εκδότης - διευθυντής
ΒΑΣΙΛΗΣ ΑΘΑΝΑΣΙΟΥ

η δημοκρατική
της Ρόδου

ΕΛΛΑΣ

ΠΑΡΑΣΚΕΥΗ
19 ΙΑΝΟΥΑΡΙΟΥ 1996
ΤΙΜΗ 100 δρχ.
ΑΡΙΘΜΟΣ ΦΥΛΛΟΥ 4.120

στην υπηρεσία του δωδεκανησιακού λαού

ΥΣΤΕΡΑ ΑΠΟ ΜΙΑ ΨΗΦΟΦΟΡΙΑ «ΓΚΡΑΝ ΓΚΙΝΙΟΛ» ΕΠΕΚΡΑΤΗΣΕ ΤΟΥ ΕΚΠΛΗΚΤΙΚΟΥ Κ. ΑΚΗ ΤΣΟΧΑΤΖΟΠΟΥΛΟΥ

Ο κ. Κώστας Σημίτης νέος πρωθυπουργός της χώρας!



«ΠΑΓΩΣΕ» Η ΕΛΛΑΔΑ ΑΠΟ ΤΟ ΑΠΟΤΕΛΕΣΜΑ ΤΗΣ ΠΡΩΤΗΣ ΨΗΦΟΦΟΡΙΑΣ

ΑΘΗΝΑ, 18, (ΑΠΕ)

Ο Κωνσταντίνος Σημίτης εξελέγη Πρωθυπουργός με ψήφους 86 έναντι 75 του Ακη Τσοχατζόπουλου στο δεύτερο γύρο της ψηφοφορίας. Επίσης βρέθηκαν 6 λευκά ψηφοδέλτια.

Αμέσως μετά τη ψηφοφορία το προεδρείο της Κ.Ο. του ΠΑΣΟΚ επισκέφθηκε τον Πρόεδρο της Δημοκρατίας κ. Κωστή Στεφανόπουλο και του παρέδωσε το πρακτικό εκλογής με το αποτέλεσμα. Αύριο (σήμερα) ο κ. Στεφανόπουλος θα καλέσει τον κ. Σημίτη για να του αναθέσει την εντολή σχηματισμού κυβέρνησης.

Ο κ. Σημίτης επισκέφθηκε αργά το βράδυ τον κ. Ανδρέα Παπανδρέου στο Ωνάσειο και τον ενημέρωσε για τις εξελίξεις. ➡Σελ. 6

ΤΕΡΜΑΤΙΣΘΗΚΕ ΧΘΕΣ ΤΟ «ΘΕΑΤΡΟ ΤΟΥ ΠΑΡΑΛΟΓΟΥ»

ΓΕΛΟΙΟΠΟΙΗΘΗΚΑΝ οι «σωτήρες» της ΔΑΝΕ!

ΤΑ «ΜΑΖΕΨΑΝ» ΚΑΙ ΑΠΟ ΤΟ ΠΡΩΤΟΔΙΚΕΙΟ ΒΑΡΒΕΡΗΣ - ΑΓΟΥΔΗΜΟΣ ΘΥΜΑΤΑ ΤΩΝ ΣΥΜΒΟΥΛΩΝ ΤΟΥΣ ΚΑΙ ΤΗΣ ΔΙΚΗΣ ΤΟΥΣ ΥΠΕΡΟΨΙΑΣ



Το «θέατρο του παραλόγου» που είχε ανεβάσει στην επιχειρηματική σκηνή από τον περασμένο Μάιο ο «Ομιλος Βαρβέρη - Αγούδημου» τερμάτισε χθες κατά τον πλέον επώδυνο τρόπο τις παραστάσεις του, εκθέτοντας ανεπανόρθωτα εμπνευστές, σκηνοθέτες και ηθοποιούς.

Ο επίλογος του θεατρικού δράματος, που έστειλε τα συναλλακτικά ήθη μερικές δεκαετίες πίσω (ευτυχώς που τήρησε υπεύθυνη και ψύχραιμη στάση η ΔΑΝΕ) εγράφη χθες το μεσημέρι όταν ο δικηγόρος του «Ομίλου» Εμμ. Κουτσούκος, εκ των πρωταγωνιστών της ιστορίας, κατέθεσε δήλωση ενώπιον του Πρωτοδικείου Ρόδου ότι παραιτείται του δικογράφου. Με τον τρόπο αυτό η δίκη καταργήθηκε, αλλά ταυτόχρονα γεννήθηκαν εκατοντάδες ερωτήματα με πιο κραυγαλέο αυτό που έθεσε στο περιθώριο της διεξαγωγής της δίκης, ➡Σελ. 6

ΟΠΩΣ ΑΝΑΦΕΡΕΙ ΣΕ ΕΠΙΣΤΟΛΗ ΤΟΥ

ΔΕΝ ΕΝΔΙΑΦΕΡΕΤΑΙ το «Ιμπεριαλ» για το Καζίνο Ρόδου!

ΘΕΩΡΕΙ «ΑΠΟΛΥΤΑ ΣΩΣΤΗ» ΤΗΝ ΑΠΟΦΑΣΗ ΤΟΥ ΔΗΜΟΥ ΝΑ ΤΟ ΣΤΕΓΑΣΕΙ ΕΚΕΙ

Η εταιρεία «GRECOTEL RHODOS IMPERIAL» με επιστολή της προς τη «δημοκρατική» καθιστά γνωστό ότι «δεν ενδιαφέρεται για την μεταφορά του καζίνο της Ρόδου στο συγκεκριμένο ξενοδοχείο της αλυσίδας της». Προσθέτει μάλιστα ότι «θεωρεί το ξενοδοχείο «Ρόδων» ως τη φυσική θέση του καζίνο» ενώ χαρακτηρίζει «απόλυτα σωστή» την απόφαση του Δήμου Ρόδου να το στεγάσει εκεί.

Αναλυτικά στην επιστολή της «GRECOTEL» αναφέρονται τα εξής:

Αξιότιμε κ. Διευθυντά,

Στο πρόσφατο δημοσίευμα της έγκυρης ➡Σελ. 6

ΑΡΧΙΖΕΙ ΣΤΗ ΡΟΔΟ Η ΚΥΡΙΑ ΑΝΑΚΡΙΣΗ

«Ξαναζωντανεύει» η πολύκροτη υπόθεση με τις πλαστές κάρτες!

ΕΜΠΛΕΚΟΝΤΑΙ ΠΑΝΩ ΑΠΟ 40 ΑΤΟΜΑ ΜΕ ΠΙΟ ΚΡΑΥΓΑΛΕΑ ΠΕΡΙΠΤΩΣΗ ΤΟΝ ΝΙΚΟ ΚΟΥΦΟ

«Ξαναζωντανεύει» η πολύκροτη υπόθεση των πλαστών πιστωτικών καρτών που είχε συνταράξει το νησί μας την περίοδο 1989-91 και γενικά την ελληνική και διεθνή κοινή γνώμη. Σύμφωνα με πληροφορίες συγκεκριμένα της «δημοκρατικής» μέσα στις επόμενες ημέρες αρχίζει τακτική ανάκριση για την εξιχνίαση της υποθέσεως και τον εντοπισμό των ενόχων, που φαίνεται ότι είναι πολλοί. Θυμίζουμε ότι τα πλοκάμια της πολύκροτης και πολύ βρώμικης υποθέσεως επεκτείνοταν κι εκτός Ελλάδας.

Πάντα σύμφωνα με τις ίδιες ➡Σελ. 6

ΚΑΝΕΝΑΣ ΑΛΛΟΣ ΔΕΝ ΕΚΔΗΛΩΣΕ ΕΝΔΙΑΦΕΡΟΝ

Ο κ. Ε. Μπονής θα είναι μοναδικός υποψήφιος στο Δικηγορικό Σύλλογο

Αρχισε η αντίστροφη μέτρηση για την διενέργεια αρχαιρεσιών στο Δικηγορικό Σύλλογο Ρόδου, στις 25 Φεβρουαρίου. Προχθές το βράδυ σε συγκέντρωση δικηγόρων ολοκληρώθηκε η κατάρτιση του συνδυασμού του σημερινού προέδρου κ. Ευθύμιου Μπόνη, που περιλαμβάνει παλιά και νέα στελέχη. Σύμφωνα με όλες τις ενδείξεις, ο συνδυασμός του κ. Ευθ. Μπόνη θα είναι ο μοναδικός, αφού διέψευσαν την ύπαρξη ενδιαφέροντος οι κ.κ. Μανώλης Ρουσάκης, Γιώργος Βρούχος και Φώτης Χατζηδιάκος, ενώ απέτυχε προσπάθεια να πεισθεί ο κ. Κ. Σαρρής για συγκρότηση συνδυασμού. Σημειώνεται ότι η προθεσμία για την κατάθεση δηλώσεως υποψηφιότητας λήγει στις 31 Ιανουαρίου.

Ο συνδυασμός του κ. Ευθυμίου Μπόνη που φέρει την ονομασία «Δικηγορική Ενότητα» που θα είναι πάλιν υποψήφιος πρόεδρος, απαρτίζεται από τους ➡Σελ. 6

ΠΟΙΟΙ ΔΙΚΗΓΟΡΟΙ ΜΕΤΕΧΟΥΝ ΣΤΟΝ ΣΥΝΔΥΑΣΜΟ ΤΟΥ

ΣΥΝΕΔΡΙΑΖΕΙ ΤΟ ΝΟΜΑΡΧΙΑΚΟ ΣΥΜΒΟΥΛΙΟ

Απολογισμός έργου από τη Νομαρχία Δωδ/σου

Σε 108 ανέρχονται τα έργα που δημοπρατήθηκαν από τη Νομαρχιακή Αυτοδιοίκηση Δωδ/σου σύμφωνα τουλάχιστον με την εισήγηση που θα παρουσιάσει στο Νομαρχιακό Συμβούλιο της προσεχούς Τετάρτης ο νομάρχης κ. Γιάννης Παρασκευάς.

ΔΗΜΟΠΡΑΤΗΘΗΚΑΝ ΜΕΧΡΙ ΤΩΡΑ 108 ΕΡΓΑ ΣΤΟ ΝΟΜΟ ΜΑΣ

Τα έργα δημοπρατήθηκαν στο χρονικό διάστημα από τα μέσα του 1994 ως και χθες και έχουν φορέα υλοποίησης τη Νομαρχιακή Αυτοδιοίκηση τον ΕΟΤ, το ΥΠΕΧΩΔΕ και το Λιμενικό Ταμείο Δωδ/σου. Ο αριθμός των δημοπρατημένων έργων αντιπροσωπεύει το 85% του συνολικού προγράμματος έργων ενώ ο συνολικός προϋπολογισμός του ανέρχεται σε 13.78 δισεκατ. δρχ.

Στον κατάλογο περιλαμβάνονται έργα οδικά (διαπλάτυνση Ρόδου - Λίνδου, ολοκλήρωση, δρόμου αεροδρομίου - Φαληρακίου) κτιριακά (κατασκευή Μουσικού Γυμνασίου), αντιπλημμυρικής προστασίας, το λιμάνι της Ρόδου, η μαρίνα κλπ.

Στη συνεδρίαση του Νομαρχιακού Συμβουλίου ο κ. Παρασκευάς θα προχωρήσει και σε ενημέρωση σχετικά με την πορεία των μεγάλων έργων στο νομό, που εκτελούνται από κεντρικούς φορείς όπως ➡Σελ. 6

ΑΝΟΙΧΘΗΚΑΝ ΧΘΕΣ ΟΙ ΠΡΟΣΦΟΡΕΣ

ΜΕΓΑΛΗ ΣΥΜΜΕΤΟΧΗ στο διαγωνισμό για την ελεγχόμενη στάθμευση

Από το καλοκαίρι θα λειτουργήσει το νέο σύστημα ελεγχόμενης στάθμευσης στο κέντρο της πόλεως, σύμφωνα με τους προγραμματισμούς της δημοτικής αρχής που αναθέτει τη φύλαξη των χώρων με τις μπλε διαγραμμίσεις σε ιδιωτική εταιρεία.

ΑΠΟΦΑΣΗ ΘΑ ΠΑΡΕΙ ΤΟ ΔΗΜΟΤΙΚΟ ΣΥΜΒΟΥΛΙΟ

Χθες το πρωί συνεδρίασε η δημαρχιακή επιτροπή υπό την προεδρία του δημάρχου κ. Γιώργου Γιαννόπουλου και με τη συμμετοχή του διευθυντή τεχνικών υπηρεσιών κ. Λευτέρη Κωνστάντζου και προέβη στο άνοιγμα των προσφορών που είχαν κατατεθεί από τις ενδιαφερόμενες εταιρείες. ➡Σελ. 6

Η ΜΕΤΟΧΗ ΤΗΣ ΔΑΝΕ

Ελαφρά κάμψη σημείωσε χθες η μετοχή της ΔΑΝΕ στο Χρηματιστήριο Αξιών Αθηνών (ΧΑΑ) ενώ οι συναλλαγές περιορίστηκαν στο ελάχιστο ➡Σελ. 6

ΛΟΓΩ ΑΔΥΝΑΜΙΑΣ ΜΕΤΑΦΟΡΑΣ ΤΩΝ ΚΑΤΗΓΟΡΟΥΜΕΝΩΝ

Ανεβλήθησαν όλες οι δίκες στο Εφετείο

Η απαγόρευση απόπλου όλων των πλοίων από το λιμάνι του Πειραιά προς τη Δωδ/νησο, λόγω των σφοδρών ανέμων που έπνεαν στην περιοχή του Νοτίου Αιγαίου, εντάσεως μέχρι και 10 μποφόρ (απαγόρευση που ήρθη χθες στις 4 το απόγευμα) είχε σαν αποτέλεσμα να μην καταστεί δυνατή η μεταφορά των κρατουμένων στις φυλακές της Κω κι έτσι ανεβλήθησαν και οι τέσσερις υποθέσεις που ήταν γραμμένες στο πινάκιο του Πενταμελούς Εφετείου Δωδ/νήσου επί κακουργημάτων, με πιο κραυγαλέα την υπόθεση των «καμικάζι» - εφοριακών. Πιο συγκεκριμένα ανεβλήθηκαν οι ακόλουθες δίκες: ➡Σελ. 6

ΣΤΙΣ 28 ΜΑΡΤΙΟΥ Η ΔΙΚΗ ΤΩΝ «ΚΑΜΙΚΑΖΙ» ΕΦΟΡΙΑΚΩΝ

ΟΙ ΜΙΣΘΩΣΕΙΣ ΔΗΜΟΤΙΚΩΝ ΚΑΤΑΣΤΗΜΑΤΩΝ

Νέες πρωτοβουλίες για να ρυθμιστεί το θέμα των μισθώσεων των δημοτικών καταστημάτων που συμπληρώνουν 20ετία και να αποφευχθούν οι δημοπρασίες, αναλαμβάνει ο Σύλλογος Δημοτικών Καταστημάτων Νέας Αγοράς.

Σύμφωνα με ➡Σελ. 6

Η ΥΓΕΙΑ ΤΟΥ ΑΝΔΡΕΑ

ΑΘΗΝΑ, 18, (ΑΠΕ)

Σταθερή παραμένει η κατάσταση της υγείας του Προέδρου του ΠΑΣΟΚ, Ανδρέα Παπανδρέου, όπως αναφέρεται στο ιατρικό δελτίο, που διενεμήθη στη 1.30 το μεσημέρι. Στο ίδιο ιατρικό δελτίο επισημαίνεται ότι συνεχίζεται η συστηματική ➡Σελ. 6

ΕΠΙΜΑΧΑ ΘΕΜΑΤΑ

ΕΣΩΤΕΡΙΚΕΣ ΕΙΔΗΣΕΙΣ
ΟΜΙΛΙΑ ΣΗΜΙΤΗ ΣΤΗΝ Κ.Ο. ΠΑ.ΣΟ.Κ. 3

ΕΞΩΤΕΡΙΚΕΣ ΕΙΔΗΣΕΙΣ
ΠΡΩΤΕΣ ΕΚΛΟΓΕΣ ΣΤΗΝ ΠΑΛΑΙΣΤΙΝΗ 4

ΔΗΜΟΚΡΑΤΙΚΑ
ΠΩΣ Ο ΑΝΔΡΕΑΣ ΠΑΠΑΝΔΡΕΟΥ ΕΚΔΙΚΕΙΤΑΙ ΤΟΥΣ ΔΙΑΔΟΧΟΥΣ ΤΟΥ 5

ΟΙΚΟΝΟΜΙΑ 7

ΑΘΛΗΤΙΚΑ
ΚΑΘΙΕΡΩΣΗ ΤΟΥ ΔΙΕΘΝΗ ΓΥΡΟΥ 8

ΤΟΥΡΙΣΜΟΣ 11

ΡΕΠΟΡΤΑΖ
ΑΠΕΙΛΗ ΟΙΚΟΝΟΜΙΚΗΣ ΥΦΕΣΗΣ 12

ΤΟΠΙΚΕΣ ΕΙΔΗΣΕΙΣ
ΠΡΟΣΦΥΓΗ ΚΑΤΑ ΚΑΤΣΙΦΑΡΑ ΚΑΙ ΑΓΟΥΔΗΜΟΥ ΑΠΟ ΤΗ ΔΑΝΕ! 16

ΠΕΡΙΕΧΟΜΕΝΑ

ΠΟΛΙΤΙΣΤΙΚΑ ΣΕΛ. 2
ΔΗΜΟΚΡΑΤΙΚΑ-Α-ΚΡΙΤΙΚΑ ΣΕΛ. 5
ΑΘΛΗΤΙΚΑ ΣΕΛ. 8-9
ΕΛΕΥΘΕΡΟ ΒΗΜΑ ΣΕΛ. 10
ΑΓΓΕΛΙΕΣ ΣΕΛ. 13
ΨΥΧΑΓΩΓΙΑ ΣΕΛ. 15

Δ.Α.Ν.Ε. SEA LINE
ΔΩΔΕΚΑΝΗΣΙΑΚΗ ΑΝΩΝΥΜΗ ΝΑΥΤΙΛΙΑΚΗ ΕΤΑΙΡΙΑ

ΑΝΑΚΟΙΝΩΣΗ
ΓΙΑ ΤΟΥΣ ΜΕΤΟΧΟΥΣ ΤΗΣ ΔΑΝΕ

Ανακοινώνεται, ότι η επαναληπτική Γενική Συνέλευση της ΔΑΝΕ θα γίνει την Κυριακή, 28.1.96, ώρα 09.00. Κατά την Συνέλευση αυτή θα αποφασισθεί, με αυξημένη πλειοψηφία, η δωρεάν διανομή μετοχών (σε αναλογία 3 δωρεάν προς κάθε 10 μετοχές).

1. Οσοι από τους μετόχους έχουν ήδη καταθέσει τις μετοχές τους και τυχόν εξουσιοδοτήσεις για την Εκτακτη Συνέλευση της προηγούμενης Κυριακής ΔΕΝ ΧΡΕΙΑΖΕΤΑΙ να περάσουν εκ νέου από τα γραφεία της εταιρείας και παρακαλούνται να προσέλθουν κατ' ειθείαν την Κυριακή, 28.1.96 από τις 08.30 π.μ. στο Εθνικό Θέατρο Ρόδου.

2. Οσοι όμως από τους παραπάνω μετόχους ΕΠΙΘΥΜΟΥΝ να αντικαταστήσουν την τυχόν δοθείσα εξουσιοδότηση και να την παραχωρήσουν σε οποιοδήποτε διαφορετικό πρόσωπο θα πρέπει να προσκομίσουν στο Τμήμα Μετοχών (τηλ. 77089) τις νέες εξουσιοδοτήσεις το αργότερα μέχρι την Δευτέρα 22.1.96.

3. Οσοι τέλος από τους μετόχους δεν γράφτηκαν εγκαίρως στον κατάλογο της προηγούμενης Συνέλευσης, παρακαλούνται να προσέλθουν το αργότερο μέχρι την 15.30 της Δευτέρας, 22.1.96 στο Τμήμα Μετοχών της ΔΑΝΕ (τηλ. 77089), προσκομίζοντας τις μετοχές τους και ενδεχομένως εξουσιοδότηση προς οιονδήποτε επιθυμούν να τους αντιπροσωπεύσει, εφ' όσον δεν μπορούν να παραστούν αυτοπροσώπως.

Δεδομένης της δεδηλωμένης αντιδράσεως της γνωστής ομάδας μετόχων για την δωρεάν διανομή μετοχών και την παραγγελία του νέου πλοίου, παρακαλούνται ΟΛΟΙ οι μέτοχοι και ιδιαίτερα οι ΔΩΔΕΚΑΝΗΣΙΟΙ να προσέλθουν ή να αντιπροσωπευθούν κατάλληλα, ώστε να υποστηριξουν τα δικά τους συμφέροντα καθώς και τα συμφέροντα του τόπου μας.

Ροδος, 17.1.96
Από το Δ.Σ. της ΔΑΝΕ

Bravo FIAT!!!



ΜΑΝΩΛΗΣ ΚΩΣΤΑΚΗΣ ΑΕΒΕ
14ου χλμ ΡΟΔΟΥ-ΑΕΡΟΔΡΟΜΙΟΥ ΠΑΡΑΔΕΙΣΙ
ΡΟΔΟΣ Τηλ: (0241) 82000-3

Rodos Park SUITES HOTEL

ΤΟ ΞΕΝΟΔΟΧΕΙΟ ΠΟΥ ΧΤΙΣΤΗΚΕ ΓΙΑ ΤΟΥΣ ΡΟΔΙΤΕΣ ΚΑΙ ΘΑ ΠΑΡΑΜΕΙΝΕΙ ΑΝΟΙΚΤΟ ΟΛΟ ΤΟ ΧΕΙΜΩΝΑ ΓΙΑ ΝΑ ΠΡΟΣΦΕΡΕΙ ΣΕ ΟΛΟΥΣ ΣΑΣ ΤΙΣ ΑΝΑΒΑΘΜΙΣΜΕΝΕΣ ΥΠΗΡΕΣΙΕΣ ΤΟΥ ΜΕ :

την Μοναδική σε Διακόσμηση CRYSTAL ROOM (Χωρητικότητας 200 - 300 ατόμων) δια ΤΣΑΓΙΑ - ΚΟΨΙΜΟ ΒΑΣΙΛΟΠΙΤΑΣ ΕΠΙΧΕΙΡΗΜΑΤΙΚΕΣ ΣΥΝΑΝΤΗΣΕΙΣ ΧΟΡΟΕΣΠΕΡΙΔΕΣ ΚΑΙ ΠΑΝΤΟΣ ΑΛΛΟΥ ΕΙΔΟΥΣ ΚΟΙΝΩΝΙΚΕΣ ΕΚΔΗΛΩΣΕΙΣ

L'epoque
Το MUSIC BAR «L' EPOQUE» ΓΙΑ ΤΗΝ ΒΡΑΔΙΝΗ ΣΑΣ ΨΥΧΑΓΩΓΙΑ ΚΑΙ ΔΙΑΣΚΕΔΑΣΗ (ΚΛΕΙΣΤΟ ΤΗΝ ΔΕΥΤΕΡΑ)

Το CAFE-RESTAURANT - με την καταπληκτική θέα προς το πάρκο και την πισίνα μας - για τον ποιοτικό ΚΑΦΕ ΣΑΣ - ΤΟ ΠΑΓΚΟΣΜΙΩΣ ΓΝΩΣΤΟ ΕΛΒΕΤΙΚΟ ΠΑΓΩΤΟ «MÖVENPICK» - ΤΑ ΦΡΟΝΤΙΣΜΕΝΑ ΓΛΥΚΑ ΚΑΙ ΤΗΝ ΕΚΛΕΚΤΗ ΔΙΕΘΝΗ ΚΟΥΖΙΝΑ ΜΑΣ

ΕΠΙΔΙΩΞΗ ΜΑΣ:
Η ΠΡΟΣΦΟΡΑ ΠΟΙΟΤΗΤΑΣ ΚΑΙ ΥΠΗΡΕΣΙΩΝ ΥΨΗΛΩΝ ΠΡΟΔΙΑΓΡΑΦΩΝ ΣΕ ΠΡΟΣΙΤΕΣ ΤΙΜΕΣ

ΡΟΔΟΣ ΠΑΡΚ
Για πληροφορίες & κρατήσεις
στα τηλ. 77140 - 24612

ΚΙΝΗΜΑΤΟΓΡΑΦΟΙ

ΚΙΝΗΜΑΤΟΘΕΑΤΡΟ ΜΕΤΡΟΠΟΛ
Τηλ. 28400
ΜΕ ΤΗΝ ΣΤΗΡΙΞΗ ΤΟΥ Ρ/Σ ΠΑΛΜΟΣ 99,5
ΔΥΟ ΠΡΟΒΟΛΕΣ
7.30-9.30 και 9.30-11.30
Η ταινία ΦΑΙΝΟΜΕΝΟ που έκανε ΟΛΟΚΛΗΡΟ ΤΟΝ ΚΟΣΜΟ να ξεκαρδίζεται στα γέλια και καθιέρωσε τον ΤΖΙΜ ΚΑΡΕΪ (Η ΜΑΣΚΑ) σαν τον καλύτερο κωμικό του κόσμου
Ο ΗΛΙΘΙΟΣ ΚΑΙ Ο ΠΑΝΗΛΙΘΙΟΣ
DUMB AND DUMBER
Α! ΠΡΟΒΟΛΗΣ - ΚΑΤΑΛΛΗΛΟ
ΚΑΙ ΤΗΝ ΚΥΡΙΑΚΗ ΤΟ ΠΡΩΙ 11-1 Μ.Μ.
ΣΕ ΠΡΕΜΙΕΡΑ Η ΤΑΙΝΙΑ ΠΟΥ ΠΕΡΙΜΕΝΟΥΝ ΜΙΚΡΟΙ ΚΑΙ ΜΕΓΑΛΟΙ
POWER RANGERS

«ΤΙΤΑΝΙΑ»
Κολοκοτρώνη 98 Τηλ. 25876 - 64050
ΣΕ ΣΥΝΕΡΓΑΣΙΑ ΜΕ ΤΟΝ Ρ/Σ ΠΑΛΜΟΣ 99,5
2 ΠΡΟΒΟΛΕΣ 7.30 και 9.30
Ο ανεκδιήγητος ντετέκτιβ απαντά στο κάλεσμα της φύσης. Αναλαμβάνει μια αποστολή στην Αφρική... και η Αφρική θα βογγήξει.
ΤΖΙΜ ΚΑΡΕΥ
ΧΑΜΟΣ ΣΤΗ ΖΟΥΓΚΛΑ
ACE VENTURA WHEN NATURE CALLS
Μια κωμωδία χαμός... που σπάει ταμεία
ΠΡΩΤΑΓΩΝΙΣΤΟΥΝ: ΤΖΙΜ ΚΑΡΕΥ, ΣΑΪΜΟΝ ΚΑΛΟΟΥ, ΙΑΝ ΜΑΚ ΝΑΪΣ

«ΠΑΛΛΑΣ»
Ωρες έναρξης 7.30 και 9.30
13 Απριλίου ώρα 1.13 ο κόσμος κρατάει την ανάσα του ΧΙΟΥΣΤΟΝ έχουμε πρόβλημα!! Ο δύο φορές βραβευμένος με ΟΣΚΑΡ ηθοποιός, στην πιο δραματική επιχείρηση των διασημικών προγραμμάτων.
ΑΠΟΛΛΩΝ 13
Α` ΠΡΟΒΟΛΗΣ - ΚΑΤΑΛΛΗΛΟΝ
Πρωταγωνιστούν: ΤΟΜ ΧΑΝΚΣ, ΚΕΒΙΝ ΜΠΕΗΚΟΝ, ΓΚΑΡΥ ΣΙΝΙΖ

«ΔΗΜΟΤΙΚΟ»
ΧΕΙΜΕΡΙΝΟΣ ΚΙΝ/ΦΟΣ
ΤΗΛ. 20265
ΩΡΕΣ ΠΡΟΒΟΛΗΣ: 8.00 και 10.00 ΣΗΜΕΡΑ
Μετά τον «Ερασιή της Κομμώτριας», ο Παιρίς Λεκόντ επιστρέφει στα γνώριμα «χωράφια» της κωμωδίας.
«ΕΡΩΤΙΚΟ ΤΑΝΓΚΟ» TANGO
Με τους ΦΙΛΙΠ ΝΟΥΑΡΕ - Ρ. ΜΠΟΡΕΝΖΕ

Τα πολιτιστικά



Κάνω κριτική δημιουργώντας, και όχι βρίσκοντας λάθη
ΜΙΧΑΗΛ ΑΓΓΕΛΟΣ

Ο κ. Αρ. Μιαούλης απουσιάζει σε κανονική άδεια

Η ΠΑΙΔΑΓΩΓΙΚΗ ΑΚΑΔΗΜΙΑ ΡΟΔΟΥ 1947-1991

ΓΡΑΦΕΙ ο κ. Ιωάννης Ν. Καλιοντζής τεως διευθυντής της ΠΑΡ

ΜΕΡΟΣ 8ον

Α.3.7. Σχολικό έτος 1946/47

Ο διωγμός και η δικαίωση των καθηγητών του θερινού Φροντιστηρίου.

Το φθινόπωρο του 1946 δημιουργήθηκαν αναταραχές μεταξύ των Ελλήνων στο χώρο της εκπαίδευσης. Οι «αγγλόφιλοι» με τη δράση τους είχαν προετοιμάσει πια το τελευταίο στάδιο για την απελευθέρωση. Άλλοι όμως πίστευαν ότι η απελευθέρωση μπορούσε να επέλθει με γοργότερο ρυθμό, από αυτόν που έκριναν οι «αγγλόφιλοι». Έτσι, πίστευαν ότι το έργο του Λαγκάκη είχε τελειώσει. Ο ρόλος του δεν ήταν πια ο ενδεδειγμένος. Οι καιροί είχαν ωριμάσει και απαιτούσαν έναν άλλο ρόλο, πιο δυναμικό, καθαρά ελληνικό. Το Υπουργείο Παιδείας, με τη σειρά του, ενίσχυε τέτοιες απόψεις, παρατρύνοντας κάθε Δωδεκανήσιο εκπαιδευτικό που υπηρετούσε στην υπόλοιπη Ελλάδα να αποσπασθεί στα σχολεία της Δωδεκανήσου. Μάλιστα, παρά την ύπαρξη του επιθεωρητή Ευσταθίου Λαγκάκη, το Υπουργείο διόρισε άλλον επιθεωρητή τον Ιωάννη Ζερβό (γνωστό φιλόλογο, συγγραφέα και ποιητή από την Κάλυμνο). Με την άφιξη του Ζερβού στη Ρόδο κορυφώθηκε η αναταραχή στους κόλπους των εκπαιδευτικών. Μια μερίδα υποστήριζε πως ο Λαγκάκης, που είχε αναστήσει την Παιδεία σε δύσκολες μέρες, έπρεπε να είναι ο επιθεωρητής, ενώ μία άλλη υποστήριζε πως έπρεπε να πειθαρχήσουν όλοι στην απόφαση του Υπουργείου, αφού αυτή ή πειθαρχία θα αποτελούσε μια μορφή αντίστασης κατά της βρετανικής διοίκησης. Οσον αφορά τον αρχηγό του Ιερού Λόχου Χριστόφορο Τσιγάντε, αυτός τάχθηκε με το μέρος του Ζερβού. Το φθινόπωρο του 1946, ο δωδεκανησιακός λαός, που κατά τα τέσσερα τελευταία χρόνια είχε γνωρίσει στον τόπο του τρεις κατακτητές και ακόμα δε βίωνε την πολυπόθητη ελευθερία, ξεσηκώθηκε πια, μαζικά, εναντίον των Αγγλων. Στο χώρο της εκπαίδευσης δημιουργήθηκαν από τους καθηγητές των γυμνασίων της πόλεως της Ρόδου μαθητικές ομάδες με την επωνυμία ΕΜΠΑ (Εθνικό Μέτωπο Πανωδεκανησιακής Απελευθερώσεως). Η επωνυμία αυτή μετατράπηκε σε σύνθημα, που ανέψωσε το αγωνιστικό φρόνημα των μαθητών, κάθε αγόρια και κορίτσια προσβαίναν σε διαδηλώσεις και λιθοβολούσαν τους Βρετανούς. Ομως, αυτή η οργή και το μένος του λαού εναντίον των Αγγλων, στράφηκε και εναντίον των «αγγλόφιλων» Ελλήνων, ανάμεσα στους οποίους καριφαλιος, στο χώρο της εκπαίδευσης, ήταν ο Λαγκάκης. Η εποχή ήταν πολύ ρευστή, γενικότερα. Ο αναγνώστης πρέπει, στο σημείο αυτό, να λάβει υπόψη του ότι στην υπόλοιπη Ελλάδα επικρατούσε ο εμφύλιος πόλεμος, με αποτέλεσμα να έλθει και στην Δωδεκάνησο το ανάπηο και ολέθριο πάθος της ενδοελληνικής αλληλεξόντωσης, και η αντίληψη ότι μόνο η κομματική τοποθέτηση του καθενός και οι προσωπικές γνωριμίες του καθορίζουν πλέον και την τύχη του. Στις συναντήσεις των εκπαιδευτικών στα καφεπωλεία αλλά και στους δρόμους εκτοξεύονταν συκοφαντίες, ύβρεις και συνθήματα, πολλές φορές πρόχειρα, που δημιούργησαν ένα κλίμα πολύ εχθρικό εναντίων του Λαγκάκη και των συνεργατών του! Οπως είδαμε στη βιογραφία του,πριν από τις εορτές των Χριστουγέννων του 1946 ανεχώρησε για την Αίγυπτο. Η τύχη του Καραμανδλή δεν είναι γνωστή, θα πρέπει όμως να ήταν χειρότερη από του Κουτσούρη, ο οποίος εκδιώχθηκε από το Γυμνάσιο Θηλέων Ρόδου, όπου υπηρετούσε, και την 1η Ιανουαρίου 1947 τάχθηκε σε διαθεσιμότητα. Ο Περδικάκης περιορίστηκε στο ιατρικό επάγγελμά του, ενώ ο Νεαρίτου είχε επιστρέψει στην Αθήνα παρά την επιθυμία του να μείνει στη Ρόδο. Τέλος, ο Κωνσταντάκης, ο νεότερος από τους καθηγητές του φροντιστηρίου, δεν ενοχλήθηκε. Ο στρατιωτικός διοικητής, ναύαρχος Περικλής Ιωαννίδης, που είχε ενημερωθεί για τη δράση των επιθεωρητών Λαγκάκη και Καραμανδλή, σταθηκε με ηφαλιότητα πάνω από τις φιλόδοξες διενέξεις και τις ταπεινές έριδες και αποκατέστησε τους καθηγητές του φροντιστηρίου. Οπως θα δούμε στο δεύτερο κεφάλαιο, όταν ιδρύθηκε η Παιδαγωγική Ακαδημία Ρόδου, επέλεξε αυτούς, από όλους τους εκπαιδευτικούς του νομού, για να την επανδρώσει. Η διάκριση αυτή αποτελούσε μεγάλη τιμή ,δεδομένου ότι η Ακαδημία ήταν το ανώτατο πνευματικό ίδρυμα ολοκλήρου του νομού. Ετσι ο Κουτσούρης τοποθετήθηκε πρώτος διευθυντής της Σχολής, ο Καραμανδλης διορίστηκε πρώτος διευθυντής του Προτύπου Σχολείου, ο Περδικάκης ορίστηκε ως ο πρώτος πρόεδρος της σχολικής εφορίας και ο Κωνσταντάκης ήταν μεταξύ των πρώτων καθηγητών της Π.Α.Ρ. Τέλος ο Ν. Νεαρίτου, αν και ήταν πάντοτε ο προτιμητέος, ήλθε από την Αθήνα ένα έτος μετά.



Η ελληνική σημαία, ραντισμένη με άνθη και ρύζι «για να ριζώσει», μεταφέρεται από 12 κοπέλες, μια από κάθε νησί, στις 31 Μαρτίου 1947, για να υψωθεί για πρώτη φορά στον ιστό του θωμού της πατρίδας στη Ρόδο. Τέσσερις μήνες αργότερα ιδρύθηκε η Παιδαγωγική Ακαδημία Ρόδου.

Α.4. ΜΕΤΑ ΤΗΝ ΑΠΕΛΕΥΘΕΡΩΣΗ

Α.4.1. Η απελευθέρωση της Δωδεκανήσου.

Ως προς τη χρονολογία της απελευθέρωσης, υπάρχει στο πλατύ κοινό σχετική σύγχυση καθόσον τη σημάδεψαν τα εξής διαδοχικά γεγονότα- σταθμοί : α) Στις 8 Μαΐου του 1945, οι συμμαχικές δυνάμεις, στις οποίες συμμετείχε και ελληνική στρατιωτική αποστολή με αρχηγό τον συνταγματάρχη Χρ. Τσιγάντε, παρέλαβαν τη Δωδεκάνησο από τους Γερμανούς, ενώ στις 14 του ιδίου μήνα την επισκέφθηκε επισήμως ο αντιβασιλέας της Ελλάδας Δαμασκηνός. Αυτά τα γεγονότα εορτάζονται κάθε χρόνο στη Σύμη στις 8 Μαΐου. β) Τον Ιούλιο του 1946, στο Συνέδριο Ειρήνης του Παρισιού απασχόστηκε η παράδοση της Δωδεκάνήσου στην Ελλάδα. γ) Στις 31 Μαρτίου του 1947 ο ναύαρχος Περικλής Ιωαννίδης παρέλαβε τη Στρατιωτική Διοίκηση της Δωδεκανήσου από τον ταξίαρχο A.S. Parker. Εκείνη την ημέρα κατέβηκε στη Ρόδο η αγγλική σημαία και υψώθηκε η ελληνική, με κάθε επισημότητα. Σήμερα διατηρείται πάνω από την κεντρική είσοδο της νομαρχίας μαρμάρινη πλάκα με την επιγραφή:

ΕΔΡΑ ΔΙΟΙΚΗΣΕΩΣ ΔΩΔΕΚΑΝΗΣΟΥ
31 ΜΑΡΤΙΟΥ 1947

δ) Στις 9 Ιανουαρίου του 1948 δημοσιεύθηκε στην εφημερίδα της ελληνικής κυβέρνησης ο ν. 518/1948 (ΦΕΚ 7/Α) «Περί προσαρτήσεως της Δωδεκανήσου εις την Ελλάδα», με τον οποίο η Δωδεκάνησος έγινε μέρος της ελληνικής επικράτειας, αναδρομικά από τις 28 Οκτωβρίου του 1947. ε) Στις 7 Μαρτίου του 1948 επισκέφθηκε τη Δωδεκάνησο ο βασιλέας Παύλος και κήρυξε επίσημα την προσάρτηση της Δωδεκανήσου στο ελληνικό κράτος. Από το γεγονός αυτό καθορίστηκε έκτοτε και γίνονται κάθε χρόνο, στις 7 Μαρτίου, οι αναμνηστικές εορταστικές εκδηλώσεις για την απελευθέρωση.

*Στην παρούσα ιστορία της Π.Α.Ρ. ως ημερομηνία απελευθέρωσης της Δωδεκανήσου θεωρείται η 31η Μαρτίου του 1947 για πολλούς λόγους. Από εκείνη την ημερομηνία η ελληνική σημαία υψωνόταν σε όλα τα δημόσια και ιδιωτικά καταστήματα. Το νομό διοικούσε Ελληνας διοικητής και όλες οι υπηρεσίες στελεχώθηκαν από Ελληνες (Δωδεκανήσιους ή από την υπόλοιπη Ελλάδα). Ο διοικητής εξέδιδε προκηρύξεις, απαφάσεις και διαταγές που δημοσιεύονταν στην εφημερίδα της στρατιωτικής διοικήσεως Δωδεκανήσου. Στα κείμενα αυτών των διατάξεων γίνονται παραπομπές και αναφορές στις δημοσιεύσεις της εφημερίδας της ελληνικής κυβέρνησης. Οσον αφορά τη ρύθμιση των διαφόρων θεμάτων η ημερομηνία 31.3.1947 αποτελεί διαχωριστική γραμμή στο δημόσιο βιο των Δωδεκανησίων. Τέλος, είναι σημαντικό ότι από την ημέρα εκείνη ο δωδεκανησιακός λαός αισθανόταν ελεύθερος. Βλέπουμε λογουχάρη στο μνημείο Παπά και Δασκάλου που στήθηκε μπροστά στην κυρία είσοδο του μεγάρου της Π.Α.Ρ., το 1950, να ορίζεται ως χρόνος της δουλείας το διάστημα από το έτος 1309 ως το έτος 1947. (Βλέπετε παρακάτω Γ.3.). Δηλαδή, τη διοίκηση του ναυάρχου Ιωαννίδη την αισθανόταν ο λαός ως δική του διοίκηση γι' αυτό και δεν εκδηλώθηκε καμία αντίδραση εναντίον της, όπως είχαν εκδηλωθεί κατά τις προηγούμενες περιόδους (αγγλοκρατία, γερμανοκρατία, και ιταλοκρατία). Ειδικά, όσον αφορά τα εκπαιδευτικά πράγματα, πσν μελετά αυτό το βιβλίο, ο ν. 518/9.1.1948, καθώς επίσης και η άφιξη του βασιλέα στις 7 Μαρτίου του 1948, δεν έφεραν καμία καινοτομία. Ο χαρακτήρας τους ήταν εντελώς τυπικός. Αντίθετα, η 31 Μαρτίου του 1947 αποτελεί διαχωριστική γραμμή για την εκπαίδευση και ειδικά για την υπηρεσιακή κατάσταση των εκπαιδευτικών. Αυτό φαίνεται ακόμη και από τον τίτλο της προκηρύξης 57/24.7.1947, «Περί διαβαθμίσεως και προσαυξήσεως του μισθού των μέχρι τις 31ης Μαρτίου 1947 εν τη υπηρεσία των σχολικών εφορειών κτλ. λειτουργών της δημοτικής εκπαιδεύσεως». Ενα άλλο θέμα που θα θέλαμε να θέσουμε, με την ευκαιρία αυτή, είναι ότι ορισμένοι χρησιμοποιούν αντί της λέξης «απελευθέρωση» τη λέξη «ενσωμάτωση», ενώ στον ν. 518/1948 χρησιμοποιείται η λέξη «προσάρτηση». Θα μπορούσε επίσης να χρησιμοποιηθεί και η λέξη «ένωση». Ομως, ενσωματώνω σημαίνει εντάνω δύο ξένα σώματα ή εμπήγω σε ένα σώμα κάτι ξένο προς αυτό, πράγμα το οποίο εδώ δεν υφίσταται. Η Δωδεκάνησος ήταν ελληνική από τότε που συστήθηκε η Ελλάδα ως έθνος από το 800 π.Χ. περίπου. Ο Διαγόρας, ο Ιππαρχος, ο Ιπποκράτης, ο Κλεόβουλος και τόσοι άλλοι είναι καθαρά Ελληνες. Η λέξη «ενσωμάτωση» παρουσιάστηκε στην αρχή της απελευθέρωσης και εξυπηρέτησε τις πολιτικές σκοπιμότητες μιας συγκεκριμένης χρονικής περιόδου. Ιερολοχίτες και άτομα προσκείμενα στους Αγγλους υποστήριζαν πως η απελευθέρωση έγινε στις 8 Μαΐου του 1945 και ότι αργότερα έγινε η ενσωμάτωση της ήδη ελεύθερης Δωδεκανήσου στην Ελλάδα. Την άποψη όμως αυτή δεν πρέσβευαν, την εποχή εκείνη, η «Επιτροπή του Ροδιακού Λαού» και οι μαθητικές ομάδες με την επωνυμία ΕΜΠΑ που έκτρεφαν την πραγματική δωδεκανησιακή ψυχή. Σήμερα, η λέξη «ενσωμάτωση» αποτελεί σύνθημα που ενισχύει σύγχυση στο πλατύ κοινό ενώ μπορεί ακόμη να δημιουργήσει εντυπώσεις κατά της ελληνικότητας της περιοχής.

ΛΥΡΙΟ: Η ΣΥΝΕΧΕΙΑ

Αναδρομή στο Παρελθόν

«η δημοκρατική της Ρόδου»

Πριν 12 χρόνια
Πέμπτη 19 Ιανουαρίου 1984

Το Αγαθονήσι, καθώς και τα άλλα μικρά νησιά του Βορείου Δωδ/κού Συμπλέγματος θα επισκεφθούν στις αρχές της επόμενης εβδομάδας η σύζυγος του πρωθυπουργού κ. Μαργαρίτα Παπανδρέου και η νομάρχης κ. Λγγελική Συνοδινού. Οπως έγινε γνωστό, σκοπός της επίσκεψης στο Αγαθονήσι θα είναι τα εγκαίνια του λιμανιού του μικρού και εγκατελελειμμένου νησιού, η διανομή δώρων- κυρίως βιβλίων- στους μαθητές και το μοίρασμα στους κατοίκους 12 νέων ακινήτων του Δημοσίου.

Η προσπάθεια αυτή εντάσσεται στα γενικά πλαίσια της κυβερνητικής πολιτικής για λήψη μέτρων ανάπτυξης και του πιο απομακρυσμένο και άγονου νησιού της Δωδεκανήσου και για την συγκράτηση του πληθυσμού τους. Εικοσι οκτώ άλλα οικόπεδα έχουν ήδη παραχωρηθεί με κυβερνητική απόφαση σε ισάριθμους Αγαθονησιώτες.

Δεν αποκλείεται να γίνουν ταυτόχρονα και τα εγκαίνια του νέου δικτύου ηλεκτροδότησης του νησιού. Οπως έγινε επίσης γνωστό, η Νομαρχία μελετά τη λήψη και άλλων μέτρων τόσο για το Αγαθονήσι όσο και για τ' άλλα νησιά του δωδεκανησιακού συμπλέγματος, τα περισσότερα των οποίων έχουν ενταχθεί στο αναπτυξιακό πρόγραμμα 1984.

Μετά το Αγαθονήσι η κ. Μαργαρίτα Παπανδρέου και η νόμαρχης Δωδ/σου κ. Λγγελική Συνοδινού, θα επισκεφθούν, όπως ανακοινώθηκε, τα νησιά Λρκειούς, Λειψούς Λέρο και Πάτμο.

ΗΜΕΡΗΣΙΑ ΕΦΗΜΕΡΙΔΑ
η δημοκρατική της Ρόδου
Έτος ιδρύσεως 1982
Θεμιστοκλέους Σοφούλη 77
Ταχ. Θυρίδα 339 85100 Ρόδος
Εκδότης - ιδιοκτήτης - διευθυντής:
ΒΑΣΙΛΗΣ Δ. ΑΘΑΝΑΣΙΟΥ
Τηλέφωνα: 28728, 34722, 76655, 79100, 26728, 27919
Telefax: 37333

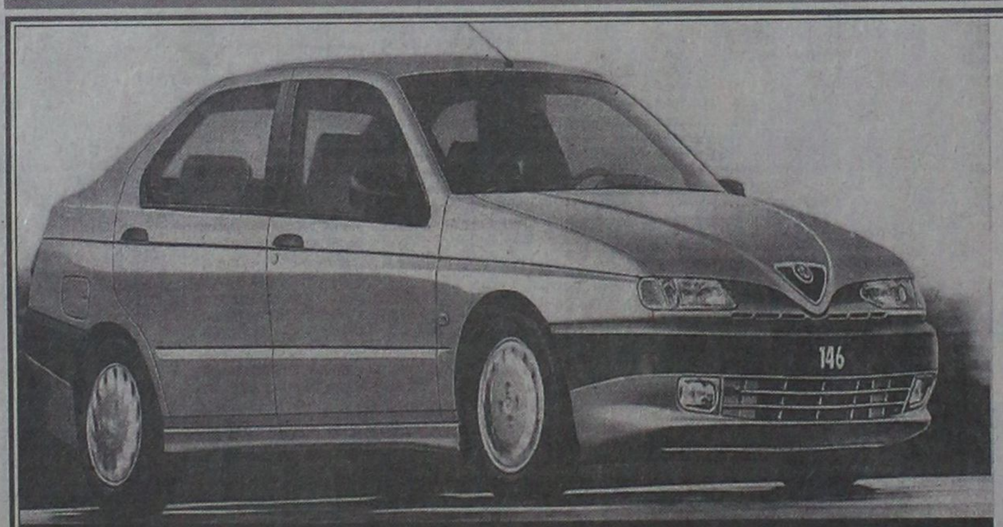

ALFA 146, Η ΝΕΑ ALFA ROMEO. ΖΗΣΤΕ ΜΑΖΙ ΤΗΣ ΜΟΝΑΔΙΚΕΣ ΟΔΗΓΙΚΕΣ ΣΥΓΚΙΝΗΣΕΙΣ. ΔΥΝΑΤΟΣ ΧΑΡΑΚΤΗΡΑΣ: ΚΙΝΗΤΗΡΕΣ BOXER 1.4, 1.6 ΚΑΙ 1.7 16V. ΣΤΑΘΕΡΗ: ΑΝΑΡΤΗΣΕΙΣ ΜΕ ΕΛΕΓΧΟΜΕΝΗ ΕΛΑΣΤΙΚΟΤΗΤΑ, ΡΥΘΜΙΖΟΜΕΝΟ ΣΕ ΥΨΟΣ ΥΔΡΑΥΛΙΚΟ ΤΙΜΟΝΙ, ABS ΚΑΤΟΠΙΝ ΠΑΡΑΓΓΕΛΙΑΣ - STANDARD ΣΤΗΝ 1.7 16V. ΑΣΦΑΛΗΣ: ΚΑΜΠΙΝΑ ΕΠΙΒΑΤΩΝ ΠΡΟΟΔΕΥΤΙΚΗΣ ΠΑΡΑΜΟΡΦΩΣΗΣ, ΠΛΕΥΡΙΚΟΙ ΔΟΚΟΙ ΑΣΦΑΛΕΙΑΣ, ΣΥΣΤΗΜΑ ΠΡΟΛΗΨΗΣ ΠΥΡΚΑΓΙΑΣ FPS, ΤΗΛΕΣΚΟΠΙΚΟΣ ΑΞΟΝΑΣ ΤΙΜΟΝΙΟΥ, ΑΕΡΟΣΑΚΟΣ ΟΔΗΓΟΥ, ΑΕΡΟΣΑΚΟΣ ΣΥΝΟΔΗΓΟΥ ΚΑΤΟΠΙΝ ΠΑΡΑΓΓΕΛΙΑΣ. ΑΝΕΤΗ: ΚΑΜΠΙΝΑ ΕΠΙΒΑΤΩΝ ΜΕ ΗΧΟΜΟΝΣΗ, ΒΕΛΟΥΔΙΝΗ ΕΠΕΝΔΥΣΗ ΣΑΛΟΝΙΟΥ, ΕΙΔΙΚΑ ΣΧΕΔΙΑΣΜΕΝΟΣ ΧΩΡΟΣ ΓΙΑ ΤΟΝ ΣΥΝΟΔΗΓΟ, ΗΛΕΚΤΡΙΚΑ ΠΑΡΑΘΥΡΑ, ΗΛΕΚΤΡΟΜΑΓΝΗΤΙΚΕΣ ΚΛΕΙΔΑΡΙΕΣ, ΜΕΓΑΛΟΣ ΧΩΡΟΣ ΑΠΟΣΚΕΥΩΝ. Η ALFA 146 ΠΡΟΣΤΑΤΕΥΕΤΑΙ ΜΕ ΤΟ ΣΥΣΤΗΜΑ IMMOBILIZER ALFA CODE. ALFA 146: ΜΙΑ ALFA ΠΟΥ ΕΧΕΙ ΟΛΑ ΟΣΑ ΑΝΑΖΗΤΑΤΕ ΣΕ ΕΝΑ ΚΟΡΥΦΑΙΟ ΑΥΤΟΚΙΝΗΤΟ. ΚΑΙ ΠΑΝΩ ΑΠ' ΟΛΑ, ΕΙΝΑΙ ALFA ROMEO.

ALFA 146.
ΠΡΟΣΩΠΙΚΟΤΗΤΑ ALFA ROMEO.

ALFA CONTACT 1+3+8 ALFA ROMEO Flat Credit Hellas

AUTORODOS A.E.
ΑΥΣΤΡΑΛΙΑΣ 60. ΡΟΔΟΣ, ΤΗΛ: 0241-27421

ΤΥ ΠΡΟΓΡΑΜΜΑ

ΕΤ1

10.30 ΟΙ ΕΝΤΙΜΟΤΑΤΟΙ
11.20 **ΟΔΟΣ ΙΠΠΟΚΡΑΤΟΥΣ**
12.25 ΑΣΤΡΟΦΕΓΓΙΑ
13.15 ΠΑΙΔΙΚΟ ΠΡΟΓΡΑΜΜΑ
14.20 ΣΤΟ ΡΥΘΜΟ ΤΟΥ ΕΡΩΤΑ
15.00 **ΕΙΔΗΣΕΙΣ**
15.35 ΦΑΛΚΟΝ ΚΡΕΣΤ
16.30 ΤΟ ΕΛΛΗΝΙΚΟ ΠΕΡΙΒΑΛΛΟΝ
17.15 ΜΑΤΙΕΣ ΑΠΟ ΤΟ ΘΕΩΡΕΙΟ
18.00 **ΕΙΔΗΣΕΙΣ**
18.20 ΟΙ ΔΗΜΟΣΙΟΓΡΑΦΟΙ ΠΡΟΤΕΙΝΟΥΝ
19.00 ΤΟ ΤΡΙΤΟ ΚΟΥΔΟΥΝΙ
19.30 **Ο ΓΥΡΟΣ ΤΟΥ ΚΟΣΜΟΥ ΜΕ ΜΙΑ ΜΠΑΛΑ**
21.00 **ΕΙΔΗΣΕΙΣ**
21.40 **ΚΑΙΡΟΣ**
21.45 **ΤΗΛΕΟΙΚΟΝΟΜΙΑ**
22.15 ΨΙΛΟ ΓΑΖΙ
24.00 **ΕΙΔΗΣΕΙΣ - ΤΗΛΕΟΙΚΟΝΟΜΙΑ**
00.20 ΠΕΡΑ ΑΠΟ ΤΗΝ ΠΡΑΓΜΑΤΙΚΟΤΗΤΑ
01.00 ΞΕΝΗ ΤΑΙΝΙΑ

ΑΝΤ1

06.20 ΕΙΔΗΣΕΙΣ ΤΟΥ CBS
06.45 ΤΑ ΝΕΑ ΤΟΥ ΑΝΤ1 SATELLITE
07.00 **ΚΑΛΗΜΕΡΑ ΕΛΛΑΔΑ**
10.00 ΠΡΩΙΝΟΣ ΚΑΦΕΣ
12.30 **ΤΟ ΚΕΝΤΡΙ**
14.00 **ΤΑ ΝΕΑ ΤΟΥ ΑΝΤ1**
14.40 ΟΙ ΜΕΝ ΚΑΙ ΟΙ ΔΕΝ
15.15 ΜΠΕΪΓΟΥΟΤΣ
16.10 ΑΤΙΘΑΣΑ ΝΙΑΤΑ
17.00 **ΚΟΚΚΙΝΗ ΚΑΡΤΑ**
18.00 **ΤΑ ΝΕΑ ΤΟΥ ΑΝΤ1 ΣΕ 5'**
18.10 **ΚΟΚΚΙΝΗ ΚΑΡΤΑ**
18.20 ΚΑΛΗΜΕΡΑ ΖΩΗ
19.00 Ο ΚΑΛΥΤΕΡΟΣ ΚΕΡΔΙΖΕΙ
19.40 Η ΛΑΜΨΗ
20.25 **ΤΑ ΝΕΑ ΤΟΥ ΑΝΤ1**
21.00 ΠΑΤΕΡ ΗΜΩΝ
21.45 ΤΖΑΚ ΠΟΤ
22.15 ΠΡΟΒΑ ΝΥΦΙΚΟΥ
23.15 ΑΡΓΑ ΜΕ ΤΟ ΝΙΚΟ ΜΑΣΤΟΡΑΚΗ
24.00 **ΝΥΧΤΕΡΙΝΕΣ ΕΙΔΗΣΕΙΣ**
00.15 ΑΡΓΑ ΜΕ ΤΟ ΝΙΚΟ ΜΑΣΤΟΡΑΚΗ
01.30 ΞΕΝΗ ΤΑΙΝΙΑ
03.20 ΞΕΝΗ ΤΑΙΝΙΑ

TV7

14.00 ΚΙΝΟΥΜΕΝΑ ΣΧΕΔΙΑ
14.30 BEAT MUSIC
15.00 **TOP SHOPS**
15.15 ΕΛΛΗΝΙΚΗ ΤΑΙΝΙΑ
16.30 ΞΕΝΗ ΤΑΙΝΙΑ
18.00 ΝΤΟΚΥΜΑΝΤΕΡ
19.15 ΞΕΝΗ ΣΕΙΡΑ
20.00 **ΕΙΔΗΣΕΙΣ**
20.30 ΤΟΠΙΚΟΣ ΑΘΛΗΤΙΣΜΟΣ
21.15 ΕΝ ΛΕΥΚΩ
22.15 ΑΤΖΕΝΤΑ
23.00 **ΕΙΔΗΣΕΙΣ**
23.15 ΤΑΙΝΙΑ

T.V.7
Ηρ. Πολυτεχνείου 21
Τηλ. 33222 - 25409
FAX: 78600
Ενημερώνουμε τους φίλους Δωδεκανήσιους τηλεθεατές ότι η συχνότητα μας άλλαξε: Το T.V. 7 εκπέμπει στα UHF 40

FILMNET

06.40 Η ΤΡΑΠΟΥΛΑ ΤΟΥ ΘΑΝΑΤΟΥ
08.10 ΤΖΟΝΙ, Ο ΕΠΙΚΙΝΔΥΝΟΣ
10.00 **ΜΠΙΓΚ ΜΠΙΖΝΕΣ**
12.00 ΡΟΜΠΕΝ ΤΩΝ ΔΑΣΩΝ: ΟΙ ΗΡΩΕΣ ΜΕ ΤΑ ΚΟΛΑΝ
14.05 ΤΑ ΠΑΙΔΙΑ ΤΟΥ ΣΟΥΙΝΓΚ
16.00 ΕΠΙΚΙΝΔΥΝΗ ΜΕΤΑΜΟΡΦΩΣΗ
18.00 **NFL HIGHLIGHTS**
20.00 ΒΑΡΟΜΕΤΡΙΚΟ ΧΑΜΗΛΟ
22.00 **MAJOR LEAGUE**
24.00 ΣΛΙΒΕΡ
01.50 ΕΡΩΤΙΚΗ ΣΥΜΦΩΝΙΑ 1
03.10 **ΜΠΟΝΙ ΚΑΙ ΚΛΑΪΝΤ: Η ΑΛΗΘΙΝΗ ΙΣΤΟΡΙΑ**
04.45 ΜΠΕΝΖΙ ΕΝΑ ΑΛΛΙΩΤΙΚΟΣ ΣΚΥΛΟΣ

ΕΤ2

10.00 ΕΚΠΑΙΔΕΥΤΙΚΗ ΤΗΛΕΟΡΑΣΗ
11.00 **ΓΕΔΕΩΝ**
11.10 ΙΣΤΟΡΙΕΣ ΤΗΣ ΕΠΑΥΛΗΣ ΤΟΝΤ
11.25 Ο ΚΗΠΟΣ ΜΕ ΤΑ ΒΙΒΛΙΑ
12.00 **ΘΡΑΚΗ: Η ΓΗ ΤΟΥ ΟΡΦΕΑ , Η ΤΗ ΤΟΥ ΔΗΜΟΚΡΙΤΟΥ**
12.30 Η ΑΚΑΔΗΜΑΪΚΗ ΕΚΦΡΑΣΗ ΣΤΗ ΜΑΚΕΔΟΝΙΑ
13.00 ΜΙΑ ΚΙ ΕΞΩ
13.30 **ΕΙΔΗΣΕΙΣ**
14.00 ΜΙΑ ΚΙ ΕΞΩ (ΣΥΝΕΧΕΙΑ)
15.00 ΤΟ ΜΙΚΡΟ ΣΠΙΤΙ ΣΤΟ ΛΙΒΑΔΙ
15.50 ΜΙΚΡΑ ΠΑΡΑΜΥΘΙΑ
16.00 ΤΟ ΠΑΝΗΓΥΡΙ ΤΩΝ ΖΩΩΝ
16.30 **ΤΟ ΧΡΟΝΙΚΟ ΤΗΣ ΝΑΡΝΙΑ**
17.00 ΕΙΔΗΣΕΙΣ
17.30 ΑΤΖΕΝΤΑ
18.00 ΞΕΝΗ ΣΕΙΡΑ
19.00 **ΕΞΩΤΙΚΕΣ ΙΣΤΟΡΙΕΣ ΤΟΥ ΕΙΡΗΝΙΚΟΥ**
19.30 ΘΑΥΜΑΣΤΟΣ ΚΟΣΜΟΣ
20.00 ΔΙΕΘΝΕΣ ΠΑΝΟΡΑΜΑ
21.00 ΟΔΟΝΤΟΒΟΥΡΤΣΑ
21.30 ΑΥΛΑΙΑ
23.00 **ΕΙΔΗΣΕΙΣ - ΚΑΙΡΟΣ**
23.30 **ΚΩΝΣΤΑΝΤΙΝΟΥ ΚΑΙ ΕΛΕΝΗΣ**
00.30 ΣΤΑ ΠΛΟΚΑΜΙΑ ΤΗΣ ΜΑΦΙΑΣ
02.00 ΜΟΥΣΙΚΟ ΠΡΟΓΡΑΜΜΑ

MEGA

06.00 ΑΣΤΥΝΟΜΙΚΟΙ ΓΙΑ ΚΛΑΜΑΤΑ
07.00 **ΠΡΩΙΝΗ ΣΥΧΝΟΤΗΤΑ**
10.00 ΜΕΤΑΞΥ ΜΑΣ
12.30 ΡΕΤΙΡΕ
13.20 ΡΟΥΚ ΖΟΥΚ
14.00 **ΔΕΛΤΙΟ ΕΙΔΗΣΕΩΝ**
14.35 ΧΑΜΟΓΕΛΑΤΕ
17.20 ΕΛΛΗΝΙΚΗ ΤΑΙΝΙΑ
18.00 **ΜΑΤΙΕΣ ΣΤΑ ΓΕΓΟΝΟΤΑ**
18.05 ΕΛΛΗΝΙΚΗ ΤΑΙΝΙΑ (ΣΥΝΕΧ.)
19.05 ΡΙΣΚΟ
19.45 ΑΠΑΡΑΔΕΚΤΟΙ
20.30 **ΕΙΔΗΣΕΙΣ**
21.00 Ο ΠΕΤΡΟΣ ΚΑΙ ΤΑ ΚΟΡΙΤΣΙΑ ΤΟΥ
22.00 ΕΛΛΗΝΙΚΗ ΤΑΙΝΙΑ
24.00 **ΤΕΛΕΥΤΑΙΑ ΓΕΓΟΝΟΤΑ**
00.15 ΕΛΛΗΝΙΚΗ ΤΑΙΝΙΑ (ΣΥΝΕΧ.)
00.30 ΞΕΝΗ ΤΑΙΝΙΑ
02.10 ΞΕΝΗ ΤΑΙΝΙΑ
03.50 ΞΕΝΗ ΤΑΙΝΙΑ

SKY

07.00 ΠΡΩΤΗ ΕΝΗΜΕΡΩΣΗ
10.00 **ΧΩΡΙΣ ΑΝΑΙΣΘΗ

Η ταυτότητα της Ημέρας

Καιρός

Γενική πρόγνωση καιρού Ελλάδας για σήμερα Παρασκευή 19-1-1996. Σε όλη τη χώρα προβλέπονται λίγες νεφώσεις που στην αρχή της ημέρας στην Κρήτη θα είναι περισσότερες και είναι πιθανόν να σημειωθούν εκεί λίγες βροχές και στα ορεινά ασθενείς χιονοπτώσεις. Γρήγορα όμως ο καιρός θα βελτιωθεί.

Οι άνεμοι θα πνέουν βόρειοι στα δυτικά ασθενείς έως μέτριοι, στα ανατολικά μέτριοι έως ισχυροί και τοπικά στο νοτιοανατολικό Αιγαίο πολύ ισχυροί με γρήγορη εξασθένηση.

Η θερμοκρασία θα κυμανθεί στα βόρεια ηπειρωτικά από μείον 9 έως 7 βαθμούς, στα υπόλοιπα ηπειρωτικά από μείον 3 έως 10 και στα νησιά από 2 έως 11 βαθμούς Κελσίου.

ΠΑΡΑΣΚΕΥΗ
19 ΙΑΝΟΥΑΡΙΟΥ 1996

Μακαρίου Αιγύπτου, Αρσενίου Μάρκου

Ανατολή ηλίου 7.39'
Δύση ηλίου 5.32'

ΣΕΛΗΝΗ 28 ΗΜΕΡΩΝ

Λαικές αγορές

Τετάρτη: στην οδό Βύρωνος (πίσω από το Στάδιο).
Πέμπτη: στην οδό Διαγοριδών.
Παρασκευή: Στην οδό Θεσ/νίκης Ανάληψη.
Σάββατο: στον Αγιο Δημήτριο.

Δέχονται το κοινό

- **ΠΕΡ/ΚΟΣ Δ/ΝΤΗΣ ΔΩΔ/ΣΟΥ** κ. Γ. Μαχαιρίδης δέχεται Τρίτη & Πέμπτη 11:00 - 13:00.
- **ΝΟΜΑΡΧΗΣ** δέχεται το κοινό κάθε Τρίτη & Πέμπτη από 11.00 - 13.00
- **ΔΗΜΑΡΧΟΣ** Ρόδου δέχεται το κοινό κάθε Τετάρτη από 12.00 - 13.00
- **Ο Αντ/ρχος κ. Θ. Τσιμπιδάκης** δέχεται καθημερινά το κοινό 13:00 - 15:00
- **Ο Αντ/ρχος κ.Κ. Σκανδαλίδης** δέχεται κάθε Τρίτη - Πέμπτη από 13.00 - 14.00

Φαρμακεία

ΣΗΜΕΡΑ: διημερεύει το φαρμακείο Χ'ΚΩΣΤΑ Ι., Γρίβα 24, Νιοχώρι (έναντι ξεν. «Σεβαλιέ»), τηλ. 33245

ΣΗΜΕΡΑ : διανυκτερεύει το φαρμακείο ΑΡΦΑΡΑΣ Ι., Βενετοκλέων 42, (όπισθεν κιν. «Μετροπόλ»), τηλ. 30008.

Ακτοπλοϊκά δρομολόγια

ΜΑΡΙΝΑ: Απόπλους 16.00 για Κω - Κάλυμνο - Λέρο - Πάτμο - Πειραιά.

Αεροπορικά δρομολόγια

Για Αθήνα: - Καθημερινά στις 07.15 Δευτ., Τετ., Παρ., Κυρ.: 09.50 / Δευτ., Τρ., Τετ., Πεμ., Παρ., Σαββ.: 18.10 / Κυρ.: 18.35 / Δευτ., Τρ., Τετ., Πεμ., Παρ., Σαββ.: 21.40 / Κυρ.: 22.05/ Τρ., Πεμ., Σαββ.: 11.00
Για Κω: καταργήθηκε το δρομολόγιο
Για Θεσσαλονίκη: Δευτ., Τετ., Παρ., Κυρ. :19.05
Για Ηράκλειο: Δευτέρα - Τετάρτη - Παρασκευή - Κυριακή : 16.35
Για Καστελλόριζο: Τετ., Κυρ.: 07.40
Για Κάρπαθο: Δευτ., Τετ., Παρ., Κυρ.: 12.10 / Καθημ.: 10.00
Για Κάσο: Δευτέρα - Τετάρτη - Παρασκευή - Κυριακή: 12.10

Συνάλλαγμα

ΑΓΟΡΑ		ΠΩΛΗΣΗ	ΑΓΟΡΑ		ΠΩΛΗΣΗ
238.138	Δολάριο ΗΠΑ	245.369	23.057	Σελ.Αυστρ.	23.757
162.111	Μαρκο Γερμ.	167.033	35.490	Κορ. Σουηδ.	36.570
47.445	Φράγκο Γαλλ.	48.885	36.890	Κορ. Νορβ.	38.014
363.268	Λίρα Αγγλίας	374.298	174.283	Δολ. Καναδά	179.575
200.621	Φράγκο Ελβ.	206.713	176.368	Δολ. Αυστ.	181.723
7.891	ΦράγκοΒελ.	8.130	226.459	100 Γιέν Ιαπ.	233.336
144.752	Φιορίνι Ολλ.	149.147	514.056	Λίρα Κύπρου	529.665
15.103	100 Λιρ.Ιτ.	15.561	1.924	Πεσέτα Ισπ.	1.982
41.916	Κορ. Δανίας	43.189	1.567	Εσκούδο Πορ.	1.614
376.230	Λίρα Δ. Ιρλ.	387.654	53.133	Μάρκο Φινλ.	54.751

Χρήσιμα Τηλέφωνα

Άμεση δράση	100	Βλάβες ΟΤΕ	121
Πυροσβεστική	23333	Βλάβες ΔΕΗ	125
Νοσοκομείο	22222	Πληρ. ΟΤΕ	131
		Ώρα	141
Οδική Ασφάλεια:		Φαρμακεία (Διημερ.-Διαν.)	107
EXRESS SERVICE	154	ΠΡΟ-ΠΟ • ΛΟΤΤΟ	111
HELLAS SERVICE	157	ΡΟΔΑ	26300
Ράδιο Ταξί	64712	ΚΤΕΥΛ	27706
Αστυν. Διεύθυνση	27653	ΕΒΕΔ	22281
Ασφάλεια	23294	Δικηγορικός Σύλλογος	27469
Τμήμα Τάξης	23849	Εμπορικός Σύλλογος	35255
Τροχαία	26480	Ολυμπιακή - Κρατήσεις	24555
Λιμεναρχείο	28888	ΔΑΝΕ	77070
Δασαρχείο	191	ΙΚΑ	64912
Τελωνείο	27703	ΤΑΞΥ	68701-3
Υγειονομείο	26666	ΟΑΕΔ	23265
Μητρόπολη	23274	Εργατικό Κέντρο	24730
Νομαρχία	74000	Αρχαιολογία	34719
Δήμος Ρόδου	30113	Περιφ. Δ/ντής	38174 - 38175

ΕΣΩΤΕΡΙΚΕΣ ΕΙΔΗΣΕΙΣ

ΟΜΙΛΙΑ ΣΗΜΙΤΗ ΣΤΗΝ Κ.Ο. ΤΟΥ ΠΑ.ΣΟ.Κ

ΑΘΗΝΑ, 18 (ΑΠΕ)

Πρέπει να πετύχουμε και να εγγυηθούμε ένα ΠΑΣΟΚ ενωμένο, ανανεωμένο, νικητή των επόμενων εκλογών για μια νέα δημιουργική τετραετία. Ενότητα, ανανέωση, νίκη είναι το τρίπτυχο της πορείας που ξεκινάμε σήμερα.

Αυτά τόνισε μεταξύ άλλων ο Κώστας Σημίτης, μιλώντας στη συνεδρίαση της Κοινοβουλευτικής Ομάδας του ΠΑΣΟΚ, λίγο πριν αρχίσει η ψηφοφορία για την ανάδειξη του νέου Πρωθυπουργού.



Ο κ. Σημίτης, πρόσθεσε, ότι είναι η ώρα μιας νέας αρχής αλλά και η ώρα της συνέχειας, χαρακτηρίζοντας κορυφαία στιγμή και γι αυτό πρωτόγνωρη για το ΠΑΣΟΚ, τη διαδικασία εκλογής Πρωθυπουργού.

Ο ίδιος τόνισε, ότι η ενότητα του Κινήματος αποτελεί το πρωταρχικό του μέλημα και πρόσθεσε ότι όπως και στο παρελθόν έτσι και τώρα υποστηρίζει τον πλουραλισμό των απόψεων και τη σύνθεση των γνωμών.

Επεσήμανε επίσης ότι στο Κίνημα σήμερα πλανάται ένας φόβος που σε κάθε αλλαγή παίρνει διαστάσεις. Οι φόβοι αυτοί διακατέχουν κυρίως τις κλειστές ομάδες και τους καθοδηγητικούς πυρήνες, οι οποίοι δεν συμβιβάζονται με την ανοιχτή κοινωνία.

Ο πρώην υπουργός Βιομηχανίας ζήτησε να συμφωνήσουν όλα τα στελέχη του ΠΑΣΟΚ οριστικά για τις πολιτικές και τους στόχους που θα επιδιώξει το Κίνημα στην επόμενη εξαετία και παρουσίασε τις δικές του σκέψεις γι' αυτά.

Ειδικότερα:- Για την εξωτερική πολιτική ο κ. Σημίτης τόνισε ότι η Ευρωπαϊκή Ενωση, τα Βαλκάνια και η Ανατολική Μεσόγειος πρέπει να έλθουν στο επίκεντρο μιας πολιτικής θετικής παρουσίας και δημιουργικής πρωτοβουλίας. Αναφερόμενος στην Τουρκία τόνισε, ότι ο τουρκικός επεκτατισμός θα αποτελεί αυξανόμενο κίνδυνο όσο αυξάνονται οι κοινωνικές εντάσεις στην Τουρκία και μ' αυτές ο εθνικισμός.

Αναφέρθηκε επίσης στην έναρξη της διακυβερνητικής Διάσκεψης της Ευρωπαϊκής Ενωσης και στην έναρξη των διαπραγματεύσεων για την ένταξη της Κύπρου και πρόσθεσε ότι πρέπει να κερδίσουμε το χαμένο έδαφος.

- Για την οικονομική πολιτική, ο κ. Σημίτης, υποστήριξε ότι ο δρόμος για τη σταθερότητα και την αυτοτροφοδοτούμενη ανάπτυξη είναι μακρύς. Λέξη κλειδί τόνισε, είναι η ανάπτυξη, η οποία δεν είναι η ρητορία για την παραγωγικότητα, αλλά ο σχεδιασμός και ο έλεγχος της συμβολής του κάθε έργου σε μια αλυσίδα, η οποία επιδιώκει να αυξήσει το συνολικό προϊόν.

Σημασία έχει σήμερα, πρόσθεσε, η γνώση, δηλαδή η παιδεία, η έρευνα και η τεχνολογία, στα οποία δυστυχώς σήμερα υστερούμε. - Για την κοινωνική δικαιοσύνη, ανέφερε ότι το κοινωνικό κράτος έχει φθάσει σε αδιέξοδο και γι' αυτό πρέπει "εξαρχής να συλλάβουμε και να οικοδομήσουμε το νέο κοινωνικό κράτος πάνω στα ερείπια του κράτους παροχών" και πρόσθεσε ότι "ο αποτελεσματικός κοινωνικός ιστός ασφάλειας αποτελεί ζητούμενο".

Ανέφερε επίσης, ότι κοινωνική δικαιοσύνη σημαίνει, ότι πρέπει να δημιουργούμε ισότητα ευκαιριών. - Για τη Δημοκρατία, τόνισε ότι υπάρχει πρόβλημα Δημοκρατίας, επιτιθέμενος ταυτόχρονα εναντίον των Μέσων Μαζικής Ενημέρωσης, τα οποία όπως είπε, "δεν ελέγχονται ούτε από τη λειτουργία της αγοράς, ούτε από τη Δικαιοσύνη, ούτε από την πολιτική και γι' αυτό όπως είπε, ιδιωτικοποιούν δημόσιους χώρους, επιβάλλουν εξελίξεις, πολλές φορές με δημόσιους πόρους και δημόσια στήριξη". Ανέφερε επίσης, ότι απαιτείται εκσυγχρονισμός των θεσμών, της Δημόσιας Διοίκησης, του ίδιου του πολιτικού συστήματος, ενώ η αποκέντρωση είναι το ζητούμενο.

Αναφερόμενος εξάλλου, στην Κοινοβουλευτική Ομάδα και τους βουλευτές, τόνισε ότι πρέπει να αποκτήσουν τη δυνατότητα να καταστήσουν τη Βουλή κέντρο παραγωγής πολιτικής.

- Για τις πολιτικές πρακτικές του σήμερα, τόνισε ότι οι πολίτες απαιτούν ηθική συμπεριφορά από τα δημόσια πρόσωπα. Και πρόσθεσε ότι το κόμμα και η κυβέρνηση πρέπει να επιτελούν με τον τρόπο δράσης τους παιδευτική λειτουργία. Χρειάζονται τόνισε πράξεις για να αναστρέψουμε την αρνητική εικόνα της πολιτικής.

Αναφέρθηκε επίσης στις σχέσεις πολιτικών και οικονομικών συμφερόντων, τα οποία όπως είπε, πρέπει να οριοθετηθούν για να είναι διαφανείς και ελεγχόμενες.

Σε δύο γύρους έγινε η εκλογή

ΑΘΗΝΑ, 18 (ΑΠΕ)

Με 87 ψήφους υπέρ , 45 κατά και 35 αποχές η Κοινοβουλευτική Ομάδα του ΠΑΣΟΚ αποφάσισε η διαδικασία για την εκλογή του νέου



πρωθυπουργού να γίνει σε δύο γύρους και θα είναι μυστική.

Ο κ. Χ.Κοτσώνης μέλος του προεδρείου της Κ.Ο. ανακοίνωσε οτι ο δεύτερος γύρος που θα είναι και ο τελικός για την εκλογή του πρωθυπουργού θα διεξαχθεί μεταξύ του πρώτου και του δεύτερου υποψηφίου της πρώτης ψηφοφορίας. Σε περίπτωση ισοψηφίας μεταξύ τρίτου και τέταρτου, τότε οι δυο αυτοί αποχωρούν και η ψηφοφορία θα γίνει μεταξύ των δυο πρώτων. Αν υπάρχει ισοψηφία μεταξύ δεύτερου και τρίτου η ψηφοφορία επαναλαμβάνεται στο σύνολό της. Σε περίπτωση νέας ισοψηφίας δεύτερου και τρίτου γίνεται κλήρωση. Για να εκλεγεί κάποιος πρωθυπουργός απο την πρώτη ψηφοφορία πρέπει να έχει την απόλυτη πλειοψηφία, δηλαδή 84 ψήφους σε σύνολο 167. Στην τελική ψηφοφορία πρωθυπουργός εκλέγεται, όποιος συγκεντρώσει τις περισσότερες ψήφους. Δηλαδή πρόκειται για σχετική πλειοψηφία. Σε περίπτωση ισοψηφίας στο δεύτερο γύρο τότε γίνεται επανάληψη ψηφοφορίας

Αθώοι οι πρόσφυγες για την απαγωγή

ΚΑΒΑΛΑ, 18 (ΑΠΕ)

Αθωώθηκαν τελικά οι τέσσερις πρόσφυγες απο την Αρμενία, που απήγαγαν προχθές 16χρονη μαθήτρια, ενώ πήγαινε στο σχολείο της, στην Αλεξανδρούπολη. Φίλοι, γνωστοί, συμπατριώτες και δικηγόροι, έπεισαν τον πατέρα της μαθήτριας, Νικόλαο Τσιλιγκαρίδη και απέσυρε την καταγγελία του κατά των απαγωγέων.

Η υπόθεση εκδικάσθηκε στο Αυτόφωρο Τριμελές Πλημμελειοδικείο Ξάνθης, όπου ο 22χρονος, Παύλος Ασλανίδης, κατέθεσε ότι αγαπούσε τη μαθήτρια (χωρίς να το γνωρίζει η ίδια!...) γι' αυτό και αποφάσισε να την απαγάγει, έστω και χωρίς τη θέλησή της, μαζί με τον Μιχάλη Βαχανέλωφ, τον Γιάννη Χαριτίδη και την Βουγιάνε Μιχαηλίδου.

Υστερα απο μακρά ακροαματική διαδικασία - και αφού είχε πλέον αποσυρθεί η καταγγελία του πατέρα της απαχθείσας - το δικαστήριο δέχθηκε ότι "το κίνητρο ήταν ο έρωτας" και τους αθώωσε όλους.

Υπενθυμίζεται ότι οι τέσσερις που απήγαγαν τη μαθήτρια, ενώ κατευθύνονταν με Ι.Χ. αυτοκίνητο προς στη Θεσσαλονίκη, συνελήφθησαν ύστερα απο καταδίωξη στον εθνικό δρόμο Ξάνθης - Καβάλας, όταν τροχονόμος διαπίστωσε τις αντιδράσεις της μαθήτριας, η οποία καθόταν στο πίσω κάθισμα του αυτοκινήτου τους.

Η μαθήτρια, καταθέτοντας, περιέγραψε τον τρόπο απαγωγής της, πως της έκλεισαν το στόμα και τα μάτια και πως την επιβίβασαν παρά τη θέλησή της στο αυτοκίνητο του Ασλανίδη, την ώρα που πήγαινε αμέριμνη στο σχολείο της.

Κ.Ο. ΠΑΣΟΚ Εισήγηση Χαραλαμπόπουλου

ΑΘΗΝΑ, 18 (ΑΠΕ)

Με την εισήγηση του τέταρτου υποψήφιου για τη θέση του Πρωθυπουργού Γιάννη Χαραλαμπόπουλου, ολοκληρώθηκαν οι εισηγήσεις στη σημερινή συνεδρίαση της Κοινοβουλευτικής Ομάδας του ΠΑΣΟΚ.

Αμέσως μετά το διάλειμμα που ακολούθησε στο τέλος των εισηγήσεων θα διεξαχθεί η ψηφοφορία για την ανάδειξη του νέου Πρωθυπουργού.

Συλλήψη Αδερφών για ναρκωτικά

ΑΘΗΝΑ, 18 (ΑΠΕ)

Συνελήφθησαν δύο αδέλφια για διακίνηση κοκαΐνης σε τοξικομανείς στην περιοχή Αθήνας και Πειραιά. Πρόκειται για τους Ιωάννη και Ευγένιο Τσουρούτα, ηλικίας 30 και 31 ετών, αντίστοιχα, στην κατοχή των οποίων βρέθηκε 1.5 κιλό ηρωΐνη.

Τα δύο αδέλφια συνελήφθησαν σε μικρή απόσταση απο το σπίτι τους, στο Ηράκλειο Αττικής (Σόλωνος 7). Σε έρευνα, που έγινε στο διαμερισμά τους, βρέθηκε η ηρωΐνη και ένα περίστροφο των 38 χιλιοστών.

Απο την αστυνομία εξετάζεται το ενδεχόμενο στην υπόθεση να ενέχονται και άλλα άτομα, καθώς και την περίπτωση τα δύο αδέλφια να είχαν διακινήσει στο παρελθόν μεγαλύτερες ποσότητες ναρκωτικών και να ενέχονται και σ' άλλες αξιόποινες πράξεις.

- Επίσης για διακίνηση κοκαΐνης συνελήφθησαν ο χρυσοχόος, Στέφανος Ανδρικόπουλος, 49 ετών και ο Αριστείδης Μπουγιατζάν, 48 ετών, στην κατοχή των οποίων βρέθηκαν 400 γραμμάρια κοκαΐνης.

Η σύλληψή τους επετεύχθη μετά απο παρακολούθηση 20 ημερών, ενώ πρώτος συνελήφθη ο Μπουγιατζάν, που ομολόγησε ότι την κοκαΐνη του προμήθευε ο Ανδρικόπουλος. Σε έρευνα, που έγινε στο κατάστημα του δεύτερου, στην Πλάκα, βρέθηκαν και κατασχέθηκαν 400 γραμμάρια κοκαΐνης, ένας ζυγός ακριβείας και 1.300.000 δραχμές, ως προερχόμενα απο την εμπορία ναρκωτικών. Επίσης, κατασχέθηκε ένα αυτοκίνητο, μάρκας Οπελ Καντέτ, που χρησιμοποιούσαν οι συλληφθέντες για την διακίνηση των ναρκωτικών.

Οι Ανδρικόπουλος και Μπουγιατζάν με τη σε βάρος τους σχηματισθείσα δικογραφία παραπέμφθηκαν στην Εισαγγελία και την υπόθεσή τους ανέλαβε ο 28ος Τακτικός Ανακριτής.

ΜΕ ΛΙΓΑ ΛΟΓΙΑ

ΥΠΟΥΡΓΕΙΟ ΕΞΩΤΕΡΙΚΩΝ - ΓΡΑΦΕΙΟ ΣΥΝΔΕΣΜΟΥ ΣΚΟΠΙΩΝ

ΑΘΗΝΑ, 18 (ΑΠΕ)

Το Γραφειο Συνδέσμου των Σκοπίων,ανοιξε χθες στην Αθήνα,στο πλαίσιο της Ενδιάμεσης Συμφωνίας,η οποία και τηρείται προς το παρόν απόλυτα. Αυτό δήλωσε ο εκπρόσωπος του υπουργείου Εξωτερικών Κωνσταντινος Μπίκας,απαντώντας σε ερώτηση δημοσιογράφου. Τουλάχιστον ,μέχρι χθες,πρόσθεσε ο κ. Μπίκας,δεν υπήρχαν πινακίδες,ούτε μεσα,ούτε εξω από το οίκημα στο οποίο εγκαταστάθηκε το Γραφείο Συνδέσμου των Σκοπίων,αποφεύγοντας να σχολιάσει ως εκπρόσωπος του υπουργείου Εξωτερικών,σχετικές ανακοινώσεις της Νέας Δημοκρατίας και της Πολιτικής Ανοιξης.

Η ΚΙΝΗΣΗ ΣΤΟ ΧΡΗΜΑΤΙΣΤΗΡΙΟ

ΑΘΗΝΑ, 18 (ΑΠΕ)

Σταθεροποιητικές τάσεις επικράτησαν στη σημερινή συνεδρίαση του Χρηματιστηρίου, καθώς η αγορά κινήθηκε εν αναμονή της εκλογής νέου Πρωθυπουργού. Ο γενικός δείκτης τιμών έκλεισε στις 952,93 μονάδες, σημειώνοντας οριακή άνοδο 0,03%. Η αξία των συναλλαγών αντίλθε στα 9,8 δισ. δραχμές. Οι επιμέρους δείκτες σημείωσαν τις εξής μεταβολές:Τράπεζες άνοδος 0,30%, Λήιζινγκ πτώση 0,27%, Ασφάλειες άνοδος 1,05%, Επενδύσεις άνοδος 0,74%, Βιομηχανίες πτώση 0,35%, Κατασκευές άνοδος 0,88%, Συμμετοχών πτώση 0,48%, Διάφορες πτώση 1,28%. Ο δείκτης της παράλληλης αγοράς έκλεισε με απώλειες 0,98%.Και νέα άνοδο σημείωσε το δολλάριο έναντι της δραχμής και θα πωλείται αύριο απο τις εμπορικές τράπεζες στις 244,65 δραχμές.

ΔΙΩΞΗ ΚΑΤΑ ΤΟΥ 16ΧΡΟΝΟΥ ΓΙΑ ΑΝΘΡΩΠΟΚΤΟΝΙΑ

ΑΘΗΝΑ, 18 (ΑΠΕ)

Η Εισαγγελέας Αντιλίκων κυρία Πολυξένη Δημητριου μελέτησε την προσανακριτική δικογραφία που διαβιβάσθηκε απο την Ασφάλεια σχετικά με τη διπλή δολοφονία των πλικιωμένων γυναικών στους Αμπελοκήπους με δράστη έναν 16χρονο. Στη συνέχεια άσκησε δίωξη κατά του νεαρού για ανθρωποκτονία απο πρόθεση κατα συρροή και για παράνομη οπλοφορία- οπλοχρησία και ανέθεσε την κύρια ανάκριση στον ανακριτή αντιλίκων ο οποίος θα εκδώσει και το σχετικό ένταλμα σύλληψης, δεδομένου οτι μέχρι στιγμής ο 16χρονος κρατείται προσωρινά στην Ασφάλεια. Υπενθυμίζεται οτι ο νεαρός φέρεται οτι σκότωσε με μαχαίρι τη Βασιλική Καρακάση 83 χρόνων και την αδελφή της Ολγα Περράκη, 80χρόνων, επειδή είχαν ζητήσει αύξηση στο ενοίκιο διαμερίσματος στο οποίο διέμενε με τη μητέρα του και ήταν ιδιοκτησίας μιας εκ των δυο πλικιωμένων γυναικών.Τα πτώματα βρήκε ο γιός της Καρακάση, Φίλιππος, στη μονοκατοικία που έμεναν οι δυο πλικιωμένες στους Αμπελοκήπους.

ΔΙΑΚΥΒΕΡΝΗΤΙΚΗ ΔΙΑΣΚΕΨΗ - ΡΩΜΑΙΟΣ

ΑΘΗΝΑ, 18 (ΑΠΕ)

Τυρεία σύσκεψη, υπό τον αναπληρωτή υπουργό Εξωτερικών Γ. Ρωμαίο, πραγματοποιήθηκε σήμερα στο υπουργείο Εξωτερικών, με αντικείμενο τη Διακυβερνητική Διάσκεψη. Στο υπουργείο έχει συγκροτηθεί Επιτροπή, η οποία αποτελείται από τους επικεφαλείς αρμοδίων διευθύνσεων με στόχο, σε συνεργασια και με άλλα υπουργεία Αμυνας, Εθνικής Οικονομίας, Οικονομικών, Μεταφορών - Επικοινωνιών, Γεωργίας κλπ να διαμορφωθούν οι τελικές εθνικές θέσεις, ενόψει της Διακυβερνητικής Διάσκεψης που θα πραγματοποιηθεί στο Τορίνο στις 29-30 Μαρτίου.

ΜΕΓΑΛΑ ΚΑΤΑΣΤΗΜΑΤΑ
ΡΠΑΠΠΟΥ
Στα καταστήματά μας θα βρείτε:
Υπόγειο: Τρόφιμα - Delicatessen
Ισόγειο: Είδη δώρων - Καλλυντικά
Ποτά - Εποχιακά
1ος Όροφος : Ανδρικά
2ος Όροφος : Γυναικεία -Παιδικά
3ος Όροφος : Ηλεκτρικά-Είδη σπιτιού
4ος Όροφος : Παιχνίδια - Αθλητικά
ΜΕΓΑΛΑ ΚΑΤΑΣΤΗΜΑΤΑ
ΡΠΑΠΠΟΥ

Μονώστε μόνοι σας ταράτσα & τοίχους


ΕΝΑ ΑΣΥΓΚΡΙΤΟ ΣΤΕΓΑΝΩΤΙΚΟ ΥΛΙΚΟ
Η μόνη σωστή λύση
για την στεγάνωση ταρατσών, εξωτερικών τοίχων, τοιχίων Ελενιτ, κεραμοσκεπών
Το καταλληλότερο υλικό για τη προστασία της πολυουρεθάνης και κλείσιμο των αρμών
ΑΡΧΩΝ ΣΑΜΑΡΤΖΗΣ
ΜΟΝΩΣΕΙΣ - ΜΟΝΩΤΙΚΑ ΥΛΙΚΑ
Ερυθρού Σταυρού 21 - ΡΟΔΟΣ 0241/23030, 32054
Μιχ. Πετριδη 69 0241/67790
Εμμ. Παπαναστασίου 0241/77421
ΑΠΟΘΗΚΗ: Ιαλύσου 10, Ανάληψη 0241/62880
FAX (0241) 23030

24 Ώρες στον Κόσμο

ΡΩΣΙΑ - ΤΣΕΤΣΕΝΙΑ - ΡΑΝΤΟΥΓΙΕΦ

ΜΟΣΧΑ, 18 (ΑΠΕ)

Οι ρωσικές δυνάμεις δεν έχουν βρει μέχρι στιγμής κανένα ίχνος του Σαλμάν Ραντούγιεφ, του αρχηγού της ομάδας των τσετσένων αυτονομιστών ανταρτών, ο οποίος πιθανώς κατάφερε να διαφύγει από το χωριό Περβομάισκαγια.

Ο αρχηγός των ανταρτών δεν περιλαμβάνεται στους περίπου είκοσι τσετσένους μαχητές που αιχμαλωτίσθηκαν ούτε βρίσκεται μεταξύ των πτωμάτων που βρήκε ο ρωσικός στρατός καταλαμβάνοντας σήμερα το απόγευμα το χωριό Περβομάισκαγια, ανακοίνωσε το ρωσικό γενικό επιτελείο, σύμφωνα με το πρακτορείο Ιντερφάξ.

Ενας υπεύθυνος του επιτελείου δεν απέκλεισε το ενδεχόμενο ο Σαλμάν Ραντούγιεφ να κατάφερε να διαφύγει τη νύκτα της Τετάρτης προς Πέμπτη, συνοδευόμενος από πέντε γυναίκες μέλη της ομάδας του, ίχνη των οποίων δεν βρέθηκαν επίσης.

Μια ομάδα τσετσένων μαχητών προσπάθησε πράγματι να διαφύγει τη νύκτα της Τετάρτης προς Πέμπτη. Στην πραγματικότητα "ήταν ένας ελιγμός αντιπερισπασμού" από τον οποίο επωφελήθηκε ο Σαλμάν Ραντούγιεφ για να εξαφανισθεί, πρόσθεσε ο υπεύθυνος αυτός, η ταυτότητα του οποίου δεν διευκρινίζεται.

Ερωτηθείς από το Γαλλικό Πρακτορείο, ένας αυτόπτης μάρτυρας δήλωσε εξάλλου ότι τουλάχιστον ένα μέρος των αυτονομιστών ανταρτών κατάφεραν να διαφύγουν στη διάρκεια της περασμένης νύκτας παίρνοντας μαζί τους μερικούς ομήρους.

Οι ρωσικές δυνάμεις ήλεγχαν πλήρως σήμερα στις 15.30 τοπική ώρα (14.30 ώρα Ελλάδας) ολόκληρο το χωριό Περβομάισκαγια, σύμφωνα με το ρωσικό γενικό επιτελείο.

ΒΕΛΓΙΟ - ΕΥΡΩΒΟΥΛΗ - ΤΟΥΡΚΙΑ

ΒΡΥΞΕΛΛΕΣ, 18 (ΑΠΕ)

Τη δημιουργία μιας ομάδας η οποία θα είναι αρμόδια να παρακολουθεί τις επιδόσεις της Τουρκίας σε ό,τι αφορά τον τομέα των ανθρωπίνων δικαιωμάτων, αποφάσισε η Σοσιαλιστική Ομάδα του Ευρωπαϊκού Κοινοβουλίου.

Η ομάδα που θα αποκαλείται "Turkey Watch" θα παρακολουθεί μέρα με τη μέρα τις εξελίξεις στην Τουρκία, την πορεία του εκδημοκρατισμού και την κατάσταση των ανθρωπίνων δικαιωμάτων, και θα συντάσσει σχετικές εκθέσεις. Υπενθυμίζεται ότι και η Ευρωπαϊκή Επιτροπή έχει αναλάβει να συντάσσει ετησίως μια έκθεση για την κατάσταση στην Τουρκία.

Απογοητευμένη δήλωσε στο Στρασβούργο η Πρόεδρος της Σοσιαλιστικής Ομάδας Πολίν Γκριν, γιατί η τουρκική κυβέρνηση δεν επέτρεψε στην Λέϊλα Ζάνα να ταξιδέψει προκειμένου να της απονεμηθεί το βραβείο Ζαχάροφ. Πάντως τα στελέχη της Ευρωβουλής φαίνεται να περιμένουν πολλά από το εξάμηνο της Ιταλικής Προεδρίας, η οποία έδειξε πρόθυμη να προωθήσει τις προσπάθειες για μια λύση στο Κυπριακό

ΓΑΛΛΙΑ - ΠΥΡΗΝΙΚΑ

ΠΑΡΙΣΙ, 18 (ΑΠΕ)

Η Γαλλία πρόκειται τις επόμενες μέρες να προχωρήσει στην έκτη πυρηνική της δοκιμή στον νότιο Ειρηνικό, αν τουλάχιστον τηρηθεί η χρονική σειρά των πέντε προηγουμένων δοκιμών, μεταδίδει το Γαλλικό πρακτορείο.

Καθώς η Γαλλία δεν ανακοινώνει ποτέ εκ των προτέρων μια δοκιμή, η μόνη ένδειξη για τη χρονική στιγμή της επόμενης δοκιμής είναι το διάστημα των 25 ημερών που μεσολάβησε ανάμεσα στην καθεμιά από τις τέσσερις προηγούμενες δοκιμές.

Το ερώτημα είναι: αυτή θα είναι και η τελευταία δοκιμή ή η προτελευταία; Με τους σημερινούς ρυθμούς, η Γαλλία μπορεί να κάνει άλλες δύο δοκιμές μέχρι τα τέλη Φεβρουαρίου, οπότε έχει πει ότι θα ολοκληρωθεί το πρόγραμμά της.

Πριν από τρεις εβδομάδες, ο υπουργός Αμύνης Σαρλ Μιγιόν επιβεβαίωσε ότι το πρόγραμμα των πυρηνικών δοκιμών θα ολοκληρωθεί και τόνισε ότι τα επιστημονικά συμπεράσματα των δοκιμών που έχουν πραγματοποιηθεί ήταν πολύ θετικά.

ΓΕΡΜΑΝΙΑ - ΒΕΡΟΛΙΝΟ - ΚΥΒΕΡΝΗΣΗ

ΒΕΡΟΛΙΝΟ, 18 (ΑΠΕ)

Τα δύο μεγάλα κόμματα στο Βερολίνο συμφώνησαν να συνεχίσουν την κυβερνητική συμμαχία μετά από τρεις μήνες διαμάχης για τα υπουργεία και την πολιτική που θα ακολουθήσουν.

Χριστιανοδημοκράτες και Σοσιαλδημοκράτες που συνέστησαν συμμαχική κυβέρνηση στο Βερολίνο το 1990 αποφάσισαν χτες να συνεχίσουν τη συνεργασία τους υπό τον χριστιανοδημοκράτη δήμαρχο Εμπερχαρντ Ντιπγκεν ως το 1999.

Το SPD που είχε σοβαρές απώλειες στις τοπικές εκλογές του Οκτωβρίου, την τελευταία στιγμή ζήτησε και απέσπασε το αξίωμα του υπουργού Οικονομικών.

Οι οικονομικές δυσκολίες που υπάρχουν για τη διαχείριση της πόλης οδήγησαν τα δύο κόμματα στην απόφαση να περικόψουν κατά 18.000 τις θέσεις εργασίας και να εξοικονομήσουν 24 δις μάρκα ως το 1999.

Εξωτερικές Ειδήσεις

Πρωτες Εκλογες στην Παλαιστίνη



ΙΕΡΟΥΣΑΛΗΜ, 18 (ΑΠΕ)

Ολοκληρώθηκε επίσημα σήμερα η προεκλογική εκστρατεία,εν οψει των εκλογών της Κυριακής,των πρώτων δημοκρατικών γενικών εκλογών των Παλαιστινίων,που επισκιάστηκαν απο βίαια επεισόδια,απειλές για αντιπαράθεση με ισραηλινούς εξτρεμιστές και σύγχυση των ψηφοφόρων.

Αξιωματούχοι αρχισαν να διανέμουν κάλπες σε περίπου χίλια εκλογικά τμήματα ενώ η παλαιστινιακή αστυνομία αρχισε την μεγαλύτερη επιχείρηση,αφότου αρχισε να ισχύει το καθεστώς της αυτονομίας, για την εγγύηση της τήρησης της τάξης κατα την διενέργεια των εκλογών

η διαδικασία των οποίων θα επιτηρηθεί απο 600,περίπου,διεθνείς παρατηρητές.

Οι ισραηλινές αρχές ανακοίνωσαν,στο μεταξύ,οτι απαγορεύεται στους ισραηλινούς να εισέρχονται στις αυτόνομες περιοχές,επειδή υπάρχουν φόβοι για εκδήλωση επιθέσεων απο φανατικούς Παλαιστινίους πού θα εχουν στόχο να προβάλλουν προσκόμματα στις εκλογές και την ειρηνευτική διαδικασία.Η απαγόρευση αφορά και τους ισραηλινούς δημοσιογράφους.

Πολλοί ειναι μέχρι σήμερα οι ψηφοφόροι που δέν γνωρίζουν ακόμη που θα ψηφίσουν.Οι ασχημες καιρικές συνθήκες που επικρατούν στην Ιερουσαλήμ και την Δυτική Οχθη εχουν γίνει αιτία να περιοριστεί το ενδιαφέρον για προεκλογικές συναντήσεις.

Ο Γιάσερ Αραφάτ αναμένεται να εξασφαλίσει ποσοστό γύρω στο 80% στις προεδρικές εκλογές,ενω οι υποστηρικτές του αναμένεται ναεξασφαλίσουν ευκολες νίκες στις ψηφοφορίες για την ανάδειξη των μελών του νομοθετικού σώματος,του κοινοβουλίου.

Στις εκλογές δέν λαμβάνει μέρος η παλαιστινιακή αντιπολίτευση,υπο την Χαμάς,αλλά δέν υπάρχει ενιαία εκκληση για μποϋκοτάζ.

Η ισραηλινή ομάδα ελέγχου διεξαγωγής των εκλογών Peace Watch αποκάλυψε σήμερα στην Ιερουσαλήμ αρκετές περιπτώσεις δωροδοκιώνστούς κόλπους του κινήματος Φατάχ.

Εκπρόσωποί της δήλωσαν στους δημοσιογράφους πως τουλάχιστον πέντε υποψήφιοι απεσύρθηκαν μετά απο επέμβαση του Γιάσερ Αραφάτ,ο οποίος τους υποσχέθηκε κυβερνητικές θέσεις.Η ομάδα ανέφερε οτι αλλοι υποψήφιοι απειλήθηκαν απο ανδρες της παλαιστινιακής ασφάλειας,αλλά ``σε τελευταία ανάλυση αυτοί θέλουν πραγματικά δημοκρατία``.

Δεν υπάρχει μυστική συμφωνία για το Κυπριακό

ΛΕΥΚΩΣΙΑ, 18 (ΑΠΕ)

Η Κυπριακή Κυβέρνηση χαρακτήρισε ως "φαντασιώσεις", πληροφορίες ότι υπάρχει δήθεν μυστική συμφωνία για λύση του Κυπριακούμε την επιστροφή της Μόρφου και μέρους της Αμμοχώστου, σε αντάλλαγμα με την αναγνώριση χωριστής κυριαρχίας στους Τουρκοκυπρίους.

Ο κυβερνητικός εκπρόσωπος Γιαννάκης Κασουλίδης, κληθείς να σχολιάσει ομιλία του βουλευτή του ΑΚΕΛ Δώρου Χριστοδουλίδη , ο οποίος είπε ότι βουλευτές χωρών-μελών του Συμβουλίου της Ευρώπης του ανέφεραν ότι η Κύπρος έχει αποδεχθεί πρόταση ξένων παραγόντων για τη μορφή λύσης του Κυπριακου,δήλωσε.

. "Δεν γνωρίζω την πηγή του κ. Χριστοδουλίδη αλλά πιστεύω ότι πρόκειται για φαντασία του συνομιλητή του. Οι θέσεις της ελληνοκυπριακής πλευράς στο θέμα της κυριαρχίας είναι πολύ καλά γνωστές. Η κυριαρχία , είναι μία και ενιαία".

Κληθείς να πεί τί συγκεκριμένα συζήτησαν στη σημερινή συνάντηση τους ο Πρόεδρος Κληρίδης και ο Αμερικανός πρέσβης Ρίτσαρντ Μπάουτσερ, ο εκπρόσωπος απάντησε ότι με τις δηλώσεις Μπαουτσερ που εγιναν μετά τη συνάντηση αποκαλύπτεται τί ακριβώς συζητήθηκε. Από πλευράς Κυβέρνησης, πρόσθεσε , δεν υπάρχει τίποτε προς ανακοίνωση

Σχολιάζοντας δηλώσεις του Αμερικανού υφυπουργού Εξωτερικών Ρίτσαρντ Χόλμπρουκ ο οποίος είπε ότι μέσα στο 1996 θα βρεθεί λύση του Κυπριακού, ο κ. Κασουλίδης περιορίστηκε να πεί ότι η ελληνοκυπριακή πλευρά έχει την πολιτική βούληση για να υπάρξει λύση μέσα στο 1996.

Ερωτηθείς που βρίσκονται αυτή τη στιγμή τα πράγματα για το Κυπριακό ο εκπρόσωπος απάντησε ότι εκείνο που υπάρχει είναι η φραστική, τουλάχιστον, πρόθεση και διάθεση τόσο από πλευράς Ηνωμένων Πολιτειών όσο και από πλευράς Ευρώπης να παρέμβουν και να βοηθήσουν τις δυο πλευρές για την εξεύρεση κοινής βάσης ώστε να γίνουν απ' ευθείας συνομιλίες υπό την αιγίδα του Γ.Γ. των Ηνωμένων Εθνών.

Σχετικά με το θέμα που έχει προκύψει για την Κυβέρνηση από την ομιλία του κοινοβουλευτικού εκπροσώπου του ΔΗΚΟ Τάσου Παπαδόπουλου στη Βουλή, ο κυβερνητικός εκπρόσωπος δήλωσε ότι το θέμα ελήξε μετά τις διευκρινίσεις που έδωσε ο Πρόεδρος του ΔΗΚΟ.

Ο εκπρόσωπος επιβεβαίωσε πληροφορίες σύμφωνα με τις οποίες ο υπουργός Δικαιοσύνης και Δημοσίας Τάξεως Αλέκος Ευαγγέλου έθεσεσε διαθεσιμότητα τους αξιωματικούς της Αστυνομίας Θεόδωρο Στυλιανού, Χαράλαμπο Ταλιαδώρο και Ανδρέου Καρυόλαιμο, των οποίων τα ονόματα αναφέρονται στην έκθεση της ανακριτικής επιτροπής για βασανισμό πολιτών.

Γιλμαζ: ΟΧΙ στον Ερμπακαν

ΑΓΚΥΡΑ, 18 (ΑΠΕ)

Ο ηγέτης του Κόμματος της Μητέρας Πατρίδας (ANAP) Μεσούτ Γιλμάζ απέρριψε σήμερα πρόταση του Κόμματος της Ευημερίας για σχηματισμό κυβέρνησης συνεργασίας.

"Τους είπαμε ότι δεν είμαστε σε θέση να τους δώσουμε μια θετική απάντηση", είπε ο Γιλμάζ στους δημοσιογράφους μετά τη συνάντησή του με τον ισλαμιστή ηγέτη Νετζμετίν Ερμπακάν.

Νωρίτερα σήμερα είχαν κυκλοφορήσει φήμες ότι είναι πολύ πιθανή η συνεργασία των δύο κομμάτων.

Εκτιμησεις για τις εκλογες στην Ισπανια

ΒΑΡΚΕΛΩΝΗ, 18 (ΑΠΕ)

Ο ηγέτης της Κονβεργκένσια ι Ουνιό Ζόρντι Πουζόλ απέκλεισε κάθε ενδεχόμενο συμμαχίας του καταλανικού συνασπισμού με το κόμμα που θα καταλάβει τη δεύτερη θέση στις εκλογές της 3-ης Μαρτίου και, σύμφωνα με όλα τα προγνωστικά, θα είναι το κυβερνών Σοσιαλιστικό Κόμμα.

"Η Κονβεργκένσια ι Ουνιό δεν θα επιλέξει αυτήν τη γραμμή διότι θα εθεωρείτο στην Ισπανία ως αντιδημοκρατική", ακόμη και αν η συμμαχία αυτή θα επέτρεπε τον σχηματισμό κυβέρνησης η οποία θα εξασφάλιζε την απόλυτη πλειοψηφία, δήλωσε ο Ζόρντι Πουζόλ σε συνέντευξή του στο καταλανικό τηλεοπτικό δίκτυο TV3.

Σύμφωνα με τις δημοσκοπήσεις, το κυβερνών Σοσιαλιστικό Κόμμα θα έλθει δεύτερο μετά το συντηρητικό Λαϊκό Κόμμα, το οποίο ωστόσο δεν είναι βέβαιο οτι θα εξασφαλίσει την απόλυτη πλειοψηφία. Για τον λόγο αυτόν ορισμένοι πολιτικοί παρατηρητές έχουν αρχίσει να εξετάζουν την πιθανότητα συμμαχίας ανάμεσα στους Καταλανούς και το Σοσιαλιστικό Κόμμα.

Μετά τις εκλογές η Κονβεργκένσια ι Ουνιό έχει δύο επιλογές : είτε να συμμαχήσει με το πρώτο κόμμα είτε να περάσει στην αντιπολίτευση, δήλωσε ο Ζόρντι Πουζόλ, πρόεδρος της αυτόνομης κυβέρνησης της Καταλωνίας, προσθέτοντας ωστόσο οτι μιά συμμαχία με το Λαϊκό Κόμμα του φαίνεται δύσκολη , εάν το κόμμα αυτό συνεχίσει να επικρίνει την πολιτική επί του γλωσσικού που ακολουθεί η κυβέρνηση της Καταλωνίας με στόχο την προώθηση της καταλανικής γλώσσας.Ο πρωθυπουργός Φελίπε Γκονσάλες έχει δηλώσει πρόσφατα οτι εναπόκειται στον νικητή των εκλογών να σχηματίσει κυβέρνηση, αρχή η οποία πρέπει να τηρηθεί αυστηρά.

Ανατριχιαστικές αφηγήσεις για Ρουάντα



ΚΙΓΚΑΛΙ, 18 (ΑΠΕ)

Τουλάχιστον το 1/3 των παιδιών στη Ρουάντα είδαν άλλα παιδιά να χτυπούν μέχρι θανάτου συνανθρώπους τους και τα μισά ήταν μάρτυρες σφαγών στη γενοκτονία που έγινε το 1994, σύμφωνα με τα στοιχεία έρευνας της UNICEF. Τα τραύματα δύσκολα θα επουλωθούν και οι ειδικοί προσπαθούν να να κάνουν να ξεχάσουν με παιχνίδια, τραγούδια και παραμύθια.

Η έρευνα έγινε στο πλαίσιο προγράμματος της UNICEF για την ψυχική θεραπεία των παιδιών της Ρουάντα, με δείγμα 3.000 παιδιώναπό έξι περιοχές της χώρας.

Σύμφωνα με τα συμπεράσματά της, τα ψυχικά τραύματα των παιδιών από τις αγριότητες των συγκρούσεων έχουν σοβαρές συνέπειες στον τρόπο σκέψης και συμπεριφοράς τους.

Περίπου το 90% των παιδιών είδαν πτώματα και κομμένα μέλη. Το 95% ήταν μάρτυρες βιαιοτήτων στη διάρκεια της γενοκτονίας ενός εκατομμυρίου ανθρώπων. Τούτοι στην πλειοψηφία τους και των Χούτου που είχαν συνεργαστεί μαζί τους. Το 70% των παιδιών είδαν ανθρώπους να σφάζονται και το 35% είδαν άλλα παιδιά να σκοτώνουν, ενώ περίπου το 80% άκουγαν κραυγές ετοιμοθάνατων που είχαν καταπλακωθεί.

Σε έναν κόσμο όπου η νομιμότητα και ο ρυθμός της ζωής ήταν ανύπαρκτα σε στιγμές ενός εθνικού παροξυσμού, ορισμένα παιδιά αναγκάστηκαν να σκοτώσουν ή να σκοτωθούν, τονίζει η επικεφαλής του προγράμματος, Λέϊλα Γκύπτα.

Οκτάχρονα αγόρια συνόδευαν τους πατεράδες και τα αδέλφια τους στις σφαγές, ενώ τα κορίτσια μαζί με τις μητέρες τους συμμετείχαν στο θέαμα του μακελειού. Το 58% των παιδιών είδαν να σφάζονται οι πατέρες τους, περίπου τα μισά είδαν να σκοτώνονται οι μητέρες τους και το 39% είδε να χάνονται και οι δυό γονείς. Περίπου το 90% είχαν συγγενείς που σκοτώθηκαν στη γενοκτονία και περισσότερα από 100.000 παιδιά έμειναν ορφανά ή εγκαταλήφθηκαν.

Οπως υποστηρίζουν αξιωματούχοι της οργάνωσης των Ηνωμένων Εθνών για τα παιδιά, η αποκατάσταση της ψυχικής ισορροπίας των παιδιών είναι πολύ δύσκολη, αφού οι εικόνες από τη γενοκτονία είναι τόσο νωπές και η αίσθηση της εκδίκησης κυριαρχεί.

Το πρόγραμμα της UNICEF για τη θεραπεία από τις συνέπειες των συγκρούσεων, το οποίο θα ολοκληρωθεί στα τέλη Μαρτίου, έχει σκοπό να βοηθήσει τα παιδιά να λύσουν τη σιωπή τους. Παραμύθια, χοροί και παιχνίδια θα χρησιμοποιηθούν ως τρόπος θεραπείας, ενώ πέντε χιλιάδες δάσκαλοι και κοινωνικοί λειτουργοί έχουν εκπαιδευτεί για το σκοπό αυτό.

ΟΗΕ - Αφοπλισμός

ΓΕΝΕΥΗ, 18 (ΑΠΕ)

Η διεθνής απαγόρευση όλων των πυρηνικών δοκιμών ίσως γίνει πραγματικότητα εφέτος, δήλωσαν σήμερα κορυφαίοι διαπραγματευτές στην 38εθνή Διάσκεψη γιά τον Αφοπλισμό στη Γενεύη.

Σύμφωνα με τους διαπραγματευτές, παρά τις αβεβαιότητες που υπάρχουν, όπως γιά παράδειγμα η στάση της Κίνας και η πιθανή αλλαγή της πολιτικής της Μόσχας, μία διεθνής συμφωνία είναι πιθανό να υπογραφεί εντός του 1996.

Ενας νέος γύρος συνομιλιών που αναμένεται να διαρκέσει τρεις μήνες, αρχίζει στις 22 Ιανουαρίου στη Γενεύη και υπάρχει η πολιτική θέληση των 38 χωρών, οι συνομιλίες αυτές να καταλήξουν σε συμφωνία.

Σύμφωνα με την οργάνωση Γκρινπής 2.043 πυρηνικές δοκιμές έχουν πραγματοποιηθεί διεθνώς από το 1945.Τα πυρηνικά οπλοστάσια διαθέτουν σήμερα 20.000 πυρηνικά όπλα.

Με λίγα λόγια

ΚΥΠΡΟΣ: ΠΟΙΝΗ ΦΥΛΑΚΙΣΗΣ ΣΕ ΦΑΝΤΗ - ΧΑΡΑΛΑΜΠΟΥΣ

ΛΕΥΚΩΣΙΑ, 18 (ΑΠΕ)

Ποινή φυλάκισης 18 μηνών επέβαλε το Επαρχιακό Δικαστήριο Λευκωσίας αταν πρώην κυβερνητικό εκπρόσωπο Ακη Φάντη, τον οποίο βρήκε ένοχο στην υπόθεση της διαφώτισης. Το Δικαστήριο επέβαλε επίσης ποινή φυλάκισης 14 μηνών στον δεύτερο κατηγορούμενο για την ίδια υπόθεση, Πάμπο Χαραλάμπους κια πρόστιμο 7.700 λιρών στην εταιρία του, S.P.C. Publications.

Ανακοινώνοντας την ποινή για τον Ακη Φάντη, ο δικαστής Γιώργος Αρέστη ανέφερε ότι οι ενέργειες του στρέφονταν εναντίον της Κυπριακής Δημοκρατίας γιατί αφορούσαν χρήματα που προορίζονταν για την επιβίωση του τόπου. Ο δικαστής ανέφερε επίσης ότι ο πρώην κυβερνητικός εκπρόσωπος κατεχράστη της εμπιστοσύνης που είχε στο πρόσωπο του ο τότε Πρόεδρος της Δημοκρατίας , Γιώργος Βασιλείου .

Στο μεταξύ , η Αστυνομία εξετάζει εναντιον του κ. Φάντη και υπόθεση περιφρόνησης δικαστηρίου.Ανακοίνωση της Αστυνομίας αναφέρει ότι ο κ. Φάντης προέβη την περασμένη Δευτέρα σε δηλώσεις στο χώρο της αυλής του δικαστηρίου, μετά την ακρόαση της υπόθεσης για την διαφώτιση , που πιθανόν να θεωρηθούν προσβολή της δικαιοσύνης.

ΙΤΑΛΙΑ - ΝΤΙΝΙ

ΡΩΜΗ, 18 (ΑΠΕ)

Ο Λαμπέρτο Ντίνι, που παραιτήθηκε από την πρωθυπουργία της Ιταλίας την περασμένη εβδομάδα, ενδέχεται να λάβει την εντολή σχηματισμού νέας κυβέρνησης, προκειμένου να φέρει εις πέρας τις συνταγματικές και εκλογικές μεταρρυθμίσεις της χώρας, γράφουν σήμερα οι ιταλικές εφημερίδες.

Τα δημοσιεύματα αναφέρουν ότι η σχετική απόφαση του προέδρου Οσκαρ Λουίτζι Σκάλφαρο, ο οποίος συνεχίζει τις επαφές του με τις ηγεσίες των πολιτικών κομμάτων της χώρας σε μία προσπάθεια επίλυσης της πολιτικής κρίσης, θα γίνει γνωστή μέχρι την Κυριακή ή Δευτέρα.



AIR GREECE
ΑΠΟΓΕΙΩΝΕΙ ΤΟΥΣ ΕΛΛΗΝΕΣ
ΚΑΘΗΜΕΡΙΝΕΣ ΠΤΗΣΕΙΣ
20/11/95 - 31/03/96

Ημέρα	Δρομολόγιο	Αναχωρήσεις
Καθημερινά	Ρόδος - Αθήνα	08.00
Καθημερινά	Αθήνα - Ρόδος	19.45
Δευτέρα	Ρόδος - Θεσσαλονίκη	14.15
Δευτέρα	Θεσσαλονίκη - Ρόδος	11.30
Σάββατο	Ρόδος - Θεσσαλονίκη	14.15
Σάββατο	Θεσσαλονίκη - Ρόδος	11.30
Καθημερινά	Ρόδος - Θεσσαλονίκη (μέσω Αθηνών)	08.00
Καθημερινά	Θεσσαλονίκη - Ρόδος (μέσω Αθηνών)	18.15
Παρασκευή	Ρόδος - Ηράκλειο	23.00
Παρασκευή	Ηράκλειο - Ρόδος	21.30
Κυριακή	Ρόδος - Ηράκλειο	23.00
Κυριακή	Ηράκλειο - Ρόδος	21.30
Καθημερινά	Ρόδος - Ηράκλειο (μέσω Αθηνών)	08.00
Καθημερινά	Ηράκλειο - Ρόδος (μέσω Αθηνών)	15.00

AIR GREECE
ΣΙΓΟΥΡΗ ΛΥΣΗ ΣΤΑ ΑΕΡΟΠΟΡΙΚΑ ΤΑΞΙΔΙΑ
ΝΑΥΛΩΜΕΝΕΣ ΠΤΗΣΕΙΣ ΑΠΟ ΤΟΥΡΙΣΤΙΚΑ ΓΡΑΦΕΙΑ
ΠΛΗΡΟΦΟΡΙΕΣ-ΚΡΑΤΗΣΕΙΣ ΣΕ ΟΛΑ ΤΑ ΤΑΞΙΔΙΩΤΙΚΑ ΓΡΑΦΕΙΑ
ΓΕΝΙΚΟΣ ΑΝΤΙΠΡΟΣΩΠΟΣ:
TRITON HOLIDAYS
Πλαστηρα 9 - 1ος οροφος - Τηλ. 36095 - Fax 31625

δημοκρατικά

ΥΠΑΡΧΕΙ ΑΝΤΙΚΕΙΜΕΝΙΚΑ ΠΡΑΓΜΑΤΙΚΟΤΗΤΑ
Η ΟΠΟΙΑ ΔΙΝΕΙ ΤΟ ΜΕΤΡΟ ΤΗΣ ΑΛΗΘΕΙΑΣ
(ΑΡΙΣΤΟΤΕΛΗΣ)

ΠΩΣ Ο ΑΝΔΡΕΑΣ ΠΑΠΑΝΔΡΕΟΥ ΕΚΔΙΚΕΙΤΑΙ ΤΟΥΣ ΔΙΑΔΟΧΟΥΣ ΤΟΥ

Ο κ. Α. Παπανδρέου, όταν ανέλαβε για δεύτερη φορά την εξουσία και συνειδητοποίησε την κατάσταση στην οποία είχε οδηγήσει ο εκρηκτικός δανεισμός της περιόδου 1981-1989, επεξηγώντας την απόφασή του να συνεχίσει την πολιτική της σταθεροποίησης που είχε ασκήσει η προηγούμενη κυβέρνηση, είπε την πιο σημαντική, κατά τη γνώμη μου, φράση της πολιτικής του σταδιοδρομίας:

«Η το έθνος θα αφανίσει το χρέος, ή το χρέος θα αφανίσει το έθνος».

Η φράση αυτή, ακόμα και ως άσκηση αυτοκριτικής (κάθε χρόνο της πρωθυπουργίας του κατά τη διάρκεια της δεκαετίας του '80 ο κ. Παπανδρέου προσέθετε στο χρέος πρωτογενές έλλειμμα 4,5% του ΑΕΠ ή, σε σημερινές τιμές 1.300 δισ. δρχ.) έχει ιδιαίτερη σημασία. Γιατί δείχνει ότι ο κ. Παπανδρέου, έστω και την τελευταία φάση της πολιτικής του σταδιοδρομίας, κατάλαβε ότι η πολιτική του οδηγούσε ευθέως την χώρα σε οικονομικό αφανισμό. Σήμερα είναι βέβαιο ότι έχουμε εισέλθει σε μια ρευστή και μεταβατική φάση της πολιτικής μας ζωής. Ο κ. Παπανδρέου έφυγε, όμως η φράση του εκείνη και πρωτίστως οι πράξεις του κατά τη διάρκεια της δεκαετίας του '80 θα έχουν καθοριστική σημασία για τις πολιτικές εξελίξεις των επόμενων ετών.

«ΤΟ ΕΛΛΗΝΙΚΟ ΕΚΛΟΓΙΚΟ ΣΩΜΑ ΗΤΑΝ ΚΑΙ ΠΑΡΑΜΕΝΕΙ ΑΚΟΜΑ ΚΑΙ ΣΗΜΕΡΑ ΑΝΙΚΑΝΟ ΣΤΗΝ ΜΕΓΑΛΗ ΠΛΕΙΟΨΗΦΙΑ ΤΟΥ ΝΑ ΣΥΝΔΕΣΕΙ ΤΙΣ ΔΑΠΑΝΕΣ ΤΟΥ ΚΡΑΤΟΥΣ ΜΕ ΤΟΥΣ ΦΟΡΟΥΣ ΤΟΥΣ ΟΠΟΙΟΥΣ ΠΛΗΡΩΝΕΙ»

Το ελληνικό εκλογικό σώμα ήταν και παραμένει ακόμα και σήμερα ανίκανο στην μεγάλη πλειοψηφία του να συνδέσει τις δαπάνες του κράτους (τις οποίες του προσφέρουν με μεγαλοψυχία οι «καλοί πολιτικοί») με τους φόρους τους οποίους πληρώνει και να συναγάγει τα αναγκαία συμπεράσματα για τη φύση της πολιτικής και τα κίνητρα των πολιτικών. Ετσι, οι απλοί πολίτες αλλά και συνδικαλιστικοί φορείς, τείνουν να ζητούν περισσότερες δαπάνες, χωρίς να συνειδητοποιούν ότι σε τελική ανάλυση οι ίδιοι θα κληθούν να τις πληρώσουν.

Για όσο καιρό οι πολιτικοί δαπανούν περισσότερα απ' όσα εισπράττουν (έχουμε δηλαδή μια περίοδο πρωτογενών ελλειμμάτων), η αδυναμία αυτή του εκλογικού σώματος λειτουργεί προς όφελος όσων είναι αρκετά έξυπνοι για να την συνειδητοποιήσουν και αρκετά κυνικοί, ώστε να μην έχουν κανένα ηθικό ενδοιασμό να την εκμεταλλευθούν. Οταν όμως το χρέος συσσωρευθεί και κινδυνεύει να αφανίσει το έθνος, όπως θα έλεγε και ο κ. Παπανδρέου, τότε τα πράγματα αλλάζουν.

Οι πολίτες αισθάνονται να πληρώνουν όλο και περισσότερους φόρους, ενώ η δημοσιονομική πειθαρχία, την οποία επιβάλλει αναγκαστικά το τεράστιο δημόσιο χρέος, εμποδίζει τους πολιτικούς να επιδεικνύουν την συνήθη γαλαντομία τους. Για να το πούμε απλά, οι σπατάλες που έκαναν τον κ. Παπανδρέου να εμφανίζεται «καλός» κατά τη διάρκεια της δεκαετίας του '80, υποχρεώνουν τους διαδόχους του να εμφανίζονται ως «κακοί» ενώπιον του εκλογικού σώματος. Πρώτος έπεσε στην παγίδα ο κ. Μητσοτάκης, την περίοδο 1990-1993. Ακολούθησε ο κ. Παπανδρέου, ο οποίος επέτυχε μέσα σε δύο χρόνια να αποκτήσει την λιγότερο δημοφιλή κυβέρνηση στην ιστορία των δημοσκοπήσεων. Λιγότερο δημοφιλής ακόμα και από την κυβέρνηση του κ. Μητσοτάκη κατά τη περίοδο της ανατροπής της. Ο πρωθυπουργός που θα προκύψει από την σύνοδο της Κοινοβουλευτικής Ομάδας του ΠΑΣΟΚ, θα έχει και αυτός παρόμοια τύχη, αν δεν προλάβει να εκμεταλλευθεί την περίοδο χάριτος και να κάνει εκλογές αμέσως μετά την λήξη του συνεδρίου του ΠΑΣΟΚ, το οποίο θα γίνει μέσα στους επόμενους μήνες.

Ανάλογα θα συμβούν και στις κυβερνήσεις που θα ακολουθήσουν, όσο το εκλογικό σώμα παραμένει ευάλωτο στην πατερναλιστική αυτή νοοτροπία που τόσο αγαπούν οι Ελληνες πολιτικοί. Νοοτροπία η οποία, με δεδομένη την σκληρή δημοσιονομική συμπεριφορά που επιβάλλει το δημόσιο χρέος, καταδικάζει το πολιτικό σύστημα σε μια χρόνια αναξιοπιστία και δημιουργεί μια ανατροφοδοτούμενη πολιτική αστάθεια. (Οι πατερναλιστές πολιτικοί δίνουν υποσχέσεις, το χρέος τους αναγκάζει να τις διαψεύσουν, η αναξιοπιστία του πολιτικού συστήματος μεγαλώνει, οι υποσχέσεις για να προσελκυστεί το δύσπιστο εκλογικό σώμα γίνονται μεγαλύτερες, οι διαψεύσεις που ακολουθούν χειρότερες και ο φαύλος κύκλος συνεχίζεται).

ΑΚΡΙΤΙΚΑ

Η αλήθεια είναι βασίλισσα και ο θρόνος της ακλόνητος
ΠΙΝΔΑΡΟΣ

κουβεντούλες με κάπιου νόημα

Ο ΠΡΑΓΜΑΤΙΚΟ ΔΙΛΗΜΜΑ

HABEMUS PARAM! Εχουμε πρωθυπουργό. Το γεγονός πέρα από την αυτονόητη σημασία του έχει και ιστορική διάσταση. Ο νέος ηγέτης της Κυβέρνησης (και εκτός απροόπτου και του κόμματος) αντικαθιστά μια ιστορική προσωπικότητα η προσφορά της οποίας θα αξιολογηθεί από την ιστορία, αλλά η σημασία της δεν αμφισβητείται από κανέναν. Ωστόσο, οι βουλευτές της πλειοψηφίας του Κοινοβουλίου δεν εκλήθησαν να εκλέξουν μόνο νέο πρωθυπουργό. Στην πραγματικότητα εκλήθησαν να ορίσουν μια νέα εποχή, η οποία θα αρχίσει να κρίνεται από αύριο. Δεν συμμετείχαν σε ψηφοφορίες για την εκλογή του νέου ηγέτη αλλά να δείξουν ότι μπορούν να ξεπεράσουν τα αρνητικά σημεία και στοιχεία του παρελθόντος μέσα στο οποίο οι περισσότεροι μεγάλωσαν! Αυτό ήταν ή έπρεπε να είναι το πραγματικό τους δίλημμα και ένα από τα παράδοξα της πολιτικής πραγματικότητας. Το μέλλον θα δείξει αν η επιλογή ήταν η πιο σωστή.

ΓΡΑΦΙΣ ΛΑΝΘΑΝΟΥΣΑ

Η επιστολή παραίτησης του κ. Ανδρέα Παπανδρέου φέρει ημερομηνία 15 Ιανουαρίου 1995.

Αβίαστα μπορεί κανείς να εικάσει βάσιμα, ότι είτε υπεβλήθη ετεροχρονισμένα, είτε γραφίς λανθάνουσα τα αληθή περιγράφει.

ΗΤΑΝ ΛΥΤΡΩΣΗ

Τρανή απόδειξη ότι ο επιχειρηματικός κόσμος και γενικά ο ελληνικός λαός, περίμεναν σαν «λύτρωση» την παραίτηση του κ. Ανδρέα Παπανδρέου αποτελεί και η αντίδραση του Χρηματιστηρίου. Στα ύψη οι μετοχές! Ούτε κλυδωνισμοί, ούτε περιπέτειες, ούτε... διάλυση (μεγαλύτερη απ' όση υπάρχει δεν γίνεται), ούτε καταστροφές, ούτε λοιμοί και λιμοί και καταποντισμοί, όπως μας έλεγαν και ίσως να ήθελαν οι παρατρεχάμενοι και οι μονίμως κρατικοδίαστοι. Η ζωή συνεχίζεται. Ουδείς αναντικατάστατος. Ακόμα και ο Καραμανλής. Ακόμα και ο Παπανδρέου. Οπως παλαιότερα ο Βενιζέλος.

«ΑΣΠΡΗ ΜΕΡΑ»

Επιτέλους, είδαν... «άσπρη μέρα» τα ορεινά χωριά μας. Χιόνισε «με την ψυχή του» και το «απόλαυσε, πραγματικά πολύς κόσμος, που εξέδραμε στ' Απόλλωνα, στον Αγιο Ισίδωρο και στην Εμπωνα γι' αυτόν τον λόγο.

Οι περισσότεροι άλλωστε ακουστά έχουν μόνο τα χιόνια (ή τα βλέπουν στην TV) κι έσπευσαν επι τόπου να τα... γνωρίσουν.



ΙΚΟΓΕΝΕΙΑΚΑ»

Συμβαίνουν αυτά και στις καλύτερες οικογένειες:

- Δήμητρα: Ο Κατσανέβας μοίραζε τα γυμνά μου...

- Κατσανέβας: Η κυρία θέλει ψυχίατρο.

(Προς Κατσανέβα, επείγον: Ολη η Ελλάδα θέλει ψυχίατρο).

ΟΥΡΙΣΤΙΚΑ»

Εγώ, πάντως, την πρόβλεψη μου για τον κ. Νίκο Σηφουνάκη, υπουργό Τουρισμού, την έχω κάνει. Το ίδιο και για τον κ. Ακη Κοσώνα. Και οι δύο στη νέα κυβέρνηση θα αποτελούν παρελθόν. Εύχεται κανείς ο νέος πρωθυπουργός να δει και να κατανοήσει τη σημασία του τουρισμού και να κάνει σωστές επιλογές προσώπων. Γιατί αν ακολουθήσει τη γνωστή συνταγή των αργόσχολων και άσχετων, κλάφτα Χαράλαμπε!

ΡΑΜΠΑ»

Αλλά μιας και αναφέρθηκα στον «Ομιλο των σωτήρων», δεν πρέπει να αφήσω ασχολίαστη την «τράμπα» του Χρηματιστηρίου. Τα 'καναν, που λέτε μεταξύ τους «πλακάκια» οι λεγόμενοι «σωτήρες» και πούλησε ο ένας στον άλλο ένα μεγάλο πακέτο μετοχών της ΔΑΝΕ (περίπου 130.000) για να... τρομοκρατηθούν οι Δωδ/νήσιοι, να πιστέψουν ότι κάνεται η μάχη της επόμενης γενικής συνελεύσεως και να παραδοθούν! Τόσο... αφελείς μας περνάνε εδώ κάτω οι... του Λεκανοπεδίου! Που αν τους αφήσει η επαρχία σε δύο 24ωρα θα τα 'χουν «τεζάρει» όλοι.

ΟΙΟΣ ΘΑ ΜΑΣ... ΣΩΣΕΙ;

Τώρα που δεν γίνεται βουλευτής Δωδ/νήσου ο Τζώνης, ποιος θα μας σώσει; Πολύ... άτυχος ο λαός μας... (Ευτυχώς που έχουμε ως ρεζέρβα τον Βαρβέρη και τον Αγούδημο!).

ΠΡΟΣΔΟΚΙΕΣ

Ο μέσος Ελληνας πολίτης αξιώνει από την νέα κυβέρνηση που θα προκύψει, ανεξαρτήτως κομματικής τοποθέτησης και τα ακόλουθα:

• Να ξαναγίνει η Βουλή κέντρο της πολιτικής ζωής, ώστε να αποδυναμωθούν και να καταργηθούν τα εξωθεσμικά κέντρα, στα οποία ενδιαιτάται η παραεξουσία...

• Να αποκτήσει και πάλι το πολίτευμα Ρυθμιστή, ώστε, σε πλαίσιο ισορροπίας, καμία εξουσία να μην ασκείται, πια, καταχρηστικά...

• Να προστατευθεί η δημόσια περιουσία, με την άμεση μεταβίβαση του ελέγχου της στις αρμοδιότητες της Εθνικής Αντιπροσωπείας...

• Να σταματήσει το συνεχιζόμενο πολιτικό απαρτχάιντ, το οποίο παροπλίζει υγιείς και παραγωγικές κοινωνικές δυνάμεις...

• Να σπάσουν οι διαπλοκές ανάμεσα στην πολιτική εξουσία και στην οικονομική ολιγαρχία...

• Να περιφρουρηθούν οι πολιτικές, κοινωνικές, εργασιακές και ασφαλιστικές κατακτήσεις του λαού μας...

• Να αντιμετωπιστούν αμέσως οι συντοξιούχοι με κοινωνική ευαισθησία και όχι (όπως μέχρι σήμερα) με κριτήρια δημοσιονομικής πειθαρχίας... Και,

• Να στηριχθεί, με γενναία μέτρα, η «σπονδυλική στήλη της ελληνικής κοινωνίας», δηλαδή οι Μικρομεσαίοι και οι Αγρότες...

Διαφορετικά, το μεταπαπανδρεϊκό ΠΑΣΟΚ θα είναι χειρότερο!

ΗΣΤΟΡΙΚΗ ΥΠΟΓΡΑΦΗ

Με το στυλό του στενού του συνεργάτη Τηλέμαχου Χυτήρη, υπουργού Τύπου υπέγραψε, όπως έγινε γνωστό, το κείμενο της «παραίτησης» του ο Ανδρέας Παπανδρέου καθισμένος σε πολυθρόνα και ντυμένος με κοστούμι. Σύμφωνα με όσα εγράφησαν, ο κ. Χυτήρης, αφού του διάβασε το κείμενο, του έβαλε στα γόνατα ένα μαύρο ντοσιέ πάνω στο οποίο εναπόθεσε το κείμενο για να το υπογράψει.

Για την ιστορία προστίθεται, ότι τα ηγετικά στελέχη του ΠΑΣΟΚ που ενημέρωσαν τον Ανδρέα για την ανάγκη παραίτησής του, δεν χρησιμοποίησαν ποτέ την λέξη «παραίτηση». Ούτε και στην ιστορική βραδιά της υπογραφής...

Λέτε να μη γνωρίζει ότι παραιτήθηκε; Και κατακαλόκαιρο να μας αρχίσει πάλι τις... διαγραφές;

ΥΠΕΥΘΥΝΗ ΣΤΑΣΗ

Πρέπει να εξαρθεί, αν θέλουμε πράγματι να είμαστε σωστοί και αντικειμενικοί σ' αυτή τη χώρα, η υπεύθυνη και ρεαλιστική, αλλά και καθ' όλα αποφασιστική στάση που τήρησε καθ' όλη τη διάρκεια της κρίσεως η Νέα Δημοκρατία και προσωπικά ο ηγέτης της κ. Μιλτ. Εβερτ.

Στάση που οδήγησε τελικά στη «λύτρωση» (όπως με πολλή επιτυχία περιέγραψε την κατάσταση ο κ. Κώστας Σκανδαλίδης). Οποιοδήποτε άλλο κόμμα ενδεχομένως, θα τα είχε κάνει λίμπα στην κυριολεξία και θα κατέβαζε τον κόσμο στους δρόμους.

ΤΟΥ ΣΚΑΝΔΑΛΙΔΗ

Το 'χα εγκαίρως επισημάνει. Πως ο Κώστας Σκανδαλίδης, γ.γ. της Κ.Ε. του ΠΑΣΟΚ, «κλώτσησε» με τους κακούς χειρισμούς και υπολογισμούς του, τις αμφιταλαντεύσεις και τις συνεχείς μεταμορφώσεις (στις οποίες μόνον ο Πόντιος τον συναγωνίζεται επαξίως), τη μοναδική και ανεπανάληπτη ευκαιρία που του δόθηκε, να επιβληθεί κατά κράτος στο ΠΑΣΟΚ και να γράψει υποθήκη για το πολιτικό μέλλον του.

Στην πολιτική η μεγάλη ευκαιρία μια φορά δίνεται και δυστυχώς ο κατά τα λοιπά συμπαθής Κ.Κ. την «κλώτσησε» ή καλύτερα δεν την άδραξε. Εκτός κι αν φτάνει μόνο μέχρις εκεί.

Υ.Τ.Υ.

Η ΑΠΟΨΗ ΤΗΣ ΗΜΕΡΑΣ

Η παραίτηση του πρωθυπουργού κ. Α. Παπανδρέου και η εκλογή του αντικαταστάτη του ικανοποίησε πλήρως τόσο το οικονομικό επιτελείο της κυβέρνησης όσο και τον επιχειρηματικό κόσμο.

Από πλευράς κυβερνητικών οικονομικών παραγόντων - είναι γνωστό - είχε υπάρξει σοβαρή πίεση προς την κατεύθυνση της ταχείας επίλυσης του πολιτικού προβλήματος που δημιούργησε η ασθένεια και η επί δίμηνο απουσία του κ. Α. Παπανδρέου.

Υπενθυμίζουμε τις διακριτικές παρεμβάσεις του υπουργού Εθνικής Οικονομίας προς την κομματική ηγεσία αλλά και τη δήλωση του υπουργού Οικονομικών ότι θα διαχωρίσει την θέση του εάν δεν υπάρξει λύση.

Βεβαίως, δεν έχουμε αμφιβολίες ότι για πολλούς κυβερνητικούς παράγοντες η πρωθυπουργική ασθένεια υπήρξε προσχήμα αδράνειας, όμως το κύριο γεγονός είναι ότι η απουσία του πρωθυπουργού μπλοκάρισε διαδικασίες και προκάλεσε ρευστότητα και ανησυχία στην αγορά.

Ο επιχειρηματικός κόσμος, που αντέδρασε στο «πρωθυπουργικό κενό» με αξιοσημείωτη ψυχραιμία, είδε με ανακούφιση τις εξελίξεις.

Ομως ας μην προτρέχουμε. Εχουμε βέβαια νέο πρωθυπουργό και αύριο και νέα κυβέρνηση. Θα ανασυγκροτηθεί το σημερινό κυβερνητικό σχήμα στο οποίο ο νέος πρωθυπουργός θα θελήσει να βάλει τη σφραγίδα του. Ολοι μιλούν για τη συνέχιση της ίδιας πολιτικής και ειδικά στον οικονομικό τομέα.

Και βεβαίως ουσιαστικά περιθώρια αλλαγής της πολιτικής αυτής δεν υπάρχουν. Υπάρχουν όμως: Πρώτον, αποχρώσεις πολιτικής, η οποία ενδεχομένως να αλλάξει πολλά από τα σημερινά δεδομένα. Και δεύτερον - και κυριότερο - είναι ότι η κυβέρνηση αυτή εφάρμοσε την οικονομική πολιτική με κύριο στόχο την αποκατάσταση των δημοσιονομικών και άλλων ισορροπιών.

Δεν υπήρξε ουσιαστική παρέμβαση σε διαρθρωτικά προβλήματα, όπως είναι οι ιδιωτικοποιήσεις που θα έδιναν βάθος και προοπτική στην οικονομία. Οι επιφυλάξεις εστιάζονται στις δύο παραμέτρους.

Υπάρχει όμως και μία τρίτη. Η ενότητα και η σύμπνοια του κυβερνητικού κόμματος. Ισως είναι η κρισιμότερη παράμετρος του προβλήματος. Οι παράγοντες του κυβερνητικού κόμματος οφείλουν να αποδείξουν ότι η παράταξη που δημιούργησε ο Α. Παπανδρέου οφείλει να παραμείνει συμπαγής, γιατί αυτό απαιτεί το συμφέρον της χώρας.

ΚΑΛΗΜΕΡΑ ΓΙΑΤΗ

γράφει ο Γ. Μασσαβέτας



ΤΟ ΤΕΛΟΣ ΜΙΑΣ ΑΝΩΜΑΛΙΑΣ

Με την οριστική αναγκαστική απόσυρση του Ανδρέα Παπανδρέου από την πολιτική μας ζωή σηματοδοτείται το τέλος μιας ανωμαλίας, που δεν είναι υπερβολή να λεχθεί ότι άρχισε πριν από 30 ολόκληρα χρόνια, όταν πρωτοεμφανιζόταν στο πολιτικό προσκήνιο ο μετέπειτα ιδρυτής και αρχηγός του ΠΑΣΟΚ. Και τούτο διότι, μέχρι την είσοδο του Ανδρέα Παπανδρέου στην πολιτική σκηνή, μπορεί μεν το πολιτικό θερμόμετρο στη χώρα μας να βρισκόταν πάντοτε πολύ υψηλά, αλλά οι εξελίξεις ήσαν πάντοτε ομαλές. Παρά το γεγονός ότι ο τόπος μας μόλις έβγαινε από την τρομερή περιπέτεια ενός τετραετούς εμφυλίου πολέμου, στη δεκαετία του '50 είχε ψηφιστεί από τη Βουλή ένα καινούργιο Σύνταγμα, η εναλλαγή των κομμάτων στην εξουσία γινόταν ομαλά και οι πολιτικές δυνάμεις του τόπου - εντεύθεν και εκείθεν - αγωνίζονταν για την ανοικοδόμηση της χώρας και για τη σταδιακή εξαφάνιση των κατάλοιπων της καταστροφικής εμφύλιας διαμάχης που είχε καταταλαιπωρήσει το λαό μας και είχε κρατήσει τη χώρα στην υπανάπτυξη.

Από τότε όμως, που εμφανίστηκε στην πολιτική μας ζωή ο Ανδρέας Παπανδρέου, άρχισαν και οι τρικυμίες της ανωμαλίας. Διότι πολύ γρήγορα, ο άμετρα φιλόδοξος αυτός άνθρωπος, διέσπασε την Ενωση Κέντρου, ξαναδίχασε το λαό, οδήγησε τις μάζες σε αγώνες πεζοδρομίου και άνοιξε διάπλατα το δρόμο για την εφτάχρονη στρατιωτική δικτατορία.

Μετά το 1974, επικεφαλής ενός κόμματος που αμφισβητούσε τους πάντες και τα πάντα και χρησιμοποιώντας την πολιτική απάτη ενός ψευτοσοσιαλισμού που εμπορεύονταν ασύστολα τη δίψα του Ελληνα πολίτη για περισσότερη κοινωνική δικαιοσύνη , διέλυσε τις πολιτικές δυνάμεις του Κέντρου και αιχμαλώτισε τις προοδευτικές δυνάμεις της Αριστεράς μέσα σε έναν πολιτικό σχηματισμό αρχηγικής δομής και φασιστικής νοοτροπίας. Αποτέλεσμα ήταν η κατακρεούργηση του πολιτεύματος με την αναθεώρηση του Συντάγματος το 1985, η συστηματική υπονόμευση όλων των αξιών, η δημιουργία μιας κοινωνίας σκανδάλων, η έξαρση της αλαζονείας της εξουσίας, η οικονομική καταβαράθρωση της χώρας και το κουρέλιασμα του κύρους και της αξιοπιστίας του πολιτικού κόσμου απέναντι του λαού. Ας γίνει λοιπόν η παραίτησή του, η αρχή του τέλους αυτής της ανωμαλίας!



· GRAND HOTEL ·



PIANO BAR
ACANDIA
Απολαμβάνετε κάθε βράδυ
τον καφέ ή το κοκτέιλ σας
με το φόντο σας πιανίστα
Νίκο Βασιλαράκη

ΔΙΑΤΙΘΕΤΑΙ ΑΙΘΟΥΣΑ ΓΙΑ:
Κάθε είδους εκδηλώσεις
Τσάγια και επιδείξεις μόδας
ΠΛΗΡΗΣ ΟΡΓΑΝΩΣΗ & ΕΞΥΠΗΡΕΤΗΣΗ

SELF-SERVICE
RESTAURANT
YELLOW SPOT
με ελκυστικές τιμές
Κρατήσεις :26284



Ο Κ. ΚΩΣΤΑΣ ΣΗΜΙΤΗΣ ΝΕΟΣ ΠΡΩΘΥΠΟΥΡΓΟΣ ΤΗΣ ΧΩΡΑΣ!

από ➡ Σελ. 1

Οπως ο ίδιος δήλωσε, τον διαβεβαίωσε ότι θα συνεχίσει την πολιτική που χάραξε και ότι θα συνεργάζεται μαζί του. Ο κ. Παπανδρέου συνεχάρη τον κ. Σημίτη για την εκλογή του. Στη συνάντηση, που κράτησε μισή ώρα, παρίσταντο οι κ.κ. Δημ. Κρεμαστινός και Τηλ. Χυτήρης.

ΤΟ ΒΙΟΓΡΑΦΙΚΟ ΤΟΥ ΠΡΩΘΥΠΟΥΡΓΟΥ

Ο βουλευτής Πειραιώς του ΠΑΣΟΚ Κώστας Σημίτης γεννήθηκε στις 26 Ιουνίου 1936 στον Πειραιά. Σπούδασε Νομικά και Οικονομικά στη Γερμανία και την Αγγλία. Ξεκίνησε την ακαδημαϊκή του σταδιοδρομία ως υφηγητής στο Πανεπιστήμιο της Κωνσταντίας (Δ. Γερμανία) το 1971, και συνέχισε ως τακτικός καθηγητής στο Πανεπιστήμιο του Γκίσεν από το 1971 έως το 1975. Από το 1977 είναι τακτικός καθηγητής στο Πάντειο Πανεπιστήμιο Αθηνών.

Το 1965 πρωτοστάτησε στην ίδρυση του ομίλου πολιτικής έρευνας "Αλέξανδρος Παπαναστασίου" του οποίου διετέλεσε γραμματέας. Το 1967, ο "Ομιλος Παπαναστασίου" μετεξελίχθηκε στην αντιδικτατορική οργάνωση "Δημοκρατική Αμυνα" η οποία το 1974 συμμετείχε στην ίδρυση του ΠΑΣΟΚ. Το 1969 διέφυγε στο εξωτερικό ενώ το στρατοδικείο τον παρέπεμπε για απόπειρα εμπρησμού. Το 1970 εντάχθηκε στο Πανελλήνιο Αγωνιστικό Κίνημα (ΠΑΚ) και το 1974 υπήρξε ιδρυτικό μέλος του ΠΑΣΟΚ συμμετέχοντας στη διατύπωση της Διακήρυξη της 3ης Σεπτέμβρη. Συμμετείχε στο πρώτο Εκτελεστικό Γραφείο (ΕΓ) και στην πρώτη Κεντρική Επιτροπή (ΚΕ) του κινήματος. Το 1981 αποκλείστηκε από τους καταλόγους των υποψηφίων βουλευτών διότι ως υπεύθυνος προπαγάνδας του κόμματος το 1979, είχε κυκλοφορήσει αφίσα με σύνθημα "Οχι στην Ευρώπη των μονοπωλίων, ναι στην Ευρώπη των λαών".

Το 1981 αναλαμβάνει το υπουργείο Γεωργίας, ενώ το 1985 οπότε και εκλέγεται για πρώτη φορά βουλευτής, αντικαθιστά στο υπουργείο Εθνικής Οικονομίας τον Γεράσιμο Αρσένη σηματοδοτώντας την αλλαγή οικονομικής πολιτικής της κυβέρνησης Παπανδρέου προς ένα αυστηρό πρόγραμμα σταθεροποίησης. Παραιτήθηκε όμως από τη θέση αυτή το 1987 λόγω ανατροπής της εισοδηματικής πολιτικής από τον πρωθυπουργό. Διετέλεσε επίσης για ένα μικρό διάστημα (11/89-2/90) υπουργός Παιδείας και με την επάνοδο του ΠΑΣΟΚ στην κυβέρνηση το 1993 ανέλαβε υπουργός Εμπορίου και Βιομηχανίας, Ερευνας και Τεχνολογίας. Παραιτήθηκε όμως και από αυτές τις θέσεις τον Οκτώβριο του 1995 μετά την καταλογισμό ευθυνών από τον Ανδρέα Παπανδρέου για τον χειρισμό της ιδιωτικοποίησης των ναυπηγείων Σκαραμαγκά. Ο Κώστας Σημίτης εκλέγεται συνεχώς βουλευτής στον νομό Πειραιώς από τις εκλογές του Ιουνίου 1985.

Η ΕΚΛΟΓΗ

Η σημερινή ημέρα είναι χωρίς αμφιβολία από τις σημαντικότερες στην ιστορία του ΠΑΣΟΚ. Οι βουλευτές του κυβερνώντος κόμματος με την ενεργό συμμετοχή τους, αναδείχθηκαν οι μεγάλοι πρωταγωνιστές. Η δική τους προτίμηση εκλέγει πρωθυπουργό. Γι' αυτό και τα φώτα της δημοσιότητας ήταν στραμμένα προς τα πρόσωπα τους.

Η κινητικότητα στη Βουλή ήταν ανάλογη του μεγάλου γεγονότος. Περίπου 500 δημοσιογράφοι όλων των μέσων ενημέρωσης είχαν διαπιστεύσει για να καλύψουν τη συνεδρίαση της κοινοβουλευτικής ομάδας. Η συνεδρίαση, όπως είχε προαποφασιστεί, άρχισε με τη συζήτηση για τη διαδικασία που θα ακολουθηθεί. Μετά από περίπου τρίωρη συζήτηση και τη σχετική ψηφοφορία που ακολούθησε, αποφασίστηκε να γίνουν δύο γύροι. Στον πρώτο γύρο πήραν μέρος όλοι οι υποψήφιοι. Στην πρώτη θέση με 53 ψήφους βρέθηκαν οι κύριοι Σημίτης και Τσοχατζόπουλος, ακολούθησε ο κ. Αρσένης με 50 ψήφους και τελευταίος στην προτίμηση των μελών της κοινοβουλευτικής ομάδας ήταν ο κ. Χαραλαμπόπουλος με 11 ψήφους.

Λίγο πριν, οι τέσσερις υποψήφιοι, είχαν την ευκαιρία να απευθυνθούν στα μέλη της κοινοβουλευτικής ομάδας, δίνοντας τα βασικά στοιχεία της πολιτικής που προτίθενται να ακολουθήσουν στην εσωτερική και εξωτερική πολιτική. Ομως, το κυρίαρχο στοιχείο όλων των ομιλιών, ήταν η ανάγκη ενότητας του ΠΑΣΟΚ, η ανάγκη συνέχισης της πολιτικής που έχει εξαγγείλει με έμφαση στην ανάπτυξη και την κοινωνική πρόοδο. Κοινός επίσης παρανομαστής ήταν η καταλυτική προσωπικότητα του Α. Παπανδρέου και οι δεσμοί που αναπτύχθηκαν μεταξύ των υποψηφίων για την πρωθυπουργία και του Α. Παπανδρέου.

Ο κ. Αρσένης τόνισε με έμφαση, ότι ο νέος πρωθυπουργός πρέπει να εκλεγεί με την εντολή να ολοκληρώσει το κυβερνητικό έργο της τετραετίας και να δημιουργήσει τις απαραίτητες προϋποθέσεις για την εκλογική νίκη και την επόμενη τετραετία.

Ο κ. Σημίτης έκανε λόγο για τους στόχους της επόμενης εξαετίας, στην εξωτερική και εσωτερική πολιτική, με έμφαση στην ανάπτυξη, την κοινωνική δικαιοσύνη, την ηθική των δημοσίων προσώπων και τον εκσυγχρονισμό των θεσμών.

Ο κ. Τσοχατζόπουλος τόνισε, ότι πρέπει να υπάρξει συλλογική και αποτελεσματική λειτουργία της κυβέρνησης και να εφαρμοστεί μέχρι το τέλος της τετραετίας απαρέγκλιτα το πρόγραμμα της κυβέρνησης του Α. Παπανδρέου. Ο κ. Τσοχατζόπουλος δεσμεύτηκε, ότι όποιο και αν είναι το αποτέλεσμα της τελικής ψηφοφορίας, ``όλοι μαζί ενωμένοι, είπε θα προχωρήσουμε για να διασφαλίσουμε το έργο, την προοπτική και τη νικηφόρα πορεία του ΠΑΣΟΚ στη νέα εποχή που ανατέλλει``.

Ο κ. Χαραλαμπόπουλος στην ομιλία του διευκρίνισε ότι δεν προτίθεται να διεκδικήσει την ηγεσία του ΠΑΣΟΚ και πως ο ρόλος του περιορίζεται στο να διασφαλίσει την ενότητα του κόμματος. Επεσήμανε πάντως, ότι το ΠΑΣΟΚ πρέπει να δείξει ένα νέο πρόσωπο, περισσότερο κοινωνικό, καθώς για ένα διάστημα η εικόνα του κινήματος αμαυρώθηκε από διάφορους παράγοντες.

Δεκάδες βουλευτών που εκινούντο στους διαδρόμους της βουλής στο μεσοδιάστημα μεταξύ των δύο ψηφοφοριών σε δηλώσεις τους προς τους δημοσιογράφους εξέφραζαν τη βεβαιότητα ότι το ΠΑΣΟΚ θα εξέλθει ενωμένο από τη σημερινή διαδικασία, ενώ άλλοι εξέφραζαν την προτίμησή τους προς τον ένα ή τον άλλο υποψήφιο. Ετσι, φθάσαμε στην δεύτερη και τελική ψηφοφορία...

ΟΙ ΟΜΙΛΙΕΣ

Αμέσως μετά την ανακοίνωση των αποτελεσμάτων ο νέος πρωθυπουργός Κώστας Σημίτης και οι άλλοι τρεις υποψήφιοι μίλησαν προς τα μέλη της Κοινοβουλευτικής Ομάδας. Το κλίμα ήταν ιδιαίτερα ενωτικό και είναι χαρακτηριστικό ότι και οι τέσσερις ομιλητές καταχειροκροτήθηκαν από το σύνολο των μελών της Κοινοβουλευτικής Ομάδας.

Ομιλία Σημίτη

Ενότητα, ανανέωση, νίκη θα είναι το τρίπτυχο της νέας κυβέρνησης τόνισε ο πρωθυπουργός Κώστας Σημίτης στην ομιλία του μετά την ανακοίνωση του αποτελέσματος της δεύτερης ψηφοφορίας και την εκλογή του.

Το πλήρες κείμενο της ομιλίας του νέου πρωθυπουργού έχει ως εξής: Σήμερα ζήσαμε μεγάλες ιστορικές στιγμές. Η εκλογή του Πρωθυπουργού, στα εικοσιένα χρόνια λειτουργίας του ΠΑΣΟΚ, ήταν μια πρωτόγνωρη διαδικασία. Ηταν μια κορυφαία στιγμή για την προοπτική και το μέλλον της μεγάλης δημοκρατικής παράταξης.

Στην μεγάλη αυτή ιστορική στιγμή, οι βουλευτές του ΠΑΣΟΚ, αλλά και όλα τα στελέχη του, επέδειξαν υπευθυνότητα, σοβαρότητα και αποφασιστικότητα. Αυτή τη στιγμή η σκέψη όλων μας είναι στον Ανδρέα Παπανδρέου, που δίνει μια σκληρή μάχη ζωής. Γιατί μαζί του έχουμε μια βαθύτατη πολιτική αλλά και προσωπική σχέση. Αμέσως μετά θα τον επισκεφθώ και θα τον ενημερώσω.

Θέλω να ευχαριστήσω όλους τους βουλευτές του ΠΑΣΟΚ και όχι μόνο αυτούς που με τίμησαν με τη ψήφο τους. Γιατί όλοι συνέβαλαν ώστε οι διαδικασίες να είναι άψογες, αδιάβλητες και να γίνουν μέσα σε συντροφικό κλίμα. Γιατί όλοι επέδειξαν ομοθυμία και θέληση να προχωρήσουμε μαζί στη νέα εποχή. Ολοι μαζί θα συνεχίσουμε την προσπάθεια. Δεν περισσεύει κανένας.

Θέλω να καταστήσω απολύτως σαφές ότι το σημερινό αποτέλεσμα δεν είναι μια προσωπική μου νίκη. Είναι μια νίκη του ΠΑΣΟΚ. Είναι μια νίκη της Ενότητας. Είναι μια νίκη για την προοπτική και το μέλλον της κεντροαριστεράς. Είναι επίσης επιβεβαίωση της ανάγκης για κριτική και ελεύθερη σκέψη, επιβράβευση της εμμονής σε αξίες, έκφραση της θέλησης για νέες ιδέες και ένα νέο τρόπο άσκησης εξουσίας.

Θέλω να διαβεβαιώσω τον ελληνικό λαό ότι θα είμαστε κυβέρνηση συνέχειας, αλλά και κυβέρνηση συλλογικής προσπάθειας και λειτουργίας.

Τα προβλήματα της χώρας, απαιτούν σκληρή προσπάθεια, γρήγορους ρυθμούς, συντονισμένη λειτουργία, κοινωνική ευαισθησία, αξιοκρατία και αποτελεσματικότητα.

Οι πολίτες απαιτούν ηθική συμπεριφορά από τα δημόσια πρόσωπα. Απαιτούν το ήθος και το ύφος της εξουσίας να εξασφαλίζουν αξιοπιστία και εμπιστοσύνη.

Πιστεύω ότι μπορούμε να ανταποκριθούμε σ' αυτές τις απαιτήσεις και προσδοκίες. Εχουμε συναίσθηση των μεγάλων δυσκολιών. Θα τις ξεπεράσουμε αρκεί να αξιοποιήσουμε δημιουργικά όλες τις δυνάμεις που διαθέτει η παράταξή μας.

Το έργο μας θα κριθεί στις εκλογές του 97 που θα δώσουν στο ΠΑΣΟΚ μια νέα τετραετία δημιουργίας, σταθερότητας και γαλήνης. Ενότητα, ανανέωση, νίκη το τρίπτυχο της πορείας που ξεκινάμε σήμερα.

Θα πετύχουμε.

Ο Ακης Τσοχατζόπουλος

Ο συνυποψήφιος του Κώστα Σημίτη στον τελικό γύρο Ακης Τσοχατζόπουλος τόνισε ότι το ΠΑΣΟΚ απέδειξε ότι μπορεί ενωμένο να γυρίσει τη σελίδα στην πολιτική ιστορία του τόπου. Αυτό αποδείχθηκε, πρόσθεσε, με τον τρόπο που λειτούργησε η κοινοβουλευτική ομάδα, που αποτέλεσε μια νίκη του ΠΑΣΟΚ, του κοινοβουλευτισμού και του δημοκρατικού πολιτεύματος.

Ο κ. Τσοχατζόπουλος εξέφρασε τη βεβαιότητα ότι το ΠΑΣΟΚ παραμένει ενωμένο και όλοι μαζί θα στηρίξουν συλλογικά την προσπάθεια του ΠΑΣΟΚ. Πρέπει, πρόσθεσε, να μπούμε συλλογικά και αποφασιστικά στο νέο χρόνο και κατέληξε τονίζοντας ότι ο λαός περιμένει από μας να προχωρήσουμε συγκροτημένα.

Ο Γεράσιμος Αρσένης

Ο Γεράσιμος Αρσένης στην ομιλία του τόνισε ότι η πολιτική δεν είναι ρουλέτα. Είναι βαθιά υπεύθυνες διαδικασίες ενωμένο και δυνατό.

Ο κ. Αρσένης τόνισε, επίσης, ότι ολόκληρο το ΠΑΣΟΚ θα στηρίξει τη νέα κυβέρνηση με όλες του τις δυνάμεις και εξέφρασε αισιοδοξία ότι το 1997 θα κερδίσει μία ακόμη τετραετία.

Είπε ότι ο ίδιος θα είναι πρώτος στις επάλξεις του αγώνα και τέλος, διαβεβαίωσε τον Κώστα Σημίτη ότι όλα θα πάνε καλά.

Ο Γιάννης Χαραλαμπόπουλος

Νέα αφετηρία αποτελεί η σημερινή μέρα τόνισε ο Γιάννης Χαραλαμπόπουλος και πρόσθεσε ότι ανοίγει νέα σελίδα για το ΠΑΣΟΚ, τη δημοκρατική παράταξη και την πολιτική ζωή της χώρας.

Ολοι βγήκαμε νικητές γιατί αποδείξαμε την αφοσίωση και την πίστη μας στις δημοκρατικές διαδικασίες.

Τόνισε, επίσης, ότι θα υπάρξει η ελπίδα και η προσδοκία στο λαό και ότι η κυβέρνηση θα είναι δίπλα του για να ολοκληρώσει το έργο, το οποίο της ανέθεσε ο λαός με την ψήφο του το 1993. Εξήγησε ότι έθεσε υποψηφιότητα για να καταγράψει μία διαφορετική θέση αν και όπως είπε, το αποτέλεσμα ήταν γνωστό εκ των προτέρων.

Ο κ. Χαραλαμπόπουλος είπε, επίσης, ότι ο δημοκρατικός λαός πρέπει να αισθάνεται υπερήφανος για τους βουλευτές που έστειλε στη Βουλή και διαβεβαίωσε ότι ο ίδιος θα σταθεί με όλες του τις δυνάμεις δίπλα στο νέο πρωθυπουργό και τη νέα κυβέρνηση.

Μόλις έγινε γνωστό το αποτέλεσμα της ψηφοφορίας η κ. Δήμητρα Λιάνη -Παπανδρέου και οι θεράποντες ιατροί ενημέρωσαν τον κ. Ανδρέα Παπανδρέου για την εκλογή του κ. Σημίτη.

ΔΗΛΩΣΗ ΕΒΕΡΤ

Ο πρόεδρος της Νέας Δημοκρατίας, Μιλτιάδης Εβερτ, με δήλωσή του συνεχάρη τον κ. Σημίτη για την εκλογή του και του ευχήθηκε καλή επιτυχία στο έργο του για το καλό της Ελλάδας.

Ο κ. Εβερτ πρόσθεσε ότι ``η εκλογή αυτή καθιστά μεγαλύτερες τις δικές μου ευθύνες για να μην επιτρέψουμε να επαναληφθούν τα σφάλματα της τελευταίας διετίας``.

Θέλω να ελπίζω σημείωσε ο πρόεδρος της ΝΔ ότι για το καλό του Κοινοβουλευτικού πολιτεύματος το ΠΑΣΟΚ θα προχωρήσει στον εκσυγχρονισμό του, βάζοντας, στην άκρη κάθε ξεπερασμένο και ανακρονιστικό στοιχείο του δημόσιου βίου. Ο κ. Εβερτ καταλήγει ότι περιμένει το σχηματισμό της νέας κυβέρνησης και τις προγραμματικές δηλώσεις για να τοποθε

Ο κ. Ε. ΜΠΟΝΗΣ ΘΑ ΕΙΝΑΙ ΜΟΝΑΔΙΚΟΣ ΥΠΟΨΗΦΙΟΣ ΣΤΟ ΔΙΚΗΓΟΡΙΚΟ ΣΥΛΛΟΓΟ

από ➡ Σελ. 1

ακόλουθους δικηγόρους: Καρίκη Ευστράτιο, Κουφλή Δήμητρα, Κυπραίο Κων/τίνο, Μιχαλάκη Αντιγόνη, Παπανικήτα Νικόλαο, Πάππου Παναγιώτη, Παρασκευά Παναγιώτη, Πέρο Νικόλαο, Ράπτη Δημήτριο, Σαλαμαστράκη Δημήτριο, Σαμαρά Νικόλαο, Ταρασλιά Ευαγγελία και Τεχνίτη Μιχαήλ.

Οπως έγινε γνωστό μέσα στις επόμενες ημέρες ο Συνδυασμός Μπόνη θα ανακοινώσει το πρόγραμμά του για την προσεχή τριετία καθώς και τις ημερομηνίες συγκεντρώσεων στις οποίες θα γνωστοποιήσει στους δικηγόρους τις απόψεις του «εφ' όλης της ύλης» των προβλημάτων που απασχολούν τον κλάδο.

ΟΙ ΜΙΣΘΩΣΕΙΣ ΔΗΜΟΤΙΚΩΝ ΚΑΤΑΣΤΗΜΑΤΩΝ

από ➡ Σελ. 1

στοιχεία που συνέλεξε ο Σύλλογος, αρκετοί Δήμοι νησιών της Δωδ/σου, όπως ο Δήμος Κω και ο Δήμος Καλύμνου έχουν προχωρήσει σε συμφωνία με τους καταστηματάρχες - ενοικιαστές τους, προκειμένου να αποφύγουν τη διαδικασία των δημοπρασιών.

Το προεδρείο του Συλλόγου θα ενημερώσει σχετικά μέσα στις προσεχείς ημέρες τη δημοτική αρχή, με την ελπίδα να ακολουθηθεί και εδώ το παράδειγμα των άλλων Δήμων. Αντιπροσωπεία του Συλλόγου πήρε μέρος και στην τελευταία συνεδρίαση της Επιτροπής Πολεοδομικών Θεμάτων, όπου εξέφρασε τις απόψεις του σχετικά με τις χρήσεις των καταστημάτων.

Η αντιπροσωπεία του Συλλόγου υποστήριξε ότι δεν θα πρέπει να τίθενται περιορισμοί, η Επιτροπή αποφάσισε όμως να χωρίσει τη Νέα Αγορά σε ζώνες και να ισχύσουν περιορισμοί για τους νέους ενοικιαστές ή για καταστηματάρχες που θα προχωρήσουν στο εξής σε αλλαγές χρήσεων.

Επίσης, όπως δήλωσε ο πρόεδρος του Συλλόγου κ. Μιχάλης Μαρκακιού, τέθηκε σαν προϋπόθεση η απομάκρυνση της Ψαραγοράς που δημιουργεί μεγάλα προβλήματα στο εσωτερικό της Αγοράς. Τα μέλη της Επιτροπής φάνηκαν να συμφωνούν με την πρόταση και αντιλλάγησαν απόψεις για κάποιους χώρους που θα μπορούσαν να φιλοξενήσουν μια σύγχρονη ψαραγορά.

Το όλο θέμα θα επανεξεταστεί σύντομα, στα πλαίσια των προσπαθειών για αναβάθμιση του ιστορικού μνημείου της Νέας Αγοράς.

Η ΜΕΤΟΧΗ ΤΗΣ ΔΑΝΕ

από ➡ Σελ. 1

μετά και την αποκάλυψη των προχθεσινών αγοραπωλησιών - σικέ μεταξύ μελών του «Ομίλου Βαρβέρη - Αγούδημου», από τη «δημοκρατική». Η μετοχή της ΔΑΝΕ έκλεισε συγκεκριμένα στις 1435 δρχ. έναντι 1450 δρχ της προηγούμενης ημέρας (μείωση 1%). Η μέγιστη τιμή που πέτυχε η μετοχή ήταν 1495 δρχ. και η ελάχιστη 1400 δρχ. Συνολικά διατέθηκαν χθες μέσω του ΧΑΑ 1870 μετοχές της ΔΑΝΕ.

«ΞΑΝΑΖΩΝΤΑΝΕΥΕΙ» Η ΠΟΛΥΚΡΟΤΗ ΥΠΟΘΕΣΗ ΜΕ ΤΙΣ ΠΛΑΣΤΕΣ ΚΑΡΤΕΣ!

από ➡ Σελ. 1

πληροφορίες, στην υπόθεση εμπλέκονται πάνω από 40 άτομα τα οποία και κλήθηκαν να καταθέσουν στον ανακριτή. Εξι - επτά απ' αυτούς φαίνεται ότι τους βαρύνουν σοβαρές κατηγορίες.

Η υπόθεση με τις πλαστές πιστωτικές κάρτες, με τις οποίες είχε «θησαυρίσει» πολύς κόσμος (όπως, τουλάχιστον φημολογήθηκε) άρχισε να «ξεσκεπάζεται» τον Φεβρουάριο του 1989, ύστερα από καταγγελίες που έγιναν στην Ασφάλεια Ρόδου. Στις 4 Ιουλίου 1990, κι ενώ η προανάκριση γινόταν με βήμα σημειωτόν, αφού κανένας δεν άνοιγε το στόμα του, συνελήφθη στο αεροδρόμιο Ρόδου από άνδρες της Ασφάλειας ο Νίκος Κουφός, έμπορος ειδών λαϊκής τέχνης και τέως κοινοτάρχης Ιαλυσού, γιατί στην κατοχή του βρέθηκαν 36 πλαστές πιστωτικές κάρτες. Από τη στιγμή εκείνη άρχισε να ξετυλίγεται ο «μίτος της Αριάδνης» και να διαπιστώνεται ότι το κύκλωμα επεκτεινόταν στην Τουρκία, την Ισπανία, τον Καναδά και στις ΗΠΑ. Η πρώτη δικογραφία υποβλήθηκε στον εισαγγελέα Πλημμελειοδικών στις 23 Οκτωβρίου 1990, η οποία και διαβιβάστηκε στον Ανακριτή, ενώ στο μεταξύ «εμπλουτιζόταν» με νέο αποδεικτικό υλικό. Σήμερα πρέπει να αποτελείται από μερικές εκατοντάδες σελίδες. Η έναρξη της κυρίας ανακρίσεως καθυστέρησε γιατί έπρεπε να συγκεντρωθούν αναλυτικά στοιχεία από τις Τράπεζες, έργο, που όπως αποδείχθηκε, ήταν ιδιαιτέρως δύσκολο και επίπονο. Σήμερα υπάρχει πλήρος εικόνα της υποθέσεως και όπως φημολογείται θα συνταράξει για μια ακόμα φορά την κοινή γνώμη.

ΔΕΝ ΕΝΔΙΑΦΕΡΕΤΑΙ ΤΟ «ΙΜΠΕΡΙΑΛ» ΓΙΑ ΤΟ ΚΑΖΙΝΟ ΡΟΔΟΥ!

από ➡ Σελ. 1

εφημερίδος σας, αναφερθήκατε στον Ομιλο Επιχειρήσεων Δασκαλαντωνάκη και συγκεκριμένα σε ένα από τα ξενοδοχεία της αλυσίδος της εταιρείας μας, το GRECOTEL RHODOS IMPERIAL.

Οφείλουμε να σας πληροφορήσουμε, αλλά και ταυτόχρονα για την ορθή ενημέρωση των αναγνωστών σας, ότι ο ομιλος μας δεν ενδιαφέρεται για την μεταφορά του Καζίνο της Ρόδου στο συγκεκριμένο ξενοδοχείο της αλυσίδος του, μονάδα της οποίας ασκεί το μάνατζμεντ διά συμβολαίου με την ιδιοκτήτρια εταιρεία «Ξενοδοχειακές Επιχειρήσεις Ιονική Α.Ε.» μέχρι το έτος 2000.

Πιστεύουμε ότι, η απόφαση του Δήμου Ρόδου να θέσει, ως χώρο εγκατάστασης του καζίνο, το «ξενοδοχείο των Ρόδων» είναι απόλυτα σωστή. Η GRECOTEL θεωρεί ότι, το ιστορικό ξενοδοχείο αποτελεί την φυσική θέση του καζίνο, μνημείο που η ανακαίνιση του, έστω και διαμέσου της μεταφοράς του καζίνο, θα πρόσδιδε άλλο ένα κομμάτι ομορφιάς, αλλά και διατήρησης της μνήμης και της πολιστικής κληρονομιάς, στο πανέμορφο νησί της Ρόδου. Οποιαδήποτε άλλη αναφορά στην εταιρεία μας για το συγκεκριμένο θέμα, θα θεωρηθεί σκόπιμη και κακόβουλη.

ΜΕΓΑΛΗ ΣΥΜΜΕΤΟΧΗ ΣΤΟ ΔΙΑΓΩΝΙΣΜΟ ΓΙΑ ΤΗΝ ΕΛΕΓΧΟΜΕΝΗ ΣΤΑΘΜΕΥΣΗ

από ➡ Σελ. 1

Συνολικά κατατέθηκαν προσφορές από 5 εταιρείες (οι δύο είχαν έδρα τη Ρόδο) που συνοδευόταν με όλα τα απαιτούμενα δικαιολογητικά. Επίσης ανοίχθηκαν δύο επιστολές από ισάριθμες αθηναϊκές εταιρείες που ανέφεραν ότι επιθυμούσαν να πάρουν μέρος στο διαγωνισμό αλλά οι εκπρόσωποι τους δεν μπόρεσαν λόγω της κακοκαιρίας να αφιχθούν στο νησί.

Προσφορές κατέθεσαν πιο συγκεκριμένα οι ακόλουθες εταιρείες:

- ANATRON A.E.
- EUROCOMMERCE (Μιχάλης Βούης)
- SETEX
- EUROPARKING
- EXPERT TELEMAT (Κλαδάς - Μοσχάκης)

Η αξιολόγηση των προσφορών θα γίνει από τις Τεχνικές Υπηρεσίες και την Επιτροπή Πολεοδομικών Θεμάτων που θα καταθέσουν σε διάστημα όχι μικρότερο των 15 ημερών την εισήγησή τους στη δημαρχιακή επιτροπή που με τη σειρά της θα καταθέσει εισήγηση στο δημοτικό συμβούλιο.

«Επειδή το θέμα επείγει πιστεύουμε ότι το δημοτικό συμβούλιο θα το συζητήσει σε ένα περίπου μήνα και πανάδοχος η εταιρεία θα μπορέσει να εφαρμόσει όποιο σύστημα προτείνει μέχρι το καλοκαίρι» δήλωσε ο διευθυντής Τ.Υ. κ. Λευτέρης Κωνστάντζος, ενώ ο δήμαρχος δήλωσε ικανοποιημένος από τη συμμετοχή πέντε εταιρειών στο διαγωνισμό.

Η ΥΓΕΙΑ ΤΟΥ ΑΝΔΡΕΑ

από ➡ Σελ. 1

εφαρμογή της κλασσικής μεθόδου της πλευροδεσίας με τετρακυκλίνη, διά την παρεμπόδιση αναπαραγωγής εξιδρωματικού πλευριτικού υγρού.

Η αναπνευστική και νεφρική λειτουργία υποστηρίζεται αντίστοιχα από τον αναπνευστήρα και τεχνητό νεφρό. Οπως ενημέρωσαν τους δημοσιογράφους νωρίς το πρωί θεράποντες γιατροί του κ. Παπανδρέου, στον ασθενή μετά την χθεσινή έγχυση σκληρυντικών ουσιών στο θώρακα για να μην επανασυγκεντρωθεί υγρό, προχώρησαν και σήμερα στην εφαρμογή της ίδιας μεθόδου, ενώ μετά το μεσημέρι αναμενόταν να γίνει νέα αξονική τομογραφία για να δουν οι γιατροί, εάν έχει επανασυγκεντρωθεί υγρό στο θώρακα.

ΣΥΝΔΙΑΣΚΕΨΗ Συνασπισμού

Την ετήσια τακτική της συνδιάσκεψη πραγματοποιεί στη Ρόδο η Νομαρχιακή Παράταξη «ΠΟΛΙΤΕΣ ΓΙΑ ΜΙΑ ΣΥΓΧΡΟΝΗ ΔΩΔ/ΣΟ» Στη Συνδιάσκεψη που θα γίνει την προσεχή Δευτέρα 22-1-96 στις 8 το βράδυ στο «ΑΚΤΑΙΟΝ» θα πάρουν μέρος αντιπρόσωποι από τη Ρόδο και άλλα νησιά της Δωδ/σου.

Μοναδικό θέμα στην Ημερήσια Διάταξη θα είναι ο απολογισμός δουλειάς του '95 όπου θα εξεταστεί η πορεία του θεσμού γενικά, της Νομαρχιακής Αυτοδιοίκησης Δωδ/σου ειδικότερα, με εισηγητές τους Νομαρχιακούς Συμβούλους της Παράταξης Θανάση Αναπολιτάνο και Σωτήρη Φωκά.

Η συνδιάσκεψη αποκτά ένα πρόσθετο ενδιαφέρον εν όψει και της ειδικής απολογιστικής συνεδρίασης του Νομαρχιακού Συμβουλίου την προσεχή Τετάρτη.

ΕΥΧΑΡΙΣΤΗΡΙΟ ΠΕΝΘΟΥΣ

Ευχαριστούμε θερμά όσους μας συμπαραστάθηκαν στο βαρύ μας πένθος του αγαπημένου μας και αξέχαστου συζύγου, πατέρα, παππού, γιού, αδελφού και θείου

Δημητρίου Βασιλάκη

Θερμά ευχαριστούμε:
Η σύζυγός του: Ελένη
Τα παιδιά του: Στάθης - Βαλάντα, Φλώρα - Γιάννης
Οι γονείς του: Στάθης - Ελένη
Τα αδέλφια, τα ξαδέλφια, τα εγγόνια τα ανήψια και οι λοιποί συγγενείς.

ΓΕΛΟΙΟΠΟΙΗΘΗΚΑΝ ΟΙ «ΣΩΤΗΡΕΣ» ΤΗΣ ΔΑΝΕ!

από ➡ Σελ. 1

ένας μικρομέτοχος της ΔΑΝΕ: «Προς τι το θέατρο αυτό και ποιος ωφελήθηκε τελικά»;

Στο Δικαστικό Μέγαρο προσήλθαν χθες από πλευράς ΔΑΝΕ ο πρόεδρος του δ.σ. κ. Νώντας Σολούνιας, ο γενικός δ/ντής κ. Αντ. Γεωργιάδης και οι δικηγόροι κ.κ. Παντ. Διακαντώνης, Γ. Βρούχος και Νικ. Σαμαράς, ενώ απείχαν οι πρωταγωνιστές της υποθέσεως κ.κ. Μαν. Βαρβέρης, Γερ. Αγούδημος, Μαν. Σκουλούδης και Νικ. Τσιώκας. Εμφανίστηκε μόνον ο δικηγόρος κ. Μαν. Κουτσούκος που κατέθεσε τη δήλωση που προαναφέραμε. Ο Ομιλος υποχρεώθηκε να τερματίσει και τις δικαστικές του περιπέτειες μετά την καταλυτική απόφαση της γενικής συνελεύσεως των μετόχων της ΔΑΝΕ την προηγούμενη Κυριακή, με την οποία ανανεώθηκε πανηγυρικά η εμπιστοσύνη προς τα μέλη της διοικήσεως. Η απόφαση αυτή καθιστούσε «ανενεργή» τη χθεσινή διαδικασία και έτσι ο «Ομιλος» υποχρεώθηκε να καταθέσει τα όπλα. Περιττό να σημειωθεί ότι προς αυτήν την κατεύθυνση συνέβαλε αποφασιστικά και η πρωτοβουλία των τοπικών φορέων και τάξεων, να στηρίξουν αποτελεσματικά, με επικεφαλής το Δήμο, την υπόθεση της ΔΑΝΕ.

Η χθεσινή ήττα του «Ομίλου» ήταν η πλέον επώδυνη, αφού τον αφόπλισε και από κάθε νομικό έρεισμα, μετά την ψυχρολουσία της «ντε - φάκτο» αποδοκιμασίας, την περασμένη Κυριακή.

Θυμίζουμε ότι ο «Ομιλος» είχε προσφύγει στο Πρωτοδικείο ζητώντας την καθαίρεση του δ.σ. της ΔΑΝΕ, ενώ παλαιότερα ζητούσε και δικαστικό έλεγχο, από τον οποίο ενδιαμέσως παραιτήθηκε, επειδή δεν μπορούσε να αποδείξει τους ισχυρισμούς του. Σίγουρα ο Ομιλος ακολούθησε λαθεμένη εξ' ολοκλήρου τακτική και στρατηγική με αποτέλεσμα να εκπέσει στα μάτια των Δωδ/νησίων και εν κατακλείδι να γελοιοποιηθεί.

Η ΕΚΘΕΣΗ ΠΡΑΚΤΙΚΩΝ

Στην έκθεση πρακτικών του Μονομελούς Πρωτοδικείου Ρόδου, αναφέρονται για την (χθεσινή) πολύκροτη υπόθεση τα ακόλουθα: «Μετά την εκφώνηση της υποθέσεως ο πληρεξούσιος δικηγόρος των αιτούντων, Εμμ. Κουτσούκος, δήλωσε ότι παραιτείται από το δικόγραφο της αιτήσεως. Κατόπιν τούτου καταργείται η δίκη και συμψηφίζονται τα δικαστικά έξοδα».

ΑΠΟΛΟΓΙΣΜΟΣ ΕΡΓΟΥ ΑΠΟ ΤΗ ΝΟΜΑΡΧΙΑ ΔΩΔ/ΣΟΥ

από ➡ Σελ. 1

υπουργεία και οργανισμοί.

Συγκεκριμένα, όπως αναφέρεται στην εισήγηση:

«Οσον αφορά τα επονομαζόμενα «μεγάλα έργα» αρμοδιότητας κεντρικών φορέων ήδη έχει ξεκινήσει το νοσοκομείο και ο βιολογικός της Ρόδου, έχει δημοπρατηθεί το λιμάνι η μαρίνα, και ο παράλληλος τροχιόδρομος του Α/Δ της Ροδου, η επέκταση του αεροσταθμού της Κω, οι λιμνοδεξαμενές στο Βαθύ Καλύμνου και Πλατύ Κω κ.λπ. ενώ βρίσκονται στο στάδιο ολοκλήρωσης μελετών ή εγκρίσεων τα φράγματα Γαδουρά, Κρητηνίας, Σχοινά Καρπάθου και Παρθένι Λέρου, η επέκταση αεροσταθμού Ρόδου και parking αεροσκαφών Α/Δ Κω κ.ά.».

Τα έργα που δημοπρατήθηκαν εντάσσονται κατά το μεγαλύτερο μέρος τους στα προγράμματα συγχρηματοδότησης της Ευρωπαϊκής Ενωσης με κυριότερο το 2ο Πλαίσιο Στήριξης και τις Κοινοτικές πρωτοβουλίες, ενώ ένας μικρός αριθμός χρηματοδοτείται από καθαρά εθνικούς πόρους.

ΑΝΕΒΛΗΘ

ΔΩΔΕΚΑΝΗΣΟΣ ΟΙΚΟΝΟΜΙΑ

ΔΙΕΥΚΡΙΝΙΣΕΙΣ ΓΙΑ ΤΟΝ ΤΡΟΠΟ ΕΦΑΡΜΟΓΗΣ

Πως υπολογιζεται το Τεκμηριο πιστωτικων καρτων - δανειων

Από πέρυσι με τον Ν. 2214/94 το τεκμήριο κτήσεως περιουσιακών στοιχείων, το περιβόητο «πόθεν έσχες» έχει εμπλουτισθεί με δύο νέα τεκμήρια: Τις δωρεές ποσού πάνω από 100.000 δραχμές και τη δαπάνη που καταβάλλεται για την τοκοχρεολυτική απόσβεση δανείων και πιστώσεων κάθε μορφής, στην οποία περιλαμβάνεται οκαι η τοκοχρεολυτική εξόφληση των ποσών των πάσης φύσεως πιστώσεων που έχουν χρεωθεί μέσω πιστωτικών καρτών για τις αγορές καταναλωτικών ή μη αγαθών. Κατά τον πρώτο χρόνο λειτουργίας του τεκμηρίου των δανείων και των πιστωτικών καρτών, προέκυψαν αμφιβολίες και διχογνωμίες για τον τρόπο εφαρμογής του, με συνέπεια να γίνουν σοβαρά λάθη και να προκύψει άδικη φορολόγηση.

Ετσι για να μη εμφανισθούν και φέτος τα ίδια προβλήματα επιχειρείται πιο κάτω μια αποσαφήνιση της μεθοδολογίας με την οποία λειτουργεί το νέο αυτό τεκμήριο.

Η διοίκηση με την ερμηνευτική εγκύκλιο του Ν. 2214/94 δέχτηκε ότι στο τεκμήριο της δαπάνης για την τοκοχρεολυτική απόσβεση δανείων και πιστώσεων, περιλαμβάνεται και η δαπάνη για την τοκοχρεολυτική εξόφληση των πάσης μορφής πιστώσεων που έχουν χρεωθεί μέσω πιστωτικών καρτών για αγορές καταναλωτικών ή μη αγαθών.

Ετσι, αν τα ποσά που έχουν καταβληθεί από φορολογούμενο κατά τη διάρκεια του έτους για την αγορά καταναλωτικών ή μη αγαθών υπερβαίνουν το εισόδημά του, ως βάση υπολογισμού του φόρου θα ληφθεί το ποσό που έχει καταβληθεί για την εξόφληση των πάσης φύσεως αγορών που έχει με την πιστωτική του κάρτα. Αν δηλαδή το 1995 φορολογούμενος κατέβαλε για την εξόφληση αγορών που έκανε με πιστωτική κάρτα 3.000.000 και το εισόδημα που προτίθεται να δηλώσει με τη φορολογική του δήλωση 2.200.000 δρχ. η φορολογική του υποχρέωση θα υπολογισθεί στο ποσό των 3.000.000 δραχμών.

Το νέο αυτό τεκμήριο λειτουργεί κατά τρόπο ιδιόμορφο και έξω από τη φιλοσοφία λειτουργίας των τεκμηρίων. Ετσι, σύμφωνα με τα οποία ενδεχομένως θα οδηγήσουν σε άδικη φορολόγηση, ότι εάν στο συνολικό ποσό των πιστωτικών καρτών περιλαμβάνεται και ποσό που δαπανήθηκε για την αγορά περιουσιακού στοιχείου που δηλώθηκε ως τεκμήριο όπως αυτοκινήτου, σκάφους αναψυχής, κλπ. τότε το ποσό αυτό θα αφαιρεθεί από το συνολικό ποσό των πιστωτικών καρτών. Για τον σκοπό αυτό στο έντυπο της φορολογικής δήλωσης υπάρχουν δύο ενδείξεις όπου καταχωρούνται τα ποσά που καταβλήθηκαν για την εξόφληση αγορών με πιστωτικές κάρτες. Στη μία ένδειξη θα γράφουν οι αγορές περιουσιακών στοιχείων που αποτελούν τεκμήριο κτήσεως και στην άλλη ένδειξη οι αγορές καταναλωτικών αγαθών.

ΣΥΜΠΛΗΡΩΣΗ ΕΝΔΕΙΞΕΩΝ

Αν φορολογούμενος κατέβαλε το 1995 για την εξόφληση αγορών με πιστωτικές κάρτες συνολικό ποσό 7.000.000 δρχ. και από αυτό το ποσό 4.000.000 δαπανήθηκαν για την αγορά σκάφους επίπλων που αποτελούν μεγάλης αξίας ή για την αγορά αναψυχής ή για την αγορά αυτοκινήτου, τότε το ποσό αυτό θα γραφτεί στην ένδειξη 727-728 και το υπόλοιπο ποσό στην ένδειξη 729-730. αν τα πιο πάνω περιουσιακά στοιχεία δεν αγοράστηκαν με πιστωτική κάρτα αλλά με μετρητά, τότε το ποσό της αγοράς τους θα αναγραφεί στους κωδικούς 719-724 και 733-736. Προσοχή, λοιπόν, γιατί τα πράγματα δεν είναι τόσο απλά. Πέρσι έγιναν πολλά λάθη με τη συμπλήρωση των πιο πάνω ενδείξεων με συνέπεια να προκύψει άδικη φορολόγηση.

ΤΟΚΟΧΡΕΟΛΥΤΙΚΗ ΑΠΟΣΒΕΣΗ ΠΙΣΤΩΣΕΩΝ

Στο τεκμήριο κτήσεως περιουσιακών στοιχείων δηλαδή στον έλεγχο του πόθεν έσχες έχει υπαχθεί από πέρσι και η δαπάνη που καταβάλλεται για την τοκοχρεολυτική απόσβεση δανείων και πιστώσεων κάθε μορφής, στο ποσό της οποίας περιλαμβάνονται και οι τυχόν τόκοι υπερημερίας. Ετσι, αν φορολογούμενος έχει πάρει δάνειο οποιασδήποτε μορφής π.χ. στεγαστικό, καταναλωτικό κλπ. η τοκοχρεολυτική δόση που κάθε χρόνο θα καταβάλλει για την εξόφλησή του, θα λαμβάνεται υπόψη, ως τεκμαρτή δαπάνη και αν αυτή είναι μεγαλύτερη από το εισόδημα που θα δηλώνει θα φορολογείται για τη δαπάνη αυτή. Ειδική μεταχείριση έχει προβλεφθεί από την ερμηνευτική εγκύκλιο του Ν. 2214/94 για τα δάνεια που χορηγούνται για την αγορά πρώτης κατοικίας.

ΕΞΟΦΛΗΣΗ

Ετσι, έχει ορισθεί ότι σε περίπτωση που το στεγαστικό δάνειο χρησιμοποιήθηκε για την αγορά ή την ανέγερση πρώτης κατοικίας μέχρι 120 τμ. ως τεκμήριο δαπάνης λαμβάνονται μόνον οι τόκοι που καταβάλλονται για την εξόφλησή του και όχι το τοκοχρεολύσιο.

Εάν όμως το δάνειο έχει χορηγηθεί για την αγορά ή την ανέγερση πρώτης κατοικίας μεγαλύτερης από 120 τμ. ώς τεκμαρτή δαπάνη λαμβάνεται ολόκληρο το ποσό της τοκοχρεολυτικής δόσης του δανείου που αναλογεί στο τμήμα αυτού για τα πέρα των 120 τμ. επιφάνειας της πρώτης κατοικίας ενώ για τα μέχρι 120 τμ. λαμβάνονται μόνον οι τόκοι. Το άθροισμα των δύο λογών αποτελεί τη δαπάνη, η οποία συγκρίνεται με το δηλούμενο εισόδημα.

ΠΡΩΤΗ ΚΑΤΟΙΚΙΑ

Ετσι, αν υποτεθεί ότι φορολογούμενος έχει συνάψει από το 1992 στεγαστικό δάνειο για την αγορά πρώτης κατοικίας εμβαδού 150 τμ. και ότι η ετήσια τοκοχρεολυτική δόση ανέρχεται σε 3.000.000 δρχ. από τα οποία οποσό 2.900.000 δρχ. αποτελεί τους τόκους και 100.000 δρχ. το χρεολύσιο η τεκμαρτή δαπάνη που θα ληφθεί υπόψη για να συγκριθεί με το εισόδημα που θα δηλώσει φέτος θα υπολογισθεί ως εξής:

- Τοκοχρεολύσιο που αναλογεί στα 30 τμ.:
  (3.000.000 x 30) : 150 = 600.000 δραχμές
- Τόκοι που αναλογούν στα 120 τμ.
  (100.000 x 120) : 150 = 80.000 δραχμές

Ετσι ο φορολογούμενος στην ένδειξη του εντύπου της δήλωσης 727-728 θα γράψει ως τεκμαρτή δαπάνη το ποσό των 680.000 δραχμών.

αθροίζονται ώστε να υπολογισθεί η συνολική τεκμαρτή δαπάνη όπως συμβαίνει με τα άλλα τεκμήρια.

Ακόμη αν υποτεθεί ότι φορολογούμενος θα δηλώσει φέτος εισόδημα 5.000.000 δρχ. και η τεκμαρτή δαπάνη από την κατοχή αυτοκινήτου είναι 4.000.000 δρχ. και η τεκμαρτή δαπάνη από την κατοχή σκάφους αναψυχής 2.500.000 δρχ. ενώ το 1995 κατέβαλε για την εξόφληση αγορών με πιστωτικές κάρτες οποσό 3.000.000 θα φορολογηθεί με βάση το άθροισμα της τεκμαρτής δαπάνης του αυτοκινήτου και της τεκμαρτής δαπάνης του σκάφους αναψυχής για εισόδημα 6.500.000 δρχ. αφού το άθροισμα τους υπερβαίνει το εισόδημα που θα δηλώσει. Η δαπάνη της κάρτας και σε αυτή την περίπτωση δεν θα ληφθεί υπόψη.

Κατά διαφορετικό τρόπο λειτουργεί το τεκμήριο της κάρτας όταν τον φορολογούμενο «βαρύνει» και άλλο τεκμήριο κτήσεως. Σε αυτή την περίπτωση το τεκμήριο της κάρτας αθροίζεται με το άλλο τεκμήριο κτήσεως για τον υπολογισμό της συνολικής τεκμαρτής δαπάνης. Αν για παράδειγμα φορολογούμενος αγόρασε το 1995 αυτοκίνητο ιδιωτικής χρήσης και κατέβαλε για την αγορά του 5.000.000 δρχ. η τεκμαρτή δαπάνη του οποίου είναι 2.000.000 δρχ. και αν ακόμη υποτεθεί ότι το 1995 έχει καταβάλει για την εξόφληση αγορών με πιστωτικές κάρτες 3.000.000 δρχ. τότε η συνολική τεκμαρτή δαπάνη θα ανέλθει σε 8.000.000 δρχ. δηλαδή θα υπολογισθεί από τη δαπάνη αγοράς του αυτοκινήτου και από τη δαπάνη της πιστωτικής κάρτας διότι αυτή είναι μεγαλύτερη της τεκμαρτής δαπάνης του αυτοκινήτου.

ΦΟΡΟΛΟΓΗΣΗ

Θα πρέπει να υπογραμμισθεί με έμφαση ώστε να αποφευχθούν λάθη τα

ότι δέχτηκε η διοίκηση μια και δεν υπάρχει σχετική νομοθετική πρόβλεψη η ετήσια δαπάνη για την τοκοχρεολυτική εξόφληση αγορών με πιστωτική κάρτα δεν λειτουργεί σωρευτικά (αθροιστικά) με τα τεκμήρια δαπανών διαβίωσης για τον υπολογισμό της συνολικής τεκμαρτής δαπάνης. Ως τεκμήριο προσδιορισμού του εισοδήματος λαμβάνεται ή η δαπάνη της κάρτας ή η δαπάνη που προκύπτει από την κατοχή ενός ή περισσότερων τεκμηρίων διαβίωσης. Για τον προσδιορισμό του τεκμαρτού εισοδήματος το οποίο θα υπαχθεί σε φόρο ύστερα από σύγκριση με το δηλωθέν εισόδημα, επιλέγεται η μεγαλύτερη από τις δύο αυτές δαπάνες.

ΑΓΟΡΕΣ

Ετσι, αν υποτεθεί ότι φορολογούμενος θα δηλώσει φέτος συνολικό εισόδημα 8.000.000 δρχ. και η τεκμαρτή δαπάνη από την κατοχή αυτοκινήτου ανέρχεται σε 6.000.000 ενώ το 1995 έχει καταβάλει συνολικά για την εξόφληση αγορών που έχει κάνει με πιστωτικές κάρτες, ποσό 5.000.000 δρχ. θα φορολογηθεί με βάση το εισόδημα που θα δηλώσει γιατί οι δύο αυτές δαπάνες δεν

ΠΟΙΕΣ ΔΑΠΑΝΕΣ ΕΠΙΒΑΡΥΝΟΥΝ ΤΟΝ ΦΟΡΟΛΟΓΟΥΜΕΝΟ

Ας δούμε μερικά παραδείγματα πως υπολογίζεται το τεκμήριο των πιστωτικών καρτών και των δανείων.

ΠΑΡΑΔΕΙΓΜΑ 1ο :

Εστω φορολογούμενος αγόρασε την 1 Απριλίου 1995 αυτοκίνητο 10 φορολογήσιμων ίππων και κατέβαλε σε μετρητά 6.000.000 δρχ.

Για την αγορά του αυτοκινήτου πήρε από την Εθνική Τράπεζα δάνειο 4.000.000 με τη συμφωνία να εξοφληθεί εντόκως κατά τα έτη 1995, 1996 και 1997. Το 1995 η τοκοχρεολυτική δόση ανήλθε σε 1.500.000 δρχ. Εφέτος πρόκειται να δηλώσει ο ίδιος εισόδημα 5.500.000 δρχ. και η σύζυγος του 2.500.000 δρχ. Η συνολική τεκμαρτή δαπάνη του πιο πάνω φορολογούμενου θα υπολογισθεί ως εξής:

- Δαπάνη αγοράς του αυτοκινήτου δρχ. 6.000.000
- Τεκμαρτή δαπάνη αυτοκινήτου 2.100.000 x 9/12 δρχ. 1.575.000
- Δαπάνη τοκοχρεολυσίου δρχν 1.500.000

Συνολική τεκμαρτή δαπάνη 9.075.000. Επειδή το άθροισμα του συνολικού οικογενειακού εισοδήματος και του δανείου που έλαβε είναι μεγαλύτερο της συνολικής τεκμαρτής ο φορολογούμενος θα φορολογηθεί για το εισόδημα που θα δηλώσει.

ΠΑΡΑΔΕΙΓΜΑ 2ο :

Εστω φορολογούμενος θα δηλώσει φέτος εισόδημα από εμπορικές επιχειρήσεις 8.000.000 δρχ. και οι τεκμαρτές δαπάνες διαβίωσης από την κατοχή αυτοκινήτου και σκάφους αναψυχής ανέρχονται σε 6.000.000 δρχ. έχει δε καταβάλει το 1995 για την εξόφληση ποσών που του έχουν χρεωθεί μέσω πιστωτικών καρτών 5.000.000 δρχ.

Επειδή το πραγματικό εισόδημα που θα δηλώσει ο φορολογούμενος είναι μεγαλύτερο τόσο του ποσού της συνολικής δαπάνης διαβίωσης όσο και του ποσού που καταβάλλει για την τοκοχρεολυτική εξόφληση των ποσών για αγορές καταναλωτικών αγαθών μέσω των πιστωτικών καρτών του, ο υπολογισμός του φόρου θα γίνει με βάση το εισόδημα των 8.000.000 δρχ., και αυτό γιατί η δαπάνη των πιστωτικών καρτών δεν αθροίζεται με τις τεκμαρτές δαπάνες διαβίωσης. Εάν όμως ο πιο πάνω φορολογούμενος το 1995 είχε αγοράσει κάποιο περιουσιακό στοιχείο από αυτά που εμπίπτουν στον έλεγχο του πόθεν έσχες π.χ. αυτοκίνητο, και οι τεκμαρτές δαπάνες διαβίωσης ήταν μικρότερες της δαπάνης των πιστωτικών καρτών, τότε αυτή η δαπάνη θα αθροίζετο με τη δαπάνη αγοράς του αυτοκινήτου και το άθροισμα θα συγκρίνετο με το δηλωμένο εισόδημα.



Εμείς και εσείς.
Μια 10χρονη σχέση
που έχει ακόμα
πολλά να δώσει...

Εσείς, εμείς και η ΤΟΥΟΤΑ γνωριζόμαστε **10 Χρόνια** τώρα. **10 Χρόνια** η έκθεσή μας είναι ανοικτή για σας. **10 Χρόνια** το εξουσιοδοτημένο συνεργείο μας σας παρέχει τις καλύτερες υπηρεσίες και πάντα γνήσια ανταλλακτικά ΤΟΥΟΤΑ. **10 Χρόνια** σφραγίζονται μόνο με επιτυχίες και άριστη συνεργασία. **10 Χρόνια** η επίσημη εμπορία ΤΟΥΟΤΑ 3Τ Α.Ε.Β.Ε. είναι πάντα εκεί για σας. Γι' αυτό **10 Χρόνια** τώρα μας εμπιστεύεστε. Εσείς, εμείς και η ΤΟΥΟΤΑ... Μια δεκάχρονη σχέση που έχει ακόμα πολλά να δώσει.

3Τ αεβε

ΕΠΙΣΗΜΟΣ ΕΜΠΟΡΟΣ ΤΟΥΟΤΑ
6ο Χλμ. Ρόδου - Λίνδου, 85 100 Ρόδος, Τηλ.: 68000 - 68010, Fax:68010

RB ΡΟΔΙΑΚΗ
Χορηγός ΡΟΔΙΑΚΗ ΠΟΤΟΠΟΙΙΑ Α.Ε
PANTA Coca-Cola
Sprite Fanta Amita AVRA TUBORG Vivere ΕΠΙΤΡΑΠΕΖΙΟ ΝΕΡΟ

δσπορ

ΑΡΧΙΣΥΝΤΑΚΤΗΣ δσπορ
✓ Μανώλης Μπάτης
ΣΥΝΕΡΓΑΤΕΣ
Γιώργος Παγιωτέλης
ΣΥΝΤΑΚΤΕΣ
Ρασήτ Μαρασλής
Γιώργος Πάττας
Γιώργος Αναγνώστου
Νικήτας Πουζουκάκης
Τάσος Κώστας
Στάθης Φαρμακίδης

Ανέλαβε ο Αλεξιάδης



Από χθες επίσημα προπονητής της Ενωσης
• Ο Ιάλυσος δώρο τον Μήτσοβιτς

Χωρίς ημερομηνία... λήξεως είναι πλέον ο Ηλίας Αλεξιάδης. Ο Ενωσιακός προπονητής που προσφέρει αρκετό καιρό τις υπηρεσίες του στην Ενωση αφιλοκερδώς, δέχθηκε πρόταση από τη διοίκηση να παραμείνει σ' αυτό το πόστο. Με τη σειρά του πήρε το οκέι από το Δ.Σ. της ΕΠΣΔ και από χθες είναι ο προπονητής της Ενωσης αντικαθιστώντας τον Κώστα Παπαοικονόμου, που παραιτήθηκε.

Στο μεταξύ, η Ενωση απέκτησε με υποσχετική, έξι μήνες τον Σέρβο σέντερ - φορ Ντέγιαν Μήτσοβιτς, ο οποίος έχει αποκτηθεί από τον Ιάλυσο για τρία χρόνια. Η Ενωση δεν θα έχει καμία οικονομική επιβάρυνση, αφού ο παίκτης θα πληρώνεται από τον Ιάλυσο.

Οσον αφορά τώρα τους τραυματίες ο Θόδωρος Λαμπρόπουλος αισθάνθηκε ενοχλήσεις και αποχώρησε. Το ίδιο και ο Αγαπητός Αμπελάς που πήρε μέρος στο οικογενειακό διπλό και προς το τέλος του αποχώρησε.

Ιός χτύπησε τον Ζίου

Πολλά προβλήματα συγκεντρώθηκαν στον Ιάλυσο

Ακόμα ένας παίκτης προστέθηκε στον κατάλογο των... αμφιβόλων για τον αγώνα με τον Πιερικό.

Η γρίπη έριξε στο κρεβάτι τον Βασιλάκη Ζίου, που είχε και υψηλό πυρετό. Η κατάσταση του δεν είναι εύκολη για προγνωστικά και ο Χρήστος Τερζανίδης δεν μπορεί να ξέρει από τώρα αν θα τον υπολογίζει ή όχι για την Κυριακή.

Από κει και πέρα τα προβλήματα που υπάρχουν είναι τα γνωστά, συν το καινούργιο με τον Πολιά. Ο νεαρός παίκτης έπαθε διάστρεμμα στον αγώνα με τα Τρίκαλα και θεωρείται απίθανο να παίξει. Επίσης, ο Καλλιμάνης έχει κάταγμα επιγονατίδας και του τοποθετήθηκε ειδικός νάρθηκας, τραυματισμός που θα τον κρατήσει εκτός γηπέδων ακόμα ένα 20ημερο. Απίθανο θεωρείται



Στο κρεβάτι βρίσκεται απο χθες ο Βασιλάκης Ζίου

να παίξει ο Μιχάλης Μπαξεβάνογλου που έχει θλάση στο δικέφαλο και σίγουρα έξω μένουν και οι τραυματίες Κακλαμάνος, Καραμηνάς. Το ευχάριστο είναι ότι επανέρχονται οι Πάττας, Κυπριώτης, Β. Ράιος που εξέτισαν τηΝ ποινή τους, ενώ στη διάθεση του Τερζανίδη θα είναι και ο Σέρβος Μάικιτς.

Τώρα πλέον ο προπονητής του Ιαλύσου θα μπορεί να επιλέγει τους δύο από τους τρεις Σέρβους όπως ορίζει ο νόμος. Δηλαδή θα παίξουν δύο από τους Μάικιτς, Σαβίτσεβιτς, Μαρίνοφ.

Τρίτο Μάτι



Με την άφιξη του Μότση διαπιστώθηκε πλέον ότι η Τ.Ε. ποδηλασίας τα έκανε σαλάτα και μάλιστα ούτε... ρώσικη. Ο Μότσης δεν ήρθε σαν δημοσιογράφος. Ηρθε αποκλειστικά για να προβάλει τον αγώνα. Αυτή τη δουλειά θα κάνει για να φέρει σπόνσορες και να βγουν τα έξοδα...

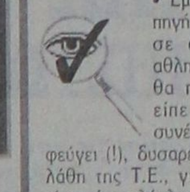

• Εμαθα από έγκυρη πηγή, όταν διαπίστωσε ότι οι ντόπιοι αθλητικογράφοι δεν θα πήγαιναν, τους είπε ότι αφήνει τη συνέντευξη τύπου και φεύγει (!), δυσαρεστημένος με τα λάθη της Τ.Ε., γιατί όπως έλεγε είχαν ένα ολόκληρο μήνα μπροστά τους για να τα λειτουργήσουν όλα στην εντέλεια και χωρίς κανένα πρόβλημα...



• Δεν χρησιμοποίησε παγωμένα μπαλάκια ο Δραμουντάνης στη βασιλόπιττα. Αλλά δεύτερο... κλήρο!

• Μπορεί, να μην ήθελαν να δώσουν τον Κακλαμάνο στον Τενέ το καλοκαίρι, αλλά αυτός τον πήρε μόνος του. Κι' έβαλε και δύο μπαλάκια στην πρώτη του εμφάνιση...



• Μ' έφαγαν οι ολυμπιακοί για τον Βασιλείου. Ανάμεσα τους και ο... αρχιγάβρος στατιστικολόγος μας. «Μετά απ' αυτό το οφ σάιντ που σήκωσε, πρέπει να σταματήσει αξιοπρεπέστατα μόνος του», μας έλεγε χαρακτηριστικά.

• Του Αγίου Αθανασίου χθες, αλλά οι φίλοι του... Θανάση δεν έκοψαν βασιλόπιττα και μάλιστα την καθιερωμένη, λόγω των αγώνων μπάσκετ. Η κοπή θα γίνει το Σάββατο στο γνωστό σαλόνι του ξενοδοχείου όπου εδραιοκατοικεί ο... Θανάσης.

ΗΛΙΑΣ Κ.

Καθιέρωση του Διεθνή γύρου

Επιδιώκουν οι διοργανωτές και οι φορείς για τον 2ο ποδηλατικό αγώνα που γίνεται τον Μάρτιο

ΤΗΝ καθιέρωση του Διεθνή Ποδηλατικού αγώνα, που είναι ο 2ος στη Ρόδο, αποβλέπουν οι διοργανωτές του και οι τοπικοί φορείς.

Αυτό τονίστηκε στη χθεσινή συνέντευξη Τύπου που δόθηκε παρουσία του γνωστού σπορκάστερ Κώστα Μότση ο οποίος και ανέλαβε την προβολή της διοργάνωσης.

Στην χθεσινή Συνέντευξη Τύπου έδωσαν το παρόν και μίλησαν για την διοργάνωση, ο Δήμαρχος Ρόδου Γιώργος Γιαννόπουλος, ο περιφερειακός Διευθυντής Γιάννης Μαχαιρίδης, ο προέδρος της ΝΑΣ Μανώλης Φωταράς ο Παΐσιος Αραβαντινός και ο διοικητής της Τροχαίας Γιώργος Λέκκας.

Οσον αφορά τον 2ο Διεθνή γύρο Ρόδου θα καλύψουν οι ποδηλάτες που θα πάρουν μέρος, ο οποίος θα γίνει απο τις 7 έως τις 10 Μαρτίου, με διοργανωτές την ελληνική ομοσπονδία Ποδηλασίας και την τοπική επιτροπή Ρόδου, θα είναι 426 χιλιόμετρα.

Την μεγάλη αυτή εκδήλωση που γίνεται πρώτη φορά με τόσο πλούσια συμμετοχή αθλητών, ομάδων και χωρών, θα υποστηρίξουν ο Νομάρχης Δωδεκανήσου κ. Ιωάννης Παρασκευάς, ο Περιφερειακός διευθυντής κ. Ιωάννης Μαχαιρίδης,ο Δήμαρχος της πόλης κ. Γεώργιος Γιαννόπουλος και η Ενωση Δήμων και Κοινοτήτων Δωδεκανήσου.

Ο φετινός γύρος τείνει να καθιερώθει ως η κορυφαία αθλητική εκδήλωση για το νησί των Ιπποτών και τα Δωδεκάνησα, αλλά και από τις πιο σημαντικές που θα γίνονται στη χώρα μας.

Η συμμετοχή μεγάλων αστέρων του πεντάλ με σπουδαίες διακρίσεις αναμένεται να δώσει ενα διαφορετικό χρώμα στα 4 ΕΤΑΠ του γύρου και υπόσχονται συγκινήσεις για τους φίλους του αθλήματος.

ΟΙ ΔΙΑΔΡΟΜΕΣ ΤΟΥ ΓΥΡΟΥ

Α' ΕΤΑΠ(7 Μαρτίου) Ρόδος, Καλυθιές, Αφάντου, Αρχάγγελος, Μαλώνα, Μάσσαρη, Πυλώνα, Λάρδος, Γεννάδι, Επιστροφή μέσω Κοσκινού στο Μανδράκι Απόσταση 141 χιλιομέτρων.

Β' ΕΤΑΠ (8 Μαρτίου) Ρόδος, Ιάλυσος, Κρεμαστή, Παραδείσι, Φάνες, Καλαβάρδα, Κάμειρος, Κρητηνία, Εμπωνα, Σάλακος. Επιστροφή απο τη ίδια διαδρομή. Απόσταση 113 χιλιομέτρων.

Γ' ΕΤΑΠ (9 Μαρτίου) Ρόδος, Καλυθιές, Αφάντου, Αρχαγγέλος, Μαλώνα, Μάσσαρη, Λίνδος. Επιστροφή απο την ίδια διαδρομή. Απόσταση 112 χιλ.

Δ' ΕΤΑΠ(10 Μαρτιού) Σιρκούι, μεσα στην πόλη απόστασης 60 χιλιομέτρων.

Σε κάθε ΕΤΑΠ θα γίνονται δύο σπριντ ευθείας και δύο ανάβασης (μέσα στα χωριά).

Ο Δήμαρχος Ρόδου Γιώργος Γιαννόπουλος αναφερόμενος στον μεγάλο αυτό αγώνα είπε.

«Ως Δήμαρχος αυτής της πόλης που, στο παρελθόν, είχε γίνει διεθνώς γνωστή ως οργανώτρια μεγάλων ποδηλατικών αγώνων, θέλω να τονίσω τη σημασία που έχει για μας η διοργάνωση του 2ου Διεθνούς Ποδηλατικού Γύρου της Ρόδου. Μια πρωτοβουλία της Τοπικής Επιτροπής Ποδηλασίας Δωδεκανήσου, σε συνεργασία με την Ελληνική Ποδηλατική Ομοσπονδία και φυσικά με τη συμπαράσταση και του Δήμου, και του ΔΟΝΑ που πρωτοξεκίνησε αυτή την προσπάθεια που ελπίζουμε να αποδώσει καρπούς, ώστε να μιλάμε για αναβίωση του θεσμού και για την τακτική του, από δω και πέρα διοργάνωση.

Ο Διεθνής Ποδηλατικός Γύρος της Ρόδου, που γίνεται τις ημέρες της επετείου της Ενσωμάτωσης, φαίνεται να ξεκινά με πολύ καλές προοπτικές, αφού έχουν δηλώσει συμμετοχή σ' αυτόν όκτώ ομάδες ξένων κρατών, ενώ φυσικά θα είναι παρούσα και η δική μας Εθνική ομάδα Ποδηλασίας. Σε όλους αυτούς, που θα έλθουν εδώ, στη Ρόδο, θα ήθελα να διαμηνύσω τις ευχαριστίες του Ροδιακού φίλαθλου- και όχι μόνο - κοινού.

Είναι γνωστό ότι η Ρόδος έχει γνωρίσει μεγάλη ανάπτυξη, χάρη στον τουρισμό και την καταξίωσή της ως μεγάλου τουριστικού κέντρου παγκόσμιας εμβέλειας. Είναι επίσης γνωστό ότι τα τελευταία χρόνια η διεθνής οικονομική ύφεση, αλλά και διάφορες άλλες συγκυρίες, οδήγησαν σε φαινόμενα κρίσης την τουριστική βιομηχανία τουλάχιστον της Μεσογείου. Και οι τρόποι που προτείνονται για το ξεπέρασμα-αυτών των φαινομένων - είναι κατ' εξοχήν δύο: η επιμήκυνση της τουριστικής περιόδου και οι εναλλακτικές μορφές τουρισμού (πολιτιστικός, συνεδριακός αθλητικός κ.λ.π.) Αυτό το αναφέρω, όχι για να πω ότι ο πολιτισμός και τα μεγάλα αθλητικά γεγονότα είναι για μας εμπορεύσιμο αγαθό- κάθε άλλο. Είναι όμως σημαντικό να ξέρουμε ότι ο πολιτισμός και ο αθλητισμός , που ούτως ή άλλως έχουμε και αναπτύσσουμε, μπορεί να συμβάλει και στην τοπική μας οικονομία.

Τέλος, θα ήθελα να αναφέρω ότι η φετινή διοργάνωση του Ποδηλατικού Γύρου της Ρόδου συμπίπτει και με το κορυφαίο ίσως αθλητικό γεγονός στην παγκόσμια σκηνή: τους Ολυμπιακούς αγώνες. Φέτος είναι η χρονιά της Ολυμπιάδας, στην Ατλάντα, Και θα ήθελα να τονίσω ότι, όσον αφορά την ποδηλασία, ένας συμπολίτης μας, ο Γιώργος Χειμωνέτος, θα εκπροσωπήσει τη χώρα μας και, φυσικά, και τη Ρόδο σ' αυτή τη μεγάλη στιγμή. Τον συνοδευουν οι ευχές όλων μας και του υποσχόμαστε- γιατί τον το χρωστάμε - να ξαναγίνει ο Ποδηλατικός Γύρος της Ρόδου ένα από τα σημαντικότερα ποδηλατικά γεγονότα του κόσμου.

Είναι αφιερωμένος στην Ενσωμάτωση της Δωδεκανήσου, ενώ το σιρκουί θα το αφιερώσουμε στη μνήμη του Νικηφόρου Μανδηλαρά.

Πρέπει να ξαναφέρουμε το ποδήλατο στη ζωή μας».

ΠΟΔΟΣΦΑΙΡΟ ΜΕ ΑΡΙΘΜΟΥΣ

Ανασκόπηση του 1ου γύρου στην Α' κατηγορία

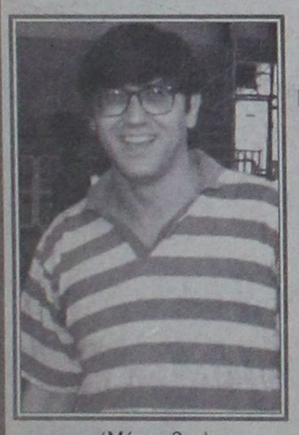

✓ Ρασήτ Μαρασλής

(Μέρος 2ον)
Το αφιέρωμά μας για τον α' γύρο της Α' κατηγορίας του τοπικού μας αναφέρεται σήμερα για τις ομάδες που τερμάτισαν από την 7η θέση έως την 12η.

ΟΡΦΕΑΣ
Εντός: 3 νικ. - 2 ισ. 3 ήτ. (13-9)
Εκτός: 5 νίκ. - 1 ισ. - 3 ήτ. (18-16)
ΟΙ ΠΑΙΚΤΕΣ (συμμετοχές)
1) Μερ. Μαθιός 17
2) Χατζηνικήτας 17
3) Κωστάκης 16
4) Λούπης 15
5) Χατζηστρατής 15
6) Μουστάκας 15
7) Γεωργαλής 15
8) Σαββάκης 15
9) Αντωνιάδης 14
10) Ατσικνούδας 14
11) Λεβέντης 12
12) Μεγαλούδης 11
13) Κρίτσκας 11
14) Σακελλάρρης 8
15) Στούμπης 6
16) Κυπραίος 6
17) Καψαλάκης 6
18) Χειμωνέττος 5
19) Στ. Μαθιός 4
20) Γαϊτάνος 3
21) Μαχραμάς 2
22) Χρ. Σκιαθίτης 2
23) Τσ. Μαθιός 2
24) Αρβανιτάκης 2
25) Γαλουζής 1
ΟΙ ΣΚΟΡΕΡ
1) Μουστάκας 14 (1π.)
2) Χατζηστρατής 3
3) Κωστάκης 3
4) Κρίτσκας 3
5) Μ. Μαθιός 3
6) Σακελλάρης 1
7) Χατζηνικήτας 1
8) Γεωργαλής 1
9) Κυπραίος 1
ΟΙ ΤΕΡ-ΜΑΤΟΦΥΛΑΚΕΣ
1) Σαββάκης 17
2) Μαχραμάς 4
3) Τσ. Μαθιός 4

ΔΙΑΓΟΡΑΣ ΒΑΤ.
Εντός: 5 νικ. - 2 ισ. 2 ήτ. (11-10)
Εκτός: 2 νίκ. - 3 ισ. - 3 ήτ. (9-12)
ΟΙ ΠΑΙΚΤΕΣ (συμμετοχές)
1) Κοντός 17
2) Καραγιάννης 17
3) Φαρμακίδης 17
4) Λαγογένης 16
5) Αθ. Καμπούρης 15
6) Μάκρας 15
7) Ανάστασου 13
8) Χατζημανώλης 13
9) Σπανός 12
10) Γιαλός 11
11) Κουλουμπράκης 10
12) Ζήκας 8
13) Αντωναράς 8
14) Παπαδόπουλος 7
15) Μωραΐτης 7
16) Γιακουμάκης 7
17) Απτόγλου 6
18) Καρασάββας 6
19) Τύπου 5
20) Χατζηνικήτας 5
21) Ι. Καμπούρης 4
22) Β. Αθανασίου 3
23)Διακαναστάσης 2
24) Σ. Καμπούρης 2
25) Τριγένης 2
26) Μαλλιάκας 2
ΟΙ ΣΚΟΡΕΡ
1) Φαρμακίδης 8
2) Αθ. Καμπούρης 2
3) Καραγιάννης 2
4) Χατζημανώλης 1
5) Γιακουμάκης 1
6) Τύπου 1
7) Απτόγλου 1
8) Μάκρας 1
9) Λαγογένης 1
10) Σπανός 1
ΟΙ ΤΕΡ-ΜΑΤΟΦΥΛΑΚΕΣ
1) Ανάστασου 16
2) Διακαναστάσης 4
3) Τριγένης 2

ΑΤΡΟΜΗΤΟΣ Δ.
Εντός: 5 νικ. - 1 ισ. 3 ήτ. (14-13)
Εκτός: 2 νίκ. - 2 ισ. - 4 ήτ. (13-14)
ΟΙ ΠΑΙΚΤΕΣ (συμμετοχές)
1) Ρίζος 16
2) Ορφανίδης 16
3) Κοσμάς 15
4) Καραγεωργίου 15
5) Ν.Π. Γιορδαμής 14
6) Γαζής 14
7) Τσίκκης 14
8) Παπαϊωάννου 13
9) Γκουγκουντρής 13
10) Τσαμπανάκης 13
11) Πολυχρόνης 13
12) Ν. Μ. Γιορδαμνής 13
13) Κ. Μ. Θυριάκης 12
14) Μουσακίνιας 9
15) Παντίδος 9
16) Μαυρομάτης 7
17) Γ. Κ. Θυριάκης 7
18) Σαββάκης 4
ΟΙ ΣΚΟΡΕΡ
1) Καραγεωργίου 12 (1 π.)
2) Γαζής 3
3) Πολυχρόνης 2
4) Κοσμάς 2
5) Μουσακίνιας 2
6) Μ. Ν. Γιορδαμνής 2
7) Ορφανίδης 1
8) Τσαμπανάκης 1 (1 π.)
ΟΙ ΤΕΡ-ΜΑΤΟΦΥΛΑΚΕΣ
1) Παντίδος 15
2) Μαυρομάτης 12

ΕΥΑΓΟΡΑΣ
Εντός: 6 νικ. - 2 ισ. 1 ήτ. (10-5)
Εκτός: . 1 ισ. - 7 ήτ. (4-14)
ΟΙ ΠΑΙΚΤΕΣ (συμμετοχές)
1) Πιάτος 16
2) Τσακίρης 16
3) Παπακαλοδούκας 16
4)Χατζημιχάλης 15
5)Αρφαράς 14
6) Μοναξίος 14
7) Γ.Νικολέττος 14
8) Αγκάς 14
9) Π. Καλούδης
10) Τσαγγάρης 13
11) Μ. Σαράντης 13
12) Παπαχριστοδούλου 12
13) Ε. Μαυρομούστακος 12
14) Καρδούλιας 12
15) Καρούσος 8
16) Σφακιός 6
17) Μαντζάνος 4
18) Καλαϊτζίδης 4
19) Νικολίτσης 3
20) Στεφανής 1
21) Μοντίαδης 1
22) Κουνουπιώτης 1
ΟΙ ΣΚΟΡΕΡ
1) Ε. Μαυρομούστακος 4
2) Τσακίρης 3 (3π)
3) Χατζημιχάλης 2
4) Π. Καλούδης 2
5) Καρδούλιας 1
6) Μοναξιός 1
7) Τσαγγάρης 1(1π)
ΟΙ ΤΕΡ-ΜΑΤΟΦΥΛΑΚΕΣ
1) Μαντζάνος 10
2) Αρφαράς 9

ΑΚΟΥΣΙΛΑΟΣ
Εντός: 2 νικ. - 3 ισ. 4 ήτ. (10-12)
Εκτός: .3 νικ- 1 ισ. - 4 ήτ. (15-14)
ΟΙ ΠΑΙΚΤΕΣ (συμμετοχές)
1) Κάβουρας 16
2) Μ Κατταβενός 16
3) Καραγιάννης 16
4) Γαλανός 15
5) Σαράγιας 15
6) Κάλτσούλας 14
7) Λαππάκης 14
8) Β Σάββας 12
9) Στρατάκης 11
10) Νικηταράς 10
11) Μαλλιάκας 9
12) Χατζημιχάλης 8
13) Ι. Θεοδοσίου 8
14) Μ Σάββας 8
15) Σάββενας 8
16) Β. Θεοδοσίου 7
17) Γ. Σπανουδάκης 7
18) Παπαιωάννου 7
19) Θρουμουλόπουλος 6



Ο Μιχάλης Μάκρας έχει 15 συμμετοχές στον Δαναΐδα Β.

20) Μιχαλαριάς 4
21) Π. Κατταβενός 3
22) Κοσκινιάτης 2
23) Στεφανάκης 2
24) Μαριέττος 1
25) Μ. Σπανουδάκης 1
26) Φικίρης 1
ΟΙ ΣΚΟΡΕΡ 1) Μ Κατταβενός 9
2) Γαλανός 8 (3π)
3) Κάβουρας 2
4) Θρουμουλόπουλος 1
5) Β. Σάββας 1
6) Καλτσούλας 1
7) Γ. Σπανουδάκης 1
8) Σαράγιας 1
ΟΙ ΤΕΡ-ΜΑΤΟΦΥΛΑΚΕΣ
1) Νικηταράς 15
2) Χατζημιχάλης 11

ΑΣΤΕΡΑΣ ΜΑΣ.
Εντός: 4 νικ. - 2 ισ. 3 ήτ. (17-17)
Εκτός: 1 νίκ. - 1 ισ. - 6 ήτ. (4-13)
ΟΙ ΠΑΙΚΤΕΣ (συμμετοχές)
1) Παπαγεωργίου 17
2) Γ. Πατσαής 16
3) Οίκουτας 16
4) Σκούμπρος 15
5) Καστρουνής 15
6) Τραχανάς 14
7) Δ. Μουδάτσος 12
8) Στ. Παπανικόλας 11
9) Λεβεντέρης 11
10) Σταυρίδης 11
11) Καμπαστάνας 10
12) Λαμπριανός 10
13) Αρτεμάκης 10
14) Νικήτας 9
15) Ζερβός 8
16) Κ. Παπανικόλας 7
17) Κόκκορος 6
18) Ματσίγκος 6
19) Σάρλης 5
20) Κισανάκης 2
21) Φυλακούρης 2
22) Προγονάκης 2
23) Φαλτσέτας 2
24) Σπ. Μουδάτσος 1
ΟΙ ΣΚΟΡΕΡ
1) Πατσαής 4 (1π)
2) Καστρουνής 4
3) Οίκουτας 4 (1π)
4) Κόκκορος 2 (1π)
5) Σάρλης 2
6) Φαλτσέτας 2 (1π)
7) Φυλακούρης 1
8) Σκούμπρος 1 (1π)
9) Σ. Παπανικόλας 1
ΟΙ ΤΕΡ-ΜΑΤΟΦΥΛΑΚΕΣ
1) Νικήτας 20
2) Λαμπριανός 10

παλμός του τοπικού

Ο Τσακμακίδης στις Μικτές

Αναλαμβάνει ως συνεργάτης του Ηλία Αλεξιάδη που έπιασε δουλειά στην Ενωση Ρόδου - Διαγόρα

Ο Ανδρέας Τσακμακίδης θα είναι κατά πάσα πιθανότητα ο συνεργάτης του Ηλία Αλεξιάδη στις Μικτές Δωδεκανήσου. Στο χθεσινό συμβούλιο της Ε.Π.Σ.Δ. αποφασίσθηκε να χορηγηθεί άδεια εργασίας του Αλεξιάδη στην Ενωση Ρόδου - Διαγόρα. Ετσι μετά από συζητήσεις αποφασίσθηκε η πρόσληψη συνεργάτη - προπονητή για τις ανάγκες των μικτών. Το Δ.Σ. της Ε.Π.Σ.Δ. έθεσε ως πρώτο όνομα στο τραπέζι, τον Ανδρέα Τσακμακίδη κάτι που βρίσκει σύμφωνο και τον Ηλία Αλεξιάδη αφού είναι αποδεκτό το ήθος και η προπονητική αξία του πρώτου.

Σύμφωνα με δημοσιογραφικές πληροφορίες χθες το βράδυ θα είχαν συνάντηση ο πρόεδρος της Ε.Π.Σ.Δ. κ. Γιώργος Τσοπανάκης με τον Ανδρέα Τσακμακίδη για να οριστικοποιηθεί η συνεργασία τους.

Πάντως τίποτα δεν είναι ακόμα οριστικό.


Ο Ανδρέας Τσακμακίδης αναλαμβάνει τις Μικτές

Το πρόγραμμα του Σαββατοκύριακου

Α' ΚΑΤΗΓΟΡΙΑ
ΣΑΒΒΑΤΟ 20-1-96
ΩΡΑ 14.45

Παστίδας 12.00: Αστέρας Παστ. - Α.Σ.Ε. Λέρου, Καρίκης, Ζανεττής - Κουρής, (Αγγελόπουλος - Λουλουδάκης).

Μαλώνας 13.30: Αγ. Γεώργιος - Διαγόρας Βατ., Θανασιάς, Μιχαλάκης - Χατζηνικόλας, (Στεφανάρας - Ερωτόκριτος).

Μασσάρων: Αστέρας Μασ. - Ευαγόρας, Παπανικολάου, Πηδιάκης - Σταματίου, (Ντάκας - Κυπραίος).

Κω: Ανταγόρας - Ροδιακός, Λάμπρου, Καστής - Ναβροζίδης, (Αναγνώστου).

Καλύμνου: Καλυμνιακός - Ακουσίλαος, Ταράλης, Μαραβέλιας - Τσικούρης, (Φραγκίνης)

Μαριτσών: Ηρακλής Μαρ. - Φοίβος, Τσαγγάρης, Ανάστασου - Γεροβασίλης, (Θ. Κυπραίος - Αργυρίου).

Αφάντου: ΑΕΡΑ - Κλεάνθης, Κάπρος, Μίχας - Γιαννούλης, (Κώστας - Χρυσανθής).

Κρεμαστής: Ορφέας - Ατρόμητος Διμ., Αργυρίου, Φραγκίνης - Μοσχούς, (Ψαράς - Κουφός).

Κοσκινού: Διγενής - Απόλλων Καλ., Χάλαντας, Κουράνος - Γενής, (Βεργωτής - Καραμαριάς).

Β' ΚΑΤΗΓΟΡΙΑ
1ος ΟΜΙΛΟΣ
ΣΑΒΒΑΤΟ 20-1-96

Κρεμαστής 11.00: Σύμης - ΑΕΠ, Ζανεττής, Βασιλείου - Αργυρίου, (Ψαράς).

Αγ. Ισιδώρου 14.45: Αγ. Ισιδωρος - Ευκλής, Σιδηρόπουλος, Καψάσκης - Σακ/ρίδης, (Χατζημανώλης).

ΚΥΡΙΑΚΗ 21-1-96
ΩΡΑ 11.00

Δαματριάς: Δήμητρα - Εθνικός, Βασιλείου, Γεροβασίλης - Μιτζιρίκης, (Σταματίου).

Φανών: Καλαβάρδα - Δαμάγητος, Φραγκίνης, Τσαγγάρης - Γιαννούλης, (Μπονιάτης).

Κοσκινού: Δωριέας - Αναγέννηση Ρόδ., Ανάστασου, Σιδ/λος - Γενής, (Κυπραίος Θ.)

Ασκληπείος: Ασκληπειό - Πολύστρατος, Χατζηνικόλας, Ορφανός - Σταματίου, (Χατζημανώλης).

2ος ΟΜΙΛΟΣ
ΣΑΒΒΑΤΟ 20-1-96

Καρπάθου 14.00: Ποσειδών Καρπ. - Κάστρο, Μαυρουδάκης, Αντωνόπουλος - Βασ/κης, (Βιλανούτσης).

Απολακκιάς 14.45: Ασπίς Απολ. - Ομόνοια Γεν., Ορφανός, Ζανεττίδης - Σέγκος, (Κουγιός).

Καρακόνερο 11.30: Ροδίνι - Απόλλων Απολ., Μοσχούς, Κουράνος - Καραχάλιος, (Κώστας).

Πυλώνας 14.45: Θύελλα Πυλ. - Δόξα Ψιν., Αντων/λος, Μαυρουδάκης - Λάμπρου (Κουγιός).

Λάρδου 14.45: Ηρακλής Λάρδου - ΠΑΟ Ρόδου, Καψάσκης, Ταράλης - Σέγκος, (Στεφανάρας).

Σαλάκου 14.45: Ασπίς Σαλ. - Κλεόβουλος, Καραχάλιος, Ζαννετίδης - Γενής, (Αλαφάκης).

3ΟΣ ΟΜΙΛΟΣ
ΣΑΒΒΑΤΟ 20-1-96

Κάλυμνος 13.45: Βαθυνιακός - Ποσειδών Καλ.: Τσικούρης - Πανάγος - Ταράλης:

ΚΥΡΙΑΚΗ 21-1-96

Πάτμος 13.00: Ξάνθος - Ολυμπιακός Λερ.: Μαραβέλιας, Καστής - Μαυρουδής

Λέρος 12.00: Δόξα Λέρου - ΑΟ Βάθυ: Κακιάς, Πλάτσης - Γιαλλούρης

Λειψοί: ΑΟ Λειψιοτών - Ολύμπικ: Πλάτσης, Κακιάς - Γιαλλούρης

Γ' ΚΑΤΗΓΟΡΙΑ
ΣΑΒΒΑΤΟ 20-1-96

Αρχάγγελος 14.45: Αρχάγγελος - ΑΟ Τήλου: Καταβενός: Μιτσιρίκης - Κατσιδώνης (Παπασικονόμου)

ΚΥΡΙΑΚΗ 21-1-96

Πλατάνια 11.00: ΑΟ Πλατανιών - ΑΕ Κατταβιάς: Σακ/ριδης, Κατταβενός - Καψάσκης (Αλαφάκης)

Κάλαθος 11.00: Ταξιάρχης - Διαγόρας Ρόδου: Κουρής, Καρίκης - Παπανικόλας (Τόππος)

Καλυθιές 14.45: Ο.Φ.Ι. Ιστρίου - Διαγόρας Ρόδου: Μιχαλάκης - Θανασιάς - Ζανεττής (Χαρινός)

Καρακόνερο 14.45: Ολυμπιακός Ροδ. - Αναγέννηση Εμπ.: Γεροβασίλης - Ανάστασου - Κουράνος (Μπακαρής)

ΔΕΥΤΕΡΑ 22-1-96

Παραδείσι 14.45: ΑΟ Τήλου - Αλθαιμένης: Κατσιδώνης, Πηδιάκης - Σιδ/λος

Β' ΟΜΑΔΕΣ
1ΟΣ ΟΜΙΛΟΣ
ΣΑΒΒΑΤΟ 20-1-96

Παστίδα: 14.40: Αστέρας Παστ. - Ενωση: Κουρής

Παστίδα: 15.15 Ιάλυσος - Δωριέας: Ζανεττής

ΚΥΡΙΑΚΗ 21-1-96

Κρεμαστή: 11.00: Φοίβος -Ορφέας: Σταυριανός

Παραδείσι 11.00: Κλεάνθης - Ηρακλής Μαρ.: Γκιούντιτσε

2ΟΣ ΟΜΙΛΟΣ

ΣΑΒΒΑΤΟ 20-1-96

Αφάντου 13.00: ΑΕΡΑ - Α.Ε.Π.: Μίχας

Καρακόνερο 15.00: Νηρέας - ΑΕ Κάστρο: Γκιούντιτσε

ΚΥΡΙΑΚΗ 21-1-96

Καρακόνερο 10.00: Ευαγόρας - Απόλλων Καλ.: Κουράνος

Μαλώνα 15.00: Αγ. Γεώργιος - Διγενής: Γκιούντιτσε

ΟΥΔΕΤΕΡΗ ΑΠΟΨΗ

Ο Μπάμπης Κουφομανώλης σκιαγραφεί την 18η αγωνιστική της Α' Κατηγορίας

Ο επιθετικός του Αρη Αρχαγγέλου Μπάμπης Κουφομανώλης, γνώστης της Α' κατηγορίας δίνει τα προγνωστικά του για την πρώτη αγωνιστική του δεύτερου γύρου.

ΑΣΤΕΡΑΣ Μ. - ΕΥΑΓΟΡΑΣ (1Χ)

Ο ΑΣΤΕΡΑΣ Μ. παλεύει για την σωτηρία του και χρειάζεται τους τρείς βαθμούς της νίκης.

Σίγουρα βρίσκεται πιο κοντά στην νίκη αλλά και ο Ευαγόρας διαθέτει μια καλή ομάδα και μπορεί να πάρει τον βαθμό της ισοπαλίας.

ΑΝΤΑΓΟΡΑΣ- ΡΟΔΙΑΚΟΣ (1Χ)

Και οι δυο ομάδες βρίσκονται κάτω απο την ζώνη του υποβιβασμού και θα προσπαθήσουν να ανακάμψουν. Ο Ανταγόρας σαν γηπεδούχος έχει το προβάδισμα αλλά ο Ροδιακός μπορεί να σταθεί και να πάρει την ισοπαλία.

ΚΑΛΥΜΝΙΑΚΟΣ- ΑΚΟΥΣΙΛΑΟΣ (1)

Ο Καλυμνιακός μέσα στην έδρα του δεν έχει γνωρίσει ακόμα την ήττα. Ετσι δύσκολα ή εύκολα αναμένεται να πάρει την νίκη αν και ο Ακουσίλαος βρίσκεται σε άνοδο.

ΗΡΑΚΛΗΣ Μ.- ΦΟΙΒΟΣ (1Χ2)

Είναι ενα γειτονικό ντέρμπι, με δυο πολύ δυνατές ομάδες. Ο Ηρακλής Μ. έχει μια ανοδική πορεία και θέλει να διατηρηθεί στις πρώτες θέσεις. Ο Φοίβος διαθέτει ισως την καλύτερη ομάδα στο τοπικό και το παιχνίδι θα κριθεί στις λεπτομέρειες.

ΑΕΡΑ- ΚΛΕΑΝΘΗΣ (1)

Ο ΑΕΡΑ είναι πολύ δυνατός στην έδρα του και ακόμα είναι στο παιχνίδι της ανόδου.

Ο Κλεάνθης δεν έχει δείξει οτι μπορεί να χτυπήσει τέτοια παιχνίδια εκτός έδρας.

ΑΓ. ΓΕΩΡΓΙΟΣ- ΔΙΑΓΟΡΑΣ Β.(12)

Ο Αγ. Γεώργιος παίζει το τελευταίο του χαρτί για την παραμονή του στην κατηγορία.

Θα τα παίξει όλα για όλα για την νίκη.

Ομως ο Διαγόρας Β. είναι μια ομάδα που μπορεί και παίρνει, τα αποτέλεσματα που θέλει στα εκτός έδρας παιχνίδια.



ΟΡΦΕΑΣ- ΑΤΡΟΜΗΤΟΣ Δ.(1Χ)

Και οι δύο ομάδες έχουν δείξει οτι δεν θα κινδυνεύσουν.

Ετσι θα γίνει ενα ανοιχτό παιχνίδι με προβάδισμα για την νίκη στόν Ορφέα λόγω έδρας. Ομως ο Ατρόμητος Δ. μπορεί και την ισοπαλία.

ΑΣΤΕΡΑΣ Π.- ΑΣΕΛ (1)

Μετά τα τελευταία επιτυχή αποτελέσματα με Φοίβο και Διαγόρα Β. ο Αστέρας Π. έχει ανεβασμένη ψυχολογία. Ετσι εύκολα η δύσκολα θα πάρει τους τρείς βαθμούς της νίκης.

ΔΙΓΕΝΗΣ- ΑΠΟΛΛΩΝ (1)

Είναι ένα ντέρμπι κορυφής. Ο Διγενής είναι στην κορυφή και θέλει να διατηρηθεί. Σίγουρα θα γίνει ένα πολύ δυνατό παιχνίδι και επειδή οι γηπεδούχοι διαθέτουν πιο δυνατό σύνολο και θα έχουν την συμπαράσταση και των φιλάθλων εύκολα ή δύσκολα θα πάρουν την νίκη.

ΠΟΙΝΕΣ ΚΑΙ ΑΠΟΦΑΣΕΙΣ ΤΗΣ Ε.Π.Σ.Δ.

Τιμωρήθηκαν απ' την Ε.Π.Σ.Δ. οι παρακάτω ποδοσφαιριστές:
15 αγων. Σταυριάς (Δαμάγητος)
3 αγων. Παρασκευάς (Ομόνοια Γ.)
Καστελοριζιός (Δωριέας)
2 αγων. Σαλχούμ (Καλαβάρδα)
Τριανταφύλλου (Δήμητρα)
Παναγόπουλος (Θύελλα)
1. αγων. Σαββάκης (Ορφέα)
Πεταυράκης Γ. (Ασπίδα Σ.)
Καλτσούλας (Ακουσίλαος)
Βούης Ν. (Καλυμνιακός)
Καλλιγάς (Ευκλής)
Μελεούνης (Ασπίδα Απ.)
Γρηγοριάδης (Δαμάγητος)
Απολογίες / άρθρο 30 του ΚΑΠ.

Καλούνται σε απολογία για τις 24-1-1996 και ώρα 18.00 με βάση τα ΦΑ τα σωματεία ΚΛΕΑΝΘΗΣ και ο προπονητής παράγοντας του ΚΛΕΑΝΘΗ - ΜΟΣΧΟΣ Γ., ΟΡΦΕΑΣ και ο παράγοντας του ΟΡΦΕΑ ΒΟΥΤΣΗΣ Π.
ΑΣΠΙΔΑ ΣΑΛΑΚΟΥ

ΑΣΤΕΡΑΣ ΠΑΣΤΙΔΑΣ και ο προπονητής του ΑΣΤΕΡΑ ΠΑΣΤ. ΛΕΠΤΟΚΑΡΥΔΗΣ ΚΩΣΤΑΣ.

Αλλες αποφάσεις του δ.σ.

ΑΠΟΛΟΓΙΕΣ /ΑΡΘΡΟ 30 του ΚΑΠ/ΦΑ 130 ΑΣΤΕΡΑ ΜΑΣ. - ΟΡΦΕΑ στις 30-12-1995.

Απαλλάσσεται το σωματείο ΑΣΤΕΡΑ ΜΑΣΣΑΡΩΝ.

Στον φίλαθλο του ΑΣΤΕΡΑΣ ΜΑΣ. ΙΩΑΝΝΗ ΖΕΡΒΟ επιβάλλεται απαγόρευση εισόδου στους αγων/κούς χώρους για 20 ημέρες.

ΥΓΕΙΟΝΟΜΙΚΗ ΕΠΙΤΡΟΠΗ

Ενισχύεται οικονομικά με το ποσόν 20.000 δρχ., ο τραυματίας ποδ/στής των ΚΑΛΑΒΑΡΔΩΝ ΜΑΥΡΟΥΔΗΣ Ι. Το δ.σ. της ΕΠΣΔ συλλυπείται την οικογένεια του ποδ/στή της Μικτής ομάδας παίδων ΔΑΝΑ για τον ξαφνικό χαμό του πατρός του.

- Το δ.σ. της ΕΠΣΔ αποφάσισε ύστερα από έγγραφο αίτημα της ΠΑΕ ΕΝΩΣΗΣ ΡΟΔΟΥ - ΔΙΑΓΟΡΑ την χορήγηση άδειας στον Ενωσιακό προπονητή κ. ΑΛΕΞΙΑΔΗ για την παράλληλη προσφορά των υπηρεσιών του και στην ποδοσφαιρική ομάδα της ΠΑΕ ΕΝΩΣΗΣ ΡΟΔΟΥ - ΔΙΑΓΟΡΑ.

- ΚΟΠΗ ΠΙΤΤΑΣ ΤΗΣ ΕΠΣΔ/ΔΩΔ/ΣΟΥ Το Σάββατο 20-1-1996 και ώρα 19.00 η Ε.Π.Σ.Δ. θα πραγματοποιήσει στην αίθουσα του ξενοδοχείου GRAND HOTEL εκδήλωση για την κοπή της πίτας των ποδ/κων Σωματείων της δύναμής της.

Η παρουσία των εκπροσώπων των Σωματείων θεωρείται απαραίτητη. Ηδη έχουν σταλεί οι σχετικές προσκλήσεις.

Τι γίνεται στο Κύπελλο

Εγινε χθες η κλήρωση για τους «4» των νήσων. Κληρώθηκαν οι Βοθυνιακός - ΑΣΕΛ και Νικαγόρας - Α.Ε. Κως. Οι δύο συναντήσεις θα γίνουν στις 31-1. Στις 14-2 θα γίνει ο τελικός των νήσων και στις 28-2 οι ημιτελικοί του κυπέλλου Δωδ/σου με τρεις εκπροσώπους της Ρόδου και έναν των νήσων. Ο τελικός θα γίνει στις 7 Μαρτίου.

Ο ΑΠΟΛΛΩΝ Κ. ΚΟΒΕΙ ΤΗΝ ΠΙΤΑ ΤΟΥ

Η ετήσια εκδήλωση του Απόλλωνα Κ. θα γίνει σήμερα Παρασκευή (6 μ.μ.) στην αίθουσα εκδηλώσεων της κοινότητας Καλυθιών.

Το πρόγραμμα έχει ως εξής:

1. Κοπή πίτας. 2. Απονομή επαίνων. 3. Απολογισμός 1 έτους δράσης του Δ.Σ.
4. Συζήτηση - ανταλλαγή απόψεων εφ' όλης της ύλης.



Βόλλεϋ

Η Τ.Ε. Ο.Π.Ε. Δωδ/σου πληροφορεί τον κόσμο του Βολλεϋ οτι ο Β' Γύρος του πρωταθλήματος ανδρών και γυναικών αρχίζει το ερχόμενο Σαββατο 20/1 και Κυριακή 21/1.

Ευχόμαστε καλή επιτυχία σε όλες τις ομάδες.

Το πρόγραμμα του 2ου γύρου

Μετά την επιτυχία της διοργάνωσης του Πρώτου Τουρνουά Βολλεϋ στη Ρόδο την περίοδο των Φώτων, ο αθλητικός σύλλογος ΑΝΤΑΓΟΡΑΣ μας έστειλε ευχαριστήριο - συγχαρητήριο FAX προς το Δ.Σ. της Τεχνικής Επιτροπής για την άψογη φιλοξενία που τους επιφυλάχθη.

ΤΟ ΠΡΟΓΡΑΜΜΑ
Β' ΓΥΡΟΣ
Σάββατο
20/1/1996

• ΚΛΕΑΝΘΗΣ- ΑΠΟΛΛΩΝ (Α) 19:00
• ΑΠΟΛΛΩΝ- ΚΛΕΑΝΘΗΣ (Γ) 21:00
Κυριακή
21/1/1996
•ΣΤΑΥΡΟΣ- ΦΛΟΓΑ (Γ) 09:00
•ΕΝΩΣΗ-ΣΤΑΥΡΟΣ (Α) 11:00
•ΦΛΟΓΑ- ΡΟΔΙΑΚΟΣ (Α) 13:00
Σάββατο
27/1/1996
• ΡΟΔΙΑΚΟΣ- ΑΠΟΛΛΩΝ (Α) 19:00
•ΣΤΑΥΡΟΣ- ΦΛΟΓΑ (Α) 21:00
Κυριακή
28/1/1996
•ΦΛΟΓΑ- ΕΝΩΣΗ (Γ) 09:00
•ΕΝΩΣΗ - ΚΛΕΑΝΘΗΣ (Α) 19:00
• ΚΛΕΑΝΘΗΣ- ΣΤΑΥΡΟΣ (Γ) 21:00
Σάββατο 3/2/1996
•ΑΠΟΛΛΩΝ - ΣΤΑΥΡΟΣ (Γ) 17:00
• ΣΤΑΥΡΟΣ - ΑΠΟΛΛΩΝ (Α) 19:00
•ΦΛΟΓΑ- ΕΝΩΣΗ (Α) 21:00
Κυριακή 4/2/1996
•ΕΝΩΣΗ - ΚΛΕΑΝΘΗΣ (Γ) 09:00
•ΚΛΕΑΝΘΗΣ- ΡΟΔΙΑΚΟΣ (Α) 11:00
Σάββατο
10/2/1996
• ΚΛΕΑΝΘΗΣ - ΦΛΟΓΑ (Α) 19:00
•ΦΛΟΓΑ - ΚΛΕΑΝΘΗΣ(Γ) 21:00
Κυριακή
11/2/1996
•ΑΠΟΛΛΩΝ- ΕΝΩΣΗ (Γ) 17:00
•ΕΝΩΣΗ -

ΣΤΙΒΟΣ Περίπτωση... η Ρόδος

Χ Ο ΣΕΓΑΣ σε επιστολή του προς τον κ. Ε. Σαβράμη πρόεδρο του ΟΠΑΠ ζητάει οικονομική βοήθεια και ρίχνει «μπηχτές» γαι Ρόδο και Πάτρα

«Εαν ο οργανισμός επιθυμεί να βοηθήσει το έργο της Διοίκησης του ΣΕΓΑΣ, υπάρχουν χρόνια αιτήματα για χορηγία αγώνων, εντύπων κ.λ.π. κάτι που από μέρους σας γίνεται μόνο σε περιπτώσεις όπως η Ρόδος και η Πάτρα».

Αυτά αναφέρει σε κείμενο του ο ΣΕΓΑΣ προς τον κ. Ε. Σαβράμη πρόεδρο του ΟΠΑΠ. Οσον αφορά την περίπτωση της Ρόδου, ο ΣΕΓΑΣ αναφέρεται στην οικονομική ενίσχυση - χορηγία του ΟΠΑΠ με 1 εκ. για τα Διαγόρεια '95 που έγιναν στη Ρόδο (28 Οκτωβρίου 95).

Βέβαια για να γίνουν οι αγώνες αυτοί η Τ.Ε. ΣΕΓΑΣ Δωδ/σου «έφτυσε αίμα» αλλά στο Κεντρικό ΣΕΓΑΣ πειράχθηκαν που μπόρεσαν οι άνθρωποι της Ρόδου να εξασφαλίσουν την χορηγία του ΟΠΑΠ...

Το πλήρες κείμενο της επιστολής έχει ως εξής:

«Κύριε Πρόεδρε,

Σας γνωρίζουμε ότι ο ΣΕΓΑΣ πάντοτε, στις όποιες εκθέσεις και διεκδικήσεις του, αναφέρεται με στοιχεία, τα οποία και τώρα σας αποστέλλουμε προς ενημέρωση, μαζί με τις δηλώσεις του Κυρίου Γεν. Γραμ. Αθλητισμού «ότι έχει δοθεί ολόκληρη η αξιολόγηση του 1994».

Οσον αφορά τώρα, τη συμπάθεια προς ορισμένα πρόσωπα, αυτή και επιτρεπτή κα θεμιτή είναι υπό την αυστηρή προϋπόθεση ότι θα παραμένει εκτός οργάνων, διαφορετικά κινδυνεύει να παρεξηγηθεί.

Θα σας παρακαλούσαμε λοιπόν, αν όχι να απομακρύνετε, τουλάχιστον να αγνοείτε όλους όσους αναφέρονται στον ΣΕΓΑΣ και υποσκάπτουν τα θεμέλιά του, γιατί η Ομοσπονδία έχει δικά της επίσημα όργανα, και οι όποιες διαφορές με πρόσωπα, καλό είναι να μένουν εκτός διαδικασιών.

Εάν ο Οργανισμός επιθυμεί να βοηθήσει το έργο της Διοίκησης του ΣΕΓΑΣ, υπάρχουν χρόνια αιτήματα για χορηγία αγώνων, εντύπων κλπ. κάτι που από μέρους σας γίνεται μόνο σε περιπτώσεις όπως η Ρόδος και η Πάτρα. Πάντως σας ευχαριστούμε για την όποια βοήθεια έχετε δώσει σαν Οργανισμός.

Σχετικά με το θέμα του ΑΡΗ Νικαίας και' ΣΠΑΡΤΑΚΟΥ Θεσ/νίκης δεν είχαμε απάντησή σας.

Επ' ευκαιρία σας παρακολουμε να μας χορηγήσετε αντίγραφα των εντολών που έχετε για τις τακτικές και έκτακτες επιχορηγήσεις των Σωματείων της δύναμης του ΣΕΓΑΣ ώστε με τη σειρά μας να μπορέσουμε να σας παράσχουμε λεπτομερή στοιχεία και να υπάρξει πλήρης διαλεύκανση του θέματος»

Διεθνές Συνέδριο Φυσικής Αγωγής

Γνωστοποιούμε στους ενδιαφερόμενους καθηγητές Φυσικής Αγωγής του Νομού Δωδ/σου ότι από 17 έως 19 Μαϊου 1996 θα πραγματοποιηθεί στην Κομοτινή το 4ο Διεθνές Συνέδριο Φυσικής Αγωγής και Αθλητισμού από το Τμήμα Επιστήμης Φυσικής Αγωγής και Αθλητισμού του Δημοκριτείου Πανεπιστημίου Θράκης.

Οι ενδιαφερόμενοι πρέπει να δηλώσουν συμμετοχή έγκαιρα.

Πληροφορίες : 1) Γραφείο φυσικής Αγωγής Δωδ/σου: Μακαρίου - Παπάγου 5- Ρόδος
Τ.Κ. 85100
Τηλ. 0241/77525-24997
FAX. 0241/24997.
2) Δημοκρίτειο Πανεπιστήμιο Θράκης:
Τμήμα Επιστήμη Φυσ.Αγωγής και Αθλητισμού.
Γραμματεία 4ου ΔΣΦΑΑ-Κομοτινή
Τ.Κ. 69100
Τηλ. 051/21762-31298-21764
FAX. 0531/26908-33582.

Ο ΚΟΛΟΣΣΟΣ συγχαίρει

ΝΕΑ ΤΟΥ ΗΠΟΚΕΤ

Το Διοικητικό Συμβούλιο του Α.Ο. ΚΟΛΟΣΣΟΣ συγχαίρει τον αθλητή της Εφηβικής του Ομάδας ΠΕΤΡΟ ΜΑΥΡΟΝΙΚΟΛΑ για την διάκρισή του στην Ολυμπιάδα των Μαθηματικών. Τέτοιες διακρίσεις αποδεικνύουν ότι αθλητισμός και μόρφωση είναι δύο αμφίδρομες έννοιες που μπορούν να συνυπάρξουν στον κάθε αθλούμενο νεολαίο.

Εξάλλου το Διοικητικό Συμβούλιο του Α.Ο. ΚΟΛΟΣΣΟΣ θα διανείμει βιβλία στα παιδιά των Αγίων Αποστόλων που κάθε Κυριακή ενισχύουν τις προσπάθειες του Σωματείου μας.

Η διανομή θα γίνει το Σάββατο 20 Ιανουαρίου στις 7 μ.μ. κατά τη διάρκεια κοπής της πίτας του τοπικού πολιτιστικού αθλητικού συλλόγου.

Για το Διοικητικό Συμβούλιο

κέντρες & καρφώματα

Εξυπνη η κίνηση του προέδρου. Σου λέει μια χαρά πάει η Ενωση Ρ-Δ. Κρατάω λοιπόν τον Αλεξιάδη εκεί και παίρνω έναν συνεργάτη για τις Μικτές. Διώξανε τον Αντρέα απ' τις Καλυθιές και του'ρθε κουτί. Που θα' βρισκε καλύτερο; Ο Αντρέας και παιδαγωγός είναι τόσα χρόνια και καθηγητής φυσικής αγωγής και κατέχει το άθλημα. Μπράβο κ. πρόεδρε. Είναι τυχαίο ότι είσθε Διαγορίτης; Οχι...

Παίζουμε στις 1.30 στην Μαλώνα οπότε τσίμα - τσίμα βλέπω το δεύτερο ημίχρονο του ντέρμπι. Ελπίζω να μην έχει ουσιαστικά τελειώσει. Πάντως με τον ταχυδρομικό δεν φοβάμαι τίποτα. Στα ίσια θα τους παίξει. Αλλωστε και οι δύο τον θέλουν.

Ο Διακοφώτης του TOP FM οδηγούσε και ο Πουζουκάκης από πίσω ... έσπρωχνε. Τραβούσαν για Θάρι και ξαφνικά έσπασε το γκάζι. Οχι ότι ο Νικήτας είναι μαυρόγατα αλλά να, κι όταν τον πήρε στην αποστολή ο Τσοπανάκης του Βόλεϋ χάλασε η μπαταρία στο καινούργιο πούλμαν!! Για να μην πω ότι με τον Κοσκωτά στην Μυτιλήνη κλείστηκαν στο ασανσέρ...

ΕΜΠΟΡΟΜΠΕΤΟΝ Α.Ε.
Συνέπεια - Αμεση εξυπηρέτηση - Υψηλή ποιότητα
ΑΝΩΝΥΜΗ ΒΙΟΜΗΧΑΝΙΚΗ - ΕΜΠΟΡΙΚΗ ΕΤΑΙΡΕΙΑ ΕΤΟΙΜΟΥ ΣΚΥΡΟΔΕΜΑΤΟΣ & ΟΙΚΟΔΟΜΙΚΩΝ ΥΛΙΚΩΝ
ΚΑΝΔΙΛΙ 851 01 ΙΑΛΥΣΟΣ - ΡΟΔΟΣ ΤΗΛ.: (0241) 91.093, 91.092, 92.213 - FAX: (0241) 92.213



ΚΟΙΝΩΝΙΚΑ & ΨΥΧΟΛΟΓΙΚΑ ΘΕΜΑΤΑ
Ο ΛΟΓΟΣ ΚΑΙ Η ΠΡΑΞΗ

ΜΕΡΟΣ 2ον

ΤΟΥ
Κ. ΙΑΣΩΝΟΣ
ΕΥΑΓΓΕΛΟΥ

Ο πνευματικός άνθρωπος (ο στοχαστής, ο επιστήμονας, ο φιλόσοφος, ο συγγραφέας, ο άνθρωπος των γραμμάτων και της τέχνης) βλέπει ως πράξη και αποστολή του τον «θεωρητικό βίο». Αναλίσκει τη ζωή του στην υπηρεσία της διάνοιας και του συναισθήματος. Οταν οι άλλοι άνθρωποι συναλλάσσονται πρακτικά μέσα στην αγορά ή διασκεδάζουν σε κέντρα και συγκεντρώσεις, όταν ακόμα αναπαύονται ή κοιμούνται, αυτός μέσα στη μοναξιά του γραφείου ή του εργαστηρίου του, δοσμένος στις σκέψεις του, στις εμπνεύσεις του, στα οράματά του και στη δημιουργική του φαντασία, πλάθει και διαμορφώνει το έργο του για να το προσφέρει στους συνανθρώπους του. Προσφορά τεράστια - σε ορισμένες περιπτώσεις - που οφείλεται στην εργατικότητα και τη θυσία μιας ολόκληρης ζωής. Δεν είναι εύκολος ο στοχασμός και ο λόγος δεν είναι εύκολη η τέχνη και η δημιουργία δεν είναι εύκολη η επιστήμη και η εφευρετικότητα. Ισως είναι κάτι πιο δύσκολο απ΄ την πολιτική πράξη. Και ίσως αυτού να οφείλεται η μεγάλη αριθμητική υπεροχή των ανθρώπων της πράξης και της πολιτικής (μαζί με τους πολιτικολογούντες) σε σύγκριση με τους γνήσιους πνευματικούς ανθρώπους (μαζί με τους φιλό-σοφους και φιλό-τεχνους).

Ο θεωρητικός βίος και η συμπεριφορά των φιλοσόφων ή ποιητών, και γενικά των πνευματικών ανθρώπων, έχει συχνά καυτηριασθεί ή συκοφαντηθεί από τους πρακτικούς ανθρώπους. Ιδιαίτερα στον τομέα της πολιτικής. Εχει π.χ. επανειλημμένως κατηγορηθεί ο Σολωμός, που ενώ άκουγε τα κανόνια στο Μεσολόγγι, καθόταν στη Ζάκυνθο κι έγραφε τον «Υμνο στην Ελευθερία» αντί να εκδηλώσει το πατριωτισμό του, μεταβαίνοντας εκεί για να πολεμήσει. Φυσικά, η σωστή θέση είναι πως αν ο Σολωμός - ο απειροπόλεμος αυτός ποιητής - πήγαινε στο Μεσολόγγι, η Ελλάδα θα είχε έναν νεκρό περισσότερο ενώ η ζημιά της θα ήταν τεράστια απ΄ αυτόν τον θάνατο του εθνικού της ποιητή. Εξάλλου πρέπει να παραδεχτούμε και το γεγονός πως δεν μπορεί να ναι όλοι οι πολίτες στον αυτό βαθμό ρεαλιστικά «πολιτικοποιημένοι» γιατί σ΄ αυτό παίζει σημαντικό ρόλο και η κλίση, η ροπή του χαρακτήρα τους, που είναι πράγμα **έμφυτο**. Κι αυτό το πολύ σημαντικό το είχαν επισημάνει οι Ελληνες. Ετσι ακούμε τον Αριστοτέλη να λέει: «Εγγίγνονται αι αρεταί **πεφυκόσι** μεν ημίν δέξασθαι αυτάς, τελειουμένοις δε δια του έθους» (Ηθ. Νικομαχ. Α13, 1103 α24). Και τον Επίκτητο: «Αλλος γαρ προς άλλο πέφυκε» (Εγχειρίδιον ΚΘ6). Και τον Πλούταρχο: «Γι΄ αυτό, ούτε ο Επίκουρος νομίζει πως πρέπει να ησυχάζουν, αλλά να πολιτεύονται κατά το φυσικό τους ο καθένας και ν΄ αναμειγνύονται στα κοινά αυτοί που επιζητούν τιμές και δόξες, γιατί είναι πλασμένοι να ταράσσονται και να δυσαρεστούνται μάλλον από την αδράνεια, αφού δεν απολαβαίνουν όσα επιθυμούν» (Περί ευθυμίας465). Ετσι λοιπόν, ένας άνθρωπος με αισθητικές ή υπαρξιακές και φιλοσοφικές ανησυχίες δεν μπορεί - από τη φύση του - να έχει την πολιτική δραστηριότητα ενός άλλου με πολιτική συνείδηση. Αν η φιλοσοφία είναι ένα αγαθό και η πολιτική άνα αγαθό επίσης, όμως η καθεμιά τους σε άλλο στόχο αποβλέπει, θα μας πει ο Πλάτων: «Ει μεν ουν η φιλοσοφία αγαθόν έστιν, και η πολιτική πράξις αγαθόν έστιν προς άλλο δε εκατέρα» (Ευθυδ. 306 β).

Ωστόσο, κι αυτή ακόμη η πολιτική θέση και δημιουργία, για τον Πλάτωνα είναι πνευματική σκέψη και δημιουργία, που δια μέσου της νομοθεσίας αποσκοπεί στην ευδαιμονία των πολιτών. Κατ΄ αυτόν, η άριστη πολιτεία μετέχει της ιδέας του Αγαθού, του θείου, και γι΄ αυτό οι νόμοι είναι έκφραση του νου και του Λόγου. Νόμος ονομάζεται η «διανομή του νου» (Νομ. Δ71Α c) ή ο λογισμός που γίνεται κοινό δόγμα της πόλης (Νομ. Α644 d).

Εχουμε και σε άλλες μελέτες μας επισημάνει, πως σ΄ έναν Σύμπαν ηλικίας 15 δισεκατομμυρίων χρόνων περίπου (Bing Bang) μέσα στο οποίο εντάσσεται η Γη, που επάνω της υπάρχει ζωή, εδώ και 3,5 δισεκατομμύρια χρόνια, εμφανίστηκαν διαδοχικά τα πρώτα σπονδυλωτά ζώα: τα ερπετά (πριν από 750 εκατομμύρια χρόνια) ύστερα τα θηλαστικά (πριν από 150 εκατομμ. χρόνια) και μετά οι άνθρωποειδείς πίθηκοι (πριν από 20-50 εκατομμ. χρόνια). Ο άνθρωπος με τη σημερινή του μορφολογία εμφανίζεται πριν από 100-150 χιλιάδες χρόνια. Ωστόσο ολόκληρη η ιστορία της εξέλιξής του στη ζωική κλίμακα, είναι αποτυπωμένη στη δομή των οργάνων του. Ετσι μελετώντας την εξελικτική διαστρωμάτωση του εγκεφάλου του, διαπιστώνουμε ότι αυτή είναι τριπλή - από κάτω προς τα επάνω:

1. **Πρώτο στρώμα**: Παλαιοεγκέφαλος ή αρχαιοεγκέφαλος (φυτοψυχή). Το κατώτερο αυτό τμήμα του εγκεφάλου αντιστοιχεί προς τον εγκέφαλο των ερπετών (που εμφανίστηκαν πριν από 750 εκατομμ. χρόνια) γι΄ αυτό και ονομάζεται «ερπετόμορφος εγκέφαλος». Αυτός δεν έχει βέβαια φλοιό με ανώτερα κέντρα, αλλά είναι η έδρα των ενστίκτων και εδώ βρίσκονται τα κέντρα της αναπνοής και της κυκλοφορίας του αίματος. Δηλαδή τα βασικά κέντρα της ζωής.

2. **Δεύτερο στρώμα:** Μεσεγκέφαλος ή διάμεσος εγκέφαλος (θυμοψυχή). Το τμήμα αυτό αντιστοιχεί προς τον εγκέφαλο των κατωτέρων θηλαστικών (που εμφανίστηκαν πριν 150 εκατομμ. χρόνια) γι΄ αυτό και λέγεται: «παλαιοθηλαστικός εγκέφαλος.» Αυτός είναι η έδρα των συγκινήσεων και συναισθημάτων (γι΄ αυτό και μια άλλη ονομασία του είναι: «θυμικό σύστημα»).

3. **Τρίτο στρώμα**: Νεοεγκέφαλος ή πρόσθιος εγκέφαλος (νοοψυχή). Το τελευταίο - στην εξέλιξη - τμήμα του εγκεφάλου, ο φλοιος που επικαλύπτει τα ημισφαίρια, και περιέχει τα κέντρα της συνείδησης. Αντιστοιχεί προς τον εγκέφαλο των ανωτέρων θηλαστικών (που εμφανίστηκαν πριν 20-50 εκατομμ. χρόνια, και του ανθρώπου γενικά από την πρωτόγονη ακόμα κατάστασή του, δηλ. από 3 εκατομμ. χρόνια μέχρι 100 χιλιάδες) γι΄ αυτό και λέγεται «νεοθηλαστικός εγκέφαλος». Ο εγκεφαλικός αυτός «νεο-φλοιός» της κρίσης, της μάθησης, της φαντασίας, της εξελιγμένης συναισθηματικότητας, των πολιτιστικών εκδηλώσεων κ.λπ.

ΑΥΡΙΟ Η ΣΥΝΕΧΕΙΑ:

Στα καταστήματα
Αδελφών Στεφάνου Ο.Ε.
ARISTON
ΜΕΓΑΛΕΣ
ΕΚΠΤΩΣΕΙΣ
ΑΠΟ 15-35%
στις ηλεκτρικές συσκευές
ARISTON Ιταλίας
ΚΟΥΖΙΝΕΣ-ΨΥΓΕΙΑ, ΚΑΤΑΨΥΚΤΕΣ-ΠΛΥΝΤΗΡΙΑ
- ΘΕΡΜΟΣΙΦΩΝΕΣ-ΑΠΟΡΡΟΦΗΤΗΡΕΣ
- ΑΠΛΕΣ ΚΑΙ ΕΝΤΟΙΧΙΖΟΜΕΝΕΣ
✔Τηλεοράσεις βίντεο.
Στερεοφωνικά κάμερες
εκπτώσεις μέχρι 20%
ΜΙΚΡΟΣΥΣΚΕΥΕΣ
ΠΑΝΤΟΣ ΤΥΠΟΥ
ΑΠΟ 15-20%
ΚΑΤΑΣΤΗΜΑΤΑ
Α/ΦΩΝ ΣΤΕΦΑΝΟΥ Ο.Ε.
1) Δενδρινού & Χατζηαγγέλλου
(τέρμα Κοδριγκτώνος
Τηλ/να:22.568- 22.695
2) Πλάτωνος 17-21 Τηλεφ. 23.836
ARISTON ΤΑ ΠΑΝΤΑ ΑΡΙΣΤΑ

ΟΠΑΝΟΣ
ΥΠΕΡ MARKET
Καθημερινά
ανοικτά από
08.00 - 21.00
εκτός Κυριακής
1
και μοναδικός
Ρόδος, σ'ευχαριστώ!

BLADE RUNNER
ΤΟΝΕΙΣ
ΤΟ ΚΑΛΥΤΕΡΟ ΧΡΙΣΤΟΥΓΕΝΙΑΤΙΚΟ ΔΩΡΟ
ΓΙΑ ΤΑ ΠΑΙΔΙΑ ΣΑΣ:
ΕΝΑ ΖΕΥΓΑΡΙ ΑΜΕΡΙΚΑΝΙΚΑ ΠΑΤΙΝΙΑ
ΠΩΛΟΥΝΤΑΙ ΣΤΟ ΚΕΝΤΡΟ ΠΑΤΙΝΑΖ ΡΟΔΟΥ (BLADE RUNNER)
Γ. ΣΕΦΕΡΗ 108 (ΔΙΠΛΑ ΣΤΟΝ ΒΕΡΟΠΟΥΛΟ) ΤΗΛ. 62517 - 62577

ΜΟΝΑΔΙΚΟ !!!
(fly and drive)
Ξεκινήστε αεροπορικώς
και...συνεχίστε οδικώς !!!
✓ Με το νέο μοναδικό πρόγραμμα συνδυασμού αεροπορικού εισιτηρίου AIR GREECE και αυτοκινήτου.
✓ Με κάθε αεροπορικό εισιτήριο της AIR GREECE ΔΩΡΕΑΝ ένα αυτοκίνητο για μια ημέρα !!!
σε συνεργασία με την EUROPEAN*
στην Αθήνα, την Θεσσαλονίκη, το Ηράκλειο.
Ζητήστε το από τον ταξειδιωτικό σας πράκτορα.
AIR GREECE με τη συνεργασία της European Car Rental
*Μόνη επιβάρυνση η ασφάλιση του αυτοκινήτου και ΦΠΑ
ΚΕΝΤΡΙΚΑ ΓΡΑΦΕΙΑ: ΗΡΑΚΛΕΙΟ ΤΗΛ.: (081) 330533, 330074-5 • ΚΡΑΤΗΣΕΙΣ: ΗΡΑΚΛΕΙΟ ΤΗΛ.: (081) 330729-39, 228435
ΑΘΗΝΑ: ΤΗΛ.: (01) 3255011-14, 3244457-8 • ΘΕΣΣΑΛΟΝΙΚΗ: ΤΗΛ.: (031) 244340 • ΡΟΔΟΣ: ΤΗΛ.: (0241) 21690-1
(Καλυμένες πτήσεις από τουριστικά γραφεία)

ΤΟΥΡΙΣΜΟΣ

ΕΜΠΙΣΤΕΥΤΙΚΗ ΕΚΘΕΣΗ

ΟΙ ΥΠΟΧΡΕΩΣΕΙΣ ΤΟΥ ΔΗΜΟΣΙΟΥ ΓΙΑ ΤΗ ΧΡΗΜΑΤΟΔΟΤΗΣΗ ΤΩΝ ΣΠΑΤΩΝ

Ποσό 202.5 εκατ. ECU υποχρεούται να καταβάλει το ελληνικό δημόσιο από το Τέλος Εκσυγχρονισμού και Ανάπτυξης Αεροδρομίου (ΤΕΑΑ), μέχρι το 2000, για την κατασκευή του αεροδρομίου των Σπάτων. Αυτό προβλέπεται σε εμπιστευτική έκθεση υπηρεσιακών παραγόντων προς τους αρμόδιους φορείς, το οποίο δίνει όλα τα στοιχεία σχετικά με την κίνηση του ΤΕΑΑ, ώστε να ληφθούν οι απαραίτητες αποφάσεις σχετικά με την κάλυψη των υποχρεώσεων του ελληνικού δημοσίου για τη χρηματοδότηση της κατασκευής του νέου αεροδρομίου. Τα ποσά του ΤΕΑΑ που είχαν συγκεντρωθεί από 1.11.1992 έως και 30.9.1995 ανέρχονται σε 133.470 εκατ. δρχ.

Οι υποχρεώσεις του ελληνικού δημοσίου για τη μερική χρηματοδότηση του αεροδρομίου των Σπάτων ανέρχονται σε 602.5 εκατ. ECU. Από το ποσό αυτό τα 400 εκατ. ECU προέρχονται από επιχορηγήσεις ενώ το ΤΕΑΑ Σπάτων θα πρέπει να καταβάλει από το 1996 έως το 1999 45 εκατ. ECU ετησίως και το 2000 ποσό 22.5 εκατ. ECU. Το πλήρες κείμενο του ενημερωτικού σημειώματος έχει ως εξής:

1. Σκοπός του παρόντος ενημερωτικού σημειώματος είναι η παράθεση στοιχείων σχετικά με την κίνηση του Τέλους Εκσυγχρονισμού και Ανάπτυξης Αεροδρομίου (ΤΕΑΑ) που καθιερώθηκε με τον Ν. 2093/1992 και άρχισε να εισπράττεται στα 39 ελληνικά αεροδρόμια από την 1.11.1992, προκειμένου τα στοιχεία αυτά να διευκολύνουν τη λήψη αποφάσεων σχετικά με την κάλυψη των υποχρεώσεων του Ε.Δ. για τη χρηματοδότηση του έργου.

2. Τα ποσά του ΤΕΑΑ που εισπράττονται κατατίθενται σε ισάριθμους λογαριασμούς που τηρούνται στην Τράπεζα της Ελλάδος. Από την 1.11.1992 μέχρι την 30.9.1995 είχε κατατεθεί στους παραπάνω λογαρασμούς συνολικό ποσό 133.470 εκατ. δρχ. Δικαιούχοι του παραπάνω ποσού ήσαν τα 39 αεροδρόμια (δρχ. 86.755 εκατ./ποσοστό 65%) και η ΥΠΑ (δρχ. 46.715 εκτ./ποσοστό 35%).

3. Την 7.11.1995 τα υπόλοιπα των παραπάνω λογαριασμών είχαν ως εξής.

Λογαριασμός Αεροδρομίου Σπάτων	32.300
Λογαριασμός Αεροδρομίου Ηρακλείου	18.763
Λογαριασμός Αεροδρομίου Ρόδου	11.725
Λογαριασμός Αεροδρομίου Κέρκυρας	9.238
Λογαριασμός Αεροδρομίου Θεσ/νίκης	8.565
Λογαριασμός Αεροδρομίου Κω	6.053
Λογαρισμός λοιπών 33 αεροδρομίων	16.688
ΣΥΝΟΛΟ (εκατ. δρχ.)	103.332

Σημειώνεται ότι στο παραπάνω ποσό συμπεριλαμβάνονται και ποσά τα οποία δεν είχαν αποδοθεί στην ΥΠΑ το συνολικό ύψος των οποίων ανήρχετο κατά την 7.11.1995 σε 15.542 εκατ. δρχ.

4. Σύμφωνα με την ADA οι υποχρεώσεις του Ελληνικού Δημοσίου για τη μερική χρηματοδότηση του έργου κατασκευής του αεροδρομίου συνοψίζονταν ως εξής:

	1996	1997	1998	1999	2000	ΣΥΝΟΛΟ
Επιχ/γήσεις	100	100	100	100	-	400
ΤΕΑΑ Σπάτων	45	45	45	45	22.5	202.5
	145	145	145	145	22.5	602.5

(σε εκατ. ECU)

Η καταβολή εκ μέρους του Ε.Δ. 45 εκατ. ECU τον χρόνο στην Ε.Α. κατά τη διάρκεια της κατασκευαστικής περιόδου αποτελεί OPTION των μελών της κοινοπραξίας η οποία μπορεί να ασκηθεί μέχρι την ημερομηνία έναρξης ισχύος της συμβάσεως, άλλως η Ε.Α. θα δικαιούται το οποιοδήποτε υπόλοιπο που θα έχει συσσωρευθεί στον λογαριασμό από 1.11.1994 μέχρι την ολοκλήρωση της κατασκευής του αεροδρομίου. Σημειώνεται επίσης ότι κατά το 12μηνο διάστημα 1.11.1994 - 31.10.1995 το αντίστοιχο ποσό (δηλαδή το 65% των εισπράξεων της περιόδου) ανήλθε σε 42.2 εκατ. ECU.

5. Οπως αποφασίσθηκε πρόσφατα, το Ε.Δ. θα υποβάλει αίτηση στο Ταμείο Συνοχής (16η Γενική Διεύθυνση Ε.Ε.) προκειμένου να εγκριθεί η παροχή επιχορηγήσεων συνολικού ύψους 250 εκατ. ECU (75 δισ. δρχ.).

6. Τα υπόλοιπα 150 εκατ. ECU (45 δισ. δρχ.) θα πρέπει να έχουν εξασφαλισθεί ώστε να μην υπάρξει οποιαδήποτε καθυστέρηση στην τήρηση κάποιων όρων που πιθανόν να έχουν περιληφθεί στις δανειστικές συμβάσεις.

7. Ποσό 15.839 εκατ. δρχ. (53 εκατ. ECU περίπου) είναι ήδη διαθέσιμα στον λογαριασμό ΤΕΑΑ Σπάτων ως εξής:

Εισπράξεις από 1.11.1992-31.10.1995	45.851
Μείον: Ποσά που διακούται η ΥΠΑ (35%)	16.048
Σύνολο	29.803
Μείον: Αναλήψεις της «Αερολιμήν Αθηνών»	1.300
Σύνολο	28.503
Μείον: Ποσά που δικαούται η Εταιρία του Αεροδρ.	12.664
Υπόλοιπο προ διάθεση	15.839

8. Το μεγαλύτερο μέρος των υπόλοιπων 97 εκατ. ECU (150-53=97) θα μπορούσε ενδεχομένως να καλυφθεί από ποσά του ΤΕΑΑ τα οποία δεν απορροφά η ΥΠΑ και επιστρέφονται τελικά στο Δημόσιο Ειδικότερα:

• Για το έτος 1995 προβλέπεται ότι θα υπάρξει αδιάθετο ποσό ύψους 5 δισ. δρχ. περίπου.

• Για το έτος 1996 υπολογίζεται προσεγγιστικά ότι το αντίστοιχο ποσό θα ανέλθει σε 5.7 δισ. δρχ. περίπου.

Αν γίνουν ανάλογες υποθέσεις και για τα επόμενα χρόνια μπορούμε να υπολογίζουμε ότι θα υπάρξει διαθέσιμο ποσό της τάξεως των 27.5 δισ. δρχ. (5 1/2 έτη Χ 5 δισ. δρχ.) ήτοι ποσό της τάξεως των 92 εκατ. ECU. Εξυπακούεται ότι οποιαδήποτε ανάληψη ποσών τα οποία ανήκουν στην ΥΠΑ ή παραμένουν σε λογαριασμό του Δημοσίου θα απαιτήσουν την έκδοση των ανάλογων υπουργικών αποφάσεων ή ενδεχομένως και την τυχόν απαιτούμενων νομοθετικών ρυθμίσεων.

9. Ακόμη και αν τα μέλη της Κοινοπραξίας επιλέξουν τη λύση της εγγυημένης καταβολής των 202.5 εκατ. ECU δεν προβλέπεται να υπάρξει άξια λόγου επιβάρυνση του Ε.Δ. δεδομένου ότι το ποσό που συγκεντρώθηκε κατά το πρόσφατο 12μηνο ελάχιστα υπολείπεται των 45 εκατ. ECU τον χρόνο ενώ λογικά αναμένεται έστω και μικρή αύξηση των εισπράξεων κατά τα αμέσως προσεχή χρόνια. Επιπλέον, τα ποσά που θα έχουν συσσωρευθεί στον λογαριασμό μέχρι την ημερομηνία έναρξης ισχύος της Σύμβασης θα ανήκουν στο Ε.Δ. και όχι στην Ε.Α.

ΞΕΕ: ΣΥΜΜΕΤΟΧΗ ΚΑΙ ΤΩΝ ΞΕΝΟΔΟΧΕΙΩΝ ΣΤΙΣ ΦΟΡΟΛΟΓΙΚΕΣ ΤΡΟΠΟΠΟΙΗΣΕΙΣ

Την έντονη αντίδραση του ξενοδοχειακού κλάδου προκαλεί η εξαίρεση των ξενοδοχειακών επιχειρήσεων από τις κατηγορίες επαγγελμάτων που κρίνεται ότι αδικήθηκαν από το αντικειμενικό σύστημα φορολογίας εισοδήματος και για τις οποίες προωθούνται διορθωτικές τροποποιήσεις.

Σε έγγραφό του προς τον υπουργό Οικονομικών Α. Παπαδόπουλο, ο πρόεδρος του Ξενοδοχειακού Επιμελητηρίου, Α. Διβάνης, εκφράζει κατ' αρχήν τη λύπη του για το ότι δεν συμπεριλαμβάνονται στις συγκεκριμμένες κατηγορίες επαγγελμάτων οι ξενοδοχειακές επιχειρήσεις, οι οποίες αποδεδειγμένα αδικούνται από το ισχύον σύστημα, και καλεί τον υπουργό οικονομικών να επανεξετάσει το θέμα και να συμπεριλάβει στις προτεινόμενες τροποποιήσεις και τον ξενοδοχειακό κλάδο. Με δύο προηγούμενα έγγραφά του προς το υπουργείο Οικονομικών, ο κ. Διβάνης είχε επισημάνει ότι υπήρξε άδικη φορολόγηση κυρίως των ξενοδοχειακών επιχειρήσεων που δεν λειτουργούν σε δωδεκάμηνη βάση (εποχικών) καθώς και των ξενοδοχείων που βρίσκονται σε μη ανεπτυγμένες τουριστικά περιοχές. Και στις δύο αυτές περιπτώσεις υπήρξαν ξενοδοχεία που κλήθηκαν να καταβάλουν ποσό φόρου μεγαλύτερο από το σύνολο των εσόδων τους.

Το ΞΕΕ είχε προτείνει τότε τη λήψη δύο μέτρων: • Πρώτον, να ληφθεί υπόψη ο πραγματικός χρόνος λειτουργίας των ξενοδοχείων κατά τη διάρκεια του έτους και ως εκ τούτου να περιορισθεί το ελάχιστο ποσό καθαρού εισοδήματος (ΕΛΚΕ) ανάλογα.

• Δεύτερον, να περιορισθεί ο συντελεστής απόδοσης (και πιο κάτω της ακέραιης μονάδας) για τα ξενοδοχεία που είναι εγκατεστημένα σε μη ανεπτυγμένες τουριστικά περιοχές.

Ηδη έχει κριθεί επαχθές για τον κλάδο το σύστημα αντικειμενικών κριτηρίων

Ο κ. Διβάνης έχει ήδη προειδοποιήσει την ηγεσία του υπουργείου Οικονομικών αλλά και την ηγεσία του υπουργείου Τουρισμού ότι αν δεν επέλθει τροποποίηση στο ισχύον σύστημα, ώστε να αντιμετωπισθούν οι εν λόγω περιπτώσεις, τότε υπάρχει κίνδυνος πολλές ξενοδοχειακές επιχειρήσεις να κλείσουν οριστικά.

• Το ΞΕΕ εκφράζει εξάλλου και την πλήρη αντίθεσή του με την μελετώμενη από την κυβέρνηση ενοποίηση του Ταμείου Ασφαλίσεως Ξενοδοχοϋπαλλήλων (ΤΑΞΥ) με το ΙΚΑ. Σε σχετικό έγγραφό του προς τον υπουργό Εργασίας και Κοινωνικών Ασφαλίσεων, Στ. Τζουμάκα, ο κ. Διβάνης επισημαίνει ότι η ξενοδοχειακή τάξη είναι εντελώς αντίθετη σε κάθε ιδέα κατάργησης της αυτοτέλειας του ΤΑΞΥ και αποφασισμένη να επιδιώξει τη στήριξη και περαιτέρω ανάπτυξή του.

Ο κ. Διβάνης επισημαίνει επίσης ότι το Ταμείο, με τις εισφορές των ξενοδόχων και των ξενοδοχοϋπαλλήλων, χωρίς την ύπαρξη κοινωνικών πόρων ή κρατικών επιχορηγήσεων, έχει καταστεί ασφαλιστικός οργανισμός που παρέχει σε ικανοποιητικό βαθμό περίθαλψη στους ασφαλισμένους.

Εξάλλου έχει δρομολογηθεί και η υπαγωγή των ξενοδόχων στον κλάδο περιθάλψεως του ταμείου αυτού, το οποίο θα καλύπτει έτσι όλους εκείνους που με τις αδιάκοπες εισφορές τους το έχουν στηρίξει και εξακολουθούν να το στηρίζουν. Καταλήγοντας, ο πρόεδρος του ΞΕΕ καλεί τον υπουργό να προχωρήσει στις απαιτούμενες ενέργειες για τη νόμιμη συγκρότηση της νέας διοικήσεως του Ταμείου.

ΔΙΑΒΕΒΑΙΩΣΕΙΣ ΤΟΥ ΥΠΟΥΡΓΟΥ ΜΕΤΑΦΟΡΩΝ ΟΤΙ ΚΑΤΑΤΙΘΕΤΑΙ Η ΑΝΑΜΕΝΟΜΕΝΗ ΤΡΟΠΟΠΟΙΗΣΗ ΤΟΥ ΝΟΜΟΥ

ΠΡΟΣ ΤΗΝ ΒΟΥΛΗ Η ΡΥΘΜΙΣΗ ΓΙΑ ΤΑ ΤΟΥΡΙΣΤΙΚΑ ΛΕΩΦΟΡΕΙΑ

Στο προσκήνιο επανέρχεται, για μια ακόμη φορά, η τροποποίηση του νόμου 711 του 1977, που αφορά τα τουριστικά λεωφορεία. Αυτή τη φορά οι τουριστικοί παράγοντες πήραν διαβεβαιώσεις από τον υπουργό μεταφορών Ευάγγελο Βενιζέλο ότι το περίφημο σχέδιο νόμου, που «άγεται και φέρεται» μεταξύ των συναρμόδιων υπουργείων Μεταφορών και Τουρισμού, θα κατατεθεί, επιτέλους, στη Βουλή, για συζήτηση. Είναι ένα νομοσχέδιο, που μολονότι η ψήφισή του έχει καταστεί, εκ των πραγμάτων αναγκαία, εκκρεμεί, δημιουργώντας τεράστια προβλήματα στις τουριστικές επιχειρήσεις.

Η πρωτοφανής κωλυσιεργία του υπουργείου Μεταφορών έχει δημιουργήσει δικαιολογημένες υπόνοιες για τη στήριξη των συμφερόντων των ΚΤΕΛ, σε βάρος των 5.000 τουριστικών λεωφορείων. Η ηγεσία του υπουργείου Μεταφορών έχει δείξει ατολμία να προχωρήσει σε αποφάσεις, που θα δώσουν τέλος σε αρρωστημένες καταστάσεις, που έχουν δημιουργηθεί από προστατευτικά καθεστώτα, που δημιουργήθηκαν, στο παρελθόν, καταδικάζοντας, ταυτόχρονα, τον τομεά της μεταφοράς τρία σχεδόν χρόνια μετά την ισχύ του Νόμου 2160/93, που αναφέρεται στη λειτουργία Τουριστικών Επιχειρήσεων Οδικών Μεταφορών (ΤΕΟΜ), δεν εκδίδονται άδειες, για γραφεία αυτής της μορφής. Και αυτό γιατί δεν έχει υπάρξει τροποποίηση του Νόμου 711 του 77, σε ό,τι, τουλάχιστον αφορά τις νέες τουριστικές επιχειρήσεις και τον διαχωρισμό τους από τα τουριστικά γραφεία. Ετσι, τα ασφαλιστικά θέματα, είναι αυτά στα οποία δεν έχουν δοθεί λύσεις. Δεν έχει προσδιορισθεί, σε πιο ταμείο θα ασφαλίζονται οι ιδιοκτήτες ΤΕΟΜ και σε ποιο οι ιδιοκτήτες τουριστικών γραφείων.

Το σύνολο, σχεδόν των ιδιοκτητών τουριστικών λεωφορείων αντιμετωπίζει σοβαρό πρόβλημα με το ταμείο ΤΑΝΠΥ, που τους ζητά την καταβολή σημαντικών ποσών, που ξεπερνούν σε πολλες περιπτώσεις τα 5 εκατ. δραχμές, για κάθε λεωφορειούχο, και για την ασφάλιση του διευθυντή του γραφείου.

Ομως, το σύνολο των λεωφορειούχων, ουδέποτε, στην πραγματικότητα, χρησιμοποίησε διευθυντή γραφείου, αφού κάτι τέτοιο δεν επέτρεπε το μέγεθος της επιχείρησής τους.

Το κωμικοτραγικό, όμως, της υπόθεσης είναι ότι, όσοι δεν έχουν καταβάλλει τα χρεωστούμενα στο ΤΑΝΠΥ, και είναι αυτά μερικές χιλιάδες δεν μπορούν να περάσουν τα οχήματά τους από τα ΚΤΕΟ.

Σήμερα, δηλαδή, εκατοντάδες τουριστικά λεωφορεία, που κυκλοφορούν στους δρόμους, δεν έχουν περάσει από ΚΤΕΟ, και δεν πρόκειται να περάσουν, αν δεν υπάρξει ρύθμιση.

Ο κίνδυνος για τους διακινούμενους τουρίστες, τους μαθητές, που χρησιμοποιούν μισθωμένα, τουριστικά λεωφορεία, αλλά και για όσους κινούνται στους δρόμους είναι, πράγματι, μεγάλος. Και ενώ το πρόβλημα είναι γνωστό στον ΕΟΤ και στο υπουργείο Μεταφορών, τίποτα δεν γίνεται προς την κατεύθυνση εξεύρεσης λύσης.

Πρόβλημα υπάρχει ακόμη με την ηλικία των τουριστικών λεωφορείων. Σήμερα κυκλοφορούν λεωφορεία, ηλικίας άνω των 20 ετών, αν και αυτό απαγορεύεται από το νόμο. Η κυκλοφορία γίνεται με την ανοχή του ΕΟΤ, και εν όψει, όπως αναφέρει, σε σχετική εγκύκλιό του προς τις τοπικές διευθύνσεις του, ρύθμισης του υπουργείου Μεταφορών.

Ομως η ρύθμιση ακόμα δεν έχει γίνει, παρά τις, κατά καιρούς, υποσχέσεις της πολιτικής ηγεσίας των συναρμόδιων υπουργείων Μεταφορών και Τουρισμού.

Οταν, ίσως τα δύο υπουργεία καταφέρουν να αποφύγουν τις υπάρχουσες, πιέσεις, ίσως δώσουν λύσεις στα τόσα καίρια προβλήματα, που αντιμετωπίζει ο τουριστικός τομέας, ο κατά τα άλλα, βασικός κλάδος της εθνικής οικονομίας.

ΟΙ... ΑΝΑΔΟΜΗΣΕΙΣ ΕΧΟΥΝ ΚΑΙ ΚΑΛΑ

Η ενδεχόμενη αποχώρηση του κ. Σηφουνάκη από το υπούργειο Τουρισμού έχει και μία θετική πλευρά για τον ίδιο προσωπικά.

Δεν θα βρεθεί στην εξαιρετικά δύσκολη θέση στην οποία βρίσκεται όλο σχεδόν ο τουριστικός κόσμος να αντιμετωπίσει τους tour operators που άρχισαν να «αγριεύουν» για το θέμα του Σπατόσημου το οποίο τίθεται πλέον στο «πολιτικό ψυγείο» της κυβέρνησης.

Το κρίσιμο ερώτημα που μας απασχολεί όμως παραμένει και πρέπει να απαντηθεί. Γιατί αφέθηκε ο υπουργός Τουρισμός να καλλιεργήσει θετικό κλίμα με τους tour operators και να δημιουργήσει προσδοκίες σχετικά με τις προοπτικές μείωσης του Σπατόσημου, χωρίς να έχει εξασφαλίσθεί, ο τρόπος μειωσής του; Γνώριζε ή δεν γνώριζε η πολιτική ηγεσία του τουρισμού ότι υπάρχουν σαφείς και απαραβίαστοι περιορισμοί για το Σπατόσημο στη σύμβαση με την Hochtief. Και τέλος πάντως ποιος θα αναλάβει την ευθύνη για την έκθεση της χώρας μας απέναντι στους ξένους τουριστικούς οργανισμούς;

Εκτός αν υπάρχει κάποια «μαγική λύση» στην οποία μπορούμε να ελπίζουμε.....

ISO 9001 ΣΕ ΔΥΟ ΞΕΝΟΔΟΧΕΙΑ ΤΗΣ «ΜΑΜΙΔΑΚΗΣ»

Πιστοποίηση Ποιότητας σύμφωνα με το διεθνές πρότυπο I.S.O. 9001 απέκτησαν τα δύο ξενοδοχείατου Ομίλου Μαμιδάκη, Minos Beach και Candia Park Village. Η πρωτοβουλία αυτή εντάσσεται στην εφαρμογή της Δοίκησης Ολικής Ποιότητας στα ξενοδοχεία του Ομίλου σε συνεργασία με την εταιρία «Ανάπτυξη ΑΕ».

Στόχος του Ομίλου Μαμιδάκη στον ξενοδοχειακό τομέα είναι η απόκτηση του Πιστοποιητικού Ποιότητας και στα άλα τρία ξενοδοχεία, το Minos Palade, το Arina Sand και το Miramare της Ρόδου. Από πλευράς επενδύσεων ο Ομιλος έχει ήδη θέσει σε εφαρμογή πρόγραμμα ανακαίνισης και αναβάθμισης του Miramare, ύψους 2 δισ. δρχ., καθώς και επέκτασης του Candia Park Village, κόστους 1.2 δισ. δρχ.

Την απόκτηση του Πιστοποιητικού Ποιότητας σχεδιάζει επίσης η διοίκηση του Ομίλου και στη νέα σειρά λιπαντικών.

Ο Ομιλος Μαμιδάκη δραστηριοποιείται σε διάφορους επιχειρηματικούς τομείς στον χώρο των πετρελαίων, του αυτοκινήτου, της ναυτιλίας και του τουρισμού.

ΓΝΩΣΤΟΠΟΙΗΣΗ

Γνωστοποιούμε στο Ροδιακό κοινό ότι οι : Κατσαμούνδης Θεοδόσιος, οπερατέρ της Σχολής Σταυράκου και η Κατσαμούνδη Μαρία, φωτογράφος της Σχολής ΑΚΤΟ των Αθηνών, αναλαμβάνουμε βιντεοσκοπήσεις, φωτογραφήσεις (γάμων, βαπτίσεων και παντός είδους εκδηλώσεων).

- Επίσης αναλαμβάνουμε διαφημιστικά, σποτς, διαφάνειες, σλάιτς και μεγεθύνσεις για ξενοδοχεία, εστιατόρια και FAST FOOD.
- Μετατρέπουμε τα φιλμς Super-8 σε βιντεοκασέτες.
- Αντιγράφουμε όλες τις βιντεοκασέτες μικρές και μεγάλες.
- Αυτόματες φωτογραφίες για διαβατήρια, διπλώματα σ' ένα λεπτό.
- Εμφανίσεις φωτογραφιών σε μια ώρα
- Φωτοαντίγραφα και φωτογραφίες σε πορσελάνη.



ΘΑ ΜΑΣ ΒΡΕΙΤΕ ΣΤΟ ΦΩΤΟ-ΒΙΝΤΕΟ ΚΑΤΣΑΜΟΥΝΔΗ ΣΤΗΝ ΣΤΟΑ ΡΟΙΚΟΥ 10 ΣΤΟ ΜΑΝΔΡΑΚΙ. ΤΗΛ.: 24749 - 22292 ΚΑΙ ΚΙΝΗΤΟ 094504139.



Προορισμοί/Destinations
Piraeus, Patmos, Leros, Kalymnos, Kos, Rodos, Thessaloniki, Cyprus

Πλοία/ Ferry Boats
F/B Patmos, F/B Rodos, F/B Ialyssos

Κεντρικά Πρακτορεία/Agencies
ΠΕΙΡΑΙΑΣ: Ακτή Μιαούλη 33, Τηλ.: 4293240, Fax: 4293493, Tlx: 241084 • **ΡΟΔΟΣ:** Αμερικής 95, Τηλ.: (0241) 77070-6, Fax: (0241) 77084, Tlx: 292285• **ΚΩΣ:** Ρήγα Φερραίου 11, Τηλ.: (0242) 27311-7, Fax: (0242) 26146 • **ΛΕΡΟΣ:** Λακκί Λέρου, Τηλ.:(0247) 22872, Fax: (0247) 23500 • **ΚΑΛΥΜΝΟΣ:** Κάλυμνος, Τηλ.: (0243) 28651 **ΠΑΤΜΟΣ :** Σκάλα Πάτμου, Τηλ.: (0247) 31314, Fax: (0247) 31685 • **ΘΕΣΣΑΛΟΝΙΚΗ :** Νίκης 9 & Κομνηνών, Τηλ.: (031) 232023, Fax: (031) 241321 • **ΠΑΤΡΑ:** Ηρ. Πολυτεχνείου 44-46, Τηλ.: (061) 420639, Fax: (061) 433328 • **ΚΑΡΠΑΘΟΣ:** Πηγάδια Καρπάθου, Τηλ.: (0245) 22110, Fax: (0245) 22852 • **ΚΥΠΡΟΣ:** Λεμεσός, Ομονοίας 81, Τηλ.: (003575) 367070, Fax: (003575) 367919.

Δ·Α·Ν·Ε· SEA LINE
ΔΩΔΕΚΑΝΗΣΙΑΚΗ ΑΝΩΝΥΜΗ ΝΑΥΤΙΛΙΑΚΗ ΕΤΑΙΡΙΑ

ΡΕΠΟΡΤΑΖ

Απειλή οικονομικής ύφεσης

Δισεκτο το 1996 για την Γερμανική Οικονομια

Το φάσμα της ύφεσης απειλεί και πάλι τις οικονομίες της Ευρώπης. Ποιό επιχείρημα μπορεί να είναι πιο πειστικό για όσους αμφιβάλλουν από το ότι η Γερμανία, η ατμομηχανή της ευρωπαϊκής ανάπτυξης, αντιμετωπίζει ένα δυσκολότατο 1996, αφού στο σύνολό τους οι οικονομικοί αναλυτές διαπιστώνουν ότι η οικονομία εισήλθε σε φάση επιβράδυνσης στο διάστημα πριν τα Χριστούγεννα, μια περίοδο του έτους που παραδοσιακά χαρακτηρίζεται από τόνωση της οικονομικής δραστηριότητας χάρις στην τόνωση των καταναλωτικών δαπανών.

«Ξεκινάμε το 1996 με στασιμότητα στην οικονομία», είναι τα λόγια όχι ενός τυχαίου αναλυτή, αλλά του ίδιου του υπουργού Οικονομικών της Γερμανίας, Γκίντερ Ρέξροντ. Μια διαπίστωση που ηχεί σχετικά αισιόδοξα, αν αναλογιστεί κανείς τα τελευταία οικονομικά στοιχεία για την Γερμανία που καταγράφουν μηδενικούς ρυθμούς ανάπτυξης, πτώση των επενδύσεων, συρρίκνωση των εξαγωγών και, το χειρότερο, εκτόξευση στα ύψη της ανεργίας που αγκαλιάζει στον ασφυκτικό της κλοιό περί τα 4 εκατομμύρια άτομα ή ποσοστό 10.2% του εργατικού δυναμικού.

Την απαισιοδοξία των οικονομικών μεγεθών μοιράζονται και οι εκπρόσωποι των γερμανικών επιχειρήσεων, από τις δυναμικότερες της Ευρώπης. Κατά τον διευθύνοντα σύμβουλο της Daimler - Benz, Γιούργκεν Σρεμπ, τίποτα θετικό δεν διαφαίνεται στον ορίζοντα που θα μπορούσε να θέσει σε τροχιά μια διαδικασία ανάκαμψης στη γερμανική οικονομία.

Στο χώρο των γερμανικών τραπεζών, ο διευθύνων σύμβουλος της Commerzbank, Μάρτιν Κολχάουζεν προβλέπει ότι η οικονομική ανάπτυξη θα κινηθεί εφέτος με ρυθμό 2% ποσοστό που κατά την άποψή του δεν είναι επαρκές για να συμβάλει σε περιορισμό της ανεργίας.

Αποψη που συμμερίζεται και ο Γερμανός υπουργός Εθνικής Οικονομίας, Τέο Βάιγκελ ο οποίος πρόσφατα με δηλώσεις του στον Τύπο υποστήριξε ότι δεν πιστεύει σε ένα «θαύμα στο μέτωπο της ανεργίας» μέσα στο 1996.

Ηδη θεωρείται βέβαιο ότι δεν θα δημιουργηθούν παρά ελάχιστες νέες θέσεις εργασίας στο χώρο των μικρών επιχειρήσεων. Πρόσφατη έκθεση επί 2.400 μικρών και μεσαίων επιχειρήσεων που διενέργησε η DG Bank καταλήγει στο συμπέρασμα ότι ένα απειροελάχιστο ποσοστό σκοπεύει να προβεί σε προσλήψεις μέσα στο τρέχον έτος, ενώ αντίθετα το ένα τρίτο των επιχειρήσεων αυτών σχεδιάζει να προχωρήσει σε περικοπές εργατικού δυναμικού.

Δεν είναι τυχαίο ότι οι Γερμανοί πολιτικοί ολόκληρου του φάσματος έχουν αρχίσει να δείχνουν σαφώς μεγαλύτερη ευαισθησία για τα προβλήματα που αντιμετωπίζουν οι μικρές και μεσαίες επιχειρήσεις. Μέλη όλων των κορυφαίων πολιτικών κομμάτων έχουν εκφράσει την ανησυχία τους για το γεγονός ότι το βάρος των υψηλών εργοδοτικών εισφορών επιδρά ανασταλτικά στις προσλήψεις.

Εκπρόσωποι εργοδοτικών οργανώσεων υποστηρίζουν ότι τώρα πλέον το κόστος απασχόλησης ενός εργαζομένου, εξαιρουμένου του μισθού του, αντιπροσωπεύει ποσοστό 41% των αποδοχών του.

Την ίδια στιγμή ενώ είναι κοινή η διαπίστωση για την ανάγκη μείωσης της φορολογίας, δεν έχει δοθεί από κανέναν ακόμα η απάντηση για το πως αυτό θα επιτευχθεί. Από την πλευρά της η κεντρική τράπεζα της χώρας η Bundesbank έχει επανειλημμένα προειδοποιήσει ότι η Γερμανία απέχει ελάχιστα από τα κριτήρια της Συνθήκης του Μάαστριχτ για την Νομισματική Ενωση του 1998.



Προβληματισμένος για την πορεία που ακολουθούν τα οικονομικά μεγέθη στη Γερμανία είναι ο υπουργός οικονομικών Γκιντερ Ρεξροντ

Υπό το φως αυτής της διαπίστωσης τονίζει λοιπόν ότι μόνο «μια πολιτική σκληρής περιστολής των δαπανών μπορεί να οδηγήσει σταδιακά στο ενδεχόμενο μείωσης της φορολογίας».

Κατά γενική ομολογία, ο περιορισμός των δαπανών είναι δύσκολη πρόκληση. Σαν κράτος που έχει οικοδομηθεί πάνω στην αρχή των συναινετικών διαδικασιών, η Γερμανία δεν μπορεί να λάβει εύκολα την απόφαση της μείωσης των κοινωνικών παροχών και κατά συνέπεια και των δαπανών. Αν όμως συνεχιστούν οι υποτονικοί ρυθμοί ανάπτυξης και η ανεργία παραμείνει στα ύψη, οι προκλήσεις και τα διλήμματα που θα κληθεί να απαντήσει η Γερμανία θα γίνουν δυσκολότερα.

Μέχρι στιγμής πάντως οι Γερμανοί πολιτικοί έχουν δείξει την προτίμησή τους προς μια πολιτική συνέχισης των δαπανών παρά να έλθουν αντιμέτωποι με μια προοπτική μεταρρυθμίσεων στη σφαίρα της οικονομίας. Ο κίνδυνος γι' αυτούς δεν βρίσκεται τόσο στη δυσκολία των μεταρρυθμίσεων, ούτε στη μαζική αντίδραση που μία τέτοια αλλαγή θα ξεσηκώσει αλλά στο ότι τέτοιου είδους εξελίξεις θα κλονίσουν την συναίνεση μεταξύ των κομμάτων που απαρτίζουν συνήθως τους κυβερνητικούς συνασπισμούς.

ICM ΔΙΕΘΝΕΙΣ ΜΕΤΑΦΟΡΕΣ ΕΜΠΟΡΕΥΜΑΤΩΝ ΕΠΕ

ΜΕΤΑΦΟΡΕΣ ΕΞΩΤΕΡΙΚΟΥ - ΕΣΩΤΕΡΙΚΟΥ - ΔΙΑΚΟΜΕΤΑΚΟΜΙΣΕΙΣ

Προσφέρουμε τα πιο ολοκληρωμένα προγράμματα μεταφορών για τον ασφαλέστερο και προσφορότερο τρόπο μεταφοράς

- Μεταφορές με container για πλήρη και ομαδικά φορτία
- Θαλάσσιες και συνδυασμένες μεταφορές
- Αεροπορικές μεταφορές
- Μεταφορές οικοσκευών
- Οδικές μεταφορές Eurocargo
- Σιδηροδρομικές μεταφορές
- Μεταφορές εκθεμάτων και υλικών κατασκευής περιπτέρων.

Η εταιρεία μας αναλαμβάνει να μεταφέρει τα εμπορεύματα για λογαριασμό των εισαγωγέων από οποιοδήποτε μέρος του κόσμου, και να τα παραδώσει ελεύθερα μέχρι την αποθήκη τους διεκπεραιώνοντας όλες τις διατυπώσεις.

Για περισσότερες πληροφορίες, απευθυνθείτε στα γραφεία μας

Αμερικής 97, τηλ. 24115, 22105, 76215, fax 26485

ΑΥΤΟΜΑΤΕΣ ΠΟΡΤΕΣ

STANDOOR HELLAS

ΚΑΤΟΙΚΙΑΣ - ΒΙΟΜΗΧΑΝΙΑΣ



✓ΠΟΡΤΕΣ ΓΚΑΡΑΖ ΑΜΕΡΙΚΗΣ - ΣΟΥΗΔΙΑΣ - ΓΕΡΜΑΝΙΑΣ
✓ΑΥΤΟΜΑΤΙΣΜΟΙ ΜΕ ΤΗΛΕΧΕΙΡΙΣΜΟ BOSCH
✓ΑΥΤΟΜΑΤΕΣ -ΑΝΟΙΓΟΜΕΝΕΣ- ΣΥΡΟΜΕΝΕΣ ΑΥΛΟΠΟΡΤΕΣ ΓΙΑ ΞΕΝΟΔΟΧΕΙΑ-ΕΡΓΟΣΤΑΣΙΑ-ΚΑΤΟΙΚΙΕΣ
✓ΡΟΛΛΑ ΑΣΦΑΛΕΙΑΣ ΚΛΕΙΣΤΟΥ & ΔΙΚΤΥΩΤΟΥ ΤΥΠΟΥ
✓ΚΟΥΦΩΜΑΤΑ ΑΛΟΥΜΙΝΙΟΥ - PVC VEKA ΓΕΡΜΑΝΙΑΣ
✓ΠΑΙΔΙΚΕΣ ΧΑΡΕΣ
✓ΜΕΛΕΤΕΣ - ΚΑΤΑΣΚΕΥΕΣ ΣΙΔΗΡΑΛΟΥΜΙΝΙΟΥ
✓ΠΟΡΤΕΣ ΠΥΡΑΣΦΑΛΕΙΑΣ

ΑΝΤ/ΠΟΣ ΡΟΔΟΥ: ΙΩΑΝ. ΠΑΤΟΥΝΑΣ
ΛΟΝΔΙΝΟΥ 33, ΡΟΔΙΝΙ-ΤΗΛ:61.589,FAX:65.375

STANDOOR HELLAS
ΕΞΟΠΛΙΣΜΟΙ
ΕΜΠΟΡΙΚΩΝ & ΒΙΟΜΗΧΑΝΙΚΩΝ ΚΤΙΡΙΩΝ

Η λύση στο οικοδομικό σας πρόβλημα

Η ΓΕΝΙΚΗ ΤΕΧΝΙΚΗ Α.Ε., δημιουργήθηκε για να δώσει αποτελεσματικές & συμφέρουσες λύσεις στα οικοδομικά προβλήματα του νησιού μας.
Τα αντικείμενα των δραστηριοτήτων μας:

- Εμπορία σιδήρου οικοδομών υψηλής ποιότητας & αντοχής
- Παραγωγή έτοιμου μπετόν με 14χρονη παράδοση στην υψηλή ποιότητα στη συνέπεια και την άμεση εξυπηρέτηση
- Ανάληψη δημόσιων και ιδιωτικών έργων μεγάλης έκτασης
- Ανέγερση πολυκατοικιών με το σύστημα της αντιπαροχής



14 σύγχρονες μπετονιέρες,
2 συγκροτήματα παραγωγής μπετόν και πλήρες δίκτυο ραδιοτηλεφώνων, θα είναι στη διάθεσή σας αν θελήσετε να συνεργασθούμε.
Χρησιμοποιώντας τα ειδικά πρόσθετα στεγανότητας και ρευστότητας POZZOLITH ADMIX 105 R. RHEOMAC 716 και 877 και ελέγχοντας την παραγωγή, με 3 υπεύθυνους πολιτικούς μηχανικούς σε ιδιόκτητο σύγχρονα εξοπλισμένο εργαστήριο, διασφαλίζουμε και εγγυόμεθα σταθερά υψηλή ποιότητα στο μπετόν μας.

ΓΕΝΙΚΗ ΤΕΧΝΙΚΗ
έτοιμο μπετόν

ΜΟΝΤΕΡΝΑ ΤΕΧΝΟΛΟΓΙΑ & ΠΑΡΑΔΟΣΗ

ΕΡΓΟΣΤΑΣΙΟ: ΡΟΔΟΥ - ΛΙΝΔΟΥ 7ο ΧΛΜ. - ΤΗΛ. 25013
ΓΡΑΦΕΙΑ: ΑΡΚΑΔΙΟΥ 2 ΤΗΛ. 22968

ΜΙΚΡΕΣ ΑΓΓΕΛΙΕΣ

ΕΝΟΙΚΙΑΣΕΙΣ ΑΚΙΝΗΤΩΝ

ΕΝΟΙΚΙΑΖΟΝΤΑΙ σε μεγάλο κτήμα:
1) Καινούργια επιπλωμένα δυάρια και γκαρσονιέρες.
2) τριάρια χωρίς έπιπλα. Ολα διαθέτουν τηλέφωνο, τηλεόραση, κεντρική θέρμανση, ανεμιστήρα, ηλιακό, αερόθερμο και εξοπλισμό. Τα τριάρια έχουν και ηλεκτρικό θερμοσίφωνο. Κατασκευή λουξ με μεγάλες βεράντες και πάρκινγκ. Περιοχή Ιξιά, Τρεις. Τηλ. 92714.
3) Χαρίζουμε σκυλάκια (κανίς) δυόμιση μηνών. Τηλ. 92714.

ΕΝΟΙΚΙΑΖΕΤΑΙ ΔΙΑΜΕΡΙΣΜΑ 55 τ.μ., δύο υπνοδωματίων και κουζίνα στην περιοχή Ακραμίτου 14. Τηλ. 0244-51516. (Μετά 15.00 μ.μ.).

ΕΝΟΙΚΙΑΖΟΝΤΑΙ γραφεία στο Μαντράκι, Ενοικιάζονται γραφεία, κατάλληλα για λογιστές, δικηγόρους, Μηχανικούς κ.τ.λ. Πληρ. τηλ. 68111 - 64440

ΕΝΟΙΚΙΑΖΕΤΑΙ διαμέρισμα 90 τ.μ. στον πρώτο όροφο με κεντρική θέρμανση Κέννεντυ 45. Πληρ. στο τηλεφ. 64464

ΕΝΟΙΚΙΑΖΕΤΑΙ καφεμπαρ στο Φαληράκι, 50 μέτρα από την παραλία, με το κλειδί στο χέρι. Πληρ. τηλ. 85437.

ΕΝΟΙΚΙΑΖΕΤΑΙ στην Αθήνα (Παπανδρέου 54 Ζωγράφου) πλήρως επιπλωμένο διαμέρισμα με εξοπλισμό κουζίνας, θέρμανση, τηλέφωνο. Πληροφορίες 9.00 - 14.00 και 18.00 - 21.00. Τηλ. 33926.

ΕΝΟΙΚΙΑΖΕΤΑΙ στις Καλυθιές μονοκατοικία 100 τ.μ. με τζάκι και κήπο. Πληροφορίες τηλ. 67.359.

ΕΝΟΙΚΙΑΖΟΝΤΑΙ στην Ιάλυσο και στη Ρόδο, καινούργιες ανεξάρτητες επιπλωμένες και πλήρως εξοπλισμένες γκαρσονιέρες και STUDIOS στο ισόγειο οικοδομών με κήπο σε ήσυχες και όμορφες περιοχές. Τηλ. 34363.

ΕΝΟΙΚΙΑΖΕΤΑΙ παρά τη οδό Αγίων Αναργύρων 20 μια γκαρσονιέρα και ένα δωμάτιο. Πληρ. τηλεφ. 28710.

ΕΝΟΙΚΙΑΖΕΤΑΙ παρά της οδού Αγίων Αναργύρων 20, μια γκαρσονιέρα επιπλωμένη ή μη και ένα δωμάτιο. Πληροφ. Τηλεφ. 28710

ΕΝΟΙΚΙΑΖΕΤΑΙ χώρος 60 τ.μ. κατάλληλος για αποθήκη ή γραφείο, πάροδος Στέλιου Κωτιάδη. Πληροφ. τηλ. 26818, 35609

ΕΝΟΙΚΙΑΖΟΝΤΑΙ επιπλωμένες γκαρσονιέρες στην περιοχή του Εθνικού Σταδίου από 1/11/95 έως 15/3/96. Πληρ. τηλ. 37211

ΕΝΟΙΚΙΑΖΟΝΤΑΙ τέσσερα γραφεία στην οδό Αυστραλίας 60 (έναντι «Σφαγειών») επιφάνειας 27,5 - 30 - 35 τ.μ. Πληρ. Τηλ. 37760 κ. Θανάση ή 92168 κ. Γιάννη.

ΕΝΟΙΚΙΑΖΕΤΑΙ εμπορικός χώρος με αποθήκη στη Μαλώνα. Πληρ. 6-8 μ.μ. τηλ. 0244-51401

ΔΙΑΦΟΡΑ

ΠΩΛΕΙΤΑΙ επαγγελματικό ψυγείο και ψυγείο για σάντουιτς. Πληρ. τηλ. 92623.

ΠΩΛΟΥΝΤΑΙ έπιπλα γραφείου (γραφείο κλασσικού τύπου, βιβλιοθήκες, καθιστικά) ελαφρώς μεταχειρισμένα, σε άριστη κατάσταση.
Πληροφορίες τηλ. 33485.

ΠΩΛΟΥΝΤΑΙ πλυντήριο πιάτων, και ποτηριών καθώς και εκθετήριο - βιτρίνα διαστάσεων 1,80 Χ 0,60 Χ 0,80 σε καλή τιμή. Πληρ. τηλ. 85437.

ΠΩΛΕΙΤΑΙ ταμειακή μηχανή καινουργής. Πληρ. τηλ. 29138 και 24580.

ΡΙΛΑΞ μασάζ στο δικό σας χώρο για να απαλλαγείτε από το στρες και τους μυικούς πόνους με πλήρη χαλάρωση. Πληρ. τηλ. 093238656 τις ώρες 10 π.μ. - 10 μ.μ.

ΣΥΝΕΡΓΑΤΗΣ ζητείται για επικερδή επιχείρηση καφετέριας σε κεντρικό σημείο. Μόνο σοβαρές προτάσεις. Τηλ. εργάσιμες: πρωί 9-11 30975, απόγευμα 6-7 92384.

ΑΝΑΛΑΜΒΑΝΟΥΜΕ πάσης φύσεως ξυλουργικές εργασίες και επιδιορθώσεις όλων των ξύλινων κατασκευών. Νικόλας Πιτυρίγκος. Τις πρωινές ώρες 23691 - 20043. Απογευματινές ώρες 7-10 μ.μ. 33122.

ΑΥΤΟΚΙΝΗΤΑ

ΠΩΛΕΙΤΑΙ αυτοκίνητο φολκς βάγκεν GOLF GTI 1800 cc 16 V, με πολλά έξτρα, σε άριστη κατάσταση και σε πολύ λογική τιμή. Πληρ. τηλ. 77640 από 4-8 μ.μ.

ΠΩΛΕΙΤΑΙ Alfa Romeo μοντέλο '91. Τιμή 2.500.000 μετρητοίς. Δεκτός κάθε έλεγχος.
Παπάκι Suzuki FB. 80 cc 200.000 μετρητοίς. Μηχανάκι Puch 50 cc 80.000 μετρητοίς.
Πληροφ. 39433, 52570, 25116.

AUDI 100/FUX 72 2/θυρο. Καλή οδική συμπεριφορά. Προσφορά: 400.000 δρχ. Τηλ.: 29248.

ΠΩΛΕΙΤΑΙ YUGO 45 ΤΟΥ 1987. Με FIAT 128 ΜΗΧΑΝΗ. Αριστη κατάσταση. Γίνονται ευκολίες. Τηλ. 81545.

ΠΩΛΕΙΤΑΙ BMW 318i μοντέλο 90 σε άριστη κατάσταση με αιρ-κοντίσιον, ηλεκτρικά παράθυρα, στερεοφωνικό FISHER σε καταπληκτική τιμή των 5.000.000 δρχ. Γίνονται ευκολίες.
Πληρ. τηλ. 21198 - 22964

ΠΩΛΕΙΤΑΙ μηχανάκι ADDRESS 50 cc σε άριστη κατάσταση. Πληροφ. τηλ. 91820 κ. Βαλάντη.

ΠΩΛΕΙΤΑΙ SEAT MARBELLA μοντέλο 1988 900 cc σε καλή κατάσταση με ραδιοκασετόφωνο. Τιμή 800.000 δρχ. ΜΕΤΡΗΤΟΙΣ. Πληροφορίες κον **ΣΑΜΑΡΑ ΘΑΝΑΣΗ τηλ. 96010 - 62039.**

ΠΩΛΗΣΕΙΣ ΑΚΙΝΗΤΩΝ

ΠΩΛΟΥΝΤΑΙ: από ιδιοκτήτες στην Ιαλυσό περιοχή ΒΟΥΝΑΡΑΣ: 1) μεζονέτες σε μπετά α) 126.00 τ.μ. 15 εκ. β) 134.00 τ.μ. 16 εκ. 2) οροφοδιαμέρισμα σε μπετά 92.00 τ.μ. 11 εκ. 3) οικόπεδο εντός σχεδίου 1.000 τ.μ. 30 εκ.Πληροφορίες τηλεφ. 22050-33441.

ΠΩΛΕΙΤΑΙ: γωνιακό παραλιακό οικόπεδο 450 τ.μ. οικοδομήσιμο στη μοναδική είσοδο Χαρακίου. Πληρ. στο τηλ. 01-9840803.

ΙΔΙΟΚΤΗΤΗΣ πουλά στην ΠΑΣΤΙΔΑ οικόπεδο 1.250 μέτρα εντός ζώνης. Κτίζεις 140 τ.μ. Τηλ. 62486, 20939.

ΠΩΛΕΙΤΑΙ: Καφετέρια πολυτελείας σε καλή τοποθεσία με καλή πελατεία, λόγω αναχώρησης. Πληρ. 9 - 1 και 5 - 8. Τηλ. 23815 - 78275. Γιώτα Μανωλάκου.

ΠΩΛΕΙΤΑΙ: μουσική ταβέρνα εντός πόλεως Ρόδου σε τιμή ευκαιρίας. Πληρ. τηλ. 21949 - 27274 - 61554.

ΠΩΛΟΥΝΤΑΙ: 1. Κατάστημα με δύο αποθήκες στην οδό Βερολίνου 23.
2. Καρά - Γιαπί 160 τ.μ. σε τρίτο όροφο οικοδομής.
3. Αγρόκτημα 4.500 τ.μ. στον Αρχάγγελο επί της Εθνικής οδού Ρόδου - Λίνδου, με φως, νερό και τηλέφωνο. Πληροφορίες: 0244 - 51391, και 51184

ΠΩΛΕΙΤΑΙ ισόγειο διαμέρισμα 180 τ.μ. επί της Αννης Μαρίας με άδεια μετατροπής σε καταστήματα.
Πληρ., τηλ. 38736, 29827 ώρες 9.00 - 12.00 και 17.00 - 22.00

ΠΩΛΕΙΤΑΙ αίθουσα 200 τ.μ. εντός Ρόδου με μπάνιο και τηλέφωνο. Πληρ. τηλ. 0241 - 32985 & 01 - 2828292 ώρες 6 - 9 μ.μ.

ΠΩΛΕΙΤΑΙ διαμέρισμα σε καλή κατάσταση 83 τ.μ., με δύο υπνοδωμάτια, σαλοτραπεζαρία, ευρύχωρη κουζίνα και μπάνιο. Αξία 14.000.000 μετρητοίς. Πληροφορίες τηλ. 33794 και 23377.

ΠΩΛΕΙΤΑΙ ΜΑΓΑΖΙ
ΠΩΛΕΙΤΑΙ κατάστημα 68 τ.μ. επί της Μεγάλου Κωνσταντίνου. Πληροφορίες στα τηλέφωνα 92290 (πρωί) - 92314 (απόγευμα) κ. Γεωργίου.

ΠΩΛΟΥΝΤΑΙ - ΟΙΚΟΠΕΔΑ
Των 4.000 μ² επί της επαρχιακής οδού Ρόδου - Καλλιθέας και Καλλιθέας - Ασγούρου (έναντι SUPER MARKET ΜΙΚΟ), με πολύ καλή ρυμοτομία, θα διανοιγούν δρόμοι 8,00 μέτρων.
Πληροφορίες τηλ. 28616 - 37848 κ. ΑΤΣΙΔΗ ΑΝΑΣΤΑΣΙΟ

ΖΗΤΟΥΝ ΠΡΟΣΩΠΙΚΟ

ΖΗΤΕΙΤΑΙ λογιστής, πτυχιούχος με 2ετή τουλάχιστον προϋπηρεσία, από τον Ομιλο Ξενοδοχειακών Επιχειρήσεων Κον Μήτση / Πληροφορίες τηλ. 26284 GRAND HOTEL Γ. ΛΥΔΑΚΗΣ.

ΖΗΤΕΙΤΑΙ υπάλληλος για να εργασθεί στην μπουτίκ «STEFANEL» οδός Εθελοντών Δωδεκανησίων 9.

ΠΩΛΟΥΝΤΑΙ
Τηλ. 29318 - 34598
ΔΙΑΜΕΡΙΣΜΑΤΑ - ΚΑΤΑΣΤΗΜΑΤΑ - ΑΠΟΘΗΚΕΣ
ΚΑΛΛΙΣΤΟΣ ΔΙΑΚΟΓΕΩΡΓΙΟΥ
(ΙΔΙΟΚΤΗΤΗΣ - ΚΑΤΑΣΚΕΥΑΣΤΗΣ)

1. Οικοδομή έξι διαμερισμάτων στην οδό Αθηνών και Λάρδου γωνία 3άρια 95 τ.μ., τεσσάρια 120 τ.μ., καταστήματα 40 -80 - 120 τ.μ.
2. Οικοδομή έξι διαμερισμάτων στην οδό Σαλάκου τεσσάρια 110 - 120 τ.μ. με απεριόριστη θέα.
3. Οικοδομή στην οδό Καλλεθέας και Καλειπάτηρας στο Καρακόνερο διαμερίσματα 3άρια 80 τ.μ., τεσσάρια 120 τ.μ., καταστήματα 60 - 80 - 100 τ.μ., αποθήκες 60 -80 - 100 τ.μ., αποθήκες 60 - 80 - 100 -300 τ.μ. Ολα με θέα τη θάλασσα.
4. Οικοδομή κοντά στην Μ. Πετρίδη. Διαμερίσματα των 110 - 120 τ.μ. τεσσάρια.
5. Διαμέρισμα 85 τ.μ. στην οδό Γράμμου και Αγίου Ιωάννου (έτοιμο άμεση παράδοση).
6. Διαμέρισμα 75 τ.μ. στην οδό Θεσσαλονίκης κοντά στην Στέλιου Κωτιάδη (έτοιμο άμεση παράδοση)

ΠΑΡΑΤΗΡΗΣΕΙΣ: Ολες οι οικοδομές έχουν ασανσέρ υδραυλικό. Τα διαμερίσματα είναι πολυτελούς κατασκευής.
7. Πωλούνται κτήματα παραλιακά στην ΛΑΧΑΝΙΑ των 2.000 - 4.000 και ένα κτήμα 52.000 τ.μ. για ξενοδοχειακή μονάδα ή για Συνεταιρισμό.

ΠΛΗΡΟΦΟΡΙΕΣ: ΚΑΛΛΙΣΤΟ ΔΙΑΚΟΓΕΩΡΓΙΟΥ
ΤΗΛ: 29318 - 34598
Διεύθυνση: Κων/νου Τσαλδάρη 28 - ΡΟΔΟΣ

MOTO MOSCHOS
ΑΛΕΚΟΥ ΠΑΝΑΓΟΥΛΗ 52
ΡΟΔΟΣ-ΤΗΛ.: 0241-36026

Πωλούνται τα κάτωθι μοντέλα σε άριστη κατάσταση και με Service:

ΕΝΤΟΥΡΟ

KAWASAKI	KLR250
HONDA	XLR250R '92
HONDA AX	-1-250 '91
YAMAHA DT	125 LC
SUZUKI	DR 125
YAMAHA	TW 200

ΤΣΟΠΕΡ

YAMAHA XV250	VIRAGO

ΣΚΟΥΤΕΡ

SUZUKI ADDRESS	V50 '92
SUZUKI	ADDRESS 50
HONDA	TACT 50
YAMAHA	JOG 50
YAMAHA	XC125 ΑΥΤΟΜ.
YAMAHA	XC180 ΑΥΤΟΜ.
HONDA SPACY	250 ΑΥΤΟΜ.

6ΜΗΝΟ ΑΤΟΚΟ ΔΙΑΚΑΝΟΝΙΣΜΟ

ΠΩΛΟΥΝΤΑΙ
ΚΑΙ ΕΝΟΙΚΙΑΖΟΝΤΑΙ ΑΠΟ ΒΙΚΕΤΕΡ ΑΕ
Πληρ. κ. ΠΑΝΑΓΟΣ οδός Γ. Σεφέρη 108 - Τηλ. 62590 - 62711

1) ΔΙΑΜΕΡΙΣΜΑΤΑ
επί της Γ. Σεφέρη των 60-100-120 με θέα θάλασσα.
2) Καταστήματα
των 200-400-600 τ.μ. στην Εθνική οδό Ρόδου - Λίνδου δίπλα στο ΚΤΕΟ
3) Καταστήματα ισόγεια
των 200-450-600-1350 τ.μ. στο Εμπορικό Κέντρο Πανάγου
4) Οικοδομή 3.000 τ.μ. εμφανή μπετά
στην Εθνική οδό Ρόδου - Λίνδου στο 6ο χιλ. με κόμβο και πρόσοψη 120 μ. ακριβώς εναντι του νέου συγκροτήματος ΤΟΥΟΤΑ
5) Οικόπεδα των 4.000 τμ. μόνο για επίλεκτους πελάτες
Η περιοχή είναι πλέον ενδεδειγμένη για βίλλες πάνω από την τουριστική περιοχή Φανερωμένης
6) Οικόπεδα των 4.000 τ.μ. στην πλέον αναπτυσσόμενη περιοχή της Ρόδου οδός Γ.Σεφέρη κοντά στα πολυκαταστήματα ΜΗΔΙΑ - ΜΕGA - ΒΕΡΟΠΟΥΛΟΥ και το Νέο Νοσοκομείο.
7) ΚΙΟΤΑΡΙ:
Στο υπό ανέγερση τουριστικό χωριό πωλούνται από τα σχέδια, βίλλες - στούντιο - καταστήματα δίπλα στα μεγάλα ξενοδοχεία.

ΠΩΛΟΥΝΤΑΙ
ή
ΕΝΟΙΚΙΑΖΟΝΤΑΙ

Γραφεία πολυτελούς κατασκευής σύμφωνα με τις σύγχρονες προδιαγραφές από 30-55-75-110 έως 250 m² στην οδό Καρπάθου 11 (πεζόδρομος) στο τελείως ανακαινισθέν πρώην ξενοδοχείο «ΚΟΛΟΣΣΟΣ» με την κρυστάλλινη φιμέ πρόσοψη.

Πληροφορίες:
στα τηλέφωνα 24331 - 32
από 09.00 π.μ. - 14.00 μ.μ.
Δ/νις Νικηταρά

LINDOS ROYAL VILLAGE
Το καινούργιο ξενοδοχείο 4 Χ 600 κλινών στα Βλυχά Λίνδου ζητεί προσωπικό όλων των ειδικοτήτων
ΠΛΗΡΟΦΟΡΙΕΣ
ΔΕΥΤΕΡΑ - ΠΑΡΑΣΚΕΥΗ 10.00-14.00
τηλ/FAX 0241 - 67445

ΠΩΛΟΥΝΤΑΙ ΑΠΟ ΤΟΝ
ΑΝΑΣΤΑΣΙΟ ΑΤΣΙΔΗ

1. Στην οδό Κωνσταντίνου Υδραίου και Κοσκινού γωνία:
- Διαμέρισμα 75 τ.μ. 3άρι
- Διαμερίσματα 90 τ.μ. 3άρια
- Διαμερίσματα 110 τ.μ. 4άρια

Πολυτελής κατασκευή, με γερμανική ή ιταλική κουζίνα εντοιχισμένη 10 τρεχ. μέτρων περίπου, γρανίτες στα πατώματα, διπλά τζάμια, υδραλικό ασανσέρ και αποκλειστική θέση στάθμευσης αυτοκινήτου στην πυλωτή της πολυκατοικίας.
2. Στην οδό Καμείρου και Απόλλωνος (περιοχή ΜΟΝΤΕ ΣΜΙΘ). Μαιζονέτες διώροφες με υπόγειο, συν. εμβαδού 180 τ.μ. σε ήσυχη περιοχή, με αποκλειστικές χρήσεις αυλών.
3. Στην οδό Φιλερήμου και Επιδαύρου στο Καρακόνερο.
- Διαμέρισμα 160 τ.μ. διώροφο, με τζάκι, εντοιχισμένη γερμανική κουζίνα, πολλά μέτρα βεράντες, 2 μπάνια γρανίτες στα πατώματα και αποκλειστική θέση στάθμευσης στην πυλωτή της πολυκατοικίας. Υδραυλικό ασανσέρ.
- Διαμέρισμα 45 τ.μ. με αυλή.

ΑΜΕΣΗ ΚΑΤΑΡΤΙΣΗ ΟΡΙΣΤΙΚΩΝ ΣΥΜΒΟΛΑΙΩΝ.
ΠΛΗΡΟΦΟΡΙΕΣ:
ΑΝΑΣΤΑΣΙΟΣ ΑΤΣΙΔΗΣ
ΣΤΕΦΑΝΟΥ ΚΑΖΟΥΛΛΗ 74 ΡΟΔΟΣ ΤΗΛ. 28616 - 37848 ΤΗΛ. ΟΙΚΙΑΣ: 63510 - 61865

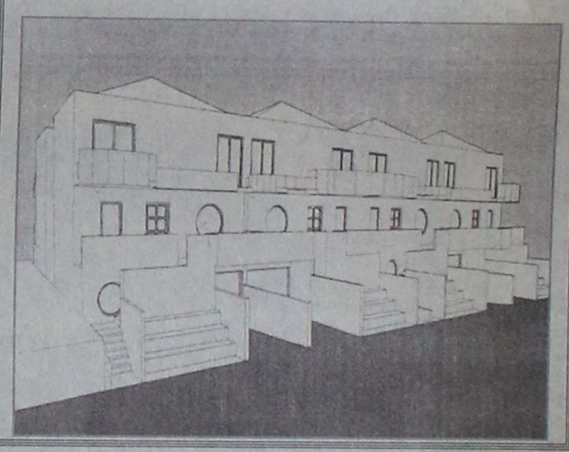

ΚΕΝΤΡΟ ΠΑΤΙΝΑΖ
BLADE RUNNER



ΔΙΑΣΚΕΔΑΣΗ
ΚΑΙ ΓΥΜΝΑΣΤΙΚΗ
ΓΙΑ ΟΛΗ ΤΗΝ ΟΙΚΟΓΕΝΕΙΑ

ΑΝΟΙΚΤΑ
ΠΑΡΑΣΚΕΥΗ, ΣΑΒΒΑΤΟ
ΚΑΙ ΚΥΡΙΑΚΗ
5 Μ.Μ. ΕΩΣ 12 Μ.Μ.

ΤΙΜΗ ΕΙΣΟΔΟΥ
(ΣΥΜΠΕΡΙΛΑΜΒΑΝΕΤΑΙ ΑΠΕΡΙΟΡΙΣΤΗ ΩΡΑ ΠΑΤΙΝΑΖ Η ΕΝΑ ΠΟΤΟ)
ΔΡΧ. 1.000

ΕΜΠΟΡΙΚΟ ΚΕΝΤΡΟ ΠΑΝΑΓΟΥ - Γ. ΣΕΦΕΡΗ 108
ΤΗΛ. 62517 - 62577

Εξελίξεις Αντιθέσεις Συνθέσεις Αναλύσεις

ΑΙΧΜΑΛΩΤΟΣ ΘΑ ΕΙΝΑΙ Ο ΝΕΟΣ ΠΡΩΘΥΠΟΥΡΓΟΣ



ΓΡΑΦΕΙ Ο ΠΑΝΟΣ ΛΟΥΚΑΚΟΣ

Η παραίτηση του κ. Ανδρέα Παπανδρέου από την πρωθυπουργία είναι αναμφιβόλως μια θετική ενέργεια που απεμπλέκει τη χώρα από τις συνθήκες πολιτικής ανωμαλίας, στις οποίες είχε περιέλθει. Είναι ταυτόχρονα μια κίνηση που απομακρύνει το ενδεχόμενο εκτροπής, στο οποίο εούρετο η Ελλάδα, καθώς επί δίμηνο δεν διέθετε πρωθυπουργό και όμως ένα σκοτεινό κέντρο παραεξουσίας ελάμβανε αποφάσεις.

Κατά τούτο το θεσμικό πρόβλημα το πρόβλημα που έχει σχέση με τη συνταγματική τάξη λύνεται, αφού μέσα στις αμέσως προσεχείς ημέρες θα έχει η χώρα πρωθυπουργό. Αναμφίβολα όμως δεν λύνεται το πολιτικό πρόβλημα. Και όχι απλώς δενλύνεται, αλλά τώρα θα φανεί σε όλη την έκτασή του. Διότι όποιος και αν εκλεγεί νέος πρωθυπουργός, θα έχει να αντιμετωπίσει από την επόμενη της εκλογής του:

Τρία αγκάθια για το ΠΑΣΟΚ

• Πρώτον τη χάραξη οικονομικής πολιτικής. Ηδη σήμερα το μισό ΠΑΣΟΚ τάσσεται υπέρ της αυστηρής τηρήσεως του σταθεροποιητικού προγράμματος και το άλλο μισό ζητάει παροχές προς τις ασθενέστερες τάξεις και διορισμούς ψηφοφόρων. Θα βελτιώσει, βεβαίως τούτο την εικόνα του κόμματος, αλλά θα ανατρέψει τα όσα επετεύχθησαν έως σήμερα. Τι θα πράξει, λοιπόν, ο νέος πρωθυπουργός και ποιές ισορροπίες θα κρατήσει;

• Δεύτερον, την ανάληψη της πολιτικής ευθύνης σχετικά με την ονομασία των Σκοπίων Ηδη, εν αναμονή εκλογής πρωθυπουργού στην Ελλάδα, ανεβλήθησαν οι σχετικές συνομιλίες της Νέας Υόρκης. Αλλά η υπόθεση επείγει. Και το μισό ΠΑΣΟΚ είναι έτοιμο να αποδεχθεί τη σύνθετη ονομασία, ενώ το άλλο μισό όχι. Τι θα πράξει ο νέος πρωθυπουργός και ποιές ισορροπίες θα κρατήσει;

• Τρίτον το σχηματισμό κυβερνήσεως, εις την οποία, όμως όλοι οι βουλευταί του ΠΑΣΟΚ θα φιλοδοξούν να χρισθούν υπουργοί ή υφυπουργοί. Και μάλιστα, θα το θεωρούν αναφαίρετο δικαίωμά τους, τουλάχιστον όλοι αυτοί που θα έχουν υπερψηφίσει το νέο πρωθυπουργό. Αλλά επειδή υπάρχει ένα όριο στον αριθμό υπουργών και υπουργείων είναι βέβαιο ότι από την επόμενη του σχηματισμού της κυβερνήσεως, οι δυσαρεστημένοι θα είναι πολύ περισσότεροι από τους ικανοποιημένους.

Και όλα αυτά δεν έχουν θεωρητική μόνο αξία. Εχουν και πρακτική. Διότι ήδη το ΠΑΣΟΚ, έχει εισέλθει σε εποχή διαρχίας θα έχει δηλαδή πρός το παρόν άλλο πρωθυπουργό και άλλο πρόεδρο. Και πρόεδρος μεν θα παραμείνει έως το συνέδριο ο κ. Παπανδρέου. Στο συνέδριο, όμως θα εκλεγεί ο νέος πρόεδρος ο οποίος θα μπορεί να είναι ο πρωθυπουργός που θα εκλεγεί τώρα, αλλά θα μπορεί να είναι και άλλος. Οι συγκρούσεις, δηλαδή, θα είναι αναπόφευκτες και δεδομένες.

Ενα πλήθος χωρίς ενιαία αντίληψη

Ετσι, λοιπόν το πολιτικό πρόβλημα δεν λύνεται σήμερα. Και όποιος εκλεγεί τώρα πρωθυπουργός θα είναι αιχμάλωτος και των σημερινών εκλεκτόρων του, αλλά και όλων εκείνων που θα έχουν δικαίωμα ψήφου στο συνέδριο του ΠΑΣΟΚ. Επειδή δε όλο αυτό το πλήθος ανθρώπων δεν έχει ενιαία αντίληψη για τα κυριότερα προβλήματα που απασχολούν τη σημερινή κοινωνία, επειδή δεν έχει ενιαία σύλληψη της πολιτικής που πρέπει να χαραχθεί, ο πρωθυπουργός που θα εκλεγεί, πέρα από αιχμάλωτος, θα πρέπει να είναι κάι ακροβάτης.

Σημαίνουν όλα αυτά ότι το ΠΑΣΟΚ έχει εισέλθει σε εποχή πολιτικών περιπετειών, η έξοδος από την οποία ούτε σύντομη ούτε εύκολη θα είναι. Σημαίνουν ακόμη ότι η χώρα έχει εισέλθει σε περίοδο πολιτικής αναταραχής και ανακατατάξεων οι οποίες με έναν και μοναδικό τρόπο μπορεί να τερματισθούν: με τη διενέργεια εκλογών.

Λύση στα προβλήματα οι εκλογές

Διότι ο νέος ηγέτης του ΠΑΣΟΚ μόνο μέσα από μια λαϊκή ετυμηγορία θα προκύψει και όχι μέσα από ψηφοφορίες περιορισμένης συνθέσεως εκλεκτορικών σωμάτων. Οριστικός αρχηγός του ΠΑΣΟΚ δηλαδή, δεν θα είναι αυτός που θα ψηφίσουν οι βουλευτές ή αργότερα οι μετέχοντες στο συνέδριο αλλά εκείνος που θα οδηγήσει το κόμμα σε μια εκλογική νίκη.

Και επειδή σύμφωνα με όλες τις ενδείξεις και όλες τις μετρήσεις τις προσεχείς εκλογές θα τις κερδίσει η Νέα Δημοκρατία, το μόνο βέβαιο από όσα θα συμβούν τις επόμενες ημέρες, είναι πως όποιος κερδίσει τώρα την αναμέτρηση θα είναι ο πρώτος που θα πληρώσει την επερχόμενη εκλογική ήττα.

Ch resort
Capsis hotels

Για σας που απαιτείτε το καλύτερο για:
• Δεξιώσεις
• Γάμους
• Βαπτίσεις
και όποια άλλη
• κοινωνική εκδήλωση σας καθ' όλη τη διάρκεια του χρόνου
εμπιστευθείτε την πείρα, τις Γνώσεις και την Παράδοση που έχει το ριζικά ανακαινισμένο 5* αστέρων ξενοδοχειακό συγκρότημα

Metropolitan Capsis
κι ελάτε να επιλέξουμε μαζί από τις υπερπολυτελείς κλιματιζόμενες αίθουσες ή από τους ιδανικούς χώρους privee που διαθέτουμε δίπλα στις niolves!

Για πληροφορίες τηλεφωνείστε: 25015 και Τότα Ρούσσου



RODIAKI
ΡΟΔΙΑΚΗ ΠΟΤΟΠΟΙΪΑ Α.Ε.
Coca-Cola

Η Ροδιακή Ποτοποιΐα, η μεγαλύτερη και δυναμικότερη εταιρεία στον τομέα των αναψυκτικών στη Ρόδο, με πρωτοποριακά συστήματα μάνατζμεντ, συνεχή εκπαίδευση και σύγχρονες εγκαταστάσεις στα Μαριτσά

ζητά:
ΤΕΧΝΟΛΟΓΟ ΤΡΟΦΙΜΩΝ
για απασχόληση στο Τμήμα Ποιοτικού Ελέγχου

Τηλεφωνείστε για ραντεβού στο 47-667
Δευτέρα έως Παρασκευή 09:30 - 15:30

I.E.K.
ΔΩΔΕΚΑΝΗΣΟΥ
~
ΑΝΑΓΝΩΡΙΣΜΕΝΟ ΣΤΗΝ ΕΛΛΑΔΑ ΚΑΙ ΤΗΝ ΕΥΡΩΠΗ
~
ΕΓΓΡΑΦΕΣ ΓΙΑ ΤΟ ΕΑΡΙΝΟ ΕΞΑΜΗΝΟ ΤΟΥ 1996
• Διοικητικό & Οικονομικό Στέλεχος Επιχειρήσεων - (Λογιστική, Διοίκηση, Οικονομικά, Υπολογιστές, Αγγλικά)
• Marketing - (Ειδικός Εμπορίας, Διαφήμισης και Προώθησης Προϊόντων)
ΑΠΟΦΟΙΤΟΙ Τ.Ε.Λ. ΜΠΟΡΟΥΝ ΝΑ ΕΓΓΡΑΦΟΥΝ ΣΤΟ ΔΕΥΤΕΡΟ ΕΤΟΣ
• Ειδικός Εφαρμογών Πληροφορικής (Ανάλυση, Προγραμματισμός)
ΑΝΑΓΝΩΡΙΣΜΕΝΟ ΔΙΠΛΩΜΑ - ΟΧΙ απλή Βεβαίωση σπουδών.
ΑΝΑΒΟΛΗ ΣΤΡΑΤΕΥΣΕΩΣ - Οι καταρτιζόμενοι δικαιούνται μέχρι το 24ο έτος ηλικίας.
Πληροφορίες - Εγγραφές: Παπαχριστοδούλου 30, Ρόδος Τηλ. 38288, - 38.289
* Αρ. Μητρώου ΟΕΕΚ 11002, * Κ.Α.Ε.Δ. Ζ4/23999/94

INEMA
ΙΑΤΡΙΚΟΣ - ΝΟΣΟΚΟΜΕΙΑΚΟΣ ΕΞΟΠΛΙΣΜΟΣ
ΜΗΧΑΝΗΜΑΤΑ - ΑΝΑΛΩΣΙΜΑ
ΛΕΜΕΣΣΟΥ 2, 85100 ΡΟΔΟΣ -
ΤΗΛ. (0241) 32238 - FAX: (0241) 28484

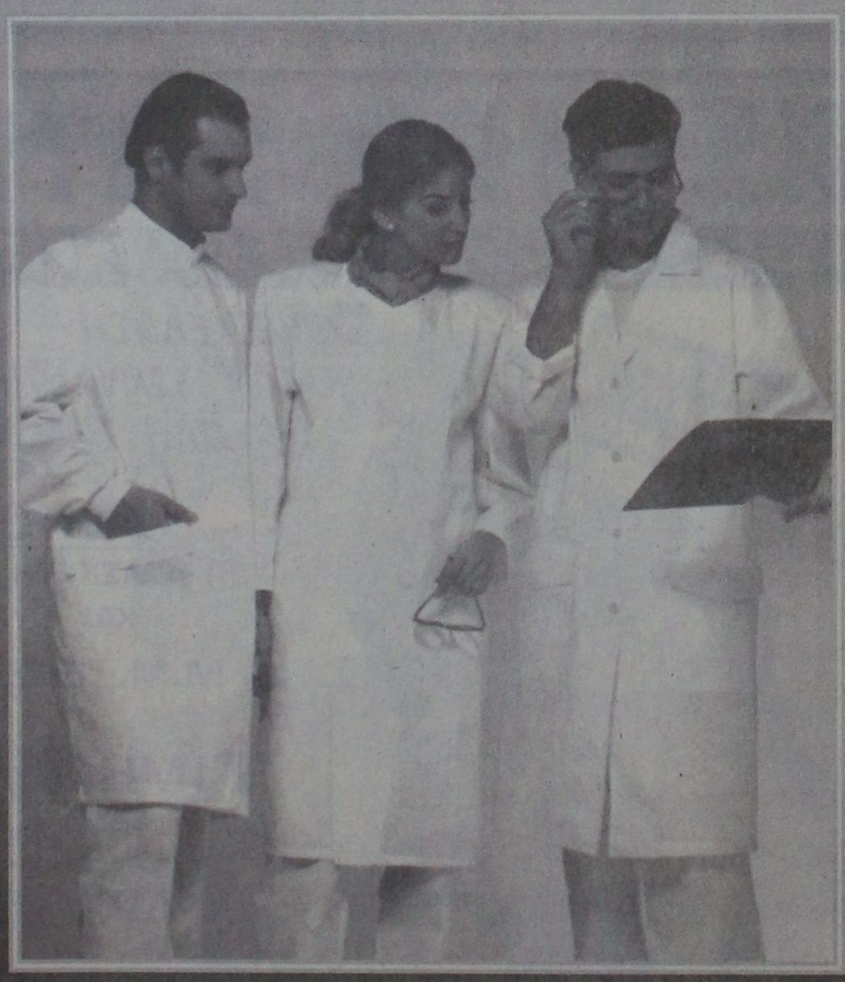

Μπλούζες - παντελόνια:
σε τρία χρώματα (λευκό - βεραμάν - σιέλι) για γιατρούς - νοσηλευτές - αισθητικούς

το περιβάλλον ΕΙΝΑΙ ΔΙΚΗ ΜΑΣ ΥΠΟΘΕΣΗ

BP
Ο χειμώνας θα είναι πιο σύντομος...
ΠΕΤΡΕΛΑΙΟ ΘΕΡΜΑΝΣΗΣ ΔΙΑΝΟΜΗ ΚΑΤ' ΟΙΚΟΝ
BP ΑΦΟΙ ΤΖΩΡΤΖΗ Ο.Ε.
ΑΦΟΙ ΤΖΩΡΤΖΗ Ο.Ε.
2ο χλμ. Ρόδου -Λίνδου -τηλ: (0241) 62.050 fax: 62.909
Υπεύθυνοι στην ποιότητα
Αμεση εξυπηρέτηση από τις 7 π.μ. εως 7 μ.μ.
...και τέλος στο κρύο!
BP

Γνωμικά & αποφθέγματα

Από το βιβλίο του Νικ. Βρεττάκου

ΒΑΣΙΛΕΙΑ- ΒΑΣΙΛΙΑΣ
Οι καλοί βασιλιάδες ποτέ δεν κάνουν πόλεμο, έκτός όταν πρόκειται να υπερασπίσουν την είρήνη.

ΠΑΡΟΙΜΙΑ
Η μήν πλησιάζεις καθόλου τους βασιλιάδες, ή σάν τους πλησιάσεις, πεσ' τους ό, τι τους είναι ωφέλιμο να τ' ακούσουν.

ΣΟΛΩΝ
Οι θεόσταλτοι βασιληάδες κυβερνούν άδικα.

ΠΟΠ
Το καθήκον του βασιλιά είναι να πεθαίνει γιά τη χώρα του. Μ' αυτό είναι μιά πάρα πολύ μεγάλη τιμή για να την παραχωρήσει στους άλλους .

ΒΟΛΤΑΙΡΟΣ
Κανένας βασιλιάς δεν βγήκε ποτέ απ' τα σύννεφα.

ΣΕΛΤΕΝ
Οι λαοί αγαπούνε τρελλά τους λίγους καλούς βασιλιάδες που έχουν πότε-πότε.Οι καλοί βασιλιάδες είναι, πραγματικά, τόσο σπάνιοι που, γι' αυτό, φαίνονται ακόμα καλύτεροι.

ΣΑΡΛ ΠΕΓΚΥ
Ευγενικός σαν βασιλιάς την ημέραν της στέψης του.

ΝΤΡΥΝΤΕΝ

ΒΙΑ
Θερίζεις αυτό που σπέρνεις. Η βία πάντα προκαλεί τη βία.

ΣΕΛΛΕΥ
Η βία ενεργεί με τυφλή δουλικότητα, κι' όχι με ελεύθερη θέληση.

ΜΠΕΝ ΤΖΟΝΣΟΝ
Ολα τα φώτα της αλήθειας δεν μπορούν να κάμουν το παραμικρό για να σταματήσουν τη βία, και το μόνο που κατορθώνουν είναι να την ερεθίζουν ακόμα περισσότερο.

ΠΑΣΚΑΛ
Το σιδερένιο λεπίδι πολλές φορές προκαλεί πράξεις βίας.

ΟΜΗΡΟΣ
Η βία δεν είναι φάρμακο.

ΡΑΪΤ
Η βία που επιβάλλεις στον εαυτό σου για να γίνεις πιστός σ' ό, τι αγαπάς, δεν διαφέρει καθόλου από την απιστία.

ΛΑ ΡΟΣΦΟΥΚΩ
Η βία είναι κτηνώδης δύναμη.

ΝΤΥΝΤΕΝ
Αγαπάμε τη βία και γι' αυτό προσέχουμε πολύ λίγο ποιές είναι οι συνέπειές της.

ΕΜΕΡΣΟΝ
Η βία που ασκείται χωρίς σκοπό, δεν φέρνει αποτέλεσμα.

ΠΑΡΟΙΜΙΑ
Η βία δεν φέρνει αποτέλεσμα, μόνο το τέχνασμα μπορεί να επινοήσει.

ΚΡΟΥΣΣΩ
Από τη βία λυτρων' η βία κι όχι ή άρνηση κι' ή καλωσύνη και το ξετύλιγμα τ' αργό.

Κ. ΒΑΡΝΑΛΗΣ
Κάμμια δύναμη, όσο μεγάλη κι' άν είναι, δεν μπορεί να τεντώσει μιά χορδή, όσο λεπτή κι' άν είναι αυτή, πάνω σε οριζόντια γραμμή, που είναι απολύτως ευθεία.

ΓΟΥΕΒΕΛ

Ωροσκοπιο

ημερήσιες προβλέψεις της αστρολόγου ΓΙΩΤΑΣ ΚΑΛΟΓΕΡΑ (τηλ. 01-6858401)



ΚΡΙΟΣ:
21 ΜΑΡΤΙΟΥ - 20 ΑΠΡΙΛΙΟΥ
Ετσι κι αλλιώς το βλέπετε και μόνοι σας ότι θέλετε δε θέλετε θα βρίσκεστε με συντροφιά. Συνεπώς καλλιεργείστε και την ιδέα της υποχώρησης. Για τους περισσότερους είναι ημέρα κοινωνικής υποχρέωσης.

ΤΑΥΡΟΣ:
21 ΑΠΡΙΛΙΟΥ - 20 ΜΑΙΟΥ
Εφόσον μπορείτε να έχετε συνεργάτες και βοηθούς δε βρίσκω το λόγο γιατί να μη μοιραστείτε κάποιες από τις σημερινές δουλειές σας. Ορισμένοι μπορεί να προκαλέσετε και να περιποιηθείτε ανθρώπους στους οποίους έχετε υποχρέωση.

ΔΙΔΥΜΟΙ:
21 ΜΑΙΟΥ - 20 ΙΟΥΝΙΟΥ
Μπορείτε να κάνετε τη σημερινή ημέρα σας καταπληκτικά όμορφη, μέσα από τελείως προσωπικές επιλογές. Από το να βρεθείτε με τον άνθρωπο που αγαπάτε, μέχρι να διασκεδάσετε, να αγοράσετε πράγματα της αρεσκείας σας κ.λ.π.

ΚΑΡΚΙΝΟΣ:
21 ΙΟΥΝΙΟΥ - 21 ΙΟΥΛΙΟΥ
Η σημερινή θέση της Σελήνης, τονίζει ακόμα περισσότερο την ευαίσθητη πλευρά του εαυτού σας. Ετσι, οι περισσότεροι θα επιδιώξετε να είστε μαζί με πολύ δικούς σας ανθρώπους ή να ασχοληθείτε με πολύ αγαπημένα σας πράγματα.

ΛΕΩΝ:
22 ΙΟΥΛΙΟΥ - 22 ΑΥΓΟΥΣΤΟΥ
Η σημερινή ημέρα μπορεί να μην εμφανίσει καμία ιδιαιτερότητα, όμως σας ωθεί να βρεθείτε οπουδήποτε με οποιονδήποτε και να πείτε ό,τιδήποτε. Κι όλα αυτά θα απορρέουν από την ανάγκη σας για εκτόνωση.

ΠΑΡΘΕΝΟΣ:
23 ΑΥΓΟΥΣΤΟΥ - 22 ΣΕΠΤΕΜΒΡΙΟΥ
Περίεργο! Εσείς δεν είστε άνθρωποι που ξοδεύετε τα χρήματά σας, έτσι απλά για να απολαμβάνετε κάποια πράγματα. Σήμερα, όμως, μπορεί να συμβεί κι αυτό.

ΖΥΓΟΣ:
23 ΣΕΠΤΕΜΒΡΙΟΥ - 22 ΟΚΤΩΒΡΙΟΥ
Με τη Σελήνη στο ζώδιό σας, σήμερα και αύριο, μπορεί να εμφανίσετε μια ιδιαίτερη ευαισθησία, κυρίως σε πράγματα που σας αφορούν άμεσα, θα έχετε επίσης, μια πλούσια επικοινωνία και με διαφορετικούς ανθρώπους.

ΣΚΟΡΠΙΟΣ:
23 ΟΚΤΩΒΡΙΟΥ - 21 ΝΟΕΜΒΡΙΟΥ
Η σημερινή ημέρα σε κάποιους μπορεί να δημιουργήσει την ανάγκη να ασχοληθούν με τη σωτηρία της ψυχής τους. Σε κάποιους άλλους να εκτονωθούν μέσα από χώρους της τέχνης και των γραμμάτων. Και σε ορισμένους την επιθυμία να είναι μόνοι.

ΤΟΞΟΤΗΣ:
23 ΝΟΕΜΒΡΙΟΥ - 21 ΔΕΚΕΜΒΡΙΟΥ
Μιας και είστε άνθρωποι αφενός ελεύθεροι, ανεξάρτητοι στις ιδέες και στον τόπο που ζείτε, και αφετέρου άνθρωποι που διαθέτετε ένα πλούσιο φιλικό περιβάλλον, θα είστε αδικαιολόγητοι αν μεταφέρετε τα προβλήματα σας στους άλλους.

ΑΙΓΟΚΕΡΩΣ:
22 ΔΕΚΕΜΒΡΙΟΥ - 19 ΙΑΝΟΥΑΡΙΟΥ
Για τους περισσότερους η σημερινή ημέρα θα είναι κοινωνικής δραστηριοποίησης. Πολλοί, από εσάς, εκτός από την επαφή σας με διάφορα άτομα, για ποικίλους λόγους το βράδυ μπορεί να παρευρεθείτε και σε κάποια διασκέδαση.

ΥΔΡΟΧΟΟΣ:
20 ΙΑΝΟΥΑΡΙΟΥ - 18 ΦΕΒΡΟΥΑΡΙΟΥ
Σήμερα μπορεί να προσεγγίσετε αρκετά εύκολα ανθρώπους που διαθέτουν κάποιο πνευματικό επίπεδο. Επίσης, ενδέχεται να επικοινωνήσετε με ανθρώπους που βρίσκονται μακριά ή σχετίζονται με την τέλεση ενός μυστηρίου.

ΙΧΘΕΙΣ:
19 ΦΕΒΡΟΥΑΡΙΟΥ - 20 ΜΑΡΤΙΟΥ
Για μερικούς μπορεί να είναι ημέρα μεταφυσικών αναζητήσεων. Για άλλους ερωτικής δράσης και για κάποιους άλλους ημέρα πρόκλησης σε ζητήματα οικονομικής φύσης.

Λέξεις & Φράσεις παροιμιώδεις

Απο το βιβλίο του Τάκη Νατσούλη

«Καμαρώνει σαν να κρατάει απ' τους δώδεκα»
Και γι' αυτή τη φράση αναφέρει ο Λ. Καμπούρογλου στην: «Ιστορία των Αθηναίων» τα εξής: «Εις την έκφρασιν ταύτην οφείλουμε την διευκρίνισιν παντός του διοικητικού των Αθηνών επί Τουρκοκρατίας συστήματος. Πλήρης άγνοια επεκράτει εις τους μέχρι ημών γράψαντας περί του συστήματος τούτου και περί της κοινωνικής ιδίως διοικήσεως επί Τουρκοκρατίας. Αι ασαφείς και σαλευόμεναι πληροφορίαι των Περιηγητών και η γνωστή περικοπή του Περραιβού, η εις τον Ι. Βενιζέλον αποδοθείσα, ήσαν αι μόναι και ουχί βάσιμοι πηγαί. Ως εκ τούτου ελάχιστα και ανακριβέστατα ήσαν τα περί του θέματος τούτου γραφέντα. Η ανωτέρω, ως ερρήθη, έκφρασις, εκίνησε την περιέργεια ημών, εξετάσαντες δε, συνδυάσαντες και εξακριβώσαντες διαφόρους πληροφορίας, κατελήξαμεν εις το συμπέρασμα ότι επί Τουρκοκρατίας και μάλιστα κατά την προ της καταστροφής του Παρθενώνος εποχήν, μόνον εξ ωρισμένων οικογενειών, των αρχοντικών, δώδεκα τον αριθμόν, ηδύναντο να εκλέξη ο λαός τους προεστώτας αυτού. Και κατόπιν δε μέχρι του 1821 μόνον εκ της αρχοντικής τάξεως της διακρινόμενης πλην άλλων και εκ της ενδυμασίας και εκ της κομμώσεως και του καλύμματος εξελέγοντο οι δημογέροντες, αλλ' εις αυτήν, ως θέλομεν ίδει εν καιρώ βραδύτερον κατελέγησαν βαθμηδόν και άλλαι οικογένειαι διαφόρων επί γένει ή πλούτω ή αξιώματι μεταναστών. Τας πρώτας ημών περί τούτου ειδήσεις ανεκοινώσαμέν ποτε εν τω ιστορικώ τμήματι του Συλλόγου Παρνασσού τω 1883. Εκτοτε δε και εν τη περί «κοινωνικής ισοπεδώσεως των Αθηνών» μικρά διατριβή ημών (Εβδομάς του 1885) και αλλαχού εσημειώσαμέν τινα περί του ζητήματος τούτου και ανεπτύξαμεν. Ηδη και εν τω εκδιδομένω γνωστώ «Ελληνικώ Εγκυκλοπαιδικώ Λεξικώ» (σελ. 202) ανεγράφησάν τινά περί του θέματος τούτου άνευ εννοείται, μνείας της πρώτης πηγής. Ωστε η έκφρασις (καμαρώνει σαν να κρατή απ' τους δώδεκα» ερμηνεύεται (καμαρώνει σαν να κρατή (κατάγεται) από τα δώδεκα αρχοντικά σπίτια των Αθηνών».

«Κάνει εργολαβία»
Εκείνος που αναλαμβάνει να παρακολουθεί το έργο μιας οικοδομής, λέγεται εργολάβος. Και, συνήθως, η δουλειά του είναι να πηγαινοέρχεται.

Γι' αυτό, όταν κανείς εραστής πηγαινοέρχεται, τακτικά, στο σπίτι της ερωμένης του προκειμένου να τη συναντήσει, λέμε ότι: κάνει εργολαβία. Αυτή η φράση χρησιμοποιείται και για τις γυναίκες.

Μια δε παροιμιώδης φράση λέει:

«Και με το συχνοπέρασμα πιάνεται η αγάπη».

ΨΥΧΑΓΩΓΙΑ ✣ ΨΥΧΑΓΩΓΙΑ ✣ ΨΥΧΑΓΩΓΙΑ

ΣΤΑΥΡΟΛΕΞΟ ΧΑΟΣ

Π	Ε	Τ	Ρ	Α	Σ	■	Ο	Κ	Ν	Α
Ν	Α	Τ	Ο	■	Ν	Α	Μ	Α	Τ	Α
Ο	Σ	■	Σ	Α	Λ	Ι	■	Ο	Σ	Α
Κ	Α	Σ	Τ	Α	■	Ν	Ι	Α	■	Ρ
Τ	Α	Ι	■	Ρ	Ι	Μ	Α	■	Ε	Σ
■	Μ	Ι	Α	■	Σ	Κ	Α	Μ	Α	■
Α	■	Τ	Ο	Σ	Α	■	Α	Ι	Μ	Α
Δ	Ο	Σ	Α	Σ	■	Μ	Α	Ρ	Σ	Α
Ν	Ε	■	Α	Ν	Ν	Α	■	Ρ	Α	Ι
Σ	Α	Ν	■	Λ	Α	Κ	Α	■	Κ	Ι
Σ	Α	Ρ	Α	■	Μ	Α	Ν	Ε	Τ	Α
Κ	Α	Ρ	Α	Σ	■	Σ	Μ	Α	Ν	Η

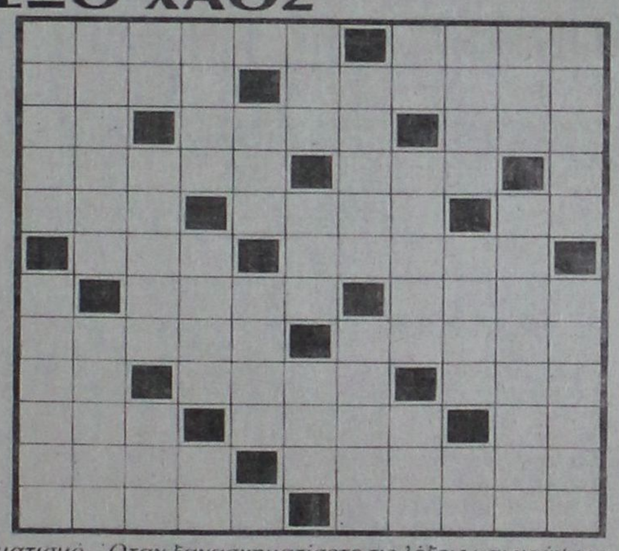

Όλες οι οριζόντιες λέξεις έχουν ανακατευτεί με αναγραμματισμό. Όταν ξανασχηματίσετε τις λέξεις και γράψετε όλα τα γράμματά τους με τη σωστή σειρά, θα δείτε να σχηματίζονται μόνες τους και οι κάθετες λέξεις.

Μόνο οριζόντια

Με τη βοήθεια των ορισμών και τοποθετώντας σε κάθε τετραγωνάκι μια συλλαβή, συμπληρώστε οριζόντια τις ζητούμενες λέξεις. Όλες οι συλλαβές που πρέπει να χρησιμοποιηθούν, δίνονται κάτω από τη σκάρα. Διαβάζοντας με τη σειρά τις συλλαβές που βρίσκονται στα σκιασμένα τετραγωνάκια θα σχηματιστεί η ονομασία της περιοχής όπου βρίσκεται το Ναγκόρνο Καραμπάχ.

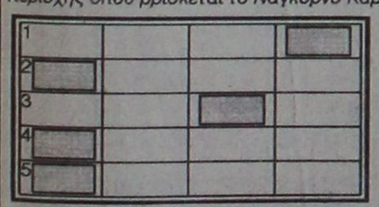

ΟΡΙΣΜΟΙ
1. Χαρακτηρίζει τον ... άσπλαχνο.
2. Χρησιμοποιεί καλύτερα το αριστερό του χέρι.
3. Κωμόπολη του νομού Τρικάλων.
4. Ήταν και ο Ξενοφώντας.
5. Τζαννής ...: πολιτικός της Ν.Δ.

Α - Α - ΒΟ - ΔΙ - ΖΕΡ - Ι - ΚΑ - ΚΑ - ΚΑΡ - ΚΗΣ - ΚΟΣ - ΛΑ - ΜΠΑ - ΝΕ - ΡΗΣ - ΡΙ - ΣΤΟ - ΤΑ - ΤΖΑΝ - ΧΕ.

Θερμόμετρο

Ξεκινώντας από κάτω προς τα πάνω (σύμφωνα με τη φορά του υδράργυρου) και προσθέτοντας στην κάθε λέξη ένα νέο γράμμα σχηματίζεται η επόμενη ζητούμενη λέξη. Αν λυθεί σωστά το θερμόμετρο θα σχηματιστεί, στο εσωτερικό του, διαβάζοντας πάντα από κάτω προς τα πάνω, το επώνυμο ενός εθνικού ήρωα της Κούβας.

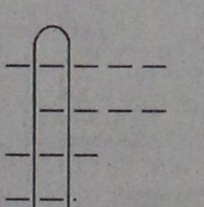

ΟΡΙΣΜΟΙ
Πάπας τη φοράει.

Ελληνικά λέγεται τροχιόδρομος.

Συνθετικό στρατιωτικών παραγγελμάτων.

Μόριο όρκου.

Δύο έχει η ... Μιμή.



Λ	Ο	Υ	Κ	Ο	Υ	Μ	Α	Δ	Ε	Σ				
Ε	Ν	Τ	Ο	Σ	■	Α	Ν	Ε	Τ	Ο				
Ν	Α	■	Τ	Α	Ν	Κ	■	Κ	Α	Ν				
Α	Σ	Μ	Α	■	Α	Ρ	Τ	Α	■	Α				
Σ	Ο	Α	■	Α	Ρ	Α	Σ	■	Α	Τ				
■	Σ	Π	Α	Λ	Α	■	Ο	Σ	Τ	Α				
Α	■	Α	Ν	Ι	■	Α	Ν	Τ	Α	■				
Ρ	Ο	■	Α	Κ	Α	Κ	Ι	Α	■	Μ				
Α	Ν	Α	Κ	Α	Τ	Ο	■	Ρ	Α	Ι				
Κ	Ο	Κ	Α	■	Α	Μ	Ο	■	Ν	Σ				
Α	Μ	Ε	Ρ	Ι	Κ	Α	Ν	Ι	Κ	Ο				
Σ	Α	Λ	Α	Τ	Α	■	Ε	Λ	Α	Σ				

- Πάντως ως τώρα, κανένας υπάλληλός μου δεν με νίκησε στο μπιλιάρδο

AUTO CENTER A.E.
ΟΛΟΚΛΗΡΩΜΕΝΟ ΣΥΓΚΡΟΤΗΜΑ FIAT



Fiat Bravo. Το νέο 3θυρο compact. Ένα αυτοκίνητο με δυναμική, σπορ εμφάνιση, απολαυστικό στην οδήγηση. Θα σας εντυπωσιάσει με τον πλούσιο εξοπλισμό του, τις κορυφαίες επιδόσεις, και την πλούσια γκάμα του. Το Fiat Bravo θα σας δώσει τη χαρά της οδήγησης και της επιλογής!

FIAT BRAVO. FIAT BRAVA. Η ΕΠΙΛΟΓΗ.

Fiat Brava. Η δυναμική Berlina. Γνωρίστε την και ανακαλύψτε το πάθος για τελειότητα, την προσεγμένη εργονομία, την ευρυχωρία, τον πλούσιο εξοπλισμό της! Ανακαλύψτε τις κορυφαίες επιδόσεις της και τη μεγάλη ποικιλία σε χρώματα και κινητήρες. Ανακαλύψτε τί σημαίνει... δυνατότητα επιλογής!



AUTO CENTER
FIAT
Μανώλης Κωστάκης ΑΕΒΕ
14ου χλμ Ρόδου - Αεροδρομίου Παραδείσι / Τηλ: 0241/82001-3 FAX 82004
Έκθεση, Αντ/κά, Συνεργείο, Ηλεκτρολογείο, Φανοποιείο, Βαφείο, Ανταλλαγές

ΣΤΟΝ ΚΙΝΗΜΑΤΟΓΡΑΦΟ «METROPOL»

«ΚΑΠΤΕΝ ΧΟΥΚ» παρουσιάζει το Σώμα Ελληνίδων Οδηγών

ΑΠΕΥΘΥΝΕΤΑΙ ΣΤΟΥΣ ΝΕΟΥΣ ΜΑΣ

Προβολή παιδικής κινηματογραφικής ταινίας διοργανώνει το Σάββατο 20 Ιανουαρίου στις 4.30 το απόγευμα στον κινηματογράφο ΜΕΤΡΟΠΟΛ το Σώμα Ελληνίδων Οδηγών. Ειδικότερα πρόκειται για την πολυσυζητημένη κινηματογραφική μεταφορά της γνωστής σε μικρούς και μεγάλους ιστορίας «ΚΑΠΤΕΝ ΧΟΥΚ».

Σ' αυτή την πολυδάπανη και θεαματική κινηματογραφική ταινία παίρνουν μέρος πολλοί γνωστοί ηθοποιοί όπως ο Ντάστιν Χόφμαν, ο Ρόμπιν Γουίλιαμς, η Τζούλια Ρόμπερτς και ο Μπόμπ Χόσκινς. Με τη συντροφιά λοιπόν του Πίτερ Παν (Ρόμπιν Γουίλιαμς), της σκανδαλιάρας Τίνκερ Μπελ (Τζούλια Ρόμπερτς), του πονηρού Κάπτεν Χουκ (Ντάστιν Χόφμαν) και της παρέας του θα μεταφερθούμε στον ονειρικό κόσμο της περιπέτειας και της φαντασίας.

Η εκδήλωση αυτή εντάσσεται στα πλαίσια της προσπάθειας του Σ.Ε.Ο. Ρόδου εξεύρεσης πόρων για την απόκτηση μόνιμης Εστίας για τα παιδιά του Οδηγισμού της πόλης μας, έτσι ώστε στο δικό τους χώρο να μπορούν να υλοποιούν τα οδηγικά τους προγράμματα και απομακρυσμένα από τους κινδύνους που μαστίζουν τη νεολαία στην εποχή μας να διαμορφώνουν μία ολοκληρωμένη προσωπικότητα, ώστε μεγαλώνοντας να γίνονται άτομα υπεύθυνα, ελεύθερα, με σεβασμό προς τον εαυτό τους και τους άλλους και ικανά να γίνουν φορείς ανάπτυξης και να συμβάλουν στη δημιουργία ενός καλύτερου κόσμου.

Σε ανακοίνωση που εξέδωσε χθες το Σώμα Ελληνίδων Οδηγών αναφέρονται και τα εξής:

«Η προσπάθεια αυτή ελπίζουμε ότι θα έχει το αποτέλεσμα που επιθυμούμε με τη συνδρομή των φίλων του Οδηγισμού που μας στηρίζουν πάντα με την παρουσία τους στις εκδηλώσεις μας».

ΔΙΚΗΓΟΡΙΚΟΣ ΣΥΛΛΟΓΟΣ ΡΟΔΟΥ

Πρόσκληση

Καλούνται τα μέλη του Συλλόγου να παραστούν στην Τακτική Γενική Συνέλευση που θα πραγματοποιηθεί την Παρασκευή, 19 Ιανουαρίου 1996, και ώρα 20.00 στην αίθουσα συνελεύσεων του Συλλόγου, με θέματα ημερήσιας διάταξης:

1. Διοικητικός και οικονομικός απολογισμός περιόδου 1993 - 1995.
2. Διανεμητικός Λογαριασμός.

Από το Διοικητικό Συμβούλιο

ΔΙΚΗΓΟΡΙΚΟΣ ΣΥΛΛΟΓΟΣ ΡΟΔΟΥ

Πρόσκληση

Καλούνται τα μέλη του Ταμείου Προνοίας Δικηγόρων Ρόδου να παραστούν στην Εκτακτη Γενική Συνέλευση του Ταμείου, που θα πραγματοποιηθεί την Παρασκευή, 19 Ιανουαρίου 1996, και ώρα 21.00 στην αίθουσα συνελεύσεων του Συλλόγου, με θέμα ημερήσιας διάταξης:

Κωδικοποίηση - τροποποίηση των διατάξεων του Καταστατικού του Τ.Π.Δ. Ρόδου.

Από το Διοικητικό Συμβούλιο

ΕΛΛΗΝΙΚΗ ΔΗΜΟΚΡΑΤΙΑ
ΥΠΟΥΡΓΕΙΟ ΕΘΝΙΚΗΣ ΠΑΙΔΕΙΑΣ & ΘΡΗΣΚΕΥΜΑΤΩΝ
ΙΝΣΤΙΤΟΥΤΟ ΕΠΑΓΓΕΛΜΑΤΙΚΗΣ ΚΑΤΑΡΤΙΣΗΣ Ι.Ε.Κ. ΡΟΔΟΥ

ΥΠΟΥΡΓΕΙΟ ΕΘΝΙΚΗΣ ΠΑΙΔΕΙΑΣ &ΘΡΗΣΚΕΥΜΑΤΩΝ
ΟΡΓΑΝΙΣΜΟΣ ΕΠΑΓΓΕΛΜΑΤΙΚΗΣ ΕΚΠΑΙΔΕΥΣΗΣ ΚΑΙ ΚΑΤΑΡΤΙΣΗΣ (Ο.Ε.Ε.Κ.)
ΙΝΣΤΙΤΟΥΤΟ ΕΠΑΓΓΕΛΜΑΤΙΚΗΣ ΚΑΤΑΡΤΙΣΗΣ (Ι.Ε.Κ) ΡΟΔΟΥ

ΠΕΡΙΛΗΨΗ ΠΡΟΚΗΡΥΞΗΣ

Το Ινστιτούτο Επαγγελματικής Κατάρτισης (Ι.Ε.Κ.) Ρόδου προκηρύσσει την πρόσληψη εκπαιδευτών με ωριαία αντιμισθία για την κάλυψη εκπαιδευτικών αναγκών σε διάφορα μαθήματα των ειδικοτήτων που θα λειτουργήσουν στο Ι.Ε.Κ. Ρόδου κατά το εαρινό εξάμηνο κατάρτισης (15-2-96 έως 28-6-96). Οι ειδικότητες που θα λειτουργήσουν είναι:

1) Διοικητικό και οικονομικό στέλεχος επιχειρήσεων
2) Ειδικός μηχανογραφημένου λογιστηρίου
3) Γραμματέας Διεύθυνσης
4) Ειδικός εμπορίας διαφήμισης και προώθησης προϊόντων
5) Ειδικός ξενοδοχειακών υπηρεσιών και τροφοδοσίας.

Οι ενδιαφερόμενοι καλούνται να υποβάλουν αιτήσεις με τα απαιτούμενα δικαιολογητικά από 24-1-96 μέχρι 31-1-96

Για περισσότερες πληροφορίες και για τα διδασκόμενα μαθήματα, οι ενδιαφερόμενοι μπορούν να απευθύνονται στην Γραμματεία του Ι.Ε.Κ. Ρόδου Κλαυδίου Πέππερ, ή στο τηλέφωνο 0241-76195, κατά τις εργάσιμες ημέρες και ώρες.

Ο Δ/ντης Α. Χατζηλαζάρου

«ΚΑΠΤΕΝ ΧΟΥΚ»
ΣΑΒΒΑΤΟ 20 ΙΑΝΟΥΑΡΙΟΥ 1996
στις 4.30 μ.μ.
στον κινηματογράφο
ΜΕΤΡΟΠΟΛ
με τους
ΝΤΑΣΤΙΝ ΧΟΦΜΑΝ, ΡΟΜΠΙΝ ΓΟΥΙΛΙΑΜΣ,
ΤΖΟΥΛΙΑ ΡΟΜΠΕΡΤΣ, ΜΠΟΜΠ ΧΟΣΚΙΝΣ

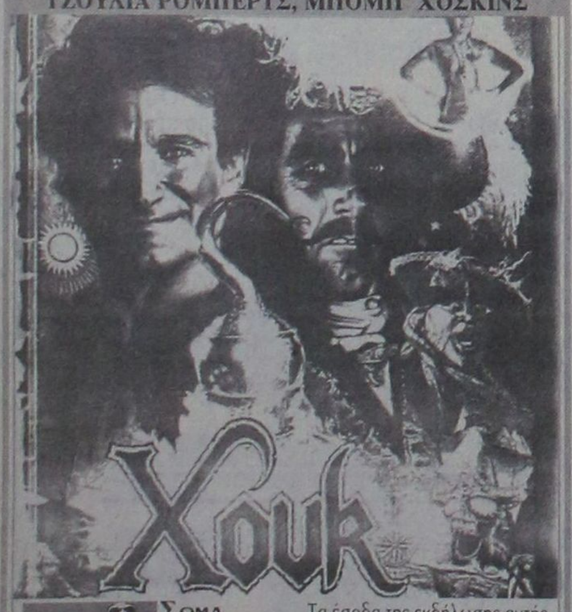

ΣΩΜΑ ΕΛΛΗΝΙΔΩΝ ΟΔΗΓΩΝ
ΤΟΠΙΚΟ ΤΜΗΜΑ ΡΟΔΟΥ

Τα έσοδα της εκδήλωσης αυτής θα διατεθούν για την απόκτηση στέγης των παιδιών του Οδηγισμού της πόλης μας

ΤΟΠΙΚΕΣ ΕΙΔΗΣΕΙΣ

ΓΙΑ ΤΗΝ ΠΑΡΑΝΟΜΗ ΧΟΡΗΓΗΣΗ ΑΔΕΙΑΣ ΣΚΟΠΙΜΟΤΗΤΑΣ ΣΤΟ «MARINA»

ΠΡΟΣΦΥΓΗ ΚΑΤΑ ΚΑΤΣΙΦΑΡΑ και Αγούδημου από τη ΔΑΝΕ!

Στο Συμβούλιο της Επικρατείας κατά του υπουργού Εμπορικής Ναυτιλίας προσέφυγε, σύμφωνα με τις πληροφορίες η ΔΑΝΕ, ζητώντας την ακύρωση αποφάσεώς του με την οποία είχε χορηγηθεί άδεια σκοπιμότητας «καθ' υπέρβασιν του νόμου» στο «Ε/Γ Μαρίνα» της «Κάσος ΑΝΕ» (του Γρ. Αγούδημου). Η ΔΑΝΕ με την προσφυγή της επιφυλάσσεται και για τις ζημιές εκατομμυρίων που υπέστη από τη δρομολόγηση του πλοίου. Οπως επισημαίνεται στην προσφυγή ο υπουργός Εμπορικής Ναυτιλίας είχε χορηγήσει άδεια σκοπιμότητας στο Ο/Γ - Ε/Γ MARINA για εκτέλεση δρομολογίων στις ακόλουθες γραμμές:

α) Πειραιά - Πάρο - Νάξο - Πάτμο - Λέρο - Κάλυμνο - Κω

β) Πειραιά - Πάτμο - Λέρο - Κάλυμνο - Κω - Ρόδο και γ) Πειραιά - Κάλυμνο - Κω - Ρόδο και με την υποχρέωση το πλοίο να προσεγγίζει μια φορά την εβδομάδα τους Λειψούς, τη Νίσυρο, την Τήλο και την Σύμη. Η άδεια σκοπιμότητας χορηγήθηκε σε αντικατάσταση του Ε/Γ - Ο/Γ ΡΟΜΙΑΝΤΑ, ιδιοκτησίας άλλης εταιρείας, της «ΖΑΚΥΝΘΟΣ Ν.Ε.» για το οποίο πλοίο είχε χορηγηθεί άλλη άδεια σκοπιμότητας και σε διαφορετικές γραμμές!!

ΘΑ ΔΙΕΚΔΙΚΗΣΕΙ ΚΑΙ ΑΠΟΖΗΜΙΩΣΕΙΣ ΔΕΚΑΔΩΝ ΕΚΑΤΟΜΜΥΡΙΩΝ ΔΡΑΧΜΩΝ



Η ΔΑΝΕ κατηγορεί τον υπουργό για α) ουσιαστική και ευθεία παράβαση του νόμου, επειδή χορήγηση άδειας σκοπιμότητας χωρίς να του ζητηθεί και επειδή το πλοίο είχε υπερβεί την επιτρεπόμενη ηλικία (όπως τονίζεται μάλιστα, μέχρι τον Απρίλιο του 1994 το «MARINA» δεν είχε ακόμη αναγνωρισθεί ως «επιβατηγό» σύμφωνα με το νόμο η δε ηλικία του ήταν 23 ετών) β) καταστρατήγηση ουσιαστικού νόμου άλλως εκ πλαγίου ουσιαστική παράβαση νόμου επειδή το «MARINA» όχι μόνο δεν εκτέλεσε κανένα δρομολόγιο κατά την προηγούμενη χειμερινή περίοδο, όπως επιβάλλει ο νόμος, αλλά από της εγγραφής του στα ελληνικά νηολόγια (1990)ήταν ακινητοποιημένο γ) έλλειψη ή εν πάσει περιπτώσει ανεπάρκεια αιτιολογίας δ) παράβαση αρχών χρηστής διοικήσεως άλλως κακή και μονομερώς ευνοϊκή άσκηση διακριτικής ευχέρειας της Διοικήσεως.

Και η προσφυγή καταλήγει: «...Επειδή για όλους τους ανωτέρω λόγους, και όσους άλλους έγκαιρα και νόμιμα θα προσθέσουμε, η παρούσα αίτηση ακυρώσεως είναι παραδεκτή και βάσιμη. Επειδή από την ως άνω παράνομη συμπεριφορά της Διοικήσεως η εταιρεία μας υπέστη ζημία δεκάδων εκατομμυρίων δραχμών για την αποκατάσταση της οποίας και ρητά επιφυλασσόμεθα, για τους λόγους αυτούς ζητούμε να γίνει δεκτή η αίτηση κλη, κλη.».

ΣΥΜΦΩΝΑ ΚΑΙ ΜΕ ΤΗΝ ΑΠΟΨΗ ΤΟΥ Κ. Δ. ΠΑΠΑΪΩΑΝΝΟΥ

ΔΕΝ ΥΠΕΒΑΛΕ ΠΑΡΑΙΤΗΣΗ ο κ. Ανδρέας Παπανδρέου

«ΚΑΤΑΠΙΑΝ ΤΗ ΓΛΩΣΣΑ ΤΟΥΣ» ΟΙ ΣΥΝΤΑΓΜΑΤΟΛΟΓΟΙ

Ο δικηγόρος κ. Δημ. Παπαϊωάννου μας απέστειλε προς δημοσίευση την ακόλουθη επιστολή:

Κύριε διευθυντή,

κατάπληκτος διάβασα το κείμενο της επιστολής του Ανδρέα Παπανδρέου στην Κεντρική Επιτροπή κλη., του ΠΑΣΟΚ.

Παρακολούθησα ακόμη τις επακολουθήσασες ενορχηστρωμένες δηλώσεις για «γενναία απόφαση» κ.λ.π.

Κοιτάξετε (που θα έλεγε και ο κ. Σκαλκέας) φαίνεται ότι όλοι, οι συνταγματολόγοι, ασθένησαν και κατάπιαν τη γλώσσα τους. Καμιά δήλωση (εκτός αν κάμνω λάθος) εκ μέρους έστω ένα, που να παίρνει θέση για το περιεχόμενο της παραπάνω επιστολής. Συνταγματολόγος, δεν είμαι. Αλλά και ο απλός άνθρωπος, γνωρίζει ότι στο έγγραφο που συντάσσεται, για την περίπτωση πρέπει απαραίτητα, να αναγράφεται η λέξη «παραίτηση». Αλλο προαπαιτούμενο είναι το έγγραφο να απευθύνεται (να υποβάλλεται) στον αρμόδιο φορέα... Ομως, ούτε το έγγραφο παραίτησης υπάρχει, ούτε υποβολή τέτοιου εγγράφου στον αρμόδιο φορέα. Στην περίπτωσή μας, ο Ανδρέας Παπανδρέου, ως «ηγεμών» παραγγέλλει στο ΠΑΣΟΚ, «είναι ώρα αποφάσεων. Και στις αποφάσεις αυτές καλούνται να προχωρήσουν τώρα, τα όργανα του Κινήματος. Θα προχωρήσει αμέσως στην εκλογή πρωθυπουργού γιατί τα προβλήματα της χώρας κ.λ.π. κ.λ.π.». Ακόμη «είναι προφανής ότι η δική μου αδυναμία ΑΥΤΗΣ ΤΗΣ ΠΕΡΙΟΔΟΥ δεν πρέπει να γίνει τροχοπέδη για τη χώρα κ.λ.π.». Το έγγραφο αυτό μόνο παραίτηση δεν μπορεί να χαρακτηρισθεί. Γιατί ο δρόμος που θα έπρεπε να ακολουθήθει ήταν: 1) Υποβολή παραίτησης με σαφή και παντηγυρικό περιεχόμενο στον ανώτατο άρχοντα,

2) Εκδοση Προεδρικού διατάγματος, 3) Κίνηση διαδικασίας από τα αρμόδια όργανα της εκλογής νέου Πρωθυπουργού. Δεν μπορώ να καταλάβω, βάσει ποιου Δημοσίου εγγράφου, εισηγήθηκε την έκδοση Προεδρικού διατάγματος, αποδοχής μη προηγηθείσας παραίτησης, και πως η Προεδρία της Δημοκρατίας «εκόρησε» στην έκδοση του σχετικού Προεδρικού Διατάγματος. Κατά την άποψή μου: α) Δεν υποβλήθηκε νομότυπα παραίτηση, γιατί ο Ανδρέας Παπανδρέου, δεν θέλει ούτε να ακούσει αυτή τη λέξη ή «δεν τον αφήνουν» (άλλωστε είπε «τι θέλουν, να με καθαιρέσουν;») β) Πρόκειται περί «εντολής» του εν ενεργεία Πρωθυπουργού (βέβαια ανύπαρκτη κατά Νόμο) να εκλεγεί πρωθυπουργός προσωρινός, για να καλύψει «τη δική μου αδυναμία ΑΥΤΗΣ ΤΗΣ ΠΕΡΙΟΔΟΥ».... Η άποψή μου συμπορεύεται και με τα πρόσωπα που συνέταξαν την επιστολή αυτή, και που είναι του στενού περιβάλλοντος, του Παπανδρέου, και που το περιεχόμενό της, επέχει ακριβώς τις σκέψεις και επιδιώξεις του. Συμπέρασμα δικό μου: Οσα κυκλοφόρησαν ή «διέρρεαν» περί διορισμού προσωρινού Πρωθυπουργού κ.λ.π., ήταν αληθή ήταν σκέψεις του Πρωθυπουργικού περιβάλλοντος. Φαίνεται όμως ότι τα νομικά εμπόδια, για την επιλογή της λύσης αυτής, ήταν πιο σοβαρά, από την επιλεγείσα. Και τελειώνοντας νομίζω ότι η «περίοδος Παπανδρέου» δεν έληξε. Τη γνώμη τη στηρίζω στα όσα έχω εκθέσει, αλλά και στο γεγονός ότι ο Ανδρέας Παπανδρέου «διατηρεί την βουλευτική του έδρα» ... Και τον Ιούνιο έπεται συνέχεια.

Το πρόβλημα της Ελλάδας είναι ιατρικό... Προτείνω λοιπόν να σχηματισθεί Κυβέρνηση υπό τον κ. Σκαλκέα, με υπουργούς του μέλη του Ιατρικού Συμβουλίου.

«ΦΩΤΙΕΣ» ΑΝΑΨΕ ΤΟ «ΚΕΙΜΕΝΟ ΕΡΓΑΣΙΑΣ» ΤΟΥ ΥΠΟΥΡΓΕΙΟΥ ΓΕΩΡΓΙΑΣ

Ο Σύλλογος Περιβάλλοντος διαφωνεί με τη νομιμοποίηση αυθαιρέτων

ΤΟ ΚΡΑΤΟΣ ΧΑΝΕΙ ΚΑΙ ΤΑ ΤΕΛΕΥΤΑΙΑ ΙΧΝΗ ΑΞΙΟΠΙΣΤΙΑΣ ΤΟΥ

Από τον πρόεδρο του Συλλόγου Προστασίας Περιβάλλοντος Ρόδου κ. Π. Παπαθεοδώρου μας απεστάλη προς δημοσίευση η ακόλουθη επιστολή:

Κύριε Διευθυντή,

Τις τελευταίες μέρες δημοσιεύτηκε σε αθηναϊκή εφημερίδα κείμενο που χαρακτηρίστηκε από τον υπουργό Γεωργίας Θ. Στάθη ως «κείμενο εργασίες» των υπηρεσιών του υπουργείου του. Στο κείμενο αυτό προτείνεται, ούτε λίγο ούτε πολύ, η νομιμοποίηση δημοσίων δασικών εκτάσεων που έχουν καταπατηθεί από ιδιώτες. Ο Σύλλογος Προστασίας Περιβάλλοντος έχει επανειλημμένα διακηρύξει την άποψή του ότι η καταπάτηση δημοσίων εκτάσεων (δασικών ή μη) αποτελεί έναν από τους σοβαρότερους παράγοντες υποβάθμισης του περιβάλλοντός του νησιού μας. Στις περισσότερες περιπτώσεις οι καταπατήσεις αποσκοπούν στην ανέγερση αυθαιρέτων κτισμάτων που συνήθως προορίζονται για τουριστική χρήση (ξενώνες, ενοικιαζόμενα δωμάτια αλλά και ιδιωτικές επαύλεις). Η κατάτμηση της γης, η αποψίλωση των δασών, η διάσπαρτη χωρίς σχέδιο και προγραμματισμό δόμηση οδηγεί σε σοβαρές αλλοιώσεις του τοπίου (λόγω διάνοιξης δρόμων, κατασκευής τοίχων αντιστήριξης, μανδροτοίχων κ.τ.λ.) και συνολική υποβάθμιση του περιβάλλοντος της Ρόδου. Σε ένα νησί που επιδιώκει να θεωρείται ως ένας από τους καλύτερους τουριστικούς προορισμούς της Ευρώπης σε περιβάλλον σκληρού ανταγωνισμού, το υποβαθμισμένο περιβάλλον είναι σοβαρός αρνητικός παράγοντας που αναιρεί τους στόχους αυτούς. Μας φαίνεται αδιανόητο ότι ενώ απόψεις νομιμοποίησης καταπατητών, που υπάρχουν στο «κείμενο εργασίας» δεν θα έπρεπε να είναι ούτε απλές σκέψεις, αποτελούν απόψεις και πιθανές μελλοντικές προτάσεις στελεχών του αρμόδιου υπουργείου. Δεν έχουμε λόγους να αμφισβητήσουμε την ειλικρίνεια των δηλώσεων του υπουργού ότι όσο αυτός προΐσταται του υπουργείου δεν πρόκειται να νομιμοποιηθεί καμία καταπάτηση δημόσιας δασικής έκτασης. Η ύπαρξη όμως τέτοιων απόψεων και το γεγονός ότι στο παρελθόν έχουν γίνει απόπειρες επίλυσης του κολοσιαίου προβλήματος της λεηλασίας της δημόσιας περιουσίας των εμπρησμών και της αυθαίρετης δόμησης μας δημιουργούν ανησυχία. Μήπως κάτι τέτοιο εννοούσε ο κ. Νομάρχης, στο παρελθόν όταν, σε δημόσιες συγκεκριμένες καταγγελίες του Συλλόγου μας, είχε δηλώσει ότι το θέμα των καταπατήσεων και των αυθαιρέτων θα αντιμετωπισθεί συνολικά από την κυβέρνηση; Διαφαίνεται πολιτική βούληση για αντιμετώπιση του θέματος χωρίς όμως να αποκλείεται η νομιμοποίηση καταπατητών. Αν κάτι τέτοιο συμβεί, τότε χάνεται κάθε ελπίδα για τιμωρία των παρανομούντων, περιστολή των καταστροφών και μελλοντική σωτηρία και αναβάθμιση του περιβάλλοντος του νησιού. Αντίθετα θα δικαιωθούν επίσημα οι αυθαιρετούντες ενώ όσοι κινήθηκαν στα πλαίσια των νόμων θα αποδειχθούν για μια ακόμη φορά αφελείς (κοινώς κορόϊδα). Οσο για το κράτος θα χάσει και τα τελευταία ίχνη αξιοπιστίας που διαθέτει. Καλούμε τους εκπροσώπους της Νομαρχιακής αυτοδιοίκησης, της τοπικής αυτοδιοίκησης, το ΤΕΕ, τους τοπικούς επαγγελματικούς και άλλους φορείς να ζητήσουν να διευκρινισθούν οι προθέσεις της κυβέρνησης και να διακηρύξουν την αντίθεσή τους προς πιθανές μεθοδεύσεις προς αυτή την κατεύθυνση. Ο Σύλλογος Προστασίας Περιβάλλοντος περιμένει τη δημόσια τοποθέτηση όλων των φορέων και υπευθύνων.

Για το Δ.Σ.
Ο Πρόεδρος
Π. Παπαθεοδώρου

I.E.K. ΔΩΔΕΚΑΝΗΣΟΥ

ΑΝΑΓΝΩΡΙΣΜΕΝΟ ΣΤΗΝ ΕΛΛΑΔΑ ΚΑΙ ΤΗΝ ΕΥΡΩΠΗ
ΕΓΓΡΑΦΕΣ ΓΙΑ ΤΟ ΕΑΡΙΝΟ ΕΞΑΜΗΝΟ ΤΟΥ 1996

- **Διοικητικό & Οικονομικό Στέλεχος Επιχειρήσεων** - (Λογιστική, Διοίκηση, Οικονομικά, Υπολογιστές, Αγγλικά)
- **Marketing** - (Ειδικός Εμπορίας, Διαφήμισης και Προώθησης Προϊόντων)
- **Ειδικός Εφαρμογών Πληροφορικής** (Ανάλυση, Προγραμματισμός)

ΑΠΟΦΟΙΤΟΙ Τ.Ε.Λ. ΜΠΟΡΟΥΝ ΝΑ ΕΓΓΡΑΦΟΥΝ ΣΤΟ ΔΕΥΤΕΡΟ ΕΤΟΣ

ΑΝΑΓΝΩΡΙΣΜΕΝΟ ΔΙΠΛΩΜΑ
- ΟΧΙ απλή Βεβαίωση σπουδών.
ΑΝΑΒΟΛΗ ΣΤΡΑΤΕΥΣΕΩΣ
- Οι καταρτιζόμενοι δικαιούνται μέχρι το 24ο έτος ηλικίας.

Πληροφορίες - Εγγραφές: Παπαχριστοδούλου 30, Ρόδος
Τηλ. 38288, - 38.289
* Αρ. Μητρώου ΟΕΕΚ 11002, * Κ.Α.Ε.Δ. Ζ4/23999/94

ΔΗΜΟΣ ΡΟΔΟΥ

ΠΡΟΣΚΛΗΣΗ

Ο Πρόεδρος και τα Διοικητικά Συμβούλια του Δημοτικού Περιφερειακού Θεάτρου Ρόδου και του Πολιτιστικού Οργανισμού Δήμου Ρόδου σας προσκαλούν στη Μουσική - Ποιητική Βραδιά αφιερωμένη στον ποιητή και στιχουργό

ΝΙΚΟ ΓΚΑΤΣΟ

Παρουσίαση του έργου του ποιητή και στιχουργού: Λίζα Κοντού
Μουσική επιμέλεια: Τάσος Καρακατσάνης
Σκηνοθετική Επιμέλεια: Αντώνης Μπαμπούνης

Συμμετέχουν:
- Η Μικτή Χορωδία του Δήμου Ρόδου
- Το Θεατρικό Εργαστήρι του ΔΗ.ΠΕ.ΘΕ. Ρόδου
- Ηθοποιοί του ΔΗ.ΠΕ.ΘΕ. Ρόδου

Τετάρτη 24 Ιανουαρίου 1996
Ωρα 9 μ.μ.
Εθνικό Θέατρο Ρόδου

Είσοδος Ελεύθερη

ΤΙΣ ΧΑΡΑΚΤΗΡΙΖΕΙ «ΘΕΤΙΚΟ ΒΗΜΑ»

Το ΤΕΕ επικροτεί τις κατεδαφίσεις

ΔΙΑΦΩΝΕΙ ΜΕ ΤΟ ΝΟΜΟΣΧΕΔΙΟ ΒΕΝΙΖΕΛΟΥ

Από το Τεχνικό Επιμελητήριο Ελλάδος Τμήμα Δωδ/νήσου εκδόθηκε χθες η ακόλουθη ανακοίνωση:

«Την ικανοποίηση της για τις ενέργειες του επάρχου Κω κ. Μ. Θεοδωρίδη, ο οποίος προέβη στην κατεδάφιση αυθαίρετων κτισμάτων, που βρισκόταν σε έκταση του δημόσιου στην παραλία Κεφάλου Κω, αποφάσισε να εκφράσει η διοικούσα επιτροπή του ΤΕΕ Δωδεκανήσου.

Τα μέλη της δ.ε. εκτιμούν ότι τέτοιες ενέργειες από πλευράς της δημόσιας διοίκησης επιδρούν ανασχετικά για την παραπέρα ανάπτυξη των αυθαιρέτων και παράλληλα εμπεδώνουν το περί δικαίου αίσθημα.

• Η δ.ε. αποφάσισε επίσης να εκφράσει την διαμαρτυρία της για διάταξη που ψηφίστηκε πρόσφατα στη Βουλή με εισήγηση του υπουργού Μεταφορών κ. Βενιζέλου.

Με την διάταξη αυτή μπορούν να ανατεθούν απευθείας σε ανώτερα και ανώτατα εκπαιδευτικά ιδρύματα η διενέργεια ερευνών ή εκπόνηση μελετών, ή εκτέλεση έργων κ.λ.π.

Η δ.ε. εκτιμά ότι πρόκειται για απαράδεκτες μεθοδεύσεις που αντικείνται στην εθνική και κοινοτική νομοθεσία, γι' αυτό και ζητά να υπάρξουν αλλαγές.

Η παιδική γιορτή του ΤΕΕ Δωδεκανήσου, αποφασίστηκε να γίνει στις 28 Ιανουαρίου στις 11 το πρωί στο Εθνικό Θέατρο.

Στη γιορτή θα υπάρχει θέατρο, θα διανεμηθούν δώρα και θα κοπεί η πίτα του ΤΕΕ».

ΣΥΜΦΩΝΑ ΜΕ ΤΑ ΕΠΙΣΗΜΑ ΣΤΟΙΧΕΙΑ

ΠΡΩΤΗ ΣΤΙΣ ΠΩΛΗΣΕΙΣ αυτοκινήτων η FIAT

ΣΤΑΘΕΡΑ ΤΡΙΤΗ ΣΤΟ ΝΟΜΟ Η TOYOTA

Η FIAT κατέλαβε το 1995 στο νομό Δωδ/νήσου την Πρώτη θέση στις πωλήσεις αυτοκινήτων. Σημειώνεται ότι και το 1994 η FIAT κατέλαβε την πρώτη θέση. Ακολουθεί φέτος η NISSAN και η TOYOTA, η οποία διατηρεί σταθερά την τρίτη θέση. Αναλυτικά οι πωλήσεις σύμφωνα με τα επίσημα στοιχεία:

1994

FIAT 531, SEAT 381, TOYOTA 269, SUZUKI 196, RENAULT 180, PEUGEOT 173, NISSAN 168, OPEL 109, FORD 108, KIA MOTORS 92.

1995

FIAT 511, NISSAN 299, TOYOTA 276, RENAULT 227, PEUGEOT 195, SUZUKI 182, OPEL 159, SEAT 148, HYUNDAI 118, V.W. 113.

ΕΛΛΗΝΙΚΗ ΔΗΜΟΚΡΑΤΙΑ
ΙΑΤΡΙΚΟΣ ΣΥΛΛΟΓΟΣ ΡΟΔΟΥ

Το Δ.Σ. του Ιατρικού Συλλόγου Ρόδου καλεί τα μέλη του, να τιμήσουν με την παρουσία τους την εορταστική εκδήλωση κοπής της βασιλόπιτας, που θα γίνει το Σάββατο 20 Ιανουαρίου και ώρα 6 μ.μ. στο Ξενοδοχείο Πλάζα.

Για το Δ.Σ.

Ο ΠΡΟΕΔΡΟΣ ΠΑΠΑΝΙΚΟΛΑΟΥ ΓΡΗΓΟΡΗΣ
Ο ΓΕΝ. ΓΡΑΜΜΑΤΕΑΣ ΔΡ. ΝΙΚΟΣ ΦΡΟΝΑΣ

ΠΡΟΣΚΛΗΣΗ

Ο Αθλητικός Σύλλογος Ιστιοπλόων Ανοικτής Θάλασσας Ρόδου προσκαλεί όλα τα μέλη και τους φίλους τους στο κόψιμο της βασιλόπιτας και στην απονομή των διπλωμάτων στους νέους κυβερνήτες ιστιοφόρων σκαφών ανοικτής θάλασσας, που θα γίνουν το Σάββατο 20/1/96 και ώρα 18.30 στην αίθουσα του Δ.Ο.Ν.Α. (Διαγοριδών 1).

ΤΟ ΔΙΟΙΚΗΤΙΚΟ ΣΥΜΒΟΥΛΙΟ

ΔΗΜΟΤΙΚΟ ΠΕΡΙΦΕΡΕΙΑΚΟ ΘΕΑΤΡΟ ΡΟΔΟΥ

Ευγένιου Τριβιζά
«Το όνειρο του σκιάχτρου»

Σκηνοθεσία: ΑΝΤΩΝΗΣ ΜΠΑΜΠΟΥΝΗΣ
Σκηνικά - κοστούμια: ΜΙΧΑΛΗΣ ΣΔΟΥΓΚΟΣ
Μουσική επιμέλεια: ΤΑΣΟΣ ΚΑΡΑΚΑΤΣΑΝΗΣ
Χορογραφίες: ΜΑΡΙ ΓΚΙΚΑ - ΞΑΝΘΗ

Παίζουν οι ηθοποιοί:
Μιχάλης Αγκάς • Όλγα Αθανίτου
Κατερινα Λοπού • Νίκος Μεϊτάνης
Ελευθερία Μεταξά • Δημήτρης Πάσσος
Ρέα Χαλκιαδάκη • Μίνα Χριστοφορίδου
Ανδρομάχη Χρυσομάλη
Από το θεατρικό εργαστήρι συμμετέχουν:
Κώστας Σαββιδάκης • Μαρία Πολυχρόνη
• Κατερίνα Βρουλάκου

ΠΡΕΜΙΕΡΑ:
Σάββατο 20 Ιανουαρίου 1996
Παράσταση: Κυριακή 21 Ιανουαρίου 1996
Ωρα 6 μ.μ.
ΣΤΟ ΕΘΝΙΚΟ ΘΕΑΤΡΟ

