εκδότης - διευθυντής
ΒΑΣΙΛΗΣ ΑΘΑΝΑΣΙΟΥ

η δημοκρατική της Ρόδου

ΕΛΛΑΣ

ΠΕΜΠΤΗ
25 ΙΑΝΟΥΑΡΙΟΥ 1996
ΤΙΜΗ 100 δρχ.
ΑΡΙΘΜΟΣ ΦΥΛΛΟΥ 4.125

στην υπηρεσία του δωδεκανησιακού λαού

Ο ΑΝΔΡΕΑΣ «ΜΠΛΟΚΑΡΕΙ» ΤΗΝ Κ.Ο. ΤΟΥ ΠΑΣΟΚ

Ομηρος του Ωνασείου εξακολουθεί να είναι η πολιτική μας ζωή!

ΤΑ «ΟΡΓΑΝΑ» ΔΕΝ ΑΦΗΝΟΥΝ ΤΗ ΧΩΡΑ ΝΑ ΒΡΕΙ ΤΟ ΔΡΟΜΟ ΤΗΣ ΚΑΙ ΤΟ ΣΗΜΙΤΗ ΝΑ ΑΠΟΚΑΤΑΣΤΗΣΕΙ ΤΟ ΚΥΡΟΣ ΤΗΣ

Αθήνα, 24 (ΑΠΕ)

Δεν υπάρχει καμία εμπλοκή σε ό,τι αφορά στις σχέσεις κυβέρνησης- Εκτελεστικού Γραφείου του ΠΑΣΟΚ με αφορμή το θέμα της αρμοδιότητας για τη σύγκληση της Κ.Ο. του Κινήματος.

Τη δήλωση αυτή έκανε ο κυβερνητικός εκπρόσωπος Δημήτρης Ρέπας, απαντώντας σε σχετικές ερωτήσεις και υπενθύμισε ότι ο πρωθυπουργός στις πρώτες του δηλώσεις μετά τη συνεδρίαση του Υπουργικού Συμβουλίου, ανέφερε ως πιθανή ημερομηνία σύγκλησης της Κ.Ο. την 6η Φεβρουαρίου ύστερα από συνεννόηση με το προεδρείο της.

➡Σελ. 6

ΜΟΛΙΣ ΒΕΛΤΙΩΘΕΙ Η ΥΓΕΙΑ ΤΟΥ

ΣΤΗΝ ΑΜΕΡΙΚΗ θα μεταφερθεί ο Α. Παπανδρέου

ΑΘΗΝΑ, 24, ΑΠΕ

Χωρίς ουσιώδεις μεταβολές παραμένει η κατάσταση της υγείας του Ανδρέα Παπανδρέου, κατά το τελευταίο 24ωρο, όπως επισημαίνεται στο ιατρικό δελτίο που εξεδόθη σήμερα.

``Η αναπνευστική και νεφρική λειτουργία υποστηρίζονται περιοδικά από αναπνευστήρα και τεχνητό νεφρό αντίστοιχα. Ο ασθενής παραμένει απύρετος και συνεχίζεται η αναπνευστική φυσικοθεραπεία και κινησιοθεραπεία.

ΥΠΕΒΛΗΘΗ ΧΘΕΣ ΣΕ ΠΑΡΑΚΕΝΤΗΣΗ

Κατά τη διάρκεια της ημέρας θα διενεργηθεί εκκενωτική παρακέντηση του δεξιού ημιθωρακίου``, αναφέρει επί λέξει το νεότερο ιατρικό δελτίο που δόθηκε στη δημοσιότητα ένα τέταρτο μετά τις 2 το μεσημέρι.

Σύμφωνα με

➡Σελ. 6

ΛΟΓΩ ΑΔΥΝΑΜΙΑΣ ΜΕΤΑΦΟΡΑΣ ΤΟΥΣ ΣΤΗ ΡΟΔΟ

ΠΑΝΕ ΣΤΗΝ ΤΟΥΡΚΙΑ ΓΙΑ ΝΟΣΗΛΕΙΑ ΠΟΛΛΟΙ Καστελλοριζιοί!!

ΝΕΟ ΡΕΖΙΛΕΜΑ ΠΡΟΧΘΕΣ ΤΟ ΒΡΑΔΥ ΜΕ ΕΝΑΝ 24ΧΡΟΝΟ ΤΡΑΥΜΑΤΙΑ

Σε νοσοκομείο της... Τουρκίας μεταφέρθηκε προχθές το βράδυ τραυματίας από το Καστελλόριζο!

Το περιστατικό που φέρνει για άλλη μια φορά στην επιφάνεια την απουσία της Πολιτείας από το ακριτικό νησί σημειώθηκε προχθές στις 9.30 το βράδυ, με «πρωταγωνιστή» τον Νεκτάριο Γεωργαντζή του Κωνσταντίνου 24 ετών, προσωρινό κάτοικο Καστελλορίζου.

Ο Γεωργαντζής μετά από λογομαχία με συγγενικό του πρόσωπο, έσπασε με το αριστερό του χέρι τζαμαρία μπαλκονόπορτας, με αποτέλεσμα να τραυματισθεί σοβαρά (κόπηκαν τένοντες και αρτηρία). Αμέσως μεταφέρθηκε στο αγροτικό ιατρείο του νησιού, όπου του παρασχέθηκαν οι πρώτες βοήθειες, η γιατρός όμως έκρινε ότι

➡Σελ. 6

ΛΙΓΕΣ ΜΟΛΙΣ ΗΜΕΡΕΣ ΜΕΤΑ ΤΗΝ ΟΡΚΩΜΟΣΙΑ ΤΟΥ...

ΠΡΟΚΛΗΤΙΚΗ ΕΠΙΣΤΟΛΗ νομάρχη προς Σφυρίου!

ΦΤΩΧΗ ΣΕ ΠΟΛΙΤΙΚΟ ΥΦΟΣ ΚΑΙ ΛΕΞΙΛΟΓΙΟ



Ο νομάρχης Δωδ/νήσου κ. Γ. Παρασκευάς απέστειλε προς τον υπουργό Εμπορικής Ναυτιλίας κ. Κοσμά Σφυρίου την ακόλουθη επιστολή, που σίγουρα διακρίνεται για την ιδιαιτερότητα του «πολιτικού ύφους» και λεξιλογίου της:

Κύριε Υπουργέ

Ειλικρινά πιστεύω πως η επιλογή σας ως Υπουργού Ε.Ν. αποτελεί ευτυχές γεγονός όχι μόνο για την ιδιαίτερη πατρίδα σας τα Δωδ/σα αλλά για όλα τα νησιά του Αρχιπελάγους.

Είναι γνωστή σ' εσάς η προϊστορία και οι βασικές παράμετροι που συνθέτουν το πρόβλημα των Ακτοπλοϊκών Συγ/νιων

➡Σελ. 6

ΑΠΟ ΕΡΓΟΔΗΓΟ ΤΗΣ ΔΕΥΑΡ

Κεφαλή αγάλματος βρέθηκε σε μπάζα!

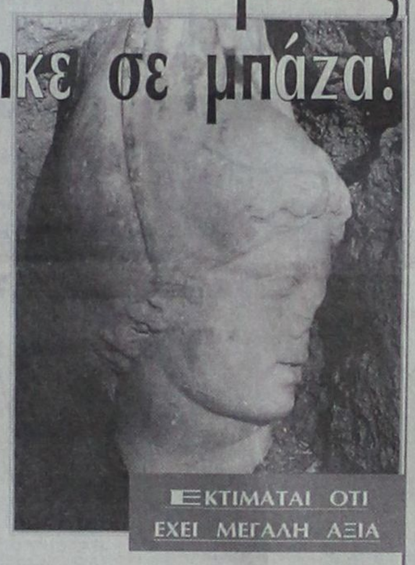

ΕΚΤΙΜΑΤΑΙ ΟΤΙ ΕΧΕΙ ΜΕΓΑΛΗ ΑΞΙΑ

Ενα πολύ μεγάλης αξίας, σύμφωνα τουλάχιστον με τις πρώτες εκτιμήσεις, αρχαιολογικό αντικείμενο βρήκε και παρέδωσε εργοδηγός της ΔΕΥΑΡ, που εργάζεται στα υπόγεια δίκτυα της Μεσαιωνικής Πόλης (με κατασκευαστή την ΔΕΠΟΣ) στην Αρχαιολογική Υπηρεσία Ρόδου.

Σύμφωνα με όσα έγιναν γνωστά πρόκειται

➡Σελ. 6

ΣΤΟ ΣΚΟΤΑΔΙ
Η ΜΙΣΗ ΠΟΛΗ

Στο σκοτάδι παρέμεινε για μισή και πλέον ώρα, το μεγαλύτερο τμήμα της πόλεως Ρόδου χθες το βράδυ, λόγω σοβαρής βλάβης στο εργοστάσιο παραγωγής του Αγίου Νικολάου, που οφείλετο σε υπερφόρτωση των γραμμών, όπως αρμοδίως δηλώθηκε. Η διακοπή σημειώθηκε στις 18.50

➡Σελ. 6

ΒΟΛΕΣ ΣΚΑΝΔΑΛΙΔΗ ΚΑΤΑ ΠΑΡΑΣΚΕΥΑ

ΤΟ ΚΑΖΙΝΟ ΡΟΔΟΥ και ο... γάιδαρος!

ΔΕΝ ΘΑ ΠΕΤΑΞΟΥΜΕ 20 ΔΙΣΕΚΑΤΟΜΜΥΡΙΑ

Με την λαϊκή ρήση «μας χαρίζαν ένα γάιδαρο κι εμείς τον κοιτούσαμε στα δόντια» απάντησε ο αντιδήμαρχος κ. Κώστας Σκανδαλίδης στις προχθεσινές δηλώσεις του Νομάρχη Δωδεκανήσου σχετικά με το Καζίνο και την ελεύθερη ή μη είσοδο των ντόπιων παικτών.

Ως γνωστό ο Νομάρχης είχε ταχθεί κατά της ελεύθερης εισόδου των Ροδίων στο Καζίνο «για να προστατευθούν οι οικογένειές τους από την οικονομική καταστροφή». «Δεν είναι δυνατόν – τόνισε ο κ. Σκανδαλίδης – να σου δίνουνε 20 δισεκατομμύρια για έργα ανάπτυξης και εσύ να τα απεμπολείς λέγοντας σε μία κοινωνία, που έχει εξαντλήσει τα περιθώρια των φορολογιών, ελάτε να σας φορολογήσουμε για να κάνουμε έργα».

➡Σελ. 6

Μ' ΕΝΑ ΣΜΠΑΡΟ, ΔΥΟ ΤΡΥΓΟΝΙΑ

Γ. ΜΑΧΑΙΡΙΔΗΣ: «Είμαι ολίγον Ακης και ολίγον Σημίτης»!

«ΤΑ ΑΙΣΘΗΜΑΤΑ ΕΙΝΑΙ ΑΝΑΜΕΙΚΤΑ»

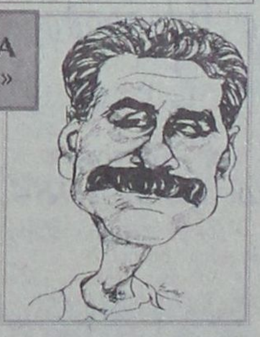

Την αισιοδοξία του ότι η νέα κυβέρνηση «θα ανταπεξέλθει με επιτυχία στις υποχρεώσεις της» εξέφρασε χθες ο περιφερειακός διευθυντής Δωδ/σου κ. Γιάννης Μαχαιρίδης, κληθείς από τους δημοσιογράφους να σχολιάσει το νέο κυβερνητικό σχήμα.

Ο κ. Μαχαιρίδης πρόσθεσε ότι απαιτείται πρωτίστως σοβαρότητα και ότι με τη βοήθεια όλων η κυβέρνηση θα ανταποκριθεί στις προσδοκίες του ελληνικού λαού.

«Πιστεύω ότι η επιτυχία μιας κυβέρνησης σημαίνει καλά για τον τόπο,

➡Σελ. 6

ΕΚΟΨΑΝ ΕΥΚΑΛΥΠΤΟΥΣ

Αγνωστοι δράστες έκοψαν 6 ευκάλυπτους στην πλατεία που βρίσκεται μπροστά από την εκκλησία του Αγίου Νεκταρίου, στην Αρχίπολη. Η κοπή έγινε «συγκεκαλυμένα» με αποτέλεσμα να αρχίσουν να ξηραίνονται τα δέντρα. Οι κάτοικοι της Αρχιπόλεως είναι

➡Σελ. 6

ΜΕΤΑ ΤΗΝ ΑΠΟΛΟΓΙΑ ΤΟΥ ΣΤΟΝ ΑΝΑΚΡΙΤΗ

Προφυλακίστηκε ο δράστης της ληστείας

ΣΤΙΣ ΦΥΛΑΚΕΣ ΚΑΙ Ο ΔΙΑΡΡΗΚΤΗΣ

ΑΡΧΙΖΕΙ ΣΗΜΕΡΑ Η ΑΝΑΚΡΙΣΗ ΓΙΑ ΤΙΣ ΠΛΑΣΤΕΣ ΠΙΣΤΟΤΙΚΕΣ ΚΑΡΤΕΣ

Προφυλακιστέος κρίθηκε χθες, μετά την απολογία του στον τακτικό ανακριτή κ. Φώτη Μουζάκη, ο Γεώργιος Αναστασάς του Σταύρου, ετών 34, από τον Αγιο Ισίδωρο, κάτοικος Ρόδου, που κατηγορείται για ένοπλη ληστεία εις βάρος της 27χρονης τραγουδίστριας Αννας Κεμάλη, τα ξημερώματα της περασμένης Κυριακής έξω από το νυκτερινό κέντρο «STORK», του οικισμού Κρητικών.

Σύμφωνα με τις πληροφορίες σε βάρος

➡Σελ. 6

ΚΛΕΙΝΟΥΝ ΟΡΙΣΤΙΚΑ ΤΗ ΔΕΥΤΕΡΑ

ΔΗΜΟΣ ΚΑΙ ΝΟΜΑΡΧΙΑ σε ρήξη για τα Σφαγεία

Κ. ΣΚΑΝΔΑΛΙΔΗΣ: ΝΑ ΤΑ ΕΝΟΙΚΙΑΣΕΙ ΚΑΙ ΝΑ ΤΑ ΛΕΙΤΟΥΡΓΗΣΕΙ ΜΕ ΔΙΚΗ ΤΗΣ ΕΥΘΥΝΗ Η ΝΟΜΑΡΧΙΑΚΗ ΑΥΤΟΔΙΟΙΚΗΣΗ

«Στα μαχαίρια» και πάλι Δήμος - Νομαρχία αυτή τη φορά για το θέμα των Σφαγείων.

Με εντολή της Δημοτικής Αρχής, οι Τεχνικές Υπηρεσίες την ερχόμενη Δευτέρα 29 Ιανουαρίου, προχωρούν συγκεκριμένα, στο οριστικό σφράγισμα των Σφαγείων, παρά την απόφαση του Νομάρχη για παράταση της λειτουργίας τους. Σημειώνεται ότι κατ' επανάληψη μέχρι σήμερα τα σφαγεία έκλεισαν, επειδή δεν εκπληρώνουν τις νόμιμες προϋποθέσεις αλλά και ισάριθμες φορές ξαναλειτούργησαν ύστερα από διάφορες παρεμβάσεις, και πιέσεις.

«Ο Δήμος με

➡Σελ. 6

ΑΛΛΑΓΗ ΠΡΑΚΤΟΡΑ ΤΗΣ ΔΑΝΕ

Από τη ΔΑΝΕ εκδόθηκε χθες η ακόλουθη ανακοίνωση:

«Ανακοινώνεται, ότι με απόφαση του Διοικητικού Συμβουλίου της εταιρείας, διεκόπη η συνεργασία της ΔΑΝΕ με τον Κεντρικό της Πράκτορα στην Κάλυμνο κ. Σ. Κουρεμέτη και ανετέθη η πρακτόρευση της ΔΑΝΕ στην Κάλυμνο στο Πρακτορείο ΚΑΛΥΜΝΑ Ε.Π.Ε.,

➡Σελ. 6

T.E.E. ΑΝΑΚΟΙΝΩΣΗ

Η παιδική γιορτή για τα παιδιά των μηχανικών (μέχρι 13 ετών) θα γίνει την Κυριακή 28/1/95 στο Εθνικό Θέατρο στις 6 μ.μ. αντί της 11ης πρωϊνής που γράφτηκε στις προσκλήσεις.

Το πρόγραμμα περιλαμβάνει:

- **Παράσταση του παιδικού θεατρικού έργου «Το όνειρο του σκιάχτρου»**
- **Δεξίωση - κόψιμο πίτας**
- **Μοίρασμα δώρων.**

Bravo FIAT!!!



ΜΑΝΩΛΗΣ ΚΩΣΤΑΚΗΣ ΑΕΒΕ
14ου χλμ Ροδου-Αεροδρομιου Παραδεισι
ΡΟΔΟΣ Τηλ: (0241) 82000-3

Rodos Park SUITES HOTEL

ΤΟ ΞΕΝΟΔΟΧΕΙΟ ΠΟΥ ΧΤΙΣΤΗΚΕ ΓΙΑ ΤΟΥΣ ΡΟΔΙΤΕΣ ΚΑΙ ΘΑ ΠΑΡΑΜΕΙΝΕΙ ΑΝΟΙΚΤΟ ΟΛΟ ΤΟ ΧΕΙΜΩΝΑ ΓΙΑ ΝΑ ΠΡΟΣΦΕΡΕΙ ΣΕ ΟΛΟΥΣ ΣΑΣ ΤΙΣ ΑΝΑΒΑΘΜΙΣΜΕΝΕΣ ΥΠΗΡΕΣΙΕΣ ΤΟΥ ΜΕ :

την Μοναδική σε Διακόσμηση
CRYSTAL ROOM
(Χωρητικότητας 200 - 300 ατόμων)
δια ΤΣΑΓΙΑ -
ΚΟΨΙΜΟ ΒΑΣΙΛΟΠΙΤΑΣ
ΕΠΙΧΕΙΡΗΜΑΤΙΚΕΣ ΣΥΝΑΝΤΗΣΕΙΣ
ΧΟΡΟΕΣΠΕΡΙΔΕΣ
ΚΑΙ ΠΑΝΤΟΣ ΑΛΛΟΥ ΕΙΔΟΥΣ
ΚΟΙΝΩΝΙΚΕΣ ΕΚΔΗΛΩΣΕΙΣ

L'epoque
Το MUSIC BAR
«L' EPOQUE» ΓΙΑ ΤΗΝ ΒΡΑΔΙΝΗ ΣΑΣ ΨΥΧΑΓΩΓΙΑ
ΚΑΙ ΔΙΑΣΚΕΔΑΣΗ
(ΚΛΕΙΣΤΟ ΤΗΝ ΔΕΥΤΕΡΑ)

Το CAFE-RESTAURANT - με την καταπληκτική θέα προς το πάρκο και την πισίνα μας - για τον ποιοτικό ΚΑΦΕ ΣΑΣ - ΤΟ ΠΑΓΚΟΣΜΙΩΣ ΓΝΩΣΤΟ ΕΛΒΕΤΙΚΟ ΠΑΓΩΤΟ «MÖVENPICK» - ΤΑ ΦΡΟΝΤΙΣΜΕΝΑ ΓΛΥΚΑ ΚΑΙ ΤΗΝ ΕΚΛΕΚΤΗ ΔΙΕΘΝΗ ΚΟΥΖΙΝΑ ΜΑΣ

ΕΠΙΛΙΩΞΗ ΜΑΣ:
Η ΠΡΟΣΦΟΡΑ ΠΟΙΟΤΗΤΑΣ ΚΑΙ ΥΠΗΡΕΣΙΩΝ ΥΨΗΛΩΝ ΠΡΟΔΙΑΓΡΑΦΩΝ ΣΕ ΠΡΟΣΙΤΕΣ ΤΙΜΕΣ

ΡΟΔΟΣ ΠΑΡΚ
Για πληροφορίες & κρατήσεις
στα τηλ. 77140 - 24612

I.E.K. ΔΩΔΕΚΑΝΗΣΟΥ

ΑΝΑΓΝΩΡΙΣΜΕΝΟ ΣΤΗΝ ΕΛΛΑΔΑ ΚΑΙ ΤΗΝ ΕΥΡΩΠΗ
ΕΓΓΡΑΦΕΣ ΓΙΑ ΤΟ ΕΑΡΙΝΟ ΕΞΑΜΗΝΟ ΤΟΥ 1996

- **Διοικητικό & Οικονομικό Στέλεχος Επιχειρήσεων -** (Λογιστική, Διοίκηση, Οικονομικά, Υπολογιστές, Αγγλικά)
- **Marketing -** (Ειδικός Εμπορίας, Διαφήμισης και Προώθησης Προϊόντων)
- **Ειδικός Εφαρμογών Πληροφορικής** (Ανάλυση, Προγραμματισμός)

ΑΠΟΦΟΙΤΟΙ Τ.Ε.Λ. ΜΠΟΡΟΥΝ ΝΑ ΕΓΓΡΑΦΟΥΝ ΣΤΟ ΔΕΥΤΕΡΟ ΕΤΟΣ

ΑΝΑΓΝΩΡΙΣΜΕΝΟ ΔΙΠΛΩΜΑ
- ΟΧΙ απλή Βεβαίωση σπουδών.
ΑΝΑΒΟΛΗ ΣΤΡΑΤΕΥΣΕΩΣ
- Οι καταρτιζόμενοι δικαιούνται μέχρι το 24ο έτος ηλικίας.

Πληροφορίες - Εγγραφές: Παπαχριστοδούλου 30, Ρόδος
Τηλ. 38288, - 38.289
* Αρ.-Μητρώου ΟΕΕΚ 11002, * Κ.Α.Ε.Δ. Ζ4/23999/94

ΕΠΙΜΑΧΑ ΘΕΜΑΤΑ

ΕΣΩΤΕΡΙΚΕΣ ΕΙΔΗΣΕΙΣ
ΚΑΜΙΑ ΕΞΗΓΗΣΗ ΓΙΑ ΤΗ ΜΥΣΤΙΚΗ ΣΥΣΚΕΨΗ 3

ΕΞΩΤΕΡΙΚΕΣ ΕΙΔΗΣΕΙΣ
ΕΧΘΡΟΣ ΤΗΣ ΤΟΥΡΚΙΑΣ
Ο ΘΕΟΔ. ΠΑΓΚΑΛΟΣ 4

ΔΗΜΟΚΡΑΤΙΚΑ
Ο ΤΕΛΕΥΤΑΙΟΣ ΤΩΝ ΧΑΡΙΣΜΑΤΙΚΩΝ 5

ΟΙΚΟΝΟΜΙΑ 7

ΑΘΛΗΤΙΚΑ
ΒΛΕΠΟΥΜΕ ΤΟΥΣ ΤΡΕΙΣ ΒΑΘΜΟΥΣ 8

Ο ΓΙΑΤΡΟΣ ΣΤΟ ΣΠΙΤΙ 11

ΡΕΠΟΡΤΑΖ
18 ΛΥΣΕΙΣ ΓΙΑ ΤΙΣ ΜΙΚΡΟΜΕΣΑΙΕΣ ΕΠΙΧΕΙΡΗΣΕΙΣ 12

ΤΟΠΙΚΕΣ ΕΙΔΗΣΕΙΣ
Η κ. Β. ΠΑΠΑΝΔΡΕΟΥ ΥΠΟΣΧΕΤΑΙ ΝΕΑ ΤΟΥΡΙΣΤΙΚΗ ΣΤΡΑΤΗΓΙΚΗ 16

ΠΕΡΙΕΧΟΜΕΝΑ

ΠΟΛΙΤΙΣΤΙΚΑ σελ. 2
ΔΗΜΟΚΡΑΤΙΚΑ-Α-ΚΡΙΤΙΚΑ σελ. 5
ΑΘΛΗΤΙΚΑ σελ. 8 -9
ΕΛΕΥΘΕΡΟ ΒΗΜΑ σελ. 10
ΑΓΓΕΛΙΕΣ σελ. 13
ΨΥΧΑΓΩΓΙΑ σελ. 15

ΚΙΝΗΜΑΤΟΓΡΑΦΟΙ

ΜΕΤΡΟΠΟΛ
Τηλ. 28400
ΜΕ ΤΗΝ ΣΤΗΡΙΞΗ ΤΟΥ Ρ/Σ ΠΑΛΜΟΣ 99,5
ΔΥΟ (2) ΤΑΙΝΙΕΣ
Μία προβολή από 5.30 έως 7.30
Η ταινία που περιμένουν μικροί και μεγάλοι. Η έκπληξη του φετεινού κινηματογραφικού χειμώνα. ΜΕΤΑΓΛΩΤΙΣΜΕΝΗ ΣΤΑ ΕΛΛΗΝΙΚΑ
POWER RANGERS
Α! ΠΡΟΒΟΛΗΣ - ΚΑΤΑΛΛΗΛΟ
ΔΥΟ ΠΡΟΒΟΛΕΣ
7.30 - 9.30 και 9.30 - 11.30
Ενα πανέμορφο ζευγάρι, σε μια ταινία που συγκινεί και μεγεύει τον θεατή... ΚΗΑΝΟΥ ΡΗΒΣ και ΑΪΤΑΝΑ ΣΑΝΤΣΕΘ
ΠΕΡΙΠΑΤΟΣ ΣΤΑ ΣΥΝΝΕΦΑ
A WALK IN THE CLOUDS
ΤΗΝ ΔΕΥΤΕΡΑ
ΟΙ ΜΙΚΡΕΣ ΚΥΡΙΕΣ

«ΤΙΤΑΝΙΑ»
Κολοκοτρώνη 98 Τηλ. 25876 - 64050
ΣΕ ΣΥΝΕΡΓΑΣΙΑ ΜΕ ΤΟΝ Ρ/Σ ΠΑΛΜΟΣ 99,5
Ώρες έναρξης: 7.00 και 9.30
Ο ανεκδιήγητος ντετέκτιβ απαντά στο κάλεσμα της φύσης. Αναλαμβάνει μια αποστολή στην Αφρική... και η Αφρική θα βογγήξει.
ΤΖΙΜ ΚΑΡΕΥ
ΧΑΜΟΣ ΣΤΗ ΖΟΥΓΚΛΑ
ACE VENTURA WHEN NATURE CALLS
Μια κωμωδία χαμός... που σπάει ταμεία
ΠΡΩΤΑΓΩΝΙΣΤΟΥΝ: ΤΖΙΜ ΚΑΡΕΥ, ΣΑΪΜΟΝ ΚΑΛΟΟΥ, ΙΑΝ ΜΑΚ ΝΑΪΣ

«ΠΑΛΛΑΣ»
Ώρες έναρξης 7.30 και 9.30
13 Απριλίου ώρα 1.13 ο κόσμος κρατάει την ανάσα του ΧΙΟΥΣΤΟΝ έχουμε πρόβλημα!! Ο δύο φορές βραβευμένος με ΟΣΚΑΡ ηθοποιός, στην πιο δραματική επιχείρηση των διασημικών προγραμμάτων.
ΑΠΟΛΛΩΝ 13
Α` ΠΡΟΒΟΛΗΣ - ΚΑΤΑΛΛΗΛΟΝ
Πρωταγωνιστούν: ΤΟΜ ΧΑΝΚΣ, ΚΕΒΙΝ ΜΠΕΗΚΟΝ, ΓΚΑΡΥ ΣΙΝΙΖ

«ΔΗΜΟΤΙΚΟ»
ΧΕΙΜΕΡΙΝΟΣ ΚΙΝ/ΦΟΣ
ΤΗΛ. 20265
ΩΡΕΣ ΠΡΟΒΟΛΗΣ: 8.00 και 10.00
ΚΑΘΕ ΔΕΥΤΕΡΑ ΚΛΕΙΣΤΟ
Οι κρυφές ερωτικές επιθυμίες, αλλά και η τραγική μοναξιά πέντε προσώπων, περιγράφονται στην τελευταία ταινία του ΑΤΟΜ ΕΓΚΟΓΙΑΝ
EXOTICA
ΠΡΩΤΑΓΩΝΙΣΤΟΥΝ: ΗΛΙΑΣ ΚΟΤΕΑΣ - Α. ΧΑΝΤΖΙΑΝ

Τα πολιτιστικά



Κάνω κριτική δημιουργώντας, και όχι βρίσκοντας λάθη
ΜΙΧΑΗΛ ΑΓΓΕΛΟΣ

Ο κ. Αρ. Μιαούλης απουσιάζει σε κανονική άδεια

Η ΠΑΙΔΑΓΩΓΙΚΗ ΑΚΑΔΗΜΙΑ ΡΟΔΟΥ 1947-1991

ΓΡΑΦΕΙ ο κ. Ιωάννης Ν. Καλιοντζής τεως διευθυντής της ΠΑΡ

ΜΕΡΟΣ 13ον· Τελευταίο
Β.3. Η ΙΔΡΥΤΙΚΗ ΠΡΟΚΗΡΥΞΗ ΤΗΣ Π.Α.Ρ.

Η Παιδαγωγική Ακαδημία Ρόδου ιδρύθηκε με την υπ΄ αριθμό 50/17.7.1947 προκήρυξη της Στρατιωτικής Διοίκησης Δωδεκανήσου, η οποία και δημοσιεύθηκε στο Φ.Ε.Σ.Λ.Λ. 44/21.7.1947. Η προκήρυξη περιελάμβανε τρία άρθρα. Λίγο όμως αργότερα, και συγκεκριμένα στις 6 Οκτωβρίου 1947, αντικαταστάθηκε το κείμενο του άρθρου 3, παρ.1 της προκήρυξης 50, από άλλο κείμενο με την προκήρυξη 88/3.10.1947. Στη σελίδα 48 του παρόντος τόμου δημοσιεύεται η πρώτη σελίδα του Φ.Ε.Σ.Λ.Λ. 44/21.7.1947 η οποία περιλαμβάνει το πρώτο άρθρο και τις τρεις πρώτες παραγράφους του άρθρου 2 της προκήρυξης 50. Οι υπόλοιπες παράγραφοι του άρθρου 2, καθώς και το άρθρο 3 έχουν ως εξής:

Άρθρον 2

4) Οι μετεκπαιδευθησόμενοι λειτουργοί της δημοτικής εκπαιδεύσεως διαρκούσης της μετεκπαιδεύσεως των θεωρούνται ως εν εκπαιδευτική αδεία και λαμβάνουν πλήρεις τας αποδοχάς της θέσεώς των.

5) Η μετεκπαίδευσις διαρκεί επί εν πλήρες σχολικόν έτος, θα γίνεται δε επί τη βάσει ειδικού προγράμματος εκπονηθησομένου υπό του εκπαιδευτικού συμβουλίου.

6) Αι διατάξεις περί παιδαγωγικών ακαδημιών του κράτους αι σχετικαί με την βαθμολογίαν, την επιδαγωγικών ακαδημιών του κράτους.

Άρθρον 3

Μεταβατικαί διατάξεις

1) Κατ΄ εξαίρεσιν κατά το αρξάμενον σχολικόν έτος 1947-1948 θα γίνουν δεκτοί εν τη Παιδαγωγική Ακαδημία Ρόδου άνευ εισιτηρίων εξετάσεων οι απολυτηριούχοι άρρενες και θήλεις των Γυμνασίων της Δωδεκανήσου, οι εισιτηρίων δε εξετάσεων πάντες οι απολυτηριούχοι Ελληνικού Γυμνασίου δημοσίου ή ανεγνωρισμένου, Πρακτικού Λυκείου, μέσης Εμπορικής Σχολής και μέσης Ιερατικής Σχολής με ηλικίαν κάτω των 40 ετών, υγιείς και αρτιμελείς και εν συνόλω μέχρι 40 οπουδασμών. Εις το τμήμα μετεκπαιδευομένων εν τη Παιδαγωγική Ακαδημία Ρόδου δύνανται να εγγραφούν και απολυτηριούχοι Ελληνικού Γυμνασίου, δημοσίου ή ανεγνωρισμένου έχοντες προϋπηρεσίαν εκπαιδευτικήν τουλάχιστον τριετή και ευρισκόμενοι σήμερον εκτός υπηρεσίας.

Οίτοι μετά το πέρας των ιδίας διετή κύκλο σπουδών να τους παραδώσει στην πολιτεία δασκάλους ελληνικού δημοτικού σχολείου.

2) Οι σπουδασταί θα είναι κατά το ήμισυ άρρενες και κατά το ήμισυ θήλεις. Εαν δε ο αριθμός των επιτυχόντων κατά την εισιτήριον εξέτασιν αρρένων ή θηλέων δεν ανέρχεται εις είκοσι, θα συμπληρούται εκ των επιτυχόντων του ετέρου φύλου.

3) Η ηλικία και η καταγωγή των υποψηφίων σπουδαστών θα πιστοποιηθεί υπό της οικείας δημοτικής ή κοινοτικής αρχής, η δε υγεία και η σωματική αρτιμέλεια αυτών κατά τας διατάξεις περί παιδαγωγικών ακαδημιών του κράτους υπό σχολιάτρου ή εν ελλείψει τούτου υπό ιατρού οριζομένου υφ΄ ημών. 4) Κατ΄ εξαίρεσιν ο αριθμός των μετεκπαιδευθησομένων εν τη Παιδαγωγική Ακαδημία Ρόδου λειτουργών της δημοτικής εκπαιδεύσεως κατά το προσεχές σχολικόν έτος θα ορισθή αντεπαγγέλτως δι΄ αποφάσεως της Στρατιωτικής Διοικήσεως κατά εκπαιδευτικάς περιφερείας εντός δέκα ημερών από της δημοσιεύσεως της παρούσης προκηρύξεως.

Εν Ρόδω τη 17η Ιουλίου 1947.
Ο Στρατιωτικός Διοικητής Δωδεκανήσου
Αντιναύαρχος ΠΕΡΙΚΛΗΣ ΙΩΑΝΝΙΔΗΣ.

Από την ιδρυτική προκήρυξη προκύπτουν τα παρακάτω γενικά συμπεράσματα σχετικά με το έργο που ανέλαβε η σχολή από την ίδρυσή της. Σκοπός της ήταν:
α) Να μετεκπαιδεύσει δασκάλους που υπηρετούσαν στα δημοτικά σχολεία της Δωδεκανήσου, και οι οποίοι, λόγω των εκπαιδευτικών δεινών του πρόσφατου ιστορικού παρελθόντος, δεν είχαν επαρκή διδασκαλική υποδομή και ενημέρωση στα ελληνικά Γράμματα. Η μετεκπαίδευση θα τελείωνε με την απόκτηση διπλώματος δασκάλου.
β) Οπως και όλες οι άλλες παιδαγωγικές ακαδημίες της χώρας, να δεχθεί αποφοίτους του γυμνασίου και μετά



Συνάντηση του πρώτου και του τελευταίου διευθυντή: ο Ιωάννης Κουτσούρης και ο Ιωάννης Καλιοντζής στο γραφείο διευθύνσεως της ΠΑΡ, λίγες ημέρες πριν παύσει αυτή να λειτουργεί (Ιούνιος 1991)

Την Παιδαγωγική Ακαδημία Ρόδου διηύθυναν:

διευθυντής ή διευθύνων	μήνας κατά τον οποίο ανέλαβε τη διεύθυνση	χρονική διάρκεια της θητείας του (σε μήνες)	αριθμός δασκάλων που αποφοίτησαν επί διευθύνσεώς του
Ιωάννης Χ. Κουτσούρης	Αυγ. 1947	2	—
Νικόλαος Ιωαννίδης	Οκτ. 1947	1	—
Αντώνιος Μ. Ιστηγόνης	Οκτ. 1947	139	755
Κωνσταντίνος Ν. Κουρβέλος	Απρ. 1959	10	45
Θεόδωρος Χ. Χαραλαμπίδης	Νοέμ. 1959	35	127
Νεόφυτος Κ. Νεοφύτου	Οκτ. 1962	8	—
Παναγιώτης Α. Τσακρής	Μάιος 1963	32	161
Νικόλαος Β. Πετρουλάκης	Δεκ. 1965	28	98
Ανδρέας Κ. Γκόγκος	Απρ. 1968	16	56
Μαρία Ε. Πετρούτσου	Ιουλ. 1969 & Σεπτ. 1975	49	131
Θεμιστοκλής Κ. Βαρδάκης	Φεβρ. 1970	18	81
Εμμανουήλ Α. Κολιαδής	Ιαν. 1979 & Σεπτ. 1983	32	343
Αικατερίνη Κ. Καββαδά	Αύγ. 1979	50	346
Νικόλαος Μ. Ρούσσος	Σεπτ. 1985	14	357
Ιωάννης Ν. Καλιοντζής	Οκτ. 1986	57	366
συνολικός αριθμός αποφοίτων			2.866


ΕΦΗΜΕΡΙΣ ΤΗΣ ΣΤΡΑΤΙΩΤΙΚΗΣ ΔΙΟΙΚΗΣΕΩΣ ΔΩΔΕΚΑΝΗΣΟΥ

ΠΕΡΙΕΧΟΜΕΝΑ

Αναδρομή στο Παρελθόν

«η δημοκρατική της Ρόδου»

Πριν 12 χρόνια
Τετάρτη 25 Ιανουαρίου 1984

Πέντε Ροδίτισσες έχουν κάνει μέχρι τώρα χρήση του δικαιώματος που τους παρέχει ο Ν 1329/83 και διατήρησαν ή επανέκτησαν το πατρικό τους όνομα, η κάθε μιά φυσικά για τους δικούς της λόγους, κύριος των οποίων φαίνεται να είναι οι επαγγελματικοί, παρ όλο που δεν έγινε χτες δυνατή η ανεύρεση τους για να τις ρωτήσουμε σχετικά.

Οπως προκύπτει συγκεκριμένα από τα μέχρι τώρα στοιχεία του Ληξιαρχείου, οι παρακάτω Ροδίτισσες έχουν κάνει χρήση του νόμου περί ισότητας και διατηρούν το πατρικό τους όνομα:

- Φώκιαλη Ελισάβετ, σύζυγος Λγαπητού Πάχου
- Λεβέντη-Γιαννά Σοφία, σύζυγος Μερκουρίου Κακά
- Λυγερινού Θωμαΐ, σύζυγος Νικολάου Κονιδάρη
- Χαριτάκη Δήμητρα, σύζυγος Κων/τινου Ευθυμιάδη
- Πανσέληνα- Λλάνη Κατίνα, σύζυγος Νικολάου Τρικοίλη

Το θέμα της επαναπόκτησης του πατρικού ονόματος από γυναίκες παντρεμένες αποτέλεσε χτες αντικείμενο των κύριων συζητήσεων στην πόλη μας, τόσο μεταξύ γυναικών, όσο και μεταξύ ανδρών, ενω διαπιστώθηκε ότι οι περισσότερες γυναίκες το αγνοούσαν. Το κατά πόσο τώρα, που έγινε γνωστό, μετά τη σχετική υπενθύμιση της «δημοκρατικής», θα γίνει μεγάλη χρήση του, παραμένει άγνωστο. Η σχετική προθεσμία λήγει πάντως στις 17 Φεβρουαρίου και μέχρι τότε θα επανέλθουμε με νεώτερα στοιχεία.

ΗΜΕΡΗΣΙΑ ΕΦΗΜΕΡΙΔΑ
η δημοκρατική της Ρόδου
Έτος ιδρύσεως 1982
Θεμιστοκλέους Σοφούλη 77
Ταχ. Θυρίδα 339 85100 Ρόδος
Εκδότης - ιδιοκτήτης - διευθυντής:
ΒΑΣΙΛΗΣ Δ. ΑΘΑΝΑΣΙΟΥ
Τηλέφωνα: 28728, 34722, 76655, 79100, 26728, 27919
Telefax: 37333

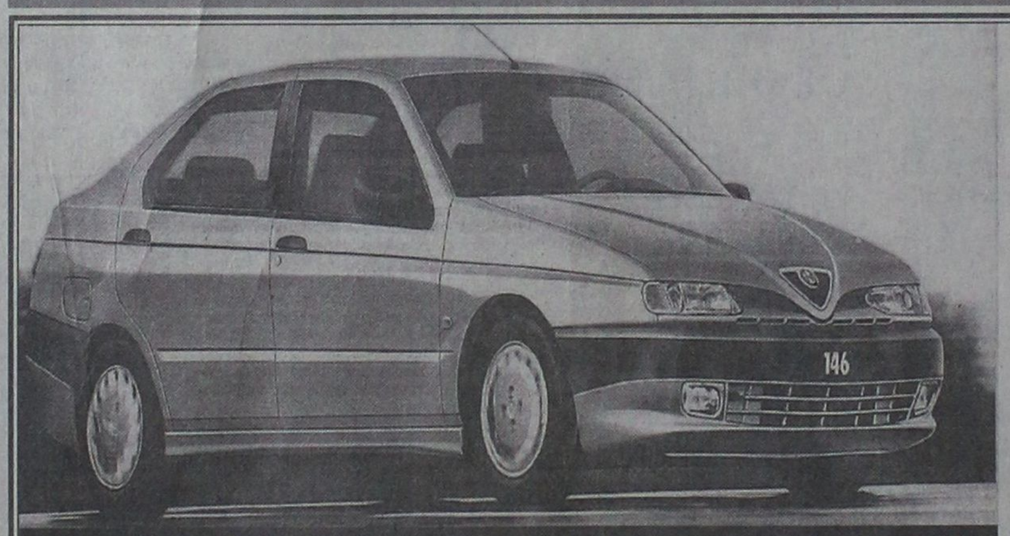

ALFA 146, Η ΝΕΑ ALFA ROMEO. ΖΗΣΤΕ ΜΑΖΙ ΤΗΣ ΜΟΝΑΔΙΚΕΣ ΟΔΗΓΙΚΕΣ ΣΥΓΚΙΝΗΣΕΙΣ. ΔΥΝΑΤΟΣ ΧΑΡΑΚΤΗΡΑΣ: ΚΙΝΗΤΗΡΕΣ BOXER 1.4, 1.6 ΚΑΙ 1.7 16V. ΣΤΑΘΕΡΗ: ΑΝΑΡΤΗΣΕΙΣ ΜΕ ΕΛΕΓΧΟΜΕΝΗ ΕΛΑΣΤΙΚΟΤΗΤΑ, ΡΥΘΜΙΖΟΜΕΝΟ ΣΕ ΥΨΟΣ ΥΔΡΑΥΛΙΚΟ ΤΙΜΟΝΙ, ABS ΚΑΤΟΠΙΝ ΠΑΡΑΓΓΕΛΙΑΣ - STANDARD ΣΤΗΝ 1.7 16V. ΑΣΦΑΛΗΣ: ΚΑΜΠΙΝΑ ΕΠΙΒΑΤΩΝ ΠΡΟΟΔΕΥΤΙΚΗΣ ΠΑΡΑΜΟΡΦΩΣΗΣ, ΠΛΕΥΡΙΚΟΙ ΔΟΚΟΙ ΑΣΦΑΛΕΙΑΣ, ΣΥΣΤΗΜΑ ΠΡΟΛΗΨΗΣ ΠΥΡΚΑΓΙΑΣ FPS, ΤΗΛΕΣΚΟΠΙΚΟΣ ΑΞΟΝΑΣ ΤΙΜΟΝΙΟΥ, ΑΕΡΟΣΑΚΟΣ ΟΔΗΓΟΥ, ΑΕΡΟΣΑΚΟΣ ΣΥΝΟΔΗΓΟΥ ΚΑΤΟΠΙΝ ΠΑΡΑΓΓΕΛΙΑΣ. ΑΝΕΤΗ: ΚΑΜΠΙΝΑ ΕΠΙΒΑΤΩΝ ΜΕ ΗΧΟΜΟΝΣΗ, ΒΕΛΟΥΔΙΝΗ ΕΠΕΝΔΥΣΗ ΣΑΛΟΝΙΟΥ, ΕΙΔΙΚΑ ΣΧΕΔΙΑΣΜΕΝΟΣ ΧΩΡΟΣ ΓΙΑ ΤΟΝ ΣΥΝΟΔΗΓΟ, ΗΛΕΚΤΡΙΚΑ ΠΑΡΑΘΥΡΑ, ΗΛΕΚΤΡΟΜΑΓΝΗΤΙΚΕΣ ΚΛΕΙΔΑΡΙΕΣ, ΜΕΓΑΛΟΣ ΧΩΡΟΣ ΑΠΟΣΚΕΥΩΝ. Η ALFA 146 ΠΡΟΣΤΑΤΕΥΕΤΑΙ ΜΕ ΤΟ ΣΥΣΤΗΜΑ IMMOBILIZER ALFA CODE. ALFA 146: ΜΙΑ ALFA ΠΟΥ ΕΧΕΙ ΟΛΑ ΟΣΑ ΑΝΑΖΗΤΑΤΕ ΣΕ ΕΝΑ ΚΟΡΥΦΑΙΟ ΑΥΤΟΚΙΝΗΤΟ. ΚΑΙ ΠΑΝΩ ΑΠ' ΟΛΑ, ΕΙΝΑΙ ALFA ROMEO.

ALFA 146.
ΠΡΟΣΩΠΙΚΟΤΗΤΑ ALFA ROMEO.

ALFA CONTACT
1+3+8
ALFA ROMEO Fiat Credit Hellas
Η Alfa Romeo συνιστά SELENIA
AUTORODOS A.E.
ΑΥΣΤΡΑΛΙΑΣ 60. ΡΟΔΟΣ, ΤΗΛ: 0241-27421

ΤΥ ΠΡΟΓΡΑΜΜΑ

ΕΤ1

10.30 ΑΠΟ ΤΟ ΑΡΧΕΙΟ ΤΗΣ ΕΡΤ
11.20 ΟΔΟΣ ΙΠΠΟΚΡΑΤΟΥΣ
11.50 ΣΤΕΝΕΣ ΕΠΑΦΕΣ ΤΡΥΠΙΟΥ ΤΟΙΧΟΥ
12.25 **ΑΣΤΡΟΦΕΓΓΙΑ**
13.15 **ΠΑΙΔΙΚΟ ΠΡΟΓΡΑΜΜΑ**
14.20 **ΣΤΟ ΡΥΘΜΟ ΤΟΥ ΕΡΩΤΑ**
15.00 **ΕΙΔΗΣΕΙΣ**
15.35 ΦΑΛΚΟΝ ΚΡΕΣΤ
16.30 ΚΑΛΛΙΤΕΧΝΙΚΟ ΠΑΤΙΝΑΖ
17.15 ΣΕ ΠΡΩΤΟ ΠΛΑΝΟ
18.00 **ΕΙΔΗΣΕΙΣ**
18.20 ΣΙΝΕΝΟΧΟΙ
19.00 ΚΑΛΛΙΤΕΧΝΙΚΟ ΠΑΤΙΝΑΖ
21.00 **ΕΙΔΗΣΕΙΣ - ΚΑΙΡΟΣ - ΤΗΛΕΟΙΚΟΝΟΜΙΑ**
22.15 **ΣΚΟΝΙΣΜΕΝΑ ΣΥΝΝΕΦΑ**
11.10 **ΕΦ ΟΛΗΣ ΤΗΣ ΥΛΗΣ**
00.30 ΕΙΔΗΣΕΙΣ
00.50 ΜΕΓΑΛΕΣ ΠΑΡΑΣΤΑΣΕΙΣ

ΑΝΤ1

06.20 **ΕΙΔΗΣΕΙΣ ΤΟΥ CBS**
06.45 **ΤΑ ΝΕΑ ΤΟΥ ΑΝΤ1 - SATELLITE**
07.00 ΚΑΛΗΜΕΡΑ ΕΛΛΑΔΑ
10.00 ΠΡΩΙΝΟΣ ΚΑΦΕΣ
12.30 ΤΟ ΚΕΝΤΡΙ
14.00 **ΤΑ ΝΕΑ ΤΟΥ ΑΝΤ1**
14.40 ΜΠΕΙΓΟΥΟΤΣ
15.40 ΑΤΙΘΑΣΑ ΝΙΑΤΑ
17.00 **ΚΟΚΚΙΝΗ ΚΑΡΤΑ**
18.00 **ΤΑ ΝΕΑ ΤΟΥ ΑΝΤ1**
18.10 ΚΑΛΗΜΕΡΑ ΖΩΗ
18.50 **Ο ΚΑΛΥΤΕΡΟΣ ΚΕΡΔΙΖΕΙ**
19.30 **Η ΛΑΜΨΗ**
20.30 **ΕΙΔΗΣΕΙΣ**
21.00 ΖΩΗ ΠΑΤΙΝΙ
21.30 ΑΓΩΝΑΣ ΜΠΑΣΚΕΤ
23.40 ΟΙ ΔΡΟΜΟΙ ΤΗΣ ΠΟΛΗΣ
24.00 **ΕΙΔΗΣΕΙΣ**
00.15 ΤΑΙΝΙΑ
01.50 ΤΑΙΝΙΑ
03.35 ΤΑΙΝΙΑ

TV7

14.01 ΚΙΝΟΥΜΕΝΑ ΣΧΕΔΙΑ
15.30 **ΕΛΛΗΝΙΚΗ ΤΑΙΝΙΑ**
16.30 BEAT MUSIK
17.30 ΧΩΡΙΣ ΠΑΡΩΠΙΔΕΣ (Ε)
18.30 7 ΝΟΤΕΣ ΣΤΟ 7
19.15 ΞΕΝΗ ΣΕΙΡΑ
20.00 **ΕΙΔΗΣΕΙΣ**
20.20 ΝΤΟΚΥΜΑΝΤΕΡ
21.00 ΓΕΓΟΝΟΤΑ ΚΑΙ ΠΡΟΣΩΠΑ
22.00 **ΑΘΛΗΤΙΚΟ STUDIO**
23.00 **ΕΙΔΗΣΕΙΣ**
23.15 ΑΘΛΗΤΙΚΟ STUDIO
24.00 ΤΑΙΝΙΑ

T.V.7
Ηρ. Πολυτεχνείου 21
Τηλ. 33222 - 25409
FAX: 78600
Ενημερώνουμε τους φίλους Δωδεκανήσιους τηλεθεατές ότι η συχνότητα μας άλλαξε: Το Τ.Υ. 7 εκπέμπει στα UHF 40

FILMNET

06.10 Η ΦΟΡΜΟΥΛΑ ΤΟΥ ΘΑΝΑΤΟΥ
08.00 ΜΠΕΝΖΙ, ΕΝΑΣ ΑΛΛΙΩΤΙΚΟΣ ΣΚΥΛΟΣ
10.00 **ΣΤΗΝ ΚΟΡΗ ΜΟΥ ΜΕ ΑΓΑΠΗ**
12.00 Η ΕΚΔΙΚΗΣΗ ΤΩΝ ΝΕΡΝΤΣ, 3
13.45 ΓΚΡΑΝΤ ΚΑΝΙΟΝ
16.00 ΚΛΗΡΟΝΟΜΟΙ ΑΙΜΑΤΟΣ
18.00 U.K. HIGHLIGHTS
19.00 ΕΥΡΩΓΚΟΛ
20.00 ΓΙΑ ΤΗΝ ΑΓΑΠΗ Ή ΤΟ ΧΡΗΜΑ
22.00 ΘΑΝΑΣΙΜΟΣ ΕΚΒΙΑΣΜΟΣ
24.00 ΞΑΝΘΙΑ ΚΑΙ ΕΠΙΚΙΝΔΥΝΗ
01.50 Η ΑΓΟΡΑ ΤΟΥ ΕΡΩΤΑ
03.20 Ο ΘΑΝΑΤΟΣ ΣΤΑΜΑΤΗΣΕ ΣΤΗΝ ΕΡΗΜΟ
05.00 **ΤΟΡΑ! ΤΟΡΑ! ΤΟΡΑ!**

ΕΤ2

10.00 ΕΚΠΑΙΔΕΥΤΙΚΗ ΤΗΛΕΟΡΑΣΗ
11.00 ΓΕΔΕΩΝ
11.10 ΙΣΤΟΡΙΕΣ ΤΗΣ ΕΠΑΥΛΗΣ ΤΟΝΤ
11.40 ΠΙΝΟΚΙΟ
12.00 ΞΕΝΗ ΣΕΙΡΑ
13.00 ΜΙΑ ΚΑΙ ΕΞΩ
13.30 **ΕΙΔΗΣΕΙΣ**
15.00 ΤΟ ΜΙΚΡΟ ΣΠΙΤΙ ΣΤΟ ΛΙΒΑΔΙ
15.50 ΜΙΚΡΑ ΠΑΡΑΜΥΘΙΑ
16.00 ΧΟΜΠΕΡΝΤΙ ΝΤΙΚ ΤΟ ΞΩΤΙΚΟ
16.30 ΤΟ ΧΡΟΝΙΚΟ ΤΗΣ ΝΑΡΝΙΑ
17.00 ΕΙΔΗΣΕΙΣ
17.30 ΜΠΑΖΑΑΡ
18.00 ΝΟΡΘΓΟΥΝΤ
19.00 Ο ΑΙΩΝΑΣ ΤΟΥ ΚΙΝΗΜΑΤΟΓΡΑΦΟΥ
20.00 ΣΤΟ ΜΑΤΙ ΤΟΥ ΚΥΚΛΩΝΑ
21.00 ΚΥΝΗΓΟΙ ΚΕΦΑΛΩΝ
22.00 ΕΝΤΑΣΕΙΣ
23.00 ΕΙΔΗΣΕΙΣ - ΚΑΙΡΟΣ
23.30 ΤΑΙΝΙΑ
01.00 ΜΟΥΣΙΚΟ ΠΡΟΓΡΑΜΜΑ

MEGA

06.00 ΤΟ ΠΑΙΔΙ ΘΑΥΜΑ
07.00 **ΠΡΩΙΝΗ ΣΥΧΝΟΤΗΤΑ**
10.00 ΜΕΤΑΞΥ ΜΑΣ
12.30 PETIPE
13.20 ΡΟΥΚ ΖΟΥΚ
14.00 **ΔΕΛΤΙΟ ΕΙΔΗΣΕΩΝ**
14.35 ΧΑΜΟΓΕΛΑΤΕ
17.20 ΤΑΙΝΙΑ
18.00 **ΜΑΤΙΕΣ ΣΤΑ ΓΕΓΟΝΟΤΑ ΑΚΟΥΛΟΥΘΕΙ Η ΣΥΝΕΧΕΙΑ ΤΗΣ ΤΑΙΝΙΑΣ**
19.05 ΡΙΣΚΟ
19.45 ΑΠΑΡΑΔΕΚΤΟΙ
20.30 **ΤΑ ΓΕΓΟΝΟΤΑ ΣΤΙΣ ΟΚΤΩΜΙΣΙ**
21.00 ΕΜΕΙΣ ΚΙ ΕΜΕΙΣ
21.40 ΤΑΙΝΙΑ
23.25 ΕΛΛΗΣΠΟΝΤΟΣ
24.00 **ΤΕΛΕΥΤΑΙΑ ΓΕΓΟΝΟΤΑ**
00.45 ΑΠΟΚΡΥΦΕΣ ΕΠΙΘΥΜΙΕΣ
01.10 ΤΑΙΝΙΑ
03.30 ΕΡΓΕΝΗΣ ΜΕ ΠΑΙΔΙΑ

SKY

07.00 **Η ΠΡΩΤΗ ΕΝΗΜΕΡΩΣΗ**
10.00 ΧΩΡΙΣ ΑΝΑΙΣΘΗΤΙΚΟ (Ε)
11.00 ΚΟΙΝΩΝΙΑ ΩΡΑ ΜΗΔΕΝ-ΣΟΚ
11.45 ΤΟ ΜΕΓΑΛΟ ΚΟΛΠΟ
13.00 ΕΝ ΘΕΡΜΩ (Ε)
13.30 **ΕΙΔΗΣΕΙΣ**
14.30 ΟΙ ΑΘΩΟΙ ΤΗΣ ΠΤΕΡΥΓΑΣ 5
15.00 ΚΑΠΟΙΟΣ ΝΑ ΤΗ ΦΥΛΑΕΙ (Ε)
15.30 Ο ΚΥΡΙΑΡΧΟΣ ΤΟΥ ΚΟΣΜΟΥ
16.30 ΚΟΙΝΩΝΙΑ ΩΡΑ ΜΗΔΕΝ
17.25 **ΕΙΔΗΣΕΙΣ**
18.00 ΧΩΡΙΣ ΑΝΑΙΣΘΗΤΙΚΟ
19.00 ΜΑΛΒΙΝΑ LIVE
19.30 ΕΝ ΘΕΡΜΩ
20.15 **ΕΙΔΗΣΕΙΣ - ΣΚΑΪ ΣΗΜΕΡΑ**
22.00 5η ΠΑΡΟΥΣΙΑ
23.00 ΖΟΥΓΚΛΑ
00.30 **ΕΙΔΗΣΕΙΣ**
01.15 ΜΠΑΣΚΕΤ ΣΤΗΝ ΕΥΡΩΠΗ
02.00 ΚΟΙΝΩΝΙΑ ΩΡΑ ΜΗΔΕΝ - ΣΟΚ
03.00 ΤΗΛΕΑΓΟΡΕΣ
03.30 ΕΝ ΘΕΡΜΩ (Ε)
04.00 ΣΚΑΙ ΣΗΜΕΡΑ (Ε)
05.00 ΧΩΡΙΣ ΑΝΑΙΣΘΗΤΙΚΟ (Ε)
06.00 Η ΠΡΩΤΗ ΚΑΛΗΜΕΡΑ

TV4

14.01 **ΚΙΝΟΥΜΕΝΑ ΣΧΕΔΙΑ**
14.35 SUPER SHOP
15.15 « ΧΡΩΜΑΤΑ 1000» ΚΟΙΝΩΝΙΚΗ
17.30 ΚΙΝΟΥΜΕΝΑ ΣΧΕΔΙΑ
18.35 **Η ΩΡΑ ΤΩΝ ΣΠΟΡ**
19.35 ΞΕΝΗ ΤΑΙΝΙΑ
21.30 **ΖΟΥΜ ΣΤΑ ΓΕΓΟΝΟΤΑ**
22.10 ΞΕΝΗ ΤΑΙΝΙΑ
23.50 ΞΕΝΗ ΤΑΙΝΙΑ

ΣΤΑΘΗΣ ΜΑΝΟΥΣΟΣ
ΨΥΧΙΑΤΡΟΣ
ΔΙΑΓΟΡΙΔΩΝ 50
ΔΕΧΕΤΑΙ
Τηλ. 30400 Δέχεται με ραντεβού

ΙΑΤΡΙΚΗ ΑΝΑΚΟΙΝΩΣΗ
Η ΠΝΕΥΜΟΝΟΛΟΓΟΣ
ΚΥΡΙΤΣΗ ΜΠΑΡΔΑΚΗ ΕΥΡΙΔΙΚΗ
Ιερού Λόχου 14 (έναντι Ολυμπιακής)
ΔΕΧΕΤΑΙ
5.30 - 8.00 καθημερινά εκτός Σαββάτου
Τηλ.: 79287

Η ταυτότητα της Ημέρας

Καιρός

Γενική πρόγνωση καιρού Ελλάδας για σήμερα Πέμπτη 25-1-1996. Σε όλη τη χώρα προβλέπονται νεφώσεις με τοπικές βροχές και στα κεντρικά και βόρεια ορεινά παροδικές χιονοπτώσεις. Τα φαινόμενα θα είναι πιο έντονα στα δυτικά όπου είναι πιθανό να εκδηλωθούν και τοπικές καταιγίδες.

Οι άνεμοι θα πνέουν νότιοι στα δυτικά πολύ ισχυροί έως θυελλώδεις, στα ανατολικά μέτριοι έως ισχυροί και αργότερα στο Αιγαίο πολύ ισχυροί.

Η θερμοκρασία θα κυμανθεί στα βόρεια από μηδέν έως 8 βαθμούς, στο Ιόνιο και στα υπόλοιπα πηειρωτικά από 5 έως 13 βαθμούς και στο Αιγαίο από 7 έως 15 βαθμούς Κελσίου.

ΠΕΜΠΤΗ
25 ΙΑΝΟΥΑΡΙΟΥ 1996
Γρηγορίου Θεολόγου, Αυξεντίου μαρτ.
Ανατολή ηλίου 7.36'
Δύση ηλίου 5.40'
ΣΕΛΗΝΗ 5 ΗΜΕΡΩΝ

Λαικές αγορές

Τετάρτη: στην οδό Βύρωνος (πίσω από το Στάδιο).
Πέμπτη: στην οδό Διαγοριδών.
Παρασκευή: Στην οδό Θεσ/νίκης Ανάληψη.
Σάββατο: στον Αγιο Δημήτριο.

Δέχονται το κοινό

- **ΠΕΡ/ΚΟΣ Δ/ΝΤΗΣ ΔΩΔ/ΣΟΥ** κ. Γ. Μαχαιρίδης δέχεται Τρίτη & Πέμπτη 11:00 - 13:00.
- **ΝΟΜΑΡΧΗΣ** δέχεται το κοινό κάθε Τρίτη & Πέμπτη από 11.00 - 13.00
- **ΔΗΜΑΡΧΟΣ** Ρόδου δέχεται το κοινό κάθε Τετάρτη από 12.00 - 13.00
- **Ο Αντ/ρχος κ. Θ. Τσιμπιδάκης** δέχεται καθημερινά το κοινό 13:00 - 15:00
- **Ο Αντ/ρχος κ.Κ. Σκανδαλίδης** δέχεται κάθε Τρίτη - Πέμπτη από 13.00 - 14.00

Φαρμακεία

ΣΗΜΕΡΑ: διημερεύει το φαρμακείο ΦΟΥΤΟΥΛΗ ΝΙΚΟΛΑΟΥ, Αθηνών 11 - Ανάληψη (πλησίον ταχαρ. «ΧΑΒΑΗ»), τηλ. 67567.

ΣΗΜΕΡΑ : διανυκτευρεύει το φαρμακείο ΓΑΝΩΤΑΚΗ Χ., Γ. Ευσταθίου 7 (παραπλεύρως Κλινικής «Καραγιάννη»), τηλ. 30772.

Ακτοπλοϊκά δρομολόγια

ΡΟΔΟΣ: Απόπλους 17.00 για Πειραιά.
ΜΑΡΙΝΑ: Απόπλους 16.00 για Κω - Κάλυμνο - Λέρο - Πάτμο - Πειραιά.

Αεροπορικά δρομολόγια

ΠΤΗΣΕΙΣ ΟΛΥΜΠΙΑΚΗΣ
Για Αθήνα: -Καθημερινά στις 07.15 Δευτ., Τετ., Παρ., Κυρ.: 09.50 / Δευτ., Τρ., Τετ., Πεμ., Παρ., Σαββ.: 18.10 / Κυρ.: 18.35 / Δευτ., Τρ, Τετ., Πεμ., Παρ., Σαββ.: 21.40 / Κυρ.: 22.05/ Τρ., Πεμ., Σαββ.: 11.00
Για Κω: καταργήθηκε το δρομολόγιο
Για Θεσσαλονίκη: Δευτ., Τετ., Παρ., Κυρ. :19.05
Για Ηράκλειο: Δευτέρα - Τετάρτη - Παρασκευή - Κυριακή : 16.35
Για Καστελλόριζο: Τετ., Κυρ.: 07.40
Για Κάρπαθο: Δευτ., Τετ., Παρ., Κυρ.: 12.10 / Καθημ.: 10.00
Για Κάσο: Δευτέρα - Τετάρτη - Παρασκευή - Κυριακή: 12.10
ΠΤΗΣΕΙΣ AIR GREECE
Για Αθήνα: -καθημερινά στις 08.00 το πρωί
Για Θεσσαλονίκη: Δευτέρα και Σάββατο στις 17.00
Για Ηράκλειο: Παρασκευή και Κυριακή στις 23.00
Επίσης καθημερινώς προς Θεσσαλονίκη και Ηράκλειο μέσω Αθηνών.

Συνάλλαγμα

ΑΓΟΡΑ		ΠΩΛΗΣΗ	ΑΓΟΡΑ		ΠΩΛΗΣΗ
242.060	Δολάριο ΗΠΑ	249.410	23.178	Σελ.Αυστρ.	23.882
163.020	Μαρκο Γερμ.	167.970	35.121	Κορ. Σουηδ.	36.191
47.596	Φράγκο Γαλλ.	49.041	37.131	Κορ. Νορβ.	38.269
365.679	Λίρα Αγγλίας	376.782	176.882	Δολ. Καναδά	182.253
202.767	Φράγκο Ελβ.	208.924	178.364	Δολ. Αυστ.	183.780
7.929	ΦράγκοΒελ.	8.170	226.924	100 Γιέν Ιαπ.	233.814
145.562	Φιορίνι Ολλ.	149.982	514.412	Λίρα Κύπρου	530.032
15.191	100 Λιρ.Ιτ.	15.652	1.936	Πεσέτα Ισπ.	1.995
42.148	Κορ. Δανίας	43.428	1.574	Εσκούδο Πορ.	1.622
378.977	Λίρα Δ. Ιρλ.	390.484	53.018	Μάρκο Φινλ.	54.632

Χρήσιμα Τηλέφωνα

Άμεση δράση	100	Βλάβες ΟΤΕ	121
Πυροσβεστική	23333	Βλάβες ΔΕΗ	125
Νοσοκομείο	22222	Πληρ. ΟΤΕ	131
		Ώρα	141
Οδική Ασφάλεια:		Φαρμακεία (Διημερ.-Διαν.)	107
EXRESS SERVICE	154	ΠΡΟ-ΠΟ • ΛΟΤΤΟ	111
HELLAS SERVICE	157	ΡΟΔΑ	26300
Ράδιο Ταξί	64712	ΚΤΕΥΛ	27706
Αστυν. Διεύθυνση	27653	ΕΒΕΔ	22281
Ασφάλεια	23294	Δικηγορικός Σύλλογος	27469
Τμήμα Τάξης	23849	Εμπορικός Σύλλογος	35255
Τροχαία	26480	Ολυμπιακή - Κρατήσεις	24555
Λιμεναρχείο	28888	ΔΑΝΕ	77070
Δασαρχείο	191	ΙΚΑ	64912
Τελωνείο	27703	ΤΑΞΥ	68701-3
Υγειονομείο	26666	ΟΑΕΔ	23265
Μητρόπολη	23274	Εργατικό Κέντρο	24730
Νομαρχία	74000	Αρχαιολογία	34719
Δήμος Ρόδου	30113	Περιφ. Δ/ντής	38174 - 38175

ΕΣΩΤΕΡΙΚΕΣ ΕΙΔΗΣΕΙΣ

ΚΑΜΙΑ ΕΞΗΓΗΣΗ ΓΙΑ ΤΗ ΜΥΣΤΙΚΗ ΣΥΣΚΕΨΗ

ΑΘΗΝΑ, 24 (ΑΠΕ)

Πρόθεση της κυβέρνησης να υποβαθμίσει τη σημασία της σύσκεψης που έγινε χθες υπο τον πρωθυπουργό Κώστα Σημίτη και τη συμμετοχή των υπουργών Εξωτερικών Θόδωρου Πάγκαλου και Δημόσιας Τάξης Κώστα Γείτονα, διεφάνη απο τις σημερινές δηλώσεις του κυβερνητικού εκπροσώπου Δημήτρη Ρέππα.

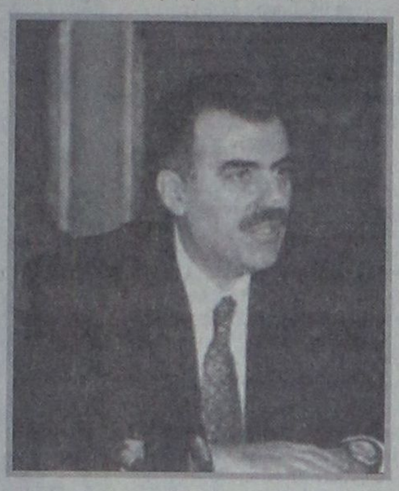

Ο κ. Ρέππας, απαντώντας σε σχετικές ερωτήσεις ανέφερε οτι η χθεσινή σύσκεψη έγινε στα πλαίσια των προετοιμασιών για την αντιμετώπιση διαφόρων προβλημάτων και ειδικότερα για τρέχοντα θέματα ενόψει της ανάγνωσης των προγραμματικών δηλώσεων.

Τα θέματα που συζητήθηκαν, πρόσθεσε ο εκπρόσωπος, άπτονται των τομέων που καλύπτουν οι δυο υπουργοί και τόνισε οτι τέτοιες συναντήσεις στο εξής δεν θα αποτελούν είδηση.

Ο κ. Ρέππας παρά τις επανειλημμένες ερωτήσεις των δημοσιογράφων δεν θέλησε να πεί τίποτα περισσότερο για το εθνικό θέμα που σύμφωνα με χθεσινοβραδυνές πληροφορίες απασχόλησε τη σύσκεψη του κ. Σημίτη με τους δύο υπουργούς, λέγοντας οτι η κυβέρνηση δεν θέλει να πεί τίποτα περισσότερο για το θέμα αυτό.

Σε ερώτηση γιατί δεν εκλήθη να συμμετάσχει ο υπουργος Εθνικής Αμυνας Γεράσιμος Αρσένης ο εκπρόσωπος απάντησε οτι κρίθηκε πώχτο θέμα μπορούσε ν'αντιμετωπισθεί απο τον πρωθυπουργό και τους δυο υπουργούς.

Ανέφερε επίσης , απαντώντας σε σχετική ερώτηση, οτι δεν γνωρίζει ποιο είναι το σοβαρό εθνικό θέμα το οποίο ανάγκασε την περασμένη Κυριακή τους κ.κ. Γεράσιμο Αρσένη και Κάρολο Παπούλια (υπουργό Εξωτερικών τότε) να συναντηθούν εκτάκτως.

Αρχισαν αλλαγές στο υπουργείο Εργασίας

ΑΘΗΝΑ, 24 (ΑΠΕ)

Αλλαγές στελεχών στο υπουργείο Εργασίας και Κοινωνικών Ασφαλίσεων, μετά την επιστροφή του Βαγγέλη Γιαννόπουλου στην οδό Πειραιώς. Παραιτήθηκε χθες η Πρόεδρος του Οργανισμού Εργατικής Κατοικίας Νότα Παπαδοπούλου, ο Γ.Γ. του υπουργείου Β. Σιουμάλας και ο Γραμματέας Κοινοτικών πόρων Κ. Κουμεντάκης.

Ο κ. Γιαννόπουλος κατά την τελετή παραλαβής του υπουργείου είχε δηλώσει ότι θα επαναφέρει το υπουργείο Εργασίας "στην προτέρα κατάσταση". Σύμφωνα με κύκλους του υπουργείου, στον ΟΕΚ θα επανέλθει ο κ. Θ. Χανακούλας, ενώ για Γραμματέας του υπουργείου συζητείται ο κ. Β. Στάϊκος και για τους Κοινοτικούς πόρους η - επίσης προκάτοχος - Βίκυ Σωτηριάδου.

Από τα στελέχη που τοποθέτησε ο κ. Τζουμάκας, δεν έχει παραιτηθεί και φέρεται να παραμένει, ο κ. Ν. Σαλαγιάννης στη θέση του Γ.Γ. Κοινωνικών Ασφαλίσεων. Επίσης δεν υπάρχει πρόβλημα για τους "ακλόνητους" Γρ. Σολωμό στη Διοίκηση του ΙΚΑ, Ροβ. Σπυρόπουλο Διοικητή του ΟΑΕΔ και Μαρία Κυπριωτάκη Πρόεδρο του ΟΓΑ.

Καταγγελία οικοδόμων

Με επιστολή στον Πρωθυπουργό κ. Κ. Σημίτη, η Ομοσπονδία Οικοδόμων καταγγέλει ως σκάνδαλο την προδιαγραφόμενη επιστροφή του κ. Χανακούλα στον ΟΕΚ.

Η Ομοσπονδία - που ελέγχεται από την ΕΣΑΚ - θεωρεί τον κ. Χανακούλα υπεύθυνο χαριστικών πράξεων προς μεγαλοεργολάβους, που ζημίωσαν σημαντικά τον Οργανισμό. Υπενθυμίζεται ότι οι συνδικαλιστές του ΚΚΕ, και ο Ριζοσπάστης, έχουν από παλαιότερα αναφερθεί στις ίδιες καταγγελίες. Ο κ. Χανακούλας έχει στο παρελθόν απαντήσει - και με μηνύσεις - και έχει τη στήριξη του κ. Γιαννόπουλου αλλά και συνδικαλιστών της ΠΑΣΚΕ.

Κυβερνητικός εκπροσωπος για δημοσίευμα «Ουάσιγκτον Τάιμς»

ΑΘΗΝΑ, 24 (ΑΠΕ)

Ο κυβερνητικός εκπρόσωπος Δημήτρης Ρέππας διέψευσε σήμερα οτι υπάρχει δήλωση του Πρωθυπουργού Κώστα Σημίτη στην εφημερίδα "Ουάσιγκτον Ταίμς" στην οποία φέρεται ο πρωθυπουργός να δηλώνει οτι υπάρχει σημαντική απόσταση της Ελλάδας απο την υπόλοιπη Ευρώπη.

Ο κ. Ρέππας δήλωσε οτι ο πρωθυπουργός δεν έκανε καμμία δήλωση, δεν έδωσε καμμία συνέντευξη και δεν είχε καμμία επαφή με δημοσιογράφο της εν λόγω εφημερίδας.

Σχετικά, εξάλλου, με την αναβληθείσα συνάντηση του πρωθυπουργού με τον κ. Ναΐλς , ο κ. Ρέππας απαντώντας σε σχετικές ερωτήσεις δήλωσε οτι η αναβολή συμφωνήθηκε ύστερα απο συνεννόηση των δυο πλευρών, και πρόσθεσε οτι δεν έχει οριστεί ακόμα η ακριβής ημερομηνια της συνάντησης.

ΣΥΝΑΝΤΗΣΗ ΣΤΕΦΑΝΟΠΟΥΛΟΥ - Κλίντον

ΑΘΗΝΑ, 24 (ΑΠΕ)

Ο Πρόεδρος της Δημοκρατίας Κωστής Στεφανόπουλος θα επισκεφθεί επισήμως την Ουάσιγκτον στις 9 Μαΐου,κατόπιν προσκλήσεως του Προέδρου Κλίντον,και ακολούθως θα επισκεφθεί μεγάλα κεντρα της ελληνικής ομογένειας στις ΗΠΑ,αναφέρει σημερινή ανακοίνωση της Προεδρίας της Δημοκρατίας.

Στην συνάντηση που θα έχει ο Πρόεδρος με τον Μπίλ Κλίντον στο Λευκό Οίκο θα δοθεί η ευκαιρία να επαναβεβαιωθεί το υψηλό επίπεδο των ελληνοαμερικανικών σχέσεων και να συζητηθούν οι διμερείς σχέσεις Αθηνών-Ουάσιγκτων σε όλους τους τομείς καθώς επίσης η κατάσταση στα Βαλκάνια(με δεδομένο τον ελληνικό ρόλο στην περιοχή) και φυσικά τα ελληνικά εθνικά θέμα,με εμφαση στο κυπριακό,αναφέρουν πληροφορίες απο ενημερωμένες πηγές.

3η θέση στον κόσμο ο ελληνικός στόλος

ΠΕΙΡΑΙΑΣ, 24 (ΑΠΕ)

Την τρίτη θέση στον κόσμο και την πρώτη στην Ευρωπαϊκή Ενωση κατέχει ο Ελληνικός Εμπορικός Στόλος, με 2.051 πλοία υπό ελληνική σημαία, χωρητικότητας 30.000.000 κοχ. διατηρώντας το ποσοστό του 7% της παγκόσμιας χωρητικότητας και το 50% της χωρητικότητας του στόλου της Ευρωπαϊκής Ενωσης.

Εξάλλου, ο ελληνόκτητος στόλος, που ξεπερνά σε χωρητικότητα τα 125.000.000 DTW, είναι ο μεγαλύτερος στόλος στον κόσμο και αντιπροσωπεύει το 16% του παγκοσμίου στόλου. Επίσης σημαντική είναι η αύξηση του ναυτιλιακού συναλλάγματος, που σύμφωνα με τα στοιχεία της Τράπεζας της Ελλάδος ανέρχεται στο 20% σε σχέση με το αντίστοιχο του 1994(τελευταία διαθέσιμα στοιχεία Αύγουστου 1995).

Τα παραπάνω αναφέρονται στον απολογισμό του έργου του υπουργείου Εμπορικής Ναυτιλίας για το 1995, που έδωσε σήμερα στη δημοσιότητα ο νέος υπουργός ΥΕΝ, Κοσμος Σφυρίου, κατά την πρώτη συνάντηση γνωριμίας με τους ναυτιλιακούς συντάκτες.

Ειδικότερα, στον απολογισμό του έργου του ΥΕΝ, για το 1995, αναφέρονται μεταξύ άλλων τα εξής:Βασικός στόχος της ναυτιλιακής πολιτικής του ΥΕΝ και για το 1995, ήταν η διατήρηση και βελτίωση της θέσης που κατέχει η Ελλάδα στην παγκόσμια εμπορική ναυτιλία.

Και αυτή τη χρονιά το ΥΕΝ στήριξε με κάθε τρόπο τον Ελληνα πλοιοκτήτη και τον Ελληνα ναυτικό, που αποτελούν τους στυλοβάτες της ναυτιλίας μας, ώστε να συνεχίσουν το δημιουργικό τους έργο, εξασφαλίζοντας τις αναγκαίες συνθήκες εργασιακής ειρήνης με συνεχή διάλογο για την προώθηση των αιτημάτων τους.

"Η τριμερής συνεργασία κράτους, εφοπλιστών και ναυτικών, στην προσπάθεια ενίσχυσης της ελληνικής ναυτιλίας, πέτυχαν μέσα στο1995 να υλοποιήσουν τους περισσότερους απο τους στόχους που είχαν προγραμματίσει στα πλαίσια της ναυτιλιακής πολιτικής όπως:

- Τη διατήρηση της ανταγωνιστικότητας του ελληνικού εμπορικού πλοίου.- Την εδραίωση της εμπιστοσύνης του Ελληνα πλοιοκτήτη προς την σταθερότητα και αξιοπιστία του θεσμικού πλαισίου, που αποτελεί την εγγύηση για την απρόσκοπτη και αποδοτική λειτουργία της ναυτιλιακής επιχείρησης.

- Την εξασφάλιση της απαραίτητης εργασιακής ειρήνης, που αποτελεί προϋπόθεση για την προαγωγή της ναυτιλίας.- Την εξασφάλιση σταθερής και αδιάκοπης συνεργασίας των τριών πλευρών κράτους - εφοπλιστών - ναυτικών.- Την ενίσχυση της ασφάλειας της ναυσιπλοΐας και της προστασίας του θαλασσίου περιβάλλοντος.- Την εξασφάλιση του αναγκαίου έμψυχου δυναμικού για την κάλυψη των αναγκών για την επάνδρωση των πλοίων μας.Οπως αναφέρεται στον απολογισμό του έργου του ΥΕΝ, τα παραπάνω είχαν ως αποτέλεσμα να συνεχιστεί και το 1995 η ανανέωση του υπό ελληνική σημαία στόλου, με πλοία νεοναυπηγηθέντα ή νεότερα σε ηλικία.

ΝΕΑ ΚΡΟΥΣΜΑΤΑ ΜΗΝΙΓΓΙΤΙΔΑΣ

Τρίπολη, 24 (ΑΠΕ)

Δυο νέα περιστατικά μηνιγγίτιδας διαπιστώθηκαν στην 124-η Πτέρυγα Βασικής Εκπαίδευσης της Πολεμικής Αεροπορίας στην Τρίπολη.

Πρόκειται για το νεοσύλλεκτο σμηνίτη Ιάκωβο Φύτρο, ο οποίος νοσηλεύεται στο Παναρκαδικό Νοσοκομείο και σύμφωνα με πληροφορίες, παρουσιάζει σημάδια βελτίωσης και τον μόνιμο σμηνία - εκπαιδευτή Γκιουδέλη, ο οποίος νοσηλεύεται στο 251 Γενικό Νοσοκομείο Αεροπορίας στην Αθήνα.

Ο σμηνίας παρουσίασε πυρετό την προηγούμενη Παρασκευή και η κατάστασή του επιβαρύνθηκε μέσα στο Σαββατοκύριακο οπότε ήταν αδειούχος στην Αθήνα. Τη Δευτέρα εισήχθη μόνος του στο 251 Γενικό Νοσοκομείο Αεροπορίας με διάγνωση συμπτώματα μηνιγγίτιδας. Απαντώντας σε ερώτηση γιατί δεν αναφέρθηκε χθες το μεσημέρι το περιστατικό μηνιγγίτιδας του σμηνία Γκιουζέλη, ο Διευθυντής Υγειονομικού του ΓΕΑ Υποπτέραρχος Κωνσταντίνος Νταλάκος δήλωσε ότι δεν επρόκειτο για διαπιστωμένο περιστατικό. Το πρόβλημα της υγείας του Γκιουζέλη, συνέχισε, διαπιστώθηκε την ώρα που ενημέρωνε τους δημοσιογράφους και απουσίαζε από το γραφείο του.

Ο Σμηνίας Γκιουζέλης δεν νοσηλεύεται στην εντατική μονάδα του νοσοκομείου. Στο μεταξύ σοβαρή κρίνεται η κατάσταση άλλων τριών σμηνιτών που πάσχουν από μηνιγγίτιδα. Πρόκειται για τους Παναγιώτη Φωτιάδη, Χρήστο Ηλιόπουλο και Αναστάσιο Μέζη, που νοσηλεύονται στην εντατική μονάδα θεραπείας του 251 ΓΝΑ. Πάντως, οι επιπλοκές που παρουσιάζουν αντιμετωπίζονται προς το παρόν.

ΜΕ ΛΙΓΑ ΛΟΓΙΑ

Η ΚΙΝΗΣΗ ΣΤΟ ΧΡΗΜΑΤΙΣΤΗΡΙΟ

ΑΘΗΝΑ, 24 (ΑΠΕ)

Σε πτωτική τροχιά κινήθηκαν οι τιμές των μετοχών και στη σημερινή συνεδρίαση του Χρηματιστηρίου με αποτέλεσμα ο γενικός δείκτης τιμών να υποχωρήσει στις 978,53 μονάδες, μειωμένος κατά 0,54%. Η αξία των συναλλαγών διατηρήθηκε σε υψηλά επίπεδα και έφθασε τα 14 δισ. δρχ.Οι επιμέρους δείκτες παρουσίασαν τις εξής μεταβολές:Τράπεζες πτώση 0,81%, Λιζινγκ άνοδος 0,35%, Ασφάλειες πτώση 1,49%, Επενδύσεις πτώση 0,87%, Βιομηχανίες πτώση 0,28%, Κατασκευών πτώση 0,68%, Συμμετοχών πτώση 0,32%, Διάφορες πτώση 0,17%. Ο δείκτης της Παράλληλης Αγοράς σημείωσε απώλειες 0,54%. Σημαντική άνοδο σημείωσε το δολάριο στην εγχώρια αγορά συναλλάγματος και θα πωλείται αύριο απο τις Εμπορικές τράπεζες στις 248,67 δραχμές.

ΧΑΝΙΑ - ΣΥΛΛΗΨΗ ΚΑΚΟΠΟΙΟΥ

ΧΑΝΙΑ, 24 (ΑΠΕ)

Συνελήφθη σήμερα στα Χανιά ο 37χρονος Ευάγγελος Πάλλης, κάτοικος Γλυφάδας Αττικής, σε βάρος του οποίου εκκρεμούσαν δυο εντάλματα σύλληψης. Ο Πάλλης κατηγορείται για απόπειρα ανθρωποκτονίας του Γεωργίου Αδαμόπουλου, τον Απρίλιο του 1993 στη Γλυφάδα, καθώς και για την έκρηξη που σημειώθηκε λίγους μήνες αργότερα στο IX αυτοκίνητο του Αδαμόπουλου. Ο Πάλλης κυκλοφορούσε με πλαστό διαβατήριο ταυτότητα και άδεια οδήγησης, τα οποία είχε κλέψει από τον αδελφό του, Παναγιώτη και είχε κολλήσει σε αυτά τη φωτογραφία του. Στην κατοχή του βρέθηκαν επίσης 2,5 γραμμάρια χασίς σε φούντα. Η προανάκριση του Πάλλη συνεχίζεται για να διαπιστωθεί αν ενέχεται και σε άλλες αξιόποινες πράξεις.

ΚΑΙ ... ΚΙΝΗΜΑ ΑΥΘΑΙΡΕΤΩΝ

ΑΘΗΝΑ, 24 (ΑΠΕ)

Συνέβη κι αυτό στην Ελλάδα! Μετά το κόμμα των Κινηγών, το σωματείο αυτών που οφείλουν τα δάνεια στον ΟΕΚ και άλλα παρόμοια, ιδρύθηκε κόμμα Αυθαιρέτων. Ιδρυτής του, ο συνταξιούχος του ΟΣΕ, Δημήτρης Λεοντιάδης και η επωνυμία του "Πανελλήνιο Κίνημα Αυθαιρέτων". Στόχος του να νομιμοποιηθούν τα περίπου 200.000 αυθαίρετα που υπάρχουν στην Ελλάδα, εκ των οποίων τα 45.000 βρίσκονται στην Αττική. "Ο κόσμος έχει βαρεθεί τα κόμματα και θέλει να αποδεσμευθεί. Το κίνημά μας είναι μια λύση", δηλώνει ο κ. Λεονταρίδης και εξηγεί: "Γι'αυτό το λόγο αποφασίσαμε και θα προσπαθήσουμε να μπούμε στη Βουλή. Οι συνθήκες είναι θετικές και θα μας βοηθήσουν". Πάντως, ο κ. Λεονταρίδης δηλώνει ότι δεν είναι αντίθετος στις κατεδαφίσεις αυθαιρέτων αν αυτά είναι χτισμένα πάνω σε ρέματα ή δασικές εκτάσεις.

ΣΤΡΑΤΙΩΤΙΚΗ ΑΣΚΗΣΗ - «ΑΛΕΞΑΝΔΡΟΣ '96»

ΑΘΗΝΑ, 24 (ΑΠΕ)

Από τις 19 Ιανουαρίου μέχρι τις 3 Φεβρουαρίου θα διεξαχθεί η προγραμματισμένη μεγάλης κλίμακας, ετήσια διακλαδική άσκηση, επί χάρτου με την επωνυμία "Αλέξανδρος '96". Στην άσκηση (άνευ στρατευμάτων) θα συμμετάσχουν τα Γενικά Επιτελεία και οι Μείζονες Σχηματισμοί των Τριών Κλάδων των ΕνόπλωνΔυνάμεων, ο πολιτικός τομέας και Δημόσιοι Οργανισμοί. Σκοπός της άσκησης είναι η εκπαίδευση των στελεχών σε αντικείμενα χειρισμού κρίσεων και επιχειρήσεων και ο συντονισμός των Επιτελείων, των Σωμάτων Ασφαλείας και του πολιτικού τομέα σε θέματα πολιτικής κινητοποίησης και υποστήριξης των επιχειρήσεων. Η άσκηση θα διευθύνεται από τον Αρχηγό ΓΕΕΘΑ Ναύαρχο Χρήστο Λυμπέρη από το θάλαμο εθνικών επιχειρήσεων.

ΜΕΓΑΛΑ ΚΑΤΑΣΤΗΜΑΤΑ
ΦΡΑΠΠΟΥ
Στα καταστήματά μας θα βρείτε:
Υπόγειο: Τρόφιμα - Delicatessen
Ισόγειο: Είδη δώρων - Καλλυντικά
Ποτά - Εποχιακά
1ος Όροφος : Ανδρικά
2ος Όροφος : Γυναικεία -Παιδικά
3ος Όροφος : Ηλεκτρικά-Είδη σπιτιού
4ος Όροφος : Παιχνίδια - Αθλητικά
ΜΕΓΑΛΑ ΚΑΤΑΣΤΗΜΑΤΑ
ΦΡΑΠΠΟΥ

Μονώστε μόνοι σας ταράτσα & τοίχους


ΕΝΑ ΑΣΥΓΚΡΙΤΟ ΣΤΕΓΑΝΩΤΙΚΟ ΥΛΙΚΟ
Η μόνη σωστή λύση
για την στεγάνωση ταρατσών, εξωτερικών τοίχων, τοιχίων Ελενιτ, κεραμοσκεπών
Το καταλληλότερο υλικό για τη προστασία της πολυουρεθάνης και κλείσιμο των αρμών
ΑΡΧΩΝ ΣΑΜΑΡΤΖΗΣ
ΜΟΝΩΣΕΙΣ - ΜΟΝΩΤΙΚΑ ΥΛΙΚΑ
Ερυθρού Σταυρού 21 - ΡΟΔΟΣ 0241/23030, 32054
Μιχ. Πετρίδη 69 0241/67790
Εμ. Παπαναστασίου 0241/77421
ΑΠΟΘΗΚΗ Ιαλυσού 10, Ανάληψη 0241/62880
FAX (0241) 23030

24 Ώρες στον Κόσμο

ΙΣΠΑΝΙΑ - ΔΙΩΞΗ ΜΠΑΡΙΟΝΟΥΕΒΟ

ΜΑΔΡΙΤΗ, 24 (ΑΠΕ)

Το Ανώτατο Δικαστήριο της Ισπανίας απήγγειλε σήμερα τρεις κατηγορίες κατά του πρώην υπουργού Εσωτερικών, Χοσέ Μπαριονουέβο για συμμετοχή στον "βρώμικο πόλεμο" κατά των Βάσκων αυτονομιστών ανταρτών της ΕΤΑ στην περίοδο 1983-87.

Στην ανακοίνωση του δικαστηρίου αναφέρεται ότι ο πρώην υπουργός και στενός συνεργάτης του ισπανου πρωθυπουργού Φελίπε Γκονζάλεθ κατηγορείται για απαγωγή,κατάχρηση δημοσίου χρήματος και για διασυνδέσεις με παράνομες οργανώσεις.

Ως υπουργός Εσωτερικών στην περίοδο 1983-87 ο Μπαριονουέβο ήταν υπεύθυνος για τη δράση της ειδικής αντιτρομοκρατικής υπηρεσίας GAL,που είχε αναλάβει την εκστρατεία κατά των Βάσκων αυτονομιστών της ΕΤΑ.

Με τη δίωξη του πρώην υπουργού τα πυρά στρέφονται πλέον και κατά του ίδιου του σοσιαλιστή πρωθυπουργού Φελίπε Γκονζάλεθ και μάλιστα μόλις έξι εβδομάδες πριν από την διενέργεια των πρόωρων βουλευτικών εκλογών στην Ισπανία.

Η αντιπολίτευση αξιώνει από τον Γκονζάλεθ να μην θέσει υποψηφιότητα για την πρωθυπουργία στις εκλογές της 3ηςΜαρτίου,υποστηρίζοντας ότι η δίωξη του Μπαριονουέβο καθιστά τον πρωθυπουργό πολιτικά υπεύθυνο για τον "βρώμικο πόλεμο"κατά της ΕΤΑ.

ΡΩΣΙΑ - ΣΥΜΒΟΥΛΙΟ ΑΣΦΑΛΕΙΑΣ - ΣΕΛΕΖΝΕΦ

ΜΟΣΧΑ 24 (ΑΠΕ)

Ο κομμουνιστής πρόεδρος της Δούμα (ρωσικής Κάτω Βουλής) Γιεβγκένι Σελέζνεφ ζήτησε σήμερα τον δια νόμου καθορισμό της λειτουργίας του Συμβουλίου Ασφαλείας της Ρωσίας, ενός πανίσχυρου θεσμού, ο οποίος ωστόσο δεν διαθέτει ούτε νομική, ούτε συνταγματική υπόσταση.

Στις δηλώσεις του, που μετέδωσε το πρακτορείο Ιντερφάξ, ο Σελέζνεφ τόνισε ότι εν αναμονή της υιοθέτησης ενός παρόμοιου νόμου, θα έπρεπε "κατ' αρχήν" να κληθεί να μετάσχει και ο ίδιος στις εργασίες του Συμβουλίου Ασφαλείας, του οποίου προεδρεύει ο πρόεδρος Γέλτσιν.

Το Συμβούλιο Ασφαλείας συνεδριάζει κεκλεισμένων των θυρών υπό την προεδρία του Μπόρις Γέλτσιν με την συμμετοχή των κυριωτέρων υπουργών του, προκειμένου να εξετάσει ζητήματα υψίστης σημασίας που αφορούν στην κρατική ασφάλεια.

Στις εργασίες του Συμβουλίου συνεχίζουν να μετέχουν και οι πρόεδροι των δύο σωμάτων του προηγούμενου Κοινοβουλίου, ο Ιβάν Ρίμπκιν της Δούμα και ο Βλαντιμίρ Τσουμέικο του Συμβουλίου της Ομοσπονδίας (Άνω Βουλής) πολιτικοί σύμμαχοι του Μπόρις Γέλτσιν, παρ' όλο που δεν διατηρούν πλέον την ιδιότητά τους αυτή.

Ο Σελέζνεφ, μέλος του Κ.Κ. που κατήγαγε θριαμβευτική νίκη κατά τις βουλευτικές εκλογές της 17ης Δεκεμβρίου, εξελέγη την περασμένη εβδομάδα πρόεδρος της Δούμα, ενώ πρόεδρος του Συμβουλίου της Ομοσπονδίας εξελέγη ο Εγκόρ Στρόγιεφ, συνεργαζόμενος με τους Κομμουνιστές.

ΚΥΠΡΟΣ - ΟΙΚΟΝΟΜΙΚΗ ΚΡΙΣΗ ΣΤΟ ΨΕΥΔΟΚΡΑΤΟΣ

ΛΕΥΚΩΣΙΑ, 24 (ΑΠΕ)

Άρχισε στην ψευδοβουλή, η συζήτηση του προϋπολογισμού του ψευδοκράτους για το 1996 που θα ανέλθει στα 29 τρισεκατομμύρια λίρες Τουρκίας.

Οπως γράφει η τουρκοκυπριακή εφημερίδα "Κίπρις", ο αρχηγός του Κόμματος Εθνικής Ενότητας Ντερβίς Ερογλου χαρακτήρισε τον προϋπολογισμό "ψευδή" και είπε ότι, αν δεν ληφθούν ριζοσπαστικά μέτρα , η υφιστάμενη οικονομική κρίση στο ψευδοκράτος θα συνεχιστεί.

Ο αρχηγός του Κόμματος Κοινοτικής Απελευθέρωσης Μουσταφά Ακιντζί επανέλαβε ότι η οικονομική κρίση αναγκάζει τους Τουρκοκυπρίους να μεταναστεύουν, ενώ μεγάλος αριθμός τούρκων εποίκων εγκαθίσταται στα κατεχόμενα, αυξάνοντας συνεχώς την εγκληματικότητα.

Διερωτήθηκε , μάλιστα , αν το ψευδοκράτος έχει μετατραπεί σε ``Τέξας``, αφού, όπως είπε , καθημερινά σημειώνονται αξιόποινες πράξεις και χίλια άτομα οπλοφορούν με άδεια, ενώ άλλα χίλια περιμένουν την έκδοση άδειας οπλοφορίας.

Οι Ερογλου και Ακιντζί δήλωσαν ότι τα κόμματά τους θα καταψηφίσουν τον προϋπολογισμό.

ΙΤΑΛΙΑ - ΦΙΝΙ

ΡΩΜΗ, 24 (ΑΠΕ)

Ο ακροδεξιός ηγέτης Τζιανφράνκο Φίνι συναντήθηκε σήμερα με τον μεγιστάνα των μέσων ενημέρωσης,πρώην πρωθυπουργό Σίλβιο Μπερλουσκόνι,τον κυριότερο σύμμαχό του στις κρίσιμες συνομιλίες σχετικά με την επίλυση της πολιτικής κρίσης απο την οποία δοκιμάζεται η Ιταλία.

Ο Φίνι εμποδίζει μια διακομματική συμφωνία για συνταγματικές και εκλογικές μεταρρυθμίσεις και για μια νέα κυβέρνηση την οποία προσπαθεί να επιτύχει ο Μπερλουσκόνι σε συνεργασία με την κεντροαριστερά.

Η εναλλακτική λύση σε μια συμφωνία για μεταρρυθμίσεις θα ειναι η διενέργεια πρόωρων εκλογών,μια επιλογή που ο Φίνι και το Κόμμα της Εθνικής Συμμαχίας του οποίου ηγείται,εκτιμούν οτι αποτελεί τον καλύτερο τρόπο για την επίλυση της κρίσης που δημιουργήθηκε μετα την παραίτηση του πρωθυπουργού Λαμπέρτο Ντίνι.

Ο Μπερλουσκόνι και ο αριστερός ηγέτης Μάσιμο ντ Αλέμα εχουν δηλώσει οτι μια συμφωνία ειναι δυνατή,αλλά ό Φίνι εχει περιορίσει τις προοπτικές για κάτι τέτοιο.

Εξωτερικές Ειδήσεις

Εχθρός της Τουρκίας ο Θεοδ. Παγκάλος!

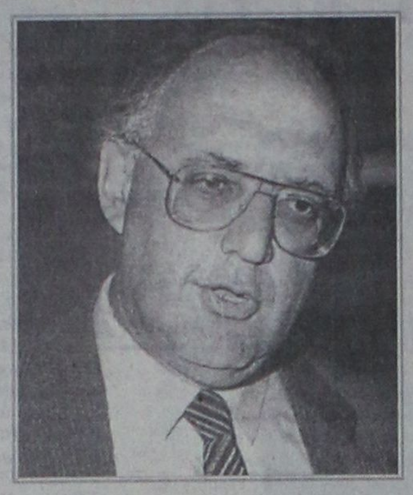

ΚΩΝΣΤΑΝΤΙΝΟΥΠΟΛΗ, 24 (ΑΠΕ)

«Εχθρό της Τουρκίας» φέρεται να χαρακτηρίζει το νεο υπουργό Εξωτερικών κ. Θεόδωρο Πάγκαλο ο βοηθός υφυπουργός Εξωτερικών κ. Ινάλ Μπατου, στην ισλαμοεθνικιστική εφημερίδα ``ZAMAN``.

Πάντως ο κ. Μπατού σε τηλεφωνικη επικοινωνία του με το Α.Π.Ε, χαρακτηρίζει "κατασκευάσματα και αποκυήματα φαντασίας τίς σχετικές δηλώσεις που τον φερουν να σχολιάζει ώς "κακό οιωνό", που "θα επισκιάσει τις θετικές προσδοκίες από τόν κ. Σημίτη", την ανάδειξη του κ. Παγκάλου ως υπουργού Εξωτερικών.

Η ανάδειξη του κ. Θεοδώρου Πάγκαλου ως υπουργού Εξωτερικών συγκέντρωσε το ενδιαφέρον του τουρκικού Τύπου που επιμένει στην κριτική που είχε ασκήσει στην Τουρκία, ιδίως σε θέματα της προστασίας των ανθρωπίνων δικαιωμάτων.

Ορισμένες εφημερίδες προβάλλουν ωστόσο μια εντελώς διαφορετική πλευρά της προσωπικότητας του νέου υπουργού και της γνώσης του για την Τουρκία.

"Ελπίζω ότι αρχίζει νέα περίοδος στις ελληνοτουρκικές σχέσεις", λέει ο κ. Πάγκαλος στην εφημερίδα και υπενθυμίζει ότι έχει "πολλούς φίλους στην Τουρκία". Υπενθυμίζει ακόμα την πρόσφατη επίσκεψη του στην Κωνσταντινούπολη, όπου μίλησε σε μεγάλη συνάντηση Τούρκων επιστημόνων, επαγγελματιών και επιχειρηματιών και συζήτησε μαζί τους σε βάθος τις σχέσεις της Τουρκίας με την Ευρωπαϊκή Ενωση.

Πολιτικοί και διπλωματικοί κύκλοι στην Αγκυρα επαναλαμβάνουν τέλος την πεποίθηση τους ότι η νέα ελληνική κυβέρνηση θα οδηγήσει σε νέα περίοδο τις ελληνοτουρκικές σχέσεις.

Το βραβείο Πάλμε στον Γιασέρ Αραφάτ



ΣΤΟΚΧΟΛΜΗ, 24 (ΑΠΕ)

Ο παλαιστίνιος ηγέτης Γιάσερ Αραφάτ θα μεταβεί την επόμενη εβδομάδα στην Σουηδία για να παραλάβει το βραβείο ``Ούλαφ Πάλμε``το οποίο θα απονεμηθεί σε δύο οργανώσεις και ενα κόμμα για την προσφορά τους στις προσπάθειες διευθέτησης της αραβοϊσραηλινής σύγκρ

ουσης, ανακοίνωσαν σήμερα σουηδοί αξιωματούχοι.

Στη νεολαία της παλαιστινιακής οργάνωσης Φατάχ, στο ισραηλινό Εργατικό Κόμμα και στην ισραηλινή οργάνωση ``Ειρήνη τώρα``, θααπονεμηθεί την επόμενη Τρίτη το ετήσιο βραβείο που έχει θεσμοθετηθεί εις μνήμη του Ούλαφ Πάλμε, του σουηδού πρωθυπουργού ο οποίος δολοφονήθηκε το 1986.

Αμέσως μετά τη νίκη του Αραφάτ στις πρώτες εκλογές στα αυτοδιοικούμενα παλαιστινιακά εδάφη, ο σουηδός πρωθυπουργός Ινγκβαρ Κάρλσον προσκάλεσε τον παλαιστίνιο ηγέτη στη Στοκχόλμη για να συζητήσουν για τις εξελίξεις στην ειρηνευτική διαδικασία στη Μέση Ανατολή.

Ο ισραηλινός υπουργός Γιοσί Μπεϊλίν, που θεωρείται ``δεξί χέρι`` του πρωθυπουργού Σίμον Πέρες, αναμένεται να ειναι επίσης στην Στοκχόλμη την αλλη εβδομάδα.

Πόλεμος Ε.Ε. - ΗΠΑ για τις ορμόνες

ΒΡΥΞΕΛΛΕΣ, 24 (ΑΠΕ)

Μολονότι οι αμερικανικές αρχές διαμαρτυρήθηκαν στον Παγκόσμιο Οργανισμό Εμπορίου για την απαγόρευση στις εισαγωγές κρεάτων που επέβαλε η Ευρωπαϊκή Ενωση, η Ευρωπαϊκή Επιτροπή εμμένει στις θέσεις της: "Η Ευρώπη απο το 1989 δεν χρησιμοποιεί ορμόνες, ή αυξητικές ουσίες, όπως λέγονται. Γι αυτό και δεν δέχεται να εισάγει κρέατα απο ζώα που έχουν αναπτυχθεί με αυτόν τον τρόπο".

Οι αμερικανοί παραγωγοί επιμένουν οτι χρησιμοποιούν μόνον τις πέντε ουσίες που επιτρέπει η αμερικανική νομοθεσία ως "μη-βλαβερές" για τον ανθρώπινο οργανισμό. Οι κτηνίατροι όμως απο την πλευρά τους δεν δηλώνουν σαφώς οτι η υγεία των ζώων δεν πλήττεται και απο τις ορμόνες αυτές. Πάντως, σε πάρα πολλές περιπτώσεις στις ΗΠΑ έχει παρατηρηθεί "κατάχρηση" των επιτρεπόμενων ορμονών –έγιναν μάλιστα και συλλήψεις κτηνοτρόφων και κτηνιάτρων– είτε γιατί δεν τηρούνται οι προϋποθέσεις της χρήσης τους (συγκεκριμένες δοσολογίες, εμβολιασμοί ζώων σε τακτά χρονικά διαστήματα), είτε γιατί προστίθενται σε αυτές, δόσεις άλλων ουσιών που δεν ελέγχονται. Οι συμφωνίες της GATT που προβλέπουν κατάργηση των συνόρων για προϊόντα όπως τα κρέατα "βοηθούν" προς την κατεύθυνση αυτή. Αλλωστε, παρόμοιες περιπτώσεις αναφέρθηκαν στην Ολλανδία, την Κίνα και τον Καναδά.

Τα αριθμητικά στοιχεία δείχνουν οτι ο πόλεμος των ορμονών έχει βαθειά τις ρίζες του: Η Ουάσιγκτον δηλώνει απώλεια που φθάνει τα 25 δισεκατομμύρια δρχ ετησίως, απο την στιγμή που η Ευρωπαϊκή Ενωση απαγόρευσε την εισαγωγή κρεάτων με ορμόνες. Οι αμερικάνοι παραγωγοί, αντιπροσωπείες των οποίων επισκέφθηκαν πρόσφατα τις Βρυξέλλες πιέζοντας για την άρση των μέτρων, λένε οτι προ της απαγόρευσης εξήγαγαν 35.000 τόννους κρέας το χρόνο στις ευρωπαϊκές χώρες!

Ο ευρωπαίος καταναλωτής όμως, έχει γίνει τώρα πολύ απαιτητικός πελάτης, όπως είπε χαρακτηριστικά ο αρμόδιος Επίτροπος Φραντζ Φίσλερ, στη διάρκεια μιας διεθνούς διάσκεψης για το θέμα αυτό που έγινε στις Βρυξέλλες. Εξάλλου, όπως εξήγησε αργότερα εκπρόσωπος της Κομισιόν, δεν είναι απολύτως βέβαιο οτι η άρση της απαγόρευσης απο την Κομισιόν θα έφερνε τώρα το επιθυμητό για τις ΗΠΑ αποτέλεσμα. Αντίθετα μάλιστα, τα αποτελέσματα απο την ενδεχόμενη άρση της απαγόρευσης, θα ήταν μάλλον αρνητικά για την ίδια την Ευρώπη: Ερευνα που έγινε πρόσφατα έδειξε οτι οι ευρωπαίοι πολίτες θα... απεφευγαν γενικά το κρέας, στην περίπτωση αυτή. Κι όχι μόνον το εισαγώμενο απο τις ΗΠΑ, αλλά και τα ευρωπαικά. Η πτώση της κατανάλωσης κρέατος υπολογίσθηκε στο 20%-30% σε ολόκληρη της Ευρώπη. Καιμαζί με την απώλεια της εμπιστοσύνης στην πολιτική της Κοινότητας, το τίμημα κρίθηκε μεγάλο.

Γι αυτό και οι ειδικοί που μελέτησαν το θέμα, αποφάνθηκαν οτι οι εθνικές αρχές στα κράτη-μέλη δεν πρέπει να αλλάξουνπολιτική. Πρέπει να συνεχίσουν να πιέζουν και να ελέγχουν. Για την υγεία όλων μας...

Κύπρος - Τουρισμός

ΛΕΥΚΩΣΙΑ, 24 (ΑΠΕ)

Δύσκολη χαρακτηρίζεται η φετινή καλοκαιρινή περίοδος για τον κυπριακό τουρισμό ,καθώς οι κρατήσεις είναι αρκετά χαμηλότερες σε σχέση με την αντίστοιχη περσινή περίοδο.

Τα προβλήματα, που αντιμετωπίζει η τουριστική βιομηχανία μελετήθηκαν σε ευρεία σύσκεψη ,που έγινε υπο την προεδρία του Υπουργού Εμπορίου, Βιομηχανίας και Τουρισμού, Κυριάκου Χριστοφή.

Παλαιστίνιοι - Εκλογες

ΓΑΖΑ ,24 (ΑΠΕ)

Περίπου 2.000 Παλαιστίνιοι καλούνται και πάλι στις κάλπες στις 31 Ιανουαρίου, λόγω παρατυπιών που διαπιστώθηκαν κατά την πρόσφατη ψηφοφορία σε ορισμένες εκλογικές περιφέρειες στη Λωρίδα της Γάζας, ανακοίνωσε σήμερα η κεντρική εκλογική επιτροπή.

Οι εκλογές ακυρώθηκαν συγκεκριμένα σε δύο εκλογικά τμήματα στο προσφυγικό στρατόπεδο της Τζαμπαλίγια, στην εκλογική περιφέρεια της βόρειας Γάζας, δήλωσε ο συντονιστής της επιτροπής στη Λωρίδα της Γάζας, χωρίς να διευκρινίσει ποιές ακριβώς παρατυπίες διαπιστώθηκαν. Παλαιστινιακές πηγές αποκάλυψαν ωστόσο ότι στα εκλογικά αυτά τμήματα ο αριθμός των ψηφοδελτίων ήταν μεγαλύτερος από αυτόν των εγγεγραμμένων.

Ο εκπρόσωπος της κεντρικής εκλογικής επιτροπής πρόσθεσε ότι η επανάληψη της ψηφοφορίας στις 31 Ιανουαρίου θα πραγματοποιηθείυπό την επίβλεψη διεθνών παρατηρητών.

Πιθανες Εκλογες στη Βορεια Ιρλανδια

ΜΠΕΛΦΑΣΤ, 24 (ΑΠΕ)

Η Βρετανία θα εξετάσει επειγόντως τη δυνατότητα να γίνουν εκλογές στη Β. Ιρλανδία γιατί πιστεύει ότι η βασική θέση που διατυπώνεται στη διεθνή εκθεση, σύμφωνα με την οποία οι ειρηνευτικές συνομιλίες πρέπει να αποσυνδεθούν από τον αφοπλισμό του IRA, είναι ανεφάρμοστη.

Η εγκυρη κυβερνητική πηγή που έκανε ανώνυμα την παραπάνω δήλωση, χαρακτήρισε την έκθεση που συντάχθηκε υπό την αιγίδα των Αμερικανών και φέρει το όνομα του γερουσιαστή Μίτσελ,"εποικοδομητική", αλλά πρόσθεσε ότι δεν θα μπορέσει να πείσει την πλειοψηφία των Προτεσταντών να διαπραγματευτούν με τους Καθολικούς."Ολοκληρωμένη και ενδιαφέρουσα" χαρακτηρίστηκε η έκθεση και από άλλους βρετανούς αξιωματούχους, ενώ ο πρωθυπουργός Τζον Μέιτζορ αναμένεται να κάνει "βαρυσήμαντη" δήλωση γιά το θέμα, το απόγευμα.

Θετική ήταν η αντίδραση του επικεφαλής του Σιν Φέιν-πολιτικής πτέρυγας του IRA- Τζέρι Ανταμς ο οποίος δήλωσε ότι η έκθεση "προσφέρει τη βάση γιά να γίνουν βήματα μπροστά και να ρυθμιστούν όλα τα θέματα ικανοποιώντας όλες τις πλευρές".

Δεν υπάρχει καμιά δικαιολογία, πρόσθεσε ο κ Ανταμς, να παραμένουν στάσιμες οι συνομιλίες από τη βρετανική κυβέρνηση η οποία επί μήνες ζητά τον αφοπλισμό του IRA γιά να πάρει θέση στο τραπέζι των διαπραγματεύσεων το Σιν Φέιν.

Θετικά είδε την έκθεση και η ιρλανδική κυβέρνηση η οποία θα ζητήσει συνάντηση κορυφής με τη Βρετανία τον επόμενο μήνα και τόνισε ότι "αυτή η προσεκτικά συνταγμένη έκθεση θα προαγάγει την έναρξη των διαπραγματεύσεων όλων των μερών ως το τέλος του Φεβρουαρίου του 1996".

Η έκθεση που συντάχθηκε από επιτροπή υπό την προεδρία αμερικανού γερουσιαστή Τζορτζ Μίτσελ προτείνει τόσο στον Ιρλανδικό Στρατό όσο και στους ένοπλους Προτεστάντες Ενωτικούς να απαρνηθούν τη βία και να αφοπλισμούν σταδιακά, μετά την έναρξη των διαπραγματεύσεων γιά διαρκή ειρήνη.

Η βασική αυτή πρόταση αποτελεί πρόκληση γιά τη βρετανική κυβέρνηση καθώς της αφαιρεί τον βασικό λόγο γιά τον οποίο αρνείται τις διαπραγματεύσεις και ο οποίος έχει οδηγήσει επί ένα χρόνο σε αδιέξοδο την ειρηνευτική διαδικασία, αφού θεωρεί προυπόθεση των διαπραγματεύσεων τον αφοπλισμό του IRA.

Με λίγα λόγια

ΕΥΡΩΠΗ - ΡΩΣΙΑ - ΒΟΗΘΕΙΑ

ΒΡΥΞΕΛΛΕΣ 24 (ΑΠΕ)

Η Ευρωπαϊκή Επιτροπή ανακοίνωσε σήμερα ότι επισπεύδει την αποστολή οικονομικής βοήθειας προς τους ασθενείς και άστεγους της Ρωσίας επειδή αυξάνεται συνεχώς το χάσμα ανάμεσα στους πλουσίους και τους πτωχούς στή χώρα αυτή.

Η Επιτροπή τονίζει στην ανακοίνωσή της ότι γιά την υλοποίηση ρωσικών προγραμμάτων θα διαθέσει το ποσό των 1,3 εκατομμυρίων ECU.Τα χρήματα θα δοθούν μέσω της οργάνωσης Γιατροί Χωρίς Σύνορα και δύο γερμανικών ιατρικών δργανώσεων.

Σύμφωνα με την Επιτροπή ανεξάρτητες οργανώσεις αναφέρουν ότι αυξάνεται συνεχώς ο αριθμός των παιδιών που ζούν στους δρόμους της Αγίας Πετρούπολης, των αστέγων της Μόσχας και των ασθενών με φυματίωση στο Βόρονες.

ΒΟΣΝΙΑ - ΠΟΛΙΤΙΚΗ

ΖΑΓΚΡΕΜΠ, 24 (ΑΠΕ)

Ο απερχόμενος πρωθυπουργός της Βοσνίας Χάρις Σιλάϊτζις κατηγόρησε την κυβέρνηση της Βοσνίας γιά "ελλειψη δημοκρατίας" και γιά "ολοκληρωτικές τάσεις", σε συνεντευξή του στην κροατική αφημερίδα Σλομπόντνα Νταλματσίγια.

Ο Σιλάϊτζις αρνήθηκε να σχηματίσει νέα κυβέρνηση, δημιουργώντας σοβαρή πολιτική κρίση στο Σαράγεβο η οποία οδήγησε στον διορισμό στο αξίωμα του πρωθυπουργού του Χασάν Μουράτοβιτς.

"Αρνήθηκα να συστήσω νέα κυβέρνηση γιατί είναι θέμα δημοκρατίας", είπε ο Σιλάϊτζις επικρίνοντας εντονα την εξέλιξη " της τελευταίας κοινοβουλευτικής συνεδρίασης κατά την οποία τρία μέλη της διευθύνουσας επιτροπής του κυβερνητικού κόμματος SDA άσκησαν πιέσεις σε 54 μέλη να ψηφίσουν αντίθετα στις πεποιθήσεις τους".

"Υπάρχει ένα προφανές πρόβλημα κατανόησης της έννοιας της δημοκρατίας...πρότεινα ήδη την παραίτησή μου κατ' επανάληψη και έθεσα ως όρο γιά την παραμονή μου την πραγματοποίηση ριζικών αλλαγών, πράγμα που δυστυχώς δεν έγινε", πρόσθεσε ο Σιλάϊτζις.

WATA - TRITON HOLIDAYS

IS ENLARGING THE STAFF FAMILY!

- YOU ARE FLUENT IN ENGLISH (ALSO IN WRITING)
A SECOND LANGUAGE IS A DEFINITE PLUS
- YOU ARE A GOOD ORGANIZER AND PERFORM WELL UNDER PRESSURE.
- YOU ARE FLEXIBLE AND LOVE GOOD RESULTS
- YOU ENJOY TO BE SOCIABLE

IF THE ABOVE FITS YOU, COME TO SEE US BRINGING YOUR C.V.
OUR ADDRESS IS: 9 PLASTIRA STR. (SAME AS AIR GREECE)
TEL: 21690

WATA - TRITON HOLIDAYS

Η ΟΙΚΟΓΕΝΕΙΑ ΤΟΥ TRITON ΜΕΓΑΛΩΝΕΙ

- ΓΝΩΡΙΖΕΤΕ ΑΠΤΑΙΣΤΑ ΑΓΓΛΙΚΑ (ΓΡΑΠΤΑ ΚΑΙ ΟΜΙΛΟΥΜΕΝΑ)
ΜΙΑ, ΤΟΥΛΑΧΙΣΤΟΝ, ΔΕΥΤΕΡΗ ΓΛΩΣΣΑ ΠΡΟΤΙΜΗΤΕΑ
- ΕΧΕΤΕ ΟΡΓΑΝΩΤΙΚΕΣ ΙΚΑΝΟΤΗΤΕΣ ΚΑΙ ΑΠΟΔΙΔΕΤΕ ΚΑΛΑ ΥΠΟ ΠΙΕΣΗ
- ΕΧΕΤΕ ΕΛΑΣΤΙΚΟΤΗΤΑ ΚΑΙ ΑΓΑΠΑΤΕ ΤΑ ΚΑΛΑ ΑΠΟΤΕΛΕΣΜΑΤΑ
- ΕΧΕΤΕ ΚΟΙΝΩΝΙΚΟΤΗΤΑ ΚΑΙ ΣΑΣ ΑΡΕΣΕΙ Η ΕΠΙΚΟΙΝΩΝΙΑ ΜΕ ΑΛΛΟΥΣ

ΑΝ ΤΑ ΠΑΡΑΠΑΝΩ ΣΑΣ ΠΕΡΙΓΡΑΦΟΥΝ ΤΟΤΕ ΕΛΑΤΕ ΝΑ ΓΝΩΡΙΣΤΟΥΜΕ,
ΦΕΡΝΟΝΤΑΣ ΜΑΣ ΚΑΙ ΤΟ ΒΙΟΓΡΑΦΙΚΟ ΣΑΣ ΣΗΜΕΙΩΜΑ.
Η ΔΙΕΥΘΥΝΣΗ ΜΑΣ: Ν. ΠΛΑΣΤΗΡΑ 9 (ΓΡΑΦΕΙΑ AIR GREECE)
ΤΗΛ. 21690

Μια Ξεχωριστη Δεση στη Δυσση

Δ.Α.Ν.Ε SEA LINE

ΔΡΟΜΟΛΟΓΙΑ ΑΝΑΧΩΡΗΣΗ ΑΠΟ ΡΟΔΟ
Ιανουάριος 1996

20.01	ΣΑΒ	ΡΟΔΟΣ	17.00	ΠΕΙΡΑΙΑ
21.01	ΚΥΡ.	----------	-------	----------
22.01	ΔΕΥ.	----------	-------	----------
23.01	ΤΡΙ.	ΡΟΔΟΣ	17.00	ΠΕΙΡΑΙΑ
24.01	ΤΕΤ.	----------	-------	----------
25.01	ΠΕΜ.	ΡΟΔΟΣ	17.00	ΠΕΙΡΑΙΑ
26.01	ΠΑΡ.	----------	-------	----------
27.01	ΣΑΒ	ΡΟΔΟΣ	17.00	ΠΕΙΡΑΙΑ
28.01	ΚΥΡ.	----------	-------	----------
29.01	ΔΕΥ.	----------	-------	----------
30.01	ΤΡΙ.	ΡΟΔΟΣ	17.00	ΠΕΙΡΑΙΑ
31.01	ΤΕΤ.	----------	-------	----------
01.02	ΠΕΜ	ΡΟΔΟΣ	17.00	ΠΕΙΡΑΙΑ

Δ·Α·Ν·Ε· SEA LINE
ΔΩΔΕΚΑΝΗΣΙΑΚΗ ΑΝΩΝΥΜΗ ΝΑΥΤΙΛΙΑΚΗ ΕΤΑΙΡΙΑ

δημοκρατικά

ΥΠΑΡΧΕΙ ΑΝΤΙΚΕΙΜΕΝΙΚΑ ΠΡΑΓΜΑΤΙΚΟΤΗΤΑ
Η ΟΠΟΙΑ ΔΙΝΕΙ ΤΟ ΜΕΤΡΟ ΤΗΣ ΑΛΗΘΕΙΑΣ
(ΑΡΙΣΤΟΤΕΛΗΣ)

Ο ΤΕΛΕΥΤΑΙΟΣ ΤΩΝ ΧΑΡΙΣΜΑΤΙΚΩΝ

Ο τελευταίος των χαρισματικών ηγετών ουσιαστικά είναι πια εκτός του βελνεκους της δημοσιογραφικής κριτικής. Επειτα από ασφυκτική «πολιορκία» αρκετών εβδομάδων το Ωνάσειο υπέκυψε, και από τη Δευτέρα το βράδυ άνοιξε ένας νέος κύκλος στην ιστορία του ΠΑΣΟΚ και της χώρας. Το κυβερνών κομμα απέφυγε τον σκόπελο της διάσπασης με την αποφασιστική συμβολή ορισμένων στενών συνεργατών του ιδρυτή, οι οποίοι στην κρίσιμη στιγμή οδήγησαν το πρόβλημα σε «αναίμακτη» λύση. Με την παραίτηση του ο Ανδρέας Παπανδρέου έκανε το πρώτο αποφασιστικό βήμα για να περάσει στη σφαίρα της ιστορίας. Αυτή εν καιρώ, θα αποφανθεί - με περισσότερη νηφαλιότητα από τους οπαδούς και τους αντιπάλους του - για την πολυτάραχη πολιτική τροχιά του.

Πολλά και άκρως αντιφατικά έχουν γραφεί και θα γραφούν για το πεπραγμένα της δεκαετούς πρωθυπουργίας του, υπό το κράτος των - υπέρ και κατά - προκαλήψεων, οι οποίες θα ρίχνουν για αρκετό καιρό ακόμα βαριά τη σκιά τους. Η αλήθεια ειναι ότι ο παραιτηθείς προσεκόμισε ταυτοχρόνως πολλά θετικά και αρνητικά στοιχεία. Ηταν αυτός που συνέδεσε το όνομά του με την εισβολή της «μικροαστικής θάλασσας» στην πολιτική σκηνή ή αλλιώς με την πολιτική χειραφέτηση του κορμού της ελληνικής κοινωνίας. Αυτή η «κοσμογονία» είχε συχνά μεγάλο κόστος αλλά από την άλλη πλευρά, ήταν μία αναπόφευκτη εξέλιξη ένα βήμα προς την ωριμότητα και την κοινωνική ολοκληρωση. Κατά τη διάρκεια αυτών των χρόνων πολλά θα μπορούσαν να είχαν γίνει καλύτερα και με μικρότερο τίμημα, αλλά το αποτέλεσμα δεν είναι απογοητευτικό. Το ΠΑΣΟΚ ωριμάζει μαζί με τις κοινωνικές δυνάμεις που εξέφρασε και τώρα πια διεκδικεί για τον εαυτό του ένα διαφορετικό ρόλο, αντίστοιχο των σύγχρονων αναγκών. Οπως ήδη σημειώσαμε ο ρόλος του Ανδρέα Παπανδρέου σ' αυτή τη διαδικασία είναι αντικείμενο έντονων διαφωνιών. Το μόνο που κανείς δεν μπορεί να του αμφισβητήσει είναι ότι υπήρξε γενάρχης και όχι πολιτικός μάνατζερ. Ποτέ άλλωστε, δεν διεκδίκησε το ρόλο του άριστου διαχειριστή των κρατικών υποθέσεων.

«Ο ΑΝΔΡΕΑΣ ΠΑΠΑΝΔΡΕΟΥ ΥΠΗΡΞΕ ΓΕΝΑΡΧΗΣ ΚΑΙ ΟΧΙ ΠΟΛΙΤΙΚΟΣ ΜΑΝΑΤΖΕΡ. ΠΕΡΙΣΣΟΤΕΡΟ «ΚΑΤΑΡΑΜΕΝΟΣ», ΠΑΡΑ «ΕΝΑΡΕΤΟΣ» ΙΣΩΣ Π' ΑΥΤΟ ΤΟΣΟ ΟΙΚΕΙΟΣ ΚΑΙ ΣΑΓΗΝΕΥΤΙΚΟΣ, ΑΦΗΣΕ ΒΑΘΙΑ ΚΑΙ ΑΝΕΞΙΤΗΛΑ ΙΧΝΗ. ΤΩΡΑ ΤΟ ΚΟΜΜΑ ΠΟΥ ΔΗΜΙΟΥΡΓΗΣΕ ΩΡΙΜΑΖΕΙ ΚΑΙ ΔΙΕΚΔΙΚΕΙ ΕΝΑ ΔΙΑΦΟΡΕΤΙΚΟ ΡΟΛΟ, ΑΝΤΙΣΤΟΙΧΟ ΤΩΝ ΣΥΓΧΡΟΝΩΝ ΑΝΑΓΚΩΝ»

Ανήκει σ' εκείνη την κατηγορία των ηγετών που ιονίζουν τις κοινωνικές δυνάμεις που προκαλούν έντονα πάθη και αφήνουν βαθιά και ανεξίτηλα ίχνη. Γι' αυτό και η θυελλώδης σταδιοδρομία του ήταν ανομοιογενής και γεμάτη άλματα και ασυνέχειες. Τρόπος με τον οποίο από το 1974 ο Ανδρέας Παπανδρέου επέτυχε την ταχύτατη συσπείρωση του κατακερματισμένου χώρου της κεντροαριστεράς και εξ αυτού συσσωμάτωσε κόμμα εξουσίας είναι έργο χωρίς προηγούμενο. Είναι ταυτοχρόνως και ένα αμύθητο πολιτικό κληροδότημα στους επιγόνους του. Και μόνο αυτό του έχει εξασφαλίσει μια θέση μεταξύ των μεγάλων της ελληνικής πολιτικής ιστορίας. Πολλοί τον κατηγορούν ότι εξ αρχής αφυδάτωσε την εσωκομματική δημοκρατία και ότι για 21 χρόνια διηύθυνε με αρχηγικό τρόπο το δημιούργημά του. Η κριτική είναι ακριβής αλλά παραβλέπει ότι ο παραιτηθείς ήταν και συμπεριφέρθηκε πάντα ως ιδρυτής - ηγεμόνας και ως τέτοιος επέτυχε αυτά που επέτυχε. Από την άλλη πλευρά, ο αρχηγισμός είχε κόστος και προκάλεσε στρεβλώσεις.

Παρ' ότι ο Ανδρέας Παπανδρέου στη ζωή του κυνήγησε την εξουσία και όχι το χρήμα, στα στερνά του κινδύνευσε να βρεθεί αντιμέτωπος με τη χλεύη των εχθρών του και τη θλιμμένη αποδοκιμασία των οπαδών του, μόνο και μόνο γιατί δεν αντιστάθηκε στην αμετροεπή νεοπλουτίστικη και εν τέλει προκλητική συμπεριφορά της συζύγου του.

Ούτε και η συγκλονιστική και επώδυνη εμπειρία των παραπομπών του 1989 και του Ειδικού Δικαστηρίου στάθηκε ικανή να τον καταστήσει περισσότερο συνετό. Ο παραιτηθείς δεν δίσταζε να εξαντλεί τα όρια ανοχής ακόμα και των πιστών οπαδών του, αφήνοντας τις προσωπικές αδυναμίες να τον καθοδηγούν και αδιαφορώντας για την υστεροφημία του.

Ουσιαστικά ο Ανδρέας Παπανδρέου δεν ενδιαφέρθηκε να προβάλει με την καθημερινή συμπεριφορά του ένα θετικό πρότυπο προς την κοινωνία, σε μία περίοδο μάλιστα, που έχει προσλάβει τόσο μεγάλες διαστάσεις η αποστροφή των πολιτών για τους πολιτικούς και την πολιτική. Παρ' όλα αυτά πέτυχε να αναθερμάνει την ελπίδα και να ριζώσει στις καρδιές των μισών περίπου Ελλήνων. Οσο το πλήθος τον επευφημούσε ένιωθε και συμπεριφερόταν σαν «πρίγκιπας» που εδικαιούτο τα πάντα!

Ηταν περισσότερο «καταραμένος» παρά «ενάρετος» και ίσως γι' αυτό τόσο οικείος και σαγηνευτικός.

ΑΚΡΙΤΙΚΑ

Η αλήθεια είναι βασίλισσα και ο θρόνος της ακλόνητος
ΠΙΝΔΑΡΟΣ

καυτερούλες με κάτιου νόημα

ΥΠΟΔΕΙΓΜΑ ΣΥΜΠΕΡΙΦΟΡΑΣ

Αλλαγή ρυθμών στην Κυβέρνηση σε αντίθεση με όσα συνέβαιναν ως τώρα, επιθυμεί να επιβάλει ο νέος πρωθυπουργός κ. Κώστας Σημίτης. Τακτικά τα υπουργικά συμβούλια και οι συνεδριάσεις της κυβερνητικής επιτροπής και έντονη παρουσία στη Βουλή. Ταυτόχρονα έδωσε (στο πρώτο υπουργικό συμβούλιο) το στίγμα της ποιότητας της κυβέρνησης: Υφος και ήθος, αξιοκρατία και αποτελεσματικότητα.

Είπε στους υπουργούς του ο κ. Κ. Σημίτης: «Η ηγεσία πρέπει να είναι υπόδειγμα συμπεριφοράς» Καιρός είναι, δεν νομίζετε;

ΜΑΚΡΟΒΙΟΤΕΡΟΣ

Αλλά μιάς και μιλάμε για το ΥΕΝ να σημειώσουμε ότι ο κ. Γ. Κατσιφάρας είναι ο μακροβιότερος υπουργός Ναυτιλίας. Μετά ακολουθεί ο κ. Αλεξ. Παπαδόγκονας με 4 χρόνια θητεία, και 8 ημέρες. Αμέσως μετά έρχεται ο Στέλιος Κωτιάδης με 3 χρόνια, 7 μήνες και 20 ημέρες και ακολουθεί ο έτερος Δωδεκανήσιος ο Αριστ. Παυλίδης με 3 χρόνια και 1 ημέρα.

Ευχόμαστε στον νέο υπουργό Ναυτιλίας κ. Κοσμά Σφυρίου να έχει τουλάχιστον την τύχη των συμπατριωτών του.

ΡΟΚΑΛΕΣΕ ΘΥΜΗΔΙΑ

Νέος πολιτικός ο κ. Σηφουνάκης - παρατηρεί ο «κεντρίζος» στον «Αδέσμευτο» - θα μπορούσε να έχει καλύτερη πορεία αν δεν βασιζόταν στην ευνοιοκρατία της Αυλής αλλά στις ικανότητες του. Γι' αυτό και μόνο θυμηδία προκάλεσε η δηλωσή του, επιτιθέμενος στον κ. Σημίτη, επειδή κατάργησε λέει, το υπουργείο Τουρισμού. «Είναι, είπε, έξω από τον προγραμματισμό του ΠΑΣΟΚ για το υπουργείο Τουρισμού».

Ποιος ήταν ο «προγραμματισμός» του ΠΑΣΟΚ για τον ΕΟΤ κυρίε Σηφουνάκη μας; Να μοιράζει άδειες καζίνο σ' όλη την Ελλάδα - με το αζημίωτο μάλιστα; Αυτός ήταν ο προορισμός του;

ΙΔΑΣΚΕΙ ΗΘΟΣ

Ηθος δίδαξε και πάλι ο συμπατριώτης μας υπουργός Εμπορικής Ναυτιλίας κ. Κοσμάς Σφυρίου. Με δήλωση του πλέκει το εγκώμιο των δωδ/νησίων πολιτικών κ.κ. Κώστα Σκανδαλίδη και Δημ. Κρεμαστινού, δηλώνοντας μάλιστα απερίφραστα ότι η έξοδος του τελευταίου από την κυβέρνηση, αποτελεί μεγάλη απώλεια όχι μόνο για τη Δωδ/νησο αλλά για ολόκληρη τη χώρα.

Αλλά και κατά την παράδοση και παραλαβή του ΥΕΝ ο κ. Κ. Σφυρίου τήρησε άφογη και καθόλα ευπρεπή στάση.

ΤΙ ΓΙΝΕΤΑΙ ΤΕΛΙΚΑ;

Τι γίνεται τελικά με τα δημοτικά καταστήματα; Θα δημοπρατηθούν ή όχι; Εχει δημιουργηθεί στον εμπορικό κόσμο τόση σύγχυση ώστε να επιβάλλεται το ξεκαθάρισμα της υποθέσεως από τη δημοτική αρχή. Τη μία αναγγέλεται συγκεκριμένα η δημοπράτηση και μάλιστα ως επιβεβλημένη εκ του νόμου, την άλλη η έναρξη διαπραγματεύσεων, μετά η κατάθεση τροπολογίας στη Βουλή και στη συνέχεια η εγκατάλειψη της ιδέας.

Πολλοί έμποροι σημειώνουν στο μεταξύ ότι δεν μπορούν ισοβίως και κληρονομικώ δικαιώματι ορισμένοι να απολαμβάνουν εξαιρετικών προνομίων εις βάρος του κοινωνικού συνόλου, αυτό όμως δεν είναι το κίνητρο του σχολίου. Κίνητρο είναι η ανάγκη άρσεως της συγχύσεως.

Ο ΥΠΟΥΡΓΕΙΟ ΑΝΑΠΤΥΞΗΣ

Μόνον άνθρωποι τελείως άσχετοι με τον τουρισμό και τα καλώς εννοούμενα συμφέροντα του, δεν μπορούν να αντιληφθούν (εκτός κι αν δεν θέλουν) τη σημασία της υπαγωγής του στο υπουργείο Ανάπτυξης. Αν περίμεναν τουλάχιστον να ακούσουν πρώτα τους εκπροσώπους των τουριστικών φορέων και τάξεων, δεν θα έλεγαν τα όσα απίθανα είπε ο νομάρχης μας.

Φυσικά τόσον η υπουργός όσο και τα έργα της θα κριθούν στην πορεία, αλλά ποτέ δεν φταίνε οι θεσμοί και τα μοντέλα ανάπτυξης αν αποτυγχάνουν οι άνθρωποι (και το ίδιο ισχύει ασφαλώς και με το θεσμό της νομαρχιακής αυτοδιοίκησης)

ΟΥ... ΚΟΛΥΜΒΗΤΗΡΙΟΥ

Τις ελπίδες τους οι τοπικοί παράγοντες, για την κατασκευή του Κολυμβητηρίου, στηρίζουν τώρα στη ... φιλία που υπάρχει με το νέο υφυπουργό Αθλητισμού, τον κ. Ανδρέα Φούρα. Εστιν δε Φούρας στέλεχος του ΠΑΣΟΚ, που ήρθε στο παρελθόν κατ' επανάληψη στη Ρόδο ως εκπρόσωπος της Κεντρικής Επιτροπής του ΠΑΣΟΚ σε διάφορες συνελεύσεις. Δεν έχει κανείς πρόθεση να αμφισβητήσει τις καλές προθέσεις του κ. Φούρα, ούτε την αγάπη του για τη Ρόδο. Ομως προκαλείται ... αυθορμήτως το ερώτημα. Οταν έχουμε και είχαμε τόσους πολλούς και τόσο ισχυρούς εκπροσώπους στην Κυβέρνηση και στο κόμμα, από ... σπόντα περιμένουμε τη λύση των προβλημάτων;

ΤΕΧΝΗ ΤΗΣ ΦΟΡΟΛΟΓΗΣΗΣ

Αν είναι να λύνει κανείς τα προβλήματα του, με το φύλλου πήδημα επιβάλλοντας φόρους, αυτό μπορεί να το κάνει και η... γιαγιά μου, που δεν ξέρει ούτε το όνομά της να γράφει. Τέχνη είναι να ξέρεις να διαχειρίζεσαι με ευθύνη και «φόβον Θεού» τον ιδρώτα των φορολογουμένων.

Οι συζητήσεις περί επιβολής νέου τέλους από τη ΔΕΥΑΡ για να καταστεί τάχατες δυνατή η κατασκευή των δευτερευόντων αποχετευτικών δικτύων (πρόταση νομάρχη και άλλων) είναι εκ του πονηρού. Τι είναι τελικά οι Δωδ/νήσιοι, «αποπαίδια»; Επειδή οι εκάστοτε κυβερνήσεις μας γράφουν στα παλαιότερα των υποδημάτων τους πρέπει να βάζουν οι Ρόδιοι κάθε τόσο το χέρι στην πούγκα; Ας εντάξουν το έργο στον κρατικό προϋπολογισμό ή σε κάποιο Κοινοτικό Πρόγραμμα. Επειδή οι εκπρόσωποι μας είναι ανίκανοι ή ανύποροι να διεκδικήσουν τα νόμιμα δικαιώματα του λαού μας, πρέπει να αναζητούμε την εύκολη λύση; Νισάφι πια...

Να ξεχάσουν και να το σκέπτονται ακόμα.

Η «εξυπνάδα του καθενός κρίνεται από τα έργα του και όχι από το ακατάσχετο «μπλά - μπλά» της γλώσσας του.

ΠΕΡΙ ΔΙΚΑΣΤΙΚΟΥ ΜΕΓΑΡΟΥ

Επανέρχομαι και θα επανέρχομαι μέχρι να καταλάβουν μερικοί - μερικοί, που παρεξήγησαν το ρόλο και την αποστολή τους, ότι τα κοινά μας πράγματα και το δημόσιο χρήμα δεν είναι προσωπική τους υπόθεση ούτε τσιφλίκι του παππού τους.

Δεν ενδιαφέρει το ροδιακό λαό αν υπάρχουν διαφωνίες για το χώρο ανέγερσης του νέου δικαστικού μεγάρου (το ίδιο είχε γίνει με τη μαρίνα κι ακόμα την «περιμένουμε»). Στα δημοκρατικά πολιτεύματα οι προσωπικές διαφωνίες έρχονται στα θεσμικά όργανα και σε τελευταία ανάλυση τίθενται στην κρίση του λαού. Τον οποίο λαό, ένα και μόνο πράγμα ενδιαφέρει. Να γίνει το νέο Δικαστικό Μέγαρο και να μη καθούν οι πιστώσεις που έχουν προβλεφθεί. Να καταλάβουν οι εμπλεκόμενοι ότι υπάρχουν και ποινικές ευθύνες . Ο Δικηγορικός Σύλλογος θα πρέπει να καταθέσει μηνύσεις σε περίπτωση που καθεί το θέμα εξαιτίας ανόητων εγωισμών.

ΠΕΡΙ ... ΛΑΪΚΩΝ ΑΓΟΡΩΝ

Εχω χάσει τον μπούσουλα, όπως και όλος ο ροδιακός λαός, για τον αριθμό και το περιεχόμενο των συσκέψεων που έγιναν μέχρι τώρα (και των επιτροπών που συγκροτήθηκαν) για να βρεθεί λύση στο πρόβλημα των λαϊκών αγορών. Αν θυμάμαι καλά συζητάμε σ' αυτή την πόλη εδώ και δέκα χρόνια τουλάχιστον! Αλλά αντί να δίνονται λύσεις περιπλέκονται ακόμα περισσότερο τα πράγματα. Τώρα άρχισε ... νέος κύκλος συζητήσεων. Καλώς άρχισε. Αλλά να τελειώσει αισίως. Με λύσεις και όχι πυροτεχνήματα για να τα 'χουμε καλά με όλους. Στο κάτω - κάτω η νομοθεσία είναι σαφής, σαφεστάτη.

ΠΕΡΙ ... ΠΙΣΙΝΟΥ

Το είπε ο αμίμητος Μίμης Ανδρουλάκης σχολιάζοντας τη σημερινή πολιτική κατάσταση:

«Εάν δεν στρώσουν τον πισινό τους να δουλέψουν, ο πραγματικός διάδοχος του Ανδρέα Παπανδρέου δεν θα είναι ο Σημίτης αλλά ο Εβερτ...» (Μίμη μου, όταν κανείς έχει συνηθίσει από μικρός τον ελληνικό λαό στο δούλεμα, στα γηρατειά θα μάθει να δουλεύει;)

Υ.Τ.Υ.

Η ΑΠΟΨΗ ΤΗΣ ΗΜΕΡΑΣ

Η ορκωμοσία νέας κυβέρνησης, συνήθως είναι αιτία ευτυχίας για όσους συμμετέχουν σ' αυτήν, πηγή απογοήτευσης για εκείνους που δεν περιλαμβάνει, αλλά και αφορμή αισιοδοξίας για την κοινή γνώμη.

Η παραδοχή αυτή επιβεβαιώνεται και στην παρούσα κατάσταση, αλλά με μια σημαντική σημείωση: Ο χρόνος ανοχής της σημερινής κυβέρνησης είναι μάλλον περιορισμένος...

Μέσα στο επόμενο δίμηνο η κυβέρνηση θα πρέπει να λάβει τις αναγκαίες πρωτοβουλίες, ώστε να δώσει το σήμα ότι ασκείται μια πολιτική διαφορετική από το στίγμα των τελευταίων δύο ετών.

Αλλωστε, η ένταση των προβλημάτων που παραμένουν σε εκκρεμότητα είναι τέτοια, που δύσκολα θα παραμείνουν στην αφάνεια, από την ερχόμενη εβδομάδα που θα υπάρχει κυβέρνηση με εκφρασμένη τη δεδηλωμένη εμπιστοσύνη της Βουλής.

Είναι φανερό ότι η νέα εποχή που άρχισε, θα κινείται με διαφορετικούς ρυθμούς από το παρελθόν. Η ταχύτητα είναι ένα από τα χαρακτηριστικά της νέας εποχής.

ΚΑΛΗΜΕΡΑ ΓΙΑΤΗ

γράφει ο Γ. Μασσαβέτας

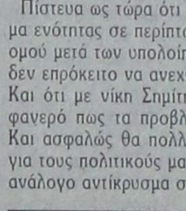

ΕΞ ΟΝΥΧΟΣ ΤΟΝ ΛΕΟΝΤΑ

Με συγχωρείτε, αλλά αυτά τα πρώτα δείγματα γραφής, τα σχετιζόμενα με το πολιτικό ήθος, μου φαίνονται άκρως πασοκικά. Τόσο ώστε να λέω πώς μάλλον δεν πήγαν χαμένα τα μαθήματα που τους έκανε τόσα χρόνια ο δημιουργός τους.

Διότι τι άλλο είναι να βγαίνει ο νέος πρωθυπουργός, στην πρώτη πολιτική του δήλωση, αμέσως μετά την πανηγυρική συνεδρίαση του υπουργικού συμβουλίου, και να ευχαριστεί τον κ. Ι. Χαραλαμπόπουλο για την συνεργασία που είχαν και την μακρά συνομιλία για το σχηματισμό της νέας κυβέρνησης, ο δε αμέσως εμπλεκόμενος να διαφεύδει κατηγορηματικώς ότι είχε οποιαδήποτε συνεργασία;

Μάθαμε παιδιόθεν ότι εξ όνυχος γνωρίζεις τον λέοντα. Πάρτε λοιπόν άλλη μια... παρωνυχίδα, ενδεικτική του πόσο ειλικρινής θα είναι η νέα εξουσία: Ο υπουργός των Εξωτερικών κ. Θ. Πάγκαλος ήταν ως τώρα και δημοτικός σύμβουλος του Δήμου Αθηναίων. Επικεφαλής της μείζονος δημοτικής αντιπολιτεύσεως. Τι πιο φυσικό, εν όψει των νέων καθηκόντων του, να πει ότι δεν μπορεί να παρακολουθεί και τα του δήμου;

Αντ΄ αυτού επέλεξε να μας σερβίρει μια θεωρία περί δήθεν ασυμβιβάστου των δύο αξιωμάτων. Θεωρία βεβαίως που δεν έχει την παραμικρή σχέση με την πραγματικότητα. Διότι και ο κ. Εβερτ παρέμεινε δημοτικός σύμβουλος, αν και υπουργός και η αείμνηστη Μελίνα Μερκούρη επίσης.

Μια όμως και ο κ. Πάγκαλος είχε υποσχεθεί προεκλογικώς ότι ουδέποτε θα εγκατέλειπε τον δήμο για κάποια υπουργική θέση, έπρεπε να εφευρεθεί μία δικαιολογία.

Με συμπαθάτε, αν αυτά δεν είναι άκρως πασοκικά, αν αυτά συνάδουν προς το κλίμα γενικής ευφορίας ότι τώρα θα πάψουν άλλα να μας λένε, άλλα να σκέπτονται και άλλα να πράττουν, τότε να αποδεχθώ ότι είμαι καθ΄ έξιν και μονομανώς φιλύποπτος.

Πίστευα ως τώρα ότι το ΠΑΣΟΚ θα αντιμετώπιζε αμεσότατο πρόβλημα ενότητας σε περίπτωση που δεν εκλεγόταν ο κ. Σημίτης. Ο οποίος, ομού μετά των υπολοίπων τριών της περίφημης ομάδας των τεσσάρων, δεν επρόκειτο να ανεχθούν επί πολύ μια κυβέρνηση Τσοχατζόπουλου. Και ότι με νίκη Σημίτη δεν θα υπήρχε τέτοιο πρόβλημα. Είναι όμως φανερό πως τα προβλήματα έχουν ήδη αρχίσει να δημιουργούνται. Και ασφαλώς θα πολλαπλασιασθούν σε περίπτωση που οι - εύκολες για τους πολιτικούς μας - υποσχέσεις του κ. Σημίτη δεν έχουν ευθέως ανάλογο αντίκρυσμα σε πράξεις.



· GRAND HOTEL ·



PIANO BAR
ACANDIA
Απολαμβάνετε κάθε βράδυ
τον καφέ ή το κοκτέιλ σας
με το φόντο σας πιανίστα
Νίκο Βασιλαράκη

ΔΙΑΤΙΘΕΤΑΙ ΑΙΘΟΥΣΑ ΓΙΑ:
Κάθε είδους εκδηλώσεων
Τσάγια και επιδείξεις μόδας
ΠΛΗΡΗΣ ΟΡΓΑΝΩΣΗ & ΕΞΥΠΗΡΕΤΗΣΗ

SELF-SERVICE RESTAURANT
YELLOW SPOT
με ελκυστικές τιμές
Κρατήσεις :26284

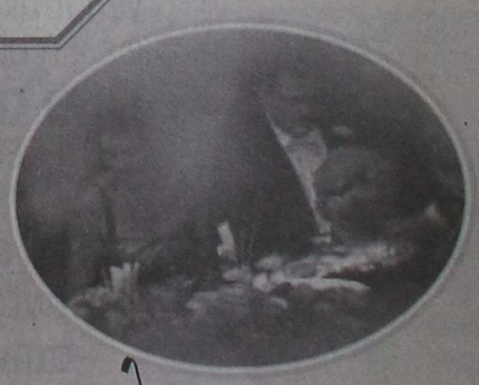

ΟΜΗΡΟΣ ΤΟΥ ΩΝΑΣΕΙΟΥ ΕΞΑΚΟΛΟΥΘΕΙ ΝΑ ΕΙΝΑΙ Η ΠΟΛΙΤΙΚΗ ΜΑΣ ΖΩΗ!

από ➡ Σελ. 1

Ανακοίνωσε επίσης ότι αύριο ο κ. Σημίτης θα συναντηθεί με το προεδρείο της Κ.Ο. προκειμένου να αποφασιστεί η σύγκλησή της.Σε ερώτηση, εξάλλου, αν θα επιδιωχθεί η συγκατάθεση του Ανδρέα Παπανδρέου, ο οποίος κατά το Σύνταγμα είναι πρόεδρος της Κοινοβουλευτικής Ομάδας, ο κ. Ρέππας δήλωσε ότι η συνεργασία μεταξύ του πρωθυπουργού και του προέδρου του ΠΑΣΟΚ είναι δεδομένη. Το δικαίωμα συγκλήσεως της Κ.Ο. έχει ο Ανδρέας Παπανδρέου, ανέφερε ο κ. Ρέππας, πρόσθεσε όμως ότι η αιχμή του δόρατος του ΠΑΣΟΚ είναι ο πρωθυπουργός Κώστας Σημίτης.

Απαντώντας εξάλλου σε ερώτηση σχετικά με δημοσιεύματα που αναφέρουν ότι στη χθεσινή συνεδρίαση του Εκτελεστικού Γραφείου αμφισβητήθηκε η δυνατότητα της κυβέρνησης να αλλάξει τον εκλογικό νόμο ο κ. Ρέππας δήλωσε ότι το ΠΑΣΟΚ ασχολείται με τις πολιτικές εξελίξεις και στα όργανά του εκφράζονται οι απόψεις των μελών τους. Για τα τρέχοντα θέματα, πρόσθεσε, οι θέσεις της κυβέρνησης είναι γνωστές και υπευθύμισε χθεσινή του δήλωση, σύμφωνα με την οποία την κυβέρνηση δεν απασχολεί το θέμα της αλλαγής του εκλογικού νόμου.

Σε ερώτηση αν στη χθεσινή συνεδρίαση του Εκτελεστικού Γραφείου προσεκλήθη ο πρωθυπουργός, ο εκπρόσωπος απάντησε ότι η συνεργασία μεταξύ του πρωθυπουργού και του Κινήματος είναι μόνιμη, τακτική , ουσιαστική και αποδοτική και στο πλαίσιο αυτό εντάσσεται και η συνεργασία που θα έχει με τον γραμματέα της Κ.Ε. Κώστα Σκανδαλίδη πριν την ανάγνωση των προγραμματικών δηλώσεων.

Εξάλλου ο κ. Ρέππας, απαντώντας σε ερώτηση αν υπάρχει διαφωνία μεταξύ του πρωθυπουργού και του υπουργού Εθνικής Αμυνας για το μισθολόγιο των στρατιωτικών και το ύψος των κονδυλίων για την άμυνα, δήλωσε ότι είναι πολύ πρόωρο να οδηγούμεθα σε συμπεράσματα με βάση υποθέσεις. Και πρόσθεσε ότι δεν υπάρχει κανένα πρόβλημα στις σχέσεις Σημίτη-Αρσένη.

Σχετικά, εξάλλου, με τη δήλωση του υπουργού Εξωτερικών ότι στην Ελλάδα, στην πραγματικότητα δεν εφαρμόσθηκε ποτέ λιτότητα και ότι αν αυτό αποτελεί άποψη και της κυβέρνησης ο κ. Ρέππας αφού ανέφερε ότι βρίσκεται σε εξέλιξη η συνεργασία του πρωθυπουργού με τους υπουργούς για τις προγραμματικές δηλώσεις καθώς και ότι είναι πολύ πρόωρο να μιλά κανείς για την κυβερνητική πολιτική τόσο εξειδικευμένα από τώρα, δήλωσε, ότι ο κ. Πάγκαλος δεν είναι αρμόδιος για την οικονομική πολιτική.

Σε ερώτηση αν υπάρχουν σκέψεις για ανακατανομή αρμοδιοτήτων μεταξύ των υπουργείων Ανάπτυξης και Εθνικής Οικονομίας με τη μεταφορά των αρμοδιοτήτων για τα Κοινοτικά Κονδύλια από το δεύτερο στο πρώτο, ο κ. Ρέππας απάντησε ότι αυτή την ώρα δεν υπάρχει καμία κυβερνητική απόφαση για το ζήτημα αυτό.

Τέλος, σχετικά με το χρόνο ενημέρωσης του Γιάννη Χαραλαμπόπουλου για τη σύνθεση της νέας κυβέρνησης ο κ. Ρέππας δήλωσε ότι το θέμα έχει κλείσει για την κυβέρνηση, ενώ πρόσθεσε ότι ο κ. Χαραλαμπόπουλος έχει την τιμή, την αγάπη και το σεβασμό όλων.

ΤΟ ΠΡΟΕΔΡΕΙΟ ΤΗΣ Κ.Ο.

«Δικαιωμένο για τους λεπτούς χειρισμούς και τη σύνεση που επέδειξε στην τελευταία κρίση" σημειώνει πως νιώθει, σε επιστολή του προς τους βουλευτές του ΠΑΣΟΚ το "ιστορικό" προεδρείο της Κοινοβουλευτικής Ομάδας του κυβερνώντος κόμματος, αναφερόμενο σαφώς στη διαδικασία που προηγήθηκε της εκλογής του Κώστα Σημίτη ως πρωθυπουργού της χώρας. "Σε συνεργασία με το Εκτελεστικό Γραφείο διαλύσαμε τον μύθο της δήθεν σύγκρουσης μεταξύ των Οργάνων του Κινήματος, μύθο τον οποίον είχαν πλάσσει και πρόβαλαν οι πολιτικοί μας αντίπαλοι" συμπληρώνει το Προεδρείο.

Στην ίδια επιστολή, οι βουλευτές του ΠΑΣΟΚ καλούνται να διατυπώσουν -μέχρι τις 15 Φεβρουαρίου- εγγράφως, τις απόψεις τους για τα υπάρχοντα σχέδια ``Κανονισμού Λειτουργίας της Κοινοβουλευτικής Ομάδας`` είτε να συντάξουν νέο σχέδιο. Τέλος, το προεδρείο της Κ.Ο. ενημερώνει τους βουλευτές ότι με τη σύνταξη του τελικού σχεδίου θα συγκληθεί η κοινοβουλευτική ομάδα για την ψήφιση του ``Κανονισμού`` και αμέσως μετά θα ακολουθήσει η εκλογή νέου Προεδρείου με βάση τον νέο ``Κανονισμό``.

ΠΑΝΕ ΣΤΗΝ ΤΟΥΡΚΙΑ ΓΙΑ ΝΟΣΗΛΕΙΑ ΠΟΛΛΟΙ ΚΑΣΤΕΛΛΟΡΙΖΙΟΙ!!

από ➡ Σελ. 1

έπρεπε να εισαχθεί σε νοσοκομείο και επικοινώνησε προς το σκοπό αυτό με το Νοσοκομείο Ρόδου, που με τη σειρά του ζήτησε ελικόπτερο από το ΕΚΑΒ.

Η λύση του ελικοπτέρου απορρίφθηκε στη συνέχεια λόγω της έλλειψης φωτοσήμανσης στο αεροδρόμιο Καστελλορίζου και αποφασίστηκε να ξεκινήσει από τη Ρόδο το πλωτό του Λιμεναρχείου για να μεταφέρει τον τραυματία. Ωστόσο οι συγγενείς του για να αποφύγουν το πολύωρο ταξείδι με το πλωτό του Λιμεναρχείου (3 ώρες), τον μετέφεραν με ιδιωτικό σκάφος σε νοσοκομείο της πόλης Κας όπου νοσηλεύθηκε και επέστρεψε χθες στις 11 το πρωί.

Σε δηλώσεις που έκανε χθες σχετικά με το περιστατικό, ο δήμαρχος Καστελλορίζου κ. Παύλος Πανηγύρης διευκρίνισε ότι βασική αιτία του προβλήματος ήταν η έλλειψη φωτισμού στην πίστα του αεροδρομίου και ότι εξ' αιτίας της έλλειψης μεταφορικών μέσων παλαιότερα χάθηκαν άδικα ζωές. Και πρόσθεσε ότι αρκετές φορές κάτοικοι του Καστελλορίζου που χρήζουν ιατρικής φροντίδας μεταβαίνουν στην Τουρκία, επειδή δεν μπορούν να φθάσουν έγκαιρα στη Ρόδο.

Δηλώσεις για το ίδιο θέμα έκανε και ο περιφερειακός διευθυντής Δωδ/σου κ. Γιάννης Μαχαιρίδης, που αποκάλυψε ότι το έργο της φωτοσήμανσης του αεροδρομίου έχει ενταχθεί στο ΠΕΠ Νοτίου Αιγαίου, δεν έχει προχωρήσει όμως με ευθύνη της ΥΠΑ που είναι αρμόδια για την εκτέλεσή του.

Ο κ. Μαχαιρίδης υπογράμμισε ότι έργα τέτοιας κλίμακας θα πρέπει να περιέλθουν στην ευθύνη της Νομαρχιακής Αυτοδιοίκησης που είναι αρμόδια για την υλοποίηση του ΠΕΠ και ότι θα ασκηθούν πιέσεις στην Υπηρεσία Πολιτικής Αεροπορίας για την εγκατάσταση της φωτοσήμανσης.

Ακόμα δεν απέκλεισε το ενδεχόμενο να γίνει προμήθεια κινητής φωτοσήμανσης που θα κοστίσει 50 εκατομ. δρχ.

Πάντως ο περιφερειακός διευθυντής προσπάθησε να απαλύνει τις αλγεινές εντυπώσεις που προκάλεσε το περιστατικό, λέγοντας ότι «η μεταφορά στην Τουρκία έγινε με πρωτοβουλία και ευθύνη των συγγενών του τραυματία, ο οποίος θα μπορούσε να μεταφερθεί στη Ρόδο με το πλωτό σκάφος του Λιμενικού.

Γ. ΜΑΧΑΙΡΙΔΗΣ: «ΕΙΜΑΙ ΟΛΙΓΟΝ ΑΚΗΣ ΚΑΙ ΟΛΙΓΟΝ ΣΗΜΙΤΗΣ»!

από ➡ Σελ. 1

ανεξάρτητα από το ποιά είναι αυτή η κυβέρνηση. Και όταν ολόκληρη η Ευρώπη την αποδέχεται και εκφράζεται με θετικά σχόλια γι' αυτήν, δεν είναι καλό εμείς να μεμψιμοιρούμε πριν καν ακούσουμε τις προγραμματικές δηλώσεις της» είπε ο κ. Μαχαιρίδης, δηλώνοντας στη συνέχεια ευθέως «σημιτικός», αλλά και φίλος του κ. Ακη Τσοχατζόπουλου (που είναι ο πολιτικός προϊστάμενός του).

«Η πορεία μου στο Κίνημα, επί 22 χρόνια δείχνει ότι ήμουν πάντα σταθερός στις θέσεις και τις απόψεις μου. Δήλωσα ότι ο Ακης Τσοχατζόπουλος έκανε πολλά στο Κίνημα, ήταν πολλές φορές ο νεροκουβαλητής και εγώ παραμένω φίλος του. Χάρηκα όμως για την εκλογή του Κώστα Σημίτη, όπως χάρηκα όταν έμαθα ότι ο κ. Τσοχατζόπουλο στην σύνοδο των σοσιαλιστών πρωθυπουργών. Τα αισθήματα είναι ανάμεικτα» κατέληξε ο κ. Μαχαιρίδης, επιδιώκοντας να επιτύχει με «ένα σμπάρο, δύο τρυγόνια»!

• Ερωτηθείς με την ευκαιρία αν ολοκληρώθηκε η έρευνα από τις υπηρεσίες της Περιφερειακής Διοίκησης που διατάχθηκε ύστερα από καταγγελίες για απευθείας αναθέσεις έργων από 3 δημάρχους σε συγγενικά τους πρόσωπα, ο κ. Μαχαιρίδης απάντησε ότι το πόρισμα θα ανακοινωθεί σύντομα, πιθανότητα την ερχόμενη Τετάρτη.

ΣΤΟ ΣΚΟΤΑΔΙ Η ΜΙΣΗ ΠΟΛΗ

από ➡ Σελ. 1

και η τροφοδοσία άρχισε να γίνεται σταδιακά από τις 19.20 και ολοκληρώθηκε λίγο μετά τις 19.30 (με τη Μεσαιωνική Πόλη). Αποτέλεσμα της διακοπής ήταν να τεθούν «εκτός» και όλοι οι τηλεοπτικοί σταθμοί ενώ σε μια περίπτωση (Ενόπλων Δυνάμεων) χρειάστηκε να επέμβει η ΠΥΡ για να απελευθερώσει τρία άτομα που είχαν εγκλωβισθεί στο ασανσέρ.

ΚΕΦΑΛΗ ΑΓΑΛΜΑΤΟΣ ΒΡΕΘΗΚΕ ΣΕ ΜΠΑΖΑ!

από ➡ Σελ. 1

για μια κεφαλή αμαζόνας του 1ου ή 2ου μ.Χ. αιώνα (εποχή μάλλον του αυτοκράτορα Ανδριανού) που πρέπει να αποτελούσε τμήμα ενός συμπλέγματος π.χ. μιας «αμαζονομαχίας». Επί του προκειμένου, αλλά και για την πραγματική αξία του αντικειμένου θα αποφανθεί το Τοπικό Αρχαιολογικό Συμβούλιο σε μια από τις επόμενες συνεδριάσεις του.

Οπως έγινε γνωστό από την ΔΕΥΑΡ το εντυπωσιακό αγαλματίδιο (όρα φωτογραφία) ανακάλυψε πριν λίγες ημέρες ο εργοδηγός κ. Τσαμπίκος Λοΐζος, μέσα σε μπάζα που πετιούνται στην πλατεία Αγιου Παντελεήμονος. Το περισυνέλλεξε και το παρέδωσε αμέσως στην Αρχαιολογία όπως και προβλέπει ο νόμος θα πάρει «εύρετρα» (μισό της αξίας που θα εκτιμηθεί). Πρόκειται σίγουρα για μια υπεύθυνη πράξη που πρέπει και δημοσίως να επαινεθεί.

ΕΚΟΨΑΝ ΕΥΚΑΛΥΠΤΟΥΣ

από ➡ Σελ. 1

βέβαιοι ότι πρόκειται για δολιοφθορά, που έχει συγκεκριμένα κίνητρα.

Του θέματος επιλήφθηκε χθες βράδυ το κοινοτικό συμβούλιο Αρχιπόλεως το οποίο αφού κατεδίκασε την πράξη, αποφάσισε να υποβάλει μήνυση κατ' αγνώστων.

ΤΟ ΚΑΖΙΝΟ ΡΟΔΟΥ ΚΑΙ Ο ... ΓΑΪΔΑΡΟΣ!

από ➡ Σελ. 1

«Ασφαλώς - πρόσθεσε ο αντιδήμαρχος - υπάρχει ο θεσμός της αυτοφορολόγησης που μπορεί να ισχύσει όμως κάτω από μια προϋπόθεση: Να το αποφασίσει ο Ροδιακός λαός μέσα από ένα δημοψήφισμα». Και ο κ. Σκανδαλίδης κατέληξε λέγοντας:

«Το μόνο που μπορώ να πω, χωρίς να εμπεριέχει αυτό κανένα στοιχείο αντιπαράθεσης με τις δηλώσεις του οποιουδήποτε σ' αυτή την πόλη, είναι πως το Καζίνο με ακουμπά ως προς την οικονομική του υπόσταση. Και σε καμία περίπτωση δεν θ' αφήσει η δημοτική αρχή να πάνε χαμένα 20 δισεκατομμύρια».

ΑΛΛΑΓΗ ΠΡΑΚΤΟΡΑ ΤΗΣ ΔΑΝΕ

από ➡ Σελ. 1

ιδιοκτησίας κ.κ. Καπαδάκη και Ψαρομπά». • Με την ευκαιρία σημειώνεται ότι η ΔΑΝΕ θα κόψει την πρωτοχρονιάτικη πίτα της το Σάββατο 27 Ιανουαρίου, στη 1 το μεσημέρι στο πλοίο «Ρόδος».

ΣΤΗΝ ΑΜΕΡΙΚΗ ΘΑ ΜΕΤΑΦΕΡΘΕΙ Ο Α. ΠΑΠΑΝΔΡΕΟΥ

από ➡ Σελ. 1

έγκυρες πληροφορίες από τους θεράποντες ιατρούς του Ανδρέα Παπανδρέου ο πρόεδρος του ΠΑΣΟΚ υπεβλήθη το πρωί στο καθιερωμένο πρόγραμμα φυσικοθεραπείας στο θώρακα και σε κινησιοθεραπεία, ενώ λίγο μετά τις 11 οδηγήθηκε στον αξονικό τομογράφο, όπου υπεβλήθη σε αξονικές τομογραφίες στους πνεύμονες, προκειμένου να διαπιστωθεί εάν επανασυγκεντρώνεται υγρό στο αριστερό μέρος του θώρακα, αλλά και που ακριβώς εντοπίζεται το υγρό περίπου 400 κυβικά εκατοστά στο δεξιό μέρος.

Στη συνέχεια ο κ. Παπανδρέου υπεβλήθη σε παρακέντηση σε δυο σημεία του δεξιού μέρους του θώρακα για να αφαιρεθεί το υγρό από το δεξιό ημιθωράκιο. Οπως λένε οι γιατροί, θα τοποθετήσουν παροχέτευση όταν γίνει η αφαίρεση του υγρού, δηλαδή δυο μικρούς σωλήνες,προκειμένου να αφαιρείται το υγρό που ενδεχομένως να συγκεντρωθεί τις επόμενες 48 ώρες, ενώ αναμένεται μεθαύριο να προχωρήσουν σε έγχυση σκληρυντικών ουσιών και στο δεξιό μέρος του θώρακα, προκειμένου να αποτρέψουν μελλοντικά την επανασυγκέντρωση υγρού στο σημείο αυτό.

Οι θεράποντες ιατροί του κ. Παπανδρέου διευκρίνισαν ότι θα πρέπει να ολοκληρωθούν όλες αυτές οι ενέργειες, ώστε να ανακουφιστεί και η αναπνευστική λειτουργία, σε σημείο που ο ασθενής να μη χρειάζεται την υποστήριξη αναπνευστήρα, για να αποφασιστεί η μεταφορά του στην Αμερική. Ενδεχόμενο, το οποίο συζητείται όλο και πιο ανοικτά και ενδέχεται να γίνει πραγματικότητα μετά το πρώτο 15νθήμερο του Φεβρουαρίου, εάν συνεχιστεί η καλή πορεία ανάρρωσης στην οποία έχει εισέλθει εδώ και δυο βδομάδες ο Ανδρέας Παπανδρέου.

ΠΡΟΦΥΛΑΚΙΣΤΗΚΕ Ο ΔΡΑΣΤΗΣ ΤΗΣ ΛΗΣΤΕΙΑΣ

από ➡ Σελ. 1

του δράστη, που κατά μια εκδοχή, «δεν έχει τελείως σώας τα φρένας», έχουν απαγγελθεί και οι κατηγορίες της απόπειρας ανθρωποκτονίας εξ' αμελείας (είχε πυροβολήσει κατά του αυτοκινήτου στο οποίο επέβαινε η τραγουδίστρια μαζί με τους συναδέλφους της Γαρυφ. Διαμαντή και Χαρ. Χριστοδουλάκη), της οπλοφορίας, και οπλοχρησίας.

Θυμίζουμε ότι ο δράστης, αφού πυροβόλησε, κραδαίνοντας την κυνηγετική καραμπίνα του, πήρε την τσάντα της Κεμάλη που περιείχε 60.000 δρχ., ένα φορητό τηλέφωνο και προσωπικά της είδη.

• Προφυλακιστέος κρίθηκε επίσης ο Χαρ. Αντώνογλου του Εμμ., ετών 33, οικοδόμος, κάτοικος Ρόδου, που είχε διαρρήξει την νύκτα της Κυριακής το σπίτι του Ρουβήμ Κακά του Εμμ., ετών 35, στην Ηλιούπολη και αφαιρέσει κοσμήματα σημαντικής αξίας.

• Στο μεταξύ αρχίζει σήμερα η κυρία ανάκριση για την πολύκροτη υπόθεση με τις πλαστές πιστωτικές κάρτες που είχε συνταράξει την κοινή γνώμη στα χρόνια 1989-1991 (σχετικά με την έναρξη της ανακρίσεως είχε γράψει την προηγούμενη εβδομάδα η «δ»). Σύμφωνα με τις πληροφορίες σήμερα αναμένεται να καταθέσει ο βασικός κατηγορούμενος Νίκος Κουφός, από την Ιαλυσό, έμπορος ειδών λαϊκής τέχνης.

ΖΗΤΕΙΤΑΙ

Η Αστική Εταιρεία του Δήμου Ροδίων και του Δωδεκανησιακού Συλλόγου Α.Μ.Ε.Α (ΗΦΑΙΣΤΟΣ) που αναπτύσσεται στους Αγίους Αποστόλους με την λειτουργία Κέντρου Αποκατάστασης και Επανένταξης Ατόμων με Ειδικές Ανάγκες θα προσλάβει ένα στέλεχος διοικητικό με γνώσεις νοσοκομειακές (κοινωνική λειτουργός ή παραϊατρικού επαγγέλματος). Θα προτιμηθούν άτομα με καλές γνώσεις σε μια από τις γλώσσες, Αγγλικά, Γαλλικά ή Γερμανικά. Επίσης το Κέντρο σε συνεργασία με τον Δ.Ο.Π. θα αναπτύξει στην περιοχή ένα πρόγραμμα Απασχόλησης για Γυναίκες, στα πλαίσια των Ευρωπαϊκών πρωτοβουλιών NOW. Για πληροφορίες μπορείτε να απευθύνεστε στον κ. Θανάση Μπαράκα τηλ. 25521 στο Δημαρχείο.

ΠΡΟΚΛΗΤΙΚΗ ΕΠΙΣΤΟΛΗ ΝΟΜΑΡΧΗ ΠΡΟΣ ΣΦΥΡΙΟΥ!

από ➡ Σελ. 1

και γενικότερα των Μεταφορών.

Αρκετούς μήνες πριν το Νομαρχιακό Συμβούλιο Δωδ/σου σε ειδική Συνεδρίαση διαμόρφωσε πρόταση Αλλαγής του θεσμικού πλαισίου ως προς την χορήγηση των Αδειών σκοπιμότητας εκτέλεσης δρομολογίων.

Την ως άνω πρόταση, τότε, ως απλός Βουλευτής την υιοθετήσατε και την στηρίξατε.

Δεν τελεσφόρησε όμως λόγω της άρνησης του τότε υπουργού κ. Κατσιφάρα.

Σήμερα καλείσθε να υλοποιήσετε όχι απλά μια θέση-πρόταση του Νομαρχιακού Συμβουλίου αλλά και δική σας θέση.

Στέλνουμε ξανά την απόφαση του Ν.Σ.

Κ Υπουργέ, αναμένομεν ΙΔΟΥ Η ΡΟΔΟΣ...

Επίσης κ. Υπουργέ ευελπιστούμε ότι επί των ημερών θα σας δοθεί πράγματι λύση στο πρόβλημα των Λιμενικών Ταμείων. Η σπουδαιότητα τους και το έργο τους σας είναι γνωστά δεν χρειάζεται ή όποια επισήμανση.

Εύχομαι και πάλι όπως η θητεία σας στο ευπαθές και σημαντικό Υπουργείο Εμπορικής Ναυτιλίας αποβεί γόνιμος και αποδοτική.

Μ' εκτίμηση
Ο Νομάρχης
Δωδεκανήσου
Γιάννης Παρασκευάς

ΔΗΜΟΣ ΚΑΙ ΝΟΜΑΡΧΙΑ ΣΕ ΡΗΞΗ ΓΙΑ ΤΑ ΣΦΑΓΕΙΑ

από ➡ Σελ. 1

βάση τα έγγραφα των υπηρεσιών της Νομαρχίας - που προστάζουν το κλείσιμο των Σφαγείων λόγω της απαράδεκτης κατάστασης - είναι απόλυτα συμβατός» δήλωσε ο αντιδήμαρχος Κώστας Σκανδαλίδης και «ρίχνοντας το γάντι» στο Νομάρχη πρόσθεσε:

«Ο Δήμος είναι αποφασισμένος να μην ανοίξει τα Σφαγεία. Εάν όμως η Νομαρχιακή Αυτοδιοίκηση θελήσει να τα ενοικιάσει από το Δήμο και με ευθύνη της να τα λειτουργήσει, πολύ ευχαρίστως. Από τη στιγμή όμως που την ευθύνη των Σφαγείων την έχει η Δημοτική Αρχή - και εγγράφως απαγορεύεται η λειτουργία τους - δεν πρόκειται να λειτουργήσουν».

Εν τω μεταξύ σε σύσκεψη διευθυντικών στελεχών του Δήμου υπό τον αντιδήμαρχο κ. Κώστα Σκανδαλίδη που έγινε χθες μετά την επίσκεψη τους στα Σφαγεία, αποφασίσθηκε:

• Την Παρασκευή συνεργείο της υπηρεσίας καθαριότητας να καθαρίσει τον χώρο.

• Τη Δευτέρα το πρωί να διακοπεί η παροχή νερού καθώς υπάρχουν επίσημες καταγγελίες ότι από τη συγκεκριμένη παροχή εφοδιάζονται νερό κάποιοι επιτήδειοι, το οποίο μεταφέρουν στην κοινότητα Κοσκινού και ποτίζουν τα χωράφια και τα ζώα τους.

Επίσης αποφασίσθηκε για σήμερα το πρωί, η μεταφορά αρκετής ποσότητας ξυλείας στα Λουτρά, ενώ κάποια εγκαταλελειμμένα αυτοκίνητα θα απομακρυνθούν από την Δημοτική Αστυνομία

ΜΝΗΜΟΣΥΝΟ

Στις 25 Ιανουαρίου ημέρα Πέμπτη και ώρα 8.30 π.μ. στον Ιερό Ναό Αγίας Ειρήνης Ορφανοτροφείου Θηλέων τελούμε εξάμηνο μνημόσυνο του αγαπημένου μας συζύγου, πατέρα, παππού και αδελφού

ΜΙΧΑΛΗ ΠΑΠΑΘΑΝΑΣΗ

Η σύζυγος, τα παιδιά, τα εγγόνια, τα αδέλφια.

ΜΝΗΜΟΣΥΝΟ

Τελούμεν την 27ην Ιανουαρίου ημέρα Σάββατο και ώρα 08.30 στον Ιερό Ναό Αγίας Αναστασίας 3ετές μνημόσυνο του αγαπημένου μας αδελφού και θείου

ΣΤΑΜΑΤΗ ΚΑΖΟΥΛΛΗ

Τ' αδέλφια ΕΛΕΝΗ - ΝΙΚΟΣ ΚΑΡΑΒΑΣ
Τ' ανήψια Ελευθερία
Στάμος - Βιργινία

ΕΝΗ ΔΗΜΟΣΙΕΥΣΗ

ΟΙΝΟ-ΘΗΚΗ
True Retsina

Το βαρέλι, το ψέμα, η ρετσινιά και μια εμφιαλωμένη ρετσίνα που λέει.

Κάθε χρόνο τέτοια εποχή σας πιάνει. Κάτι οι διακοπές και η προσωρινή σας μεταμφίεση σε φυσιομανές και παραδοσιολάτρεις... Κάτι το ξανθό μωρό που κρέμεται, δίπλα σας και θέλει να μάθει όλα τα μυστικά του 12θεου μαζί με το νέκταρ και την αμβροσία... Ξεχνάτε ξαφνικά όλους τους Γεροβασιλείου, Λαζαρίδηδες και Χατζημιχάληδες που ανοίγατε το χειμώνα και αποφαίνεστε με ύφος «γλυκό μυστήριο της ζωής, επιτέλους σε βρήκα»: Τι τα θες, μεγάλε, πιο γνήσιο πράμα από τη βαρελίσια ρετσίνα δεν υπάρχει. Τα εμφιαλωμένα είναι φτιαχτά, τελικά...

Δεν λέω ότι σας τσιμπάει άπαντες ο ιός του ρετσινιού. Ούτε πως παραδέχεστε αυτή τη ρετσινιά για το εμφιαλωμένο κρασί. Ωστόσο, αυτές οι κατηγορηματικές κρίσεις περνάνε από πολλά μυαλά μαζί με ισχυρές δόσεις ήλιου.

Το θέμα είναι ότι αυτό που πλασάρεται ως γνήσια βαρελίσια ρετσίνα είναι τελικά μεγάλη απάτη. Διότι, αν βαρελίσια ρετσίνα εννοείτε - με το δίκιο σας - ένα κρασί που ζυμώθηκε στο βαρέλι και ενώ έβραζε του έβαλαν λίγο ρετσίνι για τη γεύση και το άρωμα, ξεχάστε το. Ελάχιστοι παραδοσιακοί μερακλήδες εφαρμόζουν αυτή την πρακτική στην επιχράτεια. Οχι το κρασί τους είναι αβλεπεί διαμάντι, αλλά τουλάχιστον αυτοί σέβονται την παράδοση. **Η συντριπτική πλειοψηφία των ταβερνιάρηδων αγοράζει ένα απερίγραπτο μπλιαχ χύμα κρασί, που σκέτο δεν πίνεται ούτε με σφαίρες. Ακολούθως, το αρωματίζουν με μπόλικο ρετσίνι σαν το μέικ-απ που προσπαθεί να κλείσει τις τρύπες μιας βλογιοκομμένης επιδερμίδας, γεμίζουν από πλαστικά δοχεία τα βαρελάκια τους και ζήτω η παράδοση λεβέντες!**

Και νάτη η «κεχριμπαρένια», σκέτο κεχριμπάρι από την οξείδωση, με μια γεύση τόσο βαριά και άγαρμπη, που σε λιγώνει από την πρώτη γουλιά. Συμβαίνει όμως να έχει κολλήσει στη γευστική μνήμη των πατεράδων μας και γι' αυτό έχει ακόμη πέραση. Οχι στη νέα γενιά πάντως. Το κακό είναι ότι έχει περάσει μαζί με μπουζούκι, γαλάζιο, λευκό και συρτάκι, ως απαραίτητο αξεσουάρ αυτού που οι ξένοι αντιλαμβάνονται ως Ελλάδα. **Δεν λέω ότι δεν είναι η ρετσίνα κομμάτι της ελληνικής παράδοσης. Το γαμώτο είναι να την ταυτίζουν με δήθεν αυθεντικές ρετσίνες της πλάκας.**

Προσωπικά, δεν ήμουν ποτέ φαν της ρετσίνας. Λίγες είναι οι στιγμές που θέλω πραγματικά να την πιω. **Είναι σαφές, όμως, ότι όλες οι εμφιαλωμένες ρετσίνες των μεγάλων ονομάτων της ελληνικής οινοποιίας είναι πολύ καλύτερες από την Χ ανώνυμη χύμα.** Και επειδή το καλοκαιράκι το ξέρω ότι δεν μπορείτε ν' αντισταθείτε σε τραγανιστή αθερίνα, κριτσινάτο μαριδάκι και πρώτη ντοματοσαλάτα, ανοίχτε μια εμφιαλωμένη ρετσίνα, γιατί κανένα άλλο λευκό κρασί δεν μπορεί ν' αντισταθεί στην επίθεσή τους. Μόνο ρετσίνα και μπύρα μπορούν να κάνουν καλή παρέα μαζί τους.

Για να μη σας αφήσω, όμως, παραπονεμένους και με την εντύπωση ότι όλο αφορισμούς κατά της ρετσίνας είμαι, θα σας προτείνω μια ετικέτα που με έχει εντυπωσιάσει. **Αν κλείσεις τα μάτια και μυρίσεις τη ροδίτικη ρετσίνα της CAIR, νομίζεις ότι βρίσκεσαι κάτω από πεύκο που στη φλούδα του τρέχει ρετσίνι.** Τόσο ζωντανή είναι η αίσθηση και τόσο αυθεντικά γνήσια η μυρωδιά. Κάτω απ' αυτήν ίσως φανούν κάποιες μυρωδιές δυόσμου ή εσπεριδοειδών, που κάνουν το παιχνίδι ακόμη πιο ενδιαφέρον. Το ίδιο ακριβώς άρωμα νιώθεις και όταν την πίνεις μαζί με άφθονες δόσεις φρεσκάδας, ζωντάνιας - όχι ότι δεν θα της πήγαινε λίγο ακόμη νεύρο - και τραγανής υφής. Αν ήταν να πιω ρετσίνα, αυτή θα έψαχνα αβλεπεί να βρω. Στο resine της υπάρχει αλήθεια.

Δημήτρης Αντωνόπουλος

Ο Μακρής και η «κεχριμπαρένια. Ο μοντέρνος πότης άλλην ψάχνει.

ΦΩΤΟ: ΛΛ. ΜΠΟΤΟΝΑΚΗΣ, ΜΕΓΑΛΟΚΟΝΟΜΟΥ

ΕΠΑΓΓΕΛΜΑΤΙΕΣ!

Το Εργοστάσιο Επαγγελματικών Ψυγείων και Μεταλλικών Κατασκευών «ΚΟΛΟΣΣΟΣ» σας προσφέρει όλα τα είδη επαγγελματικού εξοπλισμού που χρειάζεστε για να εξοπλίσετε την επιχείρηση σας από επαγγελματικά ψυγεία, ανοξείδωτες κατασκευές, συσκευές ηλεκτρικές ή υγραερίου, πλυντήρια πιάτων - ποτηρίων, μηχανές παγοκύβων, ερμάρια ανοξείδωτα, λάντζες επαγγελματικές χοάνες εξαερισμού, μηχανές καφέ κ.λ.π.

Ολα αυτά σε τιμές έκπληξη!!!

Είναι πραγματικά μια ευκαιρία να ψωνίσετε τώρα

και να εξοφλήσετε στην επόμενη σαιζόν.

Γι' αυτό αποτανθείτε στο εργοστάσιο και στην έκθεσή μας που βρίσκεται στο 6ο χλμ. Ρόδου - Λίνδου ή στα τηλέφωνα:0241 - 62164 και ΦΑΞ 62884 ΡΟΔΟΣ.

ΔΩΔΕΚΑΝΗΣΟΣ ΟΙΚΟΝΟΜΙΑ

ΕΥΡΩΠΑΪΚΟ ΔΙΚΑΣΤΗΡΙΟ

Περι Εργοδοτικησ Αφερεγγυοτητασ

Ενδιαφέρον παρουσιάζει η απάντηση του Ευρωπαϊκού Δικαστηρίου σε προδικαστικό ερώτημα που υπέβαλαν τα ιταλικά δικαστήρια για την προστασία των μισθωτών σε περίπτωση αφερεγγυότητας του εργοδότη (Οδηγία 80/987/ΕΟΚ) καθώς και για τους μισθωτούς των οποίων ο εργοδότης δεν υπόκειται σε διαδικασίες συλλογικής ικανοποίησης των πιστωτών του.

Ειδικότερα τα κράτη μέλη υπείχαν την υποχρέωση να θεσπίσουν τις αναγκαίες νομοθετικές, κανονιστικές και διοικητικές διατάξεις για να συμμορφωθούν προς την οδηγία εντός προθεσμίας που έληξε στις 23 Οκτωμβρίου 1983. Επειδή η Ιταλική Δημοκρατία δεν τήρησε την υποχρέωση αυτή, το Δικαστήριο αναγνώρισε την παράβαση της Ιταλικής Δημοκρατίας με απόφαση της 2ας Φεβρουαρίου 1989, 22/97 Επιτροπή κατά Ιταλίας.

Στις 27 Ιανουαρίου 1992 η ιταλική κυβέρνηση εξέδωσε το νομοθετικό διάταγμα 80, μεταφέροντας την οδηγία στο εσωτερικό δίκαιο.

Στην ιταλική έννομη τάξη υπάρχουν αρκετές κατηγορίες εργοδοτών οι οποίοι αποκλείονται από τις διαδικασίες συλλογικής ικανοποιήσεως των πιστωτών τους. Ακριβώς ο ενάγων Francovich έχει εργαστεί σε εργοδότη ο οποίος δεν υπάγεται σε μια τετοια διαδικασία, αλλά η κατάσταση αφερεγγυότητάς του είναι προφανής και προκύπτει, μεταξύ άλλων από το ότι οι ατομικές διαδικασίες εκτελέσεως που κινήθηκαν εναντίον του δεν τελεσφόρησαν.

Με το πρώτο του ερώτημα το αιτούν δικαστήριο ερωτά αν η οδηγία πρέπει να ερμηνευθεί υπό την έννοια ότι εφαρμόζεται απόκλειστικά στους μισθωτούς των οποίων οι εργοδότες σύμφωνα με το οικείο εθνικό δίκαιο, υπάγονται σε διαδικασίες που έχουν ως αντικείμενο την από την περιουσία τους συλλογική ικανοποίηση των πιστωτών τους.

Από το άρθρο 2 της οδηγίας προκύπτει ότι για να θεωρηθεί ότι ένας εργοδότης τελεί σε κατάσταση αφερεγγυότητας είναι αναγκαίο πρώτον, οι νομοθετικές κανονιστικές και διοικητικές διατάξεις του οικείου κράτους μέλους να προβλέπουν διαδικασία στρεφόμενη κατά της περιουσίας του εργοδότη και αποβλέπουσα στη συλλογική ικανοποίηση των πιστωτών του· δεύτερον να επιτρέπεται στο πλαίσιο της διαδικασίας αυτής να λαμβάνονται υπόψη οι απαιτήσεις των μισθωτών που απορρέουν από συμβάσεις ή σχέσεις εργασίας· τρίτον να έχει ζητηθεί η κίνηση της διαδικασίας και τέταρτον η αρμόδια αρχή σύμφωνα με τις προαναφερθείσες εθνικές διατάξεις να έχει αποφασίσει την κίνηση της διαδικασίας ή να έχει διαπιστώσει ότι η επιχείρηση ή η εγκατάσταση του εργοδότη έκλεισε οριστικά και ότι η ανεπάρκεια των διαθέσιμων στοιχείων του ενεργητικού δεν δικαιολογεί την κίνηση της διαδικασίας.

Φαίνεται επομένως ότι ο κοινοτικός νομοθέτης περιόρισε ρητά το πεδίο εφαρμογής της οδηγίας κατά τρόπον ώστε να μην μπορούν να επικαλεστούν τα δικαιώματα που θεσπίζει η οδηγία μισθωτοί οι οποίοι συνδέονται με σύμβαση ή με σχέση εργασίας με εργοδότη ο οποίος, σύμφωνα με τις ισχύουσες στο οικείο κράτος μέλος διατάξεις, δεν μπορεί να υπαχθεί σε διαδικασία συλλογικής ικανοποιήσεως των πιστωτών. Πράγματι, ένας τέτοιος εργοδότης δεν μπορεί να περιέλθει σε «κατάσταση αφερεγγυότητας» υπό την ειδική έννοια που έχει ο όρος αυτός στην οδηγία. Η γραμματική ερμηνεία του άρθρου 2 της οδηγίας, μολονότι μπορεί να έχει ως συνέπεια ότι η ρυθμιζόμενη με την οδηγία προστασία διαφέρει από ένα κράτος μέλος σε ένα άλλο λόγω των διαφορετικών εθνικών συστημάτων συλλογικής ικανοποιήσεως των μισθωτών δεν μπορεί να αναιρεθεί από επιχειρήματα αντλούμενα από το σκοπό που διακηρύσσεται με την πρώτη αιτιολογική σκέψη της οδηγίας. Συγκεκριμένα μολονότι ο κοινοτικός νομοθέτης θεώρησε γενικώς ότι αφενός ήταν αναγκαία η θέσπιση διατάξεων για την προστασία των μισθωτών σε περίπτωση αφερεγγυότητας του εργοδότη, αφετέρου περιόρισε τον συγκεκριμένο στόχο της δράσεώς του στη μείωση των διαφορών που υπήρχαν μεταξύ των κρατών μελών ως προς την προστασία των μισθωτών σε αυτόν τον τομέα. Επομένως αυτή η γραμματική ερμηνεία συμφωνεί προς τη μερική εναρμόνιση που επιδιώκεται με την οδηγία.

Με το δεύτερο ερώτημα το εθνικό δικαστήριο ερωτά εάν η οδηγία, κατά το μέτρο που δεν προστατεύει τους μισθωτούς οι οποίοι, συνδέονται με εργοδότες οι οποίοι υπόκεινται σε διαδικασίες στρεφόμενες κατά της περιουσίας τους και αποβλέπουσες στη συλλογική ικανοποίηση των πιστωτών τους είναι έγκυρη ενόψει της αρχής της ίσης μεταχείρισης.

Παρατηρείται ότι η οδηγία εκδόθηκε βάσει του άρθρου 100 της Συνθήκης της ΕΟΚ και έχει ως σκοπό να προωθήσει την προσέγγιση των εθνικών νομοθεσιών επί το προοδευτικότερο κατά την έννοια του άρθρου 117 της ίδιας Συνθήκης.

Στο πλαίσιο της ασκήσεως των εξουσιών που παρέχονται με το άρθρο 100 της Συνθήκης στα κοινοτικά όργανα επιβάλλεται να αναγνωρίσει στα όργανα αυτά κάποιο περιθώριο εκτιμήσεως όσον αφορά κυρίως τη δυνατότητα να προβαίνουν στην εναρμόνιση κατά στάδιά, ενόψει των ιδιαιτεροτήτων του θέματος που υπόκεινται σε συντονισμό.

Πριν από την έκδοση της οδηγίας υπήρχαν ήδη σε αρκετά κράτη μέλη οργανισμοί που είχαν ως σκοπό να διασφαλίζουν τα δικαιώματα των εργαζομένων σε περίπτωση αφερεγγυότητας του εργοδότη, με πολύ διαφορετικά ωστόσο σύστήματα, πλήν όμως οι οργανισμοί αυτοί δεν υπήρχαν σε ορισμένα κράτη μέλη .

Λαμβάνοντας υπόψη την κατάσταση αυτή, η επέκταση σε όλα τα κράτη μέλη της υποχρεώσεως συστάσεως οργανισμών με σκοπό τη διασφάλιση των δικαιωμάτων των μισθωτών σε περίπτωση αφερεγγυότητας του εργοδότη, συνιστά ασφαλώς πρόοδο προς την κατεύθυνση της βελτιώσεως των συνθηκών διαβιώσεως και εργασίας του εργατικού δυναμικού στο σύνολο της Κοινότητας, καθώς και της σταδιακής εναρμονίσεως των νομοθεσιών στον τομέα αυτό.

Υπό τις περιστάσεις αυτές και ενόψει των δυσχερειών καθορισμού μιας έννοιας περί αφερεγγυότητας ικανής να έχει εφαρμογή κατά τρόπο μονοσήμαντο στα διάφορα κράτη μέλη η διαφοροποίηση των μισθωτών αναλόγως του αν ο εργοδότης του υπόκειται ή όχι στη διαδικασία συλλογικής ικανοποιήσεως των πιστωτών απορρέει από μια έννοια περί αφερεγγυότητας που βασίζεται σε ένα καθαυτό αντικειμενικό κριτήριο και δικαιολογείται από τις εν λόγω δυσχέρειες εναρμονίσεως.

Το Δικαστήριο των Ευρωπαϊκών Κοινοτήτων απεφάνθη ότι:

1) Η οδηγία 80/987/ΕΟΚ του Συμβουλίου της 20ης Οκτωβρίου 1980, περί προσεγγίσεως των νομοθεσιών των κρατών μελών σχετικά με την προστασία των μισθωτών σε περίπτωση αφερεγγυότητας του εργοδότη, πρέπει να ερμηνευθεί υπό την έννοια ότι έχει εφαρμογή σε όλους τους μισθωτούς, με εξαίρεση τις κατηγορίες που περιλαμβάνονται στο παράρτημα της, των οποίων οι εργοδότες, σύμφωνα με το εθνικό δίκαιο στο οποίο υπάγονται, μπορούν να υπόκεινται σε διαδικασία στρεφόμενη κατά της περιουσίας τους και αποβλέπουσα στη συλλογική ικανοποίηση των πιστωτών τους.

2) Από την εξέταση της προαναφερθείσας οδηγίας κατά το μέτρο που αυτή δεν προστατεύει παρά μόνο τους μισθωτούς οι οποίοι συνδέονται με εργοδότες οι οποίοι υπόκεινται σε διαδικασίες στρεφόμενες κατά της περιουσίας τους και αποβλέπουσες στη συλλογική ικανοποίηση των πιστωτών τους, δεν προέκυψε κανένα στοιχείο ικανό να επηρεάσει το κύρος της ενόψει της αρχής της ίσης μεταχείρισης».

ΑΝΑΚΕΦΑΛΑΙΩΤΙΚΟΣ ΧΡΗΜΑΤΟΔΟΤΙΚΟΣ ΠΙΝΑΚΑΣ ΤΩΝ ΚΟΙΝΟΤΙΚΩΝ ΠΡΩΤΟΒΟΥΛΙΩΝ (1994-1999)

(σε εκατ. ECU 1995)

ΧΩΡΑ/ ΚΟΙΝΟΤΙΚΗ ΠΡΩΤΟΒΟΥΛΙΑ	INTERREG II	LEADER II	REGIS II	ΑΠΑΣΧΟΛΗΣΗ ΚΑΙ ADAPT	RECHAR II RESIDER II KONVER RETEX	MME	URBAN	PESCA	PEACE	ΣΥΝΟΛΟ
Βέλγιο	104,00	10,20	-	93,80	65,40	12,30	14,10	2,00	-	291,70
Δανία	19,20	9,90	-	48,30	2,40	2,50	1,50	19,70	-	103,50
Γερμανία	451,90	206,80	-	454,60	804,60	135,60	115,00	23,30	-	2.241,70
Ελλάδα	528,20	162,90	-	133,50	109,90	93,30	61,10	30,70	-	1.169,90
Ισπανία (1)	588,60	402,70	216,90	738,30	235,40	251,10	189,50	45,50	-	2.768,10
Γαλλία	268,00	230,50	268,60	473,50	226,50	58,50	70,50	33,50	-	1.626,60
Ιρλανδία	164,70	84,00	-	116,20	9,40	28,80	20,50	6,80	60,00	490,30
Ιταλία	385,60	326,50	-	616,90	232,20	190,40	135,10	37,00	-	1.923,60
Λουξεμβούργο	3,60	1,20	-	0,60	13,50	0,30	0,50	-	-	19,90
Κάτω Χώρες	168,00	11,50	-	131,30	51,30	10,30	22,40	12,80	-	427,80
Αυστρία	48,82	26,44	-	39,30	9,53	8,74	13,27	-	-	146,10
Πορτογαλία (2)	352,60	129,40	126,70	66,50	198,50	124,00	89,40	29,10	-	1.076,20
Φινλανδία	47,93	28,07	-	56,51	-	10,80	7,66	3,41	-	153,40
Σουηδία	46,55	16,10	-	36,30	3,36	16,76	4,87	3,97	-	127,80
Ηνωμένο Βασίλειο	122,80	77,90	-	514,00	407,00	58,30	121,30	43,30	240,00	1.594,70
Σύνολο (3)	3.523,40	1.758,70	608,20	3.478,50	2.368,70	1.077,00	815,90	296,40	300,00	14.275,50

(1) Εκτός αποβιωτικού 50,7 εκατ. ECU που δεν κατανεμήθηκε ανά πρωτοβουλία.
(2) Η πρωτοβουλία Υγιεινομεγα - Ένωση στην Πορτογαλία (406 εκατ. ECU) δεν εναρμόζεται πλέον στον προϋπολογισμό των διαρθρωτικών ταμείων, αλλά στο κονδύλιο «Βιομηχανία» του κοινοτικού προϋπολογισμού.
(3) Συμπεριλαμβάνεται το αποθεματικό για την Ισπανία, καθώς και 64,9 εκατ. ECU (για τις πρωτοβουλίες Leader, MME και Pesca) που δεν κατανεμήθηκαν ανά χώρα.

Ιεραρχηση Στοχων για αμεση δραση

Για μια νέα κυβέρνηση που αναλαμβάνει τα ηνία της εξουσίας έπειτα από δύο τουλάχιστον μήνες σχετικής ακυβερνησίας και παραλυσίας ως προς τη λήψη βαρυσήμαντων αποφάσεων (η οικονομία εκινείτο με τον «αυτόματο πιλότο» στο διάστημα αυτό) είναι ευνόητο πως δεν μπορεί να υπάρξει περίοδος χάριτος. Η περίοδος χάριτος - που σημειωτέον κερδήθηκε από τις προηγούμενες επιτυχίες της οικονομικής πολιτικής - εξαντλήθηκε στο διάστημα της αναμονής για την επίλυση του προβλήματος της διαδοχής στην πρωθυπουργία.

Πρόδηλο είναι, λοιπόν, πως οι αγορές αναμένουν άμεση δράση από το νέο κυβερνητικό σχήμα που μόλις ορκίστηκε. Η υπουργική σύνθεση είναι αρκετά καλή και δικαιολογημένα προοιωνίζεται την άμεση ενεργοποίηση της κυβέρνησης. Τα στελέχη που πλαισίωσαν υπουργεία - υφυπουργεία είναι πρωτοκλασάτα με ισχυρή προσωπικότητα ικανά να αναλάβουν τα βάρη δύσκολων αποφάσεων και το πολιτικό κόστος που τις συνοδεύει. Το εκσυγχρονιστικό πνεύμα κυριαρχεί ενώ δεν έχει αγνοηθεί και η αναλογική σχεδόν εκπροσώπηση των πολιτικών τάσεων που λίγο πολύ εμφορούνται από μεταρρυθμιστική και ανανεωτική διάθεση.

Το ιδιαίτερα ευμενές και θετικό κλίμα που διαμορφώθηκε με την εκλογή του νέου πρωθυπουργού αποτελεί την καλύτερη ώθηση που μπορούσε να προσφέρει η αγορά και γενικότερα η κοινή γνώμη στη νέα κυβέρνηση για την εκκίνησή της. Τώρα, αυτό που θα πρέπει να γίνει άμεσα είναι να ληφθούν ορισμένες συγκεκριμένες αποφάσεις για έργα που είχαν ήδη δρομολογηθεί αλλά πάγωσαν και έμειναν στο συρτάρι λόγω των πολιτικών εξελίξεων. Για παράδειγμα ο κ. Γείτονας που φεύγει από το Υπουργείο ΠΕΧΩΔΕ αφήνει πίσω του ένα έργο που πρέπει άμεσα να αξιοποιηθεί και να συνεχισθεί . Αλίμονο αν αρχίσουν οι νέοι υπουργοί να αναθεωρούν εκ βάθρων το έργο των προκατόχων τους και να εκκινούν από το μηδέν.

Επιπλέον η νέα κυβέρνηση έχει ένα σημαντικό ατού: διατήρησε αλώβητο το επιτυχημένο οικονομικό δίδυμο (Παπαντωνίου - Παπαδόπουλου) της κυβέρνησης του Α. Παπανδρέου που γνωρίζει καλύτερα από οποιονδήποτε άλλον τα προβλήματα και τις προτεραιότητες της οικονομικής πολιτικής και είναι σε θέση να εισηγηθεί ευθέως τα απαραίτητα μέτρα για την αντιμετώπισή τους.

Τρείς είναι οι βασικοί τομείς όπου η αγορά προσδοκά τη λήψη άμεσων κυβερνητικών μέτρων, προκειμένου να πεισθεί για την ύπαρξη συστηματικού σχεδιασμού πολιτικής ενώπιον των νέων προβλημάτων που έχουν αναφυεί:

1. Η εφαρμογή του προγράμματος ιδιωτικοποιήσεων.
2. Η προώθηση του στόχου μείωσης του δημοσιονομικού ελλείμματος, μέσω κυρίως, της συμπίεσης των δαπανών.
3. Η προσπάθεια επαναφοράς του ρυθμού αύξησης των τιμών σε πτωτική τροχιά.

Την ανάγκη κυβερνητικής παρέμβασης στα μέτωπα αυτά δημιουργεί η τελευταία άνοδος των επιτοκίων των κρατικών τίτλων, σε συνδυασμό με την αξιοσημείωτη πιστωτική επέκταση και την ακαμψία που επιδεικνύει ο πληθωρισμός, η παλινδρόμηση στον τομέα των αποκρατικοποιήσεων, καθώς και η προβληματική εφαρμογή του κρατικού προϋπολογισμού (εν μέρει λόγω της αδράνειας των φορολογικών υπηρεσιών και της φοροδιαφυγής τμημάτων της αγοράς - σε συνθήκες πολιτικής κρίσης - της απουσίας ελέγχου των δαπανών, καθώς και της αύξησης των δαπανών για τόκους).

Η κυβέρνηση οφείλει βραχυπρόθεσμα να κερδίσει τις προσδοκίες των επενδυτών όσον αφορά τη δυνατότητα συνέχισης της αντιπληθωριστικής πολιτικής της, ούτως ώστε να επαναφέρει σε πορεία μείωσης τα επιτόκια και να ανακουφίσει κατά τι τη δημοσιονομική προσαρμογή. Για το σκοπό αυτό απαραίτητο είναι σε βραχυπρόθεσμο ορίζοντα να επηρεάσει όσο το δυνατόν πιο αποτελεσματικά τις διαπραγματεύσεις για τις μισθολογικές συμβάσεις που έχουν «κολλήσει», να αξιοποιήσει το θετικό κλίμα και την εισροή ξένων κεφαλαίων για αγορές χρεογράφων, προκειμένου να μειώσει ελαφρά τα επιτόκια των ετησίων εντόκων στα τέλη του Ιανουαρίου και να αποσαφηνίσει στις αγορές, μέσω της ανακοίνωσης του νέου νομισματοπιστωτικού προγράμματος της Τράπεζας της Ελλάδος, πως θα διατηρήσει το στόχο της σκληρής συναλλαγματικής πολιτικής για το 1996 (1% μόνο διολίσθηση) Ταυτόχρονα η αποκλιμάκωση των πληθωριστικών πιέσεων θα εξυπηρετηθεί κατά τον καλύτερο δυνατό τρόπο αν δηλωθεί από τον νέο πρωθυπουργό πως αποκλείεται η προσφυγή σε πρόωρες εκλογές εντός του 1996 όπως ορισμένα σενάρια πολιτικών και οικονομικών εμπειρογνωμόνων επισημαίνουν αναφερόμενα στην ισχυρή ενδοκομματική αντιπολίτευση του κυβερνώντος κόμματος και παραπέμποντας σε πρακτική αδυναμία του πρωθυπουργού να κυβερνήσει.

Ωστόσο καλύτερη διάφευση των σεναρίων αυτών και ταυτόχρονα λύση στο δημοσιονομικό και αναπτυξιακό πρόβλημα της χώρας αποτελεί η προώθηση των διαρθρωτικών αλλαγών και μεταρρυθμίσεων από την νέα κυβέρνηση. Από την έκταση και τους ρυθμούς με τους οποίους θα προχωρήσουν οι αλλαγές στη δημόσια διοίκηση την αγορά εργασίας, το τραπεζικό σύστημα κλπ. θα εξαρτηθεί η άποψη και οι προσδοκίες της αγοράς για την αποτελεσματικότητα της οικονομικής πολιτικής και την πορεία του πληθωρισμού και της οικονομίας.

Βαρος στα Εσοδα και τη Φοροδιαφυγη

Η αναστροφή της αρνητικής εικόνας που παρουσιάζουν το τελευταίο τρίμηνο τα έσοδα του δημοσίου και κυρίως οι εισπράξεις του ΦΠΑ, καθώς και η αναδιοργάνωση των υπηρεσιών του Υπουργείου Οικονομικών αποτελούν τις βασικές προτεραιότητες του υπουργού Οικονομικών Αλ. Παπαδόπουλου και των δύο νέων υφυπουργών Γ.Άνωμερίτη και Γ. Δρυ.

Η ηγεσία του Υπουργείου Οικονομικών θα πρέπει τώρα να εντείνει τις προσπάθειες για την ενίσχυση των φορολογικών εσόδων καθώς το πρώτο τρίμηνο του έτους είναι ιδιαίτερα κρίσιμο για την επίτευξη του στόχου του προϋπολογισμού.

Στα σχέδια του επιτελείου της Καραγεώργη Σερβίας είναι να επαναδραστηριοποιηθεί ο ελεγκτικός και εισπρακτικός μηχανισμός του Υπουργείου Οικονομικών με τα εξής μέτρα:

- Εντατικοποίηση των φορολογικών ελέγχων σε επιχειρήσεις και ελεύθερους επαγγελματίες προκειμένου να εισπραχθεί ο ΦΠΑ που αποκρύπτεται.
- Ελέγχους στα βιβλία των επιτηδευματιών που δεν δέχθηκαν να κλείσουν τις εκκρεμείς φορολογικές υποθέσεις των τελευταίων 10 ετών
- Κλείσιμο των εκκρεμών υποθέσεων που αφορούν γονικές παροχές, κληρονομιές και δωρεές ακινήτων. Ειδικά από το κλείσιμο των εκκρεμών υποθέσεων κεφαλαίου, το Υπουργείο Οικονομικών προσδοκά ότι θα εισπράξει 50 δισ. δραχμές.
- Εισπραξη των προστίμων που έχουν επιβληθεί για αυθαίρετη ανέγερση κτισμάτων.

Παράλληλα ο υπουργός Οικονομικών θα πρέπει τις επόμενες ημέρες να υπογράψει τα Προεδρικά Διατάγματα για τη σύσταση των Ελεγκτικών Κέντρων και του Σώματος Δίωξης Οικονομικού Εγκλήματος (ΣΔΟΕ) προκειμένου να λειτουργήσουν στο δεύτερο εξάμηνο του 1996.

Το ΣΔΟΕ θα αντιμετωπίσει το οικονομικό έγκλημα (φοροδιαφυγή, λαθρεμπόριο, προστασία της δημόσιας περιουσίας, καταστολή της απάτης σε βάρος του δημοσίου κλπ.)

Το νέο σώμα θα λειτουργεί σε 24ωρη βάση σε όλη την επικράτεια, θα είναι ένστολο και θα οπλοφορεί κατά περίσταση, θα έχει ανακριτικό χαρακτήρα, θα προχωρεί σε συλλήψεις όσων διαπιστώνεται ότι φοροδιαφεύγουν και θα διενεργεί τακτικούς και προληπτικούς ελέγχους.

Τα Ελεγκτικά Κέντρα ιδρύονται για την ουσιαστικότερη άσκηση του τακτικού και του προσωρινού φορολογικού ελέγχου ανάλογα με τον τζίρο των επιχειρήσεων.

Στις έμεσες προτεραιότητες της ηγεσίας του Υπουργείου Οικονομικών είναι να προωθήσει:

- Τις αλλαγές στα αντικειμενικά κριτήρια φορολόγησης καθώς έχει ήδη αρχήσει η αντίστροφη μέτρηση για την υποβολή των νέων φορολογικών δηλώσεων και τόσο οι φορολογούμενοι όσο και οι εφορίες θα πρέπει να είναι ενημερωμένοι για τις τροποποιήσεις στο αντικειμενικό σύστημα.
- Τις αλλαγές στις διατάξεις του Κώδικα Βιβλίων και Στοιχείων
- Την κωδικοποίηση του Φόρου Προστιθέμενης Αξίας.

ΟΙΚΟΝΟΜΙΚΩΝ



Ο ΥΠΟΥΡΓΟΣ ΟΙΚΟΝΟΜΙΚΩΝ Κ. ΑΛ. ΠΑΠΑΔΟΠΟΥΛΟΣ ΜΕ ΤΟΥΣ ΥΦΥΠΟΥΡΓΟΥΣ Γ. ΑΝΩΜΕΡΙΤΗ ΚΑΙ Γ. ΔΡΥ

Στο Υπουργείο Οικονομικών οι απερχόμενοι υφυπουργοί Δημ. Γεωργακόπουλος και Νικ. Κυριαζίδης παρέδωσαν στους νέους υφυπουργούς Γ. Ανωμερίτη και Γ. Δρυ.

Ο υπουργός Οικονομικών Αλ. Παπαδόπουλος δεν προχώρησε χθές σε κατανομή αρμοδιοτήτων αλλά σύμφωνα με πληροφορίες προτίθεται να αναθέσει την αρμοδιότητα για τα φορολογικά και την είσπραξη των εσόδων στον υφυπουργό Γιώργο Ανωμερίτη και την ευθύνη των Τελωνείων και της διαχείρισης της δημόσιας περιουσίας στον υφυπουργό Γιώργο Δρυ.

Τη διαχείριση του δημοσίου χρέους και τον έλεγχο των δαπανών θα κρατήσει ο ίδιος ο κ. Παπαδόπουλος ο οποίος και θα εγκατασταθεί στο Γενικό Λογιστήριο του Κράτους.

ICM ΔΙΕΘΝΕΙΣ ΜΕΤΑΦΟΡΕΣ ΕΜΠΟΡΕΥΜΑΤΩΝ ΕΠΕ

ΜΕΤΑΦΟΡΕΣ ΕΞΩΤΕΡΙΚΟΥ - ΕΣΩΤΕΡΙΚΟΥ - ΔΙΑΚΟΜΕΤΑΚΟΜΙΣΕΙΣ

Προσφέρουμε τα πιο ολοκληρωμένα προγράμματα μεταφορών για τον ασφαλέστερο και προσφορότερο τρόπο μεταφοράς

- Μεταφορές με container για πλήρη και ομαδικά φορτία
- Θαλάσσιες και συνδυασμένες μεταφορές
- Αεροπορικές μεταφορές
- Μεταφορές οικοσκευών
- Οδικές μεταφορές Eurocargo
- Σιδηροδρομικές μεταφορές
- Μεταφορές εκθεμάτων και υλικών κατασκευής περιπτέρων.

Η εταιρεία μας αναλαμβάνει να μεταφέρει τα εμπορεύματα για λογαριασμό των εισαγωγέων από οποιοδήποτε μέρος του κόσμου, και να τα παραδώσει ελεύθερα μέχρι την αποθήκη τους διεκπεραιώνοντας όλες τις διατυπώσεις.

Για περισσότερες πληροφορίες, απευθυνθείτε στα γραφεία μας

Αμερικής 97, τηλ. 24115, 22105, 76215, fax 26485

ΡΟΔΙΑΚΗ

Χορηγός

ΡΟΔΙΑΚΗ ΠΟΤΟΠΟΙΙΑ Α.Ε

Sprite Fanta Amita AVRA TUBORG Vivere ΕΠΙΤΡΑΠΕΖΙΟ ΝΕΡΟ

δσπορ

ΑΡΧΙΣΥΝΤΑΚΤΗΣ δσπορ
✓ Μανώλης Μπάτης Γιώργος Παγιωτέλης
ΣΥΝΕΡΓΑΤΕΣ
ΣΥΝΤΑΚΤΕΣ
Ράσης Μαρασλής
Γιώργος Πάττας
Γιώργος Αναγνώστου
Νικήτας Πουζουκάκης
Στάθης Φαρμακίδης

ΦΟΥΡΑΣ: ΠΡΩΤΟΣ ΣΤΟΧΟΣ ΤΑ 80 ΔΙΣ.



«Ο πρώτος στόχος μας θα είναι να πάρει ο ελληνικός αθλητισμός 80 δισεκατομμύρια δραχμές απο το ``πακέτο`` της Ευρωπαϊκής Ενωσης.θα δώσουμε μάχη για να υλοποιήσουμε τον στόχο αυτό στην διακυβερνητική σύσκεψη σ' επίπεδο υπουργών Εξωτερικών,που θα γίνει τον επόμενο μήνα στο Τορίνο``.

Αυτά τόνισε ο νέος υφυπουργός Αθλητισμού,Ανδρέας Φούρας,στην σημερινή συνάντησή του με δημοσιογράφους,ενώ πρόσθεσε για το ίδιο θέμα:

``Είμαστε σ' επαφή με τους ομολόγους μας υπουργούς και προσπαθούμε ώστε να μπεί ο αθλητισμός στην λογική της Ευρωπαϊκής Ενωσης``.

Στο μεταξύ,ο κ.Φούρας επεσήμανε,ότι ο ρόλος του υπουργείου θα είναι επιτελικός και υπογράμμισε πως θα γίνει προσπάθεια αναστήλωσης και ανάταξης.

Ακόμη,ο υφυπουργός είπε,ότι θα διοργανώσει ημερίδα με νομάρχες,σχετικά με το θέμα της αποκέντρωσης των υπηρεσιών της Γενικής Γραμματείας Αθλητισμού,ώστε να προχωρήσει το θέμα αυτό. Στη συνέντευξη Τύπου παραβρέθηκε και ο Γενικός Γραμματέας Αθλητισμού,Γιώργος Βασιλακόπουλος,ο οποίος αναφέρθηκε στο θέμα Μπόσμαν και τόνισε,ότι απασχολεί όλες τις ευρωπαϊκές ομοσπονδίες αφού αλλοιώνονται πλέον τα χαρακτηριστικά του αθλητισμού.

Καταλήγοντας, ο κ.Βασιλακόπουλος υπογράμμισε,ότι το θέμα Μπόσμαν θα είναι ένα απο τα βασικά θέματα συζήτησης και στην ΦΙΜΠΑ,τον Μάρτιο.

Εντάξει ο Παπαγρηγορίου

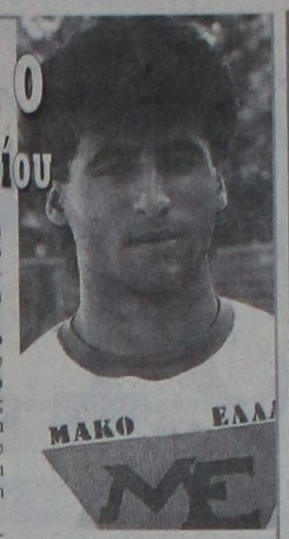

Ευχάριστα ήταν τα νέα για τον Παύλο Παπαϊωάννου στη χθεσινή προπόνηση του Αρη Αρχαγγέλου.

«Αποστολέας τους, ο Νίκος Παπαγρηγορίου που μπήκε στο κανονικό πρόγραμμα προπονήσεως χωρίς να αισθανθεί καμία ενόχληση πράγμα που σημαίνει ότι θα είναι παρών στη συνάντηση της Πετρούπολης.

Αλλο πρόβλημα τραυματισμού δεν υπάρχει, αλλά υπάρχουν τιμωρημένοι που θα απουσιάσουν από τον αγώνα με τον Αρη. Συγκεκριμένα, είναι οι Δημητριάδης, Σιδεράτος και ο Καραπιπέρης που ωφείλει μία αγωνιστική.

Ο προπονητής του Αρη, ικανοποιημένος από την προσπάθεια που καταβάλλουν οι παίκτες του, αλλα και κρίνοντας ότι χρειάζονται ξεκούραση, τους έδωσε ρεπό για σήμερα.

ΤΡΙΤΟ ΜΑΤΙ

ΝΑ λοιπόν ο Φούρας στον αθλητισμό. Συγκέντρωσα λοιπόν τις πληροφορίες μου, που τον θέλουν να μην έχει ξαναμπεί σε γήπεδο.

Δεν ξέρω αν έκανε τον σταυρό του όταν περνούσε απέξω, σαν μερικούς άλλους, αλλά αυτό που έμαθα είναι ότι ο άνθρωπος δεν έχει καμμία σχέση με το αντικείμενο...

• Αυτό σημαίνει πολλά για μένα.
Σημαίνει ότι το πάνω χέρι θα τόχει ο Βασιλακόπουλος αφού ο Πατρινός θα ενημερώνεται απ' αυτόν...

• Πάντως πολύ πριν πάρει τη σκυτάλη από τον Λιάνη του έκανε κριτική, γιατί δεν εφάρμοσε την πολιτική του κινήματος. Αυτά νομίζω όμως ότι απασχολούν περισσότερο τους αθηναίους συναδέλφους. Γιατί έτσι κι' αλλιώς εμάς δεν μας κοίταξε μέχρι σήμερα κανένας. Αυτός θα μας κοιτάξει;

• Το ξύλο της αρκούδας ή καλύτερα δύο γρήγορες μπουνιές έφαε ο Φραγκίνης, γι' αυτό το Φ.Α. είναι όλο γράψε-σβήσε! Τις μόνες εξηγήσεις που μπορώ να δώσω είναι πως ζαλίστηκε και δεν τα έγραφε όπως έπρεπε, ή τον πιάσαν στην αγριάδα, στ' αποδυτήρια κι έσβηνε αυτά που έγραφε!

• Θα πάει ή δεν θα πάει ο μουσάτος στην Πετρούπολη; Αυτό συζητά όλος ο κόσμος. Ο μουσάτος δεν θα πάει για να μη φάει ξύλο η...ομάδα του!

ΗΛΙΑΣ Κ.

Βλέπουμε τους τους τρεις βαθμούς



Ο Σάκης Γεωργόπουλος επανέρχεται μετά από έξι αγωνιστικές

Ο Ηλίας Αλεξιάδης πιστεύει ότι οι παίκτες του μπορούν να κερδίσουν τον Αιολικό

• Δεν παίζουν Καράμπης, Λαμπρόπουλος, Αμπελάς Χατζηπέτρος



Αρκετά είναι τα προβλήματα που αντιμετωπίζει ο Ηλίας Αλεξιάδης, για τον Κυριακάτικο αγώνα στη Μυτιλήνη με τον Αιολικό.

Ενας αγώνας που έχει βαθμολογικό ενδιαφέρον, αλλά και γοήτρου, αφού ο Αιολικός δεν έχει χάσει βαθμό από καμία ομάδα της Ρόδου, τα τελευταία χρόνια.

Ο προπονητής της Ενωσης, όπως δείχνουν τα πράγματα δεν θα έχει στη διάθεση του, ούτε τον Αμπελά, ούτε τον Λαμπρόπουλο που απουσίαζαν και από τον αγώνα με το Χαϊδάρι. Και οι δύο γυμνάστηκαν ελαφρά χθες, αλλά στο πρόγραμμα θα μπουν την ερχόμενη εβδομάδα.

Καθόλου ελπίδες για να ξεπεράσει τις ενοχλήσεις στους προσαγωγούς δεν έχει ο Γιώργος Καράμπης, αφού ο γιατρός του συνέστησε ξεκούραση για ένα δεκαήμερο.

Πρόβλημα, που αποκλείει την συμμετοχή του στον αγώνα με τον Αιολικό, έχει και ο Χατζηπέτρος, που βρίσκεται στην Αθήνα συμμετέχοντας σε σεμινάρια της ΔΕΗ. Ετσι ο Ηλίας Αλεξιάδης, από τους τραυματίες ελπίζει μόνο στον Δημήτρη Αδάμου, που προπονείται ελαφρά για προληπτικούς κυρίως λόγους, ενώ ο Κρητίδης γυμνάζεται κανονικά.

Το ευχάριστο είναι ότι επανέρχονται οι Γεωργόπουλος, Πολυχρονίου. Η προετοιμασία της ομάδας θα ολοκληρωθεί την Παρασκευή και η αποστολή θα αναχωρήσει για την Αθήνα το Σάββατο και από 'κει για τη Μυτιλήνη.

Ο ΑΛΕΞΙΑΔΗΣ

Αναφερόμενος στον αγώνα αυτό ο Ηλίας Αλεξιάδης είπε: «Ολα τα παιχνίδια είναι δύσκολα Εμείς χάσαμε αρκετούς πόντους στην έδρα μας και πρέπει να τους καλύψουμε απέξω. Πάμε στη Μυτιλήνη με στόχο να πάρουμε τους τρεις βαθμούς. Πιστεύω ότι οι παίκτες μου έχουν πολλές δυνατότητες και μπορούν να το πετύχουν».

Πέρασε η γρίπη

Καλυτέρευσαν οι άρρωστοι στον Ιάλυσο, πλην του Μπικούδη και χθες ξεκίνησαν προπονήσεις. Ο Ζίου έτρεξε μόνος του μαζί με τον με τον Καραμηνά, ενώ ο Κυπριώτης μαζί με τον Καλημέρη έκαναν βάρη.



Αντίθετα ο Γιάννης Μπικούδης παρέμεινε κλινήρης, αφού δεν ξεπέρασε ακόμα τη γρίπη όπως οι συμπαίκτες του.

Ο Χρήστος Τερζανίδης έδωσε ρεπό χθες σε τέσσερις παίκτες, θέλοντας να τους ξεκουράσει. στους Β και Γι Ράιο, Παπαδόπουλο, Θεοχάρη. Δεν προπονήθηκαν φυσικά οι τραυματίες, που δεν θα προλάβουν να ξεπεράσουν τα προβλήματά τους, τις μέρες της διακοπής. Αυτοί είναι οι Καλλιμάνης, Κακλαμάνος, Σαβίτσεβιτς, Πολιάς

Ο Χατζής στο ντέρμπυ

Ο διαιτητής Ηλίας Χατζής του συνδέσμου Καρδίτσας, κληρώθηκε να διευθύνει το μεγάλο ντέρμπι ανάμεσα στην ΑΕΚ και τον Παναθηναϊκό, που θα γίνει στις 31 Ιανουαρίου στο στάδιο της Νέας Φιλαδέλφειας, στο πλαίσιο των πρώτων αγώνων για την προημιτελική φάση του κυπέλλου Ελλάδας στο ποδόσφαιρο. Επόπτες του κυρίου Χατζή θα είναι οι Θανάσης Μπριάκος του συνδέσμου Ηπείρου και Στέλιος Κόκκας του συνδέσμου Λάρισας.Τους υπόλοιπους αγώνες της προημιτελικής φάσης, θα ``σφυρίξουν`` οι εξής διαιτητές:

Αρης - Αθηναϊκός : Γιώργος Μπίκας (Χαλκιδικής)
ΠΑΟΚ - Τρίκαλα : Τάσος Βλάχος (Αθηνών)
Απόλλων - Ξάνθη : Γιώργος Αστερής (Ηλείας)

Οι επαναληπτικές συναντήσεις θα διεξαχθούν στις 14 Φεβρουαρίου.

TV

ΣΗΜΕΡΑ

16.30ΕΤ1: Ευρωπαϊκό Πρωτάθλημα Καλλιτεχνικού Πατινάζ. Μαγνητοσκοπημένη μετάδοση από τη Σόφια.

18.00 FILMNET: «U.K.Highlights». Με τον Κώστα Καπάτση. Στιγμιότυπα από το αγγλικό πρωτάθλημα ποδοσφαίρου.

19.00 FILMNET: «Ευρωγκόλ», με τον Ανδρέα Παλομπαρίνι. Επιλεγμένα στιγμιότυπα από ευρωπαϊκούς αγώνες ποδοσφαίρου.

16.3 0ΕΤ1 : Ευρωπαϊκό Πρωτάθλημα Καλλιτεχνικού Πατινάζ: Ανδρες.Ζωντάνη μετάδοση σε περιγραφή Αλέξη Κωστάλα.

21.30 ΑΝΤ1: Μπάσκετ: «ΠΑΝΑΘΗΝΑΪΚΟΣ-ΟΡΤΕΖ».Στο πλαίσιο του Ευρωπαϊκού Πρωταθλήματος. Απευθείας μετάδοση από το ΟΑΚΑ σε περιγραφή-κριτική Ιάκωβου Φιλιππούση.

ΠΟΔΟΣΦΑΙΡΟ ΜΕ ΑΡΙΘΜΟΥΣ



✓ Ρασήτ Μαρασλής

ΤΟ ΣΗΜΕΡΙΝΟ μας αφιέρωμα στην Α' Κατηγορία αναφέρεται στην διαδικασία των Πέναλτυ.

ΑΡΚΕΤΑ εύστοχοι φαίνεται να είναι οι παίκτες της μεγάλης μας Κατηγορίας αφου στα δέκα κτυπήματα τα οκτώ βρίσκουν τον στόχο τους.

Στη γλώσσα των αριθμών λοιπόν σε σύνολο 58 εκτελέσεων της εσχάτης των ποινών τα 45 μπήκαν γκολ (ποσοστό 78%), τα 7 βγήκαν αουτ (ποσοστό 12%), ενώ 6 αποκρούσθηκαν από τους τερματοφύλακες (ποσοστό 10%).

• Ο ευστοχότερος από τα 11βήματα είναι ο Θεοχ, Μοσχής του Αστέρα Παστίδας με 6 στα 6 και τον ακολουθούν οι: Γαλανός (Ακουσιλάου), Τσακίρης (Ευαγόρα), Μουστάκας (Ορφέα), Θεοφ. Βαβλάς (Καλυμνιακού) που όλοι τους έχουν τρία στα τρία.

ΟΙ ΕΥΣΤΟΧΟΙ

Αναλυτικά τα 45 Πέναλτυ που βρήκαν το στόχο τους μοιράζονται οι εξής παίκτες:

Μοσχής 6, Γαλανός- Τσακίρης- Μουστάκας- Θ. Βαβλάς από 3, Παπαβασιλείου- Τσουβαλάς- Λεντάκης από 2 και Κ. Καλογήρου- Γ. Αμύγδαλος-Ζερβάνος-Μανούσογλου-Μαυρολέων-Τσαλίκης-Κόκκορος- Πατσάης-Οίκουτας- Σκούμπρος- Φαλτσέτας-Καραγεωργίου-Τσαμπανάκης-Αποστολίδης-Κουλούρας- Βασιλαράκης-Τσαγγάρης-Λεντής-Λαγκάνης- Φλεβάρης- Τρούλης από 1.

ΟΙ ΑΣΤΟΧΟΙ

Δεν βρήκαν δίχτυα οι εξης 13 παίκτες:

Λεντάκης, Σβύνος, Κοκκινίδης,Καραγεωργίου, Πατσάης, Καστανάκης,Τσαλίκης, Μαυρολέων, Κάβουρας, Γ. Αμύγδαλος, Χαρίτος, Σκυλαράκης, Κ. Καλογήρου.

ΟΙ ΤΕΡΜΑΤΟΦΥΛΑΚΕΣ

Αντίστοιχα 28 Τερματοφύλακες είδαν 45 φορές την μπάλα στα δίχτυα τους από την «βούλα» των 11 βημάτων.

ΑΥΤΟΙ είναι οί:

Χατζημιχαήλ-Χατζηελευθερίου-Ανάστασου- Πουλάς από 3, Χατζηχριστοδούλου- Νικηταράς-Λαμπριανός- Νικήτας- Π. Σαββιδάκης- Κουλούμπρης- Χίου- Τσ. Μαθιός-Μιτζέλος από 2 και Καλαμαράς- Τσιλιγκίρης- Χατζηνικόλας-Μποσγανάς-Μαχαίρας- Ντρίτσης- Ρουδανάκης-Αρφαράς- Μαντζάνος- Σαββάκης-Ζουρδής- Ι.Χατζησμάλης από 1.

ΟΙ «ΣΩΤΗΡΕΣ»

ΠΕΝΤΕ Τερματοφύλακες απεσόβησαν γκόλ από κτυπήματα αντιπάλων.

ΑΥΤΟΙ είναι οί:

Ντρίτσης, (δύο φορές), Χατζηχριστοδούλου, Νικηταράς, Ρουδανάκης, και Ευαγγέλου.

ΝΕΑ του ΠΑΟΚ ΕΤ

Δώδεκα αγώνες των τοπικών πρωταθλημάτων μπάσκετ θα γίνουν αυτή την εβδομάδα και τέσσερις την ερχόμενη.

Η Τ.Ε. ανέβαλε τον αγώνα Ιπποκράτη - ΕΑΚΑ για το εφηβικό πρωτάθλημα.

Αναλυτικά το πρόγραμμα.

Καλυθιές (15.00): Σταυρός - Ιάλυσος (Π) (Χατζηκαλημέρης)

ΠΑΡΑΣΚΕΥΗ

Μαριτσά (17.00): Ηρακλής - Δωριέας (Π) (Μούτης)

Κως (18.00): Ανταγόρας - Ιπποκράτης (Π) (Ζώτος)

Κρεμαστή (20.00): Φοίβος - Ιβίσκος (Π) (Κατσίκας)

Κως (21.00): Ανταγόρας - Αγ. Νικόλαος (Α) (Ζώτος)

ΣΑΒΒΑΤΟ

Λίνδος (12.30): Κλεόβουλος - Πολυβώτης (Α)

Μαριτσά (11.00): Ηρακλής - Νικαγόρας (Α) (Μούτης)

Κλειστό (13.00): Ενωση - Ανταγόρας (Γ) (Κατσικαντσής)

Κλειστό (15.00): Δωριέας - Σταυρός (Ε)

Λίνδος (11.00): Κλεόβουλος - Ερμής (Π)

Κλειστό (18.00): Ιβίσκος - Ζέφυρος (Α) (Κατσικάς)

Κάλυμνος (18.00) ΕΑΚΑ - Πανιώνιος (Α)

ΔΕΥΤΕΡΑ

Κλειστό (19.30): Ιβίσκος - Ιάλυσος (Ε) (Κολιάδης)

ΤΡΙΤΗ

Ιαλυσός (17.00): Ιάλυσος - Ηρακλής (Π) (Μούτης)

ΤΕΤΑΡΤΗ

Κρεμαστή (17.00): Φοίβος - Αγ. Νικόλαος (Π) Κατσικάς

Κλειστό (19.30): Ενωση - Κολοσσός (Ε) Ερωτόκριτος

ΒΑΘΜΟΛΟΓΙΕΣ Α' ΓΥΡΟΥ ΑΝΔΡΩΝ Α' ΚΑΤΗΓΟΡΙΑ

1) Φοίβος	8	15
2) Δωριέας	8	15
3) Ενωση	8	14
4) Ιβίσκος	8	13
5) Πανιώνιος	8	12
6) Ζέφυρος	8	11
7) Ανταγόρας	8	10
8) Αγ. Νικόλαος		8 9
9) Ε.Α.Κ.Α	8	9

ΑΝΔΡΩΝ Β' ΚΑΤΗΓΟΡΙΑ - ΟΜΙΛΟΣ ΡΟΔΟΥ

1) Α.Ε.Ρ.Α	3	6
2) Σύμη	3	5
3) Ροδιακός	3	4
4) Σταυρός	3	3

ΕΦΗΒΩΝ - ΟΜΙΛΟΣ ΡΟΔΟΥ

1) Ενωση	6	12
2) Δωριεύς	6	10
3) Κολοσσός	6	10
4) Ιβίσκος	6	10
5) Ιάλυσος	6	8
6) Ζέφυρος	6	6
7) Σταυρός	6	6

Ο Ζέφυρος έχει ένα μπδενισμό

ΠΑΙΔΩΝ ΟΜΙΛΟΣ ΡΟΔΟΥ

1) Ιάλυσος	9	18
2) Κολοσσός	9	16
3) Δωριεύς	9	16
4) Ιβίσκος	9	16
5) Αγ. Νικόλαος		9 14
6) Ηρακλής	9	13
7) Κλεόβουλος	9	12
8) Σταυρός	9	11
9) Φοίβος	9	10
10) Ερμής	9	9

ΟΜΙΛΟΣ ΝΗΣΩΝ ΒΑΘΜΟΛΟΓΙΑ Α' ΓΥΡΟΥ

1) Ε.Α.Κ.Α.	5	10
2) Ζέφυρος	5	9
3) Ιπποκράτης	5	8
4) Ανταγόρας	5	7
5) Ενωση	5	6
6) Χαρμύλος	5	5

ΠΛΟΥΣΙΟ πρόγραμμα

παλμός του τοπικού

Εβαλαν δέκα μπορούσαν είκοσι...

Οι Νεοι 7-3 και οι Παιδες 3-0 ξεσπασαν στην Αρκαδια

Ακόμη βάζουν γκολ... Γλυκιά, πρώτη νίκη

Και τι δεν είχε το χθεσινό παιχνίδι των Νέων Δωδεκανήσου κι Αρκαδίας...

Δέκα γκολ, χαμένες ευκαιρίες, δοκάρια, πέναλτι, αποβολή, πλούσιο θέαμα και έντονες συγκινήσεις.

Η Δωδεκάνησος όμως ήταν η πρωταγωνίστρια του αγώνα ακόμη κι όταν έμεινε με 10 παίκτες κι έτσι αναμφίβολα μαζί με τα εφτά γκολ που πέτυχε έκλεψε τις εντυπώσεις των λιγοστών φιλάθλων που βρέθηκαν στο Εθνικό Στάδιο.

Το παιχνίδι στο πρώτο ημίχρονο βρήκε την Δωδεκάνησο να ξεκινάει δυνατά ενώ στο διάστημα 15'-35' η Αρκαδία ισορρόπησε.

Από κει και πέρα όμως και στο δεύτερο ημίχρονο παραδόθηκε στις ορέξεις των παικτών της Μικτής Δωδεκανήσου που έβαζαν γκολ κατά βούληση...

Σημαντικό είναι το γεγονός ότι η αποβολή του Σακκά στο 43' που ήταν ο κορυφαίος μέχρι τότε αντί να αποβεί μοιραία τελικά επέδρασε ευεργετικά αφού «θύμωσε» τους παίκτες της Δωδεκανήσου.

ΦΑΣΕΙΣ ΚΑΙ ΓΚΟΛ

3' Ο Παπαδόπουλος έβγαλε παράλληλη μπαλιά στον Γεωργαλή που αστόχησε από κοντά.

17' Ο Αρχοντούλης ξέφυγε ωραία απ' τα δεξιά και σέρβιρε έτοιμο γκολ στον Γεωργαλή που με πλασέ έκανε το 1-0.

18' Από σέντρα του Παντέλα ο Δημητρέλλης στόπαρε μέσα στην περιοχή και με δυνατό σουτ ισοφάρισε σε 1-1.

24' Ο Αρχοντούλης έκανε σέντρα κι ο Γεωργαλής από πολύ κοντά έκανε σουτ που έφυγε ψηλά άουτ.

30' Ατομική προσπάθεια του Παπαδόπουλου και πλασέ από πλάγια αριστερά απέκρουσε ο Κολοβός.

32' Ο Σακκάς ξέφυγε πολύ ωραία απ' τα αριστερά και την κατάλληλη στιγμή πέρασε μπαλιά στον Μοσχή που από κοντά με πλασέ έκανε το 2-1.

43' Η Δωδεκάνησος μένει με 10 παίκτες αφού ο Σακκάς αποβλήθηκε με κόκκινη κάρτα όταν ο διαιτητής Ηλιάδης είδε ότι κτύπησε εκτός φάσης τον Ζαβό.

44' Ο Αρχοντούλης μετά από φάουλ του Διακάκη χάνει μοναδική ευκαιρία όταν το σουτ που πιάνει βγαίνει λίγο άουτ πάνω απ' τα δοκάρια.

48' Από σέντρα του Διακάκη ο Γεωργαλής σημαδεύει με κεφαλιά το κάθετο δοκάρι και στην επαναφορά ο Μοσχής με σουτ κάνει το 3-1.

53' Ο Λεβέντης με ατομική προσπάθεια και όμορφο πλασέ έκανε το 4-1.

62' Ο Αρχοντούλης έπαιξε το ένα - δύο με τον Μοσχή μπήκε στην περιοχή κι από πλάγια θέση πλάσαρε αλλά η μπάλα πέρασε σαδιστικά παράλληλα απ' τη γραμμή και προσέκρουσε στο δοκάρι.

67' Ο Μοσχής άλλαξε την μπάλα με τον Γεωργαλλή στην αντεπίθεση και με πλασέ πέτυχε το 5-1.

70' Από λάθος των αμυντικών επωφελήθηκε ο Γεωργαλής που έκανε εύκολα το 6-1.

79' Ο Μοσχής με πέναλτι που κέρδισε ο Καντιμοίρης έγραψε το 7-1.

85' Ο Αντωνόπουλος έκανε σέντρα και ο Παντέλας με διπλή προσπάθεια έστειλε την μπάλα στα δίχτυα του Μπεκιάρη γράφοντας το 7-2.

90' Ο Παντέλας με μακρινό στουτ διαμόρφωσε το τελικό 7-3.

Διακριθέντες απ' την Δωδεκάνησο ήταν όλοι οι παίκτες κυρίως στο Β' ημίχρονο δε όταν υπερέβαλαν εαυτούς αφού έπαιξαν με 10 παίκτες και σημείωσαν 5 γκολ!

Απ' την Αργολίδα ξεχώρισαν οι Παντέλας, Δημητρέλης.

Καλή η διαιτησία των Ηλιάδη, Τόγια, Ντόμπροβιτς.

Οι συνθέσεις των ομάδων:

Δωδ/σος: Μπεκιάρης, Χιάμπολης, Διακάκης, Σάββενας, Πόλος, Λεβέντης, Αρχοντούλης (70' Μαρκόπουλος), Σακκάς, Γεωργαλής (70' Καντιμοίρης), Παπαδόπουλος (66' Μαΐλης), Μοσχής.

Αρκαδία: Κολοβός, Στασινός, Ρούνης, Μπούρας, Καρράς (46' Αντωνόπουλος), Κόκκορης, Ζαβός (68' Ταλούμης), Χασάπης (46' Χείλαρης), Παντέλας, Ζαχαρόπουλος, Δημητρέλης.

Η Αρκαδία προσφέρθηκε και οι παίκτες της Μικτής Παίδων δεν άφησαν την ευκαιρία να πάει χαμένη...

Ετσι χθες το πρωί πέτυχαν την πρώτη τους νίκη στο πρωτάθλημα των Ενώσεων, επιτυχία που πανηγυρίσθηκε δεόντως απ' τους «πιτσιρικάδες».

Οι Παίδες της Δωδεκανήσου ήταν καλύτεροι σ' όλη τη διάρκεια του αγώνα, δημιούργησαν περισσότερες ευκαιρίες και δίκαια έφτασαν στο 3-0.

Η Αρκαδία δεν παρουσίασε τίποτα το αξιόλογο και προσπαθούσε με αντεπιθέσεις να πετύχει κάποιο γκολ.

Η καλή μέρα όμως από το πρωί φαίνεται και η Δωδεκάνησος με το ξεκίνημα έδειξε τις διαθέσεις της.

Δημιούργησε όμορφες φάσεις και ευτύχησε να πετύχει δύο γκολ πριν πάει στ' αποδυτήρια για το ημίχρονο. Εκεί κρίθηκε και το παιχνίδι αφού το δεύτερο ημίχρονο κύλησε σε πιο αργούς ρυθμούς.

ΦΑΣΕΙΣ ΚΑΙ ΓΚΟΛ

6' Ο Δανάς με ατομική προσπάθεια βρέθηκε μόνος με τον Κουτρουμπή που απέκρουσε με τα πόδια και ο επερχόμενος Χίντζιος πλάσαρε λίγο άουτ.

19' Σουτ του Αμπελά πέρασε λίγο άουτ απ' το οριζόντιο δοκάρι.

24' Από σέντρα του Δανά πετάχθηκε ο Ζαχαρίας και με διπλή προσπάθεια πέτυχε από κοντά το 1-0.

35' Ο Αττιτής πέρασε δύο αντιπάλους από δεξιά, έβγαλε παράλληλη σέντρα και ο Σπάρταλης από κοντά έκανε το 2-0.

39' Από σέντρα του Αμπελά ο Σπάρταλης πλάσαρε άουτ από καλή θέση.

46' Ο Σπάρταλης μετά από προσπάθεια του Αττιτή πέτυχε το 3-0 μέσα απ' την περιοχή.

67' Ο Αρβανίτης σούταρε, η μπάλα κόντραρε στον Παπανικολάου και βρήκε το οριζόντιο δοκάρι του Φωτεινή.

71' Ο Δανάς μόνος από αριστερά πλάσαρε ψηλά άουτ.

76' Από σέντρα του Ορφανίδη ο Σπάρταλης πλάσαρε λίγο έξω απ' το δεξί κάθετο δοκάρι.

Διακρίθηκαν απ' την Δωδεκάνησο οι Δανάς, Σπάρταλης, Αμπελάς και Ζαχαρίας.

Απ' την Αρκαδία άρεσαν οι Μποσινάκης, Σούρσος και Παναγούλιας.

Καλή ήταν η διαιτησία των Τόγια, Ηλιάδη, Ντόμπροβιτς. Οι συνθέσεις των ομάδων:

Δωδ/σος: Φωτεινής, Αττιτής (64' Θεοδοσίου), Λυριστής, Ζαχαρίας, Ξάνθος, Παπανικολάου, Τσακίρης (56' Μόσχος), Δανάς, Σπάρταλης, Αμπελάς, Χίντζιος (41' Ορφανίδης).

Αρκαδία: Κουτρουμπής, Χρονόπουλος Π. (41' Αρβανίτης), Γιαννακόπουλος Κ., Σπανάκης (56' Μπαρλάς), Πορπάρας, Λαγογιάννης, Σούρσος, Κοστογιάννης, Γιανακούρας (41' Χρονόπουλος), Παναγούλιας, Μποσινάκης.



Αλεξιάδης: Γκολ και θέαμα...

«Ηταν ένα επικίνδυνο παιχνίδι για τους Νέους αφού χρειαζόμασταν οπωσδήποτε νίκη. Εχουμε σαν στόχο τέσσερις νίκες στην συνέχεια. Ολα τα παιδιά λειτούργησαν σωστά και πρόσφεραν θέαμα και ουσία. Οταν δεν κοιτάς σκοπιμότητες τα γκολ έρχονται».

Αυτά είπε ο Ηλίας Αλεξιάδης για τους Νέους ενώ για τους Παίδες τόνισε:

«Χρειαζόντουσαν αυτή τη νίκη οι Παίδες για να ανέβουν ψυχολογικά. Περιμένω στον δεύτερο γύρο να πάμε καλύτερα.

Τα περισσότερα παιδιά θα παίξουν και του χρόνου σ' αυτή την ομάδα.

Η νίκη αυτή έδωσε στην ομάδα πίστη και αυτοπεποίθηση».

ΝΕΑ ΤΑ ΝΕΑ

ΕΙΣΙΤΗΡΙΑ ΜΕΣΩ ΤΗΛΕΦΩΝΟΥ ΓΙΑ ΤΟ 1996

Εξι μήνες πρίν την έναρξη της Ολυμπιάδας της Ατλάντα, η οργανωτική επιτροπή των αγώνων ανακοίνωσε ότι ξεκίνησε η διάθεση τωνεισιτηρίων καί μέσω ...τηλεφώνου.

Τα εισιτήρια γιά τα πιό δημοφιλή αθλήματα έχουν ήδη διατεθεί, αλλά δεν έχουν πωληθεί ακόμη 4 εκατομμύρια εισιτήρια που αφορούν 13 λιγότερο γνωστά αθλήματα καί όπως ανακοίνωσε η οργανωτική επιτροπή, θα διατίθενται από τις 10 Φεβρουαρίου στους ενδιαφερόμενους μέσω μίας ειδικής τηλεφωνικής γραμμής.

Πάντως, όσοι θα ήθελαν να παρακολουθήσουν κάποια ...απονομή μεταλλίων σε κάθε αγώνισμα, έχουν πολύ περιορισμένες πιθανότητεςνα τα καταφέρουν, αφού εισιτήρια γιά τελικούς υπάρχουν μόνο στα αθλήματα του ...καγιάκ, της σκοποβολής, του μοντέρνου πεντάθλου καιτου ποδοσφαίρου ανδρών και γυναικών.

Αντίθετα, έχουν ήδη διατεθεί όλα τα εισιτήρια γιά την τελετή έναρξης και λήξης των αγώνων και τους τελικούς όλων των υπολοίπων αθλημάτων. Ακόμη, δεν υπάρχουν εισιτήρια ούτε γιά τα ...προκριματικά στην κολύμβηση, τις καταδύσεις, την συγχρονισμένη κολύμβηση, την υδατοσφαίριση, την τοξοβολία, το μπάντμιντον, την πυγμαχία, την ποδηλασία, την ιππασία, το τζούντο, το τέννις, το μπίτς βόλεϊ, την αρση βαρών, την πάλη και την γυμναστική. Τα εισιτήρια που θα διατεθούν "τηλεφωνικά" τον ερχόμενο μήνα αφορούν μερικούς αγώνες του μπάσκετ, της κωπηλασίας, του χόκεϊ επί χόρτου και του βόλεϊ ανδρών και γυναικών, ενώ γιά τα αγωνίσματα του στίβου υπάρχουν λίγες κενές θέσεις μόνο γιά πρωϊνό της 1-ης Αυγούστου. Αυτή την ημέρα το πρόγραμμα περιλαμβάνει δύο αγωνίσματα του δεκάθλου (110 μέτρα εμπόδια και δισκοβολία), τα προκριματικά του ύψους και του μήκους γυναικών και τον τελικό του αγώνα δρόμου σε ...καροτσάκια γιά άτομα με ειδικές ανάγκες, που αποτελεί αγώνισμα επίδειξης γιά την Ολυμπιάδα της Ατλάντα.

ΔΙΑΨΕΥΔΕΙ ΤΗΝ ΠΑΡΜΑ Ο ΑΣΠΡΙΓΙΑ

Διάψευση στην ...διάψευση γιά την πιθανή μεταγραφή του Φαουστίνο Ασπρίγια στην πρωτοπόρο του Αγγλικού πρωταθλήματος Νιουκάστλ, μετά το χθεσινό δημοσίευμα της Βρετανικής εφημερίδας "The Sun", σύμφωνα με το οποίο ο Κολομβιανός διεθνής επιθετικός της Πάρμα είχε "κλείσει" στον Αγγλικό σύλλογο έναντι 6.7 εκατομμυρίων λιρών, δηλαδή περίπου 2.4 δισεκατομμυρίων δραχμών.

Με χθεσινή ανακοίνωση της, η Πάρμα διέψευσε την Βρετανική εφημερίδα, ενώ ο εκπρόσωπος της παραδέχθηκε μέν ότι υπήρξαν συζητήσεις σχετικά με την πιθανή μεταγραφή του Ασπρίγια στη Νικουκάστλ, ισχυρίστηκε δέ ότι το θέμα είχε "παγώσει".

Αργά χθές το βράδυ, όμως, με δηλώσεις του σε ιταλικό τηλεοπτικό σταθμό, ο Ασπρίγια διέψευσε τον εκπρόσωπο της Πάρμα, τονίζοντας ότι οι δύο σύλλογοι έχουν συμφωνήσει στην μεταγραφή, τονίζοντας ότι το μόνο που απομένει γιά την ολοκλήρωση της είναι η δική του συγκατάθεση.

"Δεν ξέρω ακόμη άν θα πάω στην Αγγλία, αλλά το βέβαιο είναι ότι η Πάρμα και η Νιουκάστλ έχουν συμφωνήσει και το μόνο που απομένει είναι η υπογραφή μου" δήλωσε ο Ασπρίγια, που σύμφωνα με πληροφορίες διαπραγματεύεται τετραετές συμβόλαιο συνεργασίας με την ομάδα του Κέβιν Κίγκαν, η οποία διεκδικεί με αξιώσεις γιά πρώτη φορά μετά το 1927 την κατάκτηση του Αγγλικού πρωταθλήματος.

Ο Κολομβιανός επιθετικός ήταν ο βασικότερος συντελεστής της μεγάλης επιτυχίας της Πάρμα να κατακτήσει το Κύπελλο ΟΥΕΦΑ την προηγούμενη περίοδο. Από το καλοκαίρι, όμως, έπεσε στην δυσμένεια του προπονητή της ομάδας Νέβιο Σκάλα και έχει χάσει την θέση του στην βασική ενδεκάδα των "Παρμεζάνων".

ΝΕΑ ΝΙΚΗ ΤΩΝ ΣΙΚΑΓΟ ΜΠΟΥΛΣ

Η νέα επιτυχία των Σικάγο Μπούλς μέσα στη Νέα Υόρκη και η συντριβή των Φοίνιξ Σάνς στην Ινδιανάπολη, χαρακτήρισαν τους σημερινούς αγώνες στο επαγγελματικό πρωτάθλημα μπάσκετ των Ηνωμένων Πολιτειών (NBA).

Στο Μάντισον Σκουέαρ Γκάρντεν της Νέας Υόρκης ο Μάικλ Τζόρνταν με 35 πόντους και ο Σκότι Πίπεν με 19 οδήγησαν τους "Ταύρους" του Σικάγο στην 12-η συνεχόμενη νίκη τους, αφού επεβλήθησαν των γηπεδούχων Νίκς με 99-79.

Οι Μπούλς έχουν τώρα 35 νίκες σε 38 αγώνες, που είναι φυσικά ο καλύτερος απολογισμός του πρωταθλήματος και άν σημειώσουν τέσσερις ακόμη επιτυχίες θα ισοφαρίσουν το ρεκόρ όλων των εποχών του NBA, που κατέχουν από την περίοδο 1971-72 οι Λέικερς του Λος Αντζελες με 39 νίκες στις 42 πρώτες αναμετρήσεις τους.

"Ηταν ένας αγώνας που δεν ικανοποίησε τις προσδοκίες των θεατών και εμείς δεν παίξαμε τόσο καλά, όσο δείχνει το τελικό σκόρ" δήλωσε ο προπονητής των Μπούλς Φίλ Τζάκσον.

Από την πλευρά του, ο "Αιρ-Τζόρνταν", που είχε 13 στις 23 εύστοχες προσπάθειες και 3 στα 4 τρίποντα, τόνισε: "Πρέπει να συγκεντρωθούμε στα παιχνίδια που μας περιμένουν και όχι στο να καταρρίπτουμε τα ρεκόρ. Αποτελεί σπουδαίο κίνητρο γιά μάς να γράψουμε ιστορία, αλλά θα προτιμούσα να μήν καταρρίψω κανένα ρεκόρ προκειμένου να πάρω το πρωτάθλημα".

Στην Ινδιανάπολη, ο Ρέτζι Μίλερ πέτυχε 40 πόντους, που είναι η καλύτερη ατομική του επίδοση αυτή την περίοδο και οδήγησε τους Ιντιάνα Πέισερς σε μία άνετη νίκη με 117-102 επί των Φοίνιξ Σάνς, γιά τους οποίους ο "σέρ-Τσάρλς" Μπάρκλεϊ πέτυχε 20 πόντους και "μάζεψε" 15 ρημπάουντ.

Πιό νότια και συγκεκριμένα στο Σακραμέντο, ο Τζέισον Κίνγκ σημείωσε γιά τρίτη φορά στην καριέρα του "τρίπλ-ντάμπλ" με 29 πόντους, 10 ρημπάουντ και 10 ασίστ, οδηγώντας τους Ντάλας Μάβερικς στη νίκη με 111-109 επί των γηπεδούχων Κίνγκς, ενώ στο Ορλάντο, οι

Μάτζικ με πρώτο σκόρερ τον "θηριώδη" Σακίλ Ο'Νίλ, που πέτυχε 20 πόντους, επικράτησαν με 105-90 των "Σίξερς" της Φιλαδέλφεια.

Σε ένα ακόμη ενδιαφέρον παιχνίδι, στο Σόλτ Λέικ Σίτυ της Γιούτα, ο Κάρλ Μαλόουν με 29 πόντους οδήγησε τους γηπεδούχους Τζάζ στη νίκη με 96-72 επί των Τρέιλ Μπλέιζερς του Πόρτλαντ, οι οποίοι σημείωσαν τους λιγότερους πόντους τους αυτή την περίοδο.

Συνοπτικά τα αποτελέσματα:Τορόντο Ράπτορς -Νιού Τζέρσεϊ Νέτς 86-79Κλήβελαντ Καβαλιέρς-Ατλάντα Χόουκς 72-84Ιντιάνα Πέισερς -Φοίνιξ Σάνς 117-102Ορλάντο Μάτζικ -Φιλαδέλφεια 76ερς 105-90Νιού Γιόρκ Νίκς -Σικάγο Μπούλς 79-99Γιούτα Τζάζ -Πόρτλαντ Τρέιλ Μπλέιζερς 96-72Σακραμέντο Κίνγκς -Ντάλας Μάβερικς 109-111

Ετσι τώρα προηγούνται στην Περιφέρεια του Ατλαντικού οι Ορλάντο Μάτζικ (30 νίκες-10 ήττες) και οι Νιού Γιόρκ Νίκς (24-15), στην Κεντρική Περιφέρεια οι Σικάγο Μπούλς (35-3) και οι Ιντιάνα Πέισερς (25-14), στην Μεσοδυτική Περιφέρεια οι Σαν Αντόνιο Σπέρς (26-12) και οι Χιούστον Ρόκετς (27-14) και στην Περιφέρεια του Ειρηνικού οι Σπάτλ Σουπερσόνικς (27-11) και οι Σακραμέντο Κίνγκς (22-15).

ΤΡΑΥΜΑΤΙΣΘΗΚΕ Ο ΚΛΙΝΣΜΑΝ

Ο Γερμανός διεθνής επιθετικός ποδοσφαιριστής της Μπάγερν Μονάχου και αρχηγός της εθνικής ομάδας της χώρας του, Γιούργκεν Κλίνσμαν, τραυματίσθηκε στο αριστερό γόνατο, κατά την διάρκεια φιλικού αγώνα της βαυαρικής ομάδας με την ιταλική Κάλιαρι και μετέβη εσπευσμένα στην Γερμανία, προκειμένου να διαπιστωθεί η κατάσταση του.

Ο Κλίνσμαν τραυματίσθηκε σε μία εναέρια μονομαχία με κάποιον αντίπαλο του, στον αγώνα με την Κάλιαρι, ο οποίος έγινε στο πλαίσιο της χειμερινής προετοιμασίας της γερμανικής ομάδας, που έληξε τελικά 2-2.

Ετσι το "αγαπημένο παιδί" των Γερμανών φιλάθλων, ενδέχεται να υποβληθεί σε εγχείρηση -αν αυτό θεωρηθεί απαραίτητο- και να απουσιάσει απο το εναρκτήριο παιχνίδι της Μπάγερν για τον δεύτερο γύρο της "μπουντεσλίγκα", που θα γίνει στις 11 Φεβρουαρίου στο Αμβούργο με αντίπαλο την ομώνυμη τοπική ομάδα.



ΣΥΣΚΕΨΗ ΓΙΑ ΤΟ «ΜΠΗΤΣ ΒΟΛΕΥ»





Σύσκεψη με θέμα τη διεξαγωγή ενός τελικού, του Πανευρωπαϊκού πρωταθλήματος «μπητς βόλεϊ», 1996 στη Ρόδο το καλοκαίρι, θα γίνει σήμερα το μεσημέρι στη Νομαρχία.

Για το λόγο αυτό, θα έρθει στην πόλη μας ο γενικός γραμματέας της Ευρωπαϊκής Συνομοσπονδίας Βόλεϊ, Γερμανός Μάλφρεντ Λόκερ.

Στη σύσκεψη θα παραστούν οι τοπικές αρχές, δύο εκπρόσωποι της Ελληνικής Ομοσπονδίας Πετοσφαιρίσεως και μέλη της τοπικής Επιτροπής ΕΟΠΕ Δωδεκανήσου.

Σύμφωνα με ένα προσχέδιο που έχει γίνει για την τελική φάση,οι αγώνες (ανδρών και γυναικών) θα γίνουν στην... πλατεία Δημαρχείου(!), όπου θα διαμορφωθούν οι χώροι και θα φιαχτούν γήπεδα.

Θα διαρκέσουν τρεις ημέρες και θα συγκεντρώσουν όλη την «αφρόκρεμα» αθλητών- τριων της «γηραιάς ηπείρου».

σέντρες & καρφώματα

Δεν ξέρω τι έγινε χθες το βράδυ στην συνεδρίαση της Ε.Π.Σ.Δ. όμως το πρωϊ στις Μικτές έγινε χαμός αφου παρέλασε όλος ο ποδοσφαιρόκοσμος.

Ο Αφεντό ήταν στα κέφια του.

Που πάιζεται το Σάββατο, τον ρώτησαν και αυτός με ύφος:

«Οπου μας πεί η Ε.Π.Σ.Δ....»

Περιττό να σας πώ ότι λίγο πιο πέρα τον άκουγαν ο πρόεδρος της Ε.Π.Σ.Δ. και μερικοί σύμβουλοι.

Σήμερα θα μάθουμε αν τιμωρήθηκε ο Κλεάνθης και που τον έστειλαν να παίξει με τον Καλυμνιακό.

Πάλι δικαιώθηκα.Αλέ-Τσακ πέτυχαν.

Για πρώτη φορά Νέοι και Παίδες φεύγουν νικητές απ' το γήπεδο.

Μη με ρωτάτε τι είπε χθες στην Ε.Π.Σ.Δ. ο Καραγιάννης. Δεν πρόλαβα να γράψω, ήταν αργά.

Τα τσογλάνια (sic) οι Νέοι μου την έφεραν .

Πρόβλεφα ότι θα βάλουν 6 κι έβαλαν 7. Και με δέκα... Αν ήταν έντεκα;

Ο «Θείος» ήταν σκασμένος. Φίλιππα κάνε κάτι αγόρι μου... Αμαρτίες γονέων παιδεύουσι τέκνα!

Εφυγε ο κοντός και οι Βατενοί δεν ξέρουν τι κάνουν και τι δεν κάνουν.

Αν ενεργοποιηθεί λιγάκι κάτι θα γίνει...

Ο «πάππους» δεν αντέχει το κρύο.

Χθες την ... έβγαλε απέναντι στον ήλιο ξαπλωτός!

Αγρίεψε ο πρόεδρος με τον διαιτητή που έδειξε κόκκινη στον Σακκά αλλά πρέμπσε αφου ο ίδιος ο παίκτης παραδέχθηκε το λάθος του. Πάντως αν γύρναγε το παιχνίδι ενας θεός ξέρει...

?Κουίζ

Ερώτηση: Ποιος ποδοσφαιριστής της Α' κατηγορίας Δωδεκανήσου έστειλε το περασμένο Σάββατο στην Δράμα με την αποστολή του Κολοσσού δύο μπουκάλια ουίσκι και παρέλαβε μια τσάντα με καφτερές πιπεριές και παστουρμά;



✓ Η απάντηση του σημερινού Κουίζ αύριο

ΕΜΠΟΡΟΜΠΕΤΟΝ Α.Ε.
Συνέπεια - Αμεση εξυπηρέτηση - Υψηλή ποιότητα
ΑΝΩΝΥΜΗ ΒΙΟΜΗΧΑΝΙΚΗ - ΕΜΠΟΡΙΚΗ ΕΤΑΙΡΕΙΑ ΕΤΟΙΜΟΥ ΣΚΥΡΟΔΕΜΑΤΟΣ & ΟΙΚΟΔΟΜΙΚΩΝ ΥΛΙΚΩΝ
ΚΑΝΔΙΛΙ 851 01 ΙΑΛΥΣΟΣ - ΡΟΔΟΣ ΤΗΛ.: (0241) 91.093, 91.092, 92.213 - FAX: (0241) 92.213



ΚΟΙΝΩΝΙΚΑ & ΨΥΧΟΛΟΓΙΚΑ ΘΕΜΑΤΑ

Η ΖΩΗ ΚΑΙ Η ΦΑΝΤΑΣΙΑ

ΜΕΡΟΣ 1ον

ΤΟΥ
Κ. ΙΑΣΩΝΟΣ
ΕΥΑΓΓΕΛΟΥ

Η φαντασία είναι μια ιδιαίτερη λειτουργία του εγκεφάλου που λέγεται «παραστατική» γιατί εκμεταλλεύεται τις παραστάσεις, τις εικόνες (του παρελθόντος και του παρόντος), διασπώντας τες στα συστατικά τους στοιχεία, τα οποία κατόπιν αναπλάθει με δικούς της συνδυασμούς, ώστε να δημιουργηθούν καινούργιες παραστάσεις. Φαίνεται λοιπόν πως η φαντασία είναι ένα πρωταρχικό στάδιο σκέψης, η οποία ξεκινάει απ' την εικόνα και καταλήγει στην ιδέα. Αυτή η εικόνα («φάντασμα») που η αίσθηση ενός πράγματος αφήνει στη συνείδηση, αναδύεται ύστερα από κάποιο κέντρισμα ως μια τροποποιημένη παράσταση ή διαφοροποιημένη αντίληψη. Η μνήμη (η ενεργός ή η λανθάνουσα) αναμοχλεύει αυτή την εικόνα - φάντασμα και την φέρνει στο προσκήνιο αλλοιωμένη.

Θα μπορούσαμε να πούμε πως η φαντασία είναι μια υποσυνείδητη νοημοσύνη, που αντλεί και αναπαράγει διαφοροποιημένες τις αρχειοθετημένες εντυπώσεις της μνήμης. Οι φαντασιακές εικόνες αναγνωρίζονται αλλά δεν γίνονται όλες κατανοητές από τη συνείδηση. Κι αυτό, γιατί άλλες παριστάνουν σύμβολα (που πρέπει ν' αποκρυπτογραφηθούν), άλλες απευθύνονται στο μη συνειδητό μέρος του ψυχισμού, και άλλες είναι τελείως ασχημάτιστες ασαφείς και ροϊδείς.

Για να ισορροπήσει και να «βαδίσει» ο άνθρωπος στη ζωή, χρειάζεται δύο πόδια: τη νόηση και τη φαντασία, και στις δύο αυτές λειτουργίες προΐσταται ο εγκέφαλος.

Στην ατομική και κοινωνική ζωή η φαντασία μπορεί να σταθεί αιτία για κάποια ρύθμιση ή απορρύθμιση. Η απουσία πειθαρχίας και τάξης, συστηματικότητας και ισορροπίας, προγραμματισμού και μεθόδευσης, ρεαλισμού και σύνεσης, αυτοσυγκράτησης και νηφαλιότητας, είναι μερικές από τις αρνητικές επιπτώσεις της φαντασίας. Ο P. Claudel είχε επιγραμματικά επισημάνει: «Η τάξη είναι η ευχαρίστηση της λογικής. Η αταξία όμως είναι η τέρψη της φαντασίας».

Γενικά, οι ευφάνταστοι άνθρωποι βλέπουν απίθανη τη φυσική εξέλιξη των πραγμάτων και πολύ πιθανό το μη πραγματικό. Και θα λέγαμε ότι ο ευφάνταστος ποτέ δεν συντρίβεται ολοκληρωτικά απ' την πραγματικότητα. (Γι' αυτό και - κρυφά - τον ζηλεύουν οι ρεαλιστές).

Όπως το σώμα, για ν' αφομοιώσει την τροφή, την μετασχηματίζει (πεπτική λειτουργία), έτσι και το πνεύμα, για ν' αφομοιώσει την πραγματικότητα, την τροποποιεί (φανταστική λειτουργία).

Η φαντασία επουλώνει τα τραύματα που ανοίγει η πραγματικότητα αφού πρώτα τα ναρκώσει. Κάποτε όμως αυτή η ίδια η φαντασία, αντί να μας δώσει ελπίδα, μεγαλώνει τον πόνο μας και στην συνέχεια ο πόνος μεγαλώνει τη φαντασία μας μέσα σ' ένα φαύλο κύκλο. Τα πλάσματα της φαντασίας μπορούν κάποτε να μας φοβίζουν περισσότερο από τα πλάσματα της πραγματικότητας γιατί η υπερβολή είναι το μέτρο της φαντασίας.

Η φαντασία του ανθρώπου μπορεί να μετατρέπει σε ηθικά πολλά βιολογικά γεγονότα που τον αφορούν, όπως στο χώρο της διατροφής, του ντυσίματος, αλλά κυρίως στον τομέα της αναπαραγωγής. Έτσι βλέπουμε τη θρησκεία να σημασιοδοτεί ηθικά τις βιολογικές λειτουργίες της συνουσίας, της εμμηνόρροιας και του τοκετού. Θεωρεί τη γυναίκα «ακάθαρτη» - και της απαγορεύει τον εκκλησιασμό - σαράντα ημέρες μετά τον τοκετό!

Στον κοινωνικό χώρο οι αρνητικές επιπτώσεις της φαντασίας δεν είναι λίγες, και ίσως θα πρέπει να ομολογήσουμε πως, αν οι άνθρωποι δεν είχαν φαντασία, το κακό στον κόσμο θα ήταν λιγότερο. Γιατί, τόσο για τον πολιτισμό όσο και για τη βαρβαρότητα, από τους βασικούς υπεύθυνους είναι η φαντασία.

Αξιοπρόσεχτο είναι το πόσο εύκολα η φαντασία του πλήθους πολλαπλασιάζει τη δύναμη των δυνατών, με αποτέλεσμα την καταδυνάστευση των αδυνάτων.

Η συγκρότηση της βιοθεωρίας μας έχει άμεση συνάρτηση με τη φαντασία. Η συνεκτικότητα και στερεότητα της βιοθεωρίας μας έχει τεράστια σημασία για την ομαλή πορεία μας στη ζωή. Κι όμως, συνήθως η στερεότητα των ιδεολογικών μας σπιτιών είναι μικρή, αφού τα χτίζουμε με τσιμέντο τη λογική και ελαφρόπετρα τη φαντασία. Και στη συνέχεια πέφτουμε σ' ένα άλλο σημαντικό σφάλμα: βιώνουμε τη φαντασία μας ως πραγματικότητα και εύκολα εκλαμβάνουμε την πραγματικότητα ως φαντασία. Αλλά αυτή η ανεδαφικότητα είναι αιτία πολλών δεινών.

Η φαντασία είναι μια ιδιαίτερη ψυχική λειτουργία που συμβάλλει στη δημιουργία καινούργιων σχέσεων του υποκειμένου με τα αντικείμενα του έξω κόσμου. Το Εγώ τροποποιεί τη συμπεριφορά του προς την πραγματικότητα κάτω από την επίδραση της φαντασίας. Και ο κοινωνικός χώρος είναι το πεδίο αυτών των τροποποιήσεων. Γι' αυτό και οι διαπροσωπικές σχέσεις εύκολα διαταράσσονται αν ο Λόγος δεν χαλιναγωγεί τη φαντασία, η οποία είναι σε θέση να μεταβάλει και τη σωστή λειτουργία των συναισθημάτων. Οι διάφορες καχυποψίες, δυσπιστίες, υστεροβουλίες, υπόνοιες, πονηρίες, ανακολουθίες και ασυνέπειες είναι δικό της έργο. Το ίδιο είναι και οι διάφορες ευπιστίες, αφελείς αγαθοπιστίες και απαράδεκτες εμπιστοσύνες.

Μέσο στον όχλο η ατομική φαντασίωση είναι μεταδοτική όταν οι ψυχολογικές συνθήκες είναι κατάλληλες. Αρκεί κάποτε μια λέξη ή ένα σύνθημα, για να πυροδοτήσει την έκρηξη της αχαλίνωτης φαντασίας του όχλου. Φτάνει μια ευσεβής γριούλα να ιδεί την Παναγία ή το Χριστό στον τοίχο ή στο παράθυρο μιας εκκλησίας και τότε όλο το πλήθος να είναι μάρτυρας αυτού του οράματος. Η ομαδική υποβολή είναι μια μεταδοτική φαντασίωση. Γενικά, όταν το άτομο εντάσσεται ολοκληρωτικά σε μια μεγάλη ομάδα ανθρώπων, αποκτάει και την ψυχολογία της ομάδας. Παθαίνει ορισμένες μεταβολές στο χαρακτήρα του και ορισμένες εκτροπές από τον ομαλό ψυχισμό του. Η ψυχοσύνθεσή τους αλλιώνεται και το άτομο γίνεται θύμα μιας ομαδικής υποβολής η οποία ξεκινάει από μια ιδέα, από έναν ευφάνταστο δημαγωγό, από ένα περιστατικό.

Ο Gustave le Bon στην «Ψυχολογία των όχλων» μας λέει: «Από μόνο το γεγονός πως αποτελεί τμήμα ενός όχλου, ο άνθρωπος κατεβαίνει πολλά σκαλιά στην κλίμακα του πολιτισμού. Μόνος του μπορεί να ήταν ίσως ένα καλλιεργημένο άτομο, στον όχλο όμως γίνεται ένα ενστικτώδες ον και κατά συνέπεια βάρβαρος. Παράλληλα, μέσα στον όχλο, ο πλίθιος, ο αγροίκος και ο φθονερός, λυτρώνεται απ' το συναίσθημα της μηδαμινότητάς του και της αδυναμίας του, που το αντικαθιστά η αντίληψη μιας κτηνώδους, εφήμερης και όμως τεράστιας δυνάμεως... Η δημιουργία των θρύλων που κυκλοφορούν τόσο εύκολα ανάμεσα στους όχλους, δεν είναι μόνο το αποτέλεσμα της μεγάλης ευπιστίας, αλλά ακόμα και των καταπληκτικών παραμορφώσεων που υφίστανται τα γεγονότα στη φαντασία των ατόμων που αποτελούν τον όχλο. Ενα γεγονός που το βλέπει ο όχλος γίνεται αμέσως παραμορφωμένο γεγονός. Γιατί από τη στιγμή που αποτελούν όχλο, και ο απαίδευτος και ο σοφός, αποβάλλουν την ικανότητα της αντικειμενικής παρατηρήσεως. Γενικά οι ομαδικές παρατηρήσεις είναι πιο λανθασμένες απ' όλες τις άλλες και αντιπροσωπεύουν τις περισσότερες φορές την απλή ψευδαίσθηση ενός ατόμου που με τη μεταβίβαση, την υπέβαλε στους άλλους. Θα μπορούσαμε να πούμε πως τα πιο αμφίβολα γεγονότα είναι εκείνα που παρατηρήθηκαν από περισσότερα άτομα... Το θρησκευτικό συναίσθημα που χαρακτηρίζει τους όχλους, έχει πολύ απλά χαρακτηριστικά: λατρεία ενός όντος υποτιθεμένου ανωτέρου, φόβο στη δύναμη που του αποδίδομε, τυφλή υποταγή στις εντολές του, αδυναμία συζητήσεως των δογμάτων του, επιθυμία διαδόσεώς του και τάση να θεωρούνται σαν εχθροί όλοι όσοι αρνούνται να τ' αποδεχθούν. Το συναίσθημα αυτό, είτε αναφέρεται σ' έναν αόρατο Θεό, ή σ' ένα λίθινο είδωλο, σ' έναν ήρωα, σε μια πολιτική ιδέα, πάντα έχει θρησκευτική ουσία. Το υπερφυσικό και το θαυμαστό συνυπάρχουν σ' αυτό το συναίσθημα. Οι όχλοι περιβάλλουν με την ίδια μυστηριώδη δύναμη την πολιτική φόρμουλα ή τον νικηφόρο ηγέτη που για την ώρα τους φανατίζει. Ακόμα και ο αθεϊσμός αν ήταν δυνατό να γίνει αποδεκτός από τα πλήθη, θα είχε όλη τη μισαλλόδοξη θέρμη ενός θρησκευτικού συναισθήματος. Οποιος ξέρει την τέχνη να προκαλεί εντύπωση στη φαντασία των όχλων, αυτός ξέρει την τέχνη να κυβερνάει. Το πρόσωπο ή το αντικείμενο που έχει ένα γόητρο, ασκεί μια μυστική δύναμη, μια καταπληκτική γοητεία στον όχλο, που μπορεί να δώσει και τη ζωή του γι' αυτό... Κύριο γνώρισμα του γοήτρου είναι να εμποδίζει να βλέπομε τα πράγματα όπως είναι και να παραλύει τις κρίσεις μας. Οι μεγάλοι αρχηγοί ανθρώπων, όπως ο Βούδας, ο Ιησούς, ο Μωάμεθ, ο Ναπολέων, η Ζαν ντ' Αρκ, είχαν σε ανώτατο βαθμό αυτή τη μορφή του γοήτρου. Και κυρίως μ' αυτήν επιβλήθηκαν. Οι θεοί, οι ήρωες και τα δόγματα, επιβάλλονται δίχως να γίνονται αντικείμενα συζητήσεων. Και σβήνουν απ' τη στιγμή που αρχίζουν να τα συζητούν».

Ο Freud ορίζει την έννοια της «μάζας» ως έναν αριθμό ατόμων, που τοποθετούν το ίδιο αντικείμενο λατρείας στη θέση του Ιδεώδους του «Εγώ» τους, πράγμα που έχει ως συνέπεια να συνταυτίζουν και το «Εγώ» τους (το ένα με το άλλο). Ετσι γίνονται ομοιογενείς και ομοιόμορφοι χωρίς ιδιαίτερη προσωπικότητα και δρουν ως ένας άνθρωπος. Η υποβολή που δέχεται η μάζα από τους «μύθους» που της σερβίρει η προπαγάνδα, δεν της επιτρέπει να έχει δική της σκέψη και βούληση. Νομίζει ότι έχει ελεύθερη θέληση και σκέψη ενώ ουσιαστικά ζει σε μια ονειρική αυταπάτη, όπου η δραστηριότητα ανήκει ολοκληρωτικά στο α-συνείδητο.

Τόσο η ατομική όσο και η κοινωνική ζωή είναι ένας χώρος όπου η ανθρώπινη πράξη αγωνίζεται να πραγματώσει ορισμένες αξίες. Αλλά ποια είναι η ουσία των αξιών (ιδιαίτερα στον ηθικό χώρο) και με ποια υλικά είναι δομημένες; Οταν μάλιστα αυτές οι αξίες προβιβάζονται σε «ιδανικά» και ασκούν κυριαρχική επίδραση στις συνειδήσεις των ανθρώπων, κλείνοντας μέσα τους όλα τα στοιχεία της υπεροχής και της απόλυτης αλήθειας; Ας το κοιτάξουμε.

Αν δεχτούμε ως σωστή την ετυμολογία της λέξη «αξία» από το ρήμα «άγω» - μέλλων: άξω (αόρ: ήξα, απαρμφ. άξαι) που σημαίνει οδηγό και παιδαγωγώ = ανατρέφω, τότε κάθε «πνευματική» αξία μας οδηγεί, μας χειραγωγεί κάπου (υποτίθεται σ' έναν επιθυμητό χώρο, σύμφωνο με το πραγματικό συμφέρον της ύπαρξης). Αλλά η αξία δεν είναι ποτέ κάτι το «θέσφατο» και «θεόδοτο»· απλώς είναι η στρογγυλοποιημένη εμπειρία των ανθρώπων, που την βάζουν ορόσημο και οροθέσιο στο κοινωνικό πεδίο, για να διασφαλίσουν τη ζωή τους και να ευκολύνουν την πορεία τους ανάμεσα στις αντιξοότητες. Φυσικα, οι άνθρωποι στην ενέργειά τους αυτή χρησιμοποιούν το μυαλό τους, δηλαδή τη νόηση, το συναίσθημα και τη φαντασία. Αφού λοιπόν σε κάθε αξία ενσωματώνεται κι ένα φαντασιακό στοιχείο, δεν είναι δυνατόν να είναι απόλυτη, αληθινή και διαχρονική αλλά σχετική, προσωρινή και με διαβλητή αληθινότητα. Σ' αυτόν τον κανόνα θα μπορούσαμε να δεχτούμε μόνομια εξαίρεση: τις «βιολογικές - φυσικές» αξίες (όπως είναι η υγεία, το φως, κ.λ.π.). Αυτές οι αξίες είναι απόλυτες, αληθινές και διαχρονικές, αλλά δεν ανήκουν στο χώρο της φιλοσοφίας και της ηθικής (που δεν είναι φυσικές επιστήμες). Ο L. Wittgenstein λέει επιγραμματικά: «Η ολότητα των αληθών προτάσεων είναι όλη η φυσική επιστήμη» (Tractatus Logico - philosophicus). Ο Π. Κονδύλης στον «Ευρωπαϊκό Διαφωτισμό» του, μας λέει ότι «Ο Μηδενισμός θα μπορούσε να οριστεί ως η ολοκληρωτική αποκατάσταση του αισθητού κόσμου· η Φύση δηλ. είναι αποκλειστικά χοντροκομμένη ή εκλεπτυσμένη (απ' όπου προκύπτει το «πνεύμα») και συνάμα αδιάφορη απέναντι σε όλες τις ηθικές αξίες (και απαξίες)· ηθικά ακρωμάτιστη και χωρίς κανονιστικές αρχές».

Το ανθρώπινο μυαλό δεν αντανακλά την πραγματικότητα αλλά τη συνθέτει, προσθέτοντας δικά του στοιχεία στις πληροφορίες των αισθήσεων. Το μεγαλύτερο μέρος αυτών των υποκειμενικών στοιχείων είναι φαντασιακά που σκοπεύουν να αμβλύνουν τις δυσάρεστες εξωτερικές επιρροές και να δώσουν ευχαρίστηση στην ύπαρξη.

Κάτω απ' τις πληροφορίες των αισθητηρίων και τις έλλογες σκέψεις που κάνουμε γι' αυτές, υπάρχει ένα λειτουργικό «υπέδαφος» που επηρεάζει και μετασχηματίζει τη φυσιολογική ροή των πληροφοριών από τα αισθητήρια μέχρι τη συνείδηση. Και αυτού ακριβώς, πρωταγωνιστικό ρόλο παίζει η φαντασία.

Συνεχίζεται

ΠΡΟΣΚΛΗΣΗ

Το Διοικ. Συμβούλιο του Οικοδομικού Συνεταιρισμού Καταστηματαρχών - Επαγγελματιών εν γένει και Βιοτεχνών Δωδ/σου ΣΥΝ.Π.Ε. καλεί τα μέλη του σε έκτακτη γενική συνέλευση με θέματα ημερήσιας διάταξης:

α) Ενημέρωση

β) Επιβολή τακτικών και εκτάκτων συνδρομών για την πληρωμή φόρων και λοιπών εξόδων

γ) Εγκριση μεταβιβάσεων συνεταιρικών μερίδων.

Η συνέλευση θα γίνει στις 27-1-1996 και ώρα 5 το απόγευμα στην αίθουσα συνεδριάσεων του Ε.Β.Ε.Δ. (οδός Γ. Λαμπράκη 8, Ρόδος) και σε περίπτωση μη απαρτίας θα γίνει επαναληπτική στις 3-2-1996 στον ίδιο τόπο και την ίδια ώρα.

Ρόδος 12-1-1996

Ο Πρόεδρος Θ. Παπαγεωργίου — **Ο Γ. Γραμματέας** Π. Σάββενας



Η λύση στο οικοδομικό σας πρόβλημα

Η ΓΕΝΙΚΗ ΤΕΧΝΙΚΗ Α.Ε., δημιουργήθηκε για να δώσει αποτελεσματικές & συμφέρουσες λύσεις στα οικοδομικά προβλήματα του νησιού μας.
Τα αντικείμενα των δραστηριοτήτων μας:

- Εμπορία σιδήρου οικοδομών υψηλής ποιότητας & αντοχής
- Παραγωγή έτοιμου μπετόν με 14χρονη παράδοση στην υψηλή ποιότητα στη συνέπεια και την άμεση εξυπηρέτηση
- Ανάληψη δημόσιων και ιδιωτικών έργων μεγάλης έκτασης
- Ανέγερση πολυκατοικιών με το σύστημα της αντιπαροχής



14 σύγχρονες μπετονιέρες,
2 συγκροτήματα παραγωγής μπετόν και πλήρες δίκτυο ραδιοτηλεφώνων, θα είναι στη διάθεσή σας αν θελήσετε να συνεργασθούμε.
Χρησιμοποιώντας τα ειδικά πρόσθετα στεγανότητας και ρευστότητας POZZOLITH ADMIX 105 R. RHEOMAC 716 και 877 και ελέγχοντας την παραγωγή, με 3 υπεύθυνους πολιτικούς μηχανικούς σε ιδιόκτητο σύγχρονα εξοπλισμένο εργαστήριο, διασφαλίζουμε και εγγυόμεθα σταθερά υψηλή ποιότητα στο μπετόν μας.

ΓΕΝΙΚΗ ΤΕΧΝΙΚΗ
έτοιμο μπετόν
ΜΟΝΤΕΡΝΑ ΤΕΧΝΟΛΟΓΙΑ & ΠΑΡΑΔΟΣΗ

ΕΡΓΟΣΤΑΣΙΟ: ΡΟΔΟΥ - ΛΙΝΔΟΥ 7ο ΧΛΜ. - ΤΗΛ. 25013
ΓΡΑΦΕΙΑ: ΑΡΚΑΔΙΟΥ 2 ΤΗΛ. 22968

Ο Γιατρός στο Σπίτι

Το Παιδί Μιλησε....

Σοβαρά προβλήματα στο λόγο και στην ομιλία τους, παρουσιάζουν τα Ελληνόπουλα. Οπως έδειξε έρευνα του Ιατρείου Αναπτυξιακής Παιδιατρικής της Α' Παιδιατρικής Κλινικής του Πανεπιστημίου Αθηνών σε παιδια προσχολικής ηλικίας στους παιδικούς σταθμούς της χώρας το 8% των παιδιών είχαν προβλήματα στο λόγο και στην ομιλία.

Οι Διαταραχές αυτές αν δεν διαγνωστούν και δεν θεραπευτούν εγκαίρως κατά τα πρώτα χρόνια της ζωής του παιδιού μπορεί να μην αποκατασταθούν ποτέ. Γι' αυτό όταν οι γονείς έχουν αμφιβολίες για την κατάσταση του λόγου του παιδιού δεν θα πρέπει να αφήσουν τα χρόνια να περνούν με την ελπίδα πως το πρόβλημα θα αποκατασταθεί από μόνο του.

Τα αίτια

Σχετικά με τα αίτια που προκαλούν τις διαταραχές του λόγου στα παιδιά, η έρευνα απέδειξε ότι σε ποσοστό 4% οφείλονται σε προβλήματα αποκλειστικά του λόγου. Οπως είναι :

- αναπτυξιακή καθυστέρηση του λόγου
- αναπτυξιακή διαταραχή του λόγου
- δυσπραξία
- αρθρωτικές διαταραχές
- τραυλισμός
- βαρηκοϊα
- συναισθηματικές διαταραχές.

Συμβουλές

Ας δούμε τι συμβουλεύει η παθολόγος λόγου και ομιλίας Μαρινέλα Τσουκαλά στους γονείς για την πρόληψη τέτοιων προβλημάτων:

Α. Να μιλάτε φυσιολογικά στο παιδί σας από τους πρώτους μήνες της ζωή του. Από την πρώτη στιγμή πρέπει να μιλάμε στο βρέφος με τις λέξεις και τις προτάσεις σωστά. Δεν πρέπει για παράδειγμα να του λέμε του - του αλλά αυτοκίνητο ακόμη και αν δεν το καταλαβαίνει! Δηλαδή δεν πρέπει να του μιλάμε «μπεμπεκίστικα», αλλά φυσιολογικά.

Β. Να το ακούτε και του μιλάτε υπομονετικά και προσεκτικά από την πρώτη στιγμή που θα γεννηθεί.

Γ. Να μην το πιέζετε να μιλήσει

Δ. Να του μιλάτε.

Ε. Να δέχεστε τα λάθη της ομιλίας του

ΣΤ. Να εξετάζετε την ακοή του παιδιού σας, ιδιαίτερα όταν επαναλαμβάνετε συχνά αυτό που του λέτε ή χρειάζεται να μιλήσετε δυνατά για να σας προσέξει.

Ζ. Ζητήστε βοήθεια από τους ειδικούς εάν δεν είσθε σίγουροι για κάτι.

Ποτέ μην περιμένετε να ζητήσετε βοήθεια για το παιδί σας όταν ανησυχείτε ότι κάτι δεν πάει καλά...

Βαθμολογήστε την επίδοση του παιδιού σας στο λόγο. Με το απλό τεστ (αριστερά) που προτείνει η κ. Τσουκαλά, μπορεί ο κάθε γονιός να καταλάβει αν το παιδί του έχει η πρόκειται να παρουσιάσει προβλήματα στο λόγο και στην ομιλία του. Το τεστ χωρίζεται σε δύο ενότητες. Η πρώτη αφορά στην κατανόηση του λόγου και η δεύτερη στην άρθρωσή του δηλαδή στην ομιλία.

Τεστ για Γονεις

Σοβαρά προβλήματα σε λόγο και ομιλία στο 8% των παιδιών μας

ΚΑΤΑΝΟΗΣΗ ΤΟΥ ΛΟΓΟΥ ΝΑΙ	ΚΑΤΑΝΟΗΣΗ ΤΟΥ ΛΟΓΟΥ ΟΧΙ	ΗΛΙΚΙΑ	ΟΜΙΛΙΑ ΝΑΙ
• Ακούει και κατανοεί τις καθημερινές συζητήσεις που κάνετε στο σπίτι; • Ακούει και σας απαντά αμέσως μόλις του φωνάζετε; • Σας ακούει όταν του μιλάτε φιθυριστά; • Ολοι στην οικογένεια (παππούς, γιαγιά, νταντά) πιστεύουν ότι ακούει καλά;		4-5 χρόνων	•Προφέρει σωστά όλα τα σύμφωνα και τα συμπλέγματα συμφώνων καθαρά (ξ, ψ, στ, κλπ); • Μιλάει με ευχέρεια και ευκρίνεια; • Είναι η απήχηση της φωνής του καθαρή όπως των άλλων παιδιών;
• Κατανοεί εύκολα κάποια συνομιλία; • Αναγνωρίζει 3-4 χρώματα; • Σας ακούει όταν το φωνάζετε από το διπλανό δωμάτιο; • Παρακολουθεί την τηλεόραση ή το ραδιόφωνο στην ίδια ένταση με τα άλλα άτομα της οικογένειας; • Κατανοεί τη διαφορετική έννοια απλών ρημάτων και προτάσεων όπως: «Το παιδί κυνηγά το σκύλο - ο σκύλος κυνηγά το παιδί»; • Σας δείχνει σωστά τις εικόνες σε ένα βιβλίο όταν τις ονομάσετε; • Ξεχωρίζει σωστά ήχους που προέρχονται από διαφορετικά ζώα ή αντικείμενα π.χ. γαύγισμα σκύλου, κουδούνι τηλεφώνου, πόρτας κλπ.;		2 1/2-4 χρόνων	• Μετράει μέχρι το 10; • Προφέρει σωστά σχεδόν όλα τα σύμφωνα εκτός από το «ρ,σ,λ»; • Μιλάει χωρίς σοβαρά γραμματικά και συντακτικά λάθη; • Λέει το όνομά του, το φύλο και την ηλικία του; • Χρησιμοποιεί προθέσεις; • Χρησιμοποιεί 200-300 λέξεις; • Σχηματίζει προτάσεις 2-3 λέξεων; • Λέει λέξεις στον πληθυντικό; • Κάνει ερωτήσεις χρησιμοποιώντας τις λέξεις «γιατί» και «τι»; • Σταμάτησε να επαναλαμβάνει τις λέξεις που ακούει; • Του αρέσει να λέει αντικείμενα με το όνομά τους;
• Υπακούει σε πιο σύνθετες εντολές όπως: «πάρε την μπάλα και βάλε την στο τραπέζι»;		1 1/2-2 χρόνων	• Λέει με νόημα τουλάχιστον 10-15 λέξεις στην ηλικία των 2 χρόνων (όχι υποχρεωτικά καθαρά); • Επαναλαμβάνει καμιά φορά απλές εντολές; • Αρχίζει να ρωτάει χρησιμοποιώντας 1-2 λέξεις π.χ. «που μαμά», «που του-του»; • Ενώνει δύο λέξεις για να σχηματίσει μικρές προτάσεις όπως «μαμά άτα», «μπαμπά νάνι», «του-του πάει»;
• Αρχίζει να κατανοεί απλές εντολές όπως: «ελα εδώ», «θέλεις κι άλλο»; • Σηκώνει το κεφάλι του για να εντοπίσει ήχους που προέρχονται από ψηλά; • Σας προσέχει όταν κουβεντιάζετε με άλλους; • Σταματά το παιχνίδι του όταν δίπλα του ακούει άλλους να συζητούν;		9-12 μηνών	• Λέει 2-3 λέξεις (όχι υποχρεωτικά καθαρά); • Του αρέσει να μιμείται τους ήχους που ακούει; • Οι ήχοι που προφέρει μοιάζουν περισσότερο με ομιλία; • Χρησιμοποιεί ήχους για να τραβήξει την προσοχή σας;
•Καταλαβαίνει το «ναι» και το «όχι»; • Ψάχνει να βρεί από που προέρχονται νέοι θόρυβοι; • Γυρίζει το κεφάλι του για να εντοπίσει από που προέρχονται γνωστοί καθημερινοί θόρυβοι του σπιτού, π.χ. θόρυβος πλυντηρίου, μίξερ κλπ.;		6 μηνών	• Παράγει ήχους με μουσική απήχηση, που μοιάζουν με λέξεις χωρίς βέβαια να είναι λέξεις; • Προσπαθεί να πει διαφορετικούς ήχους;
• Προσπαθεί να γυρίσει το κεφάλι του προς το μέρος σας όταν του μιλάτε; • Χαμογελάει όταν του μιλάτε; • Σταματά το παιχνίδι του όταν ακούει κάποια συζήτηση; • Αναγνωρίζει τη φωνή της μητέρας του;		3 μηνών	• Αρχίζει να επαναλαμβάνει ήχους που ακούει; • Διαφέρει το κλάμα του ανάλογα με τις ανάγκες του π.χ. όταν πεινάει, είναι κουρασμένο, ή θέλει αγκαλιά; • Επαναλαμβάνει συλλαβές (μα-μα-μα, μπα-μπα-μπα, «μπαμπαλίζει»;
• Σας παρακολουθεί όταν του μιλάτε; • Ξαφνιάζεται, τρομάζει με δυνατό θόρυβο; • Ξυπνάει με τους δυνατούς θορύβους;		ΓΕΝΝΗΣΗ	• Κάνει «α-α-α», «γ-γ-γ» ή και «γκου»;

ΟΔΗΓΙΕΣ

Διαβάστε προσεκτικά τις ερωτήσεις που αντιστοιχούν στην ηλικία του παιδιού σας και σημειώστε ΝΑΙ() ή ΟΧΙ() στην κάθε ερώτηση. Προσθέστε τα ΝΑΙ και τα ΟΧΙ και βρείτε τη βαθμολογία του.

ΟΛΑ ΝΑΙ ()

ΜΠΡΑΒΟ! Ο λόγος και η ομιλία του παιδιού σας εξελίσσονται φυσιολογικά.

1-3 ΟΧΙ ()

1-3 ΟΧΙ(): ΠΡΟΣΟΧΗ! ΙΣΩΣ το παιδί σας να ακολουθεί αργότερο ρυθμό ανάπτυξης από τα άλλα παιδιά. Ακολουθήστε τις οδηγίες που σας δίνουμε και σε λίγο καιρό θα πρέπει να υπάρχει βελτίωση.

ΠΑΝΩ ΑΠΟ 3 ΟΧΙ ()

***ΠΑΝΩ ΑΠΟ 3 ΟΧΙ:** Απευθυνθείτε στον παιδίατρό σας ή στους ειδικούς.*

INEMA
ΙΑΤΡΙΚΟΣ - ΝΟΣΟΚΟΜΕΙΑΚΟΣ ΕΞΟΠΛΙΣΜΟΣ
ΜΗΧΑΝΗΜΑΤΑ - ΑΝΑΛΩΣΙΜΑ
ΛΕΜΕΣΣΟΥ 2, 85100 ΡΟΔΟΣ -
ΤΗΛ. (0241) 32238 - FAX: (0241) 28484

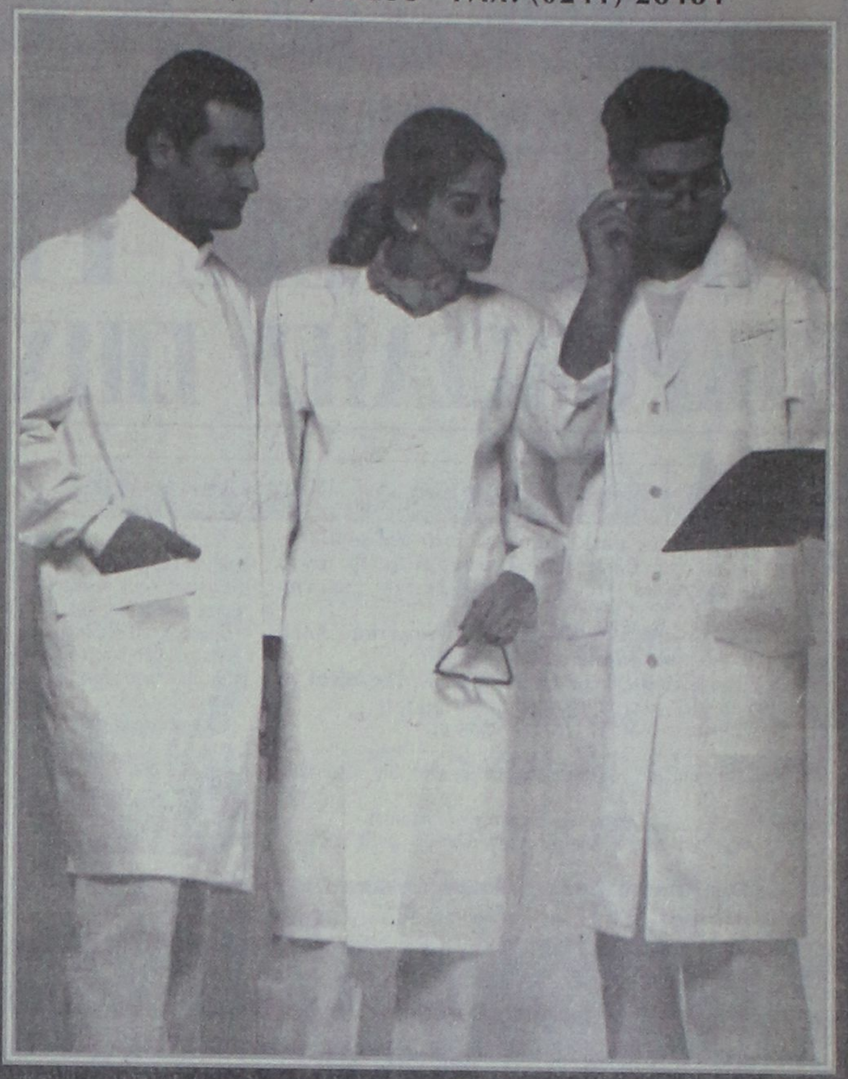

Μπλούζες - παντελόνια:
σε τρία χρώματα (λευκό - βεραμάν - σιέλι) για γιατρούς - νοσηλευτές - αισθητικούς



ΤΩΡΑ Η ΚΟΡΥΦΑΙΑ ΠΟΙΟΤΗΤΑ ΤΟΥΟΤΑ ΜΕ ΕΠΙΤΟΚΙΟ 0% ΓΙΑ 12 ΜΗΝΙΑΙΕΣ ΔΟΣΕΙΣ.

	ΤΙΜΗ ΜΕΤΡΗΤΟΙΣ	ΤΙΜΗ ΕΠΙ ΠΙΣΤΩΣΕΙ*	ΠΡΟΚ/ΛΗ 50%	ΜΗΝΙΑΙΑ ΔΟΣΗ (για 12χρονα αποκοπτα δ.ημοκ)
STARLET 1.3 XLI 3D BASE	3.298.000	3.310.000	1.649.000	137.417
COROLLA 1.3 XLI 3D P/S BASE	4.448.000	4.460.000	2.224.000	185.333
CARINA E XLI SDN P/WL	5.998.000	6.010.000	2.999.000	249.917

*Περιλαμβάνονται εισπρακτικά 12.000 δρχ. Ε.Π.Ε.: STARLET 1%, COROLLA 0.7%, CARINA E 0.55%.

ΤΟΥΟΤΑ 6 ΧΡΟΝΙΑ ΕΓΓΥΗΣΗ ΠΟΙΟΤΗΤΑΣ

Μην καθυστερείτε άλλο, ψάχνοντας την κορυφαία ποιότητα και συγχρόνως το χαμηλότερο επιτόκιο της αγοράς! Η ΤΟΥΟΤΑ φρόντισε για σας! Τώρα, δυνατή όσο ποτέ, ρίχνει το επιτόκιο στο 0% για 12 ολόκληρους μήνες!

Έτσι, σας δίνετε η δυνατότητα να αποκτήσετε ένα από τα αγαπημένα σας μοντέλα ΤΟΥΟΤΑ με 50% προκαταβολή και να εξοφλήσετε το υπόλοιπο σε 12 ισόποσες μηνιαίες άτοκες δόσεις.

Μην το σκέφτεστε άλλο! Επισκεφθείτε σήμερα κιόλας τον τοπικό σας έμπορο ΤΟΥΟΤΑ, γιατί μόνο η ΤΟΥΟΤΑ EUROFINANCE μπορεί να βάλει 0% και στους 12 μήνες, για περιορισμένο αριθμό αυτοκινήτων!

ΤΟΥΟΤΑ
"Οπως σε θέλω. Πάντα κοντά μου."

3Τ ΤΖΙΩΡΑΣ Ι. ΤΣΟΥΜΠΛΕΚΑΣ Γ. Ο.Ε.
6ον χιλ. ΡΟΔΟΥ - ΛΙΝΔΟΥ Τηλ.:68.000, Fax: 68.010

ΡΕΠΟΡΤΑΖ

ΟΙ ΜΙΚΡΟΜΕΣΑΙΕΣ ΕΠΙΧΕΙΡΗΣΕΙΣ ΚΛΕΙΔΙ ΓΙΑ ΤΗΝ ΑΝΑΠΤΥΞΗ

18 ΛΥΣΕΙΣ ΓΙΑ ΤΙΣ ΜΙΚΡΟΜΕΣΑΙΕΣ ΕΠΙΧΕΙΡΗΣΕΙΣ

Από το κυβερνητικό πρόγραμμα της ΝΕΑΣ ΔΗΜΟΚΡΑΤΙΑΣ

Οι μικρομεσαίες επιχειρήσεις είναι η σπονδυλική στήλη της Ελληνικής Οικονομίας. Γι' αυτό η Νέα Δημοκρατία τις θεωρεί «κλειδί» για την ανάπτυξη.

Η ανάγκη λήψης μέτρων είναι επιτακτική. Αλλα περιθώρια δεν υπάρχουν.

Η Νέα Δημοκρατία έχει τις λύσεις. Αυτές είναι οι 18 κυριότερες.

1. Αντιμετωπίζεται ο διεθνής ανταγωνισμός με:

- Την απλούστευση του νομικού πλαισίου ίδρυσης και λειτουργίας των Μ.Μ.Ε.
- Την βελτίωση της ποιότητας των παραγόμενων προϊόντων.
- Τη διεύρυνση των χρηματοληπτικών δυνατοτήτων των Μ.Μ.Ε.
- Την εισαγωγή δίκαιου φορολογικού συστήματος με αναπτυξιακό προσανατολισμό.

2. Ενθαρρύνονται έμπρακτα οι Μ.Μ.Ε. για την ανάπτυξη των εξαγωγικών τους δραστηριοτήτων, την προώθηση της διεθνούς υπεργολαβίας, την ανάπτυξη της μεταξύ τους συνεργασίας αλλά και τη συνεργασία τους με επιχειρήσεις των άλλων κρατών - μελών της Ε.Ε.

Πρωταρχική επιδίωξη της αυριανής Κυβέρνησης της Ν.Δ. είναι η πλήρης αξιοποίηση των κοινοτικών πόρων. Οι ευκαιρίες και οι δυνατότητες που προσφέρει το «Βαλκανικό άνοιγμα» δεν πρέπει να χαθούν.

3. Παγιώνεται το φορολογικό καθεστώς.Ολοι οι νόμοι που θα αφορούν στην ανάπτυξη και το καθεστώς των επιχειρήσεων θα έχουν τετραετή διάρκεια τουλάχιστον.

4. Καταργείται ο φορολογικός συντελεστής 35% για τις προσωπικές εταιρίες. Τα άδικα και αμφίβολης συνταγματικότητας «αντικειμενικά» κριτήρια θα αντικατασταθούν από κριτήρια δαπάνης που θα προσδιοριστούν ύστερα από διάλογο με τις παραγωγικές τάξεις. Οπου θα υπάρχουν τεκμήρια εισοδήματος αυτά θα είναι μαχητά.

5. Μειώνεται ο φορολογικός συντελεστής κατηγορίας κέρδους κατά 40% για τα 2 πρώτα χρόνια της λειτουργίας των επιχειρήσεων που τηρούν βιβλία α΄ και β΄ κατηγορίας του Κ.Β.Σ. Απαλλάσσονται από το φόρο εισοδήματος του 30% των κερδών για τα 2 πρώτα χρόνια της λειτουργίας οι επιχειρήσεις που τηρούν βιβλία γ΄ κατηγορίας του Κ.Β.Σ. Απαλλάσσεται από το φόρο τουλάχιστον του μισού του εισοδήματος μια επιχείρηση που απορρόφησε άλλη ή που προέρχεται από συγχώνευση άλλων επιχειρήσεων για 5 χρόνια από την απορρόφηση ή τη συγχώνευση.

6. Καταργείται η προβλεπόμενη καταβολή παγίων τελών κατά τη σύσταση των επιχειρήσεων για την υποβοήθηση ίδρυσης νέων.

7. Δημιουργούνται χώροι εγκατάστασης βιοτεχνιών (βιοτεχνικών πάρκων) και χώροι εγκατάστασης εμπορικών κέντρων.

8. Διευκολύνεται η δυνατότητα πρόσβασης των Μ.Μ.Ε. στην Ευρωπαϊκή Τράπεζα Επενδύσεων.

9. Ενισχύονται οι βιοτεχνικές επιχειρήσεις με σκοπό τη δημιουργία εταιριών που θα τις διευκολύνουν στη λήψη και εκτέλεση των παραγγελιών, τη μαζική αγορά πρώτων υλών και την παραγωγή ομοιόμορφων προϊόντων.

Ενισχύονται οι εμπορικές επιχειρήσεις με σκοπό την ίδρυση εταιριών που σκοπό θα έχουν την παραγγελία και την κατανομή μαζικών προμηθειών. Ενισχύονται οι βιοτεχνικές και εμπορικές επιχειρήσεις για την ίδρυση κοινών εξαγωγικών εταιριών.

10. Ενθαρρύνεται η χορήγηση χαμηλότοκων δανείων για την αγορά ακινήτων ή άλλων περιουσιακών στοιχείων.

11. Επιδοτείται σε ποσοστό 25% και για τρία χρόνια, το επιτόκιο δανείων για επενδύσεις.

12. Επιδοτείται η χρηματοδοτική μίσθωση (leasing) για την απόκτηση τεχνολογικού εξοπλισμού και ακινήτων εγκαταστάσεων.

13. Δημιουργείται Κέντρο Επιχειρηματικότητας και Καινοτομιών με σκοπό την ενθάρρυνση των επιχειρήσεων στη δραστηριοποίηση σε τομείς αιχμής αλλά και στον προσανατολισμό τους στις εξαγωγές.

14. Ιδρύεται Οργανισμός με σκοπό την παροχή εγγυήσεων υπέρ των Μ.Μ.Ε. για τη στήριξη των παραπάνω.

15. Προωθούνται ειδικά προγράμματα για:- Την κατάρτιση και επανεκπαίδευση του προσωπικού.
- Την εξειδίκευση των επιχειρήσεων.
- Την καθιέρωση ενιαίου συστήματος πληροφόρησης για επιχειρηματικές δραστηριότητες, τόσο στο εσωτερικό όσο και στο εξωτερικό.

Ιδρύεται Διαρκής Συμβουλευτική Επιτροπή για την επαγγελματική κατάρτιση του ανθρώπινου δυναμικού για την κάλυψη των αναγκών των Μ.Μ.Ε.

16. Εξασφαλίζεται ο λειτουργικός ανταγωνισμός με τη θέσπιση ρυθμιστικού πλαισίου λειτουργίας, δράσης και ανάπτυξης υπερκαταστημάτων λιανικής πώλησης.

17. Εκσυγχρονίζεται ο ΕΟΜΜΕΧ.

Αναδιοργανώνεται ο ΕΛΟΤ.

Διευρύνονται οι αρμοδιότητες του ΟΠΕ.

Ενισχύεται ο ΕΛΚΕΠΑ.

Παράλληλα εκσυγχρονίζεται ο ΟΑΕΔ με στόχο την ενθάρρυνση της συνεργασίας των επιμελητηρίων και των οργανώσεων των ΜΜΕ για την αποτροπή του υπερεπαγγελματισμού αλλά και τη διεύρυνση των δυνατοτήτων απασχόλησης.

18. Δημιουργείται θέση υφυπουργού, αρμοδίου για τις Μ.Μ.Ε. σύμφωνα με την Ευρωπαϊκή εμπειρία και πρακτική.

ΛΥΚΕΙΟ ΤΩΝ ΕΛΛΗΝΙΔΩΝ ΡΟΔΟΥ
«ΕΡΓΑΝΗ ΑΘΗΝΑ»
Οδός Ιπποτών
(Κατάλυμα Προβηγκίας)

Την Πέμπτη, 1 Φεβρουαρίου ώρα 4 μ.μ. αρχίζει να λειτουργεί τμήμα εκμάθησης ελληνικών παραδοσιακών χορών για ενήλικες με την ευθύνη του δασκάλου κ. Βαγγέλη Τζέλλου.
Συνεχίζονται οι εγγραφές.
Θέσεις περιορισμένες.
Τηλ. 29435

Τα μάτια μας δεν είναι μόνο ο καθρέπτης της ψυχής... αλλά και της σωματικής μας υγείας

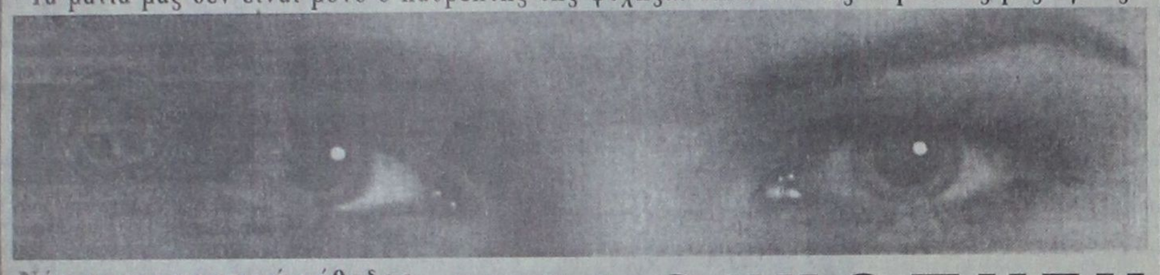

Νέα επαναστατική μέθοδος ελέγχου και πρόληψης της υγείας σας σε χρόνο ρεκόρ.

ΙΡΙΔΟΣΚΟΠΗΣΗ

Ο DR. GENSEN παρατήρησε πως οτιδήποτε συμβαίνει στον οργανισμό μας καταγράφεται στην ίριδα των ματιών μας. Διέθεσε 50 χρόνια σχολαστικής έρευνας για το ποιο όργανο καταγράφεται που και πως. Στην συνέχεια η μέθοδος τελειοποιήθηκε και εφαρμόζεται στην Ελλάδα από την **FITNESS INTERNATIONAL.** Γίνεται έλεγχος σε 74 όργανα και συστήματα του οργανισμού, όπως: (καρδιά, πνεύμονες, θυρεοειδής, εγκέφαλος, σπονδυλική στήλη, παχύ έντερο, νεφρά, στομάχι, γεννητικό σύστημα, κυκλοφορία του αίματος, αδενικό επινεφρίδιο σύστημα, ήπαρ, σπλήνα, πάγκρεας, στήθος κ.α.). Μας δείχνει αν υπάρχει σε κάποιο απ' αυτά πρόβλημα ή αν υπάρχει και κάπου προδιάθεση να παρουσιαστεί κάτι εντός του προσεχούς εξαμήνου. Επίσης γίνεται έλεγχος του ανοσοποιητικού συστήματος και κατά πόσο είναι χερή η κράση του ατόμου.

Η εξέταση διαρκεί μόνο 3 λεπτά και γίνεται φωτογράφιση σε ειδική κάμερα της ίριδας και των δυο ματιών.

Τα αποτελέσματα παραδίδονται από τους γιατρούς της εταιρείας γραπτώς εντός 15 περίπου λεπτών για τους εξεταζόμενους στο νομό Αττικής. (Στα κέντρα της εταιρείας που βρίσκονται στην επαρχία τα αποτελέσματα παραδίδονται την επόμενη ημέρα γιατί η εξέταση γίνεται μέσω ηλεκτρονικών υπολογιστών από τα κεντρικά της εταιρείας).



Η τιμή της εξέτασης είναι 17.500 ΔΡΧ. Αν όμως πάτε δύο άτομα μαζί, γίνεται έκπτωση 5.000 ΔΡΧ. Για να κάνετε την εξέταση πρέπει πριν να τηλεφωνήσετε για να κλείσετε ραντεβού. Το κέντρο της εταιρείας στην Αττική βρίσκεται στην πλατεία Αγίας Παρασκευής (Γούναρη 2 και Χαλανδρίου) και τα τηλέφωνα είναι:
6016745 - 6394521 - 6394522 - 639449
Στην **Θεσσαλονίκη:** Εγνατίας 96, Τηλ.. 273289 - 275193
Στην **Πάτρα:** Πλ.. Γεωργίου 40. Τηλ.. 624020
Στην **Καλαμάτα:** Αναγνωσταρά 53, Τηλ.. 93971.

Στην **Ρόδο:**
Αννης Μαρίας 61, ΡΟΔΟΣ
Τηλ.. 21419 - 77208

Στην **Κόρινθο:** Κροκιδά 9, Τηλ.. 80236
Στην **Βέροια:** Προφήτη Ηλία 1. Τηλ.. 28315.

Η **FITNESS INTERNATIONAL** άρχισε να εφαρμόζει την ιριδοσκόπηση στην Ελλάδα από τις 2 Μαΐου 1995 και έχει μέχρι τώρα χιλιάδες ευχαριστημένους που εξετάστηκαν. (Μεταξύ των οποίων και αρκετά δημόσια πρόσωπα). Στόχος της εταιρείας είναι μέσα στο 1996 να υπάρχει σε κάθε νομό της Ελλάδας και ένα εξεταστικό κέντρο.

ΑΥΤΟΜΑΤΕΣ ΠΟΡΤΕΣ
STANDOOR HELLAS
ΚΑΤΟΙΚΙΑΣ — ΒΙΟΜΗΧΑΝΙΑΣ

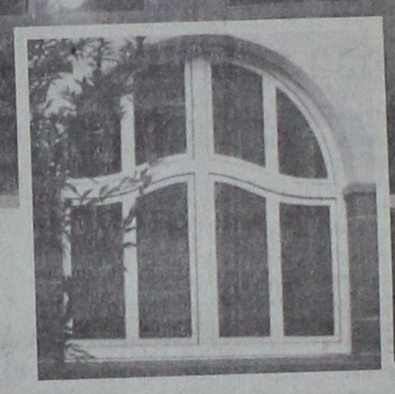

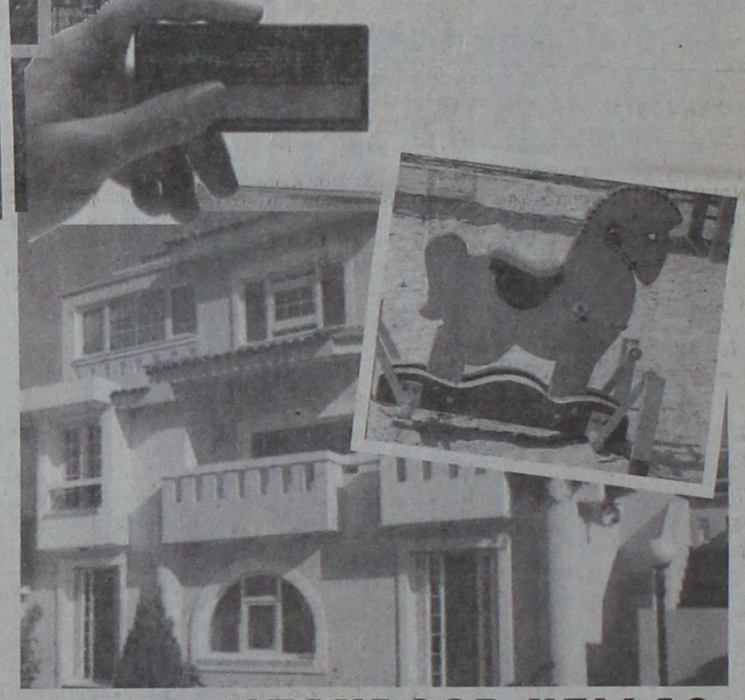

✔ΠΟΡΤΕΣ ΓΚΑΡΑΖ
ΑΜΕΡΙΚΗΣ - ΣΟΥΗΔΙΑΣ - ΓΕΡΜΑΝΙΑΣ
✔ΑΥΤΟΜΑΤΙΣΜΟΙ
ΜΕ ΤΗΛΕΧΕΙΡΙΣΜΟ BOSCH
✔ΑΥΤΟΜΑΤΕΣ -ΑΝΟΙΓΟΜΕΝΕΣ-ΣΥΡΟΜΕΝΕΣ ΑΥΛΟΠΟΡΤΕΣ ΓΙΑ ΞΕΝΟΔΟΧΕΙΑ-ΕΡΓΟΣΤΑΣΙΑ-ΚΑΤΟΙΚΙΕΣ
✔ΡΟΛΛΑ ΑΣΦΑΛΕΙΑΣ ΚΛΕΙΣΤΟΥ & ΔΙΚΤΥΩΤΟΥ ΤΥΠΟΥ
✔ΚΟΥΦΩΜΑΤΑ ΑΛΟΥΜΙΝΙΟΥ - PVC ΝΕΚΑ ΓΕΡΜΑΝΙΑΣ
✔ΠΑΙΔΙΚΕΣ ΧΑΡΕΣ
✔ΜΕΛΕΤΕΣ - ΚΑΤΑΣΚΕΥΕΣ ΣΙΔΗΡΑΛΟΥΜΙΝΙΟΥ
✔ΠΟΡΤΕΣ ΠΥΡΑΣΦΑΛΕΙΑΣ

ΑΝΤ/ΠΟΣ ΡΟΔΟΥ: ΙΩΑΝ. ΠΑΤΟΥΝΑΣ
ΛΟΝΔΙΝΟΥ 33, ΡΟΔΙΝΙ-ΤΗΛ:61.589,FAX:65.375

STANDOOR HELLAS
ΕΞΟΠΛΙΣΜΟΙ
ΕΜΠΟΡΙΚΩΝ & ΒΙΟΜΗΧΑΝΙΚΩΝ ΚΤΙΡΙΩΝ

ΧΑΡΙΣΤΟΥΛΑ ΛΑΜΠΡΙΑΝΟΥ
Παραγγελιοδόχος καυσίμων TEXACO
Λιπαντικά ποιότητας
Σε τιμές πάντα χονδρικές
Για παραγγελίες στο τηλ. 31603 & FAX 31950
Αννης Μαρίας 4 - ΡΟΔΟΣ

ΜΙΚΡΕΣ ΑΓΓΕΛΙΕΣ

ΕΝΟΙΚΙΑΣΕΙΣ ΑΚΙΝΗΤΩΝ

ΕΝΟΙΚΙΑΖΟΝΤΑΙ σε μεγάλο κτήμα:

1) Καινούργια επιπλωμένα δυάρια και γκαρσονιέρες.

2) τριάρια χωρίς έπιπλα. Ολα διαθέτουν τηλέφωνο, τηλεόραση, κεντρική θέρμανση, ανεμιστήρα, ηλιακό, αερόθερμο και εξοπλισμό. Τα τριάρια έχουν και ηλεκτρικό θερμοσίφωνο. Κατασκευή λουξ με μεγάλες βεράντες και πάρκινγκ. Περιοχή Ιξιά, Τρεις. Τηλ. 92714.

3) Χαρίζουμε σκυλάκια (κανίς) δυόμιση μηνών. Τηλ. 92714.

ΕΝΟΙΚΙΑΖΕΤΑΙ ΔΙΑΜΕΡΙΣΜΑ 55 τ.μ., δύο υπνοδωματίων και κουζίνα στην περιοχή Ακραμίτου 14. Τηλ. 0244-51516. (Μετά 15.00 μ.μ.).

ΕΝΟΙΚΙΑΖΟΝΤΑΙ γραφεία στο Μαντράκι, Ενοικιάζονται γραφεία, κατάλληλα για λογιστές, δικηγόρους, Μηχανικούς κ.τ.λ. Πληρ. τηλ. 68111 - 64440

ΕΝΟΙΚΙΑΖΕΤΑΙ διαμέρισμα 90 τ.μ. στον πρώτο όροφο με κεντρική θέρμανση Κέννεντυ 45. Πληρ. στο τηλεφ. 64464

ΕΝΟΙΚΙΑΖΕΤΑΙ καφε-μπαρ στο Φαληράκι, 50 μέτρα από την παραλία, με το κλειδί στο κέρι. Πληρ. τηλ. 85437.

ΕΝΟΙΚΙΑΖΕΤΑΙ στην Αθήνα (Παπανδρέου 54 Ζωγράφου) πλήρως επιπλωμένο διαμέρισμα με εξοπλισμό κουζίνας, θέρμανση, τηλέφωνο. Πληροφορίες 9.00 - 14.00 και 18.00 - 21.00. Τηλ. 33926.

ΕΝΟΙΚΙΑΖΕΤΑΙ στις Καλυθιές μονοκατοικία 100 τ.μ. με τζάκι και κήπο. Πληροφορίες τηλ. 67.359.

ΕΝΟΙΚΙΑΖΟΝΤΑΙ στην Ιάλυσο και στη Ρόδο, καινούργιες ανεξάρτητες επιπλωμένες και πλήρως εξοπλισμένες γκαρσονιέρες και STUDIOS στο ισόγειο οικοδομών με κήπο σε ήσυχες και όμορφες περιοχές. Τηλ. 34363.

ΕΝΟΙΚΙΑΖΕΤΑΙ παρά τη οδό Αγίων Αναργύρων 20 μια γκαρσονιέρα και ένα δωμάτιο. Πληρ. τηλεφ. 28710.

ΕΝΟΙΚΙΑΖΕΤΑΙ παρά της οδού Αγίων Αναργύρων 20, μια γκαρσονιέρα επιπλωμένη ή μη και ένα δωμάτιο. Πληροφ. Τηλεφ. 28710

ΕΝΟΙΚΙΑΖΕΤΑΙ χώρος 60 τ.μ. κατάλληλος για αποθήκη ή γραφείο, πάροδος Στέλιου Κωτιάδη. Πληροφ. τηλ. 26818, 35609

ΕΝΟΙΚΙΑΖΟΝΤΑΙ επιπλωμένες γκαρσονιέρες στην περιοχή του Εθνικού Σταδίου από 1/11/95 έως 15/3/96. Πληρ. τηλ. 37211

ΕΝΟΙΚΙΑΖΟΝΤΑΙ τέσσερα γραφεία στην οδό Αυστραλίας 60 (έναντι «Σφαγειών») επιφάνειας 27,5 - 30 - 35 τ.μ. Πληρ. Τηλ. 37760 κ. Θανάση ή 92168 κ. Γιάννη.

ΕΝΟΙΚΙΑΖΕΤΑΙ εμπορικός χώρος με αποθήκη στη Μαλώνα. Πληρ. 6-8 μ.μ. τηλ. 0244-51401

ΔΙΑΦΟΡΑ

ΠΩΛΕΙΤΑΙ επαγγελματικό ψυγείο και ψυγείο για σάντουιτς. Πληρ. τηλ. 92623.

ΠΩΛΟΥΝΤΑΙ έπιπλα γραφείου (γραφείο κλασσικού τύπου, βιβλιοθήκες, καθιστικά) ελαφρώς μεταχειρισμένα, σε άριστη κατάσταση.

Πληροφορίες τηλ. 33485.

ΠΩΛΟΥΝΤΑΙ πλυντήριο πιάτων, και ποτηριών καθώς και εκθετήριο - βιτρίνα διαστάσεων 1,80 Χ 0,60 Χ 0,80 σε καλή τιμή. Πληρ. τηλ. 85437.

ΠΩΛΕΙΤΑΙ ταμειακή μηχανή καινουργής. Πληρ. τηλ. 29138 και 24580.

ΡΙΛΑΞ μασάζ στο δικό σας χώρο για να απαλλαγείτε από το στρες και τους μυικούς πόνους με πλήρη χαλάρωση. Πληρ. τηλ. 093238656 τις ώρες 10 π.μ. - 10 μ.μ.

ΣΥΝΕΡΓΑΤΗΣ ζητείται για επικερδή επιχείρηση καφετέριας σε κεντρικό σημείο. Μόνο σοβαρές προτάσεις. Τηλ. εργάσιμες: πρωί 9-11 30975, απόγευμα 6-7 92384.

ΑΝΑΛΑΜΒΑΝΟΥΜΕ πάσης φύσεως ξυλουργικές εργασίες και επιδιορθώσεις όλων των ξύλινων κατασκευών. Νικόλας Πιτυρίγκας. Ωρες 10 π.μ. - 10 μ.μ. τηλ. 33122.

ΑΥΤΟΚΙΝΗΤΑ

ΠΩΛΕΙΤΑΙ αυτοκίνητο φολκς βάγκεν GOLF GTI 1800 cc 16 V, με πολλά έξτρα, σε άριστη κατάσταση και σε πολύ λογική τιμή. Πληρ. τηλ. 77640 από 4-8 μ.μ.

ΠΩΛΕΙΤΑΙ Alfa Romeo μοντέλο '91. Τιμή 2.500.000 μετρητοίς. Δεκτός κάθε έλεγχος.

Παπάκι Suzuki FB. 80 cc 200.000 μετρητοίς. Μηχανάκι Puch 50 cc 80.000 μετρητοίς.

Πληροφ. 39433, 52570, 25116.

AUDI 100/FUX 72 2/θυρο. Καλή οδική συμπεριφορά. Προσφορά: 400.000 δρχ. Τηλ.: 29248.

ΠΩΛΕΙΤΑΙ YUGO 45 ΤΟΥ 1987. Με FIAT 128 ΜΗΧΑΝΗ. Αριστη κατάσταση. Γίνονται ευκολίες. Τηλ. 81545.

ΠΩΛΕΙΤΑΙ BMW 318i μοντέλο 90 σε άριστη κατάσταση με αιρ-κοντίσιον, ηλεκτρικά παράθυρα, στερεοφωνικό FISHER σε καταπληκτική τιμή των 5.000.000 δρχ. Γίνονται ευκολίες.

Πληρ. τηλ. 21198 - 22964

ΠΩΛΕΙΤΑΙ μηχανάκι ADDRESS 50 cc σε άριστη κατάσταση. Πληροφ. τηλ. 91820 κ. Βαλάντη.

ΠΩΛΕΙΤΑΙ SEAT MARBELLA μοντέλο 1988 900 cc σε καλή κατάσταση με ραδιοκασετόφωνο. Τιμή 800.000 δρχ. ΜΕΤΡΗΤΟΙΣ. Πληροφορίες κον **ΣΑΜΑΡΑ ΘΑΝΑΣΗ τηλ. 96010 - 62039.**

ΠΩΛΗΣΕΙΣ ΑΚΙΝΗΤΩΝ

ΠΩΛΟΥΝΤΑΙ: από ιδιοκτήτες στην Ιαλυσό περιοχή ΒΟΥΝΑΡΑΣ: 1) μεζονέτες σε μπετά α) 126.00 τ.μ. 15 εκ. β) 134.00 τ.μ. 16 εκ. 2) οροφοδιαμέρισμα σε μπετά 92.00 τ.μ. 11 εκ. 3) οικόπεδο εντός σχεδίου 1.000 τ.μ. 30 εκ.Πληροφορίες τηλεφ. 22050-33441.

ΠΩΛΕΙΤΑΙ: γωνιακό παραλιακό οικόπεδο 450 τ.μ. οικοδομήσιμο στη μοναδική είσοδο Χαρακίου. Πληρ. στο τηλ. 01-9840803.

ΙΔΙΟΚΤΗΤΗΣ πουλά στην ΠΑΣΤΙΔΑ οικόπεδο 1.250 μέτρα εντός ζώνης. Κτίζεις 140 τ.μ. Τηλ. 62486, 20939.

ΠΩΛΕΙΤΑΙ: Καφετέρια πολυτελείας σε καλή τοποθεσία με καλή πελατεία, λόγω αναχώρησης. Πληρ. 9 - 1 και 5 - 8. Τηλ. 23815 - 78275. Γιώτα Μανωλάκου.

ΠΩΛΕΙΤΑΙ: μουσική ταβέρνα εντός πόλεως Ρόδου σε τιμή ευκαιρίας. Πληρ. τηλ. 21949 - 27274 - 61554.

ΠΩΛΟΥΝΤΑΙ: 1. Κατάστημα με δύο αποθήκες στην οδό Βερολίνου 23.

2. Καρά - Γιαπί 160 τ.μ. σε τρίτο όροφο οικοδομής.

3. Αγρόκτημα 4.500 τ.μ. στον Αρχάγγελο επί της Εθνικής οδού Ρόδου - Λίνδου, με φως, νερό και τηλέφωνο. Πληροφορίες: 0244 - 51391, και 51184

ΠΩΛΕΙΤΑΙ ισόγειο διαμέρισμα 180 τ.μ. επί της Αννης Μαρίας με άδεια μετατροπής σε καταστήματα.

Πληρ., τηλ. 38736, 29827 ώρες 9.00 - 12.00 και 17.00 - 22.00

ΠΩΛΕΙΤΑΙ αίθουσα 200 τ.μ. εντός Ρόδου με μπάνιο και τηλέφωνο. Πληρ. τηλ. 0241 - 32985 & 01 - 2828292 ώρες 6 - 9 μ.μ.

ΠΩΛΕΙΤΑΙ διαμέρισμα σε καλή κατάσταση 83 τ.μ., με δύο υπνοδωμάτια, σαλοτραπεζαρία, ευρύχωρη κουζίνα και μπάνιο. Αξία 14.000.000 μετρητοίς. Πληροφορίες τηλ. 33794 και 23377.

ΠΩΛΟΥΝΤΑΙ - ΟΙΚΟΠΕΔΑ

Των 4.000 μ² επι της επαρχιακής οδού Ρόδου - Καλλιθέας και Καλλιθέας - Ασγούρου (έναντι SUPER MARKET ΜΙΚΟ), με πολύ καλή ρυμοτομία, θα διανοιγούν δρόμοι 8,00 μέτρων. Πληροφορίες τηλ. 28616 - 37848 κ. ΑΤΣΙΔΗ ΑΝΑΣΤΑΣΙΟ

ΠΩΛΕΙΤΑΙ ΜΑΓΑΖΙ

ΠΩΛΕΙΤΑΙ κατάστημα 68 τ.μ. επί της Μεγάλου Κωνσταντίνου. Πληροφορίες στα τηλέφωνα 92290 (πρωί) - 92314 (απόγευμα) κ. Γεωργίου.

ΖΗΤΟΥΝ ΠΡΟΣΩΠΙΚΟ

ΖΗΤΕΙΤΑΙ λογιστής, πτυχιούχος με 2ετή τουλάχιστον προϋπηρεσία, από τον Ομιλο Ξενοδοχειακών Επιχειρήσεων Κον Μήτση / Πληροφορίες τηλ. 26284 GRAND HOTEL Γ. ΛΥΔΑΚΗΣ.

ΖΗΤΕΙΤΑΙ υπάλληλος για να εργαθεί στην μπουτικ «STEFANEL» οδός Εθελοντών Δωδεκανησίων 9.

LINDOS ROYAL VILLAGE

Το καινούργιο ξενοδοχείο 4 Χ 600 κλινών στα Βλυχά Λίνδου ζητεί προσωπικό όλων των ειδικοτήτων

ΠΛΗΡΟΦΟΡΙΕΣ

ΔΕΥΤΕΡΑ - ΠΑΡΑΣΚΕΥΗ 10.00-14.00

τηλ/FAX 0241 - 67445

ΚΤΗΜΑΤΟΜΕΣΙΤΙΚΟ ΓΡΑΦΕΙΟ

ΕΜΜ. ΚΡΑΝΙΔΗ

ΠΩΛΟΥΝΤΑΙ ΤΑ ΠΑΡΑΚΑΤΩ ΑΚΙΝΗΤΑ

ΔΙΑΜΕΡΙΣΜΑΤΑ
- 2άρι καινούργιο Ανάληψη
- 2άρι πλησίον HOTEL CHEVALIER
- 2άρι επί της Κων. Υδραίου
- 2άρι πλησίον καταστήματος ΞΕΝΑΚΗ
- 3άρι επί της Αλ. Διάκου
- 3άρι επί της οδού Καναδά
- 3άρι επί της Σωτήρος Ιξιά
- 3άρι καινούργιο στο Ροδίνι
- 3άρι καινούργιο επί της Ατταβύρου
- 3άρι καινούργιο στους Χαλκήτες
- 4άρι καινούργιο (114 τ.μ.) νέο επί της Στέλιου Κωτιάδη
- 4άρι καινούργιο στον οικισμό Καθηγητών
- 4άρι καινούργιο (135 τ.μ.) στο Μηδεια
- 4άρι 120 τ.μ. επί της Δημ. Αναστασιάδη.

ΠΩΛΗΣΕΙΣ ΜΟΝΟΚΑΤΟΙΚΙΩΝ
- 160 τ.μ. στην Ιξιά με 500 τ.μ. κήπο
- 320 τ.μ. Ασγούρου με 1000 τ.μ. κήπο
- 250 τ.μ. Ασγούρου με υπόγειο 4000 κήπο
- 220 τ.μ. Ασγούρου με υπόγειο 80 τ.μ.
- 150 τ.μ. Κανδυλί με 4000 κήπο
- 70 τ.μ. Κανδυλί με 400 κήπο
- 150 τ.μ. Καλαμώνα με 4000 κήπο
- 200 τ.μ. Παραδείσι με 4000 κήπο
- 100 τ.μ. Λίνδος

ΚΑΤΑΣΤΗΜΑΤΑ
- 40 τ.μ. Οδός Απελλού - Παλιά Πόλη
- 55 τ.μ. Πλατεία Αριστοτέλους - Παλιά Πόλη
- 35 τ.μ. Φαληράκι
- 50 τ.μ. Ιαλυσός - Εναντι Αστ. Τμήματος
- 70 τ.μ. Εμπορικό Κέντρο Φώκιαλη
- 200 τ.μ. Οδός Καναδά
- 37 τ.μ. Ιωάννη Καζούλη
- 55 τ.μ. Οδός Μανδηλαρά
- 12 τ.μ. Οδός Μανδηλαρά
- 44 τ.μ. Ακτή Μιαούλη
- 50 τ.μ. Ιαλυσός - Χρυσή Ακτή

ΚΤΙΡΙΑ
- Τριώροφο στο Μαντράκι 900 τ.μ.
- 400 τ.μ. Πλατεία Κύπρου
- 400 τ.μ. σε οικόπεδο 1700 τ.μ. Λεωφόρος Καλλιθέας

ΟΙΚΟΠΕΔΑ
- 435 τ.μ. στο Ροδίνι
- 290 τ.μ. στο Ανω Ροδίνι
- 588 τ.μ. επί της οδού Πειραιώς
- 600 τ.μ. επί της Θεμ. Σοφούλη
- 250 τ.μ. στους Χαλκήτες
- 400 τ.μ. επί της Καναδά
- 600 τ.μ. στο Ανω Ροδίνι
- 500 τ.μ. επί της Μιχ. Πετρίδη
- 500 τ.μ. στο Καρακόνερο.

ΑΓΡΟΚΤΗΜΑΤΑ
- 1.700 τ.μ. επί της Ρόδου - Λίνδου
- 4.500 τ.μ. στη Δάφνη - Ιαλυσού
- 7.200 τ.μ. πλησίον Ροδίνι
- 2.500 τ.μ. επί της Ρόδου - Λίνδου
- 4.000 τ.μ. στο Τσαΐρι
- 9.000 επί της Ρόδου - Λίνδου - Αφάντου
- 1.200 τ.μ. στη Μεγάλη Γη Ασκληπειού (με άδεια)
- 4.000 τ.μ. στη παραλία Γενναδίου
- 4.000 τ.μ. στην παραλία Καρύδια της Λίνδου
- 9.000 τ.μ. στο Τσαΐρι

ΔΙΑΘΕΤΟΥΜΕ ΜΕΓΑΛΗ ΠΟΙΚΙΛΙΑ ΑΚΙΝΗΤΩΝ ΣΕ ΟΛΗ ΤΗ ΡΟΔΟ
ΣΥΜΒΟΥΛΕΣ ΓΙΑ ΜΙΑ ΣΩΣΤΗ ΑΓΟΡΑ ΚΑΙ ΓΡΗΓΟΡΗ ΔΙΕΚΠΕΡΑΙΩΣΗ
ΤΩΝ ΔΑΝΕΙΩΝ ΣΑΣ ΠΑΝΗΡΟΦΟΡΙΕΣ ΕΜΜ. ΚΡΑΝΙΔΗΣ - ΟΙΚΟΝΟΜΟΛΟΓΟΣ
ΑΜΕΡΙΚΗΣ 50 ΡΟΔΟΣ ΤΗΛ. (0241) 27082 - 26476 FAX 27101 ΚΙΝ (094) 347405

WATA - TRITON HOLIDAYS

IS ENLARGING OUR HOTEL RESERVATIONS DEPARTMENT!

YOU ARE FLUENT IN ENGLISH (ALSO IN WRITING)
YOU HAVE AT LEAST SOME KNOWLEDGE OF COMPUTERS AND WISH TO LEARN MORE
YOU HAVE SOME PRIOR EXPERIENCE IN THE TRAVEL SECTOR.
YOU ARE FLEXIBLE AND HARD-WORKING.

IF THE ABOVE FITS YOU, COME TO SEE US BRINGING YOUR C.V.
OUR ADDRESS IS: 9 PLASTIRA STR. (SAME AS AIR GREECE)
TEL: 21690

WATA - TRITON HOLIDAYS

ΤΟ TRITON ΜΕΓΑΛΩΝΕΙ ΤΟ ΤΜΗΜΑ ΚΡΑΤΗΣΕΩΝ ΞΕΝ/ΧΕΙΩΝ!

ΓΝΩΡΙΖΕΤΕ ΑΠΤΑΣΤΑ ΑΓΓΛΙΚΑ (ΓΡΑΠΤΑ ΚΑΙ ΟΜΙΛΟΥΜΕΝΑ)
ΕΧΕΤΕ ΓΝΩΣΕΙΣ Η/Υ ΚΑΙ ΕΠΙΘΥΜΕΙΤΕ ΝΑ ΑΠΟΚΤΗΣΕΤΕ ΑΚΟΜΗ ΠΕΡΙΣΣΟΤΕΡΕΣ.
ΕΧΕΤΕ ΕΛΑΣΤΙΚΟΤΗΤΑ ΚΑΙ ΖΗΛΟ ΣΤΗΝ ΕΡΓΑΣΙΑ ΣΑΣ.
ΕΧΕΤΕ ΚΑΠΟΙΑ ΕΜΠΕΙΡΙΑ ΣΤΟΝ ΤΟΜΕΑ ΤΟΥ ΤΟΥΡΙΣΜΟΥ

ΑΝ ΤΑ ΠΑΡΑΠΑΝΩ ΣΑΣ ΠΕΡΙΓΡΑΦΟΥΝ ΤΟΤΕ ΕΛΑΤΕ ΝΑ ΓΝΩΡΙΣΤΟΥΜΕ, ΦΕΡΝΟΝΤΑΣ ΜΑΣ ΚΑΙ ΤΟ ΒΙΟΓΡΑΦΙΚΟ ΣΑΣ ΣΗΜΕΙΩΜΑ.
Η ΔΙΕΥΘΥΝΣΗ ΜΑΣ: Ν. ΠΛΑΣΤΗΡΑ 9 (ΓΡΑΦΕΙΑ AIR GREECE)
ΤΗΛ. 21690

ΠΩΛΟΥΝΤΑΙ
ή
ΕΝΟΙΚΙΑΖΟΝΤΑΙ

Γραφεία πολυτελούς κατασκευής σύμφωνα με τις σύγχρονες προδιαγραφές από 30-55-75-110 έως 250 m² στην οδό Καρπάθου 11 (πεζόδρομος) στο τελείως ανακαινισθέν πρώην ξενοδοχείο «ΚΟΛΟΣΣΟΣ» με την κρυστάλλινη φιμέ πρόσοψη.

Πληροφορίες:
στα τηλέφωνα 24331 - 32
από 09.00 π.μ. - 14.00 μ.μ.
Δ/νις Νικηταρά

ΠΩΛΟΥΝΤΑΙ
Τηλ. 29318 - 34598
ΔΙΑΜΕΡΙΣΜΑΤΑ - ΚΑΤΑΣΤΗΜΑΤΑ - ΑΠΟΘΗΚΕΣ
ΚΑΛΛΙΣΤΟΣ ΔΙΑΚΟΓΕΩΡΓΙΟΥ
(ΙΔΙΟΚΤΗΤΗΣ - ΚΑΤΑΣΚΕΥΑΣΤΗΣ)

1. Οικοδομή έξι διαμερισμάτων στην οδό Αθηνών και Λάρδου γωνία 3άρια 95 τ.μ., τεσσάρια 120 τ.μ., καταστήματα 40 -80 - 120 τ.μ.
2. Οικοδομή έξι διαμερισμάτων στην οδό Σαλάκου τεσσάρια 110 - 120 τ.μ. με απεριόριστη θέα.
3. Οικοδομή στην οδό Καλλεθέας και Καλειπάτηρας στο Καρακόνερο διαμερίσματα 3άρια 80 τ.μ., τεσσάρια 120 τ.μ., καταστήματα 60 - 80 - 100 τ.μ., αποθήκες 60 -80 - 100 τ.μ., αποθήκες 60 - 80 - 100 -300 τ.μ. Όλα με θέα τη θάλασσα.
4. Οικοδομή κοντά στην Μ. Πετρίδη. Διαμερίσματα των 110 - 120 τ.μ. τεσσάρια.
5. Διαμέρισμα 85 τ.μ. στην οδό Γράμμου και Αγίου Ιωάννου (έτοιμο άμεση παράδοση).
6. Διαμέρισμα 75 τ.μ. στην οδό Θεσσαλονίκης κοντά στην Στέλιου Κωτιάδη (έτοιμο άμεση παράδοση)

ΠΑΡΑΤΗΡΗΣΕΙΣ: Ολες οι οικοδομές έχουν ασανσέρ υδραυλικό. Τα διαμερίσματα είναι πολυτελούς κατασκευής.

7. Πωλούνται κτήματα παραλιακά στην ΛΑΧΑΝΙΑ των 2.000 - 4.000 και ένα κτήμα 52.000 τ.μ. για ξενοδοχειακή μονάδα ή για Συνεταιρισμό.

ΠΛΗΡΟΦΟΡΙΕΣ: ΚΑΛΛΙΣΤΟ ΔΙΑΚΟΓΕΩΡΓΙΟΥ
ΤΗΛ: 29318 - 34598
Διεύθυνση: Κων/νου Τσαλδάρη 28
ΡΟΔΟΣ

ΠΩΛΟΥΝΤΑΙ ΑΠΟ ΤΟΝ ΑΝΑΣΤΑΣΙΟ ΑΤΣΙΔΗ

1. Στην οδό Κωνσταντίνου Υδραίου και Κοσκινού γωνία:
- Διαμέρισμα 75 τ.μ. 3άρι
- Διαμερίσματα 90 τ.μ. 3άρια
- Διαμερίσματα 110 τ.μ. 4άρια

Πολυτελής κατασκευή, με γερμανική ή ιταλική κουζίνα εντοιχισμένη 10 τρεχ. μέτρων περίπου, γρανίτες στα πατώματα, διπλά τζάμια, υδραλικό ασανσέρ και αποκλειστική θέση στάθμευσης αυτοκινήτου στην πυλωτή της πολυκατοικίας.

2. Στην οδό Καμείρου και Απόλλωνος (περιοχή ΜΟΝΤΕ ΣΜΙΘ). Μαιζονέτες διώροφες με υπόγειο, συν. εμβαδού 180 τ.μ. σε ήσυχη περιοχή, με αποκλειστικές χρήσεις αυλών.
3. Στην οδό Φιλερήμου και Επιδαύρου στο Καρακόνερο.
- Διαμέρισμα 160 τ.μ. διώροφο, με τζάκι, εντοιχισμένη γερμανική κουζίνα, πολλά μέτρα βεράντες, 2 μπάνια γρανίτες στα πατώματα και αποκλειστική θέση στάθμευσης στην πυλωτή της πολυκατοικίας. Υδραυλικό ασανσέρ.
- Διαμέρισμα 45 τ.μ. με αυλή.

ΑΜΕΣΗ ΚΑΤΑΡΤΙΣΗ ΟΡΙΣΤΙΚΩΝ ΣΥΜΒΟΛΑΙΩΝ.
ΠΛΗΡΟΦΟΡΙΕΣ:
ΑΝΑΣΤΑΣΙΟΣ ΑΤΣΙΔΗΣ
ΣΤΕΦΑΝΟΥ ΚΑΖΟΥΛΗ 74 ΡΟΔΟΣ ΤΗΛ. 28616 - 37848 ΤΗΛ. ΟΙΚΙΑΣ: 63510 - 61865

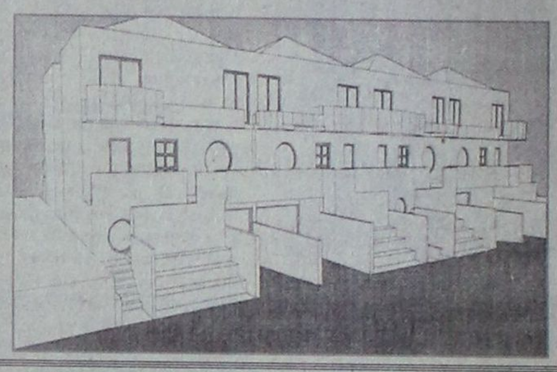

MOTO MOSCHOS
ΑΛΕΚΟΥ ΠΑΝΑΓΟΥΛΗ 52
ΡΟΔΟΣ-ΤΗΛ.: 0241-36026

Πωλούνται τα κάτωθι μοντέλα σε άριστη κατάσταση και με Service:

ΕΝΤΟΥΡΟ

KAWASAKI	KLR250
HONDA	XLR250R '92
HONDA AX	-1-250 '91
YAMAHA DT	125 LC
SUZUKI	DR 125
YAMAHA	TW 200

ΤΣΟΠΕΡ

YAMAHA XV250	VIRAGO

ΣΚΟΥΤΕΡ

SUZUKI ADDRESS	V50 '92
SUZUKI	ADDRESS 50
HONDA	TACT 50
YAMAHA	JOG 50
YAMAHA	XC125 AYTOM.
YAMAHA	XC180 AYTOM.
HONDA SPACY	250 AYTOM.

6ΜΗΝΟ ΑΤΟΚΟ ΔΙΑΚΑΝΟΝΙΣΜΟ

ΚΕΝΤΡΟ ΠΑΤΙΝΑΖ
BLADE RUNNER



ΔΙΑΣΚΕΔΑΣΗ
ΚΑΙ ΓΥΜΝΑΣΤΙΚΗ
ΓΙΑ ΟΛΗ ΤΗΝ ΟΙΚΟΓΕΝΕΙΑ

ΑΝΟΙΚΤΑ
ΠΑΡΑΣΚΕΥΗ, ΣΑΒΒΑΤΟ
ΚΑΙ ΚΥΡΙΑΚΗ
5 Μ.Μ. ΕΩΣ 12 Μ.Μ.

ΤΙΜΗ ΕΙΣΟΔΟΥ
(ΣΥΜΠΕΡΙΛΑΜΒΑΝΕΤΑΙ ΑΠΕΡΙΟΡΙΣΤΗ ΩΡΑ ΠΑΤΙΝΑΖ Η ΕΝΑ ΠΟΤΟ)
ΔΡΧ. 1.000

ΕΜΠΟΡΙΚΟ ΚΕΝΤΡΟ ΠΑΝΑΓΟΥ - Γ. ΣΕΦΕΡΗ 108
ΤΗΛ. 62517 - 62577

ΘΕΣΕΙΣ ΑΝΤΙΘΕΣΕΙΣ
Συνθέσεις Αναλύσεις

ΕΥΘΥΝΗ ΤΟΥ ΠΑΣΟΚ
Η ΕΠΙΤΥΧΙΑ ΤΟΥ ΚΩΣΤΑ ΣΗΜΙΤΗ



Του ΒΙΚΤΩΡΑ ΝΕΤΑ

Ξεκίνησε χθές η νέα κυβέρνηση του ΠΑΣΟΚ με πολλές ευχές, με ανανεωμένο πρόσωπο - στο μέτρο του δυνατού της διατήρησης των ισορροπιών και του συσχετισμού των δυνάμεων μέσα στο ΠΑΣΟΚ. Είναι η πρώτη κυβέρνηση του ΠΑΣΟΚ χωρίς τον Ανδρέα Παπανδρέου και πρόσωπα του στενού του περιβάλλοντος, αλλά με δέκα νέα στελέχη που για πρώτη φορά αναλαμβάνουν κυβερνητικές ευθύνες, όχι μόνο για να δοκιμαστούν, αλλά και για να διαμορφώσουν μαζί με τον πρωθυπουργό Κώστα Σημίτη την εικόνα αλλαγής της νοοτροπίας, του ύφους και του ήθους της εξουσίας, που θέλουν και τα υπόλοιπα μέλη της κυβέρνησης, αφού όλοι αναγνώριζαν ότι ήταν κακή η εικόνα τα τελευταία χρόνια. Και πρέπει να αλλάξει η εικόνα και για το καλό του τόπου και για την προοπτική της δημοκρατικής προοδευτικής παράταξης.

Είναι ένα νέο ξεκίνημα με ουσιώδεις διαφορές από την πρώτη άνοδο του ΠΑΣΟΚ στην εξουσία. Το 1996 δεν είναι 1981. Τότε το ΠΑΣΟΚ είχε το δυναμισμό λαϊκού κινήματος και χωρίς παρελθόν στην άσκηση της εξουσίας. Ο μόνος με κυβερνητική πείρα ήταν ο Ανδρέας Παπανδρέου. Τώρα, το ΠΑΣΟΚ έχει παρελθόν από το οποίο μπορεί να αξιολογήσει κανείς πολλά θετικά αλλά και πολλά αρνητικά στοιχεία. Και γι αυτό χρειάζεται ξεκαθάρισμα ανάμεσα στο ενεργητικό και το παθητικό του. Αυτό άλλωστε εκφράζει και η θέση του νέου πρωθυπουργού Κώστα Σημίτη, που μίλησε αμέσως μετά την εκλογή του για «κυβέρνηση συνέχειας», αλλά και για ανανέωση. Είναι δύσκολος συνδυασμός που απαιτεί προσεκτικά αλλά και τολμηρά βήματα. Προσεκτικά, για να διατηρηθεί η ενότητα, αλλά και τολμηρά για να γίνει η ανανέωση. Είναι αναπόφευκτοι οι ελιγμοί για το συγκερασμό τάσεων και απόψεων, αλλά αναπόφευκτες και οι ρήξεις με επιδιώξεις που μπορεί να υπονομεύσουν το έργο της κυβέρνησης.

Στις ρήξεις και τους ελιγμούς ήταν μοναδικός ο Ανδρέας Παπανδρέου ,αλλά δεν πρέπει να ξεχνάμε ότι λειτουργούσε με άλλα δεδομένα. Ηταν ο ιδρυτής και αδιαμφισβήτητος αρχηγός του ΠΑΣΟΚ πρωθυπουργός προσωπικών εκλογικών θριάμβων και είχε πάντοτε τον πλήρη έλεγχο και της κυβέρνησης και όλων των κομματικών οργάνων. Με άλλα δεδομένα ξεκινάει ο Κώστας Σημίτης, γι αυτό και δεν πρέπει να γίνονται συγκρίσεις των κινήσεών του με τις κινήσεις που έκανε ο Ανδρέας Παπανδρέου. Αναπόφευκτα θα είναι διαφορετικές, όχι μόνο λόγω περιστάσεων και συγκυριών αλλά και λόγω χαρακτήρα και νοοτροπίας. Αν ο Κώστας Σημίτης επιχειρούσε ρήξεις για βαθύτερες τομές στη σύνθεση της κυβέρνησης, οπωσδήποτε θα αντιμετώπιζε αξεπέραστα προβλήματα.

Τόλμησε ωστόσο ο Κώστας Σημίτης ένα πρώτο βήμα με τη μείωση του αριθμού των μελών της κυβέρνησης. Και στην πρώτη συνεδρίαση του υπουργικού συμβουλίου έδειξε αποφασισμένος να δρομολογήσει άλλους ρυθμούς δουλειάς και συντονισμού με τακτικότερες συνεδριάσεις υπογραμμίζοντας ότι δεν υπάρχει η πολυτέλεια των καθυστερήσεων και των αναβολών, γιατί «η Ελλάδα δεν μπορεί να περιμένει». Και πράγματι δεν μπορεί άλλο να περιμένει για να περάσει στον εκσυγχρονισμό και την ανάπτυξη.

Τι περιμένει όμως η κοινή γνώμη από τη νέα κυβέρνηση την οποία είδε θετικά στην πλειονότητά της; Περιμένει πρωτίστως αλλαγή νοοτροπίας, αξιοπιστία, ειλικρίνεια και αποτελεσματικότητα. Θα χρειαστεί εδώ να θυμηθούμε μερικές επισημάνσεις που έκανε ο Ανδρέας Παπανδρέου στη Συνδιάσκεψη του ΠΑΣΟΚ τον Ιούλιο του 1995. Είπε τότε: «Μάθαμε να κυβερνούμε, αλλά υποστήκαμε και τη φθορά της εξουσίας. Μάθαμε να διαχειριζόμαστε το κράτος αλλά και εν μέρει ενσωματωθήκαμε στη λογική του».

Αυτά είναι δύο αρνητικά στοιχεία, που κληρονόμησε η σημερινή κυβέρνηση και πρέπει να απαλλαγεί από το βάρος τους. Το γνωρίζει ο Κώστας Σημίτης γι αυτό και χθές υπογράμμισε με προσεκτική διατύπωση: «Το ήθος και το ύφος της εξουσίας είναι για μια κυβέρνηση στοιχεία αναπόσπαστα της ταυτότητάς της. Ξεκινάμε μια νέα περίοδο, που πρέπει να σφραγίσουμε με ήθος και ύφος που ανταποκρίνονται στις σημερινές αντιλήψεις της κοινωνίας. Η κοινωνία απαιτεί η ηγεσία της να είναι υπόδειγμα συμπεριφοράς. Και πρέπει να προσφέρουμε αυτό το υπόδειγμα». Και κατέληξε: «Η κυβέρνηση θα είναι κυβέρνηση δουλειάς, ευαισθησίας, αξιοκρατίας, ήθους, τόλμης και αποτελεσματικότητας».

Βεβαίως όλα αυτά δεν θα γίνουν μόνο με τακτικές συνεδριάσεις του υπουργικού συμβουλίου και των άλλων κυβερνητικών οργάνων. Ολόκληρος ο κρατικός μηχανισμός πρέπει να βγεί από το λήθαργο και την απραξία. Να αλλάξει η κατεστημένη νοοτροπία, να φυσήσει νέος άνεμος, να κινητοποιηθούν δημιουργικές δυνάμεις αποστασιοποιημένες ή παραγκωνισμένες σήμερα.

Για να γίνουν όμως όλα αυτά, θα χρειαστεί στη βούληση του Πρωθυπουργού και της κυβέρνησης να ανταποκριθούν και η Κοινοβουλευτική Ομάδα, αναλαμβάνοντας νέους ρόλους, αλλά και το αποδιοργανωμένο ΠΑΣΟΚ, που πρέπει να ανασυγκροτηθεί όπως είχε επισημάνει και ο Ανδρέας Παπανδρέου, αλλά δεν ξεκίνησε τις διαδικασίες για να γίνει πράξη. Αυτό θα πρέπει να το επιχειρήσει ο Κώστας Σημίτης, όσο κι αν υπάρχει ο κίνδυνος να βρεθεί απέναντι σε δύσκολες και απρόβλεπτες καταστάσεις. Δύο επιλογές έχει ο νέος πρωθυπουργός:

• **Πρώτη**: Να συμπορευτεί με το υπάρχον κομματικό κατεστημένο, κάνοντας τους απαραίτητους ελιγμούς και συμβιβασμούς, για να πετύχει προοδευτικά αλλαγές ανασυγκρότησης, ώστε να προκύψει νέα εικόνα ενδεχομένως από το συνέδριο του ΠΑΣΟΚ όπου θα έχουμε μια νέα αναμέτρηση για την προεδρία του ΠΑΣΟΚ. Εώς τότε ο Κώστας Σημίτης πρέπει να κάνει πολλές και αποτελεσματικές κινήσεις ως πρωθυπουργός, για να πετύχει να εκλεγεί και πρόεδρος του Κινήματος.

• **Δεύτερη:** Αν ο Κώστας Σημίτης διαπιστώσει ότι δεν του «βγαίνει» η πρώτη κίνηση, τότε θα πρέπει να σκεφτεί την αναμέτρηση και τις ρήξεις που αναπόφευκτα θα οδηγήσουν σε εκλογές, όσο έχει ακόμη την καλή μαρτυρία και την εικόνα του ανανεωτή και εκσυγχρονιστή πριν του τη χαλάσει η συμβίωση με τη φθορά του κακού παρελθόντος. Με εκλογές μπορεί να του λυθούν τα χέρια, καθώς θα είναι απευθείας από το εκλογικό σώμα εκλεγμένος πρωθυπουργός και θα έχει τη δυνατότητα να κάνει τις δικές του επιλογές σε πρόσωπα και πολιτική.

Θα είναι πειρασμός για τον Κώστα Σημίτη η δεύτερη λύση, που θα του εξασφαλίσει κυριαρχία στο κόμμα και την κυβέρνηση. Πριν το τολμήσει όμως πρέπει να μετρήσει καλά τις δυνάμεις του και τις δυνατότητές του. Και ακόμη θα πρέπει προηγούμενος να εξαντλήσει όλες τις προσπάθειες να πείσει για την ανανέωση και τον εκσυγχρονισμό του ΠΑΣΟΚ. Και μάλλον φαίνεται ώριμο το ΠΑΣΟΚ τουλάχιστον ο κόσμος του, να δεχθεί την ανανέωση και τον εκσυγχρονισμό. Δεν το θέλουν, ενδεχομένως, κάποιες φιλοδοξίες και επιδιώξεις.

Για να πετύχει ωστόσο, ο Κώστας Σημίτης ως πρωθυπουργός, δεν πρέπει να είναι «υπό προθεσμίαν» ούτε αυτός ούτε η κυβέρνηση του. Και πρέπει να εκτιμηθεί σοβαρά και υπεύθυνα από το ΠΑΣΟΚ ότι αυτή η κυβέρνηση δεν είναι κυβέρνηση Κώστα Σημίτη, αλλά κυβέρνηση του ΠΑΣΟΚ με όλες τις τάσεις μέσα. Επομένως η επιτυχία της ή η αποτυχία της θα καταλογιστεί στο ΠΑΣΟΚ συνολικά. Γι αυτό και πρέπει με την ανεπιφύλακτη υποστήριξη όλου του ΠΑΣΟΚ να πετύχει, γιατί η «Ελλάδα δεν μπορεί να περιμένει» ούτε και αντέχει ο τόπος πειραματισμούς και προσωπικούς ανταγωνισμούς.

ΠΕΡΙΛΗΨΗ ΔΙΑΚΗΡΥΞΗΣ ΔΙΑΓΩΝΙΣΜΟΥ

Ο Οικοδομικός Συνεταιρισμός Καταστηματαρχών - Επαγγελματιών εν γένει και Βιοτεχνών Δωδ/σου ΣΥΝ.Π.Ε., προσκαλεί τις ενδιαφερόμενες εργοληπτικές επιχειρήσεις, να υποβάλουν σφραγισμένες προσφορές για τη μελέτη και αξιοποίηση με το σύστημα της αντιπαροχής του ακινήτου του, που βρίσκεται στη Ρόδο, επί της συμβολής των οδών Αλεξ. Διάκου και Σοφ. Βενιζέλου, σύμφωνα με τους όρους που αναλύονται στην διακήρυξη του διαγωνισμού.

Αντίγραφο της διακήρυξης με τους όρους του διαγωνισμού, οι ενδιαφερόμενοι μπορούν να λάβουν από το Τεχν. Γραφείο του πολ. μηχανικού κ. Β. Παπαμιχαήλ, λεωφ. Ρόδου - Λίνδου 4ο χιλιομ. τηλεφ. (0241) 64685.

Ρόδος 12 Ιανουαρίου 1996
Για τον Συνεταιρισμό
Ο Πρόεδρος Θ. Παπαγεωργίου
Ο Αντιπρόεδρος Στ. Τριανταφυλλίδης
Ο Γραμματέας Π. Σάββενας

Capsis resort hotels

Για σας που απαιτείτε το καλύτερο για:
• Δεξιώσεις
• Γάμους
• Βαπτίσεις
και όποια άλλη
• κοινωνική εκδήλωση σας καθ' όλη τη διάρκεια του χρόνου
εμπιστευθείτε την πείρα, τις Γνώσεις και την Παράδοση που έχει το ριζικά ανακαινισμένο 5* αστέρων ξενοδοχειακό συγκρότημα

Metropolitan Capsis
κι ελάτε να επιλέξουμε μαζί από τις υπερπολυτελείς κλιματιζόμενες αίθουσες ή από τους ιδανικούς χώρους privee που διαθέτουμε δίπλα στις pisines!

Για πληροφορίες τηλεφωνείστε: 25015 κα Τότα Ρούσσου



I.E.K. ΔΩΔΕΚΑΝΗΣΟΥ

ΑΝΑΓΝΩΡΙΣΜΕΝΟ ΣΤΗΝ ΕΛΛΑΔΑ ΚΑΙ ΤΗΝ ΕΥΡΩΠΗ

ΕΓΓΡΑΦΕΣ ΓΙΑ ΤΟ ΕΑΡΙΝΟ ΕΞΑΜΗΝΟ ΤΟΥ 1996
• Διοικητικό & Οικονομικό Στέλεχος Επιχειρήσεων - (Λογιστική, Διοίκηση, Οικονομικά, Υπολογιστές, Αγγλικά)
• Marketing - (Ειδικός Εμπορίας, Διαφήμισης και Προώθησης Προϊόντων)

ΑΠΟΦΟΙΤΟΙ Τ.Ε.Λ. ΜΠΟΡΟΥΝ ΝΑ ΕΓΓΡΑΦΟΥΝ ΣΤΟ ΔΕΥΤΕΡΟ ΕΤΟΣ
• Ειδικός Εφαρμογών Πληροφορικής (Ανάλυση, Προγραμματισμός)
ΑΝΑΓΝΩΡΙΣΜΕΝΟ ΔΙΠΛΩΜΑ - ΟΧΙ απλή Βεβαίωση σπουδών.
ΑΝΑΒΟΛΗ ΣΤΡΑΤΕΥΣΕΩΣ - Οι καταρτιζόμενοι δικαιούνται μέχρι το 24ο έτος ηλικίας.
Πληροφορίες - Εγγραφές: Παπαχριστοδούλου 30, Ρόδος Τηλ. 38288, - 38.289
* Αρ. Μητρώου ΟΕΕΚ 11002, * Κ.Α.Ε.Δ. Ζ4/23999/94

Στα καταστήματα Αδελφών Στεφάνου Ο.Ε.
ARISTON
ΜΕΓΑΛΕΣ ΕΚΠΤΩΣΕΙΣ
ΑΠΟ 15-35%
στις ηλεκτρικές συσκευές ARISTON Ιταλίας
ΚΟΥΖΙΝΕΣ-ΨΥΓΕΙΑ, ΚΑΤΑΨΥΚΤΕΣ-ΠΛΥΝΤΗΡΙΑ
- ΘΕΡΜΟΣΙΦΩΝΕΣ-ΑΠΟΡΡΟΦΗΤΗΡΕΣ
- ΑΠΛΕΣ ΚΑΙ ΕΝΤΟΙΧΙΖΟΜΕΝΕΣ
✔Τηλεοράσεις βίντεο. Στερεοφωνικά κάμερες εκπτώσεις μέχρι 20%
ΜΙΚΡΟΣΥΣΚΕΥΕΣ ΠΑΝΤΟΣ ΤΥΠΟΥ ΑΠΟ 15-20%
ΚΑΤΑΣΤΗΜΑΤΑ
Α/ΦΩΝ ΣΤΕΦΑΝΟΥ Ο.Ε.
1) Δενδρινού & Χατζηαγγέλλου (τέρμα Κοδριγκτώνος Τηλ/να:22.568- 22.695
2) Πλάτωνος 17-21 Τηλεφ. 23.836
ARISTON ΤΑ ΠΑΝΤΑ ΑΡΙΣΤΑ

BP
Ο χειμώνας θα είναι πιο σύντομος...
ΠΕΤΡΕΛΑΙΟ ΘΕΡΜΑΝΣΗΣ ΔΙΑΝΟΜΗ ΚΑΤ' ΟΙΚΟΝ

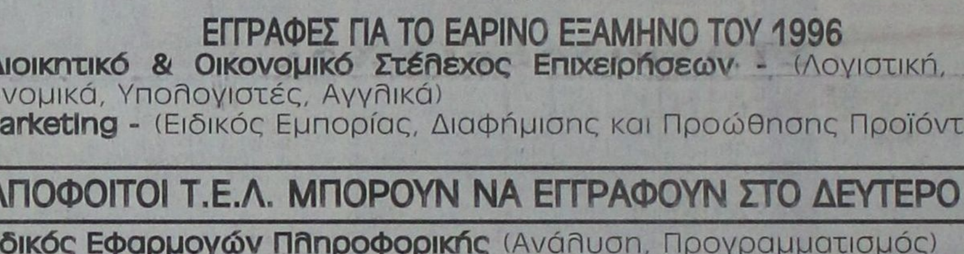

ΑΦΟΙ ΤΖΩΡΤΖΗ Ο.Ε.
2ο χλμ. Ρόδου -Λίνδου -τηλ: (0241) 62.050 fax: 62.909
Υπεύθυνοι στην ποιότητα
Αμεση εξυπηρέτηση από τις 7 π.μ. εως 7 μ.μ.
...και τέλος στο κρύο!
BP

Γνωμικά & αποφθέγματα

Από το βιβλίο του Νικ. Βρεττάκου

ΓΑΛΗΝΗ
Ο συνετός δεν πρέπει ποτέ να χάνει την ψυχική του γαλήνη. Μην αφήνεσαι καθόλου να σε βάνει κάτω ή ατυχία, μην παρασύρεσαι ασύνετα μέσα στο πέλαγος της ευημερίας.

ΘΕΟΓΝΙΣ
Δεν υπάρχει χαρά, παρά μόνο γαλήνη.

ΚΑΛΕΥΣΟΝ
Πίσω απ' τη γαλήνη βρίσκεται πάντοτε η μελαγχολία.

ΚΑΛΕΥΣΟΝ
Γαλήνη! Εχεις το πιο όμορφο όνομα απ' ολόκληρη την οικογένεια της φήμης.

ΚΟΛΕΡΙΤΖ

ΓΕΝΝΑΙΟΔΩΡΟΣ- ΓΕΝΝΑΙΟΔΩΡΙΑ
Ο τρόπος που δίνεις εχει περισσότερη αξία απο το ίδιο το δώρο.

ΚΟΡΝΗΛΙΟΣ
Καθετί δικό μου είναι δικό σου, κι' αυτό που είναι δικό σου δικό μου.

ΣΑΙΞΠΗΡ
Η θέλησή μου είναι μεγάλη, παρ' όλο που η προσφορά μου είναι μικρή.

ΣΑΙΞΠΗΡ
Αυτό που αξίζει περισσότερο, σε οποιεσδήποτε σχέσεις, είναι όχι εκείνο που παίρνεις, αλλά εκείνο που δίνεις. Τα πλούσια δώρα γίνονται φτώχα, όταν αυτός που τα προσφέρει αποδειχθεί αγενής.

ΣΑΙΞΠΗΡ
Πρόσεξε, δεν δίνω ούτε συμβουλές ούτε μικροεολεμοσύνες, οταν δίνω, τον εαυτό μου.

ΓΟΥΪΤΜΑΝ
Είναι περισσότερο ευλογημένο να δίνεις, παρά να παίρνεις.

ΒΙΒΛΟΣ
Ο θεός αγαπάει το χαρούμενο δωρητή.

ΒΙΒΛΟΣ
Αυτός που δίνει, σ' αυτόν που αξίζει, πουλάει καλά.

ΠΑΡΟΙΜΙΑ
Αφήστε τον να δίνει, ώσπου να μην μπορεί πιά να δώσει τίποτε.

ΝΤΡΥΝΤΕΝ
Πρεπεί να γίνεις ικανός να δίνεις, πρίν είσαι σε θέση να πάρεις.

ΣΤΕΡΧΕΝΣ
Ο Θεός τους έδωσε τα νειάτα, ο Θεός τους έδωσε τον έρωτα, ο Θεός, δεν είχε τίποτε άλλο να τους δώσει.

ΤΟΡΡΕΝΚ
Μην δίνεις πολλά στον Αγιο Πέτρο και στον Αγιο Παυλο τίποτα

ΧΕΡΜΠΕΡΤ ΛΟΟΥΕΛ

ΓΕΝΝΑΙΟΣ - ΓΕΝΝΑΙΟΤΗΤΑ
Το ότι γενναίοι είναι θαρραλέοι δε σημαίνει ότι κι όλοι οι θαρραλέοι είναι γενναίοι γιατί το θάρρος δημιουργείται στους ανθρώπους κι' από επιτηδειότητα κι' από οργή κι' από μανία, καθώς κι' η δύναμη, ενώ η γενναιότητα προέρχεται απ' τη φύση κι' απ' τη σωστή διάπλαση των ψυχών.

ΠΛΑΤΩΝ

Ωροσκοπιο

ημερήσιες προβλέψεις της αστρολόγου ΓΙΩΤΑΣ ΚΑΛΟΓΕΡΑ (τηλ. 01-6858401)





ΚΡΙΟΣ:
21 ΜΑΡΤΙΟΥ - 20 ΑΠΡΙΛΙΟΥ
Μέχρι το μεσημέρι μπορεί να νιώθετε απογοητευμένοι. Ομως, αμέσως μετά θα αντιστραφούν οι όροι. Η Αφροδίτη, θα συντείνει στο να διευρυνθεί ο φιλικός κύκλος και να υπάρχουν καλύτερες φιλικές σχέσεις. Επίσης μπορεί να βρεθούν άνθρωποι να υποστηρίξουν κάποια σχέδιά σας.



ΤΑΥΡΟΣ:
21 ΑΠΡΙΛΙΟΥ - 20 ΜΑΙΟΥ
Η σημερινή διάθεσή σας μπορεί να περάσει μέσα από περίεργες φάσεις, αισιοδοξίας και απαισιοδοξίας. Η Αφροδίτη θα δώσει μια πιο ευχάριστη όψη στην κοινωνική ζωή σας, και επιπλέον θα βοηθήσει στην επικοινωνία με ανωτέρους στη δουλειά σας.



ΔΙΔΥΜΟΙ:
21 ΜΑΙΟΥ - 20 ΙΟΥΝΙΟΥ
Τις περισσότερες ώρες της ημέρας σας μπορεί να διατεθούν για ζητήματα εκτός σπιτιού. Η Αφροδίτη θα δώσει μια πιο όμορφη όψη στη ζωή σας, σε σχέση με αγαπημένο άνθρωπο που βρίσκεται ή έρχεται από μακριά. Επίσης, θα αυξήσει τις κοσμικές προσκλήσεις.



ΚΑΡΚΙΝΟΣ:
21 ΙΟΥΝΙΟΥ - 21 ΙΟΥΛΙΟΥ
Μέχρι το μεσημέρι θα δράτε, κυρίως, μέσα από τη ρομαντική και κυκλοθυμική διάθεση. Μετά το μεσημέρι εκφράζεστε πολύ δυναμικότερα. Η Αφροδίτη δε θα σας φέρει την ερωτική ευτυχία που επιδιώκετε. Ομως, μπορεί να βοηθήσει να δείτε πράγματα που δε θέλατε ή δεν μπορούσατε να δείτε, μέχρι τώρα.



ΛΕΩΝ:
22 ΙΟΥΛΙΟΥ - 22 ΑΥΓΟΥΣΤΟΥ
Οι ανασφάλειες και ανησυχίες τελειώνουν το μεσημέρι. Από εκεί και μετά βγαίνετε κυριολεκτικά στο προσκήνιο σαρωτικά. Η Αφροδίτη θα συντείνει στη δημιουργία καινούργιων σχέσεων, και επιπλέον στο να αναπτύξετε περισσότερη κοινωνική δράση.



ΠΑΡΘΕΝΟΣ:
23 ΑΥΓΟΥΣΤΟΥ - 22 ΣΕΠΤΕΜΒΡΙΟΥ
Από συναισθηματικής πλευράς, δεν υπάρχουν οι προϋποθέσεις που να σας βοηθούν να είστε απόλυτα ήρεμοι. Η Αφροδίτη θα βοηθήσει, όσο είναι εφικτό, να υπάρχουν καλύτερες συνθήκες εργασίας θα σας δώσει μια πιο λεπτή αίσθηση της δουλειάς που κάνετε. Επίσης μπορεί να ασχοληθείτε με την αισθητική σας.

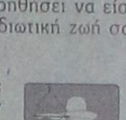

ΖΥΓΟΣ:
23 ΣΕΠΤΕΜΒΡΙΟΥ - 22 ΟΚΤΩΒΡΙΟΥ
Μέχρι το μεσημέρι θα σας απασχολήσουν οι τρέχουσες επαγγελματικές και άλλες υποχρεώσεις σας. Οι μετέπειτα ώρες θα κριθούν από τη συντροφιά που θα έχετε. Η Αφροδίτη παίρνει μια αρκετά ευνοϊκή θέση σε σχέση με την αισθηματική ζωή σας. Επίσης θα αυξήσει τη διάθεση και τις προϋποθέσεις για διασκέδαση και ψυχαγωγία.



ΣΚΟΡΠΙΟΣ:
23 ΟΚΤΩΒΡΙΟΥ - 21 ΝΟΕΜΒΡΙΟΥ
Την πρωϊνή αισιοδοξία την διαδέχεται μετά το μεσημέρι η ανησυχία, για τη διεκπεραίωση των επαγγελματικών ή άλλων υποχρεώσεων. Η Αφροδίτη θα δώσει ένα πιο χαρούμενο κλίμα στο σπίτι και θα βοηθήσει να είστε πιο ήρεμοι σε ό,τι αφορά την ιδιωτική ζωή σας.

ΤΟΞΟΤΗΣ:
23 ΝΟΕΜΒΡΙΟΥ - 21 ΔΕΚΕΜΒΡΙΟΥ
Η πρωϊνή πεσμένη διάθεσή σας, από το μεσημέρι θα αντικατασταθεί από έντονη ανάγκη να σαρώσετε. Η Αφροδίτη θα δώσει μια ευχάριστη αίσθηση στον τομέα των δημοσίων σχέσεων. Ετσι, προβλέπονται χαρούμενες γνωριμίες, εκδρομούλες κ.λ.π.



ΑΙΓΟΚΕΡΩΣ:
22 ΔΕΚΕΜΒΡΙΟΥ - 19 ΙΑΝΟΥΑΡΙΟΥ
Μετά την έντονη πρωινή επικοινωνία, είναι επόμενο να θέλετε το βράδυ την ηρεμία σας. Ομως, θα τη βρείτε. Η Αφροδίτη για το ζώδιό σας, θα δουλέψει σε πράγματα υλικής φύσης, κυρίως, για να αποκτήσετε πράγματα της αρεσκείας σας.



ΥΔΡΟΧΟΟΣ:
20 ΙΑΝΟΥΑΡΙΟΥ - 18 ΦΕΒΡΟΥΑΡΙΟΥ
Μέχρι το μεσημέρι μπορεί να σας απασχολήσουν πράγματα που συνδέονται με το πορτοφόλι σας. Αργότερα θα αυξηθεί η διάθεση για επικοινωνία. Η Αφροδίτη, με την παραμονή της στο ζώδιό σας μέχρι τις 27/3, θα σας προσθέσει γοητεία σε σχέση με το άλλο φύλο και, γενικά, την αίσθηση του ωραίου.

ΙΧΘΕΙΣ:
19 ΦΕΒΡΟΥΑΡΙΟΥ - 20 ΜΑΡΤΙΟΥ
Μέχρι το μεσημέρι οι περισσότεροι θα αντιμετωπίζετε τα ζητήματα σας με κάποια χαλαρότητα. Στις μετέπειτα ώρες ίσως βρεθείτε συναισθηματικά φορτισμένοι. Η Αφροδίτη θα βοηθήσει όσους διατηρούν κάποια αισθηματική σχέση. Οι υπόλοιποι θα υποχρεωθείτε από τα γεγονότα να αναλύσετε την πορεία της σχέσης σας.

Λέξεις & Φράσεις παροιμιώδεις

Απο το βιβλίο του Τάκη Νατσούλη

«Καραμπίνας»
Αυτός που περιμένει, που καιροφυλακτεί για να κερδίσει. «Παίζει καραμπίνα» λέμε για μερικούς χαρτοπαίχτες ή άλλους που παίζουν στη ρουλέτα. Ακόμα και η φράση: «Αυτός είναι παλιά καραμπίνα», δηλαδή έχει πείρα, προέρχεται από το βραχύκανο τουφέκι, την καραμπίνα (λέξη ιταλική). Οπως δηλαδή καιροφυλαχτείς με την καραμπίνα σου στον πόλεμο, στο κυνήγι κλπ., έτσι περιμένεις και στα χαρτιά ή τη ρουλέτα για να κερδίσεις και εφαρμόζεις το παιχνίδι του «καιροφυλακτείν» της καραμπίνας. Συνήθως, μια «καραμπίνα» είναι και αυτοί που παίζουν στο μαύρο κόκκινο της ρουλέτας. (Βάζουν π.χ. 100, αν τα χάσουν τα κάνουν 200, αν πάλι χάσουν, τα κάνουν 400 κ.ο.κ. μέχρι να πετύχουν το χρώμα, και πάλι απ' την αρχή). (Εκτός αν έρθει «ζερό»).

«Καρκινοβατώ»
Πηγαίνω σαν τον κάβουρα. Παραπατώ, πηγαίνω σιγά, όπως το καβούρι, που βαδίζει πλάγια και με δυσκολία. Σημαίνει μεταφορικά ότι οι δουλειές μου ή οι σπουδές μου δεν πάνε καλά, δεν προοδεύουν.

«Κάρα του μπαρμπα - Σαμ»
Με το όνομα αυτό χαρακτηρίζονται οι Βορειοαμερικάνοι και ακόμα γενικότερα και οι Ηνωμένες Πολιτείες της Β. Αμερικής.

Την ονομασία αυτή την πήραν από το όνομα του Σαμουήλ Ουίλσων, που καταγόταν από τη Νέα Υόρκη, αλλά είχε εγκατασταθεί στο Τρόι, κοντά στη λίμνη Χούντσον και που τον συμπαθούσαν όλοι για τον καλό του χαρακτήρα και τον φώναζαν «Μπάρμπα Σαμ».

Στο δεύτερο πόλεμο των Αμερικανών με τους Αγγλους, οι δεύτεροι τον είχαν διορίσει, επειδή ήταν τίμιος, προμηθευτή του Αγγλικού στρατού. Ο Μπάρμπα - Σαμ έστελνε πολεμοφόδια στους Αγγλους μέσα σε μεγάλα κιβώτια, πάνω στα οποία έγραφε τα γράμματα U.S. που θα πει Uncle Sam (Μπάρμπα Σαμ). Οι άλλοι, όμως, νόμιζαν πως έρχονται από τις Ηνωμένες Πολιτείες (U.S. United States) κι έτσι οι αποστολές του Μπάρμπα - Σαμ έφταναν στον προορισμό τους ανενόχλητες.

«Κάρφος εν οφθαλμώ» - «καρφί στο μάτι σου»
Ευαγγελική έκφραση: (Ματθ. Ζ΄3, Λουκ. ΣΤ΄41): «τι δε βλέπεις το κάρφος το εν τω οφθαλμώ του αδελφού σου, την δε εν τω σω οφθαλμώ δοκόν ου κατανοείς;». Συγγενής και φράση από τους Μύθους του Αισώπου «ανθρώπων έκαστος δύο πήρας φέρει...» (Κάρφος= ξηρό ξυλαράκι ή άχυρο ή φρύγανο, καρφί είναι το υποκοριστικό του «κάρφος», από κει και η λαϊκή φράση: «καρφί δεν του καίγεται». (Βλ. άλλη εκδοχή στη φράση «καρφί δεν του καίγεται»).

ΨΥΧΑΓΩΓΙΑ ✣ ΨΥΧΑΓΩΓΙΑ ✣ ΨΥΧΑΓΩΓΙΑ

ΣΤΑΥΡΟΛΕΞΟ ΧΑΟΣ

Σ	Α	Ρ	Κ	Α	■	Σ	Α	Ν	Ο	Ν
Μ	Α	Ν	Ο	■	Α	Λ	Α	Τ	Α	Σ
Κ	Α	Ν	Α	Τ	Α	■	Ρ	Α	Ν	Α
Κ	Ε	■	Μ	Ι	Κ	Ρ	Α	■	Τ	Ν
Α	Ρ	Μ	Α	■	Ρ	Ο	Σ	Ο	■	Ο
Ο	■	Ν	Ε	Α	Ρ	Α	■	Α	Σ	Ο
■	Α	Σ	Α	Ρ	■	Κ	Ι	Λ	Α	■
Κ	Α	Ρ	■	Κ	Α	Ν	Ο	Ν	Ι	Α
Α	Τ	Ο	Σ	■	Α	Ν	Ε	■	Σ	Α
Ι	Τ	■	Α	Κ	Ρ	Α	Τ	Α	■	Ι
Π	Α	Ρ	Ο	Λ	Α	■	Π	Ο	Σ	Α
Ι	Α	Σ	Ι	Ο	■	Ρ	Ο	Φ	Ο	Σ

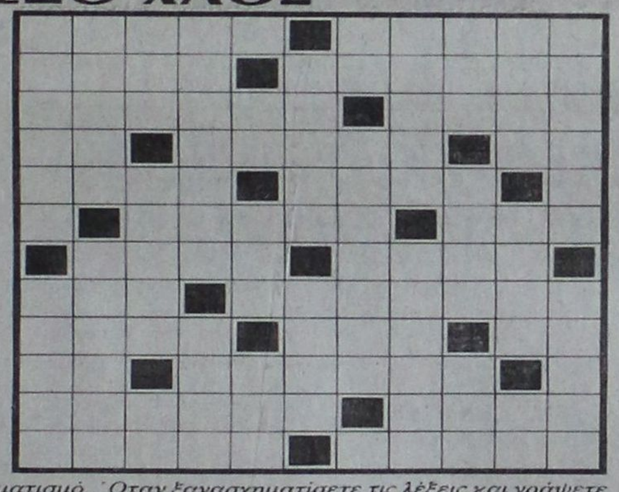

Ολες οι οριζόντιες λέξεις έχουν ανακατευτεί με αναγραμματισμό. Οταν ξανασχηματίσετε τις λέξεις και γράψετε όλα τα γράμματά τους με τη σωστή σειρά, θα δείτε να σχηματίζονται μόνες τους και οι κάθετες λέξεις.



ΜΙΚΡΟΔΙΑΦΟΡΕΣ *Οκτώ μικρές λεπτομέρειες κάνουν αυτές τις εικόνες να μην είναι εντελώς ίδιες.*



AUTO CENTER A.E.
ΟΛΟΚΛΗΡΩΜΕΝΟ ΣΥΓΚΡΟΤΗΜΑ FIAT



Fiat Bravo. Το νέο 3θυρο compact. Ένα αυτοκίνητο με δυναμική, σπορ εμφάνιση, απολαυστικό στην οδήγηση. Θα σας εντυπωσιάσει με τον πλούσιο εξοπλισμό του, τις κορυφαίες επιδόσεις, και την πλούσια γκάμα του. Το Fiat Bravo θα σας δώσει τη χαρά της οδήγησης και της επιλογής!

FIAT BRAVO. FIAT BRAVA. Η ΕΠΙΛΟΓΗ.

Fiat Brava. Η δυναμική Berlina. Γνωρίστε την και ανακαλύψτε το πάθος για τελειότητα, την προσεγμένη εργονομία, την ευρυχωρία, τον πλούσιο εξοπλισμό της! Ανακαλύψτε τις κορυφαίες επιδόσεις της και τη μεγάλη ποικιλία σε χρώματα και κινητήρες. Ανακαλύψτε τί σημαίνει... δυνατότητα επιλογής!

AUTO CENTER FIAT
Μανώλης Κωστάκης ΑΕΒΕ
14ου χλμ Ρόδου - Αεροδρομίου Παραδείσι / Τηλ: 0241/82001-3 FAX 82004
Έκθεση, Αντ/κά, Συνεργείο, Ηλεκτρολογείο, Φανοποιείο, Βαφείο, Ανταλλαγές

ΜΕ ΑΠΟΦΑΣΗ ΤΗΣ ΓΕΝΙΚΗΣ ΔΙΕΥΘΥΝΣΗΣ

ΑΝΑΠΡΟΣΑΡΜΟΖΟΝΤΑΙ ΤΑ ΠΑΡΑΒΟΛΑ ΤΟΥ ΕΟΤ

Με απόφαση της γενικής διεύθυνσης του ΕΟΤ αναπροσαρμόζονται τα παράβολα υπέρ ΕΟΤ για τον έλεγχο ιδιωτικών μελετών τουριστικών καταλυμάτων καθώς και τα παράβολα για τον έλεγχο εγκαταστάσεως ειδικής τουριστικής υποδομής.

ΓΙΑ ΤΟΝ ΕΛΕΓΧΟ ΙΔΙΩΤΙΚΩΝ ΜΕΛΕΤΩΝ

Τα παράβολα για τον έλεγχο καταλληλότητας οικοπέδου για μονάδες και Camping Πολυτελείας και Α' κατηγορίας ορίζονται στις 50.000 δρχ., ενώ για τα Γ', Δ' και Ε' κατηγορίας στις 30.000 δρχ. Τα παράβολα για τον έλεγχο αρχιτεκτονικών σχεδίων για ξενοδοχεία και Camping ορίζεται σε 500 δρχ. ανά κλίνη σε Πολυτελείας μονάδες, σε 400 δρχ. ανά κλίνη για Α' κατηγορίας, σε 300 δρχ. ανά κλίνη σε Β' κατηγορίας και σε 200 δρχ. ανά κλίνη σε μονάδες Γ', Δ' και Ε' κατηγορίας. Με το ίδιο παράβολο θα επιβαρύνονται οι μονάδες για τις κλίνες που προσθέτουν. Στην περίπτωση έγκρισης τροποποιητικών σχεδίων που δεν αυξάνεται η δυναμικότητα, θα καταβάλλονται 30.000 δρχ. όταν πρόκειται για Πολυτελείας και Α' κατηγορίας μονάδα, 20.000 δρχ. όταν πρόκειται για Β' κατηγορίας μονάδα και 10.000 δρχ. όταν πρόκειται για Γ', Δ' και Ε' κατηγορίας. Για τη μετατροπή υφισταμένων κτιρίων σε ξενοδοχεία το παράβολο ορίζεται με βάση την τάξη και τον αριθμό των κλινών, ενώ για τη μετατροπή παραδοσιακού κτιρίου σε παραδοσιακό κατάλυμα το παράβολο ορίζεται αθροιστικά, ανάλογα με την κατηγορία και τον αριθμό κλινών, για τον έλεγχο της καταλληλότητας και αρχιτεκτονικών μελετών. Για τις αυτοτελείς ειδικές τουριστικές εγκαταστάσεις το παράβολο ορίζεται στις 100.000 δρχ. Για τις τουριστικές Επιπλωμένες Επαύλεις το παράβολο για τον έλεγχο της καταλληλότητας οικοπέδου ορίζεται στις 30.000 δρχ και για τον έλεγχο αρχιτεκτονικών σχεδίων στις 500 δρχ. ανά κλίνη. Για τις τουριστικές επιπλωμένες κατοικίες το παράβολο ελέγχου καταλληλότητας οικοπέδου είναι 20.000 δρχ. και αρχιτεκτονικών σχεδίων 400 δρχ. ανά κλίνη. Για τα Κέντρα Εστίασης και Αναψυχής το παράβολο ελέγχου καταλληλότητας καθώς και ελέγχου αρχιτεκτονικών σχεδίων είναι 50.000 δρχ. έκαστο.

Δεν υποχρεούνται στην κατάθεση παραβόλου οι Ξενώνες Νεότητας και οι αμιγείς Κοινοτικές και Δημοτικές Επιχειρήσεις.

ΤΟ ΒΡΑΔΥ ΤΟΥ ΠΡΟΣΕΧΟΥΣ ΣΑΒΒΑΤΟΥ

Επίσημα εγκαίνια της Τράπεζας Δωδ/σου

ΘΑ ΠΑΡΑΣΤΟΥΝ ΠΟΛΛΟΙ ΕΠΙΣΗΜΟΙ

Από την Τράπεζα Δωδεκανήσου εκδόθηκε χθες η ακόλουθη ανακοίνωση:

«Το Σάββατο 27 Ιανουαρίου 1996, στις 6 μ.μ.θα γίνουν τα επίσημα εγκαίνια του πρώτου καταστήματος της ΤΡΑΠΕΖΑΣ ΔΩΔΕΚΑΝΗΣΟΥ στην Πλατεία Ακαδημίας στην Ρόδο. Στην τελετή των εγκαινίων πέραν των τοπικών αρχών και των Συνεταίρων της Τράπεζας, καλούνται όλοι οι Δωδεκανήσιοι να προσέλθουν και να τιμήσουν με την παρουσία τους, την σημαντική αυτή μέρα για την Τράπεζα και τα Δωδεκάνησα.

Την επόμενη μέρα των εγκαινίων (28/1) με πρωτοβουλία της Τράπεζας θα πραγματοποιηθεί ένα forum των εκπροσώπων των Πιστωτικών Συνεταιριστικών Ιδρυμάτων της χώρας και της Κύπρου, με θέμα την εξέλιξη του θεσμού σε Πανελλήνια κλίμακα. Η συνεδρίαση αυτή κρίνεται ιδιαίτερα σημαντική για την ανάπτυξη της συνεργασίας των Συνεταιριστικών Τραπεζών και της επέκτασης του θεσμού σε ολόκληρη την επικράτεια. Τις εκδηλώσεις των εγκαινίων της Τράπεζας εκτός των τοπικών αρχών, αναμένεται να τις παρακολουθήσουν ο Γενικός Γραμματέας των Ευρωπαϊκών Συνεταιριστικών Τραπεζών κ. G. Ravoet, ο έφορος των Συνεργατικών Τραπεζών Κύπρου κ. Χλωρακιώτης, εκπρόσωπος της Τράπεζας Ελλάδος και του Υπουργείου Εθνικής Οικονομίας καθώς και οι Πρόεδροι των Συνεταιριστικών Τραπεζών και Πιστωτικών Συνεταιρισμών της χώρας».

ΓΙΑ ΔΙΑΒΟΥΛΕΥΣΕΙΣ ΜΕ ΤΟ ΕΚΡ

ΚΛΙΜΑΚΙΟ ΤΗΣ ΓΣΕΕ αναμένεται στη Ρόδο

«ΕΠΙ ΤΑΠΗΤΟΣ» Η ΕΘΝΙΚΗ ΣΥΛΛΟΓΙΚΗ ΣΥΜΒΑΣΗ ΕΡΓΑΣΙΑΣ

Κλιμάκιο της ΓΣΕΕ θα βρίσκεται στη Ρόδο την ερχόμενη Τετάρτη για διαβουλεύσεις με τα τοπικά εργατικά συνδικάτα. Το κλιμάκιο, το οποίο θα αποτελούν ο πρόεδρος της ΓΕΝΟΠ ΔΕΗ κ. Τσιόλης και το μέλος της διοίκησης της Ομοσπονδίας Ξενοδοχοϋπαλλήλων κ. Κατσιώτης, θα έχει επαφές με στελέχη του Εργατικού Κέντρου Ρόδου και τα σωματεία μέλη του προκειμένου να εκτιμηθεί η πορεία των διαπραγματεύσεων που βρίσκονται σε εξέλιξη αυτή τη στιγμή μεταξύ ΓΣΕΕ και Συνδέσμου Ελλήνων Βιομηχάνων (ΣΕΒ) για την υπογραφή της εθνικής συλλογικής σύμβασης εργασίας. Σύμφωνα με το πρόγραμμα οι κ.κ. Τσιόλης και Κατσιώτης το πρωί της Τετάρτης θα επισκεφθούν τους χώρους εργασίας της ΔΕΗ, του ΟΤΕ, των ΕΛΤΑ, των εργοταξίων ετοίμου σκυροδέματος και της ΚΑΙΡ ενώ παράλληλα θα επιδιωχθεί και συνάντηση με τα σωματεία των Ξενοδοχοϋπαλλήλων. Το απόγευμα της ίδιας ημέρας προγραμματίσθηκε συνεδρίαση του Γενικού Συμβουλίου του Εργατικού Κέντρου για να συζητηθούν διεξοδικά τα προβλήματα που απασχολούν τους εργαζόμενους της περιοχής μας.

ΕΚΛΕΨΑΝ ΤΣΙΓΑΡΑ

18 κούτες τσιγάρων αξίας 100 χιλιάδων δρχ. και χρηματικό ποσό ύψους 250 χιλιάδων δρχ. αφαίρεσαν άγνωστοι δράστες τις νυχτερινές ώρες προχθές από το περίπτερο του Εμμανουήλ Κώτη του Αντωνίου 47 ετών στην οδό Ηρακλειδών στην Ιαλυσό. Οι δράστες εισήλθαν στο περίπτερο παραβιάζοντας την πόρτα του.



ΔΕΝ ΥΠΟΒΑΘΜΙΖΕΤΑΙ Ο ΤΟΥΡΙΣΜΟΣ ΜΕ ΤΟ ΝΕΟ ΥΠΟΥΡΓΕΙΟ

Η κ. Β. ΠΑΠΑΝΔΡΕΟΥ ΥΠΟΣΧΕΤΑΙ νέα τουριστική στρατηγική

ΘΑ ΤΟΝΩΘΕΙ Η ΑΝΤΑΓΩΝΙΣΤΙΚΟΤΗΤΑ ΤΟΥ ΕΓΧΩΡΙΟΥ ΤΟΥΡΙΣΤΙΚΟΥ ΠΡΟΪΟΝΤΟΣ

Η δημιουργία του υπουργείου Ανάπτυξης έχει στόχο να δοθεί έμφαση στην αναπτυξιακή διαδικασία της χώρας σε σημαντικούς τομείς της Οικονομίας. Η κοινή πορεία του τουρισμού με τα άλλα υπουργεία που συνθέτουν το υπουργείο Ανάπτυξης δεν σημαίνει σε καμία περίπτωση υποβάθμιση της τουριστικής πολιτικής, αλλά αντίθετα επιδιώκεται καλύτερος συντονισμός.

Αυτό τόνισε η υπουργός Ανάπτυξης κ. Βάσω Παπανδρέου αναλαμβάνοντας τα καθήκοντά της στο υπουργείο Τουρισμού.

Η κ. Παπανδρέου εξήρε τη συμβολή του τουρισμού στην οικονομία της χώρας και τόνισε χαρακτηριστικά ότι θα δώσει ιδιαίτερη βαρύτητα, στον τομέα αυτόν για άμεσα αποτελέσματα. Αναφέρθηκε στα συγκριτικά πλεονεκτήματα που διαθέτουμε έναντι των άλλων ανταγωνιστριικών χωρών και επεσήμανε την ανάγκη για βελτίωση της τουριστικής υποδομής και της χάραξης μακροχρόνιας πολιτικής.

«Ο ελληνικός τουρισμός - είπε - στηρίζει ουσιαστικά τη χώρα αφού αντιπροσωπεύει το 10% του ΑΕΠ, όσο περίπου και η γεωργία, και λίγο περισσότερο από το ήμισυ της βιομηχανίας».

Αναφερόμενη στην νέα τουριστική χρονιά η κ. Βάσω Παπανδρέου είπε: «Και αυτή τη χρονιά ο τουρισμός στην χώρα μας θα αντιμετωπίσει δυσκολίες. Δεδομένου όμως ότι το μέγεθος της κρίσης δεν είναι τόσο βαθύ, υπάρχει η δυνατότητα σχεδιασμού και εφαρμογής μιας νέας στρατηγικής. Μιας στρατηγικής θεμελιωμένης στην αντίληψη της ποιότητας, της υψηλής αξίας και όχι σε αυτήν των «φθηνών» επιδοτήσεων και του εύκολου πλουτισμού».

Με την έννοια αυτή η βελτίωση της ποιότητας και η ενίσχυση της ανταγωνιστικότητας του εγχώριου τουριστικού προϊόντος είναι το κάλεσμα του σήμερα στο οποίο όλοι μας θα πρέπει να ανταποκριθούμε».

Απευθυνόμενη στους εργαζόμενους του Υπουργείου και του ΕΟΤ ζήτησε δουλειά, αποτελεσματικότητα και διαφάνεια. «Η επιτυχία», τόνισε «δεν θα είναι προσωπική ή της κυβέρνησης, αλλά όλης της χώρας».

Ο απερχόμενος Υπουργός κ. Νίκος Σηφουνάκης ευχήθηκε επιτυχία στη νέα πολιτική ηγεσία και έκανε ένα σύντομο απολογισμό του έργου που επιτελέσθηκε τους τελευταίους μήνες, αναφερόμενος ιδιαίτερα στη διαφημιστική καμπάνια και στις συναντήσεις που έγιναν με τους εκπροσώπους των τουριστικών οργανισμών.

Στην τελετή παράδοσης και παραλαβής παρευρέθησαν οι υφυπουργοί του Υπουργείου Ανάπτυξης, κ.κ. Φοίβος Ιωαννίδης και Μιχάλης Χρυσοχοΐδης, ο Πρόεδρος του ΕΟΤ κ. Γιάννης Στεφανίδης, ο Γενικός Γραμματέας του Οργανισμού κ. Απόστολος Κοσώνας, διευθυντικά στελέχη και υπάλληλοι του ΕΟΤ, καθώς και εκπρόσωποι των τουριστικών φορέων.

ΓΕΓΟΝΟΣ ΤΕΡΑΣΤΙΑΣ ΣΗΜΑΣΙΑΣ ΓΙΑ ΤΟ ΝΗΣΙ ΤΟΥ ΙΠΠΟΚΡΑΤΗ

ΟΡΙΣΤΙΚΑ ΣΤΗΝ ΚΩ Η ΠΡΩΤΗ Διεθνής Ιατρική Ολυμπιάδα

ΤΟ ΙΠΠΟΚΡΑΤΕΙΟ ΙΔΡΥΜΑ ΜΕΛΟΣ ΤΗΣ CIOMS

Τη διοργάνωση της 1ης Διεθνούς Ιατρικής Ολυμπιάδας, η οποία αποτελεί καταστατικό σκοπό του Ιπποκράτειου Ιδρύματος της Κω και θα πραγματοποιηθεί στην Κω, από τις 31 Αυγούστου έως τις 2 Σεπτεμβρίου 1996, ανακοίνωσαν επισήμως ο καθηγητής Σπύρος Μαρκέτος, πρόεδρος της Οργανωτικής Επιτροπής της Α' Διεθνούς Ιατρικής Ολυμπιάδας 1996 και ο δήμαρχος Κω κ. Κώστας Καΐσερλης, στη συνέντευξη Τύπου που έδωσαν στην αίθουσα Ανταποκριτών Ξένου Τύπου.

Η 1η Διεθνής Ιατρική Ολυμπιάδα έχει τεθεί υπό την υψηλή προστασία του Προέδρου της Ελληνικής Δημοκρατίας Κωνσταντίνου Στεφανόπουλου και τελεί υπό την αιγίδα των υπουργείων Εσωτερικών, Δημόσιας Διοίκησης και Αποκέντρωσης, Εξωτερικών, Υγείας και Πρόνοιας, Εθνικής Παιδείας και Θρησκευμάτων, Πολιτισμού, Τουρισμού, Αιγαίου και Τύπου και Μέσων Μαζικής Ενημέρωσης και πρόκειται να συνδυασθεί με το 35ο Διεθνές Συνέδριο Ιστορίας της Ιατρικής που θα ακολουθήσει αμέσως μετά τη λήξη της (2-8 Σεπτεμβρίου 1996).

Οι δύο αυτές παγκόσμιες εκδηλώσεις, που συμπίπτουν με την εκατοστή επέτειο των Αθλητικών Ολυμπιακών Αγώνων και την 75η επέτειο της Διεθνούς Εταιρίας Ιστορίας της Ιατρικής, αποτελούν μοναδική ευκαιρία για τους ξένους συνέδρους από όλο τον κόσμο και τους προσκεκλημένους ομιλητές να γνωρίσουν από κοντά, όχι μόνο την τέχνη του Ασκληπειού και την πατρίδα του Ιπποκράτη, αλλά και ολόκληρο τον πολιτισμό του Αιγαίου και την ανεκτίμητη Ιπποκρατική κληρονομιά μας, της οποίας τα διαχρονικά μηνύματα αποκτούν στα πρόθυρα του 21ου αιώνα εκ νέου μοναδική επικαιρότητα.

Επίσης, στη συνέντευξη ανακοινώθηκε από τον κ. Σπύρο Μερκούρη, η οργάνωση Επιστημονικής Εκθεσης στην οποία θα καταγράφεται η εξέλιξη της ιατρικής, από τα πρωτόγονα θεραπευτικά μέσα, τη μαγεία και τις θρησκευτικές δοξασίες μέχρι τα πρόσφατα επιστημονικά επιτεύγματα και τα σύγχρονα φαρμακευτικά προϊόντα. Το Συνέδριο και η Εκθεση θα στεγαστούν σε ειδική λυόμενη κατασκευή, στην οποία θα προσκληθούν οι σημαντικότερες φαρμακευτικές εταιρίες και οι εταιρίες παραγωγής ιατρικών και χειρουργικών μηχανημάτων να εκθέσουν τη δική τους ιστορία από τη στιγμή της δημιουργίας τους μέχρι σήμερα.



Στη συνέντευξη, τέλος, ανακοινώθηκε επισήμως η εκλογή του Διεθνούς Ιπποκρατείου Ιδρύματος της Κω ως μέλους του Συμβουλίου των Διεθνών Οργανισμών Ιατρικών Επιστημών (CIOMS), που τελεί υπό την αιγίδα της UNESCO και της Παγκοσμίου Οργανώσεως Υγείας (WHO).

ΔΕΝ ΕΟΡΤΑΖΕΙ

Ο ιατρός Γρηγόρης Παπανικολάου δε θα δεχθεί επισκέψεις γι την ονομαστική του εορτή

ΕΠΙΣΤΟΛΗ ΠΡΟΣ ΤΗΝ ΕΞΡ ΑΠΟ ΤΟ ΓΡΑΦΕΙΟ ΤΟΥ ΕΟΤ

Προοπτικές για χειμερινό τουρισμό από την Φινλανδία

ΜΟΝΟ Η ΡΟΔΟΣ ΚΑΙ Η ΚΑΛΥΜΝΟΣ ΕΙΧΑΝ ΠΑΡΟΥΣΙΑ ΣΤΗ ΔΙΕΘΝΗ ΕΚΘΕΣΗ

Ολη η τουριστική Ελλάδα, πλην της Ρόδου και της Καλύμνου αγνόησαν εφέτος την διεθνή έκθεση τουρισμού της Φινλανδίας αν και είναι από τις πλέον αξιόλογες χώρες προελεύσεως τουριστών. Αυτό αναφέρει σε επιστολή του προς τον πρόεδρο της ΕΞΡ κ. Βασίλη Μηναΐδη ο δ/ντής του ΕΟΤ στο Ελσίνκι κ. Χ. Λιανέρης, τονίζοντας ότι υπάρχουν καλές προοπτικές για χειμερινό τουρισμό.

Η επιστολή έχει ως εξής:

Με τη λήξη της έκθεσης «ΜΑΤΚΑ» της Φινλανδίας, θα ήθελα να ευχαριστήσω και πάλι τόσον εσάς, όσο και τους εκπροσώπους σας στο περίπτερο της Δωδεκανήσου για την πολύτιμη συμβολή και συνεργασία σας.

Η υπόλοιπη Ελλάδα, με εξαίρεση την Κάλυμνο αγνόησε και την έκθεση αυτή αποφεύγοντας να προβάλει το φως και τη ζεστασιά της με παρουσία σε χώρους που ο «εκθέτης» δεν μπορεί να δει το λιγοστό φως της βραχύβιας ημέρας που μοιάζει όλη με πλιοβασίλεμα, που ο ουρανός είναι γκρίζος, ο αέρας παγωμένος η γη χιονισμένη και φυσικά η περιηγητική ικανοποίηση ή η προσδοκία της απόλαυσης μόνο αμυδρώς διαγραφόμενες... Είναι άραγε τυχαίο;

Προτιμούνται λοιπόν οι «μεγάλες εκθέσεις»! Δεν λέω ότι είναι ανώφελο να πέφτουν μύδροι και σε εκείνα τα πεδία μαχών, όπου οι πάντες προσπαθούν τα πάντα, βομβαρδίζοντας το κοινό με ένα τεράστιο όγκο υλικού στο σύνολό του. Η απουσία θα ήταν εξ' ίσου κακή. Επιμένω όμως ότι τα μηνύματά σας περνούν ευχερέστερα στις καλές αγορές που παρευρίσκονται ολίγοι ή είστε μόνοι.

Χωρίς να ασκώ κριτική θα θεωρούσα ότι υπάρχουν δυνατότητες το πολύ καλό κατά τα λοιπά περίπτερο της Δωδεκανήσου να είναι πιο «χειροποίητο» δηλαδή περισσότερο προϊόν τέχνης και λιγότερο τεχνικής χωρίς αυτό να συνεπάγεται αύξηση εξόδων.

Είμαστε πρόθυμοι να συνεργαστούμε μαζί σας και στους άλλους τομείς που πρωτοπορείτε και ειδικότερα στον τομέα του χειμερινού τουρισμού.

Ευχαριστώ
Χ. Λιανέρης
Διευθυντής

ΑΝΑΚΟΙΝΩΣΗ

Το ΙΚΑ ενδιαφέρεται για την μίσθωση ενός οικήματος στην πόλη της Ρόδου το οποίο να έχει συνολική επιφάνεια 850 τ.μ. περίπου και να είναι κατάλληλο για να στεγάσει τις υπηρεσίες της Νομαρχιακής μονάδας Υγείας του Υποκ/τος ΙΚΑ Ρόδου.

Προσφορές θα γίνονται δεκτές μέχρι 2-2-96

Για περισσότερες πληροφορίες οι ενδιαφερόμενοι μπορούν να απευθύνονται στα γραφεία του Περ/κού Υποκ/τος ΙΚΑ Ρόδου και στα τηλ. 65-324, 64-624.

Ρόδος 18-1-96 Από το ΙΚΑ Ρόδου

ΔΗΜΟΣ ΡΟΔΙΩΝ
ΓΡΑΦΕΙΟ ΤΥΠΟΥ

Τετάρτη, 24 Ιανουαρίου 1996

ΑΝΑΚΟΙΝΩΣΗ

Θέμα: ΔΗ.ΦΟ.ΔΩ. - προς αποφυγή συνωστισμού.

Από την Υπηρεσία του Δημοτικού Φόρου ανακοινώνεται ότι το τελευταίο τρίμηνο του 1995 για την καταβολή του ΔΗΦΟΔΩ από τους υπόχρεους επαγγελματίες λήγει στις 31 Ιανουαρίου, ημέρα Τετάρτη, και ότι δεν πρόκειται να δοθεί καμία παράταση. Ετσι, καλούνται όσοι επιτηδευματίες δεν έχουν τακτοποιήσει ακόμη τις υποθέσεις τους σχετικά με το τρέχον τρίμηνο, να προσέλθουν στα γραφεία της Υπηρεσίας (εμπορικό κέντρο Μήδεια), ώστε να αποφευχθεί ο συνωστισμός των τελευταίων ημερών.

Γνωστοποιείται ακόμη ότι, για τη διευκόλυνση του κοινού, η υπηρεσία θα λειτουργήσει τις τρεις τελευταίες ημέρες του Ιανουαρίου (Δευτέρα, Τρίτη και Τετάρτη, 29, 30 και 31 του μηνός αντίστοιχα) και τα απογεύματα, από τις 4 έως τις 8.



ΔΕΝ ΒΕΛΤΙΩΘΗΚΕ ΚΑΘΟΛΟΥ Η ΚΑΤΑΣΤΑΣΗ

Ασχημα τα «μαντάτα» ακόμα από την Αγγλία

ΑΥΞΗΣΗ ΠΡΟΓΡΑΜΜΑΤΩΝ ΠΡΟΣ ΤΟΥΡΚΙΑ

Ασχημα και πολύ ανησυχητικά είναι τα νέα που έρχονται από την Αγγλία για τον τουρισμό μας. Η βρετανική αγορά, ο μεγάλος τροφοδότης της εθνικής μας τουριστικής επιχείρησης, που πριν από 2-3 χρόνια μας έστελνε πάνω από δύο εκατομμύρια τουρίστες, προειδοποιεί τώρα ότι η κίνηση φέτος θα είναι περισσότερο μειωμένη σε σχέση με πέρυσι. Οι προβλέψεις του Συνδέσμου Τουριστικών Πρακτόρων στη Βρετανία είναι ότι οι Βρετανοί τουρίστες που θα έλθουν στην Ελλάδα το 1996 δεν θα ξεπεράσουν το ενάμισι εκατομμύριο. Οι ίδιοι επιχειρηματίες τονίζουν ότι η τουριστική κίνηση είναι «κυκλική», αλλά επισημαίνουν και ορισμένους λόγους οι οποίοι έχουν συμβάλει στο να χάσει ο ελληνικός τουρισμός πελατεία από την Αγγλία.

Αυξήθηκαν τα τουριστικά προγράμματα για την Τουρκία, αύξησαν πολύ τις τιμές τους οι Ελληνες ξενοδόχοι, η σταθερότητα της δραχμής και η κακή κατά τη γνώμη τους κατάσταση στα ελληνικά αεροδρόμια, για τα οποία ισχυρίζονται ότι λειτουργούν με ανεπαρκές σε αριθμό προσωπικό, με αποτέλεσμα να δημιουργούνται καθυστερήσεις στην εξυπηρέτηση. Κοντά σ' αυτούς τους λόγους τους οποίους ξεχωρίζουν οι Βρετανοί, θα προσθέσουμε και έναν ακόμα, πιο σημαντικό και καθοριστικό κατά τη γνώμη μας. Την πλήρη ανεπάρκεια στην εκπροσώπησή μας στη βρετανική αγορά.

Το γραφείο του ΕΟΤ στο Λονδίνο, που θα έπρεπε κανονικά να έχει ικανά στελέχη, με δυνατότητες να επηρεάζουν την τουριστική αγορά και με διασυνδέσεις στα μέσα ενημέρωσης, επανδρώνεται με συνδικαλιστές από την Αθήνα, οι οποίοι δεν μπορεί να κάνουν τίποτα, αφού αγνοούν την αγγλική πραγματικότητα και την... αγγλική γλώσσα.

Το Λονδίνο έχει καταντήσει να αποτελεί την τελική επιβράβευση για όσους συμπληρώνουν τον κύκλο της συνδικαλιστικής τους δραστηριότητας στην Αθήνα.

ΜΕ ΕΥΧΑΡΙΣΤΙΕΣ ΓΙΑ ΤΗΝ ΠΡΟΣΦΟΡΑ ΤΟΥ

ΕΠΙΣΤΟΛΗ ΝΟΜΑΡΧΗ προς Δ. Κρεμαστινό



«ΛΥΠΗΘΗΚΑΜΕ ΓΙΑ ΤΗ ΜΗ ΣΥΜΜΕΤΟΧΗ ΣΑΣ ΣΤΗΝ ΚΥΒΕΡΝΗΣΗ»

Ο νομάρχης Δωδ/νήσου κ. Γ. Παρασκευάς απέστειλε προς τον τέως υπουργό Υγείας και Πρόνοιας κ. Δημ. Κρεμαστινό το ακόλουθο τηλεγράφημα:

Αγαπητέ φίλε Υπουργέ.

Με πολύ λύπη πληροφορηθήκαμε τη μη συμμετοχή σας στο νέο Κυβερνητικό σχήμα.

Πολλαπλοί είναι οι λόγοι αυτών των συναισθημάτων.

Ως Δωδ/σιοι γιατί χάνουμε έναν εκπρόσωπο στην Κυβέρνηση και ως Πολίτες μ' αυξημένη ευαισθησία για τα συμβαίνοντα στο χώρο της Υγείας, γιατί είχαμε την βεβαιότητα ότι με την δική σας παρουσία στο Υπουργείο θα προχωρούσε η Κυβέρνηση στις αναγκαίες αλλαγές για τη στήριξη του ΕΣΥ και την περαιτέρω βελτίωσή του. Θα μου επιτρέψετε να εκφράσω τις ευχαριστίες μου μ' αφορμή την αποχώρησή σας από την Κυβέρνηση για τις γενναίες σας αποφάσεις που έδωσαν λύση στα χρόνια προβλήματα που αντιμετώπιζε η περιοχή μας.

Το Νέο Νοσοκομείο όνειρο πολλών χρόνων εκτελείται με τη συμβολή της σθεναρής και αποφασιστικής στάσης σας.

Η πλήρωση των κενών οργανικών θέσεων του προσωπικού του Νοσοκομείου βαίνει προς ολοκλήρωση.

Η κατασκευή των νέων Εξωτερικών Ιατρείων αποπερατούται και με τη δική σας συμβολή. Δεν θεωρώ σκόπιμο ν' αναφερθώ σ' όλα όσα προσφέρατε, όχι μόνο στο χώρο ευθύνης του Υπουργείου, αλλά και στην ιδιαίτερη Πατρίδα σας. Θέλω να πιστεύω ότι θα συνεχίσετε και τώρα την ευγενή σας προσφορά στον τόπο και είμαι βέβαιος για τη βοήθειά σας στην επίλυση των προβλημάτων της περιοχής μας.

Με αγάπη και εκτίμηση
Ο Νομάρχης
Γιάννης Παρασκευάς

ΔΕΝ ΦΤΑΝΕΙ Ο ΧΩΡΟΣ ΤΟΥ 13ΟΥ ΔΗΜΟΤΙΚΟΥ

ΠΡΟΒΛΗΜΑ ΣΤΕΓΑΣΗΣ ΓΙΑ ΤΑ ΔΥΟ ΜΟΥΣΕΙΑ

ΧΡΕΙΑΖΕΤΑΙ ΚΑΙ ΤΡΟΠΟΠΟΙΗΣΗ ΤΟΥ ΣΧΕΔΙΟΥ ΠΟΛΕΩΣ

Πιθανότατα μέσα στο 1996 θα λειτουργήσει το Φωτογραφικό Μουσείο Δωδ/σου το οποίο θα στεγασθεί στο τέως 13ο δημοτικό σχολείο της Παλιάς Πόλης. Η επιτροπή για την ίδρυση του μουσείου συνεδρίασε προχθές το απόγευμα υπό την προεδρία του νομάρχη Δωδ/σου κ. Γιάννη Παρασκευά και αποφάσισε στο συγκεκριμένο χώρο να στεγασθεί μόνο το φωτογραφικό μουσείο, ενώ θα αναζητηθεί άλλος κατάλληλος χώρος για το Λαογραφικό. Στο κτίριο του 13ου δημοτικού σχολείου θα γίνουν κατ' αρχήν επεμβάσεις για τη βελτίωση της στατικότητας και στη συνέχεια θα προχωρήσει η εσωτερική διαρρύθμιση των χώρων. Το μουσείο θα φιλοξενήσει τα φωτογραφικά αρχεία της Αρχαιολογικής Υπηρεσίας που θα αναπαραχθούν ειδικά για το σκοπό αυτό, αρχεία ιδιωτών και εκθεσιακό χώρο, ενώ τα σχέδια προβλέπουν και τη διαμόρφωση αίθουσας πολυθεαμάτων (MULTIMEDIA). Το οριστικό κόστος του έργου παραμένει μέχρι στιγμής άγνωστο. Πάντως, σε πρώτη φάση θα προχωρήσει η προσπάθεια ίδρυσης του φωτογραφικού μουσείου και σε δεύτερη του λαογραφικού. Ο διαχωρισμός των δύο μουσείων αποφασίστηκε κυρίως λόγω έλλειψης χώρου στο 13ο δημοτικό και η επιτροπή που ανέλαβε τη συγκέντρωση του υλικού, θα αναλάβει τώρα και την αναζήτηση νέας κατάλληλης στέγης.

Η επιτροπή για την ίδρυση του φωτογραφικού μουσείου αποτελείται από το νομάρχη κ. Γιάννη Παρασκευά, την πρόεδρο της νομαρχιακής επιτροπής παιδείας κ. Φωτεινή Σπανάκη, τους νομαρχιακούς συμβούλους κ.κ. Θανάση Αναπολιτάνο και Νατάσα Βενετοκλή, τον έφορο αρχαιοτήτων κ. Γιάννη Παπαχριστοδούλου, τον διευθύνοντα σύμβουλο του Διεθνούς Κέντρου Μεσογειακών Μελετών κ. Νίκο Νικολάου, το δικηγόρο - λαογράφο κ. Μανώλη Μακρή και τους φωτογράφους κ.κ. Αντώνη Πάχο και Νίκο Κασέρη. Η στέγαση ωστόσο του μουσείου στο τέως 13ο δημοτικό σχολείο προϋποθέτει την τροποποίηση του σχεδίου πόλεως και προφανώς το σκοπό αυτόν υπηρετούσε η χθεσινή συνάντηση νομάρχη - δημάρχου.

ΔΗΜΟΤΙΚΟ ΠΕΡΙΦΕΡΕΙΑΚΟ ΘΕΑΤΡΟ ΡΟΔΟΥ

Ευγένιου Τριβιζά

«Το όνειρο του σκιάχτρου»

Σκηνοθεσία: ΑΝΤΩΝΗΣ ΜΠΑΜΠΟΥΝΗΣ
Σκηνικά - κοστούμια: ΜΙΧΑΛΗΣ ΣΔΟΥΓΚΟΣ
Μουσική επιμέλεια: ΤΑΣΟΣ ΚΑΡΑΚΑΤΣΑΝΗΣ
Χορογραφίες: ΜΑΡΙ ΓΚΙΚΑ - ΞΑΝΘΗ

Παίζουν οι ηθοποιοί:
Μιχάλης Αγκάς • Ολγα Αθανίτου
Κατερίνα Λοπού • Νίκος Μεϊτανής
Ελευθερία Μεταξά • Δημήτρης Πάσσος
Ρέα Χαλκιαδάκη • Μίνα Χριστοφορίδου
Ανδρομάχη Χρυσομάλη
Από το θεατρικό εργαστήρι συμμετέχουν:
Κώστας Σαββιδάκης • Μαρία Πολυχρόνη
• Κατερίνα Βρουλάκου

ΠΑΡΑΣΤΑΣΕΙΣ
κάθε ΠΑΡΑΣΚΕΥΗ - ΣΑΒΒΑΤΟ - ΚΥΡΙΑΚΗ
Ωρα 6 μ.μ.
ΣΤΟ ΕΘΝΙΚΟ ΘΕΑΤΡΟ

ΔΗΜΟΣ ΡΟΔΟΥ

ΠΟΛΙΤΙΣΤΙΚΟΣ ΟΡΓΑΝΙΣΜΟΣ ΔΗΜΟΥ ΡΟΔΟΥ

ΡΕΣΙΤΑΛ ΚΙΘΑΡΑΣ
Με τον Αννιέλο Ντεζιντέριο
σε έργα: F. SOR, TARREGA, R. DYENS, C. DOMENICONI

Σάββατο 27 Ιανουαρίου '96,
ώρα 9 μ.μ.
ΕΘΝΙΚΟ ΘΕΑΤΡΟ ΡΟΔΟΥ