εκδότης - διευθυντής
ΒΑΣΙΛΗΣ ΑΘΑΝΑΣΙΟΥ

η δημοκρατική
της Ρόδου

ΕΛΛΑΣ

ΠΑΡΑΣΚΕΥΗ
2 ΦΕΒΡΟΥΑΡΙΟΥ 1996
ΤΙΜΗ 100 δρχ.
ΑΡΙΘΜΟΣ ΦΥΛΛΟΥ 4.132

στην υπηρεσία του δωδεκανησιακού λαού

Κυβέρνηση: «Επιτύχαμε τους στόχους μας»

ΔΙΕΥΚΡΙΝΙΣΕΙΣ ΓΙΑ ΤΗΝ ΚΡΙΣΗ ΤΟΥ ΚΥΒΕΡΝΗΤΙΚΟΥ ΕΚΠΡΟΣΩΠΟΥ

ΑΘΗΝΑ, 1, (ΑΠΕ)

Η κυβέρνηση πέτυχε τους στόχους που έθεσε κατά την πρόσφατη ελληνοτουρκική κρίση, δήλωσε ο κυβερνητικός εκπρόσωπος Δημήτρης Ρέππας. Οπως ανέφερε ο εκπρόσωπος με τη συμφωνία απεμπλοκής επιβεβαιώθηκε η κυριαρχία της Ελλάδας στα εδάφη που αμφισβητεί η Τουρκία, απέφυγε το διάλογο, τον οποίο επεδίωκε η γειτονική χώρα και υπήρξε επάνοδος στο προηγούμενο καθεστώς.

Απαντώντας σε ερωτήσεις ο κυβερνητικός εκπρόσωπος δήλωσε ότι η απόφαση του ΚΥΣΕΑ ήταν ομόφωνη, ενώ σε άλλη ερώτηση γιατί η κυβέρνηση δεν συγκάλεσε ούτε το Υπουργικό Συμβούλιο ούτε το Συμβούλιο Αρχηγών, ο κ. Ρέππας απάντησε ότι και στην κρίση του 1987 δεν είχαν γίνει παρόμοιες συνεδριάσεις γιατί έπρεπε να ληφθούν γρήγορα αποφάσεις, όπως και τώρα. Ειδικότερα για τον κ. Εβερτ, ο κ. Ρέππας δήλωσε ότι ο αρχηγός της αξιωματικής αντιπολίτευσης ήταν ➡Σελ. 6

ΖΗΤΕΙ ΕΞΕΤΑΣΤΙΚΗ ΕΠΙΤΡΟΠΗ η Νέα Δημοκρατία

ΤΟ ΥΠΟΥΡΓΕΙΟ ΕΘΝΙΚΗΣ ΑΜΥΝΑΣ ΦΟΒΑΤΑΙ ΕΛΛΗΝΟ-ΤΟΥΡΚΙΚΟ ΠΟΛΕΜΟ ΜΕΧΡΙ ΤΟΝ ΙΟΥΝΙΟ!



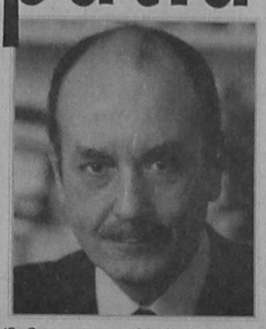

ΑΘΗΝΑ, 1, (ΑΠΕ)

Ο Πρόεδρος της Νέας Δημοκρατίας, Μιλτιάδης Εβερτ, μετά τη συνάντησή του με τον Πρόεδρο της Δημοκρατίας, Κωστή Στεφανόπουλο, η οποία διήρκεσε 45 λεπτά, είπε ότι η Αξιωματική Αντιπολίτευση θα αναλάβει πρωτοβουλίες για να βγει ο τόπος από το αδιέξοδο και παράλληλα ζήτησε "είτε να αποστρατευτεί, είτε να παυθεί, είτε να παραιτηθεί όλη η ηγεσία των Ενόπλων Δυνάμεων".

Ο κ. Εβερτ είπε ότι με επιστολή του προς τον υπουργό Εθνικής Αμυνας ζητά να επισκεφθεί τη ➡Σελ. 6

ΘΑ ΟΜΙΛΗΣΕΙ ΣΕ ΑΝΟΙΚΤΗ ΣΥΓΚΕΝΤΡΩΣΗ ΣΤΟ ΕΘΝΙΚΟ ΘΕΑΤΡΟ

ΣΕ ΑΠΟΚΑΛΥΨΕΙΣ θα προβεί στη Ρόδο ο κ. Κ. Σκανδαλίδης!

ΑΝΑΜΕΝΕΤΑΙ ΝΑ ΕΠΙΡΡΙΨΕΙ ΣΟΒΑΡΕΣ ΕΥΘΥΝΕΣ ΣΤΗΝ ΚΥΒΕΡΝΗΣΗ ΓΙΑ ΤΟΥΣ ΧΕΙΡΙΣΜΟΥΣ ΤΗΣ ΣΤΟ ΕΘΝΙΚΟ ΘΕΜΑ ΚΑΙ ΝΑ ΔΙΑΧΩΡΙΣΕΙ ΤΗ ΘΕΣΗ ΤΟΥ ΚΟΜΜΑΤΟΣ



Με ιδιαίτερο πραγματικά ενδιαφέρον αναμένεται η επίσκεψη στη Ρόδο του γενικού γραμματέα της Κεντρικής Επιτροπής του ΠΑ.ΣΟ.Κ. κ. Κώστα Σκανδαλίδη, ο οποίος την Κυριακή θα ομιλήσει στο Εθνικό Θέατρο με θέμα «Το ΠΑΣΟΚ μπροστά στις νέες εξελίξεις». ➡Σελ. 6

ΕΙΚΟΝΑ ΣΕΛΗΝΙΑΚΟΥ ΤΟΠΙΟΥ ΕΜΦΑΝΙΖΕΙ ΤΟ ΟΔΙΚΟ ΔΙΚΤΥΟ

ΤΕΡΑΣΤΙΕΣ ΚΑΤΑΣΤΡΟΦΕΣ από τις βροχοπτώσεις

ΕΠΛΗΓΗΣΑΝ ΙΔΙΑΙΤΕΡΩΣ ΟΙ ΚΟΙΝΟΤΗΤΕΣ ΤΗΣ ΚΕΝΤΡΙΚΗΣ ΚΑΙ ΔΥΤΙΚΗΣ ΡΟΔΟΥ

Μεγάλες ζημιές στο οδικό δίκτυο προκάλεσαν οι προχθεσινές καταρρακτώδεις βροχοπτώσεις που έπληξαν κατά κύριο λόγο περιοχές της δυτικής και της κεντρικής Ρόδου.

Από τις βροχοπτώσεις παρασύρθηκαν συγκεκριμένα, τμήματα του επαρχιακού οδικού δικτύου, καταστράφηκε η αγροτική οδοποιία, παρασύρθηκαν γεφύρια, καταστράφηκαν αγροτικές καλλιέργειες και πλημμύρισε μικρός - ευτυχώς - αριθμός σπιτιών. Απογυμνώθηκαν εξάλλου τελείως τα «θαυμαστά» οδικά έργα της Νομαρχίας για τα οποία και θα πρέπει να διαταχθεί έλεγχος.

Ιδιαίτερα - σύμφωνα με τις πρώτες εκτιμήσεις - επλήγη το Μαντρικό καθώς οι χείμαρροι προκάλεσαν μεγάλες ζημιές στα θερμοκήπια και ➡Σελ. 6

Η ΕΠΙΣΚΕΨΗ του κ. Σφυρίου

Από το γραφείο του υπουργού Εμπορικής Ναυτιλίας κ. Κ. Σφυρίου εκδόθηκε χθες η ακόλουθη ανακοίνωση:

Ο υπουργός ➡Σελ. 6

ΣΥΝΟΔΕΥΟΜΕΝΟΣ ΑΠΟ ΣΤΕΛΕΧΗ ΤΟΥ

Περιοδεία Σαμαρά σε Κω - Κάλυμνο

«Ο ΕΛΛΗΝΙΚΟΣ ΛΑΟΣ ΜΠΟΡΕΙ ΝΑ ΕΜΠΙΣΤΕΥΕΤΑΙ ΤΟΥΣ ΑΚΡΙΤΕΣ ΜΑΣ»



Επίσκεψη στην Κω και Κάλυμνο πραγματοποιεί από χθες το πρωί ο πρόεδρος της «Πολιτικής Ανοιξης» κ. Αντώνης Σαμαράς, συνοδευόμενος από τον στρατηγό ε.α. Κ. Δεμέστιχα, τον ναύαρχο ε.α. κ. Μπαλόμπη, τον βουλευτή κ. Ν. Οικονομόπουλο και στελέχη του κόμματός του από το χώρο της Δωδεκανήσου.

Σκοπός της επίσκεψής του, όπως ο ίδιος δήλωσε είναι, «να διαδηλώσει ότι οι ακρίτες μας δεν είναι μόνοι». Ο κ. Σαμαράς κάλεσε την κυβέρνηση «να κινητοποιήσει την ελληνική διπλωματία, ώστε η ➡Σελ. 6

ΕΤΟΙΜΟ ΣΧΕΔΙΟ ΓΙΑ ΚΑΤΑΛΗΨΗ ΝΗΣΙΩΝ

ΤΟ ΚΑΣΤΕΛΛΟΡΙΖΟ ΘΑ ΚΑΤΕΛΑΜΒΑΝΑΝ πρώτα οι Τούρκοι



Κ. ΣΦΥΡΙΟΥ: ΚΑΝΕΝΑΣ ΔΗΜΑΡΧΟΣ Ή ΠΟΛΙΤΗΣ ΔΕΝ ΕΙΝΑΙ ΕΞΟΥΣΙΟΔΟΤΗΜΕΝΟΣ ΝΑ ΕΦΑΡΜΟΣΕΙ ΤΗΝ ΕΞΩΤΕΡΙΚΗ ΠΟΛΙΤΙΚΗ ΤΗΣ ΚΥΒΕΡΝΗΣΗΣ

ΛΕΥΚΩΣΙΑ, 1, (ΑΠΕ)

Το Καστελλόριζο θα ήταν ο πρώτος στόχος των τουρκικών ενόπλων δυνάμεων, αν η κρίση στην Ιμια οδηγούσε σε σύρραξη. Η τουρκική εφημερίδα "Μιλλιέτ" αποκαλύπτει ότι προχθές το βράδυ ο Αρχηγός όλων των όπλων και ο Αρχηγός του Γενικού Επιτελείου Αμυνας της Τουρκίας ➡Σελ. 6

ΕΝΗΡΓΗΣΕ ΧΩΡΙΣ ΝΑ ΕΚΤΙΜΗΣΕΙ ΤΙΣ ΣΥΝΕΠΕΙΕΣ

ΔΙΧΑΣΜΕΝΗ Η ΚΟΙΝΗ ΓΝΩΜΗ ΓΙΑ ΤΗΝ ΠΡΑΞΗ του δημάρχου Καλύμνου

Ο Κ. ΓΕΡ. ΑΡΣΕΝΗΣ ΔΙΑΨΕΥΔΕΙ ΟΤΙ ΕΙΝΑΙ ΦΙΛΟΣ ΤΟΥ ΚΑΙ ΟΤΙ ΕΝΗΡΓΗΣΕ ΚΑΤ' ΕΝΤΟΛΗ ΤΟΥ

Διχασμένη είναι η κοινή γνώμη στα νησιά μας αλλά και στην υπόλοιπη χώρα, σχετικά με τη σκοπιμότητα των ενεργειών του δημάρχου Καλυμνίων κ. Δημ. Διακομιχάλη να υψώσει, μαζί με άλλους, την ελληνική σημαία, στη βραχονησίδα Ιμια, ενέργεια που οδήγησε στη συνέχεια και στη γνωστή ➡Σελ. 6

EINAI ΣΑΦΕΣΤΑΤΗ Η ΣΥΝΘΗΚΗ

Δήλωση Γ.Ζίγδη: Δεν υπάρχει θέμα συνόρων με Τουρκία

Ο Πρόεδρος της Ε.ΔΗ.Κ. κ. Ι. Ζίγδης έκανε τις ακόλουθες δηλώσεις:

«Ο σαρκασμός φαίνεται ότι είναι απαραίτητο όπλο για την αντιμετώπιση της κωμικοτραγικής κατάστασης, που δημιουργήθηκε

ΑΠΑΡΑΔΕΚΤΗ Η ΣΤΑΣΗ ΠΟΥ ΤΗΡΕΙ Η ΑΜΕΡΙΚΗ

με τα γεγονότα της Ιμιας για τη διεθνή τάξη στο Αιγαίο.

Πραγματικά, ο «κλέφτης» (Τουρκία) κι ο «νοικοκύρης» (Ελλάδα) μπήκαν στην ίδια μοίρα από τον αυτοδιορισμένο «αστυνόμο» (Η.Π.Α.) και τους ζητείται να καθορίσουν τα δίκαιά τους, ➡Σελ. 6

ΕΠΕΙΔΗ Ο ΝΟΜΟΣ ΠΡΟΒΛΕΠΕΙ ΔΗΜΟΠΡΑΤΗΣΗ

Ο ΔΗΜΟΣ ΕΝΩΠΙΟΝ ΣΟΒΑΡΩΝ ΔΙΛΗΜΜΑΤΩΝ για τα μαγαζιά του

ΚΥΚΛΟ ΕΠΑΦΩΝ ΜΕ ΤΟΥΣ ΦΟΡΕΙΣ ΑΡΧΙΖΕΙ Ο ΔΗΜΑΡΧΟΣ

Σε πραγματικό «βραχνά» εξελίσσεται για το Δήμο Ρόδου το θέμα της δημοπρατήσεως των δημοτικών καταστημάτων, σε εφαρμογή του ισχύοντος νόμου, καθώς οι απόψεις διίστανται τόσο στις τάξεις του δημοτικού συμβουλίου, όσο και μεταξύ των φορέων ➡Σελ. 6

ΚΑΤΕΙΧΕ ΗΡΩΙΝΗ

Από άνδρες του Τμήματος Διώξης Ναρκωτικών της Υποδ/νσης Ασφαλείας Ρόδου συνελήφθη και ➡Σελ. 6

ΕΠΙΜΑΧΑ ΘΕΜΑΤΑ

ΕΣΩΤΕΡΙΚΕΣ ΕΙΔΗΣΕΙΣ
ΕΞΕΤΑΣΤΙΚΗ ΕΠΙΤΡΟΠΗ ΘΑ ΖΗΤΗΣΕΙ Η Ν.Δ. 3

ΕΞΩΤΕΡΙΚΕΣ ΕΙΔΗΣΕΙΣ
Η ΑΜΕΡΙΚΗ ΓΙΑ ΤΗ ΒΡΑΧΟΝΗΣΙΔΑ 4

ΔΗΜΟΚΡΑΤΙΚΑ
ΔΗΛΩΣΕΙΣ ΣΗΜΙΤΗ ΠΡΟΓΡΑΜΜΑ ΠΑΠΑΝΔΡΕΟΥ 5

ΟΙΚΟΝΟΜΙΑ 7

ΑΘΛΗΤΙΚΑ
ΑΠΟΔΕΚΑΤΙΣΜΕΝΗ ΣΤΟ ΠΥΡΓΟ 8

ΤΟΥΡΙΣΜΟΣ 11

ΡΕΠΟΡΤΑΖ
ΟΙ 3 ΔΙΑΦΟΡΕΣ ΜΕ ΤΗΝ ΤΟΥΡΚΙΑ 12

ΤΟΠΙΚΕΣ ΕΙΔΗΣΕΙΣ
Ο ΠΡΟΫΠΟΛΟΓΙΣΜΟΣ '96 ΨΗΦΙΣΤΗΚΕ ΟΜΟΦΩΝΩΝ ΑΠΟ ΤΟ ΔΗΜΟΤΙΚΟ ΣΥΜΒΟΥΛΙΟ 16

ΟΙΚΟΝΟΜΙΚΟ ΕΠΙΜΕΛΗΤΗΡΙΟ ΕΛΛΑΔΟΣ
ΤΜΗΜΑ ΔΩΔ/ΣΟΥ

ΠΡΟΣΚΛΗΣΗ

Το Οικονομικό Επιμελητήριο Ελλάδας - Τμήμα Δωδεκανήσου
Καλεί

Τα μέλη και τους φίλους του, στη Συνεστίαση - Μουσική βραδυά που διοργανώνει, το Σάββατο 3 Φεβρουαρίου 1996, στο ξενοδοχείο ΟΛΥΜΠΟΣ ΜΠΗΤΣ
Ωρα έναρξης 20.30

Για το Δ.Σ.
Ο πρόεδρος
Βασίλης Τσαμπανάκης

Στην εκδήλωση θα τιμήσουμε ορισμένους παλιούς συναδέλφους για τη μακρά και ουσιαστική συμβολή τους στην προώθηση και αναβάθμιση του οικονομολογικού επαγγέλματος και των οικονομικών επιστημών.

ΠΛΗΡΟΦΟΡΙΕΣ - ΠΡΟΣΚΛΗΣΕΙΣ
Βασίλης Τσαμπανάκης τηλεφ. 22.231 - 31.865
Νίκος Καλογερόπουλος τηλεφ. 23.856
Νίκος Φιλιππάκης τηλεφ. 77.725
Παναγιώτης Π'Κων/νου τηλεφ. 30259
Δημοσθένης Μυριαλλάκης τηλεφ. 22.186

I.E.K.
ΔΩΔΕΚΑΝΗΣΟΥ

ΑΝΑΓΝΩΡΙΣΜΕΝΟ ΣΤΗΝ ΕΛΛΑΔΑ ΚΑΙ ΤΗΝ ΕΥΡΩΠΗ
ΕΓΓΡΑΦΕΣ ΓΙΑ ΤΟ ΕΑΡΙΝΟ ΕΞΑΜΗΝΟ ΤΟΥ 1996
• Διοικητικό & Οικονομικό Στέλεχος Επιχειρήσεων - (Λογιστική, Διοίκηση, Οικονομικά, Υπολογιστές, Αγγλικά)
• Marketing - (Ειδικός Εμπορίας, Διαφήμισης και Προώθησης Προϊόντων)
• Ειδικός Εφαρμογών Πληροφορικής (Ανάλυση, Προγραμματισμός)

ΑΠΟΦΟΙΤΟΙ Τ.Ε.Λ. ΜΠΟΡΟΥΝ ΝΑ ΕΓΓΡΑΦΟΥΝ ΣΤΟ ΔΕΥΤΕΡΟ ΕΤΟΣ

ΑΝΑΓΝΩΡΙΣΜΕΝΟ ΔΙΠΛΩΜΑ
- ΟΧΙ απλή Βεβαίωση σπουδών.
ΑΝΑΒΟΛΗ ΣΤΡΑΤΕΥΣΕΩΣ
- Οι καταρτιζόμενοι δικαιούνται μέχρι το 24ο έτος ηλικίας.
Πληροφορίες - Εγγραφές: Παπαχριστοδούλου 30, Ρόδος
Τηλ. 38288, - 38.289
* Αρ. Μητρώου ΟΕΕΚ 11002, * Κ.Α.Ε.Δ. Ζ4/23999/94

Bravo FIAT!!!



ΜΑΝΩΛΗΣ ΚΩΣΤΑΚΗΣ ΑΕΒΕ
14ου χλμ Ρόδου-Αεροδρομιου Παραδεισι
ΡΟΔΟΣ Τηλ: (0241) 82000-3

Rodos Park SUITES HOTEL

Το ξενοδοχείο που χτίστηκε για τους Ροδίτες και θα παραμείνει ανοικτό όλο το χειμώνα για να προσφέρει σε όλους σας τις αναβαθμισμένες υπηρεσίες του με :

την Μοναδική σε Διακόσμηση CRYSTAL ROOM
(Χωρητικότητας 200 - 300 ατόμων)
δια ΤΣΑΓΙΑ -
ΚΟΨΙΜΟ ΒΑΣΙΛΟΠΙΤΑΣ
ΕΠΙΧΕΙΡΗΜΑΤΙΚΕΣ ΣΥΝΑΝΤΗΣΕΙΣ
ΧΟΡΟΕΣΠΕΡΙΔΕΣ
ΚΑΙ ΠΑΝΤΟΣ ΑΛΛΟΥ ΕΙΔΟΥΣ
ΚΟΙΝΩΝΙΚΕΣ ΕΚΔΗΛΩΣΕΙΣ

L'epoque
Το MUSIC BAR «L' EPOQUE» ΓΙΑ ΤΗΝ ΒΡΑΔΙΝΗ ΣΑΣ ΨΥΧΑΓΩΓΙΑ ΚΑΙ ΔΙΑΣΚΕΔΑΣΗ (ΚΛΕΙΣΤΟ ΤΗΝ ΔΕΥΤΕΡΑ)

Το CAFE-RESTAURANT - με την καταπληκτική θέα προς το πάρκο και την πισίνα μας - για τον ποιοτικό ΚΑΦΕ ΣΑΣ - ΤΟ ΠΑΓΚΟΣΜΙΩΣ ΓΝΩΣΤΟ ΕΛΒΕΤΙΚΟ ΠΑΓΩΤΟ «MÖVENPICK» - ΤΑ ΦΡΟΝΤΙΣΜΕΝΑ ΓΛΥΚΑ ΚΑΙ ΤΗΝ ΕΚΛΕΚΤΗ ΔΙΕΘΝΗ ΚΟΥΖΙΝΑ ΜΑΣ

ΕΠΙΒΕΒΑΙΩΣΗ ΜΑΣ:
Η ΠΡΟΣΦΟΡΑ ΠΟΙΟΤΗΤΑΣ ΚΑΙ ΥΠΗΡΕΣΙΩΝ ΥΨΗΛΩΝ ΠΡΟΔΙΑΓΡΑΦΩΝ ΣΕ ΠΡΟΣΙΤΕΣ ΤΙΜΕΣ

ΡΟΔΟΣ ΠΑΡΚ
Για πληροφορίες & κρατήσεις
στα τηλ. 77140 - 24612

ΚΙΝΗΜΑΤΟΓΡΑΦΟΙ

ΜΕΤΡΟΠΟΛ
Τηλ. 28400
ΜΕ ΤΗΝ ΣΤΗΡΙΞΗ ΤΟΥ Ρ/Σ ΠΑΛΜΟΣ 99,5
ΔΥΟ ΠΡΟΒΟΛΕΣ
7 - 9.30 και 9.30 - 12.00
Μια μαγευτική ταινία εποχής. Ακολούθησαν τα όνειρά τους. Βρήκαν την αγάπη. Από κορίτσια, έγιναν γυναίκες!!
ΜΙΚΡΕΣ ΚΥΡΙΕΣ
LITTLE WOMEN
Α` ΠΡΟΒΟΛΗΣ - ΚΑΤΑΛΛΗΛΟ
ΠΡΩΤΑΓΩΝΙΣΤΟΥΝ: ΓΟΥΙΝΟΝΑ ΡΑΪΝΤΕΡ, ΣΟΥΖΑΝ ΣΑΡΑΝΤΟΝ, ΓΚΑΜΠΡΙΕΛ ΜΠΕΡΝ
ΤΗΝ ΔΕΥΤΕΡΑ 5/2/96
«ΕΤΟΙΜΗ ΓΙΑ ΟΛΑ»
Με την ΝΙΚΟΛ ΚΙΝΤΜΑΝ

«ΤΙΤΑΝΙΑ»
Κολοκοιρώνη 98 Τηλ. 25876 - 64050
ΣΕ ΣΥΝΕΡΓΑΣΙΑ ΜΕ ΤΟΝ Ρ/Σ ΠΑΛΜΟΣ 99,5
DOLBY STEREO
2 Προβολές 7.30 και 9.30
Εκείνη έκρυβε ενα μεγάλο μυστικό...
Εκείνος ανέλαβε την προστασία της...
Μαζί θα μπλέξουν σε ένα...
ΡΙΨΟΚΙΝΔΥΝΟ ΠΑΙΧΝΙΔΙ
FAIR GAME
ΠΡΩΤΑΓΩΝΙΣΤΟΥΝ: ΣΙΝΤΥ ΚΡΟΦΟΡΝΤ, ΓΟΥΙΛΙΑΜ ΜΠΑΛΝΤΟΥΪΝ

«ΠΑΛΛΑΣ»
Ωρες έναρξης 7.30 και 9.30
Μετά το ΤΖΟΥΡΑΣΙΚ ΠΑΡΚ η εταιρεία του ΣΠΙΛΜΠΕΡΓΚ παρουσιάζει το νέο του θαυμάσιο δημιούργημα. Αραγε δεν υπάρχουν φαντάσματα.
ΚΑΣΠΕΡ ΤΟ ΦΑΝΤΑΣΜΑΤΑΚΙ
Α` ΠΡΟΒΟΛΗΣ - ΚΑΤΑΛΛΗΛΟΝ
Πρωταγωνιστούν: ΚΡΙΣΤΙΝΑ ΡΗΤΣΙ, ΜΠΙΛ ΠΟΥΛΜΑΝ ΕΡΙΚ ΑΪΝΤΑ

«ΔΗΜΟΤΙΚΟ»
ΧΕΙΜΕΡΙΝΟΣ ΚΙΝ/ΦΟΣ ΤΗΛ. 20265
ΩΡΕΣ ΠΡΟΒΟΛΗΣ: 8.00 και 10.00
ΚΑΘΕ ΔΕΥΤΕΡΑ ΚΛΕΙΣΤΟ
Το 1954 δύο κορίτσια αναστάτωσαν τη μέχρι τότε ήσυχη Νέα Ζηλανδία διαπράττοντας ένα αποτρόπαιο έγκλημα.
ΟΥΡΑΝΙΑ ΠΛΑΣΜΑΤΑ
HEAVENLY CREATURES
Μια ταινία του Π. Τζάκσον με τις: Μ. ΛΙΝΣΚΙ - Κ. ΓΟΥΙΝΣΛΕΤ

Τα πολιτιστικά



Κάνω κριτική δημιουργώντας, και όχι βρίσκοντας λάθη
ΜΙΧΑΗΛ ΑΓΓΕΛΟΣ

Ο κ. Αρ. Μιαούλης απουσιάζει σε κανονική άδεια

ΛΟΓΟΤΕΧΝΙΚΑ ΕΙΔΗ

Ενώ μερικοί μιλούν για την απόλυτη ενότητα της λογοτεχνίας, άλλοι διακρίνουν μορφές λογοτεχνίας και λογοτεχνικά είδη, κατηγορίες και υποκατηγορίες-γένη και είδη-λογοτεχνικών έργων (έπος, μυθιστόρημα,λυρική ποίηση, δράμα κ.λ.π.).

Αυτός που υποστήριξε την ενότητα της λογοτεχνίας είναι ο Κρότσε, κατά τον οποίο «εποποιία και λυρισμός ή δράμα και λυρισμός είναι διαιρέσεις σχολαστικές του αδιαιρέτου». Ο Κρότσε δεχόταν ότι η λογοτεχνία είναι κάτι ενιαίο, γιατί σκεφτόταν με ολοκρατικές χεγκελιανές έννοιες.

Για τους χεγκελιανούς όλα τα πράγματα είναι ένα, αποτελούν μια ενότητα. Ασφαλώς το στοιχείο που εξασφαλίζει την ενότητα στη λογοτεχνία είναι η ίδια η λογοτεχνικότητα. Αυτή διαπερνά όλα τα λογοτεχνικά έργα, κι αυτή είναι που πρέπει να μας ενδιαφέρει.

Αλλοι αρνήθηκαν την ενότητα της λογοτεχνίας, για να εξάρουν την ατομικότητα και την ιδιοτυπία κάθε συγκεκριμένου λογοτεχνικού έργου. Την άποψη αυτή υποστηρίζει ο Blanchot: « Το μόνο που έχει σημασία είναι το βιβλίο, έτσι όπως είναι, μακριά από γένη, έξω από ετικέτες (πεζογραφία, ποίηση, μυθιστόρημα, μαρτυρία), κάτω από τις οποίες αρνείται να παραταχθεί και στις οποίες αρνείται την εξουσία να ορίζουν τη θέση του και να καθορίζουν τη μορφή του. Ενα βιβλίο δεν ανήκει πια σ' ένα γένος, κάθε βιβλίο ανάγεται στη λογοτεχνία και μόνο» (στου Τ. Τοντορόφ,Εισαγωγή στη φανταστική λογοτεχνία σ. 13).

Ο Τοντορόφ δεν πιστεύει ότι «η σύγχρονη λογοτεχνία είναι ολότελα απαλλαγμένη από διακρίσεις γένους· απλώς οι διακρίσεις αυτές δεν αντιστοιχούν πια στις έννοιες που έχουν κληροδότησει οι λογοτεχνικές θεωρίες του παρελθόντος... Το να μην αναγνωρίζουμε την ύπαρξη των γενών ισοδυναμεί με το να ισχυριζόμαστε πως το λογοτεχνικό έργο δεν διατηρεί σχέσεις με τα έργα που ήδη υπάρχουν. Τα γένη αποτελούν ακριβώς αυτούς τους αναμεταδότες, με τους οποίους το έργο εναρμονίζεται με το σύμπαν της λογοτεχνίας» (ο.π.σ.13-14).

Ο Τοντορόφ θεωρεί απαραίτητη την αμφίδρομη κίνηση στη μελέτη της λογοτεχνίας: «από το έργο προς τη λογοτεχνία (ή το γένος) και από τη λογοτεχνία (το γένος) προς το έργο». Οταν μιλάμε για την ιδιομορφία ενός συγκεκριμένου έργου, αυτόματα αναφερόμαστε στο γένος, στο οποίο ανήκει. Η ιδιομορφία του έργου συνίσταται σε μια απόκλιση από τον κανόνα ή σε μια διαφοροποίησή του από τα άλλα έργα, που ανήκουν στο ίδιο είδος.

Το θέμα είναι αν αυτό που λέμε λογοτεχνία είναι απόλυτα ενιαίο ή μήπως παρουσιάζει μια πολυμορφία. Η πολυμορφία της λογοτεχνίας είναι για πολλούς ολοφάνερη. Γι αυτούς πρέπει να διακρίνουμε λογοτεχνικά είδη. Αλλοι φοβούνται ότι με μια τέτοια παραδοχή καταστρέφεται η ενότητα της λογοτεχνίας, ότι η λογοτεχνία διασπάται σε μια ποικιλία διαφορετικών μορφών. Η επιστήμη εξάλλου, για να μελετά καλύτερα τα φαινόμενα, έχει την τάση να τα ομαδοποιεί και να τα τυποποιεί. Τα κατατάσσει σε κατηγορίες, ανάλογα με τα κοινά τους στοιχεία, και παραβλέπει τις διαφορές τους, αν αυτές είναι λίγες ή ασήμαντες.

Πολλές επιστήμες κάνουν χρήση της τυπολογικής μεθόδου. Η χρήση της μεθόδου αυτής δεν οδηγεί κατ' ανάγκη σε απόλυτη τυποποίηση των φαινομένων. Με τη μέθοδο αυτή διακρίνουμε τύπους, μορφές ή κατηγορίες φαινομένων, τίποτε όμως δεν μας εμποδίζει να ξεχωρίζουμε τις ιδιαιτερότητες που παρουσιάζει ένα ατομικό και συγκεκριμένο φαινόμενο, μια ιδιαίτερη περίπτωση. Στή λογοτεχνία, για παράδειγμα, μιλάμε για επική ποίηση, δεν είναι όμως όλα τα επικά ποιήματα τα ίδια, δεν μπορούμε να πούμε ότι το έπος του Γκιλγκαμές, τα Ομηρικά έπη, η Οδύσσεια του Καζαντζάκη κ.λ.π. εκφράζουν τον ίδιο κόσμο ή έχουν τα ίδια χαρακτηριστικά. Το κάθε επικό ποίημα έχει τις ιδιαιτερότητες του. Ταυτόχρονα πρέπει να παρατηρήσουμε ότι καταχρηστικά ορισμένα ποιήματα χαρακτηρίζονται επικά λόγω ορισμένων εξωτερικών στοιχείων που προσιδιάζουν στο έπος. Το

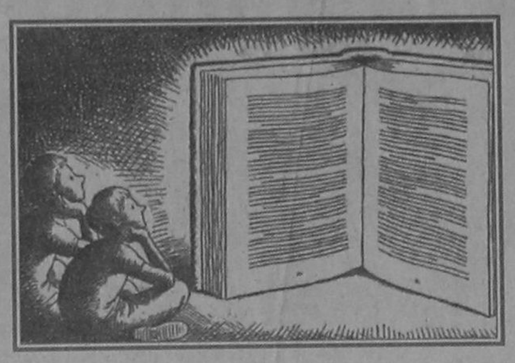

Εργα και Ημέραι του Ησιόδου δεν είναι έπος.

Εκφράζει προσωπικά βιώματα και μια φιλοσοφία της κοινωνίας της κοινωνίας και της ιστορίας. Δεν έχει ούτε καν το τυπικό περιεχόμενο ενός επόυς, δεν αναφέρεται καν σε «κλέα ανδρών». Αυτοί που το χαρακτήρισαν «διδακτικό έπος» σπρίχτηκαν απλώς στο μέτρο και σε στοιχεία ύφους και λεξιλογίου, που τα χαρακτήρισαν ομηρικά.

Η λυρική ποίηση παρουσιάζει μεγαλύτερη ομοιομορφία. Αλλά κι εδώ τα πράγματα δεν είναι ακριβώς έτσι. Χαρακτηρίζουμε λυρική ποίηση την ποίηση που εκφράζει προσωπικά βιώματα και συναισθήματα. Και όμως ορισμένα ποιήματα αυτής της κατηγορίας εκφράζουν όχι προσωπικά, αλλά συλλογικά βιώματα. Το λυρικό εγώ αντικαθίσταται από το εγώ μιας ομάδας, μιας τάξης ή και ολόκληρης της κοινότητας. Αλλοτε το συναισθηματικό στοιχείο υποχωρεί μπροστά σε πολιτικές ιδέες ή σε στοχασμούς γύρω από σημαντικά γεγονότα της ζωής (το θάνατο, το νόημα της ζωής, τον πόνο, τον έρωτα κ.λ.π.). Στην περίπτωση αυτή μερικοί μιλούν για «φιλοσοφική ποίηση». Είναι όμως επιτρεπτό μια ποίηση να χαρακτηρίζεται ταυτόχρονα και λυρική-συναισθηματική και φιλοσοφική ή στοχαστική; Συναίσθημα και στοχασμός δεν είναι δυο εντελώς διαφορετικά πράγματα; Ενα στοχαστικό ποίημα τότε μόνο θα μπορούσε να ενταχθεί στη λυρική ποίηση, αν οι οποιοιδήποτε στοχασμοί συνοδεύονται και από κάποια συναισθηματική διάθεση ή διέγερση. Το ότι οι στοχασμοί διεγείρουν συναισθήματα δεν αμφισβητήθηκε από κανένα. Υπάρχουν όμως ποιήματα, στα οποία κυριαρχεί ο στοχασμός και από τα οποία απουσιάζει κάθε συναισθηματικό στοιχείο. Αυτά τα ποιήματα δεν είναι δυνατό να χαρακτηρίζονται λυρικά. Μεγαλύτερη ενότητα παρατηρείται στην τραγωδία. Ωστόσο κι εδώ διατυπώνονται αντιρρήσεις γιατί, όπως λέγεται, η έννοια του τραγικού μεταβάλλεται από λογοτέχνη σε λογοτέχνη. Διαφορετικά αντιλαμβάνονταν το τραγικό οι Ελληνες τραγικοί και διαφορετικά οι νεότεροι δραματουργοί (Σαίξπηρ,Σίλλερ, Χέμπελ, Ίψεν κ.λ.π.) Ωστόσο η διαφοροποίηση της έννοιας του τραγικού, ακόμα και η μεταβολή του ύφους και της πλοκής του δράματος από εποχή σε εποχή οδηγεί σε μια παράλλαξη του λογοτεχνικού αυτού είδους και όχι σε καταστροφή της ενότητάς του. Το γεγονός ότι κάνουμε συγκρίσεις ανάμεσα σε δραματικά έργα διαφόρων εποχών δείχνει ότι τα κατατάσσουμε στο ίδιο λογοτεχνικό είδος, δεχόμαστε και επισημαίνουμε τις διαφορές και τις ιδιαιτερότητες κάθε ατομικού έργου ή των έργων μιας εποχής. Οι διαφορές δεν καταργούν τις ομοιότητες, είναι λιγότερες από τις ομοιότητες.

Ο αριθμός των λογοτεχνικών ειδών δεν είναι ανάγκη να μας δημιουργεί προβλήματα ούτε χρειαζόμαστε μια σταθερή και αμετάβλητη απαρίθμηση λογοτεχνικών ειδών. Στα παλιά λογοτεχνικά είδη (έπος, δράμα, λυρική ποίηση) προστέθηκαν καινούργια, το μυθιστόρημα, η νουβέλα, το διήγημα κ.λ.π.) Το μυθιστόρημα υποκατέστησε την επική και αφηγηματική ποίηση. Υποδιαιρέθηκε σε ένα πλήθος ειδικότερων ειδών, σε κοινωνικό, ρομαντικό, ρεαλιστικό, ψυχολογικό, ιστορικό, ιπποτικό, ερωτικό κ.λ.π.

Η υποδιαίρεση αυτή δεν έχει κοινή διαιρετική βάση. Αλλοτε λαμβάνεται υπόψη η τεχνοτροπία, άλλοτε το περιεχόμενο ή η σχέση του μυθιστορήματος με την πραγματικότητα. Μερικές σχολαστικές διακρίσεις και υποδιαιρέσεις καλό είναι να αποφεύγονται. Ενα ιδιαίτερο πρόβλημα που απασχόλησε τους κριτικούς είναι η καθαρότητα των ειδών. Οι αρχαίοι (Αριστοτέλης, Οράτιος) δεν συνέχεαν τα διάφορα είδη ποίησης και οι νεοκλασικοί απέκρουσαν κάθε ιδέα για ανάμειξή τους. Ενα έργο είναι ή έπος ή τραγωδία ή κωμωδία ή λυρικό ποίημα. Αλλοι παρατηρούν ανάμειξη των ειδών. Χαρακτηρίζουν π.χ. ένα ποίημα ως επικολυρικό ή μιλούν για τραγικωμωδία. Τραγωδίες του Σαίξπηρ π.χ. περιέκουν και κωμικά στοιχεία, κωμικές σκηνές. Σε μια τραγωδία όμως το κωμικό στοιχείο είναι εντελώς περιθωριακό, χρησιμεύει μάλλον στο να ξεκουράζει τον θεατή. Οσο για τον όρο «τραγικωμωδία», αυτός σημαίνει άλλοτε συγκερασμό τραγικού και κωμικού στοιχείου, άλλοτε χιουμοριστική αντιμετώπιση των τραγικών κατασάσεων και άλλοτε ένα είδος τραγωδίας, στο οποίο τραγικά γεγονότα ξεπερνιούνται εύκολα και όλη η ιστορία εαεκει μια ευχάριστη έκβαση, η σωτηρία του ήρωα έρχεται την τελευταία στιγμή, λίγα λεπτά πριν από την καταστροφή.

Η γένεση και διαμόρφωση των λογοτεχνικών ειδών δεν πρέπει να ενταχθούν σε μια λογική διαδικασία, που συντελείται μέσα στην ιστορία της λογοτεχνίας, ούτε να θεωρηθούν ως απόρροια από μια πρωταρχική και περιεκτική λογοτεχνική μορφή. Το έπος, για παράδειγμα, μπορεί να περιέκει μέσα του λυρικά κομμάτια ή να έχει διαλόγους και δραματική μορφή, δεν είναι όμως το πρωταρχικό είδος, από το οποίο απέρρευσαν όλα τα άλλα. Η εμφάνιση των ειδών έχει σχέση με πολιτικές και κοινωνικές αλλαγές. Σε μια εποχή άκμής της βασιλείας και κυριαρχίας, του πρωικού ιδεώδους καλλιεργήθηκε ιδιαίτερα η επική ποίηση, που ήταν κατεξοχήν αυλική. Οι ποιητές μόνο κοντά στα παλάτια των βασιλιάδων μπορούσαν να εξασφαλίσουν τα μέσα ζωής και το γόητρο που αποζητούσαν. Τα επικά ποιήματα τραγουδιόνταν και στις γιορτές, στις οποίες συμμετείχε και ο λαός, ο οποίος θαύμαζε τους ήρωες-βασιλιάδες του. Αργότερα με την παρακμή της βασιλείας, την υποχώρηση του πρωικού ιδεώδους, την οικονομική ανάπτυξη και την επικράτηση της δημοκρατίας και του ατομικιστικού πνεύματος ήρθε στο προσκήνιο η λυρική ποίηση. Αξία πια δεν έχουν τα κατορθώματα και τα «κλέη» των βασιλιάδων αλλά τα συναισθήματα του κάθε ανθρώπου. Ολοι είναι ίσοι. Και ο ποιητής δεν έχει παρά να εκφράσει τα συναισθήματά του, που είναι συναισθήματα του κάθε ανθρώπου ή ολόκληρης της κοινότητας, στην οποία κάι ο ίδιος ανήκει.

ΤΥ ΠΡΟΓΡΑΜΜΑ

ET1

10.30 ΜΥΡΤΩ
11.20 **ΟΔΟΣ ΙΠΠΟΚΡΑΤΟΥΣ**
11.50 ΣΥΖΥΓΟΣ ΜΕ ΜΙΣΘΟ
12.25 ΑΣΤΡΟΦΕΓΓΙΑ
13.15 ΠΑΙΔΙΚΟ ΠΡΟΓΡΑΜΜΑ
14.20 ΣΤΟ ΡΥΘΜΟ ΤΟΥ ΕΡΩΤΑ
15.00 **ΕΙΔΗΣΕΙΣ**
15.35 ΦΑΛΚΟΝ ΚΡΕΣΤ
16.30 ΜΟΔΑ ΚΑΙ ΠΟΛΙΤΙΣΜΟΣ ΤΟΝ 20ο ΑΙΩΝΑ
17.15 ΜΑΤΙΕΣ ΑΠΟ ΤΟ ΘΕΩΡΕΙΟ
18.00 **ΕΙΔΗΣΕΙΣ**
18.25 ΟΙ ΔΗΜΟΣΙΟΓΡΑΦΟΙ ΠΡΟΤΕΙΝΟΥΝ
19.00 ΤΟ ΤΡΙΤΟ ΚΟΥΔΟΥΝΙ
19.30 **Ο ΓΥΡΟΣ ΤΟΥ ΚΟΣΜΟΥ ΜΕ ΜΙΑ ΜΠΑΛΑ**
21.00 **ΕΙΔΗΣΕΙΣ- ΚΑΙΡΟΣ - ΤΗΛΕΟΙΚΟΝΟΜΙΑ**
22.10 ΨΙΛΟ ΓΑΖΙ
23.30 ΠΕΡΑ ΑΠΟ ΤΗΝ ΠΡΑΓΜΑΤΙΚΟΤΗΤΑ
24.00 **ΕΙΔΗΣΕΙΣ - ΚΑΙΡΟΣ ΤΗΛΕΟΙΚΟΝΟΜΙΑ**
00.20 ΞΕΝΗ ΤΑΙΝΙΑ

ANT1

05.30 ΤΑ ΦΩΤΑ ΤΟΥ ΒΑΡΙΕΤΕ
06.20 ΕΙΔΗΣΕΙΣ ΤΟΥ CBS
06.45 ΤΑ ΝΕΑ ΤΟΥ ANT1 SATELLITE
07.00 **ΚΑΛΗΜΕΡΑ ΕΛΛΑΔΑ**
10.00 ΠΡΩΙΝΟΣ ΚΑΦΕΣ
12.30 **ΤΟ ΚΕΝΤΡΙ**
14.00 **ΤΑ ΝΕΑ ΤΟΥ ANT1**
14.40 ΟΙ ΜΕΝ ΚΑΙ ΟΙ ΔΕΝ
15.15 ΜΠΕΪΓΟΥΟΤΣ
16.10 ΑΤΙΘΑΣΑ ΝΙΑΤΑ
17.00 **ΚΟΚΚΙΝΗ ΚΑΡΤΑ**
18.00 **ΤΑ ΝΕΑ ΤΟΥ ANT1 ΣΕ 5'**
18.20 ΚΑΛΗΜΕΡΑ ΖΩΗ
19.00 Ο ΚΑΛΥΤΕΡΟΣ ΚΕΡΔΙΖΕΙ
19.40 Η ΛΑΜΨΗ
20.25 ΤΑ ΝΕΑ ΤΟΥ ANT1
21.00 ΠΑΤΕΡ ΗΜΩΝ
21.45 ΤΖΑΚ ΠΟΤ
22.15 ΠΡΟΒΑ ΝΥΦΙΚΟΥ
23.15 ΑΡΓΑ ΜΕ ΤΟ ΝΙΚΟ ΜΑΣΤΟΡΑΚΗ
24.00 **ΝΥΧΤΕΡΙΝΕΣ ΕΙΔΗΣΕΙΣ**
00.15 ΑΡΓΑ ΜΕ ΤΟ ΝΙΚΟ ΜΑΣΤΟΡΑΚΗ
01.30 ΞΕΝΗ ΤΑΙΝΙΑ
03.45 ΞΕΝΗ ΤΑΙΝΙΑ
05.25 ΠΡΟΣΤΑΤΕΣ ΤΟΥ ΝΟΜΟΥ

FILMNET

06.40 ΦΡΑΝΚΕΝΣΤΑΙΝ ΣΤΟ ΚΟΛΕΓΙΟ
08.10 ΠΕΡΙΠΕΤΕΙΑ ΣΤΗΝ ΕΡΗΜΟ
10.00 **ΕΛ ΜΑΡΙΑΤΣΙ**
12.00 COCOON
14.00 ΚΟΙΤΑ ...ΠΟΙΟΣ ΜΙΛΑΕΙ 3
16.00 ΕΠΙΚΙΝΔΥΝΗ ΧΗΡΑ
17.50 **ΕΥΡΩΓΚΟΛ**
18.45 ΤΑ ΣΠΟΡ ΣΕ ΟΛΟ ΤΟΝ ΚΟΣΜΟ
19.50 ΙΣΤΟΡΙΕΣ ΤΟΥ ΜΠΡΟΝΞ
22.00 **ΕΡΩΤΑΣ ΜΕΧΡΙ ... ΘΑΝΑΤΟΥ**
24.00 MANT ΝΤΟΓΚ ΚΑΙ ΓΚΛΟΡΙΑ
01.45 ΚΡΥΜΜΕΝΟ ΠΑΘΟΣ
03.05 **ΠΡΟΦΗΤΕΙΑ 4 - ΤΟ ΞΥΠΝΗΜΑ**

TV4

14.01 ΚΙΝΟΥΜΕΝΑ ΣΧΕΔΙΑ
14.55 SUPER SHOP
15.15 ΧΡΩΜΑΤΑ ΧΙΛΙΑ
17.10 ΚΙΝΟΥΜΕΝΑ ΣΧΕΔΙΑ
18.35 ΑΘΛΗΤΙΚΟ ΣΑΒΒΑΤΟΚΥΡΙΑΚΟ
19.35 ΕΛΛΗΝΙΚΗ ΤΑΙΝΙΑ
21.30 ΖΟΥΜ ΣΤΑ ΓΕΓΟΝΟΤΑ
22.10 ΥΠΑΡΧΕΙ ΘΕΜΑ
23.50 ΞΕΝΗ ΠΕΡΙΠΕΤΕΙΑ

ET2

10.00 ΕΚΠΑΙΔΕΥΤΙΚΗ ΤΗΛΕΟΡΑΣΗ
11.00 **ΓΕΔΕΩΝ**
11.10 ΙΣΤΟΡΙΕΣ ΤΗΣ ΕΠΑΥΛΗΣ ΤΟΝΤ
11.25 Ο ΚΗΠΟΣ ΜΕ ΤΑ ΒΙΒΛΙΑ
12.00 **ΘΡΑΚΗ: Η ΓΗ ΤΟΥ ΟΡΦΕΑ, Η ΓΗ ΤΟΥ ΔΗΜΟΚΡΙΤΟΥ**
12.30 ΕΛΛΗΝΙΚΟ ΝΤΟΚΙΜΑΝΤΕΡ
13.00 ΜΙΑ ΚΙ ΕΞΩ
13.30 **ΕΙΔΗΣΕΙΣ**
14.00 ΜΙΑ ΚΙ ΕΞΩ (ΣΥΝΕΧΕΙΑ)
15.00 ΤΟ ΜΙΚΡΟ ΣΠΙΤΙ ΣΤΟ ΛΙΒΑΔΙ
15.50 ΜΙΚΡΑ ΠΑΡΑΜΥΘΙΑ
16.00 ΤΟ ΠΑΝΗΓΥΡΙ ΤΩΝ ΖΩΩΝ
16.30 **ΤΟ ΧΡΟΝΙΚΟ ΤΗΣ ΝΑΡΝΙΑ**
17.00 ΕΙΔΗΣΕΙΣ
17.30 **ΑΤΖΕΝΤΑ**
18.00 ΝΟΡΘΓΟΥΝΤ
19.00 **ΕΞΩΤΙΚΕΣ ΙΣΤΟΡΙΕΣ ΤΟΥ ΕΙΡΗΝΙΚΟΥ**
19.30 ΕΡΕΥΝΩ ΤΗ ΦΥΣΗ
20.00 ΕΝΤΡΟΠΙΑ
20.45 ΔΙΕΘΝΕΣ ΠΑΝΟΡΑΜΑ
21.30 ΑΥΛΑΙΑ
23.00 **ΕΙΔΗΣΕΙΣ - ΚΑΙΡΟΣ**
23.30 **ΚΩΝΣΤΑΝΤΙΝΟΥ ΚΑΙ ΕΛΕΝΗΣ**
00.30 ΣΤΑ ΠΛΟΚΑΜΙΑ ΤΗΣ ΜΑΦΙΑΣ
02.00 ΜΟΥΣΙΚΟ ΠΡΟΓΡΑΜΜΑ

MEGA

06.00 ΜΠΛΟΣΟΜ
07.00 **ΠΡΩΙΝΗ ΣΥΧΝΟΤΗΤΑ**
10.00 ΜΕΤΑΞΥ ΜΑΣ
12.30 ΡΕΤΙΡΕ
13.20 ΡΟΥΚ ΖΟΥΚ
14.00 **ΔΕΛΤΙΟ ΕΙΔΗΣΕΩΝ**
14.35 ΧΑΜΟΓΕΛΑΤΕ
17.20 ΕΛΛΗΝΙΚΗ ΤΑΙΝΙΑ
18.00 **ΜΑΤΙΕΣ ΣΤΑ ΓΕΓΟΝΟΤΑ**
19.05 ΡΙΣΚΟ
19.45 ΟΙ ΑΠΑΡΑΔΕΚΤΟΙ
20.30 **ΕΙΔΗΣΕΙΣ**
21.00 Ο ΠΕΤΡΟΣ ΚΑΙ ΤΑ ΚΟΡΙΤΣΙΑ ΤΟΥ
22.00 ΕΛΛΗΝΙΚΗ ΤΑΙΝΙΑ
23.40 ΞΕΝΗ ΤΑΙΝΙΑ
24.00 **ΤΕΛΕΥΤΑΙΑ ΓΕΓΟΝΟΤΑ**
02.00 ΞΕΝΗ ΤΑΙΝΙΑ
04.05 ΞΕΝΗ ΤΑΙΝΙΑ

TV7

14.00 ΚΙΝΟΥΜΕΝΑ ΣΧΕΔΙΑ
14.30 BEAT MUSIC
15.00 **TOP SHOPS**
15.15 ΕΛΛΗΝΙΚΗ ΤΑΙΝΙΑ
16.30 ΞΕΝΗ ΤΑΙΝΙΑ
18.00 ΝΤΟΚΥΜΑΝΤΕΡ
19.15 ΞΕΝΗ ΣΕΙΡΑ
20.00 **ΕΙΔΗΣΕΙΣ**
20.30 ΤΟΠΙΚΟΣ ΑΘΛΗΤΙΣΜΟΣ
21.15 ΕΝ ΛΕΥΚΩ
22.15 ΑΤΖΕΝΤΑ
23.00 **ΕΙΔΗΣΕΙΣ**
23.15 ΤΑΙΝΙΑ

Αναδρομή στο Παρελθόν

«η δημοκρατική της Ρόδου»

Πριν 12 χρόνια
Πέμπτη 2 Φεβρουαρίου 1984

Εφτασε χτες στις 9 π.μ. στη Ρόδο η σύζυγος του Πρωθυπουργού και πρόεδρος της Ενωσης Γυναικών Ελλάδας κ. Μαργαρίτα Παπανδρέου, συνοδευόμενη από την ιδιαίτερη γραμματέα της κ. Πραξιάδου. Την κ. Μ. Παπανδρέου υποδέχτηκαν στο αεροδρόμιο οι βουλευτές του ΠΑΣΟΚ κ.κ. Γ.Χιωτάκης και Κλ. Ζερβός, η νομάρχης Δωδεκανήσου και ο δήμαρχος Ρόδου, ο ΛΑΧΔ, ο λιμενάρχης, ο νοσοκόμος και ο διευθυντής της ΛΕΤΕΘ. Στο αεροδρόμιο βρισκόταν ακόμα η διοικούσα επιτροπή της ΕΠΣ (παράρτημα Ρόδου) τα μέλη της οποίας συζήτησαν με την κ. Μ.Παπανδρέου θέματα σχετικά με το γυναικείο τους κίνημα. Στις 10 π.μ. η σύζυγος του Πρωθυπουργού, οι βουλευτές του νομού, η νομάρχης, ο ΛΑΧΔ, ο νοσοκόμος και η κ. Πραξιάδου επιβιβάστηκαν σε ελικόπτερο του ΠΖΛ και μετέβησαν στο Λαγαδονήσι. Αντικείμενο της επίσκεψης ήταν η διανομή οικοπέδων του Δημοσίου στους κατοίκους του νησιού και τα εγκαίνια του νέου λιμενικού έργου, ενώ παράλληλα μοιράσθηκαν βιβλία και δώρα στους μικρούς μαθητές. Στο πρόγραμμα της επίσκεψης περιλαμβανόταν ακόμα επίσκεψη στους Αρκειούς και μετά στην Κω απ όπου στις 8 μ.μ. η κ. Παπανδρέου αναχώρησε για την Αθήνα

«Εβγαλαν δύο Ροδίτες στο ΠΡΟ-ΠΟ και κερδίζουν 2.200.000δρχ πρόκειται για τους Γεώργιο Λιτιτή και Μάνθο Λαμπράκη οι οποίοι έπαιξαν ένα δελτίο με 4 διπλές παραλλαγές αξίας 128 δρχ.

ΗΜΕΡΗΣΙΑ ΕΦΗΜΕΡΙΔΑ
η δημοκρατική της Ρόδου
Ετος ιδρύσεως 1982
Θεμιστοκλέους Σοφούλη 77
Ταχ. Θυρίδα 339 85100 Ρόδος
Εκδότης - ιδιοκτήτης - διευθυντής:
ΒΑΣΙΛΗΣ Δ. ΑΘΑΝΑΣΙΟΥ
Τηλέφωνα: 28728, 34722, 76655, 79100, 26728, 27919
Telefax: 37333



ALFA 146, Η ΝΕΑ ALFA ROMEO. ΖΗΣΤΕ ΜΑΖΙ ΤΗΣ ΜΟΝΑΔΙΚΕΣ ΟΔΗΓΙΚΕΣ ΣΥΓΚΙΝΗΣΕΙΣ. ΔΥΝΑΤΟΣ ΧΑΡΑΚΤΗΡΑΣ: ΚΙΝΗΤΗΡΕΣ BOXER 1.4, 1.6 ΚΑΙ 1.7 16V. ΣΤΑΘΕΡΗ: ΑΝΑΡΤΗΣΕΙΣ ΜΕ ΕΛΕΓΧΟΜΕΝΗ ΕΛΑΣΤΙΚΟΤΗΤΑ, ΡΥΘΜΙΖΟΜΕΝΟ ΣΕ ΥΨΟΣ ΥΔΡΑΥΛΙΚΟ ΤΙΜΟΝΙ, ABS ΚΑΤΟΠΙΝ ΠΑΡΑΓΓΕΛΙΑΣ - STANDARD ΣΤΗΝ 1.7 16V. ΑΣΦΑΛΗΣ: ΚΑΜΠΙΝΑ ΕΠΙΒΑΤΩΝ ΠΡΟΟΔΕΥΤΙΚΗΣ ΠΑΡΑΜΟΡΦΩΣΗΣ, ΠΛΕΥΡΙΚΟΙ ΔΟΚΟΙ ΑΣΦΑΛΕΙΑΣ, ΣΥΣΤΗΜΑ ΠΡΟΛΗΨΗΣ ΠΥΡΚΑΓΙΑΣ FPS, ΤΗΛΕΣΚΟΠΙΚΟΣ ΑΞΟΝΑΣ ΤΙΜΟΝΙΟΥ, ΑΕΡΟΣΑΚΟΣ ΟΔΗΓΟΥ, ΑΕΡΟΣΑΚΟΣ ΣΥΝΟΔΗΓΟΥ ΚΑΤΟΠΙΝ ΠΑΡΑΓΓΕΛΙΑΣ. ΑΝΕΤΗ: ΚΑΜΠΙΝΑ ΕΠΙΒΑΤΩΝ ΜΕ ΗΧΟΜΟΝΣΗ, ΒΕΛΟΥΔΙΝΗ ΕΠΕΝΔΥΣΗ ΣΑΛΟΝΙΟΥ, ΕΙΔΙΚΑ ΣΧΕΔΙΑΣΜΕΝΟΣ ΧΩΡΟΣ ΓΙΑ ΤΟΝ ΣΥΝΟΔΗΓΟ, ΗΛΕΚΤΡΙΚΑ ΠΑΡΑΘΥΡΑ, ΗΛΕΚΤΡΟΜΑΓΝΗΤΙΚΕΣ ΚΛΕΙΔΑΡΙΕΣ, ΜΕΓΑΛΟΣ ΧΩΡΟΣ ΑΠΟΣΚΕΥΩΝ. Η ALFA 146 ΠΡΟΣΤΑΤΕΥΕΤΑΙ ΜΕ ΤΟ ΣΥΣΤΗΜΑ IMMOBILIZER ALFA CODE. ALFA 146: ΜΙΑ ALFA ΠΟΥ ΕΧΕΙ ΟΛΑ ΟΣΑ ΑΝΑΖΗΤΑΤΕ ΣΕ ΕΝΑ ΚΟΡΥΦΑΙΟ ΑΥΤΟΚΙΝΗΤΟ. ΚΑΙ ΠΑΝΩ ΑΠ' ΟΛΑ, ΕΙΝΑΙ ALFA ROMEO.

Ciao Sportiva

ALFA 146.
ΠΡΟΣΩΠΙΚΟΤΗΤΑ ALFA ROMEO.

ALFA CONTACT
1+3+8
ALFA ROMEO Fiat Credit Hellas
Η Alfa Romeo συνιστά SELENIA

AUTORODOS A.E.
ΑΥΣΤΡΑΛΙΑΣ 60. ΡΟΔΟΣ, ΤΗΛ: 0241-27421

ΙΑΤΡΙΚΗ ΑΝΑΚΟΙΝΩΣΗ
ΣΤΕΛΙΟΣ ΙΩΣΗΦ
ΧΕΙΡΟΥΡΓΟΣ ΟΔΟΝΤΙΑΤΡΟΣ
Το ιατρείο μου έχει μεταφερθεί στην οδό Καρπάθου 22 πάνω από το ΤΑΧΥΔΡΟΜΙΚΟ ΤΑΜΙΕΥΤΗΡΙΟ και απέναντι από το παλιό μου ιατρείο
ΤΗΛ. ΙΑΤΡΕΙΟΥ 22053
ΤΗΛ. ΟΙΚΙΑΣ 28800

ΣΤΑΘΗΣ ΜΑΝΟΥΣΟΣ
ΨΥΧΙΑΤΡΟΣ
ΔΙΑΓΟΡΙΔΩΝ 50
ΔΕΧΕΤΑΙ
Τηλ. 30400 Δέχεται με ραντεβού

ΙΑΤΡΙΚΗ ΑΝΑΚΟΙΝΩΣΗ
**Η ΠΝΕΥΜΟΝΟΛΟΓΟΣ

Η ταυτότητα της Ημέρας

Καιρός

Γενική πρόγνωση καιρού Ελλάδας για σήμερα Παρασκευή 2-2-1996. Στην ανατολική Θεσσαλία, ανατολική Στερεά, Εύβοια, ανατολική Πελοπόννησο, Κυκλάδες και βόρεια Κρήτη προβλέπονται τοπικές νεφώσεις με ασθενείς βροχές στη βόρεια Κρήτη τις πρωινές ώρες. Στην υπόλοιπη χώρα προβλέπονται λίγες νεφώσεις που βαθμιαία θα αυξηθούν και μετά το μεσημέρι θα βρέξει κατά τόπους στα δυτικά.

Οι άνεμοι θα πνέουν στα δυτικά νότιοι νοτιοανατολικοί μέτριοι και στα ανατολικά βόρειοι πολύ ισχυροί μέχρι θυελλώδεις με βαθμιαία εξασθένηση.

Η θερμοκρασία θα κυμανθεί στα βόρεια απο μείον 7 έως 8 βαθμούς, στα υπόλοιπα ηπειρωτικά απο μείον 2 έως 13 βαθμούς και στα νησιά από 5 έως 12 βαθμούς Κελσίου.

ΠΑΡΑΣΚΕΥΗ
2 ΦΕΒΡΟΥΑΡΙΟΥ 1996

Υπαπαντή Ιησού Χριστού, Ιορδάνου μάρτ.

Ανατολή ηλίου 7.28'
Δύση ηλίου 5.51

ΣΕΛΗΝΗ 13 ΗΜΕΡΩΝ

Λαικές αγορές

Τετάρτη: στην οδό Βύρωνος (πίσω από το Στάδιο).
Πέμπτη: στην οδό Διαγοριδών.
Παρασκευή: Στην οδό Θεσ/νίκης Ανάληψη.
Σάββατο: στον Αγιο Δημήτριο.

Δέχονται το κοινό

●**ΠΕΡ/ΚΟΣ Δ/ΝΤΗΣ ΔΩΔ/ΣΟΥ** κ. Γ. Μαχαιρίδης δέχεται Τρίτη & Πέμπτη 11:00 - 13:00.

● **ΝΟΜΑΡΧΗΣ** δέχεται το κοινό κάθε Τρίτη & Πέμπτη από 11.00 - 13.00

●**ΔΗΜΑΡΧΟΣ** Ρόδου δέχεται το κοινό κάθε Τετάρτη από 12.00 - 13.00

● **Ο Αντ/ρχος κ. Μαρτίνος Κανελάκης** δέχεται το κοινό ύστερα από ραντεβού

● **Ο Αντ/ρχος κ.Κ. Σκανδαλίδης** δέχεται κάθε Τρίτη - Πέμπτη από 13.00 - 14.00

Φαρμακεία

ΣΗΜΕΡΑ: διημερεύει το φαρμακείο ΜΙΧΑΛΑΚΗΣ Β., Αγίας Αναστασίας 81 (δίπλα στην εκκλησία Αγία Αναστασία, τηλ. 34282
ΣΗΜΕΡΑ : διανυκτερεύει το φαρμακείο ΧΑΤΖΗΝΙΚΟΛΑ Α., Ερυθρού Σταυρού 17 (Νοσοκομείο) τηλ. 36683

Ακτοπλοικά δρομολόγια

ΡΟΔΑΝΔΗ: Απόπλους 16.00 για Κω - Κάλυμνο - Λέρο - Πάτμο - Πειραιά

Αεροπορικά δρομολόγια

ΠΤΗΣΕΙΣ ΟΛΥΜΠΙΑΚΗΣ

Για Αθήνα: -Καθημερινά στις 07.15 Δευτ., Τετ., Παρ., Κυρ.: 09.50 / Δευτ., Τρ., Τετ., Πεμ., Παρ., Σαββ.: 18.10 / Κυρ: 18.35 / Δευτ., Τρ., Τετ., Πεμ., Παρ., Σαββ.: 21.40 / Κυρ.: 22.05/ Τρ., Πεμ., Σαββ.: 11.00
Για Κω: καταργήθηκε το δρομολόγιο
Για Θεσσαλονίκη: Δευτ., Τετ., Παρ., Κυρ. :19.05
Για Ηράκλειο: Δευτέρα - Τετάρτη - Παρασκευή - Κυριακή : 16.35
Για Καστελλόριζο: Τετ., Κυρ.: 07.40
Για Κάρπαθο: Δευτ., Τετ., Παρ., Κυρ.: 12.10 / Καθημ.: 10.00
Για Κάσο: Δευτέρα - Τετάρτη - Παρασκευή - Κυριακή: 12.10

ΠΤΗΣΕΙΣ AIR GREECE

Για Αθήνα: -καθημερινά στις 08.00 τό πρωί
Για Θεσσαλονίκη: Δευτέρα και Σάββατο στις 17.00
Για Ηράκλειο: Παρασκευή και Κυριακή στις 23.00
Επίσης καθημερινώς προς Θεσσαλονίκη και Ηράκλειο μέσω Αθηνών.

Συνάλλαγμα

ΑΓΟΡΑ		ΠΩΛΗΣΗ	ΑΓΟΡΑ		ΠΩΛΗΣΗ
242.959	**Δολάριο ΗΠΑ**	250.336	23.158	**Σελ.Αυστρ.**	23.862
162.852	**Μαρκο Γερμ.**	167.797	34.837	**Κορ. Σουηδ.**	35.899
47.464	**Φράγκο Γαλλ.**	48.905	37.154	**Κορ. Νορβ.**	38.286
367.141	**Λίρα Αγγλίας**	378.289	176.141	**Δολ. Καναδά**	181.489
199.614	**Φράγκο Ελβ.**	205.675	180.733	**Δολ. Αυστ.**	186.221
7.920	**ΦράγκοΒελ.**	8.160	226.311	**100 Γιέν Ιαπ.**	233.183
145.374	**Φιορίνι Ολλ.**	149.789	513.760	**Λίρα Κύπρου**	529.360
15.336	**100 Λιρ.Ιτ.**	15.801	1.935	**Πεσέτα Ισπ.**	1.993
42.095	**Κορ. Δανίας**	43.373	1.573	**Εσκούδο Πορ.**	1.621
380.084	**Λίρα Δ. Ιρλ.**	391.625	53.151	**Μάρκο Φινλ.**	54.769

Χρήσιμα Τηλέφωνα

Άμεση δράση	100	Βλάβες ΟΤΕ	121
Πυροσβεστική	23333	Βλάβες ΔΕΗ	125
Νοσοκομείο	22222	Πληρ. ΟΤΕ	131
		Ώρα	141
Οδική Ασφάλεια:		Φαρμακεία (Διημερ.-Διαν.)	107
EXRESS SERVICE	154	ΠΡΟ-ΠΟ • ΛΟΤΤΟ	111
HELLAS SERVICE	157	ΡΟΔΑ	26300
Ράδιο Ταξί	64712	ΚΤΕΥΛ	27706
Αστυν. Διεύθυνση	27653	ΕΒΕΔ	22281
Ασφάλεια	23294	Δικηγορικός Σύλλογος	27469
Τμήμα Τάξης	23849	Εμπορικός Σύλλογος	35255
Τροχαία	26480	Ολυμπιακή - Κρατήσεις	24555
Λιμεναρχείο	28888	ΔΑΝΕ	77070
Δασαρχείο	191	ΙΚΑ	64912
Τελωνείο	27703	ΤΑΞΥ	68701-3
Υγειονομείο	26666	ΟΑΕΔ	23265
Μητρόπολη	23274	Εργατικό Κέντρο	24730
Νομαρχία	74000	Αρχαιολογία	34719
Δήμος Ρόδου	30113	Περιφ. Δ/ντής	38174 - 38175

ΕΣΩΤΕΡΙΚΕΣ ΕΙΔΗΣΕΙΣ

ΕΞΕΤΑΣΤΙΚΗ ΕΠΙΤΡΟΠΗ ΘΑ ΖΗΤΗΣΕΙ Η Ν.Δ.

ΑΘΗΝΑ, 1 (ΑΠΕ)



Πρόταση για τη σύσταση εξεταστικής των πραγμάτων επιτροπής θα καταθέσει, σύμφωνα με έγκυρες πληροφορίες, στις αρχές της ερχόμενης εβδομάδας στη Βουλή, η Νεα Δημοκρατία, προκειμένου να διερευνηθούν τα όσα συνέβησαν στις βραχονησίδες Ιμια.

Στην πρωϊνή σύσκεψη του κ. Εβερτ με τους συνεργάτες του, σύμφωνα με πηγές της Ρηγίλλης, ασκήθηκε αυστηρή κριτική στην κυβέρνηση και τον κ.Σημίτη προσωπικά, για τους χειρισμούς τους στην υπόθεση. Σύμφωνα με τις ίδιες πηγές έγινε η εκτίμηση ότι η κυβέρνηση Σημίτη είναι ολέθρια για τον τόπο και ο ίδιος αποδείχθηκε ότι είναι ανεπαρκής και επικίνδυνος, ενώ αποκρύπτει την αλήθεια απο την Βουλή και τον ελληνικό λαό.

Σύμφωνα με στενούς συνεργάτες του κ. Εβερτ, διατυπώθηκε η άποψη ότι αποτελεί μύθο το νέο ύφος και ήθος που επαγγέλλεται η νέα κυβέρνηση του ΠΑΣΟΚ, και παρατηρήθηκε ότι κανείς δεν είχε το σθένος να παραιτηθεί, όταν οι Τούρκοι κατέλαβαν ελληνικό έδαφος.

Βελτιώθηκε αισθητά η υγεία Παπανδρέου

ΑΘΗΝΑ, 1 (ΑΠΕ)

Βελτίωση εμφανίζει η κατάσταση της υγείας του προέδρου του ΠΑΣΟΚ Ανδρέα Παπανδρέου όπως αναφέρει και το νεότερο ιατρικό δελτίο. Για πρώτη φορά μετά απο πολύ καιρό το ιατρικό δελτίο αναφέρει τη λέξη βελτίωση προκειμένου να χαρακτηρίσει την κατάσταση της υγείας του κ. Παπανδρέου. Για περίπου ενάμισυ μήνα η λέξη αυτή δεν υπήρχε στα ιατρικά ανακοινωθέντα. Και είναι ενδεικτική της καλής πορείας ανάρρωσης του πρώην πρωθυπουργού.

Το σημερινό ιατρικό δελτίο λακωνικό αλλα αισιόδοξο αναφέρει επι λέξει "Η κατάσταση της υγείας του προέδρου εμφανίζει βελτίωση. Η αναπνευστική φυσικοθεραπεία και κινησιοθεραπεία συνεχιζονται κανονικά".

Ο κ. Παπανδρέου ξύπνησε νωρίς το πρωϊ και περπάτησε μόνος του για μεγάλο χρονικό διάστημα έξω απο το δωμάτιό του στους διαδρόμους του 6ου ορόφου.

Στη συνέχεια υποβλήθηκε σε φυσικοθεραπεία στο θώρακα η οποία οπως κρίνουν οι γιατροί τον βοηθάει σημαντικά να αναπνέει καλύτερα. Αξιοσημείωτο είναι το γεγονός οτι για πέμπτη ημερα ο ασθενής δεν υποστηρίζεται ούτε και τα διαστήματα της νύχτας με αναπνευστήρα και οι γιατροί πιστεύουν οτι εάν συνεχιστεί η αισιόδοξη αυτή εξέλιξη θα μπορέσουν μέχρι το τέλος της εβδομάδας να κλείσουν δοκιμαστικά την τραχειοστομία.

Εξάλλου για να βελτιώσουν μελλοντικά την αναπνευστική λειτουργία του πρωθυπουργού δεν αποκλείεται να προχωρήσουν σε μικρή επέμβαση στο δεξί μέρος του θώρακα εφόσον αυτό κριθεί απαραίτητο και απο ειδικο αμερικανο θωρακοχειρουργό ο οποίος αναμένεται τις προσεχείς ημέρες στην Αθήνα.

ΖΙΓΔΗΣ - ΠΥΛΑΡΙΝΟΣ για Ιμια

ΑΘΗΝΑ, 1 (ΑΠΕ)

Κωμικοτραγική, χαρακτήρισε σήμερα με δηλώσεις του ο πρόεδρος της ΕΔΗΚ Ιωάννης Ζίγδης, τη δημιουργία από την Τουρκία "θέματος συνόρων με την ενσωματωμένη στην Ελλάδα Δωδεκάνησο, και ο "κηδεμόνας του σεβασμού της διεθνούς τάξης" (σ.σ.οι ΗΠΑ) να της συμπαρίστανται στον παραλογισμό αυτό, ζητώντας από την Ελλάδα να διαπραγματευτεί μ' αυτήν τα κυριαρχικά της δικαιώματα στο Αιγαίο". Πυλαρινός "Εάν θέλουν περήφανη ειρήνη ας προετοιμαστούν για πόλεμο τώρα" τόνισε σε σημερινή δηλώσή του ο βουλευτής της ΝΔ Κωνσταντίνος Πυλαρινός, απευθυνόμενος στις "ανόπτες και θρασύδειλες ηγεσίες και σε κάποιους στομαχόφρονες πολίτες αυτής της χώρας". Με άλλη του δήλωσε επιτέθηκε κατά όσων "προσπάθησαν και προσπαθούν εναγώνια να πάρουν το «κρίσμα» από τις ΗΠΑ" και οι οποίοι, κατά την άποψη του κ. Πυλαρινού "δεν δικαιούνται αυτές τις ώρες να έχουν άποψη".

ΤΟΥΡΚΙΑ - Α/ΓΕΣ - ΕΛΛΗΝΟΤΟΥΡΚΙΚΗ ΚΡΙΣΗ

ΚΩΝΣΤΑΝΤΙΝΟΥΠΟΛΗ, 1 (ΑΠΕ)

Σε "στρατηγικό λάθος", αποδίδει ό αρχηγός του Τουρκικου Γενικού Επιτελείου στρατηγός Ισμαήλ Χακκί Καράνταγι την πρόσφατη ελληνοτουρκική κρίση . "Δεν θέλω να πώ ότι υπήρξε λάθος σ'αυτό το σημείο ή σε κάποιο άλλο ή να αποδώσω τό λαθος στην Ελλάδα"."Εγινε κάποιο μεγάλο στρατηγικό λάθος", είπε ο στρατηγός και συνέχισε ότι "αυτό με κανέναν τρόπο δεν άλλαξε την δική μας βασική πολιτική".

Ο Στρατηγός Καράνταγι αναφερόμενος στις ελληνοτουρκικές σχέσεις, είπε ότι "εμείς είμαστε φίλοι με την Ελλάδα. Η δική μας ευτυχία και ευημερία, καθώς και η σταθερότητα της περιοχής, εξαρτάται από το να ζήσουμε φιλικά με την Ελλάδα".

"Εμείς προτείνουμε να δημιουργηθεί με την Ελλάδα ο κύκλος της φιλίας στην περιοχή.

Εκτακτη συνεργασία Προέδρου - Σημίτη

ΑΘΗΝΑ, 1 (ΑΠΕ)



Εκτακτη συνεργασία που διήρκεσε 25 λεπτά είχαν το μεσημέρι στο Προεδρικό Μέγαρο,ο Πρόεδρος της Δημοκρατίας Κωστής Στεφανόπουλος και ο πρωθυπουργός Κώστας Σημίτης,μετά την ορκωμοσία της Βάσως Παπανδρέου ως Υπουργού Αναπτύξεως.

Η συνεργασία Προέδρου -πρωθυπουργού εκτιμάται οτι αφορούσε τις τρέχουσες εξελίξεις,μετά την ένταση που προκλήθηκε στις σχέσεις Ελλάδος-Τουρκίας και τις "αναταράξεις" που προκάλεσε στο ελληνικό πολιτικό σκηνικό.

Αλλωστε,η κ.Βάσω Παπανδρέου οταν ρώτησε τον κ.Κ.Σημίτη"πώς είναι"της απάντησε οτι βρίσκεται"υπο πιέση".Μπήκαμε,είπε,απότομα στα προβλήματα,αλλα θα τα ξεπεράσουμε.

Μαζί με τη νέα Υπουργό Αναπτύξεως ορκίσθηκαν κι οι υφυπουργοί κ.κ.Μιχ.Χρυσοχοΐδης και Φοίβος Ιωαννίδης.Εξάλλου,η Πρόεδρία της Δημοκρατίας διέψευσε τα μεταδοθέντα περι δυσφορίας του Κ.Στεφανόπουλου για τους χειρισμούς της κυβερνήσεως στην ελληνοτουρκική κρίση.Συγκεκριμένα η ανακοίνωση του γραφείου Τύπου της Προεδρίας της Δημοκρατίας αναφέρει:

"Οσα απεδόθησαν στον Πρόεδρο της Δημοκρατίας κ.Κ.Στεφανόπουλο απο μέσα μαζικής ενημερώσεως,ως προς τις εκτιμήσεις του για τους χειρισμούς τους σχετικούς με την ελληνοτουρκική κρίση δεν αντιποκρίνονται στην πραγματικότητα".

Ε. ΓΙΑΝΝΟΠΟΥΛΟΣ: ΑΝΕΤΟΙΜΟΙ ΓΙΑ ΠΟΛΕΜΟ

ΑΘΗΝΑ, 1 (ΑΠΕ)

Στενοχωρημένος, δήλωσε σχετικά με τις εξελίξεις γύρω απο τη νησίδα Ιμια, αλλά και το κλίμα που επικράτησε στη συζήτηση στη Βουλή, ο υπουργός Εργασίας και Κοινωνικών Ασφαλίσεων, Ευάγγελος Γιαννόπουλος, στην ομιλία του σήμερα κατά την κοπή της Πρωτοχρονιάτικης πίτας στο υπουργείο Εργασίας.

Για την ελληνοτουρκική κρίση με επίκεντρο την Ιμια, ο κ. Γιαννόπουλος είπε ότι "βρεθήκαμε σε παγίδα" και χαρακτήρισε το επεισόδιο αριστοτεχνικά κατασκευασμένο απο την Τουρκία και πιθανόν και από κάποια μεγάλη δύναμη απο τους συμμάχους μας, την οποία όμως αρνήθηκε να κατανομάσει. Ο κ. Γιαννόπουλος σημείωσε ότι αποδείχθηκε πάντως ότι δεν ήμασταν έτοιμοι για πόλεμο και γι'αυτό καλώς η κυβέρνηση προχώρησεστην πρωτοβουλία απεμπλοκής.

Για τη συζήτηση στη Βουλή, ο υπουργός Εργασίας σημείωσε ότι ακόμη και αν υπήρξαν κάποιοι κακοί χειρισμοί, ακόμα και αν έγινε κάποιο λάθος, η αντιπολίτευση θα έπρεπε να βοηθήσει και όχι να ακολουθήσει την τακτική που επέδειξε.

Ο κ. Γιαννόπουλος, με το γνωστό του ύφος, μίλησε καυστικά για παλικαράδες, συκοφάντες και πολεμοκάπηλους. Για τα θέματα που αφορούν το υπουργείο Εργασιας ο κ. Γιαννόπουλος επικέντρωσε την κριτική του στο ζήτημα των επιθεωρήσεων εργασίας, που όπως υπαινίχθηκε, εμμέσως πλήν σαφώς, πρέπει να επιστρέψουν στην ευθύνη του υπουργείου Εργασίας και όχι στο χώρο της Τοπικής Αυτοδιοίκησης.

ΜΕ ΛΙΓΑ ΛΟΓΙΑ

ΠΕΙΡΑΙΑΣ - ΝΑΥΤΙΛΙΑΚΟ ΣΥΝΑΛΛΑΓΜΑ -

ΠΕΙΡΑΙΑΣ, 1 (ΑΠΕ)

Αύξηση κατά 18,7% παρουσίασε το εισρεύσαν στη χώρα μας ναυτιλιακό συνάλλαγμα κατά το χρονικό διάστημα Ιανουαρίου - Σεπτεμβρίου 1995, σε σχέση με το αντίστοιχο του προηγούμενου έτους 1994. Ειδικότερα σύμφωνα με τα επίσημα στοιχεία της Τράπεζας της Ελλάδος κατά το εννεάμηνο Ιανουαρίου - Σεπτεμβρίου, η εισροή του ναυτιλιακού συναλλάγματος ανήλθε στα 1.621,1 εκατ. δολάρια ΗΠΑ έναντι 1.387,1 εκατ. δολ. ΗΠΑ της αντίστοιχης περσινής περιόδου. Επίσης, θα πρέπει να αναφερθεί ότι σύμφωνα πάντα με τα στοιχεία της Τράπεζας της Ελλάδος τους δυο τελευταίους μήνες του εννεάμηνου δηλαδή Αύγουστο και Σεπτέμβριο 1995, το ναυτιλιακό συνάλλαγμα που μπήκε στη χώρα μας ήταν σχετικά χαμηλό σε σχέση με τους προηγούμενους μήνες, παρουσιάζοντας αύξηση 1,60% και 0,80% αντίστοιχα. Σε σχετική ερώτηση που οφείλεται η μείωση αυτή του ναυτιλιακού συναλλάγματος κατά τους παραπάνω μήνες ο υπουργός Εμπορικής Ναυτιλίας Κοσμάς Σφυρίου είπε ότι γίνεται μελέτη για τις αιτίες που προκάλεσαν τη μείωση αυτή.

ΝΕΑ ΜΟΝΑΔΑ ΣΤΟ ΛΙΜΕΝΙΚΟ

ΠΕΙΡΑΙΑΣ, 1 (ΑΠΕ)

Παρελήφθη απο το υπουργείο Εμπορικής Ναυτιλίας το 5-ο απο τα οχτώ ταχύπλοα φουσκωτά σκάφη που κατασκευάζονται απο την εταιρία MOSTRO. Το σκάφος αυτό διατέθηκε στη Λιμενική Αρχή Αγ. Νικολάου, ενώ τα προηγούμενα τέσσερα έχουν διατεθεί στις Λιμενικές Αρχες Αγ. Κυρίκου Ικαρίας, Νάξου, Αταλάντης και Καλύμνου, ενώ τα υπόλοιπα τρία που αναμένεται να παραληφθούν εντος του έτους θα ενισχύσουν τις Λιμενικές Αρχες Θήρας, Ρεθύμνου και το Λιμενικό Φυλάκιο Ερείκουσας στην Κέρκυρα. *Τα σκάφη αυτά έχουν πολυεστερική γάστρα, μήκους 8,6 μ. πλάτους, 3.30 μ. με δυο εξωλέμβιους κινητήρες και μπορούν να αναπτύξουν ταχύτητα 40 ν. μίλια. Δύνανται να μεταφέρουν μέχρι 20 άτομα, ακόμη διαθέτουν πλήρη ωκεάνιο και πυροσβεστικό εξοπλισμό, ραντάρ μεγάλης εμβέλειας και πολυκάναλο VHF.*

ΠΡΟΓΡΑΜΜΑΤΙΚΕΣ ΔΗΛΩΣΕΙΣ - ΘΕΣΕΙΣ ΒΙΟΜΗΧΑΝΩΝ

ΑΘΗΝΑ, 1 (ΑΠΕ)

Προς τη σωστή κατεύθυνση κινούνται οι προγραμματικές δηλώσεις της κυβέρνησης, στο μέτρο που αναγνωρίζουν την ανάγκη συνέχισης της πολιτικής σταθεροποίησης και τα αίτια των τρεχόντων προβλημάτων που σχετίζονται με την ανάπτυξη, τονίζει σε σημερινή ανακοίνωση του ο Σύνδεσμος Βιομηχανιών Αττικής και Πειραιώς (ΣΒΑΠ). Σύμφωνα με τον πρόεδρο του ΣΒΑΠ οι στόχοι και οι δεσμεύσεις της κυβέρνησης είναι απολύτως θετικές, πρέπει όμως να υπάρξει αποφασιστικότητα και ταχύτητα στην υλοποίησή τους, θα κριθούν δε εν τέλει στην πράξη. Ο Σύνδεσμος επιμένει στην ανάγκη να μειωθούν τα δημόσια ελλείμματα, να καταργηθούν τα γραφειοκρατικά αντικίνητρα στη βιομηχανία, να ενισχυθεί το ανταγωνιστικό περιβάλλον στην αγορά, να ακολουθηθεί με συνέπεια πολιτική αποκρατικοποιήσεων ενταγμένη σε αναπτυξιακή και όχι ταμειακή λογική και ακόμα να ωθηθεί το τραπεζικό σύστημα να μειώσει και άλλο το κόστος δανεισμού.

ΣΥΝΑΝΤΗΣΗ ΓΣΕΕ - ΣΕΒ ΓΙΑ ΣΥΜΒΑΣΗ

ΑΘΗΝΑ, 1 (ΑΠΕ)

Πραγματοποιείται αύριο, στα γραφεία της Ενωσης Εμπορικών Συλλόγων Ελλάδος, η τρίτη συνάντηση μεταξύ της ΓΣΕΕ και τον εργοδοτικών οργανώσεων, με θέμα την Εθνική Γενική Συλλογική Σύμβαση του 1996. Κατά πολλούς αναλυτές, η συνάντηση αυτή είναι κρίσιμη. Οι εργοδοτικές οργανώσεις δεν φαίνονται διατεθειμένες να ξεπεράσουν πραγματικά την πρόταση του ΣΕΒ.

ΑΡΧΩΝ ΣΑΜΑΡΤΖΗΣ
ΜΟΝΩΣΕΙΣ - ΜΟΝΩΤΙΚΑ ΥΛΙΚΑ
Ερυθρού Σταυρού 21 - Τηλ. (0241) 23030, 32054
Telex: 292 284 ANSA - Fax: 23030
ΑΠΟΘΗΚΗ: Ιαλυσού 10, (Ανάληψη) - Τηλ (0241) 62880
FAX: (0241) 23030
85100 ΡΟΔΟΣ



ΜΟΝΩΣΕΙΣ:
ταρατσών, υπογείων, ζαρντινιέρες
ΥΛΙΚΑ:
για κάθε περίπτωση μόνωσης
Τηλ. (0241) 23030, 32054

ΑΡΠΑΠΟΥ ΜΕΓΑΛΑ ΚΑΤΑΣΤΗΜΑΤΑ
Στα καταστήματά μας θα βρείτε:
Υπόγειο: Τρόφιμα - Delicatessen
Ισόγειο: Είδη δώρων - Καλλυντικά
Ποτά - Εποχιακά
1ος Όροφος : Ανδρικά
2ος Όροφος : Γυναικεία -Παιδικά
3ος Όροφος : Ηλεκτρικά-Είδη σπιτιού
4ος Όροφος : Παιχνίδια - Αθλητικά
ΑΡΠΑΠΟΥ ΜΕΓΑΛΑ ΚΑΤΑΣΤΗΜΑΤΑ

24 Ώρες στον Κόσμο

ΚΥΠΡΟΣ - ΚΙΝΗΤΟΠΟΙΗΘΗΚΕ ΚΑΙ Ο «ΑΤΤΙΛΑΣ» ΤΟ ΒΡΑΔΥ ΤΗΣ ΤΡΙΤΗΣ

ΛΕΥΚΩΣΙΑ, 1 (ΑΠΕ)

Άρματα μάχης προς τη γραμμή Αττίλα προώθησε ο κατοχικός στρατός στη διάρκεια της προχθεσινής νύκτας με αφορμή την κρίση στο σύμπλεγμα των ελληνικών βραχονησίδων Ιμια.

Πληροφορίες του ΡΙΚ αναφέρουν ότι τη νύχτα της περασμένης Τρίτης μετακινήθηκαν μονάδες και τεθωρακισμένα οχήματα σε σημεία της γραμμής αντιπαράταξης, ενώ παρατηρήθηκε μεταφορά αρμάτων μάχης απο την περιοχή του κατεχόμενου λιμανιού της Αμμοχώστου προς τη Λευκωσία.

Με βάση τις ίδιες πληροφορίες ,τα αρματα, που μετακινήθηκαν από την Αμμόχωστο προς τη Λευκωσία , είναι μέρος των περίπου εκατό αρμάτων τύπου "Μ-48-Α5", που μεταφέρθηκαν στην Κύπρο τις τελευταίες ημέρες από την Τουρκία.

Στο μεταξύ,την κατάσταση παρακολουθούσαν οι αρμόδιες αρχές ασφαλείας της Δημοκρατίας ο δε υπουργός Αμυνας,Κώστας Ηλιάδης,δήλωσε ότι ενεργοποιήθηκαν όλα τα σχέδια,που προβλέπονται στο πλαίσιο του Δόγματος του Ενιαίου Αμυντικού Χώρου για αντιμετώπιση οποιουδήποτε ενδεχομένου.

Ο κ. Ηλιάδης πρόσθεσε ότι σε όλη τη διάρκεια της κρίσης στο Αιγαίο, η κατάσταση τελούσε υπό παρακολούθηση, σε συνεργασία με την Ελλάδα, όπως προβλέπουν τα κοινά επιτελικά σχέδια.

ΙΤΑΛΙΑ - ΚΥΒΕΡΝΗΣΗ

ΡΩΜΗ, 1 (ΑΠΕ)

Ο πρόεδρος της παλικής δημοκρατίας Οσκαρ Λουίτζι Σκάλφαρο δέχθηκε σήμερα τον πρόεδρο της Γερουσίας Κάρλο Σκονιαμίλιο, ανακοίνωσε η υπηρεσία τύπου της παλικής προεδρίας, χωρίς να δώσει πληροφορίες για το αποτέλεσμα της συνάντησης.

Ο παλός πρόεδρος ολοκλήρωσε χθες τον κύκλο των διερευνητικών επαφών του με τα πολιτικά κόμματα και αναμένεται να ανακοινώσει σήμερα την απόφασή του , η οποία μπορεί να είναι είτε η διάλυση του κοινοβουλίου και η προκήρυξη εκλογών, είτε η ανάθεση εντολής σχηματισμού κυβέρνησης.

Ανάμεσα στους υποψήφιους για την ανάθεση της εντολής αναφέρεται το όνομα του Κάρλο Σκονιαμίλιο, αλλά και του απερχόμενου πρωθυπουργού Λαμπέρτο Ντίνι, του πρώην υπουργού Μεταρρυθμίσεων Αντόνιο Ματσανίκο και των πρώην πρωθυπουργών Τζουλιάνο Αμάτο και Κάρλο Αζέλιο Τσιάμπι.

ΚΥΠΡΟΣ - Ο ΝΤΕΝΚΤΑΣ ΠΑΝΗΓΥΡΙΖΕΙ

ΛΕΥΚΩΣΙΑ, 1 (ΑΠΕ)

Πανηγυρίζει ο Ραούφ Ντενκτάς με αφορμή την κρίση στο Ανατολικό Αιγαίο και προκαλεί.Σε δήλωσή του εκφράζει την άποψη ότι η Ελλάδα έχει αντιληφθεί πως το συμφέρον της, την καλεί να έχει καλές σχέσεις με την Τουρκία.

Ο κατοχικός ηγέτης συγχαίρει την Αγκυρα για τη στάση της στην κρίση και υποστηρίζει ότι αν μπορούσε να κάνει το ίδιο το 1963στην Κύπρο, το Κυπριακό θα είχε επιλυθεί από τότε.

Εξάλλου, προκλητικά ήταν τα δημοσιεύματα και του τουρκοκυπριακού Τύπου, ενώ σε νέες αδιάλλακτες δηλώσεις προέβησαν Τουρκοκύπριοι πολιτικοί.

Μη πηχυαίους τίτλους, οι τουρκοκυπριακές εφημερίδες αναμασούν σωβινιστικές δηλώσεις και δημοσιεύματα από τον τουρκικό Τύπο.Ηγέτες κομμάτων, στα οποία κυριαρχούν έποικοι και πρόεδροι εθνικιστικών οργανώσεων συνεχάρησαν την Τανσού Τσιλέρ και δήλωσαν ότι αντιλώντας παράδειγμα από το θέμα της Ιμια, οι Τουρκοκύπριοι ηγέτες δεν θα πρέπει ποτέ να προβούν σε παραχωρήσεις, ούτε να επιστρέψουν κατεχόμενα εδάφη

ΤΟΥΡΚΙΑ - «ΑΒΡΑΖΙΑ» - ΑΝΑΚΡΙΣΕΙΣ

ΚΩΣΤΑΝΤΙΝΟΥΠΟΛΗ, 1 (ΑΠΕ)

Οι φιλοτσετσένοι ενοπλοι που κατέλαβαν τον περασμένο μήνα το οχηματαγωγό "Αβράζια",στην Μαύρη Θάλασσα,με 200επιβάτες,ανακρίθηκαν σήμερα απο τον προϊστάμενο της Εισαγγελίας του Δικαστηρίου Ασφαλείας της Κωσταντινούπολης,προτού απαγγελθούν επίσημα κατηγορίες σε βάρος τους.

Το πρακτορείο "Ανατολή"μετέδωσε οτι οι επτά Τούρκοι και δύο Τσετσένοι που συνελήφθηκαν απο την αστυνομία στις 19 Ιανουαρίου,μετά την παράδοση του πλοίου στις αρχές της Κωσταντινούπολης,μεταφέρθηκαν στο Δικαστήριο για να τους εξετάσει ο προϊστάμενος της Εισαγγελίας.

Εξωτερικές Ειδήσεις

Η ΑΜΕΡΙΚΗ ΓΙΑ ΤΗ ΒΡΑΧΟΝΗΣΙΔΑ



ΟΥΑΣΙΓΚΤΟΝ, 1 (ΑΠΕ)

Στο θέμα της βραχονησίδας του Αιγαίου Πελάγους αναφέρθηκε ο αμερικανός βοηθός υπουργός Εξωτερικών, μιλώντας σε προγραμματισμένη ομιλία της Εθνικής Λέσχης Τύπου, και παρατήρησε, ότι αυτό μπορεί να φαίνεται ένα αστείο γεγονός, αλλά στην πραγματικότητα είναι πολύ σοβαρό και γι' αυτό έχει σκεφθεί ν' ασχοληθεί μ' αυτή την περιοχή. Πρόσθεσε πως αυτό το οποίο συνέβη,προχθες, δείχνει σαφώς την αναφαινόμενη τάση της αμερικανικής Κυβέρνησης στην εξωτερική πολιτική και διπλωματία, τουλάχιστον αναφορικά με μια περιοχή της οποίας την ευθύνη φέρνει ο ίδιος.

Ο κ. Χόλμπρουκ αφού περιέγραψε το συμβάν, είπε πως ένα τουρκικό πλοίο εξώκειλε σε μια βραχονησίδα όχι μεγαλύτερη από την αίθουσα της Λέσχης Τύπου, 3 ή 4 μίλια από τις τουρκικές ακτές. Κάποιοι Τούρκοι δημοσιογράφοι, συνέχισε, ύψωσαν την σημαία της χώρας τους πάνω στην βραχονησίδα και τότε οι 'Ελληνες απάντησαν με την εγκατάσταση ανδρών της Ακτοφυλακής. 'Ολα αυτά, πρόσθεσε, σε μια περίοδο όπου αμφότερες οι κυβερνήσεις στην 'Αγκυρα και την Αθήνα βρίσκονται ακόμη σε μεταβατικό στάδιο.

Στη συνέχεια, ο κ. Χόλμπρουκ είπε ότι, προχθες το πρωϊ, υπήρχαν σαφείς προειδοποιήσεις, ότι οι Τούρκοι επρόκειτο να επανακαταλάβουν τη νησίδα βίαια, πράγμα το οποίο ήταν εύκολο να γίνει. Ο Πρόεδρος Κλίντον επικοινώνησε αμέσως, τηλεφωνικά, τρεις φορές, με τον Πρόεδρο Ντεμιρέλ στην 'Αγκυρα και το νέο Πρωθυπουργό κ. Σημίτη στην Αθήνα. Τα τηλεφωνήματα αυτά δεν έλυσαν την κρίση ούτε κατά διάνοια, αλλά κατέδειξαν ότι ο Πρόεδρος ήταν προσωπικά αναμεμιγμένος και δεσμευμένος και ως εκ τούτου ό,τιδήποτε συνέβη, στις επόμενες 8 ώρες είχε την εξουσιοδότησή του.

Επί οκτώ ολόκληρες ώρες, ο υπουργός Εξωτερικών, ο υπουργός 'Αμυνας, ο Στρατηγός Σαλικασβίλι, ο Τόνυ Λέϊκ κι' εγώ, οι δυό μαςΠρέσβεις, Μαρκ Γκρόσμαν στην 'Αγκυρα και Τομας Νάϊλς στην Αθήνα, αναμίχθηκαν πλήρως, σε μια εξαιρετικά λεπτομερή και πολύπλοκη διαδικασία, η οποία έληξε κοντα τα μεσάνυχτα, προχθες το βράδυ, με τις δυο χώρες ν' αποσύρουν τα πλοία τους και τους στρατιώτες τους από το νησί. Το ίδιο διάστημα, στις 9 περίπου προχθες βράδυ, επιβίβασαν στρατιωτική δύναμη σε πλησίον ευρισκόμενη ακατοίκητη νησίδα καιδιαπιστώσαμε μια διαδικασία κλιμάκωσης. Ανέφερε και πάλι τις προσπάθειες που κατέβαλε η αμερικανική πλευρά για την αποτροπή του κινδύνου. Είπε ακόμη, ο κ. Χόλμπρουκ ότι καμμιά από τις δυο χώρες δεν παρείχε εγγυήσεις στην άλλη για την μη επανάληψη τέτοιων συμβάντων στο μέλλον, ενώ και οι δυο ήσαν πρόθυμες να διαβεβαιώσουν τις ΗΠΑ, ότι δεν θα προέβαιναν σε παρόμοιες ενέργειες στο μέλλον.

ΒΕΛΓΙΟ-ΑΛΑΒΑΝΟΣ - ΣΥΝΟΡΑ

ΒΡΥΞΕΛΛΕΣ, 1 (ΑΠΕ)

Ευρωβουλευτής του ΣΥΝ Αλέκος Αλαβάνος ζήτησε να τεθεί απο την Ελλάδα ως όρος για την έγκρισή της στις αποφάσεις της Διακυβερνητικής, που μόνον ομόφωνα μπορούν να ληφθούν, η αναγνώριση των εθνικών συνόρων ως κοινοτικών και η υποχρέωση αμοιβαίας συνδρομής σε περίπτωση επιβουλής. "Ενας τέτοιος κανόνας", είπε "θα δίνει αυτομάτως ευρωπαϊκές διαστάσεις σε κάθε ενδεχόμενο νέων προκλήσεων απο την Αγκυρα που θα επιχειρεί να τις παρουσιάζει απλά ως ελληνοτουρκικές διαφορές".

"Είναι εντελώς λαθεμένη η θεωρία της "αδύναμης Ελλάδας" που υποστηρίχθηκε χθες απο την Κυβέρνηση στη Βουλή. Η πατρίδα μας έχει δυνατότητες και πρέπει να τις αξιοποιήσει άμεσα. Αυτό συμβαίνει ιδιαίτερα μέσα στην Ε.Ε. όπου αν οι μεγάλοι εταίροι μας δεν αισθάνονται την υποχρέωση κοινοτικής αλληλεγγύης, όπως έδειξαν και με την κρίση στις βραχονησίδες, μπορούμε να την διεκδικήσουμε και να την πετύχουμε", τονίζει ο έλληνας ευρωβουλευτής στη δήλωσή του για την οποία ενημέρωσε και τον Υπουργό Εξωτερικών κ.Θ.Πάγκαλο.

Ενισχυμένη βγήκε η Τανσού Τσιλέρ

ΚΩΝΣΤΑΝΤΙΝΟΥΠΟΛΗ, 1 (ΑΠΕ)

Ιδιαίτερα ενισχυμένη απο την κρίση με την Ελλαδα εξέρχεται η κα Τανσου Τσιλερ, εκτιμούν σχεδόν ομόφωνα Τούρκοι αναλυτές, πουεπισημαίνουν ότι:

1. Ενισχύθηκε δημοτικότητα της στην κοινή γνώμη

2. Διευκολύνθηκε η προσέγγιση της τον κ. Μπουλεντ Ετσεβίτ, πράγμα καθοριστικο για τη δυνατότητα να σχηματίσει κυβέρνηση.

3. Εξασφάλισε απο τον πρόεδρο Ντεμιρέλ περίθωριο μιάς ακόμα εβδομάδας για να σχηματίσει κυβέρνηση.

"Την στιγμη ακριβώς, πού είχαν εξαντληθεί όλα τα περιθώρια και η κα Τσίλερ επρόκειτο να καταθέσει την εντολή, η κρίση των βραχονησίδων Καρντάκ (ΙΜΙΑ), της έδωσε αναπάντεχα μιά επιπλέον δύναμη", γράφει πολιτικός αναλυτής της εφημερίδας Γιούζ Γίλ.

Κρίσιμη για την πορεία της εσωτερικής πολιτικής κατάστασης στην Τουρκία θεωρείται απο τους περισσοτερους ανάλυτες η προσέγγιση Τσιλλέρ Ετσεβίτ, προσέγγιση που ξεκίνησε και διευκολύνθηκε απο την ελληνοτουρκική κρίση και την εθνικιστική ατμόσφαιρά που δημιουργήθηκε στην Τουρκία.

Η κα Τσιλέρ τηλεφώνησε χθές τά ξημερώματα στον κ. Ετσεθή για να τον ενημερώσει για την πορεία της κρίσης, ενω απέσπασε κολακευτικά σχόλια από τον πρώην πρωθυπουργό.

Τα σχόλια αυτά πήραν τη μορφή διθυράμβων σέ πολλα τηλεοπτικά κανάλια. Το μεγαλύτερο σέ ακροασματικότητα τό -SHOW TV- , ανακήρυξε την κα Τσιλερ μεγάλο homme d'etat (δοβλέτ αντάμ τουρκιστί).

Η κα Τσιλέρ σε στενή συνεργασία με το τουρκικό γενικό επιτελείο, διατήρησε μια σκληρή γλώσσα σ όλη την διάρκεια η κρίσης, ενώ για να αμβλύνει τίς διεθνείς επιπτώσεις της στάσης της εμφανίζονταν να προτείνει διάλογο και διαπραγματεύσεις πρός την Ελλάδα.

Τέλος η κα Τσιλερ σε συνάντηση που είχε με τον πρόεδρο Ντεμιρέλ, εξασφάλισε περιθώριο μιας επιπλεον εβδομάδας για τον σχηματισμό κυβερνησεως, ενω η εντολή της έπρεπε να κατατεθεί όταν άρχισε ή ελληνοτουρκική κρίση.

Ο κ. Μεσούτ Γιλμάζ δεν μπορεί να πιεσει πλέον γιά την κατάθεση της εντολης της κα Τσίλλερ , εκτιμουν αναλυτες, που θεωρουν ότι μπορεί τώρα να αναθιώσουν οι ελπιδες γιά τον σχηματισμό κυβερνήσεως συνεργασίας των δυο μεγάλων κεντροδεξιών κομμάτων.

Την ενίσχυση της κα Τσιλερ απο τιν ελληνοτουρκική κριση επιβεβαιώνει και η επίθεση που δεχθηκε ή κα Τσιλερ απο τον αρχηγό του κόμματος της Ευημερία κ. Νετζμετίν Ερμπακάν , ό οποίος θεώρησε "συμβιβαστική " την στάση της κα Τσιλέρ και αναρωτήθηκε γιατί η Αγκυρα αποσύρθηκε απο εδάφη που τά θεωρεί τουρκικά.

Δεν θα εκδηλωθεί πρωτοβουλία ΗΠΑ

ΛΕΥΚΩΣΙΑ, 1 (ΑΠΕ)

Ο Αμερικανός πρεσβευτής Ρίτσαρντ Μπάουτσερ σε συνάντηση που είχε το πρωϊ με τον Υπουργό Εξωτερικών Αλέκο Μιχαηλίδη, επιβεβαίωσε ότι δεν πρόκειται να εκδηλωθεί το Φεβρουάριο αμερικανική πρωτοβουλία στο Κυπριακό , με την έλευση στην Κύπρο του Υφυπουργού Εξωτερικών Ρίτσαρντ Χόλμπρουκ.

Οπως δήλωσε ο κυβερνητικός εκπρόσωπος Γιαννάκης Κασουλίδης , ο Ρίτσαρντ Χόλμπρουκ θα έλθει στη Λευκωσία στα μέσα Φεβρουαρίου, αλλά λόγω της κρίσης στο Αιγαίο , δεν θα συζητήσει σε βάθος το Κυπριακό.

Οι Ηνωμένες Πολιτείες, πρόσθεσε, πληροφόρησαν την Κυπριακή Κυβέρνηση ότι κάτω από τις συνθήκες που έχουν διαμορφωθεί, το Αμερικανικό Υπουργείο Εξωτερικών αποφασισε αφενός την υποβάθμιση της αποστολής του κ. Χόλμπρουκ στην Κύπρο και αφετέρου τη μη συμμετοχή του προεδρικού απεσταλμένου Ρίτσαρντ Μπίτι στην αποστολή .

Η Κυπριακή κυβέρνηση, είπε ο κ. Κασουλίδης, παρέχει πίστωση χρονου στους Αμερικανούς όσον αφορά την πρωτοβουλία τους στο Κυπριακό λόγω της κυβερνητικής κρίσης στην Τουρκία.

"Εμείς, ανέφερε ο κ. Κασουλίδης, θεωρούμε πάντοτε το κλειδί για την ύπαρξη προόδου στο Κυπριακό, την Αγκυρα. Επομένως, εφόσον υπάρχει πρόθεση έναρξης αμερικανικής πρωτοβουλίας για να σπάσει το σημερινό αδιέξοδο, είναι φρόνιμο να υπάρξει σταθερή Κυβέρνηση στην Αγκυρα".

Ερωτηθείς κατά πόσον η Κυπριακή Κυβέρνηση εχει οποιεσδήποτε πληροφορίες ότι το Κυπριακό θα περιληφθεί στο πακέτο Χόλμπρουκ που θα συζητηθεί στην Αθήνα και την Αγκυρα, ο κ. Κασουλίδης απάντησε ότι η Κυπριακή Κυβέρνηση δεν έχει τέτοιες πληροφορίες . Κάι πρόσθεσε : "Είναι γνωστή η θέση της Κυπριακής και της Ελληνικής Κυβέρνησης . Το Κυπριακό είναι χωριστό θέμα και δεν έχει καμία σχέση με το Αιγαίο. Ούτε πρέπει το Κυπριακό να εμπλακεί στο θέμα του Αιγαίου. Μια τέτοια εμπλοκή, είναι ακρείαστη και θα περιέπλεκε το Κυπριακό".

ΚΥΠΡΟΣ-ΚΥΠΡΙΑΚΗ ΚΥΒΕΡΝΗΣΗ - ΚΡΙΣΗ ΣΤΟ ΑΙΓΑΙΟ

ΛΕΥΚΩΣΙΑ, 1 (ΑΠΕ)

Η Κυπριακή Κυβέρνηση απέφυγε να προβεί σε κρίσεις κατά πόσο η Ελληνική Κυβέρνηση χειρίστηκε καλά ή κακά την κρίση στο Αιγαίο, εξέφρασε όμως ικανοποίηση γιατί με τους χειρισμούς έχει αποσοβηθεί η πολεμική σύγκρουση μεταξύ Ελλάδας και Τουρκίας.

Συγκεκριμένα, απαντώντας σε σχετική ερώτηση, ο κυβερνητικός εκπρόσωπος Γιαννάκης Κασουλίδης, είπε:"Εμείς δεν πρόκειται να προβούμε σε σχόλια. Ομως, το ότι από τους χειρισμούς έχει αποφευχθεί ο πόλεμος αποτελεί θετικό στοιχείο. Είμαστε στο πλευρό της Ελληνικής Κυβέρνησης".

ΜΕ ΛΙΓΑ ΛΟΓΙΑ

ΙΣΡΑΗΛ - ΠΑΛΑΙΣΤΙΝΙΟΙ - ΑΡΑΦΑΤ

ΙΕΡΟΥΣΑΛΗΜ, 1 (ΑΠΕ)

Ο Παλαιστίνιος πρόεδρος Γιάσερ Αραφάτ ανακοίνωσε ότι το παλαιστινιακό Εθνικό Συμβούλιο (εξόριστο κοινοβούλιο της Οργάνωσης για την Απελευθέρωση της Παλαιστίνης) πρόκειται να συνέλθει στις 12 Απριλίου στη Γάζα, προκειμένου να τροποποιήσει τον Παλαιστινιακό Χάρτη.

Οπως δήλωσε ο Ισραηλινός υφυπουργός Εξωτερικών Ελί Νταγιάν, ο Παλαιστίνιος πρόεδρος τον πληροφόρησε κατά την χθεσινή συνάντησή τους στη Στοκχόλμη, ότι το Εθνικό Συμβούλιο θα συζητήσει την κατάργηση των άρθρων εκείνων του Χάρτη που αναφέρονται στην καταστροφή του κράτους του Ισραήλ.

ΙΤΑΛΙΑ - ΜΑΦΙΑ

ΡΩΜΗ, 1 (ΑΠΕ)

Η παλική αστυνομία ανακοίνωσε ότι συνέλαβε ηγετικό στέλεχος της Καμόρα -της ναπολιτάνικης Μαφίας-στη Ρώμη,όπως επίσης και άλλα 90 μέλη του οργανωμένου εγκλήματος σε επιδρομές στη νότια Ιταλία.

Εκπρόσωπος της αστυνομίας ανακοίνωσε ότι συνελήφθη ο 32χρονος Πασκουάλε Πούκα,ηγέτης της ομώνυμης συμμορίας της Καμόρα. Η σύλληψη του επικεφαλής της συμμορίας Πούκα έγινε μετά από συνδιασμένη επιχείρηση της ομάδας δίωξης εγκλήματος της αστυνομίας της Ρώμης και της αστυνομίας της Νάπολης.

Η αστυνομία καταζητούσε τον Πούκα εδώ και ένα χρόνο και τον συνέλαβε σε ένα διαμέρισμα σε προάστειο της Ρώμης ,το οποίο είχενοικιάσει με ψεύτικο όνομα.

Η παλική αστυνομία εξαπέλυσε τις πρώτες πρωινές ώρες μεγάλη επιχείρηση στην περιοχή της Πούλια και συνέλαβε 90 μέλη και στελέχη της Μαφίας. Οι αστυνομικοί χρησιμοποίησαν στην επιχείρηση ελικόπτερα και ταχύπλοα σκάφη.

Δ.Α.Ν.Ε SEA LINE

για ξεχωριστη βολτα στη θαλασσα

ΔΡΟΜΟΛΟΓΙΑ ΑΝΑΧΩΡΗΣΗ ΑΠΟ ΡΟΔΟ

Ιανουάριος 1996

30.01	ΤΡΙ.	ΡΟΔΟΣ	17.00	ΠΕΙΡΑΙΑ
31.01	ΤΕΤ.			

Φεβρουάριος 1996

01.02	ΠΕΜ	ΡΟΔΟΣ	17.00	ΠΕΙΡΑΙΑ
02.02	ΠΑΡ			
03.02	ΣΑΒ	ΡΟΔΟΣ	17.00	ΚΩ-ΚΑΛ-ΛΕΡ-ΠΑΤ- ΠΕΙΡΑΙΑ
04.02	ΚΥΡ			
05.02	ΔΕΥ			
06.02	ΤΡΙ	ΡΟΔΟΣ	17.00	ΠΕΙΡΑΙΑ
07.02	ΤΕΤ			
08.02	ΠΕΜ	ΡΟΔΟΣ	17.00	ΠΕΙΡΑΙΑ
09.02	ΠΑΡ			
10.02	ΣΑΒ	ΡΟΔΟΣ	17.00	ΚΩ-ΚΑΛ-ΛΕΡ-ΠΑΤ- ΠΕΙΡΑΙΑ
11.02	ΚΥΡ			
12.02	ΔΕΥ			
13.02	ΤΡΙ	ΡΟΔΟΣ	17.00	ΠΕΙΡΑΙΑ
14.02	ΤΕΤ			
15.02	ΠΕΜ	ΡΟΔΟΣ	17.00	ΠΕΙΡΑΙΑ
16.02	ΠΑΡ			
17.02	ΣΑΒ	ΡΟΔΟΣ	17.00	ΚΩ-ΚΑΛ-ΛΕΡ-ΠΑΤ- ΠΕΙΡΑΙΑ
18.02	ΚΥΡ			
19.02	ΔΕΥ			
20.02	ΤΡΙ	ΡΟΔΟΣ	17.00	ΠΕΙΡΑΙΑ
21.02	ΤΕΤ			
22.02	ΠΕΜ	ΡΟΔΟΣ	17.00	ΠΕΙΡΑΙΑ
23.02	ΠΑΡ			
24.02	ΣΑΒ	ΡΟΔΟΣ	17.00	ΚΩ-ΚΑΛ-ΛΕΡ-ΠΑΤ- ΠΕΙΡΑΙΑ
25.02	ΚΥΡ			
26.02	ΔΕΥ			
27.02	ΤΡΙ	ΡΟΔΟΣ	17.00	ΠΕΙΡΑΙΑ
28.02	ΤΕΤ.			
29.02	ΠΕΜ	ΡΟΔΟΣ	17.00	ΠΕΙΡΑΙΑ

Δ·Α·Ν·Ε· SEA LINE

ΔΩΔΕΚΑΝΗΣΙΑΚΗ ΑΝΩΝΥΜΗ ΝΑΥΤΙΛΙΑΚΗ ΕΤΑΙΡΙΑ

ΔΗΛΩΣΕΙΣ ΚΛΗΡΙΔΗ ΓΙΑ ΤΟ ΚΥΠΡΙΑΚΟ

ΛΕΥΚΩΣΙΑ, 1 (ΑΠΕ)

Ο Πρόεδρος της Δημοκρατίας, Γλαύκος Κληρίδης, τόνισε ότι οποιαδήποτε λύση στο Κυπριακό, πρέπει να προνοεί ένα κράτος με μια και αδιαίτερη κυριαρχία.

Σε συνέντευξή του στην τουρκοκυπριακή εφημερίδα "Κίπρις", ο Πρόεδρος Κληρίδης είπε ότι δεν υπάρχει καμμία χώρα στον κόσμο, κανένα κράτος, που δεν έχει μια και αδιαίρετη κυριαρχία.

Η Ομοσπονδιακή Δημοκρατία της Κύπρου, πρόσθεσε, θα έχει μια αδιαίρετη διεθνή νομική προσωπικότητα και κυριαρχία. Ομως οι εξουσίες και αρμοδιότητες του ομοσπονδιακού κράτους και των δύο ομόσπονδων καντονίων θα πηγάσουν και θα προέρχονται απο το Σύνταγμα της Ομόσπονδης Δημοκρατίας.

Ο Πρόεδρος Κληρίδης είπε επίσης ότι τα ομόσπονδα καντόνια θα έχουν μέγιστο βαθμό αυτονομίας στην εσωτερική διακυθέρνηση,ενώ οι εξουσίες τους θα συμφωνηθούν.

Για το θέμα της πολιτικής ισότητας, ανέφερε ότι η ελληνοκυπριακή πλευρά έχει αποδεχθεί τον ορισμό για ίσο πολιτικό καθεστώς που έχει καθορισθεί απο το Γ.Γ. των Ηνωμένων Εθνών, δηλαδή ότι δεν πρόκειται για ίση αριθμητική συμμετοχή, αλλά αποτελεσματική συμμετοχή και των δύο κοινοτήτων στην Ομοσπονδιακή Κυβέρνηση.

Ο Πρόεδρος Κληρίδης είπε επίσης ότι θα πρέπει να υπάρξει διευθέτηση στο θέμα της ασφάλειας που να ικανοποιεί τις ανησυχίες τόσο των Ελληνοκυπρίων όσο και των Τουρκοκυπρίων.

Ο Πρόεδρος της Δημοκρατίας ανέφερε στη συνέχεια ότι η μόνη πιθανή λύση στο θέμα αυτό, ειναι να προστεθούν και άλλες εγγυήτριες Δυνάμεις στις ήδη υπάρχουσες και μια διεθνή Δύναμη που να αποτελείται απο στρατεύματα των Εγγυητριών Δυνάμεων και η οποία να σταθμεύει σε μια αποστρατικοποιημένη Κύπρο.Είπε, επίσης, ότι οι Εγγυήτριες Δυνάμεις θα πρέπει να προέρχονται απο την Ευρωπαϊκή Ενωση και άλλες χώρες.Δήλωσε, τέλος, ότι η προοπτική ένταξης της Κύπρου στην Ε.Ε. παρέχει μια μεγάλη ευκαιρία στο λαό της Νήσου, την οποία δεν πρέπει να χάσουν ούτε οι Ελληνοκύπριοι ούτε οι Τουρκοκύπριοι.

CH resort

Capsis hotels

Για σας που απαιτείτε το καλύτερο για:

- Δεξιώσεις
- Γάμους
- Βαπτίσεις

και όποια άλλη

- κοινωνική εκδήλωση σας καθ' όλη τη διάρκεια του χρόνου

εμπιστευθείτε την πειρα, τις Γνώσεις και την Παράδοση που έχει το ριζικά ανακαινισμένο 5* αστέρων ξενοδοχειακό συγκρότημα

Metropolitan Capsis

κι ελάτε να επιλέξουμε μαζί από τις υπερπολυτελείς κλιματιζόμενες αίθουσες ή από τους ιδανικούς χώρους privee που διαθέτουμε δίπλα στις πισινες!

Για πληροφοριες τηλεφωνειστε: 25015 κα Τότα Ρούσσου



δημοκρατικά

ΥΠΑΡΧΕΙ ΑΝΤΙΚΕΙΜΕΝΙΚΑ ΠΡΑΓΜΑΤΙΚΟΤΗΤΑ
Η ΟΠΟΙΑ ΔΙΝΕΙ ΤΟ ΜΕΤΡΟ ΤΗΣ ΑΛΗΘΕΙΑΣ
(ΑΡΙΣΤΟΤΕΛΗΣ)

ΔΗΛΩΣΕΙΣ ΣΗΜΙΤΗ
ΠΡΟΓΡΑΜΜΑ ΠΑΠΑΝΔΡΕΟΥ

«Οι διαφορές της πολιτικής του νέου Πρωθυπουργού σε σχέση με αυτήν του προκατόχου του, θα πρέπει να αναζητηθούν επί της διαδικασίας και της αποτελεσματικότητας και όχι επί της ουσίας».

Λοιπόν, πόσο κοντά βρίσκεται η πολιτική του νέου Πρωθυπουργού σε σχέση με αυτήν του προκατόχου του; Αποτελεί τη «συνέχεια» ή απλώς μια ακόμη παραλλαγή της; Μια ανατροπή, μια βελτίωση ή απλώς μια από τα ίδια; Η ευεξία των πρώτων ημερών και ο ενθουσιασμός που προκύπτει συνήθως ως το αποτέλεσμα ονειρώξεων από τη μια και θολών γνώσεων για την «ουσία των πραγμάτων» από την άλλη δεν μπορεί ψύχραιμα να μας οδηγήσει στην απάντηση του ερωτήματος. Στις περιπτώσεις αυτές τα ίδια τα έργα, και μόνο αυτά, προσφέρουν φερέγγυα διέξοδο στην αναζήτηση της αλήθειας περί το «ποιον» των πολιτικών (με όλες τις έννοιες του όρου). Τελικά, η εφαρμογή (και όχι η ευχολογική παράθεση) της πολιτικής που ευαγγελίζονται οι εκάστοτε ηγέτες είναι η μόνη που δίνει τη δυνατότητα της δοκιμασίας των επιλογών τους σε σχέση με τις ανάγκες αλλά και το μέλλον του τόπου και περαιτέρω της κατηγοριοποίησης τους σε εθνικά ωφέλιμες ή μη. Ετσι ο χρόνος γίνεται για μια ακόμα φορά ο απαραίτητος συνοδοιπόρος της αγωνίας μας για την αγνωσία τω μελλούμενων παρά τα ευοίωνα σημάδια και τις θετικές μας ελπίδες. Ωστόσο οι προγραμματικές δηλώσεις του νέου Πρωθυπουργού, που παρουσιάστηκαν στη Βουλή, αποτελούν αναμφισβήτητα μια πρώτη γεύση (αν και θεωρητική - από αυτές που περιγράφουν τις αισθήσεις από εξαίσια εδέσματα σερβιρισμένα σε φωτογραφίες) και δίνουν τη δυνατότητα για μια πρώτη προσέγγιση στα αγωνιώδη ερωτήματα των συγκρίσεων με το παρελθόν αλλά και της προοπτικής του μέλλοντος. Ας εξετάσουμε, λοιπον, τις βασικές αναφορές οικονομικής πολιτικής από την ομιλία του νέου Πρωθυπουργου προσπαθώντας να συλλάβουμε τις διαφορές από την ομιλία που θα μπορούσε να είχε κάνει ο προκάτοχός του. Η αυστηρή τηρηση του Προγράμματος Σύγκλισης που επικαλέστηκε ο νέος Πρωθυπουργός (και που βέβαια θα επικαλείτο και ο προηγούμενος, μιας και καταρτίστηκε επί των ημερών του) αποτελεί, το δίχως άλλο, το βασικό πλαίσιο που προϊδεάζει για τα κοινά και τις διαφορές. Με δεδομένο, λοιπόν, το περίγραμμα κίνησης της οικονομικής πολιτικής και των προτεραιοτήτων, η αναζήτηση των διαφορών μετακυλίεται στα επιμέρους συστατικά μιας συνετής και συνεπούς εφαρμογής του προγράμματος.

«ΕΙΝΑΙ ΕΛΑΧΙΣΤΑ ΩΣ ΑΝΥΠΑΡΚΤΑ ΤΑ ΝΕΑ ΣΤΟΙΧΕΙΑ ΠΟΥ ΘΑ ΜΠΟΡΟΥΣΑΝ ΝΑ ΔΙΚΑΙΟΛΟΓΗΣΟΥΝ ΤΟ ΧΑΡΑΚΤΗΡΙΣΜΟ ΤΗΣ ΠΡΩΘΥΠΟΥΡΓΙΑΣ ΣΗΜΙΤΗ ΩΣ ΔΙΑΦΟΡΕΤΙΚΗΣ ΣΕ ΣΧΕΣΗ ΜΕ ΤΗΝ ΠΟΛΙΤΙΚΗ ΤΗΣ ΠΡΩΘΥΠΟΥΡΓΙΑΣ ΤΟΥ κ. ΠΑΠΑΝΔΡΕΟΥ»

Η υιοθέτηση της πολιτικής της σκληρής δραχμής και της συγκρατημένης νομισματικής πολιτικής με την παράλληλη εμμονή στην αυστηρή δημοσιονομική πολιτική και την προσπάθεια συγκράτησης των δαπανών μέσω της αναδιάρθρωσης του Δημοσίου και του ευρύτερου δημοσίου τομέα, παρέμειναν στις προμετωπίδες της κυβερνητικής οικονομικής πολιτικής. Ετσι, και στον τομέα αυτό τα πράγματα παραμένουν ανεπηρέαστα από την «πολιτική αλλαγής» αν και ομιχλώδη σε σχέση με την τελική εφαρμογή τους και πιο συγκεκριμένα, την αναδιάρθρωση των υπηρεσιών του Δημοσίου, τις αποκρατικοποιήσεις το νέο νόμο για τις ΔΕΚΟ και την «ανεξάρτητη» από κυβερνητικές πολιτικές δεσμεύσεις λειτουργία τους. Η προσήλωση στον «θαυματουργό» ρόλο της εντατικής εκτέλεσης των μεγάλων έργων, όπως εξάλλου και η εισοδηματική πολιτική παραμένουν επίσης ως έχουν. Η δε εξαγγελία των κατωτάτων ορίων συντάξεων σε δικαιούχους με εισόδημα που δεν υπερβαίνει ένα ελάχιστο όριο, παράλληλα με την απογραφή των συνταξιούχων, αποτελεί στην ουσία την επανάληψη των εξαγγελιών επί του θέματος που πραγματοποιήθηκαν προ μηνών από το ΥΠΕΘΟ. Γενικότερα όσον αφορά την κοινωνική πολιτική και τη δημιουργία του κοινωνικού κράτους προς αντικατάσταση του κράτους παροχών οι εξαγγελίες του κ. Σημίτη περί της εξεύρεσης χρηματοδότησης μέσω της καλύτερης διαχείρισης των κονδυλίων της υγείας και της περιουσίας των ασφαλιστικών φορέων και του Δημοσίου, δεν προσθέτουν κάτι καινούργιο. Τέλος δε, η πολύπαθη νέα διαρθωτική πολιτική για την αντιμετώπιση της ανεργίας και την αύξηση της απασχόλησης εξαγγέλθηκε για μια ακόμη φορά συμπληρώνοντας περιπου ένα χρόνο εξαγγελλόμενης ζωής. Ετσι λοιπόν επί της ουσίας μάλλον είναι ελάχιστα εώς ανύπαρκτα τα νέα στοιχεία που, τέλος πάντων, θα μπορούσαν να δικαιολογήσουν το χαρακτηρισμό της πρωθυπουργίας του κ. Σημίτη ως διαφορετικής σε σχέση με την πολιτική της πρωθυπουργίας του κ. Παπανδρέου.

ΑΚΡΙΤΙΚΑ

Η αλήθεια είναι βασίλισσα και ο θρόνος της ακλόνητος
ΠΙΝΔΑΡΟΣ

κουβεντούλες με κάπου νόημα

ΕDO INE ELLADA

Τελικά εκεί που σταματάει η λογική αρχίζει η Ελλάδα! Οι Τούρκοι αφού έκαναν σιωπηρά και πάλι τη δουλειά τους χωρίς να χύσουν και πάλι σταγόνα (δικού τους) αίματος, επέστρεψαν στα καθημερινά, περιμένοντας νέες ελληνικές γκάφες και αδεξιότητες για να ξαναμπούν μέσα ή να συνεχίσουν διεκδικώντας. Στην Ελλάδα γεμίσαμε και πάλι προδότες και απατεώνες (πλήθιους είχαμε πάντα). Η Τουρκία μπορεί να μην έχει κυβέρνηση έχει όμως εξωτερική πολιτική σταθερή. Εδώ κάθε κυβέρνηση και κάθε υπουργός έχουν «δική τους». Κάθε Ρωμιός και μια εξωτερική πολιτική! Τελευταία μάλιστα περιήλθε στο πεζοδρόμιο και η πολιτική επί της Εθνικής Αμυνας. Ο κάθε ανόητος και περιθωριακός που αποσκοπεί σε κάποιους ψήφους, ο κάθε βλαξ δημοσιογράφος που θέλει να το παίξει «σπουδαίος» παίρνει στα χέρια του την άσκηση της εξωτερικής πολιτικής και της εθνικής άμυνας.

Και μετά τρέχουμε. Και φυσικά φταίνε όλοι οι άλλοι πλην του καλού εαυτούλη μας...

ΠΙΚΡΗ ΑΛΗΘΕΙΑ

Τώρα που αρχίζουν να πρεμούν λίγο τα πράγματα θα πρέπει να δούμε κατάφατσα την αλήθεια και την πραγματικότητα. Οχι ότι θα γυρίσει πίσω η εθνική αξιοπρέπεια και η εθνική τιμή. Αυτά πάνε, γινήκανε κουρελόχαρτο. Πρέπει κάποτε να αναγνωρίσουμε τα σφάλματά μας.

Υπήρξε ένα πρόβλημα στην Ιμια με την προσάραξη του τουρκικού πλοίου. Φώναζαν οι Τούρκοι (παλιά μας τέχνη κόσκινο) φωνάζαμε κι εμείς, τελικά το θέμα έληξε. Η κυριαρχία επί της νησίδας ήταν αδιαφιλονίκητη. Γιατί πήγαμε, λοιπόν, γυρεύοντας; Και πως μπορεί να ενεργεί ο κάθε πολίτης ή υπαλληλάκος χωρίς συνεννόηση με την υπεύθυνη Κυβέρνηση πάνω σε τόσο σοβαρά θέματα; Και σε μια περίοδο κρίσιμη; Οπου φίλοι και σύμμαχοι, γείτονες και... μακρινοί συγγενείς, μας την έχουν στημένη και η χώρα βρίσκεται (εξαιτίας και πάλι των παιδαριωδών λαθών μας) σε διεθνή απομόνωση; Ποιος κυβερνά, επιτέλους, αυτή τη χώρα; Πικρή η αλήθεια, αλλά αν δεν μάθουμε, επιτέλους, σ' αυτή τη χώρα να ζούμε με την αλήθεια, η μια εθνική ταπείνωση θα διαδέχεται την άλλη.

ΒΑΚΕΙΑ Ή ΑΝΙΚΑΝΟΤΗΤΑ;

Αλλά ας δεχθούμε ότι όλα έπρεπε να γίνουν γιατί αυτό επέβαλλε η ελληνική τρέλα (ή αν θέλετε, το κακώς εννοούμενο φιλότιμο). Προς τι η υπαναχώρηση; Οταν κινητοποιείς όλες τις ένοπλες δυνάμεις, όταν προχωρείς σε επιστράτευση (που στα νησιά μάλιστα ήταν γενική), όταν αραδιάζεις το στόλο έξω από την Ιμια, πρέπει να ξέρεις γιατί το κάνεις και ως που θα φθάσεις. Δεν τα μαζεύεις αμέσως και φεύγεις, υποστέλλοντας μάλιστα και τις σημαίες, με το πρώτο βήξιμο του θείου Σαμ και την πρώτη απειλή της κάθε χανουμίτσας. Πρέπει να ξέρεις (αλλοιώς τι σόι... ηγέτης είσαι) ότι μια στρατιωτική συγκέντρωση μπορεί να οδηγήσει σε πόλεμο. Αν πρόθεσή του είναι να... ξεβρακωθείς δεν ενεργείς καθόλου για να μη γελοιοποιηθείς και να κάνεις το λαό σου να αισθάνεται ντροπιασμένος και ταπεινωμένος. Τελικά πρόκειται περί βλακείας, ανικανότητας ή ανευθυνότητας.

ΟΥΤΕ ΦΙΛΟΤΙΜΟ

Διαπιστώνεται όμως ότι δεν υπάρχει και φιλότιμο. Ούτε ένας δεν υπέβαλε παραίτηση, ούτε και υποχρεώθηκε. Ούτε στο χώρο της Κυβερνήσεως ούτε στο χώρο του στρατεύματος...

Οι Τούρκοι είχαν ευθέως διακηρύξει (το 'χε γράψει η Χούριετ την Τρίτη) ότι θα κατελάμβαναν την διπλανή της Ιμιας βραχονησίδα κι αν οι Ελληνες δεν «συμμορφωνόταν» προς τις υποδείξεις, θα αποβιβάζοντο σε νησί της Δωδ/σου (εννοώντας προφανώς την Κω). Στις απειλές αυτές αναφέρθηκε η «δ» την Τετάρτη, σε πρωτοσέλιδο της θέμα, αλλά κανένας εγκέφαλος στην Ελλάδα δεν λειτούργησε.

Μια ομάδα τουρκαλάδων πέρασε ανάμεσα σε δεκάδες πολεμικά μας, έφτασε στη βραχονησίδα και την κατέλαβε! Χωρίς να πάρει κανένας χαμπάρι! Με τέτοιες... αρετές όμως, δεν πας σε πόλεμο ούτε προκαλείς. Οργανώνεσαι, προετοιμάζεται και περιμένεις. Ποιά είναι η πιο σοβαρή συνέπεια; Αναγκάσαμε τους υπερήφανους κατοίκους των νησιών να αισθάνονται τελείως ανασφαλείς.

Αρχισαν να πιστεύουν ότι είναι απροστάτευτοι.

Γιατί, σαν δεν μπορείς σε κατάσταση πολεμικής ετοιμότητας να προστατεύσεις τα σύνορα, πως θα τα προστατεύσεις εν καιρώ ειρήνης από τους λογής λαθρομετανάστες;

ΠΙΚΡΟΣ ΕΠΙΛΟΓΟΣ

Ενα είναι το συμπέρασμα. Οτι υπάρχουν τεράστιες ευθύνες οι οποίες και πρέπει να καταλογισθούν. Γιατί αν δεν γίνει αυτό θα αρχίσει πλέον να κλονίζεται εκ θεμελίων το δημοκρατικό πολίτευμα.

Υπάρχουν ευθύνες από τη στιγμή που αναρμόδια πρόσωπα αποφασίζουν να πάρουν στα χέρια τους την άσκηση της εξωτερικής πολιτικής και της πολιτικής επί της άμυνας, μέχρι την απόφαση κινητοποιήσεων και επιστράτευσης, μέχρι τη συγκέντρωση του στόλου γύρω από την Ιμια, μέχρι το ξεβράκωμα και την εγκατάλειψη των σημαιών και του πατρίου εδάφους. Ποιος βρίσκεται, επιτέλους, πίσω από τις λεγόμενες «πρωτοβουλίες»; Το λόγο πρέπει να έχει ο εισαγγελέας του Αρείου Πάγου αφού δεν δείχνουν και πάλι να λετουργούν οι υπόλοιποι θεσμοί.

(Δύο κουβέντες χρειάζονται και για ορισμένους «δικούς» μας, των ΜΜΕ. Αλλο ρεπορτάζ για την κυρά Κατίνα, και άλλο ρεπορτάζ για εθνικά θέματα και μάλιστα σε καιρούς επιστράτευσης και απειλής πολέμου. Και η βλακεία πρέπει να έχει τα όρια της).

ΟΙ ΑΝΙΣΤΟΡΗΤΟΙ

Τους ανιστόρητους δημοσιογραφούντες με ένα μαρκούτσι στο χέρι, οι οποίοι τις τελευταίες ημέρες διακήρυτταν μεταξύ πολεμικών κραυγών και αλαλαγμών ότι η παρούσα κρίση είναι ανάλογη με αυτή του Μαρτίου του 1987, τους παρεπέμπουμε σε απλή ανάγνωση της ιστορίας. Η κρίση του1987 αφορούσε την έμπρακτη αμφισβήτηση από πλευράς Αγκυρας του καθεστώτος της υφαλοκρηπίδας στο Αιγαίο. Η αμφισβήτηση ήταν έμπρακτη (μετά την εθνικοποίηση των κοιτασμάτων πετρελαίου του βορείου Αιγαίου) γιατί η Τουρκία έστελνε το ωκεανογραφικό «Πίρι Ρεις» να πραγματοποιήσει σεισμολογικές έρευνες εντός των ελληνικών χωρικών υδάτων. Σήμερα έχουμε έμπρακτη αμφισβήτηση της κυριαρχίας της Ελλάδας, για πρώτη φορά στην ιστορία, επί συγκεκριμένου εδάφους και οι ναυτικές δυνάμεις βρέθηκαν σε παράταξη πολέμου. Αυτά παθαίνει η «δημοσιογραφία» όταν οι καναλάρχες επιλέγουν τους «δημοσιογράφους» με μοναδικό κριτήριο την εξωτερική εμφάνιση. Οχι μόνον οι γνώσεις δεν τους ενδιαφέρουν, ακόμα και της ελληνικής γλώσσας, αλλ' ούτε καν η ορθή εκφορά του λόγου.

«ΤΟΥΡΙΣΤΙΚΑ»

Ρίγη ανησυχίας, όχι μόνον εθνικής, διατρέχουν τη ραχοκοκαλιά του ελληνικού τουριστικού κόσμου με την κρίση στο Αιγαίο. Γιατί ακόμα και αν στηριχθεί κανείς στις εκτιμήσεις των πολιτικών αναλυτών ότι η ένταση θα εκτονωθεί τελείως, οι εντυπώσεις που θα μείνουν (όπως έγραψε προχθές η «δ») από όλη αυτή την υπόθεση στη διεθνή κοινή γνώμη θα είναι μάλλον δυσάρεστες για τον ελληνικό τουρισμό. Η ένταση στο Αιγαίο έγινε άλλωστε πρώτο θέμα στα δελτία ειδήσεων των μεγάλων τηλεοπτικών δικτύων και στις μεγαλύτερες εφημερίδες του ξένου Τύπου και ο αντίκτυπος που υπάρχει σε ορισμένες αγορές από τις οποίες περιμένουμε πολλά, είναι ισχυρές. Και βεβαίως δεν πλήττεται μόνον η τουριστική εικόνα της Ελλάδας αλλά και της Τουρκίας, η οποία στηρίζει πλέον σε μεγάλο βαθμό την ανάπτυξη της οικονομίας της στον τουρισμό.

ΟΥ... ΩΝΑΣΕΙΟΥ

Ουδείς σκέφθηκε ότι θα ήταν αναγκαίο να ενημερωθεί για την ελληνοτουρκική ένταση στο Αιγαίο και... εκείνος, ο πρώην πρωθυπουργός Ανδρέας Παπανδρέου. Κανένας κυβερνητικός παράγοντας δεν πήγε στο Ωνάσειο (εξ όσων τουλάχιστον εγράφησαν) να τον ενημερώσει έστω για τις εξελίξεις στην Ιμια.

Απέδειξαν για μια ακόμα φορά ότι στην πολιτική δεν υπάρχουν αρχές και ότι ισχύει μόνο το δίκαιο του ισχυρότερου. Αλί στους αδύναμους.

Υ.Τ.Υ.

Η ΑΠΟΨΗ ΤΗΣ ΗΜΕΡΑΣ

Τέντωσαν πάλι επικίνδυνα το σχοινί οι Τούρκοι. Και δεν είναι η πρώτη - και δυστυχώς δεν θα είναι και η τελευταία - φορά που η γειτονική χώρα προσφεύγει σε τέτοιες προκλήσεις, στοχεύοντας αφ' ενός μεν στην εξυπηρέτηση των μακροπρόθεσμων στόχων της πολιτικής της και αφ' ετέρου στην εξαγωγή των εσωτερικών της προβλημάτων, που ειδικά την περίοδο αυτή είναι εξόχως οξυμμένα.

Ματαιοπονούν, όμως, οι καθ' οιονδήποτε τρόπο κυβερνώντες την Τουρκία, αν πιστεύουν ότι η προκλητικότητα τους θα ήταν ποτέ δυνατό να κάμψει την διακηρυγμένη και ανυποχώρητη ελληνική πολιτική ότι η εδαφική ακεραιότητα και κυριαρχία μας δεν τίθεται σε καμιά περίπτωση υπό αμφισβήτηση, αλλά ούτε και υπό διαπραγμάτευση.

Αλλά δεν είναι μόνο η τουρκική πλευρά η οποία οφείλει να συνειδητοποιήσει αυτή την αδιαπραγμάτευτη ελληνική στάση. Το ίδιο οφείλουν να πράξουν και οι ΗΠΑ, αλλά και τα κράτη-μέλη της Ευρωπαϊκής Ενωσης, αν πραγματικά ενδιαφέρονται για την ειρήνη στην περιοχή, που για μια ακόμη φορά απειλείται από τον τουρκικό επεκτατισμό.

Ποια είναι η πολιτική πρακτική της Τουρκίας το γνωρίζει η παγκόσμια κοινή γνώμη. Και καιρός είναι πια να συνειδητοποιήσει ότι η ανεκτικότητα με την οποία αντιμετωπίζονται οι συνεχείς τουρκικές προκλήσεις στο εξωτερικό και οι βάρβαρες καταπατήσεις των ανθρωπίνων δικαιωμάτων στο εσωτερικό της, δεν κάνει τίποτα άλλο παρά ν' αποθρασύνει το στρατιωτικό-πολιτικό της κατεστημένο.

Καιρός είναι ν' αναλάβει πια τις ευθύνες της η διεθνής Κοινότητα. Διότι η δική της ανοχή αποτελεί το ισχυρότερο όπλο της Τουρκίας.

ΚΑΛΗΜΕΡΑ κ. ΠΕΔΡΕ

γράφει ο Γ. Μασσαβέτας



ΠΡΟΤΕΚΤΟΡΑΤΟ

Από χθες και επισήμως η άμοιρη πατρίδα μας έχει καταστεί, χάρη στους χειρισμούς των φορέων της «εθνικά υπερήφανης» και «αδιαπραγμάτευτης» πολιτικής ηγεσίας της, αλλά και της κομματικώς επιλεγόμενης ηγεσίας των ενόπλων μας δυνάμεων, προτεκτοράτο υπό αμερικανική κυριαρχία, που έχει ήδη εκκωρήσει δικαίωμα συγκυριαρχίας στον τοπάρχη, τον χωροφύλακα της «νέας τάξης πραγμάτων», την Τουρκία.

Μόνο εθνικώς αφιλότιμοι, και κατά τούτο άκρως επικίνδυνοι πολιτικοί άνδρες θα μπορούσαν να εμφανίζονται ικανοποιημένοι από την κατάληξη της τραγικής αυτής εμπλοκής και να μην αισθάνονται την ανάγκη, αν μη τι άλλο, να παραδεχθούν την ανικανότητά τους και να πάνε σπίτια τους.

Ανερυθρίαστος και κατά πλήρη εφαρμογή του νέου πασοκικού ήθους, χωρίς ίχνος εντροπής και εθνικού φιλοτίμου, ο κ. Πάγκαλος, που μέλλει να αποδειχθεί ο μοιραίος άνθρωπος για την πορεία των εθνικών μας θεμάτων, - θα φανεί αυτό και στο σκοπιανό - και ο εν Αθήναις εκπρόσωπος της αμερικανικής διοίκησης κ. Αρσένης, μας ανακοίνωσαν ότι αποδέχθηκαν ευχαρίστως εκείνο ακρίβώς που αξίωνε η κ. Τσιλέρ και ξύμπασα η τουρκική ηγεσία. Να επιστρέψουμε δηλαδή στην προτέρα κατάσταση. Στο status qvo ante. Πριν δηλαδή ανυψωθεί η ελληνική σημαία επί της μιας των νησίδων Ιμία. Στην εκχώρηση δηλαδή στην Τουρκία του δικαιώματος να καθορίζει αν έχουμε ή όχι δικαίωμα είτε ανυψώσεως εθνικών συμβόλων, είτε παρουσίας ανθρωπίνου δυναμικού, ενστόλων ή απλών πολιτών, επί των εκατοντάδων ελληνικών βραχονησίδων του Αιγαίου.

Είναι τόσος ο εθνικός αμοραλισμός αυτής της κυβέρνησης, καθώς το μόνο που ενδιαφέρει τους νέους καρπωτές της εξουσίας είναι το πώς θα κρατηθούν έναντι πάσης θυσίας στην νομή αυτής της εξουσίας, ώστε ο νέος πρωθυπουργός, στον οποίο τόσο μεγάλη ευκαιρία δόθηκε από την καταγεγραμμένη λαϊκή πίστωση χρόνου, αισθάνθηκε την ανάγκη να εκφράσει την ευγνωμοσύνη του προς τους επικυρίαρχους.

Εκείθεν του Αιγαίου δικαίως παντηγυρίζουν για όσα επέτυχαν. Από δω όχι μόνο δεν υπάρχει έστω μία παραίτηση που να πιστοποιεί ότι το φιλότιμο ενδηµεί ακόμη στον τόπο ετούτο αλλά εκδηλώνεται και θρασύτατη πρόκληση απέναντι στο κοινό αίσθημα και έναντι της ιστορίας αυτού του τόπου.

Κόλλησαν στο επιχείρημα ότι απέφυγαν την αιματοχυσία. Να κατεβάσουμε λοιπόν τις εικόνες του Διάκου, του Παπαφλέσσα, του Καραϊσκάκη του Κολοκοτρώνη και του Κανάρη, που ανοήτως - κατά την κυβερνητική εθνική ηθική - οδήγησαν το έθνος σε άσκοπες αιματοχυσίες στα Δερβενάκια, στην Αλαμάνα, στο Μανιάκι κ.λπ. και να αναρτήσουμε εκείνες των νέων εθνικών μας ηρώων: Του Πάγκαλου, του Σημίτη, του Αρσένη, που μας έσωσαν από την αιματοχυσία.

Αυτό θα πει εκσυγχρονισμός. Καταργούμε το αναχρονιστικό σύνθημα «Ελευθερία ή Θάνατος», και εισάγουμε το σύγχρονο: «Εξουσία κι όπως νάναι».

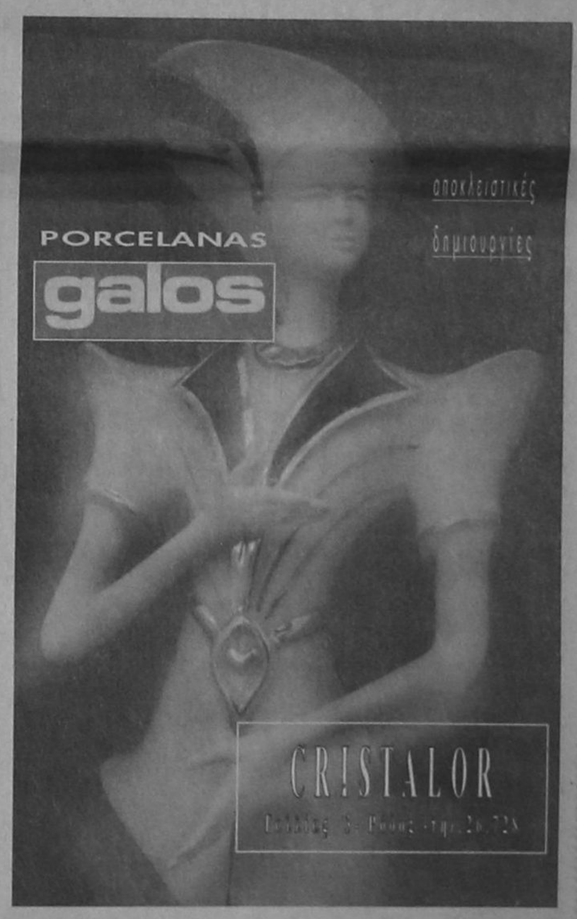

GRAND HOTEL



PIANO BAR
ACANDIA
Απολαμβάνετε κάθε βράδυ
τον καφέ ή το κοκτέιλ σας
με το φόντο σας πιανίστα
Νίκο
Βασιλαράκη

ΔΙΑΤΙΘΕΤΑΙ ΑΙΘΟΥΣΑ ΓΙΑ:
Κάθε είδους
εκδηλώσεων
Τσάγια και
επιδείξεις μόδας
ΠΛΗΡΗΣ ΟΡΓΑΝΩΣΗ
& ΕΞΥΠΗΡΕΤΗΣΗ

SELF-SERVICE
RESTAURANT
YELLOW
SPOT
με ελκυστικές τιμές
Κρατήσεις :26284



ΖΗΤΕΙ ΕΞΕΤΑΣΤΙΚΗ ΕΠΙΤΡΟΠΗ Η ΝΕΑ ΔΗΜΟΚΡΑΤΙΑ

από ➡ Σελ. 1

Δευτέρα το πρωί το Πεντάγωνο, προκειμένου να ενημερωθεί σε επιτελικό επίπεδο για τα γεγονότα στις θρακονησιδες Ιμια.

Ο κ. Εβερτ τόνισε ότι από την ενημέρωση που θα του γίνει θα εξαρτηθεί εάν "η Νέα Δημοκρατία θα ζητήσει τη σύσταση εξεταστικής των πραγμάτων επιτροπής στη Βουλή, προκειμένου να διερευνηθεί ποιοι και ανευθύνονται για την αδικία που έγινε σε βάρος της πατρίδος μας".

Ο Πρόεδρος της Νέας Δημοκρατίας είπε ότι ζήτησε και από τον Πρόεδρο της Δημοκρατίας να αναλάβει πρωτοβουλίες και όταν ρωτήθηκε ποια ήταν η αντίδραση του κ. Στεφανόπουλου είπε "ο Πρόεδρος της Δημοκρατίας πάντοτε ακούει και αντιλαμβάνεται ποιος είναι ο ρόλος του".

Ο Πρόεδρος της Ν.Δ. ανακοίνωσε ότι θα αρχίσει επισκέψεις στο εξωτερικό, προκειμένου να ενημερωθεί η παγκόσμια κοινή γνώμη για την αδικία που έγινε σε βάρος της πατρίδας μας.

Ο κ. Εβερτ είπε ότι το κόμμα του θα λάβει μέρος σε μία ενδεχόμενη σύσκεψη των πολιτικών αρχηγών για το θέμα των ελληνοτουρκικών σχέσεων, αλλά τόνισε ότι την πρωτοβουλία των κινήσεων έχει η κυβέρνηση.

Ο Πρόεδρος της Νέας Δημοκρατίας διευκρίνισε ότι δεν προτίθεται να λάβει μέρος σε μια σύσκεψη, κατά την οποία θα συζητηθεί το Σκοπιανό, διότι "έχουμε οδηγηθεί σε τετελεσμένα γεγονότα, ενώ για τα ελληνοτουρκικά ενδεχομένως μπορούμε να διορθώσουμε τα πράγματα».

Ο κ. Εβερτ όταν ρωτήθηκε ποια πρέπει να είναι η ελληνική στάση κατά την επικείμενη επίσκεψη Χόλμπρουκ και ποια θα είναι η δική του στάση, είπε ότι «μέχρι τότε θα πρέπει να χαραχθεί ενιαία εξωτερική πολιτική, διότι είναι αδιανόητο άλλα να λέει η κυβέρνηση και άλλα τα κόμματα».

Ο Πρόεδρος της Ν.Δ. επέκρινε την κυβέρνηση για τη στάση της και τους χειρισμούς της στην υπόθεση των θρακονησιδων, λέγοντας ότι "για ακόμη μια φορά η κυβέρνηση αποδείχθηκε μικρή για να αντιμετωπίσει μεγάλα προβλήματα", επέμενε στην άποψή του για "σοβαρές παραλείψεις, απόσυρση της σημαίας που συνιστά προδοσία" και κατηγόρησε τον Πρωθυπουργό ότι "δεν είπε στη Βουλή την αλήθεια».

Απαντώντας σε ερώτηση εάν ο Πρόεδρος της Δημοκρατίας είναι δυσαρεστημένος από τους χειρισμούς της κυβέρνησης, είπε «δεν έχω σχόλιο. Μπορείτε να ρωτήσετε τον Πρόεδρο της Δημοκρατίας».

Αύριο ο κ. Εβερτ έχει συγκαλέσει σύσκεψη με τη συμμετοχή κοινοβουλευτικών στελεχών του κόμματός του, διπλωματών και στρατιωτικών για να συζητήσει τις δυνατότητες που υπάρχουν και τις πρωτοβουλίες που μπορούν να αναπτυχθούν από την κυβέρνηση και κυρίως από την Αξιωματική Αντιπολίτευση.

ΑΝΗΣΥΧΙΕΣ ΓΙΑ ΣΥΡΡΑΞΗ ΜΕ ΤΗΝ ΤΟΥΡΚΙΑ

«Μας πάνε σε πόλεμο μέχρι τον Ιούνιο»! Το μήνυμα αυτό μετέφερε χθες σε συνάντηση που είχε με δημοσιογράφους κορυφαίος παράγοντας του υπουργείου Εθνικής Αμυνας, αφήνοντας να διαφανεί «αμερικανικός δάκτυλος»! Διευκρινίζοντας γιατί δεν έγινε επανακατάληψη της Ιμιάς, θέμα που συζητήθηκε στο ΚΥΣΕΑ, είπε:

«Δεν έπρεπε να κάψουμε το χαρτί των Ενόπλων Δυνάμεων. Πρέπει να το κρατήσουμε για τις δύσκολες συγμές που έρχονται». Και πρόσθεσε: «Το επεισόδιο δεν είναι μεμονωμένο αποτελεί το πρώτο σε σειρά που θα ακολουθήσουν. Θα περάσουμε δύσκολες συγμές. Ο κόσμος πρέπει να προετοιμασθεί ψυχολογικά». Τέλος είπε ότι «μέχρι τον Ιούνιο θα υπάρξουν και άλλα θερμά επεισόδια που μπορούν να εμπλέξουν τη χώρα ακόμα και σε εμπόλεμη κατάσταση».

ΔΙΧΑΣΜΕΝΗ Η ΚΟΙΝΗ ΓΝΩΜΗ ΓΙΑ ΤΗΝ ΠΡΑΞΗ ΤΟΥ ΔΗΜΑΡΧΟΥ ΚΑΛΥΜΝΟΥ

από ➡ Σελ. 1

περιπέτεια και εθνική ταπείνωση λόγω των λανθασμένων κυβερνητικών χειρισμών.

Οι μεν επικροτούν την ενέργεια οι δε την κατοδικάζουν, γιατί έγινε και ερήμην των υπευθύνων οργάνων της Πολιτείας. Οι μεν πιστεύουν ότι είναι δικαίωμα της τοπικής αυτοδιοίκησης η ενασχόληση και με θέματα εξωτερικής πολιτικής και εθνικής άμυνας, οι δε ότι αυτό είναι αποκλειστικό δικαίωμα αλλά και υποχρέωση της υπεύθυνης Κυβερνήσεως. Φυσικά μόνο το δεύτερο μπορεί και επιτρέπεται να ισχύει, δέβαιο όμως είναι ότι η όλη ενέργεια έγινε σε μια στιγμή «εξάρσεως» χωρίς και να εκτιμηθούν οι συνέπειες (που θα μπορούσαν μάλιστα να είναι τραγικές για τη χώρα και το Εθνος). Σημειώνεται πάντως ότι ο δήμαρχος Καλυμνίων υπεραμύνεται της πράξεώς του και δηλώνει ότι «θα το ξανακάνει», με το σκεπτικό ότι «εκφράζει και την κυβερνητική πολιτική». Κατά μια άλλη εκδοχή όμως επιμήθηκε ήδη δριμύτατα από κυβερνητικά και κομματικά στελέχη του ΠΑΣΟΚ (λέγεται ότι υπήρξε ουσιαστική παρέμβαση του κ. Τσοχατζόπουλου, ακόμα και σε τοπικά κυβερνητικά στελέχη).

Ορισμένοι σταθμοί μετέδωσαν εξάλλου ότι ο κ. Δ. Διακομιχάλης ενήργησε «κατ' εντολή» του κ. Γερ. Αρσένη (στον οποίο λέγεται ότι πρόσκειται) προκειμένου να πλήξει τον πρωθυπουργό κ. Κώστα Σημίτη στην αρχή της θητείας του, αλλά η άποψη αυτή πρέπει να περιέχει, σύμφωνα με πολιτικούς κύκλους, «αρκετά μεγάλη δόση υπερβολής».

Ο ίδιος ο υπουργός Εθνικής Αμυνας κ. Γερ. Αρσένης δήλωσε χθες για το ίδιο θέμα τα εξής, αφού παραδέχθηκε ότι «τα δεδομένα στην περιοχή άλλαξαν όταν ο δήμαρχος Καλύμνου ύψωσε με δική του πρωτοβουλία την ελληνική σημαία στην Ιμια: «Ο κ. Διακομιχάλης είναι μέλος του ΠΑΣΟΚ και υποφήφιος δήμαρχός του. Πάει όμως πολύ να μου τον χρεώσουνε, το υπουργείο δεν ήξερε την πράξη του. Η Ελλάδα δεν ήθελε την κρίση».

Σίγουρο είναι ότι ο κ. Δημ. Διακομιχάλης βάλλεται πανταχόθεν, θεωρούμενος ως «κύριος υπεύθυνος» της χαώδους καταστάσεως που ακολούθησε, αλλά η πλειοψηφία του δημοτικού συμβουλίου Καλύμνου εξέδωσε το ακόλουθο ψήφισμα.

«Οι Δημοτικοί Σύμβουλοι της πλειοψηφίας του Δήμου Καλυμνίων σπηρίζουν ανεπιφύλακτα την ενέργεια του Δημάρχου να αναρτήσει την Ελληνική Σημαία στην θρακονησίδα Ιμια.

Θεωρούμε ότι η ενέργεια αυτή εκφράζει πλήρως το αίσθημα Εθνικής υπερηφάνειας και αξιοπρέπειας του Καλυμνιακού Λαού και εκτιμούμε ότι ευρίσκεται σε πλήρη αρμονία με την Κυβερνητική πολιτική, όπως αυτή εκφράζεται δια στόματος του Πρωθυπουργού.

Πιστεύουμε ότι η πράξη αυτή σηματοδοτεί και νοηματοδοτεί τον υπεύθυνο ρόλο, που θα πρέπει να ασκεί κάθε εκπρόσωπος της Πρωτοβάθμιας Αυτοδιοίκησης».

Στο μεταξύ κυκλοφόρησαν φήμες ότι διατάχθηκε η διενέργεια ανακρίσεων με επίκεντρο την Κάλυμνο και Κω και ότι θα υπάρξουν κυρώσεις

ΤΕΡΑΣΤΙΕΣ ΚΑΤΑΣΤΡΟΦΕΣ ΑΠΟ ΤΙΣ ΒΡΟΧΟΠΤΩΣΕΙΣ

από ➡ Σελ. 1

κατέστησαν αδιάβατο το δρόμο Μαντρικού - Καμείρου Σκάλας. Ανάλογα μεγάλα προβλήματα παρουσιάστηκαν στο οδικό δίκτυο της Εμπωνας, όπου οι κάτοικοι έκαναν χθες λόγο για πρωτοφανή καιρικά φαινόμενα, ενώ σοβαρές ζημιές υπέστη το οδικό δίκτυο της κοινότητας Απολλώνων.

Σε πολλά άλλα σημεία του επαρχιακού οδικού δικτύου «ξηλώθηκαν» ολόκληρα κομμάτια ασφάλτου από τους χειμάρρους (Φάνες, Σορωνή κλπ) και στους δρόμους της ορεινής Ρόδου σημειώθηκαν πολλές κατολισθήσεις.

Η αγροτική οδοποιία, τόσο στη νότια Ρόδο, όσο και σε άλλες περιοχές καταστράφηκε εντελώς, γεφύρια παρασύρθηκαν και καταστράφηκαν αναχώματα χειμάρρων.

Στην Κάρπαθο διακόπηκε η συγκοινωνία στο δρόμο Σπόων - Διαφανίου από κατολισθήσεις και τα συνεργεία προσπαθούσαν από προχθές το βράδυ να αποκαταστήσουν τις ζημιές. Σημειώθηκαν πολύωρες διακοπές ρεύματος, διεκόπησαν οι τηλεπικοινωνίες και πλημμύρισαν λίγα σπίτια στο Διαφάνι.

Από νωρίς προχθές το βράδυ ο νομάρχης κ. Γιάννης Παρασκευάς και ο περιφερειακός διευθυντής κ. Γιάννης Μαχαιρίδης βρίσκονταν σε συνεχή επαφή με τους κοινοτάρχες στους οποίους έδιναν οδηγίες για την αντιμετώπιση της κατάστασης.

Αργά τη νύκτα πραγματοποιήθηκε σύσκεψη στο γραφείο του νομάρχη, στην οποία πήρε μέρος και ο προϊστάμενος του τμήματος ΠΣΕΑ της Νομαρχίας, κ. Ηλίας Βλαχοπάνος. Αποφασίστηκε νωρίς το πρωί (χθες) κλιμάκια της ΤΥΔΚ να επισκεφθούν τις περιοχές που αντιμετώπισαν τα μεγαλύτερα προβλήματα για καταγραφή και εκτίμηση των ζημιών, ενώ μηχανήματα της Νομαρχίας, των Οργανισμών Τοπικής Αυτοδιοίκησης και εργολάβων που εκτελούν δημόσια έργα, εργάζονταν από το πρωί για την αποκατάσταση των ζημιών στο οδικό δίκτυο. Το Μαντρικό, την Εμπωνα και άλλες κοινότητες επισκέφθηκε το πρωί και ο νομάρχης, συνοδευόμενος από υπηρεσιακούς παράγοντες, ενώ επίσκεψη στις πληγείσες περιοχές πραγματοποίησαν χθες το μεσημέρι ο δήμαρχος κ. Γ. Γιαννόπουλος και ο αντιδήμαρχος κ. Κ. Σκανδαλίδης.

Οπως δήλωσε ο πρόεδρος του συμβουλίου περιοχής νότιας Ρόδου κ. Δημήτρης Ζανεττούλης, μηχανήματα του συμβουλίου περιοχής εργάζονται ήδη για την αποκατάσταση των ζημιών κυρίως σε γεφύρια και συνεργεία της Νομαρχίας επενεβησαν στον παλιό επαρχιακό δρόμο Λαέρμων - Αγίου Ισιδώρου - Ασκληπειού και στο δρόμο Γενναδίου - Βατίου.

Εξ' άλλου ο περιφερειακός διευθυντής κ. Γιάννης Μαχαιρίδης ανέφερε χθες ότι η κινητοποίηση των υπηρεσιών ήταν άμεση, αλλά η ένταση των καιρικών φαινομένων ήταν τόσο μεγάλη, ώστε ήταν αναμενόμενα και τα προβλήματα.

Σημειώνεται ότι λίγα - ευτυχώς - προβλήματα παρουσιάσθηκαν στην πόλη της Ρόδου, καθώς συνεργεία της ΔΕΥΑΡ αμέσως μόλις άρχισε η βροχή έβγαλαν τις σκάρες από τα φρεάτια σε όλους τους δρόμους. Επίσης σε επιφυλακή, εκτός από την Πυροσβεστική Υπηρεσία τέθηκαν και τα οχήματα της Δασικής Υπηρεσίας για παροχή βοήθειας και άντληση υδάτων.

ΠΕΡΙΟΔΕΙΑ ΣΑΜΑΡΑ ΣΕ ΚΩ - ΚΑΛΥΜΝΟ

από ➡ Σελ. 1

Ευρωπαϊκή Ενωση να υποχρεωθεί να αναγνωρίσει ξεκάθαρα ότι οι θρακονησίδες μας είναι δικό της ευρωπαϊκό έδαφος». Ο κ. Σαμαράς απαντώντας σε ερώτηση πως σχολιάζει την αμερικανική παρέμβαση στην κρίση, δήλωσε πως «είναι ντροπή, που οι ίδιοι δέχθηκαν ότι θα μπορούσαν τα θέματα αυτά, της εθνικής μας κυριαρχίας, δηλαδή, να αποτελούν τμήμα δήθεν διαλόγου και διαπραγματεύσεων».

Αμέσως μετά την άφιξη του το πρωί στο αεροδρόμιο και καθ' οδόν προς την πόλη ο κ. Σαμαράς πραγματοποίησε επίσκεψη στο Γυμνάσιο και Λύκειο Αντιμάχειας, ενώ στη συνέχεια επισκέφθηκε την Τοξιαρχία όπου κι ενημερώθηκε για την κατάσταση.

Εξερχόμενος της αιθούσης δήλωσε πως, «ενιοχύθηκε η πεποίθησή του ότι ο ελληνικός λαός δικαιούται να έχει εμπιστοσύνη στο υψηλό φρόνημα, την άρτια οργάνωση και την ετοιμότητα των ακριτών μας».

Στη συνέχεια ο κ. Σαμαράς κατευθύνθηκε στο Δημαρχείο Κω όπου ενημερώθηκε από το δήμαρχο και το δημοτικό συμβούλιο για την εν γένει κατάσταση, ενώ από το βράδυ πραγματοποιεί επίσκεψη στην Κάλυμνο. Ο κ. Σαμαράς θα αναχωρήσει σήμερα το πρωί από την Κω επιστρέφοντας στην Αθήνα, ενώ μέσα στο μήνα αναμένεται να πραγματοποιήσει επίσκεψη και στη Ρόδο.

Ο κ. Σαμαράς δήλωσε στη «δ» ότι εντυπωσιάστηκε από το υψηλό φρόνημα και το ακμαίο ηθικό των κατοίκων της Δωδ/νήσου, πράγμα όρως που περίμενε.

Η ΚΑΜΠΑΝΙΑ ΤΗΣ ΔΙΑΦΗΜΙΣΗΣ

Ενημερωτική συνάντηση με τους διευθυντές του ΕΟΤ είχε χθες ο «ανεπίσημος» ακόμη νέος γενικός γραμματέας του Οργανισμού Β. Κουρτέσης, ο οποίος έχει ήδη εγκατασταθεί στο κτίριο της Αμερικής 2 και στο γραφείο, που φιλοξενούσε τους υπουργούς Τουρισμού.

Στη συζήτηση, που είχε μαζί τους, ο κ. Κουρτέσης δήλωσε ικανοποιημένος από την κατάσταση που βρήκε στον Οργανισμό, ενώ τόνισε ότι πρώτο μέλημα του θα είναι η έναρξη της διαφημιστικής καμπάνιας στο εξωτερικό, που έχει καθυστερήσει προϋπολογισμού 5 δισ.δρχ. Οπως έχει γίνει γνωστό το ποσόν αυτό έχει εγγραφεί στο λογαριασμό του ΕΟΤ και, επομένως, οι φήμες περί καθυστέρησης έναρξης της καμπάνιας εξαιτίας αυτού του λόγου, δεν ευσταθούν.

ΠΕΡΙΛΗΨΗ ΑΓΩΓΗΣ

Με την αριθμ. 15527/1995 έκθεση 'επίδοσης της δικ. επιμελήτριας Πρωτοδικείου Ρόδου Χρυσ. Καρακοπούλου με παραγγελία μου ως πληρεξουσίου των Αντωνίου Πανά του Δημητρίου και Δέσποινας χήρα Σάββα Πανά, κατοίκων Γιέρ Γαλλίας, επεδόθη στον Εισαγγελέα Πρωτοδικών Ρόδου για τον Δημήτριο Ματσίγγο του Νικολάου, τέως κάτοικο Αρχαγγέλου Ρόδου και τώρα άγνωστης διαμονής, η από 7-11-1995 και αριθμ. καταθ. 690/10-11-1995 αγωγή εγώπιον του Πολυμελούς Πρωτοδικείου Ρόδου, διά της οποίας ζητείται η με πλειστηριασμό πώληση του ακινήτου με κτηματολογική μερίδα 28 γαιών Αρχαγγέλου.

Ρόδος 30 Ιανουαρίου 1996
Ο Πληρεξούσιος Δικηγόρος
ΙΩΑΝΝΗΣ ΦΩΤ. ΡΩΜΑΙΟΣ

ΚΥΒΕΡΝΗΣΗ: «ΕΠΙΤΥΧΑΜΕ ΤΟΥΣ ΣΤΟΧΟΥΣ ΜΑΣ»

από ➡ Σελ. 1

ενήμερος για όλα τα θέματα και τον κατηγόρησε ότι εμφανίστηκε στη Βουλή με μια εκ προμελέτης συνταγή και σκηνοθέτησε τον εαυτό του ως υπερηπατριώτη.

Απαντώντας σε άλλες ερωτήσεις ο κ. Ρέπας δήλωσε ότι η Ελλάδα έχει τα νομικά και πραγματικά επιχειρήματα, προκειμένου να ασκεί ανεμπόδιστα τα κυριαρχικά της δικαιώματα, πράγμα το οποίο πράτει όταν το κρίνει αναγκαίο. Δήλωσε επίσης ότι το πρόγραμμα του εποικισμού των θρακονησίδων είναι σε εξέλιξη, ενώ διέψευσε ότι υπάρχει εντολή παρεμπόδισης Ελλήνων πολιτών που θα ήθελαν να υψώσουν την ελληνική σημαία σε κάποια θρακονησίδα.

Ο εκπρόσωπος εξέφρασε εξάλλου, την ικανοποίηση της κυβέρνησης για το γεγονός ότι η Ιταλία με ανακοίνωση του υπουργείου Εξωτερικών δικαιώνει τις ελληνικές θέσεις, ενώ την ίδια ικανοποίηση εξέφρασε και για τις θέσεις που πήραν κορυφαίοι παράγοντες της Ευρωπαϊκής Ενωσης, για το ίδιο θέμα.

Απαντώντας σε ερώτηση αν η Ελλάδα είναι ικανοποιημένη από τη στάση των ευρωπαίων εταίρων της, ο κ. Ρέππας ανέφερε ότι έκαναν το καλύτερο που μπορούσαν.

Σε ερώτηση εξάλλου αν διαπιστώνεται απόσταση μεταξύ του κλίματος που καλλιεργεί η κυβέρνηση και του αισθήματος του λαού, ο κ. Ρέππας απάντησε ότι δεν υπάρχει καμιά απόσταση και ότι όσα έγιναν επιβεβαιώνουν την πάγια πολιτική της κυβέρνησης ότι δεν συζητεί τίποτα, πέραν του καθορισμού των ορίων της υφαλοκρηπίδας, θέση στην οποία παραμένει.

Για Χόλμπρουκ

Ο κ. Ρέππας επανέλαβε την ίδια απάντηση και σε ερώτηση σχετικά με την ατζέντα των συνομιλιών που θα έχει ο Αμερικανός υφυπουργός Εξωτερικών Ρίτσαρντ Χόλμπρουκ που αναμένεται στην Αθήνα το προσεχές διάστημα. Ειδικότερα, ο κ. Ρέππας δήλωσε ότι η κυβέρνηση δεν δέχεται να συζητήσει θέματα τα οποία από άλλους θεωρούνται ως προβλήματα προς επίλυση στο Αιγαίο.

Αναφορικά εξάλλου, με το θέμα της επίσκεψης του κ. Χόλμπρουκ, ο κ. Ρέππας δήλωσε ότι η Ελλάδα δεν ζήτησε τη μεσολάβηση του Αμερικανού υφυπουργού Εξωτερικών και δεν τον προσκάλεσε να έρθει στη χώρα για να αναλάβει μεσολαβητικό ρόλο. Επανέλαβε εξάλλου, ότι κατά την πρόσφατη κρίση η Ελλάδα δεν ζήτησε την αμερικανική μεσολάβηση, την οποία πάντως αποδέχθηκε με ικανοποίηση.

Σχετικά με τις δηλώσεις Χόλμπρουκ, σχετικά με την "υποστολή" της Ελληνικής Σημαίας, ο κυβερνητικός εκπρόσωπος δήλωσε ότι ο Αμερικανός υφυπουργός έχει πει διαφορετικά πράγματα σε διάφορες συνεντεύξεις του και πιθανολόγησε ότι η αναφορά του κ. Χόλμπρουκ σε συμφωνία για την υποστολή των σημαιών αφορά το τελικό στάδιο της συμφωνίας, δηλαδή την επάνοδο στο προηγούμενο καθεστώς, όπου βεβαίως, δεν υπήρχαν ανυψωμένες σημαίες.

Απαντώντας σε άλλη ερώτηση ο εκπρόσωπος δήλωσε ότι δεν υπάρχει στην περιοχή αμερικανική επιτήρηση και πρόσθεσε ότι δεν υπήρχε ούτε τις ώρες της κρίσης.

Σε ερώτηση αν η Ελλάδα προτίθεται να ενεργοποιήσει το δικαίωμα που της δίνει η συμφωνία για τις βάσεις, προκειμένου να τις επιθεωρεί ώστε να γνωρίζει εκ των προτέρων τις κινήσεις των αμερικανικών αεροσκαφών, ο κ. Ρέππας απάντησε, ότι η κυβέρνηση κάνει τα πάντα για να υπερασπιστεί με τον καλύτερο τρόπο τα εθνικά συμφέροντα. Τίποτα δεν αποκλείεται, αλλά και τίποτα δεν έχει αποφασιστεί για την ώρα, τόνισε ο κ. Ρέππας αφήνοντας το θέμα ανοιχτό.

Οι ευθύνες

Απαντώντας σε ερωτήσεις για το αν υπάρχουν ευθύνες της στρατιωτικής ηγεσίας στο χειρισμό θεμάτων της αρμοδιότητάς της, ο κ. Ρέππας ανέφερε ότι διεξάγεται σχετική έρευνα η οποία αφορά στην αναζήτηση ευθυνών σχετικά με την απόβαση των Τούρκων κομμάντος, τη μη ανακατάληψη της θρακονησίδας και το χρόνο εντοπισμού των κομμάντος.

Δήλωσε πάντως, απαντώντας σε σχετική ερώτηση ότι η στρατιωτική ηγεσία απολαμβάνει της εμπιστοσύνης της κυβέρνησης, όπως βεβαίως και ο αρχηγός ΓΕΕΘΑ Ναύαρχος Λυμπέρης. Για τον κ. Λυμπέρη, ανέφερε επίσης ότι στη συνεδρίαση του ΚΥΣΕΑ ο αρχηγός ΓΕΕΘΑ ανέπτυξε τα επιχειρήματά του και εντόπισε τις αδυναμίες που είχαν κάποιοι χειρισμοί και ανέλαβε τις ευθύνες του. Δεν θέλησε όμως να αναφέρει ποιες αδυναμίες, ποιοι χειρισμοί.

Απαντώντας σε ερωτήσεις σχετικά με την κατάληψη της θρακονησίδας από Τούρκους κομμάντος, ο εκπρόσωπος δέχθηκε ότι επρόκειτο έστω και για λίγο για κατάληψη εθνικού εδάφους, πλην όμως τώρα, όπως πρόσθεσε, βρίσκεται και πάλι υπό ελληνική κυριαρχία.

Αναφερόμενος, στην τουρκική απόβαση είπε ότι αυτή έγινε παρεπιπτόντως, για λόγους εσωτερικούς της Τουρκίας και ενώ είχαν αρχίσει οι συζητήσεις για την εξεύρεση της κατάλληλης διαδικασίας απεμπλοκής. Ως απόδειξη του ισχυρισμού του αυτού, ο εκπρόσωπος ανέφερε τον τριπλοσημικό όπως τον χαρακτήρισε τρόπο, με τον οποίο, τα τουρκικά μέσα ενημέρωσης παρουσίασαν το θέμα, αφήνοντας έτσι κάποιες

αιχμές και για τα ελληνικά μέσα ενημέρωσης τα οποία αναμετέδωσαν τα προγράμματα των τουρκικών τηλεοπτικών σταθμών. Εμείς δεν θα έπρεπε να προσεγγίσουμε με αυτόν τον τρόπο τα πράγματα, τόνισε ο εκπρόσωπος, και πρόσθεσε ότι η κυβέρνηση χειρίστηκε με πολύ υπεύθυνο τρόπο τα θέματα και είχε τα καλύτερα δυνατά αποτελέσματα.

Κληθείς να σχολιάσει εξάλλου τη συμμετοχή του υπουργού Εξωτερικών Θόδωρου Πάγκαλου σε "τόκ σόου" τηλεοπτικού καναλιού το βράδυ της Τρίτης ο κ. Ρέππας δήλωσε ότι ο κ. Πάγκαλος έκρινε ότι ως υπουργός Εξωτερικών είχε χρέος με τη συμμετοχή του να ενημερώσει τον ελληνικό λαό για τις θέσεις της κυβέρνησης και για το δίκαιο αυτών των θέσεων.

Σε ερώτηση εξάλλου, σχετικά με τη ματαίωση της επίσκεψης του κ. Σημίτη στον κ. Α. Παπανδρέου, ο εκπρόσωπος απάντησε ότι δεν υπήρξε τέτοια προγραμματισμένη συνάντηση και δεν είχε προηγηθεί καμιά παρόμοια συνεννόηση.

Τέλος, ο κ. Ρέππας απαντώντας σε ερώτηση αν η κυβέρνηση προτίθεται να επαναφέρει την παλαιότερη θέση της, σύμφωνα με την οποία, τυχόν προσπάθεια της Τουρκίας να επεκτείνει προς νότο τη γραμμή Αττίλα στην Κύπρο, θα θεωρηθεί casus belli, ανέφερε ότι η κυβέρνηση κάνει τα μέγιστα για το Κυπριακό και ισχύει το δόγμα του ενιαίου αμυντικού χώρου. Ανέφερε επίσης ότι ο Πρωθυπουργός επικοινωνεί τακτικά με τον κ. Κληρίδη, καθώς και ότι η κυπριακή κυβέρνηση εξέφρασε την ευαρέσκειά της για τις θέσεις που πήρε η ελληνική κυβέρνηση.

ΣΕ ΑΠΟΚΑΛΥΨΕΙΣ ΘΑ ΠΡΟΒΕΙ ΣΤΗ ΡΟΔΟ Ο κ. Κ. ΣΚΑΝΔΑΛΙΔΗΣ!

από ➡ Σελ. 1

Σύμφωνα με τις πληροφορίες ο κ. Κ. Σκανδαλίδης θα αναφερθεί διεξοδικώς στο μείζον εθνικό θέμα των ημερών, στις ευρύτερες πολιτικές εξελίξεις και τη γενικότερη πορεία του ΠΑΣΟΚ στη νέα εποχή, ενώ θα αφιερώσει μεγάλο μέρος της ομιλίας του στη σημερινή θέση και στις προοπτικές των νησιών του δωδ/κού συμπλέγματος. Είναι η πρώτη φορά που ο γενικός γραμματέας της Κ.Ε. του ΠΑΣΟΚ θα αναφερθεί στους χειρισμούς της κυβέρνησης, στην εθνική στρατηγική και την πολιτική εκτίμηση των δεδομένων του προβλήματος. Συγκλίνουσες πληροφορίες αναφέρουν ότι ο κ. Κ. Σκανδαλίδης θα προβεί σε «βαρυσήμαντες αποκαλύψεις» σχετικά με τα γεγονότα που διαδραματίσθηκαν στη χώρα τις τελευταίες ημέρες, με αφορμή την κρίση «γύρω από την Ιμια», οι οποίες και θα συζητηθούν ευρύτατα, χωρίς να αποκλείεται μάλιστα και η δημιουργία «μείζονος πολιτικού θέματος». Κατά μια εκδοχή ο κ. Κ. Σκανδαλίδης θα επιχειρήσει να αποσυνδέσει το κόμμα από τους χειρισμούς και τις ευθύνες της Κυβερνήσεως, στέλνοντας μάλιστα και τα αναγκαία «μηνύματα». Δεν είναι τυχαίο εξάλλου το γεγονός ότι ο κ. Κ. Σκανδαλίδης επιλέγει ξανά την εκλογική του περιφέρεια για να δημοσιοποιήσει τις εκτιμήσεις του, αλλά και τις εκτιμήσεις του κόμματος, πάνω στα σοβαρά εθνικά και εσωτερικά θέματα. Χωρίς υπερβολή την προσεχή Κυριακή όλα τα ΜΜΕ αλλά και οι πολιτικοί φορείς θα έχουν στραμμένη την προσοχή στη Ρόδο αναμένοντας τις αποκαλύψεις Σκανδαλίδη, ο οποίος θα βρίσκεται στο νησί από το Σάββατο, προκειμένου να έχει συνάντηση με τα μέλη της νομαρχιακής επιτροπής και άλλα στελέχη του ΠΑΣΟΚ.

ΔΗΛΩΣΗ Γ. ΖΙΓΔΗ: ΔΕΝ ΥΠΑΡΧΕΙ ΘΕΜΑ ΣΥΝΟΡΩΝ ΜΕ ΤΟΥΡΚΙΑ

από ➡ Σελ. 1

αφού διαπραγματευτούν μεταξύ τους... Αυτοί είναι οι ρόλοι της Τουρκίας, της Ελλάδας και των Η.Π.Α....

Η Δωδεκάνησος, όταν καταλήφθηκε από τους Ιταλούς (1912), για να εξαναγκαστεί η Τουρκία, που την κατείχε τότε, να τους παραδώσει την Τριπολίτιδα, δεν είχε σύνορα με τη λοιπή Τουρκία, γιατί ήταν τμήμα της. Γι' αυτό, μετά τη Μικρασιατική καταστροφή, όταν με τη Συνθήκη της Λωζάννης (1923), παραχωρήθηκε στους Ιταλούς, υπήρξαν πολλές εμπλοκές ανάμεσα στις δύο χώρες, λόγω της έλλειψης σαφούς καθορισμού των συνόρων αυτών.

Το 1932, η Ιταλία και η Τουρκία υπέγραψαν δύο Συμφωνίες - την πρώτη στο Καστελλόριζο και τη δεύτερη στη Ρόδο - με τις οποίες καθορίστηκαν οριστικά τα σύνορα αυτά. Καταρτίστηκαν τότε και οι σχετικοί χάρτες, που αναγνωρίστηκαν διεθνώς και κατατέθηκαν στους αρμόδιους Διεθνείς Οργανισμούς.

Το 1947, όταν η Δωδεκάνησος ενσωματώθηκε με την Ελλάδα, δεν υπήρχε λόγος νέας χαρτογράφησης των συνόρων της με την Τουρκία, γιατί υπήρχε η προηγούμενη του 1932.

Είναι, λοιπόν, τουλάχιστον κωμικοτραγικό η Τουρκία να δημιουργεί σήμερα θέμα συνόρων με την ενσωματωμένη στην Ελλάδα Δωδεκάνησο και ο «κηδεμόνας του σεβασμού της διεθνούς τάξης» (οι Η.Π.Α.) να της συμπαρίσταται στον παραλογισμόν αυτό, ζητώντας από την Ελλάδα να διαπραγματευτεί μ' αυτήν τα κυριαρχικά της δικαιώματα στο Αιγαίο».

Η ΣΥΝΕΡΓΑΣΙΑ ΤΟΥ ΠΑΝΤΕΛΑΙΟΥ

Ο κ. Ζ. Παντελαίος μας απέστειλε προς δημοσίευση την ακόλουθη επιστολή.

Κύριε Διευθυντά,

Με αφορμή το δημοσίευμα της εφημερίδας σας, της Τετάρτης 17.1.96 επιτρέψτε μου να σας αναφέρω τα εξής:

Τα Μεγάλα Καταστήματα «ΠΑΝΤΕΛΑΙΟΣ», μετά την πρόσφατη επιτυχημένη συνεργασία τους με τα «Beauty Shop», συνεχίζουν την ανανέωσή τους, με μία νέα συνεργασία.

Πρόκειται για τον Βρεττανικό οίκο «BHS», (British Home Stores», μια αλυσίδα, που αριθμεί μερικές εκατοντάδες καταστήματα στην Μ. Βρεττανία και την υπόλοιπη Ευρώπη, με κύρια αντικείμενα το γυναικείο, ανδρικό και παιδικό ντύσιμο, αλλά και είδη δώρων, είδη για το σπίτι και άλλα. Στην Ελλάδα λειτουργούν με επιτυχία 11 καταστήματα σε διάφορες πόλεις (Αθήνα, Θεσσαλονίκη, Πάτρα, Λάρισσα, Βόλο, Ηράκλειο). Είναι μοντέρνα καταστήματα, με πλούσια συλλογή ειδών, πολύ ανταγωνιστικές τιμές (ίδιες τιμές με την Αγγλία) που απευθύνονται στην σύγχρονη οικογένεια.

Ευχαριστώ για την φιλοξενία
Ζ. Παντελαίος

Η ΣΥΝΕΡΓΑΣΙΑ ΤΟΥ ΠΑΝΤΕΛΑΙΟΥ

Ο κ. Ζ. Παντελαίος μας απέστειλε προς δημοσίευση την ακόλουθη επιστολή.

Κύριε Διευθυντά,

Με αφορμή το δημοσίευμα της εφημερίδας σας, της Τετάρτης 17.1.96 επιτρέψτε μου να σας αναφέρω τα εξής:

Τα Μεγάλα Καταστήματα «ΠΑΝΤΕΛΑΙΟΣ», μετά την πρόσφατη επιτυχημένη συνεργασία τους με τα «Beauty Shop», συνεχίζουν την ανανέωσή τους, με μία νέα συνεργασία.

Πρόκειται για τον Βρεττανικό οίκο «BHS», (British Home Stores», μια αλυσίδα, που αριθμεί μερικές εκατοντάδες καταστήματα στην Μ. Βρεττανία και την υπόλοιπη Ευρώπη, με κύρια αντικείμενα το γυναικείο, ανδρικό και παιδικό ντύσιμο, αλλά και είδη δώρων, είδη για το σπίτι και άλλα. Στην Ελλάδα λειτουργούν με επιτυχία 11 καταστήματα σε διάφορες πόλεις (Αθήνα, Θεσσαλονίκη, Πάτρα, Λάρισσα, Βόλο, Ηράκλειο). Είναι μοντέρνα καταστήματα, με πλούσια συλλογή ειδών, πολύ ανταγωνιστικές τιμές (ίδιες τιμές με την Αγγλία) που απευθύνονται στην σύγχρονη οικογένεια.

Ευχαριστώ για την φιλοξενία
Ζ. Παντελαίος

ΤΟ ΚΑΣΤΕΛΛΟΡΙΖΟ ΘΑ ΚΑΤΕΛΑΜΒΑΝΑΝ ΠΡΩΤΑ ΟΙ ΤΟΥΡΚΟΙ

από ➡ Σελ. 1

πραγματοποίησαν εκτά

ΔΩΔΕΚΑΝΗΣΟΣ ΟΙΚΟΝΟΜΙΑ

ΔΙΚΑΙΗ ΚΑΤΑΝΟΜΗ ΒΑΡΩΝ ΣΤΙΣ ΚΟΙΝΩΝΙΚΕΣ ΤΑΞΕΙΣ

ΟΙ ΑΞΟΝΕΣ ΓΙΑ ΤΗΝ ΑΝΑΠΤΥΞΗ ΚΑΙ ΤΗΝ ΟΙΚΟΝΟΜΙΑ

Η αύξηση του ΑΕΠ πάνω από 2.5% το 1996 καθώς και η μείωση του πληθωρισμού στο 5% στο τέλος του έτους, θα ενισχύσει όπως δήλωσε ο πρωθυπουργός κ. Κ. Σημίτης στις προγραμματικές δηλώσεις του την αναπτυξιακή διαδικασία που θα έχει σαν παράλληλο στόχο τη μείωση των δημοσιονομικών ελλειμμάτων. Οσον αφορά το θέμα της σταθεροποίησης της Οικονομίας που επιβάλλεται και από το πρόγραμμα σύγκλισης ο κ. Σημίτης τόνισε την ανάγκη να υπάρξει δίκαιη κατανομή των βαρών σε όλες τις κοινωνικές τάξεις. Στο κέντρο της ίδιας προσπάθειας παραμένει επίσης και η μείωση της φοροδιαφυγής όπως και η απλοποίηση του φορολογικού συστήματος. Ιδιαίτερη έμφαση θα δοθεί επίσης και στην ενίσχυση της ανταγωνιστικότητας της Οικονομίας που θα προέλθει από συντονισμένη δράση του ιδιωτικού κεφαλαίου και της αύξησης των δημοσίων επενδύσεων στο πλαίσιο πάντα του Β' ΚΠΣ. Ιδιαίτερη αναφορά έγινε επίσης από τον πρωθυπουργό και στο θέμα των κρατικών τραπεζών για τις οποίες δήλωσε ότι το κράτος θα συνεχίσει να ελέγχει τις διοικήσεις τους, όχι μόνο με βάση τα οικονομικά αποτελέσματα τους, αλλά και με βάση τη συμβολή τους στον εκσυγχρονισμό του πιστωτικού συστήματος. Αναλυτικότερα για το ίδιο θέμα ο πρωθυπουργός τόνισε μεταξύ άλλων:

ΠΛΗΘΩΡΙΣΜΟΣ ΚΟΝΤΑ ΣΤΟ 5% ΚΑΙ ΑΥΞΗΣΗ ΤΟΥ ΑΕΠ ΣΤΟ 2.5%

Αναμένουμε μια αύξηση του Ακαθάριστου Εγχώριου Προϊόντος (ΑΕΠ) μέσα στο 1996 γύρω στο 2.5% ή και παραπάνω, με παράλληλη υποχώρηση του πληθωρισμού κοντά στο 5% στο τέλος του έτους.

Η περαιτέρω διόρθωση των δημοσιονομικών μεγεθών η συνέχιση της αντιπληθωριστικής νομισματικής και συναλλαγματικής πολιτικής καθώς και η υλοποίηση του επενδυτικού μας προγράμματος αποτελούν τα πιο ισχυρά εργαλεία μας προς την κατεύθυνση αυτή.

Η ακολουθούμενη δημοσιονομική πολιτική κατάφερε να αποκαταστήσει την εμπιστοσύνη του κοινού στην ικανότητα και αποφασιστικότητα της κυβέρνησης να επιτύχει την εξυγίανση των δημόσιων οικονομικών.

Η δημοσιονομική κατάσταση της χώρας, ωστόσο παραμένει κρίσιμη, παρά τη σημαντική βελτίωση που σημειώθηκε.

ΤΑ ΕΡΓΑ

Ενισχύουμε την περιφέρεια με επενδύσεις, οι οποίες θα απορροφήσουν 3 τρισεκατομμύρια δραχμές. Μεγάλη σημασία δίνουμε στην αξιοποίηση του Κοινοτικού Πλαισίου Στήριξης.

Το 1995 σημειώθηκε ικανοποιητική πρόοδος των έργων η οποία θα ενταθεί.

Με τις λεπτομερείς και διαφανείς διαδικασίες αξιολόγησης και επιλογής των έργων η ελληνική κυβέρνηση έχει εξασφαλίσει όχι μονο την ομαλή απορρόφηση των κοινοτικών πόρων, αλλά επίσης και κυρίως αυτό έχει σημασία – την αποτελεσματικοτητα των έργων και τη διαρκή θετική συμβολή τους στην οικονομική ανάπτυξη.

Με το νομοσχέδιο των Δημοσίων Επιχειρήσεων και Οργανισμών (ΔΕΚΟ) το οποίο έχει ήδη ολοκληρωθεί και εντός των ημερών κατατίθεται στη Βουλή επιταχύνεται η διαδικασία για τον εκσυγχρονισμό των δημοσίων επιχειρήσεων και οργανισμών.

ΕΛΛΕΙΜΜΑ

Οι δαπάνες εξυπηρέτησης του δημόσιου χρέους εξακολουθούν να επιβαρύνουν υπέρμετρα τον κρατικό προϋπολογισμό και να θέτουν ασφυκτικούς περιορισμούς στην άσκηση της πολιτικής μας γενικότερα. Για τον λόγο αυτό η μείωση του συνολικού δημοσιονομικού ελλείμματος και του δημόσιου χρέους θα εξακολουθήσουν να αποτελούν τους βασικούς στόχους της δημοσιονομικής πολιτικής που θα εφαρμοστεί κατά τη διάρκεια του 1996 και τα επόμενα χρόνια.

Η επιτυχία της σταθεροποιητικής πολιτικής εξαρτάται από τη δίκαιη κατανομή του κόστους σ' όλες τις κοινωνικές τάξεις.

Η περιστολή της φοροδιαφυγής και της παραοικονομίας, η επανεξέταση των φορολογικών απαλλαγών και των φόρων υπέρ τρίτων αποτελούν καινοτομίες που σκοπό έχουν τη δικαιότερη κατανομή των βαρών και την άρση στρεβλώσεων. Η απλοποίηση του φορολογικού συστήματος, για να γίνει πιο διαφανές κατανοητό, και αποτελεσματικό, είναι μόνιμος στόχος μας.

ΦΑΡΜΑΚΑ

Τα περιθώρια για τον εξορθολογισμό των δαπανών στον ευρύτερο δημόσιο τομέα και ιδιαίτερα στα πεδία που απορροφούν τον σημαντικό όγκο πόρων και στις Δημόσιες Επιχειρίσης και Οργανισμούς (ΔΕΚΟ) είναι μεγάλα.

Ηδη αρχίζουμε με τις δαπάνες των φαρμάκων. Ανάλογες τομές απαιτούνται και σε άλλες κατηγορίες δαπανώ, σε όλο το εύρος δραστηριοτήτων του δημόσιου τομέα.

Η επίτευξη των μακροοικονομικών στόχων μας στο 1996 απαιτεί ιδιαίτερη προσπάθεια.

Οποιαδήποτε όμως απόκλιση από τους στόχους αυτούς θα ακύρωνε αυτόματα όλες τις μέχρι σήμερα επιτυχίες της πολιτικής μας και θα διακύβευε τις σχέσεις μας με την Ευρωπαϊκή Ενωση ενώ θα προκαλούσε αντιδράσεις των αγορών που θα λειτουργούσαν αρνητικά για όλο το φάσμα της οικονομικής πολιτικής μας.

ΔΑΠΑΝΕΣ

Η κυβέρνηση προχωρεί ήδη αποφασιστικά στη θεσμοθέτηση μέτρων για τον αποτελεσματικό έλεγχο των δαπανών των δημόσιων οργανισμών και την καλύτερη αξιοποίηση της περιουσίας τους. Από το 1996 όλοι οι επιδοτούμενοι δημόσιοι οργανισμοί και επιχειρήσεις έχουν υποχρέωση να υποβάλλουν προϋπολογισμό εσόδων και δαπανών αλλά και να υπόκεινται σε δημοσιονομικούς ελέγχους. Παράλληλα εισάγεται το ενιαίο λογιστικό σχέδιο και στους οργανισμούς αυτούς, το οποίο θα διευκολύνει τον έλεγχό τους, ενώ σύντομα ανακοινώνονται τα μέτρα για την αξιοποίηση της περιουσίας τους και της περιουσίας του Δημοσίου. Η μείωση των επιτοκίων που προκαλείται από τη συστηματική αποκλιμάκωση του πληθωρισμού ενισχύει επίσης την ανταγωνιστικότητα των επιχειρήσεων και τις επενδυτικές πρωτοβουλίες σε ολο το φάσμα της Οικονομίας.

ΤΡΑΠΕΖΕΣ

Η ενίσχυση του ανταγωνισμού στο τραπεζικό σύστημα είναι βασικό στοιχείο της διαρθρωτικής μας πολιτικής. Το κράτος, ως σημαντικος μέτοχος μεγάλων τραπεζών θα συνεχίσει να ελέγχει και να αξιολογεί τις διοικήσεις τους όχι μόνο με βάση τα οικονομικά τους αποτελέσματα αλλά και με κριτήριο τη συμβολή τους στον εκσυγχρονισμό και την ανταγωνιστικότητα του ελληνικού χρηματοπιστωτικού συστήματος. Το τραπεζικό σύστημα έχει χρέος να προσφέρει νέες σύγχρονες υπηρεσίες και να προωθήσει με ταχύτερους ρυθμούς τις οργανωτικές εκείνες παρεμβάσεις που μειώνουν το κόστος δανεισμού χρημάτος.

ΔΕΚΟ

Η αναπτυξιακή μας πολιτική στηρίζεται και στην αποκρατικοποίηση επιχειρήσεων, ώστε να υπαχθούν σε συνθήκες ανταγωνιστικής λειτουργίας στην αγορά. Ενδεικτικά παραδείγματα η εισαγωγή ενός χαμηλού ποσοστού μετοχών του ΟΤΕ και του ομίλου ΔΕΠ στο Χρηματιστήριο. Η διαδικασία αποκρατικοποίησης διασφαλίζει τη διαφάνεια την αύξηση του ανταγωνισμού και της αποτελεσματικότητας και λαμβάνει υπόψιν τις προοπτικές απασχόλησης που δημιουργούνται στις νέες συνθήκες.

Η πολιτική αυτή είναι πολιτική ανάπτυξης.

Δεν ξεπουλά τη δημόσια περιουσία για να χρηματοδοτήσει καταναλωτικά ελλείμματα ή να κάνει χαριστικές μεταβιβάσεις με αδιαφανείς διαδικασίες.

Είναι μια πολιτική που διαφέρει από τη νεοφιλελεύθερη διαπύθυνει να εγκαταλείψει κάθε είδους κρατική δραστηριότητα και παρέμβαση επειδή πιστεύει ότι όλα και πάντοτε μπορεί να γίνουν καλύτερα από τον ιδιωτικό τομέα, αδιαφορώντας για την επικράτηση μονοπωλιακών συμφερόντων, την αύξηση της ανεργίας και την ανάγκη δημοσίων επενδύσεων σε νέες υποδομές. Αντίθετα είναι μια πολιτική που αυξάνει την ανταγωνιστικότητα, δημιουργεί προϋποθέσεις απασχόλησης στο νέο περιβάλλον και εκσυγχρονίζει τον ρόλο του κράτους στην Οικονομία.

Η αναπτυξιακή διαδικασία ενισχύεται ιδιαίτερα από τις ευρύτερες αλλαγές που διαγράφονται στις χώες της πρώην Σοβιετικής Ενωσης τα Βαλκάνια και τις σχέσεις Τουρκίας και Ευρωπαϊκής Ενωσης. Το άνοιγμα των οικονομιών των γειτονικών μας χωρών και των Παρευξείνιων περιοχών δημιουργεί σοβαρές ευκαιρίες για την αξιοποίηση των ανταγωνιστικών πλεονεκτημάτων μας και για ευρύτερες μορφές συνεργασίας.

Ολόκληρη η Οικονομία της χώρας με τα δίκτυα που υλοποιούνται είναι δεκτικο πολλαπλών αναπτυξιακών επιδράσεων.

Η Βόρειος Ελλάδα είναι το κέντρο από το οποίο ξεκινάνε οι προσπάθειες μας.

ΒΑΡΟΣ ΣΤΗΝ ΕΡΕΥΝΑ ΚΑΙ ΤΙΣ ΕΠΕΝΔΥΣΕΙΣ

Ο δεύτερος κεντρικός άξονας της οικονομικής μας πολιτικής αφορά την αναπτυξιακή διαδικασία. Η ανάπτυξη δεν είναι συμβατή με την πολιτική δημαγωγία και τα ξεπερασμένα συνθήματα. Σε μια φάση παγκοσμίου μετασχηματισμού πρέπει να εστιάσουμε και εμείς την προσοχή μας στα πραγματικά προβλήματα:

- την παραγωγικότητα των επιχειρήσεων και την αποτελεσματικότητα του δημόσιου τομέα,
- την απασχόληση, την ποιότητα της εργασίας, την εκπαίδευση και την τεχνογνωσία.
- την έρευνα και τεχνολογική ανάπτυξη,
- στις επενδύσεις και στις υποδομές.
- στα δίκτυα συνεργασίας και πληροφόρησης επιχειρήσεων και κράτους Η αναπτυξιακή μας στρατηγική προϋποθέτει συναίνεση μεταξύ των δυνάμεων της πολιτικής με τις δυνάμεις της παραγωγής με τα εξής χαρακτηριστικά:
- τη συγκροτημένη και οριζόντια παρέμβαση του κράτους για την ενίσχυση της ανταγωνιστικότητας των επιχειρήσεων και τη διαμόρφωση σταθερών και διαφανών κανόνων λειτουργίας της αγοράς.
- την κινητοποίηση του ιδιωτικού κεφαλαίου – πού έχει και αυτό ευθύνη για την ανάπτυξη και την κοινωνική συνοχή – με την κατάρτιση των γραφειοκρατικών εμποδίων και αντικινήτρων και την προώθηση του επενδυτικού προγράμματος του Κοινοτικού Πλαισίου Στήριξης.
- την επέκταση και εκσυγχρονισμό της υποδομής για μεταφορές επικοινωνίες και ενέργεια. Στην κατεύθυνση της ανάπτυξης προωθείται ένα τεράστιο πρόγραμμα υποδομών. Οι μεγάλοι οδικοί άξονες από Πάτρα προς σύνορα η Εγνατία άλλα μικρότερα οδικά δίκτυα η γέφυρα Ρίο - Αντίρριο, ο εκσυγχρονισμός και η επέκταση λιμανιών, αεροδρομίων, το αεροδρόμιο Σπάτων, έργα τουριστικής υποδομής, η εισαγωγή φυσικού αερίου, δημιουργούν νέους συσχετισμούς κόστους αλλά και νέες επενδυτικές ευκαιρίες για τις επιχειρήσεις.

Υλοποιούμε ένα σημαντικό επενδυτικό πρόγραμμα στην Παιδεία στη βελτίωση των γνώσεων και δεξιοτήτων των εργαζομένων και στην ενίσχυση της απασχόλησης ύψους 1.1 τρισ, δρχ,.

ΛΥΚΕΙΟ ΤΩΝ ΕΛΛΗΝΙΔΩΝ ΡΟΔΟΥ
«ΕΡΓΑΝΗ ΑΘΗΝΑ»
Οδός Ιπποτών
(Κατάλυμα Προβηγκίας)

Την Πέμπτη, 1 Φεβρουαρίου ώρα 4 μ.μ. αρχίζει να λειτουργεί τμήμα εκμάθησης ελληνικών παραδοσιακών χορών για ενήλικες με την ευθύνη του δασκάλου κ. Βαγγέλη Τζέλλου.

Συνεχίζονται οι εγγραφές.
Θέσεις περιορισμένες.
Τηλ. 29435

ΑΕΡΟΛΕΣΧΗ ΡΟΔΟΥ
Στεφάνου Καζούλη αρ. 7, Τ.Κ. 851 00 Ρόδος. Τηλ. (0241) 78970
RHODES AEROCLUB
7, Stephanou Kazouli st. GR-851 00 Rhodes, Greece, Tel. (0241) 78970
Ρόδος: 14-1-1996

ΠΡΟΣΚΛΗΣΗ

Το Διοικητικό Συμβούλιο της ΑΕΡΟΛΕΣΧΗΣ ΡΟΔΟΥ σας προσκαλεί στην κοπή της Βασιλόπιτας που θα γίνει στις 3/2/96 ημέρα Σάββατο και ώρα 7 μ.μ. στο ΦΟΥΑΓΙΕ του Ξενοδοχείου GRAND HOTEL.

Μετά την λήξη της εορτής της πίτας θα γίνει Γενική Συνέλευση των Μελών, με τα κατωτέρω θέματα:

- Πεπραγμένα θητείας απερχόμενου Διοικητικού Συμβουλίου.
- Απαλλαγή Δ.Σ. από όλες τις ευθύνες του.
- Εγκριση τροποποίησης Καταστατικού.
- Εκλογές για την ανάδειξη νέου Διοικητικού Συμβουλίου.

Δικαίωμα ψήφου έχουν όλα τα Μέλη που είναι ταμειακώς τακτοποιημένα.

Εγγραφή νέων μελών μπορεί να γίνει και πριν την ψηφοφορία, χωρίς δικαίωμα ψήφου.

Οσα από τα μέλη επιθυμούν να δηλώσουν υποψηφιότητα, μπορούν να τηλεφωνήσουν στους κ.κ. Κώστα Κουντούρη, τηλ. 28951 και Ιωάννη Παπαδημητρίου τηλ. 23500.

Με αεροπορικούς χαιρετισμούς,
Ο ΠΡΟΕΔΡΟΣ Κωνσταντίνος Κουντούρης
Ο ΓΕΝ. ΓΡΑΜΜΑΤΕΑΣ Γεώργιος Γ. Φιλίππου

Ιανουάριος
Φεβρουάριος
Μάρτιος
Απρίλιος
Μάιος
Ιούνιος
Ιούλιος
Αύγουστος
Σεπτέμβριος
Οκτώβριος
Νοέμβριος
Δεκέμβριος

0%

ΜΟΝΟ Η TOYOTA ΜΠΟΡΕΙ ΝΑ ΒΑΛΕΙ ΜΗΔΕΝ ΚΑΙ ΣΤΟΥΣ 12!

ΤΩΡΑ Η ΚΟΡΥΦΑΙΑ ΠΟΙΟΤΗΤΑ TOYOTA ΜΕ ΕΠΙΤΟΚΙΟ 0% ΓΙΑ 12 ΜΗΝΙΑΙΕΣ ΔΟΣΕΙΣ.

	ΤΙΜΗ ΜΕΤΡΗΤΟΙΣ	ΤΙΜΗ ΕΠΙ ΠΙΣΤΩΣΕΙ*	ΠΡΟΚ/ΛΗ 50%	ΜΗΝΙΑΙΑ ΔΟΣΗ (για 12μηνη σύμβαση δανείου)
STARLET 1.3 XLi 3D BASE	3.298.000	3.310.000	1.649.000	137.417
COROLLA 1.3 XLi 3D P/S BASE	4.448.000	4.460.000	2.224.000	185.333
CARINA E XLi SDN P/WL	5.998.000	6.010.000	2.999.000	249.917

*Περιλαμβάνονται εισπρακτέα 12.000 δρχ. Ε.Π.Ε.: STARLET 1%, COROLLA 0.7%, CARINA E 0.55%.

6 ΧΡΟΝΙΑ ΕΓΓΥΗΣΗ ΠΟΙΟΤΗΤΑΣ TOYOTA

Μην καθυστερείτε άλλο, ψάχνοντας την κορυφαία ποιότητα και συγχρόνως το χαμηλότερο επιτόκιο της αγοράς! Η TOYOTA φρόντισε για σας! Τώρα, δυνατή όσο ποτέ, ρίχνει το επιτόκιο στο 0% για 12 ολόκληρους μήνες!

Έτσι, σας δίνετε η δυνατότητα να αποκτήσετε ένα από τα αγαπημένα σας μοντέλα TOYOTA με 50% προκαταβολή και να εξοφλήσετε το υπόλοιπο σε 12 ισόποσες μηνιαίες άτοκες δόσεις.

Μην το σκέφτεστε άλλο! Επισκεφθείτε σήμερα κιόλας τον τοπικό σας έμπορο TOYOTA, γιατί μόνο η TOYOTA EUROFINANCE μπορεί να βάλει 0% και στους 12 μήνες, για περιορισμένο αριθμό αυτοκινήτων!

TOYOTA
"Οπως σε θέλω. Πάντα κοντά μου."

3Τ αεβε
ΕΠΙΣΗΜΟΣ ΕΜΠΟΡΟΣ TOYOTA
6ο χιλ. ΡΟΔΟΥ - ΛΙΝΔΟΥ, Τηλ.:68.000 - 68.010 , Fax: 68.010

ΡΟΔΙΑΚΗ
Χορηγός
ΡΟΔΙΑΚΗ ΠΟΤΟΠΟΙΙΑ Α.Ε
ΠΑΝΤΑ Coca-Cola
Sprite
Fanta
Amita
AVRA
TUBORG
Vivere ΕΠΙΤΡΑΠΕΖΙΟ ΝΕΡΟ

δσπορ

ΑΡΧΙΣΥΝΤΑΚΤΗΣ δσπορ
✔ Μανώλης Μπάτης — Γιώργος Παγιωτέλης

ΣΥΝΕΡΓΑΤΕΣ ΣΥΝΤΑΚΤΕΣ
Στάθης Φαρμακίδης — Ρασήτ Μαρασλής, Γιώργος Πάττας, Γιώργος Αναγνώστου, Νικήτας Πουζουκάκης

ΤΗΝ ΤΕΤΑΡΤΗ ΘΑ ΠΑΙΞΕΙ Ο ΑΡΗΣ

Η ΕΠΟ μετέθεσε τον αγώνα με το Βαθύ λόγω επιστράτευσης στη χάμο!

Μετατέθηκε η συνάντηση του Αρη Αρχαγγέλου με το Βαθύ Σάμου, μετά από νέα απόφαση της ΕΠΟ.

Αρχικά η ομάδα της Σάμου, είχε ζητήσει από την Ελληνική Ομοσπονδία Ποδοσφαίρου να παίξει με τον Αρη το Σάββατο για συγκοινωνιακούς λόγους. Το αίτημα αυτό έγινε αποδεκτό από την ΕΠΟ και ειδοποίησε τη διοίκηση του Αρη.

Ομως χθες με νέα της απόφαση μετέθεσε τον αγώνα για την ερχόμενη Τετάρτη, 7 Φεβρουαρίου.

Το νέο αίτημα απότο Βαθύ δεν ήταν για συγκοινωνιακούς λόγους, αλλά για λόγους... εθνικούς.

Συγκεκριμένα, η επιστράτευση στη Σάμο είχε σαν αποτέλεσμα οι περισσότεροι παίκτες του να παρουσιαστούν σε μονάδες. Το απρόοπτο αυτό πρόβλημα ανάγκασε την ομάδα της Σάμου να ζητήσει τη βοήθεια της ΕΠΟ, για μετάθεση του αγώνα.

Στο μεταξύ, ο Αρης συνέχισε κανονικά την προετοιμασία του για τον αγώνα αυτό, χωρίς προβλήματα, αφού κανένας παίκτης δεν αντιμετωπίζει τραυματισμό.

Υπάρχουν όμως οι τιμωρημένοι παίκτες που δεν θα παίξουν σ' αυτό τον αγώνα. Είναι οι Δημητριάδης, Σιδεράτος, Β. Παπαϊωάννου.

Μαχαίρι σε 1,8 δισ.

Ο Βασιλακόπουλος ανακάλεσε σε αποφάσεις Λιάνη

«Μαχαίρι...» ύψους 1,8 δισ.δρχ. από τον Γιώργο Βασιλακόπουλο, στις αποφάσεις που υπέγραψε ο Γιώργος Λιάνης.

Οπως είναι γνωστό, ο ΓΓΑ έδωσε εντολή να ανακληθούν όλες οι αποφάσεις που υπέγραψε τις τελευταίες ημέρες (και όχι μόνο) πριν την αποχώρησή του, από την Πανεπιστημίου 25, ο Γιώργος Λιάνης. Σύμφωνα με ασφαλείς πληροφορίες, θα ανακληθούν 90 ανεκτέλεστες αποφάσεις που αφορούν επιχορηγήσεις και φθάνουν στο ποσό του 1,8 δισ. δρχ!

Στο μεταξύ,ένας ακόμη από τους συνεργάτες του Γιώργου Λιάνη,αντικαταστάθηκε χθες από τον Ανδρέα Φούρα. Πρόκειται για το διευθυντή αγωνιστικού Αθλητισμού της ΓΓΑ, Γιώργο Τσιτρούλη, ο οποίας αντικαταστάθηκε και ΔΕΝ παραιτήθηκε (όπως αναφέρεται σε χθεσινή ανακοίνωση της ΓΓΑ). Σύμφωνα μάλιστα με πληροφορίς, η απόφαση αυτή ανήκει ουσιαστικά στον Γιώργο Βασιλακόπουλο, ο οποίος έθεσε βέτο για την αντικατάσταση του κ. Τσιτρούλη.

Οι δύο άνδρες είχαν διαφωνήσει για τον ρόλο του περιβόητου... ΕΣΑΣ(Εθνικό Συμβούλιο Αθλητικού Σχεδιασμού), αφού ο ΓΓΑ ήθελε η ΕΟΑ να έχει διαχειριστικό ρόλο και ο κ. Τσιτρούλης γνωμοδοτικό.

« Υπάρχει διαφορά ιδεολογίας μεταξύ εμού και του κ. Βασιλακόπουλου» έλεγε χθες στο περιβάλλον του ο Γιώργος Τσιτρούλης. Σε δηλώσεις του στο « Srortime» ο κ. Τσιτρούλης τόνισε: «Σήμερα (σ.σ. χθες) το πρωί με κάλεσε ο κ. υφυπουργός και μου είπε ότι στη θέση μου αναλαμβάνει η κ. Μιχοπούλου. Αντικαταστάθηκα και δεν παραιτήθηκα. Δεν μπορώ να κρίνω εγώ τους λόγους της αντικατάστασής μου, είναι θέμα επιλογής της αθλητικής ηγεσίας». Η κ. Ελένη Μιχοπούλου (διατέλεσε ομοσπονδιακή προπονήτρια ρυθμικής γυμναστικής και αρχιπροπονήτρια του ΣΕΓΑΣ από το 1987 έως το 1990) ανέλαβε από χθες τη Διεύθυνση Αγωνιστικού Αθλητισμού της ΓΓΑ.

ΤΡΙΤΟ ΜΑΤΙ

Ευκαιρία να ξεκουραστείτε. Εξω ο Ιάλυσος, έξω η Ενωση, δεν παίζει ο Αρης, δεν έχει Α' κατηγορία. Ευκαιρία για πολυθρόνα και... γυαλί!

• Εδώ που τα λέμε χρειάζεται που και που η αποτοξίνωση. Βέβαια όλα αυτά είναι συμπτωματικά. Ξέρω. Ολοι τρώγεστε με το τοπικό. Ας όψονται οι μαυριδεροί που θέλουν να πάνε στη Πράγα. Η καλύτερα πάνε σήμερα στην Πράγα.

• Θάθελα να 'μουν από μία πλευρά, να δω τι τρέλλα θα πουλήσουν ο τσέλιγκας και η παρέα του. Οπως όταν πήγαν στην Αίγυπτο και ξεχείλησε ο... Νείλος!

• Πάντως είναι δύναμη, πρέπει να το παραδεχτούμε Ολοι την ώρα στο παρακαλετό πρέπει να τους έχεις. Οτι ώρα θέλουν διακόπτουν τα πρωταθλήματα...

• Γιατί να πάνε τώρα εκδρομή και να μην πάνε όταν τελειώσουν τα πρωταθλήματα η πριν αρχίσουν. Δεν αναρωτηθήκατε γιατί στη μέση των πρωταθλημάτων; Απλά για να κόψουν όλων των τσαμπουκά. Να δείξουνότι έχουν την εξουσία στα χέρια τους...

• Πάντως πολλοί έχουν παράπονα, γιατί στα λεφτά της εκδρομής προστέθηκαν κι' αυτά που έδωσε ο ΔΟΝΑ. Δηλαδή τα χρήματα για τους διαιτητές που έπαιζαν στα τουρνουά που διοργάνωνε.

Αντί να τα πάρουν αυτοί τα πήραν για την εκδρομή. Μαγκιά!

Αυγά ρουφά ο ρεσεψιονίστας για να είναι έτοιμος για τη βαβούρα που θα γίνει τη Κυριακή στο κλειστό. Μια κατηγορία παίζει η ομάδα του, δεν πρέπει να έχει δυνάμεις;

ΗΛΙΑΣ Κ.

Αποδεκατισμένη στον Πύργο



Μόνο ο Δημήτρης Τίκας έχει ελπίδες από τους τραυματίες



Η ΕΝΩΣΗ ΘΑ ΠΑΕΙ ΜΕ 13 Η 14 ΠΑΙΚΤΕΣ
• ΔΕΝ ΗΡΘΑΝ ΟΙ ΜΠΛΕ ΚΑΡΤΕΣ ΠΑΛΑΠΑΝΗ ΜΗΤΣΟΒΙΤΣ

ΔΕΝ ήρθαν οι μπλέ κάρτες των δύο νεαποκτηθέντων παικτών της Ενωσης, του Γιάννη Παλαπάνη και του Σέρβου Ντεϊαν Μήτσοβιτς. Ετσι οι δύο παίκτες δεν θα είναι παρόντες στον αγώνα με τον Πύργο, αυξάνοντας έτσι τα προβλήματα του Ηλία Αλεξιάδη, που έχει να αντιμετωπίσει πολλές απουσίες.

• Δεν θα έχει στη διάθεση του τους τιμωρημένους Καμπούρη, Χατζησταμάτη, Τσιβρινή. Οι δύο πρώτοι αποβλήθηκαν στον αγώνα με τον Αιολικό, ενώ ο Τσιβρινής στον ίδιο αγώνα συμπλήρωσε τρεις κίτρινες κάρτες.

Στη πλευρά των τραυματιών δεν υπάρχει καμιά ευχάριστη εξέλιξη, κάτι που αναμενόταν άλλωστε.

Μοναδική ίσως εξαίρεση να αποτελέσει ο Τίκας ο οποίος έχει αιμάτωμα στο μηρό. Γυμνάστηκε χθες αλλά δεν ξεπέρασε τελείως το πρόβλημα του.

Νοκ-άουτ είναι οι Παλαπάνης, Πολυχρονίου, Καράμπης. Οι δύο πρώτοι τραυματίστηκαν στη Μυτιλήνη, ο πρώτος πιο σοβαρά και θα μείνει εκτός αγωνιστικών υποχρεώσεων ενάμισυ μήνα.

Ο Πολυχρονίου υπολογίζεται ότι θα επανέλθει μετά δεκαπέντε μέρες. Ο Καράμπης ακολουθεί τη συμβουλή του γιατρού και ξεκουράζεται.

Ο Αμπελάς που γυμνάζεται από την αρχή της εβδομάδας μπορεί να αισθάνεται καλύτερα, αλλά ο προπονητής του τον θεωρεί ανέτοιμο και δεν τον υπολογίζει γι' αυτό τον αγώνα.

Αντίθετα υπολογίζει τον Γεωργόπουλο τον οποίο δεν πήρε στη Μυτιλήνη γιατί ήταν ανέτοιμος λόγω της τιμωρίας του και της αποχής του και στον Χατζηπέτρο που λόγω απουσιών απουσίαζε από τον προηγούμενο αγώνα. Ο Αδάμου προπονήθηκε χθες και δεν υπάρχει πρόβλημα, το ίδιο και ο Νικολής.

Ο άλλος στρατευμένος, ο τερματοφύλακας Ψαρράς δεν πήρε άδεια.

Ετσι στη διάθεση του Αλεξιάδη βρίσκονται 13 ποδοσφαιριστές και αν είναι εντάξει ο Τίκας 14.

Ο Μπιλλιάς, Χατζηπέτρος,Αντωνίου, Νικολής, Λαμπρόπουλος, Σαλπιγκτίδης, Βρύζας, Αδάμου, Κρητίδης, Μοσχόπουλος, Μαργιέλος, Λινάρδος, Μαλλιάκας.

Απών ο Πάττας

Δεν προπονήθηκε λόγω στρατού. Εκανε ο Πολιάς



Ο Κώστας Πάττας απουσίασε από τη χθεσινή προπόνηση του Ιαλύσου, λόγω στρατού. Πιστεύεται ότι σήμερα θα βγεί και θα προπονηθεί κανονικά.

Αντίθετα ο Μιχάλης Πολιάς που απουσίαζε τον τελευταίο καιρό λόγω της επιφυλακής, προπονήθηκε και αισθάνεται μικρές ενοχλήσεις. Οπως είναι γνωστό έχει διάστρεμμα. Ομως ο Χρήστος Τερζανίδης δεν φαίνεται διατεθειμένος να ρισκάρει συμμετοχή του στον αγώνα με την Καβάλα.

Το ίδιο συμβαίνει και με τον Γιώργο Ισκά, που γυμνάστηκε αλλά με λίγες ενοχλήσεις.

Σ' αυτούς προστίθενται οι τραυματίες Καλλιμάνης, Κακλαμάνος, Καραμηνάς και ο τιμωρημένος Σέγκος. Η προετοιμασία του Ιαλύσου θα ολοκληρωθεί το Σάββατο και η αποστολή θα αναχωρήσει το απόγευμα της Κυριακής.

Φούρας: «Προτεραιότητα στον καταστατικό χάρτη»

«Οφείλουμε να υπηρετήσουμε τον αθλητισμό με όραμα που εμπνέει και αποτελεσματικότητα. Προτεραιότητα για μάς έχει ο νέος αθλητικός καταστατικός χάρτης. Φιλοδοξούμε για ένα νέο τοπίο στον αθλητισμό".

Αυτά επεσήμανε ο υφυπουργός Αθλητισμού, Ανδρέας Φούρας, στην ομιλία του κατά την διάρκεια της χθεσινής εκδήλωσης για την κοπή της πίτας της ΕΠΟ, που έγινε στα γραφεία της Ομοσπονδίας, ενώ πρόσθεσε:

"Εχουμε ανάγκη απο νέους θεσμούς και αυτοσεβασμό. Είμαι οπαδός του εθνικού αθλητικού σχεδιασμού, ενώ αμέσως μετά απο την Ολυμπιάδα της Ατλάντα, πρέπει να έχουμε τετραετές πρόγραμμα ανάπτυξης του ελληνικού αθλητισμού."

Στη συνέχεια ο κ.Φούρας απευθυνόμενος προς τον πρόεδρο της ΕΠΟ, Κώστα Τριβέλλα, του είπε:"Πρέπει να συνεργαστούμε άψογα σε όλους τους τομείς. Αν μας φέρετε ένα πρόγραμμα ανάπτυξης του ποδοσφαίρου, θα το χρηματοδοτήσουμε. Οσον αφορά το θέμα της προσαρμογής της ελληνικής νομοθεσίας με τα διεθνώς κρατούντα, πιστεύω, ότι υπάρχει ακόμη χρόνος για διάλογο".

Ο κ.Τριβέλλας τόνισε, απο την πλευρά του:"Πολλά προβλήματα του ελληνικού ποδοσφαίρου, λιμνάζουν, ενώ προστέθηκαν και άλλα. Θα έχετε την πλήρη συμπαράσταση μας στο έργο σας και ευχόμαστε να υλοποιήσετε τους στόχους σας".

ΝΕΑ ΤΑΕΑ

ΜΠΑΣΚΕΤ - NBA

«Επιστροφή στις νίκες» γιά τους Φοίνιξ Σάνς στο επαγγελματικό πρωτάθλημα μπάσκετ των Ηνωμένων Πολιτειών (NBA), αφού η ομάδα της Αριζόνα με ηγέτες τους Γουέσλι Πέρσον (22 πόντους-10 ριμπάουντ) και Τσάρλς Μπάρκλεϊ (18 πόντους-11 ριμπάουντ) επικράτησε στην Ατλάντα των γηπεδούχων Χόουκς με 120-84.

Στο Κλίβελαντ ο Τέρελ Μπράντον με 23 πόντους οδήγησε τους γηπεδούχους Καβαλιέρς στη νίκη με 81-71 επί των Μιλγουόκι Μπάκς, ενώ στο "Μπόστον Γκάρντεν" της Βοστώνης οι γηπεδούχοι Σέλτικς με 24 πόντους του Τόντ Ντέι σημείωσαν την ευρύτερη νίκη τους αυτή την περίοδο, αφού επικράτησαν με 131-98 των Βανκούβερ Γκρίζλις.

Ακόμη, στο Πόρτλαντ, οι γηπεδούχοι Τρέιλ Μπλέιζερς έχασαν με 98-94 από τους Γιούτα Τζάζ, οι οποίοι σημείωσαν την 7-η νίκη στα 8 τελευταία παιχνίδια τους, ενώ στο Σαν Αντόνιο του Τέξας οι Σπέρς, με 26 πόντους του Αβερι Τζόνσον και 23 του Βίνι Ντελ Νέγκρο, επικράτησαν με 115-106 των Κλίπερς του Λος Αντζελες.

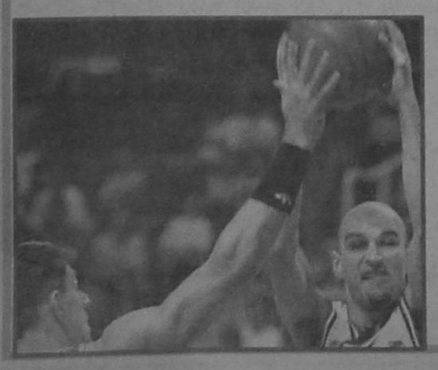

Συνοπτικά τα αποτελέσματα:Ατλάντα Χόουκς -Φοίνιξ Σάνς 84-120Μπόστον Σέλτικς -Βανκούβερ Γκρίζλις 131-98Κλίβελαντ Καβαλιέρς -Μιλγουόκι Μπάκς 81-71Πόρτλαντ Τρέιλ Μπλέιζερς-Γιούτα Τζάζ 94-98Σαν Αντόνιο Σπέρς -Λος Αντζελες Κλίπερς 115-106

Ετσι τώρα προηγούνται στην Περιφέρεια του Ατλαντικού οι Ορλάντο Μάτζικ (31 νίκες-12 ήττες) και οι Νιού Γιόρκ Νίκς (27-15), στην Κεντρική Περιφέρεια οι Σικάγο Μπούλς (39-3) και οι Ιντιάνα Πέισερς (29-14), στην Μεσοδυτική Περιφέρεια οι Σαν Αντόνιο Σπέρς (28-13) και οι Γιούτα Τζάζ (29-14) και στην Περιφέρεια του Ειρηνικού οι Σιάτλ Σουπερσόνικς (32-11) και οι Σακραμέντο Κίνγκς (23-16).

ΠΑΓΚΟΣΜΙΟ ΚΥΠΕΛΛΟ '98

Το πρόγραμμα των αγώνων για τον 5-ο προκριματικό όμιλο του Παγκοσμίου κυπέλλου ποδοσφαίρου 1998, στον οποίο μετέχουν οι εθνικές ομάδες της Κύπρου, της Ρωσίας, της Βουλγαρίας, του Ισραήλ και του Λουξεμβούργου, έχει ως εξής:1 Σεπτεμβρίου : Ισραήλ - Βουλγαρία, Ρωσία - Κύπρος8 Οκτωβρίου : Λουξεμβούργο - Βουλγαρία 9 Οκτωβρίου : Ισραήλ - Ρωσία10 Νοεμβρίου : Κύπρος - Ισραήλ, Λουξεμβούργο - Ρωσία14 Δεκεμβρίου : Κύπρος - Βουλγαρία15 Δεκεμβρίου : Ισραήλ - Λουξεμβούργο29 Μαρτίου : Κύπρος - Ρωσία 30 Μαρτίου : Λουξεμβούργο - Ισραήλ2 Απριλίου : Βουλγαρία - Κύπρος30 Απριλίου : Ισραήλ - Κύπρος, Ρωσία - Λουξεμβούργο8 Ιουνίου : Βουλγαρία - Λουξεμβούργο, Ρωσία - Ισραήλ 20 Αυγούστου : Βουλγαρία - Ισραήλ7 Σεπτεμβρίου : Λουξεμβούργο - Κύπρος10 Σεπτεμβρίου : Βουλγαρία - Ρωσία11 Οκτωβρίου : Κύπρος - Λουξεμβούργο, Ρωσία - Βουλγαρία

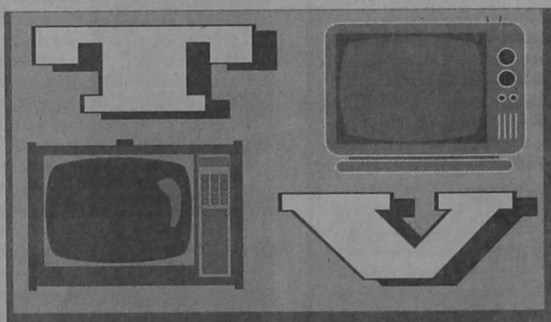

ΣΗΜΕΡΑ

17.50 FILMNET
«Ευρωγκολ».Με τον Ανδρέα Μπαλομπαρίνι.Επιλεγμένα στιγμιότυπα από ευρωπαϊκούς αγώνες ποδοσφαίρου.

18.45 FILMNET
«Τα σπορ σε όλο τον κόσμο».Με τον Ανδρέα Παλομπαρίνι. Ολα τα σπορ από πολλές χώρες του κόσμου.

19.30 ΕΤ1
«Ο γύρος του κόσμου με μία μπάλα». Με τον Μανώλη Μαυρομάτη. Ωριαίο πρόγραμμα βασισμένο στα αθλήματα με μπάλα. Ενδιαφέροντα και περίεργα, κορυφαίες στιγμές του παρόντος και του παρελθόντος μέσα από το πλούσιο αρχείο της ΕΡΤ.

ΑΥΡΙΟ

13.00 ΑΝΤ1
«Σούπερ Σάββατο». Με τον Πάυλο Παπαδημητρίου. Οι δημοσιογράφοι του καναλιού μεταφέρουν τον παλμό των αθλητικών γεγονότων, δίνοντας έμφαση στους αγώνες και τα σπορ που διεξάγονται στα γήπεδα όλης της χώρας.

14.30 ΣΚΑΪ
«NBA» Αγώνες μπάσκετ από τους άσους της καλαθοσφαίρισης.

15.00 FILMNET
Ελληνικό ποδόσφαιρο: «ΙΩΝΙΚΟΣ-ΠΑΝΗΛΕΙΑΚΟΣ». Ζωντανή μετάδοση από το γήπεδο Νίκαιας. Φάση από τον αγώνα Ιωνικού-ΠΑΟΚ. «Παράθυρο στα σπορ». Με τον Γιάννη Θεοδωρακόπουλο. Ζωντανές μεταδόσεις από τις κυριότερες αθλητικές δραστηριότητες της ημέρας αλλά και της βδομάδας που φεύγει.

16.30 ΣΚΑΪ
«Πρωτάθλημα βόλεϊ V6».Επιμέλεια: Παντελής Λώλος, Ισίδωρος Πρίντεζης, Φωτεινή Παπαγεωργίου.

16.30 ΕΤ3
Μπάσκετ:« ΒΑΟ-ΝΕΣΤΟΡΑΣ». Απευθείας μετάδοση του αγώνα της Α2 κατηγορίας, σε περιγραφή Γιώργου Τραπεζανίδη και ρεπορτάζ Μιχάλη Μερτζιανίδη.

17.00 FILMNET
Αγγλικό ποδόσφαιρο: Απευθείας μετάδοση σε περιγραφή Κώστα Καπάτση.

18.45 MEGA
Ελληνικό Πρωτάθλημα Μπάσκετ:«ΠΑΠΑΓΟΣ-ΠΑΝΙΩΝΙΟΣ». Απευθείας μετάδοση από το κλειστό γήπεδο του Παπάγου σε περιγραφή Φίλλιπα Συρίγου.

21.00 ΕΤ3
«Αθλητικό Σαβατόβραδο».

Με τον Στέλιο Νικητόπουλο. Εβδομαδιαία εκπομπή με σχόλια, περιγραφές, αποτελέσματα των αγώνων και την αθλητική κίνηση με ιδιαίτερη έμφαση στους αγώνες μπάσκετ.

21.00 ΕΤ2
ΣΤΗΝ ΤΡΟΧΙΑ ΤΗΣ ΤΥΧΗΣ: ΚΛΗΡΩΣΗ ΛΟΤΤΟ-ΠΡΟΤΟ

ΝΟΡ
ΚΟΛΥΜΒΗΤΗΡΙΟ ΝΑΥΤΙΚΟΥ ΟΜΙΛΟΥ ΡΟΔΟΥ
ΟΛΟΙ ΜΑΖΙ ΜΠΟΡΟΥΜΕ

Αν ο στόχος σας είναι η διάκριση...
ΤΟΤΕ το SPORT LINE σας περιμένει

UMBRO - LOTTO - JOMA - ADMIRAL - REUSCH - SELECT
Είναι οι γνωστές φίρμες που υπογράφουν την επιτυχημένη επιλογή σας.

SPORT LINE
(Ρασήτ Μαρασλής)
25ης Μαρτίου 6-8 Τηλ. 27114
Το κατάστημα που ντύνει τους πρωταθλητές!!!

ΥΠΕΝΘΥΜΙΣΗ
Και για τις ομάδες, πλήρη γκάμα από παπούτσια & εμφανίσεις ποδοσφαίρου.

παλμός του τοπικού

ΘΑ ΦΥΓΩ ΜΟΝΟΣ ΜΟΥ

• Ο Σταμάτης Σπανός εξηγεί ότι ουδέποτε τέθηκε θέμα προπονητή στον Α.Ε.Ρ.Α

«Δεν τέθηκε ποτέ απ' το Διοικητικό Συμβούλιο του Α.Ε.Ρ.Α. θέμα προπονητή, είναι ξεκάθαρο. Οσα είδαν το φως της δημοσιότητας και ανέφεραν ότι μετά το νικηφόρο παιχνίδι μέσα στη Δημ/λιά ορισμένοι γλύτωσαν τα «κεφάλια» τους είναι λάθος.

Τα τέσσερα άτυχα συνεχή αποτελέσματα δεν είχαν και δεν έχουν επηρεάσει κανέναν ούτε το κλίμα στην ομάδα. Συνεχίζουμε κανονικά».

Αυτά δηλώνει ο προπονητής του Α.Ε.Ρ.Α. Σταμάτης Σπανός που βρέθηκε ξαφνικά κατηγορούμενος και αμφισβητήθηκε απ' τον κόσμο η θέση του στον Α.Ε.Ρ.Α.

Ο ίδιος δεν έχει καμία αμφιβολία: «Απ' τον Α.Ε.Ρ.Α. αν θέλω μπορώ να φύγω μόνος μου. Δεν χρειάζεται να δημιουργηθεί θέμα. Εγώ θα κρίνω αν πρέπει να φύγω φέτος απ' την ομάδα».

Ο Α.Ε.Ρ.Α. προετοιμάζεται τώρα για τον δύσκολο αγώνα του με τον Απόλλωνα Κ. το επόμενο Σάββατο.

Απ' το ντέρμπυ θα λείψουν οι τιμωρημένοι Κ. Καλογήρου (Κόκκινη), Βενετοκλής (τρεις κίτρινες).

Ακουσίλαος - Καλαβάδρα σήμερα σε φιλικό

Φιλικό παιχνίδι θα δώσει σήμερα η ομάδα του Ακουσίλαου με αντίπαλο τα Καλαβάρδα. Η διακοπή του πρωταθλήματος θα δώσει την ευκαιρία στον Σκεύο Ξυπολητά να χρησιμοποιήσει στο φιλικό όλους τους παίκτες του ενώ στα θετικά είναι και η επιστροφή του Γιάννη Θεοδοσίου που ταλαιπωρείται αρκετό καιρό από θλάση σε δικέφαλο και τετρακέφαλο. Πιστεύεται ότι την ερχόμενη βδομάδα ο Ακουσίλαος θα παρατάχθεί πλήρης με αντίπαλο τον Ευαγόρα στις Φάνες.

ΤΟ ΠΡΟΓΡΑΜΜΑ ΤΟΥ ΣΑΒΒΑΤΟΚΥΡΙΑΚΟΥ

Λόγω της 5νθήμερης εκδρομής των διαιτητών οι αγώνες όλων των κατηγοριών των τοπικών πρωταθλημάτων για τις 3 και 4 Φεβρουαρίου αναβάλλονται και θα γίνουν μόνο οι αναβληθέντες αγώνες ως πιο κάτω:

Β' ΚΑΤΗΓΟΡΙΑ
ΣΑΒΒΑΤΟ 3-2-96

Κοσκινού 14.45: Δωριέας - Αγ. Ισίδωρος, Κάπρος, Τσαγγάρης - Γεροβασίλης, (Κυπραίος).

Ασκληπειό 11.00: ΠΑΣ Ασκληπειό - ΑΟ Σύμης, Λάμπρου, Κάπρος - Τσαγγάρης, (Στεφανάρας).

ΚΥΡΙΑΚΗ 4-2-96

Παραδεισίου 09.00: ΠΑΟ Ρόδου - Ποσειδών Καρπ., Καρίκης, Ανάστασου - Γιαννούλης, (Σταματίου).

ΠΕΜΠΤΗ 8-2-96

Αφάντου 11.00: Πολύστρατος - Α.Ο. Σύμης, Γενής, Λάμπρου - Ζανετής, (Παυλούς).

Νισύρου: Πολυβώτης - Δόξα Καρδ., Γιαλλούρης, Ναβροζίδης - Τσικούρης.

Γ' ΚΑΤΗΓΟΡΙΑ
ΩΡΑ: 14.45
ΣΑΒΒΑΤΟ 3-2-96

Εμπωνας: Αναγέννηση Εμπ. - Α.Ο. Τήλου, Αντωνόπουλος, Γιαννούλης - Ζανετής, (Χ"μανώλης).

ΚΥΡΙΑΚΗ 4-2-96

Κρητηνίας: Αλθαιμένης - Ερμής, Καραχάλιος, Θανασιάς - Αργυρίου, (Κουγιός).

ΔΕΥΤΕΡΑ 5-2-96

Παραδεισίου: ΑΟ Τήλου - Νηρέας, Βασιλείου, Ανάστασου - Γεροβασίλης, (Σταματίου).

Β' ΟΜΑΔΕΣ
ΚΥΡΙΑΚΗ 4-2-96

Ε.Α.Κ. 11.00: Κάστρο - Ευαγόρας, Χάλαντας.

Ε.Α.Κ. 12.30: Δωριέας - Φοίβος, Χάλαντας.

Μαριτσών 13.00: Ηρακλής Μαρ. - Αναγέννηση Ροδ., Βασιλείου.

Παστίδας 11.00: Ιάλυσος - Κλεάνθης, Γκιούντιτσε.

Καρακόνερο 14.00: Νηρέας - Απόλλων Καλ., Θανασιάς.

ΚΥΠΕΛΛΟ ΔΩΔ/ΣΟΥ
ΤΕΤΑΡΤΗ 7-2-96
ΩΡΑ: 14.30

Κεφάλου: Νικαγόρας - ΑΕ Κως, Ναβροζίδης, Κακιάς - Πλάτσης.

Καλύμνου: Βοθυνιακός - ΑΣΕΛ, Πανάτος, Καστής - Γιαλλούρης.

ΣΤΑΤΙΣΤΙΚΑ

ΠΕΝΑΛΤΙ

Ομάδα	Υπέρ	Κατά
1. Αγιος Γεώργιος	3	2
2. Α.Ε.Ρ.Α.	4	6
3. Ακουσίλαος	4	6
4. Ανταγόρας	4	2
5. Απόλλων Κ.	2	2
6. Α.Σ.Ε.Λ.	1	4
7. Αστέρας Μ.	6	4
8. Αστέρας Π.	7	4
9. Ατρόμητος	4	–
10. Διαγόρας	–	3
11. Διγενής	2	2
12. Ευαγόρας	5	1
13. Ηρακλής	1	4
14. Καλυμνιακός	3	3
15. Κλεάνθης	2	3
16. Ορφέας	2	5
17. Ροδιακός	3	3
18. Φοίβος	4	2

ΑΣΙΣΤ

Ξύπας	(Φοίβος)	5
Τσαμπανάκης	(Ατρόμητος)	4
Λαγκάνης	(Κλεάνθης)	4
Διακοφιλιππής	(Φοίβος)	4
Μουστάκας	(Ορφέας)	3
Πιτσουρδάκης	(Φοίβος)	3
Αναστασίου	(ΑΕΡΑ)	3
Τσιμέτας	(Φοίβος)	3
Ορφανός	(Απόλλων Κ.)	3
Μαρίνος	(Διγενής)	3
Κούλαρος	(Αστέρας Π.)	3
Σκόρπος	(Αστέρας Π.)	3
Καταξενός	(Απόλλων Κ.)	2
Φαρμακίδης	(Διαγόρας)	2
Χ"δημήτρης	(Διγενής)	2
Γιαννακάκης	(ΑΕΡΑ)	2
Θ. Βαβλάς	(Καλυμνιακός)	2
Κωστάκης	(Ορφέας)	2

Ποινές και αποφάσεις της Ε.Π.Σ.Δ.

Η Ε.Π.Σ.Δ. τιμώρησε τους παρακάτω ποδοσφαιριστές:

30αγων. Κουλιάς Θ. (Ποσειδών Καλ.)
4 αγων. Αυγουλής (Δήμητρα)
3 αγων. Τούτσης (Κατταβιάς)
Κεχαγιάς (Δόξα Λέρου)
Σκόπελος (Βαθύ)
1αγων. Πιλάτος (Ποσειδών)
Ατσικνούδας (Ορφέας)

ΑΠΟΛΟΓΙΕΣ/ άρθρο 30 του ΚΑΠ:
ΦΑ ΑΠΟΛΛΩΝ ΚΑΛ. - ΟΡΦΕΑΣ στις 27-1-1996

Καλείται σε απολογία για την Τετάρτη 7-2-1996 και ώρα 19.00 το σωματείο του ΟΡΦΕΑ και ο παράγοντας ΠΑΠΑΘΑΝΑΣΑΚΗΣ Β.

ΑΛΛΕΣ ΑΠΟΦΑΣΕΙΣ ΤΟΥ Δ.Σ. ΥΓΕΙΟΝΟΜΙΚΗ ΕΠΙΤΡΟΠΗ

Ενισχύεται οικονομικά ο τραυματίας ποδ/στής του ΑΚΟΥΣΙΛΑΟΥ ΜΑΛΛΙΑΚΑΣ ΚΩΝ/ΝΟΣ με το ποσό των 25.000 δρχ.

Ε.Π.Σ.Δ.

Δύσκολη αλλά εφικτή η πρόκριση για τους Νέους

✓ Θελει 4 στα 4 για να παρει σιγουρα την δευτερη θεση στον ομιλο της

Η πρόκριση της Μικτής Νέων Δωδεκανήσου στην επόμενη φάση του θεσμού βρίσκεται πλέον στα πόδια ... των παικτών της. Μετά την προχθεσινή ήττα του Πειραιά η Δωδεκάνησος παρέμεινε στο χορό της πρόκρισης και στα επόμενα τέσσερα παιχνίδια της θα χορέψει για τα καλά... Το πρόγραμμα είναι μεν δύσκολο αλλά οι δύσκολοι αγώνες θα γίνουν στην Ρόδο με Αθήνα και Πειραιά.

Προηγείται βέβαια ο κρίσιμος αγώνας στην Αργολίδα. Αν οι Νέοι μας έχουν απόλυτη επιτυχία στα παιχνίδια τους (4 στα 4) θα είναι σίγουρα στην επόμενη φάση.

Ας δούμε όμως τι έγινε στους άλλους αγώνες της 7ης αγωνιστικής τόσο στους Παίδες όσο και στους Νέους:

ΠΑΙΔΕΣ

ΕΠΣΔ Αρκαδίας - ΕΠΣ Κορινθίας 1-5
ΕΠΣ Αθηνών - ΕΠΣ Πειραιώς 2-0

ΝΕΟΙ

ΕΠΣ Αρκαδίας - ΕΠΣ Κορινθίας 1-3
ΕΠΣ Αθηνών - ΕΠΣ Πειραιώς 3-1

Οι βαθμολογίες έχουν διαμορφωθεί ως εξής:

ΠΑΙΔΕΣ

1. ΕΠΣ Αθηνών	(7)	13-3	18
2. ΕΠΣ Πειραιώς	(7)	18-5	18
3. ΕΠΣ Κορινθίας	(7)	12-9	8
4. ΕΠΣ Δωδεκανήσου	(6)	5-5	6
5. ΕΠΣ Αργολίδας	(6)	3-11	5
6. ΕΠΣ Αρκαδίας	(7)	4-22	1

ΝΕΟΙ

1. ΕΠΣ Αθηνών	(7)	22-1	21
2. ΕΠΣ Πειραιώς	(7)	13-8	13
3. ΕΠΣ Δωδεκανήσου	(6)	16-10	10
4. ΕΠΣ Κορινθίας	(7)	8-12	6
5. ΕΠΣ Αρκαδίας	(7)	8-24	3
5. ΕΠΣ Αργολίδας	(6)	3-15	2

Οι αγωνιστικές που απομένουν είναι οι ακόλουθες:

8η Αγωνιστική (14-2)
ΕΠΣ Κορινθίας - ΕΠΣ Δωδεκανήσου
ΕΠΣ Αρκαδίας - ΕΠΣ Πειραιώς
ΕΠΣ Αθηνών - ΕΠΣ Αργολίδας

9η Αγωνιστική (6-3)
ΕΠΣ Πειραιώς - ΕΠΣ Κορινθίας
ΕΠΣ Αργολίδας - ΕΠΣ Αρκαδίας
ΕΠΣ Δωδεκανήσου - ΕΠΣ Αθηνών

10η Αγωνιστική (20-3)
ΕΠΣ Δωδεκανήσου - ΕΠΣ Πειραιώς
ΕΠΣ Κορινθίας - ΕΠΣ Αργολίδας
ΕΠΣ Αρκαδίας - ΕΠΣ Αθηνών

• Η ΕΠΟ θα ορίσει εντός των ημερών τον αγώνα της 6ης αγωνιστικής Αργολίδα - Δωδεκάνησος που αναβλήθηκε.

ΠΡΟΠΟΝΗΣΗ ΟΙ ΜΙΚΤΕΣ

Προπόνηση θα κάνουν Δευτέρα 5-2 και Τρίτη 6-2 οι Μικτές ομάδες της Δωδεκανήσου.

Συγκεκριμένα οι Παίδες θα πρέπει να βρίσκονται την Δευτέρα στις 14.15 στα γραφεία της Ε.Π.Σ.Δ. όπου θα μεταφερθούν για προπόνηση στην Ιαλυσό ενώ οι Νέοι θα πρέπει να βρίσκονται την Τρίτη στις 14.30 στο Εθνικό Στάδιο.

Διγενής-Ροδιακός σε φιλικό «εντός έδρας»

Ελλείψει αγώνων πρωταθλήματος αύριο και μεθαύριο Διγενής και Ροδιακός αποφάσισαν να συγκρουσθούν... φιλικά.

Ετσι σήμερα στις 3μ.μ. στα Κοσκινού οι δύο ομάδες θα βρεθούν αντιμέτωπες «εντός έδρας» και οι δύο προπονητές θα έχουν την ευκαιρία να χρησιμοποιήσουν όλους τους παίκτες τους.

Για το Σαββατοκύριακο ο προπονητής του Διγενή Δημήτρης Πανουργιάς έχει προγραμματίσει ρεπό για τους παίκτες του.



Καλύτερα ο Λατίφης

Βελτιώνεται συνέχεια η υγεία του ποδοσφαιριστή του Κλεάνθη Γιώργου Λατίφη που πριν ένα περίπου μήνα είχε υποστεί κάταγμα στην κνήμη στο παιχνίδι με τον Διγενή. Ο επιθετικός του Κλεάνθη έχει ακόμη γύψο στο πόδι μέχρι λίγο πιο πάνω απ' το γόνατο ενώ εντός των ημερών θα του αφαιρεθεί ενα κομμάτι γύψου κάτω απ' το γόνατο. Οι ακτινογραφίες που εκ νέου έβγαλε κρίθηκαν ικανοποιητικές αφού ο Βασίλης Δημητρακόπουλος που τον εξέτασε διαπίστωσε ότι δεν υπάρχει κανένα πρόβλημα. Σε λίγο καιρό ο Λατίφης θ' αρχίσει να «πατάει» το πόδι και σ' ένα περίπου μήνα θα του αφαιρεθεί ο γύψος.

σέντρες & καρφώματα

Στα φιλικά θα το ρίξουν όλες οι ομάδες της Α' τώρα που δεν γίνεται το πρωτάθλημα.

Ψάξτε μόνο βρείτε γήπεδα κοντά στη Ρόδο γιατί παραέξω οι δρόμοι έκλεισαν...

Ο Διαγόρας Βατίου καλεί όποιον θέλει για ένα φιλικό Σέβεντ σάιντ. Αλλους παίκτες δεν διαθέτει...

Την γλυτώσανε την Κω και την Κάλυμνο Πάρμα και Βάτι.

Ούτε στην Ιμια δεν μπορούμε να πάμε βρε παιδί μου...

Η πλάκα είναι ότι ο Ανταγόρας δεν θέλει λέει να γίνονται παιχνίδια σε διαφορετικές ημέρες.

Θέλει να γίνονται όλα την ίδια μέρα και ώρα. Πιστεύει δηλαδή ότι μπορεί να σωθεί...

Εχει λοιπόν 14 βαθμούς και αυτός που σώνεται έχει 21! Για να σωθεί δηλαδή πρέπει στον δεύτερο γύρο να κάνει πορεία πρωταθλητισμού. Μπορεί;

Να, κάτι τέτοια λένε και βρίσκει εφαρμογή η λαϊκή σοφή παροιμία:

Εκανε κι η μύγα κώλο κι εχ...αιρέτησε τον κόσμο όλο!

ΣΤΙΒΟΣ

Το θέμα έκλεισε...

➤ «Δεν απαντω περι αχαριστιας» δηλωνει η Νικη Ξανθου για τον Κολοβο ➤ Ανεβηκε ψυχολογικα και πεταει στις προπονησεις ➤ Σε διαφορετικες ωρες προπονουνται Ξανθου - Πατουλιδου

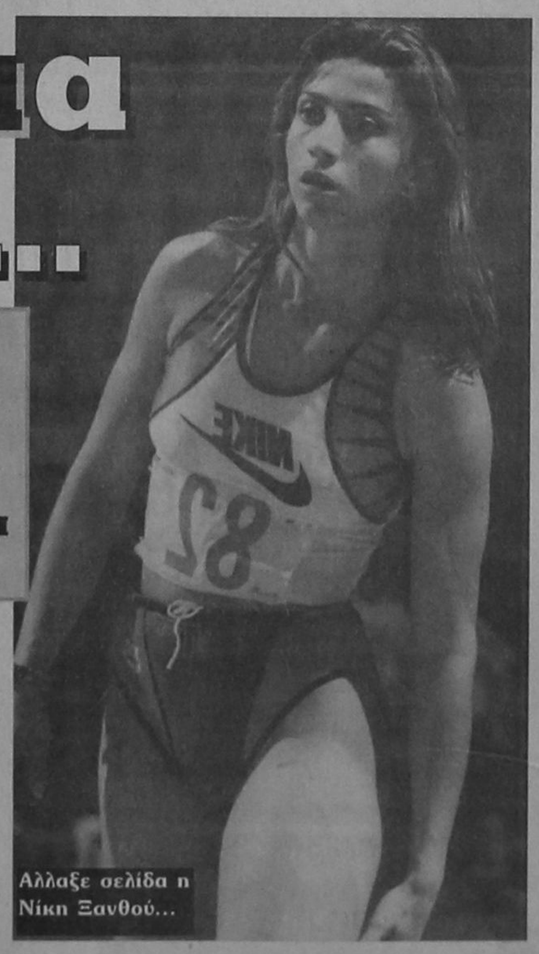

Αλλαξε σελίδα η Νίκη Ξανθού...

«Οχι δεν επιθυμώ να απαντήσω σε αυτά που είπε περί αχαριστίας ο Νέστορας Κολοβός. Το θέμα για μένα έχει κλείσει και το μόνο που μ' ενδιαφέρει είναι η δουλειά μου. Η σιωπή μου προς απάντησή του».

Η Νίκη Ξανθού κράτησε χθες χαμηλούς τους τόνους της διένεξής της με τον τέως προπονητή της Νέστορα Κολοβό.

Δεν τοποθετήθηκε ανοικτά κατά του Κολοβού αλλά θέλησε να μην δώσει συνέχεια...

Πάντως είναι γνωστό ότι υπήρχε πρόβλημα στις σχέσεις τους εδώ και αρκετούς μήνες πρόβλημα που δεν ξεπεράσθηκε χωρίς ρήξη.

Η Νίκη προχώρησε σε αλλαγή του προπονητή αφού ήρθε σε συνενόηση με τον πρόεδρο του ΣΕΓΑΣ Στράτο Μολυβά και τον αρχιπροπονητή Σπήλιο Ζαχαρόπουλο. Η Νίκη θεώρησε ότι τους τελευταίους μήνες έκανε πλημμελή προπόνηση και γι' αυτό ενημέρωσε τους υπεύθυνους που της έδωσαν το «οκέι» για την αλλαγή.

Μια αλλαγή που την έχει ανεβάσει ψυχολογικά τις τελευταίες ημέρες αφού προετοιμάζεται για το Πανελλήνιο Πρωτάθλημα κλειστού στίβου που θα γίνει το ερχόμενο Σαββατοκύριακο.

Ο νέος τεχνικός της Νίκης Πομάσκι γυμνάζει σε διαφορετικές ώρες την Νίκη Ξανθού και την Βούλα Πατουλίδου.

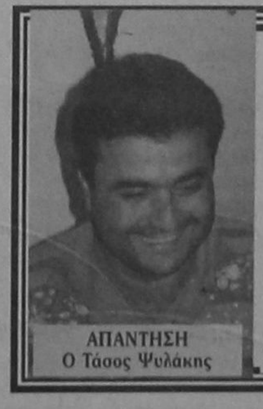

ΑΠΑΝΤΗΣΗ
Ο Τάσος Ψυλάκης

Ερώτηση: Ποιος πρόεδρος και γενικός αρχηγός ομάδας Α' κατηγορίας έπεσαν «θύματα» από ποδοσφαιριστή τους αφού τους έγραψε...

Ο Ηλίας Βασιλαράκης (Δημοτικός Αστυνομικός) τους έγραψε για παράνομο παρκάρισμα...

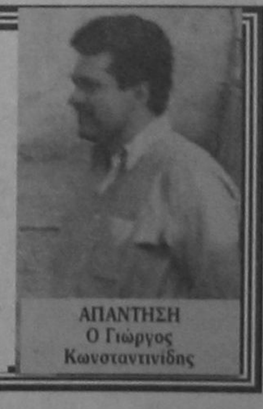

ΑΠΑΝΤΗΣΗ
Ο Γιώργος Κωνσταντινίδης

ΕΜΠΟΡΟΜΠΕΤΟΝ Α.Ε.
Συνέπεια - Αμεση εξυπηρέτηση - Υψηλή ποιότητα
ΑΝΩΝΥΜΗ ΒΙΟΜΗΧΑΝΙΚΗ - ΕΜΠΟΡΙΚΗ ΕΤΑΙΡΕΙΑ ΕΤΟΙΜΟΥ ΣΚΥΡΟΔΕΜΑΤΟΣ & ΟΙΚΟΔΟΜΙΚΩΝ ΥΛΙΚΩΝ
ΚΑΝΔΙΛΙ 851 01 ΙΑΛΥΣΟΣ - ΡΟΔΟΣ ΤΗΛ.: (0241) 91.093, 91.092, 92.213 - FAX: (0241) 92.213



Η ΟΥΣΙΑ ΤΗΣ ΕΛΛΗΝΙΚΗΣ ΔΗΜΟΚΡΑΤΙΑΣ

ΜΕΡΟΣ 1ο

Του Ιασωνος Ευαγγελου

Δημοκρατία είναι το πολιτικό σύστημα (της τάξης, του μέτρου και της μεσότητας) που γεννήθηκε στην Ελλάδα και που στηρίζεται στην λαϊκή κυριαρχία (λειτουργώντας σύμφωνα με τη θέληση της πλειοψηφίας των πολιτών). Είναι το μοναδικό πολίτευμα που συμβιβάζεται με την προσωπική αξιοπρέπεια του πολίτη. Η δημοκρατία, είναι η πολιτική έκφραση του ανθρωπισμού μέσα στον κοινωνικό χώρο.

Η αρχαιοελληνική πόλη-κράτος με τον περιορισμένο πληθυσμό γέννησε τη «συμμετοχική» δημοκρατία και μάλιστα στην Αθήνα των κλασικών χρόνων. Η «άμεση» αυτή δημοκρατία προέκυψε από τη λαϊκή απαίτηση να παίρνει μέρος ενεργό στην άσκηση της πολιτικής εξουσίας ο ίδιος ο λαός, παραμερίζοντας την αριστοκρατία. Της Δημοκρατίας είχε προηγηθεί η Τυραννία, η Ολιγαρχία και η Βασιλεία. Οι πρώτοι θεσμοί της αθηναϊκής δημοκρατίας διαμορφώθηκαν από τον Σόλωνα και τον Κλεισθένη. Το 510 π.Χ. ο Κλεισθένης εγκαθίδρυσε τη Δημοκρατία ως επίσημο πολίτευμα των Αθηνών. («Κλεισθένης, ο τάς φυλάς και τήν δημοκρατίαν Αθηναίοισιν καταστήσας» Ηρόδοτος, Στ. 131). Είχε όμως - κατά κάποιον τρόπο προηγηθεί ο Λυκούργος στη Σπάρτη όπου είχε εγκαθιδρύσει πολιτική δημοκρατία καθιερώνοντας τον πολιτικό διάλογο και την αρχή της πλειοψηφίας.

Οι σημερινές δημοκρατίες - που προήλθαν από την αθηναϊκή - αφορούν κράτη με μεγάλους πληθυσμούς και γι' αυτό είναι «έμμεσες» και «αντιπροσωπευτικές». Οι βουλευτές, ως αντιπρόσωποι εκλεγμένοι απ' το λαό ασκούν την πολιτική εξουσία από το κοινοβούλιο. Κακή διαχείριση των εντολών του λαού, έχει ως συνέπεια την καταψήφιση των βουλευτών - και τού κόμματος που εκπροσωπούν - στις επόμενες εκλογές. Στην «άμεση» δημοκρατία όμως των αρχαιοελληνικών πόλεων, οι εκλεγμένοι «άρχοντες» διατελούσαν συνεχώς κάτω από τον διαρκή έλεγχο και την εποπτεία της «εκκλησίας» του δήμου. Στη «συνέλευση» αυτή, που ήταν εβδομαδιαία, συμμετείχαν όλοι οι ελεύθεροι πολίτες από τα 18 και πάνω, κι έπαιρναν αποφάσεις για θέματα δημοσίου συμφέροντος, ψήφιζαν νόμους, εκλέγανε άρχοντες, επέβαλλαν ποινές (οστρακισμός, δικαστικές δικαιοδοσίες), κ.λ.π. Η Εκκλησία του Δήμου ήταν παντοδύναμη, αλλά από την άποψη της ιεραρχίας, πάνω απ' αυτή βρισκόταν το Συμβούλιο (που εξελίχθηκε σε Βουλή των 500 μελών) και στην κορυφή της νομοθετικής και δικαστικής ιεραρχίας, υπήρχε ο Αρειος Πάγος. Στη θέση των - σημερινών - κομμάτων υπήρχαν οι «μερίδες»: η ολιγαρχική και η δημοκρατική.

Βασικές αρχές της ελληνικής δημοκρατίας

• Η κυβέρνηση νόμων και όχι προσώπων. Πρώτη φορά στην ιστορία παρουσιάζεται αυτή η καινοτομία, ώστε πάνω από τα - συχνά διαβλητά - πρόσωπα να υπάρχει ο σεβαστός και αδιάβλητος απρόσωπος νόμος.

• Η ισότητα των πολιτών απέναντι στο νόμο η «ισονομία» καθώς και η «ισηγορία» δηλ. το δικαίωμα που είχαν όλοι εξ ίσου οι πολίτες να μιλούν (αγορεύουν) ελεύθερα στην εκκλησία του δήμου, και να αναπτύσσουν τις απόψεις τους για κάθε ζήτημα. Αυτή η ισότητα κατοχύρωνε και την αξιοπρέπεια των πολιτών (ισοπολιτεία). Φυσικά, δημοκρατία δεν σημαίνει δημοκοπία. Δημηγορία δεν σημαίνει δημαγωγία. Ισοτιμία δεν σημαίνει ισοπέδωση.

• Η δια κλήρου εκλογή των πιο άξιων «αρχόντων» της δημοκρατίας (αξιοκρατία) για ένα χρόνο μόνο (ενιαύσιος θητεία) ώστε ν' αποφεύγοται ο εκφαυλισμός τους. Προϋπόθεση: οι ελεύθερες εκλογές.

• Η δημιουργία πνεύματος ελευθερίας και ευθύνης, πρωτοβουλίας και εργατικότητας, πολιτικού ήθους και αυτοπειθαρχίας, ανθρωπισμού και δικαιοσύνης (κράτος δικαίου).

• Η επίγνωση των δικαιωμάτων και των καθηκόντων των πολιτών.

• Η πολιτιστική άνοδος των πολιτών. Η παιδεία, η άθληση, το θέατρο, η μουσική, οι επιστήμες γενικά και οι τέχνες, βρήκαν στο καθεστώς της δημοκρατίας το γονιμότερο έδαφος. Ισες ευκαιρίες για τους άξιους. Η αθηναϊκή δημοκρατία φρόντιζε για δυο σημαντικούς «δημόσιους θεσμούς»: τις εορτές (που ήταν μια ανάπαυλα υψηλής ποιότητας) και το θέατρο (που είχε ως αποστολή την ηθική και πολιτική αγωγή του λαού. Ο δραματικός ποιητής «εδίδασκε»). Για τους δυο αυτούς θεσμούς, ο δήμος είχε καθιερώσει τα «θεωρικά» από την εποχή του Περικλή. Τα «θεωρικά» ήταν ένα ποσό χρημάτων που χορηγούσε το δημόσιο ταμείο των Αθηνών στους απόρους πολίτες για να πληρώσουν το εισιτήριό τους στο θέατρο ή να το δαπανήσουν κατά τις διάφορες εορτές.

• Ο διάλογος (η δημόσια διαβούλευση), που υπήρξε πάντοτε παραγωγικός (θέση - αντίθεση - σύνθεση) σε αντίθεση με τον δογματικό μονόλογο, για την επίλυση των κοινωνικών προβλημάτων.

• Η ανεκτικότητα των υπερβολών, η σύνθεση των αντικρουομένων απόψεων και η συνδιαλλαγή των αντιθέσεων.

• Ο «πλουραλισμός» των πολιτικών απόψεων (που προστατεύεται και ενισχύεται από τη δημοκρατία). Η πολλαπλότητα και η ποικιλία των ιδεολογικών ρευμάτων που κυκλοφορούν σε μια κοινωνία, έχει ως αποτέλεσμα τη θετική εξέλιξη αυτής της κοινωνίας (ελεύθερη διακίνηση των ιδεών - πολυκομματισμός). Η δημοκρατία είναι προοδευτικά ανοιχτή στα μηνύματα, τις ιδέες και τα οράματα κάθε εποχής. Επιδέχεται κριτική, αμφισβήτηση, αναθεώρηση, τροποποίηση, αναπροσαρμογή, εξέλιξη.

• Η αναγνώριση και κατοχύρωση όλων των ανθρώπινων δικαιωμάτων και ελευθεριών.

• Η πειθαρχία της μειοψηφίας στις αποφάσεις της πλειοψηφίας.

• Η ενεργοποίηση του πολίτη και η ενσυνείδητη (και ευσυνείδητη) συμμετοχή του στα κοινά. Μ' αυτόν τον τρόπο ο πολίτης είχε την ευκαιρία να δοκιμάσει έμπρακτα τις ικανότητές του και να πιστέψει στις δυνάμεις του. Ν' αναπτύξει πρωτοβουλία κι ενεργητικότητα, αλλά και να δημιουργήσει πολιτική συνείδηση: τη συναίσθηση της κοινής μοίρας με τους συνανθρώπους του και την άσκηση έμπρακτης αλληλεγγύης, αφού στα πρόσωπα των άλλων θα έβλεπε τους συνεργάτες του κι όχι τους ανταγωνιστές τους.

• Η σύγκλιση της οικονομικής ανισότητας των πολιτών. «Αριστη δημοκρατία είναι εκείνη που δεν έχει ούτε πολύ πλούσιους ούτε πολύ φτωχούς» θα μας πει ο Θαλής.

• Η υπεράσπιση της δημοκρατίας.

Η αρχαία ελληνική δημοκρατία, όπως και κάθε άλλη μεταγενέστερη δημοκρατία, πρέπει συνεχώς να γρηγορεί, γιατί επαπειλείται από πολλούς κινδύνους. Αναφέρουμε τους σπουδαιότερους.

Κίνδυνοι για τις δημοκρατία

• Το χαμηλό ηθική και πνευματικό επίπεδο του λαού με αποτέλεσμα την έλλειψη αυτογνωσίας, αυτοπειθαρχίας και αυτοσεβασμού.

• Η κατάχρηση της ελευθερίας των πολιτών. Αυτή η αχαλίνωτη ελευθερία (η ασυδοσία), κατά τη γνώμη του Πλάτωνα (που ήταν θιασώτης του αριστοκρατικού πολιτεύματος), εκτρέφεται απ' τη δημοκρατία, ιδίως όταν στηρίζεται σε αμόρφωτους πολίτες. Κι αυτό, γιατί η δημοκρατία επιτρέπει την κακώς εννοούμενη ελευθερία και την επιείκεια σε όσους περιφρονούν τους νόμους. Ετσι, δημιουργείται μια πολιτεία ευχάριστη, αναρχική και πολύχρωμη, διανέμοντας κάποια ισότητα χωρίς διάκριση σε ίσους και άνισους κατά τον ίδιο τρόπο («ηδεία πολιτεία, άναρχος και ποικίλη, ισότητά τινά διανέμουσα, ομοίως ίσοις τε και ανίσοις» Πολιτεία Η 558 c).

• Η κατάχρηση της εμπιστοσύνης των «αρχόντων», η αλαζονεία, η αυθαιρεσία και ο δεσποτισμός τους.

• Η δημαγωγία των επιτηδείων μπορεί να οδηγήσει τους πολίτες σε ηθικό εκμαυλισμό και διαφθορά (δεδομένου ότι το πεδίο της - αθέμιτης - προπαγάνδας είναι ελεύθερο), προς το συμφέρον κάποιας οικονομικής ολιγαρχίας.

• Η παραπληροφόρηση της κοινής γνώμης, αλλοιώνει την κριτική και υπονομεύει τη δημοκρατία.

• Η οχλοκρατία. Ο απαίδευτος όχλος συχνά γίνεται ρυθμιστής της πολιτικής κατάστασης. Με το πρόσχημα της - αχαλίνωτης - λαϊκής κυριαρχίας, η τυφλή δύναμη του όχλου μπορεί να καταργήσει τους νόμους και την τάξη της πολιτείας και να οδηγήσει στην αναρχία.

• Η φανατική και μισαλλόδοξη κομματικοποίηση (με τον μανδύα της πολιτικοποίησης). Οι σκληρές και εμπαθείς κομματικές αντιπαραθέσεις που οδηγούν στην αδιαλλαξία.

• Η υποβαθμισμένη εκπαίδευση.

• Η φιλαρχία που συχνά οδηγεί στη δικτατορία.

• Η γραφειοκρατία.

• Η ανατροπή της ισορροπίας ανάμεσα στην ατομικότητα και την κοινωνικότητα.

• Η μεγάλη οικονομική ανισότητα των πολιτών. Η επιθυμία για «δόλιο» πλουτισμό.

Σε γενικές γραμμές, η δημοκρατία που γεννήθηκε στην Ελλάδα, υπήρξε το καλύτερο από τα εφικτά πολιτεύματα, ο ευγενέστερος καρπός της κοινωνικής συνείδησης, αλλά και το ευπαθέστερο σύστημα διακυβέρνησης μιας πολιτείας, που προϋποθέτει για την εφαρμογή και την επιτυχία του, παιδεία και ωριμότητα. Ο Θουκυδίδης (Στ 39, Δημηγορία Αθηναγόρα, αρχηγού των δημοκρατικών στις Συρακούσες) γράφει: «Ισως όμως πει κανείς πως η δημοκρατία δεν είναι ούτε γνωστικό πολίτευμα, ούτε κι ακριβοδίκαιο, αλλά πως αξιότεροι είναι να κυβερνούν καλύτερα όσοι έχουν τις μεγάλες περιουσίες. Εγώ όμως ισχυρίζομαι πρώτα απ' όλα πως ονομάστηκε δημοκρατία το πολίτευμα που τους περιλαβαίνει όλους, και ολιγαρχία εκείνο που λογαριάζει μόνον ένα μικρό μέρος του λαού· και οι πλούσιοι είναι βέβαια πιο ικανοί να φυλάγουν τα χρήματά τους, αλλά να στοχαστούν καλύτερα οι πιο γνωστικοί, και να κρίνουν πιο είναι το σωστό αφού ακούσουν όλες τις γνώμες, πιο άξιοι είναι οι πολλοί. Και όλες αυτές οι τάξεις εξ ίσου, και η καθεμία και όλες μαζί, έχουν τα ίδια δικαιώματα μέσα στη δημοκρατία. Αντίθετα, η ολιγαρχία απομένει το ίδιο μερίδιο των κινδύνων στους πολλούς, από τα ωφελήματα όμως όχι μόνο παίρνει τα περισσότερα, αλλά τ' αφαιρεί όλα από τον λαό και τα κρατεί για τον εαυτό της».

ΑΥΡΙΟ: Η συνέχεια

INEMA
ΙΑΤΡΙΚΟΣ - ΝΟΣΟΚΟΜΕΙΑΚΟΣ ΕΞΟΠΛΙΣΜΟΣ
ΜΗΧΑΝΗΜΑΤΑ - ΑΝΑΛΩΣΙΜΑ
ΛΕΜΕΣΣΟΥ 2, 85100 ΡΟΔΟΣ -
ΤΗΛ. (0241) 32238 - FAX: (0241) 28484

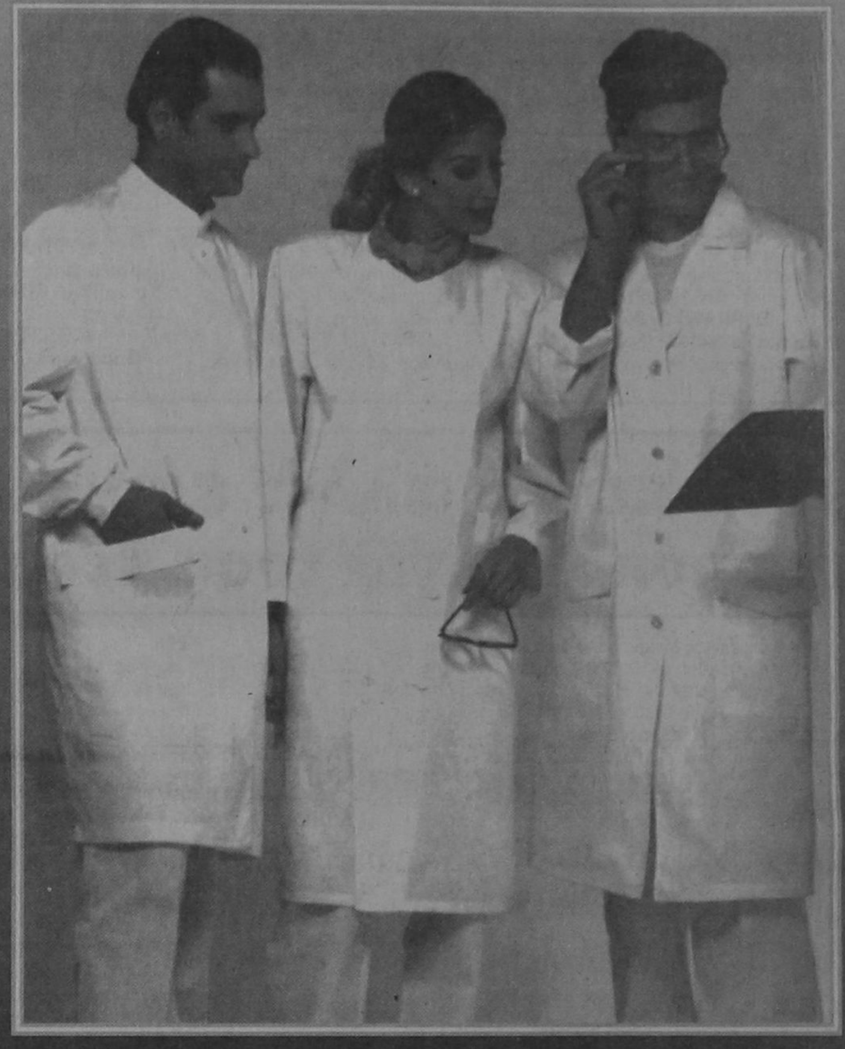

Μπλούζες - παντελόνια:
σε τρία χρώματα (λευκό - βεραμάν - σιέλι) για γιατρούς - νοσηλευτές - αισθητικούς

Φτηνά
ή καλά?
Και τα δυό.
Μόνο αν είναι Dromeas



Μελετούμε το χώρο σας και σχεδιάζουμε τα έπιπλα του γραφείου σας σύμφωνα με τις δικές σας ανάγκες. Τα κατασκευάζουμε συνδυάζοντας την πιο σύγχρονη γραμμή παραγωγής με τις αυστηρότερες προδιαγραφές. Και σας τα προσφέρουμε όλο το χρόνο, με τιμές που κερδίζουν σε οποιαδήποτε σύγκριση, αλλά κυρίως, με την εγγύηση ΔΡΟΜΕΑΣ. Γιατί εμάς, εκτός από την τιμή, μας νοιάζει και η ποιότητα
Οπως και εσάς.

DROMEAS
ΥΨΗΛΩΝ ΕΠΙΔΟΣΕΩΝ

Αποκλειστικός Αντιπρόσωπος Δωδ/σου
Γαβριήλ Πλατής
Βενετοκλέων 32 -Τηλ. 24037 και 22272

Η λύση στο οικοδομικό σας πρόβλημα
Η ΓΕΝΙΚΗ ΤΕΧΝΙΚΗ Α.Ε., δημιουργήθηκε για να δώσει αποτελεσματικές & συμφέρουσες λύσεις στα οικοδομικά προβλήματα του νησιού μας.
Τα αντικείμενα των δραστηριοτήτων μας:

- Εμπορία σιδήρου οικοδομών υψηλής ποιότητας & αντοχής
- Παραγωγή έτοιμου μπετόν με 14χρονη παράδοση στην υψηλή ποιότητα στη συνέπεια και την άμεση εξυπηρέτηση
- Ανάληψη δημοσίων και ιδιωτικών έργων μεγάλης έκτασης
- Ανέγερση πολυκατοικιών με το σύστημα της αντιπαροχής



14 σύγχρονες μπετονιέρες, 2 συγκροτήματα παραγωγής μπετόν και πλήρες δίκτυο ραδιοτηλεφώνων, θα είναι στη διάθεσή σας αν θελήσετε να συνεργασθούμε. Χρησιμοποιώντας τα ειδικά πρόσθετα στεγανότητας και ρευστότητας POZZOLITH ADMIX 105 R. RHEOMAC 716 και 877 και ελέγχονας την παραγωγή, με 3 υπεύθυνους πολιτικούς μηχανικούς σε ιδιόκτητο σύγχρονα εξοπλισμένο εργαστήριο, διασφαλίζουμε και εγγυόμεθα σταθερά υψηλή ποιότητα στο μπετόν μας.

ΜΟΝΤΕΡΝΑ ΤΕΧΝΟΛΟΓΙΑ & ΠΑΡΑΔΟΣΗ

ΓΕΝΙΚΗ ΤΕΧΝΙΚΗ
έτοιμο μπετόν

ΕΡΓΟΣΤΑΣΙΟ:
ΡΟΔΟΥ - ΛΙΝΔΟΥ 7ο ΧΛΜ. - ΤΗΛ. 2501
ΓΡΑΦΕΙΑ:
ΑΡΚΑΔΙΟΥ 2 ΤΗΛ. 22968

Στα καταστήματα Αδελφών Στεφάνου Ο.Ε.
ARISTON
ΜΕΓΑΛΕΣ ΕΚΠΤΩΣΕΙΣ ΑΠΟ 15-35%
στις ηλεκτρικές συσκευές ARISTON Ιταλίας
ΚΟΥΖΙΝΕΣ-ΨΥΓΕΙΑ, ΚΑΤΑΨΥΚΤΕΣ-ΠΛΥΝΤΗΡΙΑ
- ΘΕΡΜΟΣΙΦΩΝΕΣ-ΑΠΟΡΡΟΦΗΤΗΡΕΣ
- ΑΠΛΕΣ ΚΑΙ ΕΝΤΟΙΧΙΖΟΜΕΝΕΣ
✔Τηλεοράσεις βίντεο. Στερεοφωνικά κάμερες εκπτώσεις μέχρι 20%
ΜΙΚΡΟΣΥΣΚΕΥΕΣ ΠΑΝΤΟΣ ΤΥΠΟΥ ΑΠΟ 15-20%
ΚΑΤΑΣΤΗΜΑΤΑ
Α/ΦΩΝ ΣΤΕΦΑΝΟΥ Ο.Ε.
1) Δενδρινού & Χατζηαγγέλλου (τέρμα Κοδριγκτώνος Τηλ/να:22.568- 22.695
2) Πλάτωνος 17-21 Τηλεφ. 23.836
ARISTON ΤΑ ΠΑΝΤΑ ΑΡΙΣΤΑ



ΤΟΥΡΙΣΜΟΣ

1996: ΕΤΟΣ ΑΝΟΔΟΥ, ΑΝΑΚΑΜΨΗΣ Η ΑΠΛΩΣ ΕΝΑΣ ΑΚΟΜΗ ΧΡΟΝΟΣ;

Το τι θα φέρει για τον ελληνικό τουρισμό το 1996 είναι φυσικά το ερώτημα και η απορία που απασχολεί αυτές τις μέρες το σύνολο του τουριστικού κόσμου. Το 1995 αποδείχθηκε αν όχι τραγική, μια σκληρή χρονιά για τον τουρισμό και περιείχε πληθώρα μηνυμάτων και παθημάτων τόσο για το κράτος όσο και για τον ιδιωτικό τομέα. Και αμφότεροι ισχυρίζονται ότι και έλαβαν τα μηνύματα και έμαθαν από τα παθήματα.

ΟΙ ΑΠΟΨΕΙΣ ΤΩΝ ΠΑΡΑΓΟΝΤΩΝ ΓΙΑ ΤΗΝ ΠΟΡΕΙΑ ΤΟΥ ΕΛΛΗΝΙΚΟΥ ΤΟΥΡΙΣΜΟΥ ΤΗ ΧΡΟΝΙΑ ΠΟΥ ΕΡΧΕΤΑΙ

Τι μπορεί να περιμένει ο Τουρισμός λοιπόν, από το 1996;

Ορισμένοι από τους τουριστικούς παράγοντες της χώρας έδωσαν τις απόψεις και τις εκτιμήσεις τους.

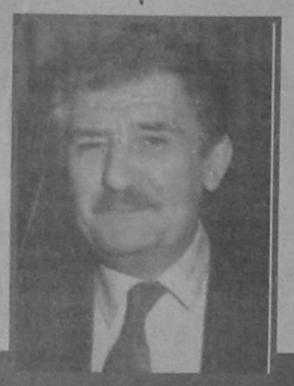

ΑΡΙΣΤΟΤΕΛΗΣ ΔΙΒΑΝΗΣ
Προεδρος Ξενοδοχειακου Επιμελητηριου Ελλαδας

Συγκρατημένη αισιοδοξία για το 1996 εκφράζει ο πρόεδρος του Ξενοδοχειακού Επιμελητηρίου κ. Αριστοτέλης Διβάνης. Σύμφωνα με τον κ. Διβάνη το 1996 θα είναι καλύτερο από το 1995 πλησιάζοντας τα αποτελέσματα του 1994.

Ομως όπως επισήμανε ο πρόεδρος του Ξ.Ε.Ε. η πορεία του ελληνικού τουρισμού για το 1996 εξαρτάται από πολλούς και πολλές φορές αστάθμητους παράγοντες , όπως η σταθερότητα της δραχμής έντασης των προσπαθειών των τουριστικών παραγόντων κ.α. Ο τουριστικός τομέας τονισε ο κ. Διβάνης, έχει σημαντικές προοπτικές έναντι των υπολοίπων τομέων της Οικονομίας, αρκεί να υπάρξει ο ανάλογος προγραμματισμός εκ μέρους της πολιτείας, αλλά και των ιδιωτών. «Η χρονιά που πέρασε δεν ήταν η αναμενόμενη, μας ξάφνιασε όλους. Το μόνο θετικό στοιχείο μέσα στα πολλά αρνητικά ήταν το ότι κυβέρνηση και φορείς αφυπνίστηκαν και υπάρχει πλέον η ελπίδα ότι θα δραστηριοποιηθούν μέσα στο 1996. Ολοι έχουν καταλάβει ότι αν η χώρα δεν βελτιώσει την υποδομή της, ώστε να μπορεί να δεχτεί τουρίστες υψηλού συναλλαγματικού επιπέδου δεν υπάρχει περίπτωση να έχουμε καλύτερα αποτελέσματα. Το μόνο που μένει είναι να περάσουμε όλοι στην πράξη».



ΒΑΣΙΛΗΣ ΠΛΕΥΡΗΣ
Προεδρος Πανελληνιας Ομοσπονδιας Ξενοδοχων

Ο κ. Βασίλης Πλεύρης αποφεύγει να καταφεύγει στη μαντική, όπως χαρακτηριστικά δήλωσε. Δήλωσε, όμως ότι κάτω από ομαλές συνθήκες και τηρουμένων των υποσχέσεων που έχει δώσει το κράτος, θα υπάρξει σίγουρα βελτίωση.

Επισήμανε ότι «αν δεν τηρηθούν οι υποσχέσεις, προβλέπεται πόλεμος». Εξέφρασε την άποψη ότι θα είναι δύσκολο για τον ελληνικό τουρισμό να πετύχει τα αποτελέσματα του 1994, γιατί αυτό σημαίνει 2 εκατομμύρια περισσότερους τουρίστες πράγμα δύσκολο υπό τις παρούσες συνθήκες. Ο πρόεδρος της Π.Ο.Ξ., επισήμανε και πάλι στο σημείο αυτό την ανάγκη τήρησης των υποσχέσεων έναντι των ξένων τουρ οπερέιτορς αναφέροντας το παράδειγμα της διαφήμισης.

Τόνισε ότι το βάρος της προσπάθειας για βελτίωση πέφτει και πάλι στους ξενοδόχους, πράγμα που δεν είναι δίκαιο, γιατί σύμφωνα με τις στατιστικές το ποσοστό των παραπόνων από πλευράς ξένων τουριστών που αφορούν στην κατάσταση των ξενοδοχείων είναι 3%-5% έναντι 45% -48% που αναφέρονται στην κατάσταση των αεροδρομίων, λιμανιών, οδικού δικτύου, καθαριότητας κλπ.

Επομένως, τόνισε ο κ. Πλεύρης, δεν μπορούμε να μιλάμε μονο για την ανάγκη αναβάθμισης των παρεχόμενων υπηρεσιών των ξενοδοχείων, αλλά για άμεση ανάγκη βελτίωσης της γενικότερης υποδομής της χώρας.



ΤΑΚΗΣ ΑΝΤΩΝΙΟΥ
Προεδρος του Συνδεσμου των εν Ελλαδι Τουριστικων Πρακτορων (HATTA)

Την αισιοδοξία του για το 1996 εξέφρασε ο πρόεδρος του HATTA, Τάκης Αντωνίου, λέγοντας ότι η τουριστική κίνηση θα αυξηθεί στα επίπεδα του 1994 (11.3 εκατομμύρια επισκέπτες).

Ο πρόεδρος της HATTA εκτίμησε ότι θα καλυφθούν οι φετινές απώλειες στις αφίξεις κατά 8%-9% ενώ το τουριστικό συνάλλαγμα θα αυξηθεί κατά 1.2 - 1.5 δισ. δρχ. Διευκρίνισε ότι οι εκτιμήσεις του βασίζονται στα στοιχεία που διαθέτει τα οποία αφορούν κυρίως στην πορεία των κρατήσεων στις μεγάλες αγορές του εξωτερικού.

Επισήμανε ότι οι μεγάλοι τουρ οπερέιτορς εκτός αυτών της Αγγλίας που είχαν απώλειες το 1995 προσπαθούν να ανακτήσουν το χαμένο έδαφος.

Διαμόρφωσαν λοιπόν νέα προγράμματα για την Ελλάδα, με τιμές μειωμένες κατά 2%-3% έναντι του 1995. Η χώρα μας είναι ο δεύτερος σημαντικότερος προορισμός στην Ευρώπη και δεν μπορεί να αγνοηθεί από κανέναν επαγγελματία τουρ οπερέιτορ, τονίζει ο κ. Αντωνίου και προσθέτει ότι έξι μεγάλοι ταξιδιωτικοί οργανισμοί εξέδωσαν για πρώτη φορά ειδικούς καταλόγους αποκλειστικά για την Ελλάδα.

Σύμφωνα με τον πρόεδρο της HATTA δε θα πρέπει να αναμένουμε απρόβλεπτα γεγονότα το 1996, μετά μάλιστα και την τελωνειακή ένωση της Τουρκίας με την Ευρωπαϊκή Ενωση.

Ο κ. Αντωνίου αναφερόμενος στη νέα σαιζόν, επισήμανε την κακή κατάσταση των σταθμών εισόδου της χώρας και ιδιαίτερα των αεροδρομίων, τονίζοντας ότι οι υποσχέσεις του υπουργείου Μεταφορών για έργα βελτίωσης και εξωραϊσμού τους δεν έχουν μέχρι στιγμής υλοποιηθεί, με αποτέλεσμα λίγους μήνες πριν από την έναρξη της νέας τουριστικής περιόδου να υπάρχει η ίδια, απαράδεκτη κατάσταση.



ΣΠΥΡΟΣ ΚΟΚΟΤΟΣ
Προεδρος Συνδεσμου Ελληνικων Τουριστικων Επιχειρησεων (Σ.Ε.Τ.Ε.)

Ο κ. Κοκοτός δεν συμμερίζεται τις ιδιαίτερα αισιόδοξες απόψεις που εξέφρασε ο κ. Αντωνίου σχετικά με την τουριστική κίνηση του 1996. Διατηρεί όμως συγκρατημένη αισιοδοξία, πιστεύοντας ότι στο χαρακτηρισμό μιας χρονιάς ως καλής ή κακής συμβάλλουν καθοριστικά τρείς παράγοντες: 1) Οι τιμές που έχουν δώσει οι ξενοδόχοι. 2) Το μέγεθος και η ποιότητα της διαφημιστικής προβολής της χώρας μας. 3) Οι συγκυρίες που παρουσιάζονται και κατευθύνουν κάθε φορά την αγορά.

Οι τιμές των ξενοδόχων για το 1996 είναι ανταγωνιστικές τονίζει ο Κ. Κοκοτός, όμως οι άλλοι δύο παράγοντες δεν έχουν καθοριστεί πλήρως.

Αν η διαφημιστική προβολή γίνει έγκαιρα και είναι επιτυχής, θα αποφέρει σημαντικά οφέλη. Αναφερόμενος στον αριθμό των κρατήσεων στα ξενοδοχεία, ο πρόεδρος του Σ.Ε.Τ.Ε. τονισε ότι υπάρχουν όντως κρατήσεις, αλλά σε καμιά περίπτωση δεν μπορούν αυτές να κρίνουν το συνολικό πακέτο του ελληνικού τουρισμού για το 1996. Επανέλαβε ότι οι φορείς του τουρισμού θα πρέπει να πάρουν πρωτοβουλίες για τη λύση των παγίων προβλημάτων, έτσι ώστε ο ελληνικός τουρισμός να γίνει ανταγωνιστικός.

Ερωτηθείς για τα σημεία που πρέπει να προσέξει ο ελληνικός τουρισμός το 1996, ο κ. Κοκοτός είπε ότι αυτά είναι η άμεση βελτίωση της κατάστασης των αεροδρομίων και η επίσπευση της διαφήμισης, γιατί η χώρα μας έχει ήδη χάσει χρονο. Αναφερόμενος στη συνδιαφήμιση, τόνισε ότι αυτή θα πρέπει να γίνει με απόλυτα διαφανείς διαδικασίες και αντικειμενική πολιτική, στοχεύοντας αποκλειστικά και μόνο στην ποιότητα.

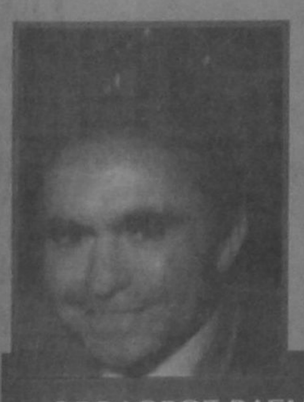

ΘΕΟΔΩΡΟΣ ΒΑΣΙΛΑΚΗΣ
Προεδρος του Συνδεσμου Τουριστικων Επιχειρησεων Ενοικιασεως Αυτοκινητων

Ο κ. Βασιλάκης εκτιμά ότι το 1996 δεν θα είναι μία εύκολη χρονιά για τον τουρισμό, χωρίς βέβαια αυτό να σημαίνει ότι τα αποτελέσματα θα είναι ιδιαίτερα αρνητικά. Η τουριστική κίνηση αναμένεται να παρουσιάσει μία πολύ ελαφρά αύξηση. Σύμφωνα με τον κ. Βασιλάκη, το θετικό της χρονιάς που μας πέρασε ήταν ότι «έδωσε ορισμένα μαθήματα σε αυτούς που τα είχαν ανάγκη». Επισήμανε ότι η κάμψη που παρουσίασε πέρυσι η τουριστική κίνηση ήταν συνισταμένη πολλών παραμέτρων, όπως της διεθνούς οικονομικής κρίσης, της κακής ποιότητας των προσφερόμενων υπηρεσιών, των προβλημάτων υποδομής και της λανθασμένης νοοτροπίας του τουριστικού κόσμου.

Ο κ. Βασιλάκης τόνισε ότι το κράτος έχει στρέψει την προσοχή του στα ξενοδοχεία, ενώ δεν είναι οι μόνες τουριστικές επιχειρήσεις που προσφέρουν στον τουρισμό. Η δε ιδιωτική πρωτοβουλία χαρακτηρίζεται από στενότητα πνεύματος.

Η τάση του ελληνικού τουρισμού να συσσωρεύει προβλήματα αντί να τα λύνει, έχει ως αποτέλεσμα την αντιμετώπιση των ίδιων καταστάσεων κάθε χρόνο.

Τέσσερα είναι, σύμφωνα με τον κ. Βασιλάκη, τα σημεία που πρέπει να δοθεί ιδιαίτερη προσοχή μέσα στο 1996: Πρώτον, η προστασία του περιβάλλοντος. Δεύτερον, η βελτίωση της υποδομής στους χώρους υποδοχής. Τρίτον, η άμεση εκμετάλλευση των πόρων του σπατόσημου για τον εκσυγχρονισμό των αεροδρομίων και τέταρτον, η αλλαγή νοοτροπίας των απασχολούμενων στον τουρισμό.

Αναφερόμενος στον κλάδο της ενοικίασης αυτοκινήτων, ο κ. Βασιλάκης τόνισε ότι πρόκειται για ένα παρεξηγημένο κλάδο, που ο ρόλος του μόλις πρόσφατα αναγνωρίσθηκε από την πολιτεία.

Οι επιχειρήσεις που ασχολούνται με την ενοικίαση αυτοκινήτων έχουν το 1996 να αντιμετωπίσουν τις υπέρογκες αυξήσεις που επιβάλλουν οι ασφαλιστικές εταιρίες, καθώς και τις αυξήσεις στο κόστος ανταλλακτικών, συντήρησης και προσωπικού. Επομένως, παρά την αναμενόμενη αύξηση του τουριστικού ρεύματος, οι εταιρίες και φέτος θα έχουν πολύ λιγότερα κέρδη.



ΜΑΡΙΟΣ ΤΡΙΒΥΖΑΣ
Α' Αντιπροεδρος επι θεματων Τουριστικων Λεωφορειων της Πανελληνιας Ομοσπονδιας Επιχειρησεων Τουρισμου

Ο κ. Τριβυζάς εκτιμά ότι ο Τουρισμός πέρασε ένα δύσκολο χρόνο με κύριο χαρακτηριστικό τη μεγάλη πτώση της τουριστικής κίνησης. Προβλέπει ότι το 1996 δεν θα είναι καλύτερο, γιατί δεν έγινε τίποτε από την πλευρά της Ελλάδας για καλυτέρευση.

«Εμείς θα είμαστε ικανοποιημένοι εάν ο τουρισμός κινηθεί στα ίδια φετινά επίπεδα.

Θα είναι αστείο να σκεφτούμε πως τα 10 δισεκατομμύρια που θα διατεθούν για την διαφήμιση θα καλύψουν την πτώση του ελληνικού τουρισμού». Ο κ. Τριβυζάς τονίζει ότι η δραχμή είναι σε υψηλά επίπεδα σε σχέση με την ιταλική λιρέτα, την ισπανική πεσέτα, το πορτογαλικό εσκούδο, το δολάριο Αμερικής και την τουρκική λίρα. Ενώ η Ιταλία και η Ισπανία υποτίμησαν το νόμισμα 2 φορές στο 1995, η Ελλάδα υπερτίμησε τη δραχμή έναντι αυτών των νομισμάτων και έναντι του αμερικανικού δολαρίου. Το 1994 το δολάριο είχε 245 δραχμές αγορά από τις τράπεζες, ενώ μέχρι τον Οκτώβρη του 1995 εξαργυρωνόταν προς 225 έως 230 δραχμές.

Εάν σ' αυτό υπολογίσουμε και την αύξηση σε δραχμές των ξενοδοχείων και άλλων υπηρεσιών, τότε για τον Αμερικάνο, τον Ιταλό, τον Ισπανό τουρίστα η Ελλάδα έγινε πολύ ακριβότερη. Κάτι αντίστοιχο δεν συνέβη με τις ανταγωνίστριες χώρες (Ιταλία - Ισπανία - Πορτογαλία - Τουρκία) που υποτίμησαν τα νομίσματα. Το πρόβλημα, λοιπόν, της υπερτιμημένης δραχμής παραμένει και η Ελλάδα εμφανίζεται ακριβή. Το πρόβλημα της έλλειψης προβολής της χώρας δεν αντιμετωπίζεται σωστά. Οι συχνές αλλαγές στην ηγεσία του υπουργείου Τουρισμού και του ΕΟΤ είναι μία τροχοπέδη στα θέματα του ελληνικού τουρισμού. Δεν υπάρχει ειλικρινής και κοινή προσπάθεια, γιατί κυριαρχεί το προσωπικό συμφέρον, με αποτέλεσμα το κέρδος να επιβάλλεται στην ποιότητα. Ο ελληνικός τουρισμός βρίθει συλλόγων και παρασυναγωγών που εξυπηρετούν τα συμφέροντα ορισμένων και δεν προωθούν τον τουρισμό. Και σαν να μην έφταναν αυτά, τώρα επανέρχονται οι διαφορές των υπαλλήλων ΕΟΤ με το υπουργείο Τουρισμού, που εάν δεν ξεφυρωθούν θα δημιουργήσουν και πρόσθετα προβλήματα στον τουρισμό. Οσον αφορά στον κλάδο μας, καταλήγει ο κ. Τριβυζάς, υπάρχει κάποια καλύτερη προοπτική, γιατί εμείς (οι Ομοσπονδίες) έχουμε σε μεγάλο βαθμό ξεφυρώσει τις διαφορές μας και αυτό μας κάνει να βλέπουμε με καλύτερη προοπτική το μέλλον στηριζόμενοι στη λογική και όχι στο δίκαιο του ισχυρότερου. Ο ελληνικός τουρισμός, παρόλο το απαισιόδοξο του δικού μας μηνύματος, θα μπορούσε να έχει ένα πολύ καλύτερο μέλλον, εάν στην πράξη και όχι στη θεωρία όλοι εμείς οι επαγγελματικοί φορείς ενώναμε τις δυνάμεις μας, αφού το κράτος δεν σκέφτεται να τοποθετήσει τον Τουρισμό εκεί που του αξίζει».



ΝΙΚΟΣ ΣΚΟΥΛΑΣ
Διευθυνων Συμβουλος της Royal Olympic Cruises

«Ο χρόνος που πέρασε ήταν, κατά κοινή ομολογία, μία δύσκολη περίοδος για τον ελληνικό τουρισμό και ο θαλάσσιος τουρισμός δεν αποτέλεσε εξαίρεση», σχολιάζει ο Νίκος Σκουλάς, διευθύνων σύμβουλος της Royal Olympic Cruises. «Ο κόσμος της κρουαζιέρας, ιδαίτερα, διέρχεται μία περίοδο σημαντικών όσο και ραγδαίων εξελίξεων με την είσοδο μεγάλων ξένων συγκροτημάτων στην ελληνική αγορά, που έχει ως αποτέλεσμα την ένταση του ανταγωνισμού αλλά και τη «μαζικοποίηση» του προϊόντος. Για την αντιμετώπιση αυτού του φαινομένου, οι δύο μεγαλύτερες και παλαιότερες ελληνικές εταιρίες στο χώρο της κρουαζιέρας, η Ηπειρωτική και η Sun Line, αποφάσισαν να ανεώσουν τις δυνάμεις τους σε μία κοινή προσπάθεια βελτίωσης της ανταγωνιστικής τους θέσης. Η συνένωση αυτή των δύο εταιριών κάτω από τη Royal Olympic Cruises αντιπροσωπεύει μία πολύ σημαντική εξέλιξη για την ελληνική τουριστική ναυτιλία, παρέχοντας συγκριτικά πλεονεκτήματα σε συνέργειες, οικονομίες κλίμακας και κοινή στρατηγική marketing που μας επιτρέπουν όχι μονάχα να επιζήσουμε αλλά και να αναπτυχθούμε δυναμικά.

Η τουριστική ναυτιλία της χώρας μας προσβλέπει με αισιοδοξία στο 1996. Κατοχυρώνουμε την κυριαρχία μας στην Ανατολική Μεσόγειο με ένα αξιόλογο και ανανεούμενο στόλο, προσφέροντας μία ελληνική εμπειρία στην κρουαζιέρα, σε ανθρώπινη κλίμακα, που χαρακτηρίζεται από τη μοναδικότητα της ελληνικής ναυτοσύνης και της ελληνικής φιλοξενίας. Δεν αρκούμεθα όμως σ' αυτό. Προχωρούμε δυναμικά στη δημιουργία νέων προϊόντων και νέων δρομολογίων πολύ πέρα από την Ανατολική Μεσόγειο, ενώ, αξιοποιώντας την άκρως θετική εμπειρία του 1995, προχωρούμε στην ανάπτυξη της ελληνικής αγοράς, της οποίας τη σπουδαιότητα και τον δυναμισμό έχουμε πλήρως αναγνωρίσει».

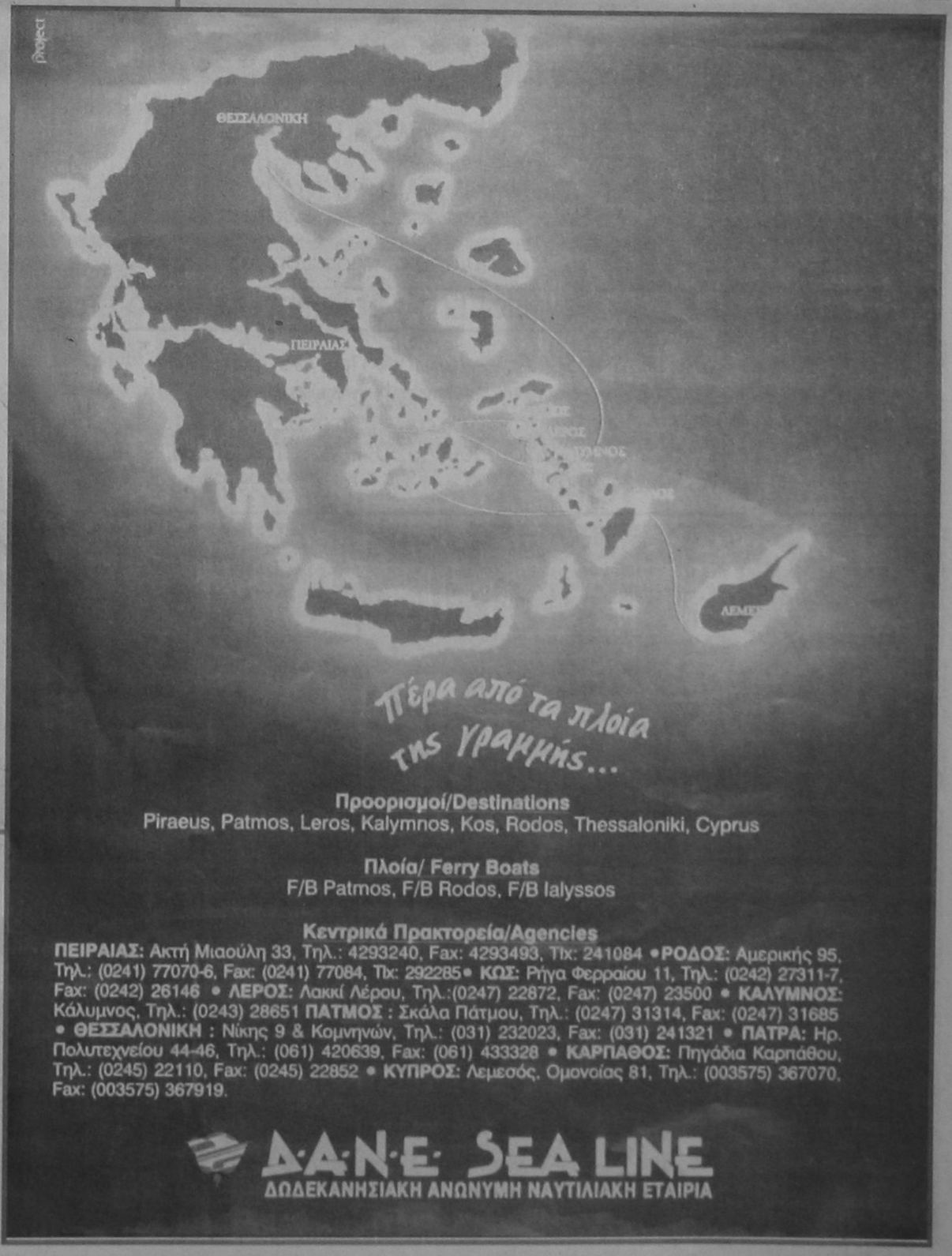

ΡΕΠΟΡΤΑΖ

ΟΙ 3 ΔΙΑΦΟΡΕΣ ΜΕ ΤΗΝ ΤΟΥΡΚΙΑ

Υφαλοκρηπίδα

Την 1η Νοεμβρίου 1973 με την τουρκική απόφαση με την οποία εκχωρούνται στην κρατική εταιρία πετρελαίων 27 άδειες έρευνας για εντοπισμό πετρελαίου τίθεται επί τάπητος το θέμα της υφαλοκρηπίδας του Αιγαίου. Το Μάρτιο του 1976 και ενώ οι διπλωματικές επαφές για ανεύρεση λύσης ανάμεσα στις δύο χώρες συνεχίζονταν, η Τουρκία ανακοινώνει την προκλητική της απόφαση να προχωρήσει σε γεωτρήσεις σε αμφισβητούμενες περιοχές.

Στις 21 Ιουλίου 1976, βγαίνει το «Χόρα» («Σισμίκ 1») στο Αιγαίο. Στις 6 Αυγούστου, παραβιάζει την υφαλοκρηπίδα, που η χώρα μας θεωρούσε ότι της ανήκει. Ακολουθεί έντονη αντίδραση της Αθήνας. Η κατάσταση στο πέλαγος ήταν εκρηκτική. Η Ελλάδα προσφεύγει στο Διεθνές Δικαστήριο.

Από τότε, το θέμα της υφαλοκρηπίδας αποτελεί «αγκάθι» στις σχέσεις Ελλάδας - Τουρκίας. Για την Ελλάδα πάντως ένα είναι σαφές: Από το σύνολο των διεκδικήσεων της Τουρκίας το μόνο θέμα που πρέπει να επιλυθεί με διμερείς ενέργειες είναι η οριοθέτηση της υφαλοκρηπίδας του Αιγαίου. Ωστόσο, η άρνηση της Τουρκίας να δεχθεί την ευκαιρία που της πρόσφερε η Ελλάδα να επιλύσει τη διαφορά με κοινή προσφυγή στο Δικαστήριο της Χάγης, δείχνει ότι μάλλον θέλει να αποκομίσει οφέλη εις βάρος της χώρας μας.

(Υφαλοκρηπίδα: Είναι ο βυθός και το υπέδαφος των θαλασσών πέραν των χωρικών υδάτων, μέχρι βάθους 200 μέτρων ή και πέραν αυτού, μέχρι εκεί που είναι δυνατή η εκμετάλλευση των φυσικών πόρων του υπεδάφους).



Θαλάσσιες περιοχές του Αιγαίου Πελάγους που παραχωρήθηκαν από την Τουρκία στην Τουρκική Εταιρία Πετρελαίων το 1973 (18-10-1973)

Οριοθέτηση θαλάσσιας περιοχής στο Αιγαίο Πέλαγος, για την οποία η Τουρκία ήγειρε αξίωση για αποκλειστικά δικαιώματα εκμετάλλευσης στις 7 Ιουλίου 1974.

Η Αιγιαλίτιδα ζώνη (χωρικά ύδατα)

Το Διεθνές Δικαστήριο δίνει το δικαίωμα στην Ελλάδα να επεκτείνει τα χωρικά της ύδατα σε όλες τις θάλασσες που την περιβάλλουν, από έξι ναυτικά μίλια, που είναι σήμερα σε 12. Εξαίρεση είναι οι θαλάσσιες περιοχές που βρίσκονται ανάμεσα στα ακραία ανατολικά ελληνικά νησιά και το ηπειρωτικό έδαφος της Τουρκίας. Στις περιοχές αυτές, που αποτελούν στενές θαλάσσιες λωρίδες, ισχύει το παραδοσιακό καθεστώς της «μέσης γραμμής». Η Ελλάδα, επίσης, θεωρώντας ότι η διεύρυνση της αιγιαλίτιδας θα περιορίσει κάπως τα διεθνή ύδατα υπέρ της χώρας μας, δέχεται την εφαρμογή του κανόνα της ελεύθερης διόδου (free transit) και έτσι, καταρρίπτεται ο τουρκικός ισχυρισμός ότι η επέκταση των ελληνικών χωρικών υδάτων θα μετατρέψει το Αιγαίο σε κλειστή θάλασσα.

Η Τουρκία θεωρεί την επέκταση της ελληνικής αιγιαλίτιδας αιτία πολέμου. Δεδομένου μάλιστα ότι η γείτων δεν έχει υπογράψει το Διεθνές Δίκαιο Θαλάσσων υποστηρίζει ότι δεν δεσμεύεται από τις διατάξεις του και, κατά συνέπεια δεν αναγνωρίζει το καθεστώς των 12 μιλίων.



Οριο αιγιαλίτιδας ζώνης (χωρικών υδάτων)

Οριοθέτηση θαλασσίων συνόρων Ελλάδας - Τουρκίας

Ο εναέριος χώρος

Η Τουρκία, αμέσως μετά την εισβολή της στην Κύπρο άρχισε να αμφισβητεί το καθεστώς των 10 ναυτικών μιλίων του ελληνικού εναέριου χώρου. Την 1η Σεπτεμβρίου η γείτων, με τηλεγράφημα της προς την ελληνική Υπηρεσία Πολιτικής Αεροπορίας, ζήτησε να περιορίσει τον ελληνικό χώρο στα έξι ναυτικά μίλια. Η Ελλάδα, βεβαίως δεν το αποδέχθηκε. Στο πλαίσιο αυτής της αμφισβήτησης εντάσσονται οι συνεχείς παραβιάσεις του ελληνικού εναέριου χώρου από τα τουρκικά μαχητικά αεροσκάφη.

FIR Αθηνών

Ο πύργος ελέγχου των Αθηνών συντονίζει όλες τις πτήσεις από την περιοχή, στην οποία περιλαμβάνεται ο εναέριος χώρος πάνω από την ξηρά και την αιγιαλίτιδα ζώνη της Ελλάδας καθώς και από τα διεθνή χωρικά ύδατα του Αιγαίου του Λιβυκού Πελάγους, τμήματος της Ανατολικής Μεσογείου και του Ιονίου Πελάγους. Στο FIR Αθηνών, δηλαδή περιλαμβάνεται τόσο ο εθνικός εναέριος χώρος (10 ναυτικά μιλια) όσο και διεθνής εναέριος χώρος. Η ευθύνη ελέγχου της περιοχής εδόθη στην Αθήνα από τους διεθνείς οργανισμούς Πολιτικής Αεροπορίας.

Η Τουρκία αμφισβητεί και αυτό το δικαίωμα της χώρας μας και ζητάει να πάρει το FIR Κωνσταντινούπολης ουσιαστικά το μισό εναέριο χώρο πάνω από το Αιγαίο.



Ορια του FIR Κωνσταντινούπολης που ζητάει η Τουρκία

Τα ανατολικά όρια του FIR Αθηνών

I.E.K.
ΔΩΔΕΚΑΝΗΣΟΥ

ΑΝΑΓΝΩΡΙΣΜΕΝΟ ΣΤΗΝ ΕΛΛΑΔΑ ΚΑΙ ΤΗΝ ΕΥΡΩΠΗ

ΕΓΓΡΑΦΕΣ ΓΙΑ ΤΟ ΕΑΡΙΝΟ ΕΞΑΜΗΝΟ ΤΟΥ 1996

• **Διοικητικό & Οικονομικό Στέλεχος Επιχειρήσεων -** (Λογιστική, Διοίκηση, Οικονομικά, Υπολογιστές, Αγγλικά)
• **Marketing -** (Ειδικός Εμπορίας, Διαφήμισης και Προώθησης Προϊόντων)

ΑΠΟΦΟΙΤΟΙ Τ.Ε.Λ. ΜΠΟΡΟΥΝ ΝΑ ΕΓΓΡΑΦΟΥΝ ΣΤΟ ΔΕΥΤΕΡΟ ΕΤΟΣ

• **Ειδικός Εφαρμογών Πληροφορικής** (Ανάλυση, Προγραμματισμός)

ΑΝΑΓΝΩΡΙΣΜΕΝΟ ΔΙΠΛΩΜΑ - ΟΧΙ απλή Βεβαίωση σπουδών.
ΑΝΑΒΟΛΗ ΣΤΡΑΤΕΥΣΕΩΣ - Οι καταρτιζόμενοι δικαιούνται μέχρι το 24ο έτος ηλικίας.

Πληροφορίες - Εγγραφές: Παπαχριστοδούλου 30, Ρόδος **Τηλ. 38288, - 38.289**
* Αρ. Μητρώου ΟΕΕΚ 11002, * Κ.Α.Ε.Δ. Ζ4/23999/94

ICM ΔΙΕΘΝΕΙΣ ΜΕΤΑΦΟΡΕΣ ΕΜΠΟΡΕΥΜΑΤΩΝ ΕΠΕ
ΜΕΤΑΦΟΡΕΣ ΕΞΩΤΕΡΙΚΟΥ - ΕΣΩΤΕΡΙΚΟΥ - ΔΙΑΚΟΜΕΤΑΚΟΜΙΣΕΙΣ

Προσφέρουμε τα πιο ολοκληρωμένα προγράμματα μεταφορών για τον ασφαλέστερο και προσφορότερο τρόπο μεταφοράς

- Μεταφορές με container για πλήρη και ομαδικά φορτία
- Θαλάσσιες και συνδυασμένες μεταφορές
- Αεροπορικές μεταφορές
- Μεταφορές οικοσκευών
- Οδικές μεταφορές Eurocargo
- Σιδηροδρομικές μεταφορές
- Μεταφορές εκθεμάτων και υλικών κατασκευής περιπτέρων.

Η εταιρεία μας αναλαμβάνει να μεταφέρει τα εμπορεύματα για λογαριασμό των εισαγωγέων από οποιοδήποτε μέρος του κόσμου, και να τα παραδώσει ελεύθερα μέχρι την αποθήκη τους διεκπεραιώνοντας όλες τις διατυπώσεις.

Για περισσότερες πληροφορίες, απευθυνθείτε στα γραφεία μας

Αμερικής 97, τηλ. 24115, 22105, 76215, fax 26485

ΧΑΡΙΣΤΟΥΛΑ ΛΑΜΠΡΙΑΝΟΥ
Παραγγελιοδόχος καυσίμων TEXACO
Λιπαντικά ποιότητας
Σε τιμές πάντα χονδρικές

Για παραγγελίες στο τηλ. 31603 & FAX 31950
Αννης Μαρίας 4 - ΡΟΔΟΣ

ΜΙΚΡΕΣ ΑΓΓΕΛΙΕΣ

ΕΝΟΙΚΙΑΣΕΙΣ ΑΚΙΝΗΤΩΝ

ΕΝΟΙΚΙΑΖΕΤΑΙ επί της Αννης Μαρίας και πάροδος Κωνσταντάκη διαμέρισμα κατάλληλο για γραφείο ή ιατρείο - Πληρ. τηλ. 33952 - 27057.

ΕΝΟΙΚΙΑΖΟΝΤΑΙ σε μεγάλο κτήμα:

1) Καινούργια επιπλωμένα δυάρια και γκαρσονιέρες.

2) τριάρια χωρίς έπιπλα. Ολα διαθέτουν τηλέφωνο, τηλεόραση, κεντρική θέρμανση, ανεμιστήρα, ηλιακό, αερόθερμο και εξοπλισμό. Τα τριάρια έχουν και ηλεκτρικό θερμοσίφωνο. Κατασκευή λουξ με μεγάλες βεράντες και πάρκινγκ. Περιοχή Ιξιά, Τρεις. Τηλ. 92714.

3) Χαρίζουμε σκυλάκια (κανίς) δυόμιση μηνών. Τηλ. 92714.

ΕΝΟΙΚΙΑΖΕΤΑΙ ΔΙΑΜΕΡΙΣΜΑ 55 τ.μ., δύο υπνοδωματίων και κουζίνα στην περιοχή Ακραμίτου 14. Τηλ. 0244-51516. (Μετά 15.00 μ.μ.).

ΕΝΟΙΚΙΑΖΟΝΤΑΙ γραφεία στο Μαντράκι, Ενοικιάζονται γραφεία, κατάλληλα για λογιστές, δικηγόρους, Μηχανικούς κ.τ.λ. Πληρ. τηλ. 68111 - 64440

ΕΝΟΙΚΙΑΖΕΤΑΙ διαμέρισμα 90 τ.μ. στον πρώτο όροφο με κεντρική θέρμανση Κέννεντυ 45. Πληρ. στο τηλεφ. 64464

ΕΝΟΙΚΙΑΖΕΤΑΙ στην Αθήνα (Παπανδρέου 54 Ζωγράφου) πλήρως επιπλωμένο διαμέρισμα με εξοπλισμό κουζίνας, θέρμανση, τηλέφωνο. Πληροφορίες 9.00 - 14.00 και 18.00 - 21.00. Τηλ. 33926.

ΕΝΟΙΚΙΑΖΕΤΑΙ στις Καλυθιές μονοκατοικία 100 τ.μ. με τζάκι και κήπο. Πληροφορίες τηλ. 67.359.

ΕΝΟΙΚΙΑΖΟΝΤΑΙ στην Ιάλυσο και στη Ρόδο, καινούργιες ανεξάρτητες επιπλωμένες και πλήρως εξοπλισμένες γκαρσονιέρες και STUDIOS στο ισόγειο οικοδομών με κήπο σε ήσυχες και όμορφες περιοχές. Τηλ. 34363.

ΕΝΟΙΚΙΑΖΕΤΑΙ παρά τη οδό Αγίων Αναργύρων 20 μια γκαρσονιέρα και ένα δωμάτιο. Πληρ. τηλεφ. 28710.

ΕΝΟΙΚΙΑΖΕΤΑΙ παρά της οδού Αγίων Αναργύρων 20, μια γκαρσονιέρα επιπλωμένη ή μη και ένα δωμάτιο. Πληροφ. Τηλεφ. 28710

ΕΝΟΙΚΙΑΖΕΤΑΙ χώρος 60 τ.μ. κατάλληλος για αποθήκη ή γραφείο, πάροδος Στέλιου Κωτιάδη. Πληροφ. τηλ. 26818, 35609

ΕΝΟΙΚΙΑΖΟΝΤΑΙ επιπλωμένες γκαρσονιέρες στην περιοχή του Εθνικού Σταδίου από 1/11/95 έως 15/3/96. Πληρ. τηλ. 37211

ΕΝΟΙΚΙΑΖΟΝΤΑΙ τέσσερα γραφεία στην οδό Αυστραλίας 60 (έναντι «Σφαγειών») επιφάνειας 27,5 - 30 - 35 τ.μ. Πληρ. Τηλ. 37760 κ. Θανάση ή 92168 κ. Γιάννη.

ΕΝΟΙΚΙΑΖΕΤΑΙ εμπορικός χώρος με αποθήκη στη Μαλώνα. Πληρ. 6-8 μ.μ. τηλ. 0244-51401

ΔΙΑΦΟΡΑ

ΠΩΛΕΙΤΑΙ επαγγελματικό ψυγείο και ψυγείο για σάντουιτς. Πληρ. τηλ. 92623.

ΠΩΛΟΥΝΤΑΙ έπιπλα γραφείου (γραφείο κλασσικού τύπου, βιβλιοθήκες, καθιστικά) ελαφρώς μεταχειρισμένα, σε άριστη κατάσταση.

Πληροφορίες τηλ. 33485.

ΠΩΛΟΥΝΤΑΙ πλυντήριο πιάτων, και ποτηριών καθώς και εκθετήριο - βιτρίνα διαστάσεων 1,80 Χ 0,60 Χ 0,80 σε καλή τιμή. Πληρ. τηλ. 85437.

ΡΙΛΑΞ μασάζ στο δικό σας χώρο για να απαλλαγείτε από το στρες και τους μυικούς πόνους με πλήρη χαλάρωση. Πληρ. τηλ. 093238656 τις ώρες 10 π.μ. - 10 μ.μ.

ΣΥΝΕΡΓΑΤΗΣ ζητείται για επικερδή επιχείρηση καφετέριας σε κεντρικό σημείο. Μόνο σοβαρές προτάσεις. Τηλ. εργάσιμες: πρωί 9-11 30975, απόγευμα 6-7 92384.

ΑΥΤΟΚΙΝΗΤΑ

ΠΩΛΕΙΤΑΙ αυτοκίνητο φολκς βάγκεν GOLF GTI 1800 cc 16 V, με πολλά έξτρα, σε άριστη κατάσταση και σε πολύ λογική τιμή. Πληρ. τηλ. 77640 από 4-8 μ.μ.

ΠΩΛΕΙΤΑΙ Alfa Romeo μοντέλο '91. Τιμή 2.500.000 μετρητοίς. Δεκτός κάθε έλεγχος.

Παπάκι Suzuki FB, 80 cc 200.000 μετρητοίς. Μηχανάκι Puch 50 cc 80.000 μετρητοίς.

Πληροφ. 39433, 52570, 25116.

AUDI 100/FUX 72 2/θυρο. Καλή οδική συμπεριφορά. Προσφορά: 400.000 δρχ. Τηλ.: 29248.

ΠΩΛΕΙΤΑΙ YUGO 45 ΤΟΥ 1987. Με FIAT 128 ΜΗΧΑΝΗ. Αριστη κατάσταση. Γίνονται ευκολίες. Τηλ. 81545.

ΠΩΛΕΙΤΑΙ BMW 318i μοντέλο 90 σε άριστη κατάσταση με αιρ-κοντίσιον, ηλέκτρικά παράθυρα, στερεοφωνικό FISHER σε καταπληκτική τιμή των 5.000.000 δρχ. Γίνονται ευκολίες.

Πληρ. τηλ. 21198 - 22964

ΠΩΛΕΙΤΑΙ μηχανάκι ADDRESS 50 cc σε άριστη κατάσταση. Πληροφ. τηλ. 91820 κ. Βαλάντη.

ΠΩΛΕΙΤΑΙ SEAT MARBELLA μοντέλο 1988 900 cc σε καλή κατάσταση με ραδιοκασετόφωνο. Τιμή 800.000 δρχ. ΜΕΤΡΗΤΟΙΣ. Πληροφορίες κον **ΣΑΜΑΡΑ ΘΑΝΑΣΗ τηλ. 96010 - 62039.**

ΠΩΛΗΣΕΙΣ ΑΚΙΝΗΤΩΝ

ΠΩΛΕΙΤΑΙ κτίριο 1000 τ.μ. στον Αρχάγγελο. Επί της Λεωφ. Ρόδου - Λίνδου με πρόσοψη 35 μέτρων με κόμβο. Τηλ. 0244 - 22993.

ΠΩΛΟΥΝΤΑΙ: από ιδιοκτήτες στην Ιαλυσό περιοχή ΒΟΥΝΑΡΑΣ: 1) μεζονέτες σε μπετά α) 126.00 τ.μ. 15 εκ. β) 134.00 τ.μ. 16 εκ. 2) οροφοδιαμέρισμα σε μπετά 92.00 τ.μ. 11 εκ. 3) οικόπεδο εντός σχεδίου 1.000 τ.μ. 30 εκ.Πληροφορίες τηλεφ. 22050-33441.

ΠΩΛΕΙΤΑΙ: γωνιακό παραλιακό οικόπεδο 450 τ.μ. οικοδομήσιμο στη μοναδική είσοδο Χαρακίου. Πληρ. στο τηλ. 01-9840803.

ΠΩΛΕΙΤΑΙ: Καφετέρια πολυτελείας σε καλή τοποθεσία με καλή πελατεία, λόγω αναχώρησης. Πληρ. 9 - 1 και 5 - 8. Τηλ. 23815 - 78275. Γιώτα Μανωλάκου.

ΠΩΛΕΙΤΑΙ: μουσική ταβέρνα εντός πόλεως Ρόδου σε τιμή ευκαιρίας. Πληρ. τηλ. 21949 - 27274 - 61554.

ΠΩΛΕΙΤΑΙ ισόγειο διαμέρισμα 180 τ.μ. επί της Αννης Μαρίας με άδεια μετατροπής σε καταστήματα.

Πληρ., τηλ. 38736, 29827 ώρες 9.00 - 12.00 και 17.00 - 22.00

ΠΩΛΕΙΤΑΙ αίθουσα 200 τ.μ. εντός Ρόδου με μπάνιο και τηλέφωνο. Πληρ. τηλ. 0241 - 32985 & 01 - 2828292 ώρες 6 - 9 μ.μ.

ΠΩΛΕΙΤΑΙ διαμέρισμα σε καλή κατάσταση 83 τ.μ., με δύο υπνοδωμάτια, σαλοτραπεζαρία, ευρύχωρη κουζίνα και μπάνιο. Αξία 14.000.000 μετρητοίς.

ΖΗΤΟΥΝ ΠΡΟΣΩΠΙΚΟ

ΖΗΤΕΙΤΑΙ λογιστής, πτυχιούχος με 2ετή τουλάχιστον προϋπηρεσία, από τον Ομιλο Ξενοδοχειακών Επιχειρήσεων Κον Μήτση / Πληροφορίες τηλ. 26284 GRAND HOTEL Γ. ΛΥΔΑΚΗΣ.

ΖΗΤΕΙΤΑΙ υπάλληλος για να εργασθεί στην μπουτικ «STEFANEL» οδός Εθελοντών Δωδεκανησίων 9.

ΖΗΤΟΥΝΤΑΙ γερμανόγλωσσοι δι' εργασίαν αρχηγού group.

Πληροφορίες: RINGAS TRAVEL

Γ. Παπανικολάου 25

Τηλ.: 22960 - 23060.

Πληροφορίες τηλ. 33794 και 23377.

ΞΕΝΟΔΟΧΕΙΟ KOLYMBIA BEACH

ΖΗΤΟΥΝΤΑΙ

ΣΕΦ, ΜΕΤΡ, ΒΟΗΘΟΣ ΜΑΓΕΙΡΑΣ, ΣΕΡΒΙΤΟΡΟΙ, ΒΟΗΘΟΙ ΣΕΡΒΙΤΟΡΟΙ, ΥΠΑΛΛΗΛΟΙ ΥΠΟΔΟΧΗΣ

ΠΛΗΡΟΦΟΡΙΕΣ 12 - 14.00, ΤΗΛ. 56247, 56311, 56225, 56381

ΠΩΛΟΥΝΤΑΙ ΑΠΟ ΤΟΝ **ΑΝΑΣΤΑΣΙΟ ΑΤΣΙΔΗ**

1. Στην οδό Κωνσταντίνου Υδραίου και Κοσκινού γωνία:
- Διαμέρισμα 75 τ.μ. 3άρι
- Διαμερίσματα 90 τ.μ. 3άρια
- Διαμερίσματα 110 τ.μ. 4άρια

Πολυτελής κατασκευή, με γερμανική ή ιταλική κουζίνα εντοιχισμένη 10 τρεχ. μέτρων περίπου, γρανίτες στα πατώματα, διπλά τζάμια, υδραλικό ασανσέρ και αποκλειστική θέση στάθμευσης αυτοκινήτου στην πυλωτή της πολυκατοικίας.

2. Στην οδό Καμείρου και Απόλλωνος (περιοχή ΜΟΝΤΕ ΣΜΙΘ). Μαιζονέτες διώροφες με υπόγειο, συν. εμβαδού 180 τ.μ. σε ήσυχη περιοχή, με αποκλειστικές χρήσεις αυλών.

3. Στην οδό Φιλερήμου και Επιδαύρου στο Καρακόνερο.
- Διαμέρισμα 160 τ.μ. διώροφο, με τζάκι, εντοιχισμένη γερμανική κουζίνα, πολλά μέτρα βεράντες, 2 μπάνια γρανίτες στα πατώματα και αποκλειστική θέση στάθμευσης στην πυλωτή της πολυκατοικίας. Υδραυλικό ασανσέρ.
- Διαμέρισμα 45 τ.μ. με αυλή.

ΑΜΕΣΗ ΚΑΤΑΡΤΙΣΗ ΟΡΙΣΤΙΚΩΝ ΣΥΜΒΟΛΑΙΩΝ.

ΠΛΗΡΟΦΟΡΙΕΣ: ΑΝΑΣΤΑΣΙΟΣ ΑΤΣΙΔΗΣ

ΣΤΕΦΑΝΟΥ ΚΑΖΟΥΛΛΗ 74 ΡΟΔΟΣ ΤΗΛ. 28616 - 37848 ΤΗΛ. ΟΙΚΙΑΣ: 63510 - 61865

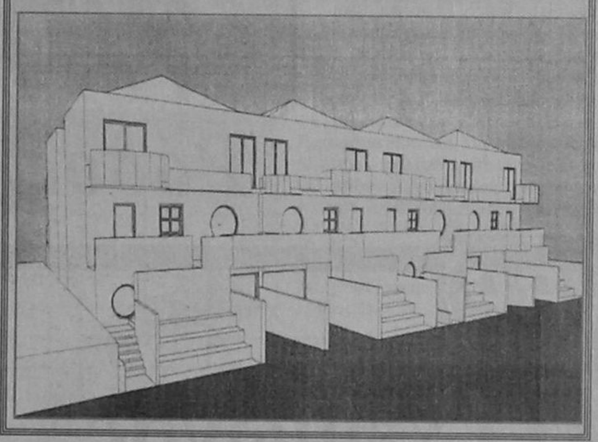

ΠΩΛΟΥΝΤΑΙ

Τηλ. 29318 - 34598

ΔΙΑΜΕΡΙΣΜΑΤΑ - ΚΑΤΑΣΤΗΜΑΤΑ - ΑΠΟΘΗΚΕΣ

ΚΑΛΛΙΣΤΟΣ ΔΙΑΚΟΓΕΩΡΓΙΟΥ

(ΙΔΙΟΚΤΗΤΗΣ - ΚΑΤΑΣΚΕΥΑΣΤΗΣ)

1. Οικοδομή έξι διαμερισμάτων στην οδό Αθηνών και Λάρδου γωνία 3άρια 95 τ.μ., τεσσάρια 120 τ.μ., καταστήματα 40 -80 - 120 τ.μ.
2. Οικοδομή έξι διαμερισμάτων στην οδό Σαλάκου τεσσάρια 110 - 120 τ.μ. με απεριόριστη θέα.
3. Οικοδομή στην οδό Καλλεθέας και Καλειπάτηρας στο Καρακόνερο διαμερίσματα 3άρια 80 τ.μ., τεσσάρια 120 τ.μ., καταστήματα 60 - 80 - 100 τ.μ., αποθήκες 60 -80 -100 τ.μ., αποθήκες 60 - 80 - 100 -300 τ.μ. Ολα με θέα τη θάλασσα.
4. Οικοδομή κοντά στην Μ. Πετρίδη. Διαμερίσματα των 110 - 120 τ.μ. τεσσάρια.
5. Διαμέρισμα 85 τ.μ. στην οδό Γράμμου και Αγίου Ιωάννου (έτοιμο άμεση παράδοση).
6. Διαμέρισμα 75 τ.μ. στην οδό Θεσσαλονίκης κοντά στην Στέλιου Κωτιάδη (έτοιμο άμεση παράδοση)

ΠΑΡΑΤΗΡΗΣΕΙΣ: Ολες οι οικοδομές έχουν ασανσέρ υδραυλικό. Τα διαμερίσματα είναι πολυτελούς κατασκευής.

7. Πωλούνται κτήματα παραλιακά στην ΛΑΧΑΝΙΑ των 2.000 - 4.000 και ένα κτήμα 52.000 τ.μ. για ξενοδοχειακή μονάδα ή για Συνεταιρισμό.

ΠΛΗΡΟΦΟΡΙΕΣ: ΚΑΛΛΙΣΤΟ ΔΙΑΚΟΓΕΩΡΓΙΟΥ

ΤΗΛ: 29318 - 34598

Διεύθυνση: Κων/νου Τσαλδάρη 28 ΡΟΔΟΣ

ΠΩΛΟΥΝΤΑΙ Ή ΕΝΟΙΚΙΑΖΟΝΤΑΙ

Γραφεία πολυτελούς κατασκευής σύμφωνα με τις σύγχρονες προδιαγραφές από 30-55-75-110 έως 250 m² στην οδό Καρπάθου 11 (πεζόδρομος) στο τελείως ανακαινισθέν πρώην ξενοδοχείο «ΚΟΛΟΣΣΟΣ» με την κρυστάλλινη φιμέ πρόσοψη.

Πληροφορίες:

στα τηλέφωνα 24331 - 32

από 09.00 π.μ. - 14.00 μ.μ.

Δ/νις Νικηταρά

MOTO MOSCHOS

ΑΛΕΚΟΥ ΠΑΝΑΓΟΥΛΗ 52

ΡΟΔΟΣ-ΤΗΛ.: 0241-36026

Πωλούνται τα κάτωθι μοντέλα σε άριστη κατάσταση και με Service:

ΕΝΤΟΥΡΟ

KAWASAKI	KLR250
HONDA	XLR250R '92
HONDA AX	-1-250 '91
YAMAHA DT	125 LC
SUZUKI	DR 125
YAMAHA	TW 200

ΤΣΟΠΕΡ

YAMAHA XV250	VIRAGO

ΣΚΟΥΤΕΡ

SUZUKI ADDRESS	V50 '92
SUZUKI	ADDRESS 50
HONDA	TACT 50
YAMAHA	JOG 50
YAMAHA	XC125 AYTOM.
YAMAHA	XC180 AYTOM.
HONDA SPACY	250 AYTOM.

6ΜΗΝΟ ΑΤΟΚΟ ΔΙΑΚΑΝΟΝΙΣΜΟ

ΠΩΛΟΥΝΤΑΙ - ΟΙΚΟΠΕΔΑ

Των 4.000 μ² επι της επαρχιακής οδού Ρόδου - Καλλιθέας και Καλλιθέας - Ασγούρου (έναντι SUPER MARKET ΜΙΚΟ), με πολύ καλή ρυμοτομία, θα διανοιγούν δρόμοι 8,00 μέτρων. Πληροφορίες τηλ. 28616 - 37848 κ. ΑΤΣΙΔΗ ΑΝΑΣΤΑΣΙΟ

ΚΤΗΜΑΤΟΜΕΣΙΤΙΚΟ ΓΡΑΦΕΙΟ

ΕΜΜ. ΚΡΑΝΙΔΗ

ΠΩΛΟΥΝΤΑΙ ΤΑ ΠΑΡΑΚΑΤΩ ΑΚΙΝΗΤΑ

ΔΙΑΜΕΡΙΣΜΑΤΑ
- 2άρι καινούργιο Ανάληψη
- 2άρι πλησίον HOTEL CHEVALIER
- 2άρι επί της Κων. Υδραίου
- 2άρι πλησίον καταστήματος ΞΕΝΑΚΗ
- 3άρι επί της Αλ. Διάκου
- 3άρι επί της οδού Καναδά
- 3άρι επί της Σωτήρος Ιξιά
- 3άρι καινούργιο στο Ροδίνι
- 3άρι καινούργιο επί της Ατταβύρου
- 3άρι καινούργιο στους Χαλκήτες
- 4άρι καινούργιο (114 τ.μ.) νέο επί της Στέλιου Κωτιάδη
- 4άρι καινούργιο στον οικισμό Καθηγητών
- 4άρι καινούργιο (135 τ.μ.) στο Μήδεια
- 4άρι 120 τ.μ. επί της Δημ. Αναστασιάδη.

ΠΩΛΗΣΕΙΣ ΜΟΝΟΚΑΤΟΙΚΙΩΝ
- 160 τ.μ. στην Ιξιά με 500 τ.μ. κήπο
- 320 τ.μ. Ασγούρου με 1000 τ.μ. κήπο
- 250 τ.μ. Ασγούρου με υπόγειο 4000 κήπο
- 220 τ.μ. Ασγούρου με υπόγειο 80 τ.μ.
- 150 τ.μ. Κανδυλί με 4000 κήπο
- 70 τ.μ. Κανδυλί με 400 κήπο
- 150 τ.μ. Καλαμώνα με 4000 κήπο
- 200 τ.μ. Παραδείσι με 4000 κήπο
- 100 τ.μ. Λίνδος

ΚΑΤΑΣΤΗΜΑΤΑ
- 40 τ.μ. Οδός Απελλού - Παλιά Πόλη
- 55 τ.μ. Πλατεία Αριστοτέλους - Παλιά Πόλη
- 35 τ.μ. Φαληράκι
- 50 τ.μ. Ιαλυσός - Εναντι Αστ. Τμήματος
- 70 τ.μ. Εμπορικό Κέντρο Φύκιαλη
- 200 τ.μ. Οδός Καναδά
- 37 τ.μ. Ιωάννη Καζούλη
- 55 τ.μ. Οδός Μανδηλαρά
- 12 τ.μ. Οδός Μανδηλαρά
- 44 τ.μ. Ακτή Μιαούλη
- 50 τ.μ. Ιαλυσός - Χρυσή Ακτή

ΚΤΙΡΙΑ
- Τριώροφο στο Μαντράκι 900 τ.μ.
- 400 τ.μ. Πλατεία Κύπρου
- 400 τ.μ. σε οικόπεδο 1700 τ.μ. Λεωφόρος Καλλιθέας

ΟΙΚΟΠΕΔΑ
- 435 τ.μ. στο Ροδίνι
- 290 τ.μ. στο Ανω Ροδίνι
- 588 τ.μ. επί της οδού Πειραιώς
- 600 τ.μ. επί της Θεμ. Σοφούλη
- 250 τ.μ. στους Χαλκήτες
- 400 τ.μ. επί της Καναδά
- 600 τ.μ. στο Ανω Ροδίνι
- 500 τ.μ. επί της Μιχ. Πετρίδη
- 500 τ.μ. στο Καρακόνερο.

ΑΓΡΟΚΤΗΜΑΤΑ
- 1.700 τ.μ. επί της Ρόδου - Λίνδου
- 4.500 τ.μ. στη Δάφνη - Ιαλυσού
- 7.200 τ.μ. πλησίον Ροδίνι
- 2.500 τ.μ. επί της Ρόδου - Λίνδου
- 4.000 τ.μ. στο Τσαΐρι
- 9.000 επί της Ρόδου - Λίνδου - Αφάντου
- 1.200 τ.μ. στη Μεγάλη Γη Ασκληπειού (με άδεια)
- 4.000 τ.μ. στη παραλία Γενναδίου
- 4.000 τ.μ. στην παραλία Καρύδια της Λίνδου
- 9.000 τ.μ. στο Τσαΐρι

ΔΙΑΘΕΤΟΥΜΕ ΜΕΓΑΛΗ ΠΟΙΚΙΛΙΑ ΑΚΙΝΗΤΩΝ ΣΕ ΟΛΗ ΤΗ ΡΟΔΟ

ΣΥΜΒΟΥΛΕΣ ΓΙΑ ΜΙΑ ΣΩΣΤΗ ΑΓΟΡΑ ΚΑΙ ΓΡΗΓΟΡΗ ΔΙΕΚΠΕΡΑΙΩΣΗ ΤΩΝ ΔΑΝΕΙΩΝ ΣΑΣ ΠΛΗΡΟΦΟΡΙΕΣ ΕΜΜ. ΚΡΑΝΙΔΗΣ - ΟΙΚΟΝΟΜΟΛΟΓΟΣ ΑΜΕΡΙΚΗΣ 50 ΡΟΔΟΣ ΤΗΛ. (0241) 27082 - 26476 FAX 27101 ΚΙΝ (094) 347405

ΚΕΝΤΡΟ ΠΑΤΙΝΑΖ

BLADE RUNNER



ΔΙΑΣΚΕΔΑΣΗ ΚΑΙ ΓΥΜΝΑΣΤΙΚΗ ΓΙΑ ΟΛΗ ΤΗΝ ΟΙΚΟΓΕΝΕΙΑ

ΑΝΟΙΚΤΑ

ΠΑΡΑΣΚΕΥΗ, ΣΑΒΒΑΤΟ ΚΑΙ ΚΥΡΙΑΚΗ

5. Μ.Μ. ΕΩΣ 12 Μ.Μ.

ΤΙΜΗ ΕΙΣΟΔΟΥ

(ΣΥΜΠΕΡΙΛΑΜΒΑΝΕΤΑΙ ΑΠΕΡΙΟΡΙΣΤΗ ΩΡΑ ΠΑΤΙΝΑΖ Η ΕΝΑ ΠΟΤΟ)

ΔΡΧ. 1.000

ΕΜΠΟΡΙΚΟ ΚΕΝΤΡΟ ΠΑΝΑΓΟΥ - Γ. ΣΕΦΕΡΗ 108

ΤΗΛ. 62517 - 62577

ΘΕΣΕΙΣ ΑΝΤΙΘΕΣΕΙΣ Συνθέσεις Αναλύσεις

ΟΙ ΠΡΟΟΠΤΙΚΕΣ ΤΟΥ ΝΕΟΥ ΣΕΚΙΝΗΜΑΤΟΣ

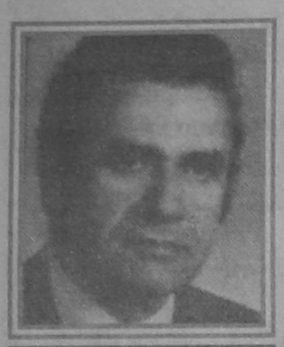

ΤΟΥ ΚΩΣΤΑ Ε. ΜΠΕΗ

Η εκλογή του καθηγητή Κ. Σημίτη ως πρωθυπουργού είναι τριπλά αισιόδοξο μήνυμα:

• Πρώτον γιατί έδειξε πως και στον τόπο μας, δίπλα στη θάλλουσα συνθηματολογία της δημοκοπίας του εξώστη μπορεί να ευδοκιμήσει και ο μετρημένος πολιτικός στοχασμός του ενεργού ακαδημαϊκού δασκάλου.

• Δεύτερον γιατί επιβεβαίωσε πως οι κοινοβουλευτικοί θεσμοί, όπως είναι η Κοινοβουλευτική Ομάδα της πλειοψηφίας μπορούν να διαδραματίζουν ενεργό και πρωτεύοντα ρόλο στις τρέχουσες πολιτικές εξελίξεις. Και

• Τρίτον γιατί η ίδια η διαδικασία της εκλογής διεξήχθη τυπικά, αλλά και κατέληξε ουσιαστικά σε αποτέλεσμα που , και τα δύο, ικανοποίησαν το δημόσιο αίσθημα. Μολονταύτο δεν δικαιολογούνται θριαμβολογίες. Από αυτές έχουμε πικρή εμπειρία, τόσο από το απώτερο όσο και από το πρόσφατο παρελθόν. Θυμάμαι τον τίτλο του τελευταίου άρθρου του Γ. Βλάχου, τον Αυγουστο του 1951, όταν ο στρατάρχης Αλ. Παπάγος, εξήγγειλε την ίδρυση του «Ελληνικού Συναγερμού»: «Ολοι μαζί του!» Είχε θαλπωθεί και τότε η πολιτική ζωή του τόπου καθώς αυτή περιοριζόταν στα σκανδαλόβριθα παλαιοκομματικά τερτίπια αυλοδίαπτων κυβερνήσεων της Δεξιάς και του Κέντρου, κάτω από την κηδεμονία της αμερικάνικης πρεσβείας. Το άρθρο εκείνο του ιδρυτή της «Καθημερινής» κατέληγε με την αισιόδοξη αποστροφή «και εκάς οι νεκροί». Ομως δύο μόλις χρόνια αργότερα ο «Ελληνικός Συναγερμός» είχε διαβρωθεί και αφομοιωθεί από την αεί ποτε αυτοτροφοδοτούμενη Λερναία Υδρα του αμαρτωλού παλαιοκομματισμού. Αυτό το δέος τώρα διακατέχει όσους είχαν αποστρέψει το πρόσωπο από την ελληνική πολιτική σκηνή και ήδη με την αποσδόκητη εκλογή του καθηγητή Κώστα Σημίτη ως πρωθυπουργού, άρχισαν πάλι να ελπίζουν. Και δικαιολογείται αυτό το δέος ακόμη περισσότερο τώρα, που δεν ιδρύθηκε κάποιο ελπιδοφόρο νέο κόμμα ούτε καν σχηματίστηκε νέα κυβέρνηση. Απλώς η χώρα απέκτησε νέο πρωθυπουργό - εκλεγμένο με αληθινά μυστική ψηφοφορία. Πιστεύω ότι αυτή η συγκρατημένη αισιοδοξία ανταποκρίνεται στις αντιλήψεις του νέου πρωθυπουργού όπως τουλάχιστον εγώ τον έχω γνωρίσει. Θυμάμαι το χειμώνα του 1981 την απήχηση που είχαν οι τεκμηριωμένες παρεμβάσεις του στις συνόδους των υπουργών Γεωργίας της (τότε) Ευρωπαϊκής Κοινότητας. Οι ευρωπαϊκού επιπέδου εμφανίσεις του είχαν αποσπάσει το δημόσιο έπαινο του τότε Προέδρου της Δημοκρατίας Κ. Καραμανλή. Θυμάμαι λοιπόν την απάντηση που μου είχε δώσει, όταν του είχα εκφράσει την χαρά μου για την επιτυχία του. Δεν είχε κολακευθεί. Αντίθετα μου είχε τονίσει το διαρκή κίνδυνο που διατρέχει ο πολιτικός, σαν το αγωνιστικό αυτοκίνητο που τρέχει και κινδυνεύει σε κάποια στροφή του δρόμου, από ασήμαντη αιφνίδια αιτία, να εκτροχιαστεί και να συντριβεί. Πραγματικά, την εποχή εκείνη είχε γραφτεί στον Τύπο, ότι την πρώτη φορά που ως υπουργός Γεωργίας είχε μεταβεί στις Βρυξέλλες, είχε προτιμήσει να μένει σιωπηλός. Και τούτο, γιατί, ενώ η γραφειοκρατία του υπουργείου του τον είχε διαβεβαιώσει ότι μετέφερε μαζί της όλα τα απαραίτητα στοιχεία, στη σύνοδο διαπίστωσε την ανεπάρκεια του ελληνικού φακέλου. Εκτοτε, έγκαιρα συγκέντρωνε μόνος του τα απαραίτητα στοιχεία και κατάρτιζε το σχετικό φάκελο, που ήταν πάντα συγκεκριμένος και διεξοδικά τεκμηριωμένος. Η προβληματιζόμενη προοδευτική παράταξη, λοιπόν, δεν μπορεί να αρνηθεί στο νέο πρωθυπουργό την εξωθεν καλή μαρτυρία για μετρημένο, σοβαρό και αξιόπιστο λόγο, για αυστηρή προσήλωση στην πραγμάτωση του στόχου της σύγκλισης της ελληνικής εθνικής οικονομίας με εκείνες των κεντρικών ευρωπαϊκών χωρών, για σεμνό ήθος και για αποφυγή δημοκοπικών εξάρσεων λαϊκισμού.

Και διδάσκει βέβαια η λαϊκή σοφία πως «ένας κούκος δεν φέρνει την άνοιξη». Ομως από την άλλη μεριά είναι εξίσου αλήθεια ότι ο πρωθυπουργός είναι εκείνος που δίνει τον τόνο, διασφαλίζει το ρυθμό και επιστατεί στην πραγμάτωση της εκάστοτε προσχεδιασμένης κυβερνητικής πολιτικής. Αυτός ο τόνος μπορεί να διαφαίνεται ακομη και μόνο από κάποιες απουσίες κατά τη συγκρότηση του υπουργικού συμβουλίου. Είναι γνωστή η περίπτωση του Ι. Μεταξά στον οποιο μετά τη σταθεροποίηση της δικτατορίας της 4ης Αυγούστου, παλαιοκομματικός πολιτικός είχε διαμηνύσει από το νησί της εξορίας του, ότι ήταν πρόθυμος να αναγνωρίσει και να στηρίξει το καθεστώς και μάλιστα εμπράκτως με τη συμμετοχή του στην κυβέρνηση. Ο Μεταξάς είχε μεταφέρει το μήνυμα στην επόμενη συνεδρίαση του υπουργικού συμβουλίου με την ανεπίδεκτη αντίρρησης παρατήρηση ότι «ελλειψει Κοινοβουλίου, η κυβέρνησις οφείλει να είναι αντιπροσωπευτική. Και από αυτής της απόψεως θα είχε θέσιν εις την κυβέρνησιν και ο κ. (....), ως εκπρόσωπος του γελοίου, πλήν όμως το είδος εκπροσωπείται, ήδη ώστε να είναι περιττή και η δική του παρουσία!.

Είναι επίσης έξω απο κάθε αμφιβολία ότι τουλάχιστον προσπάθεια θα γίνει από το νέο πρωθυπουργό για επίτευξη συγκεκριμένου δημιουργικού έργου και μάλιστα δίχως τη σκιά της υπόνοιας της λαφυραγωγησης, που δικαίως ή αδίκως, παγίως πλανιέται και δηλητηριάζει τις σχέσεις του προβληματιζόμενου πολίτη και της πολιτικής.

Ακόμη, το ως τώρα δοκιμασμένο ήθος του νέου πρωθυπουργού δικαιολογεί την προσδοκία ότι δεν θα επανεμφανιστούν τα φαινόμενα που ως τώρα, καλώς ή κακώς, έδιναν την εικόνα ρωμαϊκών θριαμβευτικών εμφανίσεων και άλλων κακεκτύπων από τις χειρότερες στιγμές της κατάπτωσης του βυζαντινορωμαϊκού κόσμου.

Είναι τέλος, αισιόδοξη η αφετηρία: ότι η (έστω μικρή) πλειοψηφία της Κοινοβουλευτικής Ομάδας του κυβερνητικού κόμματος έδειξε τον τελευταίο καιρό πως δυσφορούσε και ήταν αποφασισμένη για έξοδο από το νοσηρό τέλμα. Ομως εξ ίσου βέβαιο είναι ότι αυτή η ισχνή ενδοκοινοβουλευτική πλειοψηφία δεν στηρίζεται σε ελεγχόμενο κομματικό μηχανισμό. Το μηχανισμό εκείνο των κατ επαγγελμα κομματικών στελεχών, για αρκετά από τα οποία η εκλογική επιτυχία του κόμματος φαίνεται να είναι, αν όχι η μοναδική, πάντως η κύρια δυνατότητα δικής τους επαγγελματικής καταξίωσης εκπόρθητης τίτλων, ανώτερων του αναστήματος τους, καθώς και αιφνίδιας οικονομικής αποκατάστασης από αφανείς πηγές εσόδων. Εντιμος παλαιός πολιτικός, του οποίου η απουσία είχε γίνει αισθητή τον τελευταίο καιρό, μου έλεγε κάποτε: «Κανείς δεν αναρωτιέται που τα βρήκε ο (....) τα χρήματα και έχτισε, επίπλωσε και εξόπλισε με την πιο σύγχρονη ηλεκτρονική τεχνολογία την έπαυλή του. Κι αν ακόμη δεν έκλεψε για να πληρώσει, αλλά οι εργολάβοι έβαλαν τα συνεργεία τους, να εργαστούν δίχως τίμημα από τον εργοδότη, σε ποιές αντιπαροχές στο χώρο των δημοσίων έργων προσβλέπουν αυτά τα κουβαρνταλίκια των εργολάβων;»

Φίλος Γερμανός συνάδελφος μου έλεγε προ ημερών στο νοσοκομείο όπου νοσηλεύομαι ότι και στη Γερμανία έχει γίνει πια κοινή συνείδηση, όχι μόνο πως η κάστα των κατ επαγγελμα πολιτικών πάει αντάμα με τα μεγάλα οικονομικά συμφέροντα, αλλά επιπρόσθετα ότι και είναι ανεπίδεκτη χαλιναγώγησης από τη λεγόμενη λαϊκή βάση. Με αποτέλεσμα τον κλονισμό της κοινής εμπιστοσύνης στη δραστικότητα του κοινοβουλευτικού πολιτεύματος.

Αν ο νέος πρωθυπουργός και η κυβέρνησή του αφοσιωθούν αποκλειστικώς στο δημιουργικό κυβερνητικό έργο, είναι βέβαιο ότι θα συμβάλουν να πάει ο τόπος δύο βήματα πιο μπρος και θα κερδίσουν τη στήριξη της λαϊκής βασης. Ο κόσμος είναι πάντα καλοπροαίρετα πρόθυμος για θυσίες, προκειμένου να επιτευχθεί η σύγκλιση της οικονομίας μας με εκείνη των άλλων χωρών της Ευρωπαϊκής Ενωσης, πάνω στη βάση του σεβασμού των στοιχειωδών αρχών του κράτους δικαίου - κάτι που ως τώρα πολλές ρωγμές υπέστη αφρόνως, στην προσπάθεια του υπουργού Οικονομικών να θγάλει ακόμη και από τη μόγα ξίγκι, όπως λ.χ. με τη φορολόγηση του προϊόντος του κυριακάτικου δίσκου των εκκλησιών, καθώς και με την - αντίθετα προς τη νομολογία του Δικαστηρίου των Ευρωπαϊκών Κοινοτήτων - εξωφρενική (κατά 400%) δασμολόγηση των αντιρρυπαντικής τεχνολογίας μεταχειρισμένων αυτοκινήτων που εισάγονται από τις χώρες της Ευρωπαϊκής Ενωσης. Οπωσδήποτε όμως και για το νέο πρωθυπουργό και τους στενούς συνεργάτες του, δεν μπορεί να αποκλειστεί το ενδεχόμενο αργά ή γρήγορα το «σύστημα» μην μπορώντας να τους αφομοιώσει, να τους αποβάλει. Επί δύο αιώνες τώρα το κυρίαρχο πολιτικό «σύστημα» στην Ελλάδα έχει δείξει ακατάβλητη ικανότητα να αφομοιώνει τις εκάστοτε πολλές νέες χρυσές ελπίδες και να περιθωριοποιεί τις ελάχιστες εστίες αντίστασης. Τρίτη λύση δεν μπόρεσε ως τώρα να ριζώσει. Ακόμη και σε περιπτώσεις νέου ξεκινήματος, όπου ο νέος ισχυρός άνδρας εγκατέλειπε το βυθιζόμενο σκάφος του κόμματός του και ίδρυε νέο - κάτι που δύο φορές τόλμησε ο Κ. Καραμανλής - τελικά έγινε φανερό ότι το νέο κρασί είχε μπεί στο ίδιο παλιό βαρέλι, συμπαρασυρόμενο από την κακοσμία εκείνου.

Δίχως τολμηρές πολιτικές πρωτοβουλίες και δίχως σταθερή διάθεση για απεξάρτηση από τον εσμό των κατεστημένων ύποπτων συμφερόντων, το πολιτικό μέλλον του νέου πρωθυπουργού και των στενών συνεργατών του φαίνεται αμφίβολο, στην έκταση που θέλουν να κινηθούν έξω από το διεφθαρμένο σύστημα.

Το μέλλον θα δείξει τις αντοχές τους για αντίσταση. Οπωσδήποτε όμως ο προβληματιζόμενος πολίτης - αυτός που ως τώρα θεωρούσε κατώτερο του αυτοσεβασμού του το να συμπράττει εγκύρως στις εκάστοτε εκλογικές διαδικασίες - έχει ευκαιρία και πάλι να ελπίζει.

Κι αν ακόμη το «σύστημα» καταδειχθεί ισχυρότερο τουλάχιστον θα έχει διαφυλαχθεί η φλόγα της ελπίδας για νέες προσπάθειες.

ΑΝΑΚΟΙΝΩΣΗ

Ο Δήμαρχος Ροδίων ανακοινώνει ότι:

1) Η τακτική αναθεώρηση για την εγγραφή, μεταγραφή και διόρθωση στοιχείων στους εκλογικούς καταλόγους του έτους 1996 άρχισε στις 1-1-1996 και λήγει στις 31-3-1996.

2) Σύμφωνα με το νόμο παρέχεται δικαίωμα ψήφου σε όσους γεννήθηκαν μέχρι και του έτους συμπεριλαμβανομένου 1978, ανεξάρτητα από το μήνα γεννήσεώς τους.

3) Επίσης όσοι μετεδημότευσαν στο Δήμο Ροδίων ή έχουν εγγραφεί ως αδήλωτοι και μέχρι σήμερα δεν έχουν υποβάλει στη συνέχεια δικαιολογητικά για τη μετεγγραφή τους στους εκλογικούς καταλόγους θα πρέπει να προβούν στις ανάλογες ενέργειες.

4) Τα απαραίτητα δικαιολογητικά για την έκδοση εκλογικού βιβλιαρίου είναι: α) Πιστοποιητικό Γέννησης, β) Βεβαίωση Μόνιμης Κατοικίας από την Αστυνομία, γ) 2 φωτογραφίες, δ) Το παλιό εκλογικό βιβλιάριο και ε) Δελτίο Αστυνομικής Ταυτότητας.

Οι ενδιαφερόμενοι μπορούν να πληροφορούνται όλες τις εργάσιμες ημέρες και ώρες στα τηλέφωνα 25527 - 24444.

Ο Δήμαρχος
Γεώργιος Γιαννόπουλος

ΙΑΤΡΙΚΗ ΑΝΑΚΟΙΝΩΣΗ

ΚΩΝ/ΝΟΣ Ν. ΚΑΣΤΕΛΛΟΡΙΖΙΟΣ
ΕΙΔΙΚΟΣ ΠΑΙΔΙΑΤΡΟΣ
Δέχεται: Καθ. ΠΡΩΙ: 9-1
ΑΠΟΓ. 5-8, ΣΑΒ. 9-12
ΑΛΕΞΑΝΔΡΟΥ ΔΙΑΚΟΥ 46 - ΡΟΔΟΣ
(ΕΝΑΝΤΙ ΡΟΔΙΑΚΗΣ ΕΠΑΥΛΗΣ)
ΤΗΛ. ΙΑΤΡΕΙΟΥ 31888, ΟΙΚΙΑΣ 34480
ΔΕΚΤΟΙ ΑΣΦΑΛΙΣΜΕΝΟΙ ΔΗΜΟΣΙΟΥ
ΤΥΔΚΥ - ΤΑΞΥ - ΟΙΚΟΥ ΝΑΥΤΟΥ - ΟΓΑ







Γνωμικά & αποφθέγματα

Από το βιβλίο του Νικ. Βρεττάκου

ΓΝΩΣΗ
Η γνώση είναι δύναμη.

ΒΑΚΩΝ
Κάθε γνώση πού προστίθεται, είναι προσθήκη στήν ανθρώπινη δύναμη.

ΟΡΑΤΙΟΣ
Η συναίσθηση της άγνοιας είναι μεγάλο βήμα πρός τη γνώση.

ΝΤΙΣΡΑΕΛΙ
Για να γνωρίσεις τόν άνθρωπο, φτάνει να μελετήσεις τον εαυτό σου. Γιά να γνωρίσεις τους ανθρώπους, πρέπει να τους συναναστραφείς.

ΣΤΑΝΤΑΛ
Αυτός πού μεγαλώνει τις γνώσεις του, μεγαλώνει και τις θλίψεις του.

ΒΙΒΛΟΣ
Δεν πιστεύω ότι οι άνθρωποι μπορούνε να τα ξέρουν όλα.

ΗΡΟΔΟΤΟΣ
Είναι καλύτερο να μή ξέρει κάνεις τίποτε, παρά αυτό που ξέρει να μην είναι σωστό.

ΜΠΙΛΛΙΓΚ
Πολύ δύσκολο να γνωρίσει κανένας τον εαυτό του.

ΘΑΛΗΣ
Το μόνο στολίδι πού δεν φθείρεται είναι η γνώση.

ΦΟΥΛΛΕΡ
Αν έχεις γνώσεις, δόσε από το φώς τους στούς συνανθρώπους σου γιά ν' ανάψουν τίς δάδες τους.

ΦΟΥΛΛΕΡ
Η γνώση είναι ή αλήθεια, στό μεγάλο ήλιο του στερεώματος. Η ζωή κι' η δύναμη βρίσκονται σε κάθε αχτίδα του.

ΓΟΥΕΜΣΤΕΡ
Δεν μαθαίνει κανείς παρά τη μισή μόνο αλήθεια, όταν ακούει μόνο τη μιά παράταξη απ' τις δυό.

ΑΙΣΧΥΛΟΣ
Η γνώση με το μαρτύριο έρχεται, και η ζωή ολοκληρώνεται με το θάνατο

ΜΠΡΟΟΥΝΙΓΚ
Η γνώση είναι θησαυρός,κι' η πράξη το κλειδί του.

ΠΑΡΟΙΜΙΑ
Η μεγαλοφυΐα γεννιέται· δεν διδάσκεται.

ΒΙΚΤΩΡ ΟΥΓΚΩ
Οταν γνωρίζεις κάτι, να επιμένεις ότι το γνωρίζεις· όταν πάλι δεν το γνωρίζεις, ομολόγησε ότι δέν το γνωρίζεις, αυτό είναι γνώση.

ΚΟΜΦΟΥΚΙΟΣ
Ολα όσα μαθαίνει κανείς τα μαθαίνει νέος σε λίγες στιγμές.

ΑΝΤΑΜΣ
Οι γνώσεις είναι για το πνεύμα ό,τι τα μάτια γιά το σώμα, δηλαδή το φώς της διάνοιας. Αντίθετα ή άγνοια κι' η αμάθεια είναι το σκοτάδι.

ΠΛΟΥΤΑΡΧΟΣ
Γνώση χωρίς δικαιοσύνη πρέπει να ονομάζεται πανουργία κι' όχι εξυπνάδα.

ΠΛΑΤΩΝ
Η γνώση που αποχτιέται με καταναγκασμό, δεν συγκρατείται στη μνήμη.

ΠΛΑΤΩΝ

Ωροσκοπιο

ημερήσιες προβλέψεις της αστρολόγου ΓΙΩΤΑΣ ΚΑΛΟΓΕΡΑ (τηλ. 01-6858401)



ΚΡΙΟΣ:
21 ΜΑΡΤΙΟΥ - 20 ΑΠΡΙΛΙΟΥ
Καιρός να κάνετε κάποιο ξεκαθάρισμα σε σχέση με τις επιθυμίες σας, διότι βρίσκεστε σε απόσταση αναπνοής από την υλοποίηση ενός σχεδίου σας και δεν πρέπει να αποσπάστε από δευτερεύοντα πράγματα.

ΤΑΥΡΟΣ:
21 ΑΠΡΙΛΙΟΥ - 20 ΜΑΙΟΥ
Οτι έχετε να το πείτε πέστε το, και εφόσον επιθυμείτε να δείτε κάποιον, δείτε τον για να μπορέσετε να ξεκαθαρίσετε όσο πιο γρήγορα εκείνο το ζήτημα σας που βρίσκεται σε αναμονή.

ΔΙΔΥΜΟΙ:
21 ΜΑΙΟΥ - 20 ΙΟΥΝΙΟΥ
Εχετε σκεφθεί τι είναι αυτό που σας λείπει πραγματικά και αν για να το αποκτήσετε θα έπρεπε να καταβάλετε κάποιο αντίτιμο;

ΚΑΡΚΙΝΟΣ:
21 ΙΟΥΝΙΟΥ - 21 ΙΟΥΛΙΟΥ
Για δεύτερη ημέρα με τη σελήνη στο ζώδιό σας, δημιουργείτε την αίσθηση ότι δεν είστε απόλυτα ικανοποιημένοι από τις τρέχουσες εξελίξεις των ζητημάτων σας. Αλήθεια φταίτε εσείς ή οι άλλοι.

ΛΕΩΝ:
22 ΙΟΥΛΙΟΥ - 22 ΑΥΓΟΥΣΤΟΥ
Αντί να χάνετε τον καιρό σας ψάχνοντας να βρείτε τα «γιατί» εκείνων των πραγμάτων που σας πληγώνουν, ασχοληθείτε πιο συνειδητά με την εξέλιξη μιας σημαντικής σας συνεργασίας ή συναισθηματικής σας σχέσης.

ΠΑΡΘΕΝΟΣ:
23 ΑΥΓΟΥΣΤΟΥ - 22 ΣΕΠΤΕΜΒΡΙΟΥ
Οι υποχρεώσεις τρέχουν και εσείς προκειμένου να τις προφθάσετε αυξάνετε και τη δική σας ταχύτητα. Ισως και γι' αυτό να νιώθετε κουρασμένοι. Σήμερα μπορεί να σας βοηθήσουν φιλικά άτομα.

ΖΥΓΟΣ:
23 ΣΕΠΤΕΜΒΡΙΟΥ - 22 ΟΚΤΩΒΡΙΟΥ
Από τη στιγμή που πιστεύετε ότι μπορείτε να είστε βέβαιοι ότι θα φέρετε το καλύτερο αποτέλεσμα, σε όποιον τομέα κι αν δραστηριοποιηθείτε.

ΣΚΟΡΠΙΟΣ:
23 ΟΚΤΩΒΡΙΟΥ - 21 ΝΟΕΜΒΡΙΟΥ
Πιστεύω ότι ξέρετε πολύ καλά πως και πάτε να χειριστείτε το οικογενειακό ή περιουσιακό σας ζήτημα. Αν δυσκολεύεστε ακούστε τη διαίσθησή σας.

ΤΟΞΟΤΗΣ:
23 ΝΟΕΜΒΡΙΟΥ - 21 ΔΕΚΕΜΒΡΙΟΥ
Για δεύτερη ημέρα ενδέχεται να σας απασχολήσει το πως θα διαμορφωθεί ένα οικονομικό ζήτημα, ενώ το ερωτικό κομμάτι της ζωής σας παραμένει το ίδιο.

ΑΙΓΟΚΕΡΩΣ:
22 ΔΕΚΕΜΒΡΙΟΥ - 19 ΙΑΝΟΥΑΡΙΟΥ
Είναι γεγονός ότι ως γήινοι άνθρωποι που είστε τις υπερβολικές ευαισθησίες των άλλων δε τη βλέπετε και με τόσο καλό μάτι. Μήπως έχετε άδικο;

ΥΔΡΟΧΟΟΣ:
20 ΙΑΝΟΥΑΡΙΟΥ - 18 ΦΕΒΡΟΥΑΡΙΟΥ
Ενδέχεται να σας αποσπάσουν κάποιο χρόνο οι τρέχουσες καθημερινές υποχρεώσεις σας και το νοικοκυριό σας, αλλά δεν προβλέπεται να παραπονείστε για κούραση.

ΙΧΘΕΙΣ:
19 ΦΕΒΡΟΥΑΡΙΟΥ - 20 ΜΑΡΤΙΟΥ
Μάλλον θα πρέπει να διαχωρίσετε εκείνα που σας είναι αρεστά από εκείνα. που αντιπαθείτε. Σήμερα ίσως κάνετε μόνο όσα επιθυμείτε.

Λέξεις & Φράσεις παροιμιώδεις

Απο το βιβλίο του Τάκη Νατσούλη

«Κεκλεισμένων των θυρών»
Τη φράση τη συναντάμε και στο Ευαγγέλιο (Ιωάν. Κ' 1991) «και των θυρών κεκλεισμένων, όπου ήσαν οι μαθηταί (του Ιησού) συνηγμένοι δια τον φόβον των Ιουδαίων».

Επίσης, πολλές φορές όταν πρόκειται για μια δίκη που δεν πρέπει να την παρακολουθήσουν, είτε γιατί αυτά που θα πουν είναι τρομερά για την ηθική των ανθρώπων είτε γιατί είναι μυστικά που δεν πρέπει να κοινολογηθούν, τότε σύμφωνα με τη Δικονομία, ο νομοθέτης έδωσε στο δικαστή την ευχέρεια να δικάζει κεκλεισμένων των θυρών.

«Κεφαλή επί πίνακι»
Συνηθισμένη φράση που προέρχεται από τον αποκεφαλισμό του Ιωάν. του Πρόδρομου. (Ματθ. ΙΔ' 1-12, Μαρκ. ΣΤ' 14-29). Μετά το χορό που έκανε η Σαλώμη και ενθουσίασε τον Ηρώδη, του ζήτησε να της φέρει το κεφάλι του Ιωάννη «επί πίνακι».

«Κηφισιά»
Μερικά χιλιόμετρα έξω από την Αθήνα, υπήρχε κάποτε μια μεγάλη τοποθεσία, που την έλεγαν Αλωνάρα, (λέξη που παράγεται από το αλώνι - ή άλως). Ως τα 1865 περίπου, το μέρος αυτό ήταν κατάφυτο από χιλιάδες πεύκα και από διάφορα άλλα οπωροφόρα δέντρα: μηλιές, πορτοκαλίες, λεμονιές, νερατζιές και αρκετές καστανιές. Από τις τελευταίες, δεν υπάρχει σήμερα ούτε μία για δείγμα. Τα δέντρα αυτά, όπως και ολόκληρη η περιοχή, δεν ήταν ιδιόκτητη. Κανείς δεν τα φύλαγε, αλλά και κανείς δεν τολμούσε να χτίσει σπίτι εκεί τριγύρω, γιατί την εποχή εκείνη σε όλη την Αττική βασίλευαν οι διάφορες ληστοσυμμορίες με αρχηγούς το Νταβέλη, τον Καρακάση, τον Τσουλή και άλλους. Η Αλωνάρα, όμως, ήταν σωστός πειρασμός για τους Αθηναίους, ιδίως το καλοκαίρι, που ξεροψήνονταν μέσα στα στενόχωρα σπιτάκια της μικρής, τότε πρωτεύουσας. Ετσι, πολλοί τολμηροί αποφάσιζαν να πάνε εκδρομή μέχρι εκεί. Προτού όμως, ακόμη βασιλέψει ο ήλιος, παρατούσαν την πράσινη εκείνη ζούγκλα της Αττικής και γυρνούσαν λυπημένοι στην Αθήνα. «Εκεί φυσά, έλεγαν ο ένας στον άλλον, ενώ εδώ πεθαίνει κανείς από την κάψα». Κι αυτό το έλεγαν τόσο συχνά, που η Αλωνάρα έγινε σιγά - σιγά Κηφισιά, από παραφθορά των λέξεων «εκεί φυσά».

«Κι από το μέλι του' χυνε φωνή πιο ζαχαρένια»
«Του και από γλώσσης μέλιτος γλυκίων ρέεν αυδή». Το λέει ο Ομηρος για το Νέστορα «με τη γλυκιά τη γλώσσα». Λέγεται για άνθρωπο γλυκομίλητο.

ΨΥΧΑΓΩΓΙΑ ✣ ΨΥΧΑΓΩΓΙΑ ✣ ΨΥΧΑΓΩΓΙΑ

Γνωρίζοντας την Ελλάδα



ΦΩΤΟ 1: 62 οριζ.



ΦΩΤΟ 2: 1 οριζ.



ΦΩΤΟ 3: 36 καθ.

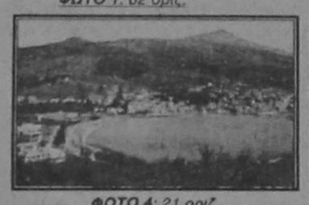

ΦΩΤΟ 4: 21 οριζ.



ΦΩΤΟ 5: 41 οριζ.

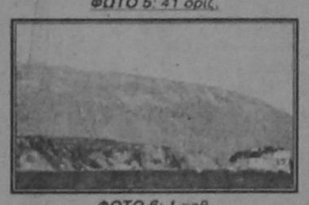

ΦΩΤΟ 6: 1 καθ.



- Γιατρέ επιμένω ότι ο γιος μου έχει πρόβλημα όχι εγώ

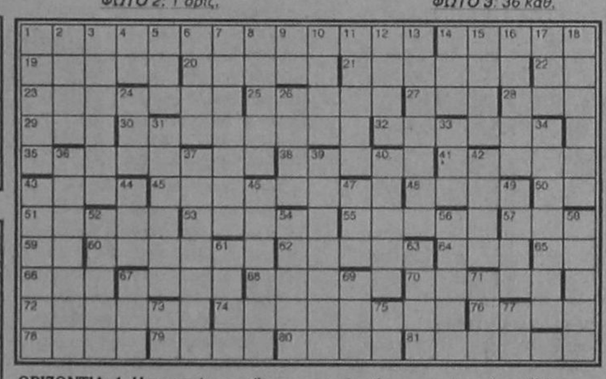

ΟΡΙΖΟΝΤΙΑ: 1. Η εικονιζόμενη πόλη της Κρήτης. 14. Πλωτός ποταμός της Ρωσίας. 19 Ιστορική πόλη της Ρουμανίας. 20. Ηφαστείο της Ιαπωνίας. 21. Το εικονιζόμενο παραθαλάσσιο χωριό της Ανδρου. 22. Εγώ... στην Ιταλία. 23. Το οξύ αυτό λέγεται και ακουαφόρτε. 25. Αρχαία πόλη της Κορινθίας. 27. Μια... Βίσση. 28. Απαραίτητο στους σχεδιαστές. 29. Σύζυγος... ομηρική. 30. Μαύρες, νέγρες. 32. Ελληνας ηθοποιός. 35. Πολυκόρυφη ορεινή περιοχή της Ηπείρου. 38. Αυτά δεν έχουν κοπεί. 41. Η ξακουστή θεσσαλική περιοχή της φωτογραφίας. 43. Σημείο του ορίζοντα. 45 Χωριό της Αττικής. 48. Συσκευασία χαρτιού υγείας. 50. Παρακινεί. 51. Τέτοια ζώα και τ' αρνιά. 53. Σοφία... διάσημη παλίδα ηθοποιός. 55. Βρετανίδα κι αυτή. 57. Αρχαίο ελληνικό νόμισμα. 59. Μέλος του Τρίο Στούτζες. 60. Γεώμπλο. 62. Η πρωτεύουσα του αρχαίου μακεδονικού κράτους, που άποψή της βλέπετε στη φωτογραφία. 64. Ιουδαίος βασιλιάς. 65. Ποτάμι της Τουρκίας. 66. Θεά του πολέμου στην Ιρλανδική μυθολογία. 67. Ζώο του Περού. 68. Χαϊδεμένη... Ουρανία. 70. Μιρέγι...: Γαλλίδα ηθοποιός. 72. Εργο του Ναμπούκοφ. 74. Ωδικό πουλί. 76... Ταμίροφ: παλιός ξένος ηθοποιός. 78. Βουλγαρική δυναστεία. 79. Γαλλικός εκδοτικός οίκος. 80. Παρομοιάζει. 81. Δε φαίνονται αυτά.

ΚΑΘΕΤΑ
1. Το εικονιζόμενο βουνό της Κεφαλλονιάς. 2. Θεά της μυθολογίας μας. 3. Αρχαία ονομασία του Δούναβη 4. Αρθρο για... πολλούς. 5. Συγγενολόι. 6. Δερμάτινη κούνια. 7. Αποτέλεσμα για... «Χ» (ουδ.). 8. Ράτσα μικρόσωμων σγουρομάλλικων σκυλιών. 9. Μάρκα φορτηγών αυτοκινήτων 10. Είδος υφάσματος. 11. Επικείμενο. 12. Διευθύνει και το ΛΟΤΤΟ (αρχικά(. 13. Μωρά τη φοράνε. 14. Σύμφωνο της Αγγλικής. 15. Αλβανός πασάς. 16. Μάρκα μαργαρινής. 17. Η πατρίδα της Μήδειας. 18. Σατιρικός μας ποιητής (1853 - 1919) προπυλαίων του Πανεπιστημίου της Αθήνας. 26. Βιβλικός γίγαντας. 31. Μεγάλο ποίημα με ρίμες. 33. Αυτό το ίδιο (ιδωμ.). 34. Αρέσει στον... Ποπάι. 36. Το νησί των Κυκλάδων που άποψή του βλέπετε στη φωτογραφία. 37. Ποτάμι της Ηπείρου. 39. Ούτε ένας. 40 Και τέλεια... συνοδεύει. 42. Το πρώτο θύμα της Χούντας. 43. Νεαρή αγελάδα. 44. Βαθμηδόν (αρχ.). 46. Στο βουνό αυτό άραξε η κιβωτός του Νώε. 47. Γράφεται στην τρίτη γραμμή του πενταγράμμου. 49. Ξένο αντρικό όνομα. 52. Τρυφερά, μαλακά. 54. Τοπικό επίρρημα. 56. Αρχαία χώρα της Ιταλίας. 58. Εχει και την έννοια του «επιπλέον». 61. Το ταμείο ασφάλισης των κληρικών μας (αρχικά). 63. Η μητέρα της Παναγίας. 67. Παλιός μεγάλος Αγγλος σκηνοθέτης. 69. Μυθική πόλη στο βασίλειο του Αγαμέμνονα. 71. Διαρρέει τη Βέρνη. 73. Δύο έχει η... πατάτα. 75. Κύριος παραπόταμος του Δούναβη. 77. Ο αριθμός 21.

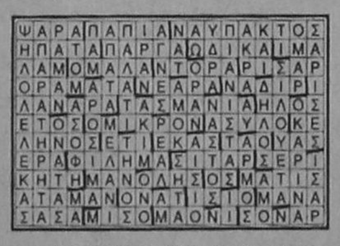

ΝΟΡ
ΚΟΛΥΜΒΗΤΗΡΙΟ ΝΑΥΤΙΚΟΥ ΟΜΙΛΟΥ ΡΟΔΟΥ
ΟΛΟΙ ΜΑΖΙ ΜΠΟΡΟΥΜΕ

Το έργο ξεκίνησε
Συμβάλλετε
στην αποπεράτωσή του,
καταθέτοντας τη
συνδρομή σας στους
Τραπεζικούς Λογαριασμούς:

- ΕΘΝΙΚΗ ΤΡΑΠΕΖΑ: 297/296013-35
- ΑΓΡΟΤΙΚΗ ΤΡΑΠΕΖΑ: 38801011331-84
- ΤΡΑΠΕΖΑ ΠΙΣΤΕΩΣ: 640002002000541
- ΕΜΠΟΡΙΚΗ ΤΡΑΠΕΖΑ: 39003961
- ΙΟΝΙΚΗ ΤΡΑΠΕΖΑ: 778/30921003
- ΤΡΑΠΕΖΑ ΚΡΗΤΗΣ: 70585189
- BARCLAYS BANK: 179887
- ΤΡΑΠΕΖΑ ΕΡΓΑΣΙΑΣ: 099/92001-10/99
- ΤΡΑΠΕΖΑ ΔΩΔΕΚΑΝΗΣΟΥ: (από το Μάρτιο του '96)

ή
στα Γραφεία του
ΝΑΥΤΙΚΟΥ ΟΜΙΛΟΥ ΡΟΔΟΥ
(Πλ. Κρυντουριώτη ✆ 23287 - 38043)
από 10.00-13.00 εκτός Κυριακής.

Τα παιδιά μας, η γωνιά της ροδίτικης αυτής γης, η ιστορία θα καταγράψουν αυτή σας την πράξη.





AUTO CENTER A.E.
ΟΛΟΚΛΗΡΩΜΕΝΟ ΣΥΓΚΡΟΤΗΜΑ FIAT



Fiat Bravo. Το νέο 3θυρο compact. Ένα αυτοκίνητο με δυναμική, σπορ εμφάνιση, απολαυστικό στην οδήγηση. Θα σας εντυπωσιάσει με τον πλούσιο εξοπλισμό του, τις κορυφαίες επιδόσεις, και την πλούσια γκάμα του. Το Fiat Bravo θα σας δώσει τη χαρά της οδήγησης και της επιλογής!

FIAT BRAVO. FIAT BRAVA.
Η ΕΠΙΛΟΓΗ.

Fiat Brava. Η δυναμική Berlina. Γνωρίστε την και ανακαλύψτε το πάθος για τελειότητα, την προσεγμένη εργονομία, την ευρυχωρία, τον πλούσιο εξοπλισμό της! Ανακαλύψτε τις κορυφαίες επιδόσεις της και τη μεγάλη ποικιλία σε χρώματα και κινητήρες. Ανακαλύψτε τί σημαίνει... δυνατότητα επιλογής!



AUTO CENTER
FIAT
Μανώλης Κωστάκης ΑΕΒΕ
14ου χλμ Ρόδου - Αεροδρομίου Παραδείσι / Τηλ: 0241/82001-3 FAX 82004
Έκθεση, Αντ/κά, Συνεργείο, Ηλεκτρολογείο, Φανοποιείο, Βαφείο, Ανταλλαγές

ΛΟΓΩ ΤΩΝ ΘΥΕΛΛΩΔΩΝ ΑΝΕΜΩΝ

«ΔΕΜΕΝΑ» ΠΑΡΕΜΕΙΝΑΝ ΚΑΙ ΧΘΕΣ ΟΛΑ ΤΑ ΠΛΟΙΑ

«Δεμένα» στα λιμάνια παρέμειναν και χθες τα πλοία εξαιτίας των θυελλωδών ανέμων που εξακολουθούσαν να πνέουν από βορειοανατολικές διευθύνσεις στο κεντρικό και νοτιοανατολικό Αιγαίο εντάσεως μέχρι και δέκα μποφόρ (στη θάλασσα της Ρόδου οι άνεμοι είχαν χθες ένταση 7-8 μποφόρ).

10 ΜΠΟΦΩΡ ΣΤΟ ΚΕΝΤΡΙΚΟ ΚΑΙ ΝΟΤΙΟ ΑΙΓΑΙΟ

Μόνο το «Σύρος Εξπρές» μπόρεσε να αποπλεύσει στις 10.30 χθες το πρωί και να εκτελέσει το δρομολόγιο Ρόδου - Καστελλορίζου - Ρόδου. Το «Χιόνη» παρέμεινε αγκυροβολημένο στο λιμάνι της Ρόδου, όπως αγκυροβολημένα έμειναν, αλλά στο λιμάνι του Πειραιά, τα πλοία «Μαρίνα» και «Ρόδος». Το «Ροδάνθη» απέπλευσε στις 4 το απόγευμα με προορισμό τον Πειραιά, αλλά πήρε εντολή να παραμείνει «μέχρι νεωτέρας» στο λιμάνι της Κω.

Ο καιρός παρέμεινε και χθες καθ' όλη την ημέρα πολύ άσχημος, αλλά χωρίς βροχές. Οι ζημιές που προκλήθηκαν τις τελευταίες ημέρες είναι τεράστιες και θα χρειασθεί αρκετός χρόνος για την πλήρη εκτίμησή τους.

ΜΕΤΑ ΤΗΝ ΤΡΑΓΩΔΙΑ ΤΗΣ ΙΜΙΑΣ

Αλλαγή πλεύσης ζητεί ο Συνασπισμός

Από το Συνασπισμό της Αριστεράς και της Προόδου εκδόθηκε χθες, με αφορμή τη γνωστή εξέλιξή του εθνικού θέματος, η ακόλουθη ανακοίνωση:

Πρόκειται για σοβαρή αποτυχία της ελληνικής εξωτερικής πολιτικής.

ΠΡΕΠΕΙ ΝΑ ΧΑΡΑΧΘΕΙ ΕΘΝΙΚΗ ΣΤΡΑΤΗΓΙΚΗ

Η Ελλάδα παγιδεύτηκε. Και η απεμπλοκή έγινε με δυσμενείς όρους.

Το σενάριο ήταν γνωστό και είχε προαναγγελθεί.

Μέσω της αμερικανικής επιδιαπησίας, ανοίγει ο δρόμος σε λύσεις αρνητικές, για την εθνική μας κυριαρχία στο Αιγαίο.

Υπάρχουν σοβαρές κυβερνητικές ευθύνες. Εγιναν όστοχοι και αντιφατικοί χειρισμοί. Οι κυβερνήσεις του ΠΑΣΟΚ και της ΝΔ προσκολλήθηκαν στην αμερικανική πολιτική και διευκόλυναν τις μεθοδεύσεις της.

Δεν μπορεί, λοιπόν, σήμερα η κυβέρνηση αμήχανη να διακηρύσσει στη Βουλή την εθνική αδυναμία, ως άλλοθι.

Κι αποτελεί δοκιμασία της ευαισθησίας του ελληνικού λαού να ακούει τον Πρωθυπουργό της Ελλάδας, να ευχαριστεί δημόσια, την ώρα της αποτυχίας τις ΗΠΑ, που επεδίωξαν και προώθησαν το όλο σκηνικό.

Υπάρχει, πάνω από όλα, χρόνια έλλειψη εθνικής στρατηγικής. Η εξωτερική μας πολιτική, χωρίς σχεδιασμό, χαράσσεται επ' ευκαιρία και σέρνεται πίσω από τις πρωτοβουλίες και τις μεθοδεύσεις άλλων.

Οι ΗΠΑ και οι ισχυροί της Ευρωπαϊκής Ενωσης, έχουν μεγάλες ευθύνες. Ενισχύουν και καλύπτουν την Τουρκία στις παραβιάσεις του Διεθνούς Δικαίου. Τροφοδοτούν την τουρκική προκλητικότητα κι εκμεταλλεύονται την αποσταθεροποιητική της δράση. Ακόμα και η Τελωνειακή σύνδεση δεν άλλαξε την επιθετική συμπεριφορά της Τουρκίας.

Η χώρα βρίσκεται σε πορεία δοκιμασιών και κινδύνων.

Ο χειρότερος κίνδυνος είναι η εικόνα που παρουσίασε σήμερα η Βουλή.

Η κατάσταση δεν αντιμετωπίζεται με τις δημαγωγικές ακρότητες της ΝΔ και της ΠΟΛΑΝ για «προδοσίες» και «μειοδοσίες». Και μάλιστα από εκείνους που είναι συνυπεύθυνοι για τη σημερινή αποδυνάμωση της χώρας. Οι εμπρησμοί συνθηματολογίες, μας γυρνάνε πίσω.

Η σημερινή αρνητική εξέλιξη είναι η κατάληξη μιας ολόκληρης πορείας, λανθασμένων επιλογών από τις κυβερνήσεις της ΝΔ και του ΠΑΣΟΚ.

Ο ΣΥΝ, έγκαιρα είχε προειδοποιήσει όταν ΠΑΣΟΚ και ΝΔ αποπροσανατόλιζαν τον ελληνικό λαό, ότι η μόνη και πραγματική απειλή προέρχεται από την Τουρκία. Και ότι η διεθνής απομόνωση της χώρας εγκυμονεί μεγάλους κινδύνους.

Είναι η ώρα για αλλαγή πορείας. Με κεντρικό στόχο την αναβάθμιση της διεθνούς θέσης της χώρας.

Η σημερινή αποτυχία να αποτελέσει την αφετηρία για τον άμεσο αναπροσανατολισμό της εξωτερικής μας πολιτικής.

Η χώρα χρειάζεται επιπλέον Συμβούλιο Εξωτερικής Πολιτικής κι εθνική στρατηγική, για να μην αφήνονται τα εθνικά μας θέματα στις καλές υπηρεσίες του κ. Χόλμπρουρκ. Για να πάψει επιπλέον η δίγλωσσία και η δημαγωγία της μικροκομματικής εκμετάλλευσης των προβλημάτων της εξωτερικής πολιτικής.

ΝΕΑ ΔΗΜΟΚΡΑΤΙΑ

ΑΝΑΚΟΙΝΩΣΗ

Η Νομαρχιακή Επιτροπή Δωδ/σου της ΝΔ το Σαββάτο 3-2-1996 και ώρα 7 μ.μ. στο ξενοδοχείο GRAND HOTEL θα πραγματοποιήσει εκδήλωση κοπής βασιλόπιτας, με επίσημο προσκεκλημένο τον τ. Υπουργό Εθνικής Οικονομίας κ. Στέφανο Μάνο ο οποίος θα εκφωνήσει βαρυσήμαντο πολιτικό λόγο, για τις τρέχουσες εξελίξεις. Προσκλήσεις διατίθενται από τα γραφεία της ΝΟΔΕ και από μέλη της ΝΔ.

Ο πρόεδρος Ν. Χαραλάμπης

Ο Γ. Γραμματέας Ν. Μανουσάκης

ΑΝΑΚΟΙΝΩΣΗ

Η Τοπική Επιτροπή Ρόδου της Νέας Δημοκρατίας ανακοινώνει ότι σύμφωνα με εγκύκλιο της κεντρικής διοίκησης του κόμματος όσοι από τους κατοίκους της πόλεως Ρόδου είναι μέλη - ψηφοφόροι ή φίλοι της Νέας Δημοκρατίας και επιθυμούν να συμμετέχουν στις εσωκομματικές εκλογικές διαδικασίες (δικαίωμα του εκλέγειν και εκλέγεσθαι) είναι απαραίτητο να εφοδιασθούν με την ειδική κάρτα μέλους του κόμματος.

Για περισσότερες πληροφορίες στα γραφεία της Νέας Δημοκρατίας πλατεία Κύπρου και στα τηλέφωνα 35152 - 33380.

Για την τοπική επιτροπή Ρόδου Ν.Δ.
Ο Πρόεδρος Θανάσης Παπαμιχαήλ



ΤΟΠΙΚΕΣ ΕΙΔΗΣΕΙΣ

ΣΕ ΕΙΔΙΚΗ ΣΥΝΕΔΡΙΑΣΗ ΠΟΥ ΕΓΙΝΕ ΠΡΟΧΘΕΣ ΤΟ ΒΡΑΔΥ

Ο Προϋπολογισμός '96 ψηφίστηκε ομοφώνως από το δημοτικό συμβούλιο

Το δημοτικό συμβούλιο Ρόδου κατά την προχθεσινοβραδινή «ειδική συνεδρίαση» του εψήφισε ομοφώνως τον προϋπολογισμό του Δήμου για το 1996, με τις ορισμένες επιφυλάξεις που διετύπωσε ο αρχηγός της ελάσσονος μειοψηφίας κ. Μάνος Κόκκινος (σχετικά με τη δυνατότητα επιτεύξεως των στόχων του).

Οπως ξανάγραψε η «δ», ο προϋπολογισμός του '96 είναι «μαμούθ» αφού προβλέπει έξοδα ύψους 9.763.776.114 δρχ. και φυσικά αντίστοιχα έσοδα.

Τα τακτικά έσοδα του Δήμου προϋπολογίζονται σε 6.890.522.793 δρχ. και τα έκτακτα σε 2.863.453.321 δρχ. (ενώ προβλέπεται και χρηματικό υπόλοιπο ύψους 10 εκ. δρχ.).

Το σύνολο των δαπανών προϋπολογίζεται σε 9.748.963.453 δρχ. ενώ προβλέπεται αποθεματικό ύψους 15.012.361 δρχ. Οπως αναφέρεται στην εισηγητική έκθεση που κατατέθηκε στο δημοτικό συμβούλιο, κατά τη σύνταξη του προϋπολογισμού επικράτησε «πνεύμα ρεαλισμού, εξυγίανσης και χρηστής διαχείρισης του δημοτικού χρήματος, στοιχεία απαραίτητα για την πραγματοποίηση των στόχων και επιδιώξεων της δημοτικής αρχής, ούτως ώστε να μπορέσει να ανταποκριθεί στις μεγάλες υποχρεώσεις της». Οπως επίσης αναφέρεται, «μέσα από τον προϋπολογισμό υλοποιούνται κατά το δυνατόν οι προσδοκίες της δημοτικής αρχής όσον αφορά τα μεγάλα έργα ανάπλασης της πόλης που θα την καταστήσουν πιο ανθρώπινη, σύγχρονη και νοικοκυρεμένη. Επίσης αντικατοπτρίζονται και οι θεσμικές αλλαγές που θα προκύψουν στη διάρκεια του χρόνου με τη λειτουργία του νέου Οργανισμού του Δήμου, του ΔΟΠΑ και της Επιχειρήσης Καθαριότητας».



ΦΘΑΝΕΙ ΣΤΟ ΥΨΟΣ «ΜΑΜΟΥΘ» 9.763.776.114 ΔΡΧ.

Για λόγους συγκρίσεως αναφέρεται ότι το 1992 ο δημοτικός προϋπολογισμός είχε ύψος 5.830.660.000 δρχ., το 1993 μειώθηκε στα 5.624.800.000 δρχ το 1994 ήταν 6.916.961.619 δρχ. και το 1995 έκανε ελαφρό άλμα φθάνοντας στα 7.124.087.244 δρχ.

Τα βασικά έσοδα αναλύονται ως ακολούθως:

- Από μισθώματα ακινήτων 523.100.000 δρχ (στο ποσό περιλαμβάνονται και 300 εκ. δρχ. που θα προέλθουν από το Καζίνο)
- Λαϊκές αγορές 25 εκ.
- Νεκροταφείου 41.630.000 δρχ.
- Λουτρά 3.500.000 δρχ.
- Εκμετάλλευση ομπρελλών 115 εκ. δρχ.
- Κινητή περιουσία 15 εκ. δρχ.
- Τέλη καθαριότητας 780 εκ. δρχ.
- Τέλη χρήσεως πεζοδρομίων κλ. 60 εκ.
- Τέλος παρεπιδημούντων 550 εκ. δρχ.
- Ελεγχόμενη στάθμευση 200 εκ.δρχ.
- Τέλος ακίνητης περιουσίας 290 εκ. δρχ.
- Δημοτικός φόρος 2.1 δισ. δρχ.
- Τακτική οικονομική ενίσχυση 600 εκ. δρχ.
- Εσοδα από ΣΑΤΑ 365 εκ.
- Πιστώσεις για σχολεία 70 εκ.
- Επιχορηγηγήσεις 2.070 δισ. δρχ. (από Κοινοτικά Ταμεία 255 εκ. δρχ., από προγραμματικές συμβάσεις 831 εκ. δρχ., από λοιπές επιχορηγήσεις 979 εκ. δρχ.)

Σε ό,τι αφορά το σκέλος των δαπανών αξίζει να σημειωθούν οι παρακάτω εγγραφές πιστώσεων «υπέρ τρίτων»:

- Εκκλησιαστικοί οργανισμοί 2εκ.
- Αθλητικοί Οργανισμοί 20 εκ.
- Περιθαλψη φτωχών 10 εκ.
- ΠΟΔΡ 190 εκ.
- ΚΑΠΗ 50 εκ.
- Πινακοθήκη 25 εκ.
- ΔΟΠΕ 50 εκ.
- Ιδρυμα Υποτροφιών 5 εκ.
- Αστική Εταιρεία ΑΜΕΑ 3 εκ.
- Λειτουργικές δαπάνες σχολείων 70 εκ.
- ΔΗΠΕΘΕ 60 εκ.
- ΔΟΠ 200 εκ.
- Επιχείρηση καθαριότητας 630 εκ.
- Βρεφονηπιακοί σταθμοί 120 εκ.
- Συμβούλιο Περιοχής 163 εκ.

ΣΕ ΚΛΙΜΑ ΓΕΝΙΚΗΣ ΠΙΚΡΙΑΣ ΚΑΙ ΚΑΤΗΦΕΙΑΣ

Συζήτηση για την Ιμια στο δημοτικό συμβούλιο

Σε ήπιο κλίμα διεξήχθη προχθές το βράδυ η συνεδρίαση του δημοτικού συμβουλίου Ρόδου που είχε σαν αποκλειστικό θέμα συζήτησης την ψήφιση του προϋπολογισμού οικονομικού έτους 1996.

Προ ημερησίας διατάξεως ο δήμαρχος κ. Γιώργος Γιαννόπουλος αναφέρθηκε στην τελευταία Ελληνοτουρκική κρίση, με αποτέλεσμα να προηγηθεί γενικότερη συζήτηση. «Θέση και πίστη μας - δήλωσε - είναι πως τα Δωδεκάνησα - αυτή η εσχατιά της Ελλάδος - αποτελούν αναπόσπαστο κομμάτι της Ελληνικής γης. Και δεν μπορούμε παρά να διατρανώσουμε με κάθε σοβαρότητα και με τον πιο αποφασιστικό τρόπο την θέλησή μας να ζήσουμε σε Δωδεκάνησα ελληνικά και ελεύθερα χωρίς να προκαλούμε αλλά και χωρίς να είμαστε διατεθειμένοι να δεχθούμε πρόκληση από κανέναν». Η πρόκληση - υποστήριξε ο κ. Γιαννόπουλος- από τη γείτονα χώρα κατέδειξε σε ό,τι αφορά τον λαό της Δωδεκανήσου ότι είμαστε αποφασισμένοι και γι' αυτό το λόγο ήρεμοι. Αυτό ας είναι ένα μήνυμα προς όλες τις κατευθύνσεις. Κάθε σπιθαμή της Ελληνικής γης εννοούμε να την περιφρουρήσουμε αλλά περισσότερο αυτό που μας ενδιαφέρει είναι την Ελληνική μας παιδεία ακόμα παραπέρα να αναπτύξουμε».



ΔΗΜΑΡΧΟΣ ΡΟΔΟΥ: ΔΕΝ ΠΡΟΚΑΛΟΥΜΕ ΚΑΙ ΔΕΝ ΕΠΙΤΡΕΠΟΥΜΕ ΠΡΟΚΛΗΣΕΙΣ

Παίρνοντας το λόγο ο επικεφαλής της μείζονος μειοψηφίας κ. Δημήτρης Βενετοκλής εξήρε τόσο τον Δωδεκανησιακό λαό για την ψυχραιμία και την αποφασιστικότητα που επέδειξε, όσο και τις Ενοπλες Δυνάμεις που ανά πάσα στιγμή - όπως είπε - μπορούν ν' αντιμετωπίσουν την Τουρκία.

Αναφερόμενος στα τελευταία γεγονότα και ο επικεφαλής της ελάσσονος μειοψηφίας κ. Μάνος Κόκκινος τόνισε πως πρέπει να διαδηλώσουμε προς κάθε κατεύθυνση ότι τα νησιά μας είναι και θα παραμείνουν Ελληνικά και πως είμαστε αποφασισμένοι να διατηρήσουμε την εδαφική μας ακεραιότητα. Ο κ. Κόκκινος πρότεινε μάλιστα να καταγγελθεί στην παγκόσμια κοινή γνώμη η προκλητική και ωμή παραβίαση της Τουρκίας. Ζήτησε επίσης να σταθεί ο λαός κοντά στην εκάστοτε Ελληνική Κυβέρνηση στηρίζοντας τους δύσκολους αλλά αναγκαίους χειρισμούς της.

ΥΠΕΡ ΤΩΝ ΔΗΜΟΠΡΑΤΗΣΕΩΝ ΤΑΣΣΕΤΑΙ Ο ΣΥΝ

Υπάρχει πολιτική διαφωνία για τα δημοτικά μαγαζιά

Το θέμα της δημοπράτησης των Δημοτικών Καταστημάτων ετέθη προχθές το βράδυ στο δημοτικό συμβούλιο κατά τη συζήτηση του προϋπολογισμού απο τους κ.κ. Βενετοκλή και Μπαλάνο.

Η Δημοτική Αρχή απέφυγε να ξεκαθαρίσει τη στάση της λέγοντας πως θα πρέπει αρχικά ν' ακουσθούν οι απόψεις των φορέων και εν συνεχεία η Δημαρχιακή Επιτροπή να καταθέσει εισήγηση. (επί του ιδίου θέματος βλέπε και πρώτη σελίδα)

Πληροφορίες πάντως αναφέρουν ότι ο Συνασπισμός έκανε γνωστό πως δεν πρόκειται να συμφωνήσει στις μη δημοπράτηση των καταστημάτων και επεσήμανε πως δεν μπορεί ενα Δημοτικό Συμβούλιο να παραβιάζει τους νόμους.

ΤΟ ΠΑΣΟΚ ΑΦΗΝΕΙ ΤΙΣ ΠΡΩΤΟΒΟΥΛΙΕΣ ΣΤΟ ΔΗΜΟ

Απο την πλευρά της η Ν.Ε. του ΠΑΣΟΚ δεν εξέτασε ακόμη την περίπτωση, επικρατεί όμως η άποψη, να μην πάρει θέση σ' ένα θέμα που αφορά το Δημοτικό Συμβούλιο και το οποίο άπτεται κάποιων νόμων που εξακολουθούν να ισχύουν. Οι ίδιες πληροφορίες θέλουν την άποψη της Ν.Ε. του ΠΑΣΟΚ να τη συμμερίζονται και άλλοι φορείς, γεγονός που οδηγεί στο συμπέρασμα, ότι την ευθύνη θα την αναλάβει αποκλειστικά η Δημοτική Αρχή. Να σημειωθεί πως το Δημοτικό Συμβούλιο, έχει ταχθεί υπέρ της εφαρμογής του Νόμου για δημοπράτηση των καταστημάτων, ενώ σε αλεπάλληλες επαφές του Δημάρχου με Δημοτικούς Συμβούλους συμφωνήθηκε όπως η προκήρυξη της δημοπρασίας να διασφαλίζει περισσότερα προνόμια στους νυν καταστηματάρχες.

Εν τω μεταξύ χθες στο Δημοτικό Συμβούλιο, ετέθη από τον κ. Μπαλάνο, και το θέμα της εκποίησης των μετοχών της ΔΑΝΕ που έχει στην κατοχή του ο Δήμος Ρόδου.

Απαντώντας ο Δήμαρχος είπε πως η χρηματιστηριακή τιμή σήμερα είναι πολύ χαμηλότερη της πραγματικής τιμής οπότε δεν μπορεί και να πουλήσει.

Πάντως-υποστήριξε ο κ. Γιαννόπουλος-αν αποφασίσθεί η πώληση των μετοχών, το σίγουρο είναι πως θα δοθούν σε Δωδεκανήσιους.

Η ΜΕΤΟΧΗ ΤΗΣ ΔΑΝΕ

Ανέκαμψε χθες η μετοχή της ΔΑΝΕ στο χρηματιστήριο Αξιών Αθηνών (ΧΑΑ). Συγκεκριμένα έκλεισε στις 1350 δρχ έναντι 1300 δρχ της προηγούμενης ημέρας (αύξηση 3,8%). Η μεγίστη τιμή που πέτυχε η μετοχή ήταν 1350 δρχ, όπως και η ελάχιστη. Συνολικά διατέθηκαν χθες μέσω του ΧΑΑ 2000 μετοχές της ΔΑΝΕ.

ΚΩΣΤΑΣ ΣΚΑΝΔΑΛΙΔΗΣ
ΓΡΑΜΜΑΤΕΑΣ ΚΕΝΤΡΙΚΗΣ ΕΠΙΤΡΟΠΗΣ
ΒΟΥΛΕΥΤΗΣ ΔΩΔΕΚΑΝΗΣΟΥ
ΠΡΟΣΚΛΗΣΗ

Ο Γραμματέας της Κεντρικής Επιτροπής του ΠΑ.ΣΟ.Κ. και βουλευτής Δωδεκανήσου
ΚΩΣΤΑΣ ΣΚΑΝΔΑΛΙΔΗΣ
με αφορμή το νέο ξεκίνημα του Κινήματος και την καινούργια σελίδα που ανοίχθηκε στην πολιτική ζωή του τόπου θα μιλήσει σε ανοιχτή για το ροδιακό λαό συγκέντρωση την Κυριακή 4 Φεβρουαρίου 1996 και ώρα 6 μ.μ. στο Εθνικό Θέατρο της πόλης μας με θέμα:

«Το ΠΑ.ΣΟ.Κ. μπροστά στις νέες εξελίξεις»

EXPO PLUS '96
Εκθεση Τουριστικων Ειδών

Οι εκθέτες και οι οργανωτές της EXPOPLUS '96 σας προσκαλούν στο ξενοδοχείο «GRAND» HOTEL της Ρόδου από 16-19 Φεβρουαρίου '96 στην έκθεση τουριστικών ειδών
Ωρες λειτουργίας 9:30 - 21:00

ΔΗΛΩΣΗ ΤΟΥ ΠΡΟΕΔΡΟΥ ΤΗΣ Ν. ΡΟΔΟΥ

Τα συμβούλια περιοχής είναι «διακοσμητικά»

«Διακοσμητικά στοιχεία» χαρακτήρισε τα συμβούλια περιοχής, ο πρόεδρος του συμβουλίου περιοχής νότιας Ρόδου, και κοινοτάρχης Ασκληπειού κ. Δημήτρης Ζανεττούλης, εξαιτίας των προβλημάτων που αντιμετωπίζει ο νέος θεσμός. Ο κ. Ζανεττούλης ανέφερε ότι προτεραιότητα για το συμβούλιο περιοχής νότιας Ρόδου είναι η εκτέλεση των έργων του ΕΑΠΤΑ που δημοπρατήθηκαν μέσα στο 1995 και η σύνταξη του οργανισμού εσωτερικής λειτουργίας του συμβουλίου.

ΟΥΤΕ ΠΟΡΟΥΣ ΕΧΟΥΝ ΟΥΤΕ ΚΑΙ ΑΡΜΟΔΙΟΤΗΤΕΣ

Ωστόσο πρόσθεσε ότι η κυβέρνηση φαίνεται να μην έχει καταλάβει το βάρος που πρέπει να δώσει στα συμβούλια περιοχής, καθώς ακόμα δεν έχει ξεκαθαρίσει ούτε το θέμα των αρμοδιοτήτων τους, ούτε των οικονομικών πόρων τους.

«Ακόμα δεν ξέρουμε τι ρόλο θα παίξουν. Αν είναι να έχουν διακοσμητικό ρόλο, τότε δεν θλέπω και ποιος είναι ο λόγος ύπαρξης τους» δήλωσε ο κ. Ζανετούλης, υπογραμμίζοντας ότι μέχρι τώρα ο ρόλος τους ήταν καθαρά διακοσμητικός. «Αν η πολιτεία δεν στηρίξει το θεσμό, τότε από μόνος του δύσκολα θα περπατήσει. Θα γίνει ότι έγινε με τους αναπτυξιακούς συνδέσμους, που άλλοι λειτούργησαν και άλλοι όχι» είπε.

Ο πρόεδρος του συμβουλίου ανέφερε ότι οι ΟΤΑ - μέλη του συνεισφέρουν στα έξοδα λειτουργίας του με το 10% των τακτικών τους εσόδων, που όμως δεν επαρκεί για την κάλυψη των εξόδων. Χαρακτηριστικό της κατάστασης είναι το γεγονός ότι ο προϋπολογισμός του συμβουλίου για το οικονομικό έτος 1996 πιθανόν να είναι ελλειμματικός. «Δόθηκαν πρόσφατα 2 εκατ. δρχ. σε όλα τα συμβούλια περιοχής που δεν φθάνουν ούτε για το ενοίκιο μας. Εχουμε 42 υπαλλήλους που μετατάχθηκαν στο συμβούλιο από τον αναπτυξιακό σύνδεσμο, όπως όριζε ο νόμος και η μισθοδοσία τους υπερβαίνει τα 4 εκατομ. δρχ. το μήνα, με αποτέλεσμα να αντιμετωπίζουμε μεγάλο πρόβλημα στην καταβολή της. Ο καιρός θα δείξει αν τελικά θα περπατήσει ο θεσμός» κατέληξε ο κ. Ζανετούλης.

ΣΥΝΕΧΙΖΕΙ ΝΑ ΒΡΙΣΚΕΤΑΙ ΣΤΟ ΝΕΚΡΟΤΟΜΕΙΟ

ΔΕΝ ΑΝΑΓΝΩΡΙΣΘΗΚΕ το πτώμα που ανευρέθη

Ούτε και χθες μπόρεσε να αναγνωρισθεί το πτώμα που είχε ανευρεθεί προχθές το απόγευμα σε βραχώδη ακτή του «Καρακόνερο». Το πτώμα συνεχίζει να βρίσκεται στο νεκροτομείο για τη διενέργεια νεκροψίας και νεκροτομίας, ενώ μέχρι και χθες το απόγευμα δεν είχε γίνει γνωστή καμιά εξαφάνιση. Θεωρείται εξάλλου απίθανο να σχετίζεται με τα γεγονότα γύρω από την Ιμια.

ΕΞΕΤΑΖΟΝΤΑΙ ΟΛΕΣ ΟΙ ΕΚΔΟΧΕΣ

Σύμφωνα με τις εκτιμήσεις το πτώμα ανήκει σε άνδρα ηλικίας 40-45 ετών, πιθανότατα αλλοδαπό, και την ώρα της ανευρέσεώς του έφερε μόνο ένα πουκάμισο. Το υπόλοιπο σώμα ήταν γυμνό, ενω δεν έφερε εμφανώς κακώσεις.

Οι πρώτες εκτιμήσεις είναι ότι ο θάνατος επήλθε από πνιγμό επ' αυτού όμως θα αποφανθεί τελικά ο ιατροδικαστής. Προανάκριση διενεργεί το Κεντρικό Λιμεναρχείο Ρόδου.

ΚΑΤΑ ΤΟ ΣΥΜΒΟΥΛΙΟ ΤΗΣ ΕΠΙΚΡΑΤΕΙΑΣ

Αντισυνταγματικός και ο νέος νόμος για μεταφορά συντελεστή

Αντισυνταγματικός κινδυνεύει να κριθεί και ο νέος νόμος 2300/95 για τη μεταφορά συντελεστή δόμησης, μετά από χθεσινή εισήγηση στο Ε τμήμα του ΣτΕ.

Ο πάρεδρος ΣτΕ κ. Ι. Μαντζουράνης υποστήριξε ότι ο πρόσφατος νόμος του ΥΠΕΧΩΔΕ έχει κάνει κάποια βήματα προόδου σε σχέση με την παλιότερη νομοθεσία του 1979, που κηρύχθηκε αντισυνταγματική το 1994 από την Ολομέλεια ΣτΕ.

ΝΕΑ ΕΜΠΛΟΚΗ ΣΤΟ ΟΛΟ ΘΕΜΑ

Υπογράμμισε, όμως, ότι με το άρθρο 4 του ν. 2300/95 χαρακτηρίζεται μια ευρύτατη ζώνη της χώρας ως Ζώνη Υποδοχής Συντελεστή Δόμησης (ΖΥΣΔ) με αποτέλεσμα να μπορεί να γίνει μεταφορά συντελεστή σχεδόν σε κάθε περιοχή που βρίσκεται εντός σχεδίου πόλης, με μοναδική εξαίρεση περιοχές αρχαιοτήτων, ιδιαίτερου φυσικού κάλλους, παραδοσιακών οικισμών, ιστορικών τόπων κ.λ.π.

Ετσι, όμως, κατά την άποψη του ανώτατου δικαστή παραβιάζεται η συνταγματική αρχή που επιβάλλει τον ορθολογικό χωροταξικό σχεδιασμό της χώρας (άρθρο 24 του Συντάγματος), αφού δεν θεσπίζονται πολεοδομικά κριτήρια, με βάση τα οποία μπορεί να καθορστεί μια περιοχή ως ΖΥΣΔ.

ΕΠΙΛΟΓΗ ΠΕΡΙΟΧΗΣ

Ο κ. Ι. Μαντζουράνης τόνισε ότι η απόφαση της Ολομέλειας ΣτΕ που κήρυξε αντισυνταγματική την προηγούμενη νομοθεσία είχε αναφερθεί στην ανάγκη α) να γίνεται η επιλογή της περιοχής μεταφοράς συντελεστή δόμησης με πολεοδομικά κριτήρια, όπως η πυκνότητα, η θέση, η ιδιαιτερότητα, η φυσιογνωμία ή και η αντοχή μιας περιοχής σε ακόμη μεγαλύτερη οικιστική επιβάρυνση και β) να μην ξεπερνά αυτή η νέα επιβάρυνση της περιοχής που δέχεται την μεταφορά συντελεστή δόμησης, ένα ανώτατο όριο, ώστε να μην υπάρχει κίνδυνος αλλοίωσης της φυσιογνωμίας της. Από τις δύο αυτές προϋποθέσεις, δεν τηρήθηκε η πρώτη - είπε ο πάρεδρος - ενώ έγιναν βήματα προόδου με τον καθορισμό ενός ανωτάτου ορίου 10% στη συνολική επιβάρυνση.

Ομως, ο κ. Μαντζουράνης, αν και χαρακτήρισε συνταγματική τη μεταφορά συντελεστή δόμησης όταν γίνεται από διατηρητέα, υπογράμμισε ότι δεν επιτρέπεται να μεταφέρεται συντελεστής δόμησης σε περιοχή εντός σχεδίου όπου υπάρχει προκαθορισμένος συντελεστής.

Κι αυτό γιατί έτσι επέρχεται απαράδεκτη επιβάρυνση του οικιστικού περιβάλλοντος κατά παράβαση του Συντάγματος.

ΔΩΔΕΚΑΝΗΣΙΑΚΟΣ ΣΥΛΛΟΓΟΣ ΑΤΟΜΩΝ ΜΕ ΕΙΔΙΚΕΣ ΑΝΑΓΚΕΣ
Δαμασκηνού 102
Τηλ. (0241) - 73109
FAX: 33278
85100 ΡΟΔΟΣ

ΣΥΛΛΟΓΟΣ ΓΟΝΕΩΝ, ΚΗΔΕΜΟΝΩΝ ΚΑΙ ΦΙΛΩΝ ΘΕΡΑΠΕΥΤΗΡΙΟΥ «ΑΓΙΟΣ ΑΝΔΡΕΑΣ»
ΠΑΡΑΔΕΙΣΙ - ΡΟΔΟΣ
ΤΗΛ. 81426

Ο Δωδεκανησιακός Σύλλογος Ατόμων με Ειδικές Ανάγκες και ο Σύλλογος Γονέων και Κηδεμόνων Θεραπευτηρίου «Αγιος Ανδρέας» καλούν το Ροδιακό Λαό να παρευρεθεί στις 3 Φεβρουαρίου 1996, ημέρα Σάββατο, και ώρα 7 το βράδυ στο Κέντρο «ΡΟΔΙΝΙ» στο κόψιμο της βασιλόπιτας τους.

Στην εκδήλωση θα απονεμηθούν τιμητικές πλακέτες σε προσωπικότητες που έχουν συμπαρασταθεί στις προσπαθείες του Συλλόγου μας.

Στην εκδήλωση θα παρευρεθούν ο Γενικός Γραμματέας του Υπουργείου Πρόνοιας κ. Παναγιώτης Κουρουμπλής, οι τοπικές αρχές και ο Πρόεδρος της Εθνικης Συνομοσπονδίας Ατομων με Ειδικές Ανάγκες, κ. Γιαννης Βαρδακαστάνης.

Μετά θα ακολουθήσει πλουσιο δείπνο και γλέντι με ζωντανή μουσική.

Προσκλήσεις πωλούνται στα γραφεία του Δωδεκανησιακού Συλλόγου Ατόμων με Ειδικές Ανάγκες, στην οδο ΔΑΜΑΣΚΗΝΟΥ (ορφανοτροφείο Αρρένων/στο ίδιο κτίριο με την Πρόνοια) από 8 π.μ. έως 15.00 μ.μ.

Η τιμη της προσκλησης είναι 2.000 δρχ.

