η δημοκρατική της Ρόδου

εκδότης - διευθυντής
ΒΑΣΙΛΗΣ ΑΘΑΝΑΣΙΟΥ

ΕΛΛΑΣ

ΣΑΒΒΑΤΟ
3 ΦΕΒΡΟΥΑΡΙΟΥ 1996
ΤΙΜΗ 100 δρχ.
ΑΡΙΘΜΟΣ ΦΥΛΛΟΥ 4.133

στην υπηρεσία του δωδεκανησιακού λαού

ΠΑΨΤΕ, ΕΠΙΤΕΛΟΥΣ ΝΑ ΚΑΛΛΙΕΡΓΕΙΤΕ ΚΛΙΜΑ ΗΤΤΟΠΑΘΕΙΑΣ!

Πριν αρχίσουν οι «εχθροπραξίες» στη Δωδ/νησο μεταξύ Τουρκίας και Ελλάδας (με επίκεντρο την Ιμια), η εφημερίδα αυτή είχε απευθυνθεί μέσω διαφόρων οδών, όπου έπρεπε, ζητώντας να ανακληθούν στην τάξη οι παρεκτρεπόμενοι, γιατί υπήρχε κίνδυνος να οδηγηθεί η χώρα σε αδιέξοδα. Φωνή, όμως, βοώντος εν τη ερήμω...

Ετσι, υποχρεώθηκε εκ των πραγμάτων, να προβεί την Τετάρτη 31 Ιανουαρίου σε δημόσια έκκληση (με πρωτοσέλιδο σχόλιο της), ζητώντας «να μετράνε ορισμένοι τα λόγια και τις κινήσεις τους».

Ιδιαιτέρως στάθηκε σε δύο σημεία. Πρώτον: «Πολύ φοβόμαστε ότι ο έπαρχος και ο δήμαρχος Καλύμνου μιλάνε περισσότερο απ' ότι πρέπει και ενεργούν χωρίς επικοινωνία με τα αρμόδια υπουργεία» και δεύτερον: «Ουαί και αλοίμονο για τη χώρα σαν δείχνει να έχει περισσότερους του ενός υπουργούς Εξωτερικών και Αμυνας και... χίλιους αρχηγούς Ενόπλων Δυνάμεων». Δεν πρόλαβε να στεγνώσει το μελάνι και ήρθε η εθνική ταπείνωση. Και σήμερα ΟΛΟΙ αναγνωρίζουν ότι η εφημερίδα υπήρξε προφητική.

Σήμερα θα απευθυνθούμε ξανά δημόσια «όπου δεί», μπας και προλάβουμε την νέα καταιγίδα, που βλέπουμε να έρχεται: ΠΑΨΤΕ, ΕΠΙΤΕΛΟΥΣ, ΝΑ ΚΑΛΛΙΕΡΓΕΙΤΕ ΚΛΙΜΑ ΗΤΤΟΠΑΘΕΙΑΣ ΣΤΟ ΛΑΟ ΜΑΣ, είναι ό,τι χειρότερο μπορεί να γίνει! Η έκκληση απευθύνεται πρωτίστως στους πολιτικούς, στα ΜΜΕ και στην έρπουσα φημολογία, που ίσως να προέρχεται και από εχθρούς της χώρας και να έχει σαν στόχο τον μηδενισμό των αντιστάσεων του λαού μας, ώστε στη δεδομένη στιγμή να πέσει σαν «ώριμο φρούτο». Η έκκληση απευθύνεται επίσης προς τους δημάρχους εκείνους που συνεχίζουν να λένε και να κάνουν ανοησίες. Κάποιος, επιτέλους, θα πρέπει να τους κλείσει το στόμα, γιατί αποθρασύνθηκαν και κατέστησαν υπερ το δέον επικίνδυνοι, πρωτίστως λόγω βλακείας. Ψηλά το κεφάλι, πατριώτες. Οι Ενόπλες Δυνάμεις είναι ικανότατες παρά τα όποια λάθη έγιναν από στρατηγούς και πολιτικούς. Ο λαός μας πρέπει να σηκώσει ξανά το σταυρό του μαρτυρίου του, αυτό είναι το πεπρωμένο του, και να αποτελέσει ξανά μια γιγαντιαία γροθιά για να συντρίψει κάθε εχθρό και επιβουλέα. Δεν έχουμε άλλη λύση από την ετοιμότητα.

ΕΡΧΟΝΤΑΙ ΔΥΣΚΟΛΟΤΕΡΕΣ ΜΕΡΕΣ για την Ελλάδα

- ΜΕΘΟΔΕΥΕΤΑΙ ΕΠΙΣΤΡΟΦΗ ΤΟΥ κ. Α. ΠΑΠΑΝΔΡΕΟΥ;
- ΠΡΩΤΟΒΟΥΛΙΕΣ ΤΗΣ Ν.Δ.

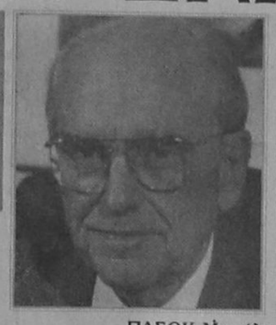



ΑΘΗΝΑ, 2, (ΑΠΕ)

Ο πρόεδρος του ΠΑΣΟΚ Ανδρέας Παπανδρέου, δεν είναι ικανοποιημένος από τα αποτελέσματα που προέκυψαν από τη λύση που δόθηκε στην πρόσφατη ελληνοτουρκική κρίση.

Το μέλος του Εκτελεστικού Γραφείου του ΠΑΣΟΚ Μανώλης Δασκαλάκης, ο οποίος χθες το βράδυ ήταν στο Ωνάσειο, προσερχόμενος στη σημερινή συνεδρίαση του Ε.Γ. του Κινήματος επιβεβαίωσε τη σχετική πληροφορία.

Οπως ανέφερε, ο Ανδρέας Παπανδρέου όταν του αναφέρθηκε ότι υπάρχει άνοδος του ΠΑΣΟΚ σχολίασε: "Οταν η πατρίδα ➡Σελ. 6

ΜΕ «ΕΠΙΚΕΦΑΛΗΣ» ΤΟ ΑΕΡΟΠΛΑΝΟΦΟΡΟ «ΝΙΜΙΤΣ»

ΑΜΕΡΙΚΑΝΙΚΑ ΠΛΟΙΑ από χθες ανάμεσα στους δύο στόλους!

- ΕΞΑΙΡΕΤΙΚΑ ΕΠΙΚΙΝΔΥΝΗ ΣΥΝΕΧΙΖΕΙ ΝΑ ΕΙΝΑΙ Η ΚΑΤΑΣΤΑΣΗ ΣΤΟ ΑΙΓΑΙΟ
- Η ΤΟΥΡΚΙΑ ΕΚΛΕΙΣΕ ΤΟΝ ΑΕΡΟΔΙΑΔΡΟΜΟ ΡΟΔΟΥ - ΘΕΣΣΑΛΟΝΙΚΗΣ!



Δεν έχουν απομακρυνθεί από την «καυτή ζώνη» της Δωδ/σου τα ελληνικά και τουρκικά πολεμικά σκάφη και η κατάσταση συνεχίζει να είναι πολύ άσχημη αλλά και πολύ επικίνδυνη λόγω της συνεχιζόμενης τουρκικής αδιαλλαξίας αλλά και των συνεχών απειλών για... κατάληψη των νησιών! Ελληνικά και τουρκικά πολεμικά πλοία περιπολούσαν ➡Σελ. 6

ΟΠΩΣ ΣΥΜΒΑΙΝΕΙ ΚΑΘΕ ΦΟΡΑ ΠΟΥ ΒΡΕΧΕΙ

ΚΑΤΕΡΡΕΥΣΑΝ ΠΑΛΙ ΤΑ ΘΑΥΜΑΣΤΑ ΔΗΜΟΣΙΑ έργα στα νησιά μας!

- ΕΠΙΒΑΛΛΕΤΑΙ ΝΑ ΔΙΑΤΑΧΘΕΙ ΕΛΕΓΧΟΣ

Τα πρώτα μέτρα για την αντιμετώπιση των προβλημάτων που προκάλεσαν οι πρόσφατες καταρρακτώδεις βροχές στη Ρόδο και την Κάρπαθο ανακοίνωσε χθες ο νομάρχης Δωδ/σου κ. Γιάννης Παρασκευάς, σε συνάντηση που είχε με τους δημοσιογράφους.

Ο νομάρχης κατ' αρχήν ζήτησε συγνώμη απ' όλους τους κατοίκους γιατί λόγω της ολιγωρίας του ΥΠΕΧΩΔΕ δεν εκτελέστηκαν ακόμη τα έργα αντιπλημμυρικής προστασίας που θα περιόριζαν τις καταστροφές.

Αφού αναφέρθηκε στη συνέχεια στις κυριότερες ζημιές που προκλήθηκαν, ➡Σελ. 6

ΛΟΓΩ ΤΗΣ ΣΦΟΔΡΗΣ ΘΑΛΑΣΣΟΤΑΡΑΧΗΣ

Ο κ. Αντ. Σαμαράς δεν μπόρεσε να φτάσει τελικά στην Κάλυμνο

- ΕΠΕΣΤΡΕΨΕ ΣΤΗΝ ΑΘΗΝΑ ΜΕ ΙΔΙΩΤΙΚΟ ΑΕΡΟΠΛΑΝΟ



Δεν κατάφερε να μεταβεί προχθές το βράδυ στην Κάλυμνο (από την Κω) ο πρόεδρος της «Πολιτικής Ανοιξης» κ. Αντώνης Σαμαράς. Το «Ε/Γ-Ροδάνθη» συγκεκριμένα επί του οποίου είχε επιβιβασθεί δεν μπόρεσε, λόγω της σφοδρής θαλασσοταραχής, να προσεγγίσει στο λιμάνι της Καλύμνου και συνέχισε το ταξείδι του προς τη Λέρο, όπου και παρέμεινε.

Ο κ. Αντ. Σαμαράς διανυκτέρευσε, ➡Σελ. 6

ΔΙΑΠΙΣΤΩΣΗ ΤΟΥ ΝΟΜΑΡΧΗ Κ. ΓΙΑΝΝΗ ΠΑΡΑΣΚΕΥΑ

Ακμαιότατο το φρόνημα ΤΟΥ ΔΩΔΕΚΑΝΗΣΙΑΚΟΥ ΛΑΟΥ

Οι απλοί πολίτες έδωσαν μαθήματα ευθύνης σε πολιτικούς και ΜΜΕ

Την ευγνωμοσύνη του προς το δωδεκανησιακό λαό για τα δείγματα αποφασιστικότητας, σύνεσης και πρεμίας που επέδειξε κατά την πρόσφατη κρίση των ελληνοτουρκικών σχέσεων που προκάλεσαν οι εδαφικές διεκδικήσεις της Τουρκίας επί της βραχονησίδας Ιμια, εξέφρασε χθες με δηλώσεις του προς τους δημοσιογράφους, ο νομάρχης Δωδ/σου κ. Γιάννης Παρασκευάς.

«Ισως, ο απλός πολίτης έδωσε μάθημα στους πολιτικούς, στους ➡Σελ. 6

ΔΥΣΑΡΕΣΚΕΙΑ ΣΤΗΝ ΤΟΥΡΚΙΑ κατά ΜΜΕ

ΚΩΝΣΤΑΝΤΙΝΟΥΠΟΛΗ, 2, (ΑΠΕ, ΤΟΥ Αλκη Κούρκουλα)

Για "υποκίνηση σε πόλεμο" κατηγορεί πολλά Τουρκικά Μέσα ενημέρωσης, το διδακτικό προσωπικό του πανεπιστημίου της Αγκυρας. ➡Σελ. 6

ΛΟΓΩ ΒΕΛΤΙΩΣΕΩΣ ΤΩΝ ΚΑΙΡΙΚΩΝ ΣΥΝΘΗΚΩΝ

Κανονικά εκτελούνται από χθες τα δρομολόγια

ΑΠΕΠΛΕΥΣΑΝ ΟΛΑ ΤΑ ΠΛΟΙΑ ΑΠΟ ΤΑ ΛΙΜΑΝΙΑ

Κανονικά διεξάγονται από χθες το πρωί οι ακτοπλοϊκές συγκοινωνίες, από και προς τον Πειραιά, λόγω βελτιώσεως των καιρικών συνθηκών. Με τον τρόπο αυτό αποκαθίστανται οι ακτοπλοϊκές συγκοινωνίες που είχαν διαταραχθεί το τελευταίο 10ήμερο λόγω των θυελλωδών ανέμων που έπνεαν στο κεντρικό και νότιο Αιγαίο.

- Το «Δήμητρα» απέπλευσε χθες ➡Σελ. 6

Η ΥΓΕΙΑ ΤΟΥ ΑΝΔΡΕΑ

ΑΘΗΝΑ, 2, (ΑΠΕ)

Σταθερή βελτίωση παρουσιάζει η κατάσταση της υγείας του Ανδρέα Παπανδρέου, όπως προκύπτει από το νεότερο ➡Σελ. 6

ΟΠΩΣ ΠΡΟΕΚΥΨΕ ΑΠΟ ΤΟΥΣ ΕΛΕΓΧΟΥΣ

Αδήλωτα 300.000 τ.μ. σε ακίνητα στη Ρόδο!

Πάνω από 300.000 τμ. κατοικιών στην πόλη της Ρόδου εξακολουθούν να παραμένουν αδήλωτα με αποτέλεσμα να μην καταβάλλεται στο Δήμο το τέλος Ακίνητης Περιουσίας (ΤΑΠ) και να διαπιστώνονται ετήσιες απώλειες εσόδων 90 εκ. δρχ. Αυτό προέκυψε ύστερα από ελέγχους που διενήργησαν οι αρμόδιες υπηρεσίες του Δήμου Ρόδου οι οποίες κι έχουν έτοιμα προς αποστολή 4000 ειδοποιητήρια με ➡Σελ. 6

- ΥΠΕΡΔΙΠΛΑΣΙΑΖΕΤΑΙ ΤΟ ΤΕΛΟΣ ΑΚΙΝΗΤΗΣ ΠΕΡΙΟΥΣΙΑΣ

ΑΠΟ ΤΟ ΠΑΘΗΜΑ ΤΗΣ ΙΜΙΑΣ

ΜΕΓΑΛΗ ΑΠΟΓΟΗΤΕΥΣΗ και στους Κυπρίους!

«Με μεγάλη απογοήτευση διαπιστώνουμε ότι ο Ελληνισμός 21 χρόνια μετά την τουρκική εισβολή στην Κύπρο δεν φαίνεται να είναι ακόμα έτοιμος και αποφασισμένος να αντιμετωπίσει την Τουρκία».

- «21 ΧΡΟΝΙΑ ΜΕΤΑ ΤΗΝ ΕΙΣΒΟΛΗ ΣΤΗΝ ΚΥΠΡΟ ΑΝΕΤΟΙΜΟΣ ΑΚΟΜΑ Ο ΕΛΛΗΝΙΣΜΟΣ ΝΑ ΑΝΤΙΜΕΤΩΠΙΣΕΙ ΤΟΥΣ ΤΟΥΡΚΟΥΣ»

Αυτό δήλωσε ο γενικός γραμματέας του κυβερνώντος κόμματος της Κυπριακής Δημοκρατίας κ. Δημήτρης Συλούρης κληθείς να σχολιάσει την πρόσφατη ελληνο-τουρκική κρίση.

«Τα γεγονότα στη βραχονησίδα «Ιμια» δήλωσε επιβεβαιώνουν την πρόθεση των Τούρκων να επαναλάβουν αυτό που έγινε στην Κύπρο. Και είναι σίγουρο ➡Σελ. 6

ΕΠΙΜΑΧΑ ΘΕΜΑΤΑ

ΕΣΩΤΕΡΙΚΕΣ ΕΙΔΗΣΕΙΣ
ΣΥΝΑΝΤΗΣΗ ΣΗΜΙΤΗ ΜΕ ΠΡΕΣΒΗ ΗΠΑ 3

ΕΞΩΤΕΡΙΚΕΣ ΕΙΔΗΣΕΙΣ
ΥΠΟ ΕΠΙΤΗΡΗΣΗ ΤΟ ΑΙΓΑΙΟ ΑΠΟ ΗΠΑ 4

ΔΗΜΟΚΡΑΤΙΚΑ
Η ΕΛΛΑΔΑ «ΠΛΗΡΩΝΕΙ» ΤΗΝ ΕΛΛΕΙΨΗ ΣΤΡΑΤΗΓΙΚΗΣ 5

ΑΥΤΟΚΙΝΗΤΟ 7

ΑΘΛΗΤΙΚΑ
ΔΕΝ ΠΛΗΡΩΣΕ Ο ΙΑΛΥΣΟΣ, ΔΕΝ ΗΡΘΕ Η ΚΑΡΤΑ 8

Ο ΓΙΑΤΡΟΣ ΣΤΟ ΣΠΙΤΙ 11

ΡΕΠΟΡΤΑΖ
Η «ΜΕΣΟΓΕΙΑΚΗ ΔΙΑΙΤΗΤΑ» ΕΙΝΑΙ ΜΥΘΟΣ! 12

ΤΟΠΙΚΕΣ ΕΙΔΗΣΕΙΣ
ΕΞΗΝΤΑ ΒΡΑΧΟΝΗΣΙΔΕΣ ΔΙΕΚΔΙΚΟΥΝ ΤΩΡΑ ΟΙ ΤΟΥΡΚΟΙ! 15

ΟΙΚΟΝΟΜΙΚΟ ΕΠΙΜΕΛΗΤΗΡΙΟ ΕΛΛΑΔΟΣ
ΤΜΗΜΑ ΔΩΔ/ΣΟΥ

ΠΡΟΣΚΛΗΣΗ

Το Οικονομικό Επιμελητήριο Ελλάδας - Τμήμα Δωδεκανήσου
Καλεί

Τα μέλη και τους φίλους του, στη Συνεστίαση - Μουσική βραδυά που διοργανώνει, το Σάββατο 3 Φεβρουαρίου 1996, στο ξενοδοχείο ΟΛΥΜΠΟΣ ΜΠΗΤΣ
Ωρα έναρξης 20.30

Για το Δ.Σ.
Ο πρόεδρος
Βασίλης Τσαμπανάκης

Στην εκδήλωση θα τιμήσουμε ορισμένους παλιούς συναδέλφους για τη μακρά και ουσιαστική συμβολή τους στην προώθηση και αναβάθμιση του οικονομολογικού επαγγέλματος και των οικονομικών επιστημών.

ΠΛΗΡΟΦΟΡΙΕΣ - ΠΡΟΣΚΛΗΣΕΙΣ
Βασίλης Τσαμπανάκης τηλεφ. 22.231 - 31.865
Νίκος Καλογερόπουλος τηλεφ. 23.856
Νίκος Φιλιππάκης τηλεφ. 77.725
Παναγιώτης Π'Κων/νου τηλεφ. 30259
Δημοσθένης Μυριαλλάκης τηλεφ. 22.186

I.E.K. ΔΩΔΕΚΑΝΗΣΟΥ

ΑΝΑΓΝΩΡΙΣΜΕΝΟ ΣΤΗΝ ΕΛΛΑΔΑ ΚΑΙ ΤΗΝ ΕΥΡΩΠΗ
ΕΓΓΡΑΦΕΣ ΓΙΑ ΤΟ ΕΑΡΙΝΟ ΕΞΑΜΗΝΟ ΤΟΥ 1996
- Διοικητικό & Οικονομικό Στέλεχος Επιχειρήσεων - (Λογιστική, Διοίκηση, Οικονομικά, Υπολογιστές, Αγγλικά)
- Marketing - (Ειδικός Εμπορίας, Διαφήμισης και Προώθησης Προϊόντων)
- Ειδικός Εφαρμογών Πληροφορικής (Ανάλυση, Προγραμματισμός)

ΑΠΟΦΟΙΤΟΙ Τ.Ε.Λ. ΜΠΟΡΟΥΝ ΝΑ ΕΓΓΡΑΦΟΥΝ ΣΤΟ ΔΕΥΤΕΡΟ ΕΤΟΣ

ΑΝΑΓΝΩΡΙΣΜΕΝΟ ΔΙΠΛΩΜΑ
- ΟΧΙ απλή Βεβαίωση σπουδών.
ΑΝΑΒΟΛΗ ΣΤΡΑΤΕΥΣΕΩΣ
- Οι καταρτιζόμενοι δικαιούνται μέχρι το 24ο έτος ηλικίας.
Πληροφορίες - Εγγραφές: Παπαχριστοδούλου 30, Ρόδος
Τηλ. 38288, - 38.289
* Αρ. Μητρώου ΟΕΕΚ 11002, * Κ.Α.Ε.Δ. Ζ4/23999/94

Bravo FIAT!!!



ΜΑΝΩΛΗΣ ΚΩΣΤΑΚΗΣ ΑΕΒΕ
14ΟΥ ΧΛΜ ΡΟΔΟΥ-ΑΕΡΟΔΡΟΜΙΟΥ ΠΑΡΑΔΕΙΣΙ
ΡΟΔΟΣ Τηλ: (0241) 82000-3

Rodos Park SUITES HOTEL

ΤΟ ΞΕΝΟΔΟΧΕΙΟ ΠΟΥ ΧΤΙΣΤΗΚΕ ΓΙΑ ΤΟΥΣ ΡΟΔΙΤΕΣ ΚΑΙ ΘΑ ΠΑΡΑΜΕΙΝΕΙ ΑΝΟΙΚΤΟ ΟΛΟ ΤΟ ΧΕΙΜΩΝΑ ΓΙΑ ΝΑ ΠΡΟΣΦΕΡΕΙ ΣΕ ΟΛΟΥΣ ΣΑΣ ΤΙΣ ΑΝΑΒΑΘΜΙΣΜΕΝΕΣ ΥΠΗΡΕΣΙΕΣ ΤΟΥ ΜΕ :

την Μοναδική σε Διακόσμηση CRYSTAL ROOM
(Χωρητικότητας 200 - 300 ατόμων)
δια ΤΣΑΓΙΑ - ΚΟΨΙΜΟ ΒΑΣΙΛΟΠΙΤΑΣ
ΕΠΙΧΕΙΡΗΜΑΤΙΚΕΣ ΣΥΝΑΝΤΗΣΕΙΣ
ΧΟΡΟΕΣΠΕΡΙΔΕΣ
ΚΑΙ ΠΑΝΤΟΣ ΑΛΛΟΥ ΕΙΔΟΥΣ ΚΟΙΝΩΝΙΚΕΣ ΕΚΔΗΛΩΣΕΙΣ

L'epoque
Το MUSIC BAR «L' EPOQUE» ΓΙΑ ΤΗΝ ΒΡΑΔΙΝΗ ΣΑΣ ΨΥΧΑΓΩΓΙΑ ΚΑΙ ΔΙΑΣΚΕΔΑΣΗ (ΚΛΕΙΣΤΟ ΤΗΝ ΔΕΥΤΕΡΑ)

Το CAFE-RESTAURANT - με την καταπληκτική θέα προς το πάρκο και την πισίνα μας - για τον ποιοτικό ΚΑΦΕ ΣΑΣ - ΤΟ ΠΑΓΚΟΣΜΙΩΣ ΓΝΩΣΤΟ ΕΛΒΕΤΙΚΟ ΠΑΓΩΤΟ «MÖVENPICK» - ΤΑ ΦΡΟΝΤΙΣΜΕΝΑ ΓΛΥΚΑ ΚΑΙ ΤΗΝ ΕΚΛΕΚΤΗ ΔΙΕΘΝΗ ΚΟΥΖΙΝΑ ΜΑΣ

ΕΠΙΛΙΞΗ ΜΑΣ:
Η ΠΡΟΣΦΟΡΑ ΠΟΙΟΤΗΤΑΣ ΚΑΙ ΥΠΗΡΕΣΙΩΝ ΥΨΗΛΩΝ ΠΡΟΔΙΑΓΡΑΦΩΝ ΣΕ ΠΡΟΣΙΤΕΣ ΤΙΜΕΣ

ΡΟΔΟΣ ΠΑΡΚ
Για πληροφορίες & κρατήσεις στα τηλ. 77140 - 24612

ΚΙΝΗΜΑΤΟΓΡΑΦΟΙ

ΜΕΤΡΟΠΟΛ

Τηλ. 28400
ΜΕ ΤΗΝ ΣΤΗΡΙΞΗ ΤΟΥ Ρ/Σ ΠΑΛΜΟΣ 99,5
ΔΥΟ ΠΡΟΒΟΛΕΣ
7 - 9.30 και 9.30 - 12.00
Μια μαγευτική ταινία εποχής. Ακολούθησαν τα όνειρά τους. Βρήκαν την αγάπη. Από κορίτσια, έγιναν γυναίκες!!

ΜΙΚΡΕΣ ΚΥΡΙΕΣ
LITTLE WOMEN
Α' ΠΡΟΒΟΛΗΣ - ΚΑΤΑΛΛΗΛΟ
ΠΡΩΤΑΓΩΝΙΣΤΟΥΝ: ΓΟΥΙΝΟΝΑ ΡΑΪΝΤΕΡ, ΣΟΥΖΑΝ ΣΑΡΑΝΤΟΝ, ΓΚΑΜΠΡΙΕΛ ΜΠΕΡΝ

ΤΗΝ ΔΕΥΤΕΡΑ 5/2/96
«ΕΤΟΙΜΗ ΓΙΑ ΟΛΑ»
Με την ΝΙΚΟΛ ΚΙΝΤΜΑΝ

«ΤΙΤΑΝΙΑ»

Κολοκοτρώνη 98 Τηλ. 25876 - 64050
ΣΕ ΣΥΝΕΡΓΑΣΙΑ ΜΕ ΤΟΝ Ρ/Σ ΠΑΛΜΟΣ 99,5
DOLBY STEREO
2 Προβολές 7.30 και 9.30
Εκείνη έκρυβε ενα μεγάλο μυστικό...
Εκείνος ανέλαβε την προστασία της...
Μαζί θα μπλέξουν σε ένα...
ΡΙΨΟΚΙΝΔΥΝΟ ΠΑΙΧΝΙΔΙ
FAIR GAME
ΠΡΩΤΑΓΩΝΙΣΤΟΥΝ: ΣΙΝΤΥ ΚΡΟΦΟΡΝΤ, ΓΟΥΙΛΙΑΜ ΜΠΑΛΝΤΟΥΪΝ

«ΠΑΛΛΑΣ»

Ωρες έναρξης 7.30 και 9.30
Μετά το ΤΖΟΥΡΑΣΙΚ ΠΑΡΚ η εταιρεία του ΣΠΙΛΜΠΕΡΓΚ παρουσιάζει το νέο του θαυμάσιο δημιούργημα. Αραγε δεν υπάρχουν φαντάσματα.
ΚΑΣΠΕΡ ΤΟ ΦΑΝΤΑΣΜΑΤΑΚΙ
Α' ΠΡΟΒΟΛΗΣ - ΚΑΤΑΛΛΗΛΟΝ
Πρωταγωνιστούν: ΚΡΙΣΤΙΝΑ ΡΗΤΣΙ, ΜΠΙΛ ΠΟΥΛΜΑΝ ΕΡΙΚ ΑΪΝΤΑ

«ΔΗΜΟΤΙΚΟ»

ΧΕΙΜΕΡΙΝΟΣ ΚΙΝ/ΦΟΣ ΤΗΛ. 20265
ΩΡΕΣ ΠΡΟΒΟΛΗΣ: 8.00 και 10.00
ΚΑΘΕ ΔΕΥΤΕΡΑ ΚΛΕΙΣΤΟ
Το 1954 δύο κορίτσια αναστάτωσαν τη μέχρι τότε ήσυχη Νέα Ζηλανδία διαπράττοντας ένα αποτρόπαιο έγκλημα.
ΟΥΡΑΝΙΑ ΠΛΑΣΜΑΤΑ
HEAVENLY CREATURES
Μια ταινία του Π. Τζάκσον με τις: Μ. ΛΙΝΣΚΙ - Κ. ΓΟΥΙΝΣΛΕΤ

Τα πολιτιστικά



Κάνω κριτική δημιουργώντας, και όχι βρίσκοντας λάθη
ΜΙΧΑΗΛ ΑΓΓΕΛΟΣ

Ο κ. Αρ. Μιαούλης απουσιάζει σε κανονική άδεια

ΤΟ ΠΡΟΒΛΗΜΑ ΤΗΣ ΕΜΠΝΕΥΣΗΣ

Το φαινόμενο της έμπνευσης στην αρχαία Ελλάδα ερμηνευόταν μεταφυσικά, ως ένα είδος ενθουσιασμού ή τρέλας, που οφειλόταν σε θεϊκή επενέργεια. Ο Πλάτωνας γράφει: «Πάντες γάρ οί τε των επών ποιηταί οι αγαθοι ούκ εκ τέχνης αλλ' ένθεοι όντες και κατεχόμενοι πάντα ταύτα τα καλά λέγουσι ποιήματα... Κούφον γάρ χρήμα ποιητής εστιν και πτηνόν και ιερόν, και ού πρότερον οιός τε ποιείν πρίν άν ένθεός τέ γένηται και έκφρων, και ο νους μηκέτι εν αυτώ ενή... Ού γάρ τέχνη ταύτα λέγουσιν αλλά θεία δυνάμει... «Οι δε ποιηταί ουδέν αλλ' ή ερμηνής εισίν τών θεών» (Ιων 533-534, πρβλ. και Φαίδρος 244-245, καθώς και Απολογία 22b-c).

Ακόμα και ο «υλιστής» Δημόκριτος πιστεύει ότι η έμπνευση είναι μια κατάσταση που προκαλείται από τους θεούς: «Ποιητής δε άσσα μέν άν γράφη μετ' ενθουσιασμού και ιερού πνεύματος, καλά κάρτα εστίν» (απόσπ.18). Για τον Ομηρο σημειώνει: «Ομηρος φύσεως λαχών θεαζούσης επέων κόσμον ετεκτήνατο παντοίων» (απόσπ. 21).

Η ίδια η λέξη «έμπνευση» σημαίνει «θεοπνευστία», είσοδο θεϊκής νοής στην ψυχή του ποιητή, είσοδο κάποιας Μούσας μέσα στο πνεύμα του. Η λέξη έχει βέβαια απομυθοποιηθεί στο μεταξύ. Εμπνευση σημαίνει πια μια κατάσταση ψυχικής ευφορίας που οδηγεί στην ποιητική δημιουργία. Η έμπνευση είναι προϋπόθεση κάθε καλλιτεχνικής δημιουργίας και ένα μη έλλογο φαινόμενο. Συνδέεται με το βίωμα και έχει άμεση σχέση με την αξία της ομορφιάς, από την οποία προέρχονται οι σχετικές συγκινήσεις.

Η έμπνευση δεν είναι παρούσα σε κάθε στιγμή. Ο κάθε καλλιτέχνης περιμένει τη στιγμή της έμπνευσης, για να δημιουργήσει. Οταν νιώθει πως δεν υπάρχει έμπνευση, δυσφορεί ή προσπαθεί να εξασφαλίσει τις προϋποθέσεις για την εμφάνισή της. Οι Wellek και Warren αναφέρουν κάτω από ποιές συνθήκες αποκτούν έμπνευση οι διάφοροι συγγραφείς: « Ο Σίλλερ διατηρούσε σάπια μήλα πάνω στο τραπέζι που έγραφε. Ο Μπαλζάκ έγραφε τυλιγμένος σε καλογερικά ράσα. Πολλοί συγγραφείς σκέφτονται οριζοντίως, και μάλιστα γράφουν και στο κρέβατι... Μερικοί απαπούν ησυχία και απομόνωση, αλλά άλλοι προτιμούν να γράφουν περιτριγυρισμένοι από την οικογένειά τους ή την παρέα στο καφενείο. Υπάρχουν περιπτώσεις συγγραφέων που δουλεύουν την νύχτα και κοιμούνται την ημέρα.

Πιθανόν αυτή η αφοσίωση στη νύχτα (τον χρόνο του στοχασμού, του ονείρου, του υποσυνειδήτου) να είναι κυρίως ρομαντική παράδοση· αλλά δεν πρέπει να ξεχνάμε ότι υπάρχει και η αντίθετη ρομαντική παράδοση... αυτή που εκθειάζει το ξημέρωμα(τη φρεσκάδα της παιδικής ηλικίας). Μερικοί συγγραφείς τονίζουν ότι δεν μπορούν να γράψουν παρά ορισμένες εποχές του έτους... Ο Johnson,που έβρισκε



όλες τις θεωρίες κακόγουστες, πίστευε ότι ένας άνθρωπος θα μπορούσε να γράψει οποιαδήποτε ώρα ήθελε, φτάνει να τόβαζε σκυλίσιο πείσμα»»(Θεωρία Λογοτεχνίας, σ. 108-9). Ανάμεσα στις συνήθειες και τους παράγοντες που δημιουργούν έμπνευση, αναφέρεται επίσης η χρήση οινοπνευματωδών ποτών, οπίου κ.λ.π.

Μια άλλη όψη της έμπνεύσης είναι το αν το προϊόν της είναι από την αρχή άρτιο και τέλειο ή μήπως το έργο πρέπει να τελειοποιείται με συνεχείς αναθεωρήσεις που εκτείνονται σε ένα μεγάλο διάστημα. Αλλοι υποστηρίζουν ότι συμβαίνει το πρώτο, ενώ άλλοι το δεύτερο. Είναι γνωστό πόσο ανικανοποίητοι νιώθουν μερικοί συγγραφείς, όταν ξαναδιαβάσουν τα έργα τους ύστερα από κάποιο διάστημα.

Η έμπνευση προϋποθέτει την καλλιτεχνική ιδιοφυία, το ταλέντο. Ενας ατάλαντος δεν μπορεί να έχει καμιά έμπνευση. Το ταλέντο θεωρείται συνήθως έμφυτο. Είναι επίσης κάτι που παρουσιάζει διαβαθμίσεις.

Ετσι έχουμε μικρούς και μεγάλους λογοτέχνες διαβαθμίσεις στη λογοτεχνική ποιότητα. Ο Γκαίτε θεωρούσε την ιδιοφυία αποτέλεσμα ζήλου και εντατικής εργασίας. Ο Αντλερ συνέδεσε το ταλέντο με την προσπάθεια για αναπλήρωση οργανικών ατελειών και συναισθημάτων κατωτερότητας. Επέστησε την προσοχή στο γεγονός ότι πολλοί μουσικοί είχαν προβλήματα με την ακοή τους, ζωγράφοι με τα μάτια τους κ.λ.π. Για να υπερνικήσουν οι καλλιτέχνες τα σωματικά τους ελαττώματα και τα συνεπακόλουθα συναισθήματα κατωτερότητας, αναπτύσουν καθαρά ψυχικές και πνευματικές ικανότητες με τη συχεχή άσκηση και την εντατική εργασία. Επιπλέον οι καλλιτέχνες έχουν την τάση να απομακρύνονται από την πραγματικότητα, που την αισθάνονται λόγω της ευαισθησίας τους σκληρή. Καταφεύγουν στη φαντασία και σε κόσμους που δημιουργούν οι ίδιοι. Η τάση φυγής από την πραγματικότητα είναι ιδιαίτερα έντονη στους καλλιτέχνες. Αυτό δε σημείνει ότι οι λογοτέχνες είναι οπωσδήποτε νευρωτικά ή σχεδόν νευρωτικά άτομα. Οι περισσότεροι απ' αυτούς κατορθώνουν και αναπληρώνουν και μερικές φορές υπεραναπληρώνουν τα συναισθήματα κατωτερότητας.

Ο Φρούντ στην καλλιτεχνική φαντασία είδε μια προσπάθεια ικανοποίησης ανικανοποίητων ερωτικών επιθυμιών ή έναν εξευγενισμό της ερωτικής ορμής, ακόμα και μια αναπλήρωση της τελευταίας στις περιπτώσεις σεξουαλικής αποστέρησης. Ολές αυτές οι θεωρίες προσπαθούν να εξηγήσουν το καλλιτεχνικό ταλέντο, να δείξουν ότι ο ποιητής δεν γεννιέται αλλά γίνεται κάτω από παράγοντες που επενεργούν από πολύ μικρή ηλικία. Ωστόσο τα φαινόμενα της έμπνευσης και του ταλέντου βρίσκονται πριν από τη λογοτεχνική δημιουργία, είναι προλογοτεχνικά και εξωλογοτεχνικά φαινόμενα. Η Θεωρία της Λογοτεχνίας δεν ασχολείται με το φαινόμενο της έμπνευσης αλλά με τα προϊόντα της. Αλλωστε η ίδια η έμπνευση δεν εξηγεί τη μορφή των προϊόντων αυτών, παρά μόνο τη γένεσή τους. Η έμπνευση βρίσκεται μέσα στην ψυχή του λογοτέχνη και δεν μπορεί να εξιχνιαστεί ούτε καν σαν ψυχολογικό φαινόμενο. Μερικοί ξεκινώντας από το μη έλλογο και μη εξηγήσιμο φαινόμενο της έμπνευσης καλλιεργούν μια μυστικιστική αντίληψη για τη λογοτεχνία και ιδιαίτερα για την ποίηση, μιλούν για το ανεξιχνίαστο μυστήριο της ποίησης. Και πάλι πρέπει να τονιστεί ότι η ερμηνεία δεν στρέφεται στην ίδια την έμπνευση αλλά στα προϊοντά της, που δεν είναι δυνατό να τοποθετούνται πέρα από κάθε λογική κατανόηση.

Σωκράτης Γκίκας

ΤΥ ΠΡΟΓΡΑΜΜΑ

ΕΤ1

08.00 ΠΑΙΔΙΚΟ ΠΡΟΓΡΑΜΜΑ
11.30 **ΑΣ ΓΝΩΡΙΣΤΟΥΜΕ ΠΑΙΖΟΝΤΑΣ**
14.00 ΤΑΪΜ ΑΟΥΤ ΣΤΟΝ ΑΕΡΑ
15.00 **ΕΙΔΗΣΕΙΣ**
15.20 ΠΑΡΑΘΥΡΟ ΣΤΑ ΣΠΟΡ
18.00 **ΕΙΔΗΣΕΙΣ**
19.25 **INFOΧΩΡΑ**
19.50 ΑΓΓΕΛΟΣ ΠΡΟΣΤΑΤΗΣ
21.00 ΕΙΔΗΣΕΙΣ
21.45 ΕΛΛΗΝΙΚΗ ΤΑΙΝΙΑ
24.00 **ΕΙΔΗΣΕΙΣ**
00.20 ΣΥΝΑΥΛΙΑ
01.25 ΞΕΝΗ ΤΑΙΝΙΑ

ΑΝΤ1

06.30 **ΕΙΔΗΣΕΙΣ ΤΟΥ CBS**
07.00 ΣΚΥΛΑΚΙΑ ΕΝ ΔΡΑΣΕΙ
07.30 ΟΙ ΠΕΡΙΠΕΤΕΙΕΣ ΤΟΥ TZIN TZIN
08.00 **Ο ΚΑΛΙΜΕΡΟ ΚΑΙ ΟΙ ΦΙΛΟΙ**
08.15 ΚΑΣΠΕΡ, ΤΟ ΦΑΝΤΑΣΜΑΤΑΚΙ
08.30 **DRAGONBALL**
09.00 **ΜΠΑΤΜΑΝ**
09.30 SAILORMOON
10.00 Ο ΜΠΑΓΚΣ ΜΠΑΝΙ ΚΑΙ Η ΠΑΡΕΑ ΤΟΥ
11.00 VR TROOPERS
11.30 **ΠΑΟΥΕΡ ΡΕΪΝΤΖΕΡΣ**
12.00 **BRAVO ΧΑΣΑΤΕ**
12.30 ΟΙΚΟΓΕΝΕΙΑ ΓΟΥΙΝΣΛΟΟΥ
13.00 ΣΟΥΠΕΡ ΣΑΒΒΑΤΟ
14.00 **ΤΑ ΝΕΑ ΤΟΥ ΑΝΤ1**
14.15 ΣΤΟ ΠΙ ΚΑΙ ΦΙ
15.45 ΣΤΗ ΛΕΩΦΟΡΟ ΤΟΥ ΜΕΛΡΟΟΥΖ
16.45 ΕΛΛΗΝΙΚΗ ΤΑΙΝΙΑ
18.00 **ΤΑ ΝΕΑ ΤΟΥ ΑΝΤ1**
18.05 ΕΛΛΗΝΙΚΗ ΤΑΙΝΙΑ
18.30 **ΜΕΓΑΛΗ ΦΑΣΗ**
19.40 ΤΑΞΙ
20.25 **ΤΑ ΝΕΑ ΤΟΥ ΑΝΤ1**
21.00 ΕΛΛΗΝΙΚΗ ΤΑΙΝΙΑ
22.45 ΘΕΑΤΡΙΚΗ ΠΑΡΑΣΤΑΣΗ
24.00 **ΝΥΧΤΕΡΙΝΕΣ ΕΙΔΗΣΕΙΣ**
00.15 **ΘΕΑΤΡΙΚΗ ΠΑΡΑΣΤΑΣΗ** (Συν)
01.30 ΞΕΝΗ ΤΑΙΝΙΑ
03.10 ΞΕΝΗ ΤΑΙΝΙΑ
05.00 ΠΡΟΣΤΑΤΕΣ ΤΟΥ ΝΟΜΟΥ

FILMNET

06.40 ΑΓΑΠΗΣΑ ΕΝΑΝ ΞΕΝΟ
09.00 ΜΠΕΪΜΠ
11.00 **ΣΤΟ ΡΥΘΜΟ ΤΟΥ ΕΡΩΤΑ**
12.45 ΒΑΡΟΜΕΤΡΙΚΟ ΧΑΜΗΛΟ
15.00 **ΕΛΛΗΝ. ΠΟΔΟΣΦΑΙΡΟ**
17.00 ΑΓΓΛ. ΠΟΔΟΣΦΑΙΡΟ
19.00 **ΞΑΝΘΙΑ ΚΑΙ ΕΠΙΚΙΝΔΥΝΗ**
21.00 ΝΤΕΙΒ, ΠΡΟΕΔΡΟΣ ΓΙΑ ΜΙΑ ΜΕΡΑ
23.00 ΣΤΗΝ ΚΟΛΑΣΗ ΤΟΥ ΛΟΣ ΑΝΤΖΕΛΕΣ
01.05 **ΕΡΩΤΑΣ ΔΙΧΩΣ ΟΡΙΑ**
02.30 ΣΚΥΛΙΣΙΑ ΜΕΡΑ
04.45 ΚΛΗΡΟΝΟΜΟΙ ΑΙΜΑΤΟΣ

TV4

12.01 ΝΤΟΚΥΜΑΝΤΕΡ
13.15 **SUPER SHOP**
13.35 ΜΟΥΣΙΚΟ ΔΙΑΛΕΙΜΜΑ
14.05 ΚΙΝΟΥΜΕΝΑ ΣΧΕΔΙΑ
15.25 **ΞΕΝΗ ΤΑΙΝΙΑ**
17.10 ΚΙΝΟΥΜΕΝΑ ΣΧΕΔΙΑ
18.20 SUPER SHOP
18.40 ΜΟΥΣΙΚΟ ΔΙΑΛΕΙΜΜΑ
19.05 **ΤΗΛΕΟΡΑΜΑ**
20.00 ΤΟ ΓΛΥΦΙΤΖΟΥΡΙ
21.30 ΖΟΥΜ ΣΤΑ ΓΕΓΟΝΟΤΑ
22.10 ΞΕΝΗ ΤΑΙΝΙΑ
23.50 ΞΕΝΗ ΤΑΙΝΙΑ
01.30 ΤΕΛΟΣ ΠΡΟΓΡΑΜΜΑΤΟΣ

ΕΤ2

09.00 ΕΚΠΑΙΔΕΥΤΙΚΗ ΤΗΛΕΟΡΑΣΗ
10.30 **ΤΑ ΝΗΣΙΑ ΦΙΤΖΙ**
11.10 ΑΓΡΙΑ ΖΩΗ
11.30 ΚΟΙΤΑ, ΠΟΙΟΙ ΜΙΛΑΝΕ
12.00 **ΕΛΛΗΝΙΚΗ ΤΑΙΝΙΑ**
13.30 **ΕΙΔΗΣΕΙΣ**
13.40 ΟΙ ΚΟΡΥΦΕΣ ΤΩΝ ΒΥΘΩΝ
14.10 **ΚΛΑΣΙΚΑ ΠΑΙΔΙΚΑ ΠΑΡΑΜΥΘΙΑ**
14.40 ART ATTACT
15.00 ΚΑΡΤΟΥΝΙΑ
15.30 ΕΛΛΗΝΙΚΗ ΤΑΙΝΙΑ
17.00 **ΕΙΔΗΣΕΙΣ**
17.10 **WEEKEND**
17.30 ΑΝΑΤΟΜΙΑ ΤΟΥ ΕΡΩΤΑ
18.30 **ΨΕΥΤΙΕΣ**
19.00 ΟΔΟΣ ΣΟΦΟΚΛΕΟΥΣ
19.30 **ΣΤΑ ΓΗΠΕΔΑ ΤΗΣ ΑΓΓΛΙΑΣ**
21.00 ΣΤΗΝ ΤΡΟΧΙΑ ΤΗΣ ΤΥΧΗΣ
21.30 Η ΟΔΟΝΤΟΒΟΥΡΤΣΑ
22.00 Ο ΥΠΟΠΤΟΣ ΚΟΣΜΟΣ ΤΟΥ ΤΟΥΙΝ ΠΙΚΣ
23.00 **ΕΙΔΗΣΕΙΣ - ΚΑΙΡΟΣ**
23.30 **100 ΚΑΙ ΜΙΑ ΝΥΧΤΕΣ ΚΙΝΗΜΑΤΟΓΡΑΦΟΥ**

MEGA

06.00 ΜΠΛΟΣΟΜ
07.00 **Ο ΧΑΖΟΣ, ΚΑΙ Ο ΧΑΖΟΥΛΗΣ, ΔΥΟ ΥΠΕΡΟΧΑ ΣΚΥΛΑΚΙΑ**
07.20 ΣΤΡΟΥΜΦΑΚΙΑ
07.45 ΤΕΪΛ ΣΠΙΝ
08.15 ΦΛΙΝΤΣΤΟΟΥΝΣ
08.45 **ΜΑΪΤΙ ΜΑΞ**
09.15 ΝΤΙΣΝΕΪ ΚΛΑΜΠ
11.00 ΠΟΙΟΣ ΕΙΝΑΙ ΤΟ ΑΦΕΝΤΙΚΟ
11.30 **ΞΕΝΗ ΤΑΙΝΙΑ**
13.15 MEGA STAR
14.00 **ΔΕΛΤΙΟ ΕΙΔΗΣΕΩΝ**
14.10 **Η ΕΚΠΟΜΠΗ**
15.10 ΕΛΛΗΝΙΚΗ ΤΑΙΝΙΑ
16.50 Ο ΤΥΧΟΔΙΩΚΤΗΣ ΤΩΝ ΠΕΝΤΕ ΗΠΕΙΡΩΝ
17.50 ΡΑΝΤΕΒΟΥ ΣΤΑ ΤΥΦΛΑ
18.00 **ΜΑΤΙΕΣ ΣΤΑ ΓΕΓΟΝΟΤΑ**
18.05 ΡΑΝΤΕΒΟΥ ΣΤΑ ΤΥΦΛΑ
18.45 ΕΛΛΗΝΙΚΟ ΠΡΩΤΑΘΛΗΜΑ ΜΠΑΣΚΕΤ
20.30 **ΤΑ ΓΕΓΟΝΟΤΑ ΣΤΙΣ ΟΧΤΩΜΙΣΙ**
21.00 ΜΠΡΑΒΟ
00.15 ΞΕΝΗ ΤΑΙΝΙΑ
02.00 ΞΕΝΗ ΤΑΙΝΙΑ
03.45 **ΞΕΝΗ ΤΑΙΝΙΑ**
05.30 **ΑΠΟ ΜΙΚΡΟΣ ΣΤΑ ΒΑΣΑΝΑ**

TV7

13.00 ΑΝΤΖΕΝΤΑ
14.00 ΚΙΝΟΥΜΕΝΑ ΣΧΕΔΙΑ
16.30 **ΓΕΓΟΝΟΤΑ ΚΑΙ ΠΡΟΣΩΠΑ**
17.30 ΠΑΙΔΙΚΑ ΧΑΜΟΓΕΛΑ
18.30 ΕΛΛΗΝΙΚΗ ΤΑΙΝΙΑ
20.00 ΕΙΔΗΣΕΙΣ
20.15 ΕΛΛΗΝΙΚΗ ΤΑΙΝΙΑ
21.45 ΝΟΤΕΣ ΣΤΟ 7
22.00 ΞΕΝΗ ΤΑΙΝΙΑ
23.00 **ΕΙΔΗΣΕΙΣ**
23.15 ΞΕΝΗ ΤΑΙΝΙΑ

Αναδρομή στο Παρελθόν

«η δημοκρατική της Ρόδου»

Πριν 12 χρόνια
Παρασκευή 3 Φεβρουαρίου 1984

Ενα 15χρονο αγοράκι από τον Αρχάγγελο ο Γεώργιος Κλωνάρης βρέθηκε χτές το πρωι πνιγμένο στη θέση «Φαγιού Ντόνιας» της παραλίας της Τσαμπίκας. Την ανακάλυψη του πτώματος έκαναν οι συμπατριώτες του Εμμ. Γιασιράνης 37 χρόνων και ο πεθερός του Νικ. Πιννίκας που είχαν μεταβεί στο ίδιο σημείο για ψάρεμα.

Οπως έγινε αργότερα γνωστό ο Γ. Κλωνάρης είχε μεταβεί με τον επ' αδελφή γαμπρό του Αναστάσιο Ψαθά, νωρίς το πρωί χτες για ψάρεμα. Κρατούσε ένα καλαμίδι όταν από άγνωστα αίτια έπεσε στη θάλασσα και πνίγηκε. Οι συνθήκες του πνιγμού του παραμένουν μυστηριώδεις καθώς έχει εξαφανιστεί ο γαμπρός του, για άγνωστους μέχρι στιγμής λόγους. Εικάζεται ότι ο Αναστ. Ψαθάς ή έχει πνιγεί στην προσπάθεια του να ανασύρει από τη θάλασσα τον 15χρονο Γεωργάκη ή έψαχνε μέχρι αργά να τον βρεί. Μέχρι αργά χτές το βράδυ πάντως δεν είχε δώσει σημεία ζωής.

Οι δύο Αρχαγγελίτες ανακάλυψαν το πτώμα να επιπλέει στη θάλασσα γύρω τις 10.30 το πρωί και αφού επέστρεψαν στον Αρχάγγελο ενημέρωσαν σχετικά την Αστυνομία κι αυτή με τη σειρά της το Κεντρικό Λιμεναρχείο Ρόδου το οποίο απέστειλε πλωτό σκάφος στον τόπο του πνιγμού. Το πτώμα του Γ. Κλωνάρη ανασύρθηκε και μεταφέρθηκε στο Γενικό Νοσοκομείο Ρόδου όπου σήμερα θα διενεργηθεί νεκροψία και νεκροτομή.

ΗΜΕΡΗΣΙΑ ΕΦΗΜΕΡΙΔΑ
η δημοκρατική της Ρόδου
Έτος ιδρύσεως 1982

Θεμιστοκλέους Σοφούλη 77
Ταχ. Θυρίδα 339 85100 Ρόδος

Εκδότης - ιδιοκτήτης - διευθυντής:
ΒΑΣΙΛΗΣ Δ. ΑΘΑΝΑΣΙΟΥ

Τηλέφωνα: 28728, 34722, 76655, 79100, 26728, 27919
Telefax: 37333

ALFA 146. Η ΝΕΑ ALFA ROMEO. ΖΗΣΤΕ ΜΑΖΙ ΤΗΣ ΜΟΝΑΔΙΚΕΣ ΟΔΗΓΙΚΕΣ ΣΥΓΚΙΝΗΣΕΙΣ. ΔΥΝΑΤΟΣ ΧΑΡΑΚΤΗΡΑΣ: ΚΙΝΗΤΗΡΕΣ BOXER 1.4, 1.6 ΚΑΙ 1.7 16V. ΣΤΑΘΕΡΗ: ΑΝΑΡΤΗΣΕΙΣ ΜΕ ΕΛΕΓΧΟΜΕΝΗ ΕΛΑΣΤΙΚΟΤΗΤΑ, ΡΥΘΜΙΖΟΜΕΝΟ ΣΕ ΥΨΟΣ ΥΔΡΑΥΛΙΚΟ ΤΙΜΟΝΙ, ABS ΚΑΤΟΠΙΝ ΠΑΡΑΓΓΕΛΙΑΣ - STANDARD ΣΤΗΝ 1.7 16V. ΑΣΦΑΛΗΣ: ΚΑΜΠΙΝΑ ΕΠΙΒΑΤΩΝ ΠΡΟΟΔΕΥΤΙΚΗΣ ΠΑΡΑΜΟΡΦΩΣΗΣ, ΠΛΕΥΡΙΚΟΙ ΔΟΚΟΙ ΑΣΦΑΛΕΙΑΣ, ΣΥΣΤΗΜΑ ΠΡΟΛΗΨΗΣ ΠΥΡΚΑΓΙΑΣ FPS, ΤΗΛΕΣΚΟΠΙΚΟΣ ΑΞΟΝΑΣ ΤΙΜΟΝΙΟΥ, ΑΕΡΟΣΑΚΟΣ ΟΔΗΓΟΥ, ΑΕΡΟΣΑΚΟΣ ΣΥΝΟΔΗΓΟΥ ΚΑΤΟΠΙΝ ΠΑΡΑΓΓΕΛΙΑΣ. ΑΝΕΤΗ: ΚΑΜΠΙΝΑ ΕΠΙΒΑΤΩΝ ΜΕ ΗΧΟΜΟΝΣΗ, ΒΕΛΟΥΔΙΝΗ ΕΠΕΝΔΥΣΗ ΣΑΛΟΝΙΟΥ, ΕΙΔΙΚΑ ΣΧΕΔΙΑΣΜΕΝΟΣ ΧΩΡΟΣ ΓΙΑ ΤΟΝ ΣΥΝΟΔΗΓΟ, ΗΛΕΚΤΡΙΚΑ ΠΑΡΑΘΥΡΑ, ΗΛΕΚΤΡΟΜΑΓΝΗΤΙΚΕΣ ΚΛΕΙΔΑΡΙΕΣ, ΜΕΓΑΛΟΣ ΧΩΡΟΣ ΑΠΟΣΚΕΥΩΝ. Η ALFA 146 ΠΡΟΣΤΑΤΕΥΕΤΑΙ ΜΕ ΤΟ ΣΥΣΤΗΜΑ IMMOBILIZER ALFA CODE. ALFA 146: ΜΙΑ ALFA ΠΟΥ ΕΧΕΙ ΟΛΑ ΟΣΑ ΑΝΑΖΗΤΑΤΕ ΣΕ ΕΝΑ ΚΟΡΥΦΑΙΟ ΑΥΤΟΚΙΝΗΤΟ. ΚΑΙ ΠΑΝΩ ΑΠ' ΟΛΑ, ΕΙΝΑΙ ALFA ROMEO.

ALFA 146.
ΠΡΟΣΩΠΙΚΟΤΗΤΑ ALFA ROMEO.

ALFA CONTACT
1+3+8
ALFA ROMEO Fiat Credit Hellas
Η Alfa Romeo συνιστά SELENIA

Quattroporte Sportiva

AUTORODOS A.E.
ΑΥΣΤΡΑΛΙΑΣ 60. ΡΟΔΟΣ, ΤΗΛ: 0241-27421

ΙΑΤΡΙΚΗ ΑΝΑΚΟΙΝΩΣΗ
ΣΤΕΛΙΟΣ ΙΩΣΗΦ
ΧΕΙΡΟΥΡΓΟΣ ΟΔΟΝΤΙΑΤΡΟΣ
Το ιατρείο μου έχει μεταφερθεί στην οδό Καρπάθου 22 πάνω από το ΤΑΧΥΔΡΟΜΙΚΟ ΤΑΜΙΕΥΤΗΡΙΟ και απέναντι από το παλιό μου ιατρείο
ΤΗΛ. ΙΑΤΡΕΙΟΥ 22053
ΤΗΛ. ΟΙΚΙΑΣ 28800

ΣΤΑΘΗΣ ΜΑΝΟΥΣΟΣ
ΨΥΧΙΑΤΡΟΣ
ΔΙΑΓΟΡΙΔΩΝ 50
ΔΕΧΕΤΑΙ
Τηλ. 30400 Δέχεται με ραντεβού

ΙΑΤΡΙΚΗ ΑΝΑΚΟΙΝΩΣΗ
ΚΩΝ/ΝΟΣ Ν. ΚΑΣΤΕΛΛΟΡΙΖΙΟΣ
ΕΙΔΙΚΟΣ ΠΑΙΔΙΑΤΡΟΣ
Δέχεται: Καθ. ΠΡΩΙ: 9-1 ΑΠΟΓ. 5-8, ΣΑΒ. 9-12
ΑΛΕΞΑΝΔΡΟΥ ΔΙΑΚΟΥ 46 - ΡΟΔΟΣ
(ΕΝΑΝΤΙ ΡΟΔΙΑΚΗΣ ΕΠΑΥΛΗΣ)
ΤΗΛ. ΙΑΤΡΕΙΟΥ 31888, ΟΙΚΙΑΣ 34480

Η ταυτότητα της Ημέρας

Καιρός

Γενική πρόγνωση καιρού Ελλάδας για σήμερα Σάββατο 3-2-1996. Στο Ιόνιο την Ηπειρο, τη δυτική Πελοπόννησο, τη δυτική Στερεά και τη Μακεδονία προβλέπονται νεφώσεις με τοπικές βροχές κυρίως στα βορειοδυτικά όπου είναι πιθανόν να εκδηλωθούν και λίγες καταιγίδες. Στην υπόλοιπη χώρα θα υπάρχουν λίγες πρόσκαιρες νεφώσεις.

Οι άνεμοι θα πνέουν νότιοι νοτιοδυτικοί ασθενείς έως μέτριοι και στο Ιόνιο πρόσκαιρα ισχυροί.

Η θερμοκρασία θα κυμανθεί στα βόρεια απο μείον 2 έως 11 βαθμούς, στα υπόλοιπα ηπειρωτικά απο μηδέν έως 14 βαθμούς και στα νησιά από 7 έως 13 βαθμούς Κελσίου.

ΣΑΒΒΑΤΟ
3 ΦΕΒΡΟΥΑΡΙΟΥ 1996
Συμεών Θεοδόχου, Αννης προφήτιδος
Ανατολή ηλίου 7.28'
Δύση ηλίου 5.50
ΣΕΛΗΝΗ 14 ΗΜΕΡΩΝ

Λαικές αγορές

Τετάρτη: στην οδό Βύρωνος (πίσω από το Στάδιο).
Πέμπτη: στην οδό Διαγοριδών.
Παρασκευή: Στην οδό Θεσ/νίκης Ανάληψη.
Σάββατο: στον Αγιο Δημήτριο.

Δέχονται το κοινό

●ΠΕΡ/ΚΟΣ Δ/ΝΤΗΣ ΔΩΔ/ΣΟΥ
κ. Γ. Μαχαιρίδης δέχεται Τρίτη & Πέμπτη 11:00 - 13:00.

● ΝΟΜΑΡΧΗΣ
δέχεται το κοινό κάθε Τρίτη & Πέμπτη από 11.00 - 13.00

●ΔΗΜΑΡΧΟΣ Ρόδου δέχεται το κοινό κάθε Τετάρτη από 12.00 - 13.00

● Ο Αντ/ρχος κ. Μαρτίνος Κανελάκης δέχεται το κοινό ύστερα από ραντεβού

● Ο Αντ/ρχος κ.Κ. Σκανδαλίδης δέχεται κάθε Τρίτη - Πέμπτη από 13.00 - 14.00

Ακτοπλοϊκά δρομολόγια

ΡΟΔΟΣ: Απόπλους 17.00 για Κω - Κάλυμνο - Λέρο - Πάτμο - Πειραιά
ΡΟΜΙΛΝΤΑ: Απόπλους 18.00 για Καστελλόριζο & επιστροφή.
ΔΗΜΗΤΡΑ: Απόπλους 16.00 για Κω - Κάλυμνο - Πειραιά.

Αεροπορικά δρομολόγια

ΠΤΗΣΕΙΣ ΟΛΥΜΠΙΑΚΗΣ
Για Αθήνα: -Καθημερινά στις 07.15 Δευτ., Τετ., Παρ., Κυρ.: 09.50 / Δευτ., Τρ., Τετ., Πεμ., Παρ., Σαββ.: 18.10 / Κυρ.: 18.35 / Δευτ., Τρ., Τετ., Πεμ., Παρ., Σαββ.: 21.40 / Κυρ.: 22.05/ Τρ., Πεμ., Σαββ.: 11.00
Για Κω: καταργήθηκε το δρομολόγιο
Για Θεσσαλονίκη: Δευτ., Τετ., Παρ., Κυρ. :19.05
Για Ηράκλειο: Δευτέρα - Τετάρτη - Παρασκευή - Κυριακή : 16.35
Για Καστελλόριζο: Τετ., Κυρ.: 07.40
Για Κάρπαθο: Δευτ., Τετ., Παρ., Κυρ.: 12.10 / Καθημ.: 10.00
Για Κάσο: Δευτέρα - Τετάρτη - Παρασκευή - Κυριακή: 12.10
ΠΤΗΣΕΙΣ AIR GREECE
Για Αθήνα: -καθημερινά στις 08.00 το πρωί
Για Θεσσαλονίκη: Δευτέρα και Σάββατο στις 17.00
Για Ηράκλειο: Παρασκευή και Κυριακή στις 23.00
Επίσης καθημερινώς προς Θεσσαλαγίκη,, και Ηράκλειο μέσω Αθηνών.

Φαρμακεία

ΣΗΜΕΡΑ: διημερεύει το φαρμακείο ΚΩΝΣΤΑΝΤΙΝΙΔΗ Ι., Νέα Αγορά 59, Μαντράκι, τηλ. 23396.
ΣΗΜΕΡΑ : διανυκτερεύει το φαρμακείο ΑΛΑΒΕΡΑ ΕΙΡΗΝΗΣ, Καναδά 107, τηλ. 39111.

Συνάλλαγμα

ΑΓΟΡΑ		ΠΩΛΗΣΗ	ΑΓΟΡΑ		ΠΩΛΗΣΗ
242.258	**Δολάριο ΗΠΑ**	249.614	23.169	**Σελ.Αυστρ.**	23.872
162.872	**Μαρκο Γερμ.**	167.817	34.668	**Κορ. Σουηδ.**	35.724
47.432	**Φράγκο Γαλλ.**	48.872	37.194	**Κορ. Νορβ.**	38.326
368.119	**Λίρα Αγγλίας**	379.297	176.239	**Δολ. Καναδά**	181.591
198.914	**Φράγκο Ελβ.**	204.954	182.904	**Δολ. Αυστ.**	188.458
7.924	**ΦράγκοΒελ.**	8.164	227.339	**100 Γιέν Ιαπ.**	234.242
145.436	**Φιορίνι Ολλ.**	149.852	514.748	**Λίρα Κύπρου**	530.378
15.342	**100 Λιρ.Ιτ.**	15.808	1.936	**Πεσέτα Ισπ.**	1.995
42.111	**Κορ. Δανίας**	43.389	1.572	**Εσκούδο Πορ.**	1.620
380.182	**Λίρα Δ. Ιρλ.**	391.726	52.983	**Μάρκο Φινλ.**	54.597

Χρήσιμα Τηλέφωνα

Άμεση δράση	100	Βλάβες ΟΤΕ	121
Πυροσβεστική	23333	Βλάβες ΔΕΗ	125
Νοσοκομείο	22222	Πληρ. ΟΤΕ	131
		Ωρα	141
Οδική Ασφάλεια:		Φαρμακεία (Διημερ.-Διαν.)	107
EXRESS SERVICE	154	ΠΡΟ-ΠΟ • ΛΟΤΤΟ	111
HELLAS SERVICE	157	ΡΟΔΑ	26300
Ράδιο Ταξί	64712	ΚΤΕΥΛ	27706
Αστυν. Διεύθυνση	27653	ΕΒΕΔ	22281
Ασφάλεια	23294	Δικηγορικός Σύλλογος	27469
Τμήμα Τάξης	23849	Εμπορικός Σύλλογος	35255
Τροχαία	26480	Ολυμπιακή - Κρατήσεις	24555
Λιμενάρχειο	28888	ΔΑΝΕ	77070
Δασαρχείο	191	ΙΚΑ	64912
Τελωνείο	27703	ΤΑΞΥ	68701-3
Υγειονομείο	26666	ΟΑΕΔ	23265
Μητρόπολη	23274	Εργατικό Κέντρο	24730
Νομαρχία	74000	Αρχαιολογία	34719
Δήμος Ρόδου	30113	Περιφ. Δ/ντής	38174 - 38175

ΕΣΩΤΕΡΙΚΕΣ ΕΙΔΗΣΕΙΣ

ΣΥΝΑΝΤΗΣΗ ΣΗΜΙΤΗ ΜΕ ΠΡΕΣΒΗ ΗΠΑ

ΑΘΗΝΑ, 2 (ΑΠΕ)

Υπό το βάρος των αλλεπάλληλων συνεντεύξεων του κ. Ρίτσαρντ Χόλμπρουκ αλλά και των δηλώσεων του εκπροσώπου του Στέπτ Ντππάρτμεντ (οι οποίες έχουν προκαλέσει την έντονη αντίδραση της Ελλάδος) ο Πρωθυπουργός, Κώστας Σημίτης, συναντήθηκε με τον Αμερικανό πρέσβη, στην Αθήνα, Τόμας Νάϊλς.

Στη συνάντηση, που διήρκεσε μία ώρα, κατεγράφη η έντονη δυσφορία της ελληνικής πλευράς για τις δηλώσεις αυτές και είναι ενδεικτικό ότι παρά το γεγονός ότι ο κ. Νάϊλς είχε εμφανιστεί σχεδόν κατηγορηματικός τις προηγούμενες ημέρες, ότι ο κ. Χόλμπρουκ θα έρθει στην Αθήνα εντός του Φεβρουαρίου, μετά τη συνάντηση που είχε με τον Πρωθυπουργό, είπε ότι δεν γνωρίζει πότε θα έρθει ο κ. Χόλμπρουκ, εάν το πρόγραμμά του θα του επιτρέψει και πρόσθεσε ότι "εργαζόμαστε πάνω σ'αυτά".

Ο κ. Νάϊλς έλαβε αποστάσεις, και απέφυγε να πάρει για τη συμφωνία μεταξύ Τουρκίας και Ιταλίας, το 1932, που αφορούσε και τα νησιά Ιμια, λέγοντας ότι αυτό δεν είναι θέμα των ΗΠΑ, αφού δεν έχουν υπογράψει αυτή τη συμφωνία.



Δυσφορία Πάγκαλου κατά της Αμερικής

ΑΘΗΝΑ, 2 (ΑΠΕ)

Τη δυσφορία του εξέφρασε σήμερα το μεσημέρι ο υπουργός Εξωτερικών, Θεόδωρος Πάγκαλος, για τις χθεσινές δηλώσεις του εκπροσώπου του Στέπτ Ντππάρτμεντ, Νίκολας Μπέρνς, με τις οποίες η Αμερική τηρεί ίσες αποστάσεις μεταξύ Ελλάδος και Τουρκίας, γύρω απο το θέμα των βραχονησίδων Ιμια.

Ο υπουργός Εξωτερικών υπογράμμισε ότι οι δηλώσεις Μπέρνς απεικονίζουν την επίσημη αμερικανική θέση, η οποία στην προκείμενη περίπτωση "είναι ταυτόσημη με την τουρκική", πράγμα που εμείς δεν αποδεχόμαστε και άφησε και πάλι ανοιχτό το ενδεχόμενο της επίσκεψης Χόλμπρουκ στην Αθήνα.

Συγκεκριμένα ο υπουργός Εξωτερικών, μετά τη συνάντηση που είχε στις 12 το μεσημέρι στο υπουργείο Εξωτερικών με τους εκπροσώπους των βασικών ομάδων των Ελλήνων Ευρωβουλευτών, τους οποίους ενημέρωσε για τα πρόσφατα γεγονότα και τις ελληνοτουρκικές σχέσεις, υπογράμμισε ότι το σύνολο των Ελλήνων Ευρωβουλευτών είναι αποφασισμένοι να προωθήσουν την υπεράσπιση των κυριαρχικών μας δικαιωμάτων και της εδαφικής μας ακεραιότητας.

Απαντώντας σε ερωτήσεις δημοσιογράφων γύρω απο τις χθεσινές δηλώσεις Μπέρνς, ο κ. Πάγκαλος απάντησε ότι είναι γνωστό εδώ καικαιρό ότι οι Ηνωμένες Πολιτείες κρατούν ίσες αποστάσεις ανάμεσα στην Ελλάδα και στην Τουρκία, γεγονός που όπως υπογράμμισε "εμείς επανειλημμένα έχουμε αρνηθεί να αποδεχθούμε".

Ο υπουργός Εξωτερικών επανέλαβε ότι "στη διαμάχη αυτή η ελληνική πλευρά στηρίζεται στο διεθνές δίκαιο και στις συνθήκες, ενώ οι άλλοι χρησιμοποιεί τη βία και την απειλή ως μέσο παρουσίας της στις διεθνείς σχέσεις". Γι'αυτό το λόγο, συνέχισε ο κ. Πάγκαλος, πιστεύουμε ότι θα έπρεπε οι Ηνωμένες Πολιτείες να αποδοκιμάσουν τον επιτηθέμενο και τον απειλούντα που του επί του προκειμένου είναι οι Τούρκοι. Απαντώντας σε άλλη ερώτηση ο υπουργός Εξωτερικών δεν επιβεβαίωσε ότι η ελληνική κυβέρνηση προέβη σε διάβημα διαμαρτυρίας γιατις δηλώσεις του κ. Μπέρνς, τονίζοντας ότι ο εκπρόσωπος του Στέπτ Ντππάρτμεντ "επαναλαμβάνει απλώς πράγματα που επανειλημμένα μας έχουν πεί οι Αμερικανοί σ'όλα τα επίπεδα".

Τόνισε ακόμη ότι η επίσημη αμερικανική θέση αναφέρει ότι η Ελλάδα και η Τουρκία θα πρέπει να λύσουν με διαπραγματεύσεις τη μεταξύ τους διαφορά, άποψη που κατά τον κ. Πάγκαλο "είναι ταυτόσημη με την τουρκική", πράγμα που εμείς δεν αποδεχόμαστε.

Παράλληλα ο υπουργός Εξωτερικών επανέλαβε ότι το ενδεχόμενο της επίσκεψης του Αμερικανού υφυπουργού των Εξωτερικών, ΡίτσαρντΧόλμπρουκ στην Αθήνα, θα συζητηθεί την Δευτέρα απο την Κυβερνητική Επιτροπή, υπογράμμισε όμως ότι "οι επισκέψεις των ξένων σε μία χώρα γίνονται όχι στη βάση αισθημάτων ή σχέσεων εθνοτυπίας, αλλά και όταν υπάρχει ουσιαστικό περιεχόμενο".

ΕΠΙΤΡΟΠΗ ΓΙΑ ΕΙΡΗΝΗ - Κρίση στο Αιγαίο

ΘΕΣΣΑΛΟΝΙΚΗ, 2 (ΑΠΕ)

Αποτέλεσμα συνεργασίας Αμερικανών και Τούρκων ήταν η κρίση, που εκδηλώθηκε στο Αιγαίο, σύμφωνα με τον προεδρο της Ελληνικής Επιτροπής για τη Διεθνή Υφεση και Ειρήνη (ΕΕΔΥΕ) Ευάγγελο Μαχαίρα.

Την άποψη αυτή εξέφρασε ο κ. Μαχαίρας στη διάρκεια συνέντευξης τύπου, που δόθηκε σήμερα από την ΕΕΔΥΕ, στη Θεσσαλονίκη, με την ευκαιρία της διοργάνωσης της 4ης Βαλκανικής Διάσκεψης Ειρήνης στις 9, 10 και 11 Φεβρουαρίου, στη συμπρωτεύουσα.

Το επεισόδιο, είπε ο κ. Μαχαίρας, ήταν προσχεδιασμένο με στόχο να εξυπηρετήσει τα σχέδια των Τουρκων για "ανακατανομή του Αιγαίου" και των Αμερικανών "να επέμβουν ως διαιτητές και να επιβάλουν τίς λύσεις που ανταποκρίνονται στα συμφέροντα τους".

Στον αέρα η επίσκεψη Χόλμπρουκ στην Αθήνα

ΑΘΗΝΑ, 2 (ΑΠΕ)

Τη Δευτέρα στη συνεδρίαση της Κυβερνητικής Επιτροπής που θα συνέλθη υπο την προεδρία του πρωθυπουργού Κ.Σημίτη θα αποφασισθεί αν θα υπάρξει επίσκεψη του βοηθού Υπουργού Εξωτερικών των ΗΠΑ Ρίτσαρντ Χόλμπρουκ στην Ελλάδα και ποιά θέματα θα συζητηθούν, δήλωσε ο κυβερνητικός εκπρόσωπος Δημ.Ρέππας,απαντώντας σε σχετική ερώτηση.

Ο κ.Ρέππας,δεν έκρυψε τη δυσφορία της κυβερνήσεως για τις δηλώσεις του κ.Ρ.Χόλμπρουκ,αλλά και του εκπροσώπου του Στέπτ Ντπάρτμνετ Νίκολας Μπερνς,ο οποίος αμφισβήτησε την ελληνικότητα της ΙΜΙΑ,αλλα και άλλων βραχονησίδων στο Αιγαίο.Ο εκπρόσωπος διέψευσε οτι η Ελλάδα έλαβε δεσμεύσεις για μη επέκταση των χωρικών της υδάτων στα 12 μίλλια,λέγοντας χαρακτηριστικά ότι οι δύο αξιωματούχοι δε λένε την αλήθεια.

Σε ερώτηση δημοσιογράφου για το αν η ελληνική κυβέρνηση θα ζητήσει από τον κ. Μπερνς να ανακαλέσει τη σχετική του δήλωση, είπε ότι η κυβέρνηση θα κάνει τα πάντα για να πειστεί η διεθνής κοινότητα για το δίκαιο των ελληνικών θέσεων.Εκτίμησε επίσης πως οι αμερικανικές αμφισβητήσεις βάζουν τις βάσεις για να γίνει η περιοχή μας εστία ταραχών.Ο κ.Ρέππας επανέλαβε ότι η στάση της ελληνικής κυβέρνησης παραμένει ανυποχώρητη,δεν δέχεται ότι υπάρχει θέμα αμφισβήτησης της κυριαρχίας των βραχονησίδων, και υπογράμμισε οτι ο δρόμος της αναβάθμισης των ελληνοτουρκικών σχέσεων περνά μέσα από τη λύση του Κυπριακού στα πλαίσια του Διεθνούς Δικαίου.

Σε σχέση με το κλίμα που έχει διαμορφωθεί στη διεθνή κοινότητα εναντι της Ελλάδος,μετα την πρόσφατη κρίση στο Αιγαίο, ο κυβερνητικός εκπρόσωπος είπε ότι αυτό είναι θετικό,μνημονεύοντας ιδιαιτέρως τη στάση της παλικής και της ρωσικής κυβέρνησης και τονίζοντας πως υπάρχουν πάντα περιθώρια διεύρυνσης των διεθνών ερεισμάτων της χώρας μας.

ΚΩΝΣΤΑΝΤΟΠΟΥΛΟΣ ΖΗΤΑ ΣΥΓΚΛΗΣΗ ΣΥΜΒΟΥΛΙΟΥ ΑΡΧΗΓΩΝ

ΑΘΗΝΑ, 2 (ΑΠΕ)

Την άμεση σύγκληση του Συμβουλίου Αρχηγών των πολιτικών κομμάτων, υπό τον Πρόεδρο της Δημοκρατίας ζήτησε με επιστολή του προς τον πρωθυπουργό Κώστα Σημίτη, ο πρόεδρος του Συνασπισμού Νίκος Κωνσταντόπουλος, με στόχο "την αντιμετώπιση της τουρκικής επιθετικότητας".

Στην επιστολή του ο κ. Κωνσταντόπουλος διατυπώνει "δέσμη προτάσεων για εθνική συνεννόηση" που περιλαμβάνει τη συγκρότηση μόνιμου συμβουλίου εξωτερικής πολιτικής, τη χάραξη εθνικής στρατηγικής για τις ελληνοτουρκικές σχέσεις, τον καθορισμό της ελληνικής στάσης απέναντι στην ελληνική πρωτοβουλία, την καταγγελία των τουρκικών προκλήσεων στο διεθνή χώρο και τη διπλωματική προετοιμασία για κατοχύρωση των εθνικών μας συνόρων ως κοινοτικών στην ερχόμενη Διακυβερνητική Διάσκεψη της Ε.Ε..

ΔΕΝ ΣΥΜΦΩΝΗΣΑΝ ΓΣΕΕ ΚΑΙ ΣΕΒ

ΑΘΗΝΑ, 2 (ΑΠΕ)

Σε αδιέξοδο κατέληξε η σημερινή, 3η κατά σειρά, συνάντηση μεταξύ ΓΣΕΕ και εργοδοτικών οργανώσεων για τη Σύμβαση του 1996. Φτάσαμε στα πρόθυρα της ρήξης, δήλωσε αμέσως μετά ο Πρόεδρος της ΓΣΕΕ Χρ. Πρωτόπαπας. Πιθανά κινδυνεύει ο θεσμός της Εθνικής Γενικής Συλλογικής Σύμβασης, δήλωσε ο Πρόεδρος του ΣΕΒ Ιάσων Στράτος.

Στη συζήτηση δεν συμφωνήθηκε πότε θα γίνει η επόμενη συνάντηση, ενώ την ερχόμενη Τρίτη συγκαλείται η Ολομέλεια της Διοίκησης της ΓΣΕΕ όπου πιθανά θα αποφασιστούν απεργιακές κινητοποιήσεις.

Οι εργοδότες

Ο ΣΕΒ επανέλαβε αρχικά τη θέση του για αυξήσεις 3+3% . Η θέση αυτή θεωρείται μη συζητήσιμη από τους εργαζόμενους.Μπροστά στο αδιέξοδο, οι Εμπορικοί Σύλλογοι έφεραν μια καινούρια πρόταση για διετή Σύμβαση: Το 1996, 3+4 % και ρήτρες προστασίας από πληθωρισμό. Το 1997, μια μονάδα πάνω από τον προβλεπόμενο στον Προϋπολογισμό πληθωρισμό.

Για μονοετή Σύμβαση, οι έμποροι πρότειναν 3+3 % και ακόμα 1% από την 1η Δεκεμβρίου 1996. Τις προτάσεις αυτές δέχτηκε τελικά και ο ΣΕΒ. Ο κ. Στράτος δήλωσε ότι οι βιομήχανοι είπαν την τελευταία τους λέξη, εξάντλησαν τα περιθώρια της οικονομίας και κάθε άλλη υποχώρηση θα επηρέαζε τον πληθωρισμό.

Η ΓΣΕΒΕ (εμποροβιοτέχνες) πρότειναν μονοετή Σύμβαση, με αυξήσεις 4+4 % . Η πρόταση αυτή, κατά πληροφορίες, πιθανά θα αποτελέσει και την βάση της τελικής συμφωνίας.

Η ΓΣΕΕ

Ο κ. Πρωτόπαπας ξεκίνησε με το αίτημα 10 % . Σημείωσε ότι η θέση των βιομηχάνων και των εμπόρων δεν μπορεί να γίνει αποδεκτή. Χαρακτήρισε την πρόταση της ΓΣΕΒΕ "ενδιαφέρουσα."

Σε αυτό το σημείο εκδηλώθηκαν οι διαφωνίες της εργατικής πλευράς. Ο Γ.Γ. της ΓΣΕΕ Γ. Μαυρίκος, στέλεχος της ΕΣΑΚ, θεώρησε απαράδεκτο το 4+4 % και αποχώρησε από τη συνάντηση. Με δηλώσεις του, χαρακτήρισε προκλητική τη θέση των εργοδοτών, επικίνδυνη τη στάση του κ. Πρωτόπαπα, και ζήτησε 6.500 δρχ καθαρό κατώτατο μεροκάματο (αύξηση περίπου 20%). Ο κ. Πρωτόπαπας χαρακτήρισε την αποχώρησητης ΕΣΑΚ από τις διαπραγματεύσεις "προδιαγεγραμμένη".

Με αυτά τα δεδομένα, η Διοίκηση της ΓΣΕΕ την ερχόμενη Τρίτη θεωρείται κρίσιμη. Εκκρεμεί η απόφαση για κινητοποιήσεις, αλλά και για το τελικό "μίνιμουμ" ποσοστό για υπογραφή Σύμβασης.

ΑΡΧΩΝ ΣΑΜΑΡΤΖΗΣ
ΜΟΝΩΣΕΙΣ - ΜΟΝΩΤΙΚΑ ΥΛΙΚΑ
Ερυθρού Σταυρού 21 - Τηλ. (0241) 23030, 32054
Telex: 292 284 ANSA - Fax: 23030
ΑΠΟΘΗΚΗ: Ιαλυσού 10, (Ανάληψη) - Τηλ. (0241) 62880
FAX: (0241) 23030
85100 ΡΟΔΟΣ



ΜΟΝΩΣΕΙΣ:
ταρατσών, υπογείων, ζαρντινιέρες
ΥΛΙΚΑ:
για κάθε περίπτωση μόνωσης
Τηλ. (0241) 23030, 32054

ΑΡΠΑΠΟΥ ΜΕΓΑΛΑ ΚΑΤΑΣΤΗΜΑΤΑ
Στα καταστήματά μας θα βρείτε:
Υπόγειο: Τρόφιμα - Delicatessen
Ισόγειο: Είδη δώρων - Καλλυντικά
Ποτά - Εποχιακά
1ος Όροφος : Ανδρικά
2ος Όροφος : Γυναικεία -Παιδικά
3ος Όροφος : Ηλεκτρικά-Είδη σπιτιού
4ος Όροφος : Παιχνίδια - Αθλητικά
ΑΡΠΑΠΟΥ ΜΕΓΑΛΑ ΚΑΤΑΣΤΗΜΑΤΑ

ΜΕ ΛΙΓΑ ΛΟΓΙΑ

ΑΡΣΕΝΗΣ - ΑΡΧΗΓΟΣ ΓΕΝ ΓΙΑ ΒΡΑΧΟΝΗΣΙΔΕΣ ΙΜΙΑ

ΑΘΗΝΑ, 2 (ΑΠΕ)

Μια πρώτη συζήτηση - ενημέρωση για τα συμβάντα στο σύμπλεγμα των βραχονησίδων Ιμια, είχαν -απο αργά χθες το βράδυ έως τις 03.00 τα ξημερώματα- οι κυβερνήτες των πλοίων, τα οποία βρίσκονταν στην περιοχή, την κρίσιμη νύχτα, με τον υπουργό Εθνικής Αμυνας, Γεράσιμο Αρσένη και με τον Αρχηγό ΓΕΝ Αντιναύαρχο Ιωάννη Σταγκα. Οι διευκρινίσεις των κυβερνητών δόθηκαν ενόψει της έκδοσης του πορίσματος για τον καταλογισμό τυχόν ευθυνών στο θέρα, που ανέκυψε με την αποβίβαση 10 Τούρκων κομάντος σε μία από τις βραχονησίδες Ιμια. Στο μεταξύ, πληροφορίες αναφέρουν οτι ανώτατοι αξιωματούχοι του υπουργείου Εθνικής Αμυνας χαρακτηρίζουν κρίσιμο το επόμενο πεντάμηνο για τα προβλήματα στην περιοχή.

Η ΚΙΝΗΣΗ ΣΤΟ ΧΡΗΜΑΤΙΣΤΗΡΙΟ

ΑΘΗΝΑ, 2 (ΑΠΕ)

Ισχυρές πιέσεις δέχθηκαν οι τιμές των μετοχών στην σημερινή συνεδρίαση του Χρηματιστηρίου, με αποτέλεσμα ο γενικός δείκτης τιμών να υποχωρήσει στις 980,63 μονάδες, μειωμένος σε ποσοστό 1,38%. Η αξία των συναλλαγών ανήλθε στα 11,6 δισ. δραχμές.Οι επιμέρους δείκτες παρουσίασαν τις εξής μεταβολές:Τράπεζες πτώση 0,78%, Λιζινγκ πτώση 1,94%, Ασφάλειες άνοδος 0,84%, Επενδύσεις πτώση 2,51%, Βιομηχανίες πτώση 1,36%, Κατασκευαστικές πτώση 3,22%, Συμμετοχών πτώση 2,85%, Διάφορες πτώση 1,36%. Ο δείκτης της παράλληλης αγοράς έκλεισε με σημαντικές απώλειες 1,89%.Σε χαμηλότερα επίπεδα κυμάνθηκε το δολλάριο στην εγχώρια αγορά συναλλάγματος και θα πωλείται τη Δευτέρα απο τις εμπορικές τράπεζες προς 248,878 δραχμές.

ΡΩΜΗ - ΔΙΕΥΚΡΙΝΗΣΗ ΑΠΟ ΙΤΑΛΙΚΟ ΥΠΕΞ

ΡΩΜΗ, 2 (ΑΠΕ)

Διευκρινίζεται απο το Ιταλικό Υπουργείο Εξωτερικών οτι σχετικά με τη γνωστή υπόθεση του συμπλέγματος των βραχονησίδων της Ίμια δεν εκδόθηκε επίσημη ανακοίνωση. Οπως αναφέρει η Ελληνική Πρεσβεία στη Ρώμη,έγινε μια επαφή -σε υπηρεσιακό επίπεδο- με το ιταλικό ΥΠΕΞ,κατά την οποία δόθηκαν κείμενα των σχετικών συμφωνιών,απο τα οποία προκύπτει η νομική ορθότης της ελληνικής θέσης.

ΣΑΜΑΡΑΣ - ΕΛΛΗΝΟΤΟΥΡΚΙΚΗ ΚΡΙΣΗ - ΣΥΣΚΕΨΗ

ΑΘΗΝΑ, 2 (ΑΠΕ)

Ο Πρόεδρος της Πολιτικής Ανοιξης, κ. Αντώνης Σαμαράς, αμέσως μετά την επιστροφή του απο τη Λέρο, είχε σύσκεψη με τους συμβούλους του για θέματα Εθνικής Αμυνας Στρατηγό ε.α. Ευστράτιο Δεμέστιχα, Ναύαρχο ε.α. Ιωάννη Παλούμπη και Πτέραρχο ε.α. Νικόλαο Παπαδόπουλο με αντικείμενο τις εξελίξεις στην ελληνοτουρκική κρίση.

ΠΟΙΟΙ ΜΕΤΕΧΟΥΝ ΣΤΗΝ ΚΥΒΕΡΝΗΤΙΚΗ ΕΠΙΤΡΟΠΗ

ΑΘΗΝΑ, 2 (ΑΠΕ)

Τη σύνθεση της Κυβερνητικής Επιτροπής ανακοίνωσε σήμερα,ο υπουργός Τύπου Δημήτρης Ρέππας,η οποία συγκροτήθηκε με απόφαση του πρωθυπουργού Κώστα Σημίτη. Σ'αυτή θα μετέχουν ο υπουργός Εσωτερικών-Δημόσιας Διοίκησης και Αποκέντρωσης Άκης Τσοχατζόπουλος, ο υπουργός Εθνικής Άμυνας Γεράσιμος Αρσένης, ο υπουργός Εξωτερικών Θόδωρος Πάγκαλος, ο υπουργός Εθνικής Οικονομίας Γιάννος Παπαντωνίου, ο υπουργός Οικονομικών Αλέκος Παπαδόπουλος, η υπουργός Ανάπτυξης Βάσω Παπανδρέου και ο υπουργός Περιβάλλοντος Χωροταξίας και Δημοσίων Έργων Κώστας Λαλιώτης.

24 Ώρες στον Κόσμο

ΗΠΑ - ΠΡΟΫΠΟΛΟΓΙΣΜΟΣ

ΟΥΑΣΙΓΚΤΟΝ, 2 (ΑΠΕ)

Το αμερικανικό Κογκρέσο ενέκρινε χθες βράδυ το προσωρινό μέτρο της άυξησης του ανωτάτου ορίου του Δημοσίου Χρέος, προκειμένου να εξασφαλισθεί η πληρωμή την 1η Μαρτίου των επιταγών της Κοινωνικής Ασφάλισης 43 εκατομμυρίων ηλικιωμένων πολιτών, δεν συμπεριέλαβαν όμως στην απόφασή τους την αποπληρωμή των επιτοκίων του χρέους, που πρέπει να καταβληθούν αργότερα εντός του τρεχοντος μηνός.

Το νομοσχέδιο εγκρίθηκε ομόφωνα από τους 396 βουλευτές του Σώματος και προωθήθηκε προς έκγρισιν στον Πρόεδρο Μπιλ Κλίντον, οοποίος προτίθεται να το υπογράφει.

Το μέτρο χορηγεί περιθώριο 30 δισεκατομμυρίων δολαρίων επιπλέον στην δυνατότητα δανεισμού του Δημοσίου, που εκπνέει την 15η Μαρτίου, για την πληρωμή της Κοινωνικής Ασφάλισης στις παροχές των ηλικιωμένων, τις συντάξεις των Σιδηροδρομικών, των εργαζομένων στην Πρόνοια και των Στρατιωτικών, σε μέρος της ιατρικής ασφάλισης και του επιδόματος στέγης στα χαμηλότερα εισοδήματα καθώς και στη μισθοδοσία των εν ενεργεία Στρατιωτικών.

Μολονότι το νέο νομοσχέδιο απαγορεύει την χρήση των χορηγουμένων πιστώσεων για την αποπληρωμή των 5.8δισεκατομμυρίων που αντιπροσωπεύουν το ύψος των επιτοκίων του χρέους, η διορία της οποίας λήγει αυτόν τον μήνα, ο Κλίντον χαρακτήρισε την ψήφιση του "επιδοφόρα", ενώ ο υπουργός Οικονομικών Ρόμπερτ Ρούμιν την χαρακτήρισε 'εποικοδομητική'.

Εντός της αιθούσης οι Ρεπουμπλικάνοι κατέστησαν σαφές πως ενέκριναν τα μέτρα για την Κοινωνική Ασφάλιση επειδή κουράστηκαν από την εκστρατεία του Κλίντον για την αύξηση της "οροφής " του δημοσίου χρέους.

ΚΙΝΑ - ΕΚΡΗΞΗ ΘΥΜΑΤΑ

ΠΕΚΙΝΟ, 2 (ΑΠΕ)

Τουλάχιστον 90 άτομα έχουν χάσει τη ζωή τους και περισσότερα από 400 τραυματίστηκαν από τήν έκρηξη σε παράνομη αποθήκη εκρηκτικών υλών σε υπόγειο πολυκατοικίας στην πόλη Σαογιάνγκ στην επαρχία Χιουνάν της Κίνας,ανακοίνωσαν οι αρχές.

Από την τρομακτική έκρηξη δημιουργήθηκε έναςκρατήρας διαμέτρου 30 μέτρων ,ισοπεδώθηκαν 40 κτίρια σε απόσταση 100 μέτρων και έσπασαν τζάμια σε απόσταση δύο χιλιομέτρων.

"Τα περισσότερα από τα γειτονικά σπίτια δύσκολα μπορούν πλέον να χαρακτηριστούν ως...σπίτια επειδή έχουν υποστεί μεγάλες καταστροφές" δήλωσε κινέζος αξιωματούχος περιγράφοντας τις εικόνες που έδειξε η τοπική τηλεόραση.

Η έκρηξη έγινε την περασμένη Τετάρτη αλλά έγινε γνωστή με καθυστέρηση 48 ωρών από τις κινεζικές αρχές,που εκφράζουν τώρα φόβους ότι τα θύματα θα ξεπεράσουν τα εκατό και οι τραυματίες τους χίλιους.

Σχεδόν δύο ημέρες μετά την έκρηξη εκατοντάδες άνδρες των σωστικών εξακολουθούν να ψάχνουν μέσα στα ερείπια για τον εντοπισμό πολλών αγνοουμένων.

ΓΕΡΜΑΝΙΑ - ΜΑΑΣΤΡΙΧΤ

ΒΟΝΝΗ, 2 (ΑΠΕ)

Αλλαγές στη συνθήκη του Μάαστριχτ, ώστε να δοθεί η δυνατότητα στις χώρες -μέλη της Ευρωπαϊκής Ενωσης να εργαστούν πιό σκληράγια την αντιμετώπιση της ανεργίας, ζήτησε η γερμανίδα επίτροπος Μόνικα Βολφ-Ματίες.

"Αν δεν μπορέσουμε να περιορίσουμε την ανεργία,ολόκληρη η διαδικασία της ευρωπαϊκής ολοκλήρωσης κινδυνεύει" τόνισε η επίτροπος της Ευρωπαϊκής Ενωσης για θέματα περιφερειακής πολιτικής σε συνέντευξή της στην "Σιντόησε Τσάπουνγκ".

Η γερμανίδα σοσιαλδημοκράτης επίτροπος ζήτησε να προστεθεί ένας νέος όρος στη συνθήκη του Μάαστριχτ, με τον οποίο οι χώρεςμέλη να δεσμεύονται ότι θα συνεργαστούν ευρύτερα στον τομέα της ερευνητικής, φορολογικής και δομικής πολιτικής με στόχο τη δημιουργία περισσότερων θέσεων απασχόλησης.

"Δεν πρόκειται για ένα γιγαντιαίο ευρωπαϊκό πρόγραμμα απασχόλησης ,που θα χρειάζεται να χρηματοδοτηθεί με δισεκατομμύρια απότον κρατικό κορβανά" τόνισε η Μόνικα Βολφ-Ματίες.

Η μέση ανεργία σήμερα στις χώρες- μέλη της ΕυρωπαϊD κής Ενωσης ανέρχεται σε 10,6%,γεγονός που σημαίνει ότι οι άνεργοι είναι περίπου 18 εκατομμύρια.

Εξωτερικές Ειδήσεις

ΥΠΟ ΕΠΙΤΗΡΗΣΗ ΤΟ ΑΙΓΑΙΟ ΑΠΟ ΗΠΑ



ΚΩΝΣΤΑΝΤΙΝΟΥΠΟΛΗ, 2 (ΑΠΕ)

Τα Μέτρα Οικοδόμησης Εμπιστοσύνης στο Αιγαίο που θα προτείνουν οι ΗΠΑ -μέσω του κ. Ριτσαρντ Χόλμπρουκ προβλέπουν αμερικανική επιτήρηση της περιοχής, την δημιουργία μηχανισμού έγκαιρης προειδοποίησης και στρατιωτικές διευθετήσεις που θα οδηγούν στην ελαχιστοποίηση της πιθανότητας συγκρούσης, υποστηρίζει η εφημερίδα "Μιλλιέτ" επικαλούμενη αμερικανικές πηγές

Αναλυτικότερα η εφημερίδα υποστηρίζει: * Επιζητείται η σύσταση μηχανισμού έγκαιρης προειδοποίησης και συστήματος διαλόγου για την αποτροπή τυχόν στρατιωτικής σύγκρουσης, πριν επιτευχθεί πολιτική λύση των διαφορών στο Αιγαίο. Προς το σκοπό αυτό, η συζήτηση επικεντρώνεται στη δημιουργία συνεχούς διαύλου διαλόγου σε επίπεδο πρωθυπουργών των δυο χωρών,δηλαδή η ύπαρξη ενός είδους "κόκκινης τηλεφωνικής γραμμής ".

* Επιζητείται η προώθηση απο τα υπουργεία Εθνικής Αμυνας και τα Γενικά Επιτελεία τους, στρατιωτικών διευθετήσεων που θα ελαχιστοποιούν την πιθανότητα συγκρούσης, των δυο χωρών.

Σημειώνεται ότι ο αρχηγός του Γενικού Επιτελείου των ΗΠΑ Στρατηγός Σαλικασβίλι ασχολείται προσωπικά με το θέμα και βρίσκεται σε επαφή με τους ομολογους του των δυο χωρών.

Τονίζεται ακόμη, ότι οι ΗΠΑ -οι οποίες παρακολούθησαν με αεροσκάφη και δορυφόρους τις βραχονησίδες Ιμια- είναι έτοιμες να αναλάβουν την αποστολή οργανωμένης "επιτήρησης" της περιοχής μετά από "έγκριση" των δυο πλευρών.

Η Τσιλέρ δεν μπόρεσε να κάνει κυβέρνηση



ΑΓΚΥΡΑ, 2 (ΑΠΕ)

Η εντολοδόχος πρωθυπουργός της Τουρκίας Τανσού Τσιλέρ δήλωσε ότι αύριο θα καταθέσει την εντολή στον πρόεδρο Σουλεϊμάν Ντεμιρέλ, εγκαταλείποντας τις προσπάθειες σχηματισμού κυβέρνησης, μετά την νέα άρνηση του ηγέτη του κόμματος της Μητέρας Πατρίδας Μεσούτ Γιλμάζ να συνεργασθεί μαζί της.

Σε συνέντευξη τύπου που έδωσε πριν από λίγο η Τανσού Τσιλέρ διευκρίνησε ότι απέβη μάταια και η ύστατη προσπάθειά της να πείσει τον Μεσούτ Γιλμάζ να προχωρήσουν στον σχηματισμό κυβέρνησης συνασπισμού μεταξύ του κόμματος του Ορθού Δρόμου, του οποίου ηγείται η ίδια και του κόμματος της Μητέρας Πατρίδας του αντιπάλου της.

Ο πρόεδρος Ντεμιρέλ αναμένεται τώρα να αναθέσει την εντολή σχηματισμού κυβέρνησης στον Μεσούτ Γιλμάζ. Σε δηλώσεις που προέβη λίγο αργότερα, ο Μεσούτ Γιλμάζ τόνισε ότι οι δύο προτάσεις που διατύπωσε η Τανσού Τσιλέρ "δεν περιείχαν τίποτε καινούργιο, διότι προέβλεπαν την παραμονή της ίδιας στην πρωθυπουργία στο άμεσο μέλλον" και την κάλεσε να καταθέσει την εντολή στον πρόεδρο Ντεμιρέλ σήμερα και όχι αύριο, κατηγορώντας την ότι "η Τουρκία έχασε ήδη εξαιτίας της 16 ημέρες".

Ωρολογιακή βόμβα κατέστη η Μεσόγειος

ΡΩΜΗ, 2 (ΑΠΕ)

«Ωρολογιακή βόμβα» η Μεσογειος, με χιλιάδες τόννους ραδιενεργών αποβλήτων. Αυτό πιστεύουν αρκετοί Ιταλοί εισαγγελείς, οι οποίοι εδώ και έξι μήνες διενεργούν έρευνες για 23 ύποπτα ναυάγια σε καιρό νηνεμίας.

Πράγματι, εδώ και μια 25ετία, στη Μεσόγειο βυθίστηκαν πολλά "ύποπτα" πλοία, εκ των οποίων πέντε με παλικη σημαία, έξι με σημαία Μάλτας, τέσσερα με κυπριακή, δυο με τουρκική, δυο με σημαία Γρανάδας, δυο με δανέζικη, δυο με σημαία Σρι Λάνκας, ένα με ρουμάνικη και ένα με σημαία των Βερμούδων. Ολα, ήταν πλοία "σαράβαλα", που ανήκαν σε εφοπλιστές - φαντάσματα και μετέφεραν ύποπτα φορτία από την Ανατολική Ευρώπη. Για το λόγο αυτό,οι έξι εισαγγελείς που ασχολούνται με την υπόθεση, ζήτησαν τη βοήθεια της ασφαλιστικής εταιρίας των πλοιοκτήτων "Lloyds" τα συμφέροντα της οποίας πλήττονται άμεσα από αυτή την υπόθεση. Οι εισαγγελείς, όμως βρέθηκαν μπροστά σε ένα "γυάλινο τείχο", επειδή τα "ύποπτα" πλοία "επέλεξαν" τα βαθύτερα σημεία της θάλασσας για να εξαφανιστούν, καθιστώντας αδύνατες τις έρευνες σχετικά με το φορτίο ή τα αίτια του ναυάγιου.

Πρόκεπαι για μια καλοστημένη επιχείρηση τεράστιων διαστάσεων - με κέρδη περίπου ενός τρισ. δρχ ετησίως - σε σημείο που οι Ιταλοί εισαγγελείς οι οποίοι ασχολούνται με την υπόθεση, να φοβούνται και για την ίδια τους τη ζωή. Πολλοί από αυτούς μάλιστα, έχουν δεχθεί απειλές, ενώ κάποιοι άλλοι δηλώνουν ότι βρίσκονται υπό συνεχή παρακολούθηση. Υπάρχουν υποψίες ότι η διακίνηση των ραδιενεργώναποβλήτων σχετίζεται και με τη διακίνηση όπλων, καθώς και ότι αυτή η υπόθεση υποθάλπεται από τις μυστικές υπηρεσίες. Είναι γεγονός,άλλωστε, ότι η εισαγγελία του Ρέτζιο Καλάμπρια διενεργεί έρευνες για τον ύποπτο θάνατο αξιωματικού του ναυτικού που διεξήγαγε έρευνες γύρω από τα "ραδιενεργά πλοία".

Οι δικαστικές έρευνες δεν φαίνεται όμως να αντισυχούν τους εμπορους των ραδιενεργών αποβλήτων. Στις 15 του περασμένου Δεκεμβρίου, ένα ρωσικό πλοίο έριξε στο λιμάνι της Σπέτσιας ένα τεράστιο κοντέϊνερ με 22 τόννους λύματα μολύβδου με υψηλό δείκτη ραδιενέργειας.

Η αντιμετώπιση του προβλήματος θεωρείται πολύ δύσκολη αν όχι αδύνατη από μεμονωμένα κράτη, επειδή είναι τεράστια τα συμφέροντα που υποκρύπτονται. Ο "ενταφιασμός" ενος κιλού τοξικών αποβλήτων κοστίζει 150 δρχ, ενώ η ίδια ποσότητα ραδιενεργών αποβλήτων κοστίζει 150.000 δρχ.

Υποπος είναι ο ρόλος και οι δραστηριότητες ενός Ιταλού πολιτικού μηχανικού, ονόματι Τζιόρτζιο Κομεριο, ο οποίος, ιδρύοντας,πριν μερικά χρόνια, μια πολυεθνική εταιρία, την Oceanic Disposal Management, προτείνει στις διάφορες κυβερνήσεις ανά τον κόσμο μια

πρωτότυπη μέθοδο για την "εξαφάνιση" των ραδιενεργών αποβλήτων: Τορπίλες - κοντέϊνερς από μόλυβδο, ψευδάργυρο και ατσάλι, που τις αποκαλεί "διεισδυτές", και που εκτοξευόμενες με μεγάλη ταχύτητα θα μπορούσαν να σφηνωθούν πολυ βαθειά σε αργυλώδες βυθό. Κάθε "διεισδυτής" είναι περιεκτικότητας ενός τόννου ραδιενεργών αποβλήτων και προσφέρεται στην τιμή του 1 εκατ. δολαρίων, είναι δε εγγυημένος, κατά τους ισχυρισμούς του Κομέριο, για τα επόμενα 1.500 χρόνια.

Βέβαια, σύμφωνα με τη διεθνή Συνθήκη του Λονδίνου του 1972, απαγορεύεται ρητά η οποιαδήποτε ρίψη στη θάλασσα ραδιενεργών αποβλήτων. Συνθήκη, η οποία δεν φαίνεται να αντισχεί την εταιρία του Κομέριο, εφόσον όπως έγινε γνωστό, το 1995 έκλεισε συμφωνία 40 εκατ. δολαρίων με τη Νότιο Αφρική.

ΑΛΒΑΝΙΑ- ΕΚΛΟΓΙΚΟΣ ΝΟΜΟΣ

ΤΙΡΑΝΑ, 2 (ΑΠΕ)

Η αλβανική αντιπολίτευση θα βγεί στο δρόμο να διαμαρτυρηθεί γιά τον νέο εκλογικό νόμο, ο οποίος ψηφίστηκε χτες σε κλίμα θυελλωδών αντιδράσεων από το κοινοβούλιο, επειδή κατά την άποψη της αντιπολίτευσης ευνοεί το κυβερνών Δημοκρατικό Κόμμα.

Οργισμένοι βουλευτές έπαιρναν τα μικρόφωνα και διαμαρτύρονταν προσπαθώντας να μπλοκάρουν τη διαδικασία της ψηφοφορίας. Τελικά ο νέος εκλογικός νόμος ψηφίστηκε από την πλειοψηφία των 140 μελών της Βουλής.

"Ο νόμος που έπρεπε να ψηφιστεί με ευρεία συναίνεση πέρασε με αυθαίρετο τρόπο, γεγονός που δείχνει ότι μιά νέα δικτατορία θαεγκαθιδρυθεί αν δεν προβάλουμε αντίσταση", δήλωσε ο Σέρβετ Πελούμπι, αντιπρόεδρος του Σοσιαλιστικού κόμματος.

Ο εκλογικός νόμος ικανοποίησε ορισμένα αιτήματα της αντιπολίτευσης, όπως το δικαίωμα γιά κάθε κόμμα να έχει τους εκπροσώπουςτου στην εκλογική επιτροπή και να έχει περισσότερο τηλεοπτικό χρόνο.

ΤΟΥΡΚΙΑ- «ΕΠΙΤΡΟΠΗ ΑΙΓΑΙΟΥ»

ΚΩΝΣΤΑΝΤΙΝΟΥΠΟΛΗ, 2 (ΑΠΕ)

Το Τουρκικό Συμβούλιο Εθνικής Ασφάλειας αποφάσισε την συγκρότηση "επιτροπής Αιγαίου" με σκοπό την επίλυση του ζητήματος του Αιγαίου και την εξεύρεση οδού διαλόγου με την Ελλάδα.

Η επιτροπή θα αποτελείται από αρμόδιους του Γενικού Επιτελείου, του υπουργείου Εξωτερικών, του Πολεμικού Ναυτικού και καθηγητές πανεπιστημίου.

Η επιτροπή θα μελετήσει τα θέματα που σχετίζονται με τις συμφωνίες, θα εντοπίσει τις ασάφειες και θα ερμηνεύσει τον ορισμό "παρακείμενα νησιά", αναφέρουν πληροφορίες του τουρκικού τύπου.

ΣΥΜΦΩΝΙΑ ΜΕΤΑΞΥ ΕΛΛΑΔΑΣ ΚΑΙ ΣΚΟΠΙΩΝ

ΣΚΟΠΙΑ, 2 (ΑΠΕ)

Ολοκληρώθηκαν στα Σκόπια οι συνομιλίες των αντιπροσωπειών των υπουργείων Εξωτερικών Ελλάδας και ΠΓΔΜ με την υπογραφή πρωτοκόλλου για τη μείωση κατά πέντε φορές του χρηματικού ποσού για τις άδειες εισόδου των πολιτών των δυο χωρών στο έδαφος τους αντίστοιχα, έτσι ώστε από τις 5.000 δρχ που ίσχυε μέχρι σήμερα στις 1.000 περίπου δρχ.

Η σχετική πρόταση έγινε από την ελληνική αντιπροσωπεία και έγινε αμέσως δεκτή εφόσον ήδη από την υπογραφή της ενδιάμεσης συμφωνίας της Νέας Υόρκης μέχρι σήμερα 20.000 περίπου πολίτες της ΠΓΔΜ έχουν επισκεφθεί την Ελλάδα, σύμφωνα με τα επίσημα στοιχεία του υπουργείου Εξωτερικών των Σκοπίων.

Οπως δήλωσε μετά την υπογραφή του πρωτοκόλλου ο επικεφαλής της ελληνικής αντιπροσωπείας πρέσβης Αλέξανδρος Φίλων κατά τις συνομιλίες "διαπιστώθηκε η ικανοποιητική εφαρμογή της ενδιάμεσης συμφωνίας και του μνημονίου των πρακτικών μέτρων και ανταλλάχθηκαν χρήσιμες απόψεις για τη βελτίωση των πρακτικών μέτρων σε ορισμένα σημεία".

Παράλληλα, εξετάστηκε η δυνατότητα συνεργασίας στον οικονομικό, εμπορικό και περιβαλλοντολογικό τομέα και συζητήθηκαν θέματαευρύτερης συνεργασίας στους διεθνείς οργανισμούς, όπως και ειδικότερα στα Βαλκάνια και την Ευρώπη.

Ο κ. Φίλων πρόσθεσε ότι θα συνεχιστούν οι επαφές και με εκπροσώπους άλλων υπουργείων και χαρακτήρισε εγκάρδια και ειλικρινή την ατμόσφαιρα μέσα στην οποία διεξήχθησαν οι συνομιλίες.

ΜΕ ΛΙΓΑ ΛΟΓΙΑ

ΡΩΣΙΑ - ΓΕΛΤΣΙΝ

ΜΟΣΧΑ, 2 (ΑΠΕ)

Συνάντηση με τον κομμουνιστή πρόεδρο της Δούμα,Γενάντι Σελεζνιώφ είχε σήμερα ο ρώσος πρόεδρος Μπόρις Γέλτσιν, σε μία προσπάθεια να επιτύχει "ανακωχή" με την ελεγχόμενη από την αντιπολίτευση Κάτω Βουλή.

Εκπρόσωπος του ρώσου προέδρου εξέφρασε την πεποίθηση ότι θα επικρατήσει η κοινή λογική στις σχέσεις του Γέλτσιν με την Δούμα,όπου οι κομμουνιστές και οι εθνικιστές διαθέτουν την πλειοψηφία των εδρών μετά τις εκλογές του Δεκεμβρίου.

Ο εκπρόσωπος Σεργκέι Μεντβέντεφ τόνισε ότι ο πρόεδρος Γέλτσιν θα επιθυμούσε από τη Δούμα να παραμερίσει τις κομματικές σκοπιμότητες και να λειτουργήσει ως νομοθετικό σώμα. "Ο Γέλτσιν θα ήθελε να δεί τη Δούμα να λειτουργεί όχι ως πολιτικό όργανο,αλλά ώς όργανο που ασχολείται με το νομοθετικό έργο" τόνισε ο Μεντβέντεφ και εξέφρασε την πεποίθηση ότι "οι κομματικές δεσμεύσεις δεν θα επικρατήσουν της κοινής λογικής στις σχέσεις του προέδρου με τη Δούμα".

ΚΥΠΡΟΣ - ΟΜΟΓΕΝΕΙΣ ΘΑ ΔΟΥΝ ΤΟΝ ΠΡΟΕΔΡΟ ΚΛΙΝΤΟΝ

ΛΕΥΚΩΣΙΑ, 2 (ΑΠΕ)

Την επιθετική πολιτική της Τουρκίας στο Αιγαίο και την Κύπρο θα θέσει στον Πρόεδρο Κλίντον η ηγεσία της Ελληνικής ομογένειαςστις Ηνωμένες Πολιτείες . Θα ζητήσει επίσης ο Αμερικανός Πρόεδρος να τηρήσει στο ακέραιο τις προεκλογικές του υποσχέσεις έναντι τηςομογένειας.

Οπως αναφέρουν δημοσιογραφικές πληροφορίες από τη Νέα Υόρκη, η συναντηση θα γίνει στο Λευκό Οίκο στις 11 Φεβρουαρίου και σ' αυτή θα πάρουν μέρος, μεταξύ άλλων , ο Πρόεδρος του Συμβουλίου Απόδημου Ελληνισμού Αντριου Αθενς, ο Πρόεδρος της ΑΧΕΠΑ Σπύρος Μακρής και άλλα ηγετικά στελέχη Οργανώσεων της ομογένειας.

Πολλά ηγετικά στελέχη της Ελληνικής Ομογένειας εξέφρασαν πικρία για τη στάση των ΗΠΑ στην κρίση στο Αιγαίο καιδιαμαρτυρήθηκαν για την "επιβράβευση" της Αγκυρας με πωλήσεις προηγμένων οπλικών συστημάτων την στιγμή που η Τουρκία απειλεί την Ελλάδα και αρνείται λύση του Κυπριακού.

Δ.Α.Ν.Ε SEA LINE

μια Ξεχωριστη Δεση στη Θαλασσα

ΔΡΟΜΟΛΟΓΙΑ ΑΝΑΧΩΡΗΣΗ ΑΠΟ ΡΟΔΟ

Ιανουάριος 1996

30.01	ΤΡΙ.	ΡΟΔΟΣ	17.00	ΠΕΙΡΑΙΑ
31.01	ΤΕΤ.	---	---	---

Φεβρουάριος 1996

01.02	ΠΕΜ	ΡΟΔΟΣ	17.00	ΠΕΙΡΑΙΑ
02.02	ΠΑΡ	---	---	---
03.02	ΣΑΒ	ΡΟΔΟΣ	17.00	ΚΩ-ΚΑΛ-ΛΕΡ-ΠΑΤ- ΠΕΙΡΑΙΑ
04.02	ΚΥΡ	---	---	---
05.02	ΔΕΥ	---	---	---
06.02	ΤΡΙ	ΡΟΔΟΣ	17.00	ΠΕΙΡΑΙΑ
07.02	ΤΕΤ	---	---	---
08.02	ΠΕΜ	ΡΟΔΟΣ	17.00	ΠΕΙΡΑΙΑ
09.02	ΠΑΡ	---	---	---
10.02	ΣΑΒ	ΡΟΔΟΣ	17.00	ΚΩ-ΚΑΛ-ΛΕΡ-ΠΑΤ- ΠΕΙΡΑΙΑ
11.02	ΚΥΡ	---	---	---
12.02	ΔΕΥ	---	---	---
13.02	ΤΡΙ	ΡΟΔΟΣ	17.00	ΠΕΙΡΑΙΑ
14.02	ΤΕΤ	---	---	---
15.02	ΠΕΜ	ΡΟΔΟΣ	17.00	ΠΕΙΡΑΙΑ
16.02	ΠΑΡ	---	---	---
17.02	ΣΑΒ	ΡΟΔΟΣ	17.00	ΚΩ-ΚΑΛ-ΛΕΡ-ΠΑΤ- ΠΕΙΡΑΙΑ
18.02	ΚΥΡ	---	---	---
19.02	ΔΕΥ	---	---	---
20.02	ΤΡΙ	ΡΟΔΟΣ	17.00	ΠΕΙΡΑΙΑ
21.02	ΤΕΤ	---	---	---
22.02	ΠΕΜ	ΡΟΔΟΣ	17.00	ΠΕΙΡΑΙΑ
23.02	ΠΑΡ	---	---	---
24.02	ΣΑΒ	ΡΟΔΟΣ	17.00	ΚΩ-ΚΑΛ-ΛΕΡ-ΠΑΤ- ΠΕΙΡΑΙΑ
25.02	ΚΥΡ	---	---	---
26.02	ΔΕΥ	---	---	---
27.02	ΤΡΙ	ΡΟΔΟΣ	17.00	ΠΕΙΡΑΙΑ
28.02	ΤΕΤ.	---	---	---
29.02	ΠΕΜ	ΡΟΔΟΣ	17.00	ΠΕΙΡΑΙΑ

Δ·Α·Ν·Ε· SEA LINE

ΔΩΔΕΚΑΝΗΣΙΑΚΗ ΑΝΩΝΥΜΗ ΝΑΥΤΙΛΙΑΚΗ ΕΤΑΙΡΙΑ

resort

Capsis hotels

Για σας που απαιτείτε το καλύτερο για:

- Δεξιώσεις
- Γάμους
- Βαπτίσεις

και όποια άλλη

- κοινωνική εκδήλωση σας καθ' όλη τη διάρκεια του χρόνου

εμπιστευθείτε την πειρα, τις Γνώσεις και την Παράδοση που έχει το ριζικά ανακαινισμένο 5* αστέρων ξενοδοχειακό συγκρότημα

Metropolitan Capsis

κι ελάτε να επιλέξουμε μαζί από τις υπερπολυτελείς κλιματιζόμενες αίθουσες ή από τους ιδανικούς χώρους privee που διαθέτουμε δίπλα στις παιγνιδ

Για πληροφορίες τηλεφωνείστε: 25015 κα Τότα Ρούσσου

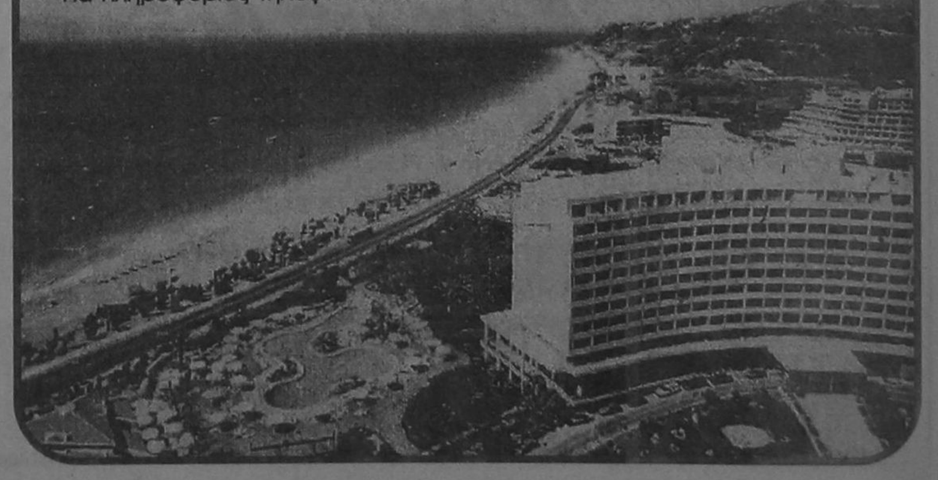

δημοκρατικά

ΥΠΑΡΧΕΙ ΑΝΤΙΚΕΙΜΕΝΙΚΑ ΠΡΑΓΜΑΤΙΚΟΤΗΤΑ
Η ΟΠΟΙΑ ΔΙΝΕΙ ΤΟ ΜΕΤΡΟ ΤΗΣ ΑΛΗΘΕΙΑΣ
(ΑΡΙΣΤΟΤΕΛΗΣ)

Η ΕΛΛΑΔΑ «ΠΛΗΡΩΝΕΙ»

ΤΗΝ ΕΛΛΕΙΨΗ ΣΤΡΑΤΗΓΙΚΗΣ

Η νέα κρίση στις ελληνοτουρκικές σχέσεις και η αποτροπή της πολεμικής σύρραξης την τελευταία στιγμή (η οποία ήταν πραγματική όσο ποτέ άλλοτε στο παρελθόν) σε συνδυασμό με τις οξύτατες αντιδράσεις της αντιπολίτευσης και την ενδοκυβερντητική κριτική διαμορφώνουν ένα εντελώς νέο πολιτικό σκηνικό, το οποίο επηρεάζει και τη διαπραγματευτική ικανότητα της νέας κυβέρνησης στη διεθνή σκηνή. Αν η κρίση του Μαρτίου του 1987 η οποία δεν είχε την πολεμική ένταση της Ιμίας οδήγησε σε ένα γενικευμένο διμερή διάλογο (γνωστός και ως Νταβός από τον τόπο που συναντήθηκαν οι κ.κ. Παπανδρέου και Οζάλ πριν από οκτώ χρόνια ακριβώς) η σημερινή κρίση είναι άγνωστο που οδηγεί και υπό ποιές προϋποθέσεις. Ενα ακόμη στοιχείο που επιτείνει την αβεβαιότητα είναι η ανυπαρξία ισχυρού και παντοδύναμου πρωθυπουργού όπως ήταν τότε ο κ. Παπανδρέου. Την ίδια στιγμή το ίδιο περίπου ισχύει στην Τουρκία όπου η όποια κυβέρνηση σχηματισθεί θα είναι αδύναμη και φυσικά θα λείπει η προσωπικότητα του Τουργκούτ Οζάλ.

«ΣΤΟ ΕΣΩΤΕΡΙΚΟ ΤΗΣ ΧΩΡΑΣ ΔΕΝ ΥΠΑΡΧΕΙ ΟΥΤΕ ΟΜΟΘΥΜΙΑ ΟΥΤΕ ΚΟΙΝΟΣ ΝΟΥΣ ΠΑ ΤΗ ΔΙΑΜΟΡΦΩΣΗ ΜΙΑΣ ΜΑΚΡΟΠΝΟΗΣ ΕΞΩΤΕΡΙΚΗΣ ΠΟΛΙΤΙΚΗΣ»

Τα στοιχεία αυτά, σε συνδυασμό και με την αλλαγή του διεθνούς γεωπολιτικού σκηνικού, την οποία σηματοδοτεί η έλλειψη υπερδύναμης που θα αντιστάθμιζε την παντοκρατορία των Ηνωμένων Πολιτειών προδιαγράφουν όχι μόνο το πλαίσιο των εξελίξεων τις άμεσως επόμενες ημέρες, αλλά και αυτό μέσα στο οποίο ήταν υποχρεωμένη να κινηθεί τις δύο αυτές ημέρες η κυβέρνηση.

Η ελληνική κυβέρνηση ξεκίνησε τη νύχτα της Τρίτης τις συζητήσεις για την αποκλιμάκωση της έντασης - με τη μεσολάβηση της Ουάσιγκτον - έχοντας στα χέρια της ένα ισχυρό πλεονέκτημα αφού ήταν σε θέση να ελέγχει τις βραχονησίδες και να βρίσκεται σε θέση άμυνας. Μπορεί να μην είχε τη συμπαράσταση της διεθνούς κοινότητας (φυσικά αυτό δεν έχει σχέση με τις τελευταίες εξελίξεις, αλλά είναι μακροχρόνιο πρόβλημα και το αποτέλεσμα της έλλειψης συνεκτικής εξωτερικής πολιτικής), ήταν όμως σαφές ότι θα κέρδιζε στο διπλωματικό πεδίο αν οι Τούρκοι εμφανίζονταν ως επιτιθέμενοι.

Οι Αμερικάνοι αξιωματούχοι το είχαν καταστήσει σαφές σε Αγκυρα και Αθήνα τη νύχτα της Τρίτης προς την Τετάρτη: «Οποιος πυροβολήσει πρώτος θα βρεί εμάς αντιμέτωπους». Η αποβίβαση των Τούρκων κομάντος σε μια από τις βραχονησίδες αφαιρούσε αμέσως από τα χέρια της ελληνικής διπλωματίας το πλεονέκτημα αυτό. Οι όροι της ισομερούς αποχώρησης είναι πλέον πληρωθεί και ο κ. Χόλμπρουκ μπορούσε βάσιμα να απαιτήσει και από τις δύο κυβερνήσεις να συμφωνήσουν στο σχέδιο απομάκρυνσης από το θέατρο της έντασης.

Το ζήτημα ήταν πως θα έπρεπε να απαντήσει η κυβέρνηση.

Ηταν σαφές ότι αν επιχειρείτο απόβαση στη βραχονησίδα που κατέλαβαν οι Τούρκοι κομάντος θα προκαλείτο ένα θερμό επεισόδιο που θα οδηγούσε με βεβαιότητα σε σύρραξη και η Ελλάδα θα εμφανίζονταν ως επιτιθέμενη. Την Τρίτη το βράδυ μετά τις εννέα στο υπουργείο Αμυνας κυριαρχούσε η εκτίμηση ότι η επιδείνωση των καιρικών συνθηκών θα ευνοούσε την απομάκρυνση των τουρκικών πλοίων και ανώτατες στρατιωτικές πηγές υποστήριζαν ότι είναι πάγια τακτική των Τούρκων να αποσύρουν ακόμα και τα πλοία παντός καιρού (φρεγάτες και αντιτορπιλικά) όταν η ένταση του ανέμου ξεπερνά τα 8 μποφόρ. Ομως γύρω στις έντεκα και ενώ τα μποφόρ στην περιοχή ξεπερνούσαν τα 10 όχι μόνο δεν αποσύρονταν τα τουρκικά πλοία, αλλά ο στόλος ενισχυόταν με τη διέλευση των Δαρδανελίων μιας ακόμη φρεγάτας. Τότε είχε καταστεί σαφές ότι η Αγκυρα επεδίωκε τη σύγκρουση γεγονός που επιβεβαιώθηκε με την ενέργεια των κομάντος λίγες ώρες αργότερα. Στις τρείς τα ξημερώματα το δίλημμα που ετέθη στη συνεδρίαση του ΚΥΣΕΑ ήταν πόλεμος ή απεμπλοκή;

Οι στρατιωτικοί διαβεβαίωναν ότι οι ένοπλες δυνάμεις ήταν σε θέση να ανταπεξέλθουν σε μια τόσο επώδυνη λύση. Ομως τι πραγματικά σήμαινε πόλεμος για την Ελλάδα, ακόμη κι αν οι εκτιμήσεις της στρατιωτικής ηγεσίας για τις πραγματικές δυνατότητες των ενόπλων δυνάμεων ήταν ακριβείς; Μήπως είναι σκόπιμο να αναφέρουμε ότι κάθε ημέρα πολέμου σημαίνει και αντίστοιχα χρόνια οικονομικής οπισθοδρόμησης και καθυστέρησης ή τις απώλειες σε ανθρώπινες ζωές που έχουν μεγαλύτερη αξία, απ' οτιδήποτε άλλο.

Το ερώτημα είναι αν η αποκλιμάκωση έπληξε την εθνική υπερηφάνεια και το φρόνημα των Ελλήνων. Και το ζητούμενο αν η αποκλιμάκωση της έντασης δυσχεραίνει τη διπλωματική θέση της χώρας. Οσον αφορά το πρώτο είναι σίγουρο ότι οι πρώτες αντιδράσεις εν θερμώ και υπό την επήρεια της τουρκικής τηλεοπτικής προπαγάνδας που αναπαρήχθη άκριτα και από τα ελληνικά τηλεοπτικά μέσα δημιούργησαν ένα κλίμα δυσφορίας, εθνικής ταπείνωσης και πικρίας. Ομως στη διπλωματία ο στόχος είναι αποτροπή των κρίσεων και όχι η υποδαύλισή τους και ο ρεαλισμός πρέπει να προέχει του συναισθήματος καθώς ο πόλεμος είναι πολύ σοβαρή υπόθεση για να επαφίεται στα χέρια των στρατηγών. Οσον αφορά το δεύτερο η εικόνα δεν είναι αρκετά σαφής σήμερα. Θα αποσαφηνισθεί τις προσεχείς ημέρες και κυρίως μετά την επίσκεψη του Αμερικανού υπουργού Εξωτερικών Ρίτσαρντ Χόλμπρουκ σε Αθήνα και Αγκυρα.

Σίγουρα πάντως, η κατάσταση σήμερα δεν είναι συγκρίσιμη με τον Μάρτιο του 1987 όταν από την επόμενη της κρίσης με δηλώσεις των Παπανδρέου και Οζάλ είχαμε οδηγηθεί σε γενικευμένο διάλογο.

(Μάλιστα ο Οζάλ είχε υποσχεθεί να συζητήσει την αποδοχή της πάγιας ελληνικής θέσης για παραπομπή του θέματος της υφαλοκρηπίδας στο Διεθνές Δικαστήριο της Χάγης).

ΑΚΡΙΤΙΚΑ

Η αλήθεια είναι βασίλισσα και ο θρόνος της ακλόνητος
ΠΙΝΔΑΡΟΣ

κουβεντούλες με κάποιο νόημα

ΔΥΣΑΡΕΣΤΕΣ ΕΝΤΥΠΩΣΕΙΣ

Οι εντυπώσεις από το τέλος του ελληνοτουρκικού επεισοδίου με αφορμή την Ιμια είναι σίγουρα δυσάρεστες για την Ελλάδα (καθώς μάλιστα τρέφαμε όλοι επί σειράν ετών ελπίδες και διαπλάθαμε όνειρα). Οι χειρισμοί της ελληνικής κυβέρνησης και το αποτέλεσμά τους, όπως εμφανίστηκε τις πρώτες ώρες και μέρες αφήνει μια πίκρα σε όλους τους Ελληνες πολίτες. Είναι, πάντως, γεγονός ότι επικράτησαν οι πιο ψύχραιμες σκέψεις έτσι ώστε, να μην οδηγηθούμε σε γενικευμένη σύρραξη (καθώς μάλιστα οι Τούρκοι έδειχναν έτοιμοι για όλα). Η Κυβέρνηση εκτίμησε ότι ένα θερμό επεισόδιο θα είχε πάλι ως αποτέλεσμα τον διάλογο με την Τουρκία και μάλιστα εφ' όλης της ύλης.

ΤΟ ΕΓΚΛΗΜΑ

Το μέγα έγκλημα που διέπραξαν ως τώρα ΟΛΕΣ οι Ελληνικές Κυβερνήσεις στο χώρο του Αιγαίου, αποκαλύπτεται σε όλο το μεγαλείο του. Επί σειράν ετών η εφημερίδα αυτή, και η στήλη αυτή, φώναζαν προς πάσαν κατεύθυνσιν: Θωρακίστε τα νησιά, αναπτύξτε τα νησιά, δώστε κίνητρα στα νησιά, πάψτε να τα χρησιμοποιείτε ως «παχειά αγελάδα» γιατί, σαν καταρρεύσουν, οι Τούρκοι θα βρεθούν σε χρόνο «μηδέν» στην Αθήνα...

Φωνή, όμως βοώντος εν τη ερήμω. Από τους ηγέτες μας έλειπε πάντα και λείπει και σήμερα ο κοινός νους.

Και τώρα τρέχουμε όλοι και δεν προλαβαίνουμε.

Και φυσικά θα πρέπει να τονισθεί ότι η χώρα ιδιαίτερα πληρώνει την παντελή απουσία κράτους στα δύο κυρίως τελευταία χρόνια των «ημερών ντροπής» του Παπανδρέου. Τα σπασμένα της πολιτικής του οποίου και πληρώνουμε.

ΑΜΠΟΛΛΕΣ ΕΥΘΥΝΕΣ

Η αξιωματική αντιπολίτευση εξαπέλυσε από την πλειρά της την πιο άγρια επίθεσή της από το 1993 έως σήμερα. Κατηγορεί τον πρωθυπουργό και τους δύο αρμόδιους υπουργούς Αμυνας και Εξωτερικών για «εθνική προδοσία». Νέα Δημοκρατία και Πολιτική Ανοιξη, όπως και το ΚΚΕ επιρρίπτουν πάμπολλες ευθύνες στην κυβέρνηση.

Η ψήφος εμπιστοσύνης στην κυβέρνηση, τα μεσάνυκτα της Τετάρτης, δεν είχε γι' αυτό πλέον τη σημασία που συνήθως αποδίδεται. Η προσοχή είναι στραμμένη στο εθνικό θέμα, στη διαφορά με την Τουρκία και στις εξελίξεις γύρω από το αιώνιο πρόβλημά μας. Στο ίδιο το υπουργικό συμβούλιο διαπιστώνονται σοβαρές ενστάσεις για τους χειρισμούς και τις αποφάσεις του ΚΥΣΕΑ περί την κρίση της Ιμίας.

«ΕΦΕΔΡΕΙΕΣ»

Οπως αποκάλυψε χθες η «δ», δημιουργώντας γενική αίσθηση στο ΚΥΣΕΑ που επιλήφθηκε του θέματος, το υπουργείο Εθνικής Αμυνας πρότεινε κι έγινε αποδεκτό «να μην κάψουν το χαρτί τους οι ένοπλες δυνάμεις», ενόψει και άλλων θερμών επεισοδίων! Φαίνεται ότι οι στρατιωτικοί στη χώρα μας κατέχουν στοιχεία σύμφωνα με τα οποία οι Τούρκοι θα επιδιώξουν πόλεμο με την Ελλάδα, ως τον προσεχή Ιούνιο (!) έχοντας προς τούτο και την πλήρη συμπαράσταση των ΗΠΑ, που επιδιώκουν «γενικές ανακατατάξεις» και στο χώρο της ανατολικής μεσογείου, αφού πέτυχαν πλήρως τους στόχους τους (ως αποκλειστική υπερδύναμη) στη Βαλκανική. Φαίνεται πλέον καθαρά ότι στις διεθνείς σχέσεις επικρατούν οι νόμοι της ζούγκλας γι' αυτό η χώρα μας και ο λαός μας θα πρέπει να έτοιμοι για όλα. Ιδίως όλοι εμείς στα νησιά, που αφέθημεν και πάλι μόνοι μας να φυλάξουμε θερμοπύλες.

ΟΒΑΡΟ ΕΡΩΤΗΜΑΤΙΚΟ

Υπάρχει ένα σοβαρό ερωτηματικό. Αν τελικώς η χώρα μας θα προχωρήσει σε διάλογο με την Τουρκία για την οριοθέτηση των συνόρων στην περιοχή της Δωδ/νήσου. Οι ΗΠΑ έχουν εκδηλώσει ήδη το ενδιαφέρον τους για να υπάρξει σύντομα διάλογος για το Αιγαίο μεταξύ Ελλάδας και Τουρκίας. Η επίσκεψη Χόλμπρουκ στην περιοχή θα έχει ως αντικείμενο αυτό ακριβώς το θέμα. Η ελληνική κυβέρνηση πάντως είναι σε ακόμη δυσκολότερη θέση αυτή την ώρα. Δεν μπορεί να αρνηθεί την αμερικανική πρωτοβουλία αλλά αν δεχθεί τον διάλογο τότε ακυρώνει το αποτέλεσμα το οποίο επικαλείται, της κρίσης της Ιμίας.

ΔΥΣΚΟΛΗ ΥΠΟΘΕΣΗ

Οι σχέσεις εμπιστοσύνης με την Αγκυρα είναι μια πολύ δύσκολη υπόθεση, σχεδόν ακατόρθωτη. Με δύο λόγια, ανά πάσα στιγμή πρέπει να είμαστε έτοιμοι για κάθε ενδεχόμενο.

Ομως στη σύγχρονη εποχή οι μεγάλες καθοριστικές μάχες δεν δόθηκαν, ούτε κερδήθηκαν με τα όπλα. Η χώρα μας έχει κάθε συμφέρον, ειδικά αυτή τη στιγμή, να μεταφέρει τη σύγκρουση με τη βαρυφορτωμένη με προβλήματα Τουρκία στο πολιτικο-οικονομικό και διπλωματικό πεδίο των διεθνών σχέσεων, όπου μπορεί να εξέλθει νικήτρια.

Αν η τελευταία ελληνοτουρκική κρίση δεν ερμηνευθεί σωστά και δεν γίνει αφορμή συσπείρωσης όλων των δυνάμεων του Ελληνισμού, και πολύ περισσότερο, αν γίνει αιτία εμφυλίων συγκρούσεων, τότε η κ. Τσιλέρ, θα έχει ίσως καταφέρει πολύ περισσότερα απ' όσα υπολογίζουν μερικοί ότι απέσπασε στη μάχη των βραχονησίδων.

Οι Ελληνες μπορεί να μην ικανοποίησαν τον πληγωμένο τους εθνικό εγωισμό απαντώντας άμεσα στην τουρκική επιθετικότητα, θα είναι όμως ολέθριο αν επιτρέψουν την καλλιέργεια κλίματος πτοπάθειας. Πρέπει να πειθαρχήσουμε με τις συναισθηματικές αντιδράσεις, να μην τρέχουμε τυφλά πίσω από τον αντίπαλο και να αποκτήσουμε επιτέλους ενιαίο σχέδιο στρατηγικής στην εξωτερική πολιτική. Ειδάλλως θα μένουμε απλά με τις επιθυμίες μας...

ΑΡΤΙΔΑ... ΠΟΚΕΡ

Ας πούμε πως ήταν μια παρτίδα πόκερ με δύο παίκτες παρουσία του λεσχιάρχη. Στο πρώτο φύλλο ο ένας παίκτης κάνει άνοιγμα. Ο αντίπαλός του μπαίνει χωρίς να κτυπήσει. Στο δεύτερο φύλλο ο πρώτος λέει «μέσα», αλλά ο δεύτερος πως δεν έχει ο αντίπαλός του πιάσει καλό χαρτί, ανοίγεται και κτυπάει γερά μπλοφάροντας για να τον βγάλει από την παρτίδα. Στο τρίτο φύλλο ο πρώτος αφενιδιάζει και δηλώνει «τα ρέστα μου». Ο δεύτερος ζητάει δικαίωμα για να σκεφθεί. Δεν έχει ακλόνητο χαρτί, ψάχνει και τις τσέπες του και σκέπτεται. Να πάρω το ρίσκο; Νιώθει να φοβάται και προσανατολίζεται να αποσυρθεί απ' το παιχνίδι. Ομως αισθάνεται πως έχει χάσει, αν πάει πάσο, αρκετά χρήματα. Και τότε, τη λύση δίνει ο λεσχιάρχης. Μαζεύει τα χαρτιά και ανακοινώνει πως το μαγαζί κλείνει επειδή πέρασε η ώρα.

Κανείς δεν κέρδισε χρήματα. Κάποιος όμως επικράτησε στις εντυπώσεις.

ΤΗΣ ΣΗΜΑΙΑΣ

Σχετικά με το θέμα της υποστολής της σημαίας από την Ιμια, ο Αμερικανός Χόλμπρουκ, που ίσως αποδειχθεί μια μέρα μοιραίος άνθρωπος για τα εθνικά μας συμφέροντα, δηλώνει: «Η ελληνική και η τουρκική κυβέρνηση συμφώνησαν να μην υπάρχει προσωπικό επάνω στη βραχονησίδα, ούτε σημαίες, ούτε πολεμικά πλοία στην περιοχή, όπως ακριβώς ορίζει και το status quo antes».

Ο κ. Πάγκαλος διαψεύδει και η ζωή στην... Τουρκία συνεχίζεται κανονικά (καθώς καταφέρνουν μάλιστα να δικάζουν πάντα τους Ελληνες και να επιτυγχάνουν τους στόχους τους).

ΤΑ ΣΥΜΠΕΡΑΣΜΑΤΑ

Οι ευθύνες που ανέλαβε η Κυβέρνηση Σημίτη με την απόφασή της να αποφύγει τη σύγκρουση είναι χωρίς αμφιβολία μεγάλες. Τα μέχρι τώρα δεδομένα και οι εξηγήσεις δεν ικανοποίησαν το κοινό αίσθημα, το οποίο πληγώθηκε βαθύτατα, βαρύτατα και απρόσμενα. Μπορούμε να αντιληφθούμε την τραγικότητα του διλήμματος και το ρόλο του αμερικανικού παράγοντα. Ομως, τα εύλογα συμπεράσματα που προκύπτουν, είναι αμείλικτα: Πρώτον, η αποτρεπτική ισχύς της χώρας δεν είναι πλέον πειστική για τον μέσο πολίτη. Δεύτερον, η κυβέρνηση διαμόρφωσε ένα άλλο κλίμα από την Τρίτη, με αποτέλεσμα οι εξελίξεις να αποτελέσουν σοκ για την κοινή γνώμη. Τρίτον, αυτό που καταλαβαίνει ο απλός πολίτης είναι ότι η αποστολή του στόλου στην κρίσιμη περιοχή ήταν ένας λεονταρισμός χωρίς αντίκρυσμα. Τέταρτον, ακόμα και στη μείζονα κρίση, σύμμαχοι, εταίροι και φίλοι, ένιψαν τας χείρας τους. Πέμπτον, ο κυβερνητικός συντονισμός απεδείχθη τουλάχιστον χαλαρός, ενώ τα κενά στις εξηγήσεις παραμένουν μεγάλα. Εκτον, η δευτερολογία του Πρωθυπουργού στη Βουλή έπρεπε να είναι η πρώτη του ομιλία, γεγονός που δείχνει πως εξακολουθούσε στις 11 το πρωί να μην έχει αντιληφθεί το κοινό αίσθημα. Εβδομον και τελευταίο. Η κυβερνητική επιλογή αγνόησε και μάλλον εξακολουθεί να αγνοεί την ετοιμότητα της ελληνικής κοινωνίας και τη μεγάλη θυσία. Είναι στιγμές στην ιστορία των λαών που η υπέρβαση της «λογικής» είναι ζήτημα επιβίωσης: Ο ελληνικός λαός παρά τα επιφαινόμενα, εξακολουθεί να υπάρχει γιατί πιστεύει στο «καλύτερα μιας ώρας ελεύθερη ζωή».

Υ.Τ.Υ.

Η ΑΠΟΨΗ ΤΗΣ ΗΜΕΡΑΣ

Η κρίση στο Αιγαίο έτσι όπως εξελίχθηκε έδειξε χαμηλό επίπεδο οργάνωσης και απόδοσης του ελληνικού κράτους.

Σε διπλωματικό επίπεδο, η κυβέρνηση δεν κατάφερε να εξασφαλίσει καμιά ουσιαστική συμπαράσταση από οποιαδήποτε χώρα, εκτός από παραινέσεις για διάλογο, με τους διεκδικούντες....

Σε στρατιωτικό επίπεδο, απεδείχθη ότι η ατομική γενναιότητα δεν αρκεί όταν γίνονται αποστολές με ακατάλληλο εξοπλισμό και μέσα που δεν ανταποκρίνονται στις απαιτήσεις...

Σε πολιτικό επίπεδο η χώρα πτήθηκε πλήρως, χάνοντας τον πόλεμο των εντυπώσεων. Η Τουρκία διαμόρφωσε κλίμα θριάμβου, χωρίς να πολεμήσει, η Ελλάδα ταλανίζεται απο αίσθημα ήττας μετά από οπτική μόνον επαφή με τον εχθρό...

Αυτό που τώρα χρειάζεται είναι να βγούν τα κατάλληλα συμπεράσματα: Να μην σπαταλούμε τους πόρους που διαθέτουμε. Και οι πόροι δεν είναι μόνον τα κεφάλαια, αλλά και το ανθρώπινο δυναμικό και οι διπλωματικές επιλογες. Και σε κανέναν τομέα δεν φαίνεται να γίνεται σωστή αξιοποίηση...

ΚΑΛΗΜΕΡΑ κ. ΠΡΕΔΡΕ

γράφει ο Γ. Μασσαβέτας



ΠΕΜΠΤΗ ΦΑΛΑΓΞ

Μπορεί η πρόθεσή τους να μην είναι αυτή. Εξ' αντικειμένου όμως με όσα λένε για να δικαιολογήσουν το πρώτο μεγάλο εθνικό φιάσκο αυτής της κυβέρνησης καθιστούν το ύστερον κείρον του πρώτου.

Διότι αυτό που και ο πρωθυπουργός τους άφησε υπαινικτικώς να εννοηθεί αλλά και ο λαλίστατος περί πάντων υπουργός εργασίας κ. Γιαννόπουλος με τον γνωστό του τρόπο είπε ξεκάθαρα χθες είναι ότι χειρότερο θα μπορούσαν να διαπράξουν για την άμυνα και την εξωτερική πολιτική αυτού του τόπου.

Βγαίνουν και λένε δημοσίως για να τ' ακούνε οι πάντες και πρώτοι εκείνοι που επιβουλεύονται τον εθνικό μας χώρο ότι αυτοί μεν ήθελαν, αλλά οι ένοπλες δυνάμεις μας δεν μπορούσαν να τα βγάλουν πέρα με την τουρκική πολεμική μηχανή.

Ας αφήσουμε το ότι, αν έτσι σκέπτονταν οι Σουλιώτες και οι Κρήτες και Μεσολογγίτες δεν θα είχαμε εκείνα τα ολοκαυτώματα, χωρίς τα οποία δεν θα υπήρχε το έθνος μας. Αλλά βεβαίως από πολιτικούς καρεκλοκένταυρους που επί είκοσι χρόνια ήσαν προσκυνημένοι στον απόλυτο μονάρχη τους, μηδέποτε αποτολμήσαντες την ευθεία προσωπική σύγκρουση μαζί του, πριν καταστεί ανίκανος να τους αντιμετωπίσει δεν περιμέναμε πως θ' αποκτούσαν αιφνιδίως και δια θαύματος ραχοκοκαλιά.

Εκείνο που προέχει σ' αυτή την ολέθρια στάση τους, που κάνει τις μετέπειτα μεθοδεύσεις τους ακόμη περισσότερο εγκληματικές από το ότι επέτρεψαν με τους ως τώρα χειρισμούς τους, να ξαναπατήσουν τούρκοι κατακτητές επί ελληνικού εδάφους, είναι αυτό το πεμπτοφαλαγγίτικο όσο και ανυπόστατο και συνδέστατο μύθυμα, πως τάχα οι ελληνικές ένοπλες δυνάμεις - που τα στελέχη τους βράζουν αυτή την ώρα από την ακρείαστη ταπείνωση - δεν είναι σε θέση να τα βγάλουν πέρα σε μία αναμέτρηση με την Τουρκία.

Δεν είναι απλώς ντροπή να καλύπτουν την δική τους ανανδρία πίσω από τις πλάτες εκείνων που ήταν έτοιμοι για όλα - ακόμη και το ηθικό των για λίγο επιστρατευθέντων εφέδρων στα νησιά μας ήταν αξιοθαύμαστο - μόνο και μόνο επειδή γνωρίζουν ότι αυτοί δεν μπορούν να μιλήσουν. Είναι ένα έγκλημα ασυγχώρητο, γιατί υπονομεύουν το ηθικό των φρουρών της πατρίδας, αλλά και κάθε πατριώτη και προκατασκευάζουν πτοπάθεια για οποιαδήποτε μελλοντική εμπλοκή. Ενώ θα έπρεπε να γνωρίζουν ότι τα εκτός Ελλάδος δρομολογούμενα σενάρια προβλέπουν ως «αναπόφευκτη» μια τέτοια εμπλοκή.

Η χώρα μας απειλείται σε τέτοιο βαθμό ώστε αυτό που έγινε δικαίως να χαρακτηρίζεται από τον πρώην αρχηγό Γ.Ε.Ε.Θ.Α. στρατηγό Βερυβάκη ως προανάκρουσμα μιας επιχείρησης «Αττιλα 3».

Αυτό δεν είναι σε θέση να το καταλάβουν οι ολιγόψυχοι τεχνοκράτες της «εκσυγχρονισμένης» πασοκικής διγλωσσίας;



GRAND HOTEL



PIANO BAR
ACANDIA
Απολαμβάνετε κάθε βράδυ
τον καφέ ή το κοκτέιλ σας
με το φόντο σας πιανίστα
Νίκο Βασιλαράκη

ΔΙΑΤΙΘΕΤΑΙ ΑΙΘΟΥΣΑ ΓΙΑ:
Κάθε είδους εκδηλώσεις
Τσάγια και επιδείξεις μόδας
ΠΛΗΡΗΣ ΟΡΓΑΝΩΣΗ & ΕΞΥΠΗΡΕΤΗΣΗ

SELF-SERVICE RESTAURANT
YELLOW SPOT
με ελκυστικές τιμές
Κρατήσεις :26284



ΚΑΤΕΡΡΕΥΣΑΝ ΠΑΛΙ ΤΑ ΘΑΥΜΑΣΤΑ ΔΗΜΟΣΙΑ ΕΡΓΑ ΣΤΑ ΝΗΣΙΑ ΜΑΣ!

από ➡ Σελ. 1

ο νομάρχης είπε ότι μόνο για την αποκατάσταση των κατεστραμμένων επαρχιακών δρόμων στη Ρόδο, σύμφωνα με τους πρώτους υπολογισμούς, απαιτούνται 800 εκατ. - 1 δισεκ. δρχ.! Ο δρόμος Μαντρικού - Κρητηνίας που «κόπηκε» σα δύο θα αποκατασταθεί εντός δύο μηνών, ενώ θα κατασκευαστούν τεχνικά έργα στην περιοχή «Κωλοβρέχτη» και στη γέφυρα των Φανών. Εντυπωσιάζει πάντως το γεγονός ότι κατέρρευσαν και πάλι με την πρώτη βροχή όλα τα δημόσια έργα γεγονός που σημαίνει ύπαρξη εκτεταμένων κακοτεχνιών.

Στην αμέσως επόμενη φάση θα προχωρήσει η ανακατασκευή κάποιων γεφυριών και η αποκατάσταση των αγροτικών δρόμων - το ύψος της οποίας δεν έχει υπολογιστεί ακόμα - που θα χρηματοδοτηθεί από τη Νομαρχία. Ηδη ζητήθηκε οικονομική βοήθεια από τα υπουργεία Εθνικής Οικονομίας και ΠΕΧΩΔΕ, ο γραμματέας του οποίου υπέγραψε χθες την πρώτη απόφαση για επιχορήγηση της Νομαρχίας με 50 εκατ. δρχ.

Οι ιδιοκτήτες των οικοσκευών που υπέστησαν ζημιές στο Μαντρικό θα λάβουν μικρές αποζημιώσεις από την Πρόνοια (η καταγραφή των ζημιών έχει ήδη γίνει), ενώ από χθες συνεργεία γεωπόνων κάνουν αποτίμηση των ζημιών σε γεωργικές εγκαταστάσεις στα χωριά Μαντρικό, Εμπωνα, Απόλλωνα, Σάλακο και Κρητηνία.

Οι αγρότες θα αποζημιωθούν για τον κατεστραμμένο καρπό από τον ΕΛΓΑ. Επίσης η Νομαρχία με επιστολή προς τα υπουργεία Εθνικής Οικονομίας και Γεωργίας ζήτησε να συγκροτηθεί επιτροπή τιμών και εισοδημάτων για να προχωρήσει η καταβολή αποζημιώσεων στους αγρότες για το μηχανολογικό εξοπλισμό που καταστράφηκε και στους ιδιοκτήτες βιοτεχνιών και εμπορικών επιχειρήσεων που υπέστησαν ζημιές.

Εξ' άλλου, για το θέμα της αποζημίωσης των αγροτών, από το Τμήμα Γεωργίας και Διεύθυνσης Παραγωγικών Δραστηριοτήτων της Νομαρχίας, εκδόθηκε χθες η ακόλουθη ανακοίνωση:

«Από το Τμήμα Γεωργίας ανακοινώνονται τα ακόλουθα σχετικά με την αντιμετώπιση των προβλημάτων και ζημιών που προκλήθηκαν στην Γεωργία από τις τελευταίες καταρρακτώδεις βροχοπτώσεις στην Δυτική κυρίως πλευρά της Ρόδου.

α) Σήμερα Παρασκευή, 2 Φεβρουαρίου, άρχισε η καταγραφή των ζημιών από Επιτροπές Γεωπόνων και λοιπών εμπλεκομένων στην εξατομίκευση των ζημιών από τον Οικισμό Μανδρικού.

β) Οι πληγέντες γεωργοί καλούνται να υποβάλλουν στις Κοινότητές τους αίτηση και δήλωση για τις ζημιές που υπέστησαν, μέσα σε πέντε ημέρες, ώστε να διευκολυνθεί το έργο των Επιτροπών καταγραφής των ζημιών.

γ) Συγκεντρωτικά στοιχεία των ζημιών θα δοθούν στο Υπουργείο Γεωργίας, προκειμένου να αποφασισθούν τα συγκεκριμένα μέτρα για την ανακούφιση των πληγέντων Γεωργών, μετά την έκδοση των οποίων θα ενημερώσουμε σχετικά τους ενδιαφερόμενους».

• Εν τω μεταξύ, πολύ μεγαλύτερες απ' ότι αρχικά εμφανίστηκαν φαίνεται ότι είναι οι ζημιές στην Κάρπαθο και ιδιαίτερα στις πληγείσες από τις πλημμύρες του Οκτωβρίου 1994, περιοχές του Διαφανίου και της Ολύμπου.

«Εχω την εντύπωση ότι στο Διαφάνι οι ζημιές είναι πολύ μεγαλύτερες από τον Οκτώβριο» δήλωσε χθες ο κοινοτάρχης κ. Μιχάλης Πρωτόπαπας, ο οποίος απηύθυνε δραματική έκκληση στο νομάρχη και στον περιφερειακό διευθυντή να βρουν οριστικές λύσεις και «να σταματήσουν να δίνουν ασπιρίνες για τον πυρετό».

Οπως είπαν τόσο ο κ. Πρωτόπαπας, όσο και ο έπαρχος Καρπάθου - Κάσου κ. Μιχάλης Χανιώτης, στο Διαφάνι «ξηλώθηκαν» 4 χλμ. δικτύου ύδρευσης και 2 χλμ. δικτύου αποχέτευσης, υπάρχει σοβαρή βλάβη στα δίκτυα του ΟΤΕ, «ξηλώθηκε» σε πολλά σημεία του ο δρόμος Διαφανίου - Ολύμπου και κατέρρευσε τμήμα της πλατείας του Ολύμπου από τον όγκο των χωμάτων που μεταφέρθηκε εκεί απο τους χειμάρρους.

Επίσης καταστράφηκαν σε ορισμένα σημεία ο δρόμος Σπόων - Μεσοχωρίου και ο παρακαμπτήριος δρόμος του Απερίου, ενώ ζημιές κυρίως στην αγροτική οδοποιία αναφέρθηκαν και από την Κάσο.

Ο έπαρχος ερωτηθείς αν υπάρχει ενδεχόμενο κακοτεχνιών στο δρόμο Ολύμπου - Διαφανίου που ολοκληρώθηκε πρόσφατα, απάντησε ότι θα διερευνηθεί το θέμα μόνο από την επιτροπή επίβλεψης έργων του επαρχείου και αν προκύψουν ευθύνες θα αποδοθούν όπου πρέπει. Επίσης κατήγγειλε δημόσια τις κεντρικές υπηρεσίες του ΟΤΕ για την αδιαφορία που έχουν επιδείξει μέχρι τώρα, να φτιάξουν σωστά τα δίκτυά τους στο νησί.

ΕΡΧΟΝΤΑΙ ΔΥΣΚΟΛΟΤΕΡΕΣ ΜΕΡΕΣ ΓΙΑ ΤΗΝ ΕΛΛΑΔΑ

από ➡ Σελ. 1

αντιμετωπίζει προβλήματα, τι να την κάνω εγώ την κομματική άνοδο".

Ο κ. Δασκαλάκης πρόσθεσε, ότι η δήλωση αυτή είναι δήλωση εθνικού ηγέτη και όχι κομματάρχη. Ηταν μια θέση, πρόσθεσε, αντάξια του ρόλου του Ανδρέα Παπανδρέου,ως υπεράνω των κομμάτων. Ενας ρόλος που μπορεί να προσανατολίσει τους πάντες και όχι μόνο το ΠΑΣΟΚ.

Το μέλος του ΕΓ του ΠΑΣΟΚ άφησε να εννοηθεί ότι και ο ίδιος έχει σημαντικές διαφωνίες αναφορικά με τους χειρισμούς που έγιναν από την πλευρά της κυβέρνησης κατά την πρόσφατη ελληνοτουρκική κρίση, παρότι, όπως διευκρίνισε, στηρίζει την κυβέρνηση."Αλλο η στήριξη της κυβέρνησης από το ΠΑΣΟΚ και άλλο η επικρότηση ενεργειών και δηλώσεων που δίνουν αφορμή να αλλοιωθεί η εικόνα του ΠΑΣΟΚ το

οποίο μέχρι σήμερα ήταν το κατ'εξοχήν πατριωτικό κίνημα",τόνισε, σχολιάζοντας ειδικότερα τις δημόσιες ευχαριστίες που απηύθυνε ο πρωθυπουργός στην αμερικανική κυβέρνηση.

Εξάλλου ο υπουργός Εθνικής Αμυνας Γεράσιμος Αρσενης, προσερχόμενος στη συνεδρίαση του ΕΓ , δήλωσε ότι πρότεινε την έκτακτη σύγκληση του ανωτάτου οργάνου του ΠΑΣΟΚ, προκειμένου να συζητηθεί το ζήτημα της πρόσφατης κρίσης στις ελληνοτουρκικές σχέσεις καθώς και ο τρόπος αντιμετώπισής της. Ο κ. Αρσένης χαρακτήρισε κρίσιμο το επόμενο πεντάμηνο για τις ελληνοτουρκικές σχέσεις και πρόσθεσε ότι η κρίση που προέκυψε και ο τρόπος αντιμετώπισής της πρέπει να εξεταστεί στο ίδιο χρονικό διάστημα.Τόνισε, επίσης, ότι η ομόφωνη απόφαση του ΚΥΣΕΑ ήταν σωστή για την Ελλάδα ενόψει των αναμενόμενων εξελίξεων.

Ο πρώην υπουργός Εξωτερικών, Κάρολος Παπούλιας, δήλωσε ότι περνάμε ώρες περισυλλογής, ομοψυχίας και αποφασιστικότητας. Και πρόσθεσε ότι οι ημέρες που έρχονται είναι κρισιμότερες από την κρίση που περάσαμε.

ΜΕΘΟΔΕΥΟΥΝ ΕΠΙΣΤΡΟΦΗ ΠΑΠΑΝΔΡΕΟΥ;

Κυκλοφόρησαν χθες φήμες, με αφορμή και τις διαφοροποιήσεις στις τάξεις του Εκτελεστικού Γραφείου και της κυβερνήσεως, ότι εξετάζεται (κατ' άλλους «μεθοδεύεται») η επιστροφή Παπανδρέου».

Αδιευκρίνιστο παρέμεινε αν εννοείται επιστροφή Παπανδρέου στην Πρωθυπουργία ή η άσκηση από τον ίδιο, με δεδομένο και την βελτίωση της υγείας του, «πιο ενεργού πολιτικού ρόλου».

ΣΥΣΚΕΨΗ ΣΤΗ Ν.Δ.

Ο Πρόεδρος της Νέας Δημοκρατίας, Μιλτιάδης Εβερτ, συνεκάλεσε το πρωί σύσκεψη, στην οποία συμμετείχαν, διπλωματικοί, διεθνολόγοι και άλλοι ειδικοί, προκειμένου να εξεταστούν τα νέα δεδομένα που έχουν δημιουργηθεί μετά την ελληνοτουρκική κρίση στις βραχονησίδες Ιμια και τις πρωτοβουλίες που είναι δυνατόν να αναπτυχθούν.

Ο εκπρόσωπος του κόμματος, Βασίλης Μαγγίνας, δήλωσε ότι "η κρίση συνεχίζεται", αποδοκίμασε εμμέσως τον κ. Θόδωρο Πάγκαλο λέγοντας ότι "οι δηλώσεις, οι συνεντεύξεις υπουργών πρέπει να σταματήσουν αμέσως διότι η διπλωματία από την τηλεόραση είναι επικίνδυνη" και κάλεσε τους βουλευτές να επιδείξουν αυτοσυγκράτηση και ψυχραιμία.

Ο κ. Μαγγίνας επανέλαβε ότι η Νέα Δημοκρατία "με αίσθημα ευθύνης και νηφαλιότητα θα αναλάβει πρωτοβουλίες για την αποκατάσταση διεθνώς του κύρους της χώρας το οποίο έχει τρωθεί και ανακοίνωσε ότι την ερχόμενη εβδομάδα ομάδα βουλευτών του κόμματος θα μεταβεί στις Ηνωμένες Πολιτείες για να ενημερώσει και να ενεργοποιήσει την ομογένεια".

Ωστόσο, ο κ. Μαγγίνας επέμεινε στη θέση του κόμματος ότι ορισμένες πράξεις της κυβέρνησης συνιστούν εθνική προδοσία, διευκρινίζοντας ότι "δεν αφορά πρόσωπα" και ανέφερε χαρακτηριστικά δύο γεγονότα την απόσυρση της σημαίας και την κατάληψη της βραχονησίδας από Τούρκους κομάντος.

Ο εκπρόσωπος του κόμματος άφησε εκ νέου αιχμές κατά της κυβέρνησης,λέγοντας ότι "η Νέα Δημοκρατία δεν είναι κόμμα ούτε της συγγνώμης, ούτε των ευχαριστιών" και συνέχισε λέγοντας πως "η Νέα Δημοκρατία είναι σε θέση να διαχειριστεί την κρίση και να αποκατασταθεί την αποτρεπτική δυνατότητα της χώρας μας. Η Νέα Δημοκρατία με τη στάση και τις θέσεις της απέδειξε ότι είναι κόμμα ευθύνης, προοπτικής και ελπίδας. Αυτό πρέπει να γίνει αντιληπτό προς πάσα κατεύθυνση".

Απαντώντας σε ερώτηση είπε ότι ο'υπουργός Εθνικής Αμυνας μέχρι στιγμής δεν έχει ανταποκριθεί στο αίτημα του κ. Εβερτ να μεταβεί στο Πεντάγωνο για να ενημερωθεί από τους αρμόδιους επιτελείς, διευκρινίζοντας παράλληλα ότι κυρίως ο Πρόεδρος της Νέας Δημοκρατίας επιθυμεί να ενημερωθεί για "το επίπεδο αμυντικής θωράκισης της χώρας, καθώς μόνο έτσι είναι δυνατόν να δούμε ποιους διπλωματικούς χειρισμούς μπορούμε να κάνουμε".

Επίσης ο κ. Μαγγίνας ανακοίνωσε ότι ο Πρόεδρος της Νέας Δημοκρατίας θα παραστεί στην κηδεία του Ελληνα Αξιωματικού του Πολεμικού Ναυτικού, Χρήστου Καραθανάση, για να τιμήσει με την παρουσία του τις Ενοπλες Δυνάμεις.

Ο κ. ΑΝΤ. ΣΑΜΑΡΑΣ ΔΕΝ ΜΠΟΡΕΣΕ ΝΑ ΦΤΑΣΕΙ ΤΕΛΙΚΑ ΣΤΗΝ ΚΑΛΥΜΝΟ

από ➡ Σελ. 1

σύμφωνα με τις πληροφορίες, μαζί με τη συνοδεία του επί του πλοίου και χθες το πρωί αναχώρησε με ιδιωτικό αεροπλάνο, από τη Λέρο για την Αθήνα.

Στην Κάλυμνο είχαν στο μεταξύ κυκλοφορήσει φήμες σύμφωνα με τις οποίες ο κ. Αντ. Σαμαράς είχε πρόθεση να επισκεφθεί και τη βραχονησίδα Ιμια, αλλά αυτό δεν μπόρεσε να επιβεβαιωθεί.

Η Συντονιστική Επιτροπή Δωδεκανήσου της «Πολιτικής Ανοιξης» εξαπέλυσε χθες οξύτατη επίθεση κατά του επάρχου Κω κ. Μάνου Θεοδωρίδη γιατί δεν μετέβη στο αεροδρόμιο την ώρα της αφίξεως του κ. Αντώνη Σαμαρά. Σε ανακοίνωση που εξέδωσε αναφέρει συγκεκριμένα τα εξής:

«Την ώρα που η χώρα μας υπομένει την μειωτική συμπεριφορά της Κυβέρνησης, τουλάχιστον ο έπαρχος της Κω, ως αιρετός εκπρόσωπος, θα 'πρεπε να στέλνει μηνύματα εθνικής ομοψυχίας. Μια ελάχιστη συμβολή θα 'ταν και η παρουσία του στην άφιξη του προέδρου της Πολιτικής Ανοιξης όπως έγινε από τους αιρετούς εκπροσώπους και το λαό της Κω στα ακριτικά νησιά μας. Ο έπαρχος Κω γνωρίζει καλά πως μια κατάθεση αγωνίας, συμπαράστασης και συντροφικότητας έφερε τον Αντώνη Σαμαρά στην περιοχή των ακριτικών νησιών μας. Φαίνεται ότι ο κ. Επαρχος δεν έχει τα ίδια στοιχεία ή αν τα έχει τα θυσιάζει στο βωμό της υστερόβουλης κομματικής ωφέλειας».

ΔΗΛΩΣΗ ΤΟΥ ΕΠΑΡΧΟΥ

Ο έπαρχος Κω κ. Μάνος Θεοδωρίδης προέβη στην ακόλουθη δήλωση:

«Θέλω να εκφράσω τη λύπη μου προς τον αρχηγό της Πολιτικής Ανοιξης κ. Αντώνη Σαμαρά.

Γιατί κατά τη χθεσινή προγραμματισμένη περιοδεία του στο νησί μας.

Ενώ επισκέφθηκε Υπηρεσίες, Ο.Τ.Α., Σχολεία και συνάντησε κατοίκους, απέφυγε να συναντήσει τον εκλεγμένο εκπρόσωπο όλης της Επαρχίας, τον Επαρχο Κω.

Τέτοιες ενέργειες δεν αναδεικνύουν το νέο ύφος εξουσίας, ούτε προάγουν την πολιτική υπέρβαση.

Ελπίζω η παράλειψη του αυτή να μην οφείλεται στη δημοσιοποιημένη θέση μας, ενάντια στον άκρατο εθνικισμό που πολλές φορές φτάνει στα όρια της πατριδοκαπηλίας, θέση μας που πιθανά κατά κάποιους συμβούλους του, διατυπωμένη σε μια συνάντηση μαζί μας, δεν θα έδινε την εικόνα που είχε σχεδιαστεί μ' αυτήν την περιοδεία».

Η ΥΓΕΙΑ ΤΟΥ ΑΝΔΡΕΑ

από ➡ Σελ. 1

ιατρικό δελτίο, το οποίο αναφέρει ότι "η κατάσταση της υγείας του προέδρου συνεχίζει να βελτιώνεται".

Ο κ. Παπανδρέου έχει εισέλθει στο έκτο 24ωρο χωρίς την υποστήριξη αναπνευστήρα. Χθες οι γιατροί έκλεισαν προσωρινά την τραχειοστομία και θα προχωρήσουν σε οριστικό κλείσιμο τις επόμενες ημέρες, εφόσον δεν παρουσιαστούν προβλήματα.

Το σημερινό ιατρικό δελτίο είναι αισιόδοξο και προς αυτήν την κατεύθυνση και αναφέρει ότι " η αναπνευστική λειτουργία δεν παρουσίασε προβλήματα μετά την αφαίρεση του σωλήνα από την τραχειοστομία".

Ο κ. Παπανδρέου υποβάλλεται σήμερα σε αιμοκάθαρση και αιμοδιήθηση ενώ το πρωί ακολούθησε πρόγραμμα αναπνευστικής φυσικοθεραπείας και κινησιοθεραπείας.

ΚΑΝΟΝΙΚΑ ΕΚΤΕΛΟΥΝΤΑΙ ΑΠΟ ΧΘΕΣ ΤΑ ΔΡΟΜΟΛΟΓΙΑ

από ➡ Σελ. 1

στις 4 το απόγευμα από τον Πειραιά με προορισμό την Κάλυμνο, Κω, Ρόδο και Καστελλόριζο.

• Το «Ρόδος» απέπλευσε από τον Πειραιά στη 1 το μεσημέρι για Πάτμο, Λέρο, Κάλυμνο, Κω και Ρόδο.

• Το «Μαρίνα» απέπλευσε από τον Πειραιά στις 4 το απόγευμα για εκτέλεση του ίδιου με το «Ρόδος» δρομολογίου.

• Το «Ροδάνθη» απέπλευσε στις 11 το πρωί από τη Λέρο με προορισμό τον Πειραιά, αφού προηγουμένως επέστρεψε στην Κάλυμνο (στην οποία δεν μπόρεσε να «δέσει» προχθές το βράδυ) και παρέλαβε επιβάτες.

• Το «Σύρος Εξπρες» απέπλευσε στις 9 το πρωί από το λιμάνι της Ρόδου για Κω, Κάλυμνο, Ικαρία και Αλεξανδρούπολη.

• Το «Χιόνη» απέπλευσε στις 2 το απόγευμα από το λιμάνι της Ρόδου για Σύμη, Τήλο, Νίσυρο, Κω και Κάλυμνο.

ΔΥΣΑΡΕΣΚΕΙΑ ΣΤΗΝ ΤΟΥΡΚΙΑ ΚΑΤΑ ΜΜΕ

από ➡ Σελ. 1

Διαμαρτυρία των ακαδημαϊκών προς το Συμβούλιο Τύπου, αναφέρει ότι "Ορισμένα ΜΜΕ προέβησαν σε πολεμική υποκίνηση, κατά τρόπο που δεν συμβιβάζεται με τις επαγγελματικές τους αρχές".

Σε μια τέτοια περίοδο, καθήκον των ΜΜΕ θα πρέπει να είναι η, κατά το δυνατόν, υποστήριξη της επίλυσης των προβλημάτων δια της ειρηνικής οδού" καταλήγει η ανακοίνωση του Πανεπιστημίου της Αγκυρας.

Το Συμβούλιο Τύπου , είναι ένας θεσμός προστασίας της δεοντολογίας που έχει συγκροτηθεί με την πρωτοβουλία ιδιοκτητών και δημοσιογράφων.

ΑΜΕΡΙΚΑΝΙΚΑ ΠΛΟΙΑ ΑΠΟ ΧΘΕΣ ΑΝΑΜΕΣΑ ΣΤΟΥΣ ΔΥΟ ΣΤΟΛΟΥΣ

από ➡ Σελ. 1

και χθες καθ' όλη την ημέρα κατά μήκος της οριογραμμής, ερχόμενα πολλές φορές σε «απόσταση αναπνοής», το ένα από το άλλο. Τις κινήσεις όμως των δύο στόλων παρακολουθούν από κοντά το αμερικανικό αεροπλανοφόρο «Νίμπς» και 3 αντιτορπιλικά, ενώ κατά μιά ανεπιβεβαίωτη πληροφορία αμερικάνικα στρατιωτικά ελικόπτερα πραγματοποιούν περιπολίες πάνω από τις βραχονησίδες. Ο στόλος των ΗΠΑ βρίσκεται στην περιοχή, όπως επιβεβαιώθηκε και χθες από το βράδυ της Πέμπτης, 1ης Φεβρουαρίου.

Στο μεταξύ έγινε γνωστό ότι οι Τούρκοι την ημέρα του επεισοδίου στην Ιμια, είχαν κλείσει τον αεροδιάδρομο G18 Θεσσαλονίκης - Ρόδου, στο ύψος της Αλικαρνασσού, του οποίου το τμήμα πάνω από τα 24.500 πόδια ελέγχει η Ελλάδα από το 1952 και κατόπιν συμφωνίας με την Τουρκία. Η Τουρκία εξέδωσε ειδικότερα διεθνή αγγελία προς τους αεροναυτιλλομένους, με την οποία ανακοίνωνε ότι οι δύο περιοχές ήταν άκρως επικίνδυνες για την ασφάλεια των πτήσεων. Αποτέλεσμα τούτου ήταν να τεθεί εκτός λειτουργίας ο αεροδιάδρομος και να παραλύσουν πολλές πτήσεις.

Ακριβώς σ' αυτή την ανωμαλία οφείλετο και η μεγάλη καθυστέρηση στην εκτέλεση της πτήσεως Θεσσαλονίκης - Ρόδου το απόγευμα της ίδιας ημέρας (31 Ιανουαρίου). Το αεροπλάνο έπρεπε κανονικά να φθάσει στις 16.10 αλλά προσγειώθηκε στις 18.40, ενώ με πολύ καθυστέρηση αναχώρησε και για το Ηράκλειο (19.45). Η επίσημη εξήγηση που είχε δοθεί τότε ήταν ότι η καθυστέρηση οφείλετο στις άσχημες καιρικές συνθήκες που επικρατούσαν στο χώρο της Θεσσαλονίκης.

ΑΔΗΛΩΤΑ 300.000 Τ.Μ. ΣΕ ΑΚΙΝΗΤΑ ΣΤΗ ΡΟΔΟ!

από ➡ Σελ. 1

τα οποία θα καλούνται οι υπόχρεοι να σπεύσουν στο Δημαρχείο και να υποβάλουν τη σχετική δήλωση.

Οπως διευκρινίστηκε, σύμφωνα με το νόμο, σε περίπτωση αδιαφορίας θα διακόπεται η παροχή ρεύματος και θα επιβάλλονται τα προβλεπόμενα υψηλά χρηματικά πρόστιμα.

Θυμίζουμε ότι το τέλος εισπράττεται από το 1993 αλλά, όπως συμβαίνει σε παρόμοιες περιπτώσεις, οι «επιπόδειοι» φοροδιαφεύγουν. Ο προσδιορισμός του ΤΑΠ γίνεται με βάση την επιφάνεια, την ισχύουσα αντικειμενική αξία του ακινήτου, την παλαιότητα κι ένα συντελεστή 0.35 που έχει καθορίσει το δημοτικό συμβούλιο Ρόδου (ΤΑΠ = τ.μ. Χ αντικειμενική αξία Χ 0.35 Χ συντελεστή παλαιότητας).

Από τα πιο πάνω προκύπτει ότι κάθε φορά που αναπροσαρμόζονται οι αντικειμενικές αξίες ακινήτων αλλάζει και το ΤΑΠ. Ηδη οι αξίες αυτές αναπροσαρμόσθηκαν πρόσφατα και στην πόλη της Ρόδου με αποτέλεσμα να αναμένεται ο υπερδιπλασιασμός από την 1η Ιανουαρίου '96 (αναδρομικά).

ΜΕΓΑΛΗ ΑΠΟΓΟΗΤΕΥΣΗ ΚΑΙ ΣΤΟΥΣ ΚΥΠΡΙΟΥΣ!

από ➡ Σελ. 1

ότι από την εξέλιξη που είχε η κρίση αυτή εμείς νοιώθουμε περισσότερο ταπεινωμένοι» και επεσήμανε:

«Η ουσία του θέματος δεν έγκειται τόσο στους χειρισμούς μίας συγκεκριμένης κυβέρνησης αλλά στο τι κάνει ο Ελληνισμός στο σύνολό του. Πιστεύουμε πως θέματα όπως είναι η αντιμετώπιση της τουρκικής επεκτατικής πολιτικής είναι θέματα πανεθνικά και δεν βαρύνουν σίγουρα ένα μόνο κόμμα ή μόνο μία κυβέρνηση».

«Εμείς εδώ στη μαρτυρική Κύπρο - κατέληξε - νοιώθουμε ταπεινωμένοι εδώ και 21 χρόνια. Δεν μπορείτε, λοιπόν, να φανταστείτε πως νοιώσαμε όταν διαπιστώσαμε - μετά από τόσα χρόνια πίκρας και απογοήτευσης - ότι ο Ελληνισμός δεν είναι έτοιμος να αντιμετωπίσει τους Τούρκους».

ΝΕΟ Δ.Σ. ΣΤΗ ΡΟΔΑ

Το νέο δ.σ. του Σωματείου Εργατοτεχνιτών και Υπαλλήλων ΡΟΔΑ που προέκυψε από τις πρόσφατες αρχαιρεσίες συγκροτήθηκε σε σώμα ως ακολούθως:

Πρόεδρος: Γ. Παναγέας
Αντ/δρος: Γ. Κώστας
Γεν. Γραμμ.: Νικ. Κοντός
Ταμίας: Δημ. Κρητικός
Αναπληρωτής γ.γ.: Μαν. Γεωργαρέλης
Μέλη: Ευρ. Κρυστάλλης, Δημ. Τσαμπικάκης.

ΑΡΙΘΜΟΣ 1082/1996 ΠΕΡΙΛΗΨΗ ΔΙΚΑΣΤΙΚΗ ΕΠΙΜΕΛΗΤΡΙΑ: Ελευθερία Στ. Κόκκαλη Επισπεύδουσα: «ΑΦΟΙ ΒΟΥΡΛΟΥΜΗ Α.Ε.Β.Ε.».

ΟΦΕΙΛΕΤΙΔΑ: Υπαπαντή Χατζηθεοδώρακη
ΕΚΤΕΛΕΣΤΟΣ ΤΙΤΛΟΣ: Η υπ' αριθμόν 1142/1995 διαταγή πληρωμής του Ειρηνοδικείου Αθηνών.
ΠΟΣΟ ΟΦΕΙΛΗΣ: 200.00 δραχμές υπόλοιπο στις 3-10-95 εντόκως νομίμως.
ΜΕΣΕΓΓΥΟΥΧΟΣ η ίδια η οφειλέτιδα σύμφωνα με το άρθρο 956 του ΚΠΟΛΔ.
ΥΠΑΛΛΗΛΟΣ ΤΟΥ ΠΛΕΙΣΤΗΡΙΑΣΜΟΥ η συμβολαιογράφος Ρόδου κ. Μ. Παπαδάκη - Γιαννοπούλου κάτοικος Ρόδου.
ΧΡΟΝΟΣ ΠΛΕΙΣΤΗΡΙΑΣΜΟΥ 14-2-1996, ημέρα Τετάρτη και από ώρα 12 το μεσημέρι μέχρι τις 2 το απόγευμα της ίδιας μέρας.
ΤΟΠΟΣ ΠΛΕΙΣΤΗΡΙΑΣΜΟΥ το δημοτικό κατάστημα του Δήμου Ρόδου.
Εχει κατασχεθεί με την υπ' αριθμόν 911/26-5-1995 έκθεσή μου αναγκαστικής κατάσχεσης και είναι:
Ενα ανυψωτικό μηχάνημα (κλαρκ) μάρκας ΤΟΥΟΤΑ με No 21025 - 14229 και αριθμό κινητήρα 2j 103804, χρώματος πορτοκαλί.
Εκτιμήθηκε 2.000.000 δρχ., με τιμή πρώτης προσφοράς 1.000.000 δρχ. τα υπόλοιπα δε σύμφωνα με τους όρους της πιο πάνω περίληψής μου.
Συντάχθηκε η παρούσα σήμερα στις 17-1-96 στο γραφείο μου στην οδό Εθν.Μακαρίου 37 και υπογράφεται νόμιμα από εμένα την δηλούσα δικαστική επιμελήτρια.

Η δηλούσα δικαστική επιμελήτρια
Ελευθερία Στ. Κόκκαλη

Η ΜΕΤΟΧΗ ΤΗΣ ΔΑΝΕ

Ελαφρά κάμψη σημείωσε χθες η μετοχή της ΔΑΝΕ στο Χρηματιστήριο Αξιών Αθηνών (ΧΑΑ). Συγκεκριμένα έκλεισε στις 1310 δρχ έναντι 1350 δρχ της προηγούμενης ημέρας (μείωση 3%). Η μεγίστη τιμή που πέτυχε η μετοχή ήταν 1350 δρχ και η ελάχιστη 1310 δρχ. Συνολικά διατέθηκαν χθες μέσω του ΧΑΑ μόλις 220 μετοχές της ΔΑΝΕ.

ΑΚΜΑΙΟΤΑΤΟ ΤΟ ΦΡΟΝΗΜΑ ΤΟΥ ΔΩΔΕΚΑΝΗΣΙΑΚΟΥ ΛΑΟΥ

από ➡ Σελ. 1

εκπρόσωπους των κομμάτων και στα ΜΜΕ, ότι δεν είμεθα χώρα της υπερβολής αλλά ενστερνιζόμαστε το «παν μέτρον άριστον» του Κλεόβουλου του Λίνδιου» είπε ο νομάρχης και συνέχισε: «το χπτούμενο τώρα δεν είναι η απόδοση ευθυνών, αλλά η επόμενη μέρα. Πιστεύω πάντως ότι η δοκιμασία ατσαλώνει το φρόνημα και την ομοψυχία του λαού».

Απευθυνόμενος στην κυβέρνηση αλλά και στα αθηναϊκά ΜΜΕ ο κ. Παρασκευάς τόνισε ότι δεν θα πρέπει να θυμούνται την ακριτική Δωδ/σο μόνο όταν αντιμετωπίζει παρόμοια προβλήματα και κατέληξε:

«Η καλύτερη θωράκιση των νησιών μας είναι η οικονομική τους ανάπτυξη και προς τα κει θα πρέπει να στρέψει την προσοχή της η κυβέρνηση. Θα πρέπει να στραφεί προς την επίλυση των προβλημάτων που αντιμετωπίζουν, την επίλυση του συγκοινωνιακού, τη θέσπιση ειδικών κινήτρων ανάπτυξης και την εκτέλεση έργων υποδομής».

• Ο νομάρχης ανακοίνωσε ότι στις 7 του μηνός θα μεταβεί στην έδρα της Περιφέρειας Νοτίου Αιγαίου, στη Σύρο, όπου θα πραγματοποιηθεί σύσκεψη με θέμα συζήτησης το πρόγραμμα ανάπτυξης των νησιών του Αιγαίου. Στη σύσκεψη θα πάρουν μέρος ο υπουργός Αιγαίου κ. Αντώνης Κοτσακάς, ο περιφερειάρχης κ. Νίκος Σαράντης, ο περιφερειακός διευθυντής κ. Γιάννης Μαχαιρίδης και εκπρόσωποι του νομού Κυκλάδων.

• Επίσης ανακοίνωσε ότι εγκρίθηκε η πρόταση της Νομαρχίας για ένταξη του νομού στο πρόγραμμα τηλεϊατρικής, στα πλαίσια του οποίου τα περιφερειακά ιατρεία θα συνδεθούν με κεντρικά νοσοκομεία.

Η υπογραφή της σύμβασης θα γίνει στις 22 του μηνός στο Οσλο και η υλοποίηση του προγράμματος θα αρχίσει στις 10 Μαρτίου.

ΔΙΑΔΟΤΑΤΟ ΤΟ ΔΡΟΜΟΛΟΓΙΟ ΤΟΥ ΠΛΟΙΟΥ ΤΟΥ ΔΩΔΕΚΑΝΗΣΟΥ

Σε μια τέτοια περίοδο, καθήκον των ΜΜΕ θα πρέπει να είναι η, κατά το δυνατόν, υποστήριξη της επίλυσης των προβλημάτων δια της ειρηνικής οδού" καταλήγει η ανακοίνωση του Πανεπιστημίου της Αγκυρας.

Το Συμβούλιο Τύπου , είναι ένας θεσμός προστασίας της δεοντολογίας που έχει συγκροτηθεί με την πρωτοβουλία ιδιοκτητών και δημοσιογράφων.

ΕΝΗ ΔΗΜΟΣΙΕΥΣΗ

ΟΙΝΟ-ΘΗΚΗ
True Retsina

Το βαρέλι, το ψέμα, η ρετσινιά και μια εμφιαλωμένη ρετσίνα που λέει.

Κάθε χρόνο τέτοια εποχή σας πιάνει. Κάτι οι διακοπές και η προσωρινή σας μεταμφίεση σε φυσιομανείς και παραδοσιολάτρεις... Κάτι το ξανθό μωρό που κρέμεται, δίπλα σας και θέλει να μάθει όλα τα μυστικά του 12θεου μαζί με το νέκταρ και την αμβροσία... Ξεχνάτε ξαφνικά όλους τους Γεροβασιλείου, Λαζαρίδηδες και Χατζημιχάληδες που ανοίγατε το χειμώνα και αποφαίνεστε με ύφος «γλυκό μυστήριο της ζωής, επιτέλους σε βρήκα»: Τι τα θες, μεγάλε, πιο γνήσιο πράμα από τη βαρελίσια ρετσίνα δεν υπάρχει. Τα εμφιαλωμένα είναι φτιαχτά, τελικά...

Δεν λέω ότι σας τσιμπάει άπαντες ο ιός του ρετσινιού. Ούτε πως παραδέχεστε αυτή τη ρετσινιά για το εμφιαλωμένο κρασί. Ωστόσο, αυτές οι κατηγορηματικές κρίσεις περνάνε από πολλά μυαλά μαζί με ισχυρές δόσεις ήλιου.

Το θέμα είναι ότι αυτό που πλασάρεται ως γνήσια βαρελίσια ρετσίνα είναι τελικά μεγάλη απάτη. Διότι, αν βαρελίσια ρετσίνα εννοείτε - με το δίκιο σας - ένα κρασί που ζυμώθηκε στο βαρέλι και ενώ έβραζε του έβαλαν λίγο ρετσίνι για τη γεύση και το άρωμα, ξεχάστε το. Ελάχιστοι παραδοσιακοί μερακλήδες εφαρμόζουν αυτή την πρακτική στην επικράτεια.

Οχι το κρασί τους είναι αβλεπεί διαμάντι, αλλά τουλάχιστον αυτοί σέβονται την παράδοση. **Η συντριπτική πλειοψηφία των ταβερνιάρηδων αγοράζει ένα απεριγραπτο μπλιαχ χύμα κρασί, που σκέτο δεν πίνεται ούτε με σφαίρες. Ακολούθως, το αρωματίζουν με μπόλικο ρετσίνι σαν το μέικ-απ που προσπαθεί να κλείσει τις τρύπες μιας βλογιοκομμένης επιδερμίδας, γεμίζουν από πλαστικά δοχεία τα βαρελάκια τους και ζήτω η παράδοση λεβέντες!**

Και νάτη η «κεχριμπαρένια», σκέτο κεχριμπάρι από την οξείδωση, με μια γεύση τόσο βαριά και άγαρμπη, που σε λιγώνει από την πρώτη γουλιά. Συμβαίνει όμως να έχει κολλήσει

auto

Το θέμα της εβδομάδος

ΑΠΩΝΙΚΗ ΠΡΟΚΛΗΣΗ ΣΤΑ ΣΠΟΡ - ΚΟΥΠΕ

Ενα καινούργιο μοντέλο και μάλιστα σε μια νέα κλάση παρουσιάζει η Τογιότα μετά από ένα ομολογουμένως μεγάλο διάστημα απραξίας. Το Paseo, είναι ένα σπορ - κουπέ αυτοκίνητο, που αποκτά μάλιστα ιδιαίτερο ενδιαφέρον για την ελληνική αγορά και λόγω του ότι ο κινητήρας του έχει χωρητικότητα μόλις 1.500 κ.εκ. Συνεπώς και η φορολογία του θα είναι λογική και το τεκμήριο. Χρονιά παρουσιάσεων νέων μοντέλων το 1996, μετά από σχετικά μεγάλο διάστημα.

Αναμένεται μέσα στον Μάρτιο να παρουσιαστεί το νέο Στάρλετ που αντικαθιστά το γερασμένο πλέον σημερινό μοντέλο, αργότερα αναμένεται το καινούργιο Λάντ-Κρουίζερ, ένα σκληροτράχηλο τζιπ με μάλλον ακαδημαϊκό ενδιαφέρον για την Ελλάδα και στο ενδιάμεσο, παρουσιάστηκε ήδη το Παζέο.

Το νέο μοντέλο έκανε το ντεπούτο του στην έκθεση των Βρυξελλών και απ' ότι φαίνεται οι πρώτες εντυπώσεις είναι θετικές.

Τα χαμηλού κόστους σπορ-κουπέ, είναι εδώ και δύο χρόνια η τελευταία μόδα σε όλη την Ευρώπη και κάθε κατασκευαστής που σέβεται τον εαυτό του φροντίζει να εμπλουτίσει την γκάμα του και με το σχετικό μοντέλο.

PASEO: ΜΙΚΡΟΤΕΡΟ ΑΔΕΛΦΑΚΙ ΤΗΣ CELICA

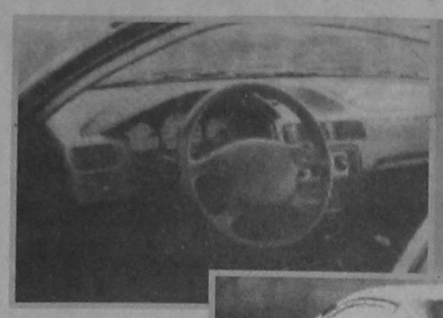

Το Paseo είναι ανταγωνιστικό με τα Χόντα CRX, Μαζντα MX-3, το Οπελ Τιγκρα και το Νισαν 100 NX



Η Τογιότα, ως τώρα διέθετε μόνο τη Σέλικα στην κατηγορία αυτή ένα αυτοκίνητο όμως με μικρότερο κινητήρα στα 1.8 λίτρα, κάτι που σε ό,τι αφορά την Ελλάδα τουλάχιστον αποτέλεσε - και αποτελεί - μειονέκτημα. Το Παζέο, δεν είναι αντίστοιχο μοντέλο της σέλικα, και όντας μικρότερο από αυτή, είναι ευθέως ανταγωνιστικό με τα Χόντα CRX, το Μάζντα MX-3 το Νισάν 100NX και το Οπελ Τιγκρα. Σχεδιαστικά, δεν πρωτοτύπησαν οι Ιάπωνες, αντίθετα θα λέγαμε ότι επιδίωξαν για προφανείς λόγους το Παζέο να θυμίζει οπτικά τη μεγαλύτερη Σέλικα.



ΑΕΡΟΔΥΝΑΜΙΚΗ

Το αμάξωμα έχει πολύ καλή αεροδυναμική, βελτιωμένη ακαμψία, και χώρους οι οποίοι μπορούν να χαρακτηριστούν ως 2+2.

Το Παζέο δεν είναι βέβαια αυτοκίνητο για πολυμελείς οικογένειες αλλά οι οδηγός - συνοδηγός έχουν στη διάθεσή τους ένα ευρύχωρο εσωτερικό, που επιπλέον είναι πλήρως εξοπλισμένο όχι μόνο σε ό,τι αφορά την πολυτέλεια και την άνεση, αλλά και την παθητική ασφάλεια.

Για πρώτη φορά σε ένα μεσαίας κατηγορίας Τογιότα, υπάρχει διαθέσιμος και αερόσακος για τον συνοδηγό, ενώ φυσικά στον εξοπλισμό ασφαλείας, περιλαμβάνονται οι πλευρικές δοκίδες στις πόρτες, οι προεντατήρες στις ζώνες, ασφαλείας, το τιμόνι ασφαλείας και φυσικά ο αερόσακος για τον οδηγό.

Το Paseo πρωτοεμφανιστηκε στην εκθεση των Βρυξελλων και απο οτι φαινεται οι πρωτες εντυπωσεις ειναι θετικες

ΚΑΛΕΣ ΕΠΙΔΟΣΕΙΣ - ΜΙΚΡΗ ΚΑΤΑΝΑΛΩΣΗ

Το Παζέο, όπως όλα τα Τογιότα (με εξαίρεση τη Σούπρα) είναι προσθιοκίνητο, με ανεξάρτητη ανάρτηση σε όλους τους τροχούς και φρένα στα οποία περιλαμβάνεται και το ABS.

Ενα από τα ενδιαφερόντα σημεία του αυτοκινήτου, είναι ασφαλώς ο νέος κινητήρας.



Η τελική ταχύτητά του φτάνει τα 160 χλμ. την ώρα

Με συνολική χωρητικότητα 1.500 κ.εκ., η μονάδα αυτή αποτελεί ριζική επανασχεδίαση του κινητήρα των 1.600 κ.εκ., που υπάρχει στα μοντέλα Κορόλα. Διαθέτει δύο επικεφαλής εκκεντροφόρους, 16 συνολικά βαλβίδες και απόδοση που φτάνει τους 90 ίππους στις 5.400



Τους επόμενους δύο μήνες αναμένεται στην ελληνική αγορά

σ.α.λ. Είναι φανερό ότι η απόδοση αυτή θα μπορούσε να είναι μεγαλύτερη κι αυτό φαίνεται από το γεγονός ότι η απόδοση αυτή έρχεται σε σχετικά χαμηλές στροφές (5.400) για πολυβάλβιδο κινητήρα, η επιλογή όμως έγινε για λόγους καυσαερίων. Οι Ιάπωνες, ενδιαφέρονται ιδιαίτερα για τη γερμανική αγορά, η οποία έχει θεσπίσει ιδιαίτερα αυστηρά όρια εκπομπής καυσαερίων για τα επόμενα χρόνια κι ένας καλός τρόπος για να μπορούν οι κατασκευαστές να ανταπεξέρχονται είναι να μειώνουν (με την κατάλληλη ρύθμιση) τις ιπποδυνάμεις. Η Τογιότα το έχει κάνει αυτό ήδη και στα μοντέλα της Κορόλα και φυσικά επέλεξε την ίδια μέθοδο και στο Παζέο.

Ούτως ή άλλως, η απόδοση είναι ικανοποιητική για ένα κινητήρα μεσαίας χωρητικότητας, και σύμφωνα με το εργοστάσιο, οι επιδόσεις του αυτοκινήτου δεν είναι αργές. Η επιτάχυνση 0-100 χλμ. έρχεται σε 10,9 δευτ. ενώ η τελική ταχύτητα φτάνει τα 160 χλ/ώρα.

Ενα δεύτερο σημαντικό στοιχείο, αυτού του κινητήρα είναι η χαμηλή κατανάλωσή τους, κάτι που είναι κοινό σημείο σε όλα τα νέα μοντέλα, καθώς οι κατασκευαστές έχουν υποσχεθεί ότι ως το 2000, η μέση κατανάλωση των μοντέλων που θα παράγουν δεν θα ξεπερνά τα 7,0 λίτρα/100 χλμ. Το Παζέο, κατά μέσο χρειάζεται 7,5 λίτρα/100 χλμ. κίνησης.

Το Παζέο, αναμένεται στην ελληνική αγορά τους επόμενους δύο μήνες αλλά η τιμή αγοράς του είναι προς το παρόν άγνωστη.

ΝΕΑ

OPEL ASTRA

Ανα και δεν έχουν περάσει παρά μόνο δυόμισι χρόνια από την παρουσίαση του Οπελ Αστρα, η Οπελ εξελίσσει σταδιακά και τον αντικαταστάτη του, που οπτικά μοιάζει με το νέο Βέκτρα. Είναι νωρίς να υπολογίσουμε ημερομηνία κυκλοφορίας, που κατά πάσα πιθανότητα θα είναι τουλάχιστον μετά από 2 χρόνια. Θα υπάρξουν και εδώ όλες οι εκδόσεις, με 3,4 και 5 πόρτες κάμπριο, Βαν και κουπέ. Ο μεγαλύτερος κινητήρας αναμένεται να είναι κάποιος από τους διαθέσιμους Νό.

ΙΤΑΛ ΝΤΙΖΑΪΝ

Ανοιχτό πρωτότυπο της Ιταλ-Ντιζάιν για τη Γενεύη.

Η Ιταλ - Ντιζάιν εξελίσσει ένα νέο αυτοκίνητο για τη Διεθνή Εκθεση Αυτοκινήτου της Γενεύης τον ερχόμενο Μάρτιο. Τη σχεδίαση και εξέλιξη του έχει αναλάβει ο νεαρός Φαμπρίτσιο Τζιουτζιάρο, ο γιος του γνωστού Τζιορτζέτο Τζιουτζιάρο. Το πρότυπο είναι ένα ανοικτό τετραθέσιο με κινητήρα 1.800 ή 2.000 κ.εκ. από τη Φιατ και απευθύνεται σε νεαρούς οδηγούς που απολαμβάνουν τη γρήγορη οδήγηση. Η τιμή του στην Ιταλία θα είναι περίπου 20 εκατομμύρια λιρέτες, δηλαδή όσο και ένα καλά εξοπλισμένο Πούντο.

FIAT PALIO

Το πρώτο αυτοκίνητο μιας σειράς 6 διαφορετικών μοντέλων (με 3,4 και 5 πόρτες, στέισον, πικ-απ και ελαφρύ βαν) το τρίθυρο Φιατ Πάλιο, παρουσιάστηκε επίσημα στις αρχές Ιανουαρίου. Το αυτοκίνητο θα κατασκευάζεται σε... όλο τον κόσμο, εκτός Ιταλίας, δηλαδή στη Βραζιλία, την Αργεντινή, τη Βενεζουέλα, την Πολωνία, την Τουρκία, το Μαρόκο, τη Νότια Αφρική και ίσως και στην Κίνα. Στην Ευρώπη θα εισαχθεί κάποια στιγμή, ίσως κάτω από την «ομπρέλα» της Ιντσέντι.

ΜΠΟΥΓΚΑΤΙ

Τελευταία ευκαιρία για τη Μπουγκάτι Σιριαλ κι αυτό...

Κάτω από τον υπέρτιτλο «Τελευταία ευκαιρία για τη Μπουγκάτι» η ιταλική εφημερίδα «Λα Στάμπα» ασχολείται (για πολλοστή φορά) με τις πιθανότητες επαναλειτουργίας της Μπουγκάτι Αουτομομπίλι. Αν επιλεγεί η λύση της επιβίωσης, λέγεται ότι η εταιρεία θα υπενοικιαστεί για 3 χρόνια, πριν σταθεροποιηθεί το ιδιοκτησιακό καθεστώς της. Η «Λα Στάμπα» γράφει ότι η εταιρεία που αρχικά έδειξε ενδιαφέρον, τελικά αποσύρθηκε και αυτή τη στιγμή δεν υπάρχει καμία προσφορά. Αν δεν βρεθεί λύση μέχρι τον ερχόμενο Απρίλιο το δικαστήριο θα ορίσει τις διαδικασίες για την πώληση της εταιρείας σε πλειστηριασμό.

VM ΜΟΤΟΡΙ - ΑΣΙΑ ΜΟΤΟΡΣ

Ιταλο-κορεάτικη συνεργασία για πετρελαιοκινητήρες.

Οι κορεάτικες αυτοκινητοβιομηχανίες συνηθίζουν τελευταία να απευθύνονται σε Ιταλούς σχεδιαστές για την εξέλιξη και δημιουργία νέων μοντέλων και προϊόντων. Αρκετοί από αυτούς είναι πελάτες του σχεδιαστικού οίκου I.D.E.A., ενώ η Ιταλ - Ντιζάιν είναι γνωστό ότι ετοιμάζει ένα αυτοκίνητο για την Νταεγού. Η τελευταία συμφωνία που υπεγράφη, αφορά την VM Μοτόρι και την Ασια Μότορς. Η VM Μοτόρι θα εξελίξει έναν όκυλινδρο κινητήρα τουρμποντίζελ 2,8 λίτρων.

Η Ασια Μότορς επέλεξε τον ιταλικό κινητήρα για ένα μικρό 25θέσιο λεωφορείο πόλης, το «Κόμπι». Οι πρώτες παραδόσεις άρχισαν τον περασμένο Νοέμβριο.

ΛΥΚΕΙΟ ΤΩΝ ΕΛΛΗΝΙΔΩΝ ΡΟΔΟΥ
«ΕΡΓΑΝΗ ΑΘΗΝΑ»
Οδός Ιπποτών
(Κατάλυμα Προβηγκίας)

Την Πέμπτη, 1 Φεβρουαρίου ώρα 4 μ.μ. αρχίζει να λειτουργεί τμήμα εκμάθησης ελληνικών παραδοσιακών χορών για ενήλικες με την ευθύνη του δασκάλου κ. Βαγγέλη Τζέλλου.
Συνεχίζονται οι εγγραφές.
Θέσεις περιορισμένες.
Τηλ. 29435

ΑΕΡΟΛΕΣΧΗ ΡΟΔΟΥ
Στεφάνου Καζούλη αρ. 7, Τ.Κ. 851 00 Ρόδος. Τηλ. (0241) 78970
RHODES AEROCLUB
7, Stephanou Kazouli st. GR-851 00 Rhodes, Greece, Tel. (0241) 78970
Ρόδος: 14-1-1996

ΠΡΟΣΚΛΗΣΗ

Το Διοικητικό Συμβούλιο της ΑΕΡΟΛΕΣΧΗΣ ΡΟΔΟΥ σας προσκαλεί στην κοπή της Βασιλόπιτας που θα γίνει στις 3/2/96 ημέρα Σάββατο και ώρα 7 μ.μ. στο ΦΟΥΑΓΙΕ του Ξενοδοχείου GRAND HOTEL.
Μετά την λήξη της εορτής της πίτας θα γίνει Γενική Συνέλευση των Μελών, με τα κατωτέρω θέματα:
• Πεπραγμένα θητείας απερχόμενου Διοικητικού Συμβουλίου.
• Απαλλαγή Δ.Σ. από όλες τις ευθύνες του.
• Εγκριση τροποποίησης Καταστατικού.
• Εκλογές για την ανάδειξη νέου Διοικητικού Συμβουλίου.
Δικαίωμα ψήφου έχουν όλα τα Μέλη που είναι ταμειακώς τακτοποιημένα.
Εγγραφή νέων μελών μπορεί να γίνει και πριν την ψηφοφορία, χωρίς δικαίωμα ψήφου.
Οσα από τα μέλη επιθυμούν να δηλώσουν υποψηφιότητα, μπορούν να τηλεφωνήσουν στους κ.κ. Κώστα Κουντούρη, τηλ. 28951 και Ιωάννη Παπαδημητρίου τηλ. 23500.
Με αεροπορικούς χαιρετισμούς.
Ο ΠΡΟΕΔΡΟΣ Κωνσταντίνος Κουντούρης
Ο ΓΕΝ. ΓΡΑΜΜΑΤΕΑΣ Γεώργιος Γ. Φιλίππου

Ιανουάριος
Φεβρουάριος
Μάρτιος
Απρίλιος
Μαιος
Ιούνιος
Ιούλιος
Αύγουστος
Σεπτέμβριος
Οκτώβριος
Νοέμβριος
Δεκέμβριος

0%

ΜΟΝΟ Η ΤΟΥΟΤΑ ΜΠΟΡΕΙ ΝΑ ΒΑΛΕΙ ΜΗΔΕΝ ΚΑΙ ΣΤΟΥΣ 12!

ΤΩΡΑ Η ΚΟΡΥΦΑΙΑ ΠΟΙΟΤΗΤΑ ΤΟΥΟΤΑ ΜΕ ΕΠΙΤΟΚΙΟ 0% ΓΙΑ 12 ΜΗΝΙΑΙΕΣ ΔΟΣΕΙΣ.

	ΤΙΜΗ ΜΕΤΡΗΤΟΙΣ	ΤΙΜΗ ΕΠΙ ΠΙΣΤΩΣΕΙ*	ΠΡΟΚ/ΛΗ 50%	ΜΗΝΙΑΙΑ ΔΟΣΗ
STARLET 1.3 XLI 3D BASE	3.298.000	3.310.000	1.649.000	137.417
COROLLA 1.3 XLI 3D P/S BASE	4.448.000	4.460.000	2.224.000	185.333
CARINA E XLI SDN P/WL	5.998.000	6.010.000	2.999.000	249.917

*Περιλαμβάνονται εισπρακτικά 12.000 δρχ. Ε.Π.Ε.: STARLET 1%, COROLLA 0.7%, CARINA E 0.55%.

ΤΟΥΟΤΑ 5 ΧΡΟΝΙΑ ΕΓΓΥΗΣΗ ΠΟΙΟΤΗΤΑΣ

Μην καθυστερείτε άλλο, ψάχνοντας την κορυφαία ποιότητα και συγχρόνως το χαμηλότερο επιτόκιο της αγοράς! Η ΤΟΥΟΤΑ φρόντισε για σας! Τώρα, δυνατή όσο ποτέ, ρίχνει το επιτόκιο στο 0% για 12 ολόκληρους μήνες!
Ετσι, σας δίνετε η δυνατότητα να αποκτήσετε ένα από τα αγαπημένα σας μοντέλα ΤΟΥΟΤΑ με 50% προκαταβολή και να εξοφλήσετε το υπόλοιπο σε 12 ισόποσες μηνιαίες άτοκες δόσεις.

Μην το σκέφτεστε άλλο! Επισκεφθείτε σήμερα κιόλας, τον τοπικό σας έμπορο ΤΟΥΟΤΑ, γιατί μόνο η ΤΟΥΟΤΑ EUROFINANCE μπορεί να βάλει 0% και στους 12 μήνες, για περιορισμένο αριθμό αυτοκινήτων!

ΤΙΑΘΜΟΙ 96!

TOYOTA
"Οπως σε θέλω. Πάντα κοντά μου."

3Τ αεβε
ΕΠΙΣΗΜΟΣ ΕΜΠΟΡΟΣ ΤΟΥΟΤΑ
6ο χιλ. ΡΟΔΟΥ - ΛΙΝΔΟΥ, Τηλ.:68.000 - 68.010, Fax: 68.010

Σπορ

ΑΡΧΙΣΥΝΤΑΚΤΗΣ Σπορ
✔ Μανώλης Μπάτης
Γιώργος Παγιωτέλης
ΣΥΝΕΡΓΑΤΕΣ
ΣΥΝΤΑΚΤΕΣ
Στάθης Φαρμακίδης
Ρασήτ Μαρασλής
Γιώργος Πάττας
Γιώργος Αναγνώστου
Νικήτας Πουζουκάκης



ΠΡΟΒΛΗΜΑ ΠΑΤΤΑ



Ούτε χθες προπονήθηκε ο στρατευμένος παίκτης

Ολοκληρώνει σήμερα το απόγευμα την προετοιμασία του ο Ιάλυσος για το Δευτεριάτικο αγώνα με την Καβάλα, έχοντας πολλά προβλήματα.

Η προχθεσινή απουσία του Γιώργου Πάττα φαίνεται πως αρχίζει να γίνεται πρόβλημα, αφού ο αμυντικός του Ιάλυσου δεν μπόρεσε να πάρει ούτε χθες άδεια από την μονάδα του με αποτέλεσμα να απουσιάσει και χθες. Ο προπονητής του Ιάλυσου Χρήστος Τερζανίδης ζήτησε από την διοίκηση να του εξασφαλίσουν άδεια από σήμερα για να είναι παρών στη δύσκολη συνάντηση.

Πάντως οι ετοιμοπόλεμοι ποδοσφαιριστές είναι όλοι κι' όλοι 15. Οι Μπικούδης, Αλεξανδρίδης, Παπαδόπουλος, Πάττας, Κυπριώτης, Θεοχάρης, Β. Ράιος, Καλημέρης, Ζίου, Γ. Ράιος, Μπαξεβάνογλου, Σαμουηλίδης, Τρομλής, Βάτεφ, Μάικιτς. Ο άλλος Σέρβος ο Σέρτζιο Σαβίτσεβιτς αισθάνεται ακόμα ενοχλήσεις και δεν θα ρισκάρει τη συμμετοχή του. Εκτός θα είναι ακόμα οι τραυματίες Καλλιμάνης, Κακλαμάνος, Καραμηνάς, Ισκάς, Πολιάς και ο τιμωρημένος Σέγκος.

Χρονιά έργων για τον ΔΟΝΑ

Κατά την τελευταία σύσκεψη που έγινε μεταξύ Δ.Ο.Ν.Α. και Διεύθυνσης Τεχνικών Υπηρεσιών Δήμου Ροδίων, αποφασίστηκε να προταθούν τα παρακάτω τεχνικά έργα για υλοποίηση από το Δήμο Ροδίων μέσα στο 1996.

1) Ολοκλήρωση εργασιών γηπέδου Αγίων Αποστόλων.

2) Δημιουργία μίνι ποδοσφαίρου γηπέδου στο Βενετόκλειο.

3) Κατασκευή γηπέδου μπάσκετ για την Ανω Ηλιούπολη (δίπλα στο γήπεδο Αγίων Αποστόλων).

4) Τοποθέτηση μπασκετών και ηλεκτροφωτισμού στο 16ο Δημοτικό Σχολείο (Ανάληψη)

5) Περίφραξη γηπέδου μπάσκετ Δωριέα.

6) Ηλεκτροφωτισμός και επισκευή δαπέδου γηπέδου μπάσκετ 17ου Δημοτικού Σχολείου (Αγίων Αποστόλων).

7) Επισκευή του γραφείου των Βετεράνων στο Εθνικό Στάδιο Ρόδου «ο Διαγόρας».

8) Κατασκευή αθλητικών εγκαταστάσεων στην πλατεία Βρούχου (Μητρόπολη).

9) Εξέταση ιδιοκτησιακού καθεστώτος για κατασκευή ποδοσφαιρικού γηπέδου στο χώρο πίσω από την Καπνοβιομηχανία.

Επίσης θα διαμορφωθούν σε αθλητικούς χώρους, οι αυλές των σχολείων.

Τρίτο Μάτι

ΚΥΚΛΟΦΟΡΕΙ έντονα ότι ο Δραμουντάνης είναι έτοιμος να τα βροντήξει κάτω. Εμαθα ότι τσαντίστηκε από την πλάκα που του έκαναν οι Ενωσίτες.

Αν βέβαια γίνει αυτό, θα γκρεμιστούν όλοι οι φούρνοι της πόλης. Ενωση χωρίς Δραμουντάνη γίνεται;

• Ηταν χοντρό βέβαια αυτό που του είπε κάποιος. «Παρακαλώ όταν βγαίνετε σε σταθμούς να είστε ξεμέθυστος!!!!

• Πάλι στέρεψε η πηγή στον Ιάλυσο. Η ΕΠΟ ανακάλεσε το δελτίο του Σαβίτσεβιτς, επειδή ήταν απλήρωτη. Δηλαδή δεν είχε πάρει το ποσοστό της. Πληρώθηκε και ξανάδωσε το δελτίο.

• Και η Ενωση δεν πάει πίσω. Στις τέσσερις δόσεις έχουν φθάσει τα χρεωστικά και νάταν μόνο αυτά. Πακέτο οι υποχρεώσεις δεξιά κι' αριστερά. Τρία τέσσερα άτομα έμειναν και απορώ γιατί δεν τα παρατάνε κι' αυτοί. Αφού έτσι κι' αλλιώς βοήθεια δεν υπάρχει από πουθενά...

• Και το FILMNET ακόμα να ξεκαθαρίσει τι θα κάνει. Θα δώσει, δεν θα δώσει; Κανένας δεν ξέρει το τι θα γίνει στο τέλος. Ενα είναι σίγουρο ότι δεν υπάρχουν πόροι, άρα δεν υπάρχει μέλλον.

• Δύο εκατομμύρια είχε να παίρνει από τα τηλεοπτικά και τα μισά πήγανε στις δόσεις του Καραβασίλη και του Κερλέτα.

• Ας τα παρατήσουν οι άνθρωποι, αφού δεν μπορούν μήπως και αναλάβουν, αυτοί που πριν μερικές μέρες φώναζαν ότι άμα φύγουν, θα βρεθούν άλλοι.

Τουλάχιστο να δούμε αν λένε αλήθεια ή ψέμματα

ΗΛΙΑΣ Κ.



Δεν πλήρωσε ο Ιάλυσος, δεν ήρθε η κάρτα

ΗΡΘΕ η μία μπλέ κάρτα στην Ενωση. Αυτή του Γιάννη Παλαπάνη που συμπεριλήφθηκε στην αποστολή για τον Πύργο.

Αντίθετα δεν ήρθε του Σέρβου Ντεϊαν Μήτσοβιτς. Στο πρόβλημα αυτό την ευθύνη έχει ο Ιάλυσος.

Η ομοσπονδία της Σερβίας δεν στέλνει τη μπλέ κάρτα του ποδοσφαιριστή, αν ο Ιάλυσος ,ο οποίος τον απέκτησε και τον δάνεισε στην Ενωση, δεν πληρώσει 500.000 δρχ που του ζήτησε.

Ετσι ο νεαρός φορ θα απουσιάσει και από τον αγώνα με τον Πύργο και κανένας δεν ξέρει πόσο καιρό ακόμα, εκτός από την διοίκηση του Ιαλύσου.

Ο Δημήτρης Τίκας είναι ανάμεσα στους 16 παίκτες που επέλεξε ο Ηλίας Αλεξιάδης για τη δύσκολη συνάντηση στον Πύργο. Ο έμπειρος αμυντικός ξεπέρασε το πρόβλημα του (αιμάτωμα στο μηρό) και προπονήθηκε χθες χωρίς να αισθανθεί ενοχλήσεις.

Ετσι, ο προπονητής της Ενωσης με την συμμετοχή του καθώς και αυτή τον Γ. Παλαπάνη κατάφερε να συμπληρώσει δεκαεξάδα.

Εκτός αποστολής έμειναν οι τραυματίες Λ. Παλαπάνης, Πολυχρονίου, Αμπελάς, Καράμπης και οι τιμωρημένοι Καμπούρης, Χατζησταμάτης, Τσιβρινής.

Επανέρχονται οι Γεωργόπουλος, Χατζηπέτρος, Λινάρδος.

Η 16αδα αποτελείται από τους εξής:

Μπιλλιάς, Γεωργόπουλος, Χατζηπέτρος, Βρύζας, Αντωνίου, Σαλπιγκτίδης, Νικολής, Λαμπρόπουλος, Τίκας, Μοσχόπουλος, Παλαπάνης, Μαλλιάκας, Μαργιέλος, Λινάρδος.

Ο ΝΤΕΪΑΝ ΜΗΤΣΟΒΙΤΣ ΔΕΝ ΜΠΟΡΕΙ ΝΑ ΠΑΙΞΕΙ ΟΥΤΕ ΣΤΟΝ ΠΥΡΓΟ • ΜΕ ΤΕΣΣΕΡΙΣ ΑΓΩΝΙΣΤΙΚΕΣ ΤΙΜΩΡΗΘΗΚΕ Ο ΚΑΜΠΟΥΡΗΣ, ΑΠΟ ΜΙΑ ΧΑΤΖΗΣΤΑΜΑΤΗΣ, ΤΣΙΒΡΙΝΗΣ

ΤΙΜΩΡΙΕΣ

Με τέσσερις αγωνιστικές τιμώρησε ο Αθλητικός Δικαστής τον Γιάννη Καμπούρη, που αποβλήθηκε στον αγώνα με τον Αιολικό.

Ο Γιάννης Χατζησταμάτης, όπως αναμενόταν τιμωρήθηκε με μία αγωνιστική, αφού στο ίδιο παιχνίδι αποβλήθηκε με δεύτερη κίτρινη.

Με την ίδια ποινή τιμωρήθηκε ο Μιχάλης Τσιβρινής που συμπλήρωσε τρεις κίτρινες κάρτες.

Παραμένουν οι αποφάσεις Λιάνη

Το ... σίριαλ με την ανάκληση των ανεκτέλεστων αποφάσεων που είχε υπογράψει ο Γιώργος Λιάνης (ύψους 1,8 δισ. δρχ. όπως γράψαμε και χθες) λίγες ημέρες πριν από την αποχώρησή του από το υφυπουργείο Αθλητισμού συνεχίζεται...

Ο κ. Φούρας διαβεβαίωσε τον πρώην υφυπουργό Αθλητισμού ότι αυτές οι αποφάσεις δεν πρόκειται να ακυρωθούν κι ότι προσωρινά δεν είναι εκτελεστές.

Αυτό δήλωσε ο Γιώργος Λιάνης, τονίζοντας ότι ανάμεσα σε αυτές τις αποφάσεις είναι και κάποιες του ΓΓΑ Γιώργου Βασιλακόπουλου.

Τονίζει επίσης ότι με τα 4 δισ. δρχ. που θα πάρει η ΓΓΑ από τους έκτακτους διαγωνισμούς του ΛΟΤΤΟ (οι ένδεκα του 1995) το σύνολο των ανεκτέλεστων απόφάσεων θα περιοριστεί στο ελάχιστο.

Στη δήλωση του ο Γιώργος Λιάνης αναφέρει τα εξής: «Σχετικά με τις αναγραφείσες σε μερίδα του Τύπου πληροφορίες σύμφωνα με τις οποίες «Ανακλήθηκαν αποφάσεις του Γ. Λιάνη» θέλω να σας διαβεβαιώσω ότι πρόκειται για αποφάσεις και δικές μου και του ΓΓΑ (λιγότερες αισθητά), οι οποίες προσωρινά δεν θα είναι εκτελεστές, όπως με διαβεβαίωσε ο υφυπουργός Αθλητισμού κ. Α Φούρας και δεν πρόκειται να ακυρωθούν. Θα ήταν αδιανόητο να συνέβαινε το αντίθετο γιατί θα έμοιαζε σαν η ίδια η κυβέρνηση να ακυρώνει τις αποφάσεις της. Θέλω επίσης να καταστήσω σαφές ότι με τα 4 δισ., τα οποία θα πάρει η ΓΓΑ από τους έκτακτους διαγωνισμούς του ΛΟΤΤΟ και τα οποία ήταν μια καθαρά προσωπική μου επιτυχία, τόσο με το υπουργείο Οικονομικών, όσο και με το υπουργείο Πολιτισμού, των οποίων οι υπουργοί παραιτήθηκαν των ποσοστών τους,το σύνολο των ανεκτέλεστων αποφάσεων περιορίζεται στο ελάχιστο».

Προετοιμασία στη Βουλιαγμένη

Στις -18 Φεβρουαρίου η ομάδα πόλο του «ΥΓΡΟΥ ΣΤΙΒΟΥ ΡΟΔΟΥ» θα «μετακομίσει» στην Αθήνα για MINI-προετοιμασία με την αντίστοιχη της Βουλιαγμένης.

Η ομάδα θα φιλοξενηθεί στους ξενώνες της Βουλιαγμένης και η τριήμερη προετοιμασία θα γίνει συνολικά στην πισίνα Βουλιαγμένης. Στα πέντε φιλικά που θα δώσει με διάφορες ομάδες της Βουλιαγμένης, συμπεριλαμβάνεται επίσημο φιλικό με την ομάδα της Α1 του ΝΟΒ που θα είναι μεγάλο τέστ γιά τη ροδίτικη ομάδα που προετοιμάζεται γιά το πρωτάθλημα Γ' Εθνικής.

Τέσσερις αγώνες θα μείνει έξω ο Καμπούρης

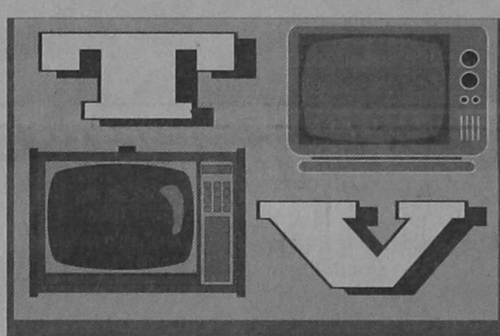

ΣΗΜΕΡΑ

13.00 ΑΝΤ1
«Σούπερ Σάββατο». Με τον Πάυλο Παπαδημητρίου. Οι δημοσιογράφοι του καναλιού μεταφέρουν τον παλμό των αθλητικών γεγονότων, δίνοντας έμφαση στους αγώνες και τα σπορ που διεξάγονται στα γήπεδα όλης της χώρας.

14.30 ΣΚΑΪ
«NBA» Αγώνες μπάσκετ από τους άσους της καλαθοσφαίρισης.

15.00 FILMNET
Ελληνικό ποδόσφαιρο: «ΙΩΝΙΚΟΣ-ΠΑΝΗΛΕΙΑΚΟΣ». Ζωντανή μετάδοση από το γήπεδο Νίκαιας. Φάση από τον αγώνα Ιωνικού-ΠΑΟΚ. «Παράθυρο στα σπορ». Με τον Γιάννη Θεοδωρακόπουλο. Ζωντανές μεταδόσεις από τις κυριότερες αθλητικές δραστηριότητες της ημέρας αλλά και της βδομάδας που φεύγει.

16.30 ΣΚΑΪ
«Πρωτάθλημα βόλεϊ V6». Επιμέλεια: Παντελής Λώλος, Ισίδωρος Πρίντεζης, Φωτεινή Παπαγεωργίου.

16.30 ΕΤ3
Μπάσκετ:« ΒΑΟ-ΝΕΣΤΟΡΑΣ». Απευθείας μετάδοση του αγώνα της Α2 κατηγορίας, σε περιγραφή Γιώργου Τραπεζανίδη και ρεπορτάζ Μιχάλη Μερτζιανίδη.

17.00 FILMNET
Αγγλικό ποδόσφαιρο: Απευθείας μετάδοση σε περιγραφή Κώστα Καπάταη.

18.45 MEGA
Ελληνικό Πρωτάθλημα Μπάσκετ:«ΠΑΠΑΓΟΣ-ΠΑΝΙΩΝΙΟΣ». Απευθείας μετάδοση από το κλειστό γήπεδο του Παπάγου σε περιγραφή Φίλλιπα Συρίγου.

21.00 ΕΤ3
«Αθλητικό Σαβατόβραδο». Με τον Στέλιο Νικητόπουλο. Εβδομαδιαία εκπομπή με σχόλια, περιγραφές, αποτελέσματα των αγώνων και την αθλητική κίνηση με ιδιαίτερη έμφαση στους αγώνες μπάσκετ.

21.00 ΕΤ2
ΣΤΗΝ ΤΡΟΧΙΑ ΤΗΣ ΤΥΧΗΣ: ΚΛΗΡΩΣΗ ΛΟΤΤΟ-ΠΡΟΤΟ

ΝΟΡ
ΚΟΛΥΜΒΗΤΗΡΙΟ
ΝΑΥΤΙΚΟΥ ΟΜΙΛΟΥ ΡΟΔΟΥ
ΟΛΟΙ ΜΑΖΙ ΜΠΟΡΟΥΜΕ

ΠΟΔΟΣΦΑΙΡΟ ΜΕ ΑΡΙΘΜΟΥΣ



✔ Ρασήτ Μαρασλής

Τα σημεία των διαιτητών

ΔΙΑΚΟΠΗ λόγω χειμερινών διακοπών των διαιτητών του Συνδέσμου μας θα έχει αυτή την εβδομάδα στήν Α' κατηγορία του τοπικού μας ποδοσφαίρου.

Ευκαιρία λοιπόν να κάνουμε μία γρήγορη αναφορά στους 12 διαιτητές που έχουν τις περισσότερες συμμετοχές στις 19 αυτές αγωνιστικές της κατηγορίας.

ΤΣΑΓΓΑΡΗΣ
Διαιτήτευσε 10 αγώνες.
Τα σημεία: 1=5,x=1,2=4
Πέναλτυ: 3
Κόκκινες: 1
Στα περισσότερα μάτς που διέθυνε διαγωνιζόμενη ομάδα ήταν ο Διγενής,
Τέσσερις φορές
Αλλες τρεις φορές έπαιξε τον Ευαγόρα,στα οποία οι «πράσινοι» της πόλης μας είχαν ισάριθμες ήττες.

ΜΙΧΑΛΑΚΗΣ
Διαιτήτευσε 9 αγώνες.
Τα σημεία: 1=4,x=1,2=4
Πέναλτυ: 4
Κόκκινες: 12
Σε τέσσερα παιχνίδια ο Ηρακλής Μαριτσών τον βρήκε «μπροστά» του και στα οποία κέρδισε μία φορά, έχασε δύο και σ' ένα μάτς ήρθε «χ».
Από δύο μάτς έπαιξε τους Φοίβο, Αστέρα Παστίδας, Διαγόρας Β., ΑΕΡΑ.

ΠΑΠΑΝΙΚΟΛΑΟΥ
Αγωνές:9
Τα σημεία: 1=4,x=1,2=2
Πέναλτυ: 7
Κόκκινες: 6
Από δύο τον είχαν διαιτητή στους αγωνές τους οι: Καλυμνιακός, Ροδιακός, ΑΕΡΑ, Φοίβος, ΑΣΕΛ.

ΧΑΛΑΝΤΑΣ
Αγωνές:9
Τα σημεία: 1=5,x=3,2=2
Πέναλτυ: 5
Κόκκινες: 2
Επαιξε από τρία μάτς τον Ευαγόρα και τον Απόλλωνα Καλυθιών και από δύο τους Ροδιακό, Αστέρα Μασσάρων, Διγενή, Ατρόμητο.

ΚΑΤΤΑΒΕΝΟΣ
Αγωνές:9
Τα σημεία: 1=6,x=1,2=2
Πέναλτυ: 4
Κόκκινες: 3
Τρείς φορές ο Αστέρας Μασσάρων και από δύο ο Απόλλων Κ και ο Φοίβος είναι οι ομάδες που βρήκε μπροστά του τις περισσότερες εβδομάδες.

ΚΟΥΡΑΝΟΣ
Αγωνές: 8
Τα σημεία: 1=4, x=3, 2=1
Πέναλτυ: 2
Κόκκινες: 1
Από δύο φορές έπαιξε τις ομάδες του Ευαγόρα, Κλεάνθη, Διγενή, ΑΣΕΛ.

ΚΑΡΙΚΗΣ
Αγώνες : 8
Τα σημεία: 1=7, 2=1
Πέναλτυ: 4
Κόκκινες: 3
Από δύο μάτς διευθυνε τις ομάδες του Φοίβου, Κλεάνθη, Ατρόμητου.

ΚΑΠΡΟΣ
Αγώνες: 8
Τα σημεία: 1 = 3, X = 3, 2 = 2
Πέναλτυ: 0
Κόκκινες: 1
Από τρία παιχνίδια έπαιξε τον Διαγόρα και ΑΕΡΑ. Μάλιστα τους Βατενούς διαιτήτευσε σε τρία ματς σερί στην έδρα τους. Αλλες δύο έπαξε τον Ευαγόρα.

ΦΡΑΓΚΙΝΗΣ
Αγώνες: 7
Τα σημεία: 1=2, X=1, 2=4
Πέναλτυ: 6
Κόκκινες: 3
Από δύο φορές διεύθυνε παιχνίδια των Ανταγόρα, Αστέρα Μασσάρων, Κλεάνθη.

ΚΑΡΑΧΑΛΙΟΣ
Αγώνες: 7
Τα σημεία: 1=2, 2=5
Πέναλτυ: 4
Κόκκινες: 1
Από δύο ματς έπαιξε τις ομάδες των ΑΕΡΑ, Κλεάνθη, Απόλλωνα, Ατρομήτου και Αγ. Γιώργη, Μαλώνας.

ΑΝΑΣΤΑΣΟΥ
Αγώνες 7
Τα σημεία: 1=5, X = 2
Πέναλτυ: 0
Κόκκινες: 1
Τον Ροδιακό έπαιξε τρεις φορές. Δύο φορές τους ΑΣΕΛ, Αστέρα Μασσάρων, Διαγόρα.

ΘΑΝΑΣΙΑΣ
Αγωνες: 7
Τα σημεία: 1=3, X = 2, 2 = 2
Πέναλτυ: 1
Κόκκινες: 0
Από δύο ματς έπαιξε τους Αστέρα Παστίδας, Ορφέα, Αγ. Γεώργη, Ροδιακό.

Αν ο στόχος σας είναι η διάκριση...
ΤΟΤΕ το SPORT LINE σας περιμένει
UMBRO - LOTTO - JOMA - ADMIRAL - REUSCH - SELECT
Είναι οι γνωστές φίρμες που υπογράφουν την επιτυχημένη επιλογή σας.
SPORT LINE
(Ρασήτ Μαρασλής)
25ης Μαρτίου 6-8 Τηλ. 27114
Το κατάστημα που ντύνει τους πρωταθλητές!!!
ΥΠΕΝΘΥΜΙΣΗ
Και για τις ομάδες, πλήρη γκάμα από παπούτσια & εμφανίσεις ποδοσφαίρου.

παλμός

του τοπικού

Με νίκη ξεκαθαρίζει...

• Ο ΔΩΡΙΕΑΣ ΥΠΟΔΕΧΕΤΑΙ ΤΟΝ ΑΓ. ΙΣΙΔΩΡΟ ΚΑΙ ΣΦΡΑΓΙΖΕΙ ΤΟ ΕΙΣΙΤΗΡΙΟ ΤΗΣ ΑΝΟΔΟΥ



Η ομάδα του Δωριέα θέλει νίκη – άνοδο σήμερα στα Κοσκινού

Ξεκαθαρίζουν σήμερα τα πράγματα στον 1ο όμιλο της Β' κατηγορίας αν ο Δωριέας κερδίσει στα Κοσκινού τον Αγ. Ισίδωρο. Η ομάδα της Ρόδου με νίκη ξεφεύγει 14 ολόκληρους βαθμούς απ' τον αντίπαλό του και σφραγίζει ουσιαστικά το εισιτήριο της ανόδου. Ο Αγ. Ισίδωρος χρειάζεται μόνο νίκη για να διατηρήσει τις όποιες ελπίδες του για άνοδο. Το παιχνίδι αυτό γίνεται στα πλαίσια της 15ης αγωνιστικής αφού είναι εξ αναβολής. Για τον ίδιο όμιλο θα παίξουν επίσης στο Ασκληπειό η τοπική ομάδα με τον Α.Ο. Σύμης. Σήμερα εξάλλου θα γίνει κι ένα παιχνίδι της Γ' Κατηγορίας στα πλαίσια της 10ης αγωνιστικής. Θα παίξουν Αναγέννηση Εμπωνας - Α.Ο. Τήλου. Το πρόγραμμα των εξ αναβολής παιχνιδιών έχει ως εξής:

Β' ΚΑΤΗΓΟΡΙΑ

Κοσκινού 14.45: Δωριέας - Αγ. Ισίδωρος, Κάπρος, Τσαγγάρης - Γεροβασίλης, (Κυπραίος).

Ασκληπειό 11.00: ΠΑΣ Ασκληπειό - ΑΟ Σύμης, Λάμπρου, Κάπρος - Τσαγγάρης, (Στεφανάρας).

Γ' ΚΑΤΗΓΟΡΙΑ

Εμπωνας: Αναγέννηση Εμπ. - Α.Ο. Τήλου, Αντωνόπουλος, Γιαννούλης - Ζανετής, (Χ"μανώλης).

Οι βαθμολογίες στον 1ο όμιλο της Β' κατηγορίας και στην Γ' κατηγορία έχουν ως εξής:

Β' ΚΑΤΗΓΟΡΙΑ 1ος ΟΜΙΛΟΣ
(σε 15 αγώνες)

1. Α.Ε.Π.	49-12	41
2. Δωριέας	46-12	37
3. Αγ. Ισίδωρος	20-17	26
4. Αναγέννηση Ρ.	26-21	22
5. Καλαβάρδα	15-19	21
6. Εθνικός	23-26	19
7. Ασκληπειό	20-24	19
8. Ευκλής	19-20	18
9. Δαμάγητος	18-25	16
10. Πολύστρατος	22-26	11
11. Α.Ο. Σύμης	16-40	10
12. Δήμητρα	13-45	5

Ενα παιχνίδι λιγότερο έχουν Δωριέας, Αγ. Ισίδωρος, Πολύστρατος, Σύμη.

Γ' ΚΑΤΗΓΟΡΙΑ
Η ΒΑΘΜΟΛΟΓΙΑ
(σε 10 αγώνες)

1. Ερμής Καλ.	33-8	25
2. ΟΦ Ιστρίου	17-6	20
3. Α.Ε. Κατταβιάς	18-13	18
4. Αναγέννηση Εμπ.	14-6	17
• Ταξιάρχης	19-12	17
6. Διαγόρας	10-17	13
7. Νηρέας	12-19	12
8. Α.Ο. Τήλου	9-15	11
9. Αλθαιμένης	8-14	10
10. ΑΟ Αρχαγγέλου	13-24	9
11. Ολυμπιακός	10-19	5
12. Πλατάνια	11-25	3

Η Μικτή Νέων φιλικό με Ακουσίλαο την Τρίτη

Καλούνται οι κάτωθι ποδ/στές της Μικτής Νέων να βρίσκονται την Τρίτη 6-2-1996 και ώρα 14.30 στα γραφεία της ΕΠΣΔ για φιλικό αγώνα με τον ΑΚΟΥΣΙΛΑΟ στις ΦΑΝΕΣ.

ΜΠΕΚΙΑΡΗΣ-ΑΡΧΟΝΤΟΥΛΗΣ (Α.Ε.Π.)
ΣΑΒΒΕΝΑΣ Ε.-ΣΑΒΒΕΝΑΣ Γ. (ΑΓ.ΙΣΙΔΩΡΟΣ)
ΜΑΡΚΟΠΟΥΛΟΣ Π. - ΜΑΡΚΟΠΟΥΛΟΣ Μ. (ΝΗΡΕΑΣ)
ΜΑΙΛΗΣ-ΚΙΟΥΣΗΣ(ΦΟΙΒΟΣ),
ΚΑΡΙΚΗΣ-ΧΡΥΣΑΝΘΗΣ(ΔΟΞΑ ΨΙΝΘΟΥ)
ΜΟΣΧΗΣ-ΠΑΠΑΓΕΩΡΓΙΟΥ (ΑΣΤΕΡΑΣ ΠΑΣΤ.)
ΛΕΓΕΝΤΗΣ-ΓΕΩΡΓΑΛΗΣ-ΣΤΟΥΜΠΗΣ (ΟΡΦΕΑΣ)
ΦΡΟΥΜΗΣ (ΚΛΕΑΝΘΗΣ)
ΔΙΑΚΑΚΗΣ (ΔΙΓΕΝΗΣ)
ΣΦΑΚΙΟΣ (ΕΥΑΓΟΡΑΣ),
ΚΑΝΤΙΜΟΙΡΗΣ (ΑΠΟΛΛΩΝ ΚΑΛ.)
ΜΟΥΣΑΚΙΝΙΑΣ (ΑΤΡΟΜΗΤΟΣ ΔΙΜ.)
ΣΑΒΒΕΝΑΣ Γ. (ΑΚΟΥΣΙΛΑΟΣ)
ΛΑΜΠΡΙΑΝΟΣ (ΕΝΩΣΗ Ρ.Δ.)
ΠΑΠΑΔΟΠΟΥΛΟΣ (ΑΝΑΓΕΝΝΗΣΗ ΡΟΔΟΥ)
ΓΙΑΝΝΑΚΑΚΗΣ (Α.Ε.Ρ.Α.)
ΛΟΡΕΝΤΖΟΣ (ΗΡΑΚΛΗΣ ΜΑΡ.)
ΠΑΠΑΠΑΝΑΓΙΩΤΟΥ (ΑΡΗΣ)

Οι ποδ/στές της Μικτής παίδων να βρίσκονται την Δευτέρα 5-2-1996 και ώρα 14.15 ή στα γραφεία της ΕΠΣΔ ή στο γήπεδο ΚΑΡΑΚΟΝΕΡΟ για πρόπονση.

ΝΕΑ ΤΟΥ Ηρακλή Μαριτσών

Η Διοίκηση του Συλλόγου συγχαίρει το γιατρό μας κ. Μανώλη Καράλλα για την επιτυχία του στο πρόγραμμα A.T.L.S. της Διεθνούς Κοινότητας.

• Ο Σύλλογος συγχαίρει τα παιδιά των τμημάτων ποδοσφαίρου και μπάσκετ που βραβεύθηκαν από την Κοινότητα Μαριτσών και τους εύχεται καλή πρόοδο. Τα παιδιά είναι: Μαλώτρας Θεοδόσιος του Βασιλείου Α' τάξη Γυμνασίου 19 3/10, Κασέκας Φώτιος του Λαζάρου Γ' τάξη Γυμνασίου 19, Κασέκας Θαρρενός του Λαζάρου Α' τάξη Λυκείου 17 1/10, Μυλωνάς Παράσχος Γ' τάξη Λυκείου 19 4/14 και Δανιός Δημήτρης Γ' τάξη Λυκείου 18 9/12.

Ο Διγενής 4-2 τον Ροδιακό



Ο Γιάννης Ζωάννου πέτυχε το τρίτο γκολ του Διγενή

Σε φιλικό παιχνίδι που διεξήχθηκε χθες στο γήπεδο Κοσκινού ο Διγενής επικράτησε του Ροδιακού με 4-2.

Οι δύο ομάδες εκμεταλλευόμενες το ρεπό του Σαββατοκύριακου έπαιξαν για να διατηρήσουν κατά κάποιο τρόπο τον ρυθμό του πρωταθλήματος.

Ο Διγενής και στα δύο ημίχρονα κατάφερε να φύγει νικητής με 2-1.

Ετσι το τελικό σκορ διαμορφώθηκε σε 4-2 με τις δύο ομάδες να χρησιμοποιούν όσο το δυνατόν περισσότερους παίκτες.

Η διακύμανση του σκορ:
1-0 Ζωάννου (Διγενής)
1-1 Καρίπης (Ροδιακός)
2-1 Μοσκιού Στ. (Διγενής) **ημίχρονο**
3-1 Μοσκιού Γ. (Διγενής)
3-2 Οικονομάκης αυτογκόλ (Ροδιακός)
4-2 Κουλούρας (Διγενής)

Οι συνθέσεις των δύο ομάδων:

Διγενής (Α' ημ.): Ροδανάκης, Μοσκιού Στ., Πατρός, Ζωάννου, Μοσκιού Γ., Χ"δημήτρης, Βασιλαράκης, Αλεβιζόπουλος, Δημητρούλης, Καστρουνής, Παντίδος.

(Β' ημ.): Σαρικάς, Μοσκιού Στ., Μαρίνος, Οικονομάκης, Ζαχαρίας, Σαράκ, Ψύλλου, Μπάρδος, Μοσκιού Γ., Κουλούρας, Διακάκης.

Ροδιακός: Μιτζέλος, Κωνσταντίνου, Μάγγος, Ζερβός, Κουδούνης, Αντωνίου, Τσίκκης Ν., Σκουρμαλάς, Μακριάς, Καρίπης, Γιαλλούσης.

Επαιξαν ακόμη: Μάχλης, Κανάκης, Αυγέρης, Μπουρνέλης.

Φιλικό σήμερα
Εθνικός Αρχ. - Ατρόμητος Δ.

Εκδρομή στην Κάλυμνο διοργανώνει ο Ατρομήτος Δ. για το εκτός έδρας παιχνίδι του

Αγώνες για τα τοπικά πρωταθλήματα δεν διεξάγονται σήμερα κι έτσι τα «γειτονόπουλα» βρήκαν την ευκαιρία για φιλικό παιχνίδι.

Εθνικός Αρχ.- Ατρόμητος Δ. θα συναντηθούν σήμερα στις 3:15 στο γήπεδο της Αρχίπολης αφού στο γήπεδο της Ελεούσας υπάρχουν ζημιές απ' την πρόσφατη νεροποντή.

Στο σημερινό παιχνίδι ο Κώστας Φτάκλας θα χρησιμοποιήσει όλους τους παίκτες του.

• Ο Ατρόμητος Δημυλιάς διοργανώνει το ερχόμενο Σάββατο 10-2-96 εκδρομή στην Κάλυμνο με ευκαιρία τον εκτός έδρας αγώνα της ομάδας με τον Καλυμνιακό.

Οσοι φίλαθλοι επιθυμούν να δηλώσουν συμμετοχή στην εκδρομή που θα γίνει με δελφίνι αυθημερόν μπορούν να επικοινωνούν με το τηλέφωνο του προέδρου Τσαμπίκου Τόππου 0246-98358.

ΑΚΟΥΣΙΛΑΟΣ - ΚΑΛΑΒΑΡΔΑ 7-3

Σε φιλικό παιχνίδι που έγινε χθες στις Φάνες ο Ακουσίλαος νίκησε τα Καλαβάρδα με 7-3.

Η ομάδα των Φανών βέβαια ήταν καλύτερη σ' όλο το διάστημα του αγώνα και δεν δυσκολεύτηκε να πετύχει επτά τέρματα στα Καλαβάρδα που άφησαν καλές εντυπώσεις.

Τα γκολ των νικητών πέτυχαν οι Κάβουρας (2), Σαράγιας (2), Καλτσούλας (2), Βαγιανός Σάββας.

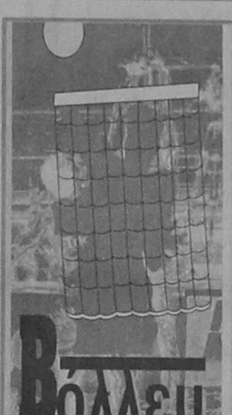

Το πρόγραμμα του Σαββατοκύριακου

Το πρόγραμμα των αγώνων και διαιτητών για τα πρωταθλήματα Ανδρών και Γυναικών έχουν ως εξής:

ΣΑΒΒΑΤΟ 3-2-96

ΩΡΑ 17.00: Απόλλων - Σταυρός (Γυναικών)
Ξυπολιτάς, Πάττας (Ρουλίδου)

ΩΡΑ 19.00: Σταυρός - Απόλλων (Ανδρών)
Πετσάλης, Ξυπολιτάς, (Πάττας)

ΩΡΑ 21.00: Φλόγα - Ενωση (Ανδρών)
Μοίρας, Ζησιμού, (Μοίρα)

ΚΥΡΙΑΚΗ 4/2/96

ΩΡΑ 09.00: Ενωση - Κλεάνθης (Γυναικών)
Πετσαλής, Αρφαράς (Ροϊλίδου)

ΩΡΑ 11.00: Κλεάνθης - Ροδιακός (Ανδρών)
Ζησίμου, Χαρισμαΐδης (Αρφαράς)

Πέντε αγώνες σήμερα



Συνεχίζεται σήμερα το πρόγραμμα των τοπικών πρωταθλημάτων με πέντε αγώνες. Τέσσερις αγώνες θα γίνουν στην Ρόδο κι ένας στη Λέρο. Συγκεκριμένα θα παίξουν:

Λίνδος 11.00: Κλεόβουλος - Ιβίσκος (Π)
Ε.Κ.Γ. Ρόδου 12.00: Ζέφυρος - Ε.ΑΚ.Α. (Π)
Ε.Κ.Γ. Ρόδου: 13.30: Ζέφυρος Ε.ΑΚ.Α. (Α)
Κρεμαστή 13.30: Φοίβος-Ανταγόρας (Α)
Λέρος 16.00: Πανιώνιος - Ενωση (Α)

ΣΤΙΒΟΣ

«...Δεν μ' αρέσει ο Μολυβάς, θα τον ρίξω!»

➤ Ο ΣΤΡΑΤΟΣ ΜΟΛΥΒΑΣ ΣΕ ΕΠΙΣΤΟΛΗ ΤΟΥ ΚΑΤΑΚΡΙΝΕΙ ΤΗΝ ΕΦΗΜΕΡΙΔΑ «ΦΙΛΑΘΛΟ» ΓΙΑ ΕΣΚΕΜΜΕΝΗ ΠΑΡΑΠΛΗΡΟΦΟΡΗΣΗ

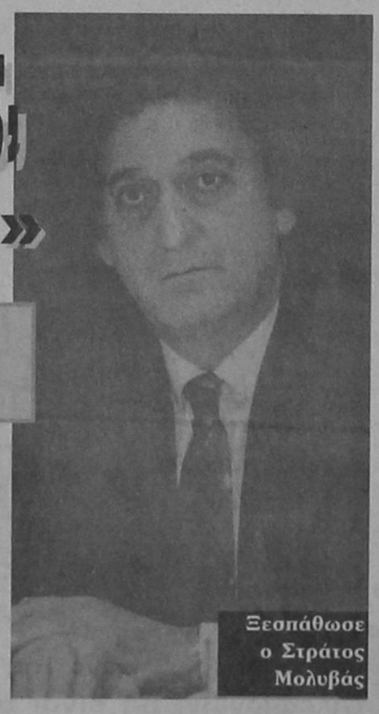

Ξεσπάθωσε ο Στράτος Μολυβάς

«Σ' αυτούς που δεν αρέσει η φάτσα μου, μπορείς να τους πεις να μπαίνουν σ' ένα δωμάτιο κάθε πρωί και να φωνάζουν πολλές φορές, δεν μ' αρέσει ο Μολυβάς, θα τον ρίξω...»

Τάδε έφη Στράτος Μολυβάς. Ο πρόεδρος του ΣΕΓΑΣ σε επιστολή του στον Φίλαθλο κατηγορεί την εφημερίδα για παραπληροφόρηση και πόλεμο προς αυτόν και την διοίκησή του.

Η επιστολή αναφέρει:

Φίλε Μιχάλη,

Με λύπη μου παρακολουθώ τους τελευταίους μήνες την εφημερίδα σου και καμαρώνω τους συντάκτες σου, για την αντικειμενικότητά τους και τη δεοντολογία τους!!!

Εχουν καταφέρει να κάνουν την εφημερίδα σας κέντρο παραπληροφόρησης και χορηγίας της (αντιπολίτευσης) του ΣΕΓΑΣ καθώς και στήριξης ορισμένων στελεχών της Πολιτείας, με αποτέλεσμα να μη δημοσιεύουν ανακοινώσεις της Ομοσπονδίας και των συνεργατών της ή να τις πετσοκόβουν, τις ελάχιστες φορές που βλέπουν το φως της δημοσιότητας.

Να υπάρχουν πηχιαίοι τίτλοι στην πρώτη σελίδα και σε κείμενα που δεν ανταποκρίνονται στο περιεχόμενο.

Να δημοσιεύονται δήθεν πληροφορίες σε βάρος της διοίκησης και στελεχών της που πάντα, κατά σύμπτωση, είναι ανακριβείς. Σε μία μόνο λογική, «πες - πες, κάτι θα μείνει!!!

Ο Μολυβάς, ο κακός, θα τον φάνε, θα τον κάνουνε, θα τον δείξουνε!!! και άλλες ιστορίες με σενάρια επιστημονικής φαντασίας. Ανακοινώσεις σε βάρος του Μολυβά και της Δ/σης μέχρι την τελευταία γραμμή από τυχάρπαστους και ανύπαρκτους φορείς και πρόσωπα. Τα άσπρο, μαύρο.

Το δε σημερινό δημοσίευμα για ένα τίμιο αγωνιστή της, κορυφαίο στέλεχος του αθλητικού κινήματος, του Τεχνικού Συμβούλου Β. Κηπουρού, έχει ξεχειλίσει το ποτήρι.

Μάθε λοιπόν πως δεν πήρε καμιά προκαταβολή 7 εκ. δρχ. Εχει να πληρωθεί από τον Μάιο του 1994. Του δόθηκε επιταγή 5 εκ. δρχ. από τον ΣΕΓΑΣ για να τη μεταβιβάσει στην Τ.Ε. Θράκης, για τα έξοδα των Ακριτείων Αγώνων που έγιναν στην Αλεξανδρούπολη. (Και απέδωσε λογ/σμό κάτι που μπορεί να εξακριβώσει κάποιος από τις Οικονομικές Υπηρεσίες). Ντροπή Μιχάλη, γιατί και συ είσαι αγωνιστής της αλήθειας και της αντικειμενικότητας και δε θέλεις να ρίχνουν λάσπη.

Σε αυτούς που δεν αρέσει η φάτσα μου, μπορείς να τους πεις να μπαίνουν σε ένα δωμάτιο κάθε πρωί και να φωνάζουν πολλές φορές, δεν μ' αρέσει ο Μολυβάς, θα τον ρίξω και όχι να βρίσκουν εξιλαστήρια θύματα, αφού μάταια προσπαθούν χρόνια τώρα, να βρουν κάτι σε βάρος μου και το μόνο που κατάφεραν είναι να γελοιοποιηθούν.

Λυπάμαι που είμαι υποχρεωμένος να επικοινωνήσω μαζί σου με την επιστολή μου αυτή, αλλά σε είχα παρακαλέσει τηλεφωνικά να λάβεις τα μέτρα του. Η οργή μου είναι δικαιολογημένη. Τίποτα καλό δεν έχει κάνει ο ΣΕΓΑΣ και ο πρόεδρός του 10 χρόνια;

Με αθλητικούς χαιρετισμούς
Στράτος Μολυβάς
Πρόεδρος ΣΕΓΑΣ

σέντρες & καρφώματα

Η Ελληνική Κυβέρνηση λέει κατάφερε την απεμπλοκή των πολεμικών δυνάμεων των δύο χωρών Ελλάδος και Τουρκίας κι έτσι αποφύγαμε τον πόλεμο, την κρίση κτλ...

Εδώ κύριοι παίζουν σήμερα φιλικό παιχνίδι στην Αρχίπολη - ο Εθνικός με τον Ατρόμητο.

Σαν να φιλιούνται δηλαδή ένας Παλαιστίνιος με μια Εβραία.

Σπυράκια βγάζουν οι μεν για τους δε αν πηγαίνουν καλά στο πρωτάθλημα...

Είπα και γω...

Αργησε ο Διγενής να βάλει αυτογκόλ και ανησύχησα. Ηρθε όμως χθες ο Οικονομάκης κι έβαλε μια σειρά, μια τάξη!

Κάρφωσε το γκολ αλλά όχι στον Ροδανάκη, στον «Γύπα Νο 2».

Συνεχίζεται δηλαδή ο πόλεμος στον μικρό...

Σάββατο μετά σου λέει ο άλλος...

Ξημέρωσε και δεν υπάρχει άγχος, αγωνία στρες!

Κωλομέρα η σημερινή, ανάλατη.

Αμα δεν ταξιδέψεις στο εξωτερικό κανένα δίωρο, δεν καταλαβαίνεις τίποτα.

(Ρόδος - Βάτι - Ρόδος τι είναι; εξωτερικό είναι...)

Χωρίς μπάλα είναι μέρα χωρίς φως!

Αντε και κερδίζει σήμερα ο Δωριέας, εξασφαλίζει την άνοδο; Οχι...

Υπάρχουν ακόμη εφτά παιχνίδια που μπορεί να χρησιμοποιήσει παίκτη τιμωρημένο!

ΚΥΡΙΕ ΠΡΟΕΔΡΕ

Την Περασμένη Κυριακή η ομάδα πραγματοποιήσε το πρώτο βήμα για την σωτηρία. Βέβαια η κατάστασή της είναι ακόμα κρίσιμη αφού βρίσκεται στην εντατική.

Ο χάρος παραμονεύει και θα επανεμφανισθεί αύριο στην πόλη με την μορφή «Ηλίου».

Ισχύουν δηλαδή τα όσα σας είχαμε προειδοποιήσει την περασμένη εβδομάδα και ακόμη περισσότερα γιατί ίσως οι παίκτες εφησύχασαν...

ΕΜΠΟΡΟΜΠΕΤΟΝ Α.Ε.
Συνέπεια - Αμεση εξυπηρέτηση - Υψηλή ποιότητα
ΑΝΩΝΥΜΗ ΒΙΟΜΗΧΑΝΙΚΗ - ΕΜΠΟΡΙΚΗ ΕΤΑΙΡΕΙΑ ΕΤΟΙΜΟΥ ΣΚΥΡΟΔΕΜΑΤΟΣ & ΟΙΚΟΔΟΜΙΚΩΝ ΥΛΙΚΩΝ
ΚΑΝΔΙΛΙ 851 01 ΙΑΛΥΣΟΣ - ΡΟΔΟΣ ΤΗΛ.: (0241) 91.093, 91.092, 92.213 - FAX: (0241) 92.213



Η ΟΥΣΙΑ ΤΗΣ ΕΛΛΗΝΙΚΗΣ ΔΗΜΟΚΡΑΤΙΑΣ

Μέρος 2ον

Του Ιάσωνος Ευαγγέλου

Με την επικράτηση των Ρωμαίων, η αρχαιοελληνική δημοκρατία, τον 1ο π.Χ. αιώνα αργοπεθαίνει, καὶ ο Οκταβιανός θα της δώσει τη χαριστική βολή, ιδρύοντας τη Μοναρχική δημοκρατία, που ουσιαστικά ήταν δικτατορία του ενός. Ωστόσο, κατά το διάστημα 85 27 π.Χ. η Αθήνα έμοιαζε με μεγάλη πανεπιστημιούπολη και με κέντρο φιλοσοφικών σπουδών, όπου ονομαστοί Ρωμαίοι έσπευδαν να σπουδάσουν ρητορική, φιλοσοφία και μουσική, όπως ο Κικέρων, ο Οράτιος, ο Οβίδιος, ο Προπέρτιος, ο Μάρκος Αντώνιος, ο Λεύκιος Παύλος, ο Τίτος Ποπμπένιος, ο Μάρκος Βρούτος κ.α. Μέχρι το 192 μ.Χ. η ελληνική γλώσσα καθιερώνεται ως ισότιμη της λατινικής και πολλοί Ρωμαίοι λόγιοι χρησιμοποιούν μόνον αυτή. Ο αυτοκράτορας Μάρκος Αυρήλιος, θεωρούσε φυσικό να γράφει τα φιλοσοφικά του βιβλία (όπως το «Εις εαυτόν») στα ελληνικά. Γενικά η επίδραση των Ελλήνων στην πνευματική ζωή των Ρωμαίων είναι ολοκληρωτική. Η Στωική και η Επικούρεια φιλοσοφία κυριαρχούσαν ως οι αντιπροσωπευτικότερες βιοθεωρίες και κοσμοθεωρίες της εποχής. Και ακόμα, στα «πολιτικά δικαιώματα» (ελληνικής προέλευσης) προστίθενται και τα «ατομικά δικαιώματα» (Ρωμαϊκής προέλευσης).

Η σύγχρονη Κοινοβουλευτική Δημοκρατία, που δεν είναι «συμμετοχική» αλλά «αντιπροσωπευτική» των κοινωνικών ομάδων δια των εκλεγμένων βουλευτών, αποσκοπεί - όπως και η αρχαία - στον σεβασμό και την προστασία της αξιοπρέπειας του ανθρώπου και στη διασφάλιση των ατομικών και κοινωνικών δικαιωμάτων τους. Τα διάφορα άρθρα του Συντάγματος σε όλες τις δημοκρατικές χώρες, με ελάχιστες αποκλίσεις, στοχεύουν στις εξής επί μέρους βασικές αρχές:

- Στο δικαίωμα της προσωπικής ελευθερίας.
- Στο δικαίωμα της προσωπικής ασφάλειας.
- Στο δικαίωμα της ελευθερίας της σκέψης και της έκφρασης.
- Στο δικαίωμα της ελεύθερης διακίνησης.
- Στο δικαίωμα της απόκτησης κατοικίας και ιδιοκτησίας.
- Στο δικαίωμα της εργασίας.
- Στο δικαίωμα και την υποχρέωση για την παιδεία.
- Στο δικαίωμα για την προστασία της υγείας.
- Στο δικαίωμα για την προστασία του φυσικού περιβάλλοντος.
- Στο δικαίωμα για την διαφύλαξη του πολιτιστικού πλούτου.
- Στο δικαίωμα του συνέρχεσθαι και συνεταιρίζεσθαι.

Και για όλα αυτά τα δικαιώματα του ανθρώπου, ως ατόμου και ως μέλους του κοινωνικού συνόλου, δηλαδή ως πολίτη, είναι το κράτος εγγυητής. Η πολιτεία υποχρεώνεται να διασφαλίσει όλα αυτά τα δικαιώματα και να προστατέψει τη δημοκρατία. Η κακή λειτουργία του πολιτεύματος έχει και κακόν αντίκτυπο σ' ολόκληρο το σύστημα προστασίας των πολιτικών δικαιωμάτων, και συνακόλουθα στην υποβάθμιση των δημοκρατικών θεσμών.

«Η κάθε αληθινή δημοκρατία είναι μια ισορροπία και μια διαλεκτική σχέση ανάμεσα στην τάξη του νόμου και στην ανθρώπινη αταξία» μας λέει ο Andre Nataf. Και αυτό ακριβώς ισχύει από τη γέννηση της δημοκρατίας στην Ελλάδα. Για να λειτουργήσει σωστά αυτό το ευαίσθητο σύστημα θέλει τον κάθε πολίτη πεπαιδευμένο, ενημερωμένο και δραστήριο. Θεμέλιο της δημοκρατικής ιδεολογίας είναι ο άνθρωπος, ως μοναδική αξία. Δεν πρέπει να εμποδίζεται η ελεύθερη ανάπτυξη της προσωπικότητάς του, και ούτε να υποδουλώνεται σε δόγματα και προκαταλήψεις. Ο άνθρωπος πρέπει να ζει κάτω από συνθήκες ελευθερίας, ισότητας και συνεργασίας, ανεξάρτητα από καταγωγή, εθνικότητα, θρήσκεία, κοινωνική θέση, φύλο, ιδεολογία. Η διάκριση ανάμεσα σε άντρες και γυναίκες είναι μόνο βιολογική. Τα δύο φύλα είναι ίσα και η σχέση τους είναι συμπληρωματική (και ποτέ αντιθετική).

Μέσα στη δημοκρατία, ο πολίτης έχει δικαίωμα να εκφράζει ελεύθερα τις πεποιθήσεις του και να κρίνει τις πράξεις της εξουσίας. Ακόμα, ο κάθε πολίτης έχει δικαίωμα όχι μόνο στην ισότητα αλλά και στη διαφορετικότητα, αφού διαθέτει προσωπικές ικανότητες και πρωτοβουλίες.

Η ελευθερία των επιλογών και τῶν δραστηριοτήτων του πολίτη είναι αλληλένδετη με την ευθύνη του. Και αυτή η ελευθερία του, οριοθετείται από την ελευθερία του συνανθρώπου του, του οποίου πρέπει να σέβεται τα δικαιώματα και την αξιοπρέπεια.

Η πατρίδα του δημοκρατικού πολίτη, το έθνος του, είναι το πλαίσιο της ζωής και της δράσης του, όπου καταξιώνεται ηθικά, κοινωνικά, πολιτικά και πολιτιστικά. Η εθνική ανεξαρτησία και η κοινωνική δικαιοσύνη αποτελεί την προϋπόθεση της δημοκρατίας. Στόχοι αμετακίνητοι της δημοκρατίας είναι τα ανθρωπιστικά ιδεώδη (σ' ένα διεθνιστικό χώρο), η παιδεία και η υγεία του λαού, η οικονομική και πολιτιστική άνοδος, η ποιότητα ζωής και η οικολογική φροντίδα.

Ο δημοκρατικός άνθρωπος ποτέ δεν έχει την ψυχολογία του οπαδού αλλά του ελεύθερου πολίτη και ξέρει να σέβεται τη δημοκρατία σαν θρησκεία, ακόμα κι αν οι «ιερείς» της είναι άθεοι αυτής της θρησκείας.

Στη δημοκρατία οι εκλογές μπορεί να μην αναδείκνυουν τον άριστο άρχοντα, αλλά εξασφαλίζουν την αβίαστη ανάπτυξη του λαού (με τον αντιπρόσωπό του) στη φάση της ενηλικίωσης που περνάει. Τον δάσκαλο του Δημοτικού ποτέ δεν μπορεί να τον αντικαταστήσει ο καθηγητής του Πανεπιστημίου.

Θα τελειώσουμε μ' ένα μικρό απόσπασμα από τον Επιτάφιο Λόγο του Περικλή (431 π.Χ.), του Θουκυδίδη, σε μετάφραση Ελευθ. Βενιζέλου.

37. Ζώμεν τωόντι υπό πολίτευμα, το οποίον δεν επιζητεί ν' αντιγράφη τους νόμους των άλλων, αλλ' είμεθα ημείς μάλλον υπόδειγμα εις τους άλλους παρά μιμηταί αυτών. Και καλείται μεν το πολίτευμά μας δημοκρατία, λόγω του ότι η κυβέρνησις του κράτους ευρίσκεται όχι εις χείρας των ολίγων, αλλά των πολλών. Αλλά δια μεν των νόμων ασφαλίζεται εις όλους ισότης δικαιοσύνης δια τα ιδιωτικά των συμφέροντα, ενώ υπό την άποψιν της κοινής εκτιμήσεως, έκαστος πολίτης προτιμάται εις τα δημόσια αξιώματα, όχι διότι ανήκει εις ωρισμένην κοινωνικήν τάξιν, αλλά δια την προσωπικήν του αξία, εφόσον διακρίνεται εις κάποιον κλάδον. Ούτε, εξάλλου, εκείνος που είναι πτωχός, ημπορεί όμως να προσφέρη υπηρεσίας εις την πόλιν, ευρίσκει εμπόδιον εις τούτο, ένεκα της κοινωνικής του αφάνειας. Και όχι μόνον εις τον δημόσιον μας βίον πολιτευόμεθα με πνεύμα ελευθέριον, αλλά και εις την αναμεταξύ μας καθημερινήν επικοινωνίαν είμεθα ελεύθεροι καχυποψίας, διότι δεν αγανακτούμεν εναντίον των άλλων δι όσα πράττουν χάριν της ευχαριστήσεώς των, ούτε προσλαμβάνομεν απέναντι των φυσιογνωμίαν σκυθρωπής αποδοκιμασίας, η οποία δεν ζημιώνει αληθώς, πληγώνει όμως. Αλλ 'ενώ εις τας ιδιωτικάς μας σχέσεις αποφεύγομεν να φαινώμεθα δυσάρεστοι, εις τον δημόσιον μας βίον αποφεύγομεν την παρανομίαν, από ευλάβειαν προ πάντων προς τα επιταγάς των εκάστοτε αρχόντων και των νόμων, εκείνων ιδίως εξ αυτών, όσοι έχουν τεθεί είτε προς υπεράσπισιν των αδικουμένων, είτε μολονότι άγραφοι, φέρουν αναμφισβήτητον όνειδος εις τους παραβάτας των.

38. Αλλ' επι πλέον επρονοήσαμεν κατά πολλούς τρόπους και διά την ανάπαυσιν του πνεύματος από τους κόπους. Διότι έχομεν και αγώνας και ιεράς πανηγύρεις καθιερωμένας καθ' όλον το έτος και κατοικίας ευπρεπείς. Και η καθημερινή τέρψις, την οποίαν ποριζόμεθα από αυτάς, αποδιώκει τας μερίμνας της ζωής. Χάρις εις το μεγαλείον της πόλεώς μας, εξάλλου, τα πάντα συρρέουν εις αυτήν από όλα τα μέρη του κόσμου, και συμβαίνει τοιουτοτρόπως ν' απολαμβάνωμεν τ' αγαθά των άλλων ανθρώπων, ως να ήσαν τόσον ιδικά μας, όσον και τα προϊόντα της ιδίας ημών χώρας.

39. Διαφέρομεν δ' επίσης από τους αντιπάλους και ως προς την άσκησιν εις τα πολεμικά πράγματα κατά τούτο, ότι δηλαδή πρώτον μεν έχομεν τας πύλας της πόλεώς μας ανοικτάς εις όλους, και ουδέποτε δια ξενηλασίας εμποδίζομεν κανένα να μάθη η ίδη κάτι, τι εκ φόβου, μήπως, εάν δεν το κρύψωμεν, το ίδη κανείς από τους εχθρούς μας και ωφεληθή. Διότι την εμπιστοσύνη μας στηρίζομεν όχι εις την προσωπικήν μας κατάρτι ώραν της δράσεως ευψυχίαν. Επειτα, δε, προκειμένου περί της ανατροφής, εκείνοι μεν από της παιδικής ηλικίας δι επιπόνου ασκήσεως επιδιώκουν να γίνουν ανδρείοι, ενώ ημείς, μολονότι ακολουθούμεν τρόπον ζωής αβίαστον, είμεθα εξίσου ικανοί να προκινδυνεύωμεν, αγωνιζόμενοι προς ισοπάλους εχθρούς. Ούτω δέ η πόλις μας είναι αξία θαυμασμού όχι μόνον ως προς τούτο αλλά καὶ υπό άλλας ακόμη επόψεις.

40. Διότι είμεθα ερασταί του ωραίου, αλλά και φίλοι συγχρόνως της απλότητο, και καλλιεργούμεν το πνεύμα μας χωρίς θυσίαν του ανδρισμού μας. Ο πλούτος, εξάλλου, μας χρησιμεύει ως ευκαιρία μάλλον προς εκτέλεσιν έργων, παρά ως ελατήριον κομπορρημοσύνης. Ούτε θεωρούμεν εντροπήν την ομολογίαν της πενίας, αλλά μεγαλύτεραν εντροπήν το να μη καταβάλλει κανείς κάθε προσπάθειαν δια να την διαφύγει. Εις την πόλιν μας, άλλωστε, εκείνοι που επιμελούνται τας προσωπικάς των υποθέσεις δεν αμελούν δια τούτο τας δημοσίας, και μολονότι άλλοι μεν είναι απησχολημένοι εις τούτο, άλλοι δε εις εκείνο το επιτήδευμα, όλλοι εννοούν επαρκώς τα πολιτικά πράγματα. Διότι μόνο ημείς εκείνον που δεν μετέχει εις αυτά θεωρούμεν όχι φιλήσυχον, αλλ' άχρηστον πολίτην, και εφόσον δεν λαμβάνομεν οι ίδιοι την πρωτοβουλίαν των λητέων αποφάσεων, κρίνομεν τουλάχιστον ορθώς περί των μέτρων, τα οποία άλλοι εισηγούνται, πιστεύοντες, ότι τα έργα ζημιώνει όχι η συζήτησις, αλλά το να μη διαφωτισθεί κανείς προηγουμένως διά της συζητήσεως, πριν έλθη η ώρα της δράσεως. Διότι και κατά τούτο διαφέρομεν τωόντι πολύ από τους άλλους, ότι είμεθα εξαιρετικώς τολμηροί εις την δράσιν και συγχρόνως μελετώμεν οι ίδιοι κατά βάθος όσα πρόκειται να επιχειρήσωμεν, ενώ εις τους άλλους αντιθέτως η μεν αμάθεια γεννά θράσος, η δέ σκέψις ενδοιασμόν. Εκείνοι, άλλωστε, θα εθεωρούντο δικαίως ως έχοντες μεγίστην ευψυχίαν, όσοι, μολονότι έχουν καθαρωτάτην αντίληψιν και των δεινών του πολέμου και των τερπνών της ειρήνης, δεν υποχωρούν εν τούτοις απέναντι των κινδύνων. Και ως προς την ευγένειαν ακόμη των αισθημάτων μας απέναντι των άλλων, ευρισκόμεθα εις αντίθεσιν προς τους πολλούς. Διότι τους φίλους μας επιδιώκομεν ν' αποκτήσωμεν όχι ευεργετούμενοι από αυτούς, αλλ' ευεργετούντες αυτούς. Καθόσον ο ευεργετήσας είναι φίλος ασφαλέστερος από τον ευεργετούμενον, διότι επιδιώκει δια της συνεχίσεως της προς αυτόν χάριν όχι ως εύνοιαν, αλλ' ως εξόφλησιν χρέους. Και μόνοι αφόβως ωφελούμεν άλλους όχι από υπολογισμόν διά το ιδικόν μας υλικόν συμφέρον, αλλ' από εμπιστοσύνην προς το ελευθέριον πνεύμα, από το οποίον εμπνευσόμεθα. 41. Συγκεφαλαιώνων λοιπόν, λέγω ότι και το σύνολον της πόλεως είναι γενικόν της Ελλάδος σχολείον, και καθείς από τους συμπολίτας μας μου φαίνεται ως να συγκεντρώνει εις την προσωπικότητά του την ικανότητα να προσαρμόζεται εις τας ποικιλωτέρας εκφάνσεις της δραστηριότητος με την μεγαλυτέραν ευστροφίαν και χάριν.

Η λύση στο οικοδομικό σας πρόβλημα

Η ΓΕΝΙΚΗ ΤΕΧΝΙΚΗ Α.Ε., δημιουργήθηκε για να δώσει αποτελεσματικές & συμφέρουσες λύσεις στα οικοδομικά προβλήματα του νησιού μας. Τα αντικείμενα των δραστηριοτήτων μας:

- Εμπορία σιδήρου οικοδομών υψηλής ποιότητας & αντοχής
- Παραγωγή έτοιμου μπετόν με 14χρονη παράδοση στην υψηλή ποιότητα στη συνέπεια και την άμεση εξυπηρέτηση
- Ανάληψη δημόσιων και ιδιωτικών έργων μεγάλης έκτασης
- Ανέγερση πολυκατοικιών με το σύστημα της αντιπαροχής



14 σύγχρονες μπετονιέρες,
2 συγκροτήματα παραγωγής μπετόν και πλήρες δίκτυο ραδιοτηλεφώνων, θα είναι στη διάθεσή σας αν θελήσετε να συνεργασθούμε.
Χρησιμοποιώντας τα ειδικά πρόσθετα στεγανότητας και ρευστότητας POZZOLITH ADMIX 105 R. RHEOMAC 716 και 877 και ελέγχονας την παραγωγή, με 3 υπεύθυνους πολιτικούς μηχανικούς σε ιδιόκτητο σύγχρονα εξοπλισμένο εργαστήριο, διασφαλίζουμε και εγγυόμεθα σταθερά υψηλή ποιότητα στο μπετόν μας.

ΓΕΝΙΚΗ ΤΕΧΝΙΚΗ
έτοιμο μπετόν
ΜΟΝΤΕΡΝΑ ΤΕΧΝΟΛΟΓΙΑ & ΠΑΡΑΔΟΣΗ

ΕΡΓΟΣΤΑΣΙΟ: ΡΟΔΟΥ - ΛΙΝΔΟΥ 7ο ΧΛΜ. - ΤΗΛ. 25013
ΓΡΑΦΕΙΑ: ΑΡΚΑΔΙΟΥ 2 ΤΗΛ. 22968

Στα καταστήματα Αδελφών Στεφάνου Ο.Ε.

ARISTON

ΜΕΓΑΛΕΣ ΕΚΠΤΩΣΕΙΣ ΑΠΟ 15-35%
στις ηλεκτρικές συσκευές ARISTON Ιταλίας

ΚΟΥΖΙΝΕΣ-ΨΥΓΕΙΑ, ΚΑΤΑΨΥΚΤΕΣ-ΠΛΥΝΤΗΡΙΑ
- ΘΕΡΜΟΣΙΦΩΝΕΣ-ΑΠΟΡΡΟΦΗΤΗΡΕΣ
- ΑΠΛΕΣ ΚΑΙ ΕΝΤΟΙΧΙΖΟΜΕΝΕΣ

✔Τηλεοράσεις βίντεο.
Στερεοφωνικά κάμερες
εκπτώσεις μέχρι 20%

ΜΙΚΡΟΣΥΣΚΕΥΕΣ ΠΑΝΤΟΣ ΤΥΠΟΥ ΑΠΟ 15-20%

ΚΑΤΑΣΤΗΜΑΤΑ
Α/ΦΩΝ ΣΤΕΦΑΝΟΥ Ο.Ε.
1) Δενδρινού & Χατζηαγγέλλου (τέρμα Κοδριγκτώνος Τηλ/να: 22.568- 22.695
2) Πλάτωνος 17-21 Τηλεφ. 23.836

ARISTON ΤΑ ΠΑΝΤΑ ΑΡΙΣΤΑ

ΕΛΛΗΝΙΚΗ ΔΗΜΟΚΡΑΤΙΑ
ΔΗΜΟΣ ΡΟΔΟΥ
Δ/ΝΣΗ ΤΕΧΝ. ΥΠΗΡΕΣΙΑΣ
ΑΠ 1280/1-2-1996
ΠΡΟΜΗΘΕΙΑ ΘΕΡΙΝΩΝ ΣΤΟΛΩΝ ΕΡΓΑΤΟΤΕΧΝΙΚΟΥ ΠΡΟΣΩΠΙΚΟΥ ΔΗΜΟΥ ΡΟΔΟΥ ΕΤΟΥΣ 1995
ΠΕΡΙΛΗΨΗ ΔΙΑΚΗΡΥΞΗΣ ΜΥΣΤΙΚΗΣ ΔΗΜΟΠΡΑΣΙΑΣ

Ο Δήμαρχος Ρόδου διακηρύσσει ότι θα γίνει ανοικτός τακτικός διαγωνισμός με υποβολή σφραγισμένων προσφορών και με συμπλήρωση τιμολογίου για την ανάδειξη προμηθευτή της προμήθειας θερινών στολών εργατοτεχνικού προσωπικού Δήμου Ρόδου έτους 1995 είτε στο σύνολο είτε για κάθε είδος ξεχωριστά των παρακάτω:

1) ΦΟΡΜΑ ΕΡΓΑΣΙΑΣ με τιράντες από ύφασμα βαμβακερό 100% τεμ. 696
2) ΜΠΛΟΥΖΑΚΙ κοντομάνικο βαμβακερό 100% με λαιμόκοψη, τεμ. 348
3) ΜΠΛΟΥΖΑΚΙ κοντομάνικο βαμβακερό 100% με γιακά τεμ. 348
4) ΠΑΠΟΥΤΣΙΑ ΑΘΛΗΤΙΚΑ σπορτέξ, ζεύγη 696
5) ΚΑΠΕΛΛΑ τύπου Τζόκεϋ, τεμ. 696
6) ΠΑΝΤΕΛΟΝΙ ΑΝΔΡΙΚΟ τύπου τζήν από ύφασμα βαμβακερό 100% τεμ. 188
7) ΠΟΥΚΑΜΙΣΟ ΑΝΔΡΙΚΟ από ύφασμα συνθετικό, τεμ. 188
8) ΠΑΠΟΥΤΣΙΑ ΔΕΡΜΑΤΙΝΑ ΑΝΔΡΙΚΑ ΣΠΟΡ, ζεύγη 94
9) ΠΑΝΤΕΛΟΝΙ ΓΥΝΑΙΚΕΙΟ τύπου τζήν 100% βαμβακερό, τεμ. 110
10) ΠΟΥΚΑΜΙΣΑ ΓΥΝΑΙΚΕΙΑ βαμβακερά 100% τεμ. 55
11) ΜΠΛΟΥΖΑΚΙ ΜΑΚΩ βαμβακερό 100% κοντομάνικο τεμ. 55
12 ΓΥΝΑΙΚΕΙΑ ΓΟΒΑ Δερμάτινη, χρώματος μαύρου, ζεύγη 30
13) ΓΥΝΑΙΚΕΙΑ ΓΟΒΑ δερμάτινη χρώματος μπλέ, ζεύγη 25.

Ο ενδεικτικός προϋπολογισμός της δαπάνης όλων των πιο πάνω ειδών ανέρχεται στο ποσό των 18.000.000 δρχ. χωρίς το ΦΠΑ.

Ο χρόνος παράδοσης που θα αρχίζει από την υπογραφή του συμφωνητικού είναι σαράντα πέντε (45) ημερολογιακές ημέρες για όλα τα είδη.

Ο Διαγωνισμός θα γίνει την 28η Φεβρουαρίου 1996 ημέρα Τετάρτη με ώρα έναρξης την 10.00 πρωινή και ώρα λήξεως την 12 πρωινή στα Γραφεία της Δ/νσης Τεχν. Υπηρεσίας και μπροστά στην αρμόδια Επιτροπή διεξαγωγής του Διαγωνισμού.

Στον διαγωνισμό γίνονται δεκτοί όλοι οι κατασκευαστές ανεγνωρισμένοι προμηθευτές και έμποροι των δημοπρατούμενων ειδών, που επιθυμούν να λάβουν μέρος και έχουν το δικαίωμα συμμετοχής προσκομίζοντας τα δικαιολογητικά που προβλέπονται από την διακήρυξη.

Εγγύηση συμμετοχής στο διαγωνισμό είναι 5% επί της αξίας του ενδεικτικού προϋπολογισμού της μελέτης του προσφερόμενου είδους (συνολικά ή επί μέρους σε εγγυητική επιστολή.

Η λήξη της ισχύος της εγγυητικής επιστολής πρέπει να είναι τουλάχιστον ένα μήνα πέραν της λήξης του χρόνου προσφοράς.

Ο Διαγωνισμός διέπεται από τις διατάξεις του ενιαίου κανονισμού προμηθειών Οργανισμών Τοπικής Αυτοδιοίκησης (ΕΚΠΟΤΑ Υπουργική Απόφαση 11389/23-3-93).

Πληροφορίες και παράδοση ατελώς κάθε σχετικού εγγράφου του διαγωνισμού, τεχνικές προδιαγραφές, ενδεικτικός προϋπολογισμός, διακήρυξη κλπ.) θα δίδονται μέχρι και την προηγούμενη ημέρα του διαγωνισμού, κατά τις εργάσιμες ημέρες και ώρες στα Γραφεία της Δ/νσης Τεχν. Υπηρεσίας που στεγάζονται στην γωνία των οδών Αγ. Ιωάννου (Γωνία Διαγοριδών) 1ος Οροφος και στα τηλ. 0241 - 35941 - 32165 - 35946.

Ο ΔΗΜΑΡΧΟΣ ΡΟΔΟΥ
ΓΙΩΡΓΟΣ ΓΙΑΝΝΟΠΟΥΛΟΣ

Ο Γιατρός στο Σπίτι

ΑΚΜΗ

Το ...στοιχείο της εφηβείας

Αντιαισθητικά εξανθήματα, σπυράκια και μαύρα στίγματα «στοιχειώνουν» την εφηβεία, στο 90% των αγοριών και των κοριτσιών. Η ακμή είναι μια πολυπαραγοντική νόσος, που πολλές φορές αφήνει ανεξίτηλα σημάδια στο πρόσωπο, στο στήθος στην πλάτη ή όπου αλλού «χτυπήσει».

Η ακμή της εφηβείας ξεκινά συνήθως λίγο πριν από την έναρξή της, κορυφώνεται στο 17ο έτος και στις περισσότερες περιπτώσεις έχει υποχωρήσει μέχρι το 25ο έτος. Σε ένα μικρό ποσοστό παραμένει και μετά την ενηλικίωση

Αν και η ακμή προσβάλλει και τα δύο φύλα συνήθως εξελίσσεται βαρύτερα στα αγόρια. Ενα ποσοστό 3% των νεοχόντων εκδηλώνει βαριά ακμή που θα του αφήσει ανεξίτηλα σημάδια...

Η πάθηση

Ας δούμε όμως τι είναι η πάθηση σύμφωνα με τον οδηγό δερματολογίας της επίκουρης καθηγήτριας Δερματολογίας κ. Καίτη Μουλοπούλου - Καρακίτσου:

Η κοινή ακμή είναι μια πολύ συχνή πάθηση που δεν είναι μεταδοτική. Πρόκειται για νόσο του τριχοσμηγματικού συνδυασμού που χαρακτηρίζεται κλινικώς από πολύμορφο εξάνθημα αποτελούμενο από φαγεσώρους, βλατίδες, φλυκτανίδια, οζίδια, κύστεις, και ουλές με εντόπιση σε περιοχές πλούσιες σε σμηγματογόνους αδένες όπως είναι το πρόσωπο, οι ώμοι, η πλάτη κλπ.

Η αιτιολογία της πάθησης είναι πολυπαραγοντική, η διαδρομή της μακρά οι υποτροπές της συχνές. Ομως σήμερα αντιμετωπίζεται με επιτυχία σε υψηλό ποσοστό.

Η ακμή είναι νόσος δύο σταδίων, ενός αφλέγμοντου και ενός φλεγμογώδους με ήπιες ή βαρύτερες βλάβες, αντίστοιχα. Η διάγνωση της νόσου είναι εύκολη, η ταξινόμηση της, όμως χρειάζεται εμπειρία. Ποιες είναι οι προϋποθέσεις κατατάξεως της νόσου;

Τα αίτια

Η Επισκόπηση της ποιότητας, της έκτασης και της έντασης του εξανθήματος, η ψηλάφιση αόρατων δερματικών βλαβών και ο βαθμός της σμηγματόρροιας.

Επίσης λαμβάνονται υπόψη, το θετικό οικογενειακό ιστορικό, το επάγγελμα, οι κλιματολογικές συνθήκες, οι διαταραχές της εμμηνορρησίας, η χρήση φαρμάκων ή καλλυντικών , η απότομη αύξηση του σωματικού βάρους, η έκθεση στον ήλιο οι ψυχικές διαταραχές κλπ.

Η βαρύτητα της ακμής δεν σχετίζεται με την ύπαρξη σταφυλόκοκκου στην επιδερμίδα.

Πολύς λόγος έχει γίνει για τα αίτια της ακμής. Ας δούμε κάποιους από τους παράγοντες που ενοχοποιούνται:

- Η αυξημένη παραγωγή σμήγματος που οφείλεται στη διέγερση των σμηγματογόνων αδένων από ανδρογόνα.
- Η απόγραφη του πόρου των σμηγματογόνων αδένων
- Οι μεταβολές στο μικροβιακό πληθυσμό και ο εποικισμός των θυλάκων από ειδικά βακτηρίδια της ακμής και
- Η κληρονομικότητα. Το 45% - 50% των παθόντων αναφέρουν ότι τουλάχιστον ο ένας από τους γονείς του έχει ακμή στη νεότητά του...

Οι ενήλικες

Η ακμή των ενηλίκων αποτελεί το 10% των περιπτώσεων που φτάνουν στα εξωτερικά δερματολογικά ιατρεία. Μπορεί να οφείλεται στα εξής:

α. να είναι κατάλοιπο της εφηβείας.

β. να εμφανιστεί ξαφνικά ύστερα από ένα έντονο ψυχολογικό στρές

γ. να προκλήθηκε από την τοπική εφαρμογή φαρμάκων ή καλλυντικών ή από τη χορήγηση τους από το στόμα.

Πρέπει να σημειωθεί πως πολλές φορές υδατικές κρέμες με λανολίνη, βαζελίνη, βούτυρο κακάο κλπ. συστατικά αντηλιακών και σαμπουάν με θειούχα αλκάλια, προκαλούν ακμή...

δ. Η επαφή με προϊόντα που υπάρχουν σε εργασιακό χώρο, όπως ορυκτέλαια, φυτικά έλαια, προϊόντα πίσσας κλπ.

Τα μαύρα στίγματα αποτελούν το πρώτο στάδιο της ακμής. Εμφανίζονται συνήθως στις περιοχές του προσώπου όπου η επιδερμίδα είναι λιπαρή (όπως το μέσον). Επίσης τα συναντάμε στη ράχη στο στήθος, στον αυχένα κλπ.

Πρέπει να σημειωθεί ότι αυτά τα στίγματα δεν πρέπει να τα πειράζουμε. Αν δεν μολυνθούν σπάνια μεγαλώνουν. Αντιθέτως τα λευκά στίγματα μολύνονται πολύ πιο εύκολα και υπάρχει κίνδυνος ν' αφήσουν ουλές....



Οι σοκολάτες, τα τηγανητά και το... σεξ δεν έχουν σχέση με την ακμή, που απαιτεί φαρμακευτική αγωγή για να θεραπευτεί...



Εννέα στους δέκα εφήβους έχουν αντιαισθητικά εξανθήματα και σπυράκια που τους προκαλούν ψυχολογικά προβλήματα

Κληρονομικότητα κρέμες & αντηλιακά πολλές από τις αιτίες που την προκαλούν

ΦΑΡΜΑΚΑ ΚΑΙ ΘΕΡΑΠΕΙΑ



«Μην πειράζετε τα μαύρα στίγματα και μη «σπάτε» τα σπυράκια, γιατί είναι πιθανόν να πάθετε μόλυνση», τονίζουν οι γιατροί.

Η κοινή ακμή χωρίζεται σε δύο κατηγορίες σύμφωνα με την κ. Κ. Μουλοπούλου - Καρακίτσου: τη μη φλεγμονώδη και τη φλεγμονώδη. Στην πρώτη κατηγορία έχουμε:

Α. ΤΗ ΦΑΓΕΣΩΡΙΚΗ ΑΚΜΗ: ήπια μορφή ακμής που χαρακτηρίζεται από την παρουσία φαγεσώρων, συνήθως στη μύτη το μέτωπο τ' αυτιά και οποιαδήποτε έντριχη περιοχή.

Β. ΕΠΙΦΑΝΕΙΑΚΗ ΑΚΜΗ: πρόκειται για μία από τις συνηθέστερες μορφές ακμής, που απαντάται σε ποσοστό 25% . Κατατάσσεται στις αφλέγμαντες μορφές ακμής, κυρίως λόγω της ηπιότητας και του τρόπου αντιμετώπισης της, παρά το γεγονός ότι η χαρακτηρίζουν και λίγο φλεγμονώδεις βλαβες.

Γ. ΝΕΟΓΝΙΚΗ Ή ΠΑΙΔΙΚΗ ΑΚΜΗ: στη δεύτερη κατηγορία η φλεγμονώδη ακμή χαρακτηρίζεται από την παρουσία φλυκταινίδιων συλλογής, δηλαδή πύου στην επιδερμίδα. Αν η φλεγμονώδης ακμή δεν αντιμετωπιστεί εγκαίρως, μπορεί να προκαλέσει μόνιμες ουλές. Στην κατηγορία αυτή ανήκει η βλατιδοφλυκταινώδης ακμή, που είναι η πιο συχνή ακμή στον τόπο μας (ποσοστό 46%) Εντοπίζεται συνήθως στο πρόσωπο, αλλά και στο λαιμό, στο στέρνο ή την πλάτη. Υποτροπάζει συχνά ακόμη και υπό θεραπεία και έχει απρόβλεπτη διαδρομή...

10 έως 14 χρόνια

Με εξάρσεις ή υφέσεις η ακμή έχει τεράστιες ψυχολογικές και κοινωνικοοικονομικές επιπτώσεις, αφού μείνει αθεράπευτη διαρκεί περίπου δέκα έως δεκατέσσερα χρόνια και αφήνει δύσμορφες ουλές. Γι' αυτό η αντιμετώπιση της πρέπει να γίνει έγκαιρα αμέσως μετά την έναρξή της.

Ευτυχώς σήμερα το οπλοστάσιο μας κατά της ακμής, είναι πολύ αποτελεσματικό. Πρίν από την αγωγή πρέπει να γίνει η ακριβής διάγνωση της μορφής, η κατάταξη της, η βαθμοποίησή της ανάλογα με την εντόπιση των βλαβών.

Στη συνέχεια εφαρμόζεται μονοθεραπεία (τοπικώς) στις ήπιες μορφές, φάρμακα από το στόμα στη φλεγμονώδη φάση ή και συνδυασμοί. Στις βαρύτερες περιπτώσεις, αλλά και σε όσες δεν ανταποκρίνονται στη συμβατική αγωγή εφαρμόζουμε εναλλακτική, με αντιουλλιπτικά και αντιανδρογόνα (2% -4% των περιπτώσεων) ή ισοτρετινοίνη.

Δύο θάνατοι

Σάλο προκάλεσε πριν από λίγες ημέρες η ανακοίνωση των αποτελεσμάτων έρευνας Βρετανών επιστημόνων, σύμφωνα με την οποία, ένα από τα πιο διαδεδομένα φάρμακα για την ακμή το MINOCYCLIN έχει προκαλέσει δύο θανάτους, και πολλά περιστατικά βαριών παρενεργειών σε ασθενείς που το χρησιμοποιούν.

Η κ. Καρακίτσου υποστηρίζει τα εξής: «Το MINOCYCLIN είναι ένα από τα πιο διαδεδομένα φάρμακα για τη φλεγμονώδη ακμή. Οι παρενέργειες που έχουν κατά καιρούς αναφερθεί στην Ελλάδα δεν προκαλούν κανένα λόγο ανησυχίας. Εχει λοιπόν παρατηρηθεί πως σ' ένα ποσοστό 2%-3% του πληθυσμού μπορεί να παρατηρηθούν ανεπιθύμητες ενέργειες όπως ναυτία, διάρροια, μελάχρωση ούλων.

Πρέπει όμως να σημειωθεί πως το φάρμακο χορηγείται με συνταγή γιατρού και υπό έλεγχο και για περιορισμένο χρονικό διάστημα....»

5 ΜΥΘΟΙ

- Οσοι έχουν ακμή δεν πρέπει να τρώνε τηγανητά...
- Με τη σοκολάτα βγάζεις σπυράκια!
- Η ακμή θα περάσει όταν.... παντρευτείς!
- Ο ήλιος «σβήνει» τα σπυράκια - η ευεργετική του επίδραση είναι παροδική.
- Τα ατμόλουτρα και τα διάφορα βότανα θεραπεύουν την ακμή....

INEMA

ΙΑΤΡΙΚΟΣ - ΝΟΣΟΚΟΜΕΙΑΚΟΣ ΕΞΟΠΛΙΣΜΟΣ
ΜΗΧΑΝΗΜΑΤΑ - ΑΝΑΛΩΣΙΜΑ
ΛΕΜΕΣΣΟΥ 2, 85100 ΡΟΔΟΣ -
ΤΗΛ. (0241) 32238 - FAX: (0241) 28484

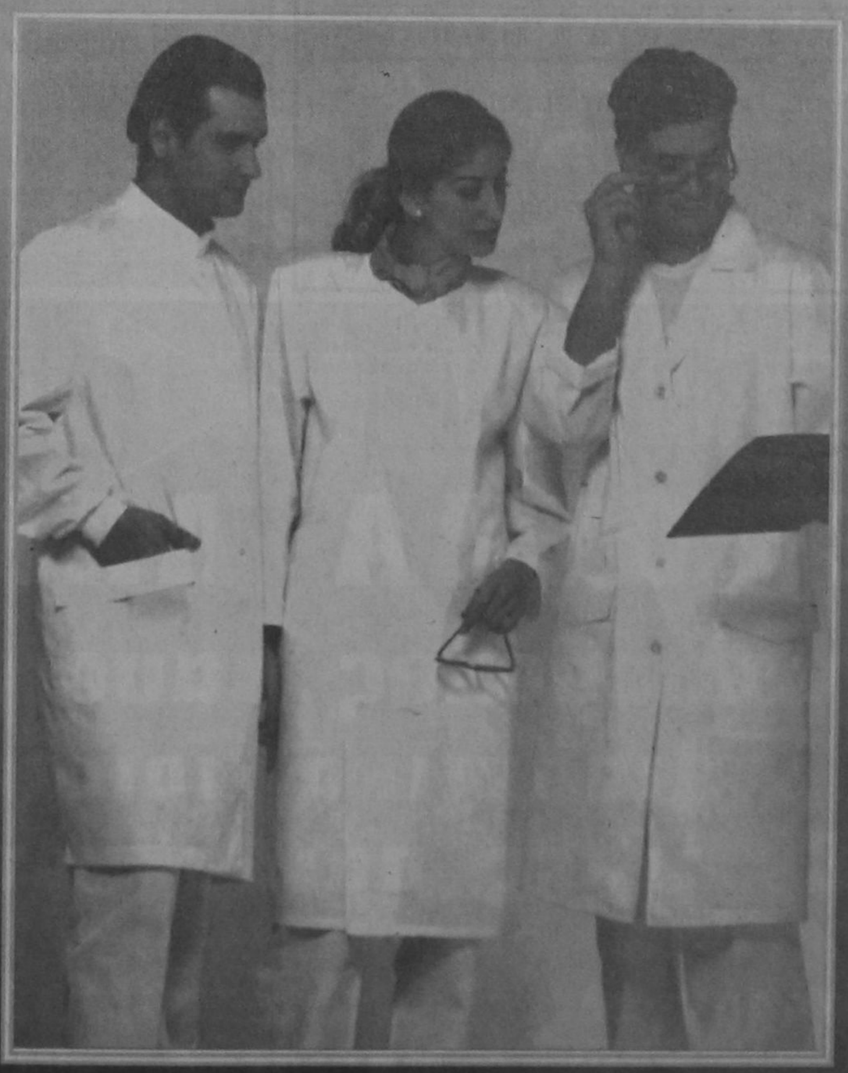

Μπλούζες - παντελόνια:
σε τρία χρώματα (λευκό - βεραμάν - σιέλι) για γιατρούς - νοσηλευτές - αισθητικούς

Φτηνά



ή καλά?

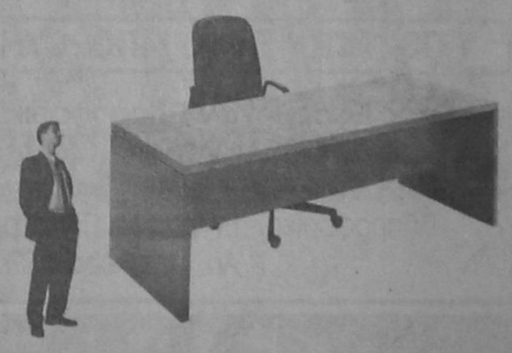

Και τα δυό.
Μόνο αν είναι Dromeas

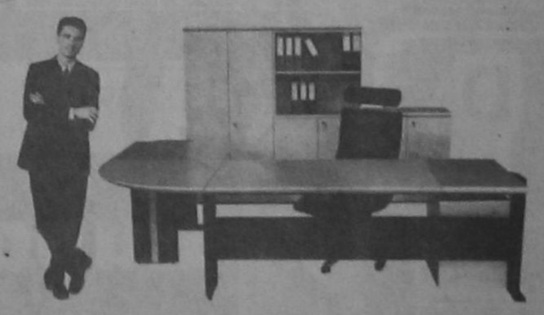

Μελετούμε το χώρο σας και σχεδιάζουμε τα έπιπλα του γραφείου σας σύμφωνα με τις δικές σας ανάγκες. Τα κατασκευάζουμε συνδυάζοντας την πιο σύγχρονη γραμμή παραγωγής με τις αυστηρότερες προδιαγραφές. Και σας τα προσφέρουμε όλο το χρόνο, με τιμές που κερδίζουν σε οποιαδήποτε σύγκριση, αλλά κυρίως, με την εγγύηση ΔΡΟΜΕΑΣ. Γιατί εμάς, εκτός από την τιμή, μας νοιάζει και η ποιότητα

Οπως και εσάς.

DROMeas
ΥΨΗΛΩΝ ΕΠΙΔΟΣΕΩΝ

Αποκλειστικός Αντιπρόσωπος Δωδ/σου
Γαβριήλ Πλατής
Βενετοκλέων 32 -Τηλ. 24037 και 22272

ΡΕΠΟΡΤΑΖ

ΤΟ ΦΟΥΣΚΩΜΕΝΟ ΠΟΡΤΟΦΟΛΙ, ΜΑΣ ΤΑΪΖΕΙ ΣΑΝ ΕΥΡΩΠΑΙΟΥΣ

Η «ΜΕΣΟΓΕΙΑΚΗ ΔΙΑΙΤΑ» ΕΙΝΑΙ ΕΝΑΣ ΜΥΘΟΣ!

ΟΙ ΔΙΑΤΡΟΦΙΚΕΣ ΣΥΝΗΘΕΙΕΣ ΚΑΘΟΡΙΖΟΝΤΑΙ ΟΧΙ ΑΠ' ΤΗΝ ΠΙΣΤΗ ΣΕ ΚΑΠΟΙΑ ΠΡΟΤΥΠΑ, ΑΛΛΑ ΑΠ' ΤΟ ΥΨΟΣ ΤΟΥ ΕΙΣΟΔΗΜΑΤΟΣ ΤΟΥ ΚΑΘΕΝΟΣ. ΓΙ ΑΥΤΟ Ο ΣΥΓΧΡΟΝΟΣ ΕΛΛΗΝΑΣ ΚΑΤΑΝΑΛΙΣΚΕΙ ΜΕΓΑΛΥΤΕΡΕΣ ΠΟΣΟΤΗΤΕΣ ΤΡΟΦΙΜΩΝ ΖΩΙΚΗΣ ΠΡΟΕΛΕΥΣΗΣ ΑΠ' ΟΤΙ ΣΤΟ ΠΑΡΕΛΘΟΝ, ΠΡΟΣΕΧΕΙ ΟΜΩΣ ΠΕΡΙΣΣΟΤΕΡΟ ΤΗΝ ΠΟΙΟΤΗΤΑ ΤΩΝ ΑΓΡΟΤΙΚΩΝ ΠΡΟΪΟΝΤΩΝ ΑΠ' ΟΣΟ ΣΥΝΗΘΙΖΕ ΜΕΧΡΙ ΠΡΟΤΙΝΟΣ

Στην Ελλάδα το πρόβλημα της κατανάλωσης των αγροτικών προϊόντων είναι πλέον ποιοτικό και όχι ποσοτικό όπως τα προηγούμενα χρόνια. Αφού, λοιπόν, φαίνεται ότι έχει εξασφαλιστεί η επάρκεια, τώρα οι καταναλωτές δίνουν μεγαλύτερη σημασία στην υγιεινή διατροφή.

Η γεωργική παραγωγή δεν έχει όμως καταρθώσει ακόμη να ακολουθήσει τις μεταβολές της κατανάλωσης και τα περισσότερα ελληνικά προϊόντα δεν ανταποκρίνονται στα σύγχρονα ποιοτικά στάνταρντ. Μάλιστα η αναγκαία προσαρμογή αναμένεται να αργήσει αφού οι νέες μορφές τεχνολογίας που θα εξασφαλίσουν την ποιότητα χωρίς να προκαλέσουν προβλήματα επάρκειας δεν είναι ακόμη διαθέσιμες.

Κάτω από αυτές τις συνθήκες το εμπορικό ισοζύγιο του αγροτικού τομέα είναι από το 1981 έντονα ελλειμματικό, ενώ το 1994 έφθασε σε ύψη ρεκόρ για τη χώρα μας, ξεπερνώντας τα 164 δισ. δρχ.

Αναλύοντας το εμπορικό ισοζύγιο των αγροτικών προϊόντων και σε ECU παρατηρεί κανείς ότι ενώ το 1970 παρουσίαζε πλεόνασμα 68 εκατ. ecu το 1991 υποχώρησε σε έλλειμμα 143 εκατ. ecu.

Οι εξαγωγές γεωργικών προϊόντων ως ποσοστό του συνόλου των εξαγωγών υποχώρησαν από 40.2% το 1970 σε 28.3% το 1991 ενώ οι εισαγωγές στο σύνολο των εισαγωγών αυξήθηκαν από 9.8% το 1970 σε 12.3% το 1991.

Οι μεγάλες αλλαγές στη διάρθρωση του αγροτικού εξωτερικού εμπορίου είναι σαφείς και για τους περισσότερους τώρα πια πολύ δύσκολα αναστρέψιμες.

Αντιχυζητικό είναι το φαινόμενο της στασιμότητας στις εξαγωγές των παραδοσιακών εξαγωγικών προϊόντων όπως ο καπνός και η σταφίδα. Μικρή αύξηση παρουσιάζουν οι εξαγωγές βάμβακος και επιλεγμένου κρασιού, ενώ μεγαλύτερη αύξηση παρουσιάζουν οι εξαγωγές ελαιολάδου.

Πολύ μεγάλη αύξηση, όμως παρουσιάζουν οι εξαγωγές νωπών και μεταποιημένων φρούτων και λαχανικών.

Αντιθέτως υπερβολική αύξηση παρουσιάζουν οι εισαγωγές κρέατος και γαλακτοκομικών προϊόντων των οποίων το 75% αφορά τον κλάδο της αγελαδοτροφίας.

Προφανώς τα τρία αυτά δεδομένα αλλάζουν εντελώς τον χάρτη των αγροτικών προϊόντων στην Ελλάδα.

Η συνολική αξία των εξαγωγών παραδοσιακών προϊόντων δεν καταφέρνει να καλύψει την αξία των εισαγωγών κρέατος.

Μοναδική ελπίδα για τη μείωση του αρνητικού δείκτη στο αγροτικό εμπορικό ισοζύγιο είναι οι εξαγωγές φρούτων και λαχανικών που μετά τη διευθέτηση της γιουγκοσλαβικής κρίσης αναμένεται να ενισχυθούν ακόμη περισσότερο.

Η δυτικοποίηση των διατροφικών συνηθειών των νεοελλήνων, ωστόσο, δεν είναι δυνατόν να αναστραφεί τα επόμενα χρόνια. Αντιθέτως μάλλον θα ενισχύεται η τάση των συμπατριωτών μας να καταναλώνουν όλο και περισσότερα ζωικά προϊόντα.

Ετσι, παρά τη μυθολογία που αναπτύσσεται γύρω από την παρίφημη «Μεσογειακή δίαιτα» η πραγματικότητα είναι εντελώς διαφορετική. Η έως τώρα έρευνα του θέματος και η κωδικοποίηση των σχετικών στοιχείων οδηγούν στο συμπέρασμα ότι οι μεσογειακές χώρες δεν έχουν διαφορετικό πρότυπο κατανάλωσης από εκείνο των βορείων χωρών της Ευρώπης. Υπάρχει ένα ενιαίο πρότυπο καταναλώσεως το οποίο διαμορφώνεται ανάλογα με τις συνθήκες και τη διαθεσιμότητα των προϊόντων. Οσο όμως αυξάνεται το εισόδημα των ανθρώπων έχει παρατηρηθεί ότι αυξάνεται και η κατανάλωση ζωικών προϊόντων. Για παράδειγμα η κατανάλωση γάλακτος και γαλακτοκομικών προϊόντων στην Ελλάδα παρουσιάζεται από τις υψηλότερες στην Ευρώπη.

Παράλληλα οι Ελληνες καταναλωτές αναζητούν όλο και με μεγαλύτερο ενδιαφέρον ιδιαίτερα προϊόντα διατροφής παντελώς άγνωστα στην Ελλάδα πριν από λίγα χρόνια. Τρόφιμα που πριν από 10 χρόνια δεν επρόκειτο να μπουν στο μέσο ελληνικό σπίτι σήμερα αναζητούνται από τους καταναλωτές οι οποίοι επιπροσθέτως δεν φείδονται εξόδων για να εξασφαλίσουν τις εξεζητημένες αυτές γεύσεις.

Ο ελληνικός αγρός όμως ακόμη δεν μπορεί να ικανοποιήσει αυτές τις ανάγκες και περιορίζεται στην παραγωγή παραδοσιακών προϊόντων χωρίς ιδιαίτερο αγοραστικό ενδιαφέρον στην Ελλάδα, αλλά και τη διεθνή αγορά.

ΓΕΩΡΓΙΚΟ ΕΜΠΟΡΙΟ ΕΛΛΑΔΑΣ ΜΕ ΟΛΟ ΤΟΝ ΚΟΣΜΟ
(Σε εκατ. δρχ.)

ΕΤΗ		ΖΩΑ ΖΩΝΤΑ ΚΡΕΑΤΑ ΓΑΛΑ & ΑΥΓΑ	ΨΑΡΙΑ	ΛΟΙΠΑ ΓΕΩΡΓΙΚΑ ΠΡΟΙΟΝΤΑ	ΣΥΝΟΛΟ ΓΕΩΡΓ/ΚΩΝ ΠΡΟΙΟΝΤΩΝ
1985	ΕΙΣΑΓΩΓΕΣ	98.638	10.186	117.608	226.302
	ΕΞΑΓΩΓΕΣ	2.636	4.556	187.700	194.791
	ΙΣΟΖΥΓΙΟ	96.003	5.600	70.092	31.511
1986	ΕΙΣΑΓΩΓΕΣ	138.184	16.161	160.631	310.976
	ΕΞΑΓΩΓΕΣ	3.734	6.760	251.303	261.797
	ΙΣΟΖΥΓΙΟ	131.450	8.401	90.672	49.179
1987	ΕΙΣΑΓΩΓΕΣ	172.446	19.271	195.710	387.427
	ΕΞΑΓΩΓΕΣ	6.194	11.356	293.810	311.360
	ΙΣΟΖΥΓΙΟ	166.252	7.915	98.100	76.067
1988	ΕΙΣΑΓΩΓΕΣ	142.002	17.766	209.975	369.743
	ΕΞΑΓΩΓΕΣ	7.746	8.337	192.635	208.718
	ΙΣΟΖΥΓΙΟ	134.256	9.429	17.340	161.026
1989	ΕΙΣΑΓΩΓΕΣ	217.115	25.037	264.022	496.174
	ΕΞΑΓΩΓΕΣ	11.666	14.051	388.328	414.045
	ΙΣΟΖΥΓΙΟ	205.449	10.986	134.306	82.129
1990	ΕΙΣΑΓΩΓΕΣ	230.199	27.552	301.714	559.565
	ΕΞΑΓΩΓΕΣ	14.698	13.116	379.547	407.361
	ΙΣΟΖΥΓΙΟ	215.501	14.536	77.833	152.204
1991	ΕΙΣΑΓΩΓΕΣ	225.810	28.771	380.606	635.187
	ΕΞΑΓΩΓΕΣ	20.517	15.639	487.111	523.217
	ΙΣΟΖΥΓΙΟ	205.293	13.132	106.505	111.920
1992	ΕΙΣΑΓΩΓΕΣ	298.213	31.364	392.120	721.697
	ΕΞΑΓΩΓΕΣ	24.221	21.253	594.404	639.878
	ΙΣΟΖΥΓΙΟ	273.992	10.111	202.284	81.819
1993	ΕΙΣΑΓΩΓΕΣ	316.696	33.347	437.773	787.816
	ΕΞΑΓΩΓΕΣ	28.378	29.692	580.342	638.412
	ΙΣΟΖΥΓΙΟ	288.318	3.655	142.569	149.404
1994	ΕΙΣΑΓΩΓΕΣ	360.048	37.234	525.804	923.086
	ΕΞΑΓΩΓΕΣ	41.561	37.064	679.616	758.241
	ΙΣΟΖΥΓΙΟ	318.487	170	153.812	164.845

ΕΞΕΛΙΞΗ ΣΤΗΝ ΔΙΑΡΘΡΩΣΗ ΤΗΣ ΖΗΤΗΣΗΣ ΤΡΟΦΙΜΩΝ ΣΤΗΝ ΕΛΛΑΔΑ

ΣΥΜΜΕΤΟΧΗ % ΤΗΣ ΔΑΠΑΝΗΣ ΓΙΑ ΤΡΟΦΙΜΑ

	1960	1970	1980	1990	2000
Ψωμιά & δημητριακά	18,33	9,62	6,27	5,99	4,60
Κρέας	14,46	22,16	24,89	27,58	28,10
Ψάρια	6,29	4,81	6,26	7,98	9,30
Γάλα, τυρί, αυγά	15,85	16,92	14,01	16,17	17,20
Λάδι, λίπη	8,97	9,10	6,83	5,37	4,20
Φρούτα, Λαχανικά, Οσπρια	23,18	24,81	28,22	24,51	24,10
Πατάτες	1,33	2,01	3,10	2,14	1,90
Ζάχαρη	3,13	2,24	0,99	0,89	0,70
Καφές, τσάι, κακάο	1,56	1,62	1,72	1,51	1,20
Λοιπά τρόφιμα & ζαχαρωτά	6,89	6,70	7,50	7,89	7,70

Εύκολα διαπιστώνει κανείς πόσο δραματικά μειωμένη είναι η κατανάλωση ψωμιού και δημητριακών στην σημερινή Ελλάδα σε σχέση με αυτήν της δεκαετίας του '60: Είναι τέσσερις περίπου φορές χαμηλότερη, ενώ η κατανάλωση κρέατος σχεδόν διπλασιάστηκε! Δραματικές επίσης αλλαγές καταναλωτικής συμπεριφοράς του σύγχρονου Ελληνα υφίστανται και στο χώρο των ζαχαρωδών.

I.E.K.
ΔΩΔΕΚΑΝΗΣΟΥ
~
ΑΝΑΓΝΩΡΙΣΜΕΝΟ ΣΤΗΝ ΕΛΛΑΔΑ ΚΑΙ ΤΗΝ ΕΥΡΩΠΗ
~
ΕΓΓΡΑΦΕΣ ΓΙΑ ΤΟ ΕΑΡΙΝΟ ΕΞΑΜΗΝΟ ΤΟΥ 1996
• Διοικητικό & Οικονομικό Στέλεχος Επιχειρήσεων - (Λογιστική, Διοίκηση, Οικονομικά, Υπολογιστές, Αγγλικά)
• Marketing - (Ειδικός Εμπορίας, Διαφήμισης και Προώθησης Προϊόντων)
ΑΠΟΦΟΙΤΟΙ Τ.Ε.Λ. ΜΠΟΡΟΥΝ ΝΑ ΕΓΓΡΑΦΟΥΝ ΣΤΟ ΔΕΥΤΕΡΟ ΕΤΟΣ
• Ειδικός Εφαρμογών Πληροφορικής (Ανάλυση, Προγραμματισμός)
ΑΝΑΓΝΩΡΙΣΜΕΝΟ ΔΙΠΛΩΜΑ - ΟΧΙ απλή Βεβαίωση σπουδών.
ΑΝΑΒΟΛΗ ΣΤΡΑΤΕΥΣΕΩΣ - Οι καταρτιζόμενοι δικαιούνται μέχρι το 24ο έτος ηλικίας.
Πληροφορίες - Εγγραφές: Παπαχριστοδούλου 30, Ρόδος Τηλ. 38288, - 38.289
* Αρ. Μητρώου ΟΕΕΚ 11002, * Κ.Α.Ε.Δ. Ζ4/23999/94

ICM ΔΙΕΘΝΕΙΣ ΜΕΤΑΦΟΡΕΣ ΕΜΠΟΡΕΥΜΑΤΩΝ ΕΠΕ
ΜΕΤΑΦΟΡΕΣ ΕΞΩΤΕΡΙΚΟΥ - ΕΣΩΤΕΡΙΚΟΥ - ΔΙΑΚΟΜΕΤΑΚΟΜΙΣΕΙΣ
Προσφέρουμε τα πιο ολοκληρωμένα προγράμματα μεταφορών για τον ασφαλέστερο και προσφορότερο τρόπο μεταφοράς
- Μεταφορές με container για πλήρη και ομαδικά φορτία
- Θαλάσσιες και συνδυασμένες μεταφορές
- Αεροπορικές μεταφορές
- Μεταφορές οικοσκευών
- Οδικές μεταφορές Eurocargo
- Σιδηροδρομικές μεταφορές
- Μεταφορές εκθεμάτων και υλικών κατασκευής περιπτέρων.

Η εταιρεία μας αναλαμβάνει να μεταφέρει τα εμπορεύματα για λογαριασμό των εισαγωγέων από οποιοδήποτε μέρος του κόσμου, και να τα παραδώσει ελεύθερα μέχρι την αποθήκη τους διεκπεραιώνοντας όλες τις διατυπώσεις.
Για περισσότερες πληροφορίες, απευθυνθείτε στα γραφεία μας
Αμερικής 97, τηλ. 24115, 22105, 76215, fax 26485

ΧΑΡΙΣΤΟΥΛΑ ΛΑΜΠΡΙΑΝΟΥ
Παραγγελιοδόχος καυσίμων TEXACO
Λιπαντικά ποιότητας
Σε τιμές πάντα χονδρικές
Για παραγγελίες στο τηλ. 31603 & FAX 31950
Αννης Μαρίας 4 - ΡΟΔΟΣ

ΜΙΚΡΕΣ ΑΓΓΕΛΙΕΣ

ΕΝΟΙΚΙΑΣΕΙΣ ΑΚΙΝΗΤΩΝ

ΕΝΟΙΚΙΑΖΕΤΑΙ επί της Αννης Μαρίας και πάροδος Κωνσταντάκη διαμέρισμα κατάλληλο για γραφείο ή ιατρείο - Πληρ. τηλ. 33952 - 27057.

ΕΝΟΙΚΙΑΖΟΝΤΑΙ σε μεγάλο κτήμα:

1) Καινούργια επιπλωμένα δυάρια και γκαρσονιέρες.

2) τριάρια χωρίς έπιπλα. Ολα διαθέτουν τηλέφωνο, τηλεόραση, κεντρική θέρμανση, ανεμιστήρα, ηλιακό, αερόθερμο και εξοπλισμό. Τα τριάρια έχουν και ηλεκτρικό θερμοσίφωνο. Κατασκευή λουξ με μεγάλες βεράντες και πάρκινγκ. Περιοχή Ιξιά, Τρεις. Τηλ. 92714.

3) Χαρίζουμε σκυλάκια (κανίς) δυόμισι μηνών. Τηλ. 92714.

ΕΝΟΙΚΙΑΖΕΤΑΙ ΔΙΑΜΕΡΙΣΜΑ 55 τ.μ., δύο υπνοδωματίων και κουζίνα στην περιοχή Ακραμίτου 14. Τηλ. 0244-51516. (Μετά 15.00 μ.μ.).

ΕΝΟΙΚΙΑΖΟΝΤΑΙ γραφεία στο Μαντράκι, Ενοικιάζονται γραφεία, κατάλληλα για λογιστές, δικηγόρους, Μηχανικούς κ.τ.λ. Πληρ. τηλ. 68111 - 64440

ΕΝΟΙΚΙΑΖΕΤΑΙ διαμέρισμα 90 τ.μ. στον πρώτο όροφο με κεντρική θέρμανση Κέννεντυ 45. Πληρ. στο τηλεφ. 64464

ΕΝΟΙΚΙΑΖΕΤΑΙ στην Αθήνα (Παπανδρέου 54 Ζωγράφου) πλήρως επιπλωμένο διαμέρισμα με εξοπλισμό κουζίνας, θέρμανση, τηλέφωνο. Πληροφορίες 9.00 - 14.00 και 18.00 - 21.00. Τηλ. 33926.

ΕΝΟΙΚΙΑΖΕΤΑΙ στις Καλυθιές μονοκατοικία 100 τ.μ. με τζάκι και κήπο. Πληροφορίες τηλ. 67.359.

ΕΝΟΙΚΙΑΖΟΝΤΑΙ στην Ιάλυσο και στη Ρόδο, καινούργιες ανεξάρτητες επιπλωμένες και πλήρως εξοπλισμένες γκαρσονιέρες και STUDIOS στο ισόγειο οικοδομών με κήπο σε ήσυχες και όμορφες περιοχές. Τηλ. 34363.

ΕΝΟΙΚΙΑΖΕΤΑΙ παρά τη οδό Αγίων Αναργύρων 20 μια γκαρσονιέρα και ένα δωμάτιο. Πληρ. τηλεφ. 28710.

ΕΝΟΙΚΙΑΖΕΤΑΙ παρά της οδού Αγίων Αναργύρων 20, μια γκαρσονιέρα επιπλωμένη ή μη και ένα δωμάτιο. Πληροφ. Τηλεφ. 28710

ΕΝΟΙΚΙΑΖΕΤΑΙ χώρος 60 τ.μ. κατάλληλος για αποθήκη ή γραφείο, πάροδος Στέλιου Κωτιάδη. Πληροφ. τηλ. 26818, 35609

ΕΝΟΙΚΙΑΖΟΝΤΑΙ επιπλωμένες γκαρσονιέρες στην περιοχή του Εθνικού Σταδίου από 1/11/95 έως 15/3/96. Πληρ. τηλ. 37211

ΕΝΟΙΚΙΑΖΟΝΤΑΙ τέσσερα γραφεία στην οδό Αυστραλίας 60 (έναντι «Σφαγειών») επιφάνειας 27,5 - 30 - 35 τ.μ. Πληρ. Τηλ. 37760 κ. Θανάση ή 92168 κ. Γιάννη.

ΕΝΟΙΚΙΑΖΕΤΑΙ εμπορικός χώρος με αποθήκη στη Μαλώνα. Πληρ. 6-8 μ.μ. τηλ. 0244-51401

ΔΙΑΦΟΡΑ

ΑΠΩΛΕΙΑ

ΤΟ ΒΙΒΛΙΑΡΙΟ ΕΠΙΤΑΓΩΝ ΑΝΕΡΓΙΑΣ ΤΗΣ Κ. ΠΕΤΡΟΥΛΑΣ ΣΑΒΒΑΚΗ ΑΠΩΛΕΣΘΗ ΚΑΤΑ ΤΙΣ ΗΜΕΡΕΣ ΤΩΝ ΧΡΙΣΤΟΥΓΕΝΝΩΝ. ΟΠΟΙΟΣ ΓΝΩΡΙΖΕΙ ΚΑΤΙ ΝΑ ΕΠΙΚΟΙΝΩΝΗΣΕΙ ΣΤΟ ΤΗΛ. 41.205

ΠΩΛΕΙΤΑΙ επαγγελματικό ψυγείο και ψυγείο για σάντουιτς. Πληρ. τηλ. 92623.

ΠΩΛΟΥΝΤΑΙ έπιπλα γραφείου (γραφείο κλασσικού τύπου, βιβλιοθήκες, καθιστικά) ελαφρώς μεταχειρισμένα, σε άριστη κατάσταση.

Πληροφορίες τηλ. 33485.

ΠΩΛΟΥΝΤΑΙ πλυντήριο πιάτων, και ποτηριών καθώς και εκθετήριο - βιτρίνα διαστάσεων 1,80 Χ 0,60 Χ 0,80 σε καλή τιμή. Πληρ. τηλ. 85437.

ΡΙΛΑΞ μασάζ στο δικό σας χώρο για να απαλλαγείτε από το στρες και τους μυικούς πόνους με πλήρη χαλάρωση. Πληρ. τηλ. 093238656 τις ώρες 10 π.μ. - 10 μ.μ.

ΣΥΝΕΡΓΑΤΗΣ ζητείται για επικερδή επιχείρηση καφετέριας σε κεντρικό σημείο. Μόνο σοβαρές προτάσεις. Τηλ. εργάσιμες: πρωί 9-11 30975, απόγευμα 6-7 92384.

ΑΥΤΟΚΙΝΗΤΑ

ΠΩΛΕΙΤΑΙ αυτοκίνητο φολκς βάγκεν GOLF GTI 1800 cc 16 V, με πολλά έξτρα, σε άριστη κατάσταση και σε πολύ λογική τιμή. Πληρ. τηλ. 77640 από 4-8 μ.μ.

ΠΩΛΕΙΤΑΙ Alfa Romeo μοντέλο '91. Τιμή 2.500.000 μετρητοίς. Δεκτός κάθε έλεγχος.

Παπάκι Suzuki FB. 80 cc 200.000 μετρητοίς. Μηχανάκι Puch 50 cc 80.000 μετρητοίς.

Πληροφ. 39433, 52570, 25116.

AUDI 100/FUX 72 2/θυρο. Καλή οδική συμπεριφορά. Προσφορά: 400.000 δρχ. Τηλ.: 29248.

ΠΩΛΕΙΤΑΙ YUGO 45 ΤΟΥ 1987. Με FIAT 128 ΜΗΧΑΝΗ. Αριστη κατάσταση. Γίνονται ευκολίες. Τηλ. 81545.

ΠΩΛΕΙΤΑΙ BMW 318i μοντέλο 90 σε άριστη κατάσταση με αιρ-κοντίσιον, ηλεκτρικά παράθυρα, στερεοφωνικό FISHER σε καταπληκτική τιμή των 5.000.000 δρχ. Γίνονται ευκολίες.

Πληρ. τηλ. 21198 - 22964

ΠΩΛΕΙΤΑΙ μηχανάκι ADDRESS 50 cc σε άριστη κατάσταση. Πληροφ. τηλ. 91820 κ. Βαλάντη.

ΠΩΛΕΙΤΑΙ SEAT MARBELLA μοντέλο 1988 900 cc σε καλή κατάσταση με ραδιοκασετόφωνο. Τιμή 800.000 δρχ. ΜΕΤΡΗΤΟΙΣ. Πληροφορίες κον **ΣΑΜΑΡΑ ΘΑΝΑΣΗ τηλ. 96010 - 62039.**

ΠΩΛΗΣΕΙΣ ΑΚΙΝΗΤΩΝ

ΠΩΛΕΙΤΑΙ κτίριο 1000 τ.μ. στον Αρχάγγελο. Επί της Λεωφ. Ρόδου - Λίνδου με πρόσοψη 35 μέτρων με κόμβο. Τηλ. 0244 - 22993.

ΠΩΛΟΥΝΤΑΙ: από ιδιοκτήτες στην Ιαλυσό περιοχή ΒΟΥΝΑΡΑΣ: 1) μεζονέτες σε μπετά α) 126.00 τ.μ. 15 εκ. β) 134.00 τ.μ. 16 εκ. 2) οροφοδιαμέρισμα σε μπετά 92.00 τ.μ. 11 εκ. 3) οικόπεδο εντός σχεδίου 1.000 τ.μ. 30 εκ.Πληροφορίες τηλεφ. 22050-33441.

ΠΩΛΕΙΤΑΙ: γωνιακό παραλιακό οικόπεδο 450 τ.μ. οικοδομήσιμο στη μοναδική είσοδο Χαρακίου. Πληρ. στο τηλ. 01-9840803.

ΠΩΛΕΙΤΑΙ: Καφετέρια πολυτελείας σε καλή τοποθεσία με καλή πελατεία, λόγω αναχώρησης. Πληρ. 9 - 1 και 5 - 8. Τηλ. 23815 - 78275. Γιώτα Μανωλάκου.

ΠΩΛΕΙΤΑΙ: μουσική ταβέρνα εντός πόλεως Ρόδου σε τιμή ευκαιρίας. Πληρ. τηλ. 21949 - 27274 - 61554.

ΠΩΛΕΙΤΑΙ ισόγειο διαμέρισμα 180 τ.μ. επί της Αννης Μαρίας με άδεια μετατροπής σε καταστήματα.

Πληρ., τηλ. 38736, 29827 ώρες 9.00 - 12.00 και 17.00 - 22.00

ΠΩΛΕΙΤΑΙ αίθουσα 200 τ.μ. εντός Ρόδου με μπάνιο και τηλέφωνο. Πληρ. τηλ. 0241 - 32985 & 01 - 2828292 ώρες 6 - 9 μ.μ.

ΠΩΛΕΙΤΑΙ διαμέρισμα σε καλή κατάσταση 83 τ.μ., με δύο υπνοδωμάτια, σαλοτραπεζαρία, ευρύχωρη κουζίνα και μπάνιο. Αξία 14.000.000 μετρητοίς. Πληροφορίες τηλ. 33794 και 23377.

ΖΗΤΟΥΝ ΠΡΟΣΩΠΙΚΟ

ΖΗΤΕΙΤΑΙ υπάλληλος για να εργασθεί στην μπουτικ «STEFANEL» οδός Εθελοντών Δωδεκανησίων 9.

ΖΗΤΟΥΝΤΑΙ γερμανόγλωσσοι δι' εργασίαν αρχηγού group. Πληροφορίες: RINGAS TRAVEL Γ. Παπανικολάου 25 Τηλ.: 22960 - 23060.

ΞΕΝΟΔΟΧΕΙΟ KOLYMBIA BEACH

ΖΗΤΟΥΝΤΑΙ

ΣΕΦ, ΜΕΤΡ, ΒΟΗΘΟΣ ΜΑΓΕΙΡΑΣ, ΣΕΡΒΙΤΟΡΟΙ, ΒΟΗΘΟΙ ΣΕΡΒΙΤΟΡΟΙ, ΥΠΑΛΛΗΛΟΙ ΥΠΟΔΟΧΗΣ

ΠΛΗΡΟΦΟΡΙΕΣ 12 - 14.00, ΤΗΛ. 56247, 56311, 56225, 56381

ΠΩΛΟΥΝΤΑΙ ΑΠΟ ΤΟΝ **ΑΝΑΣΤΑΣΙΟ ΑΤΣΙΔΗ**

1. Στην οδό Κωνσταντίνου Υδραίου και Κοσκινού γωνία:
- Διαμέρισμα 75 τ.μ. 3άρι
- Διαμερίσματα 90 τ.μ. 3άρια
- Διαμερίσματα 110 τ.μ. 4άρια

Πολυτελής κατασκευή, με γερμανική ή ιταλική κουζίνα εντοιχισμένη 10 τρεχ. μέτρων περίπου, γρανίτες στα πατώματα, διπλά τζάμια, υδραλικό ασανσέρ και αποκλειστική θέση στάθμευσης αυτοκινήτου στην πυλωτή της πολυκατοικίας.

2. Στην οδό Καμείρου και Απόλλωνος (περιοχή ΜΟΝΤΕ ΣΜΙΘ). Μαιζονέτες διώροφες με υπόγειο, συν. εμβαδού 180 τ.μ. σε ήσυχη περιοχή, με αποκλειστικές χρήσεις αυλών.

3. Στην οδό Φιλερήμου και Επιδαύρου στο Καρακόνερο.
- Διαμέρισμα 160 τ.μ. διώροφο, με τζάκι, εντοιχισμένη γερμανική κουζίνα, πολλά μέτρα βεράντες, 2 μπάνια γρανίτες στα πατώματα και αποκλειστική θέση στάθμευσης στην πυλωτή της πολυκατοικίας. Υδραυλικό ασανσέρ.
- Διαμέρισμα 45 τ.μ. με αυλή.

ΑΜΕΣΗ ΚΑΤΑΡΤΙΣΗ ΟΡΙΣΤΙΚΩΝ ΣΥΜΒΟΛΑΙΩΝ.

ΠΛΗΡΟΦΟΡΙΕΣ: ΑΝΑΣΤΑΣΙΟΣ ΑΤΣΙΔΗΣ

ΣΤΕΦΑΝΟΥ ΚΑΖΟΥΛΛΗ 74 ΡΟΔΟΣ ΤΗΛ. 28616 - 37848 ΤΗΛ. ΟΙΚΙΑΣ: 63510 - 61865

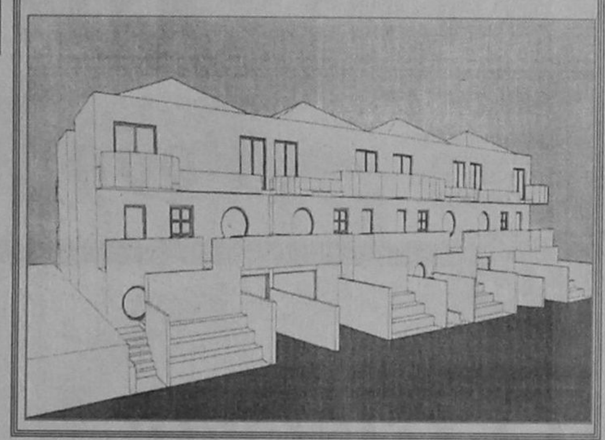

ΠΩΛΕΙΤΑΙ ΜΑΓΑΖΙ

ΠΩΛΕΙΤΑΙ κατάστημα 68 τ.μ. επί της Μεγάλου Κωνσταντίνου. Πληροφορίες στα τηλέφωνα 92290 (πρωί) - 92314 (απόγευμα) κ. Γεωργίου.

ΠΩΛΟΥΝΤΑΙ - ΟΙΚΟΠΕΔΑ

Των 4.000 μ² επι της επαρχιακής οδού Ρόδου - Καλλιθέας και Καλλιθέας - Ασγούρου (έναντι SUPER MARKET ΜΙΚΟ), με πολύ καλή ρυμοτομία, θα διανοιγούν δρόμοι 8,00 μέτρων. Πληροφορίες τηλ. 28616 - 37848 κ. ΑΤΣΙΔΗ ΑΝΑΣΤΑΣΙΟ

ΠΩΛΟΥΝΤΑΙ

Τηλ. 29318 - 34598

ΔΙΑΜΕΡΙΣΜΑΤΑ - ΚΑΤΑΣΤΗΜΑΤΑ - ΑΠΟΘΗΚΕΣ

ΚΑΛΛΙΣΤΟΣ ΔΙΑΚΟΓΕΩΡΓΙΟΥ

(ΙΔΙΟΚΤΗΤΗΣ - ΚΑΤΑΣΚΕΥΑΣΤΗΣ)

1. Οικοδομή έξι διαμερισμάτων στην οδό Αθηνών και Λάρδου γωνία 3άρια 95 τ.μ., τεσσάρια 120 τ.μ., καταστήματα 40 -80 - 120 τ.μ.
2. Οικοδομή έξι διαμερισμάτων στην οδό Σαλάκου τεσσάρια 110 - 120 τ.μ. με απεριόριστη θέα.
3. Οικοδομή στην οδό Καλλεθέας και Καλειπάτηρας στο Καρακόνερο διαμερίσματα 3άρια 80 τ.μ., τεσσάρια 120 τ.μ., καταστήματα 60 - 80 - 100 τ.μ., αποθήκες 60 -80 -100 τ.μ., αποθήκες 60 - 80 - 100 -300 τ.μ. Όλα με θέα τη θάλασσα.
4. Οικοδομή κοντά στην Μ. Πετρίδη. Διαμερίσματα των 110 - 120 τ.μ. τεσσάρια.
5. Διαμέρισμα 85 τ.μ. στην οδό Γράμμου και Αγίου Ιωάννου (έτοιμο άμεση παράδοση).
6. Διαμέρισμα 75 τ.μ. στην οδό Θεσσαλονίκης κοντά στην Στέλιου Κωτιάδη (έτοιμο άμεση παράδοση)

ΠΑΡΑΤΗΡΗΣΕΙΣ: Όλες οι οικοδομές έχουν ασανσέρ υδραυλικό. Τα διαμερίσματα είναι πολυτελούς κατασκευής.

7. Πωλούνται κτήματα παραλιακά στην ΛΑΧΑΝΙΑ των 2.000 - 4.000 και ένα κτήμα 52.000 τ.μ. για ξενοδοχειακή μονάδα ή για Συνεταιρισμό.

ΠΛΗΡΟΦΟΡΙΕΣ: ΚΑΛΛΙΣΤΟ ΔΙΑΚΟΓΕΩΡΓΙΟΥ

ΤΗΛ: 29318 - 34598

Διεύθυνση: Κων/νου Τσαλδάρη 28 ΡΟΔΟΣ

ΠΩΛΟΥΝΤΑΙ ή ΕΝΟΙΚΙΑΖΟΝΤΑΙ

Γραφεία πολυτελούς κατασκευής σύμφωνα με τις σύγχρονες προδιαγραφές από 30-55-75-110 έως 250 m² στην οδό Καρπάθου 11 (πεζόδρομος) στο τελείως ανακαινισθέν πρώην ξενοδοχείο «ΚΟΛΟΣΣΟΣ» με την κρυστάλλινη φιμέ πρόσοψη.

Πληροφορίες:

στα τηλέφωνα 24331 - 32

από 09.00 π.μ. - 14.00 μ.μ.

Δ/νις Νικηταρά

MOTO MOSCHOS

ΑΛΕΚΟΥ ΠΑΝΑΓΟΥΛΗ 52

ΡΟΔΟΣ-ΤΗΛ.: 0241-36026

Πωλούνται τα κάτωθι μοντέλα σε άριστη κατάσταση και με Service:

ΕΝΤΟΥΡΟ

KAWASAKI	KLR250
HONDA	XLR250R '92
HONDA AX	-1-250 '91
YAMAHA DT	125 LC
SUZUKI	DR 125
YAMAHA	TW 200

ΤΣΟΠΕΡ

YAMAHA XV250	VIRAGO

ΣΚΟΥΤΕΡ

SUZUKI ADDRESS	V50 '92
SUZUKI	ADDRESS 50
HONDA	TACT 50
YAMAHA	JOG 50
YAMAHA	XC125 AYTOM.
YAMAHA	XC180 AYTOM.
HONDA SPACY	250 AYTOM.

6ΜΗΝΟ ΑΤΟΚΟ ΔΙΑΚΑΝΟΝΙΣΜΟ

ΚΤΗΜΑΤΟΜΕΣΙΤΙΚΟ ΓΡΑΦΕΙΟ

ΕΜΜ. ΚΡΑΝΙΔΗ

ΠΩΛΟΥΝΤΑΙ ΤΑ ΠΑΡΑΚΑΤΩ ΑΚΙΝΗΤΑ

ΔΙΑΜΕΡΙΣΜΑΤΑ
- 2άρι καινούργιο Ανάληψη
- 2άρι πλησίον HOTEL CHEVALIER
- 2άρι επί της Κων. Υδραίου
- 2άρι πλησίον καταστήματος ΞΕΝΑΚΗ
- 3άρι επί της Αλ. Διάκου
- 3άρι επί της οδού Καναδά
- 3άρι επί της Σωτήρος Ιξιά
- 3άρι καινούργιο στο Ροδίνι
- 3άρι καινούργιο επί της Ατταβύρου
- 3άρι καινούργιο στους Χαλκήτες
- 4άρι καινούργιο (114 τ.μ.) νέο επί της Στέλιου Κωτιάδη
- 4άρι καινούργιο στον οικισμό Καθηγητών
- 4άρι καινούργιο (135 τ.μ.) στο Μήδεια
- 4άρι 120 τ.μ. επί της Δημ. Αναστασιάδη.

ΠΩΛΗΣΕΙΣ ΜΟΝΟΚΑΤΟΙΚΙΩΝ
- 160 τ.μ. στην Ιξιά με 500 τ.μ. κήπο
- 320 τ.μ. Ασγούρου με 1000 τ.μ. κήπο
- 250 τ.μ. Ασγούρου με υπόγειο 4000 κήπο
- 220 τ.μ. Ασγούρου με υπόγειο 80 τ.μ.
- 150 τ.μ. Κανδυλί με 4000 κήπο
- 70 τ.μ. Κανδυλί με 400 κήπο
- 150 τ.μ. Καλαμώνα με 4000 κήπο
- 200 τ.μ. Παραδείσι με 4000 κήπο
- 100 τ.μ. Λίνδος

ΚΑΤΑΣΤΗΜΑΤΑ
- 40 τ.μ. Οδός Απελλού - Παλιά Πόλη
- 55 τ.μ. Πλατεία Αριστοτέλους - Παλιά Πόλη
- 35 τ.μ. Φαληράκι
- 50 τ.μ. Ιαλυσός - Εναντι Αστ. Τμήματος
- 70 τ.μ. Εμπορικό Κέντρο Φώκιαλη
- 200 τ.μ. Οδός Καναδά
- 37 τ.μ. Ιωάννη Καζούλη
- 55 τ.μ. Οδός Μανδηλαρά
- 12 τ.μ. Οδός Μανδηλαρά
- 44 τ.μ. Ακτή Μιαούλη
- 50 τ.μ. Ιαλυσός - Χρυσή Ακτή

ΚΤΙΡΙΑ
- Τριώροφο στο Μαντράκι 900 τ.μ.
- 400 τ.μ. Πλατεία Κύπρου
- 400 τ.μ. σε οικόπεδο 1700 τ.μ. Λεωφόρος Καλλιθέας

ΟΙΚΟΠΕΔΑ
- 435 τ.μ. στο Ροδίνι
- 290 τ.μ. στο Ανω Ροδίνι
- 588 τ.μ. επί της οδού Πειραιώς
- 600 τ.μ. επί της Θεμ. Σοφούλη
- 250 τ.μ. στους Χαλκήτες
- 400 τ.μ. επί της Καναδά
- 600 τ.μ. στο Ανω Ροδίνι
- 500 τ.μ. επί της Μιχ. Πετρίδη
- 500 τ.μ. στο Καρακόνερο.

ΑΓΡΟΚΤΗΜΑΤΑ
- 1.700 τ.μ. επί της Ρόδου - Λίνδου
- 4.500 τ.μ. στη Δάφνη - Ιαλυσού
- 7.200 τ.μ. πλησίον Ροδίνι
- 2.500 τ.μ. επί της Ρόδου - Λίνδου
- 4.000 τ.μ. στο Τσαΐρι
- 9.000 επί της Ρόδου - Λίνδου - Αφάντου
- 1.200 τ.μ. στη Μεγάλη Γη Ασκληπειού (με άδεια)
- 4.000 τ.μ. στη παραλία Γενναδίου
- 4.000 τ.μ. στην παραλία Καρύδια της Λίνδου
- 9.000 τ.μ. στο Τσαΐρι

ΔΙΑΘΕΤΟΥΜΕ ΜΕΓΑΛΗ ΠΟΙΚΙΛΙΑ ΑΚΙΝΗΤΩΝ ΣΕ ΟΛΗ ΤΗ ΡΟΔΟ ΣΥΜΒΟΥΛΕΣ ΓΙΑ ΜΙΑ ΣΩΣΤΗ ΑΓΟΡΑ ΚΑΙ ΓΡΗΓΟΡΗ ΔΙΕΚΠΕΡΑΙΩΣΗ ΤΩΝ ΔΑΝΕΙΩΝ ΣΑΣ ΠΛΗΡΟΦΟΡΙΕΣ ΕΜΜ. ΚΡΑΝΙΔΗΣ - ΟΙΚΟΝΟΜΟΛΟΓΟΣ ΑΜΕΡΙΚΗΣ 50 ΡΟΔΟΣ ΤΗΛ. (0241) 27082 - 26476 FAX 27101 ΚΙΝ (094) 347405

ΚΕΝΤΡΟ ΠΑΤΙΝΑΖ

BLADE RUNNER



ΔΙΑΣΚΕΔΑΣΗ ΚΑΙ ΓΥΜΝΑΣΤΙΚΗ ΓΙΑ ΟΛΗ ΤΗΝ ΟΙΚΟΓΕΝΕΙΑ

ΑΝΟΙΚΤΑ

ΠΑΡΑΣΚΕΥΗ, ΣΑΒΒΑΤΟ ΚΑΙ ΚΥΡΙΑΚΗ

5 Μ.Μ. ΕΩΣ 12 Μ.Μ.

ΤΙΜΗ ΕΙΣΟΔΟΥ

(ΣΥΜΠΕΡΙΛΑΜΒΑΝΕΤΑΙ ΑΠΕΡΙΟΡΙΣΤΗ ΩΡΑ ΠΑΤΙΝΑΖ Η ΕΝΑ ΠΟΤΟ)

ΔΡΧ. 1.000

ΕΜΠΟΡΙΚΟ ΚΕΝΤΡΟ ΠΑΝΑΓΟΥ - Γ. ΣΕΦΕΡΗ 108

ΤΗΛ. 62517 - 62577

Θέσεις Αντιθέσεις Συνθέσεις Αναλύσεις

ΓΛΙΤΩΣΑΜΕ ΤΟΝ ΠΟΛΕΜΟ, ΑΛΛΑ ΜΕ ΤΙ ΤΙΜΗΜΑ...

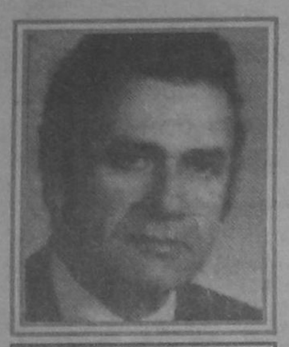

ΤΗΣ ΚΥΡΑΣ ΑΔΑΜ

Τα ξημερώματα της 31ης Ιανουαρίου 1996 μεσούσης της νέας ελληνοτουρκικής κρίσης, μικρή στρατιωτική τουρκική δύναμη αποβιβάστηκε σε ελληνικό έδαφος.

Νωρίς το ίδιο πρωί, με την επιβολή σχετικού αμερικανικού σχεδίου ελληνικές στρατιωτικές δυνάμεις αποσύρθηκαν από μη αμφισβητούμενο ελληνικό έδαφος απομακρύνοντας και την ελληνική σημαία. Ομοίως αποχώρησαν και οι τουρκικές δυνάμεις. Τόπος της κρίσης η βραχονησίδα Ιμια.

Αυτό είναι το μικρό και πικρό χρονικό της κρίσης στην Ιμια. Η κυβέρνηση ορθώς εκ των υστέρων επιμένει ότι «όπως ήρθαν τα πράγματα» είχε να διαλέξει ανάμεσα στη σύρραξη και την εκτόνωση. Φυσικά προτίμησε τη σώφρονα λύση της απεμπλοκής με απόσυρση ελληνικών δυνάμεων από ελληνικό έδαφος υποστολή σημαίας και επί της ουσίας έναρξη αμφισβήτησης του καθεστώτος της βραχονησίδας.

Το πρόβλημα και η ευθύνη της κυβέρνησης δεν είναι γιατί αναγκάστηκε να ακολουθήσει στο τέλος τη μόνη λογική λύση. Το ερώτημα και οι ευθύνες είναι γιατί άφησε να εξελιχθούν τα πράγματα έτσι, γνωρίζοντας εκ των προτέρων ότι θα οδηγηθεί σε τέτοιο «μπουρδούκλωμα» όπως παγίως συμβαίνει από το 1974.

Η κυβέρνηση Σημίτη και οι επιτελείς της δεν μπορεί να μη γνωρίζουν ότι από το 1974 η Αγκυρα ακολουθεί συστηματικώς και με απόλυτη πιστότητα το ίδιο ακριβώς σχέδιο για τη νομιμοποίηση και επισημοποίηση ανύπαρκτων προβλημάτων, που προκύπτουν από τις διεκδικήσεις σε βάρος των ελληνικών κυριαρχικών δικαιωμάτων.

Το τουρκικό σενάριο επιχειρήσεων είναι πλέον από το 1974 πάρα πολύ γνωστό για να προκαλεί εκπλήξεις: η ιστορία αρχίζει πάντοτε «με ένα τύχαίο γεγονός» από τουρκικής πλευράς. Η επίσημη Αγκυρα το συνοδεύει πάντα με ρηματική διακοίνωση που θέτει «απαλά» την αμφισβήτησή της ενός σημείου του στάτους κβό στο Αιγαίο. Παραμένει σιωπηλή μέχρι την ελληνική αντίδραση. Η ελληνική αντίδραση έρχεται ύστερα από λίγο με τη μορφή έντονης φρασεολογικής διαμαρτυρίας - δηλώσεις και ενημέρωση φίλων και συμμάχων για τη νέα τουρκική πρόκληση. Η Αγκυρα απαντά επισήμως με νέα διαβήματα, με απίστευτους νομικίστικους ισχυρισμούς. Η Αθήνα ανταπαντά. Το «πρόβλημα» η «διμερής διαφορά» έχει ήδη επισημοποιηθεί και διεθνοποιηθεί. Ακολουθεί μια νέα τουρκική πρόκληση.

Η Αθήνα στριμώχνεται και κινητοποιείται διπλωματικώς και αμέσως μετά και αμυντικώς. Η Αγκυρα ανταπαντά. Το επεισόδιο παίρνει μορφή κρίσης. Η εκτόνωση έρχεται με τη «συνδρομή» τρίτων και «φίλων». Υπάρχει συμφωνία απεμπλοκής. Η «διμερής διαφορά» έχει επισημοποιηθεί και η Αγκυρα προσθέτει και ένα ακόμη πρόβλημα στη μακρά λίστα των διεκδικήσεών της.

Τα παραδείγματα πάμπολλα: 1974 αμφισβήτηση εναέριου χώρου και επιχειρησιακού ελέγχου.

1976, «Βυθίσατε το ΧΟΡΑ» - αμφισβήτηση υφαλοκρηπίδας - Πρωτόκολλο Βέρνης, που οδήγησε σε απενεργοποίηση, πολλά υποσχόμενης ενεργειακής θαλάσσιας περιοχής.

1987, κρίση Μαρτίου που οδήγησε κατ' ουσίαν στο επιχειρησιακό πάγωμα ολόκληρης της περιοχής του Αιγαίου - όχι βεβαίως προς ζημίαν της Αγκυρας...

Η κυβέρνηση Σημίτη ακόμη εγνώριζε ευθύς εξαρχής πολύ καλώς ότι πολύ σύντομα και κατά κάποιο τρόπο θα υφίστατο ένα πρώτο «σοκ» και «τεστ» αντοχής των δυνατοτήτων της.... Εγνώριζε ακόμη καλώς ότι η αμερικάνικη πλευρά από πολλού χρόνου προειδοποιούσε για «θερμό επεισόδιο» στο Αιγαίο. Εγνώριζε ακόμη καλώς ότι «οι φίλοι» θέλουν να στηρίξουν με νύχια και με δόντια την επικράτηση της κ. Τσιλέρ στην Αγκυρα. Δεν μπορεί παρά να γνωρίζει ότι εκτός των άλλων «παραγόντων» στη συγκεκριμένη ευρύτερη περιοχή της Καλύμνου, ακόμη και παλαιότερες μελέτες έχουν εντοπίσει υποθαλάσσιες περιοχές πολλά υποσχόμενες....

Και παρά ταύτα ακολούθησε την πεπατημένη «μπανανόφλουδα» των δικαίων αντιδράσεων, που με τη συγκεκριμένη μορφή τους δίνουν απλώς τροφή στην προκλητικότητα της Αγκυρας.

Τα λάθη της κυβέρνησης Σημίτη είναι δύο: στη χοντρή τουρκική πρόκληση των Τούρκων «πολιτών» να κατεβάσουν την ελληνική σημαία και να αναρτήσουν την τουρκική απάντησε ως επίσημο κράτος. Εστειλε στρατιωτική δύναμη στο νησί για να περιφρουρήσει το εθνικό σύμβολο.

Η Τουρκία απάντησε και αυτή επισήμως με τη στρατιωτική δύναμή της. Η κρίση, γύρω από ένα εθνικό σύμβολο είναι αδιέξοδη και δεν λύνεται παρά μόνον με παρέμβαση και κυρίως με επιτήρηση τρίτου, δηλαδή των ΗΠΑ. Οπερ και εγένετο.

Το επιχείρημα ότι διαφορετικά «θα φτάναμε στον πόλεμο» είναι επιφανειακό και επίπλαστο. Λύο χώρες μέλη της ίδιας συμμαχίας πριν φτάσουν στον πόλεμο αργά ή γρήγορα θα ακουμπήσουν πρώτα την τράπεζα των διαπραγματεύσεων.

ΠΕΡΙΛΗΨΗ ΑΓΩΓΗΣ

Με την αριθμ. 15527/1995 έκθεση επίδοσης της δικ. επιμελήτριας Πρωτοδικείου Ρόδου Χρυσ. Καρακοπούλου με παραγγελία μου ως πληρεξουσίου των Αντωνίου Πανά του Δημητρίου και Δέσποινας χήρα Σάββα Πανά, κατοίκων Γιέρ Γαλλίας, επεδόθη στον Εισαγγελέα Πρωτοδικών Ρόδου για τον Δημήτριο Ματσίγγο του Νικολάου, τέως κάτοικο Αρχαγγέλου Ρόδου και τώρα άγνωστης διαμονής, η από 7-11-1995 και αριθμ. καταθ. 690/10-11-1995 αγωγή ενώπιον του Πολυμελούς Πρωτοδικείου Ρόδου, διά της οποίας ζητείται η με πλειστηριασμό πώληση του ακινήτου με κτηματολογική μερίδα 28 γαιών Αρχαγγέλου.

Ρόδος 30 Ιανουαρίου 1996
Ο Πληρεξούσιος Δικηγόρος
ΙΩΑΝΝΗΣ ΦΩΤ. ΡΩΜΑΙΟΣ

ΟΠΑΝΟΣ
ΥΠΕΡ ΜΑΡΚΕΤ
Καθημερινά ανοικτά από 08.00 - 21.00 εκτός Κυριακής
και μοναδικός
Ρόδος, σ'ευχαριστώ!

BCS COURIER
ΤΗΛΕ: 30188
ΤΑΧΥΔΡΟΜΕΙΑ
ΡΟΔΟΥ
ΑΥΘΗΜΕΡΟΝ ΔΙΑΚΙΝΗΣΗ ΕΠΙΣΤΟΛΩΝ - ΕΓΓΡΑΦΩΝ - ΜΙΚΡΟΔΕΜΑΤΩΝ
ΣΤΗΝ ΑΘΗΝΑ - Σ'ΟΛΗ ΤΗΝ ΕΛΛΑΔΑ - Σ'ΟΛΟ ΤΟΝ ΚΟΣΜΟ

ΑΥΤΟΜΑΤΕΣ ΠΟΡΤΕΣ
STANDOOR HELLAS
ΚΑΤΟΙΚΙΑΣ - ΒΙΟΜΗΧΑΝΙΑΣ
✓ΠΟΡΤΕΣ ΓΚΑΡΑΖ ΑΜΕΡΙΚΗΣ - ΣΟΥΗΔΙΑΣ - ΓΕΡΜΑΝΙΑΣ
✓ΑΥΤΟΜΑΤΙΣΜΟΙ ΜΕ ΤΗΛΕΧΕΙΡΙΣΜΟ BOSCH
✓ΑΥΤΟΜΑΤΕΣ -ΑΝΟΙΓΟΜΕΝΕΣ- ΣΥΡΟΜΕΝΕΣ ΑΥΛΟΠΟΡΤΕΣ ΓΙΑ ΞΕΝΟΔΟΧΕΙΑ-ΕΡΓΟΣΤΑΣΙΑ-ΚΑΤΟΙΚΙΕΣ
✓ΡΟΛΛΑ ΑΣΦΑΛΕΙΑΣ ΚΛΕΙΣΤΟΥ & ΔΙΚΤΥΩΤΟΥ ΤΥΠΟΥ
✓ΚΟΥΦΩΜΑΤΑ ΑΛΟΥΜΙΝΙΟΥ - PVC ΝΕΚΑ ΓΕΡΜΑΝΙΑΣ
✓ΠΑΙΔΙΚΕΣ ΧΑΡΕΣ
✓ΜΕΛΕΤΕΣ - ΚΑΤΑΣΚΕΥΕΣ ΣΙΔΗΡΑΛΟΥΜΙΝΙΟΥ
✓ΠΟΡΤΕΣ ΠΥΡΑΣΦΑΛΕΙΑΣ
ΑΝΤ/ΠΟΣ ΡΟΔΟΥ: ΙΩΑΝ. ΠΑΤΟΥΝΑΣ
ΛΟΝΔΙΝΟΥ 33, ΡΟΔΙΝΙ-ΤΗΛ:61.589,FAX:65.375
STANDOOR HELLAS
ΕΞΟΠΛΙΣΜΟΙ ΕΜΠΟΡΙΚΩΝ & ΒΙΟΜΗΧΑΝΙΚΩΝ ΚΤΙΡΙΩΝ

BP
Ο χειμώνας θα είναι πιο σύντομος...
ΠΕΤΡΕΛΑΙΟ ΘΕΡΜΑΝΣΗΣ ΔΙΑΝΟΜΗ ΚΑΤ' ΟΙΚΟΝ
ΑΦΟΙ ΤΖΩΡΤΖΗ Ο.Ε.
2ο χλμ. Ρόδου -Λίνδου -τηλ: (0241) 62.050 fax: 62.909
Υπεύθυνοι στην ποιότητα
Αμεση εξυπηρέτηση από τις 7 π.μ. εως 7 μ.μ.
...και τέλος στο κρύο!

Γνωμικά & αποφθέγματα

Από το βιβλίο του Νικ. Βρεττάκου

ΓΝΩΣΗ
Η γνώση είναι περηφάνεια γι' αυτόν που έχει μάθει τόσα πολλά. Η σοφία είναι ταπεινοφροσύνη, γιατί ο σοφός δεν μένει άλλο να μάθει.

ΚΟΥΠΕΡ
Αρχή σοφίας, η γνώση της άγνοιας.

ΚΑΕΟΒΟΥΛΟΣ
Είναι καλύτερο- φυσικά-να ξέρει κανείς έστω και πράγματα που δεν έχουν αξία, από το να μην ξέρει τίποτε

ΣΕΝΕΚΑΣ
Αυτός πού δεν έχει γνώσεις, δίνει πίστη στο καθετί.

ΠΑΡΟΙΜΙΑ
Ενα γνωρίζω πώς δεν γνωρίζω τίποτε.(Εν οίδα ότι ουδέν οίδα.)

ΣΩΚΡΑΤΗΣ
Απ' όλους τους πιο ακριβούς θησαυρούς, ο ακριβότερος είναι η γνώση, γιατί αυτή δεν είναι δυνατό ούτε να την κλέψουν, ούτε να την πουλήσουν, ούτε να την καταστρέψουν.

ΙΤΑΠΟΔΕΖΑ
Ο άνθρωπος μαθαίνει πολύ περισσότερα απ' όσα καταλαβαίνει.

Α. ΑΝΤΛΕΡ
Ο πόθος της γνώσης, καθώς ή δίψα του πλούτου, μεγαλώνει με την απόκτησή του.

ΣΤΕΡΝ
Οποιος δεν ξέρει ποιό είναι το καλό, δέν μπορεί να ξέρει ούτε ποιό είναι το κακό.

ΜΑΣΤΕΡΣ
Το ένα σκέλος της γνώσης είναι, να ξέρεις ποιά είναι τα πράγματα, που δεν αξίζουν να τα μάθεις.

ΠΑΡΟΙΜΙΑ
Αν δε φυτέψουμε το δέντρο της γνώσης, όταν είμαστε νέοι, δε θα μας δώσει τον ίσκιο του, όταν θα έχουμε γηράσει.

ΤΣΕΣΤΕΡΦΙΑΝΤ
Πολλές φορές το ρητό « γνώθι σαυτόν» δεν λέγεται σωστά. Καλύτερα θα ήταν να λέγαμε «γνώρισε τους άλλους ανθρώπους».

ΜΕΝΑΝΔΡΟΣ
Η γνώση είναι το μάτι πού φυλάει, που ερευνά, που συγκρίνει, που σκέφτεται, που περιμένει, που αρπάζει το φώς, που προσθέτει στούς περασμένους αιώνες το βάρος των καινούργιων και υπομονετικός φρουρός του χρόνου αποσπά ένα- ένα απ' το σύμπαν τα αιώνια μυστικά του.

ΛΑΚΟΡΝΤΑΙΡ
Ολά όσα ξέρω είναι αυτά που εχω διαβάσει στις εφημερίδες.

Γ. ΡΟΤΖΕΡΣ
Δεν είναι καλύτερα να γνωρίζεις πολλά, παρά να γνωρίζεις ότι δεν ξέρεις τίποτε;

ΦΕΝΕΛΟΝ
Δεν είναι καλή ιδιότητα γιά τη γυναίκα νάναι σοφή· μα είναι πάρα πολύ κακή να προσπαθεί να φαίνεται τέτοια.

ΛΑ ΦΟΝΤΑΙΝ

Το Ωροσκοπιο της Εβδομαδας



προβλέψεις της αστρολόγου ΓΙΩΤΑΣ ΚΑΛΟΓΕΡΑ (τηλ. ηλ. 01-6858401)



ΚΡΙΟΣ:
21 ΜΑΡΤΙΟΥ - 20 ΑΠΡΙΛΙΟΥ
ΕΡΩΤΑΣ: Αν επιθυμείτε να κάνετε κάποιο φλερτ με την έννοια του παιγνιδιού, έτσι απλά για ανανέωση δεν έχετε παρά να το πράξετε. **ΧΡΗΜΑΤΑ:** Μπορεί να επιδιώξετε κάποια πράγματα για κάτι καλύτερο. **ΔΡΑΣΗ:** Ν' αποφεύγετε τους καβγάδες, γιατί αν θέλετε να υλοποιήσετε τα σχέδιά σας, έχετε ανάγκη από φίλους και συμπαραστάτες.



ΤΑΥΡΟΣ:
21 ΑΠΡΙΛΙΟΥ - 20 ΜΑΙΟΥ
ΕΡΩΤΑΣ: Και στην τρέχουσα εβδομάδα το ευτυχισμένο κλίμα ίσως να δημιουργείται από το φιλικό σας περιβάλλον. **ΧΡΗΜΑΤΑ:** Δεν φαίνεται κάποια ουσιαστική μεταβολή.. **ΔΡΑΣΗ:** Ενδέχεται να πάρει τέλος κάποια αιμοραγούσα κατάσταση στο σπίτι ή στην εργασία σας. Φροντίστε μόνο να μη γίνει με «πόλεμο». Μια είδηση ή ένα ταξιδάκι θα σας αναπτερώσουν το ηθικό.



ΔΙΔΥΜΟΙ:
21 ΜΑΙΟΥ - 20 ΙΟΥΝΙΟΥ
ΕΡΩΤΑΣ: Μπορεί να μη δείτε να συμβαίνουν σπουδαία πράγματα στην αισθηματική ζωή σας αλλά πάντως δεν θα νιώσετε άσχημα. **ΧΡΗΜΑΤΑ:** Ισως ασχοληθείτε με τις υποχρεώσεις που μπορεί να έχτε προς τρίτους ή με εκείνους που έχουν προς εσάς. **ΔΡΑΣΗ:** Επειδή ότι θα πετύχετε θα το οφειλετε στην καλή λειτουργία του μυαλού σας, δείτε τι μπορείτε να κάνετε μόνοι σας και μην υποχρεώνεστε σε τρίτους.

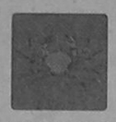

ΚΑΡΚΙΝΟΣ:
21 ΙΟΥΝΙΟΥ - 21 ΙΟΥΛΙΟΥ
ΕΡΩΤΑΣ: Αν δεν ξεκαθαρίσετε με το ποιες είναι οι βαθύτερες ανάγκες σας για να νιώθετε ευτυχισμένοι τότε θα βρίσκεστε κατά τη λαϊκή ρήση «μια στο καρφί και μια στο πέταλο». **ΧΡΗΜΑΤΑ:** Ισως βρεθείτε πιεσμένοι σε περιπτώσεις χρέους ή αγοραπωλησιών. **ΔΡΑΣΗ:** Κάποια γεγονότα θα εξακολουθούν να σας φέρνουν πίσω, ενώ ότι έγινε έγινε, αλοίμονο αν συνεχίσετε να καθοδηγείστε από το παρελθόν.



ΛΕΩΝ:
22 ΙΟΥΛΙΟΥ - 22 ΑΥΓΟΥΣΤΟΥ
ΕΡΩΤΑΣ: Ετσι όπως έχει διαμορφωθεί η όλη κατάσταση, δεν είναι εύκολο να πρεμήσετε, εκτός κι αν πιστέψετε ότι το «νήμα» το κρατούν οι άλλοι και εσείς απλά ακολουθείτε. **ΧΡΗΜΑΤΑ:** Οι μικρο-αναλαμπές που θα εξακολουθούν να υπάρχουν, δε φαίνεται να σας ενθουσιάζουν. **ΔΡΑΣΗ:** Θα σας αποσπούν την προσοχή και ετούτη την εβδομάδα οι υποχρεώσεις της καθημερινότητας και οι επαγγελματικές.



ΠΑΡΘΕΝΟΣ:
23 ΑΥΓΟΥΣΤΟΥ - 22 ΣΕΠΤΕΜΒΡΙΟΥ
ΕΡΩΤΑΣ: Είστε αρκετά λογικοί και πρακτικοί για να κάνετε ουτοπιστικές σκέψεις. Τώρα ζείτε την πραγματικότητα. **ΧΡΗΜΑΤΑ:** Σίγουρα τα καταφέρνετε πολύ καλύτερα από άλλους. **ΔΡΑΣΗ:** Οι τομείς που εμφανίζονται περισσότερο ευαισθητοποιημένοι και απαιτούν την προσοχή σας είναι της υγείας και της εργασίας.

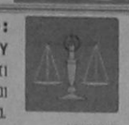

ΖΥΓΟΣ:
23 ΣΕΠΤΕΜΒΡΙΟΥ - 22 ΟΚΤΩΒΡΙΟΥ
ΕΡΩΤΑΣ: Αυτό που αγαπάτε τώρα δεν σημαίνει ότι υποχρεωτικά είναι ένας άνθρωπος, μπορεί να είναι ακόμα και μια ιδέα ή μια καινούργια δραστηριότητα. **ΧΡΗΜΑΤΑ:** Ισως δείτε το αποτέλεσμα ενός «ρίσκου» σας. **ΔΡΑΣΗ:** Από τη μια ωθείστε σε μια κερδοσκοπική δραστηριότητα και από την άλλη σε διάφορες αλλαγές.



ΣΚΟΡΠΙΟΣ:
23 ΟΚΤΩΒΡΙΟΥ - 21 ΝΟΕΜΒΡΙΟΥ
ΕΡΩΤΑΣ: Και αγαπάτε και σας αγαπούν. Το πρόβλημα είναι τι αγαπάτε, και ποιοι σας αγαπούν. **ΧΡΗΜΑΤΑ:** Μπορεί να μη δείτε τα πλεονάζοντα χρήματα, όμως δε θα στερήστε αυτά που θέλετε. **ΔΡΑΣΗ:** Καιρός για να ξεκαθαρίσετε με πράγματα που αφορούν το σπίτι ή την εργασία σας.



ΤΟΞΟΤΗΣ:
23 ΝΟΕΜΒΡΙΟΥ - 21 ΔΕΚΕΜΒΡΙΟΥ
ΕΡΩΤΑΣ: Προς το παρόν παραμένετε στα ίδια σας Ομως από την ερχόμενη εβδομάδα μπαίνετε σε μια πιο όμορφη και αισιόδοξη φάση. **ΧΡΗΜΑΤΑ:** Ούτε πολύ καλά, ούτε και άσχημα. Θα υπάρχει μια μέση κατάσταση. **ΔΡΑΣΗ:** Εξακολουθείστε την τακτική των δημόσιων σχέσεων. Προέχουν οι γνωριμίες.



ΑΙΓΟΚΕΡΩΣ:
22 ΔΕΚΕΜΒΡΙΟΥ - 19 ΙΑΝΟΥΑΡΙΟΥ
ΕΡΩΤΑΣ: Η ανανέωση τις περισσότερες φορές θα γίνεται μέσα από ορισμένες «χαζοχαρούμενες» γνωριμίες. **ΧΡΗΜΑΤΑ:** Για τους περισσότερους είναι εποχή ξεκαθαρίσματος παλαιών λογαριασμών - με οποιαδήποτε έννοια **ΔΡΑΣΗ:** Θα εξακολουθήσει και ετούτη την εβδομάδα το γεμάτο πρόγραμμά σας.



ΥΔΡΟΧΟΟΣ:
20 ΙΑΝΟΥΑΡΙΟΥ - 18 ΦΕΒΡΟΥΑΡΙΟΥ
ΕΡΩΤΑΣ: Το πιο σημαντικό που συμβαίνει στους δεσμευμένους είναι να ξεκαθαρίσει η σχέση σας με το άλλο πρόσωπο. **ΧΡΗΜΑΤΑ:** Μια μέση κατάσταση. **ΔΡΑΣΗ:** Φροντίστε να μην ξεπερνάτε τα όρια σας γιατί υπάρχουν άνθρωποι που δεν ανέχονται την κυριαρχική σας στάση.



ΙΧΘΕΙΣ:
19 ΦΕΒΡΟΥΑΡΙΟΥ - 20 ΜΑΡΤΙΟΥ
ΕΡΩΤΑΣ: Μέχρι το τέλος της εβδομάδας που η Αφροδίτη θα εξακολουθεί να βρίσκεται στο ζώδιό σας θα υπάρχουν οι ευκαιρίες που επιθυμείτε..
ΧΡΗΜΑΤΑ: Οικονομικά, παρατηρείται ακόμα μια στασιμότητα.
ΔΡΑΣΗ: Οτι κάποιοι καιροφυλακτούν για να δραστηριοποιηθούν εναντίον σας το γνωρίζετε. Προσοχή λοιπόν..

Λέξεις & Φράσεις παροιμιώδεις

Απο το βιβλίο του Τάκη Νατσούλη

«Κερασφόρος» - «Κερατάς»

Οι Γερμανοί, οπως όλοι σχεδόν οι βόρειοι πολεμιστές της προμεσαιωνικής εποχής, ήταν εξαιρετικά ανδρείοι, αλλά και τρομεροί στην αγριότητά τους. Φορούσαν θώρακες από σκληρό σίδερο, κρατούσαν ασπίδες από μαύρο ατσάλι κι έκρυβαν ολόκληρο το σώμα τους, μέσα σ' ένα αδιαπέραστο σιδερένιο δίχτυ. Για να δώσουν, όμως, ακόμη πιο αγριότητα στην εμφάνισή τους, έβαζαν στο κράνος τους δύο κέρατα βουβάλου και ξεκινούσαν για τον πόλεμο. Οπως είναι όμως γνωστό, οι πόλεμοι της εποχής εκείνης κρατούσαν ολόκληρα χρόνια. Πολλές, λοιπόν, από τις γυναίκες των πολεμιστών δεν έμεναν πιστές. Οταν, λοιπόν, μια σύζυγος πολεμιστή συλλαμβανόταν «στα πράσα» μαζί με το φίλο της, καταδικάζονταν και οι δύο σε θάνατο. Αφού τους διαπόμπευαν με το χειρότερο τρόπο, τους πήγαιναν σ' ένα ποτάμι, τους έδεναν χειροπόδαρα και με άγριες φωνές και αλαλαγμούς τους έριχναν μέσα...«Ο άνδρας της είναι κερασφόρος - δηλαδή πολεμιστής - και αυτή τον απατούσε», έλεγαν. Από τότε τους απατημένους συζύγους τους, αποκαλούν «κερασφόρους», «κερατάδες».

- Το ότι τα κέρατα συνδέθηκαν με την απιστία της συζύγου έχουμε και άλλες εκδοχές:

Μερικοί υποστηρίζουν ότι η σημασία της λέξης «κερατάς», προέρχεται από τον κερατινο συλλογισμό. Κατ' αυτόν, ρωτά κάποιος έναν και του λέει: «Ο,τι ουκ απώλεσας έχεις;». Οταν αυτός απαντήσει ναι, του ξαναλέει: «Κέρατα ουκ απώλεσας, κέρατα άρα έχεις;». Οταν, λοιπόν, έλεγαν «κέρατα τίθημι», ήθελαν να πουν πως απατώ κάποιον στον κερατινο συλλογισμό, του επιθάλλω κέρατα, κατόπιν δε γενικά απατώ και μάλιστα το σύζυγο.

- Αλλοι πάλι πιστεύουν πως τα κέρατα που δείγματα αρχής και δύναμης, τα απέδωσαν, κατά κάποια αντίφαση, σε εκείνους που δεν είχαν καμία δύναμη πάνω στη γυναίκα τους.

- Αλλά, «για να βάλουμε τα πράγματα στη θέση τους», ας παραδειγματιστούμε με τη φράση των αρχαίων, που έλεγαν ότι: «αρχή σοφίας ονομάτων επίσκεψις». Και πράγματι. Αυτός που θέλει να μάθει από πού ξεκίνησε η σημασία μιας λέξης, θα πρέπει να εξετάσει πρώτα - πρώτα αυτή την ίδια τη λέξη.

- Κερατάς, λοιπόν, από τη γλωσσική άποψη, δε σημαίνει τίποτα περισσότερο απ' αυτόν που έχει κέρατα, και μάλιστα, μεγάλα όπως: χελιάς, μυταράς, δοντας κλπ.

Στο ζωικό βασίλειο κερατάς λέγεται ένα είδος μαύρου κάνθαρου, που έχει μακριές κεραίες, ακόμη και το σαλιγκάρι. Παλιότερα «κεράτιον» έλεγαν και την κατσίκα. Επειδή, λοιπόν τα κερασφόρα ζώα είναι κουτά, κι επειδή δε ζηλεύουν το θηλυκό που «ρέπει προς τα αφροδίσια», γι' αυτό κατάντησε να λάβει το όνομά του κερατά, ο σύζυγος εκείνος, που έχει την κουταμάρα και την ανεκτικότητα αυτών των ζώων.

Ο Μιχαήλ Ψελλός σε μια μικρή διατριβή του, που την επιγράφει «Πόθεν το του κερατά όνομα», παρατηρεί: «των γαρ αλόγων ζώων όσα μεν ουκ έχει κέρατα οργίλα και ζηλότυπα περί τας ευνάς... τε δε γε κερασφόρα σχεδόν ειπείν ξύπαντα ράστα το πάθος υφίστανται, εντεύθεν γουν το μη περί την ιδίαν γαμετήν ζηλοτυπούντα μηδ' άλλως αγανακτούντα επί τω πράγματι κερατάν ο ονοματοθέτης ωνόμασεν».

«επί πίνακι».

ΨΥΧΑΓΩΓΙΑ ΨΥΧΑΓΩΓΙΑ ΨΥΧΑΓΩΓΙΑ



Μ	Σ	Ι	Κ	Ι	Κ	Α	Τ	Α	Λ	Η	Δ	Ο	Π	Υ
Λ	Π	Δ	Π	Κ	Ι	Ο	Ν	Α	Σ	Ο	Τ	Σ	Ο	Σ
Π	Ε	Ι	Ο	Ο	Σ	Κ	Η	Ν	Η	Α	Ο	Ν	Α	Η
Σ	Λ	Ε	Λ	Α	Μ	Π	Α	Κ	Τ	Ι	Ω	Ρ	Ν	Υ
Α	Κ	Λ	Υ	Ι	Γ	Α	Ι	Σ	Ρ	Φ	Η	Α	Α	Ρ
Κ	Η	Κ	Θ	Β	Α	Τ	Ο	Η	Ο	Τ	Χ	Γ	Ο	Γ
Ι	Θ	Ι	Ρ	Ι	Σ	Ρ	Τ	Ι	Π	Η	Κ	Λ	Ο	Σ
Ζ	Ρ	Ν	Ο	Α	Ε	Ν	Δ	Μ	Μ	Υ	Ο	Η	Ι	Φ
Α	Ο	Ο	Ν	Α	Υ	Α	Α	Ο	Ρ	Ι	Ε	Λ	Γ	Α
Λ	Ι	Μ	Α	Λ	Ρ	Λ	Φ	Α	Ρ	Ο	Σ	Ι	Ι	Ι
Ο	Υ	Α	Π	Τ	Σ	Α	Γ	Ι	Ε	Ρ	Α	Ο	Τ	Ρ
Γ	Δ	Ε	Α	Ε	Ρ	Ο	Π	Λ	Α	Ν	Ο	Σ	Σ	Α
Ο	Γ	Ο	Ρ	Γ	Ο	Ν	Α	Ρ	Κ	Ό	Υ	Δ	Α	Ν
Δ	Α	Γ	Τ	Σ	Α	Ν	Τ	Α	Κ	Ω	Ν	Ε	Μ	Ι

Προσπαθείστε να ανακαλύψετε ό,τι βλέπετε στις εικόνες μας μέσα στο παρακάτω διάγραμμα. Οι λέξεις είναι γραμμένες οριζόντια, κάθετα ή διαγώνια και προς τις δύο διευθύνσεις. Μερικά γράμματα μπορεί να είναι κοντά σε περισσότερες από μία λέξεις. Όσα γράμματα δε χρησιμοποιηθούν σχηματίζουν μία παροιμία.

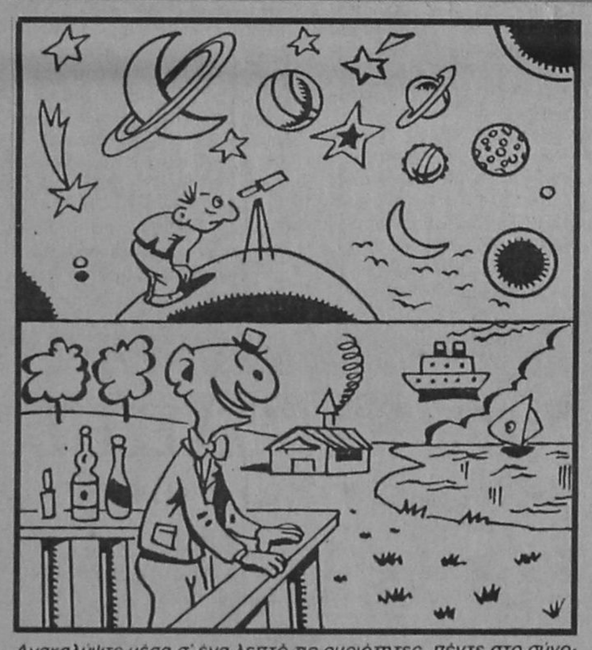

Ανακαλύψτε μέσα σ' ένα λεπτό τις ομοιότητες, πέντε στο σύνολο, που υπάρχουν ανάμεσα σ' αυτές τις εικόνες.



- Κι όμως όταν τον καλούσαμε για φαΐ ερχόταν πάντα στην ώρα του!



- Γιατρέ, είναι φοβερό δεν τσακώνομαι ποτέ με την πεθερά μου!





ΝΟΡ
ΚΟΛΥΜΒΗΤΗΡΙΟ ΝΑΥΤΙΚΟΥ ΟΜΙΛΟΥ ΡΟΔΟΥ
ΟΛΟΙ ΜΑΖΙ ΜΠΟΡΟΥΜΕ

Το έργο ξεκίνησε Συμβάλλετε στην αποπεράτωσή του, καταθέτοντας τη συνδρομή σας στους Τραπεζικούς Λογαριασμούς:

- ΕΘΝΙΚΗ ΤΡΑΠΕΖΑ: 297/296013-35
- ΑΓΡΟΤΙΚΗ ΤΡΑΠΕΖΑ: 38801011331-84
- ΤΡΑΠΕΖΑ ΠΙΣΤΕΩΣ: 640002002000541
- ΕΜΠΟΡΙΚΗ ΤΡΑΠΕΖΑ: 39003961
- ΙΟΝΙΚΗ ΤΡΑΠΕΖΑ: 778/30921003
- ΤΡΑΠΕΖΑ ΚΡΗΤΗΣ: 70585189
- BARCLAYS BANK: 179887
- ΤΡΑΠΕΖΑ ΕΡΓΑΣΙΑΣ: 099/92001-10/99
- ΤΡΑΠΕΖΑ ΔΩΔΕΚΑΝΗΣΟΥ: (από το Μάρτιο του '96)

ή στα Γραφεία του **ΝΑΥΤΙΚΟΥ ΟΜΙΛΟΥ ΡΟΔΟΥ** (Πλ. Κουντουριώτη © 23287 - 38043) από 10.00-13.00 εκτός Κυριακής.

Τα παιδιά μας, η γωνιά της ροδίτικης αυτής γης, η ιστορία θα καταγράψουν αυτή σας την πράξη.

AUTO CENTER A.E.
ΟΛΟΚΛΗΡΩΜΕΝΟ ΣΥΓΚΡΟΤΗΜΑ FIAT



Fiat Bravo. Το νέο 3θυρο compact. Ένα αυτοκίνητο με δυναμική, σπορ εμφάνιση, απολαυστικό στην οδήγηση. Θα σας εντυπωσιάσει με τον πλούσιο εξοπλισμό του, τις κορυφαίες επιδόσεις, και την πλούσια γκάμα του. Το Fiat Bravo θα σας δώσει τη χαρά της οδήγησης και της επιλογής!

FIAT BRAVO. FIAT BRAVA. Η ΕΠΙΛΟΓΗ.

Fiat Brava. Η δυναμική Berlina. Γνωρίστε την και ανακαλύψτε το πάθος για τελειότητα, την προσεγμένη εργονομία, την ευρυχωρία, τον πλούσιο εξοπλισμό της! Ανακαλύψτε τις κορυφαίες επιδόσεις της και τη μεγάλη ποικιλία σε χρώματα και κινητήρες. Ανακαλύψτε τί σημαίνει... δυνατότητα επιλογής!



AUTO CENTER FIAT
Μανώλης Κωστάκης ΑΕΒΕ
14ου χλμ Ρόδου - Αεροδρομίου Παραδεισι / Τηλ: 0241/82001-3 FAX 82004
Έκθεση, Αντ/κά, Συνεργείο, Ηλεκτρολογείο, Φανοποιείο, Βαφείο, Ανταλλαγές

ΚΑΘΟΛΙΚΗ Η ΣΥΜΠΑΡΑΣΤΑΣΗ

Αποστολή ψηφισμάτων στο Δήμο Καλυμνίων

ΟΛΗ Η ΕΛΛΑΔΑ ΣΤΟ ΠΛΕΥΡΟ ΤΩΝ ΝΗΣΙΩΝ ΜΑΣ

Από το Δήμο Καλυμνίων εκδόθηκε χθες η ακόλουθη ανακοίνωση:

«Με αμείωτο ρυθμό συνεχίζουν να έρχονται στο Δήμο Καλυμνίων ψηφίσματα συμπαράστασης, πατριωτικοί και αγωνιστικοί χαιρετισμοί. Τέτοια ψηφίσματα έχουν στείλει ο Δήμος Ναυπάκτου, η Τοπική Ενωση Δήμων και Κοινοτήτων Νομού Καρδίτσας, ο Δήμος Πυθαγορείου Σάμου, ο Νομάρχης Κορινθίας, ο Δήμος Μυρινaίων Λήμνου, ο Δήμος Καστοριάς, ο Δήμος Ορεστιάδας, ο Δήμος Αλεξανδρούπολης, ο Δήμος Διδυμοτείχου, ο Δήμος Σουφλίου, ο Δήμος Τυχερού, το Συμβούλιο Απόδημου Ελληνισμού, η πρωτοβουλία για το ποντιακό ζήτημα και τα Εθνικά θέματα, η Ενωση Ποντιακών Σωματείων Νομού Θεσσαλονίκης, η Ομοσπονδία Ποντιακών Σωματείων Βόρειας Ελλάδας (σύνολο 80 ποντιακά σωματεία), η επιτροπή βραχονησίδας Ιμια, η Καλυμνιακή Ενωση Βορειοδυτικής Ινδιάνας, η Πανελλήνια ομοσπονδία Θρακικών Σωματείων, η ομοσπονδία Δωδεκανησιακών σωματείων Αθηνών - Πειραιώς το Ελληνικό Ινστιτούτο Προληπτικής καταδυτικής Ιατρικής, η Πανελλήνια Ιστορική και Φιλοσοφική Εταιρεία, η Mediterranean Q.A.R.K., η ομοσπονδία προσφυγικών σωματείων Ελλάδος, το Συμβούλιο περιοχής του Merrillville της Πολιτείας της Ινδιάνας των ΗΠΑ, η Ελληνική Ορθόδοξη εκκλησία του Σικάγο των ΗΠΑ, ο σύλλογος των εν Ελλάδι Κασίων, το πανελλήνιο κίνημα αυθαιρέτων, η ομοσπονδία αρτοποιών Ελλάδος, ο σύλλογος Ιμβρίων - Κωνσλιών - Τενεδίων - Ανατολικοθρακών Θράκης, η ανώτατη συνομοσπονδία πολυτέκνων Ελλάδος, η Καλυμνιακή αδελφότητα Τάρπον Σπρίνγκς ο Αγιος Παντελεήμων, το πανελλήνιο Ιδρυμα της πολιτείας της Φλώριδας των ΗΠΑ, η πολιτιστική εταιρεία «Μηκεδνός» και εκατοντάδες ιδιώτες.

Επίσης έχουν προσφερθεί στο Δήμο μας σημαίες από την Θεσσαλονίκη, χρήματα για την οικοδόμηση εκκλησίας στην Ιμια, μηχανήματα για την εγκατάσταση ραδιοφωνικού σταθμού στα Ιμια καθώς και άλλα είδη για εγκατάσταση ραδιοφωνικού σταθμού στα Ιμια, καθώς και άλλα είδη για εγκατάσταση στα Ιμια. Πάρα πολλοί προσφέρθηκαν να διαμείνουν στα Ιμια μόνιμα, άλλοι προσωρινά και άλλοι ως φρουροί εναλλάξ για φρούρηση της σημαίας.

Θεωρούμε υποχρέωσή μας να ευχαριστήσουμε όλους τους παραπάνω και δημόσια και να τους δηλώσουμε ότι θα κρατήσουμε ψηλά τη σημαία της Ελληνικότητας στα Ιμια».

Τοπικές Ειδήσεις

ΕΧΟΝΤΑΣ ΤΗΝ ΑΜΕΡΙΣΤΗ ΣΥΜΠΑΡΑΣΤΑΣΗ ΤΩΝ ΑΜΕΡΙΚΑΝΩΝ

ΕΞΗΝΤΑ ΒΡΑΧΟΝΗΣΙΔΕΣ διεκδικούν τώρα οι Τούρκοι!

Εξήντα βραχονησίδες διεκδικούν οι Τούρκοι σε όλο το μήκος του Αιγαίου επιδιώκοντας έτσι να αλλάξουν το σημερινό καθεστώς των ελληνοτουρκικών συνόρων. Οι τουρκικές διεκδικήσεις θα εκφραστούν σύντομα με συγκεκριμένο Χάρτη όπου θα σημειώνονται οι βραχονησίδες ή και νησιά των οποίων το καθεστώς αμφισβητείται από την Αγκυρα. Την άποψη αυτή, συμμερίζεται και ο αμερικανικός παράγοντας ο οποίος δέχεται ότι οι βραχονησίδες αυτές όντως είναι αμφισβητούμενες και το καθεστώς τους πρέπει να' εξεταστεί στον ελληνοτουρκικό διάλογο.

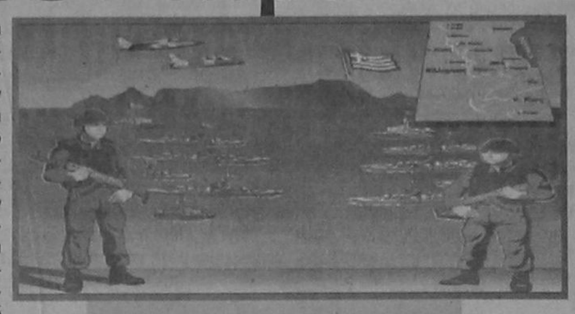

ΓΙΑ ΝΑ ΜΕΤΑΦΕΡΟΥΝ ΣΤΑ ΔΥΤΙΚΑ ΤΑ ΣΥΝΟΡΑ ΤΟΥΣ

Οι 60 αυτές νησίδες μεταφέρουν δυτικότερα τα σημερινά σύνορα κυρίως δε στο κεντρικό Αιγαίο, πίσω από τη Λέσβο, όπου η τουρκική επιδίωξη είναι να πλησιάσουν τα σύνορά τους στον 25ο Μεσημβρινό.

Υπάρχουν ενδείξεις ότι δεν θα διστάσουν να προχωρήσουν έως το καλοκαίρι και σε νέες κρίσεις αν η Ελλάδα δεν δεχθεί να καθίσει στο τραπέζι της διαπραγμάτευσης.

Την άποψη των διαπραγματεύσεων θα υποστηρίξουν εμπράκτως οι Αμερικανοί σε σύντομο διάστημα με την επίσκεψη Χόλμπρουκ αλλά και με άλλους τρόπους. Οι Συνθήκες, της Λωζάνης (1923), του 1932 και του 1947, έχουν περιθώρια βελτιώσεων (!) τα οποία και πρέπει να εξετασθούν.

Στην αποκαλυπτική ενημέρωση του Τούρκου βοηθού υφυπουργού Εξωτερικών Ι. Μπατού προς τους πρέσβεις των ευρωπαϊκών χωρών, στην Αγκυρα, αναφέρεται ότι:

Το καθεστώς των μικρών νησιών, των βραχονησίδων και των βράχων του Αιγαίου «που δεν είναι αποσαφηνισμένο» ερμηνεύεται από Ελληνικής πλευράς βάσει των Διεθνών Συμφωνιών και όχι βάσει συγκεκριμένων συμφωνιών. Πρόσθεσε ο κ. Μπατού ότι η Τουρκία είναι έτοιμη να προσέλθει σε διαπραγματεύσεις με την Ελλάδα για να διευκρινισθεί το καθεστώς των μικρών νησιών στο Αιγαίο.

Αμέσως μετά από αυτές τις διαπραγματεύσεις, συνεχίζει ο κ. Μπατού, «μπορεί να συζητηθεί το θέμα της οριοθέτησης των χωρικών υδάτων και να οριστικοποιηθεί».

Στην Ουάσιγκτον γνωρίζουν τα 60 νησάκια και βραχονησίδες που θα διεκδικήσουν οι Τούρκοι και εξετάζουν προσεκτικά όλες τις ελληνοτουρκικές Συμφωνίες από το 1923 και μετά.

Οι Αμερικανοί αναφέρονται και στην απειλή των Τούρκων να καταλάβουν το Κασελλόριζο. Ο εκπρόσωπος του Στέιτ Ντιπάρτμεντ, Ν. Μπερνς, δήλωσε ότι οι δύο χώρες οφείλουν να συνεργαστούν για όλα τα ζητήματα που τους χωρίζουν, ενώ αρνήθηκε να πάρει θέση για το καθεστώς στα Ιμια».

Ερωτώμενος για τη Συνθήκη του 1947 την οποία έχουν υπογράψει οι ΗΠΑ αλλά όχι και η Τουρκία, είπε ότι «Δεν αμφισβητούνται τα σύνορα, απλώς δεν θέλουμε να λυθούν τα προβλήματα στρατιωτικώς». Ερωτηματικά δημιουργούνται και κατά πόσο η Ελλάδα επιθυμεί αυτήν την ώρα την πρωτοβουλία Χόλμπρουκ. «Οι δύο χώρες, δήλωσε ο γ.γ. του ΝΑΤΟ κ. Σολάνα, δίνουν την εντύπωση ότι είναι έτοιμες να πολεμήσουν για κάτι που στα μάτια μου δεν έχει τόσο μεγάλη αξία».

ΟΠΩΣ ΔΙΑΠΙΣΤΩΘΗΚΕ ΑΠΟ ΑΥΤΟΨΙΑ

ΒΡΩΜΙΑ ΚΑΙ ΔΥΣΟΣΜΙΑ ΣΤΗΝ «ΤΣΙΓΓΑΝΟΥΠΟΛΗ»

ΤΕΛΕΥΤΑΙΑ ΠΡΟΕΙΔΟΠΟΙΗΣΗ ΑΠΗΥΘΥΝΕ Ο ΔΗΜΟΣ ΡΟΔΟΥ

Τέλος στην απαράδεκτη κατάσταση που επικρατεί εδώ και αρκετά χρόνια στον καταυλισμό των τσιγγάνων στην περιοχή «Καρακόνερο» αποφάσισε να θέσει η δημοτική αρχή.

Χθες αντιπροσωπεία της υπηρεσίας καθαριότητας που επισκέφθηκε τον καταυλισμό - ύστερα από παράπονα και καταγγελίες πολιτών - βρέθηκε αντιμέτωπη με μια άθλια κατάσταση. Η βρωμιά και η δυσωδία σε όλο της το μεγαλείο.

Δόθηκε προθεσμία στους τσιγγάνους έως την ερχόμενη Τετάρτη να μαζέψουν οι ίδιοι ό,τι μπορούν, ενώ την ίδια ημέρα συνεργεία του Δήμου θα καθαρίσουν τους χώρους.

Σε περίπτωση που το φαινόμενο επαναληφθεί τίθεται πλέον άμεσα από την δημοτική αρχή θέμα απομάκρυνσής τους από την περιοχή.

Εν τω μεταξύ - υπενθυμίζεται - πως εκκρεμεί ακόμη η έκθεση της επιτροπής που συγκρότησε ο Νομάρχης Δωδεκανήσου κ. Γιάννης Παρασκευάς για καθορισμό μόνιμου χώρου εγκατάστασης των τσιγγάνων.

ΓΙΑ ΤΙΣ ΕΞΑΙΡΕΤΙΚΕΣ ΕΠΙΔΟΣΕΙΣ ΤΟΥΣ

ΘΑ ΤΙΜΗΘΟΥΝ 3 ΜΑΘΗΤΕΣ από το δημοτικό συμβούλιο

ΧΡΥΣΟ ΜΕΤΑΛΛΙΟ ΣΤΗΝ ΟΛΥΜΠΙΑΔΑ

Τους μαθητές που διακρίθηκαν στην Ελληνική Μαθηματική Ολυμπιάδα αποφάσισε να βραβεύσει το Δημοτικό Συμβούλιο Ρόδου κατά την προχθεσινή του συνεδρίαση.

Πρόκειται για τους:

- Θεοδώρα Μπουρνή μαθήτρια του 3ου Γυμνασίου Ρόδου που κατέκτησε το χρυσό μετάλλιο στην Ελληνική Ολυμπιάδα παίρνοντας το πρώτο βραβείο στον διαγωνισμό «Αρχιμήδης», το ειδικό βραβείο «Μελίνα Μερκούρη» και το πρώτο βραβείο στον διαγωνισμό «Ευκλείδης».
- Πέτρο Μαυρονικόλα του Βενετοκλείου Λυκείου Ρόδου που έλαβε έπαινο στο διαγωνισμό «Ευκλείδης» και
- Ν. Μαργκουνάκη του 5ου Γυμνασίου Ρόδου που κατέκτησε την τρίτη θέση στον διαγωνισμό «Ευκλείδης».

Οπως αναφέρεται σε ανακοίνωση του Δήμου Ρόδου, «Επειδή οι τρεις αυτοί νέοι έδειξαν με το παράδειγμά τους ότι, σε μία εποχή που αμφισβητούνται αξίες και αρχές και που ο κόσμος έχει διάχυτη την εντύπωση ότι οι σπουδές και η παιδεία στη χώρα μας και διεθνώς είναι υποβαθμισμένες, η ελληνική νεολαία και ειδικότερα η νεολαία της Ρόδου αντιστέκεται και επιμένει. Επειδή, σε πείσμα των καιρών,η πόλη της Ρόδου δεν τιμά μόνο τους αθλητές του σώματος αλλά και εκείνους του πνεύματος και του πολιτισμού. Επειδή η διάκριση αυτών των τριών νέων είναι ένα πολύτιμο στολίδι για τη Ρόδο», αποφασίσθηκε να τιμηθούν από το Δημοτικό συμβούλιο

ΑΠΟ ΤΟ ΔΗΜΟΤΙΚΟ ΣΥΜΒΟΥΛΙΟ

Εγκρίθηκε στ' Αφάντου ο προϋπολογισμός '96

ΕΙΝΑΙ ΥΨΟΥΣ 1133 ΕΚ. ΔΡΧ.

Σε ήπιους τόνους διεξήχθη η συζήτηση για τον προϋπολογισμό του Δήμου Αφάντου στη συνεδρίαση του Δημοτικού συμβουλίου.

Ο προϋπολογισμός που ανέρχεται στο ύψος του 1 δισεκατομμυρίου 133 εκ. δρχ. ψηφίσθηκε κατά πλειοψηφία.

Υπέρ ψήφισαν οι σύμβουλοι της πλειοψηφίας - πλην του τέως αντιδημάρχου κ. Θεοδωρή - και ο επικεφαλής της ελάσσονος μειοψηφίας κ. Νίκος Κουμνάκης.

Κατά ψήφισαν οι δημοτικοί σύμβουλοι της μείζονος μειοψηφίας οι οποίοι θεώρησαν πως ο προϋπολογισμός είναι εικονικός και με πλασματικά κονδύλια. Ζήτησαν την αναμόρφωση του σε πραγματικές τιμές με ρεαλιστικές και εφαρμόσιμες προτάσεις.

Οπως υποστήριξε ο επικεφαλής της μείζονος μειοψηφίας κ. Σταύρος Σταυρής επειδή δεν προβλέπεται καμία προοπτική αύξησης εσόδων αυτού του είδους η διαχείριση - άσκηση πολιτικής χωρίς διασφάλιση αναγκαίων πόρων - εγκυμονεί κινδύνους να πνιχθεί στον αέρα σταδιακά η οικονομία του Δήμου Αφάντου.

Τα τελευταία άλλωστε χρόνια - δήλωσε ο κ. Σταυρής - τα πραγματικά έσοδα δεν ξεπερνούν τα 400 εκατομμύρια οπότε δεν είναι δυνατόν να προϋπολογίζουμε υψηλές δαπάνες χωρίς να διασφαλίζουμε μισθούς εργαζομένων και στοιχειώδη λειτουργία του Δήμου.

Ο προϋπολογισμός του Δήμου Αφάντου προβλέπει επεμβάσεις στο οδικό δίκτυο, σε έργα παιδεία και πολιτιστικές εκδηλώσεις.

ΣΕ ΕΦΑΡΜΟΓΗ ΤΟΥ ΝΕΟΥ ΔΗΜΟΤΙΚΟΥ ΚΑΝΟΝΙΣΜΟΥ

ΑΡΧΙΣΕ Η ΑΦΑΙΡΕΣΗ ΑΔΕΙΩΝ λειτουργίας καταστημάτων

ΧΟΡΗΓΗΣΗ ΝΕΩΝ ΑΠΟ ΤΗ ΔΗΜΑΡΧΙΑΚΗ ΕΠΙΤΡΟΠΗ

Στην πράξη άρχισε να εφαρμόζεται πλέον ο νέος κανονισμός λειτουργίας καταστημάτων υγειονομικού ενδιαφέροντος που ενέκρινε πριν δύο περίπου μήνες το δημοτικό συμβούλιο Ρόδου.

Συγκεκριμένα χθες η δημαρχιακή επιτροπή προχώρησε στην ανάκληση της αδείας λειτουργίας καταστήματος μπαρ επί της οδού Γρίβα επειδή, όπως προέκυψε από έλεγχο, είχε αυθαίρετες κατασκευές.

Σύμφωνα με τον νέο κανονισμό - στον οποίο η δημοτική αρχή συμπεριέλαβε και κάποιες δικές της προδιαγραφές προκειμένου να βελτιωθεί η εμφάνιση των καταστημάτων και της πόλης γενικότερα - προβλέπεται ανακληση των αδειών καταστημάτων υγειονομικού ενδιαφέροντος που αυθαιρετούν. Προχωρούν δηλαδή σε επεκτάσεις με κλείσιμο κοινοχρήστων χώρων και πρασιών.

Πάντως θεωρείται βέβαιο ότι εάν οι έλεγχοι συνεχισθούν τότε εκατοντάδες καταστήματα κινδυνεύουν να χάσουν την άδεια λειτουργίας τους.

Ηδη πριν τη χορήγηση αδειών λειτουργίας μουσικής θα γίνεται αυτοψία στα καταστήματα και αν διαπιστώνεται παράβαση - βάσει των εγκεκριμένων σχεδίων της πολεοδομίας - δεν θα χορηγείται η άδεια ενώ παράλληλα θα ζητείται από το δημοτικό συμβούλιο το οριστικό κλείσιμο του καταστήματος.

Συγκεκριμένα οι άδειες χορηγήθηκαν στους:

- Η δημαρχιακή επιτροπή ενέκρινε χθες τη χορήγηση 10 αδειών λειτουργίας καταστημάτων ενώ έκανε δεκτή και μία μεταβίβαση της μισθωτικής σχέσης καταστήματος στη Νέα Αγορά.
- Καναβό Γεώργιο - εστιατόριο
- ΑΛΦΑ ΕΠΕ - Αποθήκη κονδρικού εμπορίου τροφίμων - ποτών.
- Κουτρούλη Νικόλαο - οβελιστήριο
- Τρουμούχη Ευτυχία - Εστιατόριο
- Περνάρη Μαρία - Εστιατόριο
- Κασιώτη.Μηνά - Αμιγές πρατήριο ζαχαροπλαστικής - πρατήριο γάλακτος.
- Ζαγοριανός Νικόλαος παντοπωλείο - οπωροπωλείο.
- Ζωάννου Μαρία - πρατήριο γάλακτος - ειδών ζαχαροπλαστικής.
- Αμπάζ Μπεσίμ - εργαστήριο ζαχαροπλαστικής.
- Λύρα Χρήστο - Αποθήκη ποτών - χονδρικό εμπόριο.

ΚΑΤΑΤΙΘΕΤΑΙ ΤΗΝ ΤΕΤΑΡΤΗ ΠΡΟΣ ΕΓΚΡΙΣΗ

3,5 ΔΙΣ. Ο ΠΡΟΫΠΟΛΟΓΙΣΜΟΣ του Δήμου Ιαλυσού το '96

Την προσεχή Τετάρτη θα κατατεθεί στο δημοτικό συμβούλιο Ιαλυσού ο προϋπολογισμός του Δήμου οικονομικού έτους 1996.

Ο προϋπολογισμός είναι σημαντικά αυξημένος σε σχέση με τον περσινό, καθώς φέτος περιλαμβάνεται και κονδύλι ύψους 1.5 δισεκατ. δρχ. που υπολογίζεται να απορροφήσει το έργο του αποχετευτικού δικτύου, που αποτελεί πρώτη προτεραιότητα για τη δημοτική αρχή.

ΠΙΣΤΩΣΗ 1.5 ΔΙΣ. ΓΙΑ ΤΟ ΑΠΟΧΕΤΕΥΤΙΚΟ

Το τελικό ύψος του προϋπολογισμού ανέρχεται σε 3.5 δισεκατ. δρχ. «Είναι βέβαια αυξημένος σε σύγκριση με το 1995 λόγω του αποχετευτικού, όμως είναι υλοποίησιμος.

Δεν γνωρίζουμε αν στην πορεία προκύψει κάποιο πρόβλημα και δεν απορροφήσουμε το 1.5 δισεκατ. δρχ. του έργου, αλλά όλα τα υπόλοιπα στοιχεία του προϋπολογισμού είναι πραγματικά» δήλωσε χθες ο δήμαρχος Ιαλυσού κ. Νίκος Τσίκκης, εκφράζοντας παράλληλα την αισιοδοξία του για το έργο της δημοτικής αρχής το 1996.

Σημειώνεται ότι το δημοτικό συμβούλιο Ιαλυσού επρόκειτο να συνεδριάσει προχθές το βράδυ, η συνεδρίαση όμως αναβλήθηκε για την Τετάρτη. Στην ημερήσια διάταξη της συνεδρίασης περιλαμβάνονται και άλλα τρεχούσης φύσεως θέματα του Δήμου.

ΕΚΒΡΑΣΤΗΚΕ ΦΩΚΙΑ ΨΟΦΙΑ

Μια ψόφια φώκια εκβράστηκε χθες το πρωί από τη θάλασσα κοντά στο Ενυδρείο. Από το Λιμεναρχείο δόθηκαν οι δέουσες οδηγίες για την απομάκρυνση και ταφή της.

ΑΠΟ ΤΟΝ «ΠΗΓΑΣΟ» ΑΦΑΝΤΟΥ

ΝΕΕΣ ΠΡΩΤΟΒΟΥΛΙΕΣ ΓΙΑ συγκέντρωση αίματος

ΕΚΚΛΗΣΗ ΣΕ ΔΗΜΑΡΧΟΥΣ ΚΑΙ ΚΟΙΝΟΤΑΡΧΕΣ

Πρωτοβουλία για την επίλυση του προβλήματος έλλειψης αίματος που αντιμετωπίζει το Νοσοκομείο Ρόδου, ανέλαβε ο Πολιτιστικός Σύλλογος Αφάντου «Ο Πήγασος».

Ο Σύλλογος διαθέτει από το 1979 ομάδα αιμοδοσίας, που σήμερα αποτελείται από 240 άτομα και «έχει σχεδόν λύσει το πρόβλημα για τους κατοίκους του Δήμου «δήλωσε χθες ο πρόεδρος του κ. Σπύρος Καραγιάννης. Ο Σύλλογος διοργανώνει κάθε χρόνο μια συνεστίαση με σκοπό να εκφράσει τις ευχαριστίες του προς τα μέλη της ομάδας αιμοδοσίας. Στη φετεινή του συνεστίαση που θα πραγματοποιηθεί το επόμενο Σάββατο 10 Φεβρουαρίου, θα κληθούν, εκτός από τις τοπικές αρχές του νομού, όλοι οι δήμαρχοι και οι κοινοτάρχες του νησιού. «Σκοπός μας είναι να προτείνουμε σε όλους τους δημάρχους και τους κοινοτάρχες να συγκροτήσουν και εκείνοι ομάδες αιμοδοσίας στους Δήμους και στις Κοινότητες τους, ώστε να καλύπτουμε κάθε μήνα τις ανάγκες του Νοσοκομείου σε αίμα» είπε ο κ. Καραγιάννης. Σημειώνεται ότι ο Σύλλογος κατέθεσε ήδη την πρόταση αυτή στη νομαρχιακή επιτροπή υγείας, η οποία αποφάσισε να την υιοθετήσει και να παράσχει κάθε δυνατή βοήθεια για την υλοποίησή της.

ΣΕ ΨΥΚΤΙΚΟΥΣ ΘΑΛΑΜΟΥΣ ΕΠΙΧΕΙΡΗΣΕΩΝ

ΝΕΕΣ ΚΑΤΑΣΧΕΣΕΙΣ ακατάλληλων ειδών

ΠΡΟΒΛΗΜΑ ΚΑΙ ΣΤΗΝ ΚΟΙΝΟΤΗΤΑ ΚΡΕΜΑΣΤΗΣ

Και νέα ακατάλληλα προς βρώση είδη εντοπίστηκαν στη διάρκεια ελέγχων που διενήργησαν άνδρες του Τμήματος Αγορανομίας Ρόδου. Τα είδη αυτά, όπως άλλωστε προβλέπεται, κατασχέθηκαν και καταστράφηκαν και κατά των υπευθύνων ασκήθηκαν τα νόμιμα. • Σε έλεγχο που διενεργήθηκε στους ψυκτικούς θαλάμους των Χρήστου Χατζηγιάννη και Φραντζή Βελή, στην λεωφόρο Κρεμαστής βρέθηκαν 98 κιλά κατεψυγμένα μπιφτέκια των κιλά πλατάρια από κοτόπουλο κατεψυγμένο, των οποίων η ημερομηνία διάθεσης είχε λήξει.

• Σε έλεγχο που διενεργήθηκε στους ψυκτικούς θαλάμους των Χρήστου Χατζηγιάννη και Φραντζή Βελή, στην λεωφόρο Κρεμαστής βρέθηκαν 98 κιλά κατεψυγμένα μπιφτέκια των οποίων είχε λήξει ομοίως η ημερομηνία διάθεσης.

• Σε νέο έλεγχο που διενεργήθηκε στους ίδιους ψυκτικούς θαλάμους και από τον αστυκτηνίατρο κ. Μιχάλη Ζεμπιλλά, βρέθηκαν ακόμα 122 κιλά λουκάνικα κατεψυγμένα και κρεατοκατασκευάσματα, 18 κιλά φάρι πανέ, 9 κιλά μπούτι χοιρινό και 20 κιλά κατεψυγμένα μπιφτέκια τα οποία κρίθηκαν ακατάλληλα για την κατανάλωση.

ΔΩΔΕΚΑΝΗΣΙΑΚΟΣ ΣΥΛΛΟΓΟΣ ΑΤΟΜΩΝ ΜΕ ΕΙΔΙΚΕΣ ΑΝΑΓΚΕΣ
Δαμασκηνού 102
Τηλ. (0241) - 73109
FAX: 33278
85100 ΡΟΔΟΣ

ΣΥΛΛΟΓΟΣ ΓΟΝΕΩΝ, ΚΗΔΕΜΟΝΩΝ ΚΑΙ ΦΙΛΩΝ ΘΕΡΑΠΕΥΤΗΡΙΟΥ «ΑΓΙΟΣ ΑΝΔΡΕΑΣ»
ΠΑΡΑΔΕΙΣΙ - ΡΟΔΟΣ
ΤΗΛ. 81426

Ο Δωδεκανησιακός Σύλλογος Ατόμων με Ειδικές Ανάγκες και ο Σύλλογος Γονέων και Κηδεμόνων Θεραπευτηρίου «Αγιος Ανδρέας» καλούν το Ροδιακό Λαό να παρευρεθεί στις 3 Φεβρουαρίου 1996, ημέρα Σάββατο, και ώρα 7 το βράδυ στο Κέντρο «ΡΟΔΙΝΙ» στο κόψιμο της βασιλόπιτας τους.

Στην εκδήλωση θα απονεμηθούν τιμητικές πλακέτες σε προσωπικότητες που έχουν συμπαρασταθεί στις προσπάθειες του Συλλόγου μας.

Στην εκδήλωση θα παρευρεθούν ο Γενικός Γραμματέας του Υπουργείου Πρόνοιας κ. Παναγιώτης Κουρουμπλής, οι τοπικές αρχές και ο Πρόεδρος της Εθνικής Συνομοσπονδίας Ατόμων με Ειδικές Ανάγκες, κ. Γιάννης Βαρδακαστάνης.

Μετά θα ακολουθήσει πλούσιο δείπνο και γλέντι με ζωντανή μουσική.

Προσκλήσεις πωλούνται στα γραφεία του Δωδεκανησιακού Συλλόγου Ατόμων με Ειδικές Ανάγκες, στην οδό ΔΑΜΑΣΚΗΝΟΥ (ορφανοτροφείο Αρρένων/στο ίδιο κτίριο με την Πρόνοια) από 8 π.μ. έως 15.00 μ.μ.

Η τιμή της πρόσκλησης είναι 2.000 δρχ.



ΔΗΜΟΤΙΚΟ ΠΕΡΙΦΕΡΕΙΑΚΟ ΘΕΑΤΡΟ ΡΟΔΟΥ
Ευγένιου Τριβιζά
«Το όνειρο του σκιάχτρου»

Σκηνοθεσία: ΑΝΤΩΝΗΣ ΜΠΑΜΠΟΥΝΗΣ
Σκηνικά - κοστούμια: ΜΙΧΑΛΗΣ ΣΔΟΥΓΚΟΣ
Μουσική επιμέλεια: ΤΑΣΟΣ ΚΑΡΑΚΑΤΣΑΝΗΣ
Χορογραφίες: ΜΑΡΙ ΓΚΙΚΑ - ΞΑΝΘΗ

Παίζουν οι ηθοποιοί:
Μιχάλης Αγκάς • Όλγα Αθανίτου
Κατερίνα Λοπού • Νίκος Μεϊτανής
Ελευθερία Μεταξά • Δημήτρης Πάσσος
Ρέα Χαλκιαδάκη • Μίνα Χριστοφορίδου
Ανδρομάχη Χρυσομάλη
Από το θεατρικό εργαστήρι συμμετέχουν:
Κώστας Σαββιδάκης • Μαρία Πολυχρόνη
• Κατερίνα Βρουλάκου

ΠΑΡΑΣΤΑΣΕΙΣ
ΠΑΡΑΣΚΕΥΗ 2 ΦΕΒΡ. 1996 ώρα 6 μ.μ.
ΣΑΒΒΑΤΟ 3 ΦΕΒΡ. 1996 ώρα 6 μ.μ.
ΚΥΡΙΑΚΗ 4 ΦΕΒΡ. 1996 ώρα 11 π.μ.

ΝΕΑ ΔΗΜΟΚΡΑΤΙΑ
ΑΝΑΚΟΙΝΩΣΗ

Η Νομαρχιακή Επιτροπή Δωδ/σου της ΝΔ το Σαββάτο 3-2-1996 και ώρα 7 μ.μ. στο ξενοδοχείο GRAND HOTEL θα πραγματοποιήσει εκδήλωση κοπής βασιλόπιτας, με επίσημο προσκεκλημένο τον τ. Υπουργό Εθνικής Οικονομίας κ. Στέφανο Μάνο ο οποίος θα εκφωνήσει βαρυσήμαντο πολιτικό λόγο, για τις τρέχουσες εξελίξεις. Προσκλήσεις διατίθενται από τα γραφεία της ΝΟΔΕ και από μέλη της ΝΔ.

Ο πρόεδρος Ν. Χαραλάμπης
Ο Γ. Γραμματέας Ν. Μανουσάκης

ΠΑΣΟΚ
ΚΩΣΤΑΣ ΣΚΑΝΔΑΛΙΔΗΣ
ΓΡΑΜΜΑΤΕΑΣ ΚΕΝΤΡΙΚΗΣ ΕΠΙΤΡΟΠΗΣ
ΒΟΥΛΕΥΤΗΣ ΔΩΔΕΚΑΝΗΣΟΥ
ΠΡΟΣΚΛΗΣΗ

Ο Γραμματέας της Κεντρικής Επιτροπής του ΠΑ.ΣΟ.Κ. και βουλευτής Δωδεκανήσου
ΚΩΣΤΑΣ ΣΚΑΝΔΑΛΙΔΗΣ
με αφορμή το νέο ξεκίνημα του Κινήματος και την καινούργια σελίδα που ανοίχθηκε στην πολιτική ζωή του τόπου θα μιλήσει σε ανοιχτή για το ροδιακό λαό συγκέντρωση την Κυριακή 4 Φεβρουαρίου 1996 και ώρα 6 μ.μ. στο Εθνικό Θέατρο της πόλης μας με θέμα:

«Το ΠΑ.ΣΟ.Κ. μπροστά στις νέες εξελίξεις»

EXPO PLUS '96
Εκθεση Τουριστικών Ειδών

Οι εκθέτες και οι οργανωτές της EXPOPLUS '96 σας προσκαλούν στο ξενοδοχείο «GRAND» HOTEL της Ρόδου από 16-19 Φεβρουαρίου '96 στην έκθεση τουριστικών ειδών
Ωρες λειτουργίας 9:30 - 21:00

ΣΥΝΔΕΣΜΟΣ ΚΑΣΤΕΛΛΟΡΙΖΙΩΝ ΡΟΔΟΥ
«Ο Αχιλλέας Διαμαντάρας» έτος Ιδρύσεως 1988

ΠΡΟΣΚΛΗΣΗ ΣΕ ΑΠΟΚΡΙΑΤΙΚΟ ΞΕΦΑΝΤΩΜΑ

Ο Σύνδεσμός μας διοργανώνει Μεγάλη Αποκριάτικη Χοροεσπερίδα, το Σάββατο 17 Φεβρουαρίου 1996 και και 8.00 μ.μ. στο «Γκράντ Οτέλ» για να τραγουδήσουμε και να χορέψουμε όλοι μαζί.

- Μενού: σούπα - σαλάτα ατομική - μοσχαράκι ψητό γλυκό και 1/4 μπουκάλι κρασί.
- 5μελή ορχήστρα θα μας διασκεδάσει με νησιώτικα και λαϊκά τραγούδια
- Πάρτε μέρος στην πλούσια λαχειαγορά μας

Τιμή: 6000 δρχ.
Κρατήσεις τραπεζιών στο ξενοδοχείο ΕΚ ΤΟΥ Δ.Σ. ΤΟΥ ΣΥΝΔΕΣΜΟΥ