εκδότης - διευθυντής
ΒΑΣΙΛΗΣ ΑΘΑΝΑΣΙΟΥ

η δημοκρατική
της Ρόδου

στην υπηρεσία του δωδεκανησιακού λαού

ΕΛΛΑΣ

ΤΡΙΤΗ
6 ΦΕΒΡΟΥΑΡΙΟΥ 1996
ΤΙΜΗ 100 δρχ.
ΑΡΙΘΜΟΣ ΦΥΛΛΟΥ 4.135

ΣΕ «ΔΙΟΡΘΩΤΙΚΕΣ ΚΙΝΗΣΕΙΣ» ΠΡΟΧΩΡΕΙ Η ΚΥΒΕΡΝΗΣΗ

«Μετακινήσεις» στρατού στα νησιά και παλλαϊκή άμυνα

ΤΟΥΣ ΔΗΜΑΡΧΟΥΣ ΤΩΝ ΝΗΣΙΩΝ ΚΑΛΕΣΕ ΣΤΗΝ ΚΩ ΤΗΝ ΠΑΡΑΣΚΕΥΗ Ο Κ. ΑΚΗΣ ΤΣΟΧΑΤΖΟΠΟΥΛΟΣ

Σε «διορθωτικές κινήσεις» προχωρεί η Κυβέρνηση με αιχμή του δόρατος το υπουργείο Εθνικής Αμυνας, μετά τη διαπίστωση ότι δεν ήταν επαρκής η άμυνα των νησιών της Δωδ/νήσου, στοιχείο που αποκαλύφθηκε και κατά την τελευταία ελληνοτουρκική κρίση.

Συγκλίνουσες συγκεκριμένα πληροφορίες αναφέρουν ότι οργανώνεται επί νέας βάσεως η άμυνα των νησιών του Αιγαίου, ιδιαιτέρως της Δωδ/νήσου (με ιδιαίτερη βαρύτητα στην Κω) ενώ άρχισαν να σημειώνονται και ➡Σελ. 6

«ΒΛΕΠΕΙ» ΚΛΙΜΑΚΩΣΗ ΤΩΝ ΠΡΟΚΛΗΣΕΩΝ

Κ. Σφυρίου: Πρέπει να επαγρυπνούμε!

ΣΥΜΦΩΝΕΙ ΜΕ ΤΟΥΣ ΧΕΙΡΙΣΜΟΥΣ ΤΗΣ ΚΥΒΕΡΝΗΣΗΣ

Στη διατήρηση των αδιαπραγμάτευτων εθνικών μας δικαίων και της ειρήνης στην περιοχή βασίζεται η στρατηγική που θα ακολουθήσει η κυβέρνηση στον κρίσιμο τομέα των Ελληνοτουρκικών σχέσεων, δήλωσε προχθές το βράδυ στα τοπικά ΜΜΕ, ο υπουργός Εμπορικής Ναυτιλίας κ. Κοσμάς Σφυρίου.

Ο κ. Σφυρίου ερωτηθείς αν προβλέπει σύντομα νέα κλιμάκωση της κρίσης ➡Σελ. 6

ΠΟΛΥΜΕΤΩΠΗ ΕΠΙΘΕΣΗ από την Ελλάδα

ΑΜΕΣΗ ΠΡΟΣΑΡΜΟΓΗ ΣΤΑ ΝΕΑ ΔΕΔΟΜΕΝΑ



ΑΘΗΝΑ, 5, (ΑΠΕ)

Αποφάσεις για διπλωματική εκστρατεία της Ελλάδος, σχετικά με την αναστροφή του κλίματος μετά την τελευταία όξυνση στις ελληνοτουρκικές σχέσεις, έλαβε η Κυβερνητική Επιτροπή, που συνεδρίασε υπό την προεδρία του Πρωθυπουργού, κ. Κ. Σημίτη.

Ο κ. Σημίτης είπε ότι διαπιστώνεται ότι οι εταίροι μας στην Ε.Ε. και το ΝΑΤΟ διατήρησαν ίσες αποστάσεις και επέδειξαν διστακτικότητα και όπως ανέφερε ➡Σελ. 6

ΣΕ ΜΕΣΤΗ ΟΜΙΛΙΑ ΤΟΥ ΣΤΟ ΕΘΝΙΚΟ ΘΕΑΤΡΟ

Καθετη Στηριξη της κυβερνησης απο τον κ. Κ. Σκανδαλίδη



ΘΑ ΜΕΤΑΝΟΙΩΣΟΥΝ ΣΚΛΗΡΑ ΟΙ ΤΟΥΡΚΟΙ ΑΝ ΜΑΣ ΟΔΗΓΗΣΟΥΝ ΣΕ ΠΟΛΕΜΟ

«Δεν πρέπει να απομακρυνόμαστε από την ουσία: δόθηκε λύση στην κρίση χωρίς να απεμπολήσουμε κανένα κυριαρχικό μας δικαίωμα. Επομένως δεν επρόκειτο ούτε για εθνική ήττα, ούτε για εθνική ταπείνωση. Είμαστε ετοίμοι να δώσουμε ξανά μάχη, αν χρειαστεί».

Αυτό μεταξύ άλλων τόνισε προχθές το βράδυ, κατά τη διάρκεια της ομιλίας του στο Εθνικό Θέατρο Ρόδου, ο γραμματέας της Κεντρικής Επιτροπής του ΠΑΣΟΚ και βουλευτής Δωδ/σου κ. Κώστας Σκανδαλίδης. Την ομιλία του παρακολούθησαν ο υπουργός Εμπορικής Ναυτιλίας κ. Κοσμάς Σφυρίου, ο νομάρχης κ. Γιάννης Παρασκευάς, ο περιφερειακός διευθυντής κ. Γιάννης Μαχαιρίδης, ο δήμαρχος κ. Γιώργος Γιαννόπουλος, εκπρόσωποι όλων των τοπικών αρχών και πλήθος κόσμου που γέμισε το Εθνικό Θέατρο.

Τον γραμματέα ➡Σελ. 6

ΜΕΤΑ ΚΑΙ ΤΑ ΤΕΛΕΥΤΑΙΑ ΔΡΑΜΑΤΙΚΑ ΓΕΓΟΝΟΤΑ...

ΔΗΜΑΡΧΟΙ ΔΩΔ/ΣΟΥ προς πολιτικούς: Μην τσακώνεστε!!

«Η ΕΝΤΑΞΗ ΤΩΝ ΝΗΣΙΩΝ ΣΤΗΝ ΑΝΑΠΤΥΞΙΑΚΗ ΠΡΟΣΠΑΘΕΙΑ ΕΙΝΑΙ ΤΟ ΜΕΓΑΛΥΤΕΡΟ ΚΑΝΟΝΙ ΚΟΝΤΡΑ ΣΤΟΥΣ ΦΙΛΟΥΣ ΚΑΙ ΣΥΜΜΑΧΟΥΣ ΜΑΣ ΤΟΥΡΚΟΥΣ»

Ανοικτή επιστολή προς τους πολιτειακούς παράγοντες απευθύνουν οι δήμαρχοι των νησιών της Δωδ/νήσου, ζητώντας άμεσες λύσεις στα προβλήματα και ένταξή τους στην αναπτυξιακή προσπάθεια, που είναι το «μεγαλύτερο κανόνι κόντρα στους φίλους και συμμάχους μας Τούρκους». Ταυτόχρονα οι δήμαρχοι κάνουν έκκληση, «να σταματήσουν όλοι τα αναμασήματα και τις προσπάθειες επίρριψης ευθυνών ο ένας στον άλλο» καθώς και την ➡Σελ. 6

ΕΚΚΛΗΣΗ ΣΤ. ΜΑΝΟΥ ΠΡΟΣ ΠΑΣΑΝ ΚΑΤΕΥΘΥΝΣΙΝ

«Να απαλλαγούμε από τον κομματισμό»



ΔΕΝ ΓΙΝΕΤΑΙ ΕΞΩΤΕΡΙΚΗ ΠΟΛΙΤΙΚΗ ΧΩΡΙΣ ΙΣΧΥΡΗ ΟΙΚΟΝΟΜΙΑ

Οικονομία και εξωτερική πολιτική ήταν τα θέματα στα οποία εστίασε την ομιλία του το βράδυ του Σαββάτου ο βουλευτής και τέως υπουργός της Ν.Δ. κ. Στέφανος Μάνος.

Θα ήταν λάθος - υποστήριξε - να παρασυρθεί η κοινή γνώμη και να πιστέψει ότι η τελευταία ελληνο-τουρκική κρίση είναι αποτέλεσμα των ατυχών χειρισμών της κυβέρνησης. ➡Σελ. 6

ΠΡΟΣΦΕΥΓΕΙ ΕΚ ΝΕΟΥ ΣΤΟ ΠΡΩΤΟΔΙΚΕΙΟ

«Ξανακτύπησε» Ο Ομιλος Βαρβέρη!

ΚΑΤΑΝΤΗΣΕ ΠΛΕΟΝ ΜΟΝΙΜΗ ΠΗΓΗ ΑΝΩΜΑΛΙΑΣ ΓΙΑ ΤΑ ΣΥΜΦΕΡΟΝΤΑ ΤΗΣ ΔΑΝΕ

Δεν το βάζει κάτω, παρά τις συνεχείς ψυχρολουσίες που δέχεται, στα Δικαστήρια και στις γενικές συνελεύσεις των μετόχων της ΔΑΝΕ, ο «Ομιλος Βαρβέρη - Αγούδημου», αποδεικνύοντας ότι ένα και μόνο έχει στόχο: Να κρατεί σε συνεχή αναταραχή και ομηρία την εταιρεία προκειμένου να «εκβιάσει» συμφέρουσες γι' αυτόν λύσεις. ➡Σελ. 6

ΑΠΟ ΟΠΛΙΣΜΕΝΟ ΚΟΥΚΟΥΛΟΦΟΡΟ

ΘΡΑΣΥΤΑΤΗ ΛΗΣΤΕΙΑ σε ζαχαροπλαστείο!

ΑΝΘΡΩΠΟΚΥΝΗΓΗΤΟ ΕΧΕΙ ΕΞΑΠΟΛΥΣΕΙ Η ΑΣΦΑΛΕΙΑ ΚΑΙ ΒΡΙΣΚΕΤΑΙ ΣΕ ΚΑΛΟ ΔΡΟΜΟ

Μια πολύ σοβαρή υπόθεση ληστείας απασχολεί από προχθές τη νύκτα της αστυνομικές και δικαστικές αρχές του νησιού μας ενώ η Υποδ/νση Ασφαλείας Ρόδου έχει εξαπολύσει πραγματικό ανθρωποκυνηγητό ➡Σελ. 6

ΑΠΟ ΤΟ ΜΙΚΤΟ ΟΡΚΩΤΟ ΕΦΕΤΕΙΟ

18,5 χρόνια σε Αλβανό ΓΙΑ ΑΝΘΡΩΠΟΚΤΟΝΙΑ!

ΑΝΑΒΙΩΣΕ ΧΘΕΣ ΤΟ ΜΑΚΕΛΕΙΟ ΤΟΥ ΚΑΛΑΜΩΝΑ ΠΟΥ ΕΙΧΕ ΔΥΟ ΝΕΚΡΟΥΣ

Στο Δευτεροβάθμιο Μικτό Ορκωτό Εφετείο Δωδ/νήσου παίχθηκε χθες η τελευταία σκηνή του δράματος του Καλαμώνα που είχε δύο Αλβανούς νεκρούς, ύστερα από άγρια μαχαιρώματα.

Στο εδώλιο του κατηγορουμένου κάθησε ο LEONIDA GIKA, του VASILI, 23 ετών, από την Κορυτσά με τις κατηγορίες της ανθρωποκτονίας με υπέρβαση άμυνας, της ληστείας και της παράνομης εισόδου στη χώρα μας. Πρωτοδίκως ο κατηγορούμενος είχε καταδικασθεί, στις 19 Ιουνίου 1995 σε συνολική ποινή κάθειρξης ➡Σελ. 6

Η ΑΝΑΠΤΥΞΗ ΤΩΝ ΝΗΣΙΩΝ ΤΟΥ ΑΙΓΑΙΟΥ

Εκστρατεία για την καθιέρωση ειδικού φορολογικού καθεστώτος με στόχο την οικονομική θωράκιση των νησιών, αναλαμβάνει η Νομαρχία Δωδ/σου.

Η πρωτοβουλία αυτή θα συζητηθεί - ➡Σελ. 6

ΠΟΡΕΙΑ ΤΟΥ ΤΕΛ ΜΕΣΑ ΣΤΗ ΒΡΟΧΗ

Νομαρχη Παραιτησου φωνάζουν οι μαθητές!

ΑΠΑΡΑΔΕΚΤΕΣ ΣΥΝΘΗΚΕΣ ΣΤΑ ΣΧΟΛΕΙΑ
ΚΑΘΙΖΗΣΗ ΕΠΑΘΕ ΔΗΜΟΤΙΚΗ ΠΑΙΔΙΚΗ ΧΑΡΑ

Με γιουχαΐσματα και με το σύνθημα «Νομάρχη παραιτήσουν εσύ και οι σύμβουλοί σου» κατέβηκαν χθες στους δρόμους και μάλιστα σε ώρες που έβρεχε οι μαθητές του 1ου ΤΕΛ διαμαρτυρόμενοι για την απαράδεκτη κατάσταση στην οποία συνεχίζει να βρίσκεται το σχολείο τους, παρά τις κατά καιρούς υποσχέσεις για «ριζική βελτίωση των συνθηκών».

Οι χθεσινές βροχοπτώσεις δημιούργησαν συγκεκριμένα τεράστια προβλήματα στο σχολείο με αποτέλεσμα οι μαθητές να μην μπορούν να μπουν στις τάξεις. Αποκορύφωμα της όλης ➡Σελ. 6

Ο ΔΗΜΑΡΧΟΣ στην Αθήνα

Αναχωρεί σήμερα το πρωί για την Αθήνα ο δήμαρχος Ροδίων κ. Γ. Γιαννόπουλος. Σήμερα ο δήμαρχος θα μετάσχει της συνεδριάσεως ➡Σελ. 6

ΚΑΤΕΙΧΑΝ ναρκωτικά

Από άνδρες του Τμήματος Διώξης Ναρκωτικών της Υποδ/νσης Ασφαλείας Ρόδου συνελήφθησαν στην Ψίνθο με την κατηγορία της χρήσης και κατοχής ναρκωτικών ουσιών (στη συνέχεια αφέθησαν όμως ελεύθεροι με εντολή του εισαγγελέα) οι Ιωάννης Πιτσουρδάκης του Τσαμπίκου, ετών 24 κάτοικος Ρόδου, υδραυλικός, Σιδερής Καστριδής του Αργύρη, ετών 25, κάτοικος Αφάντου, ➡Σελ. 6

Rodos Park SUITES HOTEL

ΤΟ ΞΕΝΟΔΟΧΕΙΟ ΠΟΥ ΧΤΙΣΤΗΚΕ ΓΙΑ ΤΟΥΣ ΡΟΔΙΤΕΣ ΚΑΙ ΘΑ ΠΑΡΑΜΕΙΝΕΙ ΑΝΟΙΚΤΟ ΟΛΟ ΤΟ ΧΕΙΜΩΝΑ ΓΙΑ ΝΑ ΠΡΟΣΦΕΡΕΙ ΣΕ ΟΛΟΥΣ ΣΑΣ ΤΙΣ ΑΝΑΒΑΘΜΙΣΜΕΝΕΣ ΥΠΗΡΕΣΙΕΣ ΤΟΥ ΜΕ :

την Μοναδική σε Διακόσμηση
CRYSTAL ROOM
(Χωρητικότητας 200 - 300 ατόμων)
δια ΤΣΑΓΙΑ -
ΚΟΨΙΜΟ ΒΑΣΙΛΟΠΙΤΑΣ
ΕΠΙΧΕΙΡΗΜΑΤΙΚΕΣ ΣΥΝΑΝΤΗΣΕΙΣ
ΧΟΡΟΕΣΠΕΡΙΔΕΣ
ΚΑΙ ΠΑΝΤΟΣ ΑΛΛΟΥ ΕΙΔΟΥΣ
ΚΟΙΝΩΝΙΚΕΣ ΕΚΔΗΛΩΣΕΙΣ

L'epoque
Το MUSIC BAR
«L' EPOQUE» ΓΙΑ ΤΗΝ
ΒΡΑΔΙΝΗ ΣΑΣ ΨΥΧΑΓΩΓΙΑ
ΚΑΙ ΔΙΑΣΚΕΔΑΣΗ
(ΚΛΕΙΣΤΟ ΤΗΝ ΔΕΥΤΕΡΑ)

Το CAFE-RESTAURANT - με την καταπληκτική θέα
προς το πάρκο και την πισίνα μας - για τον ποιοτικό ΚΑΦΕ ΣΑΣ -
ΤΟ ΠΑΓΚΟΣΜΙΩΣ ΓΝΩΣΤΟ ΕΛΒΕΤΙΚΟ ΠΑΓΩΤΟ «MÖVENPICK» -
ΤΑ ΦΡΟΝΤΙΣΜΕΝΑ ΓΛΥΚΑ ΚΑΙ ΤΗΝ ΕΚΛΕΚΤΗ ΔΙΕΘΝΗ ΚΟΥΖΙΝΑ ΜΑΣ

ΕΠΙΒΕΒΑΙΩΣΗ ΜΑΣ:
Η ΠΡΟΣΦΟΡΑ ΠΟΙΟΤΗΤΑΣ ΚΑΙ ΥΠΗΡΕΣΙΩΝ ΥΨΗΛΩΝ ΠΡΟΔΙΑΓΡΑΦΩΝ ΣΕ ΠΡΟΣΙΤΕΣ ΤΙΜΕΣ

ΡΟΔΟΣ ΠΑΡΚ
Για πληροφορίες & κρατήσεις
στα τηλ. 77140 - 24612

ΕΠΙΜΑΧΑ ΘΕΜΑΤΑ

ΕΣΩΤΕΡΙΚΕΣ ΕΙΔΗΣΕΙΣ
ΠΡΟΕΙΔΟΠΟΙΗΣΗ ΕΒΕΡΤ ΣΕ ΤΣΙΛΕΡ 3

ΕΞΩΤΕΡΙΚΕΣ ΕΙΔΗΣΕΙΣ
ΚΑΙ ΝΕΕΣ ΑΠΕΙΛΕΣ ΑΠΟ ΤΗΝ ΤΑΝΣΟΥ ΤΣΙΛΕΡ 4

ΔΗΜΟΚΡΑΤΙΚΑ
ΟΤΑΝ ΛΕΙΠΕΙ Ο ΚΟΙΝΟΣ ΝΟΥΣ ΚΑΙ ΔΕ ΛΕΙΤΟΥΡΓΕΙ ΚΡΑΤΟΣ ΓΙΝΕΤΑΙ ΤΗΣ... ΙΜΙΑΣ 5

ΟΙΚΟΝΟΜΙΑ 7

ΑΘΛΗΤΙΚΑ
ΗΤΤΑ ΑΠΟ ΤΟΝ ΠΡΩΤΟΠΟΡΟ 8

ΤΟΥΡΙΣΜΟΣ 11

ΡΕΠΟΡΤΑΖ
ΑΜΗΧΑΝΙΑ ΠΡΟΚΑΛΕΣΕ Η ΑΔΙΑΦΟΡΙΑ ΤΗΣ Ε.Ε. 12

ΤΟΠΙΚΕΣ ΕΙΔΗΣΕΙΣ
Α. ΠΑΥΛΙΔΗΣ: ΜΕ ΤΟ ΔΑΚΤΥΛΟ ΣΤΗ ΣΚΑΝΔΑΛΗ 7.000 ΔΩΔ/ΝΗΣΙΟΙ 16

ΠΕΡΙΕΧΟΜΕΝΑ

ΠΟΛΙΤΙΣΤΙΚΑ ΣΕΛ. 2
ΔΗΜΟΚΡΑΤΙΚΑ-Α-ΚΡΙΤΙΚΑ ΣΕΛ. 5
ΑΘΛΗΤΙΚΑ ΣΕΛ. 8-9
ΕΛΕΥΘΕΡΟ ΒΗΜΑ ΣΕΛ. 10
ΑΓΓΕΛΙΕΣ ΣΕΛ. 13
ΨΥΧΑΓΩΓΙΑ ΣΕΛ. 15

I.E.K. ΔΩΔΕΚΑΝΗΣΟΥ

ΑΝΑΓΝΩΡΙΣΜΕΝΟ ΣΤΗΝ ΕΛΛΑΔΑ ΚΑΙ ΤΗΝ ΕΥΡΩΠΗ
ΕΓΓΡΑΦΕΣ ΓΙΑ ΤΟ ΕΑΡΙΝΟ ΕΞΑΜΗΝΟ ΤΟΥ 1996
• Διοικητικό & Οικονομικό Στέλεχος Επιχειρήσεων - (Λογιστική, Διοίκηση, Οικονομικά, Υπολογιστές, Αγγλικά)
• Marketing - (Ειδικός Εμπορίας, Διαφήμισης και Προώθησης Προϊόντων)
• Ειδικός Εφαρμογών Πληροφορικής (Ανάλυση, Προγραμματισμός)

ΑΠΟΦΟΙΤΟΙ Τ.Ε.Λ. ΜΠΟΡΟΥΝ ΝΑ ΕΓΓΡΑΦΟΥΝ ΣΤΟ ΔΕΥΤΕΡΟ ΕΤΟΣ

ΑΝΑΓΝΩΡΙΣΜΕΝΟ ΔΙΠΛΩΜΑ
- ΟΧΙ απλή Βεβαίωση σπουδών.
ΑΝΑΒΟΛΗ ΣΤΡΑΤΕΥΣΕΩΣ
- Οι καταρτιζόμενοι δικαιούνται μέχρι το 24ο έτος ηλικίας.
Πληροφορίες - Εγγραφές: Παπαχριστοδούλου 30, Ρόδος
Τηλ. 38288, - 38.289
* Αρ. Μητρώου ΟΕΕΚ 11002. * Κ.Α.Ε.Δ. Ζ4/23999/94

Bravo FIAT!!!



ΜΑΝΩΛΗΣ ΚΩΣΤΑΚΗΣ ΑΕΒΕ
14ΟΥ ΧΛΜ ΡΟΔΟΥ-ΑΕΡΟΔΡΟΜΙΟΥ ΠΑΡΑΔΕΙΣΙ
ΡΟΔΟΣ Τηλ: (0241) 82000-3

ΚΙΝΗΜΑΤΟΓΡΑΦΟΙ

ΜΕΤΡΟΠΟΛ
Τηλ. 28400
ΜΕ ΤΗΝ ΣΤΗΡΙΞΗ ΤΟΥ Ρ/Σ ΠΑΛΜΟΣ 99,5
Δύο προβολές
7.30 - 9.30 και 9.30 - 11.30
ΕΞΥΠΝΗ ΑΠΟΛΑΥΣΤΙΚΗ, ΠΡΩΤΟΤΥΠΗ
Η ταινία που χάρισε στην ΝΙΚΟΛ ΚΙΝΤΜΑΝ τον καλύτερο ρόλο της καριέρας της και το Α' βραβείο της ΧΡΥΣΗΣ ΣΦΑΙΡΑΣ
ΕΤΟΙΜΗ ΓΙΑ ΟΛΑ
ΤΟ DIE FOR
Α' ΠΡΟΒΟΛΗΣ
ΠΡΩΤΑΓΩΝΙΣΤΟΥΝ: ΝΙΚΟΛ ΚΙΝΤΜΑΝ
ΜΑΤ ΝΤΙΛΟΝ
και από την ΠΑΡΑΣΚΕΥΗ
ΕΠΙΧΕΙΡΗΣΗ ΙΠΤΑΜΕΝΟΣ ΕΛΕΦΑΝΤΑΣ
OPERATION DUMBO DROP

«TITANIA»
Κολοκοτρώνη 98 Τηλ. 25876 - 64050
ΣΕ ΣΥΝΕΡΓΑΣΙΑ ΜΕ ΤΟΝ Ρ/Σ ΠΑΛΜΟΣ 99,5
DOLBY STEREO
Ωρες έναρξης 7.30 και 9.30
Εκείνη έκρυβε ένα μεγάλο μυστικό... Εκείνος ανέλαβε την προστασία της... Μαζί θα μπλέξουν σε ένα
ΡΙΨΟΚΙΝΔΥΝΟ ΠΑΙΧΝΙΔΙ
FAIR CAGE Α' ΠΡΟΒΟΛΗΣ
ΠΡΩΤΑΓΩΝΙΣΤΟΥΝ: ΣΙΝΤΥ ΚΡΩΦΟΡΝΤ, ΓΟΥΙΛΙΑΜ ΜΠΑΛΤΟΥΙΝ.

«ΠΑΛΛΑΣ»
Ωρες έναρξης 7.30 και 9.30
Ενα καυστικό πορτραίτο της ζωής, στα άδυτα μιας σύγχρονης πόλης. Η ταινία που ενθουσίασε στο Φεστιβάλ ΒΕΝΕΤΕΙΑΣ 1995
ΤΑ ΒΑΠΟΡΑΚΙΑ
CLOCKERS
Α' ΠΡΟΒΟΛΗΣ - ΚΑΤΑΛΛΗΛΟΝ
Πρωταγωνιστούν: ΧΑΡΒΕΥ ΚΑΙΤΕΛ, ΤΖΩΝ ΤΟΥΡΤΟΥΡΟ, ΝΤΕΛΡΟΥΛΙΝΤΟ

«ΔΗΜΟΤΙΚΟ»
ΧΕΙΜΕΡΙΝΟΣ ΚΙΝ/ΦΟΣ ΤΗΛ. 20265
ΩΡΕΣ ΠΡΟΒΟΛΗΣ: 8.00 και 10.00
ΚΑΘΕ ΔΕΥΤΕΡΑ ΚΛΕΙΣΤΟ
Βασισμένη σε μια αληθινή ιστορία, η τελευταία ταινία τού Μπ. Ταβερνιέ, μας «δείχνει» πως τρία νέα παιδιά μεταμορφώνονται από απλούς ονειροπόλους σε ονειροπόλους φονιάδες.
ΤΟ ΔΟΛΩΜΑ L' ARRAT
Πρωταγωνιστούν:
ΜΑΡΙ ΖΙΛΕΝ, ΟΛ. ΣΙΝΤΡΙΚ

Τα πολιτιστικά



Κάνω κριτική δημιουργώντας, και όχι βρίσκοντας λάθη
ΜΙΧΑΗΛ ΑΓΓΕΛΟΣ

γράφει ο
ΑΡΙΣΤΕΙΔΗΣ ΜΙΑΟΥΛΗΣ

ΕΠΙΣΤΡΟΦΗ απο σήμερα σε τούτο το πολιτιστικό μετερίζι της «Δημοκρατικής», μετα την χρήση της κανονικής μας άδειας. Θα ξεκινήσουμε με ένα θέμα που αφορά εκδήλωση συμπατριωτών μας στην Αθήνα.

ΣΤΟΝ Δρ. ΓΕΩΡΓΙΟ Θ. ΒΕΡΓΩΤΗ ΤΟ ΒΡΑΒΕΙΟ Β. ΜΟΣΚΟΒΗ

ΣΤΟΝ συμπατριώτη μας Δρ. Γεώργιο Θ. Βεργωτή απενεμήθη φέτος το βραβείο Βασίλη Μοσκόβη για το πλούσιο πνευματικό του έργο. Η εκδήλωση πραγματοποιήθηκε το βράδυ της 30ης Ιανουαρίου στα γραφεία του Κοινωνικού Συλλόγου Συμαίων Ο ΠΑΝΟΡΜΙΤΗΣ στον Πειραιά.

Ο Σύλλογος αυτός έχει αναλάβει απο το 1994 την υλοποίηση του θεσμού του Πανδωδεκανησιακού βραβείου, με τη χορηγία του Συλλόγου στη μνήμη του Ιδρυτού του.

Η εκδήλωση ήταν ιδιαίτερα ζεστή και συγκινητική απέδειξε για άλλη μια φορά πως οι ξενιτεμένοι πατριώτες μας τηρούν άσβεστη τη φλόγα της αγάπης όχι μόνο για την ιδιαίτερη πατρίδα τους αλλά και για ολάκερο τον νησιώτικο χώρο ο οποίος τελευταία δοκιμάζεται και αγωνιά.

Παρέστησαν μεταξύ άλλων ο Πολιτευτής Πειραιά κ. Καλός, ο Πρόεδρος της Ομοσπονδίας Δωδεκανησιακών Σωματείων Αθήνας και Πειραιάκ. Φίλιππος Καλούδης. Ο πρόεδρος του Συλλόγου Συμιακών Νέων κ. Μιχάλης Μαυρικάκης, ο καθηγητής Λαογραφίας Δρ. Μηνάς Αλ. Αλεξιάδης, Αναπληρωτής Καθηγητής στο Πανεπιστήμιο Αθηνών, ο καταξιωμένος ποιητής Οθων Δέφνερ και η εκλεκτή σύζυγός του, επίσης ποιήτρια Κατερίνα Καφή- Δέφνερ, πολλοί Συμιακοί καθώς και εκπρόσωποι άλλων Δωδεκανησιακών φορέων.

Καλοσωρίζοντας τους παρευρισκόμενους ο Πρόεδρος του Συλλόγου ΠΑΝΟΡΜΙΤΗΣ κ. Κώστας Αγαπτίδης, ανέφερε πως η εκδήλωση αυτή γίνεται κάθε χρόνο στη γιορτή των Τριών Ιεραρχών «για να τιμηθεί έτσι η μνήμη ενός κορυφαίου εργάτη τους· του συγγραφέα και ποιητή, ερμηνευτή των αρχαίων κειμένων με τη μεγάλη εκπαιδευτική και λαογραφική προσφορά του Βασίλη Μοσκόβη. Συνδυάζουμε την απονομή την ημέρα αυτή με το προσφορότερο για τον Β. Μοσκόβη μνημόσυνο αφού πέθανε στις 24 Φεβρουαρίου 1994».

Ο κ. Αγαπτίδης παρουσίασε στους παρισταμένους ένα ωραίο πορτραίτο του Β. Μοσκόβη που φιλοτέχνησε η κ. Ιουστίνη Δημόγλου που ασχολείται με την βιογραφία και την εργογραφία του και ετοιμάζει σχετικό τόμο.

Για τον Βασίλη Μοσκόβη μίλησε στην αρχή της εκδήλωσης ο μαθητής του καθηγητής Κοινωνιολογίας στην Σχολή Ευελπίδων Δρ. Διονύσης Μαγκλιβέρας, ο οποίος ετοιμάζει ανάλογη εργασία στην ΝΕΑ ΕΣΤΙΑ.

Επρόκειτο για μια αναφορά απο προσωπικά κυρίως βιώματα απο τις σχέσεις του με τον αξέχαστο Δωδεκανήσιο Λογοτέχνη. Κατόπιν ο κ. Αγαπτίδης διάβασε το Πρακτικό της Επιτροπής που συνέστησε ο Κοινωνικός Σύλλογος Συμαίων Ο ΠΑΝΟΡΜΙΤΗΣ, χορηγός του Πανδωδεκανησιακού Βραβείου εις μνήμην του Βασίλη Μοσκόβη, για την απονομή σε συγγραφέα έργου που εκδόθηκε πρόσφατα και αναφέρεται στην ιστορία, τη γλώσσα τη λαογραφία και τον πολιτισμό των Δωδεκανήσων. Στο Πρακτικό αναφέρεται πως με ομόφωνη απόφαση αυτής της Επιτροπής το Πανδωδεκανησιακό Βραβείο για το 1995 απονέμεται στον Δρ. Θεολόγο Εκπαιδευτικό και συγγραφέα κ.Γεώργιο Βεργωτή για τα πρόσφατα συγγράμματά του : «Το κοινό της Σύμης και η Εκπαίδευση του-Συμβολή της Εκκλησίας στα κοινά του νησιού», Εκδ. της Ι. Μονής Πανορμίτη 1993, και «Η εκπαίδευση στο « κοινό» της Ρόδου κατά την Οθωμανοκρατία» Ρόδος 1995».

Επίσης σημειώνεται πως « σ' έναν ανερεύνητο ουσιαστικά τομέα, την Ιστορία της Εκπαίδευσης στα νησιά μας με έμφαση τη συμβολή της τοπικής Αυτοδιοίκησης και της Εκκλησίας στην Παιδεία, η οποία στάθηκε ο σιδερένιος θώρακας της Ελληνικότητας των νησιωτών, αλλά και ο απαράμιλλος εξοπλισμός για την αντιστασιακή τους δραστηριότητα, ο Γ. Θ. Βεργωτής ερευνητής απο παλιά των θεμάτων αυτών προσφέρει με πλούσια τεκμηρίωση μια συμαντική συμβολή. Φυσικά εκτιμήθηκε και η άλλη, απο 30 σχεδόν χρόνια συγγραφική του θητεία με πολλές δεκάδες μελετών αρκετές απο τις οποίες αναφέρονται στα νησιά μας».

Τον τιμώμενο παρουσίασε ο κ. Νικόλαος Λ. Φορόπουλος που είναι μέλος της Επιτροπής και Γ. Γραμματέας της Δωδεκανησιακής Ιστορικής και Λαογραφικής Εταιρείας.

Φανερά συγκινημένος ο κ. Βεργωτής παρέλαβε το φιλοτεχνημένο δίπλωμα- Πανδωδεκανησιακό Βραβείο Β. Μοσκόβη και το ποσό των 100.000 δρχ που το συνόδευε. Το ποσό αυτό ο κ. Βεργωτής το προσέφερε στο Σύλλογο για να το αξιοποιήσει. Πρίν πάρει το λόγο ο τιμώμενος, γιαυτόν μίλησε ο καλός του φίλος κ. Κώστας Ζόππας, πρωην δ/ντής της ΔΕΥΑΡ, ο οποίος θύμισε στον κ. Βεργωτή στιγμές απο τα νεανικά τους χρόνια.

Ο κ. Βεργωτής, δακρυσμένος, ανέφερε πως απο την Σύμη ξεκίνησε την εκπαιδευτική του πορεία και οι Συμιακοί τον βραβεύουν. Επισήμανε δε πως είναι απο τις ελάχιστες στιγμές της ζωής του που νοιώθει τόση συγκίνηση για την εκδήλωση που έγινε. Οπως σημειώνεται στο Πρακτικό της Απονομής των Βραβείων Β. Μοσκόβη, κατατέθηκαν για βράβευση και άλλα βιβλία σχετικά με τα Δωδεκάνησα και των οποίων οι συγγραφείς θα λάβουν ΕΠΑΙΝΟ. Πρόκειται για 5 βιβλία του καθηγητή πρεσβυτέρου Γεωργίου Χαραμαντά, απο την Κάλυμνο, που αποτελούν σημαντική συμβολή στη μελέτη του πολιτισμού των νησιών μας. Ο π. Χαραμαντάς το 1984 έχει λάβει το Βραβείο Β. Μοσκόβη. Επίσης «Η Παραδοσιακή μαγειρική- Φαγητά και γλυκά της Κάσου» της Αννας Εμμ. Περσελή και το βιβλίο του καθηγητή Νίκου Μαστρομηνά για την παροικία των Καρπαθίων στην Αθήνα, «Απο την Ιστορία του Συλλόγου των Απανταχού Καρπαθίων» και «Οι οργανοπαίχτες της Καρπάθου».

ΤΟ ΛΥΚΕΙΟ ΕΛΛΗΝΙΔΩΝ

Την Τετάρτη, 7 Φεβρουαρίου και ώρα 6-8 μ.μ. θα γίνει στο Λύκειο Ελληνίδων της πόλης μας (στην οδόν Ιπποτών) η δεύτερη εισήγηση στην Οδύσσεια του Ομήρου από την εκλεκτή φιλόλογο κ. Δώρα Παρδάλη-Σωτρίλλη. Την πρώτη εισήγηση, όπως είναι γνωστό, την κάλυψε την περασμένη εβδομάδα με απόλυτη επιτυχία η κ. Σοφία Ψαρογιάννη Κωνσταντίνου. Η κ. Δώρα Παρδάλη θα ασχοληθεί με τις ραψωδίες Ε έως Θ και ιδιαίτερα θα αναλύσει θέματα, όπως η ελεύθερη βούληση, η θέση της γυναίκας στην ομηρική κοινωνία, ο αθλητισμός, ο χορός και άλλα. Η είσοδος θα είναι ελεύθερη.

Οι εισηγήσεις αυτές είναι μια μοναδική ευκαιρία για να προσεγγίσουν οι ακροατές, με ένα ευχάριστο τρόπο, το αιώνιο αυτό έπος, που είναι πάντα στην επικαιρότητα αφού είναι παγκοσμίως αντικείμενο έρευνας, μελέτης και θαυμασμού! .

ΤΥ ΠΡΟΓΡΑΜΜΑ

ΕΤ1

10.30 ΜΥΡΤΩ
11.20 ΟΔΟΣ ΙΠΠΟΚΡΑΤΟΥΣ
11.50 ΣΥΖΥΓΟΣ ΜΕ ΜΙΣΘΟ
12.25 ΑΣΤΡΟΦΕΓΓΙΑ
13.15 ΠΑΙΔΙΚΟ ΠΡΟΓΡΑΜΜΑ
14.20 ΣΤΟ ΡΥΘΜΟ ΤΟΥ ΕΡΩΤΑ
15.00 **ΕΙΔΗΣΕΙΣ**
15.35 ΦΑΛΚΟΝ ΚΡΕΣΤ
16.30 ΜΟΔΑ ΚΑΙ ΠΟΛΙΤΙΣΜΟΣ ΣΤΟΝ 20ό ΑΙΩΝΑ
17.15 ΘΕΣΕΙΣ ΚΑΙ ΠΑΡΕΝΘΕΣΕΙΣ
18.00 **ΕΙΔΗΣΕΙΣ**
18.20 ΣΥΝΕΙΚΟΝΕΣ
19.25 ΣΤΑ ΜΟΝΟΠΑΤΙΑ ΤΩΝ ΘΕΩΝ
20.00 ΤΟ ΜΙΝΟΡΕ ΤΗΣ ΑΥΓΗΣ
21.00 **ΕΙΔΗΣΕΙΣ - ΚΑΙΡΟΣ - ΤΗΛΕΟΙΚΟΝΟΜΙΑ**
22.15 ΤΑ ΨΑΘΙΝΑ ΚΑΠΕΛΑ
23.15 ΤΕΛΙΚΗ ΕΥΘΕΙΑ
00.45 **ΕΙΔΗΣΕΙΣ**
01.10 ΤΑΙΝΙΑ

ΑΝΤ1

06.00 ΤΑ ΦΩΤΑ ΤΟΥ ΒΑΡΙΕΤΕ
06.20 **ΕΙΔΗΣΕΙΣ ΤΟΥ CBS**
06.45 **ΤΑ ΝΕΑ ΤΟΥ ΑΝΤ1 SATELLITE**
07.00 ΚΑΛΗΜΕΡΑ ΕΛΛΑΔΑ
10.00 ΠΡΩΙΝΟΣ ΚΑΦΕΣ
12.30 ΤΟ ΚΕΝΤΡΙ
14.00 **ΤΑ ΝΕΑ ΤΟΥ ΑΝΤ1**
14.40 ΜΠΕΪΓΟΥΟΤΣ
15.45 ΑΤΙΘΑΣΑ ΝΙΑΤΑ
16.45 ΚΟΚΚΙΝΗ ΚΑΡΤΑ
18.00 **ΤΑ ΝΕΑ ΤΟΥ ΑΝΤ1 ΣΕ 5'**
18.10 ΚΑΛΗΜΕΡΑ ΖΩΗ
18.50 Ο ΚΑΛΥΤΕΡΟΣ ΚΕΡΔΙΖΕΙ
19.30 Η ΛΑΜΨΗ
20.25 **ΤΑ ΝΕΑ ΤΟΥ ΑΝΤ1**
21.00 ΟΙ ΜΕΝ ΚΑΙ ΟΙ ΔΕΝ
21.45 ΜΙΑ ΖΩΗ ΓΙΑ ΤΗΝ ΕΛΣΑ
22.45 ΞΕΝΗ ΤΑΙΝΙΑ
24.00 **ΕΙΔΗΣΕΙΣ**
00.15 ΤΑΙΝΙΑ
01.15 ΤΑΙΝΙΑ
03.20 ΤΑΙΝΙΑ
05.05 ΠΡΟΣΤΑΤΕΣ ΤΟΥ ΝΟΜΟΥ

FILMNET

06.45 ΠΑΤΟΝ, Ο ΘΡΥΛΟΣ ΤΗΣ ΝΟΡΜΑΝΔΙΑΣ
10.00 ΤΟ ΤΡΟΜΕΡΟ ΠΑΙΔΙ
12.00 ΤΟ ΚΑΛΟΚΑΙΡΙ ΤΗΣ ΝΙΟΤΗΣ ΜΑΣ
14.00 ΔΕΚΑ ΜΕ ... ΤΟΝΟ
16.00 **ΣΕ ΕΠΙΚΙΝΔΥΝΟ ΕΔΑΦΟΣ**
18.00 ΑΓΓΛΙΚΟ ΠΟΔΟΣΦΑΙΡΟ
20.00 ΔΥΣΚΟΛΟΣ ΣΤΟΧΟΣ
22.00 ΜΙΑ ΚΑΥΤΗ ΕΠΟΧΗ
24.00 **ΡΑΝΤΕΒΟΥ ΜΕ ΤΗ ΜΕΡΙΛΙΝ**
01.35 Η ΜΥΓΑ No 2
03.25 ΚΑΥΤΟΙ ΨΙΘΥΡΟΙ
05.05 ΠΡΟΦΗΤΕΙΑ 4- ΤΟ ΞΥΠΝΗΜΑ

TV4

14.01 ΚΙΝΟΥΜΕΝΑ ΣΧΕΔΙΑ
14.35 SUPER SHOP
15.00 ΧΡΩΜΑΤΑ 1000
17.10 ΚΙΝΟΥΜΕΝΑ ΣΧΕΔΙΑ
18.20 SUPER SHOP
18.30 Η ΩΡΑ ΤΩΝ ΣΠΟΡ
19.35 ΞΕΝΗ ΤΑΙΝΙΑ
21.30 ΖΟΥΜ ΣΤΑ ΓΕΓΟΝΟΤΑ
22.30 ΞΕΝΗ ΤΑΙΝΙΑ
23.50 ΞΕΝΗ ΤΑΙΝΙΑ

ΕΤ2

10.00 ΕΚΠΑΙΔΕΥΤΙΚΗ ΤΗΛΕΟΡΑΣΗ
11.00 ΓΕΔΕΩΝ
11.10 ΙΣΤΟΡΙΕΣ ΤΗΣ ΕΠΑΥΛΗΣ ΤΟΝΤ
11.40 **ΠΙΝΟΚΙΟ**
12.00 ΞΕΝΗ ΣΕΙΡΑ
13.00 ΜΙΑ ΚΙ ΕΞΩ
13.30 **ΕΙΔΗΣΕΙΣ**
14.00 ΜΙΑ ΚΙ ΕΞΩ
15.00 **ΤΟ ΜΙΚΡΟ ΣΠΙΤΙ ΣΤΟ ΛΙΒΑΔΙ(Ε)**
15.50 ΜΙΚΡΑ ΠΑΡΑΜΥΘΙΑ
16.00 ΧΟΜΠΕΡΝΤΙ ΝΤΙΚ, ΤΟ ΞΩΤΙΚΟ
16.30 Ο ΜΑΓΚΙ ΚΙ ΕΓΩ
17.00 **ΕΙΔΗΣΕΙΣ**
17.30 ΟΙ ΚΟΡΥΦΕΣ ΤΩΝ ΒΥΘΩΝ
18.00 ΝΟΡΘΓΟΥΝΤ
19.00 ΚΛΗΡΩΣΗ ΛΑΪΚΟΥ ΛΑΧΕΙΟΥ
19.10 Η ΦΥΣΙΚΗ ΙΣΤΟΡΙΑ ΤΟΥ ΕΡΩΤΑ
20.00 **ΕΝΘΑΔΕ ΚΕΙΜΕΘΑ**
20.30 ΤΙ ΕΙΝΑΙ Η ΠΑΤΡΙΔΑ ΜΑΣ
21.00 ΤΑ ΧΡΥΣΑ ΠΕΝΤΑΔΥΜΑ
22.00 Η ΑΛΛΗ ΜΕΡΙΑ ΤΟΥ ΦΕΓΓΑΡΙΟΥ
23.00 **ΕΙΔΗΣΕΙΣ - ΚΑΙΡΟΣ**
23.30 ΤΑΙΝΙΑ
01.00 ΑΞΙΟΝ ΕΣΤΙ(Ε)

MEGA

06.00 **ΜΠΛΟΣΟΜ**
07.00 ΠΡΩΙΝΗ ΣΥΧΝΟΤΗΤΑ
10.00 ΜΕΤΑΞΥ ΜΑΣ
12.30 ΤΟ ΡΕΤΙΡΕ(Ε)
13.20 ΡΟΥΚ ΖΟΥΚ
14.00 **ΔΕΛΤΙΟ ΕΙΔΗΣΕΩΝ**
14.35 ΧΑΜΟΓΕΛΑΤΕ
17.20 ΤΑΙΝΙΑ
18.00 **ΜΑΤΙΕΣ ΣΤΑ ΓΕΓΟΝΟΤΑ**
18.05 ΕΛΛΗΝΙΚΗ ΤΑΙΝΙΑ
19.05 ΡΙΣΚΟ
19.45 ΟΙ ΑΠΑΡΑΔΕΚΤΟΙ
20.30 **ΕΙΔΗΣΕΙΣ**
21.00 ΤΟ ΔΙΣ ΕΞΑΜΑΡΤΕΙΝ
21.40 ΚΑΤΑΣΤΑΣΗ ΦΡΑΠΕ
22.15 ΧΤΥΠΟΚΑΡΔΙΑ ΣΤΟ ΜΠΕΒΕΡΛΙ ΧΙΛΣ
23.15 *ΕΝΩΠΙΟΣ ΕΝΩΠΙΩ*
24.00 **ΤΕΛΕΥΤΑΙΑ ΓΕΓΟΝΟΤΑ**
00.15 *ΕΝΩΠΙΟΣ ΕΝΩΠΙΩ*
00.30 ΣΤΟ ΟΝΟΜΑ ΤΟΥ ΝΟΜΟΥ
01.30 ΤΑΙΝΙΑ
03.10 ΑΠΟ ΜΙΚΡΟΣ ΣΤΑ ΒΑΣΑΝΑ

TV7

14.00 **ΚΙΝΟΥΜΕΝΑ ΣΧΕΔΙΑ**
15.00 ΕΛΛΗΝΙΚΗ ΤΑΙΝΙΑ
16.30 **ΞΕΝΗ ΤΑΙΝΙΑ**
18.00 BEAT MUSIC
18.30 ΝΤΟΚΥΜΑΝΤΕΡ
19.15 ΞΕΝΗ ΣΕΙΡΑ
20.00 ΕΙΔΗΣΕΙΣ
20.15 ΕΛΛΗΝΙΚΗ ΜΟΥΣΙΚΗ
21.00 ΓΕΓΟΝΟΤΑ & ΠΡΟΣΩΠΑ
22.00 TOP SHOPS
22.15 ΑΤΖΕΝΤΑ
23.00 ΕΙΔΗΣΕΙΣ
23.15 ΑΓΓΛΙΚΟ ΠΟΔΟΣΦΑΙΡΟ ΣΤΟ 7

Αναδρομή στο Παρελθόν

«η δημοκρατική της Ρόδου»

Πριν 12 χρόνια
Δευτέρα 6 Φεβρουαρίου 1984

ΡΟΔΟΣ και ΔΙΑΓΟΡΑΣ μοιράστηκαν χθες στο τοπικό «ντέρμπυ», όπως έγινε και στο παιχνίδι του α' γύρου, βαθμούς και εντυπώσεις. Τη νίκη όμως κέρδισε και πάλι το ροδιακό ποδόσφαιρο, αφού επικράτησε το «ήπιο κλίμα» που χρειάζεται πάντοτε ο αθλητισμός μας για να προκόψει κάποτε.

Αυτές είναι κύριες διαπιστώσεις από το ισόπαλο αποτέλεσμα του αγώνα μεταξύ των δύο αιώνιων αντίπαλων ομάδων του νησιού μας.

Ο αγώνας ξεκίνησε με τις δύο ομάδες να περιορίζονται σε «αγαγνωρίστικο» ρόλο σε αρκετά μεγάλο χρονικό διάστημα. Έτσι, οι δύο αντίπαλες εστίες δεν δοκιμάστηκαν. Με την πάροδο του χρόνου όμως το παιχνίδι αναπτύχθηκε, αλλά το πρώτο γκόλ ήρθε στο 67': Ο Λουρδουνάς με μακρινή μπαλιά βρήκε στο λεπτό αυτό τον Μπακαρή που έφυγε από αριστερά, μπήκε στην περιοχή της Ρόδου και με συρτό διαγώνιο σούτ εκπόρθησε τα δίχτια του Κωστίκου. Η ισοφάριση ήρθε δύο λεπτά αργότερα.

Συγκεκριμένα: Στο 69' ο Παπαοικονόμου κτύπησε κόρνερ και ο Λδανασίου, ο αριστερός οπισθοφύλακας της Ρόδου, που είχε προωθηθεί, με ωραία καφαλιά ισοφάρισε το σκόρ ΡΟΔΟΣ: Κωστίκος, Γ. Λδανασίου, Εγγλέζος, Σταμάτης, Παπαοικονόμου, Λνδρουλής, Βασιλαράκης, Μαυρουδής, Γεωργούλης, Δράκος, Γεωργαλής, (55' Καλύβας) ΔΙΑΓΟΡΑΣ: Γκιβέλης, Ράδος Β., Λδανασίου, Καραίσκος, Χατζόπουλος, Λδανασίου Λ., Αλεξιάδης (75' Πολυχρόνης), Φτάκλας, Τομπουλίδης, Δουρδουνάς (88' Τσολάκος), Μπακαρής.

ΗΜΕΡΗΣΙΑ ΕΦΗΜΕΡΙΔΑ
η δημοκρατική της Ρόδου
Έτος ιδρύσεως 1982
Θεμιστοκλέους Σοφούλη 77
Ταχ. Θυρίδα 339 85100 Ρόδος
Εκδότης - ιδιοκτήτης - διευθυντής:
ΒΑΣΙΛΗΣ Δ. ΑΘΑΝΑΣΙΟΥ
Τηλέφωνα: 28728, 34722, 76655, 79100, 26728, 27919
Telefax: 37333



ALFA 146, Η ΝΕΑ ALFA ROMEO. ΖΗΣΤΕ ΜΑΖΙ ΤΗΣ ΜΟΝΑΔΙΚΕΣ ΟΔΗΓΙΚΕΣ ΣΥΓΚΙΝΗΣΕΙΣ. ΔΥΝΑΤΟΣ ΧΑΡΑΚΤΗΡΑΣ: ΚΙΝΗΤΗΡΕΣ BOXER 1.4, 1.6 ΚΑΙ 1.7 16V. ΣΤΑΘΕΡΗ: ΑΝΑΡΤΗΣΕΙΣ ΜΕ ΕΛΕΓΧΟΜΕΝΗ ΕΛΑΣΤΙΚΟΤΗΤΑ, ΡΥΘΜΙΖΟΜΕΝΟ ΣΕ ΥΨΟΣ ΥΔΡΑΥΛΙΚΟ ΤΙΜΟΝΙ, ABS ΚΑΤΟΠΙΝ ΠΑΡΑΓΓΕΛΙΑΣ - STANDARD ΣΤΗΝ 1.7 16V. ΑΣΦΑΛΗΣ: ΚΑΜΠΙΝΑ ΕΠΙΒΑΤΩΝ ΠΡΟΟΔΕΥΤΙΚΗΣ ΠΑΡΑΜΟΡΦΩΣΗΣ, ΠΛΕΥΡΙΚΟΙ ΔΟΚΟΙ ΑΣΦΑΛΕΙΑΣ, ΣΥΣΤΗΜΑ ΠΡΟΛΗΨΗΣ ΠΥΡΚΑΓΙΑΣ FPS, ΤΗΛΕΣΚΟΠΙΚΟΣ ΑΞΟΝΑΣ ΤΙΜΟΝΙΟΥ, ΑΕΡΟΣΑΚΟΣ ΟΔΗΓΟΥ, ΑΕΡΟΣΑΚΟΣ ΣΥΝΟΔΗΓΟΥ ΚΑΤΟΠΙΝ ΠΑΡΑΓΓΕΛΙΑΣ. ΑΝΕΤΗ: ΚΑΜΠΙΝΑ ΕΠΙΒΑΤΩΝ ΜΕ ΗΧΟΜΟΝΣΗ, ΒΕΛΟΥΔΙΝΗ ΕΠΕΝΔΥΣΗ ΣΑΛΟΝΙΟΥ, ΕΙΔΙΚΑ ΣΧΕΔΙΑΣΜΕΝΟΣ ΧΩΡΟΣ ΓΙΑ ΤΟΝ ΣΥΝΟΔΗΓΟ, ΗΛΕΚΤΡΙΚΑ ΠΑΡΑΘΥΡΑ, ΗΛΕΚΤΡΟΜΑΓΝΗΤΙΚΕΣ ΚΛΕΙΔΑΡΙΕΣ, ΜΕΓΑΛΟΣ ΧΩΡΟΣ ΑΠΟΣΚΕΥΩΝ. Η ALFA 146 ΠΡΟΣΤΑΤΕΥΕΤΑΙ ΜΕ ΤΟ ΣΥΣΤΗΜΑ IMMOBILIZER ALFA CODE. ALFA 146: ΜΙΑ ALFA ΠΟΥ ΕΧΕΙ ΟΛΑ ΟΣΑ ΑΝΑΖΗΤΑΤΕ ΣΕ ΕΝΑ ΚΟΡΥΦΑΙΟ ΑΥΤΟΚΙΝΗΤΟ. ΚΑΙ ΠΑΝΩ ΑΠ' ΟΛΑ, ΕΙΝΑΙ ALFA ROMEO.

ALFA 146.
ΠΡΟΣΩΠΙΚΟΤΗΤΑ ALFA ROMEO.

ALFA CONTACT
1+3+8 ΕΤΗ ΕΓΓΥΗΣΕΙΣ: 1 ΕΤΟΣ/ΧΩΡΙΣ ΟΡΙΟ ΓΙΑ ΤΑ ΜΗΧΑΝΙΚΑ ΜΕΡΗ, 3 ΧΡΟΝΙΑ ΓΙΑ ΤΟ ΒΑΦΗ, 8 ΧΡΟΝΙΑ ΑΝΤΙΣΚΩΡΙΑΚΗ
ALFA ROMEO Fiat Credit Νέλλας
Η Alfa Romeo συνιστά SELENIA

AUTORODOS A.E.
ΑΥΣΤΡΑΛΙΑΣ 60. ΡΟΔΟΣ, ΤΗΛ: 0241-27421

ΙΑΤΡΙΚΗ ΑΝΑΚΟΙΝΩΣΗ
ΣΤΕΛΙΟΣ ΙΩΣΗΦ
ΧΕΙΡΟΥΡΓΟΣ ΟΔΟΝΤΙΑΤΡΟΣ
Το ιατρείο μου έχει μεταφερθεί στην οδό Καρπάθου 22 πάνω από το ΤΑΧΥΔΡΟΜΙΚΟ ΤΑΜΙΕΥΤΗΡΙΟ και απέναντι από το παλιό μου ιατρείο
ΤΗΛ. ΙΑΤΡΕΙΟΥ 22053
ΤΗΛ.' ΟΙΚΙΑΣ 28800

ΣΤΑΘΗΣ ΜΑΝΟΥΣΟΣ
ΨΥΧΙΑΤΡΟΣ
ΔΙΑΓΟΡΙΔΩΝ 50
ΔΕΧΕΤΑΙ
Τηλ. 30400 Δέχεται με ραντεβού

ΙΑΤΡΙΚΗ ΑΝΑΚΟΙΝΩΣΗ
ΚΩΝ/ΝΟΣ Ν. ΚΑΣΤΕΛΛΟΡΙΖΙΟΣ
ΕΙΔΙΚΟΣ ΠΑΙΔΙΑΤΡΟΣ
Δέχεται: Καθ. ΠΡΩΙ: 9-1 ΑΠΟΓ. 5-8, ΣΑΒ. 9-12
ΑΛΕΞΑΝΔΡΟΥ ΔΙΑΚΟΥ 46 - ΡΟΔΟΣ
(ΕΝΑΝΤΙ ΡΟΔΙΑΚΗΣ ΕΠΑΥΛΗΣ)
ΤΗΛ. ΙΑΤΡΕΙΟΥ 31888, ΟΙΚΙΑΣ 34480

Η ταυτότητα της Ημέρας

Καιρός

Γενική πρόγνωση καιρού Ελλάδας για σήμερα Τρίτη 6-2-1996. Σε όλη τη χώρα προβλέπονται νεφώσεις κατά περιόδους αυξημένες με τοπικές βροχές. Σποραδικές καταιγίδες είναι πιθανό να εκδηλωθούν πάνω από τις θαλάσσιες περιοχές, ενώ χιόνια θα πέσουν στα κεντρικά και βόρεια ορεινά. Από το απόγευμα και από τα νοτιοδυτικά ο καιρός θα παρουσιάσει πρόσκαιρη βελτίωση.

Οι άνεμοι στα βόρεια θα πνέουν ανατολικοί βορειοανατολικοί μέτριοι και στην υπόλοιπη χώρα δυτικοί νοτιοδυτικοί μέτριοι μέχρι ισχυροί.

Η θερμοκρασία θα κυμανθεί στα βόρεια απο 2 έως 10 βαθμούς, στα υπόλοιπα πηειρωτικά και στο Ιόνιο απο 6 έως 15 βαθμούς και στα νησιά του Αιγαίου από 10 έως 17 βαθμούς Κελσίου.

ΤΡΙΤΗ
6 ΦΕΒΡΟΥΑΡΙΟΥ 1996

Βουκόλου Σμύρνης,
Φωτίου Κων/πόλεως

Ανατολή ηλίου 7.25'
Δύση ηλίου 5.54

ΣΕΛΗΝΗ 17 ΗΜΕΡΩΝ

Λαικές αγορές

Τετάρτη: στην οδό Βύρωνος (πίσω από τα Στάδιο).
Πέμπτη: στην οδό Διαγοριδών.
Παρασκευή: Στην οδό Θεσ/νίκης Ανάληψη.
Σάββατο: στον Αγιο Δημήτριο.

Δέχονται το κοινό

- **ΠΕΡ/ΚΟΣ Δ/ΝΤΗΣ ΔΩΔ/ΣΟΥ** κ. Γ. Μαχαιρίδης δέχεται Τρίτη & Πέμπτη 11:00 - 13:00.
- **ΝΟΜΑΡΧΗΣ** δέχεται το κοινό κάθε Τρίτη & Πέμπτη από 11.00 - 13.00
- **ΔΗΜΑΡΧΟΣ** Ρόδου δέχεται το κοινό κάθε Τετάρτη από 12.00 - 13.00
- **Ο Αντ/ρχος κ. Μαρτίνος Κανελάκης** δέχεται το κοινό ύστερα από ραντεβού
- **Ο Αντ/ρχος κ.Κ. Σκανδαλίδης** δέχεται κάθε Τρίτη - Πέμπτη από 13.00 - 14.00

Φαρμακεία

ΣΗΜΕΡΑ: διημερεύει το φαρμακείο ΜΑΝΩΛΑ ΕΜΜ., Δημοκρατίας 13, (δίπλα στον κινηματογράφο «Παλλάς») τηλ. 77680.

ΣΗΜΕΡΑ : διανυκτερεύει το φαρμακείο ΦΩΤΑΚΗ Φ., Νέα Αγορά 20, Σταθμός ΡΟΔΑ, τηλ. 24257.

Ακτοπλοϊκά δρομολόγια

ΡΟΔΑΝΘΗ: Απόπλους 16.00 για Κω - Κάλυμνο Λέρο - Πάτμο - Πειραιά.
ΡΟΔΟΣ: Απόπλους 17.00 για Πειραιά.

Αεροπορικά δρομολόγια

ΠΤΗΣΕΙΣ ΟΛΥΜΠΙΑΚΗΣ

Για Αθήνα: -Καθημερινά στις 07.15 Δευτ., Τετ., Παρ., Κυρ: 09.50 / Δευτ., Τρ., Τετ., Πεμ, Παρ, Σαββ: 18.10 / Κυρ: 18.35 / Δευτ., Τρ., Τετ., Πεμ., Παρ., Σαββ: 21.40 / Κυρ.: 22.05/ Τρ., Πεμ., Σαββ: 11.00
Για Κω: καταργήθηκε το δρομολόγιο
Για Θεσσαλονίκη: Δευτ., Τετ., Παρ., Κυρ. :19.05
Για Ηράκλειο: Δευτέρα - Τετάρτη - Παρασκευή - Κυριακή : 16.35
Για Καστελλόριζο: Τετ., Κυρ.: 07.40
Για Κάρπαθο: Δευτ., Τετ., Παρ., Κυρ.: 12.10 / Καθημ.: 10.00
Για Κάσο: Δευτέρα - Τετάρτη - Παρασκευή - Κυριακή: 12.10

ΠΤΗΣΕΙΣ AIR GREECE

Για Αθήνα: -καθημερινά στις 08.00 το πρωί
Για Θεσσαλονίκη: Δευτέρα και Σάββατο στις 17.00
Για Ηράκλειο: Παρασκευή και Κυριακή στις 23.00
Επίσης καθημερινώς προς Θεσσαλονίκη και Ηράκλειο μέσω Αθηνών.

Συνάλλαγμα

ΑΓΟΡΑ		ΠΩΛΗΣΗ	ΑΓΟΡΑ		ΠΩΛΗΣΗ
241.665	Δολάριο ΗΠΑ	249.003	23.295	Σελ.Αυστρ.	24.002
163.712	Μαρκο Γερμ.	168.683	34.586	Κορ. Σουηδ.	35.640
47.583	Φράγκο Γαλλ.	49.028	37.367	Κορ. Νορβ.	38.505
369.374	Λίρα Αγγλίας	380.589	175.172	Δολ. Καναδά	180.491
200.268	Φράγκο Ελβ.	206.349	182.132	Δολ. Αυστ.	187.662
7.964	ΦράγκοΒελ.	8.206	229.295	100 Γιέν Ιαπ.	236.257
146.236	Φιορίνι Ολλ.	150.676	514.037	Λίρα Κύπρου	529.645
15.351	100 Λιρ.Ιτ.	15.817	1.939	Πεσέτα Ισπ.	1.998
42.353	Κορ. Δανίας	43.639	1.577	Εσκούδο Πορ.	1.625
381.388	Λίρα Δ. Ιρλ.	392.968	53.082	Μάρκο Φινλ.	54.698

Χρήσιμα Τηλέφωνα

Άμεση δράση	100	Βλάβες ΟΤΕ	121
Πυροσβεστική	23333	Βλάβες ΔΕΗ	125
Νοσοκομείο	22222	Πληρ. ΟΤΕ	131
		Ωρα	141
Οδική Ασφάλεια:		Φαρμακεία (Διημερ.-Διαν.)	107
EXRESS SERVICE	154	ΠΡΟ-ΠΟ • ΛΟΤΤΟ	111
HELLAS SERVICE	157	ΡΟΔΑ	26300
Ράδιο Ταξί	64712	ΚΤΕΥΛ	27706
Αστυν. Διεύθυνση	27653	ΕΒΕΔ	22281
Ασφάλεια	23294	Δικηγορικός Σύλλογος	27469
Τμήμα Τάξης	23849	Εμπορικός Σύλλογος	35255
Τροχαία	26480	Ολυμπιακή - Κρατήσεις	24555
Λιμεναρχείο	28888	ΔΑΝΕ	77070
Δασαρχείο	191	ΙΚΑ	64912
Τελωνείο	27703	ΤΑΞΥ	68701-3
Υγειονομείο	26666	ΟΑΕΔ	23265
Μητρόπολη	23274	Εργατικό Κέντρο	24730
Νομαρχία	74000	Αρχαιολογία	34719
Δήμος Ρόδου	30113	Περιφ. Δ/ντής	38174 - 38175

ΜΕΓΑΛΑ ΚΑΤΑΣΤΗΜΑΤΑ
ΡΠΑΠΠΟΥ

Στα καταστήματά μας θα βρείτε:
Υπόγειο: Τρόφιμα - Delicatessen
Ισόγειο: Είδη δώρων - Καλλυντικά
Ποτά - Εποχιακά
1ος Όροφος : Ανδρικά
2ος Όροφος : Γυναικεία -Παιδικά
3ος Όροφος : Ηλεκτρικά-Είδη σπιτιού
4ος Όροφος : Παιχνίδια - Αθλητικά

ΜΕΓΑΛΑ ΚΑΤΑΣΤΗΜΑΤΑ
ΡΠΑΠΠΟΥ

Εσωτερικές Ειδήσεις

ΠΡΟΕΙΔΟΠΟΙΗΣΗ ΕΒΕΡΤ ΣΕ ΤΣΙΛΕΡ

ΑΘΗΝΑ, 5 (ΑΠΕ)

Ο πρόεδρος της Νέας Δημοκρατίας Μιλτιάδης Εβερτ, απαντώντας στις δηλώσεις της κυρίας Τσιλέρ και του Τούρκου υπουργού Εξωτερικών, Ντ. Μπαϋκάλ, τόνισε ότι "ουδείς στην Ευρώπη ή στην Αμερική δικαιούται να έχει αυταπάτες, για τις προθέσεις της Τουρκίας έναντι της Ελλάδας, καθώς διεκδικεί, πλέον, για πρώτη φορά ελληνικά νησιά και επιβεβαιώνει έμπρακτα τον επικίνδυνο ρόλο του αποσταθεροποιητικού παράγοντα στην περιοχή".

Ο αρχηγός της αξιωματικής αντιπολίτευσης στη δήλωσή του απαντώντας ουσιαστικά στις παραινέσεις και τις συστάσεις των Ηνωμένων Πολιτειών και της Ευρωπαϊκής Ενωσης για διάλογο τονίζει "ο διάλογος ασφαλώς, είναι το καλύτερο μέσον για να λύνονται οι διαφορές μεταξύ των κρατών όχι όμως της αυθαίρετης διεκδίκησης που αφορά στην εδαφική ακεραιότητα της κάθε χώρας".

Ο κ. Εβερτ επισημαίνει ότι η Ελλάδα έχει αποδείξει πώς σέβεται το Διεθνές Δίκαιο και ότι επιθυμεί την ειρήνη, ενώ απευθύνει και ένα μήνυμα προς την Αγκυρα λέγοντας "ας μη



λησμονεί η Τουρκία την τραγική τύχη που είχαν όλοι, όσοι επιβουλεύτηκαν ξένα εδάφη και δικαιώματα και κυρίως την ελληνική ιστορία".

Ο κ. Εβερτ στη δήλωσή του καταλήγει "θα πρέπει να ξέρει η Τουρκία ότι ο ελληνικός λαός ενωμένος έχει την αποφασιστικότητα και τη δύναμη να υπερασπιστεί την ακεραιότητα της πατρίδας μας και αυτό το έχει αποδείξει η Ελληνική Ιστορία".

Τι λέει το ΚΚΕ για τα ελληνοτουρκικά



ΑΘΗΝΑ, 5 (ΑΠΕ)

Αν η Τουρκία διακηρύξει το σεβασμό των συνόρων και των κυριαρχικών δικαιωμάτων στο Αιγαίο τότε μπορεί να γίνει διάλογος μεταξύ των δύο χωρών, δήλωσε η γ.γ της ΚΕ του ΚΚΕ Α. Παπαρήγα σε σημερινή συνέντευξη Τύπου, εκτιμώντας οτι μιά τέτοια κίνηση θα φέρει σε δύσκολη θέση την Αγκυρα.

Το ΚΚΕ επανέλαβε την προτασή του για τη σύγκληση του συμβουλίου αρχηγών για να συζητηθεί η "κρίση του Αιγαίου", ενώ η κ. Παπαρήγα, εξέφρασε την έντονη δυσφορία της γιατί δεν έχει λάβει ακόμη απάντηση απο τον πρωθυπουργό σχετικά με τη συνάντηση μαζί του, που είχε ζητήσει την περασμένη Παρασκευή, προκειμένου να ενημερωθεί για τα πρόσφατα γεγονότα.

Ακόμη, η κ. Παπαρήγα θεωρεί ως αποφασιστικό ζήτημα για την προώθηση των ελληνικών θέσεων, την προσφυγή της χώρας στους διεθνείς οργανισμούς απο τους οποίους να ζητήσει να απαντήσουν στο ερώτημα,αν είναι σεβαστό το διεθνές δίκαιο και να πάρουν συγκεκριμένη θέση επ'αυτού. Επίσης, πρότεινε στην κυβέρνηση να κλείσει τη βάση της Σούδας και να αρνηθεί η χώρα μας τη συμμετοχή της στην πολυεθνική δύναμη ταχείας επέμβασης του ΝΑΤΟ. Η γραμματέας του ΚΚΕ δήλωσε, ότι η Ελλάδα ενώ είναι ενταγμένη σε διάφορες συμμαχίες ουσιαστικά είναι απομονωμένη και πρότεινε αντίσταση της κυβέρνησης και του λαού στις συμμαχικές επιλογές, αφού και τέτοιο, όπως υποστήριξε, θα έδινε στη χώρα μας μια νέα δυναμική που θα είχε την υποστήριξη όλου του λαού.

Για τη κρίση στο Αιγαίο η κ. Παπαρήγα επέκρινε τις Ηνωμένες Πολιτείες ότι ουσιαστικά αυτές την προκάλεσαν, ενώ εξέφρασε την διαφωνία της με όσους υποστηρίζουν ότι με τα γεγονότα της Ιμια, η χώρα μας υπέστη εθνική ταπείνωση.

Ταπείνωση έχεις όταν είσαι ραγιάς και ο Ελληνας δεν είναι ραγιάς, είπε χαρακτηριστικά η γραμματέας του ΚΚΕ. Η κ Παπαρήγα εξέφρασε επίσης τη δυσφορία της προς την κυβέρνηση για τη παρουσία, εδώ και μήνες, Αμερικανικού πολεμικού πλοίουστο Αιγαίο, το οποίο δεν έχει δώσει εξηγήσεις για την εδώ παρουσία του,και ζήτησε απο την κυβερνηση να τοποθετηθεί επί του θέματος.

Συνάντηση Εβερτ-Νάϊλς

ΑΘΗΝΑ, 5 (ΑΠΕ)

Η συνάντηση του προέδρου της ΝΔ Μιλτιάδη Εβερτ με τον Αμερικανό πρεσβευτή στην Αθήνα Τόμας Νάϊλς, διήρκεσε περίπου 45 λεπτά της ώρας και συζητήθηκαν τα νέα δεδομένα που υπάρχουν στις ελληνοτουρκικές σχέσεις, μετά την πρόσφατη κρίση στη βραχονησίδα Ιμια, καθώς και οι αμερικανικές πρωτοβουλίες που τυχόν θα αναπτιχθούν.

Ο κ. Νάϊλς μετά τη συνάντησή του με τον αρχηγό της αξιωματικής αντιπολίτευσης περιορίστηκε να δηλώσει "είχα ένα γεύμα με τον καλό φίλο κ. Εβερτ", ενώ δεν θέλησε να κάνει καμιά άλλη δήλωση.

Αποχώρηση Κοσσώνα από ΕΟΤ

ΑΘΗΝΑ, 5 (ΑΠΕ)

Αποχώρησε απο τη θέση του ο μέχρι σήμερα Γενικός Γραμματέας του ΕΟΤ, Απόστολος Κοσσώνας, ο οποίος είχε υποβάλει την παραίτησή του απο την 19η Ιανουαρίου ("για λόγους πολιτικής ευπρέπειας και προσωπικής αξιοπρέπειας", όπως αναφέρει), παρέμενε όμως στον Οργανισμό - μετά απο παράκληση της νέας υπουργού Ανάπτυξης, Βάσως Παπανδρέου - μέχρι να ορισθεί νέος Γ.Γ. Με ανακοίνωσή του ο κ. Κοσσώνας δηλώνει πως "πιο σημαντικό απο το να έρχεσαι είναι να ξέρεις να φεύγεις, πότε και πως" και εύχεται στη νέα κυβέρνηση "να δείξει το αναμενόμενο ενδιαφέρον για τον τουρισμό, κάτι που έκαναν οι κυβερνήσεις του Ανδρέα Παπανδρέου με προσήλωση και συνέπεια".

Βελτιώνεται σταθερά η υγεία Παπανδρέου

ΑΘΗΝΑ, 5 (ΑΠΕ)

Χωρίς ουσιώδεις μεταβολές στην κατάσταση της υγείας του Ανδρέα Παπανδρέου κύλησε και το τελευταίο 24ωρο. Σήμερα που ο πρωην πρωθυπουργός γιορτάζει τα 77-α γενέθλιά του οι γιατροί εκτιμούν οτι υπάρχει σταθερή βελτίωση της υγείας του ενώ δεν αποκλείουν να επιστρέψει στο σπίτι του στην Εκάλη γύρω στο τέλος Φεβρουαρίου.

Ο ασθενής παρουσίασε ελαφρά πυρετική κίνηση, όπως λέει το ιατρικό δελτίο, η οποία, όμως, αποδίδεται στην πραγματοποιηθείσα αρτηριοβλεφική επικοινωνία. Οι γιατροί δεν φαίνεται ν' ανησυχούν ιδιαίτερα απο την εμφάνιση πυρετού, διότι το θεωρούν φυσικό επακόλουθο της επέμβασης στην οποία υπεβλήθη ο κ. Παπανδρέου κατά την οποία τοποθετήθηκε φίστουλα στον βραχίονα ώστε να γίνεται πιο εύκολα η αιμοκάθαρση αλλα και να περιοριστεί ο κίνδυνος λοιμώξεων.

Για πέμπτη συνεχή ημέρα ο Α. Παπανδρέου αναπνέει χάρη στις δικές του δυνάμεις έχοντας κλειστή την τραχειοστομία. Οι γιατροί αισιοδοξούν οτι εαν για τις επόμενες δυο ημέρες συνεχιστεί αυτή η καλή πορεία οσον αφορά την αναπνευστική λειτουργία θα προχωρήσουν με μικροεπέμβαση στο οριστικό κλεισιμο της τραχειοστομίας. Αξονική τομογραφία που έγινε χθες στον ασθενή έδειξε οτι δεν έχει συγκεντρωθεί υγρό στον αριστερό πνεύμονα ενώ υπάρχει μικρή ποσότητα στο δεξιό η οποία ομως δεν φαίνεται να προβληματίζει ιδιαίτερα τους Ελληνες γιατρούς οι οποίοι θα ενημερώσουν τον αμερικανό θωρακοχειρουργό Φέργκισον πριν ο ιδιος επισκεφθεί τον Α. Παπανδρέου και κρίνει αν είναι αναγκαία μικροεπέμβαση στη δεξιά πλευρά του θώρακα.

Απο το πρωί τον κ. Παπανδρέου εχουν επισκεφθεί στο Ωνάσειο για να του ευχηθούν οι κύριοι Γ.Δασκαλάκης, Κ. Τσίμας και Α. Ακριβάκης. Την ίδια ώρα δεκάδες ευχητήρια τηλεγραφήματα για καλή ανάρρωση φθάνουν στο ισόγειο του νοσοκομείου τα περισσότερα απο τα οποία συνοδεύονται απο εντυπωσιακές ανθοδέσμες. Στις 7 το απόγευμα επρόκειτο να επισκεφθεί τον Α. Παπανδρέου και να του πεί χρόνια πολλά αντιπροσωπεία της Κοινοβουλευτικής Ομάδας ενώ στις 9 το βράδυ ατύπως έχει προγραμματιστεί μια μικρή γιορτή στον 6ο όροφο του νοσοκομείου.

Τοποθετούνται ειδήσεις στις φυλακές

ΘΕΣΣΑΛΟΝΙΚΗ, 5 (ΑΠΕ)

Την τοποθέτηση, εντός των προσεχών ημερών, Αντεισαγγελέων Εφετών, που θα βοηθούνται από Εισαγγελείς Πρωτοδικών, στις φυλακές Αθηνών, Θεσσαλονίκης, Πάτρας και Λάρισας ανακοίνωσε το μεσημέρι ο Υπουργός Δικαιοσύνης Ευάγγελος Βενιζέλος, ο οποίος επισκέφθηκε το Δικαστικό Μέγαρο Θεσσαλονίκης.

Ο Υπουργός Δικαιοσύνης έκανε, επίσης, γνωστό ότι δεν θα δημιουργηθούν "κλειστές" φυλακές στο χώρο των Αγροτικών Φυλακών Κασσάνδρας, στη Χαλκιδική. Η προηγούμενη απόφαση για δημιουργία φυλακών ασφαλείας στην περιοχή είχε προκαλέσει τις έντονες αντιδράσεις των κατοίκων. Ο κ. Βενιζέλος στη διάρκεια της επίσκεψής του στο Δικαστικό Μέγαρο ενημερώθηκε από τους προϊσταμένους των Δικαστικών και Εισαγγελικών Αρχών καθώς και από το ΔΣ του Δικηγορικού Συλλόγου Θεσσαλονίκης, για τα προβλήματα, που αντιμετωπίζουν στη διαδικασία απονομής της δικαιοσύνης.

Κατά τη συνάντησή του με τους εκπροσώπους των δικηγόρων της Θεσσαλονίκης ο κ. Βενιζέλος έδωσε ιδιαίτερη έμφαση στα προβλήματα συμφόρησης, που παρατηρούνται στις φυλακές της χώρας, καθώς και στον ιδιαίτερο φόρτο που αντιμετωπίζουν τα Δικαστήρια της Θεσσαλονίκης, ο οποίος, όπως επεσήμανε, πολλές φορές αγγίζει και τα όρια της αρνησιδικίας.

Εξηγώντας την απόφαση να μη δημιουργηθούν "κλειστές" φυλακές στην Κασσάνδρα, είπε ότι, αφενός πρόκειται για τουριστική περιοχή και αφετέρου η συνύπαρξη ανοιχτών και "κλειστών" φυλακών θα επιβάρυνε ψυχολογικά τους κρατούμενους. Πρόσθεσε, όμως, ότι έχει ολοκληρωθεί ο αρχιτεκτονικός σχεδιασμός των φυλακών Λαγκαδά και ζήτησε από τους δικηγόρους της Θεσσαλονίκης να βοηθήσουν ώστε να καμφθούν οι αντιδράσεις της τοπικής κοινωνίας του Λαγκαδά, στη λειτουργία τους.

Με λίγα λόγια

Ο Θοδωρος Καρατζας νεος διοικητης στην ΕΤΕ

ΑΘΗΝΑ, 5 (ΑΠΕ)

Οπως ανακοινώθηκε το πρωϊ απο το υπουργείο Τύπου και ΜΜΕ η Κυβέρνηση θα προχωρήσει σε αλλαγή στη Διοίκηση της Εθνικής Τράπεζας της Ελλάδος, επικεφαλής της οποίας θα τοποθετηθεί ο κ. Θεόδωρος Καρατζός με σχετική πρόταση, που θα υποβληθεί στην αρμόδια επιτροπή της Βουλής. Στην ανακοίνωση προσθέτει οτι η κυβέρνηση ευχαριστεί τον κ. Μίρκο για τις θετικές υπηρεσίες, που πρόσφερε κατά τη διάρκειατης θητείας του. Ο κ. Θόδωρος Καρατζός γεννήθηκε στην Αθήνα το 1930. Από το 1955 εργάζεται ως δικηγόρος με ειδίκευση στα θέματα διεθνών συναλλαγών, επενδύσεων και ναυτιλίας. Το 1963 ήταν ειδικός σύμβουλος της Εθνικής Τράπεζας, ενώ την περίοδο 1982-1985 υπήρξε διευθύνων σύμβουλος της ΕΤΕΒΑ, πρόεδρος της Ελληνογαλλικής Τράπεζας και της ΕΛΕΒΜΕ. Το 1985, διετέλεσε γενικός γραμματέας του υπουργείου Εθνικής Οικονομίας. Στις 15 Δεκεμβρίου του 1988 παραιτήθηκε απο υφυπουργός Εθνικής Οικονομίας λόγω της πολιτικής κρίσης, που προέκυψε μετά το σκάνδαλο Κοσκωτά. Στις 14 Σεπτεμβρίου του 1995 ο κ. Θόδωρος Καρατζάς τοποθετήθηκε εκ μέρους του Δημοσίου μέλος του ΔΣ της υπο σύσταση εταιρίας, που ανέλαβε την εκμετάλλευση του αεροδρομίου στα Σπάτα.

Ασφαλεια αεροδρομιων

ΑΘΗΝΑ, 5 (ΑΠΕ)

Επιτροπή Αμερικανών εμπειρογνωμόνων μελών της Ομοσπονδιακής Αεροπορίας έφτασε χθες στην Αθήνα, για τρίτη συνεχή φορά, προκειμένου να ελέγξει θέματα ασφαλείας των ελληνικών αεροδρομίων. Σύμφωνα με την αναφορά, την οποία θα κάνει η επιτροπή στην κυβέρνηση των ΗΠΑ, θα εξαρτηθεί αν θα εκδόσει "ταξιδιωτική νότα" ή όχι στις 16 Φεβρουαρίου. Ηδη, η επιτροπή βρίσκεται στο αεροδρόμιο του Ελληνικού και συσκέπτεται υπο τον υποδιοικητη της Πολιτικής Αεροπορίας ,κ. Σαπουντζή.

Θεσσαλονικη - δηλωση Ε. Βενιζελου για αυριανη συνεδριαση κο

ΘΕΣΣΑΛΟΝΙΚΗ, 5 (ΑΠΕ)

Η κατάσταση που δημιουργήθηκε από την πρόσφατη κρίση στο Αιγαίο απαιτεί περίσκεψη, πρεμία και αποφασισικότητα.Αυτό τόνισε ο Υπουργός Δικαιοσύνης Ευαγγελος Βενιζέλος μιλώντας το μεσημέρι σε δημοσιογράφους μετά από συνάντηση, που είχε με τα μέλη του ΔΣ του Δικηγορικού Συλλόγου Θεσσαλονίκης, στο Δικαστικό Μέγαρο της συμπρωτεύουσας. Οι δημοσιογραφοι ζήτησαν από τον κ. Βενιζέλο να σχολιάσει τις απόψεις που διατύπωσαν στελέχη του ΠΑΣΟΚ οτι στην αυριανή συνεδρίαση της Κοινοβουλευτικής Ομάδας του κόμματος θα υπάρξουν αναταράξεις και τον ρώτησαν αν αυτό ωφελεί την δημόσια εικόνα του ΠΑΣΟΚ. Ο κ. Βενιζέλος απάντησε: "Ενα πράγμα ωφελεί, η αντιμετώπιση των καταστάσεων, που έχουν δημιουργηθεί και που αντιμετωπίζει η χώρα, σε τελευταία ανάλυση, με περίσκεψη, πρεμία, αποφασιστικότητα και με μία μακροχρόνια προοπτική.Γ".

Η κινηση στο χρηματιστηριο

ΑΘΗΝΑ, 5 (ΑΠΕ)

Εντονες πτωτικές τάσεις επικράτησαν στη σημερινή συνεδρίαση του Χρηματιστηρίου και ο γενικός δείκτης τιμών υποχώρησε κατά 1,89%, στις 962,07 μονάδες. Η αξία των συναλλαγών κυμάνθηκε σε χαμηλότερα επίπεδα απο τις προηγούμενες συνεδριάσεις και έφθασε στα 8,6 δισ. δρχ.Οι επιμέρους κλάδοι παρουσίασαν τις εξής μεταβολές: Τράπεζες πτώση 2,07%, Λήιζινγκ πτώση 0,83%, Ασφάλειες πτώση 0,64%, Επενδύσεις πτώση 2,94%, Βιομηχανίες πτώση 1,63%, Κατασκευών πτώση 2,50%, Συμμετοχών πτώση 1,75%, Διάφορες πτώση 1,78%. Σημαντική υποχώρηση 2,89% σημείωσε ο δείκτης της παράλληλης αγοράς.Σε χαμηλότερα επίπεδα έκλεισε σήμερα το δολλάριο στην εγχώρια αγορά συναλλάγματος και θα πωλείται αύριο απο τις Εμπορικές Τράπεζες στις 248,269 δραχμές.

24 Ώρες στον Κόσμο

ΑΛΒΑΝΙΑ - ΚΟΣΣΥΦΟΠΕΔΙΟ

ΤΙΡΑΝΑ, 5 (ΑΠΕ)

Ο αλβανός πρόεδρος Σάλι Μπερίσα εξέφρασε την ικανοποίησή του για την πρόθεση των Ηνωμένων Πολιτειών να ανοίξουν Γραφείο Ενημέρωσης στη σερβική επαρχία του Κοσσυφοπέδιου όπως επίσης και για την αμερικανική υποστήριξη στα δικαιώματα των αλβανόφωνων κατοίκων.

" Ο πρόεδρος Μπερίσα είναι ικανοποιημένος με την επιτυχία της επίσκεψης του αμερικανού υπουργού Εξωτερικών Ουόρεν Κρίστοφερ στο Βελιγράδι, στη διάρκεια της οποίας εξασφάλισε τη λειτουργία αμερικανικού Γραφείου Πληροφοριών στην πρωτεύουσα Πρίστινα του Κοσσυφοπεδίου", αναφέρεται σε ανακοίνωση του γραφείου του αλβανού προέδρου.

Ο Μπερίσα εξέφρασε την ικανοποίηση του για τη δήλωση Κρίστοφερ στο Βελιγράδι,σύμφωνα με την οποία η Ουάσινγκτον θεωρεί ότι η εγγύηση των πολιτικών και ανθρωπίνων δικαιωμάτων των αλβανών του Κοσσυφοπεδίου αποτελεί προϋπόθεση για την επανένταξη της Σερβίας στους κόλπους της διεθνούς κοινότητος.

Ο αμερικανός υπουργός Εξωτερικών τόνισε χθες στο Βελιγράδι ότι "το Κοσσυφοπέδιο πρέπει να απολαμβάνει ένα καθεστώς, το οποίοθα διασφαλίζει το σεβασμό των ανθρωπίνων και των πολιτικών δικαιωμάτων των πολιτών του".

ΚΥΠΡΟΣ - ΒΑΣΙΛΕΙΟΥ - ΙΜΙΑ

ΛΕΥΚΩΣΙΑ, 5 (ΑΠΕ)

Ο Πρόεδρος του Κινήματος Ελευθέρων Δημοκρατών Γιώργος Βασιλείου μιλώντας χθές στο έκτακτο παγκύπριο συνέδριο του Κινήματος, αναφέρθηκε και στην πρόσφατη ελληνοτουρκική κρίση για τη βραχονησίδα Ιμια.

Η κρίση αυτή, είπε, απέδειξε πόσο εύκολο είναι να μιλάς, αλλά και πόσο δύσκολο είναι να πράττεις, αν δεν έχεις προετοιμαστείγι' αυτό. Η συγκυβέρνηση, πρόσθεσε, κατόρθωσε το απίστευτο. Σταμάτησε το δεύτερο εξοπλιστικό πρόγραμμα, αλλά ανέβασε τους τόνους και προσπάθησε να δώσει την εντύπωση ότι ως δια μαγείας διασφαλιστηκε η άμυνα της Κύπρου. Η κρίση για τη βραχονησίδα, είπε ο Πρόεδρος του ΚΕΔ, απέδειξε ότι η άμυνα δεν διασφαλίζεται με κενά λόγια, αλλά με ουσιαστικά έργα και συστηματικό εξοπλισμό.

Ο κ. Βασιλείου εξήρε την ψυχραιμία και τη σοφή, όπως τη χαρακτήρισε απόφαση της κυβέρνησης της Ελλάδας να αποφύγει τη στρατιωτική σύρραξη.

ΚΥΠΡΟΣ - ΜΠΑΟΥΤΣΕΡ - ΚΥΠΡΙΑΚΟ

ΛΕΥΚΩΣΙΑ, 5 (ΑΠΕ)

Ο Αμερικανός Πρέσβης στη Λευκωσία Ρίτσαρντ Μπάουτσερ σε δηλώσεις μετά τη συνάντησή του με τον Πρόεδρο Κληρίδη είπε ότι δεν θα πρέπει κανείς να αναμένει να υπάρξει "πάρεδώσε" μεταξύ Ελλάδας και Τουρκίας σε σχέση με την Κύπρο, με ανταλλάγματα κάπου αλλού.

Αναφερόμενος στην επίσκεψη του Αμερικανού υφυπουργού Εξωτερικών Ρίτσαρντ Χόλμπρουκ, ο κ. Μπαουτσερ είπε ότι αυτή αναμένεται την ερχόμενη εβδομαδα παρόλο οτι, πρόσθεσε, δεν έχει ορισθεί ακριβής ημερομηνία .

Ο Αμερικανός Πρέσβης είπε επίσης ότι δεν γνωρίζει αν οι αποφάσεις που θα ληφθούν στην Αθήνα, τελικά θα επηρεάσουν τα σχέδιατου κ. Χόλμπρουκ.

Ο κ. Μπάουτσερ απέφυγε να απαντήσει ευθέως σε ερώτηση εάν η χώρα του τήρησε ουδέτερη στάση στην πρόσφατη κρίση στο Αιγαίο και πρόσθεσε ότι πρόθεση των ΗΠΑ ήταν να εργασθούν και με τις δυο πλευρές ώστε να αποφευχθεί μια σύγκρουση για χάρη δυο βράχων, όπως είπε χαρακτηριστικά.

Αναφερόμενος στη συνάντησή του με τον Πρόεδρο Κληρίδη, ο κ. Μπαουτσερ είπε ότι ήθελε να τον ενημερώσει μετά την επιστροφή του από τις ΗΠΑ και να του μεταφέρει τις προθέσεις της Ουάσιγκτον για προώθηση της διαδικασίας στο Κυπριακό.

ΤΟΥΡΚΙΑ - ΕΛΛΑΔΑ - ΔΗΛΩΣΕΙΣ ΑΚΜΠΕΛ

ΚΩΝΣΤΑΝΤΙΝΟΥΠΟΛΗ, 5 (ΑΠΕ)

Η Αγκυρα αντιμετωπίζει με ικανοποίηση "τις φιλικές προσπάθειες" για την έναρξη του ελληνοτουρκικού διαλόγου, δήλωσε ο εκπρόσωπος του τουρκικού υπουργείου Εξωτερικών κ. Ομέρ Ακμπέλ, αναφερόμενος στην επικείμενη επίσκεψη του Αμερικανού υφυπουργού Εξωτερικών κ. Ρίτσαρντ Χόλμπρουκ.

Ο κ. Ακμπέλ είπε ότι "ο Αμερικανός αξιωματούχος θα μεταβεί στην Αγκυρα στις 10 Φεβρουαρίου" και πρόσθεσε ότι δεν γνωρίζουν ακόμα ποιά θέματα θα συζητήσει ο κ. Χόλμπρουκ.

Εξωτερικές Ειδήσεις

ΚΑΙ ΝΕΕΣ ΑΠΕΙΛΕΣ ΑΠΟ ΤΗΝ ΤΑΝΣΟΥ ΤΣΙΛΕΡ

ΚΩΝΣΤΑΝΤΙΝΟΥΠΟΛΗ, 5 (ΑΠΕ)

Η σκούσα τα καθήκοντα πρωθυπουργού, Τανσού Τσιλέρ φέρεται να υποστηρίζει χωρίς περιστροφές ότι η Αγκυρα θα διεκδικήσει νησίδες και βραχονησίδες που ανήκουν στην Ελλάδα.

"Μέχρι τώρα η Τουρκία υποσυνείδητα αποδέχετο ότι τα νησιά (σ.σ νησίδες, βραχονησίδες) αυτά, έμπρακτα ανήκουν στην Ελλάδα. Εμείς αυτό θα το αλλάξουμε", φέρεται να δηλώνει η κυρία Τσιλέρ στον διευθυντή της εφημερίδας ΧΟΥΡΙΕΤ κ. Ερτουγρούλ Οζκιόκ.

" Στο Αιγαίο υπάρχουν χιλιάδες βράχια, νησίδες και ακόμα και νησιά. Σ' αυτά έχουμε δικαιώματα και εμείς. Αυτό θα το θέσουμε με διπλωματική εξόρμηση", φέρεται να είπε ή κα Τσιλέρ.



"Η Τουρκία ετοιμάζεται να θέσει θέμα για το καθεστώς αυτών των νησίδων , ετοιμάζονται 3.000 φάκελοι για 3.000 νησιά" λέει ακόμα στον ίδιο δημοσιογράφο η κυρία Τσιλέρ.

"Η προετοιμασία αυτή είχε αρχίσει δυο μήνες πριν από την κρίση Κάρντακ (ΙΜΙΑ). Το Αρχηγείο των Ναυτικών Δυνάμεων, μαζί με το Τουρκικό υπουργείο Εξωτερικών αποτυπώνουν από κοινού την κατάσταση αυτών των νησιών και των νησίδων. Στους φακέλους θα περιλαμβάνεται: η φυσική κατάσταση της περίπτωσης, η κατάσταση εποικισμού, η ιστορία τους και η νομική τους κατάσταση "

Ανάλογες παρατηρήσεις έκανε ή κυρία Τσιλέρ και το Σαββατοκύριακο σε γεύμα που παρέθεσε σε ορισμένους Τούρκους δημοσιογράφους.

Παρατηρητές επισημαίνουν την διγλωσσία με την οποία η τουρκική ηγεσία αντιμετώπισε το θέμα. Η κυρία Τσιλέρ φέρεται να προοιωνίζει μαξιμαλιστική στάση μιλώντας ευθέως για διεκδικήσεις σε βάρος της Ελλάδος ενώ το υπουργείο Εξωτερικών της Τουρκίας μιλάει για διάλογο και "συζήτηση των θέματων που απασχολούν τις δύο πλευρές".

Ο Κολ προτείνει κοινή ασφάλεια

ΜΟΝΑΧΟ, 5 (ΑΠΕ)

Στην ανάγκη διαμόρφωσης μιας κοινής εξωτερικής πολιτικής και πολιτικής ασφάλειας βασισμένη στην συνδυασμένη δύναμη των χωρών-μελών της Ευρωπαϊκής Ένωσης (ΕΕ) αναφέρθηκε προχθές κατά την ομιλία του στην "33η Διάσκεψη για την Ασφάλεια", στο Μόναχο, ο γερμανός καγκελάριος Χέλμουτ Κολ, προσθέτοντας ότι μόνο με αυτόν τον τρόπο "οι αξίες και τα ενδιαφέροντα της θα γνωρίσουν μια διαρκή άνθηση στην Ευρώπη και στον κόσμο".



Η Ατλαντική Συμμαχία, σημείωσε ο κ. Κολ, θα πρέπει να βρίσκεται όλο και περισσότερο σε θέση να ανταπεξέρχεται κρίσεις και να εγγυάται την ασφάλεια και τη σταθερότητα σ' ολόκληρη την Ευρώπη. Για να αναλάβει αυτές τις νέες ευθύνες, πρόσθεσε, οι παρούσες πολιτικές και στρατιωτικές δομές και διαδικασίες πρέπει να προσαρμοστούν και να αναπτυχθούν περαιτέρω. Τόνισε ότι Θα πρέπει η ίδια η Ευρώπη, σε ορισμένες υποθέσεις, να έχει την ικανότητα να αναλάβει τις νέες στρατιωτικές ευθύνες της, υπό τη συνεννόηση της Ατλαντικής Συμμαχίας.

Η Ευρώπη, διευκρίνησε, πρέπει να είναι έτοιμη να αναλάβει μεγαλύτερη ευθύνη για την διαχείρηση ευρωπαϊκών και διεθνών κρίσεων. Η ΕΕ δεν θα είναι ποτέ πλήρης, συμπλήρωσε, εάν η Δυτικοευρωπαϊκή Ένωση (ΔΕΕ) δεν καταστεί εκτός από ευρωπαϊκός βραχίονας του ΝΑΤΟ και το αμυντικό συστατικό της κοινότητας.

Ο καγκελάριος Κολ εμφανίστηκε υπέρμαχος του να δοθεί η εξουσία στο Ευρωπαϊκό Συμβούλιο να ορίζει τις γενικές πολιτικές γραμμές της ΔΕΕ, όπως επίσης και μια "πρότασης αλληλεγγύης" για όλα τα μέλη της ΕΕ. Από τη σιγμή, είπε, που βλέπουμε την Ε.Ε. ως μια κοινότητα "αμοιβαία υποστηριζόμενων κρατών, δεν μπορούμε να έχουμε μερικά κράτη υπεύθυνα για την ασφάλεια και άλλα υπεύθυνα για το εμπόριο".

Ο γερμανός ηγέτης υποστήριξε πως στην επερχόμενη Διακυβερνητική Διάσκεψη του Τορίνου, θα πρέπει η ΔΕΕ και η ΕΕ να έρθουν πιο κοντά και να αναληφθεί δράση σε τομείς κοινού ευρωπαϊκού ενδιαφέροντος. Χρειάζονται όμως, πρόσθεσε, και τα κατάλληλα εργαλεία και θεσμοί, διότι τα μέσα που υπάρχουν αυτή τη στιγμή στις Βρυξέλλες, είναι ανεπαρκή.

Ερευνα για ομαδικούς τάφους στη Βοσνία

ΣΑΡΑΓΕΒΟ, 5 (ΑΠΕ)

Η έρευνα για τους ομαδικούς τάφους στη Βοσνία προχωρεί σταθερά τις τελευταίες αυτές εβδομάδες και οι σερβικές αρχές της Βοσνίας αποδέχονται σιγά σιγά, έπειτα από αμερικανικές πιέσεις, να επιτρέψουν τη διεξαγωγή ερευνών από το διεθνές ποινικό δικαστήριο του ΟΗΕ για τα εγκλήματα πολέμου. Επιπλέον μια κροατική εφημερίδα αποκάλυψε την ύπαρξη ενός ομαδικού τάφου Κροατών στην κεντρική Βοσνίαγια τον οποίο κατηγορούνται οι Μουσουλμάνοι.

Χθες, επετεύχθη ένα μεγάλο βήμα με αφορμή την επίσκεψη στον μουσουλμανικό θύλακα της Σρεμπρένιτσα της Ελίζαμπεθ Ρεν, ειδικήςαπεσταλμένης του ΟΗΕ για τα ανθρώπινα δικαιώματα, καθώς οι τοπικές σερβικές αρχές παραδέχτηκαν ότι οι χιλιάδες Μουσουλμάνοι που εξαφανίστηκαν σε αυτή την περιοχή σκοτώθηκαν στη διάρκεια μαχών και ενταφιάστηκαν στα περίχωρα του θύλακα.

Σύμφωνα με μαρτυρίες κατοίκων της Σρεμπρένιτσα και σέρβων στρατιωτών- που συγκέντρωσε ανταποκριτής του γαλλικού πρακτορείου ειδήσεων- πολλοί ομαδικοί τάφοι προσφύγων της Σρεμπρένιτσα βρίσκονται στην περιοχή της Κασάμπα (δυτικά του θύλακα).

Τουλάχιστον 8.000 Μουσουλμάνοι έχουν εξαφανιστεί σε αυτόν τον θύλακα σύμφωνα με την διεθνή επιτροπή του Ερυθρού Σταυρού στο Σαράγεβο.

Οι βοσνιακές αρχές που επιθυμούν με οποιοδήποτε κόστος να αναγνωριστεί διεθνώς η "σερβική γενοκτονία" επιβεβαιώνουν ότι περισσότεροι από 24.000 μουσουλμάνοι πολίτες αγνοούνται, πολλοί από τους οποίους στην περιοχή της Μπάνια Λούκα.

Επίσης, σύμφωνα με σημερινό δημοσίευμα της κροατικής εφημερίδας, "Σλομπόντνα Νταλαμάτσια", οι κροατικές δυνάμεις της Βοσνίας επιβεβαίωσαν ότι γνωρίζουν την ύπαρξη ενός ομαδικού τάφου στο κέντρο της Βοσνίας όπου ενταφιάστηκαν το 1993 περισσότεροι από τριάντα Κροάτες που σκοτώθηκαν από Μουσουλμάνους της Βοσνίας.

Ο διοικητής Φιλίπ Φιλιπόβιτς δήλωσε στην εφημερίδα ότι ο κυβερνητικός βοσνιακός στρατός καταδίωξε τον πληθυσμό του χωριού Μαλίνα (κοντα στο Τράβνικ) τον Ιούλιο του 1993 και σκότωσε αρκετά άτομα. Σύμφωνα με πληροφορίες που έχει στη διάθεσή του, 37 Κροάτες, πολίτες και στρατιώτες, έχουν ενταφιαστεί σε ομαδικό τάφο στο Μπικόζε.

Λίγες ημέρες νωρίτερα, στις 2 Φεβρουαρίου, οι ερευνητές του ΟΗΕ, μεταξύ των οποίων και ο αυστριακός ειδήμων Μάνφρεντ Νόβακ, έφεραν στο φως έναν τάφο κοντά στη Γιάπσε (κεντρική Βοσνία), πόλη την οποία κατέλαβαν οι Σέρβοι στη διάρκεια του φθινοπώρου του 1992.

ΔΗΛΩΣΕΙΣ ΤΟΥΡΚΟΥ ΣΥΝΔΙΚΑΛΙΣΤΗ

ΑΘΗΝΑ, 5 (ΑΠΕ)

«Πάντα λέω οτι οι Ελληνες ειναι γείτονες, φίλοι, δεν υπάρχει κανένα πρόβλημα ανάμεσα στους λαούς μας. Αν οι κυβερνήσεις μας έχουν προβλήματα ας τα λύσουν. Δεν μας αρέσει ο πόλεμος, ούτε και αυτοί που έχουν φιλοπόλεμες αντιλήψεις», τόνισε ο Πρόεδρος της τουρκικής Γενικής Συνοσπονδίας Εργατών "TURK-IS", Μπαϊράμ Μεράλ, σε συνέντευξή του σε ραδιοφωνικό σταθμό των Αθηνών.

"Και ο τουρκικός λαός και ο ελληνικός θέλουμε ειρήνη και φιλία στην περιοχή μας, υπογράμμισε ο κ. Μεράλ και πρόσθεσε οτι τους Τούρκους εργαζόμενους τους ενδιαφέρουν τα καθημερινά προβλήματά τους αλλά και το επίπεδο σχέσεων Ελλάδας - Τουρκίας.

ΝΤΑΒΟΣ - ΣΥΝΕΝΤΕΥΞΗ ΑΛΕΞΗ ΠΑΠΑΔΟΠΟΥΛΟΥ - ΕΘΝΙΚΑ ΘΕΜΑΤΑ

ΝΤΑΒΟΣ, 5 (ΑΠΕ)

Σειρά ενημερωτικών επαφών για τα εθνικά θέματα είχε στο Νταβός της Ελβετίας, όπου διεξήχθη το γνωστό Παγκόσμιο Οικονομικό Φόρουμ, η ελληνική αντιπροσωπεία αποτελούμενη απο τους υπουργούς Οικονομικών Αλέκο Παπαδόπουλο και Παιδείας Γιώργο Παπανδρέου, επιχειρηματίες και διπλωμάτες.

Οπως τόνισε ο κ. Παπαδόπουλος σε συνέντευξη του στην ΕΤ 1 - στο πλαίσιο ευρύτερων επαφών με τα ελληνικά και ξένα ΜΜΕ- έγινε μια συστηματική και μεθοδική προσπάθεια "άλλου τύπου" ενημέρωσης των πρωθυπουργών, υπουργών και λοιπών οικονομικών εκπροσώπων διαφόρων κρατών σχετικά με τα εθνικά θέματα και ειδικά την πρόσφατη ελληνοτουρκική κρίση στο Αιγαίο.

ΚΥΒΕΡΝΗΤΙΚΗ ΚΡΙΣΗ ΞΕΣΠΑΣΕ ΣΤΑ ΣΚΟΠΙΑ

ΣΚΟΠΙΑ, 5 (ΑΠΕ)

Εκδηλώθηκε πλέον ανοικτά η κυβερνητική κρίση που εδώ και αρκετό καιρό κυοφορείτο στην ΠΓΔΜ με την απόλυση του διευθυντού τηςκρατικής τηλεόρασης, Σάσο Ορντάνοφσκι και την παραίτηση του κυβερνητικού εκπροσώπου, Γκιούνερ Ισμαήλ.

Ο κ. Ορντάνοφσκι απολύθηκε με απόφαση της διευθύντριας της ραδιοτηλεόρασης Μελπομένης Κορνέτι, μετά απο σχόλιο του (3/2/96) στην κρατική τηλεόραση, στο οποίο υποστήριζε ότι το κόμμα των Φιλελευθέρων πρέπει να μην συμπεριληφθεί στον επικείμενο κυβερνητικό συνασπισμό, διότι μέχρι τώρα αρνούνταν να αναλάβει κυβερνητικές ευθύνες και διότι μετά την δολοφονική απόπειρα κατά του Κίρο Γκλιγκόροφ επεχείρησε να καταλάβει πλήρως την εξουσία.

Ο λόγος απόλυσης του Ορντάνοφσκι - όπως γράφει η σημερινή "Νόβα Μακεντόνια" - ήταν ότι "δεν σεβάσθηκε τον κανονισμό παραγωγής του προγράμματος και τις αρχές της αντικειμενικής πληροφόρησης".

Στο μεταξύ με πρωϊνή του ανακοίνωση ο κυβερνητικός εκπρόσωπος, Γκιούνερ Ισμαήλ, έκανε γνωστή την παραίτησή του, τασσόμενος στο πλευρό του κ.Ορντάνοφσκι.

Ο κ. Ισμαήλ στην ανακοίνωσή του κάνει λόγο για "πλήγμα στην ελεύθερη δημοσιογραφία", όπως ερμηνεύει την απόλυση του Ορντάνοφσκι και χαρακτηρίζει "λαχανόκηπο" την κατάσταση στα μέσα μαζικής ενημέρωσης.Χαρακτηριστικό των τελευταίων εξελίξεων είναι ότι ο Σάσο Ορντάνοφσκι και ο Γκιούνερ Ισμαήλ είναι στελέχη της Ενωσης Σοσιαλδημοκρατών, ενώ η κ. Κορνέτι του κόμματος των Φιλελευθέρων.

Πολιτικοί παρατηρητές στα Σκόπια εκτιμούν ότι πρόκειται για μεθοδευμένη πίεση, την οποία ασκεί η ομάδα των λεγόμενων "σκληρών" της Σοσιαλδημοκρατικής Ενωσης προς τον Πρωθυπουργό, Μπράνκο Τσερβένκοφσκι, προκειμένου να μην συμπεριληφθούν οι Φιλελεύθεροι στον ανασχηματισμό.

Ο ανασχηματισμός αναμένεται να πραγματοποιηθεί εντός της εβδομάδος και σήμερα - αύριο επρόκειτο να πραγματοποιηθεί αποφασιστική συνάντηση του Πρωθυπουργού, Μπράνκο Τσερβενκόφσκι με τον Πρόεδρο των Φιλελευθέρων, Στόγιαν Αντώφ, που θα καθόριζε και την συμμετοχή των Φιλελευθέρων στον ανασχηματισμό.

ΜΕ ΛΙΓΑ ΛΟΓΙΑ

ΜΕΣΗ ΑΝΑΤΟΛΗ - ΚΡΙΣΤΟΦΕΡ

ΙΕΡΟΥΣΑΛΗΜ, 5, (ΑΠΕ)

Το Ισραήλ θα ζητήσει από τον αμερικανό υπουργό Εξωτερικών Ουόρεν Κρίστοφερ να πείσει τη Συρία να συνεχιστούν οι ειρηνευτικές διαπραγματεύσεις παρά την προοπτική πρόωρων εκλογών στο Ισραήλ τον Μάιο.

Ο Κρίστοφερ, που βρίσκεται από χτες βράδυ στο Ισραήλ, θα συναντηθεί με τον πρωθυπουργό Σιμόν Πέρες και στη συνέχεια θα μεταβεί στη Δαμασκό όπου θα συναντηθεί με τον πρόεδρο Χαφέζ Αλ Ασαντ.

"Αυτό που πρέπει να κάνουν οι Αμερικανοί, αυτή την εβδομάδα αλλά και στο μέλλον, είναι να ξεκαθαρίσουν στη Συρία ότι αν και επίκεινται εκλογές, δεν πρέπει να γίνουν εμπόδιο στις συνομιλίες", δήλωσε ο ισραηλινός διαπραγματευτής Ιταμάρ Ραμπίνοβιτς.

Επισημαίνεται ότι αν ο Πέρες χάσει τις εκλογές θα υπάρξει στροφή της ισραηλινής πολιτικής, καθώς ο αρχηγός του αντιπολιτευόμενου κόμματος Λικούντ Μπένταμιν Νετανιάχου θα βάλει τέλος στην πολιτική επιστροφής των Υψωμάτων του Γκολάν στη Συρία.

ΡΩΣΙΑ - ΤΣΕΤΣΕΝΙΑ

ΜΟΣΧΑ, 5 (ΑΠΕ)

Ρωσικά θωρακισμένα οχήματα προελαύνουν πρός το πρώην προεδρικό μέγαρο,στην πρωτεύουσα της Τσετσενίας Γκρόζνι,οπου υποστηρικτές του Τζοχάρ Ντουντάγιεφ πραγματοποιούν σήμερα αντιρωσική εκδήλωση διαμαρτυρίας, μετέδωσε το πρακτορείο ΙΤΑΡ-ΤΑΣΣ.

"Επειδή εχει επιδεινωθεί η κατάσταση στην πρωτεύουσα της Τσετσενίας, θωρακισμένα οχήματα των ομοσπονδιακών δυνάμεων κινήθηκαν πρός το κτίριο του πρώην προεδρικού μεγάρου", ανέφερε το πρακτορείο που νωρίτερα ειχε μεταδώσει ότι γύρω από το κτίριο συγκεντρώνονται άτομα που καταφθάνουν με λεωφορεία και φορτηγά απο αλλες περιοχές.

Δεν υπάρχουν, μέχρι στιγμής,πληροφορίες για τυχόν βίαια επεισόδια στο κτίριο,που πταν σύμβολο της αντίστασης των ανταρτών στο ρωσικό καθεστώς, μέχρι την στιγμή που κατελήφθη απο ρωσικά άρματα μάχης και στρατεύματα υστερα από σφοδρές συγκρούσεις, στις αρχές του χρόνου.

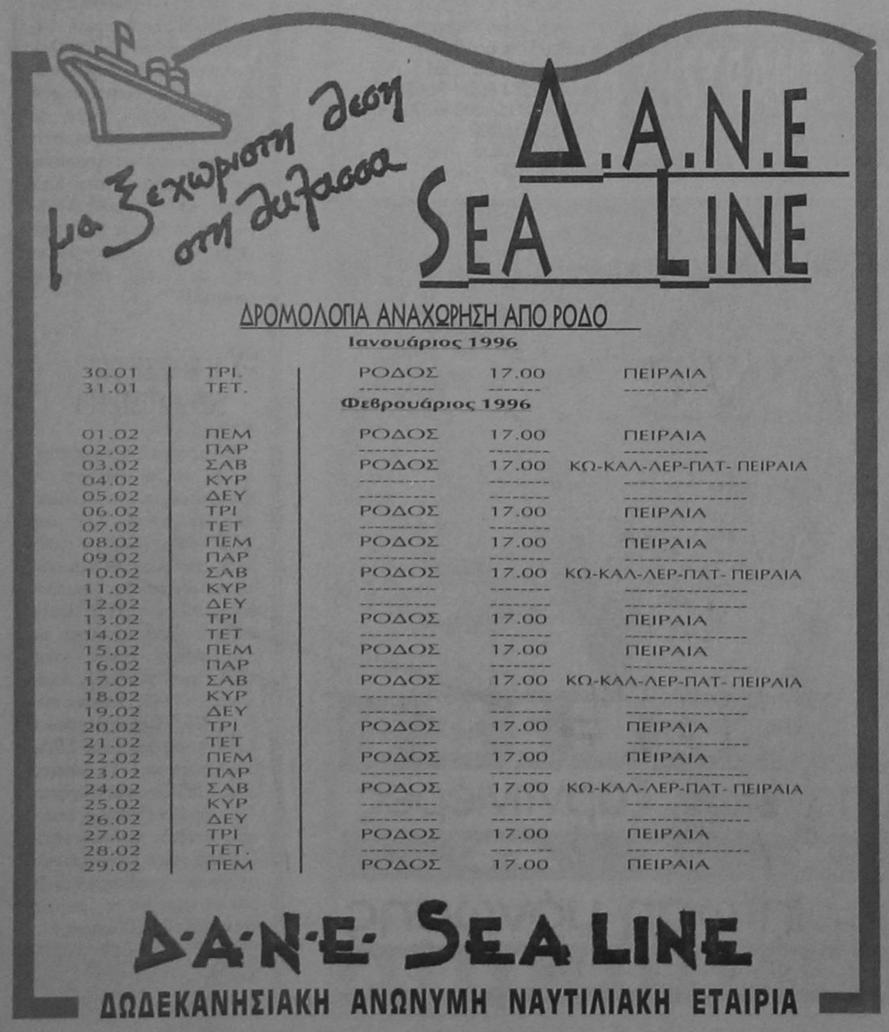



δημοκρατικά

ΥΠΑΡΧΕΙ ΑΝΤΙΚΕΙΜΕΝΙΚΑ ΠΡΑΓΜΑΤΙΚΟΤΗΤΑ
Η ΟΠΟΙΑ ΔΙΝΕΙ ΤΟ ΜΕΤΡΟ ΤΗΣ ΑΛΗΘΕΙΑΣ
(ΑΡΙΣΤΟΤΕΛΗΣ)

ΟΤΑΝ ΛΕΙΠΕΙ Ο ΚΟΙΝΟΣ ΝΟΥΣ

ΚΑΙ ΔΕΝ ΛΕΙΤΟΥΡΓΕΙ ΚΡΑΤΟΣ ΓΙΝΕΤΑΙ ΤΗΣ... ΙΜΙΑΣ!

Τελικά αποφεύγοντας τον πόλεμο κερδίσαμε την ειρήνη; Η μήπως ενισχύσαμε την προκλητικότητα της Τουρκίας απέναντι στην Ελλάδα; Τα ερωτηματικά που προέκυψαν από τους χειρισμούς της ελληνικής κυβέρνησης τη μοιραία νύχτα της Τρίτης, δεν είναι ούτε ένα ούτε δύο. Είναι πολλά, πάμπολλα. Ομως θα επιχειρήσουμε με ψυχραιμία και νηφαλιότητα να τα προσεγγίσουμε αποφεύγοντας πολεμοχαρείς ιαχές, αλλά και νομιμοποίηση της όποιας πτοπάθειας. Γιατί όπως συμβαίνει συνήθως, η αλήθεια δεν βρίσκεται στις ακραίες θέσεις και απόψεις, αλλά κάπου ενδιάμεσα.

Με ένα μείζον εθνικό πρόβλημα, μια κρίση που οδήγησε τη χώρα στα πρόθυρα ενός πολέμου, ξεκίνησε την πρωθυπουργία του ο κ. Κ. Σημίτης.

Το πρόβλημα που προέκυψε παρουσιάζει τρεις παραμέτρους. Η πρώτη αφορά το παρελθόν. Η δεύτερη αφορά τους χειρισμούς της νεάς κυβέρνησης και η τρίτη τις επιπτώσεις. Οι διεκδικήσεις της Τουρκίας στο Αιγαίο είναι γνωστές και έχουν προϊστορία. Γνωστή και η επιθετικότητα της χώρας αυτής έναντι της Ελλάδας. Δεν αναγνωρίζει τον εναέριο χώρο των 10 μιλίων της Ελλάδας. Αμφισβητεί και θεωρεί αιτία πολέμου το δικαίωμα της χώρας μας με βάση το διεθνές δίκαιο να επεκτείνει τα χωρικά της ύδατα από τα έξι στα δώδεκα ναυτικά μίλια. Τέλος, θεωρεί ότι το εθνικό θέμα της υφαλοκρηπίδας πρέπει να ρυθμιστεί με βάση το νόμο του ισχυρότερου και όχι τη διαιτησία. Στην ουσία αμφισβητεί τα κυριαρχικά δικαιώματα της Ελλάδας στο Αιγαίο. Κατά καιρούς Τούρκοι αξιωματούχοι έχουν αμφισβητήσει την ελληνικότητα των νησιών του Αιγαίου. Ολα αυτά είναι γνωστά. Οπως είναι γνωστή και η ελληνική στάση όλων των κυβερνήσεων, ότι δεν διαπραγματευόμαστε τίποτα, πλην της υφαλοκρηπίδας, θέμα για το οποίο ζητάμε συνυποσχετικό με την Τουρκία προκειμένου να παραπεμφθεί στο δικαστήριο της Χάγης.

«Η ΜΕΘΗ ΤΗΣ ΕΞΟΥΣΙΑΣ ΠΟΥ ΧΑΝΕΤΑΙ ΑΛΛΑ ΚΑΙ ΠΟΥ ΕΡΧΕΤΑΙ ΕΜΠΟΔΙΖΕ ΤΟΥΣ ΠΟΛΙΤΙΚΟΥΣ ΗΓΕΤΕΣ ΚΑΙ ΗΓΕΤΙΣΚΟΥΣ ΝΑ ΔΟΥΝ ΤΑ ΠΡΑΓΜΑΤΙΚΑ ΠΡΟΒΛΗΜΑΤΑ ΤΟΥ ΤΟΠΟΥ»

Το παιχνίδι με την άγνωστη βραχονησίδα Ιμια και η παγίδα που μας έστησαν οι Τούρκοι με ομολογουμένως περισσή μαεστρία, ξεκίνησε τη δεύτερη ημέρα των Χριστουγέννων από ένα τυχαίο γεγονός. Την προσάραξη στα αβαθή νερά της βραχονησίδας ενός τουρκικού εμπορικού πλοίου. Από τότε άρχισε η συζήτηση για την κυριαρχία των βραχονησίδων. Να θυμηθούμε ότι την εποχή εκείνη η ελληνική πολιτική ζωή βρισκόταν κάτω από τον αστερισμό του «Ωνασείου» και των καμωμάτων των κάθε λογής παρατρεχάμενων του τότε πρωθυπουργικού περιβάλλοντος. Που καιρός για σοβαρή αντιμετώπιση τέτοιων θεμάτων; Η μέθη της εξουσίας που χάνεται, αλλά και που έρχεται εμπόδιζε τους πολιτικούς μας ηγέτες και ηγετίσκους να δουν τα πραγματικά προβλήματα του τόπου. Η δημοσιοποίηση ένα μήνα αργότερα του θέματος της βραχονησίδας οδήγησε τους Καλύμνιους στην απόφαση να υψώσουν την ελληνική σημαία στην Ιμια. Ακούστηκε ότι ήταν μια πράξη ιδιωτών. Κάτι που δεν είναι αλήθεια. Γιατί δεν είναι ιδιώτες ούτε ο δήμαρχος Καλύμνου, ούτε ο διοικητής της αστυνομίας του νησιού. Σε όλο αυτό το διάστημα αποδείχθηκε ότι η συνεργασία των υπουργείων Εξωτερικών και Αμυνας ήταν σχεδόν ανύπαρκτη. Η μάλλον θύμιζε αυτές τις απαιτήσεις που μας στέλνει το κράτος σε κάποιο αίτημά μας συνήθως κατόπιν εορτής... Διαπιστώνεται λοιπόν πόσο δεν λειτουργούσε η κυβέρνηση, αλλά και το κράτος σε όλη αυτή την περίοδο του «Ωνασείου».

Αλλά για να αφήσουμε την προϊστορία του θέματος και να φτάσουμε στα όσα αφορούν την κυβέρνηση του Κ. Σημίτη. Οπως είναι γνωστό η νέα κυβέρνηση ορκίστηκε τη Δευτέρα 22 Ιανουαρίου. Οι τοπικές αρχές της καλύμνου ύψωσαν τη σημαία στις 25 Ιανουαρίου. Νομάρχης, περιφερειάρχης, υπουργός Αιγαίου, αλλά και πρώην δελφίνοι και υπουργός Εσωτερικών και λοιπών αρμοδιοτήτων ούτε ασχολήθηκαν με το θέμα, ούτε και είδαν τι προβλήματα μπορεί να δημιουργήσει. Θα πει κανείς μετά ότι οι βραχονησίδες είναι ελληνικές, δεν έχουμε δικαίωμα να βάλουμε πάνω σ' αυτές τη σημαία μας; Να που δεν μπορούμε και το δεχθήκαμε και μάλιστα με ταπεινωτικό για τα ελληνικά συμφέροντα τρόπο. Αν λοιπόν λειτουργούσε το κράτος θα είχε κάποιος συμβουλεύσει τις τοπικές αρχές της Καλύμνου να μην προβούν σ' αυτή την ενέργεια. Ετσι θα είχαμε αποφύγει αυτή τη νέα περιπέτεια. Αλλά τα λάθη, τα δραματικά λάθη για τον Ελληνισμό, δεν σταματούν εδώ. Η σημαία έφερε τους στόλους Ελλάδας και Τουρκίας αντιμέτωπους.

Ακούσαμε όλους αυτούς τους επιτελείς να μας λένε για το ετοιμοπόλεμο της ελληνικής πλευράς. Κι όμως οι Τούρκοι κομάντος δεν κατέλαβαν το βράδυ της Τρίτης τη δεύτερη βραχονησίδα με υπεράνθρωπες κινήσεις κολυμπώντας μεσ' τα κύματα όπως κατά εντυπωσιακό τρόπο δήλωνε ο κ. Αρσένης, αλλά με φουσκωτά συνοδεία τηλεοπτικών συνεργείων. Μέσα στη μύτη των ελληνικών πολεμικών πλοίων που κατά τα άλλα επιτρούσαν την περιοχή. Το όλο θέμα, την εγκληματική αυτή αμέλεια, μας είπαν ότι θα την ψάξουν. Παραίτηση ευαισθησίας καμία. Κατά τις επίσημες δηλώσεις και με εντολή του ΥΕΘΑ κινήθηκε το μοιραίο ελικόπτερο προς τη μικρή Ιμια. Για να δει τάχα μεσ' τη μαύρη νύχτα με βροχή και θυελλώδεις ανέμους αν αυτό που είχαν πει Αμερικανοί και Τούρκοι ήταν αλήθεια. Ετσι έγινε το κακό. Κατά τα άλλα ζαλίστηκε ο πιλότος και έριξε το ελικόπτερο στη θάλασσα.

ΑΚΡΙΤΙΚΑ

Η αλήθεια είναι βασίλισσα και ο θρόνος της ακλόνητος
ΠΙΝΔΑΡΟΣ

κουβεντούλες με κάποιο νόημα

ΣΑ ΠΑΝΕ ΚΙ ΟΣΑ ΕΡΘΟΥΝ

Πολλές φορές απορώ πως αυτός εδώ ο τόπος καταφέρνει με τόσα λάθη να ισορροπεί σε τεντωμένο σχοινί, χωρίς να πέφτει. Επιμένουμε, κι όπως φαίνεται θα συνεχίσουμε να επιμένουμε να πορευόμαστε με την αντίληψη όσα πάνε κι όσα έρθουν, παρ' ότι δεν έρχεται σχεδόν τίποτα! Η πρόσφατη ελληνοτουρκική κρίση επιβεβαίωσε με τον πλέον χαρακτηριστικό τρόπο πως δεν υπάρχει καμία στρατηγική, κανένα σοβαρό σχέδιο στην εξωτερική πολιτική της χώρας. Πως οι μηχανισμοί, τόσο στο υπουργείο Εξωτερικών όσο και στο υπουργείο Αμυνας είναι αδύναμοι να ανταποκριθούν σε σύνθετες και έκτακτες καταστάσεις.

Μα το πιο οδυνηρό είναι πως η κοινωνία μας πέφτει εύκολα θύμα των συναισθηματικών της φορτίσεων χάφτοντας σαν χάνος τις λαϊκίστικες υστερίες. Θέλει αυτό, αλλά αρνείται να σκεφτεί πόσο κοστίζει. Της αρέσει το άλλο, αλλά δεν κάνει τίποτα για να το αποκτήσει. Λόγια, λόγια, λόγια και έργο μηδέν!

ΑΡΑΓΟΥΜΕ ΑΦΑΣΙΑ

Τρία χρόνια αιματηρού εμφύλιου πολέμου των Γιουγκοσλάβων, ράτσας σκληρής, μαχητικής και σαφώς πιο λιτοδίαιτης απ' τη δική μας, έφερε στο τέλος το «μάντρωμα» του Ντέιτον. Ποιοι νίκησαν; Τα κανόνια του 21ου αιώνα δεν θα ξερνάνε φωτιά. Χωρίς στρατό, αφοπλισμένες, κυριαρχούν σήμερα στην παγκόσμια σκηνή δυνάμεις όπως η Γερμανία και η Ιαπωνία. Μάρκο και γιεν αποδείχθηκαν όπλα ισχυρότερα των πυρηνικών κεφαλών. Είναι ψέματα; Αρκετά πια. Τη μια λέμε στους Ευρωπαίους πως τα σύνορα με τα Σκόπια είναι δικά μας και τα κάνουμε ό,τι θέλουμε και την άλλη πως τα σύνορα με την Τουρκία είναι δικά τους και πρέπει να ενδιαφερθούν. Αρνούμαστε πάντα κάθε διάλογο, λες κι αν κάτσεις στο τραπέζι σημαίνει αυτομάτως πως έχασες τα πάντα. Δεν συζητάμε, δεν διαπραγματεύομαστε, δεν κάνουμε πόλεμο! Τι στην ευχή θέλουμε και πως θα το αποκτήσουμε; Που είναι η δύναμη του νου, της λογικής, της εξυπνάδας, της δουλειάς, της προκοπής, του πραγματικού πατριωτισμού; Χιλιάδες χρόνια πριν, σ' αυτά εδώ τα χώματα πατούσαν άνθρωποι πολύ γενναίοι, η πλούσια σκέψη των οποίων μελετάται ακόμα σ' όλον τον κόσμο. Εμείς οι υπερήφανοι επίγονοι, πως τους τιμάμε; Παράγοντας αφασία;

ΕΘΝΙΚΟ ΣΥΜΒΟΛΟ

Η Ιμια, από χώρος λαθρεμπορίου ζώων μεταξύ Ελλήνων και Τούρκων, έγινε εθνικό σύμβολο. Οχι μόνο για την Ελλάδα, αλλά περιέργως και για την Τουρκία. Αυτό είναι από τα άγραφα της ιστορίας. Την οποία γράφουν - δυστυχώς - πάντα οι ισχυρότεροι.

ΩΝ... «ΔΕΙΝΟΣΑΥΡΩΝ»

Ζητούσαμε όλοι στη χώρα να φύγουν οι «δεινόσαυροι» (Καραμανλής, Παπανδρέου, Μητσοτάκης). Και να έρθουν οι «σαραντήρηδες». Φαίνεται όμως ότι οι γέροι ήταν πιο... μάγκες και πιο οξυδερκείς, σε όλα τους. Σίγουρο είναι ότι κανένας απ' αυτούς δεν θα επέτρεπε να γίνουν τόσο παιδαριώδη λάθη. Ας είναι, όμως. Η ζωή πάει μπροστά και όχι πίσω. Τα παθήματα ας μας γίνονται μαθήματα.

(Ελα σου, όμως, που δεν γίνονται!).

ΔΥΣΚΟΛΑ ΕΡΩΤΗΜΑΤΑ

Μια πολεμική αναμέτρηση με την Τουρκία, με αφορμή μάλιστα την Ιμια, πόσο σίγουροι είμαστε ότι θα έδινε τη λύση; Ας πάρουμε ακόμα και την εκδοχή πως απ' αυτή τη σύρραξη, νικήτρια στα πολεμικά σημεία θα έβγαινε η χώρα μας. Ποιά τα έσοδα και ποιά τα έξοδα; Θα ξεμπερδέψουμε οριστικά με την τουρκική απειλή; Είμασταν προετοιμασμένοι για μια παρατεταμένη σύγκρουση; Εχουμε εμείς τις ίδιες αντοχές απωλειών με τα 60 εκατ. ανθρώπων της Τουρκίας; Η πολυετής τουριστική... ξηρασία στο Αιγαίο, το ελκυστικότερο κομμάτι της Ευρωπαϊκής Ενωσης, και οι τεράστιες οικονομικές συνέπειες, ήταν υπολογισμένες; Η Νέα Γιουγκοσλαβία, για παράδειγμα, για να έρθει στα οικονομικά δεδομένα του 1989 χρειάζεται ετήσια ανάπτυξη 4% για τα επόμενα 25 χρόνια! Πως θα φθάναμε εμείς τους όρους σύγκλισης το 1999 αν είχε μεσολαβήσει πόλεμος, μικρός ή μεγάλος; Στο σημείο αυτό, ξέρω την απάντηση που θα μπορούσε κάποιος να δώσει: Η αγάπη για την πατρίδα μας έχει και θυσίες, κύριε. Καμιά αντίρρηση.

Είμαστε όμως σίγουροι πως όλοι συμφωνούμε για τις θυσίες αυτές; Υπάρχει ψυχολογική προετοιμασία; Αν μια ελληνική επιχείρηση σε συνθήκες σύρραξης σταματήσει λόγω δυσκολιών τη μισθοδοσία θα το κατανοήσουν οι εργαζόμενοι; Δύσκολα ερωτήματα, δύσκολες απαντήσεις. Οταν καμία τάξη ή ομάδα δεν βοηθάει να μεγαλώσει η πίτα που τρέφει τον τόπο ώστε όλοι να βελτιώσουν τη ζωή τους, αλλά αντίθετα ο αγώνας γίνεται για το ποιος θα αυξήσει το μερίδιο του, αφήνοντας κάποιους άλλους νηστικούς, πως θα μεταμορφωθούν και θα ενωθούν όλοι αυτοί στις κρίσιμες ώρες;

ΛΙΜΑ ΠΟΛΕΜΟΥ

Κλίμα πολέμου κατά της Ελλάδας συνεχίζουν να καλλιεργούν στην Τουρκία τα ΜΜΕ. Στη χώρα μας τα ΜΜΕ καλλιεργούν κλίμα πτοπάθειας και βρίζουν γενικώς τις ένοπλες δυνάμεις. Αυτή είναι κατάντια. Αυτό είναι παρεξήγηση της έννοιας της Δημοκρατίας και της ελευθερίας. Αυτό είναι κακή δημοσιογραφία. Αλλ' όταν ο κάθε άσχετος και άεργος γίνεται... δημοσιογράφος επειδή δεν μπορεί να κάνει άλλη δουλειά, τι να περιμένει κανείς;

ΧΟΥΜΕ ΓΕΝΙΚΩΣ ΤΡΕΛΑΘΕΙ

Το ό,τι έχουμε τρελαθεί γενικώς σ' αυτή τη χώρα (θυμάστε τον Καραμανλή, που είχε χαρακτηρίσει τη χώρα ένα απέραντο φρενοκομείο;) αποδεικνύεται και από το εξής περιστατικό: Αθηναϊκές εφημερίδες παρουσίασαν την Κυριακή και χθες το «σχέδιο δράσης» κατά της Τουρκίας σε περίπτωση συρράξεως! Είναι πραγματικά ευτύχημα που υπάρχει ακόμα στο χάρτη αυτή η χώρα, με τέτοιους... σοφούς και υπεύθυνους που έμπλεξε. Τι να τους κάνουμε στ' αλήθεια τους οχτρούς σαν έχουμε τέτοιους Ρωμιούς;

ΟΛΟ ΤΣΑΚΩΝΟΝΤΑΙ

Επιτέλους, ας πάψουν να τσακώνονται στο ΠΑΣΟΚ και σε περιόδους εθνικών κρίσεων και προβλημάτων. Μια ζωή βγάζουν τα μάτια τους αλλά τα σπασμένα τα πληρώνει ο λαουτζίκος.

Ας κάνουν λίγο διάλειμμα και ας αρχίσουν ξανά τις μπουνιές σαν ηρεμήσει η χώρα (αν ηρεμήσει ποτέ, μ' αυτούς που έμπλεξε). Ακουσε εκεί να χαίρονται μερικοί - μερικοί, και μάλιστα εκτελεστικοί και υπουργοί (και μη χειρότερα!) επειδή «αποδείχθηκε» - λέει - ότι είναι «λίγος» ο Σημίτης! Σε ποιους απευθύνονται; Πριν λίγες ημέρες τον έβγαλαν σαν τον καλύτερο. Και σίγουρα είναι ο καλύτερος μεταξύ τους. Ποιον ήθελαν για αρχηγό, τον... Τζουμάκα ή τον Ακη;

ΤΟΥ ΣΚΑΝΔΑΛΙΔΗ

Αναδημοσιεύω από το «Βήμα»:

«... Ο Γραμματέας της Κεντρικής Επιτροπής κ. Κώστας Σκανδαλίδης δεν πρέπει αυτές τις ημέρες να βρίσκεται στις καλύτερες των σχέσεων με τον κ. Κώστα Σημίτη, παρά την αμοιβαία εκτίμηση που τους ενώνει και παρά τη σύμπλευση που έχουν σε όλα τα ουσιώδη. Ο κ. Σκανδαλίδης επιμένει για τη συνεδρίαση στη Χαριλάου Τρικούπη, εν ονόματι της κομματικής νομιμότητας, ενώ γενικότερα θεωρεί ότι - όπως απεδείχθη - ο κ. Σημίτης δεν περιστοιχίζεται από στελέχωση αντίστοιχη εκείνης που θα έπρεπε να περιβάλλει τον Πρωθυπουργό σε μεγάλες δυσκολίες. Ζήτησε λοιπόν να δημιουργήσει ο κ. Σημίτης έναν μηχανισμό «διαχείρισης κρίσεων» όπου να μετέχουν και έμπειρα κομματικά στελέχη. Πάντως ο κ. Σκανδαλίδης ήταν σαφής και κατηγορηματικός στη διατύπωσή του ότι «το κόμμα πρέπει να σταθεί απολύτως αλληλέγγυο στην κυβέρνηση», αλλά ολοκλήρωσε τα συμπεράσματά του από την κρίση επισημαίνοντας ότι «ο καθένας στα μέτρα του. Δεν μπορεί κανείς να κυβερνήσει όπως ο Ανδρέας Παπανδρέου».

«ΑΠΕΒΙΩΣΕ»

Ο υποπλοίαρχος Χριστόδουλος Καραθανάσης δεν σκοτώθηκε στην εκτέλεση του καθήκοντος! Απλώς... απεβίωσε (σαν συνταξιούχος στο κρεβάτι του, σαν νοικοκυρά στην κουζίνα της) για το υπουργείο Εθνικης Αμυνας! Το σχετικό «σήμα» του υπουργείου, με αποδέκτες τους ανώτατους αξιωματικούς των Ενόπλων Δυνάμεων, αναφέρει: «Γνωρίζεται ότι την 31 Ιανουαρίου απεβίωσε ο υποπλοίαρχος Καραθανάσης Χ». Ο υπουργός Εθνικής Αμυνας ερωτάται από τον βουλευτή της ΝΔ κ. Αρ. Παυλίδη αν συμφωνεί με τη χρήση του όρου «απεβίωσε» στην προκειμένη περίπτωση, και σε ποιες ενέργειες πρόκειται να προβεί ώστε να αποκατασταθεί η αλήθεια.

ΛΑΚΕΙΑΙ

Και μια ακόμα καθαρή ακριτική φωνή, του δημάρχου Σύμης Μιλτιάδη Σαρρή, κατά του πολιτικάντη δημάρχου Καλύμνου, του οποίου η γλώσσα και τα χέρια προτρέχουν της διανοίας: Είπε ο κ. Σαρρής: «Εγινε κι αυτή η βλακεία. Αυτός ο «συνάδελφος» με εισαγωγικά, ο δήμαρχος Καλύμνου, πήγε να δημιουργήσει πρόβλημα με τη σημαία. Δεν ξέρει ότι οι Τούρκοι συζητάνε για τις σημαίες και κλαίνε, ενώ «εμείς» τις καίμε στο Πολυτεχνείο!

Υ.Τ.Υ.

Η ΑΠΟΨΗ ΤΗΣ ΗΜΕΡΑΣ

Αυτοί που μας κυβερνούν, μέσα από την κρίση στην οποία οδήγησαν τον τόπο, κρίση που μέλλει να αποδειχθεί μοιραία, διότι δεν θα αποφύγουμε την πολεμική εμπλοκή με την Τουρκία, αναδείχθηκαν πολλαπλώς επικίνδυνοι.

Επικίνδυνοι διότι αποδείχθηκαν ανίκανοι να προλάβουν την εμπλοκή. Οταν το τουρκικό υπουργείο Εξωτερικών, έστω θεατρικώς, αποδοκίμασε την ενέργεια των ανθρώπων της MIT που εμφανίσθηκαν ως δημοσιογράφοι, οι δικοί μας άνδρες των ενόπλων δυνάμεων πήγαν για να υποστείλουν την τουρκική σημαία και να επαναφέρουν την ελληνική. Ενώ μπορούσε να το κάνει ο Καλύμνιος κτηνοτρόφος που έχει μερικά γίδια στο νησί. Αν δεν ήταν σε θέση να αντιληφθούν τις συνέπειες του εγχειρήματος, αυτή είναι η χειρότερη απόδειξη ακαταλληλότητας και επικινδυνότητας.

Επικίνδυνοι διότι αποδείχθηκαν ανίκανοι να αντιμετωπίσουν την εμπλοκή. Το πρώτο πράγμα που διδάσκεται ακόμη και ο απλός στρατιώτης είναι πως τις μάχες τις κερδίζουν εκείνοι που έχουν καλύτερες υπηρεσίες πληροφοριών. Αλλά εδώ τις υπηρεσίες πληροφοριών τις έχουν αποδιοργανώσει και τις χρησιμοποιούν μόνο για βρώμικα κομματικά παίγνια και για αλληλοπαρακολουθήσεις. Ετσι οι «υπεύθυνοι» ηγέτες μας πληροφορήθηκαν την κατάληψη της βραχονησίδας, από τους Τούρκους κομάντος, μισή ώρα αφού το μετέδωσαν τα τουρκικά μέσα ενημέρωσης.

Το χειρότερο όμως είναι ότι ενώ δεν είχαν κανένα σχεδιασμό και καμία πρόθεση για δυναμική υποστήριξη της εθνικής μας κυριαρχίας, έστειλαν τις μονάδες του ναυτικού σε μια επιχείρηση που μπορεί να απέβαινε μοιραία για τον ελληνισμό. Οχι διότι οι ένοπλες δυνάμεις μας δεν θα ήταν σε θέση να αντιμετωπίσουν τις τουρκικές, αλλά διότι δεν θα είχαν - όπως και από αυτή την μικρή εμπλοκή αποδείχθηκε - ηγεσία ικανή να τις οδηγήσει, να τις κινήσει.

Επικίνδυνοι διότι αποδεικνύονται ανίκανοι να προετοιμάσουν τη χώρα, τις ένοπλες δυνάμεις και τους πολίτες, για την επερχόμενη μεγαλύτερη εμπλοκή. Αντιθέτως υπονομεύουν και τις ένοπλες δυνάμεις και το φρόνημα του λαού, όταν ανάνδρως αποδίδονται είτε σε πλαγίας διοχετευόμενες αλληλοκατηγορίες, είτε σε τρις ανάνδρως επικεφαλής επιχειρούμενες προσπάθειες μετάθεσης των ευθυνών ακόμη και επί των νεκρών αξιωματικών.

Να τους χαίρονται εκείνοι που τους στηρίζουν στη Βουλή και βγαίνουν ανωδύνως να τους αμφισβητούν στα μέσα ενημέρωσης. Θα τους πληρώσουμε πολύ ακριβά. Και τους μεν και τους δε.

ΚΑΛΗΜΕΡΑ ΠΡΕΒΕΖΑ

γράφει ο Γ. Μασσαβέτας



ΔΕΝ ΕΙΝΑΙ ΠΑΝΑΚΕΙΑ

Απορία φάλτου βήξ. Μόλις βρεθούμε προ κάποιου σοβαρού εθνικού ή εσωτερικού πολιτικού προβλήματος, προβάλλεται στερεοτύπως η πρόταση: Να συγκληθεί συμβούλιο των πολιτικών αρχηγών υπό τον πρόεδρο της Δημοκρατίας.

Εάν δεν κάνω λάθος, το πολίτευμα μας είναι κοινοβουλευτική και όχι αρχηγική δημοκρατία. Οι συσκέψεις αυτού του είδους με τα δήθεν απόρρητα πρακτικά, που όμως ο καθένας σκέπτεται ότι κάποια στιγμή θα δημοσιευθούν, διό και φροντίζει να καταγράφονται οι κομματικές κορώνες του, δεν είδαμε δα να αποδώσουν τίποτε το σημαντικό, τίποτε το καλό και στον χειρισμό της υπόθεσης του σκοπιανού.

Ούτε βεβαίως είδαμε σε καμία χώρα να καταφεύγουν κάθε τρεις και λίγο σε τέτοιες συσκέψεις κομματικών αρχηγών. Οι κυβερνήσεις κυβερνούν και οι αντιπολιτεύσεις ελέγχουν. Οταν δε πρόκειται περί εθνικών θεμάτων εξωτερικής πολιτικής η σύγκληση γίνεται στο φως, χωρίς μυστικές συσκέψεις, ως αυτονόητη υποχρέωση των υπευθύνων ηγετών, των αληθώς ενδιαφερομένων για την προκοπή του τόπου τους πολιτικών δυνάμεων.

Η σημερινή κυβέρνηση, ιδία δε ο σημερινός πρωθυπουργός ευτύχησε, κατά την έναρξη της κρίσης με την Τουρκία, να χειροκροτηθεί από όλες τις πτέρυγες της βουλής, να του παρασχεθεί αφειδώς μια τέτοια εκδήλωση εθνικής ομοψυχίας και συναινέσεως, την οποία σπανίως έχουμε δει στον γέμοντα παθών πολιτικό μας βίο.

Το ομόθυμο χειροκρότημα που εισέπραξε, από όλες τις πτέρυγες του κοινοβουλίου, όταν εξέφερε από του βήματος της Βουλής την κατηγορηματική φράση, δια της οποίας βεβαίωνε το έθνος ότι η ελληνική σημαία δεν πρόκειται να υποσταλεί ήταν ότι καλύτερο μπορούσε να περιμένει. Η πλέον καθαρή συναίνεση σε χάραξη εθνικής γραμμής.

Το ότι τελικώς ο ίδιος ο άνθρωπος κατέληξε, από του αυτού βήματος, να ευχαριστεί τις Ηνωμένες Πολιτείες διότι μας βοήθησαν να... μαζέψουμε την σημαία μας και να φύγουμε από τα Ιμια, εισπράττοντας μάλιστα μετά λίγες ώρες την αμερικανική αμφισβήτηση των δικαιωμάτων μας, όχι μόνον επί των Ιμίων αλλά και επί άλλων βραχονησίδων, δεν θα μπορούσε να το προβλέψει κανένα συμβούλιο πολιτικών αρχηγών. Πολλώ δε μάλλον που απεδείχθη απρόβλεπτος στροφή ακόμη και για εκείνους που τον στηρίζουν.

Διότι βεβαίως η ελληνική ψυχή των ψηφοφόρων του ΠΑΣΟΚ δεν είναι δυνατόν να ανεχθεί αυτό που έγινε, αυτή την ολέθρια γραμμή στην οποία έσυρε τον νεοφώτιστο πρωθυπουργό ο - όπως είχα προειδοποιήσει - μοιραίος για την πορεία των εθνικών μας θεμάτων υπουργός του των εξωτερικών.

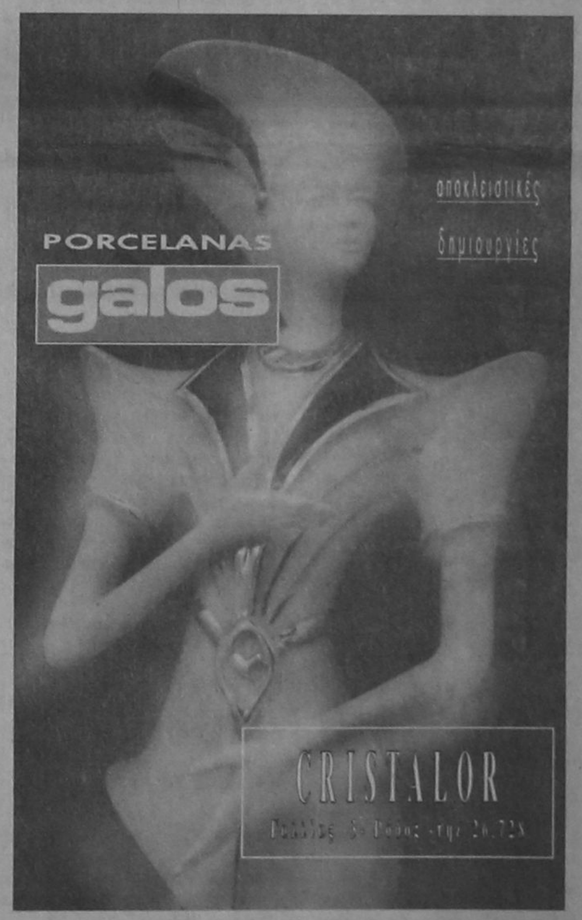

· GRAND HOTEL ·



PIANO BAR
ACANDIA
Απολαμβάνετε κάθε βράδυ
τον καφέ ή το κοκτέιλ σας
με το φόντο σας πιανίστα
Νίκο Βασιλαράκη

ΔΙΑΤΙΘΕΤΑΙ ΑΙΘΟΥΣΑ ΓΙΑ:
Κάθε είδους εκδηλώσεων
Γάμια και επιδείξεις μόδας
ΠΛΗΡΗΣ ΟΡΓΑΝΩΣΗ & ΕΞΥΠΗΡΕΤΗΣΗ

SELF-SERVICE
RESTAURANT
YELLOW SPOT
με ελκυστικές τιμές
Κρατήσεις :26284



ΔΗΜΑΡΧΟΙ ΔΩΔ/ΣΟΥ ΠΡΟΣ ΠΟΛΙΤΙΚΟΥΣ: ΜΗΝ ΤΣΑΚΩΝΕΣΤΕ!!

από ➡ Σελ. 1

«χρόνια ενσυνείδητη αυτοκτονία».

Η ανοικτή επιστολή των δημάρχων απευθύνεται προς τους προέδρους της Δημοκρατίας, της Κυβερνήσεως, της Βουλής, της Ν.Δ., της Πολιτικής Άνοιξης, του ΚΚΕ, του ΣΥΝ και όλους τους βουλευτές του Κοινοβουλίου.

Αναλυτικά στην επιστολή αναφέρονται τα ακόλουθα:

Ολοι εμείς κάτοικοι της πρώτης γραμμής σας λέμε ότι η λέξη φόβος δεν υπάρχει στο Δωδεκανησιακό λεξιλόγιο και το υπογράφουμε και προς πάσα κατεύθυνση το διαλαλούμε και καθαρά και ελληνικά...

Χρόνια όμως καρτερικά παρακολουθούμε ένα θέατρο παραλόγου, εντόνου συγκεντρωτισμού, μίζερης τυπολατρείας, στενοκέφαλης γραφειοκρατίας και μικρόψυχης αντιμετώπισης υπαρξιακών προβλημάτων σε τέτοιο βαθμό μάλιστα, που η λέξη ισοπολιτεία όνειρο άπιαστο και μακρινό να φαντάζει.

Κύριοι, σταματήστε τα αναμασήματα και τις προσπάθειες επίρριψης ευθυνών ο ένας στον άλλο, όλοι κόμματα και υπεύθυνοι. Σταματήστε τη χρονια ενσυνειδητη αυτοκτονία και δώστε μας το μοναδικό όπλο που εμείς ξέρουμε να μεταχειριζόμαστε καλύτερα την ανάπτυξη που είναι και το μεγαλύτερο κανόνι κόντρα στους «φίλους και συμμάχους» τους Τούρκους.

Ισχυρό, ενιαίο αμυντικό δόγμα, εθνική στρατηγική, αστραφτερά μυαλά και σωστές αποφάσεις χρειάζονται πολλές φορές περισσότερο και από αυτά τα χρήματα τώρα πριν είναι αργά πριν το Καστελλόριζο, η Χάλκη, η Τήλος κ.λ.π. γίνουν βραχονησίδες...

1. - Το Υπουργείο Αιγαίου να γίνει Υπουργείο πρώτης γραμμής.

2. - Οριοθέτηση των αρμοδιοτήτων ανάμεσα στην Τοπική Αυτοδιοίκηση τη Νομαρχιακή Αυτοδιοίκηση και την Περιφερειακή Διεύθυνση ώστε να λύνονται τα προβλήματα αμεσότερα.

3. - Οι προσλήψεις σε όλο τον Αιγαιακό χώρο να γίνονται από τις Νομαρχίες με έντιμους διαγωνισμούς με ουσιαστικότατα μόρια εντοπιότητας για να μη κάνονται πνευματικοί άνθρωποι από τον εναίσθητο χώρο και να πληρωθούν όλες οι κενές θεσηοθετημένες θέσεις στον ευρύτερο Δημόσιο τομέα, ώστε να γίνει έντονη η παρουσία του Κράτους.

4. - Τακτική συγκοινωνία με το Κέντρο (Πειραιάς) και της πρωτεύουσας των νησιών κι όχι να βλέπουμε το καράβι όταν του κανίσει.

5. - Σωστή ιατροφαρμακευτική περίθαλψη (ελικόπτερα - προσωπικό) κι όχι μέσω Τουρκίας...

6. - Επιδότηση μεταφορών - μετακινήσεων (το έχουν κι άλλα νησιά στην ΕΟΚ) για να μην είναι τα πάντα ακριβότερα από την Αθήνα από 30 - 200%.

7. - Στάδια σε όλα τα νησιά.

8. - Ουσιαστικές φοροαπαλλαγές για όλους τους κατοίκους σε όλα τα νησιά κάτω των 5.000 και ανθρωπινότερη αντιμετώπιση στα νησιά με περισσότερο πληθυσμό.

9. - Αυστηρός έλεγχος των πωλήσεων των σπιτιών στους εκτός Ευρωπαϊκής Ενωσης πολίτες με κίνητρα στους ντόπιους κι όχι εξουθενωτική εξυγίανση της τσέπης μας.

10. - Απλούστευση όλων των διαδικασιών στην οργιαστική γραφειοκρατία και αποκέντρωση - επάνδρωση με επιστημονικό προσωπικό όλων των ΟΤΑ στους οποίους πρέπει να εφαρμοσθεί τώρα η μορφή της αυτοδιαχείρισης ελεγχόμενης μια φορά το χρόνο για τυχόν κατασπατάληση πόρων.

11. - Να γίνουν και «μεγάλα έργα» στα μικρά νησιά όταν είναι υπαρξιακά (αποχετεύσεις - λιμάνια - λιμνοδεξαμενές) αλλά και μικρότερης κλίμακας που να κάνουν «ανθρώπινη» τη ζωή σε όσους τολμούν να αντισταθούν στο βόλεμα των μεγάλων κέντρων της Αθήνας.

12. - Να υποχρεωθούν όλοι οι σταθμοί TV και ραδιόφωνα της Αθήνας - Θεσσαλονίκης προκειμένου να εκπέμψουν να βάλουν αναμετοδότες στο χώρο του Αιγαίου για να μη βλέπουμε και να ακούμε καθαρά μόνο Τούρκικους σταθμούς και

13. - Να γίνει πολιτιστική ανάσταση σ' όλο το χώρα με στόχους τη διαφήμιση της ελληνικότητας ομορφιάς των κατοίκων και των κατασκευών παλιών και νεότερων με ταυτόχρονη αξιοποίηση όλων των πνευματικών ανθρώπων που ανιδιοτελώς προσφέρονται.

Κύριοι,

Εμείς εδώ θα μείνουμε, όπως και να έχουν τα πράγματα και το όπλο εφ' όρου ζωής θα είναι πίσω από την πόρτα μας και θα το χρησιμοποιήσουμε, να είσαστε σίγουροι, όταν θα χρειαστεί, όμως... είναι καιρός να μην περιμένουμε τους άλλους βοηθώντας μας να κάνουν κάτι που στο κάτω κάτω της γραφής και αυτονόητο και τετράγωνα λογικό είναι να κάνουμε εμείς όλοι μαζί οι Ελληνες αναπτυγμένο, ζωντανό και περήφανα ελληνικό το Αιγαίο τώρα.

Οι Δήμαρχοι:

1.- Ρόδου: Γ. Γιαννόπουλος
2.- Λέρου: Ι. Αντάρτης
3.- Χάλκης: Ελ. Λαθουράκης
4.- Αστυπάλαιας: Γ. Δελμαδώρος
5.- Σύμης: Μιλτιάδης Σαρρής
6.- Τήλου: Α. Αλιφέρης
7.- Κάσου: Γ. Κακομανώλης
8.- Πάτμου: Αλ. Μιχελλής
9.- Νισύρου: Β. Πάχος
10.- Λειψών: Μπενέτος Σπύρου
11.- Καρπάθου: Κ. Φελουτζής
12.- Καλύμνου: Γ. Διακομιχάλης
13.- Κως: Κ. Καϊσερλης
14.- Καστελλορίζου: Π. Πανηγύρης

ΠΟΛΥΜΕΤΩΠΗ ΕΠΙΘΕΣΗ ΑΠΟ ΤΗΝ ΕΛΛΑΔΑ

από ➡ Σελ. 1

αυτό το κλίμα πρέπει να αποτραπεί και να γίνει παντού αντιληπτό ότι "η Ελλάδα είναι εδώ". Αποφασίστηκε να επισκεφθεί ο Πρωθυπουργός την Ιταλία, την Ευρωπαϊκή Επιτροπή στις Βρυξέλλες, τη Βόννη, το Παρίσι και το Λονδίνο, ενώ ο υπουργός Εξωτερικών θα επισκεφθεί τις υπόλοιπες ευρωπαϊκές πρωτεύουσες. Αποφασίστηκε ακόμη να μην έλθει στην Αθήνα ο βοηθός υπουργός Εξωτερικών των ΗΠΑ, κ. Ρ. Χόλμπρουκ, αφού όπως είπε ο κ. Σημίτης το πρόγραμμά του δεν συμπίπτει με τις υποχρεώσεις της κυβέρνησης. Ο Πρωθυπουργός, όμως, ανέφερε ότι θα υπάρξουν άλλες επαφές μεταξύ Ελλάδος και ΗΠΑ, αναφερόμενος στην πρόσκληση προς τον Πρόεδρο της Δημοκρατίας

να επισκεφθεί την Ουάσιγκτον τον Μάϊο και όπως είπε αυτή τη στιγμή διερευνάται η δυνατότητα δικής του επίσκεψης και εάν δεν καταστεί δυνατή, θα επισκεφθεί τις ΗΠΑ ο υπουργός Εξωτερικών.

Ο κ. Σημίτης είπε ακόμη ότι η διπλωματική εκστρατεία αποτελεί πρώτη ανάγκη, ώστε να δημιουργηθεί ένα καλύτερο κλίμα και εάν υπάρξουν νέα επεισόδια να έχει η Ελλάδα τη μεγαλύτερη συμπαράσταση. Ακόμη ανέφερε ότι διαπιστώθηκε ότι δεν υπάρχει όργανο προγραμματισμού της πολιτικής ασφάλειας, που θα διαχειρίζεται τις κρίσεις και γι'αυτό θα δημιουργηθεί τέτοιο όργανο με αναμόρφωση του ΚΥΣΕΑ και δημιουργία σχετικής γραμματείας και θα ακολουθήσει συζήτηση για θέματα αμυντικής πολιτικής.

Ο κ. Σημίτης είπε ότι διαπιστώνεται ότι η απόσταση και η διστακτικότητα των εταίρων μας οφείλεται κ α ι στη μη ενεργή παρουσία της Ελλάδος κατά την εξέλιξη των πολιτικών στην Ε.Ε. και γι'αυτό, πρόσθεσε, οφείλουμε να συμμετέχουμε περισσότερο και να παίξουμε ενεργό ρόλο. Για τις σχέσεις Τουρκίας - Ε.Ε. ανέφερε ότι θα εξετάσουμε τη θέση μας και ανακοίνωσε ότι θα προωθήσουμε το Συμβούλιο Βαλκανικών χωρών και ο κ. Πάγκαλος θα ενημερώνει συνεχώς και διαρκώς τη διακομματική επιτροπή εξωτερικών υποθέσεων της Βουλής.

Στη Διακυβερνητική Διάσκεψη

Επίσης ο κ. Σημίτης είπε ότι στα πλαίσια της Διακυβερνητικής Διάσκεψης θα υπερασπιστούμε τις θέσεις μας για ενιαία σύνορα της Ε.Ε. και για ανάγκη ρήτρας αμοιβαίας συνδρομής των εταίρων.

Στη συνέχεια ο κυβερνητικός εκπρόσωπος, Δημήτρης Ρέππας, απάντησε σε ερωτήσεις των δημοσιογράφων και διευκρίνισε ότι στη φράση του Πρωθυπουργού ότι δεν υπήρχε ενεργή παρουσία της Ελλάδος στην Ε.Ε., δεν υπήρχε στοιχείο σκοπιμότητας και δεν υπάρχει ανάγκη εξαγωγής πολιτικών συμπερασμάτων. Πρόσθεσε ότι αυτό αποτελεί αναγνώριση μιας διαχρονικής συνεργασίας και του ρόλου της Ελλάδος και έχει να κάνει με νοοτροπίες και πρακτικές.

Ο κ. Ρέππας είπε ότι στο θέμα της χρηματοδότησης της Τουρκίας θα γίνουν όλοι οι επιβαλλόμενοι χειρισμοί, που θα αποκαλύπτουν την επιθετικότητα της Τουρκίας, υπενθυμίζοντας ότι στα πλαίσια της συμφωνίας για την Τελωνειακή της Ενωση με την Ε.Ε. υπάρχει ο όρος για την ανάγκη σχέσεων καλής γειτονίας.

Ο εκπρόσωπος ανέφερε ότι επιλογή της κυβέρνησης είναι να αξιοποιήσει κάθε παρεμβατική δυνατότητα που έχει. Ο κυβερνητικός εκπρόσωπος μιλώντας για τις ελληνοαμερικανικές σχέσεις είπε ότι βρίσκονται σε υψηλό επίπεδο και η επικοινωνία θα συνεχιστεί.

Απαντώντας σε ερωτήσεις είπε ότι συζητήθηκαν τα πάντα στην Κυβερνητική Επιτροπή και το Ενιαίο Αμυντικό Δόγμα, διευκρινίζοντας ότι όποιες ευθύνες υπάρχουν θα καταλογιστούν από την έρευνα που έχει διαταχθεί από το υπουργείο Αμυνας, τονίζοντας πάντως ότι οι Ενοπλες Δυνάμεις έχουν την αγάπη, το σεβασμό, την τιμή και την εμπιστοσύνη όλων.

Επιτιθέμενος στη Νέα Δημοκρατία λέγοντας ότι στο θέμα αυτό δεν προσφέρεται πεδίο για ψηφοθηρία και εντυπωσιασμό. Πάντως, ο κ. Ρέππας είπε ότι αν διαπιστωθούν ευθύνες θα αποδοθούν, διευκρίνισε ότι το θέμα αυτό δεν συζητήθηκε σήμερα και τόνισε ότι οι αλλαγές εάν γίνουν δεν θα αφορούν μόνο πρόσωπα (είπε ότι δεν έχει αποφασιστεί τίποτε) αλλά και επιλογές και προτεραιότητες.

Ο κ. Ρέππας είπε ότι οι σχέσεις μεταξύ των υπουργών Αμυνας και Εξωτερικών είναι άριστες, διευκρίνισε ότι έχουν καθημερινή επικοινωνία και συννενόηση, αλλά, πρόσθεσε, ότι υπάρχει η σκέψη για την καλύτερη συνεργασία των δύο υπουργείων να υπάρξει όργανο για καλύτερο συντονισμό και προβολή των θέσεων.

Ο κυβερνητικός εκπρόσωπος τόνισε ότι οι αποφάσεις στο ΚΥΣΕΑ ελήφθησαν ομοφώνως και απαντώντας σε ερώτηση πως σχολιάζει τις διαφοροποιήσεις υπουργών, είπε ότι δεν διαφεύγουν της προσοχής, εξετάζονται οι απόψεις που διατυπώνονται, αλλά πρόσθεσε ότι τελικώς ότι παρά τις διαφορετικές απόψεις οι αποφάσεις ελήφθησαν ομοφώνως.

Για 12 μίλλια

Ο κυβερνητικός εκπρόσωπος τόνισε ότι η θέση της Ελλάδος για τα 12 μίλλια είναι γνωστή και δεδομένη, ενώ απαντώντας σε σχετική ερώτηση είπε ότι τα Ιμια ανήκουν στην Ελληνική Επικράτεια και συνεπώς όποιος έχει ενδιαφέρον να ζητήσει εκεί ή να επισκεφθεί δεν θα έχει κανένα πρόβλημα.

Τέλος, ως προς τα δύο επεισόδια (το ένα στα Ιμια και το άλλο στην Σαμοθράκη) ο κυβερνητικός εκπρόσωπος είπε ότι ήδη το υπουργείο Εξωτερικών έχει προβεί σις απαραίτητες ενέργειες, αναφέροντας ότι η κυβέρνηση δεν τα αξιολογεί μεν ως επεισόδια κλιμάκωσης, αλλά παράλληλα δεν παραγνωρίζει την κρίσιμη περίοδο στην οποία λαμβάνουν χώρα και συνεπώς τα αναλύει και βγάζει τα συμπεράσματα της.

ΚΑΘΕΤΗ ΣΤΗΡΙΞΗ ΤΗΣ ΚΥΒΕΡΝΗΣΗΣ ΑΠΟ ΤΟΝ κ. Κ. ΣΚΑΝΔΑΛΙΔΗ

από ➡ Σελ. 1

της ΚΕ, παρουσίασε ο α' γραμματέας της Νομαρχιακής Επιτροπής κ. Βασίλης Παπανικόλας, ενω ο κ. Σκανδαλίδης αφιέρωσε το μεγαλύτερο μέρος της ομιλίας του που είχε θέμα «το ΠΑΣΟΚ μπροστά στις νέες εξελίξεις », στις ελληνοτουρκικές σχέσεις και στην πρόσφατη κρίση με αφορμή το θέμα της Ιμιας.

«Δεν θεωρώ ότι ήρθα εδώ για να απολογηθώ εκ μέρους της κυβέρνησης» δήλωσε ο κ Σκανδαλίδης, υπογραμμίζοντας ότι η κρίση αποκλιμακώθηκε χωρίς η Ελλάδα να απεμπολήσει κανένα κυριαρχικό της δικαίωμα. «Δεν δεχόμαστε συγκυριαρχεία στον εναέριο χώρο, αποστρατικοποίηση των νησίων και συνεκμετάλλευση στο θαλάσσιο χώρο, γιατί θα ανοίξουν οι ασκοί του Αιόλου σε μια πορεία συρρίκνωσης του εθνικού μας χώρου. Η κυβέρνηση πριν πάρει ψήφο εμπιστοσύνης βρέθηκε απέναντι σε μια σχεδιασμένη προσπάθεια να συρθεί σε διαπραγματεύσεις υπο την απειλή ενος θερμού επεισοδίου ή μιας γενικευμένης σύρραξης. Και δεν απεμπόλησε κανένα κυριαρχικό μας δικαίωμα» τόνισε.

Είπε επίσης οτι οι Δωδ/σιοι θα πρέπει να νοιώθουν υπερήφανοι και ασφαλείς και προέβλεψε νέα κρίση στις ελληνοτουρκικές σχέσεις: « Το επεισόδιο της Ιμιας δεν θα είναι το τελευταίο. Θα υπερασπιστούμε όμως με όλα τα μέσα τα κυριαρχικά μας δικαιώματα, δεν θα προχωρήσουμε σε κανένα διάλογο με την έννοια της διαπραγμάτευσης των δικαιωμάτων μας. Είμαστε έτοιμοι και τον πόλεμο να κερδίσουμε αν δεν υπάρχει άλλη οδός» υπογράμμισε ο κ. Σκανδαλίδης καταχειροτονούμενος.

Αναφερόμενος στο ρόλο που έπαιξαν οι ΗΠΑ κατά τη διάρκεια της κρίσης ,ο γραμματέας της ΚΕ του ΠΑΣΟΚ είπε οτι οι ΗΠΑ στην αγωνία τους εν όψει των προεδρικών εκλογών και στην προσπάθεια τους να εδραιώσουν την ηγεμονία τους στην περιοχή, παρενέβησαν με «όχι ιδιαίτερα σωστή αντιμετώπιση». Ο ρόλος της Ελλάδας τώρα, είπε, είναι να πείσει ότι δεν τηρεί στάση πεισματικής άρνησης αλλά ότι επιζητεί το σεβασμό των κυριαρχικών της δικαιωμάτων. «Αν δεν ξεκαθαρίσουν οι αντικρουόμενες απόψεις στη διεθνή διπλωματία, τότε η επίσκεψη Χόλμπρουκ δεν θα προσφέρει θετική υπηρεσία στην περιοχή μας» δήλωσε, προσθέτοντας για τη στάση της Ευρωπαϊκής Ενωσης: «Γνωρίζαμε ότι δεν θα αποτελούσε ασπίδα ενάντια στην απειλή».

Κλείνοντας την αναφορά του στο θέμα ο κ. Σκανδαλίδης είπε ότι θα πρέπει να προχωρήσει η οργάνωση της παλαϊκής άμυνας και κάλεσε τους πολιτικούς «να σταματήσουμε όλοι μας τις δηλώσεις επί παντός επιστητού στα ΜΜΕ. Είναι ανεπίτρεπτο να διαγωνιζόμαστε για το ποιος θα είναι πιο αμετροεπής. Χρειάζεται εμπιστοσύνη στην κυβέρνηση, με τη λογική ότι δεν μας περισσεύει κανείς. Να πάμε στους διεθνείς οργανισμούς και να πείσουμε ότι δεν μπορεί να πρόνυται ίσες αποστάσεις ανάμεσα στους αμυνόμενους και στους αμφισβητηματίες».

Αναφερόμενος στο νέο πρόσωπο του ΠΑΣΟΚ, ο γραμματέας της Κεντρικής Επιτροπής υπογράμμισε ότι πρέπει να επέλθουν αλλαγές στις δομές, τη φυσιογνωμία και τη λειτουργία του κινήματος, ώστε στο τέλος της 4ετίας να διεκδικήσει ξανά με επιτυχία την εμπιστοσύνη του ελληνικού λαού.

Είπε ότι ένας από τους κύριους στόχους στην παρούσα φάση είναι να πραγματοποιηθεί το συνέδριο όσο το δυνατόν συντομότερα και πρόσθεσε: «Μετά τον Ανδρέα Παπανδρέου κανείς δεν θα γίνει Ανδρέας Παπανδρέου στη θέση του. Μέχρι τώρα, ήταν για μας μια πυξίδα. Σήμερα πρέπει να περπατήσουμε όλοι μαζί αν θέλουμε να μιλάμε για το ΠΑΣΟΚ μιας νέας εποχής. Εμείς θα δομήσουμε τον τρόπο με τον οποίο όλο το ΠΑΣΟΚ θα μετέχει στη χάραξη της πολιτικής».

Σημειώνεται ότι ο κ. Σκανδαλίδης το πρωί του Σαββάτου επισκέφθηκε το Καστελλόριζο μαζί με το διοικητή της 95 ΑΔΤΕΑ στρατηγό κ. Δημήτρη Αρβανίτη, ενώ το απόγευμα συναντήθηκε με τη Νομαρχιακή Επιτροπή του ΠΑΣΟΚ παρουσία και του νομάρχη κ. Γιάννη Παρασκευά.

ΝΟΜΑΡΧΗ ΠΑΡΑΙΤΗΣΟΥ ΦΩΝΑΖΟΥΝ ΟΙ ΜΑΘΗΤΕΣ!

από ➡ Σελ. 1

τραγικής κατάστασης ήταν να σπάσει τζαμαρία και να τραυματισθεί - ευτυχώς όχι σοβαρά - η μαθήτρια Βάσω Χουδρού.

«Η κτιριακή υποδομή των σχολείων και οι δυνατότητες παρεμβάσεως είναι δεδομένες» δήλωσε ο Νομάρχης Δωδεκανήσου κ. Γιάννης Παρασκευάς, ενώ προσπαθώντας να κατευνάσει τα πνεύματα τα οποία είχαν οξυνθεί επικίνδυνα υποσχέθηκε και πάλι πως σε 2 μήνες περίπου θα έχουν ολοκληρωθεί οι εργασίες στο κτίριο του «Πανάγου», οπότε θα μεταφερθούν αρκετοί μαθητές προκειμένου να αποσυμφορηθεί το ΤΕΛ που στεγάζει αυτή τη στιγμή 1.500 παιδιά αντί των 400 που προβλέπεται!

Εν τω μεταξύ την Πέμπτη σε συνάντηση που θα έχει με το σύλλογο καθηγητών και εκπροσώπους των μαθητών θα εξετασθεί ποιες παρεμβάσεις μπορούν να γίνουν τώρα - κατά τη διάρκεια δηλαδή της σχολικής περιόδου. Και δεσμεύθηκε πως το καλοκαίρι θα ολοκληρωθούν όλες οι εργασίες που απαιτούνται!

Μικρότερα προβλήματα δημιουργήθηκαν από τις βροχοπτώσεις και στο 2ο Λύκειο Ρόδου όπου από σπάσιμο τζαμιού τραυματίσθηκε στο χέρι ο μαθητής Γεώργιος Κλάφας.

«Οσες εκκλήσεις κι αν κάναμε στις τεχνικές υπηρεσίες του Δήμου και της Νομαρχίας τα προβλήματα παραμένουν άλυτα» διαμαρτυρήθηκαν οι μαθητές.

Οι υποσχέσεις που πήραμε ήταν πολλές - υποστήριξαν - αλλά όπως γνωρίζετε τα «ΘΑ» από την πράξη απέχουν πολύ. Δεν μας υπολογίζουν. Ο νομάρχης ερωτηθείς για το 2ο Λύκειο υποσχέθηκε ότι την ερχόμενη εβδομάδα θα έχουν δημοπρατηθεί τα έργα που αφορούν την ύδρευση, την αποχέτευση, την στεγανοποίηση και τα κουφώματα.

Σοβαρό πρόβλημα από τις βροχοπτώσεις, που σημειωτέον είχαν πρωτοφανή διάρκεια, δημιουργήθηκε και στην Παιδική Χαρά του Δήμου στην «Καζέρμα Ρεγγίνα». Το έδαφος έπαθε συγκεκριμένα καθίζηση σε βάθος 2 μ. περίπου με αποτέλεσμα να προκληθούν πολλές ζημιές και να τεθεί η παιδική χαρά «εκτός παιδιάς».

«ΜΕΤΑΚΙΝΗΣΕΙΣ» ΣΤΡΑΤΟΥ ΣΤΑ ΝΗΣΙΑ ΚΑΙ ΠΑΛΛΑΪΚΗ ΑΜΥΝΑ

από ➡ Σελ. 1

μετακινήσεις στρατού. Την τελευταία αυτή κίνηση επέβαλαν εκ των πραγμάτων οι νέες απειλές της Τουρκίας για πόλεμο με την Ελλάδα, σε περίπτωση που αμφισβητηθεί το καθεστώς των βραχονησίδων ή επεκτείνει η Ελλάδα τα χωρικά της ύδατα σε δώδεκα μίλια. Η θωράκιση των νησιών συμπληρώνεται από αέρος και θαλάσσης, ενώ αναμένεται και κινητοποίηση των πολιτών στα πλαίσια της παλλαϊκής άμυνας. Με τη συμπλήρωση όλων των απαραίτητων κινήσεων θα γίνει επιθεώρηση της παραμεθορίου από τους κ.κ. Γερ. Αρσένη και Νικ. Κουρή για να εξαχθούν χρήσιμα συμπεράσματα. Αλλά και στο πολιτικό πεδίο αναμένονται διάφορες κινήσεις. Την Παρασκευή συγκεκριμένα θα επισκεφθεί την Κω ο υπουργός Εσωτερικών - Δημόσιας Διοίκησης και Αποκέντρωσης κ. Ακης Τσοχατζόπουλος, προκειμένου να έχει επικοινωνία με τους κατοίκους του νησιού, που βρίσκεται στην «πρώτη γραμμή» (με βάση τα σημερινά δεδομένα). Πληροφορίες της «δ» αναφέρουν ότι ο κ. Ακης Τσοχατζόπουλος θα μιλήσει σε κλειστή σύσκεψη στους δημάρχους των νησιών, τους οποίους θα καλέσει σε αυτοσυγκράτηση, ενώ θα μιλήσει και σε ανοικτή συγκέντρωση προς το λαό της Κω. Προς το σκοπό αυτό θα μεταβούν στο νησί του Ιπποκράτη ο νομάρχης κ. Γ. Παρασκευάς και ο Περιφερειακός διευθυντής κ. Γιάννης Μαχαιρίδης, ενώ είναι πολύ πιθανή και η μετάβαση των κ.κ. Κοσμά Σφυρίου και Κώστα Σκανδαλίδη. Αυτό αναμένεται να αποσαφηνισθεί μέχρι αύριο το μεσημέρι. Είναι πιθανό, τέλος, να πραγματοποιησει επίσκεψη στα νησιά του Αιγαίου και ο Πρόεδρος της Δημοκρατίας κ. Κωστής Στεφανόπουλος.

Ο ΔΗΜΑΡΧΟΣ ΣΤΗΝ ΑΘΗΝΑ

από ➡ Σελ. 1

του δ.σ. της ΚΕΔΚΕ, του οποίου είναι μέλος, ενώ αύριο θα έχει συνάντηση με την υπουργό Ανάπτυξης κ. Βάσω Παπανδρέου με την οποία θα συζητήσει το θέμα του Καζίνο αλλά και διάφορα άλλα θέματα τουριστικού ενδιαφέροντος. Το δήμαρχο θα συνοδέυει ο πρόεδρος της Ενώσεως Ξενοδόχων κ. Βάσ. Μηναΐδης.

ΚΑΤΕΙΧΑΝ ΝΑΡΚΩΤΙΚΑ

από ➡ Σελ. 1

μαραγκός και Δημήτριος Τσαμπίκου - Στέργαρου του Στέργου, ετών 24, από το Παραδείσι, σιδεράς. Οι πιο πάνω βρέθηκαν ειδικότερα να κατέχουν 17 ναρκωτικά χάπια, ενώ είχαν κάνει χρήση άλλων 21!

Κ. ΣΦΥΡΙΟΥ: ΠΡΕΠΕΙ ΝΑ ΕΠΑΓΡΥΠΝΟΥΜΕ!

από ➡ Σελ. 1

απάντησε ότι η Τουρκία ακολουθεί μια πάγια στρατηγική «που φοβάμαι ότι θα συνεχίζεται για καιρό. Γι' αυτό θα πρέπει να επαγρυπνούμε για τα όσα θα μπορούσε να προκαλέσει αυτή η στρατηγική στο χώρο του Αιγαίου».

Αναφερόμενος στους χειρισμούς της κυβέρνησης για την αποκλιμάκωση της κρίσης και στις διαφωνίες που εκφράσθηκαν και από μέλη του Εκτελεστικού Γραφείου, ο κ. Σφυρίου δήλωσε σύμφωνος με τους χειρισμούς υπογραμμίζοντας ότι και στο κείμενο της ανακοίνωσης του Ε.Γ. παρέχει σπήριξη στην κυβέρνηση.

«Με τους χειρισμούς αυτούς η κυβέρνηση δεν διαπραγματεύθηκε το νομικό καθεστώς των βραχονησίδων που κατοχυρώνεται από τις διεθνείς συνθήκες και κυρίως τη συνθήκη του '47 και κατάφερε να αποσοβήσει τον κίνδυνο μιας γενικευμένης σύρραξης. Μερικοί λένε υπερβολές που προκαλούν αισθήματα πικρίας και ήττας στον ελληνικό λαό. Να υπενθυμίσω ότι δεκάδες φορές, επί όλων των κυβερνήσεων, Τούρκοι στρατιώτες αποβιβάστηκαν σε ελληνικές νησίδες του Εβρου και καμία κυβέρνηση δεν προχώρησε σε πόλεμο για να τους απομακρύνει. Θα ήταν ολέθριο αν πιστεύαμε στον παραλογισμό κάποιων ότι έπρεπε να καταφύγουμε σε πόλεμο».

Απαντώντας σε ερώτηση σχετικά με την κατάσταση στη βραχονησίδα Ιμια, ο υπουργός Εμπορικής Ναυτιλίας υπογράμμισε ότι οι Ελληνες πολίτες, οι απλοί άνθρωποι που έκαναν ως τώρα χρήση της περιοχής (Καλύμνιοι ψαράδες και κτηνοτρόφοι) μπορούν να συνεχίσουν να αναπτύσσουν τις δραστηριότητές τους ανενόχλητα, ενώ αν επιχειρηθεί παραβίαση από την τουρκική πλευρά οι δράστες θα συλληφθούν από το Λιμενικό Σώμα που εκτελεί περιπολίες στην περιοχή.

Και συνέχισε «καρφώνοντας» για άλλη μια φορά το δήμαρχο Καλυμνίων κ. Δημήτρη Διακομιχάλη: «Ομως πράξεις από άτομα ή ομάδες που τελικά συνιστούν άσκηση εξωτερικής πολιτικής, δεν θα πρέπει να γίνονται αυτοβούλως αλλά πάντα ύστερα από συνεννόηση με το υπουργείο Εξωτερικών. Η άσκηση εξωτερικής πολιτικής δεν μπορεί να γίνεται αυτοβούλως από τον οποιουδήποτε».

Τέλος ερωτηθείς σχετικά με την επέκταση των χωρικών μας υδάτων στα 12 ναυτικά μίλια, ο ΥΕΝ απάντησε ότι αποτελεί δικαίωμα της Ελλάδας απόλυτα κατοχυρωμένο από το διεθνές δίκαιο της θάλασσας, που η κυβέρνηση θα αποφασίσει πότε θα ασκήσει. «Οι αποφάσεις θα ληφθούν από την ελληνική κυβέρνηση, ανάλογα με τις συνθήκες» κατέληξε ο κ. Σφυρίου.

«ΝΑ ΑΠΑΛΛΑΓΟΥΜΕ ΑΠΟ ΤΟΝ ΚΟΜΜΑΤΙΣΜΟ»

από ➡ Σελ. 1

Αποτελεσματική εξωτερική πολιτική θα αποκτήσουμε όταν εξασφαλίσουμε υγιή οικονομία και απαλλάξουμε το κράτος και από το τελευταίο έκνος κομματισμού.

Η Ελληνική οικονομία τα τελευταία 15 χρόνια δεν αναπτύσσεται. Οπότε πρέπει ν' αλλάξουμε τελείως πολιτική και να μπούμε σε μια γρήγορους ρυθμούς ανάπτυξης. Για να γίνει όμως αυτό θα πρέπει να συγκροσθούμε με την παλαιά νοοτροπία και πρακτική που θέλει το κράτος να τα κάνει όλα, να εμποδίζει την ανάπτυξη και τον ανταγωνισμό, να κάνει ακόμη και τον επιχειρηματία.

Οι μαζικές αποκρατικοποιήσεις - επεσήμανε ο κ. Μάνος - και η κατάργηση όλων των μονοπωλιακών προνομίων του Δημοσίου θα συμβάλουν στον πραγματικό εκσυγχρονισμό της Ελλάδας. Θα συμβάλουν στην ανάπτυξη αλλά θα συμβάλουν και στον περιορισμό του κομματισμού και της διαφθοράς.

Ενός κομματισμού που δυστυχώς έχει αγγίξει και τις Ενοπλες Δυνάμεις. Ο κ. Μάνος αναφέρθηκε στους δεκάδες - όπως είπε - ανώτερους αξιωματικούς που παραπήθηκαν όταν τραυματίσθηκε το επαγγελματικό τους ηθικό για να τοποθετηθούν επικεφαλής κομματικά στελέχη. Τακτική - πρόσθεσε στην οποία προσέφυγαν σε μεγάλη έκταση οι κυβερνήσεις του ΠΑΣΟΚ και δεν απέφυγε τελείως και η δική μας κυβέρνηση.

Τέλος ο τέως υπουργός προέτρεψε αντί να αναζητούμε ευθύνες για όσα παθαίνουμε από τις Ηνωμένες Πολιτείες ή την Ευρώπη να αναλάβουμε τις δικές μας και ν' αλλάξουμε πορεία.

Αν γίνουν οι αναγκαίες τομές και μεταρρυθμίσεις, ο ρυθμός ανάπτυξης θα επιταχυνθεί και οι προοπτικές για την Ελλάδα θα γίνουν εξαιρετικά ελπιδοφόρες.

Και στη συνέντευξη όμως που παραχώρησε προς τα τοπικά Μ.Μ.Ε. ο κ. Στέφανος Μάνος αναφέρθηκε στα ίδια θέματα.

Το θλιβερό επεισόδιο στη βραχονησίδα - είπε χαρακτηριστικά - έγινε γιατί έχουμε αφήσει να ξεκαρδωθεί η οικονομία μας και το ελληνικό δημόσιο.

Αναφερόμενος στον κ. Σημίτη και τις προγραμματικές δηλώσεις του υπογράμισε πως «όσο πιο γρήγορα απαλλαγούμε από το ΠΑΣΟΚ και τα μυαλά του τόσο καλύτερα θα πάμε». Και πρόσθεσε: «Ο κ. Σημίτης δημιούργησε ορισμένες ελπίδες που σε 10 ημέρες εξανεμίσθηκαν. Φαίνεται ότι απ' εδώ και πέρα θα πρέπει οι Πρωθυπουργοί να έχουν υπόψη τους ότι οι καλές εντυπώσεις ξεφουσκώνουν γρήγορα».

Τέλος κλήθείς να σχολιάσει την απουσία της Ευρώπης από την πρόσφατη ελληνο-τουρκική κρίση δήλωσε πως η Ευρώπη έχει καλύτερα πράγματα να κάνει παρά να τρέχει να βοηθήσει ένα κράτος που ποτέ μέχρι τώρα το ίδιο δεν θέλησε να βοηθήσει τον εαυτό του.

«Η Ελλάδα - υπογράμμισε - έχει κουράσει τους πάντες ζητώντας συνέχεια παρεμβάσεις και βοήθεια».

ΘΡΑΣΥΤΑΤΗ ΛΗΣΤΕΙΑ ΣΕ ΖΑΧΑΡΟΠΛΑΣΤΕΙΟ!

από ➡ Σελ. 1

για τον εντοπισμό και σύλληψη του δράστη. Συγκλίνουσες πληροφορίες αφέρουν ότι οι έρευνες βρίσκονται σε καλό δρόμο και πρέπει να είναι θέμα ωρών μάλλον η εξιχνίαση της όλης υποθέσεως.

Στις 8.50 το βράδυ της Κυριακής, άγνωστο άτομο, νεαρής μάλλον ηλικίας, εμφανίστηκε στο ζαχαροπλαστείο «CARAVAN» που βρίσκεται στην οδό Μιχ. Πετρίδη 40, και στο οποίο εκείνη την ώρα εργαζόταν η Γραμματική Κοτόρου του Εμμ., ετών 24, έχοντας καλυμένο το πρόσωπο με κουκούλα, και με την απειλή μαχαιριού την εξανάγκασε να ανοίξει την ταμειακή μηχανή, από την οποία ο ίδιος αφαίρεσε χρηματικό ποσό 100.000 - 150.000 δρχ. Αμέσως μετά την πράξη του επιβιβάστηκε μοτοποδηλάτου το οποίο είχε αφήσει έξω από το κατάστημα και

ΔΩΔΕΚΑΝΗΣΟΣ ΟΙΚΟΝΟΜΙΑ

Οδηγιες για την απογραφη

Οι υποχρεοι, τα ορια βιβλιων και εσοδων

Εκατόν πενήντα χιλιάδες μικρομεσαίες επιχειρήσεις θα πρέπει ως τις 20 Φεβρουαρίου να συντάξουν απογραφή των εμπορευσίμων στοιχείων τους. Οι περισσότερες από αυτές θα συντάξουν απογραφή για πρώτη φορά αφού με νεότερη ρύθμιση η υποχρέωση αυτή επεκτάθηκε σε όλες τις επιχειρήσεις που τηρούν βιβλία Β' κατηγορίας και τα ακαθάριστα έσοδά τους κατά το έτος 1995 υπερέβησαν τα 18 εκατ. δρχ. Πέρυσι το όριο αυτό ήταν 80 εκατ. και ίσχυσε μονο κατά τον πρώτο χρόνο εφαρμογής της σχετικής διάταξης του Ν. 2214/94 με την οποία η υποχρεώση αυτή επιβλήθηκε.

Προσοχή λοιπόν ! Γιατί μετά τις 20 Φεβρουαρίου θα βγούν «παγανιά» συνεργεία εφοριακών για να ελέγξουν αν έχει καταχωρηθεί η ποσοτική απογραφή και από εκεί και πέρα όποιον πάρει ο χάρος, αφού τα πρόστιμα είναι βαρύτατα.

Από την υποχρέωση σύνταξης της απογραφής εξαιρέθηκαν μόνο ορισμένα επαγγέλματα (40 τον αριθμό) ανεξάρτητα από το ύψος των ακαθαρίστων εσόδων επειδή κρίθηκε ότι οι συγκεκριμένες αυτές κατηγορίες επαγγελμάτων αντιμετώπιζαν αξεπέραστα προβλήματα για τη σύνταξη της απογραφής, λόγω του αντικειμένου των εργασιών τους ή του μεγάλου αριθμού των αγαθών που εμπορεύονται.

Οι επιχειρήσεις που υποχρεώθηκαν εφέτος να συντάξουν για πρώτη γορά απογραφή θα βρεθούν σε δύσκολη θέση γιατί το «δήλωσέ το για να το σώσεις» δεν ισχύει στη φορολογία.

Αν κατά τον έλεγχο βρεθεί να έχουν πωληθεί εμπορεύματα χωρίς να έχει εκδοθεί τιμολόγιο αγοράς θα πέσουν «καμπάνες», δηλαδή εξωλογιστικός προσδιορισμός του εισοδήματος, πρόσθετοι φόροι και πρόστιμα.

Ωστόσο σύμφωνα με ότι δήλωσε στέλεχος του υπουργείου Οικονομικών, οι έλεγχοι θα είναι επιεικείς ως ένα σημείο, δηλαδή στις περιπτώσεις που δεν προκύψουν σημαντικές διαφορές. Από εκεί και πέρα ότι ήθελε προκύψει.

Βέβαια ο εξαναγκασμός των μικρών επιχειρήσεων των οποίων τα καθαρά κέρδη προσδιορίζονται είτε εξωλογιστικώς με τη χρήση συντελεστή είτε με το αντικειμενικό σύστημα, να συντάξουν απογραφή θεωρείται από μέρους τους υπερβολικό μέτρο αφού θα τους δημιουργήσει πρόσθετα προβλήματα και ενδεχομένως επιπλέον κόστος λειτουργίας. Ωστόσο το μέτρο αυτό κρίνεται φορολογικά ορθό, διότι θα συμβάλει στην περιστολή της φοροδιαφυγής κατά τη διακίνηση αγαθών, με συνέπεια να συλληφθεί ένα μεγάλο μέρος του ΦΠΑ που διαφεύγει γεγονός το οποίο αποτελεί για την κυβέρνηση μείζον δημοσιονομικό πρόβλημα.

Ας δούμε όμως τι ισχύει για την υποχρέωση σύνταξης απογραφής για τις μικρές επιχειρήσεις και τι πρέπει να προσέξουν επιχειρηματίες και λογιστές.

Απο το 1997 θα απογραφουν οι παντες

Από το 1997 τα πράγματα θα γίνουν πιο δύσκολα για τις μικρές επιχειρήσεις αφού, σύμφωνα με ασφαλείς πληροφορίες το όριο των 18 εκατ. δρχ. καθώς και οι επιμέρους εξαιρέσεις θα καταργηθούν. Αυτό σημαίνει ότι 800.000 μικρομεσαίες επιχειρήσεις θα υποχρεωθούν από το επόμενο έτος να συντάξουν απογραφή. Οι επιχειρήσεις αυτές θα βρεθούν σε πλεονεκτική θέση, αφού τους δίνεται η δυνατότητα μέσα στο 1996 να ρευστοποιήσουν το παράνομο (το χωρίς τιμολόγιο) εμπόρευμα ώστε να συντάξουν «καθαρή» απογραφή.

Η Καταχωρηση της Απογραφης

Η απογραφή θα πρέπει να καταχωρηθεί στο βιβλίο απογραφών, το οποίο προηγουμένως θα έχει θεωρηθεί. Ωστόσο για τη διευκόλυνση των επιτηδευματιών αλλά και την αποσυμφόρηση των ΔΟΥ έγινε δεκτό ότι στις περιπτώσεις όπου είναι εφικτό (πχ. μικρός αριθμός ειδών κλπ.) η απογραφή των εμπορεύσιμων αγαθών μπορεί να καταχωρίζεται σε χωριστες σελίδες στο τέλος του τηρούμενου βιβλίου εσόδων - εξόδων (μηχανογραφικού ή μη) και ως εκ τούτου να μη θεωρηθεί και τηρηθεί ιδιαίτερο βιβλίο απογραφών.

Θα πρέπει να σημειωθεί εξάλλου ότι επιτρέπεται η χειρόγραφη καταχώρηση της απογραφής σε τηρούμενο μηχανογραφικώς βιβλίο εσόδων - εξόδων.

Ειδικες Περιπτωσεις

Ας δούμε όμως κάποιες ειδικές περιπτώσεις επιχειρήσεων για τις οποίες έχουν ανακύψει αμφισβητήσεις αν έχουν υποχρέωση να συντάξουν απογραφή.

Ετσι:

• Σύμφωνα με ότι έχει γίνει δεκτό από τη διοίκηση υποχρεούται στην τήρηση βιβλίου απογραφών ο επιτηδευματίες που εμπορεύεται αυτούσια αγαθά ή μετά από προηγούμενη επεξεργασία. Ετσι δεν δημιουργείται κατ' αρχήν υποχρέωση τήρησης βιβλίου απογραφών για τον επιτηδευματία της δεύτερης κατηγορίας ο οποίος παρέχει υπηρεσίες και χρησιμοποιεί διάφορα υλικά για τη διεξαγωγή των εργασιών του (π.χ. συνεργείο αυτοκινήτων)

Ωστόσο αν οι συνολικές αγορές (κόστος) των υλικών σε ετήσια βάση ξεπέρασαν το 1/3 του συνόλου των ακαθάριστων εσόδων (από εργασία και υλικά που χρησιμοποιήθηκαν) τότε πρόκειται και για κλάδο πώλησης αγαθών (υλικών) και υφίσταται υποχρέωση σύνταξης απογραφής.

• Οι επιτηδευματίες που τηρούν βιβλία δεύτερης κατηγορίας του ΚΒΣ και έχουν κύριο αντικείμενο των εργασιών τους (άνω του 50% του συνόλου των ακαθάριστων εσόδων από πώληση αγαθών) μια από τις απαλλασσόμενες δραστηριότητες απαλλάσσονται από την υποχρέωση τήρησης βιβλίου απογραφών και την κατάρτιση απογραφής εμπορεύσιμων περιουσιακών στοιχείων (αποθεμάτων) μόνο κατά την 31η Δεκεμβρίου 1995 για το σύνολο της επιχείρησης.

Αντίθετα αν τα ακαθάριστα έσοδα από την απαλλασσόμενη δραστηριότητας είναι κάτω του 50% του συνόλου των ακαθαρίστων εσόδων η επιχείρηση έχει υποχρέωση συνταξης απογραφής για το σύνολο των δραστηριοτήτων.

Παράδειγμα: Εστω επιχείρηση με αντικείμενο την εμπορία ειδών κιγκαλερίας και χρωμάτων η οποία στις 31.12.1995 πραγματοποίησε ακαθάριστα έσοδα ως εξής:

Από είδη κιγκαλερίας 15.000.000
Από χρώματα 25.000.000
Σύνολο 40.000.000

Η παραπάνω επιχείρηση δεν απαλλάσσεται γιατί τα έσοδα της απαλλασσόμενης δραστηριότητας είναι κάτω του 50% του συνόλου της επιχείρησης (15.000.0000 < 50% x 40.000.000). Εχει δε υποχρέωση τήρησης βιβλίου απογραφής τόσο για τα χρώματα όσο και για τα είδη κιγκαλερίας.

• Οι επιτηδευματίες με βιβλία Β' κατηγορίας δεν έχουν υποχρέωση απογραφής των παγίων περιουσιακών στοιχείων αφού η υποχρέωση κατάρτισης απογραφής αφορά μόνο τα εμπορεύσιμα περιουσιακά στοιχεία.

Ετσι οι επιχειρήσεις εκμίσθωσης κινητών πραγμάτων τα οποία αποτελούν πάγια περιουσιακά στοιχεία της επιχείρησης δεν έχουν υποχρέωση σύνταξης απογραφής έστω και αν αποκτούν έσοδα από την πώληση των παγίων στοιχείων τους. Τέτοιες επιχειρήσεις είναι τα βιντεοκλαμπ, όσες ενοικιάζουν αυτοκίνητα ή νυφικά κλπ.

• Η υποχρέωση κατάρτισης απογραφής αφορά τις επιχειρήσεις που υφίστανται κατά την 31/12 κάθε έτους. Ετσι δεν έχουν υποχρέωση σύνταξης απογραφής οι επιχειρήσεις που πριν από την ημερομηνία αυτή διέκοψαν τις εργασίες τους για οποιοδήποτε λόγο.

Αντίθετα έχουν υποχρέωση να συντάξουν απογραφή οι επιχειρήσεις που βρίσκονται σε αδράνεια.

• Εχει γίνει δεκτό ότι σε κάθε περίπτωση πωλήσεως αγαθών για λογαριασμό τρίτων ή σε κάθε περίπτωση επεξεργασίας αγαθών για λογαριασμό τρίτων δεν καταχωρίζονται στο βιβλίο απογραφών τα αγαθά των τρίτων γιατί η απογραφή προκύπτει από τα βιβλία του τρίτου και από τις εκκαθαρίσεις.

Εξαιρούνται και έχουν υποχρέωση να συντάξουν απογραφή οι εκμεταλλευτές γκαλερί κλπ. που εκτίθενται έργα γλυπτών, ζωγράφων, χαρακτών, ενώ δεν έχουν υποχρέωση σύνταξης απογραφής όσοι διατηρούν στις αποθήκες τους αγαθά τρίτων προς φύλαξη.

• Επιτηδευματίες που ασκούν ελευθέριο επάγγελμα, εφόσον κατασκευάζουν έργα πνευματικής εργασίας, από τη διάθεση των οποίων αποκτούν εισόδημα φορολογούμενο στη Γ' πηγή, πχ. γλύπτες, ζωγράφοι, κλπ. δεν υποχρεούνται να συντάσσουν απογραφή αποθεμάτων.

Κατ' Ειδος και Ποσοτητα

Σημειώνεται όμως ότι οι τρίτοι (πχ. εκμεταλλευτές γκαλερί κλπ) στους οποίους έχουν παραδοθεί έργα προς έκθεση, πώληση για λογαριασμό των καλλιτεχνών υποχρεούνται να απογράψουν κατ' είδος και ποσότητα (όχι κατ' αξία) τα ευρισκόμενα στις εγκαταστάσεις τους έργα κατά την 31.12.1995.

• Οι επιχειρήσεις με διαχειριστική περίοδο μικρότερη του δωδεκαμήνου υποχρεούται να συντάξουν απογραφή εφόσον τα ακαθάριστα έσοδα της περιόδου κατά την οποία λειτούργησαν με αναγωγή σε δωδεκάμηνη περίοδο υπερβαίνουν τα όριο των 18 εκατ. δρχ.

Ετσι, αν επιχείρηση με βιβλία Β' κατηγορίας έκανε έναρξη εργασιών την 1.10.1995 και από 1.10.95 ως 31.12.1995 πραγματοποίησε ακαθάριστα έσοδα 6 εκατ. δρχ. τα ακαθάριστα έσοδα της για την υποχρέωση τήρησης βιβλίου απογραφών υπολογίζονται ως εξής:

6.000.000 x 12/3 = 24.000.000 δρχ.

Η παραπάνω επιχείρηση έχει υποχρέωση τήρησης βιβλίου απογραφών αφού ξεπέρασε με αναγωγή το όριο των 18.000.000 δρχ.

Πως γινεται η αποτιμηση

Η υποχρέωση σύνταξης απογραφής καταλαμβάνει μόνο τα εμπορεύσιμα περιουσιακά στοιχεία (αποθέματα) και όχι τα λοιπα περιουσιακά στοιχεία (όπως πάγια, διαθέσιμα κλπ.)

Εμπορεύσιμα περιουσιακά στοιχεία σύμφωνα με τον εννοιολογικό προσδιορισμό του ΕΓΛΣ θεωρούνται: εμπορεύματα, έτοιμα προϊόντα, πρώτες και βοηθητικές ύλες, υλικά συσκευασίας, ημιτελή προϊόντα, υποπροϊόντα, υπολείμματα.

Η ποσοστική καταγραφή των εμπορεύσιμων στοιχείων θα γίνει ως τις 20 Φεβρουαρίου ενώ η κατά μονάδα αξία τους θα πρέπει να καταχωρηθεί ως τις 31 Μαρτίου. Για τον σκοπό αυτό θα πρέπει τα εμπορεύσιμα στοιχεία να αποτιμηθούν.

Η αποτίμηση τους θα γίνει ως εξής:

• Στην τιμή κτήσης ή του ιστορικού κόστους παραγωγής, εφόσον η τιμή αυτή είναι χαμηλότερη από την τρέχουσα τιμή, την τιμή δηλαδή εκείνη στην οποία η επιχείρηση μπορεί να τα αγοράσει ή να τα παράγει κατά τον χρόνο της αποτίμησης.

• Στην τρέχουσα τιμή αγοράς ή αναπαραγωγής εφόσον η τιμή αυτή είναι μικρότερη από την τιμή κτήσης ή του ιστορικού κόστους παραγωγής και της καθαρής ρευστοποιήσιμης αξίας.

• Στην καθαρή ρευστοποιήσιμη αξία, εφόσον η τρέχουσα τιμή αγοράς ή αναπαραγωγής είναι χαμηλότερη από την τιμή κτήση ή το ιστορικό κόστος αλλά μεγαλύτερη από την καθαρή ρευστοποιήσιμη αξία.

Το υπουργείο Οικονομικών με την εγκύκλιο ΠΟΛ 1321/1995 διευκρίνισε ότι τα απαξιωμένα αποθέματα (λόγω τεχνολογικής απαξίωσης ή παρέλευσης μόδας κλπ) μπορούν να αποτιμηθούν με την πιθανή τιμή πώλησής τους (καθαρή ρευστοποιήσιμη αξία) δεδομένου ότι στις περιπτώσεις αυτές ουσιαστικά δεν υπάρχει τρέχουσα τιμή αγοράς.

Επειδή με την πιο πάνω αποτίμηση δεν προσδιορίζονται καθαρά κέρδη, οι επιχειρησεις έχουν τη δυνατότητα να επιλέξουν την απλούστατη μέθοδο. Ως τέτοια μέθοδος θεωρείται η μέθοδος FIFO με την οποία αποτιμώνται οι τελευταίες αγορές.

Παράδειγμα: Εστω ότι απογράφονται 1.000 μονάδες είδους «Α». Οπότε:

Τελευταίες αγορές
10.12.95 Τιμ. Νο.... ΟΕ «χ» τεμ. 500 x 5.000 (τιμή) = 2.500.000
20.12.95 Τιμ. Νο.... ΟΕ «χ» τεμ. 600 x 5.200 (τιμή) = 3.120.000

Αποτίμηση
Είδος «Α» τεμ. 1.000
400 x 5.000 = 2.000.000
600 x 5.200 = 3.120.000

Αυτες ειναι οι επιχειρησεις που εξαιρεθηκαν

Με την υπ' αριθμ. ΠΟΛ. 1308/5.12.95 υπουργική απόφαση εξαιρέθηκαν της υποχρέωσης σύνταξης απογραφής οι παρακάτω επιχειρήσεις:

1. Εκμετάλλευση λατομείου (απλή εξόρυξη αργών λίθων - επεξεργασία λατομικών προϊόντων).
2. Κατασκευή ή εμπορία σφραγίδων, επιγραφών, σημάτων.
3. Εκμετάλλευση τυπογραφείου γενικά.
4. Φωτογραφείο και εργαστήριο εμφανίσεως φιλμ - Εκτυπώσεις φωτογραφιών γενικά.
5. Επιχειρήσεις εκδόσεως εφημερίδων και περιοδικών
6. Βιβλιοδετείο.
7. Εργαστήριο φωτοτυπιών και πολυγραφήσεων
8. Αρτοποιείο, πρατήριο άρτου, ειδών αρτοποιΐας και ζαχαροπλαστικής, εργαστήριο ζαχαροπλαστικής (πώληση λιανική ή κυρίως λιανική).
9. Γαλακτοζαχαροπλαστείο και γαλακτοπώλης γενικά (πώληση λιανική ή κυρίως λιανική)
10. Εμπορία ειδών διατροφής (πώληση λιανική ή κυρίως λιανική)
11. Εμπορία νωπών και κατεψυγμένων ιχθύων (πώληση λιανική ή κυρίως λιανική)
12. Οπωραλαχανοπώλης (πώληση λιανικη ή κυρίως λιανική)
13. Ελαιοτριβείο
14. Αλευράμυλος
15. Εμπορία ρακών ή απορριμμάτων
16. Εμπορία φιλικών (πώληση λιανική ή κυρίως λιανική)
17. Πρακτορείο εφημερίδων και περιοδικών γενικά.
18. Ανθοπωλείο
19. Ο επιτηδευματίας που διατηρεί εστιατόριο, ζαχαροπλαστείο, κέντρο διασκέδασης, μπαρ, καφετέρια, κυλικείο, αναψυκτήριο και λοιπά συναφή.
20. Ξενοδοχιακές επιχειρήσεις.
21. Ο επιτηδευματίας που ασχολείται με την κατασκευή ιδιωτικών ή δημόσιων τεχνικών έργων (τεχνικές επιχειρήσεις)
22. Εμπορία ειδών βιβλιοπωλείου (πώληση χονδρική - λιανική)
23. Εμπορία ειδών χαρτοπωλείου (φάκελοι, γραφική ύλη κλπ.) ειδών σχεδιάσεως και συναφών οργάνων (πώληση χονδρική - λιανική)
24. Επιχειρήσεις εκδόσεως βιβλίων γενικά.
25. Ο επιτηδευματίας που ενεργεί επεξεργασία για λογαριασμό τρίτων (φασόν)
26. Ο επιτηδευματίας που πωλεί αγαθά για λογαριασμό τρίτων
27. Εργαστήρια τυροπιτών και συναφών ειδών (πώληση χονδρική - λιανική)
28. Φαρμακείο
29. Ο επιτηδευματίας που πωλεί ηλεκτρονικά ανταλλακτικά και εξαρτήματα (χονδρική - λιανική)
30. Υλικά ραπτικής και υποδηματοποιΐας (χονδρική - λιανική)
31. Εμπορος σιδηρικών εργαλείων χειρός και ειδών κιγκαλερίας (πώληση λιανική ή κυρίως λιανική)
32. Ειδή υγιεινής διατροφής (πώληση λιανική ή κυρίως λιανική)
33. Παλαιοσίδερα, σίδηρος και παλαιά μέταλλα (σκραπ)
34. Μεταχειρισμένα ανταλλακτικά αυτοκίνητα και λοιπών αυτοκινούμενων μηχανημάτων (που αγοράζονται με το βάρος)
35. Εμπορία ψιλικών και ζαχαρωδών προϊόντων (πώληση χονδρική - λιανική)
36. Εμπορία παλαιών γραμματοσήμων και συναφών.
37. Εμπορος ψιλικών - κλωστικών ραφής και πλεξίματος, υημάτων, εργοχείρων, κεντημάτων και συναφών ειδών (πώληση λιανική ή κυρίως λιανική).
38. Αγρότες και αγροτικές εκμεταλλεύσεις.
39. Παλαιοπώλης (πώληση λιανική ή κυρίως λιανική)
40. Εμπορος μεταχειρισμένων ειδών ένδυσης και υφασμάτων λαϊκής κατανάλωσης (που αγοράζονται ή πωλούνται με το βάρος).

Προσδιορισμος καθαρων κερδων

Η τήρηση του βιβλίου απογραφών από τον επιτηδευματία της δεύτερης κατηγορίας δεν σημαίνει ότι το οικονομικό αποτέλεσμα της επιχείρησης του θα προσδιορισθεί λογιστικώς.

Ωστόσο η μη τήρηση αυτού του βιβλίου έχει σοβαρότατες συνέπειες στη φορολογία εισοδήματος μία από τις οποίες είναι η μροσαύξηση του συντελεστή καθαρού κέρδους κατά 100%.

Το βιβλιο απογραφων

Με τις διατάξεις της παραγράφου 1 του άρθρου 43 του ν. 2214/1994 προστέθηκε νέα παράγραφος στο άρθρο 6 του ΚΒΣ σύμφωνα με την οποία ο επιτηδευματίας της δεύτερης κατηγορίας υποχρεώθηκε να τηρεί βιβλίο απογραφών για τα εμπορεύσιμα περιουσιακά του στοιχεία. Με τη μεταβατική διάταξη του δευτέρου εδαφίου της παραγράφου αυτής απαλλάχθηκαν από την υποχρέωση σύνταξης απογραφής της 31.12.1994 οι επιτηδευματίες των οποίων τα ακαθάριστα έσοδα δεν ξεπέρασαν τα 80.000.000 δρχ.

Καθολική υποχρέωση τήρησης του βιβλίου απογραφών για τους επιτηδευματίες της δεύτερης κατηγορίας δημιουργήθηκε για τα εμπορεύσιμα περιουσιακά στοιχεία της 31ης Δεκεμβρίου 1995 και στο εξής με εξαίρεση τις κατηγορίες των επιτηδευματιών, οι οποίοι με απόφαση του υπουργού Οικονομικών απαλλάχθηκαν από την υποχρέωση τήρησης του βιβλίου αυτού.

Σημειώνεται ότι η τήρηση του βιβλίου απογραφών από τους επιτηδευματίες της Β' κατηγορίας καθιερώθηκε για πρώτη φορά με παρ. 2 του άρθρου 17 του ν. 1882/1990 και διατηρήθηκε σε ισχύ ως την εφαρμογή του ΠΔ 186/1992 στις διατάξεις του οποίου δεν περιλήφθηκε η υποχρέωση αυτή.

Ετσι, φέτος έχουν υποχρέωση να συντάξουν απογραφή όλες οι επιχειρήσεις που τηρούν βιβλία Β' κατηγορίας και τα ακαθάριστα έσοδα της χρήσης 1.1-2.95 υπερέβησαν τα 18 εκατ. δρχ. με εξαίρεση 40 κατηγορίες επαγγελμάτων που απαλλάχθηκαν από αυτή την υποχρέωση με την υπουργική απόφαση ΠΟΛ. 1308/5.12.95.

Ιανουάριος
Φεβρουάριος
Μάρτιος
Απρίλιος
Μάιος
Ιούνιος
Ιούλιος
Αύγουστος
Σεπτέμβριος
Οκτώβριος
Νοέμβριος
Δεκέμβριος

0%

ΜΟΝΟ Η TOYOTA ΜΠΟΡΕΙ ΝΑ ΒΑΛΕΙ ΜΗΔΕΝ ΚΑΙ ΣΤΟΥΣ 12!

0%

ΤΩΡΑ Η ΚΟΡΥΦΑΙΑ ΠΟΙΟΤΗΤΑ TOYOTA ΜΕ ΕΠΙΤΟΚΙΟ 0% ΓΙΑ 12 ΜΗΝΙΑΙΕΣ ΔΟΣΕΙΣ.

	ΤΙΜΗ ΜΕΤΡΗΤΟΙΣ	ΤΙΜΗ ΕΠΙ ΠΙΣΤΩΣΕΙ*	ΠΡΟΚ/ΛΗ 50%	ΜΗΝΙΑΙΑ ΔΟΣΗ (για 12μηνη αποπληρωμή δόσεων)
STARLET 1.3 XLi 3D BASE	3.298.000	3.310.000	1.649.000	137.417
COROLLA 1.3 XLi 3D P/S BASE	4.448.000	4.460.000	2.224.000	185.333
CARINA E XLi SDN P/ WL	5.998.000	6.010.000	2.999.000	249.917

*Περιλαμβάνονται έκπτωτικά 12.000 δρχ. Ε.Φ.Κ.: STARLET 1%, COROLLA 0.7%, CARINA E 0.55%.

ΤΟΥΟΤΑ 6 ΧΡΟΝΙΑ ΕΓΓΥΗΣΗ ΠΟΙΟΤΗΤΑΣ

Μην καθυστερείτε άλλο, ψάχνοντας την κορυφαία ποιότητα και συγχρόνως το χαμηλότερο επιτόκιο της αγοράς! Η TOYOTA φρόντισε για σας! Τώρα, δυνατή όσο ποτέ, ρίχνει το επιτόκιο στο 0% για 12 ολόκληρους μήνες!

Έτσι, σας δίνετε η δυνατότητα να αποκτήσετε ένα από τα αγαπημένα σας μοντέλα TOYOTA με 50% προκαταβολή και να εξοφλήσετε το υπόλοιπο σε 12 ισόποσες μηνιαίες άτοκες δόσεις.

Μην το σκέφτεστε άλλο! Επισκεφθείτε σημερα κιόλας τον τοπικό σας έμπορο TOYOTA, γιατί μόνο η TOYOTA EUROFINANCE μπορει να βάλει 0% και στους 12 μήνες, για περιορισμένο αριθμό αυτοκινήτων!

ΣΤΑΔΙΟΙ 96

TOYOTA

"Οπως οι θέλω. Πάντα κοντά μου."

3Τ αεβε
ΕΠΙΣΗΜΟΣ ΕΜΠΟΡΟΣ TOYOTA
6ο χιλ. ΡΟΔΟΥ - ΛΙΝΔΟΥ, Τηλ.:68.000 - 68.010 , Fax: 68.010

δσπορ

ΑΡΧΙΣΥΝΤΑΚΤΗΣ δσπορ
✔ Μανώλης Μπάτης

ΣΥΝΕΡΓΑΤΕΣ
ΣΥΝΤΑΚΤΕΣ
Γιώργος Παγιωτέλης
Ρασήτ Μαρασλής
Γιώργος Πάττας
Γιώργος Αναγνώστου
Τάσος Κώστας
Στάθης Φαρμακίδης

ΑΥΤΟ ΣΥΜΦΩΝΗΘΗΚΕ ΣΕ ΧΘΕΣΙΝΗ ΣΥΣΚΕΨΗ ΓΙΑ ΤΟ ΠΟΛΥΚΡΟΤΟ «ΘΕΜΑ ΜΠΟΣΜΑΝ»

Αλλοιώνεται η Εθνική ταυτότητα!

«Η απόφαση του Ευρωπαϊκού Δικαστηρίου στο πολύκροτο "θέμα Μπόσμαν", αλλοιώνει την εθνική ταυτότητα του ποδοσφαίρου και θαπρέπει οι χώρες της Ευρωπαϊκής Ενωσης, σε συνεργασία με την ΟΥΕΦΑ, να έχουν κοινή γραμμή στις οποιεσδήποτε ενέργειές τους".

Αυτό συμφωνήθηκε στην σύσκεψη για το "θέμα Μπόσμαν", πού έγινε χθες, στο ΟΑΚΑ, με πρωτοβουλία του υφυπουργού Αθλητισμού, Ανδρέα Φούρα και στην οποία συμμετείχαν ο γενικός γραμματέας Αθλητισμού, Γιώργος Βασιλακόπουλος, εκπρόσωποι της ΕΠΟ, της ΕΠΑΕ, του Πανελληνίου Συνδέσμου Αμειβομένων Ποδοσφαιριστών και πρόεδροι των ΠΑΕ Α' εθνικής κατηγορίας.

"Το θέμα Μπόσμαν είναι πολύ σοβαρό. Κινδυνεύει η εθνική μας ταυτότητα στον αθλητισμό και θα πρέπει να το αντιμετωπίσουμε μεσνιαία γραμμή και σε συνεργασία με τις άλλες χώρες της Ευρωπαϊκής Ενωσης ",τόνισε στην ομιλία του ο κ.Φούρας, ενώ πρόσθεσε:

"Στην σύσκεψη των υφυπουργών Αθλητισμού των χωρών της Ευρωπαϊκής Ενωσης, που έχει προγραμματιστεί για τον Φεβρουάριο, θα συζητηθεί, εκτός απο το θέμα των κονδυλίων για τον αθλητισμό και αυτό του Μπόσμαν, που αλλοιώνει την ταυτότητα του αθλητισμού της κάθε χώρας. Πρέπει όλοι μαζί να πάρουμε τα μέτρα μας για την απόφαση αυτή του Ευρωπαϊκού Δικαστηρίου".

Ο πρόεδρος της ΕΠΟ, Κώστας Τριβέλλας, υπογράμμισε, ότι εαν ισχύσει τελικά η ελεύθερη διακίνηση των ποδοσφαιριστών μεταξύ των χωρών - μελών της Ευρωπαϊκής Ενωσης, η Ελλάδα θα γίνει η "πιό φτηνή αγορά" της Ευρώπης, ενώ δεν θα έχει την δυνατότητα να πάρει παίκτες απο προηγμένες ποδοσφαιρικά χώρες.

Ως μόνο τρόπο αντίδρασης στην απόφαση του Ευρωπαϊκού Δικαστηρίου, είναι μία κοινή στάση των κυβερνήσεων των 15 χωρών - μελών της Ευρωπαϊκής Ενωσης, ώστε να εξαιρεθεί ο αθλητισμός απο την ελεύθερη διακίνηση παικτών.

Την ίδια άποψη εξέφρασε και ο πρόεδρος της ΕΠΑΕ, Γιώργος Δέδες, τονίζοντας, ότι θα πρέπει να εξαιρεθούν ο αθλητισμός και ο πολιτισμός, ενώ στη συνέχεια επιβάλλεται να υπάρξει κοινή απόφαση για να δικαιούται η κάθε ομάδα πέντε ξένους παίκτες, τρείς και δύο ακόμη, οι οποίοι θα είναι κάτω των 20 ετών.

Πάντως, ο κ.Δέδες διευκρίνισε, ότι η κάθε χώρα - μέλος της Ευρωπαϊκής Ενωσης θα πρέπει ν' αποφασίζει μόνη της πόσοι ακριβώς ξένοι παίκτες θ' αγωνίζονται στο εθνικό πρωτάθλημά της.

Υπέρ της κοινής γραμμής των χωρών - μελών της Ευρωπαϊκής Ενωσης στο θέμα Μπόσμαν, τάχθηκε και ο πρόεδρος της ΠΑΕ Ολυμπιακός,Σωκράτης Κόκκαλης, ενώ επεσήμανε, πώς σε αντίθετη περίπτωση οι συνθήκες που θα επικρατήσουν, θα είναι δυσμενείς για το ποδόσφαιρο και τον αθλητισμό γενικότερα.

"Παράνομη" χαρακτήρισε την απόφαση του Ευρωπαϊκού Δικαστηρίου για το "θέμα Μπόσμαν" ο πρόεδρος της ΠΑΕ ΑΕΚ, Μιχάλης Τροχανάς, υποστηρίζοντας, ότι η Ευρωπαϊκή Ενωση έγινε, για να υπάρχει ισοτιμία, ενώ η απόφαση αυτή προκαλεί ανισότητα και βάζει σε κίνδυνο την εθνική ταυτότητα του ποδοσφαίρου.

Ο πρόεδρος του ΠΣΑΠ, Αντώνης Αντωνιάδης, δεν θέλησε να πεί την άποψή του, επειδή, όπως διευκρίνισε, θά περιμένει πρώτα την σύσκεψη της ΦΙΦΑ, τον Μάρτιο, στην οποία θα συζητηθεί σφαιρικά το θέμα αυτό. Στην "αυλαία" της χθεσινής σύσκεψης, ο κ.Βασιλακόπουλος εξέφρασε την ικανοποίησή του, επειδή οι φορείς του ελληνικού ποδοσφαίρου έδειξαν, ότι έχουν κοινή γραμμή στο "θέμα Μπόσμαν".

Τριτο Μ ΑΤΙ

ΦΑΓΩΘΗΚΑΝ όλοι να τα παρατήσουν αυτοί που διοικούν την Ενωση, γιατί υπάρχουν άλλοι που θέλουν να αναλάβουν την ομάδα και δεν αναλαμβάνουν γιατί δεν γουστάρουν τους τωρινούς. Αυτό κυκλοφορεί εδώ και δύο μήνες...

• Δηλαδή υπάρχει λύση, αλλά αν δεν φύγουν οι υπάρχοντες, δεν υπάρχει λύση!!!

• Να λοιπόν που αποφάσισαν οι άνθρωποι να προχωρήσουν σε εκλογές της ΠΑΕ. Σιγά-σιγά μόνο μη σκοτωθείτε οι ενδιαφερόμενοι για τη διοίκηση.

Γιατί έτσι που τα λένε προβλέπω μεγάλο συνωστισμό. Μη θρηνήσουμε και θύματα...

• Προσοχή. Για να διοικήσουμε μια ΠΑΕ και να κάνουμε κριτική στη συνέλευση πρέπει να έχουμε μετοχές. Βασικό αυτό...

• Ωραίοι αυτοί του Ιαλύσου. Καμάρωναν ότι έδιναν τον Σέρβο στην Ενωση χωρίς μία και στο τέλος ζήτησαν και φίφτυφίφτυ τη μπλε κάρτα!

• Πάντως Αθηναϊκός και Ιάλυσος τη μόνη διαφορά που έχουν είναι η ... κατηγορία. Ιδια χρώματα και από τρεις-τέσσερις ροδίτες παίκτες, ο Τεννές προπονητής. Γι' αυτό σχεδόν σε κάθε παιχνίδι όλο και κάποιος σκορπιός θα βρεθεί στο Βύρωνα. Με τον ΠΑΟΚ είχε τρεις!

• Να σας πω και μία είδηση πριν επιστρέψουν οι διαιτητές και μου πούνε ότι κάποιος ρουφιάνεψε.

Δέκα λιγότεροι τσέκαραν στη Ρόδο και στην Αθήνα τους είχαν ...αγνοούμενους! Ασε που μου φαίνεται ότι οι εκδρομές έμειναν στη Βιέννη, αντί για Πράγα!

ΗΛΙΑΣ Κ.

Ητια από την πρωτοπόρο

Ο ΙΑΛΥΣΟΣ ΕΧΑΣΕ ΜΕ 3-0 ΑΠΟ ΤΗΝ ΚΑΒΑΛΑ • ΧΑΤ-ΤΡΙΚ Ο ΖΕΛΙΚΟ ΣΙΜΟΒΙΤΣ



Ο κορυφαίος του Ιαλύσου Μπάμπης Παπαδόπουλος

ΤΗΝ ήττα με 3-0 γνώρισε ο Ιάλυσος στην Καβάλα, στο χθεσινό αγώνα για την 19η αγωνιστική του πρωταθλήματος της Β' Εθνικής.

Οι παίκτες του Ιαλύσου κατέβαλαν φιλότιμες προσπάθειες για να πάρουν θετικό αποτέλεσμα από την πρωτοπόρο, που όμως έδειξε πολύ εύστοχη σε αντίθεση με την ομάδα μας, που στις ευκαιρίες που δημιούργησε δεν κατάφερε να σκοράρει.

Οι γηπεδούχοι είχαν σε μεγάλη μέρα τον Ζέλικο Σίμοβιτς ο οποίος πέτυχε χατ- τρικ. Μέσα σε πραγματικό βούρκο έγινε ο αγώνας και κάτω από συνεχή βροχή, αλλά αυτό δεν εμπόδισε τις δύο ομάδες να παίξουν επιθετικά. Μάλιστα ο Ιάλυσος στο πρώτο εικοσάλεπτο έδειχνε να αιφνιδιάζει με την επιθετικότητα του, χάνοντας μεγάλη ευκαιρία να προηγηθεί στο 12!

Ομως σε πέντε λεπτά (21-26) μέσα, είδε το όνειρο του θετικού αποτελέσματος να απομακρύνεται, αφού βρέθηκε να χάνει με 2-0.

Το σκορ αυτό δεν τον απογοήτευσε και στην επανάληψη προσπάθησε να ξαναμπεί στο παιχνίδι, αλλά το γρήγορο τρίτο γκολ δεν του έδινε ελπίδες ούτε για βαθμό.

Ετσι έπαιξε ελεύθερα και το μόνο που κέρδισε είναι οι καλές εντυπώσεις που άφησε στην Καβάλα. **ΦΑΣΕΙΣ ΚΑΙ ΓΚΟΛ**

Στο 12' από μπαλλιά του Καλημέρη, ο Ζίου βρέθηκε προ του Αργυρίου και πλάσσαρε από πάνω του.

Ομως με την βοήθεια τις λάσπης ο Αργυρίου πρόλαβε και επέστρεψε στην εστία του, αποκρούοντας πάνω στην γραμμή.

Στο 21' ο Αθανασιάδης σούταρε με δύναμη, η μπάλλα βρήκε τα σώματα αμυντικών, πήρε ύψος και ο Σίμοβιτς με κεφαλιά άνοιξε το σκορ,1-0.

Στο 26' ο Μάλλιος βρήκε τον Παπανδρέου στο δεξιό άκρο της επίθεσης και από κεί σέντραρε παράλληλα, προς την μικρή περιοχή, όπου πετάχτηκε ο Σίμοβιτς και με πλασσέ πέτυχε το 2-0 Στο 50' Βακιρτζής, Παπανδρέου, Μάλλιος άλλαξαν την μπάλλια, ο τελευταίος σέντραρε και ο Σίμοβιτς για ακόμα μία φορά βρέθηκε στη φάση, έπιασε τη κεφαλιά, αλλά ο Μπικούδης απέκρουσε δύσκολα σε κόρνερ, πραγματοποιώντας την απόκρουση του αγώνα. Το κόρνερ εκτέλεσε ο Μάλλιος, Ο Καλλιμάνης γύρεσε στον Σίμοβιτς που με δυνατό σουτ διαμόρφωσε το τελικό 2-0.

Στο 52' ο Αργυρίου απέκρουσε προσωρινά σουτ του Μπαξεβάνογλου. Ο Ζίου μπήκε στη φάση, αλλά ο Αργυρίου με νέα προσπάθεια έσωσε την εστία του.

Στο 57' ο Μπικούδης απογειώθηκε στο «Γ» κι' έδιωξε σε κόρνερ, σε καραμπόλα που έγινε από απόκρουση με κεφαλιά- ψαράκι του Πάττα. Στο 68' ο Μάλλιος σούταρε δυνατά, η μπάλλα βρήκε στον θεοχάρη κι' άλλαξε πορεία, αλλά ο Μπικούδης με τη βοήθεια του δοκαριού έδιωξε σε κόρνερ.

Στο 75' ο Γ. Ραίος δεν πρόλαβε να σηρώξει τη μπάλλα στην κενή εστία, μετά από σέντρα του Σαμουηλίδη.

Πολύ καλή η διαιτησία του Ντούλη (Κορίνθου).

Από την Καβάλα ξεχώρισαν οι Σίμοβιτς, Παπανδρέου, Μάλλιος, Καλλιμάνης και από τον Ιάλυσο οι Παπαδόπουλος, Μπικούδης, Καλημέρης.

ΟΙ ΣΥΝΘΕΣΕΙΣ: ΚΑΒΑΛΑ: Αργυρίου, Τσαπανίδης (75' Μιχελίδης) Μίτεφ (50' Σφακιανάκης) Βακιρτζής Καλλιμάνης, Μπεκλής, Γιόσα, Μάλλιος, Σίμοβιτς, Παπανδρέου, Αθανασιάδης (75 Ιγνατιάδης) ΙΑΛΥΣΟΣ: Μπικούδης, Κυπριώτης, Παπαδόπουλος, Πάττας, Θεοχάρης, Β.- Γ. Ραίος, Σαμουηλίδης (82' Βάτεφ), Ζίου, Καλημέρης, (82' Μάϊκιτς) Μπαξεβάνογλου.

Στην κορυφή ο Ανταγόρας

Ο Ανταγόρας Κώ μετά την εκπληκτική νίκη του στο Μάτς επι του Παγκρατίου με 3-1 σετ, πέρασε στην πρώτη θέση της Γ' Εθνικής. Ετσι με το τελείωμα του γύρου τα πράγματα είναι πολύ ενθαρρυντικά για την ομάδα της Κω.

Τα αποτελέσματα της 5ης αγωνιστικής είναι τα εξής:

Παγκράτι - Ανταγόρας Κω 1-3 (13-15,6-15,15-13,14-16)

Τυφών Ηρ. _ Α.Σ. Πέρα 3-0 (15-10, 15-4,15-7)

Η βαθμολογία του α'γύρου είναι:

	Α	Ν	Η	ΣΕΤ	Β
Ανταγόρας Κώ	4	3	1	9-5	7
Τυφων Ηρ.	4	2	2	8-6	6
ΑΟΝ Αργυρουπόλεως	4	2	2	8-8	6
Α.Ο Παγκρατίου	4	2	2	9-9	6
Α.Σ.Περα	4	1	3	5-11	5

Για τον Ανταγόρα το πρωτάθλημα θα ξαναρχίσει στις 3 Μαρτίου αφού έχει το ρεπό του και μετά την διακοπή του πρωταθλήματος λόγω Απόκρεων

Επιτυχημένος αγώνας γκόλφ

Με μεγάλη επιτυχία έγινε στις εγκαταστάσεις του ΟΜΙΛΟΥ ο πρώτος αγώνας του 1996. Ηταν αγώνας ECLECTIC δύο (2) ημερών 3-4/2/96.

Τα αποτελέσματα ήταν τα εξής:

1ος MAYERS CL.
2ος ΔΡΑΚΙΟΥ ΣΤΑΜΑΤΗΣ
3ος ΣΑΛΒΑΡΗΣ ΕΥΑΓΓΕΛΟΣ

Στην κατηγορία SENIORS (άνω των 50 ετών)

1ος ΧΑΤΖΗΔΗΜΗΤΡΙΟΥ ΤΑΚΗΣ
2ος ΠΕΣΤΛΙΚΗΣ ΙΑΚΩΒΟΣ

Την ΚΥΡΙΑΚΗ 4/2/96 έγινε η καθιερωμένη κοπή της Βασιλόπιτας του ΟΜΙΛΟΥ στο εστιατόριο« ΕΛΛΗΝΙΚΟ» και απονομή επάθλων.

Η Ενωση προχωρά σε εκλογές

ΒΑΡΕΙΑ είναι πλέον η ατμόσφαιρα στην Ενωση, μετά τη βαρειά ήττα στο Πύργο, που την έφερε πλέον σε δύσκολη βαθμολογική θέση.

Εικός από την πορεία της, το μεγαλύτερο πρόβλημα είναι το οικονομικό. Οι παίκτες της έχουν να παίρνουν τέσσερις δόσεις ενώ δεν είναι λίγοι αυτοί που σκέφτονται ακόμα και την προσφυγή.Πολλά θα εξαρτηθούν από την αυριανή συνάντηση με τον Ατρόμητο, όπου η Ενωση θα παίξει για τη... ζωή της.

Μια νέα αποτυχία μπορεί να οδηγήσει στην καταστροφή.

Στο μεταξύ οι πέντε- έξη παράγοντες που απέμειναν θα συνεδριάσουν σήμερα για να προκηρύξουν εκλογές για την ανάδειξη Δ.Σ. στην ΠΑΕ.

Οπως είναι γνωστό αυτοί που υπάρχουν σήμερα είναι διοικούσα επιτροπή. Και μάλιστα απ' αυτή έχουν παραιτηθεί οι Θεολόγου, Στράτος. Στον αγωνιστικό τομέα, εξέτισαν την ποινή τους οι Τσιβρινής, Χατζησταμάτης που είναι στη διάθεση του προπονητή τους, που θα κρίνει αν θα καλέσει τον Αμπελά. Για το θέμα Μήτσοβιτς, σε συνεργασία με τον Ιάλυσο βρέθηκε λύση.

Συνέντευξη ο ΔΟΝΑ

Η Διοίκηση του Δ.Ο.Ν.Α. στην αίθουσα συνεδριάσεων του Δημοτικού Συμβουλίου Ρόδου, σήμερα στις 12:30 μ.μ. θα δώσει συνέντευξη τύπου με τα εξής θέματα.

1.- Προγραμματισμός του Δ.Ο.Ν.Α. για το 1996.

2.- 1ο Συνέδριο Αθλητικών φορέων νήσου Ρόδου.

Ο ΠΡΟΕΔΡΟΣ του Δ.Ο.Ν.Α.
Κάλλιστος Διακογεωργίου
Δημοτικός Σύμβουλος Ρόδου

ΝΟΡ
ΚΟΛΥΜΒΗΤΗΡΙΟ
ΝΑΥΤΙΚΟΥ ΟΜΙΛΟΥ ΡΟΔΟΥ
ΟΛΟΙ ΜΑΖΙ ΜΠΟΡΟΥΜΕ

Β' Εθνική

Τ' αποτελέσματα της 19ης αγωνιστικής είναι:

Καβάλα - Ιάλυσος	3-0
Πιερικός - Γιάννινα	0-1
Καστοριά - Ελευσίνα	1-2
Νάουσα - Παναργειακός	2-0
Καρδίτσα - Καλαμαριά	2-1
Βέροια - Τρίκαλα	2-0
ΕΑΡ - Δόξα Βυρ.	1-0
Λεβαδειακός - Δόξα Δρ.	2-1
Κολινδρός - Προοεδρευτική	1-0

Η ΒΑΘΜΟΛΟΓΙΑ (Σε 19 αγωνιστικές)

1. Καβάλα	32-6	42
2. Βέροια	31-18	38
3. Καστοριά	25-18	33
4. Καλαμαριά	30-18	32
5. Ελευσίνα	23-17	30
6. Λεβαδειακός	20-20	29
7. Γιάννινα	23.20	26
8. Δόξα Β.	27-29	25
9. ΕΑΡ	19-15	25
10. Νάουσα	17-16	25
11. Δόξα Δρ.	17-24	25
12. Προοδευτική	21-20	23
13. Κολινδρός	17-18	22
14. Τρίκαλα	19-25	22
15. Ιάλυσος	20-28	21
16. Παναργειακός	13-21	20
17. Καρδίτσα	21-32	17
18. Πιερικός	10-33	10

Η ΕΠΟΜΕΝΗ ΑΓΩΝΙΣΤΙΚΗ

Ιάλυσος - Αναγέννηση Καρδ.
Καστοριά - Γιάννινα
Πιερικός - Καβάλα
Πανελευσινιακός - Νάουτα
Παναργειακός - Βέροια
Καλαμαριά - ΕΑΡ
Τρίκαλα - Λεβαδειακός
Δόξα Βύρωνα - Αναγέννηση Κολ.
Δόξα Δράμας - Προδδευτική

Γ' Εθνική

Τα πλήρη αποτελέσματα της χτεσινής 14ης αγωνιστικής ημέρας, έχουν ως εξής:

Χαραυγιακός - Χανιά	1-0
Μαρκό - Παναιγιάλειος	4-1
Φωστήρας - Κόρινθος	1-0
Χαλκίδα - Βαρβασιακός	3-2
Εθν. Αστέρας - Χαϊδάρι	2-1
Παναιτωλικός - Αγ. Νικόλαος	2-0
Πανναυπλιακός - Αιολικός	3-1
Ατρόμητος - Καλλιθέα	2-2
Πύργος - Ενωση	5-1

Η ΒΑΘΜΟΛΟΓΙΑ (Σε 14 αγώνες)

1. Α.Ο. Πύργου	25-12	31
2. Παναιγιάλειος	23-14	25
3. Καλλιθέα	18-9	24
4. Μαρκό	25-16	24
5. Παναιτωλικός	17-12	23
6. Εθνικός Αστ.	15-11	21
7. Πανναυπλιακός	20-23	19
8. Αιολικός	16-18	18
9. Βαρβασιακός	14-17	18
10. Αγιος Νικόλαος	17-26	18
11. Φωστήρας	11-10	17
12. Ατρόμητος Αθ.	15-19	17
13. Χαϊδάρι	21-17	16
14. Κόρινθος	11-14	16
15. Χανιά	8-13	16
16. Χαλκίδα	16-24	15
17. Ενωση	14-24	15
18. Χαραυγιακός	16.23	13

Η ΕΠΟΜΕΝΗ ΑΓΩΝΙΣΤΙΚΗ ΑΥΡΙΟ

Χανιά - Παναιγιάλειος
Κόρινθος - Χαραυγιακός
Βαρβασιακός - Μαρκό
Χαϊδάρι - Φωστήρας
Αγ. Νικόλαος - Χαλκίδα
Αιολικός - Εθνικος Αστέρας
Καλλιθέα - Παναιτωλικός
Α.Ο. Πύργου - Πανναυπλιακός
Ενωση - Ατρόμητος Αθ.

Δ' Εθνική

Αρης - Βαθύ	αύριο
ΑΕ Κως - Κανάρης Χ.	2-0
Κυριάκι - Ορχομενός	2-1
Αγ. Ελεούσα - ΑΕ Σύρος	5-0
Νίκη Μυτ. - Αρης Πετρ.	αναβλήθηκε
Καρλόβασι - Θήβα	1-0
Ολυμπιακός Λ. - Αχαραναϊκός	2-1
Ηλυσιακός Αιγάλεω	1-0
Ελλάς Σύρου - Αγ. Παρασκευή	0-0

Η ΒΑΘΜΟΛΟΓΙΑ (Σε 20 αγώνες)

1. Αιγάλεω	29-8	43
2. Ηλυσιακός	39-14	39
3. Ολυμπιακός	31-20	39
-. Αγ. Ελεούσα	33-14	37
5. Θήβα	23-17	35
6. Αγ. Παρασκευή	30-20	33
-. Καρλόβασι	30-26	33
-. ΑΕ Κως	30-36	33
9. Αχαρναϊκός	34-14	32
-. Αρης Πετρ.	25-20	32
11. Ορχομενός	26-19	28
-. Αρης Αρχ.	27-21	28
13. ΑΕ Σύρος	25-25	26
14. Βαθύ Σάμου	30-34	23
15. Ελλάς Σύρου	21-42	16
16. Κυριάκι	16-44	11
17. Νίκη Μυτ.	22-46	8
18. Κανάρης Χίου	10-54	4

ΣΗΜ: Αρης Βαθύ, Νίκη, Αρης Π. έχουν ένα αγώνα λιγότερο.

Η ΕΠΟΜΕΝΗ ΑΓΩΝΙΣΤΙΣΤΙΚΗ

Αιγάλεω - Αρης Αρχ.
Θήβα - Α.Ε. Κως
Ορχομενός - Α.Ε. Σύρου
Κανάρης Χ. - Κυριάκι
Αρης Πετρ. - Αγ. Ελεούσα
Βαθύ - Νίκη Μυτ.
Αχαρναϊκός - Καρλόβασι
Αγ. Παρασκευή - Ολυμπιακός Λ.
Ελλάς Σύρου - Ηλυσιακός

Αν ο στόχος σας είναι η διάκριση...
ΤΟΤΕ το SPORT LINE
σας περιμένει

UMBRO - LOTTO -
JOMA - ADMIRAL -
REUSCH - SELECT
Είναι οι γνωστές φίρμες
που υπογράφουν την
επιτυχημένη επιλογή σας.

SPORT LINE
(Ρασήτ Μαρασλής)
25ης Μαρτίου 6-8 Τηλ. 27114
Το κατάστημα που ντύνει
τους πρωταθλητές!!!

ΥΠΕΝΘΥΜΙΣΗ
Και για τις ομάδες, πλήρη γκάμα από
παπούτσια & εμφανίσεις ποδοσφαίρου.

παλμός του τοπικού

Τι έγινε το Σαββατοκύριακο

Μεγάλες νίκες στη Β' κατηγορία πέτυχαν Δωριέας - Ποσειδών Κ.

Μόνο αγώνες εξ αναβολής στην Β' και Γ' κατηγορία έγιναν το Σαββατοκύριακο που μας πέρασε αφού οι διαιτητές της Δωδεκανήσου βρίσκονται εκδρομή στην Πράγα.

Στα σημαντικότερα παιχνίδια της Β' κατηγορίας ο Δωριέας νίκησε τον Αγιο Ισίδωρο με 4-2 και ο Ποσειδών Καρπάθου τον ΠΑΟ Ρόδου με 1-0 εκτός έδρας.

Β' ΚΑΤΗΓΟΡΙΑ

1ος ΟΜΙΛΟΣ (Εξ αναβολής)

Ασκληπειό - Α.Ο. Σύμης 4-0
Δωριέας - Αγ. Ισίδωρος 4-2

2ος ΟΜΙΛΟΣ (Εξ αναβολής)

ΠΑΟ Ρόδου - Ποσειδών Καρπ. 0-1

3ος ΟΜΙΛΟΣ (7η αγωνιστική)

Πολυβώτης - Δόξα Καρδ. αναβολή

ΒΑΘΜΟΛΟΓΙΑ

1ος ΟΜΙΛΟΣ

(Σε 15 αγώνες)

1. Α.Ε.Π.	49-12	41
2. Δωριέας	50-14	40
3. Αγ. Ισίδωρος	22-21	26
4. Αναγέννηση Ρ.	26-21	22
5. Ασκληπειό	24-24	22
6. Καλαβάρδα	15-19	21
7. Εθνικός	23-26	19
8. Ευκλής	19-20	18
9. Δαμάγητος	18-25	16
10. Πολύστρατος	22-26	11
11. Α.Ο. Σύμης	16-44	10
12. Δήμητρα	13-45	5

2ος ΟΜΙΛΟΣ

(Σε 15 αγώνες)

1. Ποσειδών Καρ.	39-16	33
2. Κλεόβουλος	29-10	30
3. Α.Ε. Κάστρο	22-10	28
4. Ασπίς Σαλ.	31-13	28
5. Δόξα Ψ.	25-18	27
6. Απόλλων Απ.	20-13	25
7. Θύελλα Π.	33-23	23
8. Ηρακλής Λ.	16-33	18
9. Ασπίς Απ.	16-21	17
10. ΠΑΟ Ρόδου	10-28	10
11. Ροδίνι	9-25	7
12. Ομόνοια Γ.	8-47	3

Η ΕΠΟΜΕΝΗ ΑΓΩΝΙΣΤΙΚΗ

1ος ΟΜΙΛΟΣ

(16η αγωνιστική)

Δαμάγητος - Εθνικός Αρχ.
ΑΕΠ - Πολύστρατος
Δήμητρα - Αναγέννηση Ρ.
Α.Ο. Σύμης - Ευκλής
Καλαβάρδα - Αγ. Ισίδωρος
Ασκληπειό - Δωριέας

2ος ΟΜΙΛΟΣ

(16η αγωνιστική)

Δόξα Ψ. - Ομόνοια Γ.
Κάστρο - ΠΑΟ Ρ.
Ασπίς Απ.- Απόλλων Απ.
Ποσειδών Καρ. - Κλεόβουλος
Θύελλα Π - Ασπίς Σ.
Ηρακλής Λ. - Ροδίνι

3ος ΟΜΙΛΟΣ

(8η αγωνιστική)

Νικαγόρας - Δόξα Καρδ.
Πολυβώτης - ΠΑΟΚ Κω
Ασκληπιός - Αντίμαχος
Αναγέννηση Ασφ. - ΑΟ Πυλίου

Γ' ΚΑΤΗΓΟΡΙΑ

Εξ αναβολής

Αναγέννηση Εμπ. - Α.Ο Τήλου 4-0
Αλθαιμένης - Ερμής Καλ. 2-2

11η αγωνιστική (χθες)

Α.Ο. Τήλου - Νηρέας 1-0

Η ΒΑΘΜΟΛΟΓΙΑ

(Σε 10 αγώνες)

1. Ερμής Καλ.	35-10	26
2. Αναγέννηση Εμπ.	18-6	20
• ΟΦ Ιστρίου	17-6	20
4. Α.Ε. Κατταβιάς	18-13	18
5. Ταξιάρχης	19-12	17
6. Διαγόρας	10-17	13
7. Α.Ο. Τήλου	10-19	14
8. Νηρέας	12-20	12
9. Αλθαιμένης	10-16	11
10. ΑΟ Αρχαγγέλου	13-24	9
11. Ολυμπιακός Ρ.	10-19	5
12. Πλατάνια	11-25	3

• Ο ΑΟ Τήλου έχει έναν αγώνα περισσότερο και ο Ολυμπιακός Ρ. έναν αγώνα λιγότερο.

Η ΕΠΟΜΕΝΗ ΑΓΩΝΙΣΤΙΚΗ

ΟΦ Ιστρίου - Πλατάνια
Αλθαιμένης - Ταξιάρχης
Ολυμπιακός Ρ. - Α.Ε. Κατταβιάς
ΑΟ Αρχαγγέλου - Διαγόρας
ΑΟ Τήλου - Νηρέας 1-0
Αναγέννηση Εμπ. - Ερμής Κρ.

Β' ΟΜΑΔΕΣ

Α' ΟΜΙΛΟΣ

Κάστρο - Ευαγόρας 0-0
Απόλλων Καλ. - Νηρέας 4-1

Β' ΟΜΙΛΟΣ

Δωριέας - Φοίβος 1-3
Ηρακλής Μαρ. - Αναγέννηση Ρ. 2-5
Ιάλυσος - Κλεάνθης 2-1

Η ΒΑΘΜΟΛΟΓΙΑ

Α' ΟΜΙΛΟΣ

Διγενής	12	19-7	27
Ευαγόρας	13	19-8	26
Απόλλων Κ.	11	26-13	23
Κάστρο	12	12-6	21
Αρης	11	19-12	20
ΑΕΠ	10	8-16	10
Νηρέας	11	14-25	10
ΑΕΡΑ	12	10-14	9
Αγ. Γεώργιος	11	11-28	6
Ροδιακός	9	8-17	4

Β' ΟΜΙΛΟΣ

Ορφέας	11	57-4	31
Κλεάνθης	11	18-9	23
Φοίβος	10	21-8	22
Αστέρας Π.	10	18-16	17
Δωριέας	11	17-19	14
Ενωση Ρ-Δ	10	19-37	7
Ιάλυσος	11	9-22	7
Αναγέννηση Ρ.	10	10-30	5
Ηρακλής Μ.	12	6-30	2

Α' ΚΑΤΗΓΟΡΙΑ

Δεν διεξήχθηκαν τα παιχνίδια της 20ης αγωνιστικής. Το πρωτάθλημα επαναρχίζει το ερχόμενο Σαββατοκύριακο.

Η βαθμολογία, η επόμενη αγωνιστική και οι σκόρερ έχουν ως εξής:

Η ΒΑΘΜΟΛΟΓΙΑ

1. Διγενής	39-8	46	
2. Φοίβος	60-14	44	
3. Απόλλων Καλ.	36-18	19	
4. ΑΕΡΑ	36-26	35	
5. Καλυμνιακός	36-20	33	
6. Διαγόρας Βατ.	22-25	29	
7. Ηρακλής Μαρ.	39-37	28	
8. Ατρόμητος Δ.	33-31	27	
9. Ορφέας	33-32	27	
10. Ευαγόρας	18-20	24	
11. Ακουσίλαος	29-30	22	
12. Αστέρας Μασ.	23-33	21	
13. Αστέρας Παστ.	26-38	20	
14. Κλεάνθης	15-27	19	
15. ΑΣΕΛ	22-35	18	
16. Αγ. Γεώργιος	19-37	17	
17. Ανταγόρας	22-45	14	
18. Ροδιακός	12-44	11	

ΣΗΜ.: Ο Ανταγόρας έχει ένα μπδενισμό και μείον τρεις βαθμούς.

Η ΕΠΟΜΕΝΗ ΑΓΩΝΙΣΤΙΚΗ

(20η)

Ακουσίλαος - Ευαγόρας
Ροδιακός - Φοίβος
Αστέρας Μασ. - Κλεάνθης
Ανταγόρας - Διαγόρας Βατ.
Καλυμνιακός - Ατρόμητος Δ.
Ηρακλής Μαρ. - ΑΣΕΛ
ΑΕΡΑ - Απόλλων Καλ.
Αγ. Γεώργιος - Διγενής
Ορφέας - Αστέρας Παστ.

ΟΙ ΣΚΟΡΕΡ

16 γκολ: Λεντάκης (Φοίβος)
15 γκολ: Καραγεωργίου (Ατρόμητος)
14 γκολ: Μουστάκας (Ορφέα), Λεντής (Ηρακλής)
11 γκολ: Ξύπας (Φοίβος)
Κοκκινίδης (Καλυμνιακός)
Αθανασίου (Ηρακλής Μ.)
Αποστολίδης (ΑΣΕΛ)
Κατταβενός (Ακουσίλαος)
9 γκολ: Φαρμακίδης (Διαγόρας)
Μοσχής (Αστέρας Π.)
8 γκολ: Θ. Βαβλάς (Καλυμνιακός)
Γαλανός (Ακουσίλαος)
7 γκολ: Καταξενός (Απόλλων Κ.)

Ακουσίλαος - Μικτή Νέων

Καλούνται οι κάτωθι ποδ/στές της Μικτής Νέων να βρίσκονται σήμερα στις 14.30 στα γραφεία της ΕΠΣΔ για φιλικό αγώνα με τον ΑΚΟΥΣΙΛΑΟ στις ΦΑΝΕΣ.

ΜΠΕΚΙΑΡΗΣ-ΑΡΧΟΝΤΟΥΛΗΣ (Α.Ε.Π.)
ΣΑΒΒΕΝΑΣ Ε.-ΣΑΒΒΕΝΑΣ Γ. (ΑΓ.ΙΣΙΔΩΡΟΣ)
ΜΑΡΚΟΠΟΥΛΟΣ Π. - ΜΑΡΚΟΠΟΥΛΟΣ Μ. (ΝΗΡΕΑΣ)
ΜΑΙΛΗΣ-ΚΙΟΥΣΗΣ(ΦΟΙΒΟΣ),
ΚΑΡΙΚΗΣ-ΧΡΥΣΑΝΘΗΣ(ΔΟΞΑ ΨΙΝΘΟΥ)
ΜΟΣΧΗΣ-ΠΑΠΑΓΕΩΡΓΙΟΥ (ΑΣΤΕΡΑΣ ΠΑΣΤ.)
ΛΕΓΕΝΤΗΣ-ΓΕΩΡΓΑΛΗΣ-ΣΤΟΥΜΠΗΣ (ΟΡΦΕΑΣ)
ΦΡΟΥΜΗΣ (ΚΛΕΑΝΘΗΣ)
ΔΙΑΚΑΚΗΣ (ΔΙΓΕΝΗΣ)
ΣΦΑΚΙΟΣ (ΕΥΑΓΟΡΑΣ),
ΚΑΝΤΙΜΟΙΡΗΣ (ΑΠΟΛΛΩΝ ΚΑΛ.)
ΜΟΥΣΑΚΙΝΙΑΣ (ΑΤΡΟΜΗΤΟΣ ΔΙΜ.)
ΣΑΒΒΕΝΑΣ Γ. (ΑΚΟΥΣΙΛΑΟΣ)
ΛΑΜΠΡΙΑΝΟΣ (ΕΝΩΣΗ Ρ.Δ.)
ΠΑΠΑΔΟΠΟΥΛΟΣ (ΑΝΑΓΕΝΝΗΣΗ ΡΟΔΟΥ)
ΓΙΑΝΝΑΚΑΚΗΣ (Α.Ε.Ρ.Α.)
ΛΟΡΕΝΤΖΟΣ (ΗΡΑΚΛΗΣ ΜΑΡ.)
ΠΑΠΑΠΑΝΑΓΙΩΤΟΥ (ΑΡΗΣ)

ΣΤΙΒΟΣ

Η Νίκη «κόλλησε» στο 6.65



✓ Ο Υγεία με 5 αθλητές - τριες στο Πανελλήνιο Πρωτάθλημα Κλειστού Στίβου

Νίκη - καρμπόν βγήκε προχθές στην δεύτερη ημερίδα κλειστού στίβου που έγινε στο Στάδιο Ειρήνης και Φιλίας.

Η πρωταθλήτρια του Υγείας απογειώθηκε ξανά στα 6.65 και «κόλλησε» θα λέγαμε έξι εκατοστά πίσω απ' το Πανελλήνιο ρεκόρ (6.71).

Στην ημερίδα (Π-Κ) έλαβε ακόμη μέρος η Βούλα Πατουλίδου που έκανε έξι άκυρες προσπάθειες.

• Με πέντε αθλητές - τριες θα λάβει μέρος ο ΓΑΣ Υγείας στο Π.Π. κλειστού στίβου το ερχόμενο Σαββατοκύριακο.

Οι συμμετοχές:

• Ηλίας Κέλλης 200-400 μ. (Α)
• Χρήστος Χατζηστρατής 60 μ. - Μήκος (Α)
• Μαρία Σταυρίδου Μήκος - Τριπλούν (Γ)
• Νίκη Ξανθού Μήκος (Γ)
• Αννα - Μαρία Τουβρά 1.500 - 3.000 μ. (Ν).

Η Μαγκλή δεύτερη στον ανώμαλο

Διεξήχθηκε προχθές Κυριακή στον Λαγκαδά το Πανελλήνιο Πρωτάθλημα Ανωμάλου Δρόμου Γυμνασίων - Λυκείων.

Μεγάλη επιτυχία σημείωσε η Ελένη Μαγκλή του Γυμνασίου Καλύμνου που πήρε την 2η θέση στα 2.000 μ.

Πολύ καλά πήγε επίσης η Στέλλα Καναβάκη που κατέλαβε την 7η θέση στα Λύκεια ενώ η Αννα - Μαρία Τουβρά κατετάγη 11η ενώ μπορούσε να πάει καλύτερα.

Τα αποτελέσματα της Δωδεκανήσου: **2.000 μ. ΚΟΡΙΤΣΙΑ ΓΥΜΝΑΣΙΩΝ**: 2η Πανελληνιονίκης η Μαγκλή Ελένη του Αθλητικού Γυμνασίου Καλύμνου

3.000 μ. ΑΓΟΡΙΑ ΓΥΜΝΑΣΙΩΝ: 18ος ο Κουρμαδιάς Νικόλαος του Γυμνασίου Ιαλυσού.

2.000 μ. ΚΟΡΙΤΣΙΑ ΛΥΚΕΙΩΝ: 7η Πανελληνιονίκης η Καναβάκη Στέλλα του 1ου ΤΕΛ Ρόδου. 11η η Τουβρά Αννα - Μαρία του Λυκείου Κρεμαστής.

4.000 μ. ΑΓΟΡΙΑ ΛΥΚΕΙΩΝ: 28ος ο Καλογιαννάκης Γεώργιος του Λυκείου Λέρου.



Η προετοιμασία της Εθνικής

Με το διεθνές τουρνουά Τόφαλος-Κακούσης, που αρχίζει την Παρασκευή και ολοκληρώνεται την Κυριακή στο κλειστό γυμναστήριο τουΜίλωνα, ξεκινάει επίσημα η προετοιμασία της Εθνικής μας ομάδας Αρσεως Βαρών ανδρών, ενόψει των Ολυμπιακών Αγώνων που θα διεξαχθούν το καλοκαίρι στην Ατλάντα.

Στο διεθνές τουρνουά Τόφαλος-Κακούσης, θα λάβουν μέρος εκτός από την εθνική μας ομάδα των ανδρών και τα αντίστοιχα συγκροτήματα εφήβων, ελπίδων, γυναικών και παίδων καθώς και αθλητές και αθλήτριες από την Σερβία, την Βουλγαρία, τη Νορβηγία, το Ισραήλ, την Αλβανία και ακόμη ...το νησί Ναούρου στον Ειρηνικό, καθώς και η Κολομβιανή παγκόσμια πρωταθλήτρια στα 83 κιλά, Μαρία-Ισαμπέλ Ουρούτια. Μετά το διεθνές τουρνουά Τόφαλος-Κακούσης η προολυμπιακή προετοιμασία της εθνικής μας ομάδας των ανδρών θα συνεχιστεί με προπονητικό κάμπινγκ στην Καλαμάτα (14/2-11/3), στη συνέχεια θα συμμετάσχει στο πρωτάθλημα της Ευρωπαϊκής Ενωσης (14/3-18/3 στην Γερμανία), θα ακολουθήσει νέο κάμπινγκ στην Ρόδο ή την Κω (8/4-14/4) και στη συνέχεια η εθνική μας ομάδα θα λάβει μέρος στο Ευρωπαϊκό πρωτάθλημα της Νορβηγίας (6/5-1/6), όπου σύμφωνα με τον ομοσπονδιακό προπονητή Χρήστο Ιακώβου, οι Ελληνες αθλητές θα διεκδικήσουν κάποια μετάλλια, αλλά παράλληλα θα προφυλαχθούν από πιθανούς τραυματισμούς, ενόψει της Ολυμπιάδας. Η αποστολή της Εθνικής μας ομάδας της Αρσεως Βαρών θα αναχωρήσει γιά τις Ηνωμένες Πολιτείες στις 10 Ιουνίου και θα παραμείνει αρχικά στις εγκαταστάσεις του Πανεπιστημίου του Τρέντον, όπου θα πραγματοποιήσει την τελική προετοιμασία της και στις 20 Ιουνίου θα εγκατασταθεί στο Ολυμπιακό χωριό της Ατλάντα.

ΝΕΑ ΤΟΥ ΜΠΑΣΚΕΤ

Κολοσσός ξανά!

✓ «Σταθεροποιημένη» η κατάσταση του στην βαθμολογία
✓ Ματσαμάς: Μπορούμε καλύτερα στη συνέχεια

Ποιος είδε τον Κολοσσό και δεν τον προβήθηκε... Η ομάδα του Γιώργου Ματσαμά θύμισε προχθές παλιές καλές εποχές. Πέτυχε μία πολύ σημαντική νίκη, έπαιξε με ψυχή, είχε πάθος και αντιστάθηκε στον διαιτητή Ρούσο που ήθελε διαφορετικό αποτέλεσμα... Τέλος καλό λοιπόν αλλά όχι όλα καλά. Τα υπόλοιπα αποτελέσματα δεν βοήθησαν και ο Κολοσσός παρέμεινε κάτω απ' τη ζώνη του υποβιβασμού. «Παίξαμε λίγο καλύτερα στην άμυνα, είμασταν αποφασισμένοι και δίκαια κερδίσαμε. Πρέπει και μπορούμε στη συνέχεια να πάμε καλύτερα». Λόγια του κόουτς Γιώργου Ματσαμά που έστω για λίγο γέλασε το χειλάκι του...

ΑΠΟΤΕΛΕΣΜΑΤΑ

Ολυμπιακός Β. - Δημόκριτος	61-66
Δαναός - Ηφαιστος	72-70
Μακεδονικός - Πανελλήνιος	75-65
Αμύντας - Αστέρας Εξ.	72-65
Δράμα - Μαρούσι	76-75
Κολοσσός - Ηλιούπολη	62-54
Ολύμπια - Κρόνος	92-69

17η ΑΓΩΝΙΣΤΙΚΗ

Δημόκριτος - Δαναός
Ηφαιστος - Μακεδονικός
Πανελλήνιος - Αμύντας
Αστέρας Εξ. - Δράμα
Μαρούσι - Κολοσσός
Κρόνος - Ηλιούπολη
Ολύμπια - Ολυμπιακός Β.

Η ΒΑΘΜΟΛΟΓΙΑ

1. Ολύμπια Λ.	1240-1162	27
2. Πανελλήνιος	1145-1182	26
3. Αμύντας	1134-1090	26
4. ΚΑΟ Δράμας	1306-1198	25
5. Μαρούσι	1205--1134	25
6. Ηλιούπολη	1084-1027	25
7. Μακεδονικός	1203-1173	24
8. Δημόκριτος	1180-1189	24
9. Δαναός Τρ.	1194-1225	24
10. Αστέρας Εξ	1187-1216	24
11. Ολυμπιακός Β.	1107-1091	23
12. Κολοσσός	1167-1244	23
13. Κρόνος	1122-1195	21
14. Ηφαιστος	1122-1208	18


Η νίκη έφερε χαμόγελα στον Γιώργο Ματσαμά

Χρειάζεται προσοχή

Τώρα αρχίζουν τα δύσκολα για τον Ιάλυσο. Μετά την ήττα του απ' την Αμιλλα μπήκε σε περιπέτειες αφού η βαθμολογική του θέση είναι πλέον ...ριψοκίνδυνη. Εκτός των άλλων στο Περιστέρι έχασε και την διαφορά του πρώτου γύρου και σε περίπτωση ισοβαθμίας μειονεκτεί με την Αμιλλα.

ΑΠΟΤΕΛΕΣΜΑΤΑ

Φθιώτιδα - Κάδμος	95-80
Πρωτέας Ιπποκράτης	78-75
Κύδωνας Π. Φάληρο	82-93
Δάφνη - Αμφισσα	72-51
Χαλκίδα - Αρίωνας	94-86
Εργοτέλης - Ανω Λιόσια	85-69
Αμιλλα - Ιάλυσος	80-67

16η ΑΓΩΝΙΣΤΙΚΗ

Ιπποκράτης - Φθιώτιδα
Π. Φάληρο - Πρωτέας
Αμφισσα - Κύδωνας
Αρίωνας - Δάφνη
Ανω Λιόσια - Χαλκίδα
Αμιλλα - Εργοτέλης
Κάδμος - Ιάλυσος

Η ΒΑΘΜΟΛΟΓΙΑ

1. Π. Φάληρο	1160-1038	26
2. Αρίωνας	1241-1046	25
3. Ανω Λιόσια	1091-1044	25
4. Κάδμος	1171-1107	24
5. Φθιώτιδα	1172-1093	24
6. Δάφνη Δ.	1126-1099	24
7. Χαλκίδα	1146-1085	24
8. Αμιλλα	1263-1208	23
9. Ιάλυσος	1212-1223	22
10. Ιπποκράτης	957-997	21
11. Εργοτέλης	946-1043	21
12. Κύδων	1016-1241	18
13. Αμφισσα	957-1179	18
14. Πρωτέας	1070-1210	18

✓ Ο Ιάλυσος μπήκε σε περιπέτειες μετά την ήττα του στο Περιστέρι

κέντρες & καρφώματα

Ο Ιάλυσος μπορεί να έφαγε χθες τρία μπαγκλαβαδάκια στην Καβάλα όμως δεν έχασε... ολοκληρωτικά.

Ο... άλλος Ιάλυσος, ο πιο αγαπημένος των Τριαντενών κέρδισε με 2-1 τον ΠΑΟΚ!

Τενές, Βελής, Σιδηρόπουλος, Τέμπτις, Κακλαμάνος πήραν το παιχνίδι...

Ερυθοκίτρινα φοράνε, μόνο τ' όνομα αλλάζει.

Ιάλυσος Νο 1 και Νο2 δηλαδή υπάρχουν στην Ελλάδα. Ποιός Αθηναϊκός τώρα;

Η συνέχεια του περσινού μεγάλου Ιάλυσου είναι...

Ο Κώστας ο Θηριάκης γιατί παραιτήθηκε απ' την Πάρμα;

Σίμοβιτς - Αντεμάρ 3-3. Παλιόπαιδα... Να καταργηθούν οι ξένοι από Β' - Γ' Εθνική.

Η Ενωση έτσι κι αλλιώς δεν έχει. Δεν μας συμφέρουν.

Οποιος είναι προχωρημένης ηλικίας και δεν αντέχει τα ξενύχτια καλό θα είναι να κάθεται σπίτι του. Δε χρειάζεται να αναστώνει τους φίλους και την οικογένεια...

?Κουίζ

✓ Η απάντηση του σημερινού Κουίζ αύριο

Ερώτηση: Ητούρτα γενεθλίων ανήκει σ' έναν προπονητή μπάσκετ που γιόρτασε με φίλους σε μπαρ την επέτειο ενώ στην τούρτα απεικονίζεται το αμάξι του χρώματος κίτρινου. Ποιος είναι;



ΕΜΠΟΡΟΜΠΕΤΟΝ Α.Ε.
Συνέπεια - Αμεση εξυπηρέτηση - Υψηλή ποιότητα
ΑΝΩΝΥΜΗ ΒΙΟΜΗΧΑΝΙΚΗ - ΕΜΠΟΡΙΚΗ ΕΤΑΙΡΕΙΑ ΕΤΟΙΜΟΥ ΣΚΥΡΟΔΕΜΑΤΟΣ & ΟΙΚΟΔΟΜΙΚΩΝ ΥΛΙΚΩΝ
ΚΑΝΔΙΛΙ 851 01 ΙΑΛΥΣΟΣ - ΡΟΔΟΣ ΤΗΛ.: (0241) 91.093, 91.092, 92.213 - FAX: (0241) 92.213



Το «ΕΛΕΥΘΕΡΟ ΒΗΜΑ» της δημοκρατικής

ΠΕΡΙ «ΕΘΝΙΚΗΣ ΠΡΟΔΟΣΙΑΣ»

ΤΟ ΜΕΓΑΛΟ ΠΡΟΒΛΗΜΑ ΕΙΝΑΙ Η ΒΑΡΥΣΗΜΑΝΤΗ ΕΚΤΡΟΠΗ ΤΟΥ ΠΟΛΙΤΙΚΟΥ ΛΟΓΟΥ

του Δ. Θ. Τσάτσου

Τα πρόσφατα γεγονότα στις βραχονησίδες δημιούργησαν αντιθέσεις απόψεων και εκτιμήσεων αλλά και μια γενικότερη συγκίνηση στην κοινή γνώμη. Και η συγκίνηση και οι αντιθέσεις απόψεων είναι εύλογες αντιδράσεις, λόγω και της κρισιμότητας της σχέσης με τη γειτονική χώρα και λόγω της ιστορικά φορτισμένης προϊστορίας της σχετικής θεματικής. Είναι φυσικό η ανοχή των Ελλήνων στην τουρκική επιθετικότητα που προφανώς είναι και ενθαρρυμένη από τον πρόσφατο «έπαινο» του Ευρωπαϊκού Κοινοβουλίου να έχει τα όριά της.

1. Η ζωή μιας δημοκρατικής πολιτείας, κατά μεγάλο μέρος, βασίζεται στην ποιότητα της εκφοράς της διαφωνίας. Φυσικοί φορείς της διαφωνίας που καταξιώνει τη δημοκρατία είναι οι αντίπαλες πολιτικές δυνάμεις στη Βουλή. Αυτή όμως η αντιπαλότητα, που τροφοδοτεί τον έλεγχο, την διαφάνεια, την κριτική άρα και την πρόοδο της πολιτείας έχει ως προϋπόθεση τη συνύπαρξη των αντιθέσεων και τον αλληλοσεβασμό των αντιτιθεμένων. Απλά απλά: το αγαθό της διαφωνίας το απολαμβάνουμε μόνον εφόσον φροντίζουμε να συνυπάρχουμε.

2. Η διαφωνία εκφέρεται με λόγο. Τι σημαίνει λόγος: Ο λόγος διαφέρει από τη γλώσσα. Ο λόγος δεν είναι μόνο γλώσσα. Η γλώσσα είναι τμήμα του λόγου. Λόγος σημαίνει τη νοηματική διατύπωση μιας στάσης που μαζί με αυτήν συνιστά ενότητα. Ο λόγος επίσης έχει σχέση με την αλήθεια του περιεχομένου του. Η γλώσσα μπορεί να ψεύδεται, ο λόγος ποτέ. Αυτό στην περιοχή της πολιτικής, όταν δηλαδή πρόκειται για πολιτικό λόγο, σημαίνει ότι λόγος προϋποθέτει την αξιόπιστη εκφορά του.

3. Είναι αυτονόητο το δικαίωμα της αντιπολίτευσης και των διακεκριμένων στελεχών της να προσδίδουν στη διαφωνία τους και την οξύτητα και την ένταση που κρίνουν αναγκαία. Μόνοι κριτές του βαθμού έντασης και οξύτητας είναι, σε πρώτη φάση, οι ίδιοι που ασκούν την κριτική. Λέω σε πρώτη φάση, διότι ο λόγος τους δεν είναι ιδιωτικός. Και άρα υπόκειται στην περί αξιοπιστίας άποψη της κοινής γνώμης.

4. Η πρόσφατη συζήτηση στη Βουλή για τα γεγονότα στις βραχονησίδες αγγίζει θέμα σύνθετο. Είναι θέμα πολιτικό, θέμα νομικό, θέμα αναγόμενο στην εθνική μας κυριαρχία. Αντίστοιχα σύνθετοι είναι και οι χειρισμοί για την αντιμετώπισή του. Αντικείμενο των σκέψεων αυτών δεν είναι το θέμα των χειρισμών που επελέγησαν, και αυτό διότι, πρώτον, δεν έχω τις εξειδικευμένες γνώσεις για τη ανάλυσή του, δεύτερον, διότι, μη έχοντας όλα τα στοιχεία υπόψη μου, δεν επιθυμώ να προστεθώ στους προχειρολογούντες και τρίτον, διότι επιθυμώ να εντοπίσω ένα φαινόμενο που εκδηλώθηκε απ' ευκαιρία των συμβάντων, είναι, ως προς τα συμβάντα, δευτερεύον, αλλά όμως παραμένει καίριο πρόβλημα της λειτουργίας της ελληνικής πολιτείας. Πρόκειται για την, από μέρους της αντιπολίτευσης, χρήση του όρου «εθνική προδοσία» ως χαρακτηρισμού των χειρισμών της κυβέρνησης.

5. Εθνική προδοσία σημαίνει δύο πράγματα: σημαίνει, πρώτον, βλάβη των εθνικών συμφερόντων· σημαίνει, δεύτερον, εκ προθέσεως βλάβη. Όταν εκφέρεται πολιτικός λόγος στη Βουλή και μάλιστα σε ηγετικό επίπεδο, δηλαδή από διακεκριμένες προσωπικότητες του πολιτικού μας βίου, είναι ανεπίτρεπτη η επιλογή όρων με στόχο όχι την ακριβή απόδοση των γεγονότων αλλά τη δημιουργία εντυπώσεων. Είναι δηλαδή ανεπίτρεπτο να δίνονται εικόνες στην κοινή γνώμη, όχι εκείνου που πράγματι συνέβη, αλλά εκείνου που, μόνο αν συνέβαινε, θα δικαιολογούσε τη χρήση αυτών των όρων.

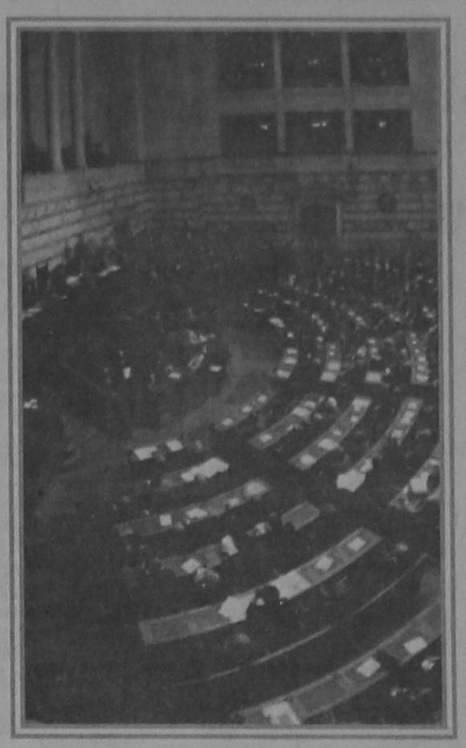

6. Ας εξετάσουμε τώρα το συστατικό στοιχείο της «εθνικής προδοσίας», που είναι η βλάβη των εθνικών συμφερόντων. Η συζήτηση θα έπρεπε ως βάση της να έχει τη σύγκριση με άλλους χειρισμούς που, κατά τη γνώμη των κριτών, θα ήταν καλύτεροι εκείνων που έγιναν. Στην σύγκριση αυτή, όπως είπα, δεν μπορώ να μπω για όσους λόγους ανέφερα. Όταν όμως η κριτική εκτρέπεται με τη χρήση του όρου «εθνική προδοσία», τότε αυτό συνεπάγεται για τους κριτές ότι εκτίθενται στον χαρακτηρισμό, χωρίς να είναι, της πατριδοκαπηλείας. Η πατριδοκαπηλεία είναι το αντιστρόφως ανάλογο της εθνικής προδοσίας και δεν υστερεί σε τίποτε, ούτε από πλευράς ήθους ούτε από πλευράς αξιοπιστίας από την εθνική προδοσία.

7. Θα ήταν βέβαια ανάξιο της νοημοσύνης ακόμη και εκείνων των συμπολιτών μου που βρίσκονται όχι κοντά στην κυβέρνηση, αλλά κοντά στις δυνάμεις της αντιπολίτευσης, αν επιχειρούσα να αποδείξω ότι αυτός ο ισχυρισμός περί εθνικής προδοσίας δεν ευσταθεί. Το πρόβλημα δεν είναι αυτό. Το μεγάλο πρόβλημα είναι η βαρυσήμαντη εκτροπή του πολιτικού λόγου, που απογυμνώνεται πια από το στοιχείο της δημόσιας ευθύνης και που έτσι πια μεταπίπτει από το επίπεδο του πολιτικού λόγου στο επίπεδο της ιδιωτικής ύβρης.

8. Ο πολιτικός λόγος είναι διάσταση δημόσια. Πρέπει να προφυλάσσεται από τα θεμιτά πάθη των διανθρωπίνων σχέσεων, από τις θεμιτές φιλοδοξίες, ακόμη και από τις θεμιτές πικρίες. Ο πολιτικός λόγος είναι το βασικό οχυρό, είναι η προϋπόθεση μιας αξιόπιστης Βουλής και η αξιόπιστη Βουλή δεν είναι μόνο το βασικό βήμα και ο ύψιστος θεσμός της δημοκρατίας, είναι και κάτι παραπάνω: τώρα που η Ελλάδα έχει να αντιμετωπίσει σημαντικά προβλήματα εθνικού περιεχομένου, η αξιόπιστη Βουλή αποτελεί και εθνική θωράκιση. Δεν ξέρω αν έγινε ζημιά από χειρισμούς, πάντως έγινε ζημιά από την παρεκτροπή του πολιτικού λόγου. Είναι σαφές ότι η Ελλάδα δεν έχει μεταξύ των πολιτικών της ούτε προδότες ούτε πατριδοκάπηλους και είναι ανεπίτρεπτο να τους παράγουμε στη συνείδηση της ελληνικής κοινωνίας, ιδίως τέτοιες ώρες.

Ο κ. Δ. Θ. Τσάτσος είναι ευρωβουλευτής, καθηγητής του Συνταγματικού Δικαίου στο Πάντειο Πανεπιστήμιο και στη Νομική Σχολή του Πανεπιστημίου του Hagen

Στα καταστήματα Αδελφών Στεφάνου Ο.Ε.

ARISTON

ΜΕΓΑΛΕΣ ΕΚΠΤΩΣΕΙΣ ΑΠΟ 15-35%

στις ηλεκτρικές συσκευές ARISTON Ιταλίας

ΚΟΥΖΙΝΕΣ-ΨΥΓΕΙΑ, ΚΑΤΑΨΥΚΤΕΣ-ΠΛΥΝΤΗΡΙΑ
- ΘΕΡΜΟΣΙΦΩΝΕΣ-ΑΠΟΡΡΟΦΗΤΗΡΕΣ
- ΑΠΛΕΣ ΚΑΙ ΕΝΤΟΙΧΙΖΟΜΕΝΕΣ

✔Τηλεοράσεις βίντεο. Στερεοφωνικά κάμερες εκπτώσεις μέχρι 20%

ΜΙΚΡΟΣΥΣΚΕΥΕΣ ΠΑΝΤΟΣ ΤΥΠΟΥ ΑΠΟ 15-20%

ΚΑΤΑΣΤΗΜΑΤΑ
Α/ΦΩΝ ΣΤΕΦΑΝΟΥ Ο.Ε.
1) Δενδρινού & Χατζηαγγέλλου (τέρμα Κοδριγκτώνος Τηλ/να:22.568- 22.695
2) Πλάτωνος 17-21 Τηλεφ. 23.836
ARISTON ΤΑ ΠΑΝΤΑ ΑΡΙΣΤΑ

ICM ΔΙΕΘΝΕΙΣ ΜΕΤΑΦΟΡΕΣ ΕΜΠΟΡΕΥΜΑΤΩΝ ΕΠΕ

ΜΕΤΑΦΟΡΕΣ ΕΞΩΤΕΡΙΚΟΥ - ΕΣΩΤΕΡΙΚΟΥ - ΔΙΑΚΟΜΕΤΑΚΟΜΙΣΕΙΣ

Προσφέρουμε τα πιο ολοκληρωμένα προγράμματα μεταφορών για τον ασφαλέστερο και προσφορότερο τρόπο μεταφοράς

- Μεταφορές με container για πλήρη και ομαδικά φορτία
- Θαλάσσιες και συνδυασμένες μεταφορές
- Αεροπορικές μεταφορές
- Μεταφορές οικοσκευών
- Οδικές μεταφορές Eurocargo
- Σιδηροδρομικές μεταφορές
- Μεταφορές εκθεμάτων και υλικών κατασκευής περιπτέρων.

Η εταιρεία μας αναλαμβάνει να μεταφέρει τα εμπορεύματα για λογαριασμό των εισαγωγέων από οποιοδήποτε μέρος του κόσμου, και να τα παραδώσει ελεύθερα μέχρι την αποθήκη τους διεκπεραιώνοντας όλες τις διατυπώσεις.

Για περισσότερες πληροφορίες, απευθυνθείτε στα γραφεία μας

Αμερικής 97, τηλ. 24115, 22105, 76215, fax 26485

Η λύση στο οικοδομικό σας πρόβλημα

Η ΓΕΝΙΚΗ ΤΕΧΝΙΚΗ Α.Ε., δημιουργήθηκε για να δώσει αποτελεσματικές & συμφέρουσες λύσεις στα οικοδομικά προβλήματα του νησιού μας.
Τα αντικείμενα των δραστηριοτήτων μας:

- Εμπορία σιδήρου οικοδομών υψηλής ποιότητας & αντοχής
- Παραγωγή έτοιμου μπετόν με 14χρονη παράδοση στην υψηλή ποιότητα στη συνέπεια και την άμεση εξυπηρέτηση
- Ανάληψη δημόσιων και ιδιωτικών έργων μεγάλης έκτασης
- Ανέγερση πολυκατοικιών με το σύστημα της αντιπαροχής

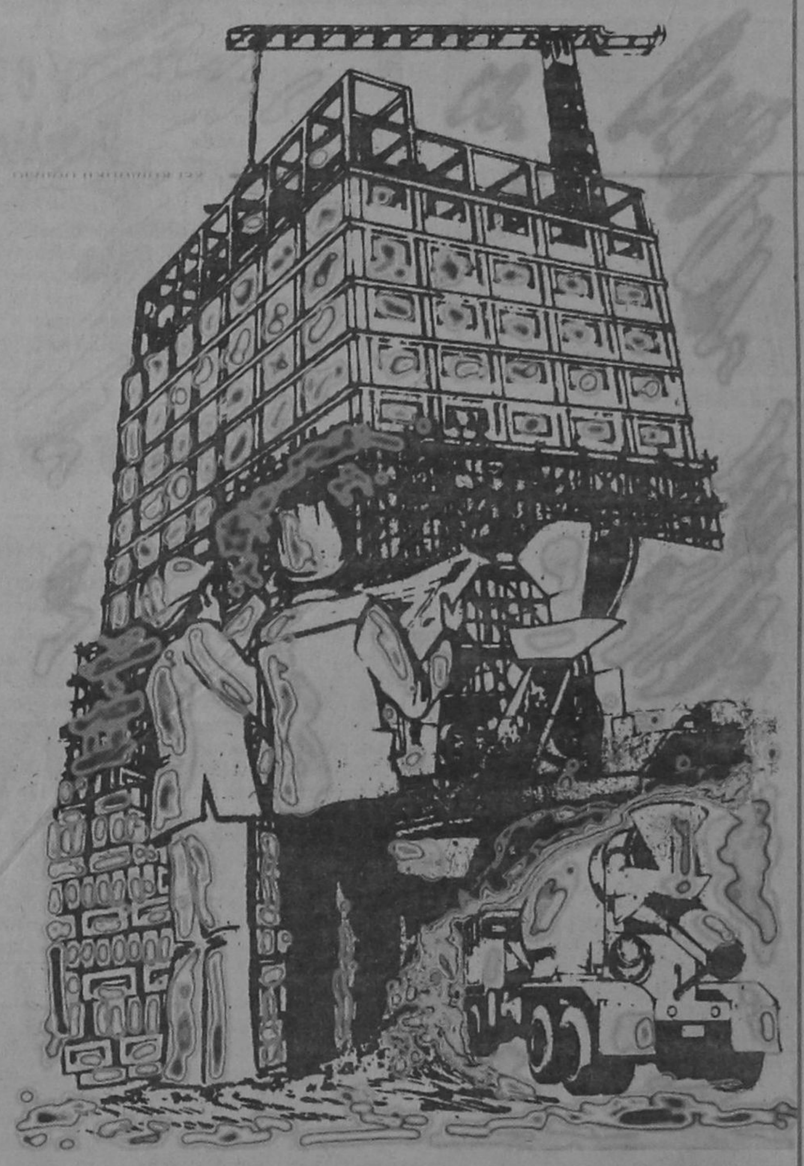

14 σύγχρονες μπετονιέρες,
2 συγκροτήματα παραγωγής μπετόν και πλήρες δίκτυο ραδιοτηλεφώνων, θα είναι στη διάθεσή σας αν θελήσετε να συνεργασθούμε.

Χρησιμοποιώντας τα ειδικά πρόσθετα στεγανότητας και ρευστότητας POZZOLITH ADMIX 105 R. RHEOMAC 716 και 877 και ελέγχοντας την παραγωγή, με 3 υπεύθυνους πολιτικούς μηχανικούς σε ιδιόκτητο σύγχρονα εξοπλισμένο εργαστήριο, διασφαλίζουμε και εγγυόμεθα σταθερά υψηλή ποιότητα στο μπετόν μας.

ΓΕΝΙΚΗ ΤΕΧΝΙΚΗ
έτοιμο μπετόν

ΜΟΝΤΕΡΝΑ ΤΕΧΝΟΛΟΓΙΑ & ΠΑΡΑΔΟΣΗ

ΕΡΓΟΣΤΑΣΙΟ: ΡΟΔΟΥ - ΛΙΝΔΟΥ 7ο ΧΛΜ. - ΤΗΛ. 25013
ΓΡΑΦΕΙΑ: ΑΡΚΑΔΙΟΥ 2 ΤΗΛ. 22968



ΤΟΥΡΙΣΜΟΣ

ΑΠΟΖΗΜΙΩΣΕΙΣ ΤΩΝ ΞΕΝΟΔΟΧΩΝ ΜΕΤΑ ΤΗΝ ΠΤΩΧΕΥΣΗ TOYR-OPERATORS

Οι ιδιοκτήτες ξενοδοχείων θα αποζημιώνονται απευθείας για τη μετά την πτώχευση, των tour operators, παραμονή πελατών και μέχρι την αναχώρησή τους (κατά το πρόγραμμα) στη συμφωνημένη με τον πτωχεύσαντα tour operator, τιμή και για τις συμφωνημένες υπηρεσίες.

Αυτό τονίζεται σε έγγραφο της αρμόδιας διεύθυνσης του Ελληνικού Οργανισμού Τουρισμού (Διεύθυνση Α'/Ανάπτυξης) προς το Ξενοδοχειακό Επιμελητήριο, την Πανελλήνια Ομοσπονδία Ξενοδόχων και το Σύνδεσμο Ελληνικών Τουριστικών Επιχειρήσεων.

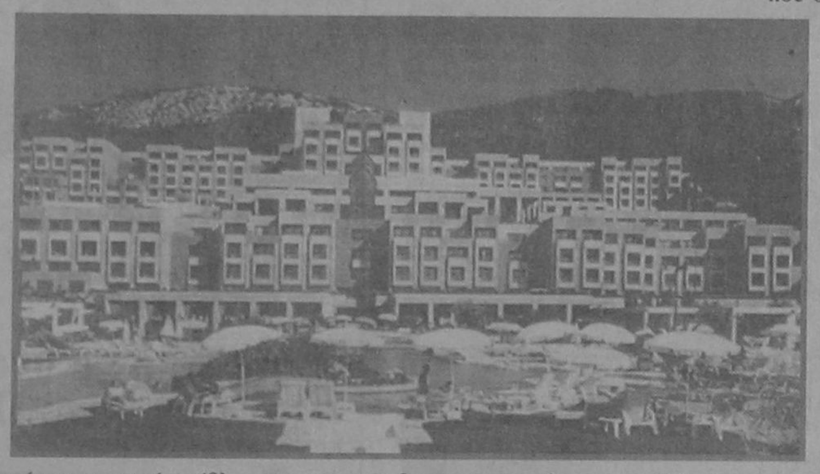

Ειδικότερα, όπως μας εξηγεί η Διευθύντρια της αρμόδιας διεύθυνσης του ΕΟΤ κ. Ελισσάβετ Χατζηνικολάου, με αφορμή την πρόσφατη πτώχευση του αυστριακού tour operator, μέσα στο 1995, KARTHAGO REISEN, προέκυψε ένα σημαντικό πρόβλημα στις σχέσεις ξενοδόχων και tour operators, που εξακολουθεί να υπάρχει παρά την έκδοση της Οδηγίας 314/90/ΕΟΚ, που αφορά στο οργανωμένο ταξίδι και την εναρμόνιση των νομοθεσιών των περισσοτέρων κρατών - μελών της Ευρωπαϊκης Ενωσης προς αυτήν, σε συνδυασμό και με το εθνικό μας δίκαιο.

Το πρόβλημα αυτό, προκαλεί δύο επιμέρους αρνητικές συνέπειες για τη σχέση ξενοδόχου - tour operator:

α) Μετά την πτώχευση γίνεται, ο ξενοδόχος, πτωχευτικός δανειστής για όλες τις οφειλές που έχει μέχρι την ημέρα της πτώχευσης και

β) Αντιμετωπίζει, ο ξενοδόχος, το πρόβλημα, για το τι γίνεται από την ημέρα την πτώχευσης και μετά.

Στην περίπτωση αυτή, ναι μεν, υπάρχει κοινοτική οδηγία, για το οργανωμένο ταξίδι, σύμφωνα με την οποία παρέχεται ασφάλεια, εγγύηση, στον μεμονωμένο τουρίστα για τον επαναπατρισμό του και ο τουρίστας αποζημιώνεται για το κομμάτι του πακέτου που δεν πραγματοποιήθηκε, λόγω της πτώχευσης, αλλά δεν υπάρχει καμία μέριμνα για το τι «μέλλει γενέσθαι» στην περίπτωση που ο τουρίστας επιλέξει αντί να γυρίσει πίσω, να παραμείνει στο ξενοδοχείο και να συνεχίσει τις διακοπές του.

«Βάσει, λοιπόν», επισημαίνει η κα. Χατζηνικολάου, «της ως άνω Οδηγίας (άρθρο 7) σε περίπτωση πτώχευσης του τ.ο. ο διαχειριστής της εγγύησης φορέας (ασφαλιστική εταιρεία, ειδικό ταμείο κλπ), οφείλει απευθείας στους τουρίστες - καταναλωτές την επιστροφή του καταβληθέντος τιμήματος του οργανωμένου ταξιδίου, που αφορά στο (μετά την πτώχευση) μη πραγματοποιηθέν τμήμα διακοπών».

Ετσι, συνεχίζει η Διευθύντρια της Ανάπτυξης του ΕΟΤ, «εάν ο τουρίστας - καταναλωτής επιθυμεί αντί της επιστροφής των καταβληθέντων να ολοκληρώσει τις διακοπές του, η καταβολή του αντιτίμου των αντίστοιχων υπηρεσιών προς τον ξενοδόχο (εάν δεν βεβαιώνεται κατά περίπτωση από το διαχειριστή της εγγύησης χωρίς όρους), δεν είναι εξασφαλισμένη.

Ο παραμένων μετά την πτώχευση πελατης αποκτά με τον ξενοδόχο άμεση νομική σχέση (ξενοδοχειακή σύμβαση), όπως συμβαίνει με τους μεμονωμένους πελάτες και ο ξενοδόχος νομιμοποιείται να ζητήσει την καταβολή του αντιτίμου των υπηρεσιών που προσφέρει (αντιτίμου άλλωστε που ο πελάτης θα εισπράξει από το διαχειριστή της εγγύσης.

Μη καταβολή δε των νόμιμα οφειλομένων αντιμετωπίζεται κατά το άρθρο 838 του Αστικού Κώδικα με το «νόμιμο ενέχυρο» επί των εισκομισθέντων, που προβλέπεται και στον Κανονισμό Σχέσεων Ξενοδόχων - Πελατών (Απόφ. 503007/76, ΦΕΚ Β' 166) που κυρώθηκε με το Ν. 1652/86 (ΦΕΚ 167 Α'-), πράγμα που δύσκολα κατανοεί ο πελάτης και που οδηγεί σε διαπληκτισμούς και αρνητικές εντυπώσεις.

Οπως αποδείχθηκε, εκ των υστέρων και από το γεγονός ότι η ασφαλιστική εταιρεία του πτωχεύσαντος KARTHAGO ζήτησε από τον ΕΟΤ να μεσολαβήσει στους ξενοδόχους για επιστροφή των χρημάτων που εισέπραξαν από τους μεμονωμένους καταναλωτές, προκειμένου να αποζημιώσει τους τελευταίους για το μετά την πτώχευση τμήμα του ταξιδιού, οι διαχειριστές των εγγυήσεων ενδιαφέρονται να τηρήσουν τις έναντι των καταναλωτών ρητά θεσμοθετημένες υποχρεώσεις τους και η θέση των ξενοδόχων, που δέχονται την μετά την πτώχευση παραμονή πελατών - χωρίς να εξασφαλίσουν τη σύναψη νέα άμεσης νομικής σχέσης με αυτούς - είναι αβέβαια.

Το πρόβλημα αυτό συζητήσαμε», είπε η κα. Χατζηνικολάου «μεταξύ άλλων και με το Γενικό Γραμματέα της Διεθνούς Ομοσπονδίας Tour operators (IFTO) κ. A. Flook, που το κατενόησε πλήρως και που ανέλαβε μια προσπάθεια εξασφάλισης σχετικής δέσμευσης εκ μέρους των αρμοδίων φορέων των 15 κρατών - μελών της Ε.Ε.

Πρώτο αποτέλεσμα της προσπάθειας αυτής αποτελεί η επιστολή της CAA (Βρετανική Υπηρεσία Πολιτικής Αεροπορίας), διαχειρίστριας των εγγυήσεων των tour operators που οργανώνουν αεροπορικά πακέτα και η επιστολή της ίδιας της IFTO, διαχειριστή του Fund των μελών της, που λειτουργεί συμπληρωματικά προς την εγγύηση της CAA και κυρίως όσον αφορά στα μη αεροπορικά πακέτα».

ΛΥΚΕΙΟ ΕΛΛΗΝΙΔΩΝ ΡΟΔΟΥ
«ΕΡΓΑΝΗ ΑΘΗΝΑ»
Οδός Ιπποτών τηλ. 28127
ΠΡΟΣΚΛΗΣΗ

Καλούμε τα μέλη και τους φίλους μας, την Τετάρτη 7 Φεβρουαρίου 6 - 8 μ.μ. στη Λογοτεχνική μας Βραδιά με την εισήγηση - παρουσίαση των ραψωδιών Ε έως Θ της Οδύσσειας του Ομήρου από τη φιλόλογο Κα Δώρα Παρδάλη - Σωτρίλλη.

Είσοδος ελεύθερη

ΤΟΥΡΙΣΜΟΣ ΚΑΙ ΚΟΜΜΑΤΑ

ΝΔ

«Σε μία περίοδο που έχει γίνει πλέον συνείδηση ότι ο τουρισμός μπορεί να αποτελέσει το «όχημα» για την οικονομική ανάπτυξη της χώρας, δεν μπορούμε, δυστυχώς, να είμαστε ικανοποιημένοι από τη χρονιά που πέρασε», τονίζει ο πρώην υφ. Εθν. Οικονομίας, βουλευτής της Ν.Δ. κ. Θεόδωρος Π. Κασσίμης. «Σφάλματα, ολιγωρίες και ουσιαστική έλλειψη τουριστικής πολιτικής το 1994 σε συνδυασμό με την απουσία διαφημιστικής παρουσίας στις διεθνείς αγορές και συνεργασίας με τους φορείς του κλάδου, μας οδήγησαν στα αρνητικά αποτελέσματα του 1995.

Ο καινούργιος χρόνος δεν μπαίνει με τις καλύτερες προοπτικές. Παρά τις όποιες προσπάθειες της νέας ηγεσίας του υπουργείου Τουρισμού και του ΕΟΤ για καλύτερη προβολή της χώρας και συνεργασία με τους τουριστικούς πράκτορες, φοβούμαι ότι παράλληλες ενέργειες της πολιτικής ηγεσίας και παραλείψεις δεν βοηθούν στη βελτίωση του κλίματος. Η προγραμματιζόμενη ουσιαστική κατάργηση του ΕΟΤ έχει δημιουργήσει κλίμα ανασφάλειας στους εργαζομένους, ενώ η αδιαφορία για την εξασφάλιση από τώρα εργασιακής ειρήνης με τους εργαζόμενους στα αεροδρόμια, λιμάνια κ.λπ. χώρους διατηρεί μία εικόνα κακής ποιότητας και αμφιβόλου αποτελεσματικότητας υπηρεσιών της πολιτείας.

Ας ελπίσουμε ότι και πάλι η ιδιωτική πρωτοβουλία θα μπορέσει να διατηρήσει το δυναμισμό της και να αντεπεξέλθει στα προβλήματα και ότι η πολιτεία θα συνειδητοποιήσει, έστω και καθυστερημένα, ότι ο τουρισμός χρειάζεται πίστη, στοργή και ενέργειες με ουσιαστικά και ρεαλιστικά αποτελέσματα, μακριά από πολιτικές ή άλλες σκοπιμότητες».

> ΕΚΠΡΟΣΩΠΟΙ ΤΩΝ ΠΟΛΙΤΙΚΩΝ ΚΟΜΜΑΤΩΝ ΣΧΟΛΙΑΖΟΥΝ ΤΗ ΧΡΟΝΙΑ ΠΟΥ ΜΑΣ ΠΕΡΑΣΕ ΚΑΙ ΤΙΣ ΠΡΟΟΠΤΙΚΕΣ ΤΟΥ ΕΛΛΗΝΙΚΟΥ ΤΟΥΡΙΣΜΟΥ ΕΝΟΨΕΙ ΤΟΥ 1996. ΟΙ Κ. ΚΑΣΣΙΜΗΣ, ΛΕΝΤΑΚΗΣ ΚΑΙ ΑΡΑΒΑΝΗΣ ΕΚΦΡΑΖΟΥΝ ΣΥΓΚΡΑΤΗΜΕΝΗ ΑΠΑΙΣΙΟΔΟΞΙΑ ΓΙΑ ΤΗ ΧΡΟΝΙΑ ΠΟΥ ΜΑΣ ΕΡΧΕΤΑΙ ΚΑΙ ΕΠΙΣΗΜΑΙΝΟΥΝ ΟΤΙ ΤΑ «ΚΑΚΩΣ ΚΕΙΜΕΝΑ» ΔΕΝ ΕΧΟΥΝ ΔΙΟΡΘΩΘΕΙ, ΕΝΩ Η ΕΘΝΙΚΗ ΤΟΥΡΙΣΤΙΚΗ ΠΟΛΙΤΙΚΗ ΜΕΤΑΤΙΘΕΤΑΙ ΣΥΝΕΧΩΣ ΓΙΑ ΤΟ ΜΕΛΛΟΝ

ΠΟΛΙΤΙΚΗ ΑΝΟΙΞΗ

«Με «ευτυχή» σχόλια (με την έννοια δηλαδή της καλής τύχης) κλείνει η τουριστική περίοδος. Δεν χάσαμε πολλά, οι «καταστροφές» δεν ήταν ανεπανόρθωτες», επισημαίνει ο κοινοβουλευτικός εκπρόσωπος της Πολιτικής Ανοιξης, Ανδρέας Λεντάκης, και συνεχίζει: «Η τουριστική πολιτική που ασκήθηκε δεν χρειάζεται πολλά λόγια. Τα ευκόλως εννοούμενα παραλείπονται. Η πολιτική του «κούτσα - στραβά» και της ανακούφισης ότι βγαλαμε ακόμα ένα δύσκολο έτος χωρίς μεγάλες απώλειες, δίνει το διαρκές στίγμα για την ποιότητα της ασκούμενης πολιτικής στον Τουρισμό.

Και το 1995 οι επιχειρήσεις, οι εργαζόμενοι, οι τουρίστες και οι παραθεριστές άκουσαν πολλές υποσχέσεις, είδαν πολλές εξαγγελίες, αλλά τελικά τίποτα σχεδόν δεν άλλαξε την εικόνα. Μία από τα παλιά. Μήπως φροντίσαμε καλύτερα το περιβάλλον; Μήπως σκύψαμε να ακούσουμε τι λένε για μας οι αγορές και οι καταναλωτές (εντός και εκτός) του τουριστικού προϊόντος; Μήπως άλλαξαν τα χάλια των αεροδρομίων μας και οι υπηρεσίες που παρέχουν προς τους ταξιδιώτες και στα αεροπλάνα; Ούτε το 1995 καταφέραμε να βρούμε Εθνική Τουριστική Πολιτική. Να συμφωνήσουμε στο ελάχιστο: ότι δηλαδή δεν μπορεί διαρκώς τα στραβά του πολιτικού ωχαδερφισμού να τα πληρώνει η χώρα και ο τουρισμός.

Για το 1996 πρέπει να γίνουν πολλά, να αλλάξουν πολλά, να αλλάξουν όλα. Κυριολεκτικά όλα. Εάν επιθυμούμε να μην βρεθούμε στην ίδια θέση, πρέπει εγκαίρως και συντεταγμένα να αλλάξουν όλα. Και συγκεκριμένα:

- Να ξεκαθαρίσει η Κυβέρνηση το θολό τοπίο της τουριστικής πολιτικής.
- Να οριστικοποιηθούν οι σχέσεις και οι αρμοδιότητες του ΕΟΤ και του υπουργείου Τουρισμού.
- Να κατανοήσει οριστικά η Κυβέρνηση το αδιάψευστο πλέον γεγονός, ότι δηλαδή τουριστική πολιτική χωρίς την ελάχιστη συνεννόηση με τους παράγοντες και τους φορείς της βιομηχανίας του τουρισμού δεν μπορεί να υπάρξει.
- Να αρχίσει η εφαρμογή του προγράμματος του τουρισμού του Β' Κοινοτικού Πλαισίου Στήριξης.
- Να δούμε ξενοδοχεία και υπηρεσίες στο ύψος των απαιτήσεων και στο επίπεδο των αναγκών του σύγχρονου τουρίστα.
- Να υπάρξουν όλες οι απαραίτητες συνθήκες για να εμφανισθεί το χαμόγελο στα χείλη και στα πρόσωπα όλων των ανθρώπων που κάνουν τον τουρίστα να αισθάνεται ικανοποίηση για την επιλογή του.
- Επί τέλους να μην έχουμε καθυστερήσεις στα αεροδρόμια, μποτιλιάρισμα και στοίβαγμα στην ακτοπλοΐα, βρωμιά στις παραλίες και στις ακρογιαλιές μας.
- Να δούμε τη θεμελίωση του νέου Μουσείου της Ακροπόλεως.
- Τέλος, να κάνουμε όλοι αυτό που πρέπει και ξέρουμε να κάνουμε τόσο καλά, όσο απαιτείται, ώστε να κερδίσουμε την επιλογή των τουριστών».

ΚΚΕ

«Ο τουρισμός περνά σοβαρή κρίση. Η κρίση αυτή δεν είναι χαρακτηριστικό μόνο του 1995 αλλά θα συνεχιστεί, γιατί οι λόγοι που τη δημιουργούν παραμένουν και επιδεινώνονται», επισημαίνει ο βουλευτής του Κ.Κ.Ε. κ. Γεράσιμος Αραβάνης.

«Να σημειώσουμε ότι την συνέχιση αυτής της κρίσης, κυρίως την δέχτηκαν οι εργαζόμενοι, οι επαγγελματίες και μικροεπιχειρηματίες του κλάδου. Η συνέχιση της κρίσης πάλι τους ίδιους θα βαρύνει. Είναι ανάγκη να υπάρξουν άμεσα μέτρα ανακούφισής τους, με βάση τις προτάσεις των συνδικάτων.

Οι βασικοί λόγοι αυτής της κρίσης αποκρύπτονται. Η βελτίωση της υποδομής και η αύξηση της διαφήμισης που προβάλονται μόνο μικρές βελτιώσεις μπορούν να δώσουν. Είναι βέβαια αναγκαία μέτρα, πρέπει να γίνουν πιο σωστά και πιο αποτελεσματικά, πρέπει οι επιχειρηματίες να πληρώσουν, γιατί βασικά αυτοί επωφελούνται, αλλά δεν θα οδηγήσουν σε σοβαρά αποτελέσματα.

Οι κύριες αιτίες είναι: α) η πολιτική της λιτότητας στην χώρα μας και σε όλη την Ευρώπη που μείωσαν δραματικά τα λαϊκά εισοδήματα, με αποτέλεσμα η διασκέδαση και ο τουρισμός να πηγαίνουν σε δεύτερη μοίρα. Το πρόγραμμα σύγκλισης των οικονομιών είναι ο μεγάλος ένοχος και η συνέχιση του θα επιδεινώσει τα πράγματα. Απαιτείται πολιτική αύξησης των λαϊκών εισοδημάτων μέσω της ανατροπής της λιτότητας. β) Η κυριαρχία στον χώρο των μεγάλων τουριστικών γραφείων και η αποδοχή και συντήρηση αυτής της κατάστασης από τις Ελληνικές Κυβερνήσεις. Εχουμε τη μεγιστοποίηση των κερδών των Tour Operators μαζί και των μεγάλων Ελληνικων επιχειρήσεων, με παράλληλη επιδείνωση της κρίσης και μεταφορά των συνεπειών στους πιο αδύνατους κρίκους, εργαζόμενους και μικροεπιχειρηματίες. Η αντιμετώπιση αυτών των προβλημάτων, στη βελτίωση της υποδομής, καθώς και μία σειρά άλλα μέτρα θα οδηγήσουν στην βελτίωση της κατάστασης, αλλιώς υπάρχει κίνδυνος όχι μόνο το 1996 αλλά και στα επόμενα χρόνια να έχουμε συνέχιση της κρίσης.

ΑΥΤΟΜΑΤΕΣ ΠΟΡΤΕΣ
STANDOOR HELLAS
ΚΑΤΟΙΚΙΑΣ - ΒΙΟΜΗΧΑΝΙΑΣ



✓ΠΟΡΤΕΣ ΓΚΑΡΑΖ ΑΜΕΡΙΚΗΣ - ΣΟΥΗΔΙΑΣ - ΓΕΡΜΑΝΙΑΣ
✓ΑΥΤΟΜΑΤΙΣΜΟΙ ΜΕ ΤΗΛΕΧΕΙΡΙΣΜΟ BOSCH
✓ΑΥΤΟΜΑΤΕΣ -ΑΝΟΙΓΟΜΕΝΕΣ- ΣΥΡΟΜΕΝΕΣ ΑΥΛΟΠΟΡΤΕΣ ΓΙΑ ΞΕΝΟΔΟΧΕΙΑ-ΕΡΓΟΣΤΑΣΙΑ-ΚΑΤΟΙΚΙΕΣ
✓ΡΟΛΛΑ ΑΣΦΑΛΕΙΑΣ ΚΛΕΙΣΤΟΥ & ΔΙΚΤΥΩΤΟΥ ΤΥΠΟΥ
✓ΚΟΥΦΩΜΑΤΑ ΑΛΟΥΜΙΝΙΟΥ - PVC ΥΕΚΑ ΓΕΡΜΑΝΙΑΣ
✓ΠΑΙΔΙΚΕΣ ΧΑΡΕΣ
✓ΜΕΛΕΤΕΣ - ΚΑΤΑΣΚΕΥΕΣ ΣΙΔΗΡΑΛΟΥΜΙΝΙΟΥ
✓ΠΟΡΤΕΣ ΠΥΡΑΣΦΑΛΕΙΑΣ

ΑΝΤ/ΠΟΣ ΡΟΔΟΥ: ΙΩΑΝ. ΠΑΤΟΥΝΑΣ
ΛΟΝΔΙΝΟΥ 33, ΡΟΔΙΝΙ-ΤΗΛ:61.589,FAX:65.375

STANDOOR HELLAS
ΕΞΟΠΛΙΣΜΟΙ
ΕΜΠΟΡΙΚΩΝ & ΒΙΟΜΗΧΑΝΙΚΩΝ ΚΤΙΡΙΩΝ

BP
Ο χειμώνας θα είναι πιο σύντομος...
ΠΕΤΡΕΛΑΙΟ ΘΕΡΜΑΝΣΗΣ ΔΙΑΝΟΜΗ ΚΑΤ' ΟΙΚΟΝ
BP ΑΦΟΙ ΤΖΩΡΤΖΗ Ο.Ε.



ΑΦΟΙ ΤΖΩΡΤΖΗ Ο.Ε.
2ο χλμ. Ρόδου -Λίνδου -τηλ: (0241) 62.050 fax: 62.909
Υπεύθυνοι στην ποιότητα
Αμεση εξυπηρέτηση από τις 7 π.μ. εως 7 μ.μ.
...και τέλος στο κρύο!
BP BP

ΡΕΠΟΡΤΑΖ

ΕΛΛΗΝΟΤΟΥΡΚΙΚΗ ΚΡΙΣΗ

ΑΜΗΧΑΝΙΑ ΠΡΟΚΑΛΕΣΕ Η ΑΔΙΑΦΟΡΙΑ ΤΗΣ Ε.Ε.

Η ΙΤΑΛΙΚΗ ΠΡΟΕΔΡΙΑ ΔΕΝ ΑΣΧΟΛΗΘΗΚΕ ΚΑΘΟΛΟΥ ΜΕ ΤΟ ΘΕΜΑ ΕΝΩ Ο ΖΑΚ ΣΑΝΤΕΡ ΚΡΑΤΗΣΕ... ΟΥΔΕΤΕΡΗ ΣΤΑΣΗ!

ΣΕ ΠΟΙΕΣ ΠΕΡΙΠΤΩΣΕΙΣ Η Ε. ΕΝΩΣΗ ΠΡΟΤΑΞΕ ΤΗΝ ΚΟΙΝΟΤΙΚΗ ΑΛΛΗΛΕΓΓΥΗ, ΤΗΝ ΟΠΟΙΑ ΣΥΣΤΗΜΑΤΙΚΑ ΞΕΧΝΑΕΙ ΟΤΑΝ ΤΗΝ ΧΡΕΙΑΖΕΤΑΙ Η ΕΛΛΑΔΑ

Εντύπωση και δυσαρέσκεια προκάλεσε στην Αθήνα η στάση της Ευρωπαϊκής Ενωσης κατά το τριήμερο της ελληνοτουρκικής κρίσης. Είναι αλήθεια ότι από την πλευρά των Βρυξελλών το γεγονός ότι ένα κράτος μέλος βρέθηκε στα πρόθυρα του πολέμου με μια τρίτη χώρα, η οποία είναι συνδεδεμένη με την Κοινότητα, αντιμετωπίστηκε με αμηχανία εξ' αποστάσεως και σχεδόν αδιάφορα.

Τα βασικά θεσμικά όργανα της Ενωσης και οι εταίροι μας ακολούθησαν την πολιτική των ίσων αποστάσεων απέναντι στην Ελλάδα και την Τουρκία, τήρησαν «σιγήν ιχθύος» και άφησαν για μια ακόμη φορά τις πρωτοβουλίες στην Ουάσιγκτον.



Εδαφος ελληνικό διεθνώς νομικά κατοχυρωμένο, αμφισβητήθηκε μ' αυτόν τον προκλητικό τρόπο απ'τους γείτονες (πάνω) Κι όμως η Ευρώπη περί άλλων τύρβαζε...

Η περίφημη «κοινοτική αλληλεγγύη» ξεχάστηκε από όλους και η ιταλική προεδρία δεν ασχολήθηκε καν με το όλο θέμα...

Η επιλογή των Βρυξελλών να μην αναμιχθούν στη νέα ελληνοτουρκική κρίση για τις βραχονησίδες φάνηκε καθαρά κατά τη «μίνι» συνεδρίαση της Ολομέλειας του Ευρωπαϊκού Κοινοβουλίου, όταν είχε πια εκτονωθεί η κρίση. Ο πρόεδρος της Ευρωπαϊκής Επιτροπής Ζακ Σαντέρ όντας υποχρεωμένος να απαντήσει σε ερωτήσεις ευρωβουλευτών έβαλε λίγο - πολύ στο «ίδιο καζάνι» την Ελλάδα και την Τουρκία. Οταν ρωτήθηκε για τρίτη φορά για το ίδιο θέμα έσπευσε να το κλείσει, επικαλούμενος το ότι η Επιτροπή δεν είναι αρμόδια για τα πολιτικά θέματα και ρίχνοντας το μπαλάκι στο Συμβούλιο Υπουργών. Παράλληλα, απευθυνόμενος στους κριτές του ευρωβουλευτές τους υπενθύμισε ότι το Ευρωπαϊκό Κοινοβούλιο ήταν αυτό που ψήφισε τον Δεκέμβριο την τελωνειακή ένωση με την Τουρκία. Ας«σημειωθεί ότι στο ημικύκλιο δεν υπήρχαν πάνω από 30 ευρωβουλευτές από τους οποίους οι μισοί ήταν Ελληνες, και επιπλέον δεν υπήρχε εκπρόσωπος της ιταλικής προεδρίας.

Η κοινοτική Ευρώπη αρνείται να δει τα ελληνικά σύνορα ως δικά της αφήνοντας τη χώρα μας κάθε φορά να αντιμετωπίζει μόνη της τις τουρκικές προκλήσεις

Το Ευρωπαϊκό κοινοβούλιο λοιπόν που πρόσφατα ψήφισε πανηγυρικά την τελεωνειακή ένωση με την Τουρκία, ξεχνώντας τις δεκάδες των ψηφισμάτων του εναντίον του καθεστώτος της Αγκυρας, ζήτησε εξηγήσεις από την Ευρωπαϊκή Επιτροπή για την παθητική στάση της κατά τη διάρκεια του τριημέρου ενώ η τελευταία δηλώνει αναρμόδια και μεταφέρει την ευθύνη στο Συμβούλιο Υπουργών!

Επίσης ορισμένοι Κοινοτικοί αντιμετώπισαν το θέμα με αρκετή δόση ειρωνίας, και εξέφραζαν την απορία τους πως είναι δυνατόν να φθάσουν στα πρόθυρα του πολέμου δύο χώρες για μια έρημη βραχονησίδα στην οποία κατοικούν αγριοκάτσικα και λαγοί... Και όμως η Μ. Βρετανία είχε στείλει πολεμικά πλοία απέναντι στο «βράχο» του Γιβραλτάρ σε μια περίοδο κρίσης με την Ισπανία ενώ για τον «πόλεμο του βακαλάου» με τον Καναδά ορισμένες κοινοτικές χώρες είχαν στείλει πολεμικά πλοία να συνοδεύσουν τα αλιευτικά τους! Επίσης τα προβλήματα στον Βασκικό Κόλπο μεταξύ Ισπανών και Γάλλων ψαράδων έφεραν συχνά αντιμέτωπα πολεμικά πλοία των δύο χωρών. Ολα αυτά ξεχάστηκαν απότομα από την έδρα της Ενωσης....

Η ίδια «αμνησία» παρατηρείται και σε ένα μεγάλο μέρος του ευρωπαϊκού Τύπου που σχολίασε με ειρωνία τον «πόλεμο» για τις σημαίες και τις βραχονησίδες. Ξέχασε γρήγορα ο βελγικός Τύπος ότι πριν από μερικά χρόνια σε μια μικρή γαλλόφωνη πόλη (Φουρόν) που βρίσκεται σε φλαμανδική περιοχή, δημιουργήθηκε σύρραξη μεταξύ οπλισμένων κατοίκων και μερικών οπλισμένων Φλαμανδών, ενώ ανεβοκατέβαιναν οι σημαίες των δύο αντιμαχόμενων πλευρών από το Δημαρχείο της πόλης.

Από την άλλη πλευρά η Ελλάδα ακολούθησε μια πολιτική που ήταν υπέρ το δέον «προσεκτική» και «αθόρυβη» διευκολύνοντας την παθητική στάση τόσο των εταίρων μας, όσο και των κοινοτικών οργάνων. Ο υπουργός Εξωτερικών Θεόδωρος Πάγκαλος προτίμησε την περασμένη Δευτέρα στο Συμβούλιο Υπουργών να θέσει στην πρωινή παρέμβασή του γενικά το θέμα των προκλήσεων της Τουρκίας, μεταξύ ενιαίου νομίσματος και προβλημάτων απασχόλησης χωρίς καμία συγκεκριμένη αναφορά στις τελευταίες ενέργειες της Αγκυρας. Στο γεύμα, όπου συζητούνται κυρίως θέματα πολιτικής συνεργασίας απέφυγε να θίξει το θέμα. Θα μπορούσε να θέσει ενώπιον των ευθυνών τους τα κράτη μέλη και την ιταλική προεδρία και να ζητήσει δημόσια την κοινοτική αλληλεγγύη προς ένα κράτος μέλος όπως έκανε στο παρελθόν η Μ. Βρετανία για τα νησιά Φώκλαντ. Τότε όλοι οι εταίροι είχαν ταχθεί υπέρ των θέσεων της Μ. Βρετανίας λόγω κοινοτικής αλληλεγγύης και μάλιστα εφήρμοσαν εμπορικό μποϋκοτάζ κατά της Αργεντινής.

Η ελληνική πλευρά, λοιπόν, περιορίστηκε σε μια ενημέρωση του υπουργού αναπληρωτή Γ. Ρωμαίου προς τη πρόεδρο των 12 Σουζάνα Ανιέλι και τον αρμόδιο για τις εξωτερικές σχέσεις επίτροπο Χάνς Βαν ντε Μπρουκ οι οποίοι εγκλείστηκαν στη διακριτική σιωπή τους...

Η Ελλάδα λοιπόν θα μπορούσε να αντιμετωπίσει το όλο θέμα με μεγαλύτερο δυναμισμό και δεν το έκανε...

ΕΞΕΙΔΙΚΕΥΜΕΝΟ ΚΕΝΤΡΟ ΕΠΑΓΓΕΛΜΑΤΙΚΗΣ ΚΑΤΑΡΤΙΣΗΣ ΑΤΟΜΩΝ ΜΕ ΕΙΔΙΚΕΣ ΑΝΑΓΚΕΣ
«Η ΕΝΤΑΞΗ»
ΑΣΤΙΚΗ ΕΤΑΙΡΕΙΑ ΜΗ ΚΕΡΔΟΣΚΟΠΙΚΟΥ ΧΑΡΑΚΤΗΡΑ
Δαμασκηνού 102, 85100 Ρόδος, Τηλ. 73109 Φαξ 33278

- ΔΙΟΔΟΣ -
ΠΡΟΣΚΛΗΣΗ ΕΝΔΙΑΦΕΡΟΝΤΟΣ

Το Εξειδικευμένο Κέντρο Επαγγελματικής Κατάρτισης Ατόμων με Ειδικές Ανάγκες «Η ΕΝΤΑΞΗ» θα υλοποιήσει στα πλαίσια της κοινοτικής πρωτοβουλίας «Καταπολέμηση του Κοινωνικού Αποκλεισμού από την αγορά εργασίας», το επιδοτούμενο πρόγραμμα κατάρτισης ατόμων με ειδικές ανάγκες - ΔΙΟΔΟΣ - το οποίο αφορά 12 θέσεις.

Το πρόγραμμα ΔΙΟΔΟΣ απευθύνεται σε άτομα με ειδικές ανάγκες με στόχο την κατάρτιση τους σε ολοκληρωμένο πρόγραμμα πληροφορικής με εξειδίκευση σε πακέτα γενικής λογιστικής και εμπορικού κυκλώματος. Εχει συνολική διάρκεια 400 ώρες και θα ολοκληρωθεί στη Ρόδο μέσα στο 1996.

Οι ενδιαφερόμενοι για την παρακολούθηση του προγράμματος θα πρέπει να τηρούν τις παρακάτω προϋποθέσεις:
- Να είναι άτομα με Ειδικές Ανάγκες.
- Να έχουν όριο ηλικίας από 18 έως 40 ετών.
- Να είναι απόφοιτοι λυκείου ή εξαταξίου γυμνασίου.
- Να είναι άνεργοι.

Πρόσθετα κριτήρια επιλογής είναι οι βασικές γνώσεις πληροφορικής και η γνώση αγγλικής γλώσσας.

Η υποβολή αιτήσεων θα γίνει στα γραφεία του Κέντρου με την προσκόμιση των απαραίτητων δικαιολογητικών μέχρι 20/02/1996 τα οποία είναι:
1. Η πιστοποίηση της μόνιμης αναπηρίας από κρατικό φορέα. (Πρόνοια, Ο.Α.Ε.Δ., απόφασης υγειονομικής επιτροπής).
2. Αντίγραφο ταυτότητας.
3. Απολυτήριο λυκείου ή εξαταξίου γυμνασίου.
4. Εκκαθαριστικό εφορίας.
5. Πιστοποιητικό οικογενειακής κατάστασης.

Για περισσότερες πληροφορίες απευθυνθείτε στο τηλέφωνο 73109.

Φτηνά ή καλά?



Και τα δυό. Μόνο αν είναι Dromeas

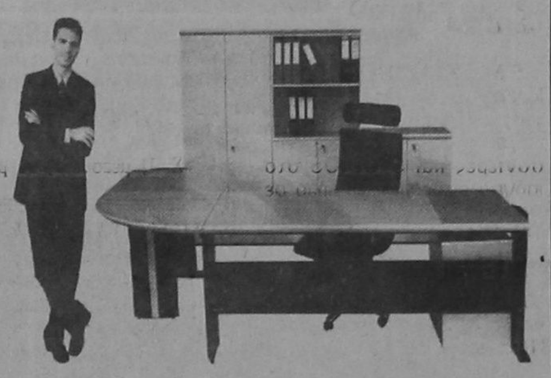

Μελετούμε το χώρο σας και σχεδιάζουμε τα έπιπλα του γραφείου σας σύμφωνα με τις δικές σας ανάγκες. Τα κατασκευάζουμε συνδυάζοντας την πιο σύγχρονη γραμμή παραγωγής με τις αυστηρότερες προδιαγραφές. Και σας τα προσφέρουμε όλο το χρόνο, με τιμές που κερδίζουν σε οποιαδήποτε σύγκριση, αλλά κυρίως, με την εγγύηση ΔΡΟΜΕΑΣ. Γιατί εμάς, εκτός από την τιμή, μας νοιάζει και η ποιότητα

Οπως και εσάς.

DROMEAS
ΥΨΗΛΩΝ ΕΠΙΔΟΣΕΩΝ

Αποκλειστικός Αντιπρόσωπος Δωδ/σου
Γαβριήλ Πλατής
Βενετοκλέων 32 -Τηλ. 24037 και 22272

ΧΑΡΙΣΤΟΥΛΑ ΛΑΜΠΡΙΑΝΟΥ
Παραγγελιοδόχος καυσίμων TEXACO
Λιπαντικά ποιότητας
Σε τιμές πάντα χονδρικές

Για παραγγελίες στο τηλ. 31603 & FAX 31950
Αννης Μαρίας 4 - ΡΟΔΟΣ

ΜΙΚΡΕΣ ΑΓΓΕΛΙΕΣ

ΕΝΟΙΚΙΑΣΕΙΣ ΑΚΙΝΗΤΩΝ

ΕΝΟΙΚΙΑΖΕΤΑΙ επί της Αννης Μαρίας και πάροδος Κωνσταντάκη διαμέρισμα κατάλληλο για γραφείο ή ιατρείο - Πληρ. τηλ. 33952 - 27057.

ΕΝΟΙΚΙΑΖΟΝΤΑΙ σε μεγάλο κτήμα:
1) Καινούργια επιπλωμένα δυάρια και γκαρσονιέρες.
2) τριάρια χωρίς έπιπλα. Ολα διαθέτουν τηλέφωνο, τηλεόραση, κεντρική θέρμανση, ανεμιστήρα, ηλιακό, αερόθερμο και εξοπλισμό. Τα τριάρια έχουν και ηλεκτρικό θερμοσίφωνο. Κατασκευή λουξ με μεγάλες βεράντες και πάρκινγκ. Περιοχή Ιξιά, Τρεις. Τηλ. 92714.
3) Χαρίζουμε σκυλάκια (κανίς) δυόμισι μηνών. Τηλ. 92714.

ΕΝΟΙΚΙΑΖΕΤΑΙ ΔΙΑΜΕΡΙΣΜΑ 55 τ.μ., δύο υπνοδωματίων και κουζίνα στην περιοχή Ακραμίτου 14. Τηλ. 0244-51516. (Μετά 15.00 μ.μ.).

ΕΝΟΙΚΙΑΖΟΝΤΑΙ γραφεία στο Μαντράκι, Ενοικιάζονται γραφεία, κατάλληλα για λογιστές, δικηγόρους, Μηχανικούς κ.τ.λ. Πληρ. τηλ. 68111 - 64440

ΕΝΟΙΚΙΑΖΕΤΑΙ διαμέρισμα 90 τ.μ. στον πρώτο όροφο με κεντρική θέρμανση Κέννεντυ 45. Πληρ. στο τηλεφ. 64464

ΕΝΟΙΚΙΑΖΕΤΑΙ στην Αθήνα (Παπανδρέου 54 Ζωγράφου) πλήρως επιπλωμένο διαμέρισμα με εξοπλισμό κουζίνας, θέρμανση, τηλέφωνο. Πληροφορίες 9.00 - 14.00 και 18.00 - 21.00. Τηλ. 33926.

ΕΝΟΙΚΙΑΖΕΤΑΙ στις Καλυθιές μονοκατοικία 100 τ.μ. με τζάκι και κήπο. Πληροφορίες τηλ. 67.359.

ΕΝΟΙΚΙΑΖΟΝΤΑΙ στην Ιάλυσο και στη Ρόδο, καινούργιες ανεξάρτητες επιπλωμένες και πλήρως εξοπλισμένες γκαρσονιέρες και STUDIOS στο ισόγειο οικοδομών με κήπο σε ήσυχες και όμορφες περιοχές. Τηλ. 34363.

ΕΝΟΙΚΙΑΖΕΤΑΙ παρά τη οδό Αγίων Αναργύρων 20 μια γκαρσονιέρα και ένα δωμάτιο. Πληρ. τηλεφ. 28710.

ΕΝΟΙΚΙΑΖΕΤΑΙ παρά της οδού Αγίων Αναργύρων 20, μια γκαρσονιέρα επιπλωμένη ή μη και ένα δωμάτιο. Πληροφ. Τηλεφ. 28710

ΕΝΟΙΚΙΑΖΕΤΑΙ χώρος 60 τ.μ. κατάλληλος για αποθήκη ή γραφείο, πάροδος Στέλιου Κωτιάδη. Πληροφ. τηλ. 26818, 35609

ΕΝΟΙΚΙΑΖΟΝΤΑΙ επιπλωμένες γκαρσονιέρες στην περιοχή του Εθνικού Σταδίου από 1/11/95 έως 15/3/96. Πληρ. τηλ. 37211

ΕΝΟΙΚΙΑΖΟΝΤΑΙ τέσσερα γραφεία στην οδό Αυστραλίας 60 (έναντι «Σφαγειών») επιφάνειας 27,5 - 30 - 35 τ.μ. Πληρ. Τηλ. 37760 κ. Θανάση ή 92168 κ. Γιάννη.

ΕΝΟΙΚΙΑΖΕΤΑΙ εμπορικός χώρος με αποθήκη στη Μαλώνα. Πληρ. 6-8 μ.μ. τηλ. 0244-51401

ΔΙΑΦΟΡΑ

ΠΩΛΕΙΤΑΙ επαγγελματικό ψυγείο και ψυγείο για σάντουιτς. Πληρ. τηλ. 92623.

ΠΩΛΟΥΝΤΑΙ έπιπλα γραφείου (γραφείο κλασσικού τύπου, βιβλιοθήκες, καθιστικά) ελαφρώς μεταχειρισμένα, σε άριστη κατάσταση.
Πληροφορίες τηλ. 33485.

ΠΩΛΟΥΝΤΑΙ πλυντήριο πιάτων, και ποτηριών καθώς και εκθετήριο - βιτρίνα διαστάσεων 1,80 Χ 0,60 Χ 0,80 σε καλή τιμή. Πληρ. τηλ. 85437.

ΡΙΛΑΞ μασάζ στο δικό σας χώρο για να απαλλαγείτε από το στρες και τους μυικούς πόνους με πλήρη χαλάρωση. Πληρ. τηλ. 093238656 τις ώρες 10 π.μ. - 10 μ.μ.

ΣΥΝΕΡΓΑΤΗΣ ζητείται για επικερδή επιχείρηση καφετέριας σε κεντρικό σημείο. Μόνο σοβαρές προτάσεις. Τηλ. εργάσιμες: πρωί 9-11 30975, απόγευμα 6-7 92384.

ΑΥΤΟΚΙΝΗΤΑ

ΠΩΛΕΙΤΑΙ αυτοκίνητο φολκς βάγκεν GOLF GTI 1800 cc 16 V, με πολλά έξτρα, σε άριστη κατάσταση και σε πολύ λογική τιμή. Πληρ. τηλ. 77640 από 4-8 μ.μ.

ΠΩΛΕΙΤΑΙ Alfa Romeo μοντέλο '91. Τιμή 2.500.000 μετρητοίς. Δεκτός κάθε έλεγχος.
Παπάκι Suzuki FB. 80 cc 200.000 μετρητοίς. Μηχανάκι Puch 50 cc 80.000 μετρητοίς.
Πληροφ. 39433, 52570, 25116.

AUDI 100/FUX 72 2/θυρο. Καλή οδική συμπεριφορά. Προσφορά: 400.000 δρχ. Τηλ.: 29248.

ΠΩΛΕΙΤΑΙ YUGO 45 ΤΟΥ 1987. Με FIAT 128 ΜΗΧΑΝΗ. Αριστη κατάσταση. Γίνονται ευκολίες. Τηλ. 81545.

ΠΩΛΕΙΤΑΙ BMW 318i μοντέλο 90 σε άριστη κατάσταση με αιρ-κοντίσιον, ηλεκτρικά παράθυρα, στερεοφωνικό FISHER σε καταπληκτική τιμή των 5.000.000 δρχ. Γίνονται ευκολίες.
Πληρ. τηλ. 21198 - 22964

ΠΩΛΕΙΤΑΙ μηχανάκι ADDRESS 50 cc σε άριστη κατάσταση. Πληροφ. τηλ. 91820 κ. Βαλάντη.

ΠΩΛΕΙΤΑΙ SEAT MARBELLA μοντέλο 1988 900 cc σε καλή κατάσταση με ραδιοκασετόφωνο. Τιμή 800.000 δρχ. ΜΕΤΡΗΤΟΙΣ. Πληροφορίες κον **ΣΑΜΑΡΑ ΘΑΝΑΣΗ τηλ. 96010 - 62039.**

ΠΩΛΗΣΕΙΣ ΑΚΙΝΗΤΩΝ

ΠΩΛΕΙΤΑΙ κτίριο 1000 τ.μ. στον Αρχάγγελο. Επί της Λεωφ. Ρόδου - Λίνδου με πρόσοψη 35 μέτρων με κόμβο. Τηλ. 0244 - 22993.

ΠΩΛΟΥΝΤΑΙ: από ιδιοκτήτες στην Ιαλυσό περιοχή ΒΟΥΝΑΡΑΣ: 1) μεζονέτες σε μηπτά α) 126.00 τ.μ. 15 εκ. β) 134.00 τ.μ. 16 εκ. 2) οροφοδιαμέρισμα σε μπετά 92.00 τ.μ. 11 εκ. 3) οικόπεδο εντός σχεδίου 1.000 τ.μ. 30 εκ.Πληροφορίες τηλεφ. 22050-33441.

ΠΩΛΕΙΤΑΙ: γωνιακό παραλιακό οικόπεδο 450 τ.μ. οικοδομήσιμο στη μοναδική είσοδο Χαρακίου. Πληρ. στο τηλ. 01-9840803.

ΠΩΛΕΙΤΑΙ: Καφετέρια πολυτελείας σε καλή τοποθεσία με καλή πελατεία, λόγω αναχώρησης. Πληρ. 9 - 1 και 5 - 8. Τηλ. 23815 - 78275. Γιώτα Μανωλάκου.

ΠΩΛΕΙΤΑΙ: μουσική ταβέρνα εντός πόλεως Ρόδου σε τιμή ευκαιρίας. Πληρ. τηλ. 21949 - 27274 - 61554.

ΠΩΛΕΙΤΑΙ ισόγειο διαμέρισμα 180 τ.μ. επί της Αννης Μαρίας με άδεια μετατροπής σε καταστήματα.
Πληρ., τηλ. 38736, 29827 ώρες 9.00 - 12.00 και 17.00 - 22.00

ΠΩΛΕΙΤΑΙ αίθουσα 200 τ.μ. εντός Ρόδου με μπάνιο και τηλέφωνο. Πληρ. τηλ. 0241 - 32985 & 01 - 2828292 ώρες 6 - 9 μ.μ.

ΠΩΛΕΙΤΑΙ διαμέρισμα σε καλή κατάσταση 83 τ.μ., με δύο υπνοδωμάτια, σαλοτραπεζαρία, ευρύχωρη κουζίνα και μπάνιο. Αξία 14.000.000 μετρητοίς. Πληροφορίες τηλ. 33794 και 23377.

ΖΗΤΟΥΝ ΠΡΟΣΩΠΙΚΟ

ΖΗΤΕΙΤΑΙ υπάλληλος για να εργασθεί στην μπουτικ «STEFANEL» οδός Εθελοντών Δωδεκανησίων 9.

ΖΗΤΟΥΝΤΑΙ γερμανόγλωσσοι δι' εργασίαν αρχηγού group. Πληροφορίες: RINGAS TRAVEL Γ. Παπανικολάου 25 Τηλ.: 22960 - 23060.

ΞΕΝΟΔΟΧΕΙΟ KOLYMBIA BEACH

ΖΗΤΟΥΝΤΑΙ
ΣΕΦ, ΜΕΤΡ, ΒΟΗΘΟΣ ΜΑΓΕΙΡΑΣ, ΣΕΡΒΙΤΟΡΟΙ, ΒΟΗΘΟΙ ΣΕΡΒΙΤΟΡΟΙ, ΥΠΑΛΛΗΛΟΙ ΥΠΟΔΟΧΗΣ
ΠΛΗΡΟΦΟΡΙΕΣ 12 - 14.00, ΤΗΛ. 56247, 56311, 56225, 56381

ΠΩΛΟΥΝΤΑΙ ΑΠΟ ΤΟΝ ΑΝΑΣΤΑΣΙΟ ΑΤΣΙΔΗ

1. Στην οδό Κωνσταντίνου Υδραίου και Κοσκινού γωνία:
- Διαμέρισμα 75 τ.μ. 3άρι
- Διαμερίσματα 90 τ.μ. 3άρια
- Διαμερίσματα 110 τ.μ. 4άρια
Πολυτελής κατασκευή, με γερμανική ή ιταλική κουζίνα εντοιχισμένη 10 τρεχ. μέτρων περίπου, γρανίτες στα πατώματα, διπλά τζάμια, υδραλικό ασανσέρ και αποκλειστική θέση στάθμευσης αυτοκινήτου στην πυλωτή της πολυκατοικίας.
2. Στην οδό Καμείρου και Απόλλωνος (περιοχή ΜΟΝΤΕ ΣΜΙΘ). Μαιζονέτες διώροφες με υπόγειο, συν. εμβαδού 180 τ.μ. σε ήσυχη περιοχή, με αποκλειστικές χρήσεις αυλών.
3. Στην οδό Φιλερήμου και Επιδαύρου στο Καρακόνερο.
- Διαμέρισμα 160 τ.μ. διώροφο, με τζάκι, εντοιχισμένη γερμανική κουζίνα, πολλά μέτρα βεράντες, 2 μπάνια γρανίτες στα πατώματα και αποκλειστική θέση στάθμευσης στην πυλωτή της πολυκατοικίας. Υδραυλικό ασανσέρ.
- Διαμέρισμα 45 τ.μ. με αυλή.

ΑΜΕΣΗ ΚΑΤΑΡΤΙΣΗ ΟΡΙΣΤΙΚΩΝ ΣΥΜΒΟΛΑΙΩΝ.
ΠΛΗΡΟΦΟΡΙΕΣ: ΑΝΑΣΤΑΣΙΟΣ ΑΤΣΙΔΗΣ
ΣΤΕΦΑΝΟΥ ΚΑΖΟΥΛΛΗ 74 ΡΟΔΟΣ ΤΗΛ. 28616 - 37848 ΤΗΛ. ΟΙΚΙΑΣ: 63510 - 61865

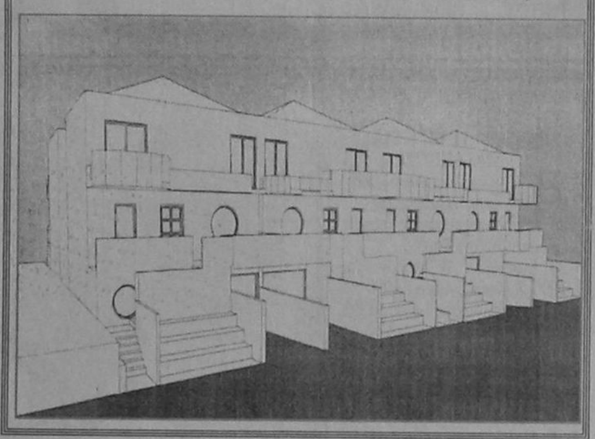

ΠΩΛΟΥΝΤΑΙ
Τηλ. 29318 - 34598
ΔΙΑΜΕΡΙΣΜΑΤΑ - ΚΑΤΑΣΤΗΜΑΤΑ - ΑΠΟΘΗΚΕΣ
ΚΑΛΛΙΣΤΟΣ ΔΙΑΚΟΓΕΩΡΓΙΟΥ
(ΙΔΙΟΚΤΗΤΗΣ - ΚΑΤΑΣΚΕΥΑΣΤΗΣ)

1. Οικοδομή έξι διαμερισμάτων στην οδό Αθηνών και Λάρδου γωνία 3άρια 95 τ.μ., τεσσάρια 120 τ.μ., καταστήματα 40 -80 - 120 τ.μ.
2. Οικοδομή έξι διαμερισμάτων στην οδό Σαλάκου τεσσάρια 110 - 120 τ.μ. με απεριόριστη θέα.
3. Οικοδομή στην οδό Καλλεθέας και Καλειπάτηρας στο Καρακόνερο διαμερίσματα 3άρια 80 τ.μ., τεσσάρια 120 τ.μ., καταστήματα 60 - 80 - 100 τ.μ., αποθήκες 60 -80 -100 τ.μ., αποθήκες 60 - 80 - 100 -300 τ.μ. Όλα με θέα τη θάλασσα.
4. Οικοδομή κοντά στην Μ. Πετρίδη. Διαμερίσματα των 110 - 120 τ.μ. τεσσάρια.
5. Διαμέρισμα 85 τ.μ. στην οδό Γράμμου και Αγίου Ιωάννου (έτοιμο άμεση παράδοση).
6. Διαμέρισμα 75 τ.μ. στην οδό Θεσσαλονίκης κοντά στην Στέλιου Κωτιάδη (έτοιμο άμεση παράδοση)

ΠΑΡΑΤΗΡΗΣΕΙΣ: Όλες οι οικοδομές έχουν ασανσέρ υδραυλικό. Τα διαμερίσματα είναι πολυτελούς κατασκευής.
7. Πωλούνται κτήματα παραλιακά στην ΛΑΧΑΝΙΑ των 2.000 - 4.000 και ένα κτήμα 52.000 τ.μ. για ξενοδοχειακή μονάδα ή για Συνεταιρισμό.

ΠΛΗΡΟΦΟΡΙΕΣ: ΚΑΛΛΙΣΤΟ ΔΙΑΚΟΓΕΩΡΓΙΟΥ
ΤΗΛ: 29318 - 34598
Διεύθυνση: Κων/νου Τσαλδάρη 28 ΡΟΔΟΣ

ΠΩΛΟΥΝΤΑΙ ή ΕΝΟΙΚΙΑΖΟΝΤΑΙ

Γραφεία πολυτελούς κατασκευής σύμφωνα με τις σύγχρονες προδιαγραφές από 30-55-75-110 έως 250 m² στην οδό Καρπάθου 11 (πεζόδρομος) στο τελείως ανακαινισθέν πρώην ξενοδοχείο «ΚΟΛΟΣΣΟΣ» με την κρυστάλλινη φιμέ πρόσοψη.

Πληροφορίες:
στα τηλέφωνα 24331 - 32
από 09.00 π.μ. - 14.00 μ.μ.
Δ/νις Νικηταρά

ΜΟΤΟ MOSCHOS
ΑΛΕΚΟΥ ΠΑΝΑΓΟΥΛΗ 52
ΡΟΔΟΣ-ΤΗΛ.: 0241-36026

Πωλούνται τα κάτωθι μοντέλα σε άριστη κατάσταση και με Service:

ΕΝΤΟΥΡΟ

KAWASAKI	KLR250
HONDA	XLR250R '92
HONDA AX	-1-250 '91
YAMAHA DT	125 LC
SUZUKI	DR 125
YAMAHA	TW 200

ΤΣΟΠΕΡ

YAMAHA XV250	VIRAGO

ΣΚΟΥΤΕΡ

SUZUKI ADDRESS	V50 '92
SUZUKI	ADDRESS 50
HONDA	TACT 50
YAMAHA	JOG 50
YAMAHA	XC125 AYTOM.
YAMAHA	XC180 AYTOM.
HONDA SPACY	250 AYTOM.

6ΜΗΝΟ ΑΤΟΚΟ ΔΙΑΚΑΝΟΝΙΣΜΟ

ΠΩΛΕΙΤΑΙ ΜΑΓΑΖΙ
ΠΩΛΕΙΤΑΙ κατάστημα 68 τ.μ. επί της Μεγάλου Κωνσταντίνου. Πληροφορίες στα τηλέφωνα 92290 (πρωί) - 92314 (απόγευμα) κ. Γεωργίου.

ΠΩΛΟΥΝΤΑΙ - ΟΙΚΟΠΕΔΑ

Των 4.000 μ² επι της επαρχιακής οδού Ρόδου - Καλλιθέας και Καλλιθέας - Ασγούρου (έναντι SUPER MARKET ΜΙΚΟ), με πολύ καλή ρυμοτομία, θα διανοιγούν δρόμοι 8,00 μέτρων. Πληροφορίες τηλ. 28616 - 37848 κ. ΑΤΣΙΔΗ ΑΝΑΣΤΑΣΙΟ

ΚΤΗΜΑΤΟΜΕΣΙΤΙΚΟ ΓΡΑΦΕΙΟ
ΕΜΜ. ΚΡΑΝΙΔΗ

ΠΩΛΟΥΝΤΑΙ ΤΑ ΠΑΡΑΚΑΤΩ ΑΚΙΝΗΤΑ

ΔΙΑΜΕΡΙΣΜΑΤΑ
- 2άρι καινούργιο Ανάληψη
- 2άρι πλησίον HOTEL CHEVALIER
- 2άρι επί της Κων. Υδραίου
- 2άρι πλησίον καταστήματος ΞΕΝΑΚΗ
- 3άρι επί της Αλ. Διάκου
- 3άρι επί της οδού Καναδά
- 3άρι επί της Σωτήρος Ιξιά
- 3άρι καινούργιο στο Ροδίνι
- 3άρι καινούργιο επί της Ατταβύρου
- 3άρι καινούργιο στους Χαλκήτες
- 4άρι καινούργιο (114 τ.μ.) νέο επί της Στέλιου Κωτιάδη
- 4άρι καινούργιο στον οικισμό Καθηγητών
- 4άρι καινούργιο (135 τ.μ.) στο Μηδεια
- 4άρι 120 τ.μ. επί της Δημ. Αναστασιάδη.

ΠΩΛΗΣΕΙΣ ΜΟΝΟΚΑΤΟΙΚΙΩΝ
- 160 τ.μ. στην Ιξιά με 500 τ.μ. κήπο
- 320 τ.μ. Ασγούρου με 1000 τ.μ. κήπο
- 250 τ.μ. Ασγούρου με υπόγειο 4000 κήπο
- 220 τ.μ. Ασγούρου με υπόγειο 80 τ.μ.
- 150 τ.μ. Κανδυλί με 4000 κήπο
- 70 τ.μ. Κανδυλί με 400 κήπο
- 150 τ.μ. Καλαμώνα με 4000 κήπο
- 200 τ.μ. Παραδείσι με 4000 κήπο
- 100 τ.μ. Λίνδος

ΚΑΤΑΣΤΗΜΑΤΑ
- 40 τ.μ. Οδός Απελλού - Παλιά Πόλη
- 55 τ.μ. Πλατεία Αριστοτέλους - Παλιά Πόλη
- 35 τ.μ. Φαληράκι
- 50 τ.μ. Ιαλυσός - Εναντι Αστ. Τμήματος
- 70 τ.μ. Εμπορικό Κέντρο Φώκιαλη
- 200 τ.μ. Οδός Καναδά
- 37 τ.μ. Ιωάννη Καζούλη
- 55 τ.μ. Οδός Μανδηλαρά
- 12 τ.μ. Οδός Μανδηλαρά
- 44 τ.μ. Ακτή Μιαούλη
- 50 τ.μ. Ιαλυσός - Χρυση Ακτή

ΚΤΙΡΙΑ
- Τριώροφο στο Μαντράκι 900 τ.μ.
- 400 τ.μ. Πλατεία Κύπρου
- 400 τ.μ. σε οικόπεδο 1700 τ.μ. Λεωφόρος Καλλιθέας

ΟΙΚΟΠΕΔΑ
- 435 τ.μ. στο Ροδίνι
- 290 τ.μ. στο Ανω Ροδίνι
- 588 τ.μ. επί της οδού Πειραιώς
- 600 τ.μ. επί της Θεμ. Σοφούλη
- 250 τ.μ. στους Χαλκήτες
- 400 τ.μ. επί της Καναδά
- 600 τ.μ. στο Ανω Ροδίνι
- 500 τ.μ. επί της Μιχ. Πετρίδη
- 500 τ.μ. στο Καρακόνερο.

ΑΓΡΟΚΤΗΜΑΤΑ
- 1.700 τ.μ. επί της Ρόδου - Λίνδου
- 4.500 τ.μ. στη Δάφνη - Ιαλυσού
- 7.200 τ.μ. πλησίον Ροδίνι
- 2.500 τ.μ. επί της Ρόδου - Λίνδου
- 4.000 τ.μ. στο Τσαΐρι
- 9.000 επί της Ρόδου - Λίνδου - Αφάντου
- 1.200 τ.μ. στη Μεγάλη Γη Ασκληπειού (με άδεια)
- 4.000 τ.μ. στη παραλία Γενναδίου
- 4.000 τ.μ. στην παραλία Καρύδια της Λίνδου
- 9.000 τ.μ. στο Τσαΐρι

ΔΙΑΘΕΤΟΥΜΕ ΜΕΓΑΛΗ ΠΟΙΚΙΛΙΑ ΑΚΙΝΗΤΩΝ ΣΕ ΟΛΗ ΤΗ ΡΟΔΟ
ΣΥΜΒΟΥΛΕΣ ΓΙΑ ΜΙΑ ΣΩΣΤΗ ΑΓΟΡΑ ΚΑΙ ΓΡΗΓΟΡΗ ΔΙΕΚΠΕΡΑΙΩΣΗ ΤΩΝ ΔΑΝΕΙΩΝ ΣΑΣ ΠΛΗΡΟΦΟΡΙΕΣ ΕΜΜ. ΚΡΑΝΙΔΗΣ - ΟΙΚΟΝΟΜΟΛΟΓΟΣ ΑΜΕΡΙΚΗΣ 50 ΡΟΔΟΣ ΤΗΛ. (0241) 27082 - 26476 FAX 27101 ΚΙΝ (094) 347405

ΚΕΝΤΡΟ ΠΑΤΙΝΑΖ
BLADE RUNNER



ΔΙΑΣΚΕΔΑΣΗ ΚΑΙ ΓΥΜΝΑΣΤΙΚΗ ΓΙΑ ΟΛΗ ΤΗΝ ΟΙΚΟΓΕΝΕΙΑ

ΑΝΟΙΚΤΑ
ΠΑΡΑΣΚΕΥΗ, ΣΑΒΒΑΤΟ ΚΑΙ ΚΥΡΙΑΚΗ
5 Μ.Μ. ΕΩΣ 12 Μ.Μ.

ΤΙΜΗ ΕΙΣΟΔΟΥ
(ΣΥΜΠΕΡΙΛΑΜΒΑΝΕΤΑΙ ΑΠΕΡΙΟΡΙΣΤΗ ΩΡΑ ΠΑΤΙΝΑΖ Η ΕΝΑ ΠΟΤΟ)
ΔΡΧ. 1.000

ΕΜΠΟΡΙΚΟ ΚΕΝΤΡΟ ΠΑΝΑΓΟΥ - Γ. ΣΕΦΕΡΗ 108
ΤΗΛ. 62517 - 62577

Θέσεις Αντιθέσεις Συνθέσεις Αναλύσεις

Η Κρίση, τα Λάθη και το Δυρίο



Του Γεωργιου Καρελια

Το τέταρτο από το 1974 πλήγμα στον εθνικό κορμό της δέχτηκε προχθές η Ελλάδα, στο χώρο των βραχονησίδων Ιμια. Είχαν προηγηθεί η κατάληψη της μισής Κύπρου, η ανακήρυξη του τουρκοκυπριακού ψευδοκράτους και η κρίση του Μαρτίου του 1987 και το Νταβός.

Φυσικά κανένα από τα τρία τελευταία δεν μπορεί μα συγκριθεί με το πρώτο και το διευκρινίζουμε εξαρχής, γιατί ήδη τα απύλωτα στόματα ορισμένων γελοίων ή ανεγκέφαλων ή ανεύθυνων πατριδοκάπηλων εκτοξεύουν φανφάρες περί «εθνικής κατασιροφής», «προδοσίας» και άλλα ηχηρά παρόμοια.

Η όσο γίνεται ψυχραιμότερη αποτίμηση των γεγονότων επιβάλλει την καταγραφή των τριων σημαντικότερων παραμέτρων της πρόσφατης κρίσης, ώστε η εξαγωγή κάποιων συμπερασμάτων να είναι ευχερέστερη πέραν των εντυπώσεων της πρώτης στιγμής:

1. Η Τουρκία προχώρησε ένα ακόμη βήμα - σημαντικό ή όχι θα φανεί στο μέλλον και, πάντως θα εξαρτηθεί από τις περαιτέρω ελληνικές κινήσεις - στις διεκδικήσεις της στο Αιγαίο, αμφισβητώντας τμήμα της ελληνικής κυριαρχίας. Φυσικά το φαινόμενο δεν είναι καινούργιο. Αυτό συνέβη και παλαιότερα, όταν απαίτησε να σταματήσουν οι ελληνικές έρευνες ακόμη και εντός των ελληνικών χωρικών υδάτων - και σταμάτησαν. Αυτό συμβαίνει μέρα παρά μέρα στην πράξη, με τις συνεχείς παραβιάσεις του ελληνικού εναέριου χώρου ή και των θαλασσίων συνόρων. Με το «επεισόδιο Ίμια» η αμφισβήτηση αυτή πήρε άλλη μορφή, σοβαρότερη, αλλά δεν πρόκειται για «εγκατάλειψη ελληνικού εδάφους», επειδή αποχώρησε η ελληνική φρουρά μαζί με τη σημαία από τη βραχονησίδα.

2. Η Ελλάδα υπέστη αυτό το πλήγμα και εξαιτίας της έλλειψης μόνιμης και σταθερής πολιτικής και στρατηγικής έναντι της Τουρκίας (πάγιο πρόβλημα), αλλά κυρίως εξαιτίας ορισμένων λανθασμένων χειρισμών, που προσέδωσαν άλλη διάσταση στο τελικό αποτέλεσμα.

3. Αποφεύχθηκε η πολεμική αναμέτρηση. Δυστυχώς, η σημασία αυτής της παραμέτρου υποβαθμίστηκε και σχεδόν ξεχάστηκε αμέσως, εξαιτίας των εντυπώσεων που δημιούργησαν οι λανθασμένοι χειρισμοί. Κι έτσι, ελάχιστοι σήμερα αναλογίζονται ποια θα ήταν η εικόνα αν η χώρα μας είχε εμπλακεί σε πολεμική αναμέτρηση, από την οποία δεν είχε να κερδίσει τίποτα, παρά μόνο το πιθανότατο σύρσιμό της στο τραπέζι των διαπραγματεύσεων. Δυστυχώς, είναι πολύ δύσκολο, μέσα στο κλίμα απογοήτευσης, πικρίας, και πατριδοκαπηλίας που πάει να δημιουργηθεί, να εξηγήσει κανείς ποιο θα ήταν το αποτέλεσμα μιας αναμέτρησης αυτή τη στιγμή. Δεν τολμούν να το πουν ούτε όσοι γνωρίζουν καλά όλα τα δεδομένα.

Ο ισχυρισμός αυτός δεν κρύβει καμία ηττοπάθεια. Γιατί μπορεί να είναι αλήθεια ότι η διατήρηση της ειρήνης καμιά φορά περνάει μέσα από τον πόλεμο. Ομως, άλλο τόσο αλήθεια είναι ότι η υπεύθυνη πολιτική ηγεσία πρέπει να επιλέγει τη στιγμή που θα φτάσει στον πόλεμο, αν χρειαστεί, ώστε τα ωφελήματα για τη χώρα να είναι περισσότερα ή έστω ίδια με τις ζημιές. Για να το πούμε χωρίς περιστροφές: Δεν γνωρίζουμε πόσο ανέτοιμη ήταν η Ελλάδα (στον πολιτικό και διπλωματικό τομέα οι συσχετισμοί σίγουρα ήταν εναντίον μας, ας αφήσουμε στην άκρη το στρατιωτικό...), αλλά ένα είναι βέβαιο. Οτι σε σύντομο ή σε μεγαλύτερο χρονικό διάστημα θα χρειαστεί να πάρουμε ανάλογες με την προχθεσινή αποφάσεις και τότε ίσως αποδειχθεί ότι η προχθεσινή υποχώρηση, δηλαδή, η αποφυγή της πολεμικής αναμέτρησης, ήταν επιβεβλημένη και εν τέλει σωστή απόφαση.

Ας περιμένουμε το χρόνο να δείξει, μολονότι μέχρι τότε είναι βέβαιο ότι θα κυριαρχεί το κλίμα που διαμορφώνουν οι κραυγές ορισμένων υπερπατριωτών του γλυκού νερού και του αθηναϊκού κέντρου, που έχουν στα χέρια τους τα γνωστά ραδιοφωνικά και τηλεοπτικά μαρκούτσια - στον έντυπο λόγο τα πράγματα είναι κάπως καλύτερα, αλλά ας αφήσουμε για άλλη ευκαιρία το θέμα αυτό.

Ομως, μέχρι την επόμενη κρίση υπάρχει χρόνος ώστε να κινηθούμε ως χώρα και ως κοινωνία γρήγορα και να πάρουμε αποφάσεις κρίσιμες για το κοντινό ή απώτερο μέλλον μας. Κι επειδή τις αποφάσεις αυτές θα τις πάρει η πολιτική ηγεσία συνολικά, πρέπει να προβληματιστούμε για την ικανότητα και την επάρκειά της, αλλά και για τις δυνατότητες που έχει να επιτύχει κάτι διαφορετικό από τις μέχρι σήμερα «επιτυχίες». Πολύ συνοπτικά:

- Πρέπει συντομότατα να ξεκαθαριστεί αν τα κόμματα και οι ηγεσίες τους είναι σε θέση να κάτσουν γύρω από ένα τραπέζι και να μη σηκωθούν αν δεν καταφέρουν να συμφωνήσουν σε ένα πλαίσιο κινήσεων. Αυτό, βεβαίως, προϋποθέτει ότι δεν θα ξανακουστούν κραυγές του τύπου «οι προδότες στο Γουδί», που έβγαιναν από τα χείλη ορισμένων εθνικοφρόνων της παλαιοδεξιάς, που στη λύσσα τους για την εξουσία ανακάλυψαν ακόμη και τον ... αντιαμερικανισμό, αρπάζοντας την ευκαιρία που τους έδωσε ο πρωθυπουργός με το λάθος που έκανε να απευθύνει από το βήμα της Βουλής ευχαριστίες στους Αμερικανούς. Πρέπει να τονιστεί εδώ ότι η στάση τόσο του Αντ. Σαμαρά όσο και των κομμάτων της Αριστεράς ήταν πιο υπεύθυνη από εκείνη του αγχωμένου για την εξουσία κ. Εβερτ, για τον οποίο τίθεται το αμείλικτο ερώτημα: Πως θα δεχτεί να συνομιλήσει αύριο με όσους σήμερα κατηγόρησε για «προδοσία»;
- Πρέπει, επειγόντως να ξεκαθαρίσει η κατάσταση στο κυβερνών κόμμα με τους πολλούς «αρχηγούς» και «ομάδες», που δεν μπορούν να παραμερίσουν τις πικρίες τους από τις πρόσφατες εσωκομματικές εξελίξεις. Η εικόνα που εξέπεμπαν τις δύο τελευταίες μέρες ορισμένα στελέχη του ΠΑΣΟΚ (μόνο που δεν κραύγαζαν για το «στραπάτσο» του Σημίτη ή του Σημίτη και του Αρσένη ή του Σημίτη ή Αρσένη και του Πάγκαλου, ανάλογα με την οπτική γωνία του καθενός) δεν είναι καθόλου ενθαρρυντική. Οσοι περιμένουν από την αποτυχία του Σημίτη ή και της λοιπής κυβερνητικής ηγεσίας (γιατί η τελευταία κρίσιμη απόφαση ήταν ομόφωνη - και ουδείς το αρνείται) ότι θα επωφεληθούν, είναι μικρόνοες. Κομματικά ερείπια θα κληρονομήσουν, ενώ η εξουσία θα περάσει στην άλλη παράταξη.
- Πρέπει όλοι οι προηγούμενοι, αλλά και όσοι άλλοι θεωρούνται ότι έχουν επιρροή, να συμβάλλουν στην εμπέδωση ορισμένων άλλων αντιλήψεων στην ελληνική κοινωνία τουλάχιστον όσον αφορά τις σχέσεις με την Τουρκία και το τι μέλλει γενέσθαι.

Η συνειδητοποίηση ότι η Ελλάδα βρίσκεται σε μειονεκτική θέση θα μας κάνει καλό και δεν είναι ηττοπάθεια. Το αντίθετο, μπορεί να οδηγήσει στην επαναχάραξη της στρατηγικής μας και στην καλύτερη προστασία των εθνικών συμφερόντων στο μέλλον.

Μερικές σκόρπιες και χωρίς αξιολογική σειρά επισημάνσεις:

- Η εμφανώς αδύναμη θέση μας στο διεθνές πεδίο μας οδηγεί κάθε φορά στην επίκληση της παρέμβασης τρίτων, εν προκειμένω των Αμερικανών, οι οποίοι όμως έχουν επιλέξει ως σημαντικότερο εταίρο την Τουρκία, όπως κυνικότατα δήλωσε ο περιβόητος Χόλμπρουκ. Και όσοι δεν πρόσεξαν τη χθεσινή δήλωσή του για το ρόλο που επιφυλάσσουν οι ΗΠΑ στην Τουρκία, δύσκολα θα αντιληφθούν που βρισκόμαστε και που μπορούμε να πάμε.
- Η άσκηση εξωτερικής πολιτικής είναι πολύ σοβαρή υπόθεση για να αφήνεται στη διακριτική ευχέρεια δημάρχων, παπάδων, λιμενικών ή και αξιωματικών του Ναυτικού. Αν ποτέ καταγραφεί όλο το παρασκήνιο με το στήσιμο της σημαίας στη βραχονησίδα, που οδήγησε σε λανθασμένες (όπως αποδείχθηκε εκ των υστέρων) δηλώσεις πλειοδοσίας τον πρωθυπουργό και τους δύο αρμοδιότερους υπουργούς, τότε θα αποκαλυφθεί η καθόλου κολακευτική εικόνα μας.
- Οι εκ των υστέρων προσπάθειες να μετριαστούν οι εντυπώσεις από ορισμένους χειρισμούς (π.χ. περί τη σημαία) ή από το καταλυτικό αποτέλεσμα που είχαν ορισμένα γεγονότα (π.χ. κατάληψη της βραχονησίδας από τους Τούρκους στρατιώτες) είναι θεμιτές, αρκεί να μην οδηγούν στο συμπέρασμα ότι κάποιοι επιχειρούν να προφυλάξουν τα νώτα τους ρίχνοντας το μπαλάκι σε άλλους. Και ας σταματήσει εδώ αυτή η επιβλαβής για όλους συζήτηση.

Η κριτική στους κυβερνώντες θα γίνει - γίνεται ήδη - και θα είναι ανελέητη. Αλλά πρέπει να είναι κριτική τεκμηριωμένη και πρωτίστως απαλλαγμένη από πολιτικές και προσωπικές σκοπιμότητες, δηλαδή πρέπει να οδηγήσει σε θετικό αποτέλεσμα. Και αυτό το αποτέλεσμα πρέπει να φανεί σύντομα.

Εγιναν λάθη και είχαμε μια αποτυχία. Δεν έγινε καμιά εθνική καταστροφή. Αντιθέτως, αποφεύχθηκε ένας πόλεμος. Το κλίμα απογοήτευσης πρέπει να αντιστραφεί. Τα συμπεράσματα θα βγουν για όλους και οι αποφάσεις αυτή τη φορά θα ληφθούν, καθώς ο χρόνος πρέπει να σταματήσει να κυλάει σε βάρος μας. Τα δυσκολότερα μας περιμένουν.

ΟΙΚΟΔΟΜΙΚΟΣ ΣΥΝΕΤΑΙΡΙΣΜΟΣ ΡΟΔΟΥ «Η ΑΥΤΟΣΤΕΓΑΣΙΣ» Σ.Π.Ε.

ΠΡΟΣΚΛΗΣΗ ΤΑΚΤΙΚΗΣ ΓΕΝΙΚΗΣ ΣΥΝΕΛΕΥΣΗΣ ΤΩΝ ΜΕΛΩΝ

Σύμφωνα με το Αρθρο 19 του Καταστατικού μας και με απόφαση του Δ.Σ. ΚΑΛΟΥΝΤΑΙ τα Μέλη του ΟΙΚΟΔΟΜΙΚΟΥ ΣΥΝ/ΣΜΟΥ σε ΤΑΚΤΙΚΗ ΓΕΝΙΚΗ ΣΥΝΕΛΕΥΣΗ

ΤΟΠΟΣ: ΒΙΟΜΗΧΑΝΙΚΟ ΕΠΙΜΕΛΗΤΗΡΙΟ ΔΩΔ/ΣΟΥ : ΠΛΑΤΕΙΑ ΚΥΠΡΟΥ

ΧΡΟΝΟΛΟΓΙΑ/ΩΡΑ: ΚΥΡΙΑΚΗ 11 ΦΕΒΡΟΥΑΡΙΟΥ 1996 ΩΡΑ: 10.00 Π.Μ.

ΘΕΜΑΤΑ ΗΜΕΡΗΣΙΑΣ ΔΙΑΤΑΞΕΩΣ

1) Εκθεση πεπραγμένων απερχομένου διοικ. συμβουλίου
2) Απαλλαγή ευθυνών διοικητ. και εποπτικ. συμβουλίου
3) Εγκριση : 1) Ισολογισμού 1995 2) Απολογισμού 1995 και 3) Προϋπολογισμού έτους 1996.
4) Ενημέρωση των μελών επί της πολεοδομικής μελέτης γενικά
5) Συζήτηση και απόφαση επί του θέματος καθυστερήσεων καταβολής των εισφορών / δόσεων από μερικά μέλη
6) Απόφαση ποσών χρηματικών δόσεων για το έτος 1996
7) Απόφαση για προκήρυξη διαγωνισμού αναθεσης έργων υποδομής κλπ. στα οικόπεδα μας.
8) Τροποποίηση του άρθρου 3 του καταστατικού μας με συμπλήρωση των ορθών νέων στοιχείων των μελών μας.
9) Εκλογή τριμελούς εφορευτικής επιτροπής
10) Αρχαιρεσίες για την εκλογή νέου διοικ. Συμβουλίου και εποπτικού συμβουλίου τριετούς θητείας.
11) Διάφορα

Οι προτιθέμενοι να εκθέσουν υποψηφιότητα ΜΕΛΟΥΣ του ΔΣ και Ε.Σ. ΟΦΕΙΛΟΥΝ να υποβάλουν σχετική ΑΙΤΗΣΗ 5 ημέρες πριν τη ΓΕΝ. ΣΥΝ. ως το άρθρο 27 παρ. 2 του Καταστατικού.

Σε περίπτωση κωλύματος τα Μέλη εκπροσωπούνται με αντιπρόσωπο που ορίζουν μόνο με ΣΥΜΒΟΛΑΙΟΓΡΑΦΙΚΟ ΠΛΗΡΕΞΟΥΣΙΟ.

Αν ΔΕΝ διαπιστωθεί νόμιμη απαρτία η ΓΕΝΙΚΗ ΣΥΝ/ΣΗ θα συνέλθει και πάλι , χωρίς νέα ΠΡΟΣΚΛΗΣΗ την επόμενη ΚΥΡΙΑΚΗ 18/2/1996 και ώρα 10.00 π.μ. και με τα ίδια ΘΕΜΑΤΑ ΗΜΕΡΗΣΙΑΣ ΔΙΑΤΑΞΕΩΣ και ίδιο τόπο.

Ο πρόεδρος
ΑΛΕΞΑΝΔΡΟΣ ΚΑΤΤΑΒΕΝΑΚΗΣ
Ο Γεν. Γραμματέας
ΧΡΙΣΤΟΔΟΥΛΟΣ ΓΕΩΡΓΙΑΔΗΣ

Σταυρός Υπερ Market

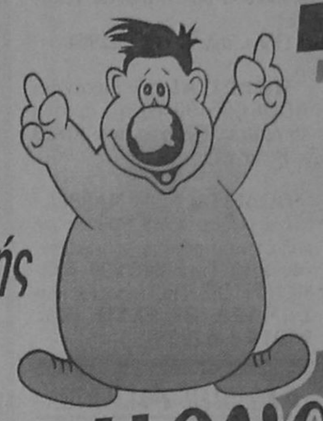

Καθημερινά ανοικτά από 08.00 - 21.00 εκτός Κυριακής

και μοναδικός

Ρόδος, σ'ευχαριστώ!

INEMA

Ιατρικος - Νοσοκομειακος εξοπλισμος
μηχανηματα - αναλωσιμα
Λεμεσσου 2, 85100 Ροδος -
τηλ. (0241) 32238 - FAX: (0241) 28484

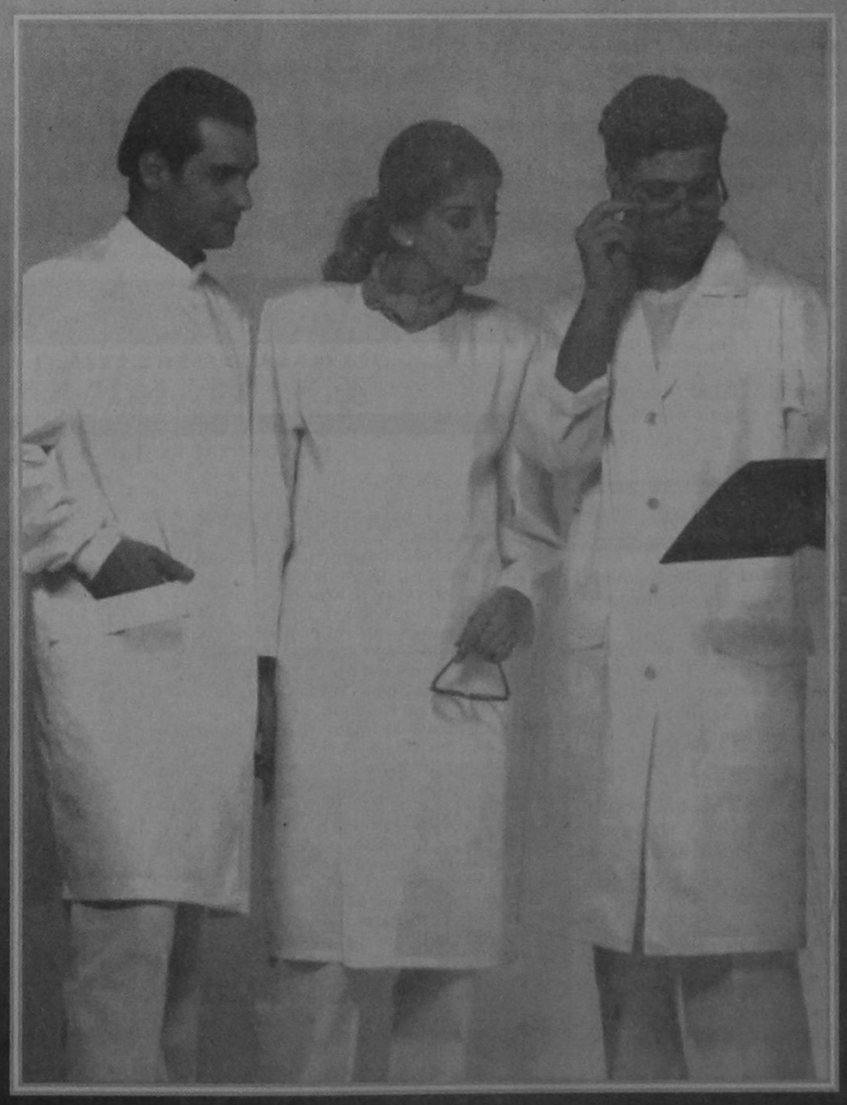

Μπλούζες - παντελόνια:
σε τρία χρώματα (λευκό - βεραμάν - σιέλι) για γιατρούς - νοσηλευτές - αισθητικούς

I.E.K. ΔΩΔΕΚΑΝΗΣΟΥ

ΑΝΑΓΝΩΡΙΣΜΕΝΟ ΣΤΗΝ ΕΛΛΑΔΑ ΚΑΙ ΤΗΝ ΕΥΡΩΠΗ

ΕΓΓΡΑΦΕΣ ΓΙΑ ΤΟ ΕΑΡΙΝΟ ΕΞΑΜΗΝΟ ΤΟΥ 1996

- **Διοικητικό & Οικονομικό Στέλεχος Επιχειρήσεων** - (Λογιστική, Διοίκηση, Οικονομικά, Υπολογιστές, Αγγλικά)
- **Marketing** - (Ειδικός Εμπορίας, Διαφήμισης και Προώθησης Προϊόντων)

ΑΠΟΦΟΙΤΟΙ Τ.Ε.Λ. ΜΠΟΡΟΥΝ ΝΑ ΕΓΓΡΑΦΟΥΝ ΣΤΟ ΔΕΥΤΕΡΟ ΕΤΟΣ

- **Ειδικός Εφαρμογών Πληροφορικής** (Ανάλυση, Προγραμματισμός)

ΑΝΑΓΝΩΡΙΣΜΕΝΟ ΔΙΠΛΩΜΑ - ΟΧΙ απλή Βεβαίωση σπουδών.
ΑΝΑΒΟΛΗ ΣΤΡΑΤΕΥΣΕΩΣ - Οι καταρτιζόμενοι δικαιούνται μέχρι το 24ο έτος ηλικίας.
Πληροφορίες - Εγγραφές: Παπαχριστοδούλου 30, Ρόδος **Τηλ. 38288, - 38.289**
* Αρ. Μητρώου ΟΕΕΚ 11002, * Κ.Α.Ε.Δ. Ζ4/23999/94

Γνωμικά & αποφθέγματα

Από το βιβλίο του Νικ. Βρεττάκου

ΓΝΩΣΗ
Η ζωή της γυναίκας είναι αγάπη, πόνος και αφοσίωση.

ΜΠΑΑΖΑΚ
Υπαρχει μιά γυναίκα στήν αρχή κάθε μεγαλουργήματος.

ΜΠΑΑΖΑΚ
Οι γυναίκες δέν είναι ποτέ υπεύθυνες γιά τα λάθη τους, γιατί απλούστατα τα προκαλούμε εμείς οι άντρες.

ΜΠΑΑΖΑΚ
Οι βασιληάδες κι' οι γυναίκες νομίζουν ότι όλα όσα γίνονται οφείλονται σ' αυτούς.

ΜΠΑΑΖΑΚ
Οι γυναίκες τα γνωρίζουν όλα από ένστικτο.

ΜΠΑΑΖΑΚ
Η πραότητα κι η υπακοή είναι τα πιό ισχυρά όπλα της γυναίκας.

ΜΠΑΑΖΑΚ
Αξίζει περισσότερο να πολεμάς αδιάκοπα με τους άντρες, παρά να πολεμάς με τη γυναίκα σου.

ΜΠΑΑΖΑΚ
Οι γυναίκες αγαπούνε το ψέμα, γιατί τους σώζει τήν περηφάνεια τους.

ΑΤΕΡΤΟΝ
Δεν ξέρει ποτέ κανένας, στήν πραγματικότητα, πού στίς γυναίκες, τελειώνει ο άγγελος καί πού αρχίζει ο διάβολος.

ΧΑΪΝΕ
Στο λουτρό δε μπορεί κανένας να ξεχωρίσει ποιά είναι η κυρία και ποιά η καμαριέρα.

ΧΑΪΝΕ
Το μεγαλύτερο μαρτύριο γιά τη γυναίκα είναι να κρατήσει ένα μυστικό.

ΣΑΙΞΠΗΡ
Η γυναίκα έπρεπε να ονομαστεί αστάθεια κι' όχι γυναίκα.

ΣΑΙΞΠΗΡ
Οταν παίζει κανένας το παιγνίδι τής αγάπης με τη γυναίκα, πρέπει να κρύβει καλά τα χαρτιά του.

ΑΡΣΕΝ ΧΟΥΣΣΑΓΙ
Μία γυναίκα είναι πάντα νεώτερη από ενα άντρα της ίδιας ηλικίας.

ΕΛΙΣΣΑΒΕΤ ΜΠΡΟΟΥΝΙΓΚ
Η γυναίκα είναι ή αρρώστεια τού άντρα.

ΑΛΦΡΕΝΤ ΝΤΕ ΜΥΣΣΕ
Ο μύθος τής αναδυομένης Αφροδίτης μας δείχνει, ότι όσο ωραία κι άν είναι μιά γυναίκα, πρέπει νάχει λίγο αλάτι στο πνεύμα και λίγη τρικυμία στήν καρδία.

ΑΛΦΡΕΝΤ ΝΤΕ ΜΥΣΣΕ
Μιά όμορφη γυναίκα είναι όμορφη σε κάθε περίσταση.

ΑΛΦΡΕΝΤ ΝΤΕ ΜΥΣΣΕ
Δεν υπάρχει αποδειγμένη πνευματική κατωτερότητα στή γυναίκα, ούτε εχουμε καμμιά απόδειξη, ότι έχει περιορισμένες ικανότητες σ' έναν οποιοδήποτε τομέα τής κοινωνικής δραστηριότητας.

ΓΚΕΪΤΣ

Ωροσκοπιο

ημερήσιες προβλέψεις της αστρολόγου ΓΙΩΤΑΣ ΚΑΛΟΓΕΡΑ (τηλ. 01-6858401)



ΚΡΙΟΣ:
21 ΜΑΡΤΙΟΥ - 20 ΑΠΡΙΛΙΟΥ
Οι δουλειές και οι υποχρεώσεις δεν τελειώνουν, αλλά για να μην πελαγοδρομήσετε σήμερα και αύριο να φροντίζετε να είστε οργανωμένοι και κυρίως να δίνετε τις οποίες προτεραιότητες.

ΤΑΥΡΟΣ:
21 ΑΠΡΙΛΙΟΥ - 20 ΜΑΙΟΥ
Θα διανύσετε ένα δυναμικό διήμερο από πλευράς καλής διάθεσης να ασχοληθείτε με πράγματα που σας εκφράζουν και με ανθρώπους που σας ευχαριστούν. Ενδέχεται να ασχοληθείτε και με την αισθητική σας.

ΔΙΔΥΜΟΙ:
21 ΜΑΙΟΥ - 20 ΙΟΥΝΙΟΥ
Θα σημειωθεί μια μεγαλύτερη κινητικότητα στο σπίτι ή στην εργασία σας καθώς θα «παρελάσει» και κόσμος που δεν περιμένατε. Ενδέχεται ν' ασχοληθείτε με την τακτοποίηση ενός εσωτερικού χώρου.

ΚΑΡΚΙΝΟΣ:
21 ΙΟΥΝΙΟΥ - 21 ΙΟΥΛΙΟΥ
Εντός του τρέχοντος διημέρου προβλέπεται να βάζετε «φτερά» στα πόδια καθώς θα πρέπει να προφτάσετε όλα όσα σας απασχολούν καθημερινά και όχι μόνο. Γι' αυτό σας είναι απαραίτητο ένα οργανόγραμμα.

ΛΕΩΝ:
22 ΙΟΥΛΙΟΥ - 22 ΑΥΓΟΥΣΤΟΥ
Η ευμετάβλητη συναισθηματική σας κατάσταση ίσως να είναι η αιτία που θα κάνετε - οι περισσότεροι του ζωδίου σας - αψυχολόγητα έξοδα.

ΠΑΡΘΕΝΟΣ:
23 ΑΥΓΟΥΣΤΟΥ - 22 ΣΕΠΤΕΜΒΡΙΟΥ
Εντός του τρέχοντος διημέρου, εξαιτίας της παρουσίας της Σελήνης στο ζώδιό σας, ενδέχεται να νιώθετε ακόμα και σε περιπτώσεις που δεν θα έπρεπε αρκετά ευαίσθητοι, γεγονός που μπορεί να τα θαλασσώσετε σε σημαντικά ζητήματα.

ΖΥΓΟΣ:
23 ΣΕΠΤΕΜΒΡΙΟΥ - 22 ΟΚΤΩΒΡΙΟΥ
Ανθρώπινα είναι δικαιολογημένο να μοιράζεστε τις ευαισθησίες και τα προβλήματα άλλων ανθρώπων, όχι όμως να αφήσετε να επηρεάσουν τη δική σας ζωή. Κάνετε για λίγο διαλογισμό και θα καταλάβετε αρκετά πράγματα.

ΣΚΟΡΠΙΟΣ:
23 ΟΚΤΩΒΡΙΟΥ - 21 ΝΟΕΜΒΡΙΟΥ
Οι καλοί φίλοι είναι πάντα πολύτιμοι. Αυτήν την άποψη σήμερα ή αύριο θα έχετε τη δυνατότητα να τη διαπιστώσετε στην πράξη. Με λίγη προσπάθεια θα υλοποιηθεί μια επιθυμία σας.

ΤΟΞΟΤΗΣ:
23 ΝΟΕΜΒΡΙΟΥ - 21 ΔΕΚΕΜΒΡΙΟΥ
Ακομα, κι αν δεν έχετε τη διάθεση να κάνετε δημόσιες εμφανίσεις, προσπάθησε να την αποκτήσετε. Στις συζητήσεις με ανωτέρους και γενικά με άτομα κάποιου κύρους να είστε συγκεκριμένοι.

ΑΙΓΟΚΕΡΩΣ:
22 ΔΕΚΕΜΒΡΙΟΥ - 19 ΙΑΝΟΥΑΡΙΟΥ
Μην πνίγεστε σε μια κουταλιά νερό, τα πράγματα είναι απλά, ξεχωρίστε τα του Καίσαρα στο Καίσαρα και τα του Θεού στο Θεό. Ισως ένα τηλεφώνημα να σας κάνει πιο αισιόδοξους.

ΥΔΡΟΧΟΟΣ:
20 ΙΑΝΟΥΑΡΙΟΥ - 18 ΦΕΒΡΟΥΑΡΙΟΥ
Στα περισσότερα πράγματα θα καθοδηγείστε από ένστικτο και πιστεύω ότι θα τα καταφέρετε. Και αν ξεχάσετε τη μιζέρια στον έρωτα θα τα καταφέρετε κι εκεί.

ΙΧΘΕΙΣ:
19 ΦΕΒΡΟΥΑΡΙΟΥ - 20 ΜΑΡΤΙΟΥ
Επειδή κανείς δεν είναι όμοιος με τον άλλον, είναι φυσικό να υπάρχουν διάφορές ανάμεσα σ' εσάς και το/τη σύντροφό σας, τους συνεργάτες σας κλπ. Ανακαλύψετε λοιπόν τις όμορφες στιγμές και ζήστε τες.

Λέξεις & Φράσεις παροιμιώδεις

Απο το βιβλίο του Τάχη Νατσούλη

«Κι από μάνα πιο καλή - είναι η τύχη η χρυσή»
Είναι μια φράση που έμεινε παροιμιακή και είναι το πρώτο δίστιχο ενός διαφημιστικού «σλόγκαν» της παλιάς εποχής.

Το πρώτο επίσημο λαχείο που κυκλοφόρησε στην Ελλάδα ήταν το «Λαχείον του Στόλου και των Αρχαιοτήτων» και πρώτος επαγγελματίας διαφημιστής του ήταν ο Περεσιάδης από το Αίγιο (πατέρας του συγγραφέα της Γκόλφω).

Εκείνη την εποχή (19ος αιώνας), το χιλιάρικο ήταν μια ολόκληρη περιουσία. Αξιζε 40 λίρες στερλίνες. Τύπωσε, λοιπόν ο Περεσιάδης ...χιλιάρικα και τα σκόρπισε στους δρόμους. Αλλά από την άλλη πλευρά δεν τύπωσε το νόμισμα, αλλά ένα ποίημα διαφημιστικό με κεφαλαία γράμματα, που έλεγε:

«ΚΙ ΑΠΟ ΜΑΝΑ ΠΙΟ ΚΑΛΗ
ΕΙΝΑΙ Η ΤΥΧΗ Η ΧΡΥΣΗ
ΚΤΗΜΑ ΠΝΕΤΑΙ ΤΟΥ ΚΟΣΜΟΥ ΟΛΟΥ
ΜΕ ΤΟ ΛΑΧΕΙΟ ΜΑΣ ΤΟΥ ΣΤΟΛΟΥ»

Αυτό δε το έντυπο απόκτησε αργότερα αξία. Ο Ηπίτης διηγείται κάπου, ότι ο πατέρας του έδωσε «δραχμήν ολόκληρον», για ν' αγοράσει ένα τέτοιο «χιλιάρικο» από «αγυιόπαιδα», που είχε βρει τρία - τέσσερα.

«Κιγκιννάτος»
(Λεύκιος Κουΐνσιος Cincinnatus). Το όνομα του Ρωμαίου πολιτικού και στρατηγού, που η μεγάλη δικαιοσύνη και η αρετή του έμειναν παροιμιώδης. Ετσι, το όνομά του παρέμεινε ταυτόσημο με τη νομιμότητα, τη δικαιοσύνη, τη φιλοπατρία και την αγνότητα.

«Κι ένα μικρό παιδί το βλέπει»
Κοινή έκφραση, που θέλει να πει ότι είναι τόσο φανερό, που ακόμα και ένα παιδί, που έχει λιγότερο μυαλό, το βλέπει. Τη συναντάμε και στους αρχαίους: «και νήπιος έγνω», (Ιλ. Ρ. 32, Υ 198. Ησίοδ. Εργ. 218). Ακόμα: «γνωστόν δε και ως μάλα νήπιός εστιν» (Ιλ. Η. 401, Οδ. Ω. 182, αλλά και στον Πλάτωνα Ευθύδ. 279D) «τούτο δε καν παις γνοίη». «Δήλον τούτο γε ήδη και παιδί» (Πλάτ. Συμπ. 204 Β).

«Κιτρίνισε από το κακό του»
Λαϊκή έκφραση που λέει ότι αυτός είναι «κίτρινος από το κακό του», κιτρίνισε δηλαδή ή είναι κίτρινος διαρκώς (χλωμοκίτρινος) από το κακό του, από το θυμό και τα νεύρα του. Η κιτρινάδα αυτή δεν είναι τίποτε άλλο, παρά διαρκής έκκριση χολής αντικανονικά και αντιφυσιολογικά, πράγμα συνηθισμένο για τους ευέξαπτους και νευρικούς χαρακτήρες.

ΨΥΧΑΓΩΓΙΑ ΨΥΧΑΓΩΓΙΑ ΨΥΧΑΓΩΓΙΑ

ΚΡΥΠΤΟΓΡΑΦΙΚΟ



1	2	3	4	3	5	6	7	8	
8	8	9	8	5	6	7	3	10	
9	1	8	2	8	11	8	5	8	
5	8	12	8	■	13	2	8	2	
8	14	8	■	8	2	3	■	7	
10	8	■	8	15	16	10	5	3	
1	8	2	8	10 Σ	■	7	8	15	17
8	14	8	5	3 Ο	15	6	7	3	10
2	3	7	8	14 Ν	8	■	8	18	16
8	9	3	2	■	11	8	6	8	■
9	13	10	8	5	13	10	■	7	13
6	10	■	12	8	2	8	7	6	2
15	■	2	3	7	8	14	8	■	16
16	5	8	■	13	14	5	2	3	9
5	6	9	3	2	■	6	8	5	3
3	2	8	5	3	10	■	10	6	10

10	8	2	8	10	15	16	10	5	3
3	10	6	10	8	14	13	10	6	10
8	5	3	10	2	8	6	8	5	3
13	14	5	2	3	9	3	10	5	6
13	2	8	7	6	2	6	8	15	16
9	13	10	8	5	13	10	7	13	14
8	14	8	5	3	15	6	7	3	10
2	3	7	8	14	8	8	18	16	9
8	9	3	2	11	8	6	8	3	10
9	13	10	8	5	13	10	7	13	14
6	10	12	8	2	8	7	6	2	6
15	2	3	7	8	14	8	16	9	13
16	5	8	13	14	5	2	3	9	3
5	6	9	3	2	6	8	5	3	3
3	2	8	5	3	10	10	6	10	8

Με βάση τη λέξη - κλειδί μπορείτε να λύσετε το σταυρόλεξό μας, έχοντας υπόψη, ότι τα ίδια γράμματα αντιστοιχούν πάντα, στους ίδιους αριθμούς. 'Οσοι ξέρετε το επώνυμο του εικονιζόμενου προσώπου, βάλτε το στην σκούρα στήλη

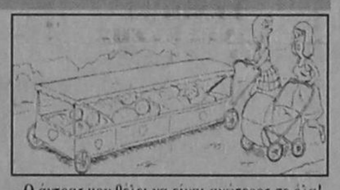

- Ο άντρας μου θέλει να είναι ανώτερος σε όλα!



- Θέλει να δείξει σε όλους ότι πήγε στις Σεϊχέλες

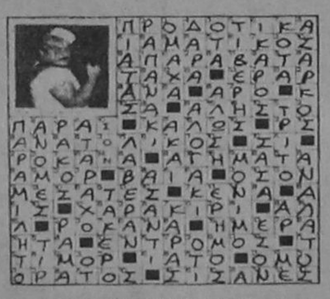

ΝΟΡ
ΚΟΛΥΜΒΗΤΗΡΙΟ
ΝΑΥΤΙΚΟΥ ΟΜΙΛΟΥ ΡΟΔΟΥ
ΟΛΟΙ ΜΑΖΙ ΜΠΟΡΟΥΜΕ

Το έργο ξεκίνησε Συμβάλλετε
στην αποπεράτωσή του, καταθέτοντας τη συνδρομή σας στους Τραπεζικούς λογαριασμούς:

- ΕΘΝΙΚΗ ΤΡΑΠΕΖΑ: 297/296013-35
- ΑΓΡΟΤΙΚΗ ΤΡΑΠΕΖΑ: 38801011331-84
- ΤΡΑΠΕΖΑ ΠΙΣΤΕΩΣ: 640002002000541
- ΕΜΠΟΡΙΚΗ ΤΡΑΠΕΖΑ: 39003961
- ΙΟΝΙΚΗ ΤΡΑΠΕΖΑ: 778/30921003
- ΤΡΑΠΕΖΑ ΚΡΗΤΗΣ: 70585189
- BARCLAYS BANK: 179887
- ΤΡΑΠΕΖΑ ΕΡΓΑΣΙΑΣ: 099/92001-10/99
- ΤΡΑΠΕΖΑ ΔΩΔΕΚΑΝΗΣΟΥ: (από το Μάρτιο του '96)

ή
στα Γραφεία του
ΝΑΥΤΙΚΟΥ ΟΜΙΛΟΥ ΡΟΔΟΥ
(Π. Κουντουριώτη τ 23287 - 38043)
από 10.00-13.00 εκτός Κυριακής.

Τα παιδιά μας, η γωνιά της ροδίτικης αυτής γης, η ιστορία θα καταγράψουν αυτή σας την πράξη.



AUTO CENTER A.E.
ΟΛΟΚΛΗΡΩΜΕΝΟ ΣΥΓΚΡΟΤΗΜΑ FIAT



AUTO CENTER FIAT
Μανώλης Κωστάκης ΑΕΒΕ
14ου χλμ Ρόδου - Αεροδρομίου Παραδείσι / Τηλ: 0241/82001-3 FAX 82004
Έκθεση, Αντ/κά, Συνεργείο, Ηλεκτρολογείο, Φανοποιείο, Βαφείο, Ανταλλαγές

ΔΙΑΨΕΥΔΟΝΤΑΙ ΤΑ ΠΕΡΙ «ΕΝΟΠΟΙΗΣΕΩΣ»

Ανυπόστατες οι φήμες
σχετικά με το ΤΑΞΥ

ΑΝΑΚΟΙΝΩΣΗ ΤΟΥ ΣΩΜΑΤΕΙΟΥ ΞΕΝ/ΛΗΛΩΝ

Από το Σωματείο Ξενοδόχων Ρόδου μας απεστάλη προς δημοσίευση η ακόλουθη επιστολή

Κύριε διευθυντά

Επειδή οργιάζουν οι φήμες, οι οποίες ανησυχούν τους ξενοδοχοϋπαλλήλους, ότι επίκειται εντός ολίγου χρονικού διαστήματος και μάλιστα ότι έχουν κυκλοφορήσει και έγγραφα σχετικά με την ενοποίηση του ΤΑΞΥ με το ΙΚΑ, γι' αυτό θεωρούμε υποχρέωσή μας σωματείο να ενημερώσουμε τους συναδέλφους μας, ότι σαν διοίκηση δεν γνωρίζουμε τίποτα απ' όλα αυτά.

Ίσως να έχει διαρευσει κάτι σχετικά με το ΤΑΞΥ το οποίο όμως δεν ανταποκρίνεται στην πραγματικότητα, που όμως υποκινούν κάποιοι ινστρούκτορες που μάλλον τους συμφέρει αυτή η κατάσταση.

Ως πρόεδρος των ξενοδόχων είμαι εις θέση να διαβεβαιώσω τους συναδέλφους μας και να δηλώσω κατηγορηματικά, ότι επικοινωνώ τηλεφωνικά με την Αθήνα καθημερινά, και με διαβεβαιώνουν ότι η διοίκηση του ΤΑΞΥ εργάζεται κανονικά όπως πρώτα και μάλιστα για το θέμα αυτό του ΤΑΞΥ δεν κουνιέται φύλλο.

Αλλά ανεξάρτητα απ' όλα αυτά, οι συνάδελφοι ξενοδόχοι δεν πρέπει να εφησυχάζουν αλλά να είναι πανέτοιμοι για ενδεχόμενες κινητοποιήσεις.

Κύριε διευθυντά

Είμεθα υποχρεωμένοι να επανέλθουμε σε παλαιότερο δημοσίευμα μας που είχαμε τονίσει ότι το ΤΑΞΥ στηρίζεται οικονομικά μόνο από τις ασφαλιστικές εισφορές των χιλιάδων ξενοδόχων καθώς και των εργοδοτών τους ξενοδόχων, και όχι από επιδοτήσεις του κράτους και την ΕΟΚ. Επίσης οφείλουμε να υπενθυμίσουμε στους καρεκλοκένταυρους του κέντρου ότι η περιουσία και τα αποθεματικά κεφάλαια του ΤΑΞΥ είναι περιουσία των εργαζομένων ξενοδόχων, που την έφτιαξαν μαζεύοντας τα σπυρί - σπυρί και με τον ιδρώτα τόσων χρόνων. Εν πάση περιπτώσει τους διαβεβαιώνουμε ότι ο δρόμος που διάλεξαν για να ενοποιήσουν το ΤΑΞΥ με άλλα ταμεία δεν θα είναι όπως τα φαντάζονται στρωμένος με ροδοπέταλα.

Κλείνοντας, κύριε διευθυντά, θέλουμε να τονίσουμε για άλλη μία φορά στους κυρίους της Αθήνας - ΚΑΤΩ ΤΑ ΧΕΡΙΑ από το ΤΑΞΥ

ΓΙΑ ΤΗ ΔΙΟΙΚΗΣΗ
Ο ΠΡΟΕΔΡΟΣ
ΠΑΠΑΔΟΓΙΑΝΝΗΣ ΣΤΑΥΡΟΣ
Ο ΓΡΑΜΜΑΤΕΑΣ
ΒΡΑΤΣΑΛΗΣ ΑΝΤΩΝ.

Τοπικές Ειδήσεις

ΣΕ ΣΥΝΕΝΤΕΥΞΗ ΤΟΥ ΣΤΗΝ «ΑΠΟΓΕΥΜΑΤΙΝΗ»

Α. Παυλίδης: Με το δακτυλο
στη σκανδάλη 7.000 Δωδ/νήσιοι

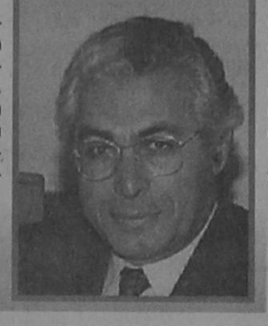

ΤΑ ΔΩΔΕΚΑΝΗΣΑ ΛΕΝΕ ΣΤΟΥΣ ΤΟΥΡΚΟΥΣ «ΜΟΛΩΝ ΛΑΒΕ»

«Είμαστε έτοιμοι να δούμε και πάλι τον τουρκικό στόλο να παρατάσσεται μπροστά από τα Δωδεκάνησα», δηλώνει ο βουλευτής και πρώην υπουργός Αρ. Παυλίδης ο οποίος με αποφασιστικότητα τονίζει ότι ο λαός της περιοχής είναι πάντονε έτοιμος να προασπίσει τα εθνικά συμφέροντα. Αποκαλύπτει δε ότι την ημέρα της κρίσεως 7.000 νέοι της περιοχής παρουσιάσθηκαν πρόθυμοι να υπερασπιστούν τον τόπο τους.

Ο κ. Παυλίδης ως μέλος της κοινοβουλευτικής συνέλευσης του Συμβουλίου της Ευρώπης και της ΔΕΕ δηλώνει ότι θα φέρει το θέμα στα διεθνή αυτά FORA και καλεί την κυβέρνηση να ζητήσει από τους Αμερικάνους να ξεκαθαρίσουν τη θέση τους;

- Ως Δωδεκανήσιος νιώθετε ασφαλής με δεδομένο τον τρόπο που η κυβέρνηση αντιμετώπισε την κρίση;

«Μπορώ να βεβαιώσω ότι ο κάθε Δωδεκανήσιος αισθάνεται ασφαλής γιατί εμπιστεύεται απόλυτα τις Ενοπλες Δυναεμεις. Αισθάνεται όμως ασφαλής και για έναν πρόσθετο λόγο: από το 1974 όχι μόνο παρακολουθεί την ανάπτυξη της εθνικής μας θωρακίσεως αλλά μετέχει. Πάντως τα Δωδεκάνησα αισθάνθηκαν κάποια ανησυχία λόγω του τρόπου με τον οποίο η κυβέρνηση αντιμετώπισε την κρίση, προπάντων γιατί άφησε να εξελιχθεί σε έντονη κρίση».

Πάντα έτοιμοι οι ακρίτες μας

- Ο λαός της Δωδεκανήσου ήταν έτοιμος για μια πιο δυναμική αντιμετώπιση της Τουρκίας;

«Ηταν πάντα έτοιμος. Κατά την ένταση της κρίσεως παρουσιάσθηκαν σε μικρό χρονικό διάστημα περίπου 7.000 Ελληνόπουλα σε εκείνη την περιοχή και παρουσιάσθηκαν πανέτοιμοι.

Οφείλω δε να ομολογήσω ότι ο ενθουσιασμός τους οφειλόταν σε σημαντικό ποσοστό - πέρα από το θάρρος - και στο γεγονός ότι η Βουλή εστήριξε ομόφωνα κάθε προσπάθεια για την προάσπιση των εθνικών συμφερόντων».

- Υπάρχει ενδεχόμενο να επαναληφθεί μια τέτοια κρίση;

«Με δεδομένη την τουρκική τακτική και το στόχο της Αγκυρας επανάληψη δεν αποκλείεται. Αντίθετα πρέπει να είμαστε έτοιμοι να ξαναδούμε για μια ακόμη φορά μπροστά στα νησιά μας να παρατάσσεται ο τουρκικός στόλος και αυτό επιβάλλει να είμαστε μονίμως σε εγρηγόρση».

- Ποια πιστεύετε ότι πρέπει να είναι η αντίδραση της Ελλάδας στα διεθνή FORA;

«Εχοντας την πείρα από τις συνεδριάσεις του Συμβουλίου της Ευρώπης και της ΔΕΕ σις οποίες μετέχω, νομίζω πως δεν είναι δυσχερές το να ενημερωθούν πληρέστερα από ότι μέχρι σήμερα - και με πρόσθετο δεδομένο το τελευταίο συμβάν - τα μέλη των δύο οργανισμών.

Αν ενημερωθούν για τους λόγους που οδήγησαν στη σημερινή κρίση είμαι βέβαιος ότι οι φίλοι μας θα δώσουν το παρών.

Εχω κάνει ήδη επιστολή καταγγελίας προς την πρόεδρο της Κοινοβουλευτικής Συνέλευσης του Συμβουλίου της Ευρώπης κυρία Φίσερ και προς τον πρόεδρο της Κοινοβουλευτικής Συνέλευσης της ΔΕΕ κ. Σμιθ με το ίδιο περιεχόμενο. Το ζήτημα θα τεθεί στις 8 Φεβρουαρίου στην Επιτροπή Αμύνης της ΔΕΕ».

Επιδιαιτησία από τις ΗΠΑ

- Ο ρόλος του επιδιαπτή που επιφυλάσσουν για τον εαυτό τους οι Αμερικανοί, πιστεύετε ότι έχει επιπτώσεις, στα εθνικά μας συμφέροντα;

«Πρόκειται περί επιδιαπτήσιας που ζήτησε η ελληνική κυβέρνηση. Και από την κυβέρνηση εξαρτάται η παρέμβαση αυτή να μην έχει αρνητικές επιπτώσεις. Πάντως οι υποδείξεις που κάναμε ως αντιπολίτευση στην κυβέρνητική πλευρά πρέπει να ληφθούν υπ' όψιν και να ζητηθεί η εκκαθάριση και της αμερικανικής στάσεως στην υπόθεση».

- Εκτιμάτε ότι η Ελλάδα θα πρέπει να προχωρήσει στην επέκταση των χωρικών της υδάτων στα 12 μίλια παρά τις απειλές της Τουρκίας ότι αυτό αποτελεί αιτία πολέμου;

«Είναι αναφαίρετο δικαίωμα της Ελλάδας να επεκτείνει τα χωρικά της ύδατα μέχρι τα 12 μίλια. Και βεβαίως επίσης είναι δικαίωμα της χώρας μας να επιλέξει και τη στιγμή που θα το κάνει. Θεωρώ, όμως, παράλειψη κυβερνητική ότι δεν έχει προχωρήσει μέχρι σήμερα κάποια άλλα βήματα στην εφαρμογή της σχετικής συμβάσεως».

- Αυτά τα θέματα ποια είναι;

«Η χάραξη των λεγόμενων γραμμών βάσεως πέραν των οποίων μετρώνται τα 12 μίλια και το κλείσιμο των κόλπων που έχουν άνοιγμα 24 μίλια, γεγονός το οποίο αυτόματα εντάσσει στον εθνικό θαλάσσιο χώρο περιοχές που μέχρι τώρα εθεωρούντο ότι ανήκουν στα διεθνή ύδατα. Πρόκειται για παράλειψη η οποία δίνει το δικαίωμα στην Τουρκία να μας θεωρεί αναποφάσιστους και άτολμους και να κάνει τεστ όπως αυτό με την Ιμια».

ΕΝΟΨΕΙ ΤΟΥ ΤΑΚΤΙΚΟΥ ΣΥΝΕΔΡΙΟΥ

Συνδιάσκεψη
του Συνασπισμού

ΕΚΛΕΓΕΤΑΙ ΝΕΑ ΝΟΜΑΡΧΙΑΚΗ ΕΠΙΤΡΟΠΗ

Από τη Νομαρχιακή Επιτροπή του Συνασπισμού εκδόθηκε χθες η ακόλουθη ανακοίνωση:

Πραγματοποιήθηκε το Σάββατο 3 Φεβ. η Νομαρχιακή Συνδιάσκεψη του ΣΥΝΑΣΠΙΣΜΟΥ με θέμα τον απολογισμό και προγραμματισμό δράσης της Νομαρχιακής Επιτροπής, τη συζήτηση των θέσεων για το 2ο τακτικό Συνέδριο του ΣΥΝΑΣΠΙΣΜΟΥ καθώς και την εκλογή νέας Νομ. Επιτροπής και αντιπροσώπων για το Συνέδριο.

Στις εργασίες της συνδιάσκεψης πήρε μέρος το μέλος της γραμματ. της Κεντρ. Πολιτ. Επιτρ. του ΣΥΝ Στέργιος Πιτσιόρλας, ο οποίος ανέλυσε τις θέσεις του ΣΥΝ για το Συνέδριο που θα γίνει το Μάρτιο κάνοντας αναφορά και για την πρόσφατη Ελληνοτουρκική κρίση.

Η συνολική εκτίμηση του ΣΥΝ είναι ότι ο τόπος μας ζει μια ιδιαίτερα δύσκολη περίοδο και χρειάζονται άμεσα ριζικές τομές στα ζητήματα της εξωτερικής πολιτικής, της οικονομίας και του πολιτικού μας συστήματος.

Η ψηφοφορία για την εκλογή της νέας Νομ. Επιτρ. και των αντιπροσώπων για το συνέδριο θα γίνει σήμερα Δευτέρα από τις 5.00 ως τις 9.00 και αύριο Τρίτη από τις 10 ως τις 12 το πρωί και από τις 5.00 ως τις 9.00 το βράδυ.

Για την δεκαπενταμελή Ν.Ε. κατατέθηκαν 18 υποψηφιότητες:

Αγγελόπουλος Ν., Αναπολιτάνος Θ., Γάκης Δ., Γεωργιάδης Κ., Καλαποδάκης Γ., Μιχαηλίδης Τ., Μπολάκης Ν., Παπακυριακόπουλος Γ., Παπαχριστοδούλου Γ., Παστρικός Θ., Σαββής Μ., Σαρούκος Μ., Στεργάκης Π., Σωτηράκης Στ., Τσοποτός Δ., Χατζηβασίλας Δ., Χατζηϊωάννου Αντ., Φωκάς Σ.

Για το συνέδριο εκλέγονται 7 αντιπρόσωποι από την Πολιτική Κίνηση πόλης Ρόδου και κατατέθηκαν 8 υποψηφιότητες:

Αναπολιτάνος Θ., Γάκης Δ., Γεωργιάδης Κ., Καλαποδάκης Γ., Μιχαηλίδης Τ., Παπαχριστοδούλου Γ., Σαββής Μ. και Φωκάς Σ.

ΣΤΑ ΠΛΑΙΣΙΑ ΤΩΝ ΔΡΑΣΤΗΡΙΟΤΗΤΩΝ ΤΟΥ

Ο Δικηγορικος Συλλογος
εξεδωσε τη «Νομολογια»

ΠΕΡΙΕΧΕΙ ΕΝΔΙΑΦΕΡΟΥΣΕΣ ΜΕΛΕΤΕΣ

Ο Δικηγορικός Σύλλογος Ρόδου συνεχίζει την εκδοτική του δραστηριότητα επιστημονικών εκδόσεων νομικού περιεχομένου, χρήσιμων στη δικηγορική και δικαστική πρακτική.

Μια τέτοια έκδοση αποτελεί το εξαμηνιαίο νομικό περιοδικό με τίτλο «ΔΩΔΕΚΑΝΗΣΙΑΚΗ ΝΟΜΟΛΟΓΙΑ».

Το πρώτο τεύχος του περιοδικού εκδόθηκε το Φεβρουάριο του έτους 1994. Από τότε εκδίδεται κανονικά χωρίς καμιά καθυστέρηση και ήδη κυκλοφόρησε το 5ο τεύχος.

Στα πέντε τεύχη της «ΔΩΔΕΚΑΝΗΣΙΑΚΗΣ ΝΟΜΟΛΟΓΙΑΣ» δημοσιεύθηκαν συνολικά, εκατοντάδες αποφάσεις από το Ειρηνοδικείο Ρόδου, το Πρωτοδικείο Ρόδου, το Εφετείο Δωδεκανήσου, πολιτικές και ποινικές αποφάσεις του Αρείου Πάγου, ακόμη και αποφάσεις του Συμβουλίου της Επικρατείας αλλά και του Δικαστηρίου Ευρωπαϊκών Κοινοτήτων.

Στις σπάλες του νομικού περιοδικού δημοσιεύθηκαν μέχρι σήμερα οι παρακάτω εργασίες:

6 αυτοτελείς μελέτες
2 γνωμοδοτήσεις
13 ενημερωτικά σημειώματα
8 παρατηρήσεις

Στα τελευταία τεύχη δόθηκε ιδιαίτερη έμφαση στη δημοσίευση αποφάσεων με αντικείμενο το Κτηματολόγιο. Το δίκαιο για το Κτηματολόγιο είναι τοπικό, παρουσιάζει ιδιαίτερες δυσκολίες στην ερμηνεία και αφαλώς οι αποφάσεις που δημοσιεύθηκαν θα πρέπει να ήταν πολύ χρήσιμες σε δικηγόρους και δικαστές.

Η «ΔΩΔΕΚΑΝΗΣΙΑΚΗ ΝΟΜΟΛΟΓΙΑ» διευθύνεται από Εκδοτική Επιτροπή με πρόεδρο τον Πρόεδρο του Δικηγορικού Συλλόγου Ρόδου κ. Ευθύμιο Μπόνη και μέλη τους δικηγόρους Ρόδου, Παντελή Αποστολά, Παναγιώτη Παρασκευά, Στέργο Παρασκευά και Ιωάννη Χαρίτο.

Επιμελητής της ύλης και υπεύθυνος εκδόσεως ήταν ο δικηγόρος Ρόδου Παναγιώτης Παρασκευάς.

Επιστημονικοί συνεργάτες ήσαν οι δικηγόροι Ρόδου Αιγέας Μπαφίτης, Σάββας Τσαμπής και Θεόδωρος Φραράκης. Ο Αιγέας Μπαφίτης είχε την επιμέλεια της ύλης των ποινικών αποφάσεων του ΑΠ.

ΕΞΑΙΤΙΑΣ ΚΑΙ ΤΗΣ ΠΕΡΙΟΡΙΣΜΕΝΗΣ ΖΗΤΗΣΕΩΣ

Σωρεια Αγορανομικων
παραβάσεων στο νησί

ΚΑΤΑΣΧΕΘΗΚΑΝ ΠΟΣΟΤΗΤΕΣ ΑΚΑΤΑΛΛΗΛΩΝ

«Πλούσιοι» σε αποτελέσματα ήταν οι αγορανομικοί έλεγχοι που διενεργήθηκαν στο νησί μας και το μήνα Φεβρουάριο με κατασχέσεις μεγάλων ποσοτήτων ακαταλλήλων για την κατανάλωση ειδών βιοτικής ανάγκης. Είναι προφανές πλέον ότι λόγω της περιορισμένης ζητήσεως πολλά είδη μένουν στα ψυγεία αδιάθετα με αποτέλεσμα να υφίστανται αλλοίωση.

Σύμφωνα με το μηνιαίο δελτίο του Τμήματος Αγορανομίας Ρόδου στη διάρκεια του Φεβρουαρίου διενεργήθηκαν 40 δειγματοληπτικοί έλεγχοι σε βασικά είδη διατροφής και υγρά καύσιμα, ενώ σε συνεργασία με τον αστυνομικό διευθυντή αστυκτηνίατρο κ. Μιχ. Ζεμπιλλά έγιναν 40 αστυκτηνιατρικές επιθεωρήσεις και διαπιστώθηκαν 10 παραβάσεις. Ταυτόχρονα κατασχέθηκαν και καταστράφηκαν ως ακατάλληλα προς βρωση οι πιο κάτω ποσότητες: 1.200 κιλά διάφορα κρέατα και αλλαντικά, 95 κιλά διάφορα τυριά και βούτυρα, 715 κιλά διάφορα γάλατα και γιαούρτια, 55 κιλά ψάρια και 700 κιλά διάφορα τρόφιμα.

Συνολικά διενεργήθηκαν το μήνα Φεβρουάριο 162 αγορανομικοί έλεγχοι και διαπιστώθηκαν 43 παραβάσεις (πλημμελήματα 37, διοικητικά πρόστιμα 6). Οι παραβάσεις κατανέμονται κατά κατηγορία καταστήματος, ως ακολούθως: εστίασης - αναψυχής 6, αρτοποιεία 1, τροφίμων 22, εμπορικά 1, κρεοπωλεία 7, πλανόδιοι μικροπωλητές 2, διάφορα άλλα καταστήματα 4.

ΜΕ ΑΦΟΡΜΗ ΤΟ Ν/Σ ΠΟΥ ΚΑΤΑΤΙΘΕΤΑΙ

Σύγκρουση ΚΤΕΛ και
τουριστικών λεωφορείων

ΟΙ ΠΕΡΙΠΤΩΣΕΙΣ ΕΚΤΑΚΤΗΣ ΜΕΤΑΦΟΡΑΣ

Η επιχειρηματική αντιπαλότητα ιδιοκτητών λεωφορείων ΚΤΕΛ και τουριστικών λεωφορείων επανέρχεται στο προσκήνιο, καθώς το υπουργείο Μεταφορών σε σχέδιο νόμου, που προωθεί, για τη νομοθετική οριοθέτηση του μεταφορικού έργου των δύο κατηγοριών, διατηρεί μεν την αποκλειστικότητα των τακτικών συγκοινωνιών από τα ΚΤΕΛ και της μεταφοράς γκρούπ τουριστικών γραφείων από τα τουριστικά λεωφορεία στις υπόλοιπες όμως περιπτώσεις έκτακτης μεταφοράς ουσιαστικά «βάζει» στο παιχνίδι και τα ΚΤΕΛ. Οι ομοσπονδίες ιδιοκτητών τουριστικών λεωφορείων έχουν ήδη εκφράσει τις έντονες διαμαρτυρίες τους στο υπουργείο γι' αυτήν την προνομιακή, όπως ισχυρίζονται μεταχείριση των ΚΤΕΛ έχοντας στο πλευρό τους και τον ΕΟΤ που συμπαρατάσσεται με τις θέσεις τους. Βασικό επιχείρημα των τουριστικών λεωφορείων είναι ότι κατά νόμο τα λεωφορεία των ΚΤΕΛ έχουν έργο τη μεταφορά επιβατών επί κομίστρω και για ολόκληρο το χρόνο με σταθερό εισπήριο (άρα και με σταθερές εισπράξεις) ενώ τα τουριστικά λεωφορεία εκτελούν εποχικό και μη εξασφαλισμένο έργο (άρα και μη εξασφαλισμένες εισπράξεις). Το σχέδιο νόμου, λένε τα τουριστικά λεωφορεία διασφαλίζει το μονοπωλιακό έργο των ΚΤΕΛ ενώ αφήνει «ξέφραγο αμπέλι» το εποχικό έργο μεταφοράς επιβατών, δίνοντας τη δυνατότητα για «υφαρπαγή» δικού τους έργου, θέτοντας σε δοκιμασία την επιβίωση όλου του κλάδου.

ΟΡΓΙΑΖΟΥΝ ΠΑΛΙ ΤΑ ΚΛΕΦΤΡΟΝΙΑ

Μπαραζ Διαρρηξεων
και κλοπών στο νησί

ΥΨΟΥΣ ΠΟΛΛΩΝ ΕΚΑΤΟΜΜΥΡΙΩΝ ΤΑ ΚΛΟΠΙΜΑΙΑ

Σημαντικά αυξήθηκαν στο νησί μας τις τελευταίες ημέρες οι κλοπές και διαρρήξεις, φαινόμενο όμως σύνηθες τέτοια εποχή.

• Αγνωστοι δράστες αφού παραβίασαν τη μπαλκονόπορτα οικίας της Φωτεινής Καρασατζιάν συζ. Ανέστη, ετών 67, στο 40 χλμ. της εθνικής οδού Ρόδου - Λίνδου (η οικοκυρά απουσιάζει στο εξωτερικό) μπήκαν μέσα και αφαίρεσαν ανώνυμα γραμμάτια του ελληνικού Δημοσίου αξίας 30.000.000 δρχ. περίπου, 40 τεμάχια μπιμπελό από ελεφαντόδοντο, ένα στερεοφωνικό συγκρότημα, μια φωτογραφική μηχανή, μία βιντεοκάμερα, ενά ραδιοκασετόφωνο, ένα χρυσό αναπτήρα και αριθμό σιδηρικών εργαλείων συνολικής αξίας 6.300.000 δρχ. Προανάκριση διενεργεί η Υποδ/νση Ασφαλείας Ρόδου.

• Αγνωστοι δράστες αφού παραβίασαν το περίπτερο του Πατελή Σαΐτη του Αντωνίου, ετών 47, στην οδό Νικ. Πλαστήρα 16, αφαίρεσαν τσιγάρα διαφόρων τύπων συνολικής αξίας 250.000 δρχ, 200 τηλεκάρτες των 1000 δρχ. και χρηματικό ποσό 80.000 δρχ. σε κέρματα.

• Αγνωστοι δράστες αφού παραβίασαν την μπαλκονόπορτα της οικίας της Τσαμπίκας Κολιάδου του Ιωάννη, ετών 67, στο 5ο χλμ της εθνικής οδού Ρόδου - Λίνδου μπήκαν μέσα και αφαίρεσαν 3 κυνηγετικά όπλα, και πιο συγκεκριμένα: ένα μονόκαννο μάρκας BERETTA, ένα δίκαννο μάρκας MONTIAL και μια καραμπίνα μάρκας GEVARM, καθώς επίσης χρυσά κοσμήματα αξίας 600.000 δρχ, μια φωτογραφική μηχανή μάρκας KODAK και ένα ραδιοκασσετόφωνο αυτοκινήτου μάρκας PANASONIC.

• Αγνωστοι δράστες αφού παραβίασαν παράθυρο καταστήματος του Παναγιώτη Μανουλιάκη του Νικ., ετών 58, στο Φαληράκι, μπήκαν μέσα και αφαίρεσαν διάφορα είδη (μπλούζες, παπούτσια, ομπρέλες, μπότες κ.ά) συνολικής αξίας 400.000 δρχ. κατά δήλωση του παθόντος.

• Αγνωστοι δράστες αφού παραβίασαν αλουμινένιο παράθυρο οικίας του Νικολάου Μαλτέζου του Κων/νου, ετών 49, στην περιοχή «Πελαργός» της Κω, μπήκαν μέσα και αφαίρεσαν ένα στερεοφωνικό συγκρότημα μάρκας SHARP με δύο ηχεία, ένα βίντεο μάρκας SHARP μαζί με το κομπιούτερ, ένα ρολόι χειρός ψηφιακό SEIKO, μια συσκευή ραδιοφώνου - φακού - συναγερμού, ποσότητα τροφίμων, μια φωτογραφική μηχανή άγνωστης μάρκας, μια ξυριστική μηχανή μάρκας Philiphave, ένα κομπιούτερ τηλεόρασης μάρκας LOEVE - OPTA, 60 - 70 κασσέτες και ένα μπουκάλι ουίσκυ τριών λίτρων, συνολικής αξίας 600.000 δρχ. περίπου.

• Χρηματικό ποσό 380 χιλιάδων δρχ. σε ξένα χαρτονομίσματα και χρυσαφικά αξίας 1 εκατομμυρίου αφαίρεσε άγνωστος δράστης το μεσημέρι της Κυριακής από σπίτι της περιοχής Ασγούρου.

Παθών είναι ο Δημητράκης Σταμάτιος του Παναγιώτη 35 ετών δημοτικός υπάλληλος

Σύμφωνα με το δελτίο συμβάντων της Αστυνομικής Διευθύνσεως ο δράστης εισήλθε στο σπίτι αφού παραβίασε με αιχμηρό αντικείμενο το παράθυρο της κουζίνας.

ΕΠΙΣΤΟΛΗ ΠΡΟΣ ΤΟ ΝΟΜΑΡΧΗ ΔΩΔ/ΝΗΣΟΥ

Καταγγελια απο Καρπαθο
για καρκινογόνα απόβλητα

ΛΕΙΤΟΥΡΓΟΥΝ ΒΙΟΜΗΧΑΝΙΕΣ ΧΩΡΙΣ ΑΔΕΙΑ;

Συγκεκριμένες βιομηχανίες της Καρπάθου που επηρεάζουν άμεσα την υγεία των κατοίκων και το περιβάλλον καταγγέλλει με επιστολή του προς το νομάρχη ο Σύλλογος προστασίας Περιβάλλοντος Καρπάθου.

Κύριε Νομάρχη,

Θέλουμε με την παρούσα να σας ενημερώσουμε για την λειτουργία συγκεκριμένων βιομηχανιών που βρίσκονται στο νησί μας που επηρεάζουν άμεσα την υγεία των κατοίκων αλλά και το ίδιο το φυσικό περιβάλλον.

Οπως γνωρίζετε, από το έτος 1994 λειτουργεί στην Επαρχία Καρπάθου κοινότητα Απερίου ασφαλτικό συγκρότημα με άδεια λειτουργίας (αρ. πρωτ: 237/Φ14-844/28-2-95) Επειδή όμως αμφιβάλλουμε για το αν τηρήθηκαν οι προϋποθέσεις και προδιαγραφές τον αδειών αυτών, σας αναφέρομε τα παρακάτω.

1. Μολύνεται η γύρω περιοχή (κοινότητα Απερίου) από τα Καρκινογόνα απόβλητα, τα οποία αναπνέουμε καθημερινά, λόγω του ότι απέχει μόνο χίλια μέτρα από κατοικημένη περιοχή.

2. Επίσης σας γνωρίζομε ότι εδώ και αρκετά χρόνια λειτουργούν στην επαρχία μας (κοινότητα Απερίου) δύο εργοστάσια εξόρυξης αδρανών υλικών (λατομεία) και δύο επιχειρήσεις ετοίμου σκυροδέματος (μπετόν). Ολες οι παραπάνω επιχειρήσεις επιβαρύνουν σε μεγάλο βαθμό το φυσικό περιβάλλον με απρόβλεπτες για την υγεία των κατοίκων επιπτώσεις.

Γι' αυτό λοιπόν σας ζητάμε να εξετάσετε τα παραπάνω θέματα και να μας ενημερώσετε:

1. Κάτω από ποιες συνθήκες επιτρέπεται η λειτουργία των εν λόγω εργοστασίων και βιομηχανιών σε κατοικημένες περιοχές χωρίς την εφαρμογή των συγκεκριμένων διατάξεων όπως προβλέπονται, από τις σχετικές περιβαλλοντικές μελέτες.

2. Αν και κατά πόσο η μέχρι σήμερα λειτουργία των εργοστασίων και βιομηχανιών ακολουθεί τις προδιαγραφές και τις σχετικές διατάξεις της Ευρωπαϊκης Ενωσης περί προστασίας του περιβάλλοντος.

ΠΡΟΤΑΣΗ ΣΥΜΠΟΛΙΤΗ ΜΑΣ

Να μετονομασθεί
δρόμος σε «Ιμια»

ΑΝΟΙΚΤΗ ΕΠΙΣΤΟΛΗ ΠΡΟΣ ΤΟ ΔΗΜΑΡΧΟ

Ο συμπολίτης μας κ. Θεοτόκης Κατσαούνος απευθύνει προς το δήμαρχο Ροδίων κ. Γ. Γιαννόπουλο την ακόλουθη επιστολή:

Αξ/με Κε Δήμαρχε

Εν όψει των όσων συνέβησαν αλλά και των διαγραφομένων εξελίξεων σαν Ελληνας και σαν κάτοικος αυτής της πόλης την οποία αγγίζει η δυσοσμία των χνώτων της Τσιλέρ, διακατέχομαι απ' την σφοδρή επιθυμία να προσφέρω καθ' οιονδήποτε τρόπο στον αγώνα τον ιερό της πατρίδας μας για τα «ΕΘΝΙΚΑ ΜΑΣ ΔΙΚΑΙΑ».

Σαν πρώτο βήμα παρακαλώ να αποδεχθείτε να ονομασθεί η οδός που διαμένω «ΝΗΣΩΝ ΙΜΙΑ»

Πρόκειται για το τμήμα μεταξύ Βενετοκλέων και Κοδριγκτώνος που εφάπτεται του τοίχου του σταδίου και συνεχίζει ως Ερνεστ Μπέβιν.

Η οδός αυτή της οποίας εγώ και η οικογένειά μου είμαστε οι μοναδικοί κάτοικοι, είναι στην ουσία ανώνυμος αφού ναι μεν φέρει ανάγλυφο επιγραφή στον τοίχο του Σταδίου με το όνομα «Ναυάρχου Κόδριγκτον» όμως ουδεμία σχέση έχει με την κυρία οδό (αρτηρία), ναυάρχου Κόδριγκτων ή Κοδριγκτώνος ως έχει συνηθισεί. Θεωρώ ότι η ενέργεια αυτή είναι επιβεβλημένη πέραν των λόγων και των δηλώσεων σαν ελαχίστη μεν αλλά μεγίστης σημασίας συμβολή στο τεράστιο «ΕΘΝΙΚΟ ΜΑΣ ΘΕΜΑ».

Με τιμή Θεοτόκης Κατσαούνος

Πρόσκληση

Οι διευθυντές και το Προσωπικό των Καταστημάτων της ΕΜΠΟΡΙΚΗΣ ΤΡΑΠΕΖΑΣ ΡΟΔΟΥ, έχουν την τιμή και την ανεκφράστητη να σας προσκαλέσουν στη Χοροεσπερίδα που θα γίνει στο ξενοδοχείο «ΦΑΛΗΡΑΚΙ ΒΕΑCH» το ΥΣΒΑΤΟ 10 Φεβρουαρίου 1996 και ώρα 20.30

Στα πλαίσια της Κοινωνικής προσφοράς της Τράπεζας τα έσοδα της εκδήλωσης από τη λαχειαγορά θα διατεθούν:

1. Κεντρικό Φιλόπτωχο Ταμείο
ΠΡΑΞΙΤΕΧΝΙΚΟΥ ΣΥΛΛΟΓΟΥ ΡΟΔΟΥ
2. Φερεφωνητήριο Χρονίως Πασχόντων Παιδιών «Ο ΑΓΙΟΣ ΑΔΡΙΑΝΟΣ»
3. Λαογραφικό Μουσείο Μόρφου με Ειδικές Μνείες

Η εκδήλωση θα πλαισιωθεί από τη γνωστή ορχήστρα του Θάνου Καραναστη ο οποίος θα τραγουδήσει

Κρατήσεις θέσεων από το ξενοδοχείο ΦΑΛΗΡΑΚΙ ΒΕΑCH - τηλ. 85301
Πληροφορίες τηλ: 35566 - 24201



EXPO PLUS '96
Εκθεση Τουριστικων Ειδων

Οι εκθέτες και οι οργανωτές της EXPOPLUS '96 σας προσκαλούν στο ξενοδοχείο «GRAND» HOTEL της Ρόδου από 16-19 Φεβρουαρίου '96 στην έκθεση τουριστικών ειδών
Ωρες λειτουργίας 9:30 - 21:00



ΣΥΝΔΕΣΜΟΣ ΚΑΣΤΕΛΛΟΡΙΖΙΩΝ ΡΟΔΟΥ
«Ο Αχιλλέας Διαμαντάρας» έτος Ιδρύσεως 1988

ΠΡΟΣΚΛΗΣΗ ΣΕ ΑΠΟΚΡΙΑΤΙΚΟ ΞΕΦΑΝΤΩΜΑ

Ο Σύνδεσμός μας διοργανώνει Μεγάλη Αποκριάτικη Χοροεσπερίδα, το Σάββατο 17 Φεβρουαρίου 1996 και και 8.00 μ.μ. στο «Γκράντ Οτέλ» για να τραγουδήσουμε και να χορέψουμε όλοι μαζί.
• Μενού: σούπα - σαλάτα ατομική - μοσχαράκι ψητό γλυκό και 1/4 μπουκάλι κρασί.
• 5μελή ορχήστρα θα μας διασκεδάσει με νησιώτικα και λαϊκά τραγούδια
• Πάρτε μέρος στην πλούσια λαχειαγορά μας
Τιμή: 6.000 δρχ.
Κρατήσεις τραπεζιών στο ξενοδοχείο ΕΚ ΤΟΥ Δ.Σ. ΤΟΥ ΣΥΝΔΕΣΜΟΥ