εκδότης - διευθυντής
ΒΑΣΙΛΗΣ ΑΘΑΝΑΣΙΟΥ

η δημοκρατική
της Ρόδου

ΕΛΛΑΣ

ΠΕΜΠΤΗ
8 ΦΕΒΡΟΥΑΡΙΟΥ 1996
ΤΙΜΗ 100 δρχ.
ΑΡΙΘΜΟΣ ΦΥΛΛΟΥ 4.137

στην υπηρεσία του δωδεκανησιακού λαού

ΕΞΩ ΑΠΟ ΤΑ ΔΟΝΤΙΑ

ΔΕΝ ΘΑ ΓΙΝΕΙ ΚΥΠΡΟΣ Η ΔΩΔΕΚΑΝΗΣΟΣ

Την ώρα που κινδυνεύουν τα νησιά μας από τις ορδές του Αττίλα οι εγκληματίες του αθηναϊκού κράτους αντί να κάτσουν να βρουν λύσεις στα προβλήματα και να θωρακίσουν ΕΠΙΤΕΛΟΥΣ τη χώρα, συνεχίζουν να τσακώνονται μεταξύ

Ο ΣΗΜΙΤΗΣ ΟΦΕΙΛΕΙ ΝΑ ΠΡΟΧΩΡΗΣΕΙ

τους για τις καρέκλες και τη μάσα. Κι αναρωτιέται κανείς αν υπάρχουν εισαγγελείς σ' αυτή τη χώρα και τι απέγιναν τα περίφημα «ειδικά δικαστήρια», όταν μάλιστα βγαίνουν και αποκαλύπτουν δημοσίως απόρρητα θέματα Εθνικής ασφαλείας οι υποτιθέμενοι φύλακες! Μήπως θα πρέπει να μεταβούν στην Αθήνα «εν σώματι» όλοι οι Δωδ/νήσιοι και να τους ρίξουν ένα γερό ξύλο (το ολιγότερο);

Κάποτε θα πρέπει να αρχίσουμε να μιλάμε όλοι στην ακριτική αυτή γωνιά (που μας θεωρούν μόνο φόρου υποτελείς και παχειές αγελάδες) έξω από τα δόντια. Γιατί βγήκαν και παριστάνουν με θράσος χιλίων πιθήκων τους «πατριώτες» και τους «δικαστές» αυτοί που διέλυσαν τη χώρα και την κοινωνία και τις εγκατέλειψαν με μηδενικές δυνάμεις αντιστάσεως. Χρόνια χωρίς εθνική στρατηγική, χωρίς εξωτερική πολιτική και πολιτική επί της άμυνας, με ξεχαρβαλωμένες τις διπλωματικές υπηρεσίες και όλη την κρατική μηχανή, τους έφταιξε ο Σημίτης, που δεν πρόλαβε να ορκισθεί και του την «φόρεσαν» όλοι πισώπλατα. Η χώρα απειλείται, έμεινε χωρίς διεθνή στηρίγματα, κι αυτοί βγάζουν μαχαίρια για τον έλεγχο της εξουσίας!

Η όλη υπόθεση «μυρίζει» λίγο Κύπρο του 1974, τότε που την εγκατέλειψαν όλοι χωρίς άμυνα και για να διώξουν το Μακάριο την παρέδωσαν στις ορδές του Αττίλα. Οπως χωρίς θωράκιση άφησαν και τα νησιά μας, αλλά γι' αυτό δεν φταίνε ο Αρσένης και ο Λυμπέρης, αλλά ο... Σημίτης!! Οι αθεόφοβοι νομίζουν ότι η χώρα κατοικείται από κάφρους!

Θα διέπρατε μέγα σφάλμα ο Σημίτης αν κατέθετε τα όπλα. Οφείλει να προχωρήσει γιατί αυτό επιτάσσει το συμφέρον του Εθνους και της Φυλής. Και να τους ξεσκεπάσει όλους παραδίδοντάς τους στον ελληνικό λαό για τα περαιτέρω. Να «σκαλίσει» την υπόθεση της Ιμιας και όλο το βρώμικο παιχνίδι που παίζεται μέσα κι έξω από τη χώρα. Τα Δωδ/νησα ΔΕΝ θα γίνουν Κύπρος!

ΕΠΙΜΑΧΑ ΘΕΜΑΤΑ

ΕΣΩΤΕΡΙΚΕΣ ΕΙΔΗΣΕΙΣ
ΕΚΑΝΑΝ ΣΤΡΟΦΗ ΟΙ ΗΝΩΜ. ΠΟΛΙΤΕΙΕΣ 3

ΕΞΩΤΕΡΙΚΕΣ ΕΙΔΗΣΕΙΣ
ΚΑΙ ΝΕΕΣ ΑΠΕΙΛΕΣ ΑΠΟ ΤΗΝ ΤΣΙΛΕΡ 4

ΔΗΜΟΚΡΑΤΙΚΑ
ΤΟ ΜΟΝΟ ΠΟΥ ΧΑΘΗΚΑΝ ΣΤΗΝ ΙΜΙΑ ΕΙΝΑΙ Ο ΚΟΙΝΟΣ ΝΟΥΣ ΚΑΙ Η ΕΘΝΙΚΗ ΕΝΟΤΗΤΑ 5

ΟΙΚΟΝΟΜΙΑ 7

ΑΘΛΗΤΙΚΑ
ΕΜΕΝΕ ΣΤΗ ΖΩΗ 8

ΒΙΒΛΙΟ ΓΚΙΝΕΣ 11

ΡΕΠΟΡΤΑΖ
19 ΛΥΣΕΙΣ ΓΙΑ ΣΥΓΧΡΟΝΗ ΠΑΙΔΕΙΑ 12

ΤΟΠΙΚΕΣ ΕΙΔΗΣΕΙΣ
ΧΡΕΙΑΖΕΤΑΙ ΑΜΕΣΗ ΘΩΡΑΚΙΣΗ ΤΩΝ ΝΗΣΙΩΝ ΤΗΣ ΔΩΔ/ΝΗΣΟΥ 16

ΑΝΑΜΕΝΕΤΑΙ ΕΝΤΟΣ ΤΩΝ ΕΠΟΜΕΝΩΝ ΩΡΩΝ Η ΑΠΟΠΟΜΠΗ ΤΟΥΣ...

ΤΕΛΕΙΩΣ ΑΚΑΛΥΠΤΟΙ Ο ΑΡΧΗΓΟΣ ΓΕΕΘΑ ΚΑΙ ο διοικητής της ΕΥΠ

ΜΕ ΤΙΣ ΕΝΕΡΓΕΙΕΣ ΤΟΥ Ο Κ. ΧΡ. ΛΥΜΠΕΡΗΣ ΕΘΙΞΕ ΤΟ ΚΥΡΟΣ ΚΑΙ ΤΟ ΗΘΟΣ ΤΩΝ ΕΝΟΠΛΩΝ ΔΥΝΑΜΕΩΝ

Αθήνα, 07, (ΑΠΕ)

Εκτεθειμένους άφησε σήμερα ο κυβερνητικός εκπρόσωπος Δημ. Ρέππας,τον αρχηγό ΓΕΕΘΑ ναύαρχο Χρ.Λυμπέρη, χαρακτηρίζοντας ως αντιδεοντολογική τη γνωστοποίηση διαλόγων από τη συνεδρίαση του ΚΥΣΕΑ (για την κρίση στο Αιγαίο) αλλά και τον Διοικητή της ΕΥΠ Λεωνίδα Βασιλικόπουλο,ο οποίος απείλησε με μήνυση τον Υπουργό Εργασίας γιατί εξέλαβε ότι αφορούσαν την Υπηρεσία του τα όσα υποστήριξε ο κ.Ευ. Γιαννόπουλος σχετικά με την ανάρτηση της ελληνικής σημαίας στην ΙΜΙΑ.

Εξάλλου,αύριο το απόγευμα συνέρχονται σε κοινή συνεδρίαση το Κυβερνητικό Συμβούλιο Εξωτερικών και Αμύνης και η Κυβερνητική Επιτροπή,που θα ασχοληθούν ,εκτός των άλλων ,με το θέμα που ανέκυψε με τον Α/ΓΕΕΘΑ ναύαρχο Λυμπέρη, ➡Σελ. 6

ΣΤΑ ΜΙΚΡΑ ΝΗΣΙΑ ΤΗΣ ΔΩΔ/ΝΗΣΟΥ

ΚΟΙΝΗ ΠΕΡΙΟΔΕΙΑ Σκανδαλίδη - Παυλίδη



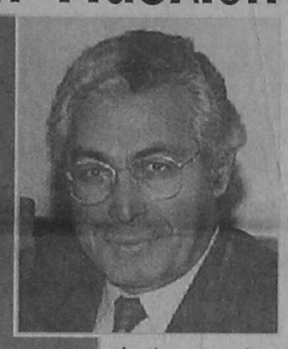

ΣΥΝΕΡΓΑΣΙΑ ΠΑΥΛΙΔΗ ΜΕ ΥΕΝ Κ. ΣΦΥΡΙΟΥ

Κοινή περιοδεία στα μικρά νησιά του δωδ/κού συμπλέγματος θα πραγματοποιήσουν μέσα στις προσεχείς ημέρες οι βουλευτές Δωδ/νήσου κ.κ. Αρ. Παυλίδης και Κ. Σκανδαλίδης. Αυτό αποφασίστηκε σε συνάντηση που είχαν χθες χωρίς όμως και να καθορισθεί η ακριβής ημερομηνία της διήμερης αυτής περιοδείας που θα περιλάβει τα νησιά Αγαθονήσι, Αρκειούς, Λειψούς, Ψέριμο, Αστυπάλαια, Νίσυρο, Τήλο, Χάλκη, Σύμη, Κάσο και Καστελλόριζο. ➡Σελ. 6

Η ΥΓΕΙΑ ΤΟΥ ΑΝΔΡΕΑ

ΑΘΗΝΑ, 07, (ΑΠΕ)

«Η κατάσταση της υγείας του Προέδρου δεν παρουσίασε μεταβολές κατά το τελευταίο 24ωρο. Είναι απύρετος και υποβάλλεται σε αναπνευστική φυσικοθεραπεία, κινησιοθεραπεία και περιοδική αιμοκάθαρση", αναφέρει χαρακτηριστικά το νεότερο ιατρικό δελτίο, για την πορεία της υγείας του Προέδρου του ΠΑΣΟΚ, κ. Α. Παπανδρέου. ➡Σελ. 6

ΤΟΥ ΕΠΙΡΡΙΠΤΟΥΝ ΟΛΟΙ ΑΠΟΚΛΕΙΣΤΙΚΕΣ ΕΥΘΥΝΕΣ

Εμφύλιος στο ΠΑ.ΣΟ.Κ. για τις ενέργειες του δημάρχου Καλύμνου

ΞΕΣΗΚΩΘΗΚΑΝ ΟΙ ΚΟΜΜΑΤΙΚΕΣ ΟΡΓΑΝΩΣΕΙΣ ΤΟΥ ΝΗΣΙΟΥ
ΠΡΑΚΤΟΡΑ ΤΗΣ ΕΥΠ ΑΠΟΚΑΛΕΣΕ Ο ΥΠΟΥΡΓΟΣ ΕΡΓΑΣΙΑΣ Κ. Ε. ΓΙΑΝΝΟΠΟΥΛΟΣ ΤΟ ΔΗΜΑΡΧΟ ΠΟΥ ΑΠΕΙΛΕΙ ΜΕ ΥΠΟΒΟΛΗ ΜΗΝΥΣΕΩΝ
ΒΑΡΥ ΚΛΙΜΑ ΚΑΙ ΣΤΟ ΠΑΣΟΚ ΡΟΔΟΥ

Την άμεση αντίδραση των τοπικών οργανώσεων Καλύμνου του ΠΑΣΟΚ αλλά και του δημάρχου κ. Δημ. Διακομιχάλη προκάλεσαν τα όσα είπε προχθές τη νύκτα ο υπουργός Εργασίας και Κοινωνικών Ασφαλίσεων κ. Ευαγγ. Γιαννόπουλος στην εκπομπή «Ενώπιος Ενωπίω» του κ. Νίκου Χατζηνικολάου στο «MEGA». Σίγουρα η αποκάλυψη αυτή θα έχει απρόβλεπτες συνέπειες.

Συγκεκριμένα ο υπουργός είπε ➡Σελ. 6

ΣΥΣΚΕΨΗ ΣΤΟ ΥΠΟΥΡΓΕΙΟ Αιγαίου

Σύσκεψη με θέμα συζήτησης το πρόγραμμα ανάπτυξης των νησιών του Αιγαίου πραγματοποιήθηκε χθες το πρωί στα γραφεία του υπουργείου Αιγαίου στην Αθήνα. ➡Σελ. 6

ΥΠΟΓΡΑΦΕΤΑΙ ΣΥΝΤΟΜΑ Η ΣΥΜΒΑΣΗ

Δόθηκε οριστική λύση για το Καζίνο

«ΕΠΙ ΤΑΠΗΤΟΣ» ΤΑ ΘΕΜΑΤΑ ΤΟΥΡΙΣΜΟΥ ΑΠΟ ΤΟΥΣ Κ.Κ. Γ. ΓΙΑΝΝΟΠΟΥΛΟ - Β. ΜΗΝΑΪΔΗ

«Επί τάπητος» τέθηκαν χθες στο υπουργείο Τουρισμού τα τουριστικά θέματα της Ρόδου από το δήμαρχο κ. Γιώργο Γιαννόπουλο και τον πρόεδρο της ΕΞΕ κ. Βασίλη Μηναΐδη. Αρχικώς είχαν συνεργασία «γενικής φύσεως» με την υπουργό Ανάπτυξης κ. Βάσω Παπανδρέου και στη συνέχεια «εξειδικευμένη» με το νέο γ.γ. του ΕΟΤ κ. Βασίλη Κουρτέση.

Οπως δήλωσε ➡Σελ. 6

ΜΕΤΑ ΤΗΝ ΑΠΟΦΑΣΗ ΤΟΥ ΝΟΜΑΡΧΗ

ΝΑ ΑΠΟΚΛΕΙΣΟΥΝ ΑΠΕΙΛΟΥΝ ΤΟ ΛΙΜΑΝΙ οι πλοιοκτήτες Ρόδου

ΤΑ ΗΜΕΡΟΠΛΟΙΑ ΔΙΑΚΟΠΤΟΥΝ ΑΜΕΣΩΣ ΤΑ ΔΡΟΜΟΛΟΓΙΑ ΤΟΥΣ

Σοβαρές αντιδράσεις στις τάξεις των πλοιοκτητών αλλά και στο Δήμο Σύμης προκάλεσε η απόφαση του νομάρχη Δωδ/σου, η οποία μάλιστα ελέγχεται και ως προς τη νομιμότητά της, να απομακρύνει από το λιμάνι του Μαντρακιού «κατ' εξαίρεση» τα ημερόπλοια παρά τις αντίθετες διαβεβαιώσεις που τους είχαν δοθεί.

Στη Σύμη αναμένεται να συνεδριάσει εκτάκτως το δημοτικό συμβούλιο προκειμένου να επιληφθεί του θέματος και να αποφασίσει ➡Σελ. 6

ΝΕΟ ΚΥΜΑ κακοκαιρίας

Νέο κύμα κακοκαιρίας πλήττει από χθες τα νησιά μας ενώ η ΕΜΥ προβλέπει περαιτέρω επιδείνωση (για όλη τη χώρα) με καταιγίδες και θυελλώδεις νότιους ανέμους. Με έκτακτο δελτίο του το ΚΛΡ καλεί όλους τους ιδιοκτήτες σκαφών να προβούν στην άμεση λήψη μέτρων ασφαλούς πρόσδεσης και αγκυροβολίας ενώ συνιστά, «μέχρι νεωτέρας», την αποφυγή απόπλου, ιδιαιτέρως των μικρών σκαφών. Σημειώνεται ότι λόγω δυσμενών καιρικών συνθηκών το «Σύμη Ι» δεν πραγματοποίησε χθες το τακτικό δρομολόγιό του. ➡Σελ. 6

ΑΠΟ ΤΟ ΤΡΙΜΕΛΕΣ ΕΦΕΤΕΙΟ ΔΩΔ/ΝΗΣΟΥ

ΦΥΛΑΚΙΣΗ 43 ΜΗΝΩΝ στους δουλέμπορους

ΕΙΧΑΝ ΜΕΤΑΦΕΡΕΙ ΤΟ ΣΕΠΤΕΜΒΡΙΟ ΣΤΗ ΣΥΜΗ 32 ΛΑΘΡΟΜΕΤΑΝΑΣΤΕΣ

Ποινή φυλάκισης 43 μηνών στον κάθενα επέβαλε το Τριμελές Εφετείο Δωδ/νήσου στους δύο Τούρκους δουλεμπόρους που πέρσι τον Σεπτέμβριο είχαν μεταφέρει παρανόμως στη Σύμη 32 λαθρομετανάστες (29 Πακιστανούς, 2 Αφγανούς και 1 Ινδό). Η ποινή είναι μετατρέψιμη προς 1500 δρχ. ημερησίως αλλά μέχρι χθες ➡Σελ. 6

ΜΕ ΕΠΙΣΤΟΛΗ ΤΟΥ ΠΡΟΣ ΤΟ ΥΠΟΥΡΓΕΙΟ ΕΘΝ. ΑΜΥΝΑΣ

ΔΗΜΑΡΧΟΣ ΤΗΛΟΥ: ΕΙΜΑΣΤΕ ΟΛΟΙ ΕΔΩ ΚΑΙ φυλάμε Θερμοπύλες!

Ο δήμαρχος Τηλίων κ. Αν. Αλιφέρης απέστειλε προς τον υπουργό και τον υφυπουργό Εθνικής Αμυνας κ.κ. Γ. Αρσένη και Νίκο Κουρή και κοινοποίησε στους διοικητές της ΑΣΔΕΝ και 95 ΑΔΤΕΑ, κ.κ. Δ. Σπυρίδωνος και Δημ. Αρβανίτη την ακόλουθη επιστολή:

Είναι νομίζω καθήκον κάθε Ελληνα και πολύ περισσότερο ενός Δημάρχου μιας παραμεθόριας περιοχής να διατυπώσει ορισμένες σταράτες κουβέντες εν σχέσει με την πρόσφατη κρίση ➡Σελ. 6

ΥΨΗΛΟ ΤΟ ΦΡΟΝΗΜΑ ΛΑΟΥ ΚΑΙ ΣΤΡΑΤΟΥ

ΜΕ ΕΚΛΟΓΕΣ ΠΟΥ ΔΙΕΝΕΡΓΗΘΗΚΑΝ

Νέα νομαρχιακή απέκτησε ο ΣΥΝ

ΠΡΑΓΜΑΤΟΠΟΙΕΙ ΤΑΚΤΙΚΟ ΣΥΝΕΔΡΙΟ ΤΟ ΜΑΡΤΙΟ

Νέα νομαρχιακή επιτροπή στη Δωδ/νησο εξέλεξε ο Συνασπισμός καθώς και αντιπροσώπους στο ετήσιο τακτικό του συνέδριο που θα διεξαχθεί στην Αθήνα τον προσεχή Μάρτιο.

Σχετικά εκδόθηκε χθες από το ΣΥΝ η ακόλουθη ανακοίνωση:

«Πραγματοποιήθηκαν τη Δευτέρα 5 και Τρίτη 6 Φεβρ., οι αρχαιρεσίες για την ανάδειξη νέας Νομαρχιακής Επιτροπής Νότιας Δωδ/σου του ΣΥΝΑΣΠΙΣΜΟΥ και την εκλογή αντιπροσώπων για το 2ο τακτικό συνέδριο, που θα διεξαχθεί το Μάρτιο, στην Αθήνα.

Επί εγγεγραμμένων 167 μελών, ψήφισαν 139.

Εκλέχθηκαν για τη Ν.Ε. οι εξής: (κατ' αλφαβητική σειρά)

Αναπολιτάνος Θ., Γάκης Δ., Γεωργιάδης Κ., Καλαποδάκης Γ., Μιχαηλίδης Τ., Μπολάκης Ν., Παπακυριακόπουλος Γ., Παπαχριστοδούλου Γ., Παστρικός Θ., ➡Σελ. 6

I.E.K. ΔΩΔΕΚΑΝΗΣΟΥ

ΑΝΑΓΝΩΡΙΣΜΕΝΟ ΣΤΗΝ ΕΛΛΑΔΑ ΚΑΙ ΤΗΝ ΕΥΡΩΠΗ
ΕΓΓΡΑΦΕΣ ΓΙΑ ΤΟ ΕΑΡΙΝΟ ΕΞΑΜΗΝΟ ΤΟΥ 1996
• Διοικητικό & Οικονομικό Στέλεχος Επιχειρήσεων - (Λογιστική, Διοίκηση, Οικονομικά, Υπολογιστές, Αγγλικά)
• Marketing - (Ειδικός Εμπορίας, Διαφήμισης και Προώθησης Προϊόντων)
• Ειδικός Εφαρμογών Πληροφορικής (Ανάλυση, Προγραμματισμός)

ΑΠΟΦΟΙΤΟΙ Τ.Ε.Λ. ΜΠΟΡΟΥΝ ΝΑ ΕΓΓΡΑΦΟΥΝ ΣΤΟ ΔΕΥΤΕΡΟ ΕΤΟΣ

ΑΝΑΓΝΩΡΙΣΜΕΝΟ ΔΙΠΛΩΜΑ
- ΟΧΙ απλή Βεβαίωση σπουδών.
ΑΝΑΒΟΛΗ ΣΤΡΑΤΕΥΣΕΩΣ
- Οι καταρτιζόμενοι δικαιούνται μέχρι το 24ο έτος ηλικίας.
Πληροφορίες - Εγγραφές: Παπαχριστοδούλου 30, Ρόδος
Τηλ. 38288, - 38.289
* Αρ. Μητρώου ΟΕΕΚ 11002, * Κ.Α.Ε.Δ. Ζ4/23999/94

Bravo FIAT!!!



ΜΑΝΩΛΗΣ ΚΩΣΤΑΚΗΣ ΑΕΒΕ
14ου χλμ Ρόδου-Αεροδρομίου Παραδεισι
ΡΟΔΟΣ Τηλ: (0241) 82000-3

Rodos Park SUITES HOTEL

ΤΟ ΞΕΝΟΔΟΧΕΙΟ ΠΟΥ ΧΤΙΣΤΗΚΕ ΓΙΑ ΤΟΥΣ ΡΟΔΙΤΕΣ ΚΑΙ ΘΑ ΠΑΡΑΜΕΙΝΕΙ ΑΝΟΙΚΤΟ ΟΛΟ ΤΟ ΧΕΙΜΩΝΑ ΓΙΑ ΝΑ ΠΡΟΣΦΕΡΕΙ ΣΕ ΟΛΟΥΣ ΣΑΣ ΤΙΣ ΑΝΑΒΑΘΜΙΣΜΕΝΕΣ ΥΠΗΡΕΣΙΕΣ ΤΟΥ ΜΕ :

την Μοναδική σε Διακόσμηση CRYSTAL ROOM (Χωρητικότητας 200 - 300 ατόμων) δια ΤΣΑΓΙΑ - ΚΟΨΙΜΟ ΒΑΣΙΛΟΠΙΤΑ ΕΠΙΧΕΙΡΗΜΑΤΙΚΕΣ ΣΥΝΑΝΤΗΣΕΙΣ ΧΟΡΟΕΣΠΕΡΙΔΕΣ ΚΑΙ ΠΑΝΤΟΣ ΑΛΛΟΥ ΕΙΔΟΥΣ ΚΟΙΝΩΝΙΚΕΣ ΕΚΔΗΛΩΣΕΙΣ

L'epoque

Το MUSIC BAR «L' EPOQUE» ΓΙΑ ΤΗΝ ΒΡΑΔΙΝΗ ΣΑΣ ΨΥΧΑΓΩΓΙΑ ΚΑΙ ΔΙΑΣΚΕΔΑΣΗ (ΚΛΕΙΣΤΟ ΤΗΝ ΔΕΥΤΕΡΑ)

Το CAFE-RESTAURANT - με την καταπληκτική θέα προς το πάρκο και την πισίνα μας - για τον ποιοτικό ΚΑΦΕ ΣΑΣ - ΤΟ ΠΑΓΚΟΣΜΙΩΣ ΓΝΩΣΤΟ ΕΛΒΕΤΙΚΟ ΠΑΓΩΤΟ «MÖVENPICK» - ΤΑ ΦΡΟΝΤΙΣΜΕΝΑ ΓΛΥΚΑ ΚΑΙ ΤΗΝ ΕΚΛΕΚΤΗ ΔΙΕΘΝΗ ΚΟΥΖΙΝΑ ΜΑΣ

ΕΠΙΒΕΒΑΙΩΣΗ ΜΑΣ:
Η ΠΡΟΣΦΟΡΑ ΠΟΙΟΤΗΤΑΣ ΚΑΙ ΥΠΗΡΕΣΙΩΝ ΥΨΗΛΩΝ ΠΡΟΔΙΑΓΡΑΦΩΝ ΣΕ ΠΡΟΣΙΤΕΣ ΤΙΜΕΣ

ΡΟΔΟΣ ΠΑΡΚ
Για πληροφορίες & κρατήσεις στα τηλ. 77140 - 24612

ΚΙΝΗΜΑΤΟΓΡΑΦΟΙ

ΜΕΤΡΟΠΟΛ
Τηλ. 28400
ΜΕ ΤΗΝ ΣΤΗΡΙΞΗ ΤΟΥ Ρ/Σ ΠΑΛΜΟΣ 99,5
Δύο προβολές
7.30 - 9.30 και 9.30 - 11.30
ΕΞΥΠΝΗ ΑΠΟΛΑΥΣΤΙΚΗ, ΠΡΩΤΟΤΥΠΗ
Η ταινία που χάρισε στην ΝΙΚΟΛ ΚΙΝΤΜΑΝ τον καλύτερο ρόλο της καριέρας της και το Α' βραβείο της ΧΡΥΣΗΣ ΣΦΑΙΡΑΣ
ΕΤΟΙΜΗ ΓΙΑ ΟΛΑ
ΤΟ DIE FOR
Α' ΠΡΟΒΟΛΗΣ
ΠΡΩΤΑΓΩΝΙΣΤΟΥΝ: ΝΙΚΟΛ ΚΙΝΤΜΑΝ
ΜΑΤ ΝΤΙΛΟΝ
και από την ΠΑΡΑΣΚΕΥΗ
ΕΠΙΧΕΙΡΗΣΗ ΙΠΤΑΜΕΝΟΣ ΕΛΕΦΑΝΤΑΣ
OPERATION DUMBO DROP

«ΤΙΤΑΝΙΑ»
Κολοκοτρώνη 98 Τηλ. 25876 - 64050
ΣΕ ΣΥΝΕΡΓΑΣΙΑ ΜΕ ΤΟΝ Ρ/Σ ΠΑΛΜΟΣ 99,5
DOLBY STEREO
Ωρες έναρξης 7.30 και 9.30
Εκείνη έκρυβε ένα μεγάλο μυστικό...
Εκείνος ανέλαβε την προστασία της...
Μαζί θα μπλέξουν σε ένα
ΡΙΨΟΚΙΝΔΥΝΟ ΠΑΙΧΝΙΔΙ
FAIR CAGE Α' ΠΡΟΒΟΛΗΣ
ΠΡΩΤΑΓΩΝΙΣΤΟΥΝ: ΣΙΝΤΥ ΚΡΩΦΟΡΝΤ, ΓΟΥΙΛΙΑΜ ΜΠΑΛΤΟΥΙΝ.

«ΠΑΛΛΑΣ»
Ωρες έναρξης 7.30 και 9.30
Ενα καυστικό πορτραίτο της ζωής, στα άδυτα μιας σύγχρονης πόλης. Η ταινία που ενθουσίασε στο Φεστιβάλ ΒΕΝΕΤΕΙΑΣ 1995
ΤΑ ΒΑΠΟΡΑΚΙΑ
CLOCKERS
Α' ΠΡΟΒΟΛΗΣ - ΚΑΤΑΛΛΗΛΟΝ
Πρωταγωνιστούν: ΧΑΡΒΕΥ ΚΑΙΤΕΛ, ΤΖΩΝ ΤΟΥΡΤΟΥΡΟ, ΝΤΕΛΡΟΥΛΙΝΤΟ

«ΔΗΜΟΤΙΚΟ»
ΧΕΙΜΕΡΙΝΟΣ ΚΙΝ/ΦΟΣ ΤΗΛ. 20265
ΩΡΕΣ ΠΡΟΒΟΛΗΣ: 8.00 και 10.00
ΚΑΘΕ ΔΕΥΤΕΡΑ ΚΛΕΙΣΤΟ
Βασισμένη σε μια αληθινή ιστορία, η τελευταία ταινία του Μπ. Ταβερνιέ, μας «δείχνει» πως τρία νέα παιδιά μεταμορφώνονται από απλούς ονειροπόλους σε ονειροπόλους φονιάδες.
ΤΟ ΔΟΛΩΜΑ L' ARRAT
Πρωταγωνιστούν:
ΜΑΡΙ ΖΙΛΕΝ, ΟΛ. ΣΙΝΤΡΙΚ

Τα πολιτιστικά



Κάνω κριτική δημιουργώντας, και όχι βρίσκοντας λάθη
ΜΙΧΑΗΛ ΑΓΓΕΛΟΣ

γράφει ο
ΑΡΙΣΤΕΙΔΗΣ ΜΙΑΟΥΛΗΣ

Η ΛΟΓΟΤΕΧΝΙΚΗ ΣΥΝΤΡΟΦΙΑ

ΣΥΝΕΧΙΖΕΤΑΙ η πολιτιστική προσφορά της Λογοτεχνικής Συντροφιάς Ρόδου η οποία γιόρτασε προ ημερών τα εξάχρονα γενέθλια της.

Στη συνάντηση της Κυριακής, που πραγματοποιήθηκε στην φιλόξενη Αίθουσα Τέχνης Ρόδου, της οδού, Αμμοχώστου, έγινε το κόψιμο της πίτας και ακολούθησε ομιλία του λογοτέχνη Σπύρου Κατσούρη με θέμα «Σχέσεις Φιλοσοφίας και Επιστήμης».

Αθόρυβα λοιπόν και δημιουργικά για 6 χρόνια, πολλοί απο τους λογοτέχνες του νησιού μας, ανταλλάσουν απόψεις και κάνουν εύστοχες παρεμβάσεις στο πολιτιστικό γίγνεσθαι του τόπου μας χωρίς καμμιά ουσιαστική συμπαράσταση απο την Πολιτεία, άν εξαιρέσουμε το γεγονός της συμπαράστασης του Δήμου Ρόδου στην διοργάνωση πολλών εκδηλώσεων.

Στο διάστημα των 6 χρόνων, απο αυτή την ομάδα των Λογοτεχνών μας, αναδείχτηκαν αξιόλογες ποιητικές κατα κανόνα φωνές, με εκδόσεις τους που απέσπασαν θετικές κριτικές τόσο σε τοπικό, όσο και σε πανελλαδικό επίπεδο.

Η ΕΚΔΗΛΩΣΗ ΣΤΑ ΜΑΡΙΤΣΑ

ΠΟΛΙΤΙΣΤΙΚΟ γεγονός για την όμορφη κοινότητα των Μαριτσών, αποτελεί η καθιερωμένη πλέον εκδήλωση για την βράβευση των Αριστούχων Μαθητών της Κοινότητας.

Μεταξύ άλλων στην εκδήλωση που πραγματοποιήθηκε στις 30 Ιανουαρίου παρέστησαν ο Δήμαρχος Ιαλυσού, οι Πρόεδροι των Κοινοτήτων Παστίδας, Καλυθιών και Δαματριάς, ο Νομαρχιακός Σύμβουλος κ. Σ. Παμπακάς, καθηγητές ενώ ο τέως Πρόεδρος της Κοινότητας κ. Σάββας Φύλλης προσέφερε στους μαθητές βιβλία του για τους Αγωνιστές και τους Αγώνες των Δωδεκανησίων.

Τους παρισταμένους καλοσώρισε ο Πρόεδρος της Κοινότητας Μαριτσών κ. Γιώργος Παπαδημήτρης, ο οποίος για άλλη μια φορά επισήμανε την φιλομάθεια των παιδιών που κάθε χρόνο διακρίνονται και τιμούν έτσι τόσο τους γονείς τους όσο και την Κοινότητα.

Την εκδήλωση για την βράβευση των μαθητών διοργανώνουν κάθε χρόνο στο Δημοτικό Σχολείο Μαριτσών, (παλιότερα στην βιβλιοθήκη της Κοινότητας) η Κοινότητα και οι Σύλλογοι ΚΕΡΩΝΙΑΤΗΣ και ΗΡΑΚΛΗΣ οι οποίοι δίνουν το δικό τους παρόν στον τόπο.

Η γιορτή πραγματοποιείται με την ευκαιρία της ημέρας που τιμάται η μνήμη των Τριών Ιεραρχών, των οποίων τα έργα και τα λόγια είναι επίκαιρα σήμερα όσο ποτέ.

Κύριος ομιλητής της εκδήλωσης ήταν ο λογοτέχνης κ. Σπ. Κατσούρης, ο οποίος αναφέρθηκε με γλαφυρότητα στην «έννοια του Πνευματικού Ανθρώπου» καταχειροκροτούμενος απο τους παρισταμένους. Επίσης απήγγειλε και ένα ποίημα του αφιερωμένο στους αριστούχους μαθητές, καλώντας τους να κρατήσουν ψηλά τα ιδανικά πατρίδας και θρησκείας, γλώσσας και οικογένειας, πολιτισμού, παιδείας, ιστορικής παράδοσης, τέχνης και φιλοσοφίας.

Μεταξύ άλλων στην ενδιαφέρουσα ομιλία του ο κ. Σπύρος Κατσούρης, είπε πως:

«Γνωρίσματα του πνευματικού ανθρώπου είναι η δικαιοσύνη, η ελευθερία και ο ενθουσιασμός για τα υπέρτερα και ανώτερα που υπερασπίζεται όταν καταπατούνται και όταν κινδυνεύουν.

Ο πρωϊσμός ένος πνευματικού ανθρώπου δεν είναι ψεύτικος και επιφανειακός. Εχει βαθύτερο έρεισμα και σταθερότερο ρίζωμα. Το πρωϊκό του φρόνημα αναβλύζει από τα βάθη του είναι του και είναι καρπός πνευματικής ευγενικής καταβολής.

Ο πνευματικός άνθρωπος διακατέχεται από πλήρη συναίσθηση της ευθύνης του μέσα στον κοινωνικό σπίθο και με τον ηγετικό του ρόλο πραγματοποιεί την επιθυμητή ψυχική γαλήνη.

Η βία είναι ξένη με την έννοια της πνευματικής ζωής και ο πνευματικός άνθρωπος δεν προσφεύγει σε βίαιες πράξεις.

Μπορεί βέβαια, στους δύσκολους και χαλεπούς καιρούς που ζούμε, να δοκιμάζει συγκρούσεις και ψυχικές δυσκολίες, όμως δεν απογοητεύεται και δεν εγκαταλείπει τον εαυτό του στην ροή των πραγμάτων και την δίνη των γεγονότων.

Η υπομονή, η καρτερία και η καλοσύνη είναι τα κύρια στοιχεία που τον κοσμούν και τον στολίζουν.

Εχει σωστή επίγνωση του σημαντικού και του ασήμαντου και φυσικά δεν υποτάσσεται στις οικονομικές, επαγγελματικές και καθημερινές βιοτικές ανάγκες. Μέσα του μάχεται και νικά το πνεύμα της αυτοθυσίας κατά της ανιδιοτέλειας, ενώ γνώρισμός του δρόμος είναι ο δρόμος της θυσίας. Θυσιάζεται για τον άλλο και για την εξανθρωπιστικότερη πορεία της κοινωνίας. Μισεί την αδικία χωρίς να φθονεί, αναγνωρίζοντας αξίες και παραδεχόμενος αυθεντίες.

Δημιουργικός, ήρεμος και επωφελής, αναδεικνύεται συνεργάσιμος και ανέρχεται τα πνευματικά σκαλοπάτια χωρίς να αισθάνεται πλήξη γιατί η εσωτερική αρτιότητα αντιπροπεί το είναι του, ενώ η έννοια της ελευθερίας συνέχει και διακατέχει αυτόν σ' όλες τις φάσεις και εκδηλώσεις της ζωής του».

Αναδρομή στο Παρελθόν

«η δημοκρατική της Ρόδου»

Πριν 12 χρόνια
Τετάρτη 8 Φεβρουαρίου 1984

Από πνιγμό προήλθε πράγματι ο Θάνατος του Τάσου Ψαθά, το πτώμα του οποίου βρέθηκε προχτές το μεσημέρι από ερασιτέχνες ψαράδες στο βυθό της θάλασσας, στην περιοχή «Φαγιού- Ντόνια» της Λαρχαγγέλου.

Αυτό προέκυψε από τη νεκροψία-νεκροτομή που διενέργησε χτες το πρωί στο πτώμα ο γιατρός-χειρούργος του Γενικού Νοσοκομείου Ρόδου κ. Γεώργιος Λαμπάδης.

Στους πνεύμονες και στο στομάχι του άτυχου Ψαθά, βρέθηκε συγκεκριμένα ποσότητα θαλάσσιου νερού, γεγονός που υποδηλώνει οτι πνίγηκε.

Στό μεταξύ χτες το απόγευμα έγινε στον Λρχάγγελο και η κηδεία του Ψαθά μέσα σε γενικό πένθος.

Σκοτεινά παραμένουν ωστόσο τα αίτια που οδήγησαν στον πνιγμό του Γ. Κλωνάρη και Λν Ψαθά. Διατυπώνονται διάφορες εκδοχές χωρίς καμιά να προκρίνεται ή να αποκλείεται τελεσίδικα. Πιο πιθανή πάντως θεωρείται η εκδοχή, σύμφωνα με την οποία ο Τάσος Ψαθάς, κτυπηθείς από μεγάλο κύμα, έπεσε στα βράχια, τραυματίσθηκε και στη συνέχεια παρασύρθηκε στη θάλασσα. Σε βοήθεια του έσπευσε ο 15χρονος Γ. Κλωνάρης αλλά στάθηκε αδύνατο να τον βοηθήσει. Οχι μόνο αυτό, αλλά στην προσπάθεια του αυτή πνίγηκε, καθώς βρέθηκε μπροστά σ'ένα πολύ βαρύ γιαυτόν έργο.

ΗΜΕΡΗΣΙΑ ΕΦΗΜΕΡΙΔΑ
η δημοκρατική της Ρόδου
Έτος ιδρύσεως 1982
Θεμιστοκλέους Σοφούλη 77
Ταχ. Θυρίδα 339 85100 Ρόδος
Εκδότης - ιδιοκτήτης - διευθυντής:
ΒΑΣΙΛΗΣ Δ. ΑΘΑΝΑΣΙΟΥ
Τηλέφωνα: 28728, 34722, 76655, 79100, 26728, 27919
Telefax: 37333



Alfa Sportiva

ALFA 146, Η ΝΕΑ ALFA ROMEO. ΖΗΣΤΕ ΜΑΖΙ ΤΗΣ ΜΟΝΑΔΙΚΕΣ ΟΔΗΓΙΚΕΣ ΣΥΓΚΙΝΗΣΕΙΣ. ΔΥΝΑΤΟΣ ΧΑΡΑΚΤΗΡΑΣ: ΚΙΝΗΤΗΡΕΣ BOXER 1.4, 1.6 ΚΑΙ 1.7 16V. ΣΤΑΘΕΡΗ: ΑΝΑΡΤΗΣΕΙΣ ΜΕ ΕΛΕΓΧΟΜΕΝΗ ΕΛΑΣΤΙΚΟΤΗΤΑ, ΡΥΘΜΙΖΟΜΕΝΟ ΣΕ ΥΨΟΣ ΥΔΡΑΥΛΙΚΟ ΤΙΜΟΝΙ, ABS ΚΑΤΟΠΙΝ ΠΑΡΑΓΓΕΛΙΑΣ - STANDARD ΣΤΗΝ 1.7 16V. ΑΣΦΑΛΗΣ: ΚΑΜΠΙΝΑ ΕΠΙΒΑΤΩΝ ΠΡΟΟΔΕΥΤΙΚΗΣ ΠΑΡΑΜΟΡΦΩΣΗΣ, ΠΛΕΥΡΙΚΟΙ ΔΟΚΟΙ ΑΣΦΑΛΕΙΑΣ, ΣΥΣΤΗΜΑ ΠΡΟΛΗΨΗΣ ΠΥΡΚΑΓΙΑΣ FPS, ΤΗΛΕΣΚΟΠΙΚΟΣ ΑΞΟΝΑΣ ΤΙΜΟΝΙΟΥ, ΑΕΡΟΣΑΚΟΣ ΟΔΗΓΟΥ, ΑΕΡΟΣΑΚΟΣ ΣΥΝΟΔΗΓΟΥ ΚΑΤΟΠΙΝ ΠΑΡΑΓΓΕΛΙΑΣ. ΑΝΕΤΗ: ΚΑΜΠΙΝΑ ΕΠΙΒΑΤΩΝ ΜΕ ΗΧΟΜΟΝΣΗ, ΒΕΛΟΥΔΙΝΗ ΕΠΕΝΔΥΣΗ ΣΑΛΟΝΙΟΥ, ΕΙΔΙΚΑ ΣΧΕΔΙΑΣΜΕΝΟΣ ΧΩΡΟΣ ΓΙΑ ΤΟΝ ΣΥΝΟΔΗΓΟ, ΗΛΕΚΤΡΙΚΑ ΠΑΡΑΘΥΡΑ, ΗΛΕΚΤΡΟΜΑΓΝΗΤΙΚΕΣ ΚΛΕΙΔΑΡΙΕΣ, ΜΕΓΑΛΟΣ ΧΩΡΟΣ ΑΠΟΣΚΕΥΩΝ. Η ALFA 146 ΠΡΟΣΤΑΤΕΥΕΤΑΙ ΜΕ ΤΟ ΣΥΣΤΗΜΑ IMMOBILIZER ALFA CODE. ALFA 146: ΜΙΑ ALFA ΠΟΥ ΕΧΕΙ ΟΛΑ ΟΣΑ ΑΝΑΖΗΤΑΤΕ ΣΕ ΕΝΑ ΚΟΡΥΦΑΙΟ ΑΥΤΟΚΙΝΗΤΟ. ΚΑΙ ΠΑΝΩ ΑΠ' ΟΛΑ, ΕΙΝΑΙ ALFA ROMEO.

ALFA 146.
ΠΡΟΣΩΠΙΚΟΤΗΤΑ ALFA ROMEO.

ALFA CONTACT 1+3+8 ALFA ROMEO Η Alfa Romeo συνιστά SELENIA

AUTORODOS A.E.
ΑΥΣΤΡΑΛΙΑΣ 60. ΡΟΔΟΣ, ΤΗΛ: 0241-27421

ΤΥ ΠΡΟΓΡΑΜΜΑ

ΕΤ1

10.30 ΑΠΟ ΤΟ ΑΡΧΕΙΟ ΤΗΣ ΕΡΤ
11.20 ΟΔΟΣ ΙΠΠΟΚΡΑΤΟΥΣ
11.50 **ΣΥΖΥΓΟΣ ΜΕ ΜΙΣΘΟ**
12.25 ΑΣΤΡΟΦΕΓΓΙΑ
13.15 ΠΑΙΔΙΚΟ ΠΡΟΓΡΑΜΑ
14.20 ΣΤΟ ΡΥΘΜΟ ΤΟΥ ΕΡΩΤΑ
15.00 **ΕΙΔΗΣΕΙΣ**
15.35 ΦΑΛΚΟΝ ΚΡΕΣΤ
16.30 ΜΟΔΑ ΚΑΙ ΠΟΛΙΤΙΣΜΟΣ ΣΤΟΝ 20ο ΑΙΩΝΑ
17.15 ΣΕ ΠΡΩΤΟ ΠΛΑΝΟ
18.00 **ΕΙΔΗΣΕΙΣ**
18.20 ΠΑΡΑΣΚΗΝΙΟ
19.15 ΠΡΟΣΩΠΑ ΣΤΟ ΤΡΑΓΟΥΔΙ
19.45 **CINENOXOI**
20.15 ΜΑΝΤΑΜ ΣΟΥΣΟΥ
21.00 **ΕΙΔΗΣΕΙΣ - ΚΑΙΡΟΣ - ΤΗΛΕΟΙΚΟΝΟΜΙΑ**
22.15 ΣΚΟΝΙΣΜΕΝΑ ΣΥΝΝΕΦΑ
23.10 ΕΦ' ΟΛΗΣ ΤΗΣ ΥΛΗΣ
00.30 **ΕΙΔΗΣΕΙΣ**
00.50 ΜΕΓΑΛΕΣ ΠΑΡΑΣΤΑΣΕΙΣ

ΑΝΤ1

05.45 ΤΑ ΦΩΤΑ ΤΟΥ ΒΑΡΙΕΤΕ
06.20 ΕΙΔΗΣΕΙΣ ΤΟΥ CBS
06.45 ΤΑ ΝΕΑ ΤΟΥ ΑΝΤ1 SATELLITE
07.00 **ΚΑΛΗΜΕΡΑ ΕΛΛΑΔΑ**
10.00 ΠΡΩΙΝΟΣ ΚΑΦΕΣ
12.30 **ΤΟ ΚΕΝΤΡΙ**
14.00 **ΤΑ ΝΕΑ ΤΟΥ ΑΝΤ1**
14.40 ΜΠΕΙΓΟΥΟΤΣ
15.40 ΑΤΙΘΑΣΑ ΝΙΑΤΑ
17.00 **ΚΟΚΚΙΝΗ ΚΑΡΤΑ**
18.00 ΤΑ ΝΕΑ ΤΟΥ ΑΝΤΕΝΝΑ
18.10 ΚΑΛΗΜΕΡΑ ΖΩΗ
18.50 Ο ΚΑΛΥΤΕΡΟΣ ΚΕΡΔΙΖΕΙ
19.30 Η ΛΑΜΨΗ
20.30 **ΕΙΔΗΣΕΙΣ**
21.00 ΖΩΗ ΠΑΤΙΝΙ
21.45 ΑΓΩΝΑΣ ΜΠΑΣΚΕΤ: ΠΑΟ - ΜΠΑΚΛΕΡ ΜΠΟΛΟΝΙΑ
23.00 ΟΙ ΔΡΟΜΟΙ ΤΗΣ ΠΟΛΗΣ
24.00 **ΕΙΔΗΣΕΙΣ**
00.15 ΤΑΙΝΙΑ
02.15 ΤΑΙΝΙΑ
04.00 ΤΑΙΝΙΑ

FILMNET

06.30 ΑΝΘΡΩΠΟΙ ΚΑΤΩ ΑΠΟ ΤΙΣ ΣΚΑΛΕΣ
08.00 Ο ΔΡΟΜΟΣ ΠΡΟΣ ΤΗ ΝΙΚΗ
10.00 ΣΤΟ ΡΥΘΜΟ ΤΟΥ ΕΡΩΤΑ
12.00 Η ΓΥΝΑΙΚΑ ΤΟΥ ΧΑΣΑΠΗ
14.00 MAJOR LEAGUE, II
16.00 **ΟΛΑ ΤΟΥ ΓΑΜΟΥ ΔΥΣΚΟΛΑ**
18.00 U.K. HIGHLIGHTS
19.00 ΧΙΟΥΜΟΡ ΚΑΙ ΔΙΑΦΗΜΙΣΗ
20.00 **ΣΥΓΚΡΟΥΣΗ ΣΤΟΝ ΠΡΑΣΙΝΟ ΒΑΛΤΟ**
22.00 ΤΟ ΚΟΡΙΤΣΙ ΤΗΣ ΡΟΖ ΓΡΑΜΜΗΣ
24.00 ΙΣΤΟΡΙΕΣ ΤΟΥ ΜΠΡΟΝΞ
02.10 ΓΥΑΛΙΝΟΣ ΕΡΩΤΑΣ
03.35 ΜΠΕΙΜΠ
05.30 ΕΠΙΚΙΝΔΥΝΗ ΜΕΤΑΜΟΡΦΩΣΗ

TV4

14.01 ΚΙΝΟΥΜΕΝΑ ΣΧΕΔΙΑ
14.50 **SUPER SHOP**
15.00 ΧΡΩΜΑΤΑ 1000
17.10 ΚΙΝΟΥΜΕΝΑ ΣΧΕΔΙΑ
18.20 **SUPER SHOP**
18.30 Η ΩΡΑ ΤΩΝ ΣΠΟΡ
19.35 ΞΕΝΗ ΚΟΙΝΩΝΙΚΗ
21.30 **ΖΟΥΜ ΣΤΑ ΓΕΓΟΝΟΤΑ**
22.10 ΞΕΝΗ ΚΟΙΝΩΝΙΚΗ
23.50 ΞΕΝΗ ΠΕΡΙΠΕΤΕΙΑ

ΕΤ2

10.00 ΕΚΠΑΙΔΕΥΤΙΚΗ ΤΗΛΕΟΡΑΣΗ
11.00 ΓΕΔΕΩΝ
11.10 ΙΣΤΟΡΙΕΣ ΤΗΣ ΕΠΑΥΛΗΣ ΤΟΝΤ
11.40 ΠΙΝΟΚΙΟ
12.00 **ΞΕΝΗ ΣΕΙΡΑ**
13.00 ΜΙΑ ΚΙ ΕΞΩ
13.30 **ΕΙΔΗΣΕΙΣ**
15.00 ΤΟ ΜΙΚΡΟ ΣΠΙΤΙ ΣΤΟ ΛΙΒΑΔΙ
15.50 ΜΙΚΡΑ ΠΑΡΑΜΥΘΙΑ
16.00 ΧΟΜΠΕΡΝΤΙ ΝΤΙΚ,ΤΟ ΞΩΤΙΚΟ
16.30 Ο ΜΑΓΚΙ ΚΙ ΕΓΩ
17.00 **ΕΙΔΗΣΕΙΣ**
17.30 ΜΠΑΖΑΑΡ
18.00 ΝΟΡΘΓΟΥΝΤ
19.00 Ο ΑΙΩΝΑΣ ΤΟΥ ΚΙΝΗΜΑΤΟΓΡΑΦΟΥ
20.00 ΣΤΟ ΜΑΤΙ ΤΟΥ ΚΥΚΛΩΝΑ
21.00 ΚΥΝΗΓΟΙ ΚΕΦΑΛΩΝ
22.00 ΕΝΤΑΣΕΙΣ
23.00 **ΕΙΔΗΣΕΙΣ - ΚΑΙΡΟΣ**
23.30 ΤΑΙΝΙΑ
01.00 NIGHT LIFE

MEGA

06.00 ΜΠΛΟΣΟΜ
07.00 ΠΡΩΙΝΗ ΣΥΧΝΟΤΗΤΑ
10.00 ΜΕΤΑΞΥ ΜΑΣ
12.30 ΤΟ ΡΕΤΙΡΕ
13.20 ΡΟΥΚ ΖΟΥΚ
14.00 **ΔΕΛΤΙΟ ΕΙΔΗΣΕΩΝ**
14.35 ΧΑΜΟΓΕΛΑΤΕ
17.20 ΤΑΙΝΙΑ
18.00 **ΜΑΤΙΕΣ ΣΤΑ ΓΕΓΟΝΟΤΑ**
18.05 ΕΛΛΗΝΙΚΗ ΤΑΙΝΙΑ
19.05 ΡΙΣΚΟ
19.45 ΟΙ ΑΠΑΡΑΔΕΚΤΟΙ
20.30 **ΕΙΔΗΣΕΙΣ**
21.00 ΕΜΕΙΣ ΚΑΙ ΕΜΕΙΣ
21.40 ΤΑΙΝΙΑ
23.25 **ΕΛΛΗΣΠΟΝΤΟΣ**
24.00 **ΤΕΛΕΥΤΑΙΑ ΓΕΓΟΝΟΤΑ**
00.15 **ΕΛΛΗΣΠΟΝΤΟΣ**
00.30 ΑΠΟΚΡΥΦΕΣ ΕΠΙΘΥΜΙΕΣ
01.00 ΤΑΙΝΙΑ
02.40 ΤΑΙΝΙΑ

TV7

14.01 ΚΙΝΟΥΜΕΝΑ ΣΧΕΔΙΑ
15.30 **ΕΛΛΗΝΙΚΗ ΤΑΙΝΙΑ**
16.30 BEAT MUSIK
17.30 ΧΩΡΙΣ ΠΑΡΩΠΙΔΕΣ (Ε)
18.30 7 ΝΟΤΕΣ ΣΤΟ 7
19.15 ΞΕΝΗ ΣΕΙΡΑ
20.00 **ΕΙΔΗΣΕΙΣ**
20.20 ΝΤΟΚΥΜΑΝΤΕΡ
21.00 ΓΕΓΟΝΟΤΑ ΚΑΙ ΠΡΟΣΩΠΑ
22.00 **ΑΘΛΗΤΙΚΟ STUDIO**
23.00 **ΕΙΔΗΣΕΙΣ**
23.15 ΑΘΛΗΤΙΚΟ STUDIO
24.00 ΤΑΙΝΙΑ

ΙΑΤΡΙΚΗ ΑΝΑΚΟΙΝΩΣΗ
ΣΤΕΛΙΟΣ ΙΩΣΗΦ
ΧΕΙΡΟΥΡΓΟΣ ΟΔΟΝΤΙΑΤΡΟΣ
Το ιατρείο μου έχει μεταφερθεί στην οδό Καρπάθου 22 πάνω από το ΤΑΧΥΔΡΟΜΙΚΟ ΤΑΜΙΕΥΤΗΡΙΟ και απέναντι από το παλιό μου ιατρείο
ΤΗΛ. ΙΑΤΡΕΙΟΥ 22053
ΤΗΛ. ΟΙΚΙΑΣ 28800

ΣΤΑΘΗΣ ΜΑΝΟΥΣΟΣ
ΨΥΧΙΑΤΡΟΣ
ΔΙΑΓΟΡΙΔΩΝ 50
ΔΕΧΕΤΑΙ
Τηλ. 30400 Δέχεται με ραντεβού

ΙΑΤΡΙΚΗ ΑΝΑΚΟΙΝΩΣΗ
ΚΩΝ/ΝΟΣ Ν. ΚΑΣΤΕΛΛΟΡΙΖΙΟΣ
ΕΙΔΙΚΟΣ ΠΑΙΔΙΑΤΡΟΣ
Δέχεται: Καθ. ΠΡΩΙ: 9-1 ΑΠΟΓ. 5-8, ΣΑΒ. 9-12
ΑΛΕΞΑΝΔΡΟΥ ΔΙΑΚΟΥ 46 - ΡΟΔΟΣ
(ΕΝΑΝΤΙ ΡΟΔΙΑΚΗΣ ΕΠΑΥΛΗΣ)
ΤΗΛ. ΙΑΤΡΕΙΟΥ 31888, ΟΙΚΙΑΣ 34480

Η ταυτότητα της Ημέρας

Καιρός

Γενική πρόγνωση καιρού Ελλάδας για σήμερα Πέμπτη 8-2-1996. Στη βόρειο Ελλάδα προβλέπονται νεφώσεις με χιονόνερο ή χιόνι. Στην υπόλοιπη χώρα προβλέπονται νεφώσεις με βροχές και καταιγίδες που κατά τόπους θα είναι ισχυρές, ενώ χιόνια θα πέσουν στις ορεινές ηπειρωτικές περιοχές. Σταδιακά όμως και κυρίως από το μεσημέρι στη νότια Ελλάδα ο καιρός θα γίνει άστατος και θα παρουσιάσει πρόσκαιρα διαστήματα βελτίωσης. Οι άνεμοι θα πνέουν στα δυτικά κεντρικά και βόρεια ανατολικοί βορειοανατολικοί ισχυροί μέχρι πολύ ισχυροί και στις υπόλοιπες περιοχές νότιοι νοτιοανατολικοί πολύ ισχυροί μέχρι θυελλώδεις και τοπικά στο Αιγαίο πολύ θυελλώδεις με σταδιακή εξασθένηση.

Η θερμοκρασία θα κυμανθεί στα βόρεια απο μείον 1 έως 6 βαθμούς, στα υπόλοιπα ηπειρωτικά και στο Ιόνιο απο 6 έως 13 βαθμούς και στα νησιά του Αιγαίου από 10 έως 17 βαθμούς Κελσίου.

ΠΕΜΠΤΗ
8 ΦΕΒΡΟΥΑΡΙΟΥ 1996

Ζαχαρίου προφ.,
Θεοδώρου Στρατηλάτου

Ανατολή ηλίου 7.24'
Δύση ηλίου 5.56

ΣΕΛΗΝΗ 19 ΗΜΕΡΩΝ

Λαικές αγορές

Τετάρτη: στην οδό Βύρωνος (πίσω από το Στάδιο).
Πέμπτη: στην οδό Διαγοριδών.
Παρασκευή: Στην οδό Θεσ/νίκης Ανάληψη.
Σάββατο: στον Αγιο Δημήτριο.

Δέχονται το κοινό

●**ΠΕΡ/ΚΟΣ Δ/ΝΤΗΣ ΔΩΔ/ΣΟΥ** κ. Γ. Μαχαιρίδης δέχεται Τρίτη & Πέμπτη 11:00 - 13:00.

● **ΝΟΜΑΡΧΗΣ** δέχεται το κοινό κάθε Τρίτη & Πέμπτη από 11.00 - 13.00

●**ΔΗΜΑΡΧΟΣ** Ρόδου δέχεται το κοινό κάθε Τετάρτη από 12.00 - 13.00

● **Ο Αντ/ρχος κ. Μαρτίνος Κανελάκης** δέχεται το κοινό ύστερα από ραντεβού

● **Ο Αντ/ρχος κ.Κ. Σκανδαλίδης** δέχεται κάθε Τρίτη - Πέμπτη από 13.00 - 14.00

Ακτοπλοϊκά δρομολόγια

ΡΟΔΑΝΘΗ: Απόπλους 09.30 για Κάρπαθο & επιστροφή. 19.00 για Κω - Κάλυμνο - Λέρο - Πειραιά.
ΡΟΔΟΣ: Απόπλους 17.00 για Πειραιά.

Αεροπορικά δρομολόγια

ΠΤΗΣΕΙΣ ΟΛΥΜΠΙΑΚΗΣ
Για Αθήνα: -Καθημερινά στις 07.15 Δευτ., Τετ., Παρ., Κυρ.: 09.50 / Δευτ., Τρ., Τετ., Πεμ., Παρ., Σαββ.: 18.10 / Κυρ.: 18.35 / Δευτ., Τρ., Τετ., Πεμ., Παρ., Σαββ.: 21.40 / Κυρ.: 22.05 / Τρ., Πεμ., Σαββ.: 11.00
Για Κω: καταργήθηκε το δρομολόγιο
Για Θεσσαλονίκη: Δευτ., Τετ., Παρ., Κυρ. :19.05
Για Ηράκλειο: Δευτέρα - Τετάρτη - Παρασκευή - Κυριακή : 16.35
Για Καστελλόριζο: Τετ., Κυρ.: 07.40
Για Κάρπαθο: Δευτ., Τετ., Παρ., Κυρ.: 12.10 / Καθημ.: 10.00
Για Κάσο: Δευτέρα - Τετάρτη - Παρασκευή - Κυριακή: 12.10
ΠΤΗΣΕΙΣ AIR GREECE
Για Αθήνα: -καθημερινά στις 08.00 το πρωί
Για Θεσσαλονίκη: Δευτέρα και Σάββατο στις 17.00
Για Ηράκλειο: Παρασκευή και Κυριακή στις 23.00
Επίσης καθημερινώς προς Θεσσαλονίκη και Ηράκλειο μέσω Αθηνών.

Φαρμακεία

ΣΗΜΕΡΑ: διημερεύει το φαρμακείο ΑΡΦΑΡΑ Ι., Βενετοκλέων 42, (όπισθεν κιν. «Μετροπόλ»), τηλ. 30008.
ΣΗΜΕΡΑ: διανυκτερεύει το φαρμακείο ΒΑΡΒΑΡΕΣΟΥ Λ., Ιωνος Δραγούμη 29, Νιοχώρι, τηλ. 28132.

Συνάλλαγμα

ΑΓΟΡΑ		ΠΩΛΗΣΗ	ΑΓΟΡΑ		ΠΩΛΗΣΗ
240.519	**Δολάριο ΗΠΑ**	247.822	23.295	**Σελ.Αυστρ.**	24.003
163.785	**Μαρκο Γερμ.**	168.758	34.401	**Κορ. Σουηδ.**	35.449
47.623	**Φράγκο Γαλλ.**	49.069	37.365	**Κορ. Νορβ.**	38.503
370.125	**Λίρα Αγγλίας**	381.363	174.678	**Δολ. Καναδά**	179.982
200.851	**Φράγκο Ελβ.**	206.949	181.772	**Δολ. Αυστ.**	187.292
7.964	**ΦράγκοΒελ.**	8.206	228.297	**100 Γιέν Ιαπ.**	235.229
146.264	**Φιορίνι Ολλ.**	150.705	514.748	**Λίρα Κύπρου**	530.378
15.279	**100 Λιρ.Ιτ.**	15.743	1.940	**Πεσέτα Ισπ.**	1.999
42.329	**Κορ. Δανίας**	43.614	1.577	**Εσκούδο Πορ.**	1.625
381.911	**Λίρα Δ. Ιρλ.**	393.508	53.105	**Μάρκο Φινλ.**	54.723

Χρήσιμα Τηλέφωνα

Άμεση δράση	100	Βλάβες ΟΤΕ	121
Πυροσβεστική	23333	Βλάβες ΔΕΗ	125
Νοσοκομείο	22222	Πληρ. ΟΤΕ	131
		Ώρα	141
Οδική Ασφάλεια:		Φαρμακεία (Διημερ.-Διαν.)	107
EXRESS SERVICE	154	ΠΡΟ-ΠΟ • ΛΟΤΤΟ	111
HELLAS SERVICE	157	ΡΟΔΑ	26300
Ράδιο Ταξί	64712	ΚΤΕΥΛ	27706
Αστυν. Διεύθυναη	27653	ΕΒΕΔ	22281
Ασφάλεια	23294	Δικηγορικός Σύλλογος	27469
Τμήμα Τάξης	23849	Εμπορικός Σύλλογος	35255
Τροχαία	26480	Ολυμπιακή - Κρατήσεις	24555
Λιμεναρχείο	28888	ΔΑΝΕ	77070
Δασαρχείο	191	ΙΚΑ	64912
Τελωνείο	27703	ΤΑΞΥ	68701-3
Υγειονομείο	26666	ΟΑΕΔ	23265
Μητρόπολη	23274	Εργατικό Κέντρο	24730
Νομαρχία	74000	Αρχαιολογία	34719
Δήμος Ρόδου	30113	Περιφ. Δ/ντής	38174 - 38175

ΕΣΩΤΕΡΙΚΕΣ ΕΙΔΗΣΕΙΣ

ΕΚΑΝΑΝ ΣΤΡΟΦΗ οι Ηνωμ. Πολιτειες

ΑΘΗΝΑ, 7 (ΑΠΕ)

«Σημαντικό βήμα προς τα εμπρός» χαρακτήρισε ο υπουργός Παιδείας Γιώργος Παπανδρέου,τη χθεσινή ανακοίνωση του Λευκού Οίκου για το θέμα των βραχονησίδων ,ενώ ο κυβερνητικός εκπρόσωπος Δημ. Ρέππας εξέφρασε την εκτίμηση οτι είναι νωρίς να αξιολογήσουμε το βάρος των συνεπειών,απο την ανακοίνωση αυτή.

Υπενθυμίζεται οτι ο Λευκός Οίκος υποστήριξε χθές οτι μιά κατάλληλη μέθοδος θα ήταν η προσφυγή στο Διεθνές Δικαστήριο της Χάγης ή σε άλλο διεθνές νομικό όργανο το οποίο θα μπορούσε να αξιολογησει τα επιχειρήματα και τα πραγματικά δεδομένα στην υποθεση (των βραχονησίδων).

Ο κυβερνητικός εκπρόσωπος αναφερόμενος στην πρόταση αυτη εξέφρασε την εκτίμηση οτι το μήνυμα αυτής της πρότασης απευθύνεται στην άλλη πλευρά,όμως η ελληνική κυβέρνηση είναι σύμφωνη με την αντίληψη να αντιμετωπιστεί το ζήτημα ως νομικό θέμα.Πρόσθεσε όμως, ότι αυτό δεν σημαίνει"ότι θα πάμε να συζητήσουμε".Ο κ. Ρέππας είπε ακόμη ότι η ελληνική πλευρά έχει αδιάσειστα στοιχεία για την ελληνικοτητα των βραχονησίδων και πρόσθεσε ότι εάν η Τουρκία επιζητεί μια λύση στο θέμα,τότε η πρόταση των ΗΠΑ"της δείχνει το δρόμο".

Στο μεταξύ,ο Υπουργός Παιδείας Γιώργος Παπανδρέου συναντήθηκε το μεσημέρι στο Μέγαρο Μαξίμου με τον πρωθυπουργό Κώστα Σημίτη,τον οποίο ενημέρωσε για τις συναντήσεις που είχε στο Νταβός της Ελβετίας (στο περιθώριο του World Economic Forum) στο πλαίσιο της διπλωματικής εκστρατείας που έχει αναλάβει η κυβέρνηση για την ενημέρωση της Διεθνούς Κοινής Γνώμης,των Διεθνών Οργανισμών και των ξένων κυβερνήσεων "για τα δίκαια της Ελλάδας στο θέμα των βραχονησίδων".

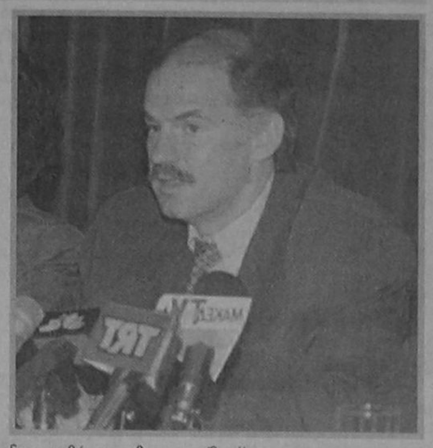

Ο Γ.Παπανδρέου δήλωσε οτι ενημέρωσε τον βοηθό Υπουργό των Εξωτερικών των ΗΠΑ Ρ.Χόλμπρουκ(με τον οποίο συναντήθηκε στο Νταβός) για το κλίμα που επικρατεί στην Ελλάδα και την αγανάκτηση του ελληνικού λαού "να τίθενται στην ίδια θέση εκ μέρους των Ηνωμένων Πολιτειών θύμα και θύτης".Ωστόσο ο υπουργός Παιδείας πρόσθεσε οτι οι νέες ανακοινώσεις του Λευκού Οίκου δείχνουν οτι"οι διπλωματικές πρωτοβουλίες της χώρας μας αποδίδουν".Απαντώντας σ'ερώτηση γιατί οι Ηνωμένες Πολιτείες τήρησαν ίσες αποστάσεις απο Ελλάδα και Τουρκία , είπε οτι"πρόκειται για μακροχρόνια πολιτική των Ηνωμένων Πολιτειών με την οποία διαφωνούμε γιατί δεν μπορούν να τηρούνται ίσες αποστάσεις όταν υπάρχουν θέματα Διεθνούς Δικαίου".

Τέλος ο κ.Γ.Παπανδρεου ανεκοίνωσε οτι ενημέρωσε σε βάθος και τους πρωθυπουργούς της Βουλγαρίας και της Αλβανίας για την πολιτική που θ'ακολουθήσει η κυβέρνηση στα Βαλκάνια,αλλα και την πρόσφατη ελληνοτουρκική κρίση και είπε οτι"βρήκε κατανόηση".

Η Ιερά Σύνοδος για τα εθνικά θέματα

ΑΘΗΝΑ, 7 (ΑΠΕ)

Με τα εθνικά μας θέματα και τα τελευταία γεγονότα, ασχολήθηκαν σήμερα σε πολύωρη συνεδρίασή τους τα μέλη της Διαρκούς Ιεράς Συνόδου κατά την τακτική για το μήνα Φεβρουάριο συνεδρίαση. Οπως ανακοίνωσε το γραφείο Τύπου, μετά τη συνεδρίαση, οι αρχιερείς επεσήμαναν ιδιαίτερα οτι η Εκκλησία απο την πρώτη στιγμή της κρίσεως, πήρε θέση, δια του μηνύματος, που απηύθυνε ο αρχιεπίσκοπος Αθηνών και πάσης Ελλάδος Σεραφείμ. Η Εκκλησία εκφράζει την αγωνία της και καλεί το Ορθόδοξο πλήρωμα της "να στρέψει το νού και την καρδιά προς τον άρχοντα τηςειρήνης να συνεχίσει να δέχεται εκτενώς προς αυτόν, υπέρ της ειρήνης του σύμπαντος κόσμου και της ειρηνικής συμβιώσεως των λαών ειδικά αυτών που γειτνιάζουν". Η Εκκλησία "προκαλεί και παρακαλεί ολόκληρο τον πολιτικό κόσμο να συμπράξει στην χάραξη κοινής εθνικής στρατηγικής συνεπούςπρος τον διαχρονικώς ειρηνοποιόν ρόλο του ελληνισμού, προς τα ιδεώδη των πατέρων μας που εθυσίασαν τους εαυτούς τους και έπεσαν υπέρ πίστεως και πατρίδος, αλλα και σύμφωνα με τις αρχες της ελληνορθόδοξης παράδοσής μας".

Οι αρχιερείς της Εκκλησίας της Ελλάδος προσθέτουν τονίζοντας οτι "ως έθνος πρέπει να ανασυντάξουμε τις ψυχικές μας δυνάμεις να διατηρήσουμε την ψυχραιμία , τον πατριωτισμό και τον ενθουσιασμό μας και ιδιαίτερα το αίσθημα αυτοθυσίας και ομοψυχίας".

Σφυριου-ΟΛΠ Συνεργασία

ΠΕΙΡΑΙΑΣ, 7 (ΑΠΕ)

Συνεργασία με την διοίκηση του Οργανισμού Λιμένος Πειραιώς (ΟΛΠ) είχε ο υπουργός Εμπορικής Ναυτιλίας, κ. Κοσμάς Σφυρίου, κατά τη διάρκεια της οποίας εξετάστηκαν τρείς βασικές προτεραιότητες. Συγκεκριμένα, θα προωθηθούν:- Η άμεση εφαρμογή των σχετικών μελετών για την βελτίωση των υπηρεσιών στο λιμάνι.- Οι προτεραιότητες που αφορούν στα έργα που θα συνδέσουν το επιβατικό με το εμπορικό λιμάνι, και- Η εφαρμογή στην πράξη των έργων που έχει δεσμευθεί η κυβέρνηση για την ναυπηγοεπισκευαστική ζώνη Περάματος καθώς και για τις παρεμβάσεις των εργασιών μέσω του Ο.Λ.Π. Εξάλλου, ο κ. Σφυρίου, αναφερόμενος στο Κέντρο Υγείας που αναγείρεται στην επισκευαστική ζώνη Περάματος, είπε ότι τον Ιούλιο θα είναι έτοιμο και πρόσθεσε ότι έχει έλθει σε επαφή με το υπουργείο Υγείας - Πρόνοιας για την επανδρωσή του σε ιατρικό προσωπικό.

Η Β. Παπανδρέου για τον τουρισμό

ΑΘΗΝΑ, 7 (ΑΠΕ)

Ανέλαβε σήμερα επίσημα τα καθήκοντά του ο νέος γενικός γραμματέας του Ελληνικού Οργανισμού Τουρισμού (ΕΟΤ) Βασίλης Κουρτέσης. Ο κ. Κουρτέσης γεννήθηκε στην Κέρκυρα το 1931, είναι πτυχιούχος της Φιλοσοφικής Σχολής του Πανεπιστημίου Αθηνών και έχει ειδικευθεί στη διοίκηση επιχειρήσεων στο εξωτερικό. Εδώ και 20 χρόνια κατείχε διευθυντικές θέσεις σε επιχειρήσεις, ενώ σήμερα είναι κύριος μέτοχος και πρόεδρος χημικής βιομηχανίας (Βιπουμίνα) στη Θεσσαλονίκη. Εχει διατελέσει γενικός διευθυντής του Οργανισμού Προώθησης Εξαγωγών (1986-89), πρόεδρος του Συνδέσμου Εξαγωγέων Βορείου Ελλάδος (1990-1994) και πρόεδρος και διευθύνων σύμβουλος της HELEXPO-ΔΕΘ (1994 - Ιανουάριος 1996). Είναι επίσης πρόεδρος του Κέντρου Επιχειρηματικής και Πολιτισμικής Ανάπτυξης (ΚΕΠΑ) και του Διαβαλκανικού και Παρευξείνιου Επιχειρηματικού Κέντρου (ΔΙΠΕΚ) στη συμπρωτεύουσα, καθώς και αντιπρόεδρος του Ελληνο-Αραβικού Επιμελητηρίου. Βάσω Παπανδρέου Σε συνέντευξη Τύπου που έδωσε η υπουργός Ανάπτυξης Βάσω Παπανδρέου, αρμόδια πλέον για τον τουρισμό, μετά την ανάληψη των καθηκόντων του κ. Κουρτέση (ο οποίος αποτέλεσε και προσωπική επιλογή της), αναφέρθηκε στις βασικές προτεραιότητες της στον τουριστικό χώρο. Οπως είπε, κατ'αρχήν εντός των ημερών θα διευθετηθούν οι τελευταίες εκκρεμότητες με τις διαφημιστικές εταιρίες (ήδη αυτό έχει γίνει κατά 75%) ώστε να αρχίσει άμεσα η διαφημιστική καμπάνια του ΕΟΤ στο εξωτερικό, κάτι που ζητούν επίμονα οι τουριστικοί παράγοντες με συνεχή διαβήματα, ώστε να αποτραπεί περίπτωση για μια ακόμη φορά οι ανταγωνίστριες χώρες (κυρίως η Τουρκία που ήδη άρχισε τη δική της καμπάνια) να επωφεληθούν σε βάρος της χώρας μας.

Στη συνέχεια η νέα πολιτική τουριστική ηγεσία θα επιδιώξει την άμεση προώθηση του Επιχειρησιακού Προγράμματος Τουρισμού, ώστε να επιταχυνθεί ο εκσυγχρονισμός των τουριστικών επιχειρήσεων αλλά και του ΕΟΤ, ενώ σύντομα θα υπάρξει τροπολογία στον αναπτυξιακό νόμο με την οποία θα επιτυγχάνεται η αναβάθμιση της υπάρχουσας τουριστικής υποδομής.

Η κυρία Παπανδρέου είπε ακόμα πως θα υπάρξουν πιέσεις στα συναρμόδια υπουργεία, ώστε να ευνπρεπιστούν οι πύλες εισόδου της χώρας, με συγκεκριμένα έργα, κυρίως στα αεροδρόμια. Για το "σπατόσημο", είπε πως θα εξεταστεί από την κυβέρνηση κατά πόσον τελικά είναι αναγκαία η μείωσή του, ενώ για τα καζίνο απέφυγε να δώσει απαντήσεις λέγοντας ότι κάθε μια περίπτωση θα εξεταστεί ξεχωριστά.

Αναζυρθηκαν τη νυχτα οι σοροι των Π. Βλαχακου - Ε. Γιαλοψου

ΑΘΗΝΑ, 7 (ΑΠΕ)

Οπως ανακοινώθηκε απο το ΓΕΝ,τις πρώτες πρωινές ώρες ανασύρθηκαν οι σοροί των αγνοουμένων μελών του ελικοπτέρου,που είχε πέσει στη θαλάσσια περιοχή του συμπλέγματος των βραχονησίδων της Ιμια,τα ξημερώματα της περασμένης Τετάρτης,Υποπλοίαρχου Παναγιώτη Βλαχάκου και Αρχικελευστή Εκτορα Γιαλοψού.

Οι σοροί των δύο άτυχων αξιωματικών του Πολεμικού Ναυτικού μεταφέρθηκαν στην Αθήνα.

Νεα Συνεδριαση του Εκτελεστικου

ΑΘΗΝΑ, 7 (ΑΠΕ)

Συνεδριάζει το Εκτελεστικό Γραφείο του ΠΑΣΟΚ στο Μέγαρο Μαξίμου με τη συμμετοχή των κυρίων Σημίτη και Πάγκαλου και αναμένεται ν'ασχοληθεί με την πρόσφατη ελληνοτουρκική κρίση καθώς και το θέμα της τοποθέτησης του κ. Θόδωρου Καρατζά στην θέση του διοικητού της Εθνικής Τράπεζας. Ο κ. Αντώνης Λιβάνης προσερχόμενος στη συνεδρίαση απαντώντας σε ερώτηση εάν υπάρχει πρόβλημα με την τοποθέτηση του κ. Καρατζά είπε "Δεν νομίζω. Το ΠΑΣΟΚ ενιαίο και ενωμένο και όλοι μαζί αντιμετωπίζουμε τα προβλήματα για την καλύτερη πορεία και την επιτυχία των στόχων του κόμματος". Ο κ. Παντελής Οικονόμου για το ίδιο θέμα είπε "είναι θέμα της κυβέρνησης οι αρμοδιότητες αυτές. Τώρα εαν κάνει καλή ή κακή χρήση των αρμοδιοτήτων της αυτό είναι άλλο θέμα". Ο κ. Μανώλης Δασκαλάκης δήλωσε πώς "το ΠΑΣΟΚ και η κυβέρνηση διαθέτουν και την απαραίτητη ενότητα και τη βούληση για την επιτυχία και την ολοκλήρωση του προγράμματός τους. Τα θέματα των τοποθετήσεων είναι της κυβέρνησης και των οργάνων της Βουλής, αλλα υπενθυμίζω την τελευταία απόφαση της Κεντρικής Επιτροπής με την οποία ζητήσαμε να υπάρχει αξιοκρατία να μην υπάρχουν αποκλεισμοί και επιλεκτικότητες".Ο υπουργός Παιδείας κ. Γιώργος Παπανδρέου απαντώντας σε σχετική ερώτηση δεν θέλησε να πάρει θέση, λέγοντας "δεν είμαι αρμόδιος".

ΑΡΧΩΝ ΣΑΜΑΡΤΖΗΣ
ΜΟΝΩΣΕΙΣ - ΜΟΝΩΤΙΚΑ ΥΛΙΚΑ
Ερυθρού Σταυρού 21 - Τηλ. (0241) 23030, 32054
Telex: 292 284 ANSA - Fax: 23030
ΑΠΟΘΗΚΗ: Ιαλυσού 10, (Ανάληψη) - Τηλ. (0241) 62880
FAX: (0241) 23030
85100 ΡΟΔΟΣ



ΜΟΝΩΣΕΙΣ:
ταρατσών, υπογείων, ζαρντινιέρες
ΥΛΙΚΑ:
για κάθε περίπτωση μόνωσης
Τηλ. (0241) 23030, 32054

ΜΕΓΑΛΑ ΚΑΤΑΣΤΗΜΑΤΑ
ΑΡΠΑΠΟΥ
Στα καταστήματά μας θα βρείτε:
Υπόγειο: Τρόφιμα - Delicatessen
Ισόγειο: Είδη δώρων - Καλλυντικά
Ποτά - Εποχιακά
1ος Όροφος : Ανδρικά
2ος Όροφος : Γυναικεία -Παιδικά
3ος Όροφος : Ηλεκτρικά-Είδη σπιτιού
4ος Όροφος : Παιχνίδια - Αθλητικά
ΜΕΓΑΛΑ ΚΑΤΑΣΤΗΜΑΤΑ
ΑΡΠΑΠΟΥ

ΜΕ ΛΙΓΑ ΛΟΓΙΑ

ΑΝΕΛΚΥΣΗ ΕΛΙΚΟΠΤΕΡΟΥ

ΑΘΗΝΑ, 7 (ΑΠΕ)

Διακόπηκαν λόγω των κακών καιρικών συνθηκών οι προσπάθειες ανέλκυσης του μοιραίου ελικοπτέρου, που εντοπίστηκε χθες στις 12 το μεσημέρι, 3 μίλια βορειοδυτικά των βραχονησίδων Ιμια. Η επιχείρηση θα επαναληφθεί μόλις το επιτρέψουν οι καιρικές συνθήκες.

Η ΚΙΝΗΣΗ ΣΤΟ ΧΡΗΜΑΤΙΣΤΗΡΙΟ

ΑΘΗΝΑ, 7 (ΑΠΕ)

Σε ανοδική τροχιά κινήθηκαν για δεύτερη συνεδρίαση οι τιμές των μετοχών και ο γενικός δείκτης τιμών σημείωσε σημαντική άνοδο1,06%, κλείνοντας στις 982,88 μονάδες. Η αξία των συναλλαγών ανήλθε στα 8,8 δισ. δραχμές.Οι επιμέρους δείκτες έκλεισαν ως εξής:Τράπεζες: άνοδος 0,23%, Λιπίνγκ: άνοδος 0,62%, Ασφάλειες: άνοδος 2,18%, Επενδύσεις: άνοδος 1,80%, Βιομηχανικές: άνοδος 1,42% , Κατασκευές: άνοδος 1,84%, Συμμετοχών: άνοδος 2,55%, Διάφορες: άνοδος 1,41%. Ο δείκτης Παράλληλης Αγοράς ενισχύθηκε κατά 0,38%. Με μικρή άνοδο έκλεισε το δολάριο στην εγχώρια αγορά συναλλάγματος και θα πωλείται αυριο απο τις εμπορικές τραπεζες προς 247,52 δραχμές.

ΥΕΝ - ΕΛΕΧΓΟΙ ΣΕ ΠΛΟΙΑ

ΠΕΙΡΑΙΑΣ, 7 (ΑΠΕ)

Την εντατικοποίηση των ελέγχων στα πλοία προκειμένου να διαπιστωθεί αν τηρούν τη σωστή σύνθεση των πληρωμάτων τους σε αναλογία μεταξύ Ελλήνων κα αλλοδαπών ναυτικών, επισημαίνει με εντολή του το υπουργείο Εμπορικής Ναυτιλίας προς τις λιμενικές αρχές της χώρας και τα προξενικά λιμεναρχεία..Αυτά δήλωσε σήμερα, ο υπουργός Ναυτιλίας Κοσμάς Σφυρίου, απαντώντας σε σχετικό ερώτημα και πρόσθεσε μάλιστα ότι έχουν γίνεικαι κρατήσεις πλοίων που δεν τηρούσαν τη σωστή σύνθεση των πληρωμάτων τους.

ΑΡΣΕΝΗΣ - ΕΝΗΜΕΡΩΣΗ ΠΟΛΙΤΙΚΩΝ ΑΡΧΗΓΩΝ

ΑΘΗΝΑ, 7 (ΑΠΕ)

Μετά τη σημερινή συνάντηση του υπουργού Εθνικής Αμύνης με τον Αρχηγό της Αξιωματικής Αντιπολίτευσης, στο υπουργείο, ο κ. Γεράσιμος Αρσένης με ανακοίνωσή του επανέλαβε οτι θα επικοινωνήσει με τους αρχηγούς των υπολοίπων πολιτικών κομμάτων για να επισκεφθούν το υπουργείο και να ενημερωθούν για τα διαδραματισθέντα κατά την πρόσφατη ελληνοτουρκική κρίση. Ο κ. Αρσένης θα επικοινωνήσει με τον πρόεδρο της Πολιτικής Ανοιξης με τη γενική γραμματέα του ΚΚΕ και τον πρόεδρο του Συνασπισμού.

ΚΥΒΕΡΝΗΤΙΚΟΣ ΕΚΠΡΟΣΩΠΟΣ ΓΙΑ ΚΑΡΑΤΖΑ - ΜΙΡΚΟ

ΑΘΗΝΑ, 7 (ΑΠΕ)

Το δικαίωμα της κυβέρνησης να επιλέγει τους συνεργάτες της, επικαλέστηκε ο υπουργός Τύπου Δημήτρης Ρέππας απαντώντας σε ερώτηση με αφορμή το θόρυβο που δημιουργήθηκε για την αντικατάσταση του Διοικητή της Εθνικής Τράπεζας Γιώργου Μίρκου από τον Θεόδωρο Καρατζά. Η κυβέρνηση προχωρά στην αλλαγή αυτή, είπε ο κ. Ρέππας, μετά από πρόταση του υπουργού Εθνικής Οικονομίας Γιάννου Παπαντωνίου, ενώ δέχθηκε ότι είναι δικαίωμα βουλευτών του ΠΑΣΟΚ όπως ο κ. Καψής, να εκφράζουν διαφορετικές απόψεις για την επιλογή. Σχετικά με δημοσιογραφική επισήμανση ότι ο "κ. Καρατζάς ήταν κατήγορος του κ. Παπανδρέου το 1989" ο κυβερνητικός εκπρόσωπος σχολίασε ότι "δεν είναι αληθή όσα υπονούνται περί μη σεβασμού στο πρόσωπο του Ανδρέα Παπανδρέου ο οποίος είναι ο γεννάρχης του ΠΑΣΟΚ και έχει πάντα την αγάπη, και την εκτίμηση μας".

24 Ώρες στον Κόσμο

ΠΟΛΩΝΙΑ - ΚΥΒΕΡΝΗΣΗ

ΒΑΡΣΟΒΙΑ, 7 (ΑΠΕ)

Διαφωνίες της τελευταίας στιγμής εμπόδισαν σήμερα τον σχηματισμό της νέας κυβέρνησης συνασπισμού της Πολωνίας υπό τον πρωθυπουργό Βλοτζιμιές Τσιμόσεβιτς, καθώς το Αγροτικό Κόμμα απείλησε να αποχωρήσει από τον συνασπισμό με τους πρώην Κομμουνιστές, σύμφωνα με δήλωση του ηγέτη του Βλαντιμίρ Πάβλακ.

Ο ηγέτης του Αγροτικού Κόμματος δήλωσε στους δημοσιογράφους ότι δεν αποκλείει τον σχηματισμό κυβέρνησης μειοψηφίας του Σοσιαλδημοκρατικού Κόμματος με την ad hoc υποστήριξη του Αγροτικού Κόμματος σε θέματα που εκείνο "θα κρίνει ότι είναι θετικά για την ανάπτυξη της χώρας", εαν δεν ξεπερασθούν οι παρούσες διαφωνίες.

Η διάσταση απόψεων που εκδηλώθηκε σήμερα αφορά κυρίως το πρόσωπο του σημερινού υπουργού Ιδιωτικοποιήσεων του Σοσιαλδημοκρατικού Κόμματος ο οποίος θεωρείται υπερβολικά φιλελεύθερος από το Αγροτικό Κόμμα που ζητεί την απομάκρυνσή του.

ΚΥΠΡΟΣ - ΚΑΣΟΥΛΙΔΗΣ ΓΙΑ ΒΡΕΤΑΝΙΚΗ ΣΤΑΣΗ

ΛΕΥΚΩΣΙΑ, 7 (ΑΠΕ)

Η Κυπριακή Κυβέρνηση δεν αποδέχεται την τοποθέτηση του Βρετανικού Υπουργείου Αμυνας ότι η πρόσφατη ενίσχυση του Τουρκικού κατοχικού στρατού δεν αποτελεί ουσιαστική αλλαγή στην κατάσταση της Κύπρου και ότι θεωρεί ότι είναι σε απάντηση σε παρόμοιες αλλαγές στην εθνική Φρουρά.

Μιλώντας στους δημοσιογράφους μετά τη συνεδρία του Υπουργικού Συμβουλίου, ο κυβερνητικός εκπρόσωπος Γιαννάκης Κασουλίδης είπε ότι είναι γνωστό ότι κατά παραβίαση των ψηφισμάτων του ΟΗΕ υπάρχουν τουρκικά κατοχικά στρατεύματα στην Κύπρο και μάλιστα με αυξημένη δύναμη, και οποιαδήποτε περαιτέρω αύξηση στρατιωτικού υλικού από μέρους των κατοχικών στρατευμάτων αποτελεί παραβίαση των ψηφισμάτων του Συμβουλίου Ασφαλείας.

"Αν από την άλλη, είπε ο κ. Κασουλίδης ένα νόμιμο κράτος έχει το αναφαίρετο δικαίωμα να οργανώσει την άμυνα του, αυτό δεν σημαίνει ότι δίνει οποιοδήποτε ευλογο δικαίωμα στις κατοχικές δυνάμεις να αυξάνουν τη δική τους". "Είναι, παρατήρησε, μια συλλογιστική την οποία εμείς δεν μπορούμε να ακολουθήσουμε".

Σε ερώτηση αν θα προβεί σε διάβημα η Κυβέρνηση ο κ. Κασουλίδης είπε ότι αυτό είναι θέμα του Υπουργείου Εξωτερικών.

ΓΙΟΥΓΚΟΣΛΑΒΙΑ - ΒΟΣΝΙΑ - ΣΕΡΒΟΙ

Πάλε, 7 (ΑΠΕ)

Οι αρχές των Σέρβων της Βοσνίας ανακοίνωσαν σήμερα ότι ακύρωσαν συναντήσεις, αυτή την εβδομάδα, με τον διεθνή μεσολαβητή Κάρλ Μπιλτ και τον πρίγκηπα Κάρολο, στο πλαίσιο μποϊκοτάροντος όλες τις επίσημες επαφές στο βοσνιακό έδαφος.

Ο Ράτ'κο Κασαγκιτς,"πρωθυπουργός" των Σέρβων της Βοσνίας, επρόκειτο να συναντηθεί με τον Μπιλτ και τον Κάρολο αυτή την εβδομάδα στο Σαράγεβο, αλλά η αντιπαράθεση για τη σύλληψη σέρβων αξιωματικών, εγινε αιτία οι Σέρβοι της Βοσνίας να ματαιώσουν τις επαφές με την κεντρική κυβέρνηση του Σαράγεβο, μετέδωσε το πρακτορείο των Σέρβων της Βοσνίας SRNA.

Η πολιτική ηγεσία των Σέρβων της Βοσνίας εξέφρασε οργή για την σύλληψη δύο ανώτερων σέρβων αξιωματικών, που κατηγορούνται από την κυβέρνηση του Σαράγεβο για εγκλήματα πολέμου.

Οι Σέρβοι εχουν ανακοινώσει επίσης ότι θα σαμποτάρουν τις συνομιλίες για την ειρηνευτική συμφωνία, συμπεριλαμβανομένης συνάντησης που εχει προσδιοριστεί για αύριο.

Οι συλληφθέντες αξιωματικοί των Σέρβων της Βοσνίας ειναι ο στρατηγός Νιούρντιε Νιγιούκης, ο συνταγματάρχης Αλέκσα Κρασμάνοβιτς και εξι αλλοι κατώτεροι αξιωματικοί.

Σύμφωνα με τον επικεφαλής της υπηρεσίας ασφαλείας της Βοσνίας Μπατίρ Αλίσπαχιτς "οι μη ένοχοι θα αφεθούν ελεύθεροι".

ΚΑΝΑΔΑΣ - ΟΜΟΓΕΝΕΙΑ - ΧΟΛΜΠΡΟΥΚ

ΜΟΝΤΡΕΑΛ, 7 (ΑΠΕ)

Την αναθεώρηση της στάσης του Ελληνικού Ομογενειακού στοιχείου της Αμερικής απέναντι στον αμερικανό υφυπουργό εξωτερικών, Ρίτσαρντ Χόλμπρουκ, μετά τις τελευταίες εξελίξεις καθώς και τον πλήρη συντονισμό του με τα άμεσα συμφέροντα της Ελλάδας απαιτεί με επιστολή του σε έντονο τόνο το Ελληνοκαναδικό Κογκρέσσο. Στην επιστολή, η οποία έχει ημερομηνία 6 Φεβρουαρίου και παραλήπτη τον Πρόεδρο του ΣΑΕ Αμερικής, Χρήστο Τομαρά, αναφέρεται χαρακτηριστικά ότι "ο κ. υφυπουργός Εξωτερικών των ΗΠΑ θα πρέπει να μάθει να σέβεται τις διεθνείς συνθήκες οι οποίες οριοθετούν τα σύνορα της πατρίδας μας και επομένως την εδαφική της ακεραιότητα".

Οσον αφορά δε το ΣΑΕ, το Ελληνοκαναδικό Κογκρέσσο σημειώνει ότι, θα πρέπει εναρμονιζόμενο προς την εξωτερική πολιτική της Ελλάδας να αναθεωρήσει την πρότασή του με την οποία σις 22 Ιανουαρίου του 1996 απούσε απο την Αμερικανική Κυβέρνηση να διορίσει τον κ. Χόλμπρουκ ως ειδικό διαμεσολαβητή για το Κυπριακό.

Εξωτερικές Ειδήσεις

ΚΑΙ ΝΕΕΣ ΑΠΕΙΛΕΣ ΑΠΟ ΤΗΝ ΤΣΙΛΕΡ



ΚΩΝΣΤΑΝΤΙΝΟΥΠΟΛΗ, 7 (ΑΠΕ)

Η πασκούσα τα καθήκοντα Πρωθυπουργού κ. Τανσού Τσιλέρ επανέλαβε αργά χθες το βράδυ σε τηλεοπτικό πρόγραμμα την πρόθεση της Τουρκίας να αμφισβητήσει το καθεστώς των νησίδων και βραχονησίδων του Αιγαίου και κάλεσε την Ελλάδα να αποδείξει ότι τα νησιά αυτά είναι ελληνικά!

Σε ζωντανή συνέντευξή της στο τηλεοπτικό πρόγραμμα "32η Μέρα", η κ. Τσιλέρ είπε "υπάρχουν στο Αιγαίο εκατοντάδες τέτοιες βραχονησίδες και δεκάδες νησίδες των οποίων το καθεστώς πρέπει να ξεκαθαρισεί".

"Αν η Ελλάδα προβάλλει σχετικό ισχυρισμό, πρέπει να του αποδείξει", είπε η κ. Τσιλέρ και συνέχισε ότι "εμείς το λέμε αυτό σε όλα τα διεθνή φόρα, σε όλα τα κράτη, σε όλους τους ενδιαφερόμενους οργανισμούς, τονίζοντας ότι αυτοί (οι Ελληνες) οδηγούν τον κόσμο σε πόλεμο".

Από διπλωματικές πηγές έγινε ωστόσο γνωστό ότι ποτέ μέχρι σήμερα η Τουρκία δεν έχει επισήμως διατυπώσει τέτοιες διεκδικήσεις. Ο Τούρκος υπουργός Εξωτερικών και Τούρκοι αξιωματούχοι καλούν συνεχώς τις τελευταίες μέρες σε διάλογο για "να βρεθεί λύση στα προβλήματα που αφορούν την αμφισβητούμενη κυριαρχία των νησίδων και βραχονησίδων", χωρίς όμως να ξεκαθαρίζουν σε ποιες νησίδες αναφέρονται και πώς έχουν δημιουργηθεί οι "αμφισβητήσεις" αυτές.

Η κ. Τσιλέρ είχε δηλώσει την περασμένη Κυριακή ότι μέχρι τώρα η Τουρκία θεωρούσε τα νησιά αυτά - τα υπολόγιζε άλλοτε σε 1.000, άλλοτε σε 3.000 - ενώ σήμερα μιλάει για εκατοντάδες και δεκάδες - ελληνικά νησιά.

Το Σαββατοκύριακο η κ. Τσιλέρ υποστήριζε επίσης ότι η Τουρκία πρέπει να θεωρήσει "αιτία πολέμου" την αμφισβήτηση της τουρκικής κυριαρχίας στις νησίδες, που η ίδια όμως δέχονταν ότι και η Τουρκία τις θεωρούσε μέχρι τώρα ελληνικές!

Παρατηρητές επισημαίνουν ότι η κ. Τσιλέρ, συμπεριφέρεται ως ηγέτης της αντιπολίτευσης που προσπαθεί να καρπωθεί πολιτικά οφέλη, αλλά τονίζουν ότι δεν υπήρξε καμιά αποδοκιμασία των δηλώσεων της αυτών, ενώ αντίθετα υπάρχουν απόπειρες "αξιοποίησης" των δηλώσεων αυτών για την προώθηση διπλωματικών στόχων.

Στην ίδια συνέντευξη η κ. Τσιλέρ που δεν δείχνει ιδιαίτερα εξοικειωμένη με τα ελληνοτουρκικά θέματα δήλωσε ότι "πρέπει να τεθούν όλα τα θέματα του Αιγαίου" και απαρίθμησε "χωρικά ύδατα, FIR, συμφωνία Rogers", ενώ επανέλαβε τις απειλές πολέμου σε περίπτωση επέκτασης των ελληνικών χωρικών υδάτων "σε οποιοδήποτε σημείο του Αιγαίου".

Η κ. Τσιλέρ ισχυρίστηκε ότι "θα στραγγαλιστεί η Τουρκία, αν η διάβαση από το ένα σημείο της Τουρκίας στο άλλο θα γίνεται μέσω των ελληνικών χωρικών υδάτων".

Αναφερόμενη τέλος, στο χρονικό της πρόσφατης κρίσης τόνισε ότι η ίδια πήρε όλες τις αποφάσεις και δεν υπέκυψε σε πιέσεις και υποστήριξε ότι οι Αμερικάνοι συνομιλητές της την προειδοποιούσαν ότι "κανείς στρατιώτης ή πολίτης δεν πρέπει να μεταβεί εκεί (στην ΙΜΙΑ)". "Ακόμα και αν μεταβεί ένας μόνο πολίτης, θα βρεθείτε αντιμέτωποι με όλους μας. Δεν θα ανοίξουν πυρ μόνο οι Ελληνες, αλλά θα ταχθούν εναντίον σας και οι ΗΠΑ, το ΝΑΤΟ, τα Ηνωμένα Εθνη και η Ε.Ε.", λέει η κ. Τσιλέρ, ότι της είπαν οι Αμερικάνοι στην τηλεφωνική διπλωματία που ανέλαβαν το βράδυ της περασμένης Τρίτης.

ΤΟΥΡΚΙΑ - ΚΥΒΕΡΝΗΣΗ - ΔΗΛΩΣΕΙΣ ΝΤΕΜΙΡΕΛ

ΑΓΚΥΡΑ, 7 (ΑΠΕ)

Υπέρ της διενέργειας πρόωρων εκλογών γιά να τερματισθεί η πολιτική κρίση στην Τουρκία, τάχθηκε σήμερα ο τούρκος πρόεδρος Σουλεϊμάν Ντεμιρέλ.

Ο Ντεμιρέλ τόνισε ότι εάν από το νέο Κοινοβούλιο,που αναδείχθηκε στις εκλογές της 24ης Δεκεμβρίου, δεν προκύψει μία κυβέρνηση, τότε θα πρέπει να εκλεγεί νέα Βουλή.

Με βάση το σύνταγμα της χώρας, κυβέρνηση πρέπει να σχηματισθεί εντός 45 ημερών μετά την εκλογή προεδρείου του Κοινοβουλίου.Τα μέλη του προεδρείου της τουρκικής Βουλής εξελέγησαν χθες.

Εν τω μεταξύ η κοινοβουλευτική ομάδα του κόμματος του Ορθού Δρόμου αρνήθηκε σήμερα τον σχηματισμό κυβέρνησης συνασπισμού τουποίου δεν θα ηγείται η Τανσού Τσιλέρ.

Υπέρ της Ελλάδας η Ευρωπαϊκή Επιτροπή



ΒΡΥΞΕΛΛΕΣ, 7 (ΑΠΕ)

Δήλωση συμπαράστασης και αλληλεγγύης προς την Ελλάδα για την πρόσφατη κρίση στο Αιγαίο, αποφάσισε να υιοθετήσει η Ευρωπαϊκή Επιτροπή. Τη δήλωση θα συντάξει σήμερα το απόγευμα ο Πρόεδρος της Ευρωπαϊκής Επιτροπής Ζακ Σαντέρ, σε συνεργασία με τον αρμόδιο Επίτροπο Χανς Βαν ντεν Μπρουκ.

Σύμφωνα με Κοινοτικές πηγές προσκείμενες στο στενό περιβάλλον του Ελληνα Επιτρόπου Χρήστου Παπουτσή, πρόκειται για δήλωση "αυστηρών τόνων" προς την Τουρκία, που θα αντανακλά το κλίμα της σημερινής συζήτησης στην Ευρωπαϊκή Επιτροπή για το επεισόδιο της Ιμιας.

Το θέμα τέθηκε από το Χρήστο Παπουτσή, ο οποίος ενημέρωσε εκτενώς τους συναδέλφους του, τόσο για το ισχύον καθεστώς κυριαρχίας στο Αιγαίο, που απόπλευράς διεθνούς δικαίου κατοχυρώνει πλήρως τις ελληνικές θέσεις, όσο και για το δυσμενές πολιτικό κλίμα που δημιουργήθηκε στην ελληνική κοινή γνώμη, απέναντι στην"αδικαιόλογητη σιωπή της Ευρωπαϊκής Ενωσης".

Ο Ελληνας Επίτροπος τόνισε, ότι η Ε.Ε πρέπει να αντιδράσει και να προειδοποιήσει την Τουρκία, ότι με τη στάση της απομακρύνεται από την Ευρώπη, ενώ παράλληλα ζήτησε να σταλεί και ένα καθαρό και ισχυρό μήνυμα υπερ της Κύπρου.

Οπως έγινε γνωστό, η τοποθέτηση του κ. Παπουτσή, δεν αμφισβητήθηκε από κανέναν από τους υπόλοιπους Επιτρόπους, πολλοί από τους οποίους επέκριναν την Τουρκία για τη στάση της, λίγες εβδομάδες μετά την ολοκλήρωση της συμφωνίας της Τελωνειακής Ενωσης.

Χαρακτηριστική ήταν η τοποθέτηση της Ιταλίδας Επιτρόπου Εμμα Μπονίνο, η οποία, αφού αναφέρθηκε σε πρόσφατη δήλωση της προέδρου της Σοσιαλιστικής Ομάδας του Ευρωπαϊκού Κοινοβουλίου Πολίν Γκρίν είπε ότι "δεν πρέπει να δουμε την ελληνοτουρκική κρίση στο Αιγαίο σαν μια υπόθεση μεταξύ των δυο χωρών". "Πρόκειται, είπε η κ. Μπονίνο, για ένα ζήτημα που θίγει τα Κοινοτικά σύνορα".

Επαφές μεταξύ Ελλάδας -Αλβανίας

ΤΙΡΑΝΑ, 7 (ΑΠΕ)

Με ιδιαίτερη έμφαση -απο ελληνικής πλευράς- στα θέματα εκπαίδευσης της μειονότητας, που ζεί στην Αλβανία, πραγματοποιήθηκε χθες, στα Τίρανα, ανταλλαγή απόψεων αντιπροσωπειών απο αξιωματούχους των υπουργείων Εξωτερικών των δυο χωρών.

Η συνάντηση έγινε στο πλαίσιο των προσπαθειών για τη βελτίωση των ελληνοαλβανικών σχέσεων μετά την απόφαση της κυβέρνησης στα Τίρανα να καταργηθούν οι θεωρήσεις στις άδειες εισόδου των Ελλήνων υπηκόων, που επισκέπτονται τη γειτονική χώρα.

Επικεφαλής της ελληνικής αντιπροσωπείας ήταν ο γενικός διευθυντής των πολιτικών υποθέσεων του υπουργείου Εξωτερικών, Αλέξανδρος Φίλωνας και ο διευθυντής Βαλκανικών υποθέσεων του ιδίου υπουργείου, Δημήτρης Κυπραίος.

Στο μεταξύ, σχεδόν όλες οι σημερινές αλβανικές εφημερίδες, φιλοκυβερνητικές και αντιπολιτευόμενες, αναφέρονται στην επίσκεψη, που πραγματοποιεί στη χώρα τους η ελληνική αντιπροσωπεία του υπουργείου Εξωτερικών.

Εξάλλου, στο χθεσινοβραδυνό δελτίο ειδήσεων, η Αλβανική Τηλεόραση μετέδωσε ανακοίνωση του εκπροσώπου του υπουργείου Εξωτερικών, στην οποία αναφέρεται - μεταξύ άλλων - ότι οι ελληνοαλβανικές συνομιλίες επικεντρώθηκαν στην επανεξέταση της σημερινής κατάστασης, στην οποία βρίσκονται οι σχέσεις των δυο χωρών αλλά και στη διάνοιξη νέων προοπτικών για περαιτέρω ενίσχυση και βελτίωσή τους.

ΚΥΠΡΟΣ - ΚΑΤΑΣΚΕΥΑΖΟΥΝ οχυρωματικά

ΛΕΥΚΩΣΙΑ, 7 (ΑΠΕ)

Την κατασκευή και βελτίωση οχυρωματικών έργων στην περιοχή της Δερύνειας άρχισαν τα τουρκικά στρατεύματα κατοχής αμέσως μετά την πρόσφατη κρίση στο Αιγαίο.

Μεταξύ της κατεχόμενης Αμμοχώστου και της Δερύνειας θεάθηκιαν τις τελευταίες ημέρες στρατιωτικά φορτηγά, εκσκαφείς και οδοστρωτήρες να εκτελούν διάφορες εργασίες.

ΚΟΙΝΟΣ ΟΡΙΣΜΟΣ ΤΩΝ ΜΙΚΡΟΜΕΣΑΙΩΝ

ΒΡΥΞΕΛΛΕΣ, 7 (ΑΠΕ)

Για πρώτη φορά, η Ευρωπαϊκή Επιτροπή προτείνει, με σχετική εισήγηση του αρμόδιου για την Πολιτική Επιχειρήσεων Επιτρόπου Χρήστου Παπουτσή, έναν κοινό ορισμό των Μικρο-Μεσαίων Επιχειρήσεων (ΜΜΕ) με σκοπό να μη δημιουργείται πλέον σύγχυση και να μην υπάρχουν διαφοροποιήσεις μεταξύ των διαφόρων προγραμμάτων, μέτρων και δράσεων υπέρ των ΜΜΕ τόσο σε Κοινοτικό οσο και σε εθνικό επίπεδο.

Η σημερινή πρόταση της Επιτροπής αποτελεί ένα πλαίσιο για όλα τα μέτρα υπέρ των ΜΜΕ και προσφέρει την ευκαιρία σις επιχειρήσεις αυτές να επωφελούνται απο Κοινοτικές δράσεις και πρωτοβουλίες με συγκεκριμένους στόχους μέσω ενός κοινού και συνεκτικού ορισμού βασισμένου σ'έναν συνδυασμό διαφόρων κριτηρίων, ενώ συγχρόνως θα αποφεύγονται ασυνέπειες ή στρεβλώσεις του ανταγωνισμού. Τα κριτήρια αυτά είναι ο αριθμός των υπαλλήλων, η ανεξαρτησία, ο ετήσιος κύκλος εργασιών και το ετήσιο ισοζύγιο.

Ο Επίτροπος Χρήστος Παπουτσής, σχολιάζοντας τη σημερινή απόφαση της Επιτροπής, δήλωσε: "Επιτέλους διαθέτουμε ένα συγκεκριμένο πλαίσιο, το οποίο μπορεί να είναι η βάση για όλα τα ειδικά μέτρα υπέρ των Μικρο-Μεσαίων Επιχειρήσεων. Στα επόμενα χρόνια, η αποτελεσματικότητα αυτών των μέτρων και ειδικότερα των συντονισμένων δράσεων, θα ενισχυθεί πολύ και είμαι πεπεισμένος οτι οι ΜΜΕ μας, που αποτελούν τη σπονδυλική στήλη των οικονομιών μας, θα ωφεληθούν απο την εξέλιξη αυτή, καθώς οι δράσεις μας θα στοχεύουν καλύτερα εκείνες τις επιχειρήσεις που έχουν μεγαλύτερη ανάγκη λόγω του μεγέθους τους".

Σύμφωνα με το νέο ορισμό, μια επιχείρηση για να θεωρηθεί ΜΜΕ πρέπει να έχει λιγότερος απο 250 υπαλλήλους. Ειδικότερα και για να γίνεται η διάκριση μεταξύ επιχειρήσεων μικρού και μεσαίου μεγέθους, μια επιχείρηση θεωρείται "μεσαίου μεγέθους" εάν έχει περισσότερους απο 50 και λιγότερους απο 250 υπαλλήλους και είτε ετήσιο κύκλο εργασιών που δεν υπερβαίνει τα 40 εκατο. ECU είτε ετήσιο ισοζύγιο οχι υψηλότερο απο 27 εκατ. ECU. Για να θεωρείται "μικρού μεγέθους", πρέπει να έχει λιγότερους απο 50 υπαλλήλους και είτε ετήσιο κύκλο εργασιών όχι υψηλότερο απο 7 εκατ. ECU είτε ετήσιο ισοζύγιο που δεν υπερβαίνει τα 5 εκατ. ECU. Ως "πολύ μικρή", θα θεωρείται μια επιχείρηση που έχει λιγότερους απο 10 υπαλλήλους.

ΜΕ ΛΙΓΑ ΛΟΓΙΑ

ΚΥΠΡΟΣ - Ο ΠΡΟΕΔΡΟΣ ΚΛΗΡΙΔΗΣ ΣΤΗΝ ΑΘΗΝΑ

ΛΕΥΚΩΣΙΑ, 7 (ΑΠΕ)

Την πρώτη του συνάντηση με τον Πρωθυπουργό της Ελλαδας Κώστα Σημίτη θα έχει αύριο στην Αθήνα ο Πρόεδρος της Κυπριακής Δημοκρατίας, Γλαύκος Κληρίδης, ο οποίος αναχωρεί στις 3 το απόγευμα για την ελληνική πρωτεύουσα.

Οι κ.κ. Κληρίδης και Σημίτης θα συζητήσουν τα εθνικά ζητήματα, την πορεία της Κύπρου προς την Ευρωπαϊκή Ενωση και θέματα, που σχετίζονται με το Δόγμα του Ενιαίου Αμυντικού χώρου υπό το πρίσμα της τελευταίας κρίσης στο Ανατολικό Αιγαίο.

Ο Πρόεδρος Κληρίδης θα αρχίσει τις επαφές του αύριο με τον Πρόεδρο της Ελληνικής Δημοκρατίας Κωστή Στεφανόπουλο, τον οποίο θα συναντήσει το μεσημέρι.

Ακολούθως, ο Κύπριος Πρόεδρος θα συναντηθεί με τον Πρωθυπουργό, Κώστα Σημίτη, σε γεύμα εργασίας. Θα έχει επίσης συναντησεις με τους Πολιτικούς Αρχηγούς.

ΙΑΠΩΝΙΑ - ΣΕΙΣΜΟΣ

ΤΟΚΙΟ, 7 (ΑΠΕ)

Σεισμός μεγέθους 5 βαθμών της κλίμακας Ρίχτερ συγκλόνισε σήμερα την περιοχή Χοκουρίκου της κεντρικής Ιαπωνίας.

Η σεισμική δόνηση σημειώθηκε στις 10.33 τοπική ωρα και έγινε αισθητή στις πόλεις Κάγκα, Καναζάουα , Σουάβα και Ναγκόγια. Πέντε λεπτά αργότερα δεύτερη σεισμική δόνηση, αυτή τη φορά μεγέθους 4,1 βαθμών της κλίμακας Ρίχτερ, σημειώθηκε στην επαρχία Ιμπαράκι, νοτιοανατολικά του Τόκιο.

Οπως ανακοίνωσε η Ιαπωνική Μετεωρολογική Υπηρεσία δεν υπάρχουν πληροφορίες για θύματα ή ζημιές.





δημοκρατικά

ΥΠΑΡΧΕΙ ΑΝΤΙΚΕΙΜΕΝΙΚΑ ΠΡΑΓΜΑΤΙΚΟΤΗΤΑ
Η ΟΠΟΙΑ ΔΙΝΕΙ ΤΟ ΜΕΤΡΟ ΤΗΣ ΑΛΗΘΕΙΑΣ
(ΑΡΙΣΤΟΤΕΛΗΣ)

ΤΑ ΜΟΝΑ ΠΟΥ ΧΑΘΗΚΑΝ ΣΤΗΝ ΙΜΙΑ ΕΙΝΑΙ Ο ΚΟΙΝΟΣ ΝΟΥΣ ΚΑΙ Η ΕΘΝΙΚΗ ΕΝΟΤΗΤΑ

Σίγουρα οι κυβερνώντες και όσοι χειρίστηκαν την κρίση δεν είναι προδότες, όπως ανεύθυνα υποστήριξε η αντιπολίτευση. Εχουν ευθύνες, ναι. Ισως γιατί δεν είχαν προετοιμασθεί κατάλληλα παρ' ότι γνώριζαν, ιδίως ο υπουργός Αμυνας, τα επερχόμενα. Ισως γιατί η νέα κυβέρνηση ανέλαβε καθήκοντα προ ολίγων μόνον ημερών. Ισως και επειδή δεν είναι του διαμετρήματος ενός Κ. Καραμανλή ή Α. Παπανδρέου. Ισως και για πολλούς άλλους λόγους που δεν είναι της ώρας να αναφερθούν και να αναλυθούν, αλλά και οι οποίοι δεν τους απαλλάσσουν των ευθυνών τους.

«Η ΚΥΒΕΡΝΗΣΗ ΟΦΕΙΛΕΙ ΑΜΕΣΩΣ ΝΑ ΠΡΟΒΕΙ ΣΕ ΟΛΕΣ ΤΙΣ ΕΝΕΡΓΕΙΕΣ ΠΟΥ ΚΡΙΝΕΙ ΟΤΙ ΑΠΟΚΑΘΙΣΤΟΥΝ ΤΗΝ ΤΙΜΗ ΤΩΝ ΕΝΟΠΛΩΝ ΔΥΝΑΜΕΩΝ ΔΙΑΤΗΡΟΥΝ ΤΟ ΑΞΙΟΜΑΧΟ ΤΟΥ ΣΤΡΑΤΕΥΜΑΤΟΣ ΚΑΙ ΑΝΥΨΩΝΟΥΝ ΤΟ ΦΡΟΝΗΜΑ ΤΩΝ ΑΝΔΡΩΝ»

Ο κόσμος παρά τα όσα λέγονται και γράφονται, πιστεύει ότι δεν χάθηκε τίποτε εάν υπάρξουν άμεσα, συντονισμένα και με στρατηγικό προσανατολισμό διορθωτικές κινήσεις. Πρωτοστατούσης της κυβέρνησης και σε αγαστή σύμπνοια με την αντιπολίτευση - μείζονα και ελάσσονα, κοινοβουλευτική και εξωκοινοβουλευτική - το έθνος οφείλει ψύχραιμα να απαντήσει στις νέες προκλήσεις που έρχονται και να μη μείνει στη μίζερη γκρίνια και τους ισοπεδωτικούς απολογισμούς.

Ο απανταχού της Γης Ελληνισμός οφείλει να συμπαρατεχθεί ΄και να επεξεργαστεί την καλύτερη δυνατή στρατηγική όχι για την επιβίωσή του, αλλά για τον ανάπτυξη του. Η πρώτη ενέργεια είναι ο πρωθυπουργός να διασφαλίσει την ενότητα της κυβερνήσεως γύρω από μια εθνική πολιτική, μη αποδεχόμενος διαφοροποιήσεις και προσωπικές στρατηγικές υπουργών του και δη καρυφαίων. Ο κ. Κ. Σημίτης είναι πρωθυπουργός και αν δεν μπορεί να διασφαλίσει αυτό το έλασσον, οφείλει να παραιτηθεί ή να απολύσει όσους θεωρεί ότι τον υπονομεύουν. Η κυβέρνηση οφείλει αμέσως να προβεί σε όλες τις ενέργειες που κρίνει ότι αποκαθιστούν την τιμή των Ενόπλων Δυνάμεων, διατηρούν το αξιόμαχο του στρατεύματος και ανυψώνουν το φρόνημα των ανδρών. Ταυτόχρονα και εφόσον κριθεί ότι χρειάζεται αναδιοργάνωση, να το πράξει. Δεν επιτρέπεται και δη εκ πρωθυπουργικών χειλέων, να διατυπώνονται αστόχαστες κρίσεις περί της δυνατότητας της χώρας να αντεπεξέλθει νικηφόρα, ακόμη και πολεμικά, οιασδήποτε έκτασης και μορφής εμπλοκή.

Η κυβέρνηση οφείλει ταυτόχρονα να αναλάβει εύρεΐας έκτασης διπλωματικές πρωτοβουλίες προκειμένου όχι απλώς να γνωστοποιήσει τις ελληνικές θέσεις, αλλά να πείσει τους πάντες - κυβερνήσεις και διεθνείς οργανισμούς - για το δίκαιο των αιτημάτων μας. Στην κατεύθυνση αυτή πρέπει να συντονιστούν και να κινηθούν οι πάντες. Πολιτικοί, διπλωμάτες, ομογένεια, επιχειρηματίες, όσοι έχουν δυνατότητα παρέμβασης σε κέντρα διαμόρφωσης και λήψης αποφάσεων, πρέπει με πρωτοβουλία της κυβέρνησης να επεξεργαστούν ένα εθνικό σχέδιο διεύρυνσης των διεθνών ερεισμάτων της χώρας.

Το επεισόδιο των βραχονησίδων Ιμια και η δυσμενής κατάληξη του κατέδειξε την ανεπάρκεια της συνεχιζόμενης - από μακρού χρονου - φιλολογίας περί εθνικής στρατηγικής. Τώρα είναι η ώρα των πράξεων. Μόνον έτσι δεν θα έχει χαθεί τίποτε. Η «δ» θα συμβάλει σ' αυτή την κατεύθυνση. Και φρονούμε ότι και το σύνολο των ΜΜΕ, σ' αυτά και μόνο τα θέματα πρέπει να βρούν, χωρίς να υποστείλουν τη σημαία της κριτικής ή να αφυδατώσουν τον ελεγκτικό της εξουσίας χαρακτήρα τους, κάποιον κοινό βηματισμό με την πολιτική ηγεσία.

ΑΚΡΙΤΙΚΑ

Η αλήθεια είναι βασίλισσα και ο θρόνος της ακλόνητος
ΠΙΝΔΑΡΟΣ

κουβεντούλες με κάτσιο νόημα

Η ΧΩΡΑ ΚΙΝΔΥΝΕΥΕΙ ΑΛΛ' ΑΥΤΟΙ ΤΣΑΚΩΝΟΝΤΑΙ

Πήγαινε ο Ανδρέας στην Κοινοβουλευτική Ομάδα και στην Κεντρική Επιτροπή (όταν συγκαλούσε τα όργανα κατα.... λάθος) έκανε το μονόλογό του και καθόταν όλοι «σούζα». Ούτε κιχ! Αποφάσισε να εισάγει στο ΠΑΣΟΚ ο Σημίτης τη δημοκρατία και πέσαν όλοι απάνω του να τον φάνε.

Μπας ωρές, και δεν θέλουν την εσωκομματική δημοκρατία;

Δεν υπάρχει πλέον η παραμικρή αμφιβολία ότι υπάρχει σχέδιο υπονόμευσης του Σημίτη σε εξέλιξη και μάλιστα «εκπορευόμενο» (ο νοών νοείτω) σε μια στιγμή που η Ελλάδα ΚΙΝΔΥΝΕΥΕΙ!

Αυτή είναι κατάντια! Υπονομεύεται η εθνική συνοχή και ενότητα στην πιο ακατάλληλη στιγμή. Ο ελληνικός λαός είναι άφωνος!

ΠΕΡΙ ... ΚΡΑΤΙΚΩΝ ΜΥΣΤΙΚΩΝ

Αμ, τα λεγόμενα κρατικά μυστικά; Μα έχουν χάσει τα μυαλά τους οι άνθρωποι; Είναι δυνατόν να βγάζουν στη φόρα τα πιο απόρρητα μυστικά αυτοί στους οποίους τα έχει εμπιστευθεί η χώρα; Σε οποιαδήποτε άλλη χώρα του κόσμου, όχι μόνο θα είχαν αποπεμφθεί, αλλά θα λειτουργούσαν και ειδικά δικαστήρια. Είναι δυνατόν να κοιμούνται ήσυχοι οι Ελληνες με τέτοιο χάλι πολιτικής και στρατιωτικής ηγεσίας;

Τρίβουν τα χέρια τους από χαρά οι Τούρκοι. Στ' αλήθεια τι να τον κάνουν τον πόλεμο; Ο πόλεμος γίνεται εδώ. Και είναι εμφύλιος. Θα φταίει ο κόσμος αν κατέβει στους δρόμους;

ΠΟΙΟΣ ΤΟΝ ΣΩΝΕΙ;

Βγήκε προχθές στην «Ελευθεροτυπία» ο πρόεδρος των Εισαγγελέων και Δικαστών Ελλάδος κ. Παν. Κωστάκος και αφού ανέλυσε το νομικό πλαίσιο άφησε ανοικτό (με τον τρόπο του φυσικά) το ενδεχόμενο καταμηνύσεως του δημάρχου Καλύμνου για τα γεγονότα της Ιμιας.

Την ίδια ημέρα στο Νταβός, ο υφυπουργός των ΗΠΑ κ. Χόλμπρου, ρωτούσε τον Ελληνα υπουργό Παιδείας κ. Γ. Παπανδρέου: «Και 'σεις τι την θέλατε την Σημαία στην Ιμια;» Λυπάμαι βαθύτατα,αλλά δεν τον βλέπω να στέκεται καλά τον κ. Διακομιχάλη μετά μάλιστα και το ξέσπασμα οργής εις βάρος του στο ΠΑΣΟΚ και στην κυβέρνηση.

ΑΥΤΟΙ, ΤΟ ΧΑΒΑ ΤΟΥΣ....

Η χώρα βρίσκεται επί ποδός πολέμου, ο λαός μας αντιμετωπίζει μύρια προβλήματα, αλλά παρ' όλα αυτά υπομένει τις πρόσθετες θυσίες χάριν της σωτηρίας του Εθνους, αλλ' αυτοί το χαβά τους. Τσακώνονται σε παρακαλώ, για τις καρέκλες.

Γιατί - λέει - ο Καρατζάς και όχι ο Μίρκος!

Τι τον νοιάζει, ωρές, το λαό μας ποιός θα είναι διοικητής στην Εθνική σ' αυτές τις κρίσιμες για το Εθνος στιγμές.

Συνέλθετε, γιατί με την ανευθυνότητα και επιπολαιότητά σας, οδηγείτε τη χώρα με μαθηματική ακρίβεια στον όλεθρο και την καταστροφή.

ΕΥΘΥΝΗ ΤΩΝ ΗΠΑ

Επικίνδυνα φασιστοειδή εκτρέφουν οι ΗΠΑ στην Τουρκία (αυτό το «φωνάζουμε» χρόνια) όπως έκαναν παλαιότερα και στο Ιρακ και το πλήρωσαν ακριβά αλλά μαζί τους και ολόκληρη η ανθρωπότητα. Δεν καταλαβαίνουν οι άνθρωποι (εκτός κι αν αυτό επιδιώκουν) ότι μεγάλη Τουρκία σημαίνει άμεσο κίνδυνο για την παγκόσμια ειρήνη. Θυμήσου το αναγνώστη: Θα την πληρώσουν ακριβά μια μέρα την Τουρκία οι Αμερικάνοι. Αλλά θα είναι αργά για όλους.

ΤΟΥ ...ΚΟΥΡΔΙΣΤΑΝ

Η Τουρκία αυτή τη στιγμή παίζει θέατρο προσπαθώντας να εκβιάσει τα πράγματα και να αποσπάσει ελληνικά εδάφη. Σε καμιά περίπτωση δεν θα βρεί τη δύναμη να ξεκινήσει πόλεμο με τη χώρα σας. Απλώς για άλλη μια φορά η Τουρκία μπλόφαρει, επιχειρεί να δημιουργήσει πανικό και να εκμεταλλευθεί καταστάσεις. Οσο υπάρχει το Κουρδιστάν που φλέγεται, η Τουρκία δεν πρόκειται να ανοίξει άλλο μέτωπο.

Ο Τζιβδέν Αμέτ, εκπρόσωπος του Εθνικού Απελευθερωτικού Μετώπου του Κουρδιστάν, δήλωσε τα παραπάνω στα ΜΜΕ και αναρωτιέται κανείς αν έχει δίκιο ή αν η Τουρκία είναι αποφασισμένη να τα παίξει όλα «κορώνα γράμματα»

ΝΑ ΤΗΝ .... ΤΕΜΑΧΙΣΟΥΜΕ

Επώνυμος πολίτης μας, μου έλεγε χθές, περίφρονητις: Αν είχαμε στρατηγική, αξιόπιστία και καλές διεθνείς σχέσεις θα μπορούσαμε να τεμαχίζαμε εκ του ασφαλούς την Τουρκία και να πόφει να αποτελεί διεθνή κίνδυνο και μόνιμη εστία αναταραχής.

- Πως τον ρώτησα

- Να συμπράξουμε με τους γειτονικούς της λαούς. Με όλους έχει προβλήματα. Να τη μοιράσουμε! Αν συνεννοηθούμε όλοι και μπουν στον πόλεμο Ελλάδα, Συρία, Κούρδοι, Αρμένιοι, Ιρακινοί, Αφγανοί, Ρώσοι, κλπ. τέλος η Τουρκία...

Ωραία ιδέα. αλλ' εδώ δεν μπορούμε μεταξύ μας οι Ρωμιοί να συνεννοηθούμε. Πως θα τα καταφέρουμε με τους άλλους.

ΤΟΥ .... ΔΑΣΜΟΛΟΓΙΚΟΥ

Ετος 1996 μετά Χριστόν, αλλά ο νομάρχης μας δεν κατάλαβε ακόμα ότι στα πλαίσια της Ευρωπαϊκής Ενωσης δεν υπάρχουν δασμοί για να συζητάμε για επιστροφή στο .... ειδικό δασμολογικό καθεστώς. Δεν υπάρχουν πλέον δασμοί, τα σύνορα είναι ανοικτά, ούτε και φόροι, όλοι έχουν ενσωματωθεί στον ΦΠΑ και τα νησιά έχουν μειωμένους συντελεστές. Εκτός κι αν εννοούμε περαιτέρω μείωση. Δασμοί και φόροι υπάρχουν με τις τρίτες χώρες αλλά και στο σημείο αυτό η Ε.Ε. έχει τον κυρίαρχο ρόλο σε ότι αφορά την φορολογική πολιτική με τις τρίτες χώρες. Αν εννοεί τις τρίτες χώρες έχει «θεωρητικά» καλώς, αν και οι εισαγωγές μας από τις χώρες αυτές (τα νησιά) δεν είναι και τόσον αξιόλογες.

ΕΛΟΥΝ ... ΞΥΛΟ

Με αυτές τις συνθήκες που επικρατούν στην Τουρκία γιατί να μη μπουν οι άνθρωποι στην Ευρώπη των λαών των ανθρωπίνων δικαιωμάτων και της ισότητας των δύο φύλων;

Οσο πιο πολύ ξύλο τρώνε - λέει - τόσο πιο πολύ αγαπούν τους άνδρες τους οι γυναίκες στην Τουρκία, όπως προκύπτει από στοιχεία έρευνας που έκανε το Ιδρυμα Οικογενειακών Ερευνών της Προεδρίας της Κυβέρνησης, που δημοσίευεται στην εφημερίδα «Χουριέτ». Οι Τουρκάλες φέρονται να δήλωσαν ότι προτιμούν να τρώνε ξύλο παρά να πάρουν διαζύγιο το οποίο θεωρούν ισοδύναμο με αυτοκτονία.

Μαζόχες οι Τουρκάλες ή ρεαλίστριες σε μια χώρα που θεωρούνται «αντικείμενα»; Μόνον οι ίδιες ξέρουν.

Ο ΔΗΜΑΡΧΟΣ ΚΑΛΥΜΝΟΥ

Να μηνύσει τον υπουργό Εργασίας και Κοινωνικών Ασφαλίσεων κ. Ευάγγελο Γιαννόπουλο για όσα του καταμαρτυρεί απειλεί ο δήμαρχος Καλύμνου κ. Δ. Διακομιχάλης.

Σχετικά προέβη στην ακόλουθη δήλωση:

«Διαφεύδω με αγανάκτηση όσα ο κ. Ευάγγ. Γιαννόπουλος υποστήριξε στην εκπομπή «Ενώπιος Ενωπίω» και τον χαρακτηρίζω κοινό συκοφάντη. Τον καλώ να καταθέσει όλα τα στοιχεία που έχει. Η συμπεριφορά του είναι αισχρή και απαράδεκτη. Αύριο το πρωί θα καταθέσω μήνυση. Δεν θα είμαι εγώ το εξιλαστήριο θύμα για μια πατριωτική μου ενέργεια, που έχει καταξιωθεί στη συνείδηση του ελληνικού λαού»

ΝΕΑ ΠΡΟΒΛΗΜΑΤΑ

Η ελληνοτουρκική κρίση δημιουργεί πλέον πολλά προβλήματα στην κυβέρνηση. Στην κοινοβουλευτική ομάδα υπηρξε έντονη κριτική για τους χειρισμούς το βράδυ της κρίσης. Η αντίδραση βουλευτών του ΠΑΣΟΚ έφτασε ως το σημείο να υποστηρίξουν ότι ο κ. Σημίτης είναι πρωθυπουργός ως το τέλος της τετραετίας. Οι ερωτήσεις προς τον Πάγκαλο και τον Αρσένη, ειδικά όμως προς τον Πάγκαλο, θυμίζουν εισαγγελέα, ενδεικτικό του τεταμένου κλίματος που επικράτησε. Ο πρωθυπουργός πάντως υπεραμύνθηκε της γενικής στάσης της κυβέρνησης παραδέχθηκε ότι υπάρχει αρνητικό κλίμα για την κυβέρνηση του στον ελληνικό λαό, αλλά θα γίνει προσπάθεια να μεταστραφεί.

ΣΚΑΝΔΑΛΩΔΗΣ ΕΝΕΡΓΕΙΑ

Σκανδαλώδης ενέργεια του αρχηγού ΓΕΕΘΑ ναυάρχου Χρ. Λυμπέρη να αναφερθεί με ανακοίνωσή του σε στρατιωτικούς χειρισμούς της κρίσιμης νύχτας. Στην προσπάθεια του να εξηγήσει ότι οι ευθύνες ανήκουν στην πολιτική ηγεσία, με ανακοίνωση του αποκαλύπτει όλον τον στρατιωτικό σχεδιασμό για την ανακατάληψη της μιας από τις νήσους Ιμια. Η ενέργεια αυτή του κ. Λύμπερη είναι φυσικά και το προμήνυμα της αποχώρησης του από το στράτευμα. (Εχε τώρα εσύ εμπιστοσύνη σε τέτοιους «ηγέτες» και μάλιστα σε περίοδο κρίσεων).

Υ.Τ.Υ.

Η ΑΠΟΨΗ ΤΗΣ ΗΜΕΡΑΣ

Η θητεία της σημερινής κυβέρνήσης ξεκίνησε με την ένταση στο Αιγαίο, γεγονός που ανατρέπει προφανώς τον αρχικό προγραμματισμό. Καμιά κυβέρνηση δεν επιθυμεί να έχει αυτή την αρχή στη διακυβέρνησή της...

Ετσι πρέπει να δοθεί προτεραιότητα στις κινήσεις στον διπλωματικό και αμυντικό τομέα.

Η περιφρούρηση της χώρας και της ακεραιότητας της είναι πρώτο θέμα για όλους τους πολίτες.

Ωστόσο η άμυνα της χώρας εξαρτάται από τη γενικότερη ατμόσφαιρα στην κοινωνία και την οικονομία.

Η κυβέρνηση πρέπει επίσης ταχύτατα να προωθήσει μέτρα στους τομείς αυτούς προκειμένου να αντιμετωπισθούν τα μεγάλα θέματα.

Η κυβέρνηση δεν πρέπει να αποδείξει απλώς ότι μπορεί να λαμβάνει τις σωστές αποφάσεις. Πρέπει να αποδείξει ότι μπορεί να λαμβάνει σωστές αποφάσεις «υπό πίεση». Εάν αποδειχθεί ότι η κυβέρνηση δεν μπορεί να λειτουργήσει αποτελεσματικά σε σύντομο χρονικό διάστημα, πολλοί θα είναι πρόθυμοι να την κατακεραυνώσουν. Και το εναρκτήριο λάκτισμα θα δοθεί από τους ενδοκομματικούς αντιπάλους... που την υπονομεύουν ήδη συνειδητά.

ΣΗΜΕΡΑ ΠΕΔΡΕ

γράφει ο Γ. Μασσαβέτας



ΣΩΡΕΙΑ ΕΓΚΛΗΜΑΤΩΝ

Τα πτώματα των αδικοχαμένων παλικαριών ανασύρονται από το Αιγαίο. Και από την εξέταση των πτωμάτων τους ενισχύεται η εντύπωση ότι οι τρείς ήρωες είχαν σκοτωθεί στον αέρα. Ο πατέρας του ενός εξ αυτών του Βλαχάκου, υπέστη βαρύτατο κλονισμό της υγείας του. Ο πατέρας του άλλου, του Καραθανάση, υψώνει με τον επικήδειο που εκφωνεί το μόνο παρήγορο σημάδι ότι οι Ελληνισμός παραμένει όρθιος. Και αυτοί που μας εξουσιάζουν τι κάνουν; Τι μήνυμα δίνουν σ' αυτόν τον έρμο τον Ελληνισμό εντός και εκτός των συνόρων του συρρικνωμένου Ελλαδικού χώρου;

Η θλιβερή αυλή του Ωνάσειου, την ώρα που υπάρχει πραγματικό εθνικό πένθος - έστω και αν δεν κηρύχθηκε επισήμως - μας προβάλλει τη σαχλή εικόνα της εορτής για τα γενέθλια του πατριάρχη τους, με τις τούρτες και τις αηδίες τους, ενώ υποτίθεται οτι τάχα είναι στεναχωρημένος για την εθνική ζημιά.

Ο «αρχιστράτηγος» της συμφοράς, που τον ανακάλεσαν στην ενέργεια παρανόμως, μόνο λόγω της τυφλής κομματικής του αφοσίωσης, αποκαλύπτει με δηλώσεις του τα στρατηγικά σχέδια και τις μυστικές συνεδριάσεις του ΚΥΣΕΑ με άδεια του πολιτικού προϊσταμένου του, του υπουργού Εθνικής Αμύνης, για να ανοίξει διάλογο με εφημερίδα! Και είναι παράνομη η παρουσία του στην ηγεσία των Ενόπλων Δυνάμεων διότι υπήρξε μέλος της Κεντρικής Επιτροπής του ΠΑΣΟΚ και υποψήφιος του κυβερνώντος κόμματος.

Ο πρόεδρος της Βουλής δικαιολογημένως εξανίσταται, για το γεγονός ότι συγκεκριμένο μέσο ενημέρωσης έδειχνε σε εκθρούς και φίλους, τις κινήσεις του πολεμικού μας στόλου, αλλά αποσιωπά, αν και γνωρίζει το γεγονός, ότι συγκεκριμένος υπουργός, μόνιμος τρόφιμος όλων των τηλεοπτικών συζητήσεων, είναι εκείνος που ειδοποίησε τα συνεργεία του τηλεοπτικού σταθμού για το περίεργο αυτό «σόου».

Υπουργός, ενδιαφερόμενος να μεταθέσει τις ευθύνες στην νΐλας στον πρωθυπουργό του και τον γιαλαντζί Ταλεϋρανδό του, διοχετεύει σε εφημερίδες τα άκρως απόρρητα εθνικά σχέδια στρατιωτικής δράσης. Για να γνωρίζουν απ' έξω και ανακατωτά οι Τούρκοι τον τρόπο σκέπτεσθαι και ενεργείν του αμυντικού μας μηχανισμού.

Αν γι' αυτά τα εγκλήματα δεν προβλέπεται να στηθούν στρατοδικεία και ναυτοδικεία, δεν προβλέπεται καμία καθαρτήρια διαδικασία τότε η μόνη «ελπίδα» μας είναι.... να πάρουν οι Τούρκοι μερικά νησιά, μήπως και αφυπνισθούν οι συνειδήσεις όλων μας. Μήπως η μεγαλύτερη συμφορά μας ξανακάνει Ελληνες.

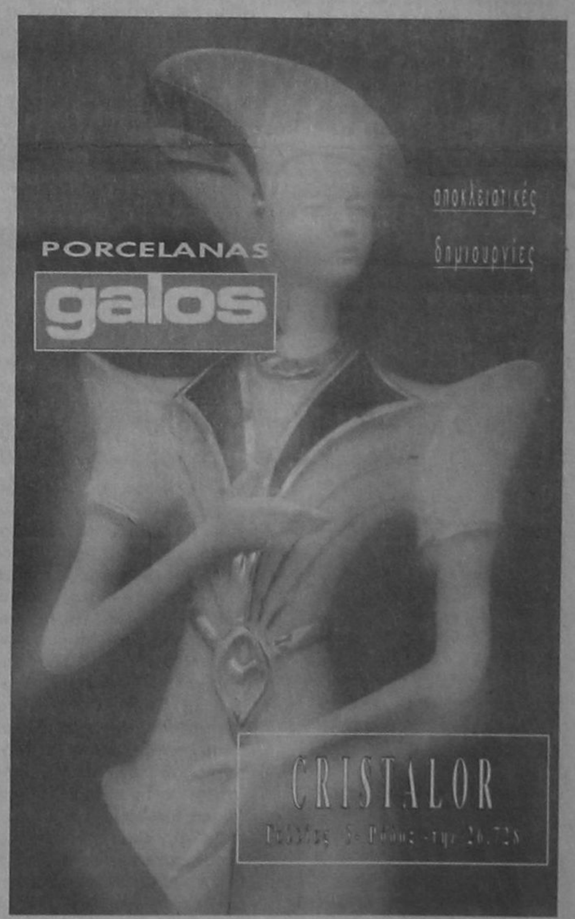

· GRAND HOTEL ·



PIANO BAR
ACANDIA
Απολαμβάνετε κάθε βράδυ
τον καφέ ή το κοκτέιλ σας
με το φόντο σας πιανίστα
Νίκο Βασιλαράκη

ΔΙΑΤΙΘΕΤΑΙ ΑΙΘΟΥΣΑ ΓΙΑ:
Καθε είδους εκδηλωσεις
Γαμους και επιδειξεις μόδας
ΠΛΗΡΗΣ ΟΡΓΑΝΩΣΗ & ΕΞΥΠΗΡΕΤΗΣΗ

SELF-SERVICE
RESTAURANT
YELLOW SPOT
με ελκυστικές τιμές
Κρατήσεις :26284



ΕΜΦΥΛΙΟΣ ΣΤΟ ΠΑ.ΣΟ.Κ. ΓΙΑ ΤΙΣ ΕΝΕΡΓΕΙΕΣ ΤΟΥ ΔΗΜΑΡΧΟΥ ΚΑΛΥΜΝΟΥ

από ➡ Σελ.1

ότι ο δήμαρχος Καλύμνου έδρασε ως πράκτορας της ΕΥΠ από την οποία πήρε εντολή και τοποθέτησε την ελληνική σημαία στην βραχονησίδα Ιμια, γεγονός που έδωσε αφορμή για την έναρξη της ελληνοτουρκικής κρίσης. Σημειώνεται ότι έχει σηκωθεί θύελλα αντιδράσεων στο ΠΑΣΟΚ και στην κυβέρνηση (μέχρι και ο πρωθυπουργός αναφέρθηκε στην περίπτωση) κατά του κ. Δημ. Διακομιχάλη που κατηγορείται ότι ενήργησε αυτοβούλως προκαλώντας την πρόσφατη ελληνοτουρκική κρίση.

Ο δήμαρχος Καλύμνου απείλησε τον κ. Ευαγγ. Γιαννόπουλο με υποβολή μηνύσεως, αλλά συγκλίνουσες πληροφορίες αναφέρουν ότι η Κυβέρνηση διέταξε σε βάθος έρευνα και απειλεί να κόψει κεφάλια.

Ο κ. Δημ. Διακομιχάλης προέβη χθες στην ακόλουθη δήλωση: «Διαψεύδω με αγανάκτηση όσα ο κ. Ευάγγελος Γιαννόπουλος υποστήριξε στην εκπομπή «Ενώπιος Ενωπίω» και τον χαρακτηρίζω κοινό συκοφάντη. Τον καλώ να καταθέσει όλα τα στοιχεία που έχει. Η συμπεριφορά του είναι αισχρή και απαράδεκτη. Αύριο το πρωί θα καταθέσω μήνυση. Δεν θα είμαι εγώ το εξιλαστήριο θύμα για μια πατριωτική μου ενέργεια, που έχει καταξιωθεί στη συνείδηση του ελληνικού λαού».

Εξάλλου από τις τοπικές οργανώσεις Καλύμνου του ΠΑΣΟΚ εκδόθηκε χθες η ακόλουθη ανακοίνωση:

Οι τοπικές οργανώσεις του ΠΑΣΟΚ της Καλύμνου διαμαρτύρονται εντονότατα για την απαράδεκτη, αήθη και αβάσιμη κατηγορία του Υπουργού Εργασίας και Κοινωνικών Ασφαλίσεων Ευάγγελου Γιαννόπουλου εναντίον του αιρετού Δημάρχου Καλυμνίων κ. Δημήτρη Διακομιχάλη, που εκτόξευσε στην εκπομπή του Mega «Ενώπιος Ενωπίω».

Με την κατηγορία αυτή ο Ε. Γιαννόπουλος εκθέτει το Δήμαρχο χωρίς στοιχεία, σπιλώνοντας την υπόληψή του, καταρρακώνοντας έτσι και την τιμή ενός λαού, γιατί οι οργανώσεις του ΠΑΣΟΚ από την αρχή διακήρυξαν ότι η πράξη του Δημάρχου ήταν πράξη που εξέφραζε όλο το λαό της Καλύμνου, ο οποίος θέλει έτσι να διατρανώσει την Ελληνικότητα των νησιών Ιμια.

Καλούμε τον Ευαγ. Γιαννόπουλο να καταθέσει δημόσια τα στοιχεία εκείνα που τον οδήγησαν στη δήλωση αυτή.

Καλούμε ακόμη το Εκτελεστικό Γραφείο του ΠΑΣΟΚ να διερευνήσει το όλο θέμα και να επαναφέρει στην τάξη τον Υπουργό Εργασίας.

Για τις Τ.Ο.
Ο Γραμματέας
της Τ.Ο. Χώρας
Μιχάλης Αλαχούζος
Ο Γραμματέας
της Τ.Ο. Πόθιας
Γιώργος Θανάτσης

ΒΑΡΥ ΚΛΙΜΑ ΣΤΟ ΠΑΣΟΚ ΡΟΔΟΥ

Εντονότατη δυσαρέσκεια επικρατεί και στους κόλπους του τοπικού ΠΑΣΟΚ για την εικόνα που παρουσιάζουν κόμμα και κυβέρνηση μετά την αποκλιμάκωση της κρίσης στο Αιγαίο, με τις καθημερινές εμφανίσεις στα ΜΜΕ στελεχών που σχολιάζουν τους χειρισμούς της κυβέρνησης και επιρρίπτουν ευθύνες.

Το όλο θέμα τέθηκε, σύμφωνα με τις πληροφορίες στη συνεδρίαση της Νομαρχιακής Επιτροπής Νοτίας Δωδ/σου, προχθες το βράδυ, όπου όλα τα μέλη της εξέφρασαν την αγανάκτησή τους για την εικόνα αυτή, που διαμορφώθηκε λίγες μόλις ημέρες μετά την εκλογή του νέου πρωθυπουργού και τις ιδιαίτερα θετικές για το ΠΑΣΟΚ δημοσκοπήσεις.

Η Ν.Ε. δεν έλαβε οριστικές αποφάσεις. Προσανατολίζεται όμως προς την κατεύθυνση της παρέμβασης προς το Εκτελεστικό Γραφείο ή την Κεντρική Επιτροπή. Η παρέμβαση θα γίνει κατά πάσα πιθανότητα με την αποστολή ενός κειμένου στο οποίο θα εκφράζεται η αντίθεση της για τις δημόσιες διαφωνίες στελεχών και τις «επί παντός επιστητού» δηλώσεις τους στα ΜΜΕ.

Σύμφωνα με τις ίδιες πληροφορίες στην προχθεσινή συνεδρίαση συζητήθηκε και το ενδεχόμενο να λάβει η ΝΕ δημόσια θέση στο θέμα που προέκυψε με το δήμαρχο Καλυμνίων κ. Δημήτρη Διακομιχάλη και τα πυρά που δέχεται από πολλές κατευθύνσεις για την απόφαση του να υψώσει την ελληνική σημαία στην Ιμια. Ωστόσο, φαίνεται ότι επικράτησε η άποψη να μην υπάρξει ανάμειξη στο συγκεκριμένο θέμα, για το οποίο ούτως ή άλλως έχει ήδη τοποθετηθεί η Ν.Ε. βορείου συγκροτήματος.

Η νομαρχιακή επιτροπή δηλαδή επέδειξε σύνεση και αυτοσυγκράτηση καθώς μάλιστα δεν μπορεί να γνωρίζει ποιες εξελίξεις θα υπάρξουν επί του θέματος.

ΤΕΛΕΙΩΣ ΑΚΑΛΥΠΤΟΙ Ο ΑΡΧΗΓΟΣ ΓΕΕΘΑ ΚΑ ΙΟ ΔΙΟΙΚΗΤΗΣ ΤΗΣ ΕΥΠ

από ➡ Σελ.1

ενώ την Παρασκευή συνέρχεται το Υπουργικό Συμβούλιο.

Ο κυβερνητικός εκπρόσωπος Δ.Ρέππας που άφησε σαφώς να εννοηθεί ότι επίκειται η αντικατάσταση του Αρχηγού ΓΕΕΘΑ χαρακτήρισε "αντιδεοντολογική" τη δημοσιοποίηση του διαλόγου του με τον Πρωθυπουργό Κώστα Σημίτη τις κρίσιμες ώρες,και πρόσθεσε ότι "η ενέργεια αυτή θίγει το κύρος και το ήθος των Ενόπλων Δυνάμεων".

Απαντώντας σε ερώτηση δημοσιογράφου για το αν θα υπάρξουν επιπτώσεις από την ενέργεια του ναύαρχου Λυμπέρη, είπε χαρακτηριστικά "Κοντός ψαλμός αλληλουΐα". Σε άλλη ερώτηση αν ο αρχηγός ΓΕΕΘΑ, έχει παραιτηθεί, ο κ.Ρέππας είπε ότι δεν έχει παραιτηθεί" τουλάχιστον την ώρα αυτή" και πρόσθεσε πως όταν η κυβέρνηση λάβει αποφάσεις, τότε αυτές θα δημοσιοποιηθούν.

Εξάλλου,απαντώντας σε ερώτηση για τη "μήνυση" που είπε ότι θα υποβάλλει, ο Αρχηγός της Εθνικής Υπηρεσίας Πληροφοριών, Λεωνίδας Βασιλικόπουλος, με αφορμή δηλώσεις του υπουργού Εργασίας,ότι κρατική υπηρεσία και ο δήμαρχος της Καλύμνου ευθύνονται για την τοποθέτηση της ελληνικής σημαίας στην Ιμια, ο κ. Ρέππας δήλωσε ότι ο κ. Ευάγγελος Γιαννόπουλος δεν αναφέρθηκε στην ΕΥΠ και σε καμία περίπτωση δεν ανέφερε "κατηγορηματικά" ότι δόθηκε τέτοια εντολή.Απλώς ο Υπουργός Εργασίας έκανε εκτιμήσεις για το πως βλέπει ο ίδιος να ενεργοποιούνται "πατριωτικά ανακλαστικά", σημείωσε ο υπουργός Τύπου.

Σχολιάζοντας τη μετάδοση κινήσεων του ελληνικού Πολεμικού Ναυτικού από τα ΜΜΕ, ο υπουργός Τύπου είπε ότι σε περιόδους με ιδιαίτερα χαρακτηριστικά, το μέτρο ευθύνης πρέπει να είναι ιδιαίτερα αυξημένο και αυτό,πρόσθεσε,αφορά τους πολιτικούς, τους επιχειρηματίες, τα ΜΜΕ αλλά και τους απλούς πολίτες. Σημείωσε ότι για το ζήτημα αυτό ασχολείται το Εθνικό Ραδιοτηλεοπτικό Συμβούλιο, το οποίο δε λαμβάνει εντολές από την κυβέρνηση, ενώ και η δικαιοσύνη, μπορεί να επιληφθεί του θέματος. Επίσης άσκησε κριτική στους χειρισμούς όσων έδωσαν τη δυνατότητα να λαμβάνονται εικόνες από το Ναύσταθμο και είπε χαρακτηριστικά, ότι αν εγώ ήμουν υπεύθυνος, δεν θα έκανα αυτούς τους χειρισμούς. Σημείωσε πάντως, ότι δεν δόθηκε καμία άδεια λήψης πλάνων και ότι με πρωτοβουλία της κυβέρνησης -από κάποια στιγμή και μετά- περιορίστηκε ή και σταμάτησε το "αρνητικό" αυτό φαινόμενο.

Ερωτώμενος για το "αν χρειάζεται άδεια για την ύψωση ελληνικής σημαίας" στην ελληνική επικράτεια, απάντησε αρνητικά και επανέλαβε ότι η σημαία πρέπει και να φρουρείται από κάθε προσβολή.

Η ΥΓΕΙΑ ΤΟΥ ΑΝΔΡΕΑ

από ➡ Σελ.1

Ο ασθενής εμφανώς πιο ευδιάθετος και ξεκούραστος από χθες, ξύπνησε νωρίς το πρωί και στη συνέχεια υπεβλήθη σε εντατικό πρόγραμμα φυσικοθεραπείας στο θώρακα, ενώ λίγο αργότερα περπάτησε για μεγάλο χρονικό διάστημα στο διάδρομο του 6ου ορόφου του Ωνασείου.

Ο πρώην Πρωθυπουργός δεν εμφάνισε από χθες το απόγευμα πυρετό, γι'αυτό και κατά τη διάρκεια της νύχτας η τραχειοστομία έκλεισε πάλι προσωρινά, με βαλβίδα και δεν χρησιμοποιήθηκε αναπνευστήρας.

Οι θεράποντες γιατροί του κ. Παπανδρέου εκτιμούσαν σήμερα ότι ο πυρετός που εμφάνισε τις δύο προηγούμενες ημέρες ο ασθενής οφειλόταν στην αντίδραση του οργανισμού του, μετά την επέμβαση για την τοποθέτηση μόνιμου καθετήρα (φίστουλα) στο χέρι, απ'όπου θα γίνονται με μεγαλύτερη ευκολία οι αιμοκαθάρσεις.

Οι γιατροί ελπίζουν ότι μέχρι το τέλος της εβδομάδος θα είναι σε θέση να επιχειρήσουν με μικρή επέμβαση, το οριστικό κλείσιμο της τραχειοστομίας.

Ο κ. Παπανδρέου υποβλήθηκε το μεσημέρι στην καθιερωμένη αιμοκάθαρση, ενώ το απόγευμα ή το αργότερο αύριο το πρωί, επρόκειτο να γίνει αξονική τομογραφία στο θώρακα, για να διαπιστωθεί εάν αυξάνεται η μικρή ποσότητα υγρού που είχε εντοπιστεί την Κυριακή στο δεξιό ημιθωράκιο.

Οι γιατροί αν και αποφεύγουν να κάνουν προβλέψεις για την έξοδο του ασθενούς από το νοσοκομείο, πιστεύουν ότι κάτι τέτοιο θα γίνει πριν από τον Μάρτιο.

Στο μεταξύ, τις προσεχείς ημέρες αναμένεται στην Αθήνα κλιμάκιο Αμερικανών Φυσιάτρων, από το γνωστό νοσοκομείο ΜΕΓΙΟ ΚΛΙΝΙΚ της Μινεσότα, το οποίο θα εξετάσει τον κ. Παπανδρέου και θα εκφράσει την άποψή του για το αν χρειάζεται να μεταφερθεί στην Αμερική.

ΦΥΛΑΚΙΣΗ 43 ΜΗΝΩΝ ΣΤΟΥΣ ΔΟΥΛΕΜΠΟΡΟΥΣ

από ➡ Σελ.1

το απόγευμα δεν είχε εξαγορασθεί κι έτσι συνεχίζεται η κράτησή τους στο Τμήμα.

Πρόκειται για τους Hanzi Keskin και Ibrahim Giavuz, στους οποίους επιβλήθηκε ειδικότερα ποινή φυλάκισης 10 μηνών στον καθένα για κάθε ένα από τους λαθρομετανάστες που μετέφεραν και 5 μηνών για παράνομη είσοδο στη χώρα μας. Η μεταφορά των λαθρομεταναστών έγινε στις 4 Σεπεμβρίου 1995 αλλά δεν στέφθηκε για τους δουλεμπόρους με επιτυχία γιατί ενώ επιχειρούσαν να διαφύγουν συνελήφθησαν από άνδρες πλωτού σκάφους της Λιμενικής Ασυνομίας. Πρωτοδίκως οι δουλέμποροι είχαν καταδικασθεί σε φυλάκιση 3 χρόνων και 9 μηνών ο καθένας και σε χρηματική ποινή 3.400.000 δρχ., αλλά στο Εφετείο τους αναγνωρίσθηκαν ορισμένα ελαφρυντικά.

ΣΥΣΚΕΨΗ ΣΤΟ ΥΠΟΥΡΓΕΙΟ ΑΙΓΑΙΟΥ

από ➡ Σελ.1

Της συσκέψεως προήδρευσε ο υπουργός κ. Αντώνης Κοτσακάς και συμμετείχαν ο περιφερειάρχης Νοτίου Αιγαίου κ. Νίκος Σαράντης, ο νομάρχης Δωδ/σου κ. Γιάννης Παρασκευάς, ο περιφερειακός διευθυντής κ. Γιάννης Μαχαιρίδης και εκπρόσωποι του νομού Κυκλάδων.

Σύμφωνα με πληροφορίες μεταξύ άλλων συζητήθηκαν τα έργα αρμοδιότητας του ΥΠΕΧΩΔΕ με ιδιαίτερη έμφαση στα αντιπλημμυρικά που καθυστερούν αδικαιολόγητα.

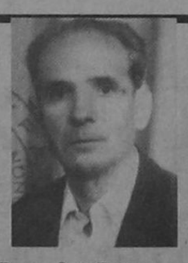

ΜΝΗΜΟΣΥΝΟ

Τελούμε την Παρασκευή 9 Φεβρουαρίου και ώρα 8 π.μ. στον Ιερό Ναό Ταξιαρχών Νεκροταφείου Ρόδου δμηνο μνυμόσυνο υπέρ αναπαύσεως της ψυχής του αγαπημένου μας συζύγου, πατέρα, παππού και αδερφού

ΙΩΑΝΝΗ ΚΑΤΡΗ

Η σύζυγος: Πελαγία
Τα παιδιά: Γιώργος - Αννα - Μαρία, Σάββας - Παρασκευή, Ηλίας - Σιράνα, Μιχαήλ - Ανδρονίκη, Δικαία - Βασίλης, Νίκος - Ρένα
Τα εγγόνια, τα αδέρφια και οι λοιποί συγγενείς



ΜΝΗΜΟΣΥΝΟ

Την Κυριακή, 11η Φεβρουαρίου και ώρα 9 π.μ. στην Ιερά Μονή Φανερωμένης (ΙΞΙΑ - ΡΟΔΟΥ), τελούμε δμηνο Μνημόσυνο υπέρ αναπαύσεως της ψυχής της λατρευτής μας συζύγου, μητέρας, γιαγιάς, αδελφής και θείας.

ΓΕΩΡΓΙΑΣ Γ. ΠΡΩΤΟΛΑΤΗ

Ο σύζυγος Γεράσιμος
Τα παιδιά της Ευανθία και Τιμόθεος Παρασκευάς
Τα εγγόνια της Γεράσιμος και Δήμητρα
Τα αδέλφια της και οι λοιποί συγγενείς.

ΚΟΙΝΗ ΠΕΡΙΟΔΕΙΑ ΣΚΑΝΔΑΛΙΔΗ - ΠΑΥΛΙΔΗ

από ➡ Σελ.1

Συνάντηση είχε όμως ο κ. Αρ. Παυλίδης και με τον ΥΕΝ κ. Κ. Σφυρίου. Για την τελευταία αυτή συνάντηση από το πολιτικό γραφείο του κ. Α. Παυλίδη εκδόθηκε η ακόλουθη ανακοίνωση:

« Ο Βουλευτής Δωδ/νήσου κ. Α. Παυλίδης επεσκέφθη τον Υπουργό Εμπορικής Ναυτιλίας κ. Κ. Σφυρίου και εζήτησε την άμεση αντιμετώπιση προβλημάτων των νησιών του Αιγαίου και ιδιαιτέρως των μικρών νησιών αρμοδιότητας ΥΕΝ.

- Κυρίως ανεφέρθη ο κ. Παυλίδης στην ανάγκη.

α) Αντιμετωπίσεως, το ταχύτερο, της καταστάσεως που δημιουργείται με την μείωση των δρομολογίων των πλοίων της ακτοπλοΐας (π.χ. Δωδεκάνησα: Κάσος, Καστελλόριζο κ.τ.λ.) που επιτείνεται με την αργία για οικονομικούς λόγους, πλοίων εταιρείας που εκτελεί δρομολόγια κυρίως στις Κυκλάδες.

β) Προωθήσεως της ολοκληρώσεως των από ετών εκτελούμενων λιμενικών έργων και προπάντων αυτών των μικρών νησιών.

γ) Παρεμβάσεως έγκαιρης του ΥΕΝ, προκειμένου να στηριχθεί η τουριστική οικονομία των νησιών που ασφαλώς θα επηρεασθεί από τον αντίκτυπο των πρόσφατων γεγονότων.

Ιδιαιτέρως επιβάλλεται, σε συνεργασία με τους αρμόδιους ναυτιλιακούς παράγοντες η αποδοτικότερη οργάνωση των κρουαζιέρων στο Αιγαίο ώστε να αντιμετωπισθεί και ο ιδιόρρυθμος ανταγωνισμός που αναπτύσσεται προσφάτως και να μην επεκταθεί η ανεργία του ξενοδοχειακού πληρώματος των κρουαζιερόπλοιων.

- Τέλος ο κ. Παυλίδης ενεχείρισε στον κ. Σφυρίου επιστολή δια της οποίας εισηγείται την ανάληψη από τον κ. ΥΕΝ πρωτοβουλίας για υποβολή στην Ακαδημία Αθηνών διακομματικής προτάσεως για βράβευση των εκπροσώπων των Εφοπλιστών και Ναυτικών μας λόγω συμπληρώσεως πενήντα ετών από παραλαβής των πρώτων Φ/Γ τύπου LIBERTY που απετέλεσαν την βάση της Μεγάλης Εμπορικής Ναυτιλίας μας.

(το θέμα θα συζητηθεί και στην βουλή κατόπιν «ερωτήσεως» της ΟΚΕ - ΥΕΝ της Ν.Δ.)»

ΔΟΘΗΚΕ ΟΡΙΣΤΙΚΗ ΛΥΣΗ ΓΙΑ ΤΟ ΚΑΖΙΝΟ

από ➡ Σελ. 1

ο δήμαρχος τέθηκαν τα θέματα της μαρίνας, του Καζίνο, του Γκολφ, της Καλλιθέας και της προβολής και διαφήμισης, εκ των οποίων προτεραιότητα δόθηκε από τον γ.γ. του ΕΟΤ στη μαρίνα και στο Καζίνο. Μάλιστα κρίθηκε αναγκαίο να εξετασθούν χωριστά τα Καζίνο της χώρας (επειδή καθένα έχει τις δικές του ιδιαιτερότητες) και να μην πάνε «πακέτο». Σε ότι αφορά το Καζίνο η σύμβαση με την εταιρεία «Καζίνο Ρόδος Α.Ε.» θα κατατεθεί εντός των ημερών προς υπογραφή καθώς «τα βρήκαν» ΕΟΤ και ανάδοχος και απαλείφεται η διάταξη Σηφουνάκη για απαγόρευση εισόδου των ντόπιων στα Καζίνο της χώρας. Τακτοποιήθηκε επίσης και η εκκρεμότητα της προσωρινής στέγασης μέχρι να ετοιμασθεί το «Ρόδων». Το Καζίνο θα συνεχίσει να λειτουργεί στο «GRAND HOTEL», όπως μέχρι σήμερα. Η νομική φόρμουλα έχει βρεθεί και δεν υπάρχει πρόβλημα. Θα προχωρήσουν αμέσως εξάλλου και οι διαδικασίες για την ανάθεση του έργου της μαρίνας.

Ο γ.γ. του ΕΟΤ κ. Βασ. Κουρτέσης υποσχέθηκε εξάλλου να θέσει υπόψει του Δήμου Ρόδου τα επιχειρησιακά προγράμματα του υπουργείου (στα πλαίσια της Ευρωπαϊκής Ενωσης) προκειμένου να εκπονηθούν μελέτες για την ένταξη αναπτυξιακών έργων της περιοχής. Φαίνεται εξάλλου ότι αίσιο πέρας θα έχει και η υπόθεση του βιολογικού αστικών λυμάτων. Την προσεχή Παρασκευή (αύριο) συνεδριάζει συγκεκριμένα στην Αλεξανδρούπολη η αρμόδια επιτροπή του Ταμείου Συνοχής και θα ανακοινωθεί η ένταξη του έργου με πίστωση 1.9 δισ. δρχ. Θα καταβληθεί εξάλλου προσπάθεια από πλευράς Δήμου Ρόδου και ΔΕΥΑΡ να ενταχθούν στο Ταμείο και τα δευτερεύοντα δίκτυα, ώστε να κατασταί δυνατή η ολοκλήρωση του έργου.

ΔΙΑΡΡΗΞΗ ΣΤΗΝ ΙΑΛΥΣΟ

Αγνωστος δράστης αφού παραβίασε την μπαλκονόπορτα της κρεβατοκάμαρας σπιτιού του Σοτζαεντίν Τζαμπερή, ετών 44, από την Περσία, κατοίκου Ιαλυσού, ξενίλου, μπήκε μέσα και αφαίρεσε διάφορα χρυσαφικά, δύο ρολόγια χεριού κι ένα γουώκμαν, συνολικής αξίας 950.000 δρχ κατά δήλωση του παθόντα.

ΔΗΜΑΡΧΟΣ ΤΗΛΟΥ: ΕΙΜΑΣΤΕ ΟΛΟΙ ΕΔΩ ΚΑΙ ΦΥΛΑΜΕ ΘΕΡΜΟΠΥΛΕΣ!

από ➡ Σελ.1

στο Αιγαίο και ιδιαίτερα στο χώρο ευθύνης μας για την αποτροπή δυσμενών εντυπώσεων που δεν ανταποκρίνονται στην πραγματικότητα.

(1) Η αντίδρασή μας, στρατού και λαού σε αγαστή και θαυμαστή συνεργασία ήταν έγκαιρη, αποτελεσματική με υψηλό φρόνημα και αποφασιστικότητα.

(2) Η εξέλιξη των γεγονότων σε καμμιά περίπτωση δεν μας άφησε αισθήματα απογοήτευσης αλλά αντίθετα οι στρατιώτες μας και οι ακρίτες του νησιού μας με υψηλό ηθικό και αποφασιστικότητα σε πλήρη ετοιμότητα είναι σε εγρήγορση για την οποιαδήποτε εξέλιξη.

Απογοήτευση αισθάνονται οι καταδικασμένοι και οι αποτυχημένοι ενώ εμείς έχουμε απόλυτη εμπιστοσύνη στους εαυτούς μας, στις ένοπλες δυνάμεις, την πολιτική ηγεσία και στην προοπτική μας.

(3) Η συνεργασία μας με τους οπλίτες και αξιωματικούς των ενόπλων δυνάμεων που με επικεφαλής στο χώρο μας τον στρατηγό κ. Αρβανίτη, έναν άνθρωπο που κοσμεί το στράτευμά μας, μας επιτρέπει να εκτιμήσουμε την άριστη οργάνωση και ετοιμότητά του στρατεύματος το οποίο με την εν γένει κοινωνική του συμπεριφορά το θεωρούμε αναπόσπαστο κομμάτι της οικογένειας των Τηλιακών.

(4) Καταδικάζουμε σαν αντεθνικές ενέργειες τις κακόβουλες κρικές, ανεύθυνους ψιθύρους και ύποπτες κινήσεις όλων εκείνων που προσπαθούν να δημιουργήσουν κλίμα διαφορετικό από αυτό που παραπάνω περιγράφουμε.

Κανένας δεν μπορεί να παίζει με τα εθνικά μας δίκαια. Ας είναι όλοι βέβαιοι ότι όποτε παραστεί ανάγκη θα δώσουμε στρατός και λαός την κατάλληλη απάντηση γιατί τα στήθη αυτών δεν σαπίζουν από αισθήματα κακομοιριάς όπως απογοήτευση, φόβος αλλά είναι πλημμυρισμένα από το θάρρος, την βεβαιότητα και την περηφάνια ενός λαού στρατευμένου και μη που αποδεικνύει ότι δεν φοβάται τίποτα.

Απογοήτευση αρμόζει στους εχθρούς αυτού του λαού και αισιοδοξία στους φίλους του.

Με εκτίμηση
Ο Δήμαρχος
Αναστάσιος Σπύρου Αλιφέρης
Γιατρός
Δήμαρχος Τήλου

ΝΕΑ ΝΟΜΑΡΧΙΑΚΗ ΑΠΕΚΤΗΣΕ Ο ΣΥΝ

από ➡ Σελ.1

Σαββής Μ., Στεργάκης Π., Σωτράκης Στ., Τσοποτός Δ., Φωκάς Σ., Χατζηϊωάννου Α., και αναπληρωματικά μέλη: Αγγελόπουλος Ν., Σαρούκος Μ., και Χατζηβάσιλας Δ.

Για το Συνέδριο η Πολιτική Κίνηση Ρόδου εκλέγει 7 αντιπροσώπους: Αναπολιτάνο Θ., Γεωργιάδη Κ., Καλαποδάκη Γ., Μιχαηλίδη Γ., Παπαχριστοδούλου Γ., Σαββή Μ. και Φωκά Σ.

Η Π.Κ. Σύμης εκλέγει 2 αντιπροσώπους:

Χατζηπέτρο Λ. και Χρυσοχόο Δ.

Η Π.Κ. Αρχαγγέλου εκλέγει 1 αντιπρόσωπο:

Παρδαλό Κ.

Τις προσεχείς ημέρες θα εκλεγούν οι αντιπρόσωποι και των Πολιτικών Κινήσεων Σορωνής και Νότιας Ρόδου.

Την ερχόμενη εβδομάδα θα συνεδριάσει η νέα Ν.Ε. για να συγκροτηθεί σε σώμα».

ΣΩΜΑΤΕΙΟ ΕΡΓΑΤΟΤΕΧΝΙΤΩΝ ΟΙΚΟΔΟΜΩΝ & ΣΥΝΑΦΩΝ ΕΠΑΓΓΕΛΜΑΤΩΝ ΡΟΔΟΥ
ΤΜΗΜΑ Γ.Σ.Ε.Ε. - Ε.Κ.Ρ.
Στεφάνου Καζούλη 30 Ρόδος 85100
τηλ. 28088
Αριθ. Πρωτ. 557

ΠΡΟΣΚΛΗΣΗ

Συνάδελφοι

Η διοίκηση του Σωματείου μας σας καλεί σε Γενική Συνέλευση στις 18-2-1996 ημέρα Κυριακή και ώρα 9.30 στην αίθουσα του εργατικού κέντρου (οδός Στεφ. Καζούλη 30) με τα παρακάτω θέματα:

1. ΕΚΛΟΓΗ ΕΦΟΡΕΥΤΙΚΗΣ
2. ΕΠΙΛΟΓΗ ΕΚΠΡΟΣΩΠΗΣΗΣ
3. ΔΙΟΙΚΗΤΙΚΟΣ ΑΠΟΛΟΓΙΣΜΟΣ
4. ΟΙΚΟΝΟΜΙΚΟΣ ΑΠΟΛΟΓΙΣΜΟΣ 1995
5. ΠΡΟΫΠΟΛΟΓΙΣΜΟΣ 1996

Η ΠΑΡΟΥΣΙΑ ΟΛΩΝ ΕΙΝΑΙ ΑΠΑΡΑΙΤΗΤΗ
ΓΙΑ ΤΗ ΔΙΟΙΚΗΣΗ

Ο ΠΡΟΕΔΡΟΣ ΤΑΤΣΙΟΣ ΠΑΝΑΓΙΩΤΗΣ
Ο ΓΡΑΜΜΑΤΕΑΣ ΤΡΙΠΟΛΙΤΗΣ ΝΙΚΟΣ

ΑΠΕΡΓΙΑΚΕΣ ΚΙΝΗΤΟΠΟΙΗΣΕΙΣ

Στην απόφαση για πραγματοποίηση 24ωρης πανεργατικής απεργίας για τις 22 Φεβρουαρίου κατέληξε ομοφώνως η διοίκηση της ΓΣΕΕ διεκδικώντας τη σύναψη ικανοποιητικής Εθνικής Γενικής Συλλογικής Σύμβασης Εργασίας.

Συγκεκριμένα η ΓΣΕΕ ζητά τη χορήγηση αυξήσεων ύψους 10% στους κατώτατους μισθούς και ημερομίσθια.

Σε περίπτωση που οι εργοδοτικοί φορείς επιμείνουν στη χορήγηση αύξησης 7% η διοίκηση της ΓΣΕΕ εξουσιοδότησε την εκτελεστική επιτροπή για την οργάνωση και νέας 24ωρης απεργίας.

Σημειώνεται ότι κατά την προχθεσινή συνεδρίαση η ολομέλεια της διοίκησης ενέκρινε τους μέχρι τώρα χειρισμούς της διαπραγματευτικής ομάδας στις συναντήσεις που προηγήθηκαν με την εργοδοτική πλευρά ενώ εκτίμησε πως το πλαίσιο που διαμορφώνουν οι προτάσεις των εργοδοτικών οργανώσεων δεν αποτελεί τη βάση για την υπογραφή ικανοποιητικής Συλλογικής Σύμβασης Εργασίας.

Εν τω μεταξύ σε απεργιακές κινητοποιήσεις απόφασισαν να κατέβουν και οι εργαζόμενοι στον ΟΤΕ με την κατάθεση του νομοσχεδίου για την μερική μετοχοποίηση του Οργανισμού (6%). Σ' αυτή την απόφαση κατέληξε χθες η διοίκηση της Ομοσπονδίας Εργαζομένων ΟΤΕ.

ΝΑ ΑΠΟΚΛΕΙΣΟΥΝ ΑΠΕΙΛΟΥΝ ΤΟ ΛΙΜΑΝΙΟΙ ΠΛΟΙΟΚΤΗΤΕΣ ΡΟΔΟΥ

από ➡ Σελ.1

την άμεση διακοπή των δρομολογίων του Ε/Γ - Σύμη Ι (σημ: το Σύμη ΙΙ βρίσκεται στον Πειραιά για συντήρηση) ενώ με διακοπή των δρομολογίων τους απειλούν και τα υπόλοιπα ημερόπλοια. Οριστικές αποφάσεις θα ληφθούν σε σύσκεψη που θα πραγματοποιήσουν σήμερα ή αύριο, ενώ δεδομένη πρέπει να θεωρείται η απόφασή τους (όπως τουλάχιστον δήλωναν) για αποκλεισμό του εμπορικού λιμανιού και του λιμανιού του Μανδρακιού μέχρι να ανακληθεί η απόφαση του νομάρχη. Στο μεταξύ προτίθενται να προβούν και σε σχετικό διάβημα προς τον ΥΕΝ κ. Κοσμά Σφυρίου που αναμένεται στη Ρόδο το σαββατοκύριακο κι ενδεχομένως να προεδρεύσει συσκέψεως για συζήτηση «εφ' όλης της ύλης» των προβλημάτων της ακτοπλοΐας.

Στο μεταξύ χθες ο δήμαρχος Σύμης κ. Μιλτ. Σαρρής απέστειλε προς το νομαρχιακό συμβούλιο, το λιμενικό ταμείο και τους επικεφαλής των νομαρχιακών παρατάξεων την ακόλουθη επιστολή:

«Πρόσφατα, ο κ. νομάρχης εξήγγειλε με δηλώσεις του τη μεταφορά των ημερόπλοιων από το Μαντράκι στη θέση Κολώνα του εμπορικού λιμένα Ρόδου. Επειδή θεωρούμε ότι η λύση αυτή θίγει τα συμφέροντα της ΑΝΕΣ και εξαγγέλθηκε χωρίς να έχει προηγηθεί ο απαραίτητος διάλογος, παρακαλούμε να μας διευκρινίσετε:

1. Αν είναι στις αρμοδιότητες της Νομαρχιακής Αυτοδιοίκησης ή του Λιμενικού Ταμείου η λήψη τέτοιων αποφάσεων και
2. Αν έχουν παρθεί αποφάσεις από το νομαρχιακό συμβούλιο ή τη λιμενική επιτροπή γι' αυτό το θέμα.

ΕΝΗ ΔΗΜΟΣΙΕΥΣΗ

ΟΙΝΟ-ΘΗΚΗ
True Retsina

Το βαρέλι, το ψέμα, η ρετσινιά και μια εμφιαλωμένη ρετσίνα που λέει.



Κάθε χρόνο τέτοια εποχή σας πιάνει. Κάτι οι διακοπές και η προσωρινή σας μεταμφίεση σε φυσιομανείς και παραδοσιολάτρεις... Κάτι το ξανθό μωρό που κρέμεται, δίπλα σας και θέλει να μάθει όλα τα μυστικά του 12θεου μαζί με το νέκταρ και την αμβροσία... Ξεχνάτε ξαφνικά όλους τους Γεροβασιλείου, Λαζαρίδηδες και Χατζημιχάληδες που ανοίγατε το χειμώνα και αποφαίνεστε με ύφος «γλυκό μυστήριο της ζωής, επιτέλους σε βρήκα»: Τι τα θες, μεγάλε, πιο γνήσιο πράμα από τη βαρελίσια ρετσίνα δεν υπάρχει. Τα εμφιαλωμένα είναι φτιαχτά, τελικά...

Δεν λέω ότι σας τσιμπάει άπαντες ο ιός του ρετσινιού. Ούτε πως παραδέχεστε αυτή τη ρετσινιά για το εμφιαλωμένο κρασί. Ωστόσο, αυτές οι κατηγορηματικές κρίσεις περνάνε από πολλά μυαλά μαζί με ισχυρές δόσεις ήλιου.

Το θέμα είναι ότι αυτό που πλασάρεται ως γνήσια βαρελίσια ρετσίνα είναι τελικά μεγάλη απάτη. Διότι, αν βαρελίσια ρετσίνα εννοείτε - με το δίκιο σας - ένα κρασί που ξυμώθηκε στο βαρέλι και ενώ έβραζε του έβαλαν λίγο ρετσίνι για τη γεύση και το άρωμα, ξεχάστε το.

Ελάχιστοι παραδοσιακοί μερακλήδες εφαρμόζουν αυτή την πρακτική στην επικράτεια.

Οχι το κρασί τους είναι αβλεπει διαμαντι, αλλά τουλάχιστον αυτοί σέβονται την παράδοση. **Η συντριπτική πλειοψηφία των ταβερνιάρηδων αγοράζει ένα απεριγραπτο μπλιαχ χύμα κρασί, που σκέτο δεν πίνεται ούτε με σφαίρες. Ακολούθως, το αρωματίζουν με μπόλικο ρετσίνι σαν το μείκ-απ που προσπαθεί να κλείσει τις τρύπες μιας βλογιοκομμένης επιδερμίδας, γεμίζουν από πλαστικά δοχεία τα βαρελάκια τους και ζήτω η παράδοση λεβέντες!**

Και νάτη η «κεχριμπαρένια», σκέτο κεχριμπάρι από την οξείδωση, με μια γεύση τόσο βαρι

ΔΩΔΕΚΑΝΗΣΟΣ ΟΙΚΟΝΟΜΙΑ

ECONOMIST

Θετική Εκθεση για την πορεια της Οικονομιας

Τεράστια πρόοδο σημείωσε η ελληνική οικονομία κατά το 1995 σύμφωνα με την ετήσια έκθεση του Economist Intelligence Unit που εκδόθηκε πρόσφατα. Ο πληθωρισμός έπεσε τον Απρίλιο κάτω του 10% πρώτη φορά τα τελευταία 22 χρόνια και συνεχίζει την πτωτική πορεία του. Η μείωση συνεχίζει του πληθωρισμού επέφερε τη μείωση των επιτοκίων των ομολόγων του Δημοσίου ετήσιας διάρκειας. Η βιομηχανική παραγωγή εκτιμάται ότι αυξήθηκε κατά 2.5% το 1995 ενώ η ύφεση που επικρατούσε στον κατασκευαστικό τομέα υποχωρεί, αν και με συγκρατημένους ρυθμούς. Τα κέρδη των επιχειρήσεων ήταν ικανοποιητικά και πολλές εταιρείες αποφάσισαν να επενδύσουν τα κέρδη στις επιχειρήσεις τους. Το γεγονός αυτό μαζί με τον «απεγκλωβισμό» των έργων που προβλέπονται από το Κοινοτικό Πλαίσιο Στήριξης οδήγησαν στην αναθεώρηση του δείκτη των μεικτών επενδύσεων κεφαλαίου και η κυβέρνηση βελτίωσε τις προβλέψεις για αύξηση του ΑΕΠ από 1.8% στο 2% το 1995. Η Κεντρική Τράπεζα διατηρεί την πολιτική της σκληρής δραχμής, η οποία όμως βάλλεται από το εξωτερικό έλλειμμα. Μετά την καλύτερη απόδοση των τελευταίων 32 χρόνων το 1994 όταν το έλλειμμα τρεχουσών συναλλαγών ήταν 0.1% του ΑΕΠ ή 127 εκατ. δολάρια, το πρώτο εξάμηνο του 1995 το έλλειμμα έφθασε τα 2.4 δισ. δολάρια τή το 2,2% του ΑΕΠ. Το εμπορικό έλλειμμα αυξήθηκε σε 26.5% ενώ το πλεόνασμα των τρεχουσών συναλλαγών αυξήθηκε μόνο κατά 9.1%. Το έλλειμμα του προϋπολογισμού πάντως είναι καλύτερο από τις προβλέψεις και βρίσκεται στο 8.5% του ΑΕΠ. Για το 1996 η κυβέρνηση υπόσχεται περαιτέρω σταθεροποίηση. Οι αυξήσεις μισθών θα κυμαίνονται γύρω στο 7.5% για το σύνολο του δημόσιου τομέα και το Υπουργείο Οικονομικών δεσμεύεται ως προς το Πρόγραμμα Σύγκλισης. Ο προϋπολογισμός καταρτίστηκε βάσει της αναμενόμενης ανάπτυξης της τάξεως του 2.3% έναντι των προβλέψεων του EIU για 1.9%. Παρόλο που δεν υπάρχουν οικονομικοί λόγοι που θα αποτρέψουν την περαιτέρω ανάπτυξη το EIU εκτιμά ότι «οι διενέξεις στο ΠΑΣΟΚ και η χαμηλή δημοτικότητα των δύο μεγάλων πολιτικών κομμάτων σημαίνουν ότι η οικονομική πολιτική θα δεχθεί μεγάλες πιέσεις από πολιτικούς παράγοντες. Στην έκθεση επισημαίνεται ότι «το εκλογικό σώμα έχει κουραστεί από την πολιτική λιτότητας και έχει χάσει την υπομονή του με τα δύο μεγάλα κόμματα. «Μια συνέπεια της εξέλιξης αυτής είναι ότι έχουν αρχίσει οι συζητήσεις για την πιθανότητα σχηματισμού κυβερνητικού συνασπισμού μεταξύ των δύο κυριοτέρων κομμάτων», καταλήγει η έκθεση.

ΠΡΟΒΛΕΨΕΙΣ ΤΟΥ ECONOMIST INTELLIGENCE UNIT

Δείκτης	1996 (%)	1997 (%)
Πληθωρισμός	7,5	6,5
ΑΕΠ	1,9	2,3
Μέσο επιτόκιο 12μηνων ομολόγων Δημοσίου	13	12,6
Ελλειμμα τρεχουσών συναλλαγών	2,5 δισ. δολ.	3 δισ. δολ.
Ελλειμμα προϋπολογισμού	7,2% του ΑΕΠ	7% του ΑΕΠ

Προς Καταργηση η φορολογικη δηλωση μισθωτων

Οι μισθωτοί και συνταξιούχοι δεν θα υποβάλλοναι στον .. κόπο να υποβάλλουν φορολογικές δηλώσεις στις Εφορίες. Τη ρηξικέλευθη αυτή πρόταση εξετάζει το υπουργείο Οικονομικών και θα την εφαρμόσει από του χρόνου (όχι για τις δηλώσεις που θα υποβληθούν τον προσεχή Μάρτιο) εφόσον αρθούν τεχνικές δυσκέρειες που αναφύονται. Σύμφωνα με πληροφορίες ο υπουργός Οικονομικών Αλ. Παπαδόπουλος και ο αρμόδιος υφυπουργός Γ. Ανωμερίτης θεωρούν ότι με την πλήρη από 1.1.1997 λειτουργία του μηχανογραφικού συστήματος οι δηλώσεις των μισθωτών θα μπορούν να θεωρηθούν ειλικρινείς και να μην ελέγχονται. Απαραίτητη όμως προϋπόθεση θεωρείται η μη ύπαρξη περιουσιακών στοιχείων που να αποδίδουν εισόδημα. Ετσι οι δηλώσεις των μισθωτών και συνταξιούχων δεν θα ελέγχονται εφόσον τα εισοδήματά τους προκύπτουν μόνον από μισθωτές υπηρεσίες. Θα υποχρεούνται να υποβάλλουν δήλωση όσοι απ' αυτούς έχουν ως πρόσθετο εισόδημα ενοίκια από ακίνητα όχι όμως αν έχουν στην κυριότητά τους απλώς οικόπεδα. Προκειμένου να μη θιγεί η γενική αρχή - που θεμελιώστικε πέρυσι - σύμφωνα με την οποία όλοι οι Ελληνες 25 ετών και άνω υποχρεούνται να υποβάλλουν φορολογική δήλωση, θα καταβληθεί προσπάθεια να εκπληρώσουν την υποχρέωση αυτή με άλλους τρόπους. Ετσι π.χ. μελετάται να υποβάλλουν μια απλή δήλωση στην επιχείρηση όπου εργάζονται ή στο Ταμείο από το οποίο συνταξιοδοτούνται, ότι δεν έχουν άλλα εισοδήματα πλήν του μισθού ή της σύνταξης. Εκείθεν τη διεκπεραίωση της δήλωσης αυτή θα αναλαμβάνει η επιχείρηση.

ΑΤΕΛΕΣΦΟΡΕΣ ΟΙ ΑΠΟΔΕΙΞΕΙΣ

Ακόμη μελετάται η κατάργηση των αποδείξεων και η ταυτόχρονη επαύξηση του αφορολόγητου ποσού σε 1.300.000 δρχ. χωρίς αποδείξεις. Αποδείχθηκε σχετικά ότι ο έλεγχος των αποδείξεων από τους εφοριακούς είναι τεχνικά δυσχερής και χρονοβόρος. Διαπιστώθηκε ακόμη ότι οι φοροελεγκτικές υπηρεσίες διαθέτουν το 60% του χρόνου τους για τον έλεγχο και τη διεκπεραίωση των φορολογικών δηλώσεων των μισθωτών, οι μεγαλύτερες επιχειρήσεις μένουν σχετικά ανέλεγκτες, ενώ επικρατεί η αντίληψη ότι η μάχη κατά της φοροδιαφυγής πρέπει να κατευθυνθεί κυρίως στη σύλληψη του ΦΠΑ. Κυβερνητικές πηγές υποστηρίζουν ότι τα έντυπα των φορολογικών δηλώσεων έχουν γίνει τα πιο πολυσύνθετα της Ευρώπης και χρειάζονται απλοποίηση.

το Εθνικο Μας ζητημα ειναι συνυφασμενο με το προγραμμα συγκλισης

Η ανακοίνωση από τον πρωθυπουργό των αποφάσεων της κυβερνητικής επιτροπής για τα διπλωματικά ανοίγματα στην Ευρώπη (σε σχέση με την ελληνοτουρκική διένεξη) και την εισαγωγή του 6% των μετοχών του ΟΤΕ στο Χρηματιστήριο το επόμενο τρίμηνο, δεν μπορούμε να πούμε πως αποτελεί μία ολοκληρωμένη στρατηγική απάντηση στην πρόσφατη ανησυχορροπία, στην οποία έχει περιέλθει η ζωή της χώρας με τις τουρκικές απειλές και τα δικά μας σφάλματα χειρισμών.

Μάλλον αποτελεί μια ελάχιστη δόση πολιτικής και οικονομικής αντίδρασης με στόχο την αναμόρφωση και τον αναπροσανατολισμό της εξωτερικής πολιτικής και την αποκατάσταση των πρότερων ρυθμών λειτουργίας της οικονομίας. Θα περίμενε κανείς, ίσως μια πληθώρα μέτρων εξωτερικής και οικονομικής πολιτικής που να πιστοποιούν την ικανότητα της κυβέρνησης να ελέγξει τη νέα κατάσταση αστάθειας και ρευστότητας και τη δυνατότητά της να αντιστρέψει το δυσμενές κλίμα. Το ότι δεν υπάρχει μια τέτοια επιθετική στάση άμεσης λήψης μέτρων για την αποκατάσταση του κλίματος εμπιστοσύνης, ναι μεν επιβεβαιώνει την κυβερνητική ανετοιμότητα, υποδηλώνει όμως πιθανότατα και την απροθυμία προσφυγής στον εύκολο εντυπωσιασμό και την καλλιέργεια εντυπώσεων ότι δήθεν υπάρχουν μαγικές λύσεις που με την ανακοίνωση τους και μόνον θα μπορούσαν να μεταβάλουν εκ βάθρων το τοπίο. Ελπίζεται όμως οι υπάρχουσες λύσεις να βρίσκονται στο στάδιο της τελικής επεξεργασίας και να επίκειται η ανακοίνωσή τους. Διότι, η αποκατάσταση του κλίματος εμπιστοσύνης εκεί θα παιχθεί το αμέσως προσεχές διάστημα.

Να σημειωθεί πως ο κίνδυνος του πολέμου είναι αφεαυτού ικανός να μεταβάλει τους σχεδιασμούς και τις προτεραιότητες της οικονομικής πολιτικής. Η πρόταση μείωσης των στρατιωτικών δαπανών εξ αντικειμένου αχρηστεύεται, τουλάχιστον μεσοπρόθεσμα. Η προοπτική αύξησής τους κατά 1-2% του ΑΕΠ θα πρέπει πλέον να θεωρείται σίγουρη. Δημοσιονομικά αυτό σημαίνει αύξηση του ελλείμματος και των δανειακών αναγκών με βραδύτερη αποκλιμάκωση των επιτοκίων. Σε επίπεδο εξωτερικών συναλλαγών, ισοδυναμεί με αύξηση των εισαγωγών μείωση των συναλλαγματικών διαθεσίμων ή και αύξηση του εξωτερικού δανεισμού. Σε όρους παραγωγικής λειτουργίας, οι εξελίξεις αυτές στοιχειοθετούν ισχυρότερο μέτωπο πληθωριστικών πιέσεων και δυσμενέστερο περιβάλλον - λόγω αβεβαιότητας - για ιδιωτικές επενδύσεις. Με βάση αυτά τα δεδομένα είναι λογικό σε επίπεδο οικονομίας να απαιτούνται δραστικά μέτρα ενίσχυσης και συμπλήρωσης των υπαρχουσών πολιτικών. Η εκτεταμένη περικοπή των φοροαπαλλαγών ο δραστικός εξορθολογισμός των δημοσίων δαπανών και η περιστολή όπου είναι δυνατόν των καταναλωτικών δαπανών του Δημοσίου, ο περιορισμός του κράτους - επιχειρηματία μέσω ενός προγράμματος ιδιωτικοποιήσεων και η περαιτέρω απελευθέρωση των αγορών εργασίας και κεφαλαίου, είναι τομείς δράσεις όπου απαιτείται άμεση λήψη αποφάσεων και μέτρων ικανών να προσδώσουν νέα πνοή στην οικονομία και να ανασυντάξουν ένα ευνοϊκό κλίμα για τις επενδύσεις. Η αξιοπιστία της οικονομικής πολιτικής στις νέες συνθήκες δημοσιονομικής επιβάρυνσης και πολιτικής αβεβαιότητας που δημιουργούνται προϋποθέτει την ενεργοποίηση της κυβέρνησης τις προσεχείς ημέρες και εβδομάδες στους τομείς αυτούς. Αλίμονο, αν περιορισθεί και αναλωθεί η κυβερνητική δράση μόνο σε κινήσεις διπλωματικών ανοιγμάτων και δημιουργίας ερεισμάτων στην Ε.Ε. Η ανάληψη καινοτόμων πρωτοβουλιών στο μέτωπο της οικονομικής πολιτικής θα είναι και η καλύτερη απόδειξη πιστής εφαρμογής του Προγράμματος Σύγκλισης (ΠΣ) και άρα, της αμετάκλητης προσήλωσης και δέσμευσης της ελληνικής οικονομίας και κοινωνίας στη στρατηγική της ευρωπαϊκής αλοκλήρωσης. Το καλύτερο διπλωματικό χαρτί που μπορεί να «παίξει» η Ελλάδα σε ευρωπαϊκό επίπεδο είναι η αποδεδειγμένη (όχι μόνο με τα αποτελέσματα της τελευταίας διετίας, αλλά και με τη λήψη των αναγκαίων μέτρων που θα διασφαλίζουν την εκπλήρωση των στόχων του ΠΣ για το 1996) της επιδίωξης να συγκλίνει οικονομικά με την Ε.Ε. Εάν η Ε.Ε. από πλευράς της δεν αποδείξει τη δική της πολιτική επιθυμία να συμπεριλάβει την Ελλάδα στην ευρωπαϊκή οικογένεια περιορίζοντας διπλωματικά και οικονομικά την τουρκική επιθετικότητα τότε θα είναι συνυπεύθυνη για την παγίδευση της ελληνικής οικονομίας σε μια κούρσα εξοπλισμών και κατ' επέκταση σε μια εκ των πραγμάτων εγκατάλειψη της ονομαστικής και πραγματικής σύγκλισης. Διότι, ας μη γελιόμαστε, ενδεχόμενη αύξηση των στρατιωτικών δαπανών κατά 1-2% του ΑΕΠ παραπέμπει σε οριστική εγκατάλειψη του ΠΣ. Για να μην μιλάμε για πόλεμο...

Αναγκαιες οι διαρθρωτικες αλλαγες

Η επιτυχής καταπολέμηση του πληθωρισμού στις ανεπτυγμένες χώρες του πλανήτη μας θυμίζει το απόφθεγμα ενός διάσημου καθηγητή, ότι τα οικονομικά είναι σαν το μπιλιάρδο. Διότι, μπορείς να είσαι καλός παίκτης χωρίς να γνωρίζεις τους νόμους της Φυσικής. Γνωρίζουμε σήμερα μετά από δέκα ή δεκαπέντε έτη επιτυχημένης αποπληθωριστικής πολιτικής ότι η άνοδος των τιμών είναι δυνατό να επιβραδυνθεί χάρη σε μια συνεπή περιοριστική νομισματική και συναλλαγματική πολιτική. Αυτή η κατάσταση όπου η επιτυχής θεραπεία δεν στηρίζεται σε μια βαθύτερη γνώση της ασθένειας αλλά περισσότερο στην καταπολέμηση των συμπτωμάτων της ενδεχομένως να είναι και η πηγή του φόβου που διακατέχει τις κυβερνήσεις και τις κεντρικές τράπεζες απέναντι στον πληθωρισμό, ακόμη και στις χώρες εκείνες στις οποίες έχει πλέον κατέλθει σε πολύ χαμηλά επίπεδα. Ετσι και στην Ελλάδα από τη στιγμή που πλησιάσαμε στα επίπεδα του 8% οι φόβοι για την αναζωπύρωση του πληθωρισμού εγκαταστάθηκαν και όλα δείχνουν ότι θα παραμείνουν για πολύ καιρό ακόμη - αρχίζοντας από το 1996 καθώς οι υπολογισμοί εκτιμούν πως η περαιτέρω επιβράδυνση της ανόδου των τιμών θα είναι ένα αρκετά δύσκολο εγχείρημα. Η ανησυχία πάντως φαίνεται αρκετά δικαιολογημένη διότι η «μέθοδος» με την οποία μειώθηκε ο πληθωρισμός ενδέχεται - και είναι πολύ πιθανό - να μην είναι η ενδεδειγμένη για την περαιτέρω αποκλιμάκωση: Η άνοδος του μοναδιαίου κόστους εργασίας κατά το τρέχον έτος, προβλέπεται ότι θα είναι της τάξης του 6.5% -7% και θα επιβαρύνει τον δείκτη τιμών καταναλωτή περίπου με 2.5 ποσοστιαίες μονάδες. Ομως η κάθοδος της αγοραστικής δύναμης των μισθών κατά 12% στην περίοδο 1989-1995, περιορίζει σημαντικά τα περιθώρια που υπάρχουν για περαιτέρω μειώσεις κατά τα αμέσως επόμενα έτη. Η προσοχή επομένως της κυβερνητικής πολιτικής θα έπρεπε να στραφεί περισσότερο προς τον άλλο παράγοντα που επιδρά επί του μοναδιαίου κόστους εργασίας, δηλαδή την παραγωγικότητα της εργασίας - η οποία στο σύνολο της ελληνικής οικονομίας αυξάνεται με απελπιστικά χαμηλούς ρυθμούς. Αλλά και τα περιθώρια περαιτέρω μείωσης του εισαγόμενου πληθωρισμού φαίνεται ότι φθάνουν πλέον στο σημείο της εξάντλησης: κατά το 1996 εκτιμάται ότι θα περιορισθεί σε μία ποσοστιαία μονάδα χάρη στην εξαιρετικά βραδεία διολίσθηση της δραχμής (και τη διατήρηση σε χαμηλά επίπεδα του πληθωρισμού στις χώρες της Ε.Ε.) Τίθεται το εύλογο ερώτημα μέχρι ποίου σημείου είναι δυνατό να συνεχισθεί η ανατίμηση της δραχμής - σε πραγματικούς όρους - καθώς εντείνονται στο έπακρο οι παρενέργειες της στο εμπορικό έλλειμμα.

Εξίσου δύσπιστοι μπορούμε να είμαστε σχετικά με τον περιορισμό των εμμέσων φόρων, στον βαθμό που συνεχίζεται η πολιτική ταχείας μείωσης του δημοσίου ελλείμματος που υπαγορεύει το Πρόγραμμα Σύγκλισης.

Τέλος, για άλλους παράγοντες όπως οι τιμές των αγροτικών προϊόντων και τα περιθώρια κέρδους, με δεδομένη τη σημερινή κατάσταση του παραγωγικού συστήματος εξαρτώνται σημαντικά από τις διαθέσεις είτε της φύσης είτε των αγορών. Εάν έτσι έχουν τα πράγματα οι προσπάθειες περαιτέρω μείωσης του πληθωρισμού δεν μπορούν παρά να συγκεντρωθούν πλέον στις διαρθρωτικές αλλαγές του παραγωγικού συστήματος δηλαδή στην αύξηση της παραγωγής και της παραγωγικότητας, η οποία επιδρά ευνοϊκά σε όλους τους παράγοντες μείωσης των τιμών.

Πολύ περισσότερο, που οι ρυθμοί αύξησης του κεφαλαιακού αποθέματος παραμένουν εξαιρετικά χαμηλοί και δημιουργούν τον κίνδυνο να εξαντληθεί ταχύτατα το αχρησιμοποίητο παραγωγικό δυναμικό της χώρας καθώς προχωράει η ανάκαμψη της ελληνικής οικονομίας. Μια τέτοια εξάντληση θα μπορούσε να προκαλέσει μια νέα άνοδο των τιμών και νέες ανισορροπίες που θα οδηγήσουν αναμφισβήτητα σε ενίσχυση του υφεσιακού χαρακτήρα της οικονομικής πολιτικής.



Προορισμοί/Destinations
Piraeus, Patmos, Leros, Kalymnos, Kos, Rodos, Thessaloniki, Cyprus

Πλοία/ Ferry Boats
F/B Patmos, F/B Rodos, F/B Ialyssos

Κεντρικά Πρακτορεία/Agencies
ΠΕΙΡΑΙΑΣ: Ακτή Μιαούλη 33, Τηλ.: 4293240, Fax: 4293493, Tlx: 241084 • **ΡΟΔΟΣ:** Αμερικής 95, Τηλ.: (0241) 77070-6, Fax: (0241) 77084, Tlx: 292285 • **ΚΩΣ:** Ρήγα Φερραίου 11, Τηλ.: (0242) 27311-7, Fax: (0242) 26146 • **ΛΕΡΟΣ:** Λακκί Λέρου, Τηλ.:(0247) 22872, Fax: (0247) 23500 • **ΚΑΛΥΜΝΟΣ:** Κάλυμνος, Τηλ.: (0243) 28651 **ΠΑΤΜΟΣ :** Σκάλα Πάτμου, Τηλ.: (0247) 31314, Fax: (0247) 31685 • **ΘΕΣΣΑΛΟΝΙΚΗ :** Νίκης 9 & Κομνηνών, Τηλ.: (031) 232023, Fax: (031) 241321 • **ΠΑΤΡΑ:** Ηρ. Πολυτεχνείου 44-46, Τηλ.: (061) 420639, Fax: (061) 433328 • **ΚΑΡΠΑΘΟΣ:** Πηγάδια Καρπάθου, Τηλ.: (0245) 22110, Fax: (0245) 22852 • **ΚΥΠΡΟΣ:** Λεμεσός, Ομονοίας 81, Τηλ.: (003575) 367070, Fax: (003575) 367919.

Δ·Α·Ν·Ε· SEA LINE
ΔΩΔΕΚΑΝΗΣΙΑΚΗ ΑΝΩΝΥΜΗ ΝΑΥΤΙΛΙΑΚΗ ΕΤΑΙΡΙΑ

ΡΟΔΙΑΚΗ
Χορηγός
ΡΟΔΙΑΚΗ ΠΟΤΟΠΟΙΙΑ Α.Ε
PANTA Coca-Cola
Sprite Fanta Amita AVRA TUBORG Vivere ΕΠΙΤΡΑΠΕΖΙΟ ΝΕΡΟ

δπορ

ΑΡΧΙΣΥΝΤΑΚΤΗΣ δπορ
✓ Μανώλης Μπάτης
ΣΥΝΕΡΓΑΤΕΣ
ΣΥΝΤΑΚΤΕΣ
Στάθης Φαρμακίδης
Γιώργος Παγιωτέλης
Ρασήτ Μαρασλής
Γιώργος Πάττας
Γιώργος Αναγνώστου
Τάσος Κώστας

Ο Αρης 5-2 το Βαθύ

ΣΠΟΥΔΑΙΑ βαθμολογική σημασίας νίκη πέτυχε ο Αρης κερδίζοντας το Βαθύ με 5-2.

Η ομάδα του Παύλου Παπαϊωάννου έπαιξε πολύ καλό ποδόσφαιρο στο α' ημίχρονο και προηγήθηκε με 3-0, αλλά στην επανάληψη χαλάρωσε κάπως με αποτέλεσμα να αντιδράσουν οι φιλοξενούμενοι, που από το 58' έπαιζαν με δέκα παίκτες λόγω τραυματισμού του Καρνάβα.

Ο Μπάμπης Κουφομανώλης στο 11' και στο 30' με δυνατό σουτ πέτυχε το 1-0 και 2-0.

Στο 38' ο Ζαχαρίας με πλασσέ ανέβασε τον δείκτη του σκορ στο 3-0, για να μειώσει σε 3-1 ο Ποιμενίδης με πλασσέ.

Το 4-1 έγινε στο 58' με κόρνερ του Καρανάσου και το 4-2 πάλι ο Ποιμενίδης στο 85' από ελεγχόμενη θέση οφσάιτ.

Το τελικό 5-2 διαμόρφωσε ο Παπαγρηγορίου στο 90'

Πολύ καλή η διαιτησία του Γαλίτη (Γιαννούλης, Περάσος)του συνδέσμου Πειραιά.

Από τον Αρη ξεχώρισαν οι Φωτούλης, Κελέσογλου, Ζαχαρίας, Κουφομανώλης και από το Βαθύ οι Ποιμενίδης, Μπεγιαλής.

ΟΙ ΟΜΑΔΕΣ

ΑΡΗΣ: Γιαννούλης, Φωτούλης, Καλούδης (70' Τζαβάρας) Βωβόπουλος, Π. Παπαϊωάννου, Κελέσογλου (76' Παρδαλός) Γκαρανάσιος (81' Παπαοικονόμου) Ζαχαρίας, Κουφομανώλης, Παπαγρηγορίου, Καραπιπέρης.

ΒΑΘΥ: Γαλανός, Αμπακίδης, Γιαννακόπουλος, Γαλάτος, Καράμπελας, Καρνάβας, Μπεγιαλής, Λαμλάτος, Ποιμενίδης, Παρασίδης.

Η Βαθμολογία (Σε 15 αγώνες)

1. Αιγάλεω	29-8	43
2. Ηλυσιακός	39-14	39
3. Ολυμπιακός	31-20	39
4. Αγ. Ελεούσα	33-14	37
5. Θήβα	23-17	35
6. Αγ. Παρασκευή	30-20	33
7. Καρλόβασι	30-26	33
8. Κως	30-36	33
9. Αχαρναϊκός	34-14	32
10. Αρης Π.	25-20	32
11. Αρης Αρχ.	32-23	31
12. Ορχομενός	26-19	28
13. Σύρος	25-25	26
14. Βαθύ Σ.	32-39	23
15. Ελλάς Σ.	21-42	16
16. Κυριάκι	16-44	11
17. Νίκη Μ.	22-44	8
18. Κανάρης	10-54	4

ΕΠΑΝΕΡΧΕΤΑΙ Ο ΣΑΒΙΤΣΕΒΙΤΣ



Λύνονται σιγά - σιγά τα προβλήματα στον Ιάλυσο. Οπως γράψαμε και χθες επανέρχεται ο Μάριος Σέγκος που εξέτισε την ποινή του. Εκτός όμως από τον νεαρό επιθετικό θα επανέλθει και ο Σέρτζιο Σαβίτσεβιτς, που είναι καλύτερα. Το ίδιο συμβαίνει και με τον Πολιά.

Ετσι, στον αγώνα με την Αναγέννηση Καρδίτσας,θα απουσιάσουν οι Καλλιμάνης, Κακλαμάνος, Καραμπνάς.

ΤΡΙΤΟ ΜΑΤΙ

Γύρισαν τα παλληκάρια από τη Τσεχία. Φρέσκοι-φρέσκοι, και ανανεωμένοι, έτοιμοι για την καθοριστική συνέχεια των πρωταθλημάτων...

• Μόνο που δύο στις αποσκευές τους έφεραν και μία Τσέχα που μιλά... Ελληνικά!(γι' αυτό και συνενοήθηκαν). Ετσι το νέο σλόγκαν που λανσάρεται στον σύνδεσμο είναι... «αχ Γιάννα»!

• Το μεγάλο σώου έγινε με τον Τσέλιγκα. Η αεροσυνοδός δεν τον άφησε να πάρει μαζί του τις πορσελάνες και τις έστειλε με τις αποσκευές. Ο Τσέλιγκας τις έρριξε δύο λόγια όχι υβριστικά και με το που έφθασαν στο Ελληνικό, μπούκαραν μέσα οι καραμπινιέροι για να τον συλλάβουν!!!

• Ο Τσέλικγκας, δεν καταλαβαίνει από τέτοια, ούτε από τρία περιπολικά που τον περίμεναν.

Απαιτούσε να συλληφθεί και η αεροσυνοδός , η οποία στο τέλος του ζήτησε και συγγνώμη, όπως και ο πιλότος!

Λεπτομέρεια. Ο ένας καραμπινιέρης ήταν... Τσέλιγκας και μάλιστα κοντοχωριανός!!!

• Να πούμε και το άλλο. Στον Αγώνα Αλθαιμένης- Ερμής ορίστηκαν διαιτητές οι τρεις αξιωματικοί! Δηλαδή τις μέρες της επιφυλακής! Και παρατηρητής ο Κουγιός που ήταν στη Πράγα!

• Μην ανησυχείτε. Θάχουμε και συνέχεια. Αυτή ή εκδρομή είχε πολλά... αξιοθέατα!

ΗΛΙΑΣ Κ.

Εμεινε στη ζωή

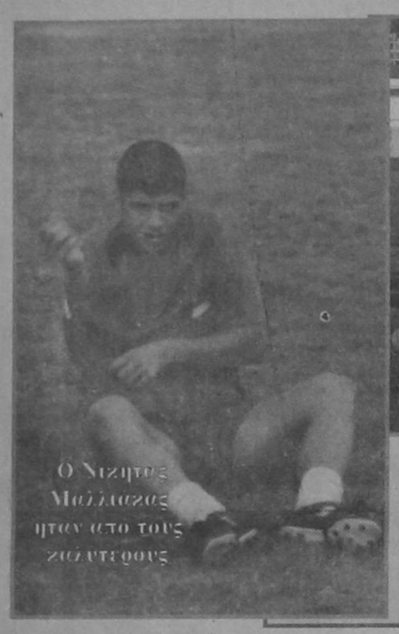

Ο Νιζητς Μαλλιάκας ήταν απο τους χειρότερους



Η Ενωση «αναπνέει» ακόμα με τη νίκη (2-0) επί του Ατρομήτου Σκόρερ οι Αδάμου, Κρητίδης

Οριακή νίκη πέτυχε η Ενωση επί του Ατρομήτου με 2-0 κι' έτσι βρίσκεται ακόμα στη μάχη για την παραμονή, παρά το γεγονός ότι δεν ευνοήθηκε από τα αποτελέσματα των άλλων ομάδων με αποτέλεσμα να μείνει κάτω από τη ζώνη. Στο παιχνίδι τώρα, η Ενωση δεν έπιασε καμιά σπουδαία απόδοση. Ο Ατρόμητος ήταν στημένος πολύ καλά στο α' ημίχρονο και δύσκολα επέτρεπε στους παίκτες της Ενωσης να δημιουργήσουν ευκαιρίες. Κι' αυτό γιατί οι παίκτες του κέντρου δεν μπορούσαν να περάσουν μπαλλιές στους επιθετικούς, που εκ των πραγμάτων μαχόταν χωρίς αποτέλεσμα.

Στην επανάληψη η Ενωση ήταν πιο αποφασιστική και το γκολ στο 20λεπτο άλλαξε τη ροή του παιχνιδιού. Η απόδοση των φιλοξενούμενων έπεσε και η Ενωση ανέλαβε τα ηνία του αγώνα, τελειώνοντας ουσιαστικά τον αγώνα σε πέντε λεπτά. Μόνο προς το τέλος χαλάρωσε με αποτέλεσμα ο Ατρόμητος να δημιουργήσει μικροευκαιρίες.

ΦΑΣΕΙΣ ΚΑΙ ΓΚΟΛ

Στο 3' ο Κρητίδης βγήκε από δεξιά και σέντραρε. Στο σημείο του πέναλτυ ο Αδάμου έπιασε την κεφαλιά, αλλά ο Γερόλυμος απέκρουσε σε κόρνερ.

Στο 5' σε σέντρα του Φούσκα, ο Δασκαλάκης ξεχασμένος απ' τους αμυντικούς έπιασε κεφαλιά, αλλά έστειλε τη μπάλλα στο κάθετο δοκάρι.

Στο 52' σε φάουλ του Λαμπρόπουλου και στρώσιμο του Κρητίδη, ο Σαλπιγκτίδης μόνος και από καλή θέση πλάσσαρε απελπιστικά άουτ.

Στο 65' ο Γεωργόπουλος από 25μ. εξαπέλυσε «κεραυνό», ο Γερόλυμος αιφνιδιάστηκε και απέκρουσε άσχημα και ο Αδάμου που παρακολουθούσε τη φάση ξάφνιασε τους αμυντικούς και με ψύχραιμο πλασσέ άνοιξε το σκορ, 1-0.

Στο 70' ο Λαμπρόπουλος, λίγα μέτρα πιο πάνω από το κέντρο εκτέλεσε φάουλ στην αντίθετη πλευρά και ο Μπάμπης Κρητίδης με άψογη κεφαλιά διαμόρφωσε το τελικό 2-0.

Στο 90' ο Παπαδόπουλος χτύπησε φάουλ από αριστερά με φάλτσο, ο Μαλλιάκας με κεφαλιά απέκρουσε τη μπάλλα στο «Γ», ο Μπότσης πήρε ριμπάουντ, αλλά και πάλι ο Μαλλιάκας απέκρουσε με κεφαλιά, και η μπάλλα χτύπησε στο οριζόντιο δοκάρι.

Η ΔΙΑΙΤΗΣΙΑ

Η διατησία του Αρκάδα Πορφύρη ήταν καλή, παρά το γεγονός ότι έκανε κατάχρηση στις κίτρινες κάρτες. Καλοί και οι επόπτες Καραβίδας (Ηλείας) Μπιτσάκος (Κορίνθου)

Κίτρινες είδαν οι Γεωργόπουλος, Αδάμου, Λαμπρόπουλος, Κρητίδης, Ταλούμης, Καριώτης, Βολωνάκης, Λινάρδος, Μαχαίρας, Αργυρακούλης.

ΔΙΑΚΡΙΘΕΝΤΕΣ

Από την Ενωση ξεχώρισαν οι Μαλλιάκας, Αδάμου, Λαμπρόπουλος, Κρητίδης και από τον Ατρόμητο οι Λινάρδος, Δασκαλάκης.

ΕΝΩΣΗ: Μπιλλιάς, Μαλλιάκας, Χατζησταμάτης, Τίκας (33' Νικολής), Τσιβρινής, Γεωργόπουλος, Αδάμου, Λαμπρόπουλος, Κρητίδης, Σαλπιγκτίδης (60' Μαργιέλος), Μίτσοβιτς (58' Αμπελάς).

ΑΤΡΟΜΗΤΟΣ: Γερόλυμος, Ταλούμης, Καριώτης, Βολωνάκης, Λινάρδος, Παπαδόπουλος, Μαχαίρας, Φούσκας (65' Μακροστέργιος) Αργυρακούλης (76' Ακριβός), Σουρλής, Δασκαλάκης (80' Μπότσης).

Παναθηναϊκός - Ολυμπιακός στην 50άδα του κόσμου

Ο Παναθηναϊκός και ο Ολυμπιακός περιλαμβάνονται στον κατάλογο των 50 καλύτερων ομάδων του κόσμου, που ανακοινώνει κάθε μήνα η Διεθνής Ομοσπονδία Ιστορίας και Στατιστικής του Ποδοσφαίρου, που εδρεύει στο Βισμπάντεν της Γερμανίας.

Ολες οι επαγγελματικές ομάδες του κόσμου κατατάσσονται ανάλογα με τα αποτελέσματα στα εθνικά τους πρωταθλήματα και κύπελλα και στις σημαντικές διεθνείς διοργανώσεις. Ο Παναθηναϊκός βρίσκεται στην 33-η θέση με 179 βαθμούς και ο Ολυμπιακός στην 47-η με 165, ενώ προηγούνται δύο Ιταλικές ομάδες, η Μίλαν με 367.5 και η Γιουβέντους με 315 βαθμούς και στην τρίτη θέση βρίσκεται η Βραζιλιάνικη Γκρέμιο του Πόρτο Αλέγκρε με 298.5, αφήνοντας τέταρτο τον πρωταθλητή κόσμου και Ευρώπης Αγιαξ (294 β).

Την πρώτη δεκάδα συμπληρώνουν η Ιταλική Πάρμα (292.5), η Γαλλική Παρί Σεν Ζερμέν (283), οι Ισπανικές Κορούνια (244), Μπαρτσελόνα (236) και Σαραγόσα (234) και η πρωταθλήτρια Αργεντινής Ρίβερ Πλέιτ (230).

Είναι χαρακτηριστικό ότι κάτω από τον Παναθηναϊκό βρίσκονται η Ρεάλ Μαδρίτης (34-η με 178 βαθμούς) και η Μάντσεστερ Γιουνάιτεντ (35-η με 176), ενώ η αντίπαλος των ``πρασίνων`` στα προημιτελικά του Κυπέλλου πρωταθλητριών Ευρώπης, Λέγκια Βαρσοβίας, κατέχει την 62-η θέση με 140 βαθμούς.

Γ' ΕΘΝΙΚΗ ΑΠΟΤΕΛΕΣΜΑΤΑ

ΣΤΟΥΣ αγώνες της 14ης αγωνιστικής σημειώθηκαν τα εξής αποτελέσματα:

• Χαϊδάρι - Φωστήρας 1-1
78' Αργύρης (πεν) 90' Τόγιακιτς

• Κόρινθος - Χαραυγιακός 2-1
34'Καρασταμάτης, 77 Ντερτινής, 24΄ Καραμανάκος

•Αιολικός - Εθν. Αστέρας 1-0
29' Κοζανίτης

• Καλλιθέα - Παναιτωλικός 1-1
54' Κιούρκος, 31' Σπάλας

• Αγιος Νικόλαος- Χαλκίδα 5-2
30,52' Βλαστός, 57',69',89' Ψαθάκης, 11' Λεοντιάδης, 60' Γιακόβλεβιτς (πεν.)

• Βαρβασιακός - Μαρκό 2-0
45',53' Ιακωβίδης.

• Χανιά- Παναιγιάλειος 2-1
51',60 (πεν.) Μπαρμπολούτσι, 78' Καβαλιέρης

• Ενωση Ρ.Δ. - Ατρόμητος 2-0
65 Αδάμου, 70' Κρητίδης

• Πύργος - Πανναυπλιακός 0-0

Η Βαθμολογία (Σε 15 αγώνες)

1. Πύργος	25-12	32
2. Παναιγιάλειος	24-16	25
3. Καλλιθέα	19-10	25
4. Μαρκό	25-18	24
5. Παναιτωλικός	18-13	24
6. Εθνικός Αστέρας	15-12	21
7. Αιολικός	17-18	21
8. Βαρβασιακός	16-17	21
9. Αγιος Νικόλαος	22-28	21
10. Πανναυπλιακός	20-23	20
11. Κόρινθος	13-15	19
12. Χανιά	10-14	19
13. Ενωση	16-24	18
14. Φωστήρας	12-11	18
15. Χαϊδάρι	22-18	17
16. Ατρόμητος	15-21	17
17. Χαλκίδα	18-29	15
18. Χαραυγιακός	17-25	13

Αλεξιάδης: Οριακή νίκη

Μετά το τέλος του αγώνα Ενωση - Ατρόμητος οι δύο προπονητές δήλωσαν:

ΑΝΤΩΝΗΣ ΤΖΑΝΕΤΟΥΛΑΚΟΣ: «Το παιχνίδι αυτό ήταν δυσφήμιση του ποδοσφαίρου. Δεν μπορούμε να μιλήσουμε για ποδόσφαιρο, αυτό το θέαμα που είδαμε από τις δύο ομάδες. Οι παίκτες μου επηρεάστηκαν από το πρώτο γκολ που δεχθήκαμε και δεν μπόρεσαν να αντιδράσουν». Ο διαιτητής στο β' ημίχρονο έκανε κατάχρηση της κίτρινης κάρτας.ΗΛΙΑΣ ΑΛΕΞΙΑΔΗΣ: «Η νίκη αυτή είναι οριακή και ήρθε τη στιγμή που ήταν απαραίτητη. Η απόδοση δεν ήταν αυτή που έπρεπε, αλλά τους δικαιολογώ με τις συνθήκες που υπάρχουν.

Μας βοήθησαν οι αλλαγές στο β' ημίχρονο και φθάσαμε στο γκολ. Ρίσκαρα και έβαλα τον Αδάμου παρότι έκανε προσφυγή γιατί γνωρίζω καλά τον παίκτη και τον άνθρωπο Αδάμου. Εχουμε δύσκολο αγωνιστικό πρόγραμμα και πρέπει να βρεθεί λύση, ώστε οι παίκτες να βρουν τα ψυχικά αποθέματα και να τα βγάλουν πέρα».

Οι διαιτητές του Κυπέλου Ελλάδος

Ο διαιτητής Θανάσης Βέλλιος του συνδέσμου Ξάνθης, κληρώθηκε να διευθύνει τον επαναληπτικό αγώνα ανάμεσα στον Παναθηναϊκό καιτην ΑΕΚ, που θα γίνει στις 14 Φεβρουαρίου στο Ολυμπιακό Στάδιο της Αθήνας, στο πλαίσιο της προημιτελικής φάσης του Κυπέλλου Ελλάδοςστο ποδόσφαιρο.

Επόπτες του κ. Βέλλιου θα είναι οι Χρήστος Φωτιάδης (Σερρών), και Απόστολος Τζιμοτούδης (Εβρου).Τους υπόλοιπους αγώνες της προημιτελικής φάσης, θα ``σφυρίξουν`` οι εξής διαιτητές:

Τρίκαλα-ΠΑΟΚ : Διονύσης Στεφανόπουλος (Πειραιά) Αθηναϊκός-Αρης : Χρήστος Σωτηρόπουλος (Πειραιά) Ξάνθη-Απόλλων Αθ. : Ηλίας Χατζής (Καρδίτσας)

Αναπληρωματικοί διαιτητές θα είναι οι Δημήτρης Μπέγκος (Αργολίδας), Σωτήρης Βοργιάς (Αθήνας) και Βαγγέλης Πούφλης (Πέλλας).Στην κλήρωση περιελήφθησαν όλοι οι διαιτητές της Α` Εθνικής, εκτός από τους κκ Ναούμ Μιντιούρης (Σερρών), Γιώργο Φασόλη (Αθηνών), Βασίλη Νικάκη (Αιτωλοακαρνανίας) και Σπύρο Παπαδάκο (Λακωνίας), οι οποίοι βρίσκονται στη Σεβίλλη της Ισπανίας, προκειμένου να παρακολουθήσουν διεθνές σεμινάριο διαιτησίας.

Ακόμη, εξαιρέθηκαν από την κλήρωση οι κκ Γιώργος Αστερής (Ηλείας), Τάσος Βλάχος (Αθήνας), Γιώργος Μπίκας (Χαλκιδικής) και Γιώργος Ψυχομάνης (Αθήνας), επειδή ``σφύριξαν`` τους πρώτους αγώνες της προημιτελικής φάσης, ενώ κώλυμα δήλωσαν για επαγγελματικούς λόγους οι κκ Κύρος Βασσάρας (Θεσσαλονίκης) και Λάζαρος Παπαδόπουλος (Θεσσαλονίκης).

Οι αγώνες θα γίνουν την ερχόμενη Τετάρτη 14 Φεβρουαρίου και θα ξεκινήσουν στις 15.00, με εξαίρεση τον αγώνα της Ξάνθης που θα αρχίσει μισή ώρα νωρίτερα.

Αν ο στόχος σας είναι η διάκριση...
ΤΟΤΕ το SPORT LINE
σας περιμένει
UMBRO - LOTTO - JOMA - ADMIRAL - REUSCH - SELECT
Είναι οι γνωστές φίρμες που υπογράφουν την επιτυχημένη επιλογή σας.
SPORT LINE
(Ρασήτ Μαρασλής)
25ης Μαρτίου 6-8 Τηλ. 27114
Το κατάστημα που ντύνει τους πρωταθλητές!!!
ΥΠΕΝΘΥΜΙΣΗ
Και για τις ομάδες, πλήρη γκάμα από παπούτσια & εφφανίσεις ποδοσφαίρου.

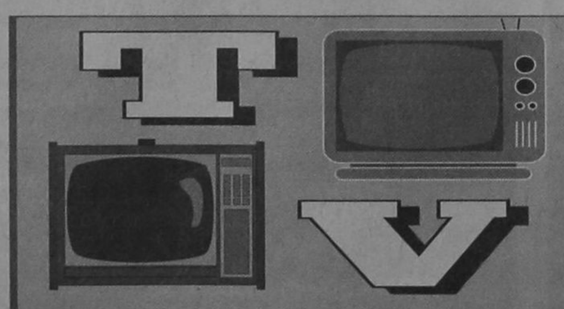

ΣΗΜΕΡΑ

18.00FILMNET
«U.K. HIGH LIGHTS».Με τον Κώστα Καπάταν. Στιγμιότυπα αγγλικού πρωταθλήματος.

20.00ET2
Μπάσκετ Γυναικών: «ΣΠΟΡΤΙΝΓΚ-ΡΟΥΖΟΜΠΕΡΟΚ». Για το Κύπελλο Πρωταθλητριών Ευρώπης.

Απευθείας μετάδοση από το Σπόρτινγκ σε περιγραφή Ηλία Χριστογιαννόπουλου.

20.30ANT1
Μπάσκετ: «ΠΑΟ-ΜΠΑΚΛΕΡ ΜΠΟΛΟΝΙΑ». Στο πλαίσιο του Ευρωπαϊκού πρωταθλήματος. Απευθείας μετάδοση από το Ολυμπιακό Στάδιο. Σε περιγραφή-κριτική Ιάκωβου Φιλιππούση.

ΑΥΡΙΟ

18.00FILMNET
«Ευρωγκόλ». Με τον Ανδρέα Παλομπαρίνι. Επιλεγμένα στιγμιότυπα από ευρωπαϊκούς αγώνες ποδοσφαίρου.

19.00 FILMNET
«Τα σπορ σε όλο τον κόσμο». Με τον Ανδρέα Παλομπαρίνι. Εκπομπή που παρουσιάζει φάσεις από διάφορα αθλήματα από πολλές χώρες του κόσμου.

19.30 ET1
«Ο γύρος του κόσμου με μία μπάλα». Με τον Μανώλη Μαυρομάτη. Ωριαίο πρόγραμμα βασισμένο στα αθλήματα με μπάλα. Ενδιαφέροντα και περίεργα, κορυφαίες στιγμές του παρόντος και του παρελθόντος μέσα από το πλούσιο αθλητικό αρχείο της ΕΡΤ

ΚΟΛΥΜΒΗΤΗΡΙΟ ΝΑΥΤΙΚΟΥ ΟΜΙΛΟΥ ΡΟΔΟΥ
ΟΛΟΙ ΜΑΖΙ ΜΠΟΡΟΥΜΕ

ΣΤΙΒΟΣ

«Δεν το κυνηγάω, αλλά ας έρθει...»



Η Νίκη Ξανθού θέλει νέο Πανελλήνιο ρεκόρ στο Πανελλήνιο Πρωτάθλημα κλειστού Στίβου

Θα το κάνει, δεν μπορεί θα το κάνει... Η Νίκη ποτέ δεν έχει απογοητεύσει τα πανελλήνια ρεκόρ. Είναι πιστή στα ραντεβού μαζί τους.

Μπορεί βέβαια δύο φορές φέτος σε ισάριθμους αγώνες της να έμεινε μόλις έξι πόντους πίσω απ' το ρεκόρ της στον κλειστό στίβο όμως πρόκειται για ημερίδες.

Για προπόνηση δηλαδή...

Το Σαββατοκύριακο λοιπόν στο Πανελλήνιο Πρωτάθλημα κλειστού στίβου το νέο ρεκόρ ίσως πάρει μεγαλύτερες διαστάσεις.

Εκεί θα είναι επίσημο και με σημασία.

Στόχος της Νίκης το 6.71 ένα ρεκόρ που πήρε απ' την Βούλα Πατουλίδου που είχε σημειώσει 6.68 πέρσι.

Φέτος η Νίκη έχει σημειώσει δύο φορές (6.65) την καλύτερη επίδοση στην Ελλάδα. Ομως...

«Η σταθερότητα στα άλματά μου είναι σημαντική. Πιστεύω ότι βρίσκομαι σε καλή κατάσταση και δεν μ' έχει επηρεάσει αρνητικά η αλλαγή του προπονητή. Πάω καλά και συνεχίζω την δουλειά μου για την Ολυμπιάδα».

Το ρεκόρ όμως στον κλειστό στίβο περιμένει.

«Ισως να μην περιμένει για πολύ. Το ελπίζω. Πάντως δεν το κυνηγάω. Θα προσπαθήσω για το καλύτερο στο Πανελλήνιο Πρωτάθλημα και πιστεύω να έρθει. Θα το ήθελα...»

Κι όταν η Νίκη θέλει κάτι να είστε σίγουροι ότι δεν πρόκειται να της ξεφύγει. Υπομονή λοιπόν μέχρι το Σάββατο το απόγευμα. Τότε, στις 15.25 ξεκινάει ο τελικός των γυναικών στο Μήκος. Η τρίτη κατά σειρά κόντρα της Νίκης Ξανθού με την Βούλα Πατουλίδου. Μια κόντρα που για φέτος τουλάχιστον έχει μείνει στα λόγια...

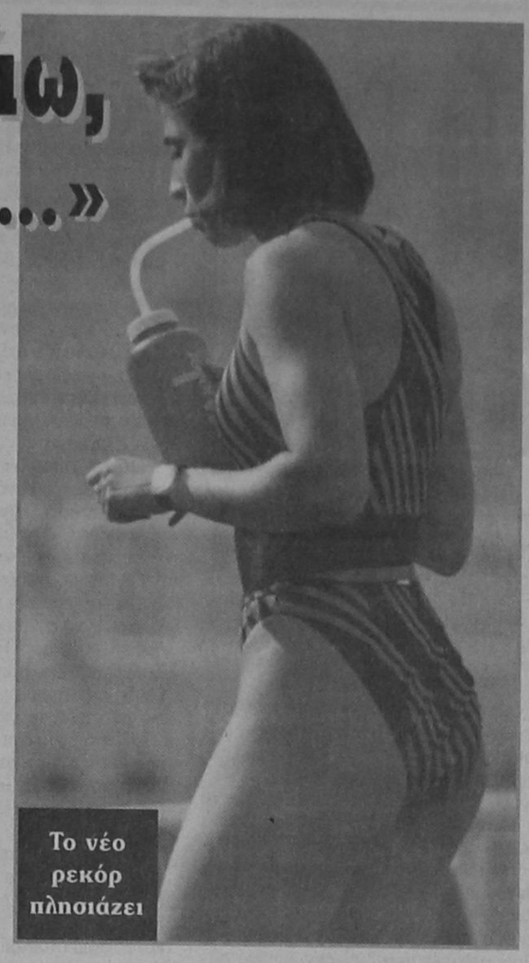

Το νέο ρεκόρ πλησιάζει

ΟΙ ΠΡΩΤΑΘΛΗΤΕΣ ΣΥΝΑΝΤΗΘΗΚΑΝ ΜΕ ΤΟΝ Κ. ΦΟΥΡΑ

Τα προβλήματα που αντιμετωπίζουν οι πρωταθλητές του στίβου και οι προπονητές της Βόρειας Ελλάδας, κατέγραψε ο υφυπουργός Αθλητισμού, Ανδρέας Φούρας, στην συνάντηση που είχε σήμερα μαζί τους, παρουσία και του γενικού γραμματέα Αθλητισμού, Γιώργου Βασιλακόπουλου.

Ο κ.Φούρας δεσμεύτηκε όσον αφορά την εκκρεμότητα της καταβολής οδοιπορικών,πριμ και μισθών του 1995, ότι θα ρυθμιστεί άμεσα,όπως είχε υποσχεθεί και ο προκάτοχός του, Γιώργος Λιάνης.Τόσο ο υφυπουργός, όσο και ο γενικός γραμματέας Αθλητισμού, διαβεβαίωσαν τους πρωταθλητές και τους προπονητές, ότι τα προβλήματα που δεν θα βρίσκουν την λύση τους, απο τον ΣΕΓΑΣ, θα επιλύονται απο την Πολιτεία. Ακόμη, οι κ.Φούρας και Βασιλακόπουλος ζήτησαν απο τους πρωταθλητές ν' αφοσιωθούν στις προπονήσεις και τους αγώνες τους, ώστενα υλοποιηθούν οι μεγάλοι στόχοι της χώρας μας στους Ολυμπιακούς Αγώνες της Ατλάντα και στο παγκόσμιο πρωτάθλημα στίβου του 1997.

Η Αποστολή του Υγείας

Με πέντε αθλητές συμμετέχει ο Γ.Α.Σ. Ρόδου «Η ΥΓΕΙΑ» στο 11ο Πανελλήνιο Πρωτάθλημα Κλειστού στίβου ανδρών-εφήβων, γυναικών-νεανίδων που θα διεξαχθεί στο στάδιο Ειρήνης και Φιλίας στις 10 και 11 Φεβρουαρίου 1996, ήτοι:

-Νίκη Ξανθού στο μήκος

-Μαρία Σταυρίδου στο μήκος και τριπλούν

-Αννα-Μαρία Τουβρά στα 1500 και 3.000 μ.

-Ηλίας Κέλλης στα 200 και 400μ.

-Χρήστος Χ"στρατής στα 60μ.και μήκος.

- Το Δ.Σ. του Γ.Α.Σ. Ρόδου «Η ΥΓΕΙΑ» εύχεται στους αθλητές του να πετύχουν το αποτέλεσμα που επιθυμούν με ατομικά ή Πανελλήνια ΡΕΚΟΡ.

παλμός

του τοπικού

Α.Ε. Κως και Α.Σ.Ε.Λ προκρίθηκαν στο Κύπελλο

Η Αθλητική Ενωση Κω και ο Α.Σ.Ε. Λέρου προκρίθηκαν στον τελικό των νησιών για το κύπελλο Δωδεκανήσου.

Η Α.Ε. Κως νίκησε εκτός έδρας τον Νικαγόρα με 2-0 ενώ ο ΑΣΕΛ πήρε την πρόκριση στην Κάλυμνο αφού νίκησε τον Βοθυνιακό με 1-0.

Τώρα οι δύο ομάδες θα αναμετρηθούν στον τελικό των νήσων που θα γίνει στις 14 Φεβρουαρίου.

Η Ε.Π.Σ.Δ. θα κάνει κλήρωση για να ορίσει την έδρα του αγώνα.

Οποια ομάδα κερδίσει στον τελικό θα προκριθεί στους «4» του κυπέλλου Δωδεκανήσου μαζί με τις τρείς ομάδες του ομίλου Ρόδου που είναι οι Διγενής, Αρης Αρχ., Ευαγόρας.



Οποια ομάδα προκριθεί στον τελικό θα αγωνισθεί και με τον Ευαγόρα

• Θα παίζουν στον τελικό των νησιών
• Ο νικητής προκρίνεται στους «4»

Ο Πύρρος σημαιοφόρος στο Τόφαλος - Κακούσης

ΑΡΣΗ ΒΑΡΩΝ

Ο "χρυσός" μας Ολυμπιονίκης και παγκόσμιος πρωταθλητής Πύρρος Δήμας θα ηγηθεί της εθνικής μας ομάδας Αρσεως Βαρών ανδρών στο διεθνές τουρνουά Τόφαλος-Κακούσης, που αρχίζει την Παρασκευή και ολοκληρώνεται την Κυριακή στο κλειστό γυμναστήριο του Μίλωνα.

Αντίθετα, στους αγώνες δεν θα λάβει μέρος ο 5-ος Ολυμπιονίκης και δεύτερος παγκόσμιος πρωταθλητής Βαλέριος Λεωνίδης, που υποφέρει από έναν τραυματισμό στον καρπό, καθώς και ο Παύλος Σαλτσίδης, που νοιώθει πόνους στην μέση του.

Εκτός από τον Δήμα, που θα αγωνιστεί στα 91 κιλά, στους αγώνες θα λάβουν μέρος μεταξύ άλλων από Ελληνικής πλευράς ο Κάχι Κακιασβίλι (99 κιλά), ο Γιώργος Τζελίλης (70 κιλά), ο Βίκτωρας Μήτρου (76 κιλά), ο Λεωνίδας Σαμπάνης (99 κιλά) και ο Χρήστος Κωνσταντινίδης (76 κιλά).

Παράλληλα, στο διεθνές τουρνουά Τόφαλος-Κακούσης θα αγωνιστούν αρκετοί επίλεκτοι και έφηβοι αθλητές μας, καθώς και αρσιβαρίστες από την Βουλγαρία, την Σερβία, το Ισραήλ, την Αλβανία, την Κολομβία, τη Νορβηγία και το νησί του Ειρηνικού Ναούρου.

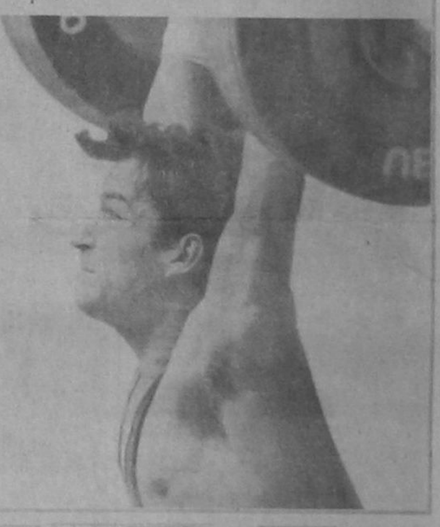

Πολύστρατος - Α.Ο. Σύμης για την Β' κατηγορία

Διεξάγεται σήμερα στο γήπεδο Αφάντου ο εξ αναβολής αγώνας για τον 1ο όμιλο της Β' κατηγορίας μεταξύ των ομάδων Πολύστρατου - Α.Ο. Σύμης.

Ο αγώνας θ' αρχίσει στις 11 το πρωί και διαιτητές θα είναι οι Γενής, Λάμπρου, Ζαννετής (Παυλούς).

ΔΕΝ ΠΑΙΖΕΙ ο 1ος ΟΜΙΛΟΣ ΤΗΣ Β' ΚΑΤΗΓΟΡΙΑΣ

Αναβάλλονται όλοι οι αγώνες του 1ου ομίλου στη Β' κατηγορία το Σαββατοκύριακο αφού η Ε.Π.Σ.Δ. αποφάσισε να στείλει ειδικό κλιμάκιο στη Σύμη για να ενημερώσει τους παράγοντες για τους υπάρχοντες κανονισμούς. Στο κλιμάκιο θα βρίσκονται παράγοντες της διαιτησίας που θα κάνουν ειδικό σεμινάριο.

Ποδηλασία

Ο 2ος ΔΙΕΘΝΗΣ ΓΥΡΟΣ ΤΗΣ ΡΟΔΟΥ

Το Διοκητικό Συμβούλιο της Τοπικής Επιτροπής ποδηλασίας Δωδεκανήσου θα δώσει σήμερα συνέντευξη τύπου στους δημοσιογράφους της Ρόδου για να τους ενημερώσει για τις προετοιμασίες του 2ου Διεθνή ποδηλατικού γύρου Ρόδου που θα διεμαχθεί 7-10 Μαρτίου 1996.

Η ενημέρωση θα γίνει στο Ακταίον σήμερα το μεσημέρι στις 13:00.

ΝΕΑ του μπάσκετ

Σταυρός - Κολοσσός για το Εφηβικό

Στα πλαίσια των τοπικών πρωταθλημάτων του Μπάσκετ διεξάγεται σήμερα μόνον ένας αγώνας.

Για το εφηβικό πρωτάθλημα συγκρούονται στις Καλυθιές Σταυρός - Κολοσσός. Το παιχνίδι θ' αρχίσει στις 3 το μεσημέρι.

κέντρες & καρφώματα

Σας το' λεγα χθες, η Ενωση ήταν καρφί άσος. Η ομάδα παρόλα τα προβλήματα δεν τελείωσε. Κι ας ήθελαν ορισμένοι χθες να κάνει γκέλα για να φουντάρει. Πικράθηκαν...

Πήγα λοιπόν χθες στο δεύτερο ημίχρονο.

Μόλις μπήκα στο γήπεδο μαθαίνω το 0-0.

Οποιον έβρισκα μπροστά μου και ρωτούσα ήταν από πολύ έως λίγο απογοητευμένος.

Τους έλεγαν λοιπόν ότι το ματσάκι θα λήξει 2-0 κι όλοι κουνούσαν αρνητικά το κεφάλι τους σαν να μην το πίστευαν...

Με δικαίωσε δηλαδή η Ενωση. Μόνο στον ένα σκόρερ έπεσα έξω. Τέλος πάντων αυτό που μετράει είναι τα δύο μπακλαβαδάκια...

Βεργωτής - Μπεκιάρης έβλεπαν μαζί την Ενωση.

Η Τεχνική επιτροπή συμπληρώθηκε με τον «πάππου». Αυτός ήταν πλάι στον «τιμωρημένο»!!

Στην Κόρινθο χτες έπαιξε τερματοφύλακας ο Μπίτζιος που πέρσι ήταν στον Φοίβο.

Ο Μπίτζιος λοιπόν είχε σπάσει πέρσι κάθε ρεκόρ γκίνιας!

Είχε γίνει κολλητός του Δημητρακόπουλου...

Τρεις φορές μπήκε στο χειρουργείο μέσα σ' ένα εξάμηνο. Ο Δημήτρης όμως έχει όρεξη και θα παίξει μπάλα ό,τι κι αν πάθει.

Αυτό για παράδειγμα...

Μπαίνω λοιπόν στο γήπεδο και τι βλέπω...

Επαιζε σέντερ φορ ο Μπάτης στον Ατρόμητο. Ιδιο στυλ, ίδιο προφίλ, σάστισα μέχρι να γνωρίσω ποιος ήταν.

Τελικά είδα τον αρχισυντάκτη μου στα δημοσιογραφικά και πρέμησα...

Ενας κολλητός συνάδελφός μου απ' την Καβάλα μου σφύριξε ότι ο Ιάλυσος πήγε στην πόλη με 16άδα αλλά στο γήπεδο κατέβηκε με 15...

Τι έγινε...;

Είχαν ξεχάσει αθεώρητο το δελτίο υγείας του Ισκά κι έτσι δεν τον δήλωσαν στο Φύλλο Αγώνος.

Δεν ξέρω τώρα αν ο Ισκάς έκατσε τυπικά στον πάγκο χωρίς να το ξέρει ή είδε το παιχνίδι απ' την εξέδρα.

Αυτό δεν έχει καμία σημασία όμως.

Αλλο έχει βαρύνουσα σημασία. Δεν χρειάζεται βέβαια να αρχίσω τις αναλύσεις... Καλημέρα.

?Κουίζ

Ερώτηση: Ο ένας αγωνίζεται στον Ιάλυσο κι ο άλλος στην Ενωση. Είναι κολλητοί και συγχωριανοί. Τους έστειλαν λοιπόν να ρίξουν κάτι γράμματα στο Ταχυδρομείο κι αυτοί έκαναν λάθος πόρτα. Πήγαν στο Λιμεναρχείο... Ποιοι είναι;

✓ Η απάντηση του σημερινού Κουίζ αύριο

?

Υγρός Στίβος Ρόδου

ΤΡΙΑ ΑΡΓΥΡΑ, ΔΥΟ ΧΑΛΚΙΝΑ ΑΛΛΑ ΕΚΤΟΣ ΟΡΙΩΝ...

Τρεις δεύτερες θέσεις δύο τρίτες και δύο τέταρτες πέτυχαν οι δύο μικροί καλυμβητές του «ΥΓΡΟΥ ΣΤΙΒΟΥ ΡΟΔΟΥ», που παρά τις απαίσιες καιρικές συνθήκες που δυσχέραναν αφάνταστα την προετοιμασία τους, στους αγώνες του Σαββατοκύριακου στο Ηράκλειο Κρήτης, διακρίθηκαν ιδιαίτερα παρά το γεγονός, ότι δεν κατάφεραν να προκριθούν στους πανελλήνιους της Αθήνας. Η Κατερίνα Παπαχριστοδούλου, άλλη μια φορά άτυχη αφού κολύμπησε άρρωστη, έφερε 4η θέση στα 400 μικτή, 3η θέση τα 100 πεταλούδα, τρίτη θέση τα 100 ελεύθερα και 2η θέση στα ελεύθερα. Ο Δημήτρης Σεΐτης τέταρτος στα 200 ελεύθερο, δευτερος στα 100 και 2ος στα 50 ελεύθερο. Αξιοσημείωτο είναι ότι και οι δύο βελτίωσαν αισθητά τις προηγούμενες επιδόσεις τους αλλά τα όρια ήταν σκληρά.

Τα παιδιά συνόδευσε ο προπονητής Κ. Καμπέρης.

Η Γραμματεία

ΕΜΠΟΡΟΜΠΕΤΟΝ Α.Ε.
Συνέπεια - Αμεση εξυπηρέτηση - Υψηλή ποιότητα
ΑΝΩΝΥΜΗ ΒΙΟΜΗΧΑΝΙΚΗ - ΕΜΠΟΡΙΚΗ ΕΤΑΙΡΕΙΑ ΕΤΟΙΜΟΥ ΣΚΥΡΟΔΕΜΑΤΟΣ & ΟΙΚΟΔΟΜΙΚΩΝ ΥΛΙΚΩΝ
ΚΑΝΔΙΛΙ 851 01 ΙΑΛΥΣΟΣ - ΡΟΔΟΣ ΤΗΛ.: (0241) 91.093, 91.092, 92.213 - FAX: (0241) 92.213

το «ΕΛΕΥΘΕΡΟ ΒΗΜΑ» της δημοκρατικής

ΜΗΝ ΨΑΧΝΟΥΜΕ ΓΙΑ ΦΙΛΟΥΣ, ΑΛΛΑ ΓΙΑ ΣΥΜΦΕΡΟΝΤΑ



ΤΟΥ ΒΙΚΤΩΡΑ ΝΕΤΑ

Είχε χθες - 5 Φεβρουαρίου - ο **Ανδρέας Παπανδρέου** τα γενέθλια του. Γεννήθηκε τη μέρα αυτή, το 1919, στη Χίο, όπου ο πατέρας του **Γιώργος Παπανδρέου** είχε την έδρα του ως Γενικός Διοικητής Αιγαίου στην κυβέρνηση του **Ελευθερίου Βενιζέλου**. Είναι σημαδιακό και πλούσιο σε γεγονότα το 1919. Βρίσκεται στην κορύφωση της η εξόρμηση για την εθνική αποκατάσταση, που άρχισε το 1912. Αξίζει να θυμηθούμε ορισμένα γεγονότα του 1919, όχι βέβαια για να ενισχύσουμε τις πολεμικές διαθέσεις κάποιων ανόητων θερμοκέφαλων, που ξιφούλκησαν τις τελευταίες μέρες. Να θυμηθούμε, γιατί η Ιστορία διδάσκει:

• 8 Ιανουαρίου: Τα ελληνικά στρατεύματα ολοκλήρωσαν την απελευθέρωση της Θράκης, από την Αδριανούπολη ως τις Σαράντα Εκκλησιές, το Λουλέ-Μπουργκάς, τη Ραιδεστό και την Τσατάλτζα.

• 17 Ιανουαρίου: Ο Ελευθέριος Βενιζέλος καταθέτει στη Διάσκεψη της Ειρήνης στο Παρίσι υπόμνημα με τις ελληνικές διεκδικήσεις. Και στις 23 Ιανουαρίου με ομιλία του στη Διάσκεψη περιγράφει τις ελληνικές αξιώσεις για την Ηπειρο, τα Δωδεκάνησα, το Καστελλόριζο, την Κύπρο, τη Θράκη και ζητάει τη διεθνοποίηση της Κωνσταντινούπολης.

• 3 Μαΐου: Με απόφαση της Διάσκεψης Ειρήνης, ελληνικός στρατός αποβιβάζεται στη Σμύρνη.

• 6 Σεπτεμβρίου: Παραχωρείται ολόκληρη η Θράκη στην Ελλάδα.

Το 1920, στις 28 Ιουλίου, υπογράφεται η Συνθήκη των Σεβρών, με την οποία δημιουργείται η Ελλάδα των δύο ηπείρων και των πέντε θαλασσών. Το 1920, όμως είναι η μοιραία χρονιά. Ο Βενιζέλος χάνει τις εκλογές της 5ης Νοεμβρίου και η Ελλάδα χάνει τα διπλωματικά της ερείσματα. Αρχίζει η αντίστροφη μέτρηση, που θα οδηγήσει στη Μικρασιατική Καταστροφή με την εχθρική απέναντι στην Ελλάδα στάση των άλλοτε συμμάχων της. Η επανάσταση του Νικολάου Πλαστήρα, το 1922, θα προσπαθήσει να περισώσει ό,τι απέμεινε, καλώντας τον Ελευθέριο Βενιζέλο να διαπραγματευτεί. Και φτάσαμε στην υπογραφή της Συνθήκης της Λωζάννης και στις προσπάθειες του Βενιζέλου να ανοίξει δρόμο φιλίας με την Τουρκία.

Η φιλία, όμως, αυτή, δυστυχώς δεν θα έχει καλή τύχη, όπως θα αποδειχθεί από τα γεγονότα, που ακολούθησαν και επαληθεύουν αυτό που είχε πει ο στρατηγός Ντε Γκολ: **«Τα κράτη δεν έχουν φίλους, έχουν μόνο συμφέροντα»**. Και τα δυο κράτη, Ελλάδα και Τουρκία, βρέθηκαν, από τη Συνθήκη της Λωζάννης, ακόμη, στη δίνη ενός φοβερού ανταγωνισμού συμφερόντων. Και σ' αυτόν τον ανταγωνισμό συμφερόντων η Τουρκία έπαιξε και παίζει καλύτερα από την Ελλάδα.

Με την αποχώρηση και το θάνατο του Ελευθερίου Βενιζέλου, η Ελλάδα έπαψε να έχει εθνική στρατηγική, για να διασφαλίσει τα κεκτημένα και να υπερασπιστεί τα δίκαιά της. Και άρχισε η συρρίκνωση, με τους διωγμούς του Ελληνισμού της Κωνσταντινούπολης, της Ιμβρου και της Τενέδου, έως την κατοχή της μισής Κύπρου και τις κλιμακούμενες προκλήσεις της Τουρκίας στο Αιγαίο και τη Θράκη.

Και όλα αυτά με την ενθάρρυνση των συμφερόντων, που ευνοούσαν την Τουρκία, γιατί τα ευνοούσε και αυτή.

Από τη Συνθήκη της Λωζάννης, το 1923, ήταν γνωστό το παιχνίδι των συμφερόντων. Εγραψαν τότε ο «Νιου Γιόρκ Τάιμς»:

«Αντικείμενο όλων των διαπραγματεύσεων ήταν η Μοσούλη, και τα δικαιώματα για μια θέση στα πετρέλαια. Οι ΗΠΑ, όμως, έπρεπε να ασχολούνται με άλλα ζητήματα και όχι με τα συμφέροντα των βασιλιάδων του πετρελαίου. Οι μετέχοντες στη διάσκεψη μπορεί δημοσίως να συζητούσαν για την ειρήνη και τον πολιτισμό, αλλά ιδιαιτέρως μιλούσαν αποκλειστικά για τα πετρέλαια. Βλέπετε, «παίζονταν» στο τραπέζι οι περιοχές όπου οι μελλοντικοί ανάδοχοι θα δυσκολεύονταν να διασφαλίσουν τα δικαιώματά τους». Ποιο αποκαλυπτικό, επίκαιρο και για σήμερα, είναι ένα άρθρο της περιόδου εκείνης που δημοσιεύτηκε στην «Pall Mall Gazette»:

«Αν και η Αμερική δεν δέχεται ότι φέρει ανθρωπιστική ευθύνη για την Εγγύς Ανατολή και διακηρύσσει ότι πρέπει να απελευθερωθεί από τα προβλήματα, τις δεσμεύσεις και τη διαφθορά της Γηραίας ηπείρου, μόλις τίθεται το καυτό θέμα των πετρελαίων, το αμερικανικό αίμα φτάνει σε θερμοκρασία βρασμού. Στο άκουσμα της λέξης «πετρέλαιο», οι ασκητές του Νέου Κόσμου παρατάνε τα απομονωτήριά τους στην αντίπερα όχθη του Ατλαντικού και ορμάνε αυτοστιγμεί στο «διεφθαρμένο» τραπέζι με το λουκούλλειο γεύμα».

Δεν είναι, λοιπόν, ανεξέλεγκτα τα όσα συμβαίνουν και σήμερα, αφού και τώρα «το αμερικανικό αίμα φτάνει σε θερμοκρασία βρασμού», μόλις τίθεται θέμα πετρελαίων, οπότε παραμερίζονται και οι σφαγές των Κούρδων και η κατοχή της Κύπρου και η ελληνική κυριαρχία στις βραχονησίδες του Αιγαίου. Η θερμοκρασία βρασμού υπαγορεύει κυνισμό για την προστασία συμφερόντων.

Εμείς, ως χώρα, τι κάνουμε: Από το 1974, μετά την απόβαση του Αττίλα στην κύπρο, αλλά και από τις προηγούμενες προκλήσεις και επεκτατικές διαθέσεις της Αγκυρας, γνωρίζουμε ότι ο κίνδυνος προέρχεται από τη γειτονική μας χώρα. Το 1985 αναθεωρήσαμε το αμυντικό μας δόγμα για την αντιμετώπιση αυτού του κινδύνου, διαθέτουμε πάνω από το 7% του Ακαθάριστου Εθνικού Προϊόντος - το υψηλότερο αναλογικά στον κόσμο - για αμυντικές δαπάνες και βρεθήκαμε αδύναμοι στην αντιμετώπιση μιας κρίσης στο Αιγαίο, για την οποία δεν έπρεπε να κάνουμε πόλεμο, αλλά να την προλάβουμε. Πώς να την προλάβουμε;

Οταν η Πηνελόπη Δέλτα ρώτησε τον Ελευθέριο Βενιζέλο με ποιες στρατιωτικές δυνάμεις διασφαλίζει τα σύνορα που άνοιξε με τους Βαλκανικούς Πολέμους και τη Μικρασιατική εκστρατεία, εκείνος απάντησε: Δεν διασφαλίζονται με στρατό, αλλά με διπλωματικούς χειρισμούς και συμμαχίες.

Τίθεται, λοιπόν, ωμά στην Ελλάδα το ερώτημα: Με ποιους παίζει στο παιχνίδι των συμφερόντων, που υπάρχουν για την περιοχή; Τι έχουμε να συζητήσουμε και να διαπραγματευτούμε με τους Ευρωπαίους εταίρους μας; Τι έχουμε να προτείνουμε στον οποιοδήποτε κύριο Χόλμπρουκ και στους όμοιούς του, που επηρεάζονται μόνο από το γεγονός ότι «το αμερικανικό αίμα φτάνει σε θερμοκρασία βρασμού» μόλις γίνεται λόγος για πετρέλαια και άλλα συμφέροντα;

Το 1996 δεν είναι 1919, ούτε και 1923. Πολλά έχουν αλλάξει στον κόσμο ολόκληρο και στην περιοχή μας. Δεν έχει αλλάξει και δεν πρόκειται να αλλάξει το παιχνίδι των συμφερόντων. Η μπαίνουμε μέσα, παίζουμε έξυπνα και κερδίζουμε ή μένουμε απ' έξω και χάνουμε. Πάντως, με υστερικές κραυγές για πόλεμο ή μη, αλληλοκατηγορίες για «προδοσίες» και «μειοδοσίες» είμαστε σίγουρα και χαμένοι και ανυπόληπτοι διεθνώς. Να παίξουμε λοιπόν - όχι βέβαια από τις τηλεοπτικές οθόνες, για εσωτερική κατανάλωση - για να θωρακίσουμε το τόπο. Προηγουμένως να συμφωνήσουμε όλοι για το τι παιχνίδι θα παίξουμε και με ποια σταθερή στρατηγική.

ΕΞΕΙΔΙΚΕΥΜΕΝΟ ΚΕΝΤΡΟ ΕΠΑΓΓΕΛΜΑΤΙΚΗΣ ΚΑΤΑΡΤΙΣΗΣ ΑΤΟΜΩΝ ΜΕ ΕΙΔΙΚΕΣ ΑΝΑΓΚΕΣ «Η ΕΝΤΑΞΗ»
ΑΣΤΙΚΗ ΕΤΑΙΡΕΙΑ ΜΗ ΚΕΡΔΟΣΚΟΠΙΚΟΥ ΧΑΡΑΚΤΗΡΑ
Δαμασκηνού 102, 85100 Ρόδος, Τηλ. 73109 Φαξ 33278

- ΔΙΟΔΟΣ -
ΠΡΟΣΚΛΗΣΗ ΕΝΔΙΑΦΕΡΟΝΤΟΣ

Το Εξειδικευμένο Κέντρο Επαγγελματικής Κατάρτισης Ατόμων με Ειδικές Ανάγκες «Η ΕΝΤΑΞΗ» θα υλοποιήσει στα πλαίσια της κοινοτικής πρωτοβουλίας «Καταπολέμηση του Κοινωνικού Αποκλεισμού από την αγορά εργασίας», το επιδοτούμενο πρόγραμμα κατάρτισης ατόμων με ειδικές ανάγκες - ΔΙΟΔΟΣ - το οποίο αφορά 12 θέσεις.

Το πρόγραμμα ΔΙΟΔΟΣ απευθύνεται σε άτομα με ειδικές ανάγκες με στόχο την κατάρτιση τους σε ολοκληρωμένο πρόγραμμα πληροφορικής με εξειδίκευση σε πακέτα γενικής λογιστικής και εμπορικού κυκλώματος. Εχει συνολική διαρκεια 400 ώρες και θα ολοκληρωθεί στη Ρόδο μέσα στο 1996.

Οι ενδιαφερόμενοι για την παρακολούθηση του προγράμματος θα πρέπει να τηρούν τις παρακάτω προϋποθέσεις:
- Να είναι άτομα με Ειδικές Ανάγκες.
- Να έχουν όριο ηλικίας από 18 έως 40 ετών.
- Να είναι απόφοιτοι λυκείου η εξαταξιού γυμνασίου.
- Να είναι άνεργοι.

Πρόσθετα κριτήρια επιλογής είναι οι βασικές γνώσεις πληροφορικής και η γνώση αγγλικής γλώσσας.

Η υποβολή αιτήσεων θα γίνει στα γραφεία του Κέντρου με την προσκόμιση των απαραίτητων δικαιολογητικών μέχρι 20/02/1996 τα οποία είναι:
1. Η πιστοποίηση της μόνιμης αναπηρίας από κρατικό φορέα. (Πρόνοια, Ο.Α.Ε.Δ., απόφασης υγειονομικής επιτροπής).
2. Αντίγραφο ταυτότητας.
3. Απολυτήριο λυκείου η εξαταξιού γυμνασίου.
4. Εκκαθαριστικό εφορίας.
5. Πιστοποιητικό οικογενειακής κατάστασης.

Για περισσότερες πληροφορίες απευθυνθείτε στο τηλέφωνο 73109.

Στα καταστήματα Αδελφών Στεφάνου Ο.Ε.
ARISTON
ΜΕΓΑΛΕΣ ΕΚΠΤΩΣΕΙΣ ΑΠΟ 15-35%
στις ηλεκτρικές συσκευές ARISTON Ιταλίας
ΚΟΥΖΙΝΕΣ-ΨΥΓΕΙΑ, ΚΑΤΑΨΥΚΤΕΣ-ΠΛΥΝΤΗΡΙΑ
- ΘΕΡΜΟΣΙΦΩΝΕΣ-ΑΠΟΡΡΟΦΗΤΗΡΕΣ
- ΑΠΛΕΣ ΚΑΙ ΕΝΤΟΙΧΙΖΟΜΕΝΕΣ
✔Τηλεοράσεις βίντεο. Στερεοφωνικά κάμερες εκπτώσεις μέχρι 20%
ΜΙΚΡΟΣΥΣΚΕΥΕΣ ΠΑΝΤΟΣ ΤΥΠΟΥ ΑΠΟ 15-20%
ΚΑΤΑΣΤΗΜΑΤΑ
Α/ΦΩΝ ΣΤΕΦΑΝΟΥ Ο.Ε.
1) Δενδρινού & Χατζηαγγέλλου (τέρμα Κοδριγκτώνος Τηλ/να: 22.568- 22.695
2) Πλάτωνος 17-21 Τηλεφ. 23.836
ARISTON ΤΑ ΠΑΝΤΑ ΑΡΙΣΤΑ

Η λύση στο οικοδομικό σας πρόβλημα
Η ΓΕΝΙΚΗ ΤΕΧΝΙΚΗ Α.Ε., δημιουργήθηκε για να δώσει αποτελεσματικές & συμφέρουσες λύσεις στα οικοδομικά προβλήματα του νησιού μας.
Τα αντικείμενα των δραστηριοτήτων μας:
- Εμπορία σιδήρου οικοδομών υψηλής ποιότητας & αντοχής
- Παραγωγή έτοιμου μπετόν με 14χρονη παράδοση στην υψηλή ποιότητα στη συνέπεια και την άμεση εξυπηρέτηση
- Ανάληψη δημόσιων και ιδιωτικών έργων μεγάλης έκτασης
- Ανέγερση πολυκατοικιών με το σύστημα της αντιπαροχής



14 σύγχρονες μπετονιέρες,
2 συγκροτήματα παραγωγής μπετόν και πλήρες δίκτυο ραδιοτηλεφώνων, θα είναι στη διάθεσή σας αν θελήσετε να συνεργασθούμε.
Χρησιμοποιώντας τα ειδικά πρόσθετα στεγανότητας και ρευστότητας POZZOLITH ADMIX 105 R. RHEOMAC 716 και 877 και ελέγχοντας την παραγωγή, με 3 υπεύθυνους πολιτικούς μηχανικούς σε ιδιόκτητο σύγχρονα εξοπλισμένο εργαστήριο, διασφαλίζουμε και εγγυόμεθα σταθερά υψηλή ποιότητα στο μπετόν μας.
ΓΕΝΙΚΗ ΤΕΧΝΙΚΗ
έτοιμο μπετόν
ΜΟΝΤΕΡΝΑ ΤΕΧΝΟΛΟΓΙΑ & ΠΑΡΑΔΟΣΗ
ΕΡΓΟΣΤΑΣΙΟ: ΡΟΔΟΥ - ΛΙΝΔΟΥ 7ο ΧΛΜ. - ΤΗΛ. 25013
ΓΡΑΦΕΙΑ: ΑΡΚΑΔΙΟΥ 2 ΤΗΛ. 22968

I.E.K. ΔΩΔΕΚΑΝΗΣΟΥ
ΑΝΑΓΝΩΡΙΣΜΕΝΟ ΣΤΗΝ ΕΛΛΑΔΑ ΚΑΙ ΤΗΝ ΕΥΡΩΠΗ
ΕΓΓΡΑΦΕΣ ΓΙΑ ΤΟ ΕΑΡΙΝΟ ΕΞΑΜΗΝΟ ΤΟΥ 1996
• Διοικητικό & Οικονομικό Στέλεχος Επιχειρήσεων - (Λογιστική, Διοίκηση, Οικονομικά, Υπολογιστές, Αγγλικά)
• Marketing - (Ειδικός Εμπορίας, Διαφήμισης και Προώθησης Προϊόντων)
ΑΠΟΦΟΙΤΟΙ Τ.Ε.Λ. ΜΠΟΡΟΥΝ ΝΑ ΕΓΓΡΑΦΟΥΝ ΣΤΟ ΔΕΥΤΕΡΟ ΕΤΟΣ
• Ειδικός Εφαρμογών Πληροφορικής (Ανάλυση, Προγραμματισμός)
ΑΝΑΓΝΩΡΙΣΜΕΝΟ ΔΙΠΛΩΜΑ - ΟΧΙ απλή Βεβαίωση σπουδών.
ΑΝΑΒΟΛΗ ΣΤΡΑΤΕΥΣΕΩΣ - Οι καταρτιζόμενοι δικαιούνται μέχρι το 24ο έτος ηλικίας.
Πληροφορίες - Εγγραφές: Παπαχριστοδούλου 30, Ρόδος Τηλ. 38288, - 38.289
* Αρ. Μητρώου ΟΕΕΚ 11002, * Κ.Α.Ε.Δ. Ζ4/23999/94



ΓΕΝΙΚΑ ΡΕΚΟΡ

Ο ΑΝΘΡΩΠΟΣ

ΦΥΣΙΟΛΟΓΙΑ & ΑΝΑΤΟΜΙΑ

ΑΚΡΑΙΕΣ ΙΑΤΡΙΚΕΣ ΠΕΡΙΠΤΩΣΙΣ

ΤΑ ΠΕΡΙΣΣΟΤΕΡΑ ΤΑΤΟΥΑΖ

Μέχρι τον Φεβρουάριο 1994, ο Μπέρναρ Μέλερ από την Πενσιλβάνια, ΗΠΑ, είχε κάνει 14.010 τατουάζ στο σώμα του.

Η πιο διακοσμημένη γυναίκα του κόσμου είναι η καλλιτέχνιδα Κριστίνε Κόλορφουλ (γενν. στις 5 Δεκ. 1952), στην Αλμπέρτα, Καναδάς. Το κατά 95% στολισμένο σώμα της χρειάστηκε 10 χρόνια για να συμπληρωθεί.

ΕΓΧΕΙΡΗΣΕΙΣ

ΕΛΛΑΔΑ. ΔΙΑΦΛΕΒΙΚΗ ΤΟΠΟΘΕΤΗΣΗ ΜΟΝΙΜΟΥ ΒΗΜΑΤΟΔΟΤΗ ΣΕ ΝΗΠΙΟ.

Στην παιδιατρική κλινική του Πανεπιστημίου Κρήτης, στο Ηράκλειο, εφαρμόσθηκε, για πρώτη φορά στην Ελλάδα, το Νοέμβριο 1992, διαφλεβική τοποθέτηση μονίμου καρδιακού βηματοδότη. Η τοποθέτηση αυτή έγινε σ' ένα αγόρι 3 χρονών με συγκοπικά επεισόδια λόγω κολποκοιλιακού αποκλεισμού 3ου βαθμού, που έθεταν σε κίνδυνο τη ζωή του, του προκαλούσαν ανορεξία, είχε μειωμένη ανάπτυξη και μειωμένη ικανότητα για παιγνίδι.



Η τοποθέτηση του βηματοδότη έγινε από φλέβα, χωρίς χειρουργική διάνοιξη του θώρακα. Σημειώνεται ότι η μέθοδος αυτή απαιτεί πολύ λεπτούς χειρισμούς, επειδή οι φλέβες των παιδιών έχουν σημαντικά μικρότερη διάμετρο από αυτή των εξαρτημάτων του βηματοδότη.

Η επιτυχία της επέμβασης ήταν απόλυτη και σε χρόνο λιγότερο από 24 ώρες, ο μικρός ασθενής είχε φυσιολογικό καρδιακό ρυθμό (80 - 100 σφύξεις /λεπτό_ και πλήρη δραστηριότητα φυσιολογικού παιδιού.

Υπολογίζεται ότι θα χρειαστεί αλλαγή της μπαταρίας του βηματοδότη σε 4 - 5 χρόνια. Η ομάδα των ιατρών που πραγματοποίησε την λεπτότατη αυτή επέμβαση είχε επικεφαλής τον καθηγητή Παιδιατρικής Πανεπιστημίου Κρήτης κ. Σ. Σμπυράκη, συνεπικουρούμενο από τον Επ. καθηγητή Παιδοκαρδιολογίας Πανεπιστημίου Κρήτης κ. Σ. Ράμμο και τον Καρδιοχειρούργο Πανεπιστημίου Dusseldorff k. J. Winter.

Ο ΠΙΟ ΓΡΗΓΟΡΟΣ ΑΚΡΩΤΗΡΙΑΣΜΟΣ.

Το συντομότερο γνωστό χρονικό διάστημα που χρειάστηκε για τον ακρωτηριασμό κνήμης στην «προ - αναισθητική» περίοδο ήταν 13 - 15 δευτερόλεπτα, από τον κορυφαίο χειρουργό του Ναπολέοντα, Ντομινίκ Λαρί. Είναι εντελώς απίθανο να υπήρξε απολίνωση των αιμοφόρων αγγείων.

Ο ΜΕΓΑΛΥΤΕΡΟΣ ΟΓΚΟΣ.

Ο μεγαλύτερος όγκος που καταγράφηκε ποτέ ήταν μια κύστη ωοθήκης με βάρος 148,7 κιλά, που αφαιρέθηκε από μια γυναίκα στο Τέξας, ΗΠΑ, το 1905 (χειρούργος Αρθρουρ Σπον). Η ασθενής ανάρρωσε πλήρως.

Υπάρχει όμως και νεότερη περίπτωση, επί κύστης ωοθήκης, βάρους 137,6 χλγ., διαμέτρου 1μ., η οποία αφαιρέθηκε «ατόφια» τον Οκτώβριο 1991, από την καθηγήτρια Κάθριν Ο' Χανλαν, στο ιατρικό Κέντρο του Πανεπιστημίου Στάνφορντ, Καλιφόρνια, ΗΠΑ. Η εγχείρηση κράτησε 6 ώρες. Χαρακτηριστικό είναι ότι από το χειρουργείο βγήκαν δύο φορεία, που το ένα είχε την χειρουργημένη και το άλλο την κύστη της. Μετά την εγχείρηση το βάρος της ασθενούς κατέβηκε στα 95 χλγ.

ΕΙΚΟΝΑ ΜΙΚΡΟΣΚΟΠΙΟΥ.

ΤΑ ΑΤΟΜΑ ΤΟΥ ΧΡΥΣΟΥ ΦΑΙΝΟΝΤΑΙ ΚΙΤΡΙΝΑ, ΚΟΚΚΙΝΑ ΚΑΙ ΚΑΣΤΑΝΑ. ΤΟ ΥΠΟΣΤΡΩΜΑ ΠΟΥ ΛΕΙΧΝΕΙ ΠΡΑΣΙΝΟ, ΕΙΝΑΙ ΑΤΟΜΑ ΓΡΑΦΙΤΗ (ΦΩΤ. SCIENCE LIBRARY/PH. PLALLY).

ΕΝΑ ΓΡΑΜΜΑΡΙΟ ΧΡΥΣΟΥ ΕΦΕΛΚΥΕΤΑΙ ΣΕ ΜΗΚΟΣ 2,4 ΧΛΜ. ΣΤΗΝ ΦΩΤΟΓΡΑΦΙΑ ΕΝΑ ΛΕΠΤΟ ΦΥΛΛΟ ΧΡΥΣΟΥ. (ΦΩΤ. SCIENCE PHOTO LIBRARY/ERICH SCHREMPP).



ΦΥΣΙΚΗ & ΤΕΧΝΟΛΟΓΙΑ

ΣΤΟΙΧΕΙΑ

Όλη η γνωστή ύλη που υπάρχει πάνω και πέρα από τη Γη φτιάχτηκε από χημικά στοιχεία. Υπολογίστηκε ότι υπάρχουν 10^{87} ηλεκτρόνια στο γνωστό Σύμπαν. Το σύνολο των φυσικών στοιχείων είναι 92, συμπεριλαμβανομένων, σε κανονική θερμοκρασία, 2 υγρών, 11 αερίων και 79 στερεών.

ΥΠΟΑΤΟΜΙΚΑ ΣΩΜΑΤΙΔΙΑ

Το κουάρκς είναι μια ομάδα, τουλάχιστον, έξι στοιχειωδών σωματιδίων, με τα αντίστοιχά τους αντισωματίδια, αποδεκτά ως τα βασικά συστατικά των βαριονίων και των μεσονίων. Τα έξι αυτά σωματίδια έχουν τα ονόματα: πάνω (up), κάτω (down) γοητευμένο (charmed), παράξενο (strange), κορυφαίο (top) και πυθμένας (bottom). Το ελαφρότερο κουάρκ είναι το «πάνω» με μάζα Legrange (ή μάζα «εξ επαφής») 6 MeV και μάζα «εξ αποστάσεως» 350 MeV, και το βαρύτερο είναι το «κορυφαίο» με προβλεπόμενη μάζα 140 GeV.

Σήμερα πιστεύεται ότι υπάρχουν μόνο τρεις «οικογένειες» λεπτονίων και κουάρκ. Θεωρητικά οι μάζες του βαρυτονίου (δηλ. του βαρυτικού μποζονίου που δεν έχει ανιχνευθεί ακόμα), του φωτονίου και των τριών νετρίνων λεπτονίων είναι όλες ίσες με μηδέν. Τα σημερινά πειραματικά όρια είναι: κάτω από $7,6 \times 10^{-67}$ γραμ. για το βαρυτόνιο, κάτω από $5,3 \times 10^{-60}$ γραμ. για το φωτόνιο και κάτω από 10 eV (δηλ. κάτω από $1,8 \times 10^{-32}$ γραμ.) για το νετρίνο ηλεκτρονίου.

ΠΙΟ ΚΟΙΝΑ!

ΤΟ ΥΔΡΟΓΟΝΟ ΕΙΝΑΙ ΤΟ ΠΙΟ ΚΟΙΝΟ ΣΤΟΙΧΕΙΟ ΣΤΟ ΣΥΜΠΑΝ (90%) ΚΑΙ ΣΤΟ ΗΛΙΑΚΟ ΣΥΣΤΗΜΑ (70,68%). Ο ΣΙΔΗΡΟΣ ΕΙΝΑΙ ΤΟ ΠΙΟ ΚΟΙΝΟ ΣΤΟΙΧΕΙΟ ΣΤΗ ΓΗ ΜΕ 36% ΤΗΣ ΜΑΖΑΣ ΤΗΣ, ΕΝΩ ΤΟ ΜΟΡΙΑΚΟ ΑΖΩΤΟ ΕΙΝΑΙ ΤΟ ΚΥΡΙΟΤΕΡΟ ΣΥΣΤΑΤΙΚΟ ΤΗΣ ΑΤΜΟΣΦΑΙΡΑΣ ΜΕ 78,08% ΤΟΥ ΟΓΚΟΥ ΤΗΣ

Από τον Απρίλιο του 1990 δεχόμαστε την ύπαρξη τριών μποζονίων, έξι λεπτονίων και 136 μούλτιπλετ (δηλ. «συσσωματωμάτων») αδρονίων (απ' αυτά τα 77 είναι μούλτιπλετ μεσονίων και 59 μούλτιπλετ βρυονίων). Πιστεύεται ότι στη φύση υπάρχουν συνολικά 256 σωμάτια και άλλα τόσα αντισώματα, αλλά δεν έχουν ανιχνευτεί όλα ακόμα.

ΤΟ ΒΑΡΥΤΕΡΟ ΣΩΜΑΤΙΟ.

Το βαρύτερο δεκτό σωματίδιο είναι το ουδέτερο μποζόνιο Z° με μάζα 91,17 GeV που ανακαλύφτηκε το Μάιο του 1983 στις εγκαταστάσεις του πυρηνικού επιταχυντή CERN, στη Γενεύη της Ελβετίας.

Το βαρύτερο δεκτό αδρόνιο είναι το μεσόνιο ύψιλον (11020), με μάζα 11,02 GeV και διάρκεια ζωής $8,3 \times 10^{-21}$ δευτερόλεπτα. Ανακαλύφθηκε τον Οκτώβριο του 1984 από δύο ομάδες που χρησιμοποιούσαν τις εγκαταστάσεις του Λακυλίου Αποθήκευσης Ηλεκτρονίων του Πανεπιστημίου Κορνέλ, στο Ιθάκα της Νέας Υόρκης (ΗΠΑ). Απαρτίζεται από ένα συνδυασμό κουάρκ πυθμένα/αντί-πυθμένα.

ΤΟ ΚΑΘΑΡΟΤΕΡΟ ΣΤΟΙΧΕΙΟ.

ΤΟΝ ΑΠΡΙΛΙΟ ΤΟΥ 1978 Ο Π. ΜΑΚ ΚΑΙΝΤΑΚ ΑΠΟ ΤΟ ΠΑΝΕΠΙΣΤΗΜΙΟ ΤΟΥ ΛΑΝΚΑΣΤΕΡ ΑΠΟΜΟΝΩΣΕ ΕΠΙΤΥΧΩΣ ΤΟ ΙΣΟΤΟΠΟ ΗΛΙΟ 4 (He - 4) ΜΕ ΠΡΟΣΜΕΙΞΕΙΣ ΚΑΤΩ ΤΩΝ ΔΥΟ ΜΕΡΩΝ ΣΤΟ 10^{15}

ΤΟ ΕΛΑΦΡΟΤΕΡΟ ΣΩΜΑΤΙΟ.

Το ελαφρότερο αδρόνιο είναι το ηλεκτρικά αφόρτιστο πιόνιο (μεσονιο -π) με μάζα 134,974 MeV και διάρκεια ζωής $8,4 \times 10^{-17}$ δευτερόλεπτα. Ανακαλύφθηκε στο Ακτινολογικό Εργαστήριο του Πανεπιστημίου της Καλιφόρνιας, Μπέρκελεϊ, Καλιφόρνια, ΗΠΑ, και απαρτίζεται από ένα «γραμμικό συνδυασμό» κουάρκ επάνω/αντί-επάνω και κάτω/αντί-κάτω.

ΕΞΕΙΔΙΚΕΥΜΕΝΟ ΚΕΝΤΡΟ ΕΠΑΓΓΕΛΜΑΤΙΚΗΣ ΚΑΤΑΡΤΙΣΗΣ ΑΤΟΜΩΝ ΜΕ ΕΙΔΙΚΕΣ ΑΝΑΓΚΕΣ
«Η ΕΝΤΑΞΗ»
ΑΣΤΙΚΗ ΕΤΑΙΡΕΙΑ ΜΗ ΚΕΡΔΟΣΚΟΠΙΚΟΥ ΧΑΡΑΚΤΗΡΑ
Δαμασκηνού 102, 85100 Ρόδος, Τηλ. 73109 Φαξ 33278

- ΕΣΤΙΑ -
ΠΡΟΣΚΛΗΣΗ ΕΝΔΙΑΦΕΡΟΝΤΟΣ

Το Εξειδικευμένο Κέντρο Επαγγελματικής Κατάρτισης Ατόμων με Ειδικές Ανάγκες «Η ΕΝΤΑΞΗ» θα υλοποιήσει στα πλαίσια της κοινοτικής πρωτοβουλίας «Καταπολέμηση του Κοινωνικού Αποκλεισμού από την αγορά εργασίας», το επιδοτούμενο πρόγραμμα κατάρτισης ατομων με ειδικες ανάγκες - ΕΣΤΙΑ - το οποίο αφορά 12 ατομα.

Το πρόγραμμα ΕΣΤΙΑ απευθύνεται σε άτομα με ειδικές ανάγκες με στόχο την κατάρτιση στελεχων τουριστικων επαγγελμάτων. Εχει συνολική διάρκεια 300 ώρες και θα ολοκληρωθεί στη Ρόδο μέσα στο 1996.

Οι ενδιαφερόμενοι για την παρακολούθηση του προγράμματος θα πρέπει να πληρούν τις παρακατω προϋποθέσεις:
- Να είναι ατομα με Ειδικές Ανάγκες.
- Να έχουν όριο ηλικίας από 16 εως 40 ετών.
- Να είναι απόφοιτοι Γυμνασίου.
- Να είναι άνεργοι.
- Να γνωρίζουν ξένη γλώσσα.

Η υποβολή αιτήσεων θα γίνει στα γραφεία του Κέντρου με την προσκόμιση των απαραιτητων δικαιολογητικων μέχρι 20/02/1996 τα οποία είναι:
1. Η πιστοποίηση της μόνιμης αναπηρίας απο κρατικό φορέα. (Πρόνοια, Ο.Α.Ε.Δ., απόφασης υγειονομικης επιτροπης).
2. Αντίγραφο ταυτότητας.
3. Απολυτήριο γυμνασίου.
4. Εκκαθαριστικό εφορίας.
5. Πιστοποιητικό οικογενειακης κατάστασης.

Για περισσότερες πληροφορίες απευθυνθειτε στο τηλέφωνο 73109.

ΡΕΠΟΡΤΑΖ

19 ΛΥΣΕΙΣ ΓΙΑ ΣΥΓΧΡΟΝΗ ΠΑΙΔΕΙΑ

Η Παιδεία αποτελεί πρωταρχική υποχρέωση της Πολιτείας. Η Νέα Δημοκρατία θέτει ως προτεραιότητα την εξασφάλιση των προϋποθέσεων για συνεχή εκπαίδευση του πολίτη, αναβάθμιση και ουσιαστικό εκσυγχρονισμό της Παιδείας ώστε να συλλαμβάνει και να μετουσιώνει σε πράξη τις μεγάλες επιταγές της σύγχρονης εποχής στους τομείς της επιστήμης και της τεχνικής.

Η Νέα Δημοκρατία έχει όλες τις λύσεις για την Παιδεία. Αυτές είναι οι 19 κυριότερες:

1 Στα πλαίσια του Προγράμματος αποκέντρωσης της Ν.Δ. το Υπουργείο Παιδείας μεταφέρεται στη Θεσσαλονίκη.

2 Οι δαπάνες για την Παιδεία αυξάνονται μέχρι να καλύψουν το 5% του ΑΕΠ. Ενδεικτικά, αυτό σημαίνει ότι για το 1993 θα είχαν δοθεί για την Παιδεία 370 δις πάνω από το επίπεδο που δόθηκε το χρόνο εκείνο.

3 Δημιουργείται Εθνική Επιτροπή για την Παιδεία.

4 Θεσμοθετείται θέση Μόνιμου Υφυπουργού Παιδείας

5 Καθιερώνεται Εθνικό Σύστημα Αξιολόγησης Εκπαίδευσης σε όλες τις βαθμίδες και για όλες τις παραμέτρους.

6 Αναβαθμίζεται και εκσυγχρονίζεται η πρωτοβάθμια και δευτεροβάθμια εκπαίδευση μέσα από:

- Συνεχή αξιολόγηση και επιμόρφωση των εκπαιδευτικών.
- Αξιολόγηση των μαθητών με προσδιορισμό κριτηρίων και ανακεφαλαιωτικών εξετάσεων.
- Καθιέρωση του πολλαπλού διδακτικού βιβλίου και της ελεύθερης επιλογής του, μεταξύ εκείνων που θα έχει εγκρίνει το Παιδαγωγικό Ινστιτούτο.
- Εισαγωγή νέων τεχνολογιών στην Εκπαίδευση. (Εκπαιδευτικός σταθμός τηλεόρασης, διασύνδεση των σχολείων με υπολογιστή γνώσεων του Υπουργείου και Ηλεκτρονική Βιβλιοθήκη).
- Βελτίωση της εκπαίδευσης των παιδιών με ειδικές ανάγκες.

Το Κυβερνητικο πρόγραμμα της Νεας Δημοκρατιας

- Αναβάθμιση των νυχτερινών σχολείων.
- Επιδίωξη καθιέρωσης σε όλες τις χώρες της Ευρώπαϊκής Ενωσης ενιαίου εκπαιδευτικού συστήματος στην κατώτερη και μέση βαθμίδα της εκπαίδευσης.
- Ενημέρωση του μαθητή σε κοινωνικά προβλήματα (ναρκωτικά, αλκοόλ, AIDS) στο πλαίσιο της ίδρυσης και λειτουργίας συμβουλευτικών σταθμών νέων.

7 Καθιερώνεται πρωινό για όλα τα σχολεία εντός τριετίας.

8 Αναβαθμίζεται το Εθνικό Σύστημα Επαγγελματικής Εκπαίδευσης και Κατάρτισης (Ι.Ε.Κ.) με:

- Την αναγνώριση και τον καθορισμό των επαγγελματικών δικαιωμάτων των αποφοίτων, στο πλαίσιο του Ν. 2009/92.
- Την αναπροσαρμογή και τον εκσυγχρονισμό του περιεχομένου των σπουδών.
- Την ενίσχυση της κτιριακής και της εργαστηριακής υποδομής.

9 Αναβαθμίζεται το βιοτικό επίπεδο του εκπαιδευτικού λειτουργού με νέο σύστημα αμοιβής.

10 Καλύπτονται οι ανάγκες ξενόγλωσσης εκπαίδευσης σε όλα τα σχολεία της χώρας εντός διετίας.

11 Ενισχύεται ο θεσμός επαγγελματικής εκπαίδευσης με:

- Τη δημιουργία Κέντρων Στήριξης Εκπαιδευτικού Εργου σε κάθε Νομο.
- Την κατάλληλη στελέχωση των σχολείων με ειδικούς στον επαγγελματικό προσανατολισμό.
- Το Σύστημα ενημέρωσης μαθητών και γονέων σχετικά με τον επαγγελματικό προσανατολισμό.

12 Αναθεωρείται το σύστημα εισαγωγής στα ΑΕΙ και ΤΕΙ. Καθιερώνται αντικειμενική διαδικασία με βάση την επίδοση των μαθητών στο Λύκειο αλλά και ειδικές εξετάσεις σε ένα σύνολο μαθημάτων το καθένα από τα οποία θα έχει διαφορετικό συντελεστή ανάλογα με τη σχολή ή το τμήμα στο οποίο θέλει να εισαχθεί ο υποψήφιος Για τον αριθμό των εισακτέων στα ΑΕΙ και ΤΕΙ λαμβάνονται σοβαρά υπ' όψη οι προτάσεις των Διοικήσεών τους.

13 Αναβαθμίζονται τα ΤΕΙ με :

- Τη βελτίωση των συνθηκών εκπαίδευσης
- Την κατοχύρωση των επαγγελματικών δικαιωμάτων των πτυχιούχων.

14 Αναβαθμίζονται τα Πανεπιστήμια με:

- Τη συγκρότηση επιτροπής έρευνας σε κάθε τμήμα για τον προγραμματισμό και συντονισμό των ερευνητικών προγραμμάτων.
- Την ενίσχυση των μεταπτυχιακών σπουδών και της έρευνας στο Πανεπιστήμιο.
- Την ίδρυση Κέντρου Ελληνικών Σπουδών με αποστολή την Οργάνωση Μεταπτυχιακών Σπουδών Αρχαιολογίας, Ιστορίας, και Ελληνικών Γραμμάτων.
- Την ενεργοποίηση και διεύρυνση του θεσμού των υποτροφιών για μεταπτυχιακές σπουδές.
- Την διασύνδεση των μεταπτυχιακών προγραμμάτων με την κοινωνία και την παραγωγή.
- Την κατάργηση της αυθεντίας του ενός συγγράμματος και προώθηση της ελεύθερης επιλογής με δημιουργία βιβλιοθηκών. Ταυτόχρονα, διατηρείται το σημερινό σύστημα της δωρεάν διανομής του Πανεπιστημιακού συγγράμματος, σε φοιτητές που αντιμετωπίζουν οικονομικά προβλήματα καθώς και σε παιδιά πολυτέκνων.
- Τη διδασκαλία της Πληροφορικής σε όλες τις σχολές και τμήματα.
- Την ενίσχυση των ακριτικών Πανεπιστημίων και ΤΕΙ
- Την ίδρυση επιστημονικών Ινστιτούτων και Ιδρυμάτων Μεταπτυχιακών Σπουδών με διεθνή ή διαβαλκανικό χαρακτήρα.

Επίσης ενισχύεται η φοιτητική μέριμνα με:

- Την αναδιοργάνωση της Φοιτητικής Λέσχης
- Την αύξηση των υποτροφιών επίδοσης
- Τη βελτίωση των κρατικών υποτροφιών για μεταπτυχιακές σπουδές.
- Την καθιέρωση ειδικών υποτροφιών για όσους φοιτητές ή σπουδαστές κατάγονται από παραμεθόριες περιοχές.
- Την επανεξέταση του τρόπου φοίτησης ελέγχου του διδακτικού έργου από τον ίδιο τον πανεπιστημιακό χώρο, εισαγωγή νέων μεθόδων διδασκαλίας ενίσχυση και ίδρυση Γραφείων Σταδιοδρομίας για φοιτητές και σπουδαστές.

15 Θεσμοθετείται η διοικητική και οικονομική αυτοτέλεια των ΑΕΙ και ΤΕΙ με:

- Την καθιέρωση θέσης οικονομικού παρέδρου στα μεγάλα Πανεπιστήμια.
- Την καθιέρωση θέσης διευθυντικού στελέχους του Πανεπιστημίου για την αντιμετώπιση των σύγχρονων προβλημάτων διοίκησης.
- Την κατάρτιση εσωτερικού κανονισμού λειτουργίας κάθε Πανεπιστημίου

16 Θεσμοθετείται η λειτουργία μη κρατικών Πανεπιστημιακών Ιδρυμάτων, με αυστηρές προδιαγραφές και μετά από αντίστοιχη συνταγματική ρύθμιση με σκοπό να μην εξάγουμε φοιτητές και συνάλλαγμα.

17 Επανανεργοποιείται το Ανοικτό Πανεπιστήμιο.

18 Ενισχύεται η Ελληνική Παιδεία εντός και εκτός Ελλάδος με:

- Τη δημιουργία ελληνικών εδρών σε ξένα Πανεπιστήμια.
- Τη δραστηριοποίηση του Κέντρου Ελληνικής γλώσσας και την ενίσχυση των μεταπτυχιακών Κλασικών Σπουδών.

19 Ιδρύεται Ευρωπαϊκό Βαλκανικό Πανεπιστήμιο στη Θεσσαλονίκη.



Και τα δυό.
Μόνο αν είναι Dromeas



Μελετούμε το χώρο σας και σχεδιάζουμε τα έπιπλα του γραφείου σας σύμφωνα με τις δικές σας ανάγκες. Τα κατασκευάζουμε συνδυάζοντας την πιο σύγχρονη γραμμή παραγωγής με τις αυστηρότερες προδιαγραφές. Και σας τα προσφέρουμε όλο το χρόνο, με τιμές που κερδίζουν σε οποιαδήποτε σύγκριση, αλλά κυρίως, με την εγγύηση ΔΡΟΜΕΑΣ. Γιατί εμάς, εκτός από την τιμή, μας νοιάζει και η ποιότητα

Οπως και εσάς.

DROMEAS
ΥΨΗΛΩΝ ΕΠΙΔΟΣΕΩΝ

Αποκλειστικός Αντιπρόσωπος Δωδ/σου
Γαβριήλ Πλατής
Βενετοκλέων 32 -Τηλ. 24037 και 22272

ΕΛΛΗΝΙΚΗ ΔΗΜΟΚΡΑΤΙΑ
ΔΗΜΟΣ ΡΟΔΟΥ
ΕΠΑΡΧΙΑ ΡΟΔΟΥ
ΝΟΜΟΣ ΔΩΔΕΚΑΝΗΣΟΥ
ΓΝΩΣΤΟΠΟΙΗΣΗ
ΓΑΜΟΥ

Γνωστοποιείται, σύμφωνα με το άρθρο 1369 του Αστικού Κώδικα, όπως τροποποιήθηκε με το Ν. 1250/1982, ότι:

Η Χριστίνα Κολίνη του Μενέλαου της Μαρίας που γεννήθηκε στην Εδεσσα του Νομού Πέλλης και κατοικεί στη Ρόδο του Νομού Δωδ/σου επαγγέλματος Εκπαιδευτικός και ο Σπυρίδων Γιαννάκης του Ιωάννη και της Γαρυφαλλιάς που γεννήθηκε στην Αθήνα του Νομού Αττικής και κατοικεί στη Ρόδο επαγγέλματος Εκπαιδευτικός πρόκειται να παντρευθούν στο Δημαρχείο Ρόδου.

Ρόδος 7/2/1996

Ο Δήμαρχος
ΓΕΩΡΓΙΟΣ
ΓΙΑΝΝΟΠΟΥΛΟΣ

ΕΛΛΗΝΙΚΗ ΔΗΜΟΚΡΑΤΙΑ
ΔΗΜΟΣ ΡΟΔΟΥ
ΕΠΑΡΧΙΑ ΡΟΔΟΥ
ΝΟΜΟΣ ΔΩΔΕΚΑΝΗΣΟΥ
ΓΝΩΣΤΟΠΟΙΗΣΗ
ΓΑΜΟΥ

Γνωστοποιείται, σύμφωνα με το άρθρο 1369 του Αστικού Κώδικα, όπως τροποποιήθηκε με το Ν. 1250/1982, ότι:

Ο Μιχαήλ Καλλίγερος του Κωνσταντίνου και της Αναστασίας που γεννήθηκε στη Ρόδο του Νομού Δωδ/σου και κατοικεί στη Ρόδο του νομού Δωδ/σου επαγγέλματος Πολιτικός Μηχανικός και η Αικατερίνη - Μαρία Κανάρη του Ιωάννη και της Στυλιανής που γεννήθηκε στην Κέρκυρα του Νομού Κέρκυρας και κατοικεί στη Ρόδο επαγγέλματος Διερμηνέας πρόκειται να παντρευθούν στο Δημαρχείο Ρόδου.

Ρόδος 6/2/1996

Ο Δήμαρχος
ΓΕΩΡΓΙΟΣ
ΓΙΑΝΝΟΠΟΥΛΟΣ

ICM ΔΙΕΘΝΕΙΣ ΜΕΤΑΦΟΡΕΣ ΕΜΠΟΡΕΥΜΑΤΩΝ ΕΠΕ

ΜΕΤΑΦΟΡΕΣ ΕΞΩΤΕΡΙΚΟΥ - ΕΣΩΤΕΡΙΚΟΥ - ΔΙΑΚΟΜΕΤΑΚΟΜΙΣΕΙΣ

Προσφέρουμε τα πιο ολοκληρωμένα προγράμματα μεταφορών για τον ασφαλέστερο και προσφορότερο τρόπο μεταφοράς

- Μεταφορές με container για πλήρη και ομαδικά φορτία
- Θαλάσσιες και συνδυασμένες μεταφορές
- Αεροπορικές μεταφορές
- Μεταφορές οικοσκευών
- Οδικές μεταφορές Eurocargo
- Σιδηροδρομικές μεταφορές
- Μεταφορές εκθεμάτων και υλικών κατασκευής περιπτέρων.

Η εταιρεία μας αναλαμβάνει να μεταφέρει τα εμπορεύματα για λογαριασμό των εισαγωγέων από οποιοδήποτε μέρος του κόσμου, και να τα παραδώσει ελεύθερα μέχρι την αποθήκη τους διεκπεραιώνοντας όλες τις διατυπώσεις.

Για περισσότερες πληροφορίες, απευθυνθείτε στα γραφεία μας

Αμερικής 97, τηλ. 24115, 22105, 76215, fax 26485

ΧΑΡΙΣΤΟΥΛΑ ΛΑΜΠΡΙΑΝΟΥ

Παραγγελιοδόχος καυσίμων TEXACO

Λιπαντικά ποιότητας

Σε τιμές πάντα χονδρικές

Για παραγγελίες στο τηλ. 31603 & FAX 31950
Αννης Μαρίας 4 - ΡΟΔΟΣ

ΜΙΚΡΕΣ ΑΓΓΕΛΙΕΣ

ΕΝΟΙΚΙΑΣΕΙΣ ΑΚΙΝΗΤΩΝ

ΕΝΟΙΚΙΑΖΕΤΑΙ επί της Αννης Μαρίας και πάροδος Κωνσταντάκη διαμέρισμα κατάλληλο για γραφείο ή ιατρείο - Πληρ. τηλ. 33952 - 27057.

ΕΝΟΙΚΙΑΖΕΤΑΙ ισόγειο διαμέρισμα στην Ιωνος Δραγούμη 43, δύο δωματίων πλήρως επιπλωμένο (Ψυγείο, κουζίνα). Πληροφορίες: Τηλ. 28002.

ΕΝΟΙΚΙΑΖΟΝΤΑΙ σε μεγάλο κτήμα:
1) Καινούργια επιπλωμένα δυάρια και γκαρσονιέρες.
2) τριάρια χωρίς έπιπλα. Ολα διαθέτουν τηλέφωνο, τηλεόραση, κεντρική θέρμανση, ανεμιστήρα, ηλιακό, αερόθερμο και εξοπλισμό. Τα τριάρια έχουν και ηλεκτρικό θερμοσίφωνο. Κατασκευή λουξ με μεγάλες βεράντες και πάρκινγκ. Περιοχή Ιξιά, Τρεις. Τηλ. 92714.
3) Χαρίζουμε σκυλάκια (κανίς) δυόμισι μηνών. Τηλ. 92714.

ΕΝΟΙΚΙΑΖΕΤΑΙ ΔΙΑΜΕΡΙΣΜΑ 55 τ.μ., δύο υπνοδωματίων και κουζίνα στην περιοχή Ακραμίτου 14. Τηλ. 0244-51516. (Μετά 15.00 μ.μ.).

ΕΝΟΙΚΙΑΖΟΝΤΑΙ γραφεία στο Μαντράκι, Ενοικιάζονται γραφεία, κατάλληλα για λογιστές, δικηγόρους, Μηχανικούς κ.τ.λ. Πληρ. τηλ. 68111 - 64440

ΕΝΟΙΚΙΑΖΕΤΑΙ διαμέρισμα 90 τ.μ. στον πρώτο όροφο με κεντρική θέρμανση Κέννεντυ 45. Πληρ. στο τηλεφ. 64464

ΕΝΟΙΚΙΑΖΕΤΑΙ στην Αθήνα (Παπανδρέου 54 Ζωγράφου) πλήρως επιπλωμένο διαμέρισμα με εξοπλισμό κουζίνας, θέρμανση, τηλέφωνο. Πληροφορίες 9.00 - 14.00 και 18.00 - 21.00. Τηλ. 33926.

STUDIO πλήρως εξοπλισμένο επί της οδού Ιπποδάμου 56. Παλιά Πόλη. Τηλ. 63237 - 75390.

ΕΝΟΙΚΙΑΖΟΝΤΑΙ στην Ιάλυσο και στη Ρόδο, καινούργιες ανεξάρτητες επιπλωμένες και πλήρως εξοπλισμένες γκαρσονιέρες και STUDIOS στο ισόγειο οικοδομών με κήπο σε ήσυχες και όμορφες περιοχές. Τηλ. 34363.

ΕΝΟΙΚΙΑΖΟΝΤΑΙ στην οδό Αγ. Αναργύρων 20 ένα διαμέρισμα δυάρι, επιπλωμένο ή μη, μια ημιυπόγεια γκαρσονιέρα, και ένα δωμάτιο. Πληρ. τηλεφ. 28710.

ΕΝΟΙΚΙΑΖΕΤΑΙ χώρος 60 τ.μ. κατάλληλος για αποθήκη ή γραφείο, πάροδος Στέλιου Κωτιάδη. Πληροφ. τηλ. 26818, 35609

ΕΝΟΙΚΙΑΖΟΝΤΑΙ επιπλωμένες γκαρσονιέρες στην περιοχή του Εθνικού Σταδίου από 1/11/95 έως 15/3/96. Πληρ. τηλ. 37211

ΕΝΟΙΚΙΑΖΟΝΤΑΙ τέσσερα γραφεία στην οδό Αυστραλίας 60 (έναντι «Σφαγειών») επιφάνειας 27,5 - 30 - 35 τ.μ. Πληρ. Τηλ. 37760 κ. Θανάση 92168 κ. Γιάννη.

ΕΝΟΙΚΙΑΖΕΤΑΙ εμπορικός χώρος με αποθήκη στη Μαλώνα. Πληρ. 6-8 μ.μ. τηλ. 0244-51401

ΔΙΑΦΟΡΑ

ΠΩΛΕΙΤΑΙ επαγγελματικό ψυγείο και ψυγείο για σάντουιτς. Πληρ. τηλ. 92623.

ΠΩΛΟΥΝΤΑΙ έπιπλα γραφείου (γραφείο κλασσικού τύπου, βιβλιοθήκες, καθιστικά) ελαφρώς μεταχειρισμένα, σε άριστη κατάσταση.
Πληροφορίες τηλ. 33485.

ΠΩΛΟΥΝΤΑΙ πλυντήριο πιάτων, και ποτηριών καθώς και εκθετήριο - βιτρίνα διαστάσεων 1,80 Χ 0,60 Χ 0,80 σε καλή τιμή. Πληρ. τηλ. 85437.

ΡΙΛΑΞ μασάζ στο δικό σας χώρο για να απαλλαγείτε από το στρες και τους μυικούς πόνους με πλήρη χαλάρωση. Πληρ. τηλ. 093238656 τις ώρες 10 π.μ. - 10 μ.μ.

ΣΥΝΕΡΓΑΤΗΣ ζητείται για επικερδή επιχείρηση καφετέριας σε κεντρικό σημείο. Μόνο σοβαρές προτάσεις. Τηλ. εργάσιμες: πρωί 9-11 30975, απόγευμα 6-7 92384.

ΑΥΤΟΚΙΝΗΤΑ

ΠΩΛΕΙΤΑΙ αυτοκίνητο φολκς βάγκεν GOLF GTI 1800 cc 16 V, με πολλά έξτρα, σε άριστη κατάσταση και σε πολύ λογική τιμή. Πληρ. τηλ. 77640 από 4-8 μ.μ.

ΠΩΛΕΙΤΑΙ Alfa Romeo μοντέλο '91. Τιμή 2.500.000 μετρητοίς. Δεκτός κάθε έλεγχος.

Παπάκι Suzuki FB. 80 cc 200.000 μετρητοίς. Μηχανάκι Puch 50 cc 80.000 μετρητοίς.
Πληροφ. 39433, 52570, 25116.

AUDI 100/FUX 72 2/θυρο. Καλή οδική συμπεριφορά. Προσφορά: 400.000 δρχ. Τηλ.: 29248.

ΠΩΛΕΙΤΑΙ YUGO 45 ΤΟΥ 1987. Με FIAT 128 ΜΗΧΑΝΗ. Αριστη κατάσταση. Γίνονται ευκολίες. Τηλ. 81545.

ΠΩΛΕΙΤΑΙ BMW 318i μοντέλο 90 σε άριστη κατάσταση με αιρ-κοντίσιον, ηλεκτρικά παράθυρα, στερεοφωνικό FISHER σε καταπληκτική τιμή των 5.000.000 δρχ. Γίνονται ευκολίες.
Πληρ. τηλ. 21198 - 22964

ΠΩΛΕΙΤΑΙ μηχανάκι ADDRESS 50 cc σε άριστη κατάσταση. Πληροφ. τηλ. 91820 κ. Βαλάντη.

ΠΩΛΕΙΤΑΙ SEAT MARBELLA μοντέλο 1988 900 cc σε καλή κατάσταση με ραδιοκασετόφωνο. Τιμή 800.000 δρχ. ΜΕΤΡΗΤΟΙΣ. Πληροφορίες κον **ΣΑΜΑΡΑ ΘΑΝΑΣΗ τηλ. 96010 - 62039.**

ΠΩΛΗΣΕΙΣ ΑΚΙΝΗΤΩΝ

ΠΩΛΕΙΤΑΙ ΜΑΓΑΖΙ
ΠΩΛΕΙΤΑΙ κατάστημα 68 τ.μ. επί της Μεγάλου Κωνσταντίνου. Πληροφορίες στα τηλέφωνα 92290 (πρωί) - 92314 (απόγευμα) κ. Γεωργίου.

ΠΩΛΟΥΝΤΑΙ - ΟΙΚΟΠΕΔΑ

Των 4.000 μ² επι της επαρχιακής οδού Ρόδου - Καλλιθέας και Καλλιθέας - Ασγούρου (έναντι SUPER MARKET ΜΙΚΟ), με πολύ καλή ρυμοτομία, θα διανοιγούν δρόμοι 8,00 μέτρων. Πληροφορίες τηλ. 28616 - 37848 κ. ΑΤΣΙΔΗ ΑΝΑΣΤΑΣΙΟ

ΠΩΛΕΙΤΑΙ κτίριο 1000 τ.μ. στον Αρχάγγελο. Επί της Λεωφ. Ρόδου - Λίνδου με πρόσοψη 35 μέτρων με κόμβο. Τηλ. 0244 - 22993.

ΠΩΛΟΥΝΤΑΙ: από ιδιοκτήτες στην Ιαλυσό περιοχή ΒΟΥΝΑΡΑΣ: 1) μεζονέτες σε μπετά α) 126.00 τ.μ. 15 εκ. β) 134.00 τ.μ. 16 εκ. 2) οροφοδιαμέρισμα σε μπετά 92.00 τ.μ. 11 εκ. 3) οικόπεδο εντός σχεδίου 1.000 τ.μ. 30 εκ.Πληροφορίες τηλεφ. 22050-33441.

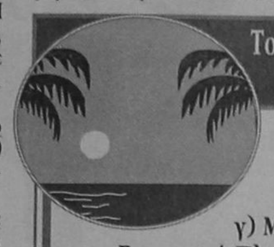

Το Ξενοδοχείο - Μπαγκαλόους
«OASIS»
ΖΗΤΕΙ
α) Υπάλληλο Υποδοχής (γυναίκα) β) Σερβιτόρους, γ) Μπάρμαν, που να γνωρίζουν Γερμανικά Πληροφορίες τηλ.: 51771 - 51772

ΠΩΛΟΥΝΤΑΙ ΑΠΟ ΤΟΝ
ΑΝΑΣΤΑΣΙΟ ΑΤΣΙΔΗ

1. Στην οδό Κωνσταντίνου Υδραίου και Κοσκινού γωνία:
- Διαμέρισμα 75 τ.μ. 3άρι
- Διαμερίσματα 90 τ.μ. 3άρια
- Διαμερίσματα 110 τ.μ. 4άρια

Πολυτελής κατασκευή, με γερμανική ή ιταλική κουζίνα εντοιχισμένη 10 τρεχ. μέτρων περίπου, γρανίτες στα πατώματα, διπλά τζάμια, υδραλικό ασανσέρ και αποκλειστική θέση στάθμευσης αυτοκινήτου στην πυλωτή της πολυκατοικίας.
2. Στην οδό Καμείρου και Απόλλωνος (περιοχή ΜΟΝΤΕ ΣΜΙΘ). Μαιζονέτες διώροφες με υπόγειο, συν. εμβαδού 180 τ.μ. σε ήσυχη περιοχή, με αποκλειστικές χρήσεις αυλών.
3. Στην οδό Φιλερήμου και Επιδαύρου στο Καρακόνερο.
- Διαμέρισμα 160 τ.μ. διώροφο, με τζάκι, εντοιχισμένη γερμανική κουζίνα, πολλά μέτρα βεράντες, 2 μπάνια γρανίτες στα πατώματα και αποκλειστική θέση στάθμευσης στην πυλωτή της πολυκατοικίας. Υδραυλικό ασανσέρ.
- Διαμέρισμα 45 τ.μ. με αυλή.

ΑΜΕΣΗ ΚΑΤΑΡΤΙΣΗ ΟΡΙΣΤΙΚΩΝ ΣΥΜΒΟΛΑΙΩΝ.
ΠΛΗΡΟΦΟΡΙΕΣ:
ΑΝΑΣΤΑΣΙΟΣ ΑΤΣΙΔΗΣ
ΣΤΕΦΑΝΟΥ ΚΑΖΟΥΛΛΗ 74 ΡΟΔΟΣ ΤΗΛ.
28616 - 37848 ΤΗΛ. ΟΙΚΙΑΣ: 63510 - 61865

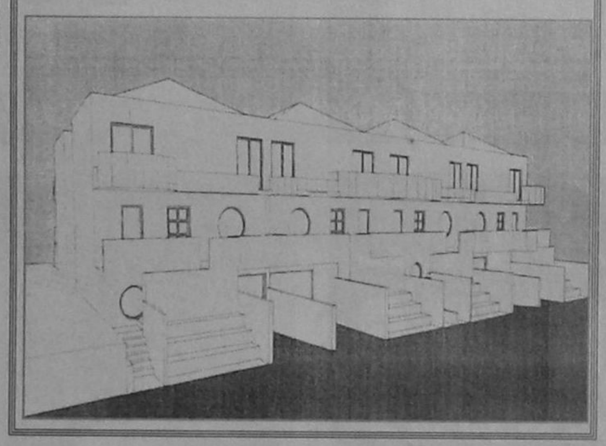

ΠΩΛΕΙΤΑΙ: γωνιακό παραλιακό οικόπεδο 450 τ.μ. οικοδομήσιμο στη μοναδική είσοδο Χαρακίου. Πληρ. στο τηλ. 01-9840803.

ΠΩΛΕΙΤΑΙ: Καφετέρια πολυτελείας σε καλή τοποθεσία με καλή πελατεία, λόγω αναχώρησης. Πληρ. 9 - 1 και 5 - 8. Τηλ. 23815 - 78275. Γιώτα Μανωλάκου.

ΠΩΛΕΙΤΑΙ: μουσική ταβέρνα εντός πόλεως Ρόδου σε τιμή ευκαιρίας. Πληρ. τηλ. 21949 - 27274 - 61554.

Πληρ., τηλ. 38736, 29827 ώρες 9.00 - 12.00 και 17.00 - 22.00

ΠΩΛΕΙΤΑΙ αίθουσα 200 τ.μ. εντός Ρόδου με μπάνιο και τηλέφωνο. Πληρ. τηλ. 0241 - 32985 & 01 - 2828292 ώρες 6 - 9 μ.μ.

ΠΩΛΕΙΤΑΙ διαμέρισμα σε καλή κατάσταση 83 τ.μ., με δύο υπνοδωμάτια, σαλοτραπεζαρία, ευρύχωρη κουζίνα και μπάνιο. Αξία 14.000.000 μετρητοίς. Πληροφορίες τηλ. 33794 και 23377.

ΖΗΤΟΥΝ ΠΡΟΣΩΠΙΚΟ

ΖΗΤΕΙΤΑΙ υπάλληλος για να εργασθεί στην μπουτικ «STEFANEL» οδός Εθελοντών Δωδεκανησίων 9.

ΖΗΤΟΥΝΤΑΙ γερμανόγλωσσοι δι' εργασίαν αρχηγού group. Πληροφορίες: RINGAS TRAVEL Γ. Παπανικολάου 25 Τηλ.: 22960 - 23060.

ΠΩΛΟΥΝΤΑΙ
Τηλ. 29318 - 34598
ΔΙΑΜΕΡΙΣΜΑΤΑ - ΚΑΤΑΣΤΗΜΑΤΑ - ΑΠΟΘΗΚΕΣ
ΚΑΛΛΙΣΤΟΣ ΔΙΑΚΟΓΕΩΡΓΙΟΥ
(ΙΔΙΟΚΤΗΤΗΣ - ΚΑΤΑΣΚΕΥΑΣΤΗΣ)

1. Οικοδομή έξι διαμερισμάτων στην οδό Αθηνών και Λάρδου γωνία 3άρια 95 τ.μ., τεσσάρια 120 τ.μ., καταστήματα 40 -80 - 120 τ.μ.
2. Οικοδομή έξι διαμερισμάτων στην οδό Σαλάκου τεσσάρια 110 - 120 τ.μ. με απεριόριστη θέα.
3. Οικοδομή στην οδό Καλλεθέας και Καλειπάτηρας στο Καρακόνερο διαμερίσματα 3άρια 80 τ.μ., τεσσάρια 120 τ.μ., καταστήματα 60 - 80 - 100 τ.μ., αποθήκες 60 -80 -100 τ.μ., αποθήκες 60 - 80 - 100 -300 τ.μ. Ολα με θέα τη θάλασσα.
4. Οικοδομή κοντά στην Μ. Πετρίδη. Διαμερίσματα των 110 - 120 τ.μ. τεσσάρια.
5. Διαμέρισμα 85 τ.μ. στην οδό Γράμμου και Αγίου Ιωάννου (έτοιμο άμεση παράδοση).
6. Διαμέρισμα 75 τ.μ. στην οδό Θεσσαλονίκης κοντά στην Στέλιου Κωτιάδη (έτοιμο άμεση παράδοση)

ΠΑΡΑΤΗΡΗΣΕΙΣ: Όλες οι οικοδομές έχουν ασανσέρ υδραυλικό. Τα διαμερίσματα είναι πολυτελούς κατασκευής.
7. Πωλούνται κτήματα παραλιακά στην ΛΑΧΑΝΙΑ των 2.000 - 4.000 και ένα κτήμα 52.000 τ.μ. για ξενοδοχειακή μονάδα ή για Συνεταιρισμό.

ΠΛΗΡΟΦΟΡΙΕΣ:
ΚΑΛΛΙΣΤΟ ΔΙΑΚΟΓΕΩΡΓΙΟΥ
ΤΗΛ: 29318 - 34598
Διεύθυνση: Κων/νου Τσαλδάρη 28
ΡΟΔΟΣ

ΠΩΛΟΥΝΤΑΙ
ή
ΕΝΟΙΚΙΑΖΟΝΤΑΙ

Γραφεία πολυτελούς κατασκευής σύμφωνα με τις σύγχρονες προδιαγραφές από 30-55-75-110 έως 250 m² στην οδό Καρπάθου 11 (πεζόδρομος) στο τελείως ανακαινισθέν πρώην ξενοδοχείο «ΚΟΛΟΣΣΟΣ» με την κρυστάλλινη φιμέ πρόσοψη.

Πληροφορίες:
στα τηλέφωνα 24331 - 32
από 09.00 π.μ. - 14.00 μ.μ.
Δ/νις Νικηταρά

MOTO MOSCHOS
ΑΛΕΚΟΥ ΠΑΝΑΓΟΥΛΗ 52
ΡΟΔΟΣ-ΤΗΛ.: 0241-36026

Πωλούνται τα κάτωθι μοντέλα σε άριστη κατάσταση και με Service:

ΕΝΤΟΥΡΟ

KAWASAKI	KLR250
HONDA	XLR250R '92
HONDA AX	-1-250 '91
YAMAHA DT	125 LC
SUZUKI	DR 125
YAMAHA	TW 200

ΤΣΟΠΕΡ

YAMAHA XV250	VIRAGO

ΣΚΟΥΤΕΡ

SUZUKI ADDRESS	V50 '92
SUZUKI	ADDRESS 50
HONDA	TACT 50
YAMAHA	JOG 50
YAMAHA	XC125 AYTOM.
YAMAHA	XC180 AYTOM.
HONDA SPACY	250 AYTOM.

6ΜΗΝΟ ΑΤΟΚΟ ΔΙΑΚΑΝΟΝΙΣΜΟ

ΚΤΗΜΑΤΟΜΕΣΙΤΙΚΟ ΓΡΑΦΕΙΟ
ΕΜΜ. ΚΡΑΝΙΔΗ

ΠΩΛΟΥΝΤΑΙ ΤΑ ΠΑΡΑΚΑΤΩ ΑΚΙΝΗΤΑ

ΔΙΑΜΕΡΙΣΜΑΤΑ
- 2άρι καινούργιο Ανάληψη
- 2άρι πλησίον HOTEL CHEVALIER
- 2άρι επί της Κων. Υδραίου
- 2άρι πλησίον καταστήματος ΞΕΝΑΚΗ
- 3άρι επι της Αλ. Διάκου
- 3άρι επί της οδού Καναδά
- 3άρι επί της Σωτήρος Ιξιά
- 3άρι καινούργιο στο Ροδίνι
- 3άρι καινούργιο επί της Ατταβύρου
- 3άρι καινούργιο στους Χαλκήτες
- 4άρι καινούργιο (114 τ.μ.) νέο επί της Στέλιου Κωτιάδη
- 4άρι καινούργιο στον οικισμό Καθηγητών
- 4άρι καινούργιο (135 τ.μ.) στο Μηδεια
- 4άρι 120 τ.μ. επί της Δημ. Αναστασιάδη.

ΠΩΛΗΣΕΙΣ ΜΟΝΟΚΑΤΟΙΚΙΩΝ
- 160 τ.μ. στην Ιξιά με 500 τ.μ. κήπο
- 320 τ.μ. Ασγούρου με 1000 τ.μ. κήπο
- 250 τ.μ. Ασγούρου με υπόγειο 4000 κήπο
- 220 τ.μ. Ασγούρου με υπόγειο 80 τ.μ.
- 150 τ.μ. Κανδυλί με 4000 κήπο
- 70 τ.μ. Κανδυλί με 400 κήπο
- 150 τ.μ. Καλαμώνα με 4000 κήπο
- 200 τ.μ. Παραδείσι με 4000 κήπο
- 100 τ.μ. Λίνδος

ΚΑΤΑΣΤΗΜΑΤΑ
- 40 τ.μ. Οδός Απέλλου - Παλιά Πόλη
- 55 τ.μ. Πλατεία Αριστοτέλους - Παλιά Πόλη
- 35 τ.μ. Φαληράκι
- 50 τ.μ. Ιαλυσός - Εναντι Αστ. Τμήματος
- 70 τ.μ. Εμπορικό Κέντρο Φώκιαλη
- 200 τ.μ. Οδός Καναδά
- 37 τ.μ. Ιωάννη Καζούλη
- 55 τ.μ. Οδός Μανδηλαρά
- 12 τ.μ. Οδός Μανδηλαρά
- 44 τ.μ. Ακτή Μιαούλη
- 50 τ.μ. Ιαλυσός - Χρυσή Ακτή

ΚΤΙΡΙΑ
- Τριώροφο στο Μαντράκι 900 τ.μ.
- 400 τ.μ. Πλατεία Κύπρου
- 400 τ.μ. σε οικόπεδο 1700 τ.μ. Λεωφόρος Καλλιθέας

ΟΙΚΟΠΕΔΑ
- 435 τ.μ. στο Ροδίνι
- 290 τ.μ. στο Ανω Ροδίνι
- 588 τ.μ. επί της οδού Πειραιώς
- 600 τ.μ. επί της Θεμ. Σοφούλη
- 250 τ.μ. στους Χαλκήτες
- 400 τ.μ. επί της Καναδά
- 600 τ.μ. στο Ανω Ροδίνι
- 500 τ.μ. επί της Μιχ. Πετρίδη
- 500 τ.μ. στο Καρακόνερο.

ΑΓΡΟΚΤΗΜΑΤΑ
- 1.700 τ.μ. επί της Ρόδου - Λίνδου
- 4.500 τ.μ. στη Δάφνη - Ιαλυσού
- 7.200 τ.μ. πλησίον Ροδίνι
- 2.500 τ.μ. επί της Ρόδου - Λίνδου
- 4.000 τ.μ. στο Τσαΐρι
- 9.000 επί της Ρόδου - Λίνδου - Αφάντου
- 1.200 τ.μ. στη Μεγάλη Γη Ασκληπειού (με άδεια)
- 4.000 τ.μ. στη παραλία Γενναδίου
- 4.000 τ.μ. στην παραλία Καρύδια της Λίνδου
- 9.000 τ.μ. στο Τσαΐρι

ΔΙΑΘΕΤΟΥΜΕ ΜΕΓΑΛΗ ΠΟΙΚΙΛΙΑ ΑΚΙΝΗΤΩΝ ΣΕ ΟΛΗ ΤΗ ΡΟΔΟ
ΣΥΜΒΟΥΛΕΣ ΓΙΑ ΜΙΑ ΣΩΣΤΗ ΑΓΟΡΑ ΚΑΙ ΓΡΗΓΟΡΗ ΔΙΕΚΠΕΡΑΙΩΣΗ ΤΩΝ ΔΑΝΕΙΩΝ ΣΑΣ ΠΛΗΡΟΦΟΡΙΕΣ ΕΜΜ. ΚΡΑΝΙΔΗΣ - ΟΙΚΟΝΟΜΟΛΟΓΟΣ ΑΜΕΡΙΚΗΣ 50 ΡΟΔΟΣ ΤΗΛ. (0241) 27082 - 26476 FAX 27101 ΚΙΝ (094) 347405

ΚΕΝΤΡΟ ΠΑΤΙΝΑΖ

BLADE RUNNER



ΔΙΑΣΚΕΔΑΣΗ
ΚΑΙ ΓΥΜΝΑΣΤΙΚΗ
ΓΙΑ ΟΛΗ ΤΗΝ ΟΙΚΟΓΕΝΕΙΑ

ΑΝΟΙΚΤΑ
ΠΑΡΑΣΚΕΥΗ, ΣΑΒΒΑΤΟ
ΚΑΙ ΚΥΡΙΑΚΗ
5 Μ.Μ. ΕΩΣ 12 Μ.Μ.

ΤΙΜΗ ΕΙΣΟΔΟΥ
(ΣΥΜΠΕΡΙΛΑΜΒΑΝΕΤΑΙ ΑΠΕΡΙΟΡΙΣΤΗ ΩΡΑ ΠΑΤΙΝΑΖ Η ΕΝΑ ΠΟΤΟ)
ΔΡΧ. 1.000

ΕΜΠΟΡΙΚΟ ΚΕΝΤΡΟ ΠΑΝΑΓΟΥ - Γ. ΣΕΦΕΡΗ 108
ΤΗΛ. 62517 - 62577

Θέσεις Αντιθέσεις Συνθέσεις Αναλύσεις

ΣΤΟΝ ΦΑΥΛΟ ΚΥΚΛΟ ΤΗΣ «ΕΘΝΙΚΗΣ ΑΥΤΑΡΕΣΚΕΙΑΣ»

Του Φ. ΛΕΟΝΤΟΠΟΥΛΟΥ

Σοβαρές επιπτώσεις στο μέτωπο της ελληνοτουρκικής διένεξης, αλλά και στις εσωτερικές πολιτικές εξελίξεις θα έχει αναμφίβολα η «εθνική ήττα» των τελευταίων ημερών.

Η κυβέρνηση Σημίτη, που ξεκίνησε τη θητεία της με τους καλύτερους οιωνούς και με μια ευρύτερη αποδοχή από την κοινή γνώμη, «έκαψε» σε λίγα μόλις εικοσιτετράωρα τα χαρτιά της για ένα ασήμαντο κατά βάση θέμα το οποίο θα μπορούσε να αποφευχθεί, αν φυσικά κάποιοι υπουργοί συμβούλευαν τον Πρωθυπουργό διαφορετικά.

Η ΤΟΥΡΚΙΑ ΑΠΟΔΕΙΧΘΗΚΕ ΑΡΙΣΤΗ ΣΤΗ ΔΗΜΙΟΥΡΓΙΑ ΠΡΟΚΛΗΣΕΩΝ. Η ΠΡΟΒΟΚΑΤΣΙΑ ΕΙΝΑΙ ΓΙ' ΑΥΤΗΝ ΜΙΑ ΔΟΥΛΕΙΑ ΠΟΥ ΕΧΕΙ ΜΑΘΕΙ ΝΑ ΤΗΝ ΚΑΝΕΙ ΚΑΛΑ.

Και για να εξηγούμαστε. Το παιχνίδι με τα αλληλοστηρίγματα των σημαιών στη βραχονησίδα Ιμια, που ξεκίνησε από τον δήμαρχο Καλύμνου και έδωσε λαβή στους Τούρκους να προχωρήσουν σε μία δική τους εκδήλωση «εθνικής υπερηφάνειας» υψώνοντας την ημισέληνο, προφανώς για λόγους εσωτερικής κατανάλωσης, ήταν μία υπόθεση το λιγότερο παιδαριώδης. Πίσω όμως από το «ευχάριστο» και «παλικαρίσιτικο» αυτό παιχνιδάκι, δύο χώρες - μέλη του ΝΑΤΟ έφθασαν στο κατώφλι του πολέμου. Και η χώρα μας έπεσε σε μια παγίδα, παρέχοντας τα απαραίτητα εκείνα επιχειρήματα και στην Αγκυρα, αλλά και στις Ηνωμένες Πολιτείες, για να τη σύρουν αν όχι σήμερα, αλλά στο αμέσως προσεχές μέλλον, σε μια διαπραγμάτευση υπό το πρόσχημα της αποφυγής των εντάσεων στο Αιγαίο.

Φυσικά δεν θα περίμενε κανείς διπλωματική εμπειρία από έναν τοπικό άρχοντα, που φυσικά έχει κάθε λόγο να δρά υπό το κράτος των ανασφαλειών του, όταν μάλιστα το νησί του βρίσκεται σε μικρή απόσταση από την Τουρκία. Ομως τα λάθη υπουργών και δη του υπουργού Εθνικής Αμυνας, που παρέσυρε μάλιστα και τον ίδιο τον Πρωθυπουργό να δώσει εντολή στο στόλο να καταπλεύσει στην περιοχή, δημιουργώντας ένα ψυχολογικό κλίμα σύγκρουσης, το οποίο εν μία νυκτί διαδέχθηκε ο συμβιβασμός είναι ασυγχώρητα.

Θα μπορούσε η τουρκική σημαία να κατέβει αθόρυβα από τους ίδιους που ανήρτησαν την ελληνική και όχι από ναύτες πολεμικού πλοίου. Και τι χρειαζόταν η εγκατάσταση ειδικών δυνάμεων στο βράχο;

Θα μπορούσαμε ακόμη πριν φθάσουμε στην πολεμική κινητοποίηση, με ισχυρά επιχειρήματα, που μας έδωσε άλλωστε και το ιταλικό υπουργείο των Εξωτερικών περί της ελληνικότητας της περιοχής, να αντιμετωπίζαμε την τουρκική πρόκληση εφόσον σ' αυτήν υπήρχαν στοιχεία αμφισβήτησης της εθνικής μας κυριαρχίας.

Ενω λοιπόν αυτά έγιναν ενώ είχαμε ήδη κρούσει τα τύμπανα του πολέμου, καταλάβαμε κάτω και από την αμερικανική πίεση, ότι ένας πόλεμος δεν γίνεται έτσι. Χρειάζονται σοβαροί λόγοι και πριν απ' όλα χρειάζεται ψυχολογική προετοιμασία. Τόσο σημαντικές αποφάσεις δεν παίρνονται εν θερμώ, λες και καυγαδίζουμε στο καφενείο.

Επί της ουσίας, όμως. Πού θα οδηγούσε μία έστω και περιορισμένη πολεμική σύγκρουση. Μπορεί κάποιοι επαγγελματίες πατριδοκάπηλοι, που βέβαια δεν ξέρουν ούτε τι χρώμα έχει το ντουφέκι, να μας έλεγαν ότι θα φθάσουμε στην Κόκκινη Μηλιά.

Αν παρ' ελπίδα οι Τούρκοι πάνω στη αναμπουμπούλα αυτή καταλάμβαναν, όπως σχεδίαζαν το Καστελλόριζο ή και κάποιο άλλο νησί, εμείς θα έπρεπε να πάρουμε τουρκικό έδαφος και όταν τέλειωνε αυτός ο επάρατος πόλεμος να μπαίναμε με μια απέρμονα διαπραγμάτευση, που δεν ήταν καθόλου βέβαιο - το αντίθετο μάλιστα - ότι θα απέβαινε σε όφελός μας. Ισως κάποιοι χρειάζεται να μελετήσουν καλύτερα την υπόθεση της Βοσνίας. Ενας λαός - ο σερβοβοσνιακός - με απαράμιλλο θάρρος ηττήθηκε στρατιωτικά γιατί η πολεμική του ηγεσία έκανε οικτρά διπλωματικά λάθη, πιστεύοντας ότι μόνο με τα όπλα και τη γενναιότητα θε επέλυε το πρόβλημα. Η κυβέρνηση Σημίτη δυστυχώς έπεσε σε μία παγίδα, για το στήσιμο της οποίας φταίει φυσικά και η ίδια. Οσο κι αν αυτό φαίνεται βαρύ, έχει στραπατσαριστεί και αφού θεωρεί και χρέος της να ευχαριστεί τις Ηνωμένες Πολιτείες, θα πρέπει τώρα να έχει και την ψυχραιμία να δει και τη συνέχεια του έργου.

Το πρώτο πράγμα που θα επιχειρήσει τώρα να προωθήσει η αμερικανική διπλωματία, είναι η θέση της συγκυριαρχίας στο Αιγαίο. Και η αφορμή δόθηκε με την απειλή πρόκλησης πολεμικού επεισοδίου.

Οσο η χώρα μας αρνείται να αναλάβει την ευθύνη μιας ψύχραιμης, σθεναρής και αποφασιστικής αντίστασης, όσο δεν προωθούμε τους άξονες συνεργασίας με γειτονικές βαλκανικές χώρες, με χώρες της Μέσης Ανατολής με δυνάμεις εντός της Ευρωπαϊκής Ενωσης, που μπορούν να μας υποστηρίξουν και ακόμη και με τη Ρωσία, που στην προκειμένη περίπτωση τάχθηκε υπέρ του απαραβίαστου των εθνικών συνόρων, τότε θα συρθούμε σε μία απέρμονα διαδικασία υποχωρήσεων, που αυτές πράγματι θα είναι εθνική ήττα και ταπείνωση.

Η Τουρκία αποδείχθηκε άριστη στη δημιουργία προκλήσεων. Η προβοκάτσια είναι γι' αυτήν μια δουλειά που έχει μάθει να την κάνει καλά. Εμείς όμως δεν πρέπει να πέφτουμε στις παγίδες.

Πρέπει να σπάσουμε τον κλοιό της «εθνικής αυταρέσκειας» και να αναζητήσουμε μόνιμους και σταθερούς συμμάχους τόσο στην περιοχή, όσο και στο διεθνές περιβάλλον.

Η Ελλάδα είναι πράγματι ένας υπολογίσιμος οικονομικός και πολιτικός παράγοντας στα Βαλκάνια. Και της δίνονται πολλές δυνατότητες να «περικυκλώσει» διπλωματικά την Τουρκία ώστε σε κάθε απαράδεκτη πρόκληση της η Αγκυρα να μην καταδικάζεται μονον από εμάς αλλά από ένα σύνολο φίλιων και συμμάχων χωρών. Αυτά όμως γίνονται από πολιτικούς που βλέπουν μακριά και όχι από ανθρώπους που πάσχουν από «εθνική ψύχωση» και είναι αυτοί που ιστορικά με τα απερίγραπτα λάθη τους προκάλεσαν τις διάφορες συμφορές.

Και ακόμη ο αιφνιδιασμός δεν είναι τρόπος πολιτικής αντιμετώπισης μιας οποιασδήποτε πρόκλησης.

Γιατί τώρα λέμε, ότι οι Αμερικάνοι «είναι φιλότουρκοι»; Μήπως δεν γνωρίζουμε ότι θέλουν πάση θυσία να στηρίουν το λεγόμενο «κοσμικό» κεμαλικό καθεστώς στην Τουρκία απέναντι από μία ενδεχόμενη πολιτική επικράτηση των ισλαμιστών; Και έκαναν τα πάντα για να γίνει η Τουρκία συνδεδεμένο μέλος στην Ευρωπαϊκή Ενωση.

Μήπως δεν ξέρουμε, ότι από το 1995, όταν είχαν συναντηθεί στη Ρόδο αντιπροσωπείες του ελληνικού και του αμερικανικού υπουργείου Αμυνας, ο τότε υφυπουργός των ΗΠΑ Τζ. Ράι είπε, ότι το Αιγαίο είναι μια κοινή θάλασσα που πρέπει να ισχύσουν κανόνες συμπεριφοράς;

Φυσικά και δεν πρέπει να διαπραγματευθούμε εθνικά κυριαρχικά δικαιώματα και να απορρίψουμε οποιαδήποτε συζήτηση με τις Ηνωμένες Πολιτείες πάνω σε τέτοια ζητήματα. Χρειάζεται, όμως πριν απ' όλα να κινηθούμε γρήγορα και αποφασιστικά στην αναζήτηση διεθνών ερεισμάτων χωρίς μεμψιμοιρίες και αναθεματισμούς.

ΜΟΡΦΩΤΙΚΟΣ ΚΑΙ ΠΟΛΙΤΙΣΤΙΚΟΣ ΣΥΛΛΟΓΟΣ ΛΑΕΡΜΩΝ - ΡΟΔΟΥ
ΤΟ ΘΑΡΡΙ
Ο Μορφωτικός και Πολιτιστικός Σύλλογος, Λαέρμων «ΤΟ ΘΑΡΡΙ» σας προσκαλεί στην κοπή της πίτας του που θα γίνει το Σάββατο 10-2-1996 και ώρα 19.30 στην κοινοτική αίθουσα στα Λάερμα.
Θα γίνουν κι εγγραφές μελών.
Εκ του Διοικητικού Συμβουλίου

ΑΥΤΟΜΑΤΕΣ ΠΟΡΤΕΣ
STANDOOR HELLAS
ΚΑΤΟΙΚΙΑΣ - ΒΙΟΜΗΧΑΝΙΑΣ

✓ΠΟΡΤΕΣ ΓΚΑΡΑΖ ΑΜΕΡΙΚΗΣ - ΣΟΥΗΔΙΑΣ - ΓΕΡΜΑΝΙΑΣ
✓ΑΥΤΟΜΑΤΙΣΜΟΙ ΜΕ ΤΗΛΕΧΕΙΡΙΣΜΟ BOSCH
✓ΑΥΤΟΜΑΤΕΣ -ΑΝΟΙΓΟΜΕΝΕΣ-ΣΥΡΟΜΕΝΕΣ ΑΥΛΟΠΟΡΤΕΣ ΓΙΑ ΞΕΝΟΔΟΧΕΙΑ-ΕΡΓΟΣΤΑΣΙΑ-ΚΑΤΟΙΚΙΕΣ
✓ΡΟΛΛΑ ΑΣΦΑΛΕΙΑΣ ΚΛΕΙΣΤΟΥ & ΔΙΚΤΥΩΤΟΥ ΤΥΠΟΥ
✓ΚΟΥΦΩΜΑΤΑ ΑΛΟΥΜΙΝΙΟΥ - PVC ΥΕΚΑ ΓΕΡΜΑΝΙΑΣ
✓ΠΑΙΔΙΚΕΣ ΧΑΡΕΣ
✓ΜΕΛΕΤΕΣ - ΚΑΤΑΣΚΕΥΕΣ ΣΙΔΗΡΑΛΟΥΜΙΝΙΟΥ
✓ΠΟΡΤΕΣ ΠΥΡΑΣΦΑΛΕΙΑΣ
ΑΝΤ/ΠΟΣ ΡΟΔΟΥ: ΙΩΑΝ. ΠΑΤΟΥΝΑΣ
ΛΟΝΔΙΝΟΥ 33, ΡΟΔΙΝΙ-ΤΗΛ:61.589,FAX:65.375
STANDOOR HELLAS
ΕΞΟΠΛΙΣΜΟΙ
ΕΜΠΟΡΙΚΩΝ & ΒΙΟΜΗΧΑΝΙΚΩΝ ΚΤΙΡΙΩΝ

Σταυός
ΥΠΕΡ ΜΑΡΚΕΤ
Καθημερινά ανοικτά από 08.00 - 21.00 εκτός Κυριακής

1 και μοναδικός
Ρόδος, σ'ευχαριστώ!

INEMA
ΙΑΤΡΙΚΟΣ - ΝΟΣΟΚΟΜΕΙΑΚΟΣ ΕΞΟΠΛΙΣΜΟΣ
ΜΗΧΑΝΗΜΑΤΑ - ΑΝΑΛΩΣΙΜΑ
ΛΕΜΕΣΣΟΥ 2, 85100 ΡΟΔΟΣ -
ΤΗΛ. (0241) 32238 - FAX: (0241) 28484
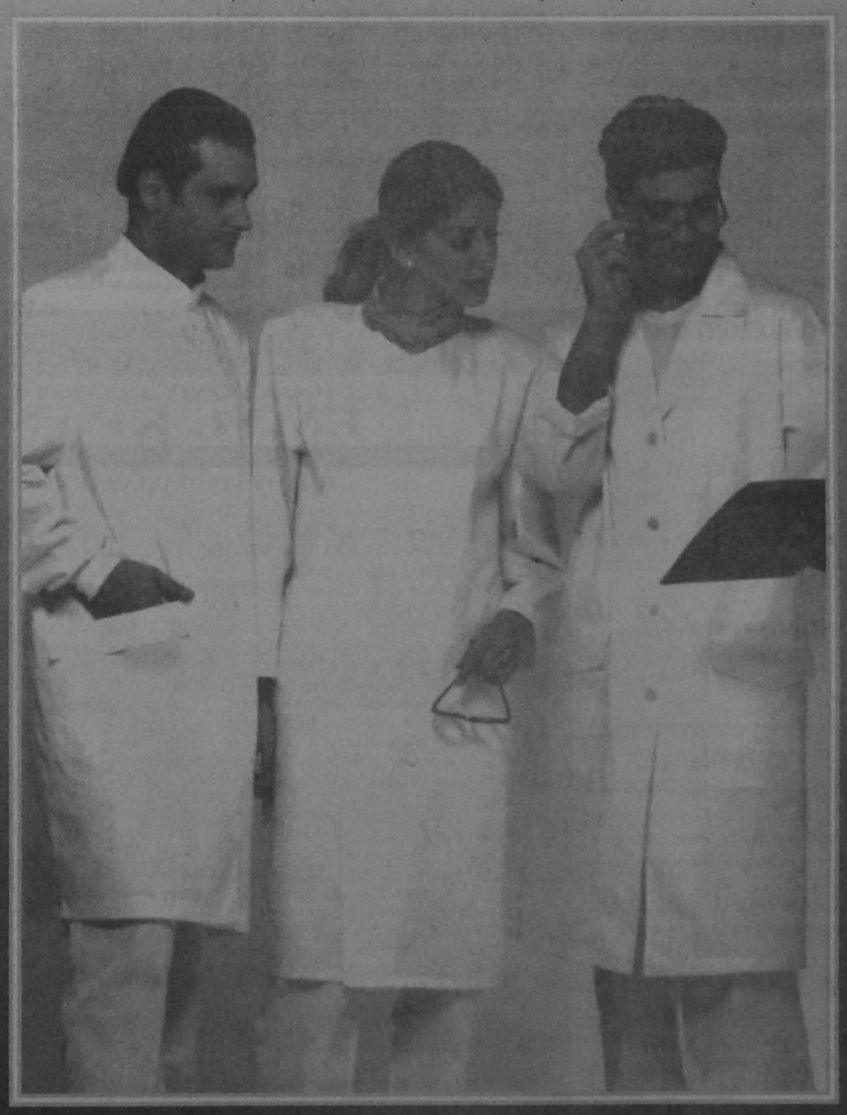
Μπλούζες - παντελόνια:
σε τρία χρώματα (λευκό - βεραμάν - σιέλι)
για γιατρούς - νοσηλευτές - αισθητικούς

Γνωμικά & αποφθέγματα

Από το βιβλίο του Νικ. Βρεττάκου

ΓΝΩΣΗ

Οι εκδηλώσεις αγάπης ποτέ δεν δυσαρεστούν τίς γυναίκες- κι' αν ακόμη είναι και οι πιό απρεπείς- έστω κι' αν αυτοί που τίς κάνουν είναι τελείως αδέκαροι, αφήνουν κάποια μικρή ικανοποίηση στίς καρδίες τους .

ΘΕΡΒΑΝΤΕΣ

Η ενάρετη γυναίκα είναι σαν τον καθρέφτη που το καθαρό και λαμπερό του κρύσταλλο λερώνεται και σκοτεινιάζει με την παραμικρότερη πνοή που το εγγίζει.

ΘΕΡΒΑΝΤΕΣ

Ποιός άντρα μπορεί με σιγουριά να υποστηρίξει, πώς ξέρει, σε όλη της την έκταση, τή τόσο αινιγματική γυναικεία ψυχή, καί ποιός μπορεί ποτέ να ελπίζει, οτι θα σταθεροποιήσει τήν τόσο ρευστή της φύση;

ΘΕΡΒΑΝΤΕΣ

Υπαρχουν δυό είδη ψυχολογικών κριτηρίων, δυό είδη συνειδήσεως, το ένα είναι του άντρα , και το άλλο, ολότελα διαφορετικό, τής γυναίκας. Ανάμεσα στόν άντρα και τή γυναίκα δεν υπαρχει καμμιά κατανόηση, στήν καθημερική όμως ζωή ή γυναίκα κρίνεται με τα αντρικά κριτήρια σαν να μην είναι γυναίκα, αλλά άντρας.

ΙΨΕΝ

Η γυναίκα δε μπορεί να ζήσει στή σημερινή κοινωνία που είναι αγαγκαστικά ανδρική κοινωνία, με νόμους επινοημένους από τους άντρες, και με μιά δικαιοσύνη, που κρίνει τή γυναικεία συμπεριφορά μόνο με την ανδρική ψυχολογία.

ΙΨΕΝ

Ω τα χρόνια που δαπανούμε , και τα δάκρυα πού χύνουμε, κι' ή δουλειά του μυαλού και των χεριών μας ανήκουν στή γυναίκα, κι αυτή δέν το ξέρει... Καί δεν το καταλαβαίνει.

ΚΙΠΛΙΓΚ

Εμαθα τίς γυναίκες από τίς γυναίκες.

ΚΙΠΛΙΓΚ

Η τιμιότητα των γυναικών είναι συχνά ή προτιμήση τους, για το καλό όνομα και για την ησυχία τους.

ΛΑ ΡΟΣΦΟΥΚΩ

Δεν χρησιμεύει σε τίποτε σε μιά γυναίκα να είναι νέα δίχως να είναι όμορφη ούτε να είναι όμορφη, δίχως να είναι νέα.

ΛΑ ΡΟΣΦΟΥΚΩ

Η σοβαρότητα των γυναικών είναι κάτι που τους ταιριάζει και τους μεγαλώνει την ομορφιά.

ΛΑ ΡΟΣΦΟΥΚΩ

Το πνεύμα των περισσότερων γυναικών τους χρησιμεύει περισσότερο στό να δυναμώνουν τήν τρέλλα τους παρά το λογικό τους.

ΛΑ ΡΟΣΦΟΥΚΩ

Ωροσκοπιο

ημερήσιες προβλέψεις της αστρολόγου ΓΙΩΤΑΣ ΚΑΛΟΓΕΡΑ (τηλ. 01-6858401)



ΚΡΙΟΣ:
21 ΜΑΡΤΙΟΥ - 20 ΑΠΡΙΛΙΟΥ

Μιας και σήμερα, ο ρόλος των άλλων θα είναι αρκετά εμφανής στη ζωή σας, φροντίστε να είστε συνεργάσιμοι. Οσο για τις πιο τρυφερές σας σχέσεις από αύριο μπαίνουν σε μια πιο καλή φάση.

ΤΑΥΡΟΣ:
21 ΑΠΡΙΛΙΟΥ - 20 ΜΑΙΟΥ

Δεν ξέρω τι σκοπεύετε να νοικοκυρέψετε σήμερα, πάντως εκείνο που προβλέπεται να γίνει είναι ότι θα ασχοληθείτε με δουλειές που απαιτούν άμεση διεκπεραίωση. Οτι μπορείτε να το μοιραστείτε με άλλους θα είναι καλύτερα για εσάς.

ΔΙΔΥΜΟΙ:
21 ΜΑΙΟΥ - 20 ΙΟΥΝΙΟΥ

Τόσο σήμερα όσο και αύριο θα έχετε καταρχήν τη διάθεση και κατά δεύτερον την ευχέρεια και δείτε αγαπημένους ανθρώπους και να ασχοληθείτε, με πράγματα που σας εκφράζουν. Αν το πρόγραμμα περιέχει και διασκέδαση τόσο το καλύτερο.

ΚΑΡΚΙΝΟΣ:
21 ΙΟΥΝΙΟΥ - 21 ΙΟΥΛΙΟΥ

Σήμερα και αύριο ενδέχεται να δείξετε περισσότερη ευαισθησία για το σπίτι, την οικογένεια σας ή και άλλα κοντινά σας πρόσωπα. Επίσης, μπορεί να δεχθείτε ακόμα και απρόσκλητους επισκέπτες.

ΛΕΩΝ:
22 ΙΟΥΛΙΟΥ - 22 ΑΥΓΟΥΣΤΟΥ

Προβλέπεται ένα διήμερο αρκετά γεμάτο είτε εξαιτίας των πολλών μετακινήσεων είτε των τηλεφωνημάτων και των συζητήσεών που θα κάνετε. Κάτι απ' όλα μπορεί να σας ανοίξει το δρόμο σε κάτι που θέλετε να πετύχετε.

ΠΑΡΘΕΝΟΣ:
23 ΑΥΓΟΥΣΤΟΥ - 22 ΣΕΠΤΕΜΒΡΙΟΥ

Σήμερα όπως και αύριο ενδέχεται να ασχοληθείτε με το περιεχόμενο της τσέπης σας. Αυτό βέβαια δε σημαίνει οπωσδήποτε ότι μπορείτε να εφησυχάζετε μπορεί να δείχνει μείωση εξαιτίας της πληρωμής κάποιων γραμματίων.

ΖΥΓΟΣ:
23 ΣΕΠΤΕΜΒΡΙΟΥ - 22 ΟΚΤΩΒΡΙΟΥ

Με ετούτη τη διήμερη παραμονή της Σελήνης στο ζώδιό σας επειδή θα νιώθετε πιο ευαίσθητοι αλλά και εύθικτοι καλό θα είναι να αποφύγετε τη διεκπεραίωση πολύ σημαντικών ζητημάτων σας. Ακριβώς γιατί θ' αλλάζει η διάθεσή σας και κατά συνέπεια οι αποφάσεις σας.

ΣΚΟΡΠΙΟΣ:
23 ΟΚΤΩΒΡΙΟΥ - 21 ΝΟΕΜΒΡΙΟΥ

Φημίζεστε ως μεταφυσικά άτομα. Στο τρεχόν διήμερο μπορείτε να κάνετε μια βαθιά αυτογνωσία για τα όσα εκφράζατε ή έκφραζαν οι άλλοι, υπέρ ή εναντίον σας. Μπορείτε όμως ειδικά το βράδυ να βρείτε κάποιο τρόπο για την ψυχαγωγία σας.

ΤΟΞΟΤΗΣ:
23 ΝΟΕΜΒΡΙΟΥ - 21 ΔΕΚΕΜΒΡΙΟΥ

Φίλοι και γνωστοί θα βρίσκονται σε πρωταρχική θέση, σήμερα και αύριο. Το αν πρέπει να τους εμπιστεύεστε ή δεν πρέπει αυτό θα εξαρτηθεί από τα δείγματα που σας έδωσαν στο παρελθόν.

ΑΙΓΟΚΕΡΩΣ:
22 ΔΕΚΕΜΒΡΙΟΥ - 19 ΙΑΝΟΥΑΡΙΟΥ

Η επικοινωνία σας με ανωτέρους και γενικά δημόσια πρόσωπα θα σας δώσει τη δυνατότητα να αντιληφθείτε πόσο σας εκτιμούν. Από αύριο πάντως θα γίνεται πιο ζεστό και τρυφερό το οικογενειακό σας περιβάλλον.

ΥΔΡΟΧΟΟΣ:
20 ΙΑΝΟΥΑΡΙΟΥ - 18 ΦΕΒΡΟΥΑΡΙΟΥ

Η διάθεσή σας η οποία σας οδηγεί, συχνά τον τελευταίο καιρό στο να θέλετε να κυριαρχείτε στο διήμερο σήμερα και αύριο θα επηρεάζεται και από την καθαρότητα του μυαλού σας.

ΙΧΘΕΙΣ:
19 ΦΕΒΡΟΥΑΡΙΟΥ - 20 ΜΑΡΤΙΟΥ

Μπορεί να θέλετε να γίνεται ένας «μάγος» βρίσκοντας τα κρυμμένα της ψυχής του ανθρώπου που συνδέεστε, ερωτικά μαζί του. Σήμερα δε θα σας συνιστούσα αγορές με πίστωση.

Λέξεις & Φράσεις παροιμιώδεις

Απο το βιβλίο του Τάκη Νατσούλη

«Κλάδος ελαίας»

Κατά τους πρώτους χριστιανικούς χρόνους το κλαδί της ελιάς που το έφερνε στο ράμφος του ένα περιστέρι, συμβόλιζε την αιώνια ειρήνη. Στην αρχαία Ελλάδα και στη Ρώμη, το κλαδί της ελιάς ήταν σύμβολο του θριάμβου και της νίκης. (Οπως και το κλαδί του φοίνικα).

«Κλασσικός - κλασικός»

Η νεότερη ελληνική γλώσσα παρέλαβε τη λέξη «κλάση» και τα παράγωγά της «κλασικός», «κλασικισμός» κλπ. από τη Γαλλική. Μονολεκτικά η λέξη «κλάση» αντιστοιχεί με τις Ελληνικές λέξεις: «τάξη», «μοίρα». Π.χ. «στρατιωτική κλάση». Από το «κλάση», «τάξη», προήλθε η λέξη «κλασικός», που σημαίνει «της τάξης». Π.χ. «κλασικά βιβλία», δηλαδή, βιβλία που χρησιμοποιούνται στις σχολικές τάξεις (σύμφωνα με την αρχική σημασία της λέξης). Υστερα το «κλασικός» επικράτησε να σημαίνει, κυρίως, εκείνον που ανήκει στήν πρώτη τάξη των πολιτών και πιο πολύ, τον Ελληνα ή το Λατίνο συγγραφέα ή καλλιτέχνη που ανήκει στην πρώτη τάξη, τον αναγνωρισμένο σαν τον καλύτερο, διαπρεπή, δόκιμο.

Στην επέκταση «κλασικός» ονομάζεται εκείνος, που ανήκει ή που αναφέρεται στους πιο πάνω συγγραφείς και καλλιτέχνες, καθώς και στο έργο τους. Π.χ. «κλασικά συγγράμματα», «κλασικοί χρόνοι», «κλασική εποχή» κλπ. Φράσεις που ο όρος κληρονομήθηκε από τους ρωμαϊκούς χρόνους.

«Κλέβω, κλέβεις, κλέβει»

Κατά την 20ετία 1865-1885, πολλές φορές είχαν συγκρουοθεί στην Εθνοσυνέλευσή μας, οι δύο τάσεις, των «παλιών ανθρώπων» και των «νέων ανδρών». Βέβαια, οι προοδευτικοί τελικά επιβλήθηκανε, όχι όμως χωρίς κόπο. Ο «νεωτεριστής» για την εποχή του, υπουργός των Οικονομικών, Παύλος Καλλιγάς, είχε καταθέσει κάποτε ένα φορολογικό Νομοσχέδιο, που υποστήριζε με πείσμα στην Εθνοσυνέλευση. Ο βουλευτής όμως, της περιφέρειας Δωρίδας, Κότσης, που ανήκε στους «παλιούς» και στην αντιπολίτευση και που τον είχε πολλές φορές αντικρούσει, παίρνοντας το λόγο και θέλοντας να πειράξει τον υπουργό, του είπε πως το νομοσχέδιο κοντά στ' άλλα στραβά κι ανάποδα, είχε ανάγκη κι από συντακτική και γραμματική διόρθωση. Τότε ο Καλλιγάς που ήξερε, πως ο αντιπολιτευόμενος δεν είχε πτυχίο σχολικών γνώσεων, τον ερωτά: «Μπορείτε να μου πείτε και έως πού, παρακαλώ, έχετε φτάσει στη γραμματική;» Και ο Κότσης, μ' ετοιμότητα, απαντά: «έως το κλίεφτω, κλιέφτεις, κλιέφτει».

Και η Βουλή έσκασε στα γέλια... Από τότε έμεινε η φράση. Προπολεμικά μάλιστα έδωσε και τον τίτλο βιβλίου, «Κλέβω, κλέβεις, κλέβει».

ΨΥΧΑΓΩΓΙΑ ΨΥΧΑΓΩΓΙΑ ΨΥΧΑΓΩΓΙΑ

ΔΙΑΚΡΟΣΤΙΧΙΔΑ

ΤΡΟΠΟΣ ΛΕΙΤΟΥΡΓΙΑΣ ΤΗΣ ΔΙΑΚΡΟΣΤΙΧΙΔΑΣ

Τις λέξεις που βρίσκουμε από τον κάθε ορισμό, τις τοποθετούμε στις αριθμημένες γραμμές αριστερά, γράφοντας ένα γράμμα σε κάθε γραμμή. Κατόπιν, μεταφέρουμε αυτά τα γράμματα μέσα στο αριθμημένο πλαίσιο, βοηθούμενοι από τους αριθμούς. Αν τοποθετηθούν σωστά θα διαβάσετε στίχους από το «Δωδεκάλογο του γύφτου» του Κωστή Παλαμά.

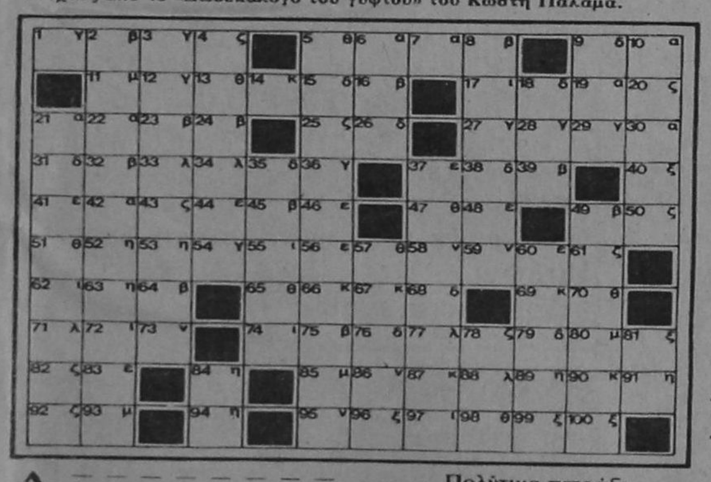

Α. 22 21 6 7 10 42 19 30 — Πολύτιμο πετράδι.

Β. 8 2 16 49 39 75 64 24 23 45 32 — Διασαφηνίσεις.

Γ. 29 36 28 27 1 12 3 54 — Μεγάλοι δρόμοι.

Δ. 15 18 9 68 35 26 38 79 76 31 — Μια επιστήμη.

Ε. 37 56 60 46 44 41 83 48 — Λειτουργούν βάσει καταστατικού.

Ζ. 43 78 61 4 25 82 20 92 50 — Μεγάλο ιδανικό.

Η. 63 89 91 52 53 94 84 — Ημέρα της εβδομάδας.

Θ. 5 70 65 47 98 51 13 57 — Ενα από τα ζώδια.

Ι. 55 72 17 97 74 62 — Εθνικός ευεργέτης.

Κ. 69 14 67 66 90 87 — Εξοργίζομαι, εξάπτομαι.

Λ. 71 77 34 88 33 — Ενα από τα χρώματα.

Μ. 85 80 11 93 — Φαγητό από λιωμένα κουκιά.

Ν. 86 58 59 73 95 — Ξετρελαίνουν τις κοκίτες.

Ξ. 96 99 40 100 81 — Ενας άνεμος.

REBUS (Φράση 4, 5, 4)





- Είδες τι συμπαθητικό σκυλάκι μου χάρισε η μαμά;



- Κοκκινο ελάφι, η γυναίκα σου είναι πολύ θυμωμένη μαζί σου!



ΝΑΥΤΙΚΟΣ ΟΜΙΛΟΣ ΡΟΔΟΥ
ΚΟΛΥΜΒΗΤΗΡΙΟ
ΟΛΟΙ ΜΑΖΙ ΜΠΟΡΟΥΜΕ

Το έργο ξεκίνησε
Συμβάλλετε
στην αποπεράτωσή του, καταθέτοντας τη συνδρομή σας στους Τραπεζικούς λογαριασμούς:

- ΕΘΝΙΚΗ ΤΡΑΠΕΖΑ: 297/296013-35
- ΑΓΡΟΤΙΚΗ ΤΡΑΠΕΖΑ: 38801011331-84
- ΤΡΑΠΕΖΑ ΠΙΣΤΕΩΣ: 640002002000541
- ΕΜΠΟΡΙΚΗ ΤΡΑΠΕΖΑ: 39003961
- ΙΟΝΙΚΗ ΤΡΑΠΕΖΑ: 778/30921003
- ΤΡΑΠΕΖΑ ΚΡΗΤΗΣ: 70585189
- BARCLAYS BANK: 179887
- ΤΡΑΠΕΖΑ ΕΡΓΑΣΙΑΣ: 099/92001-10/99
- ΤΡΑΠΕΖΑ ΔΩΔΕΚΑΝΗΣΟΥ: (από το Μάρτιο του '96)

ή στα Γραφεία του ΝΑΥΤΙΚΟΥ ΟΜΙΛΟΥ ΡΟΔΟΥ (Πλ. Καυτατζόγλου © 23287 - 38043) από 10.00-13.00 εκτός Κυριακής.

Τα παιδιά μας, η γωνιά της ροδίτικης αυτής γης, η ιστορία θα καταγράψουν αυτή σας την πράξη.



AUTO CENTER A.E.
ΟΛΟΚΛΗΡΩΜΕΝΟ ΣΥΓΚΡΟΤΗΜΑ FIAT



Fiat Bravo. Το νέο 3θυρο compact. Ένα αυτοκίνητο με δυναμική, σπορ εμφάνιση, απολαυστικό στην οδήγηση. Θα σας εντυπωσιάσει με τον πλούσιο εξοπλισμό του, τις κορυφαίες επιδόσεις, και την πλούσια γκάμα του. Το Fiat Bravo θα σας δώσει τη χαρά της οδήγησης και της επιλογής!

FIAT BRAVO. FIAT BRAVA. Η ΕΠΙΛΟΓΗ.

Fiat Brava. Η δυναμική Berlina. Γνωρίστε την και ανακαλύψτε το πάθος για τελειότητα, την προσεγμένη εργονομία, την ευρυχωρία, τον πλούσιο εξοπλισμό της! Ανακαλύψτε τις κορυφαίες επιδόσεις της και τη μεγάλη ποικιλία σε χρώματα και κινητήρες. Ανακαλύψτε τι σημαίνει... δυνατότητα επιλογής!



AUTO CENTER FIAT
Μανώλης Κωστάκης ΑΕΒΕ
14ου χλμ Ρόδου - Αεροδρομίου Παραδείσι / Τηλ: 0241/82001-3 FAX 82004
Έκθεση, Αντ/κά, Συνεργείο, Ηλεκτρολογείο, Φανοποιείο, Βαφείο, Ανταλλαγές

ΓΙΑ ΤΑ ΜΕΤΡΑ ΠΟΥ ΠΗΡΕ Η ΔΙΟΙΚΗΣΗ

ΔΙΑΜΑΡΤΥΡΟΝΤΑΙ ΟΙ ΝΟΣΟΚΟΜΕΙΑΚΟΙ

Από το Σύλλογο Νοσοκομειακών Ιατρών απεστάλη προς το δ.σ. του Γενικού Νοσοκομείου Ρόδου η ακόλουθη επιστολή:

ΔΕΝ ΔΕΧΟΝΤΑΙ ΤΟ ΑΠΟΥΣΙΟΛΟΓΙΟ

Οι γιατροί του Ν.Γ.Ν. Ρόδου συνήλθαμε σε έκτακτη γενική συνέλευση σήμερα 29/1/96 για θέματα σημαντικά που αφορούν την λειτουργία του Ν.Γ.Ν. Ρόδου.

Εργαζόμεθα νυχθημερόν παρά τις αντίξοες συνθήκες επιπελούντες αξιόλογο έργο, που δεν χρειάζεται να το προβάλει ο τύπος μια και οι ασθενείς το νιώθουν καλύτερα από την κάθε διορισμένη διοίκηση.

Θεωρούμε αναξιοπρεπές το καθημερινό απουσιολόγιο και μάλιστα από ανθρώπους που δεν έχουν σχέση ιατρική διότι αρμοδιότητα ελέγχου έχουν οι προϊστάμενοι διευθυντές των κλινικών οι οποίοι ορίζουν το ωράριο και ελέγχουν τους υφισταμένους αυτών αναλόγα με τις ανάγκες των κλινικών των.

Θεωρούμε την επίθεση με αυτόν τον τρόπο της διοίκησης, ανεπίτρεπτο και που σκοπό έχει να αποπροσανατολίσει από τα φλέγοντα προβλήματα του νοσοκομείου και για τα οποία ποτέ δεν έχει δρομολογηθεί μια λύση.

Πιστεύουμε ότι εργαζόμεθα ευσυνείδητα παρέχοντας υπηρεσίες υψηλού επιπέδου πράγμα που επιβεβαιώνεται καθημερινά ανεξάρτητα από στενή δημοσιοϋπαλληλική νοοτροπία και τακτική. Οι αριθμοί των νοσηλευομένων, ο τρόπος νοσηλείας - διαγνώσεις καθώς επίσης και ο αυξημένος αριθμός στα εξωτερικά ιατρεία είναι η καλύτερη απόδειξη των όσων αναφέρουμε.

Με λύπη μας διαπιστώνουμε τελικά ότι συχνά πυκνά δημοσιεύματα προβάλλουν αποκλειστικά και μόνο τη Διοίκηση χωρίς να αναφέρονται ως όφειλαν στο έργο του ιατρικού και νοσηλευτικού προσωπικού που κυρίως αυτοί με υπεράνθρωπες προσπάθειες συνέβαλαν στην αναβάθμιση της παρεχόμενης υγείας στο νομό.

Ο ΠΡΟΕΔΡΟΣ
Δρ. ΚΩΝ/ΝΟΣ ΑΡ. ΚΟΥΤΣΟΠΟΥΛΟΣ
ΧΕΙΡΟΥΡΓΟΣ
ΕΠΙΜΕΛΗΤΗΣ Β' ΧΕΙΡ/ΚΗΣ
Ο ΓΕΝ. ΓΡΑΜΜΑΤΕΑΣ
ΣΤΕΛΙΟΣ Α. ΜΑΝΩΛΙΤΣΗΣ
ΠΝΕΥΜΟΝΟΛΟΓΟΣ
ΕΠΙΜΕΛΗΤΗΣ Β' Ν.Γ.Ν. ΡΟΔΟΥ

ΤΟΠΙΚΕΣ ΕΙΔΗΣΕΙΣ

ΤΟ ΤΕΧΝΙΚΟ ΕΠΙΜΕΛΗΤΗΡΙΟ ΚΡΟΥΕΙ ΤΟΝ ΚΩΔΩΝΑ ΤΟΥ ΚΙΝΔΥΝΟΥ

ΧΡΕΙΑΖΕΤΑΙ ΑΜΕΣΗ ΘΩΡΑΚΙΣΗ
των νησιών της Δωδ/νήσου

Η πρόσφατη ελληνοτουρκική κρίση στο Αιγαίο και τα νέα δεδομένα που διαμορφώθηκαν στην περιοχή μας αποτέλεσαν αντικείμενο συζήτησης κατά τη διάρκεια συνεδρίασης της διοικούσας επιτροπής του Τεχνικού Επιμελητηρίου Ελλάδας τμήμα Δωδεκανήσου.

Οπως ανακοινώθηκε η διοικούσα επιτροπή εκτιμά ότι η οικονομική ανάπτυξη των νησιών μας είναι η καλύτερη θωράκισή τους στις όποιες επιβουλές υπάρχουν και προς την κατεύθυνση αυτή θα πρέπει να κινηθούν τόσο οι τοπικοί φορείς όσο και οι κοινοβουλευτικοί εκπρόσωποι του Νομού προωθώντας και πιέζοντας για ανάλογες λύσεις.

Ενόψει των νέων δεδομένων που διαμορφώθηκαν το Τεχνικό Επιμελητήριο πιστεύει πως απαπείται η χάραξη μιας στρατηγικής ανάπτυξης για όλη τη Δωδεκάνησο προσπάθεια που

Η ΠΕΡΙΦΕΡΕΙΑ ΝΟΤΙΟΥ ΑΙΓΑΙΟΥ ΤΕΛΕΥΤΑΙΑ ΣΕ ΑΠΟΡΡΟΦΗΣΗ ΠΙΣΤΩΣΕΩΝ

μπορεί να γίνει από το υπουργείο Αιγαίου.

Εμφαση θα πρέπει ασφαλώς να δοθεί ιδιαίτερα στα μικρά νησιά και κυρίως σε εκείνα που βρίσκονται στα σύνορα με την Τουρκία.

Οπως δήλωσε ο πρόεδρος του Τεχνικού Επιμελητηρίου κ. Στάθης Κουσουρνάς για να επιτύχει η οικονομική ανάπτυξη θα πρέπει να δοθούν περισσότερες πιστώσεις στα πλαίσια του προγράμματος Δημοσίων Επενδύσεων, να δοθούν περισσότεροι πόροι για το ειδικό πρόγραμμα νήσων Αιγαίου ενώ πολύ σημαντική θεωρείται η πνευματική και πολιτιστική μας θωράκιση.

Η διοικούσα επιτροπή ασχολήθηκε επίσης και με την πορεία του Περιφερειακού Προγράμματος Δημοσίων Επενδύσεων Νοτίου Αιγαίου.

Σύμφωνα με επίσημα στοιχεία που έχει στη διάθεσή του το Τεχνικό Επιμελητήριο η περιφέρεια Νοτίου Αιγαίου με ποσοστό 30% είχε το χαμηλότερο ποσοστό απορρόφησης το 1995 απ' όλες τις περιφέρειες της χώρας.

Τα στοιχεία αυτά που χαρακτηρίσθηκαν «άκρως σοβαρά και ανησυχητικά» προβληματίζουν το Τ.Ε.Ε. για την πορεία και εξέλιξη των έργων στο Νομό μας. Γι' αυτό το λόγο ζητά την έκτακτη σύγκληση του περιφερειακού συμβουλίου προκειμένου ν' ασχοληθεί με το συγκεκριμένο ζήτημα.

Σημειώνεται πως σύμφωνα με δηλώσεις του Νομάρχη Δωδεκανήσου και του Γενικού Γραμματέα της Περιφέρειας Νοτίου Αιγαίου κ. Νικόλαου Σαράντη (επικαλούμενοι στοιχεία του Υπουργείου Εθνικής Οικονομίας) ο νομός Δωδ/σου θεωρείται πρώτος σε ποσοστά απορρόφησης κονδυλίων! Τα στοιχεία ωστόσο του ΤΕΕ διαψεύδουν τους ισχυρισμούς αυτούς.

ΓΙΑ ΝΑ ΤΟΝΩΘΕΙ ΤΟ ΗΘΙΚΟ ΤΩΝ ΑΚΡΙΤΩΝ

ΣΤΗ ΜΕΓΙΣΤΗ Η ΕΠΟΜΕΝΗ
συνεδρίαση της ΚΕΔΚΕ

Στο ακριτικό Κασελλόριζο θα πραγματοποιηθεί η επόμενη συνεδρίαση του Δ.Σ. της Κεντρικής Ενωσης Δήμων και Κοινοτήτων Ελλάδας (ΚΕΔΚΕ), ενώ από την ερχόμενη εβδομάδα ο δημοτικός ραδιοσταθμός της Πρωτεύουσας «Αθήνα 9.84», θα εκπέμπει και στα Δωδεκάνησα, στο πλαίσιο προβολής των εθνικών μας θεμάτων, από την πλευρά της Αυτοδιοίκησης.

Αυτό αποφασίσθηκε κατά τη διάρκεια της συνεδρίασης του Δ.Σ. της ΚΕΔΚΕ, που πραγματοποιήθηκε υπό την προεδρία του Δημάρχου Αθηναίων κ. Δημ. Αβραμόπουλου. Κατά τη συνεδρίαση προτάθηκε να υπάρξει συνεργασία της Επιτροπής Διεθνών Σχέσεων της ΚΕΔΚΕ με το υπουργείο Εξωτερικών, ώστε να καταρτισεί ένα πρόγραμμα δράσης και προβολής των εθνικών μας θεμάτων.

Μιλώντας για το θέμα ο πρόεδρος της ΚΕΔΚΕ και Δήμαρχος Αθηναίων, τόνισε ότι, η Τοπική Αυτοδιοίκηση αποτελεί έναν από τους μοχλούς προώθησης των εθνικών θεμάτων, ενώ παράλληλα θα πρέπει να συνεχιστεί να δίνει το στίγμα της παρουσίας της στις περιοχές υψηλής ευαισθησίας.

Για το ίδιο θέμα, ο αντιπρόεδρος της ΚΕΔΚΕ κ. Θρ. Λαζαρίδης, υποστήριξε ότι, θα πρέπει να συνεχιστούν οι συνεδριάσεις του Διοικητικού Συμβουλίου σε κάθε γωνιά της πατρίδας μας, ενώ ο γενικός γραμματέας κ. Απ. Κοιμήσης επεσήμανε ότι, θα πρέπει να προωθηθεί η συνεργασία της Τ.Α. με το υπουργείο Εξωτερικών, με συστηματικό τρόπο.

ΣΩΜΑ ΑΜΕΣΗΣ ΕΠΕΜΒΑΣΗΣ ΤΩΝ ΟΤΑ

Τέλος το Δ.Σ. της ΚΕΔΚΕ συζήτησε ακόμη, το ρόλο που μπορεί να διαδραματίσει η Τ.Α. σε καταστάσεις έκτακτης ανάγκης. Αποφασίσθηκε όπως, εκπονηθεί μελέτη μέσω της οποίας θα προβλέπεται η σύσταση σώματος άμεσης επέμβασης των Ο.Τ.Α. σε περιπτώσεις φυσικών καταστροφών. Στη συνέχεια, η πρόταση της ΚΕΔΚΕ θα συζητηθεί με τους αρμόδιους φορείς της Πολιτείας.

ΓΙΑ ΝΑ ΕΞΕΤΑΣΕΙ ΚΛΑΔΙΚΑ ΘΕΜΑΤΑ ΚΑΙ ΠΡΟΒΛΗΜΑΤΑ

Η Ομοσπονδία Ηλεκτρολόγων
Ελλάδας συνεδρίασε στη Ρόδο

Συνήλθε στη Ρόδο σε συνεδρίαση το δ.σ. της Πανελλήνιας Ομοσπονδίας Σωματείων Εγκαταστατών Ηλεκτρολόγων Ελλάδας, και ασχολήθηκε με θέματα που απασχολούν τον κλάδο κι εξέδωσε σχετικό ψήφισμα.

Ψήφισμα όμως εξέδωσε και για τα γεγονότα της περιοχής, που σημαδεύονται από την ελληνοτουρκική διένεξη στο οποίο αναφέρονται τα εξής:

Η Ομοσπονδία αποφάσισε:

• Να συμπαρασταθεί ο κλάδος των ηλεκτρολόγων στους συναδέλφους του και σε όλο το λαό της Δωδ/νήσου στις δύσκολες αυτές ώρες.

• Να διατρανώσει τη θέλησή του να μην αφήσει ούτε σπιθαμή οποιουδήποτε ελληνικού χώρου στην επεκτατική πολιτική της γείτονος χώρας είτε αυτό είναι νησί είτε βραχονησίδα, όπως η Ιμια.

ΨΗΦΙΣΜΑ ΑΛΛΗΛΕΓΓΥΗΣ ΠΡΟΣ ΤΗΝ ΔΩΔ/ΝΗΣΟ

• Να κάνει γνωστό σε όλο τον κόσμο ότι η ιστορία και οι αγώνες αιώνων σ' αυτή τη γωνιά της γης μας επιβάλλει να σταθούμε όρθιοι και να υπερασπίσουμε νέους Παρθενώνες.

Σε ανακοίνωση που εκδόθηκε για τα κλαδικά θέματα αναφέρονται εξάλλου τα εξής:

Στις 3-2-1996 στην Ρόδο, συνήλθε το Δ.Σ. της Πανελλήνιας Ομοσπονδίας Εργοληπτών Ηλεκτρολόγων Ελλάδας, προσκεκλημένο από τον Σύνδεσμο Δωδεκανήσου.

Στο Δ.Σ. συμμετέχουν Αντιπρόσωποι από όλη την Ελλάδα.

Το Δ.Σ. εξέτασε τα ιδιαίτερα προβλήματα και θέματα που απασχολούν τον κλάδο των Εργοληπτών Ηλεκτρολόγων όπως τα παρακάτω:

Η συνεργασία των Ηλεκτρολόγων με τη ΔΕΗ και τον ΟΤΕ.

Το φορολογικό, η επαγγελματική Στέγη.

Τα θέματα εκσυγχρονισμού και μηχανοργάνωσης των σωματείων μελών της ΠΟΣΕΗ.

Την συνεχιζόμενη επαγγελματική κατάρτιση και εκπαίδευση των Ηλεκτρολόγων.

Η αναβάθμιση της εξεταστέας ύλης για την χορήγηση επαγγελματικών αδειών.

Η συνεργασία με την Διεθνή Ενωση Ηλεκτρολόγων.

Η ανεργία που μαστίζει τον κλάδο.

Η πτώση της οικοδομικής Δραστηριότητας.

Η Αναβάθμιση των Εργοληπτικών Πτυχίων Δημοσίων Εργων.

Το Δ.Σ. της ΠΟΣΕΗ πήρε μια σειρά αποφάσεων που στόχο έχουν την αντιμετώπιση των παραπάνω θεμάτων, και την βελτίωση της θέσης του κλάδου για την καλύτερη εξυπηρέτηση του κοινωνικού συνόλου.

Το Δ.Σ.
Ο ΠΡΟΕΔΡΟΣ
ΝΙΚ. ΑΤΖΙΝΑΣ
Ο ΓΕΝ. ΓΡΑΜΜΑΤΕΑΣ
ΠΑΝ. ΠΑΠΑΧΡΥΣΑΝΘΟΥ

ΑΠΟ ΤΟ ΕΠΑΡΧΕΙΟ ΚΑΛΥΜΝΟΥ

ΕΙΔΙΚΟ ΤΑΜΕΙΟ ΓΙΑ
έκτακτες ανάγκες

Από το Επαρχείο Καλύμνου εκδόθηκε χθες η ακόλουθη ανακοίνωση:

ΕΚΤΑΚΤΗ ΣΥΝΕΔΡΙΑΣΗ ΤΟΥ ΕΠΑΡΧΙΑΚΟΥ ΣΥΜΒΟΥΛΙΟΥ

«Συνεδρίασε εκτάκτως χθες το Επαρχιακό Συμβούλιο της Καλύμνου με σκοπό την ενημέρωση από τον Επαρχο των μελών του Επαρχιακού Συμβουλίου για τις τελευταίες εξελίξεις.

Εγινε ομόφωνα δεκτή η πρόταση του Επάρχου για ανάληψη πρωτοβουλίας από το Επαρχείο για τη δημιουργία ενός ταμείου που θα χρηματοδοτεί ενέργειες και έργα σχετικά με τον πολιτικό σχεδιασμό και θα αναλάβει άμεση πρόσκληση στους ενδιαφερόμενους Δήμους για την οριστικοποίηση του οργανωτικού πλαισίου αυτών των Ταμείων.

Το όργανο αυτό δεν θα αποφασίζει τα έργα και τις ενέργειες αλλά θα υλοποιεί και θα χρηματοδοτεί έργα και ενέργειες που είναι ήδη αποφασισμένα και ιεραρχημένα από το στρατΣό και τις υπηρεσίες ΠΣΕΑ του Επαρχείου και των Δήμων.

Η απόφαση του Επαρχιακού συμβουλίου αντανοκρίνεται στην εκφρασμένη θέλησι πολλών συμπατριωτών μας για άμεση συνεισφορά στην άμυνα των νησιών μας τόσο σε χρήμα όσο και σε προσωπική εργασία και θα μπορεί να δέχεται συνεισφορές σε εθελοντική βάση τόσο από ιδιώτες όσο και από συλλογικούς ή δημόσιους φορείς».

ΟΛΟΚΛΗΡΩΘΗΚΕ Η ΠΡΟΕΡΓΑΣΙΑ

ΕΤΟΙΜΗ Η ΕΝΩΣΗ
ΜΕΤΟΧΩΝ ΤΗΣ ΔΑΝΕ

«Σάρκα και όστα» θα πάρει πολύ σύντομα η πρωτοβουλία που ανέλαβαν πρόσφατα εκπρόσωποι τοπικών φορέων για τη διατήρηση του δωδ/κού χαρακτήρα της ΔΑΝΕ, μέσω ενός γραφείου που θα φέρνει σε επαφή δωδ/ιους που επιθυμούν να πουλήσουν και να αγοράσουν μετοχές της εταιρείας.

ΚΑΤΑΤΙΘΕΤΑΙ ΣΥΝΤΟΜΑ ΤΟ ΚΑΤΑΣΤΑΤΙΚΟ ΠΡΟΣ ΕΓΚΡΙΣΗ

Το γραφείο θα λειτουργήσει με ευθύνη της Ενωσης Δωδ/σίων μετόχων, το καταστατικό της οποίας είναι ήδη έτοιμο και αναμένεται να οριστικοποιηθεί μέσα στις προσεχείς ημέρες. Η ιδρυτική συνέλευση της Ενωσης, όπως δήλωσε χθες ο πρόεδρος του Δικηγορικού Συλλόγου Ρόδου και εκ των πρωτεργατών της προσπάθειας, κ. Ευθύμιος Μπόνης, ορίστηκε για τις 6 το απόγευμα της Κυριακής 25 Φεβρουαρίου.

Στη γενική συνέλευση θα πάρουν μέρος μέτοχοι της ΔΑΝΕ, που θα εγγραφούν αν το επιθυμούν στην Ενωση. Η Ενωση θα άρχισει να λειτουργεί μόλις εγκριθεί το καταστατικό της από το Πρωτοδικείο.

«Ο νόμος είναι σαφέστατος στο θέμα της αγοραπωλησίας μετοχών εισηγμένων στο Χρηματιστήριο. Αν πρόκειται για συναλλαγές στην έδρα του Χρηματιστηρίου, δηλ. στην Αθήνα, αυτές θα πρέπει να γίνονται οπωσδήποτε μέσω του Χρηματιστηρίου. Για τις υπόλοιπες περιοχές μπορεί να γίνονται μεταξύ ιδιωτών είτε παρουσία συμβολαιογράφου, είτε στα γραφεία της εταιρείας. Η ενέργεια μας είναι απόλυτα νόμιμη» υπογράμμισε ο κ. Μπόνης.

ΟΠΩΣ ΠΡΟΚΥΠΤΕΙ ΚΑΙ ΑΠΟ ΤΑ ΣΤΟΙΧΕΙΑ ΤΟΥ '95

Μόνιμο πρόβλημα στο
νομό τα ναρκωτικά

Περισσότερες από 85 υποθέσεις ναρκωτικών ουσιών απασχόλησαν την Αστυνομία στο νομό μας τον περασμένο χρόνο.

85 ΥΠΟΘΕΣΕΙΣ ΑΠΑΣΧΟΛΗΣΑΝ ΤΗΝ ΕΛΑΣ

Σύμφωνα με στοιχεία της Αστυνομικής Διεύθυνσης Δωδ/σου, το περασμένο έτος, σε ολόκληρο το νομό κατασχέθηκαν 20 κιλά ηρωίνης και 20 κιλά κασίς, όπως επίσης 352 δενδρύλλια ινδικής κάνναβης και 33 τσιγαριλίκια. Κατασχέθηκαν ακόμα 1068 ναρκωτικά χάπια, εκ των οποίων 218 EXTASY, που άρχισαν πρόσφατα να «κυκλοφορούν» σε μπαρ, κυρίως στις μεγαλουπόλεις.

Για παράβαση του νόμου περί ναρκωτικών ουσιών σε όλη τη Δωδ/σο συνελήφθησαν 96 άτομα, εκ των οποίων 63 Ελληνες και 33 αλλοδαποί.

«Δεν νομίζω ότι στη Δωδ/σο υπάρχει τόσο μεγάλο πρόβλημα όσο παρουσιάζεται πολλές φορές από τα αθηναϊκά ΜΜΕ, κυρίως στη διακίνηση των χαπιών EXTASY. Σχετικό πρόβλημα παρουσιάζεται στη Ρόδο και στην Κω, αλλά οι υπηρεσίες μας σε όλο το νομό διενεργούν συχνότατους ελέγχους» δήλωσε ο αστυνομικός διευθυντής κ. Σταύρος Παναγιωτόπουλος προσθέτοντας ότι «τα ναρκωτικά δεν είναι μόνο θέμα της Αστυνομίας, πρέπει να είμαστε όλοι μας προσεκτικοί».

Σημειώνεται βέβαια ότι το φαινόμενο παρουσιάζει έξαρση τη θερινή περίοδο (όπως αποδεικνύεται και από τα στοιχεία της Αστυνομίας) καθώς το 1/3 των συλληφθέντων είναι αλλοδαποί.

Η ΜΕΤΟΧΗ της ΔΑΝΕ

Ελαφρώς ανέκαμψε χθες στο Χρηματιστήριο Αξιών Αθηνών (ΧΑΑ) η μετοχή της ΔΑΝΕ. Συγκεκριμένα έκλεισε στις 1265 δρχ έναντι 1255 δρχ της προηγούμενης ημέρας (αύξηση 1,06%). Η μέγιστη τιμή που πέτυχε η μετοχή χθες ήταν 1270 δρχ και η ελαχίστη 1260 δρχ.

Συνολικά διατέθηκαν χθες μέσω του ΧΑΑ 220 μετοχές της ΔΑΝΕ

ΝΕΟ ΕΓΚΛΗΜΑ ΣΤΟ ΚΑΣΤΕΛΛΟΡΙΖΟ

ΤΟΥΡΚΟΙ ΔΟΥΛΕΜΠΟΡΟΙ
ΠΕΤΑΞΑΝ ΣΤΗ ΘΑΛΑΣΣΑ
λαθρομετανάστες!

Παρά την ηλεκτρισμένη ατμόσφαιρα που επικρατεί στο ανατολικό Αιγαίο, οι Τούρκοι δουλέμποροι δεν ξεχνάνε τη δουλειά τους. Χθες λίγη ώρα μετά τα μεσάνυχτα, ένας Τούρκος δουλέμπορος έριξε στη θάλασσα, στα όρια των χωρικών μας υδάτων έξω από το Καστελλόριζο, τους 9 λαθρομετανάστες που μετέφερε, σφίνοντάς τους στο έλεος του καιρού. Ο Τούρκος, προκειμένου να μην εντοπιστεί από ελληνικές περιπόλους, δεν δίστασε σε ούτε στιγμή να φουντάρει τους λαθρομετανάστες στο παγωμένο πέλαγος και να επιστρέψει στην Τουρκία σαν να μην έγινε τίποτα!

ΔΕΝ ΣΥΓΚΙΝΟΥΝΤΑΙ ΟΙ ΔΙΕΘΝΕΙΣ ΟΡΓΑΝΙΣΜΟΙ

Συνελήφθησαν

Οι 9 λαθρομετανάστες, 4 Τούρκοι κουρδικής καταγωγής, 4 Ιρανοί και ένας Ιρακινός, αναγκάστηκαν να παλέψουν με τα κύματα και να κολυμπήσουν πολλές ώρες μέχρι να φθάσουν στις ακτές του Καστελλόριζου, όπου τους συνέλαβαν άνδρες του αστυνομικού τμήματος του νησιού.

Οπως είπαν κατά την ανάκρισή, πλήρωσαν στον Τούρκο δουλέμπορο 7.500 δολάρια και 6.000 μάρκα για τη μεταφορά τους στη χώρα μας. Οι συλληφθέντες θα μεταφερθούν σήμερα στη Ρόδο και από εκεί στο Λαύριο.

ΧΙΑΚΟΣ ΣΥΛΛΟΓΟΣ ΡΟΔΟΥ
«Ο ΟΜΗΡΟΣ»
ΠΡΟΣΚΛΗΣΗ

Το Δ.Σ. του ΧΙΑΚΟΥ ΣΥΛΛΟΓΟΥ ΡΟΔΟΥ «Ο ΟΜΗΡΟΣ» προσκαλεί τα μέλη του με τις οικογένειες τους στην κοπή της Βασιλόπιτας που θα γίνει στο ξενοδοχείο ΠΛΑΖΑ το Σάββατο 10 Φεβρουαρίου 1996, στις 6 μ.μ.

Στη συνέχεια θα πραγματοποιηθεί η Τακτική Γενική Συνέλευση του Συλλόγου με τα παρακάτω θέματα:
1. Απολογισμός πεπραγμένων.
2. Εκθεση Εξελεγκτικής Επιτροπής

ΑΠΟ ΤΟ Δ.Σ.

ΔΗΜΟΤΙΚΟ ΠΕΡΙΦΕΡΕΙΑΚΟ ΘΕΑΤΡΟ ΡΟΔΟΥ
Ευγένιου Τριβιζά
Παιδική Σκηνή
«Το όνειρο του σκιάχτρου»

Σκηνοθεσία: ΑΝΤΩΝΗΣ ΜΠΑΜΠΟΥΝΗΣ
Σκηνικά - κοστούμια: ΜΙΧΑΛΗΣ ΣΔΟΥΓΚΟΣ
Μουσική: ΤΑΣΟΣ ΚΑΡΑΚΑΤΣΑΝΗΣ
Χορογραφίες: ΜΑΡΙ ΓΚΙΚΑ - ΞΑΝΘΗ

Παίζουν οι ηθοποιοί:
Μιχάλης Αγκάς • Ολγα Αθανίτου
Κατερίνα Λοπού • Νίκος Μεϊτανής
Ελευθερία Μεταξά • Δημήτρης Πάσσος
Ρέα Χαλκιαδάκη • Μίνα Χριστοφορίδου
Ανδρομάχη Χρυσομάλη
Από το θεατρικό εργαστήρι συμμετέχουν:
Κώστας Σαββιδάκης • Μαρία Πολυχρόνη
• Κατερίνα Βρουλάκου

ΠΑΡΑΣΚΕΥΗ 9-2-1996
ΣΑΒΒΑΤΟ 10-2-1996
ΚΥΡΙΑΚΗ 11-2-1996
ΩΡΑ 6μ.μ.
ΕΘΝΙΚΟ ΘΕΑΤΡΟ

ΣΥΝΔΕΣΜΟΣ ΚΑΣΤΕΛΛΟΡΙΖΙΩΝ ΡΟΔΟΥ
«Ο Αχιλλέας Διαμαντάρας» έτος Ιδρύσεως 1988

ΠΡΟΣΚΛΗΣΗ ΣΕ ΑΠΟΚΡΙΑΤΙΚΟ ΞΕΦΑΝΤΩΜΑ

Ο Σύνδεσμός μας διοργανώνει Μεγάλη Αποκριάτικη Χοροεσπερίδα, το Σάββατο 17 Φεβρουαρίου 1996 και και 8.00 μ.μ. στο «Γκράντ Οτέλ» για να τραγουδήσουμε και να χορέψουμε όλοι μαζί.

• Μενού: σούπα - σαλάτα ατομική - μοσχαράκι ψητό γλυκό και 1/4 μπουκάλι κρασί.
• 5μελή ορχήστρα θα μας διασκεδάσει με νησιώτικα και λαϊκά τραγούδια
• Πάρτε μέρος στην πλούσια λαχειαγορά μας
Τιμή: 6.000 δρχ.
Κρατήσεις τραπεζιών στο Ξενοδοχείο
ΕΚ ΤΟΥ Δ.Σ. ΤΟΥ ΣΥΝΔΕΣΜΟΥ

ΙΑΚΩΒΟΥ ΚΑΜΠΑΝΕΛΛΗ
«Ο ΕΠΙΚΗΔΕΙΟΣ»
(Μονόλογος)
Σκηνοθεσία-Ερμηνεία
ΠΑΝΑΓΙΩΤΗΣ ΤΣΑΚΙΡΗΣ



ΕΘΝΙΚΟ ΘΕΑΤΡΟ ΡΟΔΟΥ
9-12 ΦΕΒΡΟΥΑΡΙΟΥ
ΩΡΑ 8.30' μ.μ.
Τις παραστάσεις στηρίζουν:
ΝΟΜΑΡΧΙΑ ΔΩΔ/ΣΟΥ
ΔΗΜΟΣ ΑΡΧΑΓΓΕΛΟΥ
ΔΗ.ΠΕ.ΘΕ. ΡΟΔΟΥ

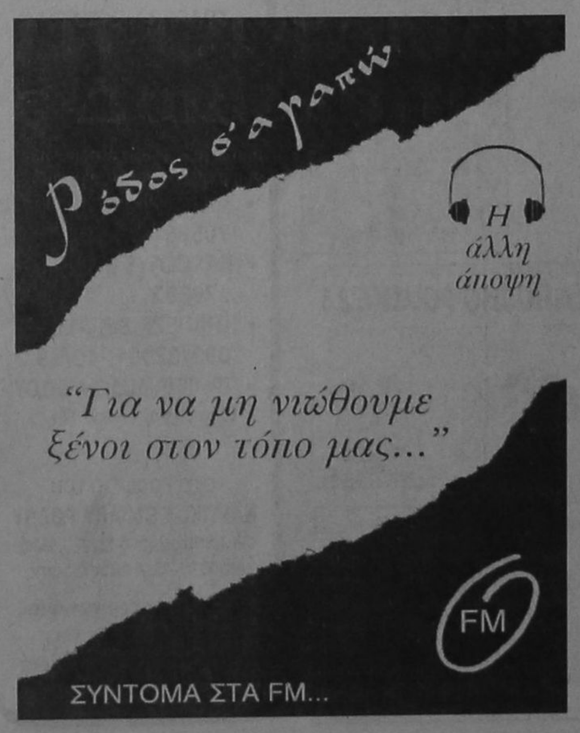

EXPO PLUS '96
Εκθεση Τουριστικών Ειδών

Οι εκθέτες και οι οργανωτές της EXPOPLUS '96 σας προσκαλούν στο ξενοδοχείο «GRAND» HOTEL της Ρόδου από 16-19 Φεβρουαρίου '96 στην έκθεση τουριστικών ειδών
Ωρες λειτουργίας 9:30 - 21:00

Προσκληση

Οι διευθυντές και το Προσωπικό των Καταστημάτων της ΕΜΠΟΡΙΚΗΣ ΤΡΑΠΕΖΑΣ ΡΟΔΟΥ, έχουν την τιμή και την ευχαρίστηση να σας προσκαλέσουν στη Χοροσπερίδα που θα γίνει στο Ξενοδοχείο «ΦΑΛΗΡΑΚΙ BEACH» το Σάββατο 10 Φεβρουαρίου 1996 και ώρα 20.30

Στα πλαίσια της Κοινωνικής προσφοράς της Τράπεζας τα έσοδα της εκδήλωσης από τη λαχειαγορά θα διατεθούν:
1. Κεντρικό Φιλόπτωχο Ταμείο ΙΕΡΑΣ ΜΗΤΡΟΠΟΛΕΩΣ ΡΟΔΟΥ
2. Θεραπευτήριο Χρονίων Παθήσεων Παίδων «Ο ΑΓΙΟΣ ΑΝΔΡΕΑΣ»
3. Δωδεκανησιακό Σύλλογο Ατόμων με Ειδικές Ανάγκες

Η εκδήλωση θα πλαισιωθεί από τη γνωστή ορχήστρα της Ελένης Καρανάση & Θεμιστοκλή Τριανταφύλλου.



Κρατήσεις: Μόνο από το ξενοδοχείο ΦΑΛΗΡΑΚΙ BEACH - τηλ. 85301
Πληροφορίες τηλ. 35566 - 24201

ΚΕΝΤΡΙΚΟΣ ΣΥΛΛΟΓΟΣ ΚΑΣΤΕΛΛΟΡΙΖΙΩΝ
Ο ΜΕΓΙΣΤΕΥΣ

ΠΡΟΣΚΛΗΣΗ

Ο Κεντρικός Σύλλογος Καστελλοριζίων Ρόδου, ο «Μεγιστεύς» σας προσκαλεί στη μεγάλη Αποκριάτικη Χοροεσπερίδα στις 17/2/96, ημέρα Σάββατο και ώρα 10.30 στο «SHOW CENTER PALACE».
Πλούσιο αποκριάτικο μουσικό πρόγραμμα, πλήρες μενού, με ελεύθερο ποτό, λαχειαγορά με πλούσια δώρα (και πολλά happenings)
Τιμή κατ' άτομο 6.000 δρχ.
Ειδική τιμή για παιδιά 2500 δρχ. με δωρεάν αναψυκτικό
Εισιτήρια διατίθενται από τα καταστήματα: Καραβελλάκη, Λοχαγού Φανουράκη 27, HOYLIS SERVICE, Αυστραλίας 74 και Φίλιππα Σάκκαρη, Κων/νου Υδραίου
Θα χαρούμε πολύ, να μας τιμήσετε με την παρουσία σας
Εκ του Δ.Σ. του Συλλόγου