εκδότης - διευθυντής
ΒΑΣΙΛΗΣ ΑΘΑΝΑΣΙΟΥ

η δημοκρατική της Ρόδου

ΕΛΛΑΣ

ΚΥΡΙΑΚΗ
11 ΦΕΒΡΟΥΑΡΙΟΥ 1996
ΤΙΜΗ 100 δρχ.
ΑΡΙΘΜΟΣ ΦΥΛΛΟΥ 4.140

στην υπηρεσία του δωδεκανησιακού λαού

ΣΚΛΗΡΗ ΓΛΩΣΣΑ ΚΑΤΑ ΤΩΝ ΕΣΩΚΟΜΜΑΤΙΚΩΝ ΑΝΤΙΠΑΛΩΝ ΤΟΥ

ΣΤΗΝ ΑΝΤΕΠΙΘΕΣΗ ΠΕΡΑΣΕ Ο ΣΗΜΙΤΗΣ «έτοιμος για όλα»!

❑ «ΣΤΗΝ ΙΜΙΑ ΥΠΗΡΞΑΝ ΑΣΥΓΧΩΡΗΤΕΣ ΕΠΙΠΟΛΑΙΟΤΗΤΕΣ ΠΟΥ ΠΑΡΟΛΙΓΟ ΝΑ ΜΑΣ ΟΔΗΓΗΣΟΥΝ ΣΤΗΝ ΠΑΓΙΔΑ ΤΗΣ ΤΟΥΡΚΙΚΗΣ ΠΡΟΚΛΗΤΙΚΟΤΗΤΑΣ»

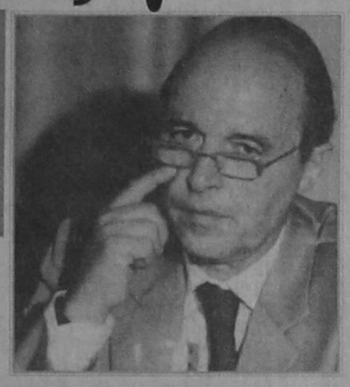

ΑΘΗΝΑ, 10, (ΑΠΕ)
Ανέβασε τους τόνους ο πρωθυπουργός Κώστας Σημίτης χρησιμοποιώντας σκληρή γλώσσα απέναντι στους εσωκομματικούς αντιπάλους τους αλλά και σε όσους ,όπως είπε, επιχειρούν να δημιουργήσουν εικόνα προβλημάτων μεταξύ της κυβέρνησης και του κόμματος. Επεσήμανε ότι η ζωή και ο διάλογος πρέπει να επιστρέψουν θριαμβευτικά στο ΠΑΣΟΚ και ανέφερε ότι "οι συνεδριάσεις δεν μπορεί να είναι συνοριακά επεισόδια μεταξύ όμορων και αλληλοϋποβλεπομένων φέουδων και πρέπει να έχουν την ένταση των ➡Σελ. 6

ΑΠΕΔΩΣΕ ΤΑ ΤΟΥ ΚΑΙΣΑΡΟΣ ΤΩ ΚΑΙΣΑΡΙ

Καταπέλτης ο κ. Κ. Σκανδαλίδης στην Κ.Ε. του ΠΑΣΟΚ



ΑΘΗΝΑ, 10, (ΑΠΕ)
Η πρόσφατη κρίση στο Αιγαίο απέδειξε ότι ζούμε σε μια ιστορική περίοδο,κρίσιμων διεργασιών και εξελίξεων, τόνισε ο Γραμματέας του ΠΑΣΟΚ Κώστας Σκανδαλίδης μιλώντας σήμερα στη συνεδρίαση του Κεντρικής Επιτροπής,θέλοντας έτσι να δειξει το μέγεθος και τη δυσκολία των προβλημάτων που είχε να αντιμετωπίσει το τελευταίο διάστημα τόσο το ίδιο το ΠΑΣΟΚ όσο και η νέα κυβέρνηση. ➡Σελ. 6

❑ ΚΑΛΕΣΕ ΟΛΑ ΤΑ ΣΤΕΛΕΧΗ ΝΑ ΦΥΓΟΥΝ ΑΠΟ ΤΑ ΠΑΡΑΘΥΡΑ ΤΩΝ ΤΗΛΕΟΡΑΣΕΩΝ ΚΑΙ ΤΑ ΜΙΚΡΟΦΩΝΑ

ΣΥΓΚΕΧΥΜΕΝΗ Η ΚΑΤΑΣΤΑΣΗ ΣΕ ΟΛΕΣ ΤΙΣ ΕΥΡΩΠΑΪΚΕΣ ΧΩΡΕΣ

ΑΒΕΒΑΙΟΤΗΤΑ για τον τουρισμό!

❑ ΚΑΝΟΥΝ ΜΕΓΑΛΗ ΖΗΜΙΑ ΤΑ ΜΜΕ ΚΑΙ ΟΙ ΑΝΕΥΘΥΝΕΣ ΔΗΛΩΣΕΙΣ ΠΟΛΙΤΙΚΩΝ ΠΡΟΣΩΠΩΝ

Συγκεχυμένη εξακολουθεί να είναι η κατάσταση σχετικά με την πορεία του τουρισμού μας, και αλληλοσυγκρουόμενες οι πληροφορίες, με αποτέλεσμα να εντείνεται το κλίμα απαισιοδοξίας μεταξύ των τουριστικών επιχειρηματιών, αλλά και γενικά στην αγορά, αφού οι επιπτώσεις θα επηρεάσουν συνολικά την τοπική οικονομία.

Ο μεγαλύτερος προβληματισμός υπάρχει τώρα για Γερμανία, όπου το τοπίο εξακολουθεί να είναι πολύ ομιχλώδες (για πρώτη φορά ίσως στα τελευταία χρόνια), καθώς η Αγγλία έχει τεθεί προ πολλού «εκτός αγοράς» (αναμένεται μείωση 25-35%) και μόνο ένα «θαύμα», π.χ. οι κρατήσεις ➡Σελ. 6

ΛΟΓΩ ΤΩΝ ΑΝΕΞΕΛΕΓΚΤΩΝ ΦΗΜΩΝ

Νέες ακυρώσεις μαθητικών εκδρομών!

Συνεχίζονται οι ακυρώσεις μαθητικών εκδρομών προς το νησί μας εξαιτίας της συνεχιζόμενης καλλιεργείας «ψυχροπολεμικού κλίματος» από τα ΜΜΕ και τις απερίσκεπτες δημόσιες δηλώσεις πολιτικών προσώπων. Οι τουριστικοί φορείς και οι τάξεις, γενικά ο πληθυσμός διακατέχεται από αισθήματα οργής και αγανάκτησης γιατί βλέπουν τον τουρισμό να κρέμεται από μια κλωστή και καλούν γι' αυτό την Κυβέρνηση να θέσει άμεσο τέρμα στις φήμες, συναισθανόμενη τον κίνδυνο. Δεν υπάρχει, άλλωστε, η παραμικρή αμφιβολία ότι, αν δεν πάει και φέτος ο τουρισμός καλά, θα κλείσουν πολλές επιχειρήσεις (που είχαν επενδύσει σε μια ενδεχόμενη βελτίωση της κατασταστάσεως) και θα μείνουν άνεργοι πολλοί εργαζόμενοι. Ηδη το κλίμα (με αφορμή τη διασπορά των φημών αυτών) στην αγορά είναι πολύ βαρύ και έχουν «παγώσει» οι ➡Σελ. 6

❑ ΚΥΒΕΡΝΗΣΗ ΟΦΕΙΛΕΙ ΝΑ ΑΝΑΣΤΡΕΨΕΙ ΤΟ ΚΛΙΜΑ ΠΡΙΝ ΕΙΝΑΙ ΠΟΛΥ ΑΡΓΑ

ΔΕΜΕΝΑ ΤΑ ΠΛΟΙΑ

Δεμένα στα λιμάνια παραμένουν τα περισσότερα πλοία λόγω των δυσμενών καιρικών συθηκών που επικρατούν στο Αιγαίο.

Οπως ανακοινώθηκε χθες το μεσημέρι απο το Λιμεναρχείο, μόνο το πλοίο «Ρόδος» επρόκειτο να αποπλέυσει ➡Σελ. 6

ΘΑ ΔΙΕΝΕΡΓΗΘΟΥΝ ΤΟ ΔΙΗΜΕΡΟ 9-10 ΜΑΡΤΙΟΥ

Δρομολογούνται οι διαδικασίες για εκλογές στη «Ν.Δ.»

ΤΑ ΠΑΛΙΑ ΣΤΕΛΕΧΗ ΔΗΛΩΝΟΥΝ ΟΤΙ ΘΑ ΠΑΡΑΜΕΙΝΟΥΝ ΣΤΗΝ ΑΔΡΑΝΕΙΑ

Δρομολογούνται στη Νέα Δημοκρατία οι διαδικασίες για την διενέργεια εσωκομματικών εκλογών. Σύμφωνα με τις αποφάσεις της ηγεσίας του κόμματος και της Κεντρικής Επιτροπής, οι εκλογές αυτές θα διενεργηθούν σε όλη τη χώρα το διήμερο 9-10 Μαρτίου. Αναλυτικά σε πρώτη φάση θα εκλεγούν οι προβλεπόμενες από το καταστατικό τοπικές επιτροπές και σε δεύτερη φάση (πιθανότατα μια εβδομάδα αργότερα) η εθνική εγκύκλιος αναμένεται να κοινοποιηθεί στις νομαρχιακές επιτροπές μέσα στις επόμενες ημέρες. Οπως έγινε γνωστό, οι εκλογές θα διεξαχθούν σε όλα τα επίπεδα, πλην των νομαρχιακών επιτροπών, όπου θα εκλεγούν οι αντιπρόσωποι στο συνέδριο. ➡Σελ. 6

ΜΕ ΟΡΙΣΤΙΚΗ ΑΠΟΧΩΡΗΣΗ ΑΠΕΙΛΟΥΝ ΟΙ ΠΑΡΑΤΑΞΕΙΣ ΤΗΣ ΜΕΙΟΨΗΦΙΑΣ

ΒΑΘΥΤΑΤΗ ΚΡΙΣΗ «ΠΡΟ ΤΩΝ ΠΥΛΩΝ» ΣΤΟ νομαρχιακό συμβούλιο!

Οξύτατη κρίση απειλεί να ξεσπάσει στις τάξεις του νομαρχιακού συμβουλίου Δωδ/νήσου, λόγω της τακτικής που ακολουθεί ο νομάρχης κ. Γ. Παρασκευάς «να κάνει του κεφαλιού του και να μη λογαριάζει κανένα», όπως δηλώνουν στελέχη της αντιπολιτεύσεως. Ηδη εξετάζεται με πολλή προσοχήτο ενδεχόμενο να αποχωρήσουν από το νομαρχιακό συμβούλιο οι σύμβουλοι και να μην προσέλθουν ξανά «αν δεν αλλάξει πολιτική και τακτική ο νομάρχης». Συγκλίνουσες πληροφορίες αναφέρουν επί του προκειμένου, ότι επίκειται συνεννόηση μεταξύ των νομαρχιακών παρατάξεων της μειοψηφίας για ➡Σελ. 6

❑ ΓΙΝΟΝΤΑΙ ΕΡΓΑ ΕΚΑΤΟΜΜΥΡΙΩΝ ΣΤΟ ΝΟΜΟ ΧΩΡΙΣ ΣΤΟΙΧΕΙΩΔΗ ΕΛΕΓΧΟ

ΑΡΧΙΖΕΙ Η ΕΦΑΡΜΟΓΗ ΤΟΥ «ΕΜΠΑΡΓΚΟ»

ΑΝΑΣΤΟΛΗ ΠΛΟΩΝ ΑΠΟ Κω ΠΡΟΣ ΤΟΥΡΚΙΑ

Απόφαση για άμεση αναστολή των εκδρομών προς την Αλικαρνασσό της Τουρκίας έλαβε προχθές το βράδυ η Ενωση Τουριστικών Γραφείων της Κω. Η απόφαση αφορά τους καθημερινούς πλόες με τα ημερόπλοια, υπάρχει ωστόσο Πανελλαδική Κινητοποίηση για Τουριστικό Εμπάργκο της γείτονος λόγω της επεκτατικής πολιτικής που ακολουθεί.

Με την απόφαση της αυτή, η Ενωση Τουριστικών Γραφείων της Κω συντάσσεται ουσιαστικά με τις απόψεις της Νομαρχιακής Επιτροπής του ΠΑΣΟΚ βορείου συγκροτήματος Δωδ/σου που πρότεινε προχθές να κηρυχθεί εμπάργκο κατά της Τουρκίας «ώστε να σταματήσουμε να αποτελούμε γι' αυτήν μια σημαντική πηγή συναλλάγματος» (σχετικά έγραψε προχθές η «δ»).

Επίσης οι πράκτορες συμφώνησαν με τις θέσεις της Ν.Ε. του ΠΑΣΟΚ να θεσμοθετηθεί υψηλό λιμενικό τέλος ώστε να ➡Σελ. 6

❑ ΑΝΑΜΕΝΟΝΤΑΙ ΠΡΩΤΟΒΟΥΛΙΕΣ ΚΑΙ ΣΤΗ ΡΟΔΟ
❑ ΠΡΕΠΕΙ ΝΑ ΕΝΤΑΘΕΙ Η ΠΡΟΒΟΛΗ ΚΑΙ ΔΙΑΦΗΜΙΣΗ

ΑΠΟ ΑΥΡΙΟ οι νέες αντικειμενικές

Τίθενται από αύριο σε ισχύ οι αντικειμενικές αξίες ακινήτων που για πρώτη φορά εφαρμόζει το υπουργείο οικονομικών για τους Δήμους Κω και Ιαλυσού (και οι οποίες ➡Σελ. 6

ΣΤΑ «ΜΑΧΑΙΡΙΑ» ΝΟΜΑΡΧΕΣ - ΠΕΡΙΦΕΡΕΙΑΚΟΙ

Παράλυση της Δημόσιας Διοίκησης προκαλούν οι συνεχείς διενέξεις

❑ Ο Κ. Γ. ΠΑΡΑΣΚΕΥΑΣ ΑΣΚΕΙ ΝΤΕΦΑΚΤΟ ΑΡΜΟΔΙΟΤΗΤΕΣ ΠΟΥ ΔΕΝ ΤΟΥ ΕΧΟΥΝ ΕΚΧΩΡΗΘΕΙ

Στην Αθήνα θα μεταβεί την Δευτέρα, 19 Φεβρουαρίου ο νομάρχης Δωδ/σου κ. Γιάννης Παρασκευάς, για να λάβει μέρος στη συνάντηση που θα έχει η ολομέλεια της ΕΝΑΕ με τον υπουργό εσωτερικών - δημόσιας διοίκησης και αποκέντρωσης κ. Ακη Τσοχατζόπουλο.

Στη συνάντηση θα ➡Σελ. 6

ΜΕ ΠΡΟΤΑΣΗ ΤΟΥ ΒΟΥΛΕΥΤΗ Κ. ΑΡ. ΠΑΥΛΙΔΗ

ΣΤΗ ΡΟΔΟ ΤΟ 1998 Η «ΔΙΑΣΥΜΜΑΧΙΚΗ»

ΣΤΙΣ ΒΡΥΞΕΛΛΕΣ ΠΡΟΕΙΔΟΠΟΙΗΣΕ ΤΟ ΝΑΤΟ ΓΙΑ ΤΙΣ ΕΠΙΠΤΩΣΕΙΣ

Στη Ρόδο θα διεξαχθεί το 1998, ύστερα από πρόταση του βουλευτή κ. Αρ. Παυλίδη, που έγινε δεκτή, το συνέδριο της Διασυμμαχικής Ενώσεως Εφέδρων Αξιωματικών, μέλη της οποίας είναι πάνω από 800.000 έφεδροι αξιωματικοί απ' όλες τις χώρες του ΝΑΤΟ. Ηδη ο κ. Παυλίδης, όπως δήλωσε χθες, θα αρχίσει εντός των ημερών συνεργασία με την Πανελλήνια Ομοσπονδία Εφέδρων Αξιωματικών για την καλύτερη οργάνωση του συνεδρίου αυτού στο οποίο αναμένεται να πάρουν μέρους πάνω από 2.000 σύνεδροι, μεταξύ των οποίων κοινοβουλευτικοί, διπλωμάτες, ➡Σελ. 6

«ΒΕΤΟ» ΠΡΟΒΑΛΛΕΙ Η ΑΡΧΑΙΟΛΟΓΙΑ

Διαστάσεις παίρνει η μάχη των κεραιών

❑ ΕΞΕΤΑΖΕΤΑΙ ΤΟ ΕΝΔΕΧΟΜΕΝΟ ΜΕΤΑΦΟΡΑΣ ΤΟΥΣ ΑΠΟ ΤΟ ΜΟΝΤΕ ΣΜΙΘ ΣΤΑ ΛΑΤΟΜΕΙΑ ΚΟΣΚΙΝΟΥ

Αγνωστο παραμένει πότε θα εκπέμψουν και πάλι κανονικά τα αθηναϊκά και τα τοπικά ιδιωτικά τηλεοπτικά κανάλια, μετά την καταστροφή του ιστού στον οποίο είχαν τοποθετήσει τα «πάνελ» τους στο Μόντε Σμιθ, από τους θυελλώδεις ανέμους της περασμένης Τετάρτης. Προχθές το βράδυ οι ιδιοκτήτες των τοπικών καναλιών συναντήθηκαν με το νομάρχη Δωδ/σου κ. Γιάννη Παρασκευά ➡Σελ. 6

ΟΙ ΣΥΜΒΑΣΕΙΣ ΞΕΝΟΔΟΧΩΝ - πρακτόρων

Η σύμβαση μεταξύ τουριστικού ταξιδιωτικού πρακτορείου και ξενοδοχείου, με την οποία εκμισθώνονται όλα τα δωμάτια του για ➡Σελ. 6

ΕΠΙΜΑΧΑ ΘΕΜΑΤΑ

ΕΣΩΤΕΡΙΚΕΣ ΕΙΔΗΣΕΙΣ
ΑΠΑΝΤΗΣΗ ΤΗΣ Ν.Δ. ΣΤΗΝ ΟΜΙΛΙΑ ΣΗΜΙΤΗ 3

ΕΣΩΤΕΡΙΚΕΣ ΕΙΔΗΣΕΙΣ
ΣΥΝΑΝΤΗΣΗ ΤΣΙΛΕΡ ΜΕ ΣΤΡΑΤΙΩΤΙΚΟΥΣ 4

ΔΗΜΟΚΡΑΤΙΚΑ
ΙΣΤΟΡΙΕΣ ΚΑΘΗΜΕΡΙΝΗΣ ΤΡΕΛΑΣ 5

ΟΙΚΟΝΟΜΙΑ 7

ΑΘΛΗΤΙΚΑ
ΟΡΙΑΚΟΣ ΑΓΩΝΑΣ 8

ΤΟΥΡΙΣΜΟΣ 11

ΡΕΠΟΡΤΑΖ
Η ΚΡΙΣΗ ΣΤΗΝ ΙΜΙΑ 12

ΤΟΠΙΚΕΣ ΕΙΔΗΣΕΙΣ
ΝΕΟ ΔΙΚΤΥΟ ΠΕΖΟΔΡΟΜΩΝ ΣΤΟ ΙΣΤΟΡΙΚΟ ΚΕΝΤΡΟ ΤΗΣ ΠΟΛΗΣ 16

ΠΕΡΙΕΧΟΜΕΝΑ

ΠΟΛΙΤΙΣΤΙΚΑ ΣΕΛ. 2
ΔΗΜΟΚΡΑΤΙΚΑ-Α-ΚΡΙΤΙΚΑ ΣΕΛ. 5
ΑΘΛΗΤΙΚΑ ΣΕΛ. 8 -9
ΕΛΕΥΘΕΡΟ ΒΗΜΑ ΣΕΛ. 10
ΑΓΓΕΛΙΕΣ ΣΕΛ. 13
ΨΥΧΑΓΩΓΙΑ ΣΕΛ. 15

Bravo FIAT!!!



FIAT BRAVO. FIAT BRAVA.

ΜΑΝΩΛΗΣ ΚΩΣΤΑΚΗΣ ΑΕΒΕ
14ΟΥ ΧΛΜ ΡΟΔΟΥ-ΑΕΡΟΔΡΟΜΙΟΥ ΠΑΡΑΔΕΙΣΙ
ΡΟΔΟΣ Τηλ: (0241) 82000-3

Rodos Park SUITES HOTEL

ΤΟ ΞΕΝΟΔΟΧΕΙΟ ΠΟΥ ΧΤΙΣΤΗΚΕ ΓΙΑ ΤΟΥΣ ΡΟΔΙΤΕΣ ΚΑΙ ΘΑ ΠΑΡΑΜΕΙΝΕΙ ΑΝΟΙΚΤΟ ΟΛΟ ΤΟ ΧΕΙΜΩΝΑ ΓΙΑ ΝΑ ΠΡΟΣΦΕΡΕΙ ΣΕ ΟΛΟΥΣ ΣΑΣ ΤΙΣ ΑΝΑΒΑΘΜΙΣΜΕΝΕΣ ΥΠΗΡΕΣΙΕΣ ΤΟΥ



Ελάτε να γιορτάσετε την βραδυά των ερωτευμένων στο πολυτελές ξενοδοχείο RODOS PARK, σ' ένα μαγευτικό περιβάλλον απολαμβάνοντάς ένα ξεχωριστό δείπνο με τις μελωδίες του πιάνου μας
14 Φεβρουαρίου 1996
Τιμή: κατ' άτομο 6.500 δρχ.



Τσικνήστε στον πλούσιο και απολαυστικό μπουφέ της Brasserie του ξενοδοχείου RODOS PARK - Ακούγοντας ζωντανή μουσική
15 Φεβρουαρίου 1996
Τιμή: Κατ' άτομο 6.200 δρχ.

ΕΠΙΛΑΙΩΞΗ ΜΑΣ:
Η ΠΡΟΣΦΟΡΑ ΠΟΙΟΤΗΤΑΣ ΚΑΙ ΥΠΗΡΕΣΙΩΝ ΥΨΗΛΩΝ ΠΡΟΔΙΑΓΡΑΦΩΝ ΣΕ ΠΡΟΣΙΤΕΣ ΤΙΜΕΣ

ΡΟΔΟΣ ΠΑΡΚ
Για πληροφορίες & κρατήσεις
στα τηλ. 77140 - 24612

ΚΙΝΗΜΑΤΟΓΡΑΦΟΙ

ΜΕΤΡΟΠΟΛ
Τηλ. 28400
ΜΕ ΤΗΝ ΣΤΗΡΙΞΗ ΤΟΥ Ρ/Σ ΠΑΛΜΟΣ 99,50
Δύο προβολές 7.30 - 9.30 και 9.30 - 11.30
Σάββατο και Κυριακή από 5.30
Μια απολαυστική ΚΩΜΙΚΗ περιπέτεια που είναι πέρα για πέρα ΑΛΗΘΙΝΗ!!!
Η μεταφορά του έπρεπε να γίνει με κάθε μυστικότητα. Οταν όμως ζυγίζεις 4 ΤΟΝΟΥΣ...
ΕΠΙΧΕΙΡΗΣΗ ΙΠΤΑΜΕΝΟΣ ΕΛΕΦΑΝΤΑΣ
OPERATION DUMBO DROP
Α` ΠΡΟΒΟΛΗΣ - ΚΑΤΑΛΛΗΛΟ
ΠΡΩΤΑΓΩΝΙΣΤΟΥΝ: ΡΕΗ ΛΙΟΤΑ, ΝΤΑΝΥ ΓΚΛΟΒΕΡ
ΤΗΝ ΠΑΡΑΣΚΕΥΗ ΣΕ ΣΥΓΧΡΟΝΗ ΠΡΟΒΟΛΗ ΜΕ ΑΘΗΝΑ
«SEVEN» με τον ΜΠΡΑΤ ΠΙΤ

«ΤΙΤΑΝΙΑ»
Κολοκοτρώνη 98 Τηλ. 25876 - 64050
ΣΕ ΣΥΝΕΡΓΑΣΙΑ ΜΕ ΤΟΝ Ρ/Σ ΠΑΛΜΟΣ 99,5
DOLBY STEREO Ωρες έναρξης 7.30 και 9.30
Μια συναρπαστική ιστορία αγάπης που κάνει τη ζωή τραγούδι. Μια αληθινά ελληνική ταινία.
ΜΕ ΤΟΝ ΟΡΦΕΑ ΤΟΝ ΑΥΓΟΥΣΤΟ
Η δική σας ταινία
ΠΡΩΤΑΓΩΝΙΣΤΟΥΝ: ΒΑΝΑ ΜΠΑΡΜΠΑ, ΧΡΗΣΤΟΣ ΚΑΛΑΒΡΟΥΖΟΣ, ΝΙΚΟΣ ΞΑΝΘΟΠΟΥΛΟΣ, ΤΑΚΗΣ ΧΡΥΣΙΚΑΚΟΣ, ΔΗΜΗΤΡΗΣ ΠΟΥΛΙΚΑΚΟΣ
ΤΗΝ ΠΑΡΑΣΚΕΥΗ SHOW GIRLS

«ΠΑΛΛΑΣ»
Προγράμματα 7.30-9.30, 9.30-11.30
Μπροστά στα μάτια 17.000 φιλάθλων!!!!
Ενας πρωτοφανής καταιγισμός αγωνίας και τρόμου. Χωρίς να γνωρίζουν ότι μια επίλεκτη τρομοκρατική ομάδα τους επιφυλάσσει μιαν αξέχαστη έκπληξη
ΞΑΦΝΙΚΗ ΑΠΕΙΛΗ
(suden death)
Α` ΠΡΟΒΟΛΗΣ - ΚΑΤΑΛΛΗΛΟΝ
Πρωταγωνιστούν: ΖΑΝ ΚΛΩΝΤ ΒΑΝ ΝΤΑΜ, ΠΑΟΥΕΡ ΜΠΟΥΘ, ΡΕΗΜΟΝ ΜΠΑΡΥ

«ΔΗΜΟΤΙΚΟ»
ΧΕΙΜΕΡΙΝΟΣ ΚΙΝ/ΦΟΣ ΤΗΛ. 20265
ΩΡΕΣ ΠΡΟΒΟΛΗΣ: 8.00 και 10.00
ΚΑΘΕ ΔΕΥΤΕΡΑ ΚΛΕΙΣΤΟ
Βασισμένη σε μια αληθινή ιστορία, η τελευταία ταινία του Μπ. Ταβερνιέ, μας «δείχνει» πως τρία νέα παιδιά μεταμορφώνονται από απλούς ονειροπόλους σε ονειροπόλους φονιάδες.
ΤΟ ΔΟΛΩΜΑ Ι` ΑΡΡΑΤ
Πρωταγωνιστούν:
ΜΑΡΙ ΖΙΛΕΝ, ΟΛ. ΣΙΝΤΡΙΚ

Τα πολιτιστικά



Κάνω κριτική δημιουργώντας, και όχι βρίσκοντας λάθη
ΜΙΧΑΗΛ ΑΓΓΕΛΟΣ

γράφει ο
ΑΡΙΣΤΕΙΔΗΣ ΜΙΑΟΥΛΗΣ

ΕΝΑΣ ΕΞΟΧΟΣ «ΕΠΙΚΗΔΕΙΟΣ»

Οσοι ΓΝΩΡΙΖΟΥΜΕ τον Θεατρικό λόγο του Ιάκωβου Καμπανέλλη, έχουμε απαιτήσεις από τους ερμηνευτές του. Η σάτιρα και ο σαρκασμός είναι τα νυστέρια με τα οποία ο Ι. Καμπανέλλης χαράσσει τις βαθύτατες τομές στον ιστό εκείνο της κοινωνίας που απαιτεί να άρχει και να βρίσκεται στην επικαιρότητα.

Καταστάλαγμα των εικόνων της κοινωνίας μας τα έργα του Ι. Καμπανέλλη. Η καυστικότητα με την οποία απεικονίζει στα έργα του αυτή την κοινωνία απαιτεί και την ανάλογη δεξιοτεχνία στην απόδοση του θεατρικού κυρίως λόγου για να μπορέσει να την αντιληφθεί ο θεατής.

Ο Παναγιώτης Τσακίρης, πετυχαίνει με την ερμηνεία του να εισχωρήσει βαθειά στον καυστικό λόγο του Ι. Καμπανέλλη καθώς μας προσφέρει έναν ΕΠΙΚΗΔΕΙΟ που θα μπορούσε να είχε κάνει ο καθένας μας. Η επιλογή του συγκεκριμένου μονολόγου είμαστε σίγουροι πως δεν ήταν τυχαία. Τα περιστατικά που σατιρίζονται είναι οικεία και καθημερινά μας αγγίζουν μέσα από τον τύπο, το ραδιόφωνο, την τηλεόραση.

Ο Παναγιώτης Τσακίρης, με το ταλέντο του αφού επιστρατεύει όλες του τις πνευματικές και καλλιτεχνικές δυνάμεις, αφήνεται να οικειοποιηθεί πρώτα τους στόχους και τις σκέψεις του συγγραφέα του ΕΠΙΚΗΔΕΙΟΥ κατόπιν επιχειρεί την απόδοση στην θεατρική μορφή τους. Κατά την πορεία του 45λεπτου αυτού μονολόγου, στο κέντρο ενός λιτού σκηνικού που έχει στηθεί στο φουαγέ του Εθνικού Θεάτρου, πετυχαίνει μια εκπληκτική ζεύξη την οποία ο προσεκτικός θεατής αντιλαμβάνεται μόνο όταν μονολογεί στο τέλος και αφού το τηλεφώνημα έχει τελειώσει.

Ο Παναγιώτης Τσακίρης έδωσε για άλλη μια φορά το καλλιτεχνικό στίγμα του ντόπιου δυναμικού. Με τον ΕΠΙΚΗΔΕΙΟ του Ιάκωβου Καμπανέλλη έγραψε άλλη μια επιτυχία στην καλλιτεχνική του πορεία η οποία διαγράφεται αθόρυβα και με βήματα που δεν αφήνουν περιθώρια για σχόλια του τύπου «είναι σταρ». Οσοι γνωρίζουμε τον Παναγιώτη Τσακίρη, ο οποίος αφιερώνει το μεγαλύτερο μέρος της δημιουργίας του στην γεννέτειρά του Αρχάγγελο, λέμε πως πρόκειται για έναν αληθινό καλλιτέχνη, όπως άλλωστε είναι και όλοι σχεδόν οι συμπατριώτες μας καλλιτέχνες που επέλεξαν να δημιουργήσουν στον τόπο τους, με τα πενιχρά μέσα που διαθέτουν. Θα μπορούσαν, και είναι απόλυτα σίγουρο, στο κέντρο να επισκιάσουν πολλά ονόματα του θεάτρου και της τηλεόρασης με το ταλέντο τους και τούτο γιατί έχουν συμωθεί πρώτα κοντά σ' ένα δύσκολο κοινό όπως είναι αυτό της επαρχίας, όπως αποκαλούν οι του κέντρου και τα δικά μας τα μέρη.

Οσοι θέλετε να απολαύσετε αυτή την παράσταση, σας λέμε πως θα δοθούν ακόμη δύο, απόψε και αύριο, στις 8.30 στο φουαγιέ του Εθνικού Θεάτρου.

Οι παραστάσεις στηρίζονται από τη Νομαρχία Δωδεκανήσου, τον Δήμο Αρχαγγέλου και το ΔΗ.ΠΕ.ΘΕ. ΡΟΔΟΥ. Ενδεχομένως η παράσταση αυτή να δοθεί και σε χωριά της Ρόδου ή σε νησιά μας. Είναι άλλη μια ευκαιρία για το κοινό των νησιών μας να θαυμάσει έναν καλλιτέχνη μας σ' ένα δύσκολο έργο, μα κατανοητό, απ' όλους αφού βασίζεται στην καθημερινή μας ζωή.

ΔΩΔΕΚΑΝΗΣΑ ΚΑΙ ΦΙΛΟΛΟΓΙΚΗ ΠΡΩΤΟΧΡΟΝΙΑ

Η ΦΙΛΟΛΟΓΙΚΗ ΠΡΩΤΟΧΡΟΝΙΑ είναι ένας τόμος που εκδίδεται από τον γνωστό εκδοτικό οίκο ΜΑΥΡΙΔΗΣ, στον οποίο φιλοξενούνται έργα, πεζά, θεατρικά ή ποιητικά, των κορυφαίων ανθρώπων του πνεύματος και της Τέχνης στη χώρα μας.

Με ιδιαίτερη χαρά μαθαίνουμε πως κυκλοφορεί ο πεντηκοστός τρίτος τόμος της ΦΙΛΟΛΟΓΙΚΗΣ ΠΡΩΤΟΧΡΟΝΙΑΣ με πολλές συνεργασίες και αυτή τη φορά. Ετσι και σ' αυτόν τον τόμο συμπεριλαμβάνονται κείμενα, διηγήματα, μελέτες ή ποιήματα των: Δ. Πετσάλη, Κ. Βάρναλη, Κ. Παλαμά, Ε. Παπανούτσου, Μ. Στασινόπουλου, Γ. Σαράντη, Ι. Κουτσοχέρα, Ν. Παπαπά, Ν. Βρετάκου, Κ. Καβάφη, Ε. Μόσχου, Δ. Σιατόπουλου, Δ. Ζάδε, Ι. Μ. Χατζηφώτη, Ι. Μαγκλή, Κ. Βαλέτα, Ν. Φυσιάνου, Ι. Δραγούμη, Ν. Καζαντζάκη, Α. Σικελιανού, Ζ. Παπαντωνίου, Α. Προβελέγγιου, Π. Κανελλόπουλου και Γ. Ρίτσου.

Με ιδιαίτερη συγκίνηση διαβάζουμε τις αφιερωματικές αναφορές στο έργο των Δωδεκανησίων συνεργατών, επί χρόνια, της Φιλολογικής Πρωτοχρονιάς, Βασίλη Μοσκόβη και Γιώργου Μαρτίνη.

Στο λογοτεχνικό χρονικό, με τις εκδόσεις του '95, γίνεται αναφορά σε Δωδεκανησιακές εκδόσεις όπως στην Β' έκδοση της σειράς ΡΟΔΟΣ ΚΑΙ ΑΡΧΑΙΑ ΚΕΙΜΕΝΑ του Εμμ. Παπαϊωάννου, ΡΟΔΙΟΙ ΠΑΤΡΙΩΤΕΣ ΚΑΙ ΛΟΓΙΟΙ της Εταιρείας Ροδιακών Μελετών, ΤΟ ΜΑΤΙ ΤΟΥ ΝΕΡΟΥ της Ειρήνης Βογιατζή Χαραλάμπη και οι ΝΥΧΤΕΡΙΝΕΣ ΗΧΟΡΥΘΜΙΕΣ του Σ. Αλάγιαλη - Τσιαλίκ.

Πρόκειται για βιβλία που σημειώνουν μεγάλη επιτυχία, αφού επιτέλους οι Δωδεκανήσιοι αναγνωρίζουν τις πνευματικές δημιουργίες του τόπου και επιδιώκουν να πλησιάσουν το λόγο τους.

ΤΟ ΟΝΕΙΡΟ ΤΟΥ ΣΚΙΑΧΤΡΟΥ

ΣΥΝΕΧΙΖΕΤΑΙ και σήμερα η παράσταση της Παιδικής Σκηνής του ΔΗ.ΠΕ.ΘΕ. ΡΟΔΟΥ με το έργο του καταξιωμένου συγγραφέα Ευγένιου Τριβιζά ΤΟ ΟΝΕΙΡΟ ΤΟΥ ΣΚΙΑΧΤΡΟΥ.

Τις παραστάσεις, που θα συνεχιστούν ως το τέλος περίπου του μήνα, χειροκρότησαν μικροί και μεγάλοι εκφράζοντας την ικανοποίησή τους για την όμορφη αυτή παραγωγή την οποία σκηνοθετικά υπογράφει ο Αντώνης Μπαμπούνης. Τα σκηνικά και τα κοστούμια είναι του Μιχάλη Σδούγγου, η Μουσική του Τάσου Καρακατσάνη και η χορογραφία της Μαρί Γκίκα - Ξάνθη. Παίζουν: Ολγα Αθανίτου, Δημήτρης Πάσσος, Ελευθερία Μεταξά, Νίκος Μεϊτανής, Ανδρομάχη Χρυσομάλλη, Κατερίνα Λοπού, Μιχάλης Αγκάς, Ρέα Χαλκιαδάκη, Μίνα Χριστοφορίδου, Κώστας Σαββιδάκης, Μαρία Πολυχρόνη και Κατερίνα Βρουλάκου.

Αναδρομή στο Παρελθόν

«η δημοκρατική της Ρόδου»

Πριν 12 χρόνια
Σάββατο 11 Φεβρουαρίου 1984

Ο πρόεδρος της Επιτροπής Εξωτερικών Υποθέσεων του Αμερικανικού Κογκρέσσου κ. Ντ. Φάσελ συμπεριζέται τις ανησυχίες των Ροδίων, για την ανακήρυξη του ψευδοκράτους του Ντενκτάς. Αυτό αναφέρει σε επιστολή του προς το Ροδιακό Σύνδεσμο Κυπριακού Αγώνα, το περιεχόμενο της οποίας έχει ως εξής:

Ευχαριστώ για το γράμμα σας με τις υπογραφές στο οποίο εκφράζετε την αντίθεσή σας για τη μονομερή ανακήρυξη ανεξαρτησίας Τουρκοκυπριακής Δημοκρατίας. Συμπερίζομαι τις απόψεις σας στη σημαντική αυτή υπόθεση. Η ενέργεια των Τουρκοκυπρίων είναι επιζήμια για τα συμφέροντα των ΗΠΑ, της Βορειοατλαντικής Συμμαχίας και τα άμεσα ενδιαφερόμενα μέρη. Πιστεύω όμως κι εσείς πως η πράξη αυτή πρέπει να ανακληθεί αρέσως, να επαναληφθούν οι διακοινοτικές και τα Ηνωμένα Εθνη να ανανεώσουν τις προσπάθειές τους με περισσότερη αποφασιστικότητα. Εχει υποδειχθεί σε αρμόδιους παράγοντες της Τουρκίας ότι αν η απόφαση αυτή δεν ανακληθεί είναι φάρα πολύ πιθανόν να υπάρξουν επιπτώσεις στην παρεχόμενη από τις ΗΠΑ βοήθεια. Με αυτό το σκεπτικό υποστήριξα ψήφισμα που εγκρίθηκε από τη Βουλή των αντιπροσώπων στις 16 Νοεμβρίου, το οποίο καταδίκαζε την ανακήρυξη της Τουρκοκυπριακής ανεξαρτησίας και καλούσε την κυβέρνηση των ΗΠΑ να μην αναγνωρίσει το λεγόμενο «Τουρκικό Ομόσπονδο Κράτος της Κύπρου». Να είστε βέβαιοι ότι στις συνεχιζόμενες ενέργειες της επιτροπής οι απόψεις σας θα τύχουν της αρέριστης προσοχής μου.

Τις θερμότερες ευχές δικός σας
ΔΑΝΙΕΛ Β. ΡΑΣΤΕΝΜΕΙΕΡ

ΗΜΕΡΗΣΙΑ ΕΦΗΜΕΡΙΔΑ
η δημοκρατική της Ρόδου
Ετος ιδρύσεως 1982
Θεμιστοκλέους Σοφούλη 77
Ταχ. Θυρίδα 339 85100 Ρόδος
Εκδότης - ιδιοκτήτης - διευθυντής:
ΒΑΣΙΛΗΣ Δ. ΑΘΑΝΑΣΙΟΥ
Τηλέφωνα: 28728, 34722, 76655, 79100, 26728, 27919
Telefax: 37333



ALFA 146, Η ΝΕΑ ALFA ROMEO. ΖΗΣΤΕ ΜΑΖΙ ΤΗΣ ΜΟΝΑΔΙΚΕΣ ΟΔΗΓΙΚΕΣ ΣΥΓΚΙΝΗΣΕΙΣ. ΔΥΝΑΤΟΣ ΧΑΡΑΚΤΗΡΑΣ: ΚΙΝΗΤΗΡΕΣ BOXER 1.4, 1.6 ΚΑΙ 1.7 16V. ΣΤΑΘΕΡΗ: ΑΝΑΡΤΗΣΕΙΣ ΜΕ ΕΛΕΓΧΟΜΕΝΗ ΕΛΑΣΤΙΚΟΤΗΤΑ, ΡΥΘΜΙΖΟΜΕΝΟ ΣΕ ΥΨΟΣ ΥΔΡΑΥΛΙΚΟ ΤΙΜΟΝΙ, ABS ΚΑΤΟΠΙΝ ΠΑΡΑΓΓΕΛΙΑΣ - STANDARD ΣΤΗΝ 1.7 16V. ΑΣΦΑΛΗΣ: ΚΑΜΠΙΝΑ ΕΠΙΒΑΤΩΝ ΠΡΟΟΔΕΥΤΙΚΗΣ ΠΑΡΑΜΟΡΦΩΣΗΣ, ΠΛΕΥΡΙΚΟΙ ΔΟΚΟΙ ΑΣΦΑΛΕΙΑΣ, ΣΥΣΤΗΜΑ ΠΡΟΛΗΨΗΣ ΠΥΡΚΑΓΙΑΣ FPS, ΤΗΛΕΣΚΟΠΙΚΟΣ ΑΞΟΝΑΣ ΤΙΜΟΝΙΟΥ, ΑΕΡΟΣΑΚΟΣ ΟΔΗΓΟΥ, ΑΕΡΟΣΑΚΟΣ ΣΥΝΟΔΗΓΟΥ ΚΑΤΟΠΙΝ ΠΑΡΑΓΓΕΛΙΑΣ. ΑΝΕΤΗ: ΚΑΜΠΙΝΑ ΕΠΙΒΑΤΩΝ ΜΕ ΗΧΟΜΟΝΣΗ, ΒΕΛΟΥΔΙΝΗ ΕΠΕΝΔΥΣΗ ΣΑΛΟΝΙΟΥ, ΕΙΔΙΚΑ ΣΧΕΔΙΑΣΜΕΝΟΣ ΧΩΡΟΣ ΓΙΑ ΤΟΝ ΣΥΝΟΔΗΓΟ, ΗΛΕΚΤΡΙΚΑ ΠΑΡΑΘΥΡΑ, ΗΛΕΚΤΡΟΜΑΓΝΗΤΙΚΕΣ ΚΛΕΙΔΑΡΙΕΣ, ΜΕΓΑΛΟΣ ΧΩΡΟΣ ΑΠΟΣΚΕΥΩΝ. Η ALFA 146 ΠΡΟΣΤΑΤΕΥΕΤΑΙ ΜΕ ΤΟ ΣΥΣΤΗΜΑ IMMOBILIZER ALFA CODE. ALFA 146: ΜΙΑ ALFA ΠΟΥ ΕΧΕΙ ΟΛΑ ΟΣΑ ΑΝΑΖΗΤΑΤΕ ΣΕ ΕΝΑ ΚΟΡΥΦΑΙΟ ΑΥΤΟΚΙΝΗΤΟ. ΚΑΙ ΠΑΝΩ ΑΠ' ΟΛΑ, ΕΙΝΑΙ ALFA ROMEO.

ALFA 146.
ΠΡΟΣΩΠΙΚΟΤΗΤΑ ALFA ROMEO.

ALFA CONTACT
1+3+8
ALFA ROMEO Fiat Credit Hellas
Η Alfa Romeo συνιστά SELENIA
AUTORODOS A.E.
ΑΥΣΤΡΑΛΙΑΣ 60. ΡΟΔΟΣ, ΤΗΛ: 0241-27421

ΤΥ ΠΡΟΓΡΑΜΜΑ

ΕΤ1

08.00	ΑΓΡΟΤΙΚΗ ΕΝΗΜΕΡΩΣΗ
08.30	ΘΕΙΑ ΛΕΙΤΟΥΡΓΙΑ
10.15	ΑΡΧΟΝΤΑΡΙΚΙ
11.15	ΚΛΑΣΙΚΗ ΜΟΥΣΙΚΗ
12.15	ΒΟΥΛΗ ΤΩΝ ΕΛΛΗΝΩΝ
13.45	ΜΟΥΣΙΚΗ ΠΑΡΑΔΟΣΗ
14.20	ΜΕ ΑΡΕΤΗ ΚΑΙ ΤΟΛΜΗ
15.00	**ΕΙΔΗΣΕΙΣ**
15.20	ΠΡΟΣΩΠΑ ΣΤΟ ΤΡΑΓΟΥΔΙ
16.00	ΞΕΝΗ ΤΑΙΝΙΑ
18.00	**ΕΙΔΗΣΕΙΣ**
18.15	ΑΝΑΔΡΟΜΗ ΣΕ ΑΣΠΡΟ - ΜΑΥΡΟ
19.00	ΕΛΛΗΝΙΚΗ ΤΑΙΝΙΑ
21.00	**ΕΙΔΗΣΕΙΣ - ΚΑΙΡΟΣ - ΤΗΛΕΟΙΚΟΝΟΜΙΑ**
22.00	ΑΘΛΗΤΙΚΗ ΚΥΡΙΑΚΗ
23.00	ΠΟΔΟΣΦΑΙΡΟ
24.00	**ΕΙΔΗΣΕΙΣ**
00.20	ΠΟΔΟΣΦΑΙΡΟ
01.15	ΠΟΔΟΣΦΑΙΡΟ

ΑΝΤ1

06.05	ΤΑ ΦΩΤΑ ΤΟΥ ΒΑΡΙΕΤΕ
06.30	ΕΙΔΗΣΕΙΣ ΤΟΥ CBS
07.00	ΣΚΥΛΑΚΙΑ ΕΝ ΔΡΑΣΕΙ
07.30	ΟΙ ΠΕΡΙΠΕΤΕΙΕΣ ΤΟΥ ΤΖΙΝ ΤΖΙΝ
08.00	Ο ΚΑΛΙΜΕΡΟ ΚΑΙ ΟΙ ΦΙΛΟΙ ΤΟΥ
08.15	ΚΑΣΠΕΡ, ΤΟ ΦΑΝΤΑΣΜΑΤΑΚΙ
08.30	DRAGONBALL
09.00	ΜΠΑΤΜΑΝ
09.30	SAILORMOON
10.00	VR TROOPERS
10.30	ΠΑΟΥΕΡ ΡΕΪΝΤΖΕΡΣ
11.00	ΑΠΟ ΤΗ ΘΕΣΗ ΤΟΥ ΟΔΗΓΟΥ
12.00	ΜΑΖΙ ΤΗΝ ΚΥΡΙΑΚΗ
14.00	**ΤΑ ΝΕΑ ΤΟΥ ΑΝΤ1**
14.15	ΞΕΝΗ ΤΑΙΝΙΑ
16.10	ΕΛΛΗΝΙΚΗ ΤΑΙΝΙΑ
18.00	**ΤΑ ΝΕΑ ΤΟΥ ΑΝΤ1 ΣΕ 5'**
18.05	CIAO ΑΝΤ1
20.25	**ΤΑ ΝΕΑ ΤΟΥ ΑΝΤ1**
21.00	CIAO ΑΝΤ1 (Συνέχεια)
23.00	**ΞΕΝΗ ΤΑΙΝΙΑ**
24.00	**ΝΥΧΤΕΡΙΝΕΣ ΕΙΔΗΣΕΙΣ**
00.15	ΞΕΝΗ ΤΑΙΝΙΑ (Συνέχεια)
01.20	ΞΕΝΗ ΤΑΙΝΙΑ
04.10	ΞΕΝΗ ΤΑΙΝΙΑ

FILMNET

06.10	ΠΑΤΟΝ, Ο ΘΡΥΛΟΣ ΤΗΣ ΝΟΡΜΑΝΔΙΑΣ
09.05	**ΕΡΩΤΑΣ ΜΕΧΡΙ ... ΘΑΝΑΤΟΥ**
11.00	Η ΕΚΔΙΚΗΣΗ ΤΩΝ ΝΕΡΝΤΣ 3 - Η ΕΠΟΜΕΝΗ ΜΕΡΑ (Β')
13.00	ΜΑΝΤ ΝΤΟΓΚ ΚΑΙ ΓΚΛΟΡΙΑ
15.00	Η ΩΡΑ ΤΩΝ ΠΡΩΤΑΘΛΗΤΩΝ
18.00	ΕΛΛΗΝΙΚΟ ΠΟΔΟΣΦΑΙΡΟ
20.00	ΜΙΑ ΚΑΥΤΗ ΕΠΟΧΗ
22.00	**ΣΕ ΑΠΟΣΤΑΣΗ ΒΟΛΗΣ**
24.00	ΒΡΕΓΜΕΝΑ ΚΑΙ ΑΓΡΙΑ IV
01.00	ΕΝΟΧΟ ΠΑΘΟΣ
02.30	ΣΤΗΝ ΚΟΛΑΣΗ ΤΟΥ ΛΟΣ ΑΝΤΖΕΛΕΣ
04.35	ΣΕΞ, ΕΡΩΤΑΣ ΚΑΙ ΧΡΗΜΑ

ΕΤ2

08.00	ΘΕΙΑ ΛΕΙΤΟΥΡΓΙΑ
10.30	ΓΥΝΑΙΚΕΙΑ ΜΟΝΑΣΤΗΡΙΑ
11.00	ΔΗΜΟΤΙΚΑ ΤΡΑΓΟΥΔΙΑ
11.30	ΑΡΧΙΖΕΙ ΤΟ ΜΑΤΣ
13.30	**ΕΙΔΗΣΕΙΣ**
13.40	ΕΛΛΗΝΙΚΗ ΤΑΙΝΙΑ
15.10	ΠΑΙΔΙΚΗ ΤΑΙΝΙΑ
16.10	ΧΑΙΡΕ ΤΑΣΟ ΚΑΡΑΤΑΣΟ
17.00	**ΕΙΔΗΣΕΙΣ**
17.10	ΤΟ ΚΟΡΙΤΣΙ ΚΑΙ ΤΟ ΑΛΟΓΟ
18.00	NIGHT LIFE
18.30	ΖΩΝΤΑΝΟ ΣΤΑΥΡΟΛΕΞΟ
19.00	ΤΑΞΙΔΙ ΣΕ ΤΡΕΙΣ ΔΕΚΑΕΤΙΕΣ
20.00	Η ΑΛΛΗ ΜΕΡΙΑ ΤΟΥ ΦΕΓΓΑΡΙΟΥ
21.00	ΤΟ ΠΡΩΤΑΘΛΗΜΑ ΣΤΗ ΣΕΝΤΡΑ
22.00	ΧΑΛΙΦΑΞ
23.00	**ΕΙΔΗΣΕΙΣ - Ο ΚΑΙΡΟΣ**
23.30	ΞΕΝΗ ΤΑΙΝΙΑ
01.00	ΝΕΕΣ ΕΙΚΟΝΕΣ
02.00	ΜΕΓΑΛΕΣ ΔΙΚΕΣ ΚΑΙ ΕΓΚΛΗΜΑΤΑ ΤΟΥ 20ου ΑΙΩΝΑ

MEGA

06.00	ΜΠΛΟΣΟΜ
07.00	ΝΤΡΟΥΠΙ, Ο ΦΟΒΕΡΟΣ ΝΤΕΝΤΕΚΤΙΒ
07.20	ΣΤΡΟΥΜΦΑ6ΚΙΑ
07.45	ΤΕΪΛ ΣΠΙΝ
08.15	ΦΛΙΝΣΤΟΟΥΝΣ
08.45	ΝΤΑΡΚΓΟΥΙΝΓΚ ΝΤΑΚ
09.15	ΝΤΙΣΝΕΪ ΚΛΑΜΠ
10.20	ΜΙΚΡΟ ΜΟΥ ΠΟΝΙ
10.50	ΠΟΙΟΣ ΑΚΟΥΕΙ ΤΟΝ ΠΑΠΠΟΥ
11.15	**ΠΟΙΟΣ ΕΙΝΑΙ ΤΟ ΑΦΕΝΤΙΚΟ**
11.40	ΝΤΑΝΤΑ ΑΜΕΣΟΥ ΔΡΑΣΕΩΣ
12.10	ΜΟΝΟΙ ΣΤΟ ΣΠΙΤΙ
13.00	ΔΡ. ΚΟΥΙΝ: ΜΟΝΗ ΣΤΗΝ ΑΓΡΙΑ ΔΥΣΗ
14.00	**ΔΕΛΤΙΟ ΕΙΔΗΣΕΩΝ**
14.10	ΕΠΤΑ ΣΥΝ ΕΠΤΑ
15.10	ΡΑΝΤΕΒΟΥ ΣΤΑ ΤΥΦΛΑ
16.00	ΕΛΛΗΝΙΚΗ ΤΑΙΝΙΑ
17.40	MEGA BASKET
18.00	**ΜΑΤΙΕΣ ΣΤΑ ΓΕΓΟΝΟΤΑ**
18.05	MEGA BASKET (ΣΥΝΕΧ.)
18.45	ΕΛΛΗΝΙΚΟ ΠΡΩΤΑΘΛΗΜΑ ΜΠΑΣΚΕΤ
20.30	**ΤΑ ΓΕΓΟΝΟΤΑ ΣΤΙΣ ΟΧΤΩΜΙΣΙ**
21.00	ΟΙ ΔΕΚΑ ΜΙΚΡΟΙ ΜΗΤΣΟΙ
22.30	ΞΕΝΗ ΤΑΙΝΙΑ
24.00	ΤΕΛΕΥΤΑΙΑ ΓΕΓΟΝΟΤΑ
00.15	ΞΕΝΗ ΤΑΙΝΙΑ (ΣΥΝΕΧ.)
00.40	ΒΡΕΤΑΝΙΚΑ ΒΡΑΒΕΙΑ ΜΟΥΣΙΚΗΣ 1995
02.15	ΞΕΝΗ ΤΑΙΝΙΑ

TV4

12.01	ΘΡΗΣΚΕΥΤΙΚΗ ΕΚΠΟΜΠΗ
12.50	SUPER SHOP
13.00	ΧΡΥΣΕΣ ΣΥΝΤΑΓΕΣ
13.30	ΤΟ ΜΕΓΑΛΟ ΠΑΙΧΝΙΔΙ
15.30	ΥΠΑΡΧΕΙ ΘΕΜΑ
17.30	ΚΙΝΟΥΜΕΝΑ ΣΧΕΔΙΑ
18.10	SUPER SHOP
18.30	ΜΟΥΣΙΚΟ ΔΙΑΛΛΕΙΜΑ
19.00	ΕΛΛΗΝΙΚΗ ΤΑΙΝΙΑ
21.30	ΕΠΙΚΑΙΡΟΤΗΤΑ
22.10	ΞΕΝΗ ΤΑΙΝΙΑ
23.50	ΞΕΝΗ ΤΑΙΝΙΑ

TV7

13.00	**Η ΕΚΚΛΗΣΙΑ ΣΗΜΕΡΑ**
13.15	ΚΙΝΟΥΜΕΝΑ ΣΧΕΔΙΑ
14.00	**ΓΕΓΟΝΟΤΑ & ΠΡΟΣΩΠΑ**
15.00	ΕΛΛΗΝΙΚΗ ΤΑΙΝΙΑ
16.30	ΝΤΟΚΥΜΑΝΤΕΡ
17.00	ΑΘΛΗΤΙΚΗ ΠΑΝΔΑΙΣΙΑ ΣΤΟ 7
20.00	Η Α' ΕΘΝΙΚΗ ΣΤΟ 7
21.15	ΕΝ ΛΕΥΚΩ
22.30	ΤΑΙΝΙΑ

ΙΑΤΡΙΚΗ ΑΝΑΚΟΙΝΩΣΗ
ΣΤΕΛΙΟΣ ΙΩΣΗΦ
ΧΕΙΡΟΥΡΓΟΣ ΟΔΟΝΤΙΑΤΡΟΣ
Το ιατρείο μου έχει μεταφερθεί στην οδό Καρπάθου 22 πάνω από το ΤΑΧΥΔΡΟΜΙΚΟ ΤΑΜΙΕΥΤΗΡΙΟ και απέναντι από το παλιό μου ιατρείο
ΤΗΛ. ΙΑΤΡΕΙΟΥ 22053
ΤΗΛ. ΟΙΚΙΑΣ 28800

ΣΤΑΘΗΣ ΜΑΝΟΥΣΟΣ
ΨΥΧΙΑΤΡΟΣ
ΔΙΑΓΟΡΙΔΩΝ 50
ΔΕΧΕΤΑΙ
Τηλ. 30400 Δέχεται με ραντεβού

ΙΑΤΡΙΚΗ ΑΝΑΚΟΙΝΩΣΗ
ΚΩΝ/ΝΟΣ Ν. ΚΑΣΤΕΛΛΟΡΙΖΙΟΣ
ΕΙΔΙΚΟΣ ΠΑΙΔΙΑΤΡΟΣ
Δέχεται: Καθ. ΠΡΩΙ: 9-1 ΑΠΟΓ. 5-8, ΣΑΒ. 9-12
ΑΛΕΞΑΝΔΡΟΥ ΔΙΑΚΟΥ 46 - ΡΟΔΟΣ
(ΕΝΑΝΤΙ ΡΟΔΙΑΚΗΣ ΕΠΑΥΛΗΣ)
ΤΗΛ. ΙΑΤΡΕΙΟΥ 31888, ΟΙΚΙΑΣ 34480

Η ταυτότητα της Ημέρας

Καιρός

Γενική πρόγνωση καιρού Ελλάδας για σήμερα Κυριακή 11-2-1996. Σε ολόκληρη τη χώρα προβλέπονται λίγες νεφώσεις που στο Ιόνιο και τα ηπειρωτικά θα είναι τοπικά αυξημένες και από το βράδυ θα σημειωθούν ασθενείς βροχές στα δυτικά.

Οι άνεμοι θα πνέουν στα δυτικά ανατολικοί νοτιοανατολικοί ασθενείς έως μέτριοι στα ανατολικά βόρειοι μέτριοι και στο νότιο Αιγαίο ισχυροί με βαθμιαία εξασθένηση.

Η θερμοκρασία θα κυμανθεί στα βόρεια απο μείον 5 έως 8 βαθμούς, στα υπόλοιπα ηπειρωτικά και στο Ιόνιο απο μείον 2 έως 12 βαθμούς και στα νησιά του Αιγαίου από 5 έως 13 βαθμούς Κελσίου.

ΚΥΡΙΑΚΗ
11 ΦΕΒΡΟΥΑΡΙΟΥ 1996

ΑΣΩΤΟΥ,
Θεοδώρας βασιλίσσης

Ανατολή ηλίου 7.20'
Δύση ηλίου 5.59

ΣΕΛΗΝΗ 22 ΗΜΕΡΩΝ

Λαικές αγορές

Τετάρτη: στην οδό Βύρωνος (πίσω από το Στάδιο).
Πέμπτη: στην οδό Διαγοριδών.
Παρασκευή: Στην οδό Θεσ/νίκης Ανάληψη.
Σάββατο: στον Αγιο Δημήτριο.

Ακτοπλοϊκά δρομολόγια

ΡΟΜΙΛΝΤΑ: Απόπλους 16.00 για Χάλκη - Διαφάνι - Κάρπαθο - Κάσο - Ηράκλειο - Θήρα - Νάξο - Πειραιά.
ΔΗΜΗΤΡΑ: Απόπλους 14.00 για Κω - Κάλυμνο Λέρο - Πάτμο - Πειραιά.

Αεροπορικά δρομολόγια

ΠΤΗΣΕΙΣ ΟΛΥΜΠΙΑΚΗΣ
Για Αθήνα: -Καθημερινά στις 07.15 Δευτ., Τετ., Παρ., Κυρ.: 09.50 / Δευτ., Τρ., Τετ., Πεμ., Παρ., Σαβ8.: 18.10 / Κυρ.: 18.35 / Δευτ., Τρ., Τετ., Πεμ., Παρ., Σαβ8.: 21.40 / Κυρ.: 22.05/ Τρ., Πεμ., Σαβ8.: 11.00
Για Κω: καταργήθηκε το δρομολόγιο
Για Θεσσαλονίκη: Δευτ., Τετ., Παρ., Κυρ. :19.05
Για Ηράκλειο: Δευτέρα - Τετάρτη - Παρασκευή - Κυριακή : 16.35
Για Καστελλόριζο: Τετ., Κυρ.: 07.40
Για Κάρπαθο: Δευτ., Τετ., Παρ., Κυρ.: 12.10 / Καθημ.: 10.00
Για Κάσο: Δευτέρα - Τετάρτη - Παρασκευή - Κυριακή: 12.10
ΠΤΗΣΕΙΣ AIR GREECE
Για Αθήνα: -καθημερινά στις 08.00 το πρωί
Για Θεσσαλονίκη: Δευτέρα και Σάββατο στις 17.00
Για Ηράκλειο: Παρασκευή και Κυριακή στις 23.00
Επίσης καθημερινώς προς Θεσσαλονίκη και Ηράκλειο μέσω Αθηνών.

Δέχονται το κοινό

- **ΠΕΡ/ΚΟΣ Δ/ΝΤΗΣ ΔΩΔ/ΣΟΥ** κ. Γ. Μαχαιρίδης δέχεται Τρίτη & Πέμπτη 11:00 - 13:00.
- **ΝΟΜΑΡΧΗΣ** δέχεται το κοινό κάθε Τρίτη & Πέμπτη από 11.00 - 13.00
- **ΔΗΜΑΡΧΟΣ** Ρόδου δέχεται το κοινό κάθε Τετάρτη από 12.00 - 13.00
- **Ο Αντ/ρχος κ. Μαρτίνος Κανελάκης** δέχεται το κοινό ύστερα από ραντεβού
- **Ο Αντ/ρχος κ.Κ. Σκανδαλίδης** δέχεται κάθε Τρίτη - Πέμπτη από 13.00 - 14.00

Φαρμακεία

ΣΗΜΕΡΑ: διημερεύει το φαρμακείο ΑΛΑΒΕΡΑ ΕΙΡΗΝΗΣ, Καναδά 107, τηλ. 39111.
ΣΗΜΕΡΑ: διανυκτερεύει το φαρμακείο ΠΑΠΠΟΥ ΕΥΑΓΓΕΛΙΑΣ, Γρίβα 81, τηλ. 31843.

Συνάλλαγμα

ΑΓΟΡΑ		ΠΩΛΗΣΗ	ΑΓΟΡΑ		ΠΩΛΗΣΗ
240.776	Δολάριο ΗΠΑ	248.087	23.238	Σελ.Αυστρ.	23.944
163.318	Μαρκο Γερμ.	168.277	34.363	Κορ. Σουηδ.	35.409
47.473	Φράγκο Γαλλ.	48.915	37.288	Κορ. Νορβ.	38.424
369.433	Λίρα Αγγλίας	380.651	174.935	Δολ. Καναδά	180.247
199.853	Φράγκο Ελβ.	205.921	181.533	Δολ. Αυστ.	187.045
7.946	ΦράγκοΒελ.	8.188	225.590	100 Γιέν Ιαπ.	232.440
145.912	Φιορίνι Ολλ.	150.342	513.859	Λίρα Κύπρου	529.462
15.364	100 Λιρ.Ιτ.	15.831	1.937	Πεσέτα Ισπ.	1.996
42.207	Κορ. Δανίας	43.489	1.572	Εσκούδο Πορ.	1.620
380.331	Λίρα Δ. Ιρλ.	391.879	52.008	Μάρκο Φινλ.	53.592

Χρήσιμα Τηλέφωνα

Άμεση δράση	100	Βλάβες ΔΕΗ	125
Πυροσβεστική	23333	Πληρ. ΟΤΕ	131
Νοσοκομείο	22222	Ώρα	141
Οδική Ασφάλεια:		Φαρμακεία (Δημερ.-Διαν.)	107
EXRESS SERVICE	154	ΠΡΟ-ΠΟ • ΛΟΤΤΟ	111
HELLAS SERVICE	157	ΡΟΔΑ	26300
Ράδιο Ταξί	64712	ΚΤΕΥΛ	27706
Αστυν. Διεύθυνση	27653	ΕΒΕΔ	22281
Ασφάλεια	23294	Δικηγορικός Σύλλογος	27469
Τμήμα Τάξης	23849	Εμπορικός Σύλλογος	35255
Τροχαία	26480	Ολυμπιακή - Κρατήσεις	24555
Λιμεναρχείο	28888	ΔΑΝΕ	77070
Δασαρχείο	191	ΙΚΑ	64912
Τελωνείο	27703	ΤΑΞΥ	68701-3
Υγειονομείο	26666	ΟΑΕΔ	23265
Μητρόπολη	23274	Εργατικό Κέντρο	24730
Νομαρχία	74000	Αρχαιολογία	34719
Δήμος Ρόδου	30113	Περιφ. Δ/ντής	38174 - 38175
Βλάβες ΟΤΕ	121	AIR GREECE	36095

ΕΣΩΤΕΡΙΚΕΣ ΕΙΔΗΣΕΙΣ

ΑΠΑΝΤΗΣΗ ΤΗΣ Ν.Δ. ΣΤΗΝ ΟΜΙΛΙΑ ΣΗΜΙΤΗ

ΑΘΗΝΑ, 10 (ΑΠΕ)

Ο εκπρόσωπος της Νέας Δημοκρατίας κ. Βασίλης Μαγγίνας σχολιάζοντας ομιλία του Πρωθυπουργού στην Κεντρική Επιτροπή του ΠΑΣΟΚ χαρακτήρισε τραγικό γεγονός ότι ο κ.Σημίτης αντί ν' ασχοληθεί με τις τουρκικές προκλήσεις ασχολήθηκε με την Αξιωματική Αντιπολίτευση και πρόσθεσε ότι "αποδεικνύει για μια ακόμη φορά ότι του λείπει το θάρρος και η δύναμη".

Ο κ. Μαγγίνας συνέχισε λέγοντας ότι "το γεγονός ότι μέσα σε 24 ώρες έκανε στροφή 180 μοιρών φανερώνει την αδυναμία του" και εξέφρασε τη λύπη του γιατί, όπως είπε, ο κ. Σημίτης εμφανίζεται "να μην έχει συνειδητοποιήσει τη μεγάλη ζημιά που έχει κάνει στον τόπο καταστρέφοντας τη στρατηγική αποτρεπτική δυνατότητα της χώρας".

Ο εκπρόσωπος της ΝΔ υποστήριξε ότι οι σημερινές τοποθετήσεις του κ. Σημίτη "με τις οποίες προσπαθεί να δικαιολογήσει τα αδικαιολόγητα ρίχνοντας άλλοτε ευθύνες προς την Αξιωματική Αντιπολίτευση και άλλοτε προς την ηγεσία των Ενόπλων Δυνάμεων οδηγούν σε αποδυνάμωση των ελληνικών θέσεων και στο διπλωματικό πεδίο".

Ο εκπρόσωπος της ΝΔ είπε ότι το κόμμα υποστήριξε πάντα την πολιτική της ειρηνικής επίλυσης των διαφορών ακόμη και όταν "επιπόλαια το ΠΑΣΟΚ μιλούσε με το σύνθημα "βυθίσατε το Χόρα"

Ο κ. Μαγγίνας κατέληξε λέγοντας ότι "ηθελημένα ο κ. πρωθυπουργός συγχέει την ειρήνη με την εθνική αξιοπρέπεια και θέτει ψευτοδιλήμματα στον Ελληνικό λαό που μειώνουν το γόητρο της Ελλάδας και ενισχύουν την προκλητικότητα των Τούρκων".

Ψυχρός πόλεμος ξέσπασε στο ΠΑΣΟΚ

Σε ολισθηρό δρόμο έχει εισέλθει το κυβερνών κόμμα, λίγες εβδομάδες μετά τον απεγκλωβισμό του από την εκκρεμότητα που είχε προκαλέσει η ασθένεια Παπανδρέου. Ανώτατα στελέχη που δεν συμμετέχουν στον ακήρυκτο εσωκομματικό πόλεμο εκφράζουν έντονο σκεπτικισμό για τις εκατέρωθεν προθέσεις. Επισημαίνουν το γεγονός ότι στις εσωτερικές αντιθέσεις έχουν εμπλακεί για τα καλά και εξωκομματικοί παράγοντες, μετατρέποντας το ΠΑΣΟΚ σε πεδίο μιας μάχης με απροσδιόριστες ακόμα συνέπειες.



Τα ίδια στελέχη θέτουν ορισμένα κρίσιμα ερωτήματα:

- Γιατί ορισμένοι παράγοντες ακολουθούν την απαράδεκτη και ζημιογόνα τακτική να εγείρουν εμπόδια στις επιλογές του πρωθυπουργού στο πεδίο των αρμοδιοτήτων του; Δεν είναι δικαίωμα της κυβέρνησης να αντικαταστήσει τον κ. Μίρκο με τον κ. Καρατζά; Εάν υπάρχουν αντιρρήσεις για τον προτεινόμενο διοικητή, υπάρχει η αρμόδια επιτροπή ακροάσεων της Βουλής, όπου οι βουλευτές μπορούν να τις εκφράσουν.
- Γιατί αφού τα όσα έγραψε κυριακάτικη εφημερίδα για το ρόλο του ναύαρχου Λυμπέρη κατά τη διάρκεια της κρίσης ήταν ανακριβή και δυσφημιστικά, ο κυβερνητικός εκπρόσωπος δεν τα διέψευσε και δεν κάλυψε τον αρχηγό του ΓΕΕΘΑ;
- Γιατί ο υπουργός Εργασίας προτίμησε να καταγγείλει εμμέσως πλην σαφώς τον αρχηγό της ΕΥΠ για «προβοκάτσια»; Για ένα τόσο κρίσιμο ζήτημα, στοιχειώδης ευθύνη επιβάλλει οι όποιες πληροφορίες να τεθούν σε γνώση του πρωθυπουργού και εάν αποδειχθούν βάσιμες να αποπεμφθεί αμέσως ο Λεωνίδας Βασιλικόπουλος. Αντ' αυτού, ο κ. Γιαννόπουλος προτίμησε να διατυπώσει τις καταγγελίες του σε τηλεοπτική εκπομπή, με αποτέλεσμα τη γνωστή δημόσια ανταλλαγή ύβρεων, που επεικώς γελοιοποίησε διεθνώς την Ελλάδα. Γιατί δεν παρενέβη αμέσως ο πρωθυπουργός και δεν ανακάλεσε στην τάξη τον υπουργό του;

Τα κρίσιμα αυτά ερωτήματα είναι αποκαλυπτικά του «ψυχρού πολέμου» που μαίνεται στους κόλπους του κυβερνώντος κόμματος και που αναμένεται να κορυφωθεί στο συνέδριο του Ιουνίου, εάν τελικώς η Κεντρική Επιτροπή δεχθεί σήμερα την εισήγηση του Εκτελεστικού Γραφείου. Οι ίδιοι κύκλοι δηλώνουν ότι αυτή τη στιγμή διεξάγεται μια μάχη πολιτικής και οργανωτικής επικράτησης, που διευρύνει συνεχώς το υφιστάμενο χάσμα και φέρνει πιο κοντά το ενδεχόμενο της διάσπασης.

ΔΗΛΩΣΕΙΣ Τσοβόλα

ΘΕΣΣΑΛΟΝΙΚΗ, 10 (ΑΠΕ)

Την εκτίμηση ότι "η κυβέρνηση τα έκανε θάλασσα" στο θέμα της ελληνοτουρκικής κρίσης διατύπωσε ο Δημήτρης Τσοβόλας σε δηλώσεις του σήμερα στη Θεσσαλονίκη.

Ο αρχηγός του Δημοκρατικού Κοινωνικού Κινήματος (ΔΙΚΚΙ) σχολιάζοντας το ζήτημα που ανέκυψε με τον ναύαρχο Λυμπέρη, είπε ότι "είναι θλιβερό αυτές τις κρίσιμες εθνικά στιγμές να παρουσιάζει αυτή την εικόνα η κυβέρνηση και η ηγεσία των ενόπλων δυνάμεων" και κάλεσε την κυβέρνηση "να δείξει υπευθυνότητα ώστε με τη βοήθεια και των άλλων κομμάτων να συσπειρωθεί ο ελληνισμός και ο ελληνικός λαός και να αντισταθεί στα σχέδια συρρίκνωσης του".

Πανελλαδική απεργία στις 22 Φεβρουαρίου για τη σύμβαση εργασίας

Προειδοποιητικές βολές με στόχο την αλλαγή της οικονομικής πρότασης της εργοδοτικής πλευράς για την Εθνική Γενική Συλλογική Σύμβαση Εργασίας εξαπολύει η ΓΣΕΕ, που κήρυξε για τις 22 Φεβρουαρίου 24ωρη πανελλαδική, πανεργατική απεργία. Η ολομέλεια της διοίκησης της ΓΣΕΕ ενέκρινε κατά πλειοψηφία τους μέχρι τώρα χειρισμούς του προεδρείου στις διαπραγματεύσεις, οι οποίες έχουν προσωρινά διακοπεί και αναμένεται να επαναληφθούν μετά την κινητοποίηση. Από το αποτέλεσμα της συνάντησης θα κριθεί η πορεία των ενεργειών της Συνομοσπονδίας, καθώς η διοίκηση εξουσιοδότησε την Εκτελεστική Επιτροπή να προχωρήσει και σε δεύτερη απεργιακή κινητοποίηση, αν δεν κριθεί ικανοποιητική η εξέλιξη της διαπραγμάτευσης. Σημειώνεται πως η ΓΣΕΕ απορρίπτει το οικονομικό πλαίσιο που προτείνεται από τον ΣΕΒ και την Ενωση Εμπορικών Συλλόγων Ελλάδας που προβλέπει διετή σύμβαση με ποσοστό αυξήσεων 7%, ενώ θεωρεί ενδιαφέρουσα την πρόταση των επαγγελματοβιοτεχνών για μονοετή σύμβαση και αυξήσεις 8%. Στο εσωτερικό της Συνομοσπονδίας, πάντως, εξακολουθεί να υπάρχει διάσταση απόψεων για το ύψος των διεκδικούμενων αυξήσεων, καθώς τα προτεινόμενα από τις παρατάξεις ποσοστά κυμαίνονται από 10% μέχρι 22% (!). Οι αυξήσεις ωστόσο, που αναμένεται να προβλέπει η Σύμβαση (αν συνεχιστούν οι διαπραγματεύσεις), εκτιμάται πως θα κυμανθούν στο 8% - 10%.

ΕΠΙΘΕΣΗ ΕΙΡΗΝΗΣ ΚΑΙ ΦΙΛΙΑΣ ΣΤΑ ΒΑΛΚΑΝΙΑ

ΘΕΣΣΑΛΟΝΙΚΗ, 10 (ΑΠΕ)

Μήνυμα ειρήνης, φιλίας, συνεργασίας και αμοιβαίας κατανόησης ανάμεσα στους λαούς και τις εθνικές μειονότητες μετέφερε σήμερα το πρωί, στη δεύτερη μέρα των εργασιών του 1ου Συνεδρίου Βαλκανικών Φιλειρηνικών Κινημάτων, που γίνεται στη Θεσσαλονίκη, η αντιπροσωπεία της Ενωσης Πολιτών για την Ειρήνη και τη Συνεννόηση της ΠΓΔΜ, τα μέλη της οποίας, όπως δήλωσαν στο ΑΠΕ, παραμένουν αμετακίνητα στο θέμα του ονόματος.

Με δηλώσεις του ο επικεφαλής της Ενωσης Γκιόργκι Ιβάνοφ, ο οποίος αποκαλούσε τη χώρα του "Δημοκρατία της Μακεδονίας", τόνισε ότι το θέμα του ονόματος δεν είναι ουσιώδες και κρίσιμο αλλά ένα πολιτικό ζήτημα, προσθέτοντας ότι "δεν μπορούμε να βάλουμε στην άκρη την εθνική μας ταυτότητα".

Σε ερώτηση του ΑΠΕ, ποιες είναι οι θέσεις της Ενωσης, που θα παρουσιάσουν στο Συνέδριο απάντησε οτι περιμένουν πρώτα να ακούσουν τις θέσεις των άλλων κινημάτων.

Ο κ. Ιβάνοφ συνεχίζοντας, χαρακτήρισε θετική την παρουσία των νατοϊκών δυνάμεων στη χώρα του, διότι χάρη σε αυτές, όπως είπε, δεν έχει εμπλακεί η χώρα του σε πόλεμο στα Βαλκάνια.

Ταυτόχρονα, πρόσθεσε, η ειρηνευτική δύναμη συνεισφέρει στην ανάπτυξη της οικονομίας, της χώρας μας και την ενδυνάμωση της φιλίας ανάμεσα στις εθνικές μειονότητες.

Στις εργασίες του Συνεδρίου, που οργάνωνει η Επιτροπή για την Διεθνή Υφεση και Ειρήνη, παίρνουν μέρος εκπρόσωποι κινημάτων Ειρήνης από την Αλβανία, τη Βουλγαρία, την Ελλαδα, την Κύπρο την Ομοσπονδιακή Δημοκρατία Γιουγκοσλαβίας και την ΠΓΔΜ.

Απευθυνόμενος στους συνέδρους, ο γραμματέας του Παγκύπριου Συμβουλίου Ειρήνης Μιχάλης Ολύμπιος τόνισε ότι οι λαοί των Βαλκανίων πρέπει να εργαστούν από κοινού για την ισχυροποίηση του ρόλου του Διεθνούς Δικαίου και των Διεθνών Συμβάσεων, την ενδυνάμωση της φιλίας και της κατανόησης, με σεβασμό στα εθνικά σύνορα και την εθνική κυριαρχία.

Στην εισήγηση του στο Συνέδριο, ο προεδρος της Επιτροπής Ειρήνης της Ομοσπονδιακής Δημοκρατίας Γιουγκοσλαβίας, Ακαδημαϊκός Δρ Ζόραν Λάκις πρότεινε:

- την, κατά το ταχύτερο δυνατόν, συνάντηση των αρχηγών των κυβερνήσεων της Βαλκανικής και- την απομάκρυνση όλων των στρατιωτικών βάσεων από τα Βαλκάνια, με ταυτόχρονη σταδιακή μείωση των εξοπλισμών των Βαλκανικών χωρών ώστε, όπως είπε, η περιοχή να γίνει Ζώνη Ειρήνης.

ΥΓΕΙΑ ΠΡΟΕΔΡΟΥ ΠΑΣΟΚ

ΑΘΗΝΑ, 10 (ΑΠΕ)

Ομαλά εξελίσσεται η κατάσταση της υγείας του Προέδρου του ΠΑΣΟΚ Ανδρέα Παπανδρέου, σύμφωνα με το λακωνικό ιατρικό δελτίο το οποίο αναφέρει επίσης οτι συνεχίζεται κανονικά το πρόγραμμα κινησιοφυσικοθεραπείας.

Οι γιατροί του κ Παπανδρέου εκφράζουν την αισιοδοξία τους οτι απο τη σιγμή που φαίνεται να μην υπάρχουν επιπλοκές θα είναι σε θέση στο τέλος της ερχόμενης εβδομάδας να κλείσουν οριστικά την τραχειοστομία.

ΜΕ ΛΙΓΑ ΛΟΓΙΑ

ΑΠΑΓΟΡΕΥΣΗ ΑΠΟΠΛΟΥ

ΠΕΙΡΑΙΑΣ, 10 (ΑΠΕ)

Λόγω των δυσμενών καιρικών συνθηκών απαγορεύεται ο απόπλους των επιβατηγών και οχηματαγωγών σκαφών απο τα Λιμάνια του Πειραιά και της Ραφήνας για τα νησιά του νοτιοανατολικού και κεντρικού Αιγαίου, όπως αναφέρεται σε ανακοίνωση του Γραφείου Τύπου του υπουργείου Εμπορικής Ναυτιλίας.

ΠΟΛΙΤΙΚΗ ΑΝΟΙΞΗ - ΔΗΛΩΣΕΙΣ

ΑΘΗΝΑ, 10 (ΑΠΕ)

"Τα μικροπολιτικά παιχνίδια της Αθήνας αφήνουν παγερά αδιάφορο τον ελληνικό λαό, ο οποίος απαιτεί-ιδιαίτερα αυτές τις στιγμές-απο την ηγεσία του ,ενότητα και ανάπτυξη στην οικονομία". Τη δήλωση αυτή ως διαπίστωση και συμπέρασμα μετά απο τα ταξίδια του στα νησιά και στον ακρτικό βορρά, έκανε ο Πρόεδρος της Πολιτικής Ανοιξης, Αντώνης Σαμαράς, στη Θεσσαλονίκη, ολοκληρώνοντας την πενθήμερη περιοδεία του στους νομούς Δράμας, Ξάνθης, Ροδόπης και Καβάλας.

ΕΡΕΥΝΕΣ ΓΙΑ «KIRA»

ΑΘΗΝΑ, 10 (ΑΠΕ)

Δύο αναποδογυρισμένες σωστικές βάρκες ένα πνευστό σωστικό "βαρελάκι" και πηχτά μαύρα λάδια είναι μέχρι στιγμής τα μόνα ευρήματα απο το με σημαία Παναμά, δεξαμενόπλοιο "KIRA",που βυθίστηκε χθές στη θαλάσσια περιοχή 35 ναυτικά μίλια νοτιοδυτικά της Πελοποννήσου με κατεύθυνση την Τουρκία.

Παρ'όλες τις ολονύκτιες εκτεταμένες έρευνες ,που πραγματοποιούσαν πέντε εμπορικά πλοία και αεροπλάνο C 130 της Πολεμικής Αεροπορίας στην ευρύτερη περιοχή του τραγικού ναυαγίου, κανένας απο τους 18 Ινδούς ναυτικούς που αποτελούσαν το πληρωμά του, δεν εντοπίσθηκε μέ αποτέλεσμα όλα να οδηγούν στην αύτανδρη βύθιση του δεξαμενόπλοιου "KIRA",το οποίο σύμφωνα με εγκυρες πληροφορίες, όταν έπλεε είχε τον "καιρό" άνεμος έντασης 9 μποφόρ- και στα αριστερά και την κλίση στα δεξιά του. Με μόνο αυτό το στοιχείο, πιστεύεται οτι το πλοίο αναποδογύρισε και βυθίστηκε μέσα σε λίγα λεπτά. Το "KIRA" συνολικής χωρητικότητας 5.500 κόρρων ,είχε αποπλεύσει με 7.000 τόννους, υδατικό διάλλυμα φωσφορικού οξέος απο τη Γένοβα της Ιταλίας με προορισμό την Τουρκία.

ΔΙΑΚΥΒΕΡΝΗΤΙΚΗ ΔΙΑΣΚΕΨΗ

ΑΘΗΝΑ, 10 (ΑΠΕ)

Θέματα που άπτονται της Διακυβερνητικής Διάσκεψης για την αναθεώρηση της Συνθήκης του Μάαστριχτ (θα ξεκινήσει στις 29 Μαρτίου στο Τορίνο) προβλέπεται να συζητήσουν ο αναπληρωτής υπουργός Εξωτερικών κ. Γ. Ρωμαίος, με τον ομόλογό του της Γερμανίας Δρα Χόγιερ, τη Δευτέρα στην Αθήνα. Ο Γερμανός υπουργός θα επισκεφθεί την Αθήνα και θα συναντηθεί την Τρίτη με τον Υπουργό Εξωτερικών κ. Θ. Πάγκαλο και τον αρχηγό της Αξιωματικής Αντιπολίτευσης Μιλτ. Εθερτ. Με τον κ. Ρωμαίο, σύμφωνα με πληροφορίες, θα εξετασθούν η Διεύρυνση της ΕΕ, θέματα σχετικά με την ΟΝΕ, και στα πλαίσια της Διακυβερνητικής Διάσκεψης, η πρόταση για την κατοχύρωση των εξωτερικών συνόρων της ΕΕ και της αμοιβαίας συνδρομής, κάτι που αποτελεί ελληνική πρόταση στην ομάδα προβληματισμού για τη Διακυβερνητική Διάσκεψη και ιδίως τώρα μετά τα γεγονότα στο Αιγαίο η σημασία της είναι προφανής.

ΘΕΣΣΑΛΟΝΙΚΗ - ΣΥΝΕΔΡΙΟ ΓΙΑ ΕΛΛΗΝΟΤΟΥΡΚΙΚΕΣ ΣΧΕΣΕΙΣ

ΘΕΣΣΑΛΟΝΙΚΗ, 10 (ΑΠΕ)

Ολοκληρώθηκαν σημερα στη Θεσσαλονίκη οι εργασίες του διημέρου συμποσίου για τις ελληνοαλβανικές σχέσεις που οργάνωσε το Ιδρυμα Μελετών Χερσονήσου του Αιμου (ΙΜΧΑ). Μιλώντας στο συμπόσιο ο καθηγητής του διεθνούς δικαίου Στέλιος Περράκης έκανε αναφορά στην πορεία των ελληνοαλβανικων σχέσεων μετά την πτώση του κομμουνιστικου καθεστωτος.

ΑΡΠΑΠΟΥ
ΜΕΓΑΛΑ ΚΑΤΑΣΤΗΜΑΤΑ

Στα καταστήματά μας θα βρείτε:
Υπόγειο: Τρόφιμα - Delicatessen
Ισόγειο: Είδη δώρων - Καλλυντικά
Ποτά - Εποχιακά
1ος Όροφος : Ανδρικά
2ος Όροφος : Γυναικεία -Παιδικά
3ος Όροφος : Ηλεκτρικά-Είδη σπιτιού
4ος Όροφος : Παιχνίδια - Αθλητικά

ΑΡΠΑΠΟΥ
ΜΕΓΑΛΑ ΚΑΤΑΣΤΗΜΑΤΑ

ΑΡΧΩΝ ΣΑΜΑΡΤΖΗΣ
ΜΟΝΩΣΕΙΣ - ΜΟΝΩΤΙΚΑ ΥΛΙΚΑ
Ερυθρού Σταυρού 21 - Τηλ. (0241) 23030, 32054
Telex: 292 284 ANSA - Fax: 23030
ΑΠΟΘΗΚΗ: Ιαλυσού 10, (Ανάληψη) - Τηλ. (0241) 62880
FAX: (0241) 23030
85100 ΡΟΔΟΣ



ΜΟΝΩΣΕΙΣ:
ταρατσών, υπογείων, ζαρντινιέρες
ΥΛΙΚΑ:
για κάθε περίπτωση μόνωσης
Τηλ. (0241) 23030, 32054

24 Ωρες στον Κόσμο

ΗΠΑ -ΡΩΣΙΑ - ΟΛΟΚΛΗΡΩΣΗ ΣΥΝΟΜΙΛΙΩΝ - ΔΗΛΩΣΕΙΣ

ΕΛΣΙΝΚΙ, 10 (ΑΠΕ)

Ο αμερικανός υπουργός Εξωτερικών Ουόρεν Κρίστοφερ και ο ρώσος ομολογός του Γιεβγκένι Πριμακόφ δήλωσαν σήμερα μετα τις πρωτες επίσημες συνομιλίες τους, οτι οι διαφορές παραμένουν αλλα έκαναν μια καλή αρχή.

"Θα έλεγα οτι κάναμε μια πολύ καλή αρχή", δήλωσε ο Κρίστοφερ στην κοινή συνέντευξη τύπου μετα τις τρίωρες συνομιλίες που ειχε με τον κ. Πριμακόφ.Οι Κρίστοφερ και Πριμακόφ ειπαν οτι ελπίζουν οτι οι διαφορές μπορούν να επιλυθούν.

"Έχουμε διαφορές και θα υπάρξουν διαφορές, ολα ομως αυτά πρέπει να επιλυθούν χωρίς συγκρούσεις", δήλωσε ο Πριμακόφ και πρόσθεσε: "Δεν νομίζω οτι υπάρχει κάποια βάση για να θεωρήσουμε οτι οι αμερικανο-ρωσικές σχέσεις βρίσκονται σε κρίση".

ΚΛΙΝΤΟΝ ΓΙΑ ΕΚΡΗΞΗ ΣΤΟ ΛΟΝΔΙΝΟ

ΟΥΑΣΙΓΚΤΟΝ, 10 (ΑΠΕ)

Ο Πρόεδρος των Ηνωμένων Πολιτειών Μπιλ Κλίντον καταδίκασε "με τον σθεναρότερο τρόπο" την βομβιστική επίθεση η οποία αργά χθές συγκλόνισε την βρετανική πρωτεύουσα. [Απο αυτήν, υπενθυμίζεται, εξη άτομα τραυματίστηκαν σοβαρά, ενώ άλλα 100 ελαφρότερα, ο εκρηκτικός μηχανισμός είχε τοποθετηθεί στον χώρο στάθμευσης ενός εξαόροφου κτιρίου κοντά σε σταθμό του "μετρό" στο ανατολικό Λουδίνο, όπως έχει ανακοινώσει η Σκότλαντ Γιάρντ. Απο την έκρηξη, που ήταν μεγάλης ισχύος, προκλήθηκαν σημαντικές υλικές ζημιές στην περιοχή.

Η έκρηξη έγινε κοντά σε αποβάθρα του Τάμεση].

Ο αμερικανός Πρόεδρος εξέφρασε, εξάλλου, "την ζωηρή ανησυχία" του για την ταυτόχρονη ανακοίνωση ότι η εκεχειρία του Ιρλανδικού Δημοκρατικού Στρατού [IRA] διακόπτεται.

ΓΚΟΝΖΑΛΕΣ ΓΙΑ ΠΟΛΙΤΙΚΗ ΓΙΑ ΤΗΝ ΑΠΑΣΧΟΛΗΣΗ

ΜΑΔΡΙΤΗ, 10 (ΑΠΕ)

Ο ισπανός πρωθυπουργός Φελίπε Γκονζάλες δήλωσε χθες στην Μαδρίτη οτι η προτεραιότητα της οικονομικής πολιτικής της Ευρωπαϊκής Ενωσης [ΕΕ] θα έπρεπε να είναι η πολιτική υπέρ τηςαπασχόλησης.

Ο ηγέτης των ισπανών σοσιαλιστών ολοκληρώνοντας με ομιλία του τις εργασίες ενός σεμιναρίου των ευρωπαίων σοσιαλιστών –που έγινε σε μικρή χρονική απόσταση απο τις γενικές εκλογές της 3ης Μαρτίου στην Ισπανία–, τόνισε ότι η μείωση του χρόνου της εργασίας μπορεί να γίνει μόνον ύστερα απο συμφωνία της ίδιας της κοινωνίας, δηλαδή "ούτε απο το κοινοβούλιο, ούτε απο την κυβέρνηση, ούτε με Διατάγματα". Ομως για να καταλήξει μια δεδομένη κοινωνία να συμφωνήσει στη μείωση του συνολικού χρόνου της εργασίας, πρέπει σις ημέρες μας να λαμβάνει υπόψη της το πρόβλημα του οξυμένου διεθνούς ανταγωνισμού, επίσημανε στην ομιλία του αυτή ο κ. Γκονζάλες, ο οποίος από την αρχή της δεκαετίας του 1980 είναι πρωθυπουργός της Ισπανίας.

ΗΠΑ - ΕΚΤΕΛΕΣΗ

ΧΑΝΤΣΒΙΛ , 10 (ΑΠΕ)

Πέντε συγγενείς των θυμάτων του τεξανού δολοφόνου Λήο Τζένκινς παρακολούθησαν σήμερα την εκτέλεση του θανατοποινίτη. Πριν εκτελεστεί, ο Τζένκινς ζήτησε συγγνώμη στους παριστάμενους συγγενείς των θυμάτων του, πρόσθεσε όμως οτι δεν είναι ορθό η Πολιτεία του Τέξας να τούς επιτρέπει να παραστούν στην εκτελεσή του.

Ο 38χρονος Τζένκινς δολοφόνησε δύο αδέλφια ηλικίας 20 και 25 ετών στη διάρκεια ένοπλης ληστείας που έκανε την περασμένη δεκαετία. Για όλα αυτά, καταδικάστηκε στις 29 Αυγούστου 1988. Η εκτέλεση του είναι η πρώτη η οποία έγινε στο Τέξας φέτος, όμως είναι η 105η αφότου αυτή η αμερικανική Πολιτεία επανέφερε, το 1982, την εσχάτη των ποινών.

Η μητέρα των παιδιών, Λίντα Κέλι, δήλωσε οτι παρακολούθησε "θυμωμένη" την θανάτωση του Τζένκινς, στον οποίο έκαναν ένεση με δηλητήριο.

ΚΥΠΡΟΣ - ΝΤΕΝΚΤΑΣ - ΕΝΤΟΝΗ ΑΝΤΙΔΡΑΣΗ

ΛΕΥΚΩΣΙΑ, 10 (ΑΠΕ)

Την έντονη αντίδραση του κατοχικού καθεστώτος προκάλεσε η απόφαση της Κυπριακής Βουλής, ότι το θέμα της Ιμίας και αδιαίρετης κυριαρχίας δεν είναι, ούτε προς διαπραγμάτευση, ούτε προς συζήτηση. Ο Τουρκοκύπριος ηγέτης, Ραούφ Ντενκτάς δήλωσε ότι με την απόφαση αυτή ,η ελληνοκυπριακή πλευρά απεκάλυψε, κατά την έκφρασή του, το πραγματικό της πρόσωπο, παραμερίζοντας όλες τις προσπάθειες και πρωτοβουλίες, που έγιναν μέχρι τώρα, για την εγκαθίδρυση της βάσης για μια ισοζυγισμένη και διαρκή συμφωνία και κάλεσε τη ψευδοβουλή να εγκρίνει ανάλογη απόφαση.

Εξωτερικές Ειδήσεις

Συνάντηση Τσίλερ με στρατιωτικούς



ΚΩΝΣΤΑΝΤΙΝΟΥΠΟΛΗ, 10 (ΑΠΕ)

Σύσκεψη στρατιωτικών παραγόντων συνεκάλεσε χθές στην πρωθυπουργική κατοικία στην Αγκυρα, η ασκούσα τα καθήκοντα πρωθυπουργού κα Τανσού Τσιλέρ, αναφέρουν ορισμένες τουρκικές εφημερίδες.

Η σύσκεψη ασχολήθηκε με "με την κατάσταση που έχει δημιουργηθεί μετά την κρίση" και τίς " πιθανές εξελίξεις μετά την αποφασισθείσα απομάκρυνση του αρχηγού του ΓΕΕΘΑ ναυάρχου Χρήστου Λυμπέρη", αναφέρουν οι ίδιες εφημερίδες.

Δεν υπήρξε καμία επισημη ανακοίνωση γιά την σύσκεψη στην οποία συμφωνα με τον τουρκικό Τύπο συμμετείχε ο αρχηγός του Ναυτικού Γκιουβέν Ερκαγια, ό υπαρχηγός του στρατού Τσεβίκ Μπίρ, ο αρχηγός της ακτοφυλακής Αϊντίν Τζανέλ, ο γενικός γραμματέας του Συμβουλίου Εθνικής Ασφαλείας Ιλχάν Κιλίτς και ό στρατιωτικός σύμβουλος της κα Τσιλλέρ Τσετίν Ερμάν .

Η διαρροή των πληροφορίων για την σύσκεψη,στην οποία δέν συμμετείχε ό υπουργός Εξωτερικών κ. Ντενίζ Μπαυκάλ, ούτε άλλα πολιτικά στελέχη θεωρείται ώς κίνηση διατήρησης του κλίματος της πρόσφατης ελληνοτουρκικής κρίσης στην επικαιρότητα που στην Τουρκία κυριαρχείται απο την συνεχιζόμενη αδυναμία σχηματισμού κυβερνήσεως.

Θα συνεχιστούν οι μεταρρυθμίσεις

ΕΛΣΙΝΚΙ, 10 (ΑΠΕ)

Ο ρώσος υπουργός Εξωτερικών Γεβγένι Πριμακώφ διαβεβαίωσε σήμερα τον αμερικανό ομόλογό του Ουώρεν Κρίστοφερ ότι οι μεταρρυθμίσεις στη Ρωσία θα συνεχιστούν.

"Φυσικά και οι μεταρρυθμίσεις θα συνεχιστούν. Δεν θα υπάρξει βήμα προς τα πίσω", τόνισε ο Πριμακώφ σε κοινή συνέντευξη τύπουμε τον Κρίστοφερ μετά την ολοκλήρωση των συνομιλιών τους στο Ελσίνκι.

Ο ρώσος υπουργός είπε ακόμη ότι η χώρα του επιθυμεί να διατηρήσει την παρούσα συνεργασία της με τις Ηνωμένες Πολιτείες.Οι δύο υπουργοί αναγνώρισαν ότι δεν είναι σύμφωνοι στο ζήτημα της διεύρυνσης του ΝΑΤΟ, υπογραμμίζοντας πάντως ότι επιθυμούν την εξεύρεση λύσης.

"Δεν θέλουμε τη διεύρυνση του ΝΑΤΟ", δήλωσε ο Πριμακώφ. "Είναι ένα από τα σημεία της διαφωνίας μας - και δεν το κρύβουμε. Θέλουμε όμως να βρεθεί μια λύση που θα ικανοποιεί τις δύο χώρες και τις χώρες της ανατολικής Ευρώπης."

Από την πλευρά του, ο Ουώρεν Κρίστοφερ δήλωσε ότι εξέφρασε στον συνομιλητή του τη βαθειά του ανησυχία για την πώληση ρωσικήςπυρηνικής τεχνολογίας στο Ιράν.

"Είναι ένα θέμα για το οποίο οι Ηνωμένες Πολιτείες ανησυχούν ιδιαίτερα", τόνισε, προσθέτοντας ότι στη διάρκεια των συνομιλιών αναφέρθηκε και στο σχέδιο της Ρωσίας να επισκευάσει την πετρελαϊκή υποδομή του Ιράκ.

Ο Πριμακώφ, είπε, τον διαβεβαίωσε ότι η Μόσχα δεν θα άρει τις κυρώσεις κατά του Ιράκ πριν η Βαγδάτη σεβαστεί πλήρως τα ψηφίσματα του ΟΗΕ. Η διαβεβαίωση αυτή του ρώσου υπουργού, τόνισε ο Κρίστοφερ, ήταν μια "ευχάριστη έκπληξη".

ΤΟΥΡΚΙΑ - Ελλαδα - ΕΕ

ΑΓΚΥΡΑ 10 (ΑΠΕ)

Η Τουρκία επέκρινε σήμερα την Ευρωπαική Επιτροπή επειδή εξέφρασε την "πλήρη αλληλεγγύη της" προς την Ελλάδα για την πρόσφατη διένεξη ανάμεσα στις δυο χώρες για την βραχονησίδα Ιμια του Αιγαίου.

"Η ανακοίνωση της Επιτροπής έγινε χωρις σοβαρή ανάλυση της ελληνο-τουρκικης διένεξης και βασιζεται κυριως στο γεγονος οτι ενα απο τα μέρη της διένεξης (η Ελλάδα) είναι μέλος της ΕΕ", αναφέρει σε ανακοίνωσή του το τουρκικό υπουργείο Εξωτερικών.

"Ειναι σαφές ότι αυτοί που υιοθετούν τέτοιες ανώφελες θέσεις, εξαιρούνται απο μόνοι τους απο το να μπορούν να παίξουν ενα θέτικο ρόλο για μια λύση στα προβλήματα ανάμεσα στην Ελλάδα και την Τουρκία", προστίθεται στην ανακοίνωση.

Καταναγκαστικά έργα στη Σερβία



ΝΕΑ ΥΟΡΚΗ, 10 (ΑΠΕ)

Σέρβοι στρατιωτικοί και πολιτικές αρχές εξακολουθούν να χρησιμοποιούν εκατοντάδες Κροάτες και Μουσουλμάνους σε καταναγκαστικά έργα στην ελεγχόμενη απο τους Σέρβους Βοσνία, γράφει σήμερα η εφημερίδα "New York Times".

Η Διεθνής Επιτροπή του Ερυθρού Σταυρού δήλωσε στην εφημερίδα οτι βρήκε τουλάχιστον 700 άτομα που υποχρεώνονται σε καταναγκαστική εργασία απο τοπικούς στρατιωτικούς διοικητες ή τις επαρχιακές πολιτικές αρχές.

Οι περισσότεροι από αυτούς που υποβάλλονται σε καταναγκαστική εργασία είναι πολίτες απο χωριά της περιοχής η αιχμάλωτοι που μεταφέρθηκαν εκεί απο τους Σέρβους.

"Ηλθαν στο σπίτι μου και μου είπαν ότι θα πρέπει να μαζεψω καυσόξυλα για τους στρατιώτες, έχουν όπλα και μπορούν να κάνουν ότι θέλουν, αν δεν δουλέψεις θα σε χτυπήσουν–όλοι το ξέρουμε αυτό", δήλωσε στην εφημερίδα ενα 15χρονο αγόρι.

Το αγόρι είχε επίσημα χαρτιά που ανέφεραν οτι αυτό, ο αδελφός του και η μητέρα του "εργάζονται για τις ανάγκες "της τοπικής ταξιαρχίας".

Ενας Μουσουλμάνος δήλωσε οτι αφέθηκε ελεύθερος την περασμένη εβδομάδα μετά απο δυομισι χρόνια καταναγκαστικής εργασίας–έσκαβε χαρακώματα. Ο ίδιος είπε ότι είναι ένας απο τους πολλούς άνδρες που υποχρεώθηκαν να εργαστούν επειδη σε διαφορετική περίπτωση θα είχε εκτελεστεί η οικογένειά τους.

Αλλοι είπαν στην εφημερίδα ότι γυναίκες και παιδιά εκτοπίστηκαν απο τα χωριά τους, ειδικά στην δυτική Βοσνία ενω οι άνδρες υποχρεώθηκαν να μείνουν και να ενταχθούν σε ομαδες καταναγκαστικής εργασίας, συχνα κοντα στις γραμμές του μετώπου. Μερικοί υποχρεώθηκαν να γίνουν προσωπικοί υπηρέτες σε τοπικούς αξιωματούχους, ενώ καποιοι άλλοι αφέθηκαν ελεύθεροι οταν οι οικογένειές τους πλήρωσαν λύτρα 1000 δολάρια, προσθέτει η εφημερίδα.

ΤΟΥΡΚΙΑ- ΔΗΛΩΣΕΙΣ Εκπροσωπου ΥΠΕΞ

ΚΩΝΣΤΑΝΤΙΝΟΥΠΟΛΗ 10 (ΑΠΕ)

«Επιβεβαίωση των θέσεων της Τουρκίας», θεωρεί τό τουρκικό υπουργείο Εξωτερικών τη δήλωση του εκπροσώπου του State Departement και επισημαίνει ότι η δήλωση αναφέρεται σέ "ποικίλες διαφορές ανάμεσα στην Τουρκία και την Ελλαδα και στήν ανάγκη ειρηνικής λύσης των διαφορών.

Ο εκπρόσωπος του τουρκικού υπουργείου Εξωτερικών κ. Ομέρ Ακμπέλ σημείωσε επίσης ότι ο εκπρόσωπος του State Departement χαρακτήρισε ως "μιά ιδέα την παραπομπή του θέματος Καρντάκ (Ιμια) στο Διεθνές Δικαστήριο ή σε κάποιο άλλο συναινετικό όργανο".

Η Αγκυρα έχει ιδιαίτερα ενοχληθεί απο την προτροπή του Λευκού Οίκου για την παραπομπή του πρόσφατου θέματος στό Διεθνές Δικαστήριο.

ΝΕΑ ΒΟΜΒΙΣΤΙΚΗ ΕΠΙΘΕΣΗ ΣΤΗΝ ΙΡΛΑΝΔΙΑ

ΔΟΥΒΛΙΝΟ, 10 (ΑΠΕ)

Ο ιρλανδός υπουργός Εξωτερικών, Ντίκ Σπρίνγκ, δήλωσε σήμερα στο Δουβλίνο οτι η επιρροή του ηγέτη του "Σίν Φέιν", Τζέρι 'Ανταμς πάνω στον IRA και το ρεπουμπλικανικό κίνημα "τίθεται και πάλι υπο αμφισβήτηση".Η χθεσινοβραδυνή βομβιστική επίθεση στο Λονδίνο είναι "ενα σκάνδαλο χωρίς δικαιολογία", πρόσθεσε. Ο Σπρίνγκ–που επέστρεψε χθές το βράδυ στο Δουβλίνο μετά απο επίσκεψη στην Ουάσιγκτον όπου συναντηθηκε με τον πρόεδρο Κλίντον–δηλωσε στους δημοσιογράφους πριν απο την σύνοδο του υπουργικού συμβουλιου: "Το θέμα που τίθεται τώρα είναι να γωωρίζουμε αν πρόκεται για το τέλος της ειρηνευτικής διαδικασίας ή αν μπορεί να γίνει κάτι απο τους ενδιαφερόμενους για να συνεχιστεί (η διαδικασία)".

Στο Λονδίνο ο βρετανός υπουργός αρμόδιος για την Βόρεια Ιρλανδία Πάτρικ Μέιχιου, σε συνετευξή του στο BBC δήλωσε οτι η ειρηνευτική διαδικασία στο 'Ολστερ δεν "έχει τελειώσει", παρα το γεγονός οτι δέχτηκε "ενα σοβαρό πλήγμα" μετα την χθεσινή βομβιστική επίθεση στο Λονδίνο.

Ο Μέιχιου, πρόσθεσε οτι το σχέδιο εκλογών στο 'Ολστερ πρέπει να "εξετάζεται πολύ σοβαρά" με τη συμμετοχή των μερών "που είναι προσηλωμένα σε δημοκρατικούς στόχους και ειρηνικές μεθόδους", παρα την χθεσινή επίθεση.Ο υπουργός απέφυγε να κατηγορήσει ευθέως τον IRA ή το "Σίν Φέιν" για την επίθεση και είπε οτι "θα αναμένουμε και θα εξετάσουμε τα αποδεικτικά στοιχεία που θα τεθούν στη διάθεση μας" πριν λάβουμε την οποιαδήποτε θέση.

Ο Μέιχιου είπε οτι ειναι έτοιμος να "μιλήσει" με τον Τζέρι Ανταμς αν αυτός έλθει σε επαφή μαζί του–τον κάλεσε όμως να καταδικάσει την βομβιστική επίθεση στο Λονδίνο.

"Αν ο Ανταμς με καλεσει βεβαίως και θα μιλήσω μαζί του. Μίλησα με τον Ανταμς εδω και αρκετούς μηνες σε πολλεςσυναντήσεις. Θα του πω οτι θα είναι πολύ δύσκολο για τους ανθρώπους να δεχτούν το οτι δεν καταδικάζει την χθεσινή επίθεση και ταυτόχρονα παραμένει προσηλωμένος στην δημοκρατική διαδικασία", υπογράμμισε ο Μέιχιου.

"Η βρετανική κυβέρνηση θα συνεχίσει να λέει ξεκάθαρα οτι ειναι έτοιμη να κανει διάλογο με οποιονδήποτε παραμένει προσηλωμένος στην δημοκρατική διαδικασία, και έχει δώσει και αποδείξεις", πρόσθεσε τελος ο Μέιχιου.

ΜΕ ΛΙΓΑ ΛΟΓΙΑ

ΚΑΚ - ΤΣΕΤΣΕΝΙΑ ΠΥΡΟΒΟΛΙΣΜΟΙ

ΜΟΣΧΑ, 10 (ΑΠΕ)

Τα ρωσικά στρατεύματα που έχουν αποκλείσει την υπερ της ανεξαρτησίας διαδήλωση που γίνεται στο Γκρόζνι, πρωτεύουσα της Τσετσενίας, έρριξαν σήμερα πυροβολισμούς στον αέρα για να σταματήσουν τους διαδηλωτές χωρίς όμως να τραυματίσουν κανένα, μετέδωσε το πρακτορείο Ιταρ Τασς.

Το Τασς ανέφερε οτι οι στρατιώτες άρχισαν τους πυροβολισμούς γύρω στις 09.00 ώρα Ελλάδας "για να σταματήσουν το πλήθος που προσπαθούσε να περάσει απο τον αστυνομικό κλοιό". Η ίδια πηγή δεν διευκρίνισε αν οι άνθρωποι προσπαθούσαν να εισέλθουν στην διαδήλωση ή να φύγουν απο την κεντρικήπλατεία του Γκρόζνι όπου η διαδήλωση συνεχίζεται για έβδομη ημέρα.

Η φιλορωσική τοπική κυβέρνηση του Ντοκου Ζαβγκάγιεφ αποφάσισε την Πέμπτη να διαλύσει την διαδήλωση και έστειλε την τοπική αστυνομία και τα ρωσικά στρατεύματα να την περικυκλώσουν. Μέχρι στιγμής δεν εχει γίνει καμία κινηση για να διαλυθούν οι διαδηλωτές.

ΑΛΓΕΡΙΑ - ΒΙΑ

ΑΛΓΕΡΙ, 10 (ΑΠΕ)

Ενα παγιδευμένο αυτοκίνητο ανατινάχτηκε την Τετάρτη το βράδυ στην Μιλιάνα (70 χλμ απο το Αλγέρι) προκαλώντας το θάνατο έξι εως δέκα ανθρώπων, γράφουν σήμερα οι εφημερίδες του Αλγερίου.

Συμφωνα με την εφημερίδα "El Watan" το αυτοκίνητο "ήταν σταθμευμένο κοντά σε ενα δημόσιο κτίριο και απο την έκρηξη σκοτωθηκαν δέκα ατομα, πολλα άλλα τραυματίστηκαν και προκλήθηκαν σοβαρές υλικές ζημιές". Αλλες εφημερίδες γράφουν οτι οι νεκροί ειναι έξι και οι τραυματίες 30.

Η επίθεση αυτή με παγιδευμένο αυτοκίνητο είναι η δεύτερη σε χρονικό διάστημα τριών ημερών. Την Δευτέρα απο την ανατίναξη ενός παγιδευμένου αυτοκινήτου σε ένα νοσοκομείο στο Αιν Μπεσέμ (100 χλμ απο το Αλγέρι) 5 άτομα έχασαν την ζωή τους και 22 τραυματίστηκαν.

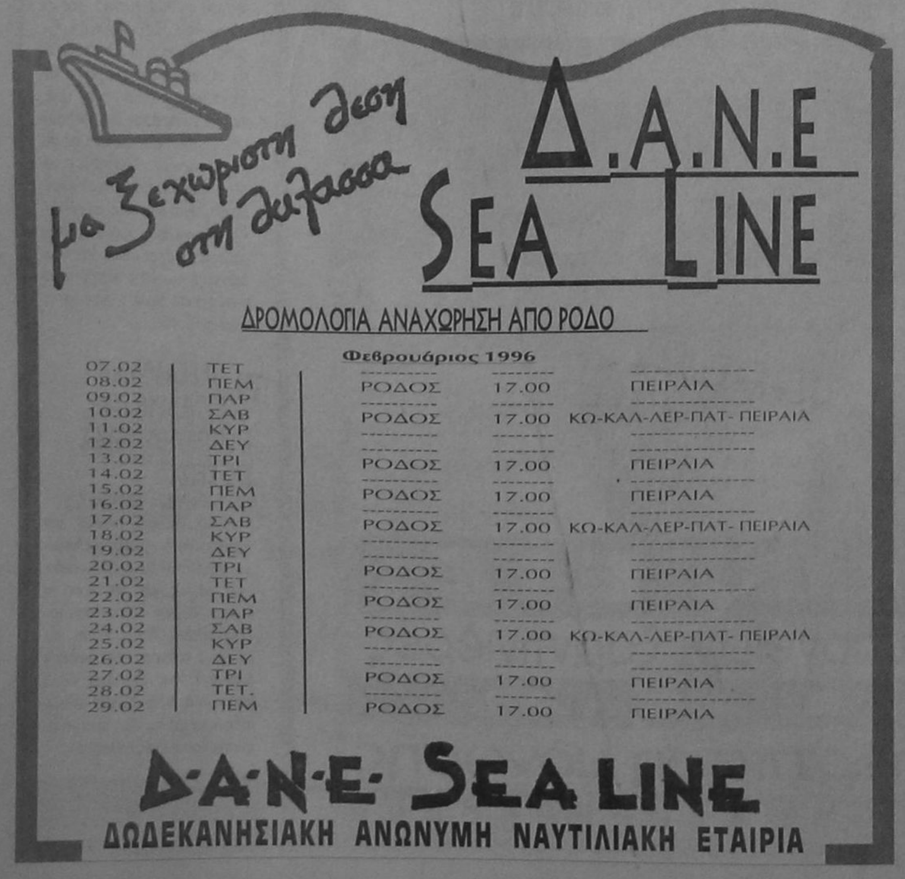



δημοκρατικά

ΥΠΑΡΧΕΙ ΑΝΤΙΚΕΙΜΕΝΙΚΑ ΠΡΑΓΜΑΤΙΚΟΤΗΤΑ
Η ΟΠΟΙΑ ΔΙΝΕΙ ΤΟ ΜΕΤΡΟ ΤΗΣ ΑΛΗΘΕΙΑΣ
(ΑΡΙΣΤΟΤΕΛΗΣ)

ΙΣΤΟΡΙΕΣ ΚΑΘΗΜΕΡΙΝΗΣ ΠΟΛΙΤΙΚΗΣ ΤΡΕΛΑΣ

Είναι πράγματι πρωτοφανές για τα μεταπολιτευτικά χρονικά της χώρας μας: Μια κυβέρνηση και ένας πρωθυπουργός να αμφισβητούνται από τον κομματικό τους μηχανισμό περισσότερο από ότι αμφισβητούνται από την αντιπολίτευση! Μια κυβέρνηση και ένας πρωθυπουργός που προς το παρόν τουλάχιστον το στοίχημα που έχουν να αντιμετωπίσουν είναι όχι πως θα κυβερνήσουν, αλλά αν θα κατορθώσουν να κυβερνήσουν!

Το πρώτο πρόσχημα υπηρξε η συνεδρίαση της Κοινοβουλευτικής Ομάδας και αν μπορεί να τη συγκαλέσει ο πρωθυπουργός !

«ΕΙΝΑΙ ΠΛΕΟΝ ΦΑΝΕΡΟ ΟΤΙ ΑΡΚΕΤΟΙ ΣΤΗ ΧΑΡ. ΤΡΙΚΟΥΠΗ ΔΕΝ ΕΧΟΥΝ ΚΑΤΑΝΟΗΣΕΙ ΟΤΙ ΜΕ ΤΗ ΣΥΜΠΕΡΙΦΟΡΑ ΤΟΥΣ ΥΠΟΣΚΑΠΤΟΥΝ ΤΟ ΙΔΙΟ ΤΟ ΚΥΡΟΣ ΤΟΥ ΚΟΜΜΑΤΙΚΟΥ ΘΕΣΜΟΥ, ΚΑΘΩΣ ΠΛΕΟΝ ΤΟ ΕΝΔΙΑΦΕΡΟΝ ΤΩΝ ΠΟΛΙΤΩΝ ΠΕΡΙΟΡΙΖΕΤΑΙ ΑΠΛΩΣ ΚΑΙ ΜΟΝΟ ΣΤΟ ΠΟΙΟΣ ΚΑΙ ΠΩΣ ΑΣΚΕΙ ΤΗΝ ΚΥΒΕΡΝΗΤΙΚΗ ΕΞΟΥΣΙΑ»

Το δεύτερο οι αλλαγές που επιχειρεί ο Κ. Σημίτης αρχίζοντας από τη διοίκηση της Εθνικής Τράπεζας. Το τρίτο η αντικατάσταση του αρχηγού ΓΕΕΘΑ ναύαρχου Λυμπέρη και η αντίδραση κυρίως του υπουργού Εθνικής Αμυνας, που επιχείρησε να αναδειχθεί σε ισότιμο πόλο εξουσίας με τον πρωθυπουργό. Και βεβαίως, το μεγαλύτερο πρόβλημα μπορεί να αποδειχθεί ότι είναι το επικείμενο συνέδριο του κόμματος, που από σταθμό πολιτικο - ιδεολογικής και θεσμικής ανασυγκρότησης του ΠΑΣΟΚ, αναμένεται να εξελιχθεί σε πεδίο συγκρούσεων συσχετισμών και προσωπικών στρατηγικών και επιδιώξεων.

Να μην ολοκληρώσουν την επικράτησή τους στο κόμμα κάποια κυβερνητικά στελέχη και να αποτελέσουν έτσι τον πλειοψηφικό συσχετισμό εξουσίας». διετείνονται αρκετοί στη Χ. Τρικούπη ενώ κάποιοι άλλοι δεν κρύβουν πλέον την πρόθεσή τους να ποδηγετήσουν την κυβερνητική πορεία και να ελέγξουν τις μελλοντικές εξελίξεις ή ανακατατάξεις. Οι δύο συνεδριάσεις του Εκτελεστικού Γραφείου με την παρουσία του πρωθυπουργού Κωνσταντίνου Σημίτη λογικά θα έπρεπε να είχαν ξεδιαλύνει τις διαφορές και να είχαν οριοθετήσει τις σχέσεις και τα επίπεδα δράσης κυβέρνησης και κόμματος, αφού άλλωστε αυτό ήταν και το θέμα που κλήθηκαν να αντιμετωπίσουν.

Η άμεση ή έμμεση αμφισβήτηση του πρωθυπουργού και της κυβέρνησης όμως συνεχίζεται, όπως συνεχίζονται και οι υπονομεύσεις έστω κι αν έτσι παρεμποδίζεται το κυβερνητικό έργο και πριονίζεται η αξιοπιστία της κυβέρνησης - άρα και του ΠΑΣΟΚ - στην κοινή γνώμη. Θα συνεχιστεί άραγε αυτή η κατάσταση;

Η θα συνεχισθεί μόνο έως και το Συνέδριο του κυβερνώντος κόμματος, οπότε και θα διαμορφωθούν οι οριστικές ισορροπίες, μετά την ουσιαστική αποχώρηση από την πολιτική του ιδρυτή και ηγέτη του κόμματος Α. Παπανδρέου και το κενό που δημιουργήθηκε; Και οι αντεγκλήσεις και οι ομαδοποιήσεις έως ποιο βαθμό θα επιτρέψουν στην κυβέρνηση να λειτουργήσει;

Είναι δε φανερό, όσο κι αν ορισμένοι εγκάθετοι στη Χ. Τρικούπη δεν το κατανοούν, πως με τη συμπεριφορά τους υποσκάπτουν το ίδιο το κύρος του κομματικού θεσμού, καθώς πλέον το ενδιαφέρον των πολιτών τείνει να περιορισθεί απλώς και μόνο στο ποιος και πως ασκεί την κυβερνητική εξουσία. Η ευθύνη όμως να λειτουργήσει η κυβέρνηση ανήκει κυρίως και πρωτίστως στο ίδιο τον πρωθυπουργό Κ. Σημίτη και όχι μόνο στους υπονομευτές του.

Και μπορεί η ελληνοτουρκική κρίση να τον βρήκε ανέτοιμο, καθώς δεν είχε λάβει καν ψήφο εμπιστοσύνης όμως η ενασχόλησή του τις τελευταίες ημέρες με τις αλλαγές σε πρόσωπα (Δ. Μίρκο σε Εθνική, Χ. Λυμπέρη στην ηγεσία των Ενόπλων Δυνάμεων) και η προσπάθεια επιβολής αυτών των αλλαγών, επέφεραν σημαντικές καθυστερήσεις στην προώθηση του κυβερνητικού έργου. Ο Κ. Σημίτης θα πρέπει να κινηθεί πιο αποφασιστικά , πιο τολμηρά και να κριθεί από το έργο του.

Αν δεν το κάνει θα υποστεί βέβαιη ήττα - και η ήττα του θα είναι ήττα και του κυβερνώντος κόμματος.

ΑΚΡΙΤΙΚΑ

Η αλήθεια είναι βασίλισσα και ο θρόνος της ακλόνητος
ΠΙΝΔΑΡΟΣ

κουβεντούλες με κάτσιο νόημα

ΚΟΜΜΑΤΑ ΚΑΙ ΔΗΜΟΚΡΑΤΙΑ

Ο Εμφύλιος πόλεμος στο κυβερνών κόμμα, δεν μας αφορά. Δεν αφορά και την πλειοψηφία των ψηφοφόρων του κόμματος, που ψήφισαν τους υποψήφιους βουλευτές της επιλογής τους και όχι τα στελέχη της κομματικής γραφειοκρατίας... Ωστόσο, υπάρχει ένα γενικότερο θέμα που μας ενδιαφέρει όλους. Θέμα λειτουργίας των δημοκρατικών θεσμών στους οποίους περιλαμβάνονται τα πολιτικά κόμματα.

Οταν τα πολιτικά κόμματα λειτουργούν ως κλειστά συστήματα εξυπηρετήσης ψηφοφόρων και διαχείρισης εξουσίας σε τοπικό ή εθνικό επίπεδο, δημιουργούνται στρεβλώσεις. Οταν τα κόμματα δεν είναι θεσμοί πολιτικού διαλόγου, ανοικτοί στην κοινωνία και τις εξελίξεις της, μετατρέπονται σε φέουδα που διαχειρίζονται ρουσφέτια, θέσεις, εξυπηρετήσεις, συμφέροντα... Το δίδαγμα αυτό είναι πολύ χρήσιμο και δεν βρίσκει εφαρμογή μόνο στο σημερινό κυβερνητικό κόμμα. Είναι ένα από τα σημαντικότερα θέματα Δημοκρατίας που θα έπρεπε να απασχολεί όσους ενδιαφέρονται για το μέλλον του πολιτικού συστήματος.

ΥΓΕ ΝΑΥΑΡΧΕΙ

Ο αρχηγός του ΓΕΕΘΑ δεν είναι ο οποιοσδήποτε μετακλητός ή μόνιμος υπάλληλος του κράτους. Επιπλέον με τη συμπεριφορά του οφείλει να παραδειγματίζει το σύνολο των ενόπλων δυνάμεων. Η διαρκής παραβίαση της ιεραρχίας και των νόμων, από την πλευρά του, δίνει το λαμπρό παράδειγμα στους νέους. Εύγε ναύαρχε, ιδού ο στρατός σου!

(Στείλτε τον στο Ναυτοδικείο, μπας και σοβαρευθεί γιατί αποτελεί παράδειγμα προς αποφυγήν).

ΔΙΑΛΥΣΤΕ ΤΑ ΟΛΑ

Κύριοι, κλείστε τη Βουλή, καταργήστε το υπουργικό συμβούλιο, την κυβερνητική επιτροπή, το κράτος, τις δημόσιες υπηρεσίες και λύνετε τα προβλήματα της χώρας σε «στρογγυλό τραπέζι» μπροστά στην TV.

Σας λείπει, κύριοι, η υπευθυνότητα και ο κοινός νους. Γιατί αν τα είχατε θα είχατε ήδη αντιληφθεί ότι ο Ελληνικός λαός, στο σύνολό του, σας καταριέται για την ανυποληψία στην οποία οδηγήσατε τη χώρα.

Εχετε γελοιοποιήσει, κύριοι, ακόμα και τα ανέκδοτα

ΠΕΡΙ... ΣΤΡΑΤΙΩΤΙΚΗΣ ΤΕΧΝΗΣ

Ευτυχώς που δεν είμαι καλός στα στρατιωτικά κι έτσι μπορεί να δικαιολογηθεί η... αφέλειά μου!

Ο γνωστός ναύαρχος (ξέρετε, αυτός που αρνείται υπακοή στη νόμιμη κυβέρνηση, ενώ διεκδικεί... πιστή υπακοή από τους φαντάρους) όταν ρωτήθηκε από τον πρωθυπουργό (τουλάχιστον, όπως αυτός ανακοίνωσε) ποιές λύσεις προσφέρονται για την ανακατάληψη της βραχονησίδας που είχε καταληφθεί από τούρκους κομάντος, πρότεινε και το... βομβαρδισμό της! Τουλάχιστον 7 ελληνικά πολεμικά πλοία είχαν περικυκλωμένη την βραχονησίδα, με 3500 πληρώμα, αλλά ως... λύση έβλεπε τον... βομβαρδισμό!!

Σκεφθήκατε να εύρισκε καμιά οβίδα κανένα πλοίο μας, καταλάθος, τι θα γινόταν;

(Ευτυχώς που είμαι αστοιχείωτος περί τα στρατιωτικά και δεν μπορώ να καταλάβω ότι μια βραχονησίδα καταλαμβάνεται μόνο με βομβαρδισμό!)

ΤΙ ΕΡΓΟ ΠΡΟΣΦΕΡΟΥΝ;

Είναι δυνατόν να περιμένει κανείς την παραγωγή έργου από τους υπουργούς (οι εξαιρέσεις επιβεβαιώνουν απλώς τον κανόνα) όταν από το πρωί ως τα βαθειά μεσάνυκτα ή τσακώνονται μεταξύ τους ή συμμετέχουν σε ίντριγκες και συνωμοσίες ή περιφέρονται από ραδιόφωνο σε ραδιόφωνο και από τηλεόραση σε τηλεόραση;

Πως είναι δυνατόν να πάει αυτός ο τόπος μπροστά με τέτοια κατάντια και πως μπορούν να κοιμούνται ήσυχοι οι Ελληνες; Πως είναι δυνατό να υπάρξει κλίμα στην αγορά και να ανορθωθεί η οικονομία;

Και μετά αναρωτιόμαστε γιατί οι νέοι μας, σιχτιρίζουν τους πάντες και τα πάντα και αποστρέφουν το πρόσωπο από τα λεγόμενα κοινά!

ΠΡΑΒΟ ΥΠΟΥΡΓΕΙΟΙ

Μπράβο υπουργείο Αιγαίου, είσαι και το πρώτο!

1 εκ. δρχ. επιχορήγηση για την αντιμετώπιση των καταστροφών από τις πλημμύρες στα Πλατάνια και στον Ολυμπο, 1 εκ. και στην επιτροπή μπάσκετ.

Ειδες, φορολογούμενε, ιεράρχηση προτεραιοτήτων;

Γι αυτό σου λέω, πάμε, πάμε...

ΝΑ ΑΝΑΘΕΩΡΗΘΕΙ Η ΑΠΟΦΑΣΗ

Να αναθεωρηθεί πρέπει η απόφαση ή να ανασταλεί η εκτέλεσή της μέχρι να γίνουν οι αναγκαίες μελέτες και να προηγηθεί διάλογος, που προβλέπει την απομάκρυνση των ημερόπλοιων από το Μανδράκι. Δεν εξετάζουμε αυτή τη στιγμή αν είναι σωστή ή όχι η απόφαση. Αυτό είναι δευτερεύον.

Αυτή την περίοδο χρειάζεται ο τόπος ηρεμία, κατάκτηση της μεγίστης δυνατής ενότητας και ετοιμότητας όλων των δυνάμεων του. Τη στιγμή που ο υπερήφανος Συμιακός λαός αισθάνεται ότι αδικείται, να αφήσει η Νομαρχία τις «σκληράδες» και τις «εξυπνάδες» και να έρθει αρωγός στο πρόβλημα.

Φτάνουν πια οι μέχρι τώρα προκλήσεις με τα «αποφασίζομεν και διατάσσομεν». Να πάψουν μερικοί - μερικοί, που πήραν τα μυαλά τους αέρα, να το παίζουν... Λουδοβίκοι!

ΠΡΟΣΟΧΗ ΣΤΑ ΛΥΚΕΙΑ

Είναι άσχημα τα μαντάτα που έρχονται από λύκεια διαφόρων περιοχών της χώρας, για ακύρωση μαθητικών εκδρομών, λόγω της οξύνσεως των ελληνοτουρκικών σχέσεων και του καθημερινού σχεδόν βομβαρδισμού της κοινής γνώμης με πληροφορίες ότι αναμένεται χειροτέρευση της καταστάσεως.

Δύο παρατηρήσεις: Πρώτον, θα πρέπει να ενταθεί μέσα στις επόμενες εβδομάδες η προσπάθεια των τουριστικών φορέων και δεύτερον, θα πρέπει να αρχίσουν να μετράνε ορισμένοι στην Αθήνα τα λόγια τους. Να αφήσουν τις υπερβολές γιατί θα είναι καταστροφικές για τη χώρα, ιδιαιτέρως για τα νησιά του Αιγαίου.

Αλλο υπεύθυνη ενημέρωση, ώστε να βρίσκεται σε πλήρη ετοιμότητα ο λαός μας και άλλο κατατρομοκράτηση

ΓΙΩΡΓΟ... ΧΑΣΑΜΕ

Συνεδριάζει και σήμερα η Κ.Ε. του ΠΑΣΟΚ και ώρα είναι να ακούσουμε και πάλι το Γεράσιμο (Αρσένη) να λέει για τον... Ιπποδρομο (θυμάστε, ε;)

- Κι άκουσα πάλι μια φωνή να μου λέει: Γιώργο, χάσαμε...

ΕΛΛΑΔΑ ΤΟΥ ΑΙΓΑΙΟΥ

Διαβάζω στον «Αδέσμευτο»:

«Με επιστολή του στον «Αδέσμευτο» ο δήμαρχος της ακριτικής Σύμης Μιλτ. Σαρρής, μας προτρέπει: Κάντε μια εκστρατεία για την οικονομική στήριξη των όμορφων αλλά εγκαταλειμμένων νησιών του Αιγαίου κλπ. Υιοθετούμε με ενθουσιασμό την έκκληση του δημάρχου. Ο «Αδέσμευτος» αρχίζει, από αύριο κιόλας, μια μεγάλη καμπάνια. Καλώντας τους Ελληνες να κάνουν τουρισμό στις όμορφες αυτές γωνιές του Αιγαίου. Συντάκτες της εφημερίδας μας θα αλωνίσουν κυριολεκτικά τα ακριτικά νησάκια και, σε συνεργασία με τις τοπικές αρχές, θα προβάλουν τις ομορφιές τους και θα δώσουν κάθε πληροφορία για ξενοδοχεία, ξενώνες, ταβερνάκια, πλαζ, καθώς και τις τιμές τους».

Αν το ίδιο παράδειγμα ακολουθήσουν κι άλλα ΜΜΕ, που μας θυμούνται μόνο για να καταστροφολογούν, σίγουρα θα πάμε καλύτερα απ' ότι είμαστε σήμερα.

ΚΡΥΑ ΕΚΔΙΚΗΣΗ

Η όλη ιστορία με το Λυμπέρη μας γυρίζει 30 χρόνια πίσω. Το 1965 η μεγάλη Ελληνική περιπέτεια άρχισε και η αρχή του τέλους της δημοκρατίας εσήμανε όταν ο βασιλιάς αρνήθηκε στον νόμιμο Πρωθυπουργό Γιώργο Παπανδρέου το αυτονόητο δημοκρατικό δικαίωμα να αλλάξει τον υπουργό Εθνικής Αμυνας, επειδή το Πεντάγωνο «αντίκε» στο Παλάτι, και δι αυτού στους Αμερικανούς, όπως στη συνέχεια απεδείχθη! Τώρα η ίδια ταυτοσήμως απαγόρευση αυτονόητου δικαιώματος εγείρεται στον νόμιμο πρωθυπουργό. Και υπουργός Εθνικής Αμύνης αμετακίνητος είναι ένας «τσάρος»: Του ανήκει το Πεντάγωνο . Ετσι ξερά. Αλλά, δια του «τσάρου» σε ποιους ανήκει άραγε; Η ιστορία παίρνει την εκδίκηση της κρύα. Και όπως έλεγε και ο Μαρξ, επαναλαμβάνεται σαν φάρσα. Με τραγωδία όμως.

Υ.Τ.Υ.

Η ΑΠΟΨΗ ΤΗΣ ΗΜΕΡΑΣ

Η κρίση του Αιγαίου φαίνεται ότι συνεχίζεται έντονα στο διπλωματικό τομέα και ίσως κάποια κέντρα να θέλουν να υπάρξουν και θερμά γεγονότα που θα σπεύσουν να εκμεταλλευτούν για την εκπλήρωση επιδιώξεών τους.

Αυτήν την ώρα έχει σημασία να κατανοήσουν όλοι ότι δεν πρέπει να επιρρίπτουμε όλες τις ευθύνες σε ξένα κέντρα αποφάσεων. Τα κέντρα αυτά έχουν τους δικούς τους στόχους και δεν είναι βέβαιον ότι πάντα συμπίπτουν με τους δικούς μας.

Εχει σημασία να προσδιορίσουμε την δική μας στάση, να επιδιώξουμε τους δικούς μας στόχους με αποτελεσματικό τρόπο. Προϋπόθεση για κάτι τέτοιο είναι να υπάρξει δυνατό εσωτερικό μέτωπο.

Ηδη έχουν σημειωθεί ρήγματα στο μέτωπο αυτό. Το σημαντικότερο ίσως είναι η απερίγραπτη κατάσταση με την μη παραίτηση του αρχηγού των Ενόπλων Δυνάμεων.

Ας ελπίσουμε ότι αυτή θα ειναι η τελευταία εκδήλωση ενός παραλογισμού που εκφράζεται σε πολλές περιπτώσεις κρατικών αξιωματούχων.

ΚΑΛΗΜΕΡΑ κ. ΠΕΔΡΕ

γράφει ο Γ. Μασσαβέτας

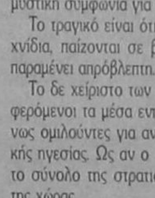

ΝΙΚΗ ΣΤΑ ΣΗΜΕΙΑ, ΑΛΛΑ ΓΙΑ ΠΟΣΟ;

Ουδέν κακόν αμιγές καλού. Αθλια βεβαίως ήταν η εικόνα της τε πολιτικής και της ανωτάτης κορυφής της στρατιωτικής ηγεσίας μας, τόσο κατά τον χειρισμό της ελληνοτουρκικής κρίσης περί την βραχονησίδα Ιμια, όσο και μετά ταύτα, όταν ο ένας επιχειρούσε να επιρρίψει τις ευθύνες στον άλλο με τρόπους μάλιστα ανορθόδοξους.

Αλλά από τις περιπέτειες αυτές, λόγω της στάσεως του κ. Σημίτη προέκυψε τουλάχιστον ένα καλό. Παρά την ισχυρά υποστήριξη που είχε εντός των κόλπων και της κυβερνήσεως και του κόμματος ο ιδιόρρυθμος κομματικός ναύαρχος, τον οποίο ανακάλεσαν στην ενέργεια ουχί εκ της εφεδρείας αλλ' εκ του κομματικού μηχανισμού, ο κ. Σημίτης επέτυχε επιτέλους να καταστείλει, έστω ππίω τω τρόπω, αυτή την στάση που εκδηλώθηκε στην κορυφή της στρατιωτικής πυραμίδος.

Διότι πράγματι περί στάσεως επρόκειτο. Στρεφομένης ευθέως κατά της συνταγματικής πολιτικής νομιμότητος. Και υποκινουμένης από δόλιες κομματικές σκοπιμότητες περαιτέρω μειώτεως του συγκεκριμένου πρωθυπουργού . Τι άλλο από στάση είναι να δηλώνει εκείνος που εκπροσωπεί την νόμιμη κυβέρνηση μιας χώρας ότι δεν μπορεί πλέον να συνεργάζεται με τον αρχιστράτηγο, αυτός δε να επιμένει να κρατά την ηγεσία του στρατεύματος, παρά την εντολή των προϊσταμένων του.

Είναι πράγματι θετικό για τον τόπο ότι ο κ. Σημίτης δεν υποχώρησε στο ιδιότυπο αυτό εσωτερικό πραξικόπημα. Αλλά είναι θετικό και για τον ίδιο. Διότι σκοπός του εγχειρήματος ήταν να τον καταδείξει ως έναν παντελώς αδύναμο να ελέγξει την κατάσταση πρωθυπουργό. Και άρα να ανακύψει φυσικότατο το αίτημα για την απομάκρυνση του.

Με την επιμονή του ο κ. Σημίτης κέρδισε μια δεύτερη νίκη στα σημεία, μετά από την περίφημη αμφισβήτηση του δικαιώματος του να συγκαλεί την κοινοβουλευτική ομάδα του κυβερνώντος κόμματος. Και κατά τούτο μπορεί να θεωρηθεί ότι για την ώρα τουλάχιστον, σταθεροποίησε την θέση του, που πράγματι κινδύνευε μετά από την νίλα στην οποία τον έσυρε ο - κακή τη τύχη του Ελληνισμού - αναρριχηθείς στο υπουργείο των Εξωτερικών Θεόδωρος Πάγκαλος, ο άνθρωπος που έκανε την μυστική συμφωνία για την υποστολή της ελληνικής σημαίας.

Το τραγικό είναι ότι αυτά τα άκρως βυζαντινά στη δολιότητα τους κομματικά παιχνίδια, παίζονται σε βάρος του χειρισμού μιας εθνικής κρίσης που η εξέλιξη της παραμένει απρόβλεπτη.

Το δε χείριστο των όσων διαπράττουν οι βουλευτές της... αρμάδας Αρσένη, περιφερόμενοι τα μέσα ενημέρωσης, είναι να γενικεύουν αυθαίρετως αλλά και επικινδύνως ομιλούντες για ανεπίτρεπτη σύγκρουση μεταξύ της πολιτικής και της στρατιωτικής ηγεσίας. Ως αν ο εκλεκτός του κ. Αρσένη κομματαναύαρχος να προσωποποιεί το σύνολο της στρατιωτικής ηγεσίας ή ακόμη και ολόκληρες τις ένοπλες δυνάμεις της χώρας.

Απομένει να δούμε αν τώρα θα γίνει αξιοκρατική επιλογή του νέου αρχηγού ΓΕΕΘΑ ή θα επιλεγεί και πάλι κάποιος απόστρατος από την λίστα της κλαδικής του ΠΑΣΟΚ.

Αν πράγματι θέλει να περάσει ένα άλλο ήθος ο κ. Σημίτης θα πρέπει να αναλάβει μια εθνική πρωτοβουλία. Να καλέσει τον αρχηγό της αξιωματικής αντιπολίτευσης και να συμφωνήσουν από κοινού σε πρόσωπο που να εμπνέει εμπιστοσύνη και να εκφράζει την αναγκαία ομοψυχία.

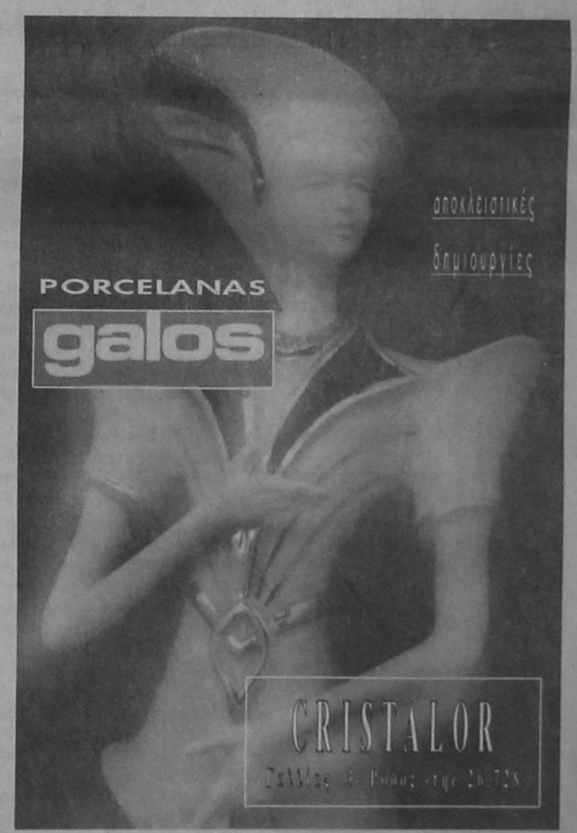

· GRAND HOTEL ·



PIANO BAR
ACANDIA
Απολαμβάνετε κάθε βράδυ
τον καφέ ή το κοκτέιλ σας
με το φόντο σας πιανίστα
Νίκο Βασιλαράκη

ΔΙΑΤΙΘΕΤΑΙ ΑΙΘΟΥΣΑ ΓΙΑ:
Κάθε είδους εκδηλώσεις
Γάμους και επιδείξεις μόδας
ΠΛΗΡΗΣ ΟΡΓΑΝΩΣΗ & ΕΞΥΠΗΡΕΤΗΣΗ

SELF-SERVICE
RESTAURANT
YELLOW SPOT
με ελκυστικές τιμές
Κρατήσεις :26284



ΚΑΤΑΠΕΛΤΗΣ Ο κ. Κ. ΣΚΑΝΔΑΛΙΔΗΣ ΣΤΗΝ Κ.Ε. ΤΟΥ ΠΑΣΟΚ

από ➡ Σελ. 1

συγκλονιστικές στιγμές, τόνισε ο κ Σκανδαλίδης και πρόσθεσε ότι η νέα κυβέρνηση πριν ακόμα πάρει ψήφο εμπιστοσύνης χρειάστηκε να αντιμετωπίσει εθνική κρίση.

Ο κ Σκανδαλίδης αναγνώρισε ότι υπήρξαν λάθος χειρισμοί στην υπόθεση της Ιμια, όμως, τόνισε, η αποφυγή της πολεμικής εμπλοκής και η προάσπιση της ειρήνης έγινε χωρίς να απεμποληθεί κανένα κυριαρχικό δικαίωμα της χώρας και είναι αναμφισβήτητα θετική. Δεν πρέπει να μας καταβάλει η πτοπάθεια και δεν πρέπει να επιτρέψουμε σε κανέναν να χρησιμοποιήσει μεθόδους παιρνιδοκαπηλείας και ανευθύνης μεγαλοστομίας, τόνισε ο κ Σκανδαλίδης αναφερόμενος στις αντιδράσεις της αντιπολίτευσης.

Σχετικά με την Τουρκία, ο Γραμματέας του ΠΑΣΟΚ τόνισε ότι η γειτονική χώρα αμφισβητεί ευθέως κυριαρχικά μας δικαιώματα και την εδαφική μας ακεραιότητα.Και η κρίση στην Ιμια ήταν ένα δείγμα γραφής των κλιμακούμενων στόχων και των μακροπρόθεσμων επιδιώξεων του τουρκικού επεκτατισμού. Οι επιδιώξεις αυτές,κατά τον κ Σκανδαλίδη, είναι η επιδίωξη για συγκυριαρχία στον εναέριο χώρο ,για συνεκμετάλλευση στον υποθαλάσσιο και αποστρατιωτικοποίηση στο νησιωτικό χώρο. Το ΠΑΣΟΚ απαντά σ' αυτές τις επιδιώξεις με τρία μεγάλα "όχι", τόνισε ο κ Σκανδαλίδης και πρόσθεσε ότι η Ελλάδα δεν διαπραγματεύεται ίχνος από τα κυριαρχικά της δικαιώματα και την εδαφική της κυριαρχία,ενώ παράλληλα διατηρεί το αναφαίρετο δικαίωμά της να επεκτείνει τα χωρικά ύδατα στα 12 μίλια όταν εκείνη κρίνει.

Ο κ Σκανδαλίδης ανέφερε επίσης ότι η Ελλάδα θα διεκδικήσει την ασφάλεια των συνόρων της και στο πλαίσιο της Ευρωπαϊκής Ενωσης. Σημείωσε όμως ότι ο ευρωπαϊκός προσανατολισμός της χώρας δεν ταυτίζεται με το εύρος και το βάθος μιας ολοκληρωμένης εθνικής στρατηγικής αλλά είναι ένα μέρος της.

Αναφέρθηκε επίσης στο Κυπριακό τονίζοντας ότι αποτελεί πάντα ακρογωνιαίο λίθο στην εθνική στρατηγική και πρόσθεσε ότι ισχύει πάντα η πάγια θέση του Ανδρέα Παπανδρέου ότι για την Ελλάδα είναι αιτία πολέμου (causus belli) οποιαδήποτε απόπειρα νέας επέκτασης των Τούρκων στην Κύπρο.

Αναφερόμενος,εξάλλου,στο Σκοπιανό είπε ότι υπάρχει προοπτική επίλυσης του προβλήματος, σύμφωνα με τις πάγιες ελληνικές θέσεις και πρόσθεσε ότι η επίλυση αυτού του προβλήματος καθώς και η συνεχής βελτίωση των σχέσεων με την Αλβανία και τις μόνιμα καλές σχέσεις με τη Ρουμανία και Βουλγαρία θα δώσει στην ελλάδα τη δυνατότητα να παίξει αποφασιστικό ρόλο στην περιοχή.

Θεωρεί επίσης απαραίτητη την ανάπτυξη σχέσεων της Ελλάδας με χώρες της Κεντρικής Ευρώπης και τη Ρωσία με χώρες που βρίσκονται στο μαλακό υπογάστριο της Τουρκίας,όπως η Συρία, το Ιραν και το Ιρακ,ενώ πρέπει νά ενδυναμώσει την υποστήριξή της προς τα κινήματα αυτοδιάθεσης και ανεξαρτησίας των λαών της ευρύτερης περιοχής.

Η πολιτική κατάσταση

Ο κ Σκανδαλίδης αναφέρθηκε και στην τρέχουσα πολιτική συγκυρία και τους τρεις στόχους που είχε θέσει το ΠΑΣΟΕΚ στο πρόσφατο διάστημα .Ο πρώτος στόχος είπε ο κ Σκανδαλίδης ήταν η εκλογή του νέου πρωθυπουργού και ο σχηματισμός της νέας κυβέρνησης. Ο δεύτερος στόχος είναι η μετεξέλιξη του ΠΑΣΟΚ μέσα από ένα ανοιχτό, ενωτικό μαζικό και αντιπροσωπευτικό συνέδριο . Το συνέδριο αυτό σύμφωνα με την εισήγηση του ΕΓ η οποία αναμένεται να γίνει δεκτή από την ΚΕ θα πραγματοποιηθεί στο διάστημα 13 έως 16 Ιουνίου.

Ο τρίτος στόχος του ΠΑΣΟΚ είναι η εξάντληση της τετραετίας και η ανανέωση της λαϊκής εντολής τον Οκτώβριο του 1997.Ετσι το ΠΑΣΟΚ θα δειξει ότι μπορεί να οδηγήσει την ελλάδα με σίγουρα και ασφαλή βήματα στο νέο αιώνα.

Αναφορά έκανε ο κ Σκανδαλίδης και στην παρουσία του Α παπανδρέου στο Κίνημα παρουσία που, όπως είπε, αποτελεί σημαντική εγγύηση για την ενότητα,τη συνέχεια και την προοπτική του Κινήματος. Ο Ανδρέας παπανδρέου πρόσθεσε είναι πολιτικό κεφάλαιο για τη δημοκρατική παράταξη κεφάλαιο όμως που δεν είναι αναλώσιμο στο όνομα οποιασδήποτε σκοπιμότητας.

Αναφέρθηκε επίσης στην ανάδειξη του Κώστα Σημίτη στο αξίωμα του Πρωθυπουργού και τόνισε ότι η απόφαση όλου του ΠΑΣΟΚ για μια σύγχρονη ενωτική και αποτελεσματική διακυβέρνηση του τόπου διαμόρφωσε νέα δεδομένα στην κοινωνία. Τόνισε ότι η νέα κυβέρνηση είναι κυβέρνηση του ΠΑΣΟΚ και έχει όλες τις προϋποθέσεις για να πετύχει.

Ο κ Σκανδαλίδης αναφέρθηκε εξάλλου στις σχέσεις κόμματος και κυβέρνησης και προσδιόρισε τις αρχές και αξίες στη φυσιογνωμία και τη συγκρότηση του κινήματος ως εξής: 1. το ΠΑΣΟΚ είναι ένας ενιαίος συνεκτικός και ενωμένος πολιτικός σχηματισμός με διακριτές και αυτόνομες λειτουργίες των οργάνων του. 2. Κυβέρνηση και κίνημα διατηρούν πλήρη αυτονομία στην λειτουργία τους ,έχουν απολύτως ξεκαθαρισμένα τα πεδία των αποφάσεων των διαφόρων κυβερνητικών και κομματικών οργάνων.3. Η κυβέρνηση εφαρμόζει απερίσπαστη το πρόγραμμα του ΠΑΣΟΚ και εκεί κρίνεται η πολιτική της.Το κίνημα δεν ασκεί σε καμία περίπτωση διοίκηση.

Αναφορά έκανε ο Γραμματέας του ΠΑΣΟΚ και σε όσα το τελευταίο διάστημα είδαν το φως της δημοσιότητας περί αντιθέσεων μεταξύ ΚΕ και ΚΟ τα όποια ο κ Σκανδαλίδης χαρακτήρισε εμβόλιμα και την αντίθεση τεχνητή.

Σήμερα πρόσθεσε υπάρχει σε εξέλιξη μια άλλη προσπάθεια για την καλλιέργεια αντίθεσης μεταξύ κόμματος και κυβέρνησης , μεταξύ ΕΓ και πρωθυπουργού.Στόχος αυτής της προσπάθειας ανέφερε είναι η απομόνωση και το χτύπημα του κινήματος και η απομόνωση της κυβέρνησης από τα σημεία στήριξης της μέσω της μετατροπής του πρωθυπουργού σε εύκολο στόχο.

αναφερόμενος στις εσωκομματικές τριβές ο κ Σκανδαλίδης αναγνώρισε ότι υπάρχουν πρακτικές που τροφοδοτούν τις επιδιώξεις των αντιπάλων του ΠΑΣΟΚ αλλά τόνισε ότι η ανάδειξη του νέου πρωθυπουργού δεν ήταν μάχη που έληξε με νικητές και ηττημένους.

Είναι λάθος τόνισε να κυριαρχήσουν λογικές φθοράς της κυβέρνησης, γιατί το χτύπημα θα είναι εναντίον του ίδιου του ΠΑΣΟΚ. Το ιδιο λάθος ,είπε, είναι να νομίζουν κάποιοι ότι μπορούν να προχωρήσουν όσους θεωρούν εμπόδιο για την κατάληψη της κομματικής και κυβερνητικής εξουσίας.Το ΠΑΣΟΚ της νέας εποχής πρόσθεσε ο κ Σκανδαλίδης δεν μπορεί να συγκροτηθεί σε "αντιανδρεϊκή " βάση γιατί θα ήταν άρνηση της ίδιας της ιστορίας και της φυσιογνωμίας του κινήματος. Ούτε μπορεί να αντιγράψει τον ανδρέα παπανδρέου ανέφερε γιατί κανείς δεν μπορεί να τον αντικαταστήσει στα πραγματικά του μέτρα.Κανείς επίσης δεν μπορεί να μετατρέψει τον ιδρυτή του κινήματος σε εσωκομματική αντιπολίτευση στο κόμμα που ίδρυσε ή σε αντιπολίτευση στην κυβέρνηση που ο ίδιος κέρδισε με το ΠΑΣΟΚ το 1993.

Το Συνέδριο

αναφερόμενος στο επόμενο συνέδριο του ΠΑΣΟΕΚ ο κ Σκανδαλίδης τόνισε ότι αυτό πρέπει να είναι ένα συνέδριο ενότητας σύνθεσης και αναγέννησης ,ένα συνέδριο πολιτικοϊδεολογικής ανασυγκρότησης ,το όποιο θα αφήνει αδιατάραχη την κυβερνητική πορεία και θα διαμορφώσει το νέο καταστατικό για το ΠΑΣΟΚ.

Κλείνοντας την ομιλία του ο κ Σκανδαλίδης τόνισε ότι σήμερα ο οφείλουμε να αναμετρηθούμε με τις ευθύνες μας με τις αρχές μας με τις ανάγκες του τόπου ,με την ίδια την ιστορία του κινήματος μας.

Έκανε έκκληση στα στελέχη του ΠΑΣΟΚ να φύγουν από τα παράθυρα των τηλεοράσεων και τα μικρόφωνα των ραδιοφώνων και να δουλέψουν στο κόμμα και το λαό για να ανταποκριθούν στις απαιτήσεις των καιρών.

ΣΤΗΝ ΑΝΤΕΠΙΘΕΣΗ ΠΕΡΑΣΕ Ο ΣΗΜΙΤΗΣ «ΕΤΟΙΜΟΣ ΓΙΑ ΟΛΑ»!

από ➡ Σελ. 1

ιδεών που συγκρούονται και όχι των ομάδων που συνωμοτούν".

Ο κ. Σημίτης είπε ότι το ΠΑΣΟΚ ανέλαβε την ευθύνη να κυβερνήσει την Ελλάδα και δεν είναι δυνατόν να πλανάται η εντύπωση πως πάνω από την ευθύνη αυτή προτάσσουμε τα μικροσυμφέροντά μας. Οι Ελληνες θέλουν κυβέρνηση με κύρος, συνοχή και σταθερότητα και θα πρέπει όλοι να καταλάβουν : "Δεν έχουμε περιθώριο να παίξουμε μ' αυτή τη νέα κυβέρνηση γιατί αν χάσουμε την ευκαιρία την χάνουμε οριστικά. Προσωπικά δεν θα επιτρέψω να χαθεί. Το ΠΑΣΟΚ δεν θα το επιτρέψει".

Ο πρωθυπουργός ανέφερε ότι το μήνυμα από τη σημερινή συνεδρίαση πρέπει να είναι σαφές ότι,δηλαδή το ΠΑΣΟΚ στηρίζει την κυβέρνηση, στηρίζει την ελπίδα ανανέωσης, ενότητας και νίκης. Οι καθημερινές τριβές , συνέχισε, για τα αυτονόητα , η αντιπαράθεση για στοιχειώδεις επιλογές, η εικόνα αμφισβήτησης των επιλογών της κυβέρνησης χάρη της αμφισβήτησης και μόνον κάνουν δυσκολότερο ένα δύσκολο δρόμο υποθηκεύοντας μια νέα εποχή με τις κακές συνήθειες της παλιάς.

Το συνέδριο , είπε ο κ. Σημίτης,είναι μια μεγάλη ευκαιρία που δεν πρέπει να χαθεί και τόνισε ότι πρέπει να επανασυνδεθεί το ΠΑΣΟΚ μ' ένα μεγάλο τμήμα της κοινωνίας και δεν πρέπει ν' αφορά μόνο τα σημερινά μέλη του κόμματος.Είναι ενδεικτικό ότι ο κ.Σημίτης έκλεισε την ομιλία του λέγοντας χαρακτηριστικά :"Το χρέος μου - το χρέος μας - είναι να αποδείξουμε ότι το βήμα που επιχειρήσαμε με ενότητα και ευθύνη είναι αμετάκλητο. Ότι θα συνεχίσουμε. Με το ύφος και το ήθος που υποσχεθήκαμε ότι θα οδηγεί τα βήματά μας. Με τη συλλογικότητα, τη διαφάνεια , την ανοιχτή στην κοινωνία λειτουργία. Με μια συζήτηση , ένα διάλογο που και σήμερα θα πρέπει να αποδείξει ότι δεν είναι ο λόγος των συσχετισμών αλλά ο λόγος πολιτικός και υπεύθυνος. Η δυναμική της νίκης είναι παρούσα και η νίκη θα είναι δική μας.

Ο κ. Σημίτης είπε ότι αναστρέφεται ο,τι χάθηκε στη μάχη των εντυπώσεων τις ώρες της κρίσης στην Ιμια. Και πρόσθεσε ότι το πραγματικό δίλημμα ήταν αν θα μεταφέραμε την αναμέτρηση με την τουρκική απειλή από το πεδίο αναμέτρησης όπου έχουμε συντριπτική υπεροχή (διεθνής νομιμότητα) στο πεδίο της αντιπαράθεσης των όπλων.

Πρέπει να σημειωθεί ότι ο κ. Σημίτης μίλησε για παγίδα που οι Τούρκοι επιπιδίως έστηναν λέγοντας όμως ότι "κάποιοι από εδώ επιπολαίως ενήργησαν". Εξέφρασε την άποψη ότι σε περίπτωση εμπλοκής θα είχαμε σε πρώτο χρόνο τοπική νίκη των ελληνικών όπλων αφού όπως είπε είναι αήττητα αλλά σε δεύτερο χρόνο θα οδηγούμαστε σε διμερή διαπραγμάτευση υπό τη σκιά του αίματος και μακριά από το φως της διεθνούς έννομης τάξης.

Ο κ. Σημίτης κάλεσε όλους να αναρωτηθούν (αφήνοντας σαφείς αιχμές) γιατί βρεθήκαμε απομονωμένοι διεθνώς την ώρα της κρίσης ενώ σημείωσε ότι υπήρξαν ασυγχώρητες επιπολαιότητες που παραλίγο να μας οδηγήσουν στην παγίδα της τουρκικής προκλητικότητας. Αφού παρουσίασε όπως και στην Κοινοβουλευτική Ομάδα συνοπτικά ορισμένα στοιχεία της νέας πολιτικής που πρέπει ν' ακολουθηθεί είπε ότι κάθε βήμα θα είναι δύσκολο αλλά πρόσθεσε ότι "η ελληνοτουρκική κρίση έσκασε σαν ωρολογιακή βόμβα έντεχνως ρυθμισμένη για να εκραγεί στην πιο δύσκολη στιγμή την ώρα των προγραμματικών δηλώσεων πριν ακόμη η κυβέρνηση λάβει ψήφο εμπιστοσύνης.Πάντως ο κ. Σημίτης παραδέχθηκε ότι η κρίση της Ιμια άφησε πικρή γεύση στην κοινή γνώμη ενώ κατηγόρησε κατ' ουσίαν την αντιπολίτευση για υστερική και υστερόβουλη εθνοκαπηλική προπαγάνδα.

Ο κ. Σημίτης αφού εξέφρασε τη βεβαιότητα ότι θα διαφευστούν όσοι περιμένουν ότι η Σύνοδος της Κ.Ε. θα είναι ένας παροξυσμός διαφωνιών, μια μάχη εσωκομματικών χαρακωμάτων, μια ανακύκλωση της πτοπάθειας και της μεμψιμοιρίας, μια επιβεβαίωση των θρύλων περί διάσπασης κόμματος και κυβέρνησης τόνισε :

"Αποδείξαμε ήδη ότι το ΠΑΣΟΚ μπορεί να ανακαλύψει τη δύναμη του ελεύθερου διαλόγου, της αντιπαράθεσης των απόψεων, της διαφωνίας ακόμη, χωρίς να παρασύρεται στην αυτοκαταστροφική και διαλυτική αντιπαράθεση χωρίς αρχές, χωρίς ορίζοντα ευθύνης και κοινής προοπτικής. Και η προοπτική μας, θα το επαναλάβω και από αυτό δεν μπορούμε να κάνουμε ούτε βήμα πίσω, είναι προοπτική ενότητας, ανανέωσης και νίκης. Για το ΠΑΣΟΕΚ, μια και για τη μεγάλη παράταξη που προσδιορίζουμε ως κεντροαριστερά, και στην οποία αναλογεί η ευθύνη να σμιλέψει το πρόσωπο της Ελλάδας για τον επόμενο αιώνα άλλος δρόμος δεν υπάρχει.

Πρέπει και σήμερα να αποδείξουμε ότι τα συλλογικά μας όργανα μπορούν επιτέλους να λειτουργούν ελεύθερα μα και υπεύθυνα. Ως τόποι δημοκρατίας, επεξεργασίας ιδεών, σύνθεσης. Οχι ως φωλιά παραγωγής μικροπολιτικού κουτσομπολιού, που χαροποιεί μια σκανδαλοθηρούσα μερίδα των Μέσων Ενημέρωσης μα απογοητεύει την κοινή γνώμη.

Η κοινή γνώμη ορθά αντελήφθη και με ανακούφιση δέχθηκε το μήνυμα των διαδικασιών που από αυτό εδώ το σώμα ξεκίνησαν πριν λιγότερο από ένα μήνα και κατέληξαν στο σχηματισμό της νέας κυβέρνησης.

Δεν ήταν απλώς μια διαδικασική ρύθμιση, μια τρέχουσα εσωκομματική διευθέτηση ρόλων. Ηταν μια στιγμή αναμέτρησής μας με το μέλλον. Ηταν η κοινή μας απόφαση να γυρίσουμε σελίδα.

Ενα κόμμα με καθοριστική ιστορικά την παρουσία του αρχηγού του, καλείτο να λύσει το ιδιαιτέρως δυσχερές πρόβλημα να εξασφαλίσει τη συνέχεια της διακυβέρνησης του τόπου, χωρίς τον ιδρυτή του παρόντα. Και το πέτυχε:

Ενα κόμμα με κεντρική θέση στο πολιτικό μας σύστημα καλείτο να δώσει δείγμα γραφής της παρουσίας του στο μέλλον, σε μια καινούργια εποχή, που έχει ήδη ανατείλει. Και έδωσε.

Καλούμαστε τώρα όλοι να αποδείξουμε ότι το ΠΑΣΟΚ μπορεί να είναι ενωμένο να αντιμετωπίσει τις προκλήσεις του μέλλοντος. Οχι για να διασφαλίσει την ενότητα του κομματικού του προσωπικού μα για να εγγυηθεί την ενότητα μιας μεγάλης παράταξης, ενός κόσμου που αντιπροσωπεύει την αξιοπρέπεια, τη δύναμη, τη δικαιοσύνη, την ανάπτυξη, τον πολιτισμό, την ανθρωπιά και την περηφάνεια της Ελλάδας.

Καλούμαστε να αποδείξουμε ότι μπορούμε να γεφυρώσουμε το χάσμα που όλο και βαθύτερο χωρίζει την κοινωνία των πολιτών από την κοινότητα των πολιτικών, το διαζύγιο κομμάτων και κοινής γνώμης, για το οποίο τόσος λόγος έχει γίνει, και για το οποίο έχουμε και εμείς όχι μικρό μεριδιο ευθυνών. Καλούμαστε να ξανακερδίσουμε τη χαμένη τιμή, το χαμένο ηθικό κύρος της πολιτικής και την εμπιστοσύνη της κοινωνίας προς αυτήν. Κι' αυτό δεν θα το πετύχουμε με λόγια. Μα επιδεικνύοντας νέο ήθος και ύφος στην κυβερνητική πράξη, τη συλλογική λειτουργία, το επίπεδο του πολιτικού διαλόγου, την ειλικρίνεια και την αυθεντικότητα στην επικοινωνία".

ΑΒΕΒΑΙΟΤΗΤΑ ΓΙΑ ΤΟΝ ΤΟΥΡΙΣΜΟ!

από ➡ Σελ. 1

της τελευταίας στιγμής, μπορεί να ανατρέψει τη δυσμενή κατάσταση.

Είναι ευτύχημα που η τελευταία κρίση στο Αιγαίο δεν επηρέασε τις διεθνείς αγορές, αν και τα γεγονότα παρακολουθούνται με πολλή προσοχή τόσον από τους καταναλωτές όσο και από τους τουρ οπερέπορς. Γενική είναι η εκτίμηση πάντως ότι την όποια ζημιά προκάλεσαν τα ελληνικά ΜΜΕ και οι δηλώσεις των πολιτικών προσώπων που επαναλαμβάνουν συχνά - πυκνά ότι προβλέπεται «θερμό καλοκαίρι» στο Αιγαίο. Αν δεν υπάρξει υπευθυνότητα και αυτοσυγκράτηση δεν πρέπει να εκπλαγούμε αν τιναχθεί στην κυριολεξία ο ελληνικός τουρισμός στον αέρα.

Απόδειξη ότι το «εσωτερικό μέτωπο» προκάλεσε τις μέχρι τώρα ζημιές στον τουρισμό, είναι και το γεγονός, ότι ακυρώσεις υπάρχουν μόνο από λύκεια, όχι όμως και από ταξιδιωτικά γραφεία του εξωτερικού.

Ο πρόεδρος της Ενώσεως Τουριστικών Γραφείων Ρόδου κ. Τσαμπίκος Μοσχάτος που επέστρεψε από πολυήμερη περιοδεία στην Αυστρία, Ουγγαρία, Τσεχία και Γερμανία περιέγραψε στη «δ» την σημερινή κατάσταση, ως ακολούθως:

• Αυστρία: Η κίνηση θα κυμανθεί στα περσινά περίπου επίπεδα χωρίς και να αποκλείεται ελαφρά αύξηση.

• Ουγγαρία - Τσεχία: Στην καλύτερη των περιπτώσεων οι κρατήσεις θα διατηρηθούν στα περσινά επίπεδα.

• Γερμανία, ο «άγνωστος Χ»: Αυτή τη στιγμή οι κρατήσεις εμφανίζουν μείωση «περί το 30%», όχι μόνο για τον Ελλάδα αλλά για όλους σχεδόν τους προορισμούς, με εξαίρεση την Κούβα, Σλοβενία, Κροατία και Αγιο Δομένικο, που εμφανίζουν σημαντική ζήτηση, ενώ έχει «πλημμυρίσει» ήδη από τουρίστες η Ισπανία (μάλιστα διαπιστώνονται φαινόμενα «οβερμπούκινγκ» σις Καναρίους Νήσους, στην Τενερίφη κλπ).

Ο κ. Μοσχάτος απέδωσε το «φαινόμενο Γερμανία» σε δύο πιθανά αίτια: Πρώτον, την οικονομική κρίση που υπάρχει στη Γερμανία και δεύτερον, στην ενδεχόμενη στάση αναμονής των τουριστών, σε μια προσπάθεια επιτεύξεως καλύτερων τιμών (να αναμένουν δηλαδή να κάνουν κρατήσεις την τελευταία στιγμή). Συνολική εικόνα για τη Γερμανία θα έχουμε πάντως μετά την διεθνή έκθεση του Βερολίνου, που αποτελεί και το «βαρόμετρο» των εξελίξεων.

Η εντύπωση του κ. Τσαμπ. Μοσχάτου είναι ότι οι εφετινές προοπτικές για τον τουρισμό είναι άσκηπες σε διεθνή κλίμακα, λόγω της οικονομικής συγκυρίας αφ' ενός και του ανοίγματος νεών αγορών, ενώ η ομαλοποίηση της καταστάσεως στις χώρες της τέως Ομοσπονδιακής Γιουγκοσλαβίας θα έχει σαν αποτέλεσμα την «αφαίρεση» τουρισμού από την Ελλάδα. Περιπτό, βεβαίως, να τονισθεί ότι, μια ενδεχόμενη κλιμάκωση των «εκθροπραξιών» στο Αιγαίο θα έχει καταστροφικές συνέπειες για τον τουρισμό και των δύο χωρών, όπως από την αρχή της κρίσεως επεσήμανε «η δημοκρατική»

ΠΑΡΑΛΥΣΗ ΤΗΣ ΔΗΜΟΣΙΑΣ ΔΙΟΙΚΗΣΗΣ ΠΡΟΚΑΛΟΥΝ ΟΙ ΣΥΝΕΧΕΙΣ ΔΙΕΝΕΞΕΙΣ

από ➡ Σελ. 1

τεθούν για άλλη μια φορά «επί τάπητος» τα αιτήματα των νομάρχων για την ενίσχυση των αρμοδιοτήτων και των πόρων των Νομαρχιακών Αυτοδιοικήσεων, το θεσμό του περιφερειακού διευθυντή κα. Η συντριπτική πλειοψηφία των νομαρχών είναι έντονα δυσαρεστημένη από την ολιγωρία της κυβέρνησης να εκχωρήσει αρμοδιότητες και πόρους στις Νομαρχίες. Μάλιστα ο κ. Γ. Παρασκευάς δήλωσε ότι θα προτείνει στην ΕΝΑΕ «να καταθέσουν οι νομάρχες τα κλειδιά των Νομαρχιών στην κυβέρνηση, σε ένδειξη διαμαρτυρίας για την κατάσταση».

Πάντως το σύνολο των νομαρχών υποδέχθηκε θετικά την υπόσχεση που έδωσε την Παρασκευή στο δ.σ. της ΕΝΑΕ ο υπουργός εσωτερικών, ότι θα αναθέσει σε διακομματική επιτροπή την επανεξέταση του ρόλου των περιφερειακών διευθυντών, χωρίς να αποκλείσει και το ενδεχόμενο να διορίζονται στο εξής περιφερειακοί διευθυντές υπηρεσιακά και όχι πολιτικά πρόσωπα.

Πάντως, τόσο ο νομάρχης, όσο και ο περιφερειακός διευθυντής που ρωτήθηκαν χθες σχετικά, απάντησαν ότι δεν γνωρίζουν τίποτα σχετικό με το θέμα. Η αίσθηση ωστόσο που υπάρχει είναι ότι βρισκόμαστε σε μια νέα περίοδο κλιμάκωσης των αντιθέσεων νομαρχών - περιφερειακών διευθυντών για τις αρμοδιότητες, το ρόλο ενός εκάστου και τη διαχείριση των κρατικών και Κοινοτικών πόρων. Η «ουσία» της πραγματικής διαμάχης βρίσκεται, όπως λένε οι γνωρίζοντες καλώς τα πράγματα, στη «διαχείριση των πόρων» κι όχι στα θέματα γραφειοκρατικής φύσεως των οποίων απλώς γίνεται επίκληση.

Περιπτό να σημειωθεί ότι η διένεξη αυτή, που φαίνεται να έχει μέλλον, έχει παραλύσει στην κυριολεξία τη δημόσια διοίκηση στο νομό Δωδ/σου, δοθέντος ότι ο κ. Γ. Παρασκευάς δεν διεκδικεί απλώς αρμοδιότητες αλλά τις ασκεί «ντε φάκτο» χωρίς να του έχουν εκχωρηθεί δια της νομοθετικής οδού.

ΔΙΑΣΤΑΣΕΙΣ ΠΑΙΡΝΕΙ Η ΜΑΧΗ ΤΩΝ ΚΕΡΑΙΩΝ

από ➡ Σελ. 1

και εκπροσώπους της Αρχαιολογικής Υπηρεσίας για την εξεύρεση λύσεως στο πρόβλημα. Ωστόσο οι εκπρόσωποι της Αρχαιολογίας στάθηκαν αρνητικοί στην πρόθεση των ιδιοκτητών να στήσουν νέο ιστό στο Μόντε Σμιθ.

Ως εναλλακτική λύση εξετάστηκε το ενδεχόμενο να μεταφερθούν οι κεραίες στη θέση όπου λειτουργούσαν παλαιότερα τα λατομεία, στα Κοσκινού. Ως προϋπόθεση όμως για να εφαρμοστεί η λύση αυτή τίθεται η μεταφορά και της κεραίας της ΕΡΤ στα Κοσκινού (πράγμα που θεωρείται τουλάχιστον δύσκολο) γιατί σε διαφορετική περίπτωση όλοι οι κάτοικοι του νησιού θα πρέπει να εγκαταστήσουν δύο κεραίες στα σπίτια τους, για να μπορούν να «βλέπουν» ΕΡΤ, FILMNET και ιδιωτικά κανάλια.

Ιδιοκτήτες και αρμόδιες υπηρεσίες εξετάζουν μέχρι στιγμής όλα τα ενδεχόμενα, το σίγουρο είναι όμως ότι μέχρι να εξευρεθεί λύση οι κατοίκοι της Ρόδου δεν θα μπορούν να παρακολουθούν τα προγράμματα των ιδιωτικών καναλιών.

ΔΕΜΕΝΑ ΤΑ ΠΛΟΙΑ

από ➡ Σελ. 1

στις 5 το απόγευμα με προορισμό τον Πειραιά.

Το «Ροδάνθη» παραμένει δεμένο στη Λέρο και μόλις το επιτρέψουν οι καιρικές συνθήκες θα αποπλεύσει για Πάτμο- Πειραιά, το «Ρομίλντα» παραμένει στη Μήλο και μόλις επιτραπεί ο απόπλους θα προσεγγίσει τα λιμάνια Κιμώλου- Θήρας-Ηρακλείου-Κάσου-Καρπάθου-Διαφανίου-Χάλκης-Ρόδου και το «Δήμητρα» είναι δεμένο στη Σύρο απ' όπου θα αποπλεύσει μόλις δοθεί άδεια από το Λιμεναρχείο Πειραιά, για Πάρο- Αστυπάλαια-Κάλυμνο-Κω-Ρόδο.

Χθες δεν εκτελέστηκε το δρομολόγιο του ΕΓ-Ο/Γ «Σύμη» για τη Σύμη, ενώ το «Χιόνη» μόλις βελτιωθούν οι καιρικές συνθήκες θα αποπλεύσει από το λιμάνι της Ρόδου για Σύμη-Τήλο-Νίσυρο- Κω- Κάλυμνο.

ΑΠΟ ΑΥΡΙΟ ΟΙ ΝΕΕΣ ΑΝΤΙΚΕΙΜΕΝΙΚΕΣ

από ➡ Σελ. 1

δημοσιεύθηκαν πρόσφατα στη «δ»). Ετσι, οι ιδιοκτήτες ακινήτων που κείνται εντός σχεδίου και στις εν λόγω περιοχές θα υποχρεωθούν να πληρώνουν εφεξής πολλαπλάσιους φόρους μεταβίβασης κληρονομιών, γονικών παροχών και δωρεών. Παράλληλα από τις νέες τιμές θα «καούν» οι έμποροι και οι ελεύθεροι επαγγελματίες αφού αυτές συνδέονται άμεσα με τη μισθωτική αξία των ακινήτων και κατ' επέκταση με τα αντικειμενικά κριτήρια.

ΝΕΕΣ ΑΚΥΡΩΣΕΙΣ ΜΑΘΗΤΙΚΩΝ ΕΚΔΡΟΜΩΝ!

από ➡ Σελ. 1

συναλλαγές, με απρόβλεπτες ακόμα εξελιξεις.

Οπως αποκάλυψε προχθές η «δ», τουλάχιστον δέκα λύκεια είχαν ακυρώσει μέχρι πρότινος τις εκδρομές τους προς τη Ρόδο, αλλά το τελευταίο 48ωρο το κλίμα χειροτέρευσε με αποτέλεσμα να συνεχίζονται οι ακυρώσεις. Ταξιδιωτικοί πράκτορες επισημαίνουν ότι αν δεν υπάρξουν «διορθωτικές κινήσεις και δηλώσεις» μέσα στην εβδομάδα οι ακυρώσεις θα προσλάβουν μαζικό χαρακτήρα και η ζημιά θα είναι τεράστια. Ηδη τα λύκεια στρέφονται προς την Κρήτη και την Κέρκυρα (που καλλιεργούν «κλίμα ασφαλείας») και αποφεύγουν Ρόδο και Κύπρο. Το ενδεχόμενο να υπάρξουν συνέπειες παρόμοιες με την κρίση στον Περσικό Κόλπο και ακόμα χειρότερες (άλλωστε ο Κόλπος βρισκόταν μακριά) είναι υψηλό (σημ.: τότε είχε ακυρωθεί το 80% των κρατησεων)

Σημειώνεται ότι οι μαθητικές εκδρομές έχουν προγραμματισθεί εφέτος για το διάστημα 26 Μαρτίου - 7 Απριλίου οι δε κρατήσεις είχαν φτάσει λίγο πριν από την κρίση στις 30.000 περίπου!

ΕΚΤΕΛΕΣΗ ΒΟΛΗΣ

Ανακοινώνεται ότι από 04 1200 ΜΑΡ 96 μέχρι 06 1600 ΜΑΡ 96 θα εκτελούνται Βολές Πυροβολικού στο Πεδίο βολής ΚΑΤΤΑΒΙΑΣ. Επικίνδυνη περιοχή η περικλειόμενη μεταξύ των οδών ΚΑΤΤΑΒΙΑΣ - ΠΛΗΜΜΥΡΙ και ΚΑΤΤΑΒΙΑΣ - ΠΡΑΣΟΝΗΣΙ καθώς και η θαλάσσια περιοχή που εκτείνεται σε βάθος 15-20 χιλιομέτρων από την ακτή του Πεδίου βολής. Κατά τις παραπάνω ημερομηνίες και ώρες ΑΠΑΓΟΡΕΥΕΤΑΙ κάθε κίνηση πεζών, ποιμνίων, αλιέων, λεμβούχων, πλοίων και αεροσκαφών στην παραπάνω περιοχή προς αποφυγή ατυχημάτων.

ΒΑΘΥΤΑΤΗ ΚΡΙΣΗ «ΠΡΟ ΤΩΝ ΠΥΛΩΝ» ΣΤΟ ΝΟΜΑΡΧΙΑΚΟ ΣΥΜΒΟΥΛΙΟ!

από ➡ Σελ. 1

«κοινή γραμμή πλεύσης», ώστε να αντιμετωπισθεί σθεναρά το «φαινόμενο Παρασκευά», όπως λέγεται.

Ιδιαιτέρως απασχολεί τις παρατάξεις Ν.Δ και ΣΥΝ, κατά δήλωση εκπροσώπων τους η διαδικασία ανάθεσης των έργων, οι υπερβάσεις και η παντελής απουσία ελέγχου. Οπως επισημαίνεται, βρίσκονται σε εξέλιξη οδικά έργα προϋπολογισμού δαπάνης 7,5 δισ.δρχ στο νομό χωρίς να ασκείται στοιχειώδης έλεγχος. Οι προτάσεις για συγκρότηση διαπαραταξιακής επιτροπής έλεγχου, έχουν απορριφθεί από το νομάρχη, με αποτέλεσμα να επικρατεί βαρύ κλίμα στις τάξεις του νομαρχιακού συμβουλίου και να μη γνωρίζει κανείς «τι γίνεται με τα έργα».

Βαρύνουσα σημασία αποκτούν οι καταγγελίες που έγιναν από το νομαρχιακό συμβούλιο κ. Χατζή Χατζηευθυμίου, στις οποίες όμως μέχρι στιγμής δεν έχει δοθεί καμιά απάντηση.

Μάλιστα στη συνάντηση του «GRAND HOTEL» ο νομάρχης τις «ξεπέρασε» χωρίς να αναφερθεί καν σ' αυτές Ο κ. Χατζής Χατζηευθυμίου καταγγέλλει ότι το Μουσικό Γυμνάσιο Ρόδου προκηρύχθηκε για 300 εκ. δρχ. αλλά αναπέθηκε για 728 εκ. δρχ χωρίς να δοθεί καμία εξήγηση. Για το λιμενικό έργο της Καρδάμαινας ξοδεύτηκαν, σύμφωνα πάντα με τις καταγγελίες του κ.Χατζή Χατζηευθυμίου 750 εκ, αν και προϋπολογίστηκε 500 εκ χωρίς να εκτελεσθούν πολλά από τα προβλεπόμενα έργα όπως π.χ. ο φάρος,

ΔΩΔΕΚΑΝΗΣΟΣ ΟΙΚΟΝΟΜΙΑ

ΕΓΚΥΚΛΙΟΣ ΜΕ ΟΔΗΓΙΕΣ ΓΙΑ ΤΗΝ ΠΑΡΑΛΑΒΗ ΚΑΙ ΕΠΕΞΕΡΓΑΣΙΑ ΤΗΣ

ΑΛΛΑΓΕΣ ΣΤΗΝ ΕΚΚΑΘΑΡΙΣΤΙΚΗ ΔΗΛΩΣΗ ΦΠΑ

Μια σειρά αλλαγές σε σχέση με τα προηγούμενα χρόνια έχουν γίνει στην εκκαθαριστική δήλωση ΦΠΑ το 1995. Σε εγκύκλιο που απέστειλε το υπουργείο Οικονομικών προς τις ΔΟΥ, με την οποία δίνονται οδηγίες για την παραλαβή και επεξεργασία των εκκαθαριστικών δηλώσεων ΦΠΑ 1995, επισημαίνονται μεταξύ άλλων οι ακόλουθες αλλαγές:

1. Στον κωδ. 034 του Πίνακα Α' σημειώνεται η ύπαρξη συνδεδεμένων επιχειρήσεων.

2. Στην ενότητα γ του Πίνακα Γ' αφαιρέθηκαν οι κωδ. 185 και 186 που αφορούσαν στα έσοδα με φόρο και στο κόστος με φόρο των πρακτορείων ταξιδίων.

3. Ο πίνακας Θ', που αφορούσε το διαχωρισμό κατά συντελεστή ΦΠΑ των φορολογητέων λιανικών πωλήσεων επιχειρήσεων λιανικής πώλησης, ειδών διατροφής καταργήθηκε και αντικαταστάθηκε με τον πίνακα τακτοποίησης του φόρου των «πακέτων» που πραγματοποιούν τα πρακτορεία ταξιδίων με βάση τα οριστικά ποσοστά της διαχειριστικής περιόδου (άρθρο 35 του Ν. 1642/86, όπως ισχύει).

4. Από τα αφαιρούμενα ποσά του Πίνακα Γ' καταργήθηκε ο κωδ. 686 που αφορούσε στην προκαταβολή της τελευταίας φορολογικής περιόδου.

5. Στον κωδ. 907 του Πίνακα ΙΒ' σημειώνεται ο ΦΠΑ χονδρικών πωλήσεων αντί των ακαθαρίστων εσόδων πρακτορείων ταξιδίων από ταξίδια πακέτο εκτός ΕΟΚ.

6. Στον κωδ. 908, σημειώνονται τα πρόστιμα και οι προσαυξήσεις που καταβλήθηκαν μέσα στη χρήση.

7. Στον κωδ. 909, σημειώνεται το συνολικό ποσό από επιδοτήσεις, επιχορηγήσεις και οικονομικές ενισχύσεις, σύμφωνα με τις οδηγίες που έχουν δοθεί στο φυλλάδιο 19.

8. Η εκκαθαριστική δήλωση έτους 1995 αποτελεί ενδεικτικό παραλαβής και είσπραξης εφόσον υπάρχει ποσό για καταβολή και υποβάλλεται σε τρία αντίτυπα (αντί για δύο).

Ως εκ τούτου προσωρινή δήλωση με διαγραμμισμένη την ένδειξη Ε13 δεν συνυποβάλλεται.

Εκτός από τις ανωτέρω αλλαγές, επισημαίνονται και τα ακόλουθα:

1. Οι αρχιτέκτονες και οι μηχανικοί της παραγρ. 5 του άρθρου 49 του Ν. 2238/94 υποχρεούνται στην απόδοση του φόρου που αναλογεί στις εκπτώσεις που χορηγήσαν μέσα στη χρήση 1995. Η καταβολή του φόρου αυτού θα γίνει χωρίς προσαύξηση με την υποβολή της εκκαθαριστικής δήλωσης 1995, εφόσον αυτή υποβληθεί εμπρόθεσμα.

2. Οι μετατρεπόμενες, συγχωνευόμενες ή απορροφόμενες επιχειρήσεις που μετασχηματίστηκαν σύμφωνα με τις διατάξεις του Ν. 2166/93 υποβάλλουν εκκαθαριστική δήλωση ΦΠΑ για τις πράξεις που πραγματοποίησαν μέχρι το χρόνο σύνταξης του ισολογισμού μετασχηματισμού.

Η προερχόμενη από τον μετασχηματισμό εταιρεία υποβάλλει εκκαθαριστική δήλωση ΦΠΑ για την πρώτη διαχειριστική της περίοδο, στην οποία συμπεριλαμβάνει και τις πράξεις που πραγματοποίησαν οι μετασχηματιζόμενες επιχειρήσεις στο χρονικό διάστημα που μεσολαβεί μεταξύ του χρόνου σύνταξης του ισολογισμού μετασχηματισμού και του χρόνου ολοκλήρωσης του μετασχηματισμού.

3. Σύμφωνα με τις διατάξεις της παραγράφου 3 του άρθρου 11 του Ν. 2303/95 που ισχύουν από 1/3/95 από το σύνολο της μικτής αμοιβής των πρακτορείων ταξιδίων, καθώς και των εξομοιούμενων μ' αυτά επιχειρήσεων τουριστικών περιηγήσεων, στο φόρο υπόκειται μόνο το μέρος της αμοιβής που αναλογεί στις υπηρεσίες που παρέχονται στο εσωτερικό της Κοινότητας (Ελλάδας και άλλα Κ - Μ) και όχι το μέρος της αμοιβής που αναλογεί στις υπηρεσίες που παρέχονται εκτός της Κοινότητας. Η εκκαθαριστική δήλωση θα συμπληρωθεί σύμφωνα με τις οδηγίες που δίνονται με την ΕΔΥΟ 1098639/4519/1378/ΠΟΛ. 1221/29--8-95 και το φυλλάδιο 19.

Επιπρόθετα επισημαίνεται ότι:

1. Στον Πίνακα Α' πρέπει να συμπληρωθεί αναλυτικά η κύρια δραστηριότητα του δηλούντος, προκειμένου η πληροφορία αυτή να χρησιμοποιηθεί για την ενημέρωση του μητρώου ΦΠΑ.

Ιδιαίτερη προσοχή θα δίνεται στη σωστή συμπλήρωση του Κωδικού ΔΟΥ και Κωδικού Τοπικού Γραφείου, καθώς και στην Κατηγορία Βιβλίων ΚΒΣ.

2. Η συμπλήρωση των φορολογικών περιόδων του πίνακα Δ' αρχίζει σε κάθε περίπτωση από τον κωδ. 201, ανεξάρτητα από τον χρόνο έναρξης των εργασιών της επιχείρησης.

3. Η υποχρέωση για εφάπαξ διακανονισμό, σύμφωνα με το εδάφιο β' της παραγρ. 3 του άρθρου 26, που προστέθηκε με την παραγρ. 22 του άρθρου 2 του Ν. 2093/92, υφίσταται μόνο για το ΦΠΑ που επιβάρυνε δαπάνες για απόκτηση ή κατασκευή επενδυτικών αγαθών που πραγματοποιήθηκαν μετά την 1-1-93 και όχι για ΦΠΑ των αντίστοιχων δαπανών που πραγματοποιήθηκαν μέχρι την 1-1-93

4. Για τις επιχειρήσεις που τηρούν βιβλία Α' και Β' κατηγορίας ΚΒΣ που υπάγονται στις ΔΟΥ των περιοχών που επλήγησαν από τους σεισμούς της 13ης Μαΐου και 15ης Ιουνίου 1995, η εκκαθαριστική δήλωση υποβάλλεται εντός 10 ημερών από την τελευταία ημερομηνία εμπρόθεσμης κατάθεσης της σχετικής αίτησης για υπαγωγή στη ρύθμιση χρεών, όπως προβλέπεται από τις οικείες διατάξεις.

ΕΓΚΥΚΛΙΟΣ ΤΟΥ ΥΠΟΥΡΓΕΙΟΥ ΟΙΚΟΝΟΜΙΚΩΝ

Ο ΤΡΟΠΟΣ ΣΥΜΠΛΗΡΩΣΗΣ ΤΩΝ ΦΟΡΟΛΟΓΙΚΩΝ ΔΗΛΩΣΕΩΝ

Προσοχή στην συμπλήρωση των φορολογικών δηλώσεων για να μην καθυστερήσει η εκκαθάριση και το κυριότερο να μην κληθείτε στην εφορία για πρόσθετες διευκρινίσεις.

Με εγκύκλιο που απέστειλε το υπουργείο Οικονομικών προς τις ΔΟΥ δίνονται οδηγίες στα αρμόδια φορολογικά όργανα για το τι θα προσέχουν κατά την παραλαβή των δηλώσεων φόρου εισοδήματος. σύμφωνα με τις οδηγίες αυτές:

- Τα στοιχεία του φορολογούμενου θα πρέπει να είναι σωστά συμπληρωμένα.
- Τα ποσά των εισοδημάτων που δηλώνονται και του φόρου που παρακρατήθηκε θα πρέπει να είναι γραμμένα στις στήλες των οικείων ενδείξεων και να συμπίπτουν με τα ποσά που αναγράφονται στις βεβαιώσεις αποδοχών.
- Τα ποσά των δαπανών που εκπίπτουν από το φορολογητέο εισόδημα (ασφάλιστρα, ασφαλιστικές εισφορές, δίδακτρα ιατρικά έξοδα κ.λπ.) θα πρέπει να συμπληρωθούν στους αντίστοιχους κωδικούς και να «συνοδεύονται» από τα σχετικά δικαιολογητικά.
- Η δήλωση θα πρέπει να υπογραφεί από τον υπόχρεο, καθώς και από την σύζυγο στην περίπτωση που δηλώνονται και δικά της εισοδήματα.
- Η δήλωση θα πρέπει να υπογράφεται και από τον λογιστή ή τον προϊστάμενο του λογιστηρίου όταν υπάρχουν εισοδήματα και από εμπορικές και γεωργικές επιχειρήσεις, καθώς και από ελευθέρια επαγγέλματα.

Στην περίπτωση αυτή και όπου απαιτείται θα συμπληρωθούν και τα έντυπα Ε1, Ε3, Ε4, Ε10 και Ε11 και θα συνυποβληθούν με την δήλωση.

- Το έντυπο Ε9 θα πρέπει να συμπληρωθεί με τα ακίνητα που έχει στην κυριότητά του ο φορολογούμενος την 1.1.96.
- Ο ΑΦΜ θα πρέπει να συμπληρωθεί σωστά.
- Θα πρέπει να δηλωθούν τα περιουσιακά στοιχεία που αποκτήθηκαν το 1995 για τον έλεγχο του «πόθεν έσχες».

Οπως επισημαίνεται στην εγκύκλιο τα



φορολογικά όργανα θα ελέγχουν τις δαπάνες που κατέβαλε ο φορολογούμενος για την αγορά αυτοκινήτων, σκαφών αναψυχής, αεροσκαφών, αντικειμένων με αξία πάνω από 100.000 δρχ., επιχειρήσεων, ακινήτων, για την ανέγερση οικοδομών, για τη χορήγηση δανείων σε εταιρείες, για δωρεές, για την εξόφληση δανείων και πιστωτικών καρτών.

- Τα ποσά που καταβλήθηκαν το 1995 για χρέη προς το Δημόσιο από φόρους κληρονομιάς, δωρεών και γονικών παροχών θα πρέπει να αναγράφονται στις οικείες στήλες.
- Τα εισοδήματα που αποκτήθηκαν από ακίνητα θα πρέπει να δηλωθούν.

Ο ΧΑΡΤΗΣ ΤΩΝ ΠΛΟΥΣΙΩΝ & ΦΤΩΧΩΝ ΝΟΜΩΝ ΤΗΣ ΧΩΡΑΣ

Πλούτο, για τις αλλαγές στη φορολογική πολιτική που σχεδιάζει η κυβέρνηση, αλλά και την ενίσχυση της περιφέρειας με ειδικά προγράμματα ανάπτυξης αποτελεί ο «χάρτης των εισοδημάτων» που δήλωσαν στην εφορία τα 3.8 εκατ. φορολογούμενοι. Η «δ» παρουσιάζει σήμερα τα αναλυτικά στοιχεία με τον αριθμό των φορολογουμένων σε όλους τους νομούς της χώρας και το μέσο εισόδημα που δήλωσαν στην εφορία το 1995. Από τα στοιχεία αυτά προκύπτει ότι στα αστικά κέντρα της Αθήνας και της Θεσσαλονίκης έχουν συγκεντρωθεί τα πιο «πλούσια» νοικοκυριά για την εφορία. Αντίθετα, τα περίχωρα της Θεσσαλονίκης και οι νομοί Λακωνίας, της Καστοριάς και της Ηλείας είναι οι φτωχότερες περιοχές της χώρας. Αναλυτικά, ενώ ο μέσος όρος του δηλωθέντος εισοδήματος το 1995 είναι 2.538.541 δρχ. ανά φορολογούμενο, τα εισοδήματα που δήλωσαν τα νοικοκυριά που εδρεύουν στην πρωτεύουσα έφτασαν το 1995 τα 2.948.769 δρχ. κατά μέσο όρο. Στην πόλη της Θεσσαλονίκης το μέσο δηλωθέν εισόδημα ήταν το 1995 2.761.410 δρχ. Στον κατάλογο των πιο «πλούσιων» περιοχών της χώρας ακολουθούν τα Δωδεκάνησα με μέσο δηλωθέν εισόδημα 2.663.130 δρχ.

ΚΡΙΤΗΡΙΑ

Στις πρώτες θέσεις του καταλόγου ανέβηκε το υπόλοιπο του νομού Αττικής, οι περιοχές εκτός του πολεοδομικού συγκροτήματος της πρωτεύουσας με μέσο ετήσιο δηλωθέν εισόδημα 2.516.427 δρχ. Το 1994 το εισόδημα που δήλωσαν οι φορολογούμενοι της περιοχής αυτής ήταν 2.163.383 δρχ. Η αύξηση αυτή αποδίδεται στην οικονομική ανάπτυξη της περιοχής, αλλά και στην εφαρμογή των αντικειμενικών κριτηρίων που βέβαια δεν ίσχυσε στις περιοχές κάτω των 4.000 κατοίκων. Τις τελευταίες θέσεις του καταλόγου καταλαμβάνουν:

- Τα περίχωρα της Θεσσαλονίκης όπου οι 22.041 φορολογούμενοι δήλωσαν μέσο ετήσιο εισόδημα 1.658.348 δραχμές.
- Ο νομός Λακωνίας με μέσο ετήσιο εισόδημα 1.691.181 δραχμές.
- Ο νομός Καστοριάς όπου οι 18.593 φορολογούμενοι το 1995 δήλωσαν στην εφορία μέσο ετήσιο εισόδημα 1.744.387 δραχμές. Οσο και αν φαίνεται παράδοξο η κρίση της γούνας που μαστίζει τα τελευταία χρόνια την περιοχή οδηγούν σε οικονομικό διέξοδο ένα μεγάλο αριθμό επιχειρήσεων της Καστοριάς και των γύρω περιοχών. Να σημειωθεί ότι, σε όλες τις περιοχές της χώρας παρατηρείται σημαντική αύξηση του αριθμού των φορολογούμενων που υπέβαλαν για πρώτη φορά φορολογική δήλωση. Τέλος, όπως φαίνεται και στον κατάλογο στην πλειοψηφία των νομών της χώρας τα εισοδήματα που δηλώθηκαν είναι χαμηλότερα από το μέσο εισόδημα του συνόλου της χώρας.

ΤΙ ΔΗΛΩΣΑΝ ΣΤΟΥΣ ΝΟΜΟΥΣ ΟΛΗΣ ΤΗΣ ΧΩΡΑΣ ΤΟ 1995

ΝΟΜΟΣ	ΑΡΙΘΜΟΣ ΦΟΡΟΛΟΓΟΥΜΕΝΩΝ	ΜΕΣΟ ΕΤΗΣΙΟ ΕΙΣΟΔΗΜΑ	ΝΟΜΟΣ	ΑΡΙΘΜΟΣ ΦΟΡΟΛΟΓΟΥΜΕΝΩΝ	ΜΕΣΟ ΕΤΗΣΙΟ ΕΙΣΟΔΗΜΑ	ΝΟΜΟΣ	ΑΡΙΘΜΟΣ ΦΟΡΟΛΟΓΟΥΜΕΝΩΝ	ΜΕΣΟ ΕΤΗΣΙΟ ΕΙΣΟΔΗΜΑ
ΤΕΩΣ ΔΙΟΙΚΗΣΕΩΣ			ΛΕΥΚΑΔΟΣ	6.232	2.320.442	ΑΡΤΑΣ	18.486	2.013.248
ΠΡΟΤΕΥΣΗΣ	1.503.044	2.948.769	ΚΑΒΑΛΑΣ	49.105	2.317.922	ΗΜΑΘΙΑΣ	48.738	2.006.156
ΘΕΣΣΑΛΟΝΙΚΗ (ΠΟΛΗ)	355.964	2.761.410	ΙΩΑΝΝΙΝΩΝ	50.049	2.307.154	ΑΡΓΟΛΙΔΟΣ	32.535	1.988.698
ΔΩΔΕΚΑΝΗΣΟΥ	57.504	2.663.130	ΦΩΚΙΔΟΣ	9.709	2.263.157	ΖΑΚΥΝΘΟΥ	12.443	1.914.790
ΑΤΤΙΚΗΣ	141.536	2.516.427	ΑΡΚΑΔΑΣ	26.701	2.254.175	ΤΡΙΚΑΛΩΝ	40.016	1.885.793
ΡΕΘΥΜΝΗΣ	18.917	2.508.989	ΛΑΡΙΣΗΣ	93.275	2.163.338	ΣΕΡΡΩΝ	55.252	1.882.530
ΚΥΚΛΑΔΩΝ	34.805	2.479.185	ΦΘΙΩΤΙΔΑΣ	51.989	2.160.273	ΦΛΩΡΙΝΗΣ	16.539	1.880.556
ΑΧΑΙΑΣ	100.693	2.449.895	ΛΕΣΒΟΥ	30.669	2.131.669	ΡΟΔΟΠΗΣ	27.766	1.860.446
ΜΑΓΝΗΣΙΑΣ	98.606	2.447.851	ΔΡΑΜΑΣ	39.279	2.130.507	ΑΙΤΩΛΟΑΚΑΡΝΑΝΙΑΣ	61.840	1.848.142
ΗΡΑΚΛΕΙΟΥ	88.721	2.403.607	ΚΕΦΑΛΛΗΝΙΑΣ	11.904	2.107.899	ΠΡΕΒΕΝΩΝ	8.541	1.837.958
ΣΑΜΟΥ	19.196	2.400.412	ΠΡΕΒΕΖΗΣ	15.909	2.101.876	ΚΙΛΚΙΣ	25.167	1.803.585
ΚΕΡΚΥΡΑΣ	38.433	2.399.713	ΞΑΝΘΗΣ	28.244	2.078.576	ΘΕΣΠΡΩΤΙΑΣ	11.865	1.794.266
ΧΑΝΙΩΝ	45.975	2.385.898	ΕΥΡΥΤΑΝΙΑΣ	4.288	2.079.879	ΚΑΡΔΙΤΣΑΣ	36.489	1.775.840
ΒΟΙΩΤΙΑΣ	40.220	2.383.615	ΚΟΡΙΝΘΙΑΣ	43.561	2.056.425	ΠΕΛΛΗΣ	45.833	1.770.346
ΕΥΒΟΙΑΣ	88.475	2.366.180	ΧΑΛΚΙΔΙΚΗΣ	27.180	2.043.839	ΗΛΕΙΑΣ	48.517	1.751.781
ΧΙΟΥ	17.766	2.351.238	ΜΕΣΣΗΝΙΑΣ	48.276	2.043.111	ΚΑΣΤΟΡΙΑΣ	18.593	1.744.378
ΚΟΖΑΝΗΣ	32.880	2.305.903	ΠΙΕΡΙΑΣ	36.219	2.030.800	ΛΑΚΩΝΙΑΣ	25.402	1.691.181
ΛΑΣΙΘΙΟΥ	22.389	2.335.344	ΕΒΡΟΥ	44.196	2.022.490	ΘΕΣΣΑΛΟΝΙΚΗΣ	22.041	1.658.348

ΟΔΗΓΟΣ ΕΠΕΝΔΥΤΩΝ

Κυκλοφόρησε από τη Globus Invest η τρίτη έκδοση του ΟΔΗΓΟΥ ΕΠΕΝΔΥΤΩΝ. Ο νέος έγκυρος και πλήρως ενημερωμένος οδηγός περιλαμβάνει στοιχεία, πληροφορίες και αναλύσεις για τη χρηματιστηριακή και την τραπεζική αγορά σε έξι ενότητες: Χρηματιστήριο, Αμοιβαία Κεφάλαια, Καταθέσεις, Dealing Rooms, Private Banking και Leasing.

Πρόκειται για μια πολυτελή και εύχρηστη έκδοση που προσφέρει στον επενδυτή την καλύτερη δυνατή προσέγγιση σε πληροφορίες χρήσιμες για κάθε μορφή επένδυσης. Συγκεκριμένα, ο ΟΔΗΓΟΣ ΕΠΕΝΔΥΤΩΝ 1996 περιλαμβάνει 400 σελίδες με: Επεξεργασμένα στοιχεία ισολογισμών και κριτήρια αξιολόγησης των μετοχών των εταιρειών που είναι εισηγμένες στο Χρηματιστήριο. Εξαμηνιαία αποτελέσματα, πληροφορίες για όλες τις επιχειρήσεις που παρέχουν υπηρεσίες στη χρηματιστηριακή αγορά, τα ελληνικά και ξένα Αμοιβαία κεφάλαια που διατίθενται στην Ελλάδα και τις εταιρείες που τα διαχειρίζονται, αναλυτικούς πίνακες με τους λογαριασμούς καταθέσεων των Τραπεζών, πλήρη στοιχεία για τα τμήματα dealing rooms και private banking των Τραπεζών, τα ανταλλακτήρια συναλλάγματος, τις εταιρείες leasing, άρθρα και αναλύσεις που αναφέρονται στα παραπάνω θέματα και τέλος ένα χρήσιμο παράρτημα που περιλαμβάνει υπουργεία δημόσιες επιχειρήσεις, εφορίες και τα ελληνικά και ξένα επιμελητήρια.

Κεντρική διάθεση: Globus Invest, Σοφοκλέους 5, 105 59 Αθήνα, Τηλ.: 32 22 419 • Fax 32 22 834

ΛΥΚΕΙΟ ΤΩΝ ΕΛΛΗΝΙΔΩΝ ΡΟΔΟΥ
«ΕΡΓΑΝΗ ΑΘΗΝΑ»

ΧΟΡΟΣ ΤΗΣ ΤΣΙΚΝΟΠΕΜΠΤΗΣ!

15 Φεβρουαρίου, ώρα 6-9 μ.μ.

Ξενοδοχείο ΚΑΨΗΣ (Αίθουσα Μπανκέ Χολ)

Πλούσιο πρόγραμμα με γαϊτανάκι, μασκαράτα, μοντέρνα ορχήστρα και παραδοσιακούς οργανοπαίκτες! Πλούσιο μενού και πλούσια λαχειαγορά με ωραία δώρα!

Μη χάσετε την ευκαιρία για πραγματική διασκέδαση!

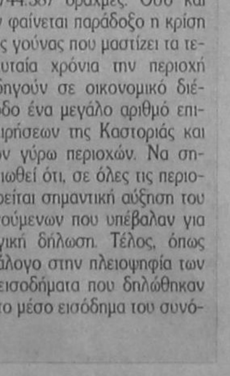



ΤΩΡΑ Η ΚΟΡΥΦΑΙΑ ΠΟΙΟΤΗΤΑ TOYOTA ΜΕ ΕΠΙΤΟΚΙΟ 0% ΓΙΑ 12 ΜΗΝΙΑΙΕΣ ΔΟΣΕΙΣ.

	ΤΙΜΗ ΜΕΤΡΗΤΟΙΣ	ΤΙΜΗ ΕΠΙ ΠΙΣΤΩΣΕΙ*	ΠΡΟΚ/ΛΗ 50%	ΜΗΝΙΑΙΑ ΔΟΣΗ (για 12χρονα υπολοιπα & τόκοι)
STARLET 1.3 XLI 3D BASE	3.298.000	3.310.000	1.649.000	137.417
COROLLA 1.3 XLI 3D P/S BASE	4.448.000	4.460.000	2.224.000	185.333
CARINA E XLI SDN P/WL	5.998.000	6.010.000	2.999.000	249.917

*Περιλαμβάνονται έκπτωση περίπου 12.000 δρχ. Ε.Π.Ε.: STARLET 1%, COROLLA 0.7%, CARINA E 0.55%.

ΤΟΥΟΤΑ 5 ΧΡΟΝΙΑ ΕΓΓΥΗΣΗ ΠΟΙΟΤΗΤΑΣ

Μην καθυστερείτε άλλο, ψάχνοντας την κορυφαία ποιότητα και συγχρόνως το χαμηλότερο επιτόκιο της αγοράς! Η TOYOTA φρόντισε για σας! Τώρα, δυνατή όσο ποτέ, ρίχνει το επιτόκιο στο 0% για 12 ολόκληρους μήνες!

Έτσι, σας δίνετε η δυνατότητα να αποκτήσετε ένα από τα αγαπημένα σας μοντέλα TOYOTA με 50% προκαταβολή και να εξοφλήσετε το υπόλοιπο σε 12 ισόποσες μηνιαίες άτοκες δόσεις.

Μην το σκέφτεστε άλλο! Επισκεφθείτε σήμερα κιόλας τον τοπικό σας έμπορο TOYOTA, γιατί μόνο η TOYOTA EUROFINANCE μπορεί να βάλει 0% και στους 12 μήνες, για περιορισμένο αριθμό αυτοκινήτων!

ΣΤΑΘΜΟΣ 96 !

TOYOTA

"Όπως σε θέλω. Πάντα κοντά μου."

3Τ αεβε

ΕΠΙΣΗΜΟΣ ΕΜΠΟΡΟΣ ΤΟΥΟΤΑ

6ο χιλ. ΡΟΔΟΥ - ΛΙΝΔΟΥ, Τηλ.:68.000 - 68.010, Fax: 68.010

δπορ

ΑΡΧΙΣΥΝΤΑΚΤΗΣ δπορ
✔ Μανώλης Μπάτης

ΣΥΝΕΡΓΑΤΕΣ
ΣΥΝΤΑΚΤΕΣ
Στάθης Φαρμακίδης
Γιώργος Παγιωτέλης
Ρασήτ Μαρασλής
Γιώργος Πάττας
Γιώργος Αναγνώστου
Τάσος Κώστας

Δύσκολο απόγευμα


Ο Αγαπητός Αμπελάς επανέρχεται στην εντεκάδα

Η Ενωση με προβλήματα αντιμετωπίζει στο Αγρίνιο τον Παναιτωλικό

Με πάρα πολλά προβλήματα η Ενωση παίζει σήμερα στο Αγρίνιο κόντρα στον ισχυρό Παναιτωλικό, για την 16η αγωνιστική του πρωταθλήματος, που είναι και η προτελευταία του πρώτου γύρου.

Η Ενωση βρίσκεται στο Αγρίνο με 15 παίκτες, γιατί δεν μπορούν να προσφέρουν τις υπηρεσίες τους οι τραυματίες Πολυχρονίου, Καμπούρης, Βρύζας, Παλαπάνης Ε., Αντωνίου και οι τιμωρημένοι Καμπούρης, Κρητίδης, Λαμπρόπουλος.

Ετσι θα παίξει εναντίον του Παναιτωλικού χωρίς οκτώ βασικά της στελέχη. Παρά το γεγονός αυτό οι εναπομείναντες ποδοσφαιριστές της Ενωσης θα προσπαθήσουν να αποσπάσουν θετικό αποτέλεσμα, αλλά σίγουρα θα χρειαστεί μεγάλη προσπάθεια, αφού ο Παναιτωλικός βρίσκεται σε τροχιά ανόδου.

Εκτός απροόπτου η Ενωση θα αγωνιστεί με το εξής σχήμα:

Μπιλλιάς, Χ"σταμάτης, Τίκας ή Λινάρδος, Τσιβρινής, Μαλλιάκας, Χατζηπέτρος, Γεωργόπουλος, Σαλπιγκτίδης, Νικολής, Αδάμου, Αμπελάς.

Η 16η ΑΓΩΝΙΣΤΙΚΗ

Κόρινθος - Χανιά
Παναιγιάλειος - Βαρβασιακός
Χαραυγιακός - Χαϊδάρι
Μαρκό - Αγιος Νικόλαος
Φωστήρας - Αιολικός
Χαλκίδα - Καλλιθέα
Εθν. Αστέρας - Πύργος
Παναιτωλικός - Ενωση
Ατρόμητος - Ναύπλιο

Η ΒΑΘΜΟΛΟΓΙΑ (Σε 15 αγώνες)

1. Πύργος	25-12	32
2. Παναιγιάλειος	24-16	25
3. Καλλιθέα	19-10	25
4. Μαρκό	25-18	24
5. Παναιτωλικός	18-13	24
6. Εθνικός Αστέρας	15-12	21
7. Αιολικός	17-18	21
8. Βαρβασιακός	16-17	21
9. Αγιος Νικόλαος	22-28	21
10. Πανναυπλιακός	20-23	20
11. Κόρινθος	13-15	19
12. Χανιά	10-14	19
13. Ενωση	16-24	18
14. Φωστήρας	12-11	18
15. Χαϊδάρι	22-18	17
16. Ατρόμητος	15-21	17
17. Χαλκίδα	18-29	15
18. Χαραυγιακός	17-25	13

ΜΕ ΤΟ ΑΙΓΑΛΕΩ Ο ΑΡΗΣ

Δύσκολο αγώνα δίνει ο Αρης Αρχαγγέλου στα πλαίσια της 21ης αγωνιστικής του α' ομίλου της Δ' Εθνικής.

Αντιμετωπίζει εκτός έδρας το πρωτοπόρο Αιγάλεω με στόχο να αποσπάσει ένα θετικό αποτέλεσμα.

Ο Παύλος Παπαϊωάννου δεν αντιμετωπίζει κανένα απολύτως πρόβλημα κι εκτός απροόπτου θα παρατάξει την ομάδα του με την εξής εντεκάδα: Γιαννούλης, Βωβόπουλος, Δημητριάδης, Β. Παπαϊωάννου, Φωτούλης, Π. Παπαϊωάννου, Ζιάκας, Γκαρανάσιος, Ζαχαρίας, Σιδεράτος, Παπαγρηγορίου.

Την 16άδα συμπληρώνουν οι Πλάτσης, Τζαβάρας, Καραπιπέρης Καλούδης, Κελεσόγλου.

Η Κως, παίζει στη Θήβα με την ομώνυμη ομάδα και ο Παναγιώτης Κελεσίδης δεν έχει στη διάθεσή του τους Πιζάνια - Δρόσο που έχουν ίωση και τον Αλεξούλη που έχει πρόβλημα με την διοίκηση.

Η Βαθμολογία (Σε 15 αγώνες)

1. Αιγάλεω	29-8	43
2. Ηλυσιακός	39-14	39
3. Ολυμπιακός	31-20	39
4. Αγ. Ελεούσα	33-14	37
5. Θήβα	23-17	35
6. Αγ. Παρασκευή	30-20	33
7. Καρλόβασι	30-26	33
8. Κως	30-36	33
9. Αχαρναϊκός	34-14	32
10. Αρης Π.	25-20	32
11. Αρης Αρχ.	32-23	31
12. Ορχομενός	26-19	28
13. Σύρος	25-25	26
14. Βαθύ Σ.	32-39	23
15. Ελλάς Σ.	21-42	16
16. Κυριάκι	16-44	11
17. Νίκη Μ.	22-44	8

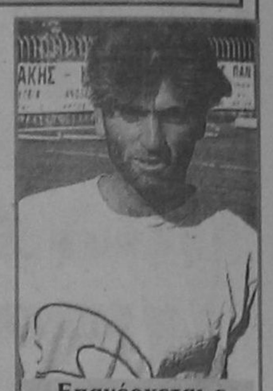
Επανέρχεται ο Μιχάλης Σιδεράτος

Ομαλός αγώνας

Ο Ιάλυσος υποδέχεται στις 3.30 μ.μ την Αναγέννηση Καρδίτσας.



ΑΓΩΝΑ επιβίωσης δίνει σήμερα στις 3.30 μ.μ ο Ιάλυσος. Για την 20η αγωνιστική του πρωταθλήματος της Β' Εθνικής, υποδέχεται την προτελευταία ομάδα του βαθμολογικού πίνακα Αναγέννηση Καρδίτσας.

Οριακός είναι αυτός ο αγώνας για τον Ιάλυσο, αφού πρέπει να κερδίσει οπωσδήποτε τον αντίπαλο του για να κάνει ένα σταθερό βήμα προς τη σωτηρία του. Οι δύο ομάδες βρίσκονται κάτω από τη ζώνη σωτηρίας κι' αυτό δείχνει τη μεγάλη σημασία που έχει το παιχνίδι για τον Ιάλυσο, που εδώ και αρκετό καιρό έχει συνέλθει και παλεύει για τη παραμονή του με ίσους όρους.

Κερδίζοντας την Αναγέννηση την βουλιάζει περισσότερο και τις ψαλιδίζει οποιεσδήποτε ελπίδες που απέκτησε τον τελευταίο καιρό. Το ευχάριστο είναι ότι ο Ιάλυσος έχει λιγότερα προβλήματα από κάθε άλλη φορά και ο Χρήστος Τερζανίδης έχει στην διάθεση του και τους Πολιά, Ισκά, Σαβίτσεβιτς που αποθεραπεύτηκαν, αλλά και τον Σέγκο που εξέτισε την ποινή του.

Η 20Η ΑΓΩΝΙΣΤΙΚΗ

Καστοριά - Γιάννινα
Πιερικός - Καβάλα
Πανελευσινιακός - Νάουσα
Ιάλυσος - Καρδίτσα
Παναργειακός - Βέροια
Καλαμαριά - Ρέθυμνο
Τρίκαλα - Λεβαδειακός
Δόξα Β. - Κολινδρός
Δόξα Δρ. - Προοδευτική

Η ΒΑΘΜΟΛΟΓΙΑ (Σε 19 αγωνιστικές)

1. Καβάλα	32-6	42
2. Βέροια	31-18	38
3. Καστοριά	25-18	33
4. Καλαμαριά	30-18	32
5. Ελευσίνα	23-17	30
6. Λεβαδειακός	20-20	29
7. Γιάννινα	23.20	26
8. Δόξα Β.	27-29	25
9. ΕΑΡ	19-15	25
10. Νάουσα	17-16	25
11. Δόξα Δρ.	17-24	25
12. Προοδευτική	21-20	23
13. Κολινδρός	17-18	22
14. Τρίκαλα	19-25	22
15. Ιάλυσος	20-28	21
16. Παναργειακός	13-21	20
17. Καρδίτσα	21-32	17
18. Πιερικός	10-33	10


Ο Μάριος Σέγκος ενισχύει σήμερα την επίθεση του Ιαλύσου.

Με Μαρούσι ο Κολοσσός

ΜΕΤΑ τις δύο συνεχόμενες εντός έδρας νίκες, με Κρόνο και Ηλιούπολη, ο Κολοσσός αγωνίζεται και πάλι εκτός έδρας. Αντιμετωπίζει το Μαρούσι στη 17η αγωνιστική του πρωταθλήματος της Β' Εθνικής.

Το ευχάριστο είναι ότι δε υπάρχουν προβλήματα.

Η 17Η

Δημόκριτος - Δαναός
Ηφαιστος - Μακεδονικός
Πανελλήνιος - Αμύντας
Αστέρας Εξ. - Δράμα
Μαρούσι - Κολοσσός
Κρόνος - Ηλιούπολη
Ολύμπια - Ολυμπιακός Β.

Η ΒΑΘΜΟΛΟΓΙΑ

1. Ολύμπια Λ.	1240-1162	27
2. Πανελλήνιος	1145-1182	26
3. Αμύντας	1134-1090	26
4. ΚΑΟ Δράμας	1306-1198	25
5. Μαρούσι	1205--113425	
6. Ηλιούπολη	1084-1027	25
7. Μακεδονικός	1203-1173	24
8. Δημόκριτος	1180-1189	24
9. Δαναός Τρ.	1194-1225	24
10. Αστέρας Εξ.	1187-1216§	24
11. Ολυμπιακός Β.	1107-109123	
12. Κολοσσός	1167-1244	23
13. Κρόνος	1122-1195	21
14. Ηφαιστος	1122-1208	18

ΚΑΔΜΟΣ - Ιάλυσος

ΜΕ αισιοδοξία ο Ιάλυσος αντιμετωπίζει τον Κάδμο στη Θήβα, στη 16η αγωνιστική του πρωταθλήματος της Γ'Εθνικής.

Οι υπόλοιποι αγώνες είναι:

Ιπποκράτης - Φθιώτιδα
Π. Φάληρο - Πρωτέας
Αμφισσα - Κύδωνας
Αρίωνας - Δάφνη
Ανω Λιόσια - Χαλκίδα
Αμιλλα - Εργοτέλης

Η ΒΑΘΜΟΛΟΓΙΑ

1. Π. Φάληρο	1160-1038	26
2. Αρίωνας	1241-1046	25
3. Ανω Λιόσια	1091-1044	25
4. Κάδμος	1171-1107	24
5. Φθιώτιδα	1172-1093	24
6. Δάφνη Δ.	1126-1099	24
7. Χαλκίδα	1146-1085	24
8. Αμιλλα	1263-1208	23
9. Ιάλυσος	1212-1223	22
10. Ιπποκράτης	957-997	21
11. Εργοτέλης	946-1043	21
12. Κύδων	1016-1241	18
13. Αμφισσα	957-1179	18
14. Πρωτέας	1070-1210	18

Τρίποντα φοροδιαφυγής!

Περισσότεροι από 30 αστέρες του μπάσκετ απέκρυψαν συνολικό ποσό πέραν των 2 δισ. δρχ.

Εναςθεότρελος χορός φοροδιαφυγής δισεκατομμυρίων δραχμών στήνεται γύρω από τους πρωταγωνιστές του πλέον δημοφιλούς αθλήματος, του μπάσκετ!

Δεν πέρασαν ούτε δύο μήνες, από τότε που οι αρμόδιες υπηρεσίες του υπουργείου Οικονομικών εξέφραζαν την πλήρη ικανοποίηση τους για τους ισολογισμούς, αλλά και την εν γένει οικονομική λειτουργία των Τμημάτων Αμειβομένων Καλαθοσφαιριστών (Τ.Α.Κ.), μετά από αλλεπάλληλους ελέγχους στα βιβλία τους (ιδιαίτερα σε αυτά του Ολυμπιακού και του Παναθηναϊκού) και η διασταύρωση των στοιχείων με τις φορολογικές δηλώσεις παικτών και προπονητών αποκαλύπτουν εκτεταμένη φοροδιαφυγή!

Το θέμα αποκαλύπτει στο χθεσινό της φύλλο η εφημερίδα «ΕΠΕΝΔΥΤΗΣ», σύμφωνα με το οποίο οι διαπιστωμένες παραβάσεις ξεπερνούν τα 2 δισεκατομμύρια δραχμές και ήδη πολλοί από τους εμπλεκόμενους, έχουν κληθεί να υποβάλουν συμπληρωματικές δηλώσεις.

Αξίζει να σημειωθεί ότι οι περιπτώσεις φοροδιαφυγής καλύπτουν ένα ευρύ χρονικό διάστημα από το 1987 (δηλαδή πολύ πριν από την θέσπιση των Τ.Α.Κ (έως και το 1994. Οι περισσότερες των παραβάσεων διαπιστώθηκαν μετά από ελέγχους της Υπηρεσίας Ελέγχου Διακίνησης Αγαθών (ΥΠΕΔΑ) στα Τ.Α.Κ. της συμπρωτεύουσας και συγκεκριμένα στις αμοιβές καλαθοσφαιριστών και προπονητών και κυρίως ποσά, τα οποία δίνονταν από τους συλλόγους ως πριμ ή οδοιπορικά.

Σύμφωνα με τις πληροφορίες του «ΕΠΕΝΔΥΤΗ», μία «χρυσή » μπασκετική ενδεκάδα έχει αποκρύψει από την εφορία ποσό ύψους 1,690 δισεκατομμυρίων δραχμών! Πρώτος και καλύτερος στα... δίχτυα της εφορίας, η «αράχνη» του ελληνικού μπάσκετ, Παναγιώτης Φασούλας με ποσό που αγγίζει τα 500 εκατομμύρια δραχμές. Στη δεύτερη θέση, ο Ντούσαν Ιβκοβιτς, ο οποίος ως προπονητής του ΠΑΟΚ δεν δήλωσε ποσό που ξεπερνά τα 350 εκατ. δραχμές. Τρίτος, ο Μπάνε Πρέλεβιτς, που δεν δήλωσε 250 εκατ. δρχ., ενώ την τέταρτη θέση μοιράζονται 4 αθλητές, καθένας των οποίων απέκρυψαν 200.000.000 δραχμές. Πρόκειται για τους: Παναγιώτη Γιαννάκη (Αρης), Τζον Κόρφα (ΠΑΟΚ), Κένεθ Μπάρλοου (ΠΑΟΚ) και Ουόλτερ Μπέρι (Αρης, ΠΑΟΚ[, Ηρακλής).

Ακολουθούν, ο Μιχαήλ Μισούνοφ (90 εκατ. δρχ.), ο Ευθύμης Ρεντζιάς (80 εκατ. δρχ.) και οι Στιβ Γιατζόγλου, Νάσος Γαλακτερός (60 εκατ. δρχ. έκαστος). Δύο δεκάδες αθλητών ακόμη απέκρυψαν μικρότερα ποσά, έτσι ώστε το συνολικό να φθάνει και να ξεπερνά τα 2 δισ. δραχμές!

Στη διαδικασία της διασταύρωσης στοιχείων βρίσκεται η ΥΠΕΔΑ και σε Αθήνα- Πειραιά και όλες οι πληροφορίες συγκλίνουν στη διαπίστωση ότι τα αποτελέσματα είναι εξίσου εντυπωσιακά. Σύμφωνα με τις πρώτες πληροφορίες, που δημοσιεύει ο «ΕΠΕΝΔΥΤΗΣ», πρώτος στη λίστα είναι ο προπονητής του Ολυμπιακού Γιάννης Ιωαννίδης! Περισσότερα από 200 εκατομμύρια δραχμές απέκρυψε -σύμφωνα με τις ίδιες πληροφορίες- ο «ξανθός» και από τις επισημάνσεις των αρμοδίων συνεργείων της ΥΠΕΔΑ, προκύπτει ότι τα ποσά αυτά οφείλονται στη στρατηγική των συλλόγων να παρουσιάζουν ως πριμ (που δεν έχουν δηλωθεί) ή ως οδοιπορικά, το μεγαλύτερο μέρος της κανονικής οικονομικής αποζημίωσης προπονητών και αθλητών.

Ο Υπουργός Οικονομικών Αλέκος Παπαδόπουλος φέρεται να έχει δώσει εντολή στην ΥΠΕΔΑ να «κάνει ελέγχους σε βάθος, όπου υπάρχει υπόνοια φοροδιαφυγής» και να επεκτείνει τους ελέγχους της σε Π.Α.Ε, Τ.Α.Κ, αλλά και γενικότερα αθλήματα, που έως τ'ρωα είχαν μείνει στο απυρόβλητο.

Καλά ενημερωμένες πηγές τονίζουν ότι ακριβώς λόγω της οικονομικής συγκυρίας (προώθηση της κατάργησης των φοροαπαλλαγών, ζοφερό πρόβλημα με τα έσοδα του Δημοσίου και δή, με τον Φ.Π.Α), η επίθεση των ελεγκτικών οργάνων θα είναι σαρωτική και εξοντωτική και η εντολή προβλέπει πολυήμερο... ξεσκόνισμα βιβλίων και λοιπών παραστατικών, για την πλήρη διαλεύκανση.

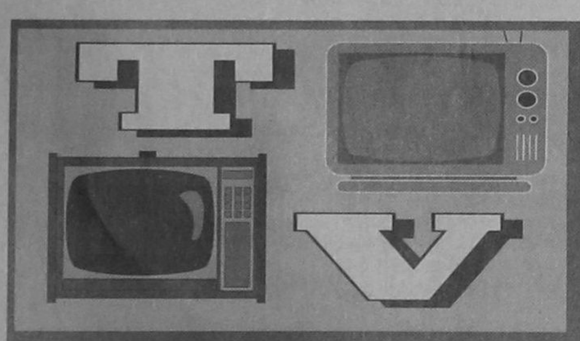

ΣΗΜΕΡΑ

11.00ΕΤ2
«Εξ αμάξης». Με τη Μαρία Παυλή - Κορρέ. Εκπομπή για το αυτοκίνητο που περιλαμβάνει: test drive,συμβουλές ασφαλούς οδήγησης, παρουσίαση κλασικών αυτοκινήτων, αγώνες από την Ελλάδα και το εξωτερικό, μηχανολογικά αλλά και οικολογικά θέματα.

11.30ΕΤ2
«Αρχίζει το ματς». Με τον Ηλία Χριστογιαννόπουλο. Η εκπομπή περιλαμβάνει θέματα από την αθλητική επικαιρότητα καθώς κι έναν αγώνα από το ελληνικό πρωτάθλημα σε μαγνητοσκόπηση. Σήμερα: ΠΑΝΗΛΕΙΑΚΟΣ ΟΛΥΜΠΙΑΚΟΣ.

11.30ΑΝΤ1
«Από τη θέση του οδηγού». Συμβουλές κυκλοφοριακής αγωγής για τους οδηγούς των τεσσάρων και των δύο τροχών. Νέα μοντέλα, αγώνες αλλά και όλα τα... στραβά και αστεία που συμβαίνουν στους ελληνικούς δρόμους. Και Φόρμουλα 1 παρουσιάζεται«από τη θέση του οδηγού.

15.00FILMNET «Η ώρα των πρωταθλητών». Με τον Γιάννη Καραλή. Η αθλητική κίνηση της Κυριακής. Ζωντανές συνδέσεις με όλα τα γήπεδα.

17.40MEGA
«Mega basket». Με τον Φίλιππο Συρίγο. Ρεπορτάζ και συνεντεύξεις που αναφέρονται στην επικαιρότητα των αγώνων μπάσκετ του πρωταθλήματος της Α1 κατηγορίας

18.00FILMNET
Ποδόσφαιρο: «ΕΘΝΙΚΟΣ-ΗΡΑΚΛΗΣ». Απευθείας μετάδοση από το γήπεδο Καραϊσκάκη.

18.45MEGA Μπάσκετ: ΠΑΝΙΩΝΙΟΣ-ΟΛΥΜΠΙΑΚΟΣ». Για το ελληνικό πρωτάθλημα μπάσκετ της Α1 κατηγορίας. Απευθείας μετάδοση από το κλειστό Νέας Σμύρνης.

21.00ΕΤ2 «Το πρωτάθλημα στη Σέντρα». Με τον Γιάννη Αργυρίου και τον Αλέξανδρο Θεοφιλόπουλο. Ολα τα γκολ από την Ευρώπη, συνεντεύξεις, ρεπορτάζ κι αμφισβητούμενες φάσεις.

22.00ΕΤ1 «Αθλητική Κυριακή». Με τον Χρήστο Υφαντή και τον Αντώνη Κατσαρό. Τέσσερις ώρες αθλητικού υπερθεάματος από την παλιότερη αθλητική εκπομπή της κρατικής τηλεόρασης. Οι σημαντικότερες στιγμές από τα παρασκήνια των αγώνων της Ελλάδας και του εξωτερικού.

23.00ΕΤ1 Ποδόσφαιρο: Μαγνητοσκοπημένοι αγώνες που έγιναν κατά τη διάρκεια της εβδομάδας

01.15ΕΤ1
Ποδόσφαιρο: Μαγνητοσκοπημένα στιγμιότυπα από αγώνες της εβδομάδας.

Αν ο στόχος σας είναι η διάκριση...
ΤΟΤΕ το SPORT LINE σας περιμένει

UMBRO - LOTTO - JOMA - ADMIRAL - REUSCH - SELECT
Είναι οι γνωστές φίρμες που υπογράφουν την επιτυχημένη επιλογή σας.

SPORT LINE
(Ρασήτ Μαρασλής)
25ης Μαρτίου 6-8 Τηλ. 27114
Το κατάστημα που ντύνει τους πρωταθλητές!!!

ΥΠΕΝΘΥΜΙΣΗ
Και για τις ομάδες, πλήρη γκάμα από παπούτσια & εμφανίσεις ποδοσφαίρου.

ΝΕΑ ΤΑ

ΣΤΟΥΣ 20.000 ΠΟΝΤΟΥΣ Ο ΜΠΑΡΚΛΕΪ

Σία μεγάλη επίδοση σημείωσε ο αμερικανός μπασκετμπολίστας των Φοίνιξ Σάνς Τσάρλς Μπάρκλεϊ, αφού έγινε ο 22-ος παίκτης στην ιστορία του NBA που πέρασε το "ορόσημο" των 20.000 πόντων.

Ο "σερ Τσάρλς" πέτυχε 30 πόντους και "μάζεψε" 18 ριμπάουντ στον αγώνα της ομάδας του με τους Νιού Τζέρσεϊ Νέτς και οδήγησε τους Σάνς στη νίκη με 107-102, ενώ παράλληλα έφτασε τους 20.014 πόντους στην καριέρα του και θέλει ακόμη 10 γιά να ανέβει στην 21-η θέση του πίνακα των σκόρερς όλων των εποχών στο NBA, υποσκελίζοντας τον Τόμ Τσέιμπερς. Παράλληλα, με 33 ακόμη ριμπάουντ στα επόμενα παιχνίδια της ομάδας του, ο Μπάρκλεϊ θα γίνει ο 10-ος παίκτης όλων των εποχών στο NBA, που περνάει τα όρια των 20.000 πόντων και των 10.000 ριμπάουντ.

Στα άλλα παιχνίδια, τώρα, οι Ατλάντα Χόουκς με ηγέτη τον Στέισι Ογκμον, που πέτυχε 20 πόντους, επικράτησαν των Ουάσινγκτον Μπούλετς με 98-92, ενώ στο Σάρλοτ της Βόρειας Καρολίνας ο Γκλέν Ράις με 33 πόντους οδήγησε τους γηπεδούχους Χόρνετς στη νίκη με 115-105 επί των Σακραμέντο Κίνγκς, από τους οποίους διακρίθηκε ο Μίτς Ρίτσμοντ, που σημείωσε 29 πόντους.

Ακόμη, στο Ντένβερ του Κολοράντο οι γηπεδούχοι Νάγκετς επικράτησαν με 115-95 των Κλίπερς του Λος Αντζελες σημειώνοντας μόλιστην 4-η νίκη στα 12 τελευταία παιχνίδια τους. Ο Μαχμούντ Αμπντούλ-Ραούφ με 28 πόντους και ο Ντικέμπε Μουτόμπο με 18 ήταν οι καλύτεροι από τους νικητές.

Τέλος, στο Ντάλας, τα αστέρια των γηπεδούχων Μάβερικς είχαν εντυπωσιακή απόδοση, καθώς ο Τζίμι Τζάκσον πέτυχε 38 πόντους, ο Τζόρτζ Μακ Κλάουντ 32 και ο Τζέισον Κίντ 20 πόντους αλλά και 25 ασίστ, οδηγώντας την ομάδα τους στη νίκη μετά από δύο παρατάσεις επί των Γιούτα Τζάζ με 136-133.

Συνοπτικά τα αποτελέσματα:Ατλάντα Χόουκς -Ουάσινγκτον Μπούλετς 98-92Σάρλοτ Χόρνετς -Σακραμέντο Κίνγκς 115-105Ντάλας Μάβερικς-Γιούτα Τζάζ 136-133 (δύο παρατάσεις) Ντένβερ Νάγκετς-Λος Αντζελες Κλίπερς 115-95 Φοίνιξ Σάνς -Νιού Τζέρσεϊ Νέτς 107-102

Ετσι τώρα προηγούνται στην Περιφέρεια του Ατλαντικού οι Ορλάντο Μάτζικ (34 νίκες-14 ήττες) και οι Νιού Γιόρκ Νίκς (30-16), στην Κεντρική Περιφέρεια οι Σικάγο Μπούλς (42-5) και οι Ιντιάνα Πέισερς (31-16), στην Μεσοδυτική Περιφέρεια οι Σαν Αντόνιο Σπέρς (31-14) και οι Γιούτα Τζάζ (32-16) και στην Περιφέρεια του Ειρηνικού οι Σπάτλ Σουπερσόνικς (34-12) και οι Λος Αντζελες Λέικερς (28-19).

ΑΓΩΝΑΣ ΣΕ ΔΥΟ ... ΔΟΣΕΙΣ!

Τα ...35 τελευταία λεπτά του αγώνα Μπελενένσες- Καμπομαγιορένσε, που είχε διακοπεί στις 27 Ιανουαρίου λόγω ακαταλληλότητας του γηπέδου, διεξήχθησαν χθές και οι γηπεδούχοι, που προηγούντο 1-0 με τέρμα του Σέζαρ Μπρίτο στο 42-ο λεπτό, "ολοκλήρωσαν" τη νίκη τους, αφού επικράτησαν τελικά με 3-1.

Σύμφωνα με τους κανονισμούς που διέπουν το Πορτογαλικό πρωτάθλημα ποδοσφαίρου, όταν ένας αγώνας διακόπτεται, τότε δεν επαναλαμβάνεται αλλά συνεχίζεται μία άλλη ημέρα από το σημείο που είχε διακοπεί.

Είναι χαρακτηριστικό ότι η Καμπομαγιορένσε, που βρίσκεται στην τελευταία θέση της βαθμολογίας, ισοφάρισε 15 λεπτά από την έναρξη της συνάντησης (στο 70-ο λεπτό του κανονικού αγώνα) με τον Βίτορ Μανουέλ, αλλά οι γηπεδούχοι έφτασαν τελικά στη νίκη χάρις σε τέρματα των Καλίλα (80') και Φερτούτ (84').

ΘΑΝΑΤΟΣ ΔΙΑΣΗΜΟΥ ΜΠΑΣΚΕΤΜΠΟΛΙΣΤΑ

Ο θάνατος εντός από τους καλύτερους μπασκετμπολίστες του πανεπιστημιακού πρωταθλήματος των Ηνωμένων Πολιτειών (NCAA) συγκλόνισε τους Αμερικανούς φιλάθλους.

Πρόκειται γιά τον 22-χρονο Κρίς Ντάνιελς, που αγωνιζόταν στην ομάδα του Πανεπιστημίου του Ντέιτον και είχε διακριθεί ιδιαίτερα αυτή την περίοδο αφού κατείχε την δεύτερη θέση στον πίνακα ευστοχίας (67.9 %) σε ολόκληρη την χώρα, με 110 στις 162 προσπάθειες, ενώ παράλληλα είχε 12.9 πόντους και 6 ριμπάουντ κατά μέσο όρο σε κάθε αγώνα.

Ο Ντάνιελς υπέστη καρδιακή προσβολή ενώ βρισκόταν στο σπίτι του και μεταφέρθηκε εσπευσμένα στο νοσοκομείο "Μαϊάμι Βάλεϊ" του Ντέιτον, όπου παρά τις προσπάθειες των γιατρών έχασε την μάχη γιά την ζωή.

Το αξιοσημείωτο είναι ότι ο νεαρός μπασκετμπολίστας δεν αντιμετώπιζε κανένα πρόβλημα με την καρδιά του, όπως τουλάχιστον είχαν δείξει οι εξετάσεις στις οποίες υποβλήθηκε τον Σεπτέμβριο, πρίν την έναρξη του πρωταθλήματος, ενώ παράλληλα αποκλείστηκε κάθε περίπτωση ο θάνατος του να οφείλεται σε χρήση ναρκωτικών ή αλκοόλ.

ΝΟΡ
ΚΟΛΥΜΒΗΤΗΡΙΟ ΝΑΥΤΙΚΟΥ ΟΜΙΛΟΥ ΡΟΔΟΥ
ΟΛΟΙ ΜΑΖΙ ΜΠΟΡΟΥΜΕ

ΣΤΙΒΟΣ

Δεύτερη μέρα στο κλειστό

✓ Πέφτει η αυλαία στο 11ο Πανελλήνιο Πρωτάθλημα

✓ Εξη Δωδεκανήσιοι συμμετέχουν σήμερα

Με τη συμμετοχή έξι Δωδεκανησίων αθλητών - τριων συνεχίζεται σήμερα το 11ο Πανελλήνιο Πρωτάθλημα Κλειστού στίβου στο Στάδιο Ειρήνης και Φιλίας.

Στην δεύτερη μέρα των αγώνων διεξάγονται σχεδόν όλοι οι τελικοί των αγωνισμάτων το απόγευμα.

Απ' την Δωδεκάνησο οι συμμετοχές έχουν ως εξής:

- Ηλίας Κέλλης (ΥΓΕΙΑΣ) στα 200 μ. Ανδρών
- Χρήστος Χ"στρατής (ΥΓΕΙΑΣ) στο Μήκος Ανδρών
- Αννα Μαρία Τουβρά (ΥΓΕΙΑΣ) στα 3.000 μ. Νεανίδων.
- Μαρία Σταυρίδου (ΥΓΕΙΑΣ) στο Τριπλούν Γυναικών
- Βασιλική Χουρδά (Καζώνης) στα 200 μ. Νεανίδων
- Καλλιόπη Σαρούκου (Καζώνης) στα 200 μ. Νεανίδων.

Το πρόγραμμα που κλείνει την αυλαία του Πανελλήνιου Πρωταθλήματος έχει ως εξής:

11ο ΠΑΝΕΛΛΗΝΙΟ ΠΡΩΤΑΘΛΗΜΑ ΚΛΕΙΣΤΟΥ ΣΤΙΓΟΥ Α-Ε-Γ-Ν ΩΡΟΛΟΓΙΟ ΠΡΟΓΡΑΜΜΑ

Β' ΗΜΕΡΑ - ΚΥΡΙΑΚΗ 11 ΦΕΒΡΟΥΑΡΙΟΥ 1996

ΩΡΑ - ΠΡΩΪ

08:30, Μήκος, Νεανίδων, Αγώνας Επιλογής (όριο 5.60μ.)

08:30, Επί Κοντώ, Εφήβων, Αγώνας Επιλογής, (όριο 4.50μ.)

09:00, Υψος, Νεανίδων, Αγώνας Επιλογής, (όριο 1.60μ.)

09:00, Σφαιροβολία, Εφήβων, Αγώνας Επιλογής (όριο 14.00μ.)

09:00, 800μ., Νεανίδων, Προκριματικές Σειρές (10 στον Τελικό)

09:10, 800μ. Εφήβων, Προκριματικές Σειρές, (10 στον Τελικό)

09:25, 800μ., Γυναικών, Προκριματικές Σειρές, (10 στον Τελικό)

09:40, 800μ., Ανδρών, Προκριματικές Σειρές (10 στον Τελικό)

09:55, Μήκος, Ανδρών, Αγώνας Επιλογής, (όριο 7.30μ.)

09:55, 200μ. Ανδρών, Προκριματικές Σειρές (10 στον Τελικό)

10:30, Υψος Σφαιροβολία, Ανδρών, Αγώνας Επιλογής, (όριο 2.10μ.)

10:30, Σφαιροβολία, Ανδρών, Αγώνας Επιλογής, (όριο 15.00μ.)

10:30, 200μ., Γυναικών, Προκριματικές Σειρές, (10 στον Τελικό)

11:00, 200μ. Εφήβων, Προκριματικές Σειρές (10 στον Τελικό)

11:15, Τριπλούν, Νεανίδων - Γυναικών Τελικός

11:30, 200μ. Νεανίδων, Προκριματικές Σειρές (10 στον Τελικό)

ΩΡΑ - ΑΠΟΓΕΥΜΑ

15:00, Μήκος, Νεανίδων, Τελικός

15:00, Υψος, Νεανίδων, Τελικός

15:30, Επι κοντώ, Εφήβων, Τελικός

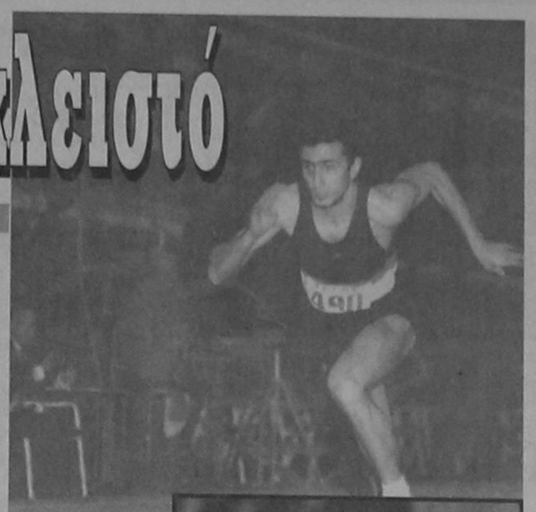

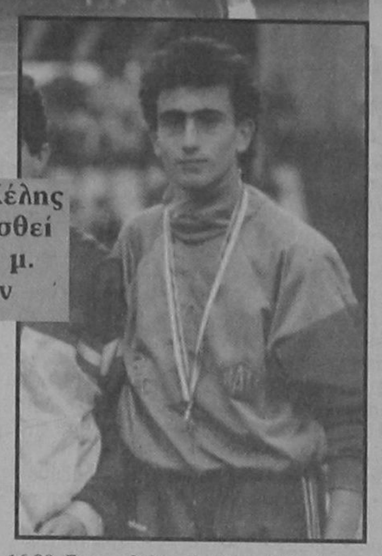

Ο Ηλίας Κέλης θα αγωνισθεί στα 200 μ. Ανδρών

16:30, Σφαιροβολία, Εφήβων, Τελικός
16:45, Τριπλούν, Εφήβων, Τελικός
17:00, Υψος, Ανδρών, Τελικός
17:00, 800μ. Νεανίδων, 2 Τελικές Σειρές
17:10 800μ. Εφήβων, 2 Τελικές Σειρές
17:20, 800μ. Γυναικών, 2 Τελικές Σειρές.
17:30, 800μ. Ανδρών, 2 Τελικές Σειρές.
17:45, 200μ. Νεανίδων, 2 Τελικές Σειρές.
17:55, 200μ. Εφήβων, 2 Τελικές Σειρές.
18:05, 200μ. Γυναικών, 2 Τελικές Σειρές.
18:15, 200μ. Ανδρών, 2 Τελικές Σειρές.
18:15, Σφαιροβολία, Ανδρών, Τελικός
18:25, 3.000μ. Νεανίδων, Τελικός
18:35, Μήκος, Ανδρών, Τελικός
18:40, 3.000μ Εφήβων, Τελικός
18:55, 3.000μ. Γυναικών, Τελικός
19:10, 3.000μ., Ανδρών, Τελικός
19:30, 4x400μ. Νεανίδων, Τελικές Σειρές
19:40, 4x400μ. Εφήβων, Τελικές Σειρές
19:50, 4x400μ. Γυναικών, Τελικές Σειρές
20:05, 4x400μ., Ανδρών, Τελικές Σειρές.

Οι υποτροφίες του Υπουργείου Αιγαίου

Στα πλαίσια της προσπάθειας για την ανάπτυξη του κλασικού αθλητισμού και ναυταθλητισμού στο Αρχιπέλαγος, το Υπουργείο Αιγαίου χορηγεί για δεύτερη συνεχή χρονιά ετήσιες υποτροφίες σε Αιγαιοπελαγίτες αθλητές και αθλήτριες. Η αρμόδια επιτροπή που συγκροτήθηκε με απόφαση του Υπουργού Αντώνη Κοτσακά, σε συνεδρίαση της, επέλεξε βάσει των επιδόσεών τους, να δοθούν οι υποτροφίες στους εξής αθλητές - τριες.

Ι ΣΠΟΥΔΑΣΤΕΣ-ΣΤΡΙΕΣ - ΑΘΛΗΤΕΣ-ΤΡΙΕΣ

ΑΝΔΡΕΣ

α) Μπουγιούρη Αντώνη, ως καλύτερο αθλητή - σπουδαστή 250.000 δρχ. του Αιγαίου - Σύρος (ΤΕΦΑ Αθηνών - Ιστιοπλόος)

β) Μάγο Σταμάτη, ως καλύτερο αθλητή - σπουδαστή 250.000 δρχ. του Αιγαίου - Ρόδος (ΤΕΦΑ Αθηνών 110μ. & 60μ. εμπόδια)

Η Επιτροπή πρότεινε η υποτροφία (το ποσόν των 500.000 δρχ.) να μοιραστεί εξ' ίσου στους δύο αθλητές οι οποίοι πέτυχαν την ίδια διάκριση (1η Βαλκανική νίκη ανδρών).

ΓΥΝΑΙΚΕΣ

Κιτρομυλίδη Ερμιόνη, ως καλύτερη αθλήτρια 500.000 δρχ. σπουδάστρια του Αιγαίου - Χίος (Ιατρική Σχολή Αθηνών)

Μέλος Εθνικής Ομάδας Υδατοσφαίρισης.



Ο Πανορμίτης Κουρμαδιάς

ΜΑΓΟΣ ΚΑΙ ΚΟΥΡΜΑΔΙΑΣ ΠΗΡΑΝ ΥΠΟΤΡΟΦΙΑ ΑΠΟ ΠΛΕΥΡΑΣ ΔΩΔΕΚΑΝΗΣΟΥ

ΙΙ. ΜΑΘΗΤΕΣ-ΤΡΙΕΣ - ΑΘΛΗΤΕΣ-ΤΡΙΕΣ (Κατά Νομό)

1. Ν. Χίου: Ψαρρά Δέσποινα, ως καλύτερη μαθήτρια - αθλήτρια του Νομού (Κολύμβηση 1η θέση στα 100 ύπτιο & 100 πεταλούδα - Διεθνής Συνάντηση στην Εφεσσο 8-9/4/95) 200.000 δρχ.

2. Ν. Λέσβου: Καβαρνού Ειρήνη, ως καλύτερη μαθήτρια - αθλήτρια του Νομού (Κολύμβηση 1η θέση 200μ. ύπτιο και 200μ. ελεύθερο - Διεθνής Συνάντηση στην Εφεσσο 8-9/4/95) 200.000 δρχ.

3. Ν. Κυκλάδων: Τσούκο Αθανάσιο, ως καλύτερο μαθητή - αθλητή του Νομού (Υψος, 2η θέση Πανελλήνιο Σχολικό Πρωτάθλημα) 200.000 δρχ.

4. Ν. Δωδεκανήσου: Κουρμαδιά Πανορμίτη, ως καλύτερο μαθητή - αθλητή του Νομού (1.500μ. 3η θέση Πανευρωπαϊκό Πρωτάθλημα Στίβου Π/Κ/ στο Μπάθ της Αγγλίας) 200.000 δρχ. Επίσης η Επιτροπή πρότεινε να απονεμηθούν τιμητικές διακρίσεις σε όλους του σπουδαστές - στριες και αθλητές - τριες που πληρούν τις προϋποθέσεις και υπέβαλαν αιτήσεις.

ΕΓΙΝΕ ΧΘΕΣ Η Γ.Σ. ΤΟΥ ΣΕΓΑΣ

Με την συμμετοχή τριακοσίων (300) και πλέον εκπροσώπων σωματείων στίβου όλης της χώρας πραγματοποιήθηκε χθες η ετήσια Τακτική Γενική Συνέλευση του ΣΕΓΑΣ στο Στάδιο Ειρήνης και Φιλίας.

Η ημερομηνία που συμπίπτει με αυτήν του Πανελλήνιου Πρωταθλήματος Κλειστού Στίβου Α-Γ και Ε-Ν (10-11/2/96), και προβλέπεται τις εργασίες της να παρακολουθήσει πολύς κοσμός.

Το οξύ οικονομικό πρόβλημα που αντιμετωπίζει ο ΣΕΓΑΣ ήταν και το κυρίαρχο στη Γ.Σ. Το Δ.Σ. του ΣΕΓΑΣ ελπίζει ότι η Γ.Σ. των σωματείων θα εγκρίνει τα πεπραγμένα του '95 και θα δώσει ψήφο εμπιστοσύνης για συνέχιση των διεκδικητικών αγώνων της Ομοσπονδίας έναντι της Πολιτείας. Υπάρχουν βέβαια και αντιδράσεις για τις τελευταίες αποφάσεις του ΣΕΓΑΣ, σχετικά με τα συμβόλαια των προπονητών (οκτάμηνες συμβάσεις αντί ετήσιες), το «κόψιμο» των αθλητών από τις κατηγορίες (π.χ. Καντέρης κ.α.), καθώς και καταξιωμένων προπονητών (π.χ. Σαρασλανίδης).

Από τη Δωδ/σο έχουν μεταβεί σαν εκπρόσωποι σωματείων οι: Παπαντωνάκης Μιλτιάδης (Γ.Σ.Ν. ΛΕΡΟΥ). Καραγιάννης Σπύρος (ΑΣ ΙΠΠΟΚΡΑΤΗΣ), Κλωνάρης Θεόφιλος (ΑΣ ΚΑΖΩΝΗΣ), Καστρουνής Ελευθέριος (ΓΑΣ ΥΓΕΙΑ) και Κέντρος Γιώργος (ΕΝΩΣΗ ΡΟΔΟΣ - ΔΙΑΓΟΡΑΣ).

παλμός

Συνεχίζεται η μάχη στον 2ο Ομιλο της Β' του τοπικού



Συνεχίζεται σήμερα η μάχη στον 2ο όμιλο της Β' κατηγορίας με πέντε σημαντικά παιχνίδια.

Οι φιλόδοξοι Δόξα Ψίνθου, Κάστρο, Ασπίδα Σαλάκου χρειάζονται μόνο νίκη για να διατηρηθούν στην κορυφή με μεγαλύτερες ελπίδες για άνοδο.

Η Δόξα υποδέχεται την Ομόνοια Γεν. ενώ το Κάστρο φιλοξενεί τον Π.Α.Ο. Ρόδου στο Ροδίτικο ντέρμπι.

Δυσκολότερη αποστολή έχει η Ασπίδα Σαλάκου που αγωνίζεται στην Πυλώνα με την Θύελλα. Κάθε αποτέλεσμα εκτός από νίκη θα είναι καταστροφή γι' αυτήν.

Στην Γ' κατηγορία τώρα διεξάγονται τέσσερα παιχνίδια. Ξεχωρίζει το μεγάλο ντέρμπι στην Εμπωνα όπου συγκρούονται ο πρωτοπόρος Ερμής Καλυθιών με την δεύτερη στη βαθμολογία Αναγέννηση.

Ο Ο.Φ. Ιστρίου έχει εύκολο αγώνα με τα Πλατάνια και αναμένεται να κερδίσει.

Αμφίρροπα είναι τα παιχνίδια Αλθαιμένης - Ταξιάρχης και Ολυμπιακός Ρ. - Κατταβιά.

Αναλυτικά το σημερινό πρόγραμμα των αγώνων του τοπικού έχει ως εξής:

Β' ΚΑΤΗΓΟΡΙΑ (1ος - 2ος ΟΜΙΛΟΣ)

ΩΡΑ 15:00

Ψίνθου: Δόξα Ψιν. - Ομόνοια Γεν., Σταματίου, Ανάστασου - Γεροβασίλης, (Κασέρης Ι.).

Κοσκινού: Κάστρο - ΠΑΟ Ρόδου, Ζανετίδης, Αντωνόπουλος - Ζανεττής, (Ψυλλάκης).

Απολλακιάς: Ασπίς Απολ. - Απόλλων Απολ., Μοσχούς, Βασιλαράκης - Κατσιδώνης, (Βεργωτής).

Πυλώνας: Θύελλα Πυλ. - Ασπίς Σαλ., Κουρής, Καλαθενός - Ανάστασου, (Χατζηγεωργίου)

Λάρδου: Ηρακλής Λαρδ. - Ροδίνι, Μιχαλάκης, Μαυρουδάκης - Ορφανός, (Καμπαστάνας).

3ος ΟΜΙΛΟΣ

✓ Διεξάγονται σήμερα τέσσερα παιχνίδια της Γ' κατηγορίας

Καλύμνου 12.00: Βοθυνιακός - Δόξα Λέρου, Πλάτσης, Πανάτος - Χουλιάρας, (Φραγκίνης).

Πάτμου 13.00: Ξάνθος - Ποσειδών Καλ., Κάστης, Μαραβέλιας - Μαυρουδής, (Μελιάνος).

Βαθύ 15.00: ΑΟ Βαθύ - Ολύμπικ, Πανάτος, Πλάτσης - Τσούλφας, (Φραγκίνης).

4ος ΟΜΙΛΟΣ

Νισύρου 11.30: Πολυβώτης - ΠΑΟ Κω,

Εύκολο αγώνα με τα Πλατάνια δίνει σήμερα ο Ο.Φ. Ιστρίου

Γιαλούρης, Ναβροζίδης - Μαύρος, (Χαρτοφύλλης).

Ασφενδιού 11.30: Αναγέννηση Ασφ. - ΑΟ Πυλίου, Κακιάς, Μίχας - Τσικούρης, (Π"δημητρίου).

Κεφάλου 14.00: Νικαγόρας - Δόξα Καρδ., Τσικούρης, Μίχας - Κακιάς, (Θαλασσινός).

Γ' ΚΑΤΗΓΟΡΙΑ

ΩΡΑ 11:00

Καλυθιών: Ο.Φ.Ι. - Πλατάνια, Χάλαντας, Ζανετής - Κατσιδώνης, (Δημητράς).

Αρχαγγέλου: Αρχάγγελος - Διαγόρας Ρόδου, Αντωνόπουλος, Τσούλος - Μιτζιρίκης, (Αντωνάρας).

Εμπωνας: Αναγέννηση Εμπ. - Ερμής, Σιδηρόπουλος, Πηδιάκης - Σταματίου, (Κακούλης).

Κρητηνίας 15.00: Αλθαιμένης - Ταξιάρχης, Καψάσκης, Χατζηνικόλας - Γενής, (Κουγιός).

Καρακόνερο 15.00: Ολυμπιακός - Α.Ε. Κατταβιάς, Κάζας, Τριανταφύλλου - Μιτζιρίκης, (Κρητικός).

Β' ΟΜΑΔΕΣ

1ος ΟΜΙΛΟΣ

Παραδεισίου 11.00: Κλεάνθης - Φοίβος, Γκιούντιτσε.

Καρακόνερο 11.00: Αναγέννηση Ρόδ. - Ιάλυσος, Κουράνος.

2ος ΟΜΙΛΟΣ

Κοσκινού 13.00: Διγενής - Α.Ε.Π., Ορφανός.

Καρακόνερο 12.30: Κάστρο - Απόλλων Καλ., Κουράνος.

ΤΑ ΑΠΟΤΕΛΕΣΜΑΤΑ της Α' κατηγορίας

Διεξήχθησαν χθες οκτώ από τα εννέα παιχνίδια για την 20η αγωνιστική της Α' κατηγορίας.

Τα αποτελέσματα ήταν τα εξής:



ΑΚΟΥΣΙΑΛΑΟΣ - ΕΥΑΓΟΡΑΣ 0-0
ΡΟΔΙΑΚΟΣ - ΦΟΙΒΟΣ 0-4
ΑΣΤΕΡΑΣ Μ. - ΚΛΕΑΝΘΗΣ 0-1
ΑΝΤΑΓΟΡΑΣ - ΔΙΑΓΟΡΑΣ 2-0
ΚΑΛΥΜΝΙΑΚΟΣ - ΑΤΡΟΜΗΤΟΣ 1-0
ΑΕΡΑ - ΑΠΟΛΛΩΝ Κ. 4-1
ΑΓ. ΓΕΩΡΓΙΟΣ - ΔΙΓΕΝΗΣ 0-4
ΟΡΦΕΑΣ - ΑΣΤΕΡΑΣ Π. 1-2
ΗΡΑΚΛΗΣ - ΑΣΕΛ Αναβλήθηκε



Νέα του Ηρακλή Μαριτσών

Η διοίκηση του Συλλόγου και οι ποδοσφαιριστές εύχονται χρόνια πολλά στους εορτάζοντες Χαράλαμπο Πασάλη (ποδ/στη) και Χαράλαμπο Φωτάκη (φροντιστή της ομάδας).

Την τελευταία Κυριακή της Αποκριάς 25 Φεβρουαρίου στο Νυκτερινό Κέντρον 9/8 θα γίνει η αποκριάτικη χοροεσπερίδα του Συλλόγου με πλούσια λαχειαγορά.

Διατίθενται προσκλήσεις.

Ρεζερβέ τηλ. 47.600 - 47.355 - 94.418

ΕΜΠΟΡΟΜΠΕΤΟΝ Α.Ε.
Συνέπεια - Αμεση εξυπηρέτηση - Υψηλή ποιότητα
ΑΝΩΝΥΜΗ ΒΙΟΜΗΧΑΝΙΚΗ - ΕΜΠΟΡΙΚΗ ΕΤΑΙΡΕΙΑ ΕΤΟΙΜΟΥ ΣΚΥΡΟΔΕΜΑΤΟΣ & ΟΙΚΟΔΟΜΙΚΩΝ ΥΛΙΚΩΝ
ΚΑΝΔΙΛΙ 851 01 ΙΑΛΥΣΟΣ - ΡΟΔΟΣ ΤΗΛ.: (0241) 91.093, 91.092, 92.213 - FAX: (0241) 92.213



Η ΤΟΥΡΚΙΑ ΤΩΡΑ ΧΑΝΕΙ ΣΤΟ ΔΙΠΛΩΜΑΤΙΚΟ ΠΕΔΙΟ



ΓΡΑΦΕΙ Ο ΠΑΝΟΣ ΛΟΥΚΑΚΟΣ

Η Τουρκία κέρδισε στην υπόθεση της βραχονησίδας τη μάχη των εντυπώσεων, εσωτερικής κατανάλωσης. Η Ελλάδα έχασε στην υπόθεση της βραχονησίδας τη μάχη των εντυπώσεων εσωτερικής κατανάλωσης. Ετσι, στην Ελλάδα έπεσε κατακόρυφα η δημοτικότητα του κ. Σημίτη και της κυβερνήσεώς του. Και στην Τουρκία ανέβηκε κατακόρυφα η δημοτικότητα της κ. Τσιλέρ.

Αφορούν όλα αυτά τις εσωτερικές εξελίξεις στις δύο χώρες. Ανέδειξαν τις δυνατότητες και τις αδυναμίες της κάθε μιας από τις δύο πλευρές. Και ακριβώς αυτά πλέον πρέπει προσεκτικά να μελετηθούν. Διότι ότι έγινε έγινε και εκείνο πια που έχει σημασια είναι το μέλλον, καθώς οι ελληνικές ζημιές ούτε ανεπανόρθωτες ούτε μη αναστρέψιμες είναι. Φάνηκε, λοιπόν καθαρά στην κρίση αυτή ότι η Τουρκία είναι σε θέση, στο στρατιωτικό πεδίο, να κερδίζει τις εντυπώσεις. Αλλά φάνηκε επίσης ότι δεν είναι σε θέση να διαχειρισθεί τη νίκη αυτή, σε διπλωματικό επίπεδο. Διότι οι υψηλοί και πολεμόχαροι τόνοι της Αγκυρας, ταχύτατα έστρεψαν εναντίον της και τις Ηνωμένες Πολιτείες και την Ευρωπαϊκή Ενωση.

ΗΠΑ και Ε.Ε. στηρίζουν την Ελλάδα.

Φάνηκε επίσης στην ίδια κρίση ότι η Ελλάδα χάνει τις εντυπώσεις στο στρατιωτικό επίπεδο. Αλλα φάνηκε και ότι μπορεί να διαχειρισθεί την ήττα αυτή, σε διπλωματικό επίπεδο. Διότι η ελληνική υποχωρητικότης, οι ελληνικές κινήσεις, που απέτρεψαν την έκρηξη, στο εσωτερικό μεν της χώρας προκάλεσαν σάλο, διεθνώς όμως προκάλεσαν στήριξη των θέσεων της Αθήνας τόσο από τις Ηνωμένες Πολιτείες όσο και από την Ευρωπαϊκή Ενωση.

Αναδεικνύουν τα δεδομένα αυτά την ουσία του προβλήματος: Η Ελλάδα καλόν είναι να αποφεύγει την αναμέτρηση με την Τουρκία στο στρατιωτικό επίπεδο, όσο η ισορροπία δυνάμεων έχει ως έχει. Και παράλληλα η Ελλάδα έχει κάθε συμφέρον να μετατοπίζει την αναμέτρηση στο διπλωματικό επίπεδο, όσο είναι σε θέση να διατηρεί τα διεθνή ερείσματά της. Εδώ ακριβώς βρίσκεται το μέγα πλεονέκτημα της Ελλάδας έναντι της Τουρκίας. Αυτό ακριβώς είναι το σημείο, που μπορεί ακόμη και ήττες εντυπώσεων να τις μετατρέπει σε νίκες ουσίας.

Διότι παίζει μεν σημαντικό ρόλο η Τουρκία στα στρατηγικά συμφέροντα των Ηνωμένων Πολιτειών στην περιοχή. Αλλά το πανίσχυρο ελληνικό λόμπι της Αμερικής, το οποίο συμμετέχει με πολλά χρήματα και πολλές ψήφους στην αμερικανική πολιτική ζωή, αποδεικνύεται την κρίσιμη ώρα καθοριστικό στη διαμόρφωση της πολιτικής της Ουάσιγκτον έναντι των δύο χωρών.

Διότι είναι η Τουρκία μία χώρα που ενδιαφέρει ζωηρά την Ευρωπαϊκή Ενωση, από την άλλη πλευρά όμως οι προσβάσεις της Ελλάδας ως χώρας - μέλους είναι τόσον ισχυρές, ώστε τελικά αποδεικνύονται καθοριστικές στη διαμόρφωση της πολιτικής της Ευρώπης, έναντι των δύο χωρών.

Υπήρξε κατά τούτο λάθος η εμπλοκή της Ελλάδας σε μια στρατιωτική αναμέτρηση με την Τουρκία περί την βραχονησίδα. Κακώς δεν απεστάλη ο κ. Χαρδαβέλας αντί του στόλου και των στρατιωτικών αγημάτων, να ανυψώσει την απωλεσθείσα ελληνική σημαία, που άλλωστε, Τούρκοι συνάδελφοί του και όχι κομάντος είχαν εξαφανίσει και αντικαταστήσει δια της ημισελήνου. Και υπήρξε ορθή η ελληνική διπλωματική αντεπίθεση, η οποία ήδη από την πρώτη στιγμή έδωσε απτά αποτελέσματα.

Το μέγα λάθος της Αγκυρας

Ας γίνουν αυτά μαθήματα για το μέλλον. Και ας αντιληφθούμε όλοι που και πως πρέπει να δίνουμε τις μάχες μας εναντίον της Τουρκίας. Στο πεδίο δηλαδή όπου υπερτερούμε και αυτό είναι το διπλωματικό, και με τον τρόπο που μας συμφέρει, δηλαδή την εξασφάλιση των διεθνών ερεισμάτων, τα οποία θα ακυρώσουν την τουρκική στρατιωτική υπεροπλία.

Και ήδη η Τουρκία βοηθά την Ελλάδα προς την κατεύθυνση αυτή. Αμφισβητώντας για πρώτη φορά διεθνείς συνθήκες και διεθνείς συμφωνίες, που καθορίζουν τα όρια ανάμεσα στις γειτονικές χώρες η Αγκυρα δεν απείλησε μόνο την Ελλάδα. Απείλησε και την διεθνή κοινότητα, η οποία ακριβώς σε παρόμοιες συμφωνίες στηρίζει την υπόσταση και τις ισορροπίες της. Τούτο υπήρξε το μέγα σφάλμα της Τουρκίας, που ακύρωσε τη νίκη της στο πεδίο των εντυπώσεων εσωτερικής κατανάλωσης. Και αυτή είναι η μεγάλη ευκαιρία της Ελλάδος να ανακτήσει το έδαφος, που εξ' ιδίας αυτής υπαιτιότητος, έχασε στη βραχονησίδα. Οχι απλά σε επίπεδο εντυπώσεων αλλά και επί της ουσίας.

ΔΗΜΟΣ ΡΟΔΟΥ

ΑΝΑΚΟΙΝΩΣΗ ΔΗΜΟΥ ΡΟΔΟΥ

Μετά από σχετική απόφαση της Διοικούσας Επιτροπής του Δημοτικού Κοιμητηρίου «ΤΑΞΙΑΡΧΩΝ» και με γνώμονα, το Καταστατικό Λειτουργίας του το οποίο προβλέπει εκταφή και ανακομιδή των οστών μετά παρέλευση επταετίας, ξεκινούν από 20-2-96 υποχρεωτικές εκταφές στους τάφους χρονολογίας από 1965 έως 1980. Παρακαλούνται οι συγγενείς των εκλιπόντων να μεριμνήσουν για την εκταφή και ανακομιδή των οστών τους.

Υπευθ. Υπηρεσίας
Μανώλης Ζόγκας

ΑΡΙΘ. 1058/96
ΑΠΟΣΠΑΣΜΑ ΠΕΡΙΛΗΨΗΣ ΚΑΤΑΣΧΕΤΗΡΙΑΣ ΕΚΘΕΣΗΣ ΑΚΙΝΗΤΩΝ

Δικαστικός Επιμελητής: ο δικαστικός επιμελητής στο Πρωτοδικείο Ρόδου, Αθανάσιος Διακομιχάλης που έχω την έδρα μου στην οδό Εθν. Μακαρίου 45 τηλ: 37790.

Επισπεύδων: Παναγιώτης Λαγογένης, κάτοικος Ρόδου.

Οφειλέτης: Γεώργιος Κόζας, κάτοικος Ρόδου, οδός Κλ. Πέπερ αρ. 21

Τίτλος που εκτελέστηκε: Η υπ' αριθμό 234/1995 διαταγή πληρωμής του Μονομελούς Πρωτοδικείου Ρόδου που έχει τον τύπο εκτελεστότητας. Ποσό οφειλής: (2.775.500) δραχμές εντόκως νομίμως, σύμφωνα με την επιταγή, που έχει κοινοποιηθεί.

Μεσεγγυούχος: ο ίδιος ο οφειλέτης σύμφωνα με το Νόμο.

Υπάλληλος του πλειστηριασμού: Η συμβολαιογράφος Ρόδου Καλλιόπη Μαύρου Ροδίτου.

Χρόνος πλειστηριασμού: 28 Φεβρουαρίου 1996, ημέρα Τετάρτη και από τις 12 το μεσημέρι μέχρι τις 2 το απόγευμα της ίδιας ημέρας.

Τόπος πλειστηριασμού: Το κατάστημα Αρχαγγέλου.

Εχει κατασχεθεί με την 1057/1996 έκθεσή μου αναγκαστικής κατάσχεσης ακινήτων.

Περιγραφή ακινήτων: 1) Τα 2800/10120 εξ αδιαιρέτου ακινήτου συνολικής εκτάσεως 10.120 τμ. που βρίσκεται στην θέση autotita vrisi της κτηματικής περιφέρειας Αρχαγγέλου με κτηματολογικά στοιχεία τόμος γαιών Αρχαγγέλου 49, φύλλο 76, μερίδα 1206 και φάκελος 4812, νομικής φύσεως αρτζι μιρί που συνορεύει Ανατολικά με μερίδες γαιών Αρχαγγέλου 1207-2580, Νότια με μερίδες γαιών Αρχαγγέλου 2640-1206Α, Δυτικά και Βόρεια με μερίδα γαιών Αρχαγγέλου 1206Α. Εκτιμήθηκαν 2800/10120 αντί δρχ. 2.800.000.

2) Το 1/2 εξ αδιαιρέτου ακινήτου συνολικής εκτάσεως 2.640 τμ. που βρίσκεται στην θέση "Μυρτώνας" της κτηματικής περιφέρειας Αρχαγγέλου με κτηματολογικά στοιχεία Τόμος γαιών Αρχαγγέλου 70, φύλλο 22, μερίδα 3569 και φάκελος 4786 νομικής φύσης αρτζι μιρί, συνορεύει Ανατολικά με μερίδες γαιών Αρχαγγέλου 4785 και 4796, Νότια με μερίδες γαιών Αρχαγγέλου 4763 και 4632, Δυτικά και Βόρεια με μερίδες γαιών Αρχαγγέλου 4784. Εκτιμήθηκε το 1/2 αντί δρχ. 1.320.000.

3) Το 1/3 εξ αδιαιρέτου ακινήτου συνολικής εκτάσεως 2.330 τμ. που βρίσκεται στην θέση ΦΛΕΒΑ της κτηματικής περιφέρειας Αρχαγγέλου με κτηματολογικά στοιχεία Τόμος γιαών Αρχαγγέλου 70, φύλλο 23, μερίδα 5352 και φάκελος 4012, νομικής φύσεως αρτζι μιρί και συνορεύει Ανατολικά με μερίδες γαιών Αρχαγγέλου 5354.5353 και 5377, Νότια με μερίδα γαιών Αρχαγγέλου 5376, Δυτικά με μερίδα γαιών Αρχαγγέλου 5179 και Βόρεια με μερίδα γαιών Αρχαγγέλου 5351. Εκτιμήθηκε το 1/3 αντί δρχ. 780.000. Η πρώτη προσφορά αυτών είναι το 1/2 ήτοι για το πρώτο ακίνητο δρχ. 1.400.000 για το δεύτερο ακίνητο δρχ. 660.000 και για το τρίτο δρχ. 390.000.

Ο πλειστηριασμός αυτός θα γίνει σύμφωνα με τα παραπάνω και με τους όρους που με κάθε λεπτομέρεια αναγράφονται στο πρόγραμμά μου και για τους οποίους μπορεί να λάβει γνώση κάθε ενδιαφερόμενος από μένα είτε από το Ειρηνοδικείο Ρόδου.

Η παρούσα συντάχθηκε από μένα στις 16-1-1996 στο Γραφείο μου και στην παραπάνω διεύθυνσή μου, υπογράφτηκε δε και σφραγίσθηκε νόμιμα.

Ο Δικαστικός Επιμελητής
Αθαν. Κ. Διακομιχάλης

ΚΕΝΤΡΟ ΠΑΤΙΝΑΖ
BLADE RUNNER



ΔΙΑΣΚΕΔΑΣΗ
ΚΑΙ ΓΥΜΝΑΣΤΙΚΗ
ΓΙΑ ΟΛΗ ΤΗΝ ΟΙΚΟΓΕΝΕΙΑ

ΑΝΟΙΚΤΑ
ΠΑΡΑΣΚΕΥΗ, ΣΑΒΒΑΤΟ
ΚΑΙ ΚΥΡΙΑΚΗ
5 Μ.Μ. ΕΩΣ 12 Μ.Μ.

ΤΙΜΗ ΕΙΣΟΔΟΥ
(ΣΥΜΠΕΡΙΛΑΜΒΑΝΕΤΑΙ ΑΠΕΡΙΟΡΙΣΤΗ ΩΡΑ ΠΑΤΙΝΑΖ Η ΕΝΑ ΠΟΤΟ)
ΔΡΧ. 1.000

ΕΜΠΟΡΙΚΟ ΚΕΝΤΡΟ ΠΑΝΑΓΟΥ - Γ. ΣΕΦΕΡΗ 108
ΤΗΛ. 62517 - 62577

ΑΥΤΟΜΑΤΕΣ ΠΟΡΤΕΣ
STANDOOR HELLAS
ΚΑΤΟΙΚΙΑΣ - ΒΙΟΜΗΧΑΝΙΑΣ

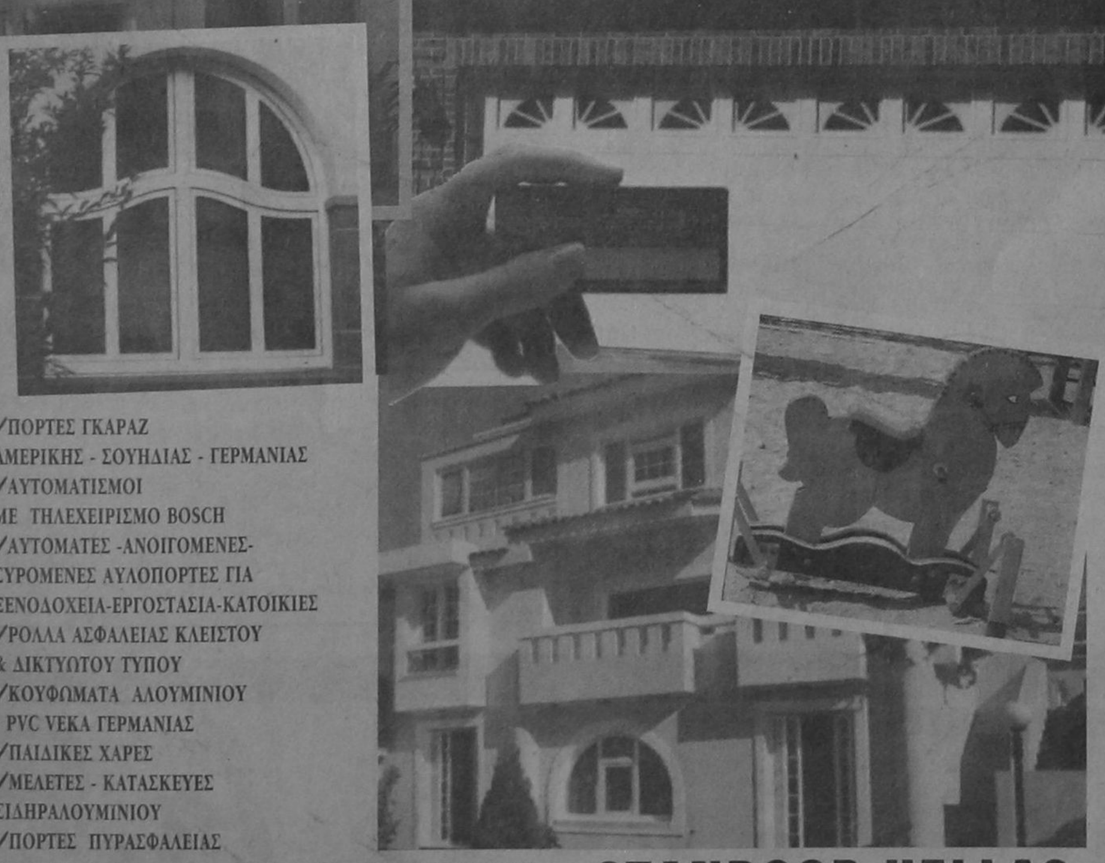

✓ΠΟΡΤΕΣ ΓΚΑΡΑΖ ΑΜΕΡΙΚΗΣ - ΣΟΥΗΔΙΑΣ - ΓΕΡΜΑΝΙΑΣ
✓ΑΥΤΟΜΑΤΙΣΜΟΙ ΜΕ ΤΗΛΕΧΕΙΡΙΣΜΟ BOSCH
✓ΑΥΤΟΜΑΤΕΣ -ΑΝΟΙΓΟΜΕΝΕΣ- ΣΥΡΟΜΕΝΕΣ ΑΥΛΟΠΟΡΤΕΣ ΓΙΑ ΞΕΝΟΔΟΧΕΙΑ-ΕΡΓΟΣΤΑΣΙΑ-ΚΑΤΟΙΚΙΕΣ
✓ΡΟΛΛΑ ΑΣΦΑΛΕΙΑΣ ΚΛΕΙΣΤΟΥ & ΔΙΚΤΥΩΤΟΥ ΤΥΠΟΥ
✓ΚΟΥΦΩΜΑΤΑ ΑΛΟΥΜΙΝΙΟΥ - PVC ΥΕΚΑ ΓΕΡΜΑΝΙΑΣ
✓ΠΑΙΔΙΚΕΣ ΧΑΡΕΣ
✓ΜΕΛΕΤΕΣ - ΚΑΤΑΣΚΕΥΕΣ ΣΙΔΗΡΑΛΟΥΜΙΝΙΟΥ
✓ΠΟΡΤΕΣ ΠΥΡΑΣΦΑΛΕΙΑΣ

ΑΝΤ/ΠΟΣ ΡΟΔΟΥ: ΙΩΑΝ. ΠΑΤΟΥΝΑΣ
ΛΟΝΔΙΝΟΥ 33, ΡΟΔΙΝΙ-ΤΗΛ:61.589,FAX:65.375

STANDOOR HELLAS
ΕΞΟΠΛΙΣΜΟΙ
ΕΜΠΟΡΙΚΩΝ & ΒΙΟΜΗΧΑΝΙΚΩΝ ΚΤΙΡΙΩΝ

BP
Ο χειμώνας θα είναι πιο σύντομος...
ΠΕΤΡΕΛΑΙΟ ΘΕΡΜΑΝΣΗΣ ΔΙΑΝΟΜΗ ΚΑΤ' ΟΙΚΟΝ



ΑΦΟΙ ΤΖΩΡΤΖΗ Ο.Ε.
2ο ΧΛΜ. ΡΟΔΟΥ -ΛΙΝΔΟΥ -τηλ: (0241) 62.050 fax: 62.909
Υπεύθυνοι στην ποιότητα
Αμεση εξυπηρέτηση από τις 7 π.μ. εως 7 μ.μ.
...και τέλος στο κρύο!
BP

ΤΟΥΡΙΣΜΟΣ

ΤΟΥΡΙΣΜΟΣ ΠΑΡΟΝ ΚΑΙ ΜΕΛΛΟΝ

Κράτος και Τουρισμός
μια επιγραμματική προσέγγιση

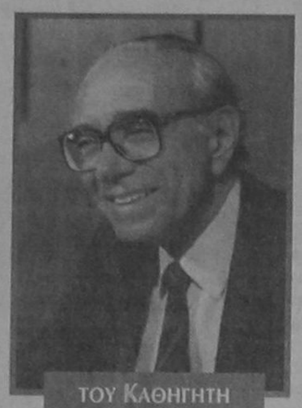

ΤΟΥ ΚΑΘΗΓΗΤΗ ΜΑΡΙΟΥ ΡΑΦΑΗΛ

Ι. Ο Τουρισμός διεθνές φαινόμενο

Ο Τουρισμός είναι ένα πολυδιάστατο παγκόσμιο φαινόμενο που έχει πολλαπλές επιπτώσεις στην οικονομία, την κοινωνία, το περιβάλλον, τις διεθνείς σχέσεις, την ποιότητα ζωής. Είναι όμως συγχρόνως και ένα ιδιαίτερα ευαίσθητο προϊόν , υποκείμενο σε δραστικές πτώσεις και ανόδους από την επίδραση ανεξέλεγκτων παραγόντων όπως πόλεμοι, τρομοκρατικές ενέργειες φυσικές καταστροφές κ.α.

Θα προσπαθήσουμε να παρουσιάσουμε μία συνολική εικόνα του φαινομένου τουρισμός. Για να συνειδητοποιήσουμε την έκταση και τη σημασία του, σύμφωνα με στοιχεία και προβλέψεις του Παγκόσμιου Οργανισμού Τουρισμού, Τουρισμός και Ταξίδια είναι η τρίτη μεγαλύτερη εξαγωγική βιομηχανία στον κόσμο, μετά τα πετρέλαια και την αυτοκινητοβιομηχανία και εκτιμάται ότι στις αρχές του αιώνα θα είναι η πρώτη.

Ενας στους δεκαέξι εργαζόμενους παγκοσμίως εργάζεται στον τουρισμό και στα ταξίδια. Το 1993 πραγματοποιήθηκαν 500 εκατ. αφίξεις τουριστών και εισπράχθηκαν 300 δισ. δολάρια. Τα τελευταία 40 χρόνια ο ρυθμός αυξήσεως των τουριστικών αφίξεων παγκοσμίως ήταν 7% ετήσιως και των τουριστικών εισπράξεων 12%. Εκτιμάται ότι για τα επόμενα χρόνια ο ρυθμός αυξήσεως των αφίξεων θα είναι 3.6% ετησίως που σημαίνει ότι οι διεθνείς αφίξεις μετά 15 χρόνια, το 2010 θα είναι 940 εκατ. δηλαδή οι διπλάσιες από το 1993. Στις διεθνείς εισπράξεις οι προβλέψεις είναι ότι το 2010 θα ανέλθουν σε 1.350 δισεκατομμύρια δολάρια.

Ομως για την Ευρώπη τα πράγματα δεν είναι τόσο ευχάριστα. Ο ρυθμός αυξήσεως προβλέπεται να είναι μόνο 2.5% έναντι του παγκόσμιου μέσου όρου του 3.6%. Και ενώ το 1950 η Ευρώπη είχε το 67% των παγκοσμίων αφίξεων, το 1990 περιορίσθηκε στο 61% το 2000 εκτιμάται ότι θα είναι μόνο 56% και το 2010 μόνο 51%. Και αυτό προς όφελος άλλων προορισμών και κυρίως της Ανατολικής Ασίας και Ειρηνικού που ξεκίνησαν από μηδέν το 1950 και έφθασαν σήμερα στο 15% των παγκόσμιων αφίξεων.

ΙΙ. Ο ελληνικός Τουρισμός

Στην Ελλάδα ο τουρισμός συμβάλλει κατά 9.6% στο εθνικό εισόδημα (ΑΕΠ) ενώ οι απασχολούμενοι στον τουρισμό σε περίοδο αιχμής αποτελούν το 10.6% του ενεργού πληθυσμού.

Το 1994 είχαμε 11.031.722 αφίξεις αύξηση από το 1993 14% και σύμφωνα με την Τράπεζα Ελλάδος, το ταξιδιωτικό συνάλλαγμα ανήλθε σε 3.904 δισεκατομμύρια δολάρια δηλαδή σημείωσε αύξηση 17.8%. Θα πρέπει όμως να λάβουμε υπόψη ότι για ταξίδια των Ελλήνων στο Εξωτερικό το 1993 έγινε εξαγωγή ενός δισ. δολαρίων.

Ομως στο εισαγόμενο ταξιδιωτικό συνάλλαγμα θα πρέπει να προσθέσουμε ύστερα από μελέτη που έχει γίνει από τον ΕΟΤ ένα εισαγόμενο συνάλλαγμα της τάξεως τουλάχιστον του 60% από πιστωτικές κάρτες, κρουαζιέρες, δραχμικές προαγορές από τους tour operators κλπ. που μας δίνει σύνολο τουριστικού συναλλάγματος για το 1994 της τάξεως των 6.200 δισεκατομμυρίων δολαρίων. Το ταξιδιωτικό συνάλλαγμα αποτελεί το 45% περίπου των άδηλων πόρων.

Το 80% των ξένων επισκεπτών έρχονται στην Ελλάδα αεροπορικώς από τους οποίους το 60% με charters. Το 86% έρχονται από ευρωπαϊκές χώρες.

Το 1994 υπήρχαν 7.170 ξενοδοχειακές μονάδες κάθε κατηγορίας με 489.866 κλίνες. Υπολογίζεται ότι υπάρχουν τουλάχιστον άλλες τόσες παράνομες κλίνες. Λειτουργούν 5.300 τουριστικά γραφεία από τα οποία 1.000 εσωτερικού τουρισμού. Ο αριθμός των τουριστικών λεωφορείων ανέρχεται σε 4.000 από τα οποία μόνο τα 2.000 εξυπηρετούν καθαρά τουριστικές ανάγκες. Εργάζονται δε 2.000 διπλωματούχοι ξεναγοί.

Υπολογίζεται ότι στις ελληνικές θάλασσες κινούνται συνολικά περί τα 15.000 σκάφη αναψυχής ενώ υπάρχουν μόνο 7.500 θέσεις σε μαρίνες από τις οποίες οι 2.000 είναι σε μη κρατικές μαρίνες. Υπάρχει εξάλλου σε εξέλιξη πρόγραμμα κατασκευής από το κράτος 3.500 θέσεων σε νέες μαρίνες. Σε 4.500 υπολογίζονται εξάλλου τα επαγγελματικά σκάφη αναψυχής κάθε μεγέθους υπό ελληνική σημαία.

Για την εκπαίδευση στο χώρο του τουρισμού η Σχολή Τουριστικών Επαγγελμάτων διαθέτει 10 εκπαιδευτήρια σε όλη την Ελλάδα από τα οποία αποφοιτούν περί τα 1.500 άτομα διαφόρων ειδικοτήτων κάθε χρόνο. Στα Τεχνολογικά Εκπαιδευτικά Ιδρύματα (ΤΕΙ) λειτουργούν πέντε τμήματα Στελεχών Τουριστικών Επιχειρήσεων από τα οποία το 1994 αποφοίτησαν 800 σπουδαστές. Στο Πανεπιστήμιο Πειραιώς εξάλλου λειτουργεί Κέντρο Ερευνών και Εκπαιδεύσεως Τουρισμού. Λειτουργούν επίσης διάφορα ιδιωτικά και δημόσια ΙΕΚ, ΚΕΚ και Εργαστήρια Ελευθέρων Σπουδών που παρέχουν περιορισμένη κατάρτιση σε τουριστικά επαγγέλματα.

ΙΙΙ. Οικονομικές και κοινωνικές επιπτώσεις από τον Τουρισμό

Σε ένα μακρότερο κείμενο θα μπορούσαν να αναπτυχθούν αναλυτικά οι επιπτώσεις του τουρισμού στην οικονομία.

Εδώ απλώς επισημαίνεται ότι ο τουρισμός επηρεάζει την οικονομία και την οικονομική ανάπτυξη με τη συμβολή του στη διαμόρφωση του εθνικού εισοδήματος μέσω της απασχόλησης, των επενδύσεων δημοσίων και ιδιωτικών, της περιφερειακής ανάπτυξης, του ισοζυγίου πληρωμών - όπου το εισαγόμενο τουριστικό συνάλλαγμα ισοδυναμεί ουσιαστικά με αντίστοιχες εξαγωγές - και έχει πολλαπλασιαστικές θετικές επιπτώσεις σε πολλούς τομείς της οικονομίας με ύψος πολλαπλασιαστή 1.9 έναντι 1.3 των λοιπών υπηρεσιών, 2.1 της βιομηχανίας, 1.8 των μεταφορών και 1.6 της γεωργίας.

Οσον αφορά τις κοινωνικές επιπτώσεις από τον τουρισμό είναι σημαντική η συμβολή του στη μόρφωση και στην παιδεία των τουριστών από τη γνωριμία τους με άλλους πολιτισμούς, ήθη, έθιμα, τέχνη, ιστορία, αξίες. Παρατηρείται όμως στις χώρες εισδοχής τουριστών εισαγωγή ξένων προτύπων πολλές φορές αρνητικών για τους τοπικούς πληθυσμούς. Οι δημογραφικές εξελίξεις εξάλλου επηρεάζουν τον τουρισμό. Μακρότερη επιβίωση, μείωση ηλικίας συνταξιοδότησης, περισσότερα εισοδήματα και διαθέσιμος χρόνος από τις μεγάλες ηλικίες, καθώς και περισσότερα εισοδήματα από τις εργαζόμενες γυναίκες αυξάνουν τις τουριστικές ροές.

Ο τουρισμός έλκεται από το φυσικό περιβάλλον, φυσικές ομορφιές, κλίμα αλλά και από το ανθρωπογενές περιβάλλον, αρχαία μνημεία, ναούς, παλάτια, μουσεία. Ο μαζικός τουρισμός όμως συχνά ανατρέπει τις οικολογικές ισορροπίες δημιουργεί αυξημένη ρύπανση και φθορές στο περιβάλλον. Γι' αυτό και σε όλες τις χώρες είναι αυξημένη η ευαισθησία για την προστασία του περιβάλλοντος και έντονα μέτρα λαμβάνονται παντού.

ΙV. Κράτος και Τουρισμός

Ο ρόλος του κράτους στην τουριστική ανάπτυξη είναι καθοριστικός γιατί δημιουργεί το πλαίσιο μέσα στο οποίο κινείται και αναπτύσσεται ο τουρισμός.

Τι πρέπει να κάνει ένα κράτος για να αναπτύξει τον τουρισμό του; Σχετική εισήγηση παρουσιάστηκε στη Βουδαπέστη από τον υπογράφοντα σε συγκέντρωση δεκαπέντε υπουργών Τουρισμού από κράτη της ανατολικής Ευρώπης και της πρώην Σοβιετικής Ενωσης. Αρχίζοντας από μηδενική βάση, έξι είναι οι κυριότεροι τομείς που πρέπει ένα κράτος να αναπτύξει με τη στενή συνεργασία των φορέων του ιδιωτικού τομέα του τουρισμού 1. Επεξεργασία ενός μακροχρόνιου συνολικού Σχεδίου (Master Plan) τουριστικής ανάπτυξης 2. Προετοιμασία της νομοθεσίας και των κανονισμών. 3. Δημιουργία υποδομής. 4. Εκπαίδευση του προσωπικού. 5. Προετοιμασία και marketing των τουριστικών προϊόντων και 6. Προβολή των προϊόντων.

1 Προετοιμασία ενός συνολικού Σχεδίου (Masterplan) για την τουριστική ανάπτυξη.

α) Καταγραφή του υπάρχοντος τουριστικού πλούτου και των τουριστικών υπηρεσιών

β) Αξιολόγηση ύστερα από έρευνα αγοράς των τουριστικών προϊόντων που παρουσιάζουν συγκριτικά πλεονεκτήματα και είναι ανταγωνιστικά.

γ) Προσδιορισμός περιοχών που προσφέρονται για τουριστική ανάπτυξη χωρίς βλάβη του περιβάλλοντος.

δ) Καθορισμός του ρόλου και της συμβολής που θα διαδραματίσει ο εσωτερικός τουρισμός.

ε) Πηγές χρηματοδότησης του Σχεδίου

στ) Προσδιορισμός συγκεκριμένων στόχων και προτεραιοτήτων και προγραμματισμός των ενεργειών.

2 Προετοιμασία της αναγκαίας νομοθεσίας και των κανονιστικών ρυθμίσεων.

Με την οριστικοποίηση του Σχεδίου Τουριστικής Ανάπτυξης θα πρέπει να θεσπισθούν με νομοθετικές διατάξεις και σχετικούς κανονισμούς το πλαίσιο και τα μέσα για την εφαρμογή του.

3 Δημιουργία και αναπτυξη της γενικής και ειδικής τουριστικής υποδομής

Είναι το πιο δαπανηρό μέρος της τουριστικής ανάπτυξης, γιατί απαιτεί τεράστιες επενδύσεις παγίου κεφαλαίου και από τον κρατικό και τον ιδιωτικό τομέα για έργα γενικής υποδομής αλλά και ειδικής τουριστικής υποδομής. Το από πού θα προέλθουν οι πόροι, τι θα κάνει το κράτος, τι ο ιδιωτικός τομέας, τι και οι δύο μαζί, τι θα αποδίδουν αυτές οι επενδύσεις, τι κίνητρα θα δοθούν πως θα περιορισθούν τα αντικίνητρα, όλες αυτές οι παράμετροι είναι αναγκαίο να μελετηθούν ευθύς εξαρχής και να ληφθούν αποφάσεις ώστε να είναι γνωστό για κάποιο μακροχρόνιο διάστημα το τι θα πραγματοποιήσει και πού θα κινηθεί τόσο ο δημόσιος όσο και ο ιδιωτικός τομέας.



4 Εκπαίδευση προσωπικού

Η ποιότητα των προσφερόμενων υπηρεσιών έχει σχέση και με τη χρησιμοποίηση κατάλληλου και καλά εκπαιδευμένου προσωπικού σε όλες τις τουριστικές δραστηριότητες. Μην ξεχνάμε ότι στον τουρισμό που είναι ένα φαινόμενο κατ' εξοχήν ανθρώπινης επικοινωνίας και προσφοράς υπηρεσίας, όλα καταλήγουν στο πως θα προσφερθεί η τουριστική υπηρεσία. Εκπαίδευση και πάλι εκπαίδευση αλλά σωστά προγραμματισμένη ώστε οι πόροι που διατίθενται να αποδίδουν και οι απόφοιτοι των Τουριστικών Σχολών να εργάζονται στον τουρισμό και όχι σε άλλες απασχολήσεις.

5 Διαμόρφωση των τουριστικών προϊόντων

Μετά την επιλογή των τουριστικών προϊόντων που σύμφωνα με το Σχέδιο Τουριστικής Ανάπτυξης παρουσιάζουν ανταγωνιστικά πλεονεκτήματα αυτά θα πρέπει να τύχουν του κατάλληλου marketing και να προσδιορισθούν οι ομάδες στόχοι των μελλοντικών επισκεπτών της χώρας μας. Στην επιλογή των τουριστικών προϊόντων θα πρέπει να λαμβάνονται υπόψη τα τουριστικά προϊόντα που προωθούν οι ανταγωνίστριες χώρες.

6 Προβολή των τουριστικών προϊόντων

Είναι απαραίτητη η δημιουργία αποτελεσματικών φορέων και μηχανισμών προβολής και η επεξεργασία μίας καλής μελετημένης και διαχρονικής εκστρατείας διαφήμισης και προβολής των τουριστικών προϊόντων ύστερα από έρευνα αγοράς, που να στοχεύει στην προσέλκυση των ομάδων στόχων των μελλοντικών επισκεπτών.

Η προβολή θα γίνεται από κρατικούς πόρους στην αρχή, αλλά με σταθερά αυξανόμενη συμμετοχή του ιδιωτικού τομέα στις δαπάνες προβολής, όπως γίνεται σε όλες τις χώρες.

Θα πρέπει να τονισθεί ιδιαίτερα ότι όλη αυτή η προετοιμασία και οι ενέργειες από μέρους του κράτους δεν θα αποβούν απατελεσματικές αν δεν αποτελέσουν προϊόν συνεργασίας όλων των αρμοδίων κρατικών και ιδιωτικών φορέων του τουρισμού.

Η υπόθεση της σωστής τουριστικής ανάπτυξης είναι υπόθεση όλων των ενδιαφερομένων φορέων. Χωρίς συμμετοχή και συνεργασία όλων στο συνολικό Σχέδιο τουριστικής ανάπτυξης η επιτυχία θα είναι αμφίβολη.

V. Μελλοντικές εξελίξεις στον Τουρισμό.

Αναφέρθηκε πιο πάνω πως εκτιμάται ότι θα εξελιχθούν τα μεγέθη στον διεθνή τουρισμό τα επόμενα 15 χρόνια. 940 εκατομμύρια αφίξεις με 2 τρισεκατομμύρια δολάρια εισπράξεις το 2010 καθώς το μερίδιο της Ευρώπης στον παγκόσμιο τουρισμό θα μειώνεται.

Ενώ αυτές είναι οι προβλεπόμενες εξελίξεις με τα σημερινά δεδομένα όσον αφορά τα οικονομικά μεγέθη σημαντικές αλλαγές προβλέπεται να επέλθουν στο άμεσο μέλλον, και επέρχονται ήδη, στη δομή, στις μορφές και τη διακίνηση του παγκόσμιου τουρισμού. Θα οξύνεται ο ανταγωνισμός - Θα υπάρχουν περισσότερο ενημερωμένοι και απαιτητικοί τουρίστες - Θα αναπτύσσονται νέοι προορισμοί - Θα αυξάνονται τα ταξίδια και οι διακοπές μακρινών προορισμών ενώ θα αυξάνονται και οι ολιγοήμερες διακοπές - Θα διακινούνται περισσότεροι τουρίστες μεγάλων ηλικιών - Η παγκόσμια αγορά θα κυριαρχηθεί από μικρό αριθμό μεγάλων πολυεθνικών τουριστικών οργανισμών - Θα παρατηρηθεί συγκέντρωση και κάθετη οργάνωσή τους στην παροχή τουριστικών υπηρεσιών πάσης φύσεως: αεροπορικές εταιρίες, ξενοδοχεία, κρουαζιερόπλοια προκτορεία ταξιδίων, διαφημιστικοί οργανισμοί κ.α. - Θα εφαρμόζονται νέα συστήματα εκπαίδευσης για το προσωπικό που προσφέρει τουριστικές υπηρεσίες - Νέες τεχνολογικές εφαρμογές και ηλεκτρονικές διαδικασίες θα εισβάλουν στην αγορά τουριστικών υπηρεσιών με αλλαγές στους τρόπους προσέγγισης και ενημέρωσης του υποψηφίου ταξιδιώτη.

Ολες αυτές οι άλλες δεν είναι μακρινές. Ηδη σε ορισμένο βαθμό και σε ορισμένες χώρες γίνονται.

Δεν είναι μακριά η εποχή που ο υποψήφιος ταξιδιώτης θα κάθεται μπροστά στην τηλεόρασή του και θα αποφασίζει για τις διακοπές του από την πολυθρόνα του, θα χρησιμοποιεί το τηλεκοντρόλ και θα βλέπει στην οθόνη του χώρες, τοπία, φυσικές καλλονές, μεταφορικά μέσα, ξενοδοχεία, τιμές και κάθε άλλο στοιχείο, για να διαλέξει και να κλείσει από το σπίτι του τις διακοπές του. Πόσο έτοιμη είναι η χώρα μας για να αντιμετωπίσει αυτές τις αλλαγές; Σε μία παγκόσμια ανταγωνιστική οικονομία τελικά θα επικρατήσουν οι χώρες που ενημερώνονται για τις εξελίξεις προβλέπουν και προσπαθούν να εκσυγχρονισθούν.

Ο κ. Μαριος Ραφαηλ είναι Προεδρος του Κεντρου Μελετων & Εκπαιδευσεος Τουρισμου του Πανεπιστημιου Πειραιως, τεως Προεδρος & Γεν. Γραμματευς ΕΟΤ και τεως Προεδρος του Παγκοσμιου Οργανισμου Τουρισμου

Τα μάτια μας δεν είναι μόνο ο καθρέπτης της ψυχής... αλλά και της σωματικής μας υγείας

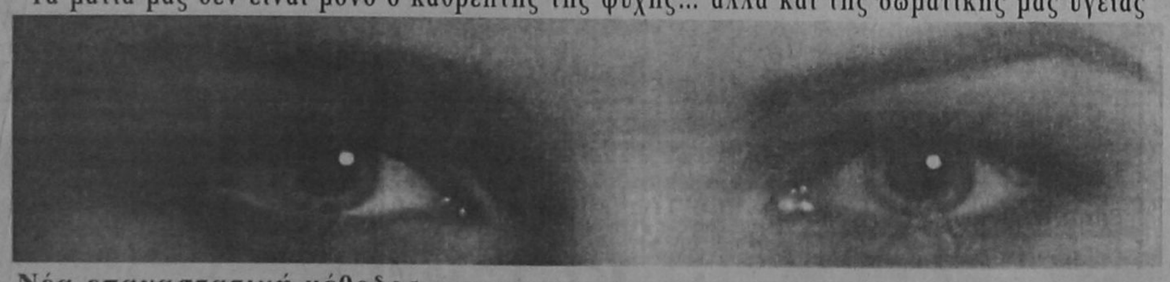

Νέα επαναστατική μέθοδος ελέγχου και πρόληψης της υγείας σας σε χρόνο ρεκόρ.

ΙΡΙΔΟΣΚΟΠΗΣΗ

Ο DR. GENSEN παρατήρησε πως οτιδήποτε συμβαίνει στον οργανισμό μας καταγράφεται στην ίριδα των ματιών μας. Διέθεσε 50 χρόνια σχολαστικής έρευνας για το ποιο όργανο καταγράφεται που και πως. Στην συνέχεια η μέθοδος τελειοποιήθηκε και εφαρμόζεται στην Ελλάδα από την **FITNESS INTERNATIONAL.** Γίνεται έλεγχος σε 74 όργανα και συστήματα του οργανισμού, όπως: (καρδιά, πνεύμονες, θυρεοειδής, εγκέφαλος, σπονδυλική στήλη, παχύ έντερο, νεφρά, στομάχι, γεννητικό σύστημα, κυκλοφορία του αίματος, αδενικό επινεφρίδιο σύστημα, ήπαρ, σπλήνα, πάγκρεας, στήθος κ.α.). Μας δείχνει αν υπάρχει σε κάποιο απ' αυτά πρόβλημα ή αν υπάρχει και κάπου προδιάθεση να παρουσιαστεί κάτι εντός του προσεχούς εξαμήνου. Επίσης γίνεται έλεγχος του ανοσοποιητικου συστήματος και κατά πόσο είναι γερή η κράση του ατόμου.

Η εξέταση διαρκεί μόνο 3 λεπτά και γίνεται φωτογράφιση σε ειδική κάμερα της ίριδας και των δύο ματιών.

Τα αποτελέσματα παραδίδονται από τους γιατρούς της εταιρείας γραπτώς εντός 15 περίπου λεπτών για τους εξεταζόμενους στο νομό Αττικής. (Στα κέντρα της εταιρείας που βρίσκονται στην επαρχία τα αποτελέσματα παραδίδονται την επόμενη ημέρα γιατί η εξέταση γίνεται μέσω ηλεκτρονικών υπολογιστών από τα κεντρικά της εταιρείας).



Η τιμή της εξέτασης είναι 17.500 ΔΡΧ. Αν όμως πάτε δύο άτομα μαζί, γίνεται έκπτωση 5.000 ΔΡΧ. Για να κάνετε την εξέταση πρέπει πριν να τηλεφωνήσετε για να κλείσετε ραντεβού. Το κέντρο της εταιρείας στην Αττική βρίσκεται στην πλατεία Αγίας Παρασκευής (Γούναρη 2 και Χαλανδρίου) και τα τηλέφωνα είναι:
6016745 - 6394521 - 6394522 - 639449
Στην **Θεσσαλονίκη:** Εγνατίας 96, Τηλ.. 273289 - 275193
Στην **Πάτρα:** Πλ.. Γεωργίου 40, Τηλ.. 624020
Στην **Καλαμάτα:** Αναγνωσταρά 53, Τηλ.. 93971.

Στην **Ρόδο:**
Αννης Μαρίας 61, ΡΟΔΟΣ
Τηλ.. 21419 - 77208

Στην **Κόρινθο:** Κροκιδά 9, Τηλ.. 80236
Στην **Βέροια:** Προφήτη Ηλία 1. Τηλ.. 28315.

Η **FITNESS INTERNATIONAL** άρχισε να εφαρμόζει την ιριδοσκόπηση στην Ελλάδα από τις 2 Μαΐου 1995 και έχει μέχρι τώρα χιλιάδες ευχαριστημένους που εξετάστηκαν. (Μεταξύ των οποίων και αρκετά δημόσια πρόσωπα). Στόχος της εταιρείας είναι μέσα στο 1996 να υπάρχει σε κάθε νομό της Ελλάδας και ένα εξεταστικό κέντρο.

Πρόσω ολοταχώς, με συνέπεια και άνεση



F/B PATMOS - F/B RODOS - F/B IALYSSOS

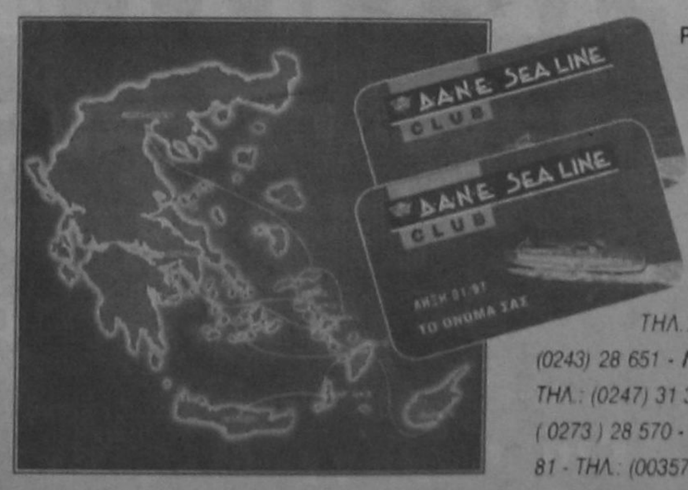

ΡΟΔΟΣ : *ΑΜΕΡΙΚΗΣ 95 - 85 100 ΡΟΔΟΣ ΤΗΛ.: (0241) 77070 - 6, TLX: DANE GR FAX (0241) 77084* - **ΠΕΙΡΑΙΑΣ :** *ΑΚΤΗ ΜΙΑΟΥΛΗ 33, 185 35 ΠΕΙΡΑΙΑΣ, ΤΗΛ.: (01) 429 32 40 - 5, TLX : 241084 SUAL GR, FAX: (01) 429 34 93* - **ΘΕΣΣΑΛΟΝΙΚΗ:** *ΝΙΚΗΣ & ΚΟΜΝΗΝΩΝ 9, ΤΗΛ.: (031) 242 121 - 232 023, FAX: (031) 241 321* - **ΚΩΣ:** *ΤΗΛ.: (0242) 27 311* - **ΚΑΛΥΜΝΟΣ:** *ΤΗΛ.: (0243) 28 651* - **ΛΕΡΟΣ :** *ΤΗΛ.: (0247) 22 500* - **ΠΑΤΜΟΣ:** *ΤΗΛ.: (0247) 31 314* - **ΣΑΜΟΣ:** *ΤΗΛ.: (0273) 25 065, FAX : (0273) 28 570* - **ΚΥΠΡΟΣ:** *ΛΕΜΕΣΟΣ, ΛΕΩΦ. ΟΜΟΝΟΙΑΣ 81 - ΤΗΛ.: (00357-5) 36 7070, FAX : (00357 - 5) 36 7919*

Δ·Α·Ν·Ε· SEA LINE
ΔΩΔΕΚΑΝΗΣΙΑΚΗ ΑΝΩΝΥΜΗ ΝΑΥΤΙΛΙΑΚΗ ΕΤΑΙΡΙΑ

ΡΕΠΟΡΤΑΖ

Η ΚΡΙΣΗ ΣΤΗΝ ΙΜΙΑ



Μετά την πρόσφατη κρίση γύρω από το σύμπλεγμα των βραχονησίδων Ιμια, που οδήγησε την Ελλάδα και την Τουρκία στο χείλος της στρατιωτικής αναμέτρησης, η διπλωματία ανακτά το έδαφος και από πολλές πλευρές διατυπώνονται ενδιαφέρουσες προτάσεις ώστε να λυθεί με τρόπο μόνιμο και ειρηνικό το πρόβλημα.

Θεωρώντας ότι διαθέτει ισχυρά νομικά επιχειρήματα που αποδεικνύουν κατά τρόπο αδιαμφισβήτητο τον «τίτλο κυριαρχίας της» στις βραχονησίδες, η Ελλάδα αντέδρασε καταρχήν θετικά στην τελευταία πρόταση των ΗΠΑ περί παραπομπής του θέματος στο Διεθνές Δικαστήριο της Χάγης ή σε κάποιο άλλο Διαιτητικό Δικαστήριο που θα μπορούσε να συσταθεί ad hoc. Με βάση το Διεθνές Δίκαιο και τις σχετικές συνθήκες, η τουρκική διεκδίκηση συνιστά, σύμφωνα με την ελληνική πλευρά, αμφισβήτηση του νόμιμου status quo στο Αιγαίο και μάλιστα υπό την απειλή πολέμου.

Η ΝΟΜΙΚΗ ΕΠΙΧΕΙΡΗΜΑΤΟΛΟΓΙΑ

«Τα Δωδεκάνησα», επισημαίνει ο Πρόεδρος του ΕΛΙΑΜΕΠ (Ελληνικού Ιδρύματος Ευρωπαϊκής και Εξωτερικής πολιτικής) Θάνος Βερέμης,«κατελήφθησαν από την Ιταλία κατά τον παλο-τουρκικό πόλεμο του 1912-13. Σύμφωνα με το άρθρο 15 της Συνθήκης της Λωζάννης του 1923, τα νησιά Αστυπάλαια, Ρόδος, Χάλκη, Κάρπαθος, Κάσος, Τήλος, Νίσυρος, Κάλυμνος, Λέρος, Πάτμος, Λειψοί, Σύμη και Κως καθώς και οι νησίδες οι εξαρτώμενες από αυτά παραχωρήθηκαν στην Ιταλία. Το ίδιο άρθρο παραχωρεί στην Ιταλία και το Καστελλόριζο. Στη συνέχεια δημιουργήθηκαν προβλήματα μεταξύ Τουρκίας και Ιταλίας που αφορούσαν στην περιοχή του Καστελλόριζου. Τα προβλήματα αυτά λύθηκαν με τη σύναψη της παλο-τουρκικής Συμφωνίας της 4ης Ιανουαρίου 1932, σχετικά με την κυριαρχία πάνω σε ορισμένες νησίδες μεταξύ Καστελλόριζου και των τουρκικών ακτών και με την οριοθέτηση των χωρικών υδάτων γύρω από τα νησιά αυτά». Η επίκουρος καθηγήτρια του Πολιτικού Τμήματος του Πανεπιστημίου Αθηνών Χαριτίνη Δίπλα, υπενθυμίζει ότι την ίδια μέρα, με επιστολή της στην παλική πλευρά, η Τουρκία πρότεινε να προχωρήσουν τα δυο μέρη στη χάραξη του ορίου στο υπόλοιπο τμήμα της παλο-τουρκικής μεθορίου στο Αιγαίο, σε επίπεδο εμπειρογνωμόνων αυτή τη φορά, δεδομένου ότι, σύμφωνα με την τουρκική επιστολή, το τμήμα που απέμενε δεν αποτελούσε αντικείμενο ούτε διαφοράς ούτε διεκδίκησης. Μετά από θετική απάντηση της παλικής πλευράς, Ιταλοί και Τούρκοι εμπειρογνώμονες προέβησαν στη χάραξη αυτή πάνω σε χάρτες του βρετανικού Ναυαρχείου. Σύμφωνα με το σημείο 30 του Πρωτοκόλλου της 28ης Δεκεμβρίου 1932, η γραμμή οριοθέτησης περνά στο «ήμισυ της αποστάσεως μεταξύ Καρτάκ (το όνομα της Ιμια στην τουρκική) και κάτω Ανατολίας».

Η Ελλάδα αποκτά νομικό τίτλο κυριαρχίας στα νησιά και διαδέχεται την Ιταλία στα δικαιώματα και τις υποχρεώσεις που απορρέουν από τις συμφωνίες του 1932. Εκτοτε, η ελληνική κυριαρχία ουδέποτε αμφισβητήθηκε, εφόσον τα μεγαλύτερα νησιά είναι κατοικημένα, όσο για τις βραχονησίδες, όπως επί παραδείγματι της Ιμιας, έλληνες αλιείς ασκούσαν την αλιεία στην αιγιαλίτιδα ζώνη τους, ενώ έλληνες ποιμένες οδηγούσαν τα κοπάδια τους στις βραχονησίδες.

Η αμφισβήτηση της ελληνικής κυριαρχίας των βραχονησίδων από την πλευρά της Τουρκίας και φυσικά η απόβαση που πραγματοποίησαν εκείεστω και για λίγες ώρες-τούρκοι κομάντος, εκτός από παραβίαση της παλο-τουρκικής συμφωνίας του 1932 και της ελληνο-παλικής του 1947, συνιστά και παραβίαση της Τελικής Πράξης του Ελσίνκι, την οποία μάλιστα είχε συνυπογράψει και ο τότε Πρωθυπουργός της Τουρκίας Σουλεϊμάν Ντεμιρέλ. Εκεί διακηρύσεται με τον πιο σαφή τρόπο, το απαραβίαστο των συνόρων των ευρωπαϊκών κρατών, η αποχή από την προσβολή των συνόρων καθώς και από πράξεις ή απαπήσεις σφετερισμού εδάφους ή τμήματος οποιασδήποτε συμμετέχουσας χώρας. Ο κ. Κωνσταντίνος Αρβανιτόπουλος, επίκουρος καθηγητής διεθνούς πολιτικής του Πάντειου Πανεπιστημίου και υπεύθυνος Προγραμμάτων του ΙΔΙΣ (Ινστιτούτο Διεθνών Σχέσεων) σημειώνει ότι οι ενέργειες της Τουρκίας συνιστούν παραβίαση του άρθρου 2 του Χάρτη των Ηνωμένων Εθνών, στο οποίο θεμελιώνεται η αρχή της αποχής των μελών από τη χρήση ή απειλή βίας κατά της εδαφικής ακεραιότητας μιας χώρας από κάποια άλλη.

Η ΕΥΡΩΠΑΪΚΗ ΔΙΑΣΤΑΣΗ

Η αμφισβήτηση από την πλευρά της Τουρκίας της ελληνικής κυριαρχίας στη βραχονησίδα Ιμια δεν συνιστά όμως μόνον αμφισβήτηση της εδαφικής ακεραιότητας της Ελλάδας και παραβίαση του διεθνούς Δικαίου και των διεθνών συνθηκών. Συνιστά και αμφισβήτηση του κοινοτικού εδάφους, του τελωνειακού εδάφους, των εξωτερικών συνόρων και ενός ευρύτατου πλέγματος κανόνων της Ευρωπαϊκής Ενωσης με την οποία η Τουρκία έχει συμφωνία πλήρους τελωνειακής ένωσης. «Αυτό σημαίνει», σημειώνει ο κ. Παναγιώτης Ιωακειμίδης, επίκουρος καθηγητής ευρωπαϊκών σπουδών στο Πανεπιστήμιο Αθηνών, «ευθεία αμφισβήτηση του εδάφους της Ενωσης, όπως ορίζεται στο άρθρο 227 της Συνθήκης της Ρώμης. Οπως δε έχει αποφανθεί το Δικαστήριο των Ευρωπαϊκών Κοινοτήτων (υπόθεση Siot 266/81) το κοινοτικό έδαφος θα πρέπει να θεωρείται ενιαίο και αδιαίρετο για όλες τις χώρες-μέλη. Συνιστά επίσης αμφισβήτηση των «εξωτερικών συνόρων» της 'Ενωσης, όπως ορίζονται σε δέσμη νομικών κειμένων της Ενωσης, περί εσωτερικής αγοράς κλπ.». Ο κ. Ιωακειμίδης προβάλλει ακόμα το ερώτημα, «εάν μια χώρα, που αμφισβητεί τόσο απροκάλυπτα τη νομική και πολιτική τάξη της Ευρωπαϊκής Ενωσης, μπορεί να προχωρήσει π.χ. σε εγκαθίδρυση τελωνειακής ένωσης με την Ευρωπαϊκή 'Ενωση».

Στο ερώτημα αυτό, απαντά άλλωστε και η ίδια η Ευρωπαϊκή Επιτροπή, με την ανακοίνωσή της της 7ης Φεβρουαρίου, στην οποία επισημαίνει,μεταξύ άλλων, ότι «η Επιτροπή εκφράζει την πλήρη αλληλεγγύη της προς την Ελλάδα, κράτος-μέλος της Ευρωπαϊκής 'Ενωσης» και υπενθυμίζει ότι «οι αποφάσεις που ελήφθησαν από το Συμβούλιο Υπουργών στις 6 Μαρτίου 1995 σχετικά με την τελωνειακή 'Ενωση με την Τουρκία και οι οποίες εγκρίθησαν από το Ευρωπαϊκό κοινοβούλιο στις 13 Δεκεμβρίου, αποσκοπούσαν στο να δημιουργήσουν τις προϋποθέσεις για ένα αναβαθμισμένο επίπεδο σχέσεων, που θα βασίζεται στο σεβασμό των δημοκρατικών αρχών και του Διεθνούς Δικαίου, αποκλείοντας ορισικά κάθε προσφυγή στη βία».

Ωστόσο, η πρόσφατη κρίση υπογραμμίζει την επιτακτική ανάγκη για την 'Ενωση να αναπτύξει αποτελεσματικά μέσα και μηχανισμούς στα πλαίσια της κοινής εξωτερικής πολιτικής για να προστατεύσει τις χώρες-μέλη που αντιμετωπίζουν προβλήματα ασφάλειας. Γι'αυτό, σημειώνει ο κ. Ιωακειμίδης, επιβάλλεται στη Διακυβερνητική Διάσκεψη που θα συγκληθεί για την αναθεώρηση της Συνθήκης του Μάαστριχτ, να προβλεφθεί ρητά ως στόχος η προστασία των εξωτερικών συνόρων και η θέσπιση ρήτρας αμοιβαίας συνδρομής για την ενίσχυση των χωρών-μελών που αντιμετωπίζουν προβλήματα ασφάλειας.

Μπορεί βεβαίως να μην είμαστε ακόμη πολύ κοντά σε μια τέτοια εξέλιξη, αλλά όπως υπογραμμίζει ο πρώην υπουργός των εξωτερικών, πρέσβυς επί τιμή κ. Γιώργος Παπούλιας, η πρόσφατη κρίση, με την προκλητική διεκδίκηση από την πλευρά της Τουρκίας εδαφών που ανήκουν σε μια χώρα -μέλος της 'Ενωσης, θα δημιουργήσει μια πολιτική μεταστροφή στο θέμα αυτό, η οποία μπορεί να έχει και μια ευνοϊκή επίδραση προς την κατεύθυνση της δημιουργίας των ευρωπαϊκών συνόρων και από αμυντικής απόψεως.

Ο ΡΟΛΟΣ ΤΩΝ ΗΠΑ

Τα πρώτα δείγματα του προβληματισμού ορισμένων ευρωπαίων εταίρων προς αυτή την κατεύθυνση, σε συνδυασμό και με το αυξημένο ενδιαφέρον και ρόλο των ΗΠΑ στην ευαίσθητη περιοχή της Ανατολικής Μεσογείου και της Βαλκανικής εκδηλώθηκαν ήδη. Ο Πρόεδρος της Ομάδας των Φιλελευθέρων στην Κοινοβουλευτική Συνέλευση της Δ.Ε.Ε. (Δυτικοευρωπαϊκή 'Ενωση) βέλγος γερουσιαστής κ. Αρμάν ντε Ντεκέρ (Armandde Decker) σημειώνει ότι οι ΗΠΑ είναι εξαιρετικά παρούσες σε όλη την περιοχή και «έχουν την τάση να ασχολούνται αυτή την περίοδο με πολλά γεγονότα που αφορούν στην Ευρώπη. Γι'αυτό το λόγο», υπογραμμίζει,«είναι πρωταρχικής σημασίας για την ίδια την Ευρώπη να επιμεληθεί του θέματος αυτού και να μην αφήσει στα χέρια αποκλειστικά των ΗΠΑ την διευθέτηση του συγκεκριμμένου ζητήματος».

Σε ότι αφορά δε τον ρόλο των ΗΠΑ, ο κ. Αρβανιτόπουλος επισημαίνει ως χαρακτηριστικά δείγματα της αυξημένης παρουσίας τους στην περιοχή την «στρατιωτική συμφωνία με την Αλβανία, τη στρατιωτική παρουσία στην FYROM, τη συμφωνία του Ντέϊτον, τη συμφωνία ειρήνης Παλαιστινίων-Ισραήλ αλλά και το ενδιαφέρον τους για τα πετρέλαια που ελέγχει/ήλεγχε η Μόσχα και περνούν από χώρες όπως το Καζακστάν και το Αζερμπαϊτζάν, χώρες τις οποίες η Τουρκία επιδιώκει να φέρει στη σφαίρα επιρροής της».

Η ΛΥΣΗ

Οι ΗΠΑ, παρά την πολιτική των ίσων αποστάσεων απέναντι σε Αθήνα και 'Αγκυρα που τήρησαν από την αρχή της κρίσης, ήταν εκείνες που διατύπωσαν για πρώτη φορά την πρόταση περί παραπομπής του θέματος στο Διεθνές Δικαστήριο της Χάγης ή άλλο Διαιτητικό Δικαστήριο, πρόταση που έγινε θετικά καταρχήν δεκτή από την πλευρά της Ελλάδας ενώ υιοθετήθηκε στις 8 Φεβρουαρίου και από την Ιταλική Προεδρία της Ευρωπαϊκής 'Ενωσης.

«Το νομικό πεδίο είναι ένα ευνοϊκό πεδίο για την ελληνική πλευρά», σημειώνει η κα Δίπλα, «καθώς, όταν τα δυο μέρη βρεθούν ενώπιον ενός Διεθνούς Δικαστηρίου η ισχύς τους είναι ίση. Το ίδιο πράγμα δεν συμβαίνει όταν τα δυο μέρη καθήσουν σε ένα τραπέζι διαπραγματεύσεων, όπου η πολιτική και στρατιωτική ισχύς του κάθε μέρους, παίζει πάρα πολύ μεγάλο ρόλο. Η αποδοχή αυτής της πρότασης θα μπορούσε να συνδυαστεί και με την αποδοχή από την τουρκική πλευρά της επίλυσης και του θέματος της υφαλοκρηπίδας με δικαστικό τρόπο», καταλήγει.

Την άποψη αυτή συμμερίζεται απολύτως και ο κ. Γ. Παπούλιας, ο οποίος χαρακτηρίζει θετική την εξέλιξη αυτή και σημειώνει ότι «επεβάλλετο η Ελλάδα να στρέψει την προσοχή των συμμάχων και των εταίρων στη νομική πλευρά του θέματος, υπενθυμίζοντας ότι υπάρχουν διεθνείς συνθήκες, διεθνής έννομος τάξη, ότι υπάρχει ο χάρτης του ΟΗΕ και μέσα από αυτά θα πρέπει να βρούμε την καλύτερη απάντηση στις τουρκικές αυθαιρεσίες, την τουρκική επιθετικότητα ή επεκτατικότητα».



Και τα δυό.
Μόνο αν είναι Dromeas

Μελετούμε το χώρο σας και σχεδιάζουμε τα έπιπλα του γραφείου σας σύμφωνα με τις δικές σας ανάγκες. Τα κατασκευάζουμε συνδυάζοντας την πιο σύγχρονη γραμμή παραγωγής με τις αυστηρότερες προδιαγραφές. Και σας τα προσφέρουμε όλο το χρόνο, με τιμές που κερδίζουν σε οποιαδήποτε σύγκριση, αλλά κυρίως, με την εγγύηση ΔΡΟΜΕΑΣ. Γιατί εμάς, εκτός από την τιμή, μας νοιάζει και η ποιότητα

Οπως και εσάς.

DROMEAS
ΥΨΗΛΩΝ ΕΠΙΔΟΣΕΩΝ

Αποκλειστικός Αντιπρόσωπος Δωδ/σου
Γαβριήλ Πλατής
Βενετοκλέων 32 -Τηλ. 24037 και 22272

Στα καταστήματα
Αδελφών Στεφάνου Ο.Ε.

ARISTON

ΜΕΓΑΛΕΣ ΕΚΠΤΩΣΕΙΣ ΑΠΟ 15-35%
στις ηλεκτρικές συσκευές ARISTON Ιταλίας

ΚΟΥΖΙΝΕΣ-ΨΥΓΕΙΑ, ΚΑΤΑΨΥΚΤΕΣ-ΠΛΥΝΤΗΡΙΑ
- ΘΕΡΜΟΣΙΦΩΝΕΣ-ΑΠΟΡΡΟΦΗΤΗΡΕΣ
- ΑΠΛΕΣ ΚΑΙ ΕΝΤΟΙΧΙΖΟΜΕΝΕΣ

✔Τηλεοράσεις βίντεο.
Στερεοφωνικά κάμερες
εκπτώσεις μέχρι 20%

ΜΙΚΡΟΣΥΣΚΕΥΕΣ ΠΑΝΤΟΣ ΤΥΠΟΥ ΑΠΟ 15-20%

ΚΑΤΑΣΤΗΜΑΤΑ
Α/ΦΩΝ ΣΤΕΦΑΝΟΥ Ο.Ε.
1) Δενδρινού & Χατζηαγγέλλου
(τέρμα Κοδριγκτώνος
Τηλ/να:22.568- 22.695
2) Πλάτωνος 17-21 Τηλεφ. 23.836
ARISTON ΤΑ ΠΑΝΤΑ ΑΡΙΣΤΑ

ΧΑΡΙΣΤΟΥΛΑ ΛΑΜΠΡΙΑΝΟΥ
Παραγγελιοδόχος καυσίμων TEXACO
Λιπαντικά ποιότητας
Σε τιμές πάντα χονδρικές
Για παραγγελίες στο τηλ. 31603 & FAX 31950
Αννης Μαρίας 4 - ΡΟΔΟΣ

ΜΙΚΡΕΣ ΑΓΓΕΛΙΕΣ

ΕΝΟΙΚΙΑΣΕΙΣ ΑΚΙΝΗΤΩΝ

ΕΝΟΙΚΙΑΖΕΤΑΙ κατάστημα επί της Οδού Σωκράτους. Πληρ. Κ. Βρατσάλη Ελένη τηλ. 65300 - 39668 - 23043.

ΕΝΟΙΚΙΑΖΕΤΑΙ επί της Αννης Μαρίας και πάροδος Κωνσταντάκη διαμέρισμα κατάλληλο για γραφείο ή ιατρείο - Πληρ. τηλ. 33952 - 27057.

ΕΝΟΙΚΙΑΖΕΤΑΙ ισόγειο διαμέρισμα στην Ιωνος Δραγούμη 43, δύο δωματίων πλήρως επιπλωμένο (Ψυγείο, κουζίνα). Πληροφορίες: Τηλ. 28002.

ΕΝΟΙΚΙΑΖΟΝΤΑΙ σε μεγάλο κτήμα:

1) Καινούργια επιπλωμένα δυάρια και γκαρσονιέρες.

2) τριάρια χωρίς έπιπλα. Ολα διαθέτουν τηλέφωνο, τηλεόραση, κεντρική θέρμανση, ανεμιστήρα, ηλιακό, αερόθερμο και εξοπλισμό. Τα τριάρια έχουν και ηλεκτρικό θερμοσίφωνο. Κατασκευή λουξ με μεγάλες βεράντες και πάρκινγκ. Περιοχή Ιξιά, Τρεις. Τηλ. 92714.

3) Χαρίζουμε σκυλάκια (κανίς) δυόμισι μηνών. Τηλ. 92714.

ΕΝΟΙΚΙΑΖΕΤΑΙ ΔΙΑΜΕΡΙΣΜΑ 55 τ.μ., δύο υπνοδωματίων και κουζίνα στην περιοχή Ακραμίτου 14. Τηλ. 0244-51516. (Μετά 15.00 μ.μ.).

ΕΝΟΙΚΙΑΖΟΝΤΑΙ γραφεία στο Μαντράκι, Ενοικιάζονται γραφεία, κατάλληλα για λογιστές, δικηγόρους, Μηχανικούς κ.τ.λ. Πληρ. τηλ. 68111 - 64440

ΕΝΟΙΚΙΑΖΕΤΑΙ διαμέρισμα 90 τ.μ. στον πρώτο όροφο με κεντρική θέρμανση Κέννεντυ 45. Πληρ. στο τηλεφ. 64464

ΕΝΟΙΚΙΑΖΕΤΑΙ στην Αθήνα (Παπανδρέου 54 Ζωγράφου) πλήρως επιπλωμένο διαμέρισμα με εξοπλισμό κουζίνας, θέρμανση, τηλέφωνο. Πληροφορίες 9.00 - 14.00 και 18.00 - 21.00. Τηλ. 33926.

STUDIO πλήρως εξοπλισμένο επί της οδού Ιπποδάμου 56. Παλιά Πόλη. Τηλ. 63237 - 75390.

ΕΝΟΙΚΙΑΖΟΝΤΑΙ στην Ιάλυσο και στη Ρόδο, καινούργιες ανεξάρτητες επιπλωμένες και πλήρως εξοπλισμένες γκαρσονιέρες και STUDIOS στο ισόγειο οικοδομών με κήπο σε ήσυχες και όμορφες περιοχές. Τηλ. 34363.

ΕΝΟΙΚΙΑΖΟΝΤΑΙ στην οδό Αγ. Αναργύρων 20 ένα διαμέρισμα δυάρι, επιπλωμένο ή μη, μια ημιυπόγεια γκαρσονιέρα, και ένα δωμάτιο. Πληρ. τηλεφ. 28710.

ΕΝΟΙΚΙΑΖΕΤΑΙ χώρος 60 τ.μ. κατάλληλος για αποθήκη ή γραφείο, πάροδος Στέλιου Κωτιάδη. Πληροφ. τηλ. 26818, 35609

ΕΝΟΙΚΙΑΖΟΝΤΑΙ επιπλωμένες γκαρσονιέρες στην περιοχή του Εθνικού Σταδίου από 1/11/95 έως 15/3/96. Πληρ. τηλ. 37211

ΕΝΟΙΚΙΑΖΟΝΤΑΙ τέσσερα γραφεία στην οδό Αυστραλίας 60 (έναντι «Σφαγειών») επιφάνειας 27,5 - 30 - 35 τ.μ. Πληρ. Τηλ. 37760 κ. Θανάση ή 92168 κ. Γιάννη.

ΕΝΟΙΚΙΑΖΕΤΑΙ εμπορικός χώρος με αποθήκη στη Μαλώνα. Πληρ. 6-8 μ.μ. τηλ. 0244-51401

ΔΙΑΦΟΡΑ

ΠΩΛΕΙΤΑΙ IBM APTIVA, σχεδόν καινούργιο και με πολλά εξτρά. Πληρ. τηλ. 95392 και 92495. Ωρες καταστημάτων.

ΠΩΛΟΥΝΤΑΙ έπιπλα γραφείου (γραφείο κλασσικού τύπου, βιβλιοθήκες, καθιστικά) ελαφρώς μεταχειρισμένα, σε άριστη κατάσταση.
Πληροφορίες τηλ. 33485.

ΠΩΛΟΥΝΤΑΙ πλυντήριο πιάτων, και ποτηριών καθώς και εκθετήριο - βιτρίνα διαστάσεων 1,80 Χ 0,60 Χ 0,80 σε καλή τιμή. Πληρ. τηλ. 85437.

ΡΙΛΑΞ μασάζ στο δικό σας χώρο για να απαλλαγείτε από το στρες και τους μυικούς πόνους με πλήρη χαλάρωση. Πληρ. τηλ. 093238656 τις ώρες 10 π.μ. - 10 μ.μ.

ΣΥΝΕΡΓΑΤΗΣ ζητείται για επικερδή επιχείρηση καφετέριας σε κεντρικό σημείο. Μόνο σοβαρές προτάσεις. Τηλ. εργάσιμες: πρωί 9-11 30975, απόγευμα 6-7 92384.

ΑΥΤΟΚΙΝΗΤΑ

ΠΩΛΕΙΤΑΙ FORD ESCORT GL 1100 C.C., 1985, Γαλάζιο μεταλλικό, με ραδιοκασετόφωνο PIONEER, Ηχεία, σε πολύ καλή κατάσταση. Τηλ. 92649 Καθημ. από 17.00 - 21.00. Σαβ. και Κυρ. από 11.00 - 21.00

ΠΩΛΕΙΤΑΙ RENAULT CLIO 1.4 RT 1400 C.C., MONT. 1992, καταλυτικό, μολυβί μεταλλικό, αυτόματο, υδραυλικό τιμόνι, AIR - CONDITION, Ραδιοκασετόφωνο BLAUPUNKT, Ηχεία, ηλεκτρικά παράθυρα, ηλεκτρικές κλειδαριές σε άριστη κατάσταση. Τηλ. 92649 καθημ. από 17.00 - 21.00 Σαβ. και Κυρ. από 11.00 - 21.00.

AUDI 100/FUX 72 2/θυρο. Καλή οδική συμπεριφορά. Προσφορά: 400.000 δρχ. Τηλ.: 29248.

ΠΩΛΕΙΤΑΙ YUGO 45 ΤΟΥ 1987. Με FIAT 128 ΜΗΧΑΝΗ. Αριστη κατάσταση. Γίνονται ευκολίες. Τηλ. 81545.

ΠΩΛΕΙΤΑΙ BMW 318i μοντέλο 90 σε άριστη κατάσταση με αιρ-κοντίσιον, ηλεκτρικά παράθυρα, στερεοφωνικό FISHER σε καταπληκτική τιμή των 5.000.000 δρχ. Γίνονται ευκολίες.
Πληρ. τηλ. 21198 - 22964

ΠΩΛΕΙΤΑΙ μηχανάκι ADDRESS 50 cc σε άριστη κατάσταση. Πληροφ. τηλ. 91820 κ. Βαλάντη.

ΠΩΛΕΙΤΑΙ SEAT MARBELLA μοντέλο 1988 900 cc σε καλή κατάσταση με ραδιοκασετόφωνο. Τιμή 800.000 δρχ. ΜΕΤΡΗΤΟΙΣ. Πληροφορίες κον **ΣΑΜΑΡΑ ΘΑΝΑΣΗ τηλ. 96010 - 62039.**

ΠΩΛΗΣΕΙΣ ΑΚΙΝΗΤΩΝ

ΠΩΛΕΙΤΑΙ κτίριο 1000 τ.μ. στον Αρχάγγελο. Επί της Λεωφ. Ρόδου - Λίνδου με πρόσοψη 35 μέτρων με κόμβο. Τηλ. 0244 - 22993.

ΠΩΛΟΥΝΤΑΙ: από ιδιοκτήτες στην Ιαλυσό περιοχή ΒΟΥΝΑΡΑΣ: 1) μεζονέτες σε μπετά α) 126.00 τ.μ. 15 εκ. β) 134.00 τ.μ. 16 εκ. 2) οροφοδιαμέρισμα σε μπετά 92.00 τ.μ. 11 εκ. 3) οικόπεδο εντός σχεδίου 1.000 τ.μ. 30 εκ.Πληροφορίες τηλεφ. 22050-33441.

ΠΩΛΕΙΤΑΙ: γωνιακό παραλιακό οικόπεδο 450 τ.μ. οικοδομήσιμο στη μοναδική είσοδο Χαρακίου. Πληρ. στο τηλ. 01-9840803.

ΠΩΛΕΙΤΑΙ: Καφετέρια πολυτελείας σε καλή τοποθεσία με καλή πελατεία, λόγω αναχώρησης. Πληρ. 9 - 1 και 5 - 8. Τηλ. 23815 - 78275. Γιώτα Μανωλάκου.

ΠΩΛΕΙΤΑΙ: μουσική ταβέρνα εντός πόλεως Ρόδου σε τιμή ευκαιρίας. Πληρ. τηλ. 21949 - 27274 - 61554.
Πληρ., τηλ. 38736, 29827 ώρες 9.00 - 12.00 και 17.00 - 22.00

ΠΩΛΕΙΤΑΙ αίθουσα 200 τ.μ. εντός Ρόδου με μπάνιο και τηλέφωνο. Πληρ. τηλ. 0241 - 32985 & 01 - 2828292 ώρες 6 - 9 μ.μ.

ΠΩΛΕΙΤΑΙ διαμέρισμα σε καλή κατάσταση 83 τ.μ., με δύο υπνοδωμάτια, σαλοτραπεζαρία, ευρύχωρη κουζίνα και μπάνιο. Αξία 14.000.000 μετρητοίς. Πληροφορίες τηλ. 33794 και 23377.

ΖΗΤΟΥΝ ΠΡΟΣΩΠΙΚΟ

ΖΗΤΕΙΤΑΙ υπάλληλος για να εργασθεί στην μπουτικ «STEFANEL» οδός Εθελοντών Δωδεκανησίων 9.

ΖΗΤΟΥΝΤΑΙ γερμανόγλωσσοι δι' εργασίαν αρχηγού group. Πληροφορίες: RINGAS TRAVEL Γ. Παπανικολάου 25 Τηλ.: 22960 - 23060.

ΠΩΛΟΥΝΤΑΙ κατάστημα 68 τ.μ. επί της Μεγάλου Κωνσταντίνου. Πληροφορίες στα τηλέφωνα 92290 (πρωί) - 92314 (απόγευμα) κ. Γεωργίου.

ΠΩΛΟΥΝΤΑΙ - ΟΙΚΟΠΕΔΑ
Των 4.000 μ² επι της επαρχιακής οδού Ρόδου - Καλλιθέας και Καλλιθέας - Ασγούρου (έναντι SUPER MARKET ΜΙΚΟ), με πολύ καλή ρυμοτομία, θα διανοιγούν δρόμοι 8,00 μέτρων.
Πληροφορίες τηλ. 28616 - 37848 κ. ΑΤΣΙΔΗ ΑΝΑΣΤΑΣΙΟ

ΞΕΝΟΔΟΧΕΙΟ KOLYMBIA BEACH
ΖΗΤΟΥΝΤΑΙ
ΣΕΦ, ΜΕΤΡ, ΒΟΗΘΟΣ ΜΑΓΕΙΡΑΣ, ΣΕΡΒΙΤΟΡΟΙ, ΒΟΗΘΟΙ ΣΕΡΒΙΤΟΡΟΙ, ΥΠΑΛΛΗΛΟΙ ΥΠΟΔΟΧΗΣ
ΠΛΗΡΟΦΟΡΙΕΣ 12 - 14.00, ΤΗΛ. 56247, 56311, 56225, 56381

ΚΤΗΜΑΤΟΜΕΣΙΤΙΚΟ ΓΡΑΦΕΙΟ
ΕΜΜ. ΚΡΑΝΙΔΗ
ΠΩΛΟΥΝΤΑΙ ΤΑ ΠΑΡΑΚΑΤΩ ΑΚΙΝΗΤΑ
ΔΙΑΜΕΡΙΣΜΑΤΑ
- 2άρι καινούργιο Ανάληψη
- 2άρι πλησίον HOTEL CHEVALIER
- 2άρι επί της Κων. Υδραίου
- 2άρι πλησίον καταστήματος ΞΕΝΑΚΗ
- 3άρι επί της Αλ. Διάκου
- 3άρι επί της οδού Καναδά
- 3άρι επί της Σωτήρος Ιξιά
- 3άρι καινούργιο στο Ροδίνι
- 3άρι καινούργιο επί της Ατταβύρου
- 3άρι καινούργιο στους Χαλκήτες
- 4άρι καινούργιο (114 τ.μ.) νέο επί της Στέλιου Κωτιάδη
- 4άρι καινούργιο στον οικισμό Καθηγητών
- 4άρι καινούργιο (135 τ.μ.) στο Μηδεια
- 4άρι 120 τ.μ. επί της Δημ. Αναστασιάδη.

ΠΩΛΗΣΕΙΣ ΜΟΝΟΚΑΤΟΙΚΙΩΝ
- 160 τ.μ. στην Ιξιά με 500 τ.μ. κήπο
- 320 τ.μ. Ασγούρου με 1000 τ.μ. κήπο
- 250 τ.μ. Ασγούρου με υπόγειο 4000 κήπο
- 220 τ.μ. Ασγούρου με υπόγειο 80 τ.μ.
- 150 τ.μ. Κανδυλί με 4000 κήπο
- 70 τ.μ. Κανδυλί με 400 κήπο
- 150 τ.μ. Καλαμώνα με 4000 κήπο
- 200 τ.μ. Παραδεισι με 4000 κήπο
- 100 τ.μ. Λίνδος

ΚΑΤΑΣΤΗΜΑΤΑ
- 40 τ.μ. Οδός Απελλού - Παλιά Πόλη
- 55 τ.μ. Πλατεία Αριστοτέλους - Παλιά Πόλη
- 35 τ.μ. Φαληράκι
- 50 τ.μ. Ιαλυσός - Εναντι Αστ. Τμήματος
- 70 τ.μ. Εμπορικό Κέντρο Φώκιαλη
- 200 τ.μ. Οδος Καναδά
- 37 τ.μ. Ιωάννη Καζούλη
- 55 τ.μ. Οδός Μανδηλαρά
- 12 τ.μ. Οδός Μανδηλαρά
- 44 τ.μ. Ακτή Μιαούλη
- 50 τ.μ. Ιαλυσός - Χρυση Ακτή

ΚΤΙΡΙΑ
- Τριώροφο στο Μαντράκι 900 τ.μ.
- 400 τ.μ. Πλατεία Κύπρου
- 400 τ.μ. σε οικόπεδο 1700 τ.μ. Λεωφόρος Καλλιθέας

ΟΙΚΟΠΕΔΑ
- 435 τ.μ. στο Ροδίνι
- 290 τ.μ. στο Ανω Ροδίνι
- 588 τ.μ. επί της οδού Πειραιώς
- 600 τ.μ. επί της Θεμ. Σοφούλη
- 250 τ.μ. στους Χαλκήτες
- 400 τ.μ. επί της Καναδά
- 600 τ.μ. στο Ανω Ροδίνι
- 500 τ.μ. επί της Μιχ. Πετρίδη
- 500 τ.μ. στο Καρακόνερο.

ΑΓΡΟΚΤΗΜΑΤΑ
- 1.700 τ.μ. επί της Ρόδου - Λίνδου
- 4.500 τ.μ. στη Δάφνη - Ιαλυσού
- 7.200 τ.μ. πλησίον Ροδίνι
- 2.500 τ.μ. επί της Ρόδου - Λίνδου
- 4.000 τ.μ. στο Τσαΐρι
- 9.000 επί της Ρόδου - Λίνδου - Αφάντου
- 1.200 τ.μ. στη Μεγάλη Γη Ασκληπειού (με άδεια)
- 4.000 τ.μ. στη παραλία Γενναδίου
- 4.000 τ.μ. στην παραλία Καρδια της Λίνδου
- 9.000 τ.μ. στο Τσαΐρι

ΔΙΑΘΕΤΟΥΜΕ ΜΕΓΑΛΗ ΠΟΙΚΙΛΙΑ ΑΚΙΝΗΤΩΝ ΣΕ ΟΛΗ ΤΗ ΡΟΔΟ
ΣΥΜΒΟΥΛΕΣ ΓΙΑ ΜΙΑ ΣΩΣΤΗ ΑΓΟΡΑ ΚΑΙ ΓΡΗΓΟΡΗ ΔΙΕΚΠΕΡΑΙΩΣΗ ΤΩΝ ΔΑΝΕΙΩΝ ΣΑΣ ΠΛΗΡΟΦΟΡΙΕΣ ΕΜΜ. ΚΡΑΝΙΔΗΣ - ΟΙΚΟΝΟΜΟΛΟΓΟΣ ΑΜΕΡΙΚΗΣ 50 ΡΟΔΟΣ ΤΗΛ. (0241) 27082 - 26476 FAX 27101 ΚΙΝ (094) 347405

Το Ξενοδοχείο - Μπαγκαλόους «OASIS»
ΖΗΤΕΙ
α) Υπάλληλο Υποδοχής (γυναίκα) β) Σερβιτόρους, γ) Μπάρμαν, που να γνωρίζουν Γερμανικά Πληροφορίες τηλ.: 51771 - 51772

ΠΩΛΟΥΝΤΑΙ ΑΠΟ ΤΟΝ ΑΝΑΣΤΑΣΙΟ ΑΤΣΙΔΗ
1. Στην οδό Κωνσταντίνου Υδραίου και Κοσκινού γωνία:
- Διαμέρισμα 75 τ.μ. 3άρι
- Διαμερίσματα 90 τ.μ. 3άρια
- Διαμερίσματα 110 τ.μ. 4αρια
Πολυτελής κατασκευή, με γερμανική ή ιταλική κουζίνα εντοιχισμένη 10 τρεχ. μέτρων περίπου, γρανίτες στα πατώματα, διπλά τζάμια, υδραλικό ασανσέρ και αποκλειστική θέση στάθμευσης αυτοκινήτου στην πυλωτή της πολυκατοικίας.
2. Στην οδό Καμείρου και Απόλλωνος (περιοχή ΜΟΝΤΕ ΣΜΙΘ). Μαιζονέτες διώροφες με υπόγειο, συν. εμβαδού 180 τ.μ. σε ήσυχη περιοχή, με αποκλειστικές χρήσεις αυλών.
3. Στην οδό Φιλερήμου και Επιδαύρου στο Καρακόνερο.
- Διαμέρισμα 160 τ.μ. διώροφο, με τζάκι, εντοιχισμένη γερμανική κουζίνα, πολλά μέτρα βεράντες, 2 μπάνια γρανίτες στα πατώματα και αποκλειστική θέση στάθμευσης στην πυλωτή της πολυκατοικίας. Υδραυλικό ασανσέρ.
- Διαμέρισμα 45 τ.μ. με αυλή.
ΑΜΕΣΗ ΚΑΤΑΡΤΙΣΗ ΟΡΙΣΤΙΚΩΝ ΣΥΜΒΟΛΑΙΩΝ.
ΠΛΗΡΟΦΟΡΙΕΣ: ΑΝΑΣΤΑΣΙΟΣ ΑΤΣΙΔΗΣ ΣΤΕΦΑΝΟΥ ΚΑΖΟΥΛΗ 74 ΡΟΔΟΣ ΤΗΛ. 28616 - 37848 ΤΗΛ. ΟΙΚΙΑΣ: 63510 - 61865

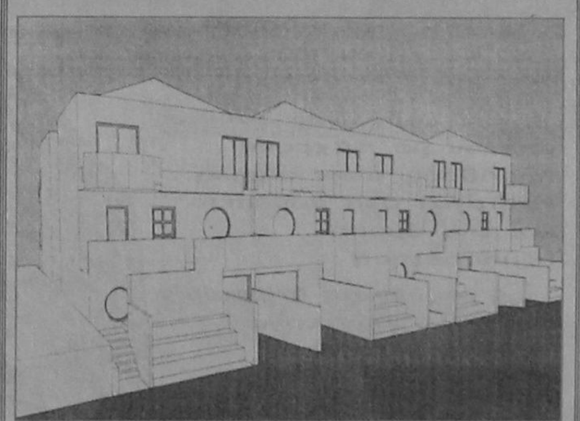

ΠΩΛΟΥΝΤΑΙ ή ΕΝΟΙΚΙΑΖΟΝΤΑΙ
Γραφεία πολυτελούς κατασκευής σύμφωνα με τις σύγχρονες προδιαγραφές από 30-55-75-110 έως 250 m² στην οδό Καρπάθου 11 (πεζόδρομος) στο τελείως ανακαινισθέν πρώην ξενοδοχείο «ΚΟΛΟΣΣΟΣ» με την κρυστάλλινη φιμέ πρόσοψη.
Πληροφορίες:
στα τηλέφωνα 24331 - 32
από 09.00 π.μ. - 14.00 μ.μ.
Δ/νις Νικηταρά

ΠΩΛΟΥΝΤΑΙ
Τηλ. 29318 - 34598
ΔΙΑΜΕΡΙΣΜΑΤΑ - ΚΑΤΑΣΤΗΜΑΤΑ - ΑΠΟΘΗΚΕΣ
ΚΑΛΛΙΣΤΟΣ ΔΙΑΚΟΓΕΩΡΓΙΟΥ
(ΙΔΙΟΚΤΗΤΗΣ - ΚΑΤΑΣΚΕΥΑΣΤΗΣ)
1. Οικοδομή έξι διαμερισμάτων στην οδό Αθηνών και Λάρδου γωνία 3άρια 95 τ.μ., τεσσάρια 120 τ.μ., καταστήματα 40 -80 - 120 τ.μ.
2. Οικοδομή έξι διαμερισμάτων στην οδό Σαλάκου τεσσάρια 110 - 120 τ.μ. με απεριόριστη θέα.
3. Οικοδομή στην οδό Καλλεθέας και Καλειπάτηρας στο Καρακόνερο διαμερίσματα 3άρια 80 τ.μ., τεσσάρια 120 τ.μ., καταστήματα 60 - 80 - 100 τ.μ., αποθήκες 60 -80 -100 τ.μ., αποθήκες 60 - 80 - 100 -300 τ.μ. Όλα με θέα τη θάλασσα.
4. Οικοδομή κοντά στην Μ. Πετρίδη. Διαμερίσματα των 110 - 120 τ.μ. τεσσάρια.
5. Διαμέρισμα 85 τ.μ. στην οδό Γράμμου και Αγίου Ιωάννου (έτοιμο άμεση παράδοση).
6. Διαμέρισμα 75 τ.μ. στην οδό Θεσσαλονίκης κοντά στην Στέλιου Κωτιάδη (έτοιμο άμεση παράδοση)
ΠΑΡΑΤΗΡΗΣΕΙΣ: Ολες οι οικοδομές έχουν ασανσέρ υδραυλικό. Τα διαμερίσματα είναι πολυτελούς κατασκευής.
7. Πωλούνται κτήματα παραλιακά στην ΛΑΧΑΝΙΑ των 2.000 - 4.000 και ένα κτήμα 52.000 τ.μ. για ξενοδοχειακή μονάδα ή για Συνεταιρισμό.
ΠΛΗΡΟΦΟΡΙΕΣ: ΚΑΛΛΙΣΤΟ ΔΙΑΚΟΓΕΩΡΓΙΟΥ
ΤΗΛ: 29318 - 34598
Διεύθυνση: Κων/νου Τσαλδάρη 28
ΡΟΔΟΣ

INEMA
ΙΑΤΡΙΚΟΣ - ΝΟΣΟΚΟΜΕΙΑΚΟΣ ΕΞΟΠΛΙΣΜΟΣ
ΜΗΧΑΝΗΜΑΤΑ - ΑΝΑΛΩΣΙΜΑ
ΛΕΜΕΣΣΟΥ 2, 85100 ΡΟΔΟΣ -
ΤΗΛ. (0241) 32238 - FAX: (0241) 28484

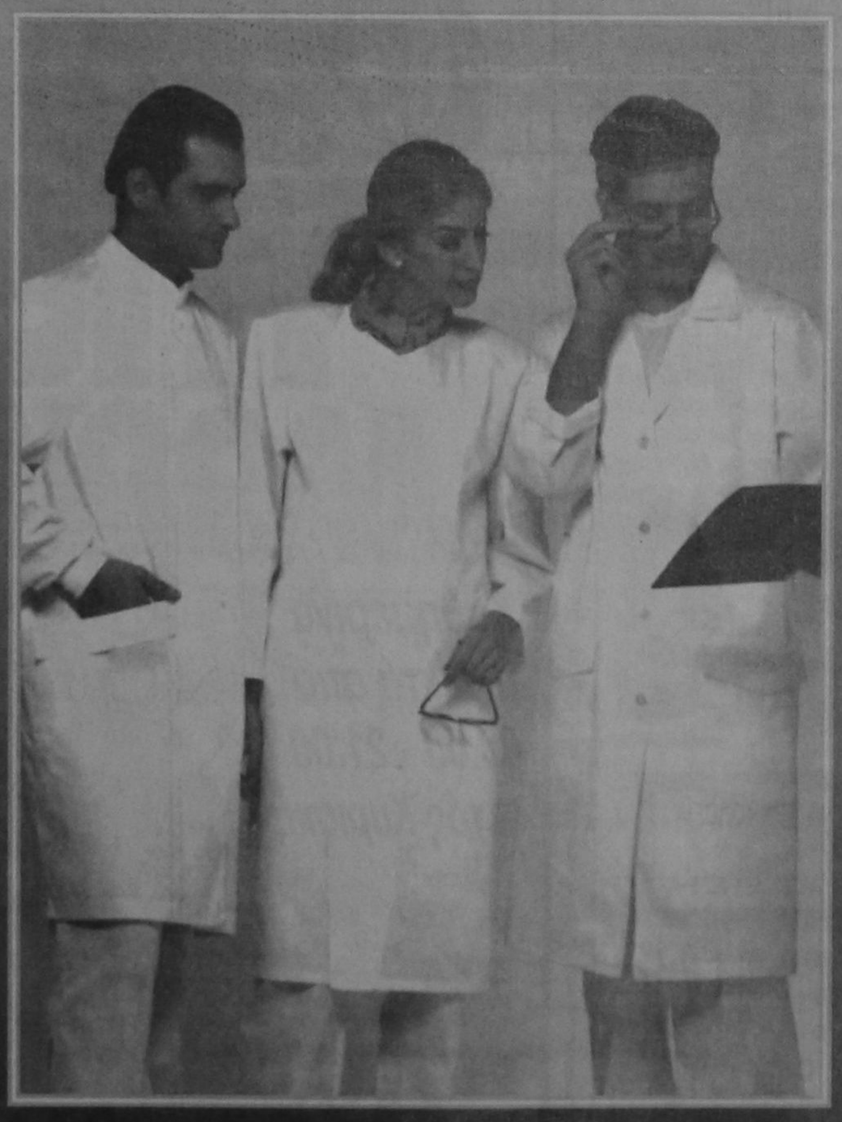

Μπλούζες - παντελόνια:
σε τρία χρώματα (λευκό - βεραμάν - σιέλι)
για γιατρούς - νοσηλευτές - αισθητικούς

ICM ΔΙΕΘΝΕΙΣ ΜΕΤΑΦΟΡΕΣ ΕΜΠΟΡΕΥΜΑΤΩΝ ΕΠΕ
ΜΕΤΑΦΟΡΕΣ ΕΞΩΤΕΡΙΚΟΥ - ΕΣΩΤΕΡΙΚΟΥ - ΔΙΑΚΟΜΕΤΑΚΟΜΙΣΕΙΣ
Προσφέρουμε τα πιο ολοκληρωμένα προγράμματα μεταφορών για τον ασφαλέστερο και προσφορότερο τρόπο μεταφοράς
- Μεταφορές με container για πλήρη και ομαδικά φορτία
- Θαλάσσιες και συνδυασμένες μεταφορές
- Αεροπορικές μεταφορές
- Μεταφορές οικοσκευών
- Οδικές μεταφορές Eurocargo
- Σιδηροδρομικές μεταφορές
- Μεταφορές εκθεμάτων και υλικών κατασκευής περιπτέρων.
Η εταιρεία μας αναλαμβάνει να μεταφέρει τα εμπορεύματα για λογαριασμό των εισαγωγέων από οποιοδήποτε μέρος του κόσμου, και να τα παραδώσει ελεύθερα μέχρι την αποθήκη τους διεκπεραιώνοντας όλες τις διατυπώσεις.
Για περισσότερες πληροφορίες, απευθυνθείτε στα γραφεία μας
Αμερικής 97, τηλ. 24115, 22105, 76215, fax 26485

ΑΡΙΘ. 1060/96
ΑΠΟΣΠΑΣΜΑ Α΄ ΕΠΑΝΑΛΗΠΤΙΚΗΣ ΠΕΡΙΛΗΨΗΣ ΚΑΤΑΣΧΕΤΗΡΙΑΣ ΕΚΘΕΣΗΣ ΑΚΙΝΗΤΟΥ

Εγώ ο Δικαστικός Επιμελητής του Πρωτοδικείου Ρόδου Αθανάσιος Κ. Διακομιχάλης Εδρα την Ρόδο και στην Εθνάρχου Μακαρίου 45, τηλ. 37790-37760

Κάνω γνωστό ότι:

Με επίσπευση του δανειστή Ιωάννη Λ. Ιωαννίδη κατοίκου Ρόδου που δικαιούται να λαμβάνει από τον οφειλέτη του Μεχμέτ Χουντούρ του Αχμέτ κάτοικο Θεσσαλονίκης βάσει του εκτελεστού πρώτου απογράφου της με αριθμό 30 του 1995 διαταγής πληρωμής του Ειρηνοδικείου Ρόδου δρχ. 638.100 με τον νόμιμο τόκο σύμφωνα με την επιταγή που του κοινοποιήθηκε και ύστερα από έγγραφη παραγγελία του πιο πάνω επισπεύδοντα που μου δόθηκε από τον ίδιο καθότι δικηγόρος θα βγει σε δημόσιο αναγκαστικό πλειστηριασμό από τον Συμβολαιγραφό Ρόδου Καλλιόπη Μαύρου Ροδίτου ή από τον νόμιμο αναπληρωτή του σε περίπτωση κωλύματός του την 28 Φεβ. 1996 ημέρα Τετάρτη και ώρα 12-2μ.μ. στον συνηθισμένο τόπο των δημοσίων αναγκαστικών πλειστηριασμών του Δήμου Ρόδου ήτοι έξω ή μέσα από το Δημαρχείο Ρόδου αυτά που με την αριθμό 987 του 1995 έκθεση αναγκαστικά κατασχέθηκε ακίνητο ιδιοκτησίας του παραπάνω οφειλέτη του οποίου η περιγραφή έχει ως εξής:

Ακίνητο (οικόπεδο) εκτάσεως 1500 τμ. στο οποίο υπάρχουν παραπήγματα η ύπαρξη των οποίων δεν είναι ενημερωμένη στο Κτηματολόγιο Ρόδου, με κτηματολογικά στοιχεία Τόμος γαιών Ρόδου 2, φύλλο 57, μερίδα 782 και φάκελος 287 συνορεύει Ανατολικά με μερίδα γαιών Ρόδου 781, Δυτικά με μερίδα γαιών Ρόδου 368 και Βόρεια με μερίδα γαιών Ρόδου 783, εξετιμήθηκε αντί δρχ. 15.000.000. Μεσεγγυούχος αυτού κατά το Νόμο παραμένει ο ίδιος ο οφειλέτης.

Επί του ακινήτου αυτού υπάρχουν βάρη.

Ο πλειστηριασμός αυτός θα γίνη σύμφωνα με τα παραπάνω και με τους όρους που με κάθε λεπτομέρεια αναγράφονται στο πρόγραμμά μου και για τους οποίους μπορεί να λάβει γνώση κάθε ενδιαφερόμενος από μένα είτε από το Ειρηνοδικείο Ρόδου.

Πρώτη προσφορά θα είναι το μισό της εκτίμησης αυτού που κατασχέθηκε και που έγινε από μένα κατά την κατάσχεση ήτοι δρχ. 7.500.000.

Η παρούσα συντάχθηκε από μένα στις 19-1-1996 στο Γραφείο μου και στην παραπάνω διεύθυνσή μου, υπογράφτηκε δε και σφραγίστηκε νόμιμα.

Ο Δικαστικός Επιμελητής
Αθαν. Διακομιχάλης

ΠΕΡΙΛΗΨΙΣ
ΑΡΙΘΜΟΣ 432/1995
ΠΡΟΓΡΑΜΜΑΤΟΣ ΑΝΑΓΚΑΣΤΙΚΟΥ ΠΛΕΙΣΤΗΡΙΑΣΜΟΥ ΑΚΙΝΗΤΟΥ (ΑΓΡΟΥ)

Εγώ ο Δικαστικός Επιμελητής του Πρωτοδικείου Ρόδου ΙΩΑΝΝΗΣ Κ. ΠΙΝΝΗΣ που έχω την έδρα μου στη Ρόδο οδός Αβερωφ αρ.17 Τηλ: 36416

Σας γνωρίζω ότι:

στις εικοσιοκτώ (28) του μήνα Φλεβάρη του έτους 1996, ημέρα Τετάρτη και ώρα 12-2 μ.μ. της ίδιας ημέρας, στον τόπο των Δημοσίων Αναγκαστικών Πλειστηριασμών της κοινότητας Καλυθιών Ρόδου δηλαδή στο κοινοτικό κατάστημα αυτής θα βγει σε πλειστηριασμό με υπάλληλο του πλειστηριασμού τον συμβολαιογράφο Ρόδου κ. καλλιόπη Μαύρου Ροδίτου ή τον νόμιμο σε περίπτωση κωλλύματός του αναπληρωτή του το παρακάτω ακίνητο της οφειλέτιδας ΑΕ που εδρεύει στη Ρόδο με την επωνυμία "ΑΝΩΝΥΜΟΣ ΕΤΑΙΡΕΙΑ ΧΡΥΣΑΝΘΟΣ ΚΑΛΛΗΓΕΡΟΣ ΞΥΛΟΥΡΓΙΚΑΙ ΚΑΙ ΤΟΥΡΙΣΤΙΚΑΙ ΕΠΙ/ΧΕΙΣ ΑΕ" νόμιμα εκπροσωπούμενη με επίσπευση της ΑΕ που εδρεύει στην Αθήνα με την επωνυμία "ΕΘΝΙΚΗ ΤΡΑΠΕΖΑ ΤΗΣ ΕΛΛΑΔΟΣ ΑΕ" νόμιμα εκπροσωπουμένη.

Αυτό έχει κατασχεθεί με την υπ΄ αριθ. 419/1994 έκθεσή μου αναγκαστικής κατάσχεσης, σε εκτέλεση της υπ΄ αριθ. 1169/93 διαταγής πληρωμής του Ειρηνοδικείου Ρόδου και ανέρχεται κατά την επιταγή της σε 53.600.092 δραχμές πλέον παραγγελία για εκτέλεση και όλα τα έξοδα για τον πλειστηριασμό και είναι: ένας αγρός που βρίσκεται στη θέση "ΖΟΠΙ" της κοινότητας Καλυθιών Ρόδου εκτάσεως 4.080 τ.μ. με τα κτηματολογικά στοιχεία Τόμος Γαιών Καλυθιών Ρόδου 1, φύλλο 130, μερίδα 1219 και φάκελος 193 , στο παραπάνω ακίνητο αγρός υπάρχουν περί τα 15 ελαιόδεντρα. Αυτό εκτιμήθηκε αντί ποσού δρχ. 25.000.000

Πρώτη προσφορά ορίζεται το μισό της εκτίμησης που έγινε κατά την κατάσχεση 12.500.000 δραχμές για τα υπόλοιπα ο πλειστηριασμός θα γίνη σύμφωνα με τους όρους του παραπάνω προγράμματός μου και του Νόμου.

Σε βεβαίωση των παραπάνω, εγώ ο Δικαστικός Επιμελητής που επιμελούμαι τον πλειστηριασμό έγραψα την παρούσα περίληψη στις 24/1/1996 στο γραφείο μου στην οδό Αβέρωφ 17, το υπογράφω και το σφραγίζω νόμιμα.

Ο Δικαστικός Επιμελητής
ΙΩΑΝΝΗΣ Κ. ΠΙΝΝΗΣ

ΠΕΡΙΛΗΨΗ
Του υπ΄ αριθ. 12.214/24-1-96 ΠΡΟΓΡΑΜΜΑΤΟΣ ΑΝΑΓΚΑΣΤΙΚΟΥ ΠΛΕΙΣΤΗΡΙΑΣΜΟΥ ΕΝΥΠΟΘΗΚΟΥ ΑΚΙΝΗΤΟΥ

του Συμβολαιογράφου Ρόδου ΔΗΜΗΤΡΗ ΧΡ. ΓΙΩΡΤΣΟΥ.

Στις 28 Φεβρουαρίου του έτους χίλια εννιακόσια ενενήντα έξι (1996) ημέρα της εβδομάδας Τετάρτη και από τις δώδεκα (12) η ώρα το μεσημέρι, μέχρι τις 2 το μεσημέρι και στον τόπο που ορίσθηκε με τον νόμο 61653/86 για αναγκαστικούς πλειστηριασμούς, δηλαδή στο δημοτικό κατάστημα του Δήμου Ιαλυσού εκτίθεται σε δημόσιο αναγκαστικό πλειστηριασμό

ΜΕ ΕΠΙΣΠΕΥΣΗ

Της ανώνυμης Εταιρείας που εδρεύει στην Αθήνα, Λεωφόρος Ελευθερίου Βενιζέλου αριθμ. 40 με την επωνυμία "ΑΝΩΝΥΜΟΣ ΕΤΑΙΡΕΙΑ ΕΘΝΙΚΗ ΚΤΗΜΑΤΙΚΗ ΤΡΑΠΕΖΑ ΤΗΣ ΕΛΛΑΔΟΣ", που εκπροσωπείται νόμιμα, το ακίνητο που κατασχέθηκε με την από 21 Ιουλίου 1994 επιταγή της που κοινοποιήθηκε νόμιμα στις 22 Σεπτεμβρίου 1994 και γράφτηκε στα βιβλία Κατασχέσεων του Κτηματολογίου Ρόδου την 20-12-94, το οποίο ακίνητο αναφέρεται και περιγράφεται με λεπτομέρεια παρακάτω:

ΤΗΣ ΟΦΕΙΛΕΤΙΔΑΣ

Ανώνυμης Εταιρείας με την επωνυμία "ΤΟΥΡΙΣΤΙΚΑΙ ΞΕΝΟΔΟΧΕΙΑΚΑΙ ΚΑΙ ΝΑΥΤΙΛΙΑΚΑΙ ΕΠΙΧΕΙΡΗΣΕΙΣ OLYMPIC HOTELS A.E.", που εδρεύει στη Ρόδο και εκπροσωπείται νόμιμα.

ΓΕΝΙΚΗ ΠΕΡΙΓΡΑΦΗ

Τουριστικό συγκρότημα που χρησιμοποιείται ως Ξενοδοχείο πολυτελείας κείμενο στην περιφέρεια του Δήμου Ιαλυσού Ρόδου, στη θέση "Ιξιά" και επί της Εθνικής οδού Ρόδου-Τριαντών, εκτάσεως του οικοπέδου του και της λοιπής εν γένει περιοχής του μέτρων τετραγωνικών 32.734,00 και κατά νεωτέρα καταμέτρηση μέτρων τετραγωνικών 33.304,00 και κατά το Κτηματολόγιο Ρόδου μέτρα τετραγωνικά 32.794,95 ή όσης εκτάσεως και αν είναι περισσότερη ή λιγότερη, με κτηματολογικά στοιχεία: Τόμος γαιών Ιξιάς τέσσερα (4), φύλλο είκοσι (20), μερίδα εκατόν είκοσι επτά Δέλτα (127Δ) και φάκελλος τριακόσια πενήντα δύο (352), νομικής φύσεως "Μουλκ". Το παραπάνω τουριστικό συγκρότημα, είναι δυναμικότητας 287 δωματίων, 551 κλινών, (523 + 28 λόγω σουιτών = 551) κτίριο με υπόγειο, Α΄ ισόγειο, Β΄ ισόγειο μεσόροφο και επτά (7) ορόφους. Κάθε δε χώρος του ως άνω τουριστικού συγκροτήματος περιλαμβάνει ειδικώτερα τα εξής:

ΥΠΟΓΕΙΟΝ: Περιλαμβάνει μηχανολογικές εγκαταστάσεις.

Α΄ ΙΣΟΓΕΙΟ: Περιλαμβάνει κινηματογράφο, αίθουσα συνεδρίων, office, reception, γραφεία, τηλεφων. θαλάμους, lobby, βεστιάριο, bar, παιχνίδια, boutique, W.C., ανδρών-γυναικών, κομμωτήριο, κουρείο, σαλόνι, night-club, βεστιάριο, bar, αποθήκες 2, πισίνα, διάδρομο επισκέψεως, μηχανολογικά πισίνας, αποθήκη, αποδυτήρια, W.C., ανδρών-γυναικών, ανελκυστήρες πελατών-προσωπικού, κλιμακοστάσιο, κοιτώνες πελατών.

Β΄ ΙΣΟΓΕΙΟ-ΜΕΣΟΡΟΦΟΣ: Περιλαμβάνει αποθήκες W.C ανδρών-γυναικών, ψυγεία, παιχνίδια, σαλόνι, αλληλογραφία, εστιατόριο, κουζίνα, πισίνα, αποδυτήρια - W.C ανδρών-γυναικών, γυμναστήριο, sauna, douches, massage, ανελκυστήρες πελατών-προσωπικού, κλιμακοστάσια.

1ος ΟΡΟΦΟΣ: Περιλαμβάνει ανελκυστήρες πελατών, ανελκυστήρες προσωπικού, office, WC, λινοθήκη, δωμάτια ανωτέρου προσωπικού, κλιμακοστάσια, κοιτώνες πελατών, λινοθήκες, πλυντήρια.

2ος ΟΡΟΦΟΣ: Περιλαμβάνει ανελκυστήρες πελατών, ανελκυστήρες προσωπικού, office, WC, λινοθήκη, δωμάτια προσωπικού, κλιμακοστάσια, κοιτώνες πελατών.

3ος ΟΡΟΦΟΣ: Περιλαμβάνει ανελκυστήρες πελατών, ανελκυστήρες προσωπικού, office, WC, λινοθήκη, δωμάτια προσωπικού, κλιμακοστάσια, κοιτώνες πελατών.

4ος ΟΡΟΦΟΣ: Περιλαμβάνει ανελκυστήρες πελατών, ανελκυστήρες προσωπικού, office, WC, δωμάτια προσωπικού, κλιμακοστάσια, κοιτώνες πελατών.

5ος ΟΡΟΦΟΣ: Περιλαμβάνει ανελκυστήρες πελατών, ανελκυστήρες προσωπικού, office, WC, κλιμακοστάσια, κοιτώνες πελατών.

6ος ΟΡΟΦΟΣ: Περιλαμβάνει ανελκυστήρες πελατών, ανελκυστήρες προσωπικού, office, WC, λινοθήκη, κλιμακοστάσια, κοιτώνες πελατών.

7ος ΟΡΟΦΟΣ: Περιλαμβάνει ανελκυστήρες πελατών, ανελκυστήρες προσωπικού, office, roof garden, WC, ανδρών-γυναικών.

Επίσης υπάρχουν πρόσθετα έργα όπως ταβέρνα, τέννις, παιδική χαρά, mini-golf, 2 κολυμβητικές δεξαμενές, snack bar, πισίνα, βιολογικός καθαρισμός.

Ειδικώτερα η ταβέρνα περιλαμβάνει εις μεν το ισόγειο Bar, αίθουσα φαγητού, κουζίνα, αποθήκη, WC, εις δε το μεσοπάτωμα αίθουσα φαγητού.

Το snack-bar περιλαμβάνει 4 αποθήκες, κουζίνα, WC ανδρών-γυναικών.

Το ανώτερω ακίνητο εκτιμήθηκε από την Τεχνική Υπηρεσία της Τράπεζας αντί του ποσού των δραχμών δύο δισεκατομμυρίων εννιακοσίων εκατομμυρίων (2.900.000.000).

Επί του παραπάνω παριγραφομένου ακινήτου, που περιήλθε στην κυριότητα της οφειλέτιδας εταιρείας λόγω εισφοράς με το υπ΄ αριθμ. 34.808/24-3-1972 συμβόλαιο του συμβολαιγράφου Ρόδου Χρίστου Γιώρτσου, σε συνδυασμό με την υπ΄ αριθμ. 38.621/2-4-1973 διορθωτική πράξη του ίδιου συμβολαιογράφου, που νόμιμα μεταγράφτηκαν στα βιβλία Μεταγραφών του Κτηματολογίου Ρόδου και υφίστανται γραμμένες, οι παρακάτω υποθήκες:

Α) Υπέρ της Ανώνυμης Εταιρείας Εθνικής Κτηματικής Τράπεζας της Ελλάδος:

1) Υποθήκη πρώτη προς ασφάλεια απαιτήσεως κεφαλαίου δανείου χρεωλυτικού δραχμών 104.150.000 εξοφλητέου, 2) Υποθήκη δεύτερη προς ασφάλεια απαιτήσεως κεφαλαίου δανείου χρεωλυτικού δραχμών 41.660.000

3) Υποθήκη για ποσό δραχμών 3.150.365 μετά των τόκων και εξόδων κατά την αυτή σειρά και τάξη των γραμμένων ήδη υπέρ της παραπάνω Τράπεζας υποθηκών, 4) Υποθήκη δεύτερη προς ασφάλεια απαιτήσεως της εκ κεφαλαίου δραχμών 57.250.000, 5) Υποθήκη ποσού δραχμών 41.660.000 μετά των τόκων αυτού, των τοκοχρεωλυτικών δόσεων, 6) Υποθήκη τέταρτη για δραχμές 42.000.000 10) υποθήκη για δραχμές 54.160.000.

Β) Υπέρ της Ανώνυμης Εταιρείας υπό την επωνυμία ΣΚΟΥΛΙΔΗΣ ΑΒΕ, που εδρεύει στις Σέρρες:

1) Υποθήκη δραχμών 450.000

Γ) Υπέρ της Ιονικής-Λαϊκής Τράπεζας της Ελλάδος Α.Ε:

1) Υποθήκη δραχμών 1.300.000.

Ο πλειστηριασμός αυτός γίνεται σύμφωνα με τις διατάξεις του από 17 Ιουλίου 1923 Νομ. διατάγματος "περί ειδικών διατάξεων επί ανωνύμων Εταιρειών" (όπως ερμηνεύτηκε και συμπληρώθηκε με τον αναγκαστικό Νόμο 90/1936) σε συνδυασμό με τις διατάξεις του Κ.Πολ.Δ. και του Εισαγωγικού Νόμου Κ.Πολ.Δ. και σύμφωνα με τις υπόλοιπες διατάξεις που καθορίζουν τα δάνεια που χορηγήθηκαν από την ΕΘΝΙΚΗ ΚΤΗΜΑΤΙΚΗ ΤΡΑΠΕΖΑ ΤΗΣ ΕΛΛΑΔΟΣ σε συνδυασμό με τις διατάξεις του Κώδικα Πολιτικής Δικονομίας.

Η αξία του ακινήτου ορίσθηκε 2.900.000.000 δραχμές.

Η τιμή πρώτης προσφοράς ορίστηκε το ποσό των 1.450.000.000 δραχμών.

Σύμφωνα με το Νόμο 2298/95 όποιος λάβει μέρος στον πλειστηριασμό υποχρεώνεται να καταθέσει σε μένα ως εγγύηση σε μετρητά ή με εγγυητική επιστολή Τράπεζας ή με επιταγή που έχει εκδοθεί από Τράπεζα ή άλλο πιστωτικό ίδρυμα το 1/3 της τιμής της πρώτης προσφοράς, ο δε τελευταίος υπερθεματιστής οφείλει να καταθέσει το τίμημα αμέσως, άλλως θα γίνει αναπλειστηριασμός εις βάρος του με όλες τις νόμιμες συνέπειες. Ο πλειστηριασμός διενεργείται για να πληρωθεί η επισπεύδουσα ΕΚΤΕ την απαίτηση της εκ δραχμών 1.466.810.776 νομίμως και εντόκως μέχρι την εξόφληση. Προσκαλούνται οι ενδιαφερόμενοι να προσέλθουν και να πλειοδοτήσουν.

Ρόδος 24 Ιανουαρίου 1996

Ο ΣΥΜΒΟΛΑΙΟΓΡΑΦΟΣ
(Τ.Σ. υπογραφή)
ΔΗΜΗΤΡΗΣ ΧΡ. ΓΙΩΡΤΣΟΣ

ΠΕΡΙΛΗΨΗ
ΑΡΙΘΜΟΣ 4385/96
ΠΡΟΓΡΑΜΜΑ
ΑΝΑΓΚΑΣΤΙΚΟΥ ΠΛΕΙΣΤΗΡΙΑΣΜΟΥ ΑΚΙΝΗΤΟΥ-ΑΓΡΟΥ

Εγώ ο δικαστικός επιμελητής του Πρωτοδικείου Ρόδου, ΜΙΧΑΛΗΣ ΣΤΕΦΑΝΟΥ ΜΕΛΛΙΝΗΣ, που έχω την έδρα μου στην Ρόδο στην οδό Εθν. Μακαρίου 45, τηλ: 32923

Σας γνωρίζω ότι

Στις 28.2.1996 ημέρα Τετάρτη και ώρα 12 το μεσημέρι μέχρι τις 2 το απόγευμα της ίδιας μέρας, στον τόπο των Δημοσίων Αναγκαστικών Πλειστηριασμών Δήμου Ιαλυσού, δηλαδή στο Δημοτικό Κατάστημα, θα βγει σε πλειστηριασμό με υπάλληλο του πλειστηριασμού την συμβολαιογράφο Ρόδου κ. Μαίρη Παπαδάκη ή την νόμιμο αναπληρωτή σε περίπτωση κωλύματός της, το ενυπόθηκο ακίνητο-αγρός του οφειλέτη: ΓΕΩΡΓΙΟΥ ΚΟΥΡΕΜΕΝΟΥ του Νικολάου κάτοικου Ρόδου, προκειμένου να πληρωθή η επισπεύδουσα δανείστρια του Ανώνυμη Τραπεζική Εταιρεία με έδρα την Αθήνα, (οδός Πεσματζόγλου) και με επωνυμία ΤΡΑΠΕΖΑ ΠΙΣΤΕΩΣ Α.Ε. νόμιμα εκπροσωπούμενη την απαίτηση της που απορρέει από το πιστό φωτοαντίγραφο από το δεύτερο εκτελεστό απόγραφο των υπ΄ αριθμ. 110 & 111 του 1988 Διαταγών Πληρωμής κ. Δικαστή του Μονομελούς Πρωτοδικείου Ρόδου και ανέρχεται κατά την επιταγή της σε 43.067.639 δραχμές την παραγγελία για εκτέλεση και όλα τα έξοδα για τον πλειστηριασμό. Εχει δε κατασχεθεί με την αριθμ. 2716/1992 Εκθεσή μου σ΄ εκτέλεση των πιο πάνω διαταγών πληρωμής και είναι:

ΑΚΙΝΗΤΟ-ΑΓΡΟΣ κατά το Κτηματολόγιο, συνολικής έκτασης 5550 τετραγωνικά μέτρα, περισσότερο ή λιγότερο άρτιο και οικοδομήσιμο που βρίσκεται στην περιοχή "Κανδυλί" της Κτηματικής περιφέρειας Ρόδου και ειδικώτερα κοντά στον λόφο του Φιλερήμου, έχει ακανόνιστο περίγραμμα, με Κτηματολογικά στοιχεία Τόμος 1 Γαιών Κανδυλί, Φύλλο 29, Μερίδα 23 και Φάκελλος 47.

Το ακίνητο φέρεται στο Κτηματικό βιβλίο ότι είναι νομικής φύσης Αρζι-Μιρί και είναι ήδη Μουλκ. Το ακίνητο που ανήκει εξ΄ ολοκλήρου στον οφειλέτη Γεώργιο Κουρεμένο εκτιμήθηκε 40.000.000 δραχμές έχει δε χαρακτηρισθεί ως δασική έκταση ένα τμήμα του.

Μεσεγγυούχος δε σε αυτό παραμένει η ίδια οφειλέτης σύμφωνα με το άρθρο 996 ΚΠΟΛΔ, μετά την έκδοση της 9/96 απόφασης του Μον. Πρωτοδ. Ρόδου έχει εκδοθεί η 255/1995 οριστική απόφαση του δικαστηρίου αυτού που απέρριψε την ανακοπή του οφειλέτη, αναγράφεται "ότι η κατ΄ αυτής έφεση απορρίφθηκε με την 255/1995 απόφαση του Εφετείου Δωδεκανήσου".

Σημειώνεται ότι επί του ανωτέρου ακινήτου έχουν γραφτεί υποθήκες.

Ο πλειστηριασμός του θα γίνει με τιμή πρώτης προσφοράς το μισό της εκτίμησης που έγινε κατά την κατάσχεση δηλαδή 20.000.000 για τα υπόλοιπα σύμφωνα με τους όρους του πιο πάνω προγράμματός μου.

Συντάχθηκε η παρούσα σήμερα στις 10.1.96 στο γραφείο μου στην οδό Μακαρίου 45 και υπογράφεται νόμιμα από εμένα τον δηλοποιούντα διακαστικό επιμελητή.

Ο Δηλοποιών Δικαστικός Επιμελητής
Μιχάλης Στέφανου
Μελλίνης

ΑΠΟΣΠΑΣΜΑ ΑΡΙΘΜΟΣ 4366/1996
ΕΠΑΝΑΛΗΠΤΙΚΟ ΠΡΟΓΡΑΜΜΑ ΑΝΑΓΚΑΣΤΙΚΟΥ ΠΛΕΙΣΤΗΡΙΑΣΜΟΥ ΙΔΑΝΙΚΟΥ ΜΕΡΙΔΙΟΥ 1/2 ΕΞ΄ ΑΔΙΑΙΡΕΤΟΥ ΑΚΙΝΗΤΟΥ-ΕΝΥΠΟΘΗΚΟΥ

Δικαστικός Επιμελητής: Ο ΜΙΧΑΛΗΣ ΣΤΕΦΑΝΟΥ ΜΕΛΛΙΝΗΣ

Οφειλέτης: ΑΝΘΗ ΧΑΡΑΛΑΜΠΟΥΣ

Επισπεύδουσα: Η ΕΜΠΟΡΙΚΗ ΤΡΑΠΕΖΑ ΤΗΣ ΕΛΛΑΔΟΣ ΑΕ

Τίτλος που εκτελέστηκε τώρα: Το πρώτο εκτελεστό απόγραφο της υπ΄ αριθμ. 116/94 διαταγής πληρωμής του Μονομελούς Πρωτοδικείου Ρόδου.

Ποσό οφειλής: 15.872.606 δραχμές.

Μεσεγγυούχος: ο ίδιος ο οφειλέτης. Υπάλληλος του πλειστηριασμού: Η συμβολαιογράφος Ρόδου κ. Μαίρη Παπαδάκη.

Χρόνος πλειστηριασμού: 28.02.1996.

Τόπος πλειστηριασμού: Ο Δήμος Ρόδου.

Εχει κατασχεθεί με την 4245/95 έκθεση μου αναγκαστικής κατάσχεσης.

Περιγραφή ακινήτου: Το ιδανικό του μερίδιο 1/2 εξ΄ αδιαιρέτου σε ακίνητο-διαμέρισμα του α΄ ορόφου με στοιχείο πίνακα 2 του ισογείου που αποτελείται από 4 κύρια δωμάτια, χωλ, λουτρό, WC, συνολικής επιφάνειας μετά των κοινοχρήστων 81 τ.μ., με κτηματολογικά στοιχεία Τόμος 15 (47) γαιών Ρόδου Φύλλο 131 (42), Μερίδα 341 Δ΄ και Φάκελλος 2187, νομικής φύσης Μουλκ.

Ιδιοκτησία: κατά το ποσοστό του ιδανικό μερίδιο 1/2 εξ΄ αδιαιρέτου, η οφειλέτης.

Εκτιμήθηκε το ιδανικό του μερίδιο 1/2 εξ΄ αδιαιρέτου 7.500.000 δραχμές.

Ο πλειστηριασμός του ακινήτου ιδανικού του μεριδίου 1/2 εξ΄ αδιαιρέτου θα γίνει σύμφωνα με τα παραπάνω και τους εξής ειδικώτερα όρους:

1) Τιμή για πρώτη προσφορά θα είναι αυτή που έχει ορίσει με την παραγγελία της η επισπεύδουσα δηλαδή το μισό της εκτίμησης που αναφέρθηκε συνολικά 3.750.000 δρχ.

Οι υπόλοιποι όροι γνωστοποιούνται από την υπάλληλο του πλειστηριασμού και εμένα τον ίδιο, και όπως αυτοί αναγράφονται με λεπτομέρεια στην πρίληψη της κατασχετήριας έκθεσης κατ΄ άρθρο 999 ΚΠΟΛΔ.

Προσκαλούνται όσοι θέλουν να λάβουν μέρος στον πλειστηριασμό να προσέλθουν και προσφέρουν τιμή. Συντάχθηκε η παρούσα σήμερα στις 2.1.1996 στο γραφείο μου στην οδό Μακαρίου 45 και υπογράφεται νόμιμα από εμένα τον δηλοποιούντα δικαστικό επιμελητή.

Ο Δηλοποιών Δικαστικός Επιμελητής
Μιχάλης Μελλίνης

ΑΠΟΣΠΑΣΜΑ ΑΡΙΘΜΟΣ 4365/1995
ΕΠΑΝΑΛΗΠΤΙΚΟ ΠΡΟΓΡΑΜΜΑ ΑΝΑΓΚΑΣΤΙΚΟΥ ΠΛΕΙΣΤΗΡΙΑΣΜΟΥ ΙΔΑΝΙΚΟΥ ΜΕΡΙΔΙΟΥ 1/2 ΕΞ΄ ΑΔΙΑΙΡΕΤΟΥ ΑΚΙΝΗΤΟΥ-ΕΝΥΠΟΘΗΚΟΥ

Δικαστικός Επιμελητής: Ο ΜΙΧΑΛΗΣ ΣΤΕΦΑΝΟΥ ΜΕΛΛΙΝΗΣ

Οφειλέτης: Αθανάσιος Χαραλάμπους κάτοικος Ρόδου.

Επισπεύδουσα: Η ΕΜΠΟΡΙΚΗ ΤΡΑΠΕΖΑ ΤΗΣ ΕΛΛΑΔΟΣ ΑΕ νόμιμα εκπροσωπούμενη.

Τίτλος που εκτελέστηκε: Το πρώτο εκτελεστό απόγραφο της υπ΄ αριθμ. 116/94 διαταγής πληρωμής του Μονομελούς Πρωτοδικείου Ρόδου.

Ποσό οφειλής: 15.872.606 δραχμές εντόκως νομίμως, σύμφωνα με την επιταγή που έχει κοινοποιηθεί.

Μεσεγγυούχος: ο ίδιος ο οφειλέτης σύμφωνα με το νόμο.

Υπάλληλος του πλειστηριασμού: Η συμβολαιογράφος Ρόδου κ. Μαίρη Παπαδάκη, κάτοικος Ρόδου.

Χρόνος νέου πλειστηριασμού: 28.02.1996.

Τόπος πλειστηριασμού: Ο Δήμος Ρόδου.

Επισπεύδεται: Με την υπ΄ αριθμ. 16572/1995 Δήλωση Επίσπευσης Πλειστηριασμού της συμβολαιογράφου Ρόδου κ. Μαίρης Παπαδάκη, υπαλλήλου του πλειστηριασμού.

Περιγραφή ακινήτου: Το ιδανικό του μερίδιο 1/2 εξ΄ αδιαιρέτου σε ακίνητο-διαμέρισμα του α΄ ορόφου με στοιχείο πίνακα 2 του ισογείου που αποτελείται από 4 κύρια δωμάτια, χωλ, λουτρό, WC, συνολικής επιφάνειας μετά των κοινοχρήστων 81 τ.μ., με κτηματολογικά στοιχεία Τόμος 15 (47) γαιών Ρόδου Φύλλο 131 (42), Μερίδα 341 Δ΄ και Φάκελλος 2187, νομικής φύσης Μουλκ.

Ιδιοκτησία: κατά το ποσοστό του ιδανικό μερίδιο 1/2 εξ΄ αδιαιρέτου, ο οφειλέτης.

Εκτιμήθηκε το ιδανικό του μερίδιο 1/2 εξ΄ αδιαιρέτου 6.000.000 δραχμές.

Ο πλειστηριασμός του ακινήτου ιδανικού του μεριδίου 1/2 εξ΄ αδιαιρέτου θα γίνει σύμφωνα με τα παραπάνω και τους εξής ειδικώτερα όρους:

1) Τιμή για πρώτη προσφορά θα είναι αυτή που έχει ορίσει με την παραγγελία της η επισπεύδουσα δηλαδή το μισό της εκτίμησης που αναφέρθηκε, συνολικά 3.000.000 δρχ.

Οι υπόλοιποι όροι γνωστοποιούνται από την υπάλληλο του πλειστηριασμού και εμένα τον ίδιο, και όπως αυτοί αναγράφονται με λεπτομέρεια στην πρίληψη της κατασχετήριας έκθεσης κατ΄ άρθρο 999 ΚΠΟΛΔ.

Προσκαλούνται όσοι θέλουν να λάβουν μέρος στον πλειστηριασμό να προσέλθουν και προσφέρουν τιμή. Συντάχθηκε η παρούσα σήμερα στις 20.11.1995 στο γραφείο μου στην οδό Μακαρίου 45 και υπογράφεται νόμιμα από εμένα τον δηλοποιούντα δικαστικό επιμελητή.

Ο Δηλοποιών Δικαστικός Επιμελητής
Μιχάλης Μελλίνης

Η λύση στο οικοδομικό σας πρόβλημα

Η ΓΕΝΙΚΗ ΤΕΧΝΙΚΗ Α.Ε., δημιουργήθηκε για να δώσει αποτελεσματικές & συμφέρουσες λύσεις στα οικοδομικά προβλήματα του νησιού μας.

Τα αντικείμενα των δραστηριοτήτων μας:

- Εμπορία σιδήρου οικοδομών υψηλής ποιότητας & αντοχής
- Παραγωγή έτοιμου μπετόν με 14χρονη παράδοση στην υψηλή ποιότητα στη συνέπεια και την άμεση εξυπηρέτηση
- Ανάληψη δημοσίων και ιδιωτικών έργων μεγάλης έκτασης
- Ανέγερση πολυκατοικιών με το σύστημα της αντιπαροχής



14 σύγχρονες μπετονιέρες, 2 συγκροτήματα παραγωγής μπετόν και πλήρες δίκτυο ραδιοτηλεφώνων, θα είναι στη διάθεσή σας αν θελήσετε να συνεργασθούμε. Χρησιμοποιώντας τα ειδικά πρόσθετα στεγανότητας και ρευστότητας POZZOLITH ADMIX 105 R. RHEOMAC 716 και 877 και ελέγχονας την παραγωγή, με 3 υπεύθυνους πολιτικούς μηχανικούς σε ιδιόκτητο σύγχρονα εξοπλισμένο εργαστήριο, διασφαλίζουμε και εγγυόμεθα σταθερά υψηλή ποιότητα στο μπετόν μας.

ΜΟΝΤΕΡΝΑ ΤΕΧΝΟΛΟΓΙΑ & ΠΑΡΑΔΟΣΗ

ΓΕΝΙΚΗ ΤΕΧΝΙΚΗ
έτοιμο μπετόν

ΕΡΓΟΣΤΑΣΙΟ:
ΡΟΔΟΥ - ΛΙΝΔΟΥ 7ο ΧΛΜ. - ΤΗΛ. 25013
ΓΡΑΦΕΙΑ:
ΑΡΚΑΔΙΟΥ 2 ΤΗΛ. 22968

όπανός
ΥΠΕΡ
ΜΑΡΚΕΤ
1
Καθημερινά ανοικτά από 08.00 - 21.00 εκτός Κυριακής



και μοναδικός
Ρόδος, σ'ευχαριστώ!

Γνωμικά & αποφθέγματα

Από το βιβλίο του Νικ. Βρεττάκου

ΓΥΝΑΙΚΑ
Καμιά γυναίκα ποτέ δεν εξαπατιέται ολοκληρωτικά!

ΚΟΝΡΑΝΤ
Η γυναίκα θυμάται πάντα τα προνόμιά της, ξεχνώντας ακόμα και τα καθήκοντά της.

ΜΕΡΣΙΕ
Το μυαλό της γυναίκας μοιάζει με ανεμόμυλο, που βρίσκεται στην κορυφή ενός βουνού, και που τον γυρίζει ταχτικά ο αέρας.

ΛΕΡΜΟΝΤΟΦ
Η ματιά των γυναικών εκφράζει ό,τι αποσιωπά η γλώσσα.

ΜΙΑΤΩΝ
Η νευρικιά γυναίκα μοιάζει σαν πηγή θολή, γεμάτη λάσπες, βρωμερή κι άθλια στην όψη.

ΜΙΑΤΩΝ
Οι Αμερικανίδες έχουν τα ωραιότερα δάχτυλα, οι Γαλλίδες την περισσότερη χάρη κι οι Ιταλίδες είναι οι πιο ζωηρές.

ΕΥΑ ΚΙΟΥΡΙ
Κύριε, η φύση έδωσε στη γυναίκα τόση δύναμη, που ο νόμος δεν μπορεί να της δώσει μεγαλύτερη.

Σ. ΤΖΟΝΣΟΝ
Οταν βρίσκομαι σε συντροφιά με γυναίκες είμαι πολύ χαρούμενος. Αγαπώ την ομορφιά τους, γοητεύομαι απ' τη χάρη τους, μου αρέσει η θηλυκότητά τους, μαγεύομαι από τη σιωπή τους!

Σ. ΤΖΟΝΣΟΝ
Καλύτερα να κατοικεί κανένας σε μια γωνιά ενός μικρού δωματίου, παρά σε σπίτι ευρύχωρο με γυναίκα γκρινιάρα.

ΣΟΛΟΜΩΝ
Οι γυναίκες είναι εξυπνότερες από τους άνδρες, γιατί ξέρουν λιγότερα και καταλαβαίνουν περισσότερα.

ΣΤΕΠΕΝΣ
Οι γυναίκες κι οι ελέφαντες ποτέ δεν συγχωρούν το κακό που τους έκαναν.

ΣΑΚΙ
Οι γυναίκες δεν θέλουν μόνο να κατακτούν· μα και να κατακτιούνται.

ΘΑΚΕΡΥ
Η γυναίκα πρέπει νάχει αρετή στην καρδιά, αγνότητα στο μέτωπο, γλυκύτητα στα χείλη κι εργατικότητα στα χέρια της.

ΜΑΣΣΕΝΖΕ
Η παλικαριά των γυναικών είναι η σεμνότητα.

ΛΟΥΜΠΟΚ
Το τριαντάφυλλο κι η γυναίκα έχουν κοινό προτέρημα την ομορφιά και κοινό ελάττωμα το αγκάθι. Το αγκάθι της γυναίκας είναι η γλώσσα.

ΛΟΥΜΠΟΚ
Επειδή ο Θεός δεν κάνει ποτέ λάθη, εύκολο είναι να καταλάβουμε ποιος έπλασε τη γυναίκα.

ΜΠΕΛΕ
Ω! γυναικεία ομορφιά, συ υποκινείς τις καταστρεπτικότερες θύελλες στο ανθρώπινο γένος.

Ζ. Ζ. ΡΟΥΣΣΩ

Τα πλανητικά Μηνύματα της Εβδομάδας

από 11/2 έως 17/2/96

προβλέψεις της αστρολόγου ΓΙΩΤΑΣ ΚΑΛΟΓΕΡΑ (τηλ. 01-6858401)



ΚΥΡΙΑΚΗ 11/2/96

Η σημερινή ημέρα προδιαθέτει για αγορές από δεύτερο χέρι, για συναλλαγές με γραφεία ντετέκτιβς και για έρωτα - στα προαναφερόμενα όμως απαιτείται προσοχή.

Το απόγευμα θα κυριαρχούν δύο τάσεις. Η μια θα σχετίζεται με τη διάθεση των ανθρώπων, να γίνουν ανάλογα, άγιοι ή διάβολοι από πλευράς σκέψεων και εντυπώσεων. Η άλλη θα σχετίζεται με τις ανθρώπινες σχέσεις. Το καλό σε αυτήν την περίπτωση είναι ότι θα επικρατούν τα βαθιά ειλικρινή συναισθήματα.

ΔΕΥΤΕΡΑ 12/2/96

Στη σημερινή ημέρα θα παρατηρείται μεγαλύτερη κινητικότητα σε ότι αφορά χρηματοδοτήσεις δάνεια ομόλογα, ενεχυροδανειστήρια, ασφάλειες, αποζημιώσεις, χορηγίες, πλειστηριασμούς, δημοπρασίες επίσης αγοραπωλησίες από δεύτερο χέρι, συναλλαγές με γραφεία ντεντέκτιβς, γυναικολόγους, αφροδισιολόγους, σεξολόγους, και με ότι συνδέεται με εγκληματικότητα. Σε όλα τα προαναφερόμενα απαιτείται προσοχή.

ΤΡΙΤΗ 13/2/96

Η σημερινή ημέρα προδιαθέτει σε ασχολίες και υποθέσεις σχετικές με το νόμο, την εκπαίδευση, τις ξένες χώρες, τα μακρινά ταξίδια, τα Μ.Μ.Ε. Ομως καλό θα είναι να μην ξεκινήσει τίποτε από αυτά.

ΤΕΤΑΡΤΗ 14/2/96

Η σημερινή ημέρα προδιαθέτει παρόμοια με τη χθεσινή.

ΠΕΜΠΤΗ 15/2/96

Τα ζητήματα που θα κινήσουν το ενδιαφέρον του περισσότερου κόσμου είναι αυτά που συνδέονται με το δημόσιο, τους διευθύνοντες, τους γονείς και γενικά τα κοινωνικά θέματα. Καλό όμως θα είναι να μην ξεκινήσει τίποτα σχετικό με αυτά).

- Από σήμερα και μέχρι τις 6/3 οι Δίδυμοι, οι Ζυγοί και οι Υδροχόοι. Θα ευνοούνται σε επίπεδο επικοινωνίας.
- Θα αναπτύξουν δυναμικές δραστηριότητες μέχρι τις 24/3 και οι Σκορπιοί. Θα είναι ευάλωτοι σε ατυχήματα, ζημιές και καβγάδες οι Δίδυμοι, οι Παρθένοι και οι Τοξότες.

Οι Ιχθύες μπορεί να πετύχουν ή να αποτύχουν ανάλογα με το τι υπαγορεύει το προσωπικό τους ωροσκόπιο.

ΠΑΡΑΣΚΕΥΗ 16/2/96

Από συναισθηματικής πλευράς η ημέρα προδιαθέτει παρόμοια με τη χθεσινή.

- Τις βραδινές ώρες μπορεί να ακουστούν τα πιο απίθανα πράγματα, πολλοί άνθρωποι επίσης, κάνουν απρογραμμάτιστες μετακινήσεις, παίρνουν περίεργα τηλεφωνήματα, ή και μπορεί να εμπλέκονται σε λογομαχίες.

ΣΑΒΒΑΤΟ 17/2/96

Θα παρατηρείται περισσότερη διάθεση για επαφή με φιλικά άτομα, ομοϊδεάτες, ομόθρησκους κλπ.

- Τις πολύ πρωινές ώρες θα υπάρχει μια γενικότερη τάση προς τη σπατάλη, την επιπόλαιη συμπεριφορά, την χλιδάτη εμφάνιση και τα ανόητα φλερτ.
- Το απόγευμα θα λέγονται και θα προτείνονται πράγματα ουσίας, ενώ σε πολύ κόσμο θα είναι ιδιαίτερα ανεπτυγμένη η διαίσθησή σας.

Λέξεις & Φράσεις παροιμιώδεις

Απο το βιβλίο του Τάκη Νατσούλη

«Κόβει την τρίχα στα τέσσερα»

Ηταν η εποχή που οι περούκες έπαιξαν σημαντικό ρόλο στη ζωή των ανθρώπων, πιο πολύ όμως στη Γαλλία και την Αγγλία. Στην Αγγλία από το 16ο αιώνα και εδώ, ήταν αδύνατο να εμφανιστεί δικαστής στην έδρα του χωρίς περούκα. Στη Γαλλία επίσης, καθένας που ήθελε να δείξει ευγενική καταγωγή, έπρεπε να φοράει περούκα. Οπως ήταν επόμενο, τα μαλλιά, οι τρίχες δηλαδή, άρχισαν να σπανίζουν, παρόλο που οι κομμωτές τα αγόραζαν σε υψηλές τιμές. Την εποχή εκείνη, μόλις είχαν αρχίσει τα ταξίδια με την Κίνα. Μερικοί έξυπνοι παρατήρησαν, ότι όλοι οι Κινέζοι διατηρούσαν μακριές κοτσίδες..Αποφάσισαν, λοιπόν ν' αγοράσουν μια μεγάλη ποσότητα και να τη στείλουν στην Ευρώπη, για εμπόριο. Ετσι κι έγινε. Αλλά οι Κινέζικες τρίχες αποδείχτηκαν ότι ήταν πολύ χονδρές κι επομένως ακατάλληλες για τη δουλειά που τις ήθελαν. Ετσι, το πολύτιμο εμπόρευμα, παραλίγο να μείνει άχρηστο. Ενας Παρισινός όμως κομμωτής, ο Τριστάν Λαφίς, έφτιαξε ένα ειδικό μηχάνημα, που έκοβε τις τρίχες στα ... τέσσερα! Ισως αυτό να φαίνεται απίθανο σε πολλούς. Κι όμως υπάρχει στα Γαλλικά αρχεία ένα επίσημο έγγραφο, με το οποίο ο Λουδοβίκος ΙΔ'ος παραχωρούσε διάφορα προνόμια στη «συντεχνία των τριχοκοπιών» και τα οποία επικύρωσε αργότερα και ο Λουδοβίκος ΙΣΤ'ος.

Από τότε, όταν θέλουμε να μιλήσουμε για έναν άνθρωπο, που έχει καταπιαστεί με μια άγονη κι επίμονη προσπάθεια λέμε, ότι «προσπαθεί να κόψει την τρίχα στα τέσσερα».

«Κόκκινη Μηλιά»

Σύμφωνα με το θρύλο και τις ελληνικές παραδόσεις, θα διώξουμε τον Τούρκο στην «Κόκκινη μηλιά», όταν σηκωθεί από τον τάφο του ο μαρμαρωμένος βασιλιάς, Κωνσταντίνος Παλαιολόγος και θα μπει στην Κωνσταντινούπολη. Η Κόκκινη Μηλιά ταυτίζεται με το Μονοδένδρι (Ν. Πολίτη, Λαογρ. Σύμ., Ι, 22-Π.Λ. 676/8), μυθικό τόπο, κάπου στα όρια της Περσίας ή πιθανός στη Μέκκα. Η «Κόκκινη Μηλιά» αναφέρεται και στον «Αγαθάγγελο».

«Κολλητσάδα» - «Μου έγινες κολλητσάδα»

Κολλητσάδα και κολιτσίδα (Κολλητσάδα (η) κολλιτ-ίδα (καλώ)), είναι κοινή ονομασία διάφορων φυτών, που οι θλαστοί ή τα σπέρματά τους έχουν την ιδιότητα να κολλάνε στα ρούχα των διαβατών κλπ.

Κολτσήδες λέγανε και τους διοικητές των αποσπασμάτων του αρματολικιού, (το αρματολός, το γράφετε με όμικρον γιατί παράγεται από το αρματολόγος/αρματολόος/αρματολός (Μ. Φιλήντ. Γλωσσογν., 1,9). Ο Χατζιδάκης στην Αθηνά 8.133 και στο Λεξ. Αρχ. 6,18 το θέλει αρματωλός κατά «συμφυρμό» των άρματα + αρματωλοί, που ο καπετάνιος τους έδινε διαταγή να παρενοχλούν συνεχώς τους εχθρούς.

ΨΥΧΑΓΩΓΙΑ ΨΥΧΑΓΩΓΙΑ ΨΥΧΑΓΩΓΙΑ

ΚΡΥΠΤΟΓΡΑΦΙΚΟ REBUS



1	2	3	2	4	5	6	7	2	
2	8	2	■	9	2	5	10	4	
11	2	7	2	3	■	2	3	12	
2	4	■	1	2	1	■	13	6	
7	■	14	2	8	2	4	6	4	
2	7	15	■	10	3	10	■	6	
A	M	E							
2	14	2	8	2	4	9	10	18	■
8	2	5	2	11	■	3	9	11	2
2	11	2	7	2	8	2	■	2	17
4	2	3	2	■	2	7	2	4	6
5	4	■	5	2	7	2	7	■	7
2	4	11	2	8	■	3	10	12	2
4	9	2	■	15	11	15	8	2	■
9	8	9	2	12	2	■	9	4	2
7	10	12	2	■	11	9	2	■	12
2	4	2	3	12	10	4	■	12	2

2	14	2	8	2	4	9	10	18	■
8	2	5	2	11	■	3	9	11	2
2	11	2	7	2	8	2	■	2	17
4	2	3	2	■	2	7	2	4	6
5	4	■	5	2	7	2	7	■	7
2	4	11	2	8	■	3	10	12	2
4	9	2	■	15	11	15	8	2	■
9	8	9	2	12	2	■	9	4	2
7	10	12	2	■	11	9	2	■	12
2	4	2	3	12	10	4	■	12	2

Με βάση τη λέξη - κλειδί μπορείτε να λύσετε το σταυρόλεξό μας, έχοντας υπόψη, ότι τα ίδια γράμματα αντιστοιχούν πάντα, στους ίδιους αριθμούς. 'Οσοι ξέρετε το επώνυμο του εικονιζόμενου προσώπου, βάλτε το στην σκούρα στήλη

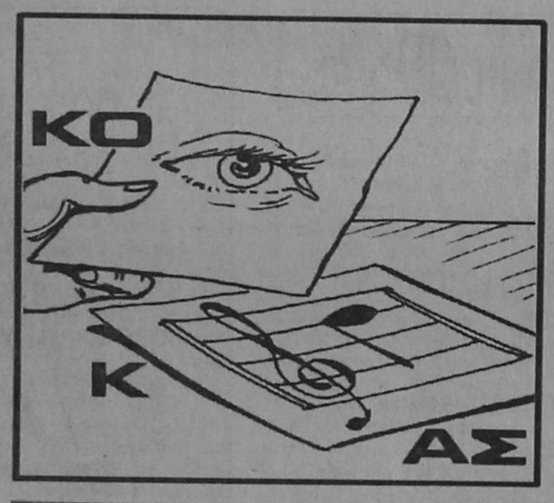



Π	Α	Ρ	Α	Σ	Τ	Η	Μ	Α											
Α	Ν	Α	■	Ι	Α	Τ	Ο	Ι											
Λ	Α	Η	Α	Ρ	■	Α	Ρ	Κ											
Α	Σ	■	Π	Α	Π	■	Φ	Η											
Μ	■	Θ	Α	Ν	Α	Ι	Η	Σ											
Α	Μ	Ε	■	Ο	Ρ	Ο	■	Η											
Α	Φ	Α	Ν	Α	Ι	Ζ	Ο	Υ	■	Α	Β	Α	■						
Ν	Α	Τ	Α	Λ	■	Ρ	Ι	Λ	Α	■	Α	Ε	Κ						
Α	Λ	Α	Μ	Α	Ν	Α	■	Α	Γ	Ο	Ρ	Ι	Α						
Σ	Ι	Α	Ρ	Α	■	Α	Μ	Α	Σ	Η	Τ	Ο	■	Λ					
Τ	Σ	■	Τ	Α	Μ	Α	Μ	■	Μ	Α	Φ	Ι	Α						
Α	Ι	Λ	Α	Ν	■	Ρ	Ο	Κ	Α	■	Α	Ρ	Μ						
Σ	Ι	Α	■	Ε	Λ	Ε	Ν	Α	■	Α	Ν	Ι	Α						
Ι	Ν	Ι	Α	Κ	Α	■	Ι	Σ	Α	Μ	Ε	■	Ρ						
Μ	Ο	Κ	Α	■	Λ	Ι	Α	■	Κ	Α	Ι	Λ	Α						
Λ	Ι	Α	Ρ	Κ	Ο	Σ	■	Κ	Α	Ν	Σ	Α	Σ						

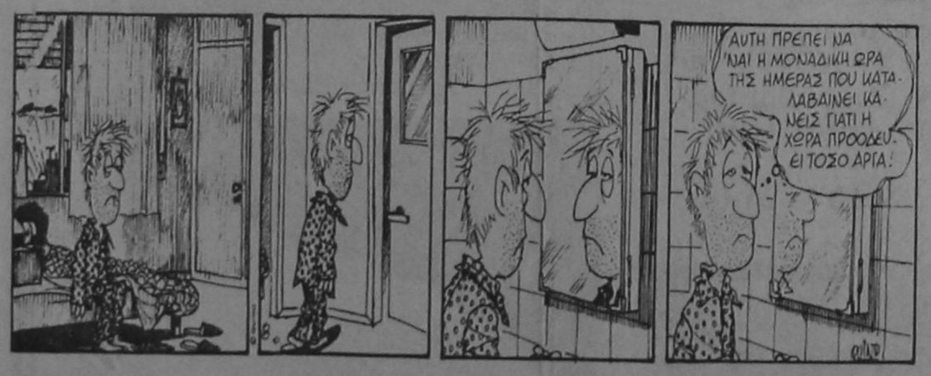

ΝΑΥ
ΚΟΛΥΜΒΗΤΗΡΙΟ
ΝΑΥΤΙΚΟΥ ΟΜΙΛΟΥ ΡΟΔΟΥ
ΟΛΟΙ ΜΑΖΙ ΜΠΟΡΟΥΜΕ

Το έργο ξεκίνησε
Συμβάλλετε
στην αποπεράτωσή του, καταθέτοντας τη συνδρομή σας στους Τραπεζικούς Λογαριασμούς:

- ΕΘΝΙΚΗ ΤΡΑΠΕΖΑ: 297/296013-35
- ΑΓΡΟΤΙΚΗ ΤΡΑΠΕΖΑ: 38801011331-84
- ΤΡΑΠΕΖΑ ΠΙΣΤΕΩΣ: 640002002000541
- ΕΜΠΟΡΙΚΗ ΤΡΑΠΕΖΑ: 39003961
- ΙΟΝΙΚΗ ΤΡΑΠΕΖΑ: 778/30921003
- ΤΡΑΠΕΖΑ ΚΡΗΤΗΣ: 70585189
- BARCLAYS BANK: 179887
- ΤΡΑΠΕΖΑ ΕΡΓΑΣΙΑΣ: 099/92001-10/99
- ΤΡΑΠΕΖΑ ΔΩΔΕΚΑΝΗΣΟΥ: (από το Μάρτιο του '96)

ή
στα Γραφεία του
ΝΑΥΤΙΚΟΥ ΟΜΙΛΟΥ ΡΟΔΟΥ
(Πλ. Κουντουριώτη ☎ 23287 - 38043)
από 10.00-13.00 εκτός Κυριακής.

Τα παιδιά μας, η γωνιά της ροδίτικης αυτής γης, η ιστορία θα καταγράψουν αυτή σας την πράξη.

AUTO CENTER A.E.
ΟΛΟΚΛΗΡΩΜΕΝΟ ΣΥΓΚΡΟΤΗΜΑ FIAT



Fiat Bravo. Το νέο 3θυρο compact. Ένα αυτοκίνητο με δυναμική, σπορ εμφάνιση, απολαυστικό στην οδήγηση. Θα σας εντυπωσιάσει με τον πλούσιο εξοπλισμό του, τις κορυφαίες επιδόσεις, και την πλούσια γκάμα του. Το Fiat Bravo θα σας δώσει τη χαρά της οδήγησης και της επιλογής!

FIAT BRAVO. FIAT BRAVA. Η ΕΠΙΛΟΓΗ.

Fiat Brava. Η δυναμική Berlina. Γνωρίστε την και ανακαλύψτε το πάθος για τελειότητα, την προσεγμένη εργονομία, την ευρυχωρία, τον πλούσιο εξοπλισμό της! Ανακαλύψτε τις κορυφαίες επιδόσεις της και τη μεγάλη ποικιλία σε χρώματα και κινητήρες. Ανακαλύψτε τί σημαίνει... δυνατότητα επιλογής!

AUTO CENTER FIAT
Μανώλης Κωστάκης ΑΕΒΕ
14ου χλμ Ρόδου - Αεροδρομίου Παραδεισι / Τηλ: 0241/82001-3 FAX 82004
Έκθεση, Αντ/κά, Συνεργείο, Ηλεκτρολογείο, Φανοποιείο, Βαφείο, Ανταλλαγές

ΜΕΤΑΞΥ ΠΛΕΙΟΨΗΦΙΑΣ ΚΑΙ ΜΕΙΟΨΗΦΙΑΣ

Νέα κρίση ξέσπασε στο Δήμο Ιαλυσού

Στοιχεία σχετικά με τα οικονομικά του Δήμου Ιαλυσού ζητούν με επιστολή τους προς την πρόεδρο του δημοτικού συμβουλίου κ. Παρασκευή Καραγιάννη, ο επικεφαλής και οι 4 σύμβουλοι της μειοψηφίας στο δημοτικό συμβούλιο Ιαλυσού.

Στην επιστολή τονίζεται ότι ο δήμαρχος κ. Νικ. Τσίκκης βάσει του Κώδικα Δήμων και Κοινοτήτων αρνείται να παρουσιάσει τον απολογισμό του οικονομικού έτους 1994 και ζητούν γι' αυτό να τους δοθούν στοιχεία τόσο για τους απολογισμούς του Δήμου για τα έτη 1994 και 1995 όσο και για τον απολογισμό του Πολιτιστικού Οργανισμού ΜΕΚΤΟ.

ΖΗΤΕΙΤΑΙ Η ΚΑΤΑΘΕΣΗ ΑΠΟΛΟΓΙΣΤΙΚΩΝ ΣΤΟΙΧΕΙΩΝ

Ειδικότερα στην επιστολή αναφέρονται τα εξής:

«Κυρία Πρόεδρε

Οι παρακάτω υπογραμμένοι Δημοτικοί Σύμβουλοι σας καλούμε να μας ενημερώσετε τόσον εμάς όσον και το Δ.Σ. στο σύνολό του προσκομίζοντας τα παρακάτω στοιχεία:

Α) Να μας γνωρίσετε τον κατάλογο όλων των ενταλμάτων πληρωμής του 1995 που να περιλαμβάνει τα παρακάτω στοιχεία: 1) Α/Α, 2) Ποσόν, 3) Ημερομηνία, 4) Αιτιολογία δαπάνης 5) Αριθ. απόφ. Δ.Σ. 6) Αποδέκτης (Φυσικό πρόσωπο).

Β) Επειδή μέχρι σήμερα παρά τα συχνά αιτήματά μας ο Δήμαρχος συστηματικά αρνείται κατά παράβαση του Κ.Δ.Κ. να κάνει απολογισμό για το 1994 τα ίδια στοιχεία ζητούμε και για το έτος αυτό.

Γ) Ζητούμε επίσης τα απολογιστικά στοιχεία κατά τον παραπάνω τρόπο και του Πολιτιστικού Οργανισμού ΜΕΚΤΟ.

Επίσης την απόφαση του Δ.Σ. με την οποία τίθεται όριο ηλικίας στους ασχολούμενους με τα πολιτιστικά πολίτες της Ιαλυσού. Ακόμη αντίγραφο της απόφασης για την μισθοδοσία των δασκάλων. Να εξηγήσει δε ο Δήμαρχος και πρόεδρος του ΜΕΚΤΟ στο Δ.Σ. την κατασυκοφάντηση του αρχηγού της μειοψηφίας στα παιδιά της Φιλαρμονικής από το Δ.Σ. του ΜΕΚΤΟ για θέμα που αφορούσε το δάσκαλο κ. Γιάννη Φουρλάνο και την απόσπασή του στο Δήμο.

Δ) Να μας ενημερώσετε επίσης πόσα ημερομίσθια πραγματοποίησε στο Δήμο ο Δ.Σ. Κουφός Νίκος και σε τι ποσόν ανήλθε η αμοιβή του.

Ολα τα παραπάνω στοιχεία να παραδοθούν σε μας τουλάχιστον πέντε μέρες πριν από την συνεδρίαση που θα συζητηθούν».

Οι Δημοτικοί Σύμβουλοι
Γιάννης Χατζηπαντωνίου
Νίκη Πατούνα
Μπότσαρης Γεώργιος
Κιουρδής Στέργος
Μίχας Ευάγγελος

ΛΟΓΩ ΤΟΥ ΑΝΤΑΓΩΝΙΣΜΟΥ ΤΩΝ ΚΤΕΛ

ΜΕ ΚΙΝΗΤΟΠΟΙΗΣΕΙΣ ΑΠΕΙΛΟΥΝ ΟΙ ΙΔΙΟΚΤΗΤΕΣ τουριστικών λεωφορείων

Κινητοποιήσεις για τις 2 Μαρτίου προανήγγειλαν οι ιδιοκτήτες 5.200 τουριστικών λεωφορείων (κλείσιμο εθνικών οδών, λιμανιών και αεροδρομίων) εάν η ηγεσία του Υπουργείου Μεταφορών δεν προχωρήσει στην υπογραφή της τροποποίησης του νόμου 711/1977 που είχε προτείνει ο ΕΟΤ και με την οποία διαχωριζόταν οριστικά το έργο των τουριστικών λεωφορείων από τα ΚΤΕΛ. Η τροποποίηση του ν. 711/1977 είχε σταλεί από τον ΕΟΤ προς το Υπουργείο Μεταφορών ενώ η ηγεσία του Υπουργείου Μεταφορών την τροποποίησε με αποτέλεσμα να παραμένει η ίδια ασαφής κατάσταση σχετικά με το έργο των δύο κλάδων και η συνέχιση της αντιπαράθεσής τους.

ΘΑ ΚΑΤΑΛΑΒΟΥΝ ΛΙΜΑΝΙΑ ΚΑΙ ΑΕΡΟΔΡΟΜΙΑ

Σε συνέντευξη Τύπου που έδωσαν τελευταία οι εκπρόσωποι των Ομοσπονδιών και των Συνδέσμων Τουριστικών Λεωφορείων κ.κ. Μ. Τριβυζάς, Αλ. Γασπαράτος, Μ. Ζορμπίδης και Π. Μπαμίδης, επισήμαναν τον εμπαιγμό του κλάδου από τις ηγεσίες του Υπουργείου Μεταφορών οι οποίες με τη στάση τους νομιμοποιούν την ασυδοσία των ΚΤΕΛ δημιουργώντας σημαντικά οικονομικά προβλήματα.

Υπενθυμίζουμε ότι «μήλο της Εριδος» μεταξύ τουριστικών λεωφορείων και ΚΤΕΛ αποτελεί η είσοδος των ΚΤΕΛ σε, σύμφωνα με τους εκπροσώπους των τουριστικών λεωφορείων, τουριστικό έργο ενώ αντίθετα τα τουριστικά λεωφορεία δεν υπεισέρχονται στις γραμμές των ΚΤΕΛ.

Χαρακτηριστικά μάλιστα επισημάνθηκε ότι ο ανταγωνισμός θα πρέπει να λειτουργήσει σε όλο τον χώρο των μεταφορών και όχι επιλεκτικά, ενώ σε ό,τι αφορά στις γραμμές των ΚΤΕΛ, σε πολλές από τις οποίες επισημαίνεται ότι τα ΚΤΕΛ έχουν ζημίες, οι εκπρόσωποι των τουριστικών λεωφορείων επισήμαναν ότι εάν λειτουργούσε ο ανταγωνισμός και στις γραμμές των ΚΤΕΛ τα τουριστικά λεωφορεία θα μπορούσαν να προσφέρουν καλύτερο έργο σε χαμηλότερη τιμή.

ΙΑΚΩΒΟΥ ΚΑΜΠΑΝΕΛΛΗ
«Ο ΕΠΙΚΗΔΕΙΟΣ»
(Μονόλογος)
Σκηνοθεσία-Ερμηνεία
ΠΑΝΑΓΙΩΤΗΣ ΤΣΑΚΙΡΗΣ
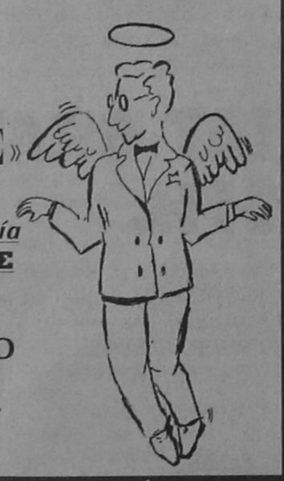
ΕΘΝΙΚΟ ΘΕΑΤΡΟ ΡΟΔΟΥ
9-12 ΦΕΒΡΟΥΑΡΙΟΥ
ΩΡΑ 8.30' μ.μ.
Τις παραστάσεις στηρίζουν :
ΝΟΜΑΡΧΙΑ ΔΩΔ/ΣΟΥ
ΔΗΜΟΣ ΑΡΧΑΓΓΕΛΟΥ
ΔΗ.ΠΕ.ΘΕ. ΡΟΔΟΥ

ΠΡΟΣΚΛΗΣΗ
ΚΕΝΤΡΙΚΟΣ ΣΥΛΛΟΓΟΣ ΚΑΣΤΕΛΛΟΡΙΖΙΩΝ Ο ΜΕΓΙΣΤΕΥΣ
Ο Κεντρικός Σύλλογος Καστελλορίζιων Ρόδου, ο «Μεγιστεύς» σας προσκαλεί στη μεγάλη Αποκριάτικη Χοροεσπερίδα στις 17/2/96, ημέρα Σάββατο και ώρα 10.30 στο «SHOW CENTER PALACE».
Πλούσιο αποκριάτικο μουσικό πρόγραμμα, πλήρες μενού, με ελεύθερο ποτό, λαχειαγορά με πλούσια δώρα (και πολλά happenings)
Τιμή κατ' άτομο 6.000 δρχ.
Ειδική τιμή για παιδιά 2500 δρχ.
με δωρεάν αναψυκτικό
Εισιτήρια διατίθενται από τα καταστήματα:
Καραβελλάκη, Λοχαγού Φανουράκη 27,
HOYLIS SERVICE, Αυστραλίας 74 και
Φίλιππα Σάκκαρη, Κων/νου Υδραίου
Θα χαρούμε πολύ, να μας τιμήσετε με την παρουσία σας
Εκ του Δ.Σ. του Συλλόγου

ΤΟΠΙΚΕΣ ΕΙΔΗΣΕΙΣ

ΣΕ ΕΦΑΡΜΟΓΗ ΔΗΜΟΤΙΚΟΥ ΠΡΟΓΡΑΜΜΑΤΟΣ ΓΕΝΙΚΩΝ ΠΑΡΕΜΒΑΣΕΩΝ

ΝΕΟ ΔΙΚΤΥΟ ΠΕΖΟΔΡΟΜΩΝ στο ιστορικό κέντρο της πόλης

Στη δημιουργία δικτύου πεζοδρόμων προχωρεί το αργότερο μέχρι τον Μάρτιο η δημοτική αρχή.

Συγκεκριμένα προβλέπονται παρεμβάσεις στο Μανδράκι, στη λεωφόρο Ελευθερίας και στην Ελ. Βενιζέλου. Ειδικότερα όσον αφορά το Μανδράκι η διεύθυνση τεχνικών υπηρεσιών του Δήμου συνέταξε τεχνικοοικονομική μελέτη με προϋπολογισμό 30 εκατομμυρίων δρχ. για την πεζοδρόμηση τμήματος της οδού Πλαστήρα και της οδού Κυρμιχάλη. Στη μελέτη προβλέπονται - μεταξύ άλλων - πλακόστρωση με σύνθεση υλικών, καθιστικά, ζαρντινιέρες, δενδροφύτευση και φωτισμός.

Ποσό 60 εκατομμυρίων δρχ. προβλέπεται να διατεθεί και για τη δημιουργία πεζόδρομου στη λεωφόρο Ελευθερίας προκειμένου να αναδειχθούν τα διατηρητέα κτίρια. Συγκεκριμένα η μελέτη προβλέπει κρασπέδωση του τμήματος της λεωφόρου που θα διαμορφωθεί από την οδό Γαλλίας έως την οδό Ιερού Λόχου καθώς και επιστρώσεις, πλακοστρώσεις και επενδύσεις με υλικά όπως πωρόλιθος, βότσαλα, μάρμαρο κ.τ.λ.

ΑΛΛΑΖΟΥΝ ΟΨΗ ΔΡΟΜΟΙ ΚΑΙ ΠΛΑΤΕΙΕΣ

Η συγκεκριμένη παρέμβαση στο ιστορικό, διοικητικό και τουριστικό κέντρο της πόλης διακρίνεται για την προσπάθεια εναρμόνισής της στον σκληρό χώρο της περιοχής λαμβάνουσα υπόψιν τους όρους και τις δεσμεύσεις του διατηρητέου χαρακτήρα της.

Τέλος στα σχέδια της δημοτικής αρχής περιλαμβάνεται και η ανάπλαση πεζόδρομου την οδό Ελ. Βενιζέλου. Σύμφωνα με την μελέτη, προϋπολογισμού δαπάνης 25 εκατομμυρίων δρχ, προβλέπονται επίστρωση δαπέδων με κυβόλιθους και πλάκες Λάρδου, κατασκευή βοτσαλωτών και τοποθέτηση παγκακιών.

Εξάλλου ο Δήμος Ρόδου είναι αποφασισμένος να προχωρήσει και στην ανάπλαση πλατειών και κοινοχρήστων χώρων.

Συγκεκριμένα μελέτη των τεχνικών υπηρεσιών με προϋπολογισμό 25 εκατομμυρίων δρχ. προβλέπει εργασίες που αφορούν τη συντήρηση πάρκων, παιδικών χαρών, πλατειών, ακτών και γενικά των κοινοχρήστων χώρων.

Ειδικότερα θα δοθεί έμφαση στην ανακαίνιση των κρηνών της πόλης, των Κρητικών καθώς επίσης και του εσωτερικού της Νέας Αγοράς. Το έργο θα εκτελείται καθ' όλο το έτος.

ΕΠΕΙΔΗ ΤΟΥΣ «ΚΟΡΟΪΔΕΥΕΙ» ΔΙΑΡΚΩΣ Η ΧΩΡΑ ΜΑΣ

ΜΠΟΫΚΟΤΑΡΟΥΝ ΤΟΝ ΤΟΥΡΙΣΜΟ οι ξένοι τουρ οπερέιτορς

Σήμα κινδύνου για την πορεία της τουριστικής κίνησης στην Ελλάδα το 1996 εκπέμπει ο Σύνδεσμος των εν Ελλάδι Τουριστικών Γραφείων επιρρίπτοντας ευθύνες στην πολιτεία για την αδράνεια που επιδεικνύει στην προώθηση του ελληνικού τουρισμού στο εξωτερικό. Ο πρόεδρος της ΗΑΤΤΑ κ. Τάκης Αντωνίου ζητεί την άμεση έναρξη της διαφημιστικής καμπάνιας της χώρας, επισημαίνοντας και την αναξιοπιστία της χώρας σχετικά με το κονδύλι της συνδιαφήμισης. Ειδικότερα, όπως αναφέρει, αρκετοί μεγάλοι τουριστικοί οργανισμοί της Ευρώπης όπως οι Neckerman και Kreutzer της Γερμανίας ή ο Sunsnacks του Βελγίου, εξέδωσαν φέτος για πρώτη φορά πολυσέλιδες μπροσούρες με αποκλειστικά ελληνικά προγράμματα, στηριζόμενοι στην υπόσχεση της τουριστικής ηγεσίας για συνδιαφήμιση. Με το δεδομένο όμως ότι δεν έχουν δοθεί ακόμη χρήματα, οι συγκεκριμένοι Τ.Ο. δεν προωθούν τα ελληνικά προγράμματα. Επίσης οι ξένοι Τ.Ο., σύμφωνα με τον κ. Αντωνίου, αισθάνονται ότι εμπαίζονται και στο θέμα του «σπατόσημου», καθώς υπήρχε επίσημη διαβεβαίωση για μείωσή του, κάτι όμως που φαίνεται ότι δεν θα υλοποιηθεί. Αξίζει να αναφερθεί ότι τις θέσεις της ΗΑΤΤΑ προσυπογράφουν οι Σύνδεσμοι Τουριστικών και Ταξιδιωτικών Γραφείων Κω, Κρήτης, Κέρκυρας, Μυκόνου, Ζακύνθου, Σαντορίνης, Σάμου, Μυτιλήνης, Πιερίας, Πάτρας και Ρόδου (με απόφαση του τέως γ.γ. του ΕΟΤ, που δημοσιεύθηκε πρόσφατα στην Εφημερίδα της Κυβερνήσεως, για τη χορήγηση ειδικού σήματος λειτουργίας από τον Οργανισμό σε επιχειρήσεις τουριστικών γραφείων απαιτείται η εγγραφή τους με το ποσό των 10 χιλ. δρχ. στην ΗΑΤΤΑ).

ΣΤΟ ΠΡΟΣΚΗΝΙΟ ΠΑΛΙ ΤΟ «ΣΠΑΤΟΣΗΜΟ» ΚΑΙ Η ΣΥΝΔΙΑΦΗΜΙΣΗ

Εν τω μεταξύ, με απόφαση του νέου γενικού γραμματέα του ΕΟΤ κ. Β. Κουρτέση, από τις 18 Φεβρουαρίου ξεκινά η διαφημιστική καμπάνια της χώρας στην αγορά της Μεγάλης Βρετανίας ενώ από τις 24 του ίδιου μήνα ξεκινά η διαφήμιση και στη γερμανική αγορά.

ΜΕ ΑΦΟΡΜΗ ΤΗΝ ΑΠΟΦΑΣΗ ΑΠΟΜΑΚΡΥΝΣΗΣ ΤΟΥΣ

Τι λέει ο Συνασπισμός για τα ημερόπλοια

Από τη Νομαρχιακή Παράταξη «Πολίτες για μια σύγχρονη Δωδ/νησο» εκδόθηκε η ακόλουθη ανακοίνωση με αφορμή την απόφαση για απομάκρυνση των ημερόπλοιων από το λιμάνι του Μανδρακίου:

ΧΡΕΙΑΖΕΤΑΙ ΔΙΑΛΟΓΟΣ ΚΑΙ ΜΕΛΕΤΗ ΤΩΝ ΠΑΡΑΜΕΤΡΩΝ

Η πρόσφατη απόφαση του Λιμενικού Ταμείου Δωδ/σου μετά την πιεστική επιμονή του κ. Νομάρχη για την απομάκρυνση των ημεροπλοίων που εκτελούν δρομολόγια για τη Σύμη, δικαιολογημένα προκάλεσε τις έντονες διαμαρτυρίες των αρχών και των κατοίκων της Σύμης. Πέρα από το ότι δεν είναι κατανοητή η τόση επιμονή στην άμεση απομάκρυνση των ημεροπλοίων απο το Μαντράκι, η αποσπασματική εφαρμογή της δημιουργεί αντικειμενικά και ανεξάρτητα από προθέσεις την αίσθηση της μεροληπτικής στάσης και της αδικίας σε βάρος των πλοίων που εκτελούν εκδρομές στη Σύμη και σε τελευταία ανάλυση σε βάρος της ίδιας της Σύμης. Τα επιχειρήματα που προβάλλονται για τη λύση αυτή δεν είναι πειστικά, ιδιαίτερα αν αναλογιστεί κανείς τη σημερινή συγκυρία και την ανάγκη η Πολιτεία και η Αυτοδιοίκηση να στηρίξουν με κάθε πρόσφορο τρόπο την ανάπτυξη των μικρών νησιών της περιοχής μας. Για άλλη μια φορά αποδεικνύεται πόσο επιπόλαια είναι η τακτική της επιμονής σε λύσεις χωρίς προηγούμενη μελέτη όλων των παραμέτρων και χωρίς τον απαραίτητο διάλογο.

Η παράταξη «ΠΟΛΙΤΕΣ ΓΙΑ ΜΙΑ ΣΥΓΧΡΟΝΗ ΔΩΔ/ΣΟ» πιστεύει ότι πρέπει να επανεξεταστεί και να ανακληθεί από το Λιμενικό Ταμείο Δωδ/σου η πρόσφατη απόφασή του, και να προωθηθεί άμεσα η σύνταξη ολοκληρωμένης μελέτης για την ορθολογική και αναβαθμισμένη αξιοποίηση των λιμενικών εγκαταστάσεων της Ρόδου ,λαμβάνοντας υπ' όψη και την ανάγκη δημιουργίας μαρίνας πολυτελείας.

Για την παράταξη
ΠΟΛΙΤΕΣ ΓΙΑ ΜΙΑ ΣΥΓΧΡΟΝΗ ΔΩΔ/ΣΟ
Οι Νομαρχιακοί Σύμβουλοι
Θανάσης Αναπολιτάνος
Σωτήρης Φωκάς

ΔΗΜΟΤΙΚΟ ΠΕΡΙΦΕΡΕΙΑΚΟ ΘΕΑΤΡΟ ΡΟΔΟΥ

Ευγένιου Τριβιζά
Παιδική Σκηνή
«Το όνειρο του σκιάχτρου»

Σκηνοθεσία: ΑΝΤΩΝΗΣ ΜΠΑΜΠΟΥΝΗΣ
Σκηνικά - κοστούμια: ΜΙΧΑΛΗΣ ΣΔΟΥΓΚΟΣ
Μουσική: ΤΑΣΟΣ ΚΑΡΑΚΑΤΣΑΝΗΣ
Χορογραφίες: ΜΑΡΙ ΓΚΙΚΑ - ΞΑΝΘΗ

Παίζουν οι ηθοποιοί:
Μιχάλης Αγκάς • Όλγα Αθανίτου
Κατερίνα Λοπού • Νίκος Μεϊτανής
Ελευθερία Μεταξά • Δημήτρης Πάσσος
Ρέα Χαλκιαδάκη • Μίνα Χριστοφορίδου
Ανδρομάχη Χρυσομάλη
Από το θεατρικό εργαστήρι συμμετέχουν:
Κώστας Σαββιδάκης • Μαρία Πολυχρόνη
• Κατερίνα Βρουλάκου

ΠΑΡΑΣΚΕΥΗ 9-2-1996
ΣΑΒΒΑΤΟ 10-2-1996
ΚΥΡΙΑΚΗ 11-2-1996
ΩΡΑ 6μ.μ.
ΕΘΝΙΚΟ ΘΕΑΤΡΟ

ΨΗΦΙΣΤΗΚΕ Η ΤΡΟΠΟΛΟΓΙΑ ΑΠΟ ΤΗ ΒΟΥΛΗ

ΑΥΣΤΗΡΕΣ ΚΥΡΩΣΕΙΣ ΓΙΑ ΥΠΕΡΑΡΙΘΜΟΥΣ

Ψηφίστηκε προχθές από τη Βουλή η τροπολογία που είχε κατατεθεί το ΥΕΝ και που αφορούσε την αντικατάσταση του άρθρου 180 του Κώδικα Δημοσίου Ναυτικού Δικαίου.

Με την ανακοίνωση του παραπάνω άρθρου έγιναν αυστηρότερες οι ποινικές κυρώσεις και παράλληλα προβλέπονται και διοικητικές κυρώσεις (πρόστιμο) σε βάρος των ναυτικών πρακτόρων, εφοπλιστών, ή πλοιοκτητών για περιπτώσεις έκδοσης υπεράριθμων επιβατών, με στόχο την αποτροπή των φαινομένων αυτών.

ΠΟΙΝΕΣ ΦΥΛΑΚΙΣΗΣ 2 ΜΗΝΩΝ - 5 ΕΤΩΝ

Η βασική σκέψη, που υπαγόρευσε την προώθηση της διάταξης αυτής εκ μέρους του ΥΕΝ και επικράτησε και κατά τη συζήτηση στο Κοινοβούλιο αφορά:

• Την αποτροπή έκδοσης υπεράριθμων εισιτηρίων με τη λήψη από πλευράς ναυτικών πρακτόρων, πλοιοκτητών και εφοπλιστών όλων των αναγκαίων για το σκοπό αυτό μέτρων.

• Την αποτροπή επιβίβασης, παραλαβής και μεταφοράς υπεράριθμων επιβατών με τη λήψη των καταλλήλων και αναγκαίων μέτρων εκ μέρους των πλοιάρχων και πλοιοκτητών.

Βασική επιδίωξη είναι η λήψη προληπτικών μέτρων κατά του σοβαρού προβλήματος μεταφοράς υπεραρίθμων επιβατών, που παρατηρήθηκε ιδιαίτερα οξυμμένο κατά τη θερινή περίοδο, του περασμένου έτους.

Με την ψήφιση της τροπολογίας αυτής η αντιμετώπιση του προβλήματος δεν περιορίζεται πλέον στη διαπίστωση της μεταφοράς υπεράριθμων επιβατών με τη διαδικασία των καταμετρησεων κατά τον κατάπλου των πλοίων, αλλά επεκτείνεται στον τομέα της λήψης των μέτρων εκείνων που μπορούν να αποτρέψουν τη γένεση του προβλήματος (μη έκδοση υπεράριθμων εισιτηρίων και μη επιβίβαση υπεράριθμων επιβατών στα πλοία).

Σύμφωνα με τη νέα τροπολογία ειδικά στις περιπτώσεις εκείνες που οι έχοντες την υποχρέωση (πράκτορες - πλοιοκτήτες - πλοίαρχοι) δεν έχουν λάβει τα αναγκαία μέτρα, επιβάλλεται πρόστιμο ύψους 50.000 δρχ. ανά υπεράριθμο επιβάτη ή 25.000 δρχ. ανά υπεράριθμο εισιτήριο.

Θα πρέπει να επισημανθεί ότι οι προβλεπόμενες από την ψηφισθείσα τροπολογία διοικητικές κυρώσεις (πρόστιμο) είναι ανεξάρτητες από τις κυρώσεις (20πλάσιο του εισπρατόμενου εισιτηρίου) που προβλέπεται από το άρθρο 44 του ΚΔ/ΝΔ.

Οσον αφορά το θέμα των ποινικών κυρώσεων, με τη νέα διάταξη προβλέπεται φυλάκιση από 2 μήνες έως 5 έτη, ενώ προβλεπόταν για την ίδια παράβαση φυλάκιση μέχρι 1 έτος.

EXPO PLUS '96
Εκθεση Τουριστικών Ειδών
Οι εκθέτες και οι οργανωτές της EXPOPLUS '96 σας προσκαλούν στο ξενοδοχείο «GRAND» HOTEL της Ρόδου από 16-19 Φεβρουαρίου '96 στην έκθεση τουριστικών ειδών
Ωρες λειτουργίας 9:30 - 21:00

ΣΥΝΔΕΣΜΟΣ ΚΑΣΤΕΛΛΟΡΙΖΙΩΝ ΡΟΔΟΥ
«Ο Αχιλλέας Διαμαντάρας» έτος Ιδρύσεως 1988
ΠΡΟΣΚΛΗΣΗ ΣΕ ΑΠΟΚΡΙΑΤΙΚΟ ΞΕΦΑΝΤΩΜΑ
Ο Σύνδεσμός μας διοργανώνει Μεγάλη Αποκριάτικη Χοροεσπερίδα, το Σάββατο 17 Φεβρουαρίου 1996 και ώρα 8.00 μ.μ. στο «Γκράντ Οτέλ» για να τραγουδήσουμε και να χορέψουμε όλοι μαζί.
• Μενού: σούπα - σαλάτα ατομική - μοσχαράκι ψητό γλυκό και 1/4 μπουκάλι κρασί.
• 5μελή ορχήστρα θα μας διασκεδάσει με νησιώτικα και λαϊκά τραγούδια
• Πάρτε μέρος στην πλούσια λαχειαγορά μας
Τιμή: 6.000 δρχ.
Κρατήσεις τραπεζιών στο ξενοδοχείο
ΕΚ ΤΟΥ Δ.Σ. ΤΟΥ ΣΥΝΔΕΣΜΟΥ

η ΒΑΘΜΟΛΟΓΙΑ της εβδομάδος

Ηρωας της εβδομάδος που πέρασε σε εθνικό επίπεδο αναδείχθηκε ο ΓΕΕΘΑ κ. Χ. Λυμπέρης.

Αφού δημοσιοποίησε απόρρητα στοιχεία εθνικής ασφάλειας και εξέθεσε τον Πρωθυπουργό, την ώρα που η χώρα αγωνίζεται να αποκατασταθεί το διεθνές κύρος της, αρνήθηκε να υπακούσει στην νόμιμη κυβέρνηση, αν και ορκίσθηκε να φυλάσσει πιστη στο Σύνταγμα και τους νόμους της Πολιτείας. Σε όσους δεν τον έστειλαν ακόμα στο Στρατοδικείο, ένα ΜΗΔΕΝΙΚΟ (0).

Ηρωας σε τοπικό επίπεδο αναδείχθηκε και πάλι ο νομάρχης. Κάνει ό,τι του καπνίσει, αρνούμενος να δώσει εξηγήσεις σε κανένα, ακόμα και στο νομαρχιακό συμβούλιο, εκτελεί έργα εκατομμυρίων στο νομό χωρίς στοιχειώδη έλεγχο και ασκεί «βιαίως» αρμοδιότητες που δεν του έχουν εκχωρηθεί δια νόμου, με αποτέλεσμα να έχει γίνει «μπάχαλο» η δημόσια διοίκηση.

Γενικώς το «παίζει» μικρός ... Λουδοβίκος στο όνομα της ... Νομαρχιακής Αυτοδιοίκησης.

Σε όλους τους απίθανους της «εξουσίας» από ένα ΜΗΔΕΝΙΚΟ (0).

Εφαρμόζοντας «κώτικη» στρατηγική και τακτική ο βουλευτής Δωδ/σου κ. Αρ. Παυλίδης ανεβαίνει διαρκώς τις σκάλες, της διεθνούς διπλωματίας και θέτει υποψηφιότητα για το υπουργείο Εξωτερικών.

Μέχρι στιγμής έχει «αλωνίσει» όλες τις πηέρους και δεν του απομένει για κατάκτηση παρά μόνον η Αφρική για να συναγωνισθεί το γ.γ. του ΟΗΕ. Την ίδια ώρα οι υπόλοιποι τσακώνονται για τον ... Χότζα το παπλώμα.

Στον πιο «δεξιοτέχνη» διπλωμάτη που ανέδειξε ως τώρα η Δωδ/νησος ΔΕΚΑ (10) άριστα.

Σε νέο Δημοσθένη εξελίσσεται ο κ. Κώστας Σκανδαλίδης, εκ νήσου Κω ορμώμενος, γειτονικής βραχονησίδας της Ιμιός. «Σίφουνας» την περασμένη Κυριακή στο Εθνικό Θέατρο Ρόδου, καταπέλτης στην Κ.Ε. του ΠΑΣΟΚ, όταν ανοίξει το στόμα του είναι «του φόβου», προς τέρψιν του Νοτίου Αιγαίου.

Στους διαρκώς ανερχόμενους ΔΕΚΑ (10) αρίστα, στους διαρκώς κατερχόμενους ΜΗΔΕΝ (0) εις το πηλίκον.

Η καλωσύνη του , που πολλές φορές παρεξηγείται, και η τάση «συμμόρφωσης προς τις υποδείξεις της προϊσταμένης αρχής», έχουν οδηγήσει τον κ. Βασ. Παπανικόλα σε σύγκρουση με δομές και καταστάσεις ενώ δεν φταίει σε τίποτα. Απλώς υπακούει κι εκτελεί εντολές. Και δεν αντιλαμβάνεται ότι του έχουν στήσει μια «πονηρή» παγίδα, με στόχο να τον βγάλουν έξω από το πολιτικό παιχνίδι. Η «παράδοσή» του στην τρικυμία του Μανδρακιού αυτόν ακριβώς το στόχο υπηρετεί.

Επειδή συνεχίζει να πατάει την πεπονόφλουδα, ένα ΠΕΝΤΑΡΙ (5).

Η χώρα κίνδυνεύει άμεσα, λόγω του απροκάλυπτου και «πονηρώς» καθοδηγούμενου τούρκικου επεκτατισμού, ο ελληνικός λαός αγωνιά και υποφέρει, η εθνική οικονομία κινδυνεύει να τιναχθεί στον αέρα, αλλ' αυτοί το ... χαβά τους. Τσακώνονται επί 24ωρης βάσης μπροστά στα ... μαρκούτσια και στις οθόνες για την καρέκλα, τη μάσα και την ... εξουσία. Εχουν καταστεί πλέον εξαιρετικά επικίνδυνοι για το Εθνος και τη Φυλή.

Σε όλους τους δολιοφθορείς και υπονομευτές της εθνικής ενότητας από ένα ΜΗΔΕΝΙΚΟ (0).

Φορείς και παράγοντες της Κω, την ώρα που οι «δικοί μας» σ' αυτό το νησί κοιμούνται ορθιοι τον ύπνο του Δικαίου, αποφάσισαν να κηρύξουν «εμπάργκο» κατά της Τουρκίας, σε αντίποινα για την απειλή πολέμου και την ... κατάληψη των νησιών μας. Γνωρίζουν ότι οι Τουρκαλάδες μόνο αυτή τη γλώσσα καταλαβαίνουν και αν δεν πεινάσουν, δεν θα βάλουν μυαλό, γι' αυτό και είναι αποφασισμένοι να τους απομονώσουν πλήρως.

Σε όσους Ρωμιούς συνεχίζουν να ακουμπάνε εκατομμύρια στο Καζίνο του Μαρμαρίς για να γίνουν κανόνια, από ένα ΜΗΔΕΝΙΚΟ (0).

Την «πατάτα» του αιώνα διέπραξε ανήμερα της κρίσης στο Αιγαίο ο SKY! Εβγαλε ζωντανά στον αέρα τις κινήσεις του ελληνικού στόλου με αποτέλεσμα να γελάει και το παρδαλό κατσίκι στην Τουρκία! Φαίνεται ότι θέλει ... πολύ μυαλό για να αντιληφθούν μερικά κανάλια αυτά που τα μικρά παιδιά χωρίς δυσκολία αντιλαμβάνονται.

Στον SKY για την... «αποκλειστικότητα», που αποτελεί παράδειγμα προς αποφυγή τρια ΜΗΔΕΝΙΚΑ (000).

ΕΥΧΑΡΙΣΤΗΡΙΟ

Η 95 ΑΔΤΕΑ αισθάνεται την υποχρέωση να ευχαριστήσει δημοσίως τους Δήμους και τις Κοινότητες που παρέχουν βοήθεια προς τις Μονάδες της περιοχής τους, διαθέτοντας κάδους απορριμάτων και απορριματοφόρα οχήματα για την αποκομιδή των σκουπιδιών, από τις Μονάδες και τα Στρατόπεδα. Οι προσπάθειές τους αυτές είναι βέβαιο ότι συμβάλλουν αποφασιστικά στην καθαριότητα, υγιεινή των Μονάδων, Στρατοπέδων και κατ' επέκταση στην οικολογική αναβάθμιση γενικότερα της πανέμορφης Ρόδου.

