εκδότης - διευθυντής
ΒΑΣΙΛΗΣ ΑΘΑΝΑΣΙΟΥ

η δημοκρατική
της Ρόδου

στην υπηρεσία του δωδεκανησιακού λαού

ΕΛΛΑΣ

ΣΑΒΒΑΤΟ
17 ΦΕΒΡΟΥΑΡΙΟΥ 1996
ΤΙΜΗ 100 δρχ.
ΑΡΙΘΜΟΣ ΦΥΛΛΟΥ 4.145

ΝΕΕΣ ΘΡΑΣΥΤΑΤΕΣ ΔΗΛΩΣΕΙΣ ΤΟΥ ΜΠΑΪΚΑΛ

Οι Τούρκοι εμμένουν στις διεκδικήσεις!

ΚΑΙ ΘΕΤΟΥΝ ΞΑΝΑ ΘΕΜΑ ΑΠΟΣΤΡΑΤΙΚΟΠΟΙΗΣΗΣ ΤΩΝ ΝΗΣΙΩΝ

ΒΡΥΞΕΛΛΕΣ, 16 (ΑΠΕ)

Στην επίλυση όλων των "εκκρεμών" ζητημάτων ανάμεσα στην Ελλάδα και την Τουρκία μέσω διαλόγου, επέμεινε ο αντιπρόεδρος της τουρκικής κυβέρνησης και υπουργός εξωτερικών, Ντενίζ Μπαϊκάλ, που συναντήθηκε σήμερα στις Βρυξέλλες με το Γεν. Γραμματέα του ΝΑΤΟ, Χαβιέρ Σολάνα και τον επίτροπο Χανς Βαν Ντεν Μπρουκ. Ο Μπαϊκάλ μίλησε για μια σειρά προβλημάτων που "δεν έχουν ακόμη επιλυθεί" και απέκλεισε έντεχνα την προσφυγή στο Διεθνές Δικαστήριο της Χάγης ή σε Διεθνή Διαιτησία λέγοντας ότι προηγουμένως οι δύο χώρες πρέπει να προσέλθουν σε διαπραγματεύσεις. Ο Τούρκος υπουργός είπε ότι

➥Σελ. 6

ΖΗΤΕΙΤΑΙ Η ΔΙΕΝΕΡΓΕΙΑ ΟΙΚΟΝΟΜΙΚΟΥ ΕΛΕΓΧΟΥ

«Μείζον θέμα» στο Καστελλόριζο

«Μείζον θέμα» έχει δημιουργηθεί στο Καστελλόριζο από την αλόγιστη αύξηση της τιμής του νερού (500 δρχ το κμ. όπως αποκάλυψε χθες η «δ»), ενώ χθες «άναψαν» τα τηλέφωνα της εφημερίδας μας από τηλεφωνήματα Καστελλοριζιών που ζητούν « να τεθεί τέρμα στην ξέφρενη πορεία του δημάρχου».

ΟΙ ΚΑΤΟΙΚΟΙ ΚΑΝΟΥΝ ΛΟΓΟ ΓΙΑ «ΚΑΤΑΤΡΟΜΟΚΡΑΤΗΣΗ» ΤΟΥΣ!

Η έκκληση απευθύνεται - όπως διευκρινίστηκε- πρωτίστως στον περιφερειακό διευθυντή κ. Γ. Μαχαιρίδη, που εποπτεύει των Δήμων και Κοινοτήτων, και ο οποίος δέχθηκε

➥Σελ. 6

«ΑΠΙΑΣΑΝ ΤΟΠΟ» ΟΙ ΑΝΤΙΔΡΑΣΕΙΣ ΚΑΙ ΤΑ ΔΗΜΟΣΙΕΥΜΑΤΑ

ΑΝΑΚΟΙΝΩΝΟΝΤΑΙ ειδικά μέτρα και για το νομό Δωδ/σου



Η κ. ΒΑΣΩ ΠΑΠΑΝΔΡΕΟΥ ΔΗΛΩΣΕ ΧΘΕΣ ΟΤΙ ΘΑ ΕΚΠΟΝΗΘΕΙ «ΣΥΝΟΛΙΚΟ ΠΡΟΓΡΑΜΜΑ» ΣΤΗΡΙΞΗΣ ΤΩΝ ΝΗΣΙΩΝ ΜΑΣ

Η υπουργός Ανάπτυξης κ. Βάσω Παπανδρέου προτίθεται να εισηγηθεί στην κυβέρνηση την επεξεργασία ενός συνολικού προγράμματος για τα Δωδεκάνησα, το οποίο θα αφορά τη στήριξη του αγροτικού, του βιοτεχνικού αλλά και του τουριστικού τομέα της οικονομίας τους.

Αυτό ανακοίνωσε χθες το απόγευμα η ίδια μετά και το σάλο που δημιουργήθηκε για την εξαίρεση του νομού Δωδ/νήσου από τα νέα αναπτυξιακά κίνητρα.

➥Σελ. 6

ΕΡΗΜΗΝ ΤΟΥ ΔΗΜΟΥ ΡΟΔΟΥ!

Και νέα σύσκεψη για τα ημερόπλοια

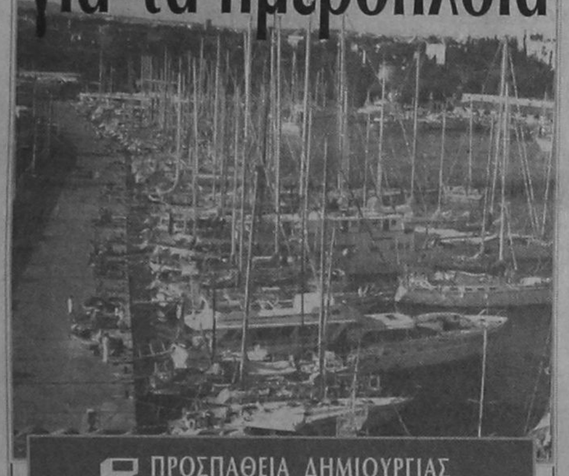

ΠΡΟΣΠΑΘΕΙΑ ΔΗΜΙΟΥΡΓΙΑΣ ΡΗΓΜΑΤΟΣ ΣΤΙΣ ΤΑΞΕΙΣ ΤΩΝ ΠΛΟΙΟΚΤΗΤΩΝ

Νέα συνάντηση με θέμα συζήτησης την αναβάθμιση του λιμένα Μαντρακίου πραγματοποιήθηκε - μέσα σε ήρεμο αυτή τη φορά κλίμα - χθες το μεσημέρι στο Νομαρχιακό Μέγαρο, υπό την προεδρία του νομάρχη κ. Γιάννη Παρασκευά,

➥Σελ. 6

ΦΟΒΑΤΑΙ ΟΤΙ ΘΑ ΔΗΜΙΟΥΡΓΗΘΕΙ ΠΡΟΒΛΗΜΑ

ΕΝΩΠΙΟΝ ΔΙΛΗΜΜΑΤΟΣ Ο ΔΗΜΟΣ ΡΟΔΟΥ ΓΙΑ ΤΙΣ δημοπρασίες μαγαζιών

«Τον Δήμο Ρόδου δεν τον συμφέρει να προχωρήσει στη δημοπράτηση των δημοτικών καταστημάτων».

ΤΗΝ ΑΝΤΙΘΕΣΗ ΤΟΥ ΕΞΕΦΡΑΣΕ ΧΘΕΣ Ο ΑΝΤΙΔΗΜΑΡΧΟΣ Κ. Κ. ΣΚΑΝΔΑΛΙΔΗΣ

Αυτό δήλωσε χθες στη «δ» ο αντιδήμαρχος κ. Κώστας Σκανδαλίδης εκφράζοντας έτσι ανοικτά την αντίθεσή του στο νόμο τον οποίο όμως χαρακτήρισε «μονόδρομο».

«Εαν εφαρμοσθεί η νομοθεσία-υπογράμμισε- όπως είναι με τους όρους της προκήρυξης, τότε σίγουρα θα αναστατωθεί η αγορά το λιγότερο για 3 με 4 χρόνια, ενώ τα διαφεύγοντα έσοδα απο τον Δήμο θα είναι τεράστια.

Το αποτέλεσμα που θα έχουμε απο την δημοπράτηση των καταστημάτων, μπορεί να είναι πολύ χειρότερο

➥Σελ. 6

ΟΙ ΤΟΥΡΚΟΙ ΕΡΡΙΞΑΝ ΤΟ ΕΛΙΚΟΠΤΕΡΟ

Η πτώση του ελληνικού ελικοπτέρου της Πολεμικής Αεροπορίας στη διάρκεια των γνωστών γεγονότων, που είχε σαν αποτέλεσμα τον θάνατο τριών αξιωματικών δεν οφείλεται σε τεχνική βλάβη, αλλά σε εγκληματική ενέργεια των Τούρκων. Δηλαδή το ελικόπτερο εβλήθη και γι' αυτό κατέπεσε.

Αυτό διαπιστώθηκε χθες μετά την ανάσυρση του ελικοπτέρου από το βυθό της θάλασσας. Ηταν συγκεκριμένα διάτρητο από σφαίρες. Η αποκάλυψη προκάλεσε μέγα σάλο και θέτει πλέον επί νέας βάσεως τις ελληνοτουρκικές σχέσεις.

ΟΙ ΤΡΕΙΣ ΚΑΚΟΠΟΙΟΙ ΠΟΥ ΣΥΝΕΛΗΦΘΗΣΑΝ

ΔΙΕΡΡΗΞΑΝ ΑΚΟΜΑ Επαυλη και παλιό ΙΚΑ



Από αριστερά προς τα δεξιά: Πανόπουλος ΚΟΚΑ και ΚΟΣΟ

ΑΠΟΛΟΓΟΥΝΤΑΙ ΣΗΜΕΡΑ `Η ΤΗΝ ΔΕΥΤΕΡΑ

Οδηγήθηκαν χθες το βράδυ ενώπιον της τακτικής ανακρίτριας Ρόδου κ. Μαίρης Γκουργιάνη, προκειμένου να απολογηθούν οι τρεις επικίνδυνοι διαρρήκτες που είχαν συλληφθεί πριν από τέσσερις ημέρες από άνδρες της Ασφάλειας και

➥Σελ. 6

ΣΥΜΦΩΝΑ ΜΕ ΤΑ ΣΤΟΙΧΕΙΑ ΤΟΥ ΕΟΤ

ΑΥΞΗΣΗ 9,3 ΤΟ '95 του τουριστικού συναλλάγματος

Αύξηση κατα ποσοστό 9,30% παρουσίασε πέρσι το τουριστικό συνάλλαγμα στο νησί μας, σε σύγκριση με την σαιζόν 1994, παρά την αισθητή μείωση των διανυκτερεύσεων, σύμφωνα με τα στοιχεία που έδωσε χθες στη δημοσιότητα η Διεύθυνση του ΕΟΤ - Δωδ/νήσου.

ΓΙΑ ΜΕΙΩΣΗ ΚΑΝΟΥΝ ΛΟΓΟ ΟΙ ΤΟΥΡΙΣΤΙΚΟΙ ΦΟΡΕΙΣ

Συγκεκριμένα δραχμοποιήθηκε συνάλλαγμα ύψους 161.437.936.000 δρχ. έναντι 147.652.684.483 δρχ. του 1994 (στο ποσό αυτό δεν περιλαμβάνεται το προϊόν πιστωτικών καρτών), που αντιστοιχεί σε αύξηση 9.30%. Κατά την εκτίμηση ωστόσο τουριστικών κύκλων το ποσό είναι «πλασματικό» (δηλώνουν ότι υπάρχει μείωση) και οφείλεται αποκλειστικά και

➥Σελ. 6

ΣΤΟ ΝΟΜΟ ΔΩΔ/ΣΟΥ ΣΥΜΦΩΝΑ ΜΕ ΤΟΝ ΕΟΤ

Μειωμένες 7,7% οι διανυκτερεύσεις

Μείωση κατά 2,6% στις αφίξεις και 7,69% στις διανυκτερεύσεις τουριστών σημειώθηκε το 1995 σε σύγκριση με το 1994 στο Νομό Δωδεκανήσου, σύμφωνα με στοιχεία που έδωσε χθες στη δημοσιότητα ο ΕΟΤ - Δωδ/νήσου.

Συγκεκριμένα οι αφίξεις

78.263 ΤΟΥΡΙΣΤΕΣ ΠΗΓΑΝ ΣΤΟ ΜΑΡΜΑΡΙΣ

ανήλθαν σε 1.442.020 έναντι 1.473.954 του 1994 ενώ οι διανυκτερεύσεις

➥Σελ. 6

Η ΚΥΒΕΡΝΗΣΗ ΓΙΑ ΤΗ ΔΗΛΩΣΗ Παπανδρέου

ΑΘΗΝΑ, 16 (ΑΠΕ)

Την κυβέρνηση δεν την ενοχλεί οτιδήποτε λέει ο Ανδρέας Παπανδρέου, δήλωσε ο κυβερνητικός εκπρόσωπος,

➥Σελ. 6

ΜΕΤΑ ΤΙΣ ΛΥΣΕΙΣ ΠΟΥ ΔΟΘΗΚΑΝ

ΑΠΟΚΑΘΙΣΤΑΤΑΙ η πρεμία στα ΤΕΛ

Αποκαθίστανται -σύμφωνα με όλες τις ενδείξεις - η πρεμία στο χώρο των ΤΕΛ Ρόδου, μετά και την χθεσινή συνάντηση αντιπροσωπείας μαθητών με το νομάρχη κ. Γ. Παρασκευά.

ΝΕΑ ΣΥΝΑΝΤΗΣΗ ΝΟΜΑΡΧΗ - ΜΑΘΗΤΩΝ

Οι μαθητές είχαν προ ημερών ανακοινώσει ότι την Παρασκευή (χθες) θα είχαν μια τελευταία επικοινωνία με το νομάρχη και ανάλογα με τα αποτελέσματά της θα αποφάσιζαν αν θα προχωρούσαν σε κατάληψη του σχολείου τους από τη Δευτέρα ή αν θα ανέστελλαν τις κινητοποιήσεις.

Κατά τη χθεσινή τους συνάντηση στο

➥Σελ. 6

ΧΤΥΠΗΜΑ ΤΡΟΜΟΚΡΑΤΩΝ

ΑΘΗΝΑ, 16 (ΑΠΕ)

Η κυβέρνηση με ανακοίνωσή της που εκδόθηκε το μεσημέρι καταδικάζει απερίφραστα τη χθεσινή προκλητική τρομοκρατική ενέργεια που είχε ως στόχο την Αμερικανική πρεσβεία στην Αθήνα.

Η κυβέρνηση εκτιμά, ότι η πράξη αυτή δεν είναι τυχαία, γιατί, όπως αναφέρεται σε ανακοίνωση του υπουργείου Τύπου "την ώρα που η Ελλάδα ενισχύει σημαντικά τη θέση της διεθνώς-με τις εκφρασμένες αποφάσεις κυβερνήσεων και οργανισμών-η τρομοκρατική αυτή ενέργεια υπηρετεί

➥Σελ. 6

ΜΕ ΕΝΤΟΛΗ ΤΟΥ ΕΠΑΡΧΟΥ ΚΑΡΠΑΘΟΥ

ΑΡΧΙΣΕ ΕΛΕΓΧΟΣ για κακοτεχνίες στο οδικό δίκτυο

Επιτροπή ελέγχου του επαρχείου Καρπάθου ερευνά το ενδεχόμενο κακοτεχνιών στον νέο δρόμο Ολύμπου - Διαφανίου που «ξηλώθηκε» από τις τελευταίες βροχοπτώσεις που έπληξαν την Κάρπαθο, αφήνοντας αρκετές υπόνοιες.

ΠΟΛΛΑ ΕΡΩΤΗΜΑΤΙΚΑ ΓΙΑ ΤΟ ΔΡΟΜΟ ΟΛΥΜΠΟΥ - ΔΙΑΦΑΝΙΟΥ

Αυτό δήλωσε χθες ο έπαρχος Καρπάθου - Κάσου κ. Μιχάλης Χανιώτης, ερωτηθείς αν υπάρχει θέμα παραλείψεων κατά την κατασκευή του δρόμου που ολοκληρώθηκε πριν από λίγους μόλις μήνες.

➥Σελ. 6

ΕΠΙΜΑΧΑ ΘΕΜΑΤΑ

ΕΣΩΤΕΡΙΚΕΣ ΕΙΔΗΣΕΙΣ
ΜΗΝ ΕΜΠΛΕΚΕΤΕ ΤΟΝ Α. ΠΑΠΑΝΔΡΕΟΥ 3

ΕΞΩΤΕΡΙΚΕΣ ΕΙΔΗΣΕΙΣ
ΝΕΟ «ΑΜΟΚ» ΣΤΗΝ ΤΟΥΡΚΙΑ ΓΙΑ ΤΗΝ ΙΜΙΑ 4

ΔΗΜΟΚΡΑΤΙΚΑ
ΥΠΟΚΡΙΤΙΚΑ ΚΑΙ ΨΕΥΔΗ ΔΙΛΗΜΜΑΤΑ 5

ΑΥΤΟΚΙΝΗΤΟ 7

ΑΘΛΗΤΙΚΑ
Ο ΑΡΗΣ ΕΝΑΝΤΙΟΝ ΤΗΣ ΕΛΛΑΔΑΣ 8

Ο ΓΙΑΤΡΟΣ ΣΤΟ ΣΠΙΤΙ 11

ΡΕΠΟΡΤΑΖ
Η ΙΜΙΑ ΚΑΙ ΤΟ... ΔΗΜΟΓΡΑΦΙΚΟ ΜΑΣ ΠΡΟΒΛΗΜΑ 12

ΤΟΠΙΚΕΣ ΕΙΔΗΣΕΙΣ
ΑΡΧΙΖΟΥΝ ΟΙ ΔΙΑΔΙΚΑΣΙΕΣ ΓΙΑ ΕΚΛΟΓΕΣ ΣΤΟ ΠΑΣΟΚ 16

ΠΕΡΙΕΧΟΜΕΝΑ

ΠΟΛΙΤΙΣΤΙΚΑ ΣΕΛ. 2
ΔΗΜΟΚΡΑΤΙΚΑ-Α-ΚΡΙΤΙΚΑ ΣΕΛ. 5
ΑΘΛΗΤΙΚΑ ΣΕΛ. 8 -9
ΕΛΕΥΘΕΡΟ ΒΗΜΑ ΣΕΛ. 10
ΑΓΓΕΛΙΕΣ ΣΕΛ. 13
ΨΥΧΑΓΩΓΙΑ ΣΕΛ. 15

Bravo FIAT!!!



ΜΑΝΩΛΗΣ ΚΩΣΤΑΚΗΣ ΑΕΒΕ
14ον χλμ Ρόδου-Αεροδρομίου Παραδεισι
ΡΟΔΟΣ Τηλ: (0241) 82000-3

Rodos Park SUITES HOTEL

ΤΟ ΞΕΝΟΔΟΧΕΙΟ ΠΟΥ ΧΤΙΣΤΗΚΕ ΓΙΑ ΤΟΥΣ ΡΟΔΙΤΕΣ ΚΑΙ ΘΑ ΠΑΡΑΜΕΙΝΕΙ ΑΝΟΙΚΤΟ ΟΛΟ ΤΟ ΧΕΙΜΩΝΑ ΓΙΑ ΝΑ ΠΡΟΣΦΕΡΕΙ ΣΕ ΟΛΟΥΣ ΣΑΣ ΤΙΣ ΑΝΑΒΑΘΜΙΣΜΕΝΕΣ ΥΠΗΡΕΣΙΕΣ ΤΟΥ ΜΕ :

την Μοναδική σε Διακόσμηση CRYSTAL ROOM (Χωρητικότητας 200 - 300 ατόμων) δια ΤΣΑΓΙΑ - ΚΟΨΙΜΟ ΒΑΣΙΛΟΠΙΤΑΣ ΕΠΙΧΕΙΡΗΜΑΤΙΚΕΣ ΣΥΝΑΝΤΗΣΕΙΣ ΧΟΡΟΕΣΠΕΡΙΔΕΣ ΚΑΙ ΠΑΝΤΟΣ ΑΛΛΟΥ ΕΙΔΟΥΣ ΚΟΙΝΩΝΙΚΕΣ ΕΚΔΗΛΩΣΕΙΣ

L'epoque
Το MUSIC BAR «L' EPOQUE» ΓΙΑ ΤΗΝ ΒΡΑΔΙΝΗ ΣΑΣ ΨΥΧΑΓΩΓΙΑ ΚΑΙ ΔΙΑΣΚΕΔΑΣΗ (ΚΛΕΙΣΤΟ ΤΗΝ ΔΕΥΤΕΡΑ)

Το CAFE-RESTAURANT - με την καταπληκτική θέα προς το πάρκο και την πισίνα μας - για τον ποιοτικό ΚΑΦΕ ΣΑΣ - ΤΟ ΠΑΓΚΟΣΜΙΩΣ ΓΝΩΣΤΟ ΕΛΒΕΤΙΚΟ ΠΑΓΩΤΟ «MÖVENPICK» - ΤΑ ΦΡΟΝΤΙΣΜΕΝΑ ΓΛΥΚΑ ΚΑΙ ΤΗΝ ΕΚΛΕΚΤΗ ΔΙΕΘΝΗ ΚΟΥΖΙΝΑ ΜΑΣ

ΕΠΙΛΙΩΞΗ ΜΑΣ:
Η ΠΡΟΣΦΟΡΑ ΠΟΙΟΤΗΤΑΣ ΚΑΙ ΥΠΗΡΕΣΙΩΝ ΥΨΗΛΩΝ ΠΡΟΔΙΑΓΡΑΦΩΝ ΣΕ ΠΡΟΣΙΤΕΣ ΤΙΜΕΣ

ΡΟΔΟΣ ΠΑΡΚ
Για πληροφορίες & κρατήσεις στα τηλ. 77140 - 24612

ΚΙΝΗΜΑΤΟΓΡΑΦΟΙ

ΜΕΤΡΟΠΟΛ
Τηλ. 28400
ΜΕ ΤΗΝ ΣΤΗΡΙΞΗ ΤΟΥ Ρ/Σ ΠΑΛΜΟΣ 99,50
Δύο προβολές 7.00 και 9.30 - 12 μ.μ.
ΣΕ ΣΥΓΧΡΟΝΗ ΠΡΟΒΟΛΗ ΜΕ ΤΗΝ ΑΘΗΝΑ
Επτά παράξενοι φόνοι, δύο άντρες στέκονται ανάμεσα σ` έναν παρανοϊκό δολοφόνο και στο επόμενο θύμα του...
SEVEN ΕΠΤΑ
Η ταινία που συγκλόνισε τους θεατές σε όλο τον κόσμο!!!
ΠΡΩΤΑΓΩΝΙΣΤΟΥΝ: ΜΠΡΑΝΤ ΠΙΤ, ΜΟΡΓΚΑΝ ΦΡΗΜΑΝ
Α! ΠΡΟΒΟΛΗΣ

«ΤΙΤΑΝΙΑ»
Κολοκοτρώνη 98 Τηλ. 25876 - 64050
ΣΕ ΣΥΝΕΡΓΑΣΙΑ
ΜΕ ΤΟΝ Ρ/Σ ΠΑΛΜΟΣ 99,5
DOLBY STEREO Ωρες έναρξης 7.10 και 9.30
Απο το σκηνοθέτη του «ΒΑΣΙΚΟΥ ΕΝΣΤΙΚΤΟΥ» ΠΩΛ ΒΕΡΧΟΦΕΝ. Η πιο καυτή ταινια της χρονιάς και κάθε άλλης...
SHOW GIRLS
Α` προβολή
ΠΡΩΤΑΓΩΝΙΣΤΟΥΝ: ΕΛΙΖΑΜΠΕΘ ΜΠΑΡΚΛΕΥ, ΙΑΝ ΜΑΚ ΚΑΛ ΧΑΝ.

«ΠΑΛΛΑΣ»
Προγράμματα 7.30-9.30, 9.30-11.30
Επιτέλους και στη ΡΟΔΟ η μεγάλη επιτυχία του ΠΑΝΤΕΛΗ ΒΟΥΛΓΑΡΗ. Μια καταπληκτική κωμωδία που θα αφήσει εποχή.
ΑΚΡΟΠΟΛ
Α` ΠΡΟΒΟΛΗΣ - ΚΑΤΑΛΛΗΛΟΝ
Πρωταγωνιστούν: ΛΕΥΤΕΡΗΣ ΒΟΓΙΑΤΖΗΣ, ΣΤΑΥΡΟΣ ΠΑΡΑΒΑΣ, ΘΕΜΙΣ ΜΠΑΖΑΚΑ, ΣΩΤΗΡΙΑ ΛΕΟΝΑΡΔΟΥ

«ΔΗΜΟΤΙΚΟ»
ΧΕΙΜΕΡΙΝΟΣ ΚΙΝ/ΦΟΣ ΤΗΛ. 20265
ΩΡΕΣ ΠΡΟΒΟΛΗΣ: 8.00 και 10.00
ΚΑΘΕ ΔΕΥΤΕΡΑ ΚΛΕΙΣΤΟ
Ενα παράξενο τρίγωνο. Μια πρώην καλόγρια που γράφει ερωτικές ιστορίες, ένας άντρας με εγκληματικό παρελθόν και η πιο «διάσημη πορνοσταρ»...
AMATEUR
Σενάριο - σκηνοθεσία: ΧΑΛ ΧΑΡΤΛΕΪ
Πρωταγωνιστούν:
ΙΖΑΜΠΕΛ ΙΠΕΡ, ΜΑΡΤΙΝ ΝΤΟΝΟΒΑΝ

Τα πολιτιστικά



Κάνω κριτική δημιουργώντας, και όχι βρίσκοντας λάθη
ΜΙΧΑΗΛ ΑΓΓΕΛΟΣ

γράφει ο
ΑΡΙΣΤΕΙΔΗΣ ΜΙΑΟΥΛΗΣ

ΡΕΣΙΤΑΛ ΠΙΑΝΟΥ

Ο Μουσικοπαιδαγωγικός Πνευματικός Σύλλογος ο «Απόλλων» προσφέρει στο φιλόμουσο κοινό της πόλης μας μια εκδήλωση αφιερωμένη στην Κλασική μουσική.

Συγκεκριμένα διοργανώνει την Δευτέρα 19 Φεβρουαρίου, στις 8.30 το βράδυ στο Δημοτικό θέατρο Ρόδου, ρεσιτάλ πιάνου με τον διάσημο Ρώσο πιανίστα NIKOLAI PETROV.

Θα μας δοθεί, για άλλη μια φορά η ευκαιρία να θαυμάσουμε το ταλέντο ενός καλλιτέχνη με πλούσια δραστηριότητα.

NIKOLAI PETROV

Ο Νικολάϊ Πετρώφ ανήκει στην τρίτη γενιά ρωσικής οικογένειας καλλιτεχνών: είναι εγγονός ενός διάσημου πιανίστα και μιας τραγουδίστριας του θεάτρου Μπολσόϊ και γιός ενός βιολοντσελλίστα και μιας μπαλλαρίνας.

Γεννήθηκε στη Μόσχα στις 14 Απριλίου 1943. Η ξεχωριστή κλίση του προς τη μουσική φάνηκε από τα πρώτα παιδικά του χρόνια γεγονός που τον οδήγησε σ' ένα σχολείο για προικισμένα παιδιά.

Μαθήτευσε στο ωδείο της Μόσχας κοντά στον καθηγητή YAKOV ZAK.

Σε ηλικία 6 ετών ερμήνευε Μπαχ και έκανε την πρώτη δημόσια εμφάνισή του όταν ήταν μαθητής στη δεύτερη τάξη του Ωδείου.

Η παγκόσμια αναγνώριση άρχισε από πολύ νωρίς: το 1962 αποσπά το αργυρό Μετάλλιο σε διεθνή διαγωνισμό στο Τέξας των Η.Π.Α., το 1964 κερδίζει το δεύτερο βραβείο στις Βρυξέλλες στον Διεθνή Διαγωνισμό της Βασίλισσας Ελισάβετ, το 1969 κερδίζει το βραβείο στις Η.Π.Α. στον Πρώτο Διεθνή Διαγωνισμό VAN GLIBERN.Οι κριτικοί άρχισαν ν' αναφέρονται σε αστραφτερή τεχνική, φλογερό ταμπεραμέντο, έντονη μουσικότητα, αλλά και σε απόλυτη αίσθηση του μέτρου.



Σήμερα ο καλλιτέχνης περιοδεύει σε όλο τον κόσμο παρουσιάζοντας την Τέχνη του σε ρεσιτάλ ή ως σολίστ σε συναυλίες μεγάλων ορχηστρικών συνόλων και αποσπώντας βραβεία και μετάλλια. Μεταξύ αυτών συγκαταλέγεται το Μεγάλο Μετάλλιο της Γαλλικής Ακαδημίας Μπαλζάκ για μία εξαιρετική ερμηνεία έργων των Μπετόβεν, Μπερλιόζ και Λίστ.

Για πρώτη φορά το βραβείο αυτό απονεμήθηκε σε πιανίστα και όχι σε συγγραφέα. Το ευρύτερο ρεπερτόριό του περιλαμβάνει μεταξύ άλλων, συνθέσεις των Σκαρλάτι, Λίστ, Μπετόβεν, Σούμπερτ, Μουσόρσκι, Σκριάμπιν, Τσαϊκόφσκι, Ραχμάνινοφ, Προκόφιεφ, κ.α. Το 1988 ο Ρώσος συνθέτης, RODION SCHEDRIN του αφιέρωσε το έργο του «Πιάνο κονσέρτο Νο2», το οποίο ο Νικολάϊ Πετρώφ παρουσίασε για πρώτη φορά.

Η εξαιρετική δεξιοτεχνία του τον κάνει περιζήτητο. Τον Ιούνιο 1992 περιοδεύει στις Ηνωμένες Πολιτείες, τον Αύγουστο της ίδιας χρονιάς συμπράττει ως σολίστ με τη Συμφωνική Ορχήστρα της Μόσχας. Ακολούθησαν εμφανίσεις, μεταξύ άλλων, στη Γερμανία, Δανία, Φινλανδία, Τουρκία, Ελλάδα, Ιαπωνία, και αλλού.

Ο Νικολάϊ Πετρώφ έχει κληθεί το 1996 ως Μέλος της Κριτικής Επιτροπής στο Πανεπιστήμιο του MARYLAND COLLEGE PARK, για τον τελικό διαγωνισμό της Εθνικής Συμφωνικής Ορχήστρας στην Αίθουσα Συναυλιών του KENNEDY CENTER.

Εξαιρετικές θεωρούται οι ηχογράφησεις του σε CD των κονσέρτων για πιάνο του Προκόφιεφ, οι σονάτες του Προκόφιεφ, τα κονσέρτα για πιάνο του Ραχμάνινοφ, οι μπαλλάντες και τα σκέρτσι του Σοπέν και ακόμη σειρά έργων Μπράμς, Σούμπερτ, Σούμαν, Ραβέλ κ.α.

Οπως χαρακτηριστικά έγραψε ένας κριτικός «Ο Νικολάϊ Πετρώφ δεν χρειάζεται χρυσά μετάλλια, είναι αρκετά τα δάκτυλά του».

ΤΥ ΠΡΟΓΡΑΜΜΑ

ΕΤ1

08.00	ΠΑΙΔΙΚΟ ΠΡΟΓΡΑΜΜΑ
11.30	ΑΣ ΓΝΩΡΙΣΤΟΥΜΕ ΠΑΙΖΟΝΤΑΣ
14.00	ΤΑΪΜ ΑΟΥΤ ΣΤΟΝ ΑΕΡΑ
15.00	ΕΙΔΗΣΕΙΣ
15.20	ΠΑΡΑΘΥΡΟ ΣΤΑ ΣΠΟΡ
18.00	ΕΙΔΗΣΕΙΣ
18.20	ΥΠΕΡΗΧΟΣ
19.25	ΙΝΦΟΧΩΡΑ
19.50	ΟΙ ΜΑΓΟΙ ΤΟΥ ΜΠΑΣΚΕΤ
21.00	ΕΙΔΗΣΕΙΣ - ΚΑΙΡΟΣ -
22.00	ΕΛΛΗΝΙΚΗ ΤΑΙΝΙΑ
24.00	ΕΙΔΗΣΕΙΣ
00.20	100 ΧΡΟΝΙΑ ΚΙΝΗΜΑΤΟΓΡΑΦΟΣ
01.20	ΞΕΝΗ ΤΑΙΝΙΑ

ΑΝΤ1

06.00	ΤΑ ΦΩΤΑ ΤΟΥ ΒΑΡΙΕΤΕ
06.30	ΟΙ ΕΙΔΗΣΕΙΣ ΤΟΥ CBS
07.00	ΣΚΥΛΑΚΙΑ ΕΝ ΔΡΑΣΕΙ
07.30	ΟΙ ΠΕΡΙΠΕΤΕΙΕΣ ΤΟΥ ΤΖΙΝ ΤΖΙΝ
08.00	Ο ΚΑΛΙΜΕΡΟ ΚΑΙ ΟΙ ΦΙΛΟΙ ΤΟΥ
08.15	ΚΑΣΠΕΡ ΤΟ ΦΑΝΤΑΣΜΑΤΑΚΙ
08.30	ΝΤΡΑΓΚΟΝΜΠΟΛ
09.00	ΜΠΑΤΜΑΝ
09.30	SAILORMOON
10.00	Ο ΜΠΑΓΚΣ ΜΠΑΝΙ ΚΑΙ Η ΠΑΡΕΑ ΤΟΥ
11.00	VR ΤΡΟΥΠΕΡΣ
11.30	ΠΑΟΥΕΡ ΡΕΙΝΤΖΕΡΣ
12.00	ΜΠΡΑΒΟ ΧΑΣΑΤΕ
12.30	ΟΙΚΟΓΕΝΕΙΑ ΓΟΥΙΝΣΛΟΟΥ
13.00	ΣΟΥΠΕΡ ΣΑΒΒΑΤΟ
14.00	ΤΑ ΝΕΑ ΤΟΥ ΑΝΤ1
14.15	«ΣΤΟ ΠΙ ΚΑΙ ΦΙ»
15.45	ΣΤΗ ΛΕΩΦΟΡΟ ΤΟΥ ΜΕΛΡΟΟΥΖ
16.45	ΕΛΛΗΝΙΚΗ ΤΑΙΝΙΑ
18.00	ΕΙΔΗΣΕΙΣ
18.30	ΜΕΓΑΛΗ ΦΑΣΗ
19.40	ΤΑΞΙ
20.25	ΕΙΔΗΣΕΙΣ
21.00	ΕΛΛΗΝΙΚΗ ΤΑΙΝΙΑ
22.50	ΘΕΑΤΡΙΚΗ ΠΑΡΑΣΤΑΣΗ
24.00	ΝΥΧΤΕΡΙΝΕΣ ΕΙΔΗΣΕΙΣ
01.25	ΞΕΝΗ ΤΑΙΝΙΑ
03.10	ΞΕΝΗ ΤΑΙΝΙΑ
05.00	ΟΙ ΜΕΓΑΛΕΣ ΣΤΙΓΜΕΣ ΤΟΥ ΑΙΩΝΑ ΜΑΣ

FILMNET

07.15	ΤΟ ΚΟΡΙΤΣΙ ΤΗΣ ΡΟΖ ΓΡΑΜΜΗΣ
09.00	ΑΘΩΟΣ ΜΕΧΡΙ ΑΠΟΔΕΙΞΕΩΣ ΤΟΥ ΕΝΑΝΤΙΟΥ
11.10	ΤΟ ΤΡΟΜΕΡΟ ΠΑΙΔΙ 2
12.45	ΙΣΤΟΡΙΕΣ ΤΟΥ ΜΠΡΟΝΞ
15.00	ΕΛΛΗΝ. ΠΟΔΟΣΦΑΙΡΟ
17.00	ΑΓΓΛΙΚΟ ΠΟΔΟΣΦΑΙΡΟ
19.00	ΣΕ ΑΠΟΣΤΑΣΗ ΒΟΛΗΣ
21.00	Ο ΤΕΛΕΥΤΑΙΟΣ ΠΡΟΣΚΟΠΟΣ
23.00	Ο ΘΑΝΑΤΟΣ ΣΟΥ ΠΑΕΙ ΠΟΛΥ
01.00	Η ΑΠΑΤΗΛΗ ΛΑΜΨΗ ΤΗΣ ΜΑΤΑΙΟΔΟΞΙΑΣ
03.10	ΚΡΥΜΜΕΝΟ ΠΑΘΟΣ
04.30	Ο ΜΑΡΤΥΣ ΔΕΝ ΜΠΟΡΟΥΣΕ ΝΑ ΜΙΛΗΣΕΙ

TV4

12.01	ΝΤΟΚΥΜΑΝΤΕΡ
13.10	SUPER SHOP
13.30	ΜΟΥΣΙΚΟ ΔΙΑΛΕΙΜΜΑ
14.00	ΚΙΝΟΥΜΕΝΑ ΣΧΕΔΙΑ
15.20	ΞΕΝΗ ΠΑΙΔΙΚΗ
17.35	ΚΙΝΟΥΜΕΝΑ ΣΧΕΔΙΑ
18.20	SUPER SHOP
18.40	ΜΟΥΣΙΚΟ ΔΙΑΛΕΙΜΜΑ
19.00	ΤΗΛΕΟΡΑΜΑ
20.00	ΤΟ ΓΛΥΦΙΝΤΖΟΥΡΙ
21.30	ΖΟΥΜ ΣΤΑ ΓΕΓΟΝΟΤΑ
22.10	ΞΕΝΗ ΠΕΡΙΠΕΤΕΙΑ
23.50	ΞΕΝΟ ΘΡΙΛΕΡ

ΕΤ2

09.00	ΕΚΠΑΙΔΕΥΤΙΚΗ ΤΗΛΕΟΡΑΣΗ
10.30	ΤΑΞΙΔΙ ΣΤΟΝ ΑΜΑΖΟΝΙΟ
11.00	ΑΓΡΙΑ ΖΩΗ
11.30	ΚΟΙΤΑ ΠΟΙΟΙ ΜΙΛΑΝΕ
12.00	ΕΛΛΗΝΙΚΗ ΤΑΙΝΙΑ
13.30	ΕΙΔΗΣΕΙΣ
13.40	ΟΙ ΚΟΡΥΦΕΣ ΤΩΝ ΒΥΘΩΝ
14.10	ΚΛΑΣΙΚΑ ΠΑΙΔΙΚΑ ΠΑΡΑΜΥΘΙΑ
14.40	ΑΡΤ ΑΤΑΚ
15.00	ΚΑΡΤΟΥΝΙΑ
15.30	ΕΛΛΗΝΙΚΗ ΤΑΙΝΙΑ
17.00	ΕΙΔΗΣΕΙΣ
17.10	ΓΟΥΙΚ ΕΝΤ
17.30	ΕΝΑΛΛΑΚΤΙΚΕΣ ΘΕΡΑΠΕΙΕΣ
18.30	ΨΕΥΤΙΕΣ
19.00	ΟΔΟΣ ΣΟΦΟΚΛΕΟΥΣ
19.30	ΣΤΑ ΓΗΠΕΔΑ ΤΗΣ ΑΓΓΛΙΑΣ
21.00	ΚΛΗΡΩΣΗ ΛΟΤΤΟ - ΠΡΟΤΟ
21.30	Η ΟΔΟΝΤΟΒΟΥΡΤΣΑ
22.00	Ο ΥΠΟΠΤΟΣ ΚΟΣΜΟΣ ΤΟΥ ΤΟΥΙΝΓΚ ΠΙΚΣ
23.00	ΕΙΔΗΣΕΙΣ - ΚΑΙΡΟΣ
23.30	100 ΚΑΙ ΜΙΑ ΝΥΧΤΕΣ ΚΙΝΗΜΑΤΟΓΡΑΦΟΥ

MEGA

06.00	ΑΔΕΙΑ ΦΩΛΙΑ
07.00	Ο ΧΑΖΟΣ ΚΑΙ Ο ΧΑΖΟΥΛΗΣ, ΔΥΟ ΥΠΕΡΟΧΑ ΣΚΥΛΙΑ
07.20	ΣΤΡΟΥΜΦΑΚΙΑ
07.45	ΤΕΪΛ ΣΠΙΝ
08.15	ΦΛΙΝΣΤΟΟΥΝΣ
08.45	ΜΑΙΤΙ ΜΑΞ
09.15	ΝΤΙΣΝΕΪ ΚΛΑΜΠ
11.00	ΠΟΙΟΣ ΕΙΝΑΙ ΤΟ ΑΦΕΝΤΙΚΟ;
11.30	ΤΑΙΝΙΑ
13.15	ΜΕΓΚΑ ΣΤΑΡ
14.00	ΕΙΔΗΣΕΙΣ
14.10	Η ΕΚΠΟΜΠΗ
15.10	ΕΛΛΗΝΙΚΗ ΤΑΙΝΙΑ
16.50	Ο ΤΥΧΟΔΙΩΚΤΗΣ ΤΩΝ ΠΕΝΤΕ ΗΠΕΙΡΩΝ
17.50	ΡΑΝΤΕΒΟΥ ΣΤΑ ΤΥΦΛΑ
18.00	ΕΙΔΗΣΕΙΣ
18.45	ΕΛΛΗΝΙΚΟ ΠΡΩΤΑΘΛΗΜΑ ΜΠΑΣΚΕΤ
20.30	ΤΑ ΓΕΓΟΝΟΤΑ ΣΤΙΣ ΟΧΤΩΜΙΣΙ
21.00	ΜΠΡΑΒΟ
24.00	ΕΙΔΗΣΕΙΣ
00.15	ΞΕΝΗ ΤΑΙΝΙΑ
02.00	ΞΕΝΗΤΑΙΝΙΑ
03.45	ΞΕΝΗΤΑΙΝΙΑ
5.45	ΑΠΟ ΜΙΚΡΟΣ ΣΤΑ ΒΑΣΑΝΑ

TV7

13.00	ΑΤΖΕΝΤΑ
14.00	ΚΙΝΟΥΜΕΝΑ ΣΧΕΔΙΑ
16.30	ΓΕΓΟΝΟΤΑ ΚΑΙ ΠΡΟΣΩΠΑ
17.30	ΠΑΙΔΙΚΑ ΧΑΜΟΓΕΛΑ
18.30	ΕΛΛΗΝΙΚΗ ΤΑΙΝΙΑ
20.00	ΕΙΔΗΣΕΙΣ
20.15	ΕΛΛΗΝΙΚΗ ΤΑΙΝΙΑ
21.45	7 ΝΟΤΕΣ ΣΤΟ 7
22.00	ΞΕΝΗ ΤΑΙΝΙΑ
23.00	ΕΙΔΗΣΕΙΣ
23.15	ΞΕΝΗ ΤΑΙΝΙΑ

Αναδρομή στο Παρελθόν

«η δημοκρατική της Ρόδου»

Πριν 12 χρόνια
Παρασκευή 17 Φεβρουαρίου 1984

Δράμα δραμάτων, όπως από την αρχή την χαρακτήρισε «η δημοκρατική» πρέπει να είναι η ανατριχιαστική υπόθεση που εξελίσσεται στις Καλυθιές και η οποία έχει συνταράξει την κοινή γνώμη του νησιού μας. Ύστερα από τη δημόσια αποκάλυψη του σκοτωμού (τουλάχιστον καθ' ομολογία της) εξώγαμου νεογέννητου βρέφους της 33 χρόνης Μαρίας Καζέλη. Το γεγονός ότι οι πληροφορίες γύρω απο την συγκλονιστική υπόθεση «δίνουν και παίρνουν» σε συνάρτηση με την αδυναμία της οικογένειας Καζέλη να παρουσιάσει τα πράγματα όπως εξελίχθηκαν και η ωμή πραγματικότητα ότι τόσο το πνευματικό όσο και το κοινωνικό υπόβαθρο είναι άξιο ιδαίτερης προσοχής αλλά και επιμέλειας, εξαναγκάζουν την κοινή γνώμη να προσβλέπει στην υπόθεση με ανάμεικτα αισθήματα, ενώ χρειάζεται και δύναμη ψυχής η αναγνώριση στην υπόθεση αυτή του πιο μεγάλου δράματος. Σε ένα φτωχικό σπιτάκι δύο δωματίων, στην άκρη του χωριού, με την τουαλέττα 5μ. έξω απ' αυτό, ζούν μια πονεμένη και χιλιοταλαιπωρημένη γριά, ο γιος της (δύσκολης παραπέρα παρουσίασης) ένα αγοράκι 6 χρονών, ο Βασιλάκης, αληθινό θύμα της υπόθεσης (η κοινωνία μας πρέπει να το δεί με μεγαλύτερη συμπάθεια) και η Μαρία Καζέλη. Αληθινό «αντικείμενο» εκμετάλλευσης της κοινωνίας μας και των ενστίκτων μερικών ανδρών που στην ουσία είναι οι πρωτεργάτες του μεγάλου αυτού δράματος. Φαίνεται μάλιστα ότι η αδυναμία πνευματικής ψυχικής και σωματικής από τη μικροκαμωμένη Μαρία αντίδρασης, την κατέστησε χρόνια ολόκληρα «σκεύος ηδονής» κάθε «πάσχοντος σεξουλικά άνδρα»

ΗΜΕΡΗΣΙΑ ΕΦΗΜΕΡΙΔΑ
η δημοκρατική της Ρόδου
Έτος ιδρύσεως 1982
Θεμιστοκλέους Σοφούλη 77
Ταχ. Θυρίδα 339 85100 Ρόδος
Εκδότης - ιδιοκτήτης - διευθυντής:
ΒΑΣΙΛΗΣ Δ. ΑΘΑΝΑΣΙΟΥ
Τηλέφωνα: 28728, 34722, 76655, 79100, 26728, 27919
Telefax: 37333



ALFA 146, Η ΝΕΑ ALFA ROMEO. ΖΗΣΤΕ ΜΑΖΙ ΤΗΣ ΜΟΝΑΔΙΚΕΣ ΟΔΗΓΙΚΕΣ ΣΥΓΚΙΝΗΣΕΙΣ. ΔΥΝΑΤΟΣ ΧΑΡΑΚΤΗΡΑΣ: ΚΙΝΗΤΗΡΕΣ BOXER 1.4, 1.6 ΚΑΙ 1.7 16V. ΣΤΑΘΕΡΗ: ΑΝΑΡΤΗΣΕΙΣ ΜΕ ΕΛΕΓΧΟΜΕΝΗ ΕΛΑΣΤΙΚΟΤΗΤΑ, ΡΥΘΜΙΖΟΜΕΝΟ ΣΕ ΥΨΟΣ ΥΔΡΑΥΛΙΚΟ ΤΙΜΟΝΙ, ABS ΚΑΤΟΠΙΝ ΠΑΡΑΓΓΕΛΙΑΣ - STANDARD ΣΤΗΝ 1.7 16V. ΑΣΦΑΛΗΣ: ΚΑΜΠΙΝΑ ΕΠΙΒΑΤΩΝ ΠΡΟΟΔΕΥΤΙΚΗΣ ΠΑΡΑΜΟΡΦΩΣΗΣ, ΠΛΕΥΡΙΚΟΙ ΔΟΚΟΙ ΑΣΦΑΛΕΙΑΣ, ΣΥΣΤΗΜΑ ΠΡΟΛΗΨΗΣ ΠΥΡΚΑΓΙΑΣ FPS, ΤΗΛΕΣΚΟΠΙΚΟΣ ΑΞΟΝΑΣ ΤΙΜΟΝΙΟΥ, ΑΕΡΟΣΑΚΟΣ ΟΔΗΓΟΥ, ΑΕΡΟΣΑΚΟΣ ΣΥΝΟΔΗΓΟΥ ΚΑΤΟΠΙΝ ΠΑΡΑΓΓΕΛΙΑΣ. ΑΝΕΤΗ: ΚΑΜΠΙΝΑ ΕΠΙΒΑΤΩΝ ΜΕ ΗΧΟΜΟΝΣΗ, ΒΕΛΟΥΔΙΝΗ ΕΠΕΝΔΥΣΗ ΣΑΛΟΝΙΟΥ, ΕΙΔΙΚΑ ΣΧΕΔΙΑΣΜΕΝΟΣ ΧΩΡΟΣ ΓΙΑ ΤΟΝ ΣΥΝΟΔΗΓΟ, ΗΛΕΚΤΡΙΚΑ ΠΑΡΑΘΥΡΑ, ΗΛΕΚΤΡΟΜΑΓΝΗΤΙΚΕΣ ΚΛΕΙΔΑΡΙΕΣ, ΜΕΓΑΛΟΣ ΧΩΡΟΣ ΑΠΟΣΚΕΥΩΝ. Η ALFA 146 ΠΡΟΣΤΑΤΕΥΕΤΑΙ ΜΕ ΤΟ ΣΥΣΤΗΜΑ IMMOBILIZER ALFA CODE. ALFA 146: ΜΙΑ ALFA ΠΟΥ ΕΧΕΙ ΟΛΑ ΟΣΑ ΑΝΑΖΗΤΑΤΕ ΣΕ ΕΝΑ ΚΟΡΥΦΑΙΟ ΑΥΤΟΚΙΝΗΤΟ. ΚΑΙ ΠΑΝΩ ΑΠ' ΟΛΑ, ΕΙΝΑΙ ALFA ROMEO.

ALFA 146.
ΠΡΟΣΩΠΙΚΟΤΗΤΑ ALFA ROMEO.

ALFA CONTACT 1+3+8 ΕΤΗ ΕΓΓΥΗΣΗΣ: 3 ΧΡΟΝΙΑ ΓΙΑ ΤΑ ΜΗΧΑΝΙΚΑ ΜΕΡΗ, 3 ΧΡΟΝΙΑ ΓΙΑ ΤΟ ΧΡΩΜΑ, 8 ΧΡΟΝΙΑ ΑΝΤΙΣΚΩΡΙΑΣΗ. ALFA ROMEO Fiat Credit Hellas. Η Alfa Romeo συνιστά SELENIA

AUTORODOS A.E.
ΑΥΣΤΡΑΛΙΑΣ 60. ΡΟΔΟΣ, ΤΗΛ: 0241-27421

ΙΑΤΡΙΚΗ ΑΝΑΚΟΙΝΩΣΗ
ΣΤΕΛΙΟΣ ΙΩΣΗΦ
ΧΕΙΡΟΥΡΓΟΣ ΟΔΟΝΤΙΑΤΡΟΣ
Το ιατρείο μου έχει μεταφερθεί στην οδό Καρπάθου 22 πάνω από το ΤΑΧΥΔΡΟΜΙΚΟ ΤΑΜΙΕΥΤΗΡΙΟ και απέναντι από το παλιό μου ιατρείο
ΤΗΛ. ΙΑΤΡΕΙΟΥ 22053
ΤΗΛ. ΟΙΚΙΑΣ 28800

ΣΤΑΘΗΣ ΜΑΝΟΥΣΟΣ
ΨΥΧΙΑΤΡΟΣ
ΔΙΑΓΟΡΙΔΩΝ 50
ΔΕΧΕΤΑΙ
Τηλ. 30400 Δέχεται με ραντεβού

ΙΑΤΡΙΚΗ ΑΝΑΚΟΙΝΩΣΗ
ΚΩΝ/ΝΟΣ Ν. ΚΑΣΤΕΛΛΟΡΙΖΙΟΣ
ΕΙΔΙΚΟΣ ΠΑΙΔΙΑΤΡΟΣ
Δέχεται: Καθ. ΠΡΩΙ: 9-1 ΑΠΟΓ. 5-8, ΣΑΒ. 9-12
ΑΛΕΞΑΝΔΡΟΥ ΔΙΑΚΟΥ 46 - ΡΟΔΟΣ
(ΕΝΑΝΤΙ ΡΟΔΙΑΚΗΣ ΕΠΑΥΛΗΣ)
ΤΗΛ. ΙΑΤΡΕΙΟΥ 31888, ΟΙΚΙΑΣ 34480

Η ταυτότητα της Ημέρας

Καιρός

Γενική πρόγνωση καιρού Ελλάδας για σήμερα Σάββατο 17-2-1996. Στο βόρειο Ιόνιο, την Ηπειρο, τη δυτική Στερεά, τη Μακεδονία, τη Θράκη προβλέπονται λίγες νεφώσεις. Στην υπόλοιπη χώρα προβλέπονται νεφώσεις με τοπικές βροχές κυρίως στα νότια όπου είναι πιθανό να εκδηλωθούν και λίγες καταιγίδες. Από το απόγευμα όμως ο καιρός σταδιακά θα βελτιωθεί ενώ προς το βράδυ στη βόρεια Ελλάδα θα συννεφιάσει.

Οι άνεμοι θα πνέουν στα στα δυτικά βορειοδυτικοί μέτριοι και στην υπόλοιπη χώρα από δυτικές διευθύνσεις ασθενείς μέχρι μέτριοι.

Η θερμοκρασία δεν θα σημειώσει αξιόλογη μεταβολή.

ΣΑΒΒΑΤΟ
17 ΦΕΒΡΟΥΑΡΙΟΥ 1996

Θεοδώρου Τήρωνος
(Ψυχοσάββατο)

Ανατολή ηλίου 7.13'
Δύση ηλίου 6.06'

ΣΕΛΗΝΗ 28 ΗΜΕΡΩΝ

Λαικές αγορές

Τετάρτη: στην οδό Βύρωνος (πίσω από το Στάδιο).
Πέμπτη: στην οδό Διαγοριδών.
Παρασκευή: Στην οδό Θεσ/νίκης Ανάληψη.
Σάββατο: στον Αγιο Δημήτριο.

Δέχονται το κοινό

- **ΠΕΡ/ΚΟΣ Δ/ΝΤΗΣ ΔΩΔ/ΣΟΥ** κ. Γ. Μαχαιρίδης δέχεται Τρίτη & Πέμπτη 11:00 - 13:00.
- **ΝΟΜΑΡΧΗΣ** δέχεται το κοινό κάθε Τρίτη & Πέμπτη από 11.00 - 13.00
- **ΔΗΜΑΡΧΟΣ** Ρόδου δέχεται το κοινό κάθε Τετάρτη από 12.00 - 13.00
- **Ο Αντ/ρχος κ. Μαρτίνος Κανελάκης** δέχεται το κοινό ύστερα από ραντεβού
- **Ο Αντ/ρχος κ.Κ. Σκανδαλίδης** δέχεται κάθε Τρίτη - Πέμπτη από 13.00 - 14.00
- **Ο Αντ/ρχος κ. Αντώνης Αλαβέρας** δέχεται το κοινό Τρίτη και Πέμπτη 13.00 - 14.00.

Φαρμακεία

ΣΗΜΕΡΑ: διημερεύει το φαρμακείο ΕΥΣΤΑΘΙΟΥ Ρ., Στεφ. Καζούλη 22, τηλ. 22229
ΣΗΜΕΡΑ: διανυκτερεύει το φαρμακείο ΦΑΝΟΥΡΑΚΗΣ Α. Κληρονομικό φαρμακείο, Νέα Αγορά 48 (έναντι στ. ταξί), τηλ. 27420

Ακτοπλοϊκά δρομολόγια

ΔΗΜΗΤΡΑ: Απόπλους 16.00 για: Σύμη, Τήλο, Νίσυρο, Κω, Κάλυμνο, Πειραιά
ΡΟΔΟΣ: Απόπλους 17.00 για Κω, - Καλ. - Λερ. - Πατ. - Πειραιά
ΔΗΜΗΤΡΑ: Απόπλους 18.00 για Καστελλόριζο και επιστροφή

Αεροπορικά δρομολόγια

ΠΤΗΣΕΙΣ ΟΛΥΜΠΙΑΚΗΣ
Για Αθήνα: -Καθημερινά στις 07.15 Δευτ., Τετ., Παρ., Κυρ.: 09.50 / Δευτ., Τρ., Τετ., Πεμ., Παρ., Σαβ.: 18.10 / Κυρ.: 18.35 / Δευτ., Τρ., Τετ., Πεμ., Παρ., Σαβ.: 21.40 / Κυρ.: 22.05/ Τρ., Πεμ., Σαβ.: 11.00
Για Κω: καταργήθηκε το δρομολόγιο
Για Θεσσαλονίκη: Δευτ., Τετ., Παρ., Κυρ. :19.05
Για Ηράκλειο: Δευτέρα - Τετάρτη - Παρασκευή - Κυριακή : 16.35
Για Καστελλόριζο: Τετ., Κυρ.: 07.40
Για Κάρπαθο: Δευτ., Τετ., Παρ., Κυρ.: 12.10 / Καθημ.: 10.00
Για Κάσο: Δευτέρα - Τετάρτη - Παρασκευή - Κυριακή: 12.10
ΠΤΗΣΕΙΣ AIR GREECE
Για Αθήνα: -καθημερινά στις 08.00 το πρωί
Για Θεσσαλονίκη: Δευτέρα και Σάββατο στις 17.00
Για Ηράκλειο: Παρασκευή και Κυριακή στις 23.00
Επίσης καθημερινώς προς Θεσσαλονίκη και Ηράκλειο μέσω Αθηνών.

Συνάλλαγμα

ΑΓΟΡΑ		ΠΩΛΗΣΗ	ΑΓΟΡΑ		ΠΩΛΗΣΗ
239.630	Δολάριο ΗΠΑ	246.906	23.214	Σελ.Αυστρ.	23.919
163.245	Μαρκο Γερμ.	168.202	34.577	Κορ. Σουηδ.	35.631
47.440	Φράγκο Γαλλ.	48.880	37.286	Κορ. Νορβ.	38.422
369.087	Λίρα Αγγλίας	380.294	173.453	Δολ. Καναδά	178.720
200.021	Φράγκο Ελβ.	206.094	181.130	Δολ. Αυστ.	186.630
7.938	ΦράγκοΒελ.	8.179	226.548	100 Γιέν Ιαπ.	233.427
145.789	Φιορίνι Ολλ.	150.216	513.859	Λίρα Κύπρου	529.462
15.132	100 Λιρ.Ιτ.	15.592	1.939	Πεσέτα Ισπ.	1.998
42.227	Κορ. Δανίας	43.509	1.571	Εσκούδο Πορ.	1.619
379.935	Λίρα Δ. Ιρλ.	391.472	52.160	Μάρκο Φινλ.	53.748

Χρήσιμα Τηλέφωνα

Άμεση δράση	100	Βλάβες ΔΕΗ	125
Πυροσβεστική	23333	Πληρ. ΟΤΕ	131
Νοσοκομείο	22222	Ώρα	141
Οδική Ασφάλεια:		Φαρμακεία (Διημερ.-Διαν.)	107
EXRESS SERVICE	154	ΠΡΟ-ΠΟ • ΛΟΤΤΟ	111
HELLAS SERVICE	157	ΡΟΔΑ	26300
Ράδιο Ταξί	64712	ΚΤΕΥΛ	27706
Αστυν. Διεύθυνση	27653	ΕΒΕΔ	22281
Ασφάλεια	23294	Δικηγορικός Σύλλογος	27469
Τμήμα Τάξης	23849	Εμπορικός Σύλλογος	35255
Τροχαία	26480	Ολυμπιακή - Κρατήσεις	24555
Λιμεναρχείο	28888	ΔΑΝΕ	77070
Δασαρχείο	191	ΙΚΑ	64912
Τελωνείο	27703	ΤΑΞΥ	68701-3
Υγειονομείο	26666	ΟΑΕΔ	23265
Μητρόπολη	23274	Εργατικό Κέντρο	24730
Νομαρχία	74000	Αρχαιολογία	34719
Δήμος Ρόδου	30113	Περιφ. Δ/ντής	38174 - 38175
Βλάβες ΟΤΕ	121	AIR GREECE	36095

ΕΣΩΤΕΡΙΚΕΣ ΕΙΔΗΣΕΙΣ

ΜΗΝ ΕΜΠΛΕΚΕΤΕ ΤΟΝ Α. ΠΑΠΑΝΔΡΕΟΥ

ΠΑΤΡΑ, 16 (ΑΠΕ)

Απάντηση σε όσους με οποιονδήποτε τρόπο επιχειρούν να εμπλέξουν το όνομα του Πρόεδρου του ΠΑΣΟΚ και πατέρα του, Ανδρέα Παπανδρέου, έδωσε σήμερα το μεσημέρι ο υπουργός Παιδείας, Γιώργος Παπανδρέου, προσερχόμενος στο 10ο Γυμνάσιο, προκειμένου να εγκαινιάσει ένα πιλοτικό δίκτυο διασύνδεσης των σχολείων της Αχαΐας μεταξύ τους και με όλον τον κόσμο, μέσω του δικτύου "Internet"

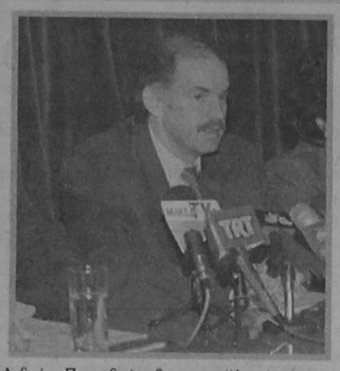

Ο υπουργός, απαντώντας σε ερώτηση για αποστροφή του λόγου του σε κομματική εκδήλωση, ότι ο Ανδρέας Παπανδρέου δεν πρέπει να εμπλέκεται, τόνισε:

"Δεν πρέπει να θέλουν άλλοι να εμπλέκουν τον Ανδρέα Παπανδρέου, στις όποιες έριδες ή εσωκομματικά, τα οποία υπάρχουν.Βεβαίως, ο Ανδρέας Παπανδρέου έχει κάθε δυνατότητα να έχει τον λόγο και την θέση του και όταν θελήσει να μιλήσει θα μιλήσει.

Απο εκεί και πέρα δεν θα πρέπει, εν ονόματι του Ανδρέα Παπανδρέου, διάφοροι να τον εμπλέκουν με το οποιοδήποτε θέμα". Σε ερώτηση εάν η απάντησή του αυτή αποτελεί αιχμή κατά του υπουργού Εσωτερικών, κ. Τσοχατζόπουλου, για την αποκάλυψη τηλεφωνικής συνομιλίας που είχε με τον Ανδρέα Παπανδρέου, ο υπουργός Παιδείας διευκρίνησε:

"Αιχμή σε κανέναν, είναι η ευθύνη η δική μου, την αισθάνομαι και σαν γιος του Ανδρέα Παπανδρέου, να τον προστατέψω αυτή τη στιγμή που βρίσκεται μέσα στο "Ωνάσειο" απο την οποιαδήποτε παρεξήγηση θα μπορούσε να υπάρξει. Ο Ανδρέας Παπανδρέου είναι υπεράνω όποιων εσωτερικών απόψεων ή αντιδικιών και είναι σύμβολο ενότητας του ΠΑΣΟΚ". Αναφορικά με δηλώσεις του κ. Κακλαμάνη περί διαφωνιών στο ΠΑΣΟΚ, ο κ. Γ. Παπανδρέου επεσήμανε:"Η διαφωνία η θεμιτή υπάρχει πάντα μέσα στις κυβερνήσεις. Πρέπει να υπάρχουν οι διαφορετικές απόψεις. Μόνο έτσι προχωρά, όχι μόνο μια κυβέρνηση, αλλά και ένα κόμμα. Νομίζω ότι υπερβάλουμε στην ανάδειξη των διαφωνιών ως κάτι αρνητικό. Πρέπει να ξέρουμε ότι στις δημοκρατικές χώρες υπάρχουν οι διαφορετικές απόψεις. Ετσι θα πάει μπροστά η κοινωνία. Είναι ένα θετικό ζητούμενο. Αλλά στο μέτρο που δεν είναι βασικές και είναι θέματα απόψεων μέσα στις οποίες βοηθά στο να υπάρξει μια σύνθεση τελική, αυτό πρέπει να το συζητήσουμε και να το δούμε σαν θετικό στοιχείο".

Η Νέα Δημοκρατία για την οικονομία

ΑΘΗΝΑ, 16 (ΑΠΕ)

Για περιφρόνηση των αποφάσεων του Ελεγκτικού Συνεδρίου με "ωμή, παρανομη και αντισυνταγματική παρέμβαση" κατηγορεί τον υπουργό Οικονομικών, Αλέκο Παπαδόπουλο, η ΝΔ.

Το κόμμα της Αξιωματικής Αντιπολίτευσης σε ανακοίνωσή του αναφέρει οτι ο κ. Παπαδόπουλος "με έγγραφό του ζητεί απο τις υπηρεσίες του υπουργείου Οικονομικών να αγνοήσουν πράξεις του Ελεγκτικού Συνεδρίου που κήρυξαν τους νόμους 2273/94 και 2362/95 αντισυνταγματικούς". Σύμφωνα με τη Νέα Δημοκρατία το Ελεγκτικό Συνέδριο είχε αποκαλύψει σωρεία περιπτώσεων διασπάθισης του δημόσιου χρήματος σε καίριους τομεις της κρατικής δραστηριότητας και η κυβέρνηση ψήφισε αυτούς τους νόμους με τους οποίους ουσιαστικά καταργεί τον έλεγχο του Ελεγκτικού Συνεδρίου αντι να πατάξει την κακοδιαχείριση.

Το κόμμα της Αξιωματικής Αντιπολίτευσης επισημαίνει οτι παρόμοια παρέμβαση "ουδέποτε εχει εμφανισθεί κατά τα 163 χρόνια λειτουργίας του Ελεγκτικού Συνεδρίου".

Την ίδια ώρα ο πρόεδρος της ΟΚΕ Οικονομικών της ΝΔ κ. Αν. Παπαληγούρας κατηγορεί την κυβερνηση για εμπαιγμό και αναξιοπιστίαμε αφορμή την ανακοίνωση οτι απο του χρόνου δεν θα ισχύσουν τα αντικειμενικά κριτήρια.

Ο κ. Παπαληγούρας τόνισε οτι επι δυο χρονια "η εφαρμογή των κριτηρίων αυτών αποδιοργάνωσε την αγορά και οδηγησε σε αφανισμόμεγάλο αριθμό μικρομεσαίων επιχειρήσεων και επαγγελματιών".

Ο κ. Παπαληγούρας τόνισε οτι "ενώ σε όλη την Ελλάδα χιλιάδες ενδιαφερόμενοι έχουν προσβάλει ως αντισυνταγματικά τα κριτήριααυτά στη δικαιοσυνη η κυβέρνηση με τις ανακοινώσεις της δημιουργεί νέα σύγχυση".

Ο πρόεδρος της ΟΚΕ Εθνικής Οικονομίας της ΝΔ κ. Δημήτρης Κωστόπουλος απο την πλευρά του δήλωσε οτι "τα καθημερινά κρούσματακομματικοποιησης στον ευρύτερο δημόσιο τομέα και της απροκάλυπτης φαυλότητας ερχονται να επιβεβαιώσουν οτι το νέο υφος και νέο ηθοςτης κυβέρνησης του ΠΑΣΟΚ είναι μύθος".

Ο κ. Κωστόπουλος υποστήριξε οτι οι θυγατρικές εταιρίες της "Ολυμπιακης" έχουν παράνομα διορισμένες διοικήσεις οι οποίες έχουν εκδώσει παράνομες αποφάσεις και τόνισε "η σημερινή κυβέρνηση διατηρεί τις διοικήσεις στις επιχειρήσεις αυτές που διορίστηκαν παράνομα απο την προηγούμενη κυβέρνηση του ΠΑΣΟΚ και έχουμε έτσι αδιατάραχτη συνέχεια του κομματισμού".

Ο κ. Κωστόπουλος κατέληξε λέγοντας οτι "ο κ. Πουλής σημαίνων στέλεχος του ΠΑΣΟΚ παραμένει στη θέση του διοικητη της Εμπορικής Τράπεζας παρά τις σκανδαλώδεις χαριστικές πράξεις προς πρόσωπα του άλλοτε περιβάλλοντος που έρχονται τώρα στο φώς της δημοσιότητας".

ΒΟΥΛΗ: ΝΟΣΗΛΕΙΑ Α. ΠΑΠΑΝΔΡΕΟΥ

ΑΘΗΝΑ, 16 (ΑΠΕ)

Πέραν των νομίμων δικαιουμένων εξόδων που πληρώνει το ελληνικό κράτος για τα νοσήλια του Προέδρου του ΠΑΣΟΚ, Ανδρέα Παπανδρέου, όλα τα εξοδα για μετάκληση γιατρών και ενοικίαση δωματίων στο Ωνάσειο, θα πληρωθούν απο το Κίνημα.

Στην δήλωση αυτή προέβη ο κοινοβουλευτικός εκπρόσωπος του κυβερνώντος κόμματος, Γιάννης Χαραλάμπους,απαντώντας με έντονο τρόπο σε καταγγελία του βουλευτή της Ν.Δ., Νίκου Αναστασόπουλου, περί δαπάνης 2 δις για τα νοσήλια του πρώην Πρωθυπουργού.

Προβληματισμένος ο Πρωθυπουργός

ΑΘΗΝΑ, 16 (ΑΠΕ)

Τους προβληματισμούς του για τη λειτουργία της Νεολαίας του κόμματος αλλα και του ιδιου του ΠΑΣΟΚ εξέθεσε σε ομιλία του κατατην έναρξη του Β'Συνεδρίου της Ν. ΠΑΣΟΚ, ο πρωθυπουργός Κώστας Σημίτης.

Ο κ. Σημίτης επεσήμανε οτι το Συνέδριο της Νεολαίας πραγματοποιείται "στην πιο κρίσιμη καμπή της ιστορίας του ΠΑΣΟΚ απο το 1974, τη στιγμή που το Κίνημα αναζητεί το δρόμο του στα πρώτα του βήματα, χωρίς την άμεση παρουσία του Α. Παπανδρέου", κάτι που επιβάλει την ενεργοποίηση όλων των στελεχών του προς την κατεύθυνση της πολιτικής αναζητησης, της αμφισβήτησης αλλα και της συναίσθησης της ευθύνης.

"Η ένταξη στο ΠΑΣΟΚ ήταν και πρέπει να παραμείνει μια υπόθεση ψυχής και όχι μια επένδυση προσωπικών συμφερόντων" τονισε ο κ. Σημίτης και απευθυνόμενος στη Νεολαία του κόμματος, επεσήμανε το χρέος της "να αποφύγει την εξομοίωση με καταστάσεις που αφορούν το ίδιο το ΠΑΣΟΚ των ενηλίκων. Εχει χρέος να πεί οχι στους μηχανισμούς, όχι στα διατεταγμένα "ναι" και στα στοιχημένα "οχι".

Ο Πρόεδρος της κυβέρνησης, αναφέρθηκε επίσης στον αναγκαίο "επαναπροσδιορισμό της σχέσης κυβέρνησης-κόμματος, αλλά και τη σχέση κόμματος-Νεολαίας".

"Αυτό που επιζητούμε σήμερα, είναι ενα ΠΑΣΟΚ που θα στηρίζει κριτικά την κυβέρνηση. Θέλουμε τη στήριξη, αλλα επιζητούμε να παρέχεται κριτικά- οχι τυφλά και αυτονόητα οπως στο παρελθόν" τόνισε ο κ. Σημίτης. Αυτό δεν φαίνεται ιδιαίτερα εύκολο, μια που "το κόμμα μας είναι κλειστό στην κοινωνία και σε μεγάλο βαθμό έχει μεταβληθεί σε μηχανισμό νομής της εξουσίας" με αποτέλεσμα "συντηρητικές θέσεις, συντηρητικές πρακτικές , έλλειμμα δημοκρατίας και έλλειμμα λογικής". Απο τα παραπάνω - σύμφωνα πάντα με τον κ. Σημιτη- προκύπει η αναγκαιοτητα ενος "νέου ΠΑΣΟΚ" με απαρχή " ενα συνέδριο με ανοικτές πόρτες και το βλέμμα στραμμένο στην ελληνική κοινωνία".."Η Νεολαία ΠΑΣΟΚ, έχει τη δυνατότητα να αποτελέσει την κινητήρια δύναμη για την ενότητα, την Ανανέωση και τη Νικηφόρα πορεία του ΠΑΣΟΚ" κατέληξε ο κ. Σημίτης.

Η ΥΓΕΙΑ του Ανδρέα

ΑΘΗΝΑ, 16 (ΑΠΕ)

Χωρίς ιδιαίτερα προβλήματα συνεχίζεται η θεραπευτική αποκατάσταση με αναπνευστική φυσικοθεραπεία και κινησιοθεραπεία του πρωην πρωθυπουργού κ. Ανδρέα Παπανδρέου.

Το νεότερο ιατρικό δελτίο αναφέρει οτι η κατάσταση της υγείας του εξελίσσεται ομαλά, ενώ οι θεραποντες ιατροί του σε κατ'ιδιαν συζητήσεις με τους δημοσιογράφους επισημαίνουν οτι ο ασθενής έχει εισέλθει σε μια πολύ καλή περίοδο γρήγορης ανάρρωσης και δεν αποκλείουν την εξοδό του απο το νοσοκομείο πριν απο τις αρχες Μαρτίου.

ΔΗΛΩΣΕΙΣ ΣΑΜΑΡΑ «ΕΦ' ΟΛΗΣ ΤΗΣ ΥΛΗΣ»

ΑΘΗΝΑ, 16 (ΑΠΕ)

Θετικό γεγονός χαρακτήρισε την επίσημη πρόσκληση, που απηύθυνε ο Αμερικανός Πρόεδρος, Μπιλ Κλίντον, προς τον Πρωθυπουργό, Κωνσταντίνο Σημίτη, ο Πρόεδρος της Πολιτικής Ανοιξης, Αντώνης Σαμαράς, με δηλώσεις που έκανε σήμερα στη Θεσσαλονίκη.

Ο κ. Σαμάρας, που πραγματοποιεί απο χθες επίσκεψη στους νομούς Πιερίας και Θεσσαλονίκης, πρόσθεσε ότι θα ήταν μεγαλύτερη αξιοποίηση της επίσκεψης του Πρωθυπουργού στην Αμερική "αν υπήρχε ενιαία εθνική γραμμή".

"Δηλαδή", εξήγησε "αν την ώρα που ο κ. Σημίτης θα συναντηθεί με τον κ. Κλίντον, θα γνωρίζει και αυτός και ο αμερικανός Πρόεδρος ότι εκφράζει τη μία ενιαία ελληνική φωνή. Προς την κατεύθυνση αυτή, νομίζω, ότι θα ήταν χρήσιμο να υπάρχει προηγουμένως σύγκληση του Συμβουλίου Αρχηγών". Δημοσιογράφοι ζήτησαν απο τον κ. Σαμαρά να σχολιάσει το ψήφισμα του Ευρωκοινοβουλίου για την ελληνοτουρκική κρίση. Το ψήφισμα, είπε ο κ. Σαμαράς, δεν πρέπει να μας δημιουργήσει ούτε εφησυχασμό, ούτε ψευδαισθήσεις, γιατί είναι μία γνώμη και όχι μία δεσμευτική απόφαση". "Δεσμευτική απόφαση", πρόσθεσε, "υπάρχει μόνο σε επίπεδο υπουργών και σε επίπεδο πρωθυπουργών και προς τα εκεί θα πρέπει να τείνουν οι ελληνικές προσπάθειες, ώστε και επίσημα να δεσμευθεί η Ευρώπη ότι τα ελληνικά σύνορα είναι και ευρωπαϊκά". Σε άλλη ερώτηση των δημοσιογράφων για τις χθεσινές τουρκικές προκλήσεις, ο κ. Σαμαράς τις ενέταξε στο κρίσιμο διάστημα που, όπως είπε, θα επακολουθήσει την κρίση και στο οποίο, πρόσθεσε, "πρέπει να είμαστε αποφασιστικοί".

Για την επιλογή του Πτεράρχου, σήμερα, Τζογάνη, στη θέση του αρχηγού ΓΕΕΘΑ, είπε ότι στόχος του κόμματός του είναι η διαφύλαξη της ενότητας των Ενόπλων Δυνάμεων και η αναβάθμιση του δυναμισμού τους και όχι τα πρόσωπα.

ΜΕΓΑΛΑ ΚΑΤΑΣΤΗΜΑΤΑ
ΡΑΠΠΟΥ

Στα καταστήματά μας θα βρείτε:
Υπόγειο: Τρόφιμα - Delicatessen
Ισόγειο: Είδη δώρων - Καλλυντικά
Ποτά - Εποχιακά
1ος Όροφος : Ανδρικά
2ος Όροφος : Γυναικεία -Παιδικά
3ος Όροφος : Ηλεκτρικά-Είδη σπιτιού
4ος Όροφος : Παιχνίδια - Αθλητικά

ΜΕΓΑΛΑ ΚΑΤΑΣΤΗΜΑΤΑ
ΡΑΠΠΟΥ

ΜΕ ΛΙΓΑ ΛΟΓΙΑ

ΝΕΑ ΔΗΜΟΚΡΑΤΙΑ ΓΙΑ ΤΖΟΓΑΝΗ

ΑΘΗΝΑ, 16 (ΑΠΕ)

Ο αντιπρόεδρος της ΝΔ κ. Βαρβιτσιώτης σχολιάζοντας την απόφαση του ΚΥΣΕΑ να τοποθετήσει τον κ. Τζογάνη στην θέση του αρχηγούΓΕΕΘΑ δήλωσε οτι "η τοποθέτηση του απόστρατου Αθανάσιου Τζογάνη, εγκάθετου του ΠΑΣΟΚ, αποδεικνύει οτι η κυβέρνηση δεν διδάχθηκε τίποτα απο τα όσα τραγελαφικά συνέβησαν κατά την πρόσφατη ελληνοτουρκική κρίση". Ο αντιπρόεδρος της ΝΔ τόνισε πώς ήλπιζε "ότι ήταν μια ευκαιρία να αντικατασταθεί η κομματική ηγεσία των Ενόπλων Δυνάμεων απο τη φυσική ιεραρχία και με αξιοκρατικά κριτήρια". Ο κ. Βαρβιτσιώτης κατέληξε λέγοντας πώς "είναι προφανές οτι το μόνο που ενδιαφέρει αυτή την κυβέρνηση είναι να διατηρηθεί στην εξουσία μέσα απο εσωκομματικές ισορροπίες".

ΚΥΒ. ΕΚΠΡΟΣΩΠΟΣ - ΤΑΞΙΔΙ ΠΡΩΘΥΠΟΥΡΓΟΥ ΣΤΙΣ ΗΠΑ

ΑΘΗΝΑ, 16 (ΑΠΕ)

Στις 9 Απριλίου θα συναντηθεί στην Ουάσιγκτον ο Πρωθυπουργός Κώστας Σημίτης, με τον Πρόεδρο των ΗΠΑ Μπιλ Κλίντον και όπως δήλωσε ο κυβερνητικός εκπρόσωπος Δημήτρης Ρέππας θα πρόκειται για επίσκεψη εργασίας που τα αποτελέσματά της θα είναι σημαντικά και θα κινεΐται στα πλαίσια της φιλίας μεταξύ των δυο χωρών. Εξάλλου, ο κ. Ρέππας όταν ρωτήθηκε για σχετική δήλωση του Λευκού Οίκου, ως προς την ανάγκη να συνεργασθούν οι Υπηρεσίες Ασφαλείας των δυο χωρών, μετά τη χθεσινή τρομοκρατική επίθεση κατά της Αμερικανικής Πρεσβείας, είπε ότι οι Υπηρεσίες των δυο χωρών έχουν συνεχή και αδιαλείπτη συνεργασία για την παρακολούθηση των στοιχείων της επικαιρότητας και για την αντιμετώπιση της τρομοκρατίας, όπως οι ελληνικές Υπηρεσίες έχουν συνεργασία και με τις Υπηρεσίες άλλων χωρών.

ΚΥΒΕΡΝΗΤΙΚΟΣ ΕΚΠΡΟΣΩΠΟΣ - ΨΗΦΙΣΜΑ ΕΥΡΩΒΟΥΛΗΣ

ΑΘΗΝΑ, 16 (ΑΠΕ)

Την ικανοποίηση της ελληνικής κυβέρνησης για το ψήφισμα του Ευρωπαϊκού Κοινοβουλίου, με το οποίο καταδικάζεται η Τουρκία γιατα γεγονότα στην πρόσφατη ελληνοτουρκική κρίση, εξέφρασε η κυβέρνηση δια του εκπροσώπου της κ. Δ. Ρέππα. Δήλωσε ότι η Ελλάδα θεωρεί ότι τέτοια κείμενα πρέπει να αποτελούν τη βάση επί της οποίας θα αναπτύσσεται η σχέση φιλίας και συνεργασίας μεταξύ των λαών. Η Ευρώπη, πρόσθεσε, έστειλε σαφές μήνυμα στην Τουρκία, ενώ η Ελλάδα θα συνεργαστεί με όλους τους διεθνείς παράγοντες, ώστε στην πράξη τέτοια κείμενα να συμβάλουν στην ανάπτυξη των σχέσεων μεταξύ των χωρών της Ευρώπης και όλου του κόσμου. Εξάλλου, απαντώντας σε σχετική ερώτηση, ο κ. Ρέππας είπε ότι η κυβέρνηση εμμένει στην πρόθεσή της να ασκήσει παρέμβαση στη διαδικασία εκταμίευσης των χρημάτων που προορίζονται για την Τουρκία από την Ε.Ε.

ΣΤΕΦΑΝΟΠΟΥΛΟΣ - ΠΑΓΚΑΛΟΣ

ΑΘΗΝΑ, 16 (ΑΠΕ)

Ο Πρόεδρος της Δημοκρατίας Κωστής Στεφανόπουλος δέχθηκε σήμερα το πρωί τον υπουργό Εξωτερικών Θόδωρο Πάγκαλο, ο οποίος τον ενημέρωσε για τις εξελίξεις στα τρέχοντα θέματα του υπουργείου του.

ΠΑΤΡΑ - Γ. ΑΝΩΜΕΡΙΤΗΣ - ΦΟΡΟΛΟΓΙΚΟΙ ΕΛΕΓΧΟΙ

ΠΑΤΡΑ, 16 (ΑΠΕ)

Ο υφυπουργός Οικονομικών Γιώργος Ανωμερίτης επισκέφθηκε σήμερα την Πάτρα και μίλησε σε στελέχη των ΔΟΥ της περιοχής.Ο κ. Ανωμερίτης ερωτηθείς απο δημοσιογράφους για το θέμα των ελέγχων των φορολογικών στοιχείων των αθλητικών σωματείων κυρίως των καλαθοσφαιριστών τόνισε οτι ο έλεγχος των σωματείων είναι τμήμα των διεξαγομένων ερευνών απο τις Δημόσιες Οικονομικές Υπηρεσίες ολης της χώρας. Τον Ιανουάριο έγιναν 5.000 συνολικά έλεγχοι και διαπιστώθηκαν 40.000 παραβάσεις απο τις οποίες οι 45 αφορούσαν παίκτες του μπάσκετ.

24 Ώρες στον Κόσμο

ΙΣΡΑΗΛ - ΕΚΛΟΓΕΣ

ΙΕΡΟΥΣΑΛΗΜ, 16 (ΑΠΕ)

Ο Ισραηλινός πρωθυπουργός Σιμόν Πέρες κάλεσε σήμερα τα θρησκευτικά κόμματα να ανανεώσουν την "ιστορική συμμαχία" τους με το Εργατικό κόμμα του οποίου ηγείται, μετά τις επικείμενες βουλευτικές εκλογές.

"Το Εργατικό κόμμα θα πράξει ό,τι είναι δυνατόν, ώστε μετά τις εκλογές να ανενεώσει την ιστορικη συμμαχία του με τα θρησκευτικά κόμματα", δήλωσε ο Πέρες στην τηλεόραση και πρόσθεσε ότι θα τείνει το χέρι στα κόμματα αυτά, ακόμα και αν κάτι τέτοιο θα δυσαρεστήση το κόμμα της αριστεράς Μερέτζ, σύμμαχο των Εργατικών στην παρούσα Βουλή.

Το Εργατικό κόμμα έχει πολλαπλασιάσει τις τελευταίες ημέρες τις επαφές του με τα ορθόδοξα θρησκευτικά κόμματα της χώρας, σε μία προσπάθεια να αποτρέψει την υποστήριξή τους προς το κόμμα της δεξιάς αντιπολίτευσης Λικούντ του Μπενιζαμίν Νετανιάχου κατά τις εκλογές που προβλέπεται να διεξαχθούν σε τέσσερις περίπου μήνες.

Σύμφωνα με τις σφυγμομετρήσεις της κοινής γνώμης το Εργατικό κόμμα του Πέρες διατηρεί σταθερό προβάδισμα έναντι του Λικούντ,δεν αναμένεται ωστόσο να συγκεντρώσει την απαιτούμενη πλειοψηφία για τον σχηματισμό κυβέρνησης χωρίς την υποστήριξη των θρησκευτικών κομμάτων.

ΚΥΠΡΟΣ - ΕΝΙΣΧΥΕΤΑΙ Ο ΑΤΤΙΛΑΣ

ΛΕΥΚΩΣΙΑ, 16 (ΑΠΕ)

Πέντε συνολικά πλοία που μετέφεραν άρματα μάχης έφθασαν στις 25,26,29 και 31 Ιανουαρίου στα κατεχόμενα λιμάνια , ενισχύονταςκαι αναβαθμίζοντας τους εξοπλισμούς του Αττίλα.

Αυτό αποκάλυψε στην Επιτροπή Αμυνας της Βουλής ο Υπουργός Εξωτερικών Αλέκος Μιχαηλίδης, ενώ υπολογίζεται ότι ο συνολικός αριθμός αρμάτων μάχης από 265, που αναφέρει η τελευταία έκθεση του Γ.Γ. των Ηνωμένων Εθνών προς το Συμβούλιο Ασφαλείας , έφθασε τα 340-350 , ενώ οι Τούρκοι στρατιώτες ανέρχονται σε 38.000.

Τόσο η Επιτροπή Αμυνας όσο και ο κ. Μιχαηλίδης χαρακτήρισαν θετική την αναφορά του Γ.Γ. του ΟΗΕ στις κατεχόμενες περιοχές ως"μια από τις πλέον στρατοκρατούμενες", αλλά ισοπεδωτική σε πολλά σημεία σύγκρισης των εξοπλισμών του Αττίλα με αυτούς των ελεύθερων περιοχών.

Συγκεκριμένα , για την έκθεση του ΓΓ του ΟΗΕ υπάρχουν διαμαρτυρίες, γιατί δεν καταγράφεται τουλάχιστον το γεγονός ότι η Κύπρος βρίσκεται σε άμυνα έναντι του Αττίλα, αλλ' ούτε και η πρότασή της για αποστρατικοποίηση , ενώ γίνεται αναφορά στην αδυναμία να συμφωνηθεί κάποια απαγκίσρωση .

ΡΩΣΙΑ - ΓΙΕΛΤΣΙΝ - ΤΣΕΤΣΕΝΙΑ

ΜΟΣΧΑ, 16 (ΑΠΕ)

Ο ρώσος πρόεδρος Μπόρις Γιέλτσιν πέρασε πολλές νύχτες χωρίς να κοιμηθεί, αναλογιζόμενος μήπως θα έπρεπε να έχει ακολουθηθεί άλλη πολιτική στην Τσετσενία...

Οπως δήλωσε σήμερα στη διάρκεια επίσκεψής του στο Τσελιαμπίνσκ, στα Ουράλια, ο πόλεμος στην Τσετσενία ίσως να ήταν ένα από τα λάθη που διέπραξε κατά τη διάρκεια της πενταετούς θητείας του.

"Πόσες νύχτες πέρασα χωρίς να κοιμηθώ, αναλογιζόμενος ότι ίσως θα μπορούσαμε να είχαμε συμπεριφερθεί διαφορετικά", είπε.Ο Γιέλτσιν πρόσθεσε πάντως ότι οι τσετσένοι αυτονομιστές απέδειξαν "ότι δεν είναι δυνατόν να συνεννοηθεί κανείς μαζί τους και ότι πρέπει να χρησιμοποιήσει κανείς βία ώστε να ζήσουν ειρηνικά στον τόπο τους."

Οι ρωσικές δυνάμεις, συνέχισε, απέκλεισαν τα σύνορα της Τσετσενίας ώστε "να μην μπορούν να μπουν ένοπλοι και οχήματα από το Αζερμπαϊτζάν, την Τουρκία, το Ιράν ή το Πακιστάν."

Οι δημοσιογράφοι έχουν όμως διαπιστώσει ότι τα σύνορα είναι κλειστά και για τους άμαχους, όπως και για τους εκπροσώπους του Τύπου.

ΗΠΑ - ΚΑΤΑΣΚΟΠΕΙΑ - ΔΗΜΟΣΙΟΓΡΑΦΟΙ

ΟΥΑΣΙΓΚΤΟΝ, 16 (ΑΠΕ)

Η CIA χρησιμοποίησε δημοσιογράφους και μέσα ενημέρωσης ως προκάλυμμα για κατασκοπευτικές δραστηριότητες, παρά την ύπαρξη μιας οδηγίας από το 1977 που απαγόρευε αυτή την πρακτική.

Αυτό αποκαλύπτει σήμερα η εφημερίδα "Ουάσιγκτον Ποστ".Οπως δηλώνει στην εφημερίδα αξιωματούχος της CIA που ζήτησε να μην κατονομαστεί, αυτή η απαγόρευση δεν έγινε σεβαστή σε "εξαιρετικά σπάνιες" περιπτώσεις.

Η παραβίαση της οδηγίας αποκαλύφθηκε όταν μια ειδική επιτροπή υπό την αιγίδα του Συμβουλίου εξωτερικών σχέσεων πρότεινε στηναρχή του μήνα την αναθεώρηση των κανόνων της CIA για τις υπόγειες επιχειρήσεις στο εξωτερικό.

Αλλες πηγές διευκρίνισαν στην εφημερίδα ότι η οδηγία του 1977, που απαγορεύει τη χρησιμοποίηση σε κατασκοπευτικές δραστηριότητες αμερικανών ιερέων, εθελοντών του ειρηνευτικού σώματος και δημοσιογράφων, δεν ισχύει για τους ξένους δημοσιογράφους, που εξακολουθούν να εκμισθώνονται από την υπηρεσία.

Ο Λέοναρντ Ντάουνι, διευθυντικό στέλεχος της Ουάσιγκτον Ποστ, χαρακτήρισε "ενοχλητική" αυτή την αποκάλυψη, τονίζοντας ότι η εφημερίδα μπορεί να αναθεωρήσει την πολιτική της σε ό,τι αφορά την προστασία της ταυτότητας των αμερικανών πρακτόρων που εργάζονται στο εξωτερικό.

Εξωτερικές Ειδήσεις

ΝΕΟ «ΑΜΟΚ» ΣΤΗΝ ΤΟΥΡΚΙΑ ΓΙΑ ΤΗΝ ΙΜΙΑ

ΚΩΝΣΤΑΝΤΙΝΟΥΠΟΛΗ, 16 (ΑΠΕ)

Ο Ελλην επιτετραμμενος στην Αγκυρα κ. Παναγιώτης Βλασσόπουλος επέδωσε σημερα στον Τούρκο υφυπουργό Εξωτερικών κ. Ονούρ Οϋμέν την ελληνική απάντηση στην ΝΟΤΑ που επέδωσε ο Τούρκος υπουργος Εξωτερικών κ. Ντενίζ Μπαϊκάλ στην ελληνική πρεσβεία την παραμονή της κρίσης γυρω απο την βραχονησίδα Ιμια.

Στο μεταξύ τουρκικές διπλωματικές πηγές χαρκτηρίζουν ως "υπερβολικά", σημερινά δημοσιεύματα του τουρκικου Τύπου που μιλούν για παραλίγον "νέα κρίση" γυρω απο την Ιμια.

Οι εφημερίδες "ΣΑΜΠΑΧ" και "ΤΖΟΥΜΧΟΥΡΙΕΤ" γράφουν σημερα για ένταση που προκάλεσε η παρουσία ελληνικού αλιευτικού κοντά στην Ιμια.

Διπλωματικές πηγές στην Αγκυρα δήλωσαν στο πρακτορείο "ΑΝΑΤΟΛΗ" ότι "δεν πρέπει να μεγαλοποιείται και να χρακτηρίζεται ως κρίση η παρουσία ενός ελληνικού αλιευτικού".

Ο ίδιες πηγες υποστηριξαν ότι η παρουσία του αλιευτικού συνιστά παραβίαση του "υφισταμένου καθεστώτος""Είναι υπερβολικοί οι ισχυρισμοί που κάνουν λόγο για νέα κρίση" τόνισαν οι ίδιες πηγές και πρόσθεσαν ότι "αν όμως επέμεναν ν α παραμείνουν εκεί, τότε και εμείς θα προχωρούσαμε σε ανάλογη κατάσταση".

Ο επιτετραμμένος της Ελληνικής Πρεσβείας στην Αγκυρα εκλήθη χθές στο τουρκικό υπουργείο Εξωτερικών από τον αναπληρωτη υφυπουργό πρέσβη Ινάλ Μπατού, σχετικά με το επεισόδιο.

Προκήρυξη νέων εκλογών στην Ιταλία

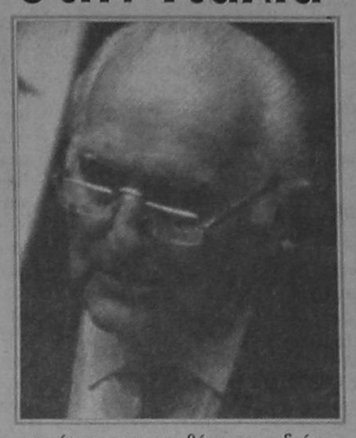

ΡΩΜΗ, 16 (ΑΠΕ)

Ο πρόεδρος της παλικής Δημοκρατίας Οσκαρ Λουίτζι Σκάλφαρο ανήγγειλε οτι προτίθεται να διαλύσει το κοινοβούλιο και να προκηρύξει πρόωρες εκλογές γιά να δώσει λύση στην κυβερνητική κρίση της χώρας που διαρκεί περισσότερο από ένα μήνα.

Το απόγευμα, ο πρόεδρος της Δημοκρατίας θα συναντηθεί με τους προέδρους, της Βουλής Ιρένε Πιβέτι και της Γερουσίας Οσκαρ Σκονιαμίλιο, τους οποίους θα συμβουλευτεί, όπως προβλέπει το Σύνταγμα, πριν υπογράψει το διάταγμα της διάλυσης των δύο σωμάτων του Κοινοβουλίου, αναφέρει το ανακοινωθέν της προεδρίας.

Ο Σκάλφαρο αναμένεται να ανακοινώσει την απόφασή του εντός της ημέρας ή πιθανότερα μέσα στο Σαββατοκύριακο, γιά να αποφύγει περαπέρω κλυδωνισμούς στις χρηματαγορές.

Ηδη το χρηματιστήριο του Μιλάνου και οι άλλες αγορές χρήματος εν αναμονή μιάς νέας κυβέρνησης έχουν δεχθεί πλήγματα τις τελευταίες ημέρες. Η προοπτική τώρα νέων εκλογών και η επιμήκυνση μιάς περιόδου πολιτικής αστάθειας, επηρέασε αρνητικά σήμερα τα Χρηματιστήρια και τη λιρέτα, λίγο μετά την αναγγελία του Σκάλφαρο ότι θα διαλύσει το κοινοβούλιο.

Στο μεταξύ, ο Σκάλφαρο έχει δεχθεί έναν κυβερνητικό ανασχηματισμό υπό τον Λαμπέρτο Ντίνι ο οποίος θα κυβερνήσει ως τις πρόωρες εκλογές των οποίων η ημερομηνία δεν εχει ακόμη καθοριστεί.

Πολιτικοί αναλυτές τοποθετούν τις εκλογές στις 21 ή τις 28 Απριλίου.Στο μεταξύ, τα πολιτικά κόμματα δεν χάνουν τον χρόνο τους.Η κεντροδεξιά συμμαχία "Πόλος γιά την Ελευθερία" και η κεντροαριστερή με την επωνυμία "Ελαία" άρχισαν να αναζητούν συμμαχίες. Οι κεντροαριστεροί ελπίζουν στην υποστήριξη του Λαμπέρτο Ντίνι. Ο Φάουστο

Μπερτονότι γραμματέας της μαρξιστικής Κομμουνιστικής Επανίδρυσης που εκπροσωπεί περίπου 5% του εκλογικού σώματος, πρότεινε εκλογικήσυμμαχία στην "Ελαία".

Η φεντεραλιστική Λέγκα του Βορρά αρνείται να συμμαχήσει με τη δεξιά ή την αριστερά και φαίνεται πως διεκδικεί αυτόνομη παρουσία. Οσο γιά τον Σίλβιο Μπερλουσκόνι, δεν βρίσκεται στην καλύτερη θέση γιά να ξεκινήσει μιά προεκλογική εκστρατεία, δεδομένου ότι από τον Ιανουάριο είναι υπόδικος με την κατηγορία της διαφθοράς.

Δημοσκόπηση που δημοσιεύτηκε χτες πάντως, αποκάλυψε ότι τα τρία κυριότερα κόμματα, το Δημοκρατικό κόμμα της Αριστεράς, η Φόρτσα Ιτάλια και η Εθνική Συμμαχία εμφανίζουν ελάχιστη διαφορά στις προτιμήσεις των Ιταλών.

Ζητείται βιώσιμη λύση στο Κυπριακό



ΝΕΑ ΥΟΡΚΗ, 16 (ΑΠΕ)

«Ενόψει της μελλοντικής ένταξης της Κύπρου,η Ευρωπαϊκή Ενωση, επαναβεβαιώνει τη σημασία, που αποδίδει στο να καταβληθούν ουσιαστικές προσπάθειες για την επίτευξη δίκαιης και βιώσιμης λύσης του κυπριακού προβλήματος, σε εφαρμογή των αποφάσεων του Συμβουλίου Ασφαλείας του ΟΗΕ και με βάση μια διζωνική και δικοινοτική ομοσπονδία".

Αυτά τόνισε - μεταξύ άλλων - αργά χθες τ'απόγευμα- ο Μόνιμος Αντιπρόσωπος της Ιταλίας, Φρανσέσκο Πάολο Φούλτσι, μιλώντας γιαλογαριασμό της Ευρωπαϊκής Ενωσης, στη διήμερη διάσκεψη Περιφερειακών Οργανισμών, που συνεκάλεσε στην έδρα του ΟΗΕ, στη Νέα Υόρκη, οΓ.Γ. Μπούτρος Μπούτρος Γκάλι.

Ο κ. Φούλτσι αναφέρθηκε - ειδικότερα - στην συνάντηση του Συμβουλίου Κορυφής της Ε.Ε. στη Μαδρίτη, όπου, όπως είπε, εκφράστηκε η υποστήριξη των ενεργειών του κ. Γκάλι και "συμφωνήθηκε ο διορισμός ενός εκπροσώπου του Συμβουλίου (του πρέσβη Di Roberto), ο οποίος θα ενεργεί σε στενή επαφή με την Κομισιόν και θα συνεργάζεται με τον ειδικό αντιπρόσωπο του ΟΗΕ και άλλους Οργανισμούς".

Στην ομιλία του στη διάσκεψη, που συνεκλήθη στο πλαίσιο της γνωστής με την επωνυμία "Αντζέντα για την Ειρήνη", πρωτοβουλίας του κ. Γκάλι και της αναζήτησης σ'όλα τα επίπεδα, ειδικότερα στο πλαίσιο της δραστηριότητας των Περιφερειακών Οργανισμών, των καταλληλότερων μεθόδων διεθνούς συνεργασίας, ο Ιταλός αντιπρόσωπος αναφέρθηκε επίσης στη σπουδαιότητα των αρχών που καθόρισε η Ευρωμεσογειακή Διάσκεψη της Μαδρίτης για την ειρήνη, την ασφάλεια και τη σταθερότητα στη Μεσόγειο.

Τέλος υπογράμμισε ότι οι Πολωνία, Ρουμανία, Εσθονία, Κύπρος, Ουγγαρία, Μάλτα, Λιθουανία, Τσεχία, Σλοβακία και Λάτβια συντάσσονται με το περιεχόμενο της δήλωσής του, που γίνεται για λογαριασμό της Ευρωπαϊκής Ενωσης.

ΤΟΥΡΚΙΑ - ΠΡΟΕΔΡΟΣ

ΑΓΚΥΡΑ, 16 (ΑΠΕ)

Ο πρόεδρος της Τουρκίας Σουλε'ι'μάν Ντεμιρέλ συναντήθηκε σήμερα με τον εντολοδόχο πρωθυπουργό Μεσούτ Γιλμάζ για συνομιλίες σχετικά με τον σχηματισμό κυβέρνησης.

Ο συντηρητικός Γιλμάζ ανακώρησε απο το προεδρικό μέγαρο απο πλα'ι'νή πόρτα, αποφεύγοντας με τον τρόπο αυτό τους δημοσιογράφους, υστερα απο συνομιλίες διαρκείας μιάς ωρας.

Το Κόμμα της Μητέρας Πατρίδας του Γιλμάζ και το ισλαμικό Κόμμα της Ευημερίας συμφώνησαν να μη δοθούν πληροφορίες στα μέσα ενημέρωσης μέχρι να ολοκληρωθούν οι διαπραγματεύσεις μεταξύ τους για τον σχηματισμό νέας κυβέρνησης μετά τις γενικές εκλογές του Δεκεμβρίου κατά τις οποίες κανένα απο τα κόμματα που εκπροσώνται στο Κοινοβούλιο δέν εξασφάλισε την αυτοδυναμία.

Ο Γιλμάζ θα συναντηθεί με τον Νετζμετίν Ερμπακάν αύριο μετά την δήλωση που εκαναν οτι σημειώθηκε πρόοδος στις προσπάθειες για τον σχηματισμό κυβέρνησης.

Τα Κόμμα της Ευημερίας ήρθε πρώτο στις εκλογές κερδίζοντας 158 εδρες, αλλά τα τουρκικά μέσα ενημέρωσης μετέδωσαν οτι ο Γιλμάζ πιέζει να αναλάβει πρώτος την εκ περιτροπής πρωθυπουργία.

ΤΟΥΡΚΙΑ - ΠΤΩΣΗ ΕΛΙΚΟΠΤΕΡΟΥ

ΑΓΚΥΡΑ, 16 (ΑΠΕ)

Τέσσερις τούρκοι αξιωματικοί σκοτώθηκαν, ένας αγνοείται και εννιά τραυματίστηκαν από την πτώση ελικοπτέρου του τουρκικού στρατού, χτες βράδυ στο Αιγαίο, ανακοινώθηκε από τις στρατιωτικές αρχές της Τουρκίας.

Οι στρατιωτικές δυνάμεις περισυνέλεξαν τα πτώματα των τεσσάρων αξιωματικών και συνεχίζουν τις έρευνες γιά την ανεύρεση του αγνοουμένου.

Το ελικόπτερο συνετρίβη στη θάλασσα στις 20.15 τοπική ώρα κατά τη διάρκεια εκπαιδευτικής πτήσης, μέσα στο λιμάνι της ναυτικής βάσης Ακσάζ, στην περιοχή Μαρμαρίς της νοτιοδυτικής Τουρκίας, αναφέρει η στρατιωτική ανακοίνωση. Η πτώση αποδίδεται σε "τεχνική βλάβη".

ΤΟΥΡΚΙΑ - ΕΛΛΑΔΑ

Κωνσταντινούπολη, 16 (ΑΠΕ)

Ως σαφή "αποδοκιμασία της Αγκυρας", υποδέχεται ο τουρκικός Τύπος την χθεσινή αποφαση του Ευρωπαϊκού Κοινοβουλίου για την κρίση στην Ιμια και τις εξελίξεις στο Αιγαίο.

"Η Ευρώπη κακομαθαίνει τους Ελληνες" γράφει χαρακτηριστικά η "ΧΟΥΡΙΕΤ" ενω οι περισσότερες εφημερίδες θεωρουν "αντιπουρκική" την απόφαση του Ευρωπαϊκου Κοινοβούλιου.

" Αν και το ψήφισμα δεν επιφέρει κυρώσεις, είναι "απειλητικό" , εκτιμούν επίσης οι περισσότερες εφημερίδες.

«ΜΙΝΙ ΝΤΕΥΤΟΝ» ΓΙΑ ΤΟ ΒΟΣΝΙΑΚΟ

ΡΩΜΗ, 16 (ΑΠΕ)

Το ονόμασαν "μίνι-Ντεϋτον" και πρόκειται να συγκεντρώσει στη Ρώμη τους πρωταγωνιστές της βοσνιακής κρίσης. Η σύσκεψη αυτή επρόκειτο να γίνει το Μάρτιο, αλλα, όπως δήλωσε ο κ. Χόλμπρουκ πραγματοποιείται νωρίτερα λόγω της επιδείνωσης της κατάστασης, που αποτελεί μια απειλή για τη συμφωνία του Ντεϋτον . Ετσι κλήθηκαν επειγόντως Μιλόσεβης , Τούζμαν και Izεμπέκοβιτς , ο Χόλμπρουκ με τον εκπρόσωπο της ΕΕ Μπίλντ, αντιπρόσωποι της ομάδας Επαφής της Γαλλίας, Βρετανίας, Γερμανίας και θα λάβουν επίσης μέρος Ιταλία, Ισπανία και Καναδάς."Θα πρέπει να υπενθυμίσουμε τις τρεις χώρες τις δεσμεύσεις και υποχρεώσεις που ανέλαβαν και οτι πρέπει να τις τηρήσουν ", δήλωσε ο κ. Χόλμπρουκ.

Παρ'οτι στη Βοσνία έχουν εγκατασταθεί όλες οι δυνάμεις που θα επιτηρούν την εφαρμογή της συμφωνίας του Ντεϋτον, η αμερικανική και ευρωπαϊκή διπλωματία βλέπει με ανησυχία οτι η κατάσταση θα μπορούσε να ξεφύγει απο τον έλεγχό της, οπως στην πόλη του Μόσταρ οπου οι Κροάτες επιτέθηκαν στην αντιπροσωπεία της ΕΕ και φυσικά δεν εφαρμόζεται το ευρωπαϊκό σχέδιο.

Επεπα η παράδοση των Σέρβων αξιωματικών στο διεθνές δικαστήριο διέκοψε όλες τις επαφές των στρατιωτικών του Παλε με το ΝΑΤΟ.

Ακόμη η παράδοση των σερβικών συνοικιών του Σεράγεβο στην βοσνιακή κυβέρνηση καθυστερέι γιατί απειλείται ομαδική έξοδος των Σέρβων. Επί πλέον δεν αποσύρθηκε ο βαρύς οπλισμός απο την αποστρατικοποιημένη ζώνη, δεν απελευθερώθηκαν όλοι οι φυλακισμένοι. Ετσι αύριο και μεθριο ΗΠΑ και Ευρώπη θα προσπαθήσουν να εδραιώσουν την συμφωνία του Ντεϋτον αλλά και την ειρήνη στην Βοσνία.

ΜΕ ΛΙΓΑ ΛΟΓΙΑ

ΚΥΠΡΟΣ - ΕΠΑΦΕΣ - ΚΑΚΛΑΜΑΝΗ

ΛΕΥΚΩΣΙΑ, 16 (ΑΠΕ)

Ο Πρόεδρος της Βουλής των Ελλήνων Απόστολος Κακλαμάνης είχε σήμερα χωριστές συναντήσεις με τον Πρόεδρο του ΔΗΚΟ Σπύρο Κυπριανού , τον Πρόεδρο του Κινήματος Ελευθέρων Δημοκρατών Γιώργο Βασιλείου , τον Πρόεδρο του Κόμματος των Φιλευθέρων Νίκο Ρολάνδη και τον Πρόεδρο του ΑΔΗΣΟΚ Μιχάλη Παπαπέτρου.

Εξάλλου, ο κ. Κακλαμάνης επισκέφθηκε το Δήμαρχο Λευκωσίας Λέλλο Δημητριάδη και τη Γραμμή αντιπαράταξης στη Λευκωσία, ενώ στις 5 μμ ο θα δώσει κοινή συνέντευξη Τύπου με τον Πρόεδρο της Βουλής Αλέξη Γαλανό.

Στη συνέχεια, ο κ. Κακλαμάνης θα παραστεί σε δεξίωση που δίδει προς τιμήν του ο πρέσβης της Ελλάδας Αλέκος Σάνδης και στις 9το βράδυ θα παρακαθήσει σε δείπνο που θα παραθέσει στο Προεδρικό Μέγαρο ο Πρόεδρος της Δημοκρατίας Γλαύκος Κληρίδης.

ΒΡΕΤΑΝΙΑ - ΑΣΤΥΝΟΜΙΑ - ΤΡΟΜΟΚΡΑΤΙΑ

ΛΟΝΔΙΝΟ, 16 (ΑΠΕ)

Η βρετανική αστυνομία πραγματοποίησε συλλήψεις στο πλαίσιο μιάς μεγάλης αντιτρομοκρατικής επιχείρησης σε ολόκληρη τη χώρα, ανακοίνωσε ο επικεφαλής της αντιτρομοκρατικής υπηρεσίας της Σκότλαντ Γιάρντ Τζον Γκριφ.

Οι συλλήψεις έγιναν χάρις σε πληροφορίες που δόθηκαν από πολίτες έπειτα από την έκκληση της αστυνομίας προς το κοινό που παρακολούθησε την επίθεση του IRA στα Ντόκλαντς.

Ο Γκριφ αρνήθηκε να δώσει πληροφορίες για τους συλληφθέντες και τους τόπους όπου πραγματοποιήθηκαν οι συλλήψεις.Η Σκότλαντ Γιάρντ« ανακοίνωσε επίσης οτι προσφέρει αμοιβή ενός εκομμυρίου λιρών σε όποιο πρόσωπο δώσει πληροφορίες που θα οδηγήσουν στη σύλληψη των δραστών της επίθεσης της περασμένης Παρασκευής.





δημοκρατικά

ΥΠΑΡΧΕΙ ΑΝΤΙΚΕΙΜΕΝΙΚΑ ΠΡΑΓΜΑΤΙΚΟΤΗΤΑ
Η ΟΠΟΙΑ ΔΙΝΕΙ ΤΟ ΜΕΤΡΟ ΤΗΣ ΑΛΗΘΕΙΑΣ
(ΑΡΙΣΤΟΤΕΛΗΣ)

ΥΠΟΚΡΙΤΙΚΑ ΚΑΙ ΨΕΥΔΗ ΔΙΛΗΜΜΑΤΑ

Μόνο απαισιοδοξία και αγωνία προκαλούν οι κραυγές που, με αφορμή την ελληνοτουρκική κρίση, ακούστηκαν από τα πιο επίσημα χείλη. Τα όσα είπαν οι σημαιοφόροι του εκσυγχρονισμού για τον πόλεμο και την ειρήνη οδηγούν στον πολιτικοδιπλωματικό αφοπλισμό της χώρας και αποτελούν το πιο κραυγαλέο δείγμα λαϊκισμού και δημαγωγίας. Ζωτικής σημασίας θέματα, όπως είναι η εδαφική ακεραιότητα και η εθνική ασφάλεια, δεν μπορούν να αντιμετωπίζονται με υποκριτικές σοφιστείες. Πιο συγκεκριμένα:

«ΤΟ ΔΙΛΗΜΜΑ ΤΗΣ ΚΥΒΕΡΝΗΣΗΣ «ΠΟΛΕΜΟΣ Η ΕΙΡΗΝΗ» ΗΤΑΝ ΨΕΥΔΕΣ. ΟΜΩΣ, ΜΟΝΟ ΟΠΟΙΟΣ ΕΙΝΑΙ ΕΤΟΙΜΟΣ ΓΙΑ ΠΟΛΕΜΟ ΜΠΟΡΕΙ ΝΑ ΔΙΑΣΦΑΛΙΣΕΙ ΤΗΝ ΕΙΡΗΝΗ»

Η Ελλάδα είναι η χώρα που κατ' εξοχήν υπερασπίζεται το «στάτους κβο» στην ευρύτερη περιοχή. Ακολουθεί το δόγμα «δεν διεκδικούμε τίποτα, δεν παραχωρούμε τίποτα», παρότι συστηματικά δέχεται την επεκτατική πίεση και τις έμπρακτες προκλήσεις της Τουρκίας.

Είναι προφανές ότι τον πρώτο λόγο στη διαχείριση διενέξεων και κρίσεων έχει η διπλωματία. Για να είναι αποτελεσματική η διπλωματία πρέπει αφ' ενός να κινείται στο πλαίσιο μιας σαφούς εθνικής στρατηγικής και αφ'ετέρου να εδράζεται σε επαρκή εθνική ισχύ. Η ύπαρξη εθνικής ισχύος προϋποθέτει ισχυρές ένοπλες δυνάμεις, κοινωνική συνοχή, υψηλό φρόνημα, ακμάζουσα οικονομία, αποφασιστικότητα της πολιτικής ηγεσίας και βεβαίως ερείσματα και συμμαχίες στη διεθνή σκηνή.

Το έσχατο μέσο υπεράσπισης των κυριαρχικών δικαιωμάτων ενός κράτους είναι η ένοπλη άμυνα. Καμία χώρα δεν μπορεί εκ των προτέρων να απορρίπτει τον πόλεμο, γιατί αυτό ισοδυναμεί με πολιτικό αφοπλισμό και οδηγεί σε υποχώρηση και ήττα.

Το ίδιο αποτέλεσμα έχουν και οι επίσημες κυβερνητικές δηλώσεις περί αδυναμίας των ενόπλων δυνάμεων όταν μάλιστα δεν ανταποκρίνονται στην πραγματικότητα. Σύμφωνα με τα πιο έγκυρα διεθνή ινστιτούτα στρατηγικών μελετών, στο Αιγαίο υπάρχει ποιοτική ισορροπία δυνάμεων. Η Ελλάδα μπορεί να καταφέρει στρατηγικής σημασίας πλήγματα στην Τουρκία και αντιστρόφως, γεγονός που αποτελεί μια σταθερή βάση για μια πολιτική αποτροπής του πολέμου. Με άλλα λόγια, το πολιτικό και οικονομικό κόστος μιας σύρραξης την καθιστά απαγορευτική και για τις δύο πλευρές.

Η πείρα έχει αποδείξει ότι κάθε υποχώρηση της Ελλάδας με μαθηματική ακρίβεια οδηγεί σε κλιμάκωση των τουρκικών επεκτατικών προκλήσεων και φέρνει πιο κοντά τη σύρραξη. Κι αυτό γιατί όσο υποχωρούμε τόσο εδραιώνουμε την εκτίμηση της Αγκυρας ότι , για να επιτύχει κάθε φορά το στόχο της, δεν έχει παρά να μας εκβιάζει με πόλεμο. Θα πρέπει να σημειωθεί ότι το τουρκικό καθεστώς είναι πολύ πιο απρόθυμο να κάνει πόλεμο, γιατί έχει ανοικτό το κουρδικό μέτωπο, αντιπάλους, σε όλη την περίμετρο των συνόρων της και εκρηκτικές ταξικές αντιθέσεις. Ξέρει, όμως, άριστα πως να χρησιμοποιεί την απειλή του πολέμου, για να δημιουργεί τετελεσμένα και να προωθεί τις επεκτατικές επιδιώξεις του.

Η θέση ότι η Ελλάδα πρέπει πάση θυσία να αποφύγει τον πόλεμο με την Τουρκία συνεπάγεται ότι οι ένοπλες δυνάμεις είναι περιττές. Θέλουμε να γίνουμε φόρου υποτελείς της σουλτάνας Τανσού Τσιλέρ; Από οικονομικής απόψεως μπορεί να μας στοιχίσει και λιγότερο, αφού θα εξοικονομήσουμε το 7% του ΑΕΠ που δίνουμε για αμυντικές δαπάνες και δεν θα υπάρχει στρατιωτική θητεία. Εάν αυτή είναι η λογική της κυβέρνησης ας το πεί ευθέως, να ξέρουμε με τι έχουμε να κάνουμε.

Μετά απ' όλα αυτά καθίσταται σαφές γιατί ήταν υποκριτικό το ψευδές δίλημμα «πόλεμος ή ειρήνη» που η κυβέρνηση έθεσε στο λαό για να καλύψει την ολιγωρία της. Ούτε μπορεί να συνεχιστεί η πάγια τακτική των πολιτικών να μετακυλίουν τις ευθύνες τους στο στρατό. Η αλήθεια είναι ότι μόνο όποιος είναι έτοιμος για πόλεμο διασφαλίζει την ειρήνη. Κανείς δεν πρόκειται να υπερασπίσει την Ελλαδα, εάν η ίδια δεν είναι σε θέση να υπερασπίσει τον εαυτό της. Η ιδιότητα του κράτους - μέλους της Ευρωπαϊκής Ενωσης αποτελεί πολιτικό πλεονέκτημα αλλά σε καμία περίπτωση επαρκή ασπίδα. Οι κυβερνώντες πρέπει επιτέλους να εγκαταλείψουν τη θαλπωρή των ψευδαισθήσεων και να αντιμετωπίσουν κατάματα την πραγματικότητα.

ΑΚΡΙΤΙΚΑ

Η αλήθεια είναι βασίλισσα και ο θρόνος της ακλόνητος
ΠΙΝΔΑΡΟΣ

κουβεντούλες με κάποιο νόημα

ΧΑΟΤΙΚΗ ΚΑΤΑΣΤΑΣΗ

Στη χαοτική κατάσταση που επικρατεί στα πολιτικά πράγματα δεν είναι εύκολο να εντοπίσει κανείς κάποια κυβερνητική δραστηριότητα που να ανταποκρίνεται στα πραγματικά και μεγάλα προβλήματα του τόπου. Είναι βέβαιον ότι οι περισσότεροι υπουργοί ασχολούνται με τις λεπτές ισορροπίες μεταξύ εκείνων που προσπαθούν να αναλάβουν την εξουσία και εκείνων που δεν είναι διατεθειμένοι να την παραδώσουν...

Είναι προφανές, ότι θα πρέπει το ταχύτερον να αρχίσει να λειτουργεί η κυβέρνηση, προκειμένου να προωθηθούν τα πραγματικά θέματα. Εφόσον όμως, αυτό δεν είναι... εφικτό (!) άμεσα, τουλάχιστον ας αποφεύγονται οι άστοχες υποσχέσεις. Οπως αυτή της κατάργησης των αντικειμενικών κριτηρίων, αλλά στο ... τέλος του 1997!

Είναι, ίσως, πολύ βολικό να δίνονται υποσχέσεις που πρέπει να εκπληρώσει η επόμενη κυβέρνηση, αλλά καθόλου δεν βοηθά στην αντιμετώπιση των σημερινών προβλημάτων. Εαν δεν μπορούν να τα λύσουν, τουλάχιστον να μην υπόσχονται... μελλοντικές λύσεις

ΕΧΕΙ ΔΙΚΙΟ Ο ΔΗΜΟΣ

Εχει δίκιο ο Δήμος Ρόδου και μάλιστα απόλυτο στο θέμα των ημερόπλοιων. Απλώς (έτσι εύκολα!) οι επαγγελματίες του είδους παραπλανούν και παραπληροφορούν την κοινή γνώμη...

Αρθρο, πρώτο: Ουδέποτε ο Δήμος Ρόδου συμφώνησε για επιλεκτική μεταφορά. Από την πρώτη στιγμή ο δήμαρχος φώναζε για την ανάγκη μεταφοράς από το Μαντράκι όλων των σκαφών.

Αρθρο δεύτερο: Εχει δίκιο ο δήμαρχος δηλώνοντας και διακηρύσσοντας ότι δεν πρέπει να ξεφυτρώνουν εκεί που δεν τους σπέρνουν μερικοί «εξυπνάκηδες» που έχουν καταντήσει τους θεσμούς σαν τα μούτρα τους.

ΟΤΑΝ ΓΙΑΝΕΤΑΙ ΤΟ ΝΕΡΟ - ΝΕΡΑΚΙ

Ακουσε εκεί, να πωλείται το νερό στο Καστελλόριζο προς 500 δρχ. το κυβικό, όταν μάλιστα προσφέρεται στο Δήμο Μεγίστης δωρεάν! Ούτε... χρυσαφένιο νερό να ήτανε! Πρόκειται για θρασύτατη, αν όχι εγκληματική ενέργεια, στην οποία θα πρέπει να τεθεί οριστικό τέρμα «εδώ και τώρα». Η προϊσταμένη αρχή του Δήμου Μεγίστης, όποια κι αν είναι αυτή (μιας και χάσαμε στο νομό αυτόν τον μπούσουλα με τις αρμοδιότητες) θα πρέπει να εγκαταλείψει το πεδίο των δηλώσεων και να προχωρήσει σε συγκεκριμένες πράξεις. Να ακυρώσει τις αποφάσεις και να υποχρεώσει το Δήμο Μεγίστης να παύσει να προκαλεί, το δημόσιο αίσθημα αλλά και να υπονομεύει την ίδια την υπόσταση του νησιού. Αρκετές κουταμάρες έχει κάνει ως τώρα. Αρκούν...

ΩΝΗ ΒΟΩΝΤΟΣ

Δεν είναι η πρώτη φορά που ο Σύλλογος Γονέων και Κηδεμόνων του Γυμνασίου Αρχαγγέλου καταγγέλλει την φθοροποιό δράση εξωσχολικών. Ούτε φυσικά το Γυμνάσιο Αρχαγγέλου είναι το μοναδικό που προβαίνει σε τέτοιες καταγγελίες...

Είναι θλιβερή η διαπίστωση ότι οι αρμόδιες αρχές, όποιες κι αν είναι αυτές, αδιαφορούν και δεν συγκινούνται. Τι θέλουν, τέλος πάντων; Να προχωρήσουν γονείς και μαθητές σε αυτοδικία; Μερικοί κύριοι, για να αποφύγουν την «εργασία» φτάνουν στο σημείο να λένε ότι... δεν παραβιάζεται το σχολικό άσυλο!! Που το είδαν γραμμένο; Το άσυλο αφορά ΜΟΝΟ τα Πανεπιστήμια. Να σπεύσουν, λοιπόν, οι αρμόδιοι να προστατεύσουν τα σχολεία. Δεν είναι δικαίωμά τους, είναι υποχρέωση.

Υ.Τ.Υ.

«ΥΠΑΡΞΙΑΚΑ»

Το υπαρξιακό ερώτημα «τίνος είναι το ΠΑΣΟΚ» εξακολουθεί να παραμένει αναπάντητο ουσιαστικά, παρά τα παράθυρα των τηλεοπτικών σταθμών, που έχουν ξεπεράσει τα ρεκόρ τους. Και οι καλοί συνάδελφοι, ιδιαίτερα των ειδήσεων, δεν προλαβαίνουν τους παραθυροτσακισμένους επισκέπτες μαϊντανούς, που με τη γλώσσα έξω, τρέχουν να προλάβουν να απαντήσουν για το ΠΑΣΟΚ, την ΚΕ, το δικαστήριο της Χάγης, τα τρέχοντα διαζύγια με διαστάσεις θρίλερ κλη κλη ή να λύσουν τα υπαρξιακά προβλήματα και ερωτήματα της Τζούλιας, που θα φτάσει ως το τέλος «για να αποκαλύψει τους κακούς».

Η κάπως έτσι.

ΜΑΖΙ ΣΟΥ ΑΡΧΗΓΕΙ

Αναδημοσιεύω από το «Εθνος»:

«Και άκουσαν οι κομματικοί την περιγραφή της... συνδιάλεξης Ανδρέα Παπανδρέου - Ακη Τσοχατζόπουλου (προσθήκη δική μου: Ακη κόψε το μούσι!) και ενθουσιάστηκαν.

Και τι νομίζετε πως φώναζαν; «Μαζί σου Ανδρέα για μια Ελλάδα νέα». Μήπως θα 'ταν καλύτερο το «Σήκω Ανδρέα να μας δεις»; ή μήπως θα 'ταν ακόμη καλύτερο να ρωτούσαν τον Ακη, αν πριν από την... ανακοίνωση συμβουλεύτηκε τα κομματικά όργανα ή αν ρώτησε την κυβέρνηση... Πολλές φορές τα... παίρνει λίγο παραπάνω τα μαλλιά ο κουρέας...»

(Μόνιμο... αφελές ερώτημα: Μπας μωρέ και μας περνάνε όλους για... καφράκια σ' αυτή τη χώρα;)

ΕΡΙ... ΠΕΡΙΦΕΡΕΙΑΚΩΝ

Οταν ορισμένοι περιφερειακοί διευθυντές (όνομα και μη χωριό) όχι μόνο δεν ασκούν τις αρμοδιότητές τους, αλλά τις εκχωρούν «επαναστατικό δικαίωμα» δια της σιωπής ή ανοχής τους σε άλλους, δεν κάνουν τίποτα άλλο παρά να δηλώνουν στο Κράτος αδυναμία άσκησης καθηκόντων. Και να καλούν την Κυβέρνηση νά τους καταργήσει γιατί κρίνουν οι ίδιοι, πως δεν έχουν λόγο υπάρξεως...

Τελικά σ' αυτό το νομό, για να γίνουμε πιο συγκεκριμένοι, χάνει η μάνα το παιδί και το παιδί τη μάνα σχετικά με τις αρμοδιότητες. Κάποιοι, παρακολουθούν ως απλοί θεατές την ποδηγέτηση των θεσμών, για να μην πούμε ότι μετατράπηκαν σε... μαριονέττες. Και όμως, το πράγμα είναι απλό: Οποιος δεν είναι ικανός ή δεν θέλει να ασκήσει τα καθήκοντά που του έχει εμπιστευθεί η Πολιτεία και ο νόμος, πάει σπίτι του...

ΟΛΑ «ΔΙΚΑ ΤΟΥ»

Ολα δικά του, όσα εν τω ουρανώ άνω και όσα εν τη γη κάτω και όσα υποκάτω της γης...

Τα κληρονόμησε από τον... παππού του ο νομάρχης μας και έτσι, δεν είναι διατεθειμένος να παραιτηθεί των... κυριαρχικών δικαιωμάτων του! Το παίζει δικτάτορας. Ασκεί αρμοδιότητες που δεν του έχουν εκχωρηθεί. Αυτό όμως, λέγεται κατάχρηση εξουσίας. Θα μου πείτε όμως... «παλιά μας τέχνη κόσκινο», ή αν προτιμάτε... ψιλά γράμματα για το είδος της δημοκρατίας που πιστεύουμε.

ΕΡΙ.. ΑΝΑΠΤΥΞΗΣ

Στη χώρα αυτή γίνεται μονίμως το ίδιο λάθος και ειδικώτερα στα νησιά μας: Κάθε φορά που μας αδικούν (και μας αδικούν μονίμως, σαν να είμαστε αποπαίδια!), δεν διεκδικούμε δια ζώσης τα δικαιώματά μας αλλά το ρίχνουμε στα υπομνήματα και στο... τραγουδάκι «γιατί οι άλλοι και όχι κι εμείς»!

Ορθώς, ορθότατα ελήφθησαν μέτρα αναπτυξιακής θωράκισης των νησιών του Βορείου Αιγαίου. Το επιτούμενο είναι λοιπόν, όχι γιατί «στο Βόρειο Αιγαίο» αλλά να επεκταθούν και στο Νότιο. Και μάλιστα «εδώ και τώρα».

Η κυβέρνηση, από την πλευρά της θα πρέπει να καταλάβει ότι στα νησιά της Δωδ/νήσου δεν ζουν «παχειές αγελάδες» για άρμεγμα. Η Κυβέρνηση των Αθηνών θα πρέπει κάποτε να καταλάβει ότι, αν καταρρεύσουν τα νησιά του Αιγαίου, για τον οποιονδήποτε λόγο, η Αθήνα θα πέσει σαν ώριμο φρούτο μέσα σε δύο 24ωρα!

Αλλά και κάτι άλλο: Αρκετά! Ως εδώ και μη παρέκει οι προκλήσεις. Να μη θέλουμε μόνο τους νησιώτες για να προτάσσουν τα στήθεια τους ώστε να κοιμούνται ήσυχα οι... πρωτευουσιάνοι και να αποκτούν κοιλιές εις βάρος των κορόιδων!

ΚΑΛΗΜΕΡΑ ΚΡΕΤΗΣ ΠΕΔΡΕ

γράφει ο Γ. Μασσαβέτας



ΠΡΑΓΜΑΤΙΚΗ ΕΘΝΙΚΗ ΠΟΛΙΤΙΚΗ

Ευτυχώς υπάρχουν και ελάχιστοι λόγοι για τους οποίους μπορούμε ακόμη να λέμε ό,τι κάτι επιτέλους λειτουργεί σ' αυτό τον τόπο. Οτι υπάρχει ένα κομμάτι του πολιτικού μας εποικοδομήματος που μας προσφέρει τη χαρά ότι δουλεύει αποδοτικά για τα συμφέροντα της πατρίδας.

Η απόφαση του ευρωπαϊκού κοινοβουλίου, υπέρ των ελληνικών θέσεων για την βραχονησίδα Ιμια, η ουσιαστικότατη αυτή καταδίκη της Τουρκίας, δεν είναι αποτέλεσμα μεθοδικής κινητοποίησης του κυβερνητικού μας μηχανισμού. Ούτε των άλλων κομμάτων, αν και κάποιοι έσπευσαν να εμφανισθούν ότι αυτοί τάχα άνοιξαν τις πόρτες της Ευρώπης.

Πρόκειται για μία ακόμη φορά για επιτυχία του συνόλου των ευρωβουλευτών μας, τους οποίους όπως και άλλοτε έχω επισημάνει, εδώ στον τόπο μας επιμένουμε να αγνοούμε, να τους αντιμετωπίζουμε περίπου ως... χαραμοφάηδες, ίσως επειδή ενώ έχουν την ιδιότητα του βουλευτή δεν έχουν και την δυνατότητα να ...διορίζουν, να μεταθέτουν, να ρουσφετολογούν γενικώς.

Δούλεψαν, για μία ακόμη φορά, όλοι μαζί. Πράσινοι, γαλάζιοι, κόκκινοι. Και πέτυχαν αυτό που έπρεπε, αυτό που θα μπορούσαμε να έχουμε πετύχει και σε πολλές άλλες περιπτώσεις αν είχαμε αληθινό εθνικό μέτωπο, αν η εσωτερική πολιτική ηγεσία μας διδασκόταν από τον τρόπο με τον οποίο τόσες φορές έχουν εργασθεί υπέρ των εθνικών θεμάτων οι εικοσιτέσσερις ευρωβουλευτές μας. Τους οποίους μάλιστα οι κομματικές ηγεσίες συστηματικώς υποβαθμίζουν. Είναι χαρακτηριστικό το ότι όταν πρόκειται να ληφθούν κρίσιμες αποφάσεις για εσωτερικά θέματα των δύο μεγάλων κομμάτων, οι ευρωβουλευτές δεν θεωρούνται ως άξιοι να έχουν δικαίωμα ψήφου. Ακριβώς διότι οι ηγεσίες αλλά και οι συνάδελφοι τους του εθνικού κοινοβουλίου δεν έχουν συνειδητοποιήσει το μέγεθος και τη σημασία του ρόλου τους.

Ως ένας από τους πολίτες αυτού του τόπου που τόσο πικραίνονται, καθημερινώς σχεδόν, από τα καμώματα των πολιτικάντηδων, αισθάνομαι την ανάγκη να αναπέμψω ένα ευχαριστώ εκ βάθους καρδίας σ' αυτούς τους Ελληνες που ασκούν πραγματική εθνική πολιτική.

Η ΑΠΟΨΗ ΤΗΣ ΗΜΕΡΑΣ

Επιτέλους. Βρέθηκε ένας πολιτικός υπεύθυνος του Υπουργείου Οικονομικών να το ομολογήσει: Τα αντικειμενικά κριτήρια φορολογίας, όπως εφαρμόζονται, δεν είναι αντικειμενικά. Και ακόμη έχει την τόλμη να προσδιορίσει ημερομηνία λήξης, το τέλος του 1997.

Πρόκειται για τον νέο υφυπουργό Οικονομικών κ. Γ. Ανωμερίτη, ο οποίος σε αντίθεση με τους ισχυρισμούς των μέχρι σήμερα πολιτικών προϊσταμένων του υπουργείου, διατύπωσε ευθαρσώς την άποψή του.

Μένει να δούμε αν η άποψη του αυτή θα υιοθετηθεί.

Το δυσάρεστο είναι, ότι τα περίφημα αντικειμενικά κριτήρια που βεβαίως ούτε αντικειμενικά ούτε δίκαια είναι και αποτελούν κατάφωρη παραβίαση και των συνταγματικών αρχών και της φορολογικής νομιμότητας, επιδιώχθηκε να νομιμοποιηθούν ακόμη και δικαστικά.

Εάν υπήρχε θάρρος, θα είχε δηλωθεί εξαρχής, ότι το σύστημα αυτό είναι μία λύση ανάγκης, δεδομένης της αδυναμίας των φοροτεχνικών υπηρεσιών να περιορίσουν τη φοροδιαφυγή. Θα ήταν προτιμότερο και ηθικότερο.

Αντ' αυτού, ανεπτύχθη όλο αυτό το διάστημα μία ιδιότυπη θεωρία, κατά την οποία ο πολίτης δεν φορολογείται σύμφωνα και με βάση τα εισοδήματα που πραγματοποιεί, αλλά σύμφωνα με αυτά που νομίζει η εφορία ή με άλλα λόγια, σύμφωνα με τις ανάγκες του Δημοσίου για φόρους.

Βεβαίως, στη φορολογική μας νομοθεσία υπάρχουν και άλλες διατάξεις που φορολογούν ανύπαρκτα εισοδήματα. Είναι π.χ. το τεκμήριο ιδιοκατοίκησης, με βάση το οποίο φορολογείται ο πολίτης για το εισόδημα που θα... εισέπραττε αν νοίκιαζε το σπίτι που μένει.

Βέβαια οι διατάξεις αυτές, υπήρξαν εξαίρεση στη φορολογική μας νομοθεσία και πρακτική.

Αλλά με τα αντικειμενικά κριτήρια επιδιώχθηκε η γενίκευση αυτής της λογικής.

Φαίνεται όμως ότι άρχισε η αντίστροφη πορεία.

Απ' ότι πληροφορούμεθα δε, τα διοικητικά δικαστήρια δεν είναι διατεθειμένα να συμπράξουν στις αδικίες που απορρέουν από την εφαρμογή των κριτηρίων - τουλάχιστον σε κραυγαλέες περιπτώσεις. Ευτυχώς.

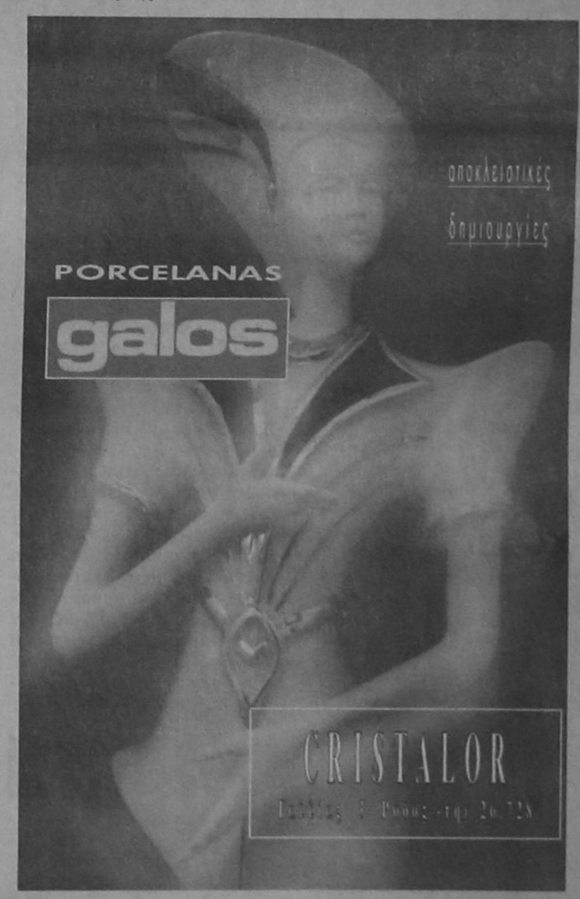

· GRAND HOTEL ·



PIANO BAR
ACANDIA
Απολαμβάνετε κάθε βράδυ
τον καφέ ή το κοκτέιλ σας
με το φόντο σας πιανίστα
Νίκο Βασιλαράκη

ΔΙΑΤΙΘΕΤΑΙ ΑΙΘΟΥΣΑ ΓΙΑ:
Κάθε είδους εκδηλώσεων
Γάμια και επιδείξεις μόδας
ΠΛΗΡΗΣ ΟΡΓΑΝΩΣΗ & ΕΞΥΠΗΡΕΤΗΣΗ

SELF-SERVICE
RESTAURANT
YELLOW SPOT
με ελκυστικές τιμές
Κρατήσεις :26284



ΟΙ ΤΟΥΡΚΟΙ ΕΜΜΕΝΟΥΝ ΣΤΙΣ ΔΙΕΚΔΙΚΗΣΕΙΣ!

από ➡ Σελ.1

η χώρα του δεν ζήτησε την ανάληψη διαμεσολαβητικής πρωτοβουλίας από τρίτους, θεωρεί όμως, όπως είπε, ότι η διεθνής κοινότητα πρέπει "να συστήσει" στις δύο χώρες απευθείας διάλογο.

Στην συνάντησή του με τον Χαβιέρ Σολάνα, ο Μπαϊκάλ ανέπτυξε τις τουρκικές θέσεις τις οποίες, σύμφωνα με νατοϊκές πηγές, ο Γεν. Γραμματέας της Συμμαχίας αρκέστηκε να "καταγράψει". Πάντως, το ΝΑΤΟ αρνήθηκε επίμονα να προβεί σε επίσημες δηλώσεις.

Δηλώσεις δεν έκανε ούτε ο Κοινοτικός επίτροπος, Χανς Βαν Ντεν Μπρουκ, αλλά, όπως έγινε γνωστό, στη συνάντησή του με τον Μπαϊκάλ, πρότεινε την προσφυγή στο Διεθνές Δικαστήριο της Χάγης. Πηγές προσκείμενες στο στενό περιβάλλον του Βαν ντεν Μπρουκ, ανέφεραν ότι η Κομισιόν δεν παίρνει θέση επί της νομικής φύσης της διαφοράς, λέγοντας χαρακτηριστικά ότι "εμείς δεν μπορούμε να πούμε σε ποιόν ανήκει αυτό το νησί". Οι ίδιες πηγές έσπευσαν να διευκρινίσουν ότι η Κομισιόν εκφράστηκε επισήμως την περασμένη εβδομάδα με τη δήλωση αλληλεγγύης προς την Ελλάδα. Ο Μπαϊκάλ και ο Βαν Ντεν Μπρουκ αντάλλαξαν απόψεις και για τις επιπτώσεις που μπορεί να έχει στις τουρκο-κοινοτικές σχέσεις η πρόσφατη κρίση στη Αιγαίο και σύμφωνα με πληροφορίες, ο Τούρκος Υπουργός δεν απέκλεισε το ενδεχόμενο η Αγκυρα να επανεξετάσει τη θέση της σχετικά με την Τελωνειακή Ενωση σε περίπτωση που δεν υιοθετηθεί ο χρηματοδοτικός κανονισμός.

ΜΠΑΙΚΑΛ - ΔΗΜΟΣΙΟΓΡΑΦΟΙ

Ο διάλογος του Ντενίζ Μπαϊκάλ με τους έλληνες δημοσιογράφους έχει ως εξής:

ΕΡ: Το ΝΑΤΟ τοποθετήθηκε επί της πρότασής σας για επίλυση των διαφορών μέσω διαλόγου με την Ελλάδα;ΑΠ: Δεν θίξαμε λεπτομερώς αυτό το ζήτημα στη συνάντηση μου με τον Σολάνα. Σίγουρα προτιμούν να υπάρξει διμερής λύση στο ζήτημα αυτό. Είμαι σίγουρος ότι θα υποστηρίξουν οποιαδήποτε εξέλιξη προς την κατεύθυνση του διαλόγου.

ΕΡ: Εάν έχει η Τουρκία κάποιο πρόβλημα με τα κυριαρχικά δικαιώματα της Ελλάδας, γιατί δεν προσφεύγει σε διεθνή διαιτησία; ΑΠ: Εάν η Ελλαδα αμφισβητεί τα κυριαρχικά δικαιώματα της Τουρκίας τότε ας προσφύγει εκείνη σε οποιοδήποτε όργανο. Το πρόβλημα έχει ως εξής: η Ελλάδα έχει μία διένεξη που περιλαμβάνει νομικά και πολιτικά στοιχεία. Επομένως, προτού πάμε σε οποιαδήποτε διαιτησία ή νομικό θεσμό, πρέπει να συζητήσουμε από κοινού το ζήτημα και να επιλύσουμε τουλάχιστον κάποια από αυτά πριν προσφύγουμε σε δικαιοδοτικό όργανο. Να καθορίσουμε τις προϋποθέσεις, να δεχθούμε τους κανόνες και τις διαδικασίες με τους οποίους θα προσφύγουμε σε κάποιο δικαιοδοτικό όργανο.

ΕΡ: Εχετε δηλώσει ότι με την αλληλεγγύη που εξέφρασε προς την Ελλάδα, η Κομισιόν έχει απολέσει τη δυνατότητα να παίξει θετικό ρόλο στην βελτίωση των ελληνοτουρκικών σχέσεων. Για ποίο λόγο, τότε συναντηθήκατε με τον κ.Βαν Ντεν Μπρουκ;

ΑΠ: Γιατί όχι;ΕΡ: Τί του ζητήσατε;ΑΠ: Δεν του ζήτησα τίποτε. Του υπογράμμισα με ποιό τρόπο αντιλαμβανόμαστε, πώς ερμηνεύουμε την κατάσταση. Νομίζω ότι ενδιαφέρονται ιδιαίτερα για την τουρκική στάση στο ζήτημα.

ΕΡ: Πως σχολιάζετε το χθεσινό ψήφισμα του Ευρωπαϊκού Κοινοβουλίου;ΑΠ: Δεν έχει καμμία νομική βάση. Δυστυχώς το Ευρωκοινοβούλιο απώλεσε την δυνατότητα να διαδραματίσει κάποιο ρόλο στη διένεξη. Το ψήφισμα είναι μονομερές και στερείται βάσης.

ΕΡ: Οταν το Ευρωκοινοβούλιο ενέκρινε τη Συμφωνία της Τελωνειακής Ενωσης δεν συμπεριφέρθηκε μονομερώς;ΑΠ: Οχι. Σίγουρα κάθε απόφαση έχει την αξία της. Κανείς δεν μπορεί να πεί ότι κάθε πολιτικό όργανο δεν είναι ικανό να πάρει μία αποδεκτή απόφαση. Θα κριθεί ανάλογα με την αξία της.Κάποιες είναι αποδεκτές, άλλες όχι. Είναι η φύση της πολιτικής ζωής.

ΕΡ: Τί περιμένετε από τις ευρωπαϊκές χώρες και από τις ΗΠΑ;ΑΠ: Αναμένω από όλους τους φίλους μας και τα διεθνή όργανα να βοηθήσουν τις δύο χώρες να έρθουν κοντά και να επιλύσουν τα ζητήματά τους και τα προβλήματά τους με διαπραγματεύσεις και ειρηνικά μέσα. Μέχρι σήμερα παρατηρώ ότι οι Ευρωπαϊκές χώρες και οι ΗΠΑ δρουν προς αυτήν την κατευθυνση και είμαστε πολύ ικανοποιημένοι με τη στάση που πήραν οι Ευρωπαίοι.

ΕΡ: Η Τουρκία σκοπεύει να επικυρώσει τη Σύμβαση του Διεθνούς Δικαστηρίου της Χάγης.ΑΠ: Δεν είναι θέμα που πρέπει να μας απασχολήσει αυτή τη στιγμή στο πλαίσιο αυτής της κρίσης. Εχουμε κάνει σαφή τη θέση μας εδώ και πολλά χρόνια.

ΕΡ: Μιλήσατε για διαπραγμάτευση. Ποιό νομίζετε ότι πρέπει να είναι το αντικείμενό της;ΑΠ: Το θαλάσσιο σύνορο (boundary) ανάμεσα στην Ελλάδα και την Τουρκία δεν έχει ακόμη προσδιοριστεί. Υπάρχουν νησιά, βραχονησίδες στο Αιγαίο που δεν έχει καθοριστεί σε ποιά χωρα ανήκουν. Δεν είναι σαφές.

ΕΡ: Μα γι'αυτό υπάρχει το διεθνές δίκαιο που ορίζει...ΑΠ: Δεν είστε ο συνομιλητής μου στην επίλυση του θέματος. Αλλά πρέπει να ξέρετε ότι έχουμε πρόβλήματα που δεν έχουν καθοριστεί, ούτε διευθετηθεί. Θέματα που αφορούν το Αιγαίο λ.χ. υπάρχουν νόμοι και συμφωνίες που απαγορεύουν την στρατιωτικοποίηση των νησιών.Τώρα που έχουν στρατιωτικοποιηθεί πρέπει να το συζητήσουμε. Υπάρχουν νησιά και βραχονησίδες που δεν ξέρουμε σε ποιόν ανήκουν. Πρέπει να το διεθθετήσουμε. Και υπάρχουν τόσα "Καρντάκ" στο Αιγαίο. Το θέμα της υφαλοκρηπίδας, του εναέριου χώρου, του FIR...Εάν ψάχνετε για τον κατάλογο των προβλημάτων ανάμεσα στην Ελλάδα και την Τουρκία δεν θα έχετε δυσκολίες.

ΕΡ: Περιμένετε κάποια πρωτοβουλία από την πλευρά του Σολάνα;ΑΠ: Δεν μιλαμε για πρωτοβουλία. Δεν ζητήσαμε καμμία συγκεκριμένη πρωτοβουλία από κανένα ως τώρα αλλά όλοι οι φίλοι της Ελλάδας και της Τουρκίας πρέπει να μας συστήσουν να συναντηθούμε και να τα επιλύσουμε.

ΕΡ: Η πρόσφατη κρίση στο Αιγαίο δημιουργεί πρόσθετες δυσκολίες στην επίλυση του Κυπριακού;ΑΠ: Υπάρχει ανάγκη να βρούμε λυση και γι'αυτό. Είμαστε πρόθυμοι να συνεργαστούμε για να καθορίσουμε τους όρους της επίλυσης του Κυπριακού. Το ζήτημα, όμως, αφορά πρωτίστως τις δύο κοινότητες που ζούν στη Κύπρο και κατόπιν τις δύο χώρες. Πρέπει από καπου να ξεκινήσουμε την επίλυση των προβλημάτων. Είμαστε έτοιμοι ν'αρχίσουμε από την Κύπρο, από τις νησίδες και τις βραχονησίδες, απ'οπουδήποτε...

ΧΤΥΠΗΜΑ ΤΡΟΜΟΚΡΑΤΩΝ

από ➡ Σελ.1

ανθελληνικά σχέδια".

Στην ανακοίνωση τονίζεται, ότι η κυβέρνηση θα συνεχίσει την προσπάθεια της για την προβολή των Ελληνικών θέσεων,θα αντιμετωπίσει αυτές τις προκλήσεις και θα εντείνει τη δραστηριότητά της για να απαλλαγεί η κοινωνία μας απο το φαινόμενο αυτό,που προσβάλλει τους θεσμούς και αντιστρατεύεται το εθνικό συμφέρον.

ΚΑΙ ΝΕΑ ΣΥΣΚΕΨΗ ΓΙΑ ΤΑ ΗΜΕΡΟΠΛΟΙΑ

από ➡ Σελ.1

και με την απουσία του πλέον αρμοδίου, που δεν είναι άλλος από το Δήμο Ρόδου.

Στην συνάντηση έλαβαν μέρος ο πρόεδρος του Λιμενικού Ταμείου Δωδ/σου κ. Βασίλης Παπανικόλας και οι ιδιοκτήτες των μικρών σκαφών που ελλιμενίζονται στο Μαντράκι και εκτελούν εκδρομές στα παράλια της Ρόδου (Λίνδο, Λάρδο κλπ.).

Ο νομάρχης διευκρίνισε αρχικά, ότι η σύσκεψη είχε προγραμματισθεί προτού ληφθεί η απόφαση για «πάγωμα» του θέματος σε αναμονή της τελικής απόφασης του Δήμου και ότι ο σκοπός ήταν να ενημερωθούν οι πλοιοκτήτες για τις αλλαγές που σχεδιάζονται. Κύκλοι των πλοιοκτητών εκτιμούν ωστόσο ότι σκοπός της σύσκεψης ήταν η δημιουργία «ρήγματος» στις τάξεις τους, αλλά χωρίς επιτυχία.

Ο νομάρχης ανακοίνωσε στους πλοιοκτήτες, ότι τουλάχιστον για φέτος «απορρίπτεται» (!) η πρόταση του Δήμου για μεταφορά των σκαφών τους στους «Μύλους» λόγω έλλειψης υποδομής και ότι σε περίπτωση που μεταφερθούν τελικά δελφίνια και ημερόπλοια από το Μαντράκι, τα μικρά σκάφη που ελλιμενίζονται μπροστά από τη Νέα Αγορά θα μεταφερθούν στην πλευρά της Τράπεζας Ελλάδος.

Ο νομάρχης εισηγήθηκε στους πλοιοκτήτες ,ανεξάρτητα από το αν θα μεταφερθούν τα μεγάλα σκάφη, να δημιουργήσουν κοινοπραξία και να τοποθετηθεί ένα καλαίσθητο περίπτερο για την πώληση των εισιτηρίων. Οι πλοιοκτήτες ανακοίνωσαν ωστόσο στο νομάρχη ότι προχώρησαν από μόνοι τους στη δημιουργία κοινοπραξίας. Μάλιστα επιμένουν ότι όποιος πλοιοκτήτης δεν μετέχει στην κοινοπραξία δεν θα του επιτρέπεται η τοποθέτηση τραπεζιού για την πώληση εισιτηρίων στην προκυμαία, όπως γινόταν μέχρι πέρσι! Περιττό να σημειωθεί ωστόσο, ότι η «συμφωνία» είναι νομικά διάτρητη αφού κανένας δεν μπορεί να υποχρεώσει πλοιοκτήτη να ενταχθεί σε κοινοπραξία.

Απαντώντας εμμέσως στις επικρίσεις που διατυπώθηκαν εναντίον του για ανάμειξή του σε θέματα αρμοδιότητας του Δήμου Ρόδου, όπως η εμφάνιση και η λειτουργία της πόλης, ο νομάρχης, απευθυνόμενος προς τους πλοιοκτήτες δήλωσε: «Θα μου πείτε, γιατί ασχολείσαι εσύ νομάρχη με το Μαντράκι και το Δήμο; Εμείς σαν Νομαρχία υλοποιούμε ουσιαστικά τις αποφάσεις που είχαν ληφθεί πέρσι σε σύσκεψη φορέων του νησιού. Μακροπρόθεσμα πιστεύουμε ότι είναι προς το συμφέρον όλων μας. Αυτό το γιουσουρούμ που εμφανίζεται στο Μαντράκι δεν νομίζουμε ότι ταιριάζει σε μια πόλη σαν τη Ρόδο. Και έχουμε υποχρέωση να προστατεύσουμε μια πόλη σαν τη Ρόδο».

ΜΕΙΩΜΕΝΕΣ 7.7% ΟΙ ΔΙΑΝΥΚΤΕΡΕΥΣΕΙΣ

από ➡ Σελ.1

σε ξενοδοχειακές μονάδες σε 13.191.627 έναντι 14.207.197 του προηγούμενου χρόνου.

«Αν και η τουριστική σαιζόν είχε ξεκινήσει με δυσοίωνες προοπτικές για τον νομό μας εντούτοις η απόκλιση ήταν πολύ μικρή» δήλωσε η διευθύντρια του ΕΟΤ κ. Στέλλα Καραβοκυρού, σε συνάντηση που είχε με τους δημοσιογράφους.

Ειδικότερα στη Ρόδο οι αφίξεις το 1995 έφθασαν στις 985.234 έναντι 1.021.570 του '94 ενώ οι διανυκτερεύσεις στις 8.893.160 έναντι 9.768.629 του '94.

Σημαντική αύξηση στις αφίξεις τουριστών σημειώθηκε το 1995 στα νησιά Κάρπαθος, Σύμη, Τήλος και Νίσυρος.

Οπως δήλωσε η κ. Καραβοκυρού οι προοπτικές που διαφαίνονται για το 1996 είναι πολύ καλές!

Μεγάλη ζήτηση, όπως είπε έχει η Ρόδος στις ανατολικές χώρες, τις Σκανδιναβικές και το Ισραήλ, ενώ ακόμη τα μηνύματα από την Αγγλία δεν είναι ευχάριστα. Περιττό όμως να σημειωθεί ότι οι αγορές του Ισραήλ και των ανατολικών χωρών είναι ασήμαντες.

Εν τω μεταξύ λιγότερα παράπονα από κάθε άλλη χρονιά δέχθηκε ο ΕΟΤ - Δωδ/σου το 1995. Αφορούσαν κυρίως την ύπαρξη... κατσαρίδων σε ενοικιαζόμενα δωμάτια και την κακή ποιότητα βιντεοκασετών με θέμα τη Ρόδο που διατίθενται προς πώληση στους τουρίστες.

Οπως είπε η κ. Καραβοκυρού με την έναρξη της σαιζόν η Αγορανομία θα διενεργήσει ελέγχους προκειμένου να διαπιστωθεί η ποιότητα των βιντεοκασετών, ενώ για την ύπαρξη των κατσαρίδων πρότεινε στους ιδιοκτήτες ενοικιαζομένων να απολυμαίνουν τα δωμάτια τους.

Σημειώνεται τέλος πως μεγάλη αύξηση παρατηρήθηκε το 1995 στις αφίξεις και αναχωρήσεις τουριστών από και προς Μαρμαρίς. Συγκεκριμένα διακινήθηκαν από το Μαρμαρίς προς τη Ρόδο 77.084 επιβάτες έναντι 54.200 το 1994 ενώ από τη Ρόδο προς το Μαρμαρίς διακινήθηκαν 78.263 επιβάτες έναντι 56.365 του '94

ΑΡΧΙΣΕ ΕΛΕΓΧΟΣ ΓΙΑ ΚΑΚΟΤΕΧΝΙΕΣ ΣΤΟ ΟΔΙΚΟ ΔΙΚΤΥΟ

από ➡ Σελ.1

«Η επιτροπή παρακολούθησης έργων του Επαρχείου έλαβε εντολή να διερευνήσει τα αίτια της καταστροφής, που κατά τη γνώμη μου - δεν είμαι όμως τεχνικός - είναι ποικίλα. Οι φετεινές βροχοπτώσεις ήταν περισσότερες απ' αυτές του '94. Ομως επειδή κάποια έργα λειτούργησαν, δεν είχαμε τόσο μεγάλες ζημιές» είπε ο έπαρχος και συμπλήρωσε:

«Αν υπάρχουν ευθύνες θα αποδοθούν, βάσει των εκθέσεων που θα γίνουν. Πιθανόν να έγιναν κακοτεχνίες, αλλά πριν αποδώσουμε ευθύνες θα πρέπει να εξετάσουμε καλά το θέμα». Πιθανόν η καταστροφή του δρόμου να οφειλόταν και σε άλλους λόγους για τους οποίους δεν ευθύνονται οι εργολάβοι».

Για την αποκατάσταση των ζημιών στο δρόμο Ολύμπου - Απερίου εργάζονται αυτή την περίοδο συνεργεία εργολάβων, ενώ εκκρεμεί ακόμα η αποκατάσταση των ζημιών που προκλήθηκαν από κατολισθήσεις στο οδικό δίκτυο της Νότιας Καρπάθου και συνεχίζεται η καταγραφή των ζημιών σε αγροτικές καλλιέργειες.

Τα δίκτυα ύδρευσης και αποχέτευσης του Διαφανίου αποκαθίστανται πρόχειρα από την κοινότητα με τη συνδρομή του Επαρχείου. Εκκρεμούν πάντως, όπως δήλωσε ο έπαρχος, 4 μελέτες αντιπλημμυρικής προστασίας που κατέθεσαν προς έγκριση στο ΥΠΕΧΩΔΕ οι τεχνικές υπηρεσίες της Νομαρχίας, χωρίς κανένα μέχρι στιγμής αποτέλεσμα.

ΑΠΟΚΑΘΙΣΤΑΤΑΙ Η ΗΡΕΜΙΑ ΣΤΑ ΤΕΛ

από ➡ Σελ.1

Νομαρχιακό Μέγαρο, οι μαθητές ενημερώθηκαν από τον κ. Γ. Παρασκευά για τη δημοπράτηση του νέου ΤΕΛ Ρόδου που προβλέπεται να παραδοθεί σε τρία χρόνια και για τη μεταφορά του 2ου ΤΕΛ (προσωρινά, μέχρι να παραδοθεί το νέο κτίριο) στο ακίνητο Πανάγου, πέρι το Πάσχα.

Επίσης ο κ. Παρασκευάς τους ενημέρωσε ότι δόθηκαν ήδη εντολές στη σχολική επιτροπή να προχωρήσει στις απαραίτητες επισκευές του κτιρίου, με πρόχειρους διαγωνισμούς για έργα προϋπολογισμού μέχρι 2 εκατ. δρχ. και με απευθείας αναθέσεις για έργα προϋπολογισμού μέχρι 1 εκατ. δρχ.

Εξερχόμενοι από το γραφείο του νομάρχη οι μαθητές, δήλωσαν ικανοποιημένοι από τις λύσεις που δόθηκαν και απέκλεισαν - με τα δεδομένα αυτά - το ενδεχόμενο της κατάληψης του κτιρίου, τουλάχιστον για το προσεχές διάστημα.

Η ΚΥΒΕΡΝΗΣΗ ΓΙΑ ΤΗ ΔΗΛΩΣΗ ΠΑΠΑΝΔΡΕΟΥ

από ➡ Σελ.1

ο οποίος σημείωσε ότι ο Πρόεδρος του ΠΑΣΟΚ έχει επικοινωνία με στελέχη της κυβέρνησης και του κόμματος.

Αν έχουν αποδοθεί σωστά τα λόγια του, συνέχισε, από τον κ. Τσοχατζόπουλο, τότε σημαίνει ότι ο κ. Παπανδρέου προτρέπει όλους μας να ριξουμε τα μποφόρ στο εσωτερικό της χώρας, ώστε να αντιμετωπίσουμε τα εθνικά μας θέματα.

Οταν ρωτήθηκε γιατί αυτό το μήνυμα ο Πρόεδρος του ΠΑΣΟΚ δεν το έστειλε μέσω του Πρωθυπουργού, ο κ. Ρέππας είπε ότι ο Πρωθυπουργός και ο Πρόεδρος του ΠΑΣΟΚ έχουν επικοινωνία και ανταλλάσσουν απόψεις οι οποίες είναι ταυτόσημες για την πορεία του κυβερνητικού έργου.

ΑΝΑΚΟΙΝΩΝΟΝΤΑΙ ΕΙΔΙΚΑ ΜΕΤΡΑ ΚΑΙ ΓΙΑ ΤΟ ΝΟΜΟ ΔΩΔ/ΣΟΥ

από ➡ Σελ.1

Οπως δήλωσε η υπουργός, «τα Δωδεκάνησα δεν έχουν ξεχασθεί». Η κυβέρνηση γνωρίζει - πρόσθεσε - ότι αντιμετωπίζουν σημαντικά προβλήματα, τα οποία και θα επιδιώξει να επιλύσει συνολικά και αποτελεσματικά.

Προς το σκοπό αυτόν, όπως διευκρίνισε, το υπουργείο Ανάπτυξης σε συνεργασία με το υπουργείο Αιγαίου και τα άλλα συναρμόδια υπουργεία, αναλαμβάνει πρωτοβουλία «για την εκπόνηση συνολικού προγράμματος στήριξης των νησιών του Αιγαίου και ειδικότερα των Δωδεκανήσων».

Σχετικά με το όλο θέμα και τις δηλώσεις της κ. Βάσω Παπανδρέου από το υπουργείο Ανάπτυξης εκδόθηκε χθες βράδυ η ακόλουθη ανακοίνωση:

Μετά την απόφαση για ένταξη των νομών Σάμου, Χίου και Λέσβου στο ειδικό πρόγραμμα στήριξης των βιομηχανικά φθινουσών περιοχών (ανακοινώθηκε την περασμένη Τρίτη), η υπουργός Ανάπτυξης κα. Βάσω Παπανδρέου, σε συνεργασία με το υπουργείο Αιγαίου και άλλα συναρμόδια υπουργεία, αναλαμβάνει πρωτοβουλία για την εκπόνηση συνολικού προγράμματος στήριξης των νησιών του Αιγαίου και ειδικότερα των Δωδεκανήσων.

Συγκεκριμένα η κα Παπανδρέου προτίθεται να εισηγηθεί στην κυβέρνηση την επεξεργασία ενός συνολικού προγράμματος για τα Δωδεκάνησα, το οποίο θα αφορά τη στήριξη του αγροτικού, του βιοτεχνικού αλλά και του τουριστικού τομέα της οικονομίας τους. Αυτό θα γίνει σε συνεργασία με όλα τα συναρμόδια υπουργεία και πολύ σύντομα αναμένεται, να παρουσιασθούν οι αποφάσεις της κυβέρνησης για την ενίσχυση και την ανάπτυξη του Αιγαίου και ειδικότερα των Δωδεκανήσων.

Οπως δήλωσε η κα Παπανδρέου στα νησιά του Βορείου Αιγαίου, όπου υπάρχει σημαντικός αριθμός μεταποιητικών μονάδων στους κλάδους των τροφίμων, της βυρσοδεψίας, της υφαντουργίας, της γαλακτοκομίας, ελαιοτριβεία κ.λ.π., την τελευταία πενταετία η απασχόληση στη βιοτεχνία και τη βιομηχανία μειώθηκε κατά 48%.

«Για το λόγο αυτό, είπε η κα Παπανδρέου, πρώτο μέλημα του υπουργείου Ανάπτυξης ήταν η στήριξη των νησιών του Βορείου Αιγαίου, καθώς στα Δωδεκάνησα παρατηρείται αύξηση της απασχόλησης κατά 3%. Ωστόσο - πρόσθεσε - αυτό δεν σημαίνει ότι έχουμε ξεχάσει τα Δωδεκάνησα. Αντίθετα γνωρίζουμε ότι αντιμετωπίζουν σημαντικά προβλήματα, τα οποία επιδιώκουμε να επιλύσουμε συνολικά και αποτελεσματικά. Για το λόγο αυτό και προωθείται η κατάρτιση ενός ευρύτερου προγράμματος στήριξης για τα Δωδεκάνησα, σε συνεργασία με το υπουργείο Αιγαίου και όλα τα παραγωγικά υπουργεία.

Σύντομα θα ανακοινώσουμε μέτρα. Η κυβέρνηση από δω και πέρα θα είναι πιο κοντά στα ακριτικά νησιά, όχι γιατί απλώς πρέπει, αλλά γιατί αυτό απαιτεί το εθνικό συμφέρον.

ΕΝΩΠΙΟΝ ΔΙΛΗΜΜΑΤΟΣ Ο ΔΗΜΟΣ ΡΟΔΟΥ ΓΙΑ ΤΙΣ ΔΗΜΟΠΡΑΣΙΕΣ ΜΑΓΑΖΙΩΝ

από ➡ Σελ.1

απο το να μήν την προχωρήσουμε».

Ο κ. Κ. Σκανδαλίδης παρέπεμψε με την ευκαιρία σε παλαιότερους πλειστηριασμούς καταστημάτων, οι οποίοι στη συνέχεια ακυρώθηκαν λόγω υπερβολικού τιμήματος. Και αδυναμίας -ως εκ τούτου - των ενοικιαστών να ανταποκριθούν στις οικονομικές υποχρεώσεις τους.

«Τέτοιες περιπέτειες θα έχουμε- πρόσθεσε- γιατί αυτοί που θα «κονταροχτυπηθούν» θα φθάσουν τις τιμές στα ύψη. και μετά πάλι με την επίκληση του νόμου θα έρχονται με το αιτιολογικό του μεγάλου τιμήματος για ακύρωση.

Κανείς βέβαια δεν υποστηρίζει ότι τα 250 ακίνητα του Δήμου πρέπει να περιέρχονται απο γενεά σε γενεά.

Ομως εγώ δεν μπορώ να πω «ναί» στη δημοπράτηση τόσο πρόχειρα, όταν υπάρχουν σημαντικά ερωτήματα που πολύ φοβάμαι, θα παραμείνουν αναπάντητα».

Ο κ. Σκανδαλίδης ξεκαθάρισε πάντως πως η δημοτική αρχή «δεν έχει ακόμη καταστα-λαγμένη άποψη επι του θέματος».

Τις οριστικές της αποφάσεις θα τις λάβει, όταν γίνουν γνωστές και οι απόψεις των φορέων, οι οποίες θα κατατεθούν εγγράφως (Δικηγορικός Σύλλογος, Εμπορικός Σύλλογος κα).

Εν τω μεταξύ μέσα στην ερχόμενη εβδομάδα συνεδριάζει το διοικητικό συμβούλιο του ΤΑΠΑ προκειμένου να ορίσει την ημερομηνία δημοπράτησης των καταστημάτων της Μεσαιωνικής πόλης ιδιοκτησίας του.

Σημειώνεται πως μέχρι στιγμής έχουν σταλεί εξώδικες προσκλήσεις για εξώσεις σε 50 καταστηματάρχες, όπως πρόσφατα αποκάλυψε η «δ». Εξάλλου ο κ. Σκανδαλίδης διέψευσε φήμες που θέλουν να υπάρχει διαφωνία στην δημοτική πλειοψηφία για την δημοπράτηση ή μη των καταστημάτων.

«ΜΕΙΖΟΝ ΘΕΜΑ» ΣΤΟ ΚΑΣΤΕΛΛΟΡΙΖΟ

από ➡ Σελ.1

«καταιγισμό παραπόνων» από τους κατοίκους κατά την τελευταία μετάβαση του στο νησί.

Το εντυπωσιακό στην όλη υπόθεση είναι ωστόσο, ότι οι εισπράξεις στο Δήμο Μεγίστης γίνονται χωρίς να υπογράφονται οι αποδείξεις πληρωμής (!) και με διαδικασίες που βρίσκονται έξω απο τον ΚΔΚ και το Δημόσιο Λογιστικό.

«Η διαχείριση του Δήμου γίνεται με μπακαλοντέφτερα», καταγγέλλουν οι κάτοικοι και ζητούν την άμεση διενέργεια οικονομικού ελέγχου, αφήνοντας πολλά υπονοούμενα»!

«Είναι υποχρεωμένος ο κ. Μαχαιρίδης να διατάξει έλεγχο, μετά και τα όσα του καταγγείλαμε, τονίζουν οι κάτοικοι του ακριτικού νησιού.

Οι κάτοικοι κάνουν ακόμα λόγο για «κατατρομοκράτησή» τους και για απαράδεκτη ανάμειξη σε πολλές υποθέσεις του αστυνόμου του νησιού. Κατάγγειλαν μάλιστα ότι τις τελευταίες ημέρες επισκέφθηκε διάφορα σπίτια ζητώντας να μάθει «γιατί μάζευαν υπογραφές»! Οπως διευκρινίστηκε, η Μητρόπολη Ρόδου ζήτησε κατάλογο των δημοτών, προφανώς για κάποια ενίσχυση, αλλά την σύνταξη του καταλόγου θεώρησε προφανώς ο αστυνόμος «ανεπίτρεπτη ενέργεια».

Οι κάτοικοι ζητούν να μεταβεί στο νησί ο αστυνομικός διευθυντής κ. Σταύρος Παναγιωτακόπουλος και να διερευνήσει την όλη στάση του εκεί αστυνόμου.

ΤΟ ΝΟΜΑΡΧΙΑΚΟ ΣΥΜΒΟΥΛΙΟ

Με 12 θέματα στην ημερήσια διάταξή του συνεδριάζει την προσεχή Παρασκευή το Νομαρχιακό Συμβούλιο Δωδ/σου.

Μεταξύ άλλων θα εξετασθεί το αίτημα του Δήμου Ρόδου για την εκχώρηση της αρμοδιότητας λειτουργίας Τμήματος Πολεοδομίας, η κατάρτιση του Προγράμματος Δημοσίων Επενδύσεων (ΣΑΝΤ - 1 και ΣΑΝΤ - 2) και η ίδρυση νομικού προσώπου με την επωνυμία «Διεθνές Κέντρο Μεσογειακών Μελετών».

ΔΙΕΡΡΗΞΑΝ ΑΚΟΜΑ ΕΠΑΥΛΗ ΚΑΙ ΠΑΛΙΟ ΙΚΑ

από ➡ Σελ.1

ομολογήσει την διάπραξη σωρείας κλοπών και διαρρήξεων, αλλά και μιας ληστείας. Οι αρχές πάντως πιστεύουν ότι έχουν διαπράξει πολύ περισσότερες κλοπές, απ' όσες ομολόγησαν, αλλά οι περαιτέρω έρευνες δεν απέδωσαν, γιατί δεν υπάρχουν σχετικές καταγγελίες (προς διερεύνηση).

Η απολογία των τριών κακοποιών αναβλήθηκε για σήμερα το πρωί, ενδέχεται ωστόσο να μετατεθεί για τη Δευτέρα. Δεν υπάρχει πάντως η παραμικρή αμφιβολία για την προφυλάκισή τους, καθώς μάλιστα έχουν χαρακτηρισθεί ως ιδιαιτέρως επικίνδυνοι.

Πρόκειται, ως γνωστον, για τους Αλβανούς VLADIMIR KOKA, ετών 19, εργάτη και DHIMITER KOCO, ετών 40, ομοίως εργάτη και τον γεννηθέντα στις ΗΠΑ, αλλά κάτοικο Ασγούρου, φανοποιό Μιχαήλ Πανόπουλο του Ηλία ετών 31, ο οποίος συνελήφθη προχθές ύστερα από σχετικό ένταλμα της ανακρίτριας.

Εις βάρος των τριών κακοποιών έχουν απαγγελθεί οι κατηγορίες των διακεκριμένων κλοπών κατ' εξακολούθηση, τετελεσμένων και σε απόπειρα, από κοινού, της σύστασης και της ληστείας. Αξιο μνείας είναι και το γεγονός ότι από την προανάκριση διαπιστώθηκε ότι οι τρεις είχαν διαρρήξει και τη Ροδιακή Επαυλη από την οποία αφαίρεσαν 1 μεγάλο ραδιόφωνο (έπιπλο), καθώς και το Παλιο ΙΚΑ από το οποίο αφαίρεσαν 27 προβολείς και ένα μηχάνημα βαφής.

Εγινε στομεταξύ γνωστό ότι οι δύο Αλβανοί είχαν μετατρέψει το σπίτι τους, στην οδό Γαριβάλδη 11, σε κρυψώνα κλοπιμαίων, με κατάλληλες μετατροπές στους τοίχους και στο δάπεδο. «Εγκέφαλος» της σπείρας θεωρείται ο Πανόπουλος, που σημειωτέον, ετοιμαζόταν να αναχωρήσει για την Αμερική, αλλά τον πρόλαβε η σύλληψη.

ΑΥΞΗΣΗ 9.3% ΤΟ '95 ΤΟΥ ΤΟΥΡΙΣΤΙΚΟΥ ΣΥΝΑΛΛΑΓΜΑΤΟΣ

από ➡ Σελ.1

μόνο στην μη διαφυγή συναλλάγματος στο εξωτερικό, που συνέβαινε στα προηγούμενα χρόνια.

Με την ευκαιρία σημειώνεται ότι από το 1982 ως και πέρσι το τουριστικό συνάλλαγμα είχε την ακόλουθη διακύμανση:

1982,	15.989.000.000		
1983, (5.63%)	16.890.000.000	(47.56%)	
1984, (24.36%)	21.005.000.000	1986, (34.72%)	41.758.002.826
1985,	30.995.054.000	1987, (20.52%)	50.324.744.892
		1988, (14.64%)	57.694.877.687
		1989, (2.16%)	58.944.158.810
		1990, (14.17%)	67.300.041.000
		1991, (7.03%)	72.031.661.377
		1992, (41.04%)	101.591.978.937
		1993, (4.09%)	105.747.143.235
		1994, (39.70%)	147.652.684.483
		1995, (9.30%)	161.437.936.000

ΚΑΤΑΣΧΕΣΗ ακατάλληλων

Σε έλεγχο που διενήργησε ο αστυνομικός διευθυντής - αστυκτηνίατρος κ. Μιχ. Ζεμπιλάς στους ψυκτικούς θαλάμους του Εμμ. Αναμουρλή του Θεοφ., ετών 39, στο Τσαΐρι, βρέθηκαν και κατασχέθηκαν επειδή κρίθηκαν ακατάλληλα για την κατανάλωση 108 κιλά μύδια, 45 κιλά καβούρια, 20 κιλά καλαμάρια, 17 κιλά διάφορα ψάρια, 75 κιλά γλώσσες και 25 κιλά κοτομπουκιές.

Εις βάρος του υπεύθυνου ασκήθηκαν τα νόμιμα.

ΕΛΛΗΝΙΚΗ ΔΗΜΟΚΡΑΤΙΑ
ΝΟΜΟΣ ΔΩΔΕΚΑΝΗΣΟΥ
ΚΟΙΝΟΤΗΤΑ ΘΕΟΛΟΓΟΥ
ΝΗΣΟΥ ΡΟΔΟΥ

ΠΡΟΚΗΡΥΞΗ

1. Η Κοινότητα Θεολόγου νήσου Ρόδου προκειμένου να αναθέσει την εκπόνηση της μελέτης «πράξη εφαρμογής της Πολ. Μελ. του οικισμού Θεολόγου», καλεί κάθε ενδιαφερόμενο μελετητή ή γραφείο μελετών να εκδηλώσει το ενδιαφέρον με σχετική αίτηση που θα απευθύνεται στην Κοινότητα Θεολόγου το αργότερο μέσα σε 20 ημέρες από τη δημοσίευση της παρούσας πρόσκλησης στο Ενημερωτικό Δελτίο του ΤΕΕ (θα λαμβάνεται υπόψη η ημερομηνία της σφραγίδας των ΕΛΤΑ σε περίπτωση αποστολής αυτής τα

auto

Το θέμα της εβδομάδος

ΑΥΤΟΚΙΝΗΤΑ ΑΠΟ 7 ΕΩΣ 7.5 ΕΚΑΤ. ΔΡΑΧΜΕΣ

Με το χέρι στην Καρδιά

Η ΕΠΙΛΟΓΗ ΕΝΟΣ ΑΥΤΟΚΙΝΗΤΟΥ ΑΠΟ 7 ΕΩΣ 7.5 ΕΚΑΤ. ΔΡΑΧΜΕΣ ΠΝΕΤΑΙ ΜΕ ΤΟ ΧΕΡΙ ΣΤΗΝ ΚΑΡΔΙΑ, ΑΦΟΥ ΟΛΑ ΤΑ ΜΟΝΤΕΛΑ ΕΙΝΑΙ ΠΡΑΓΜΑΤΙΚΑ ΑΞΙΟΛΟΓΑ. ΘΑ ΠΡΟΤΙΜΗΣΕΤΕ ΕΝΑ FIAT BARCETTA, ΜΙΑ BMW 316 COMPACT, ΕΝΑ NISSAN SERENA Η ΘΑ ΕΠΙΛΕΞΕΤΕ ΤΗΝ ΤΡΟΜΑΚΤΙΚΗ ΙΠΠΟΔΥΝΑΜΗ ΕΝΟΣ HONDA CIVIC VTi, ΕΝΟΣ SEAT TOLEDO GT ΚΑΙ ΕΝΟΣ FIAT BRAVO GT. ΜΕ ΤΟ ΧΕΡΙ ΣΤΗΝ ΚΑΡΔΙΑ...











Μια κατηγορία χωρίς πολλές εκπροσωπήσεις είναι αυτή που εξετάζουμε στους πίνακες της εβδομάδας και αφορούν τα μοντέλα της ελληνικής αγοράς που τιμώνται από 7 έως 7.5 εκατ. δραχμές. Μπορεί λοιπόν δεκαπέντε εταιρείες να εκπροσωπούνται, όμως οι περισσότερες με το ίδο μοντέλο σε διαφορετικές εκδόσεις εξοπλισμού. Έτσι αυτή την εβδομάδα οι νέες παρουσίες στη λίστα ακούν στα ονόματα, BMW 316 Compact, Fiat Barchetta, Mitsubishi Galant και Nissan Serena, αλλά σ' αυτή την τιμή μπορείτε να βρείτε την κορυφαία έκδοση του Fiat Bravo με τον δίλιτρο κινητήρα, το Opel Vectra με τον 1.8 λίτρων κινητήρα, το κορυφαίο Seat Toledo 2.0 G.T, τις πεντάθυρες εκδόσεις του τζιπ Suzuki Vitara, καθώς και το VW Passat στην έκδοση station wagon. Η στατιστική ανάλυση δείχνει ότι οι επιλογές που έχετε στη διάθεσή σας είναι μεταξύ ενός πολυμορφικού οχήματος (σε τρεις εκδόσεις) ενός αυστηρά διθέσιου ανοιχτού μοντέλου, ενός οχήματος ελεύθερου χρόνου (σε δύο εκδόσεις) ενός μοντέλου cabrio και ένος station wagon. Παράλληλα, μπορεί κανείς να διακρίνει τις κορυφαίες εκδόσεις δύο μοντέλων. Οι κινητήρες κυμαίνονται από τα 1.6 λίτρα μέχρι τα 2.0 λίτρα με έμφαση στα 1.6 και στα 1.8 λίτρα. Αντίστοιχα και οι ιπποδυνάμεις των μοντέλων ξεκινούν από 95 ίππους και φθάνουν τους 160! Ας δούμε όμως αναλυτικά με τι εξοπλισμό προσφέρονται τα μοντέλα της κατηγορίας αυτής και πώς ανταποκρίνονται στην αριθμητική αντιπαράθεση των τεχνικών χαρακτηριστικών τους.

Το πιο φθηνό μοντέλο είναι το Fiat Barchetta με 7.010.000 δρχ. ενώ τον τίτλο του πιο ακριβού μοντέλου μοιράζονται το Mitsubichi Galant και το Rober 216 cabrio (7.500.000 δρχ). Το πιο πλούσια εξοπλισμένο μοντέλο για μια ακόμα φορά είναι το Seat Toledo στην κορυφαία έκδοση GT, ενώ πιο φτωχό σε θέματα εξοπλισμού εμφανίζεται το πολυμορφικό Nissan Serena στην έκδοση LX Plus. Στις προτιμήσεις εξοπλισμού, τα ηλεκτροκίνητα παράθυρα, το κεντρικό κλείδωμα, το υδραυλικό τιμόνι και το στροφόμετρο βρίσκονται σε όλα τα μοντέλα της λίστας, με τους ηλεκτροκίνητους εξωτερικούς καθρέπτες να ακολουθούν. Σε είκοσι μοντέλα υπάρχουν ρυθμιζόμενο καθ' ύψος τιμόνι, διαιρούμενο πίσω κάθισμα και βαμμένοι προφυλακτήρες, ενώ το ρυθμιζόμενο καθ' ύψος κάθισμα του οδηγού, ο αερόσακος ασφαλείας οδηγού και το ABS βρίσκονται λίγο πιο κάτω. Εδώ αξίζει να σημειώσουμε ότι το ενδιαφέρον των κατασκευαστών σε θέματα παθητικής ασφάλειας είναι έκδηλο όσο ανεβαίνουμε τις κατηγορίες μοντέλων με βάση την τιμή τους και αυτό δεν περνά απαρατήρητο. Βέβαια όλοι θα θέλαμε και τα «μικρότερα» μοντέλα να διαθέτουν εξοπλισμό ασφάλειας, αλλά το κόστος στην περίπτωση αυτή θα ανέβαινε αρκετά.

Στον τομέα των τεχνικών χαρακτηριστικών η ισχύς κερδίζει τις εντυπώσεις. Εκατόν εξήντα ίπποι από το Honda Civic VTi 1.6, εκατόν πενήντα από το Seat Toledo GT, εκατόν σαράντα επτά από το Fiat Bravo GT και εκατόν τριάντα ίπποι από το Fiat Barchetta. Δεκαεπτά από τα είκοσι δύο μοντέλα διαθέτουν πάνω από 100 ίππους ισχύ, ενώ ο κυβισμός «παίζει» από 1.587 κ. εκ. (Toyota Carina E) έως τα 1998 κ. εκ. των Fiat Bravo GT και Seat Toledo GT. Βέβαια ο αδιαφιλονίκητος πρωταθλητής στον τομέα της ιπποδύναμης είναι το Honda VTi που αποδίδει 160 ίππους από κινητήρα 1.595 κ. εκ. Το μεγαλύτερο σε διαστάσεις μοντέλο της λίστας είναι το Mitsubishi Galant με 4.620 μέτρα αμάξωμα ενώ το μικρότερο είναι το Fiat Barchetta με 3.916μ. Ολα τα μοντέλα έχουν μεγάλο μήκος αμαξώματος πάνω από τέσσερα μέτρα εκτός από το Fiat Barchetta και το Nissan Serena, σε όλες τις εκδόσεις (1.415 κιλά). Βέβαια το Nissan Serena διαθέτει τους πιο μεγάλους χώρους της κατηγορίας, τόσο για τους επιβάτες (7-8 θέσεις) όσο και για το χώρο αποσκευών (750 λίτρα με το πίσω κάθισμα να λείπει). Πάντως και το Seat Toledo διαθέτει μεγάλο πορτ - μπαγκάζ (550 λίτρα), ενώ μικρότερος χώρος αποσκευών ανήκει «δικαιωματικά» στο διθέσιο Fiat Barchetta με 165 λίτρα ωφέλιμο χώρο.







δστορ

ΑΡΧΙΣΥΝΤΑΚΤΗΣ δστορ
✓ Μανώλης Μπάτης

ΣΥΝΕΡΓΑΤΕΣ
ΣΥΝΤΑΚΤΕΣ
Στάθης Φαρμακίδης
Γιώργος Παγιωτέλης
Ρασήτ Μαρασλής
Γιώργος Πάττας
Γιώργος Αναγνώστου
Τάσος Κώστας

Σοκ με Μπικούδη



Επαθε διάστρεμμα στην τελευταία προπόνηση

ΣΟΚ στον Ιάλυσο με τον Γιάννη Μπικούδη. Ο έμπειρος τερματοφύλακας έπαθε διάστρεμμα στη χθεσινή τελευταία προπόνηση και θα απουσιάσει από τον αυριανό αγώνα με την ΕΑΡ.

Την θέση του κάτω από τα δοκάρια θα πάρει ο Νίκος Αλεξανδρίδης.

Εκτός αποστολής άφησε ο Χρήστος Τερζανίδης, το Σέρτζιο Σαβίτσεβιτς αφού πιστεύει ότι δεν είναι έτοιμος. Αποκλείστηκαν ακόμα, ο τιμωρημένος Γ.Ραΐος, οι τραυματιες Καλαμάνος, Καραμηνάς, Καλλιμάνης και ο Τρούλης σαν υπεράριθμος.

Οσον αφορά τώρα την εντεκάδα, σαν πιο πιθανό σχήμα θεωρείται το εξής: Αλεξανδρίδης, Παπαδόπουλος, Πάττας, Θεοχάρης, Πολιάς, Σαμουηλίδης, Β. Ραΐος, Καλημέρης, Ζίου, Σέγκος, Μπαξεβάνογλου.

Την 16αδα συμπληρώνουν οι Ζουρίδης, Κυπριώτης, Ισκάς, Βάτερ, Μαΐκιτς.

Η αποστολή αναχωρεί σήμερα το πρωί, μέσω Αθηνών για την Κρήτη και θα επιστρέψει με απευθείας πτήση στη Ρόδο.

Οκτώ απόντες στην Ενωση



Ο Στέφανος Λινάρδος συμπλήρωσε τρεις κίτρινες κάρτες

ΟΚΤΩ ποδοσφαιριστές της Ενωσης δεν μπορούν να προσφέρουν τις υπηρεσίες τους, στον αυριανό αγώνα με την Χαλκίδα.

Συγκεκριμένα αποκλείστηκαν απ' αυτό τον αγώνα οι Αμπελάς, Μήτσοβιτς, Παλαπάνης, Καράμπης, Λαμπρόπουλος, Καμπούρης, Λινάρδος, Νικολής. Οι Αμπελάς, Μήτσοβιτς, Παλαπάνης, Καράμπης είναι τραυματίες οι Λαμπρόπουλος, Καμπούρης, Λινάρδος τιμωρημένοι και ο Νικολής που λόγω στρατού δεν μπόρεσε να παρακολουθήσει τις προπονήσεις της εβδομάδας. Οι ετοιμοπόλεμοι ποδοσφαιριστέςείναι ίσα - ίσα 16 και ο Ηλίας Αλεξιάδης τους κάλεσε όλους. Ανάμεσα τους και οι Τίκας, Αδάμου που έκαναν προσφυγές για να μείνουν ελεύθεροι. Οι υποθέσεις αυτές θα εκδικαστούν τη Δευτέρα.

Τριτο Μ ΑΤΙ

• Νάτος νάτος. Ποιός; Μα ποιός άλλος ο Κάλλιστος. Πανταχού παρών. Του την έπεσαν οι παίκτες να βοηθήσει την Ενωση.

Κι' αυτός φαίνεται πως ενθουσιάστηκε με την ιδέα, να επαναποκτήσει τον τίτλο του προέδρου.

Μόνο που αυτή τη φορά θα έχει συνοδό την ξεσκέπαστη αμαξάρα!

• Να σοβαρευτούμε λίγο. Δεν είναι τόσο χαζός να αναλάβει. Ξέρει τι κατάσταση υπάρχει και δεν είναι για τα δόντια του. Να βοηθήσει, ναι. Σ' αυτά τρέχει. Θ' αρχίσει τα τηλέφωνα, να μαζέψει παράγοντες και τέτοια. Αυτά μπορεί να τα κάνει. Δεν μπορεί όμως να πάρει την ομάδα...

• Του αρέσει η δημοσιότητα, αλλά πολύ δύσκολα βάζει το κεφάλι του στη λαιμητόμο.

Εκτός, αν υπάρχουν κι' αλλα κεφάλια παρέα...

• Πρός το παρόν, να σας το πω για να το ξέρετε, δεν κουνήθηκε ούτε από την καρέκλα του.

Βυθίστηκε σε σκέψεις!!!

• Αυτό που θα σας πω είναι πάρα πολύ σοβαρό. Τουλάχιστον για μένα. Εμαθα ότι οι αποστολές των Μικτών αναστάτωσαν το αεροπλάνο. Οχι μόνο που πείραζαν τις αεροσυνοδούς, αλλά και για τις λέξεις που χρησιμοποιούσαν. Αυτές που ακούμε καθημερινά στο δρόμο, αλλά που δεν πρέπει να ακούγονται στις αποστολές και μάλιστα με παίκτες αυτής της ηλικίας. Ηθελα νάξερα οι συνοδοί τι έκαναν;

• Και μια κι' ο λόγος για την αποστολή. Με το που ήρθαν, φώναξαν τον Μπεκιάρη στο αεροδρόμιο για να παραλάβει ένα μπουκέτο λουλούδια, γύρω στα πέντε μέτρα. Μόνο που ο Μπεκιάρης δεν είχε επιστρέψει! Λεπτομέρεια. Ηταν η μέρα των ερωτευμένων!

ΗΛΙΑΣ Κ.

Ο Αρης εναντίον της Ελλάδας



Υποδέχεται σήμερα (3μ.μ) την ομάδα της Σύρου με μοναδικό στόχο τη νίκη

ΤΡΕΜΕΙ ο Παύλος Παπαϊωάννου όχι την Ελλάδα Σύρου, αλλά την σκέψη μήπως οι παίκτες του υποτιμήσουν τον σημερινό τους αντίπαλο.

Ο Αρης Αρχαγγέλου για την 22η αγωνιστική του πρωταθλήματος του 1ου ομίλου της Δ' Εθνικής, υποδέχεται στις 3μ.μ την Ελλάδα σ' έναν αγώνα υψίστης βαθμολογικής σημασίας γι' αυτόν.

«Σε καμμία περίπτωση δεν πρέπει να υποτιμήσουμε τον αντίπαλο μας. Οι τρεις βαθμοί για μας είναι ημόνη λύση. Με σοβαρότητα και πειθαρχία μπορούμε να τους πάρουμε», δήλωσε χαρακτηριστικά ο προπονητής του Αρη.

Αυτή η συνάντηση σημαίνει για τον Αρη δύο... παιχνίδια. Πρέπει οπωσδήποτε να κερδίσει για να αξιοποιηθούν οι εντός έδρας βαθμοί που πήρε στο Αιγάλεω. Οποιαδήποτε απώλεια, ο προηγούμενος κόπος θα είναι μια τρύπα στο... νερό.

Αλλωστε ένας σοβαρός και πειθαρχημένος Αρης, έχει αποδείξει ότι δεν έχει να φοβηθεί καμμία ομάδα, προπάντων αυτής της δυναμικότητας της Ελλάδας Σύρου.

Το ευχάριστο είναι, ότι υπάρχει μόνο ένα πρόβλημα στην ομάδα. Ο τραυματίας Νίκος Βωβόπουλος θα απουσιάσει απ' αυτή την αναμέτρηση και θα αντικατασταθεί στην εντεκάδα από τον Τζαβάρα...

Ο Αρης εκτός απροόπτου θα ξεκινήσει με την εξής εντεκάδα:

Πλάτσης, Φωτούλης Β., Παπαϊωάννου, Δημητριάδης, Ζιάκας, Ζαχαρίας, Γκαρανάσιος, Σιδεράτος, Τζαβάρας, Παπαγρηγορίου, Π.Παπαϊωάννου.

Η ΒΑΘΜΟΛΟΓΙΑ
(Σε 21 αγώνες)

1. Αιγάλεω	43	30-11
2. Ηλυσιακός	42	41-14
3. Ολυμπιακός Λιοσ.	40	31-20
4. Θήβα	38	27-17
5. Αρης Πετρούπολης	38	27-20
6. Αγία Ελεούσα	37	33-15
7. Αχαρναϊκός	35	36-14
8. Αρης Αρχαγγέλου	34	35-24
9. Αγία Παρασκευή	34	30-20
10. Καρλόβασι	33	30-28
11. Κως	33	30-38
12. Ορχομενός	31	30-21
13. Σύρος	26	27-39
14. Βαθύ Σάμου	23	32-38
15. Ελλάδα Σύρου	16	21-44
16. Κυριάκι	14	17-44
17. Νίκη Μυτιλήνης	8	22-47
18. Κανάρης Νεντών	4	10-55

ΣΗΜ: Το Κυριάκι έχει ένα μπδενισμό και ποινή- 3 βαθμών.

Ο ΣΕΓΚΟΣ ΣΤΙΣ ΕΛΠΙΔΕΣ

Ο Μάριος Σέγκος κλήθηκε και πάλι στην Εθνική Ελπίδων, για το φιλικό αγώνα με τον Απόλλωνα

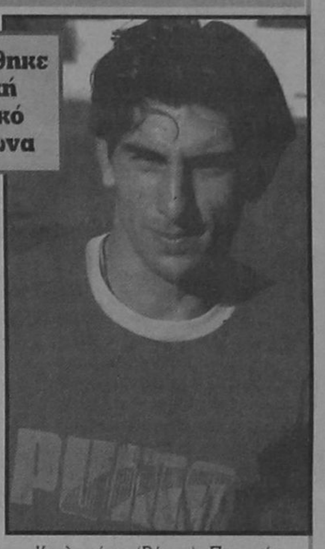

Οι 25 παίκτες που κλήθηκαν στην εθνική μας ομάδα των ελπίδων από τον ομοσπονδιακό προπονητή, Γιάννη Κόλλια, για τον φιλικόαγώνα με τον Απόλλωνα Αθηνών που θα γίνει την Τετάρτη (ώρα έναρξης 15.00) στο γήπεδο της Ριζούπολης.

Οι ποδοσφαιριστές που κλήθηκαν είναι : Δημήτρης Ελευθερόπουλος (Προοδευτική), Σωτήρης Λυμπερόπουλος, Βασίλης Μπλέτσας, Παναγιώτης Μπαχράμης και Θανάσης Κωστούλας (Καλαμάτα), Βασίλης Λάκης (Πανηλειακός) , Κώστας Κιάσος (ΟΦΗ) , Γιώργος Κόλτζος (Αθηναϊκός), Γιώργος Αλεξόπουλος και Γιώργος Καραγκούνης (Παναθηναϊκός) Παναγιώτης Κατσούρης (Νάουσα), Παρασκευάς Ατζας (Ξάνθη), Δημήτρης Μαυρογενίδης (Αρης), Στέλιος Σφακιανάκης και Παντελής Κωνσταντινίδης (Καβάλα), Σωτήρης Κωνσταντινίδης (Ηρακλή), Γιώργος Κουλακιώτης (Βέροια), Παναγιώτης Λαμπριάκος (Απόλλων Αθηνών), Βαγγέλης Τσιούκας (Τρίκαλα), Μάριος Σέγκος (Ιάλυσος), Χρήστος Κόντης Εθνικός), Νίκος Παπαδόπουλος (Αμπελόκηποι), Τραϊανός Δέλλας (Πανσερραϊκός), Αγγελος Κουτσουρές (Εδεσσαϊκός), Λάζαρος Σέμος (Γιάννενα).

Ικανοποίησαν τον Ομοσπονδιακό

Τελείωσε το κάμπινγκ της εθνικής ομάδας Νέων στην Αθήνα και επέστρεψαν οι πολίστες του ΥΓΡΟΥ ΣΤΙΒΟΥ ΡΟΔΟΥ, Σεΐτης και Παναγιώτου. Ο ομοσπονδιακός τεχνικός κ. Δημήτρης Κουβεγιοτόπουλος έμεινε ικανοποιημένος από την συνολική εικόνα των Ρόδιων αθλητών και γι' αυτό θα τους ξαναδεί σε προσεχές κάμπινγκ, καθώς και στο τουρνουά που θα διοργανώσει η ομάδα της Ρόδου στην Αθήνα σε 15 ημέρες. Πάντως από τους 26 πολίστες που ήταν στο Κάμπινγκ του Σαββατοκύριακου, κανείς δεν εντυπωσίασε, γιατί όλα τα παιδιά είναι φορτωμένα προπόνηση και δύσκολα αποδίδουν πόλο ύψηλής ποιότητας.

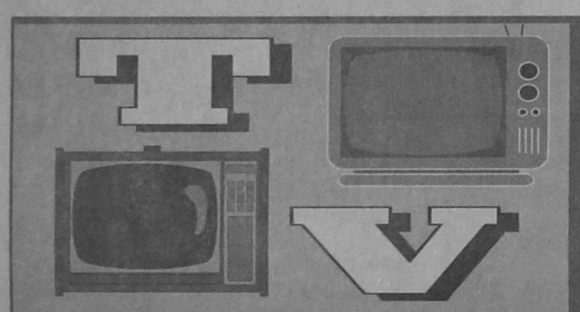

13.00 ΑΝΤ1 «Σούπερ Σάββατο». Με τον Παύλο Παπαδημητρίου. Οι δημοσιογράφοι του καναλιού μεταφέρουν τον παλμό των αθλητικών γεγονότων, δίνοντας έμφαση στους αγώνες και τα σπορ που διεξάγονται σε όλη τη χώρα.

15.00 FILMNET
Ποδόσφαιρο: ΙΩΝΙΚΟΣ - ΠΑΝΑΧΑΪΚΗ». Απευθείας μετάδοση από το γήπεδο της Νίκαιας. Ο Νοβαχάτσκι (αριστερά) και ο Ιωνικός υποδέχονται την Παναχαϊκή στη Νεάπολη.

15.20 ΕΤ1
«Παράθυρο στα σπορ»
Με τον Γιάννη Θεοδωρακόπουλο. Ζωντανές μεταδόσεις από τις κυριότερες αθλητικές δραστηριότητες της ημέρας αλλά και της εβδομάδας που φεύγει.

18.45 MEGA
Μπάσκετ: «ΠΑΟΚ - ΗΡΑΚΛΗΣ» Για το ελληνικό πρωτάθλημα μπάσκετ της Α1 κατηγορίας. Απευθείας μετάδοση από το Αλεξάνδρειο Μέλαθρο Θεσσαλονίκης.

19.30 ΕΤ2
«Στα γήπεδα της Αγγλίας»
Ενας αγώνας από το δημοφιλέστερο πρωτάθλημα της Ευρώπης.

1.00 ΕΤ2
Στην τροχιά της τύχης κλήρωση ΛΟΤΤΟ - ΠΡΟΤΟ

Ανο στόχος σας είναι η διάκριση...
ΤΟΤΕ το SPORT LINE
σας περιμένει

UMBRO - LOTTO - JOMA - ADMIRAL - REUSCH - SELECT
Είναι οι γνωστές φίρμες που υπογράφουν την επιτυχημένη επιλογή σας.

SPORT LINE
(Ρασήτ Μαρασλής)
25ης Μαρτίου 6-8 Τηλ. 27114
Το κατάστημα που ντύνει τους πρωταθλητές!!!

ΥΠΕΝΘΥΜΙΣΗ
Και για τις ομάδες, πλήρη γκάμα από παπούτσια & εμφανίσεις ποδοσφαίρου.

ΠΟΔΟΣΦΑΙΡΟ ΜΕ ΑΡΙΘΜΟΥΣ

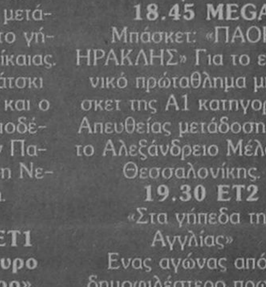

✓ Ρασήτ Μαρασλής

Πλήρες πρόγραμμα αγώνων για την 21η αγωνιστική της Α' κατηγορίας θα έχουμε αυτό το Σαββατοκύριακο.

Η φετινή αναλυτική εικόνα των διαιτητών που θα διευθύνουν τα εννέα μάτς της ημέρας έχει ως εξής:

ΣΤ ΠΗΔΙΑΚΗΣ
(Ευαγόρας -Φοίβος)

Ο Ρέφερι των «άσσων» θα δώσει το έκτο του παρόν στην φετινή διοργάνωση της Α΄Κατηγορίας.

Συνολικά τα σημεία των αγώνων που διεύθυνε είναι πέντε «άσσοι» και ένα «διπλό»

Κόκκινες: 0
Πέναλτυ: 2

Τα αποτελέσματα των αγώνων που έπαιξε:

Ευαγόρας - Ακουσίλαος 1-0
Διγενής - Ανταγόρας 5-0
Κλεάνθης - Αγ.Γεώργιος -ΑΣΕΛ 1-1
Ηρακλής 1-0
Ατρόμητος - Ακουσίλαος 2-1
Ευαγόρας - Φοίβος - Καλυμνιακός 4-0
Αγ. Γεώρ-γιος 3-1
Αγ.Γεώργιος - Ηρακλής 1-3
Ηρακλής - Ανταγόρας 6-1
Απόλλων - Ορφέας 3-1

Β. ΤΣΑΓΓΑΡΗΣ
(Κλεάνθης-Ακουσίλαος)

Ο Ρέφερι με τις περισσότερες συμμετοχές φέτος στην Α' θα διευθύνει το «ντέρμπυ».

Τα σημεία των αγώνων του:
1=5, x=1, 2=4
Κόκκινες: 7
Πέναλτυ: 6

Οι 10 αγώνες που διαιτήτευσε:
Απόλλων - Διγενής 3-1
Ηρακλής - Διγενής 0-3
Ευαγόρας - Ατρόμητος 0-3
Αγ. Γεώργιος - Κλεάνθης 2-0
Διγενής - Ευαγόρας 1-0
Αστέρας Π. - Αγ. Γεώργιος 1-0
Καλυμνιακός - Διγενής 1-1
ΑΕΡΑ -Ευαγόρας 1-0
Ορφέας -Ακουσίλαος 1-2
Ηρακλής - Φοίβος 1-4

ΑΝ. ΜΑΥΡΟΥΔΑΚΗΣ
(Απόλλων Κ.- Καλυμνιακός)

Εχει παίξει συνολικά σε 5 μάτς της κατηγορίας.

Τα σημεία : 1=3, x=1, 2=2

Κόκκινες: 0
Πέναλτυ: 1

Οι αγώνες:
Αγ.Γεώργιος -ΑΣΕΛ 1-1
Ατρόμητος - Ακουσίλαος 2-1
Φοίβος - Καλυμνιακός 4-0
Αγ.Γεώργιος - Ηρακλής 1-3
Απόλλων - Ορφέας 3-1

Μ.ΑΝΑΣΤΑΣΟΥ
(Διαγόρας - Ροδιακός)

Στα οκτώ μάτς που διεύθυνε μόνο μια φορά κέρδισε φιλοξενούμενη ομάδα.

Αναλυτικά τα σημεία των αγώνων του:
1=5, x=2, 2=1
Κόκκινες: 1
Πέναλτυ: 1

Οι αγώνες:
Ροδιακός -Ανταγόρας 0-0
Ατρόμητος - Καλυμνιακός 2-1
ΑΣΕΛ -Ροδιακός 2-0
ΑΣΕΛ - Διαγόρας 1-0
Αστέρας Μ. - Ροδιακός 2-0
Διαγόρας - Αστέρας Μ. 1-0
Ακουσίλαος - Διγενής 0-0
Ορφέας - Αστέρας 1-2

Θ.ΚΟΥΡΑΝΟΣ
(Ατρόμητος - Αστέρας Μ.)

Οκτώ παιχνίδια έχει στο ενεργητικό του φέτος στην Α' Κατηγορία τα σημεία:
1=4, x=3, 2=1
Κόκκινες: 1
Πέναλτυ: 2

Οι αγώνες:
Ευαγόρας - ΑστέραςΜ. 1-0
Ορφέας - Ηρακλής 3-1
Κλεάνθης - Αστέρας Π. 0-0
Διγενής -ΑΣΕΛ 3-0
Διγενής - ΑΕΡΑ 2-1
Ατρόμητος - Φοίβος 1-1
Κλεάνθης - ΑΣΕΛ 1-2
Ευαγόρας - Ανταγόρας 0-0

ΖΑΝΝΕΤΙΔΗΣ
(Διγενής - Ηρακλής Μ.)

Τέσσερα μάτς έχει διευθύνει και όλα στον α' γύρο.

Τα σημεία:
1=3, x=0.

Κόκκινες: 1
Πέναλτυ: 0

Οι αγώνες:
Φοίβος - ΑΣΕΛ 5-0
Ηρακλής - Ακουσίλαος 2-1
Αγ. Γεώργιος - Ροδιακός 4-1
Διαγόρας - ΑστέραςΠ. 0-0

Γ. ΧΑΛΑΝΤΑΣ
(ΑστέραςΠ.- ΑΕΡΑ)

Είχε την «σφυρίχτρα» στο στόμα του σε 9 μάτς της κατηγορίας μέχρι τώρα.

Τα σημεία:
1=5, x=3, 2=1
Κόκκινες: 2
Πέναλτυ: 5

Οι αγώνες:
Ροδιακός - Ευαγόρας 1-0
Αστέρας Μ. - Ατρόμητος 4-2
Ευαγόρας - ΑπόλλωνΚ. 0-0
Ορφέας - Διγενής 1-1
Ανταγόρας - ΑπόλλωνΚ. 0-2
Ατρόμητος - ΑΣΕΛ 3-1
Αστέρας Μ. - Καλυμνιακός 1-1
Διγενής - Απόλλων Κ. 1-0
Ευαγόρας - Ροδιακός 4-0

Π. ΜΙΧΑΛΑΚΗΣ
(Ορφέας - Αγ. Γεώργιος)

Και ο εν λόγω διαιτητής έχει 9 μάτς, και διακρίνεται για την αυστηρότητα του.

Τα σημεία των αγώνων του:
1=4, x=1, 2=4
Κόκκινες: 12
Πέναλτυ: 4

Οι αγώνες του:
Φοίβος - Ηρακλής 8-0
ΑΕΡΑ - ΑστέραςΠ. 3-1
Διαγόρας - Φοίβος 0-2
Ηρακλής - Καλυμνιακός 1-1
Ορφέας - Διαγόρας 0-1
Ηρακλής - Αστέρας Π. 7-1
Ευαγόρας - Ηρακλής 1-0
Κλεάνθης - Ορφέας 0-1
Ατρόμητος - ΑΕΡΑ 2-3

ΝΟΜ. ΠΑΝΑΤΟΣ
(ΑΣΕΛ - Ανταγόρας)

Εχει μόλις τρεις διαιτησίες στην Α'.

Τα σημεία:
1=2, x=1
Κόκκινες: 2
Πέναλτυ: 0

Οι άγωνες:
Ανταγόρας - ΑΣΕΛ 1-0
ΑΣΕΛ - Ορφέας 1-1
ΑΣΕΛ - Αγ.Γεώργιος 1-1

Συνοψίζοντας έχουμε.

Ο Πηδιάκης έχει παίξει δύο φορές τον Ευαγόρα, στο μάτς που κέρδισαν ισάριθμες φορές οι «πράσινοι» της Πόλης μας και δύο φορές τον Διγενή που επίσης κέρδισε.

• Ο Ανάστασου παίζει για τέταρτη φορά φέτος τον Ροδιακό, στα οποία οι «μπέμπηδες» μετράνε δύο ήττες και ένα «χ».

• Ο Χάλαντας στο δέκατο του παιχνίδι για πρώτη φορά φέτος παίζει τις ομάδας των Αστέρα Π. και ΑΕΡΑ.

• Ο Μιχαλάκης έπαιξε σε δύο μάτς τον Ορφέα. Το «ερυθρόλευκο» συγκρότημα, έχασε το ένα και κέρδισε το άλλο με 1-0.

• Ο Πανάτος είχε παίξει και στο μάτς του α' γύρου ΑΣΕΛ- Ανταγόρα, ενώ σε τρία παιχνίδια που διαιτήτευσε τους Λεριούς αυτοί δεν κέρδισαν ούτε μία φορά.

ΤΑ 9 «ΑΝ» ΤΗΣ ΗΜΕΡΑΣ

• ΑΝ ο Διγενής δεν δεχθεί γκολ θα έχει 8 μάτς σερί στα οποία ο Ροδανάκης θα κρατήσει το μηδέν για την εστία του.

• ΑΝ ο Φοίβος πετύχει δύο γκόλ θα έχει την καλύτερη εκτός έδρας επίθεση του πρωταθλήματος.

•ΑΝ ο Απόλλων Κ. δεν ήττηθεί θα παραμείνει μία από τις τέσσερις ομάδες που διατηρούν το αήττητο της έδρας.

• ΑΝ ο Μπακίρης του ΑΕΡΑ σκοράρει θα είναι η τρίτη κατά σειρά εβδομάδα που πετυχαίνει γκολ

• ΑΝ ο Διαγόρας κερδίσει πέναλτυ θα είναι το πρώτο φετινό στη διοργάνωση

• ΑΝ ο Ευαγόρας δεν δεχθεί γκολ θα κρατήσει το δικαίωμα της γηπεδούχου που έχει δεί την μπάλλα στα δίχτυα του μόνο 5 φορές.

• ΑΝ ο Κλεάνθης σημειώσει γκολ θα φθάσει για πρώτη φορά σε διψήφιο αριθμό τερμάτων έντος έδρας.

•ΑΝ ο Ροδιακός πετύχει γκολ θα είναι μόλις το δεύτερο του εκτός έδρας.

• ΑΝ οι Θ. Βρεττός, Ροδανάκης, Ιω. Καραγιάννης, Π. Παπαγεωργίου, Κεφάλας, Οικονόμου παίξουν και στα 90 λεπτά των αγώνων θα συμπληρώσουν 1890 λεπτά σερι συμμετοχών από την έναρξη του πρωταθλήματος.

ΚΟΛΥΜΒΗΤΗΡΙΟ
ΝΑΥΤΙΚΟΥ ΟΜΙΛΟΥ ΡΟΔΟΥ
ΟΛΟΙ ΜΑΖΙ ΜΠΟΡΟΥΜΕ

παλμός

ΤΟΥ ΤΟΠΙΚΟΥ

Η βαθμολογία της Α' Κατηγορίας

1. Διγενής	43-8	49
2. Φοίβος	64-14	47
3. Απόλλων Καλ.	37-22	39
4. ΑΕΡΑ	40-27	38
5. Καλυμνιακός	377-20	36
6. Διαγόρας Βατ.	22-27	29
7. Ηρακλής Μαρ.	39-37	28
8. Αιτρόμητος Δ.	33-32	27
-. Ορφέας	34-34	27
10. Ευαγόρας	18-20	25
11. Ακουσίλαος	29-30	23
-. Αστέρας Παστ.	28-39	23
13. Κλεάνθης	16-27	22
14. Αστέρας Μασ.	23-24	21
15. ΑΣΕΛ	22-35	18
16. Ανταγόρας	24-45	17
-. Αγ. Γεώργιος	19-41	17
18. Ροδιακός	12-48	11

Βαθμούς ανάσα



Δύσκολο απόγευμα θα έχει σήμερα η ομάδα του Κλεάνθη

• Ψάχνουν οι ομάδες που βρίσκονται στην επικίνδυνη ζώνη
• Ο Διγενής με Ηρακλή Μ.

Με ανεβασμένους τους τόνους συνεχίζεται σήμερα το πρωτάθλημα της Α' Κατηγορίας Δωδεκανήσου με την 21η αγωνιστική.

Το ντέρμπι Ευαγόρα - Φοίβου θα γίνει αύριο όπως και ΑΣΕΛ - Ανταγόρας ενώ τα υπόλοιπα εφτά παιχνίδια θα γίνουν κανονικά.

Ο πρωτοπόρος Διγενής αγωνίζεται στα Κοσκινού με τον Ηρακλή Μ. και είναι φαβορί ενώ το ενδιαφερόν στρέφεται σήμερα στις ομάδες που κινδυνεύουν.

Το μεγάλο παιχνίδι γίνεται στο Παραδείσι όπου Κλεάνθης - Ακουσίλαος ψάχνουν για βαθμούς - ανάσα παίζοντας με προβλήματα. Μεγάλης βαθμολογικής σημασίας παιχνίδια είναι ακόμη τα Αιτρόμητος - Αστέρας Μ., Αστέρας Π. - ΑΕΡΑ, Ορφέας - Αγ. Γεώργιος.

Αναλυτικά το σημερινό πρόγραμμα:

Α' ΚΑΤΗΓΟΡΙΑ
ΩΡΑ 15:30

Καλυθιών 13.00: Απόλλων Καλ. - Καλυμνιακός, Μαρουδάκης, Γενής - Σακελλαρίδης (Κυπραίος - Τιβριντίδης).

Παραδεισίου: Κλεάνθης - Ακουσίλαος, Τσαγγάρης, Κάζας - Μίχας, (Στέργου - Παπαεμμανουήλ).

Βατίου: Διαγόρας Βατ. - Ροδιακός, Ανάστασου, Καψάσκης - Γεροβασίλης, (Χατζημανώλης - Στεφανάρας).

Φανών: Αιτρόμητος - Αστέρας Μασ., Κουράνος, Μοσχούς - Γιαννούλης, (Χρυσανθής- Χατζηγεωργίου). **Κοσκινού:** Διγενής - Ηρακλής Μαρ., Ζανετίδης, Τρανταφύλλου - Κουρής, (Κόντζος - Κυπραίος).

Παστίδας: Αστέρας Παστ. - Α.Ε.Ρ.Α., Χάλαντας, Τσούλλος - Σταματίου, (Κουφός - Αγγελόπουλος).

Κρεμαστής: Ορφέας - Αγ. Γεώργιος, Μιχαλάκης, Ζανεττής - Ορφανός, (Κώστας Κ - Ψαρράς)

ΑΡΧΙΖΟΥΝ ΜΑΘΗΜΑΤΑ ΟΙ ΝΕΟΙ ΔΙΑΙΤΗΤΕΣ

Ο Σ.Δ.Π.Δ. ανακοινώνει πρός τους Νέους μαθητές της ΣΧΟΛΗΣ ΔΙΑΙΤΗΣΙΑΣ ποδοσφαίρου και σε κάθε νέο που θέλει να γίνει διαιτητής Ποδοσφαίρου να έλθουν την Δευτέρα 19 (Φεβρουαρίου) 1996 στις 18.30 στα γραφεία του Συνδέσμου τηλέφωνο 20200-77300 για να παραλάβουν τον Κανονισμό Διαιτησίας και το Πρόγραμμα Μαθημάτων, που αρχίζουν από την ίδια μέρα.

ΤΟ ΜΑΤΣ ΤΗΣ ΗΜΕΡΑΣ

Γήπεδο Παραδεισίου
Ωρα 15.30
Διαιτητής: Τσαγγάρης
Επόπτες: Κάζας, Μίχας

ΚΛΕΑΝΘΗΣ ΑΚΟΥΣΙΛΑΟΣ



Προπονητές
Γιώργος Μόσχος Σκεύος Ξυπολητάς

ΠΟΙΝΕΣ ΚΑΙ ΑΠΟΦΑΣΕΙΣ ΤΗΣ Ε.Π.Σ.Δ

Η Ε.Π.Σ.Δ. τιμώρησε τους παρακάτω ποδοσφαιριστές:

• Στον ποδ/στή του ΑΟ ΚΑΣΤΡΟ ΚΕΤΣΕ Β. με ποινή μιάς /1/ αγων.

Στον ίδιο ποδ/στή με τα παραπάνω στοιχεία με ποινή 4 αγών/κών δια υβριστική συμπεριφορά λόγω προς τον διαιτητή άρθρο 27 παρ. 1 εδ και κατά συγχώνευση 5 αγω/κών.

• Στον ποδ/στή του ΠΑΟ ΡΟΔΟΥ ΚΙΤΣΟ Σ. με ποινή μιά /1/ αγων/κής

• Στον ποδ/στή του Γ.Σ. ΔΙΑΓΟΡΑ ΣΤ. ΧΑΤΖΗΔΗΜΗΤΡΙΟΥ με ποινή 6 αγων/κών.

• Στον ποδ/στή του ΑΕΡΑ ΠΑΠΑΒΑΣΙΛΕΙΟΥ Ι. με ποινή τριών (3) αγων/κών.

• Στον ποδ/στή του ΡΟΔΙΝΙΟΥ ΓΙΑΝΝΑΚΑ ΕΜ. με ποινή μιάς /1/ αγων/κής. • Στον ποδ/στή του ΚΑΛΥΜΝΙΑΚΟΥ ΧΑΤΖΗΣΜΑΛΗ Ι. με ποινή πέντε /5/ αγων/κών.

• Στον ποδ/στή του ΔΙΑΓΟΡΑ ΒΛΑΧΟ Π. με ποινή τεσσάρων /4/ αγων/κών.

• Στον ποδ/στή του ΑΕΡΑ ΚΑΛΟΓΗΡΟΥ Κ. με ποινή μιάς αγων/κής.

• Στον ποδ/στή του ΑΝΤΙΜΑΧΟΥ ΚΥΡΙΛΛΟ ΓΚΛΟΥΖ με ποινή τεσσάρων (4) αγων/κών.

• Στον ποδ/στή του ΝΙΚΑΓΟΡΑ ΚΑΠΙΡΗ Γ. με ποινή μιάς /1/ αγων/κής.

ΑΛΛΕΣ ΑΠΟΦΑΣΕΙΣ του Δ.Σ.

-Απεφασίσθη όπως ο τελικός του κυπέλλου Ζώνης Δωδ/σου διεξαχθεί την Τετάρτη 6η Μαρτίου στο Εθνικό Στάδιο Ρόδου. Η ώρα θα ανακοινωθεί προσεχώς.

-Απηλλάγη το Σωματείο ΑΠΟΛΛΩΝΑ ΚΑΛ., για όσα καταγγέλθηκαν στην απολογία του ΟΡΦΕΑ, διότι δεν προκύπτει τίποτε από το ΦΑ και από τα εντεταλμένα όργανα (παρατηρητής και Αστυνομία).

-Καταρτίσθηκε η αποστολή για τους αγώνες των Μικτών παίδων και νέων Δωδ/σου για τους αγώνες με τις αντίστοιχες της ΕΠΣ Αργολίδας στην Αργολίδα την Πέμπτη 22 Φεβρουαρίου. Η αποστολή θα αναχωρήσει την Τετάρτη 21-2-1996 και ώρα 18.00 και θα επιστρέψει την Πέμπτη βράδυ, θα καταλύσει δε στο ξενοδοχείο ΑΜΦΙΤΡΥΩΝ στο Ναύπλιο.

-Καλείται σε έγγραφη απολογία το σωματείο ΞΑΝΘΟΣ ΠΑΤΜΟΥ για όσα αναφέρονται από τον διαιτητή του αγώνα στην συμπληρωματική του έκθεση στον αγώνα ΞΑΝΘΟΥ- ΟΛΥΜΠΙΑΚΟΥ ΛΕΡΟΥ της 21-1-1996.

-ΥΓΕΙΟΝΟΜΙΚΗ ΕΠΙΤΡΟΠΗ

Ενισχύονται με τα αντίστοιχα ποσά οι κάτωθι τραυματίες ποδ/στές:

α.-Λατίφης Γεώργιος του Κλεάνθη με 25.000 δρχ.

β.- Πασάλης Χαράλαμπος του ΗΡΑΚΛΗ ΜΑΡ. με 20.000 δρχ.

Η επόμενη συνεδρίαση του Δ.Σ. θα γίνει την Τρίτη 27-2-1996 και ώρα 20.00

Το πρόγραμμα της Β' κατηγορίας

Κανονικά θα διεξαχθούν το Σαββατοκύριακο οι αγώνες στον 1ο, 2ο και 3ο όμιλο της Β' κατηγορίας ενώ θα γίνουν και δύο εξ' αναβολής παιχνίδια για τον 4ο.

Εξάλλου συνεχίζονται σήμερα και τα πρωταθλήματα Γ' κατηγορίας και Β' ομάδων.

Αναλυτικά το πρόγραμμα:

Β' ΚΑΤΗΓΟΡΙΑ
1ος ΟΜΙΛΟΣ
ΣΑΒΒΑΤΟ 17-2-96

Καλαβάρδα 13.00: Καλαβάρδα - Αγ. Ισίδωρος, Σταματίου, Μοσχούς - Κουράνος, (Μπονιάτης).

ΚΥΡΙΑΚΗ 18-2-96
ΩΡΑ 15:30

Κοσκινού 11.00: Α.Ε.Π. - Πολύστρατος, Κουρής, Τσαγγάρης - Βασιλείου, (Ψυλλάκης).

Θεολόγου: Δαμάγητος - Εθνικός, Σιδηρόπουλος, Μαυρουδάκης - Ζανεττής (Μπονιάτης).

Δαματριάς: Δήμητρα - Αναγέννηση Ροδ., Μίχας, Βασιλείου - Καψάσκης, (Σταματίου).

Ασκληπειός: Ασκληπειό - Δωριέας, Ορφανός, Αθανασίου - Γεροβασίλης, (Στεφανάρας).

2ος ΟΜΙΛΟΣ
ΣΑΒΒΑΤΟ 17-2-96

Λάρδου 15.30: Ηρακλής Λαρ. - Θύελλα Πυλ., Σιδηρόπουλος, Παπανικολάου - Χατζηνικόλας, (Κουγιός).

ΚΥΡΙΑΚΗ 18-2-96
ΩΡΑ 15:30

Καρακόνερο 09.00: Ροδίνι - Ποσειδών Καρ., Χατζηνικόλας, Ανάστασου - Γεροβασίλης, (Κυπραίος).

Ασκληπειό 13.00: Ομόνοια - ΠΑΟ Ρόδου, Γεροβασίλης, Ανάστασου - Ορφανός, (Κούγκρας).

Σαλάκου: Ασπίς Σαλ. - Ασπίς Απόλ., Γενής, Τσαγγάρης - Μιχαλάκης, (Ελένης).

Απολλώνων: Απόλλων Απόλ. - Δόξα Ψίνθου, Θανασιάς, Ζανετίδης - Γιαννούλης, (Αλαφάκης).

Λίνδου: Κλεόβουλος - Κάστρο, Μοσχούς, Χάλαντας - Κάζας, (Ντάκας).

3ος ΟΜΙΛΟΣ
ΣΑΒΒΑΤΟ 17-2-96

Αντιμάχειας 15.30: Αντίμαχος - Νικαγόρας, Ναβροζίδης, Πλάτσης - Τσικούρης, (Γιακαλής).

Κω 13.30: Ασκληπειός - Αναγέννηση Ασφ., Πλάτσης, Ναβροζίδης - Τσικούρης, (Ορφανουδάκης).

ΚΥΡΙΑΚΗ 18-2-96

Καρδάμαινας 10.30: Δόξα Καρδ. - ΠΑΟ Κω, Τσικούρης, Ναβροζίδης - Πλάτσης, (Παπαδημητρίου).

ΑΟ Πυλίου 13.30: ΑΟ Πυλίου - Πολυβώτης, Ναβροζίδης, Τσικούρης - Πλάτσης, (Κιαπόκας).

4ος ΟΜΙΛΟΣ
ΣΑΒΒΑΤΟ 17-2-96

Λέρου 13.30: Ολυμπιακός - Λειψοί, Μαυρουδής, Μαραβέλιας - Καστής, (Καρπαθάκης).

ΚΥΡΙΑΚΗ 18-2-96

Πάτμου 13.00: Ξανθος - Ποσειδώνας Καλ., Μαραβέλιας, Καστής - Μαυρουδής, (Μελιανός).

ΣΑΒΒΑΤΟ 17-2-96
Γ' ΚΑΤΗΓΟΡΙΑ
ΩΡΑ 15:30

Καλυθιών: Ο.Φ.Ι. - Ολυμπιακός, Σακελλαρίδης, Μαυρουδάκης - Γενής (Αναστασίου).

Καρακόνερο: Διαγόρας Ροδ. - Αναγέννηση Εμπ., Βασιλείου, Μιτζιρίκης - Κατσίδης (Κρητικός).

Β' ΟΜΑΔΕΣ
2ος Ομιλος

Καλυθιών 11.30: Απόλλων Καλ. - Α.Ε.Π., Στέργου.

Παραδεισίου 13.30: Κλεάνθης - Αστέρας Παστίδας, Στέργου.

Καρακόνερο 13.30: Δωριέας - Ορφέας, Σταυριανός.

ΟΙ ΑΓΩΝΕΣ ΤΗΣ Γ' ΚΑΙ ΤΩΝ Β' ΟΜΑΔΩΝ

ΘΡΙΛΕΡ ΣΤΗΝ Ε.Π.Σ.Δ.

Επρεπε να ζήσει κανείς από κοντά την ατμόσφαιρα στην συνεδρίαση της Ε.Π.Σ.Δ. για να καταλάβει πως και τι διαδραματίσθηκε στην απόφαση για το Ευαγόρας - Φοίβος...

Το αίτημα του Φοίβου: Για την ίση μεταχείριση των ομάδων ζητάμε το παιχνίδι Ευαγόρας - Φοίβος να γίνει την ίδια μέρα και ώρα με το παιχνίδι Διγενής - Ηρακλής Μ.

Απόφαση: Δεκτό το αίτημα. Ο αγώνας θα γίνει στο Καρακόνερο στις 15.30 την Κυριακή... Οχι δεν είμαστε εμείς οι παράλογοι αλλά κάτι τέτοιο έγινε χθες. Το ιστορικό:

Ο πρόεδρος Γ. Τσοπανάκης μετά την ακροαματική διαδικασία στην τοποθέτησή του τάσσεται κατά του αιτήματος του Φοίβου θεωρώντας ότι είναι νωρίς ακόμα για σκόπιμη αλλαγή έδρας τη στιγμή που δεν τίθεται θέμα ομαλής διεξαγωγής του συγκεκριμένου αγώνα.

Επίσης τονίζει ότι ίσως αναγκαστούν (Ε.Π.Σ.Δ.) στο μέλλον να συζητήσουν κι άλλα τέτοια παρόμοια αιτήματα κατά του Ευαγόρα αν γίνει δεκτό το αίτημα.

Αμέσως μετά πήρε το λόγο ο πρόεδρος της επιτροπής,ορισμού Γ. Κάτρης όπου τοποθετήθηκε υπέρ του αιτήματος θέτοντας πρόβλημα στην ομαλή διεξαγωγή λόγω της παρουσίας οπαδών του Διγενή.

Σ' αυτή την τοποθέτηση συμφώνησαν όλοι οι σύμβουλοι που ήταν έξι (ελειπαν οι Μπεκιάρης, Καμπαστάνας, Χ"μιχάλης, Κακούλης).

Εκτός αυτού προσετέθη απ' τον Φ. Χ"διάκο ότι για να τηρηθούν ίσες αποστάσεις απέναντι σε Διγενή - Φοίβο που παλεύουν για το πρωτάθλημα θα ήταν σωστό να γίνει αλλαγή έδρας αφού η βαθμολογική θέση των δύο σωματείων το επιβάλλει. Οταν λοιπόν η ψηφοφορία (6-1 υπέρ του Φοίβου) έληξε ο πρόεδρος Γ. Τσοπανάκης τόνισε ότι δεν μπορεί να ορισθεί το παιχνίδι Σάββατο 15.30 όπως και το Διγενής - Ηρακλής Μ. γιατί το χρονικό όριο των 48 ωρών είχε περάσει. Κι ενώ οι σύμβουλοι της Ε.Π.Σ.Δ. έφαχναν για νέα έδρα του Ευαγόρα και συμφώνησαν το Καρακόνερο, έπρεπε να βρεθεί η διοίκηση του Ευαγόρα για να παραιτηθεί του 48ωρου και να γίνει ο αγώνας Σάββατο.

Μετά από λίγο βρέθηκαν στην αίθουσα ο πρόεδρος Γιάννης Κοζάς και ο προπονητής Γρηγόρης Σαρρής του Ευαγόρα που όταν ρωτήθηκαν δεν δέχθηκαν το Σάββατο αλλά ζήτησαν Κυριακή για οικονομικούς λόγους.

Ετσι αναγκαστικά το παιχνίδι ορίσθηκε για αύριο με έδρα το Καρακόνερο (συναίνεσε κι ο Ευαγόρας).

Στην ουσία το αίτημα του Φοίβου έγινε δεκτό κατά το ήμισυ αφού ζήτησε να αγωνισθεί ίδια μέρα και ώρα με τον Διγενή αλλά τελικά κατάφερε να μην αγωνισθεί στα Κοσκινού...

Το παράλογο που λέγαμε στην αρχή!

ΤΟ ΑΙΤΗΜΑ ΤΟΥ ΦΟΙΒΟΥ ΕΓΙΝΕ ΔΕΚΤΟ ΑΛΛΑ ΘΑ ΠΑΙΞΕΙ ΤΗΝ ΚΥΡΙΑΚΗ...

ΝΕΑ ΤΟΥ ΗΠΑ ΚΕΤ

Μόνο νίκη θέλει ο Ιάλυσος

Αγωνίζεται σήμερα στις 15:15 με τον Εργοτέλη

Νίκη και μόνο νίκη θέλει σήμερα ο Ιάλυσος κατά του Εργοτέλη. Αν επιτυχθεί, οι φιλοξενούμενοι αποχαιρετούν ουσιαστικά την κατηγορία και ο Ιάλυσος παίρνει βαθιά ανάσα. Οι 10 παίκτες που θα έχουν στην διάθεσή τους οι Καλαποδάκης - Χ"καλημέρης είναι οι:

Αβεκλούριος, Παπακώστας, Στεργάκης, Τσαλίκης, Κουτούζης, Αργυρίου, Τρίτος, Σαμαράς, Κουλαϊμπρης, Κλαδίτης.

Για συμφοιτωνιακούς λόγους το παιχνίδι θ' αρχίσει στις 3:15 το μεσημέρι και ο φίλαθλος κόσμος του Ιαλυσού θα πρέπει να συμπαρασταθεί στον Ιάλυσο που ζητάει νίκη αν και παίζει με πολλές ελλείψεις.

Ηρακλής Μ - Ερμής 50-40 για το Παιδικό

Για το παιδικό πρωτάθλημα Μπάσκετ ο ΗΡΑΚΛΗΣ στο γήπεδο του κέρδισε τον ΕΡΜΗ Κρεμαστής με 50-40. Σημειωτέον ότι οι αγώνες στο γήπεδο Μαριτσών γίνονται υπό το φως των προβολέων.

Για τις 2/3/96, αντί της ορισθείσης 3/3/96, ζητήθηκε απο την Τοπική Επιτροπή Μπάσκετ να γίνει ο αγώνας Μπάσκετ Β' Κατηγορίας Ανδρών ΗΡΑΚΛΗΣ - ΝΙΚΑΓΟΡΑΣ.

Ευχαριστούμε το φίλο του Συλλόγου κ. Σωτήρη Παμπάκα για την δωρεάν προσφορά του φαρμακευτικού υλικού για τις ανάγκες του Συλλόγου.

Επίσης τους Γιατρούς Μανώλη Καράλλα και Μανώλη Μάρκου για την ιατρική τους προσφορά στους αθλητές ποδ/σου και Μπάσκετ.

Το σημερινό πρόγραμμα

Συνεχίζεται σήμερα με εννέα αγώνες το τοπικό πρωτάθλημα μπάσκετ. Αναλυτικά το πρόγραμμα έχει ως εξής:

Κρεμαστή 11.00: Ερμής - Ανταγόρας (Γ)

Ε.Κ.Γ. Ρόδου 11:00: Ζέφυρος - Κολοσσός (Κ)

Νίσυρος 13.00: Πολυβώτης - Ηρακλής (Α)

Λίνδος 13.00: Κλεόβουλος - Δωριείς (Π)

Ε.Κ.Γ. Ρόδου 13.30: Δωριείς - Ανταγόρας (Α)

Ε.Κ.Γ. Ρόδου 15.30: Καλοσσός - Ζέφυρος (Ε)

Λέρος 18.00: Παντώνιος - Ενωση (Α)

Ε.Κ.Γ. Ρόδου 20.00: Δωριείς - Ανταγόρας (Γ)

Καλυμνος 21.00: Ε.Α.Κ.Α - Αγ. Νικόλαος (Α)

κέντρες & καρφώματα

Οταν μιλάμε για πανικό εννοούμε την προχθεσινοβραδυνή συνεδρίαση της Ε.Π.Σ.Δ. Εσπασαν τα τηλέφωνα. Οπως σας έγραφα και χθες ήταν η πρώτη κόντρα.

Μόνος του πάλευε ο πρόεδρος και δεν έλεγε να το χωνέψει. Ολοι κόντρα του... Μπορεί να πέρασε τελικά του Φοίβου αλλά τους έστειλε Κυριακή. Αλλο να τα γράφεις κι άλλο να τα ζεις.

Ο «πάππους» έτρεξε να μιλήσει αμέσως μετά την τοποθέτηση του προέδρου. Μάλλον ήθελε να γίνει ήρωας αφού ήξερε ότι όλοι θα πάνε μαζί του.

Οι τόνοι πάντως ανέβηκαν όταν ο πρόεδρος με τον Χ"διάκο αντάλλαξαν κουβέντες...

Ο φηλός και ο κοντός δεν μιλούσαν αλλά ήταν υπέρ του αιτήματος.

Ηταν πολύ δύσκολη η απόφαση τελικά όπως είπε κι ο γιατρός. Ο οποίος είχε την επιφύλαξη για τις ομάδες που πέφτουν και ίσως δημιουργήσουν πρόβλημα με την έδρα του Ευαγόρα. Αυτό που ο πρόεδρος φοβάται και προειδοποίησε...

Ο Καταξενός με τον Σταύρου είχαν συνεχή επικοινωνία... Δεν παίζουμε στα Κοσκινού έλεγε ο πρόεδρος αλλά στο Καρακόνερο. Οχι έλεγε ο Σταύρου, καλύτερα στα Κοσκινού...

Εδώ που τα λέμε εκεί είναι η φυσική έδρα του Ευαγόρα. Ομως ο Φοίβος γλίτωσε την ατμόσφαιρα ενός ντέρμπι. Και η ατμόσφαιρα στα Κοσκινού δεν θα ήταν Καρακόνερο...

Μα νομίζετε όμως ότι ο Διγενής ήταν αδιάφορος. Σταδιακά «έπεφταν» τηλέφωνα για να μάθουν που θα παίξει ο Φοίβος...

Τσικουπέμπτη - ψυχορράγησε πάνω. Εκτός απ' το θρίλερ στην Ε.Π.Σ.Δ. ήταν και το Μπάσκετ στο ραδιόφωνο. Ο Κοντός κόντεψε να πάθει στην συνεδρίαση... για την Πανάθα του.

Σήμερα μάγκες μου θα πέσουν δύο ομάδες. Η μάλλον άουτο...

ΚΥΡΙΕ ΠΡΟΕΔΡΕ

Σίγουρα η απόφαση του συμβουλίου σας έχει βάση. Ισως να υπάρχουν και τύψεις από ορισμένους για την «καλοκαιρινή» απόφαση της έδρας... Αλλωστε αν υπάρχουν στο μέλλον τέτοια αιτήματα, εσείς κρατάτε και το καρπούζι και το μαχαίρι...

ΕΜΠΟΡΟΜΠΕΤΟΝ Α.Ε.
Συνέπεια - Αμεση εξυπηρέτηση - Υψηλή ποιότητα
ΑΝΩΝΥΜΗ ΒΙΟΜΗΧΑΝΙΚΗ - ΕΜΠΟΡΙΚΗ ΕΤΑΙΡΕΙΑ ΕΤΟΙΜΟΥ ΣΚΥΡΟΔΕΜΑΤΟΣ & ΟΙΚΟΔΟΜΙΚΩΝ ΥΛΙΚΩΝ
ΚΑΝΔΙΛΙ 851 01 ΙΑΛΥΣΟΣ - ΡΟΔΟΣ ΤΗΛ.: (0241) 91.093, 91.092, 92.213 - FAX: (0241) 92.213



Το «ΕΛΕΥΘΕΡΟ ΒΗΜΑ» της δημοκρατικής

ΚΙΝΔΥΝΟΛΟΓΟΥΜΕ

Υπο Στεφανου Μ. Σελλα

Το ρήμα «κινδυνολογώ» προέρχεται από τις λέξεις κίνδυνος που σημαίνει «επικείμενο κακό» και λέγω που έχει την έννοια, εδώ, του συζητώ, διαδίδω.

Εμείς οι Ελληνες έχουμε μία τάση να κινδυνολογούμε σε κάθε εκδήλωση της κοινωνικής, οικονομικής, πολιτικής και εθνικής μας ζωής για σοβαρά και για τρέχοντα καθημερινά προβλήματα.

Η κινδυνολογία προκαλεί σύγχιση. Αποφάσεις σωστές δεν μπορούμε να πάρουμε όταν κινδυνολογούμε γιατί χρειάζεται νηφαλιότητα στις ενέργειες μας.

Κινδυνολογούμε αλλά δεν παίρνουμε μέτρα κατά των κινδύνων. Ετσι χωρίς σαφή γνώση των πραγμάτων διαιωνίζουμε τον κίνδυνο ως επικείμενο, ενώ μπορούμε με την ενημέρωση, με την γνώση, με τον έλεγχο της κατάστασης, με τη λήψη των απαραίτητων μέτρων έγκαιρα, με την προετοιμασία, με την κατάλληλη οργάνωση και μεθόδευση, σαν Κράτος και σαν Κοινωνία να αντιμετωπίσουμε τον κίνδυνο ή να τον αποφύγουμε.

Πολλές φορές κινδυνολογούμε ακόμη και για κάτι αναπόφευκτο.

Εδώ θα αναφέρω μερικές χαρακτηριστικές περιπτώσεις κινδυνολογίας.

ΚΙΝΔΥΝΟΛΟΓΟΥΜΕ ΟΤΑΝ ΔΙΑΣΚΕΔΑΖΟΥΜΕ αφού δεν κάνουμε τίποτε άλλο με τις άγριες και βάρβαρες εκδηλώσεις μας από κακές συνήθειες - σπάσιμο πιάτων, μπουκαλιών, καρεκλών και τραπεζιών στα κέντρα και με τουφεκιές - πιστολιές στα γλέντια, σε τοπικά έθιμα, να προκαλούμε ζημιές, τραυματισμούς ακόμη και θανάτους στους συνδιασκεδάζοντες ή και σε μας τους ίδιους.

ΚΙΝΔΥΝΟΛΟΓΟΥΜΕ ΟΤΑΝ ΤΡΑΓΟΥΔΑΜΕ με εκείνα, ειδικά τα απελπισμένα και ξένα προς την Ελληνική παράδοση, τραγούδια και τη μουσική της μακρινής Ανατολής, όχι της προσφυγιάς, ακατανόητα και ανατριχιαστικά πολλές φορές. Μπορεί ο Ελληνικός λαός να υπέφερε και να υποφέρει πολλά, αλλά έχει τη δύναμη και τη θέληση να ζήσει και να αγωνισθεί. Η κινδυνολογία στα τραγούδια και σε ορισμένη μουσική μας, αμφιβάλλω αν γίνεται κατανοητή και απ' αυτούς τους κατετρεγμένους, ξένους πρόσφυγες μας, αφού, αυτοί έχουν ποικιλία παραδοσιακής μουσικής. Ξεπερνά τα όρια της ελπίδας που επιβάλλεται να έχει κάθε άνθρωπος και κάθε λαός. Δηλητηριάζουμε και τα νέα παιδιά με την ακατανόητη αυτή μουσική.

Οι Αρμένιοι μετά τις σφαγές τους και οι Εβραίοι μετά το ολοκαύτωμά τους, για να φέρω δύο παραδείγματα πολύ γνωστά, θα' πρέπε κανονικά να κλαίνε στα τραγούδια τους και στη ζωή τους, τη μοίρα τους. Τίποτε άλλο απ' αυτό δεν θα 'πρεπε να σκέπτονται.

Και όμως αγωνίζονται και μεγαλουργούν, γιατί ελπίζουν και έχουν τα πιστεύω τους, στο μέλλον.

ΚΙΝΔΥΝΟΛΟΓΟΥΜΕ ΟΤΑΝ ΑΣΚΟΥΜΕ ΠΟΛΙΤΙΚΗ. Σήμερα, ύστερα από τα δεινά του παρελθόντος έχουμε ένα Δημοκρατικό πολίτευμα που σημαίνει ότι ανανεώνουμε την πολιτική μας ηγεσία ευκολότερα, είτε και τα ίδια τα πολιτικά κόμματα στη διακυβέρνηση της χώρας, με την ψήφο μας.

Εν τούτοις εμείς προσκολλημένοι στις παλιές συνήθειες, και συντηρητικοί όπως είμασθε, δεν τολμούμε να προσαρμοσθούμε στους κανόνες της Δημοκρατίας.

Η Ελλάδα ολόκληρη παρακολουθούσε ώς τώρα μέρα - νύχτα επί δύο μήνες με κομμένη την ανάσα, τις κρίσιμες στιγμές της υγείας του άρρωστου Πρωθυπουργού. Και δεν ήταν σε θέση οι συνεργάτες του να σκεφθούν, να πάρουν μία απόφαση, να αντιμετωπίσουν σωστά την κατάσταση. Ξέρουν οι κυβερνώντες πολιτικοί μας, ότι από ενός και πλέον έτους η υγεία του πρώην Πρωθυπουργού ήτο άκρως κλονισμένη. Αντι, λοιπόν, να αντιμετωπίσουν και να εκτιμήσουν σωστά την κατάσταση και να αναδείξουν νέο Πρωθυπουργό από το ίδιο τους το Κόμμα, ανέβαλαν συνεχώς τη λήψη της απόφασης ανανέωσης της ηγεσίας της Κυβέρνησης, προς μεγάλη ζημία της χώρας. Δύσκολο βέβαια το εγχείρημα, όμως επιβεβλημένο.

Αλλο το ανθρωπιστικό θέμα που ολόκληρη η Ελλάδα το παρακολούθησε και εξακολουθεί να το παρακολουθεί με συμπάθεια και άλλο το θέμα του Πρωθυπουργού. Ο διαχωρισμός επιβάλλετο να γίνει αμέσως τις πρώτες ημέρες του «Ωνασείου».

Το Συνταγματικό κενό ή το δυσνόητο στο Σύνταγμα που αφορά την ανάδειξη του νέου Πρωθυπουργού το αναπληρώνει η πολιτική πρακτική και το συμφέρον της χώρας, με Δημοκρατικό, πάντοτε, τρόπο.

Και έτσι οι καραδοκούντες γείτονές μας, που περίμεναν την ευκαιρία την άρπαξαν και κτύπησαν πάλι, όπως κάνουν συνήθως εδώ και σαράντα χρόνια.

ΚΙΝΔΥΝΟΛΟΓΟΥΜΕ ΣΤΗΝ ΟΙΚΟΝΟΜΙΚΗ ΜΑΣ ΠΟΛΙΤΙΚΗ, όταν ξέρουμε ότι σήμερα έχουμε καλύτερες προϋποθέσεις από το παρελθόν. Ανήκουμε στον όμιλο των προηγμένων χωρών της Ευρώπης. Εχουμε αυτό το σπουδαίο πλεονέκτημα. Βλέπουμε και μελετούμε τις δυνατότητες που έχουμε και όμως δεν προγραμματίζουμε, δεν βάζουμε σε μια τάξη τις προτεραιότητές μας, έστω και αν διαπιστώνουμε ότι είναι ανοικτοί οι ορίζοντες στην Ευρώπη, στη Βαλκανική και στις γύρω μας χώρες για μια καλύτερη οικονομία μας. Επιβάλλεται να συμμετέχουμε ενεργά στην Ενωμένη Ευρώπη και όχι δειλά και απόμακρα. Σαν ίσοι προς ίσους. Αυτό είναι το μυστικό. Είμασθε μέσα στην Ευρώπη και όχι απ' έξω. Ασκούμε τα δικαιώματά μας και έχουμε υποχρεώσεις.

ΚΙΝΔΥΝΟΛΟΓΟΥΜΕ ΜΕ ΤΗ ΛΙΤΟΤΗΤΑ, για να συγκλίνουμε μέσα στα ορισμένα όρια που θέτει η Ευρωπαϊκή Ενωση, για την περαιτέρω πορεία μας μέσα σ' αυτήν.

Λιτότητα μπορεί να κάνουν Γερμανοί, Γάλλοι, Αγγλοι, κλπ. που έχουν τρείς και τέσσερις φορές συνήθως μεγαλύτερο εισόδημα από μας και πλούτο ασυγκρίτως μεγαλύτερο από το δικό μας.

Εμείς τι είδους λιτότητα θα κάνουμε. Αλλαγή οικονομικής και εισοδηματικής πολιτικής χρειαζόμασθε. Λίγη αισιοδοξία χωρίς υπερβολές δεν βλάπτει.

Να δουλέψουμε πιο συστηματικά και πιο μεθοδευμένα. Να αλλάξουμε το πολιτικό κλίμα της κακομοιριάς, χρειαζόμασθε.

ΚΙΝΔΥΝΟΛΟΓΟΥΜΕ ΜΕ ΤΗ ΦΟΡΟΛΟΓΙΑ, όταν αποκαλούμε συστηματικά και συνθηματικά τους Ελληνες «φοροφυγάδες».

Δεν έχουμε αντιληφθεί, φαίνεται, ότι είμασθε οι πιο βαριά φορολογούμενοι πολίτες στην Ενωμένη Ευρώπη. Αφού ; το εισόδημα που μας μένει μετά τη φορολογία του (φορολογικό βάρος) είναι το χαμηλότερο στην Ενωμένη Ευρώπη και μάλιστα δύο έως τέσσερις φορές συνήθως μικρότερο των άλλων Συνευρωπαίων μας.

Δηλαδή τα έξοδα του Κρατικού μας Προϋπολογισμού καλύπτουν κάθε χρόνο πάνω από το 50% του Εθνικού μας Εισοδήματος. Και από το υπόλοιπο που μας μένει άλλο ένα ποσοστό 25% περιέρχεται πάλι σε κρατικούς οργανισμούς για τις υπηρεσίες που μας παρέχουν (Δημοτικά τέλη, ΔΕΗ, ΟΤΕ, Ασφαλιστικά Ταμεία), για να μας μείνει το τελευταίο 25% για την επιβίωσή μας και για τις ιδιωτικές μας επενδύσεις, που είναι ανεπαρκές.

Κυριολεκτικά οι Ελληνες πληρώνουν τους φόρους από το υστέρημά τους. Αλλο λοιπόν πράγμα εννοούμε όταν λέμε ότι οι Ελληνες έχουν αναγάγει σε «Εθνικό σπόρ τη φοροδιαφυγή».

Οτι δηλαδή υπάρχουν μεταξύ μας και πολίτες που φοροδιαφεύγουν.

Γιατί αλλιώς δεν μπορούμε να εξηγήσουμε τα δεδομένα της οικονομίας και των δημόσιων οικονομικών μας. Δηλαδή μία μεσαία τάξη του 65-70% του πληθυσμού (υπάλληλοι, εργάτες και μεσαίοι επαγγελματίες) δεν φοροδιαφεύγουν. Μια τάξη του 10% περίπου είναι οι μεγάλοι επιχειρηματίες - επενδυτές, κάνουν κυριολεκτικά πόλεμο με αντίξοες συνθήκες για να δημιουργήσουν νέες επιχειρήσεις και νέες θέσεις εργασίας και ένα 10-15% περίπου του πληθυσμού φυτοζωεί. Τι απομένει ένα 10% περίπου του πληθυσμού που φοροδιαφεύγει μερικώς γιατί με το ισχύον φορολογικο μας σύστημα των εμμέσων και αμέσων φόρων, αποκλείεται να φοροδιαφύγει ολοκληρωτικά.

Είναι συνεπώς θέμα οργάνωσης, δραστηριότητας και απόδοσης των Υπηρεσιών του Κράτους η σύλληψη και της υπόλοιπης φοροδιαφυγής και δεν αφορά ολόκληρο τον πληθυσμό.

Παρά την ανέχειά του ο Ελληνας φορολογούμενος σχηματίζει υπομονετικά ουρές στις Εφορίες για να πληρώσει τους φόρους του και να εκπληρώσει τις φορολογικές υποχρεώσεις του, όχι μία φορά το χρόνο, αλλά τακτικότατα κατά μήνα ή δύο και τρείς φορές το μήνα. Επί πλέον συχνά, πυκνά, καταβάλλει αυξήσεις φόρων στα είδη ευρείας κατανάλωσης, χωρίς καν να ερωτάται, για να καλύψει τα κενά του Προϋπολογισμού. Αυτά δεν είναι μια απόδειξη της εντιμότητάς του και της βαρειάς επιβάρυνσής του σε φόρους;

Η μεσαία πολυπληθής τάξη τα 2/3 περίπου του πληθυσμού ξοδεύει το σύνολο του εισοδήματος της. Συνεπώς καταβάλλει στο ακέραιο, τους έμμεσους και άμεσους φόρους της. Οι μεγάλοι επενδυτές είτε απαλλασσόμενοι είτε όχι από τους φόρους για τις επενδύσεις τους, επιβαρύνονται με τεράστια επιτόκια δανείων και αμοιβές που στο τέλος μετανοιώνουν που έκαναν τις επενδύσεις.

Βλέπετε, σωρεία επιχειρήσεων που αποτολμούν επενδύσεις, που καταλήγουν: Στις Τράπεζες και στο Δημόσιο υπερχρεωμένες . Για το τμήμα του πληθυσμού που φυτοζωεί δε θα πρέπει να μιλήσουμε, αφού κι αυτοί επιβαρύνονται με έμμεσους φόρους. Μένουν οι ορισμένοι, περιορισμένοι σε ποσοστό 10% το πολύ, που μερικώς φοροδιαφεύγουν.

Αυτή είναι με λίγα λόγια η κατάσταση με τη φορολογία.

Κάτι άλλο λοιπόν χρειαζόμασθε. Αλλαγή κλίματος και αλλαγή νοοτροπίας. Εχουμε μέλλον. Ευημερία χρειαζόμαθε και περισσότερο πλούτο για να πληρώνουμε με μεγαλύτερη άνεση τους φόρους μας. Οι Ιταλοί τελευταία έχουν ένα νέο σύνθημα στην οικονομία και τα Δημοσιονομικά τους προβλήματα «Λιγότεροι φόροι - περισσότερες επενδύσεις». Και είναι μια από τις πιο ανεπτυγμένες βιομηχανικά χώρες του Κόσμου, η Ιταλία.

Εμείς που βαδίζουμε;

ΚΙΝΔΥΝΟΛΟΓΟΥΜΕ ΤΕΛΟΣ ΣΤΑ ΕΞΩΤΕΡΙΚΑ ΜΑΣ ΠΡΟΒΛΗΜΑΤΑ ΚΑΙ ΣΤΗΝ ΑΜΥΝΑ. Αλλά αυτά είναι μόνιμα προβλήματα. Από τη μία μεριά ουδέποτε η Ελλάδα έφερνε αντιρρήσεις στις πιέσεις των φίλων και Συμμάχων της. Σήμερα συμμετέχει στα κέντρα λήψεως αποφάσεων της Ενωμένης Ευρώπης και του NATO, δύο ισχυρών Οργανισμών. Αν δεν κάνει σωστά τη δουλειά της και αν δεν ασκεί σωστά την πολιτική της στα όρια των δυνατοτήτων της εννοείται, είναι άλλο θέμα.

Από την άλλη μεριά έχουμε το μόνιμο βραχνά την Τουρκία. Ξέρουμε πως ενεργεί η αντίπαλος χώρα. Ξέρουμε τι επωφελείται. Γιατί δεν την αντιμετωπίζουμε σωστά; Και η αντιμετώπιση είναι η ομοψυχία μας κατά πρώτο και η άμυνά μας κατά δεύτερο λόγο.

Διακηρύττουμε κάθε τόσο ότι δεν διεκδικούμε τίποτε και από κανένα. Αρα οι αντίπαλοί μας μπορούν να προβάλλουν διεκδικήσεις κατά της Ελλάδος και να ασκούν επιθέσεις, απειλές, και παρενοχλήσεις κατ' αυτής.

Οταν έχουμε τη θέληση να αμυνθούμε, όταν δεν κοιμόμασθε ήσυχοι, όταν ομονοούμε ο αντίπαλος μας σέβεται.

Δεν κινδυνεύει από επίθεση από μας και το ξέρει, η Τουρκία. Αλλά να μας βρίσκει αποφασισμένους να αμυνθούμε για τα δίκαιά μας ανά πάσα στιγμή.

Κάποτε πολεμήσαμε για την ελευθερία και ακεραιότητα της χώρας μας. Εδεινοπαθήσαμε, καταστραφήκαμε και ήρθαμε στο τέλος εμείς οι ίδιοι, με τον λάθος εμφύλιο και ξενικό πόλεμο βοηθούμενοι από τους τότε, της εποχής εκείνης αντιπάλους μας, να κατεδαφίσουμε και τα ερείπια, ακόμη , που άφησε ο πόλεμος.

Ας πειθαρχήσουμε λοιπόν σαν λαός, ας ενημερωθούμε έγκαιρα και σωστά για τα προβλήματα της Αμυνας μας στο Αιγαίο κι όπου αλλού δεχόμασθε απειλές και πιέσεις, ας αντιμετωπίσουμε με νηφαλιότητα τις δυσκολίες μας και δεν έχουμε να φοβηθούμε κανένα. Να συνεχίσουμε τα ειρηνικά μας έργα της προόδου και της ανάπτυξης παράλληλα με τα μέτρα άμυνάς μας. Να μην υποκύψουμε στο παιχνίδι της φθοράς του αντιπάλου και να είμασθε βέβαιοι ότι θα βγούμε νικητές από τις δυσκολίες. Να χρησιμοποιήσουμε όλες τις δυνάμεις τους Εθνους, χωρίς διάκριση πολιτικής τοποθέτησης. Να επιστρατεύσουμε τους σπουδαίους επιχειρηματίες στην Υπηρεσία της χώρας. Μια χώρα που διαθέτει Ωνάσηδες, Λάτσηδες κλπ. ένα σπουδαίο εθνικό κεφάλαιο, δεν χάνεται εύκολα. Να τους χρησιμοποιήσουμε σε Δημόσιες θέσεις ως ειδικούς πρεσβευτές, ως «αριστίνδην» μέλη του Κοινοβουλίου και οπουδήποτε αλλού φανούν χρήσιμοι. Το δίκαιο είναι με το μέρος μας και το μέλλον μας ανήκει.

Φθάνει να σταματήσουμε την κακή συνήθεια της Κινδυνολογίας.

Φεβρουάριος 1996

Η λύση στο οικοδομικό σας πρόβλημα

Η ΓΕΝΙΚΗ ΤΕΧΝΙΚΗ Α.Ε., δημιουργήθηκε για να δώσει αποτελεσματικές & συμφέρουσες λύσεις στα οικοδομικά προβλήματα του νησιού μας.

Τα αντικείμενα των δραστηριοτήτων μας:

- Εμπορία σιδήρου οικοδομών υψηλής ποιότητας & αντοχής
- Παραγωγή έτοιμου μπετόν με 14χρονη παράδοση στην υψηλή ποιότητα στη συνέπεια και την άμεση εξυπηρέτηση
- Ανάληψη δημόσιων και ιδιωτικών έργων μεγάλης έκτασης
- Ανέγερση πολυκατοικιών με το σύστημα της αντιπαροχής



14 σύγχρονες μπετονιέρες, 2 συγκροτήματα παραγωγής μπετόν και πλήρες δίκτυο ραδιοτηλεφώνων, θα είναι στη διάθεσή σας αν θελήσετε να συνεργασθούμε.

Χρησιμοποιώντας τα ειδικά πρόσθετα στεγανότητας και ρευστότητας POZZOLITH ADMIX 105 R. RHEOMAC 716 και 877 και ελέγχοντας την παραγωγή, με 3 υπεύθυνους πολιτικούς μηχανικούς σε ιδιόκτητο σύγχρονα εξοπλισμένο εργαστήριο, διασφαλίζουμε και εγγυόμεθα σταθερά υψηλή ποιότητα στο μπετόν μας.

ΓΕΝΙΚΗ ΤΕΧΝΙΚΗ
έτοιμο μπετόν

ΜΟΝΤΕΡΝΑ ΤΕΧΝΟΛΟΓΙΑ & ΠΑΡΑΔΟΣΗ

ΕΡΓΟΣΤΑΣΙΟ: ΡΟΔΟΥ - ΛΙΝΔΟΥ 7ο ΧΛΜ. - ΤΗΛ. 250 13
ΓΡΑΦΕΙΑ: ΑΡΚΑΔΙΟΥ 2 ΤΗΛ. 22968

ΑΥΤΟΜΑΤΕΣ ΠΟΡΤΕΣ
STANDOOR HELLAS
ΚΑΤΟΙΚΙΑΣ - ΒΙΟΜΗΧΑΝΙΑΣ



✓ΠΟΡΤΕΣ ΓΚΑΡΑΖ ΑΜΕΡΙΚΗΣ - ΣΟΥΗΔΙΑΣ - ΓΕΡΜΑΝΙΑΣ
✓ΑΥΤΟΜΑΤΙΣΜΟΙ ΜΕ ΤΗΛΕΧΕΙΡΙΣΜΟ BOSCH
✓ΑΥΤΟΜΑΤΕΣ -ΑΝΟΙΓΟΜΕΝΕΣ-ΣΥΡΟΜΕΝΕΣ ΑΥΛΟΠΟΡΤΕΣ ΓΙΑ ΞΕΝΟΔΟΧΕΙΑ-ΕΡΓΟΣΤΑΣΙΑ-ΚΑΤΟΙΚΙΕΣ
✓ΡΟΛΛΑ ΑΣΦΑΛΕΙΑΣ ΚΛΕΙΣΤΟΥ & ΔΙΚΤΥΩΤΟΥ ΤΥΠΟΥ
✓ΚΟΥΦΩΜΑΤΑ ΑΛΟΥΜΙΝΙΟΥ - PVC ΥΕΚΑ ΓΕΡΜΑΝΙΑΣ
✓ΠΑΙΔΙΚΕΣ ΧΑΡΕΣ
✓ΜΕΛΕΤΕΣ - ΚΑΤΑΣΚΕΥΕΣ ΣΙΔΗΡΑΛΟΥΜΙΝΙΟΥ
✓ΠΟΡΤΕΣ ΠΥΡΑΣΦΑΛΕΙΑΣ

ΑΝΤ/ΠΟΣ ΡΟΔΟΥ: ΙΩΑΝ. ΠΑΤΟΥΝΑΣ
ΛΟΝΔΙΝΟΥ 33, ΡΟΔΙΝΙ-ΤΗΛ:61.589,FAX:65.375

STANDOOR HELLAS
ΕΞΟΠΛΙΣΜΟΙ
ΕΜΠΟΡΙΚΩΝ & ΒΙΟΜΗΧΑΝΙΚΩΝ ΚΤΙΡΙΩΝ

Γιατρός στο σπίτι

Το Ρίγος είναι...«καμπανάκι»

Νιώθετε ρίγη να διαπερνούν όλο σας το κορμί σαν ηλεκτρικό ρεύμα; Κρυώνετε, κουρνιάζετε κάτω από τις κουβέρτες και εξακολουθείτε να τρέμετε σύγκορμοι;

Χίλιες και μια αιτίες ίσως κρύβονται πίσω από την αντίδραση αυτή του οργανισμού σας, αιτίες που μπορεί να είναι από το στρές που σας έχει κατακυριεύσει ή τον υφηλό πυρετό που ... έρχεται, μέχι μια λοίμωξη από απόστημα, μια κρίση πανικού, παρενέργειες κάποιων φαρμάκων, αντίδραση σε μετάγγιση αίματος ή ενδοφλέβια χορήγηση διαλύματος ή ακόμα πολύ απλά επειδή το κρύο είναι... τσουχτερό!.

«Τα ρίγη συνήθως είναι μια αντίδραση του οργανισμού που συνοδεύει την εισβολή ορισμένων λοιμώξεων» τονίζει ο παθολόγος κ. Αναστάσιος Σπαντιδέας, διδάκτων του Πανεπιστημίου Αθηνών. «Χαρακτηριστικά είναι τα ρίγη, για παράδειγμα που συνοδεύουν την ελονοσία - οι παλαιότεροι θα τα θυμούνται πολύ καλά - την πνευμονία, τις ουρολοιμώξεις, τις λοιμώξεις από τα χοληφόρα ή τα αποστήματα».

Τι σημαίνει όμως συνήθως η εμφάνιση του ρίγους; «Συνήθως αποτελεί προειδοποίηση για την άνοδο της θερμοκρασίας του σώματος, δηλαδή για επερχόμενο πυρετό. Το ρίγος τότε διαρκεί περίπου όσο ανεβαίνει ο πυρετός και σταματάει μόλις ο πυρετός φθάσει στην υψηλότερη τιμή του. Ενα άτομο μπορεί να εμφανίζει επανειλημμένα επεισόδια ρίγους κατά τη διάρκεια μιας λοίμωξης, καθώς ο πυρετός του είναι δυνατόν να ανεβοκατεβαίνει», απαντάει ο γιατρός.



Ρίγη συνήθως παρουσιάζουν οι ενήλικες ενώ η αντίστοιχη αντίδραση του οργανισμού στις παιδικές ηλικίες είναι οι σπασμοί. Οσο μικρότερο σε ηλικία είναι ένα παιδί, τόσο μεγαλύτερη είναι η πιθανότητα να εμφανίσει σπασμούς. Αυτοί οι σπασμοί συνήθως μετατρέπονται σε ρίγη, καθώς το παιδί μεγαλώνει.

Εκτός όμως από τις λοιμώξεις, τα ρίγη μπορεί να συνοδεύουν και άλλες καταστάσεις «όπως για παράδειγμα συμβαίνει κατά τις ενδοφλέβιες εγχύσεις διαφόρων εξωγενών πυρετογόνων ουσιών», διευκρινίζει ο κ. Σπαντιδέας. «Αυτό το βλέπουμε συχνά στις μεταγγίσεις αίματος ή σε ενδοφλέβιες χορηγήσεις διαλυμάτων. Στις περιπτώσεις αυτές δεν υπάρχει λοίμωξη αλλά απλώς τα ρίγη προκαλούνται σαν μια αντίδραση του οργανισμού στην είσοδο ξένων ουσιών στο σώμα μας». Τέλος τα ρίγη μπορεί να αποτελούν αντίδραση του οργανισμού μας σε διάφορες φυσιολογικές ή παθολογικές καταστάσεις όπως π.χ. σε κατάσταση υπερβολικού άγχους (stress) σε κρίσεις πανικού, σε απότομη ή παρατεταμένη έκθεση στο κρύο, σαν αντίδραση ή παρενέργεια σε ορισμένα φάρμακα (αντικαταθλιπτικά, οινόπνευμα) σε υπογλυκαιμικές καταστάσεις, σε θυρεοτοξίνωση.

«Πολλές φορές η διάκριση μεταξύ ρίγους και ελαφρού ή έντονου τρόμου είναι δύσκολη γι' αυτό έχει επικρατήσει να ονομάζουμε ρίγος την αντίδραση που συνοδεύει τις διάφορες πυρετικές καταστάσεις και τρόμο όλες τις άλλες. Και στις δύο όμως περιπτώσεις πρόκειται για λεπτές γενικευμένες μυϊκές συσπάσεις» εξηγεί ο κ. Αν. Σπαντιδέας και προσθέτει: «Η εμφάνιση ρίγους επί μιας πυρετικής κατάστασης δεν αποτελεί ένδειξη της βαρύτητας της πάθησης. Στις πυρετικές καταστάσεις τα ρίγη συνήθως συνοδεύονται από αίσθημα έντονων κρυάδων, γι' αυτό και το άτομο αναζητά τη θέρμανσή του με πολλά ρούχα, σκεπάσματα ή αύξηση της θερμοκρασίας του δωματίου. Σχεδόν πάντα, ούτε τα πολλά σκεπάσματα ούτε η αύξηση της θερμοκρασίας του χώρου καταφέρνουν να διώξουν τα ρίγη και τις κρυάδες που φεύγουν από μόνα τους, μόλις ανεβεί ο πυρετός. Γενικά, μπορούμε να πούμε ότι το ρίγος είναι μια αντίδραση άμυνας του οργανισμού μας που σκοπό έχει να μας προειδοποιήσει για τον επερχόμενο υψηλό πυρετό», καταλήγει ο γιατρός.

ΠΑΝΝΙΣΥΡΙΑΚΟΣ ΣΥΛΛΟΓΟΣ ΡΟΔΟΥ
«Η ΠΟΡΦΥΡΙΣ»
ΠΡΟΣΚΛΗΣΗ
Προσκαλούμε τους Νισύριους και τους φίλους της Νισύρου στην Αποκριάτικη χοροεσπερίδα μας που γίνεται στο ξενοδοχείο «ΡΟΔΟΣ ΜΠΗΤΣ» στο Φαληράκι.
Το Σάββατο 16 Φεβρουαρίου και ώρα 8.30 μ.μ. Πλούσια λαχειαγορά και εκλεκτό μουσικό πρόγραμμα.
Τιμή εισιτηρίου 5.000 δρχ.
Για κρατήσεις στα τηλ.:
85412 - 27719 - 20827 - 39555.

ΕΘΝΙΚΟ ΩΔΕΙΟ ΡΟΔΟΥ
Δ/ΝΣΗ ΚΑΙΤΗ ΚΑΣΤΡΟΥΝΗ
ΠΑΡΑΔΟΣΗ ΚΑΙ ΠΡΩΤΟΠΟΡΙΑ ΣΤΗ ΜΟΥΣΙΚΗ ΕΚΠΑΙΔΕΥΣΗ
ΕΓΓΡΑΦΕΣ Β' ΕΞΑΜΗΝΟΥ
10 - 29 Φεβρουαρίου 1996
ΤΑΞΕΙΣ: ΜΟΥΣΙΚΗ ΣΤΗΝ ΑΓΚΑΛΙΑ
για μωρά από τη γέννηση τους μέχρι τα 3 τους χρόνια και τους γονείς τους
ΜΟΥΣΙΚΟΚΙΝΗΤΙΚΗΣ / ΑΓΩΓΗΣ ΣΥΣΤΗΜΑ ORFF
για παιδιά από 3 χρόνων
ΠΙΑΝΟΥ-ΒΙΟΛΙΟΥ -ΚΙΘΑΡΑΣ-ΑΡΜΟΝΙΟΥ
ΦΛΟΓΕΡΑΣ - ΑΝΩΤΕΡΩΝ ΘΕΩΡΗΤΙΚΩΝ
ΠΑΙΔΙΚΗΣ ΧΟΡΩΔΙΑΣ
ΧΟΡΩΔΙΑΣ ΕΝΗΛΙΚΩΝ
ΤΩΡΑ
Για τις τάξεις πιάνου προετοιμασία για συμμετοχή στις εξετάσεις του ASSOCIATED BOARD OF THE ROYAL SCHOOLS OF MUSIC, LONDON
Εγγραφές - Πληροφορίες: ΕΘΝΙΚΟ ΩΔΕΙΟ, Στ. Καζούλη 65 Τη. 36236, Fax 65430
Καθημερινά 4 - 8 μ.μ. Σάββατο 10 - 1 μ.μ.

ΑΡΙΘ. 731/1996
ΠΕΡΙΛΗΨΗ ΚΑΤΑΣΧΕΤΗΡΙΑΣ ΕΚΘΕΣΕΩΣ ΚΙΝΗΤΩΝ ΠΡΑΓΜΑΤΩΝ

Δικαστικός Επιμελητής: Χρυσόστομος Στ. Κόκκαλης Εθ. Δωδεκανησίων αρ. 29 τηλ. 75714. Επισπεύδων: Ο Αλη Σουγιουλτζού κάτοικος Ρόδου οδός Αννης Μαρίας. Αντίκλητος του επισπεύδοντος ορίσθηκε η δικηγόρος Μαρία Λ. Παρούσου. Οφειλέτης: Παναγιώτης Παπαγιάννης κάτοικος Αφάντου Ρόδου. Τίτλοι που εκτελέστηκαν: Τα πρώτα εκτελεστά απόγραφα των υπ' αριθμών 262 και 324/1995 Διαταγών πληρωμής του Μονομελούς Πρωτοδικείο Ρόδου. Ποσό οφειλής: 2.507.816 δρχ., μείον τα ποσά που έχουν καταβληθεί τμηματικά. Μεσεγγυούχος: Ο ίδιος ο οφειλέτης σύμφωνα με τον Νόμο. Χρόνος Πλειστηριασμού: 28 Φεβρουαρίου 1996, ημέρα Τετάρτη και από τις 12 το μεσημέρι μέχρι τις 2 το απόγευμα της ίδιας ημέρας στο Δημοτικό Κατάστημα Αφάντου Ρόδου. Υπάλληλος του πλειστηριασμού: Η συμβολαιογράφος Ρόδου κ. Μαίρη Παπαδάκη κάτοικος Ρόδου οδός Εθ. Δωδεκανησίων αρ. 29. Εχουν κατασχεθεί με την 662/25-7-1995 Εκθεσή μου αναγκαστικής κατασχέσεως και είναι. 1) Δύο πικ-απ Technics τύπου SL - 1200 ΜΚ 2 ιαπωνικής κατασκευής με αριθμούς σειράς GE 2 KM3219 και NH OKF 22231. Εκτιμήθηκε 60.000 δρχ. το κάθε ένα και συνολικά 120.000 δρχ. 2) Ενας μείκτης ήχου μάρκας DELTA MX-7 με αριθμό σειράς 92088775. Εκτιμήθηκε 60.000 δρχ. 3) Δύο ενισχυτές μάρκας CREST AYDIO τύπου FA 901 με αριθμούς σειράς FA 901-9311100, FA 901-9311790. Εκτιμήθηκε ο κάθε ένας 40.000 δρχ. και συνολικά 80.000 δρχ. 4) Ενα διπλό κασετόφωνο μάρκας TEACH τύπου W-700R με αριθμό σειράς 075949. Εκτιμήθηκε 40.000 δρχ. 5) Ενα ψηφιακό πικ-απ μάρκας TEAC τύπου P3500 με αριθμό σειράς 170051. Εκτιμήθηκε 40.000 δρχ. 6) Ενα εκουαλάιζερ μάρκας VESTA X μοντέλο GE 30 με αριθμό σειράς 9335-6549. Εκτιμήθηκε 20.000 δρχ. 8) Δύο ηχεία μάρκας ELEKTROVOICE κατασκευής Αμερικής μοντέλο c-122 με αριθμούς σειράς 933222180 και 933222177. Εκτιμήθηκε το κάθε ένα 80.000 δρχ. και συνολικά 160.000 δρχ. 9) Δύο ηχεία μάρκας ELEKTROVOICE κατασκευής Αμερικής μοντέλο c-152 με αριθμούς σειράς 933620526 και 933620518. Εκτιμήθηκε το κάθε ένα 80.000 δρχ. και συνολικά 160.000 δρχ. 10) Ενα ηχείο μάρκας ELECTROVOICE κατασκευής Αμερικής μοντέλο c-181 με αριθμό σειράς 931810488. Εκτιμήθηκε 100.000 δρχ. 11) Μια ταμειακή μηχανή μάρκας FOMAX-8 Ιαπωνίας μοντέλο NASCO με αριθμό μητρώου NK-91004060. Εκτιμήθηκε 90.000 δρχ. 12) Παγομηχανή μάρκας BREMA παλίας μοντέλο CB 640 A με αριθμό σειράς 936033667. Εκτιμήθηκε 250.000 δρχ. 13) Ενα ψυγείο μεταλλικό ελληνικής κατασκευής με τρεις πόρτες διαστάσεων 2.0 μ. μήκος, 0.80 μ. ύψος και 0.80 μ. πλάτος. Εκτιμήθηκε 50.000 δρχ. 14) Δύο μονάδες κλιματισμού που αποτελείται η κάθε μία από εσωτερικό και εξωτερικό μηχάνημα μάρκας TRANE αμερικανικής κατασκευής ισχύος 108.000 BTY (10 ίππους) η κάθε μία και εκτιμήθηκαν συνολικά 4.000.000 δρχ. 15) Ενα μηχάνημα εξαερισμού ελληνικής κατασκευής ισχύος 6.000 κυβικών μέτρων ανά ώρα. Εκτιμήθηκε 500.000 δρχ. Ο πλειστηριασμός των ως άνω κινητών θα γίνει σύμφωνα με τα παραπάνω και τους εξής ειδικότερα όρους: 1. Τιμή για πρώτη προσφορά θα είναι το μισό της εκτιμήσεως δηλ. 2.850.000 δρχ. 2. Δεν μπορούν να πλειοδοτήσουν ο οφειλέτης, η υπάλληλος επί του πλειστηριασμού καθώς και οι υπάλληλοί της. Ολα τα υπόλοιπα γνωστοποιούνται από εμένα ή από την υπάλληλο επί του πλειστηριασμού. Εγραψα την παρούσα στις 6-2-1996 στο γραφείο μου στην οδό Εθ. Δωδεκανησίων 29 την υπογράφω δε και την σφραγίζω νόμιμα.

Ο ΔΗΛΟΠΟΙΩΝ ΔΙΚΑΣΤΙΚΟΣ ΕΠΙΜΕΛΗΤΗΣ ΧΡΥΣΟΣΤΟΜΟΣ ΣΤ. ΚΟΚΚΑΛΗΣ

ΤΙ ΕΙΝΑΙ ΤΟ ΣΥΝΔΡΟΜΟ ΤΟΥ «ΚΑΡΠΙΑΙΟΥ ΣΩΛΗΝΑ»

Αν μουδιάζουν τα χέρια σας...

Μούδιασμα των χεριών ιδιαίτερα τη νύχτα, ελάττωση της ευαισθησίας και της δύναμης των δακτύλων, δυσκολία στο κράτημα μικρών αντικειμένων και διάχυτοι πόνοι στα χέρια, είναι τα βασικά συμπτώματα της πάθησης, «σύνδρομο του καρπιαίου σωλήνα». Μιας ασθένειας που οφείλεται στον ερεθισμό του μεσαίου νεύρου του χεριού εξαιτίας της αύξησης του μεγέθους των τενόντων του καρπού και της φλεγμονής που ταυτόχρονα εμφανίζουν.

Σήμερα η επιστήμη δεν έχει μονο τη δυνατότητα να εντοπίζει έγκαιρα «το σύνδρομο του καρπιαίου σωλήνα» αλλά μπορεί να το θεραπεύσει και μάλιστα αποτελεσματικά, κάτι που στο παρελθόν ήταν μάλλον δύσκολο.

Αξίζει επίσης να αναφέρουμε πως «το σύνδρομο καρπιαίου σωλήνα» πλήττει κυρίως τις γυναίκες - έρευνες δείχνουν ότι υποφέρει το 30% του γυναικείου πληθυσμού - και ιδιαίτερα μετά την εμμηνόπαυση ή κατά τη διάρκεια της εγκυμοσύνης.

Οι αιτίες που προκαλούν «το σύνδρομο του καρπιαίου σωλήνα»: Μολονότι δεν έχουν ακόμα διευκρινιστεί τα παθολογικά αίτια που οδηγούν στο «σύνδρομο του καρπιαίου σωλήνα», από στατιστικές έρευνες, προκύπτει ότι ορισμένες περιπτώσεις έχουν το στοιχείο της κληρονομικότητας και άλλες έχουν σχέση με την ηλικία. Πάντως το βέβαιο είναι πως σε όλες τις περιπτώσεις καθοριστικός παράγοντας για την εκδήλωση της ασθένειας είναι η παρατεταμένη χρήση των μυών και των τενόντων του χεριού. Ετσι τα άτομα που γράφουν για πολλές ώρες σε κομπιούτερ, εξασκούνται στο πιάνο ή το βιολί, οδηγούν μοτοσικλέτα, χρησιμοποιούν φαλίδια και βελόνες εμφανίζουν συχνότερα «σύνδρομο του καρπιαίου σωλήνα». Κι αυτό γιατι οι επαναλαμβανόμενες για πολλές ώρες κάμψεις και εκτάσεις του καρπού προκαλούν αύξηση του πάχους της μεμβράνης που καλύπτει τους τένοντες, με αποτέλεσμα να μειώνεται η χωρητικότητα του καρπιαίου σωλήνα και να πιέζεται το μεσαίο νεύρο.



Δυσκολία στο κράτημα μικρών αντικειμένων, ελάττωση της δύναμης των δακτύλων και μούδιασμα των χεριών, είναι τα συμπτώματα της πάθησης του «καρπιαίου σωλήνα».

Θεραπεία

Επιδημιολογικές μελέτες δείχνουν τα τελευταία χρόνια παρατηρείται έξαρση του «συνδρόμου του καρπιαίου σωλήνα» αλλά πολλοί επιστήμονες εκτιμούν πως αυτό οφείλεται στο γεγονός ότι σήμερα η διάγνωση της πάθησης είναι πιο εύκολη, χάρη στο ηλεκτρομυογράφημα και στο υπερηχογράφημα. Αντίθετα στο παρελθόν τα συμπτώματα της πάθησης αποδίδονταν σε ρευματοπάθεια ή αρθρίτιδα.

Οταν το «σύνδρομο του καρπιαίου σωλήνα» βρίσκεται στο αρχικό στάδιο, οπότε τα συμπτώματα δεν είναι ιδιαίτερα έντονα η αντιμετώπισή του γίνεται με ακτίνες λέιζερ και άλλες σύγχρονες μεθόδους που έχουν άμεσα αποτελέσματα πάνω στη φλεγμονή. Επίσης μια άλλη θεραπευτική αγωγή είναι το ειδικό θερμοπλαστικό γάντι, που φοράει ο ασθενής κατά τη διάρκεια της νύχτας και σκοπός του είναι να κρατάει τον καρπό στη σωστή θέση.

Η χειρουργική επέμβαση είναι αναγκαία όταν το «σύνδρομο του καρπιαίου σωλήνα» βρίσκεται σε προχωρημένο στάδιο.

Οταν δηλαδή οι πόνοι είναι ιδιαίτερα έντονοι και το χέρι έχει απωλέσει σε μεγάλο βαθμό την ικανότητα του να κρατάει διάφορα αντικείμενα.

Η χειρουργική επέμβαση αποσκοπεί στο να «διαπλατυνθεί» ο χώρος που περνάει το μεσαίο νεύρο και γίνεται είτε με την κλασική μέθοδο είτε με ενδοσκόπηση. Και στις δύο περιπτώσεις απαιτείται τοπική αναισθησία. Ωστόσο, η κλασική μέθοδος συνεπάγεται βαθιά και μεγάλη τομή και η αποκατάσταση της λειτουργικότητας του χεριού είναι αργή, ενώ υπάρχει και ο κίνδυνος να μειωθεί η δύναμη του χεριου.

Αντίθετα, με την ενδοσκόπηση η διάρκεια της επέμβασης είναι μικρότερη και η τομή είναι επιφανειακή και μόλις 1 εκατοστού.

Πρόληψη: Η εφαρμογή μερικών απλών συμβουλών είναι δυνατό να προλάβει την εμφάνιση του «συνδρόμου του καρπιαίου σωλήνα».

- «Τραβήξτε» και χαλαρώστε τους μυς των ώμων προτού υποβάλετε τους βραχίονες και τα χέρια σας σε έντονη προσπάθεια, που θα κρατήσει πολλή ώρα. Αυτό επιτυγχάνεται κάνοντας μικρούς κύκλους με τους ώμους και λυγίζοντας απαλά τους καρπούς προς τα κάτω και προς τα πάνω.
- Αποφεύγετε τις άβολες στάσεις όταν κάθεστε.
- Αν γράφετε σε κομπιούτερ, εφοδιαστείτε με ειδική καρέκλα και ειδικό γραφείο, ούτως ώστε το σώμα και τα χέρια σας να βρίσκονται πάντα στη σωστή στάση.
- Κατά τη διάρκεια της δουλειάς μην παραμένετε για πολλή ώρα στην ίδια θέση. Το σωστό είναι να διακόπτετε κάθε μία ώρα για μερικά λεπτά το γράψιμο στο κομπιούτερ και πάντα όταν αισθάνεστε τους πρώτους πόνους στα χέρια σας.

AUTO CENTER A.E.
ΟΛΟΚΛΗΡΩΜΕΝΟ ΣΥΓΚΡΟΤΗΜΑ FIAT



Fiat Bravo. Το νέο 3θυρο compact. Ένα αυτοκίνητο με δυναμική, σπορ εμφάνιση, απολαυστικό στην οδήγηση. Θα σας εντυπωσιάσει με τον πλούσιο εξοπλισμό του, τις κορυφαίες επιδόσεις, και την πλούσια γκάμα του. Το Fiat Bravo θα σας δώσει τη χαρά της οδήγησης και της επιλογής!

FIAT BRAVO. FIAT BRAVA.
Η ΕΠΙΛΟΓΗ.

Fiat Brava. Η δυναμική Berlina. Γνωρίστε την και ανακαλύψτε το πάθος για τελειότητα, την προσεγμένη εργονομία, την ευρυχωρία, τον πλούσιο εξοπλισμό της! Ανακαλύψτε τις κορυφαίες επιδόσεις της και τη μεγάλη ποικιλία σε χρώματα και κινητήρες. Ανακαλύψτε τι σημαίνει... δυνατότητα επιλογής!



AUTO CENTER FIAT
Μανώλης Κωστάκης ΑΕΒΕ
14ου χλμ Ρόδου - Αεροδρομίου Παραδείσι / Τηλ: 0241/82001-3 FAX 82004
Έκθεση, Αντ/κά, Συνεργείο, Ηλεκτρολογείο, Φανοποιείο, Βαφείο, Ανταλλαγές

ΡΕΠΟΡΤΑΖ

Η ΙΜΙΑ ΚΑΙ ΤΟ...
ΔΗΜΟΓΡΑΦΙΚΟ ΜΑΣ ΠΡΟΒΛΗΜΑ!



Του Δρα Γιώργου Πιπερόπουλου
(Ψυχολόγου-Κοινωνιολόγου
Καθηγητή του
Πανεπιστημίου Μακεδονίας)

Καθώς συνεχίζει ο απόηχος της Ιμια, διαπιστώνω ότι έχουμε παραβλέψει κόμματα και πολιτικοί, δημοσιογράφοι, επιστήμονες και λαός να δούμε από μια άλλη άποψη το δραματικό εκείνο επεισόδιο, που κόστισε 3 ανθρώπινες ζωές και πολύ φθορά στην Εθνική μας υπόληψη και αυτοεκτίμηση...

Αναφέρομαι στην παραμελημένη γνωστή πραγματικότητα: Η Ελλάδα μας αντιμετωπίζει οξύ δημογραφικό πρόβλημα. Και τώρα, μάλιστα, αυτή η υπενθύμιση παίρνει ιδιαίτερα δραματικές διαστάσεις, όχι μόνο επειδή στο δικό μας τον βαλκανικό χώρο έχουν επιτελεσθεί και βρίσκονται σε εξέλιξη μεταλλάξεις και ανακατατάξεις που θα αποδειχθούν καθοριστικές για το μέλλον κάθε βαλκανικού λαού αλλά επειδή κάθε μελλοντική Ιμια θα απαιτήσει την παρουσία στρατευμένων παιδιών και όχι δημογερόντων και καρεκλοκένταυρων αναλυτών που με περισσή αίσθηση ασφάλειας σπίνονται στις οθόνες και τα μικρόφωνα του κλειστού άστεως! Εκτός πια και αν θέλουμε στις επόμενες δεκαετίες να αναθέσουμε σε ΜΙΣΘΟΦΟΡΟΥΣ τη συνέχιση των Θερμοπυλών και της Σαλαμίνας, της Πίνδου και του Ρούπελ!

Παραφράζοντας τη δήλωση ότι "στην Ελλάδα ευημερούν οι αριθμοί ενώ οι πολίτες... πένονται" θα έλεγα πως σήμερα η Ελλάδα είναι η χώρα όπου τα "τα δημογραφικά μεγέθη πένονται επειδή οι πολίτες... ευημερούν...". Ενοχο το "βιοτικό επίπεδο"; Σίγουρα ναι! Γιατί εάν δούμε, έστω σύντομα, τα ιστορικά πληθυσμιακά μας στοιχεία, θα διαπιστώσουμε ότι ανέκαθεν η χώρα μας ήταν μια κοινωνία "προσφύγων" και "ξεπεμένων". Το 1907 η Ελλάδα αριθμούσε 2.631.952 και το 1923 μετά τη Μικρασιατική καταστροφή και την ανταλλαγή πληθυσμών, φτάσαμε τα 6.010.000 άτομα. Ακολούθησαν κύματα άλλων προσφύγων, περάσαμε την αιματηρή περίοδο της δεκαετίας του '40 και φτάσαμε στην κρίσιμη δεκαετία του 1960 στην οποία έγινε και η μεγάλη πληθυσμιακή διαρροή προς τις αγορές εργασίας της Δυτ. Γερμανίας, αφού είχαν ήδη προηγηθεί τα επίσης μεγάλα μεταναστευτικά κύματα της μεταπολεμικής δεκαετίας του 1950 προς Η.Π.Α., Καναδά και Αυστραλία.

Δεν ήταν, όμως, τόσο καθοριστική για τα πληθυσμιακά μας μεγέθη η εξωτερική μετανάστευση όσο απεδείχθη ότι ήταν η εσωτερική που από την δεκαετία του 1940 και μετά πήρε τις διαστάσεις χιονοστιβάδας με τη γνωστή μορφή της αστυφιλίας. Οι ελληνικές οικογένειες των αναπτυσσόμενων αστικοβιομηχανικών μας κέντρων προσαρμοζόμενες στις απαιτήσεις και τις ιδιομορφίες του νέου τρόπου ζωής, μεταλλάχθηκαν σε "πυρηνικές" όπου ένα ζευγάρι προσπαθεί να προσαρμοστεί στις απαιτήσεις της ζωής αποκτώντας ένα ή το πολύ-πολύ δύο παιδιά. Αναμφίβολα η έλλειψη χώρου, η απασχόληση και των δύο γονέων και η έλλειψη παππούδων και γιαγιάδων που θα μπορούσαν να αναλάβουν τη φροντίδα των παιδιών οδήγησε τη σύγχρονη ελληνική οικογένεια στη σμίκρυνση...

Πριν από το πόλεμο, η φυσική αύξηση του ελληνικού πληθυσμού (γεννήσεις πλην θάνατοι) ήταν της τάξης του 12% και 13% για να φτάσουν τώρα στο εντυπωσιακό επίπεδο του 1% με ροπή προς ΑΡΝΗΤΙΚΑ μεγέθη! Αξίζει να σημειωθεί ότι οι οικογένειες που έχουν ΕΝΑ παιδί αυξήθηκαν από 41% του 1971 σε 46% το 1991, αυτές με ΔΥΟ παιδιά έμειναν σταθερές, ενώ το ποσοστό των πολυτέκνων με ΤΡΙΑ παιδιά έπεσε από το 14% του 1971 σε 12% το 1991 και αυτών με ΤΕΣΣΕΡΑ και περισσότερα παιδιά από το 7% του 1971 σε 4% το 1991. Για να διατηρήσει τα απαραίτητα χαρακτηριστικά του ένα πληθυσμιακό σύνολο, η αναλογία παιδιών ανά γυναίκα πρέπει να είναι της τάξης του 2,1. Ο μέσος όρος της ΕΟΚ, όμως, είναι 1,59 της γεπονικής μας Ιταλίας και της Ισπανίας είναι μόλις 1.39 ενώ της Ελλάδας είναι 1,49 και μόνο η Ιρλανδία ξεπερνά τα ποσοστά με 2,17.

Με άλλα λόγια, αυτά καθ' εαυτά τα μεγέθη σε σύγκριση με την Ευρωπαϊκή Ενωση είναι ανησυχητικά. ΟΧΙ όμως τόσο δραματικά όσο τα κάνουν συγκεκριμένες κοινωνικοοικονομικές συγκυρίες και εθνικοί λόγοι. Αναφέρομαι τόσο στην ανατροπή της πληθυσμιακής πυραμίδας που θα δημιουργήσει προβλήματα είσπραξης πόρων από οικονομικώς ενεργά άτομα και απόδοσης συντάξεων σε απόμαχους της οικονομικής δραστηριότητας όσο και στις επεκτατικές βλέψεις των Τούρκων αλλά και τη σίγουρη πληθυσμιακή διόγκωση των γεπόνων μας Αλβανών, Σκοπιανών και Βουλγάρων. Εάν η Ελλάδα γειτόνευε με Αυστριακούς ή Ελβετούς, Αγγλους ή Γερμανούς τότε βέβαια το δημογραφικό μας πρόβλημα δεν θα είχε την συγκεκριμένη ιδιόμορφη οξύτητα που σήμερα έχει. Αυτό όμως είναι μια ουτοπία... Σίγουρα δεν μπορούμε να αλλάξουμε τους γεωπολιτικούς μας γείτονες και τους δικούς τους ρυθμούς δημογραφικών εξελίξεων. Μπορούμε, όμως, και επιβάλλεται να αλλάξουμε τις πρόσφατα αποκτηθείσες αξίες μας που μείωσαν την αγάπη του Ελληνα και της Ελληνίδας για τα παιδιά, που μεγένθυναν την αίσθηση του στείρου ατομικισμού και της καταναλωτικής μανίας, που εξουδετέρωσαν την ιδέα ότι μέσα από τα παιδιά μας προεκτείνεται, με την ευλογία του Θεού, η υπαρξιακή μας οντότητα στο μέλλον και η συνέχιση της εθνικής μας υπόστασης.

Το δημογραφικό μας πρόβλημα είναι έντονο. Το πρόσφατο δραματικό επεισόδιο της Ιμια ήταν ένα προειδοποιητικό χτύπημα της καμπάνας. Χρειάζεται να επαναφέρουμε την πατροπαράδοτη αγάπη μας για την οικογένεια και τα παιδιά, προγράμματα ευαισθητοποίησης της νεολαίας αλλά και έμπρακτης παροχής προγραμμάτων φροντίδας και Πρόνοιας του Κράτους, το οποίο πρέπει να γίνει περισσότερο γενναιόδωρο!

Επιπέλους, στη χώρα του Προμηθέα, Κυβέρνηση και Αντιπολίτευση, επώνυμοι και απλοί Ελληνες, ας συνέλθουμε πριν είναι πολύ αργά και ας σταματήσουμε να είμαστε μονίμως επιμηθείς...

ΣΩΜΑΤΕΙΟ ΕΡΓΑΤΟΤΕΧΝΙΤΩΝ ΟΙΚΟΔΟΜΩΝ
& ΣΥΝΑΦΩΝ ΕΠΑΓΓΕΛΜΑΤΩΝ ΡΟΔΟΥ
ΤΜΗΜΑ Γ.Σ.Ε.Ε. - Ε.Κ.Ρ.
Στεφάνου Καζούλη 30 Ρόδος 85100
Τηλ. 28088

ΠΡΟΣΚΛΗΣΗ

Συνάδελφοι

Η Διοίκηση του Σωματείου μας σας καλεί σε Γενική Συνέλευση στις 18 - 2- 1996 ημέρα Κυριακή και ώρα 9.30 π.μ. στην αίθουσα του Εργατικού Κέντρου Ρόδου (οδός Στεφάνου Καζούλη 30) με τα παρακάτω θέματα:

1) ΕΚΛΟΓΗ ΕΦΟΡΕΥΤΙΚΗΣ ΕΠΙΤΡΟΠΗΣ
2) ΕΠΙΛΟΓΗ ΕΚΠΡΟΣΩΠΗΣΗΣ
3) ΔΙΟΙΚΗΤΙΚΟΣ ΑΠΟΛΟΓΙΣΜΟΣ
4) ΟΙΚΟΝΟΜΙΚΟΣ ΑΠΟΛΟΓΙΣΜΟΣ 1995
5) ΠΡΟΫΠΟΛΟΓΙΣΜΟΣ 1996

✓ Η παρουσία όλων είναι απαραίτητη
Η ΔΙΟΙΚΗΣΗ

INEMA
ΙΑΤΡΙΚΟΣ - ΝΟΣΟΚΟΜΕΙΑΚΟΣ ΕΞΟΠΛΙΣΜΟΣ
ΜΗΧΑΝΗΜΑΤΑ - ΑΝΑΛΩΣΙΜΑ
Λεμεσσου 2, 85100 Ροδος -
ΤΗΛ. (0241) 32238 - FAX: (0241) 28484



Μπλούζες - παντελόνια:
σε τρία χρώματα (λευκό - βεραμάν - σιέλι)
για γιατρούς - νοσηλευτές - αισθητικούς

Φτηνά



ή καλά?

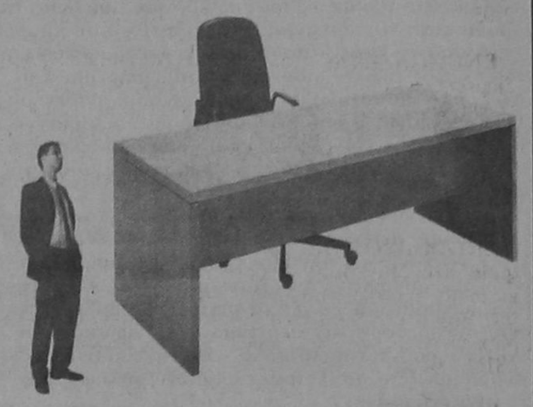

Και τα δυό.
Μόνο αν είναι Dromeas



Μελετούμε το χώρο σας και σχεδιάζουμε τα έπιπλα του γραφείου σας σύμφωνα με τις δικές σας ανάγκες. Τα κατασκευάζουμε συνδυάζοντας την πιο σύγχρονη γραμμή παραγωγής με τις αυστηρότερες προδιαγραφές. Και σας τα προσφέρουμε όλο το χρόνο, με τιμές που κερδίζουν σε οποιαδήποτε σύγκριση, αλλά κυρίως, με την εγγύηση ΔΡΟΜΕΑΣ. Γιατί εμάς, εκτός από την τιμή, μας νοιάζει και η ποιότητα

Οπως και εσάς.

DROMEAS
ΥΨΗΛΩΝ ΕΠΙΔΟΣΕΩΝ

Αποκλειστικός Αντιπρόσωπος Δωδ/σου
Γαβριήλ Πλατής
Βενετοκλέων 32 -Τηλ. 24037 και 22272

ΧΑΡΙΣΤΟΥΛΑ ΛΑΜΠΡΙΑΝΟΥ
Παραγγελιοδόχος καυσίμων TEXACO
Λιπαντικά ποιότητας
Σε τιμές πάντα χονδρικές
Για παραγγελίες στο τηλ. 31603 & FAX 31950
Αννης Μαρίας 4 - ΡΟΔΟΣ

ΜΙΚΡΕΣ ΑΓΓΕΛΙΕΣ

ΕΝΟΙΚΙΑΣΕΙΣ ΑΚΙΝΗΤΩΝ

ΕΝΟΙΚΙΑΖΕΤΑΙ βίλλα (πύργος) επί της Λεωφόρου Ιαλυσού 5 στα Τριάντα κατάλληλη για οποιαδήποτε επαγγελματική χρήση. Συμπεριλαμβάνονται χώροι 300 περίπου τ.μ. για στάθμευση αυτοκινήτων.
Πληροφορίες τηλ. 27707 και 22152.

ΕΝΟΙΚΙΑΖΕΤΑΙ στην Ιαλυσό σε οικόπεδο 2.710 τ.μ. εμπροσθεν του ξεν/χειου Blue Bay κατάστημα επιφάνειας 260 τ.μ. Πληροφορίες τηλ. 93.807 Κα Μπότσαρη Ελένη.

ΕΝΟΙΚΙΑΖΕΤΑΙ κατάστημα επί της Οδού Σωκράτους. Πληρ. Κ. Βρατσάλη Ελένη τηλ. 65300 - 39668 - 23043.

ΕΝΟΙΚΙΑΖΕΤΑΙ επί της Αννης Μαρίας και πάροδος Κωνσταντάκη διαμέρισμα κατάλληλο για γραφείο ή ιατρείο - Πληρ. τηλ. 33952 - 27057.

ΕΝΟΙΚΙΑΖΕΤΑΙ ισόγειο διαμέρισμα στην Ιωνος Δραγούμη 43, δύο δωματίων πλήρως επιπλωμένο (Ψυγείο, κουζίνα). Πληροφορίες: Τηλ. 28002.

ΕΝΟΙΚΙΑΖΟΝΤΑΙ γραφεία στο Μαντράκι, Ενοικιάζονται γραφεία, κατάλληλα για λογιστές, δικηγόρους, Μηχανικούς κ.τ.λ. Πληρ. τηλ. 68111 - 64440

ΕΝΟΙΚΙΑΖΕΤΑΙ διαμέρισμα 90 τ.μ. στον πρώτο όροφο με κεντρική θέρμανση Κέννεντυ 45. Πληρ. στο τηλεφ. 64464

ΕΝΟΙΚΙΑΖΕΤΑΙ στην Αθήνα (Παπανδρέου 54 Ζωγράφου) πλήρως επιπλωμένο διαμέρισμα με εξοπλισμό κουζίνας, θέρμανση, τηλέφωνο. Πληροφορίες 9.00 - 14.00 και 18.00 - 21.00. Τηλ. 33926.

STUDIO πλήρως εξοπλισμένο επί της οδού Ιπποδάμου 56. Παλιά Πόλη. Τηλ. 63237 - 75390.

ΕΝΟΙΚΙΑΖΟΝΤΑΙ στην Ιάλυσο και στη Ρόδο, καινούργιες ανεξάρτητες επιπλωμένες και πλήρως εξοπλισμένες γκαρσονιέρες και STUDIOS στο ισόγειο οικοδομών με κήπο σε ήσυχες και όμορφες περιοχές. Τηλ. 34363.

ΕΝΟΙΚΙΑΖΟΝΤΑΙ στην οδό Αγ. Αναργύρων 20 ένα διαμέρισμα δυάρι, επιπλωμένο ή μη, μια ημιυπόγεια γκαρσονιέρα, και ένα δωμάτιο. Πληρ. τηλεφ. 28710.

ΕΝΟΙΚΙΑΖΕΤΑΙ χώρος 60 τ.μ. κατάλληλος για αποθήκη ή γραφείο, πάροδος Στέλιου Κωτιάδη. Πληροφ. τηλ. 26818, 35609

ΕΝΟΙΚΙΑΖΟΝΤΑΙ επιπλωμένες γκαρσονιέρες στην περιοχή του Εθνικού Σταδίου από 1/11/95 έως 15/3/96. Πληρ. τηλ. 37211

ΕΝΟΙΚΙΑΖΟΝΤΑΙ τέσσερα γραφεία στην οδό Αυστραλίας 60 (έναντι «Σφαγειών») επιφάνειας 27,5 - 30 - 35 τ.μ. Πληρ. Τηλ. 37760 κ. Θανάση ή 92168 κ. Γιάννη.

ΕΝΟΙΚΙΑΖΕΤΑΙ εμπορικός χώρος με αποθήκη στη Μαλώνα. Πληρ. 6-8 μ.μ. τηλ. 0244-51401

ΔΙΑΦΟΡΑ

ΠΩΛΕΙΤΑΙ IBM APTIVA, σχεδόν καινούργιο και με πολλά εξτρά. Πληρ. τηλ. 95392 και 92495. Ωρες καταστημάτων.

ΠΩΛΟΥΝΤΑΙ έπιπλα γραφείου (γραφείο κλασσικού τύπου, βιβλιοθήκες, καθιστικά) ελαφρώς μεταχειρισμένα, σε άριστη κατάσταση.
Πληροφορίες τηλ. 33485.

ΠΩΛΟΥΝΤΑΙ πλυντήριο πιάτων, και ποτηριών καθώς και εκθετήριο - βιτρίνα διαστάσεων 1,80 Χ 0,60 Χ 0,80 σε καλή τιμή. Πληρ. τηλ. 85437.

ΡΙΛΑΞ μασάζ στο δικό σας χώρο για να απαλλαγείτε από το στρες και τους μυικούς πόνους με πλήρη χαλάρωση. Πληρ. τηλ. 093238656 τις ώρες 10 π.μ. - 10 μ.μ.

ΣΥΝΕΡΓΑΤΗΣ ζητείται για επικερδή επιχείρηση καφετέριας σε κεντρικό σημείο. Μόνο σοβαρές προτάσεις. Τηλ. εργάσιμες: πρωί 9-11 30975, απόγευμα 6-7 92384.

ΑΥΤΟΚΙΝΗΤΑ

ΠΩΛΕΙΤΑΙ FORD ESCORT GL 1100 C.C., 1985, Γαλάζιο μεταλλικό, με ραδιοκασετόφωνο PIONEER, Ηχεία, σε πολύ καλή κατάσταση. Τηλ. 92649 Καθημ. από 17.00 - 21.00. Σαβ. και Κυρ. από 11.00 - 21.00

ΠΩΛΕΙΤΑΙ RENAULT CLIO 1.4 RT 1400 C.C., MONT. 1992, καταλυτικό, μολυβί μεταλλικό, αυτόματο, υδραυλικό τιμόνι, AIR - CONDITION, Ραδιοκασετόφωνο BLAUPUNKT, Ηχεία, ηλεκτρικά παράθυρα, ηλεκτρικές κλειδαριές σε άριστη κατάσταση. Τηλ. 92649 καθημ. από 17.00 - 21.00 Σαβ. και Κυρ. από 11.00 - 21.00.

AUDI 100/FUX 72 2/θυρο. Καλή οδική συμπεριφορά. Προσφορά: 400.000 δρχ. Τηλ.: 29248.

ΠΩΛΕΙΤΑΙ BMW 318i μοντέλο 90 σε άριστη κατάσταση με αιρ-κοντίσιον, ηλεκτρικά παράθυρα, στερεοφωνικό FISHER σε καταπληκτική τιμή των 5.000.000 δρχ. Γίνονται ευκολίες.
Πληρ. τηλ. 21198 - 22964

ΠΩΛΕΙΤΑΙ μηχανάκι ADDRESS 50 cc σε άριστη κατάσταση. Πληροφ. τηλ. 91820 κ. Βαλάντη.

ΠΩΛΕΙΤΑΙ SEAT MARBELLA μοντέλο 1988 900 cc σε καλή κατάσταση με ραδιοκασετόφωνο. Τιμή 800.000 δρχ. ΜΕΤΡΗΤΟΙΣ. Πληροφορίες κον **ΣΑΜΑΡΑ ΘΑΝΑΣΗ τηλ. 96010 - 62039.**

ΠΩΛΗΣΕΙΣ ΑΚΙΝΗΤΩΝ

ΠΩΛΕΙΤΑΙ ΜΑΓΑΖΙ
ΠΩΛΕΙΤΑΙ κατάστημα 68 τ.μ. επί της Μεγάλου Κωνσταντίνου. Πληροφορίες στα τηλέφωνα 92290 (πρωί) - 92314 (απόγευμα) κ. Γεωργίου.

ΠΩΛΟΥΝΤΑΙ - ΟΙΚΟΠΕΔΑ
Των 4.000 μ² επι της επαρχιακής οδού Ρόδου - Καλλιθέας και Καλλιθέας - Ασγούρου (έναντι SUPER MARKET ΜΙΚΟ), με πολύ καλή ρυμοτομία, θα διανοιγούν δρόμοι 8.00 μέτρων. Πληροφορίες τηλ. 28616 - 37848 κ. ΑΤΣΙΔΗ ΑΝΑΣΤΑΣΙΟ

ΠΩΛΕΙΤΑΙ κτίριο 1000 τ.μ. στον Αρχάγγελο. Επί της Λεωφ. Ρόδου - Λίνδου με πρόσοψη 35 μέτρων με κόμβο. Τηλ. 0244 - 22993.

ΠΩΛΟΥΝΤΑΙ: από ιδιοκτήτες στην Ιαλυσό περιοχή ΒΟΥΝΑΡΑΣ: 1) μεζονέτες σε μπετά α) 126.00 τ.μ. 15 εκ. β) 134.00 τ.μ. 16 εκ. 2) ορόφοδιαμέρισμα σε μπετά 92.00 τ.μ. 11 εκ. 3) οικόπεδο εντός σχεδίου 1.000 τ.μ. 30 εκ.Πληροφορίες τηλεφ. 22050-33441.

ΠΩΛΕΙΤΑΙ μονοκατοικία 75 τετρ. μέτρων στο Νεοχώρι Δηλμπεράκη 95. Αποτελείται από σαλόνι, βοηθητικό χώρο, 2 υπνοδωμάτια, κουζίνα μπάνιο και αυλή, Τιμή λογική. Πληροφορίες τηλ. 36504.

ΠΩΛΕΙΤΑΙ: Καφετέρια πολυτελείας σε καλή τοποθεσία με καλή πελατεία, λόγω αναχώρησης. Πληρ. 9 - 1 και 5 - 8. Τηλ. 23815 - 78275. Γιώτα Μανωλάκου.

ΠΩΛΕΙΤΑΙ αίθουσα 200 τ.μ. εντός Ρόδου με μπάνιο και τηλέφωνο.
Πληρ. τηλ. 0241 - 32985 & 01 - 2828292 ώρες 6 - 9 μ.μ.

ΠΩΛΕΙΤΑΙ διαμέρισμα σε καλή κατάσταση 83 τ.μ., με δύο υπνοδωμάτια, σαλοτραπεζαρία, ευρύχωρη κουζίνα και μπάνιο. Αξία 14.000.000 μετρητοίς. Πληροφορίες τηλ. 33794 και 23377.

ΖΗΤΟΥΝ ΠΡΟΣΩΠΙΚΟ

ΖΗΤΕΙΤΑΙ υπάλληλος για να εργασθεί στην μπουτικ «STEFANEL» οδός Εθελοντών Δωδεκανησίων 9.

ATRIUM ★★★★★ PALACE
Από το ξενοδοχείο ATRIUM PALACE ζητείται προσωπικό των κάτωθι ειδικοτήτων:
- Υπάλληλοι υποδοχής καλής γνώσης Αγγλικής και Γερμανικής απόφοιτοι Τουριστικής Σχολής.
- Γραμματέας με γνώσεις computer και καλής γνώσης Αγγλικής και Γερμανικής.
- Σεφ (Chef) κουζίνας και Α' μάγειρας
- Συντηρητής υδραυλικός
- Κομμώτρια
Πληροφορίες: Τηλ. 0244 - 31601 κ. Ματσίγκο (Διευθυντή)
Δ/νση: Παραλία Καλάθου (85102)
ATRIUM PALACE - KALATHOS BEACH - 85102 RODOS GREECE - TEL.: 0244. 31601 . 31602 - FAX: 0244.31600

ΠΩΛΟΥΝΤΑΙ ή ΕΝΟΙΚΙΑΖΟΝΤΑΙ

Γραφεία πολυτελούς κατασκευής σύμφωνα με τις σύγχρονες προδιαγραφές από 30-55-75-110 έως 250 m² στην οδό Καρπάθου 11 (πεζόδρομος) στο τελείως ανακαινισθέν πρώην ξενοδοχείο «ΚΟΛΟΣΣΟΣ» με την κρυστάλλινη φιμέ πρόσοψη.

Πληροφορίες:
στα τηλέφωνα 24331 - 32
από 09.00 π.μ. - 14.00 μ.μ.
Δ/νις Νικηταρά

ΞΕΝΟΔΟΧΕΙΟ
KOLYMBIA BEACH
ΖΗΤΟΥΝΤΑΙ
ΣΕΦ, ΜΕΤΡ, ΒΟΗΘΟΣ ΜΑΓΕΙΡΑΣ, ΣΕΡΒΙΤΟΡΟΙ, ΒΟΗΘΟΙ ΣΕΡΒΙΤΟΡΟΙ, ΥΠΑΛΛΗΛΟΙ ΥΠΟΔΟΧΗΣ
ΠΛΗΡΟΦΟΡΙΕΣ 12 - 14.00, ΤΗΛ. 56247, 56311, 56225, 56381

ΠΩΛΟΥΝΤΑΙ ΑΠΟ ΤΟΝ ΑΝΑΣΤΑΣΙΟ ΑΤΣΙΔΗ
1. Στην οδό Κωνσταντίνου Υδραίου και Κοσκινού γωνία:
- Διαμέρισμα 75 τ.μ. 3άρι
- Διαμερίσματα 90 τ.μ. 3άρια
- Διαμερίσματα 110 τ.μ. 4άρια
Πολυτελής κατασκευή, με γερμανική ή ιταλική κουζίνα εντοιχισμένη 10 τρεχ. μέτρων περίπου, γρανίτες στα πατώματα, διπλά τζάμια, υδραλικό ασανσέρ και αποκλειστική θέση στάθμευσης αυτοκινήτου στην πυλωτή της πολυκατοικίας.
2. Στην οδό Καμείρου και Απόλλωνος (περιοχή ΜΟΝΤΕ ΣΜΙΘ). Μαιζονέτες διώροφες με υπόγειο, συν. εμβαδού 180 τ.μ. σε ήσυχη περιοχή, με αποκλειστικές χρήσεις αυλών.
3. Στην οδό Φιλερήμου και Επιδαύρου στο Καρακόνερο.
- Διαμέρισμα 160 τ.μ. διώροφο, με τζάκι, εντοιχισμένη γερμανική κουζίνα, πολλά μέτρα βεράντες, 2 μπάνια γρανίτες στα πατώματα και αποκλειστική θέση στάθμευσης στην πυλωτή της πολυκατοικίας. Υδραυλικό ασανσέρ.
- Διαμέρισμα 45 τ.μ. με αυλή.
ΑΜΕΣΗ ΚΑΤΑΡΤΙΣΗ ΟΡΙΣΤΙΚΩΝ ΣΥΜΒΟΛΑΙΩΝ.
ΠΛΗΡΟΦΟΡΙΕΣ:
ΑΝΑΣΤΑΣΙΟΣ ΑΤΣΙΔΗΣ
ΣΤΕΦΑΝΟΥ ΚΑΖΟΥΛΛΗ 74 ΡΟΔΟΣ ΤΗΛ. 28616 - 37848
ΤΗΛ. ΟΙΚΙΑΣ: 63510 - 61865

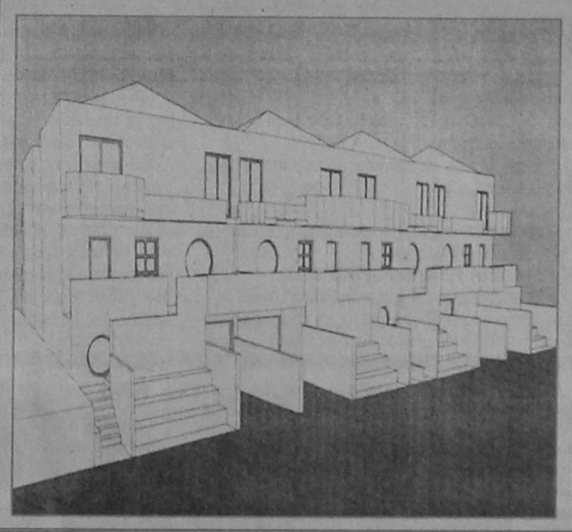

Το Ξενοδοχείο - Μπαγκαλόους «OASIS»
ΖΗΤΕΙ
α) Υπάλληλο Υποδοχής (γυναίκα) β) Σερβιτόρους, γ) Μπάρμαν, που να γνωρίζουν Γερμανικά Πληροφορίες τηλ.: 51771 - 51772

ΠΩΛΟΥΝΤΑΙ
Τηλ. 29318 - 34598
ΔΙΑΜΕΡΙΣΜΑΤΑ - ΚΑΤΑΣΤΗΜΑΤΑ - ΑΠΟΘΗΚΕΣ
ΚΑΛΛΙΣΤΟΣ ΔΙΑΚΟΓΕΩΡΓΙΟΥ
(ΙΔΙΟΚΤΗΤΗΣ - ΚΑΤΑΣΚΕΥΑΣΤΗΣ)
1. Οικοδομή έξι διαμερισμάτων στην οδό Αθηνών και Λάρδου γωνία 3άρια 95 τ.μ., τεσσάρια 120 τ.μ., καταστήματα 40 -80 - 120 τ.μ.
2. Οικοδομή έξι διαμερισμάτων στην οδό Σαλάκου τεσσάρια 110 - 120 τ.μ. με απεριόριστη θέα.
3. Οικοδομή στην οδό Καλλεθέας και Καλειπάτηρας στο Καρακόνερο διαμερίσματα 3άρια 80 τ.μ., τεσσάρια 120 τ.μ., καταστήματα 60 - 80 - 100 τ.μ., αποθήκες 60 -80 -100 τ.μ., αποθήκες 60 - 80 - 100 -300 τ.μ. Όλα με θέα τη θάλασσα.
4. Οικοδομή κοντά στην Μ. Πετρίδη. Διαμερίσματα των 110 - 120 τ.μ. τεσσάρια.
5. Διαμέρισμα 85 τ.μ. στην οδό Γράμμου και Αγίου Ιωάννου (έτοιμο άμεση παράδοση).
6. Διαμέρισμα 75 τ.μ. στην οδό Θεσσαλονίκης κοντά στην Στέλιου Κωτιάδη (έτοιμο άμεση παράδοση)
ΠΑΡΑΤΗΡΗΣΕΙΣ: Όλες οι οικοδομές έχουν ασανσέρ υδραυλικό. Τα διαμερίσματα είναι πολυτελούς κατασκευής.
7. Πωλούνται κτήματα παραλιακά στην ΛΑΧΑΝΙΑ των 2.000 - 4.000 και ένα κτήμα 52.000 τ.μ. για ξενοδοχειακή μονάδα ή για Συνεταιρισμό.
ΠΛΗΡΟΦΟΡΙΕΣ:
ΚΑΛΛΙΣΤΟ ΔΙΑΚΟΓΕΩΡΓΙΟΥ
ΤΗΛ: 29318 - 34598
Διεύθυνση: Κων/νου Τσαλδάρη 28
ΡΟΔΟΣ

ΚΤΗΜΑΤΟΜΕΣΙΤΙΚΟ ΓΡΑΦΕΙΟ
ΕΜΜ. ΚΡΑΝΙΔΗ
ΠΩΛΟΥΝΤΑΙ ΤΑ ΠΑΡΑΚΑΤΩ ΑΚΙΝΗΤΑ
ΔΙΑΜΕΡΙΣΜΑΤΑ
- 2άρι καινούργιο Ανάληψη
- 2άρι πλησίον HOTEL CHEVALIER
- 2άρι επί της Κων. Υδραίου
- 2άρι πλησίον καταστήματος ΞΕΝΑΚΗ
- 3άρι επί της Αλ. Διάκου
- 3άρι επί της οδού Καναδά
- 3άρι επί της Σωτήρος Ιξιά
- 3άρι καινούργιο στο Ροδίνι
- 3άρι καινούργιο επί της Ατταβύρου
- 3άρι καινούργιο στους Χαλκήτες
- 4άρι καινούργιο (114 τ.μ.) νέο επί της Στέλιου Κωτιάδη
- 4άρι καινούργιο στον οικισμό Καθηγητών
- 4άρι καινούργιο (135 τ.μ.) στο Μήδεια
- 4άρι 120 τ.μ. επί της Δημ. Αναστασιάδη.
ΠΩΛΗΣΕΙΣ ΜΟΝΟΚΑΤΟΙΚΙΩΝ
- 160 τ.μ. στην Ιξιά με 500 τ.μ. κήπο
- 320 τ.μ. Ασγούρου με 1000 τ.μ. κήπο
- 250 τ.μ. Ασγούρου με υπόγειο 4000 κήπο
- 220 τ.μ. Ασγούρου με υπόγειο 80 τ.μ.
- 150 τ.μ. Κανδυλί με 4000 κήπο
- 70 τ.μ. Κανδυλί με 400 κήπο
- 150 τ.μ. Καλαμώνα με 4000 κήπο
- 200 τ.μ. Παραδείσι με 4000 κήπο
- 100 τ.μ. Λίνδος
ΚΑΤΑΣΤΗΜΑΤΑ
- 40 τ.μ. Οδός Απελλού - Παλιά Πόλη
- 55 τ.μ. Πλατεία Αριστοτέλους - Παλιά Πόλη
- 35 τ.μ. Φαληράκι
- 50 τ.μ. Ιαλυσός - Εναντι Αστ. Τμήματος
- 70 τ.μ. Εμπορικό Κέντρο Φωκιαλη
- 200 τ.μ. Οδός Καναδά
- 37 τ.μ. Ιωάννη Καζούλη
- 55 τ.μ. Οδός Μανδηλαρά
- 12 τ.μ. Οδός Μανδηλαρά
- 44 τ.μ. Ακτή Μιαούλη
- 50 τ.μ. Ιαλυσός - Χρυσή Ακτή
ΚΤΙΡΙΑ
- Τριώροφο στο Μαντράκι 900 τ.μ.
- 400 τ.μ. Πλατεία Κύπρου
- 400 τ.μ. σε οικόπεδο 1700 τ.μ. Λεωφόρος Καλλιθέας
ΟΙΚΟΠΕΔΑ
- 435 τ.μ. στο Ροδίνι
- 290 τ.μ. στο Ανω Ροδίνι
- 588 τ.μ. επί της οδού Πειραιώς
- 600 τ.μ. επί της Θεμ. Σοφούλη
- 250 τ.μ. στους Χαλκήτες
- 400 τ.μ. επί της Καναδά
- 600 τ.μ. στο Ανω Ροδίνι
- 500 τ.μ. επί της Μιχ. Πετρίδη
- 500 τ.μ. στο Καρακόνερο.
ΑΓΡΟΚΤΗΜΑΤΑ
- 1.700 τ.μ. επί της Ρόδου - Λίνδου
- 4.500 τ.μ. στη Δάφνη - Ιαλυσού
- 7.200 τ.μ. πλησίον Ροδίνι
- 2.500 τ.μ. επί της Ρόδου - Λίνδου
- 4.000 τ.μ. στο Τσαΐρι
- 9.000 επί της Ρόδου - Λίνδου - Αφάντου
- 1.200 τ.μ. στη Μεγάλη Γη Ασκληπειού (με άδεια)
- 4.000 τ.μ. στη παραλία Γενναδίου
- 4.000 τ.μ. στην παραλία Καρύδια της Λίνδου
- 9.000 τ.μ. στο Τσαΐρι
ΔΙΑΘΕΤΟΥΜΕ ΜΕΓΑΛΗ ΠΟΙΚΙΛΙΑ ΑΚΙΝΗΤΩΝ ΣΕ ΟΛΗ ΤΗ ΡΟΔΟ
ΣΥΜΒΟΥΛΕΣ ΓΙΑ ΜΙΑ ΣΩΣΤΗ ΑΓΟΡΑ ΚΑΙ ΓΡΗΓΟΡΗ ΔΙΕΚΠΕΡΑΙΩΣΗ ΤΩΝ ΔΑΝΕΙΩΝ ΣΑΣ ΠΛΗΡΟΦΟΡΙΕΣ ΕΜΜ. ΚΡΑΝΙΔΗΣ - ΟΙΚΟΝΟΜΟΛΟΓΟΣ ΑΜΕΡΙΚΗΣ 50 ΡΟΔΟΣ ΤΗΛ. (0241) 27082 - 26476 FAX 27101 ΚΙΝ (094) 347405

ICM ΔΙΕΘΝΕΙΣ ΜΕΤΑΦΟΡΕΣ ΕΜΠΟΡΕΥΜΑΤΩΝ ΕΠΕ
ΜΕΤΑΦΟΡΕΣ ΕΞΩΤΕΡΙΚΟΥ - ΕΣΩΤΕΡΙΚΟΥ - ΔΙΑΚΟΜΕΤΑΚΟΜΙΣΕΙΣ
Προσφέρουμε τα πιο ολοκληρωμένα προγράμματα μεταφορών για τον ασφαλέστερο και προσφορότερο τρόπο μεταφοράς
- Μεταφορές με container για πλήρη και ομαδικά φορτία
- Θαλάσσιες και συνδυασμένες μεταφορές
- Αεροπορικές μεταφορές
- Μεταφορές οικοσκευών
- Οδικές μεταφορές Eurocargo
- Σιδηροδρομικές μεταφορές
- Μεταφορές εκθεμάτων και υλικών κατασκευής περιπτέρων.
Η εταιρεία μας αναλαμβάνει να μεταφέρει τα εμπορεύματα για λογαριασμό των εισαγωγέων από οποιοδήποτε μέρος του κόσμου, και να τα παραδώσει ελεύθερα μέχρι την αποθήκη τους διεκπεραιώνοντας όλες τις διατυπώσεις.
Για περισσότερες πληροφορίες, απευθυνθείτε στα γραφεία μας
Αμερικής 97, τηλ. 24115, 22105, 76215, fax 26485

ΔΩΔΕΚΑΝΗΣΟΣ ΟΙΚΟΝΟΜΙΑ

Πως θα Συμπληρωθούν οι Δηλωσεις για τις Εμπορικες Επιχειρησεις

ΜΕΡΟΣ 3ον

Υποκαταστηματα και Αποθηκευτικοι χωροι

ΣΥΜΠΛΗΡΩΣΗ ΠΙΝΑΚΑ 3

Οι ενδείξεις αυτού του πίνακα συμπληρώνονται όπως και οι αντίστοιχες ενδείξεις του πίνακα 2, αλλά με τα στοιχεία που αφορούν το πρώτο υποκατάστημα της επιχείρησης και τυχόν αποθηκευτικούς χώρους του.

ΣΥΜΠΛΗΡΩΣΗ ΠΙΝΑΚΑ 4

Οι ενδείξεις αυτού του πίνακα συμπληρώνονται όπως και οι αντίστοιχες ενδείξεις του πίνακα 3 αλλά με τα στοιχεία που αφορούν το δεύτερο υποκατάστημα της επιχείρησης και τυχόν αποθηκευτικούς χώρους εκτός από τις ενδείξεις 12 και 13, οι οποίες συμπληρώνονται ως ακολούθως:

ΕΝΔΕΙΞΗ 12. Γράψτε το συνολικό ελάχιστο ποσό καθαρού εισοδήματος των λοιπών εκτός του πρώτου και του δεύτερου υποκαταστήματος της επιχείρησης (δηλαδή του τρίτου, τέταρτου κλπ. υποκαταστήματος). Το ελάχιστο ποσό καθαρού εισοδήματος αυτών των υποκαταστημάτων (δηλαδή του τρίτου, τέταρτου, κλπ.) θα υπολογισθεί από τον ίδιο τον φορολογούμενο είτε πρόκειται για ατομική επιχείρηση είτε για εταιρία, κοινωνία κλπ. και θα ελεγχθεί από τη ΔΟΥ. Στις περιπτώσεις αυτές, αν ο φορολογούμενος (νομικό ή φυσικό πρόσωπο) δηλώνει αδυναμία ως προς τους υπολογισμούς αυτούς θα έχει τη συνδρομή της ΔΟΥ.

ΕΝΔΕΙΞΗ 13. Γράψτε τη συνολική εμπορική αμοιβή που λάβατε υπόψη για τον υπολογισμό του ελάχιστου ποσού καθαρού εισοδήματος των λοιπών, εκτός του πρώτου και του δεύτερου, υποκαταστημάτων της επιχείρησης (δηλαδή του τρίτου, τέταρτου κλπ. υποκαταστήματος). Στις περιπτώσεις αυτές, αν ο φορολογούμενος (νομικό ή φυσικό πρόσωπο) δηλώνει αδυναμία ως προς τους υπολογισμούς αυτούς, θα έχει τη συνδρομή της ΔΟΥ.

Τονίζεται ότι για καθένα από τα λοιπά εκτός του πρώτου και του δεύτερου υποκαταστήματα πρέπει να συνυποβάλλεται άλλο έντυπο Ε10 με συμπληρωμένες τις ενδείξεις του πίνακα 3 καθώς και χειρόγραφη κατάσταση με τον υπολογισμό του ελάχιστου ποσού καθαρού εισοδήματος για καθένα από αυτά τα υποκατατσήματα

Χρηση Πετρελαιοκινητων Φορτηγων Αυτοκινητων

ΣΥΜΠΛΗΡΩΣΗ ΠΙΝΑΚΑ 5

Οι ενδείξεις αυτού του πίνακα συμπληρώνονται από τις επιχειρήσεις που χρησιμοποιούν για τις ανάγκες τους πετρελαιοκίνητα φορτηγά αυτοκίνητα ιδιωτικής χρήσης.

Σύμφωνα με το τελευταίο εδάφιο της παραγράφου 13 του άρθρου 33 του ν.2238/1994 εξαιρετικά για επιχειρήσεις που χρησιμοποιούν για τις ανάγκες τους πετρελαιοκίνητα φορτηγά αυτοκίνητα ιδιωτικής χρήσης τα ακαθάριστα έσοδα που δηλώνουν με την ετήσια δήλωση φορολογίας εισοδήματος δεν μπορούν να είναι κατώτερα για δύο (2) συνεχή έτη και για κάθε αυτοκίνητο από το ογδόντα τοις εκατό (80%) των ακαθαρίστων εσόδων που είναι απαραίτητο να δηλωθούν για την έκδοση της άδειας κυκλοφορίας των αυτοκινήτων αυτών, όπως ορίζεται από τις εκάστοτε ισχύουσες διατάξεις.

Οπως έγινε δεκτό με την 1122241/2246/Α0012/ΠΟΛ.1238/31.10.1994 εγκύκλιό μας, ακόμη και όταν επιχείρηση που χρησιμοποιεί πετρελαιοκίνητο φορτηγό αυτοκίνητο ιδιωτικής χρήσης δεν υπάγεται στα αντικειμενικά κριτήρια, λόγω απαλλαγής της, σύμφωνα με τις διατάξεις της παραγράφου 16 του άρθρου 33 του ν. 2238/1994 (π.χ. εγκατάσταση σε δήμο με πληθυσμό κάτω από 4.000 κατοίκους, λόγω αντικειμένου εργασιών κλπ.) η παραπάνω διάταξη του τελευταίου εδαφίου της παραγράφου 13 του άρθρου 33 του ν. 2238/1994 που αναφέρεται στα ακαθάριστα έσοδα που πρέπει να δηλώνονται από την επιχείρηση με βάση τα πετρελαιοκίνητα φορτηγά ιδιωτικής χρήσης αυτοκίνητά της, θα εφαρμοσθεί για την επιχείρηση αυτή, καθόσον με τη διάταξη αυτή προσδιορίζονται ακαθάριστα έσοδα ανά τόνο μεικτού βάρους και όχι ποσό καθαρού εισοδήματος στο οποίο και αναφέρεται η απαλλακτική διάταξη της παραγράφου 16 του άρθρου 33 του ν. 2238/1994.

Υστερα από τα παραπάνω και οι μη υπαγόμενες στα αντικειμενικά κριτήρια, με βάση τις διατάξεις των παραγράφων 16 και 22 του άρθρου 33 τυ ν.2238/1994 επιχειρήσεις (ατομικές, εταιρίες κλπ) υποχρεούνται να συμπληρώσουν και συνυποβάλουν με τη δήλωση φορολογίας εισοδήματός τους το έντυπο Ε10 «Αναλυτικά στοιχεία φορολογίας κλπ.» εφόσον έχουν πετρελαιοκίνητα αυτοκίνητα ιδιωτικής χρήσης.

Διευκρινίζεται ότι όταν η επιχείρηση διενεργεί πωλήσεις για λογαριασμό τρίτων ως ακαθάριστα έσοδα των χρήσεων 1994 και 1995 που προκύπτουν από τα βιβλία και στοιχεία της επιχείρησης, θα γράψετε το σύνολο των εσόδων κάθε έτους από τις πωλήσεις και όχι μόνο τα έσοδα από την προμήθεια.

Επίσης, διευκρινίζεται ότι σε περίπτωση μεικτής επιχείρησης πώλησης αγαθών και παροχής υπηρεσιών, αν το σύνολο των ακαθαρίστων εσόδων της στήλης 3 είναι περισσότερα από τα ακαθάριστα έσοδα τόσο της χρήσης 1994 όσο και της χρήσης 1995 το επιπλέον ποσό ακαθάριστων εσόδων της στήλης 3 από τη στήλη «Χρήση 1995» θα θεωρηθεί ότι προέρχεται από την πώληση αγαθών.

Αν το σύνολο της στήλης 3 είναι μεγαλύτερο από τα έσοδα τόσο της χρήσης 1994 όσο και της χρήσης 1995 και στην επιχείρηση εφαρμόζονται περισσότεροι από ένας μοναδικοί συντελεστές καθαρού κέρδους το επιπλέον ποσό ακαθάριστων εσόδων της στήλης 3 από την στήλη «Χρήση 1995» θα πολλαπλασιασθεί με το μέσο όρο των μοναδικών αυτών συντελεστών και τα προκύπτοντα επιπλέον καθαρά κέρδη θα προστεθούν στα κέρδη των βιβλίων και το σύνολο των κερδών θα γραφτεί στους κωδικούς 357-358. Στην περίπτωση αυτή πρέπει να επισυνάψετε χειρόγραφη κατάσταση στην οποία θα εμφανίζεται ο προσδιορισμός των καθαρών κερδών της επιχείρησης.

ΠΑΡΑΔΕΙΓΜΑ

Ομόρρυθμη εταιρία «Χ» τηρεί βιβλίο εσόδων - εξόδων από το οποίο για τη χρήση 1994 προκύπτουν ακαθάριστα έσοδα 9.000.000 δρχ. ενώ για τη χρήση 1995 προκύπτουν ακαθάριστα έσοδα από την πώληση του αγαθού «Α» 4.000.000 δρχ. (Μ.Σ.Κ.Κ. 10%) και από την πώληση του αγαθού «Β» 6.000.000 δρχ. (Μ.Σ.Κ.Κ 15%) δηλ. συνολικά ακαθάριστα έσοδα 10.000.000 δρχ. Η επιχείρηση χρησιμοποιεί για τις ανάγκες της πετρελαιοκίνητο φορτηγό αυτοκίνητο ιδιωτικής χρήσης μεικτού βάρους 15 τόνων. Τα καθαρά κέρδη για την χρήση 1995 με βάση τα βιβλία της ανέρχονται σε 1.300.000 (4.000.000 x 10% και 6.000.000 x 15%).

Επειδή τα ακαθάριστα έσοδα τόσο της χρήσης 1994 όσο και της χρήσης 1995 είναι μικρότερα από αυτά που προκύπτουν με βάση τους τόνους του πετρελαιοκίνητου φορτηγού αυτοκινήτου Ι.Χ. τότε ο κωδικός 357 θα συμπληρωθεί αφού γίνουν οι παρακάτω υπολογισμοί: Ακαθ. έσοδα με βάση τους τόνους του αυτοκινήτου 15x 800.000 = 12.000.000 δρχ.

Ακαθ. έσοδα βιβλίων χρήσης 1995: 4.000.000 + 6.000.000 = 10.000.000 δρχ. Επιπλέον διαφορά 2.000.000 δρχ.

Το ποσό των 2.000.000 δρχ. θα πολλαπλασιασθεί με το μέσο όρο των μοναδικών συντελεστών καθαρού κέρδους 12.5% και το αποτέλεσμα των 250.000 δρχ. (2.000.000 x 12.5%) προστίθεμενο στα κέρδη του 1.300.000 δρχ που προκύπτουν από τα βιβλία της, δηλαδή το ποσό του 1.550.000 δρχ. θα γραφεί στον κωδικό 357.

Δηλωθεντα Εισοδηματα

ΣΥΜΠΛΗΡΩΣΗ ΠΙΝΑΚΑ 6

Η συμπλήρωση των ενδείξεων αυτού του πίνακα δεν παρουσιάζει ιδιαίτερη δυσκολία. Στους κωδικούς 355-356, 361-362, 365-366, 377-378, 381-382 θα γραφούν τα αντίστοιχα δηλωθέντα εισοδήματα βάσει βιβλίων. Στους λοιπούς κωδικούς θα γραφούν τα ποσά του ελάχιστου καθαρού εισοδήματος που προσδιορίζονται με βάση τις διατάξεις της παραγράφου 13 του άρθρου 33 του ν. 2238/1994 που αναφέρονται στα αντικειμενικά κριτήρια. Ειδικότερα τα ποσά αυτά είναι τα ακόλουθα:

Α. Εκμεταλλευτές ενοικιαζομένων δωματίων - διαμερισμάτων:

α) Για ενοικιαζόμενα δωμάτια σε εκατόν εξήντα πέντε χιλιάδες (165.000) δραχμές ανά δωμάτιο.

β) Για μονόχωρα (STUDIO) διαμερίσματα σε διακόσιες είκοσι πέντε χιλιάδες (225.000) δραχμές ανά διαμέρισμα.

γ) Για δίχωρα διαμερίσματα σε τρακόσιες πενήντα χιλιάδες (350.000) δραχμές ανά διαμέρισμα.

δ) Για τρίχωρα διαμερίσματα σε πεντακόσιες πενήντα χιλιάδες (550.000) δραχμές ανά διαμέρισμα.

Β. Εκμεταλλευτές κάμπινγκ:

Για κάθε θέση εγκατάσταση σκηνής ή τροχόσπιτου ή αυτοκινήτου πενήντα πέντε χιλιάδες (55.000) δραχμές.

ΑΔΕΙΑ ΚΥΚΛΟΦΟΡΙΑΣ

Γ. Εκμεταλλευτές επιβατικών αυτοκινήτων δημόσιας χρήσης

α) Για επιβατικό αυτοκίνητο δημόσιας χρήσης με άδεια κυκλοφορίας εκατό τοις εκατό (100%) και οδηγό τον ιδιοκτήτη σε τρία εκατομμύρια τριακόσιες χιλιάδες (3.300.000) δραχμές.

β) Για επιβατικό αυτοκίνητο δημόσιας χρήσης με άδεια κυκλοφορίας εκατό τοις εκατό (100%) και οδηγό τρίτο πρόσωπο σε δύο εκατομμύρια επτακόσιες πενήντα χιλιάδες (2.750.000) δραχμές.

γ) Για επιβατικό αυτοκίνητο δημόσιας χρήσης με άδεια κυκλοφορίας πενήντα τοις εκατό (50%) και οδηγό τον ιδιοκτήτη, σε δύο εκατομμύρια εξακόσιες πενήντα χιλιάδες (2.650.000) δραχμές.

δ) Για επιβατικό αυτοκίνητο δημόσιας χρήσης με άδεια κυκλοφορίας πενήντα τοις εκατό (50%) και οδηγό τρίτο πρόσωπο, σε ένα εκατομμύριο εννιακόσιες εννενήντα πέντε (1.995.000) δραχμές.

Τα παραπάνω ποσά μειώνονται προκειμένου για επιβατικά αυτοκίνητα δημόσιας χρήσης που έχουν την έδρα τους σε πόλεις με πληθυσμό κάτω από διακόσιες χιλιάδες (200.000) κατοίκους κατά ποσοστό τριάντα τοις εκατό (30%) και για επιβατικά αυτοκίνητα δημόσιας χρήσης, που έχουν την έδρα τους σε πόλεις με πληθυσμό κάτω από πενήντα χιλιάδες (50.000) κατοίκους κατά ποσοστό πενήντα τοις εκατό (50%).

Αντικειμενικα Κριτηρια

Α. ΟΤΑΝ ΥΠΑΡΧΟΥΝ ΜΟΝΟ ΥΠΑΓΟΜΕΝΕΣ ΣΤΑ ΑΝΤΙΚΕΙΜΕΝΙΚΑ ΚΡΙΤΗΡΙΑ ΔΡΑΣΤΗΡΙΟΤΗΤΕΣ

Στην περίπτωση αυτή, σε ότι αφορά τη συμπλήρωση του εντύπου Ε10 δεν απαιτούνται άλλες οδηγίες πέραν από όσα αναφέρθηκαν παραπάνω.

Β. ΟΤΑΝ ΥΠΑΡΧΟΥΝ ΥΠΑΓΟΜΕΝΕΣ ΚΑΙ ΜΗ ΥΠΑΓΟΜΕΝΕΣ ΑΝΤΙΚΕΙΜΕΝΙΚΑ ΣΤΑ ΚΡΙΤΗΡΙΑ ΔΡΑΣΤΗΡΙΟΤΗΤΕΣ

α) Φυσικά πρόσωπα. Επίσης και στην περίπτωση αυτή δεν απαιτούνται άλλες οδηγίες πέρα από όσα αναφέρθηκαν παραπάνω.

β) Υπόχρεοι της παραγράφου 4 του άρθρου 2 του ν. 2238/1994. Τα πρόσωπα αυτά πρέπει να συμπληρώσουν τον κωδικό 581 του πίνακα 7 του εντύπου Ε10 με το καθαρό εισόδημά τους από τις μη υπαγόμενες στα αντικειμενικά κριτήρια δραστηριότητες τους (πριν από την αφαίρεση τυχόν αφορολόγητων εκπτώσεων κλπ.) ή τον κωδικό 583 με τις τυχόν ζημιές τους από τις δραστηριότητες αυτές. Αν προκύψει ελάχιστο ποσό (καθαρού εισοδήματος) με βάση τους τόνους μεικτού βάρους, στη δήλωση φορολογίας εισοδήματος (εντύπου Ε5) μεταφέρεται:

- Στον κωδικό 260 αυτό το ελάχιστο ποσό (καθαρού εισοδήματος) με βάση τους τόνους μεικτού βάρους.

Στον κωδικό 261 το σύνολο των κερδών της επιχείρησης που προκύπτει με βάση τα βιβλία και στοιχεία της δηλαδή ξαναγράφεται το ποσό του κωδικού 250

- Στον κωδικό 262 το σύνολο των ζημιών της επιχείρησης που προκύπτει με βάση τα βιβλία και στοιχεία της δηλαδή ξαναγράφεται το ποσό του κωδικού 255

ΥΠΟΛΟΓΙΣΜΟΙ ΓΙΑ ΤΙΣ ΠΑΡΑΠΑΝΩ ΠΕΡΙΠΤΩΣΕΙΣ

• Υπολογίζεται το άθροισμα των ελάχιστων ποσών καθαρού εισοδήματος που προκύπτουν από τους πίνακες 2, 3 και 4 (γενικά αντικειμενικά κριτήρια) και από τον πίνακα 6 (ειδικές ρυθμίσεις) του εντύπου Ε10 αφού το καθένα από αυτά τα ελάχιστα ποσά προηγουμένως συγκριθεί με τα αντίστοιχα δηλωθέντα με βάση τα βιβλία και στοιχεία καθάρα κέρδη της κάθε δραστηριότητας και έχει ληφθεί υπόψη το κατά περίπτωση μεγαλύτερο.

- Στο άθροισμα που υπολογίζεται με τον παραπάνω τρόπο προσθέτονται ή αφαιρούνται κατά περίπτωση τυχόν ποσά που έχουν γραφεί στον κωδικό 581 ή 583 (κέρδη ή ζημιές)

- Το τελικό αποτέλεσμα από την παραπάνω πράξη συγκρίνεται με τα καθαρά κέρδη που προκύπτουν με βάση τους τόνους μεικτού βάρους (κωδικός 357).

Αν τα καθαρά κέρδη με βάση τους τόνους μεικτού βάρους είναι μεγαλύτερα, τότε αυτά μεταφέρονται στον κωδικό 260 της δήλωσης φορολογίας εισοδήματος (έντυπο Ε5) και είναι το ζητούμενο ελάχιστο ποσο καθαρού εισοδήματος, αλλιώς ισχύουν όσα ήδη έχουν αναφερθεί παραπάνω.

Γ. ΟΤΑΝ ΥΠΑΡΧΟΥΝ ΜΟΝΟ ΜΗ ΥΠΑΓΟΜΕΝΕΣ ΣΤΑ ΑΝΤΙΚΕΙΜΕΝΙΚΑ ΚΡΙΤΗΡΙΑ ΔΡΑΣΤΗΡΙΟΤΗΤΕΣ

α) Υπόχρεοι της παραγράφου 4 του άρθρου 2 του ν. 2238/1994.

- Ο κωδικός 357 του πίνακα 5 του εντύπου Ε10 συμπλήρώνεται με τα καθαρά κέρδη με βάση τους τόνους μεικτού βάρους.

- Οι κωδικοί 581 ή 583 με τα κέρδη της επιχείρησης ή τις ζημιές της κατά περίπτωση. Η μεταφορά του αποτελέσματος στη δήλωση φορολογίας εισοδήματος (έντυπο Ε5) γίνεται κατά τον ίδιο τρόπο, όπως περιγράφεται στην προηγούμενη περίπτωση β' όταν προκύψει ελάχιστο καθαρό εισόδημα με βάση τους τόνους μεικτού βάρους.

β) Φυσικά πρόσωπα

- Ο κωδικός 357 όπως και παραπάνω συμπληρώνεται με τα καθαρά κέρδη με βάση τους τόνους μεικτού βάρους.

- Ολες οι ενδείξεις του πίνακα 7 συμπληρώνονται, κατά περίπτωση σύμφωνα με όσα αναφέρονται παραπάνω.

Δ. ΓΕΝΙΚΕΣ ΠΑΡΑΤΗΡΗΣΕΙΣ

- Στις παραπάνω περιπτώσεις Α, Β και Γ και σε ότι αφορά τα φυσικά πρόσωπα, όταν προκύπτει ελάχιστο ποσό εισοδήματος με βάση του τόνους μεικτού βάρους τότε ο κωδικός 587-588 του πίνακα 7 του εντύπου Ε10 θα συμπληρώνεται με το ποσό αυτό των τόνων μεικτού βάρους, αλλιώς όπως έχει αναφερθεί στην παραπάνω διαταγή μας.

- Σε περίπτωση που τα ακαθάριστα έσοδα με βάση τους τόνους μεικτού βάρους είναι μικρότερα τόσο των εσόδων της χρήσης 1995 όσο και της χρήσης 1994 οπότε και δεν απαιτείται να συμπληρωθεί με ποσό καθαρών κερδών ο κωδικός 357-358 συμπληρώνονται μονο οι υπόλοιπες ενδείξεις του πίνακα 5 και το έντυπο αυτό (Ε10) όταν πρόκειται για φυσικά πρόσωπα τα οποία έχουν μόνο μη υπαγόμενες δραστηριότητες δεν αποστέλλεται από τις ΔΟΥ στα ΚΕ.ΠΥ.Ο.

ΑΥΡΙΟ: Η συνέχεια

ΑΡΙΘΜΟΣ 65/1996
ΑΠΟΣΠΑΣΜΑ ΠΕΡΙΛΗΨΗΣ ΚΑΤΑΣΧΕΤΗΡΙΑΣ ΕΚΘΕΣΗΣ ΚΙΝΗΤΩΝ

(Αρθρο 955 παρ.1 Κ.ΠΟΛ.Δ)

ΔΙΚΑΣΤΙΚΟΣ ΕΠΙΜΕΛΗΤΗΣ: ΚΩΝ/ΝΟΣ ΠΟΥΛΙΟΣ, ΕΘΝ. ΜΑΚΑΡΙΟΥ 45 ΤΗΛ: 37760 - 37790

ΕΠΙΣΠΕΥΔΟΥΣΑ: Ο.Ε. με την Επωνυμία «Ι. ΟΙΚΟΝΟΜΙΔΗΣ - Κ. ΣΑΛΑΧΟΥΡΗΣ Ο.Ε. ΡΕΞ» που εδρεύει στην Ρόδο οδός Αυστραλίας αρ. 14 και εκπρ/ται νόμιμα.

ΟΦΕΙΛΕΤΗΣ Θεόδωρος Λεοντής, κάτοικος Μαριτσών Ρόδου

ΕΚΤΕΛΕΣΤΟΣ ΤΙΤΛΟΣ: Υπ' αριθμ. 535/1995 δ/γή πληρωμής του Ειρηνοδικείου Ρόδου.

ΠΟΣΟ ΟΦΕΙΛΗΣ: (1.248.000) δρχ. εντόκως νομίμως σύμφωνα με την επιταγή που έχει κοινοποιηθεί

ΜΕΣΕΓΓΥΟΥΧΟΣ: ο ίδιος ο οφειλέτης Θεόδωρος Λεοντής κάτοικος Μαριτσών Ρόδου σύμφωνα με τον νόμο.-

ΥΠΑΛΛΗΛΟΣ ΤΟΥ ΠΛΕΙΣΤΗΡΙΑΣΜΟΥ: Καλλιόπη Μαύρου - Ροδίτου συμβολαιογράφος.

ΤΟΠΟΣ ΠΛΕΙΣΤΗΡΙΑΣΜΟΥ: Κοινοτικό κατάστημα ΜΑΡΙΤΣΩΝ

ΧΡΟΝΟΣ ΠΛΕΙΣΤΗΡΙΑΣΜΟΥ: 28 ΦΕΒΡΟΥΑΡΙΟΥ 1996, ημέρα ΤΕΤΑΡΤΗ και ώρα 12μ.μ - 14μ.μ της ίδιας ημέρας.

Εχουν κατασχεθεί με την υπ' αριθμ. 63/18-1-1996 εκθεση μου αναγκαστικής κατάσχεσης και είναι:

1) Μία (1) ηλεκτρική κουζίνα (φούρνος) με κεραμικές εστίες, εντοιχιζόμενη, χρώματος μαύρη, μάρκας Miele De luxe H 810, κατασχεθείσα και εκτιμηθείσα αντί δρχ. 400.000 και τιμή πρώτης προσφοράς αντί δρχ. 200.000.

2) Ενα (1) πλυντήριο ρούχων μάρκας BOSCH, κατασχεθέν και εκτιμηθέν αντί δρχ. 300.000 και τιμή πρώτης προσφοράς αντί δρχ. 150.000.

3) Ενα (1) πλυντήριο πιάτων, μάρκας MIELE G 575 κατασχεθέν και εκτιμηθέν αντί δρχ. 300.000 και τιμή πρώτης προσφοράς αντί δρχ. 150.000.

4) Ενα (1) ψυγείο εντοιχιζόμενο με καταψύκτη μάρκας MIELE, κατασχεθέν και εκτιμηθέν αντί δρχ. 300.000 και τιμή πρώτης προσφοράς αντί δρχ. 150.000.

5) Μία (1) έγχρωμη τηλεόραση, μάρκας SONY Trinitrom, 20 ιντζών, κατασχεθείσα και εκτιμηθείσα αντί δρχ. 200.000 και τιμή πρώτης προσφοράς αντί δρχ. 100.000.

6) Ενα (1) σαλόνι χρώματος πράσινο αποτελούμενο από έναν (1) διθέσιο και μία (1) πολυθρόνα, κατασχεθέν και εκτιμηθέν αντί δρχ. 400.000 και τιμή πρώτης προσφοράς αντί δρχ. 200.000.

7) Μία (1) τραπεζαρία με γυαλί, χρώματος μαύρη λάκα και έξι (6) καρέκλες ξύλινες χρώματος μαύρο λάκα, κατασχεθείσα και εκτιμηθείσα αντί δρχ. 300.000 και τιμή πρώτης προσφοράς αντί δρχ. 150.000.

Συνολικά κατασχέθηκαν πράγματα αξίας αντί δρχ. 2.200.000 και τιμή πρώτης προσφοράς αντί δρχ. 1.100.000.

Ο Πλειστηριασμός, των κινητών θα γίνει με όρους: 1) Τιμή πρώτης προσφοράς.

Οι υπόλοιποι όροι γνωστοποιούνται απο την υπάλληλο του πλειστηριασμού και από μένα τον ίδιον και όπως αυτά αναφέρονται με λεπτομέρεια στην ΕΚΘΕΣΗ ΚΑΤΑΣΧΕΣΗΣ κατ' αρθρό 954 Κ.ΠΟΛ.Δ.

Προσκαλούνται όσοι θέλουν να λάβουν μέρος στον πλειστηριασμό να προσέλθουν και να προσφέρουν τιμή.

Συντάχτηκε η παρούσα σήμερα στις 30-1-1996 στο γραφείο μου στην οδό Εθν. Μακαρίου αρ. 45 και υπογράφεται νόμιμα απο μένα το δηλοποιούντα δικαστικό Επιμελητή.

Ο Δηλοποιών Δικαστικός Επιμελητής
ΚΩΝ/ΝΟΣ ΕΥΑΓ. ΠΟΥΛΙΟΣ

ΑΡΙΘ. 1065/96
ΑΠΟΣΠΑΣΜΑ ΠΕΡΙΛΗΨΗΣ ΚΑΤΑΣΧΕΤΗΡΙΑΣ ΕΚΘΕΣΗΣ ΑΚΙΝΗΤΟΥ

Εγώ ο Δικαστικός Επιμελητής του Πρωτοδικείου Ρόδου Αθανάσιος Διακομιχάλης που έχω την έδρα μου στη Ρόδο Εθνάρχου Μακαρίου 45, τηλ. 37790-37760

Κάνω γνωστό ότι:

Με επίσπευση του δανειστή Στέργου Διακοστεργάκη του Σταματίου κατοίκου Κρητινίας Ρόδου που δικαιούται να λαμβάνει από την οφειλέτιδα ανώνυμη εταιρεία που εδρεύει στη Ρόδο και εκπροσωπείται νόμιμα με την επωνυμία "Π. ΒΕΡΔΕΛΗΣ-ΑΚΤΕΞΝΕ ΡΟΔΟΣ ΜΠΕΤΟΝ ΑΕ." βάσει του εκτελεστού πρώτου απογράφου της με αριθ. 496/1995 διαταγής πληρωμής του Ειρηνοδικείου Ρόδου που είναι κεκυρωμένον και έχει τον τύπο της εκτελεστότητας. Πιστό αντίγραφο του άνω εκτελεστού απογράφου με επιταγή για πληρωμή κοινοποιήθηκε νόμιμα και εμπρόθεσμα στην άνω οφειλέτιδα με την υπ' αρ. 3784Β/17-11-95 έκθεση επίδοσης εμού του ιδίου Δικ. Επιμελητή για δρχ. 496.275 και ύστερα από έγγραφη παραγγελία του πιο πάνω επισπεύδοντα που μου δόθηκε από τον πληρεξούσιο δικηγόρο Εμμανουήλ Οικονόμου στις 20-1-96 θα βγει σε δημόσιο αναγκαστικό πλειστηριασμό από την συμβολαιογράφο Ρόδου Καλλιόπη Μαύρου Ροδίτου ή τον νόμιμο αναπληρωτή της σε περίπτωση κωλύματός της την 28-2-1996 ημέρα Τετάρτη και ώρα 12-2 μ.μ. στο Δημαρχειακό Κατάστημα Ρόδου ήτοι μέσα ή έξω απ' αυτό το αυτοκίνητο που με την αριθ. 1064/1996 έκθεση μου αναγκαστικώς κατασχέθηκε ιδιοκτησίας της παραπάνω οφειλέτιδας του οποίου η περιγραφή έχει ως εξής: Ι.Χ. φορτηγό αυτοκίνητο (ΠΡΕΣΑ ΜΠΕΤΟΥ) με αριθμό κυκλοφορίας ΡΟΑ-7106-09, εργοστασίου κατασκευής MERCEDES, τύπου 2219/6x4, έτους κατασκευής 1980, με αριθμό πλαισίου 335375-14-655704, πετρελαιοκίνητο, με αριθμό κινητήρα 401926-10-192259, μικτού βάρους 22.000 kgr απόβαρου 21.700 kgr ωφέλιμου φορτίου 300 kgr Το άνω αυτοκίνητο εξετιμήθηκε 5.000.000 δρχ. Μεσεγγυούχο αυτού άφησα τον Προκόπη Βερδελή νόμιμο εκπρόσωπο της καθής.

Ο πλειστηριασμός αυτός θα γίνη σύμφωνα με τα παραπάνω και με τους όρους που με κάθε λεπτομέρεια αναγράφονται στο πρόγραμμά μου και για τους οποίους μπορεί να λάβει γνώση κάθε ενδιαφερόμενος από μένα είτε από το Ειρηνοδικείο Ρόδου.

Πρώτη προσφορά θα είναι το μισό της εκτίμησης αυτού που κατασχέθηκε και που έγινε από μένα κατά την κατάσχεση ήτοι δρχ. 2.500.000.

Η παρούσα συντάχθηκε από μένα στις 26-1-1996 στο Γραφείο μου και στην παραπάνω διεύθυνσή μου, υπογράφτηκε δε και σφραγίστηκε νόμιμα.

Ο Δικαστικός Επιμελητής
Αθαν. Διακομιχάλης



Γνωμικά & αποφθέγματα

Από το βιβλίο του Νικ. Βρεττάκου

ΔΑΣΟΣ
Εκείνος που φοβάται να κάνει το πάρα πολύ, πάντοτε κάνει το πάρα πολύ λίγο.

ΑΓΓΛΙΚΗ ΠΑΡΟΙΜΙΑ
Δειλός ο πλούτος.

ΑΡΧΑΙΑ ΠΑΡΟΙΜΙΑ
Οταν φεύγει ο εχθρός όλοι γίνονται γενναίοι.

ΓΑΛΛΙΚΟ ΡΗΤΟ ΔΗΜΟΚΡΑΤΙΑ
Αν η ελευθερία και η ισότητα γεννήθηκαν στη σκέψη κάποιου ανθρώπου, στην πράξη μπορούν να βρεθούν στη Δημοκρατία, όπου όλοι οι άνθρωποι έχουν την ίδια ευθύνη για τα κοινά.

ΑΡΙΣΤΟΤΕΛΗΣ
Κατά τη γνώμη μου, τα πλούτη μιας δημοκρατίας βρίσκονται στον αριθμό, στην εμπιστοσύνη και στην αγάπη των συμμάχων της.

ΔΗΜΟΣΘΕΝΗΣ
Η δημοκρατία βρίσκεται σε δοκιμασία σ' ολόκληρον τον κόσμο, σε πολύ μεγαλύτερο βαθμό από κάθε άλλη φορά.

ΝΤΟΥΕΛ
Τη δημοκρατία, αφού την δημιουργήσουμε, πρέπει και να την προστατέψουμε, γιατί κι αυτή δεν είναι απόρθητη.

ΓΚΡΙΝΣΓΟΥΩΛΝΤ
Δεν θέλουμε αυτοκρατορίες, ο πόθος μας είναι η Δημοκρατία. Το ιδανικό της Δημοκρατίας είναι η αδιάκοπη ευτυχία της ανθρωπότητας.

ΝΤΡΕΪΣΕΡ
Το να υποστηρίζεται ότι η Δημοκρατία ανθεί ή προάγεται με τον πόλεμο, είναι σα να υποστηρίζεται ότι το ψάρι νιώθει ευχαρίστηση έξω απ' το νερό. Στο μόνο χώρο που η δημοκρατία μπορεί ν' αναπτυχθεί, είναι ο χώρος της είρηνης, που στον ελεύθερο αέρα της όλες οι ιδέες, ανεξαρτητα απ' την καταγωγή τους, μπορούν να εκφραστούν.

ΝΤΡΕΪΣΕΡ
Η δημοκρατία δεν είναι καθόλου θεμελιωμένη πάνω στην αρετή· είναι θεμελιωμένη πάνω στη φιλοδοξία κάθε πολίτη, που περικλείνει και τη φιλοδοξία όλων των άλλων.

ΒΟΛΤΑΙΡΟΣ
Το πιο άμεσο κριτήριο της δημοκρατίας, και σήγχρονα ένα από τα πρώτα μυστικά της πολιτικότητας, είναι το να προνοεί και να εξασφαλίζει, ώστε κανένας πολίτης, οσοδήποτε ταπεινός να εμποδίζεται, είτε για λόγους καταγωγής είτε για λόγους γνωριμιών, να φτάσει στα πιο μεγάλα αξιώματα και τις πιο ανώτερες διακρίσεις της πολιτείας.

ΕΡΒ. ΦΙΣΕΡ
Στη δημοκρατία κάθε άνθρωπος είναι αναγκαίος.

ΕΜΕΡΣΟΝ
Οταν, στην δημοκρατία ο οργανωμένος λαός έχει την υπέρτατη εξουσία, τότε αυτό είναι δημοκρατία· όταν η υπέρτατη εξουσία βρίσκεται στα χέρια μιας μερίδας λαού, τότε αυτό λέγεται αριστοκρατία.

ΜΟΝΤΕΣΚΙΕ

ΤΟ ΩΡΟΣΚΟΠΙΟ ΤΗΣ ΕΒΔΟΜΑΔΑΣ



ημερήσιες προβλέψεις της αστρολόγου ΓΙΩΤΑΣ ΚΑΛΟΓΕΡΑ (τηλ. ηλ. 01-6858401)



ΚΡΙΟΣ:
21 ΜΑΡΤΙΟΥ - 20 ΑΠΡΙΛΙΟΥ
ΕΡΩΤΑΣ: Αν διαχωρίσετε τα αισθηματικά σας από τα υπόλοιπα ενδιαφέροντά σας, τότε θα καταγράψετε στο ενεργητικό σας και όμορφες στιγμές. **ΧΡΗΜΑΤΑ:** Δεν σηματοδοτούνται αλλαγές. **ΔΡΑΣΗ:** Δυστυχώς καταφέρατε να δημιουργούσετε «άσπονδους» εχθρούς. Να αποφεύγετε τους ύποπτους



ΤΑΥΡΟΣ:
21 ΑΠΡΙΛΙΟΥ - 20 ΜΑΙΟΥ
ΕΡΩΤΑΣ: Σε μερικούς θα επικρατεί η παρανομία σε μερικούς άλλους η αμφισβήτηση και στους λιγότερους η αδιαφορία. **ΧΡΗΜΑΤΑ:** Ισως σας προκύψουν κακές συναλλαγές με φίλους και διάφορα σωματεία. **ΔΡΑΣΗ:** Μην εμπιστεύεστε τους τρίτους, εξαιτίας τους ίσως σας χαλάσει κάποια δουλειά. Ισως πληγωθείτε από ένα φίλο



ΔΙΔΥΜΟΙ:
21 ΜΑΙΟΥ - 20 ΙΟΥΝΙΟΥ
ΕΡΩΤΑΣ: Οι όμορφες στιγμές ίσως αναζητηθούν στο φιλικό σας περιβάλλον. **ΧΡΗΜΑΤΑ:** Και βέβαια υπάρχουν θετικές προοπτικές, όμως τώρα, πρωτοστατούν άλλα πράγματα. **ΔΡΑΣΗ:** Αν δεν προσέξετε τη συμπεριφορά σας απέναντι στα άτομα που ασκούν εξουσία με οποιοδήποτε τρόπο ή με το σύντροφό και τους συνεργάτες σας θα ατυχήσετε.



ΚΑΡΚΙΝΟΣ:
21 ΙΟΥΝΙΟΥ - 21 ΙΟΥΛΙΟΥ
ΕΡΩΤΑΣ: Μπορεί να μη διαγράφεται, αυτό το διάστημα, στο ενεργητικό σας ο μεγάλος έρωτας, όμως θα έχετε αρκετή κοινωνικότητα. **ΧΡΗΜΑΤΑ:** Οσοι ενδιαφέρεστε για δάνεια και την τακτοποίηση μικροχρεών θα έχετε το σχετικό τρέξιμο. **ΔΡΑΣΗ:** Δύσκολη εποχή για τους σπουδαστές, τους αντιπροσώπους και όσους ασχολούνται με το νόμο.



ΛΕΩΝ:
22 ΙΟΥΛΙΟΥ - 22 ΑΥΓΟΥΣΤΟΥ
ΕΡΩΤΑΣ: Στην αισθηματική σας ζωή εμφανίζεται μια ποικιλόμορφη εικόνα. Καλό θα ειναι να αποφύγετε τον ελεύθερο έρωτα. **ΧΡΗΜΑΤΑ:** Δύσκολες ημέρες για όσους χρωστούν χρήματα. Επίσης δεν προσφέρονται για τζόγο, χρηματιστήρια, χορηγίες κλπ. **ΔΡΑΣΗ:** Μη γυρίζετε πίσω στο παρελθόν... θα τρομάξετε.



ΠΑΡΘΕΝΟΣ:
23 ΑΥΓΟΥΣΤΟΥ - 22 ΣΕΠΤΕΜΒΡΙΟΥ
ΕΡΩΤΑΣ: Αρκετά ευαίσθητη εμφανίζεται η σχέση του γάμου σας. **ΧΡΗΜΑΤΑ:** Δεν προβλέπονται σπουδαία πράγματα στα οικονομικά σας ζητήματα αλλά πάντως δε θα έχετε πρόβλημα. **ΔΡΑΣΗ:** Αν δε θέλετε περιπέτειες και φυσικά να προσθέστε κι άλλο άγχος στη ζωή σας να αποφεύγετε τις αντιθέσεις με συνεργάτες και ανταγωνιστές.

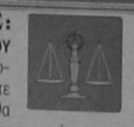

ΖΥΓΟΣ:
23 ΣΕΠΤΕΜΒΡΙΟΥ - 22 ΟΚΤΩΒΡΙΟΥ
ΕΡΩΤΑΣ: Αρκεί να το επιθυμείτε και εσείς και θα υπάρξουν όμορφες στιγμές. **ΧΡΗΜΑΤΑ:** Σχεδόν παραμένετε στα επίπεδα των προηγουμένων ημερών και μάλλον δε θα προβληματίσετε. **ΔΡΑΣΗ:** Είναι αναγκαίο να προστατεύετε την υγεία σας και να προσέχετε τον επαγγελματικό τομέα καθώς μπορεί να σας προκύψει κάποιο δυσάρεστο γεγονός.



ΣΚΟΡΠΙΟΣ:
23 ΟΚΤΩΒΡΙΟΥ - 21 ΝΟΕΜΒΡΙΟΥ
ΕΡΩΤΑΣ: Αυτά που ζητάτε φοβάμαι ότι δε μπορείτε, τουλάχιστον για τώρα, να τα έχετε. **ΧΡΗΜΑΤΑ:** Βγάλτε τελείως από το μυαλό σας τη λέξη ρίσκο διότι μπορεί να πάθετε σοβαρή ζημιά. **ΔΡΑΣΗ:** Οσο δυναμικοί και αυτάρκεις κι αν νιώθετε καλού, κακού, να φροντίζετε να μην ξεπερνάτε τα όρια σας, στον έρωτα, στα χρήματα στα παιδιά σας.



ΤΟΞΟΤΗΣ:
23 ΝΟΕΜΒΡΙΟΥ - 21 ΔΕΚΕΜΒΡΙΟΥ
ΕΡΩΤΑΣ: Εξακολουθεί να σας ευλογεί η Αφροδίτη, τα υπόλοιπα εντάσσονται «συν Αθηνά και χείρα κίνει» **ΧΡΗΜΑΤΑ:** Οσο για να κάνετε τα προσωπικά σας έξοδα χωρίς πονοκέφαλο δε θα έχετε πρόβλημα. **ΔΡΑΣΗ:** Μπορεί να μετατραπεί σε αρκετά ερκυθμο το κλίμα στο σπίτι ή στην προσωπική σας επιχείρηση



ΑΙΓΟΚΕΡΩΣ:
22 ΔΕΚΕΜΒΡΙΟΥ - 19 ΙΑΝΟΥΑΡΙΟΥ
ΕΡΩΤΑΣ: Η αισθηματική ζωή των περισσοτέρων του ζωδίου σας, μάλλον ευρίσκεται σε μια ουδέτερη κατάσταση. **ΧΡΗΜΑΤΑ:** Οσοι θα κάνετε κάποιο καινούργιο οικονομικό ξεκίνημα με τη νέα σελήνη, πρέπει να το παρακολουθείτε συνέχεια. **ΔΡΑΣΗ:** Προσοχή στα λόγια, στις υπογραφές και στις μετακινήσεις.



ΥΔΡΟΧΟΟΣ:
20 ΙΑΝΟΥΑΡΙΟΥ - 18 ΦΕΒΡΟΥΑΡΙΟΥ
ΕΡΩΤΑΣ: Μπορεί να μην προβλέπονται οι καταπληκτικές στιγμές, όμως θα υπάρχει μια συνεχής εναλλαγή και αυτό θα σας αρέσει. **ΧΡΗΜΑΤΑ:** Εοτώτη τη φορά τα έξοδα μπορεί να γίνουν δυσβάστακτα. Αποφύγετε οικονομικές συναλλαγές με φίλους, ομοίδεάτες κλπ. **ΔΡΑΣΗ:** Μπορεί να σας φοβίσει το καινούργιο σας ξεκίνημα. Χρειάζεται πολύ καλή μεθόδευση



ΙΧΘΕΙΣ:
19 ΦΕΒΡΟΥΑΡΙΟΥ - 20 ΜΑΡΤΙΟΥ
ΕΡΩΤΑΣ: Αυτήν τη φορά, ο έρωτας και η δράση πάνε μαζί. Ομως, δεν έχετε ξεκαθαρίσει τι ακριβώς θέλετε για να είστε καλυμμένοι. **ΧΡΗΜΑΤΑ:** Τουλάχιστον δε θα προβληματίσετε να αποκτάτε κάποια πράγματα της αρεσκείας σας. **ΔΡΑΣΗ:** Αυτη τη φορά μπορεί να αντιμετωπίσετε το μένος ενός ανθρώπου που θα προσπαθήσει να σας καθυποτάξει.

Λέξεις & Φράσεις παροιμιώδεις

Απο το βιβλίο του Τάκη Νατσούλη

«Κοντός ψαλμός αλληλούια»
Οταν θέλουμε να πούμε σε κάποιον να τελειώνει αυτό που άρχισε γρήγορα, του λέμε: «Κοντός ψαλμός αλληλούια». (Περιττά τα πολλά λόγια).

Κατά τη νεκρόσιμη ακολουθία ψέλνονται κοντοί, δηλαδή σύντομοι ψαλμοί, και ακολουθεί η λέξη αλληλούια, π.χ. «άμωμοι εν οδώ, αλληλούϊα, μέτοχος εγώ ειμί πάντων των φοβουμένων σε και των φυλασσόντων τας εντολάς σου, αλλλούια» (Φ. Κουκουλές).

Αλλοι θέλουν να λένε πως η φράση σημαίνει: «ως κοντος ήτοι σύντομος, ψαλμός είναι το αλληλούϊα, εν συγκρίσει προς άλλους μακρούς και κουραστικούς, ούτω πρέπει η περί ής ο λόγος υπόθεσις συντόμως να τελειώση».

Η φράση αυτή είναι παλιά και τούτο φανερώνεται από συγγραφέα του Ζ αιώνα π.Χ., πουγράφει: «ει δε τη τομή θάνατος επιδράμοι, βραχύς ψαλμός επικήδειος απαλλάτει τον πάσχοντα.

«Κονφούζιο»
Από τη λατινική λέξη «confusio», που θα πει σύγχυση, σύμμιξη, ταραχή, ανακάτωμα, έλλειψη συνεννόησης.

«Κόπρος του Αυγεία»
Η φράση προήλθε από τις μεγάλες ποσότητες κοπριάς, που είχε μαζευτεί στα πολλά χρόνια, από τα ζώα (πρόβατα - γελάδια - κατσίκια) του μυθικού βασιλιά της Ηλείας, Αυγεία, και που την καθάρισε ο Ηρακλής σε μια μόνο μέρα. Αυτό το μυθικό επεισόδιο το αναφέρει και ο Απολλόδωρος και ο Παυσανίας.

«Κορβανάς»
Λέξη Αραμαϊκή, που σημαίνει το αφιέρωμα, το δώρο (Μάρκ. Ζ' 11) και ύστερα το θησαυροφυλάκιο (το ταμείο) του ναού των Ιεροσολύμων. Τη λέξη τη συναντάμε και στο Ευαγγέλιο του Ματθ. ΚΖ 3-6, στην περιγραφή της μεταμέλειας του Ιούδα από την προδοσία του: «και ρίψας τα αργύρια εν τω ναώ ανεχώρησε, και απελθών απήγξατο. Οι δε αρχιερείς λαβόντες τα αργύρια είπον, ουκ έξεστι βαλείν αυτά εις τον κορβανάν, επεί τιμή αίματός εστι». Τη λέξη τη μεταχειριζόμαστε και σήμερα, όταν θέλουμε να πούμε για «κοινό ταμείο».

«Κορυβαντιώ»
«Κορυβαντιώ» θα πει γίνομαι έξαλλος από θυμό, φωνάζοντας και χειρονομώντας ζωηρά, για κάποιους λόγους ή πράξεις που αποδοκιμάζω. Λέμε: «κορυβαντιά η εφημερίδα Χ για τις δηλώσεις του Υπουργού...». Το ρήμα προήλθε από τους μυθικούς Κορύβαντες, δευτερεύοντες θεούς ή δαίμονες. Αλλοι θέλουν να λένε πως ήταν ιερείς της Κυβέλης, που εκτελούσαν οργιαστικές τελετές, για να την τιμήσουν πάνω στο βουνό Λίδυμο, κοντά στην Κύζικο της Μ. Ασίας.

ΨΥΧΑΓΩΓΙΑ ✤ ΨΥΧΑΓΩΓΙΑ ✤ ΨΥΧΑΓΩΓΙΑ ✤ ΨΥΧΑΓΩΓΙΑ ✤ ΨΥΧΑΓΩΓΙΑ

Εικονογραφημένο Σταυρόλεξο

Το εικονογραφημένο σταυρόλεξο λύνεται όπως ακριβώς και τα κλασικά, με τη μόνη διαφορά ότι τη θέση των ορισμών έχουν καταλάβει σκίτσα. Στα διγράμματα δε δίνεται ορισμός.

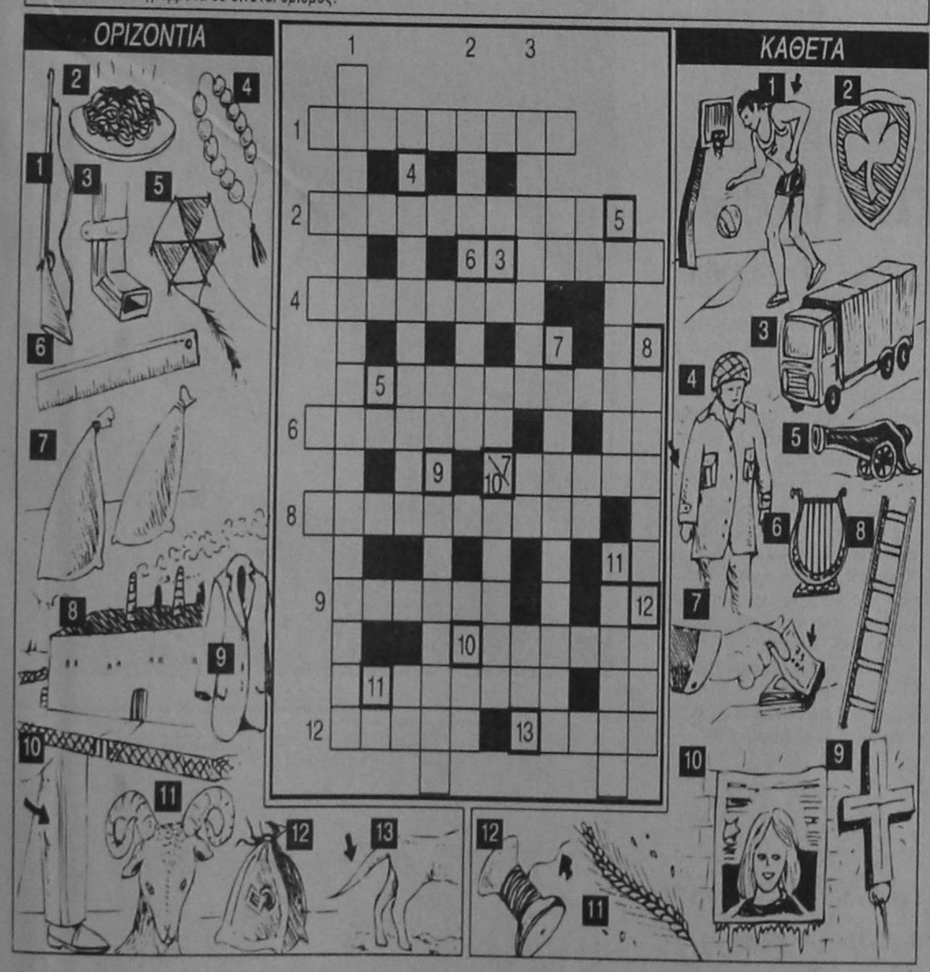


figure_ΜΠΟΝΚ! ΜΠΟΝΚ!
ΤΡΡΡΡΡΡΡ
ΜΑ ΤΙ ΟΜΟΛΟΓΙΑ ΘΕΛΕΤΕ Ν' ΑΠΟΣΠΑΣΕΤΕ ΑΠ' ΑΥΤΟ ΤΟ ΦΤΩΧΟ ΔΡΟΜΟ;
ΕΙΝΑΙ ΚΡΙΜΑ ΝΑ ΠΗΤΑΙΝΕΙΣ ΣΤΟ ΣΧΟΛΕΙΟ ΕΣΥ, ΜΑΝΟΛΙΤΟ. ΔΕΝ ΘΑ ΠΡΕΠΕ ΝΑ ΞΑΝΑΠΑΣ!
ΟΧΙΙΙ;
ΜΑ ΤΙ ΛΕΣ ΤΩΡΑ. ΣΟΥΖΑΝΙΤΑ; Ο ΜΑΝΟΛΙΤΟ ΠΡΕΠΕΙ ΝΑ ΜΑΘΕΙ ΓΡΑΜΜΑΤΑ ΟΠΩΣ ΟΛΟΙ ΕΜΕΙΣ, ΓΙΑΤΙ Η ΓΝΩΣΗ ΕΙΝΑΙ Η ΒΑΣΗ ΟΛΩΝ.
ΝΑΙ, ΝΑΙ, ΤΟ ΞΕΡΩ!
ΜΠΟΡΕΙ ΝΑ 'ΧΕΙΣ ΔΙΚΙΟ ΕΣΥ, ΜΑΦΑΛΔΑ
ΑΛΛΑ ΔΕΝ ΕΙΝΑΙ ΚΡΙΜΑ ΝΑ ΜΟΛΥΝΘΕΙ ΜΕ ΙΧΥΟ ΣΤΟΙΧΕΙΑ ΓΝΩΣΗΣ ΜΙΑ ΤΟΣΟ ΑΥΘΕΝΤΙΚΗ ΗΛΙΘΙΟΤΗΣ ΟΠΩΣ ΑΥΤΗ ΤΟΥ ΜΑΝΟΛΙΤΟ;

Ενώστε τελίτσες

Είστε περίεργοι να δείτε τι σκέφτηκε ο σκιτσογράφος μας; Αν ναι, τότε ενώστε με μια συνεχή γραμμή τις κουκίδες, τηρώντας την αριθμητική τους σειρά.

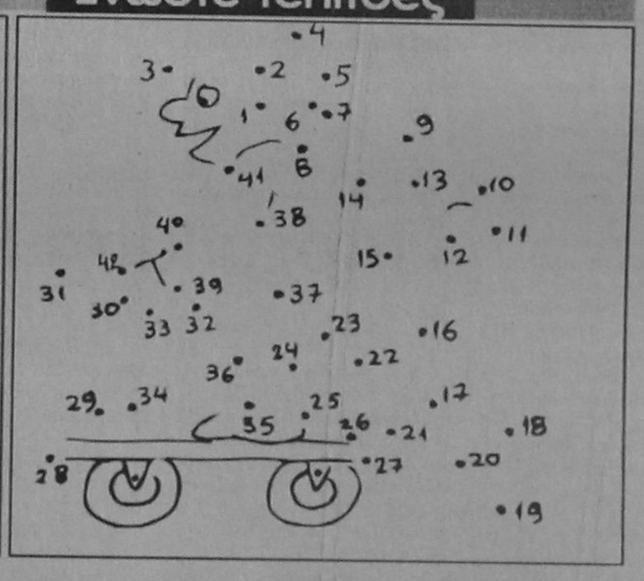

Μαυρίστε κουκίδες

Θέλετε να δείτε τι κρύβεται σ' αυτές τις γραμμές; Αν ναι, δεν έχετε παρά να μαυρίσετε τα τμήματα που περιέχουν κουκίδες;

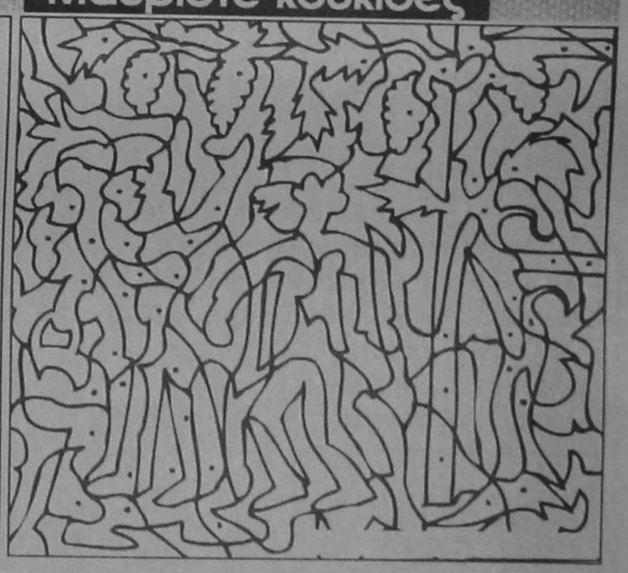

ΝΑΥΤΙΚΟΣ ΟΜΙΛΟΣ ΡΟΔΟΥ
ΚΟΛΥΜΒΗΤΗΡΙΟ
ΟΛΟΙ ΜΑΖΙ ΜΠΟΡΟΥΜΕ

Το έργο ξεκίνησε
Συμβάλλετε
στην αποπεράτωσή του, καταθέτοντας τη συνδρομή σας στους Τραπεζικούς Λογαριασμούς:

- ΕΘΝΙΚΗ ΤΡΑΠΕΖΑ: 297/296013-35
- ΑΓΡΟΤΙΚΗ ΤΡΑΠΕΖΑ: 38801011331-84
- ΤΡΑΠΕΖΑ ΠΙΣΤΕΩΣ: 640002002000541
- ΕΜΠΟΡΙΚΗ ΤΡΑΠΕΖΑ: 39003961
- ΙΟΝΙΚΗ ΤΡΑΠΕΖΑ: 778/30921003
- ΤΡΑΠΕΖΑ ΚΡΗΤΗΣ: 70585189
- BARCLAYS BANK: 179887
- ΤΡΑΠΕΖΑ ΕΡΓΑΣΙΑΣ: 099/92001-10/99
- ΤΡΑΠΕΖΑ ΔΩΔΕΚΑΝΗΣΟΥ: (από το Μάρτιο του '96)

ή

στα Γραφεία του
ΝΑΥΤΙΚΟΥ ΟΜΙΛΟΥ ΡΟΔΟΥ
(Π. Κουντουριώτη © 23287 - 38043)
από 10.00-13.00 εκτός Κυριακής.

Τα παιδιά μας, η γωνιά της ροδίτικης αυτής γης, η ιστορία θα καταγράψουν αυτή σας την πράξη.

ΚΕΝΤΡΟ ΠΑΤΙΝΑΖ
BLADE RUNNER



ΑΣΚΕΔΑΣΗ
ΚΑΙ ΓΥΜΝΑΣΤΙΚΗ
ΓΙΑ ΟΛΗ ΤΗΝ ΟΙΚΟΓΕΝΕΙΑ

ΑΝΟΙΚΤΑ
ΠΑΡΑΣΚΕΥΗ, ΣΑΒΒΑΤΟ
ΚΑΙ ΚΥΡΙΑΚΗ
5 Μ.Μ. ΕΩΣ 12 Μ.Μ.

ΤΙΜΗ ΕΙΣΟΔΟΥ
(ΣΥΜΠΕΡΙΛΑΜΒΑΝΕΤΑΙ ΑΠΕΡΙΟΡΙΣΤΗ ΩΡΑ ΠΑΤΙΝΑΖ Η ΕΝΑ ΠΟΤΟ)
ΔΡΧ. 1.000

ΕΜΠΟΡΙΚΟ ΚΕΝΤΡΟ ΠΑΝΑΓΟΥ - Γ. ΣΕΦΕΡΗ 108
ΤΗΛ. 62517 - 62577

ΑΠΟ ΤΟΥΣ ΔΩΔ/ΝΗΣΙΟΥΣ ΤΩΝ ΗΠΑ

Τιμητική διάκριση στον κ. Νικ. Κουμέντο

Το Ινστιτούτο Δωδεκανησιακών Μελετών Αμερικής και η Ομοσπονδία Δωδεκανησιακών Σωματείων Νέας Υόρκης και Καναδά προσκάλεσε τον τέως Επιθεωρητή Δημοτικής Εκπαίδευσης Σχολικό Σύμβουλο, συγγραφέα και λαογράφο κ. Νικήταν Κουμέντον, προκειμένου να του επιδώσουν το Αριστείον Δωδεκανησιακών Γραμμάτων, που καθιέρωσαν από το 1962. Το δ.σ. του Δωδεκανησιακού Ινστιτούτου (American Institute for Dodecanesian Studies) για το 1995 αποφάσισε ομοφώνως να τιμήσει τον Δωδεκανήσιο πνευματικό άνθρωπον κ. Κουμέντο (για το πλούσιο συγγραφικό του έργο και την πνευματική του προσφορά στην Παιδεία και τα Ελληνικά Γράμματα». Η απονομή θα γίνει σε ειδική τελετή με γεύμα της Ομοσπονδίας στη Νέα Υόρκη την Κυριακή 25 Φεβρουαρίου 1996 στα πλαίσια εορταστικών εκδηλώσεων των Ελληνικών Γραμμάτων. Μέχρι τώρα έχουν τιμηθεί ανάλογα άλλοι τρεις πνευματικοί εργάτες Δωδεκανησιακής καταγωγής, ο Βασίλης Μοσκόβης, ο Βασίλης Χατζηβασιλείου και ο Σωτήρης Αγαπητίδης. Ο κ. Ν. Κουμέντος θα δώσει στην Αμερική τις παρακάτω διαλέξεις ύστερα από ζωηρή επιθυμία των συμπατριωτών μας Δωδεκανησίων.

ΓΙΑ ΤΟ ΕΝ ΓΕΝΕΙ ΣΥΓΓΡΑΦΙΚΟ ΕΡΓΟ ΤΟΥ

1) Οι εξελίξεις στη γενική εκπαίδευση κατά την τελευταίαν 20ετία 2) Πως έχει διαμορφωθεί η Ελληνική γλώσσα ύστερα από τις δύο (2) εκπαιδευτικές μεταρρυθμίσεις 3) Τα βιβλία στα σχολεία των Αποδήμων και 4) Οι βραχονησίδες στο Δωδεκανησιακό χώρο εξαπίας της κρίσεως στην Ιμια. Ετσι καλλιεργείται και το φιλελληνικό πνεύμα στη δεύτερη και τρίτη ελληνοαμερικανική γενιά.

Τοπικές Ειδήσεις

ΚΟΙΝΟΠΟΙΗΘΗΚΕ Η ΕΓΚΥΚΛΙΟΣ ΣΚΑΝΔΑΛΙΔΗ ΣΤΙΣ ΟΡΓΑΝΩΣΕΙΣ

Αρχίζουν οι διαδικασίες για εκλογές οργάνων στο ΠΑΣΟΚ

Κοινοποιήθηκε στις οργανώσεις του ΠΑΣΟΚ η εγκύκλιος του γ.γ. της Κ.Ε. του ΠΑΣΟΚ κ. Κώστα Σκανδαλίδη ενόψει του συνεδρίου της 11 - 14 Ιουλίου '96, το οποίο θεωρείται αποφασιστικής σημασίας για το μέλλον αλλά και την ίδια την υπόσταση του Κινήματος.

Στην εγκύκλιο του ο κ. Σκανδαλίδης αφού τονίζει «ότι ο κ. Ανδρέας Παπανδρέου είναι παρών» ζητεί στήριξη της κυβέρνησης και εμμέσως «μη ριζική ανακατανομή της εξουσίας στο Συνέδριο».

«Το 4ο Συνέδριο, γράφει ο κ. Σκανδαλίδης, δεν θα αποτελέσει μια εσωστρεφή και άγονη διαδικασία που θα αναζητήσει απλά κατανομές ρόλων και εξουσιών. Πρέπει ταυτόχρονα να είναι πατριωτικό και δημοκρατικό προσκλητήριο στο λαό, να υποστηρίξει και να ενισχύσει το κυβερνητικό έργο, να συζητήσει σε βάθος και κάτω από το φως των νέων δεδομένων το παρόν και το μέλλον του κινήματος».

Στην ημερήσια διάταξη του Συνεδρίου περιελήφθησαν 4 θέματα:

1) Απολογισμός απερχόμενης Κ.Ε. 2) Το ΠΑΣΟΚ μπροστά στη νέα εποχή - Ιδεολογικό - Πολιτικά ντοκουμέντο - Θέσεις - 3) Καταστατικές αλλαγές 4) Εκλογές οργάνων

Χρονοδιάγραμμα διαδικασιών και πολιτικών πρωτοβουλιών



ΤΟ ΧΡΟΝΟΔΙΑΓΡΑΜΜΑ ΤΩΝ ΔΙΑΔΙΚΑΣΙΩΝ ΚΑΙ ΠΟΛΙΤΙΚΩΝ ΠΡΩΤΟΒΟΥΛΙΩΝ

ΕΩΣ 3 ΜΑΡΤΙΟΥ: • Συγκρότηση μονίμων κλιμακίων κατά νομό και τομέα.

• Συνεδρίαση ενημέρωσης οργάνων για Συνέδριο.

• Προετοιμασία οργάνωσης (οικονομικά, ταυτότητες, χρονοδιάγραμμα διαδικασιών).

ΕΩΣ 13 ΜΑΡΤΙΟΥ: Διάταξη μελών ΚΕ κατά Τομέα Πολιτικής (Εξωτερικής Πολιτικής και Αμυνας, Οικονομικής Πολιτικής και Ανάπτυξης, Θεσμικής Πολιτικής, Ποιότητας Ζωής, Κοινωνικής Πολιτικής). Οι ομάδες δουλειάς υποβάλλουν το κείμενο - εισηγήσεις μέχρι 13/3.

4 ΜΑΡΤΙΟΥ έως 7 ΑΠΡΙΛΙΟΥ: • Επίσκεψη κλιμακίων του ΠΑΣΟΚ σε κάθε νομό.

• Ανοιχτές εκδηλώσεις με κεντρική πολιτική εκδήλωση στην πρωτεύουσα.

• Σύγκληση Περιφερειακών Συμβουλίων για διαμόρφωση προγράμματος πρωτοβουλιών στην περιφέρεια.

17 και 18 ΜΑΡΤΙΟΥ: Συνεδρίαση του Εθνικού Συμβουλίου με θέμα «Ενημέρωση - συζήτηση για κείμενο θέσεων».

18 ΜΑΡΤΙΟΥ: • Εγκριση τελικού κειμένου από την Κεντρική Επιτροπή.

• Διάταξη μελών ΚΕ για τη διαμόρφωση νέου καταστατικού.

19 ΜΑΡΤΙΟΥ έως 26 ΑΠΡΙΛΙΟΥ: • Συζήτηση στην οργάνωση του κειμένου των θέσεων.

• Συνέχεια ανοικτών πολιτικών εκδηλώσεων.

27 και 28 ΑΠΡΙΛΙΟΥ: Συνεδρίαση του Εθνικού Συμβουλίου με θέμα: «Ενημέρωση - συζήτηση για το νέο καταστατικό».

28 ΑΠΡΙΛΙΟΥ: • Εγκριση τελικού κειμένου για το καταστατικό από την ΚΕ.

• Απόφαση της ΚΕ για το μέτρο εκλογής αντιπροσώπων (αφού οριστικοποιηθεί ο συνολικός αριθμός μελών - ταυτοτήτων).

29 ΑΠΡΙΛΙΟΥ έως 30 ΜΑΪΟΥ: Συζήτηση στην οργάνωση για το καταστατικό.

• Εκλογή Σ.Ε.

• Συνέχεια ανοικτών εκδηλώσεων.

1 ΙΟΥΝΙΟΥ έως 23 ΙΟΥΝΙΟΥ: • Επαρχιακές και Τομεακές Συνελεύσεις με δικαίωμα πλήρους συμμετοχής όλων των μελών.

• Εκλογή νέων Επαρχιακών και Τομεακών Γραφείων.

• Νομαρχιακές Συνελεύσεις.

• Εκλογή Νομαρχιακών Επιτροπών και Τομεακών Επιτροπών.

• Εκλογή αντιπροσώπων Συνεδρίου.

29 και 30 ΙΟΥΝΙΟΥ: Συνεδρίαση της Κεντρικής Επιτροπής για την τελική διαμόρφωση των τριών εισηγήσεων (απολογισμός ΚΕ - Θέσεις - Καταστατικό).

ΕΝΩΠΙΟΝ ΤΟΥ ΜΙΚΤΟΥ ΟΡΚΩΤΟΥ ΔΙΚΑΣΤΗΡΙΟΥ

Δικάζονται για εκρηξη και κλοπή 2 Καλύμνιοι

Προσήλθε στην Εισαγγελεία Εφετών Ρόδου και παραδόθηκε ο Εμμ. Κλεούδης, που διέφευγε μέχρι τώρα τη σύλληψη, και ο οποίος κατηγορείται μαζί με τον Μιχ. Σπηλιωτόπουλο, που είχε ομοίως παραδοθεί στις 17 Ιαν. 1996 (και έκτοτε κρατείται στις φυλακές Κω) για έκρηξη, και διακεκριμένες κλοπές, αδικήματα που διαπράχθηκαν στην Κάλυμνο στις 7 Φεβρουαρίου 1986.

ΤΙΝΑΞΑΝ ΣΤΟΝ ΑΕΡΑ ΤΗΝ ΠΟΡΤΑ ΑΠΟΘΗΚΗΣ ΚΑΙ ΑΦΑΙΡΕΣΑΝ 170 ΚΙΛΑ ΣΦΟΥΓΓΑΡΙΑ

Και οι δύο θα δικασθούν την προσεχή Δευτέρα 19 Φεβρουαρίου ενώπιον του Μικτού Ορκωτού Δικαστηρίου Ρόδου, ύστερα από σχετικό βούλευμα του Συμβουλίου Πλημμελειοδικών Κω, όπως αυτό τροποποιήθηκε από το Συμβούλιο Εφετών Ρόδου.

Σύμφωνα με το κατηγορητήριο οι δύο δράστες αφού τίναξαν στον αέρα, χρησιμοποιώντας 300 γραμμ. δυναμίτιδας, την πόρτα εισόδου της αποθήκης του Γρηγόρη Κόκκινα, στο Βαθύ Καλύμνου αφαίρεσαν 6 δέματα σφουγγάρια, συνολικού βάρους 170 κιλών και αξίας 1, 2 εκ. δρχ. τα οποία στη συνέχεια πούλησαν και εισέπραξαν το τίμημα. Οπως αναφέρεται ακόμα, από την έκρηξη κινδύνευσαν οι όμορες ιδιοκτησίες. Μετά την πράξη τους οι δράστες έσπευσαν να εξαφανιστούν και δεν μπόρεσαν να εντοπισθούν και να συλληφθούν.

ΠΡΟΚΗΡΥΧΘΗΚΕ ΑΠΟ ΤΗΝ ΓΣΕΕ

Το εργατικό κέντρο συμμετέχει στην απεργία

Το Εργατικό Κέντρο Ρόδου ανακοίνωσε χθες τη συμμετοχή του στην 24ωρη πανελλαδική - πανεργατική απεργία που προκήρυξε για την 22 Φεβρουαρίου 1996 η ΓΣΕΕ διεκδικώντας την επίλυση θεσμικών και οικονομικών αιτημάτων.

Ο ΔΙΕΚΔΙΚΕΙ ΠΡΑΓΜΑΤΙΚΕΣ ΑΥΞΗΣΕΙΣ

Στην ανακοίνωσή του το ΕΚΡ αναφέρει τα ακόλουθα:

Αγωνιζόμασταε για:

πραγματικές αυξήσεις

- 35ωρο απασχόληση για όλους
- Ανθρώπινες συντάξεις
- Δίκαιο φορολογικό σύστημα

Συναδελφισσες, Συνάδελφοι,

Φθάσαμε στην ώρα του αγώνα,

Η εργοδοτική αδιαλλαξία δεν επέτρεψε να δημιουργηθούν όροι για την υπογραφή μιας ικανοποιητικής Εθνικής Γενικής Συλλογικής Σύμβασης.

Μας ζήτησαν να αποδεχθούμε προτάσεις στο οικονομικό σκέλος που δεν οδηγούσαν σε πραγματικές αυξήσεις.

Απέρριψαν όλα σχεδόν τα θεσμικά μας αιτήματα.

ΑΠΑΝΤΗΣΑΜΕ ΟΧΙ

Απορρίψαμε και εμείς με την σειρά μας με τις προτάσεις τους.

Μόνη διέξοδος ο αγώνας.

Συναδελφισσες, Συνάδελφοι,

Αποφασίσαμε να κλιμακώσουμε τις κινητοποιήσεις μας με 24ωρη Πανελλαδική Πανεργατική Απεργία στις 22 ΦΛΕΒΑΡΗ.

Ας πάρουν οι εργοδότες το μήνυμα της αποφασιστικότητας μας.

Ας καταλάβουν ότι οι εργαζόμενοι γνωρίζουν να διεκδικούν αυτό που τους ανήκει.

Κι αν επιμείνουν στην αδιαλλαξία τους, τότε θα υπάρξει ΣΥΝΕΧΕΙΑ. Ηδη η Διοίκηση έχει εξουσιοδοτήσει την Εκτελεστική Επιτροπή για δεύτερη 24ωρη απεργία τον Μάρτη.

Συναδελφισσες, Συνάδελφοι,

Τα απήματά μας είναι δίκαια, είναι σαφή, απαντούν στα μεγάλα προβλήματα του εργαζομένου, αλλά και του συνταξιούχου και του ανέργου.

Για μας είναι η ώρα της μάχης

Ας την δώσουμε μαζί και όλοι θα κριθούμε

Ολοι στην 24ωρη απεργία στις 22 Φλεβάρη

Ολοι στην συγκέντρωση στο Ε.Κ.Ρ.

ΕΙΧΕ ΚΡΥΨΕΙ ΚΑΙ ΜΙΑ ΚΑΡΑΜΠΙΝΑ

Ναυτικός κατελήφθη στην Κω να οπλοφορεί

ΑΠΕΣΤΑΛΗ ΣΤΟΝ ΕΙΣΑΓΓΕΛΕΑ ΓΙΑ ΤΑ ΠΕΡΑΙΤΕΡΩ

44χρονος ναυτικός από την Κω, οθωμανός στο θρήσκευμα, κατελήφθη να οπλοφορεί ενώ είχε επιμελώς κρυμμένη σε θαμνώδη περιοχή και μια καραμπίνα με κομμένη την κάννη και το κοντάκιο. Πρόκειται για τον Μεχμέτ Γιάρεν του Χουσεΐν από το Πλατάνι της Κω ο οποίος είχε κρύψει, άγνωστο για ποιους λόγους και ποιους σκοπούς, σε θαμνώδη περιοχή του Ψαλιδιού, μέσα σε πλαστική σακούλα, μια καραμπίνα μάρκας μπερέτα με κομμένη την κάννη και το κοντάκι, μαζί με 4 φυσίγγια.

Ο δράστης συνελήφθη και σε σωματική έρευνα που του έγινε βρέθηκαν πάνω του πέντε ακόμα φυσίγγια και ένα σιλέτο μήκους 14 χιλ., τα οποία δεν μπόρεσε να δικαιολογήσει το όπλο. Τα φυσίγγια και το σιλέτο κατασχέθηκαν και εις βάρος του σχηματίσθηκε η προβλεπόμενη δικογραφία με την οποία απεστάλη στον εισαγγελέα για τα περαιτέρω.

ΣΥΓΧΑΡΗΤΗΡΙΟ

Στον αγαπητό μας φίλο Στέργο Σταγκα που πήρε επάξια το πτυχίο της Ιατρικής Σχολής. Θερμά συγχαρητήρια και καλή Σταδιοδρομία.

Οικογένεια Στυλιανού και Ρούλας Κουκιά

ΑΝΑΚΟΙΝΩΘΗΚΑΝ ΟΙ ΣΤΟΧΟΙ ΓΙΑ ΤΟ 1996

«Τριζωνικο» σχεδιο δρασης από τον ΥΕΝ κ. Κοσμά Σφυρίου

Τρεις είναι οι στόχοι της πολιτικής ηγεσίας του ΥΕΝ, σύμφωνα με τον προγραμματισμό δράσης που ανακοίνωσε για το 1996 ο κ. Κ. Σφυρίου. Η ανάπτυξη της ελληνικής ναυτιλιακής επιχείρησης και η καλύτερη σύνδεσή της με την ελληνική οικονομία, η βελτίωση της θέσεως των Ελλήνων ναυτικών στο πλοίο όσο και στην κοινωνία και ο εκσυγχρονισμός της ναυτιλιακής υποδομής της χώρας μας. Παράλληλα, θα καταβληθούν προσπάθειες ώστε:

- να διατηρηθεί η σταθερότητα του θεσμικού πλαισίου και επίσης να γίνουν ορισμένες βελτιώσεις όσον αφορά την ακτοπλοΐα,
- να αυξηθεί και να ανανεωθεί ο υπό ελληνική σημαία εμπορικός στόλος,
- να ενισχυθεί η ανταγωνιστικότητα του ελληνικού πλοίου εξασφαλίζοντας όμως παράλληλα και την απασχόληση του ελληνικού ναυτεργατικού δυναμικού,
- να συνεχισθεί η αυξητική τάση ροής του ναυτιλιακού συναλλάγματος στην ελληνική οικονομία,
- να εξασφαλιστεί η εργασιακή ειρήνη στο ναυτιλιακό χώρο.

Ειδικότερα για την ακτοπλοΐα, η οποία διανύει ήδη περίοδο σοβαρών ανακατατάξεων λόγω της προσαρμογής της στις διεθνείς συνθήκες το Υπουργείο Εμπορικής Ναυτιλίας στον προγραμματισμό του αναφέρει τα εξής:

- Προγραμματίζεται η αναβάθμιση του ακτοπλοϊκού στόλου με τη χορήγηση αδειών σκοπιμότητας για την αντικατάσταση των υπαρχόντων πλοίων με νεότερα και ταχύτερα και για τη δρομολόγηση πλοίων νέας τεχνολογίας,
- λαμβάνονται μέτρα για την καλύτερη εξυπηρέτηση των νησιών και την αποσυμφόρηση των κεντρικών λιμένων. Τα μέτρα αυτά αφορούν και τη διανυκτέρευση μια φορά την εβδομάδα των πλοίων που εκτελούν νυκτερινούς πλόες.
- καθορισμός των δρομολογίων για τις άγονες γραμμές για μια 5ετία,
- καθορισμός των νέων ναύλων με βάση τα σταθερά κριτήρια που έχουν εισηγηθεί οι υπηρεσίες του ΥΕΝ,
- τροποποίηση του θεσμικού πλαισίου για την ακτοπλοΐα.

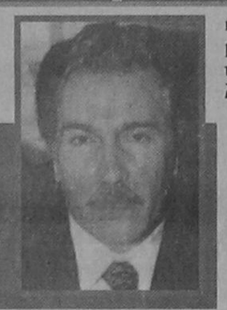

ΚΑΘΟΡΙΖΟΝΤΑΙ ΤΑ ΔΡΟΜΟΛΟΓΙΑ ΓΙΑ ΤΙΣ ΑΓΟΝΕΣ ΓΡΑΜΜΕΣ ΓΙΑ ΜΙΑ 5ΕΤΙΑ

ΕΠΙΣΤΟΛΗ ΤΟΥ ΠΡΟΕΔΡΟΥ ΔΙΕΘΝΩΝ ΣΧΕΣΕΩΝ ΤΟΥ ΚΟΓΚΡΕΣΟΥ Κ. ΓΚΙΛΜΑΝ

Παρέμβαση Ισραηλινών στον Κλίντον για την Ιμια

Από την Ισραηλινή Κοινότητα Ρόδου δόθηκε χθες στην δημοσιότητα η ακόλουθη επιστολή την οποία απηύθυνε προς τον Πρόεδρο κ. Κλίντον ο κ. Γκιλμαν, πρόεδρος της Επιτροπής Διεθνών Σχέσεων του Αμερικανικού Κογκρέσου:

Αγαπητέ Κύριε Πρόεδρε,

Θα ήθελα να σας συγχαρώ για το χειρισμό της διαμάχης την περασμένη εβδομάδα μεταξύ Ελλάδας και Τουρκίας για τη βραχονησίδα της Ιμιας. Είναι εμφανές ότι οι δικές σας προσπάθειες και των άλλων αμερικανών αξιωματούχων απέτρεψαν μια κατάσταση η οποία θα μπορούσε να είχε εξελιχθεί σε σοβαρή στρατιωτική κρίση με θλιβερές συνέπειες για τα συμφέροντά μας σ' εκείνο το τμήμα της γης. Εκφράζω, ωστόσο, την ανησυχία μου για τις δηλώσεις του εκπροσώπου Τύπου του Υπουργείου Εξωτερικών Νίκολας Μπερνς, ο οποίος αμφισβήτησε την αμερικανική αναγνώριση της ελληνικής κυριαρχίας επί των βραχονησίδων Ιμια. Σχετικά με τη διαμάχη της περασμένης εβδομάδας ο κ. Μπερνς είπε: «Δεν πρόκειται να λάβουμε θέση επί του θέματος της κυριαρχίας». Την επομένη ημέρα είπε: «Για την υπόθεση της Ιμια/Καρντάκ, μπορώ να σας πω ότι δεν αναγνωρίζουμε ούτε την Ελληνική, ούτε την Τουρκική κυριαρχία». Θα ήθελα από

ΣΤΗΡΙΖΟΥΝ ΤΑ ΔΙΚΑΙΑ ΑΙΤΗΜΑΤΑ ΤΗΣ ΧΩΡΑΣ ΜΑΣ

πλευράς σας τη διευκρίνιση σχετικά με το αν, πριν από το ατυχές και παρ' ολίγον τραγικό επεισόδιο της περασμένης εβδομάδας, οι ΗΠΑ είχαν πράγματι αναγνωρίσει την κυριαρχία της Ελλάδος επί της Ιμιας. Προσωπική μου αντίληψη είναι ότι οι ισχυρισμοί της Ελλάδος στηρίζονται σε Συνθήκη και στο διεθνή νόμο και είχαν όντως γίνει αποδεκτοί και από την Τουρκία, μέχρι τα γεγονότα της προηγούμενης εβδομάδος. Εάν η αντίληψή μου αυτή είναι ορθή, δεν μπορώ να δεχθώ την υπανακώρηση των ΗΠΑ στο θέμα της αναγνώρισης της ελληνικής κυριαρχίας κάτω από τις συνεχώς κλιμακούμενες στρατιωτικές προκλήσεις από την πλευρά της Τουρκίας. Θα εκτιμούσα ιδιαίτερα μια διευκρίνιση από την πλευρά σας περί του ποία θα είναι η πολιτική των ΗΠΑ σήμερα στο θέμα της ελληνικής κυριαρχίας στις βραχονησίδες Ιμια και ποια ήταν η σχετική πολιτική προ της αντιπαράθεσης της προηγούμενης εβδομάδας.

Benjamin A. Gilman
Πρόεδρος
Επιτροπής Διεθνών Σχέσεων
Αμερικανικού Κογκρέσου



EXPO PLUS '96
Εκθεση Τουριστικών Ειδών

Οι εκθέτες και οι οργανωτές της EXPOPLUS '96 σας προσκαλούν στο ξενοδοχείο «GRAND» HOTEL της Ρόδου από 16-19 Φεβρουαρίου '96 στην έκθεση τουριστικών ειδών
Ωρες λειτουργίας 9:30 - 21:00

Ο ΚΥΝΗΓΕΤΙΚΟΣ ΣΥΛΛΟΓΟΣ ΡΟΔΟΥ
«ΡΟΔΙΑ ΕΛΑΦΟΣ»
ΜΕΓΑΛΗ ΧΟΡΟΕΣΠΕΡΙΔΑ

Την 17 Φεβρουαρίου 1996, ημέραν Σάββατον και από ώρα 20.30', στο ξενοδοχείο ΟΛΥΜΠΟΣ «OLYMPOS BEACH HOTEL», στη λεωφόρο Καλλιθέας - Φαληράκι.

Σας προσκαλούμε στην ετήσια εορταστική, αποκριάτικη χοροεσπερίδα, του Συλλόγου που θα γίνει στην αίθουσα του παραπάνω ξενοδοχείου ΟΛΥΜΠΟΣ, το Σάββατον 17 Φεβρουαρίου, 1996, παραμονή της Κυριακής των Απόκρεω, στις 20.30', όπου θα σας προσφέρει εξαίρετο δείπνο, ευχάριστο μουσικό πρόγραμμα και ΠΛΟΥΣΙΑ ΔΩΡΑ.

Πληροφορίαι : τηλέφ. 21481 του Συλλόγου
Κρατήσεις : τηλέφ. 87511 - 12 του Ξενοδοχείου

Εκ του Διοικητικού Συμβουλίου του Συλλόγου

Ευχαριστούμε
Ο Πρόεδρος του Δ.Σ. (Δημήτριος Ζώχος)
Ο Γεν. Γραμματεύς (Αντώνιος Καταβενάκης)

ΚΕΝΤΡΙΚΟΣ ΣΥΛΛΟΓΟΣ ΚΑΣΤΕΛΛΟΡΙΖΙΩΝ
Ο ΜΕΓΙΣΤΕΥΣ

ΠΡΟΣΚΛΗΣΗ

Ο Κεντρικός Σύλλογος Καστελλοριζίων Ρόδου, ο «Μεγιστεύς» σας προσκαλεί στη μεγάλη Αποκριάτικη Χοροεσπερίδα στις 17/2/96, ημέρα Σάββατο και ώρα 10.30 στο «SHOW CENTER PALACE».
Πλούσιο αποκριάτικο μουσικό πρόγραμμα, πλήρες μενού, με ελεύθερο ποτό, λαχειαγορά με πλούσια δώρα (και πολλά happenings)
Τιμή κατ' άτομο 6.000 δρχ.
Ειδική τιμή για παιδιά 2500 δρχ. με δωρεάν αναψυκτικό
Εισιτήρια διατίθενται από τα καταστήματα: Καραβελλάκη, Λοχαγού Φανουράκη 27, HOYLIS SERVICE, Αυστραλίας 74 και Φίλιππα Σάκκαρη, Κων/νου Υδραίου
Θα χαρούμε πολύ, να μας τιμήσετε με την παρουσία σας

Εκ του Δ.Σ. του Συλλόγου

ΣΥΝΔΕΣΜΟΣ ΚΑΣΤΕΛΛΟΡΙΖΙΩΝ ΡΟΔΟΥ
«Ο Αχιλλέας Διαμαντάρας» έτος Ιδρύσεως 1988

ΠΡΟΣΚΛΗΣΗ ΣΕ ΑΠΟΚΡΙΑΤΙΚΟ ΞΕΦΑΝΤΩΜΑ

Ο Σύνδεσμός μας διοργανώνει Μεγάλη Αποκριάτικη Χοροεσπερίδα, το Σάββατο 17 Φεβρουαρίου 1996 και και 8.00 μ.μ. στο «Γκράντ Οτέλ» για να τραγουδήσουμε και να χορέψουμε όλοι μαζί.
• Μενού: σούπα - σαλάτα ατομική - μοσχαράκι ψητό γλυκό και 1/4 μπουκάλι κρασί.
• 5μελή ορχήστρα θα μας διασκεδάσει με νησιώτικα και λαϊκά τραγούδια
• Πάρτε μέρος στην πλούσια λαχειαγορά μας
Τιμή: 6.000 δρχ.
Κρατήσεις τραπεζιών στο ξενοδοχείο

Ο ΕΚ ΤΟΥ Δ.Σ. ΤΟΥ ΣΥΝΔΕΣΜΟΥ

ΔΗΜΟΤΙΚΟ ΠΕΡΙΦΕΡΕΙΑΚΟ ΘΕΑΤΡΟ ΡΟΔΟΥ

Ευγένιου Τριβιζά
Παιδική Σκηνή
«Το όνειρο του σκιάχτρου»

Σκηνοθεσία: ΑΝΤΩΝΗΣ ΜΠΑΜΠΟΥΝΗΣ
Σκηνικά - κοστούμια: ΜΙΧΑΛΗΣ ΣΔΟΥΓΚΟΣ
Μουσική: ΤΑΣΟΣ ΚΑΡΑΚΑΤΣΑΝΗΣ
Χορογραφίες: ΜΑΡΙ ΓΚΙΚΑ - ΞΑΝΘΗ

Παίζουν οι ηθοποιοί:
Μιχάλης Αγκάς • Ολγα Αθανίτου
Κατερίνα Λοπού • Νίκος Μεϊτανής
Ελευθερία Μεταξά • Δημήτρης Πάσσος
Ρέα Χαλκιαδάκη • Μίνα Χριστοφορίδου
Ανδρομάχη Χρυσομάλη
Από το θεατρικό εργαστήρι συμμετέχουν:
Κώστας Σαββιδάκης • Μαρία Πολυχρόνη
• Κατερίνα Βρουλάκου

ΤΕΛΕΥΤΑΙΕΣ ΠΑΡΑΣΤΑΣΕΙΣ
ΠΑΡΑΣΚΕΥΗ 16 ΦΕΒΡΟΥΑΡΙΟΥ 1996
ΣΑΒΒΑΤΟ 17 ΦΕΒΡΟΥΑΡΙΟΥ 1996
ΩΡΑ 6μ.μ.
ΕΘΝΙΚΟ ΘΕΑΤΡΟ

ΔΗΜΟΤΙΚΟ ΠΕΡΙΦΕΡΕΙΑΚΟ ΘΕΑΤΡΟ ΡΟΔΟΥ

ΠΑΡΑΓΩΓΟΣ: ΒΑΓΓΕΛΗΣ ΛΙΒΑΔΑΣ

ΑΓΚΑΘΑ ΚΡΙΣΤΙ
«Ποντικοπαγίδα»

Μετάφραση: ΔΕΣΠΩ ΔΙΑΜΑΝΤΙΔΟΥ
Σκηνοθεσία: ΜΑΝΟΥΣΟΣ ΜΑΝΟΥΣΑΚΗΣ
Μουσική: ΔΗΜΗΤΡΗΣ ΠΑΠΑΔΗΜΗΤΡΙΟΥ
Σκηνικά: ΜΙΧΑΛΗΣ ΣΔΟΥΓΚΟΣ
Κοστούμια: ΔΕΣΠΟΙΝΑ ΒΟΛΙΔΗ

ΠΡΩΤΑΓΩΝΙΣΤΟΥΝ
ΣΤΡΑΤΟΣ ΤΖΩΡΤΖΟΓΛΟΥ
ΚΑΤΕΡΙΝΑ ΔΙΔΑΣΚΑΛΟΥ • ΣΩΚΡΑΤΗΣ ΑΛΑΦΟΥΖΟΣ
ΝΙΚΟΣ ΧΥΤΑΣ • ΜΕΛΙΝΑ ΒΑΜΒΑΚΑ
ΝΙΚΟΣ ΓΑΛΙΑΤΣΟΣ • ΚΑΤΙΑ ΝΙΚΟΛΑΪΔΟΥ
ΚΩΝΣΤΑΝΤΙΝΟΣ ΚΑΖΑΚΟΣ
ΚΥΡΙΑΚΗ 18 ΦΕΒΡΟΥΑΡΙΟΥ 1996
ΔΕΥΤΕΡΑ 19 ΦΕΒΡΟΥΑΡΙΟΥ 1996
ΩΡΕΣ ΕΝΑΡΞΗΣ ΠΑΡΑΣΤΑΣΕΩΝ
6.30 μ.μ. και 9.00 μ.μ.
ΕΘΝΙΚΟ ΘΕΑΤΡΟ

«Εισιτήρια προπωλούνται στο ταμείο Εθνικού Θεάτρου Καθημερινά 11.00 π.μ. - 1.00 μ.μ. 6.00 μ.μ. - 8.00 μ.μ.»