εκδότης - διευθυντής
ΒΑΣΙΛΗΣ ΑΘΑΝΑΣΙΟΥ

η δημοκρατική
της Ρόδου

ΕΛΛΑΣ

ΠΑΡΑΣΚΕΥΗ
1 ΜΑΡΤΙΟΥ 1996
ΤΙΜΗ 100 δρχ.
ΑΡΙΘΜΟΣ ΦΥΛΛΟΥ 4.156

στην υπηρεσία του δωδεκανησιακού λαού

ΣΥΝΕΝΤΕΥΞΗ ΣΗΜΙΤΗ «ΕΦ' ΟΛΗΣ ΤΗΣ ΥΛΗΣ»

3 ΧΡΟΝΙΑ ΠΟΛΙΤΙΚΗ σκληρής λιτότητας

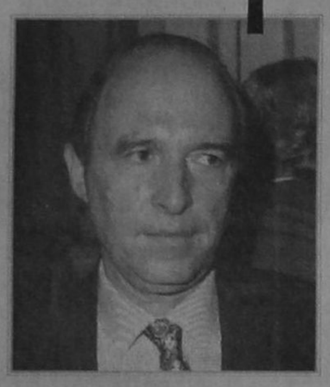

ΑΠΟΚΛΕΙΟΝΤΑΙ ΠΡΟΩΡΕΣ ΕΚΛΟΓΕΣ ΚΑΙ ΑΛΛΑΓΗ ΤΟΥ ΕΚΛΟΓΙΚΟΥ ΝΟΜΟΥ

Αθήνα, 29, (ΑΠΕ)

Θα ηγηθεί του ΠΑΣΟΚ στις προσεχείς εκλογές δήλωσε ο πρωθυπουργός Κώστας Σημίτης, διευκρινίζοντας παράλληλα οτι αυτό αποτελείσημείο της συμφωνίας των ηγετικών στελεχών του Κινήματος πριν την εκλογή νέου πρωθυπουργού.

Ο κ.Σημίτης ανέφερε επίσης οτι έχει κλείσει το θέμα της επανόδου του Ανδρέα Παπανδρέου στην πρωθυπουργία, οτι οι εκλογές θα γίνουν στο τέλος της τετραετίας με τον ισχύοντα εκλογικό νόμο ενώ δεν διευκρίνησε αν θα διεκδικήσει και την αντιπροεδρία του ΠΑΣΟΚ στο επικείμενο τέταρτο συνέδριο του Κινήματος. ➡Σελ. 6

ΟΠΩΣ ΑΝΑΚΟΙΝΩΣΕ ΤΟ ΥΠΟΥΡΓΕΙΟ

Καμιά παράταση για τις δηλώσεις!

ΣΤΟΝ ΕΙΣΑΓΓΕΛΕΑ ΕΠΙΧΕΙΡΗΣΕΙΣ ΓΙΑ ΜΗ ΑΠΟΔΟΣΗ ΤΟΥ ΦΠΑ

Αθήνα, 29, (ΑΠΕ)

Δεν υπάρχει τώρα θέμα να δοθεί παράταση στο χρόνο υποβολής των φορολογικών δηλώσεων. Τα έντυπα για τη συμπλήρωση των δηλώσεων ελευθέρων επαγγελματιών έχουν φύγει απο το ΚΕΠΥΟ απο τις 22 Φεβρουαρίου, ενώ τη Δευτέρα ολοκληρώνεται η αποστολή των εντύπωνγια τις φορολογικές δηλώσεις των μισθωτών.

Αυτό τόνισε ο υφυπουργός Οικονομικών, κ. Γ. Ανωμερίτης, ο οποίος όμως διευκρίνησε ότι αν ➡Σελ. 6

ΠΑΡΑ ΤΙΣ ΠΑΡΕΜΒΑΣΕΙΣ ΠΟΥ ΕΓΙΝΑΝ ΚΑΘ' ΟΛΟ ΤΟ 24ΩΡΟ

ΣΕ ΔΡΑΜΑΤΙΚΗ ΦΑΣΗ ΟΙ ΣΧΕΣΕΙΣ ΓΙΑΤΡΩΝ και δ.σ. Νοσοκομείου!

ΑΠΟΦΑΣΙΣΤΙΚΗ ΣΥΣΚΕΨΗ ΧΘΕΣ ΤΗ ΝΥΚΤΑ ΣΕ ΜΙΑ ΝΕΑ ΠΡΟΣΠΑΘΕΙΑ ΕΞΟΜΑΛΥΝΣΕΩΣ ΤΗΣ ΚΑΤΑΣΤΑΣΕΩΣ

Ενώ οι νοσοκομειακοί γιατροί Ρόδου εφέροντο ως αργά χθες το βράδυ αποφασισμένοι να πραγματοποιήσουν σήμερα και νέα 4ωρη στάση εργασίας, «μύλος» έγιναν στην κυριολεξία τα πράγματα κατά το τελευταίο 24ωρο, λόγω των πολλαπλών παρεμβάσεων, κομματικών και πολιτικών. Προς στιγμή διεφάνη χθες το απόγευμα ότι η κατάσταση θα ομαλοποιείτο, όμως μέλη του δ.σ. του Νοσοκομείου έδειχναν να προσανατολίζονται προς την ιδέα ➡Σελ. 6

ΑΠΟ 43ΧΡΟΝΟ ΜΠΟΓΙΑΤΖΗ

Απόπειρα βιασμού 84χρονης γριούλας!

Ενας 43χρονος μπογιατζής από την Κω αποπειράθηκε να βιάσει τη νύκτα της Τρίτης στην Κω, μια ταλαίπωρη 84χρονη γριούλα, αλλά τελικά δεν μπόρεσε γιατί συνάντησε αντίσταση. Με βάση την περιγραφή του, και ύστερα από μήνυση που του υποβλήθηκε, συνελήφθη και απεστάλη στον εισαγγελέα για τα περαιτέρω.

Πρόκειται για τον Γεώργιο Φουντωτό του Σκεύου, ετών 43, κάτοικο Κω, μπογιατζή, ο οποίος στις 10.30 το βράδυ της Τρίτης, εισήλθε στο δωμάτιο της 84χρονης Κ.Η. του Ι. συνταξιούχου του ΟΓΑ, που σημειωτέον είναι κατάκοιτη, και ασκώντας πάνω της σωματική βία επιχείρησε να την βιάσει. Παρά την σωματική της αδυναμία όμως η γριούλα αντιστάθηκε και τελικά ο υποψήφιος βιαστής δεν πέτυχε το σκοπό του. Πριν φύγει όμως «αυνανίστηκε» μπροστά στη γριούλα, ικανοποιώντας τις ανώμαλες ορέξεις του!

ΕΠΕΙΔΗ ΔΕΝ ΜΠΟΡΕΣΕ ΚΑΤΕΦΥΓΕ ΣΕ «ΑΥΝΑΝΙΣΜΟ»!

Το πρωί της επομένης η γριούλα διηγήθηκε το πάθημά της σε συγγενικά της πρόσωπα, τα οποία και ενημέρωσαν την Αστυνομία. Με βάση την περιγραφή του συνελήφθη και με τη δικογραφία που σχηματίσθηκε εις βάρος του οδηγήθηκε ➡Σελ. 6

ΦΑΡΣΑ για βόμβα σε αεροπλάνο

Νέα φάρσα για τοποθέτηση βόμβας σε αεροπλάνο της «ΟΑ» που εκτελούσε, πτήση από Ρόδο προς Αθήνα αναστάτωσε το αεροδρόμιο και ταλαιπώρησε τους επιβάτες. Σχετικά έγιναν γνωστά τα παρακάτω:

Αγνωστος άνδρας τηλεφώνησε στις 9.30 προχθές το βράδυ στο γραφείο πληροφοριών της «ΟΑ» στο αεροδρόμιο Παραδεισίου και ανέφερε ότι «το αεροπλάνο για Αθήνα έχει βόμβα». Αμέσως εκκενώθηκε το αεροσκάφος και διενεργήθηκε διεξοδικός έλεγχος από άνδρες της αντιτρομοκρατικής ομάδας και ειδικά εκπαιδευμένο σκύλο («ανιχνευτή» εκρηκτικών υλών) χωρίς όμως αποτέλεσμα. Το αεροπλάνο αναχώρησε τελικά για την Αθήνα στις 23.10!.

ΠΕΡΙΚΟΠΗ ΑΠΟΔΟΧΩΝ ΣΕ 54 ΥΠΑΛΛΗΛΟΥΣ

ΟΙ «ΚΟΠΑΝΑΤΖΗΔΕΣ» κάνουν θραύση στο Δήμο!

ΥΠΑΛΛΗΛΟΣ ΕΛΕΙΨΕ 130 ΩΡΕΣ ΜΕΣΑ ΣΕ ΕΝΑ ΤΡΙΜΗΝΟ, ΧΩΡΙΣ ΑΔΕΙΑ!!

Περικοπή αποδοχών λόγω καθυστερημένης προσελεύσεως στα γραφεία τους (χωρίς να έχουν σχετική άδεια) επέβαλε η δημοτική αρχή, με απόφαση που εξέδωσε ο αντιδήμαρχος κ. Αντ. Αλαβέρας, σε 54 υπαλλήλους!! Διαπιστώνεται δηλαδή ότι το ωράριο δεν τηρείται παρά τις παραινέσεις.

Η ποινή αφορά, σύμφωνα με τις πληροφορίες, το τρίμηνο Οκτωβρίου - Δεκεμβρίου, οι δε χαμένες εργατώρες ανέρχονται σε 757 (109 εργάσιμες ημέρες!!).

Οι 54 δημοτικοί υπάλληλοι καθυστέρησαν να προσέλθουν στις εργασίες τους (στο τρίμηνο) μεταξύ μιας ώρας και 130 ώρων. (!), πράγμα που σημαίνει ότι μεταξύ τους υπάρχουν και «εξ' ➡Σελ. 6

ΠΗΡΕ ΔΙΑΒΕΒΑΙΩΣΕΙΣ Ο ΔΗΜΑΡΧΟΣ

ΠΡΟΣ «ΑΠΕΜΠΛΟΚΗ» ΤΟ ΘΕΜΑ ΤΟΥ ΚΑΖΙΝΟ

ΑΣΚΟΥΝΤΑΙ ΠΙΕΣΕΙΣ ΚΑΙ ΑΠΟ ΤΟΥΣ ΑΜΕΡΙΚΑΝΟΥΣ

Ικανοποιημένος δήλωσε χθες ο δήμαρχος κ. Γιώργος Γιαννόπουλος από τις επαφές που είχε στην Αθήνα, με τον αντιδήμαρχο κ. Κώστα Σκανδαλίδη, σχετικά με την υπόθεση του Καζίνο Ρόδου. Οπως τόνισε, οι διαδικασίες τίθενται τώρα σε σωστή βάση και μάλλον θα έχει η υπόθεση αίσιο τέλος.

Ο δήμαρχος συναντήθηκε αρχικά με το γ.γ. της Κ.Ε. του ΠΑΣΟΚ κ. Κώστα Σκανδαλίδη ο οποίος υποσχέθηκε αμέριστη συμπαράσταση ➡Σελ. 6

Επίσκεψη στη Ρόδο της Σχολής Ικάρων

Εκπαιδευτικό ταξίδι θα πραγματοποιήσει στο «σμαραγδένιο νησί» το διήμερο 5-6 Μαρτίου η Σχολή Ικάρων, όπως ανακοινώθηκε χθες από την 95 ΑΔΤΕΑ. Οι ίκαροι θα ενημερωθούν ειδικότερα στη διάρκεια της εδώ παραμονής τους πάνω σε θέματα στρατιωτικού ενδιαφέροντος, αλλά και για τα προβλήματα των νησιών.

Εξάλλου θα επισκεφθούν τους ➡Σελ. 6

ΑΝΗΚΕΙ ΣΤΟ ΕΙΔΟΣ «MONACHUS MONACHUS»

ΜΙΑ ΣΠΑΝΙΑ ΦΩΚΙΑ στα νερά της Ρόδου

ΑΓΝΩΣΤΟΙ ΣΚΟΤΩΣΑΝ ΜΙΑ ΑΛΛΗ ΜΕ ΠΥΡΟΒΟΛΟ ΟΠΛΟ!!

Μια φώκια της οικογενείας «Monachus monachus», που προστατεύεται από τη νομοθεσία, έκανε τον τελευταίο μήνα την εμφάνισή της σε διάφορες θαλάσσιες περιοχές του νησιού μας ενώ μια άλλη, κτυπημένη από πυροβόλο όπλο εκβράστηκε στην παραλία «Ελλη» (στις 2 Φεβρουαρίου). Επειδή το είδος αποτελεί σήμερα το υπ' αριθ. 1 απειλούμενο με εξαφάνιση, ο υδροβιολογικός σταθμός κάνει έκκληση να προστατευθεί η φώκια αυτή και όποιος τύχει να την αντιληφθεί να ενημερώσει αμέσως τις λιμενικές αρχές ή το Ενυδρείο.

Σχετικά με το ➡Σελ. 6

ΑΠΟ ΤΟΥΣ ΦΑΡΜΑΚΟΠΟΙΟΥΣ ΤΗΣ ΡΟΔΟΥ

Τέρμα τα φάρμακα «επί πιστώσει»!

Από το Φαρμακευτικό Σύλλογο Ρόδου εκδόθηκε χθες η ακόλουθη ανακοίνωση:

Πραγματοποιήθηκε στις 28-2-96, Γενική Συνέλευση του Φαρμακευτικού Συλλόγου Δωδ/σου, όπου μεταξύ άλλων αποφασίστηκαν τα ακόλουθα:

1) Τα Φαρμακεία από τις 5 Μαρτίου 1996 θα διακόψουν την επί πιστώσει χορήγηση φαρμάκων στους ασφαλισμένους του Δημοσίου.

Αυτό γίνεται γιατί τα

ΓΙΑ ΤΟΥΣ ΑΣΦΑΛΙΣΜΕΝΟΥΣ ΤΟΥ ΔΗΜΟΣΙΟΥ

Φαρμακεία παραμένουν απλήρωτα επί τέσσερις μήνες και πλέον για φάρμακα που έχουν ήδη ➡Σελ. 6

ΣΤΗΝ ΑΝΑΚΡΙΤΡΙΑ Ο ΑΡ. ΜΑΥΡΟΜΜΑΤΗΣ

ΣΗΜΕΡΑ Η ΑΠΟΛΟΓΙΑ ενός εκ των ληστών

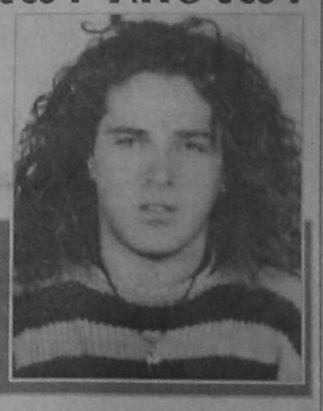

Ο ΠΑΠΑΝΤΩΝΙΟΥ ΣΥΝΕΧΙΖΕΙ ΝΑ ΝΟΣΗΛΕΥΕΤΑΙ ΣΤΟ ΝΟΣΟΚΟΜΕΙΟ

Με τη δικογραφία που σχηματίσθηκε εις βάρος του οδηγήθηκε χθες το πρωί στον εισαγγελέα ο εκ των «ληστών» Αριστείδης Μαυρομμάτης του Δημητρίου, ετών 28, κάτοικος Μέγκαβλης, που είχε συλληφθεί τη νύκτα της Τρίτης, 27ης Φεβρουαρίου, από άνδρες της Ασφάλειας ύστερα από καταδίωξη, μαζί με τον συνεργάτη του (που θεωρείται και «αρχηγός»), Σωτήρη Παπαντωνίου του Σάββα, ετών 22, οικοδόμο, ➡Σελ. 6

ΜΕ ΑΦΟΡΜΗ ΣΧΕΤΙΚΟ ΔΗΜΟΣΙΕΥΜΑ

ΤΙ ΛΕΕΙ Ο ΣΥΛΛΟΓΟΣ Γυναικών Ιαλυσού για το Καρναβάλι!

ΔΕΝ ΣΥΓΚΡΟΤΗΘΗΚΕ ΔΕΥΤΕΡΗ ΚΡΙΤΙΚΗ ΕΠΙΤΡΟΠΗ

Από τον Πολιτιστικό Σύλλογο Γυναικών Ιαλυσού κοινοποιήθηκε στη «δ» η ακόλουθη επιστολή που αναφέρεται σε δημοσίευμα άλλης τοπικής εφημερίδας:

Κύριε Δ/ντά

Με έκπληξη διαβάσαμε στο φύλλο της εφημερίδας σας «Πρόοδος» με ημερομηνία 28-2-96, με αφορμή τη διοργάνωση του Καρναβαλιού της Ιαλυσού, ➡Σελ. 6

ΟΙ ΕΜΠΟΡΟΙ ΑΡΧΙΖΟΥΝ κινητοποιήσεις

Από τον Εμπορικό Σύλλογο Ρόδου εκδόθηκε χθες η ακόλουθη ανακοίνωση:

Σύσκεψη για την έναρξη κινητοποιήσεων θα γίνει από την Ομοσπονδία Εμπορικών Συλλόγων στην Αθήνα στις 2 Μαρτίου 1996 και στην οποία θα παραστεί ο Γ. Γραμματέας του Εμπορικού Συλλόγου Ρόδου κ. Γ. Σπανός ➡Σελ. 6

ΕΠΙΜΑΧΑ ΘΕΜΑΤΑ

ΕΣΩΤΕΡΙΚΕΣ ΕΙΔΗΣΕΙΣ
ΙΣΧΥΡΗ ΕΛΛΑΔΑ ΘΕΛΕΙ Ο ΠΡΩΘΥΠΟΥΡΓΟΣ 3

ΕΞΩΤΕΡΙΚΕΣ ΕΙΔΗΣΕΙΣ
ΠΡΩΤΟΒΟΥΛΙΑ ΗΠΑ ΓΙΑ ΤΑ ΕΛΛΗΝΟΤΟΥΡΚΙΚΑ 4

ΔΗΜΟΚΡΑΤΙΚΑ
Η ΕΛΛΑΔΑ ΕΧΕΙ ΑΝΑΓΚΗ ΜΙΑΣ ΝΕΑΣ ΠΟΛΙΤΙΚΗ 5

ΟΙΚΟΝΟΜΙΑ 7

ΑΘΛΗΤΙΚΑ
ΔΕΝ ΘΑ ΧΑΣΟΥΝ ΔΡΑΧΜΗ 8

ΤΟΥΡΙΣΜΟΣ 11

ΡΕΠΟΡΤΑΖ
ΠΟΙΟΝ ΣΥΜΦΕΡΕΙ Η ΧΑΓΗ 12

ΤΟΠΙΚΕΣ ΕΙΔΗΣΕΙΣ
ΔΕΝ ΠΡΕΠΕΙ ΝΑ ΕΠΙΤΡΑΠΕΙ Η ΕΙΣΟΔΟΣ ΝΤΟΠΙΩΝ ΣΤΟ ΚΑΖΙΝΟ 16

ΠΕΡΙΕΧΟΜΕΝΑ
ΠΟΛΙΤΙΣΤΙΚΑ σελ. 2
ΔΗΜΟΚΡΑΤΙΚΑ -Α-ΚΡΙΤΙΚΑ σελ. 5
ΑΘΛΗΤΙΚΑ σελ. 8 -9
ΕΛΕΥΘΕΡΟ ΒΗΜΑ σελ. 10
ΑΓΓΕΛΙΕΣ σελ. 13
ΨΥΧΑΓΩΓΙΑ σελ. 15

άρωμα CLUB
HIPPOCRATES STR. 20 • OLD TOWN • RHODES • TEL: (0241) 24988

Bravo FIAT!!!


ΜΑΝΩΛΗΣ ΚΩΣΤΑΚΗΣ ΑΕΒΕ
14ου ΧΛΜ ΡΟΔΟΥ-ΑΕΡΟΔΡΟΜΙΟΥ ΠΑΡΑΔΕΙΣΙ
ΡΟΔΟΣ Τηλ: (0241) 82000-3

SUPER! SUPER! SUPER!
Super Προσφορά!
Η εφημερίδα μας πάντα...
Πρωτοπόρος!!!
1500 συστήματα συναγερμών
Ηλεκτρονικά της HOME SAFE
Με κουπόνια στους φίλους αναγνώστες!!!
Ναι! Σε λίγες μέρες Αρχίζει!!!

ΚΙΝΗΜΑΤΟΓΡΑΦΟΙ

ΜΕΤΡΟΠΟΛ
Τηλ. 28400
ΜΕ ΤΗΝ ΣΤΗΡΙΞΗ ΤΟΥ Ρ/Σ ΠΑΛΜΟΣ 99,5
Δύο προβολές 7.30 - 9.30 και 9.30 - 11.30
Η ιρυφερή, απίστευτη αλλά αληθινή ιστορία μιας δυναμικής, μικροκαμωμένης ελκυστικής γυναίκας!!!
ΑΣΥΜΒΙΒΑΣΤΗ ΓΕΝΙΑ
DANGEROUS MINDS
Α`ΠΡΟΒΟΛΗΣ
ΠΡΩΤΑΓΩΝΙΣΤΟΥΝ: ΜΙΣΕΛ ΦΑΙΦΕΡ
ΤΗΝ ΠΑΡΑΣΚΕΥΗ 8 ΜΑΡΤΙΟΥ
Το αριστούργημα του ΕΜΙΡ ΚΟΥΣΤΟΥΡΙΤΣΑ
!!! UNDER GROUND!!!

«ΤΙΤΑΝΙΑ»
Κολοκοτρώνη 98 Τηλ. 25876 - 64050
Ωρες έναρξης 7.30 και 9.30
Ο Μικυ Γκόρντον ένας πανέξυπνος άνθρωπος του οποίου η ζωή και τα νεύρα γίνονται κουρέλια όταν γνωρίζει μια γοητευτική αμερικανίδα η οποία ζει στο Παρίσι.
ΟΤΑΝ ΚΑΠΟΙΟΝ ΑΓΑΠΑΣ
FORCET PARIS
Μια κωμωδία για τον έρωτα... μετά το γάμο
ΠΡΩΤΑΓΩΝΙΣΤΟΥΝ: ΜΠΙΛΥ ΚΡΥΣΤΑΛ, ΝΤΕΜΠΡΑ ΓΟΥΙΝΓΚΕΡ

«ΠΑΛΛΑΣ»
Προγράμματα 7.00-9.30
Η ταινία της χρονιάς. Αυτό που όλοι περιμέναμε. Η 17η περιπέτεια του θρυλικού πράκτορα 007. Ένας καταιγισμός δράσης μέσα στο σύγχρονο κόσμο.
Μια νέα εποχή αρχίζει χωρίς, όρια, χωρίς φόβο, χωρίς αντίπαλο
ΤΖΕΗΜΣ ΜΠΟΝΤ
ΕΠΙΧΕΙΡΗΣΗ ΧΡΥΣΑ ΜΑΤΙΑ
Α` ΠΡΟΒΟΛΗΣ - ΚΑΤΑΛΛΗΛΟΝ
Πρωταγωνιστούν: ΠΗΡΣ ΜΠΡΟΥΣΕΜΑΝ, ΣΩΝ ΜΠΗΝ, ΙΣΑΜΠΕΛΑ ΣΚΟΡΟΥΛΟ

«ΔΗΜΟΤΙΚΟ»
ΧΕΙΜΕΡΙΝΟΣ ΚΙΝ/ΦΟΣ ΤΗΛ. 20265
ΩΡΕΣ ΠΡΟΒΟΛΗΣ: 8.00 και 10.00
ΚΑΘΕ ΔΕΥΤΕΡΑ ΚΛΕΙΣΤΟ
Η περιπλάνηση δύο επαναστατημένων γυναικών,που σκορπούν το θάνατο και την καταστροφή, στην αγγλική επαρχία.
ΤΟ ΦΙΛΙ ΤΗΣ ΠΕΤΑΛΟΥΔΑΣ
BUTTERFLY KISS
Σκηνοθεσία:
Μ. ΓΟΥΙΝΤΕΡΜΠΟΤΟΜ
Πρωταγωνιστούν: ΑΜΑΝΤΑ ΠΛΑΜΕΡ, ΣΑΣΚΙΑ ΡΙΒΣ

Τα πολιτιστικά



Κάνω κριτική δημιουργώντας, και όχι βρίσκοντας λάθη
ΜΙΧΑΗΛ ΑΓΓΕΛΟΣ

γράφει ο
ΑΡΙΣΤΕΙΔΗΣ ΜΙΑΟΥΛΗΣ

ΤΗΝ ΚΥΡΙΑΚΗ Η ΣΥΝΑΝΤΗΣΗ ΤΗΣ ΛΟΓΟΤΕΧΝΙΚΗΣ ΣΥΝΤΡΟΦΙΑΣ

ΤΗΝ Κυριακή στις 6.30 το απόγευμα στην Αίθουσα Τέχνης Ρόδου της οδού Αμμοχώστου 19 πρόκειται να πραγματοποιηθεί η συνάντηση των μελών της Λογοτεχνικής Συντροφιάς Ρόδου.

Στη συνάντηση αυτή θα γίνει εκλογή της προεδρεύουσας επιτροπής για διάστημα τεσσάρων μηνών. Ομιλήτρια θα είναι η κ. Αγγελική Οικονόμου η οποία θα αναφερθεί στην φιλία. Θα ακολουθήσει συζήτηση πάνω στο θέμα απο τα μέλη της Λογοτεχνικής Συντροφιάς.

Θα ακολουθήσουν ανακοινώσεις ενώ τα μέλη της Λογοτεχνικής Συντροφιάς θα παρουσιάσουν τις τελευταίες εργασίες τους.

Η επόμενη συνάντηση των μελών της Λογοτεχνικής Συντροφιάς Ρόδου θα πραγματοποιηθεί στις 7 Απριλίου, στις 6.30 το απόγευμα.

ΤΟ ΟΙΚΟΥΜΕΝΙΚΟ ΠΑΤΡΙΑΡΧΕΙΟ ΘΕΜΑ ΟΜΙΛΙΑΣ

ΤΟ ΟΙΚΟΥΜΕΝΙΚΟ Πατριαρχείο η Ιερή Κιβωτός, εντός της οποίας για αιώνες ζουν οι Εθνικές παραδόσεις, ο ηθικός βίος και η ιστορική κληρονομιά του Βυζαντίου, θα είναι το θέμα εκδήλωσης που διοργανώνει η Εταιρεία Ροδιακών Μελετών.

Η εκδήλωση θα πραγματοποιηθεί στις 27 Μαρτίου και για το Σεπό αυτό Κέντρο της Ορθοδοξίας μας, έχει κληθεί να μιλήσει ο Καθηγητής του Δημοσίου Δικαίου του Πανεπιστημίου Πειραιά κ. Θεόδωρος Παναγόπουλος.

Ο κ. Παναγόπουλος είναι μεταξύ άλλων και συνεκδότης της Επιθεωρήσεως Εκκλησιαστικού και Κανονικού Δικαίου «Χρισιανός» και συγγραφέας του βιβλίου « Προλεγόμενα Οικουμενικού Πατριάρχου Κωνσταντινουπόλεως κ.κ. Βαρθολομαίου του Α'. Είναι δε και Νομικός Σύμβουλος της Ιεράς Μητροπόλεως Λέρου, Καλύμνου και Αστυπαλαίας.

Τον κ. Παναγόπουλο είχε προσκαλέσει η Εταιρεία Ροδιακών Μελετών και στο μεγάλο συνέδριο που διοργάνωσε τον Νοέμβριο του 1993 με θέμα « Ρόδος 2.400 χρόνια» όπου αναφέρθηκε στον Τουρισμό και το Περιβάλλον. Χαρακτηριστικά είχε επισημάνει ο σεβαστός καθηγητής πως« αυτό το οποίο απολαμβάνουμε είναι αποτέλεσμα συνήθως της προσοχής που επέδειξαν οι προηγούμενοι για το περιβάλλον, γεγονός που δημιουργεί σε εμάς αντίστοιχη υποχρέωση να διατηρήσουμε εξ ίσου όμορφο το φυσικό τοπίο για να το απολαμβάνουν οι επόμενοι, τα παιδιά μας». Μια αλήθεια που δυστυχώς ακόμη ορισμένοι δεν μπορούν να αντιληφθούν.

Στην όμορφη αυτή εκδήλωση που ετοιμάζει η Εταιρεία Ροδιακών Μελετών, ο Μουσικός χορός του Συλλόγου Ιεροψαλτών Ρόδου θα ψάλλει εκκλησιαστικούς ύμνους ενώ θα προβληθεί και ταινία με τα νέα κτίρια του Οικουμενικού Πατριαρχείου στο Φανάρι και διάφορα τελετουργικά.

Με την ευκαιρία αυτή, για άλλη μια φορά θέλουμε να ρωτήσουμε τους υπεύθυνους και του άλλου συνεδρίου που διοργάνωσε τότε ο Δήμος Ρόδου για τα 2.400 χρόνια στο Ρόδος Πάλλας, τι έγιναν τα πρακτικά; Ολοι τότε είχαν υποσχεθεί πως επρόκειτο να εκδοθούν για να μπορέσουν όλοι να μάθουν τι ειπώθηκε τότε, αφού ανακοινώθηκαν πολλά και σπουδαία στοιχεία.

Αν δεν κάνουμε λάθος ξοδεύτηκαν αρκετά χρήματα για εκείνο το Συνέδριο και απο αυτά τα χρήματα επρόκειτο να εκδοθεί το βιβλίο με τα πρακτικά του. Περιμένουμε μια απάντηση υπεύθυνη.

Σε τέτοιες περιπτώσεις όλοι έχουν ευθύνη, αφού πρόκειται για την ιστορία μας, η οποία φωτίστηκε από ανθρώπους που έσκυψαν με αγάπη πάνω της. Επι τέλους πρέπει να αναγνωρίζονται οι αξίες σε τούτη ειδικά την περίοδο όπου ανιστόρητοι ή φληναφούντες και πλατυρρήμονες παίρνουν μικρόφωνα και πέννες και αρχίζουν τις απόπειρες να μας αποδείξουν τα αυταπόδεικτα.

Είναι που είναι οι μαθητές μας ελλειπέστατα ενημερωμένοι πάνω στην ιστορία μας, ας μην δίνουμε λαβή και στους ανιστόρητους να τους φωτίσουν. Να λοιπόν γιατί τέτοιες δραστηριότητες δεν πρέπει να περνάνε έτσι και να μένουν λόγια- απο τα οποία τουλάχιστο η σπίλη έχει χοριτάσει τόσα χρόνια.

Εδω αξίζει ένα διπλό μπράβο στην Ε.Ρ.Μ.Ε. και στο Δ.Σ. της, του οποίου προεδρεύει ο γνωστός δικηγόρος και ιστορικός κ. Εμμανουήλ Δ. Παπαιωάννου, η οποία αφ' ενός μεν με ελάχιστους πόρους κατάφερε να πραγματοποιήσει το Συνέδριο και αφ' ετέρου να εκδόσει τα Πρακτικά του σύντομα, σε μια καλαίσθητη έκδοση κάνοντας όλους μας κοινωνούς των όσων ελέχθησαν και ήταν αξιόλογα όπως διαπιστώνει ο αναγνώστης του τόμου.

ΕΚΔΟΣΗ ΚΑΙ ΓΙΑ ΤΟ ΔΗΜΟΓΡΑΦΙΚΟ

Η Ε.Ρ.Μ.Ε. συνεχίζοντας την όμορφη τακτική της, εξέδωσε και κυκλοφορεί αυτές τις μέρες την μελέτη του κ. Ευσταθίου Λ. Μπουροδήμου με θέμα « Το Δημογραφικό πρόβλημα».

Να θυμηθούμε πως η Ε.Ρ.Μ.Ε. με τη συμπαράσταση της Ενωσης Πολυτέκνων Δωδεκανήσου, είχε διοργανώσει εκδήλωση για το δημογραφικό πρόβλημα της χώρας. Η εκδήλωση αυτή έγινε στις 27 Μαίου 1995 στην αίθουσα τελετών του Δικηγορικού Συλλόγου Ρόδου. Κύριος ομιλητής ήταν ο Καθηγητής του Πανεπιστημίου Νέας Υερσέης και Αντεπιστέλλον μέλος της Ακαδημίας Αθηνών κ. Ευστάθιος Λ. Μπουροδήμος με θέμα « Το Δημογραφικό πρόβλημα της Ελλάδος. Η μεγάλη εθνική μας πρόκληση. Σήμερα και αύριο».

Λόγω της σπουδαιότητας και της επικαιρότητας του θέματος το οποίο πραγματεύεται ο κ. Μπουροδήμος, η Ε.Ρ.Μ.Ε. έκρινε ότι θα έπρεπε να δημοσιεύσει την ομιλία του αυτούσια και την δημοσιεύει σ' αυτή την προσεγμένη έκδοση με πολλά και ενδιαφέροντα στοιχεία που θα πρέπει να μας προβληματίσουν,

Πρόκειται για ένα βιβλίο που καλύπτει μέρος της υποχρέωσης που έχει η Πολιτεία πλέον να λάβει ρηξικέλευθες αποφάσεις για την επίλυση του δημογραφικού μας προβλήματος , ενισχύοντας την ελληνική οικογένεια με κίνητρα και όχι προσθέτοντας της δυσβάσταχα οικονομικά βάρη. Η αναλγησία πρέπει να αντικατασταθεί με την ευαισθησία.

Αναδρομή στο Παρελθόν

«η δημοκρατική της Ρόδου»

Πριν 12 χρόνια
Πέμπτη 1 Μαρτίου 1984

Τα μέλη του νομαρχιακού συμβουλίου Δωδ/νήσου απέρριψαν χθες αίτηση του νεαρού Ροδίτη επιχειρηματία Στ. Λαζάρου, ο οποίος ζήτησε έγκριση για την εγκατάσταση στη θέση « Τρεις» της Κοινότητας Ιαλυσού « φάρμας κροκοδείλων».

Στο νομαρχιακό συμβούλιο, που συνήλθε υπό την προεδρία της νομάρχη Λγγ. Συνοδινού, μετείχαν ακόμα οι κ.κ.Σ. Καραγιάννης, Νικ. Χατζηγρηγορίου, Εμμ. Θεοδωρίδης, Μάρκος Λεγάκης, Κώστας Καίσερλης, Βασ. Σταυριανός, Βασ. Σοφός, Εμμ. Καστελλοριζιός, Χρ. Γκλιβάς, Στ. Πατάκου και διάφοροι υπηρεσιακοί παράγοντες.

•• Υστερα από πρόταση της Νομάρχη Δωδ/νήσου Λγγ. Συνοδινού το νομαρχιακό συμβούλιο αποφάσισε χθες να επιβραβεύσει τον προϊστάμενο του νομαρχιακού ταμείου κ. Σάββα Ρούσσο, με «εύφημο μνεία» και χρηματικό ποσό γιατί συντέλεσε με την εν.γένει ενεργητικότητα του στην ευέλικτή λειτουργία της νευραλγικής του υπηρεσίας και στην απορρόφηση μεγάλων ποσοστών πιστώσεων. Από τα μέλη πάλιστα του νομαρχιακού συμβουλίου επισημάνθηκε ιδιαίτερα η συνεργατικότητα που επέδειξε ο κ. Ρούσος τόσο στις σχέσεις του με τους υπηρεσιακούς παράγοντες όσο και με τους πολίτες. Το νομαρχιακό συμβούλιο εξουσιοδότησε τη νομάρχη και το δήμαρχο Ρόδου να καθορίσουν το ύψος του χρηματικού βραβείου που θα δοθεί.

ΗΜΕΡΗΣΙΑ ΕΦΗΜΕΡΙΔΑ
η δημοκρατική της Ρόδου
Έτος ιδρύσεως 1982

Θεμιστοκλέους Σοφούλη 77
Ταχ. Θυρίδα 339 85100 Ρόδος

Εκδότης - ιδιοκτήτης - διευθυντής:
ΒΑΣΙΛΗΣ Δ. ΑΘΑΝΑΣΙΟΥ

Τηλέφωνα: 28728, 34722, 76655, 79100, 26728, 27919
Telefax: 37333

ALFA 146, Η ΝΕΑ ALFA ROMEO. ΖΗΣΤΕ ΜΑΖΙ ΤΗΣ ΜΟΝΑΔΙΚΕΣ ΟΔΗΓΙΚΕΣ ΣΥΓΚΙΝΗΣΕΙΣ. ΔΥΝΑΤΟΣ ΧΑΡΑΚΤΗΡΑΣ: ΚΙΝΗΤΗΡΕΣ BOXER 1.4, 1.6 ΚΑΙ 1.7 16V. ΣΤΑΘΕΡΗ: ΑΝΑΡΤΗΣΕΙΣ ΜΕ ΕΛΕΓΧΟΜΕΝΗ ΕΛΑΣΤΙΚΟΤΗΤΑ, ΡΥΘΜΙΖΟΜΕΝΟ ΣΕ ΥΨΟΣ ΥΔΡΑΥΛΙΚΟ ΤΙΜΟΝΙ, ABS ΚΑΤΟΠΙΝ ΠΑΡΑΓΓΕΛΙΑΣ - STANDARD ΣΤΗΝ 1.7 16V. ΑΣΦΑΛΗΣ: ΚΑΜΠΙΝΑ ΕΠΙΒΑΤΩΝ ΠΡΟΟΔΕΥΤΙΚΗΣ ΠΑΡΑΜΟΡΦΩΣΗΣ, ΠΛΕΥΡΙΚΟΙ ΔΟΚΟΙ ΑΣΦΑΛΕΙΑΣ, ΣΥΣΤΗΜΑ ΠΡΟΛΗΨΗΣ ΠΥΡΚΑΓΙΑΣ FPS, ΤΗΛΕΣΚΟΠΙΚΟΣ ΑΞΟΝΑΣ ΤΙΜΟΝΙΟΥ, ΑΕΡΟΣΑΚΟΣ ΟΔΗΓΟΥ, ΑΕΡΟΣΑΚΟΣ ΣΥΝΟΔΗΓΟΥ ΚΑΤΟΠΙΝ ΠΑΡΑΓΓΕΛΙΑΣ. ΑΝΕΤΗ: ΚΑΜΠΙΝΑ ΕΠΙΒΑΤΩΝ ΜΕ ΗΧΟΜΟΝΣΗ, ΒΕΛΟΥΔΙΝΗ ΕΠΕΝΔΥΣΗ ΣΑΛΟΝΙΟΥ, ΕΙΔΙΚΑ ΣΧΕΔΙΑΣΜΕΝΟΣ ΧΩΡΟΣ ΓΙΑ ΤΟΝ ΣΥΝΟΔΗΓΟ, ΗΛΕΚΤΡΙΚΑ ΠΑΡΑΘΥΡΑ, ΗΛΕΚΤΡΟΜΑΓΝΗΤΙΚΕΣ ΚΛΕΙΔΑΡΙΕΣ, ΜΕΓΑΛΟΣ ΧΩΡΟΣ ΑΠΟΣΚΕΥΩΝ. Η ALFA 146 ΠΡΟΣΤΑΤΕΥΕΤΑΙ ΜΕ ΤΟ ΣΥΣΤΗΜΑ IMMOBILIZER ALFA CODE. ALFA 146: ΜΙΑ ALFA ΠΟΥ ΕΧΕΙ ΟΛΑ ΟΣΑ ΑΝΑΖΗΤΑΤΕ ΣΕ ΕΝΑ ΚΟΡΥΦΑΙΟ ΑΥΤΟΚΙΝΗΤΟ. ΚΑΙ ΠΑΝΩ ΑΠ' ΟΛΑ, ΕΙΝΑΙ ALFA ROMEO.

ALFA 146.
ΠΡΟΣΩΠΙΚΟΤΗΤΑ ALFA ROMEO.

ALFA CONTACT
1+3+8
ALFA ROMEO Fiat Credit Hellas
Η Alfa Romeo συνιστά SELENIA

AUTORODOS A.E.
ΑΥΣΤΡΑΛΙΑΣ 60. ΡΟΔΟΣ, ΤΗΛ: 0241-27421

ΤΥ ΠΡΟΓΡΑΜΜΑ

ΕΤ1

10.30 ΔΕΣΜΩΤΕΣ
11.20 ΠΑΡΑΚΑΜΠΤΗΡΙΟΣ
11.50 **ΟΙ ΑΠΟΜΑΧΟΙ**
12.25 ΜΑΝΙΑΤΙΣΣΑ
13.15 ΠΑΙΔΙΚΟ ΠΡΟΓΡΑΜΑ
14.20 ΣΤΟ ΡΥΘΜΟ ΤΟΥ ΕΡΩΤΑ
15.00 **ΕΙΔΗΣΕΙΣ**
15.35 ΦΑΛΚΟΝ ΚΡΕΣΤ
16.25 ΜΟΥΣΙΚΕΣ ΣΤΙΣ ΑΚΡΕΣ ΤΟΥ ΕΛΛΗΝΙΣΜΟΥ
17.15 ΜΑΤΙΕΣ ΑΠΟ ΤΟ ΘΕΩΡΕΙΟ
18.00 **ΕΙΔΗΣΕΙΣ**
18.20 ΟΙ ΔΗΜΟΣΙΟΓΡΑΦΟΙ ΠΡΟΤΕΙΝΟΥΝ
19.00 ΤΟ ΤΡΙΤΟ ΚΟΥΔΟΥΝΙ
19.30 **Ο ΓΥΡΟΣ ΤΟΥ ΚΟΣΜΟΥ ΜΕ ΜΙΑ ΜΠΑΛΑ**
21.00 **ΕΙΔΗΣΕΙΣ - ΚΑΙΡΟΣ - ΤΗΛΕΟΙΚΟΝΟΜΙΑ**
22.05 ΨΙΛΟ ΓΑΖΙ
23.25 ΠΕΡΑ ΑΠΟ ΤΗΝ ΠΡΑΓΜΑΤΙΚΟΤΗΤΑ
24.00 **ΕΙΔΗΣΕΙΣ - ΚΑΙΡΟΣ - ΤΗΛΕΟΙΚΟΝΟΜΙΑ**
00.50 ΤΑΙΝΙΑ

ΑΝΤ1

06.20 ΕΙΔΗΣΕΙΣ ΤΟΥ CBS
06.45 ΤΑ ΝΕΑ ΤΟΥ ΑΝΤ1 SATELLITE
07.00 **ΚΑΛΗΜΕΡΑ ΕΛΛΑΔΑ**
10.00 ΠΡΩΙΝΟΣ ΚΑΦΕΣ
12.30 **ΤΟ** ΚΕΝΤΡΙ
14.00 **ΤΑ ΝΕΑ ΤΟΥ ΑΝΤ1**
14.40 ΜΠΕΙΓΟΥΟΤΣ
15.45 ΑΤΙΘΑΣΑ ΝΙΑΤΑ
16.45 ΚΟΚΚΙΝΗ ΚΑΡΤΑ
18.00 ΤΑ ΝΕΑ ΤΟΥ ΑΝΤΕΝΝΑ
18.10 ΚΑΛΗΜΕΡΑ ΖΩΗ
18.50 Ο ΚΑΛΥΤΕΡΟΣ ΚΕΡΔΙΖΕΙ
19.30 Η ΛΑΜΨΗ
20.25 **ΤΑ ΝΕΑ ΤΟΥ ΑΝΤ1**
21.00 ΠΑΤΕΡ ΗΜΩΝ
21.45 ΤΖΑΚ ΠΟΤ
22.15 Η ΠΡΟΒΑ ΤΟΥ ΝΥΦΙΚΟΥ
23.15 ΑΡΓΑ ΜΕ ΤΟΝ ΝΙΚΟ ΜΑΣΤΟΡΑΚΗ
24.00 **ΝΥΧΤΕΡΙΝΕΣ ΕΙΔΗΣΕΙΣ**
00.15 ΑΡΓΑ ΜΕ ΤΟ ΝΙΚΟ ΜΑΣΤΟΡΑΚΗ
01.45 ΤΑΙΝΙΑ
03.50 ΤΑΙΝΙΑ

TV7

14.00 ΚΙΝΟΥΜΕΝΑ ΣΧΕΔΙΑ
14.30 BEAT MUSIK
15.00 **TOP SHOPS**
15.15 ΕΛΛΗΝΙΚΗ ΤΑΙΝΙΑ
16.30 ΞΕΝΗ ΤΑΙΝΙΑ
18.00 ΝΤΟΚΥΜΑΝΤΕΡ
19.15 ΞΕΝΗ ΣΕΙΡΑ
20.00 **ΕΙΔΗΣΕΙΣ**
20.30 ΤΟΠΙΚΟΣ ΑΘΛΗΤΙΣΜΟΣ
21.15 ΕΝ ΛΕΥΚΟ
22.15 **ΑΤΖΕΝΤΑ**
23.00 **ΕΙΔΗΣΕΙΣ**
23.15 ΤΑΙΝΙΑ

TV4

14.00 ΚΙΝΟΥΜΕΝΑ ΣΧΕΔΙΑ
15.00 ΧΡΩΜΑΤΑ 1000
17.10 ΚΙΝΟΥΜΕΝΑ ΣΧΕΔΙΑ
18.30 ΑΘΛΗΤΙΚΟ ΣΑΒΒΑΤΟΚΥΡΙΑΚΟ
19.40 ΕΛΛΗΝΙΚΗ ΤΑΙΝΙΑ
21.30 **ΖΟΥΜ ΣΤΑ ΓΕΓΟΝΟΤΑ**
22.20 ΥΠΑΡΧΕΙ ΘΕΜΑ
00.00 ΝΥΧΤΕΡΙΝΑ ΣΠΟΡ

ΕΤ2

10.00 ΕΚΠΑΙΔΕΥΤΙΚΗ ΤΗΛΕΟΡΑΣΗ
11.00 ΓΕΔΕΩΝ
11.10 ΙΣΤΟΡΙΕΣ ΤΗΣ ΕΠΑΥΛΗΣ ΤΟΝΤ
11.25 Ο ΚΗΠΟΣ ΜΕ ΤΑ ΒΙΒΛΙΑ
12.00 **ΝΤΟΚΥΜΑΝΤΕΡ**
13.00 ΜΙΑ ΚΙ ΕΞΩ
13.30 **ΕΙΔΗΣΕΙΣ**
14.00 **ΜΙΑ ΚΙ ΕΞΩ**
15.00 ΤΟ ΜΙΚΡΟ ΣΠΙΤΙ ΣΤΟ ΛΙΒΑΔΙ
15.50 ΜΙΚΡΑ ΠΑΡΑΜΥΘΙΑ
16.00 ΤΟ ΠΑΝΗΓΥΡΙ ΤΩΝ ΖΩΩΝ
16.30 ΕΠΙΧΕΙΡΗΣΗ «ΜΟΤΣΑΡΤ»
17.00 **ΕΙΔΗΣΕΙΣ**
17.30 ΑΤΖΕΝΤΑ
18.00 ΣΤΙΣ ΟΧΘΕΣ ΤΟΥ ΠΟΤΑΜΟΥ
19.00 ΝΑΥΤΙΛΟΣ
20.00 ΕΝΤΡΟΠΙΑ
20.30 ΠΙΣΩ ΑΠΟ ΤΟ ΘΕΑΜΑ
20.55 ΙΣΤΟΡΙΑ ΜΙΑ ΛΕΞΗΣ
21.00 **ΝΤΟΥΜΠΛ ΦΑΣ**
21.30 **ΕΛΛΗΝΙΚΗ ΤΑΙΝΙΑ**
23.00 **ΕΙΔΗΣΕΙΣ - ΚΑΙΡΟΣ**
23.30 ΚΩΝΣΤΑΝΤΙΝΟΥ ΚΑΙ ΕΛΕΝΗΣ
00.30 ΜΠΕΡΛΙΝ ΑΛΕΞΑΝΤΕΡΠΛΑΤΖ
01.30 **ΜΟΥΣΙΚΟ ΠΡΟΓΡΑΜΜΑ**

MEGA

06.00 ΚΑΠΟΙΟΣ ΣΑΝ ΚΑΙ ΜΕΝΑ
07.00 ΠΡΩΙΝΗ ΣΥΧΝΟΤΗΤΑ
10.00 ΜΕΤΑΞΥ ΜΑΣ
12.30 ΤΟ ΡΕΤΙΡΕ
13.20 ΡΟΥΚ ΖΟΥΚ
14.00 **ΔΕΛΤΙΟ ΕΙΔΗΣΕΩΝ**
14.35 ΧΑΜΟΓΕΛΑΤΕ
17.20 **ΕΛΛΗΝΙΚΗ ΤΑΙΝΙΑ**
18.00 **ΜΑΤΙΕΣ ΣΤΑ ΓΕΓΟΝΟΤΑ**
18.05 ΕΛΛΗΝΙΚΗ ΤΑΙΝΙΑ
19.05 ΡΙΣΚΟ
19.45 ΟΙ ΑΠΑΡΑΔΕΚΤΟΙ
20.30 **ΤΑ ΓΕΓΟΝΟΤΑ ΣΤΙΣ ΟΧΤΩΜΙΣΙ**
21.00 Ο ΠΕΤΡΟΣ ΚΑΙ ΤΑ ΚΟΡΙΤΣΙΑ ΤΟΥ
22.00 **ΕΛΛΗΝΙΚΗ ΤΑΙΝΙΑ**
24.00 **ΤΕΛΕΥΤΑΙΑ ΓΕΓΟΝΟΤΑ**
00.15 **ΞΕΝΗ ΤΑΙΝΙΑ**
01.50 ΤΑΙΝΙΑ
03.40 ΤΑΙΝΙΑ
05.20 Ο ΨΥΧΙΑΤΡΟΣ ΜΑΣ

FILMNET

06.00 ΤΙΝΑ
08.00 ΧΩΡΙΣ ΔΙΕΞΟΔΟ
10.00 ΗΡΩΑΣ ΚΑΤΑ ΛΑΘΟΣ
12.00 Ο ΚΥΡΙΟΣ ΤΖΟΟΥΝΣ
14.00 ΤΟ ΔΙΚΟ ΤΟΥΣ ΠΑΙΧΝΙΔΙ
16.10 **ΠΑΡΕΑ ΜΕ ΤΟΝ ΧΕΜΙΝΓΟΥΕΙ**
18.15 ΕΥΡΩΓΚΟΛ
19.10 ΤΑ ΣΠΟΡ ΣΕ ΟΛΟ ΤΟΝ ΚΟΣΜΟ
20.00 **ΤΑ ΒΡΑΒΕΙΑ GUILD**
22.00 Η ΦΑΡΜΑ ΤΩΝ ΔΕΙΝΟΣΑΥΡΩΝ
24.00 ΤΟ ΣΠΙΤΙ ΤΩΝ ΠΝΕΥΜΑΤΩΝ
02.20 ΛΕΥΚΟΣ ΓΑΜΟΣ
03.50 ΔΡΑΚΟΥΛΑΣ

ΣΤΑΘΗΣ ΜΑΝΟΥΣΟΣ
ΨΥΧΙΑΤΡΟΣ
ΔΙΑΓΟΡΙΔΩΝ 50
ΔΕΧΕΤΑΙ
Τηλ. 30400 Δέχεται με ραντεβού

ΙΑΤΡΙΚΗ ΑΝΑΚΟΙΝΩΣΗ
ΚΩΝ/ΝΟΣ Ν. ΚΑΣΤΕΛΛΟΡΙΖΙΟΣ
ΕΙΔΙΚΟΣ ΠΑΙΔΙΑΤΡΟΣ
Δέχεται: Καθ. ΠΡΩΙ: 9-1 ΑΠΟΓ. 5-8, ΣΑΒ. 9-12
ΑΛΕΞΑΝΔΡΟΥ ΔΙΑΚΟΥ 46 - ΡΟΔΟΣ
(ΕΝΑΝΤΙ ΡΟΔΙΑΚΗΣ ΕΠΑΥΛΗΣ)
ΤΗΛ. ΙΑΤΡΕΙΟΥ 31888, ΟΙΚΙΑΣ 34480

Η ταυτότητα της Ημέρας

Καιρός

Γενική πρόγνωση καιρού Ελλάδας για σήμερα Παρασκευή 1-3-1996. Στην ανατολική και νότια χώρα προβλέπονται νεφώσεις με βροχές και χιόνια στα ορεινά. Στις Κυκλάδες, την Κρήτη και τα Δωδεκάνησα θα εκδηλωθούν καταιγίδες κατά τόπους ισχυρές. Σταδιακά όμως ο καιρός θα βελτιωθεί. Στην υπόλοιπη χώρα προβλέπονται λίγες νεφώσεις.

Οι άνεμοι θα πνέουν βόρειοι στα δυτικά μέτριοι έως ισχυροί στα ανατολικά πολύ ισχυροί και τοπικά στο Αιγαίο θυελλώδεις με γρήγορη εξασθένηση.

Η θερμοκρασία θα κυμανθεί στα βόρεια από μείον 3 έως 7 βαθμούς, στα υπόλοιπα ηπειρωτικά από μηδέν (0) έως 11 βαθμούς και στα νησιά από 6 έως 13 βαθμούς Κελσίου.

ΠΑΡΑΣΚΕΥΗ
1 ΜΑΡΤΙΟΥ 1996
Ευδοκίας οσιομάρτ.
(Α' Χαιρετισμοί)

Ανατολή ηλίου 6.59'
Δύση ηλίου 6.17'

ΣΕΛΗΝΗ 11 ΗΜΕΡΩΝ

Δέχονται το κοινό

- **ΠΕΡ/ΚΟΣ Δ/ΝΤΗΣ ΔΩΔ/ΣΟΥ** κ. Γ. Μαχαιρίδης δέχεται Τρίτη & Πέμπτη 11:00 - 13:00.
- **ΝΟΜΑΡΧΗΣ** δέχεται το κοινό κάθε Τρίτη & Πέμπτη από 11.00 - 13.00
- **ΔΗΜΑΡΧΟΣ** Ρόδου δέχεται το κοινό κάθε Τετάρτη από 12.00 - 13.00
- **Ο Αντ/ρχος κ. Μαρτίνος Κανελάκης** δέχεται το κοινό ύστερα από ραντεβού
- **Ο Αντ/ρχος κ.Κ. Σκανδαλίδης** δέχεται κάθε Τρίτη - Πέμπτη από 13.00 - 14.00
- **Ο Αντ/ρχος κ. Αντώνης Αλαβέρας** δέχεται το κοινό Τρίτη και Πέμπτη 13.00 - 14.00.

Λαικές αγορές

Τετάρτη: στην οδό Βύρωνος (πίσω από το Στάδιο).
Πέμπτη: στην οδό Διαγοριδών.
Παρασκευή: Στην οδό Θεσ/νίκης Ανάληψη.
Σάββατο: στον Αγιο Δημήτριο.

Ακτοπλοϊκά δρομολόγια

ΝΤΑΛΙΑΝΑ: Απόπλους 18.00 για Κω - Κάλυμνο- Πειραιά.

Αεροπορικά δρομολόγια

ΠΤΗΣΕΙΣ ΟΛΥΜΠΙΑΚΗΣ
Για Αθήνα: -Καθημερινά στις 07.15 Δευτ., Τετ., Παρ., Κυρ.: 09.50 / Δευτ., Τρ., Τετ., Πεμ., Παρ., Σαβ.: 18.10 / Κυρ.: 18.35 / Δευτ., Τρ., Τετ., Πεμ., Παρ., Σαβ.: 21.40 / Κυρ.: 22.05/ Τρ., Πεμ., Σαβ.: 11.00
Για Κω: καταργήθηκε το δρομολόγιο
Για Θεσσαλονίκη: Δευτ., Τετ., Παρ., Κυρ. :19.05
Για Ηράκλειο: Δευτέρα - Τετάρτη - Παρασκευή - Κυριακή : 16.35
Για Καστελλόριζο: Τετ., Κυρ.: 07.40
Για Κάρπαθο: Δευτ., Τετ., Παρ., Κυρ.: 12.10 / Καθημ.: 10.00
Για Κάσο: Δευτέρα - Τετάρτη - Παρασκευή - Κυριακή: 12.10
ΠΤΗΣΕΙΣ AIR GREECE
Για Αθήνα: -καθημερινά στις 08.00 το πρωί
Για Θεσσαλονίκη: Δευτέρα και Σάββατο στις 17.00
Για Ηράκλειο: Παρασκευή και Κυριακή στις 23.00
Επίσης καθημερινές προς Θεσσαλονίκη και Ηράκλειο μέσω Αθηνών.

Φαρμακεία

ΣΗΜΕΡΑ: διημερεύει το φαρμακείο ΜΙΧΑΛΑΚΗ Β., Αγίας Αναστασίας 81 (δίπλα στην εκκλησία Αγία Αναστασία) τηλ. 34282.

ΣΗΜΕΡΑ: διανυκτερεύει το φαρμακείο ΒΑΡΒΑΡΕΣΟΥ Λ., Ιωνος Δραγούμη 29, Νιοχώρι, τηλ. 28132.

Συνάλλαγμα

ΑΓΟΡΑ		ΠΩΛΗΣΗ	ΑΓΟΡΑ		ΠΩΛΗΣΗ
237.654	Δολάριο ΗΠΑ	244.870	23.032	Σελ.Αυστρ.	23.732
161.933	Μαρκο Γερμ.	166.850	35.204	Κορ. Σουηδ.	36.276
47.254	Φράγκο Γαλλ.	48.689	37.095	Κορ. Νορβ.	38.225
364.038	Λίρα Αγγλίας	375.092	172.851	Δολ. Καναδά	178.099
198.331	Φράγκο Ελβ.	204.353	181.476	Δολ. Αυστ.	186.986
7.879	ΦράγκοΒελ.	8.119	226.894	100 Γιέν Ιαπ.	233.784
144.653	Φιορίνι Ολλ.	149.045	513.760	Λίρα Κύπρου	529.360
15.313	100 Λιρ.Ιτ.	15.778	1.924	Πεσέτα Ισπ.	1.982
41.910	Κορ. Δανίας	43.183	1.562	Εσκούδο Πορ.	1.609
375.094	Λίρα Δ. Ιρλ.	386.484	52.339	Μάρκο Φινλ.	53.933

Χρήσιμα Τηλέφωνα

Άμεση δράση	100	Βλάβες ΔΕΗ	125
Πυροσβεστική	23333	Πληρ. ΟΤΕ	131
Νοσοκομείο	22222	Ώρα	141
Οδική Ασφάλεια:		Φαρμακεία (Διημερ.-Διαν.)	107
EXRESS SERVICE	154	ΠΡΟ-ΠΟ • ΛΟΤΤΟ	111
HELLAS SERVICE	157	ΡΟΔΑ	26300
Ράδιο Ταξί	64712	ΚΤΕΥΛ	27706
Αστυν. Διεύθυνση	27653	ΕΒΕΔ	22281
Ασφάλεια	23294	Δικηγορικός Σύλλογος	27469
Τμήμα Τάξης	23849	Εμπορικός Σύλλογος	35255
Τροχαία	26480	Ολυμπιακή - Κρατήσεις	24555
Λιμεναρχείο	28888	ΔΑΝΕ	77070
Δασαρχείο	191	ΙΚΑ	64912
Τελωνείο	27703	ΤΑΞΥ	68701-3
Υγειονομείο	26666	ΟΑΕΔ	23265
Μητρόπολη	23274	Εργατικό Κέντρο	24730
Νομαρχία	74000	Αρχαιολογία	34719
Δήμος Ρόδου	30113	Περιφ. Δ/ντής	38174 - 38175
Βλάβες ΟΤΕ	121	AIR GREECE	36095

ΕΣΩΤΕΡΙΚΕΣ ΕΙΔΗΣΕΙΣ

Ισχυρη Ελλαδα θελει ο πρωθυπουργος

ΑΘΗΝΑ, 29 (ΑΠΕ)

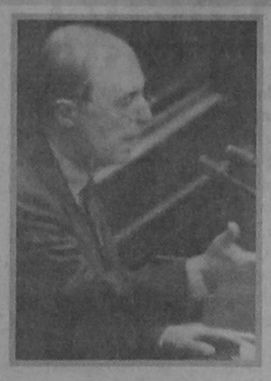

Η προώθηση μιας ισχυρής Ελλάδας στην ενωμένη Ευρώπη, που θα έχει λόγο και θα αναλαμβάνει πρωτοβουλίες, αποτελεί βασικό στόχοτης κυβέρνησης,τόνισε ο Πρωθυπουργός, στη διάρκεια της εφ'όλης της ύλης συνέντευξης Τύπου.

Ο κ.Σημίτης επανέλαβε ακόμη ότι η χώρα μας δεν μπορεί να συναινέσει στην υλοποίηση της συμφωνίας της Τελωνειακής Ενωσης της Τουρκίας, όσο συνεχίζεται η τουρκική επιθετικότητα, ενώ σε ότι αφορά το Σκοπιανό, επανέλαβε την πάγια ελληνική θέση,(δεν δεχόμαστε τη λέξη Μακεδονία ή παραγωγά της στην ονομασία του γειτονικού κράτους,είπε) και σημείωσε ότι εφόσον σημειωθεί κάποια πρόοδος στις συνομιλίες της Νέας Υόρκης, τότε το θέμα θα συζητηθεί εκ νέου απο τα κυβερνητικά όργανα και ακολούθως με τον Πρόεδρο της Δημοκρατίας και τα κόμματα της Αντιπολίτευσης.

Στην εισαγωγική του ομιλία ο κ. Σημίτης υπογράμμισε την ανάγκη στενότερης συνεργασίας με τις χώρες της Ευρωπαϊκής Ενωσης καιπην ενίσχυση των επαφών μας, με στόχο την διεύρυνση της συμπαράστασης, στα δίκαια, όπως τα χαρακτήρισε, αιτήματά μας.Ο Πρωθυπουργός επεσήμανε ότι είναι λάθος να θεωρείται αυτονόητη η συμπαράσταση αυτή και τόνισε ότι θα πρέπει να προσπαθούμε για να την κερδίζουμε.

Σε ότι αφορά τις ελληνοτουρκικές σχέσεις, ο κ. Σημίτης επανέλαβε ότι η Ελλάδα δεν διεκδικεί αλλά ούτε και παραχωρεί τίποτε και υπογράμμισε την πεποίθησή του ότι τα σύνορα των χωρών-μελών της Ενωσης προς τρίτες χώρες θα πρέπει να είναι σύνορα της Ευρωπαϊκής Ενωσης και να ισχύσει η αρχή της αλληλεγγύης και σε ότι αφορά την προάσπιση των συνόρων αυτών.

"Αν κάποια τρίτη χώρα αμφισβητεί τα σύνορα χώρας-μέλους της Ενωσης",τόνισε,"τότε θα πρέπει να καταβάλλεται προσπάθεια να εφαρμοσθούν οι κανόνες του Διεθνούς Δικαίου. Εαν δεν κατασταεί δυνατό να υπάρξει ούτε με αυτό τον τρόπο συμφωνία, τότε η χώρα αυτή θα πρέπει να προσφεύγει στο Διεθνές Δικαστήριο".

Ο Πρωθυπουργός σημείωσε ακόμη ότι την άποψη αυτή συμμερίστηκαν όλοι οι συνομιλητές του στη διάρκεια της ευρωπαϊκής περιοδείας του, η οποία, όπως είπε, θα συνεχιστεί, τόσο απο τον ίδιο όσο και απο τον υπουργό των Εξωτερικών, ο οποίος θα επισκεφθεί τις πρωτεύουσες, τις οποίες δεν θα μπορέσει να επισκεφθεί ο ίδιος.

Δηλώσεις Εβερτ για συνέντευξη Σημίτη

ΑΘΗΝΑ, 29 (ΑΠΕ)

Ο πρόεδρος της Νέας Δημοκρατίας Μιλτιάδης Εβερτ, μετά από σύσκεψη που είχε στη Ρηγίλλης με στελέχη του κόμματός του και καθηγητές Πανεπιστημιου για την πορεία της οικονομίας, σχολιάζοντας τη συνέντευξη του Πρωθυπουργού, είπε ότι "ο κόσμος έχει κουραστεί από διαπιστώσεις οι οποίες συνοδεύονται από υποσχέσεις και κριτική στο παρελθόν, ενώ ουσιαστικά πρόκειται για την ίδια κυβέρνηση. Ο κόσμος θέλει αποτελέσματα, λύσεις και δραστηριότητα και τίποτα από αυτά δεν υπάρχει".

Ο πρόεδρος της ΝΔ δήλωσε ότι μετά από 40 ημέρες που η κυβέρνηση Σημίτη βρίσκεται στην εξουσία "τα πάντα λιμνάζουν στο δημόσιο τομέα, τίποτα δεν κινείται, διαπιστώσεις γίνονται και σχεδιασμοί επί χάρτου".

Ο κ. Εβερτ επεσήμανε ότι υπάρχουν σοβαρά προβλήματα σε κρίσιμους τομείς της οικονομίας και κάλεσε την κυβέρνηση να επιταχύνει τις διαδικασίες για επενδύσεις, προκειμένου να επιτευχθεί ανάπτυξη.

Ο αρχηγός της αξιωματικής αντιπολίτευσης είπε ότι ορισμενα μακροοικονομικά στοιχεία χειροτερεύουν και πρόσθεσε ότι χρειάζεται ιδιαίτερη προσοχή στην εξέλιξη του ισοζύγιου πληρωμών και του πληθωρισμού.

Ο κ. Εβερτ, είπε ότι το κόμμα του θα συνεχίσει παρά το γεγονός ότι η κυβέρνηση απορρίπτει τις προτάσεις νόμων που καταθέτει η ΝΔ, την πολιτική των προτάσεων και της κριτικής.

Ο πρόεδρος της ΝΔ, τόνισε, ότι πρέπει να αλλάξει το συνολικό πλέγμα της οικονομίας και πρόσθεσε ότι υπάρχουν περιθώρια για αυξήσεις σε μισθούς και συντάξεις, εάν η κυβέρνηση ακολουθήσει την πρόταση της ΝΔ που είχε καταθέσει κατά τη συζήτηση του προϋπολογισμού.

Ο κ. Εβερτ, κατέληξε λέγοντας, ότι το πρόβλημα δεν είναι αν μια πολιτική είναι εσφαλμένη ή όχι, αλλά η απραξία που υπάρχει σε όλους τους τομείς.

Διαψεύδονται τα περί διαφωνιών στη Ν.Δ.

ΑΘΗΝΑ, 29 (ΑΠΕ)

Κορυφαία στελέχη της Νέας Δημοκρατίας και μέλη του Πολιτικού Συμβουλίου, μετά απο σημερινά δημοσιεύματα ότι υπήρξαν διαφωνίες, συγκρούσεις, αντιπαράθεση και σκληρή κριτική στην αντιπολιτευτική τακτική του κ. Εβερτ για τα εθνικά θέματα κατά τη χθεσινή συνεδρίαση του Οργάνου, με γραπτές δηλώσεις τους διαψεύδουν τις σχετικές πληροφορίες.

Ο αντιπρόεδρος του κόμματος, Ιωάννης Βαρβιτσιώτης, δήλωσε ότι η ύπαρξη και τακτική λειτουργία του Πολιτικού Συμβουλίου, που συμβουλεύει τον Πρόεδρο του Κόμματος, αποτελεί θετικό βήμα στη λειτουργία της Νέας Δημοκρατίας και πρόσθεσε πως "είναι αυτονόητο ότι οι συζητήσεις σ'αυτό και η έκφραση θέσεων και προτάσεων των μελών του είναι ελεύθερες και δημιουργικές. Εκφράζω την έκπληξή μου γιατη σκοπιμότητα έντεχνων διαρροών που έγιναν χθες, οι οποίες δεν εξυπηρετούν την ανοδική πορεία του κόμματος".Ο πρώην πρόεδρος της Βουλής, κ. Αθανάσιος Τσαλδάρης, δήλωσε ότι στις συνεδριάσεις του Πολιτικού Συμβουλίου εκτίθενται ελεύθερα απόψεις και προτάσεις και τόνισε ότι "διαρροές των συζητήσεων αυτών είναι δεοντολογικά απαράδεκτες και επιδιώκουν την παραπληροφόρηση της κοινής γνώμης".

Ο κ. Στέφανος Μάνος σε δηλώσεις του σε ραδιοφωνικούς σταθμούς είπε ότι κάθε φορά που δημιουργούνται εσωκομματικά προβλήματα στο ΠΑΣΟΚ, καταβάλλεται μεγάλη προσπάθεια να δημιουργηθεί ανάλογο πρόβλημα στη Νέα Δημοκρατία και πρόσθεσε "δεν υπήρχε στο χθεσινό Πολιτικό Συμβούλιο κλίμα έντασης και κριτικής εναντίον του κ. Εβερτ. Αντιθέτως έγινε μία εποικοδομητική συζήτηση χαμηλών τόνων και ιδιαίτερα για τα εξωτερικά θέματα επιθθηκε ότι πρέπει να προσέξουμε να μην εξωθήσουμε την κυβέρνηση να κάνει πιο πολλά λάθη απ'όσα έχει ήδη κάνει".Δεν αποκλείεται να υπάρξουν και άλλες δηλώσεις μελών του Πολιτικού Συμβουλίου, ενώ εκτιμάται ότι η κ. Ντόρα Μπακογιάννη δεν θα προβεί σε ανάλογη δήλωση, καθώς διαφαίνεται ότι στόχος είναι να επιρριφθούν ευθύνες στην πρώην υπουργό για το κλίμα που υπάρχει στα δημοσιεύματα.

Η Υγεια του Ανδρεα

ΑΘΗΝΑ, 29 (ΑΠΕ)

Πολύ καλή ήταν η κλινική εικόνα του Προέδρου του ΠΑΣΟΚ Ανδρέα Παπανδρέου σήμερα το πρωϊ. Ο πυρετός που είχε εμφανισθεί απο χθες το βράδυ εξ αιτίας λοίμωξης στην τραχεία, υποχώρησε, ενώ η μικρή αυτή επιπλοκή δεν φαίνεται να ανησυχεί τους θεράποντες ιατρούς του οι οποίοι δεν εκρίναν σκόπιμο να του χορηγήσουν αντιβίωση. Βέβαια, όπως οι ίδιοι λένε, οι μικρές αυτές επιπλοκές αναβάλλουν την έξοδο του ασθενή απο το νοσοκομείο. Αυριο πρόκειται να υποβάλουν τον κ. Παπανδρέου στις πρώτες δοκιμασίες προκειμένου να διερευνηθεί η αναπνευστική του ικανότητα.

Απολογηθηκε η Τζούλια Παπαδημητρίου

ΑΘΗΝΑ, 29 (ΑΠΕ)

Μετά την απολογία στον 8ο τακτικό ανακριτή κ. Λυμπερόπουλο της Τζούλιας Παπαδημητρίου (πρώην συζύγου του τραγουδιστή Τόλη Βοσκόπουλου) και των μελών της οικογενείας της (της μητέρας της Ναυσικάς και των αδελφών της Μπριγκίτας, Καρολίνας, Γιώργου και Ηλία) που κατηγορούνται για υπεξαίρεση, υφαίρεση, απάτη και άλλα αδικήματα, αφέθηκαν ελεύθεροι, χωρίς να τους επιβληθούν περιοριστικοί όροι.

Υπενθυμίζεται ότι οι κατηγορίες σε βάρος της Τζούλιας και των μελών της οικογενείας της και η δίωξη που ασκήθηκε σημειώθηκανύστερα από σχετική μήνυση που κατέθεσε ο Τόλης Βοσκόπουλος.

Η Τζούλια Παπαδημητρίου, απολογούμενη στον ανακριτή σήμερα, κατέθεσε πολυσέλιδο απολογητικό υπόμνημα με το οποίο αντικρούει όλους τους ισχυρισμούς του Βοσκόπουλου, υποστηρίζοντας ότι είναι μυθεύματα και οι μάρτυρες του μηνυτή αναξιόπιστοι.

Εξαρθρωθηκε σπειρα τσιγγανων

ΑΘΗΝΑ, 29 (ΑΠΕ)

Εξαρθρώθηκε σπείρα αθιγγάνων, τα μέλη της οποίας κατηγορούνται για ανθρωποκτονία, βιασμούς γυναικών, κλοπές και ληστείες.Εγκέφαλος της σπείρας θεωρείται ο Ιωάννης Καραχάλιος, 22 ετών, που συνελήφθη και τα υπόλοιπα μέλη της είναι ο Πέτρος Καλέας, 27 ετών, ο Γιώργος Καραγιάννης, 25 ετών και οι ανήλικοι Σ.Π., 17 ετών, Τ.Π., 16 ετών, Κ.Π., 15 ετών και Κ.Α., 16 ετών.

Απο την προανάκριση των Καραχάλιου και Σ.Π. προέκυψε ότι τα μέλη της σπείρας διέπραξαν τα εξής αδικήματα:Στην περιοχή του Αγίου Πέτρου Αχαρνών απέλπισαν νεαρό ζευγάρι με κυνηγετικό όπλο και το οδήγησαν σε ερημική τοποθεσία στον Ασπρόπυργο, όπου εκ περιτροπής ένας απ'αυτούς απειλούσε με κυνηγετική καραμπίνα το νεαρό και οι υπόλοιποι βίαζαν τη γυναίκα του. Μετά την πράξη τους εγκατέλειψαν το ζευγάρι.

Τρείς μέρες αργότερα επιτέθηκαν και ακινητοποίησαν δύο ζευγάρια κοντά στην περιοχή των εγκαταστάσεων ΣΕΛΕΤΕ στο Μαρούσι. Η σπείρα των αθιγγάνων έφθασε εκεί με κλεμμένο αυτοκίνητο. Ξυλοκόπησαν το ζευγάρι και έφυγαν παίρνοντας μαζί τους την κοπέλα.

Σε μικρή απόσταση ακινητοποίησαν και δεύτερο ζευγάρι, χτύπησαν το νεαρό, του πήραν τα κλειδιά του αυτοκίνητου και τα χρήματά του και εξαφανίστηκαν παίρνοντας μαζί τους την κοπέλα.Αποκαλύφθηκε αργότερα ότι οδήγησαν τις δύο κοπέλες σε ερημική τοποθεσία στον Ασπρόπυργο, όπου, αφού τις βίασαν τις εγκατέλειψαν.

Ακόμη, ομολόγησαν ότι στην περιοχή Γλύφα Χαλκίδας διέρρηξαν το σπίτι της Αιμιλίας Κούβελα, 75 ετών και με την απειλή όπλου της απέσπασαν τα χρήματα και τα κοσμήματά της. Στη συνέχεια και πάλι στην περιοχή Χαλκίδας επιχείρησαν να διαρρήξουν μονοκατοικία, αλλά όταν έγιναν αντιληπτοί απο τον διερχόμενο παγοπώλη,Νίκο Τσολάκο, τον πυροβόλησαν και τον τραυμάτισαν θανάσιμα.

Με λιγα λογια

Η κινηση στο χρηματιστηριο

ΑΘΗΝΑ, 29 (ΑΠΕ)

Στα υψηλότερα επίπεδα των τελευταίων 23 μηνών έκλεισε ο γενικός δείκτης τιμών στη σημερινή συνεδρίαση του Χρηματιστηρίου, ξεπερνώντας "το ψυχολογικό φράγμα" των 1.000 μονάδων. Συγκεκριμένα διαμορφώθηκε στις 1.002,91 μονάδες, σημειώνοντας μικρή άνοδο 0,34%. Η αξία των συναλλαγών έφθασε στα 8,6 δισ. δραχμές. Οι επιμέρους δείκτες έκλεισαν ως εξής:Τράπεζες άνοδος 0,30%, Λάτιγκ αμετάβλητες, Ασφάλειες πτώση 0,49%, Επενδύσεις άνοδος 0,17%, Βιομηχανίες άνοδος 0,49%, Κατασκευές άνοδος 0,26%, Συμμετοχών άνοδος 0,04%, Διάφορες άνοδος 0,20%. Ο δείκτης της παράλληλης αγοράς έκλεισε με οριακή άνοδο 0,04%.Συνολικά διακινήθηκαν 248 μετοχές εκ των οποίων 124 έκλεισαν με άνοδο, 85 με πτώση και 39 παρέμειναν σταθερές.

Απολογηθηκαν οι δυο αστυνομικοι

ΑΘΗΝΑ, 29 (ΑΠΕ)

Στον 14ο τακτικό ανακριτή απολογήθηκαν και στη συνέχεια προφυλακίστηκαν κατηγορούμενοι για παράνομη κατακράτηση, διακεκριμένη κλοπή και σύσταση συμμορίας οι αστυνομικοί της ΕΛ.ΑΣ Διονύσιος Βασιλείου 39 χρόνων και Γρηγόρης Βαλμάς 25 χρόνων. Και οι δυο, σύμφωνα με την κατηγορία, την περασμένη Πέμπτη πήραν με ΙΧ αυτοκίνητο από το σταθμό λεωφορείων στον Κηφισό τον Αλβανό Αρμέν Τσάτσο, δήθεν για έλεγχο των στοιχείων του, τον οδήγησαν σε ερημική περιοχή στον Αγιο Στέφανο Αττικής και του άρπαξαν το ποσόν των 780.000 δρχ που είχε συγκεντρώσει από εργασίες του σε οικοδομές για να βοηθήσει την οικογένειά του. Τον εγκατέλειψαν και έφυγαν, αλλά αυτός είχε συγκρατήσει τον αριθμό του αυτοκινήτου τους και στη συνέχεια κατήγγειλε το γεγονός στην ασυνομία, η οποία συνέλαβε τους δράστες. Σημειώνεται ότι και οι δυο έχουν ομολογήσει την πράξη τους και υποστηρίζουν ότι έχουν μετανοιώσει γι αυτή. Να σημειωθεί ότι από το περασμένο Σάββατο και οι δυο έχουν τεθεί σε διαθεσιμότητα.

Σαμαρας - συνεντευξη πρωθυπουργου

ΑΘΗΝΑ, 29 (ΑΠΕ)

Τηλεοπτικό μονολόγο και επανάληψη των προγραμματικών δηλώσεων της κυβέρνησης, χαρακτήρισε ο Πρόεδρος της Πολιτικής Ανοιξης, Αντώνης Σαμαράς, τη συνέντευξη του Πρωθυπουργού, Κώστα Σημίτη. Ο κ. Σαμαράς αναφερόμενος στην απόφαση του Συμβουλίου Υπουργών Εξωτερικών της Ευρωπαϊκής Ενωσης, είπε ότι δεν εξασφαλίζει ταεθνικό συμφέροντα, γιατί τοποθετεί την Ελλάδα με την Τουρκία στην ίδια μοίρα και νομιμοποιεί τις τουρκικές διεκδικήσεις,διότι ανοίγει την όρεξη της Αγκυρας για παραπομπή στο Δικαστήριο της Χάγης κάθε παρανοϊκής αξίωσης. Για το θέμα των Σκοπίων ο κ. Σαμαράς υποστήριξε πως "ζει και βασιλεύει η κυβερνητική δηγλωσία, αφού ο κ. Σημίτης εμφανίζεταιανυποχώρητος στο όνομα, ενώ υπάρχουν αδιαμφισβήτητα στοιχεία ότι εφαρμόζει αντίθετη πολιτική. Σχολιάζοντας τη δήλωση του Πρωθυπουργού για την πολιτική της σκληρής δραχμής, είπε ότι αποτελεί μνημείο υποκρισιας να υπερασπίζεται ο κ. Σημίτης τη σκληρή δραχμή, όταν ο ίδιος πριν απο δύο χρόνια υποστήριζε την πολιτική της διολίσθησης. Αύριο στη 1 το μεσημέρι ο κ. Σαμαράς θα συναντηθεί με τον Πρόεδρο της Δημοκρατίας, κ. Κωστή Στεφανόπουλο και στις 3 με τον υπουργό Εξωτερικών, Θεόδωρο Πάγκαλο.

Εδεσσα: εχυσαν γαλα στους καταρρακτες

ΘΕΣΣΑΛΟΝΙΚΗ, 29 (ΑΠΕ)

Στους καταρρακτες της Εδεσσας εχυσαν σήμερα μεγαλες ποσοτητες γαλακτος κτηνοτροφοι του νομου Πελλας, στο πλαισιο της κινητοποιησης που πραγματοποιησαν, με κυριο αιτημα την αυξηση της τιμης του προϊοντος τους. Δεκαδες κτηνοτροφοι συγκεντρωθηκαν με φορτηγα αυτοκινητα στο χωρο μπροστα απο το κτιριο της Νομαρχιας και αρχικα επιχειρησαννα εισβαλουν στο εσωτερικο και να χυσουν εκει το γαλα, εμποδιστηκαν ομως απο τους αστυνομικους, με αποτελεσμα να προκληθει ενταση και να γινουν μικροεπεισοδια.

ΜΕΓΑΛΑ ΚΑΤΑΣΤΗΜΑΤΑ
ΦΡΑΠΠΟΥ
Στα καταστήματά μας θα βρείτε:
Υπόγειο: Τρόφιμα - Delicatessen
Ισόγειο: Είδη δώρων - Καλλυντικά
Ποτά - Εποχιακά
1ος Όροφος : Ανδρικά
2ος Όροφος : Γυναικεία -Παιδικά
3ος Όροφος : Ηλεκτρικά-Είδη σπιτιού
4ος Όροφος : Παιχνίδια - Αθλητικά
ΜΕΓΑΛΑ ΚΑΤΑΣΤΗΜΑΤΑ
ΦΡΑΠΠΟΥ

ΑΡΧΩΝ ΣΑΜΑΡΤΖΗΣ
ΜΟΝΩΣΕΙΣ - ΜΟΝΩΤΙΚΑ ΥΛΙΚΑ
Ερυθρού Σταυρού 21 - Τηλ. (0241) 23030, 32054
Telex: 292 284 ANSA - Fax: 23030
ΑΠΟΘΗΚΗ: Ιαλυσού 10, (Ανάληψη) - Τηλ. (0241) 62880
FAX: (0241) 23030
85100 ΡΟΔΟΣ



ΜΟΝΩΣΕΙΣ:
ταρατσών, υπογείων, ζαρντινιέρες
ΥΛΙΚΑ:
για κάθε περίπτωση μόνωσης
Τηλ. (0241) 23030, 32054

24 Ώρες στον Κόσμο

ΚΥΠΡΟΣ - ΤΟ ΚΥΠΡΙΑΚΟ ΠΡΩΤΟ ΘΕΜΑ ΓΙΑ ΤΟΥΣ ΚΥΠΡΙΟΥΣ

ΛΕΥΚΩΣΙΑ, 29 (ΑΠΕ)

Το Κυπριακό παραμένει σταθερά το κυριότερο πρόβλημα,που ανησυχεί την ελληνοκυπριακή κοινότητα, σύμφωνα με έρευνα ,την οποία έκανε η εταιρεία "Σαΐμάρ" ενόψει των βουλευτικών εκλογών του Μαΐου.

Με βάση τα αποτελέσματα της δημοσκόπησης,τα 880 άτομα από 1000, που ρωτήθηκαν, δηλαδή ποσοστό 88 τοις εκατόν,απάντησαν ότι το πρώτο θέμα ,που τους απασχολεί ,είναι το Κυπριακό.

Εξάλλου,άσχετα από την επιθυμητή λύση, η μεγαλύτερη μερίδα των ερωτηθέντων πιστεύει πως η κατάσταση στην Κύπρο θα παραμείνει ως έχει σήμερα.

Ειδικότερα,38 τοις εκατόν πιστεύει ότι η κατάσταση θα μείνει ως έχει,17% πιστεύει ότι η τελική κατάληξη θα είναι δυο-χωριστάκράτη, εννέα τοις εκατόν ότι θα είναι ομοσπονδία, έξι συνομοσπονδία και πέντε κατάληψη όλης της Κύπρου.

Αλλά προβλήματα,που ενδιαφέρουν -κατά σειρά- είναι η εγκληματικότητα με ποσοστό 47 τοις εκατόν, τα ναρκωτικά με τριάντα-τέσσερα, η μη εξεύρεση εγκλημάτων με 18%, η κατάσταση της οικονομίας με 16%, και η ανηθικότητα με 12 τοις εκατόν.

ΑΥΣΤΡΑΛΙΑ - ΠΥΡΗΝΙΚΑ

ΓΕΝΕΥΗ, 29 (ΑΠΕ)

Σχέδιο διεθνούς συνθήκης για την απαγόρευση όλων των πυρηνικών δοκιμών κατέθεσε σήμερα η Αυστραλία στη διεθνή Διάσκεψη για τον Αφοπλισμό,που πραγματοποιείται στη Γενεύη.

Το σχέδιο αποτελείται από 102 σελίδες και όπως δήλωσε ο αυστραλός υπουργός Εξωτερικών Υποθέσεων και Εμπορίου,Μάικλ Κοστέλο αποτελεί μια συμβιβαστική φόρμουλα για να μπορέσουν οι 38 χώρες -μέλη της Διάσκεψης να καταλήξουν σε συμφωνία ως τα τέλη Ιουνίου.

Στη διάσκεψη της Γενεύης μετέχουν και οι πέντε χώρες-μόνιμα μέλη του Συμβουλίου Ασφαλείας.Εισηγούμενος το νέο σχέδιο ο Κοστέλο τόνισε ότι η συνθήκη για την καθολική απαγόρευση των πυρηνικών δοκιμών έχει ολοκληρωθεί σε ποσοστό 90% στη διάρκεια των διαπραγματεύσεων που έχουν αρχίσει πριν δύο χρόνια, αλλά χρειάζεται να δοθεί νέα ώθηση.

"Οι διαπραγματεύσεις έχουν φτάσει σε κρίσιμο στάδιο", τόνισε ο Κοστέλο και πρόσθεσε ότι στόχος της πρότασης της Αυστραλίας είναι να επιτευχθεί ο αναγκαίος συμβιβασμός για να ολοκληρωθεί η συμφωνία.

ΚΥΠΡΟΣ - ΤΟΥΡΚΙΑ - ΚΑΤΕΧΟΜΕΝΑ - ΠΡΟΒΛΗΜΑΤΑ

ΛΕΥΚΩΣΙΑ, 29 (ΑΠΕ)

Η Τουρκία αντιτίθεται στην καθιέρωση σταθερής λογιστικής μονάδας στα κατεχόμενα και απειλεί να διακόψει τη βοήθειά της προς το ψευδοκράτος σε περίπτωση εφαρμογής της μονάδας αυτής.

Αυτό αποκάλυψε ο λεγόμενος "αντιπρόεδρος" της ψευδοκυβέρνησης των κατεχομένων και αρχηγός του Ρεπουμπλικανικού Τουρκικού Κόμματος, Μεχμέτ Αλί Ταλάτ, ο οποίος αναφέρθηκε στην οικονομική κατάσταση στα κατεχόμενα και στα μέτρα που πρέπει να ληφθούν για ανόρθωση της οικονομίας.

Στο μεταξύ, συνεχίζονται στα κατεχόμενα οι εργατικές κινητοποιήσεις.Χθές, 21 συνδικαλιστικές οργανώσεις πραγματοποίησαν πορεία διαμαρτυρίας, καταδικάζοντας την οικονομική πολιτική της ψευδοκυβέρνησης, ενώ 24ωρη προειδοποιητική απεργία έχει προκηρυχθεί για την προσεχή Τετάρτη, 6 Μαρτίου.

ΚΥΠΡΟΣ - ΚΑΣΟΥΛΙΔΗΣ - ΚΥΠΡΙΑΚΟ

ΛΕΥΚΩΣΙΑ, 29 (ΑΠΕ)

Ο κυβερνητικός εκπρόσωπος Γιαννάκης Κασουλίδης επανέλαβε ότι δεν υπάρχει σύνδεση της τελωνειακής ενωσης της Τουρκίας με την ενταξιακή πορεία της Κύπρου. Από την ενημέρωση που είχαμε από την ελληνική κυβέρνηση, πρόσθεσε, αναφορικά με το Συμβούλιο Υπουργών, δεν υπήρξε οποιαδήποτε διασύνδεση. Ο κ. Κασουλίδης επανέλαβε ότι η Κύπρος δεν πρόκειται να ανεχθεί οποιοδήποτε εκβιασμό. Τόνισε πάντως ότι μέχρι σήμερα καμία χώρα της Ευρώπης δεν έχει ασκήσει εκβιασμό επί της κυπριακής κυβέρνησης και υπογράμμισε ότι η θέση της Κύπρου είναι στο πλευρό της Ελλάδας αναφορικά με πιέσεις που ασκούνται στην Αθήνα σχετικά με τα χρηματοδοτικά πρωτόκολλα προς την Τουρκία από την Ευρωπαϊκή Ενωση.

Απαντώντας σε σχετική ερώτηση, ο κ. Κασουλίδης διέψευσε και πάλι ισχυρισμούς ότι η διαρροή απορρήτων εγγράφων για το Κυπριακό έγινε από το Προεδρικό Μέγαρο ή το υπουργείο Εσωτερικών.

Τέλος, ο εκπρόσωπος δήλωσε ότι η κυπριακή κυβέρνηση δεν έχει καμία επίσημη πληροφόρηση για την ανεύρεση ομαδικού τάφου αγνοουμένων στα κατεχόμενα, όπως δημοσίευσε κυπριακή εφημερίδα.

ΕΞΩΤΕΡΙΚΕΣ ΕΙΔΗΣΕΙΣ

ΠΡΩΤΟΒΟΥΛΙΑ ΗΠΑ ΓΙΑ ΤΑ ΕΛΛΗΝΟΤΟΥΡΚΙΚΑ

ΠΑΡΙΣΙ, 29 (ΑΠΕ)

Αμερικανική πρωτοβουλία για την επίλυση των ελληνο-τουρκικών θεμάτων στο Αιγαίο και την Κύπρο θα αναληφθεί έπειτα από μιά αναγκαστική περίοδο "καταλαγιάσματος" , δήλωσε σήμερα στο Παρίσι ανώτατος αμερικανός αξιωματούχος.

Ο αμερικανός αξιωματούχος, που ζήτησε να μην κατονομαστεί, δήλωσε οτι έπειτα από την πρόσφατη κρίση μεταξύ των δύο χωρών η κατάσταση τόσο στην Τουρκία όσο και στην Ελλάδα είναι ιδιαίτερα άστατη ώστε να μπορεί να επιτευχθεί πρόοδος.

Ωστόσο η Ουάσιγκτον δεν εγκατέλειψε τις προσπάθειές της για την προώθηση λύσεων, επεσήμανε."Στην Τουρκία δεν υπάρχει κυβέρνηση και το επεισόδιο της βραχονησίδας προκάλεσε τεράστια αναταραχή στην Αθήνα ... Οι συνέπειες ήταν οτι οι προσπάθειές μας δεν εκτιμήθηκαν από την Αθήνα. Ετσι χρειαζόταν μιά περίοδος καταλαγιάσματος", είπε.

"Χρειάζεται να γίνει μεγάλη προετοιμασία", πρόσθεσε.Ο αμερικανός αξιωματούχος είπε οτι η Ουάσιγκτον εργάζεται εντατικά επί του προβλήματος του Αιγαίου, επί των προσπαθειών για την εξεύρεση λύσης στο Κυπριακό μέσωδιαπραγματεύσεων και επί των εσωτερικών προβλημάτων της Τουρκίας.

Σύμφωνα με διπλωματικές πηγές, οι αμερικανικές προσπάθειες κατευθύνονται προς την υπαγωγή των θεμάτων του Αιγαίου στη διαιτησία του Διεθνούς δικαστηρίου της Χάγης. Οι ίδιες πηγές εξέφρασαν ωστόσο αμφιβολίες για το εάν αμερικανική πρωτοβουλία θα αναληφθεί πριν από τις αμερικανικές εκλογές του ερχόμενου Νοεμβρίου, δεδομένης της απροθυμίας της αμερικανικής κυβέρνησης να δυσαρεστήσει το ελληνικό λόμπυ στις Ηνωμένες Πολιτείες.

Τουρκική πρόκληση τώρα και για τη Θράκη

ΚΩΝΣΤΑΝΤΙΝΟΥΠΟΛΗ, 29 (ΑΠΕ)

Η Τουρκία είναι αλληλέγγυος προς τους μουσουλμάνους της Δυτικής Θράκης, δήλωσε σήμερα ο Τούρκος πρόεδρος κ. Σουλεϊμάν Ντεμιρέλ, υποδεχόμενος στην Αγκυρα μέλη της μειονότητας της Δυτικής Θράκης.

"Οι ομογενείς μας της Δυτικής Θράκης αποτελούν στοιχείο που θα φέρνει κοντά τις δύο χώρες και όχι στοιχείο διαφωνίας", πρόσθεσε ο κ. Ντεμιρέλ προσφωνώντας την αντιπροσωπεία και υπογράμμισε την σημασία που αποδίδει η Τουρκία στην μειονότητα.

"Πιστεύουμε ειλικρινά ότι οι μειονότητες που ζούν και στις δύο χώρες αποτελούν γέφυρα φιλίας και μπορούν να συμβάλουν σημαντικά στην δημιουργία ατμόσφαιρας αμοιβαίας εμπιστοσύνης" είπε ο Τούρκος Πρόεδρος και συνέχισε ότι "σύμφωνα με την Συνθήκη της Λωζάννης, πρέπει να διαφυλαχθούν τα δικαιώματα της «τουρκικής μειονότητας».



Εκπρόσωπος των μουσουλμάνων της περιοχής Κομοτηνής κ. Ισμαήλ Ροντοπλού κατηγόρησε την Ελλάδα ότι ασκεί πίεση προς την +τουρκική+ μειονότητα. "Τον τελευταίο όμως καιρό λόγω της ένταξης στην Ε.Ε. μαλάκωσε λίγο την στάση της ", είπε ό κ. Ροντοπλού.

Ο πρώην βουλευτής Ξάνθης κ. Αχμέτ Φαϊκογλου είπε ότι "η Ελλάδα που υπερηφανεύεται ότι είναι το λίκνο της δημοκρατίας, καταπατεί τα δικαιώματα της +τουρκικής+ μειονότητας".

Αναφερόμενος στα σχόλια αυτά ο Τούρκος Πρόεδρος σημείωσε ότι "η Ελλάδα που θέλει να είναι Ευρωπαία, και ξεσηκώνει θύελλα όταν γίνεται λόγος για ανθρώπινα δικαιώματα, δεν πρέπει να κάνει κόλαση την ζωή 150 χιλιάδων +Τούρκων+ που ζούν στην Δυτική θράκη".

«Ιερή συμμαχία» Τσιλέρ - Γιλμάζ

ΑΓΚΥΡΑ, 29 (ΑΠΕ)



Μετά από μιά εβδομάδα έντονων διαβουλεύσεων του Μεσούτ Γιλμάζ με τους Ισλαμιστές και ενώ ένας συνασπισμός των δύο δυνάμεων ήταν επί θύραις, οι αρχηγοί των δύο δεξιών κομμάτων Μεσούτ Γιλμάζ και Τανσού Τσιλέρ συνέπηξαν μιά "ιερά συμμαχία" γιά την προάσπιση του λαϊκού χαρακτήρα της τουρκικής πολιτικής ζωής.

"Ασκήθηκαν εξαιρετικά έντονες πιέσεις στον Γιλμάζ γιά να απορρίψει μιά συμμαχία με τους Ισλαμιστές και επί της κας Τσιλέρ γιά να δεχθεί προσωρινά τουλάχιστον να εγκαταλείψει την πρωθυπουργία", εκτιμά ένας πολιτικός αναλυτής.

Οι πιέσεις προήλθαν από διαφορετικά κέντρα: από τους τουρκικούς επιχειρηματικούς κύκλους που υποστήριζαν πάντα μιά συμμαχία μεταξύ των δύο φιλελεύθερων και φιλοδυτικών κομμάτων και από την κοινή γνώμη-όπως υπενθύμισε πριν λίγες μέρες η κα Τσιλέρ το 80% των

Τούρκων ψήφισε κατά των Ισλαμιστών. Χωρίς αμφιβολία πιέσεις ασκήθηκαν και από τους ξένους εταίρους της Τουρκίας, κυρίως από τους Ευρωπαίους που ανησυχούν γιά τον εξισλαμισμό μιάς μεγάλης χώρας που επί 73 χρόνια αποτελεί μέρος του δυτικού κόσμου.

Αλλά τις μεγαλύτερες πιέσεις άσκησε ο τουρκικός στρατός, ο θεματοφύλακας των αρχών της λαϊκής τουρκικής δημοκρατίας. Είναι χαρακτηριστικό ότι η στρατιωτική ηγεσία μόνον μιά φορά έσπασε τη σιωπή της, τέσσερις μέρες μετά τη νίκη των Ισλαμιστών στις εκλογές της 24ης Δεκεμβρίου:" ο στρατός έχει δημοκρατικές αρχές, λαϊκές και σύγχρονες και αντιτίθενται σε κάθε συντηρητική ή αντιδραστική τάση. Είναι μιά αήττητη δύναμη με προοδευτικό χαρακτήρα", δήλωσε τότε ο ανώτατος διοικητής των ενόπλων δυνάμεων στρατηγός Ισμαήλ Χακί Καραντανγί.

Μετά από τις παρεμβάσεις αυτές, ο Γιλμάζ και η Τσιλέρ κατάφεραν να αφήσουν κατά μέρος την προσωπική αντιπάθεια που τρέφει ο ένας γιά τον άλλο και την αντιπαράθεση γιά το ποιός θα αναλάβει την πρωθυπουργία. Ωστόσο, οι δύο αρχηγοί δεν τα έχουν ρυθμίσει όλα.Αν και έχουν δεχθεί την εκ περιτροπής πρωθυπουργία δεν έχουν συμφωνήσει γιά τις λεπτομέρειες εφαρμογής της, γιά τις οποίες θα συνομιλήσουν αύριο. Κανένας από τους δύο δεν θα συμμετάσχει στην κυβέρνηση του άλλου. Πρέπει ακόμη να κατανείμουν τα υπουργεία και να βρούν κοινοβουλευτικούς συμμάχους. Ενας απ'αυτούς θα είναι το Κόμμα της Δημοκρατικής Αριστεράς του πρώην πρωθυπουργού Μπουλέντ Ετζεβίτ ο οποίος όμως έχει προειδοποιήσει ότι θα δώσει την υποστήριξή του "υπό όρους".

RAF - ΠΥΡΗΝΙΚΟ ΥΠΟΒΡΥΧΙΟ

ΓΚΡΑΜΠΙΑΝ, 29 (ΑΠΕ)

Ρωσικό πυρηνικό υποβρύχιο εξέπεμψε σήμα κινδύνου και αναδύθηκε στα ανοιχτά της Σκωτίας, γιατί είχε έναν ασθενή μεταξύ του πληρώματος. Η βασιλική αεροπορία της Βρετανίας έλαβε το σήμα και έστειλε ένα αεροσκάφος τύπου Νίμροντ γιά να εντοπίσει το υποβρύχιο και δύο βρετανικά ελικόπτερα προσέτρεξαν επι τόπου γιά να παραλάβουν τον ασθενή.

Το υποβρύχιο είναι από τα ισχυρότερα του ρωσικού ναυτικού, τύπου Ακούλα, και είναι εξοπλισμένο με πυρηνικούς πυραύλους ΚρούζSS-N-21."Είναι εξαιρετικά σπάνιο γιά ενα πυρηνικό υποβρύχιο να βγεί στην επιφάνεια", δήλωσε αξιωματούχος της RAF προσθέτοντας ότι "το περιστατικό που το ανάγκασε να αναδυθεί πρέπει να είναι πολύ σοβαρό".

ΔΙΕΝΕΡΓΕΙΑ ΕΚΛΟΓΩΝ ΤΗΝ ΚΥΡΙΑΚΗ ΣΤΗΝ ΙΣΠΑΝΙΑ

ΜΑΔΡΙΤΗ, 29 (ΑΠΕ)

Εκλογές διεξάγονται την Κυριακή στην Ισπανία οπου διαγράφεται προοπτική τερματισμού της 13-χρονης διακυβέρνησης της χώρας απο τους σοσιαλιστές.Οι εκλογές επισπεύστηκαν απο τα σκάνδαλα για διαφθορά και τις κατηγορίες οτι η κυβέρνηση πήρε τον νόμο στα χέρια της σε ενα "βρώμικο πόλεμο"εναντίον των Βάσκων ανταρτών της ΕΤΑ κατα τη δεκαετια του '80.

Ο Φελίπε Γκονσάλες, πρωθυπουργός απο το 1982 και ενας απο τους λίγους ηγέτες της Δύσης με τόσα χρόνια παρουσίας στην ηγεσία της χώρας του, θα βρεθεί αντιμέτωπος με τον ηγέτη του συντηρητικού Λα'ι'κού Κόμματος Χοσέ Μαρία Ασνάρ που προηγείται στις δημοσκοπήσεις με διαφορά 10 εκατοστιαίων μονάδων.

Οι Σοσιαλιστές και το Λα'ι'κό Κόμμα θα ολοκληρώσουν τις συγκεντρώσεις τους αυριο,τελευταία ημέρα της προεκλογικής εκστρατείας.

Τα δύο κόμματα αλληλοκατηγορήθηκαν για διάφορα δευτερεύοντα πράγματα, παραμερίζοντας οξύτερα θέματα οπως το εάν η Ισπανία συγκεντρώνει πραγματικά τις απαραίτητες προυποθέσεις για την προγραμματισμένη για το 1999 ευρωπα'ι'κή νομισματική ενωση.

Η ανεργία,που ξεπερνάει το 22%,ειναι ενα αλλο θέμα που ειναι απίθανο να βρεί λύση,ανεξάρτητα απο το ποιός θα ειναι ο νικητής των εκλογών η ποιά πολιτική θα εφαρμοστεί.Απο ερευνα αναλυτών,αρμόδιων σε εργατικά θέματα,προκύπτει οτι η κατάσταση στον τομέα αυτόθα παραμείνει η ιδια μέχρι το ετος 2000 και θα βελτιωθεί κάπως στην συνέχεια.

Ενα απο τα λίγα συγκεκριμένα μέτρα που ο Ασνάρ εχει υποσχεθεί οτι θα λάβει κατά τις πρώτες ημέρες της διακυβέρνησής του ειναι να υποβάλει στο Κοινοβούλιο ενα νομοσχέδιο με το οποίο θα εξασφαλίζεται η πλήρης εκτιση των ποινών των φυλακισμένων ανταρτών της ΕΤΑ.

"Οι Ισπανοί θα πρέπει να αισθάνονται ασφαλείς απο την επόμενη ημερα (που θα αναλάβει η νέα κυβέρνηση)",δήλωσε σήμερα ο Ασνάρ.

Συνεργάτες του προειδοποίησαν φιλικές κυβερνήσεις οτι πρέπει να αναμένουν μεγαλύτερη εξαρση της βίας απο την ΕΤΑ,που ηδη εχει σκοτώσει περισσότερα απο 800 ατομα στα 27 χρόνια του αγώνα της για ανεξαρτησία.

ΙΣΡΑΗΛ - ΠΑΛΑΙΣΤΙΝΙΟΙ- Συλλήψεις Ισλαμιστών

ΙΕΡΟΥΣΑΛΗΜ, 29 (ΑΠΕ)

Οι παλαιστινιακές δυνάμεις ασφαλείας συνέχισαν σήμερα το κύμα συλλήψεων που έχουν εξαπολύσει κατά των οργανώσεων των φανατικών μουσουλμάνων στη Δυτική Οχθη και τη Λωρίδα της Γάζας για τον εντοπισμό των ενόχων των δύο πολύνεκρων βομβιστικών επιθέσεων την περασμένη Κυριακή στο Ισραήλ.

Μέχρι στιγμής πιστεύεται ότι έχουν συλληφθεί 200 μέλη της Χαμάς.Σύμφωνα με τον ισραηλινό ραδιοσταθμό η Χαμάς, με προκηρύξεις που διένειμε σήμερα στη Δυτική Οχθη αναλαμβάνει επίσημα την ευθύνη για τις επιθέσεις, αναφέροντας ότι οι δύο καμικάζι που τις πραγματοποίησαν ήσαν αξιωματικοί της ένοπλης πτέρυγας του κινήματος, Ιζαντίν ελ Κασάμ.

Στο πλαίσιο της εκστρατείας για την καταστολή της δράσης των ισλαμικών ομάδων, ο εκπρόσωπος των παλαιστινιακών δυνάμεων ασφαλείας στρατηγός Ρατζί Τζαμπαλί ανακοίνωσε ότι από αύριο οι άνδρες του θα αρχίσουν την κατάσχεση όλων των όπλων που δεν έχουν δηλωθεί στις αρχές, συμπεριλαμβανομένων και εκείνων που κατέχουν οι παραστρατιωτικές ομάδες της Χαμάς.

ΜΕ ΛΙΓΑ ΛΟΓΙΑ

ΒΟΣΝΙΑ - ΕΞΟΔΟΣ

ΣΑΡΑΓΕΒΟ, 29 (ΑΠΕ)

Πόλη φάντασμα θύμιζε σήμερα το πρωί το σερβικό προάστειο Ιλιγιας του Σαράγεβο,καθώς στη συντριπτική τους πλειοψηφία οι σέρβοι κάτοικοι εγκατέλειψαν τις εστίες τους λίγες ώρες πριν τη σημερινή ανάληψη του ελέγχου της περιοχής από την ασυνομία της Κροατο-μουσουλμανικής Ομοσπονδίας.

Επτά λεωφορεία γεμάτα κυρίως ηλικιωμένους σέρβους επιβάτες εγκατέλειψαν χθες το βράδυ το προάστειο- το δεύτερο μετά τη Βόγκοσκα-που περνά στα χέρια της Κροατομουσουλμανικής Ομοσπονδίας με βάση τη συμφωνία του Ντέιτον.

Η ανάπτυξη των κροατών και μουσουλμάνων αστυνομικών πρόκειται να αρχίσει σήμερα το πρωί στο Ιλιγιας,που θεωρείται στρατηγικής σημασίας, καθώς διέρχεται από εκεί ένας σημαντικός αυτοκινητόδρομος,που συνδέει το Σαράγεβο με την κεντρική Βοσνία.

Ο Χασάν Μουράτοβης, ο μουσουλμάνος πρωθυπουργός της ομοσπονδιακής κυβέρνησης, τόνισε ότι η ανάληψη του ελέγχου του προαστείου Ιλιγιας θα δώσει, για πρώτη φορά από το 1992, τη δυνατότητα σύνδεσης του Σαράγεβο με την κεντρική Βοσνία.

ΙΣΡΑΗΛ - ΓΑΖΑ - ΑΠΟΚΛΕΙΣΜΟΣ

ΙΕΡΟΥΣΑΛΗΜ, 29 (ΑΠΕ)

Το Ισραήλ απαγόρευσε σήμερα την διέλευση εμπορευμάτων προερχομένων από τη Λωρίδα της Γάζας, παρά την απόφαση που είχε ληφθεί την προηγουμένη για χαλάρωση των μέτρων αποκλεισμού των αυτοδιοικούμενων παλαιστινιακών περιοχών.

"Η απόφαση είναι τώρα να μην επιτρέπεται η διέλευση των φορτηγών", δήλωσε ο εκπρόσωπος του συντονιστικού οργάνου μεταξύ Ισραηλινών και Παλαιστινίων.

Το Ισραήλ επέβαλε πλήρη αποκλεισμό στη Γάζα και τη Δυτική Οχθη μετά τις δύο επιθέσεις αυτοκτονίας που σημειώθηκαν την περασμένη Κυριακή στο Ισραήλ, με αποτέλεσμα να βρούν το θάνατο 25 άνθρωποι. Χθες ο ισραηλινός στρατός είχε ανακοινώσει ότι χαλαρώνει τα μέτρα αποκλεισμού της Γάζας, επιτρέποντας την διέλευση εμπορευμάτων με στρατιωτική συνοδεία.

Δ.Α.Ν.Ε SEA LINE

για Ξεχωριστη Δοση στη Θαλασσα

ΔΡΟΜΟΛΟΓΙΑ ΑΝΑΧΩΡΗΣΗ ΑΠΟ ΡΟΔΟ

Φεβρουάριος 1996				
24.02	ΣΑΒ	ΡΟΔΟΣ	17.00	ΚΩ-ΚΑΛ-ΛΕΡ-ΠΑΤ- ΠΕΙΡΑΙΑ
25.02	ΚΥΡ	----------	--------	----------
26.02	ΔΕΥ	----------	--------	----------
27.02	ΤΡΙ	ΡΟΔΟΣ	15.00	ΚΩ - ΚΑΛ. - ΑΣΤΥΠ. - ΠΕΙΡΑΙΑ
28.02	ΤΕΤ.	----------	--------	----------
29.02	ΠΕΜ	ΡΟΔΟΣ	17.00	ΠΕΙΡΑΙΑ
Μάρτιος 1996				
01.03	ΠΑΡ	----------	--------	----------
02.03	ΣΑΒ.	ΡΟΔΟΣ	17.00	ΚΩ-ΚΑΛ-ΛΕΡ-ΠΑΤ- ΠΕΙΡΑΙΑ
03.03	ΚΥΡ.	----------	--------	----------
04.03	ΔΕΥ	----------	--------	----------
05.03	ΤΡΙ	ΡΟΔΟΣ	15.00	ΚΩ - ΚΑΛ. - ΑΣΤΥΠ. - ΠΕΙΡΑΙΑ
06.03	ΤΕΤ	----------	--------	----------
07.03	ΠΕΜ	ΡΟΔΟΣ	21.00	ΠΕΙΡΑΙΑ
08.03	ΠΑΡ	----------	--------	----------
09.03	ΣΑΒ	ΡΟΔΟΣ	17.00	ΚΩ-ΚΑΛ-ΛΕΡ-ΠΑΤ- ΠΕΙΡΑΙΑ
10.03	ΚΥΡ	----------	--------	----------
11.03	ΔΕΥ	----------	--------	----------
12.03	ΤΡΙ	ΡΟΔΟΣ	15.00	ΚΩ - ΚΑΛ. - ΑΣΤΥΠ. - ΠΕΙΡΑΙΑ
13.03	ΤΕΤ	----------	--------	----------
14.03	ΠΕΜ	ΡΟΔΟΣ	17.00	ΠΕΙΡΑΙΑ
15.03	ΠΑΡ	----------	--------	----------
16.03	ΣΑΒ	ΡΟΔΟΣ	17.00	ΚΩ-ΚΑΛ-ΛΕΡ-ΠΑΤ- ΠΕΙΡΑΙΑ

Δ-Α-Ν-Ε- SEA LINE

ΔΩΔΕΚΑΝΗΣΙΑΚΗ ΑΝΩΝΥΜΗ ΝΑΥΤΙΛΙΑΚΗ ΕΤΑΙΡΙΑ

resort

Capsis hotels

Για σας που απαιτείτε το καλύτερο για:

- Δεξιώσεις
- Γάμους
- Βαπτίσεις

και όποια άλλη

- κοινωνική εκδήλωση σας καθ' όλη τη διάρκεια του χρόνου

εμπιστευθείτε την πείρα, τις Γνώσεις και την Παράδοση που έχει το ριζικά ανακαινισμένο 5* αστέρων ξενοδοχειακό συγκρότημα

Metropolitan Capsis

κι ελάτε να επιλέξουμε μαζί από τις υπερπολυτελείς κλιματιζόμενες αίθουσες ή από τους ιδανικούς χώρους privee που διαθέτουμε δίπλα στις πισινες!

Για πληροφορίες τηλεφωνείστε: 25015 κα Τότα Ρούσσου

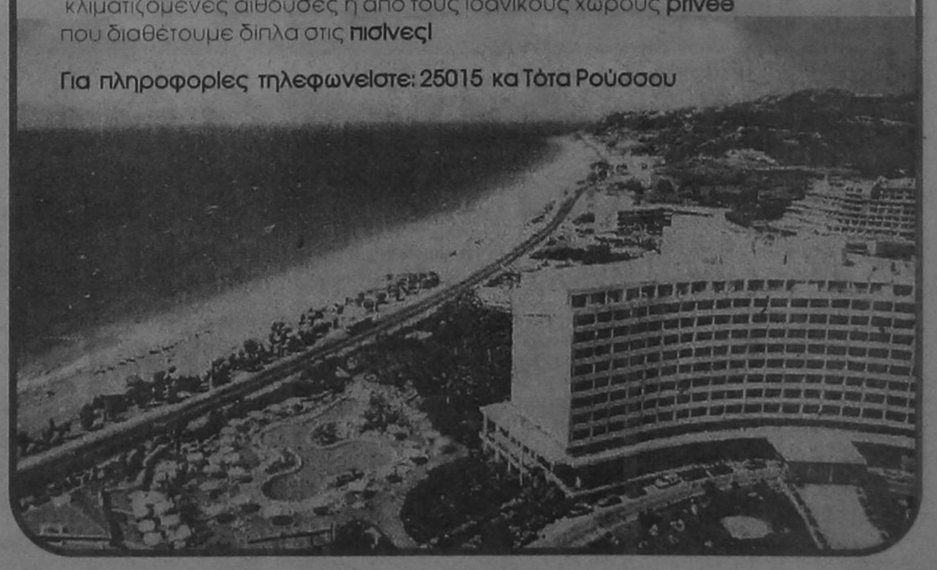

δημοκρατικά

ΥΠΑΡΧΕΙ ΑΝΤΙΚΕΙΜΕΝΙΚΑ ΠΡΑΓΜΑΤΙΚΟΤΗΤΑ
Η ΟΠΟΙΑ ΔΙΝΕΙ ΤΟ ΜΕΤΡΟ ΤΗΣ ΑΛΗΘΕΙΑΣ
(ΑΡΙΣΤΟΤΕΛΗΣ)

Η ΕΛΛΑΔΑ ΕΧΕΙ ΑΝΑΓΚΗ ΜΙΑΣ ΝΕΑΣ ΠΟΛΙΤΙΚΗΣ

Μια νέα κυβέρνηση, που αναδείχθηκε μέσα από δημοκρατικές διαδικασίες σε ένα κομμα που ποτέ, σ' όλη τη διάρκεια της θεσμικής του ύπαρξης δεν είχε εφαρμόσει τις δημοκρατικές αρχές στις εσωκομματικές του λειτουργίες, σπάνια υποχρεώθηκε να αντιμετωπίσει προτού ακόμα συγκροτηθεί και πάρει ψήφο εμπιστοσύνης, το πλήθος των συσσωρευμένων προβλημάτων, που υποχρεώθηκε να αντιμετωπίσει η κυβέρνηση του κ. Κ. Σημίτη.

Το ότι στην αντιμέτωπιση αυτών των προβλημάτων θα γίνονταν λάθη δεν πρέπει να ξενίζει, ενώ μάλλον ικανοποίηση θα πρέπει να προκαλεί το γεγονός ότι τα λάθη αυτά δεν είχαν συνέπειες και ότι, τέλος πάντων, ελέγχθηκαν εγκαίρως έτσι ώστε το ξεκίνημα της νέας κυβέρνησης να φορτώθηκε μεν με μια υποθήκη, το βάρος όμως της οποίας θα μπορέσει να αποτινάξει, εάν επιλέξει το δρόμο της πολιτικής φρόνησης που οι σημερινές περιστάσεις στο παγκόσμιο σύστημα επιβάλλουν. Αυτός ο δρόμος για την Ελλάδα δεν μπορεί να είναι άλλος από τον αποπροσανατολισμό της ελληνικής πολιτικής, στο εσωτερικό και το εξωτερικό, σε τέτοιο βαθμό που τίποτε να μη θυμίζει το πρόσφατο αλλοπρόσαλλο παρελθόν μας.

«Η ΕΠΙΔΕΙΞΗ ΣΥΝΕΣΗΣ ΣΕ ΜΙΑ ΚΡΙΣΙΜΗ ΚΑΤΑΣΤΑΣΗ ΑΠΟΤΕΛΕΙ ΣΗΜΕΡΑ ΜΙΑ ΠΟΛΥ ΠΙΟ ΑΠΟΤΕΛΕΣΜΑΤΙΚΗ ΠΡΟΑΣΠΙΣΗ ΚΑΙ ΚΑΤΟΧΥΡΩΣΗ ΣΥΜΦΕΡΟΝΤΩΝ ΑΠΟ ΚΑΘΕ ΑΛΛΗ, ΟΣΟ ΗΡΩΙΚΗ ΚΙ ΑΝ ΕΜΦΑΝΙΖΕΤΑΙ»

Ίσως να φαντάζει περίεργο και να μη θέλουν οι εσωτερικοί διαπρύσιοι κήρυκες του ενδόξου παρελθόντος και της λογικής του «τας ή επί τας» να καταλάβουν, ότι δηλαδή η επίδειξη σύνεσης σε μια κρίσιμη κατάσταση αποτελεί σήμερα μια πολύ πιο αποτελεσματική προάσπιση και κατοχύρωση συμφερόντων απο κάθε άλλη όσο ηρωική και αν εμφανίζεται, επίδειξη δύναμης, αυτοθυσίας και ότι άλλο. Την αλήθεια αυτής της διαπίστωσης απέδειξε και ελπίζουμε ότι θα αποδείξει περισσότερο στο μέλλον, η προσεκτική αλλαγή της στάσης της διεθνούς ιδιαίτερα της αποφασιστικής για τα συμφέροντά μας, ευρωπαϊκής δημοσιότητας. Η εκλογή στη θέση του Πρωθυπουργού ενός συνετού πολιτικού που σε αντίθεση με τον προκάτοχό του ενδιαφέρεται περισσότερο για την ουσία των πραγμάτων και λιγότερο για τις πρόσκαιρες εντυπώσεις που δημιουργούν βαρύγδουπες ανακοινώσεις φαίνεται ότι έχει προκαλέσει το ενδιαφέρον και έχει επηρεάσει τη μέχρι πρότινος αρνητική στάση των Ευρωπαίων εταίρων μας, που δυσκολεύονταν να βρούν κάποια βάση συνεννόησης και συμφωνίας στα πλαίσια μιας ευρύτερης ευρωπαϊκής πολιτικής με τις προηγούμενες ελληνικές κυβερνήσεις του ΠΑΣΟΚ αλλά και της ΝΔ.

Ο νέος Έλληνας πρωθυπουργός ο κ. Σημίτης με μεγάλη προσοχή αλλά και με τη χαρακτηριστική γι' αυτόν εμμονή, δεν αφήνει ευκαιρία να υπενθυμίζει, ιδιαίτερα στην ελληνική δημοσιότητα, ότι η επιφυλακτική στάση των εταίρων απέναντι στην Ελλάδα αιτία είχε τη δημαγωγική εξωτερική πολιτική που σ' ολοκληρη τη διάρκεια της μεταπολίτευσης ακολούθησε προ πάντων ο κ. Α. Παπανδρέου και τον μιμήθηκε και η κυβέρνηση της ΝΔ τουλάχιστον όταν επικεφαλής του ΥΠΕΞ ήταν ο κ. Α. Σαμαράς. Η απομόνωση μέσα στην ίδια την Ευρωπαϊκή Ενωση, στην οποία είχε οδηγηθεί η Ελλάδα από πράξεις και παραλείψεις των προηγούμενων κυβερνήσεων, μας θυμίζει ο κ. Σημίτης, οφείλονταν στη δική μας αδυναμία να αποδεχθούμε αποφάσεις και να σεβαστούμε διαδικασίες που και εμείς είχαμε συμβάλει στα όργανα της ΕΕ να καθιερωθούν. Είναι βέβαιο ότι θα περάσει πολύς καιρός για να συνειδητοποιήσουμε σε ποιες επικίνδυνες καταστάσεις απομόνωσης μέσα στο φυσικό της περιβάλλον είχε οδηγήσει την Ελλάδα η δημαγωγία ενός ανθρώπου που ήξερε όσο κανένας άλλος στην ελληνική ιστορία να συσκοτίζει καταστάσεις, να κρύβει και να αλλοιώνει την αλήθεια, να κινητοποιεί προκαταλήψεις και το συλλογικό ασυνείδητο και να δημιουργεί φόβους που απελευθέρωναν γι' αυτόν το πεδίο άσκησης μιας πολιτικής στο εξωτερικό και το εσωτερικό, της οποίας όμως τα κόστη θα πρέπει εμείς και οι μελλοντικές γενιές να πληρώσουμε. Οσο όμως είναι βέβαιο, ότι δεν θα αργήσει ο καιρός που θα κληθούμε όλοι να καταβάλουμε το τίμημα μιας πολιτικής που επί δεκαπέντε και πλέον χρόνια επιτρέπαμε εν ονόματί μας να ασκείται, άλλο τόσο είναι βέβαιο ότι ο ελληνικός λαός θα αργήσει πολύ να συνειδητοποιήσει τη δική του συμβολή και ευθύνη στην ανάδειξη ηγεσιών, που ακριβώς προσωποποιούσαν την έλλειψη πολιτικής ευθύνης απέναντι στον ίδιο και τα συμφέροντά του.

Η κατάσταση έτσι όπως έχει τώρα διαμορφωθεί στο εσωτερικό και εξωτερικό είναι για την Ελλάδα πολύ κρίσιμη. Το μόνο θετικό στοιχείο που εναπόκειται στη νέα κυβέρνηση να αξιοποιήσει κατάλληλα, είναι η αποδεδειγμένη πια συνειδητοποίηση από ένα μεγάλο μέρος του ελληνικού λαού ότι η ασκηθείσα μέχρι τώρα στο εσωτερικό και το εξωτερικό από τις ελληνικές κυβερνήσεις πολιτική, δεν μπορεί να συνεχιστεί. Η Ελλάδα σήμερα έχει ανάγκη μιας νέας πολιτικής: Στο εξωτερικό θα πρέπει να στοχεύει στην καλλιέργεια ενός θετικού κλίματος για τα συμφέροντά της και στην ένταξη των συμφερόντων της αυτών σε μια γενική ευρωπαϊκή πολιτική, για τη διαμόρφωση της οποίας και η ίδια η Ελλάδα θετικά θα πρέπει να συμβάλει. Στο εσωτερικό έχει πια αποδειχθεί ότι οι λύσεις που συμφέρουν τον ελληνικό λαό είναι δεδομένες και γενικότερα αποδεκτές. Εκείνο το οποίο εμποδίζει αυτή την πολιτική να μετουσιωθεί σε πραξη, είναι κομματικά συμφέροντα και συσχετισμοί που αφορούν περισσότερο τις εσωτερικές κομματικές συγκρούσεις και προσωπικές φιλοδοξίες.

ΑΚΡΙΤΙΚΑ

Η αλήθεια είναι βασίλισσα και ο θρόνος της ακλόνητος
ΠΙΝΔΑΡΟΣ

κουβεντούλες με κάποιο νόημα

ΕΡΜΟΙ ΜΗΝΕΣ

Μετά την υπόθεση της Ιμιας, που δεν της βγήκε τελικά σε καλό, σε διεθνές επίπεδο, η Τουρκία είναι βέβαιο ότι μηχανεύεται κάποιο άλλο πρόβλημα σε βάρος της Ελλάδας.

Πρόκληση η οποία θα της δίνει τη δυνατότητα να κερδίσει όσα έχασε σε εντυπώσεις στο Ευρωπαϊκό επίπεδο. Ποιό θα είναι το θέμα αυτό; Ισως η Θράκη, ίσως η Κύπρος, ίσως και πάλι το Αιγαίο. Η νέα φάση της έντασης οι νέοι κίνδυνοι στις σχέσεις μας με την Τουρκία τους επόμενους θερμούς μήνες. Η διεθνής αδιαφορία, αν όχι συμπαιγνία, θέτει σε κίνδυνο την ειρήνη και μάλιστα στο υπογάστριο της.... Ενωμένης Ευρώπης.

ΤΗΣ... ΜΑΣΑΣ

Αγνοια για τον τζίρο των ιδιωτικών καζίνον και κατά συνέπεια για τα χρήματα που πρέπει να αποδίδουν οι ιδιωτικές εταιρείες φαίνεται να έχει το Δημόσιο.

Την αίσθηση για αδυναμία ελέγχου λόγω και της ελλείψεως προσωπικού, ήρθε να ενισχύσει η επίσημη καταγγελία της υπουργού Ανάπτυξης κ. Βάσως Παπανδρέου, η οποία άφησε υπόνοιες για χρηματισμό των αρμοδίων υπαλλήλων -ελεγκτών του ΕΟΤ!

Η υπουργός απαντώντας συγκεκριμένα σε ερώτηση δημοσιογράφων, παρουσία και του γενικού γραμματέα του ΕΟΤ κ. Βασ. Κουρτέση, για καταγγελίες σχετικές με «τραπεζώματα» των ελεγκτών από τα ιδιωτικά καζίνο, απάντησε χαρακτηριστικά:

«Αμα τρώγαμε μόνο, καλά θα ήταν»

(Τελικά σ' αυτή τη χώρα πολλοί, την δόξαν εμίσησαν, την μάσαν και την μίζαν ουδείς!)

Ι ΠΡΟΣΛΗΨΕΙΣ

Αρχίζει σήμερα, η διαδικασία υποβολής αιτήσεων για την πρόσληψη 1.234 υπαλλήλων στο Δημόσιο. Η προθεσμία θα διαρκέσει μέχρι τις 20 Μαρτίου. Οι προσλήψεις θα γίνουν με το σύστημα των μορίων, κατά σειρά προτεραιότητας, σε 12 υπουργεία και σε υπηρεσίες της νομαρχιακής αυτοδιοίκησης.

Προτεραιότητα για διορισμό έχουν, οι υποψήφιοι που, εκτός από υψηλό βαθμό πτυχίου, ΑΕΙ, ΤΕΙ ή απολυτηρίου Λυκείου διαθέτουν και παλαιό χρόνο κτήσεως του τίτλου σπουδών.

ΕΥΓΟΥΝ... ΔΕΝ ΦΕΥΓΟΥΝ

Δεν έχει ξεκαθαρίσει τελικά πλήρως το θέμα της κατάργησης των περιφερειακών διευθυντών. Ο υπουργός Εσωτερικών κ. Ακης Τσοχατζόπουλος φέρεται να παρουσίασε στον πρωθυπουργό κ. Κώστα Σημίτη μια παλαιότερη θέση του για σταδιακή κατάργηση του θεσμού. Αντιθέτως, ο πρωθυπουργός φέρεται να επιμένει πως πρέπει να καταργηθούν οι περιφερειακοί διευθυντές εντός του επομένου μηνός και εν πάση περιπτώσει το αργότερο μέχρι τον Ιούνιο. Τον Ιούλιο, ως γνωστόν, είναι το Συνέδριο και η παρουσία ή όχι των διευθυντών θα παίξει το δικό της ρόλο τώρα μάλιστα που ο κ. Σημίτης αποφάσισε να διεκδικήσει την αντιπροεδρία του κόμματος, τασσόμενος κατά της «διαρχίας».

«ΕΡΟΚΕΦΑΛΟΙ»

Υπάρχουν κάποιοι «ξεροκέφαλοι», όπως δείχνουν τα πράγματα, που λειτουργώντας ως όργανα ύποπτων κέντρων έξω από τη χώρα προσπαθούν να δημιουργήσουν και στο νησί της Ρόδου προβλήματα στις ελληνοτουρκικές σχέσεις.

Κάποιος θα πρέπει (αν πράγματι είναι αληθείς οι φήμες) να τους πει ξεκάθαρα ότι η Ρόδος δεν προσφέρεται για «ανακάτεμα» ούτε και είναι .... Ιμια.

Κι αν δεν το καταλάβουν να τους το εξηγήσουν..... οθωμανικά!

ΕΙΣ... ΠΑΡΑΙΤΗΣΕΩΣ

Να υποβάλει την ... παραίτηση του σκέφτεται, όπως τουλάχιστον φημολογείται, με αφορμή και τα γεγονότα του Νοσοκομείου (για τα οποία δεν είναι άμοιρος ευθυνών) ο περιφερειακός διευθυντής κ. Γ. Μαχαιρίδης.

Να το δώ και να μην το πιστέψω.

Εκτός κι αν κάποιοι τον .... «διαβεβαίωσαν» ότι θα γίνει περιφερειάρχης Νοτίου Αιγαίου.

ΟΥ ... ΦΡΑΓΜΑΤΟΣ

Εκεί που σταματά το ... φράγμα του ήχου αρχίζει το ... φράγμα του Γαδουρά! Μέσω του ... ΟΗΕ μάθαμε τελικά ότι το φράγμα θα ενταχθεί στο Ταμείο Συνοχής.

Ευτυχώς δηλαδή ο ΟΗΕ γιατί όλοι οι Ελληνες αρμόδιοι είχαν βαθειά μεσάνυχτα.

Μια συμβουλή: Θέλετε να μαθαίνετε από .... πρώτο χέρι τι συμβαίνει στο ELLADA; Απευθύνεσθε στους ξένους. Αυτοί ξέρουν.

ΣΤΕΙ... ΑΠΛΑΙ

Φτάσαμε αισίως στο σημείο στη χώρα μας να μιλάμε για φόνους και εγκλήματα σαν κάτι το... αυτονόητο! Ο τάδε σκότωσε τον δείνα, όπως λέμε «ο Γιώργος πρόσφερε στον Κώστα μια ανθοδέσμη στην ... καρδιά!» Η η Μαρία έβαλε να σκοτώσουν τον άνδρα της για να του πάρει το κομπόδεμα και να εξασφαλίσει τα... γηρατειά της! Τόσο απλά είναι τα πράγματα....

ΠΑΝΩ ΤΟΥΣΙ

Απάνω τους! Φορέστε κουκούλες και ... καθαρίστε τους! Αυτοί φταίνε για όλα τα στραβά και ανάποδα στη χώρα. Οι τσιγγάνοι και οι πλανόδιοι μικροπωλητές. Ξεκληρίστε τους! Να μείνουν μόνον οι γλυκοαίματοι.

«ΝΟΣΟΚΟΜΕΙΑΚΑ»

Δεν έχει απλώς απδιάσει η κοινή γνώμη για όσα απαράδεκτα συνεχίζουν να συμβαίνουν στο χώρο του Νοσοκομείου. Εχει γίνει και έξαλλη! Γιατί γνωρίζει πως δεν είναι δυνατόν να προσφερθούν οι όποιες πρέπει υπηρεσίες στους ασθενείς με τέτοιο κλίμα και αναστάτωση που επικρατεί. Το Νοσοκομείο δεν είναι τσιφλίκι κανενός. Είναι χώρος ιερός και θα πρέπει γι' αυτό να τον αφήσουν ΟΛΟΙ έξω από τα προσωπικά και κομματικά τους παιχνίδια. Δεν επιτρέπεται το «μανιάτικο» σε μορφωμένους ανθρώπους.

Δεν είναι επιτρεπτά τα «είπα - ξείπα», από όποιους κι αν προέρχονται. Σήμερα θα πρέπει να δοθεί οριστική λύση. Αύριο θα είναι αργά και θα αρχίσει ο καταλογισμός ευθυνών

ΩΡΙΣ ΣΥΝΕΝΝΟΗΣΗ;

Μα καλά, με τόση επιπολαιότητα και προχειρότητα καταρτίζονται τα προγράμματα εκδηλώσεων Εθνικών επετείων και άλλων, ξεχωριστών γεγονότων, όπως αυτό της 7ης Μαρτίου; Οταν μάλιστα θα έχουμε την παρουσία υψηλών προσώπων, όπως π.χ. τον Πρόεδρο της Δημοκρατίας;

Δεν έπρεπε να υπάρξει προηγουμένως συνεννόηση με την Προεδρία της Δημοκρατίας προτού οριστικοποιηθούν τα προγράμματα; Για να μη βρίσκεται ο ανώτατος άρχοντας στο λυπηρό σημείο να ακυρώσει προαναγγελθείσα τιμητική διάκριση;

Υ.Τ.Υ.

Η ΑΠΟΨΗ ΤΗΣ ΗΜΕΡΑΣ

Στο ΠΑΣΟΚ η σύγκρουση μεταξύ Κοινοβουλευτικής Ομάδας και κομματικού μηχανισμού, μεταξύ προεδρικών και κυβερνητικών αλλά και μεταξύ εκσυγχρονιστών και λαϊκιστών έχει αναβάλει τις απαραίτητες λύσεις σε καυτά προβλήματα, που σε καμιά περίπτωση δεν μπορούν να περιμένουν τις αποφάσεις που ενδεχομένως θα ληφθούν μετά το συνέδριο του ΠΑΣΟΚ και στη βάση των καινούργιων συσχετισμών που θα διαμορφωθούν εκεί. Από την άλλη μεριά στη ΝΔ η αντιπολιτευτική τακτική που τον τελευταίο καιρό φαίνεται να κερδίζει έδαφος είναι περισσότερο το κακέκτυπο μιας πολιτικής που ο κ. Α. Παπανδρέου με επιτυχία, είναι αλήθεια, εφάρμοσε στο παρελθόν. Ομως και οι καιροί έχουν περάσει και ο κ. Α. Παπανδρέου ανήκει ανεπιστρεπτί στο παρελθόν.

Στη σύγχρονη μετα - λαϊκιστική και μετά δημαγωγική εποχή που αρχίζει στην Ελλάδα, μιας νέας πολιτικής φορείς δεν μπορούν πια να αποτελέσουν οι αποστεωμένες δυνάμεις και συμφέροντα που έχουν επικρατήσει στους εσωτερικούς μηχανισμούς των κομμάτων εξουσίας.

Φορείς της νέας πολιτικής μπορούν να είναι μόνο οι νέες εκσυγχρονιστικές δυνάμεις , που κάνουν αισθητή την παρουσία τους σε όλα τα κόμματα. Εκείνο που έχει ανάγκη η σημερινή Ελλάδα είναι μια νέα συμμαχία του Λόγου που θα διαπερνά όλα τα κόμματα και θα στηρίζεται στις υγιείς δυνάμεις του τόπου, παντού: Στην πολιτική, στην κοινωνιά, στην οικονομία, στον πολιτισμό.

ΚΑΛΗΜΕΡΑ ΚΑΡΠΕΔΡΕ

γράφει ο Γ. Μασσαβέτας



ΕΜΕΙΣ ΤΙ ΚΑΝΟΥΜΕ

Τις μεν διαθέσεις των δολίων «φίλων και συμμάχων» ως οι Βρετανοί, που δεν είναι οι μόνοι άλλωστε, τις γνωρίζουμε και δεν μπορεί κανείς να ισχυρισθεί ότι εξεπλάγη από την στάση τους έναντι του σχεδίου κοινού ψηφίσματος για την υποστήριξη της Ελλάδος. Το θέμα είναι τι κάνουμε εμείς και τι κάναμε στην προκειμένη περίπτωση για να μην καταλήξει η προσπαθεία μας σε πλήρη αποτυχία.

Δυστυχώς το να περιορισθούμε στην επίρριψη των ευθυνών επί των κακών ξένων, είναι μια συνήθης και εύκολη πρακτική συγκάλυψης των δικών μας ευθυνών. Και στην συγκεκριμένη περίπτωση των ευθυνών του πρωθυπουργού και κυρίως του υπουργού των εξωτερικών.

Από τις δηλώσεις και αντιδηλώσεις που ακούμε, καθίσταται φανερό ότι η κυβέρνηση ιδίως δε ο πολύφερνος και επεισοδιακός κ. Πάγκαλος ούτε καν υποπτεύονται ποιό ήταν στη συγκεκριμένη περίπτωση το κίνητρο των Αγγλων, ποιό ήταν το διπλωματικό λάθος της Ελληνικής κυβέρνησης.

Δεν γνωρίζω αν ο πρωθυπουργός κ. Σημίτης είχε σχεδιάσει μόνος του το ταξίδι στην Ευρώπη. Υποθέτω ότι τουλάχιστον πρέπει να συμβουλεύθηκε τον υπεύθυνο για την άσκηση της εξωτερικής μας πολιτικής κ. Πάγκαλο. Ο οποίος προφανώς δεν έκανε τον κόπο να σκεφθεί ποιό είναι το πλαίσιο των εσωτερικών ευρωπαϊκών ισορροπιών.

Ετσι εμφανισθήκαμε να προστρέχουμε στον λεγόμενο γαλλογερμανικό άξονα, με επισκέψεις στη Βόννη και το Παρίσι - που έπρεπε να γίνουν - και αγνοούμε επιδεικτικώς τους Βρετανούς που είναι γνωστό ότι επιθυμούν διακαώς να επιβάλουν με κάθε τρόπο την παρουσία τους ως αντίβαρο σ' αυτόν τον γαλλογερμανικό άξονα. Με τον οποίο δεν χάνουν την ευκαιρία να αντιπαρατίθενται.

Αν δεν είναι αυτή η διπλωματική αστοχία μας το αληθές κίνητρο της αγγλικής άρνησης, τότε θα πρέπει να ξαναπιάσω την ιστορία και να τη διαβάζω από την αρχή. Και έπρεπε να τους επισκεφθούμε και έπρεπε επίσης να τους αφήσουμε να ελπίζουν ότι στην κατανομή των έργων που είναι υπό ανάθεση δεν θα τα δώσουμε όλα στους Γερμανούς και τους Γάλλους, όπως γίνεται ώς τώρα, αλλά θα έχουν κι αυτοί το μεράδι τους.

Διότι κανείς δεν χαράζει την εξωτερική του πολιτική επί τη βάσει συναισθημάτων αλλά συμφερόντων.



· GRAND HOTEL ·



PIANO BAR
ACANDIA
Απολαμβάνετε κάθε βράδυ
τον καφέ ή το κοκτέιλ σας
με το φόντο σας πιανίστα
Νίκο Βασιλαράκη

ΔΙΑΤΙΘΕΤΑΙ ΑΙΘΟΥΣΑ ΓΙΑ:
Κάθε είδους εκδηλώσεων
Γάμοι και επιδείξεις μόδας
ΠΛΗΡΗΣ ΟΡΓΑΝΩΣΗ & ΕΞΥΠΗΡΕΤΗΣΗ

SELF-SERVICE RESTAURANT
YELLOW SPOT
με ελκυστικές τιμές
Κρατήσεις :26284

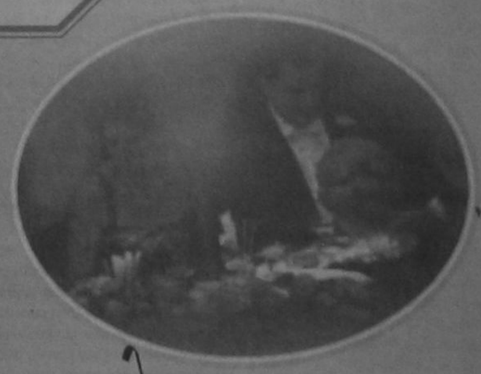

3 ΧΡΟΝΙΑ ΠΟΛΙΤΙΚΗ ΣΚΛΗΡΗΣ ΛΙΤΟΤΗΤΑΣ

από ➡ Σελ. 1

Ειδικότερα, απαντώντας σε σχετική ερώτηση, ο κ. Σημίτης ανέφερε οτι η εκλογή πρωθυπουργού απο την Κοινοβουλευτικη Ομαδα τουΠΑΣΟΚ έγινε με βάση τη φόρμουλα "2+4" (σ.σ. εξάντληση τετραετίας και νίκη στις προσεχείς εκλογές). Σ'αυτό πρόσθεσε υπήρξε συμφωνία όπως και στο ότι οποιος εκλεγόταν πρωθυπουργός θα ήταν υποψήφιος και στις επόμενες εκλογές. Με βάση αυτή την αρχή, τόνισε ο κ. Σημίτης θα πορευθούμε.

Απαντώντας εξάλλου σε ερώτηση σχετικά με το αν υπάρχει πιθανότητα επανόδου του Ανδρέα Παπανδρέου στην πρωθυπουργία ο Κώστας Σημίτης δήλωσε οτι το θέμα αυτό έχει κλείσει και πρόσθεσε οτι ο πρόεδρος του ΠΑΣΟΚ πήρε την ιστορική απόφαση να παραπηθεί απο την πρωθυπουργία. Και αυτό, τόνισε, είναι η γνωστή θέληση του αποδίδοντας όλα τα υπόλοιπα σε πληροφορίες που δεν ανταποκρίνονται στη θέληση του κ. Παπανδρέου.

Ο ΕΚΛΟΓΙΚΟΣ ΝΟΜΟΣ

Ο Πρωθυπουργός επανέλαβε εξάλλου οτι ισχύει η δεσμευση για εξάντληση της τετραετίας , απαντώντας έτσι και σε δημοσιεύματα περί πρόωρων εκλογών, ενώ απαντώντας σε σχετική ερώτηση τόνισε οτι δεν τίθεται θέμα αλλαγής του ισχύοντος εκλογικού νόμου.

Ο κ. Σημίτης δεν θέλησε να διευκρινήσει τη στάση του σχετικά με το αν θα διεκδικήσει την αντιπροεδρία του ΠΑΣΟΚ. Απαντώντας σε σχετική ερώτηση δήλωσε οτι ως πρωθυπουργό τον απασχολούν τα προβλήματα του τόπου και όχι οι εσωκομματικές διεργασίες και πολύ περισσότερο οι εσωκομματικές αντιπαραθέσεις. Σε ό,τι τον αφορά πρόσθεσε δεν θα επιτρέψει η πορεία προς το συνέδριο να είναι μια προεκλογική εκστρατεία για την κατάληψη κομματικών θέσεων."Εναν τέτοιο ρόλο του αρνούμαι" τόνισε ο πρωθυπουργός.

Οταν έλθει η ώρα αυτή, πρόσθεσε, θα συζητησει το θέμα με τους συντρόφους του κα θα κάνει το χρέος του. Το θέμα , πρόσθεσε, είναι πολιτικό και όχι προσωπικό.

Σε ερώτηση, εξάλλου, αν αισθάνεται ισχυρός ή κυβερνά με βάση το 53-53-50 (οι ψήφοι των τριών υποψηφίων για την πρωθυπουργία)ο κ. Σημίτης δήλωσε οτι ως πρωθυπουργός αισθάνεται ιδιαίτερα ισχυρός. Οι όποιοι περιορισμοί υπάρχουν, ανέφερε, προκύπτουν απο τη γενική πολιτική κατάσταση και τις διαφορετικές απόψεις που υπάρχουν με διάφορα ζητήματα και οι οποίοι είναι συνήθεις σε κάθε μεταβατική περίοδο. Και εξέφρασε την αισιοδοξία οτι τα προβλήματα αυτά θα ξεπερασουν και το ΠΑΣΟΚ ενωμένο θα διαμορφώσει και θα εφαρμοσει μια πολιτική η οποία θα το οδηγήσει σε νίκη στις επόμενες εκλογές.

Σχετικά με το ζήτημα της δυαρχίας και απαντώντας σε ερώτηση αν είναι υπερ ή κατά δήλωσε οτι αυτό που τον ενδιαφέρει είναι ναπροχωρήσει το κυβερντικό έργο. Αν η κυβέρνηση είναι αποτελεσματική και δειξει έργο τότε αυτό θα είναι θετικό για το κόμμα και προϋπόθεση για τη νέα νίκη του Κινήματος στις εκλογές.

Απαντώντας εξάλλου σε ερώτηση σχετικά με το πώς προσδιορίζει την Κεντροαριστερά και αν υπάρχουν τέτοιες δυνάμεις και εκτός ΠΑΣΟΚ ο κ. Σημίτης δήλωσε οτι ο χώρος της Κεντροαριστερας δημιουργήθηκε πριν απο πολλες δεκαετίες και δεν εντάσσεται μόνο σ'ενα κόμμα. Προσπάθειά μας είναι, προσθεσε ο κ. Σημιτης να διευρύνουμε την επιρροή του ΠΑΣΟΚ και να εντάξουμε σ'αυτό περισσότερες δυνάμεις απο το χώρο της Κεντροαριστεράς.

Ο πρωθυπουργός αναφέρθηκε και στα άλλα θέματα της εσωτερικής πολιτικής και εξέφρασε αισιοδοξία οτι "μπορούμε να αλλάξουμε προς το καλύτερο, μπορούμε να ελπίζουμε για το μέλλον".

ΚΥΒΕΡΝΗΣΗ - ΕΡΓΟ

Αναφερόμενος στη δράση της κυβέρνησης στον ενάμιση μήνα της πρωθυπουργικής του θητείας, ο κ. Σημίτης τόνισε ότι σ'αυτό το διάστημα "έγιναν και πολλά και λίγα". Τα πολλά αφορούν στην ανατροπή του κλίματος στο οποίο η ουσιαστική συζήτηση για τα πολιτικά ζητήματα ήταν στο περιθώριο και σήμερα βρίσκονται στο επίκεντρο. Αφορούν επίσης στον διαφορετικό τρόπο λειτουργίας της κυβέρνησης, τις τακτικές συνεδριάσεις των κυβερνητικών οργάνων καθώς και στην έναρξη των διαδικασιών για τη μεγαλύτερη συμμετοχή της Κοινοβουλευτικής Ομάδας του ΠΑΣΟΚ και τη συνεργασία της κυβέρνησης με τα κομματικά όργανα.

Ο πρωθυπουργός δικαιολόγησε το μικρό ,μέχρι σημερα, εργο της κυβέρνησης, λέγοντας οτι "είμαστε ακομα στην αρχη" και πρόσθεσε πάντως οτι έγιναν τα πρώτα βήματα αλλα πρέπει να γινουν πολλά ακόμα για να υπάρξει στροφή προς το καλύτερο.

Επισήμανε πάντως οτι διανύουμε μια ιδιαίτερα δύσκολη περίοδο καθώς και οτι η Ελλάδα δεν είναι μόνη της για να καθορίσει οπώσκεινη θέλει τα πράγματα.

Στα υπάρχοντα προβλήματα, τονισε εξάλλου, ο πρωθυπουργός δεν υπάρχουν θαυματουργές λύσεις αλλα εξέφρασε την αισιοδοξία του οτι θα βρεθεί ο δρόμος της επιτυχίας.

Εμφαση έδωσε ο πρωθυπουργός στο αναπτυξιακό σκέλος της οικονομίας τονίζοντας οτι κεντρικά σημεία της αναπτυξιακής προσπάθειας είναι τα μεγάλα έργα και η εφαρμογή του Δευτερου Κοινοτικού πλαισίου Στήριξης.

Οπως ανέφερε ο κ. Σημίτης, ο γενικός συντονισμός της παρακολούθησης της εφαρμογής του Δευτερου Κοινοτικού Πλαισιου Στηριξης ανατέθηκε στο υπουργείο Εθνικής Οικονομίας, ενώ κάθε μήνα θα εκδίδεται δελτίο προόδου για τον έλεγχο των προγραμμάτων ενώ σε κάθε υπουργείο θα είναι ενα μόνο πολιτικό πρόσωπο αρμόδιο για τα προγράμματα αυτά.

ΓΙΑ ΤΗΝ ΟΙΚΟΝΟΜΙΑ

Ο κ. Σημίτης αναφερόμενος στην εξέλιξη των οικονομικών μεγεθών είπε οτι ο περιορισμός των μακροοικονομικών μεγεθών είναι ο κεντρικός αλλα δύσκολος στόχος της οικονομικής πολιτικής της κυβέρνησης. Ενώ αναφερόμενος στη Νομισματική πολιτική τόνισε οτι θα συνεχιστεί η πολιτική της σταθερής δραχμής. Για το 1996 η διολίσθηση της δραχμής έναντι του ECU θα είναι μπδαμινή και δεν θα ξεπεράσει το 1%.Αυτό τόνισε, θα είναι επίτευγμα και θα αποδειξει τη σταθερότητα του νομίσματος.

Ανέφερε επίσης οτι έχει δώσει οδηγίες για τον περιορισμό της σπατάλης στο δημόσιο τομέα ενώ βασική επιδίωξη της κυβέρνησης είναι και η αναμόρφωση του τραπεζικού συστήματος.Για το σκοπό αυτό ο ίδιος ο κ. Σημίτης θα έχει συζήτηση με τους διοικητές των τραπεζών στις 4 Μαρτίου.

Ειδική αναφορά έκανε ο πρωθυπουργός στον κοινωνικό διάλογο που άρχισε με τη συνάντησή του με τη ΓΣΕΕ για την οικονομική και κοινωνική πολιτική και στόχο την επίτευξη μιας εθνικής και κοινωνικής συμφωνίας.

Ερωτηθείς σχετικά με χθεσινή δήλωση του υπουργού Οικονομικών οτι απαπούνται τρία ακόμα χρόνια σταθεροποιητικής πολιτικής, οπρωθυπουργός ουσιαστικά επιβεβαίωσε οτι αυτή θα είναι η πολιτική της κυβέρνησης αναφέροντας οτι η Ελλάδα προκειμένου να συμμετάσχειστην Οικονομική και νομισματική ενωση συμφωνησε στην εφαρμογή του προγράμματος Σύγκλισης. Η χώρα, πρόσθεσε εχει κάθε συμφέρον να εφαρμόσει το πρόγραμμα αυτό για να αναπτυξει τη συνεργασία της με τις χωρες της Ευρωπαϊκής Ενωσης και να δημιουργήσει τις προϋποθέσεις για έναν πολιτικό διάλογο οταν θ'αρχίσει η τρίτη φάση της ενοποίησης.

Διευκρίνησε πάντως οτι αυτό "δεν σημαίνει οτι θα πορευθούμε με αναλλοίωτες όλες τις πολιτικές μας του παρελθόντος, εξηγώντας οτι αυτό σημαίνει περιορισμο της σπαταλης, αύξησης τηςαποτελεσματικοτητας της οικονομικής πολιτικής και κοιωνικής δικαιοσύνης.

Αρχή της κυβέρνησης για την οικονομία, ανέφερε ο πρωθυπουργός είναι

"ανάπτυξη,αποτελεσματικοτητα,ανταγωνιστική οικονομία σ'εναν κόσμο διεθνούς διασύνδεσης".

ΚΟΙΝΩΝΙΚΗ ΠΟΛΙΤΙΚΗ

Στον τομέα της κοινωνικής πολιτικής, ο πρωθυπουργος ανέφερε οτι εδωσε εντολη στο υπουργείο Εθνικής Οικονομίας να βρεί τρόπο άρσης των αδικιών και ανισοτήτων αναφορικά με τις συντάξεις και ειδικότερα για τις μικρές συντάξεις . Οπως ανέφερε ελπίζει το ο κύκλος των σχετικών διεργασιών θα ολοκληρωθεί πριν το Καλοκαίρι.

Αναφέρθηκε επίσης, στην ανάγκη καταπολέμησης της φοροδιαφυγής τονίζοντας οτι αποτελεί πηγή δημιουργίας ανισοτήτων. Μέσα στο Μάρτιο εξάλλου,όπως ανέφερε ο κ. Σημίτης, το υπουργείο Εργασίας θα παρουσιάσει το πρόγραμμά του για την καταπολέμησ

η της ανεργίας και εν συνεχεία θα κατατεθεί σχετικό νομοσχέδιο στη Βουλή.

Στον τομέα της κοινωνικής πολιτικής, αρχή της κυβέρνησης είναι "κοινωνία με περισσότερο συνοχή και αλληλεγγύη, γιατί χωρίς συνοχή η κοινωνία θα είναι ανίσχυρη και η Ελλάδα χωρίς μέλλον".

Για τη δημοκρατία και τη διαφάνεια ο Πρωθυπουργός ανέφερε οτι στις 5 Μαρτίου θα συνεδριάσει η Κυβερνητική Επιτροπή με θέμα την ενίσχυση της αποκέντρωσης ενώ στις 15 Μαρτίου υπολογίζεται οτι θα είναι έτοιμο το νομοσχέδιο για τη χρηματοδότηση των κομμάτων το οποίο θα συζητηθεί στο Υπουργικό Συμβούλιο.

Ανέφερε επίσης οτι μέσα στο Μάρτιο θα καταρτισεί και το νομοσχέδιο για την ευθύνη των υπουργών.Αρχή της κυβέρνησης στον τομέα της δημοκρατίας και της διαφάνειας ανεφερε ο πρωθυπουργός είναι: "ισχυρή κοινωνία σημαίνει διαφάνεια της πολιτικής ζωής και συμμετοχή του ατόμου στις κοινωνικές διαργασίες".

Για την ποιότητα ζωής ανέφερε οτι εδωσε εντολη στο υπουργείο Υγείας να προχωρήσει στη βελτίωση και την ποιοτική αναβάθμιση των υπηρεσιών που παρεχονται στα δημοσια νοσηλευτήρια ενω τον Απρίλιο αναμένεται να συζητηθεί στην Κυβερνητική Επιτροπή το πρόγραμμα του υπουργείου.

Μέσα στους επόμενους μήνες, εξάλλου, όπως είπε ο πρωθυπουργός, στην Κυβερνητική Επιτροπή θα συζητηθούν η εκπαιδευτική πολιτική , η πολιτική για την προσασια του καταναλωτή καθώς και ο καθορισμός χρήσεων γής.

Η ποιότητα ζωής είναι προϋποθεση της ελευθερίας και της αυτονομίας του ατόμου υπογράμμισε ο κ. Σημίτης.Ο πρωθυπουργός αναφέρθηκε και πάλι στο νέο ύφος και ήθος της εξουσίας , στην πολιτική κουλτουρα και το πολιτισμικό ύφος της πολιτικής.Τάχθηκε εναντίον των εντάσεων στην πολιτική ζωή η οποία χαρακτηρίζεται απο στάσεις οπως αυτή της Νέας Δημοκρατίας κατά τη συζήτηση στη Βουλή των γεγονότων στην Ιμια (κατηγορίες για προδοσία και αποχώρηση) και των κουκουλοφόρων αστυνομικών κατά την έρευνα στον καταυλισμό των τσιγγάνων στον Ασπρόπυργο. Είμαστε αντίθετοι με τον τρόπο αυτο της πολιτικής δράσης, υπογράμμισε ο κ. Σημίτης και πρόσθεσε οτι η λειτουργία της δημοκρατίας δεν χρειάζεται φωνές αλλα επιχειρήματα, μέτρο, διάλογο, κοινωνική ευθύνη και αντίληψη οτι όλοι δουλευουμε για το κοινωνικό συμφέρον.

ΤΙ ΛΕΕΙ Ο ΣΥΛΛΟΓΟΣ ΓΥΝΑΙΚΩΝ ΙΑΛΥΣΟΥ ΓΙΑ ΤΟ ΚΑΡΝΑΒΑΛΙ

από ➡ Σελ. 1

ότι μετά από «παρεμβάσεις» και τη συγκρότηση δεύτερης κριτικής επιτροπής που μετέτρεψε τα αρχικά αποτελέσματα, αναδείχθηκε άλλο άρμα σαν πρώτο αντ' αυτού που αρχικά είχε αναδειχθεί. Επειδή το άρμα που αναδείχθηκε πρώτο ήταν αυτό που κατασκεύασε ο Σύλλογός μας (και το οποίο κατασκευάσθηκε από μέλη του ΔΣ κι όχι από επαγγελματίες όπως έγινε σε άλλες περιπτώσεις), έχουμε να σας κάνουμε γνωστά τα εξής:

1ο. Τα αποτελέσματα που ανακοινώθηκαν, ήταν αυτά στα οποία κατέληξε η επιτροπή που συγκροτήθηκε από τον ΜΕΚΤΟ που είχε και την ευθύνη της όλης διοργάνωσης η οποία επιτροπή δεν άλλαξε και απαρτιζόταν από τους: Τον Αντιδήμαρχο Ιαλυσού κ. Ι. Μανώλη, τον Δ/ντή του Β' Δημοτικού Σχολείου κ. Δ. Ελληνα, το Δ/ντή του Γ' Δημοτικού κ. Ν. Μανουσάκη, το Δάσκαλο του Α' Δημοτικού κ.Κ. Μουσάδη, τον καθηγητή σωματικής αγωγής του Γυμνασίου Ιαλυσού κ. Απ. Ρόζο, τους Δημοσιογράφους κ. Γ. Αποστόλου, Γ. Αθανασίου, Αρ. Μιαούλη, κ. Καρανάση και κ. Γαβριλιώτη.

Τώρα, κατά πόσον τα παραπάνω άτομα πρόσκεινται ή επηρεάζονται από τη δημοτική αρχή, αυτό είναι θέμα το οποίο ΚΑΝΕΙΣ εκτός από τους ίδιους δεν μπορεί να γνωρίζει ή να θεωρεί δεδομένο ή αυταπόδεικτο και θα ήταν γελοίο αν κάποιος ισχυριζόταν το αντίθετο. Τέτοιοι ισχυρισμοί, όπως δε, και η δημοσίευσή σας, νομίζουμε ότι θήγουν και προσβάλλουν τα μέλη αυτής της επιτροπής μιας και τους παρουσιάζετε σαν άτομα ετερόβουλα, γεγονός βέβαια που είναι αντίθετο προς την πραγματικότητα.

2ο. Δεν συγκροτήθηκε δεύτερη επιτροπή, κι αν οι πληροφορίες που σας έδωσαν οι διάφοροι «καλοθελητές» είναι διαφορετικές, παρακαλούμε να μας γνωστοποιήσετε τα ονόματά των μελών αυτής της επιτροπής για να πεισθούμε κι εμείς και οι αναγνώστες σας. Επιτρέψετε μας εδώ, να σας δώσουμε και μια συμβουλή: Καλό θα ήταν πριν δημοσιεύτε τέτοιου ειδους πληροφορίες που θήγουν πρόσωπα και καταστάσεις, να τις διασταυρώνετε πρώτα κι όχι να πείθεσθε από άτομα αμφιβόλου ήθους που δικαιολογημένα αποσπούν τον τίτλο του μασκαρά ή αν θέλετε της «καμουζέλας».

3ο. Αν όντως έπρεπε σώνει και καλά τα αποτελέσματα να ήταν της αρεσκείας της Δημοτικής αρχής όπως επικαλείσθε, τότε θα έπρεπε να αναδειχθεί πρώτο άρμα αυτό που αναδείχθηκε δεύτερο, μιας και στα μέλη του Συλλόγου που το κατασκεύασε, συμπεριλαμβάνεται και ο Δήμαρχος Ιαλυσού και ο οποίος για ευνόητους λόγους δεν ανήκει στα δικά μας μέλη, (βλέπετε είναι άντρας).

4ο. Αν οι «καλοθελητές» πληροφοριοδότες σας προσπαθούν μ' αυτό τον τρόπο να επιτύχουν την πολιτική προβολή τους, τότε πρέπει να αναθεωρήσουν τη στάση τους και να προσπαθήσουν περισσότερο να ασχοληθούν με πράξεις κοινωνικού οφέλους κι όχι προσωπικού. Σ' αυτή την περίπτωση δε, να επισημάνουμε και το γεγονός ότι άν και μετά από πολυετή απουσία από τα πολιτιστικά πράγματα της Ιαλυσού του καρναβαλιού, ορισμένοι με τις ενέργειες τους αντί να στηριξουν αυτό το θεσμό τον μάχονται για τους λόγους που αυτοί και όχι μόνο αυτοί γνωρίζουν, αποδεικνύοντας πανηγυρικά το πραγματικό ενδιαφέρον τους για τον τόπο τους.

Και μια τελευταία παρατήρηση: Αν κάποιος θέλει να κερδίσει, πρέπει να είναι προετοιμασμένος και να χάνει.

Κε Δ/ντά.

Αν και είναι λυπηρές τέτοιου είδους επιθέσεις που δέχεται ο Σύλλογος μας, εντούτοις μας παρηγορεί το γεγονός αυτό, μιας και όπως έχουμε διαπιστώσει επανειλημμένα « Το δέντρο που έχει τους καρπούς, αυτό πετροβολιέται» (σ.σ «προς τους πληροφοριοδότες»: Σας θυμίζει τίποτα αυτό;).

Τέλος, επιφυλασσόμενες παντός νομίμου δικαιώματός μας, παρακαλούμε οπως δημοσιεύσετε και την δική μας άποψη, προκειμένου να αποκατασταθεί η πραγματικότητα, να ενημερωθούν οι αναγνώστες για την ουσία του θέματος αλλά και τη φήμη της εφημερίδας σας ως αξιόπιστης να διαφυλάξετε.

Ευχαριστούμε
Για το ΔΣ του Συλλόγου
Η Πρόεδρος
Σ. Μαλαματή- Μπότσαρη

ΤΕΡΜΑ ΤΑ ΦΑΡΜΑΚΑ «ΕΠΙ ΠΙΣΤΩΣΕΙ»!

από ➡ Σελ. 1

χορηγήσει στους ασφαλισμένους του Δημοσίου.

Η διακοπή της επί πιστώσει χορήγησης των φαρμάκων θα συνεχιστεί μέχρι να αρχίσει η εξόφληση των Φαρμακοποιών από το Δημόσιο.

2) Συζητήθηκε επί μακρόν η κατάσταση που επικρατεί στο χώρο του φαρμάκου και εξετάστηκαν τα μέτρα που σκέπτεται να επιβάλει η Κυβέρνηση.

Οι Φαρμακοποιοί της Δωδ/σου υποστηρίζουν κάθε προσπάθεια που στοχεύει ειλικρινά στην εξυγίανση του κυκλώματος του Φαρμάκου. Κάθε προσπάθεια για αναβάθμιση της Φαρμακευτικής Περίθαλψης του Ελληνικού Λαού μέσα από την ορθολογικοποίηση της κοστολόγησης και της συνταγογραφίας των φαρμάκων.

Ομως τα μέτρα που προτείνει η Κυβέρνηση κάθε άλλο παρά σ' αυτή την κατεύθυνση κινούνται.

Αντίθετα με μιά «περίεργη» λογική προσπαθεί να κάνει περικοπές εκεί που υπάρχουν οι μικρότερες ευθύνες για την αυξημένη φαρμακευτική δαπάνη του κράτους.

Ετσι κόβει χρήσιμα και απαραίτητα για τη θεραπεία των ασφαλισμένων φάρμακα (με την περίφημη ΛΙΣΤΑ) και προσπαθεί να περιορίσει το ποσοστό κέρδους των Φαρμακείων (που είναι το χαμηλότερο ανάμεσα σε ΟΛΕΣ τις χώρες της Ε.Ο.Κ.).

Μ' αυτό τον τρόπο αφήνει άθικτο όλο το κύκλωμα που είναι κυρίως υπεύθυνο για τα προβλήματα που παρουσιάζονται (Εισαγωγείς και Αντιπρόσωποι Φαρμάκων, Βιομηχανίες, Νοσοκομεία και Επιτροπές κοστολόγησης των φαρμάκων από ΑΣΧΕΤΟΥΣ υπαλλήλους του Υπ. Εμπορίου, που επηρεάζονται από άλλους παράγοντες και δεν εξετάζουν την τιμή των φαρμάκων σε σχέση με τη χρησιμότητα και την αποτελεσματικότητά τους).

Οι Φαρμακοποιοί της Δωδ/σου δηλώνουν ότι δεν είναι διατεθειμένοι να δεχτούν οποιοδήποτε μέτρο που θα χειροτερεύει την ήδη άσχημη κατάσταση του Φαρμακευτικού Επαγγέλματος.

Καλούμε την Κυβέρνηση να υιοθετήσει τις προτάσεις μας που είναι οι μόνες που μπορούν να οδηγήσουν στην εξυγίανση στο χώρο του Φαρμάκου (εξοικονόμηση πάνω από 60 δισ. το χρόνο) και με τις οποίες συμφωνούν και οι οργανώσεις των ασφαλισμένων και των εργαζομένων.

Καλούμε τους εργαζόμενους να συμπαρασταθούν σ' αυτό μας τον αγώνα.

Εμείς μαζί με τους υπόλοιπους Φαρμακευτικούς Συλλόγους της χώρας, είμαστε σε ετοιμότητα και θα αντιδράσουμε ανάλογα με τις εξελίξεις.

Για τον ΦΑΡΜΑΚΕΥΤΙΚΟ ΣΥΛΛΟΓΟ ΔΩΔΕΚΑΝΗΣΟΥ
Ο ΠΡΟΕΔΡΟΣ
ΙΩΑΝΝΗΣ ΑΡΦΑΡΑΣ
Ο ΓΡΑΜΜΑΤΕΑΣ
ΧΑΡΑΛ. ΣΤΑΥΡΟΠΟΥΛΟΣ

ΜΙΑ ΣΠΑΝΙΑ ΦΩΚΙΑ ΣΤΑ ΝΕΡΑ ΤΗΣ ΡΟΔΟΥ

από ➡ Σελ. 1

θέμα από τον Υδροβιολογικό Σταθμό Ρόδου εκδόθηκε χθες η ακόλουθη ανακοίνωση:

Θεωρούμε απαραίτητο να πληροφορήσουμε το κοινό της Ρόδου ότι κατά τη διάρκεια του μηνός Φεβρουαρίου συλλέχθηκαν στον Υδροβιολογικό Σταθμό Ρόδου, από την υπεύθυνη με τα θέματα αυτά βιολόγο κυρία Μαρία Κορσίνι - Φωκά, πληροφορίες από ιδιώτες σχετικές με την εμφάνιση μιας ζωντανής φώκιας, σε διάφορα σημεία του νησιού της Ρόδου, πολύ κοντά στις ακτές. Στις 8 Φεβρουαρίου 1996 η κυρια Ελένη Ροδίτη είδε μια φώκια κοντά στην παραλία, στα Κρητικά και ενημέρωσε αμέσως τον Υδροβιολογικό Σταθμό Ρόδου. Η εμφάνιση της φώκιας επιβεβαιώθηκε λίγα λεπτά αργότερα από υπεύθυνους του Υ.Σ.Ρ. Στις 15 Φεβρουαρίου μια φώκια, πιθανώς η ίδια, παρατηρήθηκε από δυο μαθητές λίγα μέτρα από την παραλία του Ενυδρείου. Στις 19 Φεβρουαρίου ο κύριος Κυριακούλης Μανόλης είδε για αρκετή ώρα μια φώκια (μάλλον πάλι η ίδια), στον κόλπο των Κολυμπίων και ειδοποίησε αμέσως τον Υ.Σ.Ρ.

Η μεσογειακή φώκια Monachus monachus αποτελεί το υπ' αριθμόν 1 απειλούμενο με εξαφάνιση σπάνιο είδος στην Ευρώπη, προστατευμένο από ειδική νομοθεσία. Σε όλη τη Μεσόγειο, τα λίγα άτομα του είδους αυτού, που έχουν απομείνει, βρίσκονται σε μεγάλο ποσοστό διεσπαρμένα στα νησιά του Αιγαίου. Είναι γνωστό ότι δυστυχώς, στις 2 Φεβρουαρίου 1996 εκβράσθηκε νεκρή μια άλλη ενήλικη φώκια, στην παραλία Ελλη της Ρόδου, επί της οποίας ήταν εμφανή τραύματα από πυροβόλο όπλο. Σε συνδυασμό με τα παραπάνω δεδομένα και υπενθυμίζοντας τις συνεχείς και μεγάλες προσπάθειες διάσωσης του είδους αυτού που καταβάλλουν εθνικοί και διεθνείς οργανισμοί, παρακαλούμε οποιονδήποτε αντιληφθεί την παρουσία κάποιας φώκιας στην περιοχή μας, να μην την ενοχλήσει (η ενέργεια αυτή αποτελεί ποινικό αδίκημα), και να ειδοποιήσει όσο το δυνατόν γρηγορότερα τις Λιμενικές Αρχές και τον Υ.Σ.Ρ. Η ευαισθησία όλων μας μπορεί να συμβάλει ουσιαστικά στην διάσωση της Μεσογειακής φώκιας.

ΣΕ ΔΡΑΜΑΤΙΚΗ ΦΑΣΗ ΟΙ ΣΧΕΣΕΙΣ ΓΙΑΤΡΩΝ ΚΑΙ Δ.Σ. ΝΟΣΟΚΟΜΕΙΟΥ!

από ➡ Σελ. 1

της «σκληρής στάσεως». Στις 7 το βράδυ χθες άρχισε στο Νοσοκομείο νέα ευρεία σύσκεψη με σκοπό τη γενική εξομάλυνση της κατασταστάσεως, που συνεχιζόταν όμως ως αργά τη νύκτα γι' αυτό και οι όποιες αποφάσεις παρέμειναν άγνωστες.

Ας πάρουμε όμως από την αρχή τα πράγματα. Προχθές το βράδυ συνεδρίασε η νομαρχιακή επιτροπή Νότιας Δωδ/σου του ΠΑΣΟΚ και ασχολήθηκε και με το θέμα του Νοσοκομείου παρά και τις αντίθετες απόψεις που εκφράσθηκαν. Στη συνεδρίαση παρίστατο και ο περιφερειακός διευθυντής κ. Γιάννης Μαχαιρίδης καθώς και γιατροί προσκείμενοι στο ΠΑΣΟΚ. Κατά μια πληροφορία η συνεδρίαση ήταν οξεία, βέβαιο όμως είναι ότι αποφασίστηκε να αναλάβει πρωτοβουλίες η τριμελής γραμματεία προς την κατεύθυνση ομαλοποιήσεως της καταστάσεως. Το πρωί χθες ο κ. Γ. Μαχαιρίδης μετέβη στο σπίτι του κ. Γ. Διαμαντίδη, μέλους του δ.σ. του Γ.Ν.Ρ. και είχε συνεργασία μαζί του με άγνωστο όμως αποτέλεσμα. Ταυτόχρονα είχαν επικοινωνία μεταξύ τους τα μέλη του δ.σ. του Νοσοκομείου και αποφάσισαν να τηρήσουν σκληρή στάση. Το απόγευμα πραγματοποιήθηκε νέα σύσκεψη στα γραφεία της Περιφερειακής Διοίκησης με συμμετοχή μελών του δ.σ. του ΓΝΡ και γιατρών και κατά μια ανεπιβεβαίωτη πληροφορία (λόγω της απόλυτης σιγής που επιβλήθηκε) συντάχθηκε κείμενο το οποίο ήταν της αποδοχής και των νοσοκομειακών γιατρών. Τι λέει το κείμενο παραμένει άγνωστο, μάλλον όμως θα αναφερόταν στην ανάκληση των ποινών που επιβλήθησαν. Παρέμενε ωστόσο άγνωστο αν το κείμενο έτυχε τελικά της εγκρίσεως όλων των μελών του δ.σ. του ΓΝΡ και φυσικά των νοσοκομειακών γιατρών. Φαίνεται όμως ότι θα ετίθετο στη χθεσινοβραδυνή σύσκεψη. Από φήμες που κυκλοφόρησαν προκύπτει ότι το κείμενο ικανοποίησε απόλυτα τους γιατρούς, άφηνε όμως ακάλυπτη τη διοίκηση, ενώ λέγεται ότι ο κ. Γ. Μαχαιρίδης απείλησε με κατάργησή της σε περίπτωση που δεν το έκανε αποδεκτό. Το τελευταίο αυτό μεταφέρεται πάντως με κάθε επιφύλαξη.

ΣΗΜΕΡΑ Η ΑΠΟΛΟΓΙΑ ΕΝΟΣ ΕΚ ΤΩΝ ΛΗΣΤΩΝ

από ➡ Σελ. 1

κάτοικο ομοίως Μέγκαβλης. Ο τελευταίος συνεχίζει να νοσηλεύεται στο Γενικό Νοσοκομείο Ρόδου λόγω κρίσεως επιληψίας που υπέστη και, ως εκτούτου, θα οδηγηθεί στον εισαγγελέα, μόλις εξέλθει του Νοσοκομείου (όπου και φρουρείται).

Ο Μαυρομμάτης παραπέμφθηκε για σήμερα στην τακτική ανακρίτρια του Α! Τμήματος προκειμένου να απολογηθεί, είναι πιθανόν όμως να ζητήσει προθεσμία για την προσεχή Δευτέρα.

Θυμίζουμε ότι οι δύο δράστες ομολόγησαν, ανακρινόμενοι, τη διάπραξη ληστειών, εις βάρος των:

α. - ΚΟΥΖΕΤΤΑ Κων/νας του Ευαγγέλου, ιδιοκτήτριας περιπτέρου, απ' όπου αφαίρεσαν ποσό (100.000) δραχμών.

β. - ΚΟΤΤΟΡΟΥ Γραμματικής του Εμμανουήλ, υπαλλήλου ζαχαροπλαστείου, απ' όπου αφαίρεσαν ποσό (150.000) δραχμών.

γ. - ΓΟΥΖΟΥΑΣΗ Ελένη του Δημητρίου, ιδιοκτήτριας περιπτέρου, απ' όπου αφαίρεσαν ποσό (120.000) δραχμών

δ. - ΚΟΚΚΙΝΟΥ Αλεξάνδρου του Γεωργίου, υπαλλήλου παντοπωλείου, απ' όπου αφαίρεσαν το ποσό (20.000) δραχμών και χρυσή καδένα αξίας (450.000) δραχμών.

ε. - ΠΑΥΛΗ Σαμπατίνας συζ. Ιωάννη ιδιοκτήτριας περιπτέρου, υπαναχωρήσαντες λόγω αντίστασης από την παθούσα.

στ. - ΜΑΛΛΙΑΚΑ Αικατερίνης του Νικολάου, ιδιοκτήτριας βιβλιοχαρτοπωλείου, απ' όπου αφαίρεσαν ποσό (11.500) δραχμών.

ζ. - ΑΛΑΒΕΡΑ Ειρήνης του Αντωνίου, ιδιοκτήτριας Φαρμακείου, πλην όμως για λόγους ανεξάρτητους της θελήσεώς τους δεν ολοκλήρωσαν την προσπάθειά τους.

ΚΑΜΙΑ ΠΑΡΑΤΑΣΗ ΓΙΑ ΤΙΣ ΔΗΛΩΣΕΙΣ!

από ➡ Σελ. 1

υπάρξει μεμονωμένο πρόβλημα με τη προθεσμία υποβολής για ορισμένες κατηγορίες φορολογουμένων, τότε το θέμα αυτό θα εξετασθεί. "Πρόθεσή μας είναι να βοηθήσουμε", είπε χαρακτηριστικά ο κ. Ανωμερίτης.

Επίσης ο υφυπουργός, αποκάλυψε ότι μετά απο δύο εβδομάδες θα υπάρξει συνεργασία με τον υπουργό Οικονομικών για την αντιμετώπιση της φοροδιαφυγής. "Θα δούμε πιθανούς νέους τρόπους ή έντασης των ήδη υφισταμένων", είπε χαρακτηριστικά. Επίσης είπε ότι οι Εφορίες έχουν παραπέμψει στον εισαγγελέα 482 επιχειρήσεις που δεν έχουν αποδώσει ΦΠΑ ή άλλους παρακρατούμενους φόρους. Πάντως σε ερώτηση σχετικά με το αν το υπουργείο προτίθεται να συγκρουσθεί με μεγάλους φορολογούμενους που φοροδιαφεύγουν ο κ. Γ. Ανωμερίτης είπε ότι "δεν υπάρχουν ούτε μικροί ούτε μεγάλοι. Υπάρχουν πολίτες που θα πρέπει να αντιμετωπίζονται ίσα".

Τέλος, αναφερόμενος στο ενδεχόμενο επανελέγχου εκκρεμμών φορολογικών υποθέσεων που έχουν περαιωθεί με τις πρόσφατες ρυθμίσεις ο υφυπουργός διαβεβαίωσε ότι δεν θα γίνει επανέλεγχος εκτός αν προκύψουν πρόσθετα στοιχεία για πλαστά και εικονικά τιμολόγια. Διευκρίνισε όμως ότι ο έλεγχος θα αφορά μόνο τη συγκεκριμένη περίπτωση.

ΕΠΙΣΚΕΨΗ ΣΤΗ ΡΟΔΟ ΤΗΣ ΣΧΟΛΗΣ ΙΚΑΡΩΝ

από ➡ Σελ. 1

αρχαιολογικούς χώρους και διάφορα άλλα αξιοθέατα ενώ το βράδυ της 5ης Μαρτίου θα παρακαθήσουν σε δεξίωση που θα παραθέσει προς τιμήν τους η 95 ΑΔΤΕΑ στη Λέσχη Αξιωματικών Ρόδου.

ΟΙ ΕΜΠΟΡΟΙ ΑΡΧΙΖΟΥΝ ΚΙΝΗΤΟΠΟΙΗΣΕΙΣ

από ➡ Σελ. 1

Σκοπός της σύσκεψης είναι να κληθούν οι αρχές και βουλευτές όλων των κομμάτων, από τους οποίους θα ζητηθεί να λάβουν θέση επάνω στα κρίσιμα προβλήματα που απασχολούν το εμπόριο και η κλιμάκωση για περαιτέρω κινητοποιήσεις.

Είνα

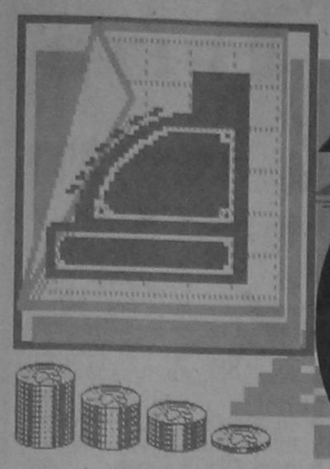

ΔΩΔΕΚΑΝΗΣΟΣ ΟΙΚΟΝΟΜΙΑ

ΤΙ ΠΡΕΠΕΙ ΝΑ ΓΝΩΡΙΖΟΥΝ ΟΙ ΦΟΡΟΛΟΓΟΥΜΕΝΟΙ

Πως Φορολογουνται Εμπορικες Επιχειρησεις

Με τα αντικειμενικά κριτήρια δεν φορολογούνται μόνον οι ατομικές εμπορικές επιχειρήσεις και οι ελεύθεροι επαγγελματίες, αλλά και οι εμπορικές επιχειρήσεις που ασκούνται εταιρικώς καθώς και οι εταιρίες ελευθέρων επαγγελματιών. Ο προσδιορισμός του ελαχίστου εισοδήματος των εταιριών αυτών και ακόμη ο προσδιορισμός της φορολογικής οφειλής τους, παρουσιάζει ιδιαιτερότητες και ιδιομορφίες. Πιο κάτω επιχειρείται ανάλυση της μεθοδολογίας που εφαρμόζεται για τη φορολογία των μικρών εμπορικών εταιριών και των εταιριών ελευθέρων επαγγελματιών.

Στο αντικειμενικό σύστημα προσδιορισμού ενός ελαχίστου εισοδήματος, υπάγονται και οι μικρές εμπορικές εταιρίες που τηρούν βιβλία Α και Β κατηγορίας, δηλαδή οι ομόρρυθμες και ετερόρρυθμες εταιρείες, οι κοινωνίες αστικού δικαίου που ασκούν επιχείρηση ή επάγγελμα, οι αστικές κερδοσκοπικές εταιρίες, οι συμμετασχικές οι αφανείς και οι κοινοπραξίες.

Αν οι εταιρίες αυτές τηρούν προαιρετικά βιβλία Β κατηγορίας εξαιρούνται του αντικειμενικού συστήματος φορολογίας.

Για τον προσδιορισμό του ελαχίστου εισοδήματος των πιο πάνω εταιριών, χρησιμοποιείται, όπως και στα φυσικά πρόσωπα, η μισθωτική αξία της επαγγελματικής εγκατάστασης, η εμπορική αμοιβή και οι συντελεστές εμπορικότητας και απόδοσης.

Το ελάχιστο εισόδημα που προκύπτει από την εφαρμογή των παραμέτρων αυτών υπάγεται σε φόρο στο όνομα των εταιριών αυτών, μετά την αφαίρεση της επιχειρηματικής αμοιβής. Για την υπαγωγή του εισοδήματος αυτού σε φόρο προϋπόθεση είναι να είναι από μεγαλύτερο από το εισόδημα που θα προκύψει ως αποτέλεσμα των βιβλίων που τηρούν. Ας δούμε τι ισχύει για τον προσδιορισμό του ελαχίστου εισοδήματος των εμπορικών εταιριών.

Η μισθωτική αξία της επαγγελματικής εγκατάστασης θα υπολογιστεί με βάση το εμβαδόν αυτής, την τιμή ζώνης της περιοχής που βρίσκεται και το ποσοστό 6%. Η αξία αυτή δεν μπορεί σε καμιά περίπτωση να υπερβεί την εμπορική αμοιβή, δηλ. το 1.900.000 δρχ. για φέτος. Αν οι επιχειρήσεις αυτές παρέχουν υπηρεσίες και συστεγάζονται στον ίδιο επαγγελματικό χώρο, η μισθωτική αξια επιμερίζεται ανάλογα με τον αριθμό των συστεγασμένων επιχειρήσεων.

Σε κάθε άλλη περίπτωση συστέγασης, η μισθωτική αξία υπολογίζεται με βάση το εμβαδόν που πράγματι χρησιμοποιεί κάθε εταιρία. Αν οι εταιρίες αυτές παρέχουν υπηρεσίες εκπαίδευσης η μισθωτική αξία της επαγγελματικής στέγης μειώνεται κατά 50%.

Ενώ αν η επαγγελματική εγκατάσταση βρίσκεται σε όροφο υπόγειο ή τυφλή στοά η μισθωτική αξία μειώνεται κατά το ποσοστό 30%.

Αν χρησιμοποιούν αποθηκευτικό χώρο, η μισθωτική αξία του χώρου αυτού μειώνεται κατά ποσοστό 75%.

Η εμπορική αμοιβή έχει ορισθεί για φέτος σε 1.900.000 δρχ. ποσό το οποίο αυξάνεται κατά ποσοστό 30% αν οι εταιρίες παρέχουν υπηρεσίες, εκτός από υπηρεσίες εκπαίδευσης.

Οι συντελεστές εμπορικότητας είναι ανάλογη του συντελεστή εμπορικότητας του δρόμου στον οποίο έχει την εγκατάσταση της η εταιρία, ενώ ο συντελεστής απόδοσης είναι ανάλογος του μοναδικού συντελεστή καθαρού κέρδους της εταιριας, με βάση το αντικείμενο εργασιών.

Ολες οι πιο πάνω εταιρίες θα συμπληρώσουν και φέτος το έντυπο Ε10 το οποίο θα υποβάλουν σε δύο αντίτυπα μαζί με την ετήσια δήλωση φορολογίας εισοδήματος.

ΥΠΟΛΟΓΙΣΜΟΣ ΦΟΡΟΥ

Το καθαρό κέρδος των εμπορικών εταιριών που τηρούν βιβλία Α ή Β κατηγορίας ή το ελάχιστο εισόδημα τους ανάλογα, φορολογείται με συντελεστή 35% και με εξάντληση της φορολογικής υποχρέωσης. Ειδικά για τις ομόρρυθμες και ετερόρρυθμες εταιρίες το καθαρό κέρδος και το ελάχιστο εισόδημα τους αντικειμενικού συστήματος υπόκειται σε φόρους με συντελεστή 35% μετά την αφαίρεση από αυτό, ποσοσού 50% το οποίο αποτελεί τη λεγόμενη επιχειρηματική αμοιβή, η οποία αναγνωρίζεται ως πλασματικό εισόδημα για 3 ομόρρυθμους εταίρους φυσικά πρόσωπα και η οποία φορολογείται στο όνομα τους με την κλίμακα φόρου.

Η επιχειρηματική αμοιβή δύναται σε τρείς ομόρρυθμους εταίρους με τα μεγαλύτερα ποσοστά συμμετοχής. Αν υπάρχουν περισσότεροι εταίροι με τα ίδια ποσοστά, οι δικαιούχοι της επιχειρηματικής αμοιβής ορίζονται από την εταιρία με την αρχική δήλωση. Ο φορολογικός νόμος ορίζει ότι η επιχειρηματική αμοιβή υπολογίζεται στο 50% των καθαρών κερδών των ομορρύθμων ή ετερορρύθμων εταιριών που δηλώνονται με την αρχική εμπρόθεσμη δήλωση. Αν η δήλωση υποβληθεί εκπρόθεσμα και μέχρι 40 ημέρες από τη λήξη της προθεσμίας υποβολής της, εξακολουθεί να ισχύει το δικαίωμα αφαίρεσης της επιχειρηματικής αμοιβής.

ΠΑΡΑΔΕΙΓΜΑΤΑ

1. Εστω ομόρρυθμη εταιρία με δύο ομόρρυθμους εταίρους: που συμμετέχουν με ποσοστό 50%. Η εταιρία με αντικείμενο την εμπορία ειδών υγιεινής λιανικώς έχει την εγκατάστασή της σε ισόγειο κατάστημα 120 τ.μ. σε περιοχή με τιμή ζώνης 110.000 ανά τ.μ. και ο συντελεστής εμπορικοτητας του δρόμου 3.3. Εστω ότι τηρεί βιβλία Β' κατηγορίας και για τη χρήση 1.1-31.12.95 πραγματοποίησε ακαθάριστα έσοδα 38 εκατ. και καθαρά κέρδη με τη χρήση του μοναδικού συντελεστή καθαρού κέρδους που ισχύει για το αντικείμενο εργασιών της 4.180.000. Το ελάχιστο εισόδημα και η φορολογική επιβάρυνσή της για φέτος είναι:

- Μισθωτική αξία (110.000 x 120 x 6%)=792.000
- Εμπορική αμοιβή 1.900.000
- Συντελεστής εμπορικότητας: Επειδή ο συντελεστής εμπορικότητας του δρόμου είναι 3.3 ο αντίστοιχος συντελεστής εμπορικότητας της θα είναι 1.60.
- Συντελεστής απόδοσης: Επειδή ο μοναδικός συντελεστής καθαρού κέρδους είναι 11% ο αντίστοιχος συντελεστής απόδοσης θα είναι 1.30 Οπότε το ελάχιστο εισόδημα της εταιρίας θα είναι: (792.000 + 1.900.000) x 1.60 x 1.30 = 5.599.360

Επειδή το εισόδημα είναι μεγαλύτερο του εισοδήματος που έχει προκύψει ως αποτέλεσμα των βιβλίων η εταιρία θα φορολογηθεί με βάση αυτό. Οπότε:

- Ελάχιστο εισόδημα αντικειμενικού συστήματος 5.599.660
- Επιχειρηματική αμοιβή Α' εταίρου 2.799.680 x 50% = 1.399.840
- Επιχειρηματική αμοιβή Β' εταίρου 2.799.680 x 50% = 1.399.840 2.799.680
- Φορολογητέο εισόδημα στο όνομα της εταιρίας 2.799.680
- Κύριος φόρος στο όνομα της εταίρίας 2.799.680 x 35% = 979.888

Η επιχειρηματική αμοιβή θα φορολογηθεί στο όνομα των εταίρων με τα εισοδήματα που τυχόν θα δηλώσει ο καθένας από άλλες πηγές.

2. Εστω οικονομολόγος πτυχιούχος ΑΣΟΕΕ συμμετέχει;

- Με ποσοστό 40% ως ομόρρυθμος εταίρος στην εταιρία Α η οποία έχει αντικείμενο την παροχή λογιστικών υπηρεσιών. Στην εταιρία συμμετέχει από το 1989, ενώ από το 1984 ασκούσε το επάγγελμα του λογιστή ατομικώς οπότε και διέκοψε. Η εταιρία έχει την επαγγελματική της εγκατάσταση επιφάνειας 50 τμ σε περιοχή με τιμή ζώνης είναι 120.000. Το καθαρό εισόδημα της εταιρίας από την άσκηση του επαγγέλματος ανήλθε το 1995 σε 2.000.000 δρχ.
- Με ποσοστό 50% ως ομόρρυθμος εταίρος στην ετερόρρυθμη εταιρία Β, η οποία έχει ως αντικείμενο εργασιών την παροχή υπηρεσιών φυσιοθεραπευτή, η οποία λειτουργεί από μ 1988. Η εταιρία έχει επαγγελματική εγκατάσταση επιφανείας 19 τμ σε περιοχή όπου η τιμή ζωνης είναι 120.000 δρχ. Το καθαρό εισόδημα της από την άσκηση του επαγγέλματος ανήλθε το 1995 σε 1.800.000 δρχ.
- Ελάχιστο ποσό καθαρού εισοδήματος από την εταιρία «Α».
- Επαγγελματική αμοιβή = 1.900.000
- Μισθωτική αξία (120.000 x 20 x 6%) = 144.000
- Φορολογική βάση = 2.044.000
- Προσαύξηση με βάση τα έτη άσκησης του επαγγέλματος 12-5=7 x 10% - 70% x 2.044.00 = 1.430.800
- Προσαύξηση λόγω πτυχίου: (2.044.000 + 1.430.800) x 10% = 347.480
- Ελάχιστο εισόδημα: 2.044.000 + 1.430.800 + 347.480 = 3.822.280

Ελάχιστο ποσό καθαρού εισοδήματος από την εταιρία «Β»

- Επαγγελματική αμοιβή = 1.900.000
- Μισθωτική αξία (120.000 x 20 x 6%) = 144.000
- Φορολογική Βάση = 2.044.000
- Προσαύξηση λόγω ετών άσκησης του επαγγέλματος: 2.044.000 x 30% = 613.200 Οπότε ελάχιστο εισόδημα: 2.044.000 + 613.200 = 2.657.200
- Εισοδήματα δηλούμενα από συμμετοχές

1) Από την εταιρία «Α»:

- Επιχειρηματική αμοιβή : 2.000.000 x 50% x 50% = 400.000
- Αυτοτελώς φορολογούμενο ποσό μείον ο φόρος 400.000 - 140.000 = 260.000

2) Από την εταιρία «Β»:

- Αυτοτελώς φορολογουμένο ποσό 1.800.000 x 50% μείον ο φόρος = 585.000

Σύνολο συμμετοχών: 1.245.000

Επειδή το εισόδημα από τις συμμετοχές είναι μικρότερο από το ελάχιστο εισόδημα της εταιρίας «Α» θα φορολογηθεί για εισόδημα 3.822.280 από το οποίο αποτελεί τη συμμετοχή του στα αυτοτελώς φορολογηθέντα κέρδη της εταιρίας (400.000) δρχ. μείον ο φόρος (400.000 x 35%).

Εισοδηματα απο Συμμετοχη σε εταιριες ελευθερων επαγγελματιων

Ειδική διαδικασία προσδιορισμού του ελαχίστου εισοδήματος έχει προβλεφθεί για τις περιπτώσεις που ο ελεύθερος επαγγελματίας (δικηγόρος, γιατρός, οδοντίατρος κλπ.) αποκτά εισόδημα αποκλειστικά από τη συμμετοχή του σε εταιρία ελευθέρων επαγγελματιών.

Ετσι σε περίπτωση που ελεύθερος επαγγελματίας υπαγόμενος στο αντικειμενικό σύστημα φορολογίας δεν ασκεί το επάγγελμα ατομικώς, αλλά το εισόδημά του προέρχεται από τη συμμετοχή του σε μια ή περισσότερες εταιρίες (ομόρρυθμες, ετερόρρυθμες, αφανείς ή συμμετοχικές) ως ελάχιστο εισόδημα θεωρείται αυτό που θα προέκυπτε αν ασκούσε το επάγγελμα ατομικώς. Αν συμμετέχει σε περισσότερες εταιρίες του αυτού αντικειμένου εργασιών, ελάχιστο εισόδημα θα προσδιοριστεί για τη συμμετοχή του σε μια μόνον εταιρία. Στην περίπτωση αυτή ως επαγγελματική εγκατάσταση θα ληφθεί αυτή που αντιστοιχεί στην εταιρία που συμμετέχει με το μεγαλύτερο ποσοστό.

ΕΠΑΓΓΕΛΜΑΤΙΚΗ ΑΜΟΙΒΗ

Για τον προσδιορισμό του ελαχίστου εισοδήματος θα ληφθούν υπόψη - εκτός από τη μισθωτική αξία της επαγγελματικής εγκατάστασης - και τα άλλα κριτήρια που εφαρμόζονται για τον προσδιορισμό του ελαχίστου εισοδήματος σε περίπτωση άσκησης του ελεύθερου επαγγέλματος ατομικώς, δηλαδή η επαγγελματική αμοιβή, η προσαύξηση με βάση τα έτη άσκησης του επαγγέλματος κλπ.

Σε περίπτωση συμμετοχής του ελεύθερου επαγγελματία σε εταιρίες με διάφορο αντικειμενο εργασιών, θα ληφθούν υπόψη τα κριτήρια με τα οποία προκύπτει το μεγαλύτερο ελάχιστο εισόδημα. Αν δηλαδή ελεύθερος επαγγελματίας συμμετέχει σε δύο εταιρίες με διαφορετικό αντικείμενο εργασιών θα προσδιοριστεί ελάχιστο εισόδημα για τις δύο εταιρίες και σε φόρο θα υπαχθεί το μεγαλύτερο ποσό ελάχιστου εισοδήματος. Από το ελάχιστο εισόδημα που θα προκύψει με την πιο πάνω διαδικασία, θα αφαιρεθεί το εισόδημα που αποκτήθηκε από τη δεύτερη εταιρία, μειούμενο με το ποσό του φόρου που βεβαιώθηκε σε βάρος της εταιρίας.

Σημειώνεται ότι οι εταιρίες που ασκούν ελεύθερο επάγγελμα δεν θα συμπληρώσουν το έντυπο Ε11 όταν υποβάλουν τη δήλωση φορολογίας. Το έντυπο αυτό θα συμπληρωθεί και θα υποβληθεί από κάθε εταίρο ελεύθερο επαγγελματία ξεχωριστά. Αν ο ελεύθερος επαγγελματίας συμμετέχει σε περισσότερες εταιρίες θα συμπληρώσει και θα υποβάλει το έντυπο Ε11 για κάθε εταιρία ξεχωριστά.

AUTO CENTER A.E.
ΟΛΟΚΛΗΡΩΜΕΝΟ ΣΥΓΚΡΟΤΗΜΑ FIAT



Fiat Bravo. Το νέο 3θυρο compact. Ένα αυτοκίνητο με δυναμική, σπορ εμφάνιση, απολαυστικό στην οδήγηση. Θα σας εντυπωσιάσει με τον πλούσιο εξοπλισμό του, τις κορυφαίες επιδόσεις, και την πλούσια γκάμα του. Το Fiat Bravo θα σας δώσει τη χαρά της οδήγησης και της επιλογής!

FIAT BRAVO. FIAT BRAVA.
Η ΕΠΙΛΟΓΗ.

Fiat Brava. Η δυναμική Berlina. Γνωρίστε την και ανακαλύψτε το πάθος για τελειότητα, την προσεγμένη εργονομία, την ευρυχωρία, τον πλούσιο εξοπλισμό της! Ανακαλύψτε τις κορυφαίες επιδόσεις της και τη μεγάλη ποικιλία σε χρώματα και κινητήρες. Ανακαλύψτε τί σημαίνει... δυνατότητα επιλογής!

AUTO CENTER FIAT
Μανώλης Κωστάκης ΑΕΒΕ
14ου χλμ Ρόδου - Αεροδρομίου Παραδεισι / Τηλ: 0241/82001-3 FAX 82004
Έκθεση, Αντ/κά, Συνεργείο, Ηλεκτρολογείο, Φανοποιείο, Βαφείο, Ανταλλαγές

ΡΟΔΙΑΚΗ
ΡΟΔΙΑΚΗ ΠΟΤΟΠΟΙΙΑ Α.Ε
Χορηγός
ΠΑΝΤΑ Coca-Cola
Sprite Fanta Amita AVRA TUBORG Vivere ΕΠΙΤΡΑΠΕΖΙΟ ΝΕΡΟ

σπορ

Επιμέλεια
Τάσος Κώστας
Στάθης Φαρμακίδης

ΣΥΝΕΡΓΑΤΕΣ
Γιώργος Παγιωτέλης
Ρασήτ Μαρασλής
Γιώργος Πάττας
Γιώργος Αναγνώστου



«Δεν πάμε για τουρισμό»

Ακόμη ένα δύσκολο, το δεύτερο συνεχόμενο εκτός έδρας παιχνίδι, δίνει την Κυριακή ο Αρης στο Καρλόβασι.

Ο Αρης θέλει θετικό αποτέλεσμα στο Καρλόβασι

Ο Παύλος Παπαϊωάννου μας είπε τις σκέψεις του:

«Το Καρλόβασι κινδυνεύει, είναι στην ζώνη και σίγουρα θέλει τους τρεις βαθμούς. Αλλά εμείς δεν πάμε για τουρισμό, πάμε να φέρουμε το θετικό αποτέλεσμα».

Το παιχνίδι αναμένεται πολύ δυνατό. Ομως στον Αρη ελπίζουν πως δεν θα συναντήσουν το κλίμα τρομοκρατίας που βρήκαν στα Λιόσια.

Μάλιστα ζήτησαν απο την αστυνομική διεύθυνση Σάμου και την παρουσία Ισχυρής αστυνομικής δύναμης όπως και την παρουσία Εισαγγελέα.

Είναι νωπά ακόμη στα αυτιά των διοικούντων του Αρη τα απειλητικά τηλεφωνήματα παραγόντων της ομάδας του Ολυμπιακού Λιοσίων.

Τα οποία γινόντουσαν καθόλη την διάρκεια της εβδομάδας του πέρασε. Στο παιχνίδι με το Καρλόβασι υπάρχει η σιγουριά για το θετικό αποτέλεσμα ότι και άν γίνει.

Αν ο Αρης παίξει όπως γνωρίζει δεν έχει να φοβηθεί απολύτως τίποτα, ακόμη και αν άλλοι παράγοντες του βάζουν εμπόδια στην φετινή του πορεία.

Είναι αποδεκτό από όλους εκείνους που ξέρουν την Δ' Εθνική πως η «κιτρινόμαυρη» ομάδα παίζει καλό ποδόσφαιρο και με λίγη τύχη θα μπορούσε να είναι ακόμη πιο ψηλά.

-Αγωνιστικά-

Εκτός τέθηκε από τον αγώνα με την Ενωση Καρλοβασίου ο Σιδεράτος αφού ούτε και χθες δεν μπόρεσε να προπονηθεί. Αμφίβολη όμως παραμένει και η συμμετοχή του Δημητριάδη που είναι τραυματίας. Ο Βωβόπουλος μπήκε σιγά σιγά στην προπόνηση αλλά είναι ανέτοιμος. Χθες αυτοί που αγωνίσθηκαν στο κύπελλο γυμνάσθηκαν ελαφριά ενώ οι υπόλοιποι με περισσότερη ένταση. Η αναχώρηση του Αρη θα γίνει το Σάββατο πρωϊ για Αθήνα και απο εκεί με νέα πτήση θα μεταβούν στην Σάμο.

• Οι ποδοσφαιριστές του Αρη και ο προπονητής συλλυπούνται τον συμπαίκτη τους Λάκη Ζαχαρία για τον ξαφνικό χαμό της αδελφής του.

Ο Μπάγεβιτς στη Ρόδο

Θα τιμηθεί από τον Δ.Ο.Ν.Α. σε αγώνα παλαιμάχων

Η 48η Επέτειος της Ενσωμάτωσης της Δωδεκανήσου στην μητέρα Ελλάδα θα γιορταστεί με ιδιαίτερα λαμπρό τρόπο και από την αθλητική οικογένεια της περιοχής μας. Την Πέμπτη 7 Μαρτίου στις 16:30 στο Εθνικό Στάδιο Ρόδου «ο Διαγόρας» οι παλιές ποδοσφαιρικές δόξες του νησιού μας θα αντιμετωπίσουν τους παλαίμαχους της ΑΕΚ φιλοδοξώντας ν' αποδείξουν ότι, παρά τις κοιλίτσες και τ' άσπρα μαλλιά, ακόμη αντέχουν. Με χθεσινή του ανακοίνωση ο Δημοτικός Οργανισμός Νεολαίας και Αθλήσης γνωστοποιεί ότι στο ημίχρονο του παιχνιδιού θ' απονεμηθεί τιμητική πλακέτα στον νυν προπονητή της ΑΕΚ, Ντούσαν Μπάγεβιτς, για την ανάδειξη του ώς καλύτερου προπονητή για το 1995.

Κατά τη διάρκεια της ανάπαυλας θα απονεμηθούν τιμητικές πλακέτες από τον Δ.Ο.Ν.Α, το σύνδεσμο Βετεράνων και το σύνδεσμο Φιλάθλων της Α.Ε.Κ. στους ποδοσφαιριστές που έχουν αγωνισθεί κατά το παρελθόν και στις δύο ομάδες.



Τον Ντούσαν Μπάγεβιτς κόντρα στους παλαίμαχους της Ρόδου θα θαυμάσουν οι Φίλαθλοι

Τριτο Μ ΑΤΙ

Εχουμε και λέμε. Με τόσες... ιώσεις που κυκλοφορούν τον τελευταίο καιρό, η παρουσία γιατρών στα γήπεδα είναι πλέον αναγκαία. Είπαμε γιατρών όχι... χειρούργων. Ο Κουράνος βρέθηκε κατά λάθος στα Μαριτσά, αλλά με την ευκαιρία χειρούργησε τους Λεριούς χωρίς... αναισθητικό!

• Και δε μιλάμε μόνο για τις αποφάσεις του. Του τη πέσανε στη λήξη κι' έγραψε στο Φ.Α., άλλους πέντε. Δύο που απέβαλε συν πέντε, ίσον επτά. Με λίγα λόγια οι άνθρωποι έχουν όλους κι' όλους δεκαπέντε παίκτες και τους άφησε με... οκτώ!.

• Αμφιβάλλω, αν αυτοί οι άνθρωποι που φέτος έχουν άψογη συμπεριφορά θα μπορέσουν να συνεχίσουν το πρωτάθλημα.!

• Κύριοι, πρέπει πλέον να αρχίσετε να ξεκαθαρίζετε. Συμφωνώ ότι είναι λίγοι οι διαιτητές. Να τους κάνετε πιο λίγους, αρκεί να καθαρίσει ο τόπος. Δύο παιχνίδια, μπορείτε να κάνετε, αυτά θα γίνονται...

• Τα σενάρια κυκλοφόρησαν αμέσως. Για ομάδα της πόλης στήθηκε το χειρουργείο. Για να ξέρουμε ποιοι πέφτουν...

• Τελικά, μόνο απέξω μιλάνε οι Ενωσίτες. Μέσα κανένας δεν έφερε θέμα Ενωσιακού. Κο-κο-κο!

• Και το άλλο; Εγινε ακριβώς όπως σας τα έγραψα. Ο Κατταβένός με άνωθεν εντολή σνόμπαρε την ΕΠΣΔ και δεν έστειλε απολογία. Και οι Ενωσίτες κάνουν μόκο!

• Σούπα πήγε να κάνει ο Γενής στην Κω, σαν επόπτης, αλλά ευτυχώς άφησε μόνο ένα οφσάιντ. Ηταν και τυχερός που δεν μπήκε γκολ...

ΗΛΙΑΣ Κ.

ΝΟΡ
ΚΟΛΥΜΒΗΤΗΡΙΟ
ΝΑΥΤΙΚΟΥ ΟΜΙΛΟΥ ΡΟΔΟΥ
ΟΛΟΙ ΜΑΖΙ ΜΠΟΡΟΥΜΕ

Δεν θα χάσουν δραχμή...



Ολα τα προβλήματα θα ξεπερασθούν δηλώνει ο Νίκος Τσίκκης

•Ο δήμαρχος Ιαλυσού Ν. Τσίκκης δηλώνει αισιόδοξος παρά τα προβλήματα • Εγκρίθηκε ο ισολογισμός '94 - '95

Πραγματοποιήθηκε χθες στην δημοτική βιβλιοθήκη του Ιάλυσου η ετήσια γενική συνέλευση των μετόχων και εγκρίθηκε έκθεση της οικονομικής κατάστασης και ο ισολογισμός της περιόδου 1994-95.

Ακόμη ενημερώθηκαν οι μέτοχοι από τον έλεγχο που έκαναν οι ορκωτοί λογιστές πριν από ένα μήνα, χωρίς να βρουν τίποτα το ιδιαίτερο εκτός κάποιες μικροπαραλείψεις.

Δόθηκαν από τους ορκωτούς λογιστές οι σχετικές υποδείξεις και η τακτοποίηση των μικρών εκκρεμοτήτων είναι θέμα ημερών.

Το νοικοκύρεμα των οικονομικών έγινε στην θητεία του δημάρχου κ. Νικολάου Τσίκκη.

Η «δ» βρήκε τον δήμαρχο Ιαλυσού και σε ερώτησή μας για το πως είναι η κατάσταση στην ομάδα μας απάντησε:

«Παρά τα οικονομικά προβλήματα που αντιμετωπίζει ο Ιάλυσος οι παίκτες δείχνουν αποφασισμένοι να δώσουν τον καλύτερο τους εαυτό και να παίξουν για την φανέλλα. Γιατί είναι πεπεισμένοι ότι όλα τα προβλήματα θα ξεπερασθούν σύντομα, ενώ στηρίζονται στην διαβεβαίωση του δημάρχου ότι δε θα χάσουν ούτε δραχμή από αυτά που έχουν να παίρνουν. Είμαστε αισιόδοξοι ότι ένα θετικό αποτέλεσμα θα έλθει στην Δράμα».

Ο Ιάλυσος στο κυριακάτικο παιχνίδι που θα ξεκινήσει στις 3.30 μ.μ. θα προσπαθήσει να πάρει το θετικό αποτέλεσμα. Δεν είναι μακριά πλέον με μία καλή παρουσία στην Δράμα και με την επίτευξη του στόχου (έστω και ο βαθμός), η αρχική σκέψη των «ερυθροκίτρινων» να πηγαίνει μακριά.

Κρυφός πόθος παραμένουν τα μεγάλα σαλόνια. Ισως γ' αυτό υπάρχει η ελπίδα ότι πλέον όλα μπορούν να συμβούν.

• Η χθεσινή προτελευταία προπόνηση πριν τον αγώνα έγινε στο βοηθητικό στάδιο. Ο Χρήστος Τερζανίδης έκανε τακτική με μπάλα στους παίκτες του και στην συνέχεια έκαναν πολλά σουτ στους τερματοφύλακες.

Οι γνωστοί τραυματίες και οι τιμωρημένοι θα απουσιάσουν ενώ ο Πολιάς είναι ανέτοιμος και δεν θα πάει στην Δράμα.

Συνοδοί της αποστολής θα είναι οι κ.κ. Γεωργίου και Γερογιάννης.

• Ο Νίκος Μαντικός δεν θα πάει στην Δράμα γιατί θα παρακολουθήσει το Σαββατοκύριακο ένα σεμινάριο ποδοσφαίρου και ειδική εκπαίδευση για το αθλητικό γυμνάσιο.

ΘΟΛΩΣΕ το τοπίο



Μπορεί να μπήκε σήμερα η Ανοιξη αλλά από ότι φαίνεται για την «Ενωση Ρόδος - Διαγόρας» πάει για αναβολή. Μια ημέρα πριν την προγραμματισμένη Γ.Σ. αντί το τοπίο να ξεκαθαρίζει γίνεται ακόμη πιο θολό. Με απρόβλεπτες συνέπειες.

Και ενώ όλοι περίμεναν ότι μετά τις πρωτοβουλίες που πήρε κανείς δεν ξέρει τι μπορεί να γίνει. Αρα εάν βρεθεί λύση δεν πρέπει να είναι πρόσκαιρη αλλά φτιαγμένη πάνω σε γερές βάσεις. Σήμερα οι ποδοσφαιριστές περιμένουν να πάρουν κάποια χρήματα όπως τους είχαν υποσχεθεί την προηγούμενη εβδομάδα. Ετσι εν αναμονή των πληρωμών θα γίνει η προπόνηση στο Εθνικό Στάδιο.

Ο Κρητίδης τελικά δεν είχε τίποτα σοβαρό και μπήκε κανονικά στο πρόγραμμα ενώ γυμνάσθηκε ελαφρά και ο Παλαπάνης. Αντίθετα δεν βγήκαν από το στρατόπεδο και δεν προπονήθηκαν οι Νικολής και Ψαρράς. Εκτός μάχης είναι οι Καμπούρης και Πολυχρονίου.



Μεγάλο το οικονομικό άνοιγμα κρίνει ο Κάλλιστος Διακογεωργίου

ο Κάλλιστος Διακογεωργίου εκπροσωπώντας τον Δήμο θα βρισκόταν η πολυπόθητη λύση, τελικά όχι μόνο δεν φαίνεται λύση αλλά ίσως να υπάρξει διάλυση. Το πρόβλημα εστιάζεται στο μεγάλο άνοιγμα της ομάδας. Οι επαφές που έκανε ο πρόεδρος του Δ.Ο.Ν.Α. καταρχήν φαίνονταν θετικές, αλλά στην πορεία το συμπέρασμα που βγήκε, είναι πως όλοι θέλουν να βοηθήσουν χωρίς να βάζουν το χέρι στην τσέπη. Παντως η τελική απόφαση θα βγει το Σάββατο βράδυ μήπως και υπάρξουν εντυπωσιακές εξελίξεις.

Το θέμα είναι πως το άνοιγμα είναι αρκετά μεγάλο. Η λύση για τους υπόλοιπους τέσσερις μήνες πάντως ίσως βρεθεί, από εκεί και πέρα όμως

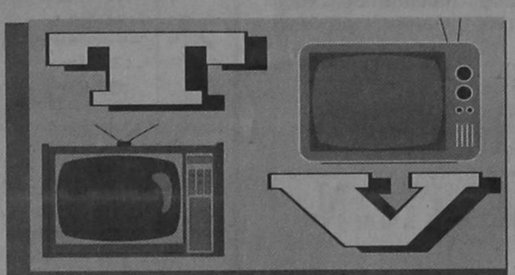

ΠΑΡΑΣΚΕΥΗ 1-3
FILMNET 18.00: Ευρωγκόλ
19.00 Τα σπόρ σε όλο τον κόσμο
ΕΤ-1 19.50: Ο Γύρος του κόσμου με μία μπάλα

Οι σημερινοί αγώνες

ΝΕΑ ΤΟΥ ΜΠΑΣΚΕΤ

Τέσσερα παιχνίδια περιλαμβάνει το σημερινό πρόγραμμα των τοπικών πρωταθλημάτων μπάσκετ. Αναλυτικά:

παιδικό Γηπ. Ιαλυσού 17:00: Ιάλυσος- Ερμής

Εφηβικό Κλειστό Κω 19:00: Ιπποκράτης - ΕΑΚΑ

ανδρικό Κλειστό Ρόδου 19:30: Ροδιακός- Σταυρός

γυναικείο Κλειστό Κω 21:00: Ανταγόρας- Ζέφυρος



Ωρα για βόλεϋ

Την προσεχή Κυριακή ξεκινάνε τα πρωταθλήματα βόλεϋ στις μικρές ηλικίες. Στην μάχη ρίχνονται τόσο οι έφηβοι όσο και οι νεάνιδες. Η τοπική επιτροπή της Ελληνικής Ομοσπονδίας Πετοσφαίρισης έδωσε χθες στη δημοσιότητα το πλήρες πρόγραμμα και των δύο κατηγοριών. Αναλυτικά:

ΕΦΗΒΙΚΟ
1η αγωνιστική
Κυριακή 3/3/96
14:30 Ενωση - Ροδιακός
Δευτέρα 4/3/96
17:30 Κλεάνθης - Σταυρός
Ρεπό η Φλόγα
2η αγωνιστική
Τετάρτη 6/3/96 21:30 Φλόγα - Κλεάνθης
Σάββατο 9/3/96 18:30 Ροδιακός - Σταυρός
Ρεπό η Ενωση
3η αγωνιστική
Κυριακή
17/3/96 19:00 Σταυρός - Φλόγα
20:30 Κλεάνθης - Ενωση
Ρεπό ο Ροδιακός
4η αγωνιστική
Κυριακή
24/3/96 19:00 Ενωση - Σταυρός
20:30 Ροδιακός - Φλόγα
Ρεπό ο Κλεάνθης
5η αγωνιστική
Τετάρτη 27/3/96
19:30 Κλεάνθης - Ροδιακός
21:00 Φλόγα - Ενωση
Ρεπό ο Σταυρός
ΝΕΑΝΙΔΕΣ
1η αγωνιστική
Κυριακή 3/3/96
16:00 Φλόγα - Ενωση
17:30 Απόλλων - Ιάλυσος
19:00 Σταυρός - Κλεάνθης
2η αγωνιστική
Τετάρτη 6/3/96 19:30 Απόλλων - Σταυρός
Σάββατο 9/3/96 14:30 Ιάλυσος - Ενωση
20:00 Κλεάνθης - Φλόγα
3η αγωνιστική
Σάββατο 23/3/96
16:00 Ιάλυσος - Σταυρός
17:30 Φλόγα - Απόλλων
19:00 Ενωση - Κλεάνθης
4η αγωνιστική
Σάββατο 30/3/96
16:00 Σταυρός- Φλόγα
17:30 Απόλλων - Ενωση
19:00 Κλεάνθης - Ιάλυσος
5η αγωνιστική
Σάββατο 6/4/96
16:00 Ενωση - Σταυρός
17:30 Κλεάνθης - Απόλλων
19:00 Φλόγα - Ιάλυσος

ΠΟΔΟΣΦΑΙΡΟ ΜΕ ΑΡΙΘΜΟΥΣ

✓Ρασήτ Μαρασλής



Η ΜΑΧΗ ΤΟΥ ΑΡΗ

Ηδη διανύσαμε τα 2/3 του πρωταθλήματος της Δ' Εθνικής και ο μοναδικός εκπρόσωπος του νησιού μας δίνει την δική του μάχη γιά την επιβίωση του στήν κατηγορία.

Ο ΑΡΗΣ Αρχαγγέλου βρίσκεται μόλις ένα βαθμό πάνω από την επικίνδυνη ζώνη του υποβιβασμού, έντεκα αγωνιστικές πριν να κλείσει τη αυλαία της διοργάνωσης.

Ισως αυτή την έβδομάδα δίνει τον κρισιμότερο αγώνα του, αφού έχει να ταξιδέψει για δεύτερη συνεχή φορά έξω από την έδρα του και μάλιστα κόντρα σ' ένα αντίπαλο που επιζητά επειγόντως τους 3 βαθμούς της νίκης για να αφήσει πίσω του στο βαθμολογικό πίνακα το συγκρότημα του Αρχαγγέλου. Ο λόγος για την ομάδα του Καρλοβασίου που αυτή την στιγμή βρίσκεται πίσω μόλις ένα βαθμό από τον Αρη.

Οι Σαμιώτες βέβαια προέρχονται από μία εκτός έδρας συντριβή (5-1 από τον Ηλυσιακό) και με την κακή ψυχολογία της να είναι ένα « ντεζαβαντάζ», γιά το Κυριακάτικο τους παιχνίδι.

Να μήν ξεχνάμε ότι η ομάδα του Παύλου Παπαϊωάννου διαθέτει αυτή την στιγμή την δεύτερη επίθεση του ομίλου, έχοντας έτσι πολλές πιθανότητες να κάνει την μεγάλη ζημιά μέσα στο Καρλόβασι.

Αν εξαιρέσουμε το παιχνίδι της Κυριακής στα επόμενα 10 μάτς, τα έξι ο Αρης θα τα δώσει μέσα στο σπίτι του.

Απ' αυτά τα έξι μόνο θα είναι εύκολα. Τα υπόλοιπα πέντε έχει να κάνει με αντιπάλους που έχουν βαθμολογικούς στόχους.

Οσο για τα τέσσερα εκτός τα μισά είναι του «χεριού» του και τα άλλα μισά κάτι παραπάνω από δύσκολα.

Αναλυτικά το πρόγραμμα των αγώνων του είναι

ΕΝΤΟΣ: με Α.Ε. Κώς, Κανάρης, Αχαρναϊκός, Ηλυσιακός, Ορχομενός, Αγ. Ελεούσα.

ΕΚΤΟΣ: με Κυριάκι, Θήβα, Αγ, Παρασκευή, Νίκη.

Επ' ευκαιρία να δούμε την εικόνα που παρουσίασε ο ΑΡΗΣ σ' αυτά τα 23 μάτς που έγιναν.

ΟΙ ΣΥΜΜΕΤΟΧΕΣ

Ο Βασίλης Παπαϊωάννου είναι ο παίκτης με τις περισσότερες συμμετοχές. Εχει συνολικά 1898 λεπτά παρουσίας στο πρωτάθλημα.

Αναλυτικά έχουμε:

1) Β. Παπαϊωάννου	22 (20-0)
2) Γκαρανάσιος	22 (17-5)
3) Δημητριάδης	20 (19-1)
4) Ζαχαρίας	20 (14-5)
5) Κουφομανώλης	20 (11-9)
6) Σιδεράτος	19 (14-4)
7) Βωβόπουλος	18 (12-6)
8) Καραπιπέρης	17 (12-4)
9) Τζαβάρας	17 (6-11)
10) Κωνστάντουρας	16 (5-11)
11) Γιαννούλης	13 (11-2)
12) Π. Παπαϊωάννου	13 (9-4)
13) Πλάτσης	12 (10-1)
14) Φλεβάρης	12 (8-2)
15) Φουτούλης	12 (6-6)
16) Φαρμακάλης	9 (1-8)
17) Καλούδης	9 (1-8)
18) Κελέσογλου	8 (1-7)
19) Παρδαλός	8 (0-8)
20) Ζιάκας	6 (5-1)
21) Παπαγρηγορίου	6 (2-4)
22) Μαγιόγλου	4 (1-3)
23) Παπαοικονόμου	4 (0-4)
24) Τζόκας	4 (0-4)
25) Μαυριός	3 (1-2)

ΣΗΜ: Στήν παρένθεση ο πρώτος αριθμός αφορά τις 90λεπτες συμμετοχές και ο δεύτερος τις αλλαγές.

ΟΙ ΣΚΟΡΕΡ

1) Καραπιπέρης	10 (5 πεν.)
2) Κουφομανώλης	7
3) Γκαρανάσιος	6
4) Τσαβάρας	5 (1π.)
5) Ζαχαρίας	3
6) Σιδράτος	2
7) Κωνστάντουρας	2
8) Μαγιόγλου	1
9) Φλεβάρης	1
10) Φαρμακαλής	1
11) Παπαγρηγορίου	1
12) Ζιάκας	1

ΟΙ ΤΕΡΜΑΤΟΦΥΛΑΚΕΣ

Ο Γιαννούλης δέχθηκε 22 γκολ (τα τρία με πέναλτυ), και Πλάτσης 7 (ένα με πέναλτυ), ενώ είχε και μια απόκρουση από τα 11 βήματα.

Για ένα 10λεπτο χρέη τερματοφύλακα έκανε ο Κελέσογλου.

ΤΑ ΑΥΤΟΓΚΟΛ

Ο Βωβόπουλος και ο Σιδεράτος σημάδεψαν λάθος εστία.

Αντίθετα οι Πατστζόγλου (Αγ. Ελεούσας), Ανδρεοτσόπουλος (Ολυμπιακού Λ.) σκόραραν υπέρ του Αρη.

ΟΙ ΑΤΑΚΤΟΙ

Εξί παίκτες πήραν τον δρόμο για τα αποδυτήρια.

Β. Παπαϊωάννου- Φλεβάρης(από δύο φορές) και Σιδεράτος, Καραπιπέρης, Ζαχαρίας, Πλάτσης.

παλμός

του τοπικού

«ΑΣΕΛγησαν...»

Τρεις αποφάσεις του διαιτητή Κουράνου διαμόρφωσαν το Ηρακλής Μ. - ΑΣΕΛ 3-2

Τρεις καθοριστικές αποφάσεις έκριναν το παιχνίδι Ηρακλή Μ. - ΑΣΕΛ 3-2 και έδωσαν τους τρεις πολύτιμους βαθμούς στους γηπεδούχους ενώ οι φιλοξενούμενοι έφυγαν πικραμένοι απ' το γήπεδο. Χθες όμως στο γήπεδο Μαριτσών έγιναν πράγματα και θαύματα...

Ηπιότερο αξιοπερίεργο η χρησιμοποίηση του Ακη Δελαπόρτα ως τερματοφύλακα στον Ηρακλή. Ομως τα γεγονότα που επισκίασαν κάθε άλλο ήταν τα δύο αμφισβητούμενα πέναλτι που έδωσε ο διαιτητής Κουράνος στον Ηρακλή και μια πεντακάθαρη κόκκινη κάρτα που μετατράπηκε σε κίτρινη στον Μανωλά του Ηρακλή. Στο τέλος δε του αγώνα κι ενώ ήδη ο ΑΣΕΛ έπαιζε με 10 αποβλήθηκε ο Φυλακούρης, οι παίκτες της Λέρου έκλαιγαν, για την αδικία που υπέστησαν ενώ τελικά δεν άντεξαν και κυνήγησαν τον διαιτήτη προς τα αποδυτήρια. Αποτέλεσμα όλων αυτών ήταν ο διαιτητής Κουράνος να αναφέρει στο Φ.Α. τους Χ"γεωργίου, Κοκκώνη, Λουλουδιά, Μιστιλίογλου και Λιβανό.

Για τους τέσσερις πρώτους γράφει ότι δέχθηκε ομαδική επίθεση και γροθιές ενώ για τον Λιβανό ότι τον κτύπησε στο πρόσωπο και στα γεννητικά όργανα.

Ο παίκτης του ΑΣΕΛ οδηγήθηκε στο Α.Τ. Ιαλυσού, υποβλήθηκαν μηνύσεις αλλά αφέθηκε ελεύθερος.

Ο ΑΓΩΝΑΣ

Ο Ηρακλής Μ. σ' όλη τη διάρκεια του αγώνα ήταν καλύτερος είχε τον έλεγχο και πίεσε ασφυκτικά την εστία του Ντρίτση.

Ομως προσπάθησε με ανορθόδοξο τρόπο και ο ΑΣΕΛ με ξαφνικές αντεπιθέσεις έφτασε στο γκολ πριν το ημίχρονο.

Το ίδιο σκηνικό επαναλήφθηκε και στο δεύτερο ημίχρονο μόνο που το 0-2 έγινε γρήγορα. Από κει και μετά καθοριστικό ρόλο έπαιξαν όπως είπαμε τρεις αποφάσεις του διαιτητή.

ΦΑΣΕΙΣ ΚΑΙ ΓΚΟΛ

36' Ο Φυλακούρης πλασάρει από δεξιά τον εξελθόντα Δελαπόρτα, η μπάλα βρίσκει το κάθετο δοκάρι και καταλήγει στα δίχτυα (0-1).

50' Ο Αποστολίδης ξεφεύγει από αριστερά και με νέο πλασέ παγώνει τα Μαριτσά (0-2).

62' Με αμφισβητούμενο πέναλτι σε χέρι του Λιακάκη ο Μανωλάς μειώνει σε 1-2.

75' Ο Αποστολίδης φεύγει στο κέντρο της άμυνας του Ηρακλή, ο Μανωλάς που είναι τελευταίος παίκτης του κάνει φάουλ, ο Αποστολίδης όμως ενώ συνεχίζει ο διαιτητής σφυρίζει την ποινή. Ο Μανωλάς δεν δέχθηκε κόκκινη αλλά κίτρινη κάρτα ενώ αν άφηνε το πλεονέκτημα ο διαιτητής ο παίκτης της Λέρου ήταν φάτσα με το γκολ.

77' Ο Δελαπόρτας μέσα σε σύγχιση με σουτ ισοφαρίζει σε 2-2 ενώ οι του ΑΣΕΛ ζητούν οφσάιντ.

78' Ο Λιακάκης του ΑΣΕΛ αποβάλλεται καθώς αποκαλεί ξεφτιλισμένη τη διαιτησία.

92' Ο Μανωλάς με νέο αμφισβητούμενο πέναλτι σε χέρι αμυντικού από ενστικτώδη απόκρουση μετά από σουτ γράφει το τελικό 3-2.

93' Ο Φυλακούρης αποβάλλεται γιατί πέταξε το περιβραχιόνιο στον επόπτη Φραγκίνη (σε ένδειξη διαμαρτυρίας) και τον έφτυσε.

Απ' τον Ηρακλή διακρίθηκαν οι Αθανασίου, Παπαμήτρου, Μανωλάς.

Απ' τον ΑΣΕΛ οι Αποστολίδης, Διαμαντάρας, Ξένος, Φυλακούρης.

Η διαιτησία του Κουράνου ελέγχεται στις τρεις φάσεις ενώ οι επόπτες Φραγκίνης και Χ"νικόλας έκαναν λάθη σε βάρος των φιλοξενουμένων.

ΗΡΑΚΛΗΣ Μ.: Δελαπόρτας, Χ"κωνσταντής, Λορέντζος Θ., Αναγνώστου, Μανωλάς, Αλεξανδρής, Γκόγκος, Λορέτζος Τ., Αυγενικού (46' Σαββιδάκης Γ.), Αθανασίου, Παπαμήτρου.

ΑΣΕΛ: Ντρίτσης, Χ"γεωργίου (88' Λιβανός), Κοκκώνης, Γεωργάς, Λουλουδιάς, Λιακάκης, Μιστιλίογλου, Διαμαντάρας, Φυλακούρης, Ξένος, Αποστολίδης.

Η ΒΑΘΜΟΛΟΓΙΑ ΤΗΣ Α' ΚΑΤΗΓΟΡΙΑΣ (Σε 22 αγώνες)

1. Φοίβος	72-15	53
2. Διγενής	47-11	52
3. Απόλλων Καλ.	41-25	42
4. ΑΕΡΑ	44-30	41
5. Καλυμνιακός	40-26	39
6. Διαγόρας Βατ.	28-37	32
7. Ηρακλής Μαρ.	44-43	31
8. Ατρόμητος Δ.	38-37	30
-. Ορφέας	35-34	30
10. Ακουσίλαος	36-35	29
11. Αστέρας Παστ.	32-43	26
12. Ευαγόρας	18-22	25
-. Κλεάνθης	18-29	25
14. Αστέρας Μασ.	26-35	24
15. ΑΣΕΛ	26-38	21
16. Ανταγόρας	25-47	20
17. Αγ. Γεώργιος	20-45	17
18. Ροδιακός	15-43	11

ΣΗΜ.: Ο Ανταγόρας έχει ένα μηδενισμό και μείον τρεις βαθμούς. Ενα παιχνίδι λιγότερο έχουν ο Ηρακλής Μαρ., ο ΑΣΕΛ, ο Ορφέας και ο Ροδιακός.

ΟΥΔΕΤΕΡΗ ΑΠΟΨΗ

Ο Γιάννης Σαράγιας σκιαγραφεί την 23η αγωνιστική της Α' Κατηγορίας



Ο έμπειρος επιθετικός του Ακουσίλαου Γιάννης Σαράγιας δίνει τα δικά του προγνωστικά για την 23η αγωνιστική της Α' Κατηγορίας.

ΕΥΑΓΟΡΑΣ - ΔΙΑΓΟΡΑΣ Β.(1Χ)

Ο Ευαγόρας μετά τις δύο συνεχόμενες ήττες του δεν έχει περιθώρια απώλειας άλλων βαθμών. Του δίνεται η ευκαιρία να πάρει τους 3 πόντους απο τον Διαγόρα που παντάρει στην ισοπαλία που την θεωρεί πολύτιμη.

ΑΤΡΟΜΗΤΟΣ - ΚΛΕΑΝΘΗΣ (1Χ)

Δύσκολο παιχνίδι και για τους δύο που ακόμα και με νίκη δεν εξασφαλίζονται. Ο Ατρόμητος λόγω έδρας έχει το προβάδισμα. Ο Κλεάνθης έχει ανεβασμένο ηθικό μετά την νίκη του επί του Ευαγόρα όμως η επιθετική του δυσκολία ίσως του στοιχίσει.

ΑΣΕΛ- ΦΟΙΒΟΣ(2)

Ο ΑΣΕΛ μέσα στην έδρα του είναι τελείως διαφορετικός και παρουσιάζεται αρκετά δυνατός. Ομως η ανωτερότητα του Φοίβου και το γεγονός ότι θα παίξει με τον ΑΕΡΑ του πρωτοπόρου του δίνει την σιγουριά του νικητή.

Κάθε άλλο αποτέλεσμα θα αποτελέσει μεγάλη έκπληξη.

ΑΠΟΛΛΩΝ Κ.- ΑΚΟΥΣΙΛΑΟΣ(1Χ)

Παιχνίδι ανοιχτό σε κάθε αποτέλεσμα όμως ο Απόλλων Καλυθιών έχει σημαντικό πρόβλημα καθώς τελευταία έχει πολλά άτυχα αποτελέσματα και θέλει να διασκεδάσει τις άσχημες εντυπώσεις. Η ομάδα μου θα παίξει ελεύθερα και άν πάρει τον βαθμό της ισοπαλίας θα είναι μεγάλη επιτυχία.

ΑΣΤΕΡΑΣ Π.- ΑΣΤΕΡΑΣ Μ.(1)

Μεγάλο ντέρμπυ βαθμολογικά. Ο Αστέρας Παστίδας διαθέτει ένα νεανικό σύνολο που όμως παίζει με ενθουσιασμό και δύναμη.

Ο Αστέρας Μασσάρων εκτός έδρας δείχνει μεγάλη αστάθεια. Ευκολα ή δύσκολα ο Αστέρας Παστίδας θα επικρατήσει.

ΟΡΦΕΑΣ - ΑΝΤΑΓΟΡΑΣ(1)

Μετά την νίκη του επί του Διγενή ο Ανταγόρας θα έρθει στην Ρόδο να παίξει με άλλον αέρα επί του Ορφέα. Ομως κι ο Ορφέας δεν νιώθει σίγουρος, ακόμη και έτσι εύκολα ή δύσκολα θα επικρατήσει του Ανταγόρα.

ΑΓ. ΓΕΩΡΓΙΟΣ- ΚΑΛΥΜΝΙΑΚΟΣ(1Χ2)

Ισως ο Αγ. Γεώργιος να παίξει το τελευταίο του χαρτί στην υπόθεση παραμονής στην κατηγορία. Ο Καλυμνιακός είναι εντελώς αδιάφορος και ίσως αυτό τον βοηθήσει να παίξει καλό ποδόσφαιρο γιατί διαθέτει πολλούς καλούς και έμπειρους παίκτες. Ολα τα αποτελέσματα είναι μέσα.

ΑΕΡΑ - ΗΡΑΚΛΗΣ Μ. (1Χ)

Μεγάλο παιχνίδι νομίζω ότι θα γίνει στα Αφάντου και οι δύο ομάδες είναι πολύ δυνατές. Ο ΑΕΡΑ λόγω έδρας έχει το προβάδισμα. Ο Ηρακλής θα προσπαθήσει για τον βαθμό της ισοπαλίας.

ΔΙΓΕΝΗΣ - ΡΟΔΙΑΚΟΣ (1)

Το ακλόνητο στάντερ είναι ο Διγενής. Διαθέτει σαφώς ανώτερη ομάδα από τον Ροδιακό και νομίζω πως εύκολα θα καθαρίσει το παιχνίδι. Ο Ροδιακός διαθέτει μια πολύ καλή ομάδα. Ομως η απειρία των νεαρών παικτών και το ότι άργησαν να μπούν στον ρυθμό της Α' τους στοίχισε την κατηγορία.

Το πρόγραμμα του Σαββατοκύριακου

Συνεχίζεται το μπέρδεμα με τους ορισμούς των εξ' αναβολής αγώνων. Το Σαββατοκύριακο θα διεξαχθεί η 23η αγωνιστική της Α' κατηγορίας, αλλά και το παιχνίδι Ηρακλής Μ. - Ορφέας (22η αγωνιστική). Την Τετάρτη θα γίνουν δύο παιχνίδια της 23ης αγωνιστικής.

Αναλυτικά το πρόγραμμα όλων των κατηγοριών:

Α' ΚΑΤΗΓΟΡΙΑ
ΣΑΒΒΑΤΟ 2-3-96
ΩΡΑ: 15:30

Μαριτσών: Ηρακλής Μαρ. - Ορφέας, Πηδιάκης, Μαυρουδάκης - Μίχας, (Καστανάκης - Στέργου).

Μαλώνας 12.00: Αγ. Γεώργιος - Καλυμνιακός, Θανασιάς, Αργυρίου - Ζανεττής, (Ντάκας - Λουλουδάκης).

Κοσκινού: Ευαγόρας - Διαγόρας, Φραγκίνης, Αντωνόπουλος - Τριανταφύλλου, (Κυπραίος - Κυπραίος).

Διμυλιάς: Ατρόμητος - Κλεάνθης, Μιχαλάκης, Καρίκης - Παπανικολάου, (Μπεκιάρης - Κώστας).

Λέρου: ΑΣΕΛ - Φοίβος, Γεροβασίλης, Κουρής - Καστής, (Καρπαθάκης).

Καλυθιών: Απόλλων Καλ. - Ακουσίλαος, Χάλαντας, Τσαγγάρης - Χατζηνικόλας, (Κακούλης - Κουφός).

Παστίδας: Αστέρας Παστ. - Αστέρας Μασ., Καραχάλιος, Αργυρίου - Θανασιάς, (Βεργωτής - Κόντζος).

ΚΥΡΙΑΚΗ 3-3-96

Κοσκινού 15.30: Διγενής - Ροδιακός, Λάμπρου, Κάζας - Βασιλείου, (Αγγελόπουλος - Χρυσανθής).

ΤΕΤΑΡΤΗ 6-3-96

Κρεμαστή 15.30: Ορφέας - Ανταγόρας, Ψαρράς.

Αφάντου 15.30: ΑΕΡΑ - Ηρακλής Μαρ., Καστανάκης.

Β' ΚΑΤΗΓΟΡΙΑ
2ος ΟΜΙΛΟΣ
ΣΑΒΒΑΤΟ 2-3-96
ΩΡΑ 15:30

Σαλάκος: Ασπίς Σαλ. - Απόλλων Απολ., Ζαννετίδης, Θανασιάς - Σακελλαρίδης, (Κασέρης).

Λάρδος: Ηρακλής Λαρδ. - Δόξα Ψίνθου, Μαυρουδάκης, Καραχάλιος - Ζανεττής, (Κουγιός).

Πυλώνα: Θύελλα Πυλ. - Κάστρο, Μοσχούς, Σιδηρόπουλος - Ταράλης, (Καμπαστάνας).

Ασκληπειού: Ομόνοια Γεν. - Κλεόβουλος, Τσαγγάρης, Μίχας - Σταματίου, (Στεφανάρας).

ΚΥΡΙΑΚΗ 3-3-96
ΩΡΑ 15:30

Παραδεισίου: Ποσειδών Καρπ.- Ασπίς Απόλ., Χατζηνικόλας, Ανάστασου - Γεροβασίλης, (Μπονιάτης).

Καρακόνερο: Ροδίνι - ΠΑΟ Ρόδου, Κουράνος, Σιδηρόπουλος - Βασιλείου, (Κάτρης).

ΥΠΟΟΜΙΛΟΙ ΚΩ - ΚΑΛΥΜΝΟΥ
ΣΑΒΒΑΤΟ 2-3-96

Κάλυμνος 12.00: Ποσειδών Καλ. - Δόξα Λέρου, Τσούλφας, Πανάτος - Μαυρουδής, (Φραγκίνης).

Αντιμάχεια 16.00: Αντίμαχος - Δόξα Καρδ., Γιαλλούρης, Τσικούρης - Κακιάς, (Γιακαλής).

Κεφάλου 13.30: Νικαγόρας - Αναγέννηση ΑΣΦ, Κακιάς, Τσικούρης - Γιαλλουρής, (Παπαδημητρίου).

ΚΥΡΙΑΚΗ 3-3-96

Λειψοί 13.00: Α.Ο. Λειψοί - Ξάνθος, Καστής, Μαραβέλιας - Χουλιάρας, Μπένθος.

Λέρου 13.00: Ολυμπιακός Λερ. - ΑΟ Βαθύ, Μαυρουδής, Πλάτσης - Χουλιάρας, (Καρπαθάκης).

Κω 11.00: ΠΑΟ Κω - ΑΟ Πυλίου, Τσικούρης, Κακιάς - Γιαλλουρής, Ορφανουδάκης.

Νισύρου 12.00: Πολυβώτης - Ασκληπειός, Ναβροζίδης, Μαυρουδής - Τσούλφας, (Χαρτοφύλλης).

Γ' ΕΡΑΣ. ΚΑΤΗΓΟΡΙΑ
ΣΗΜΕΡΑ

Καρακόνερο 15.30: Ολυμπιακός - ΑΟ Τήλου, Μιτζιρίκης, Χατζηνικόλας - Ορφανός, (Κρητικός).

ΣΑΒΒΑΤΟ 2-3-96
ΩΡΑ 15.30

Κρητηνία: Αλθαιμένης - Αναγέννηση Εμπ., Ανάστασου, Τσούλος - Σακελλαρίδης, (Κουγιός)

Καλυθιών: Ταξιάρχης - Νηρέας, Κατσιδώνης, Κάζας - Ταράλης, (Χ"μανώλης).

ΚΥΡΙΑΚΗ 3-3-96
ΩΡΑ 11.00

Αρχαγγέλου: Αρχάγγελος - ΑΟ Πλατανίων, Γενής, Σταματίου - Ορφανός, (Αργυρού).

Καλυθιών: Ο.Φ.Ι. - Ερμής, Αντωνόπουλος, Κατταβενός - Φραγκίνης, (Αναστασάς).

Κατταβιά 15.30: Κατταβιά - ΑΟ Τήλου, Αργυρίου, Τσούλος - Κατσιδώνης, (Ι. Καμπούρης).

1ος Ομιλος
ΣΑΒΒΑΤΟ 2-3-96
ΩΡΑ 13.30

Παστίδας: Ιάλυσος - Ενωση
ΚΥΡΙΑΚΗ 3-3-96

Καρακόνερο 12.30: Αναγέννηση Ροδ. - Ορφέας, Στέργου

Κρεμαστής 12.00: Φοίβος - Ηρακλής Μαρ., Σταυριανός

Καρακόνερο 15.30: Δωριέας - Κλεάνθης, Μιτζιρίκης.

2ος Ομιλος
ΚΥΡΙΑΚΗ 3-3-96
ΩΡΑ 11.00

Αρχαγγέλου: Αρης - Απόλλων Καλ., Αργυρίου

Καρακόνερο: Ευαγόρας - Διγενής, Στέργου

Μαλώνας: Αγ. Γεώργιος - Κάστρο, Γκιούντιτσε

Καρακόνερο 14.00: Νηρέας - Α.Ε.Π., Γκιούντιτσε

ΠΟΙΝΕΣ ΚΑΙ ΑΠΟΛΟΓΙΕΣ

Αρκετή δουλειά είχαν τα μέλη του Δ.Σ. της ΕΠΣΔ το βράδυ της Τετάρτης. Αναλυτικά οι αποφάσεις:

ΠΟΙΝΕΣ

Η Επιτροπή Πρωτ. με βάση τα Φ.Α. επέβαλε τις πιο κάτω ποινές:

Στον ποδ/στή του ΑΣΕΛ ΞΕΝΟ με ποινή μιας αγων/κής.

Στον ποδ/στή της ομάδας του ΠΟΛΥΣΤΡΑΤΟΥ ΛΥΡΑ Β. με ποινή μιας (1) αγων/κής.

Στον ποδ/στή της ΔΟΞΑΣ ΨΙΝΘΟΥ ΠΛΥΓΚΟ Π.Ν. με ποινή μιας (1) αγων/κής.

Στον ποδ/στή της ΔΟΞΑΣ ΨΙΝΘΟΥ ΠΛΥΓΚΟ ΧΡ. με ποινή τεσσάρων (4) αγων/κών.

Στον ποδ/στή του ΕΥΑΓΟΡΑ ΤΣΑΓΓΑΡΗ ΣΤ. με ποινή μιας (1) αγων/κής.

Στον ποδ/στή του ΑΓ. ΓΕΩΡΓΙΟΥ ΜΑΧΑΡΑΜΑ Μ. με ποινή τεσσάρων (4) αγων/κών.

Στον ποδ/στή ΛΑΟΥΔΙΚΟ Ι. του ΑΓΙΟΥ ΓΕΩΡΓΙΟΥ με ποινή τριών (3) αγων/κών.

Στον ποδ/στή του ΠΑΟ ΡΟΔΟΥ ΚΡΙΖΑ Α. με ποινή οκτώ (8) αγων/κών.

Στον ποδ/στή του ΚΛΕΟΒΟΥΛΟΥ ΚΟΥΦΟ Κ. με ποινή τριών (3) αγων/κών.

Στον ποδ/στή του ΠΑΟ ΡΟΔΟΥ ΚΙΤΣΟ Σ. με ποινή τεσσάρων (4) αγων/κών.

ΑΠΟΛΟΓΙΕΣ

ΦΑ ΔΟΞΑ ΨΙΝ. - ΑΣΠΙΣ ΣΑΛ. της 25-2-1996

Καλείται σε απολογία το Σωματείο ΔΟΞΑ ΨΙΝ. σύμφωνα με τα αναγραφόμενα στο ΦΑ στις 6-3-1996 ημέρα Τετάρτη και ώρα 19.00

- Υστερα από την έγγραφη καταγγελία του σωματείου ΑΕ ΚΑΣΤΡΟΥ καλούνται σε απολογία την Τετάρτη 6-3-1996 και ώρα 19.00 το σωματείο ΚΛΕΟΒΟΥΛΟΣ ο παράγοντας ΚΩΝ. ΔΙΑΚΟΥΛΑΣ - ΔΗΜ. ΔΙΑΚΟΥΛΑΣ και ο ποδ/στής ΤΣΟΛΑΚΟΣ ΘΩΜΑΣ.

ΑΛΛΕΣ ΑΠΟΦΑΣΕΙΣ του Δ.Σ.
ΑΠΟΛΟΓΙΕΣ/άρθρου 30 του ΚΑΠ

ΦΑ ΔΙΑΓΟΡΑΣ - ΑΝΑΓΕΝΝΗΣΗ ΕΜΠ

- Απαλλαγή του σωματείου ΔΙΑΓΟΡΑΣ Γ.Σ.

- Στον ποδ/στή του ΔΙΑΓΟΡΑ ΧΑΤΖΗΔΗΜΗΤΡΙΟΥ ΣΤΑΥΡΟ ποινή αποκλεισμού από τους επισήμους αγώνες για 30 ημερολογιακές ημέρες, η ποινή αυτή άρχεται βάσει του άρθρου 30 παρ. 5. οδ.δ. του ΚΑΠ, μετά την έκτιση των 6 αγων/κών που του επεβλήθηκαν την 14-2-1996 με απόφαση του Δ.Σ. της ΕΠΣΔ.

ΦΑ ΔΑΜΑΓΗΤΟΥ - ΕΘΝΙΚΟΥ

- Στο σωματείου ΕΘΝΙΚΟΥ ΑΡΧ. έγγραφη επίπληξη.

Στον παράγοντα του ΕΘΝΙΚΟΥ ΚΗΠΟΥΛΑ απαλλαγή.

Στους ΠΟΤΗΡΗ και ΚΟΤΣΙΛΙΟ παράγοντες του ΕΘΝΙΚΟΥ στέρηση εισόδου στους αγων/κούς χώρους για είκοσι (20) ημέρες και χρηματικό πρόστιμο από 5.000 δρχ. στον καθένα.

ΦΑ ΗΡΑΚΛΗ ΛΑΡ. - ΘΥΕΛΛΑ ΠΥΛ.

Απαλλαγή του σωματείου ΘΥΕΛΛΑ ΠΥΛ.

Στον παράγοντα της ΘΥΕΛΛΑΣ ΠΥΛ. ΣΤΑΥΡΙΑΝΟ Ν. στέρηση εισόδου στους αγων/κούς χώρους για 10 ημέρες και χρηματικό πρόστιμο 5.000 δρχ.

ΦΑ ΚΛΕΑΝΘΗ - ΑΚΟΥΣΙΛΑΟΥ

- Στο σωματείο του ΚΛΕΑΝΘΗ έγγραφη επίπληξη και χρηματικό πρόστιμο 10.000 δρχ.

- Απαλλαγή του παράγοντα του ΚΛΕΑΝΘΗ ΑΦΕΝΤΟΥΛΗ Ι.

ΦΑ ΑΛΘΑΙΜΕΝΗΣ - ΠΛΑΤΑΝΙΑ

Στο σωματείο του ΑΛΘΑΙΜΕΝΗ έγγραφη επίπληξη και χρηματικό πρόστιμο 20.000 δρχ.

ΦΑ ΔΙΓΕΝΗ - ΗΡΑΚΛΗ ΜΑΡ.

Απαλλαγή του Σωματείου του ΗΡΑΚΛΗ ΜΑΡ.

Στον πρόεδρο του ΗΡΑΚΛΗ ΜΑΡ. ΠΑΠΑΔΗΜΗΤΡΗ Γ. στέρηση εισόδου στους αγων/κούς χώρους για είκοσι (20) ημέρες και χρηματικό πρόστιμο 10.000 δρχ.

ΦΑ ΚΛΕΟΒΟΥΛΟΣ - ΚΑΣΤΡΟ

Απαλλαγή των σωματείων ΚΛΕΟΒΟΥΛΟΥ και ΚΑΣΤΡΟΥ.

Εγγραφη επίπληξη στους παράγοντες ΧΡΙΣΤΟΔΟΥΛΟΥ Ι. του ΚΑΣΤΡΟΥ και ΚΩΝ/ΝΟ ΔΙΑΚΟΥΛΑ του ΚΛΕΟΒΟΥΛΟΥ.

Απαλλαγή των παραγόντων ΔΗΜ. ΔΙΑΚΟΥΛΑ του ΚΛΕΟΒΟΥΛΟΥ και ΠΑΠΑΚΑΛΟΔΟΥΚΑ Κ. του Κάστρου.

ΦΑ ΑΣΤΕΡΑ Π-ΑΕΡΑ

Εγγραφή επίπληξη στο σωματείο του ΑΣΤΕΡΑ ΠΑΣΤ. και χρηματικό πρόστιμο 10.000δρχ.

ΦΑ ΠΟΣΕΙΔΩΝ ΚΑΡΠ.-ΚΛΕΟΒΟΥΛΟΣ

-Αποκλεισμό του γηπέδου του ΠΟΣΕΙΔΩΝΑ ΚΑΡΠ. για μία /1/ αγων/κή ημέρα.

ΦΑ ΞΑΝΘΟΥ - ΟΛΥΜΠΙΑΚΟΥ

Εγγραφή επίπληξη στο σωματείο ΞΑΝΘΟΥ ΠΑΤΜΟΥ

ΥΓΕΙΟΝΟΜΙΚΗ ΕΠΙΤΡΟΠΗ

Ενισχύεται οικονομικά με το παρόν των 15.000 ο τραυματίας ποδ/στής ΜΙΧΑΗΛΟΥ ΠΑΝ. του ΑΟ ΠΛΑΤΑΝΙΩΝ.

«ΠΕΝΤΑΡΑ» Ο ΠΟΛΥΣΤΡΑΤΟΣ

Μπδενίστηκε η Δήμητρα

Σε χθεσινό παιχνίδι του 1ου ομίλου της Β' κατηγορίας ο Πολύστρατος φιλοδώρησε με πέντε τέρματα την ομάδα της Σύμης στο γήπεδο Αφάντου. Το 5-0 κρίνεται δίκαιο και πλέον η ομάδα της Λάρδου ξέφυγε τέσσερις βαθμούς από τον αντίπαλο της.

Με απόφαση της Επιτροπής πρωταθλήματος η μη κάθοδος της Δήμητρας στο παιχνίδι με τον Αγ. Ισίδωρο κρίθηκε αδικαιολόγητη. Ετσι ο αγώνας κατακυρώθηκε υπέρ του Αγ. Ισίδωρου με τέρματα 2-0, ενώ από τη βαθμολογία της Δήμητρας αφαιρούνται τρεις βαθμοί.

Οπως έγινε γνωστό η ομάδα της Δαματρίας το Σάββατο δεν κατόρθωσε να συγκεντρώσει ούτε καν εννέα ποδοσφαιριστές που απαιτούνται για να ξεκινήσει ένα παιχνίδι! Σύμφωνα με τις πληροφορίες στο ραντεβού έδωσαν το παρόν πέντε άτομα... Με βάση τα παραπάνω η βαθμολογία στον 1ο όμιλο της Β' κατηγορίας διαμορφώθηκε ως εξής:

1. Α.Ε.Π.	55-13	45
2. Δωριέας	51-16	44
3. Αγ. Ισίδωρος	26-21	32
4. Ασκληπειό	27-26	26
5. Αναγέννηση Ρ.	29-27	25
6. Εθνικός	26-28	22
7. Δαμάγητος	21-28	22
8. Καλαβάρδα	15-22	21
9. Ευκλής	20-21	19
10. Πολύστρατος	27-32	14
11. Α.Ο. Σύμης	16-52	10
12. Δήμητρα	15-51	2

Ο ΔΙΓΕΝΗΣ ΕΙΔΕ ΤΕΛΙΚΟ ΣΤΟ 108'

Κως, Γιώργος Αναγνώστου

Ο Διγενής θα είναι ο δεύτερος φιναλίστ του κυπέλλου Δωδ/σου αφού νίκησε την ΑΕ Κω μέσα στο σπίτι της με 3-2 στην παράταση.

ΦΑΣΕΙΣ ΚΑΙ ΓΚΟΛ

2' Ο Αλεβιζόπουλος εκτελεί πέναλτι άουτ.
6' Ο Σκαλέρης με κεφαλιά σημαδεύει το δοκάρι.
15' Ο Παντίδος με νέο πέναλτι κάνει το 0-1.
25' Ο Χ"δημήτρης από σέντρα του Ζωάννου κάνει το 0-2.
45' Ο Πίττας με πλασέ κάνει το 1-2.
64' Ο Σκαλέρης έκανε γυριστό σουτ η μπάλα βρήκε στον Ζωάννου και κατέληξε στα δίχτυα.
100' Ο Βούλγαρης σημαδεύει το δοκάρι με κεφαλιά και ο Παντίδος γράφει το 2-3.
115' Ο Οικονομάκης αποκρούει στη γραμμή κεφαλιά του Σκαλέρη.

ΑΕ ΚΩΣ: Αθανασόπουλος, Σταμάτης (28' Λαμπριανίδης), Χ"γιαννίδης, Σκαλέρης, Στεφαδούρος, Πιζάνιας, Καραχρισάφης, Σγούρος, Πίττας (91' Μαλάκης), Δρόσος, Κούντζας (28' Παπαϊγναντίου).

ΔΙΓΕΝΗΣ: Ροδανάκης, Μαθιός, Ζωάννου, Οικονομάκης, Στ. Μοσκιού, Βούλγαρης, Γ. Μοσκιού, Πατρού, Αλεβιζόπουλος, (117' Καστρουνής), Χ"δημήτρης (102' Κουλούρας), Παντίδος.

σέντρες & καρφώματα

Τα πράγματα είναι ξεκάθαρα. Η τα γράφεις όπως τα βλέπεις ή στρίβε γιατί φοβάσαι... Την πρώτη φορά στο Μάσσαρι - ΑΣΕΛ είχα καταγορηθεί και δεχθεί απειλητικά τηλεφωνήματα. Χθες ήρθε το Ηρακλής Μ. - ΑΣΕΛ. Την πρώτη φορά ίσως λέω να ήταν ανθρώπινα λάθη. Και για χθες το ίδιο σκέφθηκα... Είναι όμως σύμπτωση ο ΑΣΕΛ; Είναι ρε γαμώτο;

Οι μπαλέ είναι μακριά, θέλεις καράβι κτλ... δεν πρέπει να δοθούν! Οι μωβ πρέπει να μην κινδυνέψουν, οι πορτοκαλί το ίδιο γιατί έχουν ανθρώπους που εξυπηρετούν συμφέροντά τους. Οι μπορντό με τους μαύρους φτιάχνουν αβαβά και φοβούνται μήπως οι μπλε έχουν πιθανότητες σωτηρίας. Βάζουν λοιπόν τους γκρι να τους σφάζουν για να τελειώνει η ιστορία (;). Οι μπλε είναι και κάποιοι άλλοι κόκκινοι, κίτρινοι. Οι άσπροι και οι ροζ σπρώχνονται... Ετσι είναι διαμορφωμένο μάγκες μου το ποδόσφαιρο της Δωδεκανήσου σήμερα. Είδατε πόσο ξεκάθαρο είναι; Οπως το διαβάσατε...

Η Ε.Π.Σ.Δ. είναι ανήμπορη, δεν ελέγχει τίποτα. Δεν εξαρτάται τίποτα απ' αυτήν. Αλλοι έχουν στα χέρια τους τις τύχες των σωματείων. Αν θέλουν μπορούν να το φτιάξουν αρκεί να είναι τίμιοι. Και στο σύνολό τους είναι.

Χθες στα Μαριτσά βρέθηκαν άνθρωποι που έχουν υπηρετήσει κι έχουν δοξάσει τις φανέλλες των ομάδων μας στις μεγάλες κατηγορίες. Ε, λοιπόν αυτοί φεύγοντας έλεγαν ότι λυπούνται...

Φήμες κυκλοφόρησαν πολλές. Αύριο ξυρίζουν τον γαμπρό...

ΕΜΠΟΡΟΜΠΕΤΟΝ Α.Ε.
Συνέπεια - Αμεση εξυπηρέτηση - Υψηλή ποιότητα
ΑΝΩΝΥΜΗ ΒΙΟΜΗΧΑΝΙΚΗ - ΕΜΠΟΡΙΚΗ ΕΤΑΙΡΕΙΑ ΕΤΟΙΜΟΥ ΣΚΥΡΟΔΕΜΑΤΟΣ & ΟΙΚΟΔΟΜΙΚΩΝ ΥΛΙΚΩΝ
ΚΑΝΔΙΛΙ 851 01 ΙΑΛΥΣΟΣ - ΡΟΔΟΣ ΤΗΛ.: (0241) 91.093, 91.092, 92.213 - FAX: (0241) 92.213



ΝΕΟ ΦΩΣ ΑΠΟ ΤΑ ΙΜΙΑ ΣΤΗΝ ΟΙΚΟΝΟΜΙΑ

ΤΟΥ ΓΙΑΝΝΗ ΔΡΑΓΑΣΑΚΗ, ΟΙΚΟΝΟΜΟΛΟΓΟΥ, ΜΕΛΟΥΣ ΤΗΣ ΠΟΛΙΤΙΚΗΣ ΓΡΑΜΜΑΤΕΙΑΣ ΤΟΥ ΣΥΝΑΣΠΙΣΜΟΥ

Η κρίση στο Αιγαίο επιβάλλει με επιτακτικό και άμεσο τρόπο την αλλαγή προτεραιοτήτων και ιεραρχήσεων και στην οικονομική πολιτική. Πέρα από τους σωστούς ή λανθασμένους διπλωματικούς ή στρατιωτικούς χειρισμούς η ισχυροποίηση της ελληνικής οικονομίας και κοινωνίας, η ενίσχυση της παραγωγικής βάσης και της κοινωνικής συνοχής, αποτελούν την πιο ουσιαστική προϋπόθεση για την αντιμετώπιση των προκλήσεων στο Αιγαίο. Αυτό ισχύει γενικά.

Ακόμη μεγαλύτερη ισχύ όμως έχει αν στόχος μας είναι η ειρηνική αντιμετώπιση των προκλήσεων.

Η αντιμετώπιση των δημοσιονομικών προβλημάτων δεν πρέπει να εγκαταλειφθεί. Ομως γίνεται ακόμη πιο επιτακτική η ανάγκη να δοθεί μια νέα προτεραιότητα στην ανάπτυξη με μη πληθωριστικά μέσα. Η δογματική προσήλωση στο πρόγραμμα ονομαστικής σύγκλισης πρέπει να δώσει τη θέση της σε μια ευρύτερη αντιμετώπιση του προβλήματος της οικονομικής ανασυγκρότησης και ανόρθωσης της χώρας με έμφαση στην περιφερειακή ανάπτυξη με την εφαρμογή ολοκληρωμένων περιφερειακών αναπτυξιακών προγραμμάτων. Προτεραιότητα πρέπει να δοθεί στο νησιωτικό σύμπλεγμα του Αιγαίου.

Στο πλαίσιο άλλωστε αυτό - πλαίσιο πραγματικής σύγκλισης - αποκτούν νόημα και η οποία πρόοδος και οι αναγκαίες θυσίες για την ονομαστική σύγκλιση.

Το νέο ευρωπαϊκό περιβάλλον τα πολλαπλασιαζόμενα αδιέξοδα και οι αμφισβητήσεις της ως τώρα πορείας, η ορατή πια απόκλιση των περισσοτέρων αν όχι όλων των χωρών από τους στόχους του Maastricht, πρέπει να αξιοποιηθεί όχι για μια τυφλή ελληνική «ανταρσία» αλλά ως μια ευκαιρία για να τεθούν τα πραγματικά προβλήματα της ευρωπαϊκής ενοποίησης και οι εναλλακτικές πολιτικές για την προώθησή της. Η διασφάλιση αναπτυξιακών κριτηρίων καθώς και κριτηρίων απασχόλησης και κοινωνικής συνοχής ως οργανικών συστατικών της πορείας της ευρωπαϊκής ενοποίησης, πρέπει να αποτελέσει ελληνική προτεραιότητα στην επικείμενη Διακυβερνητική διάσκεψη.

ΜΙΑ ΝΕΑ ΚΡΙΣΗ ΣΤΟ ΑΙΓΑΙΟ ΘΑ ΕΧΕΙ ΑΝΕΠΑΝΟΡΘΩΤΕΣ ΑΡΝΗΤΙΚΕΣ ΣΥΝΕΠΕΙΕΣ ΣΤΗΝ ΟΙΚΟΝΟΜΙΑ ΜΑΣ

Μια ενδεχόμενη επανάληψη της κρίσης στο Αιγαίο και η παράτασή της για ένα έστω και μικρό χρονικό διάστημα ενδέχεται να επιφέρει, ακόμα και στην περίπτωση θετικής έκβασης της, ανεπανόρθωτες αρνητικές συνέπειες στην οικονομία λόγω της καταθλιπτικής εξάρτησης από τις διεθνείς χρηματαγορές.

Η περαιτέρω απαλευθέρωση της δραχμής και η συμμετοχή στις διεθνείς χρηματαγορές πρέπει να γίνεται με αυστηρά ελεγχόμενο τρόπο και να συνοδεύεται από την οικοδόμηση αποτελεσματικών μηχανισμών διαχείρισης συναλλαγματικών κρίσεων. Η άκριτη προσέλκυση ξένου κερδοσκοπικού κεφαλαίου των τελευταίων χρόνων πρέπει να αντισταθμιστεί από την ανάπτυξη της εγχώριας κεφαλαιαγοράς, την τόνωση των εξαγωγών προϊόντων και υπηρεσιών και την προσέλκυση ξένου κεφαλαίου σε μακροχρόνιες δεσμεύσεις (επενδύσεις, αναπτυξιακός δανεισμός). Τα τελευταία χρόνια έχουμε γίνει μάρτυρες μιας εγκληματικής πολιτικής και μιας υποκριτικής πολιτικής και ιδεολογικής στάσης απέναντι στο δημόσιο τομέα της οικονομίας. Η κομματικοποίηση, η εγκατάλειψη η χυδαία συκοφάντηση, η συνειδητή παρεμπόδιση της ανάπτυξης του αποτελούν στοιχεία μιας πρακτικής διαρκείας. Η πολιτική αυτή προβάλλεται στο όνομα μιας θεοποίησης της ιδιωτικής επιχείρησης. Στην πράξη όμως στρέφεται τόσο κατά του δημόσιου τομέα όσο και κατά του ιδιωτικού. Και τούτο, διότι οι κυριότερες από τις ΔΕΚΟ που έχουν απομείνει (ΔΕΗ, ΟΤΕ, Ο.Α. κλπ.) δεν ανταγωνίζονται αλλά υπηρετούν και τον ιδιωτικό τομέα. Αρα η ποιότητα και το κόστος των υπηρεσιών που παρέχουν αποτελεί κρίσιμο παράγοντα κόστους και για τον ιδιωτικό τομέα και για το κοινωνικό σύνολο.

Βεβαίως, υπάρχουν μεγάλα προβλήματα. Αλλά το αντίθετο θα αποτελούσε το παράδοξο. Μόνο στην Ολυμπιακή υπολογίστηκε ότι ανά 7 μήνες αλλάζει η διοίκηση της. Ποιά ιδιωτική επιχείρηση θα άντεχε χωρίς ένα σταθερό management; Για να κρίνουμε σοβαρά την αποτελεσματικότητα των δημόσιων επιχειρήσεων πρέπει αυτές πρώτα να γίνουν επιχειρήσεις.

Η πολιτική της ψευδεπίγραφης αποκρατικοποίησης πρέπει να δώσει τη θέση της σε μια συγκεκριμένη πολιτική αποκομματικοποίησης, εκσυγχρονισμού, παραγωγικής αναβάθμισης του δημόσιου τομέα της οικονομίας, καθώς και ανάπτυξης διεθνών στρατηγικών συμμαχιών και συνεργασιών στα πεδία της παραγωγής, της έρευνας και της διεθνοποίησης. Το δημόσιο ιδιοκτησιακό καθεστώς δεν αποτελεί εμπόδιο αλλά θετική προϋπόθεση για τολμηρούς και ριζικούς μετασχηματισμούς στη λειτουργία και την αποτελεσματικότητα των ΔΕΚΟ.

Η στρατηγική της οικονομικής «διείσδυσης» στα Βαλκάνια πρέπει άμεσα να αντικατασταθεί από μια μεγάλη ειρηνική ελληνική πρωτοβουλία, για την αναπτυξιακή ανασυγκρότηση και αναβάθμιση των Βαλκανίων, ως ένα ενιαίο οικονομικό σύνολο. Μία ευρύτατη διαβαλκανική συμμαχία είναι αναγκαία γύρω από ένα σχέδιο συνανάπτυξης των Βαλκανίων, βασισμένο σε κοινές διαβαλκανικές υποδομές και συμπληρωματικές παραγωγικές εξειδικεύσεις.

Ισχυρή οικονομία δεν μπορεί να υπάρξει με μια κοινωνία ανέργων, οικονομικά εξουθενωμένων και πολιτισμικά αποξενωμένων πολιτών.

Στη θέση μιας κοινωνίας αποσύνθεσης και παρακμής πρέπει να αρχίσει να οικοδομείται μια κοινωνία συνοχής και αλληλεγγύσης. Αυτό απαιτεί, τα προβλήματα της απασχόλησης και της κοινωνικής προστασίας να έλθουν στη πρώτη γραμμή των προτεραιοτήτων. Εδώ δεν αρκούν μηχανισμοί διαχειρισης των ορατών κοινωνικών κρίσεων. Εδώ επιβάλλονται μηχανισμοί πρόληψης και αντιμετώπισης των οξύτατων κοινωνικών προβλημάτων. Και γι' αυτό, δεν υπάρχει άλλος αξιόπιστος δρόμος πέρα απ' αυτόν που οδηγεί στην άμβλυνση των κοινωνικών, οικονομικών, μορφωτικών και πολιτισμικών ανισοτήτων.

Το φορολογικό σύστημα και η εισοδηματική πολιτική παραμένουν οι κύριοι οικονομικοί μηχανισμοί για την προσέγγιση του στόχου αυτού βραχυπρόθεσμα. Η ουσία της φορολογικής μεταρρύθμισης, που στα λόγια όλα τα κόμματα υποστηρίζουν, δεν συνίσταται στο να μπούν απλώς περισσότεροι πόροι στα ταμεία του κράτους. Συνίσταται στο να επιτευχθεί μια νέα κοινωνική αντιστοιχία δικαιωμάτων και υποχρεώσεων μέσα από την ανακατανομή των φορολογικών βαρών. Από τους βαριά φορολογούμενους, κυρίως μισθωτούς, προς τους μη φορολογούμενους, τον κύριο όγκο των οποίων συνιστά η παραοικονομία. Αποτελεί κοινωνική πρόκληση η ύπαρξη εκατοντάδων δισεκατομμυρίων ανείσπρακτου ΦΠΑ, η φοροδιαφυγή τρισεκατομμυρίων δραχμών σύμφωνα με εισαγγελικές έρευνες μόνο στο κύκλωμα πετρελαιοειδών, την ίδια στιγμή που η φορολογική αυστηρότητα κινδυνεύει να συνθλίψει χιλιάδες μικρές παραγωγικές επιχειρήσεις.

Η εισοδηματική πολιτική, ιδιαίτερα τα τελευταία χρόνια, έχει εξανλτήσει κάθε κοινωνικό όριο και οικονομική λογική. Οι περιοριστικές εισοδηματικές πολιτικές έχουν πια τα αντίθετα από τα επιδιωκόμενα αποτελέσματα.

Λειτουργούν ως μηχανισμοί απαξίωσης όχι μόνο της αγορασιτικής δύναμης των μισθωτών, αλλά και της ίδιας της εργασιακής προσπάθειας. Λειτουργούν συνεπώς ως αντικίνητρο προς κάθε προσπάθεια αύξησης της παραγωγικότητας, εκσυγχρονισμού και πάταξης της διαφθοράς.

ΣΥΛΛΟΓΟΣ ΜΟΝΙΜΩΝ ΥΠΑΛΛΗΛΩΝ ΔΗΜΟΥ ΡΟΔΟΥ

ΠΡΟΣΚΛΗΣΗ

Ο Σύλλογος Μονίμων Υπαλλήλων του Δήμου Ρόδου, σας προσκαλεί στην Χοροεσπερίδα του, την Τετάρτη 6 Μαρτίου 1996 στις 9 μ.μ. στο Κέντρο «SHOW CENTER PALACE» με το συγκρότημα: «ΤΑ ΠΑΙΔΙΑ ΑΠΟ ΤΗΝ ΠΑΤΡΑ»

Πλούσιο καλλιτεχνικό πρόγραμμα και πολλά δώρα! Στην τιμή συμπεριλαμβάνεται δείπνο και ανά δύο άτομα 1 μπουκάλι κρασί.
Τιμή κατ' άτομο 7.500 δρχ. Για το Διοικητικό Συμβούλιο

Κρατήσεις στο τηλ. 29678 από τις 9.00 - 13.00

Ο ΠΡΟΕΔΡΟΣ
Μ. ΚΟΥΦΟΥ

ΠΕΡΙΛΗΨΗ

Με τις με αριθμ. 3803/20-11-1995, 3804/20-11-1995 και 3800/20-11-1995 εκθέσεις επιδόσεως του δικαστικού επιμελητή του Πρωτοδικείου Ρόδου Παναγιώτη Παναγιωτάκη, επιδόθηκε νόμιμα στον κ. Εισαγγελέα Πρωτοδικών Ρόδου, η με αριθμό 527/1995 απόφαση του Ειρηνοδικείου Ρόδου. Με την απόφαση αυτή έγινε δεκτό το αίτημα της από 26-8-1994 και με αριθμό κατάθεσης 929/7-9-1994 αγωγή χρησικτησίας του Ιάκωβου Ιακωβίδη του Γεωργίου, κατοίκου Λίνδου Ρόδου, στρεφομένου κατά των: 1) Νικολάου Καπριού του Ιακώβου, 2) Γεωργίου Καπριού του Ιακώβου και 3) Αργυρίου Καπριού του Ιακώβου, αγνώστου διαμονής. Σύμφωνα με την απόφαση αυτή αναγνωρίζεται ότι συμπληρώθηκε στο πρόσωπο του ενάγοντα ο χρόνος κτητικής παραγραφής για την απόκτηση με χρησικτησία του ακινήτου, ήτοι παλαιάς οικοδομής, συνολικής επιφανείας 20,70 τ.μ., που βρίσκεται στην κτηματική περιφέρεια Λίνδου, με Κτηματολογικά Στοιχεία: Τόμος 6 οικοδομών Λίνδου, Φύλλο 50, Μερίδα 136 και Φάκελος 592 του Κτηματολογίου Ρόδου.

Ρόδος 5 Φεβρουαρίου 1996
Ο Πληρεξούσιος Δικηγόρος
ΜΙΧΑΛΗΣ ΕΜ. ΤΕΧΝΙΤΗΣ

ΠΕΡΙΛΗΨΗ ΔΙΚΟΓΡΑΦΟΥ

Με την υπ' αρ. 14266/22-2-1996 έκθεση επίδοσης του Δικ. Επιμελητή του Πρωτοδικείου Ρόδου Γεωργίου Δουρδουνά, επιδόθηκε στον Εισαγγελέα Πρωτοδικών Ρόδου, για τον άγνωστης διαμονής Ζαφείριο Καρακάση του Αντωνίου, η από 24-11-95 με αρ. κατάθ. 720/24-11-95 κλήση προς το Πολυμελές Πρωτοδικείο Ρόδου της Ανθούλας συζ. Ζαφειρίου Καρακάση, η οποία αφορά τη μετ' απόδειξη συζήτηση της από 10-2-94 αγωγής διαζυγίου και της οποίας ορίστηκε δικάσιμος η 2-5-1996.

Ρόδος 21 Φεβρουαρίου 1996
Ο Πληρεξούσιος Δικηγόρος
Παναγιώτης Φουτούλης

ΔΗΜΟΣΙΕΥΣΗ ΑΠΟΦΑΣΕΩΣ

Με την με αριθμό 12412/17 Νοεμβρίου 1994 έκθεση επίδοσης του Δικαστικού Επιμελητή στο Πρωτοδικείο Ρόδου Γεωργίου Π. Δουρδουνά, κατόπιν παραγγελίας της Δικηγόρου Ρόδου Ανδριάνας - Γεωργίας Αιγ. Μπαφίτη, ως Πληρεξουσίου του Μεχμέτ Φετάχ του Χουσεΐν, κατοίκου Ασγούρου Ρόδου, επιδόθηκε στον Εισαγγελέα Πρωτοδικών Ρόδου για την Ζεϊνέμπ Χατζηντουρμούς του Σουλεϊμάν, πρώην κάτοικο Ασγούρου και ήδη αγνώστου διαμονής, ακριβές αντίγραφο της αριθμ. 518/1994 απόφασης του Ειρηνοδικείου Ρόδου, εκδοθείσης επί της από 16.5.92 και με αριθμό κατάθεσης 939/1993 προς το Ειρηνοδικείο Ρόδου αγωγής του Μεχμέτ Φετάχ του Χουσεΐν κατά Ζεϊνέμπ Χατζηντουρμούς του Σουλεϊμάν, με την οποία αναγνωρίστηκε ότι συμπληρώθηκε στο πρόσωπο του ενάγοντα ο νόμιμος χρόνος κτητικής παραγραφής για την απόκτηση κυριότητας με χρησικτησία του επιδίκου ακινήτου, ήτοι μίας οικίας, συνολικής επιφανείας 222,20 τ.μ., που βρίσκεται στην περιοχή Ασγούρου Ρόδου, νομικής φύσεως Μουλκ και με κτηματολογικά στοιχεία Τόμος 1, Φύλλο 30, Μερίδα 48 και Φάκελλος 63 οικοδομών Ασγούρου Ρόδου.

Ρόδος 22 Δεκεμβρίου 1994
Η Πληρεξούσια Δικηγόρος
Ανδριάνα - Γεωργία Μπαφίτη





















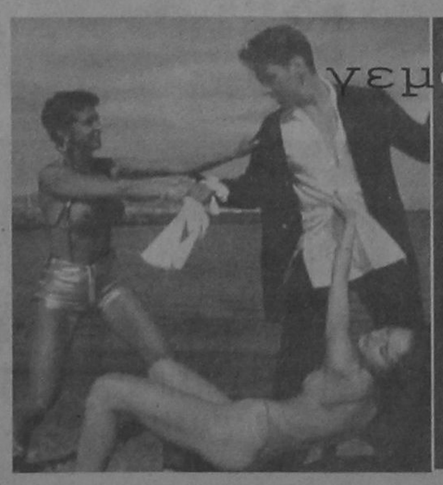

ΤΟΥΡΙΣΜΟΣ

ΜΕΛΕΤΗ-ΚΑΤΑΣΚΕΥΗ ΞΕΝΟΔΟΧΕΙΑΚΩΝ ΜΟΝΑΔΩΝ

ΕΝ ΑΡΧΗ ΗΝ ... Η ΕΡΕΥΝΑ

Η επένδυση στη δημιουργία νέας ξενοδοχειακής μονάδας αποτελεί μία απόφαση που - λόγω του κόστους της - θα πρέπει να ληφθεί αφού προηγουμένως μελετηθούν σε βάθος μία σειρά από παράμετροι που θα καθορίσουν πριν από όλα το κατά πόσο και πώς αυτή θα μπορέσει να αποτελέσει τον «θεμέλιο λίθο» μίας κερδοφόρας επιχείρησης. Πολύ περισσότερο, μάλιστα, τώρα που η λήξη των ΜΟΠ επιβαρύνει ακόμη περισσότερο το σύνολο των απαιτούμενων προς επένδυση ποσών από την πλευρά του επιχειρηματία, η σωστή και έγκαιρη μελέτη και ο σχεδιασμός αποτελούν στοιχεία «εκ των ων ουκ άνευ» κάθε μελλοντικής επένδυσης στο χώρο των ξενοδοχειακών μονάδων.

Η ευθύνη για κακοδιαχείριση στον ελληνικό τουρισμό δεν ανήκει αποκλειστικά στην πολιτεία, όπως πολλοί θέλουν να υποστηρίζουν. Μεγάλο μερίδιο για την υποβαθμισμένη εικόνα του φέρουν και οι ιδιώτες που συνεχίζουν να κατασκευάζουν μονάδες πάνω σε παρωχημένα πρότυπα δίχως να έχουν υπολογίσει πώς ακριβώς θα τα αξιοποιήσουν, τι ζητάει ο τουρίστας της δεκαετίας που διανύουμε και ποια, τέλος πάντων, είναι η ταυτότητά του.

Η επoχικότητα που διακρίνει τον κλάδο, δεν επιτρέπει πειραματισμούς στα μοντέλα διαχείρισης μίας μονάδας. Εξάλλου, είναι προφανές ότι ένας βεβαρημένος κατασκευαστικός προϋπολογισμός αδυνατεί να προβλέψει το χρόνο απόσβεσης, γιατί η αιφνίδια επιβολή πακέτων φθηνών προσφορών - ιδίως κατά την εξέλιξη της τουριστικής σαιζόν - ανατρέπει κάθε προσπάθεια για σταθεροποιητική πορεία.

Στην πορεία αναζήτησης στοιχείων συναντήσαμε τον κ. Πέτρο Μαυροθέρη της εταιρίας ΣΤΟΙΧΕΙΟΔΟΜΗ, η οποία ειδικεύεται στη μελέτη και κατασκευή πρότυπων ξενοδοχειακών μονάδων.

ΠΡΩΤΟΓΕΝΗΣ ΕΡΕΥΝΑ: Ο ΚΑΤΕΥΘΥΝΤΗΡΙΟΣ ΑΞΟΝΑΣ ΓΙΑ ΚΑΘΕ ΑΠΟΦΑΣΗ

Από τη στιγμή που ένας επιχειρηματίας ή μία ομάδα επενδυτών αποφασίζουν να δεσμεύσουν τα κεφάλαιά τους στον τουρισμό οφείλουν να ακολουθήσουν με ορθολογισμό κάποια συντονισμένα βήματα μέσω των οποίων θα οδηγηθούν στις σωστές επιλογές. Γι' αυτό το λόγο, πριν από το στάδιο της υλοποίησης, κρίνεται απαραίτητη η διεξαγωγή μίας πρωτογενούς έρευνας κατά την οποία θα πρέπει να αποφασιστούν:

- η τοποθεσία
- ο χαρακτήρας της μονάδας και
- το είδος της πελατείας που στοχεύουν να προσελκύσουν.

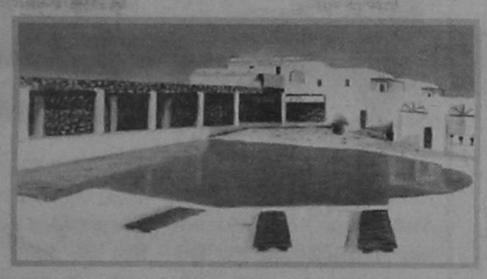

Καταρχήν, θα πρέπει να επισημάνουμε ότι είναι απαραίτητο για τους επενδυτές να εγκαταλείψουν την πεπαλαιωμένη εκείνη αντίληψη για ανέγερση μονάδων σε εκτάσεις που προέρχονται είτε από κληρονομιές είτε από ευκαιριακές αγορές, χωρίς πρώτα να εξετασεί η υποδομή ή οι μελλοντικές δυνατότητες εξέλιξης. Δυστυχώς, η κωλυσιεργία και η αδιαφορία της πολιτείας συνήθως κρατά τα αναπτυξιακά προγράμματα στα τραπέζια των συνεδριάσεων, αφήνοντας την ουσιαστική ευθύνη για την αναβάθμιση του εγχώριου προϊόντος στους ιδιώτες.

Είναι τραγικό για έναν επιχειρηματία να προχωρά στην ανέγερση μίας υπερσύγχρονης εγκατάστασης σε περιοχή με καλές κλιματολογικές συνθήκες ή τουριστικό ενδιαφέρον, χωρίς όμως υποδομή σε κοινωνικές παροχές και τουριστική κουλτούρα. Οι προοπτικές για άμεση απόδοση κόστους κατασκευής είναι ανύπαρκτες γι' αυτόν και η όποια ευαισθητοποίηση για στήριξη και μακροπρόθεσμη αναβάθμιση της γενέτειράς του αποτελούν τοπίο στην ομίχλη. Έτσι, είναι υποχρεωμένος να εξασφαλίσει προηγουμένως απάντηση σε ένα πολύ πιο ουσιώδες ζήτημα που τον αφορά αποκλειστικά στη συγκεκριμένη χρονική στιγμή: «Κατά πόσο έχει τη δυνατότητα να μετρέπει μαι ερημιά σε επιχείρηση;».



Λέγοντας ερημιά δεν εννοούμε μόνο τα συγκεκριμένα εκείνα στρέμματα που θα αξιοποιηθούν, αλλά ένα ολόκληρο οικοσύστημα που θα πρέπει να διαμορφώσει τουριστική συνείδηση τέτοια, ώστε να φιλοξενεί στο μέλλον ένα συγκεκριμένο αριθμό τουριστών.

Μία έρευνα, λοιπόν, αξιολόγησης για την καταλληλότητα της περιοχής θα πρέπει να περιλαμβάνει οπωσδήποτε τους εξής προβληματισμούς:

- Κατά πόσο κρίνονται σύγχρονες οι δυνατότητες πρόσβασης τουριστών στη συγκεκριμένη περιοχή;
- Είναι προσπελάσιμη η τοποθεσία όπου βρίσκεται το εργοτάξιο της υπό ανέγερση μονάδας; αν όχι, τι κόστος προϋποθέτει η οδική σύνδεση με τον κοντινότερο οικισμό.
- Σε τι βαθμό είναι σε θέση να εξυπηρετεί τις ανάγκες των επισκεπτών η τεχνολογική ανάπτυξη της ευρύτερης περιοχής; (π.χ., ψηφιακό τηλεπικοινωνιακό δίκτυο, δορυφορική τηλεοπτική λήψη κ.λπ.).
- Ποιο είναι το κόστος ηλεκτροδότησης - ύδρευσης; οσον αφορά στο νερό, αφ' ενός η μεταφορά με βυτιοφόρα κρίνεται φύσει ασύμφορη, αφ' ετέρου η αφαλάτωση καθίσταται απογορευτική, γιατί σύμφωνα με τις μελέτες αγγίζει το 50% του συνολικού κόστους κατασκευής της μονάδας. Κι όμως, το πρόβλημα της λειψυδρίας φαίνεται ότι θα απασχολήσει πολύ περισσότερο τη χώρα μας στο μέλλον, άρα το πρόσθετο κόστος μιας γεώτρησης είναι αναπόφευκτο.
- Επίσης, από που θα μεταφερθούν και πόσο κοστίζουν τα δομικά υλικά, οι πρώτες ύλες και η τεχνογνωσία του προσωπικού που θα χρησιμοποιηθεί για την ανέγερση; (Στη συνέχεια θα αναφερθούμε εκτενέστερα στις τραγικές συνέπειες της χρησιμοποίησης άριστων υλικών από ανειδίκευτο προσωπικό).

Ακόμη περισσότερο:

- Παράγει η περιοχή καταρτισμένο ανθρώπινο δυναμικό για να εργαστεί στην επιχείρηση ή μήπως θα πρέπει να επωμιστεί ο επιχειρηματίας και το πρόσθετο κόστος μεταφοράς, στέγασης και διατροφής υπαλλήλων καθ' όλη τη διάρκεια της λειτουργίας;

Τέλος:

- Υπάρχει ανεπτυγμένο δίκτυο κοινωνικών υπηρεσιών στην περιοχή; Και δεν εννοούμε βέβαια μόνο τράπεζες, ταχυδρομείο, παράρτημα τουριστικής αστυνομίας, συγκοινωνίες, σταθμούς ανεφοδιασμού καυσίμων, γλωσσομάθεια του πληθυσμού και τόσο άλλα που δεν έχουν φτάσει ακόμη σε πολλά μέρη της χώρας μας. Ο βασικότερος παράγοντας είναι «παροχές πρώτων βοηθειών» κέντρα υγείας, φαρμακεία, ιατρεία κ.λπ. που, ιδίως στα νησιά αποτελούν την ανίατη πληγή του τουρισμού μας.

Δυστυχώς όλοι έχουμε διδαχθεί από τις συνέπειες της αδυναμίας προσφοράς ποιοτικών υπηρεσιών που έχουν υποβαθμίσει την ανταγωνιστικότητα του ελληνικού προϊόντος.

ΠΟΙΟΣ ΕΙΝΑΙ Ο ΠΕΛΑΤΗΣ;

Η στενότητα ζήτησης του ελληνικού προϊόντος και τα διαρθρωτικά προβλήματα που έχει προκαλέσει έχουν ως άμεση συνέπεια της επενδυτική ανασφάλεια.

Για το λόγο αυτόν, ένας ορθολογικά σκεπτόμενος επενδυτής οφείλει να προσανατολίσει το χαρακτήρα της έρευνας που διεξάγει και προς τις διαφημιστικές κατευθύνσεις που διαμορφώνονται. Έτσι, θα καθορίσει στόχους λειτουργίας με την έννοια της εθνικότητας της πελατείας που επιθυμεί να προσελκύσει. Για παράδειγμα, έχει αναπτυχθεί προσφάτως ένα κλίμα προσέλκυσης τουριστών από τη Ρωσία και τις υπόλοιπες πρώην ανατολικές χώρες. Αν, λοιπόν, στοχεύει να απευθυνθεί σε αυτή τη νέα αγορά, είναι αυτονόητο ότι θα πρέπει να φροντίσει να πληροφορηθεί για την ψυχοσύνθεση του λαού, τις ιδιομορφίες κι τις προτιμήσεις που παρουσιάζει κατά τη διάρκεια των διακοπών. Μόνο έτσι θα δημιουργήσει χώρους μελετημένους ειδικά γι' αυτή την κατηγορία, χωρίς να σπαταλήσει χρόνο και χρήμα για την κατασκευή ανεκμετάλλευτων τμημάτων λειτουργίας.

Αντίστοιχα, διαφορετικές ανάγκες έχει ένας εσωστρεφής και πειθαρχημένος Ασιάτης, που ενδεχομένως χρειάζεται και ιδιαίτερο διαπολόγιο, από έναν Μεσογειακό που αναζητά περισσότερες δραστηριότητες και ψυχαγωγία με χαλαρό πρόγραμμα ή έναν Αγγλο που αρέσκεται να μοιράζεται το τραπέζι του εσπιατορίου με όσους άγνωστους χωράνε γύρω του. Αντιθέτως, οικογενειάρχης Ιταλός ή Ελληνας αναζητά τη «δική του» προσωπική γωνιά. Ιδιαίτερα για τους Ελληνες, που συνήθως διαθέτουν και μεταφορικό μέσο προκειμένου να συνδυάζουν τη διαμονή με σύντομες εκδρομές, είναι γνωστό ότι πρέπει να καλυφθούν 100% σε όλες τις απαιτήσεις τους για να μην προτιμήσουν τα πατρικά ή εξοχικά τους σπίτια.

Με αυτό το σκεπτικό, λοιπόν, ο επενδυτής θα πρέπει να εξετάσει προσεκτικά τις απαιτήσεις όλων των κατηγοριών που προτιμούν ή προβλέπεται να προτιμήσουν στο μέλλον την Ελλάδα ως προορισμό, ώστε να επιλέξει εκείνη που θα κρίνει ως συμφέρουσα και αποδοτική για το δικό του προϋπολογισμό.

ΕΠΙΤΕΛΕΙΟ ΣΥΝΕΡΓΑΤΩΝ

Η ωφελιμότητα της έρευνας συνίσταται στη σαφή εικόνα του προϊόντος αλλά και στο πρόσθετο πλεονέκτημα της πρόβλεψης κόστους κατασκευής, άρα και του χρόνου αποπεράτωσης. Ευτυχώς βέβαια, τονίζει ο κ. Μαυροθέρης, τα τελευταία χρόνια εφαρμόζονται πρωτοποριακά συστήματα δόμησης με ιδιαίτερη ταχύτητα και μειωμένο κόστος κατασκευής, με αποτέλεσμα να μπορεί για πρώτη φορά ο επιχειρηματίας να προκαθορίσει το χρόνο λειτουργίας της επιχείρησης του με μεγαλύτερη ακρίβεια.

Αφού συγκεντρώσει όλα τα στοιχεία που θα τον οδηγήσουν στην ορθή κατεύθυνση, θα πρέπει να προχωρήσει στην αναζήτηση της ομάδας των συνεργατών που θα αναλάβουν την υλοποίηση του επενδυτικού σχεδίου.

Σε αυτό το στάδιο καλείται να αποφασίσει αν θα επιλέξει μία ολοκληρωμένη ομάδα ειδικοτήτων που συνεργάζονται υπό μορφή εταιρίας ή μεομονωμένους επαγγελματίες ανά ειδικότητα. Το περιθώριο ανήκει αποκλειστικά στον ίδιο και εξαρτάται από τις συστάσεις που διαθέτει.

Α. ΣΥΜΒΟΥΛΟΙ ΚΑΤΑΣΚΕΥΗΣ

Κατά τη φάση της εκκίνησης κρίνεται απαραίτητη η ύπαρξη ενός επιτελείου από τρία άτομα που θα έχουν αρχικά συμβουλευτικό ρόλο. Αυτοί είναι:

- Ο διακοσμητής ο οποίος με τις γνώσεις, τη «διαλεκτική» και την πείρα που διαθέτει, καλείται να βοηθήσει τον επιχειρηματία να μορφοποιήσει τις αρχικές του ιδέες, εφόσον αυτές κρίνονται σωστές, ή αντίστοιχα να προβεί σε κάθετες παρεμβολές όπου αυτό κρίνεται απαραίτητο.
- Ο αρχιτέκτονας ο οποίος είναι σε θέσει να εφαρμόσει και να σχεδιάσει τις ιδέες που προτείνει ο διακοσμητής.
- Ο μηχανικός ο οποίος με τη σειρά του είναι ικανός να βάλει σε τάξη και να προχωρήσει στην υλοποίηση των σχεδίων που του δίνουν οι δύο συνεργάτες του.

Η συναναστροφή του επιχειρηματία μαζί τους προσφέρει σε αυτόν τον πλεονέκτημα της εξοικείωσης με το χώρο και την κατανόηση κάθε ενέργειας από μέρους τους. Βέβαια, το ότι θα πρέπει να αναζητήσει πολύ καλούς συμβούλους δεν σημαίνει απαραίτητα καταξιωμένους και γνωστούς αλλά άξιους και με δυνατότητα επικοινωνίας και συνεργασίας με τον πελάτη τους.

Β. ΤΕΧΝΙΚΗ - ΚΑΤΑΣΚΕΥΑΣΤΙΚΗ ΕΤΑΙΡΙΑ

Αφού ολοκληρωθεί η εικόνα που θα έχει το ξενοδοχείο, θα πρέπει να προχωρήσει στο επόμενο στάδιο που προϋποθέτει την αναζήτηση της κατάλληλης τεχνικής εταιρίας που θα προχωρήσει στην ανέγερση. Αυτή αποτελείται από μία δεύτερη ομάδα αρχιτεκτόνων και μηχανικών, στους οποίους ενδεχομένως θα προστεθεί και ένας ειδικός τουριστικός σύμβουλος (ειδήμων του επαγγέλματος), ο οποίος διαθέτει άποψη και πείρα σε σχέση με παρόμοιες κατασκευές και είναι πολύ πιθανό, κατά τη λειτουργία της μονάδας, να εκτελεί τα καθήκοντά του διευθυντή. Σε αυτό το στάδιο συνήθως οι εργασίες χωρίζονται σε δύο φάσεις: τα έργα υποδομής και τα έργα τελικής κατασκευής. Για το λόγο αυτόν, σε ορισμένες περιπτώσεις οι φάσεις αυτές αναθέτονται σε δύο διαφορετικές εταιρίες που αναλαμβάνουν ξεχωριστά:

- τη φάσητης υποδομής, η οποία περιλαμβάνει χωματουργικές εργασίες, λιμενικά ή οδικά έργα, αποχετεύσεις και λοιπές εξειδικευμένες εργασίες χωματουργικής φύσης,
- τη φάση της τελικής κατασκευής που αναλαμβάνει το στήσιμο της επιχειρήσεις στις βάσεις που έχει θέσει η προηγούμενη. Αναλαμβάνε, δηλαδή, από τα θεμέλια μέχρι την τελική παράδοση.

Παρ' όλα αυτά, η πείρα έχει αποδείξει ότι το αρχικό επιτελείο των τριών συμβούλων, μαζί με τον τουριστικό σύμβουλο που προστέθηκε στη συνέχεια, πρέπει να παραμείνει μέχρι τα εγκαίνια του ξενοδοχείου ώστε να είναι δυνατή ανά πάσα στιγμή η διορθωτική παρέμβαση του καθενός, όπου κριθεί απαραίτητη.

ΕΝΑΡΜΟΝΙΣΗ ΜΕ ΤΟΝ ΠΕΡΙΒΑΛΛΟΝΤΑ ΧΩΡΟ

Η συντριπτική πλειοψηφία του των τουριστών σήμερα ειναι αστοί που ζουν και εργάζονται σε πυκνοκατοικημένες πόλεις με μονότονη καθημερινή ζωή. Στις διακοπές τους, λοιπόν, νιώθουν άμεσα την ανάγκη να ξεφύγουν από το περιβάλλον που τους θυμίζει τις άχαρες πολυκατοικίες που αφήνουν πίσω τους. Για το λόγο αυτό, όλο οι επενδυτές θα πρέπει να πάψουν πλέον να κατασκευάζουν τα ογκώδη εκείνα κακέκτυπα που έχουν κατακλύσει την Ελλάδα και να υιοθετήσουν την ανάλαφρη αίσθηση που προσδίδει η διάχυση των χώρων σε οριζόντια διάταξη.

Ο βασικότερος γνώμονας όμως που θα πρέπει να λειτουργεί καθοριστικά - και απαγορευτικά μάλιστα - ενάντια σε κάθε αυθαίρετη ενέργεια είναι η απόλυτη εναρμόνιση με το περιβάλλον. Είναι αλήθεια ότι πολλές περιοχές της Ελλάδας με μοναδικά δείγματα φυσικής καλλονής έχουν υποστεί πολύ σοβαρά πλήγματα από ασυνειδησία των κατασκευαστών ή των επιχειρηματιών.

Αποτελεί, όμως, ευχάριστο μήνυμα το γεγονός ότι τα τελευταία χρόνια παρατηρείται όλο και μεγαλύτερο ποσοστό επιβολής περιορισμών από τις κατά τόπους αρχιτεκτονικές επιτροπές ως προς την εξωτερική εμφάνιση των υπό ανέγερση ή ανακαίνιση μονάδων. Θα λέγαμε ότι, μάλλον, καιρός ήταν να διασώσουμε ότι, (και αν) έχει απομείνει, γιατί αρκετό «τοπικό χρώμα» έχει θυσιαστεί στο βωμό της βιομηχανοποίησης του τουρισμού. Στο κάτω - κάτω, εκεί βρίσκεται και η αξία της φυγής από την πόλη και της επίσκεψης σε κάποιο παραδοσιακό οικισμό, να μπορέσουμε να βιώσουμε και να μοιραστούμε με τους ντόπιους καθημερινές εμπειρίες, σε αναλλοίωτο αισθητικά περιβάλλον.

ΜΟΝΙΜΕΣ 'Η ΑΝΑΝΕΩΣΙΜΕΣ ΕΓΚΑΤΑΣΤΑΣΕΙΣ

Οι διαδικασίες ανέγερσης ξεκινούν με την προϋπόθεση ότι ένας επιχειρηματίας έχει αποφασίσει εκ των προτέρων τις είδους μορφή επιθυμεί να έχει η επιχείρησή του ως προς το χαρακτήρα της, κάτι το οποίο έχει μεγάλη σημασία, γιατί έτσι γίνεται ευκολότερη η επιλογή των κατάλληλων για την περίπτωση υλικών.

Μία τουριστική εγκατάσταση με μόνιμη μορφή σε εξωτερική παρουσία και κοινόχρηστους χώρους απαλλάσσει εκ πρώτης όψεως τον ιδιοκτήτη από την υποχρέωση των επαναλαμβανόμενων δαπανών για ανακαινιστικά έργα, αλλά παράλληλα τον υποχρεώνει να αγοράσει και να χρησιμοποιήσει τα πιο γερά και ακριβά υλικά δόμησης με τον κίνδυνο να χαρακτηριστεί σύντομα η επιχείρηση πεπαλαιωμένης μορφής, στερώντας της τα περιθώρια ανανέωσης.

Αντίθετα, μία τουριστική εγκατάσταση που κατασκευάζεται με δεδομένη την προοπτική να υφίσταται συχνές ανακαινίσεις διαθέτει το πρόσθετο πλεονέκτημα της ευελιξίας και προσαρμογής στις σύγχρονες τάσεις για πολλαπλές χρήσεις μέσα στους ήδη υπάρχοντες χώρους.

ΔΟΜΙΚΑ ΥΛΙΚΑ

Αποτελεί ευχάριστη διαπίστωση το γεγονός ότι η ποιότητα των υλικών που κυκλοφορούν σήμερα στην αγορά είναι πολύ καλή και έχει την ευκαιρία ο επιχειρηματίας να επιλέξει εκείνη ακριβώς την κατηγορία προϊόντων που ανταποκρίνονται στις προσωπικές του αξιώσεις. Οσο για την κατασκευαστική εταιρία, η επιλογή από μέρους της των σωστών προϊόντων για τον πελάτη της εξαρτάται από το πόσο έμπειρη και έντιμη είναι. Αλλωστε, γι' αυτό έχει δοθεί από την αρχή τόση έμφαση στην ανάγκη παραμονής του αρχικού επιτελείου συμβούλων μέχρι την ημέρα εγκαινίων.

Δύο είναι οι θεμελιώδεις αρχές για την κατασκευή μιας «αθάνατης» τουριστικής μονάδας:

- Η χρησιμοποίηση άψογων υλικών υποδομής.
- Η ευσυνειδησία του συνεργείου που έχει αναλάβει την αποπεράτωση.

Ο πλήρης συνδυασμός και των δύο υπό τη συνεχή εποπτεία του έμπειρου επιτελείου μπορούν να εγγυηθούν πολλαπλές δυνατότητες ανακαίνισης για πάρα πολλά χρόνια επάνω σε αθάνατο σκελετό.

Είναι τραγικό σήμερα να χρησμοποιούνται υλικά άριστης ποιότητας τα οποία από ανθρώπινη και μόνο αδιαφορία μειώνουν τη μακροβιότητα της κατασκευής.

Χαρακτηριστικά είναι τα παραδείγματα υδραυλικών εγκαταστάσεων στις οποίες έχουν τοποθετηθεί σωλήνες με προδιαγραφές ζωής 400 ετών αλλά η συναρμολόγησή τους με ευτελή εξαρτήματα επισπεύδει τις διαδικασίες φθοράς με αποτέλεσμα τη διάβρωση δαπέδων, της τοιχοποιίας και άλλων σημείων που - ούτε λίγο ούτε πολύ - αχρηστεύουν μέρος ή ακόμη και ολόκληρη την εγκατάσταση.



ΚΡΙΤΗΡΙΑ ΚΑΤΑΛΛΗΛΟΤΗΤΑΣ

Το βασικότερο κριτήριο για την επιλογή των δομικών υλικών είναι η ποιότητα της τελικης κατασκευής, δηλαδή η άνετη μα προπαντός ασφαλής διαμονή του τουρίστα. Η υπερπροσφορά σε ποικιλία προϊόντων σήμερα καθιστά ευκολότερο το συνδυασμό ανθεκτικών υλικών που θα προσφέρουν ενιαία αισθητική εικόνα στο αποτέλεσμα.

Α. ΠΥΡΑΣΦΑΛΕΙΑ, ΘΕΡΜΟ - ΗΧΟΜΟΝΩΣΗ

Τα υλικά που θα επιλεγούν για το σκελετό καθώς και την επένδυση της ξενοδοχειακής μονάδας (πόρτες, κουφώματα, ψευδοροφές κ.λπ.) θα πρέπει να παρέχουν καταρχήν απόλυτη ασφάλεια έναντι του κινδύνου της πυρκαγιάς. Αρά, θα πρέπει οπωσδήποτε να αγοραστούν υλικά αφ' ενός άφλεκτα και αφ' ετέρου πυρίμαχα. Θα πρέπει να αποφευχθούν ή έστω να ελαχιστοποιηθούν με κάθε τρόπο οι εφαρμογές με χρήση πλαστικού, ξύλου ή άλλων παρόμοιων υλικών σε κάθε είδους εγκατάσταση μηχανολογικού εξοπλισμού (καλωδιώσεις, εξαερισμός κλπ.), ενώ ο συνολικός όγκος του κτιρίου καλό θα είναι να μην ξεπερνά τους τρεις ορόφους.

Οι μακροχρόνιες έρευνες στον τομέα της πυρασφάλειας έχουν οδηγήσει σε λύσεις που αποτελούν μικρά τεχνολογικά θαύματα. Σήμερα, κυκλοφορούν στην αγορά επανασταtικά υλικά δόμησης που παραμένουν πυρίμαχα σε συνθήκες θερμοκρασίας μέχρι και 800° C και το βασικό τους συστατικό είναι... διογκωμένο ανακυκλωμένο χαρτί. Τέτοια υλικά διατίθενται τα τελευταία χρόνια και στην ελληνική αγορά. Χαρακτηριστικά προϊόντα τέτοιου τύπου είναι τα υλικά δόμησης της τεχνολογίας KORNHOFF (πατενταρισμένη ονομασία που προέρχεται από τον κατασκευαστή τους HINZ KORNHOFF) και είναι γνωστά ως «ελαφριά ηχο-θερμομονωτικά στοιχεία δόμησης». Εξάλλου, όλοι οι χώροι του ξενοδοχείου θα πρέπει να παρέχουν απόλυτη ηχομόνωση και ιδιαίτερα στα κοινόχρηστα τμήματα λειτουργίας, όπου δίπλα στο εσπατόριο ή το bar ενδέχεται να βρίσκονται αίθουσες συνεδριάσεων, αίθουσες προβολής ταινιών ή καταστήματα. Τα προϊόντα της ανωτέρω τεχνολογίας προσφέρουν ιδανικές λύσεις στο πρόβλημα της ηχομόνωσης και θερμομόνωσης, ενώ με τη χρήση τους εξοικονομείται μέχρι και 90% ενέργεια (η εφαρμογή διαδόθηκε ευρύτερα από το ατύχημα του Τσέρνομπιλ). Επίσης, διαθέτουν το πρόσθετο πλεονέκτημα της επαναχρησιμοποίησης όπου κρίνεται απαραίτητο, γιατί διαθέτουν τη δυνατότητα της αποσυναρμολόγησης και μεταφοράς στον ίδιο ή σε άλλο χώρο. Επίσης υπάρχουν έτοιμα στοιχεία μπετόν που κατασκευάζονται κατά παραγγελία και το κόστος κατασκευής και αποπεράτωσης μειώνεται μέχρι και 30% σε σχέση με τις διαδικασίες της συμβατικής δόμησης.

Τέλος, το σημαντικότερο που ενδιαφέρει όλους τους επενδυτές είναι ότι με τη χρήση τους επιτυγχάνονται συνθήκες ταχείας δόμησης με αποτέλεσμα τη δυνατότητα 200μ.² ημερησίως. Αρα μπορεί επιπλέον να θεωρείται εφικτή η ταχεία απόδοση της επένδυσης.

Β. ΕΞΟΙΚΟΝΟΜΗΣΗ ΕΝΕΡΓΕΙΑΣ

Η ευαισθητοποίηση των τελευταίων χρόνων για την προστασία του φυσικού περιβάλλοντος από το φαινόμενο του μαζικού τουρισμού έχει οδηγήσει στην εξεύρεση καινοτόμων λύσεων για τη διαχείριση των υδάτινων πόρων και τη σωστή διάθεση των λυμάτων στα ξενοδοχεία.

Ετσι, όλο και περισσότερες μονάδες σήμερα αποφασίζουν να εγκαταστήσουν συστήματα βιολογικής επεξεργασίας λυμάτων, όποιο κι αν είναι το μέγεθός τους. Τα οφέλη από την εφαρμογή αυτής της μεθόδου δεν λειτουργούν μόνο προς το συμφέρον της φύσης αλλά και πολύ περισσότερο υπέρ του επιχειρηματία που εξοικονομεί φυσικούς πόρους με μηδαμινό κόστος υιοθετώντας οικολογική συνείδηση.

Τα λύματα της εγκατάστασης δεν αποθάλλονται στη θάλασσα ή το υπέδαφος, αλλά συγκεντρώνονται σε μικρού όγκου containers, μέσα στα οποία εξαφανίζεται κάθε δυσοσμία. Παράλληλα, με το άνοιγμα της βρύσης παρέχεται αυτομάτως βιολογικά καθαρισμένο νερό, ενώ κάθε φορά που εκκενώνονται τα containers εξοικονομείται λίπασμα χωρίς να ρυπαίνεται το περιβάλλον με χημικά απόβλητα.

Γ. ΠΟΛΛΑΠΛΟΤΗΤΑ ΤΩΝ ΕΦΑΡΜΟΓΩΝ

Οι μεταβλητές της αγοράς επιβάλλουν σήμερα - περισσότερο από άλλοτε - τη συχνή αναδιαμόρφωση και διαφοροποίηση του τουριστικού προϊόντος, με αποτέλεσμα την αναγκαστική προσφυγή σε ελιγμούς όσον αφορά στις παρεχόμενες υπηρεσίες μίας ξενοδοχειακής μονάδας.

Από την άλλη πλευρά, με τους σημερινούς εξελικτικούς ρυθμούς της τεχνολογίας πολύ συχνά συναντώνται περιπτώσεις σοβαρών επενδύσεων που κρίνονται παρωχημένες.

Γι' αυτό επιβάλλεται πλέον, τουλάχιστον όσον αφορά στις μηχανολογικές εγκαταστάσεις (όπως καυστήρες, κλιματισμός, κουζίνες κ.λ.π.), η χρήση προϊόντων καλής ποιότητας αλλά όχι των ακριβότερων της αγοράς, γιατί είναι πολύ ορατός ο κίνδυνος, σε λίγο χρόνο, το κόστος συντήρησης ή επισκευής τους να μη συμφέρει σε σχέση με την αντικατάσταση.

Αντιθέτως μάλιστα, προτείνονται κατασκευές με ανυψωμένα δάπεδα ή ψευδοροφές, ώστε να καθίστανται εφικτή η προσθήκη νέου μηχανολογικού εξοπλισμού όπως είναι τα συστήματα ενδοεπικοινωνίας, αυτοματισμού ψύξης - θέρμανσης, φωτισμού κ.λπ. χωρίς τη φθορά της τοιχοποιίας ή την αλλοίωση της αισθητικής αρμονίας του χώρου. Επίσης, όσον αφορά στα δωμάτια των πελατών, η νομοθεσία δεν επιτρέπει μεγάλα περιθώρια παρέμβασης ως προς τις διαστάσεις και τη διάταξή τους. Κατά την επένδυση όμως του σκελετού (πλακάκια δαπέδου - μπάνιου, φωτισμός κ.λπ), προτείνεται να μη χρησιμοποιούνται πανάκριβα υλικά, γιατί κάποια στιγμή θα παρέρχεται το ύφος της ισχύουσας αισθητικής τάξης και η ανάγκη για ανακαίνιση θα είναι άμεση.

ΣΥΜΠΕΡΑΣΜΑΤΑ

Θα μπορούσαμε να συνοψίσουμε όλα τα ανωτέρω επικεντρώνοντας την προσοχή στην ικανοποίηση του σύγχρονου τουρίστα, ο οποίος φαίνεται πλέον ότι ξοδεύει με απόλυτο ορθολογισμό το διαθέσιμο χρόνο και προϋπολογισμό του, και επιπλέον ότι διαθέτει ολοκληρωμένη άποψη ως προς τις επιλογές του.

Βασικός, λοιπόν, γνώμονας για την ανέγερση μίας ξενοδοχειακής εγκατάστασης με ισχυρή άμυνα ενάντια στα πυρά του ανταγωνισμού είναι ο σωστός προγραμματισμός βήμα προς βήμα σε συνδυασμό με την επιλογή του κατάλληλου επιτελείου που θα αναλάβει την απόλυτη ευθύνη μέχρι την τελική παράδοση. Επίσης, η επιλογή των υλικών θα πρέπει να είναι τέτοια, ώστε να συντηρούνται εύκολα και να αντέχουν στο φυσικό περιβάλλον χωρίς να προσβάλλουν την ενιαία αισθητική εικόνα της περιοχής.

Τέλος, η εφαρμογή του σωστού marketing διαχείρισης κατά το στάδιο της λειτουργίας θα συμβάλει ώστε τα έργα υποδομής που έχουν γίνει κατά την ανέγερση να αποδώσουν τα μέγιστα.

Πρόσω ολοταχώς, με συνέπεια και άνεση



F/B PATMOS - F/B RODOS - F/B IALYSSOS

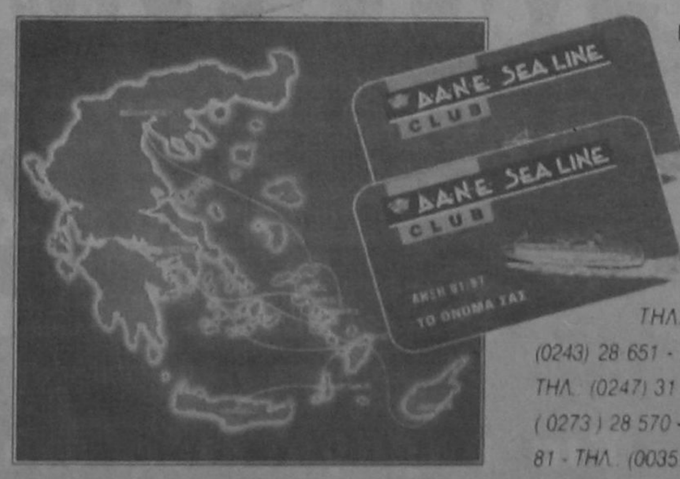

ΡΟΔΟΣ : ΑΜΕΡΙΚΗΣ 95 - 85 100 ΡΟΔΟΣ ΤΗΛ.: (0241) 77070 - 6, TLX: DANE GR FAX (0241) 77084 · ΠΕΙΡΑΙΑΣ : ΑΚΤΗ ΜΙΑΟΥΛΗ 33, 185 35 ΠΕΙΡΑΙΑΣ, ΤΗΛ.: (01) 429 32 40 - 5, TLX : 241084 SUAL GR, FAX: (01) 429 34 93 · ΘΕΣΣΑΛΟΝΙΚΗ: ΝΙΚΗΣ & ΚΟΜΝΗΝΩΝ 9, ΤΗΛ.: (031) 242 121 - 232 023, FAX: (031) 241 321 · ΚΩΣ: ΤΗΛ.: (0242) 27 311 · ΚΑΛΥΜΝΟΣ: ΤΗΛ.: (0243) 28 651 · ΛΕΡΟΣ : ΤΗΛ.: (0247) 22 500 · ΠΑΤΜΟΣ: ΤΗΛ.: (0247) 31 314 · ΣΑΜΟΣ: ΤΗΛ.: (0273) 25 065, FAX : (0273) 28 570 · ΚΥΠΡΟΣ: ΛΕΜΕΣΟΣ, ΛΕΩΦ. ΟΜΟΝΟΙΑΣ 81 - ΤΗΛ.: (00357-5) 36 7070, FAX : (00357 - 5) 36 7919

D·A·N·E· SEA LINE
ΔΩΔΕΚΑΝΗΣΙΑΚΗ ΑΝΩΝΥΜΗ ΝΑΥΤΙΛΙΑΚΗ ΕΤΑΙΡΙΑ

ΡΕΠΟΡΤΑΖ

ΠΟΙΟΝ ΣΥΜΦΕΡΕΙ Η ΧΑΓΗ

Της ΧΑΡΙΤΙΝΗΣ ΔΙΠΛΑ, επίκουρου καθηγήτριας του Διεθνούς Δικαίου

Η Χάγη έχει μπεί πια στη ζωή μας. Να πάμε; Να μην πάμε; Να πάνε οι Τούρκοι; Ποιος το πρότεινε πρώτος; Οι Αμερικανοί ή εμείς; Και πως τόλμησε ο έλλην πρωθυπουργός να κάνει μια τέτοια πρόταση τη στιγμή κατά την οποία η Ελλάδα δεν διεκδικεί, ως συνήθως, τίποτε και επομένως γιατί να προσφύγει αυτή στη Χάγη; Μήπως εάν η Ελλάδα αποδεχθεί την πρόταση της προσφυγής, αποδέχεται και την αμφισβήτηση της ελληνικότητας των βραχονησίδων;

Τα ερωτήματα αυτά διατυπώνονται με τρόπο που προδικάζει σε μεγάλο βαθμό τις απαντήσεις που δίδουν σ' αυτά οι πολιτικοί άνδρες της χώρας, απαντήσεις αντιφατικές που προέρχονται όχι μόνο από τα διάφορα κόμματα, αλλά και από στελέχη του ίδιου κόμματος. Υποδηλώνουν αφετέρου κακή κατανόηση των διεθνών διαδικασιών απονομής δικαιοσύνης ή και υποκριτική αντιμετώπιση του θέματος από φόβο πολιτικού κόστους.

Κατ' αρχάς, το ερώτημα ποιος θα παραπέμψει πρώτος το θέμα στη Χάγη είναι άνευ αντικειμένου, κι αυτό γιατί στα διεθνή δικαστήρια μόνο συναινετικά μπορεί να παραπεμφθεί μια υπόθεση. Ενώ η Ελλάδα έχει δώσει αυτή τη συγκατάθεση το 1994, όταν αποδέχθη με δήλωσή της την υποχρεωτική αρμοδιότητα του Δικαστηρίου έναντι κάθε άλλου κράτους που την αποδέχεται επίσης, η Τουρκία δεν έχει κάνει παρόμοια δήλωση. Επομένως, και να θέλουμε να προσφύγουμε εμείς μονομερώς δεν μπορούμε. Αντίθετα, εάν η Τουρκία αποφασίσει αύριο το πρωί ότι επιθυμεί την παραπομπή στη Χάγη, μπορεί να υποβάλει και αυτή μια τέτοια δήλωση και να προσφύγει μονομερώς κατά της χώρας μας.

Στην περίπτωση αυτή θα υποχρεωθούμε να παραστούμε ενώπιον του Δικαστηρίου για να τιμήσουμε την υποχρέωση η οποία πηγάζει από τη δήλωσή μας. Εάν αυτό συμβεί, το Δικαστήριο μπορεί να αποφανθεί, εφόσον αυτό του ζητηθεί από τον ενάγοντα, για κάθε είδους διαφορά νομικής φύσεως, εκτός αν αυτή έχει σχέση με τη λήψη στρατιωτικών μέτρων αμυντικού χαρακτήρα τα οποία έχουν ληφθεί για λόγους εθνικής άμυνας. Η εξαίρεση αυτή αναφέρεται ρητά στην ελληνική δήλωση του 1994 για να αποφευχθούν οι προσφυγές κατά της χώρας μας σχετικά με την αποστρατικοποίηση των νησιών του Αιγαίου.

Οσο για το αν αποδεχόμενοι να πάμε σε διεθνές δικαστήριο, αναγνωρίζουμε την τουρκική αμφισβήτηση πάνω στις βραχονησίδες, θα μπορούσαμε να αντιπαραθέσουμε τις ακόλουθες παρατηρήσεις που βασίζονται στην απλή λογική. Αναγνωρίζουμε οι ίδιοι ότι στην υπόθεση αυτή παραβιάσθηκε η διεθνής νομιμότης, την οποίαν επιθυμούμε να δούμε να αποκαθίσταται. Ο ασφαλέστερος τρόπος να γίνει αυτό, δεδομένης της ανισορροπίας δυνάμεων, η οποία χαρακτηρίζει τα δύο μέρη, είναι να υποβληθεί το θέμα ενώπιον ενός τρίτου αμερόληπτου κρπή, που δεν μπορεί να είναι άλλος από ένα διεθνές δικαστήριο. Δεν είναι ρεαλιστικό να αισθανόμαστε ότι μας αδικούν οι Αμερικανοί και οι άλλοι φίλοι και εταίροι, οι οποίοι αρνούνται να αποφανθούν υπέρ των ελληνικών δικαίων, κρατώντας ίσες αποστάσεις (ακριβώς για το λόγο ότι δεν είναι δικαστές) και από την άλλη να αρνούμαστε να απευθυνθούμε σ' ένα φορέα που έχει ως μοναδική αποστολή να εφορμόζει το διεθνές δίκαιο.

Το ερώτημα που θα έπρεπε, κατά τη γνώμη μου, να απασχολήσει σοβαρά την ελληνική ηγεσία είναι το ακόλουθο: Εφόσον πρόκειται για μια νομική διαφορά με ένα γείτονα ισχυρότερο από εμάς, διαφορά στην οποία έχουμε με το μέρος μας τους κανόνες δικαίου, μήπως θα ήταν προτιμότερο να τη λύσουμε με δικαστικά μέσα αποδεχόμενοι τις διεθνείς προτάσεις για παραπομπή της υπόθεσης ενώπιον ενός διεθνούς δικαστηρίου; Το όργανο αυτό θα κληθεί να εφαρμόσει το διεθνές δίκαιο αμερόληπτα και ενώπιον του και τα δύο μέρη είναι ίσα, πράγμα το οποίο δεν συμβαίνει ούτε σε μια διεθνή διαπραγμάτευση ούτε στο πλαίσιο ενός πολιτικού οργάνου.

Θα μπορούσαμε ίσως να διδαχθούμε από αυτό που συνέβη στο Ευρωπαϊκό Κοινοβούλιο, το οποίο ως πολιτικό όργανο, έλαβε υπόψη το πολιτικό βάρος της Τουρκίας και τα ισχυρά οικονομικά συμφέροντα ορισμένων εταίρων μας και απέφυγε να λάβει μια καθαρά καταδικαστική απόφαση για τη γείτονα. Με την παρατήρηση αυτή δεν αναιρείται η μέγιστη πολιτική σημασία του ψηφίσματος αυτού, ούτε υπονοείται ότι η χώρα μας δεν θα πρέπει να κινηθεί και στα πολιτικά διεθνή fora, κάθε άλλο μάλιστα. Το ερώτημα είναι πως θα μπορέσουμε να εκμεταλλευτούμε με τον καλύτερο τρόπο και με λιγότερο εθνικό - και οχι κοντόφθαλμα κομματικό - κόστος όλα τα μέσα τα οποία βρίσκονται στη διάθεσή μας για την ειρηνική επίλυση της διαφοράς. Στην περίπτωση κατά την οποία η Ελλάδα αποδεχόταν χωρίς παλινδρομήσεις και δισταγμούς ένα δικαστικό διακανονισμό, θα μπορούσε να απαιτήσει από τον αμερικανικό και άλλους παράγοντες να ασκήσουν πιέσεις στην Τουρκία να αποδεχθεί την παραπομπή της υπόθεσης σε διεθνές δικαστήριο. Το πιθανότερο είναι ότι η γείτων θα απέφευγε να δεσμευτεί με την υποχρεωτική δήλωση αποδοχής της αρμοδιότητας του Δικαστηρίου της Χάγης, η οποία είναι συνήθως γενικού χαρακτήρα και αποτελεί πολιτική απόφαση μείζονος σημασίας διότι επιτρέπει σε κάθε άλλο κράτος το οποίο έχει κάνει παρόμοια δήλωση να τη «σύρει» στο Δικαστήριο. Οι διεθνείς πιέσεις οι οποίες θα ενεργοποιούντο με την ξεκάθαρη ελληνική αποδοχή της πρότασης, θα μπορούσαν ωστόσο να την υποχρεώσουν να συμφωνήσει στην παραπομπή της συγκεκριμένης υπόθεσης σε δικαστικό διακανονισμό. Ο μόνος τρόπος στην περίπτωση αυτή, εφόσον η Τουρκία δεν έχει κάνει την παραπάνω δήλωση, είναι να αποδεχθεί να συνάψει με την Ελλάδα συνυποσχετικό, το οποίο θα επέτρεπε στα δύο κράτη να παραπέμψουν μαζί την υπόθεση των βραχονησίδων Ιμια στη Χάγη ή σε άλλο διεθνές δικαιοδοτικό όργανο. Εφόσον κατέληγε στην αποδοχή της δικαστικής επίλυσης, η ελληνική πλευρά θα έπρεπε να αναρωτηθεί εάν είναι προτιμότερο να παραπεμφθεί η διαφορά στο Δικαστήριο της Χάγης ή σε ένα διαιτητικό δικαστήριο ad hoc. Και οι δύο διαδικασίες καταλήγουν σε υποχρεωτικές αποφάσεις για τα διάδικα μέρη, έχει ωστόσο η κάθε μία πλεονεκτήματα και μειονεκτήματα σε σχέση με την άλλη, καθώς και ιδιαιτερότητες οι οποίες ενδεχομένως θα μπορούσαν να προδικάσουν λιγότερο ή περισσότερο ευνοϊκά την έκβαση της υπόθεσης. Επιβάλλεται στο σημείο αυτό μια πολύ προσεκτική στάθμιση όλων των νομικών και πραγματικών δεδομένων, έτσι ώστε να καταστρωθεί μια νομική στρατηγική, η οποία να οδηγήσει με τη μεγαλύτερη δυνατή βεβαιότητα στο επιθυμητό αποτέλεσμα. Αν, όπως υποστηρίζει η ελληνική πλευρά, το διεθνές δίκαιο είναι με το μέρος μας, μια δικανική νίκη που θα τονώσει το ελληνικό φρόνημα δεν είναι προτιμότερη από μια έκρυθμη κατάσταση, η οποία μπορεί ανά πάσα στιγμή να οδηγήσει σε ανάφλεξη με αμφίβολα αποτελέσματα και βαριές θυσίες κάθε είδους; Στο εξωτερικό, μια τέτοια δικαίωση θα ενδυναμώσει τη θέση μας σε όλα τα διεθνή πολιτικά fora, δείχνοντας στους εταίρους μας ότι δεν γκρινιάζουμε άδικα, αλλά ότι όντως έχουμε δίκιο. Ας θυμηθούμε την ικανοποίηση που νιώσαμε τον Ιούνιο του 1994, όταν ανακοινώθηκε η Διάταξη για τα προσωρινά μέτρα του Ευρωπαϊκού Δικαστηρίου στην υπόθεση του ελληνικού embargo κατά των Σκοπίων, η οποία δικαίωνε την Ελλάδα. Τέλος, μια διευθέτηση του θέματος με ειρηνικά μέσα, χωρίς προσφυγή στη βία και ότι αυτή συνεπάγεται, θα μπορούσε να βοηθήσει στην εξομάλυνση και των άλλων διαφορών μας με την Τουρκία με πρώτη στην σειρά αυτήν για την υφαλοκρηπίδα.

ΕΥΧΑΡΙΣΤΗΡΙΟ

Ο Πολιτιστικός Σύλλογος Γυναικών Ιαλυσού

Ευχαριστεί και συγχαίρει: Το Δήμαρχο Ιαλυσού για την καθιέρωση του θεσμού του Καρναβαλιού Ιαλυσού, δίνοντάς μας έτσι την ευκαιρία να προσφέρουμε αλλά και να δεχθούμε φυχαγωγία συμμετέχοντας στην εορταστική ατμόσφαιρα των ημερών.

Ευχαριστεί: Τον Καλλιτεχνικό Δ/ντή του ΜΕΚΤΟ κ. Γ. Φουρλάνο για την αμέριστη συμπαράστασή του στην προσπάθειά μας και τον συγχαίρει για την άψογη διοργάνωση της εκδήλωσης.

Ευχαριστεί: Την επίτιμο Πρόεδρο του Συλλόγου μας κ. Ελένη Τσίκκη για την ενεργή συμπαράστασή της στην όλη προσπάθειά μας.

Ευχαριστεί: Τους κυρίους Γ. Λεντή, Ν. Σαχίνη, Μ. Μακρή, Μ. Γύλλο, Γ. Μαυρή, Μ. Μοσχιού για την τεχνική υποστήριξη που μας προσέφεραν.

Ευχαριστεί: Τον κ. Ν. Γρηγορά, ιδιοκτήτη του ξενοδοχείου «Ιάλυσος» καθώς και τη σύζυγό του Ευαγγελία, που μας έδωσαν την άδεια να χρησιμοποιήσουμε τους χώρους του ξενοδοχείου για τις μεταμφιέσεις μας.

Ευχαριστεί: Τη Δ/νση του καταστήματος HELLAS SPAR Βερόπουλος Ιαλυσού, που διέθεσε στη χρήση μας διάφορα αντικείμενα.

Ευχαριστεί: Τις κυρίες Κ. Φαρμακίδη, Ν. Τσίκκη, Αν. Χρυσού, Δ. Καρτάλη, Κ. Διακοδημητρίου, Α. Βασιλάκη, Ζ. Καρπάθιου, Μ. Γιωργιού, Σ. Μπιλιώτη, Σ. Γκόγκου, Ν. Λεριά, Σ. Κυπραίου, Αικ. Κυπραίου, καθώς και τους κυρίους Θ. Τσίκκη, Δ. Καρπάθιο, Λ. Καλημέρη, Αγ. Ανανία, Γ. Διακανθό, Μ. Γρηγορά, Χ. Μαριά, Ακη Τανιό και Γιάννη Μπότσαρη που συμμετείχαν στα τρία θέματα που παρουσίασε ο Σύλλογός μας.

Ευχαριστεί: Τον ΔΣ κ. Ν. Κουφό για τις μεταφορές διαφόρων αντικειμένων με το αυτοκίνητό του.

Ευχαριστεί: Την κ. Αγγ. Χ"Μάρκου για την κατασκευή στολών.

Ευχαριστεί: Την επιτροπή που έκρινε τους συμμετέχοντες και μας έδωσε το 1ο βραβείο στα άρματα και το 2ο στα πεζοπόρα τμήματα.

Ευχαριστεί: Ολους όσους βοήθησαν και υποστήριξαν με οποιονδήποτε τρόπο την προσπάθειά μας.

Για το Δ.Σ. του Συλλόγου
Η Πρόεδρος
Σ. Μαλαματή - Μπότσαρη

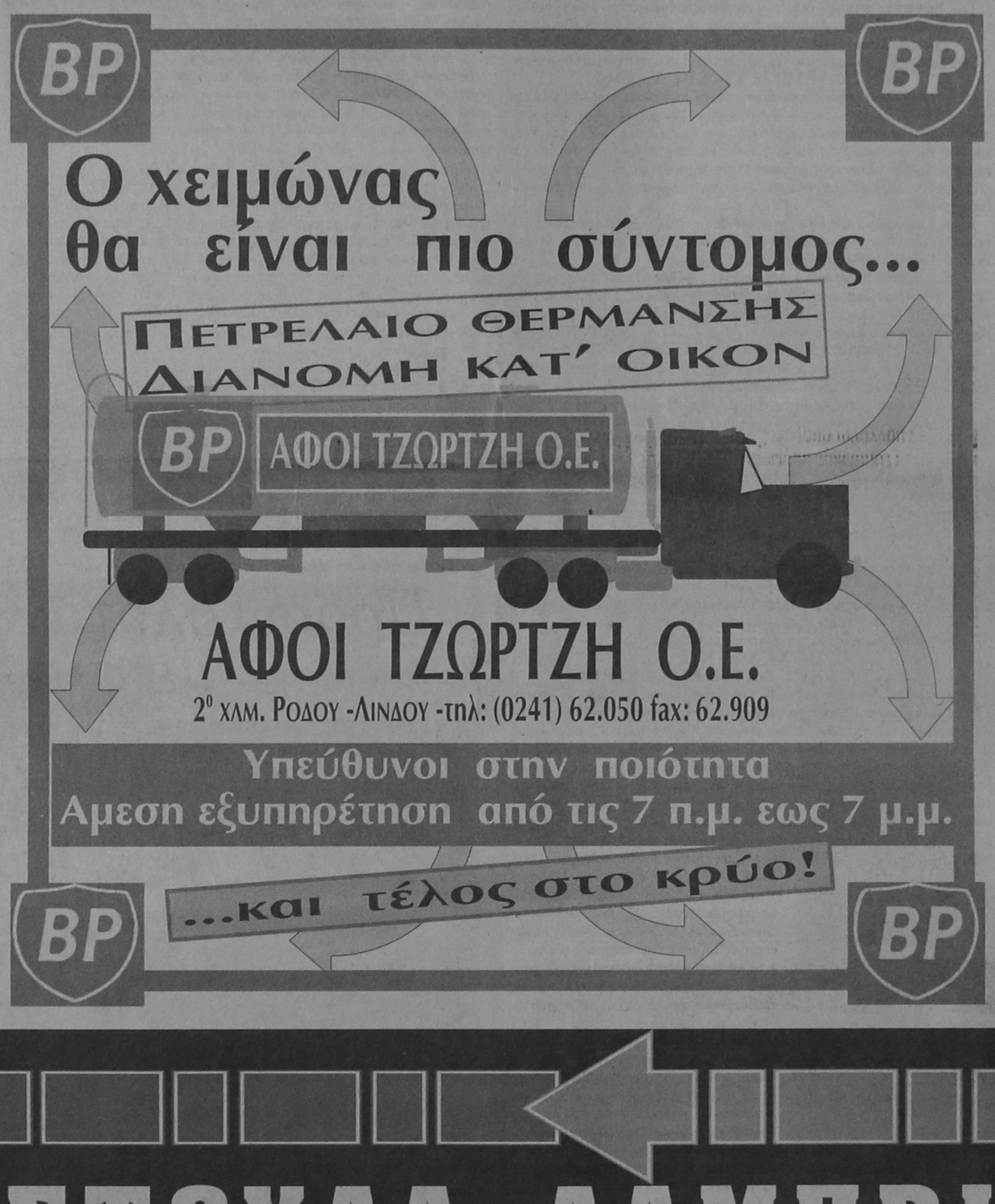





ΜΙΚΡΕΣ ΑΓΓΕΛΙΕΣ

Ενοικιάσεις Ακινήτων

ΕΝΟΙΚΙΑΖΕΤΑΙ στην Ιαλυσό σε οικόπεδο 2.170 τ.μ. έμπροσθεν του ξενοδ. BLUE BAY κατάστημα επιφανείας 260 τ.μ. για τουριστική ή οποιαδήποτε άλλη επαγγελματική χρήση. Πληρ. τηλ. 93807 κ. Μπότσαρη Ελένη.

ΕΝΟΙΚΙΑΖΕΤΑΙ βίλλα (πύργος) επί της Λεωφόρου Ιαλυσού 5 στα Τριάντα κατάλληλη για οποιαδήποτε επαγγελματική χρήση. Συμπεριλαμβάνονται χώροι 300 περίπου τ.μ. για στάθμευση αυτοκινήτων.

Πληροφορίες τηλ. 27707 και 22152.

ΕΝΟΙΚΙΑΖΕΤΑΙ στην Ιαλυσό σε οικόπεδο 2.710 τ.μ. εμπροσθεν του ξεν/χειου Blue Bay κατάστημα επιφάνειας 260 τ.μ. Πληροφορίες τηλ. 93.807 Κα Μπότσαρη Ελένη.

ΕΝΟΙΚΙΑΖΕΤΑΙ κατάστημα επί της Οδού Σωκράτους. Πληρ. Κ. Βρατσάλη Ελένη τηλ. 65300 - 39668 - 23043.

ΕΝΟΙΚΙΑΖΕΤΑΙ επί της Αννης Μαρίας και πάροδος Κωνσταντάκη διαμέρισμα κατάλληλο για γραφείο ή ιατρείο - Πληρ. τηλ. 33952 - 27057.

ΕΝΟΙΚΙΑΖΕΤΑΙ ισόγειο διαμέρισμα στην Ιωνος Δραγούμη 43, δύο δωματίων πλήρως επιπλωμένο (Ψυγείο, κουζίνα). Πληροφορίες: Τηλ. 28002.

ΕΝΟΙΚΙΑΖΟΝΤΑΙ γραφεία στο Μαντράκι, Ενοικιάζονται γραφεία, κατάλληλα για λογιστές, δικηγόρους, Μηχανικούς κ.τ.λ. Πληρ. τηλ. 68111 - 64440

ΕΝΟΙΚΙΑΖΕΤΑΙ διαμέρισμα 90 τ.μ. στον πρώτο όροφο με κεντρική θέρμανση Κέννεντυ 45. Πληρ. στο τηλεφ. 64464

ΕΝΟΙΚΙΑΖΕΤΑΙ στην Αθήνα (Παπανδρέου 54 Ζωγράφου) πλήρως επιπλωμένο διαμέρισμα με εξοπλισμό κουζίνας, θέρμανση, τηλέφωνο. Πληροφορίες 9.00 - 14.00 και 18.00 - 21.00. Τηλ. 33926.

STUDIO πλήρως εξοπλισμένο επί της οδού Ιπποδάμου 56. Παλιά Πόλη. Τηλ. 63237 - 75390.

ΕΝΟΙΚΙΑΖΟΝΤΑΙ στην Ιάλυσο και στη Ρόδο, καινούργιες ανεξάρτητες επιπλωμένες και πλήρως εξοπλισμένες γκαρσονιέρες και STUDIOS στο ισόγειο οικοδομών με κήπο σε ήσυχες και όμορφες περιοχές. Τηλ. 34363.

Διάφορα

ΠΩΛΕΙΤΑΙ IBM APTIVA, σχεδόν καινούργιο και με πολλά εξτρά. Πληρ. τηλ. 95392 και 92495. Ωρες καταστημάτων.

ΠΩΛΟΥΝΤΑΙ έπιπλα γραφείου (γραφείο κλασσικού τύπου, βιβλιοθήκες, καθιστικά) ελαφρώς μεταχειρισμένα, σε άριστη κατάσταση.

Πληροφορίες τηλ. 33485.

ΠΩΛΟΥΝΤΑΙ πλυντήριο πιάτων, και ποτηριών καθώς και εκθετήριο - βιτρίνα διαστάσεων 1,80 Χ 0,60 Χ 0,80 σε καλή τιμή. Πληρ. τηλ. 85437.

ΡΙΛΑΞ μασάζ στο δικό σας χώρο για να απαλλαγείτε από το στρες και τους μυικούς πόνους με πλήρη χαλάρωση. Πληρ. τηλ. 093238656 τις ώρες 10 π.μ. - 10 μ.μ.

ΣΥΝΕΡΓΑΤΗΣ ζητείται για επικερδή επιχείρηση καφετέριας σε κεντρικό σημείο. Μόνο σοβαρές προτάσεις. Τηλ. εργάσιμες: πρωί 9-11 30975, απόγευμα 6-7 92384.

Αυτοκίνητα

ΠΩΛΕΙΤΑΙ FORD ESCORT GL 1100 C.C., 1985, Γαλάζιο μεταλλικό, με ραδιοκασετόφωνο PIONEER, Ηχεία, σε πολύ καλή κατάσταση. Τηλ. 92649 Καθημ. από 17.00 - 21.00. Σαβ. και Κυρ. από 11.00 - 21.00

ΠΩΛΕΙΤΑΙ RENAULT CLIO 1.4 RT 1400 C.C., MONT. 1992, καταλυτικό, μολυβί μεταλλικό, αυτόματο, υδραυλικό τιμόνι, AIR - CONDITION, Ραδιοκασετόφωνο BLAUPUNKT, Ηχεία, ηλεκτρικά παράθυρα, ηλεκτρικές κλειδαριές σε άριστη κατάσταση. Τηλ. 92649 καθημ. από 17.00 - 21.00 Σαβ. και Κυρ. από 11.00 - 21.00.

AUDI 100/FUX 72 2/θυρο. Καλή οδική συμπεριφορά. Προσφορά: 400.000 δρχ. Τηλ.: 29248.

ΠΩΛΕΙΤΑΙ BMW 318i μοντέλο 90 σε άριστη κατάσταση με αιρ-κοντίσιον, ηλεκτρικά παράθυρα, στερεοφωνικό FISHER σε καταπληκτική τιμή των 5.000.000 δρχ. Γίνονται ευκολίες.

Πληρ. τηλ. 21198 - 22964

ΠΩΛΕΙΤΑΙ μηχανάκι ADDRESS 50 cc σε άριστη κατάσταση. Πληροφ. τηλ. 91820 κ. Βαλάντη.

ΠΩΛΕΙΤΑΙ SEAT MARBELLA μοντέλο 1988 900 cc σε καλή κατάσταση με ραδιοκασετόφωνο. Τιμή 800.000 δρχ. ΜΕΤΡΗΤΟΙΣ. Πληροφορίες κον **ΣΑΜΑΡΑ ΘΑΝΑΣΗ τηλ. 96010 - 62039.**

Πωλήσεις Ακινήτων

ΠΩΛΕΙΤΑΙ κτίριο 1000 τ.μ. στον Αρχάγγελο. Επί της Λεωφ. Ρόδου - Λίνδου με πρόσοψη 35 μέτρων με κόμβο. Τηλ. 0244 - 22993.

ΠΩΛΕΙΤΑΙ: διαμέρισμα 108 τ.μ. σε πολύ λογική τιμή στην οδό Κρητηνίας 7 - Ανάληψη.

Αριστη κατασκευή, σαλόνι, τζάκι, δάπεδο από μάρμαρο, κουζίνα εντοιχισμένη κλπ. Πληρ. τηλ. 20949 - 28385 και 32195.

ΠΩΛΕΙΤΑΙ μονοκατοικία 75 τετρ. μέτρων στο Νεοχώρι Δηλμπεράκη 95. Αποτελείται από σαλόνι, βοηθητικό χώρο, 2 υπνοδωμάτια, κουζίνα μπάνιο και αυλή, Τιμή λογική. Πληροφορίες τηλ. 36504.

ΠΩΛΕΙΤΑΙ: Καφετέρια πολυτελείας σε καλή τοποθεσία με καλή πελατεία, λόγω αναχώρησης. Πληρ. 9 - 1 και 5 - 8. Τηλ. 23815 - 78275. Γιώτα Μανωλάκου.

ΠΩΛΕΙΤΑΙ αίθουσα 200 τ.μ. εντός Ρόδου με μπάνιο και τηλέφωνο.

Πληρ. τηλ. 0241 - 32985 & 01 - 2828292 ώρες 6 - 9 μ.μ.

ΠΩΛΕΙΤΑΙ διαμέρισμα σε καλή κατάσταση 83 τ.μ., με δύο υπνοδωμάτια, σαλοτραπεζαρία, ευρύχωρη κουζίνα και μπάνιο. Αξία 14.000.000 μετρητοίς. Πληροφορίες τηλ. 33794 και 23377.

ΠΩΛΟΥΝΤΑΙ ευκαιρίες

α) Μονοκατοικία 150 τ.μ. στο χωριό Ιαλυσσός

β) Διαμερίσμα 107 τ.μ. στην Ιαλυσσό.

γ) Οικόπεδο 700 τ.μ. στο Ροδίνι. Πληρ. Κ. Βρατσάλη Τηλ. 65300 - 39668.

ΠΩΛΟΥΝΤΑΙ - ΟΙΚΟΠΕΔΑ

Των 4.000 μ² επι της επαρχιακής οδού Ρόδου - Καλλιθέας και Καλλιθέας - Ασγούρου (έναντι SUPER MARKET ΜΙΚΟ), με πολύ καλή ρυμοτομία, θα διανοιγούν δρόμοι 8,00 μέτρων. Πληροφορίες τηλ. 28616 - 37848 κ. ΑΤΣΙΔΗ ΑΝΑΣΤΑΣΙΟ

ΠΩΛΕΙΤΑΙ ΜΑΓΑΖΙ

ΠΩΛΕΙΤΑΙ κατάστημα 68 τ.μ. επί της Μεγάλου Κωνσταντίνου. Πληροφορίες στα τηλέφωνα 92290 (πρωί) - 92314 (απόγευμα) κ. Γεωργίου.

Ζητούν Προσωπικό

ΖΗΤΕΙΤΑΙ υπάλληλος για να εργασθεί στην μπουτικ «STEFANEL» οδός Εθελοντών Δωδεκανησίων 9.

ΖΗΤΕΙΤΑΙ
ΠΩΛΗΤΡΙΑ για να εργασθεί σε κατάστημα ομβρελλών. ΠΛΗΡΟΦΟΡΙΕΣ: τηλ. 24779 από 09.00 - 13.00.

ΖΗΤΟΥΝΤΑΙ ΣΥΝΕΡΓΑΤΕΣ

«Ζητούνται συνεργάτες Γυναίκες και Ανδρες. Η εργασία αφορά χρηματοοικονομικά θέματα. Σε όσους επιλεγούν θα γίνει ειδική εκπαίδευση. Προηγούμενη εμπειρία δεν είναι απαραίτητη. Γραμματικές γνώσεις τουλάχιστον απόφοιτοι Λυκείου. Τηλ. 21419 - 77208 Διεύθυνση. Αννης Μαρίας 81 - Ρόδος»

ΠΩΛΟΥΝΤΑΙ ή ΕΝΟΙΚΙΑΖΟΝΤΑΙ

Γραφεία πολυτελούς κατασκευής σύμφωνα με τις σύγχρονες προδιαγραφές από 30-55-75-110 έως 250 m² στην οδό Καρπάθου 11 (πεζόδρομος) στο τελείως ανακαινισθέν πρώην ξενοδοχείο «ΚΟΛΟΣΣΟΣ» με την κρυστάλλινη φιμέ πρόσοψη.

Πληροφορίες:
στα τηλέφωνα 24331 - 32
από 09.00 π.μ. - 14.00 μ.μ.
Δ/νις Νικηταρά

Το Ξενοδοχείο - Μπαγκαλόους «OASIS»

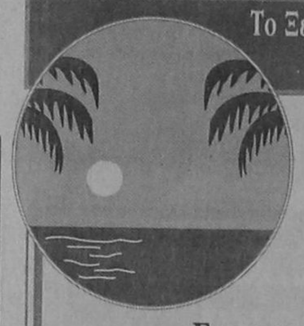

ΖΗΤΕΙ
α) Υπάλληλο Υποδοχής (γυναίκα)
β) Σερβιτόρους, γ) Μπάρμαν, που να γνωρίζουν
Γερμανικά Πληροφορίες
τηλ.: 51771 - 51772

ΠΩΛΟΥΝΤΑΙ
Τηλ. 29318 - 34598
ΔΙΑΜΕΡΙΣΜΑΤΑ - ΚΑΤΑΣΤΗΜΑΤΑ - ΑΠΟΘΗΚΕΣ
ΚΑΛΛΙΣΤΟΣ ΔΙΑΚΟΓΕΩΡΓΙΟΥ
(ΙΔΙΟΚΤΗΤΗΣ - ΚΑΤΑΣΚΕΥΑΣΤΗΣ)

1. Οικοδομή έξι διαμερισμάτων στην οδό Αθηνών και Λάρδου γωνία 3άρια 95 τ.μ., τεσσάρια 120 τ.μ., καταστήματα 40 -80 - 120 τ.μ.
2. Οικοδομή έξι διαμερισμάτων στην οδό Σαλάκου τεσσάρια 110 - 120 τ.μ. με απεριόριστη θέα.
3. Οικοδομή στην οδό Καλλεθέας και Καλειπάτηρας στο Καρακόνερο διαμερίσματα 3άρια 80 τ.μ., τεσσάρια 120 τ.μ., καταστήματα 60 - 80 - 100 τ.μ., αποθήκες 60 -80 -100 τ.μ., αποθήκες 60 - 80 - 100 -300 τ.μ. Όλα με θέα τη θάλασσα.
4. Οικοδομή κοντά στην Μ. Πετρίδη. Διαμερίσματα των 110 - 120 τ.μ. τεσσάρια.
5. Διαμέρισμα 85 τ.μ. στην οδό Γράμμου και Αγίου Ιωάννου (έτοιμο άμεση παράδοση).
6. Διαμέρισμα 75 τ.μ. στην οδό Θεσσαλονίκης κοντά στην Στέλιου Κωτιάδη (έτοιμο άμεση παράδοση)

ΠΑΡΑΤΗΡΗΣΕΙΣ: Όλες οι οικοδομές έχουν ασανσέρ υδραυλικό. Τα διαμερίσματα είναι πολυτελούς κατασκευής.

7. Πωλούνται κτήματα παραλιακά στην ΛΑΧΑΝΙΑ των 2.000 - 4.000 και ένα κτήμα 52.000 τ.μ. για ξενοδοχειακή μονάδα ή για Συνεταιρισμό.

ΠΛΗΡΟΦΟΡΙΕΣ:
ΚΑΛΛΙΣΤΟ ΔΙΑΚΟΓΕΩΡΓΙΟΥ
ΤΗΛ: 29318 - 34598
Διεύθυνση: Κων/νου Τσαλδάρη 28
ΡΟΔΟΣ

ATRIUM ★★★★★ PALACE

Από το ξενοδοχείο ATRIUM PALACE ζητείται προσωπικό των κάτωθι ειδικοτήτων:
- Υπάλληλοι υποδοχής καλής γνώσης Αγγλικής και Γερμανικής απόφοιτοι Τουριστικής Σχολής.
- Γραμματέας με γνώσεις computer και καλής γνώσης Αγγλικής και Γερμανικής.
- Σεφ (Chef) κουζίνας και Α' μάγειρας
- Συντηρητής υδραυλικός
- Κομμώτρια

Πληροφορίες: Τηλ. 0244 - 31601 κ. Ματσίγκο (Διευθυντή)
Δ/νση: Παραλία Καλάθου (85102)
ATRIUM PALACE - KALATHOS BEACH - 85102 RODOS GREECE - TEL.: 0244. 31601 . 31602 - FAX: 0244.31600

ΞΕΝΟΔΟΧΕΙΟ KOLYMBIA BEACH

ΖΗΤΟΥΝΤΑΙ
ΣΕΡΒΙΤΟΡΟΙ, ΒΟΗΘΟΙ ΣΕΡΒΙΤΟΡΟΙ, ΣΕΡΒΙΤΟΡΕΣ ΜΠΑΡ, ΥΠΕΥΘΥΝΕΣ ΜΠΑΡ ΠΛΗΡΟΦΟΡΙΕΣ 12.00 - 14.00 ΤΗΛ. 56247, 56311, 56225

ΠΩΛΟΥΝΤΑΙ ΑΠΟ ΤΟΝ **ΑΝΑΣΤΑΣΙΟ ΑΤΣΙΔΗ**

1. Στην οδό Κωνσταντίνου Υδραίου και Κοσκινού γωνία:
- Διαμέρισμα 75 τ.μ. 3άρι
- Διαμερίσματα 90 τ.μ. 3άρια
- Διαμερίσματα 110 τ.μ. 4άρια

Πολυτελής κατασκευή, με γερμανική ή ιταλική κουζίνα εντοιχισμένη 10 τρεχ. μέτρων περίπου, γρανίτες στα πατώματα, διπλά τζάμια, υδραλικό ασανσέρ και αποκλειστική θέση στάθμευσης αυτοκινήτου στην πυλωτή της πολυκατοικίας.

2. Στην οδό Καμείρου και Απόλλωνος (περιοχή ΜΟΝΤΕ ΣΜΙΘ). Μαιζονέτες διώροφες με υπόγειο, συν. εμβαδού 180 τ.μ. σε ήσυχη περιοχή, με αποκλειστικες χρήσεις αυλών.

3. Στην οδό Φιλερήμου και Επιδαύρου στο Καρακόνερο.
- Διαμέρισμα 160 τ.μ. διώροφο, με τζάκι, εντοιχισμένη γερμανική κουζίνα, πολλά μέτρα βεράντες, 2 μπάνια γρανίτες στα πατώματα και αποκλειστική θέση στάθμευσης στην πυλωτή της πολυκατοικίας. Υδραυλικό ασανσέρ.
- Διαμέρισμα 45 τ.μ. με αυλή.

ΑΜΕΣΗ ΚΑΤΑΡΤΙΣΗ ΟΡΙΣΤΙΚΩΝ ΣΥΜΒΟΛΑΙΩΝ.
ΠΛΗΡΟΦΟΡΙΕΣ:
ΑΝΑΣΤΑΣΙΟΣ ΑΤΣΙΔΗΣ
ΣΤΕΦΑΝΟΥ ΚΑΖΟΥΛΛΗ 74 ΡΟΔΟΣ ΤΗΛ. 28616 - 37848
ΤΗΛ. ΟΙΚΙΑΣ: 63510 - 61865

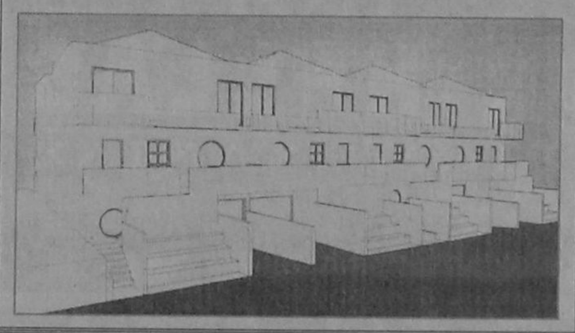

ΚΤΗΜΑΤΟΜΕΣΙΤΙΚΟ ΓΡΑΦΕΙΟ
ΕΜΜ. ΚΡΑΝΙΔΗ

ΠΩΛΟΥΝΤΑΙ ΤΑ ΠΑΡΑΚΑΤΩ ΑΚΙΝΗΤΑ

ΔΙΑΜΕΡΙΣΜΑΤΑ
- 2άρι καινούργιο Ανάληψη
- 2άρι πλησίον HOTEL CHEVALIER
- 2άρι επί της Κων. Υδραίου
- 2άρι πλησίον καταστήματος ΞΕΝΑΚΗ
- 3άρι επί της Αλ. Διάκου
- 3άρι επί της οδού Καναδά
- 3άρι επί της Σωτήρος Ιξιά
- 3άρι καινούργιο στο Ροδίνι
- 3άρι καινούργιο επί της Ατταβύρου
- 3άρι καινούργιο στους Χαλκήτες
- 4άρι καινούργιο (114 τ.μ.) νέο επί της Στέλιου Κωτιάδη
- 4άρι καινούργιο στον οικισμό Καθηγητών
- 4άρι καινούργιο (135 τ.μ.) στο Μηδεία
- 4άρι 120 τ.μ. επί της Δημ. Αναστασιάδη.

ΠΩΛΗΣΕΙΣ ΜΟΝΟΚΑΤΟΙΚΙΩΝ
- 160 τ.μ. στην Ιξιά με 500 τ.μ. κήπο
- 320 τ.μ. Ασγούρου με 1000 τ.μ. κήπο
- 250 τ.μ. Ασγούρου με υπόγειο 4000 κήπο
- 220 τ.μ. Ασγούρου με υπόγειο 80 τ.μ.
- 150 τ.μ. Κανδυλί με 4000 κήπο
- 70 τ.μ. Κανδυλί με 400 κήπο
- 150 τ.μ. Καλαμώνα με 4000 κήπο
- 200 τ.μ. Παραδείσι με 4000 κήπο
- 100 τ.μ. Λίνδος

ΚΑΤΑΣΤΗΜΑΤΑ
- 40 τ.μ. Οδός Απελλού - Παλιά Πόλη
- 55 τ.μ. Πλατεία Αριστοτέλους - Παλιά Πόλη
- 35 τ.μ. Φαληράκι
- 50 τ.μ. Ιαλυσός - Εναντι Αστ. Τμήματος
- 70 τ.μ. Εμπορικό Κέντρο Φώκιαλη
- 200 τ.μ. Οδός Καναδά
- 37 τ.μ. Ιωάννη Καζούλη
- 55 τ.μ. Οδός Μανδηλαρά
- 12 τ.μ. Οδός Μανδηλαρά
- 44 τ.μ. Ακτή Μιαούλη
- 50 τ.μ. Ιαλυσός - Χρυσή Ακτή

ΚΤΙΡΙΑ
- Τριώροφο στο Μαντράκι 900 τ.μ.
- 400 τ.μ. Πλατεία Κύπρου
- 400 τ.μ. σε οικόπεδο 1700 τ.μ. Λεωφόρος Καλλιθέας

ΟΙΚΟΠΕΔΑ
- 435 τ.μ. στο Ροδίνι
- 290 τ.μ. στο Ανω Ροδίνι
- 588 τ.μ. επί της οδού Πειραιώς
- 600 τ.μ. επί της Θεμ. Σοφούλη
- 250 τ.μ. στους Χαλκήτες
- 400 τ.μ. επί της Καναδά
- 600 τ.μ. στο Ανω Ροδίνι
- 500 τ.μ. επί της Μιχ. Πετρίδη
- 500 τ.μ. στο Καρακόνερο.

ΑΓΡΟΚΤΗΜΑΤΑ
- 1.700 τ.μ. επί της Ρόδου - Λίνδου
- 4.500 τ.μ. στη Δάφνη - Ιαλυσού
- 7.200 τ.μ. πλησίον Ροδίνι
- 2.500 τ.μ. επί της Ρόδου - Λίνδου
- 4.000 τ.μ. στο Τσαΐρι
- 9.000 επί της Ρόδου - Λίνδου - Αφάντου
- 1.200 τ.μ. στη Μεγάλη Γη Ασκληπειού (με άδεια)
- 4.000 τ.μ. στη παραλία Γενναδίου
- 4.000 τ.μ. στην παραλία Καρυδια της Λίνδου
- 9.000 τ.μ. στο Τσαΐρι

ΔΙΑΘΕΤΟΥΜΕ ΜΕΓΑΛΗ ΠΟΙΚΙΛΙΑ ΑΚΙΝΗΤΩΝ ΣΕ ΟΛΗ ΤΗ ΡΟΔΟ
ΣΥΜΒΟΥΛΕΣ ΓΙΑ ΜΙΑ ΣΩΣΤΗ ΑΓΟΡΑ ΚΑΙ ΓΡΗΓΟΡΗ ΔΙΕΚΠΕΡΑΙΩΣΗ ΤΩΝ ΔΑΝΕΙΩΝ ΣΑΣ ΠΛΗΡΟΦΟΡΙΕΣ ΕΜΜ. ΚΡΑΝΙΔΗΣ - ΟΙΚΟΝΟΜΟΛΟΓΟΣ ΑΜΕΡΙΚΗΣ 50 ΡΟΔΟΣ ΤΗΛ. (0241) 27082 - 26476 FAX 27101 ΚΙΝ (094) 347405

ICM ΔΙΕΘΝΕΙΣ ΜΕΤΑΦΟΡΕΣ ΕΜΠΟΡΕΥΜΑΤΩΝ ΕΠΕ

ΜΕΤΑΦΟΡΕΣ ΕΞΩΤΕΡΙΚΟΥ - ΕΣΩΤΕΡΙΚΟΥ - ΔΙΑΚΟΜΕΤΑΚΟΜΙΣΕΙΣ

Προσφέρουμε τα πιο ολοκληρωμένα προγράμματα μεταφορών για τον ασφαλέστερο και προσφορότερο τρόπο μεταφοράς
- Μεταφορές με container για πλήρη και ομαδικά φορτία
- Θαλάσσιες και συνδυασμένες μεταφορές
- Αεροπορικές μεταφορές
- Μεταφορές οικοσκευών
- Οδικές μεταφορές Eurocargo
- Σιδηροδρομικές μεταφορές
- Μεταφορές εκθεμάτων και υλικών κατασκευής περιπτέρων.

Η εταιρεία μας αναλαμβάνει να μεταφέρει τα εμπορεύματα για λογαριασμό των εισαγωγέων από οποιοδήποτε μέρος του κόσμου, και να τα παραδώσει ελεύθερα μέχρι την αποθήκη τους διεκπεραιώνοντας όλες τις διατυπώσεις.

Για περισσότερες πληροφορίες, απευθυνθείτε στα γραφεία μας

Αμερικής 97, τηλ. 24115, 22105, 76215, fax 26485

Εξελίξεις Αντιθέσεις Συνθέσεις Αναλύσεις

ΜΟΝΟ ΤΟ ΚΛΙΜΑ ΑΛΛΑΞΕ ΣΤΟ «ΤΡΙΓΩΝΟ ΤΗΣ ΕΥΡΩΠΗΣ»

ΓΡΑΦΕΙ Ο ΣΠΥΡΟΣ ΣΟΥΡΜΕΛΙΔΗΣ

Ηταν η πρώτη φορά εδώ και μερικά χρόνια που οι Ευρωπαίοι στο τρίγωνο Βρυξέλλες - Βόννη - Παρίσι, άκουσαν τις ελληνικές θέσεις με προσοχή χωρίς να αναθεματίζουν την ώρα και τη στιγμή που συζητούν με τους γκρινιάρηδες Ελληνες. Υποδέχθηκαν τον Κώστα Σημίτη με την ελπίδα ότι πρόκειται για ένα σοβαρό συνομιλητή, με ευρωπαϊκούς προσανατολισμούς και τη διάθεση να βελτιώσει την οικονομία και τη διοίκηση της χώρας του. Ομως! Ο Κώστας Σημίτης δεν εξασφάλισε τίποτα το συγκεκριμένο από τους συνομιλητές του. Το γνώριζε άλλωστε από την ώρα που ξεκίνησε από την Αθήνα, ότι πρόκειται μόνο για συναντήσεις γνωριμίας.

Η πολιτική των Ευρωπαίων εταίρων δεν άλλαξε από τη μια στιγμή στην άλλη, και γι'αυτό δεν υπάρχει κανείς λόγος πανηγυρισμών.

Οι ηγέτες στη βόρεια Ευρώπη ακούν με προσοχή τον Κ. Σημίτη την ίδια ώρα όμως τα υπουργεία Εξωτερικών των χωρών τους δεν αλλάζουν - και δεν πρόκειται να αλλάξουν εύκολα - τη γραμμή της πολιτικής τους. Ο ενθουσιασμός δεν χωράει στην προκειμένη περίπτωση. Ο Κώστας Σημίτης πάντως μπορεί να αισθάνεται ικανοποιημένος - ιδίως για τη συζήτηση με τον κ. Κολ γιατί πέτυχε τον σκοπό του. Εκτιμά ότι βρήκε δρόμους επικοινωνίας για όλα τα θέματα, ακόμα και γι' αυτά της εξωτερικής πολιτικής.

Οι Ευρωπαίοι έχουν και τους δικούς τους λόγους να ασχοληθούν με την κρίση στις ελληνοτουρκικές σχέσεις. Γιατί το κύριο θέμα των συζητήσεων ήταν η πρόσφατη κρίση μεταξύ Ελλάδα - Τουρκίας. Είναι φανερό ότι στη βορειοδυτική Ευρώπη όλοι συνειδητοποιούν ότι η κατάσταση είναι επικίνδυνη τόσο, που μπορεί να οδηγήσει ακόμα και σε πόλεμο.

Η Ε.Ε. βλέπει ότι ένα νέο «Γιουγκοσλαβικό» στην αυλή της θα τη διέλυε. Συνειδητοποιεί επίσης ότι πρέπει να επιλυθεί ένα ακόμα θέμα: αυτό της αλληλεγγύης των εταίρων ακόμα και σε περιπτώσεις πολέμου, άμυνας και εθνικού κινδύνου.

Οι συναντήσεις του Κ. Σημίτη με τους Κολ, Σιράκ, Ντεάν και Σαντέρ έδειξαν ότι η Ευρωπαϊκή Ενωση δεν είναι ακόμη έτοιμη να μπεί σ' αυτή την υπόθεση: στη διαχείριση κρίσεων. Αναγνωρίζουν το πρόβλημα και προς το παρόν το μελετούν.

Για την ώρα λοιπόν, η μόνη δύναμη που διαχειρίζεται κρίσεις είναι η των Ηνωμένων Πολιτειών Αμερικής. Παρά το γεγονός ότι ούτε και το ΝΑΤΟ επιλύει διαφορές μεταξύ των κρατών - μελών του. Οι ΗΠΑ, όμως, ο εκάστοτε Αμερικανός πρόεδρος επιλύουν διαφορές χρησιμοποιώντας όταν χρειασθεί και το ΝΑΤΟ. Ο καγκελάριος Κολ διστάζει πολύ να ξεπεράσει κάποια όρια αυτή την ώρα. Δεν θέλει να εμπλακεί σε διαφορές μεταξύ φίλων κρατών.

Η περίπτωση της ελληνοτουρκικής κρίσης παρόλα αυτά, είναι μια καλή ευκαιρία για τον καγκελάριο Χ. Κολ.

1. Για να αποδείξει ότι η Γερμανία μπορεί να επιλύσει διαφορές.

2. Για να διασφαλίσει την ικανότητα της Ε.Ε. να επιλύει μόνη της τα δικά της προβλήματα. Είναι χαρακτηριστικό ότι αμέσως μετά την ελληνοτουρκική κρίση ο καγκελάριος Κολ αναφέρθηκε στην ανάγκη να θεσμοθετηθεί «ρήτρα στρατιωτικής αλληλεγγύης» μεταξύ κρατών - μελών της Δ.Ε.Ε. και της Ε.Ε. Ο δρόμος είναι μακρός ακόμα για να δούμε την υλοποίηση ενός τέτοιου θεσμού. Ο Χ. Κολ αρχίζει να ασχολείται με το θέμα, και τα Ιμια του δίνουν μια καλή ευκαιρία.

Εχουμε ξαναγράψει ότι αυτές οι βραχονησίδες των Ιμίων μπορεί να μείνουν στην Ιστορία. Τα Ιμια και με αφορμή την παρ' ολίγο ελληνοτουρκική σύρραξη προκάλεσαν το ενδιαφέρον ΗΠΑ και Ευρώπης, γιατί ετέθησαν μερικά σημαντικά θέματα.

- Το μεταπολεμικό Status Quo. Αν αμφισβητούνται οι διεθνείς συνθήκες, οι μεταπολεμικές συνθήκες ειρήνης και αλλάξουν τα σύνορα από Αιγαίο, τότε αυτό μπορεί να γίνει και αλλού.
- Μια ελληνοτουρκική σύγκρουση δημιουργεί προβλήματα ύπαρξης του ΝΑΤΟ αν δεν μπορεί να επιλύσει εσωτερικές διαφορές.
- Η Ε.Ε. θα αποδειχθεί παντελώς αδύναμη και ουσιαστικά άχρηστη να εγγυηθεί το ειρηνικό μέλλον των Ευρωπαίων πολιτών.
- Η ισορροπία του ΝΑΤΟ στην ανατολική Μεσόγειο θα διαταραχθεί ανεπανόρθωτα. Παρά τις μη φιλελληνικές θέσεις των διπλωματικών ηγεσιών των μεγάλων κρατών, η Ελλάδα συνεχίζει να φωνάζει για όλα αυτά αλλά δεν ακούγεται.

ΕΥΡΩΠΑΪΚΗ ΠΕΡΙΟΔΕΙΑ ΤΟΥ Κ. ΣΗΜΙΤΗ ΤΕΛΙΚΑ ΔΕΝ ΑΠΕΛΩΣΕ ΤΙΠΟΤΑ ΤΟ ΣΥΓΚΕΚΡΙΜΕΝΟ. ΟΙ ΣΥΝΟΜΙΛΙΤΕΣ ΤΟΥ ΤΟΝ ΑΚΟΥΣΑΝ ΒΕΒΑΙΑ ΠΡΟΣΕΚΤΙΚΑ, ΑΛΛΑ ΔΕΝ ΦΑΝΗΚΑΝ ΔΙΑΤΕΘΕΙΜΕΝΟΙ ΝΑ ΑΛΛΑΞΟΥΝ ΤΗΝ ΕΞΩΤΕΡΙΚΗ ΤΟΥΣ ΠΟΛΙΤΙΚΗ ΚΑΙ ΓΙ' ΑΥΤΟ ΔΕΝ ΕΠΙΤΡΕΠΕΤΑΙ ΕΝΘΟΥΣΙΑΣΜΟΣ ΑΠΟ ΤΗΝ ΕΛΛΗΝΙΚΗ ΠΛΕΥΡΑ.

Και ο Κ. Σημίτης με τον δικό του τρόπο, τη δική του τακτική επισημαίνει ότι υπάρχει κίνδυνος για όλους αν οι Ευρωπαίοι αδιαφορήσουν. Αυτοί όμως έχουν «συνηθίσει» να μη μας ακούν προσεκτικά. Ισως ο Κ. Σημίτης να πέτυχε τουλάχιστον αυτό!

Α.Δ.Ε.Κ.Τ. Α.Ε.
ΑΝΑΠΤΥΞΙΑΚΗ ΔΙΑΔΗΜΟΤΙΚΗ ΕΤΑΙΡΕΙΑ ΚΑΤΑΣΚΕΥΩΝ ΚΑΙ ΤΟΥΡΙΣΜΟΥ
ΟΔΟΣ: ΗΡΩΩΝ ΠΟΛΥΤΕΧΝΕΙΟΥ 4
Α.Φ.Μ. 94136892
ΤΗΛ. (0241 20555 - 20840)
Αρ. Πρωτ: 385
ΠΡΟΣΚΛΗΣΗ ΕΝΔΙΑΦΕΡΟΝΤΟΣ
Η Α.Δ.Ε.Κ.Τ. Α.Ε. σε εκτέλεση της υπ' αριθμόν 417/1995 απόφασης του Δημοτικού Συμβουλίου Ρόδου προσκαλεί καθε ενδιαφερόμενο μέσα σε προθεσμία είκοσι ημερών από τη δημοσίευση της παρούσας να υποβάλει προτάσεις.
α) Αξιοποίησης
β) Λειτουργίας
γ) Εκμεταλλευσης του Πάρκου στο Σαν Φρατζίσκο, οδός Δημοκρατίας και Αγίων Αναργύρων για να λειτουργήσει ως Πάρκο σύγχρονης Κυκλοφοριακής Αγωγής και με λοιπές χρήσεις που παρέχει ένα σύγχρονο Πάρκο.
Για περισσότερες πληροφορίες θα απευθύνεστε στον Διευθύνοντα Σύμβουλο της Εταιρείας κ. Καρυδάκη Γεώργιο στο τηλέφωνο 34024.
Εκ' της Διευθύνσεως
ΑΔΕΚΤ Α.Ε.
ΑΝΩΝΥΜΗ ΑΝΑΠΤΥΞΙΑΚΗ ΔΙΑΔΗΜΟΤΙΚΗ ΕΤΑΙΡΕΙΑ ΚΑΤΑΣΚΕΥΩΝ ΚΑΙ ΤΟΥΡΙΣΜΟΥ
ΗΡΩΩΝ ΠΟΛΥΤΕΧΝΕΙΟΥ 4 - 20555 - 20840
ΡΟΔΟΣ ΑΦΜ 94136892 ΔΟΥ ΡΟΔΟΥ - 7542
ΜΑΕ 12308/80/Β/86/271

ERETA TOURS
Εκδρομή
Ρόδος - Πράγα
22/3 - 26/3-96
Τιμή κατ' άτομο
μόνο 149.500
σε δίκλινο δωμάτιο, με πλούσιο μπουφέ για πρόγευμα σε ξενοδοχείο πολυτελείας
Επίσης στην ανωτέρω τιμή συμπεριλαμβάνονται:
• αεροπορικό εισ/ριο Ρόδος- Βιέννη - Ρόδος
• Μεταφορά με λεωφορείο: Βιέννη - Πράγα - Βιέννη
• ½ μέρα Γύρος πόλεως με ξεναγό Ελληνα
• Δείπνο με φολκλορικά
• Ολοήμερη εκδρομή στο Κάρλοβυ Βάρι
Για περισσότερες πληροφορίες στους αριθμούς 21571/2 και 23180
Πρακτορείο ERETA TOURS
Αμερικής 101 Ρόδος

ΑΥΤΟΜΑΤΕΣ ΠΟΡΤΕΣ
STANDOOR HELLAS
ΚΑΤΟΙΚΙΑΣ - ΒΙΟΜΗΧΑΝΙΑΣ
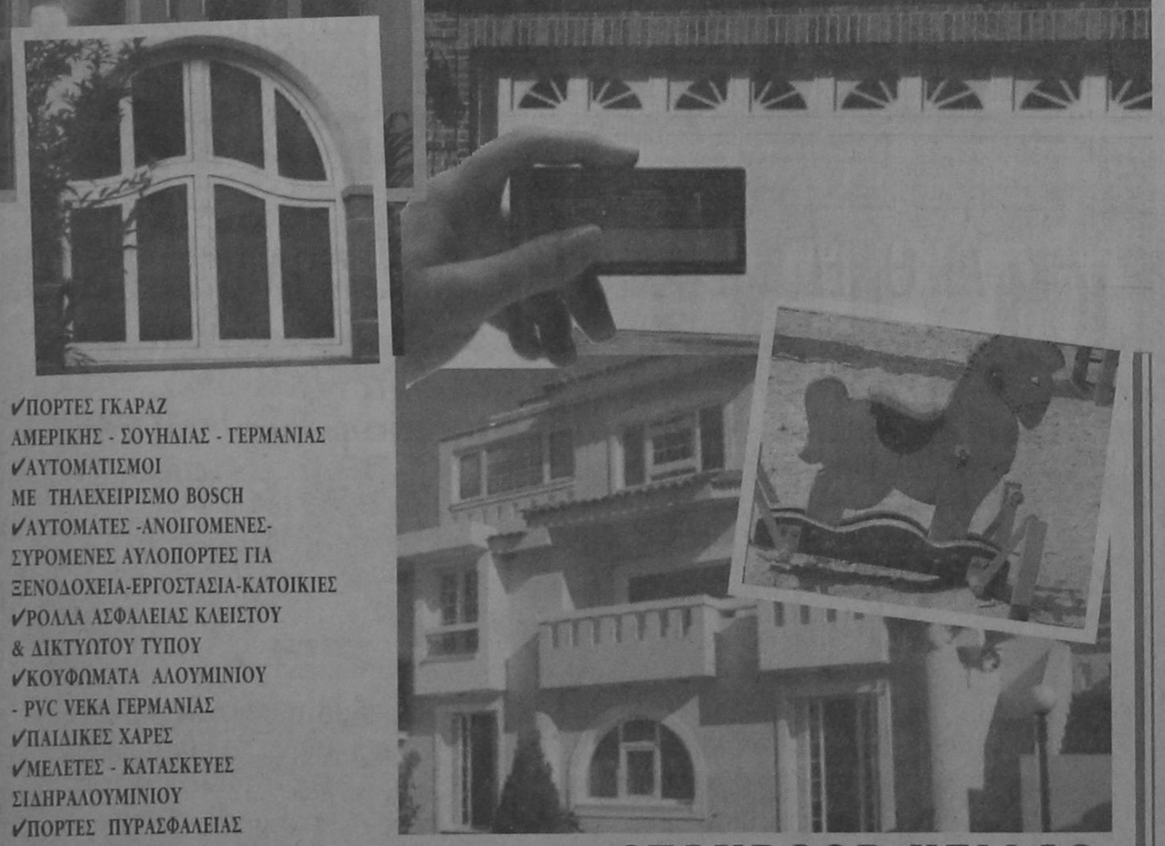
✓ΠΟΡΤΕΣ ΓΚΑΡΑΖ ΑΜΕΡΙΚΗΣ - ΣΟΥΗΔΙΑΣ - ΓΕΡΜΑΝΙΑΣ
✓ΑΥΤΟΜΑΤΙΣΜΟΙ ΜΕ ΤΗΛΕΧΕΙΡΙΣΜΟ BOSCH
✓ΑΥΤΟΜΑΤΕΣ -ΑΝΟΙΓΟΜΕΝΕΣ-ΣΥΡΟΜΕΝΕΣ ΑΥΛΟΠΟΡΤΕΣ ΓΙΑ ΞΕΝΟΔΟΧΕΙΑ-ΕΡΓΟΣΤΑΣΙΑ-ΚΑΤΟΙΚΙΕΣ
✓ΡΟΛΛΑ ΑΣΦΑΛΕΙΑΣ ΚΛΕΙΣΤΟΥ & ΔΙΚΤΥΩΤΟΥ ΤΥΠΟΥ
✓ΚΟΥΦΩΜΑΤΑ ΑΛΟΥΜΙΝΙΟΥ - PVC ΝΕΚΑ ΓΕΡΜΑΝΙΑΣ
✓ΠΑΙΔΙΚΕΣ ΧΑΡΕΣ
✓ΜΕΛΕΤΕΣ - ΚΑΤΑΣΚΕΥΕΣ ΣΙΔΗΡΑΛΟΥΜΙΝΙΟΥ
✓ΠΟΡΤΕΣ ΠΥΡΑΣΦΑΛΕΙΑΣ
ΑΝΤ/ΠΟΣ ΡΟΔΟΥ: ΙΩΑΝ. ΠΑΤΟΥΝΑΣ
ΛΟΝΔΙΝΟΥ 33, ΡΟΔΙΝΙ-ΤΗΛ:61.589,FAX:65.375
STANDOOR HELLAS
ΕΞΟΠΛΙΣΜΟΙ
ΕΜΠΟΡΙΚΩΝ & ΒΙΟΜΗΧΑΝΙΚΩΝ ΚΤΙΡΙΩΝ

Η λύση στο οικοδομικό σας πρόβλημα
Η ΓΕΝΙΚΗ ΤΕΧΝΙΚΗ Α.Ε., δημιουργήθηκε για να δώσει αποτελεσματικές & συμφέρουσες λύσεις στα οικοδομικά προβλήματα του νησιού μας.
Τα αντικείμενα των δραστηριοτήτων μας:
- Εμπορία σιδήρου οικοδομών υψηλής ποιότητας & αντοχής
- Παραγωγή έτοιμου μπετόν με 14χρονη παράδοση στην υψηλή ποιότητα στη συνέπεια και την άμεση εξυπηρέτηση
- Ανάληψη δημόσιων και ιδιωτικών έργων μεγάλης έκτασης
- Ανέγερση πολυκατοικιών με το σύστημα της αντιπαροχής



14 σύγχρονες μπετονιέρες, 2 συγκροτήματα παραγωγής μπετόν και πλήρες δίκτυο ραδιοτηλεφώνων, θα είναι στη διάθεσή σας αν θελήσετε να συνεργασθούμε.

Χρησιμοποιώντας τα ειδικά πρόσθετα στεγανότητας και ρευστότητας POZZOLITH ADMIX 105 R. RHEOMAC 716 και 877 και ελέγχοντας την παραγωγή, με 3 υπεύθυνους πολιτικούς μηχανικούς σε ιδιόκτητο σύγχρονα εξοπλισμένο εργαστήριο, διασφαλίζουμε και εγγυόμεθα σταθερά υψηλή ποιότητα στο μπετόν μας.

ΓΕΝΙΚΗ ΤΕΧΝΙΚΗ
έτοιμο μπετόν
ΜΟΝΤΕΡΝΑ ΤΕΧΝΟΛΟΓΙΑ & ΠΑΡΑΔΟΣΗ
ΕΡΓΟΣΤΑΣΙΟ: ΡΟΔΟΥ - ΛΙΝΔΟΥ 7ο ΧΛΜ. - ΤΗΛ. 25013
ΓΡΑΦΕΙΑ: ΑΡΚΑΔΙΟΥ 2 ΤΗΛ. 22968

Γνωμικά & αποφθέγματα

Από το βιβλίο του Νικ. Βρεττάκου

ΔΥΣΤΥΧΙΑ
Αγαπητοί μου φίλοι, οποιοσδήποτε κι αν δοκίμασε τη δυστυχία γνωρίζει, ότι, όταν μεγάλα κύματα συμφορών χτυπούνε τους ανθρώπους, αυτοί φοβούνται όλα τα πράγματα· όταν όμως η τρικυμία της μοίρας μαλακώνει, τότε πείθονται, ότι η ίδια θεότητα θα σπρώξει σταθερά προς τα μπρος το σκάφος τους μ' ευνοϊκό άνεμο.

ΑΙΣΧΥΛΟΣ
Το χειρότερο δυστύχημα που μπορεί να βρει έναν άνθρωπο είναι να χάσει τα χρήματά του, το επόμενο να χάσει την υγεία του, και το τρίτο να χάσει την υπόληψή του.

ΜΠΑΤΛΕΡ
Οταν ένα δυστύχημα είναι αγιάτρευτο, σοφία είναι να το ξεχάσεις.

ΜΑΝΤΑΜ ΝΤΕ ΖΙΡΑΡΝΤΕΝ
Δεν υπάρχει τίποτε πιο δύσκολο από το να κατευθύνεις άνθρωπο που ευτυχεί, ενώ είναι πάρα πολύ εύκολο να επιβληθείς σε άνθρωπο που ατύχησε.

ΠΛΟΥΤΑΡΧΟΣ
Η ευτυχία ανεβάζει το ηθικό, ακόμη και ανθρώπων με μέτρια διάνοια, που, έτσι, παρουσιάζουν ένα ορισμένο βαθμό υψηλού πνεύματος και ιπποτισμού, από την ψηλή θέση, όπου η τύχη τους ανέβασε· εκείνος όμως που έχει πραγματικό ψυχικό σθένος και μεγαλοψυχία, θα το δείξει με την αξιοπρέπειά του και όταν δυστυχεί και βρίσκεται κάτω από αντίξοες περιστάσεις.

ΠΛΟΥΤΑΡΧΟΣ
Η ανάμνηση μιας προηγούμενης δυστυχίας, φέρνει μια καινούργια.

ΘΕΡΒΑΝΤΕΣ
Οποιος δεν είναι συνηθισμένος να υποφέρει τη δυστυχία, την υποφέρει, είναι αλήθεια, μα υποφέρει, σκύβοντας το κεφάλι του κάτω απ' το ζυγό της: νεκρός είναι πολύ πιο ευτυχισμένος παρά ζωντανός, γιατί το να ζει μέσα στην ατιμία είναι ένας σκληρός πόνος.

ΕΥΡΙΠΙΔΗΣ
Κανένας από τους θνητούς δεν είναι ευτυχής.

ΣΟΛΩΝ
Η δυστυχία είναι σαν το μαχαίρι, που ούτε μας προσφέρει καμιά υπηρεσία ούτε μας αφαιρεί, αδιάφορο αν το πιάσουμε απ' τη λαβή ή από τη λεπίδα.

ΛΟΟΥΕΛ
Ο χρόνος δεν καταστρέφει παρά τη δροσερότητα και την ομορφιά· η δυστυχία αλλάζει την έκφραση της φυσιογνωμίας.

ΜΑΝΤΑΜ ΝΤΕ ΖΑΝΑΙΣ
Σε κάθε περίσταση χρειάζεται για τον καθένα κάποια ποσότητα από τις φροντίδες, δυστυχήματα ή αθλιότητες, όπως στο πλοίο χρειάζεται έρμα για να κρατιέται σε ιρρορροπία και να προχωρεί κανονικά.

ΣΟΠΕΝΧΑΟΥΕΡ

Ωροσκοπιο

ημερήσιες προβλέψεις της αστρολόγου ΓΙΩΤΑΣ ΚΑΛΟΓΕΡΑ (τηλ. 01-6858401)



ΚΡΙΟΣ:
21 ΜΑΡΤΙΟΥ - 20 ΑΠΡΙΛΙΟΥ
Το πιο σημαντικό της ημέρας είναι ότι μπορεί να σας αποκαλυφθεί κάποιο επαγγελματικό μυστικό. Μέχρι το απόγευμα συναισθηματικά θα νιώθετε όπως και εχθες. Από το βράδυ θ' αρχίσετε να γίνεστε πιο δραστήριοι.

ΤΑΥΡΟΣ:
21 ΑΠΡΙΛΙΟΥ - 20 ΜΑΙΟΥ
Ενας φίλος ή άτομο που ανήκει, στους επώνυμους ενδέχεται να σας φανεί χρήσιμο σ' ένα νομικό ή άλλο ζήτημα. Μέχρι το απόγευμα, ίσως συνεχίσετε τις χθεσινές δραστηριότητες σας. Από το βράδυ και μετά θα σας ενδιαφέρουν περισσότερο τα δικά σας πράγματα.

ΔΙΔΥΜΟΙ:
21 ΜΑΙΟΥ - 20 ΙΟΥΝΙΟΥ
Με μόνο λίγη προσπάθεια μπορεί επιτέλους να βγάλετε λαυράκι σε σχέση μ' ένα οικονομικό-επαγγελματικό ζήτημα. Μιας και τα οικονομικά θα βρίσκονται στην ημερήσια διάταξη δεν έχετε παρά να τακτοποιήσετε κάθε λογής εκκρεμότητα.

ΚΑΡΚΙΝΟΣ:
21 ΙΟΥΝΙΟΥ - 21 ΙΟΥΛΙΟΥ
Από τη μια θα έχετε σε έξαρση τη διαίσθησή σας και από την άλλη την καλή θέληση ενός ανθρώπου να σταθεί δίπλα σας. Ετσι σήμερα δεν κινδυνεύετε από τους συναισθηματισμούς σας γιατί τα πράγματα θα κυλούν από μόνα τους.

ΛΕΩΝ:
22 ΙΟΥΛΙΟΥ - 22 ΑΥΓΟΥΣΤΟΥ
Αν κάνετε τις κατάλληλες ενέργειες ενδέχεται να τακτοποιήσετε ένα οικονομική ή επαγγελματικό ζήτημα που βρίσκεται σε εκκρεμότητα. Γι' αυτό να έχετε πίστη στον εαυτό σας ότι μπορείτε και θα τα καταφέρετε.

ΠΑΡΘΕΝΟΣ:
23 ΑΥΓΟΥΣΤΟΥ - 22 ΣΕΠΤΕΜΒΡΙΟΥ
Εχετε την ευχέρεια να κάνετε ακόμα κι ένα συναγωνιστή σας φίλο. Είναι ζήτημα προσωπικού σας χειρισμού. Ετσι σήμερα, οι επαφές με φιλικά άτομα προβλέπεται να σας ευνοούν κυρίως για την υλοποίηση κάποιων σχεδίων σας.

ΖΥΓΟΣ:
23 ΣΕΠΤΕΜΒΡΙΟΥ - 22 ΟΚΤΩΒΡΙΟΥ
Με βάση, σήμερα, τη ρήση υλών Αθηνά και χείρα κίνει» δραστηριοποιηθείτε αν θέλετε να δείτε την προώθηση ενός επαγγελματικού ή περιουσιακού ζητήματος. Βέβαια αν χρειαστεί να δείτε κάποιο άτομο σε θέση «κλειδί» να είστε μαζί του απόλυτα συγκεκριμένοι.

ΣΚΟΡΠΙΟΣ:
23 ΟΚΤΩΒΡΙΟΥ - 21 ΝΟΕΜΒΡΙΟΥ
Με μια και μόνο μικρή ώθηση θα δείτε τις προσπάθειες που καταβάλλατε τον τελευταίο καιρό να ανταποδίδουν τους καρπούς τους. Και το πιο σημαντικό δεν είναι τόσο το υλικό όσο το ηθικό μέρος του πράγματος.

ΤΟΞΟΤΗΣ:
23 ΝΟΕΜΒΡΙΟΥ - 21 ΔΕΚΕΜΒΡΙΟΥ
Τελικά μπορεί ν' αποδειχθεί ότι μέσα από τις συγκρούσεις και τις αγωνίες μπορεί να ξεφυτρώνει κάτι πολύ καλό το οποίο μπορεί να έχει εκτός από την υλική ικανοποίηση και την ηθική.

ΑΙΓΟΚΕΡΩΣ:
22 ΔΕΚΕΜΒΡΙΟΥ - 19 ΙΑΝΟΥΑΡΙΟΥ
Τα είπατε, σας τα είπαν και ιδού έφτασε η ώρα να αξιοποιηθούν αυτές οι γνώσεις και οι εμπειρίες, όμως με δική σας προτροπή. Διότι αν το αφήσετε στη διάθεση των άλλων θα εξακολουθήσετε να είστε σε αναμονή.

ΥΔΡΟΧΟΟΣ:
20 ΙΑΝΟΥΑΡΙΟΥ - 18 ΦΕΒΡΟΥΑΡΙΟΥ
Κάποια στιγμή θα παίρνατε την απόφαση να τελειώνατε με την οικονομική εκκρεμότητα. Δεν το αποφασίζετε σήμερα; Ετσι κι αλλιώς, εσείς πιστεύετε ότι οι υποχρεώσεις σας τελείωσαν. Μόνο που ότι κάνετε κάντε το με διακριτικότητα.

ΙΧΘΕΙΣ:
19 ΦΕΒΡΟΥΑΡΙΟΥ - 20 ΜΑΡΤΙΟΥ
Πιστεύω ότι δεν θα αποτύχετε ακριβώς γιατί έχετε δώσει σκληρή μάχη τον τελευταίο καιρό και φαίνεται πως εξασφαλίσατε την υποστήριξη που θέλετε. Κι έτσι ίσως πείτε «τέλος καλό, όλα καλά».

Λέξεις & Φράσεις παροιμιώδεις

Απο το βιβλίο του Τάκη Νατσούλη

«Κροκοδείλια δάκρυα»
Ο κροκόδειλος όταν θέλει να ξεγελάσει το θύμα του, κρύβεται πίσω από κανένα βράχο ή δέντρο κι αρχίζει να θγάζει κάτι παράξενους ήχους, που μοιάζουν καταπληκτικά με κλάμα μωρού παιδιού. Συχρόνως - ίσως από την προσπάθεια που θάζει για να ... κλάψει - τρέχουν από τα μάτια του άφθονα και χοντρά δάκρυα. Ετσι, αυτοί που τον ακούν, νομίζουν ότι πρόκειται για κανένα παιδάκι που χάθηκε και τρέχουν να το βοηθήσουν... Ο κροκόδειλος επιτίθεται τότε, ξαφνικά και κάνει τη δουλειά του. Στην αρχαία Ελλάδα ο κροκόδειλος ήταν άγνωστος. Οι Φοίνικες, όμως, έμποροι, που έφταναν στα λιμάνια της Κόρινθου και του Πειραιά, μιλούσαν συχνά για τα διάφορα εξωτικά ζώα, τα πουλιά και τα ερπετά της πατρίδας τους, που άφηναν κατάπληκτους τους ανίδεους Ελληνες και τους γέμιζαν με τρόμο και θαυμασμό. Φαίνεται, ωστόσο, ότι ο κροκόδειλος τους έκανε περισσότερη εντύπωση, κυρίως με το ψευτοκλάμα του, αφού ένας νεαρός ποιητής, ο Φερεκύδης, έγραψε κάποτε το παρακάτω επίγραμμα: «Εάν η γη ήθελε να συλλάβει εκ των δακρύων της γυναικός, εκάστη ρανίς των θα εγέννα κροκόδειλον». Παρόλο, λοιπόν που στην Ελλάδα δεν υπήρχαν κροκόδειλοι, τα «κροκοδείλια δάκρυα», που λέμε σήμερα γι' αυτούς που ψευτοκλαίνε, είναι φράση καθαρά αρχαία ελληνική.

«Κρουασάν»
Τα κρουασάν είναι τα γνωστά εκείνα ψωμάκια σε σχήμα ημικυκλοτερές, σε σχήμα μισοφέγγαρου, που τα πουλάνε οι φούρνοι και τα ζαχαροπλαστεία είτε σκέτα είτε παστωμένα με ζάχαρη είτε παραγεμισμένα με καρύδι κλπ. Η προέλευση της λέξης αυτής έχει μια πολύ περίεργη ιστορία.

Κρουσάν είναι στην κυριολεξία λέξη γαλλική, μετοχή του ρήματος κρουάτρ = αυξάνω. Γι' αυτό οι Γάλλοι με τη λέξη αυτή εννούν το μισοφέγγαρο, επειδή πρόκειται ν' αυξηθεί και να γίνει πανσέληνος. Ομως από την ημιοέληνο μέχρι το ψωμάκι, υπάρχει απόσταση και την απόσταση αυτή καλείται να την καλύψει η Ιστορία με μια καταπληκτική λεπτομέρεια. Οταν στα 1529 οι Τούρκοι με τον αυτοκράτορά τους το Σουλεϊμάν το Μεγαλοπρεπή, πολιορκούσαν τη Βιέννη της Αυστρίας, επειδή δεν μπορούσαν να καταλάβουν την Αυστριακή πρωτεύουσα με έφοδο, άρχισαν να σκάβουν «λαγούμια» (υπονόμους), ώστε να περάσουν υπογείως τα ισχυρά τείχη της Βιέννης. Ισως η επιχείρηση να πετύχαινε, αλλά την εποχή εκείνη τα βιεννέζικα φουρνάρικα ήταν χτισμένα κοντά στα τείχη της πόλης και οι φουρναραίοι άκουσαν το υπόγειο σκάψιμο. Φυσικά δώσανε συναγερμό και ο αυστριακός στρατός επιτέθηκε και γλίτωσε τη Βιέννη.

Οταν οι Τούρκοι απομακρύνθηκαν, οι ψωμάδες της Βιέννης για να πανηγυρίσουν το γεγονός της σωτηρίας τους, κατασκεύασαν ψωμιά στο σχήμα του εμβλήματος της τούρκικης σημαίας, την ημισέληνο. Ητανε το σύμβολο της νίκης! Το σχήμα αυτό άρεσε στους Βιεννέζους και το ημικυκλοτερές ψωμάκι διαδόθηκε και επιβλήθηκε στην Αυστρία και από κει σε όλον τον κόσμο, γιατί η Βεννέζικη αρτοποιία θεωρείται ότι έχει τα παγκόσμια πρωτεία.





ΚΡΥΠΤΟΓΡΑΦΙΚΟ ΣΤΑΥΡΟΛΕΞΟ

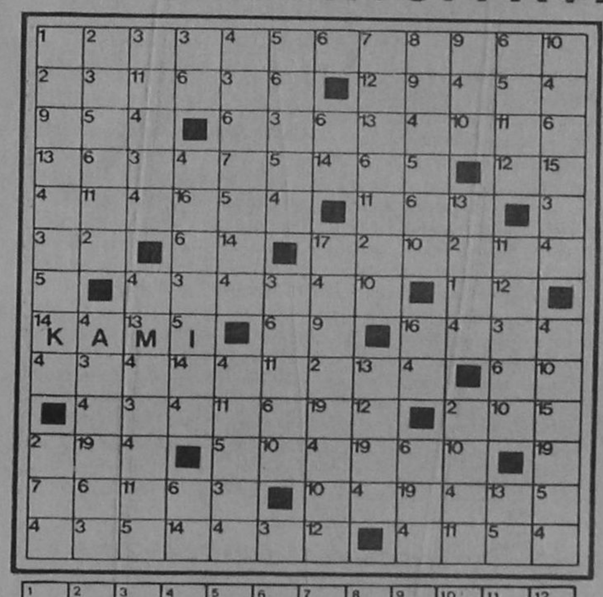

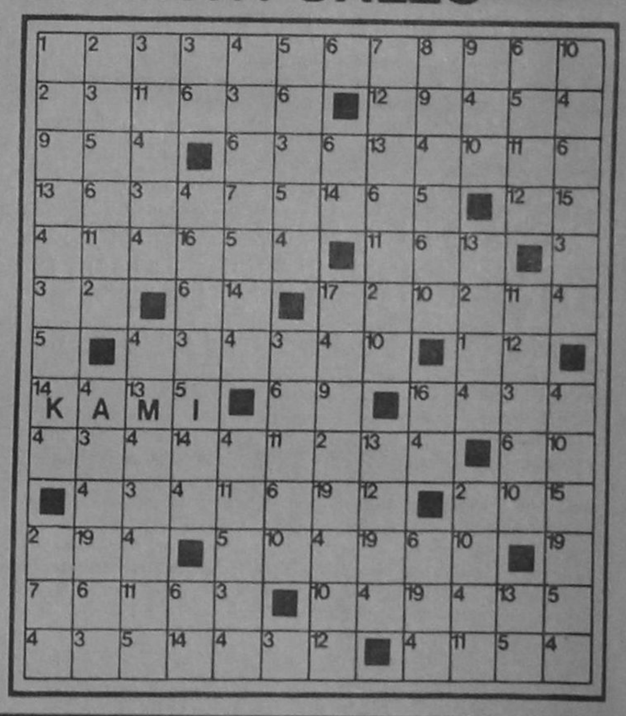

1	2	3	4	5	6	7	8	9	10	11	12
13	14	15	16	17	18	19	20	21	22	23	24

Με την βοήθεια της δοσμένης λέξης - κλειδί, λύστε τα δυο κρυπτογραφικά σταυρόλεξα, έχοντας υπόψη ότι ο κάθε αριθμός αντιστοιχεί πάντα στο ίδιο γράμμα.

ΚΟΛΥΜΒΗΤΗΡΙΟ
ΝΑΥΤΙΚΟΥ ΟΜΙΛΟΥ ΡΟΔΟΥ
ΟΛΟΙ ΜΑΖΙ ΜΠΟΡΟΥΜΕ

Το έργο ξεκίνησε
Συμβάλλετε
στην αποπεράτωσή του,
καταθέτοντας τη
συνδρομή σας στους
Τραπεζικούς λογαριασμούς:

- ΕΘΝΙΚΗ ΤΡΑΠΕΖΑ: 297/296013-35
- ΑΓΡΟΤΙΚΗ ΤΡΑΠΕΖΑ: 38801011331-84
- ΤΡΑΠΕΖΑ ΠΙΣΤΕΩΣ: 640002002000541
- ΕΜΠΟΡΙΚΗ ΤΡΑΠΕΖΑ: 39003961
- ΙΟΝΙΚΗ ΤΡΑΠΕΖΑ: 778/30921003
- ΤΡΑΠΕΖΑ ΚΡΗΤΗΣ: 70585189
- BARCLAYS BANK: 179887
- ΤΡΑΠΕΖΑ ΕΡΓΑΣΙΑΣ: 099/92001-10/99
- ΤΡΑΠΕΖΑ ΔΩΔΕΚΑΝΗΣΟΥ: (από το Μάρτιο του '96)

ή
στα Γραφεία του
ΝΑΥΤΙΚΟΥ ΟΜΙΛΟΥ ΡΟΔΟΥ
(Πλ. Κουντουριώτη © 23287 - 38043)
από 10.00-13.00 εκτός Κυριακής.

Τα παιδιά μας, η γωνιά της ροδίτικης αυτής γης, η ιστορία θα καταγράψουν αυτή σας την πράξη.

σπανός
ΥΠΕΡ ΜΑΡΚΕΤ
Καθημερινά ανοικτά από 08.00 - 21.00 εκτός Κυριακής
1
και μοναδικός
Ρόδος, σ'ευχαριστώ!

ΚΕΝΤΡΟ ΠΑΤΙΝΑΖ
BLADE RUNNER
ΜΕ ΤΗΝ ΕΓΚΡΙΣΗ ΤΗΣ ΝΟΜΑΡΧΙΑΣ ΔΩΔΕΚΑΝΗΣΟΥ
ΔΙΑΣΚΕΔΑΣΗ
ΚΑΙ ΓΥΜΝΑΣΤΙΚΗ
ΓΙΑ ΟΛΗ ΤΗΝ ΟΙΚΟΓΕΝΕΙΑ
ΑΝΟΙΚΤΑ
ΠΑΡΑΣΚΕΥΗ, ΣΑΒΒΑΤΟ ΚΑΙ ΚΥΡΙΑΚΗ
5 Μ.Μ. ΕΩΣ 12 Μ.Μ.
ΤΙΜΗ ΕΙΣΟΔΟΥ
(ΣΥΜΠΕΡΙΛΑΜΒΑΝΕΤΑΙ ΑΠΕΡΙΟΡΙΣΤΗ ΩΡΑ ΠΑΤΙΝΑΖ Η ΕΝΑ ΠΟΤΟ)
ΔΡΧ. 1.000
ΕΜΠΟΡΙΚΟ ΚΕΝΤΡΟ ΠΑΝΑΓΟΥ - Γ. ΣΕΦΕΡΗ 108
ΤΗΛ. 62517 - 62577

ΑΠΟ ΚΑΤΟΙΚΟΥΣ ΤΗΣ ΒΟΥΛΑΣ

Εγκαίνια για την ανέγερση μνημείου υπέρ των πεσόντων αξιωματικών στην Ιμια

Κάτοικοι του Πανοράματος Βούλας, ανοιξαν λογαριασμό στην Εθνική Τράπεζα για την ανέγερση μνημείου των τριών Ελλήνων Αξιωματικών που έπεσαν στην Ιμια. Σχετικά απέστειλαν στο Δήμο Ρόδου την ακόλουθη επιστολή:

ΣΥΓΚΙΝΗΤΙΚΗ ΕΠΙΣΤΟΛΗ ΠΡΟΣ ΤΟ ΔΗΜΟ ΡΟΔΟΥ

Εμείς, Ελληνες πολίτες κάτοικοι του Πανοράματος Βούλας, παρακινούμενοι από το Εθνικό χρέος, αποφασίσαμε να πάρουμε την πρωτοβουλία και ν' ανοίξουμε λογαριασμό στην Εθνική Τράπεζα της Ελλάδος, για την ανέγερση μνημείου των τριών πεσόντων Αξιωματικών στην νήσο ΙΜΙΑ.

Θέλουμε η κίνησή μας αυτή, να συγκινήσει τις ευαίσθητες χορδές του όπου γης Ελληνισμού και να έχει θετικά αποτελέσματα.

Επιδιώκουμε την ηθική ανάταση του στρατευμένου δυναμικού μας, καθώς και της νεολαίας μας - του υγιέστερου κομματιού της κοινωνίας μας - που κάθε φορά στα Εθνικά θέματα δονείται στη σωστή κατεύθυνση.

Παράλληλα να δώσουμε ένα μήνυμα, ότι ο λαός έχει οράματα και ιδανικά, παρά τις προσπάθειες που καταβάλλονται από κύκλους απροσδιόριστους για το αντίθετο.

Αυτή την περίοδο ειδικά, περίοδο καλλιέργειας συμβιβασμών στα Εθνικά θέματα, σαν συνέχεια των συμβιβασμών από την ίδρυση του Ελληνικού κράτους από το '21 και μετά, θέλουμε να βάλουμε ένα φραγμό.

Ο Ελληνισμός πρέπει να έχει τα οράματα του και προπαντός να είναι ενωμένος στα θέματα αυτά, πέρα από κομματικές τοποθετήσεις και ταμπέλλες. Ετσι μόνο θ' αποφύγει τους κινδύνους αφανισμού ή μαρασμού του.

Ζητούμε την συμπαράσταση όλων στην προσπάθειά μας.

Αριθμός Λογ/σμού: 656/748168-33 Ε.Τ.Ε.

ΜΑΛΙΡΗΣ ΝΙΚΟΛΑΟΣ - έμπορος
ΣΩΤΗΡΟΠΟΥΛΟΣ ΠΑΝΑΓΙΩΤΗΣ - έμπορος
ΣΚΑΝΔΑΛΗΣ ΠΑΡΗΣ - έμπορος
ΖΑΒΡΑΔΙΝΟΣ ΜΙΧΑΛΗΣ - ιδιωτικός υπάλληλος
ΛΟΗΣ ΙΩΑΝΝΗΣ - έμπορος
ΝΤΙΩΝΙΑΣ ΤΗΛΕΜΑΧΟΣ - Σ/ρχης Πεζικού ε.α.

ΣΥΝΕΡΧΕΤΑΙ Η ΑΡΜΟΔΙΑ ΕΠΙΤΡΟΠΗ

«ΕΠΙ ΤΑΠΗΤΟΣ» ΣΗΜΕΡΑ ΤΟ ΕΠΑΡΧΕΙΟ ΡΟΔΟΥ

Συνεδριάζει σήμερα για πρώτη φορά από τη σύστασή της η επιτροπή για την ίδρυση επαρχείου Ρόδου. Η επιτροπή συγκροτήθηκε με απόφαση του Νομαρχιακού Συμβουλίου, το οποίο όρισε πρόεδρο τον κ. Φώτη Κωστόπουλο και μέλη τους επάρχους και τους επικεφαλής των νομαρχιακών παρατάξεων.

ΕΝΤΟΝΟΙ ΠΡΟΒΛΗΜΑΤΙΣΜΟΙ ΓΙΑ ΤΗ ΣΚΟΠΙΜΟΤΗΤΑ ΙΔΡΥΣΗΣ

Στη σημερινή της συνεδρίαση η επιτροπή αναμένεται να κάνει μια πρώτη συζήτηση για τις διαδικασίες που θα πρέπει να ακολουθηθούν προκειμένου να καταστεί δυνατή η ίδρυση του Επαρχείου Ρόδου, που κρίνεται κατ' αρχήν αναγκαία για την προώθηση πολλών προβλημάτων που απασχολούν την επαρχία Ρόδου. Επισημαίνεται με την ευκαιρία ότι η έλλειψη επαρχείου έχει σοβαρές επιπτώσεις σε ό,τι αφορά τις κρατικές επιχορηγήσεις της Νομαρχίας,

Ωστόσο από πολλούς παράγοντες της Νομαρχίας Δωδ/σου, εκφράζονται έντονοι προβληματισμοί για την πρωτοβουλία που ανέλαβε το Νομαρχιακό Συμβούλιο, καθώς θα πρέπει να επέλθουν σοβαρές αλλαγές στη λειτουργία των υπηρεσιών που θα υπάγονται πλέον στο Επαρχείο.

Επίσης εκφράζονται προβληματισμοί για το ρόλο των νομαρχιακών συμβούλων, καθώς από τους 25 αιρετούς της επαρχίας Ρόδου, μόνο 7 θα μετέχουν στο επαρχιακό συμβούλιο.

Στα παραπάνω προβλήματα καλείται να δώσει λύσεις η επιτροπή που συγκροτήθηκε από το Νομαρχιακό Συμβούλιο, ώστε να προχωρήσουν αμέσως μετά οι διαδικασίες για την ίδρυση του Επαρχείου, εφ' όσον κριθεί φυσικά αυτό αναγκαίο.

ΤΡΕΙΣ ΚΟΙΝΟΤΗΤΕΣ ΤΟΥ ΝΗΣΙΟΥ

ΕΤΟΙΜΑΖΟΥΝ ΝΕΑ ΠΡΟΣΦΥΓΗ για τα λατομεία!

Σε εκκρεμότητα παραμένει το θέμα των νέων λατομικών θέσεων, παρά την απόρριψη από το Συμβούλιο της Επικρατείας, της προσφυγής που είχαν ασκήσει οι κοινότητες Μαριτσών, Καλυθιών και Παστίδας (σχετικά έγραψε προ 10 ημερών η «δ»). Οι τρείς κοινότητες είχαν προσφύγει στο Συμβούλιο της Επικρατείας ζητώντας την ακύρωση απόφασης της Νομαρχίας Δωδ/σου, με την οποία θα λειτουργούσαν τα νέα λατομεία στις θέσεις «Λουλόβουνο» και «Στραβόλαιμος». Το αρμόδιο τμήμα του ΣτΕ απέρριψε πρόσφατα την προσφυγή των τριων κοινοτήτων, που δεν αποκλείεται όμως να ασκήσουν νέα προσφυγή στη συνέχεια. « Μέχρι στιγμής δεν έχουμε επίσημη ενημέρωση για το ακριβές κείμενο και το σκεπτικό της απόφασης του Συμβουλίου της Επικρατείας. Περιμένουμε να λάβουμε το κείμενο της απόφασης για να αποφασίσουμε, σε συνεργασία με τους νομικούς συμβούλους μας, τις περαπέρω ενέργειες μας» δήλωσε χθες ο κοινοτάρχης Μαριτσών κ. Γιώργος Παπαδημήτρης.

ΔΕΝ ΤΕΡΜΑΤΙΖΕΤΑΙ Η ΔΙΕΝΕΞΗ

Ο κ. Παπαδημήτρης άφησε μάλιστα ανοιχτό το ενδεχόμενο να ασκηθεί νέα προσφυγή στο Συμβούλιο της Επικρατείας, με την οποία θα ζητείται η ακύρωση της απόφασης του. Σε διαφορετική περίπτωση- πρόσθεσε- θα φροντίσουμε να διασφαλιστούν τα συμφέροντα των κοινοτήτων μας και ιδιαίτερα η προστασία του περιβάλλοντος.

Η ΜΕΤΟΧΗ ΤΗΣ ΔΑΝΕ

«Τσίμπησε» χθες η μετοχή της ΔΑΝΕ στο Χρηματιστήριο Αξιών Αθηνών (ΧΑΑ). Συγκεκριμένα έκλεισε στις 1350 δρχ. έναντι 1300 δρχ. της προηγούμενης ημέρας (αύξηση 3,8%). Η μεγίστη τιμή που πέτυχε χθες η μετοχή ήταν 1390 δρχ. και η ελαχίστη 1210 δρχ. Συνολικά διατέθηκαν χθες μέσω του ΧΑΑ 6160 μετοχές της ΔΑΝΕ.

ΣΩΜΑΤΕΙΟ ΕΡΓΑΤΟΤΕΧΝΙΤΩΝ ΟΙΚΟΔΟΜΩΝ ΚΑΙ ΣΥΝΑΦΩΝ ΕΠΑΓΓΕΛΜΑΤΩΝ ΡΟΔΟΥ
ΤΜΗΜΑ Γ.Σ.Ε.Ε. - Ε.Κ.Ρ.
Στεφάνου Καζούλη 30 Ρόδος 85100 / τηλ.. 28088

ΑΝΑΚΟΙΝΩΣΗ

Συνάδελφοι οικοδόμοι ΨΗΦΙΖΟΥΜΕ.
στις 1-3-96 ημέρα Παρασκευή και ώρα 4-7 μ.μ.
στις 2-3-96 ημέρα Σάββατο και ώρα 4-7 μ.μ.
στις 3-3-96 ημέρα Κυριακή και ώρα 8 το πρωί έως 6 μ.μ. για την ανάδειξη νέου Διοικητικού Συμβουλίου και αντιπροσώπων
πρέπει να έχετε απαραίτητα μαζί σας το βιβλιάριο ασθενείας, την αστυνομική ταυτότητα και την ταυτότητα του ΟΙΚΟΔΟΜΟΥ.
σας καλούμε να πάρετε μέρος
ενεργά στις εκλογές
Η ΕΦΟΡΕΥΤΙΚΗ ΕΠΙΤΡΟΠΗ
ΚΟΥΤΡΗΣ ΕΜΜΑΝΟΥΗΛ
ΙΩΑΝΝΟΥ ΓΕΩΡΓΙΟΣ
ΚΟΣΤΩΝΗΣ ΜΙΧΑΗΛ

Τοπικές Ειδήσεις

ΔΙΑΦΩΝΕΙ ΜΕ ΤΗ ΔΗΜΟΤΙΚΗ ΑΡΧΗ Ο Κ. ΜΙΧΑΛΗΣ ΜΠΑΛΑΝΟΣ

ΔΕΝ ΠΡΕΠΕΙ ΝΑ ΕΠΙΤΡΑΠΕΙ η είσοδος ντόπιων στο Καζίνο

«Η ανεξέλεγκτη είσοδος των ντόπιων στο καζίνο σε μια εποχή μάλιστα που ο τζόγος αποτελεί κυρίαρχο εθνικό σπορ θα επιφέρει τεράστιο πλήγμα και στα ήθη αλλά και στον οικογενειακό κορβανά. Καλό θα ήταν λοιπόν στην προσπάθεια προώθησης του θέματος να ισχύσει ένα ευρύτερο πνεύμα χωρίς να παρασυρόμεθα από το γεγονός ότι δήθεν κάποια χρήματα θα επενδυθούν, αλλά να εξετασθεί σοβαρά η δυνατότητα αυτή με το όποιο κόστος θα προκύψει». Αυτό δήλωσε ο δημοτικός σύμβουλος κ. Μιχάλης Μπαλάνος κληθείς να σχολιάσει τις εξελίξεις στην υπόθεση του καζίνο αλλά και τους όρους της συμφωνίας στην οποία κατέληξαν ο δήμος και η εταιρεία «Καζίνο Ρόδου Α.Ε.».

ΘΑ ΔΗΜΙΟΥΡΓΗΘΟΥΝ ΣΟΒΑΡΑ ΚΟΙΝΩΝΙΚΑ ΠΡΟΒΛΗΜΑΤΑ

«Δυστυχώς φαίνεται - πρόσθεσε - πως η εγκατάσταση του καζίνο στο ξενοδοχείο των «Ρόδων» συνδέεται με το δικαίωμα εισόδου ή όχι των ντόπιων. Είναι βέβαιο ότι σε περίπτωση που τελικά επιτραπεί η είσοδος ανεξέλεγκτα τότε θα προκύψουν τεράστια κοινωνικά προβλήματα και από την άποψη αυτή θεωρώ και εύλογη και δεδομένη την αντίδραση της τοπικής κοινωνίας επομένως και την βραχυκύκλωση του όλου ζητήματος. Εμείς ως παράταξη θέλουμε περισσότερο απ' οτιδήποτε άλλο να προστατευθεί το ξενοδοχείο. Και θα συμφωνούσαμε με οποιαδήποτε προσπάθεια προς αυτή την κατεύθυνση χωρίς όμως να θεωρούμε απαραίτητο η προστασία του ξενοδοχείου να συνδεθεί με την οικονομική κατα-

στροφή των οικογενειών. Εαν ο δήμαρχος - υπογράμμισε ο κ. Μπαλάνος - επιδιώκει την προστασία του «Ρόδων» καθώς και την επένδυση των 20 δισεκατομμυρίων χωρίς να λαμβάνει υπόψη τα προβλήματα που θα προκύψουν τότε θα με βρει αντιμέτωπο.

Ο κ. Μπαλάνος ξεκαθάρισε επίσης πως ο τέως πρόεδρος της Εμπορικής Τράπεζας κ. Π. Πουλής δεν έκανε πρόταση επένδυσης 20 δις στην πόλη της Ρόδου σαν ανταπόδοση του γεγονότος ότι η τράπεζά του στο μερίδιο που δικαιούται ήταν ανάδοχος του καζίνο αλλά επειδή είδε την επένδυση σαν επωφελή δραστηριότητα για την εμπορική τράπεζα.

Ας μην καλλιεργείται - υπογράμμισε - λοιπόν η εντύπωση ότι πετύχαμε κάποια πολύ μεγάλη συμφωνία από την οποία θα κερδίσουμε εμείς τα 20 δις σαν καθαρό κέρδος.

ΔΕΝ ΔΕΧΟΝΤΑΙ ΤΟ ΣΥΣΤΗΜΑ ΤΗΣ ΠΡΟΕΠΙΛΟΓΗΣ

ΔΙΑΜΑΡΤΥΡΙΑ ΕΡΓΟΛΑΒΩΝ για τις δημοπρατήσεις

ΕΠΙΣΤΟΛΗ ΠΡΟΣ ΤΟ ΔΗΜΟ ΡΟΔΟΥ

Διαφωνεί με τον τρόπο που προκηρύχθηκαν οι δημοπρασίες ορισμένων έργων από το Δήμο Ρόδου, το τοπικό τμήμα Δωδ/νήσου της Πανελλήνιας Ενωσης Διπλωματούχων Μηχανικών - Εργοληπτών Δημοσίων Εργων.

Κατά την εκτίμηση της Ενωσης ο τρόπος αυτός αποκλείει από τις δημοπρασίες ορισμένες εργοληπτικές επιχειρήσεις.

Σε επιστολή που απεστάλη προς το δήμαρχο κ. Γ. Γιαννόπουλο αναφέρονται τα ακόλουθα:

Κύριε Δήμαρχε.

Προκηρύξατε δημοπρασίες με το σύστημα προεπιλογής για τα παρακάτω έργα:

1. «Δημιουργία πεζόδρομου ανάδειξης των διατηρητέων κτιρίων Λεωφόρου Ελευθερίας» προϋπ. 60.000.000 δρχ.
2. «Δημιουργία πεζόδρομων στο Μανδράκι» προϋπολογισμού 40.000.000 δρχ.
3. «Ανακατασκευή οδοστρώματος οδού Αμαράντου και δημιουργία πεζόδρομου» προϋπ. 40.000.000
4. «Ανακατασκευή οδοστρώματος οδού Ορφανίδου και μερική δημιουργία πεζόδρομου» προϋπ. 60.000.000 δρχ.

Στη διακήρυξη περιλαμβάνονται όροι σύμφωνα με τους οποίους «η υποβολή των λογαριασμών θα γίνει μετά την αποπεράτωση του έργου...» και «περίπτωση υποβολής λογαριασμού και εξόφλησης πριν από την αποπεράτωση θα γίνει μόνο υπό ορισμένες συνθήκες και εφόσον το επιθυμεί ο Δήμος Ρόδου».

Ο πρώτος όρος που περιλάβατε στην διακήρυξη, εκτός από το γεγονός ότι δεν περιέχεται στην νομοθεσία περί δημόσιων έργων (Ν. 1418/84, Ν. 2229/94 Π.Δ. 171/87) αποτελεί και ανασταλτικό παράγοντα για την συμμετοχή εργοληπτικών επιχειρήσεων, των οποίων η ταμειακή ικανότητα δεν τους επιτρέπει να πιστώσουν οικονομικά το έργο μέχρι την αποπεράτωσή του.

Οσον αφορά τον δεύτερο όρο της διακήρυξης για την κατ' εξαίρεση κατάθεση και εξόφληση πιστοποίησης πριν από την ολοκλήρωση του έργου, παρακαλούμε να καθορίσετε τους λόγους που θα μπορούσαν να εντάξουν τον τρόπο χρηματοδότησης σε αυτή την εξαίρεση.

Ο ΠΡΟΕΔΡΟΣ
ΓΙΩΡΓΟΣ ΣΙΦΩΝΙΟΣ

ΑΠΟ ΤΗ ΝΟΜΑΡΧΙΑ ΚΑΙ ΤΟΥΣ ΦΟΡΕΙΣ

Καμπάνια προσέλκυσης εσωτερικού τουρισμού

ΓΙΑ ΝΑ ΑΝΤΙΜΕΤΩΠΙΣΘΕΙ Η ΚΡΙΣΗ

Πρόγραμμα διαφήμισης για την προσέλκυση εσωτερικού τουρισμού θα ξεκινήσει, σε συνεργασία με μέσα ενημέρωσης μεγάλων επαρχιακών πόλεων, η νομαρχιακή επιτροπή προβολής και διαφήμισης.

Η επιτροπή συνεδρίασε προχθές το βράδυ υπο την προεδρία του νομάρχη Δωδ/σου κ. Γιάννη Παρασκευά και με τη συμμετοχή του αντιδήμαρχου κ. Αντώνη Αλαβέρα, και εκπροσώπων απο τις Ενωσεις Ξενοδόχων Ρόδου και Καρπάθου την Ενωση Τουριστικών Γραφείων, το Εμποροβιομηχανικό Επιμελητήριο κ.α.

Αρχικά έγινε ενημέρωση των μελών απο τον πρόεδρο της Ενωσης Ξενοδόχων Ρόδου κ. Βασίλη Μηναϊδη σχετικά με την πορεία του προγράμματος διαφήμισης των νησιών στο εξωτερικό. Ο κ. Μηναΐδης αναφέρθηκε στις τουριστικές εκθέσεις όπου έλαβε μέρος η Ενωση Ξενοδόχων, στο έντυπο υλικό που διατέθηκε και τα αποτελέσματα των επαφών που έγιναν.

Στη συνέχεια εξετάστηκαν τρόποι αντιμετώπισης της κατάστασης που διαμορφώνεται στον τουρισμό μετά την ελληνοτουρκική κρίση στο Αιγαίο και αποφασίστηκε ότι θα πρέπει να δοθεί περισσότερη βαρύτητα στην προσέλευση του εσωτερικού τουρισμού. Στα πλαίσια αυτά, ο νομάρχης δεσμεύθηκε να ερθεί σε επαφή με 10 τουλάχιστον Νομαρχίες, ώστε σε συνεργασία με τα κατά τόπους μέσα ενημέρωσης να υλοποιηθεί πρόγραμμα διαφήμισης. Επίσης η Νομαρχία σε συνεργασία με το Εμποροβιομηχανικό Επιμελητήριο και την Ενωση Ξενοδόχων θα εκπονήσουν μελέτη σχετικά με το κόστος της καμπάνιας, το οποίο θα επιβαρύνει τους συμμετέχοντες φορείς.

ΝΕΑ ΔΗΜΟΚΡΑΤΙΑ

ΑΝΑΚΟΙΝΩΣΗ

Η Νομαρχιακή Επιτροπή Δωδεκανήσου παρακαλεί τα εγγεγραμμένα μέλη στο κόμμα να ενδιαφερθούν για τυχόν παραλείψεις στους εκλογικούς καταλόγους μέχρι τις 6.3.1996.

Πληροφορίες στα γραφεία της ΝΟΔΕ καθημερινά από 6-8 μ.μ. Οσοι δεν φέρονται εγγεγραμμένοι στους εκλογικούς καταλόγους ΚΑΤΗΓΟΡΗΜΑΤΙΚΑ δεν έχουν δικαίωμα ψήφου.

Επειδή στο παρελθόν προέκυψαν παρόμοια περιστατικά, κατά την διάρκεια της ψηφοφορίας, παρακαλούνται τα μέλη να ενδιαφερθούν έγκαιρα.

Οι εκλογές στην Τ.Ε. Ρόδου θα διεξαχθούν το Σάββατο 9.3.1996 και στον υπόλοιπο Νομό στις 10.3.1996.

Υποψηφιότητες μέχρι την 6 μ.μ. της 4.3.1996 στα γραφεία της ΝΟΔΕ ή στην Τ.ΕΦ.Ε.

Ο ΠΡΟΕΔΡΟΣ ΤΗΣ ΝΟΔΕ ΝΙΚΟΣ ΧΑΡΑΛΑΜΠΗΣ
Ο ΠΡΟΕΔΡΟΣ ΤΗΣ Ν.Ε.Φ.Ε ΓΡΗΓΟΡΗΣ ΑΡΜΠΙΡΟΣ

2ο Σεμινάριο της ΕΕΔΕ με θέμα:
ΕΓΓΡΑΦΕΣ ΚΛΕΙΣΙΜΑΤΟΣ ΤΕΛΟΥΣ ΧΡΗΣΗΣ
ΣΥΝΤΑΞΗ ΟΙΚΟΝΟΜΙΚΩΝ ΚΑΤΑΣΤΑΣΕΩΝ
ΑΝΑΛΥΣΗ ΙΣΟΛΟΓΙΣΜΩΝ ΚΑΙ ΑΠΟΤΕΛΕΣΜΑΤΩΝ ΧΡΗΣΗΣ
εισηγητής ο κ. Σπύρος Καβαβούλης
Σκοπός του σεμιναρίου είναι να παρουσιάσει αναλυτικά εγγραφές τέλους χρήσης κλεισίματος ισολογισμού και αποτελεσμάτων χρήσης της γενικής λογιστικής και τις εγγραφές της αναλυτικής λογιστικής, με μια μεθοδολογία που να επιτρέπει απλά και σύντομα το κλείσιμο του ισολογισμού και των αποτελεσμάτων χρήσης σύμφωνα με το ΕΓΛΣ.
Το σεμινάριο θα πραγματοποιηθεί στο ξενοδοχείο PLAZA, 8, 9, 10/3/96
Υπεύθυνη σεμιναρίου: κυρία Αντα Καραγιάννη, τηλ.: 26962, 56265, fax: 36880.
Το κόστος του σεμιναρίου μπορεί να καλυφθεί με το 0,45% της επιπλέον εργοδοτικής εισφοράς που καταβάλλουν οι εταιρείες για την ενίσχυση των προγραμμάτων Επαγγελματικής Εκπαίδευσης του ΟΑΕΔ.

ΤΕΡΜΑ ΕΚΠΤΩΣΕΙΣ ΚΑΙ ΠΡΟΣΦΟΡΕΣ

Αρχίζουν έλεγχοι στα καταστήματα

ΔΕΝ ΕΜΕΙΝΑΝ ΙΚΑΝΟΠΟΙΗΜΕΝΟΙ ΟΙ ΕΜΠΟΡΟΙ

Ελέγχους αρχίζει από την ερχόμενη Δευτέρα η διεύθυνση Εμπορίου στα εμπορικά καταστήματα της Ρόδου προκειμένου να διαπιστωθεί εάν τηρείται από τους επιχειρηματίες η νέα απόφαση του Υπουργείου Εμπορίου σύμφωνα με την οποία δεν επιτρέπονται οι προσφορές ένα μήνα μετά την λήξη των εκπτώσεων.

Οπως δήλωσε ο αρμόδιος τμηματάρχης της διεύθυνσης εμπορίου κ. Καμπούρης θα δοθεί περίδος χάριτος δύο ημερών στους κατασηματαρχες και από την ερχόμενη Δευτέρα 4 Μαρτίου θ' αρχίσουν αυστηροί έλεγχοι. Οσοι βρεθούν παραβάτες θα παραπέμπονται στην δικαιοσύνη.

Σημειώνεται πως σύμφωνα με την νέα απόφαση του Υπουργείου Εμπορίου απαγορεύονται οι προσφορές ένα μηνά πριν και ένα μήνα μετά τις εκπτώσεις.

Εν τω μεταξύ έληξαν χθες οι χειμερινές εκπτώσεις. Για μια ακόμη φορά οι καταστηματάρχες δεν έμειναν ικανοποιημένοι από την κίνηση παρ' όλο που οι εκπτώσεις σε όλα σχεδόν τα καταστήματα κυμαίνονταν από 30 έως 50%. Είναι γεγονός πάντως πως ο θεσμός των εκπτώσεων δεν προκαλεί πλέον τους καταναλωτές όπως παλαιότερα, γιατί έγινε «συνήθεια».

ΣΕ ΑΠΑΝΤΗΣΗ ΔΗΜΟΣΙΕΥΜΑΤΟΣ

ΕΠΙΣΤΟΛΗ ΤΟΥ ΑΝΤΙΔΗΜΑΡΧΟΥ Ιαλυσού για το Καρναβάλι

ΠΩΣ ΕΓΙΝΕ Η ΒΑΘΜΟΛΟΓΙΑ ΚΑΙ Η ΒΡΑΒΕΥΣΗ

Απο τον αντιδήμαρχο Ιαλυσού κ. Ιωάννη Μανώλη μας κοινοποιήθηκε η ακόλουθη επιστολή που απευθύνεται σε άλλη τοπική εφημερίδα:

Κύριε Δ/ντά

Στο φύλλο της εφημερίδας σας «Πρόοδος» (28-2-1996) και στη στήλη «Δωδεκανησιακά εικοσπετράωρα» και ειδικότερα στη στήλη «Στα πεταχτά» δημοσιεύσατε υπό τον τίτλο « Μασκαραλίκια» πληροφορίες σας ότι, άλλο άρμα ψήφισε για πρώτο μια επιτροπή, αλλά στην συνέχεια συγροτήθηκε μία άλλη για να εκλέξει το πρώτο που επιθυμούσε η δημοτική αρχή. Προς αποκατάσταση της αλήθειας, σας πληροφορούμε ότι για την απονομή των βραβείων είχε συγκροτηθεί ΜΙΑ ΕΠΙΤΡΟΠΗ, αποτελούμενη από ένα μέλος του Δημοτικού Συμβουλίου- τον Αντιδήμαρχο Ιαλυσού- ως Πρόεδρο, και από άλλα εννέα μέλη, δηλαδή δύο Διευθυντές Δημοτικών Σχολείων, ένα δάσκαλο, ένα καθηγητή και πέντε δημοσιογράφους. Μετά το πέρας των εκδηλώσεων, συνήλθε η επιτροπή και δια βαθμολογίας ατομικής εβαθμολόγησε τα προς βράβευση άρματα και πεζοπόρα τμήματα. Από την επιτροπή απουσίαζαν τέσσερα μέλη, τα οποία προσήλθαν στη συνέχεια και τους ζητήθηκε να προβούν στην βαθμολογία. Αυτά απάντησαν ότι, έχουν συνολικά βαθμολογήσει, οπότε η βαθμολογία τους προσετέθη στην ήδη υπάρχουσα. Γενομένης διαλογής παρουσία όλων των μελών, διαμορφώθηκε η τελική βαθμολογία και η βράβευση. Μάλιστα, συνετάγη πρακτικό και υπογράφηκε από όλα τα μέλη της επιτροπής, το οποίο είναι στη διάθεσή σας αλλά και οιουδήποτε ενδιαφερομένου. Αυτή είναι κ. Δ/ντά η αλήθεια και λυπάμαι για την παραπληροφόρηση που σας έγινε, η οποία ειλικρινά δεν γνωρίζω σε ποιούς σκοπούς αποβλέπει.

Πιστεύω πάντως πως οι μάσκες έπεσαν, αλλά δυστυχώς έμειναν οι ... μασκαράδες.

Παρακαλώ για τη δημοσίευση
Ο Πρόεδρος της επιτροπής
Ιωάννης Μανώλης
Αντιδήμαρχος

ΑΙΤΗΜΑ ΑΛΑΒΑΝΟΥ ΣΤΗΝ ΚΟΙΝΟΤΗΤΑ

ΝΑ ΕΓΚΑΤΑΣΤΑΘΟΥΝ αναμεταδότες στα νησιά

ΓΙΑ ΝΑ ΒΓΟΥΝ ΑΠΟ ΤΗΝ ΑΠΟΜΟΝΩΣΗ

Την συγρηματοδότηση από την Ε.Ε. της εγκατάστασης αναμεταδοτών για την αύξηση της εμβέλειας των Ραδιοτηλεοπτικών σταθμών της χώρας στα απομακρυσμένα νησιά του Αιγαίου ζήτησε με ερώτησή του στην Επιτροπή ο Ευρωβουλευτής Αλέκος Αλαβάνος.

Πιο συγκεκριμένα στην ερώτησή του, τονίζει την διαπιστωμένη κοινωνική απομόνωση των κατοίκων των ακριτικών νησιών μας και επισημαίνει ότι ένα από τα στοιχεία αυτής της απομόνωσης είναι και το γεγονός ότι οι Ρ/Τ σταθμοί δεν μπορούν να στείλουν σήμα σε πολλά από αυτά τα νησιά λόγω της μεγάλης απόστασης από την ηπειρωτική Ελλάδα. Υπογραμμίζει επίσης, ότι η εγκατάσταση αναμεταδοτών σε αυτά τα νησιά προσκρούει στο υψηλό κόστος και στη καμηλή οικονομική αποτελεσματικότητα δεδομένου του μικρού αριθμού των κατοίκων αυτών των νησιών.

Εκτιμά όμως, ότι η εγκατάσταση των αναμεταδοτών πέρα από πάγιο αίτημα των κατοίκων, θα συνέβαλλε στην άρση της απομόνωσης.

Τέλος, με την ερώτησή του ο Ελληνας Ευρωβουλευτής επισημαίνει ότι παρόμοιες δράσεις μπορούν να ενταχθούν στο Κοινοτικό Πλαίσιο Στήριξης ή σε άλλα προγράμματα και καλεί την Επιτροπή να συνεργασθεί με τις Ελληνικές αρχές προκειμένου να καταρτισθούν σχετικά προγράμματα.

ΣΥΓΧΑΡΗΤΗΡΙΟ

Τον αγαπητό μας ανιψιό και εξάδελφο, ΠΑΥΛΟ Μ. ΔΙΑΚΟΣΤΑΜΑΤΙΟΥ συγχαίρουμε γιατί τελείωσε με επιτυχία τις σπουδές του στο ΕΘΝΙΚΟ ΜΕΤΣΟΒΙΟ ΠΟΛΥΤΕΧΝΕΙΟ ΑΘΗΝΩΝ (Ε.Μ.Π.) Τμήμα Αγρονόμων Τοπογράφων, και του ευχόμαστε καλή σταδιοδρομία.
Οι Οικογένειες:
Δημ. Μπακίρη
Παύλου Δ. Μπακίρη
Κων. Διάκου.

Η Ψαροταβέρνα
ΡΕΝΗ - ΑΒΑΝΤΗ
Και πάλι κοντά σας με τα ολόφρεσκα ψάρια και θαλασσινά μας και τους εκλεκτούς χωριάτικους μεζέδες. Ατμόσφαιρα πολύ ζεστή, θαυμάσια εξυπηρέτηση, ρομαντικό περιβάλλον. Δύο βήματα από τη θάλασσα.
Σας περιμένουμε
Κ. ΑΒΑΝΤΗΣ Τηλ: 51.280 Από τη Διεύθυνση

Πρόσκληση
ΕΚΠΟΙΗΣΗ
ΜΟΝΑΔΙΚΗΣ ΣΥΛΛΟΓΗΣ
GRAVURES
100 Μοναδικές και Αυθεντικές με Ελληνικά, Αγγλικά και Γαλλικά θέματα, από τον ΦΩΤΗ ΚΟΡΥΠΑ και την ΓΚΑΛΛΕΡΙ «ΔΑΝΑΗ» στην Αθήνα.
Για πρώτη φορά στη Ρόδο στο «GRAND HOTEL»
Από την Παρασκευή 1η Μαρτίου και για λίγες μέρες μόνο καθημερινά 11.00 με 14.00 και 18.00 με 22.30
Τιμές καταπληκτικές

