η δημοκρατική της Ρόδου

εκδότης - διευθυντής
ΒΑΣΙΛΗΣ ΑΘΑΝΑΣΙΟΥ

στην υπηρεσία του δωδεκανησιακού λαού

ΕΛΛΑΣ

ΠΕΜΠΤΗ
7 ΜΑΡΤΙΟΥ 1996
ΤΙΜΗ 100 δρχ.
ΑΡΙΘΜΟΣ ΦΥΛΛΟΥ 4.161

ΜΕ ΤΗΝ ΕΠΙΒΛΗΤΙΚΗ ΠΑΡΟΥΣΙΑ ΤΟΥ ΠΡΟΕΔΡΟΥ ΤΗΣ ΔΗΜΟΚΡΑΤΙΑΣ ΚΑΙ ΠΟΛΛΩΝ ΑΛΛΩΝ ΕΠΙΣΗΜΩΝ...

ΝΤΥΜΕΝΗ ΣΤΑ ΓΑΛΑΝΟΛΕΥΚΑ γιορτάζει σήμερα η Δωδ/νησος!



ΜΙΑ ΑΠΕΡΑΝΤΗ ΛΑΟΘΑΛΑΣΣΑ ΑΝΑΜΕΝΕΤΑΙ ΝΑ ΚΑΤΑΚΛΥΣΕΙ ΑΠΟ ΤΟ ΠΡΩΙ ΤΟ ΜΑΝΔΡΑΚΙ

Με εξαιρετική λαμπρότητα και επισημότητα η Δωδ/νησος γιορτάζει σήμερα την 48η επέτειο από την Ενσωμάτωσή της με την Ελλάδα, ντυμένη στα γαλανόλευκα και με την συγκίνηση και υπερηφάνεια των κατοίκων της ζωγραφισμένη στα πρόσωπά τους.

Η σημερινή ιστορική επέτειος αποκτά ιδιαίτερη σημασία λόγω της πρόσφατης κρίσεως στην Ιμια και των συνεχών απειλών της Τουρκίας για ... κατάληψη των νησιών! Γι' αυτό και το πανδωδεκανησιακό σύνθημα σήμερα θα είναι το «μολών λαβέ».

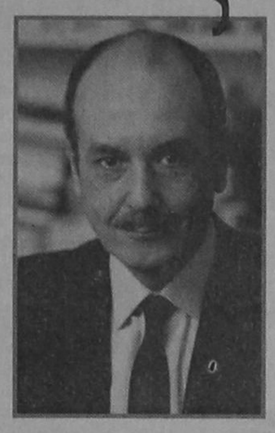

Την ιστορική επέτειο κοσμεί και λαμπρύνει με την παρουσία του ➡Σελ. 6

ΓΙΑ ΠΡΩΤΗ ΦΟΡΑ ΑΠΟ ΤΗΝ ΑΠΕΛΕΥΘΕΡΩΣΗ ΩΣ ΣΗΜΕΡΑ

Συρροή επισήμων στα νησιά για το μεγάλο «Μολών λαβέ»!

Ο ΠΡΩΘΥΠΟΥΡΓΟΣ Κ. ΚΩΣΤΑΣ ΣΗΜΙΤΗΣ ΣΤΗΝ ΚΑΛΥΜΝΟ ΚΑΙ ΚΩ

Υπουργοί και βουλευτές (κυρίως από τα δύο μεγάλα κόμματα) θα βρίσκονται σήμερα σε όλα τα νησιά της Δωδ/σου προκειμένου να παραστούν στις εορταστικές εκδηλώσεις που θα γίνουν με την ευκαιρία της 48ης επετείου από την Ενσωμάτωση της Δωδ/σου.

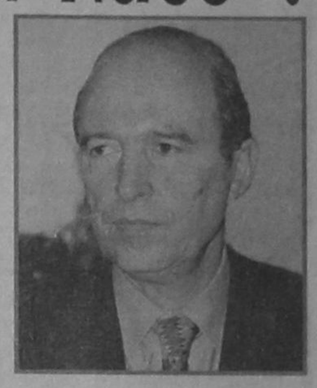

Σε όλα τα νησιά το πρόγραμμα των εκδηλώσεων περιλαμβάνει επίσημη δοξολογία, καταθέσεις στεφάνων, παρελάσεις, εκδηλώσεις με παραδοσιακούς χορούς και τραγούδια κ.λπ.

Νωρίς το πρωί, σύμφωνα με το πρόγραμμα, θα φθάσει στην Κω ο πρωθυπουργός κ. Κώστας Σημίτης, ο οποίος ➡Σελ. 6

ΣΥΝΗΛΘΕ ΠΡΟΧΘΕΣ ΒΡΑΔΥ Η ΝΟΜΑΡΧΙΑΚΗ

«Εφ' όλης της ύλης» συνεδρίαση στο ΠΑ.ΣΟ.Κ.

Το θέμα του Νοσοκομείου, η παραίτηση του περιφερειακού διευθυντή κ. Γιάννη Μαχαιρίδη και η πορεία προς το συνέδριο, ήταν σύμφωνα με τις πληροφορίες τα βασικά θέματα της προχθεσινής συνεδρίασης της Νομαρχιακής Επιτροπής Νότιας Δωδ/σου του ΠΑΣΟΚ.

ΔΙΑΔΟΧΙΚΕΣ ΣΥΝΑΝΤΗΣΕΙΣ ΣΗΜΕΡΑ ΜΕ ΤΟΥΣ ΥΠΟΥΡΓΟΥΣ

Η Νομαρχιακή Επιτροπή ενημερώθηκε για τα όσα διαδραματίσθηκαν τις τελευταίες ημέρες στο χώρο του Νοσοκομείου και εξέφρασε την αντίθεση της για τις παραιτήσεις τόσο του περιφερειακού διευθυντή κ. Γιαννή Μαχαιρίδη, όσο και του αντιπροέδρου ➡Σελ. 6

ΔΙΑΦΩΝΕΙ ΜΕ ΤΗΝ ΤΑΚΤΙΚΗ ΤΗΣ ΝΟΜΑΡΧΙΑΣ

Νεες βολες του ΤΕΕ για τα δημόσια έργα

Το σύστημα «μελέτη - κατασκευή» με το οποίο προωθούνται προς εκτέλεση τα νομαρχιακά έργα στη Δωδεκάνησο αποτέλεσε προχθές αντικείμενο συζήτησης κατά τη διάρκεια συνεδριάσεως της διοικούσας επιτροπής του Τεχνικού Επιμελητηρίου Ελλάδος Τμήμα Δωδεκανήσου.

ΟΙ ΔΙΑΔΙΚΑΣΙΕΣ ΠΟΥ ΤΗΡΟΥΝΤΑΙ ΔΕΝ ΚΑΛΥΠΤΟΝΤΑΙ ΑΠΟ ΤΟ ΝΟΜΟ

Συγκεκριμένα συζητήθηκε η μαζική εφαρμογή του συστήματος, οι αρχές αξιολόγησης καθώς και τα κριτήρια που ισχύουν, διαδικασία που κατά γενική εκτίμηση δεν βρίσκει πλήρη κάλυψη στην κείμενη νομοθεσία. ➡Σελ. 6

ΣΕ ΣΥΝΕΝΤΕΥΞΗ ΤΥΠΟΥ ΠΟΥ ΕΔΩΣΕ ΧΘΕΣ

Γ. Μαχαιριδης: Δεν έκανα πρωική έξοδο

Διέψευσε χθες τις φήμες που τον έφεραν να διεκδικεί τη θέση του γενικού γραμματέα της Περιφέρειας Νοτίου Αιγαίου, ο περιφερειακός διευθυντής Δωδ/σου κ. Γιάννης Μαχαιρίδης, που ανέλαβε προχθές κανονικά τα καθήκοντά του μετά την απόρριψη

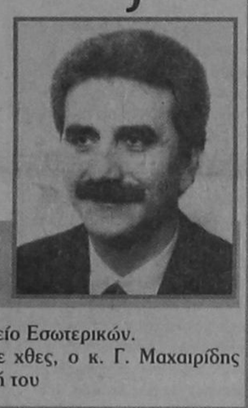

ΘΑ ΜΙΛΗΣΕΙ «ΕΝ ΕΥΘΕΤΩ ΧΡΟΝΩ»
ΘΑ ΚΑΝΕΙ ΔΕΚΤΗ ΤΗΝ ΠΑΡΑΙΤΗΣΗ ΣΤΑΥΡΗ;

της παραίτησης του από το υπουργείο Εσωτερικών.

Σε συνέντευξη τύπου που έδωσε χθες, ο κ. Γ. Μαχαιρίδης ανέφερε ότι υπέβαλε την παραίτησή του

ΑΠΑΓΟΡΕΥΣΗ ΑΠΟΠΛΟΥ

Οπως ανακοινώθηκε χθες από το Κεντρικό Λιμεναρχείο Ρόδου, λόγω των θυελλωδών ανέμων που έπνεαν στο Νότιο Αιγαίο, εντάσεως ➡Σελ. 6

Η ΜΕΤΟΧΗ ΤΗΣ ΔΑΝΕ

Ελαφρά κάμψη σημείωσε χθες η μετοχή της ΔΑΝΕ στο Χρηματιστήριο Αξιών (ΧΑΑ). Συγκεκριμένα έκλεισε στις 1.260 δρχ. έναντι 1.310 δρχ. της προηγούμενης ➡Σελ. 6

ΤΟΥΣ «ΠΑΙΔΕΥΟΥΝ» ΑΠΟ ΤΟ 1969

ΑΓΑΝΑΚΤΙΣΜΕΝΟΙ ΟΙ ΛΙΜΕΝΕΡΓΑΤΕΣ

Το χρόνιο πρόβλημα του αστικού οικοδομικού συνεταιρισμού των λιμενεργατών της Ρόδου έρχεται και πάλι στην επιφάνεια.

ΖΗΤΟΥΝ ΝΑ ΓΙΝΕΙ ΕΠΙΤΕΛΟΥΣ Η ΑΝΤΑΛΛΑΓΗ ΤΟΥ ΟΙΚΟΠΕΔΟΥ ΤΟΥΣ

Συγκεκριμένα σε επιστολή του διοικητικού συμβουλίου των λιμενεργατών προς τον πρόεδρο του δημοτικού συμβουλίου Ρόδου ζητείται η εκ νέου συζήτηση του θέματος προκειμένου με απόφαση που θα ληφθεί ➡Σελ. 6

ΕΙΣΗΧΘΗ ΣΕ ΑΣΧΗΜΗ ΚΑΤΑΣΤΑΣΗ ΣΤΟ ΓΝΡ

Σοβαρο Κρουσμα σηψαιμίας σε παιδί

ΧΑΡΙΣ ΣΤΙΣ ΕΝΕΡΓΕΙΕΣ ΤΩΝ ΓΙΑΤΡΩΝ ΒΡΙΣΚΕΤΑΙ ΟΜΩΣ ΕΚΤΟΣ ΚΙΝΔΥΝΟΥ

Ενα πολύ σοβαρό κρούσμα μηνιγγιτιδοκοκκικής σηψαιμίας (ασθένεια βαρύτερη της μηνιγγίτιδας) αντιμετώπισε προχθες το βράδυ και μάλιστα με εξαιρετική επιτυχία η Παιδιατρική Κλινική του Γενικού Νοσοκομείου Ρόδου.

Σημειώνεται ότι πρόκειται για βαριάς μορφής (τοξική) μόλυνση του αίματος με ποσοστά θνησιμότητας 60 - 80%!

Περί ώραν 19.30 συγκεκριμένα εισήχθη στο νοσοκομείο ένα 7χρονο αγοράκι από τη Λίνδο, που ➡Σελ. 6

16% ΠΑΝΩ Η ΤΙΜΗ ΝΕΡΟΥ

Αναβλήθηκε για την ερχόμενη Δευτέρα η προγραμματισμένη για χθες συνεδρίαση του διοικητικού συμβουλίου της ΔΕΥΑΡ κατά την οποία επρόκειτο να αποφασισθεί μεταξύ άλλων η αύξηση που θα επιβληθεί στην τιμή του νερού.

Πρόταση της υπηρεσίας, όπως δήλωσε ο διευθυντής ➡Σελ. 6

ΕΠΕΙΔΗ ΟΙ ΑΥΞΗΣΕΙΣ ΕΙΝΑΙ ΠΡΑΓΜΑΤΙΚΕΣ

«ΙΚΑΝΟΠΟΙΗΜΕΝΟ» το Εργατικό Κέντρο για τη νέα σύμβαση

«Από τις σημαντικότερες» χαρακτήρισε την Εθνική Συλλογική Σύμβαση Εργασίας που πρόκειται να υπογραφεί από την ΓΣΕΕ και τον ΣΕΒ ο πρόεδρος του Εργατικού Κέντρου Ρόδου κ. Δημήτρης Μοσχογιάννης (ως γνωστόν η σύμβαση ενεκρίθη προχθές από την ΓΣΕΕ κατά πλειοψηφίαν).

ΔΗΛΩΣΕΙΣ ΤΟΥ ΠΡΟΕΔΡΟΥ ΤΟΥ Κ. ΔΗΜΗΤΡΗ ΜΟΣΧΟΓΙΑΝΝΗ

«Πιστεύω - δήλωσε - πως είναι θετική για τους εργαζομένους η συμφωνία που επετεύχθη καθώς δίνεται 3% πραγματική αύξηση πάνω από τον πληθωρισμό την διετία 1996-1997». ➡Σελ. 6

ΣΥΝΕΔΡΙΑΣΕ Η ΝΟΜΑΡΧΙΑΚΗ ΕΠΙΤΡΟΠΗ

ΠΡΟΓΡΑΜΜΑΤΙΣΜΟΣ δράσης του «ΣΥΝ»

Ο προγραμματισμός δράσης και η κατανομή αρμοδιοτήτων στα μέλη της απασχόλησαν τη Νομαρχιακή Επιτροπή του Συνασπισμού, στην πρώτη της συνεδρίαση μετά την συγκρότηση της σε σώμα.

ΟΡΙΣΘΗΚΑΝ ΟΙ ΥΠΕΥΘΥΝΟΙ ΤΩΝ ΤΟΜΕΩΝ ΔΟΥΛΕΙΑΣ

Σύμφωνα με τον προγραμματισμό δράσης που έγινε, η Νομαρχιακή Επιτροπή θ' αρχίσει στο αμέσως επόμενο διάστημα τη σύνταξη αναπτυξιακού προγράμματος για ολόκληρο το νομό. Εξ' άλλου, στις προτεραιότητες της περιλαμβάνονται η αντιμετώπιση των προβλημάτων λειτουργίας των οργανώσεων και ειδικότερα της ➡Σελ. 6

ΕΠΙΜΑΧΑ ΘΕΜΑΤΑ

ΕΣΩΤΕΡΙΚΕΣ ΕΙΔΗΣΕΙΣ
ΜΗΝΥΜΑ ΜΙΛΤ. ΕΒΕΡΤ ΠΡΟΣ ΤΙΣ ΟΡΓΑΝΩΣΕΙΣ 3

ΕΞΩΤΕΡΙΚΕΣ ΕΙΔΗΣΕΙΣ
ΣΤΗ ΣΥΝΟΔΟ ΟΟΣΑ Ο ΤΣΟΧΑΤΖΟΠΟΥΛΟΣ 4

ΔΗΜΟΚΡΑΤΙΚΑ
Η ΕΛΛΑΔΑ ΜΠΡΟΣΤΑ ΣΤΗ ΔΙΑΚΥΒΕΡΝΗΤΙΚΗ 5

ΟΙΚΟΝΟΜΙΑ 7

ΑΘΛΗΤΙΚΑ
ΠΑΡΑΤΑΣΗ... ΔΙΑΛΥΣΗΣ; 8

ΤΟΥΡΙΣΜΟΣ 11

ΡΕΠΟΡΤΑΖ
ΑΛΛΑΖΕΙ Ο ΝΟΜΟΣ ΓΙΑ ΑΚΑΛΥΠΤΕΣ ΕΠΙΤΑΓΕΣ... 12

ΤΟΠΙΚΕΣ ΕΙΔΗΣΕΙΣ
«ΠΕΝΤΑΚΑΘΑΡΑ» ΕΙΝΑΙ ΤΑ ΝΕΡΑ ΤΩΝ ΘΑΛΑΣΣΩΝ ΤΟΥ ΝΗΣΙΟΥ ΜΑΣ 16

ΠΕΡΙΕΧΟΜΕΝΑ

ΠΟΛΙΤΙΣΤΙΚΑ ΣΕΛ. 2
ΔΗΜΟΚΡΑΤΙΚΑ-Α-ΚΡΙΤΙΚΑ ΣΕΛ. 5
ΑΘΛΗΤΙΚΑ ΣΕΛ. 8 -9
ΕΛΕΥΘΕΡΟ ΒΗΜΑ ΣΕΛ. 10
ΑΓΓΕΛΙΕΣ ΣΕΛ. 13
ΨΥΧΑΓΩΓΙΑ ΣΕΛ. 15

Δ.Α.Ν.Ε. SEA LINE
ΔΩΔΕΚΑΝΗΣΙΑΚΗ ΑΝΩΝΥΜΗ ΝΑΥΤΙΛΙΑΚΗ ΕΤΑΙΡΙΑ

Αναβάλλεται λόγω καιρού η εκδρομή της ΔΑΝΕ στη Χάλκη για την Κυριακή 24 Μαρτίου 1996

Από τη ΔΑΝΕ ανακοινώνεται ότι λόγω της σημαντικής επιδείνωσης των καιρικών συνθηκών, αναβάλλεται η προγραμματισμένη για την Πέμπτη, 7 Μαρτίου εκδρομή των μετόχων της ΔΑΝΕ στη Χάλκη.

Η εκδρομή θα πραγματοποιηθεί την Κυριακή 24 Μαρτίου καθ' όλη τη μέρα, οπότε θα δοθεί μεγαλύτερη ευκαιρία στους εκδρομείς να γνωρίσουν τη Χάλκη.

Οι κάρτες επιβιβάσεως οι οποίες έχουν ήδη χορηγηθεί ισχύουν και για τις 24.3.96. Επίσης η λίστα αναμονής η οποία έχει ανοιχθεί θα συνεχίσει να συμπληρώνεται δεδομένου ότι θα αυξηθεί ο αριθμός των εκδρομέων, λόγω της θερινής περιόδου.

Η ακριβής ώρα αναχωρήσεως και επιστροφής, θα ανακοινωθεί εγκαίρως.

Από τη ΔΑΝΕ

άρωμα CLUB
HIPPOCRATES STR. 20 • OLD TOWN • RHODES • TEL: (0241) 21988

Bravo FIAT!!!



ΜΑΝΩΛΗΣ ΚΩΣΤΑΚΗΣ ΑΕΒΕ
14ΟΥ ΧΛΜ ΡΟΔΟΥ-ΑΕΡΟΔΡΟΜΙΟΥ ΠΑΡΑΔΕΙΣΙ
ΡΟΔΟΣ Τηλ: (0241) 82000-3

TOYOTA

ΑΝΑΚΟΙΝΩΣΗ

Η 3Τ α.ε.β.ε. ανακοινώνει ότι στη 9 και 10 Μαρτίου θα πραγματοποιηθούν στη Ρόδο εκδηλώσεις για την παρουσίαση νέων μοντέλων της TOYOTA.

Στις εκδηλώσεις αυτές θα παρευρεθούν 500 προσκεκλημένοι της ΤΟΥΟΤΑ ΕΛΛΑΣ (δημοσιογράφοι, επίσημοι έμποροι και στελέχη της εταιρείας, μαζί με τις οικογένειές τους).

Παρακαλούνται οι επιχειρηματίες - καταστηματάρχες οι οποίοι επιθυμούν να ανοίξουν τα καταστήματά τους Σάββατο απόγευμα και Κυριακή πρωί για την εξυπηρέτηση των φιλοξενούμενων, να μας γνωστοποιήσουν με FAX (68010) το ανακείμενο των εργασιών τους και τις ώρες που επιθυμούν να μείνουν ανοικτοί, ούτως ώστε να συμπεριληφθούν στο πρόγραμμα που θα διανεμηθεί στους συμμετέχοντες, κατά την άφιξή τους.

ΚΙΝΗΜΑΤΟΓΡΑΦΟΙ

ΜΕΤΡΟΠΟΛ
Τηλ. 28400
ΜΕ ΤΗΝ ΣΤΗΡΙΞΗ ΤΟΥ Ρ/Σ ΠΑΛΜΟΣ 99,5
Δύο προβολές 7.30 - 9.30 και 9.30 - 11.30
Η ιρυφερή, απίστευτη αλλά αληθινή ιστορία μιας δυναμικής, μικροκαμωμένης ελκυστικής γυναίκας!!!
ΑΣΥΜΒΙΒΑΣΤΗ ΓΕΝΙΑ
DANGEROUS MINDS
Α`ΠΡΟΒΟΛΗΣ
ΠΡΩΤΑΓΩΝΙΣΤΟΥΝ: ΜΙΣΕΛ ΦΑΙΦΕΡ
ΤΗΝ ΠΑΡΑΣΚΕΥΗ 8 ΜΑΡΤΙΟΥ
Το αριστούργημα του ΕΜΙΡ ΚΟΥΣΤΟΥΡΙΤΣΑ
!!! UNDER GROUND!!!

«ΤΙΤΑΝΙΑ»
Κολοκοτρώνη 98 Τηλ. 25876 - 64050
2 Προβολές 7.30 και 9.30
Μετά την τυχαία τους συνάντηση ο Τζέσου και η Σάλιν μοιράζονται τα μυστικά τους, τα πάθη τους και την αγάπη τους... Μόνο που στη διάθεσή τους έχουν μόνο 14 ώρες... προτού ξημερώσει...
ΠΡΙΝ ΤΟ ΞΗΜΕΡΩΜΑ
BEFORE SUNRISE
Οταν ο έρωτας έρχεται τελείως αναπάντεχα
ΠΡΩΤΑΓΩΝΙΣΤΟΥΝ: ΗΘΑΝ ΧΩΚ
(Κύκλος χαμένων ποιητών), ΤΖΟΥΛΥ ΝΤΕΛΠΥ
ΣΕ ΣΥΝΕΡΓΑΣΙΑ ΜΕ ΤΟ Ρ/Σ ΠΑΡΛΜΟΣ 99,5

«ΠΑΛΛΑΣ»
Προγράμματα 7.00-9.30
Η ταινία της χρονιάς. Αυτό που όλοι περιμέναμε. Η 17η περιπέτεια του θρυλικού πράκτορα 007. Ενας καταιγισμός δράσης μέσα στο σύγχρονο κόσμο. Μια νέα εποχή αρχίζει χωρίς, όρια, χωρίς φόβο, χωρίς αντίπαλο
ΤΖΕΗΜΣ ΜΠΟΝΤ
ΕΠΙΧΕΙΡΗΣΗ ΧΡΥΣΑ ΜΑΤΙΑ
Α` ΠΡΟΒΟΛΗΣ - ΚΑΤΑΛΛΗΛΟΝ
Πρωταγωνιστούν: ΠΗΡΣ ΜΠΡΟΥΣΕΜΑΝ, ΣΩΝ ΜΠΗΝ, ΙΣΑΜΠΕΛΑ ΣΚΟΡΟΥΛΟ

«ΔΗΜΟΤΙΚΟ»
ΧΕΙΜΕΡΙΝΟΣ ΚΙΝ/ΦΟΣ ΤΗΛ. 20265
ΩΡΕΣ ΠΡΟΒΟΛΗΣ: 8.00 και 10.00
ΚΑΘΕ ΔΕΥΤΕΡΑ ΚΛΕΙΣΤΟ
Η ευτυχισμένη ζωή ενός ζευγαριού μετατρέπεται σε κόλαση, όταν μπαίνει ανάμεσά τους η ζήλια...
ΣΕ ΖΗΛΕΥΩ
L` ENFER
Σκηνοθεσία:
ΚΛΟΝΤ ΣΑΜΠΡΟΛ
Πρωταγωνιστούν: ΕΜ. ΜΠΕΑΡ, ΦΡ. ΚΛΙΖΕ

Τα πολιτιστικά



Κάνω κριτική δημιουργώντας, και όχι βρίσκοντας λάθη
ΜΙΧΑΗΛ ΑΓΓΕΛΟΣ

γράφει ο
ΑΡΙΣΤΕΙΔΗΣ ΜΙΑΟΥΛΗΣ

7η ΜΑΡΤΙΟΥ 1948- ΜΙΑ ΣΗΜΑΝΤΙΚΗ ΚΑΤΑΘΕΣΗ

ΔΙΑΙΤΕΡΗ ΤΙΜΗ για την στήλη μας να φιλοξενεί σήμερα μια εκλεκτή συνεργασία. Του Αγωνιστή κ. Σπύρου Κατέχη. Μια συνεργασία- ομιλία που έγινε απο τον κ. Κατέχη σε εκδήλωση των ROTARY Ρόδου το 1992 η οποία όμως προσαρμόστηκε χρονολογικά για την φετεινή 48η Επέτειο απο την Ενσωμάτωση της Δωδεκανήσου.

« Η ομιλία μου αυτή θα μας γυρίσει πίσω 48 ολόκληρα χρόνια, τα χρόνια της χαράς και της ευτυχίας. Αισθάνομαι αδύναμος να περιγράψω το μεγαλείο και τα αισθήματα που έζησαν οι Δωδεκανήσιοι. Ο Μεγάλος θεός της Ελλάδας μας αξίωσε να νοιώσουμε αυτό το αίσθημα, το απερίγραπτο αίσθημα που νοιώθει κανείς σαν σκλάβος να ζήσει, τη χαρά της Λευτεριάς.

Μέρες σαν τις σημερινές που οι νεώτεροι γιορτάζουν μιά επέτειο, την επέτειο της Λευτεριάς της Δωδεκανήσου, την Μεγάλη επέτειο που η πονεμένη Μάνα αγκάλιασε τα πικραμένα παιδιά της. Γιά μας τους παλιότερους αυτή η μέρα, σαν την 7η Μαρτίου 1948 που γιορτάζουμε την Λευτεριά (την Ενσωμάτωση) της ανυπότακτης Ελληνικής φυλής με πιό μεγάλη συγκίνηση, γιατί αυτό το ζήσαμε, το είδαμε και το τραγουδήσαμε μαζί με δάκρυα στα μάτια:

«απ τα κόκκαλα βγαλμένη των Ελλήνων τα ιερά! Χαίρε! Ω! χαίρε Ελευθεριά»

Αναμετράω τέτοιες μέρες το δάκρυ και το αίμα που εχύθη σαν ποτάμι, αγνή προσφορά του πατριωτισμού γιά να δυναμώσει τη φυλή, να την θεριέψει και να την φτάσει στο ποθητό αποτέλεσμα της Λευτεριάς του σκλάβου και να βρεί την αγάπη και στοργή της Πατρίδος μάνας.

Σαν τέτοιες μέρες πάντα η σκέψη μου γυρίζει, με ιερή ευλάβεια σ' αυτούς που έπεσαν, και θυσίασαν τους εαυτούς τους στην ιδέα της λευτεριάς και δεν είναι λίγοι αυτοί, ούτε μικροί. Είναι οι Μεγάλοι που με το αίμα τους έγραψαν τις χρυσές σελίδες της ιστορίας της φυλής, της νεώτερης Ιστορίας μας. Τρέχει ο νους μου ευλαβικά στον Αρχιμανδρίτη του Πανορμίτη, Χρύσανθο Μαρουλλάκη, στο μικρό το ομούστακο παιδί τον Γιώργο Κυρμιχάλη, στον Νίκο Σάββα, στο Γιώργο Κωσταρίδη, στον Μιχάλη Βρούχο στον Κλεόβουλο Χατζηγεωργίου, στον Στέφανο Γέροντα και στους τόσους άλλους που άφησαν την ζωή για της Πατρίδας μας την Λευτεριά, έφυγαν ζητωκραυγάζωντας γι' αυτή.

Θυμάμαι σαν νάναι τώρα, την ημέρα που κάποιος αγγελιοφόρος μας έφερε το μήνυμα, στην σπηλιά, ότι ο Μιχάλης Βρούχος και Γιώργος Κωσταρίδης αντίκρυσαν το εκτελεστικό απόσπασμα του εχθρού και ότι έδωσαν γράμματα γιά τις οικογένειες τους και ένα γιά τον αρχηγό στον Ιταλό Παπά που τους συνόδευσε στο σημείο της εκτέλεσης.

Πίστευα ότι η θυσία τους αυτή δεν θα πήγαινε χαμένη. Και πραγματικά δεν πήγε χαμένη. Η θυσία αυτή έμεινε στην αθανασία σαν φωτεινό ορόσημο που θα καθοδηγεί την νέα γενιά, που αν χρειαστεί κι αυτή, είμαι βέβαιος, θα πράξει το χρέος της προς την Πατρίδα και την Ελληνική φυλή.

Τα χρόνια πέρασαν, τα μαλλιά μας άσπρισαν, το σώμα μας κι αυτό γέρασε, οι δυνάμεις λιγόστεψαν, αλλά έμεινε κάτι μέσα μας, έμεινε η σπίθα που τέτοιες μέρες φουντώνει την ψυχή μας και η θύμησή μας τρέχει γιά να ζήσει έστω και γιά λίγο, να ξαναζήσει τα παληά. Ετσι λοιπόν, κάθε φορά που γιορτάζουμε μία επέτειο, το μυαλό μας τρέχει σε μιά μεριά της Πατρίδας μας πρώτα. Τρέχει εκεί που εζήσαμε σαν σε θεικό όνειρο ευδαιμονίας.

Σας έτυχε ποτέ τα μάτια σαν να τρέχουν σιωπηλά και το στήθος σας να φουσκώνει από συναισθήματα, από αισθήματα που δεν περιγράφονται; από το θέαμα ενός λαού που παραληρούσε από την ξαφνική και αναπάντεχη χαρά της Λευτεριάς.

Ομολογούμε συγκλονιστήκαμε κυριολεκτικά, δεν βρίσκουμε λόγια ικανά να περιγράψουμε τόση Ευτυχία! ήταν η πρώτη μας συνάντηση με την Ευτυχία της Λευτεριάς. Αυτή η συνάντηση έγινε στις 26 Σεπεμβρίου 1944 όταν μπήκαμε στο λιμανάκι της Σύμης σαν λευτερωτές και σηκώσαμε την Ελληνική Σημαία. Από αυτή την μέρα κυματίζει ελεύθερη.

Θ' αναφέρουμε τηλεγραφικά μερικές ημερομηνίες που έχουν μεγάλη σημασία και μας έμειναν αξέχασες. 9 Μαίου 1945 στη Σύμη υπεγράφη ή άνευ όρων παράδοση των Γερμανών.


ΧΡΟΝΟΣ
ΠΑΡΑΡΤΗΜΑ
Η ΔΩΔΕΚΑΝΗΣΟΣ
ΑΠΟΔΙΔΕΤΑΙ ΕΙΣ ΤΗΝ
ΕΛΛΑΔΑ
Ο ΜΟΛΟΤΟΦ ΑΙΡΕΙ ΤΑΣ ΑΝΤΙΡΡΗΣΕΙΣ ΤΟΥ

Το μεσημέρι της ίδιας ημέρας άρχισαν ν' αποβιβάζονται οι Αγγλοι με επι κεφαλής τον Συνταγματάρχη Ωκλαντ, Ινδικά τμήματα και ο Ιερός Λόχος με επί κεφαλής των Συνταγματάρχη Χ. Τσιγάντε. Το ιστορικό αυτό γεγονός αποθανατίστηκε με μιά πλάκα που εντοιχίστηκε στο κτίριο της Νομαρχίας από τον Σύνδεσμο των Δωδεκανησίων Εφέδρων:

« Ο Λαός της Δωδεκανήσου εις ανάμνησιν 9 Μαίου 1945 ημέρας απελευθέρωσεως του, από ζυγού ξενικού και εις ένδειξιν ευγνωμοσύνης προς τους ελευθερωτάς του: Ιερόν Λόχον και Δύναμιν 281, Ινδικά τάγματα και S.B.S. Αρχιστρατηγούντος στρατηγού PAGET, Ναυαρχούντος ναυάρχου TENNAND ηγουμένου Ταξιάρχου MOFFAT, Διοικητού Ιερού Λόχου Συνταγματάρχου ΤΣΙΓΑΝΤΕ, Συνδέσμου Δωδεκανησίων ανατίθησαν 9 μαίου 1945. Πρώτος Δήμαρχος της πόλεως Ρόδου ο αείμνηστός Αθανάσιος Καζούλης. Η επόμενη ημερομηνία, σταθμός στην ιστορία της Ρόδου είναι η 15η Μαίου όταν το πρωί άραξε στ' ανοιχτά της Ρόδου, το Θρυλικό πολεμικό «ΑΒΕΡΩΦ». Σ' αυτό επέβαιναν ο Αρχιεπίσκοπος Δαμασκηνός, τότε Αντι-Βασιλεύς, συνοδευόμενος από Αξιωματικούς και εύζωνες της Βασιλικής Φρουράς. Η υποδοχή ήταν αποθεωτική. Ηταν ο πρώτος επίσημος Αρχηγός του Ελληνικού κράτους, που ήλθε γιά να φέρει τον χαιρετισμό και την αγάπη του Ελληνισμού μαζί και την υπόσχεση του δεσμού που θα ενώσει τα Δωδεκάνησα με την Μητέρα Πατρίδα.

Ο Αντιβασιλεύς- Αρχιεπίσκοπος Δαμασκηνός, διακοπτόμενος συνεχώς από τις ζητωκραυγές και επευφημίες του πλήθους άρχισε τον λόγο του:

«Ευλογώ το όνομα του Κυρίου εκ βαθέων ψυχής ότι εν τη απείρω ευδοκία αυτού, επεφύλαξε μοι τον υψηλόν κλήρον να έλθω σήμερον εις την ωραίαν πόλιν της Ρόδου, την ένδοξον Μητρόπολιν της Ελευθέρας Ελληνικής Δωδεκανήσου, απόστολος δικαίων βουλών αυτού και Κήρυξ των νέων Ελπίδων τους Εθνους. Ηλθον εδώ διά να φέρω με ανέκφραστον αγαλλίασιν, αλλά και βαθυτάτην συγκίνησιν προς τα ηρωικά της τέκνα, τον πρώτον εγκάρδιον ασπασμόν της Μητρός Ελλάδος..... Και κλείνει την ομιλίαν του:

Ελληνική! Δύναται να αναμένει με ακλόνητον εμπιστοσύνην και την τυπικήν διαβεβαίωσιν των Μεγάλων μας Συμμάχων διά την επάνοδον της εις την αγκάλην της Μητρός της. Διότι η επίσημος αυτή αναγνώρισις με την βοήθειαν του Παντοδύναμου θα έλθει ασφαλώς, θα έλθει αφεύκτως.

Χριστός Ανέστη- Ζήτω το Εθνός- Ζήτω η Δωδεκάνησος - Ζήτω οι Σύμμαχοι.

Στις 27 Ιουνίου 1946 το Συμβούλιο των Υπουργών των Εξωτερικών πήρε απόφαση να παραχωρηθεί η Δωδεκάνησος στην Ελλάδα. Το σχέδιο εγκρίθηκε στην διάσκεψη της Ειρήνης στο Παρίσι, κυρώθηκε απο τις 4 Δυνάμεις στην Νέα Υόρκη κι' ύστερα από 90 μέρες θα γινόταν η προσάρτιση στην Ελλάδα.

Στις 28 Ιουνίου 1946 έμαθε η Ρόδος τα ευχάριστα νέα με το παράρτημα της ημερησίας εφημερίδος «Ο ΧΡΟΝΟΣ»

Στις 16 Ιουλίου 1946 υψώνεται η Ελληνική σημαία στο Δημαρχείο Ρόδου.

Η σημαία αυτή ήταν μία τεράστια σε μέγεθος σημαία προσφορά του Δήμου Αθηναίων.

Στις 16 Οκτωβρίου η Επιτροπή Εξουσιοδοτήσεων της Βουλής των Ελλήνων επικύρωσε την συνθήκη ειρήνης με την Ιταλία. Στις 2 Φεβρουαρίου 1947 υπεγράφη ειρήνη Ιταλίας και Συμμάχων στην οποία το άρθρο 14 λέει: Η Ιταλία εκχωρεί εις την Ελλάδα εν πλήρει κυριαρχία τας νήσους της Δωδεκανήσου και αναφέρει τα νησιά. Στις 29 Μαρτίου έφτασε αεροπορικώς στο αεροδρόμιο Καλάθου ο Ανταυάρχος Περικλής Ιωαννίδης. Η υποδοχή που του επεφυλάχθη ήταν μεγαλειώδης. 30 Μαρτίου 1947 έφτασαν 400 επίλεκτοι Χωροφύλακες. 31 Μαρτίου 1947 Η Στρατιωτική Διοίκηση αλλάζει χέρια. Το μεσημέρι στις 12.00 ακριβώς, γίνεται μιά σεμνή τελετή- στις σκάλες του Δημαρχείου- οι 13 νέες με τις εθνικές τους ενδυμασίες κρατούσαν μιά Ελληνική σημαία, αυτήν που κέντησαν τα κορίτσια της Δωδεκανήσου στην Αθήνα γιά να υψωθεί στον ιστό του θωμού. Υστερα απο τις ευλογίες του Μητροπολίτου Κω Εμμανουήλ σε πομπή, με τον κλήρο ντυμένο με τα ιερά άμφια κατυθύνθηκε προς τον ιστό του θωμού της Πατρίδος. Ο Δήμαρχος, το Δημοτικό Συμβούλιο και οι αρχές στάθηκαν στην Εξέδρα. 9 Ιανουαρίου 1948 Δημοσιεύτηκε στην εφημερίδα της Κυβερνήσεως ο Ν. 518 « περί προσαρτήσεως της Δωδεκανήσου είς την Ελλάδα... είναι προσηρτημένες στο Ελληνικό Κράτος από 28 Οκτωμβρίου 1948». Ορίστηκε η 7η Μαρτίου η επίσημη τυπική και τελετουργική ενσωμάτωσις. Στις 7 Μαρτίου 1948 ο Βασιλεύς Παύλος απηύθυνε διάγγελμα προς τον Λαό της Δωδεκανήσου: «Εν ονόματι της ικανοποιήσεως των ιερωτέρων ανθρωπίνων δικαιωμάτων, εν ονόματι της ενδόξου Ελληνικής Ιστορίας. ενώπιον της αιωνίας Ελλάδος και ενώπιον του Παντοδύναμου θεού κυρώνω την προσάρτησιν της Δωδεκανήσου εις την Μητέρα Πατρίδα».Επακολούθησε δοξολογία είς τον Μητροπολιτικόν Ναόν.Η ομιλία του Μητροπολίτου Τιμόθεου, η οποία συνεκίνησεν τους πάντας.

Η Στρατιωτική Διοίκηση παρεχώρησε την θέση της στην Γενική Διοίκηση Δωδεκανήσου με πρώτο Γενικό Διοικητή τον αείμνηστον γιατρόν Νικόλαο Μαυρήν ο οποίος ανέλαβε τα καθήκοντά του στις 15 Μαίου.

Ο Μεγάλος Παλαμάς έλεγε:
«η μεγαλωσύνη στα έθνη
δεν μετριέται με το στρέμμα
με της καρδιάς το πύρωμα μετριέται
και με το αίμα.
Ρόδος, 7 Μαρτίου 1996.
Σπύρος Κατέχης.»

Αναδρομή στο Παρελθόν

«η δημοκρατική της Ρόδου»

Πριν 12 χρόνια
Τετάρτη 7 Μαρτίου 1984

Με εξαιρετική μεγαλοπρέπεια γιορτάζεται σήμερα στην Δωδ/νησο η 36η επέτειος από την Ενσωμάτωση με την Ελλάδα. Ο δωδ/κός λαός, με νωπές ακόμα της μνήμες των κατακτητών θα χυθεί και πάλι στους δρόμους για να γιορτάσει την ιστορική ημέρα, ενώ χιλιάδες κόσμου θα παρακολουθήσουν και τη μεγάλη παρέλαση που θα αρχίσει στις 11.30 στη λεωφόρο Μανδρακιού. Οπως και πέρσι, έτσι και φέτος, παρατηρείται μεγάλη συρροή επισήμων στην πόλη μας για να συμμετάσχουν στις γιορταστικές εκδηλώσεις. Τιμώμενο πρόσωπο θα είναι ο υπουργός Εσωτερικών κ. Μένιος Κουτσόγιωργας ο οποίος θα εκπροσωπήσει και την Κυβέρνηση, ενώ θα παραστούν ακόμα και οι κ.κ. Παυσανίας Ζακολίκος, υφ/γός Εθνικής Αμυνας, ο δ/ντης του γραφείου του υπουργού Εσωτερικών οι νομάρχες Δωδ/νήσου και Κέρκυρας κ.κ. Λγγ. Συνοδινού και Μάνος Κόκκινος, οι βουλευτές του νομού κ.κ Γ. Χιωτάκης, Κ. Σφυρίου και Λρ. Παυλίδης (σσ: ο κ. Κλεάνθης Ζερβός θα βρίσκεται στην Κάλυμνο), ο ναύαρχος κ. Παπαθανασίου, ο υποστράτηγος Χωροφυλακής κ. Ν. Μπακογιάννης, οι στρατηγοί ε.α της Λέσχης καταδρομέων κ.κ. Ρούσσος και Παπαδόπουλος, ο υποναύαρχος κ. Λαμπίρης κ.α.

ΗΜΕΡΗΣΙΑ ΕΦΗΜΕΡΙΔΑ
η δημοκρατική της Ρόδου
Έτος ιδρύσεως 1982
Θεμιστοκλέους Σοφούλη 77
Ταχ. Θυρίδα 339 85100 Ρόδος
Εκδότης - ιδιοκτήτης - διευθυντής:
ΒΑΣΙΛΗΣ Δ. ΑΘΑΝΑΣΙΟΥ
Τηλέφωνα: 28728, 34722, 76655, 79100, 26728, 27919
Telefax: 37333

ΤΗΛΕΟΡΑΜΑ

ΕΤ1

10.30 ΑΠΟ ΤΟ ΑΡΧΕΙΟ ΤΗΣ ΕΡΤ
11.20 ΠΑΡΑΚΑΜΠΤΗΡΙΟΣ
11.50 **ΟΙ ΑΠΟΜΑΧΟΙ**
12.25 ΜΑΝΙΑΤΙΣΣΑ
13.15 ΠΑΙΔΙΚΟ ΠΡΟΓΡΑΜΑ
14.20 ΣΤΟ ΡΥΘΜΟ ΤΟΥ ΕΡΩΤΑ
15.00 **ΕΙΔΗΣΕΙΣ**
15.30 ΦΑΛΚΟΝ ΚΡΕΣΤ
16.20 Η ΑΝΟΔΟΣ ΤΩΝ ΓΥΝΑΙΚΩΝ
17.15 ΣΕ ΠΡΩΤΟ ΠΛΑΝΟ
18.00 **ΕΙΔΗΣΕΙΣ**
18.20 ΠΑΡΑΣΚΗΝΙΟ
19.15 ΠΡΟΣΩΠΑ ΣΤΟ ΤΡΑΓΟΥΔΙ
19.45 ΣΤΗΡΙΖΟΝΤΑΣ ΤΙΣ ΓΥΝΑΙΚΕΣ
20.15 ΜΑΝΤΑΜ ΣΟΥΣΟΥ
21.00 **ΕΙΔΗΣΕΙΣ-ΚΑΙΡΟΣ-ΤΗΛΕΟΙΚΟΝΟΜΙΑ**
22.05 ΣΚΟΝΙΣΜΕΝΑ ΣΥΝΝΕΦΑ
23.00 ΕΦ ΟΛΗΣ ΤΗΣ ΥΛΗΣ
00.10 **ΕΙΔΗΣΕΙΣ- ΚΑΙΡΟΣ-ΤΗΛΕΟΙΚΟΝΟΜΙΑ**
00.30 ΜΕΓΑΛΕΣ ΠΑΡΑΣΤΑΣΕΙΣ

ΑΝΤ1

06.00 ΤΑ ΝΕΑ ΤΟΥ ΑΝΤ1 SATELLITE
06.20 ΟΙ ΕΙΔΗΣΕΙΣ ΤΟΥ CBS
07.00 **ΚΑΛΗΜΕΡΑ ΕΛΛΑΔΑ**
10.00 ΠΡΩΙΝΟΣ ΚΑΦΕΣ
12.30 **ΤΟ** ΚΕΝΤΡΙ
14.00 **ΤΑ ΝΕΑ ΤΟΥ ΑΝΤ1**
14.40 ΜΠΕΙΓΟΥΟΤΣ
15.45 ΑΤΙΘΑΣΑ ΝΙΑΤΑ
17.00 ΚΟΚΚΙΝΗ ΚΑΡΤΑ
18.00 ΤΑ ΝΕΑ ΤΟΥ ΑΝΤΕΝΝΑ
18.10 ΚΑΛΗΜΕΡΑ ΖΩΗ
18.40 Ο ΚΑΛΥΤΕΡΟΣ ΚΕΡΔΙΖΕΙ
19.15 Η ΛΑΜΨΗ
20.30 **ΕΙΔΗΣΕΙΣ**
20.45 ΑΓΩΝΑΣ ΜΠΑΣΚΕΤ
22.15 ΑΓΩΝΑΣ ΜΠΑΣΚΕΤ
24.00 **ΕΙΔΗΣΕΙΣ**
00.15 ΑΚΡΙΤΕΣ ΑΙΓΑΙΟΥ
01.50 ΤΑΙΝΙΑ
03.20 ΤΑΙΝΙΑ

TV4

14.01 ΚΙΝΟΥΜΕΝΑ ΣΧΕΔΙΑ
15.00 «ΜΕ ΔΥΟ ΣΤΙΣ 3.00 ΣΤΟ TV4
15.30 ΚΙΝΟΥΜΕΝΑ ΣΧΕΔΙΑ
16.30 «ΧΡΩΜΑΤΑ 100»
17.30 ΜΟΥΣΙΚΟ ΔΙΑΛΕΙΜΜΑ
18.30 **Η ΩΡΑ ΤΩΝ ΣΠΟΡ**
19.30 ΞΕΝΗ ΤΑΙΝΙΑ
21.30 ΖΟΥΜ ΣΤΑ ΓΕΓΟΝΟΤΑ
22.10 **ΞΕΝΗ ΤΑΙΝΙΑ**
24.00 ΝΥΧΤΕΡΙΝΑ ΣΠΟΡ

FILMNET

06.20 ΣΕΞ, ΕΡΩΤΑΣ ΚΑΙ ΧΡΗΜΑ
08.00 ΜΠΕΙΜΠ
10.00 Ο ΑΣΟΣ ΜΕ ΤΟΥΣ ΤΕΣΣΕΡΙΣ ΤΡΟΧΟΥΣ
12.00 ΤΑ ΠΑΝΤΑ ΓΙΑ ΣΕΝΑ
14.00 ΕΠΙΒΑΤΗΣ 57
16.00 **ΑΥΤΗ ΠΟΥ ΔΕΝ ΝΙΚΗΘΗΚΕ ΠΟΤΕ**
18.00 ΣΤΙΓΜΙΟΤΥΠΑ ΑΓΓΛΙΚΟΥ ΠΡΩΤΑΘΛΗΜΑΤΟΣ
19.00 ΣΤΙΓΜΙΟΤΥΠΑ ΓΕΡΜΑΝΙΚΟΥ ΠΡΩΤΑΘΛΗΜΑΤΟΣ
19.50 ΠΑΡΕΑ ΜΕ ΤΟΝ ΧΕΜΙΝΓΟΥΕΙ
22.00 **Η ΜΟΝΟΜΑΧΙΑ**
24.00 ΤΟ ΔΙΚΟ ΤΟΥΣ ΠΑΙΧΝΙΔΙ
02.05 ΤΟ ΣΑΛΟΝΙ ΤΗΣ ΟΜΟΡΦΙΑΣ
03.20 ΤΟ ΧΕΡΙ ΣΤΗΝ ΚΟΥΝΙΑ
05.10 ΚΡΑΣ

ΕΤ2

10.00 **ΕΚΠΑΙΔΕΥΤΙΚΗ ΤΗΛΕΟΡΑΣΗ**
11.00 **ΓΕΔΕΩΝ**
11.10 **ΙΣΤΟΡΙΕΣ ΤΗΣ ΕΠΑΥΛΗΣ ΤΟΝΤ**
11.40 **ΠΙΝΟΚΙΟ**
12.00 **ΟΙ ΠΟΛΕΙΣ ΤΩΝ ΣΥΝΟΡΩΝ ΜΑΣ**
12.30 **ΑΠΕΞΑΡΤΗΣΗ**
13.00 ΞΕΝΗ ΣΕΙΡΑ
13.30 **ΕΙΔΗΣΕΙΣ**
14.00 **ΔΥΟ ΚΑΙ ΕΞΩ**
15.00 ΤΟ ΜΙΚΡΟ ΣΠΙΤΙ ΣΤΟ ΛΙΒΑΔΙ
15.50 ΜΙΚΡΑ ΠΑΡΑΜΥΘΙΑ
16.00 ΟΙ 3 ΣΩΜΑΤΟΦΥΛΑΚΕΣ
16.30 ΕΠΙΧΕΙΡΗΣΗ «ΜΟΤΣΑΡΤ»
17.00 **ΕΙΔΗΣΕΙΣ**
17.30 ΣΥΜΗ
18.00 ΣΤΙΣ ΟΧΘΕΣ ΤΟΥ ΠΟΤΑΜΟΥ
19.00 Ο ΑΙΩΝΑΣ ΤΟΥ ΚΙΝΗΜΑΤΟΓΡΑΦΟΥ
20.00 ΣΤΟ ΜΑΤΙ ΤΟΥ ΚΥΚΛΩΝΑ
20.55 ΙΣΤΟΡΙΑ ΜΙΑΣ ΛΕΞΗΣ
21.00 ΜΕΧΡΙ ΤΟ ΞΗΜΕΡΩΜΑ
22.00 ΕΝΤΑΣΕΙΣ
23.00 **ΕΙΔΗΣΕΙΣ - ΚΑΙΡΟΣ**
23.30 ΤΑΙΝΙΑ
01.00 ΝΑΙΤ ΛΑΙΦ

MEGA

06.00 ΚΑΘΕΝΑΣ ΜΕ ΤΗΝ ΤΡΕΛΑ ΤΟΥ
07.00 ΠΡΩΙΝΗ ΣΥΧΝΟΤΗΤΑ
10.00 ΜΕΤΑΞΥ ΜΑΣ
12.30 ΤΟ ΡΕΤΙΡΕ
13.20 ΡΟΥΚ ΖΟΥΚ
14.00 **ΔΕΛΤΙΟ ΕΙΔΗΣΕΩΝ**
14.35 ΧΑΜΟΓΕΛΑΤΕ
17.20 ΤΑΙΝΙΑ
18.00 **ΜΑΤΙΕΣ ΣΤΑ ΓΕΓΟΝΟΤΑ**
19.05 ΡΙΣΚΟ
19.45 ΑΠΑΡΑΔΕΚΤΟΙ
20.30 **ΕΙΔΗΣΕΙΣ**
21.00 ΕΜΕΙΣ ΚΑΙ ΕΜΕΙΣ
22.00 **ΤΑΙΝΙΑ**
23.30 ΕΛΛΗΣΠΟΝΤΟΣ
24.00 **ΤΕΛΕΥΤΑΙΑ ΓΕΓΟΝΟΤΑ**
00.30 ΑΠΟΚΡΥΦΕΣ ΕΠΙΘΥΜΙΕΣ
01.10 ΤΑΙΝΙΑ
02.50 ΤΑΙΝΙΑ

TV7

14.00 ΚΙΝΟΥΜΕΝΑ ΣΧΕΔΙΑ
15.00 **ΕΛΛΗΝΙΚΗ ΤΑΙΝΙΑ**
16.30 BEAT MUSIC
17.30 ΧΩΡΙΣ ΠΑΡΩΠΙΔΕΣ
18.30 7 ΝΟΤΕΣ ΣΤΟ 7
19.15 ΞΕΝΗ ΣΕΙΡΑ
20.00 **ΕΙΔΗΣΕΙΣ**
20.20 ΝΤΟΚΥΜΑΝΤΕΡ
21.00 **ΓΕΓΟΝΟΤΑ ΚΑΙ ΠΡΟΣΩΠΑ**
22.00 **ΑΘΛΗΤΙΚΟ STUDIO**
23.00 **ΕΙΔΗΣΕΙΣ**
23.15 **ΑΘΛΗΤΙΚΟ STUDIO**
24.00 **ΤΑΙΝΙΑ**



Alfa Romeo GTV Cuore Sportivo
ALFA 146, Η ΝΕΑ ALFA ROMEO. ΖΗΣΤΕ ΜΑΖΙ ΤΗΣ ΜΟΝΑΔΙΚΕΣ ΟΔΗΓΙΚΕΣ ΣΥΓΚΙΝΗΣΕΙΣ. ΔΥΝΑΤΟΣ ΧΑΡΑΚΤΗΡΑΣ: ΚΙΝΗΤΗΡΕΣ BOXER 1.4, 1.6 ΚΑΙ 1.7 16V. ΣΤΑΘΕΡΗ: ΑΝΑΡΤΗΣΕΙΣ ΜΕ ΕΛΕΓΧΟΜΕΝΗ ΕΛΑΣΤΙΚΟΤΗΤΑ, ΡΥΘΜΙΖΟΜΕΝΟ ΣΕ ΥΨΟΣ ΥΔΡΑΥΛΙΚΟ ΤΙΜΟΝΙ, ABS ΚΑΤΟΠΙΝ ΠΑΡΑΓΓΕΛΙΑΣ - STANDARD ΣΤΗΝ 1.7 16V. ΑΣΦΑΛΗΣ: ΚΑΜΠΙΝΑ ΕΠΙΒΑΤΩΝ ΠΡΟΟΔΕΥΤΙΚΗΣ ΠΑΡΑΜΟΡΦΩΣΗΣ, ΠΛΕΥΡΙΚΟΙ ΔΟΚΟΙ ΑΣΦΑΛΕΙΑΣ, ΣΥΣΤΗΜΑ ΠΡΟΛΗΨΗΣ ΠΥΡΚΑΓΙΑΣ FPS, ΤΗΛΕΣΚΟΠΙΚΟΣ ΑΞΟΝΑΣ ΤΙΜΟΝΙΟΥ, ΑΕΡΟΣΑΚΟΣ ΟΔΗΓΟΥ, ΑΕΡΟΣΑΚΟΣ ΣΥΝΟΔΗΓΟΥ ΚΑΤΟΠΙΝ ΠΑΡΑΓΓΕΛΙΑΣ. ΑΝΕΤΗ: ΚΑΜΠΙΝΑ ΕΠΙΒΑΤΩΝ ΜΕ ΗΧΟΜΟΝΣΗ, ΒΕΛΟΥΔΙΝΗ ΕΠΕΝΔΥΣΗ ΣΑΛΟΝΙΟΥ, ΕΙΔΙΚΑ ΣΧΕΔΙΑΣΜΕΝΟΣ ΧΩΡΟΣ ΓΙΑ ΤΟΝ ΣΥΝΟΔΗΓΟ, ΗΛΕΚΤΡΙΚΑ ΠΑΡΑΘΥΡΑ, ΗΛΕΚΤΡΟΜΑΓΝΗΤΙΚΕΣ ΚΛΕΙΔΑΡΙΕΣ, ΜΕΓΑΛΟΣ ΧΩΡΟΣ ΑΠΟΣΚΕΥΩΝ. Η ALFA 146 ΠΡΟΣΤΑΤΕΥΕΤΑΙ ΜΕ ΤΟ ΣΥΣΤΗΜΑ IMMOBILIZER ALFA CODE. ALFA 146: ΜΙΑ ALFA ΠΟΥ ΕΧΕΙ ΟΛΑ ΟΣΑ ΑΝΑΖΗΤΑΤΕ ΣΕ ΕΝΑ ΚΟΡΥΦΑΙΟ ΑΥΤΟΚΙΝΗΤΟ. ΚΑΙ ΠΑΝΩ ΑΠ' ΟΛΑ, ΕΙΝΑΙ ALFA ROMEO.
ALFA 146.
ΠΡΟΣΩΠΙΚΟΤΗΤΑ ALFA ROMEO.
ALFA CONTACT
1+3+8
ALFA ROMEO Fiat Credit Hellas
Η Alfa Romeo συνιστά SELENIA
AUTORODOS A.E.
ΑΥΣΤΡΑΛΙΑΣ 60. ΡΟΔΟΣ, ΤΗΛ: 0241-27421

ΣΤΑΘΗΣ ΜΑΝΟΥΣΟΣ
ΨΥΧΙΑΤΡΟΣ
ΔΙΑΓΟΡΙΔΩΝ 50
ΔΕΧΕΤΑΙ
Τηλ. 30400 Δέχεται με ραντεβού

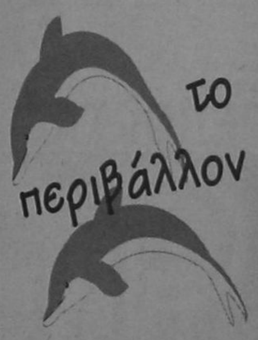

ΕΙΝΑΙ ΔΙΚΗ ΜΑΣ ΥΠΟΘΕΣΗ

Η ταυτότητα της Ημέρας

Καιρός

Γενική πρόγνωση καιρού Ελλάδας για σήμερα Πέμπτη 7-3-1996. Σε όλη τη χώρα προβλέπεται σχεδόν αίθριος καιρός και μόνο στα ανατολικά και νότια θα υπάρχουν πρόσκαιρες νεφώσεις και είναι πιθανό τις πρωινές ώρες στην βόρεια Κρήτη να σημειωθεί βροχή ή χιονόνερο.

Οι άνεμοι θα πνέουν στα δυτικά από ανατολικές διευθύνσεις ασθενείς μέχρι μέτριοι, στα ανατολικά βορειοανατολικοί ισχυροί μέχρι πολύ ισχυροί και στο νοτιοανατολικό Αιγαίο θυελλώδεις μέχρι πολύ θυελλώδεις με βαθμιαία εξασθένηση.

Η θερμοκρασία θα κυμανθεί στα βόρεια από μείον 10 έως 8 βαθμούς, στο Ιόνιο και στα υπόλοιπα πηειρωτικά από μείον 4 έως 10 βαθμούς και στα νησιά από 2 έως 12 βαθμούς Κελσίου.

ΠΕΜΠΤΗ
7 ΜΑΡΤΙΟΥ 1996
Λαυρεντίου Αιθερίου, Αγαθοδώρου

Ανατολή ηλίου 6.50'
Δύση ηλίου 6.23'

ΣΕΛΗΝΗ 17 ΗΜΕΡΩΝ

Λαικές αγορές

Τετάρτη: στην οδό Βύρωνος (πίσω από το Στάδιο).
Πέμπτη: στην οδό Διαγοριδών.
Παρασκευή: Στην οδό Θεσ/νίκης Αναληψη.
Σάββατο: στον Αγιο Δημήτριο.

Δέχονται το κοινό

- **ΠΕΡ/ΚΟΣ Δ/ΝΤΗΣ ΔΩΔ/ΣΟΥ** κ. Γ. Μαχαιρίδης δέχεται Τρίτη & Πέμπτη 11:00 - 13:00.
- **ΝΟΜΑΡΧΗΣ** δέχεται το κοινό κάθε Τρίτη & Πέμπτη από 11.00 - 13.00
- **ΔΗΜΑΡΧΟΣ** Ρόδου δέχεται το κοινό κάθε Τετάρτη από 12.00 - 13.00
- **Ο Αντ/ρχος κ. Μαρτίνος Κανελάκης** δέχεται το κοινό ύστερα από ραντεβού
- **Ο Αντ/ρχος κ.Κ. Σκανδαλίδης** δέχεται κάθε Τρίτη - Πέμπτη από 13.00 - 14.00
- **Ο Αντ/ρχος κ. Αντώνης Αλαβέρας** δέχεται το κοινό Τρίτη και Πέμπτη 13.00 - 14.00.

Φαρμακεία

ΣΗΜΕΡΑ: διημερεύει το φαρμακείο ΠΕΤΡΑ Ι., (Κληρονόμοι), Π.Π. Γερμανού 16, πλ. Φώκιαλη, τηλ. 20538

ΣΗΜΕΡΑ: διανυκτερεύει το φαρμακείο ΒΑΡΒΑΡΕΣΟΥ Α., Ιωνος Δραγούμη 29, Νιοχώρι, τηλ. 28132.

Ακτοπλοϊκά δρομολόγια

ΡΟΔΑΝΘΗ: Απόπλους 16.00 για Κω - Κάλυμνο - Λέρο - Πάτμο - Πειραιά.
ΡΟΔΟΣ: Απόπλους 21.00 για Πειραιά.

Αεροπορικά δρομολόγια

ΠΤΗΣΕΙΣ ΟΛΥΜΠΙΑΚΗΣ
Για Αθήνα: -Καθημερινά στις 07.15 Δευτ., Τετ., Παρ., Κυρ.: 09.50 / Δευτ., Τρ., Τετ., Πεμ., Παρ., Σαβ.: 18.10 / Κυρ.: 18.35 / Δευτ., Τρ., Τετ., Πεμ., Παρ., Σαβ.: 21.40 / Κυρ.: 22.05/ Τρ., Πεμ., Σαβ.: 11.00
Για Κω: καταργήθηκε το δρομολόγιο
Για Θεσσαλονίκη: Δευτ., Τετ., Παρ., Κυρ. :19.05
Για Ηράκλειο: Δευτέρα - Τετάρτη - Παρασκευή - Κυριακή : 16.35
Για Καστελλόριζο: Τετ., Κυρ.: 07.40
Για Κάρπαθο: Δευτ., Τετ., Παρ., Κυρ.: 12.10 / Καθημ.: 10.00
Για Κάσο: Δευτέρα - Τετάρτη - Παρασκευή - Κυριακή: 12.10

ΠΤΗΣΕΙΣ AIR GREECE
Για Αθήνα: -καθημερινά στις 08.00 το πρωί
Για Θεσσαλονίκη: Δευτέρα και Σάββατο στις 17.00
Για Ηράκλειο: Παρασκευή και Κυριακή στις 23.00
Επίσης καθημερινώς προς Θεσσαλονίκη και Ηράκλειο μέσω Αθηνών.

Συνάλλαγμα

ΑΓΟΡΑ		ΠΩΛΗΣΗ	ΑΓΟΡΑ		ΠΩΛΗΣΗ
238.404	Δολάριο ΗΠΑ	245.643	22.925	Σελ.Αυστρ.	23.621
161.212	Μαρκο Γερμ.	166.107	34.721	Κορ. Σουηδ.	35.779
47.062	Φράγκο Γαλλ.	48.491	36.932	Κορ. Νορβ.	38.056
364.276	Λίρα Αγγλίας	375.337	174.007	Δολ. Καναδά	179.290
198.049	Φράγκο Ελβ.	204.062	180.567	Δολ. Αυστ.	186.050
7.843	ΦράγκοΒελ.	8.081	226.781	100 Γιέν Ιαπ.	233.667
144.001	Φιορίνι Ολλ.	148.374	513.167	Λίρα Κύπρου	528.749
15.368	100 Λιρ.Ιτ.	15.834	1.905	Πεσέτα Ισπ.	1.963
41.732	Κορ. Δανίας	42.999	1.553	Εσκούδο Πορ.	1.600
374.847	Λίρα Δ. Ιρλ.	386.229	51.910	Μάρκο Φινλ.	53.491

Χρήσιμα Τηλέφωνα

Άμεση δράση	100	Βλάβες ΔΕΗ	125
Πυροσβεστική	23333	Πληρ. ΟΤΕ	131
Νοσοκομείο	22222	Ώρα	141
Οδική Ασφάλεια:		Φαρμακεία (Διημερ.-Διαν.)	107
EXRESS SERVICE	154	ΠΡΟ-ΠΟ • ΛΟΤΤΟ	111
HELLAS SERVICE	157	ΡΟΔΑ	26300
Ράδιο Ταξί	64712	ΚΤΕΥΛ	27706
Αστυν. Διεύθυνση	27653	ΕΒΕΔ	22281
Ασφάλεια	23294	Δικηγορικός Σύλλογος	27469
Τμήμα Τάξης	23849	Εμπορικός Σύλλογος	35255
Τροχαία	26480	Ολυμπιακή - Κρατήσεις	24555
Λιμεναρχείο	28888	ΔΑΝΕ	77070
Δασαρχείο	191	ΙΚΑ	64912
Τελωνείο	27703	ΤΑΞΥ	68701-3
Υγειόνομείο	26666	ΟΑΕΔ	23265
Μητρόπολη	23274	Εργατικό Κέντρο	24730
Νομαρχία	74000	Αρχαιολογία	34719
Δήμος Ρόδου	30113	Περιφ. Δ/ντής	38174 - 38175
Βλάβες ΟΤΕ	121	AIR GREECE	36095

ΕΣΩΤΕΡΙΚΕΣ ΕΙΔΗΣΕΙΣ

ΜΗΝΥΜΑ ΜΙΛΤ. ΕΒΕΡΤ ΠΡΟΣ ΤΙΣ ΟΡΓΑΝΩΣΕΙΣ

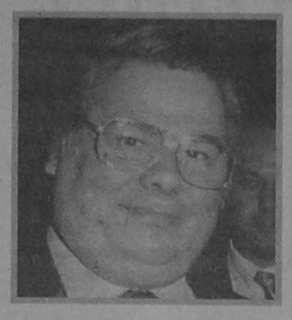

Εν όψει των εσωκομματικών εκλογών ο Πρόεδρος της Νέας Δημοκρατίας κ. Μιλτιάδης Εβερτ, απέστειλε σε όλες τις Κομματικές Οργανώσεις το ακόλουθο μήνυμα:

«Η προκήρυξη των εσωκομματικών εκλογών για την 9η και 10η Μαρτίου, με τη συμπλήρωση της διετίας, είναι απόδειξη της συνεπούς δημοκρατικής λειτουργίας του κόμματος και του πλήρους σεβασμού στην εφαρμογή των καταστατικών του διατάξεων. Και είναι άξιο υπόμνησης ότι σ' αυτές τις εκλογές, όπως σαφώς το καταστατικό ορίζει, δικαίωμα ψήφου έχουν οι από εξαμήνου εγγεγραμμένοι, ενώ δικαίωμα εκλογής έχουν οι από έτους εγγεγραμμένοι.

Η εσωκομματική δημοκρατία, με αυστηρή προσήλωση στις καταστατικές αρχές και διατάξεις, επιτρέπει τη δημιουργική ανατροφοδότηση ιδεών και απόψεων μεταξύ κέντρου και περιφέρειας. Αυτή τη διαδικασία υπηρέτησε και ο νέος θεσμός του Συμβουλίου των Προέδρων των ΝΟΔΕ, καθώς και η συμμετοχή 17 Προέδρων ΝΟΔΕ στην Κεντρική Επιτροπή του Κόμματος.

Το άνοιγμα στην κοινωνία που μαζί πραγματοποιήσαμε, με νέους θεσμούς, όπως το Πολιτικό και Κοινωνικό Συμβούλιο του Νομού, πρέπει να διευρυνθεί με την ανάδειξη και τη μετεξέλιξη των Οργανώσεων στην πρωτοπορία των τοπικών κοινωνιών.

Ιδιαίτερα, σημαντικός θα είναι πλέον και ο ρόλος των Οργανώσεων που θα ασκούν για την πιστή και απαρέγκλιτη εφαρμογή του Κυβερνητικού Προγράμματος του Κόμματος, αλλά και την αμφίδρομη ενημέρωση κόμματος και βάσεως για όλα τα ζητήματα. Αλλωστε ο ρόλος αυτός του ανοίγματος στην τοπική κοινωνία, εκφράστηκε αποτελεσματικά για πρώτη φορά με την ενεργό συμμετοχή των Τοπικών Κοινωνιών στην κατάρτιση των Νομαρχιακών Αναπτυξιακών Προγραμμάτων.

Οι Εκλογές αυτές θα είναι η απαρχή της νίκης της Νέας Δημοκρατίας, της παράταξης της σταθερότητας και της προοπτικής και στις οποίες όλες οι Νεοδημοκράτισσες και όλοι οι Νεοδημοκράτες θα συμβάλλουν, αναδεικνύοντας τους καλύτερους. Αναδεικνύοντας τους πρωταγωνιστές που θα οδηγήσουν τη Νέα Δημοκρατία στον νικηφόρο αγώνα των επερχομένων εκλογών.

Με τις νέες διοικήσεις που θα προκύψουν από αυτές τις εκλογές στις Οργανώσεις του κόμματος, μια νέα εποχή θα αρχίσει για το κόμμα μας, εποχή συμμετοχής και παρεμβάσεων στις τοπικές κοινωνίες αλλά και περίοδος εμβάθυνσης και διεύρυνσης της εσωκομματικής μας Δημοκρατίας».

Η Κυβέρνηση για τις δηλώσεις Πάγκαλου

ΑΘΗΝΑ, 6 (ΑΠΕ)

Αποστάσεις κράτησε ο κυβερνητικός εκπρόσωπος Δημήτρης Ρέππας από τις φερόμενες ως δηλώσεις του υπουργού Εξωτερικών Θόδωρου Πάγκαλου σε τουρκικό τηλεοπτικό κανάλι και το δημοσιογράφο Μεχμετ Αλί Μπιράντ,που δημοσιεύονται στην εφημερίδα "Σαμπάχ".

Σύμφωνα με αυτές, ο κ. Πάγκαλος φέρεται να προτείνει στην Τουρκία να αποσύρει από τα παράλιά της την τέταρτη στρατιά, ενώ ταυτόχρονα η Ελλάδα θα αφοπλίσει τα νησιά του Αιγαίου.

Πάντως,ο κυβερνητικός εκπρόσωπος απαντώντας σε σχετικές ερωτήσεις υιοθέτησε τα σχόλια κύκλων του υπουργείου Εξωτερικών (που δημοσίευει η εφημερίδα "Ελευθεροτυπία",σύμφωνα με τα οποία οι δηλώσεις του κ.Θ.Πάγκαλου δεν αποδόθηκαν σωστά και ότι δεν αναφέρθηκε σε αφοπλισμό των νησιών) και συνέστησε αναβονή μέχρι τη μετάδοση της συνέντευξης του υπουργού Εξωτερικών.

Απαντώντας, εξάλλου, σε ερώτηση αν η κυβέρνηση κρίνει σκόπιμη την αναφορά αυτή του Θ. Πάγκαλου, ο εκπρόσωπος δήλωσε, ότι αυτό το έκρινε σκόπιμο ο υπουργός των Εξωτερικών και πρόσθεσε, ότι η κυβέρνηση,δεν μπορεί να ελέγχει τις πρωτοβουλίες που αναλαμβάνουν οι υπουργοί για να δίνουν συνεντεύξεις.Οι υπουργοί σις συνεντεύξεις τους,εκφράζουν την πολιτική που ακολουθούν στο υπουργείο τους, ενώ η συνέντευξη του κ. Πάγκαλου, εκφράζει την τοποθέτησή του ως υπουργού Εξωτερικών, ανέφερε επίσης ο κ. Ρέππας.

Ο εκπρόσωπος αναφερόμενος στην παρουσία της τέταρτης στρατιάς τόνισε ότι η αποκαλούμενη στρατιά του Αιγαίου, συνιστά απειλή και θα έπρεπε η Τουρκία ή να τη διαλύσει ή να την αποσύρει. Θα πρόκειται, πρόσθεσε,για μια χειρονομία την οποία η Ελλάδα θα εκτιμήσει δεόντως όταν γίνει.

Απαντώντας σε ερώτηση αν σ'αυτή την περίπτωση η Ελλάδα προτίθεται να αποστρατιωτικοποιήσει τα νησιά του Αιγαίου, ανέφερε ότιστα υησιά υπάρχουν δυνάμεις εσωτερικής ασφάλειας.

Τέλος, ο εκπρόσωπος, σημείωσε, ότι γενικά η συνέντευξη του υπουργού Εξωτερικών προβάλλει τις ελληνικές θέσεις με πειστικά επιχειρήματα προς την άλλη πλευρά.

ΣΦΥΡΙΟΥ
Τουρκικά λιμάνια - δημοσιεύματα

ΠΕΙΡΑΙΑΣ, 6 (ΑΠΕ)

«Ελπίζουμε πως η επίσημη θέση της κυβέρνησης της Τουρκίας, όταν αυτή συγκροτηθεί, να κινείται στα πλαίσια της διεθνούς νομιμότητας και να μην υιοθετεί τέτοιου είδους απειλές, που ανεπίσημα φέρονται να έχουν ειπωθεί και οι οποίες δεν ανταποκρίνονται στους κανόνες δέσμευσης που έχει υπογράψει η Τουρκία στα πλαίσια του ΟΟΣΑ».

Τη δήλωση αυτή έκανε σήμερα ο υπουργός Εμπορικής Ναυτιλίας κ.Κοσμάς Σφυρίου, στην καθιερωμένη συνεντευξη τύπου, με τους ναυτιλιακούς συντάκτες , αναφερόμενος σε δημοσιεύματα στον τουρκικό τύπο, που φέρουν αξιωματούχους του τουρκικού υπουργείου Εξωτερικών να απειλούν ότι θα απαγορεύσουν στην ελληνική εμπορική ναυτιλία να μεταφέρει φορτίο απο και προς τα τουρκικά λιμάνια, αν η Ελλάδα επιμείνει στο βέτο.

Ομιλία Σημίτη στο Πεντάγωνο

ΑΘΗΝΑ, 6 (ΑΠΕ)

Την πάγια ελληνική θέση έναντι της Τουρκίας οτι η χώρα μας δεν διεκδικεί τίποτα, αλλα και δεν παραχωρεί τίποτα, επανέλαβε ο πρωθυπουργός Κώστας Σημίτης μιλώντας προς την πολιτική και στρατιωτική ηγεσία των Ενόπλων Δυνάμεων, κατά τη διάρκεια της σημερινής ενημέρωσης του στο υπουργείο Εθνικής Αμυνας.

Ο κ.Σημίτης επεσήμανε οτι "η Ελλάδα δεν πρόκειται ποτέ να παραχωρήσει ή να διαπραγματευθεί τα κυριαρχικά της δικαιώματα, δικαιώματα που απορρέουν απο την ιστορική αλήθεια, που κατοχυρώθηκαν με το αίμα γενιών Ελλήνων και αναγνωρίσθηκαν τελεσίδικα με αναμφισβήτητες διεθνείς συνθήκες. Επ'αυτού δεν υπήρξε , ούτε θα υπάρξει ποτέ άλλη γραμμή, άλλη προσέγγιση, άλλη αντιλήψη σ'αυτή την ελληνική κυβέρνηση αλλα και στο σύνολο της υπεύθυνης πολιτικής ηγεσίας του τόπου. Οι τρεις αξιωματικοί που έπεσαν στο καθήκον στην τελευταία κρίση στα Ιμια, είναι η πιό πρόσφατη απόδειξη της ολόπλευρης ετοιμότητας και της διάθεσης θυσίας των Ενόπλων Δυνάμεων και του λαού".

Αναφερόμενος ειδικότερα στην κρίση στα Ιμια επανέλαβε οτι:"Η λύση της κρίσης στα Ιμια , υπήρξε μια επιτυχία , διότι αποφύγαμε την παγίδα του εξαναγκασμού σε διαπραγματεύσεις, που κατ'εξοχήν θέλουμε να αποφύγουμε στο επίπεδο και με τον τρόπο που επιδιώκει η Τουρκία.Το επεισόδιο στα Ιμια είναι όμως μια απόδειξη της κλιμάκωσης της τυχοδιωκτικής τουρκικής επιθετικοτητας".Στην τουρκική απειλη, τόνισε, αντιτάσουμε τη λογική της ισχυρής Ελλάδας."Επεξεργαζόμαστε, συνέχισε, ενα σφαιρικό στρατηγικό δόγμα, που ενεργοποιεί όλα τα συγκριτικά στρατηγικά και διπλωματικά πλεονεκτήματα της χώρας μας, έτσι ώστε, σε πρώτη φάση, να αδρανοποιήσουμε την απειλή, να την "μαράνουμε" στη ρίζα της, στερώντας απο την Τουρκία κάθε διεθνή νομιμότητα και άλλοθι στις ενέργειές της.

Ακόμα ο πρωθυπουργός υπογράμμισε:"Εδω είμαστε ισχυροί, και μπορούμε να κατασταύμε προνομιακοί. Δεν έχουμε αυταπάτες οτι οι εταιροι μας στην Ευρωπαϊκή Ενωση θα υιοθετήσουν αυτομάτως τις θέσεις μας. Αλλά έχουμε το διεθνές δίκαιο με το μέρος μας. Και θα είμασταν πολύ κατώτεροι των περιστάσεων, αν ακούγαμε τις άναρθρες και καταστροφικές φωνές του απομονωτισμού, αν εγκαταλείπαμε τα διπλωματικά μας όπλα, την επιμονή στο Διεθνές Δίκαιο, το οποίο μπορεί να αποδειχθεί και συμφέρον των εταίρων μας να το συμμεριστούν και να το κατανοήσουν.

ΥΕΘΑ - ΔΗΜΟΣΙΕΥΜΑ - διάψευση

ΑΘΗΝΑ, 6 (ΑΠΕ)

Δεν έχει προγραμματιστεί συμμετοχή της χώρας μας σε κοινή στρατιωτική άσκηση στο έδαφος των Σκοπίων, αναφέρει ανακοίνωση τουΓενικού Επιτελείου Εθνικής Αμυνας, με αφορμή σημερινά δημοσιεύματα.

Με την ίδια ανακοίνωση γνωστοποιείται ότι η Ελλάδα θα συμμετάσχει σε κοινές στρατιωτικές ασκήσεις στα πλαίσια της συνεργασίας για την ειρήνη (PFP), εντός του τρέχοντος έτους, στην Αλβανία, Βουλγαρία και Ρουμανία και θα σχεδιάσει αντίστοιχες ασκήσεις στη χώρα μας.

156 ΚΡΟΥΣΜΑΤΑ AIDS ΤΟ 1995 ΣΤΗΝ ΕΛΛΑΔΑ

ΑΘΗΝΑ, 6 (ΑΠΕ)

Οι νέοι και οι γυναίκες ήταν στο στόχαστρο της ασθένειας του Εϊτζ τη χρονιά που πέρασε, όπως προκύπει απο τα νεώτερα στοιχεία που έδωσε σήμερα στη δημοσιότητα το Κέντρο Ελέγχου Ειδικών Λοιμώξεων (ΚΕΕΛ). Μόνο πέρυσι κατεγράφησαν 156 νέα κρούσματα της νόσου, κάτι που υποδηλώνει-όπως είπαν οι ειδικοί-οτι κάθε διομισι μέρες ερχόταν στην επιφάνεια και ένα νέο κρούσμα Εϊτζ στη χώρα μας.Ο καθηγητής δερματολογίας και πρόεδρος του ΚΕΕΛ κ. Ιωαννης Στρατηγός επεσήμανε οτι απο τα νέα κρούσματα το μεγαλύτερο ποσοστό αφορά άτομα ηλικίας 14 έως 40 ετών. Ο κ. Στρατηγός εξήγησε οτι αν και παρουσιάζεται μια σταθερότητα στο συνολικό αριθμό των κρουσμάτων , τα οποία έχουν φθάσει τα 1.296 (1.142 άνδρες και 154 γυναίκες) εξακολουθεί να παρατηρείται μια αυξητική τάση μεταξύ των γυναικών, οι οποίες μολύνονται απο τον ιό μέσω της ετεροφυλοφιλικης μετάδοσης. Ενα μεγάλο μέρος απο τους ασθενείς του Εϊτζ στην Ελλάδα, το 21% δεν γνωρίζει ή δεν αποκαλύπτει με ποιό τρόπο μολύνθηκε απο τον ιό, ενώ το 53% των ασθενών είναι ομοφυλόφιλοι. Ανησυχητικό για τους επιστήμονες αλλα και τον υπουργό Πρόνοιας κ. Θ. Κοτσώνη είναι το γεγονός οτι καμμία απο τις μελέτες πουέγιναν τα τελευταία χρόνια δεν μπόρεσε να προσδιορίσει με ακρίβεια τον αριθμό των φορέων στη χώρα μας, οι οποίοι εκτιμάται οτι είναι 10 με 14.000 .





ΜΕ ΛΙΓΑ ΛΟΓΙΑ

ΝΕΑ ΔΗΜΟΚΡΑΤΙΑ ΓΙΑ ΒΕΤΟ ΚΑΤΑ ΤΟΥΡΚΙΑΣ

ΑΘΗΝΑ, 6 (ΑΠΕ)

Η Νέα Δημοκρατία είναι αντίθετη με την άποψη που φέρεται να διατύπωσε ο πρωην πρωθυπουργός Κ. Μητσοτάκης προς τον πρωθυπουργόΚ. Σημίτη(χθες κατά τη δεξίωση του Προέδρου της Δημοκρατίας προς τιμήν των δικαστικών)σύμφωνα με την οποία η Ελλάδα δεν θα πρέπει να εμμείνει στο βέτο της για το χρηματοδοτικό πρωτοκολλο απο την Ενωμένη Ευρώπη προς την Τουρκία,ωστε να μην προκληθούν αντισυσπειρώσεις κατα της χώρας μας. Σύμφωνα με πληροφορίες,στη σημερινή πρωϊνή σύσκεψη του Μιλτ. Εβερτ με τους στενούς του συνεργάτες,ελέχθη οτι πρόκειται για προσωπική άποψη του επτίμου προέδρου του κόμματος και τονίστηκε οτι η χώρα μας δεν μπορεί να διευκολύνει την Τουρκία οταν οι προκλήσεις της φθάνουν σ'αυτό το σημείο και παράλληλα παραμένει άλυτο το Κυπριακό. Ωστόσο στενοί συνεργάτες του Κ.Μητσοτάκη άφηναν να εννοηθεί οτι δεν μεταδόθηκαν με ακρίβεια οι θέσεις του πρωην πρωθυπουργού,λέγοντας οτι "το τί είπε ή δεν είπε ο κ. Μητσοτάκης, θα το πεί ο ίδιος,με το θάρρος της γνώμης του,οταν έλθει η ώρα. Καλόν είναι η Ρηγίλλης να σοβαρεύεται...".

ΚΥΒΕΡΝΗΤΙΚΟΣ ΕΚΠΡΟΣΩΠΟΣ ΓΙΑ ΣΚΟΠΙΑΝΟ

ΑΘΗΝΑ, 6 (ΑΠΕ)

Ο διάλογος για το ζήτημα της ονομασίας των Σκοπίων βρίσκεται σε εξέλιξη, δήλωσε ο κυβερνητικός εκπρόσωπος Δημήτρης Ρέππας, απαντώντας σε ερωτήσεις αν η Ελλάδα συμπά το ενδεχόμενο αναγνώρισης του γειτονικού κράτους με σύνθετη ονομασία. Ο εκπρόσωπος, αφού διέψευσε ότι έγινε σχετική συζήτηση χθες στην Κυβερνητική Επιτροπή, πρόσθεσε ότι ήδη έχει κλείσει ένας κύκλος συζητήσεων και αναμένεται η κατάθεση των συμπερασμάτων από το διεθνή μεσολαβητή Σάϊρους Βανς, ενώ απαντώντας σε σχετική ερώτηση, ανέφερε ότι δεν υπάρχει χρονικό όριο, μέσα στο οποίο ο κ. Βανς υποχρεούται να υποβάλει τις προτάσεις του. Αναφορικά με το ζήτημα της ονομασίας, ο εκπρόσωπος ανέφερε επίσης, ότι στην ελληνική πλευρά δεν έχει υποβληθεί πρόταση για σύνθετη ονομασία. Ισως πρόκειται, για προσέγγιση του κ. Βανς με παράθεση προτάσεων, ανέφερε ο κ. Ρέππας και πρόσθεσε, ότι πάντως, δεν βρισκόμαστε ενόψει της τελικής απόφασης.

ΚΥΒΕΡΝΗΤΙΚΟΣ ΕΚΠΡΟΣΩΠΟΣ ΠΑ ΔΗΛΩΣΕΙΣ ΤΣΟΒΟΛΑ

ΑΘΗΝΑ, 6 (ΑΠΕ)

Ο Δημήτρης Τσοβόλας, απολομβάνει της αγάπης και της τιμής όλων μας για τη δοκιμασία που υπέστη, χωρίς να φέρει ουδεμία ευθύνη για όσα κατηγορήθηκε. Αυτό, δήλωσε μεταξύ άλλων, ο κυβερνητικός εκπρόσωπος Δημήτρης Ρέππας, κληθείς να σχολιάσει τις χθεσινές δηλώσεις του προέδρου του ΔΗ.ΚΙ. Σχετικά με τις δηλώσεις του κ. Τσοβόλα περί "πολιτικής αλητείας" ο εκπρόσωπος ανέφερε ότι πρόκειται για υπερβολές, οι οποίες βλάπτουν και τους πολιτικούς και τη χώρα, όταν λέγονται.

ΝΔ ΓΙΑ ΣΥΝΕΝΤΕΥΞΗ ΠΑΓΚΑΛΟΥ

ΑΘΗΝΑ, 6 (ΑΠΕ)

Η Νέα Δημοκρατία καλεσε σήμερα τον υπουργό Εξωτερικών να δώσει στη δημοσιότητα το πλήρες κείμενο της συνέντευξής του σε τουρκικό τηλεοπτικό σταθμό με την οποία εμφανίζεται να αποδέχεται την αποστρατιωτικοποίηση των νησιών του Αιγαίου αν η Τουρκία απομακρύνει την τέταρτη στρατιά. Το κόμμα της αξιωματικής αντιπολίτευσης σε ανακοίνωσή του τονίζει ότι "η δήλωση αυτή πρέπει να είναι προσωπική και ξεκάθαρη και να μην αφήνει κανένα κενό, διότι εχει ήδη γίνει ζημιά με το να εμφανίζει ο υπουργός Εξωτερικών οτι υπάρχει τέτοιο ενδεχόμενο" και υπενθυμίζει "τί έγινε το 1967 στην Κύπρο με την αντεθνική ενέργεια των δικτατόρων".

24 Ώρες στον Κόσμο

Β. ΙΡΛΑΝΔΙΑ - ΣΙΝ ΦΕΙΝ - IPA

ΛΟΝΤΟΝΤΕΡΙ, 6 (ΑΠΕ)

Έτοιμο να ξεκινήσει τις προσπάθειες για την επιτυχία νέας εκεχειρίας εκ μέρους του IPA είναι το κόμμα του Σιν Φέιν, πολιτικό πτέρυγα του Ιρλανδικού Δημοκρατικού Στρατού, ανακοίνωσε χθες δράδυ ο δεύτερος τη τάξει στην ηγεσία του κόμματος, Μάρτιν Μακ Γκίνες.

Ωστόσο, οι προσπάθειες του Σιν Φέιν δεν πρόκειται να αρχίσουν εάν το κόμμα "δεν είναι απολύτως βέβαιο πως πρόκειται να ξεκινήσουν οι πολυμερείς διαπραγματεύσεις", τόνισε ο Μακ Γκίνες σε μία παρέμβασή του σε ομιλία στο Παν/μιο του 'Ωλστερ στο Λονιοντέρι.

Ο ίδιος υπογράμμισε πως δέν έχει καμμία απή εγγύηση για εκεχειρία από μέρους του IPA, όμως τόνισε πως "μπορούμε να προσπαθήσουμε".

Ο ίδιος εκτίμησε πως τόσο η βρετανική κυβέρνηση, όσο και η φιλοβρετανική ηγεσία των Διαμαρτυρομένων στην Βόρειο Ιρλανδία θα πρέπει να επιδείξουν μία εκ βάθρων αλλαγή του τρόπου σκέψης τους, "διαφορετικά" τόνισε "θα βαδίσουμε αλόϊσια στην καταστροφή".

ΕΥΡΩΠΗ - ΜΕΣΗ ΑΝΑΤΟΛΗ - ΤΡΟΜΟΚΡΑΤΙΑ

ΡΩΜΗ, 6 (ΑΠΕ)

Ο υπουργός της Ιταλίας Σουζάνα Ανιέλι απηύθυνε "ισχυρό μήνυμα" εκ μέρους της Ευρωπαικής Ενωσης προς το Ισραήλ και την Παλαιστινιακή Αρχή, να μην σταματήσουν την ειρηνευτική διαδικασία.

Η κα Ανιελι, κατά τη χτεσινή επίσκεψή της στο Τελ Αβίβ και τη Γάζα, είπε στον παλαιστίνιο πρόεδρο Γιάσερ Αραφάτ ότι πρέπει να κάνει ό,τι είναι δυνατόν γιά να συλλάβει κάθε ύποπτο μεταξύ των μελών της οργάνωσης Χαμάς που ζουν στη Γάζα.

Ο Αραφάτ έθεσε εκτός νόμου όλες τις παραστρατιωτικές οργανώσεις σας αυτόνομες παλαιστινιακές περιοχές και έστειλε αστυνομική δύναμη στο ισλαμικό Πανεπιστήμιο της Γάζας, που αποτελεί προπύργιο της Χαμάς, γιά να ψάξει γιά όπλα και καταζητούμενους.

Ο Αραφάτ είναι πεπεισμένος πάντως, δήλωσε η κα Ανιελι, ότι πολλοί από τους ισλαμιστές μαχητές δρούν από το εξωτερικό. "Μου ανέφερε μερικές απ'αυτές αλλά δεν θα σας πω ποιές", διευκρίνησε η παλιδα υπουργός Εξωτερικών.

Για την επίσκεψή της στο Ισραήλ και τα αυτόνομα εδάφη, η κα Ανιελι τόνισε ότι "ήταν σημαντικό να στείλει ένα ισχυρό μήνυμα πΕυρωπαική Ενωση γιά το πόσο επιθυμούμε να συνεχιστεί η ειρηνευτική διαδικασία ακόμη κι αν αυτές οι τρομοκρατικές πράξεις είναι πραγματικά φρικιαστικές".

ΓΕΡΜΑΝΙΑ - ΚΡΟΑΤΙΑ

ΒΟΝΝΗ, 6 (ΑΠΕ)

Ο κροάτης πρόεδρος Φράνγιο Τούτζμαν μετατρέπει τη χώρα του σε ένα "καθεστώς τύπου Φράνκο" και κατόπιν αυτού πρέπει να εμποδιστει η ένταξη της Κροατίας στο Συμβούλιο της Ευρώπης, δήλωσε σήμερα ο Φράιμουτ Ντούβε, αντιπρόεδρος της κοινοβουλευτικής ομάδας των Σοσιαλδημοκρατών.

"Μετά την ανακατάληψη της Κράινα, ο Τούτζμαν οδήγησε βήμα-βήμα τη χώρα του μακρυά από τη δυτικοευρωπαϊκή κοινότητα δημοκρατικών αξιών", τόνισε ο Ντούβε.

Ο γερμανός βουλευτής κατηγορεί συγκεκριμένα τον Τούτζμαν για τα εξής:- Περιθωριοποιεί το ραδιόφωνο και την τηλεόραση της αντιπολίτευσης.- Ευνοεί την οικογένειά του στη διαδικασία των ιδιωτικοποιήσεων.

- Εκλεισε το κροατικά σύνορα στους Σέρβους της Κροατίας που είχαν φύγει από τη χώρα.- Προωθεί στην κρατική ιεραρχία ανθρώπους που έχουν καταγραφθεί για εγκλήματα πολέμου.- Δεν έχει πράξει τίποτα για την ανακάλυψη των ενόχων της επίθεσης που εξαπέλυσαν τον περασμένο μήνα Κροάτες εναντίον του διοικητή της Ευρωπαϊκής Ενωσης στο Μόστερ.

- Περιφρονεί τους βασικούς κανόνες της δημοκρατίας διορίζοντας δικούς του δημάρχους στη Ριέκα, το Σπλιτ και το Ζάγκρεμπ, όπου το κόμμα του ηττήθηκε.

Με βάση αυτά τα δεδομένα, κάθε συζήτηση για την ένταξη της Κροατίας στο Συμβούλιο της Ευρώπης πρέπει να αναβληθεί για ένα τουλάχιστον χρόνο, δήλωσε ο Ντούμπε.

ΤΟΥΡΚΙΑ - ΚΥΒΕΡΝΗΣΗ

ΑΓΚΥΡΑ, 6 (ΑΠΕ)

Ο εντολοδόχος πρωθυπουργός της Τουρκίας Μεσούτ Γιλμάζ και η Τανσού Τσιλέρ θα ζητήσουν σήμερα απο τον πρόεδρο Σουλε'ι'μάν Ντεμιρελ να εγκρίνει τον συνασπισμό των κομμάτων τους που θα αποκλείσει απο την εξουσία τους Ισλαμιστές.

Εκπρόσωπος του Κόμματος της Μπτέρας Πατρίδας του Γιλμάζ δήλωσε ου οι δύο συντηρατικοί ηγέτες θα εχουν συνομιλίες πρίν μεταβούν στο προεδρικό μέγαρο,γύρω στις 20:30 ωρα Ελλάδας,για να ζητήσουν απο τον πρόεδρο Ντεμιρελ να εγκρίνει τον κατάλογο με τα ονόματα της νέας κυβέρνησης.

Ο Γιλμάζ και η υπηρεσιακή πρωθυπουργός Τανσού Τσιλέρ υπέγραψαν συμφωνία,το Σαββατοκύριακο,για τον σχηματισμό κυβέρνησης μειοψηφίας,αφού στις εκλογές του περασμένου Δεκεμβρίου κανένα απο τα δύο κόμματα δέν εξασφάλισε απόλυτη πλειοψηφία.Το Κοινοβούλιο εχει 550 εδρες.

Ο Ντεμιρελ ειναι πιθανόν να εγκρίνει τον κατάλογο με τα ονόματα,με τον οποίο ο Γιλμάζ θα αναλαμβάνει εκ νέου την πρωθυπουργία μετά απο τέσσερα χρόνια.Με τον τρόπο αυτό θα τερματισεί πολιτική αβεβαιότητα πέντε μηνών και θα ανοίξει ο δρόμος για την ψηφοφορία για παροχή ψήφου εμπιστοσύνης.

Εξωτερικές Ειδήσεις

ΣΤΗ ΣΥΝΟΔΟ ΟΟΣΑ Ο ΤΣΟΧΑΤΖΟΠΟΥΛΟΣ

ΠΑΡΙΣΙ, 6 (ΑΠΕ)

Ολοκληρώθηκε σήμερα στο Παρίσι, η πρώτη σύνοδος του ΟΟΣΑ αφιερωμένη στη Δημόσια Διοίκηση. Μια πρωτοβουλία σημαντική και πρωτοπόρα για την αποτελεσματική λειτουργία του Δημόσιου τομέα και τις σχέσεις του με τον ιδιωτικό, στο νέο σύγχρονο ρόλο του κράτους.

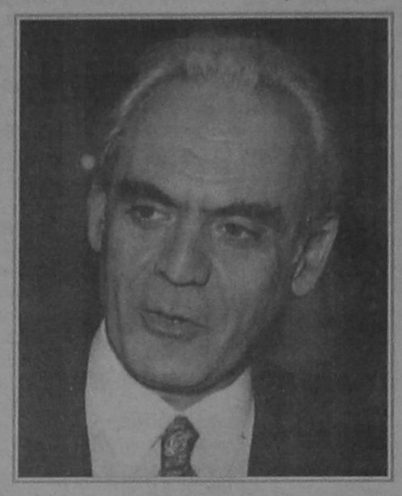

Ο υπουργός Εσωτερικών, Δημόσιας Διοίκησης και Αποκέντρωσης Ακης Τσοχατζόπουλος, που εκπροσώπησε την Ελλάδα, τόνισε σε συνέντευξη που έδωσε στους δημοσιογράφους,την ιστορική ανάγκη να εκσυγχρονιστεί και να επιβιώσει ο δημόσιος τομέας, στον ανταγωνισμό με τον ιδιωτικό, θέτοντας στην υπηρεσία του τις νέες τεχνολογίες της πληροφόρησης και των Media.

Στα συμπεράσματα της Συνόδου, ανέφερε, τις κοινά αποδεκτές από όλες τις χώρες αρχές του εκσυγχρονισμού της Δημόσιας Διοίκησης στη νέα εποχή της παγκοσμιοποίησης. Μίλησε για νέες σχέσεις κράτους - πολίτη, σε ενα αποκεντρωμένο σύστημα, καθώς και για τη "νέα συμφωνία" που προτείνει το Σοσιαλιστικό Κόμμα Ελλάδας, όπως και Γαλλίας για την κατοχύρωση του Δημόσιου Τομέα στους κόλπους της Ευρωπαϊκής Ενωσης, εναντι του ιδιωτικού.

Η Ελλάδα, είπε ο κ. Τσοχατζόπουλος, εφαρμόζει στην πράξη τις ρυθμίσεις, πέρα από τις θεσμοθετήσεις που θα προωθηθούν στη Διακυβερνητική, που προβλέπουν τη λειτουργία 13 κρατικών διοικήσεων μέσα στο 96. Το βήμα αυτό, ήρθε να συμπληρώσει η εκλογή των Νομαρχιακών Διοικήσεων το '95.

Ο Ελληνας υπουργός ανήγγειλε επίσης ότι εντός των επόμενων εβδομάδων θα συζητήσει με την ΑΔΕΔΥ, την εφαρμογή της Διεθνούς Σύμβασης Εργασίας που εισάγει τις ελεύθερες διαπραγματεύσεις. Οσον αφορά τους δημόσιους υπαλλήλους ο κ. Τσοχατζόπουλος πρόσθεσε, ότι έχει δοθεί αρνητική εικονα από ιδιωτικούς και οικονομικούς κύκλους που προσπαθούν να ακυρώσουν το ρόλο τους, αλλα και την πρόθεση του υπουργείου να ενισχύσει την ουσιαστική συμβολή τους, στη λειτουργία ενός σύγχρονου κράτους.

Ανήγγειλε ακόμη, ότι μέσα στο '96 θα υπάρξει νέο μισθολόγιο για τους δημοσίους υπαλλήλους που θα εξισορροπεί "μέσα στη ζούγκλα των επιδομάτων" μια δίκαιη κατανομή χωρίς μείωση για κανέναν και χωρίς αδικίες.

Επιτροπή αγνοουμένων Κυπριακής τραγωδίας

ΑΘΗΝΑ, 6 (ΑΠΕ)

«Πάγια θέση της Πανελλήνιας Επιτροπής Συγγενών Αγνοουμένων, ήταν και παραμένει ότι δεν νοείται επίλυση του προβλήματος των αγνοουμένων, χωρίς την πλήρη διερεύνηση και διακρίβωση με πειστικά και αποδεικτικά στοιχεία της τύχης ενός εκάστου των αγνοουμένων κατά την τουρκική εισβολή στην Κύπρο το 1974".

Αυτό δήλωσε ο πρόεδρος της Πανελλήνιας Επιτροπής Γονέων και Συγγενών Αδήλωτων Αιχμαλώτων και Αγνοουμένων Κυπριακής Τραγωδίας, Κωνσταντίνος Ανεμάς, σε συνέντευξη Τύπου που δόθηκε σήμερα, στο "Σπίτι της Κύπρου".

Οπως είπαν τα μέλη της Επιτροπής, οι πρόσφατες δηλώσεις του Τουρκοκύπριου ηγέτη Ραούφ Ντενκτάς για τους αγνοουμένους, δεν μπορούν να αποτελέσουν αφορμή για το κλείσιμο του θέματος, αλλά, αντίθετα, δημιουργούν νέα ώθηση και νέα δυναμική για την επίλυσή του.

Αναφορικά με τις δηλώσεις του Γκουστάβ Φεϊσέλ, αναπληρωτή ειδικού αντιπροσώπου του ΓΓ του ΟΗΕ στην Κύπρο, ο οποίος φαίνεται να ενισχύει την άποψη του Ντενκτάς, ο πρόεδρος της Επιτροπής Ελλήνων Αγνοουμένων τόνισε πως "οι υποψίες τις οποίες είχαμε για ενδεχόμενη συμφωνία για κλείσιμο του θέματος, αρχίζουν να μας ανησυχούν πολύ. Χρέος και ευθύνη του κ. Φεϊσέλ, θεωρούμε ότι πρώτιστα είναι η εφαρμογή και ο σεβασμός του Διεθνούς Δικαίου και των Ανθρωπίνων Δικαιωμάτων".Απαιτούμε, τόνισε ο κ. Ανεμάς, ο αξιωματούχος του ΟΗΕ να ζητήσει από τους Τουρκοκύπριους να προσκομίσουν στη Διερευνητική Επιτροπή Αγνοουμένων που λειτουργεί υπό την αιγίδα του ΟΗΕ, όλα τα στοιχεία που κατέχουν για την τύχη των αγνοουμένων και για την τεκμηρίωση των απαράδεκτων ισχυρισμών της τουρκοκυπριακής πλευράς.

Επίσης, η Πανελλήνια Επιτροπή, κάλεσε τον κ. Φεϊσέλ, εάν έχει στοιχεία τα οποία επιβεβαιώνουν τις θέσεις του κ. Ντενκτάς, νατα προσκομίσει.

Επισημάνθηκε επίσης ότι οι συγγενείς των αγνοουμένων δεν έχουν τύχει μέχρις στιγμής επίσημης ενημέρωσης για τις τελευταίες εξελίξεις, είτε στη Διερευνητική Επιτροπή των Ηνωμένων Εθνών, είτε σχετικά με τη διερεύνηση που διεξάγεται από το αμερικανικό Κογκρέσο. Το αποτέλεσμα είναι να δημιουργείται πρόβλημα το οποίο έγκειται και στο γεγονός ότι δεν ζητήθηκε η άποψη της Πανελλήνιας Επιτροπής Αγνοουμένων, μιας και αυτή είναι η άμεσα ενδιαφερόμενη για το θέμα.

Οι συγγενείς των αγνοουμένων διατύπωσαν τέλος το παράπονο ήταν η επαφή τους με την κυβέρνηση είναι σε υποβαθμισμένο επίπεδο,αφού δεν υπάρχει στην Ελλάδα αρμόδιο όργανο το οποίο να έχει επωμιστεί το χειρισμό του θέματος. Οπως είπε ο κ. Ανεμάς,"από πλευράς των ελληνικών κυβερνήσεων δεν υπήρξε η διάθεση της πλήρους ενημέρωσης για ό,τι προέκυπτε για το θέμα των αγνοουμένων, φαινόμενο το οποίο ισχύει ακόμα και σήμερα".Στο μεταξύ, την Παρασκευή 8 Μαρτίου, Παγκόσμια Ημέρα της Γυναίκας, οι γυναίκες των λαών της ανατολικής Μεσογείου θα πραγματοποιήσουν καθιστική διαμαρτυρία, έξω από την τουρκική πρεσβεία, με αίτημα να σταματήσουν οι γυναικοκτονίες σε όλο τον κόσμο και ειδικότερα στην περιοχή της Ανατολικής Μεσογείου.

ΤΟΥΡΚΙΑ-ΕΛΛΑΔΑ

ΚΩΝΣΤΑΝΤΙΝΟΥΠΟΛΗ, 6 (ΑΠΕ)

Ικανοποίηση εκφράζει η Αγκυρα για την άδεια που χορήγησαν οι ελληνικές αρχές προς χρήση του ελληνικού εναερίου χώρου, από δυο τουρκικά F-16.

Ο εκπρόσωπος του τουρκικού υπουργείου Εξωτερικών κ. Ομέρ Ακμπελ είπε ότι εύχεται "να αποτελέσει ένα καλό παράδειγμα" η χορήγηση άδειας διέλευσης από τον ελληνικό εναέριο χώρο.

Τα δυο τουρκικά F-16 επέστρεφαν στην Τουρκία, μετά τις επισκευές που υπέστησαν στις ΗΠΑ.Ο Τούρκος εκπρόσωπος κ. Ακμπέλ, είπε ακόμη ότι " οι διελεύσεις αυτές μεταξύ δυο γειτονικών και συμμαχικών χώρων είναι η πιο φυσική κατάσταση. Στην πραγματικότητα, το να μην γίνονται, αποτελεί ανώμαλη κατάσταση ".

Εξαρθρώθηκε ομάδα στελεχών της Χαμάς

ΙΕΡΟΥΣΑΛΗΜ, 6 (ΑΠΕ)

Κοινή ισραηλο-παλαιστινιακή έρευνα επέτρεψε την εξάρθρωση ομάδας στελεχών της Χαμάς, η οποία ευθύνεται γιά την προετοιμασία τριών από τις τελευταίες βομβιστικές επιθέσεις-αυτοκτονίας, ανακοίνωσε σήμερα εκπρόσωπος του ισραηλινού στρατού.



Σύμφωνα με τον ίδιο εκπρόσωπο, η ομάδα αυτή εντοπίσθηκε στη Δυτική Οχθη από την ισραηλινή μυστική υπηρεσία Σιν Μπέτ και τον στρατό, που στη συνέχεια ζήτησαν τη συνεργασία της παλαιστινιακής Ασφαλείας.

Η ομάδα που εξαρθρώθηκε είχε οργανώσει τις δύο βομβιστικές επιθέσεις στις 25 Φεβρουαρίου στην Ιερουσαλήμ και στην Ασκελών του νοτίου Ισραήλ και την επίθεση εναντίον λεωφορείου στην Ιερουσαλήμ στις 3 Μαρτίου.

Σύμφωνα με τον ίδιο εκπρόσωπο, συνελήφθησαν στην Παιδαγωγική Ακαδημία της Ραμάλα ο 20χρονος Μοχάμεντ Αμπού Ουάρντα από τον προσφυγικό καταυλισμό του Φαουάρ κοντά στη Χεβρώνα και ο Αμπέντ Ράμπο Μουσά Σείχ Είντ, 26 ετών, από τη Ραφάχ, κοντά στη Λωρίδα της Γάζας.Και οι δύο φοπούσαν στην Παιδαγωγική Ακαδημία.Ο Αμπού Ουάρντα καταδικάσθηκε χθες το βράδυ από παλαιστινιακό δικαστήριο ασφαλείας της Ιερικούς σε ισόβια καταναγκαστικά έργα, ενώ ο Αμπέντ Ράμπο κρατείται από τις παλαιστινιακές αρχές.

Οι τρεις καμικάζι που είχαν εκπαιδευτεί και ενταχθεί στην ομάδα από τους δύο συλληφθέντες, είναι ο Μαζντί Αμπού Ουάρντα, 19 ετών, συγγενής του καταδικασθέντος, ο οποίος ευθύνεται γιά την επίθεση της 25ης Φεβρουαρίου στην Ιερουσαλήμ, ο 25χρονος Ιμπραίμ Αχμέντ Σαράνα, δράστης της επίθεσης την ίδια ημέρα στην Ασκελών και ο Ραέντ Σαγκνούμπι, 21 ετών, ο οποίος ανατινάχθηκε στις 3 Μαρτίου σε λεωφορείο στην Ιερουσαλήμ.

ΤΣΕΤΣΕΝΙΑ-ΣΥΓΚΡΟΥΣΕΙΣ

ΜΟΣΧΑ, 6 (ΑΠΕ)

Σφοδρές συγκρούσεις ξέσπασαν σήμερα το πρωί στην πρωτεύουσα Γκρόζνι της Τσετσενίας ανάμεσα σε αυτονομιστές αντάρτες και τιςρωσικές δυνάμεις,ανέφεραν τοπικές δημοσιογραφικές πηγές.

Οι εκρήξεις απο τις οβίδες και ο ήχος των αυτομάτων όπλων ακούγονταν σε μεγάλη απόσταση.Σύμφωνα με τις πρώτες πληροφορίες οι αυτονομιστές αντάρτες έχουν καταλάβει αστυνομικό τμήμα και ορισμένα άλλα κτίρια στο Γκρόζνι.

Οι ρωσικές δυνάμεις μεταφέρουν ήδη ενισχύσεις στην περιοχή για την αντιμετώπιση των ανταρτών.

Η ΓΙΟΥΓΚΟΣΛΑΒΙΑ ΓΙΑ ΤΟ ΣΚΟΠΙΑΝΟ

ΒΕΛΙΓΡΑΔΙ, 6 (ΑΠΕ)

Αντιφατικές είναι οι πληροφορίες που φθάνουν από τα Σκόπια για την αμοιβαία αναγνώριση Βελιγραδίου - Σκοπίων, ενώ για το θέμα αυτό δεν υπάρχουν επίσημες πληροφορίες στη γιουγκοσλαβική πρωτεύουσα.

Η εφημερίδα "Νάσα Μπόρμπα" που επικαλείται σχετικό δημοσίευμα της εφημερίδας "Βέτσερ" των Σκοπίων ισχυρίζεται ότι η υπογραφή της απόφασης για αμοιβαία αναγνώριση θα γίνει τις επόμενες δυοτρεις μέρες και ότι βρέθηκε συμβιβαστική λύση για το θέμα της αναγνώρισης της κρατικής συνέχειας της Γιουγκοσλαβίας και της FYROM από τα Σκόπια και το Βελιγράδι αντίστοιχα, ένα θέμα που φαίνεται ότι αποτελεί το μοναδικό εμπόδιο για τη διευθέτηση των σχέσεων.

Η τηλεόραση όμως "Στούντιο - Β" του Βελιγραδίου, μετέδωσε αργά χθες το βράδυ ότι η υπογραφή της συμφωνίας αναγνώρισης αναβάλλεται για άλλη μια φορά, διότι ο υπουργός Εξωτερικών της Γιουγκοσλαβίας Μίλαν Μιλουτίνοβιτς ζήτησε χθες από το σκοπιανό ομόλογό του Λιούμπομιρ Φρτσκόφσκι, κατά τη διάρκεια τηλεφωνικής επικοινωνίας, να προστεθεί άλλη μια παράγραφος στο ήδη συμφωνηθέν κείμενο για την αμοιβαία αναγνώριση, στην οποία αναφέρεται ότι μεταξύ των δυο χωρών δεν υπάρχουν ανεπίλυτα ζητήματα και ότι η μια χώρα δεν οφείλει τίποτε στην άλλη. Ο Φρτσκόφσκι, απέρριψε την πρόταση Μιλουτίνοβιτς και ζήτησε να "παγώσει" το θέμα του διαχωρισμού της περιουσίας της πρώην Γιουγκοσλαβίας.

Η εφημερίδα "Νάσα Μπόρμπα" αναφέρει ακόμη, ότι παρά τα εμπόδια που εμφανίζονται, οι διαβουλεύσεις σε επίπεδοεμπειρογνωμόνων των υπουργείων Εξωτερικών Γιουγκοσλαβίας και FYROM συνεχίζονται και ότι αντιπροσωπεία των Σκοπίων επισκέφθηκε την περασμένη Δευτέρα, το Βελιγράδι.

ΜΕ ΛΙΓΑ ΛΟΓΙΑ

ΤΟΥΡΚΙΑ - ΙΣΛΑΜΙΣΤΕΣ - ΤΣΙΛΕΡ

ΑΓΚΥΡΑ, 6 (ΑΠΕ)

Ο ηγέτης των ισλαμιστών της Τουρκίας, Νετζμετίν Ερμπακάν, αποφάσισε να μηνύσει την υπηρεσιακή πρωθυπουργό Τανσού Τσιλέρ επειδή φέρεται να τον κατηγόρησε για εμπλοκή σε εμπόριο ναρκωτικών.

"Η πρωθυπουργός Τανσού Τσιλέρ εκτόξευσε εξαιρετικά σοβαρές, άδικες και ανυπόστατες κατηγορίες εναντίον του πελάτη μας", αναφέρουν οι δικηγόροι του Ερμπακάν σε γραπτή δήλωσή τους προς το δικαστήριο.

Οι δικηγόροι ζητούν αποζημίωση 10 δισεκατομμυρίων τουρκικών λιρών για σκόλια που φέρεται να έκανε η Τσιλέρ στη διάρκεια της προεκλογικής εκστρατείας με τα οποία συνέδεε τον Ερμπακάν με λαθρεμπόριο ηρωίνης.

ΤΟΥΡΚΙΑ - ΕΛΛΑΔΑ - ΔΕΕ

ΚΩΝΣΤΑΝΤΙΝΟΥΠΟΛΗ, 6 (ΑΠΕ)

Υπέρ της επίλυσης των ελληνοτουρκικών προσβλημάτων "χωρίς να επεκταθούν στην Ευρώπη", τάχθηκε ο αντιπρόεδρος κοινοβουλευτικής συνέλευσης της Δυτικο-Ευρωπαϊκής Ενωσης (Δ.Ε.Ε.) κ. Robert Antretter, που βρίσκεται στην Αγκυρα.

Ο απαντώντας σε ερωτήσεις του πρακτορείου ΑΝΑΤΟΛΗ ο κ. Antretter είπε ότι "οι εμπειρίες του παρελθόντος δείχνουν ότι η Τουρκία και η Ελλάδα επιλύουν ευκολότερα μεταξύ τους τα προβλήματα, χωρίς να εμπλακεί τρίτη πλευρά".

Ο κ. Antretter αναφερόμενος στις σχέσεις της Τουρκίας με την Δ.Ε.Ε., υπογράμμισε ότι επιθυμεί την πλήρη ένταξη της Τουρκίας στην Δ.Ε.Ε. και υπενθύμισε ότι η ολομέλεια της Δ.Ε.Ε. έχει λάβει αποφάσεις προς την κατεύθυνση να μπορούν και οι χώρες που είναι σε καθεστώς "συμβαλλόμενου μέρους" να γίνουν πλήρη μέλη.

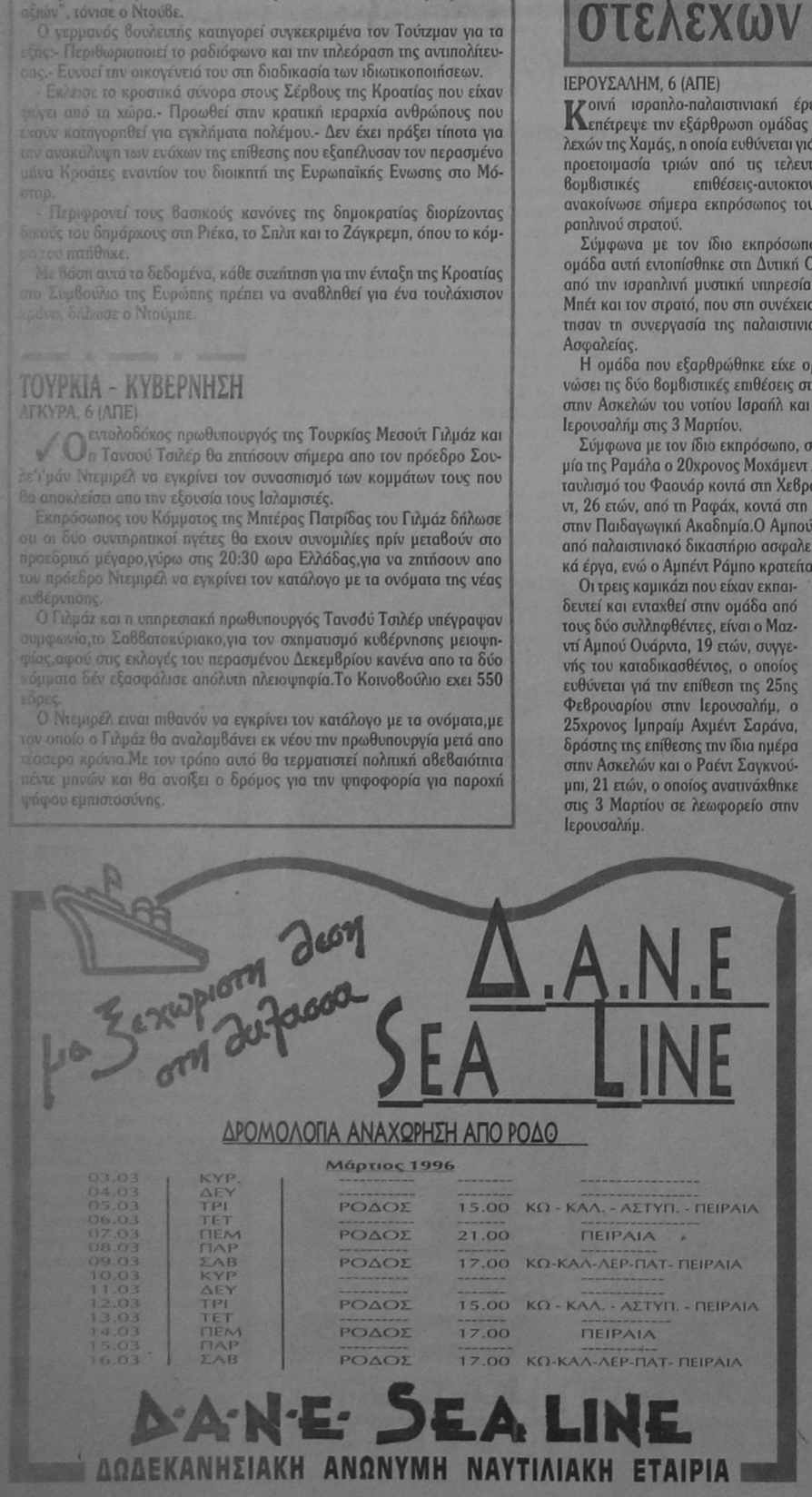



δημοκρατικά

ΥΠΑΡΧΕΙ ΑΝΤΙΚΕΙΜΕΝΙΚΑ ΠΡΑΓΜΑΤΙΚΟΤΗΤΑ
Η ΟΠΟΙΑ ΔΙΝΕΙ ΤΟ ΜΕΤΡΟ ΤΗΣ ΑΛΗΘΕΙΑΣ
(ΑΡΙΣΤΟΤΕΛΗΣ)

Η ΕΛΛΑΔΑ ΜΠΡΟΣΤΑ ΣΤΗ ΔΙΑΚΥΒΕΡΝΗΤΙΚΗ

Η Ελλάδα ετοιμάζει πυρετωδώς τις θέσεις της που θα υποστηρίξει στη Διακυβερνητική Διάσκεψη (Δ.Δ.) για την αναθεώρηση της Συνθήκης του Μάαστριχτ, που αρχίζει πανηγυρικά στις 29 Μαρτίου στο Τορίνο και θα πρέπει να έχει ολοκληρώσει τις εργασίες της το αργότερο στα μέσα του 1997, όπως η Γερμανία προστάζει. Για τις θέσεις αυτές γνωρίζουμε ελάχιστα πράγματα δεδομένου ότι έχει αλλάξει η ομάδα που τις επεξεργαζόταν μαζί με την αλλαγή της σύνθεσης της κυβέρνησης.

Τα λίγα που μπορούμε να πούμε είναι ότι είμαστε υπέρ της Οικονομικής και Νομισματικής Ενωσης (ΟΝΕ) στην προκαθορισμένη ημερομηνία, δηλαδή, το 1999, πράγμα που σημαίνει ότι θα έχουμε να υποδείξουμε έναν μηχανισμό άμεσης σχέσης και έμμεσης συμμετοχής στην ΟΝΕ όσων χωρών δεν θα καταφέρουν, όπως εμείς, να μπούμε μέσα μαζί με τους πρώτους, το 1999.

«ΘΑ ΤΟΛΜΗΣΕΙ Η ΑΘΗΝΑ ΝΑ ΥΠΟΣΤΗΡΙΞΕΙ ΤΕΤΟΙΕΣ ΘΕΣΕΙΣ ΟΤΑΝ Η ΙΔΙΑ ΓΝΩΡΙΖΕΙ ΟΤΙ ΣΗΜΕΡΑ ΟΥΔΕΙΣ ΕΠΙΘΥΜΕΙ ΝΑ ΠΕΡΙΓΡΑΨΕΙ ΕΝΑ ΣΥΓΚΕΚΡΙΜΕΝΟ ΚΟΙΝΩΝΙΚΟΠΟΛΙΤΙΚΟ ΣΧΕΔΙΟ;»

Ενα άλλο ζήτημα είναι ο τρόπος λήψης των αποφάσεων. Η Αθήνα λέει ότι είναι έτοιμη να δεχθεί την επέκταση της ειδικής πλειοψηφίας αλλά υποστηρίζει την ανάγκη της ομοφωνίας σε όλα τα ζητήματα που σχετίζονται με την εξωτερική πολιτική και αυτή της ασφάλειας.

Το πιθανότερο στο σημείο αυτό είναι να προταθεί μια θέση, σύμφωνα με την οποία, οι αποφάσεις αυτές θα λαμβάνονται με ειδική πλειοψηφία αλλά κανείς δεν θα είναι υποχρεωμένος να τις εφαρμόσει αν δεν συμφωνεί με αυτές. Δεν θα μπορεί όμως να ενεργεί με τέτοιο τρόπο ώστε να εμποδίζει τους άλλους, που θέλουν να τις εφαρμόσουν, να το πράττουν.

Η Διεθνής εκπροσώπηση της Κοινότητας στους τομείς της ασφάλειας και των εξωτερικών σχέσεων από μια αναγνωρισμένου κύρους προσωπικότητα είναι μια γερμανογαλλική θέση την οποία οπωσδήποτε αποδέχεται η Αθήνα. Το πρόβλημα της οικονομικής κρίσης με τα περίπου 20 εκατ. των επίσημων ανέργων στις κοινοτικές χώρες θα πρέπει να αντιμετωπισθεί στην Δ.Δ. Ασφαλώς οι θέσεις της Κομισιόν συναντούν την ελληνική αποδοχή δεδομένου ότι και οι δύο τους υποστηρίζουν την εισαγωγή μιας κοινωνικής διάστασης στη Συνθήκη του Μάαστριχτ. Με άλλα λόγια την αναγνώριση από όλους μιας σειράς μίνιμουμ δικαιωμάτων των εργαζομένων.

Η γαλλική πρόταση για την αναγνώριση της ιδιαιτερότητας και της αναγκαιότητας ύπαρξης δημοσίων επιχειρήσεων ασφαλώς θα βρει σύμφωνη την Ελλάδα ενώ η Αθήνα θα συμφωνήσει με την Κομισιόν για την ένταξη στη συνθήκη, την «κοινοτικοποίηση» δηλαδή των πολιτικών που έχουν σχέση με την παράνομη μετανάστευση, τη δίωξη του λαθρεμπορίου των ναρκωτικών, την τρομοκρατία, τομείς που σήμερα οι 15 τους διαχειρίζονται σε διακυβερνητικό επίπεδο.

Για τα κοινωνικά δικαιώματα τα σχόλια μας είναι εκ των προτέρων αρνητικά. Θα πρόκειται για ελαφρές επιδιορθώσεις του μεσοπρόθεσμα υπό κατάρρευση οικοδομήματος της νεοφιλελεύθερης Συνθήκης του Μάαστριχτ, που δεν ταιριάζει με τα όσα μια αριστερή παράταξη, κίνημα, τάξη επιθυμεί να δει στην Ευρώπη χωρίς παράλληλα να αποκλείεται η απαραίτητη και αναγκαία άνθηση της ιδιωτικής πρωτοβουλίας.

Παραδείγματος χάριν, κανείς δεν φαίνεται να έχει σκοπό να υποστηρίξει στη Δ.Δ. ότι η ΟΝΕ δεν έχει και δεν πρέπει να έχει αποκλειστικά μονεταριστικό χαρακτήρα και ότι το κοινό νόμισμα είναι ένα εργαλείο, ένα μέσο για την πραγμάτωση ενός μεγάλου πολιτικού και οικονομικού σχεδίου. Θα τολμήσει η Αθήνα να υποστηρίξει τέτοιες θέσεις όταν η ίδια γνωρίζει ότι σήμερα ουδείς επιθυμεί να περιγράψει ένα συγκεκριμένο κοινωνικοπολιτικό σχέδιο;

Πολύ αμφιβάλλουμε, όταν γνωρίζουμε πως κύριο μέλημά της θα είναι η έστω και τυπική, έστω και με μισόλογα αναγνώριση των εθνικών συνόρων ως συνόρων της ίδιας της Ε.Ε. λες και αυτό θα μας σώσει από την Τουρκία. Αλλά σε αυτά τα τεράστια ζητήματα θα επανέλθουμε μόλις η κυβέρνηση γνωστοποιήσει τις θέσεις της για τη Διακυβερνητική.

ΑΚΡΙΤΙΚΑ

Η αλήθεια είναι βασίλισσα και ο θρόνος της ακλόνητος
ΠΙΝΔΑΡΟΣ

καυτερούλες με κάτσιο νόημα

ΜΑΣ.. ΘΥΜΗΘΗΚΑΝ!
Γιορτάζει σήμερα η Δωδ/νησος, στα γαλανόλευκα ντυμένη, την επέτειο της ενσωμάτωσής της με την Ελλάδα. Μεγάλη, σίγουρα, και ιστορική η επέτειος. Και οι Δωδ/σιοι την γιορτάζουν με πολλή υπερηφάνεια και λαμπρότητα. Αλλά... Ας μη μας θυμούνται οι πολιτικοί μας μόνο στις... τελετές τις δεξιώσεις και τις... προμενάτες των επετείων. Ούτε όταν σφίγγουν τα λουριά οι Τούρκοι και χρειάζονται... κομάντος αυτοκτονίας στα σύνορα! Ο χρόνος έχει 365 ημέρες και όχι μόνο όσες και οι εθνικές ή τοπικές επέτειοι. Η παραμεθόριος χρειάζεται καθημερινή παρουσία. Αυτή είναι η μεγαλύτερη επένδυση και θωράκιση. Ας το κατανοήσει κάποτε η ποικιλώνυμη ηγεσία του τόπου μας.

ΠΕΡΙ.. ΑΦΟΠΛΙΣΜΟΥ
Το δήλωσε, όπως διάβασα, ο υπουργός Εξωτερικών κ. Θόδωρος Πάγκαλος: «Αν η Τουρκία μεταφέρει τη στρατιά του Αιγαίου σε άλλη περιοχή, τότε η Ελλάδα θα αφοπλίσει τα νησιά»!

Σάμπως είχε... στρατιά απέναντι από την Κύπρο, όταν ο Αττίλας εισέβαλλε και τα 'κανε μαντάρα. Και δεν φεύγει μέχρι σήμερα, ο κόσμος να κτυπιέται κάτω...

ΝΑ ΔΙΔΑΧΘΕΙ ΑΠΟ ΤΗΝ ΙΣΤΟΡΙΑ
Την ώρα που ο Πάγκαλος έλεγε τα πιο πάνω... αυθόρμητα και ανατριχιαστικά, εκδηλωνόταν νέα τουρκική πρόκληση με ανοικτές απειλές για κατάληψη ελληνικών νησιών σε περίπτωση που η Ελλάδα επεκτείνει τα χωρικά της ύδατα στο Αιγαίο στα 12 ναυτικά μίλια...

Αλλά ο Πάγκαλος υπόσχεται... αφοπλισμό των νησιών!

Θόδωρε, για ξαναδιάβασε, σε παρακαλώ, την τουρκική ιστορία...

«ΓΚΑΝΤΕΜΙΑ»
Αυτή πια κι αν είναι... γκαντεμιά! Την ώρα που ο κ. Γ. Μαχαιρίδης αποφάσιζε να κάνει... γαργάρα την παραίτηση και να επιστρέψει στο γραφείο του, η κυβέρνηση αποφάσιζε την άμεση κατάργηση των περιφερειακών διευθυντών. Εκτός κι αν η ανάκληση έχει σχέση με την εγγραφή υποθήκης για το μέλλον (την δόξαν πολλοί εμίσησαν, την καρέκλαν ουδείς) ή με τις εκδηλώσεις της Ενσωμάτωσης και την εδώ παρουσία επώνυμων κυβερνητικών στελεχών (σου λέει, γιατί να μονοπωλήσει την παράσταση ο άλλος Γιάννης;)

ΙΑΒΑΖΟΥΝ ΕΦΗΜΕΡΙΔΕΣ;
Με ρώτησε αναγνώστης μου, «αν οι εισαγγελείς διαβάζουν εφημερίδες». Και του απάντησα: «θα ρωτήσω να μάθω και θα σου απαντήσω». Εδωσα σωστή απάντηση ή τα μούσκεψα;

ΥΝΕΧΕΣ... ΜΠΟΥΡΔΟΥΚΛΩΜΑ
Τελικά αντί να απλοποιείται και να εκσυγχρονίζεται η ονομαζόμενη «δημόσια διοίκηση» (που στην πράξη αποδεικνύεται κάτι παραπάνω από ιδιωτική) όλο και περισσότερο... μπουρδουκλώνεται! Κατάργησαν τους περιφερειακούς διευθυντές (σ' αυτή τη χώρα το «ράβε - ξήλωνε» έγινε εθνικό σπορ), αλλά προσλαμβάνουν... γενικούς διευθυντές, αναπληρωτές διευθυντές, καφετζήδες των διευθυντών και λοιπούς παρατρεχάμενους (άλλαξε ο Μανωλιός και έβαλε τα ρούχα του αλλιώς).

Μια ζωή αυτός ο λάος θα βασανίζεται, μια ζωή θα πληρώνει για να αποκτά κοιλιές η δημόσια διοίκηση και να βολεύονται οι λογής άνεργοι των κομματικών μαγαζιών.

(Εσύ φορολογούμενε, δούλευε και πλήρωνε. Κορόιδο πάντα κορόιδο θα μείνεις σε όλη σου τη ζωή).

ΠΕΡΙ ... «ΣΥΝΔΙΚΑΛΙΣΜΟΥ»
Συνδικαλισμός να σου τύχει, ε; Κάθε φορά που γίνονται κινητοποιήσεις για αυξήσεις μισθών ή θεσμικές διεκδικήσεις, οι εκάστοτε κυβερνητικοί συνδικαλιστές συμπλέουν με την «δική» τους κυβέρνηση, κάνοντας... γαργάρες τα αιτήματα και «πουλώντας» τους εργαζόμενους χωρίς μάλιστα να τους ρωτάνε για την τιμή πωλήσεως (ούτε στις εκπτώσεις, τελικά, τέτοια φτήνεια). Οι αντιπολιτευόμενοι συνδικαλιστές καταψηφίζουν, μέχρι να έρθει στην εξουσία η «δική» τους κυβέρνηση για να βγάλουν με τη σειρά τους στις εκπτώσεις τα αιτήματα των εργαζομένων. Στο... ELLADA της... βαβούρας και του γενικού ξεπουλήματος αξιών και αρχών ο συνδικαλισμός έγινε κυβερνητικός. Δυστυχώς για τους εργαζόμενους.

ΓΙΑ ΤΑ... ΚΟΥΚΙΑ
Το σαββατοκύριακο, εκτός από το Μαγκάκη και το Ραγκούση, θα αφιχθούν στο νησί και οι κ.κ. Κώστας Σκανδαλίδης και η Τόνια Αντωνίου, νέα πρόεδρος της Νεολαίας του ΠΑΣΟΚ. Ο Σκανδαλίδης θα μιλήσει στον Αρχάγγελο έχοντας δίπλα του την Τόνια, που πήρε, όπως λέγεται, στις πρόσφατες εκλογές, «μονοκούκι» τις ψήφους των Αρχαγγελιτών. Οπότε και πρέπει να τους ευχαριστήσει... αυτοπροσώπως.

ΓΙΑ ΚΑΖΙΝΟ...
Ο κ. Μπιλ Μάροβιτς, εκπρόσωπος της διεθνούς εταιρίας Playboy, πραγματοποίησε αισίως το 16ο κατά σειρά ταξίδι του στην Ελλάδα, προκειμένου να προωθήσει την υπόθεση του Καζίνο Ρόδου, η άδεια του οποίου ακόμη δεν υπεγράφη, αν και πέρασαν πέντε μήνες από την ολοκλήρωση του διεθνούς διαγωνισμού. Οπως είναι γνωστό, το Playby, συμμετέχει στην Κοινοπραξία «Καζίνο Ρόδου Α.Ε.» στην οποία μετέχουν ακόμη η εταιρία «Αινείας», θυγατρική της Εμπορικής Τράπεζας, η κατασκευαστική εταιρία «Μηχανική», οι επιχειρήσεις Χαραγκιώνη και οι επιχειρήσεις Γερονικόλα (Ρόδου).

Κατά την επίσκεψή του ο κ. Μάροβιτς συναντήθηκε με την υπουργό Ανάπτυξης Βάσω Παπανδρέου, τους υφυπουργούς Ανάπτυξης Φοίβο Ιωαννίδη (αρμόδιο για θέματα Καζίνο) και Οικονομικών Γιώργο Ανωμερίτη. Επίσης συναντήθηκε και με το δήμαρχο Ρόδου κ. Γ. Γιαννόπουλο...

Οπως μου εμπιστεύθηκε η... χαρτορίχτρα της Ενορίας μου, στο 36ο ταξίδι του ο Μάροβιτς θα πάρει τελικά απάντηση για την τύχη του Καζίνο Ρόδου...

ΟΥ ΟΤΕ ΤΟ ΚΑΪΚΕΛΟ
ΟΤΕ, το μεγαλείο σου. Είμαστε όλοι βαθύτατα συγκινημένοι μαζί σου, όπως θα έλεγε σε τέτοιες περιπτώσεις και ο Ανδρέας Παπανδρέου...

Σαν έχεις μονοπώλιο και μονιμότητα, κάνεις ότι γουστάρεις... Ο αξιότιμος κύριος ΟΤΕ, όλως αυθαιρέτως, χωρίς να έχει συμβόλαιο χρέωνε συμπολίτη μας επί σειρά μηνών με τους λογαριασμούς άλλου, «βαπτίζοντάς» τον (χωρίς παπά και κολυμβήθρα) με το ζόρι... αντιπρόσωπο Αθηναίου!

Οταν έγινε τελικά διάβημα για το σκάνδαλο ο κύριος ΟΤΕ ζήτησε συγνώμη και μάλιστα εγγράφως, υποσχόμενος... συμψηφισμό των άδικων χρεώσεων. Πράγματι ο συμπολίτης μας εκλήθη να εισπράξει τη διαφορά που προέκυψε από τον... συμψηφισμό, αλλά όταν εμφανίστηκε στον ΟΤΕ του είπαν ότι την επιστροφή την δικαιούται ο... Αθηναίος!

Και με το δίκιο του ο συμπολίτης μας τους κοπάνησε μια μηνυσάρα για να τρέχουν και να τα μαζεύουν...

ΚΑΛΕΣ ΕΝΤΥΠΩΣΕΙΣ
Με πολλά «συν» στις εντυπώσεις άφησε τους φορείς της Σύρου (όπως διάβασα σε αθηναϊκή εφημερίδα) ο συμπατριώτης μας υπουργός Εμπορικής Ναυτιλίας κ. Κοσμάς Σφυρίου, ο οποίος πήγε εκεί για να σχηματίσει προσωπική άποψη για τα ακτοπλοϊκά δρομολόγια.

Είναι ίσως η πρώτη φορά - προσθέτει η εφημερίδα - που τα ακτοπλοϊκά δρομολόγια της Παροναξίας γίνονται θέμα διαλόγου για να ακολουθήσουν αυτά της Δωδεκανήσου και γενικά του Ανατολικού Αιγαίου. Τα πρώτα ακούσματα πάντως δεν θα τα πάρει αυτή την εβδομάδα με τις επίσημες επισκέψεις, καταλήγει η εφημερίδα. «Ξέρει τα πράγματα από μέσα που λένε... Και λόγω βουλευτικής έδρας αλλά και λόγω εμπειρίας στο υπουργείο Αιγαίου... Μάλλον τα πράγματα θα δυσκολέψουν εκεί στο ΥΕΝ»

Λέτε να είναι έτσι τα πράγματα;

Υ.Τ.Υ.

Η ΑΠΟΨΗ ΤΗΣ ΗΜΕΡΑΣ

Η υπουργός Ανάπτυξης άγγιξε σήμερα το κλασικό, δυστυχώς, ζητημα της ελληνικής οικονομίας: τις προβληματικές επιχειρήσεις. Συζήτησε με τους επικεφαλής των μεγάλων τραπεζών τρόπους παρέμβασης τόσο για τους «μεγάλους ασθενείς», τα ναυπηγεία Σκαραμαγκά και Ελευσίνας όσο και για άλλες προβληματικές βιομηχανίες.

Ελπίζουμε η υπουργός να μην επαναλάβει τα λάθη και του πιο πρόσφατου παρελθόντος και να προχωρήσει - αυτή τη φορά - σε θαρραλέες λύσεις.

Για πολλές από τις προαναφερόμενες αλλά και άλλες επιχειρήσεις η μόνη λύση είναι η πώλησή τους σε ιδιώτες.

Πρέπει, επιτέλους, να γίνει αντιληπτό ότι η διατήρηση προβληματικών μονάδων συμπαρασύρει στον βυθό πολλές υγιείς βιομηχανίες, αφού βεβαίως έχει επιβαρύνει με εκατοντάδες δισεκατομμύρια τον Ελληνα φορολογούμενο. Η διατήρηση των θέσεων εργασίας υπό την έννοια αυτή είναι ψευδοδίλημμα, αφού οι επιχειρήσεις αυτές λειτουργούν εις βάρος του συνόλου της βιομηχανίας και συνεπώς δημιουργούν περισσότερους ανέργους από όσους απασχολούν.

Αυτά όλα είναι βεβαίως κοινότοπα αλλά, δυστυχώς, πρέπει να επαναλαμβάνονται εφόσον δεν υπάρχει η πολιτική τόλμη για τις γενναίες αποφάσεις που απαιτούνται.

Οι καιροί είναι δύσκολοι για την ελληνική βιομηχανία που εξακολουθεί να συρρικνώνεται. Οι εκπρόσωποί της, που συνάντησαν προχθές τον πρωθυπουργό επισήμαναν με σαφήνεια τα προβλήματα. Του επέδωσαν μάλιστα ειδικό υπόμνημα με τα μεγαλύτερα εμπόδια που αντιμετωπίζει η βελτίωση της ανταγωνιστικότητάς της.

«Ολως συμπτωματικά» τα μεγαλύτερα εμπόδια προέρχονται από τη δράση ή την αδράνεια του κράτους.

Η χώρα απέκτησε για πρώτη φορά υπουργείο Ανάπτυξης.

Υποτίθεται ότι η δημιουργία του υπουργείου αυτού (έστω και αν προέρχεται από απλή, για την ώρα συγχώνευση τριών επιμέρους υπουργείων) σηματοδοτεί τουλάχιστον μια πρόθεση. Η πρόθεση αυτή για να πραγματοποιηθεί πρέπει να στηριχθεί με συγκεκριμένες πράξεις. Αυτές αναμένουμε.

ΚΑΛΗΜΕΡΑ Κ. ΠΕΔΡΕ

γράφει ο Γ. Μασσαβέτας



ΠΟΤΕ ΠΑΡΑΙΤΟΥΝΤΑΙ;

Για τηλεοπτικός αστέρας καλός είναι. Γεμίζει την οθόνη με το εύρος του. Και με την παπαγαλία του, που θυμίζει κάτι ανάμεσα σε παλαιολιθικό κομμουνιστή και νεοφώτιστο χιλιαστή, παίζοντας μονότερμα με το μικρόφωνο, γίνεται περιζήτητο παραγέμισμα των τηλεοπτικών συζητήσεων που τις παίρνει σβάρνα τη μία μετά την άλλη.

Γιατί λοιπόν δεν του δίνουν μια εκπομπή στην κρατική τηλοψία, να εκτονώνεται, και να πάψει να παριστάνει τον πολιτικό και δη τον υπουργό;

«ΓΙΑΤΙ ΛΟΙΠΟΝ, ΔΕΝ ΤΟΥ ΔΙΝΟΥΝ ΜΙΑ ΕΚΠΟΜΠΗ ΣΤΗΝ ΚΡΑΤΙΚΗ ΤΗΛΟΨΙΑ;

Διότι βεβαίως το έργο ενός πολιτικού είναι πρωτίστως να προλαμβάνει τις εξελίξεις. Εδώ όλοι, μόλις είδαμε τη φωτιά της Πάτρας θεωρήσαμε βέβαιο ότι θα επεκταθεί - και στις υπόλοιπες φυλακές. Οταν μάλιστα ξεσηκώθηκε και η Κέρκυρα το πράγμα ήταν ολοφάνερο.

Ποιά άλλη σημαντικότερη ευθύνη θα είχε οποιοσδήποτε πολιτικός, ευρισκόμενος στην καρέκλα του υπουργού δικαιοσύνης, από το να προλάβει την επέκταση της εξέγερσης, τη γενίκευσή της;

Αν αυτό που συμβαίνει τούτες τις μέρες δεν είναι κλασική περίπτωση αποτυχίας πολιτικού να ελέγξει την κατάσταση, τότε τι είναι πολιτική αποτυχία και σε ποιά άλλη περίπτωση θα έπρεπε κάποιος να υποβάλει την παραίτησή του;

Ας μας πει κάποιος ένα συγκεκριμένο μέτρο που έλαβε ο υπουργός Δικαιοσύνης και ευνοούμενος της αυλής της Εκάλης ή του Ωνασείου κ. Ευάγγελος Βενιζέλος, ο προπαρασκευαζόμενος ως ο νέος χαρισματικός ηγέτης του ΠΑΣΟΚ - καθ' ότι στον τόπο μας χαρισματικός είναι ο πολλά υποσχόμενος και μηδέν πράττων - για να προλάβει την επέκταση των στάσεων και κυρίως των καταστροφών στις άλλες φυλακές μετά το κόλπο της μαφίας των φυλάκων στην Πάτρα.

Ας μας υποδείξουν έναν υπουργό Δικαιοσύνης, σε οποιαδήποτε αληθώς δημοκρατική χώρα της Ευρώπης, που δε έκανε αμέσως πολιτικό χαρακίρι μετά από μια τέτοια ομαδική απόδραση τόσων και τόσο επικίνδυνων κακοποιών.

Σ' αυτό τον τόπο επιτυχημένος είναι μόνο όποιος έχει καλές δημόσιες σχέσεις, άριστες προσβάσεις στα μέσα ενημέρωσης, ακόμη και αν στον τομέα ευθύνης του δεν στέκεται τίποτε όρθιο.

Σ' αυτή τη χώρα όπου υποτίθεται ότι εκτός της ελαίας και της πορτοκαλέας αφθονεί ως εθνικό προϊόν και το φιλότιμο, οι αρχηγοί Επιτελείων δεν παραιτούνται όταν χάνουν μια βραχονησίδα ή όταν στέλνουν τσάμπα κι άδικα στο θάνατο τρεις αξιωματικούς, οι υπουργοί Δικαιοσύνης όταν δεν μπορούν να ελέγξουν τις φυλακές, και πάει λέγοντας.

Βρε, μήπως ζούμε σ' άλλη χώρα που λέει και η κ. Γουδέλη;

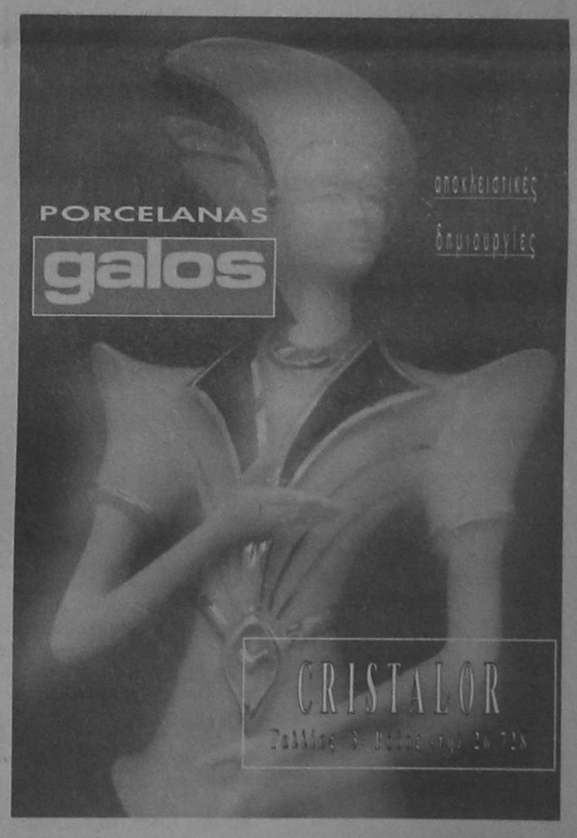

GRAND HOTEL



PIANO BAR
ACANDIA
Απολαμβάνετε κάθε βράδυ
τον καφέ ή το κοκτέιλ σας
με το φίλο σας πιανίστα
Νίκο Βασιλαράκη

ΔΙΑΤΙΘΕΤΑΙ ΑΙΘΟΥΣΑ ΓΙΑ:
Καθε είδους εκδηλωσεις
Γαμους και επιδειξεις μοδας
ΠΛΗΡΗΣ ΟΡΓΑΝΩΣΗ & ΕΞΥΠΗΡΕΤΗΣΗ

SELF-SERVICE RESTAURANT
YELLOW SPOT
με ελκυστικές τιμές
Κρατήσεις :26284



ΣΥΡΡΟΗ ΕΠΙΣΗΜΩΝ ΣΤΑ ΝΗΣΙΑ ΓΙΑ ΤΟ ΜΕΓΑΛΟ «ΜΟΛΩΝ ΛΑΒΕ»!

από ➡ Σελ.1

Θα αναχωρήσει αμέσως, συνοδευόμενος από το βουλευτή Δωδ/σου και γραμματέα της ΚΕ ΠΑΣΟΚ κ. Κώστα Σκανδαλίδη (ο οποίος βρίσκεται από χθες στην Κω) για την Κάλυμνο. Μετά το πέρας των εορταστικών εκδηλώσεων στην Κάλυμνο (γύρω στις 12 το μεσημέρι), ο πρωθυπουργός θα επιστρέψει στην Κω, όπου θα παρακολουθήσει και εκεί τις εορταστικές εκδηλώσεις, ενώ θα παρακαθήσει και σε γεύμα που θα παραθέσει προς τιμήν του ο δήμαρχος κ. Κώστας Καΐσερλης. Ο κ. Κ. Σημίτης θα αναχωρήσει το απόγευμα από την Κω επιστρέφοντας στην Αθήνα.

Στην Κω θα βρίσκεται σήμερα ακόμα ο υπουργός Εργασίας και Κοινωνικών Ασφαλίσεων κ. Ευάγγελος Γιαννόπουλος, ενώ τη Βουλή θα εκπροσωπήσουν οι βουλευτές κ.κ. Κωνσταντίνος Σοφούλης (ΠΑΣΟΚ), Ανασάσιος Νεράντζης (ΝΔ) και Κυριάκος Σπυριούνης (ανεξάρτητος).

Στην Κάλυμνο, την κυβέρνηση θα εκπροσωπήσει ο υφυπουργός Γεωργίας κ. Αλέξανδρος Μπαλτάς και τη Βουλή οι βουλευτές κ.κ. Δημήτρης Βουνάτσος, Χρήστος Κηπουργός (ΠΑΣΟΚ) και Αναστάσιος Νεράτζης (ΝΔ).

Στην Κάλυμνο εξ' άλλου βρίσκεται από χθες ο πρόεδρος της Πολιτικής Άνοιξης κ. Αντώνης Σαμαράς, ο οποίος χθες βράδυ αναμενόταν να λάβει μέρος σε έκτακτη συνεδρίαση του δημοτικού συμβουλίου, ενώ τον πρόεδρο της Νέας Δημοκρατίας κ. Μιλτιάδη Εβερτ θα εκπροσωπήσει στην Κω και στην Κάλυμνο ο βουλευτής Δωδ/σου, κ. Αριστοτέλης Παυλίδης.

Στις εορταστικές εκδηλώσεις της Καρπάθου, θα παραστεί εκ μέρους της κυβέρνησης ο υπουργός Δημόσιας Τάξης κ. Κώστας Γείτονας (θα αφιχθεί στη Ρόδο στις 9 το πρωί και θ' αναχωρήσει αμέσως για την Κάρπαθο) και εκ μέρους της Βουλής οι βουλευτές κ.κ. Δημήτρης Κατσικόπουλος (ΠΑΣΟΚ), και Σπήλιος Σπηλιωτόπουλος (ΝΔ).

Στην Κάσο, θα μεταβεί εκ μέρους της κυβέρνησης ο υφυπουργός Μεταφορών κ. Γιώργος Δασκαλάκης (αντί του υφυπουργού άμυνας κ. Ν. Κουρή) και εκ μέρους της Βουλής οι βουλευτές κ.κ. Δημήτρης Αλαμπάνος (ΠΑΣΟΚ), και Λεωνίδας Λυμπερακίδης (ΝΔ).

Στο Καστελλόριζο θα μεταβεί ο υφυπουργός ανάπτυξης κ. Μιχάλης Χρυσοχοΐδης (αντί του υφυπουργού ΠΕΧΩΔΕ κ. Μ. Λουκάκη) και οι βουλευτές κ.κ. Ιωσήφ Μιχελογιάννης (ΠΑΣΟΚ) και Χρήστος Κοσκινάς (ΝΔ).

Στη Χάλκη ο γ.γ. του υπουργείου Παιδείας κ. Γ. Πανάρετος και οι βουλευτές κ.κ. Δημήτριος Σκαμνάκης (ΠΑΣΟΚ) και Θεόδωρος Πασσαλίδης (ΝΔ).

Στην Τήλο ο περιφερειάρχης Νοτίου Αιγαίου κ. Νίκος Σαράντης και οι βουλευτές κ.κ. Χρήστος Μαγκούφης (ΠΑΣΟΚ) και Πασχάλης Κωνσταντινίδης (ΝΔ).

Στη Σύμη ο υφυπουργός δημόσιας διοίκησης κ. Λάμπρος Παπαδήμας και οι βουλευτές Βασίλης Τόγιας (ΠΑΣΟΚ) και Κώστας Χαραλαμπίδης (ΝΔ).

Στη Λέρο θα μεταβεί ο υφυπουργός Υγείας κ. Φραγκλίνος Παπαδέλης και οι βουλευτές Ορέστης Παπαστρατής (ΠΑΣΟΚ) και Νίκος Νικολόπουλος (ΝΔ).

Στην Πάτμο η υφυπουργός ΠΕΧΩΔΕ κ. Ελισσάβετ Παπαζών και οι βουλευτές κ.κ. Γιάννης Καραμπάτσας (ΠΑΣΟΚ) και Ανδρέας Καραγκούνης (ΝΔ).

Στην Αστυπάλαια ο γ.γ. του υπουργείου Αιγαίου κ. Ηλίας Τσιμπίδης και οι βουλευτές κ.κ. Λάλος Κανέλλος (ΠΑΣΟΚ) και Ηλίας Βεζδρεβάνης (ΝΔ).

Στη Νίσυρο ο γ.γ. κοινωνικών ασφαλίσεων κ. Ηλίας Τσιμπίδης και ο βουλευτής Αθανάσιος Δαβάκης (ΝΔ).

Στους Λειψούς ο γ.γ. εμπορικής ναυτιλίας κ. Δ. Μανός και οι βουλευτές Σπύρος Γιατράς (ΠΑΣΟΚ) και Ευγένιος Χαϊτίδης (ΝΔ).

Στο Αγαθονήσι τέλος ο γ.γ. δημόσιας διοίκησης και αποκέντρωσης κ. Β. Τσιλίκας και ο βουλευτής Αθανάσιος Γιαννόπουλος (ΝΔ).

Αξίζει να σημειωθεί ότι είναι η πρώτη φορά από την Απελευθέρωση που παρατηρείται συρροή επισήμων στα νησιά. Αυτό σχετίζεται ασφαλώς με τα τελευταία γεγονότα, τις απειλές δηλαδή της Τουρκίας και την κρίση στα Ίμια, και την απόφαση του Εθνους να αγωνισθεί μέχρις εσχάτων για τα ιερά και όσια.

ΠΡΟΓΡΑΜΜΑΤΙΣΜΟΣ ΔΡΑΣΗΣ ΤΟΥ «ΣΥΝ»

από ➡ Σελ. 1

Πολιτικής κίνησης Ρόδου, η προβολή των θέσεων του κόμματος για τα εθνικά και τα τοπικά θέματα, η έκδοση φυλλαδίου με τις θέσεις και τις δραστηριότητες του ΣΥΝ και η συνεχή επαφή της ΝΕ με τους τοπικούς φορείς για την αντιμετώπιση των προβλημάτων του νομού.

Επίσης η Νομαρχιακή Επιτροπή τοποθέτησε υπευθύνους τομέων δουλειάς ως ακολούθως:

- Θανάσης Αναπολιτάνος και Τάκης Μιχαηλίδης- τομέας οργανωτικού
- Γιάννης Καλαποδάκης και Μανώλης Σαββής- τομέας τοπικών προβλημάτων
- Νίκος Μπολάκης-τομέας οικονομικών
- Παναγιώτης Στεργάκης και Δημήτρης Γάκης-τομέας συνδικαλισμού.
- Γιάννης Παπαχριστοδούλου και Κώστας Γεωργιάδης - τομέας τύπου και ενημέρωσης.

16% ΠΑΝΩ Η ΤΙΜΗ ΝΕΡΟΥ

από ➡ Σελ. 1

της ΔΕΥΑΡ κ. Μανώλης Διακομανώλης είναι να επιβληθεί αύξηση στην τιμή του νερού κατά 16%.

Στο ποσοστό αυτό υπολογίζεται και η αύξηση που θα επιβληθεί για τα τέλη έργων.

Σημειώνεται πως κατά την διάρκεια της συνεδρίασης του διοικητικού συμβουλίου της ΔΕΥΑΡ εκτός απο την αύξηση της τιμής του νερού θα συζητηθεί το τεχνικό πρόγραμμα για το 96 καθώς και η αύξηση των αποδοχών του προσωπικού.

Σύμφωνα με πληροφορίες οι εργαζόμενοι διεκδικούν αύξηση της τάξεως του 12% ποσοστό που θεωρείται υπερβολικό από την διοίκηση η οποία σκοπεύει να προτείνει αύξηση κατά 8%.

ΑΓΑΝΑΚΤΙΣΜΕΝΟΙ ΟΙ ΛΙΜΕΜΕΡΓΑΤΕΣ

από ➡ Σελ. 1

να τεθεί τέλος στην μακροχρόνια ταλαιπωρία τους.

Υπενθυμίζεται πως ο οικοδομικός συνεταιρισμός των λιμενεργατών Ρόδου που αποτελείται απο 66 μέλη είχε αγόρασει το 1965 έκταση 22,8 στρεμμάτων στην περιοχή Ροδίνι, προκειμένου να ανεγείρει κατοικίες.

Το 1969 η αρχαιολογική υπηρεσία δέσμευσε όμως την έκταση με απόφαση του υπουργείου προεδρίας χαρακτηρίζοντας την ως « χρήζουσα ειδικής προστασίας» με το σκεπτικό ότι αποτελεί τοπίο ιδιαίτερου κάλλους και ιστορίας.

Το 1985 μετά απο πρόταση του ΥΠΕΧΩΔΕ που υποστηρίχθηκε απ' όλους τους τοπικούς φορείς και την εφορεία αρχαιοτήτων αποφασίστηκε η ανταλλαγή της έκτασης με τμήμα της μερίδας 366 γαιών Ρόδου στην περιοχή Μέγκαβλη.

Ωστόσο το θέμα της ανταλλαγής δεν τέθηκε μέχρι σήμερα στο διοικητικό συμβούλιο της κτηματικής εταιρίας του Δημοσίου που είναι και η αρμόδια υπηρεσία.

Αγανακτισμένοι πλέον οι λιμενεργάτες ζητούν άμεσα την επίλυση του θέματος.

Στην επιστολή τους προς τον πρόεδρο του δημοτικού συμβουλίου αναφέρουν και τα εξής:

Με την επιστολή μας αυτή, επιθυμούμε να φέρετε για συζήτηση στο Δημοτικό Συμβούλιο το πρόβλημα του Οικοδομικού Συνεταιρισμού μας, προκειμένου με απόφασή σας για μεθόδευση ενεργειών να επιλυθεί η μακροχρόνια ταλαιπωρία των οικογενειών μας-δημοτών Ρόδου . Θέλουμε την ουσιαστική συμβολή και ενέργειες σας.

Ζητάμε την συμπαράστασή σας, για να μας αναγνωρισθεί από την πολιτεία το δικαίωμα που κάθε Ελληνας πολίτης έχει να κτίσει ένα σπίτι για την οικογένειά του σε οικόπεδο που με το υστέρημα του μεροκάματου έχει αγοράσει πριν 30 χρόνια. Απευθυνόμαστε σε σας τους άρχοντες του τόπου μας γιατί πιστεύουμε όπως κι εσείς όλοι μαζί και καθένας προσωπικά, ότι ο Δήμος μας πρέπει να είναι ο καθοριστικός παράγοντας για την ρύθμιση των πραγμάτων που αφορούν την πόλη μας και τους κατοίκους της. Επομένως και την εφαρμογή του πολεοδομικού της σχεδίου, της μη αυθαίρετης, αλλά της οργανωμένης δόμησης μερίδας δημοτών.

ΝΕΕΣ ΒΟΛΕΣ ΤΟΥ ΤΕΕ ΓΙΑ ΤΑ ΔΗΜΟΣΙΑ ΕΡΓΑ

από ➡ Σελ.1

Επρόκειτο για μία πρώτη προσέγγιση του θέματος καθώς, όπως δηλώθηκε θα τεθεί εκ νέου την ερχόμενη Τρίτη σε σύσκεψη στην οποία θα κληθούν να συμμετάσχουν όλοι οι εκπρόσωποι του τεχνικού επιμελητηρίου που έχουν οριοθεί στις επιτρεπές αξιολόγησης των διαφόρων έργων που έχουν δημοπρατηθεί, πολλά μάλιστα (όπως απεκάλυψε χθες η «δ») χωρίς να έχουν ενταχθεί καν σε προγράμματα (περίπτωση ΠΕΠ).

Εκτιμάται από το ΤΕΕ ότι η «κατα κόρον» εφαρμογή του συστήματος «μελετή - κατασκευή» είναι δυνατόν να προκαλέσει παρενέργειες με ό,τι αυτό συνεπάγεται στην ποιότητα των έργων.

Εν τω μεταξύ επιστολή προς τον διοικητή της Τραπέζης Ελλάδος απέστειλε ο πρόεδρος της διοικούσας επιτροπής του τεχνικού επιμελητηρίου κ. Στάθης Κουσουρνάς με την οποία ζητείται η επανεξέταση του θέματος της επιδότησης παραδοσιακών και διατηρητέων κτιρίων προκειμένου να δοθεί η δυνατότητα επανάχρησης και επανένταξης των χώρων της πολιτισμικής μας ιστορίας στη σύγχρονη ζωή.

Αναλυτικά στην επιστολή αναφέρονται τα εξής:

Κύριε Διευθυντά,

Με λύπη μας διαπιστώνουμε χρόνο με το χρόνο την εγκατάλειψη των παραδοσιακών και διατηρητέων κτιρίων της περιοχής μας. Το πρόβλημα είναι ιδιαίτερα έντονο στο Νομό μας στον οποίο οι περισσότεροι οικισμοί στα νησιά από το Κασελλόριζο μέχρι την Αστυπάλαια είναι κηρυγμένοι παραδοσιακοί.

Πιστεύουμε ότι η απομάκρυνση των κατοίκων από την πολιτιστική τους κληρονομιά και η εγκατάλειψη των στοιχείων που μαρτυρούν την ιστορική μας συνέχεια και ταυτότητα στον χώρο μειώνουν την σωστή ανάπτυξη των ατόμων και του χώρου.

Συγχρόνως δίνουν λαβή σε οποιαδήποτε κακόβουλη ενέργεια αμφισβήτησης της ταυτότητάς μας.

Ενας από τους λόγους της μη συντήρησης των κτιρίων είναι η αδυναμία της ιδιωτικής πρωτοβουλίας να αντιμετωπίσει το υψηλό κόστος επισκευών των διατηρητέων κτιρίων.

Δυστυχώς και η ελάχιστη υποστήριξη της διοίκησης που υπήρχε παλαιότερα - χαμηλότοκο δάνειο - δεν υπάρχει πια.

Πιστεύουμε ότι πρέπει να επανεξετασθεί το θέμα επιδότησης παραδοσιακών και διατηρητέων κτιρίων για να δοθεί η δυνατότητα της επανάχρησης και επανένταξης των χώρων της πολιτισμικής μας ιστορίας στην σύγχρονη ζωή.

Γ. ΜΑΧΑΙΡΙΔΗΣ: ΔΕΝ ΕΚΑΝΑ ΗΡΩΙΚΗ ΕΞΟΔΟ

από ➡ Σελ. 1

για «συγκεκριμένους λόγους» οι οποίοι δεν έχουν εξαλειφθεί.

«Η παραίτηση μου δεν έγινε αποδεκτή. Επειδή σέβομαι τους θεσμούς και τη διοίκηση που υπηρέτησα τόσα χρόνια, επανήλθα στη θέση μου παρ' όλο που δεν εξαλείφθηκαν οι λόγοι, πιστεύοντας ότι έτσι συμβάλλω στην όσο το δυνατό ομαλότερη πορεία των ανακατατάξεων που προωθούνται» δήλωσε ο κ. Γ. Μαχαιρίδης, εννοώντας την κατάργηση των περιφερειακών διευθυντών που αποφάσισε προχθές το υπουργικό συμβούλιο.

«Προτίμησα πάντως να μην κάνω μια πρωική, αλλά μια ομαλή έξοδο» υπογράμμισε, ενώ αρνήθηκε να κατονομάσει τους λόγους που τον οδήγησαν στην παραίτηση, λέγοντας ότι αυτό θα γίνει «εν ευθέτω χρόνω».

Ερωτηθείς εξάλλου αν αληθεύουν οι πληροφορίες που τον φέρουν να διεκδικεί τη θέση του γενικού γραμματέα της Περιφέρειας Νοτίου Αιγαίου, ο περιφερειακός διευθυντής απάντησε ότι «ποτέ δεν εξεδήλωσε παρόμοια επιθυμία». Σε ερώτηση για το τι θα πράξει σε περίπτωση που του γίνει σχετική πρόταση, παρέπεμψε τους δημοσιογράφους σε παλαιότερη δήλωσή του, σύμφωνα με την οποία «δεν επιθυμεί να εγκαταλείψει το νομό Δωδ/σου».

Εξ' άλλου ο κ. Γ. Μαχαιρίδης έδωσε χθες στη δημοσιότητα και το κείμενο της επιστολής του υπουργού Εσωτερικών κ. Ακη Τσοχατζόπουλου, με την οποία του γνωστοποίησε την απόρριψη της παραίτησής του.

Στην επιστολή αναφέρονται τα ακόλουθα:

«Σε απάντηση της από 1ης Μαρτίου 1996 επιστολής σας, έχω να παρατηρήσω τα εξής:

Σέβομαι και εκτιμώ απόλυτα την ευαισθησία σας, αλλά σε καμία περίπτωση δε μπορώ να κάνω δεκτή την παραίτησή σας. Ο νομός Δωδεκανήσου είναι ένας κρίσιμος νομός με αρκετά προβλήματα και έχει ανάγκη της προσφοράς όλων μας.

Παρακαλώ να συνεχίσετε το έργο σας με την ίδια επιτυχία και αφοσίωση».

Στο μεταξύ κυκλοφόρησαν χθες μετ' επιτάσεως φήμες σύμφωνα με τις οποίες ο κ. Γ. Μαχαιρίδης αντιμετωπίζει σοβαρά το ενδεχόμενο να κάνει δεκτή την παραίτηση του κ. Στ. Σταυρή από το δ.σ. του ΓΝΡ και να ορίσει άλλο στη θέση του, το όνομα του οποίου ωστόσο δεν έγινε γνωστό.

Η ΜΕΤΟΧΗ ΤΗΣ ΔΑΝΕ

από ➡ Σελ. 1

ημέρας (μείωση 3,8%).Η μεγίστη τιμή που πέτυχε χθες η μετοχή ήταν 1.295 δρχ. και η ελάχιστη 1.260 δρχ. Συνολικά διατέθηκαν χθες μέσω του ΧΑΑ 500 μετοχές της ΔΑΝΕ.

ΜΝΗΜΟΣΥΝΟ

Τελούμε το Σάββατο, 9 Μαρτίου και ώρα 8.30 π.μ. εις τον Ιερό Ναό Ευαγγελισμού Ρόδου, 40ήμερο μνημόσυνο υπέρ αναπαύσεως της ψυχής της λατρευτής μας συζύγου, μητέρας και γιαγιάς

ΠΑΤΡΑΣ ΚΑΡΤΑΝΟΥ

Ο σύζυγος: Νικόλαος.
Τα παιδιά: Αριστείδης - Χαριτίνη, Κική - Σπύρος, Ευσταθία - Σπύρος.
Τα εγγόνια και οι λοιποί συγγενείς.

ΜΝΗΜΟΣΥΝΟ

Την 9η τρέχοντος μηνός ημέρα Σάββατο και ώρα 8 π.μ. εις τον ιερό Ναό Εισοδείων Θεοτόκου (Νεοχώριον) τελούμε 40ήμερο μνημόσυνο υπέρ αναπαύσεως της ψυχής του λατρευτού μας

ΑΝΤΩΝΙΟΥ ΕΡΙΝΗ

Η σύζυγος: Αννα
Τα παιδιά: Παναγιώτης - Γεωργία, Κυριάκος, Μαίρη - Αντώνης Θεοφίλης.
Τα εγγόνια και οι λοιποί συγγενείς.

ΝΤΥΜΕΝΗ ΣΤΑ ΓΑΛΑΝΟΛΕΥΚΑ ΓΙΟΡΤΑΖΕΙ ΣΗΜΕΡΑ Η ΔΩΔ/ΝΗΣΟΣ!

από ➡ Σελ.1

ο Πρόεδρος της Δημοκρατίας κ. Κωστής Στεφανόπουλος, ο οποίος αναμένεται να αφιχθεί στο αεροδρόμιο Ρόδου στις 9.50 το πρωί με τακτική πτήση της Ολυμπιακής, όπου και θα του γίνει επίσημη υποδοχή ενώ στρατιωτικό άγημα θα απονείμει τιμές. Μια ώρα περίπου ενωρίτερα θα φτάσουν στο ίδιο αεροδρόμιο με στρατιωτικό αεροπλάνο τύπου C-130 οι υπουργοί Εθνικής Αμυνας και ΥΕΝ κ.κ. Γερ. Αρσένης και Κ. Σφυρίου συνοδευόμενοι και από την στρατιωτική ηγεσία της χώρας. Κατά μία πληροφορία θα υπάρξουν εξάλλου σχηματισμοί αεροπλάνων ενώ θα καταπλεύσουν σε ορισμένα λιμάνια και πλοία του Πολεμικού Ναυτικού.

Από χθες το βράδυ βρίσκονται στη Ρόδο ο υπουργός Αιγαίου κ. Αντ. Κοτσακάς, ο τεως υφ/γός Εξωτερικών κ. Γρ. Νιώτης η υπουργός Παιδείας της Κύπρου κ. Κλαίρη Αγγελίδου και το μέλος της Κ.Ε. του ΣΥΝ κ. Χαρ. Πρωτόπαπας. Αναμένονται σήμερα ακόμα η γ.γ. του ΚΚΕ κ. Αλέκα Παπαρήγα (για πρώτη φορά επισκέπτεται γ.γ. του ΚΚΕ τη Ρόδο) και οι βουλευτές κ.κ. Ι. Χαραλάμπους (ΠΑΣΟΚ), Χρ. Αντωνίου (ΝΔ), Μ. Μαχαίρα (ΠΟΛΑΝ) και Κ. Κατσαρός, ο οποίος θα εκπροσωπήσει τον αρχηγό της Νέας Δημοκρατίας κ. Μιλτ. Εβερτ. Ολοι σχεδόν οι επίσημοι θα καταλύσουν στο ξενοδοχείο «Park».

Σύμφωνα με το πρόγραμμα που κατάρτισε η Νομαρχιακή Αυτοδιοίκηση κατά τη διάρκεια της σημερινής ημέρας θα λάβουν χώρα οι ακόλουθες εκδηλώσεις (χθες εξάλλου έγιναν εκδηλώσεις στα σχολεία και κατατέθηκαν στεφάνια στα πρώα και μνημεία).

Στις 10.30 το πρωί θα γίνει επίσημη δοξολογία στον Ιερό Ναό του Ευαγγελισμού (τον πανηγυρικό της ημέρας θα εκφωνήσει ο φιλόλογος κ. Παν. Χαμουτζάς) και θα ακολουθήσουν, κατάθεση στεφάνου στον Βωμό της Πατρίδας από τον Πρόεδρο της Δημοκρατίας κ. Κωστή Στεφανόπουλο και δεξίωση στο νομαρχιακό μέγαρο. Στις 11 θα αρχίσουν αγώνες στο ΝΟΡ και αγώνες ποδηλασίας ενώ η παραδοσιακή παρέλαση έχει προγραμματισθεί για τις 11.30.

Στις 12.30 θα γίνουν στο Εθνικό Θέατρο Ρόδου:

- Παρουσίαση φωτογραφικού πανοράματος της Δωδ/νήσου από το φωτογράφο καλλιτέχνη Νίκο Κασέρη.
- Δωδ/κός ύμνος και τραγούδια από τη Μικτή Χορωδία του Δήμου Ρόδου.
- Χορός της Δωδ/νήσου από τους παροικιακούς συλλόγους.

Στις 14.00 ο νομάρχης θα παραθέσει γεύμα προς τιμή των επισήμων στο ξενοδοχείο «PARK», ενώ το απόγευμα είναι προγραμματισμένος αγώνας μεταξύ των θετεράνων της Ρόδου και των παλαιμάχων της ΑΕΚ και το βράδυ αφιέρωμα στον ποιητή Νίκο Γκάτσο, που αποφάσισε η Νομαρχία και οργανώνει ο ΠΟΔΡ.

Περιττό να σημειωθεί ότι μια απέραντη λαοθάλασσα θα παρακολουθήσει σήμερα την παραδοσιακή παρέλαση στη λεωφόρο Μανδρακίου, ενώ, αναμένεται να υπάρξει μαζική παρουσία σε όλες τις υπόλοιπες εκδηλώσεις.

«ΕΦ' ΟΛΗΣ ΤΗΣ ΥΛΗΣ» ΣΥΝΕΔΡΙΑΣΗ ΣΤΟ ΠΑ.ΣΟ.Κ.

από ➡ Σελ.1

του διοικητικού συμβουλίου του ΓΝΡ (και μέλους της) κ. Σταύρου Σταυρή (και οι δύο παραπήσεις πάντως δεν έγιναν αποδεκτές).

«Επί τάπητος» επίσης τέθηκε η πορεία προς το συνέδριο και η συνεδρίαση που θα πραγματοποιήσει η ΝΕ παρουσία κλιμακίου της Κεντρικής Επιτροπής (κ.κ. Γεώργιος - Αλέξανδρος Μαγκάκης και Γιάννης Ραγκούσης) που θα γίνει τελικά το μεθεπόμενο σαββατοκύριακο.

Στην συνεδρίαση αυτή θα γίνει εξειδίκευση της εγκυκλίου του Εκτελεστικού Γραφείου του ΠΑΣΟΚ η οποία καθορίζει τις προσυνεδριακές διαδικασίες. Μεταξύ των άλλων η εγκύκλιος αναφέρει ότι οι εσωκομματικές εκλογές για την ανάδειξη νέας Νομαρχιακής Επιτροπής θα πρέπει να διενεργηθούν στο διάστημα από 2 ως 26 Ιουνίου.

Ερωτηθείς χθες αν πρόκειται να διεκδικήσει ξανά τη θέση του α' γραμματέα της ΝΕ, ο κ. Βασίλης Παπανικόλας απάντησε θετικά, λέγοντας χαρακτηριστικά «οίκοθεν νοείται». Σημειώνεται ότι τη θέση του γ.γ. διεκδικεί και ο αδερφός του νομάρχη κ. Τιμόθεος Παρασκευάς.

Σημειώνεται ότι η Νομαρχιακή Επιτροπή θα έχει σήμερα συναντήσεις με τους υπουργούς κ.κ. Γ. Αρσένη, Κ. Σφυρίου και Αντ. Κοτσακά για να συζητήσει μαζί τους εσωκομματικής - κυρίως - φύσεως θέματα αλλά και προβλήματα των νησιών αρμοδιότητάς τους.

ΑΠΑΓΟΡΕΥΣΗ ΑΠΟΠΛΟΥ

από ➡ Σελ.1

9-10 μποφώρ απαγορεύθηκε ο απόπλους των πλοίων έτσι:

- Το Ε/Γ Νταλιάνα, παρέμεινε στον Πειραιά
- Το Ε/Γ Δήμητρα, παρέμεινε στη Σύρο
- Το Ε/Γ Χιόνη, παρέμεινε στην Κάλυμνο
- Το Ε/Γ Σύμη Ι, παρέμεινε στη Σύμη
- Το Ε/Γ Σύρος Εξπρές, δεν απέπλευσε για Κασελλόριζο

Το επιβατικό κοινό θα πρέπει ως εκτούτου, να ενημερωθεί προηγουμένως για τις ώρες απόπλου των πλοίων για να αποφύγει την ταλαιπωρία.

«ΙΚΑΝΟΠΟΙΗΜΕΝΟ» ΤΟ ΕΡΓΑΤΙΚΟ ΚΕΝΤΡΟ ΓΙΑ ΤΗ ΝΕΑ ΣΥΜΒΑΣΗ

από ➡ Σελ.1

Σημειώνεται πως η νέα σύμβαση προβλέπει την χορήγηση στους κατώτατους μισθούς και ημερομίσθια 3% πραγματικής αύξησης. Για το τρέχον έτος η αύξηση θα είναι 3.5% στο πρώτο εξάμηνο και 4% στο δεύτερο ενώ στο τέλος του 1996, εάν ο πληθωρισμός υπερβεί το 6.5%, η διαφορά θα αποδοθεί την 1-1-1997.

Εν τω μεταξύ πέρα από την εισοδηματική πλευρά της Συλλογικής Σύμβασης Εργασίας θετικό χαρακτήρισε ο κ. Μοσχογιάννης και το γεγονός ότι ξεκινά ο διάλογος για το 35ωρο κάτι που στην αρχή τουλάχιστον των διαπραγματεύσεων οι εργοδότες αρνούντο ακόμα και να το συζητήσουν.

Την νέα συλλογική σύμβαση εργασίας αρνήθηκαν να συνυπογράψουν οι εκπρόσωποι των παρατάξεων της Νέας Δημοκρατίας, του Κ.Κ.Ε και του Συνασπισμού, θεωρώντας την ως εμπαιγμό των εργαζομένων.

ΣΟΒΑΡΟ ΚΡΟΥΣΜΑ ΣΗΨΑΙΜΙΑΣ ΣΕ ΠΑΙΔΙ

από ➡ Σελ.1

εμφάνιζε υψηλό πυρετό, αιμορραγικό εξάνθημα και άλλα συμπτώματα.

Από τον ιατρικό και εργαστηριακό έλεγχο που ακολούθησε διαπιστώθηκε ότι το παιδί έπασχε από μηνιγγιτιδοκοκκική σηψαιμία, αποφασίστηκε ωστόσο από τον δ/ντή της Κλινικής κ. Λευτέρη Κεφαλάκη να κρατηθεί και να μη μεταφερθεί στην Αθήνα. Ακολούθησε η ενδεδειγμένη θεραπευτική αγωγή με αποτέλεσμα να βελτιωθεί η κατάσταση της υγείας του παιδιού και να βρίσκεται από χθες το απόγευμα εκτός κινδύνου, όπως διαβεβαίωσε και ο διευθυντής της κλινικής κ. Λευτέρης Κεφαλάκης. Το παιδί θα παραμείνει πάντως στο Νοσοκομείο για 10 μέρες περίπου, προκειμένου να θεραπευθεί πλήρως.

ΥΣΤΕΡΑ ΑΠΟ ΔΙΕΝΕΡΓΕΙΑ ΕΚΛΟΓΩΝ

Νεα διοίκηση απέκτησε η Ενωση Πολυτέκνων

Από την Ενωση Πολυτέκνων Δωδ/νήσου εκδόθηκε χθες η ακόλουθη ανακοίνωση:

Νέα διοίκηση στην Ενωση Πολυτέκνων Δωδ/σου εξελέγη στις εκλογές που διεξήχθησαν την Κυριακή 3 Μαρτίου 1996.

ΟΡΙΣΘΗΚΑΝ ΕΚΠΡΟΣΩΠΟΙ ΚΑΙ ΣΤΑ ΝΗΣΙΑ

Στις 9 το πρωί, άρχισαν οι εργασίες της γενικής συνέλευσης στα γραφεία της Ενωσης στην Νέα Αγορά και στη συνέχεια, άρχισε η ψηφοφορία για την εκλογή νέας διοίκησης η οποία ολοκληρώθηκε με τη δύση του ηλίου.

Οπως δήλωσαν οι εκπρόσωποι της Ενώσης η προσέλευση των πολυτέκνων στην ψηφοφορία ήταν αρκετά ικανοποιητική, αφού τελικά ψήφισαν 810 μέλη της Ενωσης και εξέλεξαν την νέα διοίκησή τους η οποία έχει τριετή θητεία.

Σύμφωνα με τα αποτελέσματα των εκλογών στη νέα διοίκηση που για πρώτη φορά είναι εννεαμελής (μέχρι τώρα ήταν επταμελής. Συμμετέχουν οι εξής:

Ζαχαριάδης Πανορμίτης Πρόεδρος Αντωνιάδου Αμαλία, Αντιπρόεδρος Μπνατσής Γιάννης, Γ. Γραμματέας Πέτσας Ανδρέας, Ταμίας.

Τακτικά μέλη:

Χρυσανθής Νικόλαος, Τσαβαρής Νικόλαος, Ματθαίος Νικόλαος, Καθουπόλη Αικατερίνη, Τυράκ Μεμέτ.

Οι Ν. Τσαβαρής, Αικ. Καθουπόλη, Ν. Ματθαίος εκλέγονται για πρώτη φορά. Αναπληρωματικά μέλη:

Χατζηπούντας Ιωάννης, Σάββενας Παρασκευάς, Χονδρομπίλα Αγγελική, Κωνσταντινίδης Δημήτριος.

Επίσης για πρώτη φορά ορίσθηκαν εκπρόσωποι της Ενωσης στα νησιά οι οποίοι εξελέγησαν όπως και τα μέλη του δ.σ. και οι οποίοι είναι:

Κουτσανέλου Ειρήνη - Λέρος - Λειψοί

Ελένης Δημήτριος Πάτμος - Αγαθονήσι.

Μαντινάος Κων/νος - Κάρπαθος

Παπακανάκης Μανώλης - Κάσος

Πετρίδενας Πέτρος - Αστυπάλαια.

Οι στόχοι της νέας διοίκησης της Ενωσης Πολυτέκνων είναι πολλοί και μεγάλοι.

Μεταξύ αυτών είναι η προσπάθεια για τη μείωση του τιμολογίου της Δ.Ε.Υ.Α.Ρ. στις πολύτεκνες οικογένειες η παραχώρηση Εκτασης του δημοσίου και η ίδρυση οικοδομικού συνεταιρισμού, η έκδοση δίμηνιαίου ενημερωτικού περιοδικού, η διοργάνωση εκδηλώσεων και εκδρομών, η συνεργασία με άλλες Ενώσεις της Ελλάδας και του Εξωτερικού, η διοργάνωση στη Ρόδο του Πανελληνίου συνεδρίου, η ενίσχυση του ταμείου αλληλοβοήθειας της Ενωσης και γενικά η προώθηση των συμφερόντων και των απημάτων των Πολιτέκνων της Δωδεκανήσου.

ΕΝΗ ΔΗΜΟΣΙΕΥΣΗ

ΟΙΝΟ-ΘΗΚΗ
True Retsina

Το βαρέλι, το ψέμα, η ρετσινιά και μια εμφιαλωμένη ρετσίνα που λέει.

Κάθε χρόνο τέτοια εποχή σας πιάνει. Κάτι οι διακοπές και η προσωρινή σας μεταμφίεση σε φυσιομανείς και παραδοσιολάτρεις... Κάτι το ξανθό μωρό που κρέμεται, διπλα σας και θέλει να μάθει όλα τα μυστικά του 12θεου μαζί με το νέκταρ και την αμβροσία... Ξεχνάτε ξαφνικά όλους τους Γεροβασιλείου, Λαζαρίδηδες και Χατζημιχάληδες που ανοίγατε το χειμώνα και αποφαίνεστε με ύφος «γλυκό μυστήριο της ζωής, επιτέλους σε βρήκα»: Τι τα θες, μεγάλε, πιο γνήσιο πράμα από τη βαρελίσια ρετσίνα δεν υπάρχει. Τα εμφιαλωμένα είναι φτιαχτά, τελικά...

Δεν λέω ότι σας τσιμπάει άπαντες ο ιός του ρετσινιού. Ούτε πως παραδέχεστε αυτή τη ρετσινιά για το εμφιαλωμένο κρασί. Ωστόσο, αυτές οι κατηγορηματικές κρίσεις περνάνε από πολλά μυαλά μαζί με ισχυρές δόσεις ήλιου.

Το θέμα είναι ότι αυτό που πλασάρεται ως γνήσια βαρελίσια ρετσίνα είναι τελικά μεγάλη απάτη. Διότι, αν βαρελίσια ρετσίνα εννοείτε - με το δίκιο σας - ένα κρασί που ζυμώθηκε στο βαρέλι και ενώ έβραζε του έβαλαν λίγο ρετσίνι για τη γεύση και το άρωμα, ξεχάστε το.

Ελάχιστοι παραδοσιακοί μερακλήδες εφαρμόζουν αυτή την πρακτική στην επικράτεια. Οχι το κρασί τους είναι αβλεπεί διαμάντι, αλλά τουλάχιστον αυτοί σέβονται την παράδοση. **Η συντριπτική πλειοψηφία των ταβερνιάρηδων αγοράζει ένα απερίγραπτο μπλιαχ χύμα κρασί, που σκέτο δεν πίνεται ούτε με σφαίρες. Ακολούθως, το αρωματίζουν με μπόλικο ρετσίνι σαν το μέικ-απ που προσπαθεί να κλείσει τις τρύπες μιας βλογιοκομμένης επιδερμίδας, γεμίζουν από πλαστικά δοχεία τα βαρελάκια τους και ζήτω η παράδοση λεβέντες!**

Και νάτη η «κεχριμπαρένια», σκέτο κεχριμπάρι από την οξείδωση, με μια γεύση τόσο βαριά και άγαριμη, που σε λιγώνει από την πρώτη γουλιά. Συμβαίνει όμως

ΔΩΔΕΚΑΝΗΣΟΣ ΟΙΚΟΝΟΜΙΑ

ΕΓΚΥΚΛΙΟΣ 2/1996

Η ΕΦΑΡΜΟΓΗ ΤΗΣ ΣΙΓΟΥΡΗ ΜΕΝ, ΑΛΛΑ...

Εντονη κινητικότητα παρατηρείται στις εργοληπτικές οργανώσεις προκειμένου να αντιμετωπιστεί το πρόβλημα που ονομάζεται «εγκύκλιος 2/96».

Και οι πέντε εργοληπτικές οργανώσεις (ΠΕΔΜΕΔΕ, ΠΕΔΜΗΕΔΕ, ΠΕΣΕΔΕ, ΣΑΤΕ, ΣΤΕΗΤ) έχουν ταχθεί κατά της εγκυκλίου 2/96, ζητώντας την άμεση ανάκλησή της. Επιχείρημα των οργανώσεων είναι ότι με την εν λόγω εγκύκλιο στρεβλώνεται ακόμη περισσότερο το ήδη στρεβλό νομοθετικό πλαίσιο για τα δημόσια έργα και ότι η εφαρμογή της θα οδηγήσει σε διακοπή των εργασιών εκτέλεσης όλων των έργων της χώρας.

Μετά τη γνωστοποίηση της εγκυκλίου οι εργοληπτικές οργανώσεις ζήτησαν με αλλεπάλληλες επιστολές τους από το ΥΠΕΧΩΔΕ την έναρξη ουσιαστικού διαλόγου επί του θέματος, αλλά και όσων απασχολούν άμεσα τον κλάδο.

Καταρχήν, η πολιτική ηγεσία του υπουργείου ΠΕΧΩΔΕ διαβεβαιώνει κατηγορηματικά ότι δεν πρόκειται να ανακληθεί η εγκύκλιος. Ωστόσο, στο υπουργείο συνεστήθη τετραμελής επιτροπή, κατόπιν εντολής του υπουργού ΠΕΧΩΔΕ Κ. Λαλιώτη, αποτελούμενη από υπηρεσιακούς παράγοντες της Γενικής Γραμματείας Δημοσίων Εργων, για να πραγματοποιήσει συναντήσεις με τους εκπροσώπους των εργοληπτικών οργανώσεων, με σκοπό την καταγραφή, ταξινόμηση, συζήτηση και υποβολή προτάσεων επί των θεμάτων που απασχολούν τους εργολήπτες, με βασικότερο την εγκύκλιο 2/96.

Η σύνθεση της επιτροπής είναι η ακόλουθη:

- Νικόλαος Κατσιφής, γενικός διευθυντής Διοίκησης και Προγράμματος.
- Ευστάθιος Κρητικός, προϊστάμενος της Διεύθυνσης Οδικών Εργων.
- Παναγιώτης Μαντέλας, προϊστάμενος της Διεύθυνσης Μητρώων και Τεχνικών Επαγγελμάτων.
- Γεώργιος Μπάστος, πολιτικός μηχανικός, σύμβουλος της Γενικής Γραμματείας Δημοσίων Εργων.

Να σημειωθεί ότι οι εργοληπτικές οργανώσεις μόλις πληροφορήθηκαν τη σύσταση της επιτροπής δυσανασχέτησαν όσον αφορά τη σύνθεσή της.

Η παραπάνω επιτροπή έχει ήδη πραγματοποιήσει συναντήσεις με εκπροσώπους εργοληπτικών οργανώσεων. Σύμφωνα με πληροφορίες, για να μην υπάρξουν διαφοροποιήσεις μεταξύ των εργοληπτικών οργανώσεων όσον αφορά την εγκύκλιο αλλά και τα υπόλοιπα θέματα που απασχολούν τον κλάδο, οι εκπρόσωποι του ΣΑΤΕ κατά τη συνάντησή τους με την επιτροπή δεσμεύτηκαν να της προσκομίσουν υπόμνημα που να υπογράφεται από όλες τις εργοληπτικές οργανώσεις με τα αιτήματα του κλάδου.

Εγκυρες πηγές, ωστόσο, αναφέρουν, ότι παρά την ελαστικότητα την οποία δείχνουν ορισμένοι παράγοντες του ΥΠΕΧΩΔΕ ιδιαίτερα όσον αφορά την εγκύκλιο 2/96, η πολιτική ηγεσία του υπουργείου δεν πρόκειται να υποχωρήσει, αλλά αντιθέτως θα προχωρήσει στην κατά γράμμα εφαρμογή της εγκυκλίου. Οι ίδιες πηγές τονίζουν ότι η προαναφερόμενη επιτροπή συνεστήθη για τα «μάτια του κόσμου», μόνο και μόνο για να «ξεφουσκώσουν» οι αντιδράσεις των εργοληπτών. Ο υπουργός ΠΕΧΩΔΕ, μάλιστα, φέρεται να δήλωσε ότι δεν πρόκειται να αποδεχθεί οποιεσδήποτε εισηγήσεις της επιτροπής που θα αλλοιώνουν το πνεύμα της εγκυκλίου 2/96, διευκρινίζοντας ότι οι εισηγήσεις της θα είναι καθαρά γνωμοδοτικές.

Οι πέντε εργοληπτικές οργανώσεις με κοινό έγγραφό τους προς τους υπουργούς ΠΕΧΩΔΕ και Εθνικής Οικονομίας Κ. Λαλιώτη και Γ. Παπαντωνίου σχετικά με την εγκύκλιο 2/96 τονίζουν τα ακόλουθα:

«Η υλοποίηση του προγράμματος δημοσίων έργων της χώρας μας είναι άρρηκτα συνδεδεμένη με την ανάπτυξη της εθνικής οικονομίας και επομένως είναι ζήτημα εθνικής υπόστασης.

Με λύπη μας διαπιστώνουμε ότι αυτό το τεράστιας σημασίας θέμα αντιμετωπίζεται με την εγκύκλιο 2/15.1.1996 του ΥΠΕΧΩΔΕ με τρόπο που φανερώνει τάσεις αυτοκαταστροφής.

Η συγκεκριμένη εγκύκλιος στρεβλώνει ακόμη περισσότερο το ισχύον, και σε πολλές διατάξεις του ήδη στρεβλό, νομικό πλαίσιο παραγωγής των δημοσίων έργων και τυχόν εφαρμογή της, λαμβανομένων υπόψη και των τόσων άλλων εγγενών αδυναμιών (μελέτες κ.λ.π.), θα έχει ως αποτέλεσμα τη διακοπή όλων των εκτελούμενων έργων με ανυπολόγιστες παραπέρα επιπτώσεις στην αναπτυξιακή πορεία της χώρας και την εθνική οικονομία γενικότερα.

Ο εργοληπτικός κόσμος, ως ένας από τους συντελεστές παραγωγής των δημοσίων έργων, συναισθανόμενος το μέγεθος και της δικής του ευθύνης, είναι υποχρεωμένος και αποφασισμένος να αντιδράσει ενωμένος και να αποσοβήσει αυτόν τον κίνδυνο.

Είναι επίσης υποχρεωμένος να ενημερώσει και να καταδείξει σε όλους τους εμπλεκόμενους φορείς της οικονομίας και της κοινωνίας, των οποίων η επιβίωση και η ευημερία εξαρτάται από την υλοποίηση των δημοσίων έργων, τις καταστροφικές συνέπειες της εφαρμογής της εγκυκλίου αυτής.

Τέλος, είναι υποχρεωμένος να αντιδράσει στην προσπάθεια ξένων κέντρων και ξένων συμφερόντων να εκμεταλλευθούν τις αδυναμίες του συστήματος παραγωγής των έργων για την εξυπηρέτηση και επιβολή με πραξικοπηματικό τρόπο των δικών τους ιδιοτελών συμφερόντων.

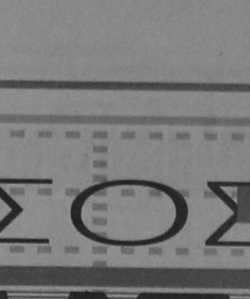

ΟΙ ΕΝΩΣΕΙΣ ΕΡΓΟΛΗΠΤΩΝ ΖΗΤΟΥΝ ΑΝΑΚΛΗΣΗ ΤΗΣ, ΕΝΩ ΤΟ ΥΠΕΧΩΔΕ ΕΠΙΜΕΝΕΙ ΣΤΗΝ ΕΦΑΡΜΟΓΗ ΤΗΣ. ΤΗΝ ΙΔΙΑ ΣΤΙΓΜΗ ΟΜΩΣ ΣΥΣΤΗΝΕΙ ΕΠΙΤΡΟΠΗ ΓΙΑ ΝΑ ΜΕΛΕΤΗΣΕΙ ΤΟ ΘΕΜΑ

Γι' αυτούς τους λόγους ζητούμε:

1. Την άμεση ανάκληση της εγκυκλίου.
2. Την έναρξη αληθινού, ουσιαστικού και όχι κατ' επιφασιν διαλόγου για τις αναγκαίες ρυθμίσεις και παρεμβάσεις στο υφιστάμενο θεσμικό πλαίσιο που χρειάζεται ριζική αναμόρφωση».

720 ΔΙΣ ΟΙ ΦΟΡΟΑΠΑΛΛΑΓΕΣ

Ο ΦΟΡΟΛΟΓΙΚΟΣ ΧΑΡΤΗΣ ΤΟΥ `95

Ξεπέρασε τα 720 δισ. δρχ. το ύψος των απαλλαγών και αφορολογήτων ποσών το '95. Σύμφωνα με τα στοιχεία που έδωσε στη δημοσιότητα η Εθνική Στατιστική Υπηρεσία, οι φορολογικές απαλλαγές ανήλθαν συνολικά σε 723,6 δισ. δρχ. έναντι 604 δισ. δρχ. το '94.

Η αύξηση αυτή (19,7%) οφείλεται κυρίως στο πρόσθετο αφορολόγητο των 300.000 δρχ. από τις αποδείξεις των οικογενειακών δαπανών.

Να σημειωθεί ότι και το '95 το μεγαλύτερο μερίδιο είχαν οι εκπτώσεις στο φορολογητέο εισόδημα από ασφαλιστικές εισφορές που ανήλθαν στα 219 δισεκατομμύρια δραχμές.

Οι φοροαπαλλαγές βρίσκονται στο «στόχαστρο» της ηγεσίας του Υπουργείου Οικονομικών, η οποία είναι αποφασισμένη να καταργήσει όσες είναι κοινωνικά άδικες και δεν εξυπηρετούν πλέον τον σκοπό για τον οποίο θεσπίστηκαν.

ΕΙΣΟΔΗΜΑΤΑ

Μέχρι το τέλος του μήνα η Οικονομική και Κοινωνική Επιτροπή θα παραδώσει στον υπουργό Οικονομικών το πόρισμά της για την κατάργηση των φοροαπαλλαγών.

Σύμφωνα με τα στοιχεία της Στατιστικής Υπηρεσίας που προκύπτουν από την επεξεργασία των φορολογικών δηλώσεων που υποβλήθηκαν το 1995:

• Το συνολικό εισόδημα που δήλωσαν οι 3.840.071 φορολογούμενοι ανήλθε σε 9,7 τρισ. δρχ. έναντι 7,4 τρισ. δρχ. το 1994.

• Οι εμποροβιοτέχνες εμφάνισαν στην εφορία αυξημένα εισοδήματα κατά 87,5% λόγω της εφαρμογής των αντικειμενικών κριτηρίων. Συνολικά το εισόδημα από εμπορικές και βιομηχανικές επιχειρήσεις ανήλθε στα 1,8 τρισ. δρχ. έναντι 1 τρισ. δρχ. το 1994.

• Το εισόδημα από μισθωτές υπηρεσίες ανήλθε σε 6,3 τρισ. δρχ. έναντι 5,3 τρισ. το 1994.

• Οι ελεύθεροι επαγγελματίες δήλωσαν συνολικά εισόδημα ύψους 393,3 δισ. δρχ. έναντι 294,1 δισ. δρχ. το 1994 (αύξηση 33,6%).

• Το φορολογητέο εισόδημα ξεπέρασε τα 9,9 τρισ. δραχμές έναντι 7,7 τρισ. δρχ. το 1994.

• Ο συνολικός φόρος έφθασε τα 501 δισ. δρχ. έναντι 362 δισ. δρχ. το προηγούμενο έτος.

ΕΙΣΟΔΗΜΑΤΑ-ΑΠΑΛΛΑΓΕΣ-ΦΟΡΟΣ ΤΟ '95

ΠΗΓΕΣ ΠΡΟΕΛΕΥΣΗΣ	1995	1994	ΔΙΑΦΟΡΑ 95/94
Αριθμός φορολογουμένων	3.840.071	3.218.723	19,3%
Α) Συνολο εισοδήματος	9.748.699,2	7.435.854,9	31,1%
1. Εισόδημα από ακινήτα	857.269,9	580.698,2	29%
2. Εισόδημα από κινητές αξίες	1.780,6	1.880,5	-10,6%
3. Εισόδημα από εμπορικές και βιομηχανικές επιχειρήσεις	1.883.657,2	1.004.581,0	87,5%
4. Εισόδημα από γεωργικές επιχειρήσεις	214.177,9	110.497,2	94,5%
5. Εισόδημα από μισθωτές υπηρεσίες	6.381.805,1	5.334.817,0	19,6%
6. Εισόδημα από ελεύθερα επαγγέλματα	393.303,0	294.145,9	33,6%
7. Εισόδημα στην αλλοδαπή	16.065,4	8.902,1	80,4%
Β) Πραγματ. βασ. παρεμβάσεις	214.259,1	309.695,0	-30,7%
Γ) Απαλλαγές και αφορολόγητα ποσά	723.614,0	604.075,6	19,7%
Δ) Φορολογητέο εισόδημα	9.958.119,4	7.735.462,1	28,8%
Ε) Φόρος κλιμακίας εισοδήματος	543.069,5	370.615,2	46,7%
ΣΤ) Φόρος κέρδους αφορ. ακινήτ.	61.760,6	23.751,4	160%
Ζ) Συνολικός φόρος	501.068,3	362.836,2	38,2%
Ζα) Υπόλοιπα φόρου	481.298,9	346.863,8	39%
Ζβ) Σωρευτικός φόρος	19.779,4	15.972,4	23,8%
Μεσοσταθμικός συντ. φόρος			

ΣΤΗΝ ΤΕΛΙΚΗ ΕΥΘΕΙΑ ΤΟ ΠΟΡΙΣΜΑ ΤΗΣ ΟΚΕ ΓΙΑ ΤΗΝ ΚΑΤΑΡΓΗΣΗ ΤΩΝ ΦΟΡΟΑΠΑΛΛΑΓΩΝ

ΕΛΑΕΙΜΜΑ 3,3 ΔΟΛΑΡΙΑ ΣΤΟ ΕΝΑΕΚΑΜΗΝΟ

Ο ΝΟΕΜΒΡΙΟΣ ΣΩΖΕΙ ΤΟ ΙΣΟΖΥΓΙΟ ΤΟΥ 1995

Μικρό πλεόνασμα ύψους 21 εκατ. δολαρίων εμφάνισε το ισοζύγιο τρεχουσών συναλλαγών της χώρας τον Νοέμβριο έναντι ελλείμματος 320 εκατ. δολαρίων τον Νοέμβριο του 1995.

Σύμφωνα με τα στοιχεία της Τράπεζας της Ελλάδας η εμφάνιση του πλεονάσματος οφείλεται στην εντυπωσιακή αύξηση των εισροών πόρων από τα Κοινοτικά Ταμεία που έφθασαν τον επισκοπούμενο μήνα τα 922 εκατ. δολάρια. Το εμπορικό ισοζύγιο παρουσιάσε μεγαλύτερο έλλειμμα λόγω της μεγάλης αύξησης της δαπάνης για εισαγωγές, ενώ οι συναλλαγματικές εισπράξεις από εξαγωγές παρέμειναν στάσιμες.

Η πορεία του ισοζυγίου τρεχουσών συναλλαγών του Νοεμβρίου επηρέασε τα αποτελέσματα του ενδεκαμήνου. Συγκεκριμένα στο ενδεκάμηνο το έλλειμμα διαμορφώθηκε στα 3,3 δισ. δολάρια, ενώ σύμφωνα με τις εκτιμήσεις για ολόκληρο το χρόνο το έλλειμμα προσέγγισε τα 3 δισ. δολάρια.

Το έλλειμμα του εμπορικού ισοζυγίου στο ενδεκάμηνο αυξήθηκε κατά 27,9% και έφθασε τα 15,7 δισ. δολάρια. Οπως έχει επισημανθεί μετά την κατάργηση των περιορισμών στην κίνηση κεφαλαίων και μέχρις ότου εφαρμοστεί το νέο σύστημα στατιστικής του ισοζυγίου πληρωμών, τμήμα των εισπράξεων από εξαγωγές δεν αποτυπώνεται πλήρως στις στατιστικές εξωτερικών συναλλαγών της χώρας. Αυτό συνεπάγεται υπερεκτίμηση του εμπορικού ελλείμματος, υποεκτίμηση του πλεονάσματος αδήλων συναλλαγών και επομένως υπερεκτίμηση του ελλείμματος τρεχουσών συναλλαγών. Το αυξημένο εμπορικό έλλειμμα αντανακλά την αύξηση κατά 23, 3% των δαπανών για εισαγωγές, ενώ οι εισπράξεις από εξαγωγές αυξήθηκαν κατά 11,6%. Η διαμόρφωση των μεγεθών σε δολάρια έχει επηρεαστεί και από τη διακύμανση του δολαρίου έναντι των κυριοτέρων διεθνών νομισμάτων και της δραχμής. Οι άδηλοι πόροι αυξήθηκαν κατά 6,5% κυρίως λόγω της αύξησης των εισπράξεων ναυτιλιακού συναλλάγματος. Σημειώνεται ότι με βάση τα ήδη διαθέσιμα στοιχεία για το μήνα Δεκέμβριο το συνολικό ύψος των εισροών για ολόκληρο το 1995 είναι αυξημένο κατά 13,2%. Οι άδηλες πληρωμές αυξήθηκαν κατά 21,6% και έφθασαν τα 6 δισ. δολάρια.

Η καθαρή εισροή ιδιωτικών κεφαλαίων περιορίστηκε στο ενδεκάμηνο κατά 1290 εκατ. δολάρια γεγονός που σχετίζεται με την απόφαση της Τραπέζης της Ελλάδος να επιτρέψει στις Τράπεζες να διαχειρίζονται ελεύθερα μέχρι και το 30% ορισμένων κατηγοριών καταθέσεων σε συνάλλαγμα.

Το αποτέλεσμα ήταν να διενεργηθούν από τις Τράπεζες αναλήψεις ύψους 2099 εκατ. δολαρίων, οι οποίες δεν οδήγησαν σε εκροή συναλλάγματος από τη χώρα επειδή σε σημαντικό βαθμό χρησιμοποιήθηκαν για τη χορήγηση δανείων σε συνάλλαγμα προς φυσικά ή νομικά πρόσωπα.

Τα συναλλαγματικά διαθέσιμα στο τέλος Νοεμβρίου διαμορφώθηκαν σε 15,3 δισ. δολάρια. Σύμφωνα με προσωρινά στοιχεία το ύψος των συναλλαγματικών διαθεσίμων ήταν 15,7 δισ. δολάρια στο τέλος του 1995 και 17,3 δισ. δολάρια στο τέλος Ιανουαρίου 1996.

ΙΣΟΖΥΓΙΟ ΠΛΗΡΩΜΩΝ
εκ. δολάρια

	Ιανουάριος - Νοέμβριος		
	1993	1994	1995
Εισαγωγές	15.973,7	17.031,0	21.007,6
Εξαγωγές	4.594,0	4.914,6	5.260,0
ΕΜΠΟΡΙΚΟ ΙΣΟΖΥΓΙΟ	-11.379,7	-12.316,4	-15.747,5
Αδηλοι Πόροι	15.914,5	17.314,3	18.434,2
Αδηλες Πληρωμές	4.759,4	4.921,5	5.986,4
ΙΣΟΖ. ΑΔΗΛΩΝ ΣΥΝ/ΓΩΝ	11.155,1	12.392,8	12.447,8
ΙΣΟΖ. ΤΡΕΧΟΥΣΩΝ ΣΥΝ/ΓΩΝ	-224,6	76.4	-3.298,7
ΚΑΘ. ΚΙΝΗΣΗ ΚΕΦΑΛΑΙΩΝ	2.080,9	6.786,9	2.818,4
Τακτοποιητέα στοιχεία	-953.0	-453.4	-5,5
Αν/γή χρυσού, Συν. διαφ.	16.4	300.2	325.2
ΙΣΟΖ. ΕΞΩΤ/ΚΩΝ ΣΥΝ/ΓΩΝ	1.019,7	6.710,1	-160.6
Μεταβολή συν/κών διαφ.	1.016,1	6.709,7	-160.6
Μεταβ. υπόλ. clearings	3.6	0.4	0.0
ΥΨΟΣ ΣΥΝ/ΚΩΝ ΔΙΑΘΕΣ.	6.604,5	15.403,6	15.271,0
ΥΨΟΣ CLEARINGS	10.6	11.0	11.0

Πηγή: Τράπεζα Ελλάδος

ΕΛΛΗΝΙΚΗ ΔΗΜΟΚΡΑΤΙΑ
ΥΠΟΥΡΓΕΙΟ ΕΘΝΙΚΗΣ ΠΑΙΔΕΙΑΣ & ΘΡΗΣΚΕΥΜΑΤΩΝ
ΙΝΣΤΙΤΟΥΤΟ ΕΠΑΓΓΕΛΜΑΤΙΚΗΣ ΚΑΤΑΡΤΙΣΗΣ (Ι.Ε.Κ. ΡΟΔΟΥ)

ΑΝΑΚΟΙΝΩΣΗ
ΕΞΕΤΑΣΕΙΣ ΠΙΣΤΟΠΟΙΗΣΗΣ

Σύμφωνα με έγγραφο της Δ/σης Κατάρτισης του ΟΕΕΚ (Τμ. Προγραμμάτων και Πιστοποίησης) ορίστηκε η ημερομηνία των εξετάσεων του θεωρητικού μέρους της Πιστοποίησης. Για τους αποφοίτους της Ειδικότητας Μηχ/νου Λογιστηρίου οι Εξετάσεις Πιστοποίησης για το Θεωρητικό Μέρος θα διεξαχθούν το:

Σάββατο 6 ΑΠΡΙΛΙΟΥ 1996

ενώ για το Πρακτικό Μέρος προγραμματίζεται να γίνουν μετά την Κυριακή του Θωμά (21-4-1996). Οι αιτήσεις των ενδιαφερομένων για συμμετοχή στις Εξετάσεις θα υποβληθούν:

από 5 έως και 15 ΜΑΡΤΙΟΥ 1996

ΟΣΟΙ ΥΠΟΒΑΛΛΟΥΝ ΑΙΤΗΣΗ ΣΥΜΜΕΤΟΧΗΣ ΣΤΙΣ ΕΞΕΤΑΣΕΙΣ ΘΑ ΠΡΕΠΕΙ ΝΑ ΠΡΟΣΚΟΜΙΣΟΥΝ:

1. Αστυνομική ταυτότητα
2. Βεβαίωση αποφοίτησης από το ΙΕΚ (Βεβαίωση επαγγελματικής κατάρτισης)
3. Γραμμάτιο είσπραξης

αριθμός Λογαριασμού Εμπορικής Τράπεζας Νο 831 59 529
ποσού 15.000 (Δεκαπέντε χιλ.) για συμμετοχή στο ΘΕΩΡΗΤΙΚΟ ΜΕΡΟΣ
ποσού 15.000 (Δεκαπέντε χιλ.) για συμμετοχή στο ΠΡΑΚΤΙΚΟ ΜΕΡΟΣ

Περισσότερες πληροφορίες δίνονται στους ενδιαφερόμενους από το ΙΕΚ Ρόδου στο τηλέφωνο: 0241-76195.

Από την Δ/νση του ΙΕΚ Ρόδου
ΑΓΑΠΗΤΟΣ ΧΑΤΖΗΛΑΖΑΡΟΥ

AUTO CENTER A.E.
ΟΛΟΚΛΗΡΩΜΕΝΟ ΣΥΓΚΡΟΤΗΜΑ FIAT



AUTO CENTER FIAT
Μανώλης Κωστάκης ΑΕΒΕ
14ου χλμ Ρόδου - Αεροδρομίου Παραδείσι / Τηλ: 0241/82001-3 FAX 82004
Έκθεση, Αντ/κά, Συνεργείο, Ηλεκτρολογείο, Φανοποιείο, Βαφείο, Ανταλλαγές

ΡΟΔΙΑΚΗ
Χορηγός
ΡΟΔΙΑΚΗ ΠΟΤΟΠΟΙΙΑ Α.Ε
ΠΑΝΤΑ Coca-Cola
Sprite
Fanta
Amita
AVRA
TUBORG
Vivere ΕΠΙΤΡΑΠΕΖΙΟ ΝΕΡΟ

δσπορ

Επιμέλεια Τάσος Κώστας, Στάθης Φαρμακίδης

δσπορ

ΣΥΝΕΡΓΑΤΕΣ

Γιώργος Παγιωτέλης
Ρασήτ Μαρασλής
Γιώργος Πάττας
Γιώργος Αναγνώστου

δσπορ

«Φρένο» στους παλαίμαχους

Βάζει ο καιρός- Ισως στο Καρακόνερο ο αγώνας Βετεράνων Ρόδου με ΑΕΚ

Την τελευταία κυριολεκτικά στιγμή θ' αποφασισθεί η διεξαγωγή του προγραμματισμένου για σήμερα αγώνα μεταξύ των παλαιμάχων Ρόδου και ΑΕΚ. Οι Βροχές των τελευταίων ημερών έχουν μετατρέψει σε βούρκο τον αγωνιστικό χώρο του Εθνικού σταδίου Ρόδου και άλλωστε αυτός ήταν ο λόγος για τον οποίο αποφασίστηκε η αναβολή του τελικού της ΕΠΣ Δωδεκανήσου.

Με χθεσινό έγγραφο προς τον ΔΟΝΑ, η εφορία σταδίου επισημαίνει το πρόβλημα και ζητάει να βρεθεί άλλο γήπεδο. Το έγγραφο που υπογράφει ο κ. Μιχάλης Παυλούς αναφέρει:

«Κύριε Πρόεδρε,

Σας γνωστοποιούμε ότι λόγω των καιρικών συνθηκών που επεκράτησαν το τελευταίο τριήμερο, καθώς και του διεξαχθέντος ποδοσφαιρικού αγώνα της Κυριακής (3/3), το γήπεδο του Ε.Σ.Ρ. « Ο ΔΙΑΓΟΡΑΣ» έχει καταστεί ακατάλληλο. Παρακαλούμε να φροντίσετε γιά την εξεύρεση άλλου αγωνιστικού χώρου, εφόσον συνεχισθούν οι κακές καιρικές συνθήκες σήμερα 6/3 και αύριο 7/3, προκειμένου να πραγματοποιηθεί η προγραμματισμένη εκδήλωση, που είναι ενταγμένη στο πλαίσιο του εορτασμού της 48ης Επετείου της ενσωμάτωσης της Δωδ/σου με τη Μητέρα Ελλάδα.

Ηδη, για τους ίδιους λόγους έχει αναβληθεί και ο προγραμματισμένος αγώνας της Τελικής φάσης του Κυπέλλου Ερασιτεχνών Δωδ/σου». Πληροφορίες ανέφεραν ότι αν η βροχή συνεχιστεί και σήμερα το παιχνίδι θα διεξαχθεί στο Καρακόνερο, ενώ εάν ο ήλιος δώσει το παρών η γιορτή θα γίνει κανονικά στο Εθνικό στάδιο (ώρα έναρξης 4μ.μ)

Πάντως όπου και αν γίνει το παιχνίδι απουδαία ονόματα του Ελληνικού Ποδοσφαίρου θα ξαναγυρίσουν τις αναμνήσεις μας πίσω. Αναμνήσεις ιδιαίτερα έντονες για μας τους ροδίτες που έχουμε χρόνια να γευθούμε Α' Εθνική. Μίμης Παπαϊωάννου, Ντούσαν Μπάγιεβιτς, Ανδρέας Σταματιάδης, Χρήστος Αρβίζογλου, Μανώλης Κώτης, Παύλος Παπαϊωάννου, Μιχάλης Δράκος, Γιώργος Τανίδης, Γιάννης Δαικονικολάου, Κώστας Παπασικονόμου και τόσοι άλλοι ποδοσφαιριστές που έγραψαν ιστορία στο ποδόσφαιρό μας.

Παλαίμαχοι της Ρόδου κόντρα σ' αυτούς της ΑΕΚ, στο εορταστικό πρόγραμμα των εκδηλώσεων για την Ενσωμάτωση της Δωδεκανήσου.

Αγώνας που διοργανώνεται από κοινού, από τον ΔΟΝΑ και τον Σύνδεσμο Βετεράνων Ρόδου. Ο Δημοτικός Οργανισμός Νεολαίας και Αθλησης θα τιμήσει τους παίκτες που έπαιξαν στην Ρόδο και την ΑΕΚ. Δηλαδή τους Γιώργο Τανίδη, Παύλο Παπαϊωάννου, Μανώλη Κώτη, Χρήστο Καλαϊντζίδη, Γιάννη Παπαγιάννη, Νίκο Πια, αλλά και τον Ντούσαν Μπάγιεβιτς.

Κανένας δεν πρέπει να χάσει αυτή τη συνάντηση.

Ποδηλασία

Ολα έτοιμα για τον γύρο

«Εχουμε φροντίσει για όλες τις λεπτομέρειες και πιστεύουμε ότι θα διοργανώσουμε στο νησί μας ένα πολύ πετυχημένο ποδηλατικό γύρο».

Λόγια του δημάρχου Ρόδου Γιώργου Γιαννόπουλου, στη συνέντευξη Τύπου που δόθηκε σε κεντρικό ξενοδοχείο της Αθήνας, με αφορμή τον 2ο διεθνή γύρο Ρόδου, ο οποίος θα γίνει από την Παρασκευή μέχρι την Κυριακή, στο «σμαραγδένιο νησί».

Η φετινή διοργάνωση θα έχει ιδιαίτερο χρώμα μια και είναι αφιερωμένη στην 48η επέτειο της ενσωμάτωσης της Δωδεκανήσου στην υπόλοιπη Ελλάδα, και την τελετή έναρξης θα κηρύξει ο πρόεδρος της Δημοκρατίας Κωστής Στεφανόπουλος.

Ο αγώνας διοργανώνεται από την τοπική επιτροπή ποδηλασίας, τον δήμο, την νομαρχία και φυσικά τη βοήθεια της ομοσπονδίας.

Ο 2ος γύρος της Ρόδου περιλαμβάνει 4 ετάπ και θα πάρουν μέρος ομάδες που αγωνίστηκαν στον διεθνή γύρο Αργολίδας με την προσθήκη της Κύπρου και δύο επίλεκτων ομάδων μας.

Το πρώτο ετάπ θα γίνει την Παρασκευή σε απόσταση 141 χλμ. στη διαδρομή Ρόδος- Γεννάδι -Ρόδος.

Το Σάββατο θα γίνει το δεύτερο ετάπ στη διαδρομή Ρόδος- Εμπωνα - Ρόδος (132 χλμ.) και το τρίτο στη διαδρομή Ρόδος - Λίνδος - Ρόδος (116 χλμ.) , ενώ το τέταρτο και τελευταίο ετάπ είναι το σιρκουί 60 χλμ. που θα γίνει μέσα στη πόλη.

Τριτο Μ ΑΤΙ

Οι Λεριοί ακόμη δεν έχουν χωνέψει την αδικία εις βάρος τους. Κοιμούνται και ξυπνάνε φωνάζοντας «φέρτε μας τον Κουράνο».

• Χθες το βράδυ θα πήγαιναν στην ΕΠΣΔ όταν θα εκδικαζόταν τα όσα έγιναν στα Μαριτσά. Πάντως κάτι μου λέει ότι οι πέντε που γράφτηκαν στο Φ.Α. για ομαδική επίθεση θα πέσουν στα μαλακά. Στην ΕΠΣΔ θέλουν να πρεμήσουν τα πνεύματα και μιλούνε γι' ασάφειες...

• Ελπίζω να γίνει σήμερα ο αγώνας των παλαιμάχων για να θυμηθούν οι παλιότεροι και να μάθουν οι νέοι. Ντούσκο, Αρβίζογλου, Κώττης, αλλά και οι δικοί μας παικταράδες. Ολοι αυτοί βέβαια για να παίξουν στο χόρτο πρέπει να πάρουν την έγκριση του δασκάλου.

• Φαντάζεστε τον Μπάγεβιτς να παρακαλάει τον Παυλούς!

• Ηθελε να φύγει λέει ο Τίκας. Την πάτησε όμως. Η κακοκαιρία τον κράτησε στο νησί. Δημητράκη μου γιατί επιμένεις. Αφού την αγαπάς τη Ρόδο. Είδες μέχρι και ο αέρας φυσάει για να μην φύγεις.

• Κάποιο πουλάκι μου σφύριξε ότι οι ορκωτοί λογιστές ανακάλυψαν λαμόγια στον ισολογισμό του Ιάλυσου. Θα το ψάξω και θα σας ενημερώσω έγκαιρα.

• Μάγκες σήμερα κατεβείτε στην παρέλαση. Ευκαιρία για δημόσιες σχέσεις και όχι μόνο... Αντε καλή ξεκούραση.

ΗΛΙΑΣ Κ.

Παράταση ... διάλυσης;

• Δεν βρέθηκε λύση και νέα διοίκηση στην προχθεσινή γ.σ. της Ενωσης
• Επιτροπή σωτηρίας απ' τον Δήμαρχο, (τελευταία ελπίδα) το Δ.Σ. και τους Παλαίμαχους για εξεύρεση μοντέλου λειτουργίας μέχρι τέλος περιόδου
• Οριστική λύση ή διάλυση στις 15 Μαρτίου

Νέα παράταση αγωνίας για εξεύρεση νέου διοικητικού συμβουλίου δόθηκε προχθές το βράδυ στην γ.σ. της Ενωσης.

Ο Δήμαρχος Ρόδου Γιώργος Γιαννόπουλος που βρέθηκε στη συνεδρίαση αφού εξέφρασε τις απόψεις του (αρνητικές) ανέλαβε πρωτοβουλία για αγώνα λειτουργίας της ομάδας, σε νέες οικονομικές βάσεις, μέχρι τέλος της περιόδου.

Αν μέχρι τις 15 Μαρτίου ημέρα Παρασκευή που έχει οριαθεί η νέα γ.σ. δεν εξευρεθεί λύση διοικητική και οικονομική τότε η Ενωση οδηγείται σε οριστική διάλυση.

Και θα 'ταν πολύ αισιόδοξο να λέγαμε ότι υπάρχουν έτοιμες λύσεις που θα βγάλουν την ομάδα απ' το αδιέξοδο. Αλλωστε αυτό φάνηκε και στη γ.σ. των μετόχων της Π.Α.Ε.

1. Απ' το απερχόμενο Δ.Σ. της ΠΑΕ αποκλείστηκε η συμμετοχή οποιουδήποτε στο νέο Δ.Σ. που θα προκύψει.

2. Ο Δήμος δεν αναλαμβάνει την ομάδα με το οικονομικό άνοιγμα που υπάρχει αυτή την στιγμή αφού όπως είπε ο δήμαρχος δεν μπορεί να κοπούν πόροι για την απαραίτητη λειτουργία της πόλης για να δοθούν στην Ενωση.

3. Υπάρχουν άμεσες οικονομικές υποχρεώσεις σε ΙΚΑ - Εφορία γύρω στα 12 εκ. ενώ θα πρέπει να γίνει νέα συμφωνία με τους παίκτες που να αποδέχονται λιγότερες οικονομικές απολαβές.

4. Υπήρξε από πλευράς Καλλιστου Διακογεωργίου διερευνητική προσέγγιση παραγόντων που δέχθηκαν υπό προϋποθέσεις να αναλάβουν αλλά οι διαδικασίες δεν τελεσφόρησαν.

Επειδή όμως η ελπίδα πεθαίνει τελευταία θα περιμένουμε τις ερχόμενες 10 ημέρες για να δούμε τι μπορεί να καταφέρει η επιτροπή αγώνα ή σωτηρίας όπως αποκάλεσε ο δήμαρχος.

Μπροστάρης στην επιτροπή ο δήμαρχος και μαζί του το απερχόμενο ΔΣ και οι παλαίμαχοι.

Ολα θα κριθούν σε 10 ημέρες.

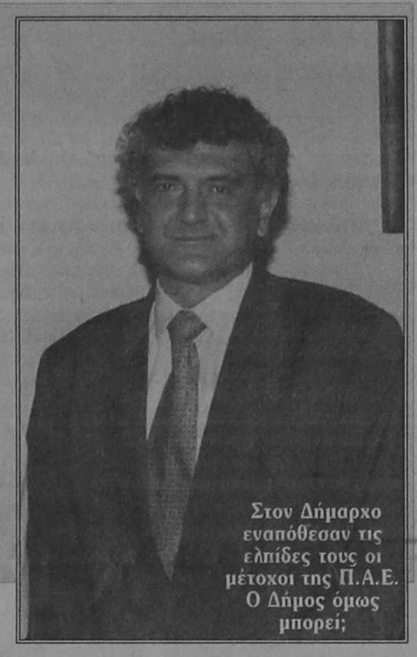

Στον Δήμαρχο εναπόθεσαν τις ελπίδες τους οι μέτοχοι της Π.Α.Ε. Ο Δήμος όμως μπορεί;

ΤΙ ΕΙΠΩΘΗΚΕ ΣΤΗ Γ.Σ.

Η εντύπωση που επικράτησε απ' τα λεγόμενα του προεδρεύοντος της γ.σ. Γιώργου Στράτου ήταν ότι η προχθεσινή γ.σ. ήταν η τελευταία και ότι ή θα έβγαινε νέο Δ.Σ. ή θα αποφασιζόταν διάλυση.

Ας δούμε όμως συνοπτικά τι είπαν στη γ.σ. οι άνθρωποι που απέμειναν κοντά στην Ενωση:

Δήμαρχος: • Η ομάδα βοηθηθήκε όσο κανείς άλλος απ' τον Δήμο

• Η ΠΑΕ έχει χρέη κι όποιος αναλάβει μπορεί να καταλήξει ακόμα και σε προσωποκράτηση.

• Παράγοντες του παρελθόντος δημιούργησαν οικονομικά ανοίγματα και τώρα η εξόφληση των υποχρεώσεων είναι δύσκολη.

• Αγωνιστική προοπτική δεν υπάρχει (για άνοδο).

• Πρέπει να γίνει συνολική δέσμευση απ' όλους (παίκτες, προπονητές, διοίκηση) για συγκεκριμένο ποσό που θα χρειασθεί για να τελειώσει η Ενωση το πρωτάθλημα.

Κόκκινος: • Δεν μπορεί να υπάρχει παράταση του Δ.Σ.

• Η ομάδα πρέπει να τελειώσει συντηρητικά τη χρονιά

• Οι παίκτες θα γίνουν δημόσιοι υπάλληλοι.

• Δεν αποτύχαμε σαν διοίκηση.

• Αν διαλυθεί η ομάδα δεν θα φταίει ο Δήμαρχος και το Δ.Σ. της Ενωσης, άλλοι θα φταίνε.

• Χρειάζονται 60 εκ. για την λειτουργία της Ενωσης έως το τέλος.

Τσοπανάκης: • Χρειάζεται νέο Δ.Σ. αφού εμείς φτάσαμε σε σημείο να λοιδορηθούμε. Αποτύχαμε αφού δεν βρήκαμε λεφτά.

• Υπάρχουν πραγματικές και ηθικές υποχρεώσεις της ομάδας.

• Κάνω έκκληση στον Δήμαρχο να μπει μπροστάρης στην προσπάθεια εξεύρεσης οικονομικών πόρων.

• Αν η Ενωση διαλυθεί σβήνει το Ροδιακό ποδόσφαιρο.

Καραμάριος (παρευρέθηκε): • Βλέπω τα ίδια πρόσωπα τόσα χρόνια.

• Ο Δήμαρχος πρέπει να συζητήσει το πρόβλημα με το Δημοτικό Συμβούλιο και να αναλάβει την ομάδα.

• Να διακοπεί η συνεδρίαση γιατί οι παριστάμενοι δεν βγάζουν νέο Δ.Σ.

Στράτος: • Παίζουμε κρυφτό γύρω απ' το δάχτυλό μας.

• Κανείς δεν συμμετάσχει σε νέο Δ.Σ.

• Γίνεται προσπάθεια συναισθηματικού εκβιασμού του Δημάρχου για να εμπλακεί στην προεδρία.

• Αν και είναι δύσκολο εύχομαι την Παρασκευή 15 Μαρτίου να υπάρξει λύση.

Ιάλυσος

Ανασύνταξη δυνάμεων



Ανασύνταξη δυνάμεων επιχειρείται στον Ιάλυσο ενόψει του αγώνα της Κυριακής με τα Τρίκαλα. Ο Χρήστος Τερζανίδης μετά τις δριμύτατες παρατηρήσεις που έκανε στους παίκτες του για την απόδοση που είχαν στο ματς με τη Δόξα Δράμας, περιμένει να δείξουν το πραγματικό τους αγωνιστικό πρόσωπο εναντίον των Τρικάλων. Αλλωστε, τα περιθώρια έχουν στενέψει επικίνδυνα, αφού μετά τα τελευταία αποτελέσματα η ομάδα βρέθηκε κάτω στη ζώνη του υποβιβασμού. «Δεν έχουμε πια την πολυτέλεια για χαλάρωση. Κάθε παιχνίδι είναι μια κατηγορία και έτσι πρέπει να σκεφτόμαστε. Με νίκη επί των Τρικάλων θα πάρουμε βαθμολογική ανάσα», δήλωσε ο Χρήστος Τερζανίδης. Το ευχάριστο είναι ότι επανέρχονται οι Κυπριώτης, Παπαδόπουλος που εξέτισαν την ποινή τους. Δύσκολα, όμως, θα προλάβει και αυτό το παιχνίδι ο Βαγγέλης Ράιος που είναι τραυματίας.

• Η συνάντηση της Κυριακής θα ξεκινήσει στις 15.30

Οι αγώνες του διήμερου

ΝΕΑ ΤΟΥ ΜΠΑΣΚΕΤ

Τέσσερα παιχνίδια περιλαμβάνει το πρόγραμμα των τοπικών πρωταθλημάτων μπάσκετ για το προσεχές διήμερο. Αναλυτικά:

Πέμπτη 7 Μαρτίου

Παιδικό: Γηπ. Παστίδας 15.00: Αγ. Νικόλαος - Ηρακλής

Εφηβικό: Γηπ. Ιαλυσού 18.00: Ιάλυσος - Ενωση

Κλειστό Κω 17.00: Ανταγόρας - ΕΑΚΑ

Παρασκευή 8 Μαρτίου

Ανδρικό: Κλειστό Κω 17.00: Ανταγόρας - Πανιώνιος.



ΚΟΛΥΜΒΗΤΗΡΙΟ ΝΑΥΤΙΚΟΥ ΟΜΙΛΟΥ ΡΟΔΟΥ
ΟΛΟΙ ΜΑΖΙ ΜΠΟΡΟΥΜΕ

Υγρός Στίβος Ρόδου

ΠΡΩΤΙΑ ΣΤΟ τουρνουά ΤΗΣ ΚΡΗΤΗΣ

Θετικά συμπεράσματα βγήκαν στο πρώτο τέστ που έκανε η ανδρική ομάδα ΠΟΛΟ του «ΥΓΡΟΥ ΣΤΙΒΟΥ ΡΟΔΟΥ», στο τουρνουά που διοργάνωσε στο Ηράκλειο η Ροδίτικη ομάδα. Στα πέντε παιχνίδια η αμιγώς ροδίτικη ομάδα που κατέβασε ο ΥΣΡ αν και ελλειπής, και πολύ απροετοίμαστη, έφερε τρεις νίκες και δύο ήττες και ισοβάθμισε στην πρώτη θέση με τον ΟΦΗ, παίρνοντας την πρώτη θέση στη διαφορά των τερμάτων.

Ξεκίνησε χάνοντας τα δύο πρώτα παιχνίδια και στη συνέχεια, παίζοντας πολύ συγκροτημένα και ομαδικά, πήρε τα τελευταία τρία παιχνίδια, δείχνοντας ότι μπορεί και φέτος να αποτελέσει δύναμη στην κατηγορία της.

Το μίγμα δύναμη, εμπειρία με ενθουσιασμό και ταχύτητα, ικανοποίησε, για αυτή την εποχή τον προπονητή της ομάδας, και κατέδειξε θετικότατα στοιχεία στην άμυνα και καλή επίθεση, αν και εδώ υπάρχουν τεράστια περιθώρια βελτίωσης.

Τα αποτελέσματα ήταν: ΟΦΗ1 - ΥΣΡ-11-3, ΥΣΡ - Μικτή:-8-10, ΥΣΡ - ΟΦΗ2 : -9-3, ΚΟΗ1 - ΥΣΡ:-8-10, ΥΣΡ-ΚΟΗ2: -7-6.

Επαιξαν οι: Παναγιώτου, Σεΐτης Ι, ΙΙ, Μαρκού, Καμπέρης Ι, ΙΙ, Στανής, Πολυχρόνης, Μαυρίκος.

Το επόμενο τουρνουά του ΥΣΡ θα είναι τον Απρίλιο στην Αθήνα.

ΠΟΔΟΣΦΑΙΡΟ ΜΕ ΑΡΙΘΜΟΥΣ



✓Ρασήτ Μαρασλής

ΓΙΑ Τρίτη φορά φέτος είδε ο Ιάλυσος την μπάλλα να καταλήγει στα δίχτυα του τέσσερις φορές.

Μια απ' αυτές ήταν και στα Τρίκαλα, όπου την τοπική ομώνυμη ομάδα υποδέχεται την Κυριακή σ' ένα μάτς εξαιρετικού βαθμολογικού ενδιαφέροντος, αφού η ομάδα του νησιού μας βρίσκεται μόλις ένα βαθμό πίσω της.

Πάντως οι Τρικαλινοί εντός έδρας φαίνεται να χάνουν πολύ από την δυναμικότητα τους αφού σε 11 μάτς που έδωσαν μακρυά από τα δύο στενα περιορίσθηκαν σε 4 ισοπαλίες και 7 ήττες με συντελεστή τερμάτων 4-20.

• Την πρώτη της εντός έδρας ήττα γνώρισε ή ΕΝΩΣΗ που βρέθηκε δύο βαθμούς κάτω από την ζώνη του υποβιβασμού.

Τώρα καλείται την 20η αγωνιστική της Γ'Εθνικής να παίξει εκτός με τον Βαρβασιακό που διατηρεί το απήτητο της έδρας του και σε 9 μάτς μέσα την Χίο έχει δεχθεί τόσα γκολ όσα η Ενωση έχει πετύχει έξω από την Ρόδο, δηλαδή 3.

• Η «κόκκινη» κάρτα που αντίκρυσε ο Λαμπρόπουλος ήταν η έβδομη φορά φέτος σε βάρος της Ενωσης.

ΤΟ ΤΟΠΙΚΟ

Προπόνηση για το ντέρμπυ της χρονιάς έκαναν το περασμένο Σαββατοκύριακο τόσο ο Φοίβος, όσο και ο Διγενής.

Ο πρώτος σε ταξίδι «αναψυχής» στή Λέρο και ο δεύτερος μέσα στο σπίτι του με τυπικά φιλοξενούμενο τον «συγκάτοικο» του Ροδιακό πέρασαν εύκολα απογεύματα κάνοντας οικονομία των δυνάμεων τους.

Ομως η 23η αγωνιστική πρόσφερε πλούσιες συγκινήσεις για τις ομάδες που πάλευαν για την σωτηρία τους.

Ο Κλεάνθης πέτυχε σπουδαία εκτός έδρας νίκη, βάζοντας σε περιπέτειες τον Ατρόμητο που τώρα δεν αισθάνεται και τόσο άνετα.

Ο Ευάγορας πέταξε τους 3 βαθμούς της νίκης μέσα από τα χέρια του, ενώ ο Αστέρας Παστίδας πήρε μία βαθιά βαθμολογική ανάσα.

Ο Αγ. Γεώργιος έμεινε ζωντανός στο κυνήγι της παραμονής του μετά την νίκη του επί ενός σπουδαίου αντιπάλου, όπως είναι ο Καλυμνιακός.

ΔΙΑΦΟΡΑ ΕΝΔΙΑΦΕΡΟΝΤΑ

Εδώ και πέντε αγωνιστικές ο Απόλλωνας είναι σε συνεχή επαφή με μεγάλα σκόρ νίκης ή ήττας.

Συνολικά σ' αυτό το διάστημα πέτυχε 13 γκολ και δέχθηκε 8.

• Ο Κλεάνθης στις τελευταίες τέσσερις εβδομάδες θυμίζει αγγλική ομάδα αφού χάνει στην έδρα του και κερδίζει εκτός έδρας.

• Ο Ορφέας τα πηγαίνει καλύτερα εκτός παρά εντός.

Εντός έχει πάρει συνολικά 14 βαθμούς και εκτός έχει αποσπάσει 19...!

• Ο Ατρόμητος συνεχίζει να έχει πλήρη ισορροπία τερμάτων τόσο εκτός όσους και εντός έδρας.

Σαν γηπεδούχος έχει πετύχει 19 γκολ έναντι 19 στο παθητικό του και σαν φιλοξενούμενος 21 έναντι 21.

• Ο Ευαγόρας τελευταία δεν τα πάει καλά με τις νίκες, αφού στα 8 τελευταία μάτς του έχει μόλις μία επιτυχία 3 βαθμών.

• Τέσσερις ομάδες συνεχίζουν να κρατάνε το απήτητο της έδρας τους (Φοίβος, Διγενής, Απόλλωνας Κ. Καλυμνιακός).

• Μόνο δύο ομάδες δεν έχουν γευθεί την χαρά της νίκης εκτός έδρας (Ευαγόρας και Ροδιακός)

Αυτές οι δύο είναι και εκείνες που έχουν σημειώσει και τα λιγότερα γκολ σαν φιλοξενούμενες (από 4)

• Ο Διγενής είναι ο μόνος που έχει μονοψήφιο αριθμό τερμάτων στο παθητικό του όταν αγωνίζεται εκτός έδρας.

• Για τρίτη σερί αγωνιστική σκόραραν οι Ξύπας, Φαρμακίδης.

• Ο Καβουκλής είναι ο πρώτος παίκτης του Κλεάνθη που σημείωνει «χάτ-τρίκ» στο πρωτάθλημα.

• Ο Διαγόρας Βατίου συμπλήρωσε 23 εβδομάδες (όσες έχουν συμπληρωθεί από την αρχή της διοργάνωσης), χωρίς να έχει κερδίσει ακόμα πέναλτυ.

• Ο Θ. Μοσχής έχει τώρα επτά στα επτά εύστοχα κτυπήματα πέναλτυ.

• Το πιο εντυπωσιακό γιά τους φίλους του τοπικού μας ποδοσφαίρου είναι ο αρθμός των γκολ που σημειώνονται στη φετινή διοργάνωση της Α' κατηγορίας.

Ενδεικτικό στα τελευταία 15 μάτς που έγιναν οι ομάδες πέτυχαν συνολικά 68 γκολ (4,5 γκολ κατά μ.ο. σε κάθε μάτς).

• Τρία συνεχόμενα «διπλά» σημειώθηκαν σε μάτς που διεύθυνε ο Πηδιάκης.

• Ο Καραχάλιος σε 8 παιχνίδια που διεύθυνε δεν έχει έρθει το σημείο του «Χ», ενώ έπιασε τον Παπανικολάου σε αριθμό πέναλτυ, και οι δύο έχουν από 7.

ΣΗΜΕΡΑ

Δύο μάτς εξ' αναβολής θα διεξαχθούν (εκτός απροόπτου) σήμερα.

Ο ΑΕΡΑ θα υποδεχθεί τον Ηρακλή σε ένα μάτς μάλλον βαθμολογικά αδιάφορο.

Στα τελευταία μάτς που έγιναν την τελευταία πανταετία, το μόνο κέρδος που είχαν οι Μαριτσενοί ήταν το «Χ».

Συγκεκριμένα τις χρονιές 90-91 και 91-92 απέσπασαν ισοπαλίες με 1-1.

Την πρώτη σκόραραν οι Μανδηλαράς (Α)- Κούρος (Η) και την δεύτερη οι Ε. Τριανταφύλλος (Α)- Πιστόλας (Η).

Την αγωνιστική περιόδο 92-93 ο ΑΕΡΑ κέρδισε με δύο γκολ των Στραντζόπουλου- Μαχραμά (2-0) και την αγων. περ. 94-95 συνέτριψε τον αντίπαλο του με 5-1 με σκόρερ τους Κ. Καλογήρου - Τύπου απο 2, Διακίδη και Μ. Βασιλόττου (Η).

Τον αγώνα θα διευθυνει α' Δημ. Κάπρος που φέτος έχει δώσει το παρόν σε 9 μάτς της Α' Κατηγορίας και στα οποία ήρθαν τα εξής σημεία:

1=4, x=3, 2=2

• Παιχνίδι ζωηρού βαθμολογικού ενδιαφέροντος είναι αυτό μεταξύ του Ορφέα και του Ανταγόρα.

Ο πρώτος με νίκη ουσιαστικά «σώνεται», ο δεύτερος με ήττα εξανέμισε τις ελπίδες σωτηρίας του στην Κατηγορία.

Να υπενθυμίσουμε ότι οι «ερυθρόλευκοι » τις πόλης μας στον Α' Γύρο αφορά πέτυχαν σκορ για « ΠΡΟΠΟ-ΓΚΟΛ» αφού είχαν επιβληθεί μέσα στο νησί του Ιπποκράτη των αντιπάλων τους με 7-4.

Η προιστορία των τριών τελευταίων αναμετρήσεων τους είναι:

Περ. 90-91: 2-0 με δύο προσωπικά γκολ του Κατσιμάκη

Περ. 91-92: 2-2 με σκόρερ τους Π. Μαθιό Χρυσόπουλο (0)- Κανταρζή 2 (Α)

Περ. 92-93: 2-0 με γκολ των Αρβανιτάκη, Π. Μαθιού. Αρχοντας της συνάντησης θα είναι ο Χατζηνικόλας που φέτος θα παίξει μόλις το δεύτερο του μάτς στην κατηγορία.

Τα σημεία του Χατζηνικόλα στην τριετία 92-93 έως 94-95 είναι:

1=11, x=2, 2=4

ΑΦΕΣΗ αμαρτιών

ΚΩΣ (του ανταποκριτή μας).

Αφεση αμαρτιών δόθηκε στον ποδοσφαιριστή της Κω, Ζερβάνο. Ο παίκτης είχε τιμωρηθεί από τη διοίκηση γιατί υπέπεσε σε πειθαρχικό παράπτωμα, αλλά έδειξε μετάμελεια και το Δ.Σ. του χάρισε το υπόλοιπο της ποινής του.

Επόμενος αντίπαλος είναι εκτός έδρας ο Αρης Αρχαγγέλου. Ο τεχνικός Παναγιώτης Κελεσίδης επισήμανε ότι το παιχνίδι είναι δύσκολο, αλλά η ομάδα του θα επιδιώξει ν αποσπάσει ένα θετικό αποτέλεσμα. Ολοι οι παίκτες είναι εντάξει κι έτσι ο κόουτς της Κω θα έχει αρκετές εναλλακτικές λύσεις.

παλμός

του τοπικού

Γιορτή και μπάλα

Σεορταστικός χαρακτήρας της σημερινής ημέρας δεν εμποδίζει τους ποδοσφαιριστές τεσσάρων ομάδων της Α' κατηγορίας να βρεθούν στο γήπεδο παλεύοντας για την κατάκτηση της νίκης. Σήμερα διεξάγονται δύο εξ αναβολής παιχνίδια της 23ης αγωνιστικής με τους γηπεδούχους να έχουν τον πρώτο λόγο.

Στις 12.00 στο γήπεδο Κρεμαστής ο Ορφέας με αρκετά προβλήματα (τραυματισμούς και τιμωρίες) υποδέχεται τον Ανταγόρα ο οποίος καίγεται για βαθμούς καθώς κινδυνεύει άμεσα με υποβιβασμό.

Στις 15.30 στο γήπεδο Αφάντου ο τοπικός Α.Ε.Ρ.Α. υποδέχεται τον Ηρακλή Μαριτσών που ακόμη προσπαθεί να συνέλθει από το σοκ της εντός έδρας νίκης από τον Ορφέα.

Αναλυτικά:

Γηπ. Κρεμαστής 12.00: Ορφέας - Ανταγόρας, Χατζηνικόλας - Αργυρίου - Γεροβασίλης.

Γηπ. Αφάντου 15.30: ΑΕΡΑ - Ηρακλής Μ., Κάπρος - Τσούλος - Σταματάκης.

Η μόνη εκκρεμότητα στην Α' κατηγορία είναι το παιχνίδι Ροδιακός - ΑΣΕΛ.

Σήμερα όμως στις 12.00 διεξάγεται ένα παιχνίδι και για τον 1ο όμιλο της Β' κατηγορίας. Στην Σύμη ο τοπικός Αθλητικός Ομιλος φιλοξενεί τον Ευκλή. Την συνάντηση θα διευθύνει ο Ταράλης με επόπτες τους Σταματίου και Κουρή.

Η ΒΑΘΜΟΛΟΓΙΑ ΤΗΣ Α' ΚΑΤΗΓΟΡΙΑΣ

1. Φοίβος	76-15	56
2. Διγενής	50-11	55
3. Απόλλων Καλ.	46-25	45
4. ΑΕΡΑ	44-30	41
5. Καλυμνιακός	43-30	39
6. Ορφέας	37-35	33
-. Διαγόρας Βατ.	30-39	33
8. Ηρακλής Μαρ.	45-45	31
9. Ατρόμητος Δ.	40-40	30
10. Αστέρας Παστ.	36-46	29
-. Ακουσίλαος	36-40	29
12. Κλεάνθης	21-31	28
13. Ευαγόρας	20-24	26
14. Αστέρας Μασ.	29-39	24
15. ΑΣΕΛ	26-42	21
16. Ανταγόρας	25-47	20
-. Αγ. Γεώργιος	24-47	20
18. Ροδιακός	15-56	11

ΣΗΜ.: Ο Ανταγόρας έχει ένα μηδενισμό και μείον τρεις βαθμούς. Αγώνα λιγότερο έχουν ο Ηρακλής Μαρ., ο ΑΣΕΛ, ο Ανταγόρας, ο Ορφέας, ο ΑΕΡΑ και ο Ροδιακός.

Σήμερα Ορφέας - Ανταγόρας (12:00) και ΑΕΡΑ - Ηρακλής (15:30)

Η λαχειαγορά της Αναγέννησης Εμπωνας

Ο Μ.Α.Σ. ΑΝΑΓΕΝΝΗΣΗ ΕΜΠΩΝΑΣ ανακοινώνει ότι ο κ. Μαστροσαββάκης Κων/νος με τον αριθμό 225 κέρδισε τον ηλιακό θερμοσίφωνα στην λαχειαγορά του συλλόγου.

Επίσης το Δ.Σ. του συλλόγου ευχαριστεί θερμά τους ΑΦΟΙ ΑΝΤΩΝΑΚΑΚΗ Ο.Ε. για την προσφορά του ηλιακού θερμοσίφωνα.

Το πρόγραμμα του Σαββατοκύριακου

Σάββατο θα διεξαχθούν και τα εννέα παιχνίδια της 24ης αγωνιστικής της Α' κατηγορίας. Αναλυτικά το πρόγραμμα:

Α' ΚΑΤΗΓΟΡΙΑ
ΣΑΒΒΑΤΟ 9-3
ΩΡΑ: 15:30

Βατίου 10.00: Διαγόρας Βατ. - Α.Σ.Ε. Λέρου

Διμυλιά: Ατρόμητος Διμ. - Ευαγόρας

Παραδείσι: Κλεάνθης - Απόλλων Καλ.

Κρεμαστή: Φοίβος - Διγενής

Φάνες: Ακουσίλαος - Αστέρας Παστ.

Μάσαρη: Αστέρας Μασ. - Αγ. Γεώργιος

Κοσκινού: Ροδιακός - Ορφέας

Κω: Ανταγόρας - Α.Ε.Ρ.Α.

Κάλυμνος 10.30: Καλυμνιακός - Ηρακλής Μαρ.

Β' ΚΑΤΗΓΟΡΙΑ
1ος ΟΜΙΛΟΣ
ΣΑΒΒΑΤΟ 9-3
ΩΡΑ: 15.30

Γηπ. Αφάντου: Πολύστρατος - Ευκλής

Γηπ. Θεολόγου: Δαμάγητος - Αγ. Ισίδωρος

Γηπ. Δαματρίας: Δήμητρα - Ασκληπειό

Γηπ. Σύμης 12.00: Α.Ο. Σύμης - Καλαβάρδα

ΚΥΡΙΑΚΗ 10-3

Γηπ. Κοσκινού 11.30: ΑΕΠ - Δωριέας

Γηπ. Καρακονέρου 15.30: Αναγέννηση Ρ. - Εθνικός

2ος ΟΜΙΛΟΣ
ΚΥΡΙΑΚΗ 10-3
ΩΡΑ 15.30

Παραδείσι 11.00: ΠΑΟ Ρόδου - Θύελλα Πυλ.

Σάλακος: Ασπις Σαλ. - Ομόνοια Γεν.

Λίνδος: Κλεόβουλος - Ροδίνι

Απόλλωνα: Απόλλων Απολ - Ηρακλή Λαρ.

Ψίνθος: Δόξα Ψίνθου - Ποσειδώνας Καρπ.

Κοσκινού: Κάστρο - Ασπις. Απόλ.

ΕΠΑΝΑΟΡΙΣΜΟΣ ΑΓΩΝΑ ΥΠΟΟΜΙΛΟΥ ΚΩ - ΚΑΛΥΜΝΟΥ
ΣΑΒΒΑΤΟ 9-3
ΩΡΑ 13.00

Λέρος: Ολυμπιακός - Βαθύ

Πάτμος: Ξανθός - Ποσειδών Καλ.

ΚΥΡΙΑΚΗ 10-3



Ο Φοίβος ετοιμάζεται να υποδεχθεί τον Διγενή στο μεγάλο ντέρμπι

Κω 11.00: ΠΑΟ Κω - ΑΟ Πυλίου

Νισύρος 12.00: Πολυβώτης - Ασκληπειός.

Γ' ΚΑΤΗΓΟΡΙΑ
ΣΑΒΒΑΤΟ 9-3
ΩΡΑ 15.30

Κατταβιά: ΑΕ Κατταβιάς - Διαγόρας Ρόδου.

Παραδείσι: ΑΟ Τήλου - Ο.Φ. Ιστρίου

Πλατάνια: Πλατάνια - ΑΟ Τήλου.

Β' ΟΜΑΔΕΣ
1ος ΟΜΙΛΟΣ
ΣΑΒΒΑΤΟ 9/3
ΩΡΑ13.30

Παραδείσι: Κλεάνθης - Ενωση

Κρεμαστής: Φοίβος - Ιάλυσος

ΚΥΡΙΑΚΗ 10/3

Καρακόνερο 13.30: Δωριέας - Αναγέννηση Ροδ.

Μαριτσά 14.00: Ηρακλής Μαρ. - Αστέρας Παστ.

2ος Ομιλος
ΣΑΒΒΑΤΟ 9/3
ΩΡΑ 15.30

Καρακόνερο: Νηρέας - Αρης

ΚΥΡΙΑΚΗ 10/3
ΩΡΑ 11.00

Αφάντου: ΑΕΡΑ - Απόλλων Καλ.

Καρακόνερο: Α.Ε.Π. - Ευαγόρας

Κοσκινού 13.30: Διγενής - ΑΕ Κάστρο.

ΟΥΔΕΤΕΡΗ ΑΠΟΨΗ

Ο Μανώλης Μαργιέλος σκιαγραφεί την 24η αγωνιστική της Α' Κατηγορίας

Ο μεσοεπιθετικός παίκτης της Ενωσης Ρόδου - Διαγόρα Μανώλης Μαργιέλος μας δίνει τα δικά του προγνωστικά για την 24η αγωνιστική της Α' κατηγορίας Δωδεκανήσου.

ΑΤΡΟΜΗΤΟΣ - ΕΥΑΓΟΡΑΣ (1)

Πιστεύω πως ο Ατρόμητος δύσκολα θα κάνει μια συνεχόμενη εντός έδρας ήττα γιατί μετά θα μπει σε περιπέτειες, αν και απέναντι του θα έχει τον Ευαγόρα που θα παλέψει για την ισοπαλία.

ΔΙΑΓΟΡΑΣ - ΑΣΕΛ (1)

Είναι μεγάλη η διαφορά δυναμικότητας των δύο ομάδων και δε δίνω καμιά ελπίδα στον ΑΣΕΛ. Αλλωστε οι φιλοξενούμενοι μετά τα γνωστά γεγονότα θα παρουσιασθούν με πολλές ελλείψεις.

ΚΛΕΑΝΘΗΣ - ΑΠΟΛΛΩΝ Κ. (1Χ)

Αμφίρροπο παιχνίδι, με ενδιαφέρον μόνο απ' την πλευρά του Κλεάνθη ο οποίος θα τα δώσει όλα για τη νίκη, απέναντι σε έναν αδιάφορο βαθμολογικά Απόλλων Κ. Πιστεύω ότι ο Κλεάνθης βρίσκεται πιο κοντά στους τρεις βαθμούς αφού θα αγωνισθεί με περισσότερο πάθος.

ΦΟΙΒΟΣ - ΔΙΓΕΝΗΣ (1Χ2)

Το ντέρμπι ... των ντέρμπι. Σ' ένα παιχνίδι που κατά 99% θα κριθεί ο τίτλος και μάλιστα ανάμεσα στις δυο κατά γενική ομολογία καλύτερες ομάδες του πρωταθλήματος, οποιαδήποτε πρόβλεψη είναι παρακινδυνευμένη...

ΑΚΟΥΣΙΛΑΟΣ - ΑΣΤΕΡΑΣ Π. (1Χ)



Είναι ένα παιχνίδι στο οποίο ο Ακουσίλαος θα διεκδικήσει με πάθος τη νίκη, ενώ ο Αστέρας Π. θα παλέψει για το βαθμό της ισοπαλίας. Οι γηπεδούχοι θέλουν να διασκεδάσουν τις εντυπώσεις απ' την ήττα τους με 5-0 απ' τον Απόλλωνα Κ.

ΡΟΔΙΑΚΟΣ - ΟΡΦΕΑΣ (2)

Στην μέχρι τώρα πορεία του ο Ορφέας έχει δείξει ότι καθαρίζει εύκολα ή δύσκολα τέτοιου είδους παιχνίδια. Καθώς ο Ροδιακός έχει χάσει κάθε ελπίδα σωτηρίας. Το «2» είναι το μο λογικό αποτέλεσμα.

ΑΣΤΕΡΑΣ Μ. - ΑΓ. ΓΕΩΡΓΙΟΣ (1Χ2)

Το μικρό ντέρμπι της αγωνιστικής. Παιχνίδι ανοιχτό σε κάθε πρόβλεψη, όπως έχουν δείξει στις μέχρι τώρα αναμετρήσεις τους, οι γείτονες Αστέρας - Αγ. Γεώργιος. Θα γίνει μεγάλη μάχη.

ΑΝΤΑΓΟΡΑΣ - ΑΕΡΑ (1)

Πιστεύω πως ο Ανταγόρας θα καταφέρει να πάρει την πολύτιμη νίκη, με τη βοήθεια της δυνατής έδρας του, στην προσπάθειά του να σωθεί απέναντι σ' έναν αδιάφορο ΑΕΡΑ.

ΚΑΛΥΜΝΙΑΚΟΣ - ΗΡΑΚΛΗΣ (1)

Ο Καλυμνιακός που παρουσιάζεται πολύ δυνατός μέσα στο γήπεδό του, θα καταφέρει να πάρει τη νίκη απ' τον φιλότιμο και μαχητικό Ηρακλή. Σίγουρα στην Κάλυμνο καμία ομάδα δεν περνάει ευχάριστα.

ΣΤΑΤΙΣΤΙΚΑ

ΠΕΝΑΛΤΙ

Ομάδα	Υπέρ	Κατά
1. Αγιος Γεώργιος	3	3
2. Α.Ε.Ρ.Α.	4	6
3. Ακουσίλαος	4	6
4. Ανταγόρας	4	2
5. Απόλλων Κ.	2	2
6. Α.Σ.Ε.Λ.	1	6
7. Αστέρας Μ.	8	6
8. Αστέρας Π.	8	7
9. Ατρόμητος	4	-
10. Διαγόρας	-	3
11. Διγενής	4	3
12. Ευαγόρας	5	2
13. Ηρακλής	4	4
14. Καλυμνιακός	3	3
15. Κλεάνθης	4	3
16. Ορφέας	3	5
17. Ροδιακός	3	4
18. Φοίβος	4	2

ΑΣΙΣΤ

Ξύπας	(Φοίβος)	6
Διακοφιλιππής	(Φοίβος)	5
Αναστασίου	(ΑΕΡΑ)	5
Τσαμπανάκης	(Ατρόμητος)	4
Λαγκάνης	(Κλεάνθης)	4
Μουστάκας	(Ορφέας)	3
Πιτσουρδάκης	(Φοίβος)	3
Τσιμέτας	(Φοίβος)	3
Ορφανός	(Απόλλων Κ.)	3
Μαρίνος	(Διγενής)	3
Κούλαρος	(Αστέρας Π.)	3
Σκόρπος	(Αστέρας Π.)	3
Κρητικός	(Διγενής)	3
Σκυλαράκης	(Αγ. Γεώργιος)	3
Καταξενός	(Απόλλων Κ.)	3
Κωστάκης	(Ορφέας)	3

σέντρες & καρφώματα

Εχουν περάσει εφτά μέρες απ' τα γεγονότα στα Μαριτσά κι ακόμη όλη η Ρόδος ασχολείται. Οσοι με βρίσκουν, παίκτες - προπονητές, που το καλοκαίρι τους τα' ρικνα γιατί έβριζαν τους διαιτητές τώρα με μουτζώνουν. Εγώ όμως ακόμα και τώρα τα ίδια πιστεύω. Διαβάστε δίπλα να δείτε τι έγραφα στις ΣκΚ μέρες πριν αρχίσει το πρωτάθλημα (7-9-95) και θα καταλάβετε τι απόψεις είχα, έχω και πόσο δικαιώνομαι τώρα.

Αυτά επάνω είναι γενικά. Τώρα ειδικά για τον Θόδωρο Κουράνο πρέπει να σας ενημερώσω ότι στο παιχνίδι Ατρόμητος Δ. - Αστέρας Μ. μ' έπαιρναν τηλέφωνο και οι δύο πλευρές και μου' λεγαν ότι τους έσφαξε. Διαβάστε λοιπόν (κάτω) αυτό που έγραφα στις 21/2/96 για το συγκεκριμένο παιχνίδι και θα κρίνετε εσείς αν η κριτική μου στο Μαριτσά - ΑΣΕΛ ήταν κακόβουλη και κακόπιστη.

Συμπληρώνοντας και τελειώνοντας με το θέμα πρέπει να πω ότι η συνείδησή μου δεν μου επιτρέπει το μαύρο να το κάνω άσπρο. Ούτε καν να συμβιβαστώ με γκρι... Λάθη υποκειμενικά μπορεί να κάνω. Ανθρωπος είμαι.

σέντρες & καρφώματα 21/2/96

Ρωτάω τους Μασσαρενούς και είναι έξαλλοι.

Μας έκαψε λένε ο Κουράνος.
Ξαναρωτάω τους Διμυλιανούς κι αυτοί έξαλλοι.
Δεν μας άφηνε λέει να μπούμε στην περιοχή.
Αντε τώρα εσύ βγάλε άκρη...
Μπορεί και να' ταν άριστος ο Κουράνος.
Αν δεν δω δεν πιστεύω κανέναν...

σέντρες & καρφώματα 7/9/95

Πρέπει όμως πρώτα οι παίκτες, οι προπονητές και οι παράγοντες να μάθουν να μην αμφισβητούν, να μην δυσπιστούν και να μην είναι προκατειλημμένοι με τους διαιτητές.

Αντίθετα θα πρέπει να αποδέχονται τις όποιες αποφάσεις τους ώστε να μην ξεσηκώνουν με τις αντιδράσεις τους τον φίλαθλο κόσμο, που με το παραμικρό δημιουργεί επεισόδια.

Προϋπόθεση για να γίνει αυτό είναι οι διαιτητές να σφυρίζουν τίμια και με το ίδιο μάτι μέσα - έξω όλες τις ομάδες.

Πιστεύω ακράδαντα ότι αν με πρωτοβουλία της Ε.Π.Σ.Δ ή του οργάνου της διαιτησίας γίνει μια συνάντηση με τα σωματεία και τους διαιτητές θα υπάρξουν θετικά αποτελέσματα.

Αν δηλαδή διαιτητές προπονητές και παράγοντες παραβρεθούν σε μια αίθουσα όπου θα γίνει μια συζήτηση με παράλληλο σεμινάριο διαιτησίας σίγουρα θα βοηθήσει...

Είναι σημαντικό όλοι οι διαιτητές να έχουν «κοινή γραμμή» στον τρόπο που θα σφυρίζουν ώστε να γνωρίζει ο καθένας τι θα αντιμετωπίσει στο πρωτάθλημα.

Δεν μπορεί δηλαδή σε μια φάση ο «Χ» διαιτητής να δίνει κίτρινη κάρτα και ο «Ψ» κόκκινη.

Αυτό θα διευκρινιστεί στη συνάντηση - αν γίνει - Να ξέρω δηλαδή κι εγώ πως θα κρίνω έναν διαιτητή, όχι να τον βρίζουν αόριστα...

Μέρες για να οργανωθεί μια τέτοια συνάντηση υπάρχουν. Αλλοθι δεν υπάρχουν...

Οποιος αργότερα μου πει ότι έγινα μάντης κακών θα έχει άδικο.

Δεν είναι ασήμαντη μια τέτοια συνάντηση κι ας τη λάβουν σοβαρά οι υπεύθυνοι που θέλουν πραγματικά την ομαλή διεξαγωγή του φετινού πρωταθλήματος.

ΣΤΙΒΟΣ

ΤΟ ΑΓΩΝΙΣΤΙΚΟ ΚΑΛΕΝΤΑΡΙ ΜΑΡΤΙΟΥ - ΑΠΡΙΛΙΟΥ

Μέσα στο δίμηνο του Μαρτίου - Απριλίου ολοκληρώνονται τα Διασ/κά Πρωτ/τα Στίβου για τα σωματεία της Δωδ/σου. Το ξεκίνημα θα γίνει με το Τρίαθλο στην κατηγορία ΠΠ-ΠΚ Β', την πιο μικρή κατηγορία από πλευράς ηλικίας (1983-84). Οι αγώνες αυτοί, θα διεξαχθούν κατά νησιά (Ρόδο - Κω - Κάλυμνο - Λέρο) στις 9/3/1996, ημέρα Σάββατο.

Στις 23/3 ημέρα Σάββατο προβλέπεται η διεξαγωγή του Τετράθλου ΠΠ-ΠΚ Α' στο στάδιο στίβου της Ρόδου.

Στις 30/3 ημέρα Σάββατο προβλέπεται η διεξαγωγή του Διασ/κού, Πρωτ/τος Στίβου ΠΠ - ΠΚ Α' στο στάδιο στίβου της Ρόδου.

Τον μήνα Απρίλιο έχουμε:

Στις 20-21/4, ημέρες Σάββατο και Κυριακή, το Διασ/κό Πρωτ/μα στην κατηγορία Ανδρών - Γυναικών (Α' φάση).

Και στις 27/4, ημέρα Σάββατο, το Διασ/κό Πρωτ/μά Στίβου Παίδων - Κορασίδων στη Ρόδο.

Για λόγους διευκόλυνσης των μικρών αθλητών των σωματείων της Ρόδου, το Τρίαθλο του προσεχούς Σαββάτου (9/3), θα διεξαχθεί απόγευμα αντί πρωία, με ώρα έναρξης 16.30, στο Στάδιο Στίβου «Ο ΔΙΑΓΟΡΑΣ».

Ο ΥΓΕΙΑΣ ΕΥΧΑΡΙΣΤΕΙ

Ο Γ.Α.Σ. Ρόδου «Η ΥΓΕΙΑ» ευχαριστεί θερμά τα ζαχαροπλαστεία «ΣΤΑΝΗ» για τη νέα προσφορά που έκαναν και πάλι στον σύλλογο με την αγορά πενήντα (50) αθλητικών φορμών, αξίας 600.000 δρχ.

Ευχόμαστε τέτοιες ενέργειες να συνεχιστούν και στο μέλλον για το καλό του κλασικού αθλητισμού.

ΕΜΠΟΡΟΜΠΕΤΟΝ Α.Ε.
Συνέπεια - Αμεση εξυπηρέτηση - Υψηλή ποιότητα
ΑΝΩΝΥΜΗ ΒΙΟΜΗΧΑΝΙΚΗ - ΕΜΠΟΡΙΚΗ ΕΤΑΙΡΕΙΑ ΕΤΟΙΜΟΥ ΣΚΥΡΟΔΕΜΑΤΟΣ & ΟΙΚΟΔΟΜΙΚΩΝ ΥΛΙΚΩΝ
ΚΑΝΔΙΛΙ 851 01 ΙΑΛΥΣΟΣ - ΡΟΔΟΣ ΤΗΛ.: (0241) 91.093, 91.092, 92.213 - FAX: (0241) 92.213



Η ΛΥΤΡΩΣΗ ΤΗΣ ΔΩΔΕΚΑΝΗΣΟΥ
ΚΑΙ Η ΠΑΡΟΥΣΙΑ ΤΟΥ ΒΕΝΕΤΟΚΛΕΙΟΥ

ΜΕΡΟΣ 2ον

ΤΟΥ ΓΕΩΡΓΙΟΥ ΧΡ. ΜΠΑΡΔΟΥ ΓΥΜΝΑΣΙΑΡΧΗ ΤΟΥ ΒΕΝΕΤΟΚΛΕΙΟΥ

Ο Σύλλογος των καθηγητών του Βενετοκλείου υπό την προεδρία του Γυμνασιάρχη Χριστόδουλου Παπαχριστοδούλου, συνεδριάζοντας στις 3 Απριλίου 1947, αποτυπώνει μέσα σε λίγες γραμμές στο πρακτικό του, το πνεύμα της απελευθέρωσης των νησιών μας, υπογραμμίζοντας ότι η 31 Μαρτίου 1947, ημέρα της ύψωσης της Ελληνικής Σημαίας, αποτελεί την σταθερή ιστορική αφετηρία που θα οδηγεί στο απώτερο μέλλον την τιμητική πομπή των Δωδεκανησίων προς τα μεγάλα πεπρωμένα του Εθνους μας. Η πράξη αυτή φέρει τον αριθμόν 5η, ημερομηνία συνεδρίασης την 3η Απριλίου 1947 και υπογράφεται από τον τότε Γυμνασιάρχη του Βενετοκλείου Χριστόδουλο Παπαχριστοδούλου και από τους παρόντες καθηγητές - Κωνσταντάκη, Κουντράκη, Παπαμανώλη, Σαρούκο, Παπαζαχαρίου - είναι δε η παρακάτω:

Πράξις 5η
Συνεδρία 3/4/47

Παρόντων πάντων των καθηγητών εγένετο συνεδρία σήμερον την 3ην Απριλίου 1947 υπό την προεδρία του γυμνασιάρχου κ. Παπαχριστοδούλου.

Εκφράζεται η χαρά πάντων δια το ιστορικόν γεγονός της επισήμου αναρτήσεως της ελληνικής σημαίας επί του Διοικητηρίου Ρόδου κατά την 31η Μαρτίου, πράγμα το οποίον σημαίνει ότι λαμβάνει τέλος η μακρά δουλεία εξ και πλέον αιώνων, ήτις επίεζε τας προσφιλείς μας νήσους, και εντός ολίγου θα λάβει χώραν και η τυπική ενσωμάτωσις των μετά της μητρός πατρίδος και ούτως εκπληρούνται οι προαιώνιοι πόθοι των νησιωτών μας. Εν τω μεταξύ αναγνώσκονται διάφορα τηλεγραφήματα των καθηγητών και μαθητών του Παγκυπρίου γυμνασίου, του γυμνασίου Αμμοχώστου και του καθ. κ. Ν. Νικολάου δια των οποίων μας συγχαίρουν δια την ανάληψιν της εξουσίας εν Δωδεκανήσω υπό των Ελληνικών Αρχών και εύχονται ταχείαν απελευθέρωσιν της Ελληνικής Κύπρου. Συγχαρητήριον τηλεγράφημα επίσης επί τω μεγάλω γεγονότι απέστειλε το Γυμνάσιον Ζακύνθου. Ο Σύλλογος ευχαριστεί θερμώς άπαντες και αποφασίζει όπως γίνη απάντησις υπό το αυτό πνεύμα. Κατόπιν ο καθ. Σύλλογος αποφασίζει όπως αποσταλή εις την Α.Μ. τον βασιλέα Παύλον επί τη αναρρήσει του εις τον θρόνον το εξής τηλεγράφημα:

Α.Μ. βασιλέα Παύλον Α'
Ανάκτορα - Αθήνας
Καθηγ. Σύλλογος Βεν. Γυμνασίου Ρόδου εκφράζει θερμά αυτού συγχαρητήρια υμ. Μ. επί αναρρήσει ενδόξου θρόνου Ελλάδος, ευχόμενος υμ. βασιλεία ολοκληρώσιν άπαν ελληνικόν έθνος.

Μεθ' ο λύεται η συνεδρία
Εν Ρόδω τη 3-4-47
Ο Γυμνασιάρχης
Παπαχριστοδούλου
Οι καθηγταί
Κωνσταντάκης
Κουντράκης
Παπαμανώλης
Σαρούκος
Παπαζαχαρίου

Στην Πράξη αυτή του Συλλόγου των καθηγητών του Βενετοκλείου, μεταξύ των άλλων αναφέρονται και τα εξής: «Εν τω μεταξύ αναγιγνώσκονται διάφορα τηλεγραφήματα των καθηγητών και μαθητών του Παγκυπρίου Γυμνασίου, του Γυμνασίου Αμμοχώστου και του καθ. κ. Ν. Νικολάου δια των οποίων μας συγχαίρουν δια την ανάληψιν της εξουσίας εν Δωδεκανήσω υπό των Ελληνικών Αρχών και εύχονται ταχείαν απελευθέρωσιν της Ελληνικής Κύπρου. Συγχαρητήριον τηλεγράφημα επίσης επί τω μεγάλω γεγονότι απέστειλε το Γυμνάσιον Ζακύνθου.

Ο Σύλλογος ευχαριστεί θερμώς άπαντες και αποφασίζει όπως γίνη απάντησις υπό το αυτό πνεύμα. (Πράξη 5/3-4-1947).

Από τα μνημονευόμενα συγχαρητήρια τηλεγραφήματα που πήρε το Βενετόκλειο Γυμνάσιο για το γεγονός της ανάληψης της διοίκησης της Δωδ/νήσου από τις Ελληνικές Αρχές καθώς και από τις απαντήσεις ευχαριστίας στους αποστολείς, δεν σώζεται κανένα - τίποτα - στο αρχείο του Βενετοκλείου.

Από τον γράφοντα, έγινε προσπάθεια εξεύρεσης των τηλεγραφημάτων αυτών, δυστυχώς, μόνο το Παγκύπριο Γυμνάσιο μας απάντησε. Με τη βοήθεια δε του εξαίρετου συναδέλφου καθηγητή του Λυκείου Ακροπόλεως Λευκωσίας, κυρίου Λουκά Λουϊζίδη, κατορθώθη να βρεθούν τα εν λόγω τηλεγραφήματα στο αρχείο του Παγκύπριου Γυμνασίου, ύστερα από πενήντα χρόνια, μισό αιώνα.

Με ευχαριστήρια επιστολή μου, συγχάρηκα τους υπεύθυνους του Παγκύπριου Γυμνασίου Λευκωσίας για το πράγματι, ως φαίνεται, άριστο και ταξινομημένο Αρχείο τους και για τη γρήγορη εξυπηρέτησή τους. Ως Γυμνασιάρχης αισθάνομαι ντροπή και λύπη, χωρίς να απαλλάσσω και τον εαυτό μου από την ευθύνη για τα δικά μας αρχεία, όταν τόσο σημαντικά ιστορικά ντοκουμέντα που σχετίζονται με ιστορικούς σταθμούς της πατρίδας μας δεν φυλάσσονται και δε διατηρούνται.

Νομίζω, πως είναι πια καιρός να οργανωθούν τα διάφορα ιστορικά και λαογραφικά - πολιτιστικά αρχεία της πόλης μας, εξασφαλίζοντας πρώτα απ' όλα κατάλληλους χώρους, κατάλληλους, και απαραίτητους εξοπλισμούς με ειδικευμένο προσωπικό, κάτω από την καθοδήγηση έμπειρων ανθρώπων που διαθέτουν και γνώσεις και προπάντων μεράκι γι' αυτές τις δουλειές. Η Ρόδος διαθέτει τεράστιο υλικό ιδίως στις ιδιωτικές συλλογές, για το οποίο μέχρι σήμερα δεν έγινε καμία προσπάθεια περισυλλογής του και αξιολόγησής του.

Το Ιστορικό και Λαογραφικό μας Αρχείο, στεγάζεται σε χώρο μ' ένα υπάλληλο την κ. Δανάη Κυριακίδου και βοηθούμενη από τον πρόσφατα διορισμένο συνάδελφο Γυμνασιάρχη Ι. Γιάκρα, που γνωρίζει από ταξινομήσεις ως πρώην βιβλιοθηκάριος, αγωνίζονται μέσα, σ' αυτό το μικρό χώρο να βρουν άκρη!

Πολυπληθείς ιστορικοί και λαογραφικοί θησαυροί, κλεισμένοι μέσα σε μπαούλα, αταξινόμητοι, λόγω στενότητας χώρου, περιμένουν ή την έκθεσή τους ή την καταστροφή τους από το χρόνο.

Μέσα σ' αυτό το περιβάλλον ο ερευνητής δεν μπορεί να φάχνει, με αποτέλεσμα κάθε του ερευνητική προσπάθεια ή να εγκαταλείπεται ή να μένει ημιτελής και αναπόδεικτη.

Δεν μπορούμεν, όμως, από την άλλη πλευρά να μην επαινέσουμε την ανακαίνιση της βιβλιοθήκης μας και να μην συγχαρούμε το Δ.Σ. και το διευθυντή της Αντώνη Αγγελή για τη δημιουργία του άριστου περιβάλλοντος του αναγνωστηρίου, ως και για την ταξινόμηση των βιβλίων και του ενημερωμένου ευρετηρίου της. Βέβαια διαθέτει χώρους οι οποίοι παρέχουν τις δυνατότητες ανακαίνισης και εκσυγχρονισμού, αλλά γιατί να μη δοθούν παρόμοιοι χώροι και στο Ιστορικό και Λαογραφικό Αρχείο μας από αυτούς που διαθέτει η πόλη μας για να μπορέσει να αναπτυχθεί; Προσωπικά, είμαι πρόθυμος να βοηθήσω στην ταξινόμηση, αν αυτό μου ζητηθεί, και πιστεύω πως και άλλοι πολλοί που γνωρίζουν το πρόβλημα θα προσφερθούν για το σκοπό αυτό.

Το ευχόμαστε και το περιμένουμε.

Υστερα από την παρένθεση αυτή, επιστρέφουμε στη συνέχεια του θέματός μας.

Το Παγκύπριο Γυμνάσιο απέστειλε τα παρακάτω τρία τηλεγραφήματα, από 1ης μέχρις 3ης Μαρτίου 1947:

Το πρώτο στο Βενετόκλειο Γυμνάσιο Ρόδου το κείμενο του οποίου είναι:

«Προς το Βενετόκλειο Γυμνάσιο Ρόδου. Καθηγητάι, μαθηταί και μαθήτριαι Παγκυπρίου Γυμνασίαου συγχαίρουσι καθηγητάς και μαθητάς επί ευτυχεί γεγονότι, αναλήψεως και Ελληνικών Αρχών Διοικήσεως, αύθις και τερματισμό μακραίωνος Δουλείας Δωδ/σου. Αναμένοντες πανηγυρήσωμεν συντόμως και ελευθερίαν Ελληνικής Κύπρου.

Σπυριδάκης Γυμνασιάρχης.

Το δεύτερο στο Ναύαρχο Ιωαννίδη, πρώτον στρατιωτικόν Διοικητήν Δωδ/νήσου.

«Προς τον Ναύαρχον Ιωαννίδην Στρατιωτικόν Διοικητήν Δωδ/σου Ρόδον.

Καθηγαταί, Μαθηταί και Μαθήτριαι Παγκυπρίου Γυμνασίου συγχαίρουσι Λαόν Δωδεκανήσου επί ευτυχεί γεγονότι Διοικήσεως υπό Ελληνικών Αρχών και εύχονται χαιρετήσωσι προσεχώς ανάλογον γεγονός εις Ελληνικήν Κύπρον.

Σπυριδάκης Γυμνασιάρχης.

Και το τρίτο, στον τότε Πρωθυπουργό της Ελλάδας Μάξιμον, έχει δε ως εξής:

«Εξοχότατον Πρωθυπουργόν
Μάξιμον Αθήνας

Καθηγηταί, Μαθηταί, Μαθήτριαι Παγκυπρίου Γυμνασίου συγχαίρουσιν ολοψύχως επί αναλήψει διοικήσεως, Δωδεκανήσου υπό Ελληνικών Αρχών και αναμένωσι εορτάσωσι σύντομον απελευθέρωσιν Ελληνικής Κύπρου. Σπυριδάκης Γυμνασιάρχης.

Από τις απαντήσεις των παραληπτών των παραπάνω τηλεγραφημάτων μας στάλθηκε μόνο του Βενετοκλείου Γυμνασίου, η οποία είναι η παρακάτω:

«Προς το Παγκύπριο Γυμνάσιο Λευκωσίας.

Καθηγηταί, Μαθηταί, Μαθήτριαι, Βενετοκλείου Γυμνασίου, ευχαριστούν θερμώς καθηγητάς, Μαθητάς Παγκυπρίου Γυμνασίου δια συμμετοχήν Μεγάλην εορτήν μας, ευχόμενοι συνεορτάσωμεν συντόμως απελευθέρωσιν αδελφής Κύπρου».

Παπαχριστοδούλου Γυμνασιάρχης. Δυστυχώς, όπως τονίσαμε και πιο πάνω επείδη δεν κατέστη δυνατόν να επικοινωνήσουμε με το Γυμνάσιο Αμμοχώστου, το οποίον ως γνωστόν βρίσκεται στα κατεχόμενα εδάφη της Κύπρου, αλλά ούτε και με το Γυμνάσιο Ζακύνθου που αναφέρεται στο πρακτικό, επειδή δεν γνωρίζουμε ποιο είναι από τα υπάρχοντα σήμερα, θα αρκεστούμε προς το παρόν μόνο σ' αυτά τα ντοκουμέντα, χωρίς όμως και να σταματήσουμε την έρευνά μας και για τα υπόλοιπα την εξεύρεση των οποίων δεν αποκλείουμε. Την πίστη αυτή του Βενετοκλείου Γυμν. για την ανατολή της ελευθερίας θέρμαινε η ανάμνηση του λαμπρού παρελθόντος την οποία ενίσχυε το πλήθος των παραδόσεων «απ' των προγόνων τάφθαρτα βιβλία, που δείχνουν τα πανάρχαια μεγαλεία» κατά τον ποιητή.

Η Ρόδος και γενικότερα η Δωδεκάνησος είναι από τις περιφέρειες της Ελλάδας που πρόσφεραν πολύ στη διαμόρφωση του Ελληνικού, Ευρωπαϊκού και Παγκόσμιου πολιτισμού. Η Ρόδος υπήρξε η πατρίδα του Μέμνονα στρατηγού του Δαρείου, ο οποίος με στρατηγική επιδεξιότητα αντιστάθηκε κατά του Μεγάλου Αλεξάνδρου. Ακόμα η Ρόδος φημιζόταν για τους καλλιτέχνες της , τους φιλοσόφους και ποιητές της. Ο ζωγράφος Πρωτογένης, ο γλύπτης Χάρης ο Λίνδιος, οι στωϊκοί φιλόσοφοι Κλεόβουλος ο Λίνδιος που πρόσφερε στην ανθρωπότητά το «Μέτρον Αριστον» και ο Παναίτιος ήσαν Ρόδιοι. Ο δε διάσημος ρήτορας Αισχίνης και ο ποιητής Απολλώνιος έγιναν πολίτες της Ρόδου. Αρκεί ακόμα να αναφέρουμε τον Ιπποκράτη και το Ασκληπιείο της Κω, όπου γεννήθηκε η Ιατρική επιστήμη, τη Σχολή Ρητορικής της Ρόδου όπου φοίτησαν διακεκριμένοι πνευματικοί άνδρες, τον «Ροδίων Νόμον Ναυτικόν» την βάση του Ναυτικού Δικαίου ακόμα και σήμερα. Η Δωδεκάνησος λοιπόν μετά το 1948, μέσα στην θαλπωρή της μητρικής αγκάλης και κάτω από την πνοή των φιλελεύθερων θεσμών της, μέσα στην αισιόδοξη ατμόσφαιρα της ευμένειας και της στοργικής μέριμνας των εκάστοτε Ελληνικών Κυβερνήσεων, αναλαμβάνει από το χρόνιο οικονομικό, πνευματικό και ψυχικό μαρασμό της. Επουλώνει προοδευτικά τα βαθιά της τραύματα και βαδίζει σταθερά προς τους ασφαλείς δρόμους της ευημερίας της προόδου και των ελεύθερων θεσμών. «Ο δρόμος της είναι ελεύθερος και ανοικτός εις όλους τους τομείς της ανθρώπινης δράσεως η δε προνομιούχος γεωγραφική θέσις της, το γλυκύ και εύκρατο κλίμα της, ο διαυγής και καθαρός ορίζων της, αι γεωγραφικαί ακταί της, τα ειδυλλιακά τοπία της, η ηπιότης, ευπροσηγορία και πραότης των κατοίκων της τείνουν να προσδώσουν εις αυτήν προνομιούχον θέσιν μέσα εις το σύνολον της Εθνικής οικογένειας και να την καταστήσουν τόπον ιερόν προσκυνήματος παντός ελευθέρου ανθρώπου, όστις έρχεται να στέψει με τον ατίμητον του θαμασμού του στέφανον, την αθάνατον μορφήν της, δια να παραμείνει του λοιπού εις τους λαούς το σύμβολον της σταθερός πίστεως εις τους ακαταλύτους νόμους του εθνικού πιστεύω, νόμους τους οποίους «Ουθ' ο παν-δαμάτωρ χρόνος αιρεί, αυθ' α ακάματα θεόντες μήνες», δηλ. ούτε ο χρόνος που δαμάζει τα πάντα καταλύει ούτε οι ακούραστοι μήνες που τρέχουν, «ίνα την Σοφόκλειον ρήτραν μεταχειριστώ». (Από ομιλία του Γυμνασιάρχη Δημ. Κοτζιά στις 7 Μαρτίου 1956). Τούτο το βάρος φέρνουμε στους ώμους μας εμείς σήμερα και τότε μόνο θα είμαστε άξιοι των προγόνων μας και όλων εκείνων που έδωσαν το αίμα τους και εκείνων που συντέλεσαν στην άνθιση του τόπου μας, όταν φροντίσουμε να αξιοποιήσουμε όλην αυτήν την προσφορά για να αντιμετωπίσουμε τήν προκλητικότητα του Τουρκικού επεκτατισμού, τη μειονεκτική θέση της Ελλάδας μέσα στην Ενωμένη Ευρώπη και την υποκριτική στάση των «φίλων» και «συμμάχων» μας. Οι θυσίες και οι αγώνες των Δωδεκανησίων απέδειξαν πως τα μεγάλα έργα χρειάζονται πάνω απ' όλα ψυχή και όραμα και πως οι Ελληνες μονιασμένοι πετυχαίνουν το ακατόρθωτο. Το μήνυμα αυτό, ας το κρατήσουμε στις κρίσιμες και δύσκολες στιγμές που σήμερα περνά το έθνος μας για την υπόστασή του. Ενωμένοι σ' ένα αδιάσπαστο αδελφικό δεσμό να καταστήσουμε γνωστό στους γείτονές μας, πως το ηρωικό αίμα των παιδιών της Δωδεκανήσου είναι η ορμητική λάβα της οποίας η απειλητική και ακάθεκτη ροή θα εξαφανίσει τους παραβάτες των ανθρώπινων δικαιωμάτων και τους αμφισβητίες του Διεθνούς Δικαίου τα οποία καθαγιάσθηκαν με αίμα πολλών εκατομμυρίων ανθρώπων τόσων αιώνων, και ότι καμιά ανθρώπινη δύναμη δεν είναι ικανή να σταματήσει την ροή των πεπρωμένων του Ελληνικού Εθνους.

Η Ελλάδα θέλει να ζήσει και θα ζήσει.
Φωτιά στα στήθη, λεβέντες όλοι
με περηφάνεια στην καρδιά,
κτυπάτε σκλάβοι, πυρό το βόλι,
ξεσπαθωθείτε, εμπρός παιδιά.
Ολοι με καρδιά
των Δώδεκα νησιών λιοντάρια,
ζήτω η Λευτεριά
βροντοφωνάχτε παλικάρια
(Από τον Θούριον των Δωδεκανησίων πολεμιστών του Μάρκου Μ. Κούβα).

Μάρτιος 1996
Γεώργιος Χρ. Μπάρδος

Στιγμιότυπο από την Ενσωμάτωση





















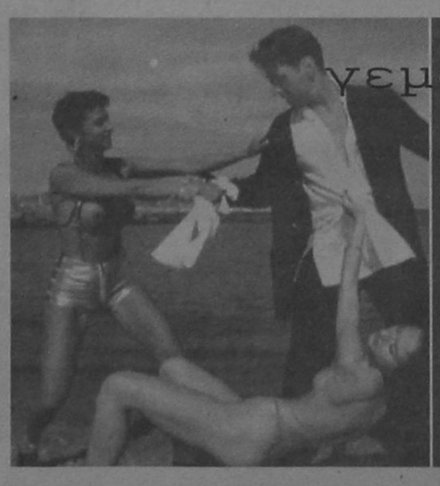



ΤΟΥΡΙΣΜΟΣ

35ΩΡΟ : ΣΗΜΕΙΟ ΤΡΙΒΗΣ ΞΕΝΟΔΟΧΩΝ - ΕΡΓΑΖΟΜΕΝΩΝ

Ενώ οι διαπραγματεύσεις για τη νέα Εθνική Συλλογική Σύμβαση Εργασίας μεταξύ ΣΕΒ και ΓΣΕΕ συνεχίζονται, το αίτημα των εργαζομένων για 35 ώρες εργασίας χωρίς μείωση των αποδοχών τους προκάλεσε την έντονη αντίδραση των ξενοδόχων, που θεωρούν ότι η επιβολή του θα επιφέρει την οικονομική καταστροφή χιλιάδων τουριστικών επιχειρήσεων. Οι εργαζόμενοι υποστηρίζουν από την πλευρά τους ότι το 35ωρο θα οδηγούσε σε μείωση της ανεργίας, που είναι ιδιαίτερα αυξημένη στον τουριστικό κλάδο. Αν κρίνουμε από τις τοποθετήσεις των δύο πλευρών, γίνεται σαφές ότι το ζήτημα της μείωσης των ωρών εργασίας δημιουργεί ένα χάσμα που θα παραμείνει αγεφύρωτο.

ΞΕΝΟΔΟΧΟΙ: ΤΟ ΩΡΑΡΙΟ ΔΥΝΑΜΙΤΙΖΕΙ ΤΑ ΘΕΜΕΛΙΑ ΤΟΥ ΚΛΑΔΟΥ

Ο πρόεδρος του Ξενοδοχειακού Επιμελητηρίου, κ. Α. Διβάνης, σε έγγραφό του προς τα αρμόδια υπουργεία, τονίζει ότι η μείωση των ωρών εργασίας θα λειτουργήσει διαλυτικά στη φάση ανασυγκρότησης της οικονομίας, που απαιτεί αύξηση παραγωγικότητας και μείωση δαπανών. Ειδικότερα για τις ξενοδοχειακές επιχειρήσεις, η μείωση των ωρών εργασίας δυναμιτίζει τα θεμέλια του κλάδου, καθώς θα παρασύρει χιλιάδες επιχειρήσεις σε οικονομικό αφανισμό, αφού ήδη το κόστος λειτουργίας τους είναι εξαιρετικά υψηλό. Ο κλάδος, τονίζει ο κ. Διβάνης, κρούει τον κώδωνα του κινδύνου τόσο στους αρμόδιους υπουργούς, όσο και στους εργαζόμενους ότι τα εθνικά οικονομικά δεδομένα σε συνάρτηση με το πρόγραμμα σύγκλισης δεν αφήνουν περιθώρια για πειραματισμούς και χαλαρή πολιτική σχετικά με το χρόνο εργασίας. Ο κ. Διβάνης αναφέρει σαν παράδειγμα προηγμένες οικονομικά χώρες, όπου εφαρμόστηκε περιστασιακά το εν λόγω μέτρο και αποδείχθηκε ότι η μείωση των ωρών εργασίας δεν οδηγεί υποχρεωτικά σε μείωση της ανεργίας. Ο ξενοδοχειακός κλάδος, καταλήγει ο πρόεδρος του Ξ.Ε.Ε, διαμηνύει ότι η μείωση των ωρών εργασίας σε παραγωγικούς κλάδους, όπου η φυσική παρουσία του εργαζομένου στον εργασιακό χώρο αποτελεί την sine qua non προϋπόθεση για την υπόσταση της ίδιας της επιχείρησης, θα αποτελέσει σοβαρότατο πλήγμα για τον ελληνικό τουρισμό. Οι ανταγωνίστριες χώρες στη Μεσόγειο (Τουρκία, Β. Αφρική) ήδη αντεπιτίθενται στη διεθνή τουριστική αγορά, λόγω ακριβώς του φθηνού δυναμικού που διαθέτουν, προσφέροντας σε πολύ χαμηλές τιμές το τουριστικό τους προϊόν.

Από την πλευρά του ο Σ.Ε.Τ.Ε., σε ανακοίνωσή του δηλώνει ότι η μείωση των ωρών εργασίας, χωρίς παράλληλη μείωση των αποδοχών, περικλείει σοβαρούς κινδύνους χειροτέρευσης της θέσης των ελληνικών τουριστικών επιχειρήσεων στη διεθνή αγορά, με πτώση της ανταγωνιστικότητας του ελληνικού προϊόντος. Ο Σ.Ε.Τ.Ε. τονίζει ότι η λήψη των όποιων μέτρων δεν θα πρέπει να επιβαρύνει το κόστος των τουριστικών επιχειρήσεων της Ελλάδας, που είναι σαφώς υψηλότερο από άλλες ανταγωνίστριες χώρες της ευρύτερης περιοχής της Μεσογείου. Στην ίδια ανακοίνωση ο Σύνδεσμος επισημαίνει ότι η αύξηση της απασχόλησης στον τουριστικό τομέα θα πρέπει να αντιμετωπιστεί μέσα από την επιμήκυνση της τουριστικής περιόδου την ποιοτική αναβάθμιση του ελληνικού τουρισμού, ιδαίτερα στον τομέα της επιμόρφωσης των εργαζομένων. Ο Σ.Ε.Τ.Ε., τέλος, τονίζει ότι η ανεργία, που αποτελεί ένα από τα μεγαλύτερα κοινωνικά προβλήματα, θα πρέπει να αποτελέσει μια από τις κύριες προτεραιότητες της Πολιτείας, σε συνεννόηση με τους φορείς του ιδιωτικού τομέα και των εργαζομένων.

Ο πρόεδρος της Πανελλήνιας Ομοσπονδίας Ξενοδόχων, κ. Β. Πλεύρης, τονίζει ότι η μείωση των ωρών εργασίας θα συρρικνώσει ακόμα περισσότερο το εισόδημα των εργαζομένων. Οι ξενοδοχοϋπάλληλοι έχουν ενσωματώσει το αίτημα για 35ωρο στο σχέδιο της συλλογικής σύμβασης που ζητούν από τις εργοδοτικές οργανώσεις (άρθρο 9).

Ο γραμματέας του Σωματείου Ξενοδοχοϋπαλλήλων, κ. Πέτρος Κάτσικας, θεωρεί το 35ωρο λύση που θα μειώσει την ανεργία που μαστίζει τον κλάδο, ιδαιίτερα το χειμώνα. Τόνισε ότι το πρόβλημα είναι ιδιαίτερα οξυμμένο στην Αθήνα, αλλά το ακριβές ποσοστό της ανεργίας είναι δύσκολο να υπολογιστεί, γιατί είναι πολλοί οι εκτάκτως εργαζόμενοι που δεν είναι εγγεγραμμένοι στις καρτέλες ανεργίας του ΟΑΕΔ. Ο κ. Κάτσικας τονίζει ότι η διεκδίκηση του ωραρίου δεν είναι μέτρο που αποσκοπεί στην οικονομική εξόντωση των ξενοδόχων, αλλά είναι δίκαιο αίτημα όλων των Ελλήνων εργαζομένων. Επισημαίνει ότι θα πρέπει να υπάρξουν άμεσα μέτρα δράσης από όλους τους εργαζομένους του κλάδου για τη διεκδίκηση σταθερής απασχόλησης, ικανοποιητικών συλλογικών συμβάσεων εργασίας και μείωσης των ωρών χωρίς μείωση των αποδοχών.

> «Η ΔΙΕΚΔΙΚΗΣΗ ΤΟΥ ΩΡΑΡΙΟΥ ΔΕΝ ΕΙΝΑΙ ΜΕΤΡΟ ΠΟΥ ΑΠΟΣΚΟΠΕΙ ΣΤΗΝ ΟΙΚΟΝΟΜΙΚΗ ΕΞΟΝΤΩΣΗ ΤΩΝ ΞΕΝΟΔΟΧΩΝ, ΑΛΛΑ ΕΙΝΑΙ ΔΙΚΑΙΟ ΑΙΤΗΜΑ ΟΛΩΝ ΤΩΝ ΕΛΛΗΝΩΝ ΕΡΓΑΖΟΜΕΝΩΝ. ΘΑ ΠΡΕΠΕΙ ΝΑ ΥΠΑΡΞΟΥΝ ΑΜΕΣΑ ΜΕΤΡΑ ΔΡΑΣΗΣ ΑΠΟ ΟΛΟΥΣ ΤΟΥΣ ΕΡΓΑΖΟΜΕΝΟΥΣ ΤΟΥ ΚΛΑΔΟΥ ΓΙΑ ΤΗ ΔΙΕΚΔΙΚΗΣΗ ΣΤΑΘΕΡΗΣ ΑΠΑΣΧΟΛΗΣΗΣ, ΙΚΑΝΟΠΟΙΗΤΙΚΩΝ ΣΥΛΛΟΓΙΚΩΝ ΣΥΜΒΑΣΕΩΝ ΕΡΓΑΣΙΑΣ ΚΑΙ ΜΕΙΩΣΗΣ ΤΩΝ ΩΡΩΝ ΧΩΡΙΣ ΜΕΙΩΣΗ ΤΩΝ ΑΠΟΔΟΧΩΝ».

ΝΕΑ ΔΗΜΟΚΡΑΤΙΑ: ΘΑ ΥΠΟΒΑΘΜΙΣΤΕΙ Η ΑΝΤΑΓΩΝΙΣΤΙΚΟΤΗΤΑ

Ο βουλευτής Κέρκυρας και πρόεδρος της Ο.Κ.Ε. Τουρισμού της Νέας Δημοκρατίας κ. Αλέκος Δεσύλλας, δηλώνει σχετικά με την πιθανότητα εφαρμογής του 35ώρου στις τουριστικές επιχειρήσεις: «Είναι γεγονός ότι το τουριστικό μας προϊόν έχει σήμερα σημαντικό πρόβλημα ανταγωνιστικότητας, που οφείλεται κυρίως στις υψηλές τιμές των τουριστικών μας πακέτων, σε σχέση με τις αντίστοιχες τιμές των ανταγωνιστριών μας χωρών της Μεσογείου, της Βορείου Αφρικής, της Τουρκίας κ.ά., οι οποίες ως γνωστόν έχουν χαμηλότερες αμοιβές στην απασχόληση και στη μειωμένη αντιστοιχία τιμών και ποιότητας σε άλλες ανταγωνίστριές μας στον τουρισμό χώρες, όπως Ισπανία, Ιταλία κ.ά.

Ειδικότερα, η υπάρχουσα αναντιστοιχία τιμών και ποιότητας των παρεχομένων υπηρεσιών, που οφείλεται εκτός άλλων και στην εποχικότητα των τουριστικών επαγγελμάτων, της οποίας η διάρκεια συνεχώς μειώνεται τα τελευταία χρόνια, με τα 2/3 και πλέον των αφίξεων να συγκεντρώνονται από Ιούνιο μέχρι Σεπτέμβριο, είναι επόμενο να επιδρά αρνητικά στην ανταγωνιστικότητα του τουριστικού μας προϊόντος.

Δίχως να διαφαίνονται στον ορίζοντα τάσεις βελτίωσης, αφού η εποχικότητα και η αβεβαιότητα στην απασχόληση μειώνουν τη δυνατότητα των εργαζομένων στον τουρισμό να αποκτήσουν επαρκή ειδίκευση, σε μία εποχή μάλιστα που οι απαιτήσεις του τουρίστα καταναλωτή, όσον αφορά την ποιότητα των προσφερομένων υπηρεσιών, συνεχώς αυξάνονται.

Συγχρόνως η εποχικότητα και η αβεβαιότητα αυτή στην απασχόληση είναι οι βασικές αιτίες που σήμερα απασχολούνται στον τουρισμό, υψηλά ποσοστά γυναικών, νέων και γενικά μη ειδικευμένων σε επαρκή βαθμό εργαζομένων. Ποσοστά που συνεχίζουν ν' αυξάνουν με την παράλληλη αύξηση της τουριστικής κατανάλωσης σε ταχύτερους ρυθμούς από ό,τι σε άλλες οικονομικές δραστηριότητες.

Η βελτίωση όμως της παραγωγικότητας του τουριστικού μας προϊόντος, με δεδομένες τις αδυναμίες μας στον τομέα των υποδομών, εξαρτάται σε σημαντικό βαθμό από τη εν γένει απόδοση των εργαζομένων στον τουρισμό.

Οι υπάρχουσες σήμερα σημαντικές ελλείψεις στον τομεά της εκπαίδευσης, κατάρτισης και επιμόρφωσης δεν προδιαγράφουν για το προσεχές τουλάχιστον μέλλον προοπτικές βελτίωσης της απόδοσής των.

Η ποιοτική και παραγωγική απόδοσή των θα μπορούσε ουσιαστικά να βελτιωθεί με εκπαιδευτικά και επιμορφωτικά σεμινάρια - με ευθύνη και συνεργασία του κράτους των επιχειρηματιών και των εργαζομένων στον τουρισμό - σε ξενοδοχειακές μονάδες που θα άνοιγαν ένα μήνα πριν ή μετά την τουριστική περίοδο.

Με δεδομένες λοιπόν τις σημερινές συνθήκες, η τυχόν μείωση σε 35 των ωρών εργασίας στον τουριστικό τομέα, είναι πολύ πιθανόν να μην οδηγούσε σε αύξηση της απασχόλησης, όμως σίγουρα θα υποβάθμιζε την ανταγωνιστικότητα του τουριστικού μας προϊόντος, με όσες συνέπειες θα μπορούσε αυτό να συνεπάγεται για την εθνική μας οικονομία αλλά και για τους ίδιους τους εργαζόμενους στον τουρισμό».



ΠΟΛΙΤΙΚΗ ΑΝΟΙΞΗ: ΑΔΥΝΑΤΗ Η ΕΦΑΡΜΟΓΗ ΤΟΥ 35ΩΡΟΥ ΣΤΟΝ ΤΟΥΡΙΣΜΟ

Ο βουλευτής της Πολιτικής Ανοιξης κ. Ανδρέας Λεντάκης, σχολιάζοντας το 35ωρο και την εφαρμογή του στον κλάδο του τουρισμού τονίζει:

«Το θέμα της μείωσης των ωρών εργασίας είναι υπαρκτό και τίθεται από διάφορες πλευρές. Απασχολεί τους πολιτικούς, τους εργαζομένους και τους επιχειρηματίες, τόσο στην Ευρώπη όσο και την Αμερική. Για τόσο μεγάλης σημασίας πολυσύνθετα θέματα, από τις συνέπειες των οποίων εξαρτώνται πολλά, τόσο στην οικονομία όσο και στην κοινωνία, επιβάλλεται να γίνει ολοκληρωμένη προσέγγιση και αντιμετώπιση. Σε καμία όμως περίπτωση δεν μπορεί να γίνεται δημαγωγία ή να αποτελεί άλλοθι για να καλύψει το κενό πολιτικών στην αντιμετώπιση των υπαρκτών προβλημάτων, όπως η ανεργία.

Η μείωση του συνολικού εργάσιμου χρόνου σε εβομαδιαία βάση (πενθήμερο) και του συνολικού εργάσιμου χρόνου σε ετήσια βάση, με την αύξηση του ετήσιου χρόνου αδείας των εργαζομένων ήταν πράγματι αποφάσεις και μέτρα που άλλαξαν πολλά. Εδρασαν θετικά στην ανάπτυξη της βιομηχανίας του τουρισμού, αναψυχής και διασκέδασης. Δημιουργήθηκαν νέοι τομείς επιχειρηματικής δράσης και χιλιάδες νέες θέσεις εργασίας. Αλλαξαν το προφίλ και την παραδοσιακή φυσιογνωμία των εργαζομένων. Συνέβαλαν στην αλλαγή του οικογενειακού τρόπου ζωής και δημουργήθηκαν νέες δυνατότητες για ανάπτυξη της προσωπικότητας των ανθρώπων (μόρφωση, αναψυχή, ανατροφή παιδιών κ.λπ.). Πλούτισαν συνολικά τις ανθρώπινες δραστηριότητες.

Η μείωση του ημερήσιου και εβδομαδιαίου εργάσιμου χρόνου, ως κεντρικό μέτρο αντιμετώπισης της ανεργίας, αποτελεί πρόκληση που απαιτεί επιστημονική έρευνα και πρακτική εφαρμογή. Και ακόμη δεν έχει αποδειχθεί τίποτε. Κατ' αρχάς, θα πρέπει να τονίσω ότι η αντιμετώπιση της ανεργίας με μέτρα όπως η μείωση των ωρών εργασίας, χωρίς την αντίστοιχη μείωση των αμοιβών, πάρα πολύ δύσκολα θα μπορούσε να βρει ανταπόκριση στην ελληνική πραγματικότητα, κι αυτό γιατί τα σημερινά επίπεδα αμοιβών δεν αφήνουν κανένα περιθώριο να μειωθούν. Αλλά αν αυτό είναι πολύ δύσκολο να εφαρμοστεί στην Ελλάδα, στον τομεά του τουρισμού είναι ΑΔΥΝΑΤΟΝ. Η πραγματική κατάσταση των προβλημάτων του ελληνικού τουρισμού με τα μόνιμα διαρθρωτικά χαρακτηριστικά του, καθιστούν ανεδαφική την εφαρμογή του, έστω και πειραματικά ή πιλοτικά.

Η τουριστική επιχείρηση δεν έχει ομιομορφία στην Ελλαδά. Δεν ανήκει στην κατηγορία των επιχειρήσεων εκτάσεως κεφαλαίου. Διακρίνεται για την κατ' εξοχήν εποχικότητα της δραστηριότητας και της απασχόλησης. Περιλαμβάνει μεγάλες οργανωμένες μονάδες, μικρομεσαίες επιχειρήσεις οικογενειακού χαρακτήρα, τον αγροτουρισμό, τα ενοικιαζόμενα καταλύματα, τις κρουαζιέρες, το γιώτιγκ κ.λπ. Νέες θέσεις απασχόλησης στην τουριστική βιομηχανία μπορούν να δημιουργηθούν, εφ' όσον υπάρξουν οι κατάλληλες πολιτικές, τα κίνητρα, και λειτουργήσει ο υγιής ανταγωνισμός ως αποτέλεσμα της συνολικής ανάπτυξης του κλάδου, όχι όμως κατ' ανάγκην με την προσθήκη νέων κλινών αλλά με την έμφαση που πρέπει επιτελούς να δοθεί στην ΠΟΙΟΤΗΤΑ του τουριστικού προϊόντος ως συνόλου. Τέτοια μέτρα πολιτικής θα μπορούσαν να αποτελέσουν 1) η ταξινόμηση των μονάδων με το διεθνές σύστημα στάνταρτς των «αστέρων» που θα δημιουργήσουν αύξηση της απασχόλησης, 2) η ολοκλήρωση της αναγκαίας τουριστικής υποδομής (γήπεδα γκολφ, μαρίνες, συνεδριακοί χώροι, νέες μορφές τουρισμού και αναψυχής), 3) η αύξηση των υπηρεσιών προς τους καταναλωτές του τουριστικού προϊόντος κ.λπ. Ετσι μόνο, με ένα σύνολο μέτρων, μπορεί να αυξηθεί η απασχόληση και να μειωθεί η ανεργία και όχι μόνο με τη σπασμωδική ευκαιριακή και γι' αυτό δημαγωγική υιοθέτηση μέτρων που δεν έχουν ανάλογη και αντίστοχη εφαρμογή στον κλάδο παγκοσμίως.

ΕΠΙΔΟΤΟΥΜΕΝΑ ΠΡΟΓΡΑΜΜΑΤΑ ΕΠΑΓΓΕΛΜΑΤΙΚΗΣ ΚΑΤΑΡΤΙΣΗΣ

Το Κέντρο Επαγγελματικής Κατάρτισης Εθνικής Εμβέλειας «ΕΜΙ ΕΚΠΑΙΔΕΥΤΙΚΗ ΕΠΕ (ΕΜΙ - ΚΕΚ)», ανακοινώνει την έναρξη των παρακάτω επιδοτούμενων από το ΕΚΤ και το Υπουργείο Εργασίας Προγραμμάτων κατάρτισης που υλοποιούνται στα πλαίσια των προγραμμάτων «Ατυπης Συνεχιζόμενης Επαγγελματικής Κατάρτισης και Προώθηση της Απασχόλησης Ανέργων» των Π.Ε.Π. ΑΤΤΙΚΗΣ, ΔΥΤΙΚΗΣ ΕΛΛΑΔΑΣ και Νοτίου ΑΙΓΑΙΟΥ ΑΝΤΙΣΤΟΙΧΑ.

1. ΑΘΗΝΑ «Προστασία Πληθυσμού και Εργαζομένων από Τεχνολογικά Ατυχήματα Μεγάλης Εκτασης».
   Για άνεργους Πτυχιούχους ΑΕΙ - ΤΕΙ.
2. ΠΑΤΡΑ «Σύγχρονοι Μέθοδοι Διοίκησης - Διαχείρισης Μεταποιητικών Επιχειρήσεων».
   Για άνεργους αποφοίτους Γυμνασίου - Λυκείου
3. ΑΓΡΙΝΙΟ «Ελεγχος Ποιότητας - Ειδ. Πρότυπα - Ποιότητα Σχεδιασμού».
   Για άνεργους αποφοίτους Γυμνασίου - Λυκείου και Πτυχιούχους ΑΕΙ - ΤΕΙ.
4. ΡΟΔΟΣ «Κατάρτιση σε θέματα Διαχείρισης Απορριμάτων».
   Για ανέργους Πτυχιούχους ΑΕΙ - ΤΕΙ.

Οι ενδιαφερόμενοι να απευθύνονται κατά τις εργάσιμες ημέρες και ώρες στην Γραμματεία της ΕΜΙ-ΚΕΚ, στις παρακάτω διευθύνσεις και τηλέφωνα:
1. ΑΘΗΝΑ: Βασιλειάδου 13, Τέρμα Πατησίων, τηλ. 2016225, κος Π. Κωνσταντίνου, κα Ειρ. Πολίτου.
2. ΠΑΤΡΑ: Ερμού 51, 2ος όροφος, (Γραφ. COMPUTER PRACTICA). τηλ. 061-222240, κα Αικ. Λογοθέτη,
3. ΑΓΡΙΝΙΟ: Καλυβιών 57, τηλ. 0641-56923, κος Κων/νος Μέντζος.
4. ΡΟΔΟΣ: Παπανικολάου 25. τηλ. 0241-23152.

Αιτήσεις θα γίνονται δεκτές μέχρι α) 28/02/96 για την Αθήνα.
β) 11/03/96 για Αγρίνιο, Πάτρα και Ρόδο.

ΑΠΑΙΤΟΥΜΕΝΑ ΔΙΚΑΙΟΛΟΓΗΤΙΚΑ

Οι ενδιαφερόμενοι παρακαλούνται να προσκομίσουν:
1) Πρόσφατη φωτογραφία
2) Φωτοτυπία των δύο όψεων, του Δελτίου Αστυνομικής τους Ταυτότητας.
3) Χαρτόσημο των 100 δρχ.
4) Κάρτα ανεργίας από τον ΟΑΕΔ.
5) Σύντομο Βιογραφικό Σημείωμα.
6) Αντίγραφα Απολυτηρίου ή Πτυχίου
7) Βεβαιώσεις ή άλλα αποδεικτικά σπουδών.
8) Υπεύθυνη Δήλωση του Ν. 1599/86, ότι δεν παρακολουθούν άλλο επιδοτούμενο πρόγραμμα κατάρτισης.

Επίσης, πρέπει να συμπληρώσουν την Αίτηση Συμμετοχής στο συγκεκριμένο Εκπαιδευτικό Πρόγραμμα που τους χορηγείται κατά την προσέλευσή τους στα γραφεία μας.

ΠΕΡΙΛΗΨΗ ΕΠΙΔΟΘΕΝΤΟΣ ΔΙΚΟΓΡΑΦΟΥ

Με την υπ' αριθ., 7983Β/6-3-1996 έκθεση επίδοσης του Δικαστικού Επιμελητή του Πρωτοδικείου Ρόδου Νικολάου ΧΡΥΣΑΝΘΗ, κατόπιν παραγγελίας μου, επιδόθηκε στον κ. Εισαγγελέα Πρωτοδικών Ρόδου για την Παρασκευή θυγ. Δημητρίου Φύλλη, πρώην κατοίκου Η.Π.Α. και ήδη αγνώστου διαμονής, ακριβές αντίγραφο της με αριθ. 80/1996 απόφασης του Ειρηνοδικείου Ρόδου, με την οποία αναγνωρίζεται ότι στο πρόσωπο του ενάγοντα Χρήστου Μπαριανού του Αναστασίου συμπληρώθηκε ο νόμιμος χρόνος κτητικής παραγραφής για την απόκτηση κυριότητας με χρησικτησία, του αγρού με έκταση 4.680 τ.μ. που βρίσκεται στην κτηματική περιφέρεια της κοινότητας Μαριτσών - Ρόδου, με τα κτηματολογικά στοιχεία τόμος VII (7) γαιών Μαριτσών, φύλλο 165, μερίδα 1868, και φάκελος 2137, του Κτηματολογίου Ρόδου.

Ο Πληρεξούσιος Δικηγόρος
ΝΙΚΟΛΑΟΣ ΣΤ. ΣΚΟΥΡΤΟΣ

Πρόσω ολοταχώς, με συνέπεια και άνεση



F/B PATMOS - F/B RODOS - F/B IALYSSOS

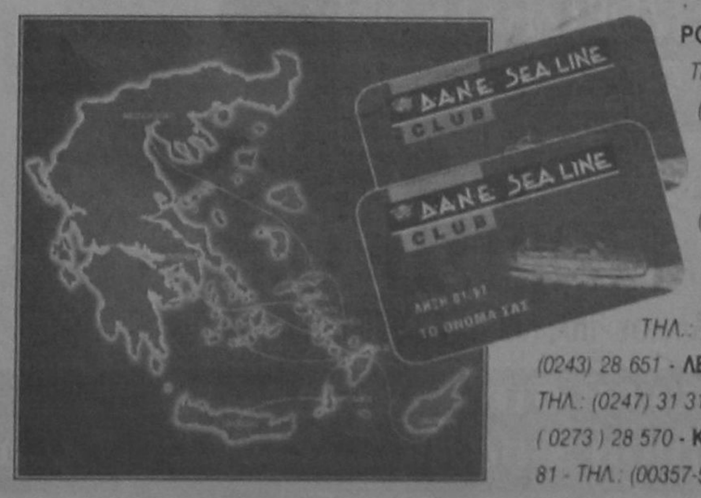

ΡΟΔΟΣ : ΑΜΕΡΙΚΗΣ 95 - 85 100 ΡΟΔΟΣ ΤΗΛ.: (0241) 77070 - 6, TLX: DANE GR FAX (0241) 77084 - ΠΕΙΡΑΙΑΣ : ΑΚΤΗ ΜΙΑΟΥΛΗ 33, 185 35 ΠΕΙΡΑΙΑΣ, ΤΗΛ.: (01) 429 32 40 - 5, TLX : 241084 SUAL GR, FAX: (01) 429 34 93 - ΘΕΣΣΑΛΟΝΙΚΗ: ΝΙΚΗΣ & ΚΟΜΝΗΝΩΝ 9, ΤΗΛ.: (031) 242 121 - 232 023, FAX: (031) 241 321 - ΚΩΣ: ΤΗΛ.: (0242) 27 311 - ΚΑΛΥΜΝΟΣ: ΤΗΛ.: (0243) 28 651 - ΛΕΡΟΣ : ΤΗΛ.: (0247) 22 500 - ΠΑΤΜΟΣ: ΤΗΛ.: (0247) 31 314 - ΣΑΜΟΣ: ΤΗΛ.: (0273) 25 065, FAX : (0273) 28 570 - ΚΥΠΡΟΣ: ΛΕΜΕΣΟΣ, ΛΕΩΦ. ΟΜΟΝΟΙΑΣ 81 - ΤΗΛ.: (00357-5) 36 7070, FAX : (00357 - 5) 36 7919

D·A·N·E· SEA LINE
ΔΩΔΕΚΑΝΗΣΙΑΚΗ ΑΝΩΝΥΜΗ ΝΑΥΤΙΛΙΑΚΗ ΕΤΑΙΡΙΑ

ΡΕΠΟΡΤΑΖ

ΜΕΤΡΑ ΓΙΑ ΤΗΝ ΑΠΟΣΥΜΦΟΡΗΣΗ ΤΩΝ ΦΥΛΑΚΩΝ

ΑΛΛΑΖΕΙ Ο ΝΟΜΟΣ ΓΙΑ ΑΚΑΛΥΠΤΕΣ ΕΠΙΤΑΓΕΣ...

Καθοριστικές νομοθετικές παρεμβάσεις επιχειρεί το υπουργείο Δικαιοσύνης, που θα αποκατασταθούν κοινωνικές αδικίες κυρίως στον τομέα οικονομικών αδικημάτων, αλλά και στο σωφρονιστικό σύστημα, καθώς αναμένεται να λειτουργήσουν «πυροσβεστικά» στο μόνιμα εκρηκτικό χώρο των φυλακών, επιτυγχάνοντας και σημαντική αποσυμφόρηση.

Σύμφωνα με πληροφορίες, στο πόρισμα που θα παραδώσει τις επόμενες ημέρες στον υπουργό Δικαιοσύνης Ευ. Βενιζέλο, η αρμόδια νομοπαρασκευαστική επιτροπή θα προτείνει μεταξύ άλλων:

• Νέα ποινική αντιμετώπιση της ακάλυπτης επιταγής (με δίωξη μόνο ύστερα από μήνυση) και όσων παραπέμπονται για ζημιά της περιουσίας του Δημοσίου (το κακούργημα θα «μετρά» για ποσό πάνω από 20 εκατ. αντί των 5 εκατ. δρχ. που ισχύει σήμερα).

• Αποσυμφόρηση των φυλακών με δυνατότητα απόλυσης κρατουμένων για χαμηλές ποινές με εισαγγελική διάταξη και δυνατότητα απέλασης αλλοδαπών καταδίκων.

• Εγγυήσεις για τον κατηγορούμενο στο στάδιο της αστυνομικής προανάκρισης.

• Ευεργετικός υπολογισμός για τους ανηλίκους που σωφρονίζονται, ευκολότερη παροχή άδειας σε κρατούμενους, μείωση των ορίων πέρα από τα οποία μπορεί να ζητήσει υφ' όρον απόλυση ο ισοβίτης (στα 17 χρόνια) ή όποιος έχει περάσει τα 70 του χρόνια κ.λπ.

ΔΙΚΑΙΟΣΥΝΗ

Τα μέτρα θα οδηγήσουν και σε σημαντική αποσυμφόρηση κάποιων δικαστηρίων, γεγονός που θα βοηθήσει έμμεσα στην επιτάχυνση απονομής της Δικαιοσύνης. Σύμφωνα με πληροφορίες, η επιτροπή, υπό τον εισαγγελέα. Α. Μεταξά, κατέληξε στις εξής ρυθμίσεις:

• Η ακάλυπτη επιταγή δεν θα διώκεται πλέον αυτεπαγγέλτως, αλλά μόνο ύστερα από μήνυση του κομιστή που δεν πληρώθηκε.

Για όσες υποθέσεις εκκρεμούν σήμερα με αυτεπάγγελτη δίωξη, θα μπορεί να σταματήσει η δίωξη, εάν ο κομιστής της επιταγής δηλώσει ότι δεν επιθυμεί πλέον τη δίωξη, αφού θα έχει ικανοποιηθεί η χρηματική απαίτηση.

Επίσης, θα προβλέπεται στο εξής η δυνατότητα να ανακληθεί η μήνυση σε οποιοδήποτε στάδιο πριν από τη δίκη, εφόσον αποκατασταθεί πλήρως ο κομιστής.

• Μέσα σε 5 μέρες από τη δημοσίευση του νέου νόμου στην Εφημερίδα της Κυβερνήσεως, οι διευθυντές των φυλακών θα ενημερώσουν όλες τις Εισαγγελίες της χώρας με σχετικούς καταλόγους, ώστε να αποφυλακιστούν με εισαγγελική διάταξη όσοι εκτίουν ποινή φυλάκισης μέχρι 2 χρόνια, ενώ όσοι εκτίουν ποινή μέχρι 5 χρόνια θα μπορούν να αποφυλακιστούν έχοντας εκτίσει τα 2/5 της ποινής (αντί του 1/2 που ισχύει).

Σε περίπτωση που αυτοί οι κρατούμενοι (αφορά πολλούς και για ακάλυπτες επιταγές) όταν απολυθούν υποπέσουν σε νέο αδίκημα από δόλο, που τιμωρείται με 1 χρόνο φυλακή, τότε θα εκτίουν αθροιστικά και την προηγούμενη ποινή, που τους χαρίστηκε.

Αν έχει επιβληθεί και χρηματική ποινή (π.χ. για επιταγή) αυτή βεβαιώνεται μετά την απόλυσή τους από τις φυλακές και διεκδικείται η καταβολή της με όλα τα νόμιμα μέσα (π.χ. κατάσχεση).

Πάντως, δεν θα υπάρχει δυνατότητα κράτησης για μη καταβολή δικαστικών εξόδων, αλλά θα αναζητείται η εξόφλησή τους με κάθε νόμιμο μέσο.

• Αλλάζει το όριο του νόμου 1608/50 για τους καταχρασιές του Δημοσίου και θα διώκεται για κακούργημα όποιος έχει ζημιώσει την περιουσία του Δημοσίου (με απάτη, υπεξαίρεση, πλαστογραφία κ.λπ.) με ποσό άνω των 20 εκατ. δρχ.

• Οι ισοβίτες θα μπορούν να ζητήσουν υφ' όρον απόλυση στα 17 χρόνια (αντί των 18), ενώ εάν υπάρχουν κι άλλες καταδίκες σε ισόβια στα 22 χρόνια. Η αίτησή τους θα κρίνεται από δικαστικό συμβούλιο.
Οσοι έχουν περάσει τα 70 τους χρόνια, θα μπορούν να ζητήσουν υφ' όρον απόλυση εφόσον έχουν εκτίσει τα 2/5 της ποινής (αντί των 3/5), ενώ αν είναι ισοβίτες ισχύει το όριο των 17 ετών. Από το μέτρο εξαιρούνται όσοι έχουν καταδικαστεί για εσχάτη προδοσία και επομένως δεν μπορούν να ευεργετηθούν οι Απριλιανοί.

• Επεκτείνονται στους ανηλίκους, που είναι υπό ποινικό σωφρονισμό, οι ενεργητικές διατάξεις που ισχύουν για τους ενηλίκους (π.χ. υφ' όρον απόλυση στα 3/5 της ποινής, δυνατότητα άδειας με την έκτιση του 1/3 κ.λπ.).

• Μπαίνουν δικλείδες ασφαλείας για τον κατηγορούμενο κατά την προανάκριση στην Ασυνομία και θα λαμβάνεται υπόψη κάθε αποδεικτικό μέσο που θα έχει ληφθεί νομίμως (π.χ. χωρίς ξυλοδαρμούς), ενώ θα προβλέπεται σε κάποιο στάδιο και η παρουσία συνηγόρου, για να αντιμετωπιστεί το φαινόμενο κάποιων «περίεργων» ομολογιών, που την επομένη στιγμή ανακαλούνται με καταγγελίες άσκησης σωματικής βίας.

ΑΝΑΣΤΟΛΗ

• Οσοι έχουν καταδικαστεί σε ποινή κάθειρξης από Μεικτό Ορκωτό Εφετείο ή Τριμελές Εφετείο Κακουργημάτων, θα μπορεί να ανασταλεί η ποινή τους μέχρι τη δίκη τους σε β' βαθμό, με απόφαση του ίδιου δικαστηρίου που τους καταδίκασε, που θα συνεκτιμά την προσωπικότητα των καταδικασμένων.

• Θα επιτρέπεται η παραγραφή πειθαρχικών ποινών που έχουν επιβληθεί σε κρατουμένους, για να αποκτήσουν κι αυτοί δικαίωμα για άδεια, ως κίνητρο σωφρονισμού και κοινωνικής επανένταξης.

Η παραγραφή θα επέρχεται στα 2 ή 3 ή 5 χρόνια από το παράπτωμα.

• Ανακριτές θα γίνονται όσοι έχουν 8ετή θητεία στο Σώμα, ώστε να αναλαμβάνουν οι πιο έμπειροι. Στα δικαστήρια που δεν υπάρχει τέτοια δυνατότητα, θα είναι οι αρχαιότεροι.

• Οι αλλοδαποί κρατούμενοι (που δεν έχουν πολιτικό άσυλο) αν έχουν ποινή μέχρι 5 χρόνια, θα μπορεί από το δικαστήριο να ανασταλεί η ποινή τους, ώστε να απελαθούν στη χώρα τους. Η απέλασή τους δεν εμποδίζεται από το γεγονός ότι δεν έχουν καταβάλει τη χρηματική τους ποινή, αλλά αν ποτέ ξαναβρεθούν στην Ελλάδα θα αναζητούνται απ' αυτούς τα χρέη τους.

ΓΙΑ ΤΗ ΜΕΙΩΣΗ ΤΟΥ ΚΟΣΤΟΥΣ ΤΗΣ ΑΓΡΟΤΙΚΗΣ ΠΑΡΑΓΩΓΗΣ ΚΑΙ ΕΚΜΕΤΑΛΛΕΥΣΗΣ

Οι 6 πιο άμεσες λύσεις* για ν' ανασάνει ο αγρότης

1 ΚΑΤΑΡΓΗΣΗ ΤΟΥ ΕΙΔΙΚΟΥ ΦΟΡΟΥ ΚΑΤΑΝΑΛΩΣΗΣ ΚΑΥΣΙΜΩΝ
Για να πληρώνει ο αγρότης 40% φθηνότερα τα καύσιμα αγροτικής χρήσης.

2 ΜΕΙΩΣΗ ΚΑΤΑ 50% ΤΗΣ ΤΙΜΗΣ ΤΟΥ ΗΛΕΚΤΡΙΚΟΥ ΡΕΥΜΑΤΟΣ
Και εξόφληση των λογαριασμών της ΔΕΗ αφού ο αγρότης πουλήσει την παραγωγή του.

3 ΜΕΙΩΣΗ ΤΟΥ ΦΠΑ ΑΠΟ 18% ΣΕ 8% ΓΙΑ ΑΓΟΡΑ ΑΓΡΟΤΙΚΩΝ ΜΗΧΑΝΗΜΑΤΩΝ
Για να εκσυγχρονίσει ο αγρότης την αγροτική του εκμετάλλευση.

4 ΑΠΑΛΛΑΓΕΣ ΚΑΙ ΜΕΙΩΣΕΙΣ ΦΟΡΟΥ ΚΛΗΡΟΝΟΜΙΑΣ, ΔΩΡΕΑΣ, ΓΟΝΙΚΗΣ ΠΑΡΟΧΗΣ ΚΑΙ ΜΕΤΑΒΙΒΑΣΗΣ ΑΓΡΟΤΙΚΗΣ ΓΗΣ
Για να μείνει η γη στον αγρότη. Για να μειωθεί το κόστος της αγροτικής εκμετάλλευσης.

5 ΜΕΙΩΣΗ ΚΑΤΑ 30-40% ΤΟΥ ΚΟΣΤΟΥΣ ΕΚΔΟΣΗΣ ΟΙΚΟΔΟΜΙΚΩΝ ΑΔΕΙΩΝ
Για να αποκτήσει ευκολότερα ο αγρότης σύγχρονη αγροτική κτιριακή υποδομή και κατοικία.

6 ΜΕΙΩΣΗ ΚΑΤΑ 15% ΤΟΥ ΚΟΣΤΟΥΣ ΚΑΤΑΣΚΕΥΗΣ ΑΓΡΟΤΙΚΩΝ ΚΤΙΣΜΑΤΩΝ ΚΑΙ ΚΑΤΟΙΚΙΩΝ
Για να ζωντανέψουν τα ελληνικά χωριά.

*Αυτές τις λύσεις προτείναμε στην Πρόταση Νόμου που καταθέσαμε στη Βουλή.

Πρώτα απ' όλους ο αγρότης

Εχουμε τις Λύσεις
ΝΕΑ ΔΗΜΟΚΡΑΤΙΑ



Και τα δυό.
Μόνο αν είναι Dromeas

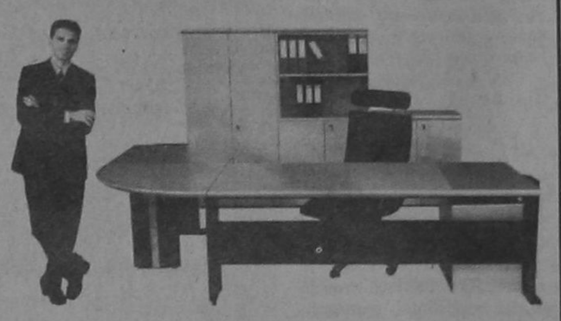

Μελετούμε το χώρο σας και σχεδιάζουμε τα έπιπλα του γραφείου σας σύμφωνα με τις δικές σας ανάγκες. Τα κατασκευάζουμε συνδυάζοντας την πιο σύγχρονη γραμμή παραγωγής με τις αυστηρότερες προδιαγραφές. Και σας τα προσφέρουμε όλο το χρόνο, με τιμές που κερδίζουν σε οποιαδήποτε σύγκριση, αλλά κυρίως με την εγγύηση ΔΡΟΜΕΑΣ. Γιατί εμάς, εκτός από την τιμή, μας νοιάζει και η ποιότητα Οπως και εσάς.

DROMeas
ΥΨΗΛΩΝ ΕΠΙΔΟΣΕΩΝ

Αποκλειστικός Αντιπρόσωπος Δωδ/σου
Γαβριήλ Πλατής
Βενετοκλέων 32 -Τηλ. 24037 και 22272

BP

Ο χειμώνας θα είναι πιο σύντομος...

ΠΕΤΡΕΛΑΙΟ ΘΕΡΜΑΝΣΗΣ
ΔΙΑΝΟΜΗ ΚΑΤ' ΟΙΚΟΝ



ΑΦΟΙ ΤΖΩΡΤΖΗ Ο.Ε.
2ο χλμ. Ροδου -Λινδου -τηλ: (0241) 62.050 fax: 62.909

Υπεύθυνοι στην ποιότητα
Αμεση εξυπηρέτηση από τις 7 π.μ. εως 7 μ.μ.

...και τέλος στο κρύο!

ΑΥΤΟΜΑΤΕΣ ΠΟΡΤΕΣ
STANDOOR HELLAS
ΚΑΤΟΙΚΙΑΣ - ΒΙΟΜΗΧΑΝΙΑΣ





✓ΠΟΡΤΕΣ ΓΚΑΡΑΖ ΑΜΕΡΙΚΗΣ - ΣΟΥΗΔΙΑΣ - ΓΕΡΜΑΝΙΑΣ
✓ΑΥΤΟΜΑΤΙΣΜΟΙ ΜΕ ΤΗΛΕΧΕΙΡΙΣΜΟ BOSCH
✓ΑΥΤΟΜΑΤΕΣ -ΑΝΟΙΓΟΜΕΝΕΣ- ΣΥΡΟΜΕΝΕΣ ΑΥΛΟΠΟΡΤΕΣ ΓΙΑ ΞΕΝΟΔΟΧΕΙΑ-ΕΡΓΟΣΤΑΣΙΑ-ΚΑΤΟΙΚΙΕΣ
✓ΡΟΛΛΑ ΑΣΦΑΛΕΙΑΣ ΚΛΕΙΣΤΟΥ & ΔΙΚΤΥΩΤΟΥ ΤΥΠΟΥ
✓ΚΟΥΦΩΜΑΤΑ ΑΛΟΥΜΙΝΙΟΥ - PVC VEKA ΓΕΡΜΑΝΙΑΣ
✓ΠΑΙΔΙΚΕΣ ΧΑΡΕΣ
✓ΜΕΛΕΤΕΣ - ΚΑΤΑΣΚΕΥΕΣ ΣΙΔΗΡΑΛΟΥΜΙΝΙΟΥ
✓ΠΟΡΤΕΣ ΠΥΡΑΣΦΑΛΕΙΑΣ

ΑΝΤ/ΠΟΣ ΡΟΔΟΥ: ΙΩΑΝ. ΠΑΤΟΥΝΑΣ
ΛΟΝΔΙΝΟΥ 33, ΡΟΔΙΝΙ-ΤΗΛ:61.589,FAX:65.375

STANDOOR HELLAS
ΕΞΟΠΛΙΣΜΟΙ
ΕΜΠΟΡΙΚΩΝ & ΒΙΟΜΗΧΑΝΙΚΩΝ ΚΤΙΡΙΩΝ

ΜΙΚΡΕΣ ΑΓΓΕΛΙΕΣ ΜΙΚΡΕΣ ΑΓΓΕΛΙΕΣ ΜΙΚΡΕΣ ΑΓΓΕΛΙΕΣ

ΕΝΟΙΚΙΑΣΕΙΣ ΑΚΙΝΗΤΩΝ

ΕΝΟΙΚΙΑΖΕΤΑΙ γκαρσονιέρα 40 τ.μ. (Υπνοδ. - Χωλ. - Μπάνιο - Κουζίνα). Πλήρως επιπλωμένη επί της Νικηταρά 40. Τηλ. 28321

ΕΝΟΙΚΙΑΖΕΤΑΙ βίλλα (πύργος) επί της Λεωφόρου Ιαλυσού 5 στα Τριάντα κατάλληλη για οποιαδήποτε επαγγελματική χρήση. Συμπεριλαμβάνονται χώροι 300 περίπου τ.μ. για στάθμευση αυτοκινήτων.

Πληροφορίες τηλ. 27707 και 22152.

ΕΝΟΙΚΙΑΖΕΤΑΙ στην Ιαλυσό σε οικόπεδο 2.710 τ.μ. εμπροσθεν του ξεν/χειου Blue Bay κατάστημα επιφάνειας 260 τ.μ. Πληροφορίες τηλ. 93.807 Κα Μπότσαρη Ελένη.

ΕΝΟΙΚΙΑΖΕΤΑΙ κατάστημα επί της Οδού Σωκράτους. Πληρ. Κ. Βρατσάλη Ελένη τηλ. 65300 - 39668 - 23043.

ΕΝΟΙΚΙΑΖΕΤΑΙ επί της Αννης Μαρίας και πάροδος Κωνσταντάκη διαμέρισμα κατάλληλο για γραφείο ή ιατρείο - Πληρ. τηλ. 33952 - 27057.

ΕΝΟΙΚΙΑΖΕΤΑΙ επιπλωμένο ή μη ένα διάρι διαμέρισμα, και ένα δωμάτιο επιπλωμένο, στην οδό Αγ. Αναργύρων 20. Πληρ. τηλεφ. 28710.

ΕΝΟΙΚΙΑΖΟΝΤΑΙ γραφεία στο Μαντράκι, Ενοικιάζονται γραφεία, κατάλληλα για λογιστές, δικηγόρους, Μηχανικούς κ.τ.λ. Πληρ. τηλ. 68111 - 64440

ΕΝΟΙΚΙΑΖΕΤΑΙ διαμέρισμα 90 τ.μ. στον πρώτο όροφο με κεντρική θέρμανση Κέννεντυ 45. Πληρ. στο τηλεφ. 64464

ΕΝΟΙΚΙΑΖΕΤΑΙ στην Αθήνα (Παπανδρέου 54 Ζωγράφου) πλήρως επιπλωμένο διαμέρισμα με εξοπλισμό κουζίνας, θέρμανση, τηλέφωνο. Πληροφορίες 9.00 - 14.00 και 18.00 - 21.00. Τηλ. 33926.

STUDIO πλήρως εξοπλισμένο επί της οδού Ιπποδάμου 56. Παλιά Πόλη. Τηλ. 63237 - 75390.

ΕΝΟΙΚΙΑΖΟΝΤΑΙ στην Ιάλυσο και στη Ρόδο, καινούργιες ανεξάρτητες επιπλωμένες και πλήρως εξοπλισμένες γκαρσονιέρες και STUDIOS στο ισόγειο οικοδομών με κήπο σε ήσυχες και όμορφες περιοχές. Τηλ. 34363.

ΠΩΛΕΙΤΑΙ κτίριο 1000 τ.μ. στον Αρχάγγελο. Επί της Λεωφ. Ρόδου - Λίνδου με πρόσοψη 35 μέτρων με κόμβο. Τηλ. 0244 - 22993.

ΠΩΛΕΙΤΑΙ: διαμέρισμα 108 τ.μ. σε πολύ λογική τιμή στην οδό Κρητηνίας 7 - Ανάληψη.

Αριστη κατασκευή, σαλόνι, τζάκι, δάπεδο από μάρμαρο, κουζίνα εντοιχισμένη κλπ. Πληρ. τηλ. 20949 - 28385 και 32195.

ΠΩΛΟΥΝΤΑΙ - ΟΙΚΟΠΕΔΑ

Των 4.000 μ² επι της επαρχιακής οδού Ρόδου - Καλλιθέας και Καλλιθέας - Ασγούρου (έναντι SUPER MARKET ΜΙΚΟ), με πολύ καλή ρυμοτομία, θα διανοιγούν δρόμοι 8,00 μέτρων. Πληροφορίες τηλ. 28616 - 37848 κ. ΑΤΣΙΔΗ ΑΝΑΣΤΑΣΙΟ

ΠΩΛΕΙΤΑΙ μονοκατοικία 75 τετρ. μέτρων στο Νεοχώρι Δημπεράκη 95. Αποτελείται από σαλόνι, βοηθητικό χώρο, 2 υπνοδωμάτια, κουζίνα μπάνιο και αυλή. Τιμή λογική. Πληροφορίες τηλ. 36504.

ΠΩΛΕΙΤΑΙ ΜΑΓΑΖΙ
ΠΩΛΕΙΤΑΙ κατάστημα 68 τ.μ. επί της Μεγάλου Κωνσταντίνου. Πληροφορίες στα τηλέφωνα 92290 (πρωί) - 92314 (απόγευμα) κ. Γεωργίου.

ΠΩΛΕΙΤΑΙ: Καφετέρια πολυτελείας σε καλή τοποθεσία με καλή πελατεία, λόγω αναχώρησης. Πληρ. 9 - 1 και 5 - 8. Τηλ. 23815 - 78275. Γιώτα Μανωλάκου.

ΠΩΛΕΙΤΑΙ αίθουσα 200 τ.μ. εντός Ρόδου με μπάνιο και τηλέφωνο.

Πληρ. τηλ. 0241 - 32985 & 01 - 2828292 ώρες 6 - 9 μ.μ.

ΠΩΛΕΙΤΑΙ διαμέρισμα σε καλή κατάσταση 83 τ.μ., με δύο υπνοδωμάτια, σαλοτραπεζαρία, ευρύχωρη κουζίνα και μπάνιο. Αξία 14.000.000 μετρητοίς. Πληροφορίες τηλ. 33794 και 23377.

ΠΩΛΟΥΝΤΑΙ ευκαιρίες

α) Μονοκατοικία 150 τ.μ. στο χωριό Ιαλυσσός

β) Διμέρισμα 107 τ.μ. στην Ιαλυσσό.

γ) Οικόπεδο 700 τ.μ. στο Ροδίνι. Πληρ. Κ. Βρατσάλη. Τηλ. 65300 - 39668.

ΔΙΑΦΟΡΑ

ΠΩΛΕΙΤΑΙ IBM APTIVA, σχεδόν καινούργιο και με πολλά εξτρά. Πληρ. τηλ. 95392 και 92495. Ωρες καταστημάτων.

ΠΩΛΟΥΝΤΑΙ έπιπλα γραφείου (γραφείο κλασσικού τύπου, βιβλιοθήκες, καθιστικά) ελαφρώς μεταχειρισμένα, σε άριστη κατάσταση.

Πληροφορίες τηλ. 33485.

ΠΩΛΟΥΝΤΑΙ πλυντήριο πιάτων, και ποτηριών καθώς και εκθετήριο - βιτρίνα διαστάσεων 1,80 Χ 0,60 Χ 0,80 σε καλή τιμή. Πληρ. τηλ. 85437.

ΡΙΛΑΞ μασάζ στο δικό σας χώρο για να απαλλαγείτε από το στρες και τους μυικούς πόνους με πλήρη χαλάρωση. Πληρ. τηλ. 093238656 τις ώρες 10 π.μ. - 10 μ.μ.

ΣΥΝΕΡΓΑΤΗΣ ζητείται για επικερδή επιχείρηση καφετέριας σε κεντρικό σημείο. Μόνο σοβαρές προτάσεις. Τηλ. εργάσιμες: πρωί 9-11 30975, απόγευμα 6-7 92384.

ΖΗΤΟΥΝ ΠΡΟΣΩΠΙΚΟ

ΖΗΤΕΙΤΑΙ υπάλληλος για να εργασθεί στην μπουτικ «STEFANEL» οδός Εθελοντών Δωδεκανησίων 9.

ΖΗΤΕΙΤΑΙ
ΠΩΛΗΤΡΙΑ για να εργασθεί σε κατάστημα ομβρελλών. ΠΛΗΡΟΦΟΡΙΕΣ: τηλ. 24779 από 09.00 - 13.00.

ΑΥΤΟΚΙΝΗΤΑ

ΠΩΛΕΙΤΑΙ FORD ESCORT GL 1100 C.C., 1985, Γαλάζιο μεταλλικό, με ραδιοκασετόφωνο PIONEER, Ηχεία, σε πολύ καλή κατάσταση. Τηλ. 92649 Καθημ. από 17.00 - 21.00. Σαβ. και Κυρ. από 11.00 - 21.00

ΠΩΛΕΙΤΑΙ RENAULT CLIO 1.4 RT 1400 C.C., MONT. 1992, καταλυτικό, μολυβί μεταλλικό, αυτόματο, υδραυλικό τιμόνι, AIR - CONDITION, Ραδιοκασετόφωνο BLAUPUNKT, Ηχεία, ηλεκτρικά παράθυρα, ηλεκτρικές κλειδαριές σε άριστη κατάσταση. Τηλ. 92649 καθημ. από 17.00 - 21.00 Σαβ. και Κυρ. από 11.00 - 21.00.

AUDI 100/FUX 72 2/θυρο. Καλή οδική συμπεριφορά. Προσφορά: 400.000 δρχ. Τηλ.: 29248.

ΠΩΛΕΙΤΑΙ BMW 318i μοντέλο 90 σε άριστη κατάσταση με αιρ-κοντίσιον, ηλεκτρικά παράθυρα, στερεοφωνικό FISHER σε καταπληκτική τιμή των 5.000.000 δρχ. Γίνονται ευκολίες.

Πληρ. τηλ. 21198 - 22964

ΠΩΛΕΙΤΑΙ μηχανάκι ADDRESS 50 cc σε άριστη κατάσταση. Πληροφ. τηλ. 91820 κ. Βαλάντη.

ΠΩΛΕΙΤΑΙ SEAT MARBELLA μοντέλο 1988 900 cc σε καλή κατάσταση με ραδιοκασετόφωνο. Τιμή 800.000 δρχ. ΜΕΤΡΗΤΟΙΣ. Πληροφορίες κον **ΣΑΜΑΡΑ ΘΑΝΑΣΗ τηλ. 96010 - 62039.**

ΠΩΛΗΣΕΙΣ ΑΚΙΝΗΤΩΝ

Κ.Ε.Κ. ΝΟΜΟΥ ΔΩΔΕΚΑΝΗΣΟΥ

ΑΝΑΚΟΙΝΩΣΗ

ΕΠΙΔΟΤΟΥΜΕΝΟΥ ΣΕΜΙΝΑΡΙΟΥ

Το Κέντρο Επαγγελματικής Κατάρτισης «Κ.Ε.Κ. νομού Δωδεκανήσου Α.Ε.» στα πλαίσια του Υποπρογράμματος ΙΙΙ, Αξιοποίηση Ανθρώπινου Δυναμικού» του ΠΕΠ Νοτίου Αιγαίου, σε συνεργασία με το Υπουργείο Εργασίας και με χρηματοδότηση του Ευρωπαϊκού Κοινωνικού Ταμείου (ΕΚΤ), διοργανώνει σεμινάρια 20 ατόμων, απόφοιτων Γυμνασίου - Λυκείου διάρκειας 250 ωρών, με θέμα:

Οργάνωση - διαχείρηση αγροκτηνοτροφικών εκμεταλλεύσεων

Δικαιολογητικά συμμετοχής:
α. Αίτηση (διανέμεται)
β. 1 φωτογραφία και 1 χαρτόσημο των 100 δρχ.
γ. Βιογραφικό σημείωμα
δ. Φωτοτυπία ταυτότητας
ε. Αντίγραφο απολυτηρίου Γυμνασίου - Λυκείου
στ. Κάρτα ανεργίας από ΟΑΕΔ

Αιτήσεις γίνονται δεκτές μέχρι 8-3-96 στη Νομαρχιακή Αυτοδιοίκηση Δωδεκανήσου, Γραφείο Τεκμηρίωσης Ευρωπαϊκών Προγραμμάτων - Ερευνας.

Οι καταρτιζόμενοι θα αμοίβονται με ωριαία αποζημίωση.

Για περισσότερες πληροφορίες οι ενδιαφερόμενοι μπορούν να επικοινωνούν με το παραπάνω γραφείο, τηλ. 76934, 76935 εσωτ. 205-206.

Κ.Ε.Κ. ΝΟΜΟΥ ΔΩΔΕΚΑΝΗΣΟΥ

ΑΝΑΚΟΙΝΩΣΗ

ΕΠΙΔΟΤΟΥΜΕΝΟΥ ΣΕΜΙΝΑΡΙΟΥ

Το Κέντρο Επαγγελματικής Κατάρτισης «Κ.Ε.Κ. νομού Δωδεκανήσου Α.Ε.» στα πλαίσια του Υποπρογράμματος ΙΙΙ, Αξιοποίηση Ανθρώπινου Δυναμικού» του ΠΕΠ Νοτίου Αιγαίου, σε συνεργασία με το Υπουργείο Εργασίας και με χρηματοδότηση του Ευρωπαϊκού Κοινωνικού Ταμείου (ΕΚΤ), διοργανώνει σεμινάρια 20 ατόμων, απόφοιτων Γυμνασίου - Λυκείου διάρκειας 250 ωρών, με θέμα:

Μέθοδοι καλλιέργειας αρωματικών - φαρμακευτικων φυτών

Δικαιολογητικά συμμετοχής:
α. Αίτηση (διανέμεται)
β. 1 φωτογραφία και 1 χαρτόσημο των 100 δρχ.
γ. Βιογραφικό σημείωμα
δ. Φωτοτυπία ταυτότητας
ε. Αντίγραφο απολυτηρίου Γυμνασίου - Λυκείου
στ. Κάρτα ανεργίας από ΟΑΕΔ

Αιτήσεις γίνονται δεκτές μέχρι 8-3-96 στη Νομαρχιακή Αυτοδιοίκηση Δωδεκανήσου, Γραφείο Τεκμηρίωσης Ευρωπαϊκών Προγραμμάτων - Ερευνας.

Οι καταρτιζόμενοι θα αμοίβονται με ωριαία αποζημίωση.

Για περισσότερες πληροφορίες οι ενδιαφερόμενοι μπορούν να επικοινωνούν με το παραπάνω γραφείο, τηλ. 76934, 76935 εσωτ. 205-206.

Κ.Ε.Κ. ΝΟΜΟΥ ΔΩΔΕΚΑΝΗΣΟΥ

ΑΝΑΚΟΙΝΩΣΗ

ΕΠΙΔΟΤΟΥΜΕΝΟΥ ΣΕΜΙΝΑΡΙΟΥ

Το Κέντρο Επαγγελματικής Κατάρτισης «Κ.Ε.Κ. νομού Δωδεκανήσου Α.Ε.» στα πλαίσια του Υποπρογράμματος ΙΙΙ, Αξιοποίηση Ανθρώπινου Δυναμικού» του ΠΕΠ Νοτίου Αιγαίου, σε συνεργασία με το Υπουργείο Εργασίας και με χρηματοδότηση του Ευρωπαϊκού Κοινωνικού Ταμείου (ΕΚΤ), διοργανώνει σεμινάρια 20 ατόμων, απόφοιτων Γυμνασίου - Λυκείου διάρκειας 250 ωρών, με θέμα:

Κατάρτιση στην ξενάγηση

Δικαιολογητικά συμμετοχής:
α. Αίτηση (διανέμεται)
β. 1 φωτογραφία και 1 χαρτόσημο των 100 δρχ.
γ. Βιογραφικό σημείωμα
δ. Φωτοτυπία ταυτότητας
ε. Αντίγραφο απολυτηρίου Γυμνασίου - Λυκείου
στ. Κάρτα ανεργίας από ΟΑΕΔ

Αιτήσεις γίνονται δεκτές μέχρι 8-3-96 στη Νομαρχιακή Αυτοδιοίκηση Δωδεκανήσου, Γραφείο Τεκμηρίωσης Ευρωπαϊκών Προγραμμάτων - Ερευνας.

Οι καταρτιζόμενοι θα αμοίβονται με ωριαία αποζημίωση.

Για περισσότερες πληροφορίες οι ενδιαφερόμενοι μπορούν να επικοινωνούν με το παραπάνω γραφείο, τηλ. 76934, 76935 εσωτ. 205-206.

ΚΤΗΜΑΤΟΜΕΣΙΤΙΚΟ ΓΡΑΦΕΙΟ
ΕΜΜ. ΚΡΑΝΙΔΗ

ΠΩΛΟΥΝΤΑΙ ΤΑ ΠΑΡΑΚΑΤΩ ΑΚΙΝΗΤΑ

ΔΙΑΜΕΡΙΣΜΑΤΑ
- 2άρι καινούργιο Ανάληψη
- 2άρι πλησίον HOTEL CHEVALIER
- 2άρι επί της Κων. Υδραίου
- 2άρι πλησίον καταστήματος ΞΕΝΑΚΗ
- 3άρι επί της Αλ. Διάκου
- 3άρι επί της οδού Καναδά
- 3άρι επί της Σωτήρος Ιξιά
- 3άρι καινούργιο στο Ροδίνι
- 3άρι καινούργιο επί της Ατταβύρου
- 3άρι καινούργιο στους Χαλκήτες
- 4άρι καινούργιο (114 τ.μ.) νέο επί της Στέλιου Κωτιάδη
- 4άρι καινούργιο στον οικισμό Καθηγητών
- 4άρι καινούργιο (135 τ.μ.) στο Μηδεια
- 4άρι 120 τ.μ. επί της Δημ. Αναστασιάδη.

ΠΩΛΗΣΕΙΣ ΜΟΝΟΚΑΤΟΙΚΙΩΝ
- 160 τ.μ. στην Ιξιά με 500 τ.μ. κήπο
- 320 τ.μ. Ασγούρου με 1000 τ.μ. κήπο
- 250 τ.μ. Ασγούρου με υπόγειο 4000 κήπο
- 220 τ.μ. Ασγούρου με υπόγειο 80 τ.μ.
- 150 τ.μ. Κανδυλί με 4000 κήπο
- 70 τ.μ. Κανδυλί με 400 κήπο
- 150 τ.μ. Καλαμώνα με 4000 κήπο
- 200 τ.μ. Παραδείσι με 4000 κήπο
- 100 τ.μ. Λίνδος

ΚΑΤΑΣΤΗΜΑΤΑ
- 40 τ.μ. Οδός Απελλού - Παλιά Πόλη
- 55 τ.μ. Πλατεία Αριστοτέλους - Παλιά Πόλη
- 35 τ.μ. Φαληράκι
- 50 τ.μ. Ιαλυσός - Εναντι Αστ. Τμήματος
- 70 τ.μ. Εμπορικό Κέντρο Φώκιαλη
- 200 τ.μ. Οδός Καναδά
- 37 τ.μ. Ιωάννη Καζούλη
- 55 τ.μ. Οδός Μανδηλαρά
- 12 τ.μ. Οδός Μανδηλαρά
- 44 τ.μ. Ακτή Μιαούλη
- 50 τ.μ. Ιαλυσός - Χρυσή Ακτή

ΚΤΙΡΙΑ
- Τριώροφο στο Μαντράκι 900 τ.μ.
- 400 τ.μ. Πλατεία Κύπρου
- 400 τ.μ. σε οικόπεδο 1700 τ.μ. Λεωφόρος Καλλιθέας

ΟΙΚΟΠΕΔΑ
- 435 τ.μ. στο Ροδίνι
- 290 τ.μ. στο Ανω Ροδίνι
- 588 τ.μ. επί της οδού Πειραιώς
- 600 τ.μ. επί της Θεμ. Σοφούλη
- 250 τ.μ. στους Χαλκήτες
- 400 τ.μ. επί της Καναδά
- 600 τ.μ. στο Ανω Ροδίνι
- 500 τ.μ. επί της Μιχ. Πετρίδη
- 500 τ.μ. στο Καρακόνερο.

ΑΓΡΟΚΤΗΜΑΤΑ
- 1.700 τ.μ. επί της Ρόδου - Λίνδου
- 4.500 τ.μ. στη Δάφνη - Ιαλυσού
- 7.200 τ.μ. πλησίον Ροδίνι
- 2.500 τ.μ. επί της Ρόδου - Λίνδου
- 4.000 τ.μ. στο Τσαΐρι
- 9.000 επί της Ρόδου - Λίνδου - Αφάντου
- 1.200 τ.μ. στη Μεγάλη Γη Ασκληπειού (με άδεια)
- 4.000 τ.μ. στη παραλία Γενναδίου
- 4.000 τ.μ. στην παραλία Καρύδια της Λίνδου
- 9.000 τ.μ. στο Τσαΐρι

ΔΙΑΘΕΤΟΥΜΕ ΜΕΓΑΛΗ ΠΟΙΚΙΛΙΑ ΑΚΙΝΗΤΩΝ ΣΕ ΟΛΗ ΤΗ ΡΟΔΟ
ΣΥΜΒΟΥΛΕΣ ΓΙΑ ΜΙΑ ΣΩΣΤΗ ΑΓΟΡΑ ΚΑΙ ΓΡΗΓΟΡΗ ΔΙΕΚΠΕΡΑΙΩΣΗ ΤΩΝ ΔΑΝΕΙΩΝ ΣΑΣ ΠΛΗΡΟΦΟΡΙΕΣ ΕΜΜ. ΚΡΑΝΙΔΗΣ - ΟΙΚΟΝΟΜΟΛΟΓΟΣ ΑΜΕΡΙΚΗΣ 50 ΡΟΔΟΣ ΤΗΛ. (0241) 27082 - 26476 FAX 27101 ΚΙΝ (094) 347405



Από το ξενοδοχείο ATRIUM PALACE
ζητείται προσωπικό των κάτωθι ειδικοτήτων:
- Υπάλληλοι υποδοχής καλής γνώσης Αγγλικής και Γερμανικής απόφοιτοι Τουριστικής Σχολής.
- Γραμματέας με γνώσεις computer και καλής γνώσης Αγγλικής και Γερμανικής. - Σεφ (Chef) κουζίνας και Α' μάγειρας
- Συντηρητής υδραυλικός - Κομμώτρια

Πληροφορίες: Τηλ. 0244 - 31601 κ. Ματσίγκο (Διευθυντή)
Δ/νση: Παραλία Καλάθου (85102)
ATRIUM PALACE - KALATHOS BEACH - 85102 RODOS
GREECE - TEL.: 0244. 31601 . 31602 - FAX: 0244.31600

ΖΗΤΟΥΝΤΑΙ ΣΥΝΕΡΓΑΤΕΣ

«Ζητούνται συνεργάτες Γυναίκες και Ανδρες. Η εργασία αφορά χρηματοοικονομικά θέματα. Σε όσους επιλεγούν θα γίνει ειδική εκπαίδευση. Προηγούμενη εμπειρία δεν είναι απαραίτητη. Γραμματικές γνώσεις τουλάχιστον απόφοιτοι Λυκείου. Τηλ. 21419 - 77208 Διεύθυνση. Αννης Μαρίας 81 - Ρόδος»



Το Ξενοδοχείο - Μπαγκαλόους «OASIS»

ΖΗΤΕΙ
α) Υπάλληλο Υποδοχής (γυναίκα) β) Σερβιτόρους, γ) Μπάρμαν, που να γνωρίζουν Γερμανικά
Πληροφορίες τηλ.: 51771 - 51772

ΠΩΛΟΥΝΤΑΙ ΑΠΟ ΤΟΝ ΑΝΑΣΤΑΣΙΟ ΑΤΣΙΔΗ

1. Στην οδό Κωνσταντίνου Υδραίου και Κοσκινού γωνία:
- Διαμέρισμα 75 τ.μ. 3άρι
- Διαμερίσματα 90 τ.μ. 3άρια
- Διαμερίσματα 110 τ.μ. 4άρια

Πολυτελής κατασκευή, με γερμανική ή ιταλική κουζίνα εντοιχισμένη 10 τρεχ. μέτρων περίπου, γρανίτες στα πατώματα, διπλά τζάμια; υδραλικό ασανσέρ και αποκλειστική θέση στάθμευσης αυτοκινήτου στην πυλωτή της πολυκατοικίας.

2. Στην οδό Καμείρου και Απόλλωνος (περιοχή ΜΟΝΤΕ ΣΜΙΘ). Μαιζονέτες διώροφες με υπόγειο, συν. εμβαδού 180 τ.μ. σε ήσυχη περιοχή, με αποκλειστικές χρήσεις αυλών.

3. Στην οδό Φιλερήμου και Επιδαύρου στο Καρακόνερο.
- Διαμέρισμα 160 τ.μ. διώροφο, με τζάκι, εντοιχισμένη γερμανική κουζίνα, πολλά μέτρα βεράντες, 2 μπάνια γρανίτες στα πατώματα και αποκλειστική θέση στάθμευσης στην πυλωτή της πολυκατοικίας. Υδραυλικό ασανσέρ.
- Διαμέρισμα 45 τ.μ. με αυλή.

ΑΜΕΣΗ ΚΑΤΑΡΤΙΣΗ ΟΡΙΣΤΙΚΩΝ ΣΥΜΒΟΛΑΙΩΝ.
ΠΛΗΡΟΦΟΡΙΕΣ:
ΑΝΑΣΤΑΣΙΟΣ ΑΤΣΙΔΗΣ
ΣΤΕΦΑΝΟΥ ΚΑΖΟΥΛΗ 74 ΡΟΔΟΣ ΤΗΛ. 28616 - 37848
ΤΗΛ. ΟΙΚΙΑΣ: 63510 - 61865

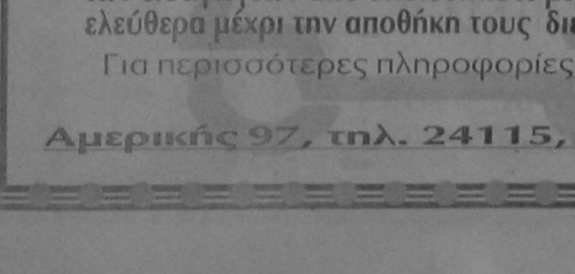

ΠΩΛΟΥΝΤΑΙ ή ΕΝΟΙΚΙΑΖΟΝΤΑΙ

Γραφεία πολυτελούς κατασκευής σύμφωνα με τις σύγχρονες προδιαγραφές από 30-55-75-110 έως 250 m² στην οδό Καρπάθου 11 (πεζόδρομος) στο τελείως ανακαινισθέν πρώην ξενοδοχείο «ΚΟΛΟΣΣΟΣ» με την κρυστάλλινη φιμέ πρόσοψη.

Πληροφορίες:
στα τηλέφωνα 24331 - 32
από 09.00 π.μ. - 14.00 μ.μ.
Δ/νις Νικηταρά

ΠΩΛΟΥΝΤΑΙ
Τηλ. 29318 - 34598
ΔΙΑΜΕΡΙΣΜΑΤΑ - ΚΑΤΑΣΤΗΜΑΤΑ - ΑΠΟΘΗΚΕΣ
ΚΑΛΛΙΣΤΟΣ ΔΙΑΚΟΓΕΩΡΓΙΟΥ
(ΙΔΙΟΚΤΗΤΗΣ - ΚΑΤΑΣΚΕΥΑΣΤΗΣ)

1. Οικοδομή έξι διαμερισμάτων στην οδό Αθηνών και Λάρδου γωνία 3άρια 95 τ.μ., τεσσάρια 120 τ.μ., καταστήματα 40 -80 - 120 τ.μ.
2. Οικοδομή έξι διαμερισμάτων στην οδό Σαλάκου τεσσάρια 110 - 120 τ.μ. με απεριόριστη θέα.
3. Οικοδομή στην οδό Καλλιθέας και Καλειπάτηρας στο Καρακόνερο διαμερίσματα 3άρια 80 τ.μ., τεσσάρια 120 τ.μ., καταστήματα 60 - 80 - 100 τ.μ., αποθήκες 60 -80 -100 τ.μ., αποθήκες 60 - 80 - 100 -300 τ.μ. Ολα με θέα τη θάλασσα.
4. Οικοδομή κοντά στην Μ. Πετρίδη. Διαμερίσματα των 110 - 120 τ.μ. τεσσάρια.
5. Διαμέρισμα 85 τ.μ. στην οδό Γράμμου και Αγίου Ιωάννου (έτοιμο άμεση παράδοση).
6. Διαμέρισμα 75 τ.μ. στην οδό Θεσσαλονίκης κοντά στην Στέλιου Κωτιάδη (έτοιμο άμεση παράδοση)

ΠΑΡΑΤΗΡΗΣΕΙΣ: Ολες οι οικοδομές έχουν ασανσέρ υδραυλικό. Τα διαμερίσματα είναι πολυτελούς κατασκευής.

7. Πωλούνται κτήματα παραλιακά στην ΛΑΧΑΝΙΑ των 2.000 - 4.000 και ένα κτήμα 52.000 τ.μ. για ξενοδοχειακή μονάδα ή για Συνεταιρισμό.

ΠΛΗΡΟΦΟΡΙΕΣ:
ΚΑΛΛΙΣΤΟ ΔΙΑΚΟΓΕΩΡΓΙΟΥ
ΤΗΛ: 29318 - 34598
Διεύθυνση: Κων/νου Τσαλδάρη 28
ΡΟΔΟΣ

ICM ΔΙΕΘΝΕΙΣ ΜΕΤΑΦΟΡΕΣ ΕΜΠΟΡΕΥΜΑΤΩΝ ΕΠΕ

ΜΕΤΑΦΟΡΕΣ ΕΞΩΤΕΡΙΚΟΥ - ΕΣΩΤΕΡΙΚΟΥ - ΔΙΑΚΟΜΕΤΑΚΟΜΙΣΕΙΣ

Προσφέρουμε τα πιο ολοκληρωμένα προγράμματα μεταφορών για τον ασφαλέστερο και προσφορότερο τρόπο μεταφοράς

- Μεταφορές με container για πλήρη και ομαδικά φορτία
- Θαλάσσιες και συνδυασμένες μεταφορές
- Αεροπορικές μεταφορές
- Μεταφορές οικοσκευών
- Οδικές μεταφορές Eurocargo
- Σιδηροδρομικές μεταφορές
- Μεταφορές εκθεμάτων και υλικών κατασκευής περιπτέρων.

Η εταιρεία μας αναλαμβάνει να μεταφέρει τα εμπορεύματα για λογαριασμό των εισαγωγέων από οποιοδήποτε μέρος του κόσμου, και να τα παραδώσει ελεύθερα μέχρι την αποθήκη τους διεκπεραιώνοντας όλες τις διατυπώσεις.

Για περισσότερες πληροφορίες, απευθυνθείτε στα γραφεία μας

Αμερικής 97, τηλ. 24115, 22105, 76215, fax 26485

Θέσεις Αντιθέσεις Συνθέσεις Αναλύσεις

ΠΟΙΟΙ ΘΑ ΔΙΚΑΣΟΥΝ ΤΗΝ ΤΟΥΡΚΙΑ ΓΙΑ ΤΗ ΣΦΑΓΗ ΤΩΝ 1.619;



ΤΟΥ ΒΙΚΤΩΡΑ ΝΕΤΑ

Τι θα συνέβαινε, άραγε, αν Ελληνας πολιτικός ηγέτης ομολογούσε κυνικά σε τηλεοπτική του συνέντευξη ότι μέλη εκλεκτής παρατρατιωτικής ή παρακρατικής οργάνωσης σκότωσαν εν ψυχρώ δύο Τούρκους ή Τουρκοκύπριους αιχμαλώτους; Δεν υπάρχει καμία αμφιβολία ότι η Αγκυρα θα χάλαγε τον κόσμο, θα εξαπέλυε δριμύτατη επίθεση κατά της Ελλάδας, θα μεγαλοποιούσε το γεγονός, θα έθετε θέμα σε διεθνείς οργανισμούς, με δύο λόγια, θα εκμεταλλευόταν το γεγονός με κάθε δυνατό τρόπο, επιδιώκοντας να εξασφαλίσει διεθνείς αντιδράσεις σε βάρος της Ελλάδας. Θα ασκούσε, δηλαδή, όπως πάντα, επιθετική και όχι παθητική πολιτική. Συνέβη το ακριβώς αντίθετο: Ο Τουρκοκύπριος ηγέτης Ραούφ Ντενκτάς ομολόγησε με πρωτοφανή κυνισμό ότι οι 1.619 αγνοούμενοι Ελληνοκύπριοι, που είχαν συλληφθεί αιχμάλωτοι κατά την επέλαση του «Αττίλα» το 1974, παραδόθηκαν από τον τουρκικό στρατό σε παραστρατιωτικούς Τουρκοκύπριους «μαχητές», οι οποίοι και τους εκτέλεσαν όλους. Αυτή η ομολογία, που γεννά φρίκη και αποτροπιασμό, προκάλεσε μέχρι στιγμής κάποιες αναιμικές και μάλλον τυπικές αντιδράσεις από την ελληνική πλευρά. Δηλαδή σκοπεύουμε και αυτό το θέμα να το υποβαθμίσουμε; Η μήπως πιστεύουμε πως και χωρίς το δικό μας ενδιαφέρον θα κινηθούν οι διεθνείς οργανισμοί, θα ανακαλύψουν τους εγκληματίες πολέμου - όπως κάνουν με τους Σερβοβόσνιους - και θα τους δικάσουν στη Χάγη; Υπάρχει, βεβαίως, η Διερευνητική Επιτροπή του ΟΗΕ, η οποία φαίνεται πως έχει φτάσει πολύ κοντά στην εξιχνίαση της ομαδικής σφαγής των 1.619 Ελληνοκυπρίων αγνοουμένων. Εχει, επίσης, εκδηλωθεί ενδιαφέρον και από την πρόεδρο της Σοσιαλιστικής ομάδας του Ευρωκοινοβουλίου Πολίν Γκριν. Είναι, όμως, αυτό αρκετό για να φτάσουμε στην πλήρη εξιχνίαση του ομαδικού εγκλήματος και τη διεθνή καταδίκη των πραγματικών ενόχων, που δεν είναι παραστρατιωτικοί Τουρκοκύπριοι «μαχητές», αλλά οι τουρκικές δυνάμεις του «Αττίλα», δηλαδή ο τακτικός τουρκικός στρατός;

Η κυνική ομολογία του Ραούφ Ντένκτάς έχει συγκεκριμένο στόχο. Γνωρίζει ο Τουρκοκύπριος ηγέτης ότι η Διερευνητική Επιτροπή του ΟΗΕ έχει φτάσει πολύ κοντά στην εξιχνίαση του εγκλήματος. Γι' αυτό και επιχειρεί να απαλλάξει πάσης ενοχής τον τακτικό τουρκικό στρατό και να τα φορτώσει σε παραστρατιωτικούς Τουρκοκύπριους «μαχητές», δηλαδή σε αγνώστους, οι οποίοι θα είναι αδύνατο να βρεθούν. Ετσι, ο «Αττίλας» και η Αγκυρα δεν θα έχουν καμία ευθύνη για τα φρικιαστικά εγκλήματα που έγιναν κατά την εισβολή με την εκτέλεση αιχμαλώτων. Ελλάδα και Κύπρος οφείλουν να συντονίσουν τις προσπάθειές τους για την πλήρη εξιχνίαση του εγκλήματος και τη διεθνή καταδίκη της Τουρκίας. Αρκετά έχουμε υποστεί έως τώρα με την πολιτική που ακολουθούμε, να μη «διεκδικούμε τίποτε», ενώ η Τουρκία συνεχώς και με κάθε ευκαιρία διεκδικεί σχεδόν τα πάντα από την Ελλάδα και προκαλεί ανοιχτά. Και δεν διεκδικούν μόνο βραχονησίδες στο Αιγαίο. Μόλις προχθές έγινε γνωστό ότι η Αγκυρα ετοίμασε νέο πρόγραμμα «πολιτικής και διπλωματικής πίεσης της Ελλάδας» που, κατά τις τουρκικές εφημερίδες, περιλαμβάνει τέσσερις κύριους στόχους:

- Πίεση για το σεβασμό των δικαιωμάτων της μειονότητας στη Θράκη, αποδεικνύοντας ότι η Ελλάδα αγνοεί παλιές συμφωνίες.
- Δημιουργία θέματος για την «τουρκική μειονότητα σε νησιά του Αιγαίου», φέρνοντας σε διεθνείς οργανισμούς τα προβλήματα που αντιμετωπίζει.
- Προώθηση των θεμάτων της αποστρατικοποίησης των νησιών του Αιγαίου, του εναέριου χώρου και των χωρικών υδάτων.
- Τη χρησιμοποίηση των συμφωνιών που έχει με την Αλβανία και τα Σκόπια, προκειμένου να αυξήσει τις πιέσεις προς την Αθήνα. Μία πίεση θα είναι στρατιωτικές ασκήσεις της Τουρκίας με τις δύο αυτές χώρες. Μόλις πρόσφατα ο Τούρκος πρόεδρος Σουλεϊμάν Ντεμιρέλ, επιβεβαιώνοντας το «νέο πρόγραμμα», είπε υποδεχόμενος παράγοντες της μουσουλμανικής μειονότητας της Θράκης: «Η Ελλάδα που θέλει να είναι Ευρωπαία και ξεσηκώνει θύελλα, όταν γίνεται λόγος για ανθρώπινα δικαιώματα, δεν πρέπει να κάνει κόλαση τη ζωή 150.000 Τούρκων, που ζουν στη Δυτική Θράκη». Δεν θα πρέπει, τουλάχιστον, να γίνει γνωστό διεθνώς ότι οι τουρκικές αξιώσεις είναι και παράλογες και εξωπραγματικές; Το πόσο «κόλαση» είναι η ζωή στη Θράκη αποδεικνύεται και μόνο από το γεγονός ότι η μουσουλμανική μειονότητα ευημερεί, αυξάνεται και πληθύνεται και ουδείς μουσουλμάνος θέλει να την εγκαταλείψει. Θα ήταν παράλογο από την ελληνική πλευρά να είχαν τεθεί πραγματικά θέματα που έχουμε με την Τουρκία; Με την πολιτική του «δεν διεκδικούμε τίποτε», τα αφήσαμε στην τύχη τους:
- Αφήσαμε την Τουρκία να αφανίσει, κυριολεκτικά με τη βία, με συνεχείς διωγμούς, τον Ελληνισμό της Κωνσταντινούπολης.
- Αφήσαμε στο έλεος της τουρκικής αρπακτικότητας τις περιουσίες των Ελλήνων της Πόλης.
- Αφήσαμε απροστάτευτους τους Ελληνες της Ιμβρου και της Τενέδου, που η ζωή τους έγινε πραγματική κόλαση.
- Αφήσαμε την Τουρκία να παραβιάζει συνεχώς τη Συνθήκη της Λωζάννης και ουδέποτε διαμαρτυρηθήκαμε ή φέραμε το θέμα στους διεθνούς οργανισμούς.
- Ανεχτήκαμε χωρίς καμία αντίδραση τη συρρίκνωση του Ελληνισμού και την καταπάτηση των δικαιωμάτων του.

Γνωρίζει η Αγκυρα ότι όσο η Ελλάδα ανέχεται και υποχωρεί, αυτή μπορεί να διεκδικεί και να προκαλεί και στην Κύπρο και στη Θράκη και στο Αιγαίο. Και με τη δική μας ανοχή μπορεί να εξασφαλίζει και εννοϊκή υπέρ αυτής στάση και των Ευρωπαίων και των Αμερικανών, οι οποίοι από την Ελλάδα ζητούν υποχωρήσεις και κατανόηση, στο όνομα τάχα του μουσουλμανικού κινδύνου, την ίδια ώρα μάλιστα που οι ίδιοι ευνόησαν τη δημιουργία μουσουλμανικού κράτους στην Ευρώπη, μετά τη διάλυση της Γιουγκοσλαβίας. Μας προσέφερε η Τουρκία με την κρίση στις βραχονησίδες να κερδίσουμε κάτι σε διεθνές επιπεδο. Εστω κάποιες εντυπώσεις, μια αποκάλυψη των επιθετικών της διαθέσεων. Τώρα, μας προσφέρει μια ακόμη ευκαιρία ο Ραούφ Ντεντκάς, για την ομαδική σφαγή των Ελληνοκύπριων αγνοουμένων. Θα την αφήσουμε να πάει χαμένη; Δεν θα πρέπει να θέσουμε ερωτήματα στην Ευρώπη, η οποία θέλει Ευρωπαία την Τουρκία και κλείνει τα μάτια στη σφαγή των Κούρδων; Τι θα πούμε όταν μεθαύριο θα μας πιέζουν Ευρωπαίοι και Αμερικανοί να μην εμποδίζουμε τη χρηματοδότηση της Τουρκίας; Στα ερωτήματα αυτά χρειάζεται μια απάντηση, αλλά και μια πολιτική επιθετική.

ERETA TOURS

Εκδρομή
Ρόδος - Πράγα
22/3 - 26/3-96
Τιμή κατ' άτομο
μόνο 149.500
σε δίκλινο δωμάτιο, με πλούσιο μπουφέ για πρόγευμα σε ξενοδοχείο πολυτελείας
Επίσης στην ανωτέρω τιμή συμπεριλαμβάνονται:
• αεροπορικό εισ/ριο Ρόδος- Βιέννη - Ρόδος
Μεταφορά με λεωφορείο: Βιέννη - Πράγα - Βιέννη
• ½ μέρα Γύρος πόλεως με ξεναγό Ελληνα
• Δείπνο με φολκλορικά
• Ολοήμερη εκδρομή στο Κάρλοβυ Βάρι
Για περισσότερες πληροφορίες στούς αριθμούς 21571/2 και 23180
Πρακτορείο ERETA TOURS
Αμερικής 101 Ρόδος

Η λύση στο οικοδομικό σας πρόβλημα

Η ΓΕΝΙΚΗ ΤΕΧΝΙΚΗ Α.Ε., δημιουργήθηκε για να δώσει αποτελεσματικές & συμφέρουσες λύσεις στα οικοδομικά προβλήματα του νησιού μας.
Τα αντικείμενα των δραστηριοτήτων μας:

- Εμπορία σιδήρου οικοδομών υψηλής ποιότητας & αντοχής
- Παραγωγή έτοιμου μπετόν με 14χρονη παράδοση στην υψηλή ποιότητα στη συνέπεια και την άμεση εξυπηρέτηση
- Ανάληψη δημοσίων και ιδιωτικών έργων μεγάλης έκτασης
- Ανέγερση πολυκατοικιών με το σύστημα της αντιπαροχής



14 σύγχρονες μπετονιέρες, 2 συγκροτήματα παραγωγής μπετόν και πλήρες δίκτυο ραδιοτηλεφώνων, θα είναι στη διάθεσή σας αν θελήσετε να συνεργασθούμε. Χρησιμοποιώντας τα ειδικά πρόσθετα στεγανότητας και ρευστότητας POZZOLITH ADMIX 105 R. RHEOMAC 716 και 877 και ελέγχονας την παραγωγή, με 3 υπεύθυνους πολιτικούς μηχανικούς σε ιδιόκτητο σύγχρονα εξοπλισμένο εργαστήριο, διασφαλίζουμε και εγγυόμεθα σταθερά υψηλή ποιότητα στο μπετόν μας.

ΜΟΝΤΕΡΝΑ ΤΕΧΝΟΛΟΓΙΑ & ΠΑΡΑΔΟΣΗ

ΓΕΝΙΚΗ ΤΕΧΝΙΚΗ
έτοιμο μπετόν

ΕΡΓΟΣΤΑΣΙΟ:
ΡΟΔΟΥ - ΛΙΝΔΟΥ 7ο ΧΛΜ. - ΤΗΛ. 25013
ΓΡΑΦΕΙΑ:
ΑΡΚΑΔΙΟΥ 2 ΤΗΛ. 22968



marinos s.a
FIRST CLASS SPIRITS & WINE

ΜΕΓΑΛΑ ΟΝΟΜΑΤΑ ΜΕ ΥΠΟΓΡΑΦΗ

ΑΠΟΚΛΕΙΣΤΙΚΑ ΓΙΑ ΟΛΑ ΤΑ ΔΩΔΕΚΑΝΗΣΑ

ΡΟΔΟΣ: ΤΗΛ. 0241 - 76864 - 22502 - FAX 76864
ΚΩΣ: ΤΗΛ. 0242 - 24446, 28425 - FAX 24446
ΚΑΛΥΜΝΟΣ: ΤΗΛ. 0243 - 22093, 28890 - FAX 28890

Γνωμικά & αποφθέγματα

Από το βιβλίο του Νικ. Βρεττάκου

ΕΓΚΡΑΤΕΙΑ
Το να νικάς τον εαυτό σου, απ' όλες τις νίκες είναι πρώτη και η καλύτερη.

ΠΛΑΤΩΝ
Εγχειρήσεις και καυτηριάσεις για μια στιγμή είναι κακά και λυπηρά, αλλά φέρνουν σταθερή υγεία κι ευτυχία, ενώ, αντίθετα ορισμένες στιγμιαίες απολαύσεις φέρνουν διαρκή δυστυχία.

ΠΛΑΤΩΝ
Η εγκράτεια βάζει ξύλα στη φωτιά, τρόφιμα στην αποθήκη, αλεύρι στ' αμπάρι λεφτά στο πορτοφόλι, υπόληψη στη χώρα, χαρά στο σπίτι, ρούχα στα παιδιά, δύναμη στο κορμί, ορθή κρίση στο νου, και σωφροσύνη σ' ολόκληρο το κοινωνικό οικοδόμημα.

ΦΡΑΓΚΛΙΝΟΣ
Αν είσαι εγκρατής και σώφρονας, τότε θα είσαι υγιής.

ΦΡΑΓΚΛΙΝΟΣ
Το να έχουμε σταθερές αρχές και να τις ακολουθούμε παρά τις αντίθετες ορμές και τους πειρασμούς, αυτό είναι ακριβώς εκείνο που ονομάζεται εγκράτεια.

ΣΟΠΕΝΧΑΟΥΕΡ
Από τότε που δημιουργήθηκε ο κόσμος, δεν γεννήθηκε τόσο σκληρός τύραννος, όσο η Ακολασία, και ποτέ σκλάβοι δεν βασανίστηκαν τόσο απάνθρωπα, όσο οι σκλάβοι της.

ΓΚΑΡΙΣΣΟΝ
Η εγκράτεια, οσοδήποτε δύσκολη κι αν είναι, γίνεται σιγά - σιγά πιο εύκολη και πιο ευχάριστη.

ΤΖΩΝ ΛΟΥΜΠΟΚ
Ολάκερη η αιωνόβια διαδικασία του πολιτισμού δεν είναι παρά μια πάλη επική του ανθρώπου κατά του εαυτού του.

ΑΓΓΕΛΟΣ ΤΕΡΖΑΚΗΣ
Ο πρώτος εχθρός σου είν' ο εαυτός σου.

ΑΡΧΑΙΑ ΠΑΡΟΙΜΙΑ
Ο σοφός είναι άτρωτος από τα πάθη, κύριος του εαυτού του, και αφήνει να τρέχει η ζωή του ήσυχα, ως το τέρμα που του έταξε η Μοίρα.

ΑΛΕΞ. ΠΙΕΡΡΟΝ
Οποιος νίκησε τον εαυτό του δεν φοβάται τους άλλους.

ΑΝΤΡΕ ΜΩΡΟΥΑ
Σοφός είναι εκείνος που φυλακίζει, όταν έρθ' η ώρα, τον ίδιο τον εαυτό του.

ΒΙΚΤΩΡ ΟΥΓΚΩ
ΕΓΩΪΣΜΟΣ
Η δυστυχία του κόσμου οφείλεται στα κακά αποτελέσματα του εγωισμού, που γεννάει την απληστία, τη σκληρότητα, την αδικία, την εκμετάλλευση των άλλων.

ΚΡΙΣΝΑΜΟΥΡΤΙ
Ο άνθρωπος που ζει μόνο για τον εαυτό του, ζει με τον ταπεινό τρόπο που είναι γνωστός στους θνητούς.

ΜΙΛΛΕΡ

Ωροσκοπιο

ημερήσιες προβλέψεις της αστρολόγου ΓΙΩΤΑΣ ΚΑΛΟΓΕΡΑ (τηλ. 01-6858401)



ΚΡΙΟΣ:
21 ΜΑΡΤΙΟΥ - 20 ΑΠΡΙΛΙΟΥ
Και να θέλατε να αξιοποιήσετε τους άλλους όποιοι και αν είναι αυτοί δε θα τα καταφέρετε. Μπορεί να είναι πάντως ημέρα των κοινωνικών δραστηριοτήτων. Μέχρι τις 23/3, ίσως ασχοληθείτε με τα μυστικά μιας δουλειάς.

ΤΑΥΡΟΣ:
21 ΑΠΡΙΛΙΟΥ - 20 ΜΑΙΟΥ
Οι δουλειές της ημέρας θα διεκπεραιωθούν πιο ξεκούραστα αν τις μοιραστείτε και με άλλα άτομα. Επίσης σε ιατρικά ζητήματα και μια δεύτερη γνώμη δε βλάπτει. Μέχρι τις 23/3 θα έχετε πιο συχνές επαφές με φίλους.

ΔΙΔΥΜΟΙ:
21 ΜΑΙΟΥ - 20 ΙΟΥΝΙΟΥ
Θα έχετε, τουλάχιστον, την αισιοδοξία ότι όλα βαίνουν καλώς. Και αυτό θα σας βοηθήσει να γίνετε τολμηρότεροι. Μέχρι τις 23/3 θα γίνονται πολλές κινήσεις για τα κοινωνικο-επαγγελματικά σας ενδιαφέροντα.

ΚΑΡΚΙΝΟΣ:
21 ΙΟΥΝΙΟΥ - 21 ΙΟΥΛΙΟΥ
Συναισθηματικά τουλάχιστον θα βρίσκεστε πολύ κοντά στα όσα αφορούν την οικογένειά σας και γενικά σε ό,τι συνδέεται με τα πολύ δικά σας πράγματα. Μέχρι τις 23/3 μπορεί να μπουν στη ζωή σας, ταξίδια, εξετάσεις, ΜΜΕ κλπ.

ΛΕΩΝ:
22 ΙΟΥΛΙΟΥ - 22 ΑΥΓΟΥΣΤΟΥ
Ημέρα με πλούσιο τον τομέα της επικοινωνίας. Πάντως σε κάποια περίπτωση, μπορεί και αύριο, να χρειαστείτε και μια δεύτερη και μια τρίτη άποψη. Μέχρι τις 23/3 θα ψάχνετε για οικονομικές λύσεις σε σχέση με άλλους.

ΠΑΡΘΕΝΟΣ:
23 ΑΥΓΟΥΣΤΟΥ - 22 ΣΕΠΤΕΜΒΡΙΟΥ
Δε φημίζεστε για τη μεγάλη γενναιοδωρία σας κατά συνέπεια φροντίστε στα οικονομικά σας ζητήματα ή έστω και στις μικροαγορές σας να μην κάνετε βιαστικούς χειρισμούς. Μέχρι τις 23/3 θα έχετε παρεμβάσεις τρίτων.

ΖΥΓΟΣ:
23 ΣΕΠΤΕΜΒΡΙΟΥ - 22 ΟΚΤΩΒΡΙΟΥ
Σήμερα και αύριο με τη σελήνη στο ζώδιό σας ενδέχεται να έχετε πιο εύκολους επιπρεασμούς από τις γνώμες και τις συμπεριφορές τρίτων με αποτέλεσμα τα λάθη. Μέχρι τις 23/3 θα υπάρχει περισσότερη κινητικότητα στον εργασιακό χώρο.

ΣΚΟΡΠΙΟΣ:
23 ΟΚΤΩΒΡΙΟΥ - 21 ΝΟΕΜΒΡΙΟΥ
Εσείς δεν έχετε ανάγκη από μάγους και προφήτες. Τις περισσότερες φορές κάνετε τις καλύτερες προβλέψεις. Ετσι δεν αποκλείονται κάποιες αυθόρμητες αποκαλύψεις. Μέχρι τις 23/3 πάντως θα έχετε ακόμα μεγαλύτερη ευχέρεια για την αξιοποίηση πραγμάτων.

ΤΟΞΟΤΗΣ:
23 ΝΟΕΜΒΡΙΟΥ - 21 ΔΕΚΕΜΒΡΙΟΥ
Οι επαφές με φίλους και γνωστούς, είναι σίγουρα καλές, όμως μην επαναπαύεστε σε κάποια υποσχόμενη από αυτούς βοήθεια. Μέχρι τις 23/3 θα αυξηθεί το ενδιαφέρον για όλα όσα σας αφορούν άμεσα.

ΑΙΓΟΚΕΡΩΣ:
22 ΔΕΚΕΜΒΡΙΟΥ - 19 ΙΑΝΟΥΑΡΙΟΥ
Η διάθεσή σας ν' ασχοληθείτε με περισσότερη θέρμη για τα κοινωνικά - επαγγελματικά σας ζητήματα, έστω κι αν δε γίνει τίποτα είναι μια επένδυση... Μέχρι τις 23/3 θα είστε στο ζενίθ της επικοινωνιακής σας δράσης.

ΥΔΡΟΧΟΟΣ:
20 ΙΑΝΟΥΑΡΙΟΥ - 18 ΦΕΒΡΟΥΑΡΙΟΥ
Το καλό της σημερινής και της αυριανής ημέρας είναι ότι θα βλέπετε τα πράγματα με περισσότερη αντικειμενικότητα. Οσο για τη ζωδιακή αλλαγή του Ερμή, θα ενισχύσει το ενδιαφέρον σας για τα οικονομικά σας ζητήματα.

ΙΧΘΕΙΣ:
19 ΦΕΒΡΟΥΑΡΙΟΥ - 20 ΜΑΡΤΙΟΥ
Πιάνοντας το ένα και αφήνοντας το άλλο δεν τελειώνει τίποτα. Πόσο μάλλον όταν αυτή η κατάσταση επηρεάζει και τον ψυχισμό σας. Ωστόσο μέχρι τις 23/3 θα βρίσκεστε πάντα «υπό ατμόν» σε επίπεδο επικοινωνίας.

Λέξεις & Φράσεις παροιμιώδεις

Απο το βιβλίο του Τάκη Νατσούλη

«Λαβωματιά» - «Τον έπιασε πυρετός»

Οταν ο παλαιστής άρχιζε τον αγώνα, προσπαθούσε, φυσικά, να πιάσει κατάλληλα τον αντίπαλο, οι αρχαίοι αυτό το έλεγαν με τη φράση: «εις λαβάς ιέναι». Αυτήν τη λαβή αν την έκανε παλαιστής με δυνατούς μυς, καταλαβαίνετε τι πόνο προκαλούσε στον αντίπαλο. Μέχρι, που του πλήγωνε το μέρος αυτό. Γράφει δε ο Μιχαήλ Ψελλός για το Βυζαντινό αυτοκράτορα Κωνσταντίνο το Μονομάχο, ότι:«ει αποθλίψαι πηχύν τινος αιροίτο, πολλών εκείνος ημερών εδείτο προς ίασιν». Ετσι έχουμε σήμερα το ρήμα λαβώνω, που προέρχεται από τη λαβή και που σημαίνει πληγώνω. Η πληγή λέγεται λαβωματιά. Και επειδή και στον πυρετό δίνανε μορφή, (τον θεωρούσαν παλαιστή, που τα βάζε με τον άρρωστο) γι' αυτό και όταν ερχόταν ο πυρετός, τον λέγανε λαβή και γι αυτό λέμε για κάποιον που αρρώστησε, ότι: τον έπιασε πυρετός. (Και άλλους: τον άρπαξε, τον έπιασε πυρετός).

«Λαγοί με πετραχήλια»

Είναι φανερό, πως εκείνος που πρωτοείπε αυτήν τη φράση, είχε σκοπό να σατιρίσει, όσους υπόσχονται πράγματα, σχεδόν, αδύνατα και ακατόρθωτα. Υπάρχει, λοιπόν, η εξής εκδοχή για την προέλευσή της: πετραχήλι είναι το καθετί, που περιβάλλει το λαιμό των ζώων και, μάλιστα δερμάτινη λουρίδα που βάζουν στο λαιμό του κριαριού, του τράγου, του σκύλου - «η τραχηλιά», όπως λέγεται. Επειδή δε από το πετραχήλι αυτό (την τραχηλιά) κρεμούν διάφορα κουδούνια, γι' αυτό σε πολλά μέρη (Ηπειρο, Θεσσαλία κτλ.) λένε τη γνωστή φράση, κάπως παραλλαγμένη: «Τάζει λαγούς με κουδούνια!». Το πετραχήλι, όμως, η τραχηλιά με τα κουδούνια, μπορεί να περαστεί ευκολότατα στο λαιμό των ζώων, που ζουν κοντά στον άνθρωπο (κριάρι, σκύλος κλπ.), αλλά δεν είναι δυνατόν να περαστεί στο λαιμό του λαγού, που ζει ελεύθερος και τρέπεται σε φυγή, στη θέα του ανθρώπου. Συνεπώς, ένας λαγός με πετραχήλι παρουσιάζεται σαν πράγμα, σχεδόν, αδύνατο και ακατόρθωτο. Κι όποιος τάζει τέτοια πράγματα, είναι σαν να τάζει λαγούς με πετραχήλια!

- Αυτή είναι η μία εκδοχή. Υπάρχει και δεύτερη: Στην παλιά σκλαβωμένη Αθήνα για να γίνει ένας γάμος, μια βάφτιση, έπρεπε πρώτα - πρώτα να πληρωθούν πολλά λεφτά στο φορολειτουργό του Σουλτάνου. Εκτός, όμως, από αυτά έπρεπε να πληρωθούν και οι παπάδες. Οπως όλοι οι καλοί νυκοκυραίοι, έτσι και οι παπάδες έτρεφαν στο σπίτι τους κατοικίδια ζώα και, εκτός από αυτά, είχαν ιδιαίτερη αδυναμία στη διατροφή λαγών. Φαίνεται, όμως, πως ήταν πολύ δύσκολη η διατροφή στην εποχή εκείνη των στερήσεων. Αλλά οι πιστοί φρόντιζαν για τους πνευματικούς πατέρες κι έτσι, οι λαγοί ήταν θρεμμένοι μια χαρά. Η λαϊκή θυμοσοφία, όμως, δεν άφησε χωρίς σχόλιο κι αυτήν την περίπτωση και μίλησε για καλοθρεμμένους λαγούς των ιερέων, χαρακτηρίζοντάς τους «λαγούς με πετραχήλια».

ΨΥΧΑΓΩΓΙΑ ✤ ΨΥΧΑΓΩΓΙΑ ✤ ΨΥΧΑΓΩΓΙΑ ✤ ΨΥΧΑΓΩΓΙΑ ✤ ΨΥΧΑΓΩΓΙΑ



Μαυρίστε κουκίδες

Θέλετε να δείτε αν κρυβόται σ' αυτές της γραμμές; Αν ναι, δεν έχετε παρά να μαυρίσετε τα τμήματα που περιέχουν κουκίδες.

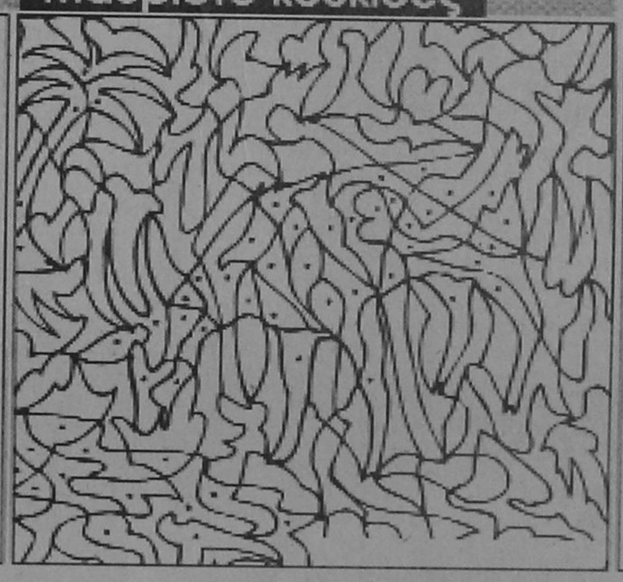

Ενώστε τελίτσες

Είστε περίεργοι να δείτε τι υπέγραψε ο σκιτσογράφος μας. Αν ναι, τότε ενώστε με μια συνεχή γραμμή τις κουκίδες, τηρώντας την αλφαβητική τους σειρά.

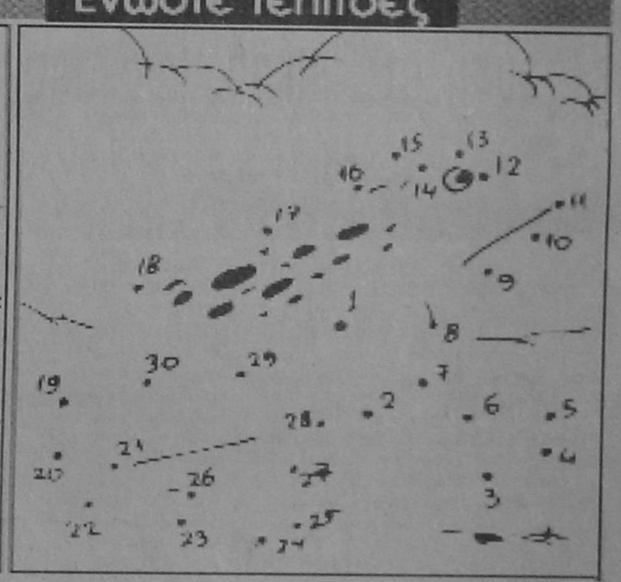

ΟΠΑΝΟΣ ΥΠΕΡ ΜΑΡΚΕΤ 1

Καθημερινά ανοικτά από 08.00 - 21.00 εκτός Κυριακής

και μοναδικός

Ρόδος, σ'ευχαριστώ!

ΝΑΟ
ΚΟΛΥΜΒΗΤΗΡΙΟ ΝΑΥΤΙΚΟΥ ΟΜΙΛΟΥ ΡΟΔΟΥ
ΟΛΟΙ ΜΑΖΙ ΜΠΟΡΟΥΜΕ

Το έργο ξεκίνησε
Συμβάλλετε
στην αποπεράτωσή του, καταθέτοντας τη συνδρομή σας στους Τραπεζικούς Λογαριασμούς:

- ΕΘΝΙΚΗ ΤΡΑΠΕΖΑ: 297/296013-35
- ΑΓΡΟΤΙΚΗ ΤΡΑΠΕΖΑ: 38801011331-84
- ΤΡΑΠΕΖΑ ΠΙΣΤΕΩΣ: 640002002000541
- ΕΜΠΟΡΙΚΗ ΤΡΑΠΕΖΑ: 39003961
- ΙΟΝΙΚΗ ΤΡΑΠΕΖΑ: 778/30921003
- ΤΡΑΠΕΖΑ ΚΡΗΤΗΣ: 70585189
- BARCLAYS BANK: 179887
- ΤΡΑΠΕΖΑ ΕΡΓΑΣΙΑΣ: 099/92001-10/99
- ΤΡΑΠΕΖΑ ΔΩΔΕΚΑΝΗΣΟΥ: (από το Μάρτιο του '96)

ή στα Γραφεία του ΝΑΥΤΙΚΟΥ ΟΜΙΛΟΥ ΡΟΔΟΥ (Πλ. Κουντουριώτη © 23287 - 38043) από 10.00-13.00 εκτός Κυριακής.

Τα παιδιά μας, η γωνιά της ροδίτικης αυτής γης, η ιστορία θα καταγράψουν αυτή σας την πράξη.

ΚΕΝΤΡΟ ΠΑΤΙΝΑΖ
BLADE RUNNER

ΜΕ ΤΗΝ ΕΓΚΡΙΣΗ ΤΗΣ ΝΟΜΑΡΧΙΑΣ ΔΩΔΕΚΑΝΗΣΟΥ

ΔΙΑΣΚΕΔΑΣΗ
ΚΑΙ ΓΥΜΝΑΣΤΙΚΗ
ΓΙΑ ΟΛΗ ΤΗΝ ΟΙΚΟΓΕΝΕΙΑ

ΑΝΟΙΚΤΑ
ΠΑΡΑΣΚΕΥΗ, ΣΑΒΒΑΤΟ ΚΑΙ ΚΥΡΙΑΚΗ
5 Μ.Μ. ΕΩΣ 12 Μ.Μ.

ΤΙΜΗ ΕΙΣΟΔΟΥ
(ΣΥΜΠΕΡΙΛΑΜΒΑΝΕΤΑΙ ΑΠΕΡΙΟΡΙΣΤΗ ΩΡΑ ΠΑΤΙΝΑΖ Η ΕΝΑ ΠΟΤΟ)
ΔΡΧ. 1.000

ΕΜΠΟΡΙΚΟ ΚΕΝΤΡΟ ΠΑΝΑΓΟΥ - Γ. ΣΕΦΕΡΗ 108
ΤΗΛ. 62517 - 62577

ΣΕ ΣΥΝΕΝΤΕΥΞΗ ΤΟΥ ΣΕ ΤΟΥΡΚΙΚΗ ΕΦΗΜΕΡΙΔΑ

ΠΟΛΥ... «ΧΟΥΒΑΡΝΤΑΣ» ο κ. Θεόδωρος Πάγκαλος!

Προτάσεις για την εκτόνωση της κρίσης στις ελληνοτουρκικές σχέσεις διατυπώνει ο Θεόδωρος Πάγκαλος σε συνέντευξη που παραχώρησε στον κορυφαίο Τούρκο δημοσιογράφο Μεχμέτ Αλή Μπιράντ, όπως γράφει ο ίδιος σε άρθρο του στην εφημερίδα «Σαμπάχ».

Οπως αναφέρει ο κ. Μπιράντ, ο κ. Πάγκαλος είπε μεταξύ άλλων τα εξής:

• Το Καρντάκ (ενν. η κρίση στα Ιμια) αυτό καθεαυτό, μόνο του, είναι ένα γεγονός.

Η Τουρκία ή θα παραπηθεί από τον ισχυρισμό της αυτό ή θα αποτανθεί μόνη της στο Διεθνές Δικαστήριο στη Χάγη και η Ελλάδα θα εγκαταλείψει αμέσως την παρεμπόδισή της, όσον αφορά την τελωνειακή ένωση στην Ε.Ε. Κατ' αυτόν τον τρόπο, θα αρθεί ένα πρόσθλημα στις σχέσεις με την Ευρώπη.

• Η Ελλάδα και η Τουρκία, καταθέτοντας από κοινού αίτηση, όσον αφορά το έμα της υφαλοκρηπίδος, μπορούν να αποταθούν στο Διεθνές Δικαστήριο της Χάγης.

ΔΕΧΕΤΑΙ «ΥΠΟ ΟΡΟΥΣ» ΤΗΝ... ΑΠΟΣΤΡΑΤΙΩΚΟΠΟΙΗΣΗ ΤΩΝ ΝΗΣΙΩΝ!

• Η Τουρκία να μεταφέρει τη στρατιά Αιγαίου σε άλλη περιοχή, και τότε η Ελλάδα θα αφοπλίσει τα νησιά.

• Με σειρά συμφωνιών σε πολλούς τομείς μεταξύ των δύο χωρών και πρώτα στην οικονομία, μπορεί να εγκαθιδρυθεί η ειρήνη.

ΝΕΑ ΚΑΤΑΣΤΑΣΗ

Για την κρίση στα Ιμια ο κ. Πάγκαλος φέρεται να λέει σε σχέση με την τελωνειακή ένωση:

«Η συμφωνία χάλασε, διότι τα Ιμια δημιούργησαν μια νέα κατάσταση.

Οταν εγκρίναμε την τελωνειακή ένωση, δεν υπήρχαν Ιμια. Προέκυψε τώρα και γι' αυτό αντιδρούμε κι εμείς, πέραν αυτού, τώρα πλέον, χώρισαν οι δρόμοι των δύο θεμάτων. Οι διαπραγματεύσεις για την πλήρη ένταξη της Κύπρου και η τελωνειακή ένωση άρχισαν να οδεύουν προς διαφορετικές κατευθύνσεις.

Από τεχνικής πλευράς δεν μπορεί να υπάρξει κάποια σχέση».

Τοπικές Ειδήσεις

ΟΠΩΣ ΑΠΕΔΕΙΞΑΝ ΚΑΙ ΟΙ ΤΕΛΕΥΤΑΙΟΙ ΕΛΕΓΧΟΙ ΤΗΣ ΧΗΜΙΚΗΣ ΥΠΗΡΕΣΙΑΣ

«ΠΕΝΤΑΚΑΘΑΡΑ» ΕΙΝΑΙ ΤΑ ΝΕΡΑ των θαλασσών του νησιού μας

«Κρυστάλλινα και πεντακάθαρα» είναι τα νερά της Ρόδου στις παραλίες Κολύμβησης σύμφωνα και με τις τελευταίες μετρήσεις της Χημικής Υπηρεσίας.

Σύμφωνα με ανακοίνωση της Υπηρεσίας συγκεκριμένα, στη διάρκεια του 1995 έγιναν 390 μικροβιολογικές αναλύσεις νερού που αφορούσαν ολικά Κολοβακτηρίδια, Κοπρανώδη Κολοβακτηρίδια και εντερώδεις στρεπτόκκοκους. Τα αποτελέσματα ήταν αρνητικά.

Ειδικότερα αναλύθηκε νερό από τις ακόλουθες θαλάσσιες περιοχές οι οποίες και παρακολουθούνται συστηματικά:

ΜΙΚΡΟ ΠΡΟΒΛΗΜΑ ΜΕ ΤΑ ΤΡΟΦΙΜΑ ΚΑΙ ΠΟΤΑ

1. Σάλακος- Κάμειρος
2. Θεολόγος- Doretta
3. Σορωνή- Κοινότητα
4. Παραδείσι- Βαγιές
5. Ιάλυσος-Elina
6. Ιάλυσος - Imperial
7. Ιάλυσος - Aura
8. Κρεμαστή - Κοινότητα
9. Κρεμαστή - Ηλέκτρα
10. Ρόδος - Α. Ενυδρείου
11. Ρόδος - Δ. Ενυδρείου
12. Ρόδος - Ελλη
13. Ρόδος - Κρητικά
14. Ρόδος - Ψαροπούλα
15. Κιοτάρι
16. Αρχάγγελος - Τσινίκι
17. Αρχάγγελος - Θόλος
18. Αφάντου - Καλύμπια
19. Αφάντου - Irene
20. Αφάντου - Colf
21. Αφάντου - Καθολική
22. Μαλώνα - Χαράκι
23. Φαληράκι- Σωτηράκη
24. Φαληράκι - Στ. Λεωφορείων
25. Φαληράκι - Blue sea
26. Φαληράκι -Rodow Beach
27. Λίνδος - Μεγ. Γιαλός
28. Λίνδος - Μικρός Γιαλός
29. Λίνδος - Πεύκοι
30. Ρόδος - Ζέφυρος

Εξετάσθηκαν ακόμα 270 δείγματα νερού από τις ακόλουθες θαλάσσιες περιοχές (Ελλη, Βόδι, Φαληράκι, Αφάντου, Λίνδος, Κιοτάρι, Ιξιά, Κρεμαστή και Καλαβάρδα). Σημειώνεται οτι το όλο πρόγραμμα χρηματοδοτείται από την UNEP.

Από την ίδια Υπηρεσία εξετάσθηκαν ακόμα 739 δείγματα τροφίμων και ποτών από τα οποία 40 βρέθηκαν μη κανονικά (5,4%). Την πρώτη θέση στα μη κανονικά δείγματα κατέχουν τα οινοπνευματώδη ποτά. Συγκεκριμένα εξετάσθηκαν 236 δείγματα από τα οποία 29 βρέθηκαν μη κανονικά (12,3%). Απ' αυτά κρίθηκαν μη κανονικά λόγω σύστασης και 19 λόγω παρουσίασης και ενδείξεων.

Εκτός από τα τρόφιμα και τα ποτά εξετάσθηκαν ακόμα 724 δείγματα, σημαντικός αριθμός των οποίων αφορούσε την ανίχνευση και τον προσδιορισμό ναρκωτικών ουσιών (363 δείγματα). Επίσης σε 58 δείγματα που αφορούσαν έλεγχο περιβάλλοντος 15 βρέθηκαν μη κανονικά.

Οπως σημειώνει η Υπηρεσία από τα αποτελέσματα των αναλύσεων φαίνεται ότι η επιβάρυνση των θαλάσσιων περιοχών σε βαριά μέταλλα και άλλους ρυπαντές είναι σχεδόν ανύπαρκτη. μια μικρή αύξηση πετρελαικών υδρ/κών που παρατηρήθηκε στις θαλάσσιες περιοχές Ιξίας και Κρεμαστής αλλ' όχι σε ανησυχητικά πλαίσια. Πιθανολογείται ότι η επιβάρυνση αυτή οφείλεται στην αγκυροβόληση πλοίων στο κόλπο της Ιαλυσού σε ημέρες σφοδρής κακοκαιρίας.

Τέλος, σημειώνεται ότι, τα βαρία μέταλλα, υδράργυρος κάδμιο, Χρώμιο, μόλυβδος στα ιζήματα των θαλάσσιων περιοχών που εξετάσθηκαν καθώς και στο ψάρι «κοτσομούρα» βρέθηκαν σε πολύ χαμηλά επίπεδα, γεγονός που επιβεβαιώνει την καλή ποιότητα των ψαριών της περιοχής μας.

ΜΗΝΥΜΑ ΤΗΣ ΟΜΟΣΠΟΝΔΙΑΣ ΠΑΡΟΙΚΙΑΚΩΝ ΣΥΛΛΟΓΩΝ

«ΝΑ ΜΗ ΜΑΣ ΘΥΜΑΣΤΕ ΜΟΝΟ ΟΤΑΝ» ο Αττίλας είναι προ των πυλών»!

Η Ομοσπονδία παροικιακών Συλλόγων Ρόδου απευθύνεται προς τους Δωδεκανήσιους με αφορμή το σημερινό γιορτασμό της επετείου της Ενσωμάτωσης το ακόλουθο πατριωτικό μήνυμα:

Αγαπητοί Συμπατριώτες,

«ΠΑΛΑΙΨΑΜΕ ΚΑΙ ΚΕΡΔΙΣΑΜΕ ΤΗΝ ΛΕΥΤΕΡΙΑ ΜΑΣ ΜΕ ΑΙΜΑ»

Σήμερα όλοι οι Δωδεκανήσιοι, όπου και αν κατοικούν, αισθάνονται έντονη τη συγκίνηση και είναι γι' αυτούς μέρα χαράς και υπερηφάνιας ο γιορτασμός της απόκτησης της λευτεριάς τους και της ενσωμάτωσης με τη μάνα Ελλάδα.

Είναι δύσκολες οι μέρες για το τόπο μας, μας απειλούν, μας προκαλούν μα φαίνεται πως ξεχνούν την ιστορία. Μαθημένοι στα δύσκολα και ανυπότακτοι ζούμε στα νησιά μας. Θέλουμε να ζούμε ειρηνικά, να βλέπουμε τα βλαστάρια μας να μεγαλώνουν και να προκόβουν στη γή των προγόνων μας. Θέλουμε οι άρχοντες της πατρίδας μας και τα ραδιοτηλεοπτικά δίκτυα της χώρας μας να θυμούνται την επέτειο της ενσωμάτωσης όχι μόνο όταν ο Αττίλας είναι προ των πυλών.

Δεν ζητάμε τίποτα περισσότερο και τίποτα λιγότερο από τούτο το απλό: να μην ξεχνούν πως είμαστε το κομμάτι εκείνο της πατρίδας που τελευταίο ενώθηκε με την υπόλοιπη Ελλάδα. Οι γονείς μας και αρκετοί από εμάς γεννηθήκαμε σκλάβοι. Παλαίψαμε και κερδίσαμε τη λευτεριά μας με αίμα. Δεν μας τη χάρισαν.

Σας χαιρετίζουμε ευχόμαστε λευτεριά παντοτινή, ανάπτυξη και ειρήνη στα νησιά μας αλλά και σε όποιον έχει άλλες διαθέσεις «ΜΟΛΩΝ ΛΑΒΕ».

Ομοσπονδία Δωδ/κών Παροικιακών Σωματείων
Για το Διοικητικό Συμβούλιο
Ο Πρόεδρος
Μιχάλης Κόκκινος
Ο Γενικός Γραμματέας
Μιχάλης Ερωτόκριτος

ΠΡΟ ΚΥΒΕΡΝΗΤΙΚΟΥΣ ΠΑΡΑΓΟΝΤΕΣ

ΔΙΑΒΗΜΑ ΡΑΔΙΟΦΩΝΙΚΩΝ σταθμών για το αγγελιόσημο

Η προσωρινή επιτροπή των Ραδιοφωνικών Σταθμών Δωδεκανήσου απέστειλε προς τον υπουργό Αιγαίου κ. Αντώνη Κοτσακά και το γ.γ. της ΚΕ του ΠΑΣΟΚ, βουλευτή Δωδ/σου κ. Κώστα Σκανδαλίδη, το ακόλουθο τηλεγράφημα:

ΖΗΤΟΥΝ ΤΗΝ ΑΠΑΛΛΑΓΗ ΤΟΥΣ ΜΕ ΤΡΟΠΟΛΟΓΙΑ ΠΟΥ ΚΑΤΑΤΕΘΗΚΕ ΣΤΗ ΒΟΥΛΗ

«Γνωρίζετε την ιδιαιτερότητα της Δωδεκανήσου ως παραμεθορίου περιοχής. Είναι βέβαιον ότι με την εφαρμογή του αγγελιόσημου οδηγούνται οι ραδιοφωνικοί σταθμοί της περιοχής μας σε κλείσιμο γιατί ως γνωστόν, η οικονομική τους κατάσταση δεν είναι πολύ καλή και δεν είναι δυνατόν να αντέξουμε τέτοιου είδους επιβάρυνση. Μαζί με τους τοπικούς σταθμούς, οι οποίοι θα κλείσουν, παύουν να ακούγονται και όλοι οι αθηναϊκοί σταθμοί με τους οποίους όλοι οι τοπικοί συνεργάζονται. Οι μόνοι που θα μείνουν να ακούγονται στην περιοχή μας θα είναι οι δεκάδες ραδιοφωνικοί σταθμοί της Τουρκίας οι οποίοι έτσι με τη βοήθεια του κράτους θα κερδίσουν τη μάχη των ερτζιανών στα Δωδεκάνησα. Είμαστε σίγουροι ότι θα κατανοήσετε το αίτημά μας και θα στηρίξετε την τροπολογία του άρθρου 12 του Ν. 2328/95 που κατατέθηκε την 1-3-96 και αναμένεται να συζητηθεί στη Βουλή».

Σημειώνεται ότι χθες το μεσημέρι αναμενόταν να συναντηθούν στην Αθήνα εκπρόσωποι όλων των επαρχιακών σταθμών της χώρας προκειμένου να συντονίσουν τις προσπάθειές τους για την ψήφιση της τροπολογίας.

ΓΙΑ ΝΑ ΜΕΤΑΣΧΕΙ ΣΤΙΣ ΕΚΔΗΛΩΣΕΙΣ

ΣΟΥΗΔΙΚΗ ΑΝΤΙΠΡΟΣΩΠΕΙΑ έφτασε χτες στη Ρόδο

Αντιπροσωπεία από το Γκέτλαντ της Σουηδίας, με επικεφαλής τον Δήμαρχο του Βίσμπυ κ. Jan Lundgren, έφθασε χθες το απόγευμα στη Ρόδο, προκειμένου να παρευρεθεί στις εορτασμικές εκδηλώσεις της 7ης Μαρτίου, καθώς και να συνεργασθεί με τη δημοτική Αρχή της Ρόδου για την προετοιμασία των εκδηλώσεων διδυμοποίησης των δύο πόλεων, που θα γίνουν το Σεπέμβριο.

ΔΙΔΥΜΟΠΟΙΗΣΗ ΡΟΔΟΥ - ΓΚΟΤΛΑΝΤ

Συγκεκριμένα, η θεματολογία που θα απασχολήσει τις ομάδες εργασίας των δύο Δήμων είναι η εξής:

• Οργάνωση τελετής διδυμοποίησης.
• Οργάνωση - συντονισμός των φεστιβαλικών εκδηλώσεων (πολιτιστικών, αθλητικών κ.λπ.)
• Ανταλλαγή εκθεμάτων μουσείων.
• Προετοιμασία ευρωπαϊκών προγραμμάτων κοινού ενδιαφέροντος.
• Ανταλλαγή φοιτητών των πανεπιστημίων των δύο πόλεων.

Η πρώτη συνάντηση των ομάδων εργασίας θα γίνει την Παρασκευή, 8 Μαρτίου, στη Ροδιακή Επαυλη, ενώ παράλληλα οι Δήμαρχοι των δύο πόλεων θα έχουν κατ' ιδίαν συνεργασία στο Δημαρχιακό Μέγαρο.

ΙΑΤΡΙΚΗ ΕΝΗΜΕΡΩΣΗ
Ο ΙΑΤΡΟΣ
ΜΑΡΙΑΣ ΓΕΩΡΓΙΟΣ
ΔΕΡΜΑΤΟΛΟΓΟΣ - ΑΦΡΟΔΙΣΙΟΛΟΓΟΣ
Αλεξάνδρου Διάκου και Ιωνος Δραγούμη 49
Τηλ. 35264 - 74004. Λόγω συμμετοχής στο τριήμερο Συμπόσιο Ερπητικών Λοιμώξεων /Δερματίτις στο Λονδίνο θα απουσιάσει από 7 Μαρτίου μέχρι και 10 Μαρτίου.
Το ιατρείο θα λειτουργήσει κανονικά
11 Μαρτίου 9 το πρωί και 5 - 8 μ.μ.

ΣΥΝΔΥΑΣΜΟΣ «ΟΙΚΟΔΟΜΙΚΗ ΕΝΟΤΗΤΑ»
ΑΝΑΚΟΙΝΩΣΗ

Συνάδελφοι εργαζόμενοι στις οικοδομές και σε συναφή επαγγέλματα. Ο συνδυασμός μας «οικοδομική ενότητα», σας απευθύνει θερμό ταξικό αγωνιστικό χαιρετισμό για την μαζική σας προσέλευση στις εκλογές για την ανάδειξη νέας διοίκησης στο σωματείο μας. Χωρίς να φθάνει βέβαια η συμμετοχή στο ποσοστό που όλοι θέλαμε, είναι αξιοσημείωτο ότι ψήφισαν 50% περισσότεροι από την προηγούμενη φορά, φθάνοντας στους 350 ψηφίσαντες για πρώτη φορά στη ζωή του σωματείου.

Η παραπάνω συμμετοχή και η επιλογή του συνδυασμού μας κατά το υψηλότερο ποσοστό 55% από τους εργαζομένους στον κλάδο, δείχνει την εμπιστοσύνη τους στο συνδυασμό μας που 20 χρόνια παλεύει για τα ταξικά τους συμφέροντα και μόνο, μακριά από κάθε είδους σκοπιμότητα. Η αντιπροσωπευτική συγκρότηση εξάλλου του ψηφοδελτίου και οι στόχοι του ήταν και είναι αποκαλυπτικοί στην κατεύθυνση της υπεράσπισης των συμφερόντων του κλάδου.

Μετά την τιμή που μας έκανε ο κλάδος, νιώθοντας βαρύ το χρέος που αναλαμβάνουμε και πάλι, θέλουμε δημόσια να δεσμευθούμε, ότι όσα υποσχεθήκαμε πως θα παλαίψουμε να γίνουν προς όφελος του κλάδου, θα το κάνουμε, χωρίς ταλαντεύσεις, υποχωρήσεις και συμβιβασμούς βλέποντας μόνο τα συμφέροντά του.

Ο ΣΥΝΔΥΑΣΜΟΣ
«ΟΙΚΟΔΟΜΙΚΗ ΕΝΟΤΗΤΑ»

Α.Δ.Ε.Κ.Τ. Α.Ε.
ΑΝΑΠΤΥΞΙΑΚΗ ΔΙΑΔΗΜΟΤΙΚΗ ΕΤΑΙΡΕΙΑ
ΚΑΤΑΣΚΕΥΩΝ ΚΑΙ ΤΟΥΡΙΣΜΟΥ
ΟΔΟΣ: ΗΡΩΩΝ ΠΟΛΥΤΕΧΝΕΙΟΥ 4
ΤΗΛ. (0241 20555 - 20840)
Α.Φ.Μ. 944136892
ΔΟΥ ΡΟΔΟΥ

ΑΝΑΚΟΙΝΩΣΗ

Το ΑΝΑΨΥΚΤΗΡΙΟ στο Πάρκο Δημοκρατίας άνοιξε ανανεωμένο και σας περιμένει να απολαύσετε τον καφέ σας σε άνετο περιβάλλον.

Α.Δ.Ε.Κ.Τ. Α.Ε.

ΔΗΜΟΤΙΚΟ ΠΕΡΙΦΕΡΕΙΑΚΟ ΘΕΑΤΡΟ ΡΟΔΟΥ
ΝΕΑ ΣΚΗΝΗ-ΦΟΥΑΓΙΕ
Δημήτρη Κεχαΐδη
«Η Βέρα»
Γιώργου Μανιώτη
«Γκρο-Πλαν»
Σκηνοθεσία: ΠΑΝΟΣ ΠΑΝΟΠΟΥΛΟΣ
Σκηνικά - Κοστούμια: ΜΙΧΑΛΗΣ ΣΔΟΥΓΚΟΣ
Μουσική: ΤΑΣΟΣ ΚΑΡΑΚΑΤΣΑΝΗΣ
Παίρνουν μέρος οι ηθοποιοί
Σουζάνα Καρδούλια - Νίκος Μεϊτάνης
Πάνος Πανόπουλος - Δημήτρης Πάσσος
Ρέα Χαλκιαδάκη - Μίνα Χριστοφορίδου
ΠΡΕΜΙΕΡΑ
Σάββατο 9 Μαρτίου 1996
ΩΡΑ 8.30 μ.μ.
ΠΑΡΑΣΤΑΣΕΙΣ
Κυριακή 10-3-96, Τετάρτη 13-3-96
Πέμπτη 14-3-96, Παρασκευή 15-3-96
Σάββατο 16-3-96, Κυριακή 17-3-96
Σάββατο 23-3-96
ΩΡΑ 8.30 μ.μ.
ΠΡΟΣΟΧΗ: Θέσεις περιορισμένες, θα τηρηθεί αυστηρά η σειρά προτεραιότητας
ΕΘΝΙΚΟ ΘΕΑΤΡΟ

ΔΗΜΟΣ ΡΟΔΟΥ
ΠΡΟΣΚΛΗΣΗ

Ο Πρόεδρος και τα Διοικητικά Συμβούλια του ΔΗ.ΠΕ.ΘΕ. Ρόδου και του Π.Ο.Δ.Ρ. σας προσκαλούν στη
ΜΟΥΣΙΚΗ - ΠΟΙΗΤΙΚΗ ΒΡΑΔΙΑ
αφιερωμένη στον ποιητή και στιχουργό
ΝΙΚΟ ΓΚΑΤΣΟ
Παρουσίαση του έργου του ποιητή και στιχουργού:
Λίζα Κοντού
Σκηνοθετική Επιμέλεια
Αντώνης Μπαμπούνης
Μουσική επεξεργασία:
Τάσος Καρακατσάνης
Τραγούδι
Μαρία Δημητριάδη
Συμμετέχουν οι ηθοποιοί:
Ολγα Αϋανίτου, Αρτεμις Αποστοπούλου, Ελευθερία Μεταξά, Αντώνης Μπαμπούνης, Δημήτρης Πασσος, Μινά Χριστοφορίδου.
Συμμετέχει η Μικτή Χορωδία του Δήμου Ρόδου.
Τραγουδούν:
Μιχάλης Παπαστεφάνου, Νίτσα Κουρτίδου
Πέμπτη 7 Μαρτίου 1996
Ωρα 7 μ.μ.
Εθνικό Θέατρο
Εισοδος Ελεύθερη

ΕΝΣΩΜΑΤΩΣΗ ΤΗΣ ΔΩΔ/ΣΟΥ

Φεύγουν τα σύννεφα μεμιάς επάν' από τη Ρόδο
και τ' άλλα Δωδ/σα, τ' Αιγαίου τα σμαράγδια.
Χρόνια σκλαβιάς περάσανε κι αμέτρητο είχαν πόνο..
Των βάρβαρων κατακτητών σβύνουνε τα σημάδια

Η λευτεριά τ' αγκάλιασε. Και η πατρίδα Ελλάδα
με δάκρυα τα δέχτηκε με μπτρικά της χάδια,
γιατ' άσβυστη τα φώτιζε του γένους μας η δάδα
που κράτησε παιδιά παιδιών μακρυά απ' τα σκοτάδια.

Κατακτητές αλλόθρησκοι, αλλόφυλοι και ξένοι
προσπάθησαν ν' αλλάξουνε γλώσσα, ψυχή, θρησκεία.
Μα τούτα διαλάλησαν σ' όλη την Οικουμένη
πως μον' Ελλάδα τρέφουνε με πίστη και λατρεία.

Ρόδος μου, ρόδα φόρεσε μ' ηλιόφωτο στεφάνι
κι αγκάλιασε αδελφικά την Κω, Κάλυμνο, Λέρο
Μεγίστη, Σύμη, Νίσυρο, την Κάσ' ως το Διαφάνι...
κι όλα τα Δωδ/σα, μεσ' στο χορό θα φέρω.

Γιορτάστε Δωδ/σα! Την Ενωση γιορτάστε!
Και σύρετε νησιώτικους χορούς μεσ' στο Αιγαίο.
Τις πίκρες και τα βάσανα, καιρός πιά να ξεχάστε.
«Δεν πρέπουνε τα δάκρυα σ' ένα λαό γενναίο»!

ΣΤΙΧΟΙ: ΣΠΥΡΟΥ ΚΑΤΣΟΥΡΗ
ΜΟΥΣΙΚΗ: ΔΗΜΗΤΡΗ ΠΑΠΑΪΓΝΑΤΙΟΥ

ΑΝΑΜΕΝΕΤΑΙ ΝΑ ΕΞΑΓΓΕΛΘΟΥΝ ΑΥΡΙΟ

Μέτρα για την τουριστική θωράκιση των νησιών

ΜΕ ΟΓΚΩΔΗ ΦΑΚΕΛΟ ΕΡΧΕΤΑΙ Ο ΠΡΩΘΥΠΟΥΡΓΟΣ Κ. Κ. ΣΗΜΙΤΗΣ

Μέτρα για την οικονομική ενίσχυση των επιχειρήσεων της Δωδεκανήσου, με επίκεντρο τον τουριστικό τομέα, αναμένεται να εξαγγελθούν από την κυβέρνηση κατά τη διάρκεια των προγραμματισμένων επισκέψεων του κ. Κ. Σημίτη στην Κω και στην Κάλυμνο, αλλά και άλλων κυβερνητικών κλιμακίων στα υπόλοιπα νησιά.

Επίκεντρο των εκδηλώσεων αποτελεί η Ρόδος, την οποία και θα επισκεφθεί ο Πρόεδρος της Δημοκρατίας κ. Κ. Στεφανόπουλος και οι υπουργοί Εθνικής Αμυνας κ. Γερ. Αρσένης, Αιγαίου κ. Α. Κοτσακάς και Εμπορικής Ναυτιλίας κ. Κ. Σφυρίου. Οι οποιεσδήποτε, πάντως, εξαγγελίες αναμένεται να εντάσσονται στην ολοκληρωμένη ενίσχυση της Οικονομίας του νησιωτικού πλέγματος του Αιγαίου και όχι αποσπασματικά. Το κύριο μέρος των εξαγγελιών αναμένεται να αποτελέσει ο τουριστικός τομέας εξαιτίας της κύριας συμβολής του κλάδου στην ανάπτυξη των νησιών αυτών. Για τον λόγο αυτό, άλλωστε ο πρωθυπουργός ζήτησε εκτεταμένη ενημέρωση όπου θα συνοδεύεται από έναν ογκώδη φάκελο που καταγράφεται η τουριστική εικόνα της Δωδεκανήσου και γενικότερα του Αιγαίου, παράλληλα με τα κύρια προβλήματα που συναντά ο τουρισμός στην ευαίσθητη αυτή περιοχή.

Η ενημέρωση προς τον πρωθυπουργό, μέσω του γενικού γραμματέα του ΕΟΤ κ. Β. Κουρτέση και της υπουργού Ανάπτυξης κ. Β. Παπανδρέου αφορά: στην κίνηση που παρατηρείται στα νησιά τα τελευταία χρόνια, τις επενδύσεις που έχουν πραγματοποιηθεί, αλλά και τα προτεινόμενα προς ένταξη στα Περιφερειακά Επιχειρησιακά Προγράμματα του Αιγαίου και της Δωδεκανήσου, την οικονομική κατάσταση των ξενοδοχείων, τα έργα στα αεροδρόμια, αλλά και το πρόβλημα του «σποτόσημου» η δημιουργία του καζίνο στη Σύρο κλπ.

«ΚΑΪΡ» ΡΟΔΟΣ - ΕΛΛΑΣ
«ΚΑΙΡ» ΑΕ
ΠΡΟΣΚΛΗΣΗ
ΕΚΔΗΛΩΣΗΣ ΕΝΔΙΑΦΕΡΟΝΤΟΣ

Η εταιρεία «ΚΑΙΡ» προκειμένου να προσλάβει για το τμήμα των Πωλήσεων και Marketing ένα υπάλληλο κατά προτίμηση Εμποριολόγο για τακτική απασχόληση, καλεί τους έχοντας τα τυπικά προσόντα να εκδηλώσουν ενδιαφέρον στα γραφεία της Εταιρείας, Καποδιστρίου 59, Ρόδος μέχρι 31 Μαρτίου 1996.

Απαραίτητα προσόντα:
1. Να είναι πτυχιούχος ανωτάτης οικονομικής και εμπορικής σχολής ημεδαπής ή αλλοδαπής.
2. Να γνωρίζει καλά την αγγλική γλώσσα
3. Να παρέχει εκέγγυα μονίμου εγκαταστάσεως στη Ρόδο
4. Να έχει ηλικία μέχρι 45 ετών.

Σπουδαίο προσόν θα αποτελέσει, κατά την τελική αξιολόγηση των υποψηφίων ή ύπαρξη σπουδών Μ.Β.Α. ή Master στο Marketing, η εμπειρία στο αντικείμενο και η γνώση δεύτερης ξένης γλώσσας.

Προοπτικές γρήγορης εξέλιξης.

Για περισσότερες πληροφορίες οι ενδιαφερόμενοι μπορούν να απευθύνονται στα Γραφεία της «Κ.Α.Ι.Ρ.», αρμόδια κ. Ελένη Κωνσταντινίδου, τηλ. 22385 - 22386.

ΜΕ ΤΗΝ ΕΥΚΑΙΡΙΑ ΤΗΣ ΕΝΣΩΜΑΤΩΣΗΣ

ΣΥΓΚΙΝΗΤΙΚΗ ΕΚΔΗΛΩΣΗ ΣΤΗΝ «ΑΜΑΡΑΝΤΕΙΟ» ΣΧΟΛΗ

Προχθες το απόγευμα έγινε στην ιστορική αίθουσα της «Αμαραντείου» ο καθιερωμένος από το 1981 εορτασμός της Επετείου της Ενσωματώσεως.

Οι μαθητές τραγούδησαν τις «Δώδεκα Αψίδες», το «Αιώνες περιμέναμε» και απάγγειλαν ποιήματα σχετικά με την ημέρα. Ο Πρόεδρος του Συλλόγου Πρώην Μαθητών του Σχολείου ανέπτυξε με σύντομη ομιλία το νόημα του εορτασμού.

ΑΠΟΝΟΜΗ ΒΡΑΒΕΙΩΝ ΣΕ ΜΑΘΗΤΕΣ

Τα βραβεία, προσφορά των παλιών μαθητών Αδελφών Α. Βρατσάλη, Αδελφών Νικ. Βρούχου, Μαρίας Γ. Θωμαΐδη, Δώρας Μικρομανώλη - Γεωργίου, Αδελφών Νικ. Παπαθανάση, Μαίρης Σταματίου - Παπαδάκη, Αδελφών Νικ. Τριανταφύλλου, Κωνσταντίνου Γ. Σουλούνια, Νίκου Γ. Σουλούνια, πήραν εφέτος (κατ' αλφαβητική σειρά):

Οι μαθητές έκτης τάξεως: Βρούχος Σάββας, Καμπουρόπουλος Παντελής, Κιούρτ Δάφνη - Εμινέ, Κιτσαή Χριστίνα, Κρινής Ευάγγελος, Παπανικολάου Ειρήνη, Πλατή Μαρία, Ρουμπέτης Γεώργιος, Σωτηράκη Μαρία, Χατζηκωνσταντίνου Σταματία - Μαρία και Χατζημανωλά Ευαγγελία.

Οι μαθητές της πέμπτης τάξεως: Βλαχοπάνος Αριστείδης, Γιαννικουρή Μαρία, Κλαδογένη Μαρία, Κουτσοπούλου Μαρία, Νούλης Βασίλειος και Παπανικολάου Ανασταστία.

Η μαθήτρια Ειρήνη Παπανικολάου πήρε επίσης το βραβείο για την καλύτερη έκθεση με θέμα «Η γειτονιά μου», ο Ευάγγελος Κρινής το βραβείο για τον καλύτερο μαθητή στη γυμνασική και ο Γεώργιος Ρουμπέτης το βραβείο για τον καλύτερο αθλητή.

ΕΚΛΟΓΕΣ ΣΤΟ ΠΑΝΕΠΙΣΤΗΜΙΟ

Στη χθεσινή 5η Τακτική Συνεδρία του Συμβουλίου Σπουδών του Παιδαγωγικού Τμήματος Δημοτικής Εκπαίδευσης πραγματοποιήθηκαν οι ετήσιες αρχαιρεσίες εκλογής Συντονιστικού Οργάνου. Σύμφωνα με τη διεξαχθείσα ψηφοφορία Συντονιστής του Σώματος εκλέχτηκε ο αναπλ. καθηγητής κ. Στέλιος Χιωτάκης. Αναπληρωτές Συντονιστές εκλέχτηκαν η επίκουρη καθηγήτρια κ. Ελένη Σκούρτου και ο λέκτορας κ. Κώστας Βρατσάλης.

ΔΗΜΟΣ ΡΟΔΟΥ
ΠΟΛΙΤΙΣΤΙΚΟΣ ΟΡΓΑΝΙΣΜΟΣ ΔΗΜΟΥ ΡΟΔΟΥ
ΕΚΔΗΛΩΣΕΙΣ ΕΟΡΤΑΣΜΟΥ
48ης ΕΠΕΤΕΙΟΥ ΕΝΣΩΜΑΤΩΣΗΣ ΤΗΣ ΔΩΔΕΚΑΝΗΣΟΥ
ΠΕΜΠΤΗ 7/3/96, ΩΡΑ 12.30 μ.μ.
ΕΘΝΙΚΟ ΘΕΑΤΡΟ
- Πρόλογος - Παρουσίαση: Ειρήνη Βογιατζή - Χαραλάμπη Εκπαιδευτικός - Ποιήτρια
- Πολυθέαμα: Νίκου Κασέρη
- ΜΙΚΤΗ ΧΟΡΩΔΙΑ ΔΗΜΟΥ ΡΟΔΟΥ
- ΛΥΚΕΙΟ ΕΛΛΗΝΙΔΩΝ ΡΟΔΟΥ
- ΠΑΓΚΑΡΠΑΘΙΑΚΟΣ ΣΥΛΛΟΓΟΣ ΡΟΔΟΥ
- ΣΥΛΛΟΓΟΣ ΤΗΛΙΩΝ ΡΟΔΟΥ «ΑΓΙΟΣ ΠΑΝΤΕΛΕΗΜΩΝ»
- ΕΝΩΣΗ ΚΑΛΥΜΝΙΩΝ ΡΟΔΟΥ
- ΤΡΑΓΟΥΔΙ: ΝΙΤΣΑ ΚΟΥΡΤΙΔΟΥ
ΕΘΝΙΚΟ ΘΕΑΤΡΟ, ΩΡΑ 7 μ.μ.
Αφιέρωμα στον ποιητή Νίκο Γκάτσο. Παρουσίαση: Λίζα Κόντου
Μουσική επιμέλεια: Τ. Καρακατσάνη - Σκην. Επιμέλεια: Αντ. Μπαμπούνης.
Συμμετέχει η τραγουδίστρια ΜΑΡΙΑ ΔΗΜΗΤΡΙΑΔΗ, οι ηθοποιοί του ΔΗΠΕΘΕ ΡΟΔΟΥ και η ΜΙΚΤΗ ΧΟΡΩΔΙΑ ΔΗΜΟΥ ΡΟΔΟΥ.
Οργάνωση: Πολιτιστικός Οργανισμός Δήμου Ρόδου και Δημοτικό Περιφερειακό Θέατρο Ρόδου.

ΣΥΝΔΕΣΜΟΣ ΕΦΕΔΡΩΝ ΑΞΙΩΜΑΤΙΚΩΝ ΝΟΜΟΥ ΔΩΔΕΚΑΝΗΣΟΥ ΕΔΡΑ ΡΟΔΟΣ
ΠΡΟΣΚΛΗΣΗ
Την 10ην Μαρτίου 1996 ημέρα ΚΥΡΙΑΚΗ και ώρα 10.00 στον Ιερό Ναό του Ευαγγελισμού Ρόδου, ο Σύνδεσμος Εφέδρων Αξιωματικών Δωδεκανήσου
θα τελέσει Αραιρεατικό 40ήμερο Μνημόσυνο για να τιμήσει τους ήρωες που έπεσαν για την Πατρίδα την 31ην Ιανουαρίου 1996 στα ΙΜΙΑ.
Τον Αντιπλοίαρχον ΧΡΙΣΤΟΔΟΥΛΟΝ ΚΑΡΑΘΑΝΑΣΗ
Τον Αντιπλοίαρχον ΠΑΝΑΓΙΩΤΗ ΒΛΑΧΑΚΟ
Τον Σημαιοφόρο ΕΚΤΟΡΑ ΓΙΑΛΟΨΟ
Ο Πρόεδρος και το Διοικητικό Συμβούλιο του Συνδέσμου,
ΚΑΛΕΙ
Ολους τους Εφέδρους Αξιωματικούς και Οπλίτες,
τις Εφεδροπολεμιστικές Οργανώσεις, καθώς και τον Ροδιακό Λαό,
να τιμήσουν με την παρουσία τους, τους Ηρωϊκούς Νεκρούς μας.