εκδότης - διευθυντής
ΒΑΣΙΛΗΣ ΑΘΑΝΑΣΙΟΥ

η δημοκρατική της Ρόδου

στην υπηρεσία του δωδεκανησιακού λαού

ΕΛΛΑΣ

ΣΑΒΒΑΤΟ
9 ΜΑΡΤΙΟΥ 1996
ΤΙΜΗ 100 δρχ.
ΑΡΙΘΜΟΣ ΦΥΛΛΟΥ 4.162

ΕΝΩ Η ΣΥΜΜΕΤΟΧΗ ΤΟΥ ΚΟΣΜΟΥ ΗΤΑΝ ΠΡΩΤΟΦΑΝΗΣ

ΜΕ ΛΑΜΠΡΟΤΗΤΑ Γιορτάσθηκε στα Νησια η ιστορική επέτειος



- ΜΗΝΥΜΑΤΑ ΠΡΟΕΔΡΟΥ ΚΑΙ ΠΡΩΘΥΠΟΥΡΓΟΥ ΠΡΟΣ «ΠΑΣΑΝ ΚΑΤΕΥΘΥΝΣΙΝ»

Με τη δέουσα λαμπρότητα και με βαθειά συγκινησιακή φόρτιση, παρουσία του Προέδρου της Δημοκρατίας, του πρωθυπουργού, μελών του υπουργικού συμβουλίου, βουλευτών και εκπροσώπων κομμάτων, γιορτάστηκε προχθές σε όλα τα νησιά της Δωδ/σου η 48η επέτειος της Ενσωμάτωσης. Αξίζει να σημειωθεί ότι υπήρξε πρωτοφανής συρροή κόσμου στο Μαντράκι της Ρόδου που δεν πρέπει να έχει προηγούμενο στην ιστορία των επετείων του νησιού. ➡Σελ. 6

ΑΝΟΙΚΤΟ ΤΟ ΕΝΔΕΧΟΜΕΝΟ ΓΙΑ ΤΗΝ ΚΥΒΕΡΝΗΣΗ

Στη Ρόδο η έδρα της Περιφέρειας Νοτίου Αιγαίου;

- ΑΠΕΤΥΧΕ ΠΑΤΑΓΩΔΩΣ ΤΟ ΠΕΙΡΑΜΑ ΤΗΣ ΣΥΡΟΥ
- ΕΝΙΣΧΥΕΤΑΙ ΜΕ Ν/Σ Ο ΡΟΛΟΣ ΤΩΝ ΠΕΡΙΦΕΡΕΙΑΡΧΩΝ

Με νόμο που πολύ σύντομα θα κατατεθεί στη Βουλή - το αργότερο στις αρχές Απριλίου - καταργείται ο θεσμός των διορισμένων περιφερειακών διευθυντών. Οι περισσότερες από τις αρμοδιότητες που ασκούν μέχρι σήμερα οι τελευταίοι, μεταβιβάζονται με ρύθμιση που προβλέπεται στο ίδιο νομοσχέδιο στους περιφερειάρχες, ➡Σελ. 6

ΘΑΛΙΒΕΡΑ «ΠΑΡΑΤΡΑΓΟΥΔΑ» ΑΠΟ ΤΗ ΝΟΜΑΡΧΙΑ

«Αμαύρωσαν» τις εκδηλώσεις της Ενσωμάτωσης!

- ΑΠΑΡΑΔΕΚΤΗ ΥΠΟΒΑΘΜΙΣΗ ΘΕΣΜΩΝ ΚΑΙ ΠΡΟΣΩΠΩΝ ΚΑΙ ΑΔΙΣΤΑΚΤΟ «ΚΑΠΕΛΩΜΑ»

Τον επίσημο γιορτασμό της ιστορικής επετείου της Ενσωμάτωσης, που κόσμησε μάλιστα με την παρουσία του ο Πρόεδρος της Δημοκρατίας κ. Κωστής Στεφανόπουλος, «αμαύρωσαν» και πάλι διάφορα απαράδεκτα «παρατράγουδα» που οφείλονται αποκλειστικά και μόνο στις αδυναμίες της Νομαρχίας και την ανευθυνότητα και προκλητικότητα συγκεκριμένου γραφείου της, που μονίμως δημιουργεί προβλήματα συμπεριφοράς, χωρίς όμως και να λαμβάνονται μέτρα. ➡Σελ. 6

ΜΕ ΑΦΟΡΜΗ ΤΙΣ ΠΡΟΣΦΑΤΕΣ ΔΗΛΩΣΕΙΣ ΤΟΥ

«Δυσαρέσκεια» Σημίτη για νομάρχη



- «ΕΝΟΧΛΗΜΕΝΗ» ΚΑΙ Η ΠΡΟΕΔΡΙΑ ΓΙΑ ΤΑ «ΠΑΡΑΤΡΑΓΟΥΔΑ» ΠΟΥ ΣΗΜΕΙΩΘΗΚΑΝ

«Ενοχλημένος» εμφανίστηκε στην Κω και Κάλυμνο ο πρωθυπουργός κ. Κώστας Σημίτης από τις πρόσφατες δηλώσεις του νομάρχη κ. Γ. Παρασκευά ότι «δεν πρέπει να κάνει πολιτική ομιλία». Σύμφωνα με έγκυρες πληροφορίες ο πρωθυπουργός όχι μόνον εξέφρασε τη δυσαρέσκειά του αλλά και ζήτησε εξηγήσεις μέσω «καναλίων» που δεν κατονομάσθηκαν.

Πάντα σύμφωνα με τις πληροφορίες ο νομάρχης «διέψευσε» τις δηλώσεις αυτές (που είναι πάντως μαγνητοφωνημένες από τους δημοσιογράφους) ισχυριζόμενος ότι «διαστρεβλώθηκαν» από τους δημοσιογράφους». Φαίνεται ωστόσο ότι το όλο θέμα δεν έχει κλείσει.

Δυσαρέσκεια προκλήθηκε επίσης και για το σημείο εκείνο της ομιλίας του νομάρχη (προσφώνηση του Προέδρου σε επίσημο γεύμα στο «Παρκ Οτέλ») όπου γίνηκε λόγος για ➡Σελ. 6

ΟΜΙΛΩΝΤΑΣ ΣΤΗ ΡΟΔΟ ΠΡΟΣ ΤΑ ΜΜΕ

Η κ. Αλέκα Παπαρήγα εξέφρασε ανησυχία για τις εξελίξεις



Κόμματος Ελλαδας κ. Αλέκα Παπαρήγα, ομιλώντας προς τους δημοσιογράφους.

Την ανησυχία της για την εξέλιξη των ελληνο-τουρκικών σχέσεων ιδιαίτερα μετά την πρόσφατη κρίση στο Αιγαίο εξέφρασε προχθές - ημέρα της επετείου της ενσωμάτωσης - η γενική γραμματέας του Κομμουνιστικού

- ΔΕΝ ΑΠΟΚΛΕΙΕΙ ΠΕΡΑΙΤΕΡΩ ΟΞΥΝΣΗ ΤΩΝ ΕΛΛΗΝΟΤΟΥΡΚΙΚΩΝ ΣΧΕΣΕΩΝ

«Η κρίση που υπάρχει σήμερα στο Αιγαίο - δήλωσε- είναι οργανικό μέρος της νέας τάξης πραγμάτων που διαμορφώθηκε μετά την διάλυση του συμφώνου της Βαρσοβίας. Και έχει σχέση με την διανομή των αγορών και με την διεκδίκηση αυτής της περιοχής από τις Ηνωμένες Πολιτείες Αμερικής, από το ΝΑΤΟ ➡Σελ. 6

ΣΤΟ ΛΟΝΔΙΝΟ Ο Κ. ΣΦΥΡΙΟΥ

Το Λονδίνο θα επισκεφθεί την επόμενη εβδομάδα, στις 13 και 14 Μαρτίου ο υπουργός Εμπορικής Ναυτιλίας Κοσμάς Σφυρίου προκειμένου να συναντηθεί με την Ελληνική Επιτροπή Ναυτιλιακής Συνεργασίας (Committee) και άλλους παράγοντες της ελληνικής ναυτιλιακής κοινότητας στη βρετανική πρωτεύουσα.

Ο υπουργός ➡Σελ. 6

ΠΡΟΣ ΕΠΙΒΕΒΑΙΩΣΗ ΔΗΜΟΣΙΕΥΜΑΤΩΝ ΤΗΣ «δ»

Οριστικό: στους ΟΤΑ τα λιμάνια!

Σύσκεψη με θέμα συζήτησης τις ρυθμίσεις που προωθεί το υπουργείο Εμπορικής Ναυτιλίας σχετικά με τη λειτουργία των Λιμενικών Ταμείων πραγματοποιήθηκε χθες το πρωί στο Νομαρχιακό Μέγαρο υπό την προεδρία του συμπατριώτη μας υπουργού κ. Κοσμά Σφυρίου.

ΕΙΔΙΚΗ ΣΥΣΚΕΨΗ ΣΤΗ ΝΟΜΑΡΧΙΑ ΥΠΟ ΤΗΝ ΠΡΟΕΔΡΙΑ ΤΟΥ Κ. Κ. ΣΦΥΡΙΟΥ

Στη σύσκεψη έλαβαν μέρος ο νομάρχης κ. Γιάννης Παρασκευάς, ο περιφερειακός διευθυντής κ. Γιάννης Μαχαιρίδης, ➡Σελ. 6

ΓΙΑ ΤΙΣ ΕΠΙΜΑΧΕΣ ΔΗΛΩΣΕΙΣ ΤΟΥ

ΒΟΛΕΣ ΠΑΥΛΙΔΗ κατά Πάγκαλου

- ΚΑΛΕΙ ΤΟΝ ΠΡΩΘΥΠΟΥΡΓΟ ΝΑ ΚΑΝΕΙ ΤΙΣ ΑΠΑΡΑΙΤΗΤΕΣ ΔΙΕΥΚΡΙΝΙΣΕΙΣ

Την έντονη ανησυχία του για τις δηλώσεις Πάγκαλου σχετικά με το αμυντικό καθεστώς των νησιών σε τουρκικά τηλεοπικό σταθμό εξέφρασε χθες ομιλώντας προς τους δημοσιογράφους ο βουλευτής κ. Αριστοτέλης Παυλίδης.

Ο κ. Παυλίδης είπε ότι οι δηλώσεις του υπουργού Εξωτερικών αποτελούν μια εκκρεμότητα που θα πρέπει να διευκρινίσει ο ίδιος ο πρωθυπουργός και πρόσθεσε ότι η ανησυχία του έγινε ακόμη βαθύτερη όταν ➡Σελ. 6

ΛΟΓΩ ΤΗΣ ΣΦΟΔΡΗΣ ΘΑΛΑΣΣΟΤΑΡΑΧΗΣ

Σκάφος αναψυχής βυθίστηκε στην Κάσο

- ΔΙΕΣΩΘΗΚΑΝ ΟΙ ΕΠΤΑ ΕΠΙΒΑΤΕΣ ΤΟΥ

Σκάφος αναψυχής στο οποίο επέβαιναν 7 αλλοδαποί συνετρίβη το βράδυ της Τετάρτης στο λιμενοβραχίονα του «Φρύ» Κάσου με αποτέλεσμα να βυθιστεί. Πλήρωμα και επιβάτες παρελήφθησαν «σώοι και αβλαβείς» από πλωτό σκάφος του Λιμεναρχείου.

Σημειώνεται ότι το σκάφος είχε προηγουμένως εκπέμψει σήμα κινδύνου λόγω της κακοκαιρίας.

Πρόκειται για το «Αγιος Ραφαήλ» το οποίο, τις πρωινές ώρες της Τρίτης, 5ης Μαρτίου, είχε εκπέμψει σήμα κινδύνου και ρυμουλκύθει στο λιμάνι, αλλά ενώ βρισκόταν προσδεδεμένο στο ρυμουλκό, συνετρίβη στο λιμενοβραχίονα ➡Σελ. 6

ΣΤΟ ΠΕΡΙΘΩΡΙΟ ΤΩΝ ΕΚΔΗΛΩΣΕΩΝ

Συσκεψη ΑΡΣΕΝΗ με Ν.Ε. του ΠΑ.ΣΟ.Κ.



- ΤΕΘΗΚΑΝ «ΕΠΙ ΤΑΠΗΤΟΣ» ΘΕΜΑΤΑ ΓΕΝΙΚΗΣ ΚΑΙ ΕΙΔΙΚΗΣ ΦΥΣΕΩΣ

«Κατ' ιδίαν» συνάντηση με τα μέλη της νομαρχιακής επιτροπής Νότιας Δωδ/νήσου του ΠΑΣΟΚ, είχε το απόγευμα της Πέμπτης, στο ξενοδοχείο «PARK» ο υπουργός Εθνικής Αμυνας κ. Γερ. Αρσένης. Η συνάντηση αυτή χαρακτηρίστηκε και από τις δύο πλευρές «χρήσιμη και εποικοδομητική».

Σύμφωνα με τις πληροφορίες στο διάλογο που έγινε τέθηκαν «επί τάπητος» θέματα εσωτερικής και ➡Σελ. 6

ΠΡΟΗΧΘΗ ΣΕ ΥΠΟΣΤΡΑΤΗΓΟ Ο Κ. Γ. ΓΕΩΡΓΑΚΟΠΟΥΛΟΣ

Ο ταξίαρχος κ. Γ. Γεωργακόπουλος προσήχθη χθες από την Ανώτατη Επιτροπή Κρίσεων σε υποστράτηγο. Στην ίδια θέση προήχθη «εξ επιλογής» και ο κ. Γιάννης Συκιώτης. Εντός των ημερών κρίνονται και οι αστυνομικοί ➡Σελ. 6

ΟΜΙΛΙΑ ΣΚΑΝΔΑΛΙΔΗ

Σε συνεστίαση που οργανώνει απόψε το βράδυ η Νεολαία Αρχαγγέλου, στην αίθουσα «Χατζηγρηγορίου» ➡Σελ. 6

ΕΠΙΜΑΧΑ ΘΕΜΑΤΑ

ΕΣΩΤΕΡΙΚΕΣ ΕΙΔΗΣΕΙΣ
Η ΚΥΒΕΡΝΗΣΗ ΓΙΑ ΤΙΣ ΔΗΛΩΣΕΙΣ ΤΟΥ ΠΡΟΕΔΡΟΥ 3
ΕΞΩΤΕΡΙΚΕΣ ΕΙΔΗΣΕΙΣ
Η Ε.Ε. ΣΥΖΗΤΕΙ ΘΕΜΑ ΙΚΑΡΟΥ ΚΑΙ ΤΕΝΕΔΟΥ 4
ΔΗΜΟΚΡΑΤΙΚΑ
Η ΠΡΑΓΜΑΤΙΚΟΤΗΤΑ ΤΗΣ ΟΙΚΟΝΟΜΙΑΣ 5
ΑΥΤΟΚΙΝΗΤΟ 7
ΑΘΛΗΤΙΚΑ
ΜΥΡΙΣΕ Α' ΕΘΝΙΚΗ 8
Ο ΓΙΑΤΡΟΣ ΣΤΟ ΣΠΙΤΙ 11
ΡΕΠΟΡΤΑΖ
ΙΣΕΣ ΕΥΚΑΙΡΙΕΣ ΖΗΤΟΥΝ ΟΙ ΓΥΝΑΙΚΕΣ 12
ΤΟΠΙΚΕΣ ΕΙΔΗΣΕΙΣ
ΠΕΡΙΜΕΝΟΥΝ ΤΙΣ «ΠΡΟΣΦΟΡΕΣ» ΓΙΑ ΝΑ ΚΛΕΙΣΟΥΝ ΤΙΣ ΔΙΑΚΟΠΕΣ ΤΟΥΣ! 16
ΠΕΡΙΕΧΟΜΕΝΑ
ΠΟΛΙΤΙΣΤΙΚΑ ΣΕΛ. 2
ΔΗΜΟΚΡΑΤΙΚΑ - Α-ΚΡΙΤΙΚΑ ΣΕΛ. 5
ΑΘΛΗΤΙΚΑ ΣΕΛ. 8 -9
ΕΛΕΥΘΕΡΟ ΒΗΜΑ ΣΕΛ. 10
ΑΓΓΕΛΙΕΣ ΣΕΛ. 13
ΨΥΧΑΓΩΓΙΑ ΣΕΛ. 15

άρωμα CLUB
HIPPOCRATES STR. 20 • OLD TOWN • RHODES • TEL: (0241) 24988

Bravo FIAT!!!


ΜΑΝΩΛΗΣ ΚΩΣΤΑΚΗΣ ΑΕΒΕ
14ου χλμ Ροδου-Αεροδρομιου Παραδεισι
ΡΟΔΟΣ Τηλ: (0241) 82000-3

I Can't Believe It's Yogurt!

Και πάλι κοντά σας από 15 Μαρτίου το αμερικάνικο παγωτό που απευθύνεται σε όσους νοιάζονται για την υγιεινή διατροφή τους.
Είμαστε οι μόνοι που διαθέτουμε παγωτό χωρίς χοληστερίνη χωρίς λιπαρά και πολύ λίγες θερμίδες. Επίσης διαθέτουμε παγωτό χωρίς ζάχαρη για διαβητικούς.
Αυτά χωρίς να αλλοιώνεται η μοναδική γεύση του προϊόντος μας.
Διατίθεται σε δύο μορφές SOFT (μηχανής) και HAND SCOOP (χύμα).
Ακόμη διαθέτουμε τάρτες παγωτού σε μεγάλη ποικιλία γεύσεων.
Σ. Βενιζέλου 51 (100 ΜΑΓΑΖΙΑ)
ΤΗΛ. 77914

ΚΙΝΗΜΑΤΟΓΡΑΦΟΙ

ΜΕΤΡΟΠΟΛ
Τηλ. 28400
ΜΕ ΤΗΝ ΣΤΗΡΙΞΗ ΤΟΥ Ρ/Σ ΠΑΛΜΟΣ 99,5
Δύο προβολές 7.30 - 9.30 και 9.30 - 11.30
Η τρυφερή, απίστευτη αλλά αληθινή ιστορία μιας δυναμικής, μικροκαμωμένης ελκυστικής γυναίκας!!!
ΑΣΥΜΒΙΒΑΣΤΗ ΓΕΝΙΑ
DANGEROUS MINDS
Α`ΠΡΟΒΟΛΗΣ
ΠΡΩΤΑΓΩΝΙΣΤΟΥΝ: ΜΙΣΕΛ ΦΑΙΦΕΡ
ΤΗΝ ΠΑΡΑΣΚΕΥΗ 8 ΜΑΡΤΙΟΥ
Το αριστούργημα του ΕΜΙΡ ΚΟΥΣΤΟΥΡΙΤΣΑ
!!! UNDER GROUND!!!

«TITANIA»
Κολοκοτρώνη 98 Τηλ. 25876 - 64050
2 Προβολές 7.30 και 9.30
Μετά την τυχαία τους συνάντηση ο Τζέσου και η Σάλιν μοιράζονται τα μυστικά τους, τα πάθη τους και την αγάπη τους... Μόνο που στη διάθεσή τους έχουν μόνο 14 ώρες... προτού ξημερώσει...
ΠΡΙΝ ΤΟ ΞΗΜΕΡΩΜΑ
BEFORE SUNRISE
Οταν ο έρωτας έρχεται τελείως αναπάντεχα
ΠΡΩΤΑΓΩΝΙΣΤΟΥΝ: ΗΘΑΝ ΧΩΚ
(Κύκλος χαμένων ποιητών), ΤΖΟΥΛΥ ΝΤΕΛΠΥ
ΣΕ ΣΥΝΕΡΓΑΣΙΑ ΜΕ ΤΟ Ρ/Σ ΠΑΡΑΜΟΣ 99,5

«ΠΑΛΛΑΣ»
Προγράμματα 7.00-9.30
Η ταινία της χρονιάς. Αυτό που όλοι περιμέναμε. Η 17η περιπέτεια του θρυλικού πράκτορα 007. Ενας καταιγισμός δράσης μέσα στο σύγχρονο κόσμο. Μια νέα εποχή αρχίζει χωρίς, όρια, χωρίς φόβο, χωρίς αντίπαλο
ΤΖΕΗΜΣ ΜΠΟΝΤ
ΕΠΙΧΕΙΡΗΣΗ ΧΡΥΣΑ ΜΑΤΙΑ
Α` ΠΡΟΒΟΛΗΣ - ΚΑΤΑΛΛΗΛΟΝ
Πρωταγωνιστούν: ΠΗΡΣ ΜΠΡΟΥΣΕΜΑΝ, ΣΩΝ ΜΠΗΝ, ΙΣΑΜΠΕΛΑ ΣΚΟΡΟΥΛΟ

«ΔΗΜΟΤΙΚΟ»
ΧΕΙΜΕΡΙΝΟΣ ΚΙΝ/ΦΟΣ ΤΗΛ. 20265
ΩΡΕΣ ΠΡΟΒΟΛΗΣ: 8.00 και 10.00
ΚΑΘΕ ΔΕΥΤΕΡΑ ΚΛΕΙΣΤΟ
Η ευτυχισμένη ζωή ενός ζευγαριού μετατρέπεται σε κόλαση, όταν μπαίνει ανάμεσά τους η ζήλια...
ΣΕ ΖΗΛΕΥΩ
L` ENFER
Σκηνοθεσία:
ΚΛΟΝΤ ΣΑΜΠΡΟΛ
Πρωταγωνιστούν: ΕΜ. ΜΠΕΑΡ, ΦΡ. ΚΛΙΖΕ

Τα πολιτιστικά



Κάνω κριτική δημιουργώντας, και όχι βρίσκοντας λάθη
ΜΙΧΑΗΛ ΑΓΓΕΛΟΣ

γράφει ο
ΑΡΙΣΤΕΙΔΗΣ ΜΙΑΟΥΛΗΣ

Η ΕΚΔΗΛΩΣΗ ΣΤΟ ΕΘΝΙΚΟ ΘΕΑΤΡΟ

ΑΝ ΚΑΙ ΗΤΑΝ ποικίλα τα σχόλια που συγκέντρωσε η προσπάθεια προβολής της τοπικής μας παράδοσης, σε γενικές γραμμές η προχθεσινή εκδήλωση με την ευκαιρία της Επετείου της Ενσωμάτωσης, στο Εθνικό Θέατρο Ρόδου ήταν επιτυχημένη.

Ο Πρόεδρος της Ελληνικής Δημοκρατίας κ. Κωστής Στεφανόπουλος, οι Υπουργοί Εθν. Αμυνας κ. Γεράσιμος Αρσένης, Αιγαίου κ. Αντώνης Κοτσακάς και ο Υπουργός Εμπ. Ναυτιλίας κ. Κοσμάς Σφυρίου, οι υπόλοιποι εκπρόσωποι της πολιτείας και το πολυπληθές κοινό, εξέφρασαν την ικανοποίηση τους για τον τρόπο με τον οποίο παρουσιάστηκαν οι Δώδεκα καταγάλανες ελληνικές αγκαλιές που επιμένουν και περιμένουν τη στοργή της Μητέρας Ελλάδας, όχι μόνο κάθε 7η Μάρτη αλλά κάθε μέρα και κυρίως τις μακρυές χειμωνιάτικες ώρες.

Λύπη μόνο μας προξένησε το γεγονός πως οι αρμόδιοι του Πολιτιστικού Οργανισμού του Δήμου Ρόδου ξέχασαν τόσο γρήγορα το ιερό μας νησί, την Πάτμο, αφού δεν καταδέχτηκαν όχι μόνο ένα τραγούδι της να αποδοθεί αλλά ούτε η στολή της να εμφανιστεί. Οποια δικαιολογία και αν υπάρξει, θα την δεχτούμε, αλλά το παράπονο των μελών της Πατμιακής παροικίας και των φίλων της Πάτμου, θα παραμείνει.

Κατά τα άλλα, εντύπωση επίσης προκάλεσε το γεγονός πως ξεχωριστή ήταν η εμφάνιση των χορευτικών συγκροτημάτων του Παγκαρπαθιακού Συλλόγου Ρόδου και της Αδελφότητας Ολυμπιτών Ρόδου Η ΒΡΥΚΟΥΣ, των οποίων η παρουσία αναμέναμε να ήταν ενιαία, ή έστω συνεχόμενη.

Ολες οι παρουσίες ήταν εντυπωσιακές, ιδιαίτερα δε συγκινητική ήταν η απόδοση απο την Νίτσα Κουρτίδου του Κυπριακού τραγουδιού, που μας έφερε για άλλη μια φορά κοντά στα αδέλφια μας του μαρτυρικού νησιού. Επρόκειτο για μια κίνηση που επαινέθηκε και χειροκροτήθηκε θερμά απο την Υπουργό Παιδείας και Πολιτισμού Κύπρου, ποιήτρια κ. Κλαίρη Αγγελίδου, η οποία τίμησε με την παρουσία της τις εκδηλώσεις.

Ομορφη ήταν η παρουσία και της Μικτής Χορωδίας του Δήμου Ρόδου, η οποία εμφανίστηκε με παραδοσιακές στολές- πλήν της Πάτμου- που υπο την διεύθυνση της ακάματης κ. Ξένης Εμνερ Παπαχαλκίπου απέδωσε Δωδεκανησιακά τραγούδια και τους ύμνους των νέων της Δωδεκανήσου του Φ. Βαρέλη και της Δωδ/σου του Ντε- Κάστρο.

Χειροκροτήσαμε και τους μουσικούς μας Γ. Χατζηπέτρο, στο βιολί, Γ. Παραγυό, στο λαούτο, Α. Γεωργαρά, σαντούρι, Ν. Μάλτα στο λαούτο, Μ. Μάλτα στη λύρα Γ. Μπαλασκά, στην τσαμπούνα, Μ. Μιχαλή στη λύρα και Μ. Μπαλασκά, στο λαούτο.Συνόδεψαν τα χορευτικά του Λυκείου Ελληνίδων Ρόδου «Εργάνη Αθηνά», που εμφανίστηκε με την ιστορική του σημαία, του Παγκαρπαθιακού Συλλόγου Ρόδου, του Συλλόγου Τηλίων Ρόδου «Αγίος Παντελεήμων» της Ενωσης Καλυμνίων Ρόδου, που συγκίνησε με τον χορό του μηχανικού και της Αδελφότητας Ολυμπιτών Ρόδου« Η βρυκούς».

Από Καρπάθιο ήταν η όμορφη μαντινάδα που πλαισίωσε έναν όμορφο σκοπό του νησιού της ζωντανής παράδοσης:

Σήμερα η Ελλάδα μας
λαμπρή γιορτή γιορτάζει
γιατί τα Δωδεκάνησα
Παιδιά της τα φωνάζει.

Ενα μεγάλο μέρος του χειροκροτήματος του κατάμεστου Εθνικού Θεάτρου, απέσπασε, και το πολυθέαμα του Νίκου Κασέρη «Δωδεκάνησα Ταξίδι στο χώρο και το Χρόνο» το οποίο ταξιδεύει στην Ευρώπη και την Αμερική και αποτελεί τον καλύτερο πρεσβευτή των νησιών μας. Είναι ένα φωτογραφικό λεύκωμα που ήδη έχει κάνει το γύρο του κόσμου. Ο φωτογραφικός φακός του συμπατριώτη μας καλλιτέχνη, αγκαλιάζει κάθε γωνιά του τόπου μας με περισσή αγάπη και σεβασμό. Αφήσαμε τελευταία την παρουσία της ποιήτριας μας Ειρήνης Βογιατζή- Χαραλάμπη, η οποία υπήρξε ο ωραιότερος συνδετικός κρίκος της εκδήλωσης. Η κατάθεση της γεμάτη λυρισμό έστειλε τα μηνύματα που έπρεπε να λάβουν αυτοί που ορίζουν τις τύχες μας. Χαρακτηριστικά αναφέρουμε και τα συγχαρητήρια που έλαβε απο τον Πρόεδρο της Ελληνικής Δημοκρατίας κ. Κωστή Στεφανόπουλο, ο οποίος δήλωσε πως η ποιήτρια μας «δέσποσε μόνη της στην εκδήλωση αυτή» ενώ μνεία για την όμορφη παρουσία της έκανε και λίγο αργότερα στο δείπνο που παρέθεσε προς τιμήν του ο Νομάρχης Δωδεκανήσου κ. Γ. Παρασκευάς, στο ξενοδοχείο «Ρόδος Πάρκ».



Ποίηση και πατριωτισμός, στον ωραιότερο γάμο. Ενα γάμο που απέδωσε γόνιμους ρητορικούς παλμούς. Μας είπε η ποιήτρια: «... Ακολουθώντας το ρυθμό της Ρωμιοσύνης, απλώσαμε τα κορμιά μας στη Στέγη της ιστορίας με κιονόκρανα Δασκάλων και Ιερέων κεφαλές.

Γυμνές εκκλησίες ντύθηκαν το κουράγιο που δανειστήκαμε, χωρίς επιστροφή απ' τα καρτερικά μάτια των εικόνων. Και γέμισαν οι θόλοι φωτιές απο χιλιάδες μάτια που καίγαν, όταν οι άγιοι, εγκαταλείποντας το τέμπλο τους, ξενυχτούσαν μαζί μας. Κι ο,τι ήταν δύναμη αναδύθηκε απ' το πέλαγο Θεός και σύγκορμοι σκιρτήσαν οι βράχοι και ανοίξαν. Ξεχύθηκε κατρακυλώντας το δάκρυ και το Αιγαίο φούσκωσε και με ορμή Τιτάνα την ανομία σάρωσε κι ήρθε γαλήνη πάλι.

Προσκυνητής κάθε Δωδεκανήσιος στη λειτουργία της Ελευθερίας και της Ειρήνης, σαν πρόσφορος άρτος ζυμωτός στην Αγια Τράπεζα του Χρέους. Απο το αστρένιο δισκοπότηρο των νησιών η μετάληψη. Κάτω απ' τα βήματα μας απλώνεται το αίμα. Αιώνων αίμα, που πέτρωσε και γεμίσαν οι δρόμοι ανδριάντες κι όνειρα βαμμένα με το χρώμα του ήλιου και της θάλασσας. Παρούσες στα κάστρα οι φωνές κι οι μαρτυρίες στα χέρια της ιστορίας, υψώνουν τους αγώνες στις επάλξεις. Φλάμπουρα συνείδησης της επόμενης μέρας, της επόμενης εποχής, του επόμενου ανθρώπου, απαράλλαχτα φτιαγμένου με πέτρα και νερό.

Είμαστε εμείς. Του χτές, του τώρα, του πάντα».

Αναδρομή στο Παρελθόν

«η δημοκρατική της Ρόδου»

Πριν 12 χρόνια

Παρασκευή 9 Μαρτίου 1984

Την προσεχή Τρίτη ή το αργότερο την Τετάρτη θα αναλάβει τα καθήκοντα της η νέα νομάρχης Δωδ/νήσου Τζένη Καραβέλη- Φυλακτού. Η παράδοση της Νομαρχίας θα γίνει σε σεμνή τελετή, από την κ. Λγγ. Συνοδινού, η οποία αναλαμβάνει τη Νομαρχία του Ανατολικού Διαμερίσματος Αττικής.

Η νέα νομάρχης Δωδ/νήσου είναι παντρεμένη με το Θρασύβουλο Φυλακτό, ελεύθερο επαγγελματία, που κατάγεται από την Κύπρο.

Δεν έχει παιδιά. Είναι απόφοιτος της Ανώτατης Σχολής Οικονομικών και Εμπορικών Επιστημών (ΑΣΟΕΕ). Γεννήθηκε στην Αθήνα το 1945, είναι δηλαδή ηλικίας 39 ετών. Εχει παρακολουθήσει σεμινάρια κοινωνικής ιστορίας στο πανεπιστήμιο του Παρισιού (ECOLE PRATIQ UE DES HAVTES ETUDES). Γνωρίζει αγγλικά και γαλλικά. Από το Μάρτη του 1978 εργάστηκε στο τμήμα Οργάνωσης Συνεδρίων και Διαλέξεων του Τεχνικού Επιμελητηρίου Ελλάδος. Από τον Νοέμβριο του '81 μέχρι τον Οκτώβριο του '83 ήταν συνεργάτης στο υπουργείο Ενέργειας και Φυσικών Πόρων. Είναι μέλος της Κ.Ε του ΠΑΣΟΚ από το 1977 μέχρι σήμερα και εργάστηκε ιδιαίτερα στους τομείς της Επιτροπής Διεθνών Σχέσεων, την ΚΕΜΕΔΙΔ και στην Επιτροπή Ειρήνης και Ανθρωπίνων Δικαιωμάτων.

ΗΜΕΡΗΣΙΑ ΕΦΗΜΕΡΙΔΑ
η δημοκρατική της Ρόδου
Ετος ιδρύσεως 1982
Θεμιστοκλέους Σοφούλη 77
Ταχ. Θυρίδα 339 85100 Ρόδος
Εκδότης - ιδιοκτήτης - διευθυντής:
ΒΑΣΙΛΗΣ Δ. ΑΘΑΝΑΣΙΟΥ
Τηλέφωνα: 28728, 34722, 76655, 79100, 26728, 27919
Telefax: 37333



ALFA 146, Η ΝΕΑ ALFA ROMEO. ΖΗΣΤΕ ΜΑΖΙ ΤΗΣ ΜΟΝΑΔΙΚΕΣ ΟΔΗΓΙΚΕΣ ΣΥΓΚΙΝΗΣΕΙΣ. ΔΥΝΑΤΟΣ ΧΑΡΑΚΤΗΡΑΣ: ΚΙΝΗΤΗΡΕΣ BOXER 1.4, 1.6 ΚΑΙ 1.7 16V. ΣΤΑΘΕΡΗ: ΑΝΑΡΤΗΣΕΙΣ ΜΕ ΕΛΕΓΧΟΜΕΝΗ ΕΛΑΣΤΙΚΟΤΗΤΑ, ΡΥΘΜΙΖΟΜΕΝΟ ΣΕ ΥΨΟΣ ΥΔΡΑΥΛΙΚΟ ΤΙΜΟΝΙ, ABS ΚΑΤΟΠΙΝ ΠΑΡΑΓΓΕΛΙΑΣ - STANDARD ΣΤΗΝ 1.7 16V. ΑΣΦΑΛΗΣ: ΚΑΜΠΙΝΑ ΕΠΙΒΑΤΩΝ ΠΡΟΟΔΕΥΤΙΚΗΣ ΠΑΡΑΜΟΡΦΩΣΗΣ, ΠΛΕΥΡΙΚΟΙ ΔΟΚΟΙ ΑΣΦΑΛΕΙΑΣ, ΣΥΣΤΗΜΑ ΠΡΟΛΗΨΗΣ ΠΥΡΚΑΓΙΑΣ FPS, ΤΗΛΕΣΚΟΠΙΚΟΣ ΑΞΟΝΑΣ ΤΙΜΟΝΙΟΥ, ΑΕΡΟΣΑΚΟΣ ΟΔΗΓΟΥ, ΑΕΡΟΣΑΚΟΣ ΣΥΝΟΔΗΓΟΥ ΚΑΤΟΠΙΝ ΠΑΡΑΓΓΕΛΙΑΣ. ΑΝΕΤΗ: ΚΑΜΠΙΝΑ ΕΠΙΒΑΤΩΝ ΜΕ ΗΧΟΜΟΝΣΗ, ΒΕΛΟΥΔΙΝΗ ΕΠΕΝΔΥΣΗ ΣΑΛΟΝΙΟΥ, ΕΙΔΙΚΑ ΣΧΕΔΙΑΣΜΕΝΟΣ ΧΩΡΟΣ ΓΙΑ ΤΟΝ ΣΥΝΟΔΗΓΟ, ΗΛΕΚΤΡΙΚΑ ΠΑΡΑΘΥΡΑ, ΗΛΕΚΤΡΟΜΑΓΝΗΤΙΚΕΣ ΚΛΕΙΔΑΡΙΕΣ, ΜΕΓΑΛΟΣ ΧΩΡΟΣ ΑΠΟΣΚΕΥΩΝ. Η ALFA 146 ΠΡΟΣΤΑΤΕΥΕΤΑΙ ΜΕ ΤΟ ΣΥΣΤΗΜΑ IMMOBILIZER ALFA CODE. ALFA 146: ΜΙΑ ALFA ΠΟΥ ΕΧΕΙ ΟΛΑ ΟΣΑ ΑΝΑΖΗΤΑΤΕ ΣΕ ΕΝΑ ΚΟΡΥΦΑΙΟ ΑΥΤΟΚΙΝΗΤΟ. ΚΑΙ ΠΑΝΩ ΑΠ' ΟΛΑ, ΕΙΝΑΙ ALFA ROMEO.

ALFA 146.
ΠΡΟΣΩΠΙΚΟΤΗΤΑ ALFA ROMEO.

ALFA CONTACT
1+3+8
ALFA ROMEO Fiat Credit Hellas
Η Alfa Romeo συνιστά SELENIA

AUTORODOS A.E.
ΑΥΣΤΡΑΛΙΑΣ 60. ΡΟΔΟΣ, ΤΗΛ: 0241-27421

TV ΠΡΟΓΡΑΜΜΑ

ET1

08.00 ΠΑΙΔΙΚΟ ΠΡΟΓΡΑΜΜΑ
12.00 **ΑΣ ΓΝΩΡΙΣΤΟΥΜΕ ΠΑΙΖΟΝΤΑΣ**
14.00 ΤΑΪΜ ΑΟΥΤ ΣΤΟΝ ΑΕΡΑ
15.00 **ΕΙΔΗΣΕΙΣ**
15.20 ΠΑΡΑΘΥΡΟ ΣΤΑ ΣΠΟΡ
18.00 **ΕΙΔΗΣΕΙΣ**
18.20 ΥΠΕΡΗΧΟΣ
19.15 ΙΝΓΟΧΩΡΑ
19.35 ΖΑΠ
20.05 ΑΓΓΕΛΟΣ ΠΡΟΣΤΑΤΗΣ
21.00 **ΕΙΔΗΣΕΙΣ-ΚΑΙΡΟΣ**
21.50 ΕΛΛΗΝΙΚΗ ΤΑΙΝΙΑ
23.20 ΞΕΝΗ ΤΑΙΝΙΑ
24.00 **ΕΙΔΗΣΕΙΣ- ΚΑΙΡΟΣ-**
00.20 ΞΕΝΗ ΤΑΙΝΙΑ (Συνέχεια)
01.00 ΕΥΡΩΠΑΪΚΕΣ ΝΥΧΤΕΣ

ANT1

06.20 ΟΙ ΕΙΔΗΣΕΙΣ ΤΟΥ CBS
06.45 ΤΗΛΕΜΑΡΚΕΤΙΝΓΚ ΤΗΛΕΑΓΟΡΑ
07.00 **ΣΚΥΛΑΚΙΑ ΕΝ ΔΡΑΣΕΙ**
07.30 ΟΙ ΠΕΡΙΠΕΤΕΙΕΣ ΤΟΥ TZIN TZIN
08.00 **Ο ΚΑΛΙΜΕΡΟ ΚΑΙ ΟΙ ΦΙΛΟΙ ΤΟΥ**
08.15 ΚΑΣΠΕΡ, ΤΟ ΦΑΝΤΑΣΜΑΤΑΚΙ
08.30 DRAGONBALL
09.00 ΜΠΑΤΜΑΝ
09.30 SAILORMOON
10.00 Ο ΜΠΑΓΚΣ ΜΠΑΝΙ ΚΑΙ Η ΠΑΡΕΑ ΤΟΥ
11.00 VR TROOPERS
11.30 ΠΑΟΥΕΡ ΡΕΪΝΖΕΡΣ
12.00 BRAVO ΧΑΣΑΤΕ
12.30 ΟΙΚΟΓΕΝΕΙΑ ΓΟΥΙΝΣΛΟΟΥ
13.00 ΣΟΥΠΕΡ ΣΑΒΒΑΤΟ
14.00 **ΤΑ ΝΕΑ ΤΟΥ ΑΝΤ1**
14.15 ΣΤΟ ΠΙ ΚΑΙ ΦΙ
15.45 ΣΤΗ ΛΕΩΦΟΡΟ ΤΟΥ ΜΕΛΡΟΟΥΖ
16.45 ΕΛΛΗΝΙΚΗ ΤΑΙΝΙΑ
18.00 ΤΑ ΝΕΑ ΤΟΥ ΑΝΤ1 ΣΕ 5'
18.05 ΕΛΛΗΝΙΚΗ ΤΑΙΝΙΑ (Συν)
18.30 ΜΕΓΑΛΗ ΦΑΣΗ
19.20 ΤΑΞΙ
20.25 **ΤΑ ΝΕΑ ΤΟΥ ΑΝΤ1**
21.00 ΕΛΛΗΝΙΚΗ ΤΑΙΝΙΑ
22.50 ΘΕΑΤΡΙΚΗ ΠΑΡΑΣΤΑΣΗ
24.00 **ΝΥΧΤΕΡΙΝΕΣ ΕΙΔΗΣΕΙΣ**
00.15 ΘΕΑΤΡΙΚΗ ΠΑΡΑΣΤΑΣΗ (Συνέχεια)
01.20 ΞΕΝΗ ΤΑΙΝΙΑ
03.10 ΞΕΝΗ ΤΑΙΝΙΑ
04.50 ΟΙ ΜΕΓΑΛΕΣ ΣΤΙΓΜΕΣ ΤΟΥ ΑΙΩΝΑ ΜΑΣ

TV4

12.01 ΝΤΟΚΥΜΑΝΤΕΡ
13.15 ΤΗΛΕ SHOP
13.35 ΜΟΥΣΙΚΟ ΔΙΑΛΕΙΜΜΑ
14.00 ΚΙΝΟΥΜΕΝΑ ΣΧΕΔΙΑ
15.20 ΞΕΝΗ ΤΑΙΝΙΑ
17.10 ΚΙΝΟΥΜΕΝΑ ΣΧΕΔΙΑ
18.20 **ΤΗΛΕ SHOP**
18.40 ΜΟΥΣΙΚΟ ΔΙΑΛΕΙΜΜΑ
19.05 «ΤΗΛΕΟΡΑΜΑ»
20.00 «ΤΟ ΓΛΥΦΙΤΖΟΥΡΙ»
21.30 ΖΟΥΜ ΣΤΑ ΓΕΓΟΝΟΤΑ
22.10 **ΞΕΝΗ ΤΑΙΝΙΑ**
24.00 ΝΥΧΤΕΡΙΝΑ ΣΠΟΡ

FILMNET

06.40 ΣΚΥΛΙΣΙΑ ΜΕΡΑ
09.00 ΔΥΟ ΑΤΑΙΡΙΑΣΤΑ ΛΑΓΩΝΙΚΑ
11.00 ΤΟ ΦΟΝΙΚΟ ΟΠΛΟ 3
13.00 ΤΙ ΕΚΑΝΕΣ ΜΠΑΜΠΑ ΣΤΗΝ ΑΓΡΙΑ ΔΥΣΗ 2
15.00 ΕΛΛΗΝΙΝΙΚΟ ΠΟΔΟΣΦΑΙΡΟ
17.00 ΑΓΓΛ. ΠΟΔΟΣΦΑΙΡΟ
19.00 ΗΡΩΑΣ ΚΑΤΑ ΛΑΘΟΣ
21.00 Ο ΜΠΑΤΣΟΣ ΤΗΣ ΜΑΜΑΣ
23.00 **ΑΔΙΣΤΑΚΤΟΣ ΕΚΒΙΑΣΤΗΣ**
00.35 ΤΑ ΜΑΤΙΑ ΤΗΣ ΗΔΟΝΗΣ
02.00 ΕΡΑΣΤΕΣ ΧΩΡΙΣ ΑΥΡΙΟ
03.40 ΤΑ ΔΥΟ ΠΡΟΣΩΠΑ ΤΟΥ ΚΑΪΝ
05.10 ΕΠΙΚΙΝΔΥΝΗ ΧΗΡΑ

ET2

09.00 ΕΚΠΑΙΔΕΥΤΙΚΗ ΤΗΛΕΟΡΑΣΗ
10.30 **ΥΑΙΝΕΣ**
11.00 ΑΓΡΙΑ ΖΩΗ
11.30 ΚΟΙΤΑ ΠΟΙΟΙ ΜΙΛΑΝΕ
12.00 ΕΛΛΗΝΙΚΗ ΤΑΙΝΙΑ
13.30 **ΕΙΔΗΣΕΙΣ**
13.40 ΟΙ ΚΟΡΥΦΕΣ ΤΩΝ ΒΥΘΩΝ
14.10 **ΡΟΚ ΤΟ ΕΛΛΗΝΙΚΟ**
14.40 ART ATTACK
15.00 ΚΑΡΤΟΥΝΙΑ
15.30 ΕΛΛΗΝΙΚΗ ΤΑΙΝΙΑ
17.00 **ΕΙΔΗΣΕΙΣ**
17.10 WEEKEND
17.30 ΕΝΑΛΛΑΚΤΙΚΕΣ ΘΕΡΑΠΕΙΕΣ
18.30 ΨΕΥΤΙΕΣ
19.00 ΟΔΟΣ ΣΟΦΟΚΛΕΟΥΣ
19.30 ΣΤΑ ΓΗΠΕΔΑ ΤΗΣ ΑΓΓΛΙΑΣ
21.00 ΣΤΗΝ ΤΡΟΧΙΑ ΤΗΣ ΤΥΧΗΣ
21.30 Η ΟΔΟΝΤΟΒΟΥΡΤΣΑ
22.00 Ο ΥΠΟΠΤΟΣ ΚΟΣΜΟΣ ΤΟΥ ΤΟΥΙΝ ΠΙΚΣ
23.00 **ΕΙΔΗΣΕΙΣ - ΚΑΙΡΟΣ**
23.30 100 ΚΑΙ ΜΙΑ ΝΥΧΤΕΣ ΚΙΝΗΜΑΤΟΓΡΑΦΟΥ

MEGA

06.00 ΚΑΘΕΝΑΣ ΜΕ ΤΗΝ ΤΡΕΛΑ ΤΟΥ
07.00 Ο ΧΑΖΟΣ ΚΑΙ Ο ΧΑΖΟΥΛΗΣ, ΔΥΟ ΥΠΕΡΟΧΑ ΣΚΥΛΑΚΙΑ
07.20 ΣΤΡΟΥΜΦΑΚΙΑ
07.45 ΤΕΪΛ ΣΠΙΝ
08.15 ΦΙΛΝΤΣΤΟΟΥΝΣ
08.45 ΜΑΪΤΙ ΜΑΞ
09.15 ΝΤΙΣΝΕΪ ΚΛΑΜΠ
11.00 ΠΟΙΟΣ ΕΙΝΑΙ ΤΟ ΑΦΕΝΤΙΚΟ
11.30 ΞΕΝΗ ΤΑΙΝΙΑ
13.15 MEGA STAR
14.00 **ΔΕΛΤΙΟ ΕΙΔΗΣΕΩΝ**
14.10 Η ΕΚΠΟΜΠΗ
15.10 ΕΛΛΗΝΙΚΗ ΤΑΙΝΙΑ
16.50 Ο ΤΥΧΟΔΙΩΚΤΗΣ ΤΩΝ ΠΕΝΤΕ ΗΠΕΙΡΩΝ
17.50 ΡΑΝΤΕΒΟΥ ΣΤΑ ΤΥΦΛΑ
18.00 **ΜΑΤΙΕΣ ΣΤΑ ΓΕΓΟΝΟΤΑ**
18.05 ΡΑΝΤΕΒΟΥ ΣΤΑ ΤΥΦΛΑ (Συνέχεια)
18.45 ΞΕΝΗ ΤΑΙΝΙΑ
20.30 **ΤΑ ΓΕΓΟΝΟΤΑ ΣΤΙΣ ΟΧΤΩΜΙΣΙ**
21.00 ΜΠΡΑΒΟ
24.00 **ΤΕΛΕΥΤΑΙΑ ΓΕΓΟΝΟΤΑ**
00.15 ΞΕΝΗ ΤΑΙΝΙΑ
01.50 ΞΕΝΗ ΤΑΙΝΙΑ
03.50 ΞΕΝΗ ΤΑΙΝΙΑ

TV7

13.00 ΑΤΖΕΝΤΑ
14.00 ΚΙΝΟΥΜΕΝΑ ΣΧΕΔΙΑ
16.30 ΓΕΓΟΝΟΤΑ ΚΑΙ ΠΡΟΣΩΠΑ
17.30 ΠΑΙΔΙΚΑ ΧΑΜΟΓΕΛΑ
18.30 **ΕΛΛΗΝΙΚΗ ΤΑΙΝΙΑ**
20.00 **ΕΙΔΗΣΕΙΣ**
20.15 ΕΛΛΗΝΙΚΗ ΤΑΙΝΙΑ
21.00 **ΝΟΤΕΣ ΣΤΟ 7**
22.00 **ΞΕΝΗ ΤΑΙΝΙΑ**
23.00 **ΕΙΔΗΣΕΙΣ**
23.15 **ΞΕΝΗ ΤΑΙΝΙΑ**

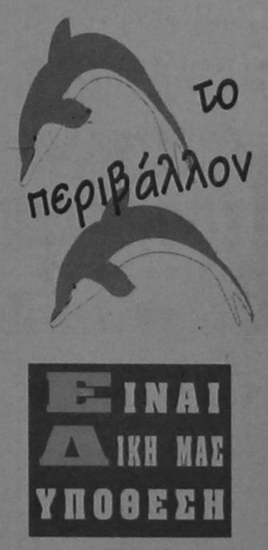

ΣΤΑΘΗΣ ΜΑΝΟΥΣΟΣ
ΨΥΧΙΑΤΡΟΣ
ΔΙΑΓΟΡΙΔΩΝ 50
ΔΕΧΕΤΑΙ
Τηλ. 30400 Δέχεται με ραντεβού

Η ταυτότητα της Ημέρας

Καιρός

Γενική πρόγνωση καιρού Ελλάδας για σήμερα Σάββατο 9-3-1996. Στη δυτική Μακεδονία, την Θεσσαλία, την ανατολική Στερεά, την Εύβοια, την ανατολική Πελοπόννησο, τις Κυκλάδες και την Κρήτη προβλέπονται νεφώσεις με λίγες τοπικές βροχές και ασθενείς χιονοπτώσεις στα ορεινά. Στην υπόλοιπη χώρα θα υπάρχουν λίγες νεφώσεις κατά τόπους αυξημένες.

Οι άνεμοι θα πνέουν στα δυτικά ανατολικοί νοτιοανατολικοί μέτριοι έως ισχυροί και στα ανατολικά βόρειοι βοριοανατολικοί ισχυροί έως πολύ ισχυροί και τοπικά στο Αιγαίο θυελλώδεις.

Η θερμοκρασία θα κυμανθεί στα βόρεια από μείον 3 έως 8 βαθμούς, στα υπόλοιπα ηπειρωτικά από μηδέν έως 11 βαθμούς και στα νησιά από 5 έως 13 βαθμούς Κελσίου.

ΣΑΒΒΑΤΟ
9 ΜΑΡΤΙΟΥ 1996
Των Αγίων 40 μαρτύρων

Ανατολή ηλίου 6.47'
Δύση ηλίου 6.25'

ΣΕΛΗΝΗ 19 ΗΜΕΡΩΝ

Λαικές αγορές

Τετάρτη: στην οδό Βύρωνος (πίσω από το Στάδιο).
Πέμπτη: στην οδό Διαγοριδών.
Παρασκευή: Στην οδό Θεσ/νίκης Ανάληψη.
Σάββατο: στον Αγιο Δημήτριο.

Δέχονται το κοινό

- **ΠΕΡ/ΚΟΣ Δ/ΝΤΗΣ ΔΩΔ/ΣΟΥ** κ. Γ. Μαχαιρίδης δέχεται Τρίτη & Πέμπτη 11:00 - 13:00.
- **ΝΟΜΑΡΧΗΣ** δέχεται το κοινό κάθε Τρίτη & Πέμπτη από 11.00 - 13.00
- **ΔΗΜΑΡΧΟΣ** Ρόδου δέχεται το κοινό κάθε Τετάρτη από 12.00 - 13.00
- **Ο Αντ/ρχος κ. Μαρτίνος Κανελάκης** δέχεται το κοινό ύστερα από ραντεβού
- **Ο Αντ/ρχος κ.Κ. Σκανδαλίδης** δέχεται κάθε Τρίτη - Πέμπτη από 13.00 - 14.00
- **Ο Αντ/ρχος κ. Αντώνης Αλαβέρας** δέχεται το κοινό Τρίτη και Πέμπτη 13.00 - 14.00.

Ακτοπλοϊκά δρομολόγια

ΡΟΔΟΣ: Απόπλους 17.00 για Κω - Κάλυμνο - Λέρο - Πάτμο - Πειραιά.

Αεροπορικά δρομολόγια

ΠΤΗΣΕΙΣ ΟΛΥΜΠΙΑΚΗΣ
Για Αθήνα: -Καθημερινά στις 07.15 Δευτ., Τετ., Παρ., Κυρ.: 09.50 / Δευτ., Τρ., Τετ., Πεμ., Παρ., Σαβ.: 18.10 / Κυρ.: 18.35 / Δευτ., Τρ., Τετ., Πεμ., Παρ., Σαβ.: 21.40 / Κυρ.: 22.05/ Τρ., Πεμ., Σαβ.: 11.00
Για Κω: καταργήθηκε το δρομολόγιο
Για Θεσσαλονίκη: Δευτ., Τετ., Παρ., Κυρ. :19.05
Για Ηράκλειο: Δευτέρα - Τετάρτη - Παρασκευή - Κυριακή : 16.35
Για Καστελλόριζο: Τετ., Κυρ.: 07.40
Για Κάρπαθο: Δευτ., Τετ., Παρ., Κυρ.: 12.10 / Καθημ.: 10.00
Για Κάσο: Δευτέρα - Τετάρτη - Παρασκευή - Κυριακή: 12.10
ΠΤΗΣΕΙΣ AIR GREECE
Για Αθήνα: -καθημερινά στις 08.00 το πρωί
Για Θεσσαλονίκη: Δευτέρα και Σάββατο στις 17.00
Για Ηράκλειο: Παρασκευή και Κυριακή στις 23.00
Επίσης καθημερινώς πτήσεις για Θεσσαλονίκη και Ηράκλειο μέσω Αθηνών.

Φαρμακεία

ΣΗΜΕΡΑ: διημερεύει το φαρμακείο ΜΠΙΚΟΥ - ΨΥΛΛΑ Μ., Μεγ. Κων/νου 45 (δίπλα στο σούπερ μάρκετ «Σπανός»), τηλ. 30404.

ΣΗΜΕΡΑ: διανυκτερεύει το φαρμακείο ΓΡΕΒΕΝΙΩΤΟΥ ΠΑΛΛΟΥΣΗ Β., Ηρώων Πολυτεχνείου 21, Ακαδημία, τηλ. 27713.

Συνάλλαγμα

ΑΓΟΡΑ		ΠΩΛΗΣΗ	ΑΓΟΡΑ		ΠΩΛΗΣΗ
238.622	Δολάριο ΗΠΑ	245.867	22.959	Σελ.Αυστρ.	23.656
161.439	Μαρκο Γερμ.	166.341	34.948	Κορ. Σουηδ.	36.012
47.104	Φράγκο Γαλλ.	48.534	36.988	Κορ. Νορβ.	38.114
364.829	Λίρα Αγγλίας	375.907	173.681	Δολ. Καναδά	178.954
198.398	Φράγκο Ελβ.	204.423	182.780	Δολ. Αυστ.	188.330
7.853	ΦράγκοΒελ.	8.091	226.198	100 Γιέν Ιαπ.	233.066
144.216	Φιορίνι Ολλ.	148.595	513.365	Λίρα Κύπρου	528953
15.284	100 Λιρ.Ιτ.	15.748	1.919	Πεσέτα Ισπ.	1.977
41.793	Κορ. Δανίας	43.062	1.555	Εσκούδο Πορ.	1.602
374.847	Λίρα Δ. Ιρλ.	386.229	51.815	Μάρκο Φινλ.	53.393

Χρήσιμα Τηλέφωνα

Άμεση δράση	100	Βλάβες ΔΕΗ	125
Πυροσβεστική	23333	Πληρ. ΟΤΕ	131
Νοσοκομείο	22222	Ώρα	141
Οδική Ασφάλεια:		Φαρμακεία (Διημερ.-Διαν.)	107
EXRESS SERVICE	154	ΠΡΟ-ΠΟ • ΛΟΤΤΟ	111
HELLAS SERVICE	157	ΡΟΔΑ	26300
Ράδιο Ταξί	64712	ΚΤΕΥΛ	27706
Αστυν. Διεύθυνση	27653	ΕΒΕΔ	22281
Ασφάλεια	23294	Δικηγορικός Σύλλογος	27469
Τμήμα Τάξης	23849	Εμπορικός Σύλλογος	35255
Τροχαία	26480	Ολυμπιακή - Κρατήσεις	24555
Λιμεναρχείο	28888	ΔΑΝΕ	77070
Δασαρχείο	191	ΙΚΑ	64912
Τελωνείο	27703	ΤΑΞΥ	68701-3
Υγειονομείο	26666	ΟΑΕΔ	23265
Μητρόπολη	23274	Εργατικό Κέντρο	24730
Νομαρχία	74000	Αρχαιολογία	34719
Δήμος Ρόδου	30113	Περιφ. Δ/ντής	38174 - 38175
Βλάβες ΟΤΕ	121	AIR GREECE	36095

ΕΣΩΤΕΡΙΚΕΣ ΕΙΔΗΣΕΙΣ

Η ΚΥΒΕΡΝΗΣΗ ΓΙΑ ΤΙΣ ΔΗΛΩΣΕΙΣ ΤΟΥ ΠΡΟΕΔΡΟΥ

ΑΘΗΝΑ, 8 (ΑΠΕ)

Δεν υπάρχει θέμα δήλωσε ο κυβερνητικός εκπρόσωπος μετά τις δηλώσεις του Προέδρου της Δημοκρατίας που χθες στη Ρόδο, είπε οτιη Ελλάδα πρέπει να διακηρύξει διεθνώς οτι αν η Τουρκία πάει στη Χάγη τότε και η Ελλάδα θ'ανταποκριθεί.

Ο κ. Ρέππας είπε οτι η κυβέρνηση δεν σχολιάζει τα όσα λέει ο Πρόεδρος της Δημοκρατίας αλλα πρόσθεσε οτι έχει συγκεκριμένη θέση για το θέμα αυτο και αν η Τουρκία θελήσει να προσφύγει στη Χάγη εμείς θ'ανταποκριθούμε λόγω και της δέσμευσης που έχουμε απο την υπογραφή σχετικών συμβάσεων.

Εξάλλου ο κ. Ρέππας είπε οτι αν ο υπουργός Εξωτερικών Θόδωρος Πάγκαλος μιλάει για πραγματικούς εχθρούς της Τουρκίας αναφέρεται σε όσους η Τουρκια θεωρεί ως εχθρούς της ή για τις περιοχες που εξ αντικειμένου υπάρχει αστάθεια, επισημαίνοντας οτι εμείς επιζητούμε τη σταθερότητα στην περιοχή.

Σχολιάζοντας δηλώσεις του κ. Γιλμάζ που ζητησε διάλογο εφ'όλης της ύλης μεταξύ Ελλάδος και Τουρκίας ο κ. Ρέππας είπε οτι η θέση της Ελλάδος είναι ναί στο διάλογο, αλλα με συγκεκριμένη θεματογραφία αφού η χώρα μας δεν συζητεί σε καμμία περίπτωση θέματα όπως η επαναχάραξη των συνόρων ή άλλα θέματα που ρυθμίζονται απο το Διεθνές Δίκαιο και τις Διεθνείς Συμβάσεις.

Παράλληλα επεσήμανε οτι η επίλυση του Κυπριακού αποτελεί βάση για τη βελτίωση των σχέσεων μεταξύ των δυο χωρών.

Δηλώσεις Πάγκαλου «εφ' όλης της ύλης»

ΑΘΗΝΑ, 8 (ΑΠΕ)

Δεν είμαστε κοντά σε μια λύση για την ονομασία της πρώην Γιουγκοσλαβικής Δημοκρατίας της Μακεδονίας, αλλά στη στιγμή που πρέπει να ληφθούν αποφάσεις, δήλωσε ο κ. Πάγκαλος, όταν ρωτήθηκε από τους δημοσιογράφους, αν το θέμα απασχόλησε τη σημερινή συνάντηση του Προέδρου της Δημοκρατίας με τον Πρωθυπουργό και τον υπουργό Εξωτερικών.

Σε σημερινές του δηλώσεις ο υπουργός εξωτερικών ,αναφέρθηκε επίσης στις Ελληνοτουρκικές σχέσεις και στις σχέσεις με την Αλβανία,ενόψει της επίσκεψης που θα πραγτοποιήσει στα Τίρανα στις 21 και 22Μαρτίου ο προεδρος της δημοκρατίας Κ.Στεφανόπουλος.

Ειδικότερα για το θέμα των Σκοπίων,ο κ. Πάγκαλος δεν θέλησε να αναφερθεί στο περιεχόμενο της συζήτησης στοΠροεδρικό Μέγαρο, σημείωσε όμως ότι το θέμα έχει γίνει αντικείμενο πολύμηνων συζητήσεων, μεταξύ του εκπροσώπου των Σκοπίων κ. Τουσέφκοι και του πρέσβη μας στον ΟΗΕ Χρήστο Ζαχαράκη, υπό την αιγίδα του Σάϊρους Βανς.

Είμαστε στη στιγμή που πρέπει να ληφθούν αποφάσεις είπε ο υπουργός,τόσο στη χώρα μας, όσο και στα Σκόπια, τα οποία δεν έχουνεκδηλώσει τις προθέσεις τους. Σε ό,τι αφορά τη χώρα μας οι αποφάσεις θα ληφθούν από την κυβέρνηση και αφού προηγηθούν διαβουλεύσειστου Πρωθυπουργού με τις άλλες πολιτικές δυνάμεις.

Σε ερώτηση δημοσιογράφων αν θα γίνει αποδεκτή μια λύση με μικτό όνομα, ο κ. Πάγκαλος απάντησε ότι είναι λίγο πρόωρο να προβλέψει το τι θα βγει από τις διαβουλεύσεις του Πρωθυπουργού, τόσο με τις πολιτικές δυνάμεις, όσο και με τα αρμόδια όργανα. "Δεν είναι έργο του υπουργού Εξωτερικών να εκφράσει από τώρα τις απόψεις του, πέραν των εκτιμήσεων και εισηγήσεων που θα κάνει. Ολοι οφείλουμενα αναλάβουμε τις ευθύνες μας, τόσο εγώ όσο και οι άλλοι", είπε ο κ. Πάγκαλος.

Σε άλλη ερώτηση, αν υπάρχει χρονικό όριο επίλυσης του θέματος μέχρι τις επικείμενες διαδοχικές επισκέψεις του Ελληνα Πρωθυπουργού και του Προέδρου της ελληνικής Δημοκρατίας στις ΗΠΑ, ή μέχρι το Συνέδριο του ΠΑΣΟΚ, ο κ. Πάγκαλος δήλωσε: "Δεν έχουμε αναλάβει καμιά υποχρέωση έναντι του Προέδρου των ΗΠΑ, επί του θέματος, αλλά μόνο έναντι του ΟΗΕ και του διαμεσολαβητή κ. Σάϊρους Βανς".

Οι σχέσεις με τις ΗΠΑ είναι πολύ καλές, πρόσθεσε ο κ. Πάγκαλος, εκφράζοντας την ελπίδα ότι αυτές θα βελτιωθούν ακόμη περισσότερο με τις επισκέψεις των κυρίων Σημίτη και Στεφανόπουλου στην Ουάσιγκτον.

Ως προς το χρονικό όριο επίλυσης του θέματος μέχρι το Συνέδριο του ΠΑΣΟΚ, ο κ. Πάγκαλος είπε ότι το Κίνημα δεν είναι παράγωντων κυβερνητικών αποφάσεων. Βεβαίως, συνέχισε, το ΠΑΣΟΚ με την πλειοψηφία που διαθέτει στη Βουλή στηρίζει την κυβέρνηση και η μέγιστη δυνατή συναίνεση με την πλειοψηφία αυτή πρέπει να επιδιωχθεί. Είναι υποχρέωσή μας, συνέχισε, να ενημερώσουμε τα αντίστοιχα όργανα του ΠΑΣΟΚ για τις πολιτικές εξελίξεις και βεβαίως επί του θέματος αυτού. Τέλος, ο κ. Πάγκαλος, είπε ότι οι σχέσεις μας με τα Σκόπια πάνε από το καλό στο καλύτερο.

ΚΥΒ. ΕΚΠΡΟΣΩΠΟΣ ΓΙΑ ΣΥΓΚΛΗΣΗ ΣΥΜΒΟΥΛΙΟΥ πολ. αρχηγών

ΑΘΗΝΑ, 8 (ΑΠΕ)

Ανοιχτό άφησε το ενδεχόμενο σύγκλησης του Συμβουλίου των Πολιτικών αρχηγών ,ο κυβερνητικός εκπρόσωπος Δημήτρης Ρέππας, οταν ρωτήθηκε αν ο πρωθυπουργός έθεσε τέτοιο θέμα στον Πρόεδρο της Δημοκρατίας, είπε οτι η συζήτηση αφορούσε όλα τα εθνικά θεματα και τους χειρισμούς που πρέπει να γίνουν.

Με αφορμή την πρόθεση του κ. Σημίτη να ενημερώσει τους πολιτικούς αρχηγούς ο κ. Ρέππας είπε οτι απευθύνθηκε πρόσκληση στον κ. Εβερτ, αλλα ο πρόεδρος της ΝΔ επικαλέσθηκε φόρτο του προγράμματός του για 20 περίπου μέρες.

Αν και ο κ. Ρέππας είπε οτι δεν έχει κανένα σχόλιο επ'αυτού, εν τούτοις σημείωσε οτι ο μέχρι τώρα επειγόμενος για διάλογο κ.Εβερτ δεν βρήκε χρόνο για να συναντηθεί με τον Πρωθυπουργό.

Η ΥΓΕΙΑ του Ανδρέα

ΑΘΗΝΑ, 8 (ΑΠΕ)

Οτε και σήμερα οι θεράποντες ιατροί του πρώην πρωθυπουργού κ. Ανδρέα Παπανδρέου προχώρησαν στο οριστικό κλείσιμο της τραχειοστομίας με ειδικό ελαστικό πώμα επειδή παρατηρησαν οτι συνεχίζονται οι διαταραχές στην αναπνευστική λειτουργία του.

Οι γιατροί δηλώνουν οτι δεν πρόκειται να προχωρήσουν στην επέμβαση αυτή εαν προηγουμένως δεν υπάρξει πλήρης αποκατάσταση τηςαναπνευστικής λειτουργίας του ασθενούς.

Ο κ. Παπανδρέου αν και μπορεί να αναπνέει μόνο χάρη στις δικές του δυνάμεις εξακολουθεί να έχει βρογχικά εκρίμματα τα οποία ορισμένες φορές ευθύνονται και για τα δέκατα που εμφανίζει.

Πάντως οι γιατροί προχώρησαν σήμερα σε αιμοκάθαρση χωρίς να χρησιμοποιήσουν τον καθετήρα που βρίσκεται κοντά στην κλειδα, αλλά υπέβαλαν τον ασθενή στη διαδικασία αυτή μονο μέσω της φίστουλας που βρίσκεται στο χέρι του.

Κ. Στεφανόπουλος - Σημίτης - Πάγκαλος

ΑΘΗΝΑ, 8 (ΑΠΕ)

Οι εξελίξεις στα εθνικά μας θέματα και κυρίως στο ζήτημα των Σκοπίων βρέθηκαν στο επίκεντρο της συζήτησης, που ειχε ο Πρόεδρος της Δημοκρατίας, Κωστής Στεφανόπουλος, με τον Πρωθυπουργό, Κώστα Σημίτη και με τον υπουργό Εξωτερικών, Θεόδωρο Πάγκαλο.

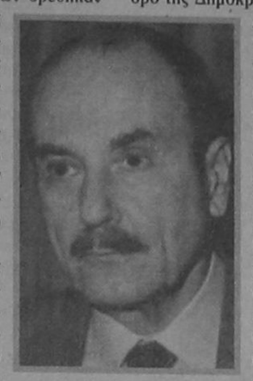

Ο κ. Σημίτης δήλωσε οτι ενημέρωσε τον Πρόεδρο της Δημοκρατίας για ολα, για τις εξελίξεις, για τις σκέψεις και τις κατευθυνσεις της Κυβέρνησης, ενω δεν απάντησε οταν ρωτήθηκε αν υπάρχει ενδεχόμενο σύγκλισης του συμβουλίου των πολιτικών αρχηγών.

Πριν αρχίσει η συνάντηση ο κ. Στεφανόπουλος ρωτήθηκε για το ιδιο θέμα και απάντησε με ενα ερώτημα: "Τις οιδε;".Συμφωνα με πληροφορίες, ο Πρωθυπουργός και ο υπουργός Εξωτερικών ενημέρωσαν τον Πρόεδρο της Δημοκρατίας για τις τελευταίες εξελίξεις και τις προτάσεις του Σάϊρους Βανς, σχετικά με το διάλογο, που γίνεται για την ονομασία των Σκοπίων.

Στα πλαίσια των διαβουλευσεων, που θα γίνουν πριν δοθεί η ελληνική απάντηση, ο Πρωθυπουργός θα εχει συνάντηση την προσεχή Πέμπτη με τον Πρόεδρο της Πολιτικής Ανοιξης, Αντώνη Σαμαρά, ενω θα συναντηθεί και με τον αρχηγό της Αξιωματικής Αντιπολίτευσης, Μιλτιάδη Εβερτ αλλά την μεθεπόμενη εβδομάδα, αφου ο Πρόεδρος της Νέας Δημοκρατίας θα λείπει την άλλη εβδομάδα στη Θεσσαλονίκη και το Παρίσι.

ΟΞΥΤΑΤΗ ΕΠΙΘΕΣΗ ΑΠΟ ΒΑΡΒΙΤΣΙΩΤΗ

ΘΕΣΣΑΛΟΝΙΚΗ, 8 (ΑΠΕ)

Για παλινδρομηση κατηγορησε τον πρωθυπουργο κ.Κωστα Σημιτη στο θεμα των Σκοπιων ο αντιπροεδρος της Νεας Δημοκρατιας κ.Γιαννης Βαρβιτσιωτης οταν σημερα στη Θεσσαλονικη ρωτηθηκε για το πως βλεπει το ενδεχομενο συγκλησης του συμβουλιου των αρχηγων για τα εθνικα θεματα ενω υποστηριξε πως η κυβερνηση θα πρεπει να αξιολογησει τη θεση του προεδρου της Δημοκρατιας για προσφυγη στο δικαστηριο της Χαγης για το ζητημα της Ιμιας. "Αν οτι ακουσα ο κυβερνητικος εκπροσωπος ουτε απεκλεισε ουτε αποδεχτηκε την υπαρξη θεματος συγκλησεως του συμβουλιου των αρχηγων,για το θεμα των Σκοπιων,γιατι αυτο ειναι το βασικο θεμα" ειπε ο κ.Βαρβιτσιωτης,σε δηλωσεις του κατα την αφιξη του στη θεσσαλονικη οπου το βραδυ θα μιλησει σε κομματικη εκδηλωση και προσθεσε:"Εγω ομως θα ηθελα να μεινω σε κατι αλλο.Θυμαμαι οτι στα τελη Φεβρουαριου ο κ.Σημιτης εδωσε μια συνεντευξη οπου πιανκατηγορηματικος.Οτι,δηλαδη,δεν υπαρχει θεμα συνθετης ή διπλης ονομασιας για τη Δημοκρατια των Σκοπιων.Τοσο γρηγορα αλλαξε αποψεις ο κ.Σημιτης;Ανεμομυλος;Δεν ειναι δυνατο να διαβεβαιωνει τον ελληνικο λαο δεν υπαρχει θεμα και στις αρχες Μαρτιου ερχεται να μας λεει οτι υπαρχει".Και στην επιμονη των δημοσιογραφων για το αν θα συμμετασχει η ΝΔ σε μια συναντηση των πολιτικων αρχηγων απαντησε πως η συναντηση με τον κ. Σημίτη θα πραγματοποιηθει μετα την επιστροφη του κ.Εβερτ απο το εξωτερικο.Αναφερομενος στις δηλωσεις του προεδρου της Δημοκρατιας περι προσφυγης στη Χαγη για το θεμα της Ιμια ειπε οτι δεν γνωριζει το ακριβες περιεχομενο τους "ωστε να δω τι ενοει",αλλα, εσπευσε να προσθεσει οτι "ειναι μια προταση η οποια πρεπει να αξιολογηθει απο την κυβερνηση".

Σημερα το βραδυ ο αντιπροεδρος της ΝΔ προκειται να μιλησει σε κομματικη συνεστιαση προς τιμην παλαιων στελεχων της παραταξης.

ΜΕ ΛΙΓΑ ΛΟΓΙΑ

ΣΑΜΑΡΑΣ ΓΙΑ ΣΥΝΑΝΤΗΣΗ ΠΡΩΘΥΠΟΥΡΓΟΥ - ΠΡ. ΔΗΜΟΚΡΑΤΙΑΣ

Δημοκρατίας
ΑΘΗΝΑ, 8 (ΑΠΕ)

Ο προεδρος της Πολιτικής Ανοιξης Α.Σαμαράς σε δηλωσή του αναφέρει,οτι η κυβερνηση εδώ και καιρό,έχει δώσει εντολή στις αρμόδιες υπηρεσίες της να συμφωνήσουν με την κυβέρνηση των Σκοπίων σε σύνθετη ονομασία που θα περιλαμβάνει τον όρο "Μακεδονία". Με αφορμή τη σημερινή συνάντηση του πρωθυπουργού και του υπουργού εξωτερικών με τον προεδρο της Δημοκρατίας ,ο κ.Σαμαράς επισημαίνει,οτι ο δίθεν προβληματισμός στο θέμα του ονόματος αποτελεί επικίνδυνη υπκρισία σε βάρος του λαού και των συμφερόντων του. Ο κ.Σαμαράς υπενθυμίζει τις θέσεις του κομματός του για δημοψήφισμα και σύγκληση του συμβουλίου αρχηγών,καθώς και τη λήψη σχετικής απόφασης απο τη βουλή και καταγγελεί την κυβερνηση γιατί "όχι μόνο απορρίπτει αυτές τις αναγκαίες και δημοκρατικές διαδικασίες για ένα τόσο σοβαρό ζήτημα,αλλά και παραδιάζει την ίδια την απόφαση του συμβουλίου αρχηγών υπο τον Κ.Καραμανλή". Τέλος, ο πρόεδρος της ΠΟΛ.ΑΝ τονίζει,οτι η ευθύνη για την απαράδεκτη αυτή μεθόδευση δεν ανήκει μόνο στην κυβέρνηση.Ανήκει και στην αξιωματική αντιπολίτευση και στους βουλευτές του ΠΑΣΟΚ,που με τις χλιαρές,εως ανύπαρκτες αντιδράσεις τους,αφήνουν το πεδίο του ξεπουλήματος του ονόματος της Μακεδονίας,ουσιαστικά ελεύθερο.

Η ΚΙΝΗΣΗ ΣΤΟ ΧΡΗΜΑΤΙΣΤΗΡΙΟ

ΑΘΗΝΑ, 8 (ΑΠΕ)

Κάτω από το ψυχολογικό "φράγμα" των 1000 μονάδων έκλεισε ο γενικός δείκτης τιμών στη σημερινή συνεδρίαση του Χρηματιστηρίου. Συγκεκριμένα διαμορφώθηκε στις 998,65 μονάδες παρουσιάζοντας πτώση σε ποσοστο 0,59%. Σε εβδομαδιαία βάση ο γενικός δείκτης κατέγραψε σημαντικές απώλειες 1,83%. Η αξία των συναλλαγών έφθασε στα 7,4 δισ. δρχ. Συνολικά διακινήθηκαν 238 μετοχές εκ των οποίων 83 έκλεισαν με άνοδο 123 με πτώση και 32 παρέμειναν σταθερές. Η επι μέρους δείκτες έκλεισαν με τις εξής μεταβολές: Τράπεζες: Πτώση 0,60%, Λιπτνγκ: Πτώση 1,04%, Ασφάλειες: Ανοδος 1,13%, Επενδύσεις: Πτώση 0,52%, Βιομηχανίες: Πτώση 0,39%, Κατασκευές: Πτώση 1,34%, Συμμετοχών: Πτώση 1,50%, Διάφορες: Πτώση 0,86%. Ο δείκτης της παράλληλης αγοράς έκλεισε με άδονο 0,27%.

ΣΥΝΑΝΤΗΣΗ ΣΗΜΙΤΗ - ΑΔΕΔΥ

ΑΘΗΝΑ, 8 (ΑΠΕ)

Στο κλίμα μιας γενικότερης συμφωνίας για την ανάγκη αναβάθμισης της Δημόσιας Διοίκησης, πραγματοποιήθηκε σήμερα η συνάντηση του Πρωθυπουργού, Κώστα Σημίτη, με το Προεδρείο της ΑΔΕΔΥ. Στη συνάντηση παραβρέθηκαν ο υπουργός Εσωτερικών - Δημόσιας Διοίκησης και Αποκέντρωσης, Ακης Τσοχατζόπουλος και ο υφυπουργός Γιώργος Μωραΐτης. Ο Πρωθυπουργός κάλεσε την ΑΔΕΔΥ σε συστηματικό διάλογο με στόχο, στα πλαίσια της εθνικής κοινωνικής συμμαχίας, να αντιμετωπιστούν τα προβλήματα των υπαλλήλων αλλά και της Δημόσιας Διοίκησης. Ο κ. Σημίτης και ο κ. Τσοχατζόπουλος μετέφεραν στους συνδικαλιστές του Δημοσίου τη δέσμευση της κυβέρνησης για τη γρήγορη επικύρωση των 151 και 154 Διεθνών Συμβάσεων Εργασίας, που καταχυρώνουν στο Δημόσιο - και τον ευρύτερο Δημόσιο - Τομέα το δικαίωμα των Συλλογικών Διαπραγματεύσεων καθώς και τη δέσμευση να επεξεργαστεί η κυβέρνηση μέσα στο 1ο εξάμηνο του 1996, και να καταθέσει στη συνέχεια, το νέο Υπαλληλικό Κώδικα, που θα ρυθμίζει τα δικαιώματα και τις υποχρεώσεις των υπαλλήλων και θα θέτει τις βάσεις και τα κίνητρα αναβάθμισης των υπηρεσιών. Τέλος, υποσχέθηκαν ότι μέσα στο 1996 θα ολοκληρωθεί ο διάλογος για το Νέο Μισθολόγιο, όπου θα αντιμετωπιστούν τα μισθολογικά αιτήματα, αλλά και οι ανισότητες που δημιούργησε η επιδοματική πολιτική των προηγούμενων χρόνων.

ΑΡΧΩΝ ΣΑΜΑΡΤΖΗΣ
ΜΟΝΩΣΕΙΣ - ΜΟΝΩΤΙΚΑ ΥΛΙΚΑ
Ερυθρού Σταυρού 21 - Τηλ. (0241) 23030, 32054
Telex: 292 284 ANSA - Fax: 23030
ΑΠΟΘΗΚΗ: Ιαλυσού 10, (Ανάληψη) - Τηλ (0241) 62880
FAX: (0241) 23030
85100 ΡΟΔΟΣ



ΜΟΝΩΣΕΙΣ:
ταρατσών, υπογείων, ζαρντινιέρες
ΥΛΙΚΑ:
για κάθε περίπτωση μόνωσης
Τηλ. (0241) 23030, 32054

ΑΡΠΑΠΟΥ
ΜΕΓΑΛΑ ΚΑΤΑΣΤΗΜΑΤΑ
Στα καταστήματά μας θα βρείτε:
Υπόγειο: Τρόφιμα - Delicatessen
Ισόγειο: Είδη δώρων - Καλλυντικά
Ποτά - Εποχιακά
1ος Όροφος : Ανδρικά
2ος Όροφος : Γυναικεία -Παιδικά
3ος Όροφος : Ηλεκτρικά-Είδη σπιτιού
4ος Όροφος : Παιχνίδια - Αθλητικά
ΑΡΠΑΠΟΥ
ΜΕΓΑΛΑ ΚΑΤΑΣΤΗΜΑΤΑ

24 Ώρες στον Κόσμο

ΚΥΠΡΟΣ - ΠΟΡΝΕΙΑ ΚΑΙ ΟΡΓΙΑ ΜΕ ΦΙΛΙΠΠΙΝΕΖΕΣ

ΛΕΥΚΩΣΙΑ, 8 (ΑΠΕ)

Τέσσερις Φιλιππινέζες, που πήραν τον τίτλο της "καλλιτέχνιδας" μόλις έφτασαν στην Κύπρο, εξωθήθηκαν στην πορνεια ενώ η μια δόθηκε σε αστυνομικό εν στολή ως "δώρο".

Χθές, εννιά μέρες μετά, δεν άντεξαν και "δραπέτευσαν" από το καμπαρέ, ενώ το αφεντικό τους τις ακολούθησε μέχρι και το γραφείο του προξένου των Φιλιππινών στην Κύπρο, δικηγόρου Γιαννάκη Ερωτοκρίτου.

Τους ισχυρισμούς αυτούς και τις καταγγελίες έκαναν η Ροζαλίνα Γκαλβ, 24 χρονών, η Χριστίνα Νροτοτζίν, επίσης 24 χρονών, η Σουζάνα και η Τερέζα Καντελόν, που ζήτησαν προστασία από τις Αρχές.

Η Τερέζα Καντελόν ήρθε εδώ, ενώ ήταν δυο βδομάδων έγκυος και κατάγγειλε ότι αναγκαζόταν να πηγαίνει με πελάτες. "Φύγαμε απότο καμπαρέ στη Λεμεσό, γιατί μας συμπεριφέρονταν σαν ζώα", δήλωσε η Ροζαλίνα, η οποία φέρει καψίματα στο στήθος από τσιγάρο. Οπως είπε, ένας πελάτης προφανώς μεθυσμένος, την ώρα που αυτή χόρευε, πήγε να της βάλει χρήματα στο στήθος και τελικά την έκαψε με το τσιγάρο.

Δεύτερος πελάτης τη δάγκωσε στο χέρι και τα σημάδια είναι ακόμα εμφανή.Οπως ανέφεραν, μέχρι τις 12 τα μεσάνυχτα χόρευαν και στη συνέχεια έπιναν ποτά με τους πελάτες πριν καταλήξουν σε κοντινό ξενοδοχείο.

ΤΟΥΡΚΙΑ - ΔΥΤΙΚΗ ΘΡΑΚΗ

ΚΩΝΣΤΑΝΤΙΝΟΥΠΟΛΗ, 8 (ΑΠΕ)

Ομάδα Δυτικο-Θρακιωτών συνοδεύομενη από δημοσιογράφους επεχείρησε να πραγματοποιήσει εκδήλωση διαμαρτυρίας μπροστά από τοκτίριο του Ελληνικού Προξενείου στην Κωνσταντινούπολη.

Οι τουρκικές αρχές εμπόδισαν να προσεγγίσουν οι διαδηλωτές στο Προξενείο.Αργότερα το πρακτορείο ΑΝΑΤΟΛΗ μετέδωσε ότι ομάδα του "Συνδέσμου Αλληλεγγύης Τούρκων της Δυτικής Θράκης" συγκεντρώθηκε εξω από το κτίριο του Ελληνικού Προξενείου, με αφορμή την Ημέρα της Γυναίκας, διαμαρτυρόμενη "για τις πιέσεις που ασκούνται στις γυναίκες στη Δυτική Θράκη".

ΑΡΑΦΑΤ - ΔΙΑΣΚΕΨΗ ΓΙΑ ΤΗΝ ΤΡΟΜΟΚΡΑΤΙΑ

ΓΑΖΑ, 8 (ΑΠΕ)

Ο παλαιστίνιος ηγέτης Γιάσερ Αραφάτ εξέφρασε την ικανοποίησή του σήμερα γιά την σύγκληση διεθνούς διάσκεψης με θέμα τον αγώνα κατά της τρομοκρατίας "που θα αναθερμάνει την ειρηνευτική διαδικασία στην Μέση Ανατολή".

"Είναι μία εξαιρετική ιδέα και την εκτιμούμε ιδιαίτερα", είπε κατευθυνόμενος στο τζαμί Ελ-Φαλάχ γιά την προσευχή της Παρασκευής.

Ο παλαιστίνιος ηγέτης κάλεσε όλες τις ενδιαφερόμενες πλευρές να επικεντρώσουν το ενδιαφέρον τους στην αναζήτηση "τρόπων που θα κλείσουν το δρόμο στην τρομοκρατία και θα επιταχύνουν την ειρηνευτική διαδικασία".

Στη διάσκεψη έχουν προσκληθεί περίπου 30 ηγέτες κρατών και κυβερνήσεων από όλο τον κόσμο, μεταξύ των οποίων ο αμερικανός πρόεδρος Μπιλ Κλίντον και ο γερμανός καγκελλάριος Χέλμουτ Κόλ.

ΒΟΣΝΙΑ - ΣΑΡΑΓΕΒΟ - ΛΕΗΛΑΣΙΕΣ ΚΑΙ ΕΜΠΡΗΣΜΟΙ

ΣΑΡΑΓΕΒΟ, 8 (ΑΠΕ)

Οι λεηλασίες και οι εμπρησμοί αποτελούν μέρος ενός συστηματικού σχεδίου για την εκδίωξη ανθρώπων απο τις ελεγχόμενες απο τους Σέρβους περιοχές του Σαράγεβο, δήλωσε σήμερα ο Κρίς Γιανόφσκι,εκπρόσωπος της Υπατης Αρμοστείας των Ηνωμένων Εθνών για τους Πρόσφυγες.

"Εχουμε την εντύπωση οτι ενδέχεται να βρισκόμαστε ενώπιον ενός καλά προγραμματισμένου σχεδίου",τόνισε οΓιανόφσκι.

Ομάδες ανθρώπων πηγαίνουν απο σπίτι σε σπίτι και απειλούν τους ενοίκους,υποστήριξε ο εκπρόσωπος και εκανε λόγο για μια 65-χρονη Μουσουλμάνα που δολοφονήθηκε στο διαμέρισμά της στην περιοχή Ιλιτζα,κατά την διάρκεια της νύκτας.

Στις 19 Μαρτίου ολα τα προάσπια του Σαράγεβο θα παραδοθούν στην Μουσουλμανοκροατική ομοσπονδία.Οι 16 πρεσβευτές του Συμβουλίου του ΝΑΤΟ πρόκειται να επισκεφθούν αργότερα σήμερα το Σαράγεβο για να εκτιμήσουν,απο πρώτο χέρι,την κατάσταση στη βοσνιακή πρωτεύουσα.Θα εχουν ακόμη συνομιλίες για την διεύρυνση των καθηκόντων της Δύναμης Επιτήρησης της Εφαρμογής της Ειρηνευτικής Συμφωνίας,ωστε να συμπεριλάβει και μή στρατιωτικά θέματα.

ΠΑΛΑΙΣΤΙΝΙΟΙ - ΧΑΜΑΣ

ΓΑΖΑ, 8 (ΑΠΕ)

Η παλαιστινιακή αστυνομία συνέλαβε σήμερα έναν από τους κυριότερους εκπροσώπους του Κινήματος της Χαμάς στη Γάζα, τον Μαχμούντ Ζαχάρ, ανακοίνωσαν πηγές της Χαμάς.

Ο Ζαχάρ, από τα ηγετικά στελέχη της πολιτικής πτέρυγας της Χαμάς, συνελήφθη το πρωί και οδηγήθηκε σε κρατητήριο της παλαιστινιακής αστυνομίας.

Η παλαισινιακή αστυνομία,μετά τις τελευταίεςεπιθέσεις στο Ισραήλ, συνέλαβε περίπου 500 άτομα, έθεσε υπό τον έλεγχό της τζαμιά και πραγματοποίησε πολλές εφόδους σε οργανισμούς που συνδέονται με τη Χαμάς.

Εξωτερικές Ειδήσεις

Η Ε.Ε. ΣΥΖΗΤΕΙ ΘΕΜΑ ΙΜΒΡΟΥ ΚΑΙ ΤΕΝΕΔΟΥ

ΒΡΥΞΕΛΛΕΣ, 8 (ΑΠΕ)

Παρέμβαση προς τις τουρκικές αρχές "με την πρόθεση να ζητήσει πληροφορίες" σχετικά με τις ελληνικές περιουσίες σε Ιμβρο και Τένεδο και "τη λήψη κατάλληλων μέτρων", δεσμεύθηκε να πραγματοποιήσει η Ευρωπαϊκή Επιτροπή, σύμφωνα με γραπτή απάντηση που έδωσε ο Κοινοτικός Επίτροπος, υπεύθυνος για τα εξωτερικά θέματα της Ε.Ε., Βαν ντεν Μπρούκ στον Ευρωβουλευτή Αλέκο Αλαβάνο.



Στην ερώτησή του, ο Ελληνας ευρωβουλευτής, αφού ανέφερε τα σχέδια δέσμευσης των ελληνικών περιουσιών στα δυο αυτά νησιά με πρόσχημα τη σύνταξη κτηματολογίου απο τις τουρκικές αρχές, κατέληξε οτι: "Με βάση τη συμφωνία Τελωνειακής Ενωσης ΕΕ-Τουρκίας(π.χ. άρθρο 29 περί προστασιας της εμπορικής ιδιοκτησίας, δεδομένου οτι οι περισσότερες ιδιοκτησίες προσφέρονται για τουριστική αξιοποίηση) προκύπει οτι η ΕΕ οφειλει να προστατεύει τα οικονομικά δικαιώματα και την περιουσία των πολιτών της- στη συγκεκριμένη περίπτωση των Ελλήνων, αλλά κατ'επέκταση των ελληνικής καταγωγής. Ερωτάται η Επιτροπή τί μέτρα πρόκειται να λάβει για να προστατέψει τα δικαιώματα ιδιοκτησίας των Ελλήνων στην Ιμβρο;"

Στην απάντησή του ο Επίτροπος Βαν ντεν Μπρούκ υπογραμμίζει οτι : "Οι διατάξεις σχετικά με την προστασία της πνευματικής βιομηχανικής και εμπορικής ιδιοκτησίας που προβλέπονται απο την απόφαση 1/95 που καθιερώνει την Τελωνειακή Ενωση, εφαρμόζονται στα εμπορεύματα που καλύπτονται απο την αποφαση αυτή (αρθρο 2), υπο τους όρους που καθορίζονται στο παράρτημα 8. Η Επιτροπή έχει, ωστόσο, την προθεση να ζητήσει πληροφορίες απο τις τουρκικές αρχές, σχετικά με την περίπτωση που αναφέρει το αξιότιμο μέλος του Κοινοβουλιου. Μόλις ανακοινωθούν οι πληροφορίες αυτές στην Επιτροπή, αυτή θα μπορούσε να εξετάσει, ανάλογα με την περίπτωση, τη λήψη κατάλληλων μέτρων".

Διάσκεψη Κορυφής για την τρομοκρατία

ΠΑΡΙΣΙ, 8 (ΑΠΕ)

Η Γαλλία επιβεβαίωσε σήμερα επίσημα τη συμμετοχή του προέδρου της Ζακ Σιράκ στη διάσκεψη κορυφής κατά της τρομοκρατίας που θα πραγματοποιηθεί την προσεχή Τετάρτη, στην Αίγυπτο, ενώ από την πλευρά του ο Λευκός Οίκος ανακοίνωσε ότι είναι πιθανό να μετάσχει σ' αυτήν και ο Αμερικανός πρόεδρος Μπιλ Κλίντον.



Οπως αναφέρεται σε ανακοίνωση της γαλλικής προεδρίας ο Ζακ Σιράκ θα μετάσχει στην διάσκεψη, η οποία προτάθηκε αρχικά από τονπρόεδρο Κλίντον και υιοθετήθηκε στη συνέχεια από τον παλαιστίνιο πρόεδρο Γιασέρ Αραφάτ και τον Ισραηλινό πρωθυπουργό Σιμόν Πέρες, μετά το κύμα των επιθέσεων αυτοκτονίας από φανατικούς μουσουλμάνους στο Ισραήλ.

"Σε μια στιγμή που το μέλλον της ειρήνης, η οποία αποτελεί φιλοδοξία όλων των λαών της περιοχής της Μέσης Ανατολής, απειλείται, η Γαλλία θα τεθεί στο πλευρό των ηγετών που επιδιώκουν να αντιμετωπίσουν τις τρομοκρατικές απειλές και να φέρουν εις πέρας την ειρηνευτική διαδικασία", δήλωσε η εκπρόσωπος του προέδρου Σιράκ, Κατρίν Κολονά.

Νωρίτερα σήμερα στο Κάιρο, αιγύπτιος αξιωματούχος δήλωσε ότι η χώρα του προετοιμάζεται να φιλοξενήσει τη διάσκεψη.

Διπλωματικές πηγές αναφέρουν ότι περίπου 30 χώρες αναμένεται να εκπροσωπηθούν στη διάσκεψη του Σαρμ ελ-Σεΐχ.

Ο πρωθυπουργός του Ισραήλ, Σιμόν Πέρες, σε συνέντευξή του που μετέδωσε η γαλλική τηλεόραση χθες βράδυ, τόνισε πως η διάσκεψη μπορεί να αποδειχθεί χρήσιμη, με την προϋπόθεση ότι ο Γιάσερ Αραφάτ θα λάβει πιο πρακτικά μέτρα για να αφοπλίσει και να εξουδετερώσει την Χαμάς, υπεύθυνη για τις τρομοκρατικές επιθέσεις οι οποίες στοίχισαν τη ζωή σε 57 άτομα από τις 25 Φεβρουαρίου.

Δάνεια στη Ρωσία από Γερμανία-Γαλλία

ΜΟΣΧΑ 8 (ΑΠΕ)

Η Γερμανία και η Γαλλία σπεύδουν, μετά το Διεθνές Νομισματικό Ταμείο, να προσφέρουν μεγάλα δάνεια στη ρωσική κυβέρνηση, λίγους μήνες πριν τις κρισιμες προεδρικλες εκλογές του Ιουνίου.

Το συνολικό ύψος των γερμανικών και γαλλικών δανείων φτάνει τα 3,1 δις δολλάρια και δίδονται σε μια στιγμή που αφενός ο ρωσικός προϋπολογισμός αντιμετωπίζει κάμψη στη συλλογή των εσόδων του, ενώ ο Πρόεδρος Γέλτσιν έχει ήδη προβεί σε υποσχέσεις μαζικών παροχών, όπως η πληρωμή των απλήρωτων μισθών των ανθρακωρυχων, η αύξηση των συντάξεων και των φοιτητικών βοηθημάτων και η ανοικοδόμηση της Τσετσενίας. Το κόστος της τήρησης των υποσχέσεων αυτών υπολογίζεται σε 9 έως 16 δισ. δολλάρια.

Η χορήγηση των δανείων γίνεται μερικές εβδομάδες μετά την επίσκεψη του Γερμανού καγκελλάριου Χέλμουτ Κολ και του Γάλλου πρωθυπουργού Αλαίν Ζυπέ, στη Μόσχα. Τα δάνεια, σύμφωνα με αξιωματούχο του ρωσικού υπουργείου Οικονομικών, προορίζονται για τον τομέα κοινωνικών παροχών. Νωρίτερα φέτος το Διεθνές Νομισματικό Ταμείο είχε δώσει την προκαταρτικη έγκριση για τη χορήγηση δανείου 10,2 δις δολλαρίων. Τέσσερα δις από το δάνειο θα χρησιμοποιηθούν για τη χρηματοδότηση του τρέχοντος ρωσικού προϋπολογισμού.

Τα δύο από τα 2,7 δις δολλάρια του γερμανικού δανείου μπορούν να χρησιμοποιηθούν ελεύθερα από τη ρωσική κυβέρνηση, ενώ τα υπόλοιπα 680 εκατ. δολ. θα χρησιμοποιηθούν για τη χρηματοδότηση μακροχρονίων σχεδίων αμοιβαίου ρωσο-γερμανικού ενδιαφέροντος. Το δάνειο θα δοθεί από ένα κονσόρτσιουμ τραπεζών που περιλαμβάνει τη "Ντώυτσε Μπανκ".

Να σημειωθεί ότι ο φετεινός ρωσικός προϋπολογισμός προβλέπει εισροές ξένων κεφαλαίων ύψους 9,1 δις δολλαρίων, πέραν όμως αυτού, σημειώνεται και καθυστέρηση στην είσπραξη των προβλεπόμενων εσόδων. Μετά τη γνωστοποίηση των νέων δανείων, ορισμένοι αναλυτές εκτιμούν ότι ίσως δεν απαιτηθεί τελικά η προσφυγή της Ρωσίας στην ευρωπαϊκή αγορά ομολόγων, από την οποία η Μόσχα προγραμμάτιζε να εισπράξει, πωλώντας ομόλογα, για δύο δις δολλάρια.

ΤΟΥΡΚΙΑ - Τρομοκρατία-Διάσκεψη

ΑΓΚΥΡΑ, 8 (ΑΠΕ)

Ο τούρκος προέδρος Σουλεϊμάν Ντεμιρέλ θα συμμετάσχει στη σύνοδο κορυφής κατά της τρομοκρατίας, που πραγματοποιειται την προσεχή Τετάρτη στην Αίγυπτο, με τη συμμετοχή αρκετών χωρών, μεταξύ των οποίων οι Ηνωμένες Πολιτείες και το Ισραήλ, έγινε σήμερα γνωστό από διπλωματική πηγή.

Σύμφωνα με την ίδια πηγή, επειδή η ημερομηνία της συνόδου συμπίπτει με την προγραμματισμένη επίσκεψη του τούρκου προέδρου στο Ισραήλ στις 11-14 του μήνα, ο Ντεμιρέλ τροποποίησε το πρόγραμμά του, ώστε να ανταποκριθεί και στις δύο αυτές υποχρεώσεις.

ΣΑΡΩΝΕΙ Ο ΝΤΟΟΥΛ ΣΤΙΣ ΠΡΟΚΡΙΜΑΤΙΚΕΣ

ΝΕΑ ΥΟΡΚΗ, 8 (ΑΠΕ)

Σαρωτική ήταν η νίκη του γερουσιαστή Μπομπ Ντόουλ στις προκριματικές εκλογές της Νέας Υόρκης για το προεδρικό χρίσμα του Ρεπουμπλικανικού κόμματος, καθώς εξασφαλίζει τους 92 από τους 93 εκλέκτορες της πολιτείας στο Εθνικό συνέδριο του κόμματος,τον προσεχή Αύγουστο στο Σαν Ντιέγκο.

Με καταμετρημένο το σύνολο των ψήφων ο Ντόουλ παίρνει 91 εκλέκτορες και ο μεγάλος αντίπαλός του στη Νέα Υόρκη, πολυεκατομμυριούχος Στηβ Φόρμης, μόλις δύο.

Μετά τη νίκη του στη Νέα Υόρκη ο 72χρονος γερουσιαστής Ντόουλ διαθέτει 359 εκλέκτορες και προβάλλει πλέον ως το αδιαφιλονίκητο φαβορί για το χρίσμα του Ρεπουμπλικανικού κόμματος. Ο Φορμης διαθέτει 68 εκλέκτορες και ο υπερσυντηρητικός Πατ Μπιουκάναν μόλις 45. Για την εξασφάλιση του χρίσματος χρειάζονται 996 εκλέκτορες.

"Οι ψηφοφόροι μας αρχίζουν και εστιάζουν πλέον την προσοχή τους στην ενότητα του κόμματος" δήλωσε ο Ντόουλ στους δημοσιογράφους και πρόσθεσε ότι "η αναμέτρηση είναι με τον πρόεδρο Κλίντον και οι περισσότεροι Ρεπουμπλικάνοι αρχίζουν να καταλαβαίνουν ότι μόνο ένας υποψήφιος είναι ικανός να κερδίσει τον Μπιλ Κλίντον".Ο επικεφαλής της πλειοψηφίας στη Γερουσία αναμένεται να εδραιώσει τη νίκη του στην κρίσιμη αναμέτρηση σε έξι πολιτείες την προσεχή Τρίτη [Σούπερ Τρίτη],όπου θα αναδειχθούν 362 εκλέκτορες.Παρά το εμφανές προβάδισμα του Ντόουλ οι δύο εναπομείναντες αντίπαλοί του -ο Φορμης και ο Μπιουκάναν -αρνούνται να αποσυρθούν από την προεκλογική εκστρατεία. Ο Μπιουκάναν προειδοποίησε μάλιστα ότι θα δώσει τη μάχη μέχρι το συνέδριο του Σαν Ντιέγκο, γεγονός που προκάλεσε την έντονη αντίδραση του Ντόουλ."Αν θέλει τον Μπιλ Κλίντον πρόεδρο για άλλα τέσσερα χρόνια μπορεί να το κάνει", τόνισε ο Ντόουλ σχολιάζοντας τις δηλώσεις Μπιουκάναν.

ΓΕΡΜΑΝΙΑ- Η ΚΑΡΤΑ ΕΦΘΑΣΕ ΜΕΤΑ ΑΠΟ... 60 ΧΡΟΝΙΑ

ΣΤΟΥΤΓΑΡΔΗ, 8 (ΑΠΕ)

Μια κάρτα που ειχε ταχυδρομηθεί πρίν απο 60 χρόνια,εφθασε... μόλις τώρα στον προορισμό της,που απήχε μόνο 15 χιλιόμετρα απο το σημείο απ οπου εστάλη.

Η κάρτα, που ταχυδρομήθηκε στην πόλη Εσλινγκεν,στις 9 Νοεμβρίου 1936, βρέθηκε στο γραμματοκιβώτιο της Ντόρις Πράσας, στην πόλη Βά'ι'χινγκεν,στην περιοχή της Στουτγάρδης.

"Δέν μπορώ να πιστέψω στα μάτια μου",ειπε η Πράσας. Η κάρτα ειχε ταχυδρομηθεί με τελική παραλήπτρια την Λίνα Αλγκα'ι'ερ,που στο μεταξύ πέθανε και η οποία ζούσε για σειρά ετών στην διεύθυνση της Πράσας.

Εκτός απο την πρώτη σφραγίδα του ταχυδρομείου,η κάρτα εχει και μια δεύτερη-29 Φεβρουαρίου 1996.Το ταχυδρομείο στάθηκε αδύνατο να δώσει κάποια εξήγηση για το πού βρισκόταν η κάρτα τόσες δεκαετίες η πώς εμφανίστηκε ετσι ξαφνικά τώρα.

ΜΕ ΛΙΓΑ ΛΟΓΙΑ

ΠΟΥΓΚΟΣΛΑΒΙΑ - ΔΙΕΘΝΕΣ ΔΙΚΑΣΤΗΡΙΟ - ΜΑΡΤΙΤΣ

ΧΑΓΗ, 8 (ΑΠΕ)

Το δικαστήριο του ΟΗΕ για την πρώην Γιουγκοσλαβία επικύρωσε σήμερα την απαγγελία κατηγορίας για εγκλήματα πολέμου κατά του πρώην ηγέτη των Σέρβων της Κράινα Μίλαν Μάρτιτς και εξέδωσε διεθνές ένταλμα συλλήψεως εναντίον του.

Εναντίον του Μάρτιτς είχε απαγγελθεί τον περασμένο Ιούλιο η κατηγορία ότι στις 2 και 3 Μαίου του 1985 διέταξε επιθέσεις με ρουκέτες εναντίον αμάχων στο Ζάγκρεμπ, γεγονός που το δικαστήριο χαρακτηρίζει ως πράξη καθαρής τρομοκρατίας.

Την Δευτέρα ο Μάρτιτς είχε δηλώσει στη γερμανική τηλεόραση ότι η ενέργειά του αυτή αποτέλεσε απάντηση στις επιθέσεις της κροατικής κυβέρνησης εναντίον Σέρβων αμάχων που εγκατέλειπαν την περιοχή της δυτικής Σλαβονίας.

Ο πρόεδρος του δικαστηρίου υπογράμμισε ότι οι διεθνείς συμβάσεις απαγορεύουν τις επιθέσεις αντιποίνων, ανεξάρτητα από την ενέργεια που τις προκάλεσε.

ΤΟΥΡΚΙΑ - ΚΑΤΑΣΤΑΣΗ ΕΚΤΑΚΤΗΣ ΑΝΑΓΚΗΣ

ΑΓΚΥΡΑ, 8 (ΑΠΕ)

Η νέα τουρκική κυβέρνηση αποφάσισε σήμερα την παράταση της κατάστασης έκτακτης ανάγκης στις νοτιανατολικές περιοχές της χώρας, όπου δρουν οι Κούρδοι αντάρτες.

Οπως δήλωσε στους δημοσιογράφους ο κυβερνητικός εκπρόσωπος Αγκάν Οκτάι Γκιουνέρ μετά την πρώτη συνεδρίαση του νέου υπουργικού συμβουλίου, "η κατάσταση έκτακτης ανάγκης παρατάθηκε για άλλους τέσσερις μήνες, με την ελπίδα ότι θα αρθεί το συντομότερο δυνατό" και "κατά στάδια".

Η άρση της κατάστασης έκτακτης ανάγκης στις περιοχές αυτές, που ισχύει από το 1987, πρέπει να τύχει κοινοβουλευτικής έγκρισης.

Η νέα κυβέρνηση του Μεσούτ Γιλμάζ θα ζητήσει ψήφο εμπιστοσύνης από την τουρκική εθνοσυνέλευση την ερχόμενη Τρίτη.





δημοκρατικά

ΥΠΑΡΧΕΙ ΑΝΤΙΚΕΙΜΕΝΙΚΑ ΠΡΑΓΜΑΤΙΚΟΤΗΤΑ
Η ΟΠΟΙΑ ΔΙΝΕΙ ΤΟ ΜΕΤΡΟ ΤΗΣ ΑΛΗΘΕΙΑΣ
(ΑΡΙΣΤΟΤΕΛΗΣ)

Η ΠΡΑΓΜΑΤΙΚΟΤΗΤΑ ΤΗΣ ΟΙΚΟΝΟΜΙΑΣ

Σε προηγούμενο άρθρο υποστηρίξαμε ότι το σύνολο των Δημοσίων Δαπανών της Ελλάδας ως ποσοστό του ΑΕΠ είναι χαμηλότερο σε σχέση με το αντίστοιχο ποσοστό του μέσου όρου των χωρών της Ε.Ε., αποκαλύπτοντας ότι η πολιτική μείωσης των Δημοσίων Δαπανών θα πρέπει να «ανακαλύψει» το αντικείμενο της στην πραγματική κατάσταση της ελληνικής Οικονομίας, και όχι να προβάλλεται ως επιχείρημα το οποίο παραμένει μετέωρο στο δινεκές. Εκτός αν θεωρήσουμε ότι το περιεχόμενο που θέλει να δώσει το οικονομικό επιτελείο της κυβέρνησης στη μείωση των δαπανών αφορά μόνο στη μείωση των Δαπανών Δημοσίων Επενδύσεων όπως έγινε το 1995, κατά το οποίο, σύμφωνα με εκτιμήσεις, περικόπηκαν δαπάνες ύψους 50 δισ. όλες από τον Προϋπολογισμό Δημοσίων Επενδύσεων.

«Η ΜΕΙΩΣΗ ΤΩΝ ΚΑΤΑΝΑΛΩΤΙΚΩΝ ΕΛΛΕΙΜΜΑΤΩΝ ΤΟΥ ΕΥΡΥΤΕΡΟΥ ΚΥΒΕΡΝΗΤΙΚΟΥ ΤΟΜΕΑ ΘΑ ΜΠΟΡΟΥΣΕ ΝΑ ΟΔΗΓΗΣΕΙ ΣΕ ΑΠΕΛΕΥΘΕΡΩΣΗ ΠΟΡΩΝ ΓΙΑ ΕΠΕΝΔΥΣΕΙΣ»

Εχει ενδιαφέρον όμως να διερευνήσουμε και τη σχέση που υπάρχει μεταξύ των τρεχουσών δαπανών και των επενδυτικών δαπανών του ελληνικού Δημοσίου από τη μια μεριά και της αντίστοιχης του μέσου όρου των χωρών της Ε.Ε., έτσι ώστε να μπορέσουμε να συναγάγουμε ορισμένα χρήσιμα συμπεράσματα, δεδομένου ότι επικρατεί η άποψη η οποία υποστηρίζει ότι η προαναφερόμενη σχέση έχει διαμορφωθεί κατά τρόπο δυσμενή εις βάρος της Ελλάδος. Σύμφωνα λοιπόν με τα στοιχεία της Ευρωπαϊκής Ενωσης, το σύνολο των τρεχουσών δαπανών του μέσου όρου των χωρών της Ε.Ε. κυμαίνεται στο ίδιο περίπου επίπεδο με το αντίστοιχο της Ελλάδας ως ποσοστό του ΑΕΠ.

Αντίθετα το σύνολο των Επενδυτικών Δαπανών του Μέσου Ορου των χωρών της Ε.Ε. (3.0%-3.5% του ΑΕΠ) υπολείπεται περίπου κατά μία ποσοστιαία μονάδα των αντιστοίχων επενδυτικών δαπανών της χώρας μας (4.5% ΑΕΠ). Δηλαδή η σχέση Τρέχουσες Καταναλωτικές Δαπάνες προς Επενδυτικές Δαπάνες είναι καλύτερη στην ελληνική οικονομία. Επομένως, έχοντας πάντα ως μέτρο σύγκρισης την κατάσταση που επικρατεί στις χώρες της Ε.Ε., παρατηρούμε ότι και αυτή η άποψη η οποία βεβαίως από θεωρητικής απόψεως είναι σωστή, προσκρούει στην πραγματικότητα. Δεν υπάρχει παρόλα αυτά αμφιβολία ότι η μείωση των καταναλωτικών ελλειμμάτων του ευρύτερου κυβερνητικού τομέα θα μπορούσε να οδηγήσει σε απελευθέρωση πόρων για επενδύσεις. Το ζήτημα όμως για την Ελλάδα, αν θέλουμε πραγματικά να έχουμε την κατάσταση των οικονομιών των χωρών - μελών της Ε.Ε. ως πλαίσιο αναφοράς, είναι ότι οι πρωτογενές δαπάνες της χώρας υστερούν κατά πολύ του μέσου όρου των χωρών της Ε.Ε. Συνεπώς θα ήταν άστοχο να τεθεί ως στόχος της δημοσιονομικής πολιτικής η περαιτέρω μείωση των πρωτογενών δαπανών.

Το μόνο ζήτημα που θα μπορούσε να τεθεί είναι η προσπάθεια χρησιμοποίησης αυτών των δαπανών με περισσότερο αποτελεσματικό τρόπο. Γεγονός που θα πρέπει πολύ προσεκτικά να μελετηθεί, δεδομένου ότι προσκρούει σε ένα ήδη διαμορφωμένο θεσμικό πλαίσιο λειτουργίας του δημόσιου τομέα.

Το μεγάλο πρόβλημα των δαπανών του ελληνικού δημόσιου τομέα αποτελούν οι δαπάνες για την εξυπηρέτηση του δημοσίου χρέους, και προς αυτή την κατεύθυνη θα πρέπει επομένως να στραφεί η προσοχή του Οικονομικού Επιτελείου της Κυβέρνησης. Οι πληρωμές των τόκων στην Ελλάδα είναι υπερδιπλάσιες σε σύγκριση με τον μέσο όρο των χωρών της Ε.Ε. (13.4% του ΑΕΠ στην Ελλάδα, 5.4% του ΑΕΠ στις χώρες της Ε.Ε.). Βασικός προσδιοριστικός παράγοντας στην ευνοϊκή εξέλιξη του ζητήματος αυτού είναι το ύψος των επιτοκίων. Η περαιτέρω μείωση των επιτοκίων αποτελεί κλειδί στη χαλάρωση αυτού του δυσβάστακτου βάρους για την ελληνική οικονομία.

Η εξέλιξη του πληθωρισμού ασφαλώς είναι πρωτεύουσας σημασίας στην παραπέρα μείωση των επιτοκίων, όμως σε καμία περίπτωση δεν θα πρέπει να θεωρηθεί ως ο μόνος προσδιοριστικός παράγοντας, όπως κατά κόρον εμφανίζεται. Ο πληθωρισμός δεν θα πρέπει να θεωρηθεί ότι είναι μόνο αποτέλεσμα νομισματικών δεδομένων. Η ανάπτυξη της οικονομίας, την οποία μπορεί υπό όρους να βοηθήσει η περαιτέρω μείωση των επιτοκίων, έχω τη γνώμη ότι δημιουργεί τις θετικότερες αντιπληθωριστικές προσδοκίες.

ΑΚΡΙΤΙΚΑ

Η αλήθεια είναι βασίλισσα και ο θρόνος της ακλόνητος
ΠΙΝΔΑΡΟΣ

κουβεντούλες με κάπου νόημα

ΠΟΛΙΤΙΚΗ «ΓΚΑΦΑ»

Το ολιγότερο «πολιτική γκάφα» είναι αυτό που διέπραξε ο Πρόεδρος της Δημοκρατίας κ. Κωστής Στεφανόπουλος στη Ρόδο για να αποφύγουμε τα παχειά λόγια περί «συνταγματικής αταξίας». Μπορεί να είναι σωστά αυτά που προτείνει (δεν το κρίνουμε), περί προσφυγής της... Ελλάδας στο Διεθνές Δικαστήριο της Χάγης αλλά δεν μπορούν να διακηρύσσονται δημόσια τέτοια πράγματα, γιατί πιστοποιούν διαφωνία με την υπεύθυνη κυβέρνηση, κι αυτό έχει συνέπειες (εκ του Συντάγματος) έστω κι αν δεν έχει πλέον ο Πρόεδρος το προνόμιο της αποπομπής της Κυβερνήσεως (σημαίνει όμως πολιτική διαφωνία και μάλιστα πρώτου μεγέθους). Ο Πρόεδρος έχει τη δυνατότητα να εκφράζει τις απόψεις του μεσα από θεσμικά όργανα ή έστω και άτυπες συσκέψεις (π.χ. συμβούλιο αρχηγών). Η πολιτική μιας χώρας χαράσσεται από τις υπεύθυνες κυβερνήσεις οι οποίες και λογοδοτούν στη Βουλή και στο λαό και όχι από τον ανεύθυνο άρχοντα.

Αυτά τα λίγα, παρά τον απεριόριστο σεβασμό προς το θεσμό και το πρόσωπο του Προέδρου της Δημοκρατίας. Ο κ. Κ. Καραμανλής π.χ. που δεν μιλούσε, δεν είχε «πολιτική άποψη»;

ΜΥΑΛΟ ΞΟΥΡΑΦΙ

Συνεδρίαση είχε την Τετάρτη το βράδυ στην Κω το ΠΑΣΟΚ, με ομιλητή τον... ασυναγώνιστο στο είδος Ε. Γιαννόπουλο. Βλέποντας το γραμματέα της ΚΕ του ΠΑΣΟΚ Κ. Σκανδαλίδη δίπλα του, ο κ. Ευάγγελος άρπαξε την ευκαιρία:

«Τον έχω υιοθετήσει πολιτικά τον Κώστα, είναι και καλό παιδί και μυαλό ξουράφι».

Οσο για το ποιός θα είναι ο επόμενος Πρωθυπουργός ο κ. Γιαννόπουλος υπήρξε σαφέστατος: «Σημίτης για 2+4 χρόνια, άνευ άλλου τινός και χωρίς καμιά κουβέντα»!

Είπε και ελάλησε, κι όποιος τολμά, ας φέρει αντιρρήσεις!

ΠΕΡΙ... ΤΑΜΠΕΡΑΜΕΝΤΟΥ

Οι Καλύμνιοι έχουν ταμπεραμέντο, είπε ο δήμαρχος της Καλύμνου κ. Δημ. Διακομιχάλης, που είχε στήσει την ελληνική σημαία, μαζί με άλλους στην Ιμια, και ο κ. Σημίτης δεν έχασε την ευκαιρία να τον καρφώσει:

- Εχετε ταμπεραμέντο, αλλά πρέπει να το πειθαρχούμε σε σωστές κατευθύνσεις.

Οχι, θα του την χάριζε, για να ξαναγίνει της... Ιμιας.

ΟΜΠΙΝΑ ΠΟΥ ΔΕΝ ΧΩΝΕΥΕΤΑΙ

Με συγχωρείτε, αλλά αυτή η κομπίνα της ΔΕΗ, αυτή η απάτη για να 'ναι η αύξηση 40% (κι όχι 7.5%) με καταμετρήσεις μια φορά στους 4 μήνες, που ανεβάζει ΟΛΟΥΣ τους καταναλωτές πάνω από 1300 κιλοβάτ δεν έχει πατέρα; Ποιός υπογράφει την απόφαση; Πρόεδρος; Γενικός; Διευθυντής; Τμηματάρχης; Ή ισχύει και για την ΔΕΗ το, «ο καθένας κάνει ό,τι γουστάρει»;

Πότε θα ξυπνήσουμε, επιτέλους, οι Ρωμιοί για να βάλουμε ένα τέλος στις αυθαιρεσίες και κομπίνες του βρώμικου αυτού κράτους; Αν αποφασίζαμε ΟΛΟΙ να μην πληρώνουμε τις κλεψιές θα τολμούσε καμιά κυρία ΔΕΗ να κλέβει εν ψυχρώ και χωρίς ντροπή; Αλλ' όταν τα καταπίνουμε όλα, είναι λογικό να αποθρασύνεται αυτό το ανέντιμο κράτος.

ΤΩΝ ΠΕΡΙΦΕΡΕΙΑΚΩΝ

Εντος του Μαρτίου προτίθεται, όπως έγινε γνωστό, ο υπουργός Εσωτερικών, Δημόσιας Διοίκησης και Αποκέντρωσης κ. Ακης Τσοχατζόπουλος, να καταθέσει στη Βουλή το νομοσχέδιο για την κατάργηση των περιφερειακών διευθυντών, ώστε μέχρι το συνέδριο των νομαρχών, στις 5-6 Απριλίου, να έχει ψηφιστεί. Ο πρόεδρος των νομαρχών κ. Ευαγγ. Κουλουμπής δήλωσε από την πλευρά του ότι οι νομάρχες συμφωνούν με την οργάνωση των περιφερειών ως αυτοτελών διοικητικών μονάδων, αρκεί οι πόροι και οι αρμοδιότητες που θα μεταφερθούν σ' αυτές να προέρχονται από τις κεντρικές υπηρεσίες.

Οι «πόροι» είναι, επομένως, το βασικώς ζητούμενο. Μπήκατε;

ΤΩΝ ΠΕΡΙΦΕΡΕΙΑΡΧΩΝ

Δεν καταργούνται μόνοι οι περιφερειακοί διευθυντές αλλά - όπως έγραψε ήδη η «δ» - σαρωτικές αλλαγές θα γίνουν και στους περιφερειάρχες. Το θέμα της αντικατάστασης τους, έθεσε ο υπουργός Εθνικής Οικονομίας Γ. Παπαντωνίου, τονίζοντας πως ορισμένοι δεν ανταποκρίνονται στα καθήκοντά τους, με αποτέλεσμα, μεταξύ άλλων, να χάνονται και μεγάλα ποσά από την απορρόφηση των Κοινοτικών Κονδυλίων.

Την άποψη του κ. Παπαντωνίου φέρονται να υποστήριξαν και άλλοι υπουργοί, με αποτέλεσμα να συμφωνήσει και ο κ. Σημίτης. Πόσοι θα αντικατασταθούν; Εξι στους δεκατρείς και μάλιστα σύντομα. Μεταξύ αυτών, όπως πληροφορείται η στήλη, περιλαμβάνεται και ο γ.γ. της Περιφέρειας Νοτίου Αιγαίου κ. Νίκος Σαράντης. Στο «τραπέζι» ρίχθηκαν, ως αντικαταστάτες του οι κ.κ.: Αγγ. Συνοδινού, Γ. Μουτσόπουλος, Γ. Μαχαιρίδης, Μάνος Κόκκινος και Αντώνης Ματσίγκος, χωρίς και να είναι φυσικά βέβαιο ότι η λύση θα προέλθει απ' αυτούς.

ΤΗΣ... ΔΕΗ

Λέει η ΔΕΗ ότι δεν ευθύνονται τα νέα τιμολόγια της για τους φουσκωμένους λογαριασμούς. Προφανώς, απευθύνεται στους Ελληνες καταναλωτές, πιστεύοντας, ότι Δεν Εκλείπουν οι Ηλίθιοι. Αντίθετα εμείς πιστεύουμε ότι Δεν Εχει Ηθική.

ΝΕΚΡΙΝΕ Η «ΟΛΥΜΠΙΑΚΗ»

Γράφει ο πρόεδρος της Ενώσεως Τουριστικών Γραφείων Ρόδου κ. Τσαμπίκος Μοσχάτος:

«Σας γνωρίζουμε ότι μετά το υπόμνημά μας, που δημοσιεύθηκε στον τοπικό τύπο, η Ολυμπιακή Αεροπορία ενέκρινε τη χορήγηση εισιτηρίων με έκπτωση στους συμμετέχοντες στις διεθνείς τουριστικές εκθέσεις.

Ενθερμος υποστηρικτής των προσπαθειών μας ήτο και ο διευθυντής της Ολυμπιακής Ρόδου κ. Στ. Νταγιαντάς τον οποίο και ευχαριστούμε. Με την ευκαιρία αυτή επιθυμούμε να ευχαριστήσουμε τον τοπικό τύπο και τα τοπικά ΜΜΕ για την υποστήριξη των αιτημάτων μας».

Α ΝΕΠΕΜΒΕΙ Ο ΕΠΙΤΡΟΠΟΣ

Οταν αυτοί που οφείλουν εκ του Νόμου να προστατεύσουν το δημόσιο συμφέρον αδρανούν ή δεν θέλουν, το λόγο πρέπει να έχει ο Επίτροπος του Ελεγκτικού Συνεδρίου.

Είναι «βουνό» οι καταγγελίες για «μη σύννομη» διαχείριση και διοίκηση των κοινών μας πραγμάτων από τη Νομαρχία. Ιδιαιτέρως σε ό,τι αφορά τα δημόσια έργα και τις προμήθειες αλλά και τις λεγόμενες «επιχορηγήσεις» που έγιναν όπλο ασκήσεως πολιτικής. Είναι γενικό το αίτημα να ασκήσει άμεσο, εξονυχιστικό και εις βάθος έλεγχο ο Επίτροπος. Για να παύσουν, στο κάτω - κάτω, να κυκλοφορούν και φήμες...

ΑΥΤΑ ΕΧΕΙ Η ΚΟΜΜΑΤΙΚΟΠΟΙΗΣΗ

Ούτε «ήσυχο» στρατό θα αποκτήσουμε ποτέ ούτε αποτελεσματική Αστυνομία, αν συνεχίσουν όλοι να κομματίζονται. Αν «προϋπόθεση» ανελίξεως αποτελεί το κρέμασμα κομματικής κονκάρδας στο πέτο και όχι «νιονιού» η χώρα θα οδηγείται από το κακό στο χειρότερο και το κράτος σε πλήρη διάλυση. (Μόνο στα ολοκληρωτικά καθεστώτα στρατός και αστυνομία ταυτίζονται με το κόμμα και τις επιδιώξεις του).

Δυστυχώς αυτά τα αυτονόητα δεν εννοεί ακόμα να τα αντιληφθεί η πολιτική ηγεσία μας. Δυστυχώς τα παθήματα δεν γίνονται μαθήματα.

Υ.Τ.Υ.

Η ΑΠΟΨΗ ΤΗΣ ΗΜΕΡΑΣ

Εξόχως ενδιαφέρουσα η πρόσφατη συνέντευξη Τύπου της Εθνικής Στατιστικής Υπηρεσίας. απεκάλυψε - πλην της νέας ανόδου του πληθωρισμού - δύο ενδιαφέροντα... κρατικά μυστικά.

Πρώτον, ότι κύριος υπεύθυνος της ενίσχυσης πληθωρισμού είναι το δημόσιο - που υποτίθεται ότι ασκεί αντιπληθωριστική πολιτική.

Δεύτερον - και χειρότερο - ότι η ΔΕΗ χρησιμοποιεί για την κατάρτιση των λογαριασμών ρεύματος μεθόδευση που δεν επιβαρύνει τον επίσημο τιμάριθμο, επιβαρύνει όμως βαρύτατα τους καταναλωτές.

Η δράση του κρατικού μονοπωλίου αποκαλύπτεται σε όλο της το μεγαλείο.

Ως προς τη νέα άνοδο του πληθωρισμού, όπως προκύπτει από τα στοιχεία της ΕΣΥΕ, αυτή οφείλεται στις επιβαρύνσεις της φορολογίας που επιβλήθηκαν αυτούς τους μήνες στα τσιγάρα και τα ποτά.

Το δημόσιο, προκειμένου να εξασφαλίσει πρόσθετα έσοδα, δεν διστάζει να αυξήσει τη φορολογία του, έστω και αν αυτή ωθεί τον πληθωρισμό, για την συμπίεση του οποίου όμως... συμπιέζει αφόρητα τον ιδιωτικό τομέα της οικονομίας: τους μισθούς και τις τιμές των αγαθών και υπηρεσιών που παράγουν ιδιωτικές επιχειρήσεις.

Αλλά αυτή η τακτική ωχριά εμπρός στην τακτική της Δημόσιας Επιχείρησης Ηλεκτρισμού. Η ΔΕΗ πρόσφατα ανακοίνωσε ότι δεν αυξάνει την τιμή του ρεύματος για τα κλιμάκια των χαμηλών καταναλώσεων αλλά μόνο των υψηλών, που αφορούν λίγους καταναλωτές, τους υποτιθέμους... σπάταλους.

Ομως ταυτόχρονα κατήργησε τον κλιμακωτό υπολογισμό της κατανάλωσης και μετατόπισε την έκδοση των λογαριασμών ανά τετράμηνο. Ετσι, το μέγιστο των λογαριασμών βρέθηκε στο υψηλό κλιμάκιο κατανάλωσης, πάνω από 800 κιλοβατώρες, και καλείται να πληρώσει το υπεραυξημένο τιμολόγιο των υψηλών καταναλώσεων.

Η Στατιστική Υπηρεσία όμως εξακολουθεί να υπολογίζει την άνοδο της τιμής του ρεύματος μεσοσταθμική (συν 7.5%) αποκρύπτοντας στην ουσία την επιρροή των αυξημένων τιμών ρεύματος στον τιμάριθμο.

Ετσι, η μεν ΔΕΗ εισπράττει, ο δε τιμάριθμος... συγκρατείται. Αυτό είναι το θαύμα. Εκτός από ελεεινή απάτη MADE IN GREECE.

ΚΑΛΗΜΕΡΑ ΠΡΕΒΕΖΕ

γράφει ο Γ. Μασσαβέτας



ΕΞΟΠΛΙΣΜΟΣ Η ΑΦΟΠΛΙΣΜΟΣ;

Αντε τώρα να καταλάβει ο μέσος πολίτης της χώρας αυτής, ποια είναι τελικώς η πολιτική, η στρατηγική, ο σχεδιασμός και το πρόγραμμα της κυβέρνησης περί το Αιγαίο και την άμυνα της περιοχής.

Από την μία πλευρά ο πρωθυπουργός εμφανίζεται αποφασισμένος να ακολουθήσει πολιτική ενίσχυσης της στρατιωτικής παρουσίας, της αμυντικής κάλυψης των νησιών του Αιγαίου. Προφανώς επειδή έχει λάβει - πρέπει να έχει λάβει - τις μαύρες εκθέσεις για την κατάσταση στην οποία βρέθηκαν τα πλείστα των ακριτικών νησιών μας, ιδίως στα Δωδεκάνησα, κατά την τελευταία ελληνοτουρκική κρίση.

Από την άλλη ο υπουργός του των Εξωτερικών, παρά τις ημιδιαφεύσεις και τις διευκρινήσεις, εμφανίζεται πρόθυμος να προχωρήσει σε «αποστρατικοποίηση», τουτέστιν σε αφοπλισμό των νησιών του Αιγαίου, έναντι αποσύρσεως της περίφημης «στρατιάς του Αιγαίου» από την πλευρά της Τουρκίας. Λες και το πρόβλημα είναι κυρίως οι χερσαίες δυνάμεις της συγκεκριμένης στρατιάς. Και όχι η τουρκική αεροπορία και το ναυτικό.

Το πρόβλημα από τις τραγελαφικές αυτές αντιθέσεις και αντιφάσεις, δεν είναι μόνον η σύγχυση του προκαλείται στο εσωτερικό, ιδίως δε στις ακριτικές περιοχές. Είναι πρωτίστως η εικόνα που δίνουμε προς τα έξω ως χώρας, ως εξωτερική και αμυντική πολιτική. Τόσο προς την αμέσως ενδιαφερόμενη τουρκική πολιτική και στρατιωτική ηγεσία όσο και προς την διεθνή κοινότητα.

Και δυστυχώς δεν είναι η πρώτη φορά κατά την οποία διαπιστώνεται ότι, πριν ή συμπληρώσει τις πρώτες εκατό ημέρες της στην εξουσία, αυτή η νέα κυβέρνηση, στα κρίσιμα εθνικά μας θέματα, παρουσιάζει την εικόνα που ο λαός αποδίδει με μια γνωστή παροιμία: Δώδεκα Απόστολοι, δεκατρία Ευαγγέλια. Αλλη γραμμή ο Σημίτης, αλλή ο Πάγκαλος, άλλη ο Αρσένης.

Μα αν δεν είναι δυνατόν μέσα στους κόλπους της ίδιας της κυβέρνησης να επιτύχουν την χάραξη και άσκηση ενιαίας πολιτικής, μπορούμε να μιλάμε σοβαρά για μια προοπτική πανεθνικής συνεργασίας όλων των κομμάτων;

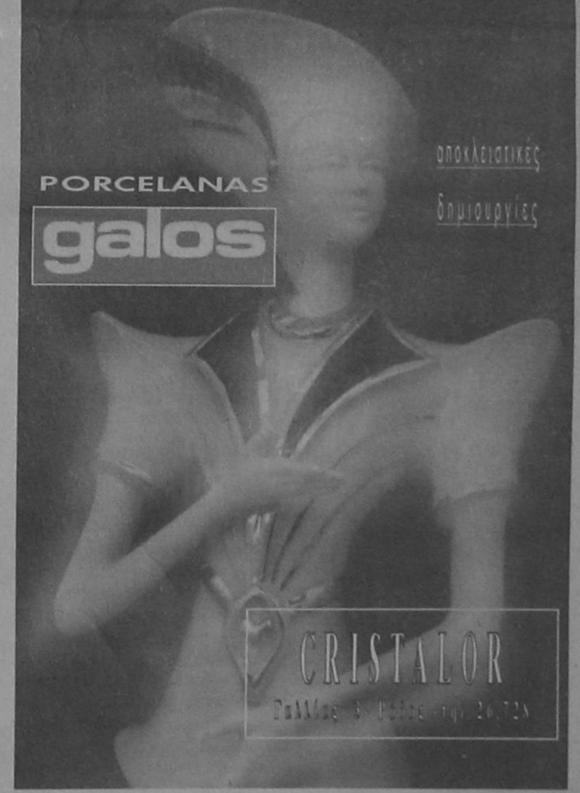

· GRAND HOTEL ·



PIANO BAR
ACANDIA
Απολαμβάνετε κάθε βράδυ
του καφέ ή το κοκτέιλ σας
με το φόντο σας πιανίστα
Νίκο
Βασιλαράκη

ΔΙΑΤΙΘΕΤΑΙ ΑΙΘΟΥΣΑ ΓΙΑ:
Κάθε είδους
εκδηλώσεων
Τσάγια και
επιδείξεις μόδας
ΠΛΗΡΗΣ ΟΡΓΑΝΩΣΗ
& ΕΞΥΠΗΡΕΤΗΣΗ

SELF-SERVICE
RESTAURANT
YELLOW
SPOT
με ελκυστικές τιμές
Κρατήσεις :26284



ΜΕ ΛΑΜΠΡΟΤΗΤΑ ΠΟΡΤΑΣΘΗΚΕ ΣΤΑ ΝΗΣΙΑ Η ΙΣΤΟΡΙΚΗ ΕΠΕΤΕΙΟΣ

από ➡ Σελ.1

Ο Πρόεδρος της Δημοκρατίας κ. Κωστής Στεφανόπουλος έφθασε στη Ρόδο λίγα λεπτά μετά τις 10 το πρωί. Στο αεροδρόμιο τον υποδέχθηκαν οι υπουργοί Εθνικής Άμυνας κ. Γεράσιμος Αρσένης, Εμπορικής Ναυτιλίας κ. Κοσμάς



Σφυρίου και Αιγαίου κ. Αντώνης Κοτσακάς και όλες οι τοπικές αρχές.

Αμέσως μετέβη στον Ιερό Ναό του Ευαγγελισμού, όπου παρακολούθησε τη Δοξολογία, ενώ στη συνέχεια κατέθεσε στεφάνι στο Βωμό της Πατρίδας. Σε δεξίωση που παρέθεσε ο νομάρχης κ. Γιάννης Παρασκευάς στο Νομαρχιακό Μέγαρο, ο Πρόεδρος της Δημοκρατίας συναντήθηκε με εκπροσώπους όλων των τοπικών αρχών, ενώ στη συνέχεια παρακολούθησε την παραδοσιακή παρέλαση από την εξέδρα των επισήμων και την εκδήλωση παραδοσιακών χορών και τραγουδιών στο Εθνικό Θέατρο, όπου παρουσιάστηκε και το «πολυθέαμα» του φωτογράφου κ. Νίκου Κασέρη.

Αργά το μεσημέρι, ο πρόεδρος της Δημοκρατίας και όλοι οι επίσημοι προσκεκλημένοι παρεκάθησαν σε γεύμα που παρέθεσε στο ξενοδοχείο «RODOS PARK» προς τιμήν τους, ο νομάρχης. Στην προσφώνηση του ο κ. Παρασκευάς υπογράμμισε ότι ο δωδ/κός λαός επιδιώκει σχέσεις καλής γειτονίας με την Τουρκία, με αδιαπραγμάτευτο όρο τον σεβασμό των διεθνών συνθηκών. Πρόσθεσε ότι εκτός από την αμυντική θωράκιση των νησιών του Αιγαίου απαιτείται και η οικονομική και πολιτιστική θωράκιση τους και προσκάλεσε τον Πρόεδρο της Δημοκρατίας να παραστεί στις εορτασικές εκδηλώσεις που θα γίνουν του χρόνου, για τη συμπλήρωση 50 χρόνων από την υπογραφή της συνθήκης των Παρισίων, με την οποία παραχωρήθηκαν τα Δωδ/σα στην Ελλάδα.

Στην αντιφώνησή του ο κ. Κωστής Στεφανόπουλος αποδέχθηκε την πρόταση του νομάρχη και αναφέρθηκε εκτενώς στην ελληνικότητα των νησιών του Αιγαίου και σις βλέψεις της Τουρκίας. Υπογράμμισε ότι τα δικαιώματα της Ελλάδας στο Αιγαίο είναι ρητά καθορισμένα από τις διεθνείς συνθήκες, οι οποίες βέβαια - όπως χαρακτηριστικά είπε - παραβιάζονται από τα διεθνή οικονομικά συμφέροντα που πολλές φορές καθορίζουν την πολιτική των «μεγάλων». «Υπάρχουν όμως όρια, τα οποία δεν μπορούμε να παραβιάζουμε ατιμώρητα», τόνισε ο Πρόεδρος της Δημοκρατίας.

Επίσης δήλωσε ότι οι Ελληνες επιθυμούν να ζήσουν ειρηνικά με τους γείτονές τους, αλλά ότι δεν πρόκειται να υποχωρήσουν σε τίποτε, ούτε να προχωρήσουν σε διάλογο χωρίς νομικά κριτήρια, καθώς το αποτέλεσμα ενος τέτοιου διαλόγου θα είναι καταδικασμένο.

Διευκρινίζοντας ότι εκφράζει τις προσωπικές τους απόψεις, ο Πρόεδρος της Δημοκρατίας αναρωτήθηκε εξάλλου αν θα έπρεπε να αναλάβει η Ελλάδα πρωτοβουλία για προσφυγή στο Διεθνές Δικαστήριο της Χάγης, από τη στιγμή που η Τουρκία, λόγω της έλλειψης επιχειρημάτων δεν φαίνεται να στρέφεται προς αυτή την κατεύθυνση. «Το αποφεύγουν γιατί φοβούνται τη Δικαιοσύνη. Εμείς τι έχουμε να φοβηθούμε; Η λύση μπορεί να δοθεί μόνο δια της δικαστικής οδού και θα είναι σίγουρα υπέρ ημών» υπογράμμισε κλείνοντας την ομιλία του ο Πρόεδρος της Δημοκρατίας.

• Την αποφασιστικότητα της κυβέρνησης να προασπίσει τα κυριαρχικά δικαιώματά της χώρας μας στο Αιγαίο, εξέφρασε σε ομιλίες του στην Κω και στην Κάλυμνο, ο πρωθυπουργός κ. Κώστας Σημίτης, γενόμενος δεκτός από απέραντες λαοθάλασσες που τον επευφήμησαν θερμά.

Ο πρωθυπουργός που παρακολούθησε τις εορταστικές εκδηλώσεις στα δύο νησιά και παρακάθησε σε γεύμα που παρέθεσε προς τιμήν του ο δήμαρχος Κω κ. Κώστας Καΐσερλης, αναφέρθηκε εκτενώς στην ελληνικότητα των νησιών του Αιγαίου και υπογράμμισε ότι η Ελλάδα «δεν διεκδικεί και δεν παραχωρεί τίποτα». Επίσης, ο πρωθυπουργός στην Κάλυμνο αναφερόμενος στην ενέργεια του δημάρχου κ. Δημήτρη Διακομιχάλη να υψώσει την ελληνική σημαία στην Ίμια, είπε ότι «το ταμπεραμέντο που διακρίνει τον Καλυμνιακό λαό θα πρέπει να συμφωνεί και με την πολιτική της κυβέρνησης», ενώ εξήγγειλε και την ολοκλήρωση του λιμανιού του νησιού, από κονδύλια του ΠΕΠ Νοτίου Αιγαίου.

• Κληθείς να σχολιάσει τις δηλώσεις Πάγκαλου σε τουρκική εφημερίδα για αμοιβαίες κινήσεις αφοπλισμού Ελλάδας - Τουρκίας, ο υπουργός Εθνικης Αμυνας κ. Γεράσιμος Αρσένης, δήλωσε προχθές το μεσημέρι, από το ξενοδοχείο «RODOS PARK»:

«Πιθανόν να έχουν παρερμηνευθεί οι δηλώσεις του υπουργού ακόμα δεν έχουμε το πλήρες κείμενο τους. Επί του παρόντος, θέλω να σας πω ότι η πάγια ελληνική θέση είναι γνωστή και αμετακίνητη. Η άμυνα της χώρας είναι αδιαπραγμάτευτη».

• Εθνική συνεννόηση στην πολιτική ηγεσία και εθνική ομοψυχία στο λαό, ειναι τα μηνύματα της επετείου της Ενσωμάτωσης, δήλωσε στους δημοσιογράφους ο υπουργός Εμπορικής Ναυτιλίας κ. Κοσμάς Σφυρίου, ο οποίος εξέφρασε τη χαρά του για την παρουσία της πολιτικής ηγεσίας της χώρας στα Δωδ/σα. Ενώ ο υπουργός Αιγαίου κ. Αντώνης Κοτσακάς υπογράμμισε ότι «η υπόθεση του Αιγαίου δεν είναι κάτι που γιορτάζει κανείς επετειακά, αλλά κάτι που βιώνει καθημερινά. Η παρουσία σχεδόν του συνόλου της πολιτικής ηγεσίας στα Δωδ/σα δείχνει ότι η Ελλάδα είναι αποφασισμένη σε ότι αφορά την αμυντική θωράκιση των νησιών».

«ΑΜΑΥΡΩΣΑΝ» ΤΙΣ ΕΚΔΗΛΩΣΕΙΣ ΤΗΣ ΕΝΣΩΜΑΤΩΣΗΣ!

από ➡ Σελ.1

Τα απαράδεκτα αυτά γεγονότα, που δεν προσέλαβαν τελικά τη μορφή επεισοδίων, χάρις στη ψυχραιμία και νηφαλιότητα που επεδείχθη (κυρίως από πλευράς Τοπικής Αυτοδιοίκησης) είχαν σαν αποτέλεσμα να δημιουργηθεί άσχημο κλίμα και να εκφρασθούν δυσμενέστατα σχόλια, που δεν τιμούν κανένα. Αιτία του κακού η τάση της Νομαρχίας να «καπελώνει» πρόσωπα και θεσμούς, να αποφασίζει και να ενεργεί ερήμην των ενδιαφερομένων (π.χ. Δήμου Ρόδου) και να αναθέτει την οργάνωση κορυφαίων εκδηλώσεων σε άτομα που δοκιμάσθηκαν και απέτυχαν παταγωδώς, λόγω προκλητικής συμπεριφοράς αλλά και ανικανότητας. Ηδη ο Δήμος Ρόδου ζήτησε την απόλυση της αρμόδιας υπαλλήλου, που σημειωτέον, είχε και παλαιότερα απολυθεί αλλά επαναπροσλήφθηκε και μάλιστα παρανόμως.

Τα «παρατράγουδα» άρχισαν εδώ και μέρες όταν η Νομαρχία αποφάσισε να συντάξει το πρόγραμμα των εκδηλώσεων ερήμην του Δήμου Ρόδου, μπαίνοντας ακόμα και σε «ξένα αμπέλια». Ετσι, χωρίς να ερωτηθεί η Προεδρία της Δημοκρατίας ανακοίνωσε την ανακήρυξή του Προέδρου σε επίτιμο δημότη, με αποτέλεσμα να απορριφθεί στη συνέχεια από την Προεδρία ενώ πρόβλημα υπήρξε και με την θεμελίωση του Πανορθόδοξου Κέντρου, που είχε περιληφθεί ακαίρως στο πρόγραμμα.

Στην τελετή της επίσημης παρελάσεως «στολίσθηκαν» στην εξέδρα οι πιο «απίθανοι» (ακόμα και γυναίκες προέδρων, επιτροπών της νομαρχίας και αξιωματικών) ενώ «εξαιρέθηκαν» οι νομαρχιακοί σύμβουλοι και οι αντιδήμαρχοι (μάλιστα, όταν ανέβηκαν τους ζητήθηκε να... κατέβουν!) που πήραν θέση στο πλήθος ενώ έβαλαν το δήμαρχο σε δεύτερη σειρά (!) πίσω από προέδρους επιτροπών!! Προς στιγμή οι «θιγόμενοι» αποφάσισαν να αποσυρθούν αλλά τελικά παρέμειναν, ψυχραίμως ενεργώντας.

Ειθίσται τον Πρόεδρο της Δημοκρατίας να προσφωνεί, όπου κι αν μεταβαίνει, ο δήμαρχος της πόλεως. Ο νομάρχης, με τις διαδικασίες του «αποφασίζομεν και διατάσσομεν» άφησε το ρόλο στον εαυτό του, δημιουργώτας «μείζον θέμα». Αλλά και στην ίδια την ομιλία του περιέλαβε πολλά εξωφρενικά και απαράδεκτα που προκάλεσαν οργή αλλά και θλίψη (βλέπε επ' αυτού και άλλες στήλες).

Στις εκδηλώσεις που έγιναν στο Εθνικό Θέατρο υπάλληλος της Νομαρχίας, «καπέλωσε», και μάλιστα με τρόπο βίαιο τον υπεύθυνο πρόεδρό του Δήμου επί των Πολιτιστικών κ. Μανώλη Αντώνογλου, διεκδικώντας για τον εαυτό της το «γενικό πρόσταγμα» με αποτέλεσμα να γίνει «σαλάτα» η υπόθεση και να προκληθεί «μείζον θέμα» καθώς μάλιστα όλοι σχεδόν οι επίσημοι έμειναν όρθιοι (η ίδια υπάλληλος είχε καλέσει τον κ. Αντώνογλου σε σύσκεψη υπό την... προεδρία της, με αποτέλεσμα ο τελευταίος να μην μετάσχει για λόγους ηθικής τάξεως και σοβαρότητας).

Στην επίσημη δεξίωση που δόθηκε στο «Πάρκ» αντιμετωπίσθηκαν με τρόπο απαράδεκτο (σε ορισμένες περιπτώσεις και βάναυσα) όλοι οι δημοσιογράφοι, ντόπιοι και Αθηνών, που δεν είχαν ούτε τραπέζι και καρέκλα για να καθίσουν και να γράψουν, ενώ τους άφησαν τους Αθηναίους και νησιακούς, κι έψαχναν να βρουν εστιατόρια (τελικά και οι επίσημοι έφαγαν μια... μακαρονάδα! όταν η Νομαρχία σκορπάει εκατομμύρια σε γεύματα χωρίς λόγο και «περιεχόμενο»). Η αγανάκτηση που προκλήθηκε και ο σάλος πήραν τόση έκταση ώστε αναγκάστηκε η Προεδρία της Δημοκρατίας να ζητήσει συγνώμη από τους δημοσιογράφους, με το σκεπτικό ότι «σε τελευταία ανάλυση προσβαλλόταν από την εν γένει αταξία η Προεδρία»!

Τέλος σημειώνεται, ότι ασυνομικοί (εκτελώντας προφανώς εντολές της Νομαρχίας) απαγόρευσαν στους ντόπιους δημοσιογράφους να ανεβούν στο νομαρχιακό μέγαρο την ώρα της επισκέψεως του Προέδρου, ενώ επετράπη η είσοδος σε όλους τους Αθηναίους! Εδίωξαν δηλαδή τους Ρόδιους δημοσιογράφους μέσα από το σπίτι τους!!

ΣΥΣΚΕΨΗ ΑΡΣΕΝΗ ΜΕ Ν.Ε. ΤΟΥ ΠΑ.ΣΟ.Κ.

από ➡ Σελ.1

εξωτερικής φύσεως καθώς και τοπικά, ενώ ιδιαίτερη μνεία έγινε στα γεγονότα της Ιμιας και όσα επακολούθησαν της ελληνοτουρκικής κρίσεως.

Από πλευράς μελών της νομαρχιακής δόθηκε έμφαση (στα πλαίσια και πρόσφατων αποφάσεων και ανακοινώσεων της) σε θέματα ανάπτυξης και «κοινωνικού προσώπου» που πρέπει να αποκτήσει το ΠΑΣΟΚ, πράγμα που αναγνώρισε και ο κ. Αρσένης επισημαίνοντας μάλιστα ότι, πρέπει να τονισθεί η διαφορά που υπάρχει μεταξύ ΝΔ και ΠΑΣΟΚ και να εκλείψει η σύγχυση ότι «τα δύο μεγάλα κόμματα ταυτίζονται απόλυτα, κυρίως στον τομέα της οικονομίας».

Επισημάνθηκαν ακόμα τα «λεκτικά» κυρίως λάθη που έγιναν στη διάρκεια της κρίσεως (π.χ. το πρωθυπουργικό «ευχαριστώ» προς τους Αμερικάνους, το κατέβασμα της σημαίας παρά τη διακήρυξη ότι «ανέβηκε για να μην κατέβη» και τη δήλωση περί «ανετοιμότητας» της χώρας), που είχαν μεγάλο πολιτικό και κοινωνικό κόστος, ενώ τονίσθηκε ότι η γενική εικόνα ήταν καλή γιατί κανένας δεν ήθελε στα νησιά τον πόλεμο. «Οι πολεμοχαρείς της Αθήνας - τονίσθηκε - μιλάνε εκ του ασφαλούς και πουλάνε πατριωτισμό, γιατί βρίσκονται μακριά από τα γεγονότα.

Επισημάνθηκε ακόμα ότι πρέπει να εξαλειφθεί η εικόνα που παρουσιάζουν σήμερα κυβέρνηση και κόμμα (με αποτέλεσμα να σχηματίζεται η εντύπωση ότι πρόκειται για δυο διαφορετικά «κράτη») και να σταματήσουν οι δηλώσεις στα ΜΜΕ που συντηρούν την εικόνα αυτή και δίνουν «εικόνα γενικής διαλύσεως».

Ο κ. Γερ. Αρσένης ανακοίνωσε ότι θα επισκεφθεί τη Ρόδο αμέσως μετά το Πάσχα και θα έχει την ευκαιρία να συζητήσει με τα κομματικά στελέχη όλα τα θέματα.

«ΔΥΣΑΡΕΣΚΕΙΑ» ΣΗΜΙΤΗ ΓΙΑ ΝΟΜΑΡΧΗ

από ➡ Σελ.1

παραχώρηση των νησιών στην Ελλάδα από τους μεγάλους» επειδή αυτό «εξυπηρετούσε τα συμφέροντά τους»!! Είναι προφανές άλλωστε ότι η παραχώρηση έγινε για πραγματικούς ιστορικούς, εθνικούς και γεωγραφικούς λόγους και γιατί τα νησιά κατοικούντο από Ελληνες που διατήρησαν τη γλώσσα, τη θρησκεία, τα ήθη και τα έθιμά τους παρά την μακραίωνα δουλεία και τους πολλούς κατακτητές γεγονός που εξήρε ιδιαιτέρως και ο Πρόεδρος της Δημοκρατίας.

Επίσης σχολιάστηκε δυσμενέστατα από πολιτικούς κύκλους η «πρόταση» του νομάρχη να χαρακτηρισθεί το 1997 κι όχι το 1998 ως «έτος Δωδ/νήσου» (λόγω... συμπλήρώσεως 50 χρόνων ελεύθερου βίου) απλώς και μόνο για να μη φανεί ότι η πατρότητα της ιδέας ανήκει στον κ. Αριστ. Παυλίδη, που έχει ήδη έρθει σε σχετική συνεργασία με τα κόμματα και τον πρόεδρο της Βουλής κ. Απόστ. Κακλαμάνη, ο οποίος και απεδέχθη την πρόταση.

Τέλος σημειώνεται ότι και κύκλοι της Προεδρίας της Δημοκρατίας έδειχναν ενοχλημένοι για τα όσα «παρατράγουδα» σημειώθηκαν στη διάρκεια των εκδηλώσεων (βλέπε και άλλες στήλες) πρωτίστως για τον «αποκλεισμό» των δημοσιογράφων από το επίσημο γεύμα της Νομαρχίας και την ομιλία του Προέδρου κ. Κ. Στεφανόπουλου.

ΑΠΑΓΟΡΕΥΣΗ ΚΥΚΛΟΦΟΡΙΑΣ

Από την Τροχαία Ρόδου εκδόθηκε χθες η ακόλουθη ανακοίνωση:

«Από το Τμήμα Τροχαίας Ρόδου ανακοινούται ότι την Κυριακή 10-3-1996 και από τις ώρες 10.00 - 12.00 λόγω τέλεσης του 2ου Διεθνούς Ποδηλατικού αγώνα θ' απαγορευθεί η κυκλοφορία παντός οχήματος στις οδούς 7ης Μαρτίου, Γαλλίας, Γρ. Λαμπράκη, 28ης Οκτωβρίου, Ακτή Μιαούλη και Παπανικολάου.

- Παρακαλούνται οι κ.κ. οδηγοί να μην κυκλοφορούν τις ανωτέρω ώρες στους απαγορευμένους δρόμους και να συμμορφώνονται προς τις υπάρχουσες πινακίδες και τις υποδείξεις των Τροχονόμων».

Ο ΔΙΟΙΚΗΤΗΣ
ΓΕΩΡΓΙΟΣ ΛΕΚΚΑΣ
ΑΣΤΥΝΟΜΟΣ Α'

ΔΗΜΟΣΙΑ ΕΠΙΧΕΙΡΗΣΗ ΗΛΕΚΤΡΙΣΜΟΥ
Δ/ΝΣΗ ΠΕΡΙΦΕΡΕΙΑΣ ΝΗΣΩΝ
ΠΕΡΙΟΧΗ ΡΟΔΟΥ
ΠΛΑΤ. ΣΥΜΗΣ 10 ΡΟΔΟΣ
Αρμόδιος : Θ. ΙΤΣΙΟΣ
Τηλέφωνο : 24963

ΑΝΑΚΟΙΝΩΣΗ

Ειδοποιούνται οι κάτοικοι των παρακάτω περιοχών ότι για να εκτελεστούν απαραίτητες τεχνικές εργασίες της ΔΕΗ θα γίνει διακοπή στις 10/3/96 ημέρα ΚΥΡΙΑΚΗ ως εξής :
Από 8.00 έως 11.00 στις οδούς: ΣΟΦ. ΒΕΝΙΖΕΛΟΥ, τμήμα ΓΡΗΓΟΡ. ΛΑΜΠΡΑΚΗ, ΑΜΜΟΧΩΣΤΟΥ, ΑΛΕΞ. ΔΙΑΚΟΥ, ΛΟΧ. ΦΑΝΟΥΡΑΚΗ τμήμα Αμερικής.
Από 11.00 έως 14.30 στις περιοχές: ΡΟΔΙΝΙ, ΚΑΝΑΜΑΤ, ΧΑΛΚΙΤΕΣ, ΛΕΩΦ. ΚΑΛΙΘΕΑΣ.
Αν οι εργασίες τελειώσουν ενωρίτερα το ρεύμα θα ξαναδοθεί πριν από το χρόνο λήξης της διακοπής που αναφέρουμε πιο πάνω.
Γι' αυτό το λόγο οι ηλεκτρικές εγκ/σεις και τα δίκτυα της ΔΕΗ θα πρέπει να θεωρούνται ότι έχουν συνέχεια ρεύμα.
Ετσι για λόγους ασφαλείας, απαγορεύεται η προσέγγιση σε αγωγούς ή άλλα στοιχεία του δικτύου και αν βρίσκονται καταγής, γιατί υπάρχει σοβαρός κίνδυνος ατυχήματος.

ΑΠΟ ΤΗ ΔΕΗ
ΜΕ ΕΚΤΙΜΗΣΗ
Ε. ΧΑΡΑΛΑΜΠΟΥΣ
Δ/ΝΤΗΣ ΠΕΡΙΟΧΗΣ ΡΟΔΟΥ

ΟΡΙΣΤΙΚΟ: ΣΤΟΥΣ ΟΤΑ ΤΑ ΛΙΜΑΝΙΑ!

από ➡ Σελ.1

ο δήμαρχος και πρόεδρος της ΤΕΔΚ κ. Γιώργος Γιαννόπουλος, ο πρόεδρος του Νομαρχιακού Συμβουλίου κ. Φώτης Κωστόπουλος και ο πρόεδρος του Λιμενικού Ταμείου κ. Βασίλης Παπανικόλας.

Αντικείμενο της συνάντησης, όπως δήλωσε μετά το τέλος της ο κ. Σφυρίου, ήταν να κατατεθούν οι απόψεις των τοπικών αρχών για τις ρυθμίσεις που προωθεί το ΥΕΝ, στα πλαίσια των προσπαθειών της κυβέρνησης για αναδιοργάνωση των Περιφερειών και εκχώρηση αρμοδιοτήτων στην Τοπική και τη Νομαρχιακή Αυτοδιοίκηση.

Συζητήθηκαν τέσσερα βασικά θέματα που θα πρέπει να ρυθμιστούν από το νέο νομοσχέδιο. Συγκεκριμένα:

- ο τρόπος χρηματοδότησης και προγραμματισμού των λιμενικών έργων.
- ο τομέας συντήρησης και επισκευών των λιμενικών εγκαταστάσεων (εμφάνιση, καθαριότητα, ηλεκτροφωτισμός κλπ.).
- η είσπραξη και η κατανομή των λιμενικών τελών.
- η κατάταξη των λιμανιών σε εθνικής, περιφερειακής, νομαρχιακής και τοπικής σημασίας.

Ειδικά για το τελευταίο ζήτημα διατυπώθηκαν πολλές προτάσεις, όπως ο χαρακτηρισμός του λιμανιού Ρόδου σε «εθνικής σημασίας», των λιμανιών στις έδρες των επαρχείων σε νομαρχιακής σημασίας ή των υπολοίπων σε τοπικής σημασίας και ο χαρακτηρισμός όλων των λιμανιών σε νομαρχιακής σημασίας με την προϋπόθεση ότι η Νομαρχία θα αποφασίσει στη συνέχεια ποιά θα περιέλθουν στην αρμοδιότητα της Τοπικής Αυτοδιοίκησης.

Ο κ. Σφυρίου ζήτησε να του κατατεθούν και εγγράφως οι προτάσεις των τοπικών φορέων μέσα στο Μάρτιο, για να ληφθούν υπόψιν κατά τη σύνταξη του νομοσχεδίου. Πάντως το ΥΕΝ λαμβάνοντας υπόψη τις ιδιαιτερότητες κάθε νομού, θα προχωρήσει στην έκδοση ξεχωριστών διαταγμάτων για τον καθένα.

Ερωτηθείς σχετικά με το θέμα των λιμενικών τελών προς τις τρίτες χώρες, ο υπουργός Εμπορικής Ναυτιλίας απάντησε ότι αυτό αποτελεί αντικείμενο συνεργασίας μεταξύ του ΥΕΝ και των υπουργείων Ανάπτυξης και Αιγαίου.

Πρόθεση των υπουργείων είπε, είναι, να τακτοποιηθεί το όλο θέμα, με διάταξη νόμου, πριν από την έναρξη της τουριστικής σαιζόν.

Τέλος, ο κ. Σφυρίου, σε δηλώσεις του προς τους δημοσιογράφους υπογράμμισε τη σημασία της απόφασης που έλαβε προ ημερών για την ίδρυση σταθμού πρόληψης και καταστολής της θαλάσσιας ρύπανσης, με έδρα τη Ρόδο.

Σχετικά με την υπαγωγή των λιμενικών ταμείων στην Τοπική Αυτοδιοίκηση, κατατέθηκε και πρόταση για την επιβολή δύο τελών υπερ της αυτοδιοίκησης και για την κάλυψη δαπανών συντήρησης και εκτέλεσης λιμενικών έργων.

Υπερ των ΟΤΑ 80% του τέλους θα περιέρχεται στο φορέα διοίκησης του λιμένα ενώ ποσοστό 20% θα ανακατανέμεται υπερ των λιμανιών που δεν έχουν σοβαρά έσοδα.

Θυμίζουμε ότι για την περιέλευση των Λιμενικών Ταμείων στους ΟΤΑ έγραψε προ ημερών η «δ».

Η κ. ΑΛΕΚΑ ΠΑΠΑΡΗΓΑ ΕΞΕΦΡΑΣΕ ΑΝΗΣΥΧΙΑ ΓΙΑ ΤΙΣ ΕΞΕΛΙΞΕΙΣ

από ➡ Σελ.1

αλλά και από Ευρωπαϊκές δυνάμεις». Η κ. Παπαρήγα δεν απέκλεισε το ενδεχόμενο να υπάρξει μελλοντικά «σοβαρή εμπλοκή» στο Αιγαίο ανάμεσα στην Ελλάδα και την Τουρκία.

Το πιο ανησυχητικό στοιχείο - υπογράμμισε - που πριν δεν υπήρχε τόσο έντονα είναι η αμφισβήτηση των ελληνικών συνόρων. Και αυτό διαφαίνεται από την θέση που έχουν διατυπώσει τόσο η Ευρωπαϊκή Ενωση όσο και οι Η.Π.Α.

Η Ελληνική Κυβέρνηση - πρόσθεσε η γενική γραμματέας του Κ.Κ.Ε. - δίνει καθημερινά εξετάσεις στο εξωτερικό. Δεν εξηγείται διαφορετικά η δήλωση του Υπουργού Εξωτερικών που ενώ δεν έχει διευθετηθεί και δεν υπάρχει συμφωνία με την Τουρκία αμοιβαίας κατοχύρωσης των κυριαρχικών δικαιωμάτων κάνει λόγο για «αποστρατικοποίηση του Αιγαίου». Αλλο διάλογος για να γίνουν σεβαστά τα σύνορα και η εδαφική ακεραιότητα της κάθε χώρας και άλλο διάλογος για να τα παζαρέψουμε. Και η Ελληνική Κυβέρνηση - κατήγγειλε η κ. Παπαρήγα - έχει μπει σ' ένα τέτοιο παζάρι. Ολα τα άλλα που κάνει είναι χειρισμοί άνευ σημασίας για τα μάτια του κόσμου. Το Κομμουνιστικό Κόμμα προτείνει ο Ελληνικός και ο Τουρκικός λαός να σηκώσουν ασπίδα στον εθνικισμό και στον σωβινισμό διότι θα χάσουν και οι δύο λαοί από την ένταση και την σύγκρουση.

Και η κ. Παπαρήγα κατέληξε:

«Το μήνυμά μας έχει τρία σημεία.

• Συσπείρωση και αντίσταση στην νέα τάξη πραγμάτων στην περιοχή και μέσα στα πλαίσια αυτά ν' αντιμετωπισθούν τα όποια προβλήματα έχουν οξυνθεί στις Ελληνο - τουρκικές σχέσεις.

• Συσπείρωση και συμπαράταξη των δύο λαών για να μην επιτρέψουμε σ' αυτούς που μας θέλουν διαιρεμένους να περάσουν τα σχέδιά τους. Να μην γίνει η περιοχή μια νέα Βοσνία.

• Και, τέλος, ανεξάρτητη εξωτερική πολιτική. Μια χώρα που ταυτίζει την ανάπτυξη με τα δάνεια και τα πακέτα Ντελόρ είναι συνεχώς εξαρτημένη από ξένα κέντρα.

ΣΤΗ ΡΟΔΟ Η ΕΔΡΑ ΤΗΣ ΠΕΡΙΦΕΡΕΙΑΣ ΝΟΤΙΟΥ ΑΙΓΑΙΟΥ;

από ➡ Σελ.1

γεγονός που αναμένεται να πυροδοτήσει θύελλα αντιδράσεων εκ μέρους των εκλεγμένων νομαρχών, που προετοιμάζονται για το πρώτο συνέδριό τους στις 6 και 7 Απριλίου.

Με το συγκεκριμένο νομοσχέδιο ενισχύεται ο πολιτικός ρόλος του γενικού γραμματέα περιφέρειας, ο οποίος πλέον καθίσταται πανίσχυρος τοπάρχης, αφού εκτός των άλλων θα διαχειρίζεται και τους πόρους του Ειδικού Ταμείου Αποκέντρωσης και Ανάπτυξης που θα δημιουργηθεί. Παράλληλα θα είναι ο προϊστάμενος μιας ολοκληρωμένης διοικητικής μονάδας με δικές της υπηρεσίες και προσωπικό, που θα προσληφθεί με τη διαδικασία των μορίων που προβλέπει ο νόμος Πεπονή.

Για την αποφυγή μισθολογικών ανισοτήτων στο προσωπικό αυτό θα δοθεί ειδικό πριμ παραγωγικότητας, ενώ ένα μέρος των αναγκών θα καλυφθεί με αποσπάσεις και μετατάξεις από το κέντρο στην επαρχία. Στο νομοσχέδιο προβλέπεται ακόμα η σύσταση θέσης αναπληρωτή γενικού διευθυντή που θα προϊσταται των Εφοριών, των Δασικών Υπηρεσιών και των Τελωνείων κάθε νομού (στην πράξη δηλαδή, και με το νέο θεσμό το κράτος αντί να μειώνεται, γιγαντώνεται υπέρμετρα με αποτέλεσμα να μη περισσεύουν πια πόροι για την ανάπτυξη της χώρας).

Συγκλίνουσες πληροφορίες αναφέρουν στο μεταξύ ότι κυβερνητικοί παράγοντες αντιμετωπίζουν στα σοβαρά πλέον το ενδεχόμενο μεταφοράς της έδρας της Περιφέρειας Νοτίου Αιγαίου από την Ερμούπολη της Σύρου στη Ρόδο, μετά και την πικρή εμπειρία που αποκτήθηκε με την έλλειψη συγκοινωνιών (που καθιστά δύσκολη την πρόσβαση και επικοινωνία) αλλά και την παντελή σχεδόν απουσία υποδομής. Διάχυτη είναι η εντύπωση ότι, αν ασκήσουν πιέσεις προς την κατεύθυνση αυτή οι τοπικοί παράγοντες και φορείς, τώρα που δείχνει να ωριμάζει το θέμα, η μεταφορά θα καταστεί επιβεβλημένη εκ των πραγμάτων.

ΟΜΙΛΙΑ ΣΚΑΝΔΑΛΙΔΗ

από ➡ Σελ.1

θα μιλήσει ο γ.γ. της ΚΕ του ΠΑΣΟΚ κ. Κώστας Σκανδαλίδης «Εφ' όλης της ύλης».

Ειδικότερα αναμένεται να αναφερθεί στα εξωτερικά και εσωτερικά θέματα της επικαιρότητας καθώς και στο επικείμενο συνέδριο του ΠΑΣΟΚ.

Η ΜΕΤΟΧΗ ΤΗΣ ΔΑΝΕ

Ελαφρά κάμψη σημείωσε χθες στο Χρηματιστήριο Αξιών Αθηνών (ΧΑΑ) η μετοχή της ΔΑΝΕ. Συγκεκριμένα έκλεισε στις 1255 δρχ. έναντι 1285 δρχ. της προηγούμενης ημέρας (μείωση 2,3%). Η μεγίστη τιμή που πέτυχε η μετοχή ήταν 1300 δρχ. και η ελαχίστη 1255 δρχ. Συνολικά διατέθηκαν χθες μέσω του ΧΑΑ 490 μετοχές της ΔΑΝΕ.

ΒΟΛΕΣ ΠΑΥΛΙΔΗ ΚΑΤΑ ΠΑΓΚΑΛΟΥ

από ➡ Σελ.1

άκουσε τον υπουργό Εθνικής Αμυνας κ. Γεράσιμο Αρσένη να δηλώνει ευρισκόμενος στην Ρόδο ότι δεν γνωρίζει το πλήρες κείμενο της συνέντευξης του κ. Πάγκαλου.

«Μου φέρνει στη μνήμη μια πρόσφατη περίπτωση μη συνεννοήσεως των δύο υπουργείων» ανέφερε ο κ. Παυλίδης, εννοώντας την κρίση στα Ιμία, και συνέχισε: «Συνόδευσα χθες (προχθες) τον πρωθυπουργό στην Κω και στην Κάλυμνο, στο πνεύμα ενότητας που πρέπει να διακρίνει τον πολιτικό κόσμο στα εθνικά θέματα. Παρατηρήσα ότι οι δηλώσεις Πάγκαλου δημιούργησαν σύγχυση και μετά λύπης μου διαπίστωσα ότι ο πρωθυπουργός απέφυγε να αναφερθεί στο θέμα».

Ο κ. Παυλίδης κάλεσε μέσω των ΜΜΕ τον πρωθυπουργό να ξεκαθαρίσει το ζήτημα, να δηλώσει ποιες ακριβώς συζητήσεις έχουν γίνει», υπογραμμίζοντας ότι τέτοιου είδους ενέργειες αποδυναμώνουν τα επιχειρήματα και δυσχεραίνουν τις προσπάθειες που καταβάλλουν όσοι έχουν εξουσιοδοτηθεί να προβάλλουν τα εθνικά μας θέματα.

Πάντως το θέμα των σχέσεων Ελλάδας - Τουρκίας θα τεθεί από τον κ. Παυλίδη και τον πρόεδρο της ΝΔ κ. Μιλτ. Εβερτ στην συνάντηση των αρχηγών κομμάτων της Ευρωπαϊκής Δημοκρατικής Ενωσης που θα γίνει την προσεχή εβδομάδα στο Παρίσι.

Ερωτηθείς σχετικά με την πρόταση του Προέδρου της Δημοκρατίας να προσφύγει η Ελλάδα στο Διεθνές Δικαστήριο της Χάγης για το θέμα του Αιγαίου, ο κ. Παυλίδης απάντησε ότι υπάρχει μεν το ερώτημα αν πρέπει να παρέμβει το Διεθνές Δικαστήριο για να επιλύσει «ότι η Τουρκία εμφανίζει ως διαφορά με την Ελλάδα», αλλά ότι πρόκειται για μια θέση που η Νέα Δημοκρατία δεν θα απέρριπτε.

«Να υπευθυμίσουμε ότι επι κυβερνήσεως Καραμανλή η Ελλάδα ανέλαβε πρωτοβουλία για να τεθεί το θέμα της υφαλοκρηπίδας στη Χάγη. Θα πρέπει όμως, αν φθάσουμε ως εκεί να υπάρχει πλήρως προσδιορισμένο πλαίσιο θεμάτων που θα τεθούν» υπογράμμισε ο κ. Παυλίδης, προσθέτοντας ότι επί της προτάσεως Στεφανόπουλου θα πρέπει οπωσδήποτε να λάβει θέση η κυβέρνηση.

Τέλος ο βουλευτής δήλωσε ότι η παρουσία της πολιτειακής και της πολιτικής ηγεσίας της χώρας στον εορτασμό του 48ης επετείου από την Ενσωμάτωση της Δωδ/σου προοιωνίζει το λαμπρό εορτασμό που θα γίνει το 1998, για την συμπλήρωση των 50 χρόνων. Το 1998 θα χαρακτηρισεί από τη Βουλή ως «Ετος Δωδ/σου» και ο ίδιος έχει ήδη έρθει σε επαφή με τον πρόεδρο του Συμβουλίου Απόδημου Ελληνισμού για την συμμετοχή των Ελλήνων της διασποράς στις εκδηλώσεις που θα γίνουν.

ΣΤΟ ΛΟΝΔΙΝΟ Ο Κ. ΣΦΥΡΙΟΥ

από ➡ Σελ.1

Θα συζητήσει επί τόπου όλα τα προβλήματα τα οποία απασ

auto

Το θέμα της εβδομάδος

Η ΤΟΥΟΤΑ ΕΛΛΑΣ ΕΠΙΜΕΝΕΙ ΑΓΩΝΙΣΤΙΚΑ



Οι αγωνιστικές δραστηριότητες της Toyota Ελλάς για το '96 ξεκινούν με προκήρυξη εσωτερικού Κυπέλλου Starlet A/1300, που ισχύει για αυτοκίνητα τύπου Toyota Starlet EP81, και προβλέπει ενδιαφέρουσες παροχές για τους συμμετέχοντες και πλούσια έπαθλα για τους νικητές.

Στις παροχές συμπεριλαμβάνονται: έκπτωση 400.000 δρχ. στην αγορά αγωνιστικού Starlet EP81, έκπτωση 30% στα χρησιμοποιούμενα από τους αγωνιζόμενους για τη μετατροπή και συμμετοχή του αυτοκινήτου, ανταλλακτικά Toyota, ειδικό έπαθλο εκκίνησης - επίδοσης 800.000 δρχ. για τους αγωνιζόμενους με καλή επίδοση με την προϋπόθεση συμμετοχής τουλάχιστον σε 5 αγώνες του Πανελλήνιου Πρωταθλήματος Ράλι (χώμα), καθώς και παροχή ελαστικών σε ποσότητα που θα καθοριστεί στην πορεία και σε τιμή επιδοτούμενη από την Toyota Ελλάς.



Η ΤΟΥΟΤΑ Ελλάς ανακοίνωσε επίσημα το αγωνιστικό της πρόγραμμα για το '96, αποδεικνύοντας για μια ακόμη φορά, μέσω αυτού του προγράμματος, το ενδιαφέρον και τη βαρύτητα που αποδίδει η εταιρεία στη δραστηριότητα του μηχανοκίνητου αθλητισμού.

Το χρηματικό έπαθλο για τον πρώτο νικητή θα είναι 4.500.00 δρχ., για τον δεύτερο 3.000.000 δρχ. και για τον τρίο 2.500.000 δρχ.

Παράλληλα, η Toyota Ελλάς, θα συνεχίσει για τρίτη χρονιά το πρόγραμμα που εφαρμόσθηκε για πρώτη φορά το 1994 και επισφραγίστηκε από την επιτυχημένη συνεργασία μεταξύ των αγωνιζομένων και 11 επισήμων εμπόρων του δικτύου της Toyota Ελλάς.

Στο πλαίσιο του προγράμματος αυτού θα απονεμηθούν στους εμπόρους - χορηγούς των πέντε πρώτων πληρωμάτων στην τελική κατάταξη του εσωτερικού Κυπέλλου Starlet 1996, χρηματικά βραβεία που αρχίζουν από 3 εκατ. δρχ. για τον πρώτο και καταλήγουν στις 800.000 δρχ. για τον πέμπτο.

Η Toyota Ελλάς επίσης προβλέπει για όλους όσοι γενικότερα συμμετέχουν σε αγώνες με αυτοκίνητα του μεγάλου Ιάπωνα κατασκευαστή έκπτωση 30% σε όλα τα χρησιμοποιούμενα ανταλλακτικά για τη μετατροπή και συμμετοχή των αυτοκινήτων στους αγώνες.

ALFA ROMEO 3.0 V6

Α ΠΑΓΟΡΕΥΜΕΝΟΣ ΚΑΡΠΟΣ

Μας ζηλεύετε, και καλά κάνετε γιατί δεν έχει κανείς κάθε μέρα την τύχη να έχει στη διάθεσή του μια τρίλιτρη Alfa Romeo Spider. Ένα αυτοκίνητο που δεν αφήνει αδιάφορους ακόμα και τους Ιταλούς, που λογικά θα έπρεπε να το είχαν συνηθίσει.

Πως όμως θα μπορούσε να συμβεί κάτι τέτοιο, γιατί είναι η σχεδίαση που σε μαγνητίζει. Σχεδίαση που είναι το αποτέλεσμα της συνεργασίας της Alfa με τον Pininfarina και είναι ένα μείγμα νέων, αλλά και παραδοσιακών στοιχείων. Εμπρός, φυσικά, υπάρχει πάντα το θέμα της τριγωνικής ασπίδας, αλλά τώρα είναι ενσωματωμένο στην επιφάνεια που σκεπάζει όλο το εμπρός μέρος του αυτοκινήτου σχηματίζοντας τη μεγαλύτερη επιφάνεια αναφοράς στην καρότσα. Τα εμπρός φώτα είναι παραβολικά και χωμένα μέσα σε κόγχες, ενώ κάτω από το τρίγωνο «σήμα κατατέθεν» της Alfa υπάρχουν τα παραδοσιακά «μουστάκια» των παλαιότερων Giulia, που όμως εδώ έχουν τη θέση εισαγωγών στο ύψος του προφυλακτήρα.

ΔΕΝ ΕΙΝΑΙ ΚΑΘΕ ΜΕΡΑ ΠΟΥ ΜΠΟΡΕΣ ΝΑ ΓΕΥΤΕΣ ΤΗ ΧΑΡΑ ΤΩΝ ΚΥΒΙΚΩΝ ΕΤΣΙ, ΡΟΥΦΗΞΑΜΕ ΚΑΙ ΤΗΝ ΤΕΛΕΥΤΑΙΑ ΣΤΑΓΟΝΑ ΠΟΥ ΕΙΧΑΝ ΝΑ ΜΑΣ ΠΡΟΣΦΕΡΟΥΝ ΤΑ ΤΡΙΑ ΛΙΤΡΑ ΤΟΥ ΚΙΝΗΤΗΡΑ

Όμως το χαρακτηριστικότερο σημείο της όλης σχεδίασης και η ιδιομορφία της είναι ουσιαστικά οι δύο όγκοι από τους οποίους αποτελείται. Ο πρώτος δημιουργεί το εμπρός μέρος και ο δεύτερος το πίσω. Ο εμπρός όμως «όγκος» στενεύει όσο προχωρά προς τα πίσω, ενώ αντίθετα «κινείται» ο πίσω, που στενεύει όσο έρχεται προς τα εμπρός. Οι δύο αυτοί όγκοι ενώνονται στο μέσον του αυτοκινήτου ενώ ο εμπρός περνά... από πάνω, ο πίσω περνά... από κάτω δίνοντας έτσι μια πλαστικότητα και κινητικότητα στην όλη σχεδίαση. Αν νομίζετε όμως ότι η Spider δεν είναι τίποτα άλλο από μια ανοιχτή έκδοση της GTV, είσαστε γελασμένοι, και μια προσεκτική ματιά στις φωτογραφίες θα σας πείσει, ότι ενώ το εμπρός μέρος είναι ίδιο, το πίσω διαφέρει όχι μόνο ως προς τις καμπύλες, αλλά και ως προς το κόψιμό του, που ακολουθεί αυτό της 146, και που μάλλον θα αποτελέσει και αυτό σχεδιαστικό «σήμα κατατεθέν» της Alfa. Αν μάλιστα λάβετε υπόψη σας ότι όλα αυτά «συμβαίνουν» μέσα σε 4,2 μέτρα, τότε καταλαβαίνετε ότι οι σχεδιαστές της Alfa σίγουρα θα πρέπει να δούλεψαν υπερωρίες για να παρουσιάσουν ένα σχήμα που σίγουρα κανείς άλλος κατασκευαστής δεν θα μπορούσε να εμπνευστεί. Το έχουμε πει πολλές φορές, ορισμένα στοιχεία των λαών θα πρέπει να είναι γραμμένα στο DNA. Μάλιστα θα πρέπει να τονίσουμε ότι η καρότσα είναι ειδικά μελετημένη και σχεδιασμένη για ανοιχτό αυτοκίνητο και δεν προέρχεται από την 155. Έτσι το γεγονός ότι διαθέτουν το ίδιο μεταξόνιο (2.540 μ.) μόνο σαν συμβατική υποχρέωση της γραμμής, μπορεί να εκληφθεί. Γι' αυτό το σκοπό η Alfa εφοδίασε την καρότσα με δύο τεράστιας διατομής πλευρικές δοκούς που περνούν κάτω από τις πόρτες και έτσι κατάφερε να παρουσιάσει μια καρότσα με πολύ μικρές στρέψεις. Οι δοκοί βέβαια αυτοί παραμένουν στην GTV, που όμως, χάρη στην οροφή της παρουσιάζεται σχεδόν τρεις φορές (!) πιο άκαμπτη.

Το εσωτερικό ακολουθεί και αυτό παραδοσιακά στοιχεία, με δύο μεγάλα όργανα εμπρός από τον οδηγό και τρία μικρά στο κέντρο γερμένα προς την πλευρά του.





Μάλιστα, αν το χαρακτηρίζαμε ως συντηρητικό, δεν θα πέφταμε έξω, σε σύγκριση με το πολύ πιο έντονο και χαρακτηριστικό του FIAT Coupe.

Η Alfa Romeo μάλιστα μπήκε στον κόπο να σχεδιάσει μια ολοκαίνουργια πίσω ανάρτηση πολλαπλών συνδέσμων, που στηρίζονται πάνω σε αλουμινένια βάση, πατώντας τους υστερούντες βραχίονες της μαμά, FIAT. Και καλά έκανε, γιατί ένα τέτοιο αυτοκίνητο, όπως και να το κάνουμε, χρειάζεται κάτι πιο σοφιστικέ για να ελέγχει την κίνηση των τροχών του. Και ο έλεγχος της κίνησης είναι άψογος. Το αυτοκίνητο πραγματικά οδηγείται με τη σκέψη: απλά σκοπεύεις και στρίβεις. Το τιμόνι προσφέρει πολύ πληροφόρηση και μπορεί να το θέλαμε βαρύ, αλλά αυτό δεν μπορεί να χαλάσει την πολύ θετική εικόνα του στο δρόμο. Μια πραγματική αποκάλυψη, και μετά από χρόνια (επιτέλους) μια πραγματική Alfa Romeo.

Ο κινητήρας εδώ ήταν γνωστός. Νό των 192 ίππων που μπορεί να ανήκει στη παλιά γενιά κινητήρων της Alfa, αλλά που όμως συνεχίζει με τον καλύτερο τρόπο την παράδοσή της. Σίγουρα δεν θα βρείτε τίποτα πιο εξελιγμένο, αλλά και ταυτόχρονα με μηχανική κουλτούρα. Γιατί πολλοί κατασκευαστές έχουν Νό κινητήρες αλλά κανείς δεν διαθέτει την αίσθησή του, τη δύναμή του στις μεσαίες στροφές και το μοναδικό τρόπο που το στροφόμετρο εξουσιαστικά ανεβάζει στροφές. Ο κινητήρας ελέγχεται από ολοκληρωμένο σύστημα ανάφλεξης / ψεκασμού και η απόδοσή του φτάνει τους 192 ίππους στις 5.600 σ.α.λ. με τη ροπή να ανεβαίνει στα 26,6 χλγ. στις 4.400 σ.α.λ! Τιμές που δίνουν στα 1.420 κιλά της καρότσας καλές επιδόσεις που φτάνουν τα 225 χλμ/ώρα τελικής ταχύτητας και 7,4" για να πιάσει τα 100 χλμ/ώρα.

Τα σχέδια, οι φωτογραφίες και παρουσιάσεις στις κατά καιρούς εκθέσεις το μόνο που άφηναν να φανεί ήταν ότι είχαμε να κάνουμε με δύο όμορφα αυτοκίνητα. Όμως η αγωνία μας ήταν αλλού: Θα μπορούσαν τα αυτοκίνητα αυτά (όσο γλυκά και αν φαίνονταν) να πάρουν τη θέση τους στην ιστορία της Alfa Romeo αντικαθιστώντας θρυλικά ονόματα, όπως αυτά της GTV και της Spider. Δύσκολο και βαρύ το έργο τους. Όμως, μετά τις πρώτες στροφές, όλη η αγωνία μας είχε εξαφανιστεί. Η Alfa Romeo ήταν φανερό ότι είχε επιστρέψει! Ο κινητήρας ακουγόταν θαυμάσια, ο εγκάρσια εμπρός τρίλιτρος Νό, αν και «κουνούσε» την καρότσα δεξιά αριστερά, λόγω της ροπής του ήταν όχι μόνο ένα πραγματικό διαμάντι, αλλά έκανε και τους σωστούς θορύβους. Το τιμόνι σου μετέφερε όλες τις κινήσεις των τροχών χωρίς παρεμβολές, η καρότσα «έκοβε» το δρόμο όπως το μαχαίρι το βούτυρο και οι αναρτήσεις, χωρίς ποτέ να πάψουν να είναι άνετες, δεν άφηναν την καρότσα να γέρνει και να χάνει την αίσθησή της. Δεν χρειαζόταν υψηλή φιλοσοφία και βαθυστόχαστη ανάλυση για να καταλάβει κανείς ότι είχε να κάνει με μια πραγματική Alfa Romeo. Αναπνεύσαμε με ανακούφιση: τίποτα δεν είχε χαθεί. Μερικά πράγματα, ευτυχώς, δεν αλλάζουν!





ΑΡΙΘΜΟΣ 1103/1996
ΠΕΡΙΛΗΨΗ

ΔΙΚΑΣΤΙΚΗ ΕΠΙΜΕΛΗΤΡΙΑ: Ελευθερία Στ. Κόκκαλη

ΕΠΙΣΠΕΥΔΟΥΣΑ: εταιρεία με την επωνυμία Ζαχαρόπουλος ΑΕΒΕ.

ΟΦΕΙΛΕΤΗΣ: Γεώργιος Νικολίκος.

ΕΚΤΕΛΕΣΤΟΣ ΤΙΤΛΟΣ: Η υπ' αριθμόν 461/1995 απόφαση του Ειρηνοδικείου Ρόδου.

ΠΟΣΟ ΟΦΕΙΛΗΣ (411.364) δραχμές εντόκως νομίμως και σύμφωνα με την επιταγή που έχει κοινοποιηθεί, μείον τις καταβολές.

ΜΕΣΕΓΓΥΟΥΧΟΣ: ο ίδιος ο οφειλέτης σύμφωνα με το άρθρο 956 του ΚΠΟΛΔ.

ΥΠΑΛΛΗΛΟΣ ΤΟΥ ΠΛΕΙΣΤΗΡΙΑΣΜΟΥ: Μαρία Παπαδάκη - Γιαννοπούλου κάτοικος Ρόδου οδός Εθ. Δωδεκανησίων 29.

ΧΡΟΝΟΣ ΠΛΕΙΣΤΗΡΙΑΣΜΟΥ: 20 Μαρτίου 1996 ημέρα Τετάρτη και από ώρα 12 το μεσημέρι μέχρι τις 2 το απόγευμα της ίδιας ημέρας.

ΤΟΠΟΣ ΠΛΕΙΣΤΗΡΙΑΣΜΟΥ: το κοινοτικό κατάστημα του Δήμου Ρόδου.

Έχει κατασχεθεί με την υπ' αριθμόν 1083/1996 έκθεσή μου αναγκαστικής κατάσχεσης και είναι:

Το με αριθμό κυκλοφορίας ΡΟΒ 7933 ΙΧΦ αυτοκίνητο μάρκας ΤΟΥΟΤΑ τύπου κατασκευής RZH112L-5BMRSW με αριθμό πλαισίου JT121UHB2-OOO16562 και αριθμό κινητήρα 1R2-0286391, βενζινοκίνητο.

Εκτιμήθηκε 3.000.000 δρχ.

Τιμή πρώτης προσφοράς θα είναι το μισό της εκτίμησης που έγινε κατά την κατάσχεση δηλ. 1.500.000 δρχ. τα υπόλοιπα δε σύμφωνα με τους όρους της πιο πάνω περίληψής μου.

Συντάχθηκε η παρούσα σήμερα στις 28-2-1996 στο γραφείο μου στην οδό Εθνάρχου Μακαρίου 37 και υπογράφεται νόμιμα από μένα την δικαστική επιμελήτρια.

Η δικαστική επιμελήτρια
Ελευθερία Στ. Κόκκαλη

Σπορ

Επιμέλεια Τάσος Κώστας, Στάθης Φαρμακίδης

Συνεργάτες Γιώργος Παγιωτέλης, Ρασήτ Μαρασλής, Γιώργος Πάττας, Γιώργος Αναγνώστου

ΠΟΔΗΛΑΤΑ

Ροδοπέταλα και δάφνες στον Ποδηλατικό Γύρο



Μοναδικές στιγμές έζησαν οι 60 ποδηλάτες που βρέθηκαν στην εκκίνηση του 1ου ετάπ (141 χλμ) για το 2ο Διεθνή Γύρο Ρόδου που ξεκίνησε την Πέμπτη στο «σμαραγδένιο νησί» και είναι αφιερωμένος στην συμπλήρωση 48 χρόνων από την ενσωμάτωση των Δωδεκανήσων με την Ελλάδα. Τη στιγμή της εκκίνησης παρακολούθησε πλήθος κόσμου αλλά και εκπρόσωποι της πολιτικής ηγεσίας του τόπου, πρωτοστατούντος του προέδρου της Ελληνικής Δημοκρατίας Κωστή Στεφανόπουλου. Εκείνο που ξάφνιασε τους ποδηλάτες περισσότερο ήταν η διαπίστωση πως οι κάτοικοι των χωριών από τα οποία περνούσε το ετάπ, είχαν ράνει τους δρόμους με ροδοπέταλα και δάφνες! Οι νικητές του πρώτου ετάπ: Τκολοβανόφ (Τσεχία) 3.43.52, Σλαβομίρ (Χουγκσβάνα Τσεχίας) 3.43.54, Πουρμένσκι (Γιόκο Τσεχίας) 3.44.05. Καλύτερο πλασάρισμα από ελληνικής πλευράς είχαν ο Βασίλης Μανιάτης (8ος), ο Δημήτρης (9ος) και ο Βάιος Λιάκος (10) όλοι με χρόνο 3.47.24.

•Ελληνικές επιτυχίες σημειώθηκαν στην χθεσινή δεύτερη ημέρα του 2ου Διεθνούς Ποδηλατικού Γύρου, στη Ρόδο. Ο Γιώργος Μανιάτης κατέκτησε την έκτη θέση, ενώ ο Λάμπρος Βασιλόπουλος και Δημήτρης Γεωργαλής πήραν την πρώτη και δεύτερη θέση, αντίστοιχα στο σπρίντ ευθείας και έδειξαν ότι βρίσκονται σε άριστη κατάσταση εν όψει του Παγκοσμίου Πρωταθλήματος Πίστας. Οι 57 αθλητές κάλυψαν στο δεύτερο ετάπ απόσταση 132 χιλιομέτρων και έζησαν και πάλι σπάνιες στιγμές από τις εκδηλώσεις του κόσμου που τους περίμενε σε κάθε σημείο της διαδρομής. Η εκκίνηση δόθηκε στις 09:10 π.μ. στα Κοσκινού, όπου τους «ξεπροβόδισαν» μαθητές και μαθήτριες του δημοτικού σχολείου με τοπικές ενδυμασίες και προσφέροντας σε όλους τους αθλητές τριατάφυλλα.

ΤΑ ΑΠΟΤΕΛΕΣΜΑΤΑ ΤΟΥ ΔΕΥΤΕΡΟΥ ΕΤΑΠ

1. Φράντιτσεκ Τρκαλ 03.14.24
2. Ευγενί Γκολοβανόφ 03.14.24
3. Τόμας Κονέτσνυ 03.14.24
4. Μπερνάρντ Βιππέλ 03.14.24
5. Σεργκέι Λουτκο 03.14.24
6. Γιώργος Μανιάτης 03.14.24
7. Ατάνας Πετρώφ 03.14.24
8. Βασίλης Αναστόπουλος 03.14.24
9. Κώστας Συμελίδης 03.14.24
10. Λευτέρης Διαμαντόπουλος 03.14.24

ΓΕΝΙΚΗ ΚΑΤΑΤΑΞΗ ΜΕΤΑ ΑΠΟ ΔΕΥΤΕΡΟ ΕΤΑΠ

1. Ευγενι Γκολοβανόφ	6.58.13
2. Γιαρομιρ Πουρμενσκυ	6.58.29
3. Μάρεκ Σεντλάτσεκ	6.58.30
4. Σλάβομιρ Χέγκερ	6.59.05
5. Φράντιτσεκ Τρκαλ	7.01.43
6. Τόμας Κόνετσνυ	7.01.47
7. Γιώργος Μανιάτης	7.01.48
8. Βασίλης Αναστόπουλος	7.01.48

ΓΕΝΙΚΗ ΟΜΑΔΙΚΗ

1. Χουσκβάρνα	20.58.39
2. Γιόκο	20.58.39
3. Ελλάς ΙΙ	21.05.24
4. Τσεχία	21.05.24
5. Βουλγαρία	21.11.03
6. Αυστρία	21.18.59

ΓΕΝΙΚΗ ΚΑΤΑΤΑΞΗ ΣΠΡΙΝΤ ΕΥΘΕΙΑΣ

1. Λούμπος Λομ.	10 Βαθμοί
2. Λάμπρος Βασιλόπουλος	5 Βαθμοί
3. Φράντιτσεκ Τρικαλ	5 Βαθμοί
4. Δημήτρης Γεωργαλής	3 Βαθμοί
5. Μικάλ Ρείφ	3 Βαθμοί
6. Μάρεκ Σέντλατσεκ	2 Βαθμοί

ΓΕΝΙΚΗ ΚΑΤΑΤΑΞΗ ΣΠΡΙΝΤ ΑΝΑΒΑΣΗΣ

1. Τόμας Κόνετσνυ	15 Βαθμοί
2. Κώστας Συμεωνίδης	7 Βαθμοί
3. Μάριαν Κοντερλά	4 Βαθμοί
4. Γιαρομίρ Πουρμένσκυ	4 Βαθμοί
5. Σλάβομιρ Χέγκερ	3 Βαθμοί
6. Γιόκεν Σάμμερ	3 Βαθμοί

Ο Γύρος συνεχίζεται σήμερα με το τρίτο ετάπ απόστασης 126 χιλιομέτρων. Η εκκίνηση θα δοθεί στις 09:00 π.μ. στην Κρεμαστή και ο τερματισμός θα γίνει στο κέντρο της Ρόδου. Ο αγώνας ολοκληρώνεται αύριο με το 4ο ετάπ που περιλαμβάνει σιρκουί μέσα στην πόλη της Ρόδου.

Μύρισε Α' Εθνική

Παρουσία 3.000 θεατών οι παλαίμαχοι της ΑΕΚ νίκησαν 2-1 τους βετεράνους του νησιού μας- Στιγμές συγκίνησης στο Εθνικό Στάδιο

Το απόγευμα της Τετάρτης αποδείχθηκε ότι « η γριά κότα έχει το ζουμί». Η παραπάνω λαϊκή παροιμία ταιριάζει απόλυτα στα όσα διαδραματίστηκαν στον Φιλικό αγώνα μεταξύ των παλαιμάχων του νησιού μας και αυτών της ΑΕΚ.

Και μόνο η παρουσία 3.000 φιλάθλων στις εξέδρες του Εθνικού Σταδίου (μετά από αρκετά χρόνια) φτάνει για να δικαιολογήσει την διεξαγωγή του συγκεκριμένου αγώνα.

Οι οργανωμένοι οπαδοί της ΑΕΚ στο νησί μας έδωσαν βροντερό παρών και έδειξαν ότι ξέρουν να τιμούν όσους πρόσφεραν και δόξασαν την κιτρινόμαυρη φανέλλα.

Η νίκη 2-1 των φιλοξενούμενων περνάει σε δεύτερη μοίρα καθώς όσοι αγωνίστηκαν δήλωναν: « σημασία δεν έχει το αποτέλεσμα, αλλά το ότι συναντηθήκαμε ξανά και παίξαμε ποδόσφαιρο».

Το σκορ άνοιξε για την ΑΕΚ μόλις στο 1ο από έναν δικό μας ποδοσφαιριστή. Ο Μίμης Παπαϊωάννου σέντραρε από αριστερά και ο Μανώλης Κώτης θυμήθηκε τα νιάτα του στέλνοντας την μπάλα στα δίκτυα. Η εξέδρα τον αποθέωσε δικαιολογημένα.

Οι Ροδίτες έφτασαν στην ισοφάριση μ' ένα μακρινό σουτ του Δράκου ο οποίος είχε αντιληφθεί την απουσία του Σεραφείδη από τα δοκάρια του. Οι βετεράνοι της Ρόδου πέτυχαν και δεύτερο γκολ με πανέμορφη κεφαλιά του Ράδου το οποίο όμως ακυρώθηκε ως οφσάιτ μετά από υπόδειξη του επόπτη Κόντζου.

Οι Ενωσίτες πήραν τη νίκη στο 70ο με γκολ που πέτυχε ο Κοκκινόπουλος.

Τον αγώνα διαιτήτευσε ο Λουλουδάκης με επόπτες τους Κόντζο και Χρυσανθή.

ΑΕΚ: Σερφείδης (46ο Δαδίτσος), Συμιγδαλάς, Νότης Σκευοφύλακας, Θεοδωρίδης(46ο Σεβαστόπουλος), Αντωνόπουλος (46ο Θεοχαρίδης), Τόσκας, Στέλιος Σκευοφύλακας (46ο Καρακίδης), Παύλος Παπαϊωάννου, Καραφέσκος, Μίμης Παπαϊωάννου, Αρδίζογλου, Κώττης (46ο Κοκκινόπουλος).

ΡΟΔΟΣ: Φουντουραδάκης, Διακονικολάου, Μαλιάκας, Καραντάνης, Σταυρής, Τανίδης, Ράδος, Χαραλάμπους, Χατζηδημητρίου, Νικηταράς, Δράκος. Αγωνίστηκαν επίσης οι Καλαφάτης, Ταμπάκ, Βασιλαράς, Ραφτόπουλος, Γιακουμάκης, Παπαοικονόμου, Β. Αθανασίου, Αντωναράς, Κουντουδιός, Καλαϊτζίδης, Κουλουριώτης, Κυπριώτης, Ζαννής και Κουγκράς.

• Στην ανάπαυλα του αγώνα ο Δ.Ο.Ν.Α τίμησε τους παίκτες που αγωνίστηκαν στο παρελθόν και στις δύο ομάδες. Πλακέτες πήραν οι Τανίδης, Κώττης, Παπαϊωάννου, Καλαϊτζίδης, Μουσούρης, Παπαγιάννης και Πιάς.

Παράλληλα, τιμήθηκε και ο Ντούσαν Μπάγεβιτς παρ' ότι για προσωπικούς λόγους δεν μπόρεσε να παραβρεθεί στο νησί μας.

• Αυτό που συγκίνησε ιδιαίτερα τους παλαιμάχους της ΑΕΚ ήταν η αποθεωτική υποδοχή που τους επεφύλαξαν στον αεροδρόμιο το βράδυ της Τρίτης τα μέλη της ORIGINAL Ρόδου.

• Η ΠΑΕ ΑΕΚ εκπροσωπήθηκε από τον αντιπρόεδρο της κ. Αλέξη Κούγια.

• Οι Βετεράνοι της ΑΕΚ βράβευσαν τον Δ.Ο.Ν.Α. και τον πρόεδρο του κ. Κάλλιστο Διακογεωργίου για την συμβολή τους στην διεξαγωγή του αγώνα.



Οι βετεράνοι της Ρόδου σε παλιότερη αναμέτρησή τους

Παρελθόν Αδάμου - Κρητίδης

• Εξαφανισμένος ο πρώτος, εκτός 16άδας ο δεύτερος. Στη Θεσσαλονίκη ο Τίκας

• Επανέρχεται ο Χ"σταμάτης με Βαρβασιακό

Τα προβλήματα στην Ενωση Ρόδος -Διαγόρας ολόενα και πληθαίνουν. Μετά την οριστική αποχώρηση του Δήμητρη Τίκα που βρίσκεται ήδη στην Θεσσαλονίκη, άλλοι δύο ποδοσφαιριστές βρίσκονται στα πρόθυρα της φυγής.

Ο Δημήτρης Αδάμου είναι εξαφανισμένος απ' τις τελευταίες προπονήσεις της ομάδας και φυσικά αποκλείστηκε απ' την 16άδα για τον αγώνα με τον Βαρβασιακό.

Εκτός των δύο αποκλείστηκαν απ' την αποστολή οι τιμωρημένοι Τσιβρινής, Λαμπρόπουλος (Τιμωρήθηκε με 5 αγωνιστικές) και οι τραυματίες Πολυχρονίου, Λευτέρης Παλαπάνης.

Αντίθετα επανέρχεται ο Γιάννης Χ" σταμάτης που εξέτισε την ποινή του.

Ο Ηλίας Αλεξιάδης επέλεξε τους εξής 16 που θα ταξιδέψουν αύριο το πρωί (10:40) για Χίο:

Αμπελάς, Μίτσοβιτς, Βρύζας, Γεωργόπουλος, Καμπούρης, Καράμπης, Μοσχόπουλος, Παλαπάνης Γ., Λινάρδος, Μαργιέλος, Μπιλιάς, Μαλλιάκας, Νικολής, Σαλπιγκτίδης, Χ" σταμάτης και Χ"πέτρος.

Εκτός 16άδας βρέθηκε και ο Μπάμπης Κρητίδης που έκανε μεν προπονήσεις αλλά η προσφυγή του κατά της Ενωσης οδήγησε τον Ηλία Αλεξιάδη στον αποκλεισμό του.

Αναβλήθηκαν οι αγώνες Καγιάκ

Οι αγώνες ΚΑΓΙΑΚ του ΝΑΥΤΙΚΟΥ ΟΜΙΛΟΥ ΡΟΔΟΥ που επρόκειτο να διεξαχθούν την ημέρα του εορτασμού της 48ης επετείου της Ενσωματώσεως της Δωδεκανήσου, αναβλήθηκαν λόγω δυσμενών καιρικών συνθηκών.

Ειδικά για το άθλημα του καγιάκ ο παραμικρός κυματισμός δυσχεραίνει την διεξαγωγή των αγώνων γιατί τα μικρά σκάφη ανατρέπονται εύκολα.

Ιστορικά το καγιάκ ξεκίνησε από τους Εσκιμώους για να γίνει ολυμπιακό άθλημα με σκάφη από ειδικό πλαστικό νέας τεχνολογίας. Τα κουπιά είναι κατασκευασμένα από ανθρακόνημα, υλικό της ΝΑΣΑ, ώστε να είναι ελαφριά και ανθεκτικά. Ο N.O.P. ξεκίνησε το άθλημα του καγιάκ από τον Ιούλιο του 1993. Από τότε παίρνει μέρος σ' όλα τα πανελλήνια πρωταθλήματα με σημαντικές διακρίσεις. Οι αγώνες που αναβλήθηκαν θα διεξαχθούν κατά τη διάρκεια του εορτασμού της 25ης Μαρτίου.

• Οι εργασίες του ΝΑΥΤΑΘΛΗΤΙΚΟΥ ΚΕΝΤΡΟΥ του N.O.P. συνεχίζονται από τη ΓΕΝΙΚΗ ΤΕΧΝΙΚΗ Α.Ε με έντονο ρυθμό.

Αποκλείστηκαν Τρούλης - Καλημέρης

Εκτός αποστολής για το εντός έδρας παιχνίδι με τα Τρίκαλα άφησε τους Λευτέρη Τρούλη και Λάζαρο Καλημέρη, ο Χρήστος Τερζανίδης. Ο Μακεδόνας τεχνικός του Ιάλυσου απέκλεισε και τους Καραμηνά, Πολιά, Ζουρίδη, Μάικιτς και Βάτεφ. Για τους Τρούλη και Καλημέρη έκρινε ότι δεν βρίσκονται σε καλή αγωνιστική κατάσταση.

Στην αποστολή συμμετέχουν οι: Μπικούδης,Αλεξανδρίδης, Πάττας, Παπαδόπουλος, Θεοχάρης, Β. Ραΐος, Σαμουηλίδης, Ζίου, Σαβίτσεβιτς, Γ. Ράιος, Σέγκος, Μπαξεβάνογλου, Ισκάς, Κυπριώτης, Κακλαμάνος και Καλλιμάνης.

Στις δηλώσεις του ο Χρήστος Τερζανίδης επισήμανε στην αναγκαιότητα κατάκτησης των τριών βαθμών της νίκης καθώς σε διαφορετική περίπτωση ο Ιάλυσος θα βρίσκεται σε πάρα πολύ δύσκολη θέση.

«Τα Τρίκαλα διαθέτουν καλή και έμπειρη όμαδα και πρέπει να δώσουμε τις δυνάμεις μας για να αποσπάσουμε το επιθυμητό αποτέλεσμα», υπογράμισε ο τεχνικός του Ιαλύσου.

Ο Γεωργακόπουλος (Ηλείας) σφυρίζει Αρη - ΑΕ Κω

Τρείς διαιτητές απ' τον Σύνδεσμο Ηλείας κληρώθηκαν να διευθύνουν το αυριανό Δωδεκανησιακό ντέρμπι ανάμεσα σε Αρη - Α.Ε. Κω.

Πρόκειται για τους Γεωργακόπουλο , Γυφτακόπουλο, Καραγιάννη.

ΤΡΙΤΟ ΜΑΤΙ

• Χαμός την Πέμπτη στο στάδιο. Για τον δάσκαλο έγινε που περνούσε τυχαία απ' έξω, είδε κόσμο και μπήκε.

• Και που λέτε έπεσε πάνω στον «μουσά». Ο Αρχαγγελίτης ευκαιρία ήθελε και άρχισε. « πρε τη γεωπονική τελείωσες και ξέρεις. Θα βάλω δικηγόρο να σε στείλει φυλακή. Εσύ έριχνες νερό στο γήπεδο για να μην γίνει ο τελικός».

• Παρών στο πηγαδάκι και ο «μεγάλος» του Διγενή που προσπαθούσε να εξηγήσει ότι η ομάδα του δεν είχε καμία ανάμειξη. Σιγά όμως μην τον πίστευε ο «μουσάς».

• «Εγω πρε τον τελικό θα τον κάνω στις 18 που παίζω με την Θήβα. Οι μισοί θα παίζουνε εκεί και τα δεύτερα στον τελικό».

Αυτά έλεγε στον μπουλτόζα στην Ε.Π.Σ.Δ.

• Το καλύτερο όμως είναι το άλλο. Ο μουσάς το πήρε απόφαση. Στον τελικό θα βάλει στη 16άδα τον Πανουργιά.

«Παίκτης μου πρε δεν είναι; Εγω θα τον ανακοινώσω στα μεγάφωνα κι αύτός ας μην κατέβει. Θα του κάμω και διακοπή συμβολαίου...»

• Τι το 'θελε το ταξίδι ο Κούγιας;

Μόλις ο Καντίκας έμαθε την παρουσία του πήρε σβάρνα το γήπεδο.

«Που'ναι πρε αυτός που μας έλεγε παλιότουρκους κι ήθελε να με κουρέψει;

Ε, να σου τονε κάνω μαύρο...»

• Ποιοί παλαίμαχοι τώρα, ο «μουσάς» έκλεψε την παράσταση.

Και για τον τελικό που θα γίνει στις 13 αυτός αποφάσισε...

ΗΛΙΑΣ Κ.

ΚΟΛΥΜΒΗΤΗΡΙΟ ΝΑΥΤΙΚΟΥ ΟΜΙΛΟΥ ΡΟΔΟΥ
ΟΛΟΙ ΜΑΖΙ ΜΠΟΡΟΥΜΕ

ΠΟΔΟΣΦΑΙΡΟ ΜΕ ΑΡΙΘΜΟΥΣ



✓Ρασήτ Μαρασλής

ΟΙ ΑΓΩΝΕΣ ΚΑΙ ΟΙ ΔΙΑΙΤΗΤΕΣ ΤΗΣ Α' ΚΑΤΗΓΟΡΙΑΣ ΣΤΟ ΜΙΚΡΟΣΚΟΠΙΟ

Η 24η αγωνιστική της Α' κατηγορίας σημαδεύεται από τη μεγάλη συνάντηση Φοίβου-Διγενή που θα κρίνει κατά ένα μεγάλο ποσοστό την υπόθεση του τίτλου.

Η καλύτερη επίθεση της διοργάνωσης κόντρα στην καλύτερη άμυνα που σημαίνει ότι το μάτς αναμένεται να προσφέρει πλούσιες συγκινήσεις.

Κατά μέσο όρο λοιπόν οι Κρεμαστενοί σκοράρουν κάθε 27 λεπτά και οι Κοσκινιάτες δέχονται γκολ κάθε 188 λεπτά.

Οι γηπεδούχοι έχουν μία απόλυτη επιτυχία αποτελεσμάτων στην έδρα τους 11 στα 11 (τα γκόλ 49-5) και οι φιλοξενούμενοι μακριά από το σπίτι τους 6 νίκες - 3 ισοπαλίες 2 ήττες (τα γκολ 23-8).

Την δεκαετία που διανύουμε οι δύο αντίπαλοι συναντήθηκαν δύο φορές στο γήπεδο της Κρεμαστής.

Την περίοδο 90-91 (για την Α' τοπικού), όταν ο Διγενής μ' ένα γκολ του Μιχάλη Κάβουρα κέρδισε με 1-0 και την περίοδο 94-95 (για την Δ' Εθνική) όταν ο Φοίβος κέρδισε καθαρά με 3-0, με σκόρερς τους Μανώλη Τρούλλη, Φίλιππα Μπούρδα, Γιάννη Λεντάκη, ενώ ο τότε παίκτης του Διγενή Λευτέρης Τρούλης είχε αστοχήσει σε κτύπημα πέναλτυ.

Ο άρχοντος του αγώνα θα είναι ο «δάσκαλος» στο επάγγελμα Δημήτρης Καρίκης που στα 9 φετινά του μάτς στην κατηγορία κυριαρχεί το σημείο του «άσσου» όκτω φορές και μ' ένα μόνο «διπλό».

Σε τρία από αυτά τα παιχνίδια διαιτήτευσε τον Φοίβο και σ' ένα τον Διγενή.

Συγκεκριμένα έπαιξε στα μάτς

Φοίβος - Ευαγόρας	1-0
Αστέρας Μ. - Φοίβος	1-5
Φοίβος - Κλεάνθης	3-0
Διγενής - Κλεάνθης	3-0

• Ο Κλεάνθης που ψάχνει μία θέση στον « Παράδεισο» υποδέχεται τον αδιάφορο βαθμολογικά Απόλλωνα Καλυθιών.

Η ομάδα του Γ. Μόσχου που στην έδρα της αποφεύγει το σημείο της ισοπαλίας (έχει μόνο μία) έχει σημειώσει 6 νίκες και 5 ήττες, και θεωρεί το μάτς αυτό κλειδί για την παραμονή της στην Κατηγορία.

Τον αγώνα θα διευθύνει ο Βασίλης Τσαγγάρης που σήμερα θα συμπληρώσει μία «ντουζίνα» συμμετοχών στην φετινή διοργάνωση.

Το τελευταίο του μάτς ήταν αυτό μεταξύ Κλεάνθη - Ακουσίλαου 1-2

Τα σημεία των αγώνων του:

1=5, x=1, 2=5.

• Ντέρμπυ «γειτόνων» αλλά και παραμονή στην κατηγορία θα γίνει στα Μάσσαρι, όπου ο τοπικός Αστέρας φιλοξενεί τον Αγ. Γεώργιο Μαλώνας.

Στον α' γύρο ο αγώνας έληξε με λευκή ισοπαλία.

Εδώ χρέη διαιτητή θα επιτελέσει ο «τραπεζικός» Δημήτρης Κάπρος που στά προηγούμενα 9 παιχνίδια του είχαμε:

1=4, x=3, 2=2

Χωρίς ούτε μία φορά να δείξει το σημείο της έσχατης των ποινών.

Το τελευταίο μάτς του ήταν αυτό μεταξύ Αστέρα Μ. - Απόλλωνα Κ. 3-0.

• Μάτς γοήτρου θα είναι αυτό μεταξύ Καλυμνιακού- Ηρακλή.

Οι Μαριτσενοί που προέρχονται από την συντριβή τους από τον ΑΕΡΑ θα επιδιώξουν ένα θετικό αποτέλεσμα μ' ένα αντίπαλο που μέσα στην έδρα του είναι πολύ δυνατός.

Εχει 8 νίκες και 3 ισοπαλίες (τα γκολ 27-8)

Η προϊστορία:

Περίοδος 91-92: 2-0 με γκολ των Ι. Χατζησμάλη, Βούη .

Περίοδος 94-95: 3-1 με σκόρερ, τους Κοκκινίδη, Βρεττό, Μιχ. Βασιλώττο (αυτογκόλ) και Κούρο.

Διαιτητής του αγώνα θα είναι ο Ανάστασουπου έχει παίξει 9 μάτς με τα εξής σημεία:

1=6, x=2, 2=1

Ενα από αυτά ήταν αυτό μεταξύ Ατρομήτου-Καλυμνιακού 2-1.

Στην Κω ο Ανταγόρας που κάνει μία τελευταία προσπάθεια να διεκδικήσει την παραμονή του, φιλοξενεί τον ΑΕΡΑ που από τώρα κάνει τα πλάνα του γιά την νέα σαιζόν.

Στα τρία τελευταία παιχνίδια που έγιναν στο νησί του Ιπποκράτη είχαμε:

περ. 90-91: 3-2 με γκόλ των Σπ. Μαυρολέων, Μπρουζούλη, Στάκου (Αντ.)- Μανδηλαρά, Διακίδη (ΑΕΡΑ)

περ. 91-92: 5-0 με σκόρερς τους Σπ. Μαυρολέων 2, Κατσάνη Κανέλλα, Χατζηγιακουμή.

περι. 92-93: 5-0 με γκολ των Κατσάνη 3, Πιζάνια, Στάκου.

Ο Στέλιος Κατταβενός που θα είναι ο ρέφερι της συνάντησης έχει τα εξής σημεία αγώνων:

1=6, x=1, 2=2

Μεταξύ αυτών είναι και οι συναντήσεις:

Ανταγόρα - Αστέρα Μ. 4-0

Καλυμνιακός -ΑΕΡΑ 2-1.

• Μάτς βαθμολογικού ενδιαφέροντος είναι αυτό μεταξύ Ατρομήτου- Ευαγόρα.

Οι «πράσινοι» της πόλης μας καίγονται κυριολεκτικά για τους βαθμους, ενώ οι Δημυλιανοί βρίσκονται σε μία περίοδο που στην ποδοσφαιρική γλώσσα το λέμε «κάνουν κοιλιά». Πέρυσι οι δύο αντίπαλοι είχαν έρθει ισόπαλοι με 2-2, με σκόρερ, τους Παντίδο, Κοσμά (Α) και Μαυρομούστακου, Πιλάτο (Ε).

Ο Χάλαντας που κι' αυτός συμπληρώνει μία ,δωδεκάδα» από αγώνες στο φετινό πρωτάθλημα έχει τα εξής σημεία:

1=7, x=3, 2=1

Εχει παίξει μεταξύ άλλων τις συναντήσεις:

Ροδιακός - Ευαγόρας 1-0

Αστέρας Μ. - Ατρόμητος 4-2

Ευαγόρας - Απόλλων Κ. 0-0

Ατρόμητος - ΑΣΕΛ 3-1

Ευαγόρας - Ροδιακός 4-0

• Οι ισόβαθμοι της 10ης θέσης στην βαθμολογία θα αναμετρηθούν μεταξύ τους.

Ακουσίλαος και Αστέρας Παστίδας λοιπόν που ακόμα και επιθετικά έχουν σημειώσει τον ίδιο αριθμό τερμάτων (από 36).

Η προϊστορία:

Περ. 90-91: 2-1 με δύο γκολ των Μαν. Κατταβενού και ένα του Λυδάκη, ενώ είχαμε ένα άστοχο κτύπημα πέναλτυ του Σ. Χατζηαντωνίου

περ. 92-93: 1-1 με σκόρερ τους Κατταβενό (πεν.) - Κούλλαρο

περ.93-94: 2-2 με γκόλ των Ιωαννίδη, Β. Σάββα και Λεντή 2.

περ. 94-95: 0-4 με τέσσερα προσωπικά γκολ του Παπαμήτρου.

Ο Σάββας Παπανικολάου που έχει 10 διαιτησίες θα είναι ο διαιτητής του αγώνα τα σημεία του:

1=7, x=1, 2=2

Πέναλτυ: 7

Κόκκινες: 6

Τα προηγούμενα μάτς των δύο ομάδων που διεύθυνε είναι:

Ακουσίλαος - Καλυμνιακός 1-4

Αστέρας Π.- Φοίβος 3-2

Ακουσίλαος - Ατρόμητος 5-4

• Μόνο στα «χαρτιά» είναι το ντέρμπυ της πόλης μας αυτό μεταξύ Ροδιακού- Ορφέα, αφού οι «ερυθρόλευκοι» είναι σαφώς καλύτεροι των « μπέμπηδων».

Τελευταία φορά που έπαιξαν μεταξύ τους ήταν την χρονιά 90-91, ΄ταν ο Ορφέας με τρία γκολ του Κατσιμάκη κέρδισε με 3-1, το γκολ της τιμής ο Γ. Τσίκκης.

Ο τοπογράφος μηχανικός στο επάγγελμα Κώστας Ζαννετίδης θα σφυρίξει τον αγώνα που μέχρι τώρα έχει τέσσερα σημεία με «άσσο» και ένα με «Χ». Μεταξύ αυτών έχει παίξει τη συνάντηση Αγ. Γεωργίου-Ροδιακού 4-1.

• Τέλος, στο Βάτι ο τοπικός Διαγόρας θα προσπαθήσει να συγουρέψει την παραμονή του κόντρα στον ΑΣΕΛ που μάχεται απελπισμένα για μία θέση στον ήλιο Διαιτητής εδώ θα είναι ο Μαυρουδάκης που έχει τα έξης σημεία στους αγώνες του:

1=4, x=1, 2=1

Εχει παίξει το μάτς

Αγ. Γεώργιος - ΑΣΕΛ 1-1

παλμός

ΤΟΥ ΤΟΠΙΚΟΥ

Ιδού ο τίτλος...

• Φοίβος - Διγενής στο ματς της χρονιάς. Σε 90' κρίνεται κατά μεγάλο ποσοστό το πρωτάθλημα • Μεγάλα παιχνίδια σε Μάσσαρι, Αρχίπολη, Φάνες και Παραδείσι

Σύμπνησαν νωρίς, φόρεσαν μπότες με σπιρούνια, μαύρο πέτσινο γιλέκο, καπέλο, τζήν τριμμένο, ζώνες με πιστόλια, καβάλησαν τ' άλογο και περιμένουν... Μπορεί να θυμίζουν σκηνές από γουέστερν αλλά μην νομίζετε ότι το ντέρμπι στην Κρεμαστή θα διαφέρει και πολύ... Οι δύο μονομάχοι (πιστολέρο) Φοίβος - Διγενής έτοιμοι να πυροβολήσουν πρώτοι και να «σκοτώσουν» τον μεγάλο αντίπαλο.

Οποιος τα καταφέρει έρχεται φάτσα με τον τίτλο. Ιδίως ο Φοίβος που με νίκη ξεφεύγει 4 βαθμούς.

Καταλαβαίνετε λοιπόν ότι χωρίς δεύτερη κουβέντα πρόκειται για το ματς της χρονιάς. Ενα ματς που θα κρίνει κατά μεγάλο ποσοστό τον τίτλο στην Α' Κατηγορία. Μεγάλα παιχνίδια όμως γίνονται και στην ουρά όπου σε Μάσσαρι (Αστέρας Μ. - Αγ. Γεώργιος), Αρχίπολη (Ατρόμητος - Ευαγόρας), Φάνες (Ακουσίλαος - Αστέρας Π.) και Παραδείσι (Κλεάνθης - Απόλλων Κ.) θα γίνει «πόλεμος» για τους τρεις βαθμούς.

Αναλυτικά το πρόγραμμα και οι διαιτητές του Σαββατοκύριακου έχουν ως εξής:

Α' ΚΑΤΗΓΟΡΙΑ
ΣΑΒΒΑΤΟ 9-3-96
ΩΡΑ: 15:30

Αρχίπολης: Ατρόμητος - Ευαγόρας (Τιβριντίδης), Χάλαντας - Φραγκίνης - Γενής.

Παραδεισίου: Κλεάνθης - Απόλλων Κ. (Καστανάκης), Τσαγγάρης - Σταματάκης - Γιαννούλης.

Κρεμαστής: Φοίβος - Διγενής (Κακούλης), Καρίκης - Καραχάλιος - Πηδιάκης.

Φανών: Ακουσίλαος - Αστέρας Π. (Κασέρης), Παπανικολάου - Σταματίου - Ταράλης.

Κοσκινού: Ροδιακός - Ορφέας (Αγγελόπουλος), Ζαννετίδης - Τσούλλος - Τριανταφύλλου.

Μασσάρων: Αστέρας Μ. - Αγ. Γεώργιος (Χ"διάκος), Κάπρος - Μιχαλάκης - Θανασιάς.

Κω: Ανταγόρας - ΑΕΡΑ (Αναγνώστου), Κατταβενός - Κουρής - Κακιός.

ΚΥΡΙΑΚΗ 10-3-96
ΩΡΑ 15.30

Καλύμνου: Καλυμνιακός - Ηρακλής Μ. (Φραγκίνης), Κουρής - Κατταβενός - Καστής.

Β' ΚΑΤΗΓΟΡΙΑ

1ος ΟΜΙΛΟΣ
ΣΑΒΒΑΤΟ 9-3-96

Σύμης 12.00: Α.Ο. Σύμης - Καλαβάρδα (Ελένης), Σταματίου - Λάμπρου - Ανάστασου.

Αφάντου 15.30: Πολύστρατος - Ευκλής (Ντάκας), Χ"νικόλας - Κάζας - Κατσιδώνης.

ΚΥΡΙΑΚΗ 10-3-96
ΩΡΑ: 11.00

Κοσκινού: ΑΕΠ - Δωριέας (Βεργωτής), Μιχαλάκης - Καρίκης - Παπανικολάου.

Θεολόγου: Δαμάγητος - Αγ. Ισίδωρος (Μπονιάτης), Σακελλαρίδης - Ζαννετίδης - Κατσιδώνης.

Δαματριάς: Δήμητρα - Ασκληπειό (Αλαφάκης), Σταματάκης - Τσαγγάρης - Λάμπρου.

Γηπ. Καρακόνερου 15.30: Αναγέννηση Ρ. - Εθνικός (Κάτρης), Τσούλλος - Γιαννούλης - Σέγκος.

2ος ΟΜΙΛΟΣ
ΚΥΡΙΑΚΗ 10-3-96
ΩΡΑ 15.30

Παραδεισίου 11.00: ΠΑΟ Ρόδου - Θύελλα Πυλ., Φραγκίνης - Σταματίου - Ταράλης, (Σταματίου).

Σαλάκου: Ασπις Σαλ. - Ομόνοια Γεν., Αργυρίου, Μαυρουδάκης - Ζανεττής, (Μπονιάτης).

Λίνδου: Κλεόβουλος - Ροδίνι, Ανάστασου, Χάλαντας - Ταράλης, (Καμπαστάνας).

Απολλώνων: Απόλλων Απολ - Ηρακλής Λαρ., Σταματίου, Τσαγγάρης - Ναβροζίδης, (Χ"μανώλης).

Παραδεισίου: Δόξα Ψίνθου - Ποσειδώνας Καρπ. Πηδιάκης, Χατζηνικολάου - Βασιλείου, (Ι. Ψαράς).

Κοσκινού: Κάστρο - Ασπις. Απόλ., Σιδηρόπουλος, Σταμάτης - Λάμπρου, (Ψυλλάκης).

ΥΠΟΟΜΙΛΟΣ ΚΩ
ΚΥΡΙΑΚΗ 10-3-96

Κω 14.00: ΠΑΟ Κω - ΑΟ Πυλίου, Αντωνόπουλος - Πανάτος - Πλάτσης.

Νισύρου 13.00: Πολυβώτης - Ασκληπειός, Τσικούρης - Κακιάς - Γιαλλουρής.

Λέρος 13.00: Ολυμπιακός - Βαθύ, Μαυρουδής - Μαραβέλιας - Καστής.

Γ' ΚΑΤΗΓΟΡΙΑ
ΣΑΒΒΑΤΟ 9-3-96
ΩΡΑ 15.30

Κατταβιάς: ΑΕ Κατταβιάς - Διαγόρας, (Στεφανάρας), Γεροβασίλης - Μαυρουδάκης - Ζανεττής.

Πλατανίων: Πλατάνια - ΑΟ Τήλου, αναβάλλεται για συγκοινωνιακούς λόγους.

ΚΥΡΙΑΚΗ 10-3-96
ΩΡΑ 11.00

Καλυθιών: Ερμής - Ολυμπιακός Ρ., (Μπακαρής), Ναβροζίδης - Αργυρίου - Χ"νικόλας.

Καρακόνερου: Νηρέας - Αλθαιμένης (Κρητικός), Μιτζιρίκης - Κάπρος - Κάζας.

Εμπωνας: Αναγέννηση Εμπ. - Αρχάγγελος, (Χ"μανώλης), Γενής - Σιδηρόπουλος - Πηδιάκης.

ΤΕΤΑΡΤΗ 13-3-96
ΩΡΑ 15.30

Καρακόνερου: Διαγόρας - ΟΦΙ (Κώστας), Ορφανός - Φραγκίνης - Μιτζιρίκης.

Καλάθου: Ταξιάρχης - Α.Ε. Κατταβιάς, (Χ"μανώλης), Σταματάκης - Τσαγγάρης - Ταράλης.

Β' ΟΜΑΔΕΣ
1ος ΟΜΙΛΟΣ
ΣΑΒΒΑΤΟ 9-3-96

Παραδεισίου 13.30: Κλεάνθης - Ενωση, Σταματάκης

Κρεμαστής 11.00: Φοίβος - Ιάλυσος, Σταυριανός.

ΚΥΡΙΑΚΗ 10-3-96

Καρακόνερου 13.45: Δωριέας - Αναγέννηση Ροδ. Βασιλείου.

Μαριτσών 14.00: Ηρακλής Μαρ. - Αστέρας Παστ., Σταυριανός.

2ος Ομιλος
ΣΑΒΒΑΤΟ 9-3-96
ΩΡΑ 15.30

Καρακόνερου: Νηρέας - Αρης, Γκιούντιτσε

ΚΥΡΙΑΚΗ 10-3-96
ΩΡΑ 11.00

Αφάντου: ΑΕΡΑ - Απόλλων Καλ., Γκιούντιτσε

Καρακόνερου: Α.Ε.Π. - Ευαγόρας, Στέργου.

Κοσκινού 13.30: Διγενής - ΑΕ Κάστρο, Μιτζιρίκης.

ΑΝΑΒΛΗΘΗΚΕ ΔΙΑΓΟΡΑΣ Β. - ΑΣΕΛ. Λόγω συγκοινωνίας αναβλήθηκε ο σημερινός αγώνας μεταξύ Διαγόρα Β. - ΑΣΕΛ.

ΤΟ ΜΑΤΣ ΤΗΣ ΗΜΕΡΑΣ

Γήπεδο Κρεμαστής
Ωρα 15.30
Διαιτητής: Καρίκης
Επόπτες: Καραχάλιος, Πηδιάκης

ΦΟΙΒΟΣ **ΔΙΓΕΝΗΣ**



Προπονητές
Σταύρος Σταύρου — Δημήτρης Πανουργιάς

53 σε τρεις του ΑΣΕΛ

• ΣΤΗΝ ΠΕΙΘΑΡΧΙΚΗ Ο ΚΟΥΡΑΝΟΣ ΓΙΑ ΑΣΑΦΕΙΕΣ ΣΤΟ Φ.Α...

Τα όσα έγιναν μετά την λήξη του αγώνα Ηρακλή - ΑΣΕΛ εξετάστηκαν στο τελευταίο συμβούλιο της ΕΠΣΔ. Σύμφωνα με τις αποφάσεις δύο ποδοσφαιριστές της ΑΣΕΛ θα ξαναπαίξουν ποδόσφαιρο από την νέα αγωνιστική περίοδο. Αυτό που κάνει εντύπωση είναι η παραπομπή του διαιτητή Κουράνου στην πειθαρχική για ... ασάφειες στα αναγραφόμενα στο φύλλο αγώνος και όχι για τις αποφάσεις του στο συγκεκριμένο παιχνίδι.

Αναλυτικά οι αποφάσεις του Δ.Σ. της ΕΠΣΔ:

ΠΟΙΝΕΣ

• Στον ποδ/στή του ΟΡΦΕΑ ΚΩΣΤΑΚΗ Γ. με ποινή δύο (2) αγωνιστικών.

• Στον ποδ/στή της ομάδας του ΑΣΤΕΡΑ ΠΑΣΤ. ΑΘΑΝΑΣΙΟΥ ΠΑΝ. με ποινή μιας (1) αγων/κής.

• Στον ποδ/στή της ομάδας του ΑΡΧΑΓΓΕΛΟΥ ΓΕΡΟΝΤΑ Γ. με ποινή έξι (6) αγων/κών.

• Στον ποδ/στή του ΑΟ ΠΛΑΤΑΝΙΩΝ ΚΑΛΛΑ Π. με ποινή τριών (3) αγων/ών.

• Στον ποδ/στή του ΠΟΣΕΙΔΩΝΑ ΚΑΡΠ. ΣΑΚΚΕΛΑΚΗ με ποινή μιας (1) αγων/κής.

• Στον ποδ/στή της ΑΣΠΙΔΑΣ ΑΠΟΛ. ΟΡΦΑΝΟ Α. με ποινή δύο (2) αγων/κών.

• Στον ποδ/στή της ομάδας του ΠΟΛΥΣΤΡΑΤΟΥ ΜΑΛΛΙΑΚΑ Ν. με ποινή μιας (1) αγων/κής. • Στον ποδ/στή του Α.Ο. ΣΥΜΗΣ ΤΣΙΓΚΟ Γ. με ποινή μιας (1) αγων/κής.

• Στον ποδ/στή του ΑΝΤΑΓΟΡΑ ΚΑΡΑΘΩΜΑ Ι. με ποινή μιας (1) αγων/κής. • Στον ποδ/στή του ΑΣΕΛ ΦΥΛΑΚΟΥΡΗ Ν. με ποινή έξι (6) αγων/κών.

• Στον ποδ/στή του ΑΣΕΛ ΛΟΥΛΟΥΔΙΑ ΣΤ. με ποινή τριάντα (30) αγων/κών.

• Στον ποδ/στή του ΑΣΕΛ ΛΙΒΑΝΟ Ν. με ποινή δέκα επτά (17) αγων/κών.

ΑΠΟΛΟΓΙΕΣ

ΦΑ ΑΣΤΕΡΑΣ ΠΑΣΤ. - ΑΣΤΕΡΑΣ ΜΑΣ της 2-3-1996 • Καλείται σε απολογία το Σωματείο ΑΣΤΕΡΑ ΠΑΣΤ. σύμφωνα με τα αναγραφόμενα στο ΦΑ από τον Δ/τή καθώς και την έκθεση του παρατηρητή στις 13-3-96 ημέρα Τετάρτη και ώρα 19.00. • Καλείται σε απολογία το σωματείο ΑΣΕΛ για δημοσίευμα στον τοπικό τύπο.

ΑΛΛΕΣ ΑΠΟΦΑΣΕΙΣ ΤΟΥ Δ.Σ.

ΑΠΟΛΟΓΙΕΣ/άρθρο 30 του ΚΑΠ. ΦΑ ΚΛΕΟΒΟΥΛΟΣ - ΚΑΣΤΡΟ

Στέρηση εισόδου στους αγων/κούς χώρους για είκοσι μέρες στον παράγοντα του ΚΛΕΟΒΟΥΛΟΥ Κ. ΔΙΑΚΟΥΛΑ και χρηματικό πρόστιμο 5.000 δρχ.

Τσολάκος Θωμάς ποδ/στής του ΚΛΕΟΒΟΥΛΟΥ απαλλάσσεται.

ΦΑ ΔΟΞΑ ΨΙΝ. - ΑΣΠΙΣ ΣΑΛ. Ποινή αποκλεισμού μιας (1) αγων/κής στο γήπεδο της ΔΟΞΑΣ ΨΙΝΘΟΥ.

ΠΑΡΑΠΟΜΠΗ ΣΤΗΝ ΠΕΙΘΑΡΧΙΚΗ

ΦΑ ΗΡΑΚΛΗ ΜΑΡ. - ΑΣΕΛ

Παραπέμπονται στην Πειθαρχική Επιτροπή Διαιτησίας ο διαιτητής του αγώνα ΗΡΑΚΛΗ ΜΑΡ. - ΑΣΕΛ λόγω ασαφειών στο ΦΑ.

Το Δ.Σ. της ΕΠΣΔ αποφάσισε την επιβολή ποινής μιας (1) αγων/κής στους ποδο/στές του ΑΣΕΛ ΛΙΑΚΑΚΗ - ΧΑΤΖΗΓΕΩΡΓΙΟΥ - ΚΟΚΩΝΗ - ΜΥΣΤΙΛΟΓΛΟΥ.

ΟΙΚΟΝΟΜΙΚΗ ΑΠΟΖΗΜΙΩΣΗ

Ενισχύεται οικονομικά με 100.000 δρχ. το Σωματείο του ΑΓΙΟΥ ΓΕΩΡΓΙΟΥ που αφορά την μείωση από την Επιτροπή Εφέσεων της ΕΠΟ της ποινής του ποδ/στή του ΠΑΠΑΔΟΠΟΥΛΟΥ ΠΡ.

Ο ΠΕΙΡΑΙΑΣ 2-0 ΤΗΝ ΚΟΡΙΝΘΟ ΣΕ ΝΕΟΥΣ ΚΑΙ ΠΑΙΔΕΣ

Με νίκες προχώρησαν οι Μικτές ομάδες του Πειραιά κόντρα στην Κορινθία. Τόσο οι Νέοι όσο και οι Παίδες επικράτησαν με 2-0 στο γήπεδό τους. Τώρα οι Νέοι του Πειραιά βρέθηκαν ένα βήμα πριν την πρόκρισή τους στην επόμενη φάση.

ΠΡΟΠΟΝΗΣΕΙΣ ΜΙΚΤΩΝ

Καλούνται οι ποδ/στές της μικτής ΠΑΙΔΩΝ για προπόνηση την Δευτέρα 11-3-1996 και ώρα 14.30 στο ΕΘΝΙΚΟ ΣΤΑΔΙΟ.

Επίσης καλούνται οι ποδ/στές της Μικτής Νέων για προπόνηση την Τρίτη 12-3-1996 και ώρα 14.30 στο ΕΘΝΙΚΟ ΣΤΑΔΙΟ. Λόγω της τέλεσης του τελικού κυπέλλου Δωδεκανήσου την Τετάρτη 13-3-96, οι αγώνες των μικτών με την Αθήνα θα διεξαχθούν την Πέμπτη 14-3-96.

ΑΝΕΤΑ Ο ΑΕΡΑ

Χωρίς να συναντήσει ιδιαίτερες δυσκολίες ο ΑΕΡΑ νίκησε 4-0 τον Ηρακλή Μαριτσών στο εξ αναβολής παιχνίδι της 22ης αγωνιστικής που έγινε την Πέμπτη. Τρία γκολ πέτυχε ο Καλογήρου και ένα ο Μακρής.

Το άλλο παιχνίδι Ορφέα - Ανταγόρα, δεν έγινε καθώς οι φιλοξενούμενοι δεν μπόρεσαν να έρθουν στη Ρόδο λόγω κακών καιρικών συνθηκών.

Για τον ίδιο λόγο αναβλήθηκε η συνάντηση της Β' κατηγορίας Σύμη - Ευκλή.

• Στο χθεσινό παιχνίδι της Γ' κατηγορίας: Τήλος ΟΦ Ιστρίου 0-1

Η ΒΑΘΜΟΛΟΓΙΑ ΤΗΣ Α' ΚΑΤΗΓΟΡΙΑΣ

1. Φοίβος	76-15	56
2. Διγενής	50-11	55
3. Απόλλων Καλ.	46-25	45
4. ΑΕΡΑ	48-30	44
5. Καλυμνιακός	43-30	39
6. Ορφέας	37-35	33
-. Διαγόρας Βατ.	30-39	33
8. Ηρακλής Μαρ.	45-49	31
9. Ατρόμητος Δ.	40-40	30
10. Αστέρας Παστ.	36-46	29
-. Ακουσίλαος	36-40	29
12. Κλεάνθης	21-31	28
13. Ευαγόρας	20-24	26
14. Αστέρας Μασ.	29-39	24
15. ΑΣΕΛ	26-42	21
16. Ανταγόρας	25-47	20
-. Αγ. Γεώργιος	24-47	20
18. Ροδιακός	15-56	11

ΣΗΜ.: Ο Ανταγόρας έχει ένα μπόνους και μείον τρεις βαθμούς. Αγώνα λιγότερο έχουν ο ΑΣΕΛ, ο Ανταγόρας, ο Ορφέας και ο Ροδιακός.

Την Τετάρτη ο τελικός

Την προσεχή Τετάρτη 13 Μαρτίου όρισε η ΕΠΣΔ τον τελικό Κυπέλλου Δωδεκανήσου. Ο αγώνας μεταξύ Διγενή και Αρη Αρχαγγέλου θα έχει ώρα έναρξης 15:30 και θα διεξαχθεί στο Εθνικό Στάδιο Ρόδου. Υπευνθυμίζουμε ότι ο τελικός είχε αρχικά οριστεί την περασμένη Τετάρτη, , αλλά αναβλήθηκε μετά από πρόταση της εφορίας γηπέδου λόγω των συνεχών βροχοπτώσεων και της ακαταλληλότητας του αγωνιστικού χώρου.

ΣΤΙΒΟΣ

Μπορεί το Χρυσό

Η Νίκη Ξανθού στο Πανευρωπαϊκό Πρωτάθλημα Κλειστού στην Στοκχόλμη

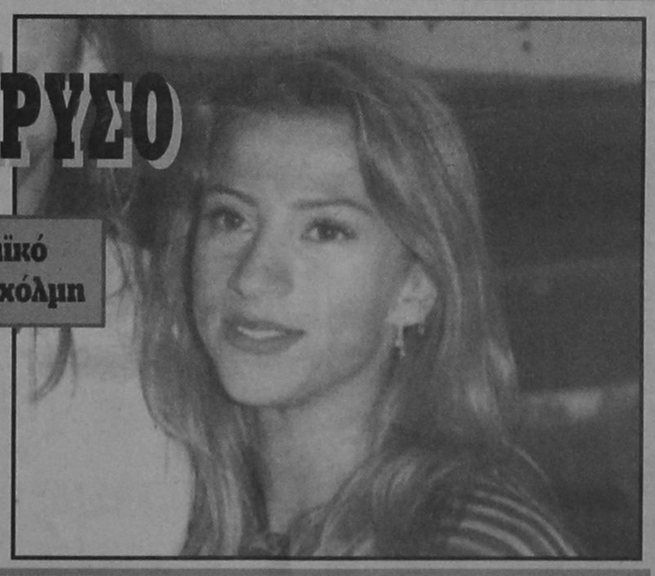

Με την τέταρτη καλύτερη φετινή επίδοση στην Ευρώπη, με ηθικό ακμαιότατον και με αγωνιστική κατάσταση που αγγίζει το άριστο ή πρωταθλήτρια του ΓΑΣ Υγείας Νίκη Ξανθού ρίχνεται σήμερα στη μάχη της Στοκχόλμης.

Η Νίκη μπορεί να φέρει ακόμα και το χρυσό στους Πανευρωπαϊκούς Κλειστού στίβου αρκεί να μην σταθεί άτυχη.

Ενα καλό πάτημα στη βαλβίδα ίσως οδηγήσει την Ροδίτισσα στο βάθρο των νικητών.

Ολα τα μάτια λοιπόν είναι στραμμένα πάνω της αφού η ΕΤ1 θα έχει ζωντανή σύνδεση με Στοκχόλμη απο τις 4.20 απόγευμα

• ΕΥΧΕΣ ΣΤΗΝ ΝΙΚΗ

Το Δ.Σ. του Γ.Α.Σ. Ρόδου «ΥΓΕΙΑ» εύχεται στην αθλήτρια του, να έχει επιτυχίες αντάξιες των ικανοτήτων της και φυσικά με νέα Ρεκόρ.

Τρίαθλο Π Π - Π Κ β'

Διεξάγεται σήμερα στο βοηθητικό Στάδιο

Η πρώτη ουσιαστικά εκδήλωση της Τ.Ε ΣΕΓΑΣ Δωδ/σου πραγματοποιείται σήμερα Σάββατο 9/3/96, στο Στάδιο Στίβου « Ο ΔΙΑΓΟΡΑΣ», με ώρα έναρξης την 16.30 μ.μ Πρόκειται γιά τους αγώνες Τριάθλου της κατηγορίας Παμπαίδων - Παγκορασίδων Β' (1983-1984).

Παίρνουν μέρος (στον Ομιλο Ρόδου) οι αθλητές και αθλήτριες των σωματείων ΕΝΩΣΗΣ Ρόδος -Διαγόρας και ΓΑΣ ΥΓΕΙΑ Ρόδου. Ο αριθμός των συμμετασχόντων ξεπερνά τα εκατό (100) παιδιά κι' από τα δύο σωματεία. Για να βαθμολογηθούν θα πρέπει ν' αγωνισθούν και στα τρία αγωνίσματα που περιλαμβάνει το Τρίαθλο (50μ.- Μήκος-Σφαίρα). Βαθμολογούνται οι οκτώ (8) πρώτοι και πρώτες κάθε κατηγορίας. Οι κριτές που θ' αναλάβουν να φέρουν σε πέρας τους αγώνες είναι οι παρακάτω:

Ριζοπούλου Κούλα, Παπαγεωργίου Βασίλης, Καρακατσάνης Ηλίας, Γιαλλουράκη Ειρήνη, Χατζηνικολάου Ηλίας, Ζαράκης Σταύρος, Ματθαίος Γιάννης και Καναβάκης Θεοδόσης.

το ωρολόγιο πρόγραμμα των αγώνων έχει ως εξής:

ΩΡΑ 16.30 50μ. Παμπαίδων Β' Τελικές σειρές
ΩΡΑ 16.45 50μ. Παγκορασίδων Β' Τελικές σειρές
ΩΡΑ 17.00 Μήκος Παμπαίδων Β' Τελικός (3 προσπάθειες)
ΩΡΑ 17.00 Σφαίρα Παγκορασίδων Β' Τελικός (3 προσπάθειες)
ΩΡΑ 18.00 Μήκος Παγκορασίδων Τελικός (3 προσπάθειες)
ΩΡΑ 18.00 Σφαίρα Παμπαίδων Β' Τελικός (3 προσπάθειες)
ΩΡΑ 19.00 Απονομές Επάθλων

-Δύο Ροδίτες πρωτ/τες του Στίβου συμμετέχουν στην Ελληνική αποστολή γιά τη Σουηδία, όπου θ' αγωνισθούν στο Πανευρωπαικό Πρωτ/μα Κλειστού Στίβου που αρχίζει σήμερα 8/3 και ολοκληρώνεται την Κυριακή 10/3.

Πρόκειται γιά τη Νίκη Ξανθού που θ' αγωνισθεί στο Μήκος Γυναικών και έχει πολλές ελπίδες για μετάλλιο και τον Μάγο Σταμάτη που θ' αγωνισθεί στα 60μ. εμπόδια Ανδρών.

Ευχές για πετυχημένη εμφάνιση από την Τ.Ε. ΣΕΓΑΣ Δωδ/σου.

Για την Τ.Ε. ΣΕΓΑΣ Δωδ/σου

σέντρες & καρφώματα

Τα πανηγύρια τελειώσανε. Οποιος πάρει σήμερα τα τρία μπακλαβαδάκια γίνεται αυτομάτως μάγκας και φαβορί για τίτλο.

Και να ξέρετε ότι πιο πολύ μετράει η μαγκιά. Τόσο για τους παίκτες όσο και για τους παράγοντες. Αλλιώς θα ξυπνήσουνε την Δευτέρα για δουλειά...

Τις ομάδες πάντως τις ξέρω. Το ψυχολογικό αβαντάζ δεν το έχει ο Φοίβος αλλά ο Διγενής. Αυτός θα μπει πιο αποφασιστικά στο γήπεδο γιατί δεν έχει περιθώρια ενώ ο Φοίβος θα παρουσιάσθεί πιο άνετος...

Το κακό σήμερα είναι ότι δεν μπορούμε να δούμε όλα τα ντέρμπι. Γιατί υπάρχουν πέντε. Ολα τα λεφτά στην ουρά παίζονται σήμερα σε Αρχίπολη και Μάσσαρι. Φάνες και Παραδείσι έρχονται κάπως σε δεύτερη μοίρα.

Ο Τελικός την Τετάρτη θα κλέψει την παράσταση. Αν ο «μουσάς» πραγματοποιήσει αυτά που έλεγε προχθές θα γίνει χαμός.

Ο μόνος σίγουρος με μετάλλιο θα είναι ο Πανουργιάς. Είτε σαν παίκτης του Αρη είτε σαν προπονητής του Διγενή.

Πάντως ο «μουσάς» είναι σήμερα Φοίβος. Οι Κοσκινιάτες του την φέρανε...

ΚΥΡΙΕ ΠΡΟΕΔΡΕ

Η ομάδα στήθηκε σε λάθος βάσεις απ' την ίδρυσή της. Οι συγκυρίες την έφεραν στην Γ' Εθνική. Ομως ο στραβός διοικητικός δρόμος συνεχίστηκε με συνέπεια οι δύο ιστορικές ομάδες που έγιναν μία να κινδυνεύουν με διάλυση.

Αν υπάρξει δυνατότητα επανασυγκρότησης θα πρέπει η ομάδα να στηριχθεί στα δικά της πόδια...

ΕΜΠΟΡΟΜΠΕΤΟΝ Α.Ε.
Συνέπεια - Αμεση εξυπηρέτηση - Υψηλή ποιότητα
ΑΝΩΝΥΜΗ ΒΙΟΜΗΧΑΝΙΚΗ - ΕΜΠΟΡΙΚΗ ΕΤΑΙΡΕΙΑ ΕΤΟΙΜΟΥ ΣΚΥΡΟΔΕΜΑΤΟΣ & ΟΙΚΟΔΟΜΙΚΩΝ ΥΛΙΚΩΝ
ΚΑΝΔΙΛΙ 851 01 ΙΑΛΥΣΟΣ - ΡΟΔΟΣ ΤΗΛ.: (0241) 91.093, 91.092, 92.213 - FAX: (0241) 92.213



ΤΟΠΙΚΟΣ ΤΥΠΟΣ, ΑΝΑΠΤΥΞΗ ΚΑΙ ΤΟΠΙΚΗ ΚΟΙΝΩΝΙΑ

ΟΜΙΛΙΑ ΤΟΥ ΔΗΜΑΡΧΟΥ ΡΟΔΟΥ Κ. Γ. ΓΙΑΝΝΟΠΟΥΛΟΥ ΣΕ ΕΚΔΗΛΩΣΗ ΤΗΣ ΚΕΔΚΕ ΣΤΗΝ ΑΘΗΝΑ

Με το τέλος του 20ου αιώνα βιώνουμε όλοι τις συνέπειες του «τρίτου κύματος». Μετά τη βιομηχανική επανάσταση του περασμένου αιώνα, οι γοργοί ρυθμοί ανάπτυξης οδήγησαν στη σημερινή μεταβιομηχανική κοινωνία και στη νέα μεγάλη επανάσταση, αυτή των επικοινωνιών. Δεν είναι τυχαίο που πολλοί μιλούν σήμερα για την κοινωνία της πληροφορίας. Η ανάπτυξη της Πληροφορικής και των ηλεκτρονικών υπολογιστών, η αλματώδης εξέλιξη στην τεχνολογία μεταφοράς εικόνων και δεδομένων μέσα από ένα ουσιαστικά παγκόσμιο τηλεπικοινωνιακό δίκτυο, η δραστική μείωση του κόστους στα παραπάνω, ώστε να είναι πλέον προσπά σχεδόν στον καθένα, είναι φαινόμενα που χαρακτηρίζουν την εποχή μας και εν πολλοίς καθορίζουν τις δομές, την οικονομία, τις κοινωνικές εξελίξεις, με λίγα λόγια τη φυσιογνωμία του πλανήτη.

Ηδη με την εξάπλωση της τυπογραφίας, που συνετέλεσε στο κίνημα του Διαφωτισμού και οδήγησε αργότερα στις ανατροπές των κοινωνικών δομών του 17ου και 18ου αιώνα, είχε διαφανεί ο ρόλος της πληροφορίας και της ελεύθερης διακίνησης των ιδεών στο κοινωνικό γίγνεσθαι. Τότε ο ρόλος του Τύπου ήταν πρωτοπόρος και επαναστατικός, καθοριστικός για την επιτυχία της βιομηχανικής επανάστασης και την μεταμόρφωση του κόσμου. Αραγε συνεχίζει να είναι το ίδιο και σήμερα;

Ισως να φαίνεται παράδοξο που μια εισήγηση για το ρόλο του Τοπικού Τύπου σε μια Τοπική Κοινωνία και για την σχέση του με την Ανάπτυξη ξεκινά με την παγκοσμιότητα της πληροφορίας και του Τύπου. Ομως εδώ ακριβώς βρίσκεται η ουσία του θέματος που εξετάζουμε σήμερα.

Κανένας δεν μπορεί να αμφισβητήσει ότι, σε μια τοπική κοινωνία, ένας ασφαλής δείκτης της οικονομικής - και όχι μόνο - ανάπτυξης είναι η άνθηση του Τύπου, συμβατικού και ηλεκτρονικού. Είναι αυτονόητο, άλλωστε, από τη στιγμή που, τουλάχιστον όσον αφορά τα έντυπα, η βιωσιμότητά τους σε μια μικρή κοινωνία εξαρτάται όχι από την αναγνωσιμότητα και τις πωλήσεις αλλά από το δυναμικό του διαφημιστικού τους τμήματος και τις διαφημίσεις που φιλοξενούν. Και, προφανώς, για να μπορεί η τοπική αγορά να διαφημίζεται στον τοπικό Τύπο, ιδιαίτερα δε να στηρίζει περισσότερα του ενός έντυπα και Μέσα Μαζικής Ενημέρωσης, χρειάζεται οικονομική ευρωστία. Δεν απέχει πολύ από την αλήθεια να πούμε ότι, ο αριθμός των μέσων που υπάρχουν σε μια τοπική κοινωνία δείχνει με εντυπωσιακή ακρίβεια την οικονομική επιφάνεια της τοπικής αγοράς. Αλλωστε το παράδειγμα της Ρόδου, που σαφώς προηγείται σε ανάπτυξη συγκριτικά με άλλες περιοχές της χώρας, είναι εύγλωττο: Αυτή τη στιγμή, μόνο στην πόλη της Ρόδου υπάρχουν τρεις ημερήσιες εφημερίδες, τρεις εβδομαδιαίες, πέντε τοπικοί τηλεοπτικοί σταθμοί και πάνω από δέκα ιδιωτικοί ραδιοφωνικοί.

Ακριβώς όμως, η οικονομική εξάρτηση του Τύπου από την αγορά - φαινόμενο παγκόσμιο - δημιουργεί προβλήματα που, στο ξεκίνημά του τουλάχιστον, δεν υπήρχαν. Ο Τύπος ξεκίνησε ως μηχανισμός ελέγχου της εξουσίας, τότε που η εξουσία ήταν ακόμη αυθαίρετη και αποκομμένη από τη λαϊκή βάση, τότε που το ζητούμενο ήταν η αστική ανάπτυξη, με ό,τι αυτό συνεπαγόταν στην πολιτειακή, κοινωνική και οικονομική κατάσταση. Σήμερα, μετά την αστική ολοκλήρωση και το πέρασμα στη μεταβιομηχανική κοινωνία, για την οποία οι υπάρχουσες δομές αποδεικνύονται ανεπαρκείς και γηρασμένες, το να βεβαιώνουμε ότι ο ρόλος του Τύπου είναι ο έλεγχος της εξουσίας είναι μόνον η μισή αλήθεια, αν όχι και λιγότερη. Γιατί ο Τύπος είναι εν τινι βαθμώ και ο ίδιος εξουσία - τέταρτη εξουσία τον ονομάζουν και όχι τυχαία. Είναι ένας από τους πόλους της εξουσίας, έχοντας προ πολλού αυτονομηθεί από τις άλλες επίσημα αναγνωρισμένες - τη νομοθετική, την εκτελεστική και τη δικαστική - αλλά και από τη λαϊκή του βάση. Σε πολλές περιπώσεις έχει πάψει να είναι εκφραστής της κοινής γνώμης και έχει μετεξελιχθεί σε εκφραστή ορισμένων πολιτικοοικονομικών συμφερόντων.



Βέβαια αυτά ισχύουν περισσότερο για τον Τύπο - συμβατικό και ηλεκτρονικό - που υπερβαίνει τα όρια μιας τοπικής κοινωνίας και έχει εμβέλεια πολύ ευρύτερη. Ομως και ο τοπικός Τύπος, σε αναλογία μεγεθών, φυσικά, δεν είναι άμοιρος αυτών των φαινομένων. Η διαπλοκή των οικονομικών συμφερόντων με τα έντυπα και τα ΜΜΕ εμφανίζεται σε μικρογραφία και στις τοπικές κοινωνίες. Οι ιδιοκτήτες κατ' αρχήν, των Μέσων κατά κανόνα (εξαιρουμένων των δημοτικών ραδιοτηλεοπτικών σταθμών και εντύπων και, ενδεχομένως κάποιων παλαιών και καταξιωμένων επαρχιακών εφημερίδων που εκδίδονται από αυτό που λέμε «παραδοσιακοί εκδότες») αναπτύσσουν και άλλες επαγγελματικές δραστηριότητες, άρα έχουν και άλλα συμφέροντα, τα οποία εξυπηρετούν μέσα από τα μέσα που ελέγχουν. Κατά δεύτερον, τα τοπικά μέσα ενημέρωσης, εξαναγκασμένα για να επιβιώσουν να ενταχθούν σε κάποιο ευρύτερο επικοινωνιακό δίκτυο (ειδησεογραφικό πρακτορείο, διαφημιστικές εταιρείες με πανελλαδική εκπροσώπηση, συνεργασίες με αντίστοιχα μέσα της πρωτεύουσας κ.λπ.), έχουν ούτως ή άλλως εξαρτημένη φυσιογνωμία σε μικρότερο ή μεγαλύτερο βαθμό.

Και το πρόβλημα είναι σαφές, από τη στιγμή που γνωρίζουμε όλοι ότι, ναι μεν οι πάντες μιλούν για ανάπτυξη, είτε σε μια τοπική κοινωνία είτε ευρύτερα, όμως η ανάπτυξη εξαρτάται από την πολιτική και δεν υπάρχει μόνο ένας τρόπος ανάπτυξης. Διαφορετικά συμφέροντα δημιουργούν διαφορετικές πολιτικές και διαφορετικούς σχεδιασμούς ανάπτυξης. Στο βαθμό, λοιπόν, που ο Τύπος εκφράζει οικονομικά συμφέροντα, προσπαθεί να επηρεάσει πολιτικά τους θεσμικούς μηχανισμούς των αναπτυξιακών σχεδιασμών. Και αυτό ίσως ανεξάρτητα από την γενικότερη πολιτική φυσιογνωμία του εκάστοτε μέσου. Με απλά λόγια, το ότι ένα έντυπο, για παράδειγμα, σε μια επαρχιακή πόλη «εκφράζει» ένα συγκεκριμένο πολιτικό χώρο, δεν το εμποδίζει να ταχθεί υπέρ ή κατά ενός τοπικού αναπτυξιακού έργου ανάλογα με τα τοπικά συμφέροντα που έχει επιλέξει ή έχει εξαναγκαστεί να προωθεί.

Σε τελική ανάλυση, δεν μπορούμε να δώσουμε μια σαφή απάντηση στο ερώτημα που εξυπονοείται στον τίτλο του υπό ανάπτυξη θέματος: Δηλαδή στο κατά πόσον η τοπική κοινωνία και τα θεσμικά της όργανα (Τοπική Αυτοδιοίκηση) επηρεάζεται στους αναπτυξιακούς σχεδιασμούς της από τον Τοπικό Τύπο και ποίες είναι οι σχέσεις που δημιουργούνται μεταξύ Τύπου και κοινωνίας στην αναπτυξιακή προοπτική. Για κάθε τοπική κοινωνία οι συσχετισμοί δυνάμεων είναι διαφορετικοί, υπέρ του ενός ή του άλλου σκέλους του διλήμματος, ενώ δεν πρέπει να αγνοούμε ότι τα πράγματα είναι σήμερα ιδιαζόντως ρευστά.

Εδώ επανερχόμαστε στις διαπιστώσεις που κάναμε στην αρχή: Ζούμε στην εποχή της πληροφορικής έκρηξης, της επικοινωνιακής επανάστασης. Και οι απόηχοί της ακόμη δεν έχουν φθάσει στις τοπικές κοινωνίες. Πολύ περισσότερο, δεν έχουν ολοκληρωθεί οι αλλαγές που συνεπάγεται μια τέτοια επανάσταση ούτε στα κέντρα, πόσο μάλλον στις περιφέρειες. Οι αλλαγές αυτές, τις οποίες ακόμη δεν είμαστε σε θέση να γνωρίζουμε, θα γίνουν αισθητές σε όλους τους τομείς, άρα και στις ίδιες τις κοινωνίες και στους συσχετισμούς δυνάμεων και στον Τύπο ως μηχανισμό ενημέρωσης και εξουσίας - εν τέλει και στους ίδιους τους θεσμούς που διέπουν τις κοινωνίες ή τις μικροκοινωνίες.

Ηδη η δυνατότητα δικτύωσης δημιούργησε νέα φαινόμενα στον Τύπο και στις άλλες ευρωπαϊκές χώρες: Οι παλικές «24 ώρες», για παράδειγμα, εκδίδονται πια όχι κεντρικά, αλλά περιφερειακά. Σε κάθε περιφέρεια ή ύλη της προσαρμόζεται στις ανάγκες και τα δεδομένα της ίδιας της περιφέρειας, με μόνο τα εθνικού και διεθνούς ενδιαφέροντος θέματα να μένουν ίδια. Αυτό έγινε εφικτό χάρη στις δυνατότητες που δημιούργησε η - ταχύτατη - ηλεκτρονική σελιδοποίηση και η τηλεπικοινωνιακή δικτύωση υπολογιστών. Οι επιπτώσεις ενός τέτοιου εγχειρήματος έγιναν ήδη αισθητές σε πολλά παραδοσιακά έντυπα της παλικής περιφέρειας, που αναγκάστηκαν να κλείσουν ή να συγχωνευθούν με τα εθνικής κυκλοφορίας μεγάλα έντυπα. Ή για να πάρουμε άλλο ένα παράδειγμα, όλο και περισσότερα έντυπα περνούν στο παγκόσμιο διαδίκτυο - το γνωστό internet - με σχεδόν μηδαμινό κόστος, ώστε οι κυκλοφορίες που δίνουν τα πρακτορεία να μην είναι πλέον αντιπροσωπευτικές της πραγματικής αναγνωσιμότητας. Νέα μονοπώλια ή ολιγοπώλια δημιουργούνται, ενώ άλλα καταρρέουν. Και ακόμη βρισκόμαστε στην αρχή.

Οι δυνατότητες δικτύωσης και απρόσκοπτης ροής των πληροφοριών, όμως, δεν περιορίζονται μόνο στον Τύπο. Το κόστος σύνδεσης σε ένα διαδίκτυο είναι προσπό και στους απλούς πολίτες, πόσο μάλλον στους ΟΤΑ. Και αυτό ίσως να οδηγήσει σε νέους συσχετισμούς δυνάμεων στο παιχνίδι εξουσίας μεταξύ Τοπικού Τύπου και τοπικής κοινωνίας, άρα και σε νέες μορφές ανάπτυξης. Και, αν για τον Τύπο μπορούμε να διακρίνουμε κάποιες προοπτικές μέσα από τη νέα πραγματικότητα, για την Τοπική Αυτοδιοίκηση και τις τοπικές κοινωνίες το έδαφος είναι εντελώς παρθένο και η πορεία άγνωστη.

Ισως - για να κλείσω αυτή την τοποθέτηση μου, χωρίς να πιστεύω ότι κλείνει και το ζήτημα, ασφαλώς - ίσως είναι πλέον καιρός η Τοπική Αυτοδιοίκηση στη χώρα μας να δει ποίες είναι αυτές οι νέες δυνατότητες, να τις μελετήσει στην πράξη και να προχωρήσει στην δικτύωσή της και στην ένταξη στο διαδίκτυο. Πιστεύω πως θα έπρεπε να δημιουργηθεί μια σχετική επιτροπή της ΚΕΔΚΕ που να εξετάσει αυτά τα θέματα, ώστε να προχωρήσουν οι τοπικές κοινωνίες στην υπέρβαση του τοπικού μικρού τους χαρακτήρα, χωρίς να χάσουν τις ιδιαιτερότητές τους και την ξεχωριστή τους φυσιογνωμία. Γιατί οι καιροί πιέζουν. Οχι μόνο τον Τύπο και τα Μέσα Μαζικής Ενημέρωσης, αλλά όλους μας.

ΔΗΜΑΡΧΟΣ ΡΟΔΟΥ
Γ. Π. ΓΙΑΝΝΟΠΟΥΛΟΣ

ΕΠΙΔΟΤΟΥΜΕΝΑ ΠΡΟΓΡΑΜΜΑΤΑ ΕΠΑΓΓΕΛΜΑΤΙΚΗΣ ΚΑΤΑΡΤΙΣΗΣ

Το Κέντρο Επαγγελματικής Κατάρτισης Εθνικής Εμβέλειας «ΕΜΙ ΕΚΠΑΙΔΕΥΤΙΚΗ ΕΠΕ (ΕΜΙ - ΚΕΚ)», ανακοινώνει την έναρξη των παρακάτω επιδοτούμενων από το ΕΚΤ και το Υπουργείο Εργασίας Προγραμμάτων κατάρτισης που υλοποιούνται στα πλαίσια των προγραμμάτων «Ατυπης Συνεχιζόμενης Επαγγελματικής Κατάρτισης και Προώθηση της Απασχόλησης Ανέργων» των Π.Ε.Π. ΑΤΤΙΚΗΣ, ΔΥΤΙΚΗΣ ΕΛΛΑΔΑΣ και Νοτίου ΑΙΓΑΙΟΥ ΑΝΤΙΣΤΟΙΧΑ.

1. ΑΘΗΝΑ «Προστασία Πληθυσμού και Εργαζομένων από Τεχνολογικά Ατυχήματα Μεγάλης Εκτασης».
   Για άνεργους Πτυχιούχους ΑΕΙ - ΤΕΙ.
2. ΠΑΤΡΑ «Σύγχρονοι Μέθοδοι Διοίκησης - Διαχείρισης Μεταποιητικών Επιχειρήσεων».
   Για άνεργους αποφοίτους Γυμνασίου - Λυκείου
3. ΑΓΡΙΝΙΟ «Ελεγχος Ποιότητας - Ειδ. Πρότυπα - Ποιότητα Σχεδιασμού».
   Για άνεργους αποφοίτους Γυμνασίου - Λυκείου και Πτυχιούχους ΑΕΙ - ΤΕΙ.
4. ΡΟΔΟΣ «Κατάρτιση σε θέματα Διαχείρισης Απορριμάτων».
   Για ανέργους Πτυχιούχους ΑΕΙ - ΤΕΙ.

Οι ενδιαφερόμενοι να απευθύνονται κατά τις εργάσιμες ημέρες και ώρες στην Γραμματεία της ΕΜΙ-ΚΕΚ, στις παρακάτω διευθύνσεις και τηλέφωνα:
1. ΑΘΗΝΑ: Βασιλειάδου 13, Τέρμα Πατησίων, τηλ. 2016225, κος Π. Κωνσταντίνου, κα Ειρ. Πολίτου.
2. ΠΑΤΡΑ: Ερμού 51, 2ος όροφος, (Γραφ. COMPUTER PRACTICA). τηλ. 061-222240, κα Αικ. Λογοθέτη,
3. ΑΓΡΙΝΙΟ: Καλυβιών 57, τηλ. 0641-56923, κος Κων/νος Μέντζος.
4. ΡΟΔΟΣ: Παπανικολάου 25. τηλ. 0241-23152.

Αιτήσεις θα γίνονται δεκτές μέχρι α) 28/02/96 για την Αθήνα.
β) 11/03/96 για Αγρίνιο, Πάτρα και Ρόδο.

ΑΠΑΙΤΟΥΜΕΝΑ ΔΙΚΑΙΟΛΟΓΗΤΙΚΑ

Οι ενδιαφερόμενοι παρακαλούνται να προσκομίσουν:
1) Πρόσφατη φωτογραφία
2) Φωτοτυπία των δύο όψεων, του Δελτίου Αστυνομικής τους Ταυτότητας.
3) Χαρτόσημο των 100 δρχ.
4) Κάρτα ανεργίας από τον ΟΑΕΔ.
5) Σύντομο Βιογραφικό Σημείωμα.
6) Αντίγραφα Απολυτηρίου ή Πτυχίου
7) Βεβαιώσεις ή άλλα αποδεικτικά σπουδών.
8) Υπεύθυνη Δήλωση του Ν. 1599/86, ότι δεν παρακολουθούν άλλο επιδοτούμενο πρόγραμμα κατάρτισης.

Επίσης, πρέπει να συμπληρώσουν την Αίτηση Συμμετοχής στο συγκεκριμένο Εκπαιδευτικό Πρόγραμμα που τους χορηγείται κατά την προσέλευσή τους στα γραφεία μας.





















Γιατρός στο Σπίτι

ΤΑ ΠΑΙΔΙΑ ΤΗΝ «ΑΡΠΑΖΟΥΝ» ΣΤΟ ΣΧΟΛΕΙΟ ΚΥΡΙΩΣ, ΚΑΙ ΟΙ ΓΟΝΕΙΣ ΠΡΕΠΕΙ ΝΑ ΤΗΝ ΑΝΤΙΜΕΤΩΠΙΣΟΥΝ ΜΕ ΨΥΧΡΑΙΜΙΑ

ΤΑ ΚΡΥΑ ΦΕΡΝΟΥΝ ...ΛΑΡΥΓΓΙΤΙΔΑ



Αν δεν υποχωρήσουν τα συμπτώματα της λαρυγγίτιδας, τότε το παιδί πρέπει να μεταφερθεί στο νοσοκομείο, όπου συνήθως του δίνεται οξυγόνο.

ΛΙΓΟ ΣΥΝΑΧΙ, ΕΛΑΦΡΥΣ ΒΗΧΑΣ, ΠΟΝΟΛΑΙΜΟΣ ΚΑΙ ΔΥΣΚΟΛΙΑ ΣΤΗΝ ΑΝΑΠΝΟΗ ΕΙΝΑΙ ΤΑ ΣΥΜΠΤΩΜΑΤΑ

ΟΧΕΙΜΩΝΑΣ είναι η «αγαπημένη» εποχή των ιογενών λοιμώξεων και, κυρίως της λαρυγγίτιδας, που παρουσιάζει έξαρση συνήθως τους κρύους μήνες του χρόνου. Οι γονείς θα πρέπει να «οπλιστούν» με πολύ υπομονή, γιατί τα παιδιά τους, εκτός από τα μαθήματα του σχολείου, αυτή την εποχή, φέρνουν στο σπίτι ή τη γρίπη, το κρυολόγημα κ.λ.π. Από αυτές τις ασθένειες ιδιαίτερη έξαρση παρουσιάζει η λαρυγγίτιδα, που προσβάλλει κυρίως παιδιά από 3 μηνών έως 7 χρόνων και τα συμπτώματά της πανικοβάλλουν τους ενήλικες, όπως είπε ο διευθυντής της Παιδιατρικής Κλινικής του Ναυτικού Νοσοκομείου, Φάνης Τσιλιγιάννης.

«Η συγκέντρωση πολλών ατόμων σε κλειστούς χώρους, π.χ. σχολεία, γραφεία, δημιουργεί τις επιδημίες του αναπνευστικού συστήματος. Οι ιώσεις αυτές διασπείρονται στον αέρα με το βήχα, το φτέρνισμα ή ακόμα και με τη δυνατή φωνή. Γι' αυτό και οι ιογενείς λοιμώξεις παρουσιάζονται με τα πρώτα κρύα, όταν συνήθως κλείνουμε ερμητικά τα παράθυρα και δεν αερίζονται οι χώροι όπου κινούμαστε», εξήγησε ο γιατρός.

Συχνές λοιμώξεις

Οι γονείς θα πρέπει να γνωρίζουν ότι αυτού του τύπου οι λοιμώξεις είναι τόσο συχνές στα παιδιά προσχολικής ηλικίας, που μπορεί ν' αρρωστήσουν από οκτώ έως δέκα φορές το χρόνο. Πρέπει να τονιστεί ιδιαίτερα ότι τα παιδιά που πηγαίνουν στον παιδικό σταθμό έχουν 50% περισσότερες πιθανότητες ν' ασθενήσουν από εκείνα που μένουν στο σπίτι.

Τα συμπτώματα των ιογενών λοιμώξεων είναι καταρχήν ερεθισμός στο λαιμό, πονοκέφαλος, καταρροή, διακοπή της όρεξης, ρίγη και πυρετός.

Η ασθένεια με τη μεγαλύτερη συχνότητα είναι η λαρυγγίτιδα: «Αυτή η λοίμωξη προσβάλλει την περιοχή γύρω και κάτω από τις φωνητικές χορδές», είπε ο γιατρός και συνέχισε: «Στην πλειονότητα οφείλεται σε ιούς, κυρίως της παραϊνφλουένζας, ενώ σε λιγότερο βαθμό, ευθύνονται οι αδενοϊοί και άλλοι ιοί. Επειδή σ' αυτή την ηλικία ο λάρυγγας είναι στενός, το παιδί όταν βήχει, προκαλεί ένα υλακώδη ήχο και δύσπνοια».

Τα συμπτώματα είναι στην αρχή όπως του κρυολογήματος, λίγο συνάχι, ελαφρύς βήχας και πόνος στο λαιμό. Στη συνέχεια το παιδί ξυπνάει τη νύχτα από το βήχα και μ' έντονη δυσκολία στην εισπνοή. Κλαίει και είναι πολύ ανήσυχο:

«Χαρακτηριστικό των συμπτωμάτων είναι ότι η κοιλιά του παιδιού πηγαίνει γρήγορα μέσα έξω καθώς προσπαθεί ν' αναπνεύσει, σύμπτωμα που εμείς οι γιατροί το ονομάζουμε εισολκές, με αποτέλεσμα οι γονείς να τρέχουν στο νοσοκομείο τρομοκρατημένοι. Ομως, τις περισσότερες φορές, δεν χρειάζεται ν' ανησυχούν και πρέπει ν' αντιμετωπίζουν με ψυχραιμία αυτά τα συμπτώματα, που συνήθως υποχωρούν, εάν οι γονείς βγάλουν το παιδί στο μπαλκόνι και εισπνεύσει κρύο αέρα ή αν ανοίξουν το ζεστό νερό και εισπνεύσει το παιδί υδρατμούς. Ο κρύος αέρας και οι υδρατμοί ανακουφίζουν το παιδί και η κρίση περνάει σε είκοσι λεπτά περίπου», είπε ο κ. Τσιλιγιάννης.

Προληπτικά, οι γονείς θα πρέπει να έχουν βρεγμένα πανιά πάνω στα καλοριφέρ ή μια λεκάνη με νερό, ούτως ώστε να

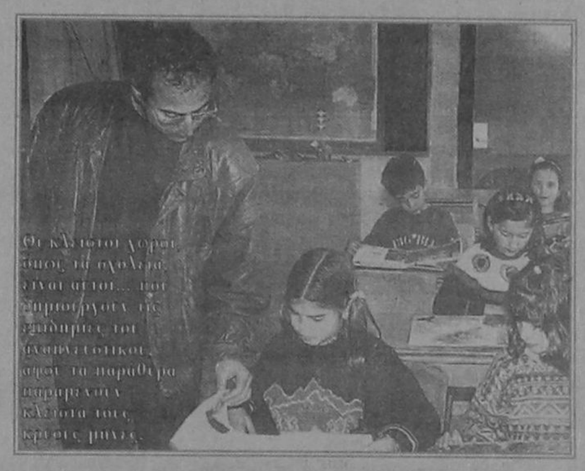

Οι καλύτεροι γονείς είναι αυτοί... που διαπιστώνουν τις πρώτες κιόλας κρίσεις.

μην είναι ξηρό το περιβάλλον μέσα στο σπίτι. Επίσης πρέπει το σπίτι να αερίζεται καλά, κάθε μέρα για αρκετές ώρες.

«Στην περίπτωση που τα συμπτώματα δεν υποχωρήσουν και το παιδί αρχίσει να μελανιάζει, να τρέχουν τα σάλια του, να έχει υψηλό πυρετό ή να λιποθυμάει, τότε θα πρέπει οι γονείς να φύγουν αμέσως για το νοσοκομείο», είπε ο γιατρός και εξήγησε: «Αυτές οι περιπτώσεις είναι βαριές και συνήθως δίδεται θεραπευτική αγωγή και βάζουν οξυγόνο.

Η επιγλωττίτιδα

Μια από τις σπάνιες περιπτώσεις, που, όμως, οι γονείς θα πρέπει ν' αντιδράσουν αμέσως, γιατί είναι θανατηφόρα, είναι η οξεία επιγλωττίτιδα. Είναι μικροβιακή λοίμωξη, προσβάλλει κυρίως παιδιά από 2 έως 7 χρόνων και οφείλεται στο μικρόβιο Αιμόφιλος Ινφλουένζα τύπου Β. Το παιδί δεν μιλάει, τρέχουν τα σάλια του, έχει έντονη δυσπνοια, πονάει ο λαιμός του, έχει υψηλό πυρετό και παρουσιάζει αυτό το χαρακτηριστικό σφύριγμα. Προτιμάει να είναι σε καθιστή θέση και σκύβει εμπρός με ανοιχτό το στόμα. Πρέπει να μεταφερθεί αμέσως στο νοσοκομείο, όπου μπαίνει κατευθείαν στη μονάδα εντατικής θεραπείας».

Πρέπει να τονιστεί ότι είναι πιθανό τα παιδιά να παρουσιάσουν δύο και τρεις φορές

ΑΠΟΚΡΥΠΤΟΓΡΑΦΗΣΤΕ ΤΑ ΜΗΝΥΜΑΤΑ ΓΙΑ ΤΗΝ ΥΓΕΙΑ ΣΑΣ

ΑΚΟΥΣΕ ΤΟ ΣΩΜΑ ΣΟΥ ΝΑ ΣΟΥ ΠΕΙ ΤΙ ΕΧΕΙΣ!

Τι συστήνουν οι γιατροί σε κάθε περίπτωση



Το σώμα μας προειδοποιεί για την υγεία μας. Και στέλνει σήματα που τα ακούμε συνήθως όταν πια είναι αργά.

Ωστόσο, τώρα οι γιατροί σε συνεργασία με διαιτολόγους αποκρυπτογραφούν τα μηνύματα του οργανισμού που «δεν είναι ευχαριστημένος» και δίνουν τις συμβουλές τους, που είναι απλές αλλά πολύτιμες. Κοιτάξτε λοιπόν αν έχετε κάποια από αυτά τα συμπτώματα;

ΜΑΛΛΙΑ: Ξερά και θαμπά: Μπορεί να φταίει δίαιτα χαμηλή σε λιπαρά, έλλειψη πρωτεϊνών, βιταμίνης Β6 και σιδήρου. Διορθώνεται τρώγοντας λιπαρά φάρια, καρύδια, 70 γραμμάρια λίπους την ημέρα, κοτόπουλο και λαχανικά. Μαλλιά που πέφτουν ή έχουν πυτιρίδα; Διορθώνεται με αυξημένη κατανάλωση σπανακιού, φακής, κρέατος, ενώ χρήσιμα είναι τα ακτινίδια και οι φράουλες.

ΒΙΤΑΜΙΝΗ

ΜΑΤΙΑ: Αν σας ενοχλεί το φως ή δεν βλέπετε καλά όταν σκοτεινιάζει αυτό σημαίνει ότι σας λείπει βιταμίνη Α. Η λύση είναι απλή: Ενα καρότο κάθε ημέρα. Αν τα μάτια σας είναι κόκκινα και νιώθετε ότι βλέπετε θαμπά, σας λείπει βιταμίνη Β2. Πίνετε πολύ γάλα και τρώτε ζυμαρικά και ψωμί ολικής αλέσεως.

ΝΥΧΙΑ: Οταν σπάνε και ξεφλουδίζουν ή μακραίνουν πολύ αργά, σημαίνει ότι σας λείπουν βιταμίνες Β, Ε και C. Τρώτε ψωμί ολικής αλέσεως, άπαχο κόκκινο κρέας, φακές και σκούρα πράσινα λαχανικά και φρούτα. Αποφύγετε την καφεΐνη.

ΔΕΡΜΑ: Είναι αυτό που δείχνει πρώτο ότι κάτι δεν πάει καλά στον οργανισμό. Αν είναι υπερβολικά ξηρό, σας λείπουν πρωτεΐνες, αν είναι ευερέθιστο και σκληρό, σας λείπουν βιταμίνες Α και Β. Αν κάνετε εύκολα μελανιές, σας λείπει βιταμίνη C. Τρώτε κοτόπουλο, ψωμί, λαχανικά, φρούτα - κυρίως πορτοκάλια - και καρύδια.

ΚΟΥΡΑΣΗ: Αν αισθάνεστε ανεξήγητη κούραση σας λείπει μαγνήσιο. Τρώτε πράσινα, λαχανικά, καρύδια και θαλασσινά.

ΔΙΑΤΡΟΦΗ

ΑΛΛΑΓΗ ΔΙΑΘΕΣΗΣ: Αν τα κέφια σας αλλάζουν συνεχώς ή έχετε συχνές ακεφιές, σας σας λείπει βιταμίνη Β, και σίδηρος. Εδώ χρειάζεται σωστή, καλή διατροφή, χωρίς δίαιτες και περιορισμούς, και ίσως - με συνταγή γιατρού - χάπια με πολυβιταμίνες.

Το σώμα ξέρει, πότε δεν κάνει λάθος και δίνει σήματα που αν τα λάβει κανείς υπόψιν του, μπορεί να προλαβαίνει τα προβλήματα υγείας πριν αυτά συμβούν!

ΕΝΩΣΗ ΞΕΝΟΔ/ΛΗΛΩΝ ΨΥΧΑΓΩΓΙΚΩΝ ΚΕΝΤΡΩΝ ΡΟΔΟΥ ΚΑΙ ΣΥΝΑΦΩΝ ΤΟΥΡΙΣΤΙΚΩΝ ΚΑΙ ΕΠΙΣΙΤΙΣΤΙΚΩΝ ΕΠΑΓΓΕΛΜΑΤΩΝ

ΠΡΟΣΚΛΗΣΗ

ΓΕΝΙΚΗΣ ΣΥΝΕΛΕΥΣΗΣ

ΠΡΟΣ
Ολα τα Μέλη του Σωματείου Ξενοδ/λων

Συνάδελφοι,

Η Διοίκηση του Σωματείου μας σας καλεί σε Γενική Συνέλευση στις 14 Μαρτίου 1996 ημέρα ΠΕΜΠΤΗ και ώρα 3.30 στην αίθουσα του Εργατικού Κέντρου οδός Στεφ. Καζούλη αριθ. 30 με τα παρακάτω θέματα:

1) Διοικητικός Απολογισμός από 20 ΙΟΥΝΙΟΥ 1995 μέχρι ΜΑΡΤΙΟ 1996

2) Οικονομικός Απολογισμός (Ισολογισμός και έκθεση Ελεγκτικής Επιτροπής) χρονικής περιόδου από 20 ΙΟΥΝΙΟΥ 1995 μέχρι ΜΑΡΤΙΟ 1996

3) Οικονομικός Προϋπολογισμός 1996

4) Προτάσεις - Διάφορα

Θα δοθούν οι επαγγελματικές ταυτότητες (όσες είναι έτοιμες)

Επειδή τα θέματα είναι σοβαρά, παρακαλούμε να μην απουσιάσει κανένας από τη Συνέλευση.

Με συναδελφικούς χαιρετισμούς.

Ο ΠΡΟΕΔΡΟΣ — **Ο ΓΕΝ. ΓΡΑΜΜΑΤΕΑΣ**

ΠΑΠΑΔΟΓΙΑΝΝΗΣ ΣΤΑΥΡΟΣ — **ΠΑΚΑΚΗ ΑΝΝΑ**

ERETA TOURS

Εκδρομή Ρόδος - Πράγα

22/3 - 26/3-96

Τιμή κατ' άτομο

μόνο 149.500

σε δίκλινο δωμάτιο, με πλούσιο μπουφέ για πρόγευμα σε ξενοδοχείο πολυτελείας

Επίσης στην ανωτέρω τιμή συμπεριλαμβάνονται:

- *αεροπορικό εισ/ριο Ρόδος- Βιέννη - Ρόδος*
- *Μεταφορά με λεωφορείο: Βιέννη - Πράγα - Βιέννη*
- *½ μέρα Γύρος πόλεως με ξεναγό Ελληνα*
- *Δείπνο με φολκλορικά*
- *Ολοήμερη εκδρομή στο Κάρλοβυ Βάρι*

Για περισσότερες πληροφορίες στους αριθμούς 21571/2 και 23180

Πρακτορείο ERETA TOURS

Αμερικής 101 Ρόδος

Πρόσω ολοταχώς, με συνέπεια και άνεση



F/B PATMOS - F/B RODOS - F/B IALYSSOS

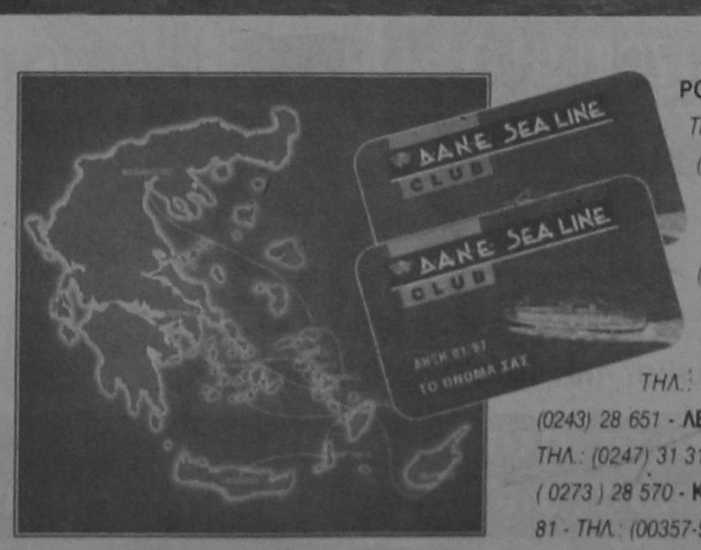

ΡΟΔΟΣ : ΑΜΕΡΙΚΗΣ 95 - 85 100 ΡΟΔΟΣ ΤΗΛ.: (0241) 77070 - 6, TLX: DANE GR FAX (0241) 77084 - **ΠΕΙΡΑΙΑΣ** : ΑΚΤΗ ΜΙΑΟΥΛΗ 33, 185 35 ΠΕΙΡΑΙΑΣ, ΤΗΛ.: (01) 429 32 40 - 5, TLX : 241084 SUAL GR, FAX: (01) 429 34 93 - **ΘΕΣΣΑΛΟΝΙΚΗ:** ΝΙΚΗΣ & ΚΟΜΝΗΝΩΝ 9, ΤΗΛ.: (031) 242 121 - 232 023, FAX: (031) 241 321 - **ΚΩΣ:** ΤΗΛ.: (0242) 27 311 - **ΚΑΛΥΜΝΟΣ:** ΤΗΛ.: (0243) 28 651 - **ΛΕΡΟΣ** : ΤΗΛ.: (0247) 22 500 - **ΠΑΤΜΟΣ:** ΤΗΛ.: (0247) 31 314 - **ΣΑΜΟΣ:** ΤΗΛ.: (0273) 25 065, FAX : (0273) 28 570 - **ΚΥΠΡΟΣ:** ΛΕΜΕΣΟΣ, ΛΕΩΦ. ΟΜΟΝΟΙΑΣ 81 - ΤΗΛ.: (00357-5) 36 7070, FAX : (00357 - 5) 36 7919

D·A·N·E· SEA LINE

ΔΩΔΕΚΑΝΗΣΙΑΚΗ ΑΝΩΝΥΜΗ ΝΑΥΤΙΛΙΑΚΗ ΕΤΑΙΡΙΑ

ΡΟΔΙΑΚΗ

Χορηγός

ΡΟΔΙΑΚΗ ΠΟΤΟΠΟΙΙΑ Α.Ε

ΠΑΝΤΑ Coca-Cola

Sprite · Fanta · Amita · AVRA · TUBORG · Vivere ΕΠΙΤΡΑΠΕΖΙΟ ΝΕΡΟ

ΡΕΠΟΡΤΑΖ

ΕΡΕΥΝΑ ΓΙΑ ΤΗ ΣΥΜΠΕΡΙΦΟΡΑ ΤΟΥΣ ΣΤΗ ΣΗΜΕΡΙΝΗ ΚΟΙΝΩΝΙΚΗ ΠΡΑΓΜΑΤΙΚΟΤΗΤΑ

ΙΣΕΣ ΕΥΚΑΙΡΙΕΣ ΖΗΤΟΥΝ ΟΙ ΓΥΝΑΙΚΕΣ

ΕΝΑ ΑΦΙΕΡΩΜΑ ΜΕ ΑΦΟΡΜΗ ΤΗ ΧΘΕΣΙΝΗ «ΗΜΕΡΑ ΤΗΣ ΓΥΝΑΙΚΑΣ»

Επιθυμούν να είναι αυτοδύναμες και ανεξάρτητες. Η κατάσταση της οικονομίας, η ανεργία, τα εθνικά θέματα και το πρόβλημα της πολιτικής αξιοπιστίας τις απασχολεί έντονα, αλλά ενδιαφέρονται τόσο για τη μόλυνση του περιβάλλοντος, όσο και για τη μάστιγα των ναρκωτικών.

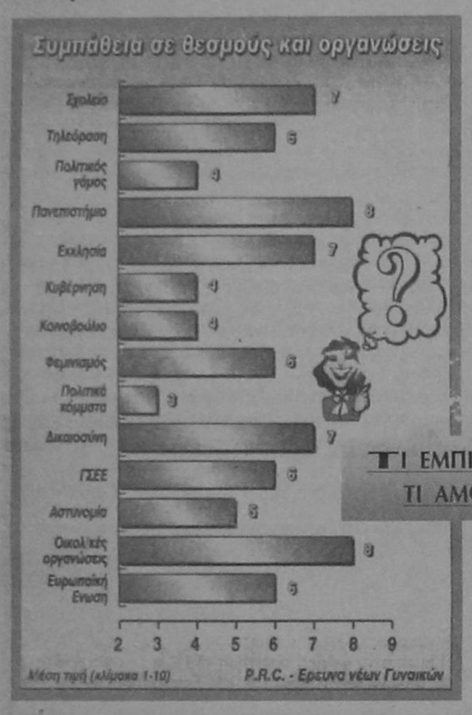

ΤΙ ΕΜΠΙΣΤΕΥΟΝΤΑΙ, ΤΙ ΑΜΦΙΣΒΗΤΟΥΝ

ΠΙΣΤΕΥΟΥΝ ότι η σημερινή ελληνική κοινωνία χρειάζεται από βαθιές έως ριζικές αλλαγές για να γίνει καλύτερη, ενώ στον κώδικα των αξιών τους πρωταρχική θέση κατέχουν η οικογένεια, η εργασία, η προσωπική ελευθερία και η οικονομική ανεξαρτησία.

Αμφισβητούν βασικούς θεσμούς, όπως είναι τα κόμματα και η Βουλή, παρά το γεγονός ότι ένα σημαντικό ποσοστό ενδιαφέρεται αρκετά για την πολιτική, ενώ τα πρότυπά τους διαφέρουν σε μεγάλο βαθμό από αυτά που προβάλλουν τα ΜΜΕ.

Ανασφάλεια

ΑΙΣΘΑΝΟΝΤΑΙ επαγγελματική ανασφάλεια, ενώ διατρανώνουν την άποψη ότι οι γυναίκες δεν έχουν ίσες ευκαιρίες να αναδειχθούν στις κορυφές της δημόσιας ζωής. Οσο για τη διασκέδασή τους, φαίνεται να τις ελκύει το ραδιόφωνο, το βιβλίο, ο κινηματογράφος και η τηλεόραση.

Αυτό το **προφίλ της σύγχρονης γυναίκας από 15 έως και 30 χρόνων**, που μπορεί να είναι μαθήτρια, φοιτήτρια, εργαζόμενη στο δημόσιο ή ιδιωτικό τομέα, άνεργη, νοικοκυρά, άγαμη ή έγγαμη, σύμφωνα με έρευνα που έγινε για λογαριασμό της γραμματείας γυναικών της ΓΣΕΕ.

Την έρευνα με θέμα «**Στάσεις και Συμπεριφορές των Νέων Γυναικών στη σημερινή κοινωνική πραγματικότητα**» διενήργησε το Ινστιτούτο Ερευνών Κοινής Γνώμης στο λεκανοπέδιο της Αθήνας, στο διάστημα από 12 έως 22 Φεβρουαρίου.

ΣΥΜΦΩΝΑ με τα δημογραφικά στοιχεία που προέκυψαν, οι γυναίκες του λεκανοπεδίου είναι **άγαμες κατά 67,8% και έγγαμες κατά 30,9%**, το 75% δεν έχει κανένα παιδί και το 1,2% από τρία και άνω, σε ποσοστό 75% είναι απόφοιτες λυκείου, 12,4% είναι πτυχιούχοι ή φοιτήτριες των ΑΕΙ, ενώ το 4,5% έχει γραμματικές γνώσεις μέχρι το δημοτικό. Νοικοκυρές είναι το 14,5%, στον δημόσιο τομέα εργάζεται 5,2%, στον ιδιωτικό το 22,4%, ενώ άνεργες είναι το 10,2%.

Είναι χαρακτηριστικό ότι σε ποσοστό 58,3% δεν έχουν ατομικά εισοδήματα ή κινούνται σε κλίμακα μικρότερη των 150.000 δραχμών το μήνα, σε ποσοστό 25,5%.

Προβλήματα

ΟΙ ΣΥΓΧΡΟΝΕΣ γυναίκες δείχνουν να ταυτίζουν τα προσωπικά τους προβλήματα με τα γενικά προβλήματα της χώρας. Ποσοστό 23,6% θεωρεί ότι **η οικονομία είναι το μεγαλύτερο πρόβλημα** ενώ 21% θεωρεί την ανεργία ως το μέγιστο πρόβλημα. Τα εθνικά θέματα απασχολούν, εξάλλου, το 16,5%. Στην ηλικία των 15-18 χρόνων την πρώτη θέση στη σειρά αξιολόγησης των προβλημάτων της χώρας έχουν τα εθνικά θέματα (18,7%), ενώ ακολουθούν η μόλυνση του περιβάλλοντος (7,1%) και τα ναρκωτικά (6,1%).

Αλλαγές

ΤΗΝ ΑΠΟΨΗ πως η κοινωνία χρειάζεται βαθιές αλλαγές για να γίνει καλύτερη εκφράζει το 52,9% των νέων γυναικών, ενώ 35,3% μιλάει για ριζικές αλλαγές.

Μόνο το 1,1% θεωρεί ότι τα πράγματα ως έχουν είναι καλά.

Στην συνείδηση των γυναικών οι αξίες που αναγνωρίζονται περισσότερο από άλλες είναι η οικογένεια σε ποσοστό 57,5%, η εργασία (45,8%), η προσωπική ελευθερία (44,2%) και η οικονομική ανεξαρτησία (43,1%).

Σημαντική επιρροή ασκούν ακόμα η φιλία (34,6%), η καριέρα (36,6%), η ανατροφή των παιδιών (30,7%) και η μόρφωση (39,3%). Το θρησκευτικό αίσθημα, η ικανοποίηση στη σεξουαλική ζωή και ο γάμος βρίσκονται σε χαμηλότερη θέση.

Το 39,9% των νέων γυναιών πιστεύουν ότι οι γυναίκες βρίσκονται σε κατώτερη θέση από τους άνδρες και αυτό είναι πρόβλημα που πρέπει να επιλυθεί ενώ ποσοστό 58,3% πιστεύει πως αυτή η ανισότητα δεν υπάρχει.

Αδιαφορία

ΕΝΑ ΠΟΣΟΣΤΟ 28,1% **ενδιαφέρεται για την πολιτική**, το 33,7% δεν ενδιαφέρεται καθόλου ενώ το 37,8% ενδιαφέρεται λίγο. Τη μεγαλύτερη αδιαφορία για την πολιτική δείχνουν οι μαθήτριες (42,5%), οι νοικοκυρές (40,7%) και οι γυναίκες που ζουν με τους γονείς τους (35,5%). Οι γυναίκες που ζουν μόνες τους, αντίθετα, ενδιαφέρονται για την πολιτική σε ποσοστό 44,9%. Ενδιαφέρον επιδεικνύουν ακόμα εκείνες που εργάζονται στο δημόσιο και ιδιωτικό τομέα, οι ελεύθερες επαγγελματίες και οι φοιτήτριες.Από την έρευνα προκύπτει ότι οι νέες γυναίκες **αμφισβητούν βασικούς θεσμούς της κοινωνίας**. Εμπιστεύονται το πανεπιστήμιο, το σχολείο, την εκκλησία και τις οικολογικές οργανώσεις, λιγότερο τρέφουν εμπιστοσύνη απέναντι στην δικαιοσύνη, την αστυνομία και την Ευρωπαϊκή Ενωση, ενώ οι θεσμοί του κοινοβουλίου, της κυβέρνησης, του πολιτικού γάμου και τα πολιτικά κόμματα δείχνουν να περνούν κρίση στις συνειδήσεις των γυναικών.

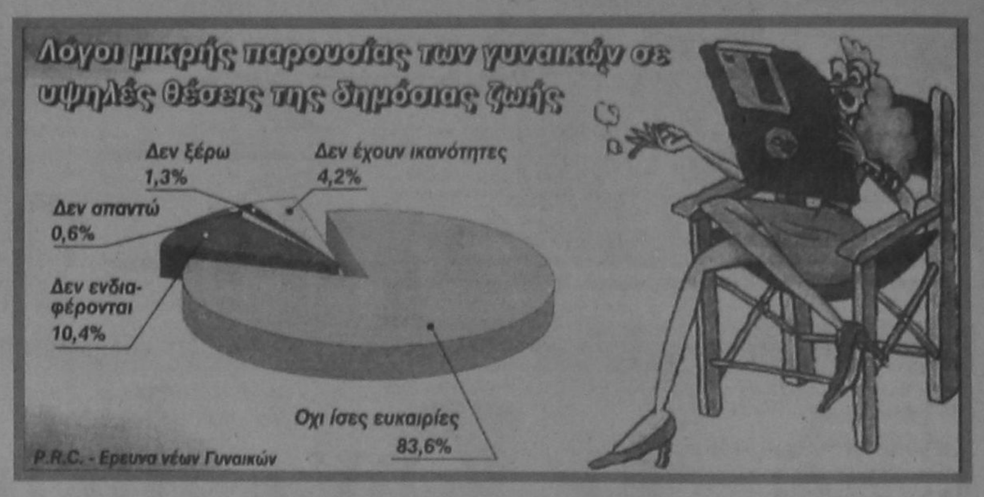

Ανασφάλεια

ΕΙΝΑΙ ΑΚΟΜΑ χαρακτηριστικό ότι το 58,5% των γυναιών αισθάνονται ανασφάλεια στο δρόμο, ενώ πολύ ασφαλές νιώθει μόνο ποσοστό 5,3%. Αντίθετα, ασφάλεια νιώθει στη δουλειά του το 65,5% των γυναικών. Το αίσθημα της μη επαγγελματικής εξασφάλισης για το μέλλον κυριαρχεί στις νέες γυναίκες, αφού μόνο το 8,6% αισθάνεται σιγουριά. Το μεγαλύτερο ποσοστό ανασφάλειας εντοπίζεται στον άνεργο γυναικείο πληθυσμό και στις νοικοκυρές, ενώ οι εργαζόμενες στον ιδιωτικό τομέα σε ποσοστό 50,5% νιώθουν ανασφάλεια.

Ακόμα, ποσοστό 49,4% εκφράζει την άποψη **ότι οι γυναίκες πρέπει να εργάζονται συνεχώς μέχρι τη σύνταξη**, ενώ ένα ποσοστό 37,5% θεωρεί ότι η γυναίκα πρέπει να σταματά την εργασία μέχρι να μεγαλώσει τα παιδιά της και να ξαναδουλεύει μετά.

ΓΙΑ ΤΗ ΜΕΙΩΣΗ ΤΟΥ ΚΟΣΤΟΥΣ ΤΗΣ ΑΓΡΟΤΙΚΗΣ ΠΑΡΑΓΩΓΗΣ ΚΑΙ ΕΚΜΕΤΑΛΛΕΥΣΗΣ

Οι 6 πιο άμεσες λύσεις* για ν' ανασάνει ο αγρότης

1 ΚΑΤΑΡΓΗΣΗ ΤΟΥ ΕΙΔΙΚΟΥ ΦΟΡΟΥ ΚΑΤΑΝΑΛΩΣΗΣ ΚΑΥΣΙΜΩΝ
Για να πληρώνει ο αγρότης 40% φθηνότερα τα καύσιμα αγροτικής χρήσης.

2 ΜΕΙΩΣΗ ΚΑΤΑ 50% ΤΗΣ ΤΙΜΗΣ ΤΟΥ ΗΛΕΚΤΡΙΚΟΥ ΡΕΥΜΑΤΟΣ
Και εξόφληση των λογαριασμών της ΔΕΗ αφού ο αγρότης πουλήσει την παραγωγή του.

3 ΜΕΙΩΣΗ ΤΟΥ ΦΠΑ ΑΠΟ 18% ΣΕ 8% ΓΙΑ ΑΓΟΡΑ ΑΓΡΟΤΙΚΩΝ ΜΗΧΑΝΗΜΑΤΩΝ
Για να εκσυγχρονίσει ο αγρότης την αγροτική του εκμετάλλευση.

4 ΑΠΑΛΛΑΓΕΣ ΚΑΙ ΜΕΙΩΣΕΙΣ ΦΟΡΟΥ ΚΛΗΡΟΝΟΜΙΑΣ, ΔΩΡΕΑΣ, ΓΟΝΙΚΗΣ ΠΑΡΟΧΗΣ ΚΑΙ ΜΕΤΑΒΙΒΑΣΗΣ ΑΓΡΟΤΙΚΗΣ ΓΗΣ
Για να μείνει η γη στον αγρότη. Για να μειωθεί το κόστος της αγροτικής εκμετάλλευσης.

5 ΜΕΙΩΣΗ ΚΑΤΑ 30-40% ΤΟΥ ΚΟΣΤΟΥΣ ΕΚΔΟΣΗΣ ΟΙΚΟΔΟΜΙΚΩΝ ΑΔΕΙΩΝ
Για να αποκτήσει ευκολότερα ο αγρότης σύγχρονη αγροτική κτιριακή υποδομή και κατοικία.

6 ΜΕΙΩΣΗ ΚΑΤΑ 15% ΤΟΥ ΚΟΣΤΟΥΣ ΚΑΤΑΣΚΕΥΗΣ ΑΓΡΟΤΙΚΩΝ ΚΤΙΣΜΑΤΩΝ ΚΑΙ ΚΑΤΟΙΚΙΩΝ
Για να ζωντανέψουν τα ελληνικά χωριά.

*Αυτές τις λύσεις προτείναμε στην Πρόταση Νόμου που καταθέσαμε στη Βουλή.

Πρώτα απ' όλους ο αγρότης

Εχουμε τις Λύσεις
ΝΕΑ ΔΗΜΟΚΡΑΤΙΑ

BP
Ο χειμώνας θα είναι πιο σύντομος...
ΠΕΤΡΕΛΑΙΟ ΘΕΡΜΑΝΣΗΣ
ΔΙΑΝΟΜΗ ΚΑΤ' ΟΙΚΟΝ
BP ΑΦΟΙ ΤΖΩΡΤΖΗ Ο.Ε.
ΑΦΟΙ ΤΖΩΡΤΖΗ Ο.Ε.
2ο χλμ. Ροδου -Λινδου -τηλ: (0241) 62.050 fax: 62.909
Υπεύθυνοι στην ποιότητα
Αμεση εξυπηρέτηση από τις 7 π.μ. εως 7 μ.μ.
...και τέλος στο κρύο!
BP

ΑΥΤΟΜΑΤΕΣ ΠΟΡΤΕΣ
STANDOOR HELLAS
ΚΑΤΟΙΚΙΑΣ - ΒΙΟΜΗΧΑΝΙΑΣ
✔ΠΟΡΤΕΣ ΓΚΑΡΑΖ ΑΜΕΡΙΚΗΣ - ΣΟΥΗΔΙΑΣ - ΓΕΡΜΑΝΙΑΣ
✔ΑΥΤΟΜΑΤΙΣΜΟΙ ΜΕ ΤΗΛΕΧΕΙΡΙΣΜΟ BOSCH
✔ΑΥΤΟΜΑΤΕΣ -ΑΝΟΙΓΟΜΕΝΕΣ- ΣΥΡΟΜΕΝΕΣ ΑΥΛΟΠΟΡΤΕΣ ΓΙΑ ΞΕΝΟΔΟΧΕΙΑ-ΕΡΓΟΣΤΑΣΙΑ-ΚΑΤΟΙΚΙΕΣ
✔ΡΟΛΛΑ ΑΣΦΑΛΕΙΑΣ ΚΛΕΙΣΤΟΥ & ΔΙΚΤΥΩΤΟΥ ΤΥΠΟΥ
✔ΚΟΥΦΩΜΑΤΑ ΑΛΟΥΜΙΝΙΟΥ - PVC VEKA ΓΕΡΜΑΝΙΑΣ
✔ΠΑΙΔΙΚΕΣ ΧΑΡΕΣ
✔ΜΕΛΕΤΕΣ - ΚΑΤΑΣΚΕΥΕΣ ΣΙΔΗΡΑΛΟΥΜΙΝΙΟΥ
✔ΠΟΡΤΕΣ ΠΥΡΑΣΦΑΛΕΙΑΣ
ΑΝΤ/ΠΟΣ ΡΟΔΟΥ: ΙΩΑΝ. ΠΑΤΟΥΝΑΣ
ΛΟΝΔΙΝΟΥ 33, ΡΟΔΙΝΙ-ΤΗΛ:61.589,FAX:65.375
STANDOOR HELLAS
ΕΞΟΠΛΙΣΜΟΙ
ΕΜΠΟΡΙΚΩΝ & ΒΙΟΜΗΧΑΝΙΚΩΝ ΚΤΙΡΙΩΝ

ΜΙΚΡΕΣ ΑΓΓΕΛΙΕΣ

ΕΝΟΙΚΙΑΣΕΙΣ ΑΚΙΝΗΤΩΝ

ΕΝΟΙΚΙΑΖΕΤΑΙ, από 1ης Απριλίου, διαμέρισμα 120 τ.μ. με 3 υπνοδωμάτια, σαλόνι, μεγάλη κουζίνα, 2 τουαλέτες, και τριφασικό νυχτερινό ρεύμα, στην Αλικαρνασσού 25.
Πληροφορίες τηλ. 33497.

ΕΝΟΙΚΙΑΖΕΤΑΙ γκαρσονιέρα 40 τ.μ. (Υπνοδ. - Χωλ. - Μπάνιο - Κουζίνα). Πλήρως επιπλωμένη επί της Νικηταρά 40. Τηλ. 28321

ΕΝΟΙΚΙΑΖΕΤΑΙ βίλλα (πύργος) επί της Λεωφόρου Ιαλυσού 5 στα Τριάντα κατάλληλη για οποιαδήποτε επαγγελματική χρήση. Συμπεριλαμβάνονται χώροι 300 περίπου τ.μ. για στάθμευση αυτοκινήτων.
Πληροφορίες τηλ. 27707 και 22152.

ΕΝΟΙΚΙΑΖΕΤΑΙ στην Ιαλυσό σε οικόπεδο 2.710 τ.μ. εμπροσθεν του ξεν/χειου Blue Bay κατάστημα επιφάνειας 260 τ.μ. Πληροφορίες τηλ. 93.807 Κα Μπότσαρη Ελένη.

ΕΝΟΙΚΙΑΖΕΤΑΙ κατάστημα επί της Οδού Σωκράτους. Πληρ. Κ. Βρατσάλη Ελένη τηλ. 65300 - 39668 - 23043.

ΕΝΟΙΚΙΑΖΕΤΑΙ επί της Αννης Μαρίας και πάροδος Κωνσταντάκη διαμέρισμα κατάλληλο για γραφείο ή ιατρείο - Πληρ. τηλ. 33952 - 27057.

ΕΝΟΙΚΙΑΖΕΤΑΙ επιπλωμένο ή μη ένα διάρι διαμέρισμα, και ένα δωμάτιο επιπλωμένο, στην οδό Αγ. Αναργύρων 20. Πληρ. τηλεφ. 28710.

ΕΝΟΙΚΙΑΖΟΝΤΑΙ γραφεία στο Μαντράκι, Ενοικιάζονται γραφεία, κατάλληλα για λογιστές, δικηγόρους, Μηχανικούς κ.τ.λ. Πληρ. τηλ. 68111 - 64440

ΕΝΟΙΚΙΑΖΕΤΑΙ διαμέρισμα 90 τ.μ. στον πρώτο όροφο με κεντρική θέρμανση Κένγεντυ 45. Πληρ. στο τηλεφ. 64464

ΕΝΟΙΚΙΑΖΕΤΑΙ στην Αθήνα (Παπανδρέου 54 Ζωγράφου) πλήρως επιπλωμένο διαμέρισμα με εξοπλισμό κουζίνας, θέρμανση, τηλέφωνο. Πληροφορίες 9.00 - 14.00 και 18.00 - 21.00. Τηλ. 33926.

STUDIO πλήρως εξοπλισμένο επί της οδού Ιπποδάμου 56. Παλιά Πόλη. Τηλ. 63237 - 75390.

ΕΝΟΙΚΙΑΖΟΝΤΑΙ στην Ιάλυσο και στη Ρόδο, καινούργιες ανεξάρτητες επιπλωμένες και πλήρως εξοπλισμένες γκαρσονιέρες και STUDIOS στο ισόγειο οικοδομών με κήπο σε ήσυχες και όμορφες περιοχές. Τηλ. 34363.

ΔΙΑΦΟΡΑ

ΠΩΛΕΙΤΑΙ IBM ARTIVA, σχεδόν καινούργιο και με πολλά εξτρά. Πληρ. τηλ. 95392 και 92495. Ωρες καταστημάτων.

ΠΩΛΟΥΝΤΑΙ έπιπλα γραφείου (γραφείο κλασσικού τύπου, βιβλιοθήκες, καθιστικά) ελαφρώς μεταχειρισμένα, σε άριστη κατάσταση.
Πληροφορίες τηλ. 33485.

ΠΩΛΟΥΝΤΑΙ πλυντήριο πιάτων, και ποτηριών καθώς και εκθετήριο - βιτρίνα διαστάσεων 1,80 Χ 0,60 Χ 0,80 σε καλή τιμή. Πληρ. τηλ. 85437.

ΡΙΛΑΞ μασάζ στο δικό σας χώρο για να απαλλαγείτε από το στρες και τους μυικούς πόνους με πλήρη χαλάρωση. Πληρ. τηλ. 093238656 τις ώρες 10 π.μ. - 10 μ.μ.

ΣΥΝΕΡΓΑΤΗΣ ζητείται για επικερδή επιχείρηση καφετέριας σε κεντρικό σημείο. Μόνο σοβαρές προτάσεις. Τηλ. εργάσιμες: πρωί 9-11 30975, απόγευμα 6-7 92384.

ΑΥΤΟΚΙΝΗΤΑ

ΠΩΛΕΙΤΑΙ FORD ESCORT GL 1100 C.C., 1985, Γαλάζιο μεταλλικό, με ραδιοκασετόφωνο PIONEER, Ηχεία, σε πολύ καλή κατάσταση. Τηλ. 92649 Καθημ. από 17.00 - 21.00. Σαβ. και Κυρ. από 11.00 - 21.00

ΠΩΛΕΙΤΑΙ RENAULT CLIO 1.4 RT 1400 C.C., MONT. 1992, καταλυτικό, μολυβί μεταλλικό, αυτόματο, υδραυλικό τιμόνι, AIR - CONDITION, Ραδιοκασετόφωνο BLAUPUNKT, Ηχεία, ηλεκτρικά παράθυρα, ηλεκτρικές κλειδαριές σε άριστη κατάσταση. Τηλ. 92649 καθημ. από 17.00 - 21.00 Σαβ. και Κυρ. από 11.00 - 21.00.

AUDI 100/FUX 72 2/θυρο. Καλή οδική συμπεριφορά. Προσφορά: 400.000 δρχ. Τηλ.: 29248.

ΠΩΛΕΙΤΑΙ BMW 318i μοντέλο 90 σε άριστη κατάσταση με αιρκοντίσιον, ηλεκτρικά παράθυρα, στερεοφωνικό FISHER σε καταπληκτική τιμή των 5.000.000 δρχ. Γίνονται ευκολίες.
Πληρ. τηλ. 21198 - 22964

ΠΩΛΕΙΤΑΙ μηχανάκι ADDRESS 50 cc σε άριστη κατάσταση. Πληροφ. τηλ. 91820 κ. Βαλάντη.

ΠΩΛΕΙΤΑΙ SEAT MARBELLA μοντέλο 1988 900 cc σε καλή κατάσταση με ραδιοκασετόφωνο. Τιμή 800.000 δρχ. ΜΕΤΡΗΤΟΙΣ. Πληροφορίες κον **ΣΑΜΑΡΑ ΘΑΝΑΣΗ τηλ. 96010 - 62039.**

ΠΩΛΗΣΕΙΣ ΑΚΙΝΗΤΩΝ

ΠΩΛΕΙΤΑΙ κτίριο 1000 τ.μ. στον Αρχάγγελο. Επί της Λεωφ. Ρόδου - Λίνδου με πρόσοψη 35 μέτρων με κόμβο. Τηλ. 0244 - 22993.

ΠΩΛΕΙΤΑΙ: διαμέρισμα 108

ΠΩΛΟΥΝΤΑΙ - ΟΙΚΟΠΕΔΑ

Των 4.000 μ² επι της επαρχιακής οδού Ρόδου - Καλλιθέας και Καλλιθέας - Ασγούρου (έναντι SUPER MARKET ΜΙΚΟ), με πολύ καλή ρυμοτομία, θα διανοιγούν δρόμοι 8,00 μέτρων.
Πληροφορίες τηλ. 28616 - 37848 κ. ΑΤΣΙΔΗ ΑΝΑΣΤΑΣΙΟ

τ.μ. σε πολύ λογική τιμή στην οδό Κρητηνίας 7 - Ανάληψη.
Αριστη κατασκευή, σαλόνι, τζάκι, δάπεδο από μάρμαρο, κουζίνα εντοιχισμένη κλπ. Πληρ. τηλ. 20949 - 28385 και 32195.

ΠΩΛΕΙΤΑΙ ΜΑΓΑΖΙ
ΠΩΛΕΙΤΑΙ κατάστημα 68 τ.μ. επί της Μεγάλου Κωνσταντίνου. Πληροφορίες στα τηλέφωνα 92290 (πρωί) - 92314 (απόγευμα) κ. Γεωργίου.

ΠΩΛΕΙΤΑΙ μονοκατοικία 75 τετρ. μέτρων στο Νεοχώρι Δημπεράκη 95. Αποτελείται από σαλόνι, βοηθητικό χώρο, 2 υπνοδωμάτια, κουζίνα μπάνιο και αυλή, Τιμή λογική. Πληροφορίες τηλ. 36504.

ΠΩΛΕΙΤΑΙ: Καφετέρια πολυτελείας σε καλή τοποθεσία με καλή πελατεία, λόγω αναχώρησης. Πληρ. 9 - 1 και 5 - 8. Τηλ. 23815 - 78275. Γιώτα Μανωλάκου.

ΠΩΛΕΙΤΑΙ αίθουσα 200 τ.μ. εντός Ρόδου με μπάνιο και τηλέφωνο.
Πληρ. τηλ. 0241 - 32985 & 01 - 2828292 ώρες 6 - 9 μ.μ.

ΠΩΛΕΙΤΑΙ διαμέρισμα σε καλή κατάσταση 83 τ.μ., με δύο υπνοδωμάτια, σαλοτραπεζαρία, ευρύχωρη κουζίνα και μπάνιο. Αξία 14.000.000 μετρητοίς. Πληροφορίες τηλ. 33794 και 23377.

ΠΩΛΟΥΝΤΑΙ ευκαιρίες
α) Μονοκατοικία 150 τ.μ. στο χωριό Ιαλυσσός
β) Διμέρισμα 107 τ.μ. στην Ιαλυσσό.
γ) Οικόπεδο 700 τ.μ. στο Ροδίνι. Πληρ. Κ. Βρατσάλη. Τηλ. 65300 - 39668.

ΖΗΤΟΥΝ ΠΡΟΣΩΠΙΚΟ

ΖΗΤΕΙΤΑΙ
ΠΩΛΗΤΡΙΑ για να εργασθεί σε κατάστημα ομβρελλών. ΠΛΗΡΟΦΟΡΙΕΣ: τηλ. 24779 από 09.00 - 13.00.

ΖΗΤΕΙΤΑΙ υπάλληλος για να εργασθεί στην μπουτικ «STEFANEL» οδός Εθελοντών Δωδεκανησίων 9.

ΖΗΤΟΥΝΤΑΙ πωλήτριες Γερμανομαθείς για το DIESEL STORE στην Οδό Σωκράτους. Πληροφορίες τηλ. 31.670. Ωρες καταστημάτων.

ΠΩΛΟΥΝΤΑΙ ΚΑΤΑΣΤΗΜΑΤΑ
Ετοιμα 56, 60, 62, 65 τ.μ. στο Εμπορικό Κέντρο Ιαλυσός στα Τριάντα. Επίσης ο πρώτος όροφος 250 τ.μ. συν 750 τ.μ. ακάλυπτος για κάθε επαγγελματική χρήση. Πληροφορίες τηλ. 31.670 Ωρες καταστημάτων.

ΠΩΛΕΙΤΑΙ ΑΚΙΝΗΤΟ
ΠΩΛΕΙΤΑΙ παραλιακό ακίνητο εκτάσεως 2 στρεμμάτων στο Χαράκι (θέση «Βίγλα»), μαζί και εστιατόριο με πλήρη εξόπλισμό. Δεκτές μόνο σοβαρές προτάσεις. Πληρ. Τηλ. 0244 - 51121 Κον Χρήστο

Ι.ΕΚ.Ε.Μ. Τ.Ε.Ε. Α.Ε.
Ινστιτούτο Εκπαίδευσης και Επιμόρφωσης Μελών Τεχνικού Επιμελητηρίου Ελλάδας
Παράρτημα Δωδεκανήσου
ΟΔΟΣ ΙΠΠΟΤΩΝ ΡΟΔΟΣ
ΤΗΛ.: 35656 - ΦΑΞ: 22452

ΠΕΡΙΦΕΡΕΙΑ ΝΟΤΙΟΥ ΑΙΓΑΙΟΥ
ΕΠΙΔΟΤΟΥΜΕΝΑ ΣΕΜΙΝΑΡΙΑ Ε.Κ.Τ.
ΓΙΑ ΑΝΕΡΓΟΥΣ ΜΗΧΑΝΙΚΟΥΣ

1. Κατάρτιση στην Βιοκλιματική Αρχιτεκτονική.
2. Τεχνικές διαχείρισης - Φυσικού Περιβάλλοντος.

ΑΝΑΚΟΙΝΩΣΗ - ΠΡΟΣΚΛΗΣΗ ΣΥΜΜΕΤΟΧΗΣ

Το Ινστιτούτο Εκπαίδευσης και Επιμόρφωσης Μελών Τ.Ε.Ε. στο πλαίσιο των εγκεκριμένων από την Περιφέρεια Νοτίου Αιγαίου ενεργειών κατάρτισης, που συγχρηματοδοτούνται από το Ε.Κ.Τ. και αφορούν ανέργους Διπλωματούχους Μηχανικούς, θα υλοποιήσει από το Μάρτιο έως τον Μάιο του 1996 στη Ρόδο τις ενέργειες κατάρτισης με τίτλους:

1. Κατάρτιση στην Βιοκλιματική Αρχιτεκτονική, διάρκεια 250 ώρες, 20 καταρτιζόμενοι.
2. Τεχνικές Διαχείρισης Φυσικού Περιβάλλοντος, διάρκεια 200 ώρες, 20 καταρτιζόμενοι.

ΔΙΚΑΙΩΜΑ ΣΥΜΜΕΤΟΧΗΣ

Δικαίωμα συμμετοχής στο σεμινάριο έχουν οι άνεργοι διπλωματούχοι Μηχανικοί μέλη του Τ.Ε.Ε.

Για την συμμετοχή των ενδιαφερομένων γίνονται γνωστά τα εξής:

1. Η επιδότηση ανέρχεται σε 700 δρχ. ανά ώρα για κάθε επιμορφωνόμενο.
2. Η παρακολούθηση από τους επιλεγέντες είναι υποχρεωτική. Σε περίπτωση απουσιών θα διακόπτονται και η συμμετοχή και η επιδότηση.
3. Το σεμινάριο θα πραγματοποιείται μόνο τις πρωινές ώρες, σύμφωνα με την υπ' αριθμό 1153/94 του Υπ. Εργασίας.

ΠΡΟΘΕΣΜΙΕΣ - ΔΙΚΑΙΟΛΟΓΗΤΙΚΑ

Η εκδήλωση ενδιαφέροντος θα γίνεται στα γραφεία του ΙΕΚΕΜ ΤΕΕ ΑΕ, Παράρτημα Δωδ/σου, Οδός Ιπποτών (Κτίριο ΤΕΕ) καθημερινά από 09.00 έως 14.00 μέχρι Δευτέρα 11/3/96. Τα απαραίτητα δικαιολογητικά είναι τα ακόλουθα:

1. Αίτηση δήλωση συμμετοχής (Διανέμεται στο ΙΕΚΕΜ ΤΕΕ ΠΑΡ/ΜΑ ΔΩΔ/ΣΟΥ.
2. Υπεύθυνη δήλωση Ν. 1599/86 του ενδιαφερομένου όπου θα δηλώνεται ότι είναι άνεργος.
3. Φωτοτυπία του Δελτίου Αστ. ταυτότητας του ενδιαφερομένου και από τις δύο όψεις.
4. Σύντομο βιογραφικό σημείωμα.

Οι εκπρόθεσμες αιτήσεις δεν θα γίνουν δεκτές.
Η επιλογή των καταρτιζομένων θα γίνει με προσωπική συνέντευξη.
Για περισσότερες πληροφορίες οι ενδιαφερόμενοι μπορούν να επικοινωνήσουν στο τηλ: 0241-35656 (Γραφείο ΤΕΕ - Ιπποτών - Ρόδος).

ΚΤΗΜΑΤΟΜΕΣΙΤΙΚΟ ΓΡΑΦΕΙΟ
ΕΜΜ. ΚΡΑΝΙΔΗ

ΠΩΛΟΥΝΤΑΙ ΤΑ ΠΑΡΑΚΑΤΩ ΑΚΙΝΗΤΑ

ΔΙΑΜΕΡΙΣΜΑΤΑ
- 2άρι καινούργιο Ανάληψη
- 2άρι πλησίον HOTEL CHEVALIER
- 2άρι επί της Κων. Υδραίου
- 2άρι πλησίον καταστήματος ΞΕΝΑΚΗ
- 3άρι επί της Αλ. Διάκου
- 3άρι επί της οδού Καναδά
- 3άρι επί της Σωτήρος Ιξιά
- 3άρι καινούργιο στο Ροδίνι
- 3άρι καινούργιο επί της Ατταβύρου
- 3άρι καινούργιο στους Χαλκήτες
- 4άρι καινούργιο (114 τ.μ.) νέο επί της Στέλιου Κωτιάδη
- 4άρι καινούργιο στον οικισμό Καθηγητών
- 4άρι καινούργιο (135 τ.μ.) στο Μηδεια
- 4άρι 120 τ.μ. επί της Δημ. Αναστασιάδη.

ΠΩΛΗΣΕΙΣ ΜΟΝΟΚΑΤΟΙΚΙΩΝ
- 160 τ.μ. στην Ιξιά με 500 τ.μ. κήπο
- 320 τ.μ. Ασγούρου με 1000 τ.μ. κήπο
- 250 τ.μ. Ασγούρου με υπόγειο 4000 κήπο
- 220 τ.μ. Ασγούρου με υπόγειο 80 τ.μ.
- 150 τ.μ. Κανδυλί με 4000 κήπο
- 70 τ.μ. Κανδυλί με 400 κήπο
- 150 τ.μ. Καλαμώνα με 4000 κήπο
- 200 τ.μ. Παραδείσι με 4000 κήπο
- 100 τ.μ. Λίνδος

ΚΑΤΑΣΤΗΜΑΤΑ
- 40 τ.μ. Οδός Απελλού - Παλιά Πόλη
- 55 τ.μ. Πλατεία Αριστοτέλους - Παλιά Πόλη
- 35 τ.μ. Φαληράκι
- 50 τ.μ. Ιαλυσός - Εναντι Αστ. Τμήματος
- 70 τ.μ. Εμπορικό Κέντρο Φώκιαλη
- 200 τ.μ. Οδός Καναδά
- 37 τ.μ. Ιωάννη Καζούλη
- 55 τ.μ. Οδός Μανδηλαρά
- 12 τ.μ. Οδός Μανδηλαρά
- 44 τ.μ. Ακτή Μιαούλη
- 50 τ.μ. Ιαλυσός - Χρυσή Ακτή

ΚΤΙΡΙΑ
- Τριώροφο στο Μαντράκι 900 τ.μ.
- 400 τ.μ. Πλατεία Κύπρου
- 400 τ.μ. σε οικόπεδο 1700 τ.μ. Λεωφόρος Καλλιθέας

ΟΙΚΟΠΕΔΑ
- 435 τ.μ. στο Ροδίνι
- 290 τ.μ. στο Ανω Ροδίνι
- 588 τ.μ. επί της οδού Πειραιώς
- 600 τ.μ. επί της Θεμ. Σοφούλη
- 250 τ.μ. στους Χαλκήτες
- 400 τ.μ. επί της Καναδά
- 600 τ.μ. στο Ανω Ροδίνι
- 500 τ.μ. επί της Μιχ. Πετρίδη
- 500 τ.μ. στο Καρακόνερο.

ΑΓΡΟΚΤΗΜΑΤΑ
- 1.700 τ.μ. επί της Ρόδου - Λίνδου
- 4.500 τ.μ. στη Δάφνη - Ιαλυσού
- 7.200 τ.μ. πλησίον Ροδίνι
- 2.500 τ.μ. επί της Ρόδου - Λίνδου
- 4.000 τ.μ. στο Τσαΐρι
- 9.000 επί της Ρόδου - Λίνδου - Αφάντου
- 1.200 τ.μ. στη Μεγάλη Γη Ασκληπειού (με άδεια)
- 4.000 τ.μ. στη παραλία Γενναδίου
- 4.000 τ.μ. στην παραλία Καρύδια της Λίνδου
- 9.000 τ.μ. στο Τσαΐρι

ΔΙΑΘΕΤΟΥΜΕ ΜΕΓΑΛΗ ΠΟΙΚΙΛΙΑ ΑΚΙΝΗΤΩΝ ΣΕ ΟΛΗ ΤΗ ΡΟΔΟ
ΣΥΜΒΟΥΛΕΣ ΓΙΑ ΜΙΑ ΣΩΣΤΗ ΑΓΟΡΑ ΚΑΙ ΓΡΗΓΟΡΗ ΔΙΕΚΠΕΡΑΙΩΣΗ ΤΩΝ ΔΑΝΕΙΩΝ ΣΑΣ ΠΛΗΡΟΦΟΡΙΕΣ ΕΜΜ. ΚΡΑΝΙΔΗΣ - ΟΙΚΟΝΟΜΟΛΟΓΟΣ ΑΜΕΡΙΚΗΣ 50 ΡΟΔΟΣ ΤΗΛ. (0241) 27082 - 26476 FAX 27101 ΚΙΝ (094) 347405

ATRIUM ★★★★★ PALACE

Από το ξενοδοχείο ATRIUM PALACE
ζητείται προσωπικό των κάτωθι ειδικοτήτων:
- Υπάλληλοι υποδοχής καλής γνώσης Αγγλικής και Γερμανικής απόφοιτοι Τουριστικής Σχολής.
- Γραμματέας με γνώσεις computer και καλής γνώσης Αγγλικής και Γερμανικής. - Σεφ (Chef) κουζίνας και Α' μάγειρας
- Συντηρητής υδραυλικός - Κομμώτρια

Πληροφορίες: Τηλ. 0244 - 31601 κ. Ματσίγκο (Διευθυντή)
Δ/νση: Παραλία Καλάθου (85102)
ATRIUM PALACE - KALATHOS BEACH - 85102 RODOS GREECE - TEL.: 0244. 31601 . 31602 - FAX: 0244.31600

ΖΗΤΟΥΝΤΑΙ ΣΥΝΕΡΓΑΤΕΣ

«Ζητούνται συνεργάτες Γυναίκες και Ανδρες. Η εργασία αφορά χρηματοοικονομικά θέματα. Σε όσους επιλεγούν θα γίνει ειδική εκπαίδευση. Προηγούμενη εμπειρία δεν είναι απαραίτητη. Γραμματικές γνώσεις τουλάχιστον απόφοιτοι Λυκείου. Τηλ. 21419 - 77208 Διεύθυνση. Αννης Μαρίας 81 - Ρόδος»



Το Ξενοδοχείο - Μπαγκαλόους «OASIS»

ΖΗΤΕΙ
α) Υπάλληλο Υποδοχής (γυναίκα) β) Σερβιτόρους, γ) Μπάρμαν, που να γνωρίζουν Γερμανικά
Πληροφορίες τηλ.: 51771 - 51772

ΠΩΛΟΥΝΤΑΙ ΑΠΟ ΤΟΝ ΑΝΑΣΤΑΣΙΟ ΑΤΣΙΔΗ

1. Στην οδό Κωνσταντίνου Υδραίου και Κοσκινού γωνία:
- Διαμέρισμα 75 τ.μ. 3άρι
- Διαμερίσματα 90 τ.μ. 3άρια
- Διαμερίσματα 110 τ.μ. 4άρια

Πολυτελής κατασκευή, με γερμανική ή ιταλική κουζίνα εντοιχισμένη 10 τρεχ. μέτρων περίπου, γρανίτες στα πατώματα, διπλά τζάμια, υδραλικό ασανσέρ και αποκλειστική θέση στάθμευσης αυτοκινήτου στην πυλωτή της πολυκατοικίας.
2. Στην οδό Καμείρου και Απόλλωνος (περιοχή ΜΟΝΤΕ ΣΜΙΘ). Μαιζονέτες διώροφες με υπόγειο, συν. εμβαδού 180 τ.μ. σε ήσυχη περιοχή, με αποκλειστικές χρήσεις αυλών.
3. Στην οδό Φιλερήμου και Επιδαύρου στο Καρακόνερο.
- Διαμέρισμα 160 τ.μ. διώροφο, με τζάκι, εντοιχισμένη γερμανική κουζίνα, πολλά μέτρα βεράντες, 2 μπάνια γρανίτες στα πατώματα και αποκλειστική θέση στάθμευσης στην πυλωτή της πολυκατοικίας. Υδραυλικό ασανσέρ.
- Διαμέρισμα 45 τ.μ. με αυλή.

ΑΜΕΣΗ ΚΑΤΑΡΤΙΣΗ ΟΡΙΣΤΙΚΩΝ ΣΥΜΒΟΛΑΙΩΝ.
ΠΛΗΡΟΦΟΡΙΕΣ:
ΑΝΑΣΤΑΣΙΟΣ ΑΤΣΙΔΗΣ
ΣΤΕΦΑΝΟΥ ΚΑΖΟΥΛΗ 74 ΡΟΔΟΣ ΤΗΛ. 28616 - 37848
ΤΗΛ. ΟΙΚΙΑΣ: 63510 - 61865

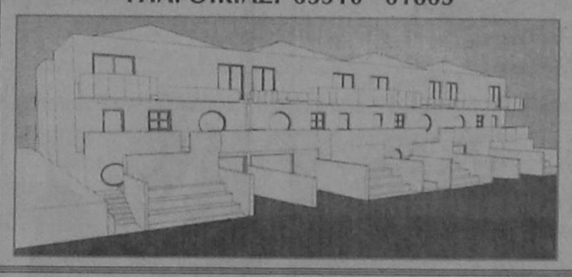

ΠΩΛΟΥΝΤΑΙ Ή ΕΝΟΙΚΙΑΖΟΝΤΑΙ

Γραφεία πολυτελούς κατασκευής σύμφωνα με τις σύγχρονες προδιαγραφές από 30-55-75-110 έως 250 m² στην οδό Καρπάθου 11 (πεζόδρομος) στο τελείως ανακαινισθέν πρώην ξενοδοχείο «ΚΟΛΟΣΣΟΣ» με την κρυστάλλινη φιμέ πρόσοψη.

Πληροφορίες:
στα τηλέφωνα 24331 - 32
από 09.00 π.μ. - 14.00 μ.μ.
Δ/νις Νικηταρά

ΠΩΛΟΥΝΤΑΙ
Τηλ. 29318 - 34598
ΔΙΑΜΕΡΙΣΜΑΤΑ - ΚΑΤΑΣΤΗΜΑΤΑ - ΑΠΟΘΗΚΕΣ
ΚΑΛΛΙΣΤΟΣ ΔΙΑΚΟΓΕΩΡΓΙΟΥ
(ΙΔΙΟΚΤΗΤΗΣ - ΚΑΤΑΣΚΕΥΑΣΤΗΣ)

1. Οικοδομή έξι διαμερισμάτων στην οδό Αθηνών και Λάρδου γωνία 3άρια 95 τ.μ., τεσσάρια 120 τ.μ., καταστήματα 40 -80 - 120 τ.μ.
2. Οικοδομή έξι διαμερισμάτων στην οδό Σαλάκου τεσσάρια 110 - 120 τ.μ. με απεριόριστη θέα.
3. Οικοδομή στην οδό Καλλιθέας και Καλειπάτηρας στο Καρακόνερο διαμερίσματα 3άρια 80 τ.μ., τεσσάρια 120 τ.μ., καταστήματα 60 - 80 - 100 τ.μ., αποθήκες 60 -80 -100 τ.μ., αποθήκες 60 - 80 - 100 -300 τ.μ. Όλα με θέα τη θάλασσα.
4. Οικοδομή κοντά στην Μ. Πετρίδη. Διαμερίσματα των 110 - 120 τ.μ. τεσσάρια.
5. Διαμέρισμα 85 τ.μ. στην οδό Γράμμου και Αγίου Ιωάννου (έτοιμο άμεση παράδοση).
6. Διαμέρισμα 75 τ.μ. στην οδό Θεσσαλονίκης κοντά στην Στέλιου Κωτιάδη (έτοιμο άμεση παράδοση)

ΠΑΡΑΤΗΡΗΣΕΙΣ: Όλες οι οικοδομές έχουν ασανσέρ υδραυλικό. Τα διαμερίσματα είναι πολυτελούς κατασκευής.
7. Πωλούνται κτήματα παραλιακά στην ΛΑΧΑΝΙΑ των 2.000 - 4.000 και ένα κτήμα 52.000 τ.μ. για ξενοδοχειακή μονάδα ή για Συνεταιρισμό.

ΠΛΗΡΟΦΟΡΙΕΣ:
ΚΑΛΛΙΣΤΟ ΔΙΑΚΟΓΕΩΡΓΙΟΥ
ΤΗΛ: 29318 - 34598
Διεύθυνση: Κων/νου Τσαλδάρη 28
ΡΟΔΟΣ

ICM ΔΙΕΘΝΕΙΣ ΜΕΤΑΦΟΡΕΣ ΕΜΠΟΡΕΥΜΑΤΩΝ ΕΠΕ
ΜΕΤΑΦΟΡΕΣ ΕΞΩΤΕΡΙΚΟΥ - ΕΣΩΤΕΡΙΚΟΥ - ΔΙΑΚΟΜΕΤΑΚΟΜΙΣΕΙΣ

Προσφέρουμε τα πιο ολοκληρωμένα προγράμματα μεταφορών για τον ασφαλέστερο και προσφορότερο τρόπο μεταφοράς

- Μεταφορές με container για πλήρη και ομαδικά φορτία
- Θαλάσσιες και συνδυασμένες μεταφορές
- Αεροπορικές μεταφορές
- Μεταφορές οικοσκευών
- Οδικές μεταφορές Eurocargo
- Σιδηροδρομικές μεταφορές
- Μεταφορές εκθεμάτων και υλικών κατασκευής περιπτέρων.

Η εταιρεία μας αναλαμβάνει να μεταφέρει τα εμπορεύματα για λογαριασμό των εισαγωγέων από οποιοδήποτε μέρος του κόσμου, και να τα παραδώσει ελεύθερα μέχρι την αποθήκη τους διεκπεραιώνοντας όλες τις διατυπώσεις.

Για περισσότερες πληροφορίες, απευθυνθείτε στα γραφεία μας

Αμερικής 97, τηλ. 24115, 22105, 76215, fax 26485

Εξεις αντιθεσεις συνθεσεις αναλυσεις

ΤΟ ΔΙΚΑΙΩΜΑ ΣΤΟ... ΡΑΤΣΙΣΜΟ!



ΤΟΥ ΘΕΜΟΥ ΑΝΑΣΤΑΣΙΑΔΗ

Ακούω το γουρουνόμορφο ψευτο-πρωθυπουργό των Τουρκοκυπρίων Ραούφ **Ντενκτάς** να ομολογεί δημόσια ότι οι Ελληνοκύπριοι αγνοούμενοι του 1974 δεν υπάρχουν, γιατί... εκτελέστηκαν, μετά τη σύλληψή τους, από τους Τούρκους εισβολείς και τους δικούς του παραστρατιωτικούς, και το μεγαλό μου πάει κατευθείαν στους **Κούρδους.** Και δη σ' αυτές τις τρομακτικές φωτογραφίες που δημοσιεύτηκαν προ μηνών, με τους Τούρκους στρατιώτες να ποζάρουν με τα κομμένα κεφάλια των Κούρδων ανταρτών στα χέρια, χαμογελαστοί. Σκέπτομαι πως αν αυτά συμβαίνουν εν έτει 1996, με την Τουρκία να προσπαθεί να γίνει «κράτος... ευρωπαϊκό», τα ίδια και πολύ φρικτότερα πρέπει να έγιναν στον «Αττίλα» και μετά.

Ίσως ποτέ κανείς να μη μάθει τι **μαρτύρια** πέρασαν οι 2.000 επισήμως αγνοούμενοι της εισβολής. Ποιούς απ' αυτούς οι Τούρκοι και οι Τουρκοκύπριοι έσφαξαν αμέσως, πόσους τους **θανάτωσαν,** κόβοντάς τους τις γλώσσες, τ' αυτιά, τα άκρα ή τα γεννητικά όργανα, ποιοεθές τύφλωσαν και αν αλήθεια έχουν ακόμη στα χέρια τους κάποιους και τους τυραννούν. Ετσι, για να εκτονώνουν το κόμπλεξ και το **απύθμενο** μίσος που έχουν προς τους Ελλήνες.

Μετά, κοιτάζω τον ελληνικό Τύπο, βλέπω τηλεόραση, ακούω ραδιόφωνο... Σαν να μην είχε συμβεί περίπου τίποτε! Τι λέω!!! **Λιγότερο από το τίποτε**. Κάνα άρθρο εδώ, κάνα σχολιάκι παραπέρα μερικά (εύλογα) ερωτήματα για το τι σκοπό έχει ο Ντενκτάς και το ομολογεί τώρα... Εκαναν τον παραλληλισμό με το χαμό και τον **οδυρμό**, που συνέβη προ δεκαπενθημέρου, ;οταν οι ράμπο της ΕΛ.ΑΣ. ενεργώντας με **υπερβάλλουσα** αστυνομική βλακεία μάλλον, παρά βία, ξήλωσαν τρεις παράγκες Τσιγγάνων και αναίτια κλότσησαν δυο-τρεις υπόπτους. «Συγκλονίστηκε» η προκατασκευαζόμενη καθημερινά «κοινή γνώμη», έγιναν διαμαρτυρίες τηλεοπτικές δίκες και καταδίκες του... **ρατσισμού(!!!)** για μερικές κλοτσιές, κυριολεκτικά απ' αυτές που πέφτουν **κάθε εβδομάδα,** όποτε χούλιγκαν κάνουν επεισόδια στα γήπεδα!

Κι αν θέλετε, ναι, καλώς διαμαρτυρήθηκαν πολλοί, έστω και γι' αυτές τις **τρεις κλοτσιές**.

Αλλά πού είναι οι φωνές οργής και αγανάκτησης, πού είναι ο ξεσηκωμός και τα διαβήματα, την ώρα που αποκαλύπτεται η **μεγάλη σφαγή** των αγνοουμένων; Επιτέλους, Ελληνες ήταν και αυτοί και τους έσφαξαν επειδή πολέμησαν για την Κύπρο και την Ελλάδα!!! Γιάντους δεν θα μιλήσει κανείς;

Μάλλον όχι. Δεν είναι ότι το θέμα «δεν πουλάει». Είναι ότι το έχουμε «**ξεπουλήσει**» από μόνοι μας, ως έθνος, τόσο, ώστε γιατί να δώσει σημασία κανείς; Οταν από το 1978 τουλάχιστον και μετά, συστηματικά οι ελληνικές κυβερνήσεις έβαζαν το θέμα των αγνοουμένων στο ράφι, παρηγορώντας τους συγγενείς τους, με το «επιχείρημα» ότι... μάλλον **σκοτώθηκαν** όλοι!, ποιός και γιατί σήμερα να ενοχληθεί; Εχει πιο μεγάλη αξία η διαμαρτυρία του «δράκου» κ. **Παπαχρόνη,** ότι δεν...περνάει καλά στις φυλακές, παρά το κουρασμένο κλάμα κάποιων γονιών και παιδιών των αγνοουμένων. Και γιατί όχι, άλλωστε; Εδώ η κυβέρνηση αρκέστηκε να... **στιγματίσει** το γεγονός, αντί να το' χει κάνει ήβη (αιμοσταβαμμένη) έστω σημαία και να το γυροφέρνει στις τουρκόφιλες Βρυξέλλες. Οταν μόνοι μας βγάζουμε τα μάτια μας, ας μην τα βάζουμε μετά με τον Τούρκο, που μας κόβει και το κεφάλι. Τέτοιο που' ναι τι να το κάνουμε; Αφού υπάρχουν ακόμη περιφερόμενοι **περισπούδαστοι αδαείς** που πιστεύουν στην... ελληνοτουρκική φιλία!!!

Πόσες χιλιάδες Ελληνες πρέπει να σφαγιασθούν ακόμη από το **έθνος**-Τζακ ο **Αντεροβγάλτης** που έχουμε για γείτονα για να καταλάβουμε πως, μόλις τους δίνεται η ευκαιρία, οι Τούρκοι θα μας πίνουν το αίμα, κάνοντας και μπουρμπουλήθρες με το **καλαμάκι;** Οποιος πιστεύει στα σοβαρά ότι μπορεί να χαράξει εξωτερική πολιτική με βάση... τον αμοιβαίο σεβασμό με την Τουρκία, θα' κάνε πολύ καλύτερα να' δινε τα παιδιά του για **μπέιμπι σίτινγκ** στο μακαρίτη τον Δουρή! Πιο ασφαλή θα ήταν. Γιατί μέχρι και τέρατα σαν τον Δουρή κάποια στιγμή κουράζονται...

Η Τουρκία ποτέ δεν θα κουραστεί να σφάζει, να σκοτώνει, να βιάζει, να καίει, **να λεηλατεί**, όπως έκανε προ συστάσεως της και σε όλους τους λαούς με τους οποίους ήλθε σε επαφή! Παντού κατέστρεψε! Πουθενά δεν δημιούργησε, στοιχείωδη έστω, πολιτισμό, γι' αυτό και **καγχάζω,** όταν ακούω για... τον καταλυτικό ειρηνοποιητικό ρόλο των (όποιων) **Τούρκων διανοουμένων**. Σαν να βάλεις Πεκινουά να φυλάει τον Κινγκ Κονγκ! Αφού αυτή η φυλή έχει το κακό, το φόνο και το έγκλημα στο αίμα της. Βαρέθηκα να διαβάζω βλακείες ότι μ' **αυτούς** τους ημιάγριους είμαστε... ίσα κι όμοια! «Αδελφια»!!! «**Καρντάσια**»!!! Ε, όχι δα! Ισα ο... Αριστοτέλης με τον Μογγόλο υπο-τσοπάνο; Δεν μας **χέζετε!!!** Βαρέθηκα να ακούω αναλύσεις για το αν πρέπει ή όχι να εμποδίσουμε τη **χρηματοδότησή** της από την ΕΟΚ κι αν πρέπει ή όχι να καθησουμε στην **τράπεζα** των διαπραγματεύσεων. Κατ' αρχάς, εμείς οι φαεινοί «ευρωπαϊστές» δεν είμαστε που προ μηνών της ανάψαμε το χρηματοδοτικό και ενοποιητικό πράσινο φως, βασιζόμενοι στις...διαβεβαιώσεις της ότι θα' ναι καλός γείτονας; Κυβερνήσεις ΠΑΣΟΚ και Μητσοτάκη δεν στήριξαν αυτή την απαράδεκτη πολιτική; Τι ζητούμε τώρα; Μα, το ζήτημα δεν είναι αν οι Τούρκοι θα' ναι ή όχι στην ΕΟΚ (και στο ΝΑΤΟ είναι, αλλά...) ή κατά πόσον θα «συζητάμε» μαζί τους! Αλλά το αν θα προετοιμαστούμε διπλωματικά και **πρωτίστως στρατιωτικά,** ώστε την επόμενη φορά που θα ξαναπαραστήσουν τον Τζένγκις Χαν, να μαζεύουν εκείνοι πτώματα από τα νερά του Αιγαίου.

ΓΙΑ ΝΑ ΜΗ ΓΙΝΟΥΜΕ ΟΙ ΑΓΝΟΟΥΜΕΝΟΙ ΤΟΥ 2004

Αλλη γλώσσα ο Τούρκος δεν θα καταλάβει ποτέ, δεν πα' να' ναι όχι επίτροπος της ΕΟΚ, αλλά και πρόεδρος της «**Γιούνισεφ**» μαζί. Κρύβουν μέσα τους το κτήνος και όποτε βλέπουν Ελληνα το ξυπάνε.

Τι να κάνουμε; Πρέπει να επιβιώσουμε με τον Φρανκεστάιν δίπλα μας. Μας μούτζωσε ο Θεός και μας έριξε από κοντά ένα λαό, όχι απλώς πολεμοχαρή, αλλά καθαρόαιμο βάρβαρο. Ομοιοί τους ιστορικά στην κτηνωδία και τις σφαγές δεν έχουν υπάρξει άλλοι. Ούτε καν οι ναζί! Κι αυτό πρέπει να καταλάβουν κάποτε, οι τουρκοφιλιο-φιλολογούντες! Στη χειρότερη **διαστροφή** του το ναζιστικό καθεστώς δεν πρόλαβε να κάνει όσα εγκλήματα διαπράττει καθημερινά εδώ και **αιώνες** το τουρκικό κράτος με την ψευτο-βιτρίνα της νομιμότητας και, τώρα τελυταία, της κοινοβουλευτικής - τρομάρα τους - δημοκρατίας. Αλλωστε τι έχουν να χάσουν κι αν παν' σε πόλεμο; Το μαύρο τους το χάλι; Εδώ η θρησκεία τους έχει πείσει πως μόνο αν σκοτωθούν σε πόλεμο για τον Αλλαχ θα ευτυχήσουν μετά! Είναι ζήτημα **φυλής!**

Κι αυτό δικαιώνει το **μοναδικό ρατσισμό** που δικαιούται να έχει ο Ελληνας απέναντι σε τρίτους! Ο ρατσισμός απέναντι στους **Τούρκους,** ύστερα απ' όλα όσα έχουν κάνει και όσα συνεχίζουν να κάνουν, δεν είναι έστω... φυσιολογικό αποτέλεσμα!!! Είναι... **δικαίωμα** κατακτημένο με αίμα, για να μην πω **στοιχειώδης** υποχρέωση επιβίωσης. Και τούτο, όχι για να εξαντλούμεθα σε... κατάρες απέναντί τους για το πόσο αιμοσταγείς (γεγονός, γεγονός!) και **απολίτιστοι** (γεγονός, γεγονός!) είναι, αλλά για να καταλάβουμε πως δεν θα μπορούμε να τους αντιμετωπίσουμε μόνο με την επίκληση των... διεθνών συμβάσεων και συνθηκών. Γραμμένα στα παλιά τους ποσπούτσια τα έχουν αυτά! Αμα στο δικλανό σου διαμέρισμα μένει ένας καθ' υποτροπήν δολοφόνος, που βρίσκεται έξω απλώς επειδή «λαδώνει» κάποιους ισχυρούς, μπορείς να κοιμάσαι ήσυχος επικαλούμενος... τον **κανονισμό** της πολυκατοικίας; Δεν πρέπει να' χεις δίπλα στο μαξιλάρι σου και μια καραμπίνα, να του **τινάξεις** τα μυαλά, αν χρειαστεί; (Και αν προλάβεις...) Αν δεν θέλουμε να γίνουμε κάποια μέρα εμείς ή τα παιδιά μας σουβενίρ Τούρκων φαντάρων, με τα κεφάλια μας **μπρελόκ** για αναμνηστικές φωτογραφίες τους από την Κύπρο, τη Λέσβο, την Κω, τον Εβρο, επιτέλους, ας βγάλουμε το χέρι από το άνοιγμα με το **φερμουάρ** και να το βάλουμε δίπλα, βαθιά στην τσέπη και την καρδιά μας. Να δώσουμε ό,τι χρειαστεί σε χρήμα και σε ψυχή, για να μην έλθει ποτέ η στιγμή να γίνουμε κι εμείς οι αγνοούμενοι του 2004. Αλλωστε, όποτε προετοιμαστήκαμε σωστά, τους νικήσαμε. Ενας λαός κανίβαλων είναι και τίποτε παραπάνω!.

Ε, ναι με τους Τούρκους είμαι ρατσιστής!

ΑΡΙΘΜΟΣ 1075/1996
ΠΕΡΙΛΗΨΗ

ΔΙΚΑΣΤΙΚΗ ΕΠΙΜΕΛΗΤΡΙΑ: Ελευθερία Στ. Κόκκαλη
ΕΠΙΣΠΕΥΔΟΥΣΑ: Ιωάννα Λάμπρου του Δημητρίου, κάτοικος Ρόδου.
ΟΦΕΙΛΕΤΗΣ: Ευθυμίου Σάββας, κάτοικος Ρόδου.
ΕΚΤΕΛΕΣΤΟΣ ΤΙΤΛΟΣ: Η υπ' αριθμόν 554/1995 Δ.Π. του Ειρηνοδικείου Ρόδου.
ΠΟΣΟ ΟΦΕΙΛΗΣ (601.597) δραχμές εντόκως νομίμως και σύμφωνα με την επταγή που έχει κοινοποιηθεί.
ΜΕΣΕΓΓΥΟΥΧΟΣ: ο ίδιος ο οφειλέτης σύμφωνα με το άρθρο 956 του ΚΠΟΛΔ.
ΥΠΑΛΛΗΛΟΣ ΤΟΥ ΠΛΕΙΣΤΗΡΙΑΣΜΟΥ: Μαρία Παπαδάκη - Γιαννοπούλου κάτοικος Ρόδου οδός Εθ. Δωδεκανησίων 29.
ΧΡΟΝΟΣ ΠΛΕΙΣΤΗΡΙΑΣΜΟΥ: 20 Μαρτίου 1996 ημέρα Τετάρτη και από ώρα 12 το μεσημέρι μέχρι τις 2 το απόγευμα της ίδιας ημέρας.
ΤΟΠΟΣ ΠΛΕΙΣΤΗΡΙΑΣΜΟΥ: το κοινοτικό κατάστημα της Κοινότητας Κοσκινού Ρόδου.
Εχει κατασχεθεί με την υπ' αριθμόν 1073/1996 έκθεσή μου αναγκαστικής κατάσχεσης και είναι:
Το με αριθμό κυκλοφορίας ΡΟΒ 5920 ΙΧΕ αυτοκίνητο μάρκας FIAT τύπου Uno 5PK χρώματος μπλε, θέσεων 5 με αριθμό πλαισίου ZFA14600006590323 και αριθμό κινητήρα 160A10468093442.
Εκτιμήθηκε 3.000.000 δρχ.
Τιμή πρώτης προσφοράς θα είναι το μισό της εκτίμησης που έγινε κατά την κατάσχεση δηλ. 1.500.000 δρχ. τα υπόλοιπα δε σύμφωνα με τους όρους της πιο πάνω περίληψής μου.
Συντάχθηκε η παρούσα σήμερα στις 10-1-1996 στο γραφείο μου στην οδό Εθνάρχου Μακαρίου 37 και υπογράφεται νόμιμα από μένα την δικαστική επιμελήτρια.

Η δικαστική επιμελήτρια
Ελευθερία Στ. Κόκκαλη

Η λύση στο οικοδομικό σας πρόβλημα

Η ΓΕΝΙΚΗ ΤΕΧΝΙΚΗ Α.Ε., δημιουργήθηκε για να δώσει αποτελεσματικές & συμφέρουσες λύσεις στα οικοδομικά προβλήματα του νησιού μας.
Τα αντικείμενα των δραστηριοτήτων μας:

- Εμπορία σιδήρου οικοδομών υψηλής ποιότητας & αντοχής
- Παραγωγή έτοιμου μπετόν με 14χρονη παράδοση στην υψηλή ποιότητα στη συνέπεια και την άμεση εξυπηρέτηση
- Ανάληψη δημοσίων και ιδιωτικών έργων μεγάλης έκτασης
- Ανέγερση πολυκατοικιών με το σύστημα της αντιπαροχής



14 σύγχρονες μπετονιέρες, 2 συγκροτήματα παραγωγής μπετόν και πλήρες δίκτυο ραδιοτηλεφώνων, θα είναι στη διάθεσή σας αν θελήσετε να συνεργασθούμε. Χρησιμοποιώντας τα ειδικά πρόσθετα στεγανότητας και ρευστότητας POZZOLITH ADMIX 105 R. RHEOMAC 716 και 877 και ελέγχονας την παραγωγή, με 3 υπεύθυνους πολιτικούς μηχανικούς σε ιδιόκτητο σύγχρονα εξοπλισμένο εργαστήριο, διασφαλίζουμε και εγγυόμεθα σταθερά υψηλή ποιότητα στο μπετόν μας.

ΜΟΝΤΕΡΝΑ ΤΕΧΝΟΛΟΓΙΑ & ΠΑΡΑΔΟΣΗ

ΓΕΝΙΚΗ ΤΕΧΝΙΚΗ
έτοιμο μπετόν

ΕΡΓΟΣΤΑΣΙΟ:
ΡΟΔΟΥ - ΛΙΝΔΟΥ 7ο ΧΛΜ. - ΤΗΛ. 25013
ΓΡΑΦΕΙΑ:
ΑΡΚΑΔΙΟΥ 2 ΤΗΛ. 22968



marinos s.a
FIRST CLASS SPIRITS & WINE

ΜΕΓΑΛΑ ΟΝΟΜΑΤΑ ΜΕ ΥΠΟΓΡΑΦΗ

ΑΠΟΚΛΕΙΣΤΙΚΑ ΓΙΑ ΟΛΑ ΤΑ ΔΩΔΕΚΑΝΗΣΑ

ΡΟΔΟΣ: ΤΗΛ. 0241 - 76864 , 22509 - FAX 76864
ΚΩΣ: ΤΗΛ. 0242 - 24446, 25426 - FAX 24446
ΚΑΛΥΜΝΟΣ: ΤΗΛ. 0243 - 22093 , 28890 - FAX 28890

Γνωμικά & αποφθέγματα

Από το βιβλίο του Νικ. Βρεττάκου

ΕΓΩΪΣΜΟΣ

Ο εγωισμός είναι το δηλητήριο της φιλίας.

ΜΠΑΛΖΑΚ

Ο εγωισμός είναι τόσο μεγάλος, που η υφήλιος ολόκληρη δεν μπορεί να τον χωρέσει. Γιατί αν έμπαινε σε καθένα το δίλημμα να εκλέξει ανάμεσα στην εκμηδένιση του σύμπαντος και στη δική του προσωπική καταστροφή, δεν είναι ανάγκη να πω εγώ ποια θα ήταν η απάντησή του.

ΣΟΠΕΝΧΑΟΥΕΡ

Δεν είναι κακό να νομίζει ο άνθρωπος ότι έχει κάτι τι δικό του. Είναι φυσικό ν' αγαπάει κανένας τον εαυτό του, μόνο δε ο εγωισμός πρέπει να κατακρίνεται· δηλαδή, όχι το να αγαπάς απλώς τον εαυτό σου, αλλά το να τον αγαπάς περισσότερο απ' ό,τι πρέπει.

ΑΡΙΣΤΟΤΕΛΗΣ

Αναγκαστικά όλοι είναι φίλαυτοι, περισσότερο ή λιγότερο.

ΑΡΙΣΤΟΤΕΛΗΣ

Δεν είναι αυταπάτη η αγάπη του εαυτού μας: αυτό το αίσθημα είναι ολότελα φυσικό. Ο εγωισμός, να το είδος της αγάπης που δίκαια δυσφημίστηκε, γιατί δεν είναι η αγάπη προς τον εαυτό μας, μα ένα πάθος αχαλίνωτο απ' τον εαυτό μας, πάθος ολέθριο που παρασέρνει τον φιλάργυρο προς το χρήμα του, κι όλους τους ανθρώπους προς το αντικείμενο των επιθυμιών τους.

ΑΡΙΣΤΟΤΕΛΗΣ

Ο εγωισμός είναι η πιο μεγάλη κατάρα που δέρνει την ανθρωπότητα.

ΓΚΑΣΤΩΝ

Ο εγωισμός είναι έλλειψη κοσμιότητας, ελάττωμα, ανατροφής, ίσως και χαρακτήρα, μαρτύριο ηθών που έχουν ατελώς αναπτυχθεί, αλλά δεν είναι αρρώστεια.

ΜΑΞ ΝΟΡΝΤΑΟΥ

Ο εγωιστής δεν ενδιαφέρεται ποτέ για τους συνανθρώπους του και παρ' όλο που συναντάει τις περισσότερες δυσκολίες στη ζωή, κάνει μεγαλύτερο κακό, από τέτοιους ανθρώπους πηγάζουν όλες οι ατυχίες στη ζωή.

Α. ΑΝΤΛΕΡ

Οι αρετές χάνονται μέσα στο συμφέρον, όπως τα ποτάμια μέσα στη θάλασσα.

ΛΑ ΡΟΣΦΟΥΚΩ

Ο κόσμος θα κυβερνιέται πάντα από το ατομικό συμφέρον. Μάταια κάθε προσπάθεια για να τον αλλάξουμε. Να προσπαθήσουμε μόνο να εναρμονίσουμε το ατομικό συμφέρον, όσο μπορούμε περισσότερο, με αυτό των συνανθρώπων μας.

ΜΠΑΤΛΕΡ

Πιστεύω πως νιώθουμε κάποια χαρά - όχι και μικρή για τα ατυχήματα και τους πόνους των άλλων.

ΜΠΑΡΚΕ

ΤΟ ΩΡΟΣΚΟΠΙΟ ΤΗΣ ΕΒΔΟΜΑΔΑΣ



ημερήσιες προβλέψεις της αστρολόγου ΓΙΩΤΑΣ ΚΑΛΟΓΕΡΑ (τηλ. ηλ. 01-6858401)



ΚΡΙΟΣ:
21 ΜΑΡΤΙΟΥ - 20 ΑΠΡΙΛΙΟΥ

ΕΡΩΤΑΣ: Δεν προβλέπονται ιδιαιτερότητες, εκτός κι αν επιθυμήσατε να ζήσετε με τη φαντασία σας το μεγάλο έρωτα. **ΧΡΗΜΑΤΑ:** Από τις 6 και μετά αναμένονται μικρο-βελτιώσεις. **ΔΡΑΣΗ:** Με ότι και αν ασχοληθείτε να προσέχετε να υπάρχει διαφάνεια. Επίσης, να είστε σε εγρήγορση καθώς σας έχει στηθεί ένα κακό παρασκήνιο.



ΤΑΥΡΟΣ:
21 ΑΠΡΙΛΙΟΥ - 20 ΜΑΙΟΥ

ΕΡΩΤΑΣ: Θα έχετε την ευχέρεια να βρεθείτε πιο κοντά στους ανθρώπους που αγαπάτε. **ΧΡΗΜΑΤΑ:** Στον οικονομικό τομέα για να είστε ικανοποιημένοι θα χρειαστεί και λίγη τόλμη. **ΔΡΑΣΗ:** Να θυμάστε ότι βρίσκεστε πολύ κοντά ως προς την υλοποίηση μιας επιθυμίας σας και χρειάζεστε βοήθεια.



ΔΙΔΥΜΟΙ:
21 ΜΑΙΟΥ - 20 ΙΟΥΝΙΟΥ

ΕΡΩΤΑΣ: Ας πούμε ότι για κάποιες μέρες θα θυμίζεται την «ανάπαυση του πολεμιστή» εκτός κι επιθυμείτε να γευτείτε και λίγη παρανομία. **ΧΡΗΜΑΤΑ:** Τα οικονομικά σας παραμένουν στα συνήθη επίπεδα. **ΔΡΑΣΗ:** Επειδή η κριτική (η κοινωνική) θα είναι και λίγο κακόβουλη φροντίστε να μη δίνετε δικαιώματα.



ΚΑΡΚΙΝΟΣ:
21 ΙΟΥΝΙΟΥ - 21 ΙΟΥΛΙΟΥ

ΕΡΩΤΑΣ: Μπορεί να μη ζήσετε τον μεγάλο έρωτα, όμως να είστε βέβαιοι ότι δε θα πλήξετε καθώς θα είστε συχνά πλαισιωμένοι από φίλους και γνωστούς. **ΧΡΗΜΑΤΑ:** Σχεδόν παραμένετε στα επίπεδα των προηγούμενων ημερών, χωρίς προβληματισμούς. **ΔΡΑΣΗ:** Εφόσον θα είστε νομότυποι δε θα έχετε κανένα πρόβλημα με ό,τι κι αν καταπιαστείτε.



ΛΕΩΝ:
22 ΙΟΥΛΙΟΥ - 22 ΑΥΓΟΥΣΤΟΥ

ΕΡΩΤΑΣ: Φαίνεται πως σε πολλούς από εσας η αισθηματική ζωή σας εμφανίζει κάποιο κενό το οποίο θα προσπαθήσετε να το καλύψετε με τα κοινωνικά σας ενδιαφέροντα.. **ΧΡΗΜΑΤΑ:** Απλά να θυμάστε τη λαϊκή ρήση «το πάθημα ας γίνει μάθημα». **ΔΡΑΣΗ:** Λίγο ακόμα και το πρόβλημά σας λύνεται.



ΠΑΡΘΕΝΟΣ:
23 ΑΥΓΟΥΣΤΟΥ - 22 ΣΕΠΤΕΜΒΡΙΟΥ

ΕΡΩΤΑΣ: Θα νιώθετε καλά αν είστε αποφασισμένοι να κάνετε υποχωρήσεις. **ΧΡΗΜΑΤΑ:** Υπάρχουν προοπτικές, αλλά θα απαιτούνται και κάποιες τολμηρότητες από εσάς. **ΔΡΑΣΗ:** Ο πόλεμος να θυμάστε ότι ακόμα και αν νικηθεί είναι καταστροφικός.

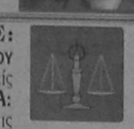

ΖΥΓΟΣ:
23 ΣΕΠΤΕΜΒΡΙΟΥ - 22 ΟΚΤΩΒΡΙΟΥ

ΕΡΩΤΑΣ: Η ζήλεια και η αμφιβολία είναι συγγενείς της δυστυχίας. Ξεχάστε τες λοιπόν. **ΧΡΗΜΑΤΑ:** Ίσως καταφέρετε να πετύχετε διευκολύνσεις στις συναλλαγές σας με τρίτους. **ΔΡΑΣΗ:** Η δουλειά εξακολουθεί να κουράζει και η υγεία εξακολουθεί να είναι ευαίσθητη. Καλό θα είναι λοιπόν οι δουλειές να προγραμματίζονται.



ΣΚΟΡΠΙΟΣ:
23 ΟΚΤΩΒΡΙΟΥ - 21 ΝΟΕΜΒΡΙΟΥ

ΕΡΩΤΑΣ: Μ' εσάς συμβαίνει το περίεργο ότι «παραμένει και η πίτα άκοπη και ο σκύλος χορτάτος». Δηλαδή κάνετε ό,τι θέλετε χωρίς παρατηρήσεις. **ΧΡΗΜΑΤΑ:** Οπως με την καθημερινή σας ζωή έτσι και στον οικονομικό τομέα συνεχίζετε να κάνετε παιχνίδι. **ΔΡΑΣΗ:** Ετσι κι αλλιώς είστε στα πάνω σας.



ΤΟΞΟΤΗΣ:
23 ΝΟΕΜΒΡΙΟΥ - 21 ΔΕΚΕΜΒΡΙΟΥ

ΕΡΩΤΑΣ: Αυτή τη φορά μπορεί να δείτε να γίνεται το «τερπνόν μετά του ωφελίμου» δηλαδή έρωτας και δουλειά μαζί. **ΧΡΗΜΑΤΑ:** Αρκεί που το χρήμα σας περιμένει. Συνεπώς η αναμονή συνεχίζεται. **ΔΡΑΣΗ:** Δυστυχώς θα χρειαστεί λίγη υπομονή ακόμα σε σχέση με τα οικογενειακά και τα εσωτερικά της δουλειάς σας.



ΛΙΓΟΚΕΡΩΣ:
22 ΔΕΚΕΜΒΡΙΟΥ - 19 ΙΑΝΟΥΑΡΙΟΥ

ΕΡΩΤΑΣ: Η ευτυχία δεν εμφανίζεται μόνη της πάντα συνοδεύεται και από κάτι. Αυτό σημαίνει ότι χρειάζεται να υποστηριχθεί και από τη δική σας συμπεριφορά. **ΧΡΗΜΑΤΑ:** Παρόλο ότι δεν φαίνεται κάτι το διαφορετικό θα υπάρχει η σχετική ευχέρεια. **ΔΡΑΣΗ:** Να αυτοελέγχεσθε κυρίως στα λόγια.



ΥΔΡΟΧΟΟΣ:
20 ΙΑΝΟΥΑΡΙΟΥ - 18 ΦΕΒΡΟΥΑΡΙΟΥ

ΕΡΩΤΑΣ: Ο πιό ζεστός σας χώρος θα είναι το σπίτι και οι πιο τρυφεροί άνθρωποι θα είναι της οικογένειας. **ΧΡΗΜΑΤΑ:** Πολύ φοβάμαι ότι τα έξοδά σας συνεχίζονται. Μπορεί να χημιωθείτε από κάποιο φίλο. **ΔΡΑΣΗ:** Αν δεν ξεκαθαρίσετε αυτά που ανήκουν σ' εσάς από αυτά που έχουν οι άλλοι θα βρίσκεστε συνεχώς μπερδεμένοι.



ΙΧΘΕΙΣ:
19 ΦΕΒΡΟΥΑΡΙΟΥ - 20 ΜΑΡΤΙΟΥ

ΕΡΩΤΑΣ: Παρόλο ότι δεν σηματοδοτούνται σπουδαία πράγματα, όμως θα σας συμβαίνουν διάφορα χαρούμενα περιστατικά. **ΧΡΗΜΑΤΑ:** Η οικονομική βελτίωση, εφόσον την επιδιώκετε δε θα γίνει ουρανοκατέβατη αλλά μέσα από προσωπικές προσπάθειες. **ΔΡΑΣΗ:** Η συμπεριφορά σας το τελευταίο διάστημα μάλλον ερεθίζει τα πνεύματα . Ηρεμείστε.

Λέξεις & Φράσεις παροιμιώδεις

Απο το βιβλίο του Τάκη Νατσούλη

«Λαβύρινθος»

Μεταφορικά το αδιέξοδο. Προήλθε από τη θρυλική σπηλιά στην Κνωσό της Κρήτης του βασιλιά Μίνωα, που σύμφωνα με το μύθο ήταν κλεισμένος ο Μινώταυρος.

«Λαγγεμένη ανατολή»

«Λαγγεύω», μεσαιωνική λέξη, αρχαία: λαγγίζω (Ετυμ. Λεξ. Ανδριώτη δεύτ. εκδ. σελ. 177).

Στα γαλλικά η λέξη «Lagueur», σημαίνει: αδράνεια, χαυνότητα.

«Λεοντή»

«Επεσε (κατέπεσε) η λεοντή του». Αυτοί που χάνουν την αίγλη που είχαν και που την είχαν αποκτήσει με ανήθικα μέσα, χωρίς να έχουν αυτοί οι ίδιοι καμιά αξία. Από τους μύθους του Αισώπου, σύμφωνα με τον οποίο ο γάιδαρος έβαλε πάνω μια λεοντή (δέρμα λεονταριού) και τρομοκρατούσε τα ζώα και τους ανθρώπους, μέχρις ότου του έπεσε και τότε τον έδειραν.

«Λεσβιασμός»

(«Λεσβιακός έρωτας») και «τριβαδισμός» ή «τριβισμός», από το τρίβω, γενετήσια διαστροφή γυναικών. Προέρχεται από τη Λεσβία (από τη Χίο) ποιήτρια της αρχαιότητας, τη Σαπφώ, που λένε πως ήταν «λεσβία», πάθος ερωτικό με άλλες γυναίκες. Ο Αριστοφάνης στους «Βάτραχους» (1308) χρησιμοποιεί το ρήμα «λεσβιάζω», αλληγορικά μεν, αλλά με αισχρή σημασία στο βάθος.

«Λίθοι και πλίνθοι και ξύλα και κέραμος ατάκτως ερριμμένα»

Αυτή η φράση θέλει να πει: «λιθάρια και πλίθες και ξύλα και κεραμίδια, ριγμένα άτακτα (στην τύχη). Εχει δε, την εξής ιστορική προέλευση: «Μιλώντας ο Σωκράτης, καθώς ανιστορεί ο Ξενοφώντας (Απομνημον. 3.1.7), για τις ιδιότητες του στρατηγού και θέλοντας να δείξει τη σπουδαιότητα της τακτικής τέχνης, είπε πως ο στρατός άτακτος θυμίζει υλικά για χτίσιμο ριγμένα ανάκατα και επομένως, άχρηστα για να χτισθεί καλά το σπίτι». Λέγεται αυτή η φράση, για να χαρακτηρισθεί η ακαταστασία και η αταξία, συνήθως, μάλιστα, αναφέρεται μόνο μέρος από τη φράση, λ.χ. «ξύλα και κέραμοι».

«Λίθος επί λίθου»

Αυτή, τη φράση τη χρησιμοποιούμε, όταν πρόκειται για μεγάλη καταστροφή. Τη συναντάμε πολλές φορές στην Καινή Διαθήκη, με διάφορες κάθε φορά, αλλά πάντα αλληγορικές σημασίες, όπως: «ου μη αφεθή ώδε λίθος επί λίθου έως ου καταλυθή» (Μαρκ. ΙΓ 2, Ματθ. Δ 2). Και αλλού (Λουκ. ΙΘ΄ 41,44) ο Ιησούς πορευόμενος εις Ιερουσόλυμα και ως ηγγικεν, ιδών την πόλιν έκλαυσεν επ' αυτή, λέγων... και ουκ αφήσουσιν εν σοι λίθον επί λίθου...».

ΨΥΧΑΓΩΓΙΑ ΨΥΧΑΓΩΓΙΑ ΨΥΧΑΓΩΓΙΑ ΨΥΧΑΓΩΓΙΑ ΨΥΧΑΓΩΓΙΑ

Μαυρίστε κουκίδες

Θέλετε να δείτε τι κρύβεται σ' αυτές τις γραμμές; Αν ναι, δεν έχετε παρά να μαυρίσετε τα τμήματα που περιέχουν κουκίδες.



Ενώστε τελίτσες

Είστε περίεργοι να δείτε τι σκέφτηκε ο σκιτσογράφος μας; Αν ναι, τότε ενώστε με μια συνεχή γραμμή τις κουκίδες, τηρώντας την αριθμητική τους σειρά.

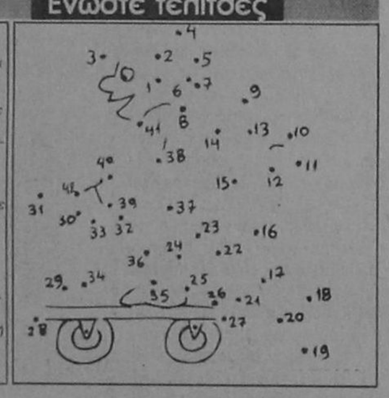



- Τι κακό κι αυτό; κάθε μέρα πρέπει να θυμάμαι τα γενέθλια, τη γιορτή ή την επέτειο κάποιας από τις γυναίκες μου!





ΟΠΑΝΟΣ ΥΠΕΡ ΜΑΡΚΕΤ 1

Καθημερινά ανοικτά από 08.00 - 21.00 εκτός Κυριακής

και μοναδικός

Ρόδος, σ'ευχαριστώ!

ΚΟΛΥΜΒΗΤΗΡΙΟ ΝΑΥΤΙΚΟΥ ΟΜΙΛΟΥ ΡΟΔΟΥ

ΟΛΟΙ ΜΑΖΙ ΜΠΟΡΟΥΜΕ

Το έργο ξεκίνησε
Συμβάλλετε
στην αποπεράτωσή του, καταθέτοντας τη συνδρομή σας στους Τραπεζικούς λογαριασμούς:

- ΕΘΝΙΚΗ ΤΡΑΠΕΖΑ: 297/296013-35
- ΑΓΡΟΤΙΚΗ ΤΡΑΠΕΖΑ: 38801011331-84
- ΤΡΑΠΕΖΑ ΠΙΣΤΕΩΣ: 640002002000541
- ΕΜΠΟΡΙΚΗ ΤΡΑΠΕΖΑ: 39003961
- ΙΟΝΙΚΗ ΤΡΑΠΕΖΑ: 778/30921003
- ΤΡΑΠΕΖΑ ΚΡΗΤΗΣ: 70585189
- BARCLAYS BANK: 179887
- ΤΡΑΠΕΖΑ ΕΡΓΑΣΙΑΣ: 099/92001-10/99
- ΤΡΑΠΕΖΑ ΔΩΔΕΚΑΝΗΣΟΥ: (από το Μάρτιο του '96)

ή

στα Γραφεία του
ΝΑΥΤΙΚΟΥ ΟΜΙΛΟΥ ΡΟΔΟΥ
(Πλ. Κουντουριώτη ☎ 23287 - 38043)
από 10.00-13.00 εκτός Κυριακής.

Τα παιδιά μας, η γωνιά της ροδίτικης αυτής γης, η ιστορία θα καταγράψουν αυτή σας την πράξη.

ΚΕΝΤΡΟ ΠΑΤΙΝΑΖ
BLADE RUNNER

ΔΙΑΣΚΕΔΑΣΗ
ΚΑΙ ΓΥΜΝΑΣΤΙΚΗ
ΓΙΑ ΟΛΗ ΤΗΝ ΟΙΚΟΓΕΝΕΙΑ

ΑΝΟΙΚΤΑ
ΠΑΡΑΣΚΕΥΗ, ΣΑΒΒΑΤΟ
ΚΑΙ ΚΥΡΙΑΚΗ
5 Μ.Μ. ΕΩΣ 12 Μ.Μ.

ΤΙΜΗ ΕΙΣΟΔΟΥ
(ΣΥΜΠΕΡΙΛΑΜΒΑΝΕΤΑΙ ΑΠΕΡΙΟΡΙΣΤΗ ΩΡΑ ΠΑΤΙΝΑΖ Η ΕΝΑ ΠΟΤΟ)
ΔΡΧ. 1.000

ΕΜΠΟΡΙΚΟ ΚΕΝΤΡΟ ΠΑΝΑΓΟΥ - Γ. ΣΕΦΕΡΗ 108
ΤΗΛ. 62517 - 62577

ΜΕ ΑΠΟΦΑΣΗ ΤΟΥ ΥΠΟΥΡΓΟΥ ΕΡΓΑΣΙΑΣ

ΠΕΡΙΟΡΙΣΜΟΣ ΩΡΑΡΙΟΥ στα πρατήρια καυσίμων

Περιορίζεται το ωράριο λειτουργίας των πρατηρίων βενζίνης. Σύμφωνα με απόφαση που υπέγραψε ο υπουργός Εργασίας και Κοινωνικών Ασφαλίσεων κ. Ευάγγελος Γιαννόπουλος, ικανοποιώντας τα αιτήματα των ιδιοκτητών πρατηρίων υγρών καυσίμων, επανέρχονται συγκεκριμένες ώρες έναρξης και λήξης στη λειτουργία των πρατηρίων:
Από Δευτέρα έως Πέμπτη 7π.μ.- 7 μ.μ,
την Παρασκευή 7π.μ. - 9 μ.μ
και τα Σάββατα 7π.μ. -3μ.μ
Τις Κυριακές τα πρατήρια υγρών καυσίμων θα ανοίγουν 7π.μ. - 7μ.μ. εφόσον υπάρχει απόφαση νομάρχη ενώ προβλέπεται σύστημα εκ περιτροπής διανυκτέρευσης. Ειδικά για τη θερινή περίοδο και παραμονές εορτών θα ισχύει διευρυμένο κατά δύο ώρες ωράριο.

ΙΚΑΝΟΠΟΙΗΘΗΚΑΝ ΤΑ ΑΙΤΗΜΑΤΑ ΤΩΝ ΙΔΙΟΚΤΗΤΩΝ

Η απόφαση προωθείται ήδη για δημοσίευση ενώ, όπως ανακοίνωσε, το Υπουργείο Εργασίας για την αλλαγή του ωραρίου δεν υπήρξε καμία αντίθεση από πλευράς Υπουργείου Ανάπτυξης το οποίο, άλλωστε, δεν έχει σχετική αρμοδιότητα.

ΣΤΑ ΠΛΑΙΣΙΑ ΠΑΝΕΛΛΑΔΙΚΗΣ ΚΙΝΗΤΟΠΟΙΗΣΗΣ

4ΗΜΕΡΗ ΑΠΕΡΓΙΑ ΣΤΟ ΓΕΝΙΚΟ ΝΟΣΟΚΟΜΕΙΟ ΤΗΣ ΡΟΔΟΥ

Οι εργαζόμενοι στο Γενικό Νοσοκομείο Ρόδου μετέχουν στις απεργιακές κινητοποιήσεις που αποφάσισε η ΠΟΕΔΗΝ για το 4ήμερο 11-14 Μαρτίου, διεκδικώντας την επίλυση σειράς θεσμικών και οικονομικών απημάτων.

ΔΕΝ ΘΑ ΛΕΙΤΟΥΡΓΗΣΟΥΝ ΤΑ ΤΑΚΤΙΚΑ ΕΞΩΤΕΡΙΚΑ ΙΑΤΡΕΙΑ

Για το λόγο αυτό, όπως ανακοίνωσε χθες το δ.σ. του Συλλόγου Εργαζομένων στο ΓΝΡ, τις ημέρες της απεργίας δεν θα λειτουργήσουν τα εξωτερικά ιατρεία. Αναλυτικά στην ανακοίνωση αναφέρονται τα παρακάτω:

Σας γνωρίζουμε ότι στις 11-12-13 και 14 Μάρτη 1996 θα συμμετέχει ο σύλλογός μας στην απεργία που προκήρυξε η ΠΟΕΔΗΝ για τις πιο πάνω ημερομηνίες με τα εξής αιτήματα:

1. Ειδικό Νοσοκομειακό Επίδομα.
2. Στελέχωση του Νοσοκομείου.
3. Καταβολή του 45% των 18.000 δρχ. 3. Ανεύρεση χώρου στέγασης του συλλόγου.

Πληροφορούμε το κοινό ότι Τακτικά Εξωτερικά Ιατρεία δεν θα γίνουν κατά τις ημέρες της απεργίας και παρακαλούμε την κατανόηση των χρηστών υπηρεσιών υγείας για τους δίκαιους αγώνες μας και τις διεκδικήσεις του κλάδου μας για αναβάθμιση των υπηρεσιών υγείας και την ανάταξη των εργαζομένων στο χώρο που χρόνια τώρα υποβαθμίζονται.

ΓΙΑ ΤΟ ΣΥΛΛΟΓΟ
Ο ΠΡΟΕΔΡΟΣ
ΚΥΡΙΤΣΗΣ Κ. ΒΑΣΙΛΗΣ
Ο ΑΝΤΙΠΡΟΕΔΡΟΣ
ΖΗΣΗΣ Χ. ΓΚΟΥΤΖΙΚΙΔΗΣ

ΖΗΤΟΥΝΤΑΙ ...
1) ΟΔΗΓΟΣ ΜΕ ΔΙΠΛΩΜΑ (ΕΠΑΓΓΕΛΜΑΤΙΚΟ Β')
2) ΥΠΑΛΛΗΛΟΣ ΜΕ ΜΗΧΑΝΑΚΙ ΓΙΑ ΔΙΑΝΟΜΕΣ
Π. ΙΩΑΝΝΙΔΗ
ΤΗΛ. 21714, 24018

«ΚΑΪΡ» ΡΟΔΟΣ - ΕΛΛΑΣ
«ΚΑΙΡ» ΑΕ
ΠΡΟΣΚΛΗΣΗ
ΕΚΔΗΛΩΣΗΣ ΕΝΔΙΑΦΕΡΟΝΤΟΣ
Η εταιρεία «ΚΑΙΡ» προκειμένου να προσλάβει για το τμήμα των Πωλήσεων και Marketing ένα υπάλληλο κατά προτίμηση Εμποριολόγο για τακτική απασχόληση, καλεί τους έχοντας τα τυπικά προσόντα να εκδηλώσουν ενδιαφέρον στα γραφεία της Εταιρείας, Καποδιστρίου 59, Ρόδος μέχρι 31 Μαρτίου 1996.
Απαραίτητα προσόντα:
1. Να είναι πτυχιούχος ανωτάτης οικονομικής και εμπορικής σχολής ημεδαπής ή αλλοδαπής.
2. Να γνωρίζει καλά την αγγλική γλώσσα
3. Να παρέχει εκέγγυα μονίμου εγκαταστάσεως στη Ρόδο
4. Να έχει ηλικία μέχρι 45 ετών.
Σπουδαίο προσόν θα αποτελέσει, κατά την τελική αξιολόγηση των υποψηφίων ή ύπαρξη σπουδών M.B.A. ή Master στο Marketing, η εμπειρία στο αντικείμενο και η γνώση δεύτερης ξένης γλώσσας.
Προοπτικές γρήγορης εξέλιξης.
Για περισσότερες πληροφορίες οι ενδιαφερόμενοι μπορούν να απευθύνονται στα Γραφεία της «Κ.Α.Ι.Ρ.», αρμόδια κ. Ελένη Κωνσταντινίδου, τηλ. 22385 - 22386.

ΔΗΜΟΤΙΚΟ ΠΕΡΙΦΕΡΕΙΑΚΟ ΘΕΑΤΡΟ ΡΟΔΟΥ
ΝΕΑ ΣΚΗΝΗ-ΦΟΥΑΓΙΕ
Δημήτρη Κεχαΐδη
«Η Βέρα»
Γιώργου Μανιώτη
«Γκρο-Πλαν»
Σκηνοθεσία: ΠΑΝΟΣ ΠΑΝΟΠΟΥΛΟΣ
Σκηνικά - Κοστούμια: ΜΙΧΑΛΗΣ ΣΔΟΥΓΚΟΣ
Μουσική: ΤΑΣΟΣ ΚΑΡΑΚΑΤΣΑΝΗΣ
Παίρνουν μέρος οι ηθοποιοί
Σουζάνα Καρδούλια - Νίκος Μεϊτάνης
Πάνος Πανόπουλος - Δημήτρης Πάσσος
Ρέα Χαλκιαδάκη - Μίνα Χριστοφορίδου
ΠΡΕΜΙΕΡΑ
Σάββατο 9 Μαρτίου 1996
ΩΡΑ 8.30 μ.μ.
ΠΑΡΑΣΤΑΣΕΙΣ
Κυριακή 10-3-96, Τετάρτη 13-3-96
Πέμπτη 14-3-96, Παρασκευή 15-3-96
Σάββατο 16-3-96, Κυριακή 17-3-96
Σάββατο 23-3-96
ΩΡΑ 8.30 μ.μ.
ΠΡΟΣΟΧΗ: Θέσεις περιορισμένες,
θα τηρηθεί αυστηρά η σειρά προτεραιότητας
ΕΘΝΙΚΟ ΘΕΑΤΡΟ

ΤΟΠΙΚΕΣ ΕΙΔΗΣΕΙΣ

ΚΑΙ ΟΙ ΚΑΤΑΝΑΛΩΤΕΣ ΑΠΟ ΤΗΝ ΑΥΣΤΡΙΑ ΚΑΙ ΕΛΒΕΤΙΑ

ΠΕΡΙΜΕΝΟΥΝ ΤΙΣ «ΠΡΟΣΦΟΡΕΣ» για να κλείσουν τις διακοπές τους!

Φτηνότερα κατά 5-10% έναντι των βασικών ανταγωνιστριών χωρών (Ισπανία, Πορτογαλία, Κύπρο, Ν. Ιταλία) εμφανίζονται εφέτος τα ελληνικά πακέτα διακοπών στην Αυστρία, ενώ έναντι της Τουρκίας είναι ακριβότερα κατά 20-30%.

Το στοιχείο αυτό, ωστόσο, όπως παρατηρεί ο διευθυντής του Γραφείου ΕΟΤ Αυστρίας Τ. Βαφειάδης, δεν συγκινεί αυτήν την εποχή τους τουρίστες, που περιμένουν τις ειδικές προσφορές της τελευταίας στιγμής για να αποφασίσουν τον προορισμό διακοπών. Ο βασικός λόγος γι' αυτή τη συμπεριφορά είναι το πρόσφατο «πακέτο οικονομιών», που επέβαλε η κυβέρνηση για πρώτη φορά στη μεταπολεμική Αυστρία, το οποίο μειώνει τις κοινωνικές παροχές και αυξάνει τη φορολογία, περιορίζοντας έτσι το διαθέσιμο εισόδημα.

Η εκτίμηση, πάντως, είναι ότι θα υπάρξει τελικά αύξηση του εξερχόμενου τουρισμού σε χώρες με ήλιο, καθώς εφέτος οι Αυστριακοί έζησαν το χειρότερο χειμώνα της τελευταίας 20ετίας, με 5 μήνες χιόνι.

Ο κ. Βαφειάδης πιστεύει ότι η έναρξη της διαφημιστικής καμπάνιας και της συνδιαφήμισης με τους τουρ οπερέιτορ θα κινήσουν το ενδιαφέρον των Αυστριακών τουριστών για τη χώρα μας και ότι στο τέλος του χρόνου η Ελλάδα θα έχει μια αύξηση της τάξης του 5% στις αφίξεις από Αυστρία.

Ως προς την προοπτική μείωσης του σπατόσημου και για το κατά πόσο μια τέτοια κίνηση θα ενισχύσει το ρεύμα τουριστικών αφίξεων ο κ. Βαφειάδης εκτιμά ότι το τέλος αεροδρομίων έχει ενσωματωθεί στο πακέτο διακοπών και η μείωσή του αυτή τη στιγμή δεν θα μετακυλισθεί στον καταναλωτή, θα βοηθήσει, όμως, ως κίνητρο, την προώθηση των πωλήσεων από τους τουρ οπερέιτορ.

ΕΠΙΣΗΜΑΝΣΕΙΣ ΤΩΝ ΓΡΑΦΕΙΩΝ ΕΟΤ ΒΙΕΝΝΗΣ ΚΑΙ ΖΥΡΙΧΗΣ

ΟΙ ΕΛΒΕΤΟΙ

Ανάλογη στάση αναμονής για τις κρατήσεις διακοπών τηρούν και οι Ελβετοί, όπως αναφέρει ο υπεύθυνος του εκεί γραφείου ΕΟΤ Ν. Λιβανίδης.

Το ποσοστό ανεργίας (4-4,5%) που παρουσίασε εφέτος η Ελβετία έχει κλονίσει τους Ελβετούς, γιατί ως τώρα η ανεργία ήταν άγνωστη στη χώρα. Για το λόγο αυτό επιχειρούν τις καλύτερες ευκαιρίες για τις διακοπές τους και παράλληλα θέλουν τα χρήματα που θα δαπανήσουν να έχουν αντίκρισμα. Ο πόλεμος τιμών μεταξύ των τουρ οπερέιτορ ουσιαστικά ενθαρρύνει αυτή τη νοοτροπία, καθώς όλοι προσδοκούν ότι, περιμένοντας θα βρουν καλύτερες τιμές.

Εκτός από τις μεσογειακές χώρες, μερίδιο στην ελβετική αγορά διεκδικούν πλέον με αξιώσεις υπερπόντιοι προορισμοί, όπως οι ΗΠΑ, Αυστραλία, Απω Ανατολή, προσφέροντας πολύ ελκυστικά πακέτα διακοπών.

Ο κ. Λιβανίδης επισημαίνει ότι η προσπάθεια της Ελλάδος πρέπει να επικεντρωθεί στη βελτίωση των υποδομών και των υπηρεσιών (αεροδρόμια, λιμάνια, λεωφορεία, ταξί, δρομολόγια), ώστε με αυτό το όπλο να προσελκύσει το ενδιαφέρον των τουριστών.

ΜΕ ΑΦΟΡΜΗ ΤΗΝ ΤΡΟΠΟΛΟΓΙΑ ΠΟΥ ΚΑΤΑΤΕΘΗΚΕ ΣΤΗ ΒΟΥΛΗ

ΑΝΤΙΔΡΑΣΕΙΣ ΓΙΑ ΤΗΝ ΕΠΙΒΟΛΗ τέλους στα «ηλεκτρονικά»

Την έντονη αντίδρασή του για την τροπολογία που κατατέθηκε πρόσφατα στη Βουλή από τους υπουργούς Οικονομικών κ. Α. Παπαδόπουλο και Δημόσιας Τάξης κ. Κ. Γείτονα σχετικά με την επιβολή ειδικού τέλους στα ηλεκτρονικά παιχνίδια, εκδήλωσε το Σωματείο Ελλήνων Κατασκευαστών Εμπόρων Παιχνιδιών και η Πανελλήνια Ενωση Καταστηματαρχών Αιθουσών Μπιλιάρδου και Ψυχαγωγίας.

ΤΙ ΙΣΧΥΕΙ ΣΤΗΝ ΕΥΡΩΠΑΪΚΗ ΕΝΩΣΗ

ΧΩΡΑ	ΦΠΑ%	ΕΤΗΣΙΟΣ ΦΟΡΟΣ/ΜΗΧΑΝΗΜΑ
Μ. ΒΡΕΤΑΝΙΑ	17,5	
ΓΑΛΛΙΑ	18,6	4.290 - 26.026 δρχ.
ΓΕΡΜΑΝΙΑ	15	
ΒΕΛΓΙΟ	15	21.450 - 42.900 δρχ.
ΙΣΠΑΝΙΑ	15	13.320 δρχ.
ΑΥΣΤΡΙΑ	-	2.520 - 63.000 δρχ.
ΟΛΛΑΝΔΙΑ	17,5	
ΔΑΝΙΑ	25	152.000 δρχ.
ΦΙΝΛΑΝΔΙΑ		66.640 - 142.142 δρχ.
ΣΟΥΗΔΙΑ	25	
ΙΤΑΛΙΑ	19	12.000 - 68.000 δρχ.
ΙΡΛΑΝΔΙΑ	21	37.000 δρχ.

Σύμφωνα με τους Ελληνες Κατασκευαστές Ηλεκτρονικών Παιχνιδιών με το προτεινόμενο νομοσχέδιο τα τεχνικά παιχνίδια που κοστίζουν 150.000 έως 250.000 δρχ. επιβαρύνονται με ετήσιο τέλος μέχρι 80.000 δραχμές.

ΑΝΤΙΠΡΟΤΑΣΗ ΑΠΟ ΤΗΝ ΠΑΝΕΛΛΗΝΙΑ ΕΝΩΣΗ

Το ποσό, τα χαρακτήρισαν εξωπραγματικό, τονίζοντας ότι προσεγγίζει σχεδόν τις ετήσιες εισπρακτικές δυνατότητες κάθε μηχανήματος. Σε υπόμνημά τους προς τα Υπουργεία Οικονομικών και Δημόσιας Τάξης υποστηρίζουν ότι η επιβολή τόσο υψηλού ετήσιου τέλους, θα επιφέρει το κλείσιμο χιλιάδων αιθουσών ψυχαγωγίας.

Είναι άξιο απορίας, συνεχίζεται στο υπόμνημά τους, για ποιο λόγο το Υπουργείο Οικονομικών επιμένει να φορολογήσει τα παιχνίδια ελληνικής κατασκευής με ετήσιο τέλος σχεδόν πενταπλάσιο κατά μέσο όρο από το τέλος που επιβάλλουν τα άλλα κράτη μέλη της Ε.Ε. Παράλληλα, η Πανελλήνια Ενωση Καταστηματαρχών Αιθουσών Μπιλιάρδου και Ψυχαγωγίας στο υπόμνημά της προτείνει το ύψος του τέλους να διαμορφωθεί ως εξής:

- Για δήμους και κοινότητες με πληθυσμό μέχρι 1.000 κατοίκους 10.000 δρχ. για κάθε ηλεκτρονικό παιχνίδι.
- Για δήμους και κοινότητες με πληθυσμό μέχρι 1.000 κατοίκους που έχουν περιοχές χαρακτηρισμένες ως τουριστικές ή αρχαιολογικές ή με ομαδικά λουτρά 15.000 δρχ.
- Για δήμους και κοινότητες με πληθυσμό πάνω από 1.000 - 30.000 κατοίκους 15.000 δρχ.
- Για δήμους με πληθυσμό άνω των 30.000 κατοίκων 20.000 δρχ. για κάθε παιχνίδι.

ΕΠΙΣΤΟΛΗ - ΑΠΑΝΤΗΣΗ ΤΟΥ Κ. ΜΑΝΩΛΗ ΜΑΝΟΥΣΟΥ

Συνεχίζεται ο «καυγάς» στην Κάσο για τα αδρανή υλικά

Σε απάντηση επιστολής του κ. Γιάννη Μουδάνου, που δημοσιεύθηκε στη «δ», ο κ. Εμμ. Μανούσος μας απέστειλε προς δημοσίευση την ακόλουθη δική του:

Κύριε Διευθυντά,

Με έκπληξη και λύπη διάβασα στο φύλλο της 24/02/96 δημοσίευμα με τίτλο ΔΙΕΝΕΡΓΕΙΑ ΔΙΑΧΕΙΡΙΣΤΙΚΟΥ ΕΛΕΓΧΟΥ στον Δήμο Κάσου, και θα το αντιπαρερχόμουνα, αλλά δεν έκρινα σωστή την επιχειρουμένη από γνωστούς κύκλους παραπληροφόρηση της κοινής γνώμης, είς βάρος φυσικά των συμφερόντων της Κάσου και ως εκ τούτου επιτρέψετε μου να ενημερώσω την κοινή γνώμη για το αληθές του όλου θέματος, στον τομέα που με αφορά το δημοσίευμα αυτό.

Πιστέψετε με ότι σκέφθηκα πολύ, διότι με την απάντηση μου αυτή εκ των πραγμάτων φθάνω στο επίπεδο του κ. ΜΟΝΔΑΝΟΥ ΙΩΑΝΝΟΥ και φυσικά όσων κρύβονται πίσω από αυτόν, δεδομένου ότι ο συντάξας και προωθήσας το εν λόγω δημοσίευμα γνωρίζει πολύ καλά ότι ο ΜΑΝΟΥΣΟΣ δεν είναι του επιπέδου τους, κατά συνέπεια τα όσα αναφέρουν στο δημοσίευμα αφ' ενός δεν με αγγίζουν, αφ' ετέρου η λάσπη θα πρέπει να επιστρέψει στους λασπολόγους, πολύ δε περισσότερο όταν εκ προθέσεως είναι κακόβουλη και παραπλανητική. Οσον αφορά δε τον αιτούμενο διαχειρισικόν έλεγχον της ΔΗΜΟΤΙΚΗΣ ΕΠΙΧΕΙΡΗΣΗΣ ΑΔΡΑΝΩΝ ΥΛΙΚΩΝ σας γνωρίζω ότι ευρίσκομαι είς την διάθεσιν του οποιουδήποτε ανά πάσαν στιγμήν από την περίοδον που εγώ ανέλαβα δηλαδή από 1/10/95 μέχρι σήμερα.

Λυπάμαι όπου η παρουσία μου τους ενοχλεί. Επωμίσθηκα τον τομέα αυτό προκειμένου να εξυγιάνω τα ορφανοτροφεία που δημιούργησαν, και φυσικώ των λόγω σήμερα ορισμένοι ενοχλούνται, εφ' όσον οι κακές συνήθειες του παρελθόντος έχουν εκλείψει ορισικά.

Η αλήθεια για την περίπτωσιν του κ. ΜΟΝΔΑΝΟΥ ΙΩΑΝΝΗ είναι ότι οφείλει στην Δημοτική Επιχείρηση Αδρανών Υλικών το ποσόν των 308.080 δρχ. (τριακοσίων οκτώ χιλιάδων ογδοήκοντα δρχ) υλικά που είχε πιστωθεί για την κατασκευήν και αποπεράτωση της υπεργολαβίας κατασκευής του Δημοτικού πρατηρίου Υγρών καυσίμων απο τον ανάδοχον ΣΠΑΝΟΣ - ΣΤΕΦΑΝΟΥ όσο και λοιπές ατομικές του εργασίες. Η εν λόγω υπεργολαβία έχει εξοφληθεί αλλά ο κ. ΜΟΝΔΑΝΟΣ ΙΩΑΝΝΗΣ συνεχίζει μέχρι σήμερα να οφείλει το ανωτέρω ποσόν. Ερωτώ λοιπόν περισσότερο αυτούς που είναι πίσω από τον κ. ΜΟΝΔΑΝΟ: Κάτω από αυτές τις συνθήκες, εάν ήταν στη θέση μου, θα συνέχιζαν να πιστώνουν τον ΜΟΝΔΑΝΟ και γενικά οποιοδήποτε οφειλέτη της ΔΗΜΟΤΙΚΗΣ ΕΠΙΧΕΙΡΗΣΙΣ ΑΔΡΑΝΩΝ ΥΛΙΚΩΝ;

Ο Κ. Ι. ΜΟΝΔΑΝΟΣ ΕΧΕΙ ΑΠΛΗΡΩΤΟΥΣ ΛΟΓΑΡΙΑΣΜΟΥΣ

Οσον αφορά την παράγραφον που αναφέρεται εις ποίον έχω πληρώσει ή όχι τα υλικά που έχω χρησιμοποιήσει στην οικοδομή μου, την βρίσκω τολλάχιστον πολύ φθηνή και φυσικά απρεπή η δε απάντηση μου επ αυτού είναι ότι οι κύριοι αυτοί εξ' ιδίων κρίνουν τα αλλότρια. Κλείνοντας από την θέση αυτή οφείλω να τους ενημερώσω γιά άλλη μια φορά ότι την διαχείριση (εξυγίανση της ΔΗΜΟΤΙΚΗΣ ΕΠΙΧΕΙΡΗΣΙΣ ΑΔΡΑΝΩΝ ΥΛΙΚΩΝ ΚΑΣΟΥ που ανέλαβα θα την ολοκληρώσω ανεξάρτητα εάν κάποια μερίδα δυσαρεστείται ή όχι.

Ας εγκαταλείψουν λοιπόν τα τεχνάσματα που χρησιμοποιούν και τα οποία αντιμετώπισα, βάζοντας κάποιον τρίτο δήθεν να πάρει υλικά για λογαριασμό του ενώ στήν ουσία αφορούν τον οφειλέτη. Και μεθοδεύσεις του είδους αυτού πέραν του ότι δεν μπορούν να περάσουν, κυρίως δεν τους τιμούν.

Κατά συνέπειαν ας φροντίσουν να είναι συνεπείς εις τας υποχρεώσεις τους και να είναι απολύτως σίγουροι ότι θα έχουν όσα υλικά επιθυμούν.

Σας ευχαριστώ για την φιλοξενίαν,
Με τιμή
ΕΜΜΑΝΟΥΗΛ ΣΤ. ΜΑΝΟΥΣΟΣ

Η Ν.Ε. ΔΩΔ/ΝΗΣΟΥ ΤΗΣ ΝΕΑΣ ΔΗΜΟΚΡΑΤΙΑΣ

Καταγγέλλει τον Πάγκαλο για τα περί... αφοπλισμού των νησιών μας

Από τη νομαρχιακή επιτροπή Δωδ/νήσου της Νέας Δημοκρατίας εκδόθηκε χθες η ακόλουθη ανακοίνωση:

Με αγανάκτηση πληροφορούμαστε ότι ο Υπουργός Εξωτερικών σε συνέντευξη του σε Τουρκικό Τηλεοπτικό Σταθμό ούτε λίγο ούτε πολύ υποσχέθηκε την απομάκρυνση της Δ! Στρατίας που βρίσκεται στα νησία μας. (σημ. συντάξεως: η Δ! Στρατιά βρίσκεται στην Τουρκία και όχι στα νησιά μας)

Εαν ο κύριος Πάγκαλος με τόση ελαφρότητα όπως πολύ συχνά αντιμετωπίζει τα προβλήματα του τόπου, δεν έχει συναίσθηση του τι κάνει, τότε καλούμε αμέσως την κυβέρνηση να τον απομακρύνει.

Εμείς οι Δωδεκανήσιοι επί αιώνες στις επάλξεις για την λύτρωση των νησιών μας και εδραίωση της Ελλάδας δεν επιτρέπουμε σε κανένα να διακινδυνεύει την ασφάλεια μας με ανοησίες και απερισκεψίες.

Θα υπευνθυμίσουμε τι έγινε το 1967 στήν Κύπρο με την αντεθνική ενέργεια των δικτατόρων.

Απένανται απο τα νησιά μας υπάρχουν 3500 μικρά αποβατικά σκάφη, αυτά αποτελούν κίνδυνο.

Και αποδεικνύουν τις προθέσεις της Αγκυρας.

Εαν απομακρυνθεί η Δ! Στρατία τότε θα χρειαζόμαστε 48 ώρες για να έλθουν ενισχύσεις απο την Ηπειρωτική Ελλαδα ενώ οι Τούρκοι σε λίγες ώρες ξα βρίσκονται στα νησιά μας.

ΦΥΣΙΚΑ Η Δ' ΣΤΡΑΤΙΑ ΒΡΙΣΚΕΤΑΙ ΣΤΗΝ ΤΟΥΡΚΙΑ ΚΙ ΟΧΙ ΣΤΑ... ΕΛΛΗΝΙΚΑ ΝΗΣΙΑ!!

Είναι καιρός να καταλάβει ο Υπουργός Εξωτερικών ότι οι συνεντεύξεις στην Τηλεόραση την ώρα της κρίσης στην Ιμια και χθες στα τουρκικά κανάλια θήγουν την χώρα μας και προκαλούν την αχόρταγη όρεξη των Τούρκων.

Οι δε κυβέρνηση του ΠΑΣΟΚ και οι μαθητευόμενοι μάγοι της δεν έβαλαν μυαλό και δεν διδάχθηκαν από την αποτυχία της Ιμια και οδηγούν τα Εθνικά μας θέματα σε νέες περιπέτειες.

Οδηγούν τη χώρα σε νέες διπλωματικές «γκάφες» χρεώνοντας την με δεσμεύσεις και επιπόλαιες κινήσεις.

Ο Υπουργός των τοκ-σώου και των καναλιών πρέπει να καταλάβει ότι είναι Υπουργός Εξωτερικών της Ελλάδος, πριν υποθηκεύσει τα πάντα.

Είναι αδιανόητο ο κ. Πάγκαλος να επιλέγη τα Τουρκικά ΜΜΕ για να προτείνη όσα προτείνει.

Είναι αδιανόητο το ΠΑΣΟΚ που διεκδίκησε την ψήφο του Ελληνικού λαού υποσχόμενο μαι «Αδιαπραγμάτευτη Ελλάδα» και καταγγέλλοντας την δήθεν συμβιβστική πολιτική της Ν.Δ τώρα ακριβώς να διαπραγματεύεται τα πάντα.

Αιγαίο, ΣΚΟΠΙΑ και ποίος ξέρει τι άλλο θα ακολουθήση οδηγόντας απο την κυβέρνήση του κ. Σημίτη σε ταπεινωτικές λύσεις, σε παρασκηνιακές μεθοδεύσεις και τετελεσμένα γεγονότα μακρία απο την Βουλή των Ελληνικού λαού.

Ο Λαός της Δωδεκανήσου δεν χρειάζεται τέτοιους ανεύθυνους κυβερνήτες.

Επιτέλους φτάνει ποία πρίν είναι πολύ αργά

Ο ΠΡΟΕΔΡΟΣ ΤΗΣ ΝΟΔΕ
Νίκος Χαραλάμπης

ΓΙΑ ΤΗΝ ΕΝΙΣΧΥΣΗ ΤΗΣ ΥΠΟΔΟΜΗΣ

Δημοπρατήθηκαν χθες τρία έργα από το Δήμο

ΠΑΡΑΠΟΝΑ ΕΚΦΡΑΖΟΥΝ ΟΙ ΕΡΓΟΛΑΒΟΙ

Με τη διενέργεια δημοπρασιών για την εκτέλεση έργων ασχολήθηκε χθες η δημαρχιακή επιτροπή Ρόδου.

Συγκεκριμένα δημοπρατήθηκαν τα εξής έργα 1) «Κατασκευή τοιχείων - πεζοδρομίων - ασφαλτόστρωση και ηλεκτροφωτισμός σε τμήμα της οδού Πρωτοσυγκέλου Αποστόλου» προϋπολογισμού 17 εκατομμυρίων δρχ.. 2) «Κατασκευή σηματοδοτών σε κυκλοφοριακούς κόμβους » προϋπολογισμού 22 εκατομμυρίων δρχ. και 3) «Διαμόρφωση Πλατείας Αισχίνη (πρώην Ρούμελης) και Πλατείας Καζατζάκη» προϋπολογισμού 26 εκατομμυρίων δρχ.

Για το πρώτο έργο κατατέθησαν δύο προσφορές, για το δεύτερο έξι και για το τρίτο επίσης δύο προσφορές.

Την ερχόμενη Πέμπτη εφόσον γίνει από την δημαρχιακή επιτροπή η αξιολόγηση των προσφορών θα ανακηρυχθούν και οι ανάδοχοι των έργων.

Εν τω μεταξύ δυσαρεστημένοι από την πολιτική του δήμου Ρόδου φέρονται σύμφωνα με πληροφορίες αρκετοί εργολάβοι δημοσίων έργων. Αφορμή αποτέλεσε η πρόσφατη δήλωση του αντιδημάρχου κ. Κώστα Σκανδαλίδη σύμφωνα με την οποία έχουν εξοφληθεί όλα τα χρέη του δήμου προς τους εργολάβους. «Η αλήθεια είναι άλλη» υποστηρίζουν οι ίδιοι οι εργολάβοι σε αρκετούς από τους οποίους οφείλονται ακόμη χρηματικά ποσά από παλαιότερη συνεργασία.

ΜΕ ΕΝΔΙΑΦΕΡΟΝΤΑ ΘΕΜΑΤΑ ΣΤΗΝ ΗΜΕΡΗΣΙΑ ΔΙΑΤΑΞΗ

ΣΥΝΕΔΡΙΑΖΕΙ ΤΗΝ ΤΕΤΑΡΤΗ το δημοτικό συμβούλιο

Συνεδριάζει ξανά την προσεχή Τετάρτη, 13 Μαρτίου, το δημοτικό συμβούλιο Ρόδου με τα ακόλουθα θέματα στην ημερήσιά του διάταξη:

ΣΥΖΗΤΗΣΗ ΓΙΑ ΤΑ ΥΠΟΓΕΙΑ ΔΙΚΤΥΑ ΤΗΣ ΜΕΣΑΙΩΝΙΚΗΣ ΠΟΛΗΣ

Ενημέρωση Δημάρχου και Δημοτικών Συμβούλων.

1. Ενημέρωση για την πορεία των έργων των Υπόγειων Δικτύων της Μεσαιωνικής Πόλης.
2. Εγκριση της αριθ. 39/96 Απόφασης της Δημαρχιακής Επιτροπής που αφορά την οριστική ανάκληση άδειας καταστήματος κ. Γ. Μαλανδρή (θέμα από αναβολή).
3. Εγκριση έκθεσης ελέγχου χρήσης 1994 της Δ.Ε.Υ.Α. Ρόδου.
4. Αίτημα Αστικού Οικοδομικού Συνεταιρισμού Λιμενεργατών πόλης Ρόδου.
5. Εξέταση απήματος Συλλόγου Μαθητών Τ.Ε.Σ.Τ.Ε. Ρόδου.
6. Αποδοχή επιχορηγήσεων από Νομαρχιακή Αυτοδιοίκηση Δωδεκανήσου
- Αριθ. Πρωτ. 1239/96 ποσού δρχ. 4.800.000
- Αριθ. Πρωτ. 1219/96 ποσού δρχ. 2.000.000
- Αριθ. Πρωτ. 1238/96 ποσού δρχ. 500.000
- Αριθ. Πρωτ. 1240/96 ποσού δρχ. 1.810.000

7. Ψηφίσεις πιστώσεων για έξοδα ταξιδίων των:
- Δημάρχου κ. Γ. Γιαννόπουλου που μετέβη στην Αθήνα.
- Δημάρχου κ. Γ. Γιαννόπουλου που μετέβη στην Κων/πολη.
- Δημάρχου κ. Γ. Γιαννόπουλου που μετέβη στο Ισραήλ.
- Αντιδημάρχου κ. Κων/νου Σκανδαλίδη που μετέβη στην Αθήνα.
- Δημοτικού συμβούλου κ. Γ. Καρυδάκη που μετέβη στην Αθήνα.
- Υπαλλήλου Δήμου Ρόδου κ. Κ. Τσακίρη που μετέβη στην Αθήνα.

8. Εγκριση δαφόρων δαπανών.

Α.Δ.Ε.Κ.Τ. Α.Ε.
ΑΝΑΠΤΥΞΙΑΚΗ ΔΙΑΔΗΜΟΤΙΚΗ ΕΤΑΙΡΕΙΑ
ΚΑΤΑΣΚΕΥΩΝ ΚΑΙ ΤΟΥΡΙΣΜΟΥ
ΟΔΟΣ: ΗΡΩΩΝ ΠΟΛΥΤΕΧΝΕΙΟΥ 4
ΤΗΛ. (0241 20555 - 20840)
Α.Φ.Μ. 944136892
ΔΟΥ ΡΟΔΟΥ
ΑΝΑΚΟΙΝΩΣΗ
Το ΑΝΑΨΥΚΤΗΡΙΟ στο Πάρκο Δημοκρατίας άνοιξε ανανεωμένο και σας περιμένει να απολαύσετε τον καφέ σας σε άνετο περιβάλλον.
Α.Δ.Ε.Κ.Τ. Α.Ε.

ΙΑΤΡΙΚΗ ΕΝΗΜΕΡΩΣΗ
Ο ΙΑΤΡΟΣ
ΜΑΡΙΑΣ ΓΕΩΡΓΙΟΣ
ΔΕΡΜΑΤΟΛΟΓΟΣ - ΑΦΡΟΔΙΣΙΟΛΟΓΟΣ
Αλεξάνδρου Διάκου και Ιωνος Δραγούμη 49
Τηλ. 35264 - 74004. Λόγω συμμετοχής στο τριήμερο Συμπόσιο Ερπτικών Λοιμώξεων /Δερματίτις στο Λονδίνο θα απουσιάσει από 7 Μαρτίου μέχρι και 10 Μαρτίου.
Το ιατρείο θα λειτουργήσει κανονικά
11 Μαρτίου 9 το πρωί και 5 - 8 μ.μ.

ΕΚΤΑΚΤΗ ΓΕΝΙΚΗ ΣΥΝΕΛΕΥΣΗ ΒΕΝΖΙΝΟΠΩΛΩΝ

Από την Ενωση βεζινοπωλών Ρόδου καλούνται όλοι απρατηριούχοι του νησιού σε έκτακτη γενική συνέλευση την Τετάρτη 13 ΜΑΡΤΙΟΥ και ώρα 20:30 στο Εμπορικό και Βιομηχανικό Επιμελητήριο (ΠΛΑΤΕΙΑ ΚΥΠΡΟΥ).

Θέμα της συνέλευσης το νέο ωράριο λειτουργίας των πρατηρίων μετά την απόφαση του υπουργού εργασίας.

Για το Δ.Σ.
Ο Πρόεδρος
Νικήτας Ριζόπουλος
τηλ.. 22298
ΦΑΞ 36995

ΣΥΝΔΕΣΜΟΣ ΕΦΕΔΡΩΝ ΑΞΙΩΜΑΤΙΚΩΝ ΝΟΜΟΥ ΔΩΔΕΚΑΝΗΣΟΥ ΕΔΡΑ ΡΟΔΟΣ
ΠΡΟΣΚΛΗΣΗ
Την 10ην Μαρτίου 1996 ημέρα ΚΥΡΙΑΚΗ και ώρα 10.00 στον Ιερό Ναό του Ευαγγελισμού Ρόδου, ο Σύνδεσμος Εφέδρων Αξιωματικών Δωδεκανήσου
θα τελέσει Αρχιερατικό 40ήμερο Μνημόσυνο για να τιμήσει τους ήρωες που έπεσαν για την Πατρίδα την 31ην Ιανουαρίου 1996 στα ΙΜΙΑ.
Τον Αντιπλοίαρχον