εκδότης - διευθυντής
ΒΑΣΙΛΗΣ ΑΘΑΝΑΣΙΟΥ

η δημοκρατική
της Ρόδου

στην υπηρεσία του δωδεκανησιακού λαού

ΕΛΛΑΣ

ΤΕΤΑΡΤΗ
13 ΜΑΡΤΙΟΥ 1996
ΤΙΜΗ 100 δρχ.
ΑΡΙΘΜΟΣ ΦΥΛΛΟΥ 4.165

ΟΙ ΑΡΧΕΣ ΑΓΝΟΗΣΑΝ ΠΕΡΙΕΡΓΩΣ ΕΓΓΡΑΦΟ ΤΗΣ ΥΠΑ

ΣΕ ΚΙΝΔΥΝΟ ΟΙ ΠΤΗΣΕΙΣ λόγω ακτινών laser νυκτερινού κέντρου!

Ο ΤΗΝ ΚΙΝΗΣΗ ΤΗΣ ΑΥΤΟΦΩΡΗΣ ΔΙΑΔΙΚΑΣΙΑΣ ΖΗΤΗΣΕ ΑΠΟ ΤΟΝ ΕΙΣΑΓΓΕΛΕΑ Ο ΔΗΜΟΣ ΡΟΔΟΥ

Πρωτοφανής αδράνεια και αδιαφορία των τοπικών αρχών, επί θέματος μείζονος σημασίας, αφού σχετίζεται με την ασφάλεια των πτήσεων, προκαλεί εύλογα ερωτηματικά και ανησυχία, καθώς μάλιστα δεν ελήφθη υπόψη και σχετικό έγγραφο της Υπηρεσίας Πολιτικής Αεροπορίας.

Η ΥΠΑ κοινοποίησε συγκεκριμένα αρμοδίως έγγραφο με το οποίο εζητείτο η λήψη μέτρων κατά του νυκτερινού κέντρου «SHOW CENTER» (ιδιοκτησίας Αφών Ρούλιου και ΣΙΑ Ο.Ε.) γιατί έχει εγκαταστήσει εκπεμπόμενες φωτεινές δέσμες LASER για λόγους διαφήμισης (επισκιάζοντας τις νυκτερινές ώρες τον ουρανό της πόλεως), που δημιουργούν όμως προβλήματα στις πτήσεις και έχουν προκαλέσει έγγραφες αναφορές από πιλότους, που απείλησαν μάλιστα να προσφύγουν στους διεθνείς οργανισμούς. ➡Σελ. 6

ΝΕΕΣ ΠΡΟΚΛΗΣΕΙΣ ΑΠΟ ΤΟΥΣ ΓΕΙΤΟΝΕΣ

«Αερομαχία» Ελλήνων-Τούρκων στο Καστελλόριζο

Ο ΜΕ ΕΜΠΛΟΚΗ ΔΥΟ ΠΟΛΕΜΙΚΩΝ ΑΕΡΟΠΛΑΝΩΝ ΑΠΟ ΚΑΘΕ ΠΛΕΥΡΑ

Πραγματική αερομαχία χθες το μεσημέρι πάνω από το Καστελλόριζο τουρκικών και ελληνικών αεροπλάνων, χωρίς ιδιαίτερα ωστόσο προβλήματα, παρά την προκλητικότητα και θρασύτητα των τούρκων πιλότων.

Σύμφωνα με πληροφορίες από το νησί, χθες το μεσημέρι δύο τουρκικά πολεμικά αεροπλάνα παρεβίασαν κατ' επανάληψη τον ελληνικό εναέριο χώρο (σύνηθες φαινόμενο τον τελευταίο καιρό) με αποτέλεσμα να τεθούν σε καταδίωξή τους δυο ελληνικά. Τα τουρκικά πράγματι αναχαιτίσθηκαν και εξήλθαν του εναερίου μας χώρου αλλά επανήλθαν και μάλιστα σε χαμηλή πτήση με ➡Σελ. 6

ΜΕ ΑΠΟΦΑΣΗ ΠΟΥ ΠΗΡΕ ΧΘΕΣ Η ΕΥΡΩΠΑΪΚΗ ΕΝΩΣΗ

ΕΙΝΑΙ ΟΡΙΣΤΙΚΟ: Στο Ταμείο Συνοχής το φράγμα Γαδουρά!

Ο ΠΑΡΑ ΤΗ ΔΙΑΦΩΝΙΑ ΤΗΣ ΚΥΒΕΡΝΗΣΗΣ Η ΥΝΕΡ ΕΠΕΙΣΕ ΤΗΝ ΕΥΡΩΠΑΪΚΗ ΤΡΑΠΕΖΑ ΕΠΕΝΔΥΣΕΩΝ

Αυτό είναι από τα πιο απίθανα και πρέπει να περιληφθεί στο βιβλίο Γκίνες γιατί δεν πρέπει να έχει προηγούμενο: Παρά την άρνηση της κυβέρνησης συγκεκριμένα να εντάξει το φράγμα Γαδουρά στο Ταμείο Συνοχής, η Ευρωπαϊκή Ενωση το ενέταξε «από μόνη της» (!) ύστερα από σχετική απόφαση της Ευρωπαϊκής Τράπεζας Επενδύσεων, η οποία και θα χρηματοδοτήσει το έργο (όπως και τα υπόλοιπα του Ταμείου Συνοχής).

Σύμφωνα με τις πληροφορίες σχετικό αίτημα προς την Τράπεζα Επενδύσεων ➡Σελ. 6

ΘΑΝΑΤΗΦΟΡΟ ΤΡΟΧΑΙΟ

Δίκυκλο μοτοποδήλατο παρέσυρε χθες το βράδυ έναν πεζό, που επιχείρησε να διαβεί το οδόστρωμα με αποτέλεσμα να τον τραυματίσει θανάσιμα.

Το ατύχημα σημειώθηκε στις 6.45 το βράδυ στην οδό Κ. Υδραίου (Ανάληψη) όταν ο 84χρονος συνταξιούχος Εμμ. Τριγένης του Λαζάρου, από τα Λάερμα, κάτοικος Ρόδου που βάδιζε μέσα στο δρόμο επιχείρησε να διαβεί το οδόστρωμα με αποτέλεσμα να παρασυρθεί από δίκυκλο μοτοποδήλατο που οδηγούσε ο 25χρονος Σεφκέτ Τουμάνογλου του Ρετζέπ. Ο γέροντας ➡Σελ. 6

ΑΝ ΚΑΙ ΔΙΕΝΕΡΓΗΘΗΚΕ ΚΑΝΟΝΙΚΑ

ΑΓΩΝΗ Η ΔΗΜΟΠΡΑΣΙΑ για τα 234 χαλιά με τα νησιά μας... Τούρκικα!

ΝΕΑ ΣΥΓΚΡΟΥΣΗ ΝΟΜΑΡΧΗ-ΠΕΡΙΦΕΡΕΙΑΚΟΥ ΓΙΑ ΤΗΝ ΑΡΜΟΔΙΟΤΗΤΑ

Κανονικά διενεργήθηκε χθες στο Τελωνείο ο διαγωνισμός για την εκποίηση 234 ταπήτων προελεύσεως Βελγίου, με αυτοκόλλητες ετικέτες που απεικόνιζαν «Τουρκικά» τα νησιά μας και οι οποίοι είχαν εισαχθεί στη Ρόδο από την εταιρεία Σιφωνιός - Ζάχαρης Ο.Ε., χωρίς και να εκτελωνισθούν (λόγω ακριβώς των ετικεττών και της ποινικοποιήσεως του θέματος).

Στην προκήρυξη του διαγωνισμού συγκεκριμένα αλλά και σε ανακοίνωση του Τελωνείου ρητά αναφερόταν ➡Σελ. 6

ΠΑΓΩΣΑΝ ΓΙΑ ΑΓΝΩΣΤΟΥΣ ΛΟΓΟΥΣ ΟΙ ΔΙΑΔΙΚΑΣΙΕΣ

ΑΓΝΩΣΤΟΣ Ο ΙΔΙΩΤΗΣ που θα αναλάβει την ελεγχόμενη στάθμευση

Ο ΠΡΟΒΛΕΠΕΤΑΙ ΣΚΛΗΡΗ ΜΑΧΗ ΛΟΓΩ ΕΝΔΙΑΦΕΡΟΝΤΟΣ ΙΣΧΥΡΩΝ ΠΡΟΣΩΠΩΝ

«Πάγωσαν» οι διαδικασίες για την επιλογή της ιδιωτικής εταιρείας που θα αναλάβει την εκμετάλλευση της ελεγχόμενης στάθμευσης στην πόλη της Ρόδου για λόγους που παραμένουν άγνωστοι. Σύμφωνα με τις πληροφορίες το όλο θέμα βρίσκεται στις Τεχνικές Υπηρεσίες προκειμένου να αποφανθεί η αρμόδια επιτροπή επί των προσφορών.

Κατά μια εκδοχή ωστόσο το θέμα επανεξετάζεται γιατί μελέτες άλλων Δήμων (κυρίως του Πειραιά) κατέδειξαν ότι υπάρχει μεγάλη διαρροή εσόδων και φυσικά ζημιά των ΟΤΑ. Θυμίζουμε ότι ο Δήμος Ρόδου προκήρυξε τη μίσθωση 900 θέσεων ελεγχόμενης στάθμευσης και στο σχετικό διαγωνισμό πήραν μέρος 5 εταιρείες, οι σημαντικότερες των οποίων είναι: ➡Σελ. 6

4ΩΡΗ ΣΤΑΣΗ ΕΡΓΑΣΙΑΣ γιατρών ΙΚΑ

Σε χαμηλό ποσοστό (35% περίπου) κυμάνθηκε χθες η συμμετοχή των γιατρών του ΙΚΑ στην τετράωρη στάση εργασίας που κήρυξε η Πανελλήνια Ομοσπονδία τους.

Οι γιατροί του ΙΚΑ διεκδικούν άμεσο και ➡Σελ. 6

ΟΡΙΣΤΙΚΟΠΟΙΗΘΗΚΕ ΧΘΕΣ Η ΗΜΕΡΟΜΗΝΙΑ

Στις 24/3 η εκλογή νέας Ν.Ε. της «Ν.Δ.»

Στις 24 Μαρτίου θα εκλεγεί τελικά η νέα 20μελής νομαρχιακή επιτροπή Δωδ/νήσου της Νέας Δημοκρατίας ύστερα από σχετική απόφαση της κεντρικής διοίκησης του κόμματος. Ενδεκα από τα μέλη θα προέρχονται από την Επαρχία Ρόδου και 9 από τα υπόλοιπα νησιά.

Ο Κ. ΑΘ. ΠΑΠΑΜΙΧΑΗΛ ΠΡΟΕΔΡΟΣ ΤΗΣ ΤΟΠΙΚΗΣ ΕΠΙΤΡΟΠΗΣ ΡΟΔΟΥ

Οι εκλογές θα διενεργηθούν στις έδρες των επαρχιών δηλαδή στη Ρόδο, Κω, Κάλυμνο και Κάρπαθο, ενώ η συγκρότηση σε σώμα της Ν.Ε. θα γίνει στη Ρόδο την 31 Μαρτίου.

Στις έδρες των επαρχιών θα συνεδριάσουν ειδικότερα τα 7μελή δ.σ. των τοπικών επιτροπών που εκλέχθηκαν το περασμένο σαββατοκύριακο, και στη Ρόδο, στις 31 Μαρτίου οι ➡Σελ. 6

ΜΕ ΥΠΟΜΝΗΜΑ ΠΡΟΣ ΤΗΝ ΚΥΒΕΡΝΗΣΗ

ΡΥΘΜΙΣΗ ΤΩΝ ΧΡΕΩΝ του «Ρόδων» ζητεί η δημοτική αρχή

Ο ΚΑΙ «ΣΥΜΒΙΒΑΣΜΟ» ΤΩΝ ΔΙΚΩΝ

Την τακτοποίηση των χρεών της δημοτικής επιχείρησης «Ρόδων» προς το Δημόσιο και το συμβιβασμό των δικών ζητεί ο Δήμος Ρόδου με υπόμνημά του προς τους υπουργούς Εθνικής Οικονομίας, Οικονομικών και Εσωτερικών το πλήρες κείμενο του οποίου έχει ως εξής:

Με το παραπάνω σχετικό έγγραφο της Δ.Ο.Υ. Ρόδου, καλείται ο Δήμαρχος Ρόδου ως πρόεδρος και διευθύνων σύμβουλος του διοικ. συμβουλίου της δημοτικής επιχείρησης «ΔΗΜΟΤΙΚΕΣ ΤΟΥΡΙΣΤΙΚΕΣ - ΞΕΝΟΔΟΧΕΙΑΚΕΣ ΕΠΙΧΕΙΡΗΣΕΙΣ ΡΟΔΟΥ Α.Ε.», υπό την απειλή μάλιστα προσωπικής ευθύνης, να μεριμνήσει για την τακτοποίηση οφειλών που αφορούν ➡Σελ. 6

ΑΠΟ ΤΗΝ ΑΣΦΑΛΕΙΑ ΤΗΣ ΚΩ

Εξάρθρωση σπείρας εμπόρων ναρκωτικών

ΕΙΣΗΓΑΓΑΝ ΧΑΣΙΣ ΑΠΟ ΤΗΝ ΑΛΒΑΝΙΑ

Τριμελή σπείρα εμπόρων ναρκωτικών αποτελούμενη από δύο Αλβανούς και έναν Ελληνα εξάρθρωσε προχθές τη νύκτα, ύστερα από πολυήμερη παρακολούθηση, η Ασφάλεια Κω. Η σπείρα, όπως αποδείχθηκε, διέθετε στην αγορά μεγάλες ποσότητες ναρκωτικών, τις οποίες εισήγαγε από την Αλβανία.

Ανδρες της Ασφάλειας Κω διενήργησαν προχθές τη νύκτα νομότυπη έρευνα στο σπίτι του Αλβανού υπηκόου BOIKEN BUZA, ετών 26 (ο οποίος, σημειωτέον διέμενε παρανόμως στη χώρα μας), στο Μαρμαρωτό Κω, παρουσία και του ιδίου, και ανακάλυψαν ➡Σελ. 6

ΑΦΑΝΤΑΣΤΗ ΤΑΛΑΙΠΩΡΙΑ 500 ΑΤΟΜΩΝ

ΦΑΡΣΑ ΓΙΑ ΒΟΜΒΑ στο κτίριο της ΔΟΥ

Ο ΕΚΚΕΝΩΘΗΚΑΝ ΤΑ ΓΡΑΦΕΙΑ ΓΙΑ ΠΑΝΩ ΑΠΟ ΜΙΑ ΩΡΑ

Φάρσα για τοποθέτηση βόμβας στο κτίριο της Δημόσιας Οικονομικής Υπηρεσίας (ΔΟΥ), στην περιοχή «Ζέφυρος», είχε σαν αποτέλεσμα την ταλαιπωρία εκατοντάδων φορολογούμενων και την εκκένωση του κτιρίου.

Αγνωστο άτομο τηλεφώνησε χθες, λίγο πριν τις δώδεκα το μεσημέρι, στο γραφείο εσόδων της Εφορίας και ανέφερε ότι στο κτίριο είχε τοποθετηθεί βόμβα, έτοιμη να εκραγεί. Η υπάλληλος που δέχθηκε το τηλεφώνημα, και η οποία έπαθε πραγματικό σοκ (!), ενημέρωσε αμέσως τον προϊστάμενο κι αυτός την Ασφάλεια, άνδρες της οποίας έσπευσαν αμέσως επί τόπου ➡Σελ. 6

ΑΡΧΙΣΑΝ ΟΙ ΕΚΔΡΟΜΕΣ μαθητών

Με δύο λύκεια από τη βόρειο Ελλάδα, άνοιξε προχθές η αυλαία των μαθητικών εκδρομών, που αναμένεται να δώσουν «ανάσα ζωής» στην αγορά της Ρόδου.

Οι μαθητές που υπερβαίνουν τους 100 και θα παραμείνουν στην Ρόδο μέχρι το τέλος της εβδομάδας, δήλωσαν γοητευμένοι από τις ομορφιές του νησιού και ικανοποιημένοι από τις προσφερόμενες υπηρεσίες.

Για την ομαλή διακίνηση των μαθητών - εκδρομέων (μαζικές αφίξεις αναμένεται να αρχίσουν σε 10 περίπου ημέρες και να συνεχιστούν ➡Σελ. 6

ΕΠΙΜΑΧΑ ΘΕΜΑΤΑ

ΕΣΩΤΕΡΙΚΕΣ ΕΙΔΗΣΕΙΣ
«ΕΠΙ ΘΥΡΑΙΣ» ΛΥΣΗ ΣΤΟ ΣΚΟΠΙΑΝΟ ΠΡΟΒΛΗΜΑ 3
ΕΞΩΤΕΡΙΚΕΣ ΕΙΔΗΣΕΙΣ
ΨΗΦΟ ΕΜΠΙΣΤΟΣΥΝΗΣ ΠΗΡΕ ΧΘΕΣ Ο ΓΙΑΛΜΑΖ 4
ΔΗΜΟΚΡΑΤΙΚΑ
ΤΟ ΠΕΙΡΑΜΑ ΣΗΜΙΤΗ ΤΕΛΕΥΤΑΙΑ ΕΥΚΑΙΡΙΑ ΓΙΑ ΤΟ ΠΑ.ΣΟ.Κ. 5
ΟΙΚΟΝΟΜΙΑ 7
ΑΘΛΗΤΙΚΑ
ΤΡΟΠΑΙΟ ΚΑΙ ΓΟΗΤΡΟ 8
Η ΔΡΑΣΗ ΤΩΝ ΚΟΜΜΑΤΩΝ 11
ΡΕΠΟΡΤΑΖ
ΔΙΑΜΑΡΤΥΡΙΑ ΚΤΗΝΟΤΡΟΦΩΝ ΚΑΡΠΑΘΟΥ 12
ΤΟΠΙΚΕΣ ΕΙΔΗΣΕΙΣ
12 - 13% Η ΜΕΣΗ ΑΥΞΗΣΗ ΕΦΕΤΟΣ ΣΤΗΝ ΤΙΜΗ ΤΟΥ ΝΕΡΟΥ 16
ΠΕΡΙΕΧΟΜΕΝΑ
ΠΟΛΙΤΙΣΤΙΚΑ ΣΕΛ. 2
ΔΗΜΟΚΡΑΤΙΚΑ-Α-ΚΡΙΤΙΚΑ ΣΕΛ. 5
ΑΘΛΗΤΙΚΑ ΣΕΛ. 8 -9
ΕΛΕΥΘΕΡΟ ΒΗΜΑ ΣΕΛ. 10
ΑΓΓΕΛΙΕΣ ΣΕΛ. 13
ΨΥΧΑΓΩΓΙΑ ΣΕΛ. 15

Bravo FIAT!!!



ΜΑΝΩΛΗΣ ΚΩΣΤΑΚΗΣ ΑΕΒΕ
14ΟΥ ΧΛΜ ΡΟΔΟΥ-ΑΕΡΟΔΡΟΜΙΟΥ ΠΑΡΑΔΕΙΣΙ
ΡΟΔΟΣ Τηλ: (0241) 82000-3

άρωμα CLUB
HIPPOCRATES STR. 20 • OLD TOWN • RHODES • TEL: (0241) 24988

I Can't Believe It's Yogurt!



Και πάλι κοντά σας από 15 Μαρτίου το αμερικάνικο παγωτό που απευθύνεται σε όσους νοιάζονται για την υγιεινή διατροφή τους.
Είμαστε οι μόνοι που διαθέτουμε παγωτό χωρίς χοληστερίνη χωρίς λιπαρά και πολύ λίγες θερμίδες. Επίσης διαθέτουμε παγωτό χωρίς ζάχαρη για διαβητικούς.
Αυτά χωρίς να αλλοιώνεται η μοναδική γεύση του προϊόντος μας.
Διατίθεται σε δύο μορφές SOFT (μηχανής) και HAND SCOOP (χύμα).
Ακόμη διαθέτουμε τάρτες παγωτού σε μεγάλη ποικιλία γεύσεων.
Σ. Βενιζέλου 51 (100 ΜΑΓΑΖΙΑ)
ΤΗΛ. 77914

ΚΙΝΗΜΑΤΟΓΡΑΦΟΙ

ΜΕΤΡΟΠΟΛ
Τηλ. 28400 ΜΕ ΤΗΝ ΣΤΗΡΙΞΗ ΤΟΥ
Ρ/Σ ΠΑΛΜΟΣ 99,5
Ωρες έναρξης 7.30 - 9.30και 9.30 - 1130
Ενα αγωνιώδες ΘΡΙΛΕΡ γύρω από ένα όλο και πιο απειλητικό σύγχρονο πρόβλημα. Μια νεαρή αναλύτρια κομπιούτερ βρίσκεται...
ΠΑΓΙΔΕΥΜΕΝΗ ΣΤΟ ΔΙΚΤΥΟ
THE NET
Α' ΠΡΟΒΟΛΗΣ-ΚΑΤΑΛΛΗΛΟ
ΠΡΩΤΑΓΩΝΙΣΤΟΥΝ: ΣΑΝΤΡΑ ΜΠΟΥΛΟΚ

«ΤΙΤΑΝΙΑ»
Κολοκοτρώνη 98 Τηλ. 25876 - 64050
2 Προβολές 7.10 και 9.30
Ο ένας ο κορυφαίος επαγγελματίας εκτελεστής. Ο άλλος ο νέος χαρισματικός διάδοχος. Υπάρχει χώρος μόνο για έναν στην κορυφή...
Η ΩΡΑ ΤΩΝ ΕΚΤΕΛΕΣΤΩΝ
ASSASSINS
ΠΡΩΤΑΓΩΝΙΣΤΟΥΝ: ΣΥΛΒΕΣΤΕΡ ΣΤΑΛΟΝΕ, ΑΝΤΟΝΙΟ ΜΠΑΝΤΕΡΑΣ, ΤΖΟΥΛΙΑΝ ΜΟΥΡ
ΤΗΝ ΠΑΡΑΣΚΕΥΗ
ΑΛ ΠΑΤΣΙΝΟ- ΡΟΜΠΕΡΤ ΝΤΕ ΝΙΡΟ
ΕΝΤΑΣΗ HEAT
ΣΕ ΣΥΝΕΡΓΑΣΙΑ ΜΕ ΤΟ Ρ/Σ ΠΑΛΜΟΣ 99,5

«ΠΑΛΛΑΣ»
Ωρες έναρξης 7.30-9.30
Ο ταλαντούχος σκηνοθέτης παρουσιάζει μια σκοτεινή αστυνομική υπόθεση σε μια ΥΠΕΡΤΟΛΜΗΡΗ ταινία. Μερικές φαντασιώσεις είναι πολύ τολμηρές
ΤΖΕΗΝΤ
JADE
Α` ΠΡΟΒΟΛΗΣ - ΚΑΤΑΛΛΗΛΟΝ
Πρωταγωνιστούν: ΝΤΕΗΒΙΝΤ ΚΑΡΟΥΖΟ , ΛΙΝΤΑ ΦΙΟΡΕΝΤΙΝΟ, ΤΣΑΖ ΠΑΛΜΕΡΗ

«ΔΗΜΟΤΙΚΟ»
ΧΕΙΜΕΡΙΝΟΣ ΚΙΝ/ΦΟΣ ΤΗΛ. 20265
ΩΡΕΣ ΠΡΟΒΟΛΗΣ: 8.00 και 10.00
ΚΑΘΕ ΔΕΥΤΕΡΑ ΚΛΕΙΣΤΟ
Η ζωή μιας ομάδας εφήβων στη Γαλλία του 1962, δοσμένη με ευαισθησία, χιούμορ και τρυφερότητα, απο τον γάλλο σκηνοθέτη Αντρε Τεσινέ.
ΑΓΡΙΑ ΒΛΑΣΤΑΡΙΑ
LES ROSEAUX SAUVAGES
Πρωταγωνιστούν:
ΦΡ. ΓΚΟΡΝΙ, ΕΛ. ΜΠΟΥΣΕ

Τα πολιτιστικά



Κάνω κριτική δημιουργώντας, και όχι βρίσκοντας λάθη
ΜΙΧΑΗΛ ΑΓΓΕΛΟΣ

γράφει ο
ΑΡΙΣΤΕΙΔΗΣ ΜΙΑΟΥΛΗΣ

«ΒΕΡΑ» ΚΑΙ «ΓΚΡΟ ΠΛΑΝ» ΣΤΟ ΕΘΝΙΚΟ

ΑΠΟ ΣΗΜΕΡΑ μέχρι και την Κυριακή θα συνεχιστούν αυτή τηύ εβδομάδα οι παραστάσεις των έργων Η ΒΕΡΑ του Δημήτρη Κεχαΐδη και ΓΚΡΟ ΠΛΑΝ του Γιώργου Μανιώτη παυ ανεβαίνει στη ΝΕΑ ΣΚΗΝΗ-ΦΟΥΑΓΙΕ του Εθνικού Θεάτρου Ρόδου.

Είναι μια παραγωγή του Δημοτικού Περιφερειακού Θεάτρου Ρόδου, που σκηνοθετεί ο Πάνος Πανόπουλος. Τα σκηνικά και τα κοστούμια είναι του Μιχάλη Σδούγκου και η μουσική του Τάσου Καρακατσάνη. Παίρνουν μέρος οι ηθοποιοί: Σουζάνα Καρδούλια, Νίκος Μεϊτανής, Πάνος Πανόπουλος, Δημήτρης Πάσσος, Ρέα Χαλκιαδάκη και Μίνα Χριστοφορίδου. Παρακολουθήσαμε την πρεμιέρα των έργων το βράδυ του Σαββάτου, σε ένα κατάμεστο φουαγιέ, με ένα κοινό που δεν παρακολουθούσε απλά αλλά συμμετείχε με τον τρόπο του στήν καταπληκτική αυτή δουλειά του ΔΗ.ΠΕ.ΘΕ. Ρόδου.

Η ΒΕΡΑ ΚΑΙ ΟΙ ΗΡΩΕΣ ΤΗΣ

Στο μονόπρακτο Η ΒΕΡΑ οι τρείς ήρωες, ο Προκόπης, (Πάνος Πανόπουλος)ο Κώστας (Νίκος Μεϊτανής) και ο Μήτσος (Δημήτρης Πάσσος) ακολουθούν μεν ο καθένας την δική του πορεία στην διανομή, όμως και οι τρείς υπηρετούν την ίδια δυναμική του πνεύματος του έργου· να αλληλοσυγκρουστούν με τα μέσα εκείνα τα οποία τους κρατούν δεμένους και κάπου αλληλοεξαρτώμενους με στόχο να μείνει η παρέα τους όπως ξεκίνησε. Πάθη και μίση φουντώνουν απο μια σπίθα την οποία ανάβει η ομολογία του Μήτσου πως πέτυχε να πλαγιάσει με μια γυναίκα της οποίας την εικόνα διαφορετικά είχε πλάσει ο Προκόπης. Αν και ο Κώστας ουσιαστικά είναι ουδέτερος εν τούτοις στηρίζει τα (αμφι)λεγόμενα του Μήτσου. Οι τρείς ηθοποιοί μας είναι πολύ καλοί και πετυχαίνουν να σηκώσουν τους θεατές απο τις καρέκλες τους και να τους φέρουν πλάι τους, μετέχοντας στα δρώμενα. Μια σχέση δηλαδή κοινού και ηθοποιών που απαιτείται για να επιτύχει μια παράσταση έργων της εποχής μας.

ΓΚΡΟ ΠΛΑΝ ΣΤΗ ΔΙΠΛΑΝΗ ΠΟΡΤΑ

Οι μονόλογοι στο ΓΚΡΟ ΠΛΑΝ είναι ακόμη πιο ελκυστικοί και οικείοι. Ο θεατής βλέπει στη σκηνή τρείς γυναίκες τις οποίες ενδεχομένως να έχει ξανασυναντήσει ίσως με διαφορετικές προβληματικές.

Η ΞΑΝΘΙΑ, που τόσο πειστικά αποδίδει η Ρέα Χαλκιαδάκη, μπορεί να είναι κυνική στον τρόπο με τον οποίο περιγράφει την οικογενειακή της ευτυχία, είναι όμως γυναίκα της διπλανής πόρτας. Η Ρέα Χαλκιαδάκη, απέφυγε ακρότητες και υπερτονισμούς, προσέχοντας ώστε ο λόγος και



οι κινήσεις τις να είναι εναρμονισμένες με το ύφος του ρόλου, για να μπορέσει εν τέλει να αγγίξει και τον θεατή.

Η ΧΑΡΤΟΠΕΤΣΕΤΑ που ερμηνεύει η Μίνα Χριστοφορίδου, είναι εξ ίσου ένας χαριτωμένος μονόλογος που αποδίδεται με τον αέρα μιας ηθοποιού που έχουμε κατέπανάληψη χειροκροτήσει·για τις υποκριτικές της ικανότητες.

Το τηλεφώνημά στο οποίο είναι αφοσιωμένη απαιτεί μια ένταση ιδιόμορφη αφού ο συνομιλητής εννοείται, άρα πρέπει να μεταφέρει και στον θεατή τα όσα συνδιαλέγονται. Και η Μίνα Χριστοφορίδου το πετυχαίνει.

ΕΝΤΥΠΩΣΙΑΚΟΣ είναι τέλος ο μονόλογος με τον τίτλο ΔΩΡΟΝ ΑΔΩΡΟΝ που ερμηνεύει η Σουζάνα Καρδούλια. Αφημένος σε τούτη την τραγική ομολογία πως έπρεπε να είχε πεθάνει αντί να ζεί, αφού ο γιατρός βεβαίωσε την ανίατη αρρώστεια της, συχνά έβλεπα την ηθοποιό μας να γίνεται μια Ελλη Λαμπέτη.

Η παρουσία της στον μονόλογο αυτό, δίνει για άλλη μια φορά τη δυνατότητα στην Σουζάνα Καρδούλια να αποδείξει το μεγάλο ταλέντο της.

Ο Πάνος Πανόπουλος απέδειξε πως καλό θέατρο και καλό στήσιμο του ηθοποιού δεν είναι απαραίτητα συνώνυμο των κραυγαλέων κινήσεων.

Και οι χαμηλοί τόνοι κερδίζουν και μάλιστα πολύ περισσότερα.

Σ' αυτή την επιτυχία βοήθησαν και τα σκηνικά του Μιχάλη Σδούγκου, που μέσα στην απλότητα τους άφησαν το θεατή να προσέξει καλύτερα τα τέσσερα αυτά έργα.

Ο Τάσος Καρακατσάνης εναρμονίστηκε στις απαιτήσεις των έργων και στην δυναμική τους και φρόντισε η μουσική του να καλύπτει ίσα ίσα τις ανάγκες μιας υπόκρουσης. Αφησε και αυτός να αναδειχτούν οι ρόλοι και κατ' επέκταση οι ηθοποιοί.

Η επιλογή του Δ.Σ. του ΔΗΠΕΘΕ, ήταν καλή όπως καλή ήταν και η ιδέα για την ανάδειξη, άλλη μια φορά του φουαγιέ που υπηρέτησε παρόμοια έργα με επιτυχία.

Φανερά συγκινημένοι οι συντελεστές, παίρνοντας την μικρή ανθοδέσμη απο το μέλος του Δ.Σ του ΔΗΠΕΘΕ τον κ. Μιχάλη Τεχνίτη, ένα άνθρωπο που έχει άποψη για το θέατρο, είπαν το τυπικό εκείνο ευχαριστώ, μέσα απο την ψυχή τους.

Καταλάβαμε όλοι πως το χειροκρότημα μας ήταν η καλύτερη επιδοκιμασία και επιβράβευση της προσπάθειας που έκαναν.

Αλλωστε όλους τους ηθοποιούς τους έχουμε δει σε αρκετές παραστάσεις. Ομως μόνους τους, ρόλους, όποιας εποχής και άν είναι, σπάνια έχουμε την τύχη να τους χαρούμε και να προσμετρήσουμε δυνάμεις και αδυναμίες τους. Ολοι τους τελικά έχουν πολλές δυνάμεις.

Κοιτώντας τη ΒΕΡΑ σε ΓΚΡΟ ΠΛΑΝ θα βρείτε πολλές συχνότητες για να επιλέξετε κάποια και να συντονισείτε σ' αυτήν.

Αξίζει να παρακολουθήσετε αυτές τις παραστάσεις, που ξεκινούν απο σήμερα πάλι στις 8.30 στο Φουαγιέ του Εθνικού μας Θεάτρου. Είναι μια δουλειά ποιότητας απο αυτές που έχει ανάγκη ο τόπος μας. Δουλειά ευκολόπεπτη και συμπαθητική.

Αναδρομή στο Παρελθόν

«η δημοκρατική της Ρόδου»

Πριν 12 χρόνια
Τρίτη 13 Μαρτίου 1984

«Τρύπησαν» ένα ολόκληρο βουνό στην Κάρπαθο μέσα σε μιάμισυ ημέρα (!) για να διασώσουν μηχανήματα της ΜΟΜΑ, που βρισκόντουσαν στο πλοίο «ΕΥΡΩΠΗ Π» το οποίο είχε προσαράξει στη θέση «Καστέλι».

Την περασμένη Παρασκευή το πλοίο, που μετέφερε επτά σκαπτικά μηχανήματα της ΜΟΜΑ στην Κάρπαθο, λόγω θαλασσοταραχής έπεσε πάνω στα βράχια και σχεδόν αχρηστεύθηκε.

Προκειμένου να διασωθούν τα μηχανήματα, των οποίων η αξία είναι τεράστια και ανήκουν στον ελληνικό στρατό, άρχισε μια υπεράνθρωπη προσπάθεια στον τόπο του ατυχήματος. Συγκεκριμένα, άνδρες της ΜΟΜΑ «τρύπησαν» ένα ολόκληρο βουνό, για να μπορέσουν να φτάσουν από ξηράς κοντά στο πλοίο το οποίο είχε προσαράξει μόλις ένα μέτρο από τη στεριά. Αφού έκαναν ένα «τούνελ» μπάζωσαν και την απόσταση του ενός μέτρου από το πλοίο στη στεριά και κατάφεραν με αυτόν τον τρόπο να βγάλουν τα μηχανήματα στη ξηρά. Το πλοίο έχει υποστεί μεγάλα ρήγματα και μάλλον θα εγκαταλειφθεί γιατί είναι δύσκολη η επισκευή του.

ΗΜΕΡΗΣΙΑ ΕΦΗΜΕΡΙΔΑ
η δημοκρατική της Ρόδου
Έτος ιδρύσεως 1982
Θεμιστοκλέους Σοφούλη 77
Ταχ. Θυρίδα 339 85100 Ρόδος
Εκδότης - ιδιοκτήτης - διευθυντής:
ΒΑΣΙΛΗΣ Δ. ΑΘΑΝΑΣΙΟΥ
Τηλέφωνα: 28728, 34722, 76655, 79100, 26728, 27919
Telefax: 37333



ALFA 146, Η ΝΕΑ ALFA ROMEO. ΖΗΣΤΕ ΜΑΖΙ ΤΗΣ ΜΟΝΑΔΙΚΕΣ ΟΔΗΓΙΚΕΣ ΣΥΓΚΙΝΗΣΕΙΣ. ΔΥΝΑΤΟΣ ΧΑΡΑΚΤΗΡΑΣ: ΚΙΝΗΤΗΡΕΣ BOXER 1.4, 1.6 ΚΑΙ 1.7 16V. ΣΤΑΘΕΡΗ: ΑΝΑΡΤΗΣΕΙΣ ΜΕ ΕΛΕΓΧΟΜΕΝΗ ΕΛΑΣΤΙΚΟΤΗΤΑ, ΡΥΘΜΙΖΟΜΕΝΟ ΣΕ ΥΨΟΣ ΥΔΡΑΥΛΙΚΟ ΤΙΜΟΝΙ, ABS ΚΑΤΟΠΙΝ ΠΑΡΑΓΓΕΛΙΑΣ - STANDARD ΣΤΗΝ 1.7 16V. ΑΣΦΑΛΗΣ: ΚΑΜΠΙΝΑ ΕΠΙΒΑΤΩΝ ΠΡΟΟΔΕΥΤΙΚΗΣ ΠΑΡΑΜΟΡΦΩΣΗΣ, ΠΛΕΥΡΙΚΟΙ ΔΟΚΟΙ ΑΣΦΑΛΕΙΑΣ, ΣΥΣΤΗΜΑ ΠΡΟΛΗΨΗΣ ΠΥΡΚΑΓΙΑΣ FPS, ΤΗΛΕΣΚΟΠΙΚΟΣ ΑΞΟΝΑΣ ΤΙΜΟΝΙΟΥ, ΑΕΡΟΣΑΚΟΣ ΟΔΗΓΟΥ, ΑΕΡΟΣΑΚΟΣ ΣΥΝΟΔΗΓΟΥ ΚΑΤΟΠΙΝ ΠΑΡΑΓΓΕΛΙΑΣ. ΑΝΕΤΗ: ΚΑΜΠΙΝΑ ΕΠΙΒΑΤΩΝ ΜΕ ΗΧΟΜΟΝΣΗ, ΒΕΛΟΥΔΙΝΗ ΕΠΕΝΔΥΣΗ ΣΑΛΟΝΙΟΥ, ΕΙΔΙΚΑ ΣΧΕΔΙΑΣΜΕΝΟΣ ΧΩΡΟΣ ΓΙΑ ΤΟΝ ΣΥΝΟΔΗΓΟ, ΗΛΕΚΤΡΙΚΑ ΠΑΡΑΘΥΡΑ, ΗΛΕΚΤΡΟΜΑΓΝΗΤΙΚΕΣ ΚΛΕΙΔΑΡΙΕΣ, ΜΕΓΑΛΟΣ ΧΩΡΟΣ ΑΠΟΣΚΕΥΩΝ. Η ALFA 146 ΠΡΟΣΤΑΤΕΥΕΤΑΙ ΜΕ ΤΟ ΣΥΣΤΗΜΑ IMMOBILIZER ALFA CODE. ALFA 146: ΜΙΑ ALFA ΠΟΥ ΕΧΕΙ ΟΛΑ ΟΣΑ ΑΝΑΖΗΤΑΤΕ ΣΕ ΕΝΑ ΚΟΡΥΦΑΙΟ ΑΥΤΟΚΙΝΗΤΟ. ΚΑΙ ΠΑΝΩ ΑΠ' ΟΛΑ, ΕΙΝΑΙ ALFA ROMEO.

ALFA 146.
ΠΡΟΣΩΠΙΚΟΤΗΤΑ ALFA ROMEO.

ALFA CONTACT 1+3+8 ALFA ROMEO Fiat Credit Hellas Η Alfa Romeo συνιστά SELENIA

AUTORODOS A.E.
ΑΥΣΤΡΑΛΙΑΣ 60. ΡΟΔΟΣ, ΤΗΛ: 0241-27421

ΤΥ ΠΡΟΓΡΑΜΜΑ

ΕΤ1

10.30 ΤΟ ΤΥΧΕΡΟ ΜΟΥ ΑΣΤΕΡΙ
11.20 ΟΔΟΣ ΙΠΠΟΚΡΑΤΟΥΣ
11.50 **ΤΟ ΤΕΛΟΣ ΤΗΣ ΜΟΝΑΞΙΑΣ**
12.25 ΜΑΝΙΑΤΙΣΣΑ
13.15 ΠΑΙΔΙΚΟ ΠΡΟΓΡΑΜΜΑ
14.25 ΣΤΟ ΡΥΘΜΟ ΤΟΥ ΕΡΩΤΑ
15.00 **ΕΙΔΗΣΕΙΣ**
15.30 ΦΑΛΚΟΝ ΚΡΕΣΤ
16.20 ΜΕ ΥΓΕΙΑ
17.15 ΕΠΙΚΑΙΡΕΣ ΕΡΩΤΗΣΕΙΣ-ΕΠΙΚΑΙΡΑ ΘΕΜΑΤΑ
18.00 **ΕΙΔΗΣΕΙΣ**
18.20 30 ΧΡΟΝΙΑ ΕΡΤ
19.15 ΕΛΛΗΝΙΚΗ ΤΑΙΝΙΑ
21.00 **ΕΙΔΗΣΕΙΣ-ΚΑΙΡΟΣ-ΤΗΛΕΟΙΚΟΝΟΜΙΑ**
22.05 Η ΖΩΗ ΚΑΙ Ο ΘΑΝΑΤΟΣ ΤΟΥ ΚΑΡΑΒΕΛΑ
23.00 Η ΣΥΝΕΝΤΕΥΞΗ
00.15 **ΕΙΔΗΣΕΙΣ- ΚΑΙΡΟΣ - ΤΗΛΕΟΙΚΟΝΟΜΙΑ**
00.40 ΞΕΝΗ ΤΑΙΝΙΑ

ΑΝΤ1

06.00 ΤΑ ΝΕΑ ΤΟΥ ΑΝΤ1 SATELLITE
06.20 ΟΙ ΕΙΔΗΣΕΙΣ ΤΟΥ CBS
06.45 ΤΗΛΕΜΑΡΚΕΤΙΝΓΚ - ΤΗΛΕΑΓΟΡΑ
07.00 **ΚΑΛΗΜΕΡΑ ΕΛΛΑΔΑ**
10.00 ΠΡΩΙΝΟΣ ΚΑΦΕΣ
12.30 **ΤΟ** ΚΕΝΤΡΙ
14.00 **ΤΑ ΝΕΑ ΤΟΥ ΑΝΤ1**
14.40 ΜΠΕΙΓΟΥΟΤΣ
15.45 ΑΤΙΘΑΣΑ ΝΙΑΤΑ
16.45 ΚΟΚΚΙΝΗ ΚΑΡΤΑ
18.00 **ΤΑ ΝΕΑ ΤΟΥ ΑΝΤΕΝΝΑ ΣΕ 5'**
18.10 ΚΑΛΗΜΕΡΑ ΖΩΗ
18.50 Ο ΚΑΛΥΤΕΡΟΣ ΚΕΡΔΙΖΕΙ
19.30 Η ΛΑΜΨΗ
20.25 **ΤΑ ΝΕΑ ΤΟΥ ΑΝΤ1**
21.00 ΕΛΛΗ ΚΑΙ ΑΝΝΑ
21.45 ΕΛΛΗΝΙΚΗ ΤΑΙΝΙΑ
23.20 Η ΩΡΑ ΤΗΣ ΑΛΗΘΕΙΑΣ
24.00 **ΕΙΔΗΣΕΙΣ**
00.45 ΓΚΟΛ ΚΑΙ ΑΛΛΑ
01.15 Ο ΚΟΣΜΟΣ ΤΟΥ ΠΛΕΙΜΠΟΙ
03.00 ΞΕΝΗ ΤΑΙΝΙΑ
03.45 ΞΕΝΗ ΤΑΙΝΙΑ

TV4

14.01 ΤΗΛΕΟΡΑΜΑ
15.00 ΜΕ ΔΥΟ ΣΤΙΣ 3:00 ΣΤΟ TV4
16.00 ΘΡΗΣΚΕΥΤΙΚΗ ΕΚΠΟΜΠΗ
16.40 ΧΡΩΜΑΤΑ 1000
17.10 ΜΟΥΣΙΚΟ ΔΙΑΛΕΙΜΜΑ
18.10 ΑΘΛΗΤΙΚΗ ΤΕΤΑΡΤΗ
20.00 ΤΟ ΓΛΥΦΙΤΖΟΥΡΙ
21.30 **ΖΟΥΜ ΣΤΑ ΓΕΓΟΝΟΤΑ**
22.10 ΞΕΝΗ ΚΩΜΩΔΙΑ
00.00 ΝΥΧΤΕΡΙΝΑ ΣΠΟΡ

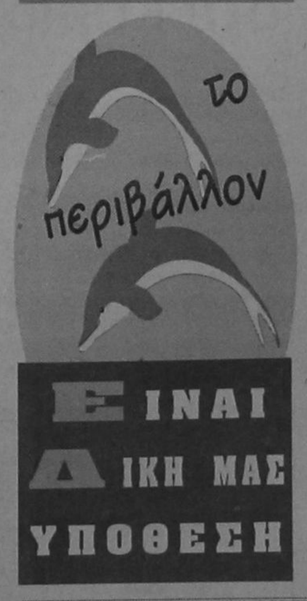

ΕΤ2

11.00 ΕΚΠΑΙΔΕΥΤΙΚΗ ΤΗΛΕΟΡΑΣΗ
12.00 **ΟΙ ΠΟΛΕΙΣ ΤΩΝ ΣΥΝΟΡΩΝ ΜΑΣ**
12.30 **ΕΝΤΡΟΠΙΑ**
13.00 ΞΕΝΗ ΣΕΙΡΑ
13.30 **ΕΙΔΗΣΕΙΣ**
14.00 ΔΥΟ ΚΙ ΕΞΩ
15.00 ΤΟ ΜΙΚΡΟ ΣΠΙΤΙ ΣΤΟ ΛΙΒΑΔΙ
15.50 ΜΙΚΡΑ ΠΑΡΑΜΥΘΙΑ
16.00 ΟΙ 3 ΣΩΜΑΤΟΦΥΛΑΚΕΣ
16.30 ΤΟ ΜΑΘΗΜΑ ΤΕΛΕΙΩΣΕ
16.45 **ΤΙ ΚΑΙ ΓΙΑΤΙ**
17.00 **ΕΙΔΗΣΕΙΣ**
17.30 ΕΞ ΑΜΑΞΗΣ
18.00 ΣΤΙΣ ΟΧΘΕΣ ΤΟΥ ΠΟΤΑΜΟΥ
19.00 ΤΑ ΜΥΣΤΙΚΑ ΤΩΝ ΦΥΤΩΝ
20.00 ΠΡΟΛΟΓΟΙ ΣΤΟΝ ΚΑΙΝΟΥΡΓΙΟ ΑΙΩΝΑ
20.55 ΙΣΤΟΡΙΑ ΜΙΑΣ ΛΕΞΗΣ
21.00 ΣΤΗΝ ΤΡΟΧΙΑ ΤΗΣ ΤΥΧΗΣ
21.20 Η ΚΕΡΚΙΔΑ ΤΗΣ ΤΕΤΑΡΤΗΣ
21.40 ΕΛΛΗΝΙΚΗ ΤΑΙΝΙΑ
23.00 **ΕΙΔΗΣΕΙΣ - ΚΑΙΡΟΣ**
23.30 ΤΑ ΠΑΝΤΑ ΓΥΡΩ ΑΠΟ ΤΟ ΣΕΞ
01.00 ΝΑΝΑ

MEGA

06.00 ΑΓΥΡΙΣΤΑ ΚΕΦΑΛΙΑ
06.30 ΟΙ ΔΕΙΝΟΣΑΥΡΟΙ
07.00 ΠΡΩΙΝΗ ΣΥΧΝΟΤΗΤΑ
10.00 ΜΕΤΑΞΥ ΜΑΣ
12.30 ΤΟ ΡΕΤΙΡΕ
13.20 ΡΟΥΚ ΖΟΥΚ
14.00 **ΔΕΛΤΙΟ ΕΙΔΗΣΕΩΝ**
14.35 ΧΑΜΟΓΕΛΑΤΕ
17.15 **ΕΛΛΗΝΙΚΗ** ΤΑΙΝΙΑ
18.00 **ΜΑΤΙΕΣ ΣΤΑ ΓΕΓΟΝΟΤΑ**
18.05 ΕΛΛΗΝΙΚΗ ΤΑΙΝΙΑ
19.05 ΡΙΣΚΟ
19.45 ΑΠΑΡΑΔΕΚΤΟΙ
20.30 **ΤΑ ΓΕΓΟΝΟΤΑ ΣΤΙΣ ΟΧΤΩΜΙΣΙ**
21.00 ΞΕΝΗ ΤΑΙΝΙΑ
23.20 ΤΟ ΜΗΛΟ ΤΗΣ ΕΡΙΔΟΣ
24.00 **ΤΕΛΕΥΤΑΙΑ ΓΕΓΟΝΟΤΑ**
00.15 ΤΟ ΜΗΛΟΝ ΤΗΣ ΕΡΙΔΟΣ
00.45 Ο ΤΣΑΚ ΝΟΡΙΣ ΣΤΗΝ ΥΠΗΡΕΣΙΑ ΤΟΥ ΝΟΜΟΥ
01.40 ΞΕΝΗ ΤΑΙΝΙΑ
03.15 Ο ΨΥΧΙΑΤΡΟΣ ΜΑΣ

FILMNET

06.05 ΟΙ ΑΕΤΟΙ ΤΗΣ ΑΣΦΑΛΤΟΥ
08.00 ΤΑΞΙΔΙ ΣΤΟ ΟΝΕΙΡΟ
10.00 ΣΙΝΓΚΛΣ
11.45 ΤΟ ΔΙΚΟ ΤΟΥΣ ΠΑΙΧΝΙΔΙ
14.00 ΤΑ ΧΡΟΝΙΑ ΤΟΥ ΣΕΑΖΝΙΚ
15.00 **ΕΛΛΗΝ. ΠΟΔΟΣΦΑΙΡΟ**
17.00 ΓΕΡΜΑΝΙΚΟ ΠΟΔΟΣΦΑΙΡΟ
19.00 ΕΛΛΗΝ. ΠΟΔΟΣΦΑΙΡΟ
21.00 **ΣΚΗΝΕΣ ΑΠΟ ΤΟ ΚΙΝΗΜΑΤΟΓΡΑΦΟ**
21.30 **ΤΑ ΝΕΑ ΤΟΥ ΧΟΛΙΓΟΥΝΤ**
22.00 Η ΠΟΛΗ ΤΟΥ ΦΟΒΟΥ
24.00 ΜΠΟΡΝΤΕΛΟ
01.30 ΤΟ ΧΕΡΙ ΣΤΗΝ ΚΟΥΝΙΑ
03.20 ΜΥΣΤΗΡΙΩΔΕΣ ΦΟΝΟΙ ΣΤΟ ΜΑΝΧΑΤΑΝ
05.05 **ΧΟΛΙΓΟΥΝΤ: Η ΥΠΕΡΟΧΗ ΕΠΟΧΗ**

TV7

14.00 ΚΙΝΟΥΜΕΝΑ ΣΧΕΔΙΑ
15.30 **ΑΤΖΕΝΤΑ**
16.30 ΦΑΣΕΙΣ ΚΑΙ ΓΚΟΛ Α' ΕΘΝΙΚΗΣ
17.30 ΠΑΙΔΙΚΑ ΧΑΜΟΓΕΛΑ
18.30 ΕΛΛΗΝΙΚΗ ΜΟΥΣΙΚΗ
19.15 ΞΕΝΗ ΣΕΙΡΑ
20.00 **ΕΙΔΗΣΕΙΣ**
20.45 ΧΩΡΙΣ ΠΑΡΩΠΙΔΕΣ
22.00 **ΠΟΔΟΣΦΑΙΡΟ ΣΤΟ 7**
23.00 **ΕΙΔΗΣΕΙΣ**
23.40 ΤΑΙΝΙΑ

ΣΤΑΘΗΣ ΜΑΝΟΥΣΟΣ
ΨΥΧΙΑΤΡΟΣ
ΔΙΑΓΟΡΙΔΩΝ 50
ΔΕΧΕΤΑΙ
Τηλ. 30400 Δέχεται με ραντεβού

Η ταυτότητα της Ημέρας

Καιρός

Γενική πρόγνωση καιρού Ελλάδας για σήμερα Τετάρτη 12-3-1996. Στην ανατολική και βόρεια Ελλάδα προβλέπονται νεφώσεις με τοπικές βροχές και χιόνια στα ορεινά, ενώ λίγες καταιγίδες είναι πιθανόν να εκδηλωθούν στις θαλάσσιες περιοχές. Προοδευτικά όμως ο καιρός θα βελτιωθεί. Στην υπόλοιπη χώρα προβλέπονται λίγες νεφώσεις κατά τόπους αυξημένες και από το απόγευμα θα αρχίσει να βρέχει στα νοτιοδυτικά. Οι βροχές τη νύκτα θα επεκταθούν βορειότερα.

Οι άνεμοι θα πνέουν από δυτικές διευθύνσεις ασθενείς έως μέτριοι αλλά βαθμιαία θα στραφούν σε ανατολικούς νοτιοανατολικούς μέτριους και από το βράδυ σε ισχυρούς.

Η θερμοκρασία θα κυμανθεί στα βόρεια από μείον 1 έως 9 βαθμούς, στα υπόλοιπα ηπειρωτικά από 3 έως 14 βαθμούς και στα νησιά από 7 έως 16 βαθμούς Κελσίου.

ΤΕΤΑΡΤΗ
13 ΜΑΡΤΙΟΥ 1996
Νικηφόρου, Χριστίνης, Πουπλίου

Ανατολή ηλίου 6.42'
Δύση ηλίου 6.29'

ΣΕΛΗΝΗ 23 ΗΜΕΡΩΝ

Λαικές αγορές

Τετάρτη: στην οδό Βύρωνος (πίσω από το Στάδιο).
Πέμπτη: στην οδό Διαγοριδών.
Παρασκευή: Στην οδό Θεσ/νίκης Ανάληψη.
Σάββατο: στον Αγιο Δημήτριο.

Δέχονται το κοινό

- **ΠΕΡ/ΚΟΣ Δ/ΝΤΗΣ ΔΩΔ/ΣΟΥ** κ. Γ. Μαχαιρίδης δέχεται Τρίτη & Πέμπτη 11:00 - 13:00.
- **ΝΟΜΑΡΧΗΣ** δέχεται το κοινό κάθε Τρίτη & Πέμπτη από 11.00 - 13.00
- **ΔΗΜΑΡΧΟΣ** Ρόδου δέχεται το κοινό κάθε Τετάρτη από 12.00 - 13.00
- **Ο Αντ/ρχος κ. Μαρτίνος Κανελάκης** δέχεται το κοινό ύστερα από ραντεβού
- **Ο Αντ/ρχος κ.Κ. Σκανδαλίδης** δέχεται κάθε Τρίτη - Πέμπτη από 13.00 - 14.00
- **Ο Αντ/ρχος κ. Αντώνης Αλαβέρας** δέχεται το κοινό Τρίτη και Πέμπτη 13.00 - 14.00.

Φαρμακεία

ΣΗΜΕΡΑ: διημερεύει το φαρμακείο ΜΙΧΑΛΑΚΗ Β., Αγίας Αναστασίας 81 (δίπλα στην εκκλησία Αγία Αναστασία) τηλ. 34282.

ΣΗΜΕΡΑ: διανυκτερεύει το φαρμακείο ΧΑΤΖΗΝΙΚΟΛΑ Α., Ερυθρού Σταυρού 17 (Νοσοκομείο), τηλ. 36683.

Ακτοπλοϊκά δρομολόγια

ΝΤΑΛΙΑΝΑ: Απόπλους 08.00 για Χάλκη - Διαφάνι - Κάρπαθο (επιστροφή), και 20.00 για Κω -Πειραιά.

Αεροπορικά δρομολόγια

ΠΤΗΣΕΙΣ ΟΛΥΜΠΙΑΚΗΣ

Για Αθήνα: -Καθημερινά στις 07.15 Δευτ., Τετ., Παρ., Κυρ.: 09.50 / Δευτ., Τρ., Τετ., Πεμ., Παρ., Σαβ.: 18.10 / Κυρ.: 18.35 / Δευτ., Τρ., Τετ., Πεμ., Παρ., Σαβ.: 21.40 / Κυρ.: 22.05/ Τρ., Πεμ., Σαβ.: 11.00
Για Κω: καταργήθηκε το δρομολόγιο
Για Θεσσαλονίκη: Δευτ., Τετ., Παρ., Κυρ. :19.05
Για Ηράκλειο: Δευτέρα - Τετάρτη - Παρασκευή - Κυριακή : 16.35
Για Καστελλόριζο: Τετ., Κυρ.: 07.40
Για Κάρπαθο: Δευτ., Τετ., Παρ., Κυρ.: 12.10 / Καθημ.: 10.00
Για Κάσο: Δευτέρα - Τετάρτη - Παρασκευή - Κυριακή: 12.10

ΠΤΗΣΕΙΣ AIR GREECE

Για Αθήνα: -καθημερινά στις 08.00 το πρωί
Για Θεσσαλονίκη: Δευτέρα και Σάββατο στις 17.00
Για Ηράκλειο: Παρασκευή και Κυριακή στις 23.00
Επίσης καθημερινώς προς Θεσσαλονίκη και Ηράκλειο μέσω Αθηνών.

Συνάλλαγμα

ΑΓΟΡΑ	ΠΩΛΗΣΗ	ΑΓΟΡΑ	ΠΩΛΗΣΗ
239.990 Δολάριο ΗΠΑ	247.277	22.976 Σελ.Αυστρ.	23.673
161.587 Μαρκο Γερμ.	166.494	35.021 Κορ. Σουηδ.	36.087
47.201 Φράγκο Γαλλ.	48.634	37.066 Κορ. Νορβ.	38.194
364.839 Λίρα Αγγλίας	375.917	175.765 Δολ. Καναδά	181.102
199.327 Φράγκο Ελβ.	205.379	184.588 Δολ. Αυστ.	190.193
7.860 ΦράγκοΒελ.	8.098	226.741 100 Γιέν Ιαπ.	233.626
144.341 Φιορίνι Ολλ.	148.724	512.979 Λίρα Κύπρου	528.556
15.364 100 Λιρ.Ιτ.	15.830	1.923 Πεσέτα Ισπ.	1.981
41.837 Κορ. Δανίας	43.107	1.565 Εσκούδο Πορ.	1.613
375.638 Λίρα Δ. Ιρλ.	387.044	51.981 Μάρκο Φινλ.	53.565

Χρήσιμα Τηλέφωνα

Άμεση δράση	100	Βλάβες ΔΕΗ	125
Πυροσβεστική	23333	Πληρ. ΟΤΕ	131
Νοσοκομείο	22222	Ώρα	141
Οδική Ασφάλεια:		Φαρμακεία (Δημερ.-Διαν.)	107
EXRESS SERVICE	154	ΠΡΟ-ΠΟ • ΛΟΤΤΟ	111
HELLAS SERVICE	157	ΡΟΔΑ	26300
Ράδιο Ταξί	64712	ΚΤΕΥΛ	27706
Αστυν. Διεύθυνση	27653	ΕΒΕΔ	22281
Ασφάλεια	23294	Δικηγορικός Σύλλογος	27469
Τμήμα Τάξης	23849	Εμπορικός Σύλλογος	35255
Τροχαία	26480	Ολυμπιακή - Κρατήσεις	24555
Λιμεναρχείο	28888	ΔΑΝΕ	77070
Δασαρχείο	191	ΙΚΑ	64912
Τελωνείο	27703	ΤΑΞΥ	68701-3
Υγειονομείο	26666	ΟΑΕΔ	23265
Μητρόπολη	23274	Εργατικό Κέντρο	24730
Νομαρχία	74000	Αρχαιολογία	34719
Δήμος Ρόδου	30113	Περιφ. Δ/ντής	38174 - 38175
Βλάβες ΟΤΕ	121	AIR GREECE	36095

ΕΣΩΤΕΡΙΚΕΣ ΕΙΔΗΣΕΙΣ

«ΕΠΙ ΘΥΡΑΙΣ» ΛΥΣΗ ΣΤΟ ΣΚΟΠΙΑΝΟ ΠΡΟΒΛΗΜΑ

ΑΘΗΝΑ, 12 (ΑΠΕ)

Ο κυβερνητικός εκπρόσωπος, Δημήτρης Ρέππας, σχολιάζοντας το μεσημέρι τη δημοσίευση απορρήτων εγγράφων, του υπουργείου Εξωτερικών, στον "ΤΥΠΟ της Κυριακής", για "την πλήρη ομαλοποίηση των σχέσεων Αθηνών και Σκοπίων " , άφησε εμμέσως πλην σαφώς να εννοηθεί ότι τα έγγραφα είναι αληθινά. Σημειώνεται ότι το δημοσίευμα αναφέρεται στην επικοινωνία του υπουργείου Εξωτερικών με την ελληνική διπλωματική αντιπροσωπεία στα Σκόπια, από την οποία ζητείται να μεταφερθεί στη σκοπιανή ηγεσία ότι η ελληνική κυβέρνηση "προσβλέπει στην πλήρη ομαλοποίηση των σχέσεων των δύο χωρών που προϋποθέτουν την εξεύρεση συμβιβαστικής λύσης για την ονομασία". Πρόσθεσε ότι διεξάγεται διοικητική έρευνα με σκοπό την παραδειγματική τιμωρία όσων κριθούν υπεύθυνοι για την κυκλοφορία των απορρήτων εγγράφων.

Σχολιάζοντας την ουσία του δημοσιεύματος ο κ. Ρέππας είπε ότι η ενδιάμεση συμφωνία, στο άρθρο 5, προβλέπει τη συνέχιση των διαπραγματεύσεων με σκοπό την επίτευξη συμφωνίας για το όνομα. Προβλέπει ακόμη τη συνεργασία των δύο χωρών με σκοπό τη διευκόλυνση των αμοιβαίων τους σχέσεων. Στο πλαίσιο αυτό, πρόσθεσε ο κ. Ρέππας, η κυβέρνηση εφαρμόζει την ενδιάμεση συμφωνία της Νέας Υόρκης, στην οποία προσήλθε με τις γνωστές της θέσεις. Αναφερόμενος ειδικότερα, στην επικοινωνία του υπουργείου Εξωτερικών με την ελληνική διπλωματική αντιπροσωπεία είπε ότι "η διατύπωση των θέσεων στη διπλωματική πρακτική, πρέπει να γίνεται με τρόπο ώστε να διευκολύνεται ο τελικός σκοπός".

Τέλος, ο υπουργός Τύπου δήλωσε ότι μοναδικός δίαυλος διαπραγματεύσεων για το θέμα της ονομασίας είναι αυτός υπό την αιγίδα του ΟΗΕ και τη διαμεσολάβηση του Σάϊρους Βανς.

Στεφανόπουλος - Μητσοτάκης

ΑΘΗΝΑ, 12 (ΑΠΕ)

Η πορεία των εθνικών μας θεμάτων και κυρίως οι εξελίξεις στο Σκοπιανό και οι ελληνοτουρκικές σχέσεις, συζητήθηκαν κατά την 45λεπτη συνάντηση που είχαν ο Πρόεδρος της Δημοκρατίας Κωστής Στεφανόπουλος με τον πρώην Πρωθυπουργό Κωνσταντίνο Μητσοτάκη.

Ο κ. Στεφανόπουλος, όταν ρωτήθηκε από τους δημοσιογράφους, εάν θεωρεί ότι το Σκοπιανό μπαίνει στην τελική ευθεία απάντησε "μην περιμένετε από εμένα τέτοιες απαντήσεις και καλύτερα να μην κάνετε τέτοιες ερωτήσεις".

Ο κ. Μητσοτάκης, σύμφωνα με πληροφορίες, επανέλαβε στον Πρόεδρο της Δημοκρατίας τις γνωστές του θέσεις για το θέμα των Σκοπίων και τις ελληνοτουρκικές σχέσεις.

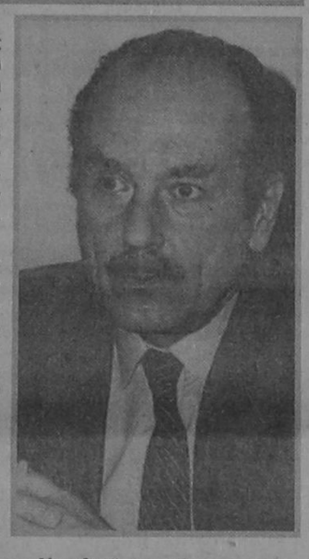

Υπενθυμίζεται ότι ο πρώην Πρωθυπουργός έχει ταχθεί υπέρ της σύνθετης ονομασίας των Σκοπίων και εναντίον της σύσκεψης των πολιτικών αρχηγών. Ο κ. Μητσοτάκης, δεν θέλησε σήμερα να κάνει δηλώσεις γι' αυτά τα θέματα παραπέμποντας στη συνέντευξη Τύπου που θα δώσει μεθαύριο στην Πάτρα, και είπε ότι εξέφρασε την ανησυχία του και τη λύπη του στον Πρόεδρο της Δημοκρατίας για τις κρίσεις που έγιναν στις Ενοπλες Δυνάμεις.

Ο πρώην Πρωθυπουργός τόνισε "είχα την ελπίδα ότι η κυβέρνηση θα εσέβετο τις Ενοπλες Δυνάμεις και δεν θα έκανε κομματικές κρίσεις. Ελπίζω, ότι δεν θα συνεχίσει αυτό το δρόμο. Το να μπαίνει ο κομματισμός στις Ενοπλες Δυνάμεις είναι δυσάρεστο γιατι πλήττει την ενότητα και το ηθικό τους".

Σύμφωνα με πληροφορίες από το περιβάλλον του κ. Μητσοτάκη, ο πρώην Πρωθυπουργός αναφερόταν ειδικότερα στις κρίσεις στην Πολεμική Αεροπορία και κυρίως στην τοποθέτηση του κ. Τζογάννη ως αρχηγού του Γεικού Επιτελείου Αεροπορίας.

ΔΕΗ-ΤΙΜΟΛΟΓΙΑ Β. Παπανδρέου

ΑΘΗΝΑ, 12 (ΑΠΕ)

Μέχρι το τέλος Μαρτίου η υπουργός Ανάπτυξης κυρία Βάσω Παπανδρέου θα εισηγηθεί στην Επιτροπή Τιμών και Εισοδημάτων ένα νέο σύστημα τιμολόγησης της ΔΕΗ που θα εξετάζει τις πιθανές αδικίες που υπάρχουν.

Οπως δήλωσε ο υπουργός κατά τη σημερινή συνεδρίαση του Εθνικού Συμβουλίου Καταναλωτών, το σημερινό ισχύον σύστημα τιμολόγησης της ΔΕΗ μπορεί να έχει ορισμένες άδικες αλλά δεν είναι παράνομο. Για να αντιμετωπισθούν οι αδικίες, είπε, περιμένω συγκεκριμένες προτάσεις απο τα κόμματα και όχι πυροτεχνήματα οπως "να σταματήσουν να πληρώνουν οι καταναλωτές", "να επιστραφούν τα καπέλα" κλπ.

Κυβερνητικός Εκπρόσωπος για ΕΓ ΠΑΣΟΚ, Αρσένη - Πάγκαλο

ΑΘΗΝΑ, 12 (ΑΠΕ)

Ο κ.Ρέππας, απαντώντας σε ερώτηση για τις εμφανιζόμενες διαφοροποιήσεις μελών του Εκτελεστικού Γραφείου του ΠΑΣΟΚ, κατά τη χθεσινή συνεδρίαση, είπε ότι κάτι τέτοιο δεν υπήρξε και ότι η κυβέρνηση αισθάνεται απόλυτα ικανοποίηση για τη στήριξη που παρέχουν οι κομματικές δυνάμεις και το Εκτελεστικό Γραφείο, στις επιλογές και της κινήσεις της κυβέρνησης στο Σκοπιανό. Σημείωσε δε ότι και τα μέλη του ΚΥΣΕΑ εκφράζουν την ίδια στήριξη.

Αναφερόμενος στην απαντητική επιστολή του Πρωθυπουργού προς τον υπουργό Εθνικής Αμυνας, είπε ότι ο κ. Αρσένης και ο υπουργόςΕξωτερικών έχουν πολλές ευκαιρίες να συζητήσουν το θέμα των δηλώσεων Πάγκαλου, που έθεσε ο υπουργός 'Αμυνας.

Συνάντηση Σημίτη με τους αρχηγούς

ΑΘΗΝΑ, 12 (ΑΠΕ)

Ως την προσφορότερη επιλογή για να υπάρξει συνεννόηση με τα άλλα κόμματα χαρακτήρισε τις επαφές που θα έχει αυτή την εβδομάδα ο πρωθυπουργός με τους αρχηγούς των κομμάτων για το Σκοπιανό ο υπουργός Τύπου Δημήτρης Ρέππας, ώστε "να συγκροτηθεί ένα ευρύ μέτωπο δυνάμεων σε μια κοινή βάση".

Για τη μη συνάντηση του κ. Σημίτη με τον αρχηγό της αξιωματικής αντιπολίτευσης, ο κ. Ρέππας είπε ότι ο κ. Εβερτ "αποφεύγει την πρόσκληση για διάλογο που του απηύθυνε ο πρωθυπουργός Κώστας Σημίτης, ώστε να συζητήσει επί της ουσίας, αλλά αρέσκεται να κάνει δημοσίως δηλώσεις στην τηλεόραση, κατηγορώντας τους άλλους για φλυαρία".

Υπενθυμίζεται ότι ο κ. Σημίτης πρόκειται να συνατηθεί διαδοχικά την Πέμπτη με τον αρχηγό της ΠΟΛΑΝ Αντώνη Σαμαρά, τη γραμματέα του ΚΚΕ Αλέκα Παπαρήγα και τον πρόεδρο του Συνασπισμού Νίκο Κωνσταντόπουλο.

Κυβερνητική Επιτροπή

Με θέμα την προώθηση της εισαγωγής μετοχών του ΟΤΕ στο χρηματιστήριο πρόκειται να συνεδριάσει η Κυβερνητική Επιτροπή την Τετάρτη το πρωί, σύμφωνα με τον κυβερνητικό εκπροσωπο Δημήτρη Ρέππα. Στη συνεδρίαση αυτή, θα εξεταστούν επίσης η κατασκευή της λεωφόρου Σταυρού-Ελευσίνας στην Αττική καθώς και η προετοιμασία των θέσεων της ελληνικής κυβέρνησης ενόψει της Διακυβερνητικής Διάσκεψης στοΤορίνο της Ιταλίας.

ΛΥΣΗ ΣΤΟ ΠΡΟΒΛΗΜΑ ΤΩΝ ΣΥΝΤΑΞΙΟΥΧΩΝ

ΑΘΗΝΑ, 12 (ΑΠΕ)

Με την υπόσχεση ότι "η κοινωνική δικαιοσύνη είναι κριτήριο της δράσης μας, και τους επόμενους μήνες θα φανεί αυτό", ο Πρωθυπουργός, Κ.Σημίτης, δέχτηκε σήμερα στο Μέγαρο Μαξίμου αντιπροσωπεία των συνταξιουχικών οργανώσεων.

Ο κ. Σημίτης επανέλαβε στους συνταξιούχους τη δέσμευση ότι μέχρι το τέλος Ιουνίου, η Κυβέρνηση θα δώσει λύση στην αγωνία των χαμηλοσυνταξιούχων. Επίσης ότι αμέσως μετά, θα ανοίξει ο διάλογος για τη συνολική αναμόρφωση του ασφαλιστικού συστήματος, που θα πρέπει "να γίνει πιο ορθολογικό, για να γίνει κυρίως πιο δίκαιο."

Εκ μέρους των συνταξιούχων, ο Χρ. Τριάντης (Πρόεδρος συνταξιούχων ΤΕΒΕ) δήλωσε ότι οι υποσχέσεις του κ. Σημίτη δεν δίνουν τίποτε καινούριο. Η μόνη λύση που μας απομένει, κατέληξε, είναι ο "ανυποχώρητος, ανειρήνευτος αγώνας..."

Ο Πρόεδρος της Ομοσπονδίας συνταξιούχων ΙΚΑ, Διαμαντής Μαυροδόγλου, δήλωσε ότι οι συνταξιούχοι έφυγαν άλλη μια φορά με άδειαχέρια από το Μαξίμου. Κατήγγειλε την παρουσία ισχυρών αστυνομικών δυνάμεων, που ξύπνησαν στους συνταξιούχους τις μνήμες της περσινής επίθεσης των ΜΑΤ.

Οι εκπρόσωποι των συνταξιούχων επανέλαβαν στον Πρωθυπουργό, το βασικό τους αίτημα για κατώτατη σύνταξη ίση με τα 20 ημερομίσθια (ή το 80% του μισθού), και την επανασύνδεση των αυξήσεων στις συντάξεις με τις αυξήσεις που θα κατακτούν οι εργαζόμενοι με τις συλλογικές τους συμβάσεις.

Κατά πληροφορίες όμως, στο διάλογο που διεξάγεται μεταξύ των εμπειρογνωμόνων των υπουργείων Εθνικής Οικονομίας, Οικονομικών και Εργασίας εξετάζεται ως στόχος η μερική, μόνον, ικανοποίηση αυτών των αιτημάτων.

Ο Πρόεδρος της ΓΣΕΕ,κ.Χρ. Πρωτόπαπας, που παραβρέθηκε στη συνάντηση, δήλωσε ότι είναι αναγκαίο να δοθεί άμεσα λύση στο πρόβλημα των συνταξιούχων και να βρεθούν οι πόροι προς αυτή την κατεύθυνση. Τη συμπαράστασή του δήλωσε και το ΕΚΑ.

ΜΕ ΛΙΓΑ ΛΟΓΙΑ

ΤΕΙ - ΑΕΙ - ΚΛΕΙΣΤΑ

ΑΘΗΝΑ, 12 (ΑΠΕ)

Κλειστά σήμερα και αύριο τα 13 από τα 14 Τεχνολογικά Ιδρύματα της χώρας (το ΤΕΙ Πάτρας, λειτουργεί κανονικά), και δεν γίνονται μαθήματα. Αύριο, κλείνουν συμβολικά και τα πανεπιστήμια, δηλαδή δεν θα λειτουργήσουν οι διοικητικές υπηρεσίες, όμως τα μαθήματα γίνονται κανονικά. Αιτήματα των καθηγητών ΑΕΙ - ΤΕΙ, είναι να αρχίσει η άμεση απορρόφηση των κονδυλίων από την Ευρωπαϊκή Ενωση, να θεσπισούν νέοι νόμοι για τα πανεπιστήμια και ΤΕΙ και να αυξηθούν οι μηνιαίες αποδοχές των διδασκόντων. Ο υπουργός Παιδείας Γιώργος Παπανδρέου, δήλωσε το πρωί ότι ελπίζει να λυθούν τα προβλήματα, και μετά τη χθεσινή συνάντηση με τον Πρωθυπουργό των πρυτανέων, καθώς έχουν δρομολογηθεί οι λύσεις για την απορρόφηση, αλλά και για νέα θεσμικά πλαίσια. Αντίθετα, ο Κοινοβουλευτικός Εκπρόσωπος της ΝΔ επέκρινε την κυβέρνηση για τους χειρισμούς της στον τομέα της Παιδείας και χαρακτήρισε φυσική την αντίδραση των ΤΕΙ και ΑΕΙ. Στο μεταξύ, σε ημερίδα που έγινε σήμερα στο Πανεπιστήμιο με θέμα την αναθεώρηση του Συντάγματος, ο κ. Παπανδρέου έθεσε θέμα επανεξέτασης του θεσμού της δωρεάν Παιδείας, ζητώντας να ανοίξει δημόσιος διάλογος, επειδή, όπως είπε, δαπανώνται τεράστια ποσά για φροντιστήρια, ή για διδάκτρα σε πανεπιστήμια του εξωτερικού, τα οποία θα πρέπει να βρεθεί ένας τρόπος να πάνε στα δικά μας πανεπιστήμια. Πάντως, επανέλαβε τις θέσεις του για ενίσχυση των δημοσίων πανεπιστημίων και μόνο μετά την αναθεώρηση του Συντάγματος να επιτραπεί σε Νομικά Πρόσωπα Δημοσίου Δικαίου η ίδρυση πανεπιστημίων. Επίσης είπε , ότι πρέπει να καταργηθεί ο διαχωρισμός σε Ανώτατη και Ανώτερη παιδεία και να θεσπιστεί ενιαία τριοβάθμια εκπαίδευση, πανεπιστημιακής και μη πανεπιστημιακής κατεύθυνσης.

ΕΠΙΦΥΛΑΚΗ ΣΕ ΣΤΡΑΤΟΠΕΔΑ - ΑΣΤ. ΤΜΗΜΑΤΑ

ΑΘΗΝΑ, 12 (ΑΠΕ)

Σε επιφυλακή βρίσκονται τα υπουργεία Δημόσιας Τάξης και Εθνικής Αμύνας, ύστερα από πληροφορίες για ενδεχόμενο τρομοκρατικό χτύπημα σε στρατιωτική μονάδα ή αστυνομικό τμήμα της Αττικής. Ελήφθησαν επιπρόσθετα μέτρα ασφαλείας στο υπουργείο Εθνικής Αμυνας, σε στρατόπεδα της Αττικής καθώς και αστυνομικά τμήματα που θα μπορούσαν να αποτελέσουν πιθανούς στόχους τρομοκρατών. Για το λόγο αυτό, επέσπευσε την επιστροφή του από τη Λήμνο ο υφυπουργός Αμυνας Νίκος Κουρής.

ΙΚΑ - ΝΟΣΟΚΟΜΕΙΑ - ΑΠΕΡΓΙΑ

ΑΘΗΝΑ, 12 (ΑΠΕ)

Κλειστά βρήκαν το πρωί τα ιατρεία σε όλα τα υποκαταστήματα του ΙΚΑ δεκάδες ασφαλισμένοι καθώς από τις επτά το πρωί οι γιατροί του ιδρύματος έκαναν τρώρη στάση εργασίας ζητώντας να μην υλοποιηθούν οι νέες ρυθμίσεις της κυβέρνησης που προβλέπουν, όπως ισχυρίζονται οι ίδιοι, περικοπές φαρμάκων στα συνταγολόγια του ΙΚΑ. Για τον ίδιο λόγο απεργούν σήμερα και αύριο οι φαρμακοποιοί της Αττικής, οι οποίοι συγκεντρώθηκαν το πρωί έξω από το υπουργείο Εμπορίου. Στο μεταξύ τα δημόσια νοσοκομεία και τα κέντρα υγείας, λειτουργούν από το πρωί με προσωπικό ασφαλείας και εξυπηρετούνται μόνο τα έκτακτα περιστατικά. Οι εργαζόμενοι στα δημόσια νοσοκομεία που απεργούν από χθες ζητούν την άμεση καταβολή αναδρομικών του επιδόματος των 18.000 δραχμών. "Μας οφείλονται από 80 εως 180 χιλιάδες δραχμές του καθένα και ο υπουργός μας απάντησε ότι θα ξοφλήσει μέχρι το 2.000 με ένα χιλιάρικο το μήνα. Μετά από την απάντηση αυτή, συνεχίζουμε τις κινητοποιήσεις αύριο και μεθαύριο", δήλωσε σήμερα ο Πρόεδρος της ΠΟΕΔΗΝ κ.Γ.Λιοβέρδος.

ΜΕΓΑΛΑ ΚΑΤΑΣΤΗΜΑΤΑ
ΑΡΠΑΠΟΥ

Στα καταστήματά μας θα βρείτε:
Υπόγειο: Τρόφιμα - Delicatessen
Ισόγειο: Είδη δώρων - Καλλυντικά
Ποτά - Εποχιακά
1ος Όροφος : Ανδρικά
2ος Όροφος : Γυναικεία -Παιδικά
3ος Όροφος : Ηλεκτρικά-Είδη σπιτιού
4ος Όροφος : Παιχνίδια - Αθλητικά

ΜΕΓΑΛΑ ΚΑΤΑΣΤΗΜΑΤΑ
ΑΡΠΑΠΟΥ

Μονώστε μόνοι σας ταράτσα & τοίχους



Η μόνη σωστή λύση
για την στεγάνωση ταρατσών, εξωτερικών τοίχων, τοιχίων Ελενιτ, κεραμοσκεπών
Το καταλληλότερο υλικό για τη προστασία της πολυουρεθάνης και κλείσιμο των αρμών

ΑΡΧΩΝ ΣΑΜΑΡΤΖΗΣ
ΜΟΝΩΣΕΙΣ - ΜΟΝΩΤΙΚΑ ΥΛΙΚΑ
Ερυθρού Σταυρού 21 - ΡΟΔΟΣ 0241/23030, 32054
Μις Περιβή 69 .. 0241/67790
Εμμ Παναναστασίου 0241/77421
ΑΠΟΘΗΚΗ Ιαλυσού 10, Ανάληψη 0241/62880
FAX (0241) 23090

24 Ώρες στον Κόσμο

ΚΙΝΕΖΙΚΟΣ ΔΟΡΥΦΟΡΟΣ - ΑΤΛΑΝΤΙΚΟΣ

ΚΟΛΟΡΑΔΟ, 12 (ΑΠΕ)

Στον νότιο Ατλαντικό ωκεανό,ανάμεσα στη Νότια Αμερική και την Αφρική, κατέπεσε τελικά ο κινεζικός κατασκοπευτικός δορυφόρος,που απειλούσε τη Γη ,ανακοίνωσε το αμερικανικό Διαστημικό Κέντρο στο Κολοράδο.

Ο κινεζικός δορυφόρος ,που είχε μέγεθος ενός μικρού αυτοκινήτου και ζύγιζε 650 κιλά,εισήλθε στην ατμόσφαιρα στις 06.05 [ώρα Ελλάδος] με ταχύτητα 28.160 χιλιομέτρων την ώρα.

"Αν δεν καταστράφηκε ολοσχερώς κατά την είσοδό του στην ατμόσφαιρα ο δορυφόρος έπεσε κατά πάσα πιθανότητα στη θάλασσα" αναφέρεται σε ανακοίνωση και του Ευρωπαικού Διαστημικού Κέντρου στο Ντάρμστανταντ της Γερμανίας.

Ο κινεζικός δορυφόρος είχε εκτοξευθεί τον Οκτώβριο του 1993 στο πλαίσιο ενός στρατιωτικού προγράμματος του Πεκίνου,αλλά 10 ημέρες αργότερα τέθηκε εκτός ελέγχου.Τα επτά από τα οκτώ κομμάτια του δορυφόρου είχαν εισέλθει στην γήινη ατμόσφαιρα είκοσι ημέρες μετά την εκτόξευση και είχε απομείνει σε τροχιά μόνο η κάψουλα.

Το διαστημικό κέντρο του Κολοράδο,που εντοπίζει όλα τα ανθρώπινης κατασκευής αντικείμενα που εισέρχονται στηνατμόσφαιρα,ανακοίνωσε ότι τα υπολείμματα του δορυφόρου έπεσαν στο νότιο Ατλαντικό. Την τρελλή πορεία του κινεζικού δορυφόρου παρακολουθούσαν συνεχώς 11 επίγεια ραντάρ σ' όλον τον κόσμο.

ΚΥΠΡΟΣ - ΚΑΣΟΥΛΙΔΗΣ - ΔΙΕΘΝΕΣ ΕΝΔΙΑΦΕΡΟΝ

ΛΕΥΚΩΣΙΑ, 12 (ΑΠΕ)

Η Κυπριακή Κυβέρνηση χαιρέτισε και πάλι το ενδιαφέρον που επιδεικνύουν η Γερμανία και άλλες ευρωπαϊκές χώρες για το Κυπριακόκαι χαρακτήρισε θετικά τα αποτελέσματα των επαφών του Διευθυντή Πολιτικών Υποθέσεων του γερμανικού υπουργείου Εξωτερικών, Βόλφγκανγκ Ισιγκέρ.

Συγκεκριμένα, ο κυβερνητικός εκπρόσωπος Γιαννάκης Κασουλίδης κλήθεις να πεί τι συζητήθηκε στη συνάντηση του Προέδρου Κληρίδηπε τον κ. Ισιγκέρ, δήλωσε ότι η επίσκεψη του Γερμανού επισήμου είχε αποκλειστικό σκοπό την ενημέρωση της Γερμανικής Κυβέρνησης για τις προσπάθειες επίλυσης του Κυπριακού. Επανελήφθη, συνέχισε, η επιθυμία της Κυβέρνησης της Γερμανίας να συμβάλει μαζί με άλλες Ευρωπαϊκές Κυβερνησεις στις προσπάθειες επίλυσης του προβλήματος.

"Θεωρούμε, πρόσθεσε ο κ. Κασουλίδης, ότι η επίσκεψη είχε θετικά αποτελέσματα, υπό την έννοια ότι έγινε μια ενδελεχής ενημέρωση επί των θέσεων της ελληνοκυπριακής πλευράς όσον αφορά την επίλυση του Κυπριακού.

Αναφορικά με το μήνυμα Κίνκελ προς Κληρίδη, ο κ. Κασουλίδης δεν θέλησε να αποκαλύψει το περιεχόμενό του. Είπε μόνο ότι το μήνυμα αναφέρεται στην επιθυμία της Γερμανίας για επίλυση του Κυπριακού. Διευκρίνισε δε ότι δεν πρόκειται για γερμανική πρωτοβουλία, αλλά για εκδήλωση γερμανικού ενδιαφέροντος στο παρόν στάδιο.

ΓΕΡΜΑΝΙΑ - ΙΡΑΝ

ΒΟΝΝΗ, 12 (ΑΠΕ)

Η γερμανική κυβέρνηση θεωρεί "μη επαρκή" την καταδίκη της τρομοκρατίας από τον ιρανό πρόεδρο Χασεμί Ραφσαντζανί, δήλωσε σήμερα ο γερμανός υπουργός Εξωτερικών Κλάους Κίνκελ.

Σύμφωνα με τον Κίνκελ, οι υπουργοί Εξωτερικών της Ευρωπαϊκής Ενωσης εμμένουν στο σχέδιό τους γιά την επίσκεψη της τρόικα στοΙράν και περιμένουν από την Τεχεράνη να πάρει σαφείς αποστάσεις από τις επιθέσεις της Χαμάς.

Ο Ραφσαντζανί δήλωσε χθες ότι η χώρα του αποδοκιμάζει τις βίαιες ενέργειες των Παλαισινίων στο Ισραήλ, αλλά "αρνείται να καταδικάσει τον αγώνα τους γιά τα δικαιώματά τους".

Οι δεκαπέντε απείλησαν χθες να αναθεωρήσουν την πολιτική του διαλόγου με το Ιράν εάν η χώρα αυτή δεν πάρει αποστάσεις από τις επιθέσεις και δεν προσπαθήσει να προσεγγίσει την στάση των Ευρωπαίων σε ό,τι αφορά την ειρηνευτική διαδικασία στην Μέση Ανατολή.

Ο Ραφσαντζανί απάντησε ότι η Τεχεράνη είναι έτοιμη να συζητήσει με την αποστολή της Ευρωπαϊκής Ενωσης στο Ιράν, αποκλείοντας"ντάς οποιαδήποτε αλλαγή τως ιρανικών θέσεων αναφορικά με την ειρηνευτική διαδικασία στην Μέση Ανατολή.

ΙΣΠΑΝΙΑ - ΑΘΝΑΡ

ΜΑΔΡΙΤΗ, 12 (ΑΠΕ)

Την επιθυμία του να σχηματίσει σταθερή και βιώσιμη κυβέρνηση, με την υποστήριξη των μετριοπαθών εθνικιστών, επανέλαβε σήμεραο Χοσέ Μαρία Αθνάρ, ηγέτης του Λαϊκού Κόμματος, που κέρδισε τις εκλογές της 3ης Μαρτίου.

Υστερα από 90λεπτη συνομιλία που είχε με τον Φελίπε Γκονθάλεθ, ο Αθνάρ τόνισε σε συνέντευξη Τύπου ότι ήταν θετικές οι πρώτεςεπαφές του με τους καταλανούς εθνικιστές και επανέλαβε ότι είναι έτοιμος γιά μία πολιτική διαλόγου, συναίνεσης και συμφωνιών.

Η σημερινή ήταν η πρώτη συνάντηση μεταξύ του Αθνάρ και του Γκονθάλεθ μετά τις εκλογές.

Ο Αθνάρ τόνισε ότι επίκεντρο των συνομιλιών του με τον Γκονθάλεθ ήταν η ευρωπαϊκή πολιτική και ο αγώνας κατά της τρομοκρατίας. Η παράδοση της εξουσίας δεν συζητήθηκε γιατί, όπως είπε, το Λαϊκό Κόμμα βρίσκεται ακόμα σε αναζήτηση εταίρων γιά να σχηματίσει κυβέρνηση.

Εξωτερικές Ειδήσεις

Ψηφο Εμπιστοσυνης ΠΗΡΕ ΧΘΕΣ Ο ΓΙΛΜΑΖ

ΑΓΚΥΡΑ, 12 (ΑΠΕ)

Η κυβέρνηση μειοψηφίας του Μεσούτ Γιλμάζ, προϊόν του συνασπισμού των δύο μεγάλων κομμάτων της τουρκικής δεξιάς , η οποία έλαβε σήμερα την ψήφο εμπιστοσύνης της τουρκικής βουλής , θα έλθει αντιμέτωπη με πολλά δύσκολα θέματα, υπό την απειλή της αντιπολίτευσης των ισλαμιστών και της αριστεράς.



Οπως αναμενόταν, η ψήφος εμπιστοσύνης εξασφαλίσθηκε χάρις στην αποχή από την ψηφοφορία του Κόμματος της ΔημοκρατικήςΑριστεράς του Μπουλέντ Ετζεβίτ και του Κόμματος της Μεγάλης Ενότητας, τα οποία είχαν δεσμευθεί να τηρήσουν αυτήν τη στάση "για να μην προκαλέσουν κυβερνητική κρίση".

Ετσι, οι ψήφοι του Κόμματος της Μητέρας Πατρίδας και του Κόμματος του Ορθού Δρόμου έφθασαν για να εξασφαλίσουν τη σχετική πλειοψηφία απέναντι στην αρνητική ψήφο του ισλαμικού Κόμματος της Ευημερίας και του Λαϊκού Ρεπουμπλικανικού Κόμματος.

Ωστόσο πολιτικοί παρατηρητές σημειώνουν οτι οι μελλοντικές ψηφοφορίες στο κοινοβούλιο δεν θα είναι τόσο εύκολες.Από τη μιά πλευρά, το Κόμμα της Ευημερίας, απογοητευμένο που αποκλείσθηκε από τη διακυβέρνηση παρά τη νίκη του στις εκλογές, έχει υποσχεθεί να κάνει δύσκολο τον βίο της "κυβέρνησης των προνομιούχων", όπως αποκάλεσε τη νέα τουρκική κυβέρνηση ο αντιπρόεδρός του Αϋντίν Μπεντερές.

Αυτό όμως που θα καθορίσει το μέλλον θα είναι η στάση του Μπουλέντ Ετζεβίτ, καθώς η κυβέρνηση η οποία υπολείπεται 15εδρών για την απόλυτη πλειοψηφία θα έχει ανάγκη από την ενεργή υποστήριξή του ή την αποχή του για το νομοθετικό της έργο.

Δεν είναι καθόλο βέβαιο οτι ο Μπουλέντ Ετζεβίτ, ο οποίος διακρίνεται για την αδιαλλαξία των θέσεών του σε ορισμένα οικονομικά και εξωτερικά θέματα, θα είναι πάντοτε συνεργάσιμος και εκφράζονται φόβοι οτι θα κρατά την κυβέρνηση όμηρο.

Η επιτάχυνση, για παράδειγμα, του προγράμματος των ιδιωτικοποιήσεων που εφήρμοσε η κυβέρνηση της Τανσού Τσιλλέρ και περιλαμβάνεται στο πρόγραμμα του Μεσούτ Γιλμάζ, είναι πιθανόν οτι θα τεθεί υπό αμφισβήτηση από τον Μπουλέντ Ετζεβίτ στου οποίου τις σοσιαλιστικές ιδέες προσκρούει η εφαρμογή του προγράμματος.

Οι πολιτικοί παρατηρητές σημείωσαν ήδη το γεγονός οτι πριν από την ψήφο εμπιστοσύνης ο Μπουλέντ Ετζεβίτ επέτυχε τηνπερασμένη εβδομάδα την απόσυρση από το κυβερνητικό πρόγραμμα του κεφαλαίου που προέβλεπε την ιδιωτικοποίηση του κρατικού ασφαλιστικού συστήματος , το οποίο παρέχει κάλυψη στους εργαζόμενους στον δημόσιο τομέα.

Ο Μπουλέντ Ετζεβίτ θα είναι επίσης απαπτικός στον τομέα των μισθών, τη στιγμή που μιά από τις σημαντικότερες αποστολές της κυβέρνησης θα είναι η χαλιναγώγηση του πληθωρισμού που φθάνει το 80% σε ετήσια βάση.

Μέτρα κατά της τρομοκρατίας

ΛΟΝΔΙΝΟ, 12 (ΑΠΕ)

Η Βρετανία προειδοποίησε σήμερα ότι θα κάνει ότι είναι δυνατόν προκειμένου να συμβάλει στην αντιμετώπιση των παλαισινίων εξτρεμιστών, που απειλούν να υπονομεύσουν την ειρηνευτική διαδικασία στη Μέση Ανατολή με τη σειρά βομβιστικών επιθέσεων αυτοκτονίας στο Ισραήλ.

"Θα πράξουμε τα πάντα, στο πλαίσιο των δυνατοτήτων μας, για να βοηθήσουμε στην καταπολέμηση των τρομοκρατών σε συνεργασία μετις ισραηλινές και παλαισηνιακές αρχές", τόνισε ο υπουργός Εξωτερικών Μάλκολμ Ρίφκιντ.

Οι τέσσερις βομβιστικές επιθέσεις αυτοκτονίας από την οργάνωση Χαμάς, που στοίχισαν τη ζωή σε 58 άτομα και οδήγησαν την ειρηνευτική διαδικασία σε κρίση, ήταν ο λόγος που οδήγησε την Αίγυπτο και τις Ηνωμένες Πολιτείες στη διοργάνωση της αυριανής συνόδου κορυφής κατά της τρομοκρατίας στην πόλη Σαρμ ελ Σεϊχ.

"Βοηθήσαμε στην εκπαίδευση της παλαισηνιακή αστυνομίας σε θέματα δημόσιας τάξης. Θεωρούμε επείγουσα την υιοθέτηση νέων προγραμμάτων και ιδιαίτερα στον τομέα της αντιτρομοκρατικής δράσης", δήλωσε ο Ρίφκιντ σε διεθνές συνέδριο στο Λονδίνο, όπου είχε κληθεί να μιλήσει για την τύχη περίπου 600 κουβεϊτιανών αιχμαλώτων από τις ιρακινές στρατιωτικές δυνάμεις στη διάρκεια του πολέμου του Κόλπου το 1991.

"Οι παλαιστίνιοι τρομοκράτες πάντοτε αντιπροσώπευαν μια μικρή μειοψηφία. Δεν τους επιτρέπεται να υπαγορεύουν την τύχη οποιουδήποτε άλλου, ούτε να οδηγούν τους γείτονές τους σε μια ατέρμονη και ανόητη βία", επεσήμανε ο Ρίφκιντ.

Ο βρετανός υπουργός πρότεινε στην Ευρωπαϊκή Ενωση, τα κράτη-μέλη της οποίας συμφώνησαν σε παροχή οικονομικής βοήθειας ύψους 500 εκατομμυρίων ευρωπαϊκών νομισματικών μονάδων προς τους Παλαιστίνιους, να πράξει ακόμη περισσότερα.

"Ζήτησα από τους ευρωπαίους συναδέλφους να σκεφτούν τί περισσοτερο μπορούν να προσφέρουν ενόψει της νέας αυτής κατάστασης. Επιβάλλεται σε αυτές τις δύσκολες ημέρες, να το σκεφτούμε αυτό", πρόσθεσε.

Ο Ρίφκιντ προέτρεψε όλες οι πλευρές που μετέχουν στην ειρηνευτική διαδικασία στη Μέση Ανατολή να συνεχίσουν τις συνομιλίες και να στηρίξουν την εδραίωση του Παλαιστινιακής Εξουσίας

Ιταλια - Εκλογές - Δημοσκόπηση

ΜΙΛΑΝΟ, 12 (ΑΠΕ)

«Ο Πόλος για την Ελευθερία», η συντηρητική συμμαχία του μεγιστάνα του Τύπου και πρώην πρωθυπουργού ,Σίλβιο Μπερλουσκόνι προηγείται με 49,3% έναντι 45,3% του συνασπισμού της κεντροαριστεράς, σύμφωνα με δημοσκόπηση που δημοσιεύουν σήμερα παλικέξεφημερίδες ενόψει των εκλογών της 21ης Απριλιου.

Σύμφωνα με τη δημοσκόπηση που έγινε από το ινσπιούτο Datamedia με δείγμα 2.120 ψηφοφόρων, το κόμμα Φόρτσα Ιτάλια του ΣίλβιοΜπερλουσκόνι προηγείται με 20,3%,ακουλουθεί το Δημοκρατικό Κόμμα της Αριστεράς με 20% και η Εθνική Συμμαχία του Τζιανφράνκο Φίνι με19,2%.

Στο Κουβέιτ διεκδικούν οι γυναίκες δικαιώματα



ΚΟΥΒΕΙΤ, 12 (ΑΠΕ)

Δεκάδες γυναίκες δικηγόροι, επιστήμονες και ακαδημαϊκοί συγκεντρώθηκαν σήμερα με πανώ έξω από το κοινοβούλιο του Κουβέιτ ζητώντας τη χορήγηση στις γυναίκες του δικαιώματος ψήφου και εκλογής τους στη βουλή.

Οι γυναίκες αυτές, μερικές από τις οποίες αντιστάθηκαν στην κατοχή της χώρας από το Ιράκ το 1990-91, κατηγόρησαν την κουβεϊτιανή κυβέρνηση για αθέτηση της υπόσχεσης που είχε δώσει στη διάρκεια της κρίσης του Κόλπου, ότι θα παραχωρηθούν στις γυναίκες πολιτικά δικαιώματα.

"Θέλουμε έδρες στο Κοινοβούλιο. Οι Κουβεϊτιανές αδικήθηκαν, δεν τους χορηγήθηκαν πολιτικά δικαιώματα", δήλωσε μια από τις διαδηλώτριες.

Οι γυναίκες αυτές, άλλες με παντελόνια κατά τον δυτικό τρόπο ένδυσης κι άλλες με μακριά μουσουλμανικά φορέματα, φύτεψαν έξω από το κτίριο ένα δέντρο σε μνήμη του 30ετούς αγώνα τους για πολιτικά δικαιώματα.

"Το δέντρο αυτό είναι ανθεκτικό και αντιπροσωπεύει όλες τις γυναίκες στο Κουβέιτ –μπορούν να αντισταθούν σε οποιοδήποτε εμπόδιο, ευδοκιμούν κάτω από οποιεσδήποτε συνθήκες και είναι καρποφόρες", δήλωσε η περιβαλλοντολόγος Φατίμα Αμπντάλι.

Οι Κουβεϊτιανές που αγωνίζονται για τα πολιτικά τους δικαιώματα και έχουν κατά καιρούς πραγματοποιήσει διάφορες διαδηλώσεις για το θέμα αυτό ήλπιζαν ότι θα κέρδιζαν τελικά το δικαίωμα ψήφου χάρη στην γενναιότητα που είχαν επιδείξει αντιστεκόμενες εναντίον της κατοχής από το Ιράκ.

Τότε, ο εμίρης, Σεϊχης Τζαμπέρ αλ-Αχμάντ αλ-Σαμπάχ, είχε υποσχεθεί ότι θα εξέτασε τη χορήγηση δικαιώματος ψήφου στις γυναίκες, μολονότι είχε προσθέσει ότι το θέμα απαιτούσε χρόνο.

Οταν αποκατασταθηκε το κοινοβούλιο του Κουβέιτ, το 1992, το ζήτημα αυτό ήρθε πάλι στην επιφάνεια. Ομως τόσο η εθνοσυνέλευση όσο και η κυβέρνηση δίστασαν να προχωρήσουν στην ανάλογη μεταρρύθμιση.

Οι γυναίκες στο Κουβέιτ κατέχουν σήμερα υψηλές θέσεις στον δημόσιο τομέα, στην βιομηχανία πετρελαίου και την εκπαίδευση. Αντίθετα με τις ομόφυλές τους στην γειτονική Σαουδική Αραβία, οι Κουβεϊτιανές μπορούν να οδηγούν και να φορούν δυτικά ρούχα.

Κυπρος - Αγνοουμενοι - Ανταλλαγη λεπτομερειων

ΛΕΥΚΩΣΙΑ, 12 (ΑΠΕ)

Η κυπριακή κυβέρνηση εξετάζει την ανάγκη προσφυγής σε σύγχρονα επιστημονικά μέσα για αναγνώριση λειψάνων, σε ό,τι αφορά τουςαγνοουμένους, εάν το θέμα αυτό τεθεί.

Τη δήλωση αυτή έκάνε σήμερα ο κυβερνητικός εκπρόσωπος Γιαννάκης Κασουλίδης, κληθείς να σχολιάσει πληροφορίες ότι το Ινστιτούτο Νευρολογίας και Γενετικής θα ιδρύσει τράπεζα γενετικού υλικού, γνωστού ως DNA, των συγγενών πρώτου βαθμού των αγνοουμένων, για να χρησιμοποιηθεί στην αναγνώριση λειψάνων.

Απαντώντας σε σχετική ερώτηση, ο κ. Κασουλίδης αναφέρθηκε στις περιπτώσεις των φακέλων αγνοουμένων που δεν κατατέθηκαν, λέγοντας ότι δεν υπάρχουν ισχυρές μαρτυρίες ότι τα πρόσωπα αυτά μπορούν να θεωρούνται αγνοούμενα.

Με λιγα λογια

ΤΑΪΒΑΝ - ΚΙΝΕΖΙΚΑ ΓΥΜΝΑΣΙΑ

ΤΑΪΠΕΙ, 12 (ΑΠΕ)

Αεροναυτικά γυμνάσια με πραγματικά πυρά πραγματοποιεί από το πρωί σήμερα η Κίνα ανοικτά των ακτών της Ταϊβάν ,κλιμακώνοντας την ένταση των τελευταίων ημερών,ανακοίνωσε το υπουργείο Αμυνας στην Ταϊπέι,δίχως να αναφέρει άλλες λεπτομέρειες.

Η Κίνα έχει ανακοινώσει ότι τα γυμνάσια θα διαρκέσουν ως τις 20 Μαρτίου,τρεις μόλις ημέρες πριν τη διεξαγωγή των προεδρικών εκλογών στην Ταϊβάν.

Τα γυμνάσια στα οποία μετέχουν δυνάμεις τουκινεζικού ναυτικού και της αεροπορίας διεξάγονται σεμια ζώνη 17.000 τετραγωνικών χιλιομέτρων ανοικτά των νησιών Κινμέν και Πενγκού της Ταϊβάν.

Είναι η πέμπτη φορά τους τελευταίους 8 μήνες που η Κίνα πραγματοποιεί αεροναυτικά γυμνάσια στα στενά της Ταϊβάν,αλλά για πρώτη φορά η ένταση έχει κλιμακωθεί τόσο επικίνδυνα,γεγονός που κινητοποίησε ακόμη και τον 7ο αμερικανικό στόλο.

ΚΥΠΡΟΣ - ΚΑΣΟΥΛΙΔΗΣ - ΔΙΑΣΚΕΨΗ ΚΑΪΡΟΥ

ΛΕΥΚΩΣΙΑ, 12 (ΑΠΕ)

Η Κύπρος δεν θα πάρει μέρος στη Διάσκεψη Κορυφής του Καίρου για την ειρήνη στη Μέση Ανατολή, οι εργασίες της οποίας αρχίζουναύριο.

Ο κυβερνητικός εκπρόσωπος Γιαννάκης Κασουλίδης δήλωσε ότι η Αίγυπτος, απαντώντας σε σχετικές παραστάσεις της κυπριακής κυβέρνησης, προέβαλε τον ισχυρισμό ότι η διάσκεψη του Καίρου θεωρείται συνέχεια της συνάντησης της Μαδρίτης του 1991 και ότι προσκλήθηκαν σ' αυτήν οι ίδιες χώρες. Πάντως, ο κ. Κασουλίδης απέφυγε να πεί κατά πόσον η απάντηση της Αιγύπτου ικανοποιεί την κυπριακή κυβέρνηση.

Οπως έχει λεχθεί στην κυπριακή κυβέρνηση, τόσο η κυβέρνηση της Αιγύπτου, όσο και αυτή του Ισραήλ, θα καλωσόριζαν τη συμμετοχή της Κύπρου, όμως, για να αποφευχθούν "άλλες περιπλοκές", η διάσκεψη θα περιοριστεί στις χώρες που έλαβαν μέρος στη συνάντηση της Μαδρίτης.

Αρχισε η Δικη για το «Ακιλε Λαουρο»

ΡΩΜΗ, 12 (ΑΠΕ)

Αστυνομικοί και δικαστές ανταλλάσσουν εδώ και 24 ώρες κατηγορίες στην Ιταλία για την ευθύνη της εξαφάνισης του Μαγέντ Αλ Μόλκι, επικεφαλής της τετραμελούς ομάδας Παλαισινίων που στις 7 Οκτωβρίου 1985 κατέλαβαν το κρουαζεριόπλοιο "Ακίλε Λάουρο".Ο Αλ Μόλκι, που είχε κριθεί ένοχος για την εν ψυχρώ δολοφονία του ανάπηρου αμερικανού επιβάτη Λίον Κλινγκχόφερ και είχε καταδικαστεί σε κάθειρξη 30 ετών, έλαβε τον περασμένο μήνα άδεια εξόδου λόγω καλής διαγωγής.

Οταν τελείωσε η 12ήμερη άδεια, στις 28 Φεβρουαρίου, ο παλαιστίνιος δεν επέστρεψε στη φυλακή. Η εξαφάνισή του, που δεν έγινε αμέσως αντιληπτή, έλαβε στη συνέχεια μεγάλες διαστάσεις λόγω των διαμαρτυριών των αμερικανικών αρχών και της οικογένειας Κλινγκχόφερ.

Αρχικά, η κυβέρνηση επέρριψε την ευθύνη στη δικαστή Λάουρα Λόνγκο που, εφαρμόζοντας το νόμο, χορήγησε την άδεια εξόδου στον Αλ Μόλκι. Η δικαστής αντεπιτέθηκε χθες το βράδυ, κατηγορώντας την παλική αστυνομία ότι δεν ερεύνησε τους δεσμούς που ο παλαιστίνιος ίσως να εξακολουθεί να έχει με εγκληματίες ή τρομοκράτες.

Η αστυνομία υποστήριξε στη συνέχεια ότι είχε ενημερώσει την υπηρεσία εποπτείας των φυλακών για τυχόν δεσμούς του κρατουμένουμε τρομοκρατικά κινήματα και επισήμανε ότι δεν είναι δυνατή η συνεχής παρακολούθηση ενός κρατουμένου που τελεί σε άδεια.

Ο Μαγέντ Αλ Μόλκι είναι το τρίτο μέλος της τετραμελούς ομάδας των Παλαισηνίων που εξαφανίζεται στη διάρκεια άδειας εξόδου. Κρατούμενος στην Ιταλία είναι πλέον μόνο ο Ιμπραήμ Αμπντελατίφ.





δημοκρατικά

ΥΠΑΡΧΕΙ ΑΝΤΙΚΕΙΜΕΝΙΚΑ ΠΡΑΓΜΑΤΙΚΟΤΗΤΑ
Η ΟΠΟΙΑ ΔΙΝΕΙ ΤΟ ΜΕΤΡΟ ΤΗΣ ΑΛΗΘΕΙΑΣ
(ΑΡΙΣΤΟΤΕΛΗΣ)

ΤΟ ΠΕΙΡΑΜΑ ΣΗΜΙΤΗ
ΤΕΛΕΥΤΑΙΑ ΕΥΚΑΙΡΙΑ ΓΙΑ ΤΟ ΠΑ.ΣΟ.Κ.

Μόνιμο αίτημα και σταθερή επιδίωξη των κομμάτων της Αριστεράς - περιλαμβανομένου και του ΠΑΣΟΚ πριν γίνει κυβέρνηση - υπήρξε και είναι η καθιέρωση της απλής αναλογικής ως πάγιου εκλογικού συστήματος.

Το ίδιο σταθερά το αίτημα αυτό απορριπτόταν από τα λεγόμενα «κόμματα εξουσίας» - περιλαμβανομένου βεβαίως και του ΠΑΣΟΚ - με βασικό επιχείρημα ότι θα νόθευε την πολιτική ζωή, διότι θα καθιστούσε τα μεγάλα κόμματα ομήρους των μικρών καθώς για κάθε πρόβλημα που θα ανέκυπτε θα χειαζόταν διαπραγμάτευση μεταξύ των εταίρων του κυβερνητικού σχηματισμού και σε περίπτωση διαφωνίας κάποιου μικρού κόμματος θα είχαμε αναπροπή της κυβέρνησης.

Ασφαλώς, όλα αυτά εχουν βάση. Με τη μόνη διαφορά, πως έτσι όπως διαμορφώνεται πλέον το πολιτικό σκηνικό, ιδιαίτερα μετά και την αποχώρηση του Ανδρέα Παπανδρέου από την ενεργό πολιτική δράση, αυτά άκριβώς ισχύουν ήδη!

«ΜΕ ΤΗΝ ΑΠΟΧΩΡΗΣΗ ΤΩΝ ΜΕΓΑΛΩΝ ΚΑΙ ΑΔΙΑΜΦΙΣΒΗΤΗΤΩΝ ΑΡΧΗΓΩΝ ΕΧΕΙ ΣΗΜΑΝΕΙ Η ΩΡΑ ΤΟΥ ΤΕΛΟΥΣ ΚΑΙ ΤΩΝ ΜΕΓΑΛΩΝ ΚΟΜΜΑΤΩΝ»

Η κυβέρνηση του ΠΑΣΟΚ, παραδείγματος χάριν, περισσότερο με κυβέρνηση συνασπισμού πολιτικών ομάδων και μάλιστα σφόδρα αντιμαχόμενων μοιάζει, παρά με κυβέρνηση ενός κόμματος.

Μόλις πριν λίγες ημέρες δεν ήταν που απείλησε με παραίτηση ο κ. Τσοχατζόπουλος αν δεν γινόντουσαν δεκτοί οι δικοί του όροι για την κατανομή των αρμοδιοτήτων που θα αναλάμβαναν οι δύο υφυπουργοί του υπουργείου του; Μήπως και όλη η συζήτηση που έγινε στους κόλπους τους ΠΑΣΟΚ για το σχηματισμό της κυβέρνησης Σημίτη, σε ομάδες δεν αναφερόταν - προεδρικοί, τσοχατζοπουλικοί, σημιτικοί, αρσενικοί και πάει λέγοντας - που έπρεπε να εκπροσωπούνται ισοτίμως και ομοτίμως, ή που δεν εκπροσωπήθηκαν;

Η μήπως η αξίωση που επίσημα διατυπώθηκε σε επίσημη συνεδρίαση του καθοδηγητικού οργάνου του ΠΑΣΟΚ, να έχουν λόγο τα μέλη του Εκτελεστικού Γραφείου ακόμη και για τα στελέχη που θέλει να χρησιμοποιήσει ο πρωθυπουργός στους δημόσιους οργανισμούς, στον έλεγχο του κ. Σημίτη - ωσάν να προερχόταν από άλλο κόμμα - δεν απέβλεπε;

Κια μήπως, εν τέλει, όλες οι συζητήσεις, διαπραγματεύσεις, διαβουλεύσεις και υπονομεύσεις που λαμβάνουν χώρα τούτη τη στιγμή σε όλες τις οργανώσεις του ΠΑΣΟΚ, για το πώς θα εμφανιστούν, πώς θα εκπροσωπηθούν και κάτω από ποιούς θα στοιχηθούν στο συνέδριο οι διάφορες ομάδες, δεν γίνονται;

Τι περισσότερο θα χρειαζόταν να γίνει εάν επρόκειτο για διαφορετικά κόμματα, που θα συζητούσαν τους όρους υπό τους οποίους θα αναλάμβαναν να σχηματίσουν κυβέρνηση; Ισως μάλιστα οι διαβουλεύσεις αυτές να γινόντουσαν μέσα σε πολύ καλύτερο κλίμα και τα όποια συμφωνηθέντα να είχαν πολύ περισσότερες πιθανότητες να τηρηθούν...

Αλλά βέβαια, η κατάσταση δεν είναι καθόλου διαφορετική στο χώρο της αξιωματικής αντιπολίτευσης, όπου ακόμη να συμφωνήσουν στο πώς θα κάνουν αντιπολίτευση στην κυβέρνηση!

Κι εκεί έχουμε να κάνουμε αντιμαχόμενες ομάδες, χωρισμένες μάλιστα και κατά... συνοικίες: οι από εδώ της Ρηγίλλης, οι από εκεί της Αραβαντινού - κατά το: «η επάνω γειτονιά» και «η κάτω γειτονιά», με τις συμμορίες των πιτσιρικάδων που έπαιζαν πετροπόλεμο στους γραφικούς δρόμους της Αθήνας πριν λίγες δεκαετίες!

Τώρα οι ομάδες δεν πετροβολούνται, τα παιδιά έχουν μεγαλώσει, ανταλλάσσουν όμως δηλητηριώδεις δηλώσεις η μία εναντίον της άλλης, του στιλ «καλά θα κάνει η Ρηγίλλης να σοβαρευτεί».

Και βέβαια, πίσω από όλα αυτά υπάρχουν σοβαρές πολιτικές διαφωνίες ακόμη και για τα κορυφαία προβλήματα της εξωτερικής μας πολιτικής, όπως είναι το πρόβλημα της ονομασίας της Πρώην Γιουγκοσλαβικής Δημοκρατίας της Μακεδονίας και η αντιμετώπιση της τουρκικής απειλής.

Διαφωνίες, τις οποίες ο πρώην πρωθυπουργός και αρχηγός της Ν.Δ. Κωνσταντίνος Μητσοτάκης όχι μόνο δεν έκρυψε αλλά και πρόβαλε ανοικτά, παρέχοντας μια ανέλπιστη βοήθεια στην κυβέρνηση του Κώστα Σημίτη.

Ας μην έχουμε αμφιβολίες. Με την αποχώρηση των μεγάλων και αδιαμφισβήτητων αρχηγών έχει σημάνει η ώρα του τέλους και των μεγάλων κομμάτων. Το πόσο θα αντέξουν με τη σημερινή τους μορφή και συγκρότηση, είναι θέμα χρόνου.

Το «πείραμα Σημίτη» ίσως να είναι και η τελευταία ευκαιρία για το ΠΑΣΟΚ να επιβιώσει με τη σημερινή του μορφή. Οπως και η θητεία Εβερτ θα καθορίσει το μέλλον που θα έχει η παράταξη που ίδρυσε ο Κωνσταντίνος Καραμανλής.

Μήπως ήρθε η ώρα για τη «νομιμοποίηση» της απλής αναλογικής;

ΑΚΡΙΤΙΚΑ

Η αλήθεια είναι βασίλισσα και ο θρόνος της ακλόνητος
ΠΙΝΔΑΡΟΣ

κουβεντούλες με κάποιο νόημα

ΤΟ ΘΕΜΑ ΔΕΝ ΠΡΟΣΦΕΡΕΤΑΙ

Ολες οι ενδείξεις οδηγούν στο συμπέρασμα ότι πλησιάζουμε σε κάποια λύση και στο θέμα του ονόματος των Σκοπίων. Και όπως συνήθως γίνεται και το θέμα αυτό χρησιμοποιείται ως αφορμή κομματικής αντιπαράθεσης με στόχο την προσέλκυση ψήφων.

Ωστόσο, το θέμα δεν προσφέρεται για εύκολη δημαγωγία. Η εξομάλυνση των σχέσεων των δύο χωρών είναι ένα σοβαρό θέμα εξωτερικής πολιτικής που δεν μπορεί να αντιμετωπισθεί με συνθήματα. Αυτό που τελικά περιμένουν οι πολίτες από την ηγεσία των πολιτικών κομμάτων, δεν είναι συνθήματα, είναι θέσεις. Περιμένουν ολοκληρωμένες λύσεις για τα προβλήματα που αντιμετωπίζει η χώρα και τα οποία δεν επιτρέπουν κινήσεις εντυπωσιασμού. Ο αναγκαίος διάλογος πρέπει να γίνει με πολιτικούς όρους και με γνώμονα το πραγματικό μακροχρόνιο συμφέρον του τόπου. Και δεν είναι καθόλου βέβαιον ότι οι ακραίες απόψεις συμβαδίζουν με τα πραγματικά συμφέροντα της Ελλάδας.

Ο ... «ΗΘΟΣ» ΤΩΝ ΜΟΝΟΠΩΛΙΩΝ

Με έκπληξη ορισμένοι παρακολουθούν την αποκάλυψη ότι η μεγαλύτερη κρατική επιχείρηση, η ΔΕΗ, παραπλανά (και κατακλέβει) τους πελάτες της καταναλωτές, επιβαρύνοντας το τιμολόγιό τους περισσότερο απ' ό,τι νόμιζαν. Μάλλον, πρέπει να απορήσουμε με την έκπληξη αυτή! Το επιχειρηματικό ήθος συστατικό του οποίου είναι η αρχή «δεν κοροϊδεύουμε τους πελάτες μας», δεν εφαρμόζεται εξ' ορισμού, επειδή πρόκειται για κρατική επιχείρηση... Αντίθετα οι περισσότερες κρατικές επιχειρήσεις έχουν την αίσθηση δύναμης της εξουσίας και αδιαφορούν για τους καταναλωτές, αξιοποιώντας την μονοπωλιακή τους θέση. Αλλωστε τα τιμολόγια των περισσότερων κρατικών επιχειρήσεων, προσομοιάζουν μάλλον σε φορολογία παρά σε τιμή παρεχόμενων υπηρεσιών. Με τη λογική αυτή λαμβάνονται αποφάσεις και τελικά το όποιο πρόβλημα ανάγεται σε κυβερνητικό θέμα. Ετσι σε κανέναν δεν καταλογίζονται ευθύνες. Οι μονοπωλιακές κρατικές επιχειρήσεις συνεχίζουν την πορεία τους, επιβάλλοντας τα τιμολόγια που επιθυμούν για να χρηματοδοτήσουν την ανεξέλεγκτη λειτουργία τους.

ΕΙΝΑΙ ΕΝΤΥΠΩΣΙΑΚΟ

Είναι πραγματικά εντυπωσιακό. Και δείχνει ανθρώπους αδίστακτους που δεν ωχριούν μπροστά σε τίποτα. Να παραχαράσσεται δηλαδή η ιστορία, και μάλιστα κατά τρόπο βίαιο και προκλητικό απλώς για να ικανοποιήσουν προσωπικά τους συμφέροντα ορισμένοι. Η Ενσωμάτωση της Δωδ/νήσου γιορτάζεται στις 7 Μαρτίου σε ανάμνηση του ιστορικού γεγονότος του 1948. Εαν πρόθεση του λαού μας, του νομοθέτη και της πατρίδας ήταν να γιορταστεί η ... συνθήκη των Παρισίων (!) τότε η επέτειος θα γιορταζόταν στις 10 Φεβρουαρίου και όχι στις 7 Μαρτίου. Να αφήσει, επομένως, τις «εξυπνάδες» και τις «αλχημείες» η Νομαρχία και να μην παίζει με τις εθνικές επετείους. Εχει άλλους τομείς να παίξει για να κάνει το δικό της. Το νομαρχιακό συμβούλιο οφείλει να βάλει φρένο στους παραλογισμούς

ΜΙΖΕΡΙΑ ΚΑΙ ΓΚΡΙΝΙΑ

Είναι εντυπωσιακό ότι αυτό που έχει κατανοήσει εδώ και καιρό και ο τελευταίος οπαδός, αδυνατούν να το καταλάβουν οι υποτιθέμενοι καθοδηγητές του. Η μιζέρια, η γκρίνια, η αλληλοϋπονόμευση στα κόμματα πάνε τσίνεφο ενώ, η κουβέντα για τα επουσιώδη υποβαθμίζει και εξουδετερώνει την ανάγκη μιας ουσιαστικής συζήτησης για τα μεγάλα ανοικτά προβλήματα...

Αλλά φαίνεται ότι ο αγώνας για την καρέκλα είναι πάνω απ' όλα για τους κομματικούς καρεκλοκένταυρούς μας...

ΤΗΣ ... ΕΛ.ΑΣ.

Καταλάβατε τώρα γιατί η ΕΛΑΣ πάει από το κακό στο χειρότερο; Γιατί το παίζουν όλοι «κομματικοί» (το ίδιο ισχύει και για το Στρατό). Δεν προσπαθούν να αναδειχθούν με την αξία και το έργο τους αλλά συναγωνιζόμενοι στο ... γλύψιμο και στην κάψη της σπονδυλικής στήλης.

Το παίζουν «πιστοί» στο εκάστοτε κόμμα εξουσίας και .... ανεβαίνουν.

Οπως εξελίσσονται τα πράγματα τίποτα δεν πρόκειται να μείνει τελικά όρθιο σ' αυτή τη χώρα.

«ΟΥΡΙΣΤΙΚΑ»

Οι Κούρδοι προειδοποίησαν χθες με ανακοίνωσή τους τους Σουηδούς τουρίστες που προτίθενται να περάσουν τις διακοπές τους στην Τουρκία ότι κινδυνεύει η ζωή τους γιατί θα κτυπήσουν και φέτος τουριστικούς στόχους.

Ισως αυτό να αποδειχθεί τελικά «ωφέλιμο» για το δικό μας τουρισμό που πάει από το κακό στο χειρότερο....

ΣΥΝΤΡΟΦΙΚΑ ΜΑΧΑΙΡΩΜΑΤΑ

Θέματα που ταλανίζουν το τοπικό ΠΑΣΟΚ, πρωτίστως λόγω των συνεχιζόμενων «συντροφικών μαχαιρωμάτων», αναμένεται να συζητηθούν στην αποψινή συνεδρίαση της Ν.Ε. του ΠΑΣΟΚ. Λέγεται ότι έχουν προσκληθεί στη συνεδρίαση και οι κ.κ. Γιάννης Παρασκευάς και Γ. Μαχαιρίδης, οπότε και αναμένεται να ανάψουν τα αίματα, αφού οι δυο μαζί δεν κάνουνε και χώρια δεν μπορούνε. Δεν έγινε γνωστό αν κληθεί και ο δήμαρχος ανάμεσα στον οποίο και στο νομάρχη υπάρχει χάος αμέτρητο

ΕΡΙ ΑΜΜΟΛΗΨΙΑΣ

Καθημερινές είναι σχεδόν οι καταγγελίες για παράνομη αμμοληψία ακόμα και σε κοσμοπολίτικες παραλίες, όπως είναι το Φαληράκι. Κάποιοι «επιτήδειοι», με διάφορα προσχήματα «αδειάζουν» τις ακτές, οικονομώντας πολλά χρήματα, καθώς μάλιστα οι έλεγχοι είναι ανύπαρκτοι ή δεν λαμβάνονται υπόψη οι καταγγελίες.

Κάποιοι άλλοι «ξύπνιοι» φροντίζουν να πάρουν άδεια για λίγα κυβικά μέτρα, υπό το πρόσχημα της εκτελέσεως δημόσιων ή κοινοτικών έργων, αλλά τα «λίγα κυβικά» γίνονται βουνά.

Οι αρμόδιες αρχές οφείλουν, επιτέλους, να λάβουν μέτρα, αλλά και να παύσουν να χορηγούν άδειες για «ψύλλου πήδημα».

«ΑΧΕΙΟ» Η ΥΠΟΘΕΣΗ

Το ποσό των 376,9 δισ. δρχ. διέθεσαν το 1995 οι Ελληνες για την αγορά λαχείων και στο ΛΟΤΤΟ, ΠΡΟ-ΠΟ και ΠΡΟΤΟ. Σύμφωνα με τα στοιχεία που έδωσε στη δημοσιότητα ο υφυπουργός Οικονομικών κ. Γ. Ανωμερίτης, τα μεγαλύτερα ποσά «παίζονται» στο ΛΟΤΤΟ και στο «Ξυστό».

Ειδικότερα το 1995 στο ΛΟΤΤΟ οι Ελληνες διέθεσαν συνολικά 123,3 δισ. δρχ. και για την αγορά «Ξυστού» 114,5 δισ. δρχ. Ακολουθεί το Λαϊκό Λαχείο με 43,7 δισ. δρχ. και το ΠΡΟ-ΠΟ με 43,5 δισ. δρχ.

Με τέτοια μιζέρια που επικρατεί στη χώρα και τόση αβεβαιότητα και ανασφάλεια, οι Ελληνες εναπόθεσαν τις ελπίδες τους στους ... ουρανούς, ήγουν στην Θεά Τύχη.

ΗΣ ... ΔΕΗ

Από τη μια ζητούμε όλοι μας να εξασφαλισθεί η επάρκεια ρεύματος και από την άλλη εμποδίζουμε τη ΔΕΗ να επεκταθεί ή να φτιάξει αλλού εργοστάσιο (το ίδιο συμβαίνει και με τα λατομεία: θέλουμε υλικά αλλά ... όχι λατομεία, που τα παράγουν).

Η ανάπτυξη έχει φυσικά κόστος. Αλλά το κόστος αυτό θα πρέπει να περιοριστεί στο ελάχιστο. Και αυτό είναι εφικτό μόνο αν προστατευθεί το περιβάλλον με την εγκατάσταση σύγχρονων μονάδων που το επιβαρύνουν στο ελάχιστο. Για το λόγο αυτό, επειδή δηλαδή η ΔΕΗ δεν φροντίζει να προστατευθεί το περιβάλλον, οι αντιδράσεις του πληθυσμού είναι δικαιολογημένες.

Υ.Τ.Υ.

Η ΑΠΟΨΗ ΤΗΣ ΗΜΕΡΑΣ

Η κρίση του ασφαλιστικού μας συστήματος αποδεικνύει για μια ακόμη φορά την εγκληματική υποκρισία τόσο των κυβερνώντων όσο και των αυτοαποκαλούμενων «προστατών» της Ελληνικής εργατικής τάξης.

Οποιοδήποτε ασφαλιστικό σύστημα έχει έσοδα και έξοδα. Επειδή όμως τα έσοδα προηγούνται χρονικά των εξόδων (γιατί για πολλά χρόνια εισπράτει εισφορές μέχρι να πληρώσει συντάξεις) δημιουργείται πρόσκαιρη ταμειακή ρευστότης. Προσοχή όμως! Είναι προσωρινή και ιερή η ρευστότητα αυτή γιατί τα χρήματα αυτά θα στηρίξουν τον συνταξιούχο ή και τον άρρωστο συμπολίτη μας.

Δυστυχώς καμία κυβέρνηση δεν σεβάστηκε την απλή αυτή πραγματικότητα. Ηρθε όμως το ΠΑΣΟΚ του 1981 και υπερέβη κάθε όριο του άκρατου λαϊκισμού. Εδωσε για παράδειγμα δωδεκαετία σε συγκεκριμένες γυναίκες. Δηλαδή άτομα που εισφέρανε για 35 χρόνια σε ένα ταμείο και συνταξιοδοτούντο για τα τελευταία 15 χρόνια της ζωής τους, βλέπανε ανθρώπους που εισφέρανε δώδεκα χρόνια να βγαίνουν στη σύνταξη σε ηλικία 32 χρόνων! Πριν τις εκλογές του 1985 δόθηκε σύνταξη σε δεκάδες χιλιάδες «αγωνιστές της Εθνικής Αντίστασης» που ποτέ δεν είχαν εισφέρει δραχμή στα ταμεία. Υπήρξε ασυδοσία στις αναπηρικές συντάξεις με αποτέλεσμα οι ανάπηροι στην Ελλάδα να είναι τριπλάσιοι σε ποσοστό από τις χώρες της Ε.Ε.! Μέχρι και ο Φαϊκογλου μοίραζε σε μουσουλμάνους ψεύτικες αναπηρικές συντάξεις για να κοπούν ψήφοι από την Ν.Δ.!

Το αποτέλεσμα το πληρώνουμε όλοι μας. Σήμερα το ΙΚΑ είναι πολύ ακριβό για αυτά που προσφέρει. Και είναι υποχρεωτικό. Πληρώνουν δηλαδή οι νέες γενιές ένα σημαντικό έμμεσο φόρο για τις ανευθυνότητες που έγιναν στο παρελθόν από συνδικαλιστές και πολιτικούς. Απαιτούν όμως ταυτόχρονα και να διορθωθούν και να μην επαναληφθούν τα λάθη. Γιατί ο ασφαλιστικός φορέας της Ελλάδας πρέπει να σταματήσει να είναι τρύπιο πηγάδι...

ΚΑΛΗΜΕΡΑ ΠΕΔΡΕ

γράφει ο Γ. Μασσαβέτας



ΑΥΤΟ ΜΑΣ ΜΑΡΑΝΕ

Εδώ κάνουμε αμάν πώς θα εξοικονομήσουμε καμιά θεσούλα εργασίας, έτσι που έχει πετάξει στα ύψη ο δείκτης της ανεργίας, και ο φίλτατος Ευάγγελος Γιαννόπουλος, υπουργός Εργασίας σε χαλεπούς καιρούς, περιορίζει το ωράριο λειτουργίας των βενζινάδικων. Μη τυχόν και πληρώσουν για να έχουν κανένα υπάλληλο σε δεύτερη βάρδια.

Το εκπληκτικό της υπόθεσης είναι ότι όταν επρόκειτο για το ωράριο των νυκτερινών κέντρων, ξεσπάθωνε ο Ευάγγελος. Και με επιχειρήματα που περιστρέφονταν όχι περί την ελευθερία στην επιλογή της ψυχαγωγίας, αλλά ακριβώς συνδεόμενα με τις θέσεις εργασίας. Εδώ δεν ισχύουν τα ίδια επιχειρήματα;

Με το να κολακεύουμε τέτοια κακομοιρίστικα αιτήματα, εκείνων που θέλουν να κάνουν τις εισπράξεις τους παξιμάδι, - για να μην αναφέρω επακριβώς την παροιμία - δεν λύνουμε προβλήματα. Δημιουργούμε.

Σε μια χώρα τουριστική, όπου όπως έχει παραδεχθεί και ο σημερινός υπουργός Εργασίας οι νύχτες σφύζουν από ζωή, γιατί καλά και σώνει να πρέπει να επιβληθεί υποχρεωτικό ωράριο; Οποιος δεν θέλει να εργάζεται μετά τις επτά το απόγευμα δεν μπορεί να αξιώνει την επιβολή του μέτρου σε εκείνους που θα ήθελαν να εργασθούν.

Οσο για τα επιχειρήματα περί των κινδύνων, θα θυμίσω απλώς ότι οι περισσότερες μεγάλες ληστείες γίνονται μέρα μεσημέρι. Και ειδικά στις τράπεζες και τα ταχυδρομεία πουρνό - πουρνό.

Στο τέλος ξέρετε τι θα συμβεί; Κάποια από τις μεγάλες εταιρείες θα φέρει και στην Ελλάδα αυτά τα αυτόματα μηχανήματα που υπάρχουν σε όλες τις μεγάλες πρωτεύουσες. Οπου βάζεις το χαρτονόμισμα του και εξυπηρετείσαι μόνος σου.

Οπότε θα περιορισθεί ακόμη περισσότερο η απασχόληση. Διότι βεβαίως αυτά τα μηχανήματα θα εργάζονται εικοσιτέσσερις ώρες το εικοσιτετράωρο και όχι μόνο μετά το κλείσιμο των «χειροκίνητων» βενζινάδικων.

Αν ήταν να προκόψει η οικονομία μας με τα περιοριστικά μέτρα θα είμασταν παράδεισος τώρα. Γιατί ως τώρα εκείνοι που μας κυβερνούν το πιο πρόχειρο που βρίσκουν να κάνουν είναι να μας τραβάνε και από έναν περιορισμό, προστατευτισμό και πάσης φύσεως απομεινάρια κρατιστικής νοοτροπίας.

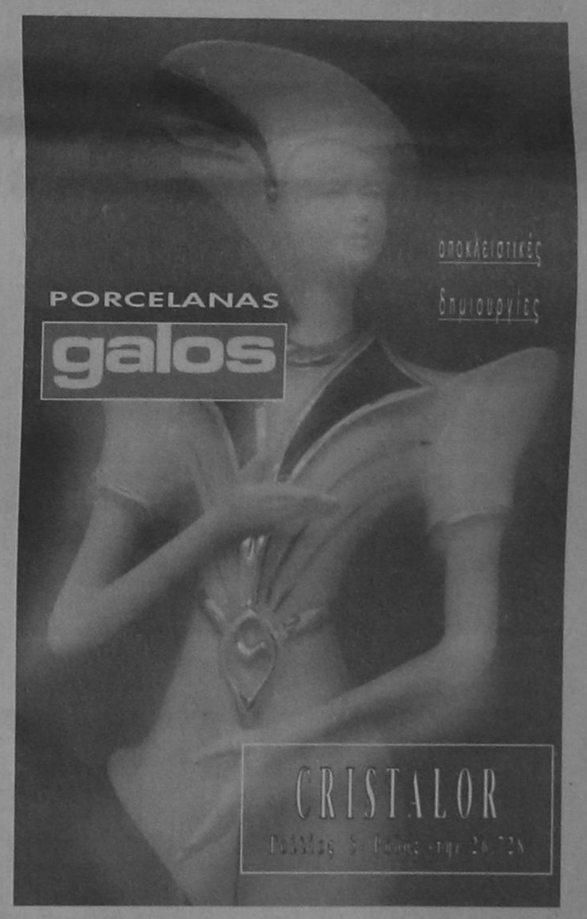

GRAND HOTEL



PIANO BAR
ACANDIA
Απολαμβάνετε κάθε βράδυ
τον καφέ ή το κοκτέιλ σας
με το φόντο σας πιανίστα
Νίκο Βασιλαράκη

ΔΙΑΤΙΘΕΤΑΙ ΑΙΘΟΥΣΑ ΓΙΑ:
Κάθε είδους εκδηλώσεων
Γάμους και επιδείξεις μόδας
ΠΛΗΡΗΣ ΟΡΓΑΝΩΣΗ & ΕΞΥΠΗΡΕΤΗΣΗ

SELF-SERVICE RESTAURANT
YELLOW SPOT
με ελκυστικές τιμές
Κρατήσεις :26284



ΡΥΘΜΙΣΗ ΤΩΝ ΧΡΕΩΝ ΤΟΥ «ΡΟΔΩΝ» ΖΗΤΕΙ Η ΔΗΜΟΤΙΚΗ ΑΡΧΗ

από ➡ Σελ.1

δάνεια που έλαβε η ανωτέρω δημοτική επιχείρηση με την εγγύση του δημοσίου. Οι ανωτέρω φερόμενες οφειλές αφορούν: α) βεβαιωμένες και ληξιπρόθεσμες οφειλές ποσού 112.235.970 δρχ., β) προσαυξήσεις 79.957.463 δρχ. και γ) οφειλές που λήγουν στις 29-2-1996 ποσού 15.238.923 δρχ., σύνολο 207.432.356 δρχ.

Σχετικά με την παραπάνω φερόμενη οφειλή διευκρινίζουμε και υπενθυμίζουμε τα εξής:

Επιχειρηματικό αντικείμενο για το οποίο αποκλειστικά ιδρύθηκε η ανωτέρω δημοτική επιχείρηση το έτος 1986 είναι η αποκατάσταση σε σύγχρονη πολυτελή τουριστική μονάδα του ιστορικού ξενοδοχείου των ΡΟΔΩΝ. Ομως το 1988, εν όψει της διάσκεψης κορυφής της Ε.Ο.Κ. που έγινε στη Ρόδο, κατ' απαίτηση του Ελληνικού Δημοσίου, ο παραπάνω επιχειρηματικός σκοπός και προγραμματισμός εργασιών της δημοτικής επιχείρησης εξετράπη πλήρως και το ξενοδοχείο μετατράπηκε σε Κέντρο Τύπου της διάσκεψης κορυφής.

Ενώ όμως ικανοποιήθηκε και μάλιστα με μεγάλη επιτυχία η παραπάνω ανάγκη του Ελληνικού Δημοσίου, παρά ταύτα, παρά τις αντίθετες υποσχέσεις δεν υπήρξε από πλευράς Δημοσίου άμεση και πλήρης αποζημίωση των δαπανών στις οποίες υπεβλήθη η δημοτική επιχείρηση για τον παραπάνω σκοπό. Συγκεκριμένα η επιχείρηση για τις παραπάνω ανάγκες του Δημοσίου ανάλωσε ίδια κεφάλαια ή κεφάλαια του Δήμου Ρόδου ή δάνεια που έλαβε υπό την εγγύηση του Δημοσίου, με αποτέλεσμα μέχρι σήμερα να αδυνατεί να ορθοποδήσει.

Για την παραπάνω μάλιστα αιτία ασκήθηκαν από την δημοτική επιχείρηση οι συνημμένες από 18-3-1992 αγωγές κατά του Ελληνικού Δημοσίου για την έντοκη απόδοση ποσού 996.307.706 δρχ. πλέον Φ.Π.Α. επί ποσού 212.694.057, (αρ. καταθ. 5005/1992 Πολυμελούς Πρωτοδικείου Αθηνών και 95/1992 του Διοικητικού Εφετειου Αθηνών) η εκδίκαση των οποίων εκκρεμεί μέχρι σήμερα.

Το Ελληνικό δημόσιο αναγνώρισε βέβαια τις ανωτέρω ευθύνες του με κατά καιρούς πράξεις και έγγραφα του όπως το συνημμένο Α.Π. ΔΕ 236+24/27-1-1994 έγγραφο της Νομαρχίας Δωδεκανήσου επί του Α.Π. 2168/6576/20-12-1993, εγγράφου του Υπουργείου Εσωτερικών. Επίσης το Δημόσιο προέβη κατά καιρούς σε αποστολές κονδυλίων πληρωμής για την παραπάνω ακριβώς αιτία. (Συνημμένες τρεις (3) αποφάσεις Υπουργού Εθνικής Οικονομίας για ποσά 185.000.000 δρχ. /1990 249.000.0000 δρχ. /1993, 219.150.000 δρχ. /1994) χωρίς βέβαια να καλύπτουν τη ζημιά της δημοτικής επιχείρησης.

Απ' όλα τα παραπάνω προκύπτει ότι η αναφερόμενη στο έγγραφο της Δ.Ο.Υ. Ρόδου οφειλή της δημοτικής επιχείρησης, έχει αποκλειστικά αιτία την μη καταβλιθήσα ως ανωτέρω αποζημίωση του Ελληνικού Δημοσίου προς την δημοτική επιχείρηση.

Κατόπιν των προαναφερομένων η μεν Δ.Ο.Υ. Ρόδου παρακαλείται να αναστείλει κάθε ενέργεια για την υποχρεωτική είσπραξη ανύπαρκτης στην ουσία οφειλής, και σε συνεννόηση με τις κεντρικές υπηρεσίες των αρμοδίων υπουργείων να προχωρήσει στην εξάλειψη της, οι δε κεντρικές υπηρεσίες διά των Γραφείων των αρμοδίων κ.κ. Υπουργών, παρακαλούνται το συντομώτερο δυνατόν σε συνεννόηση με τον καθηγητή Διοικ. Δικαίου του Πανεπιστημίου Αθηνών κ. Σπύρο Φλογαΐτη, (οδός Ηροδότου 10 Αθήνα 10675 τηλ. 7558015) πληρεξούσιο δικηγόρο της δημοτ. επιχείρησης στην προκειμένη υπόθεση, να ορίσουν επ' αμοιβαία ωφέλεια όρους συμβιβασμού - καταργήσεως των δικών μεταξύ δημοτικής επιχείρησης και Ελληνικού Δημοσίου, ισχύοντος του παρόντος εγγράφου ως απήσεως συμβιβασμού επί των ανωτέρω εκκρεμουσών αγωγών.

Ο Δήμαρχος Ρόδου
Γιώργος Γιαννόπουλος

ΘΑΝΑΤΗΦΟΡΟ ΤΡΟΧΑΙΟ

από ➡ Σελ.1

τραυματίσθηκε βαριά στο κεφάλι με αποτέλεσμα να υποκύψει ύστερα από λίγο. Οι γιατροί του Νοσοκομείου στο οποίο μεταφέρθηκε, απλώς επιβεβαίωσαν το θάνατό του.

ΑΓΩΝΗ Η ΔΗΜΟΠΡΑΣΙΑ ΓΙΑ ΤΑ 234 ΧΑΛΙΑ ΜΕ ΤΑ ΝΗΣΙΑ ΜΑΣ... ΤΟΥΡΚΙΚΑ!

από ➡ Σελ.1

ότι προ της αποδόσεως των ταπήτων θα καταστρέφοντο οι ετικέτες. Αυτός είναι και ο λόγος που δεν ελήφθη υπόψη το έγγραφο του νομάρχη για ακύρωση του διαγωνισμού, ξέχωρα και από το γεγονός ότι το Τελωνείο υπάγεται στην αρμοδιότητα του περιφερειακού διευθυντή ο οποίος φέρεται και να παρενέβη, ύστερα από συνεννόηση και με το υπουργείο Οικονομικών, στο όλο θέμα.

Ωστόσο η δημοπρασία απέβη άγονη λόγω μη εκδηλώσεως ενδιαφέροντος κι έτσι θα επαναληφθεί σε ημερομηνία που θα καθορισθεί.

Στη διευκρινιστική ανακοίνωση που εξέδωσε το Τελωνείο προ της δημοπρασίας αναφέρονται τα ακόλουθα:

Σε συνέχεια της αρίθ. 861/20-2-1996 ΔΙΑΚΗΡΥΞΗΣ Δημοπρασίας μας εμπορευμάτων με δασμούς και λοιπούς φόρους και σχετικά με την Δηλοποίηση που αφορά τεμ. 234 τάπητες καταγωγής Βελγίου, και για πλήρη ενημέρωση των ενδιαφερομένων, πέραν των απαγορευτικών όρων που αναφέρονται στην διακήρυξη (προτελευταία παράγραφος) «Επί των εκποιουμένων εμπορευμάτων έχουσιν εφαρμογήν άπασαι αι σχετικαί διατάξεις περί απαγορεύσεων και περιορισμών εισαγωγής», ως πληροφορούμε, ότι σε περίπτωση εκπλειστηριασμού των ταπήτων η παράδοση θα πραγματοποιηθεί πέραν των άλλων όρων της διακήρυξης «καταβολή οφειλομένων δασμών κ.λπ. φόρων, υπερημεριών», αφού προηγουμένως αφαιρεθούν οι αυτοκόλλητες ετικέτες που απεικονίζουν απαράδεκτους χάρτες, οι οποίες (ετικέτες) στη συνέχεια θα καταστραφούν μερίμνη της υπηρεσίας μας, με σχετικό πρακτικό καταστροφής.

Ο Διευθυντής
ΑΝΤΩΝΙΟΣ ΚΑΖΟΥΛΗΣ

ΣΕ ΚΙΝΔΥΝΟ ΟΙ ΠΤΗΣΕΙΣ ΛΟΓΩ ΑΚΤΙΝΩΝ LASER ΝΥΚΤΕΡΙΝΟΥ ΚΕΝΤΡΟΥ!

από ➡ Σελ.1

Παρά τη σοβαρότητα ωστόσο του θέματος και τους κινδύνους, οι αρχές αγνόησαν το έγγραφο, με εξαίρεση το Δήμο Ρόδου, στον οποίον το κοινοποίησε επίσης η ΥΠΑ.

Υστερα από αυτοψία που διενεργήθηκε διαπιστώθηκε ότι η διαφήμιση αυτή γίνεται παρανόμως γι' αυτό και ζητήθηκε από την εταιρεία το άμεσο ξήλωμα της, με απόφαση που υπέγραψε ο αντιδήμαρχος κ. Κώστας Σκανδαλίδης. Στην απόφαση αναφέρεται ότι αν δεν σπεύσει το κέντρο να «ξηλώσει» αμέσως τις εγκατατάσεις θα το πράξει ο Δήμος Ρόδου και θα του χρεώσει τη δαπάνη.

Αξίζει να σημειωθεί ότι τα συστήματα αυτά (πέραν του ό,τι συνιστούν παράνομη διαφήμιση) απαγορεύονται ρητώς από τη διεθνή σύμβαση του Σικάγου, αφού βρίσκονται ακριβώς κάτω από τον αεροδιάδρομο που χρησιμοποιούν τα αεροπλάνα για να προσγειωθούν στο αεροδρόμιο του Παραδεισίου, όπως γνωμάτευσε και ο νομικός σύμβουλος του Δήμου κ. Θεοδ. Παπαγεωργίου.

Η απόφαση του αντιδημάρχου κοινοποιήθηκε εκτός από την Αστυνομική Διεύθυνση και στον εισαγγελέα Πλημμελειοδικών Ρόδου για την άσκηση ποινικής διώξεως και μάλιστα με τη διαδικασία του αυτοφώρου.

ΑΓΝΩΣΤΟΣ Ο ΙΔΙΩΤΗΣ ΠΟΥ ΘΑ ΑΝΑΛΑΒΕΙ ΤΗΝ ΕΛΕΓΧΟΜΕΝΗ ΣΤΑΘΜΕΥΣΗ

από ➡ Σελ.1

Europarking, Anatron, SETEX και Γενική Τεχνική.

Από τις εταιρείες προσφέρθηκαν ως επί το πλείστον στο Δήμο Ρόδου ποσοστά 20-25% επί του τζίρου και συμβάσεις 7 ετών (μετά το πέρας των οποίων η υποδομή περιέρχεται στο Δήμο), ενώ η τιμή «πάρκινγκ» θα κυμαίνεται μεταξύ 150 και 200 δρχ. την ώρα.

Σύμφωνα με τις φήμες που κυκλοφόρησαν πίσω από μια εταιρεία είναι υπουργός και πίσω από μια άλλη μεγαλοξενοδόχος, αναμένεται να δοθεί δηλαδή σκληρή μάχη για την επικράτησή, αφού, αναποφεύκτως θα λειτουργήσει και παρασκήνιο.

4ΩΡΗ ΣΤΑΣΗ ΕΡΓΑΣΙΑΣ ΓΙΑΤΡΩΝ ΙΚΑ

από ➡ Σελ.1

ριζικό εκσυγχρονισμό της περιθάλψεως του Ιδρύματος Κοινωνικών Ασφαλίσεων, φορολογική δικαιοσύνη για τους μισθωτούς γιατρούς του Ιδρύματος που ταυτίζονται με τους ελεύθερους επαγγελματίες, εκσυγχρονισμό της φαρμακευτικής περίθαλψης και μονιμοποίηση όλων των συμβασιούχων γιατρών. Σημειώνεται πως η Πανελλήνια Ομοσπονδία Ιατρών ΙΚΑ προκήρυξε 24ωρη απεργία και για τις 21 Μαρτίου. Την ίδια ημέρα θα πραγματοποιηθεί συνέδριο στην Αθήνα όπου θα χαραχθεί η στρατηγική που θα ακολουθηθεί προκειμένου να ικανοποιηθούν τα αιτήματα του κλάδου.

ΕΙΝΑΙ ΟΡΙΣΤΙΚΟ: ΣΤΟ ΤΑΜΕΙΟ ΣΥΝΟΧΗΣ ΤΟ ΦΡΑΓΜΑ ΓΑΔΟΥΡΑ!

από ➡ Σελ.1

είχε υποβάλει η UNEP (Ειδική Υπηρεσία του ΟΗΕ) μετά τη διαπίστωση ότι το φράγμα είναι «πρώτης προτεραιότητας» για το νησί της Ρόδου, που δέχεται μάλιστα μαζικό τουρισμό. Σχετική προαναγγελία για την ένταξη του φράγματος στο Ταμείο Συνοχής έκανε άλλωστε στη Ρόδο, προ δεκαημέρου, εκπρόσωπος της UNEP, όπως αποκάλυψε «η δημοκρατική».

Ηδη η Ευρωπαϊκή Ενωση επέστρεψε το φάκελλο του έργου στο υπουργείο Εσωτερικών με την εντολή να προσαρμόσει τη μελέτη στην αρχική, ώστε να προβλέπει χωρητικότητα 60 εκ. κ.μ. νερού (για κάλυψη αναγκών του 2.050) και όχι 40 εκ., με το σκεπτικό ότι οι ανάγκες μεταβάλλονται. Η Ε.Ε. αποδέχθηκε δηλαδή το αίτημα της Ρόδου, απορρίπτοντας ταυτοχρόνως τις απαιτήσεις του υπουργείου Εσωτερικών (η μελέτη του οποίου προέβλεπε φράγμα 40 εκ. για κάλυψη αναγκών του 2.020).

Με την απόφαση αυτή της Ευρωπαϊκής Ενωσης, που είναι οριστική και αμετάκλητη δίνεται έτσι λύση στο πάγιο αίτημα των Δωδ/νησίων για κατασκευή του φράγματος, που αποτελεί έργο «ζωής» για το νησί.

ΦΑΡΣΑ ΓΙΑ ΒΟΜΒΑ ΣΤΟ ΚΤΙΡΙΟ ΤΗΣ ΔΟΥ

από ➡ Σελ.1

διενήργησαν σχολαστικό έλεγχο, χωρίς όμως αποτέλεσμα. Ενδιαμέσως είχε εκκενωθεί το κτίριο από υπαλλήλους και συναλασσόμενους, που επανήλθαν μετά πάροδο μιας και πλέον ώρας. Σημειώνεται ότι εκείνη την ώρα ευρίσκοντο στο κτίριο της ΔΟΥ πάνω από 500 συναλλασσόμενοι, λόγω περιόδου καταθέσεως των φορολογικών δηλώσεων, που ταλαιπωρήθηκαν αφάνταστα καθώς μάλιστα δεν ήταν δυνατό στη συνέχεια να ισχύσει η σειρά προτεραιότητας.

Δεν υπάρχει η παραμικρή αμφιβολία οτι στις προθέσεις του θρασύτατου δράστη ήταν η ταλαιπωρία ακριβώς των εκατοντάδων φορολογούμενων αλλά και των εφοριακών, που ιδιαιτέρως αυτές τις ημέρες έχουν πολλή δουλειά.

ΑΡΧΙΣΑΝ ΟΙ ΕΚΔΡΟΜΕΣ ΜΑΘΗΤΩΝ

από ➡ Σελ.1

την 1η εβδομάδα του Απριλίου), η Ολυμπιακή Αεροπορία θα δρομολογήσει αεροσκάφη τύπου AIR-BUS, ενώ έκτακτα δρομολόγια θα εκτελέσουν και τα πλοία της γραμμής. Με τ' αεροπλάνα της Ολυμπιακής αναμένεται να διακινηθεί μεγάλος αριθμός μαθητών και από την βόρειο Ελλάδα.

Πάντως, η περίοδος των μαθητικών εκδρομών φέτος αναμένεται να είναι καλύτερη από την αντίστοιχη περσινή και θα κινήσει την αγορά της Ρόδου, σε μια ουσιαστικά νεκρή περίοδο. Εξάλλου, πολλά είναι τα νυχτερινά μαγαζιά (κυρίως disco και μπαρ) που ολοκληρώνουν τώρα τις σχετικές προετοιμασίες ώστε να λειτουργήσουν μέσα στις επόμενες ημέρες.

«ΑΕΡΟΜΑΧΙΑ» ΕΛΛΗΝΩΝ - ΤΟΥΡΚΩΝ ΣΤΟ ΚΑΣΤΕΛΛΟΡΙΖΟ

από ➡ Σελ.1

αποτέλεσμα να ακολουθήσει «άγριο κυνηγητό» από τα ελληνικά, όμοιο του οποίου βλέπουμε μόνο σε πολεμικές ταινίες. Σε πολλές περιπτώσεις τα 4 αεροπλάνα πέταξαν πολύ χαμηλά, ιδιαίτερως πάνω από το αεροδρόμιο του Καστελλορίζου, με αποτέλεσμα να προκαλέσουν τη γενική περιέργεια αλλά και φόβο.

Η αερομαχία κράτησε περίπου 15 λεπτά 12-12/15) οπότε τα τουρκικά αεροπλάνα εξαφανίστηκαν, ενώ ένα από ελληνικά πέταξε στη συνέχεια πολύ χαμηλά πάνω από το λιμάνι για να στείλει προφανώς το «μήνυμα» ότι ο κίνδυνος εξέλιπε.

ΕΞΑΡΘΡΩΣΗ ΣΠΕΙΡΑΣ ΕΜΠΟΡΩΝ ΝΑΡΚΩΤΙΚΩΝ

από ➡ Σελ.1

ποσότητα 100 γραμμαρίων ακατέργαστης ινδικής κάνναβης σε φούντα, καθώς και χρηματικό ποσό 1.195.000 δρχ. προερχόμενο από εμπορία ναρκωτικών, τα οποία και κατάσχεσαν.

Ο Αλβανός οδήγησε στη συνέχεια τους αστυνομικούς σε γκαρσονιέρα, σε απόσταση 500 περίπου μέτρων, στην οποία διέμενε ο Εμμανουήλ Βαρδάκης του Δημ., ετών 25, από το Χάραμα Ηρακλείου Κρήτης, στην οποία βρέθηκαν και κατασχέθηκαν ποσότητα 1.5 κιλού ακατέργαστης ινδικής κάνναβης, μια ηλεκτρονική ζυγαριά ακριβείας καθώς και δύο κενές πλαστικές σακούλες συσκευασίας που περιείχαν 1.5 κιλό χασίς και είχε πωληθεί λίγες ημέρες ενωρίτερα. Οι δύο δράστες συνελήφθησαν και απεστάλησαν στον εισαγγελέα για τα περαιτέρω, ενώ, όπως προέκυψε ο Αλβανός είχε απελαθεί το Νοέμβριο από τη χώρα μας, αλλά επέστρεψε. Ο έτερος των Αλβανών δεν συνελήφθη γιατί στο μεταξύ είχε αναχωρήσει για την Αλβανία.

ΣΤΙΣ 24/3 Η ΕΚΛΟΓΗ ΝΕΑΣ Ν.Ε. ΤΗΣ «Ν.Δ.»

από ➡ Σελ.1

20 της νομαρχιακής που θα εκλεγούν στις 24 Μαρτίου.

Η υποβολή υποψηφιοτήτων για τη Ν.Ε. θα αρχίσει στις 15 Μαρτίου και θα λήξει στις 22 Μαρτίου. Οπως έγινε γνωστό 4 τουλάχιστον μέλη της Τ.Ε. Ρόδου θα διεκδικήσουν θέση στη νέα Ν.Ε., ενώ την προεδρία θα διεκδικήσει και πάλι ο κ. Νίκος Χαραλάμπης (μια πληροφορία, που ωστόσο δεν επιβεβαιώθηκε, έφερε υποψήφιο και τον κ. Κυρ. Τσέλιο).

Χθες το βράδυ εξάλλου αναμενόταν να συνεδριάσει η Τοπική Επιτροπή Ρόδου που εξελέγη το περασμένο Σάββατο προκειμένου να συγκροτηθεί σε σώμα. Την προεδρία αναμενόταν να διεκδικήσει ο κ. Αθαν. Παπαμιχαήλ, ενώ ο κ. Νικ. Μπνάς θα διεκδικήσει, μάλλον, την προεδρία της Επαρχιακής Επιτροπής.

ΕΛΛΗΝΙΚΗ ΔΗΜΟΚΡΑΤΙΑ
ΝΟΜΑΡΧΙΑ ΔΩΔΕΚΑΝΗΣΟΥ
ΔΗΜΟΣ ΡΟΔΟΥ
Διεύθυνση: Προστ. Φυσ. Περιβ.
Τμήμα: Πρασίνου
Γραφείο: Γεωπόνου
Πληρ. Ι. Τούτση
Τηλεφ. 30903

ΑΝΑΚΟΙΝΩΣΗ

Ανακοινώνεται στο κοινό της Πόλεως Ρόδου ότι το συνεργείο κλαδευτών υψηλών δένδρων του Δήμου μας την 14/03/96 θα προβεί στο κλάδεμα των δένδρων της οδού 28ης Οκτωβρίου (από την πλατεία Ακαδημίας έως την πλατεία Ψαροπούλας), γι' αυτό παρακαλείται το κοινό της Ρόδου προς αποφυγήν ατυχημάτων και ζημιών και για την διευκόλυνση του συνεργείου μας να μην παρκάρουν τα αυτοκίνητά τους στην παραπάνω οδό την Πέμπτη 14/03/1996

Επίσης σας ανακοινώνουμε ότι η παραπάνω οδός θα παραμείνει κλειστή από τις 07.30 έως 13.00.

ΤΟΥΤΣΗΣ ΙΩΑΝΝΗΣ
ΓΕΩΠΟΝΟΣ
ΤΜΗΜΑΤΑΡΧΗΣ ΠΡΑΣΙΝΟΥ
Ο ΔΗΜΑΡΧΟΣ ΑΝΤΩΝΗΣ ΑΛΑΒΕΡΑΣ
ΑΝΤ. ΔΗΜΑΡΧΟΣ ΡΟΔΟΥ

Πρακτορείο
ΠΡΟΠΟ - ΛΟΤΤΟ - ΛΑΧΕΙΩΝ
ΤΑΣΟΣ ΛΥΡΙΣΤΗΣ
ΣΤ. ΚΩΠΑΔΗ 64 ΤΗΛ: 36407-27382

Η ΚΛΗΡΩΣΗ ΤΟΥ ΛΑΪΚΟΥ ΛΑΧΕΙΟΥ

ΚΕΡΔΗ ΤΡΙΔΥΜΟΥ ΛΑΧΝΟΥ: Κυκλοφορήσαν σειρές: 10

	Σειρά	Στοιχείο	Αριθμός	Δραχμές
Μεγάλος Λαχνός	9η	Β	46407	100.000.000
Υπόλοιπα στοιχεία	9η	Β+Γ+Δ	46407	19.000.000
Β Λαχνός τριδύμου	10η	Α-Δ	46407	26.000.000
Γ Λαχνός τριδύμου	8η	Α-Δ	46407	26.000.000
Σε όλες τις άλλες σειρές			46407	10.000.000

ΚΑΤΑΛΟΓΟΣ ΚΕΡΔΩΝ ΣΕ ΟΛΕΣ ΤΙΣ ΣΕΙΡΕΣ

Αριθμός	Ποσό	Αριθμός	Ποσό	Αριθμός	Ποσό	Αριθμός	Ποσό
285	80.000	21037	100.000	39549	80.000	59673	60.000
1086	80.000	21788	60.000	40220	60.000	60384	100.000
1837	200.000	22220	1.000.000	41131	200.000	61065	60.000
2548	60.000	22349	60.000	41782	80.000	61596	80.000
3299	60.000	22601	60.000	42253	60.000	62277	200.000
4030	60.000	23072	80.000	42864	100.000	63048	60.000
4711	100.000	23793	60.000	43415	60.000	63859	80.000
4762	60.000	24454	100.000	44183	100.000	64440	100.000
6273	60.000	25205	60.000	45046	60.000	65331	80.000
6304	2.000.000	26086	100.000	46397	60.000	66112	100.000
6451	80.000	26633	80.000	46507	Πρώτος	66899	60.000
7192	60.000	28394	60.000	47157	80.000	87330	80.000
7763	100.000	28965	200.000	47908	60.000	68041	100.000
8374	60.000	29546	80.000	48659	100.000	68252	60.000
9205	200.000	30297	80.000	49410	60.000	68923	60.000
9746	60.000	31078	100.000	50181	60.000	69164	200.000
10477	80.000	31559	60.000	51002	200.000	70085	80.000
11258	80.000	31680	80.000	51793	60.000	70636	80.000
12009	100.000	31961	60.000	52414	100.000	71187	60.000
12760	60.000	32532	100.000	53365	60.000	71598	100.000
13451	200.000	33363	60.000	54086	60.000	72089	60.000
14202	60.000	34304	200.000	54758	60.000	72760	80.000
15083	80.000	34755	60.000	55380	200.000	73381	200.000
15714	80.000	35506	80.000	55802	80.000	74302	60.000
16325	100.000	36237	100.000	56394	80.000	75543	60.000
17402	80.000	36414	100.000	56418	80.000	76530	200.000
18213	200.000	37175	80.000	57099	200.000	77301	80.000
19074	60.000	37886	60.000	57890	60.000	78082	60.000
19405	80.000	38347	200.000	58371	100.000	78793	100.000
20226	60.000	39068	60.000	58982	60.000	79454	60.000

Από 6.400 δρχ. κερδίζουν όλοι οι αριθμοί από το 46000 μέχρι 46999.
Κερδίζουν επίσης από 3.200 δρχ. όλοι οι αριθμοί που λήγουν σε 7
Στην κλήρωση αυτή: Ευνοήθηκαν οι χιλιάδες 04 06 22 31
Δεν ευνοήθηκαν οι χιλιάδες 05 27
Τα κέρδη άνω των 1.000.000 φορολογούνται με 10%

BCS COURIER
ΤΗΛΕ: 30188
ΤΑΧΥΔΡΟΜΕΙΑ
ΡΟΔΟΥ
ΑΥΘΗΜΕΡΟΝ ΔΙΑΚΙΝΗΣΗ ΕΠΙΣΤΟΛΩΝ - ΕΓΓΡΑΦΩΝ - ΜΙΚΡΟΔΕΜΑΤΩΝ
ΣΤΗΝ ΑΘΗΝΑ - Σ'ΟΛΗ ΤΗΝ ΕΛΛΑΔΑ - Σ'ΟΛΟ ΤΟΝ ΚΟΣΜΟ

Daum
CRISTAL FRANCE
η ποίηση της διαφάνειας

CRISTALOR
Γαλλίας 3- Ρόδος -τηλ 26.728

Πρόσω ολοταχώς, με συνέπεια και άνεση



F/B PATMOS - F/B RODOS - F/B IALYSSOS

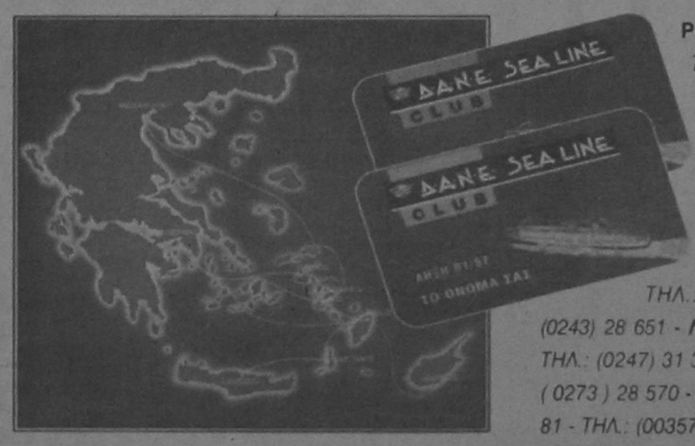

ΡΟΔΟΣ : *ΑΜΕΡΙΚΗΣ 95 - 85 100 ΡΟΔΟΣ ΤΗΛ.: (0241) 77070 - 6, TLX: DANE GR FAX (0241) 77084* - **ΠΕΙΡΑΙΑΣ :** *ΑΚΤΗ ΜΙΑΟΥΛΗ 33, 185 35 ΠΕΙΡΑΙΑΣ, ΤΗΛ.: (01) 429 32 40 - 5, TLX : 241084 SUAL GR, FAX: (01) 429 34 93* - **ΘΕΣΣΑΛΟΝΙΚΗ:** *ΝΙΚΗΣ & ΚΟΜΝΗΝΩΝ 9, ΤΗΛ.: (031) 242 121 - 232 023, FAX: (031) 241 321* - **ΚΩΣ:** *ΤΗΛ.: (0242) 27 311* - **ΚΑΛΥΜΝΟΣ:** *ΤΗΛ.: (0243) 28 651* - **ΛΕΡΟΣ :** *ΤΗΛ.: (0247) 22 500* - **ΠΑΤΜΟΣ:** *ΤΗΛ.: (0247) 31 314* - **ΣΑΜΟΣ:** *ΤΗΛ.: (0273) 25 065, FAX : (0273) 28 570* - **ΚΥΠΡΟΣ:** *ΛΕΜΕΣΟΣ, ΛΕΩΦ. ΟΜΟΝΟΙΑΣ 81 - ΤΗΛ.: (00357-5) 36 7070, FAX : (00357 - 5) 36 7919*

Δ·Α·Ν·Ε· SEA LINE
ΔΩΔΕΚΑΝΗΣΙΑΚΗ ΑΝΩΝΥΜΗ ΝΑΥΤΙΛΙΑΚΗ ΕΤΑΙΡΙΑ

ΔΩΔΕΚΑΝΗΣΟΣ ΟΙΚΟΝΟΜΙΑ

Η ΣΤΑΘΕΡΟΤΗΤΑ ΠΡΟΫΠΟΘΕΣΗ ΓΙΑ ΤΗΝ ΑΝΑΠΤΥΞΗ

Τη διατήρηση της σημερινής πολιτικής ώστε η προσπάθεια για την ανάπτυξη της Βιομηχανίας να καταστεί αποτελεσματική προτείνει το ΚΕΠΕ, τονίζοντας ότι κάτι τέτοιο δεν σημαίνει αδράνεια, καθώς η διατήρηση της σταθερής πορείας σε δύσκολες συνθήκες απαιτεί ιδιαίτερη προσπάθεια.

Η προσοχή του δημοσίου πρέπει να στραφεί, όπως επισημαίνεται, στη διατήρηση του κλίματος σταθερότητας, ώστε να ενισχυθεί η εμπιστοσύνη των επιχειρηματιών, οι οποίοι είναι αρμόδιοι και για να πραγματοποιήσουν τις επενδύσεις. Οσον αφορά το θέμα άσκησης της κλαδικής πολιτικής επισημαίνεται ότι, σε πολλές χώρες της κοινότητας ασκείται για ορισμένους τομείς, αν και συναντά την αντίδραση της Ευρωπαϊκής Επιτροπής. Στην περίπτωση της Ελλάδας, όμως, τονίζει το ΚΕΠΕ, μια τέτοια πολιτική δεν έχει πιθανότητες επιτυχίας καθώς η εμπειρία έχει αποδείξει ότι το ελληνικό κράτος δυσκολεύεται να φέρει σε πέρας αποτελεσματικά πολύπλοκες λειτουργίες, όπως ο σχεδιασμός και η εφαρμογή μιας κλαδικής πολιτικής.

Οι προτάσεις του ΚΕΠΕ για την ενίσχυση της βιομηχανίας και της απασχόλησης αναλυτικά αφορούν τα ακόλουθα:

- Εμπέδωση της προοπτικής για ομαλές εξελίξεις στα μακροοικονομικά μεγέθη. Οι φόβοι για μακροοικονομική αστάθεια παρακωλύουν την άνοδο, όπως σημειώνεται, στη μεταποίηση και ιδιαίτερα στον χώρο των μεσαίων και μεγαλύτερων μονάδων.
- Ενίσχυση της οικονομικής υποδομής. Μεγάλο ρόλο θα παίξει η προώθηση των μεγάλων έργων, η οποία θα αναθερμάνει γενικότερα την Οικονομία.
- Ανοδος της ποιότητας του εργατικού δυναμικού ως παραγωγικού συντελεστή. Στο θέμα αυτό υπενθυμίζεται ότι κάτω από τις ελληνικές συνθήκες η προσφορά του αγαθού αυτού προέρχεται κατ' ανάγκη από το κράτος ή ρυθμίζεται από αυτό.
- Αναβάθμιση της δημόσιας διοίκησης. Μεγαλύτερη σημασία έχουν στην παρούσα κατάσταση οι δραστηριότητες της κρατικής μηχανής που απευθύνονται κατά κύριολόγο στη μεταποίηση.
- Διαχείριση πόρων των αναπτυξιακών νόμων. Ενα μέρος που διατέθηκαν στο παρελθόν για παροχή κινήτρων σε βιομηχανικές μονάδες σπαταλήθηκαν, σε πολύ μεγάλο βαθμό.
- Βελτίωση των μηχανισμών στήριξης που παρέχεται στους μικρομεσαίους. Οι επενδύσεις από τις επιχειρήσεις αυτές μπορούν να συμβάλουν από οποιαδήποτε επένδυση άλλης επιχείρησης στη διατήρηση θέσεων εργασίας. Στο γεγονός αυτό οφείλεται εξάλλου και η προσπάθεια που γίνεται και από την Ε.Ε.
- Ενίσχυση των μηχανισμών προστασίας του ανταγωνισμού. Δεν πρόκειται μόνο για την αύξηση της αποτελεσματικότητας της λειτουργίας του μηχανισμού της αγοράς, αλλά συνδέεται και με το βαθμό κοινωνικής αποδοχής της αγοράς, αλλά συνδέεται και με το βαθμό κοινωνικής αποδοχής της αγοράς ως μεθόδου ρύθμισης των οικονομικών σχέσεων.
- Ολοκλήρωση της απελευθέρωσης αγοράς.

Είναι σκόπιμο να εξεταστεί το κατά πόσο υπάρχει ωφέλεια από τη διατήρηση του όποιου ελέγχου τιμών υπάρχει, σε σχέση με τη ζημιά που προκαλείται από την πλευρά της βιομηχανικής ανάπτυξης.

- Ολοκλήρωση της διαδικασίας ιδιωτικοποίησης των μεταποιητικών μονάδων που ανήκουν ακόμη στον ευρύτερο δημόσιο τομέα. Από την άποψη της δημιουργίας υγιούς πλαισίου βιομηχανικής ανάπτυξης είναι σκόπιμο να εκκαθαριστούν το συντομότερο οι εκκρεμότητες.

ΤΟ ΔΗΜΟΣΙΟ, ΕΠΙΣΗΜΑΙΝΕΤΑΙ ΣΤΗΝ ΕΚΘΕΣΗ, ΠΡΕΠΕΙ ΝΑ ΔΕΙΞΕΙ ΙΔΙΑΙΤΕΡΗ ΠΡΟΣΟΧΗ ΣΤΗΝ ΔΙΑΤΗΡΗΣΗ ΤΟΥ ΚΛΙΜΑΤΟΣ ΣΤΑΘΕΡΟΤΗΤΑΣ ΕΤΣΙ ΩΣΤΕ ΝΑ ΕΝΙΣΧΥΘΕΙ Η ΕΜΠΙΣΤΟΣΥΝΗ ΤΩΝ ΕΠΙΧΕΙΡΗΜΑΤΙΩΝ ΓΙΑ ΝΑ ΠΡΑΓΜΑΤΟΠΟΙΗΣΟΥΝ ΕΠΕΝΔΥΣΕΙΣ

ΑΝΟΔΙΚΗ Η ΠΟΡΕΙΑ ΤΗΣ ΑΝΕΡΓΙΑΣ

Πολύ πιθανή προοπτική θεωρεί το ΚΕΠΕ την αύξηση της ανεργίας στο μέλλον - πάνω από τα σημερινά επίπεδα - στο σύνολο της Οικονομίας, επισημαίνοντας ότι αυτό θα είναι αποτέλεσμα των αναγκαίων διαρθρωτικών αλλαγών που θα υπάρξουν για να αυξηθεί η ανταγωνιστικότητα της Οικονομίας.

Η εκτίμηση στηρίζεται κατά κύριο λόγο στο ότι δεν μπορεί να επιτευχθεί ο προσδοκώμενος ρυθμός αύξησης του ΑΕΠ, που θα δημιουργούσε τις συνθήκες εκείνες για μείωση της ανεργίας. Αναφερόμενο, ειδικότερα, στο ΑΕΠ το ΚΕΠΕ επισημαίνει ότι οι ετήσιοι ρυθμοί αύξησης του ΑΕΠ, μέχρι το τέλος του αιώνα, είτε θα υπολείπονται των μέσων ετήσιων ρυθμών αύξησης της παραγωγικότητας της εργασίας στην Ε.Ε. είτε θα είναι συγκρίσιμοι με αυτούς.

Σε κάθε περίπτωση πάντως δεν φαίνεται να τους υπερβαίνουν στο βαθμό που θα έπρεπε, ώστε να υπάρξουν περιθώρια ουσιώδους αύξησης της απασχόλησης, με παράλληλη αύξηση της παραγωγικότητας της εργασίας στην Ελλάδα ίση με τον μέσο όρο της Ε.Ε. Το ΚΕΠΕ παρατηρεί επίσης ότι στις μεγάλες βιομηχανικές μονάδες υπήρξε ταχύτατη προώθηση των διαρθρωτικών αλλαγών που ενίσχυσε την ανταγωνιστικότητά τους, η οποία συμβάδισε όμως με αντίστοιχη μείωση των θέσεων εργασίας.

Είναι επίσης σαφές, όπως διαπιστώνεται, ότι με δεδομένες τις προτεραιότητες της μακροοικονομικής πολιτικής, που καθορίζονται από το κοινοτικό πλαίσιο, είναι πολύ μικρές οι δυνατότητες παρέμβασης του κράτους επί το θετικότερο και με στόχο να μειώσουν τα αρνητικά αποτελέσματα.

Οσον αφορά την ευελιξία στην αγορά, το ΚΕΠΕ θεωρεί ότι υπάρχει, και αυτό προκύπτει από μια σειρά γεγονότων, όπως οι 600.000 που προσλαμβάνονται κατ' έτος, καθώς και οι προσαρμογές των αμοιβών στις συνθήκες που επικρατούν.

ΕΙΣΑΓΩΓΙΚΗ ΔΙΕΙΣΔΥΣΗ ΚΑΙ ΒΑΘΜΟΣ ΕΞΑΓΩΓΙΜΟΤΗΤΑΣ

	ΕΙΣΑΓΩΓΙΚΗ ΔΙΕΙΣΔΥΣΗ (%)			ΒΑΘΜΟΣ ΕΞΑΓΩΓΙΜΟΤΗΤΑΣ (%)		
Κλάδοι ΣΤΑΚΟΔ	1990	1991	1992	1990	1991	1992
Είδη διατροφής	25,86	24,41	26,55	16,12	15,10	18,97
Ποτά - Αναψυκτικά	14,46	15,02	15,38	8,06	7,43	8,61
Καπνοβιομηχανία	14,37	18,01	34,52	37,29	42,53	56,45
Κλωστοϋφαντουργία	42,27	44,70	50,82	36,65	41,89	44,42
Ενδυση - Υπόδηση	22,44	26,59	25,29	46,06	49,31	47,18
Βιομηχανία ξύλου - φελλού	30,26	31,27	28,17	5,09	6,32	7,74
Επιπλοποιία	15,45	17,22	17,55	1,29	1,35	2,46
Χαρτοβιομηχανία	45,01	45,47	42,50	7,79	7,27	7,89
Εκτυπώσεις - εκδόσεις	6,98	8,32	8,34	2,78	2,80	1,95
Δέρματα - γούνες	31,40	33,31	30,97	11,78	12,09	14,57
Ελαστικά - πλαστικά	33,48	35,99	37,76	9,38	10,08	12,75
Χημικά προϊόντα	49,45	53,02	54,11	22,33	14,00	14,12
Βιομηχανίες πετρελαίου	15,77	23,98	18,24	18,58	26,82	18,77
Μη μεταλλικά ορυκτά	16,95	17,38	19,81	16,41	18,74	19,93
Βασικές μεταλλουργικές	46,67	51,92	44,03	31,48	37,91	42,03
Μεταλλικά προϊόντα	26,90	26,95	28,76	11,96	10,74	9,46
Μηχανές και συσκευές	80,07	81,85	82,35	20,14	24,96	24,37
Ηλεκτρικές μηχανές - συσκευές	44,34	42,70	45,60	9,86	8,56	12,84
Μεταφορικά μέσα	69,25	72,81	76,36	3,27	3,65	4,49
Λοιπές βιομηχανίες	71,80	76,53	75,71	17,85	24,52	19,71
Σύνολο βιομηχανίας	**37,57**	**39,96**	**40,98**	**19,44**	**20,82**	**22,11**

Πηγή: ΕΣΥΕ Εξωτερικό Εμπόριο (Αξία σε 000 δρχ.)

ΠΑΡΑΓΩΓΙΚΟΤΗΤΑ ΚΑΙ ΜΙΣΘΟΙ ΣΕ ΕΛΛΑΔΑ, ΙΣΠΑΝΙΑ, ΠΟΡΤΟΓΑΛΙΑ



ΑΡΝΗΤΙΚΟ ΡΕΚΟΡ ΣΤΗΝ ΠΑΡΑΓΩΓΙΚΟΤΗΤΑ

Αρνητικό «ρεκόρ» εμφανίζει η Ελλάδα σε ό,τι αφορά την παραγωγικότητα της εργασίας συγκριτικά με τις υπόλοιπες κοινοτικές οικονομίες. Παρ' όλα αυτά κατά το 1993 και 1994 στην Ελλάδα, σημειώθηκε αισθητή αν και μικρή αύξηση στην παραγωγικότητα της εργασίας, γεγονός που εξηγεί και τις θετικές προοπτικές που εμφανίζονται στην ανταγωνιστικότητα της ελληνικής οικονομίας. Από τους δείκτες της μελέτης του ΚΕΠΕ, προκύπτει ότι το 1993 η αύξηση της παραγωγικότητας της εργασίας συνοδεύτηκε με μείωση του επιπέδου των μισθών. Αντίθετα το 1994 η ακόμη μεγαλύτερη αύξηση της παραγωγικότητας συνδυάστηκε με αύξηση του επιπέδου των μισθών. Στο σύνολο της Ευρώπης παρατηρείται συνεχή αύξηση της παραγωγικότητας κατά τα τελευταία χρόνια, η οποία όμως τα τελευταία δύο χρόνια επιτεύχθηκε με πάρα πολύ μικρή αύξηση του επιπέδου των μισθών. Στην Πορτογαλία, η παραγωγικοτητα της εργασίας παρουσιάζει συνεχή αύξηση - παράλληλα με το επίπεδο των μισθών - από το 1995 μέχρι σήμερα.

ΑΠΟΦΑΣΗ ΤΟΥ ΥΦΥΠΟΥΡΓΟΥ ΟΙΚΟΝΟΜΙΚΩΝ

ΠΕΡΙΟΔΙΚΗ ΔΗΛΩΣΗ ΚΑΙ ΓΙΑ ΕΠΙΣΤΡΟΦΗ ΦΟΡΟΥ Η ΜΗΔΕΝΙΚΟ ΦΠΑ

Περιοδικές δηλώσεις Φόρου Προστιθεμένης αξίας υποχρεούνται από φέτος να υποβάλλουν όλοι όσοι έχουν μηδενικό ΦΠΑ ή επιστροφή του φόρου.

Σύμφωνα με απόφαση του υφυπουργού Οικονομικών κ. Γιώργου Ανωμερίτη, προκειμένου για υποκείμενους με δικαίωμα έκπτωσης του φόρου των εισροών τους και το Δημόσιο όταν αυτό ασκεί δραστηριότητες για τις οποίες υπάγεται στο φόρο, η περιοδική δήλωση υποβάλλεται ανεξάρτητα αν το τελικό αποτέλεσμα αυτής είναι χρεωστικό, μηδενικό ή πιστωτικό ως ακολούθως:

- Κάθε μήνα και μέχρι την 20η του επόμενου μήνα εφόσον τηρούν βιβλία Γ κατηγορίας του ΚΒΣ.

ΠΡΟΘΕΣΜΙΑ

Η ίδια προθεσμία ισχύει και για τους υποκείμενους που τηρούν βιβλία Α ή Β κατηγορίας του ΚΒΣ που εγγράφηκαν στο σύστημα VIES κατά την τρέχουσα διαχειριστική περίοδο.

- Κάθε δίμηνο και μέχρι την 20η ημέρα που ακολουθεί το δίμηνο από όσους τηρούν βιβλία Β κατηγορίας και δεν εμπίπτουν στις διατάξεις της προηγούμενης παραγράφου.
- Κάθε τρίμηνο και μέχρι την 20η ημέρα που ακολουθεί το τρίμηνο για όσους τηρούν βιβλία Α κατηγορίας. Η περιοδική δήλωση περιλαμβάνει για κάθε φορολογική περίοδο, την αξία των φορολογητέων παραδόσεων αγαθών και παροχής υπηρεσιών, την αξία των ενδοκοινοτικών αποκτήσεων αγαθών, στα οποία περιλαμβάνονται και τα καινούργια μεταφορικά μέσα και τα αγαθά που υπάγονται σε ειδικούς φόρους κατανάλωσης, την αξία των πράξεων παροχής υπηρεσιών, για τις οποίες οφείλεται φόρος από τον λήπτη των υπηρεσιών αυτών, τον φόρο που αναλογεί, την αξία των απαλλασσόμενων πράξεων, τις εκπτώσεις που προβλέπονται καθώς και τη διαφορά του φόρου που προκύπτει.

Η περιοδική δήλωση αποτελεί και αποδεικτικό είσπραξης του φόρου στην περίπτωση που η παραλαβή της από την αρμόδια ΔΟΥ δεν γίνεται μηχανογραφικά και υπογράφεται κατά την πληρωμή από τον ταμία της ΔΟΥ.

Η περιοδική δήλωση υποβάλλεται μόνο στην αρμόδια ΔΟΥ της έδρας ή του Κεντρικού. Στην περίπτωση που η δήλωση αποστέλλεται ταχυδρομικά και υπάρχει ποσό για καταβολή επισυνάπτεται ισόποση τραπεζική επιταγή.

ΕΠΙΤΑΓΗ

Η επιταγή εκδίδεται σε διαταγή της αρμόδιας ΔΟΥ ή απευθείας σε διαταγή του δημοσίου.

Απόδειξη του εμπρόθεσμου της υποβολής αποτελεί η σχετική απόδειξη και σφραγίδα του ταχυδρομείου.

Οι περιοδικές δηλώσεις που θα υποβληθούν μέχρι τις 31-3-1996 συντάσσονται στα παλιά έντυπα των προσωρινών δηλώσεων. Από την 1η Απριλίου το ΚΕΠΥΟ θα παραλαμβάνει μόνο τα νέα έντυπα των περιοδικών δηλώσεων ΦΠΑ.

ΠΡΟΘΕΣΜΙΕΣ ΥΠΟΒΟΛΗΣ

Η υποβολή των περιοδικών δηλώσεων για όσους έχουν δικαίωμα έκπτωσης και το δημόσιο πραγματοποιείται ανάλογα με το τελευταίο ψηφίο του ΑΦΜ του υποκείμενου και ολοκληρώνεται μέσα σε 11 εργάσιμες ημέρες:

- Την 20η ημέρα του επόμενου μήνα που ακολουθεί την φορολογική περίοδο εφόσον αυτή είναι εργάσιμη, για τους υποκείμενους που ο ΑΦΜ τους λήγει στο 1.
- Την επόμενη εργάσιμη ημέρα της προθεσμίας για το ψηφίο 1 για όσους ο ΑΦΜ λήγει στο 2.
- Την επόμενη εργάσιμη ημέρα της προθεσμίας για το ψηφίο 2 για όσους ο ΑΦΜ λήγει στο 3.
- Την επόμενη εργάσιμη ημέρα της προθεσμίας για το ψηφίο 3 για όσους ο ΑΦΜ λήγει στο 4.
- Την επόμενη εργάσιμη ημέρα της προθεσμίας για το ψηφίο 4 για όσους ο ΑΦΜ λήγει στο 5.
- Την επόμενη εργάσιμη ημέρα της προθεσμίας για το ψηφίο 5 για όσους ο ΑΦΜ λήγει στο 6.
- Την επόμενη εργάσιμη ημέρα της προθεσμίας για το ψηφίο 6 για όσους ο ΑΦΜ λήγει στο 7.
- Την επόμενη εργάσιμη ημέρα της προθεσμίας για το ψηφίο 7 για όσους ο ΑΦΜ λήγει στο 8.
- Την επόμενη εργάσιμη ημέρα της προθεσμίας για το ψηφίο 8 για όσους ο ΑΦΜ λήγει στο 9.
- Την επόμενη εργάσιμη ημέρα της προθεσμίας για το ψηφίο 9 για όσους ο ΑΦΜ λήγει σε 10, 20, 30, 40 και 50
- Την επόμενη εργάσιμη ημέρα της προθεσμίας για τα ψηφία 10 ές 50 για όσους ο ΑΦΜ λήγει σε 60, 70, 80, 90 και 00



δσπορ

Επιμέλεια
Τάσος Κώστας
Στάθης
Φαρμακίδης

ΣΥΝΕΡΓΑΤΕΣ
Γιώργος Παγιωτέλης
Ρασήτ Μαρασλής
Γιώργος Πάττας
Γιώργος Αναγνώστου

Η ώρα της πρεμίας

Τα βρήκαν στον Ιάλυσο- «Παρεξήγηση το επεισόδιο», δηλώνει ο Καλήγερος

Τον... χάρτη που θα φανερώσει τον δρόμο που οδηγεί στην σωτηρία ψάχνουν στήν ομάδα του Ιάλυσου. Ο εκπρόσωπος της Ρόδου στο πρωτάθλημα της Β' Εθνικής έχει απογοητέυσει τους οπαδούς του, όμως δεν παραδίδει τα όπλα παρά την νέα εντός έδρα απώλεια.

Το βράδυ τις Δευτέρας παίκτες, προπονητής και διοίκηση κάθισαν στο ίδιο τραπέζι προκειμένου να συζητήσουν «καυτά» θέματα. Το επεισόδιο της Κυριακής ανάμεσα στον πρόεδρο της ΠΑΕ κ. Καλήγερο και τον προπονητή κ. Τερζανίδη φαίνεται ότι ήδη ξεχάστηκε. Οι αμοιβαίες εξηγήσεις που δόθηκαν ήταν αρκετές για να κατευνάσουν τα πνεύματα.

«Ολα οφείλονται σε μία παρεξήγηση. Εγώ δεν έβρισα κανένα ποδοσφαιριστή. Δεν έχω δικαίωμα να το κάνω. Αλλωστε τόσα χρόνια που βρίσκομαι στα γήπεδα ποτέ δεν επενέβηκα στο έργο των προπονητών. Εγώ προσπάθησα να ενθαρρύνω τους παίκτες λέγοντας τους παίξτε δυνατά παλληκάρια». Οι παραπάνω κουβέντες ανήκουν στον Χρύσανθο Καλήγερο ο οποίος ξεκαθάρισε χθες με τον πιό κατηγορηματικό τρόπο ότι « δεν υπάρχει θέμα προπονητή στον Ιάλυσο».

Στην προχθεσινή συνεδρίαση του Δ.Σ της ΠΑΕ, στήν οποία έδωσε το παρών και ο Χρήστος Τερζανίδης με αντιπροσωπεία παικτών, όλοι συμφώνησαν ότι το καλύτερο φάρμακο αυτή τη στιγμή είναι η αποκατάσταση της ρημείας στις τάξεις της ομάδας.

Απο την πλευρά του ο μεγαλομέτοχος της ΠΑΕ, ο Δήμος Ιαλυσού διαμέσου του Δημάρχου κ. Τσίκκη, διαβεβαίωσε για ακόμη μία φορά ότι « κανένας παίκτης δεν πρόκειται να χάσει τα λεφτά του».

Ο Δήμαρχος αναγνώρισε την υπάρξη οφειλών και υποσχέθηκε ότι μέχρι την Παρασκευή οι παίκτες θα έχουν πληρωθεί προκειμένου να αφοσιωθούν απερίσπαστοι στις αγωνιστικές τους υποχρεώσεις και ιδιαίτερα στον κρίσιμο αγώνα της Κυριακής στο Αργος.

Ολοι μίλησαν για ανασύνταξη δυνάμεων και στήριξη των παικτών καθώς την Κυριακή ο Ιάλυσος απέδωσε πολύ καλό ποδόσφαιρο, αλλά δεν μπόρεσε να πάρει τους τρεις βαθμούς της νίκης καθώς η τύχη και η μπάλλα του γύρισαν αρκετές φορές την πλάτη.

• Στον καθαρά αγωνιστικό τομέα οι ποδοσφαιριστές του Ιάλυσου προπονήθηκαν χθες πρωί και απόγευμα.

Ο Μιχάλης Πολιάς συνεχίζει να αισθάνεται ενοχλήσεις στο πόδι του και πιθανότατα θα μείνει εκτός αποστολής και αυτή την εβδομάδα.

Το παιχνίδι με το Αργος εκτός από το βαθμολογικό ενδιαφέρον παρουσιάζει και μία άλλη ιδιαιτερότητα. Στον πάγκο του Παναργειακού βρίσκεται ο Στάθης Σταθόπουλος στον οποίο όλοι χρεώνουν την φετινή άσχημη πορεία του Ιάλυσου.

• Σε κανέναν δεν άρεσε το ισόπαλο 1-1 του παιχνιδιού Καβάλα- Κολινδρός. Ολοι σχολίαζαν αρνητικά την αδιαφορία που έδειξαν οι πρωτοπόροι του πρωταθλήματος. Αλλωστε μετά την απόφαση του αθλητικού δικαστή για αφαίρεση βαθμών από τον Παναργειακό, ο Κολινδρός είναι η ομάδα η οποία θα παλαίψει με τον Ιάλυσο για την αποφυγή του υποβιβασμού.

Ο Δήμαρχος Ιαλυσού κ. Τσίκκης επανέλαβε για ακόμη μια φορά ότι « πλεόν το Δημοτικό Συμβούλιο δεν μπορεί να ασχολείται συνεχώς με την ΠΑΕ. Εάν βρεθούν άτομα με όρεξη θα τους την παραχωρήσουμε, ενώ δεσμευόμαστε ότι πρώτα θα έχουμε εξοφλήσει όλα τα χρέη».

Τον αγώνα της Κυριακής κληρώθηκε να διευθύνει ο Ηρακλειώτης Κουναλάκης.

ΣΤΗ ΡΟΔΟ ΜΕ ΑΓ. ΝΙΚΟΛΑΟ

• Η Ενωση τιμωρήθηκε με 750 χιλ. απ' τον αθλητικό δικαστή.
• Κανονικά προπονήθηκε ο Κρητίδης

Κανονικά στο Εθνικό στάδιο Ρόδου θα γίνει την Κυριακή το παιχνίδι Ενωσης- Αγ. Νικολάου αφού ο αθλητικός δικαστής δεν προχώρησε σε τιμωρία του γηπέδου αλλά έριξε βαριά χρηματική « καμπάνα» με 750 χιλ. πρόστιμο.

Στο αγωνιστικό τώρα μέρος η Ενωση προπονήθηκε με μοναδικούς απόντες τους Τζώνη Παλαπάνη (άρρωστο) Μίτσοβιτς (προσωπικό πρόβλημα).

Αντίθετα κανονικά προπονήθηκε ο Κρητίδης που δεν έφυγε απ' τη Ρόδο ενώ ο Αδάμου έφυγε οριστικά απ' το νησί όπως κι ο Τίκας.

Στη χθεσινή προπόνηση οι παίκτες επαίξαν δίτερμα αφού αύριο και μεθαύριο θα έχουν ασκήσεις φυσικής κατάστασης και σπριντ λόγω του τελικού κυπέλλου (αύριο) και των αγώνων των Μικτών (Πέμπτη). Οπως έγινε γνωστό ο Αγαπητός Αμπελάς συμπλήρωσε τρεις κι όχι έξι κίτρινες κάρτες. Το ίδιο ισχύει και για τους Μαλλιάκα, Γεωργόπουλο που θα λείψουν απ' το παιχνίδι της Κυριακής με τον Αγιο Νικόλαο.

• Διαιτήτες του αγώνα κληρώθηκε ο Αθανάσιος Φινοκαλιώτης.





Αρης - Διγενής στον τελικό του Κυπέλλου Δωδεκανήσου σήμερα στις 3μ.μ στο Εθνικό Στάδιο

ΤΡΟΠΑΙΟ ΚΑΙ ΓΟΗΤΡΟ

Ο Θρόνος χωράει μόνο έναν. Ποιός θα είναι αυτός; Την απάντηση θα την γνωρίζουμε μετά τις πέντε όταν θα έχει λήξει ο τελικός του Κυπέλλου Δωδεκανήσου. Το στέμμα φλερτάρουν ο Αρης Αρχαγγέλου και ο Διγενής Κοσκινού. Οι δύο φετινοί μονομάχοι φιλοδοξούν να γραφεί το όνομα τους στην ιστορία και να στολίσουν τις λέσχες τους με το βαρύτιμο τρόπαιο. Το Εθνικό στάδιο αναμένεται να συγκεντρώσει πάρα πολύ κόσμο καθώς οι πληροφορίες και από τα δύο στρατόπεδα αναφέρουν ότι οι οπαδοί έχουν ξεσηκωθεί προκειμένου να κερδίσουν την δική τους μάχη, την μάχη της εξέδρας. Ο μεγάλος τελικός θα ξεκινήσει στις 15:00 και θα τον διευθύνει ο Κατταβενός με συνεργάτες τους Τσαγγάρη και Παπανικολάου.

Υπενθυμίζουμε ότι αρχικά ο τελικός είχε οριστεί να γίνει την Τετάρτη 6 Μαρτίου, αλλά αναβλήθηκε λόγω των συνεχών βροχοπτώσεων και της ακαταλληλότητας του αγωνιστικού χώρου.

ΚΟΜΠΛΕ Ο ΑΡΗΣ

Ο Παύλος Παπαϊωάννου δεν αντιμετωπίζει κανένα αγωνιστικό πρόβλημα καθώς έχει όλους τους ποδοσφαιριστές στη διάθεσή του για τον σημερινό τελικό. Προβλήματα τιμωριών ή τραυματισμών δεν υπάρχουν στήν ομάδα του Αρχαγγέλου. Ο τεχνικός του Αρη ποντάρει στην πολύ καλή ψυχολογία που έχουν οι ποδοσφαιριστές του μετά τα τελευταία επιτυχημένα, αποτελέσματα ενώ παρά τη διαφορά κατηγορίας που χωρίζει τις δύο ομάδες ζήτησε από τους παίκτες του να παίξουν σοβαρά και πειθαρχημένα.

ΧΩΡΙΣ ΔΥΟ Ο ΔΙΓΕΝΗΣ

Δύο βασικά του στελέχη δεν μπορεί να χρησιμοποιήσει σήμερα ο Δημήτρης Πανουργιάς. Απόντες από τον μεγάλο τελικό θα είναι ο Ζωάννου (αποβλήθηκε στην Κρεμαστή) και ο Χατζηδημήτρης (συμπλήρωσε εννέα κίτρινες). Στις τελευταίες προπονήσεις ο τεχνικός του Διγενή έριξε το βάρος του στην ανύψωση της ψυχολογίας καθώς η βαριά ήττα του Σαββάτου έχει αφήσει αρκετά σημάδια.

Το πρόγραμμα των τοπικών

ΝΕΑ του μπάσκετ

Η Τ.Ε Καλαθοσφαίρισης αναμκοίνωσε χθες το πρόγραμμα των τοπικών πρωταθλημάτων. Αναλυτικά:

ΤΕΤΑΡΤΗ 13/3
Παιδικό
Κρεμαστή 16.00: Φοίβος - Αγ. Νικόλαος
Κρεμαστή 18.00: Ερμής - Κολοσσός
Κορασίδες
Κλειστό Ρόδου 19.30: Ζέφυρος - Κολοσσός
ΠΑΡΑΣΚΕΥΗ 15/3
Παιδικό
Καλυθιές 16.00: Σταυρός - Αγ. Νικόλαος
Κρεμαστή 20.00: Ερμής - Φοίβος
Εφηβικό
Κω 17.30: Ιπποκράτης - ΕΑΚΔ
ΣΑΒΒΑΤΟ 16/3
Παιδικό
Κλειστό Ρόδου 12.00: Ζέφυρος - Χάρμυλος
Κλειστό Ρόδου 14.00: Ενωση - Ανταγόρας
Ανδρικό
Νίσυρος 14.00: Πολυβώτης - Ηρακλής
Κρεμαστή 14.00: Φοίβος - Πανιώνιος
Καλυθιές 11.00: Σταυρός - Σύμη
Κάλυμνος 20.00: ΕΑΚΑ - Ενωση
Γυναικείο
Κω 14.00: Ανταγόρας - Ενωση
ΚΥΡΙΑΚΗ 17/3
Παιδικό
Μαριτσά 16.00: Ηρακλής - Κλεόβουλος
Γυναικείο
Κλειστό Ρόδου 17.00: Ζέφυρος - Δωριέας
ΔΕΥΤΕΡΑ 18/3
Παιδικό
Κλειστό Ρόδου 19.30: Κολοσσός - Ιάλυσος
ΤΕΤΑΡΤΗ 20/3
Παιδικό
Ιαλυσός 19.00: Ιάλυσος - Δωριέας
Γυναικείο
Κλειστό Ρόδου 19.30: Ενωση - Ζέφυρος

Προπονητικό τριήμερο για τις μικρές

Παρών και ο ομοσπονδιακός προπονητής

Προπονητικό τριήμερο θα πραγματοποιηθεί στο Κλειστό Γυμναστήριο της πόλης μας στις 15,16 και 17 Μαρτίου 1996, στα πλαίσια της προετοιμασίας για τη 2η φάση των Πανελλήνιων αγώνων των Μικτών Ομάδων Ενώσεως και Τ.Ε. της ΕΟΚ, που θα γίνουν στη ΧΙΟ από 6 μέχρι και 9 Απριλίου 1996.

Θα γίνουν συνολικά 4 προπονήσεις όπως παρακάτω:

Παρασκευή 15/3/96 από ώρα 21:00 έως 22:30.

Σάββατο 16/3/96 από ώρα 10:00 έως 11:30.

Σάββατο 16/3/96 από ώρα 18:30 έως 20:30.

Κυριακή 17/3/96 από ώρα 10:00 έως 11:30.

Στις προπονήσεις θα παρευρεθεί και ο Ομοσπονδιακός προπονητής κ. Κων/νος Μπογατσιώτης.

Ο Περιφερειακός προπονητής Αντώνης Μπρόκος κάλεσε στις προπονήσεις τους παρακάτω αθλητές:

1. Μαυρονικόλα Π, Λιβιεράτο Γ, Αμαδή Γ, Σαρικά Δ, Σαρικά Α από Α.Ο. ΚΟΛΟΣΣΟΣ
2. Σκαρτάδο Θ, Καραχάλιο Α, Κατεπώδη Χ. ΖΕΦΥΡΟΣ
3. Καντή Μ. Τσιτσούλα Γ, Φραγκεσκάκη Γ, ΕΝΩΣΗ
4. Αγαπητό Μ, Μελλίνη Στ. ΙΒΙΣΚΟΣ
5. Μαστοράκη Ι,Τσαγκούρο Στ. Γ. ΔΩΡΙΕΑ
6. Δαουλτζή Ι, Κουζουκά Γ. ΙΠΠΟΚΡΑΤΗΣ
7. Πλευράκης ΑΝΤΑΓΟΡΑΣ
8. Σάββα Στ, Κουρούνη Απ, Κουλλιά Μ, Ε.Α.ΚΑ.

ΣΗΜΕΡΑ ΙΠΠΟΚΡΑΤΗΣ - ΙΑΛΥΣΟΣ

Σήμερα θα διεξαχθεί τελικά το δωδεκανησιακό ντέρμπι του Β' ομίλου της Γ' Εθνικής. Στις 16:30 στο Κλειστό Κω ο Ιπποκράτης θα υποδεχτεί τον Ιάλυσο σ' ένα παιχνίδι μεγάλης βαθμολογικής σημασίας και για τις δύο ομάδες που παλεύουν για την σωτηρία τους. Πάντως τόσο ο Ιάλυσος όσο και ο Ιπποκράτης είναι σε καλή ψυχολογική κατάσταση μετά τις μεγάλες εντός έδρας νίκες που σημείωσαν την Κυριακή.

Τρεις... παίκτες ανέλαβαν την Κω

Κ(ΩΣ(του ανταποκριτή μας). Τρεις ποδοσφαιριστές ανέλαβαν την τεχνική ηγεσία στην Κω μετά το «διαζύγιο» με τον Παναγιώτη Κελεσίδη. Πρόκειται για τους Μπλέτσα, Ζατζηγιαννίδη και Γκούντζα (ο τελευταίος θα είναι γυμναστής), οι οποίοι θα καθίσουν στον πάγκο του συλλόγου μέχρι το τέλος της περιόδου.

Οπως τόνισε ο παράγοντας της Κω, Λάκης Πινακίδης, η λύση αυτή είναι η πιο ενδεδειγμένη, αφού και στο Καρλόβασι παρόμοιο πείραμα είχε απόλυτη επιτυχία.

Στο μεταξύ, η διοίκηση του συλλόγου έχει φρικτά παράπονα από τη διαιτησία του Γεωργακόπουλου και των εποπτών Γυφτακόπουλου και Καραγιάννη (συνδέσμου Ηλείας) στο εκτός έδρας παιχνίδι με τον Αρη Αρχαγγέλου. Χαρακτηριστικά το Δ.Σ. αναφέρει τα εξής:

«Καταγγέλλουμε τον Γεωργακόπουλο γι' αλλοίωση αποτελέσματος στο ματς με τον Αρχάγγελο. Ο «κύριος» αυτός «ανακάλυψε» πέναλτι στο 80' και υποχρέωσε την ομάδα μας σε ήττα. Κύριοι της διαιτησίας προστατέψετε το πρωτάθλημα της Δ' Εθνικής και στείλτε διαιτητές σαν τους Γεωργακόπουλο, Γυφτακόπουλο και Καραγιάννη στα σπίτια τους. Σε διαφορετική περίπτωση να είσαστε σίγουροι ότι στο μέλλον εξαιτίας τους θα θρηνήσουμε θύματα».

Εξάλλου, αρχίζει σήμερα η προετοιμασία για το εντός έδρας παιχνίδι με τη Νίκη Μυτιλήνης και το ευχάριστο είναι ότι δεν υπάρχουν ιδιαίτερα αγωνιστικά προβλήματα.

Ο τέως πλέον προπονητής της Κω Παναγιώτης Κελεσίδης βρέθηκε προχθές στο Αιγάλεω και παρακολούθησε το παιχνίδι ανάμεσα στην τοπική ομάδα και τον Αρη Πετρούπολης • Ο παλιός άσος του Ολυμπιακού σε κάποια στιγμή δέχτηκε φραστική επίθεση από έναν φίλαθλο του «Σίτι», επειδή η πρώην ομάδα του είχε κερδίσει μέσα στο Αιγάλεω••• Μάλιστα, αποκάλεσε τον Κελεσίδη θρασύτατο, επειδή η Κως υποχρέωσε τότε την αθηναϊκή ομάδα στην πρώτη εντός έδρας ήττα της .



Μάχες σε πολλά μέτωπα

Το αναλυτικό πρόγραμμα των αγώνων βόλλεϋ έχει ως εξής:

ΕΦΗΒΩΝ
13/3: Ροδιακός - Σταυρός (21:15)
17/3: Σταυρός - Φλόγα (19:00)
17/3: Κλεάνθης - Ενωση (20:30)
ΝΕΑΝΙΔΩΝ
17/3: Απόλλων - Σταυρός (12:00)
ΠΛΕΪΟΦΣ (Κλειστό Ρόδου)
15/3: Ιπποκράτης - Κλεάνθης (21:30)
16/3: Ιπποκράτης - Ενωση Ρ.Δ. (21:30)

ΠΟΔΟΣΦΑΙΡΟ ΜΕ ΑΡΙΘΜΟΥΣ

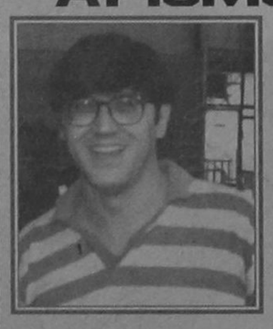

✓Ρασήτ Μαρασλής

ΜΕΤΑ από τέσσερις σερί επιτυχίες στο Οικονομίδειο ο Ιάλυσος στο πέμπτο μάτς του « αστόχησε», αφού αυτό έκανε ακριβώς στην εκπνοή του αγώνα ο Σαβίσεβιτς απο την βούλα της εσχάτης των ποινών δίνοντας το δικαίωμα στά Τρίκαλα να πέσουν από τήν Φιλέρημο και να σταθούν όρθια...

Πάντως, ο Μάριος Σέγκος έκανε το καθήκον του και πέτυχε γιά δεύτερη φορά δύο γκολ σ' ένα μάτς, κάτι που δεν το έχει κάνει κανένας παίκτης του Ιαλύσου στή φετινή διοργάνωση.

Τώρα ο «δανεικός» από τον Ολυμπιακό παίκτης των «ερυθροκίτρινων» έφθασε τα 8 γκολ και φυσικά είναι ο τόπ σκόρερ της ομάδας του.

Οσο γιά το χαμένο πέναλτυ αυτό είναι φέτος το τρίτο μετά τις άστοχες εκπλήξεις των Μίτροβιτς και Χρυσαλλίδη που προηγήθηκαν τις προηγούμενες αγωνιστικές.

• Τελικά τα παιδιά της ΕΝΩΣΗΣ μέσα από τους «εφιάλτες» φαίνεται ότι ονειρεύονται καλύτερες μέρες...

Πήγαν στήν Χίο θεωρητικά χαμένα από χέρι και γύρισαν στη Ρόδο έχοντας στις εδώ και καιρό άδειες αποσκευές τους το βαθμό της ισοπαλίας.

Μάλιστα παρά λίγο να κάνουν το «διπλό» αλλά από μια ομάδα που την δέρνει η ατυχία από την αρχή της περιόδου...

Το χρυσό γκολ που σημείωσε ο Βρύζας ήταν το παρθενικό του με τα χρώματα τις Ενωσης.

• Ο ένας πήρε βαθιά βαθμολογική ανάσα, ή άλλη έκανε επισφαλή την θέση παραμονής της στην κατηγορία.

Ο λόγος για το Δωδεκανησιακό ντέρμπυ Αρη Αρχ.- Α.Ε.Κω που διεξήχθηκε στα πλαίσια της 25η αγωνιστικής της Δ' Εθνικής.

Ο Καραπιπέρης έφθασε τα 11 γκολ, ενώ η ομάδα του τα 7 πέναλτυ που κέρδισε φέτος, όλα τα εκμεταλλεύτηκε με τον καλύτερο τρόπο.

ΤΟ ΤΟΠΙΚΟ

Δέκα αγωνιστικές πριν από την λήξη η κατάσταση τόσο στήν κορυφή, όσο και στην ουρά της Α' Κατηγορίας φαίνεται ότι κάπως πάει να ξεκαθαρίσει. Στο ντέρμπυ των πρωτοπόρων ο Φοίβος πήρε την ρεβάνς του α' γύρου από τον Διγενή και μάλιστα και με το παραπάνω και τώρα ξέφυγε στην κορυφή κατά 4 βαθμούς απο το συγκρότημα των Κοσκινού. Οι σπουδαίες νίκες των Ευαγόρα, Κλεάνθη με συνδυασμό την ήτταν του Αστέρα Μασσάρων διαμόρφωσαν μιά πιο ξεκάθαρη εικόνα στην ζώνη του υποβιβασμού.

Ο Ευαγόρας για πρώτη φορά στην ιστορία του στην μεγάλη τοπική μας κατηγορία πέτυχε έξι γκολ σαν φιλοξενούμενος, ενώ το θύμα του ο Ατρόμητος έδειξε ότι τον τελευταίο καιρό πάει από το κακό στο χειρότερο.

Μάλιστα μετά από 24 ολόκληρες αγωνιστικές είδε παίκτες του να παίρνουν για πρώτη φορά φέτος τον δρόμο για τα αποδυτήρια.

• Ο Χριστοφόρου πέτυχε το δεύτερο του γκολ με τον Κλεάνθη και μ' αυτό το γκολ η ομάδα του μάλλον σφράγισε την σωτηρία της στην κατηγορία.

• Στο γειτονικό ντέρμπυ, ο Αγ. Γεώργιος πέτυχε περισσότερο νίκη γοήτρου επί του Αστέρα μέσα στά Μάσσαρι, και εξανέμισε τις ελπίδες του αντίπαλου του στο κυνήγι τις παραμονής.

Εδω το μοναδικό γκολ που έκρινε την τύχη της συνάντησης σημείωσε ένας παίκτης που σκόραρε φέτος για πρώτη φορά, ο Χαρίτος που την 4η αγωνιστική είχε αστοχήσει σε κτύπημα πέναλτυ.

• Η μεγάλη έκπληξη ήρθε από τον ουραγό Ροδιακό που σημείωσε την μόλις τρίτη του νίκη στο πρωτάθλημα κόντρα στον Ορφέα.

Σκόρερ οι Σβύνος και Τσουβαλάς που μόνο οι δύο τους έχουν πετύχει τα μισά γκολ των «μπέμπηδων».

Το μόνο παρήγορο γιά τους ερυθρόλευκους το γκολ του Νίκου Μουστάκα μετά από 8 αγωνιστικές.

• Για τέταρτη σερί εβδομάδα σκόραρε ο Γ. Ξύπας, ενώ ο συμπαίκτης του Ν. Διακοφιλιππής για τρίτη.

• Ο Ευαγόρας σε 11 μάτς εκτός είχε στείλει την μπάλα στα αντίπαλα δίχτυα μόλις 4 φορές.

Στο 12ο του παιχνίδι σημείωσε μέσα σε 90 λεπτά αλλά τόσα και συν δύο άλλα...

• Ο Διγενής από την πρώτη αγωνιστική (με τον Απόλλωνα Κ) είχε να δεχθεί τρία γκολ • Επτά σερί «άσσοι» έρχονται στις διαιτησίες του Καρίκη.

• Εξι διαιτησίες συμπλήρωσε ο Ζαννετίδης και καμία φιλοξενούμενη ομάδα δεν κέρδισε τους 3 βαθμούς.

• Ο αριθμός των ρέφερι που έχουν δώσει το παρόν στή φετινή διοργάνωση με την προσθήκη του Κουρή έφθασε τους 37.

ΤΡΙΤΟ ΜΑΤΙ

Ο Δραμουντάνης θα κάνει εισήγηση στην Ε.Π.Σ.Δ. να φάει ο Ατρόμητος 5 αγωνιστικές τιμωρία η έδρα του.

Χρόνια στα κολπα, σου λέει γήπεδο δεν έχουμε τι να παίξουμε στην Αρχίπολη τι στις Φάνες. Το ίδιο μας κάνει.

• Θα κάνει λοιπόν συμπληρωματική έκθεση αφού ήταν στο ματς με τον Ευαγόρα και θ' αναφέρει λεπτομερώς τις κοτρώνες που ρίχνανε στον Γενή.

• Ο τελικός δεν γίνεται σήμερα. Χθες το βράδυ ήτανε ο πραγματικός τελικός.

Η Ε.Π.Σ.Δ. έκανε δεξίωση στις δυο φιναλίστ στον Αφαντό.

Εκεί λοιπόν βρέθηκανε φάτσα - κάρτα ο «μουσάς» με τον Πανουργιά.

• Τρώγανε στο ίδιο τραπέζι με τον μπουλτόζα διαιτητή.

Πάντως ο Καντής ακόμα δεν έχει χωνέψει το κουνέρι που του 'καναν οι Κοσκινιάτες.

Μέχρι που βάζει σορτσάκι και φανέλλα για να πανηγυρίσει την κούπα.

• Ασε που αναγκάστηκε να κάτσει χθες στο ίδιο τραπέζι με τον Ποΐλα που τον έπιασε αδιάβαστο. Αυτός ήταν τελικός. Ο χθεσινός. Σήμερα είναι για τους πολλούς...

• Τα μεγάφωνα να 'χετε στο νου σας σήμερα. Αν ανακοινώσουν δεκαεξάδες μπορεί να ακούσετε τον Πανουργιά στον Αρη.

Θα 'ναι παίκτης και προπονητής αντίπαλος μαζί!!

• Ετσι και χάσουν οι Κοσκινιάτες σήμερα προβλέπω ο Ποΐλας με τον πρόεδρο να γίνουν καλόγεροι στο Αγιο Ορος...

Δύο κούπες σε τρεις μέρες θα χάσουνε...

• Η δουλειά με την χθεσινή επιστολή θέλει μεγάλο ψάξιμο. Είναι βαθιά. Μπορεί να γράφτηκε έτσι για να μπλέξουν τον Μπαριανάκη που ορκίζεται ότι δεν είναι. Κανείς δεν κρύβεται τόσο καλά. Δεν θα ρισκάρω να πω όνομα αν και ξέρω...

ΗΛΙΑΣ Κ.

ΚΟΛΥΜΒΗΤΗΡΙΟ
ΝΑΥΤΙΚΟΥ ΟΜΙΛΟΥ ΡΟΔΟΥ
ΟΛΟΙ ΜΑΖΙ ΜΠΟΡΟΥΜΕ

Οι γενικές βαθμολογίες του '95

•ΠΟΛΥ ΚΑΛΑ ΠΗΓΑΝ ΟΙ ΡΟΔΙΤΕΣ ΣΤΟ ΤΟΥΡΝΟΥΑ ΤΩΝ ΕΝΩΣΕΩΝ ΟΛΩΝ ΤΩΝ ΚΑΤΗΓΟΡΙΩΝ

Με την ευκαιρία του Β' Ενωσιακού τουρνουά όλων των κατηγοριών που διεξήχθηκε στις εγκαταστάσεις του Καρακόνερου και είχε μεγάλη οργανωτική και αγωνιστική επιτυχία σας παρουσιάζουμε τις γενικές βαθμολογίες του 1995.

Θα πρέπει να σημειώσουμε ότι στο τουρνουά διακρίθηκαν ιδιαίτερα οι Ροδίτες αθλητές αφού κατέλαβαν 2 πρώτες θέσεις.

Αναλυτικά οι βαθμολογίες του 1995:

ΣΥΝΟΛΙΚΗ ΒΑΘΜΟΛΟΓΙΑ ΜΟΝΟΥ ΑΝΔΡΩΝ - ΓΥΝΑΙΚΩΝ 1995

1. Κουντούρης Α., 1060
2. Μπότσης Μ., 370
3. Γιώρτσος Δ., 230
4. Σουλούνιας Γ., 220
5. Περπιρόγλου Γ., 210
6. Καζάκης Ε., 200
7. Καστελλοριζιός Β., 190
8. Σεΐτης Χρ., 170
9. Σεΐτης Γ., 120
- Καστελλοριζιός Ν., 120
10. Νικηταράς Α., 95
11. Γλυνός Μ., 90
- Μπότσης Σ., 90
12. Μαργκός Α., 80
- Δούρλιας Σ., 80
- Κατοίκας Δ., 80
- Βαρέλης Τ., 80
13. Κολιοβασίλης Α., 75
14. Χ"Σάββας Π., 70
15. Περπιρόγλου Π., 65
- Φιλίππου Δ., 65
16. Κλούβας Γ., 60
17. Μπόνης Γ., 45
18. Καπνουλάς Κ., 40
19. Σπανακαράς Μ., 35
- Χ"Μιχάλης Στ., 35
- Παρασσός Δ., 35
- Γαβριηλίδης Σ., 35
20. Φιλίππου Φ., 30
- Μίγκλης Ν., 30
- Ζωάννου Π., 30
- Καβρουλάκης Χ., 30
- Μαρινάκης Μ., 30
21. Ζωάννου Μ., 25
- Γιασιράνης Π., 25
- Σαββαΐδης, 25
22. Ιωαννίδης Γ., 20
- Μοσκιού Ν., 20
- ΜΠαλασκάς, 20
- Παπαγεωργίου Β., 20
- Ζαχαριάδης Χ., 20
- Κολιοβασίλη Μ., 20
- Χ"Βασιλείου Τ., 20
- Καϋμενάκης Β., 20
- Μαρινάκης Ι., 20
- Δεληγιάννης Σ., 20
23. Χιώτης Γ., 15
24. Κολάης Π., 10
- Παμπίδης Σ., 10
- Καρυδάκης Σ., 10
- Πολίτης Σ., 10
- Παυλούς Ιλια, 10
- Καραχάλιος Ν., 10
- Χ"Μιχάλης Σαβ., 10
- Κατραούζος 10
- Στεφανίδης 10
- Λουϊζίδης Α., 10
- Διακοσάββας Ι., 10
- Φιλίππου Ε., 10
- Κάρας Μ., 10
- Χ"Νικολάου Μ., 10
- Μπακίρης Γ., 10
- Μαυρονικόλας, 10
- Μακρής, 10
- Νικολιδάκης, 10
- Πέρος, 10
- Παυλούς Μαρ., 10
- Πουζουκάκης 10
- Χαραλάμπους 10

ΣΥΝΟΛΙΚΗ ΒΑΘΜΟΛΟΓΙΑ ΔΙΠΛΟΥ ΑΝΔΡΩΝ - ΓΥΝΑΙΚΩΝ 1995

1. Κουντούρης Αν., 860
- Περπιρόγλου Γ., 860
2. Μπότσης Μ., 730
3. Γλυνός Μ., 590
4. Καστελλοριζιός Ν., 260
5. Καστελλοριζιός Β., 250
6. Γιώρτσος Δ., 215
- Καζάκης Ε., 215
7. Σεΐτης Γ., 185
- Σουλούνιας Γ., 185
8. Κολιοβασίλης Α., 180
9. Σπανακαράς Μ., 130
- Νικηταράς Α., 130
10. Χ"Βασιλείου Τ., 120
- Κατοίκας Δ., 120
- Καπνουλάς Κ., 120
11. Χ"Μιχάλης Γ., 110
- Φιλίππου Δ., 110
- Χ"Σάββας Π., 110
12. Γεννηματώλη Σ., 100
- Ιωαννίδης Γ., 100
13. Περπιρόγλου Π., 90
- Μαρινάκης Μ., 90
14. Μοσκιού Ν., 80
- Πέρος, 80
- Μπότσης Σ., 80
15. Σαββαΐδης, 70
- Γαβριηλίδης Σ., 70
- Χ"Μιχάλης Στ., 70
- Γιασιράνης Π., 70
- Καϋμενάκης Β., 70
16. Δούρλιας Σ., 60
- Μίγκλης Ν., 60
- Κολάης Π., 60
- Ιωάννου Π., 60
- Ιωάννου Μ., 60

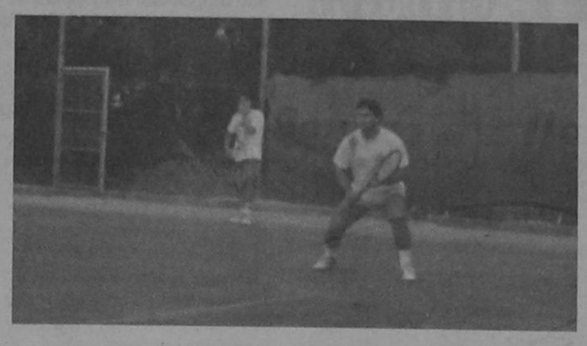

- Ζαχαριάδης Χ., 60
- Σεΐτης Χρ., 60
- Βαρέλης Τ., 60
17. Φιλίππου Φ., 40
- Μαυρονικόλας, 40
18. Φεσσάκης, 30
- Παυλούς Ιλια, 30
- Μαργός Α., 30
- Μαρινάκης Ι., 30
- Κοφινάκος Μ., 30
- Δεληγιάννης Σ., 30
- Καλαβρέζος, 20
- Παπαγεωργίου Β., 20
- Κολιοβασίλης Μ., 20
- Διακοσάββα Ι., 20
- Φιλίππου Δ., 20
- Παμπίδης, 20
- Κρεμλής Μ., 20
- Κλούβας Γ., 20
- Μπόκος Λ., 20
- Λουϊζίδης Α., 20
- Κάρας Μ., 10
- Σπανακαρά Μ., 10
- Χ"νικολάου Μ., 10
- Παυλούς Μαρ., 10

ΣΥΝΟΛΙΚΗ ΒΑΘΜΟΛΟΓΙΑ ΔΙΠΛΟΥ ΒΕΤΕΡΑΝΩΝ 1995

1. Καστελλοριζιός Β., 600
2. Δεληγιάννης Σπ., 400
3. Γλυνός Μαν., 310
4. Καζάκης Ευθ., 300
- Γιώρτσος Δημ., 300
5. Φώκιαλης Στεφ., 110
6. Μπότσης Σ., 90
- Κολιοβασίλης Αλ., 90
- Χ"Βασιλείου Τακ., 90
- Κατοίκας Δημ., 90
- Καπνουλάς Κωστ., 90
7. Βαρέλης Τ., 80
- Γιασιράνης π., 80
- Καϋμενάκης Β., 80
8. Ιωάννου Π., 70
9. Μαυρονικόλας, 60
- Κλούβας Γ., 60
- Σπανακαράς Μ., 60
- Κάρρας Δ., 60
- Ιωάννου Π., 60
- Κανταρτζόγλου Α., 60
- Γαβριηλίδης Σ., 60
10. Καρπαθάκης Πρ., 50
- Σεΐτης Γ., 50
11. Ιωαννίδης Γ., 40
- Μίγκλης Ν., 40
- Κόλαης Π., 40
12. Παπαγεωργίου Β., 30
- Μοσκιού Ν., 30
- Σαββαΐδης, 30
- Μπόνης Α., 30
13. Μαργός Αλ., 20
- Σεΐτης Β., 20
- Πανάγος, 20
- Μπακίρης Γ., 20
- Παρασσός Δ., 20

ΣΥΝΟΛΙΚΗ ΒΑΘΜΟΛΟΓΙΑ ΜΟΝΟΥ ΒΕΤΕΡΑΝΩΝ 1995

1. Καστελλόριζος Β., 400
2. Γιώρτσος Δ., 330
3. Καζάκης Ε., 290
4. Μπότσης Σ., 120
- Γλυνός Μ., 120
- Μπόνης Α., 120
5. Δεληγιάννης Σ., 80
6. Νικηταράς Α., 70
- Γιασιράνης Π., 70
7. Σεΐτης Γ., 60
8. Μίγκλης Ν., 50
- Κολάης Π., 50
- Δούρλιας Σ., 50
9. Κλούβας Γ., 40
- Κολιοβασίλης Α., 40
- Γαβριηλίδης Σ., 40
- Καπνουλάς Κ., 40
- Ιωάννου Π., 40
10. Κατοίκας Δ., 30
- Παρασσός Δ., 30
- Σπανακαράς Μ., 30
- Στεφανίδης, 30
- Περπιρόγλου Π., 30
- Ιωαννίδης Γ., 30
- Παμπίδης, 30
- Καϋμενάκης Β., 30
- Βαρέλης Τ., 30
- Μαργκός Α., 30
11. Μοσκιού Ν., 20
- Ραφτόγλου Β., 20
11. Χ"Αλεξίου Τ., 20
- Κρεμλής Μ., 20
- Μαρινάκης Τ., 20
- Χιώτης Γ., 20
- Μαυρονικόλας, 20
- Καρπαθάκης Π., 20
12. Πανάγος Π., 10
- Μπόκος Λ., 10
- Χαραλάμπης Ν., 10
- Σεΐτης Β., 10
- Χ"Βασιλείου Τ., 10
- Κανταρτζόγλου Α., 10
- Αρβανιτίδης Μ., 10
- Χ"Μιχάλης Γ., 10
- Κάρας Δ., 10
- Σαββαΐδης, 10

ΣΥΝΟΛΙΚΗ ΒΑΘΜΟΛΟΓΙΑ ΜΟΝΟΥ ΓΥΝΑΙΚΩΝ 1995

1. Παυλούς Ιλια, 400
2. Κολιοβασίλη Μ., 160
3. Διακοσάββα Ι., 130
4. Φιλίππου, 80
5. Αποστολοπούλου, 60
- Χ"Διάκου, 60
6. Καλου Β., 50
- Μοσκιού Χρ., 50
- Χ"Νικολάου Μ., 50
7. Κουλούμπρη, 40
8. Καραχάλιου Σ., 30
- Τομάζου, 30
- Μπόνη, 30
9. Κλούβα Αλ., 20
- Τιτσιάνα, 20
- Μαρινάκη, 20
- Αμαλλου, 20
- Μάρτεν Λίτσα, 20
- Μάρτεν Ιλιάνα, 20
- Αυγερινού, 20
- Διακοεμμανουήλ, 20
- Βονάκη, 20

ΣΥΝΟΛΙΚΗ ΒΑΘΜΟΛΟΓΙΑ ΠΑΙΔΩΝ - ΕΦΗΒΩΝ 1995

• **Αγόρια κάτω των 18**
1) Κουντούρης Αν., 600
2) Καστελλοριζιός Ν., 300
3) Μαρινάκης Μ., 180

• **Αγόρια κάτω των 16**
1) Περπιρόγλου Γ. 600
2) Σεΐτης Χρ., 260
- Χ"Σάββας Π., 220

• **Αγόρια κάτω των 14**
1) Μπόνης Γ., 600
2) Φιλίππου Φ., 300

• **Αγόρια κάτω των 12**
1) Φιλίππου Δ., 600
2) Χ"Μιχάλης Σ., 300
3) Πολίτης Σ., 180
4) Φεσσάκης Εμ., 150
5) Μακρής, 90
6) Καρυδάκης 60



του τοπικού

ΣΑΒΒΑΤΟ ΡΟΔΙΑΚΟΣ - ΑΣΕΛ

Δύο παιχνίδια θα δώσει το Σαββατοκύριακο στη Ρόδο η ομάδα του ΑΣΕΛ. Το Σάββατο θ' αντιμετωπίσει τον Ροδιακό στο αναβληθέν παιχνίδι της 22ης ενώ την Κυριακή θα γίνει κανονικά η συνάντηση με τον Ευαγόρα για την 25η αγωνιστική. Απομένει πλέον να οριστεί το παιχνίδι Διαγόρας Β. - ΑΣΕΛ. καθώς και το Ορφέας - Ανταγόρας.



Γυναικείο Ποδόσφαιρο

Την επόμενη Κυριακή 24 Μαρτίου ξεκινάει το Περιφερειακό Γυναικείο Πρωτάθλημα Ποδοσφαίρου στο οποίο συμμετέχει και ο Απόλλων Καλυθιών. Η εκπρόσωπος της ΕΠΣΔ τοποθετήθηκε στον δεύτερο όμιλο.

Η κατάταξη των ομάδων σε τρεις ομίλους έγινε για τον 1ο και 2ο όμιλο κατόπιν κληρώσεως για δε τον 3ο όμιλο σύμφωνα με καθαρά γεωγραφικά κριτήρια.

1ος ΟΜΙΛΟΣ

1) ΠΑΟ Αγίου Δημητρίου, ΕΠΣ ΑΘΗΝΩΝ 2) Απόλλων Σκοπέλου Λέσβου, ΕΠΣ ΛΕΣΒΟΥ
3) Ατρόμητος Κερατσινίου, ΕΠΣ ΠΕΙΡΑΙΑ
4) ΦΟ Καμποχώρων Χίου, ΕΠΣ ΧΙΟΥ

2ος ΟΜΙΛΟΣ

1) Αρης Κορίνθου, ΕΠΣ ΚΟΡΙΝΘΟΥ
2) ΑΣΓΗ Δόξα Ηρακλείου, ΕΠΣ ΗΡΑΚΛΕΙΟΥ
3) Αρτέμιδες Χανίων, ΕΠΣ ΧΑΝΙΩΝ
4) Απόλλων Καλυθιών Ρόδου, ΕΠΣ ΔΩΔΕΚΑΝΗΣΟΥ

3ος ΟΜΙΛΟΣ

1) Πιερίδες Μούσες, ΕΠΣ ΠΙΕΡΙΑΣ
2) Αθηνά ΑΓ. Αθανασίου Δράμας, ΕΠΣ ΔΡΑΜΑΣ
3) Κιλκίς ' 91 ΕΠΣ Κιλκίς, ΕΠΣ ΚΙΛΚΙΣ
4) Καβάλα 36, ΕΠΣ ΚΑΒΑΛΑΣ

ΣΥΓΧΑΡΗΤΗΡΙΟ ΤΟΥ ΥΓΕΙΑΣ

Το δ.σ., τα μέλη, οι γυμναστές και οι αθλητές του Γ.Α.Σ. Ρόδου «Η ΥΓΕΙΑ» συγχαίρουν τον επιτελάρχη της 95 ΑΔΤΕΑ και πατέρα αθλητή του συλλόγου μας ΚΑΤΣΑΦΟΥΡΟ Δημήτριο για την προαγωγή του στο βαθμό του Ταξίαρχου. Του ευχόμαστε και σ' ανώτερα.

ΓΙΑ ΤΟ Δ.Σ.
Ο ΠΡΟΕΔΡΟΣ
ΕΛ. ΚΑΣΤΡΟΥΝΗΣ
Ο Γ. ΓΡΑΜΜΑΤΕΑΣ
ΝΙΚ. ΤΣΑΤΣΟΣ

ποδηλασία

ΜΠΑΡΜΠΟΥΣΑΣ: ΔΩΣΑΜΕ ΕΞΕΤΑΣΕΙΣ ΚΑΙ ΠΕΤΥΧΑΜΕ

«Ηταν μια μεγάλη διοργάνωση. Εμείς δώσαμε τις εξετάσεις μας και νομίζω ότι πετύχαμε. Θέλω να ευχαριστήσω όλους τους φορείς και τους σπόνσορες του γύρου, αλλά κυρίως όλο τον ροδίτικο λαό, ο οποίος αγκάλιασε τη δύσκολη αυτή προσπάθειά μας και μας βοήθησε σημαντικά». Τα παραπάνω λόγια ανήκουν στον Κώστα Μπαρμπούσα, τον πρόεδρο της τοπικής επιτροπής ποδηλασίας της Δωδεκανήσου.

Οι τελικές κατατάξεις, του 2ο διεθνή γύρου Ρόδου:

• Ατομική γενική κατάταξη: Ευγένι Γκολοβάνοφ (Γιόκο Τσεχίας) 11 ώρες 32'18", Γιαρομίρ Πουρμένσκι (Γιόκο Τσεχίας) 11.32' 34", Μάρεκ Σενιλάτσεκ (Χουκσβάρνα Τσεχίας) 11.32'35"...7)

Γιώργος Μανιάτης (Ελλάς Β') 11.35'30", 8) Βασίλης Αναστόπουλος (Ελλάς Β') 11.35'53".

• Ομαδική γενική: Γιόκο Τσεχίας 30 ώρες 42'01", Χουκσβάρνα Τσεχίας 30.42'.01",Ελλάς Β' 30.49'10".

• Γενική σπριντ ευθείας: Λομ Λούμπος 14 Βαθμοί, Λάμπρος Βασιλόπουλος 12 β., Φράντιτσεκ Τρκαλ 8...4) Γεωργαλής. Γενική σπριντ ανάβασης: Τόμας Κόνεντνι, Κώστας Σιμελίδης, Δημήτρης Γκαλιούρης...4) Γιώργος Μανιάτης.



Αύριο με Αθήνα οι Μικτές

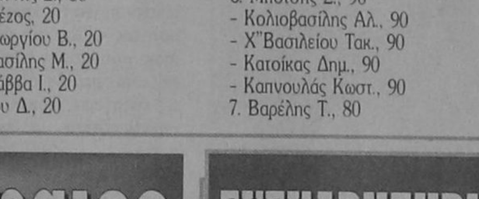

Τους προτελευταίους τους αγώνες δίνουν αύριο οι μικτές ομάδες νέων και παίδων που υποδέχονται στο Εθνικό Στάδιο τα αντίστοιχα συγκροτήματα της ΕΠΣ Αθηνών.

Για το σκοπό αυτό θα συγκεντρωθούν σήμερα στις μοίρης, Παπαγεωργίου.

17.30 στα ΕΠΣΔ οι παρακάτω ποδοσφαιριστές:

ΠΑΙΔΕΣ: Αλμπανίδης, Φωτεινής, Χατζηγραφεία της Θεοδωράκης, Ξάνθος, Μόσχος, Λυριστής, Αχιολάς, Παπανικολάου, Δανάς, Αττιτής, Σπάρταλης, Χίντζιος, Κυριαζής, Αμπελάς, Τσακίρης, Κώστας.

ΝΕΟΙ: Μπεκιάρης, Χρυσανθής, Λεβέντης, Πόλος, Σάββενας Ε., Σάββενας Γ., Διακάκης, Παπαδόπουλος, Μαΐλης, Αρχοντούλης, Χιάμπαλης, Γεωργαλής, Μοσχής, Καρίκης, Καντσιάρης, Κώστας.

Το παιχνίδι των παίδων θα ξεκινήσει στις 13.15 ενώ των Νέων στις 15.30.

σέντρες & καρφώματα

Χαμός έγινε μάγκες μου με την επιστολή που τα 'ρικνει στον μπουλτόζα και στην Ε.Π.Σ.Δ.

Σαλτάρανε μόλις την διαβάσανε οι Ενωσίτες. Ο μπουλτόζας πάντως το περίμενε. Λες και ήξερε ποιος την έγραφε. είπε: «Αργησε...».

Ο Χατζάκης με τον Δραμουντάνη μόλις ακούσανε για Μικτές και μπηχτές πήγε το μυαλό τους στον Μπαριανάκη. Και οι δύο όμως είχαν επιφύλαξη.

Ο ψηλός και ο κοντός ήταν που έμειναν μ' ανοιχτό στόμα. Άκου, ανθρωπάκια έλεγε ο Βεργωτής. Ομως η σπόντα για τα αβαβά ήταν γι' αυτούς. Αυτοί πήγαν στην Κόρινθο για τις συναλλαγές...

Βούηξε η Ρόδος μάγκες μου. Ολοι ψάχνουν να βρουν ποιος κρύβεται πίσω απ' τα ονόματα που τα θεωρούν εικονικά.

Αυτό που ξέρω εγώ είναι ότι ο Μπαριανάκης παίρνει όρκο ότι δεν είναι αυτός. Μπορεί να συμφωνεί και να επαυξάνει με τα γραφόμενα της ανακοίνωσης αλλά λέει ότι θα μιλήσει ενυπόγραφα όταν έρθει η ώρα.

Γι' αυτόν είναι λίγα αυτά που έγραψαν όποιοι το έγραψαν, θα μιλήσει όταν «τελειώσουν» οι μικτές με καυτά στοιχεία. Ετσι κι αλλιώς τα χώνει στην Ε.Π.Σ.Δ. συνέχεια. Θα κώλωνε να υπογράψει την επιστολή;

Εδώ λοιπόν μπερδεύονται τα πράγματα. Γιατί όπως φαίνεται δεν είναι ο Μπαριανάκης. Ποιος κρύβεται λοιπόν πίσω απ' την επιστολή που τάραξε τα νερά; Ιδού το μεγάλο κουίζ...

Φοβερά πράγματα γίνονται. Στην Πυλώνα και στην Λίνδο δύο συνεχόμενες βδομάδες ο Χατζάκης παίζει επόπτης!

Ο Ταράλης που πρέπει να βρίσκεται κανονικά μένει στον πάγκο κι αλλάζει για να μη κρυώνει. Βάζει το μπουφάν και ξανασυνεχίζει!

Ο «παππούς» έτρεχε και δεν έφτανε το Σάββατο στην Αρχίπολη. Ο Μαλλιάκας του πήρε το αυτοκίνητο που άφησε ανοικτό και του το 'κρυψε. Τρελλάθηκε ο «παππούς». Εφαχνε σ' όλη την Αρχίπολη...

ΣΤΙΒΟΣ

Θριάμβευσε το 1ο Δημοτικό Σχολείο Ιαλύσου



ΤΑ «ΠΙΤΣΙΡΙΚΙΑ» ΚΑΙ Ο ΓΥΜΝΑΣΤΗΣ ΤΟΥΣ ΜΙΧΑΛΗΣ ΒΙΤΖΗΛΑΙΟΣ

Την καλύτερη εμφάνιση των τελευταίων ετών πραγματοποίησε το 1ο Δημοτικό Σχολείο Ιαλυσού που θριάμβευσε στους Σχολικούς αγώνες στίβου την περασμένη Παρασκευή 8 Μαρτίου 1996.

Τα «πιτσιρίκια» του Ιαλυσού κατέκτησαν ανάμεσα σε 40 σχολεία 4 μετάλλια (2 χρυσά- 2 αργυρά).

Ο Σύλλογος Γονέων και Κηδεμόνων του Α' Δημοτικού Σχολείου Δήμου Ιαλυσού μας έστειλε το παρακάτω συγχαρητήριο:

« Το Δ.Σ του Συλλόγου Γονέων και Κηδεμόνων του Α' Δημοτικού Σχολείου Δήμου Ιαλυσού, συγχαίρει για τη θριαμβευτική εμφάνιση της ομάδας των αθλητών στίβου του σχολείου μας, όπου κατάφεραν ανάμεσα σε 40 σχολεία της νήσου Ρόδου να πάρουν τις πρώτες θέσεις, 2 δεύτερες θέσεις 1 τέταρτη και 1 πέμπτη.

Συγχαρητήρια στους Παπή Στέργο (1.25μ.) πρώτο στο ύψος αγοριών Καρτάλη Γιώργο (3.38") πρώτο στα 1.000μ. αγοριών

Μαυρή Μηνά (4.04μ.) δεύτερο στο μήκος αγοριών Μαστρογιάννη Γραμματική (3.70μ.) δεύτερη στο μήκος κοριτσιών Πανάρετου Χιόνια, τέταρτη (28.70μ.) στο μπαλάκι κοριτσιών. Φανάρη Ειρήνη πέμπτη (8.42") στα 50μ. Κοριτσιών. Επίσης συγχαίρουμε το γυμναστή του σχολείου μας κ. Βιτζηλαίο Μιχάλη για το απεριόριστο ενδιαφέρον και ζήλο που έδειξε, με αποτέλεσμα αυτή, την επιτυχία».

Το Δ.Σ του Συλλόγου.

Ποιος άναψε το φυτίλι της βόμβας με την χθεσινή επιστολή;

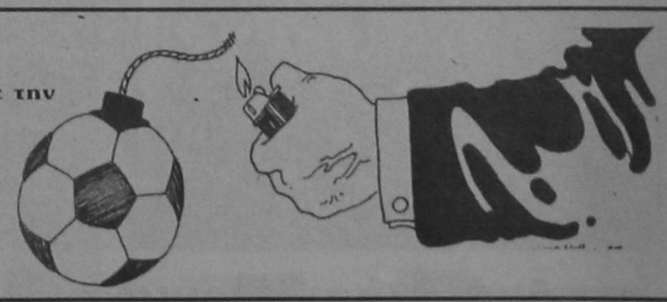

ΕΜΠΟΡΟΜΠΕΤΟΝ Α.Ε.
Συνέπεια - Αμεση εξυπηρέτηση - Υψηλή ποιότητα
ΑΝΩΝΥΜΗ ΒΙΟΜΗΧΑΝΙΚΗ - ΕΜΠΟΡΙΚΗ ΕΤΑΙΡΕΙΑ ΕΤΟΙΜΟΥ ΣΚΥΡΟΔΕΜΑΤΟΣ & ΟΙΚΟΔΟΜΙΚΩΝ ΥΛΙΚΩΝ
ΚΑΝΔΙΛΙ 851 01 ΙΑΛΥΣΟΣ - ΡΟΔΟΣ ΤΗΛ.: (0241) 91.093, 91.092, 92.213 - FAX: (0241) 92.213



Η ΜΑΧΗ ΤΗΣ ΦΕΤΑΣ ΚΑΙ Ο ΠΟΛΕΜΟΣ ΠΟΥ ΕΧΕΙ ΞΕΣΠΑΣΕΙ ΣΤΙΣ ΒΡΥΞΕΛΛΕΣ

ΚΟΥΛΙΕΡΑΚΗΣ ΠΑΥΛΟΣ
ΚΤΗΝΙΑΤΡΟΣ
ΜΕΤΚΠΑΙΔΕΥΘΕΙΣ ΣΤΗ ΓΑΛΛΙΑ
ΤΜΗΜΑ ΠΑΘΟΛΟΓΙΑΣ
ΜΗΡΥΚΑΣΤΙΚΩΝ

Την τελευταία δεκαετία παρατηρείται μια έντονη κινητικότητα, γύρω από το θέμα της φέτας, ενός παραδοσιακού εθνικού προϊόντος, το οποίο παρασκευάζεται κατά μοναδικό τρόπο και κάτω από συγκεκριμένες συνθήκες, υγρασίας, θερμοκρασίας κ.λ.π. από πρόβειο ή γίδινο γάλα.

Η παρασκευή της φέτας κάτω από αυτές τις συνθήκες, προστατεύεται τόσο από σχετικές αγορανομικές διατάξεις, που σημαίνει ότι εάν δεν παρασκευάζεται κάτω από συγκεκριμένες συνθήκες το τυρί αυτό, δεν μπορεί να φέρει το όνομα φέτα, όσο και από τους κανονισμούς του συμβουλίου υπουργών «για την προστασία των γεωγραφικών ενδείξεων και των ονομασιών προέλευσης των γεωργικών προϊόντων και τροφίμων». Ετσι δικαιωματικά η επωνυμία του τυριού - φέτα - είναι ταυτόσημη με την ελληνικότητα του προϊόντος, εφόσον μόνο στην Ελλάδα χρησιμοποιούνται οι συγκεκριμένες μέθοδοι για την παρασκευή του.

Στο παρελθόν, άλλες χώρες όπως η Βουλγαρία, η Ολλανδία και η Δανία, άσκησαν έντονες πιέσεις και απαίτησαν να χρησιμοποιούν την επωνυμία φέτα, για τυριά τα οποία παρασκευάζονταν από αγελαδινό γάλα και τα οποία διοχέτευαν στη διεθνή αγορά «βάφοντας» τα άσπρα, με χρωστικές ουσίες.

Οπως είναι γνωστό τα τυριά που προέρχονται από αγελαδινό γάλα είναι σχεδόν κίτρινα. Το φαινόμενο αυτό όχι μόνο είναι απαράδεκτο αλλά και αντιτίθεται σε όλους τους κανονισμούς που διασφαλίζουν την γνησιότητα και την παραδοσιακότητα ενός προϊόντος. Ιδιαίτερα η Δανία προκάλεσε κατά επανάληψη με αυτή τη στάση της, φτάνοντας στο σημείο να προσφύγει και στην Ευρωπαϊκή Επιτροπή, ζητώντας να χρησιμοποιεί την επωνυμία φέτα και επισήμως. Ανεξάρτητα όμως από την απόφαση της Ε.Ε. - όποια και αν είναι αυτή-, σίγουρα δημιουργείται ένα κακό προηγούμενο, εφόσον κάθε κράτος - μέλος, θα έχει τη δυνατότητα να διεκδικεί τη χρήση του ονόματος, ενός εθνικού προϊόντος.

Γιατί άραγε δημιουργούνται τέτοιες διενέξεις και ποιος είναι ο αληθινός σκοπός μίας τέτοιας διεκδίκησης;

Εξετάζοντας τα μάκρο - και μικρό - οικονομικά μεγέθη της ελληνικής κτηνοτροφίας και κατεπέκταση της Ευρωπαϊκής κοινότητας, έχουμε να παρατηρήσουμε τα εξής για τη χώρα μας. Το όριο της κοινοτικής ποσόστωσης για το αγελαδινό γάλα, δηλαδή της ποσότητας που επιτρέπεται να παράγουμε και να διαθέτουμε και πάνω από το οποίο επιβάλλονται φόροι, είναι 625.000 τόνοι. Η περυσινή όμως παραγωγή γάλακτος, έφθασε τις 750.000 τόνους. Το πλεόνασμα αυτό του γάλακτος διατέθηκε για την παραγωγή ζωοτροφών, ή πουλήθηκε σις επιχειρήσεις, σε τιμή πολύ χαμηλότερη από την ισχύουσα. Η παραγωγή του αιγοπρόβειου γάλακτος, έφτασε τους 1.280.000 τόνους. Το γάλα αυτό χρησιμοποιείται κυρίως για την παραγωγή τυριού, γεγονός που οδήγησε στην αλματώδη αύξηση της ποσότητάς τους. Τελικό αποτέλεσμα ήταν η δημιουργία πλεονασματικών ποσοτήτων και η πρόκληση ανασάτωσης στην αγορά, η οποία έχει κορεστεί. Ετσι το αδιάθετο των 35.000 περίπου τόνων φέτας που παραμένουν από το καλοκαίρι του 1995, έχει προκαλέσει σημαντική «πίεση» στις τιμές και αδιέξοδο στους παραγωγούς.

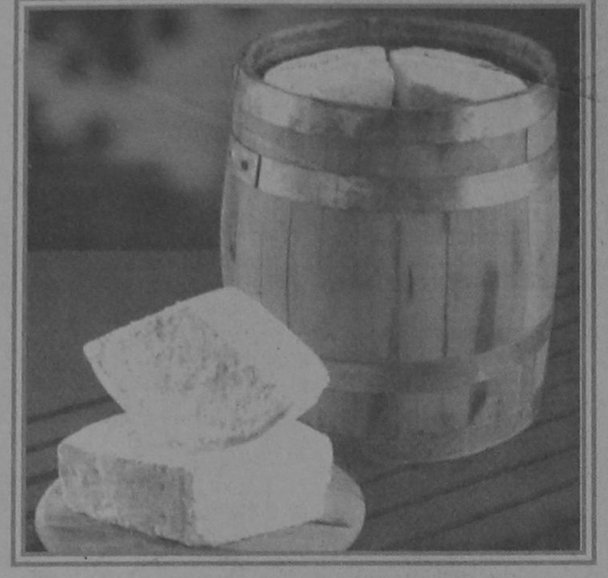

Κάτι ανάλογο συνέβηκε και σε άλλες ευρωπαϊκές αγορές, οι οποίες όμως αντέδρασαν πιο γρήγορα και πιο αποτελεσματικά, προλαβαίνοντας τις εξελίξεις στην παγκόσμια αγορά γαλακτοκομικών προϊόντων, την περίοδο 1992-94.

Προκειμένου λοιπόν να απορροφηθεί η πλεονάζουσα παραγωγή, τα τυροκομεία - βιομηχανίες, στράφηκαν προς τη παραγωγή τυριών διαφόρων τύπων, σε μεγάλες ποσότητες, άρα και σε χαμηλές τιμές, προσβάλλοντας τις μικρές εθνικές αγορές που αντιμετωπίζουν διαρθρωτικά προβλήματα, όπως είναι η Ελληνική αγορά. Εαν ικανοποιηθεί το αίτημα της Δανίας να διοχετεύσει άσπρα τυριά, ονομάζοντας τα φέτα, μπορεί εύκολα ο κάθε καλοπροαίρετος και υγιως σκεπτόμενος άνθρωπος, να αντιληφθεί τις σοβαρές και ίσως ανεπανόρθωτες συνέπειες που θα επέλθουν στην ελληνική αγορά και οικονομία. Το πρόβλημα δεν είναι απλό και άνευ ενδιαφέροντος. Δεν πρόκειται για κάποιο εθνικιστικό ζήτημα που για λόγους γοήτρου πρέπει να κερδίσουμε. Η Ελλάδα είτε μας αρέσει είτε όχι, ανήκει στις χώρες που στηρίζονται οικονομικά σε μεγάλο ποσοστό στην γεωργική και κτηνοτροφική της ανάπτυξη. Οποιαδήποτε ήττα στους τομείς αυτούς, είναι σίγουρο ότι θα επιφέρει τεράστιες ανακατατάξεις και ισχυρούς κλυδωνισμούς στην εθνική οικονομία.

Σπασμωδικές ενέργειες χωρίς συνέχεια είναι και χωρίς αντίκρυσμα. Δεν χρειαζόταν μόνο η δήλωση του υφυπουργού Γεωργίας, ότι θα κλείσει όλα τα σούπερ - μάρκετ που διαθέτουν σε τιμή ευκαιρίας εισαγόμενο λευκό τυρί με την επισήμανση «φέτα». Ούτε αποτελεί λύση η χορήγηση επιδομάτων σε κτηνοτρόφους, ή ευνοϊκή ρύθμιση κτηνοτροφικών δανείων και χρεών, ή άλλα τέτοια συντεχνιακά τεχνάσματα, που πολύ αμφιβάλλω για την αποτελεσματικότητά τους.

Σωστή οργάνωση, αναβάθμιση της ποιότητας, υγιεινή του γάλακτος, σωστή παραγωγή και πάνω απ' όλα υπευθυνότητα, είναι το ευαγγέλιο ή αν θέλετε ο μονόδρομος για να βγούμε από το αδιέξοδο της κρίσης που διαφαίνεται στον ορίζοντα. Συλλογικές προσπάθειες για την αύξηση της ποσόστωσης, κοινοτική ενίσχυση για την αποθεματοποίηση της φέτας και άλλα μέτρα, ίσως οδηγήσουν στο επιθυμητό αποτέλεσμα. Σε όλες μας όμως τις ενέργειες, χρειάζεται τόλμη, υπευθυνότητα και αποφασιστικότητα.

Ας εκμεταλλευτούμε επιτέλους τις δυνάμεις μας.

Κτηνίατροι - Κτηνοτρόφοι - Τυροκόμοι, συνεργαστείτε και φροντίστε από κοινού την αναβάθμιση της κτηνοτροφίας, μέσα από τις σωστές κατευθυντήριες γραμμές, για ένα μελλοντικό πρόγραμμα που θα μας βγάλει από τον κατήφορο.

Τελικά αυτό που μας χρειάζεται είναι μακρόπνοα σχέδια

ΚΟΥΛΙΕΡΑΚΗΣ Ι. ΠΑΥΛΟΣ

ΕΝΩΣΗ ΞΕΝΟΔ/ΛΗΛΩΝ ΨΥΧΑΓΩΓΙΚΩΝ ΚΕΝΤΡΩΝ ΡΟΔΟΥ ΚΑΙ ΣΥΝΑΦΩΝ ΤΟΥΡΙΣΤΙΚΩΝ ΚΑΙ ΕΠΙΣΙΤΙΣΤΙΚΩΝ ΕΠΑΓΓΕΛΜΑΤΩΝ

ΠΡΟΣΚΛΗΣΗ

ΓΕΝΙΚΗΣ ΣΥΝΕΛΕΥΣΗΣ

ΠΡΟΣ
Ολα τα Μέλη του
Σωματείου Ξενοδ/λων

Συνάδελφοι,

Η Διοίκηση του Σωματείου μας σας καλεί σε Γενική Συνέλευση στις 14 Μαρτίου 1996 ημέρα ΠΕΜΠΤΗ και ώρα 3.30 στην αίθουσα του Εργατικού Κέντρου οδός Στεφ. Καζούλη αριθ. 30 με τα παρακάτω θέματα:

1) Διοικητικός Απολογισμός από 20 ΙΟΥΝΙΟΥ 1995 μέχρι ΜΑΡΤΙΟ 1996
2) Οικονομικός Απολογισμός (Ισολογισμός και έκθεση Ελεγκτικής Επιτροπής) χρονικής περιόδου από 20 ΙΟΥΝΙΟΥ 1995 μέχρι ΜΑΡΤΙΟ 1996
3) Οικονομικός Προϋπολογισμός 1996
4) Προτάσεις - Διάφορα

Θα δοθούν οι επαγγελματικές ταυτότητες (όσες είναι έτοιμες)

Επειδή τα θέματα είναι σοβαρά, παρακαλούμε να μην απουσιάσει κανένας από τη Συνέλευση.

Με συναδελφικούς χαιρετισμούς.

Ο ΠΡΟΕΔΡΟΣ — **Ο ΓΕΝ. ΓΡΑΜΜΑΤΕΑΣ**
ΠΑΠΑΔΟΓΙΑΝΝΗΣ ΣΤΑΥΡΟΣ — **ΠΑΚΑΚΗ ΑΝΝΑ**

ΔΗΜΟΣ ΡΟΔΟΥ

ΔΗΜΟΣ ΡΟΔΙΩΝ
ΔΙΕΥΘΥΝΣΗ ΠΡΟΣΤΑΣΙΑΣ ΜΕΣΑΙΩΝΙΚΗΣ ΠΟΛΗΣ ΚΑΙ ΑΡΧΑΙΟΛΟΓΙΚΩΝ ΧΩΡΩΝ
ΠΕΡΙΛΗΨΗ
ΕΡΓΑΣΙΑ: ΕΚΔΟΣΗ ΠΡΑΚΤΙΚΩΝ ΔΙΕΘΝΟΥΣ ΣΥΝΕΔΡΙΟΥ: Η Πόλη της Ρόδου από την ίδρυσή της το 408 π.Χ. έως την κατάληψή της από τους Τούρκους το 1522 μ.Χ.
ΠΕΡΙΛΗΨΗ ΔΙΑΚΗΡΥΞΗΣ ΔΗΜΟΠΡΑΣΙΑΣ

1) Ο Δήμος Ρόδου διακηρύσσει ότι εκτίθεται σε δημόσιο μειοδοτικό διαγωνισμό με σφραγισμένες προσφορές η ανάδειξη αναδόχου της εργασίας «ΕΚΔΟΣΗ ΠΡΑΚΤΙΚΩΝ ΔΙΕΘΝΟΥΣ ΣΥΝΕΔΡΙΟΥ. Η Πόλη της Ρόδου από την ίδρυσή της το 408 π.Χ. έως την κατάληψή της από τους Τούρκους το 1522 μ.Χ., «με το σύστημα υποβολής προσφοράς ποσοστού εκπτώσεως εις ακεραίας μονάδας επι τοις εκατό επί του τιμολογίου της μελέτης, με προϋπολογισμό 11.500.000 (χωρίς Φ.Π.Α.). Η Δημοπρασία θα γίνει στη Ρόδο στις 29-3-96 ημέρα Παρασκευή με ώρα έναρξης την 10.00 π.μ. και ώρα λήξης παράδοσης προσφορών την 11.00 π.μ. στο Δημαρχείο Ρόδου (αίθουσα Δημοτικού Συμβουλίου) ενώπιον αρμόδιας Επιτροπής Διαγωνισμού. Η διενέργεια της δημοπρασίας και η εκτέλεση του έργου διέπονται από Π.Δ. 28/80.

2) Στη Δημοπρασία γίνονται δεκτοί επαγγελματίες τυπογράφοι, εκδοτικοί οίκοι ή εκδοτικές εταιρείες, εγγεγραμμένοι στο οικείο Εμπορικό Επιμελητήριο, προσκομίζοντες στην επιτροπή διαγωνισμού τις σχετικές βεβαιώσεις. Η εγγύηση συμμετοχής στη δημοπρασία ορίζεται σε ποσοστό 2% της προϋπολογιζόμενης δαπάνης δηλαδή 230.000 δρχ. και παρέχεται σύμφωνα με αυτά που ορίζει το άρθρο 15 παρ. 7 του ΠΔ. 28/80. Η εγγύηση συμμετοχής θα παρέχεται για τη συγκεκριμένη εργασία, θα απευθύνεται προς τον Δήμο Ρόδου και θα είναι ισχύος τουλάχιστον εξήντα (60) ημερών από την ημερομηνία δημοπράτησης.

3) Αντικείμενο του παρόντος διαγωνισμού είναι η έκδοση των πρακτικών του διεθνούς Συνέδριου «Η Πόλη της Ρόδου από την ίδρυσή της το 408 π.Χ. έως την κατάληψή της από τους Τούρκους το 1522 μ.Χ.», που περιλαμβάνουν τις εισηγήσεις που κατατέθηκαν - σχέδια, χάρτες, φωτογραφίες και βιβλιογραφία που τις συνοδεύουν, συνολικής έκτασης 500 περίπου σελίδων (σε δύο τόμους) σε 1.500 αντίτυπα. Την επιμέλεια της όλης έκδοσης θα αναλάβει ειδικός επιμελητής εκδόσεων που θα επιλεγεί από το Δήμο. Ο μειοδότης θα καταβάλει στον επιμελητή της αμοιβή του, όπως ορίζεται στον προϋπολογισμό της μελέτης χωρίς άλλη υποχρέωση του εργοδότη.

Με ποινή αποκλεισμού από τη δημοπρασία η οικονομική προσφορά θα είναι συμπληρωμένη με γραφομηχανή στο ειδικό έντυπο της υπηρεσίας.

4) Οι ενδιαφερόμενοι μπορούν να ενημερωθούν και να παραλάβουν τα σχετικά στοιχεία προσερχόμενοι όλες τις εργάσιμες μέρες και ώρες στα γραφεία της Διεύθυνσης Προστασίας Μεσαίων. Πόλης και Αρχ. Χώρων (υπεύθ. Θαν. Αναπολιτάνος τηλ. 0241-36580).

Ο Δήμαρχος
ΓΙΩΡΓΟΣ ΓΙΑΝΝΟΠΟΥΛΟΣ



η Δράση των ΚΟΜΜΑΤΩΝ



Υδαφειη

ΜΑΡΙΕΤΤΑ ΓΑΒΡΙΛΙΩΤΟΥ

Την ανάγκη για ενότητα στο χώρο του ΠΑΣΟΚ υπογράμμισε ο γραμματέας της ΚΕ κ. Κώστας Σκανδαλίδης που βρέθηκε το σαββατοκύριακο στη Ρόδο. Το σαββατοκύριακο, τα μέλη της ΝΔ σε όλο το νομό ψήφισαν για την ανάδειξη νέων Τοπικών Επιτροπών, ενώ την προσεχή Κυριακή, αντιπροσωπεία της ΠΟΛ.ΑΝ από τη Ρόδο θα μεταβεί στη Θεσ/κη για να λάβει μέρος σε σύνοδο του Κεντρικού Συμβουλίου του κόμματος.

Τα μέλη του ΚΚΕ είχαν συνάντηση στη Ρόδο με τη γραμματέα του κόμματος κ. Αλέκα Παπαρήγα, ενώ στο Συνασπισμό έγινε κατανομή αρμοδιοτήτων και προγραμματισμός δράσης.

ΠΑΣΟΚ:

Σε μια ιδιαίτερα επιτυχημένη συνεστίαση που έγινε το βράδυ του Σαββάτου στο Δήμο Αρχαγγέλου, μίλησε ο βουλευτής Δωδ/σου και γραμματέας της Κεντρικής Επιτροπής του ΠΑΣΟΚ κ. Κώστας Σκανδαλίδης.

Η συνεστίαση διοργανώθηκε από την Τοπική Οργάνωση Νεολαίας και όπως ήταν φυσικό οι αναφορές του κ. Σκανδαλίδη στο ρόλο των νέων ήταν, κατά τη διάρκεια της ομιλίας του αρκετές. Υπογράμμισε συγκεκριμένα ότι θα πρέπει να συσπειρωθούν οι νέοι του ΠΑΣΟΚ για να συνεχίσει το Κίνημα την επιτυχημένη πορεία του, ενώ κάλεσε και τα στελέχη που για διάφορους λόγους αδράνησαν, να επανέλθουν στην ενεργό δράση.

Ο κ. Σκανδαλίδης εξήρε το ρόλο του προέδρου του ΠΑΣΟΚ κ. Ανδρέα Παπανδρέου και τόνισε ότι είναι απαραίτητη η ενότητα και ο τερματισμός των αντιπαραθέσεων μεταξύ των μελών του Κινήματος και της κυβέρνησης για να είναι θετικό το αποτελέσμα των επόμενων εκλογών.

Ο γραμματέας της ΚΕ, που αυτή τη φορά έμεινε στη Ρόδο λίγες μόνο ώρες, συνοδευόταν από την πρόεδρο της Νεολαίας ΠΑΣΟΚ κ. Τόνια Αντωνίου. Την ομιλία του παρακολούθησαν πολλοί οπαδοί και φίλοι του ΠΑΣΟΚ, ο νομάρχης, ο περιφερειακός διευθυντής, ο γραμματέας της Νομαρχιακής Επιτροπής κ. Βασίλης Παπανικόλας, μέλη της ΝΕ και οι τοπικές αρχές του Αρχαγγέλου.

Εξ' άλλου, τα μέλη της Νομαρχιακής Επιτροπής συναντήθηκαν την Πέμπτη με τον υπουργό Εθνικής Άμυνας κ. Γεράσιμο Αρσένη, που ήρθε στη Ρόδο για να παρακολουθήσει τις εορταστικές εκδηλώσεις της Ενσωμάτωσης.

Κατά τη διάρκεια αυτής της συνάντησης συζητήθηκαν οι χειρισμοί της κυβέρνησης στο θέμα της κρίσης στο Αιγαίο. Επίσης η Νομαρχιακή Επιτροπή εξέθεσε στον υπουργό την πάγια θέση της για τερματισμό των δημόσιων αντιπαραθέσεων και των δηλώσεων επί παντός επιστητού στα Μέσα Μαζικής Ενημέρωσης, ώστε να βελτιωθεί η εικόνα κυβέρνησης και κόμματος.

ΝΔ:

Εκλογές για την ανάδειξη νέων Τοπικών Οργανώσεων της Νέας Δημοκρατίας, διενεργήθηκαν το σαββατοκύριακο σε ολόκληρο το νομό Δωδ/σου.

Οι νέες Τοπικές Επιτροπές θα συγκροτηθούν σε σώμα εντός των προσεχών ημερών και στις 24 Μαρτίου κατά πάσα πιθανότητα θα γίνουν οι εκλογές για τη νέα Νομαρχιακή Επιτροπή. Υποψηφιότητα, όπως δήλωσε, θα θέσει εκ νέου ο νυν πρόεδρος της ΝΟΔΕ κ. Νίκος Χαραλάμπης, ο οποίος ήρθε πρώτος σε ψήφους στην ΤΕ.

Η νέα ΤΕ Ρόδου (ψήφισαν 1867 άτομα) αποτελείται από τους Νίκο Χαραλάμπη, Θανάση Παπαμιχαήλ, Νίκο Μηνά, Σταύρο Πολυχρόνη, Κυριάκο Τσέλιο, Ειρήνη Ζαχαροπούλου και Μαρία Αρβανίτη. Στην ΤΕ Ιαλυσού εξελέγησαν οι Αντώνης Στεργάκης, Κώστας Λιαμής, Μιχάλης Συκόφυλλος, Μιχάλης Συκόφυλλος, Ελπίδα Σταματιάδη, Χρυσούλα Γερογιάννη και Αντώνης Μαλαμάτης.

Η σύνθεση της ΤΕ Κω έχει ως εξής: Σταύρος Καρβέλης, Βασίλης Κοσαρής, Αλέκα Πακάλογλου, Τερψιχόρη Ασλάνη - Ιωαννίδου, Ιωάννης Φιαμέγκος, Γιώργος Σακέλλης και Διαμαντής Κουλιανός. Στην ΤΕ Καλύμνου εξελέγησαν οι: Ειρήνη Σκεύου Ζεμπιλλά, Μανώλης Μυστάζος, Κατίνα Παζάτου, Δημήτρης Σταυρόπουλος, Μιχάλης Γιαβάσης, Μάμα Ζωγραφάκη και Γιάννης Ξυπολιτός.

Τέλος στην ΤΕ Καρπάθου εξελέγησαν οι: Κώστας Γεργατσούλης, Ειρήνη Επιτρόπου, Στάυρος Μαργαρίτης, Καλλιόπη Νισυρίου, Βασίλης Σαρρής, Κώστας Φράγκος και Γιάννης Χουβαρδάς.

Ευχαριστήριο Χαραλάμπη

Πιστεύω ότι ο καθένας με τον τρόπο του, αγωνίζεται για να επικρατήσουν οι αρχές, η ιδεολογία του και τα πιστεύω που αυτός νομίζει ότι είναι τα δικαιότερα. Οταν όμως επιβραβεύετε από τους ίδιους στους οποίους απευθύνεται, τότε αισθάνεται ικανοποίηση, δικαίωση και κουράγιο να συνεχίσει.

Αυτά τα συναισθήματα διακατέχουν και εμένα, μετά την καταμέτρηση των ψήφων για την ανάδειξη νέας Τοπικής Επιτροπής Πόλεως Ρόδου.

Σαν πρόεδρος της Νομαρχιακής ευχαριστώ όλους αυτούς που βροντοφώναξαν προχωράτε. Σαν ΝΙΚΟΣ ΧΑΡΑΛΑΜΠΗΣ ευχαριστω αυτούς που με επέλεξαν πρώτο στους σταυρούς μεταξύ ίσων. Ο ψήφος όλων είναι επιβεβαίωση ότι οι αρχές της ΝΕΑΣ ΔΗΜΟΚΡΑΤΙΑΣ με την ηγεσία του ΜΙΛΤΙΑΔΗ ΕΒΕΡΤ είναι τώρα πια μονόδρομος για την σωτηρία του τόπου μας.

ΝΙΚΟΣ Α. ΧΑΡΑΛΑΜΠΗΣ
Ναυπηγός Μηχανολόγος Μηχανικός
Πρόεδρος ΝΟΔΕ ΔΩΔΕΚΑΝΗΣΟΥ

ΠΟΛ.ΑΝ:

Στη Θεσσαλονίκη μεταβαίνουν στις 17 του μήνα ο πρόεδρος και ο γραμματέας της Συντονιστικής Επιτροπής Δωδ/σου της Πολιτικής Ανοιξης κ.κ. Γιώργος Τάχερ και Χρήστος Γαμβρούδης.

Οι κ.κ. Τάχερ και Γαμβρούδης θα λάβουν μέρος στη 2η σύνοδο του Κεντρικού Συμβουλίου της Πολιτικής Ανοιξης, με θέματα την πορεία προς το συνέδριο του κόμματος και τις παρεμβάσεις στην ελληνική κοινωνία. Εισήγηση θα αναπτύξει ο πρόεδρος της ΠΟΛ.ΑΝ κ. Αντώνης Σαμαράς, ενώ στη συνέχεια θα γίνουν παρεμβάσεις και τοποθετήσεις των μελών.

• Σε μήνυμά τους οι Γυναίκες της Πολιτικής Ανοιξης, για την παγκόσμια ημέρα της γυναίκας (8 Μαρτίου) αναφέρουν μεταξύ άλλων τα εξής:

«Διαπιστώνουμε ότι οι οικονομικές, πολιτικές και κοινωνικές μεταβολές δεν επιφέρουν αισθητή βελτίωση της θέσης των Γυναικών.

Επισημαίνουμε ότι η αυξημένη γυναικεία ανεργία και η περιθωριοποίηση των γυναικών πρέπει να καταπολεμηθουν, γιατί θα αποτελέσουν αρνητικό παράγοντα στην εξέλιξη της Δημοκρατίας.

Επισημαίνουμε ότι η υποεκπροσώπηση των Γυναικών στα κέντρα Λήψης των Αποφάσεων δεν αντιστοιχεί ούτε στην πολύπλευρη κοινωνική συνεισφορά των Γυναικών, ούτε στις αποδεδειγμένες ικανότητές τους. Οι Γυναίκες αντιπροσωπεύουν το μισό των γνώσεων και αξιών των πολιτών και η πενιχρή συμμετοχή τους συνιστά απώλεια για το σύνολο της Κοινωνίας.

Για τους λόγους αυτούς καλούμε την Κυβέρνηση να λάβει άμεσα και δραστικά μέτρα.

α) Για τις ιδιαίτερα ευάλωτες, κοινωνικά, κατηγορίες Γυναικών όπως είναι: Οι αγρότισσες - Οι πολύτεκνες μητέρες - Οι ανύπαντρες μητέρες - Οι γυναίκες τρίτης ηλικίας - Οι φυλακισμένες γυναίκες - Οι μετανάστριες - Οι επαναπατριζόμενες Ελληνίδες.

β) Για την άρση της υποεκπροσώπησης των Γυναικών στα Κέντρα λήψης των Αποφάσεων.

γ) Για την εφαρμογή Κώδικα Δεοντολογίας για την εικόνα της Γυναίκας από τα Μ.Μ.Ε.

δ) Για την αντιμετώπιση της ανεργίας των Γυναικών.

ΕΜΕΙΣ ΟΙ ΓΥΝΑΙΚΕΣ ΤΗΣ ΠΟΛΙΤΙΚΗΣ ΑΝΟΙΞΗΣ θέλουμε να κατακτηθούν, στην πράξη, η ίση μεταχείριση και οι ίσες ευκαιρίες ώστε να πάψουν να υφίστανται τα χρόνια κοινωνικά αιτήματα που συντηρούν κοινωνικούς αγώνες από τη μεριά των Γυναικών.

ΕΜΕΙΣ ΟΙ ΓΥΝΑΙΚΕΣ ΤΗΣ ΠΟΛΙΤΙΚΗΣ ΑΝΟΙΞΗΣ πιστεύουμε ότι η μετατροπή των Νόμων σε πράξη και η κατάκτηση της πραγματικής ισότητας θα διαμορφώσουν ένα περισσότερο δίκαιο κόσμο για όλους, τόσο για τις Γυναίκες όσο και για τους Ανδρες».

ΚΚΕ:

Την γενική γραμματέα του κόμματος κ. Αλέκα Παπαρήγα, υποδέχθηκε την περασμένη Πέμπτη στη Ρόδο η οργάνωση του Κομμουνιστικού Κόμματος. Η κ. Παπαρήγα ήρθε στη Ρόδο για να παραστεί στις εορταστικές εκδηλώσεις της 48ης επετείου από την Ενσωμάτωση της Δωδ/σου και είχε συναντήσεις τόσο με τη Νομαρχιακή Επιτροπή, όσο και με τους δημοσιογράφους.

Σε συνέντευξη τύπου που έδωσε, η γραμματέας του ΚΚΕ εξέφρασε τη βαθιά ανησυχία της για την πορεία των ελληνοτουρκικών σχέσεων, ειδικά μετά την κρίση στις βραχονησίδες Ιμια. Η κ. Παπαρήγα απέδωσε την κρίση στη νέα τάξη πραγμάτων που διαμορφώθηκε μετά τη διάλυση του συμφώνου της Βαρσοβίας και δεν απέκλεισε το ενδεχόμενο σοβαρής εμπλοκής Ελλάδας - Τουρκίας στο χώρο του Αιγαίου, μελλοντικά.

Επίσης, επέκρινε την κυβέρνηση για τους χειρισμούς της στο όλο θέμα και πρόσθεσε, με αφορμή τις δηλώσεις Πάγκαλου, για αμοιβαίες κινήσεις αποστρατικοποίησης σε Ελλάδα - Τουρκία, ότι «άλλο ο διάλογος για να γίνουν σεβαστά τα σύνορα και η εδαφική ακεραιότητα κάθε χώρας και άλλο ο διάλογος για να τα παζαρέψουμε. Η ελληνική κυβέρνηση έχει προχωρήσει σε τέτοιο παζάρι και όλα τα υπόλοιπα είναι χειρισμοί άνευ σημασίας».

Τέλος, η κ. Παπαρήγα ανέφερε ότι το μήνυμα του ΚΚΕ, που αποτελείται από τρεις παραμέτρους, έχει ως εξής:

• «Συσπείρωση και αντίσταση στην νέα τάξη πραγμάτων στην περιοχή και μέσα στα πλαίσια αυτά ν' αντιμετωπισθούν τα όποια προβλήματα έχουν οξυνθεί στις Ελληνο-τουρκικές σχέσεις.

• Συσπείρωση και συμπαράταξη των δύο λαών για να μην επιτρέψουμε σ' αυτούς που μας θέλουν διαιρεμένους να περάσουν τα σχέδιά τοίς. Να μην γίνει η περιοχή μια νέα Βοσνία».

• Και τέλος, ανεξάρτητη εξωτερική πολιτική. Μια χώρα που ταυτίζει την ανάπτυξη με τα δάνεια και τα πακέτα Ντελόρ είναι συνεχώς εξαρτημένη από ξένα κέντρα».

ΣΥΝ:

Οι πρώτες προτεραιότητες του Συνασπισμού στην περιοχή μας, καθορίστηκαν στην πρόσφατη συνεδρίαση της νεοεκλεγείσας Νομαρχιακής Επιτροπής του.

Σύμφωνα με τον προγραμματισμό δράσης που έγινε, πρώτος στόχος της οργάνωσης είναι η εκπόνηση αναπτυξιακού προγράμματος για ολόκληρο το νομό. Παράλληλα θα ληφθούν μέτρα για την αντιμετώπιση λειτουργικών προβλημάτων των οργανώσεων, θα καταβληθεί προσπάθεια για μεγαλύτερη προβολή των θέσεων του Συνασπισμού σε εθνικά και τοπικά θέματα και θα εκδίδεται φυλλάδιο με τις δραστηριότητες της οργάνωσης, για την ενημέρωση των μελών της.

Επίσης, έγινε η κατανομή αρμοδιοτήτων στα μέλη της ΝΕ, ως εξής:

• Τομέας οργανωτικού: Θανάσης Αναπολιτάνος και Τάκης Μιχαηλίδης.

• Τομέας τοπικών πρβλημάτων: Γιάννης Καλαποδάκης και Μανώλης Σαββής.

• Τομέας οικονομικών: Νίκος Μπολάκης

• Τομέας συνδικαλισμού: Παναγιώτης Στεργάκης και Δημήτρης Γάκης

• Τομέας τύπου και ενημέρωσης: Γιάννης Παπαχριστοδούλου και Κώστας Γεωργιάδης.





ΡΕΠΟΡΤΑΖ

ΔΙΑΜΑΡΤΥΡΙΑ ΚΤΗΝΟΤΡΟΦΩΝ ΚΑΡΠΑΘΟΥ

Την ακύρωση της απόφασης για την εγκατάσταση σκουπιδότοπου στη θέση «Κούρι» ζητούν οι κτηνοτρόφοι της Κοινότητας Βολαδάς που απευθύνεται προς το Σύνδεσμο Κοινοτήτων Νότιας Καρπάθου και κοινοποιείται:

1) Υπουργείο Ανάπτυξης
2) Υπουργείο Γεωργίας
3) κ. Περιφεριάρχη Νοτ. Αιγαίου.
4) κ. Νομάρχη Δωδεκανήσου
5) κ. Επαρχο Καρπάθου
6) Δ/νση Γεωργίας Δωδεκανήσου
7) Περιφ. Νοτ. Αιγαίου - ΠΕΧΩ Ρόδου
8) Κοινότητα Βολάδας Καρπάθου.
9) Σύλλογο Προστασίας Περιβάλλ. Καρπάθου
10) Μέσα Ενημέρωσης

Το πλήρες κείμενο της επιστολής - διαμαρτυρίας έχει ως εξής:

ΘΕΜΑ

Ακύρωση της απόφασης επιλογής θέσης «Κούρι» για εγκατάσταση νέου σκουπιδότοπου.

Η απόφαση του Συνδέσμου Νότιας Καρπάθου να εγκατασήσει νέο σκουπιδότοπο στην περιοχή «Κούρι» μας βρίσκει αντίθετους και μας γεμίζει αγανάκτηση.

Εμείς εργαζόμαστε στην περιοχή αυτή ως γεωργοί και κτηνοτρόφοι και τώρα βρισκόμαστε μπροστά στον κίνδυνο ενός νέου σκουπιδότοπου.

Η συγκέντρωση των σκουπιδιών στην περιοχή μας θα έχει δυσμενή επίδραση στα καλλιεργούμενα από μας δημητριακά, κηπευτικά και φρούτα, καθώς και στην υγεία των ζώων που εκτρέφουμε, στα γαλακτοκομικά και τυροκομικά μας προϊόντα.

Οι κίνδυνοι θα προέλθουν από την ανάπτυξη αρπακτικών πτηνών και τρωκτικών ζώων καθώς και από τη δημιουργία μόνιμης εστίας μόλυνσης στην περιοχή.

Ως γεωργοί και κτηνοτρόφοι της περιοχής «Κούρι» δεν έχουμε άλλους πόρους, πέραν της γεωργοκτηνοτροφικής μας παραγωγής, για την επιβίωση των οικογενειών μας. Ο νέος σκουπιδότοπος, που ετοιμάζεται, αποτελεί για μας άμεση απειλή. Πιστεύουμε δε ότι, η εγκατάστασή του θα επηρεάσει αρνητικά και την ευρύτερη περιοχή, επειδή η θέση «Κούρι» δεν προσφέρει μόνο σ' εμάς, αλλά σ' ολόκληρη τη νότια Κάρπαθο.

Ο Επαρχος Καρπάθου κ. Μιχ. Χανιώτης δήλωσε πρόσφατα ότι, το έργο είναι έτοιμο για δημοπράτηση κι επομενώς δε δέχεται να ματαιωθεί και μάλιστα επιρρίπτει σ' εμάς την ευθύνη για χάσιμο χρόνου και χρήματος, εξαπίας των αντιδράσεών μας. Η δήλωση αυτή μας εξέπληξε, γιατί η ευθύνη βαρύνει αποκλειστικά αυτούς που μας κρατούσαν στο σκοτάδι της άγνοιας για αρκετά χρόνια, που, όπως λένε, μελετούσαν αυτό το έργο, ενώ θα έπρεπε να είμαστε οι πρώτοι που θα ενημέρωναν, γιατί είμαστε άμεσα ενδιαφερόμενοι και θιγόμενοι. Ας αναλάβουν, λοιπόν, τις ευθύνες τους οι αρμόδιοι και ας μην προσπαθούν να τις μετατοπίσουν.

Ο Επαρχος κ. Χανιώτης δήλωσε και στο ραδιόφωνο ότι, «δε δέχεται κουβέντα για τον σκουπιδότοπο». Και απορούμεν: Στη Δημοκρατία αποφασίζουν οι λίγοι ερήμην των πολλών;

Εκπληξη προκάλεσε σ' εμάς και το γεγονός ότι, τόσον ο Πρόεδρος του Συνδέσμου Νότιας Καρπάθου κ. Μιχ. Τσαγκάρης, όσο και ο Επαρχος Καρπάθου κ. Μιχ. Χανιώτης θεωρούν την απόφαση για ίδρυση σκουπιδότοπου στο «Κούρι», ως τελεσμένο.

Ο πρόεδρος του Συνδέσμου Νότιας Καρπάθου κ. Τσαγκάρης είναι και αρμόδιος - υπεύθυνος της Διεύθυνσης Γεωργίας Νομού Δωδεκανήσου. Με αυτή την ιδιότητα πήρε επισήμως θέση υπέρ της ίδρυσης και λειτουργίας σκουπιδότοπου στην περιοχή μας, ενώ θα έπρεπε, όπως έχει καθήκον, να προστατεύσει τη γεωργική παραγωγή κι εμάς τους γεωργούς της περιοχής «Κούρι», της Κοινότητας Βολάδας Καρπάθου.

Η επιμονή του υπεύθυνου της Δ/νσης Γεωργίας Νομού Δωδεκανήσου κ. Μιχ. Τσαγκάρη σ' αυτή του τη θέση, μας γεννά ερωτηματικά. Ο κανονισμός για τη λειτουργία χωματερών ορίζει να μη θίγονται γεωργικές εκμεταλλεύσεις. Στην παρούσα περίπτωση είναι ολοφάνερο ότι, θα προκύψει μεγάλη ζημιά στη γεωργία, επειδή ο νέος σκουπιδότοπος μέλλει να εφάπτεται των εκτάσεων γεωργικής εκμετάλλευσης.

Σε μια εποχή που αναδεικνύεται μέγα ζητούμενο η αντιστάθμιση της λεγόμενης «μονοκαλλιέργειας» του τουρισμού, δε δικαιούται κανένας να ζημιώσει τη γεωργία.

Διαμαρτυρόμαστε έντονα για την επιλογή της θέση «Κούρι» της Κοινότητας Βολάδας Καρπάθου, ως τόπου εγκατάστασης χωματερής σκουπιδιών και ζητούμε την άμεση αναθεώρηση της απόφασης από το Σύνδεσμο Κοινοτήτων Νότιας Καρπάθου.

Προτείνουμε νέα εξαρχής εξεύρεση θέσης για το νέο σκουπιδότοπο, σε όποια περιοχή της νότιας Καρπάθου προσφέρεται περισσότερο, αρκεί η εξέταση να γίνει από έγκυρη ομάδα ειδικών, όπως π.χ. επιστήμονες από τα Παν/μια ή τα Πολιτεχνία της χώρας.

Σας καθιστούμε γνωστό ότι, δεν είμαστε διατεθειμένοι να δεχθούμε τελεσμένα και ότι, θ' αγωνιστούμε με κάθε μέσο, για να προστατεύσουμε το ψωμί των οικογενειών μας, που σήμερα απειλείται.

ΥΠΟΓΡΑΦΕΣ

1. Μανώλης Μιχ. Βαρδαούλης, κτηνοτρόφος
2. Μιχάλης Εμμ. Βαρδαούλης, μελισσοκόμος
3. Αννούσης Μανώλης κτηνοτρόφος
4. Βασιλάκης Γιάννης Εμμ., κτηνοτρόφος
5. Νίκος Βαρδαούλης, μελισσοκόμος
6. Γεώργος Βαρδαούλης, κτηνοτρόφος
7. Βαρδαούλης Βασ., κτηνοτρόφος
8. Πρωτόπαπα Αννα Ι., κτηνοτρόφος
9. Γεργατσούλης Μαν. Γ., αγρότης, κτηνοτρόφος
10. Χριστοδουλάκη Σοφία Κ., φρούτα, κηπευτικά, ελαιόλαδο, σπηρά
11. Βαρδαούλης Ηλίας, αγρότης, κτηνοτρόφος
12. Χαλκιάς Μανώλης, κτηνοτρόφος
13. Παραγιός Γεώργιος, μελισσοτρόφος
14. Παπαναστασίου Κώστας, ελαιοπαραγωγός, μελισσοτρόφος
15. Χατζηπαπάς Γεώργιος, μελισσοτρόφος
16. Μηλιώτης Κων/νος, αγρότης
17. Βαρδαούλης Φραγκιός, αγρότης, κτηνοτρόφος
18. Χαλκιάς Γεώργιος, μελισσοτρόφος.

ERETA TOURS

Εκδρομή Ρόδος - Πράγα
22/3 - 26/3-96
Τιμή κατ' άτομο μόνο 149.500

σε δίκλινο δωμάτιο, με πλούσιο μπουφέ για πρόγευμα σε ξενοδοχείο πολυτελείας
Επίσης στην ανωτέρω τιμή συμπεριλαμβάνονται:
- *αεροπορικό εισ/ριο Ρόδος- Βιέννη - Ρόδος*
- *Μεταφορά με λεωφορείο: Βιέννη - Πράγα - Βιέννη*
- *½ μέρα Γύρος πόλεως με ξεναγό Ελληνα*
- *Δείπνο με φολκλορικά*
- *Ολοήμερη εκδρομή στο Κάρλοβυ Βάρι*

Για περισσότερες πληροφορίες στους αριθμούς 21571/2 και 23180 Πρακτορείο ERETA TOURS Αμερικής 101 Ρόδος

BP

Ο χειμώνας θα είναι πιο σύντομος...

ΠΕΤΡΕΛΑΙΟ ΘΕΡΜΑΝΣΗΣ
ΔΙΑΝΟΜΗ ΚΑΤ' ΟΙΚΟΝ



ΑΦΟΙ ΤΖΩΡΤΖΗ Ο.Ε.
2ο χλμ. Ροδου -Λινδου -τηλ: (0241) 62.050 fax: 62.909

Υπεύθυνοι στην ποιότητα
Αμεση εξυπηρέτηση από τις 7 π.μ. εως 7 μ.μ.

...και τέλος στο κρύο!

ΝΕΑ ΔΗΜΟΣΙΕΥΣΗ

ΟΙΝΟ-ΘΗΚΗ
True Retsina

Το βαρέλι, το ψέμα, η ρετσινιά και μια εμφιαλωμένη ρετσίνα που λέει.



Κάθε χρόνο τέτοια εποχή σας πιάνει. Κάτι οι διακοπές και η προσωρινή σας μεταμφίεση σε φυσιομανείς και παραδοσιολάτρεις... Κάτι το ξανθό μωρό που κρέμεται, δίπλα σας και θέλει να μάθει όλα τα μυστικά του 12θεου μαζί με το νέκταρ και την αμβροσία... Ξεχνάτε ξαφνικά όλους τους Γεροβασιλείου, Λαζαρίδηδες και Χατζημιχάληδες που ανοίγατε το χειμώνα και αποφαίνεστε με ύφος «γλυκό μυστήριο της ζωής, επιτέλους σε βρήκα»: Τι τα θες, μεγάλε, πιο γνήσιο πράμα από τη βαρελίσια ρετσίνα δεν υπάρχει. Τα εμφιαλωμένα είναι φτιαχτά, τελικά...

Δεν λέω ότι σας τσιμπάει άπαντες ο ιός του ρετσινιού. Ούτε πως παραδέχεστε αυτή τη ρετσινιά για το εμφιαλωμένο κρασί. Ωστόσο, αυτές οι κατηγορηματικές κρίσεις περνάνε από πολλά μυαλά μαζί με ισχυρές δόσεις ήλιου.

Το θέμα είναι ότι αυτό που πλασάρεται ως γνήσια βαρελίσια ρετσίνα είναι τελικά μεγάλη απάτη. Διότι, αν βαρελίσια ρετσίνα εννοείτε - με το δίκιο σας - ένα κρασί που ζυμώθηκε στο βαρέλι και ενώ έβραζε του έβαλαν λίγο ρετσίνι για τη γεύση και το άρωμα, ξεχάστε το. Ελάχιστοι παραδοσιακοί μερακλήδες εφαρμόζουν αυτή την πρακτική στην επικράτεια. Οχι το κρασί τους είναι αβλεπεί διαμάντι, αλλά τουλάχιστον αυτοί σέβονται την παράδοση. **Η συντριπτική πλειοψηφία των ταβερνιάρηδων αγοράζει ένα απερίγραπτο μπλιαχ χύμα κρασί, που σκέτο δεν πίνεται ούτε με σφαίρες. Ακολούθως, το αρωματίζουν με μπόλικο ρετσίνι σαν το μέικ-απ που προσπαθεί να κλείσει τις τρύπες μιας βλογιοκομμένης επιδερμίδας, γεμίζουν από πλαστικά δοχεία τα βαρελάκια τους και ζήτω η παράδοση λεβέντες!**

Και νάτη η «κεχριμπαρένια», σκέτο κεχριμπάρι από την οξείδωση, με μια γεύση τόσο βαριά και άγαρμπη, που σε λιγώνει από την πρώτη γουλιά. Συμβαίνει όμως να έχει κολλήσει στη γευστική μνήμη των πατεράδων μας και γι' αυτό έχει ακόμη πέραση. Οχι στη νέα γενιά πάντως. Το κακό είναι ότι έχει περάσει μαζί με μπουζούκι, γαλάζιο, λευκό και συρτάκι, ως απαραίτητο αξεσουάρ αυτού που οι ξένοι αντιλαμβάνονται ως Ελλάδα. **Δεν λέω ότι δεν είναι η ρετσίνα κομμάτι της ελληνικής παράδοσης. Το γαμώτο είναι να την ταυτίζουν με δήθεν αυθεντικές ρετσίνες της πλάκας.**

Προσωπικά, δεν ήμουν ποτέ φαν της ρετσίνας. Λίγες είναι οι στιγμές που θέλω πραγματικά να την πιω. **Είναι σαφές, όμως, ότι όλες οι εμφιαλωμένες ρετσίνες των μεγάλων ονομάτων της ελληνικής οινοποιίας είναι πολύ καλύτερες από την Χ ανώνυμη χύμα.** Και επειδή το καλοκαιράκι το ξέρω ότι δεν μπορείτε ν' αντισταθείτε σε τραγανιστή αθερίνα, κρητσινάτο μαριδάκι και πρώτη ντοματοσαλάτα, ανοίχτε μια εμφιαλωμένη ρετσίνα, γιατί κανένα άλλο λευκό κρασί δεν μπορεί ν' αντισταθεί στην επίθεσή τους. Μόνο ρετσίνα και μπύρα μπορούν να κάνουν καλή παρέα μαζί τους.

Για να μη σας αφήσω, όμως, παραπονεμένους και με την εντύπωση ότι όλο αφορισμούς κατά της ρετσίνας είμαι, θα σας προτείνω μια ετικέτα που με έχει εντυπωσιάσει. **Αν κλείσεις τα μάτια και μυρίσεις τη ροδίτικη ρετσίνα της CAÏR, νομίζεις ότι βρίσκεσαι κάτω από πεύκο που στη φλούδα του τρέχει ρετσίνι.** Τόσο ζωντανή είναι η αίσθηση και τόσο αυθεντικά γνήσια η μυρωδιά. Κάτω απ' αυτήν ίσως φανούν κάποιες μυρωδιές δυόσμου ή εσπεριδοειδών, που κάνουν το παιχνίδι ακόμη πιο ενδιαφέρον. Το ίδιο ακριβώς άρωμα νιώθεις και όταν την πίνεις μαζί με άφθονες δόσεις φρεσκάδας, ζωντάνιας - όχι ότι δεν θα της πήγαινε λίγο ακόμη νεύρο - και τραγανής υφής. Αν ήταν να πιω ρετσίνα, αυτή θα έψαχνα αβλεπεί να βρώ. Στο resine της υπάρχει αλήθεια.



ΦΩΤΟ: ΑΛ. ΜΠΟΤΟΝΑΚΗΣ, ΜΕΓΑΛΟΚΟΝΟΜΟΥ

Δημήτρης Αντωνόπουλος

Ο Μακρής και η «κεχριμπαρένια. Ο μοντέρνος πότης άλλην ψάχνει.

ΑΥΤΟΜΑΤΕΣ ΠΟΡΤΕΣ STANDOOR HELLAS
ΚΑΤΟΙΚΙΑΣ - ΒΙΟΜΗΧΑΝΙΑΣ





✓ΠΟΡΤΕΣ ΓΚΑΡΑΖ ΑΜΕΡΙΚΗΣ - ΣΟΥΗΔΙΑΣ - ΓΕΡΜΑΝΙΑΣ
✓ΑΥΤΟΜΑΤΙΣΜΟΙ ΜΕ ΤΗΛΕΧΕΙΡΙΣΜΟ BOSCH
✓ΑΥΤΟΜΑΤΕΣ -ΑΝΟΙΓΟΜΕΝΕΣ- ΣΥΡΟΜΕΝΕΣ ΑΥΛΟΠΟΡΤΕΣ ΓΙΑ ΞΕΝΟΔΟΧΕΙΑ-ΕΡΓΟΣΤΑΣΙΑ-ΚΑΤΟΙΚΙΕΣ
✓ΡΟΛΛΑ ΑΣΦΑΛΕΙΑΣ ΚΛΕΙΣΤΟΥ & ΔΙΚΤΥΩΤΟΥ ΤΥΠΟΥ
✓ΚΟΥΦΩΜΑΤΑ ΑΛΟΥΜΙΝΙΟΥ - PVC ΝΕΚΑ ΓΕΡΜΑΝΙΑΣ
✓ΠΑΙΔΙΚΕΣ ΧΑΡΕΣ
✓ΜΕΛΕΤΕΣ - ΚΑΤΑΣΚΕΥΕΣ ΣΙΔΗΡΑΛΟΥΜΙΝΙΟΥ
✓ΠΟΡΤΕΣ ΠΥΡΑΣΦΑΛΕΙΑΣ

ΑΝΤ/ΠΟΣ ΡΟΔΟΥ: ΙΩΑΝ. ΠΑΤΟΥΝΑΣ
ΛΟΝΔΙΝΟΥ 33, ΡΟΔΙΝΙ-ΤΗΛ:61.589,FAX:65.375

STANDOOR HELLAS
ΕΞΟΠΛΙΣΜΟΙ
ΕΜΠΟΡΙΚΩΝ & ΒΙΟΜΗΧΑΝΙΚΩΝ ΚΤΙΡΙΩΝ

ΜΙΚΡΕΣ ΑΓΓΕΛΙΕΣ ΜΙΚΡΕΣ ΑΓΓΕΛΙΕΣ ΜΙΚΡΕΣ ΑΓΓΕΛΙΕΣ

ΕΝΟΙΚΙΑΣΕΙΣ ΑΚΙΝΗΤΩΝ

ΕΝΟΙΚΙΑΖΕΤΑΙ, από 1ης Απριλίου, διαμέρισμα 120 τ.μ. με 3 υπνοδωμάτια, σαλόνι, μεγάλη κουζίνα, 2 τουαλέτες, και τριφασικό νυχτερινό ρεύμα, στην Αλικαρνασσού 25.
Πληροφορίες τηλ. 33497.

ΕΝΟΙΚΙΑΖΕΤΑΙ γκαρσονιέρα 40 τ.μ. (Υπνοδ. - Χωλ. - Μπάνιο - Κουζίνα). Πλήρως επιπλωμένη επί της Νικηταρά 40. Τηλ. 28321

ΕΝΟΙΚΙΑΖΕΤΑΙ βίλλα (πύργος) επί της Λεωφόρου Ιαλυσού 5 στα Τριάντα κατάλληλη για οποιαδήποτε επαγγελματική χρήση. Συμπεριλαμβάνονται χώροι 300 περίπου τ.μ. για στάθμευση αυτοκινήτων.
Πληροφορίες τηλ. 27707 και 22152.

ΕΝΟΙΚΙΑΖΕΤΑΙ στην Ιαλυσό σε οικόπεδο 2.710 τ.μ. εμπροσθεν του ξεν/χειου Blue Bay κατάστημα επιφάνειας 260 τ.μ. Πληροφορίες τηλ. 93.807 Κα Μπότσαρη Ελένη.

ΕΝΟΙΚΙΑΖΕΤΑΙ κατάστημα επί της Οδού Σωκράτους. Πληρ. Κ. Βρατσάλη Ελένη τηλ. 65300 - 39668 - 23043.

ΕΝΟΙΚΙΑΖΕΤΑΙ επί της Αννης Μαρίας και πάροδος Κωνσταντάκη διαμέρισμα κατάλληλο για γραφείο ή ιατρείο - Πληρ. τηλ. 33952 - 27057.

ΕΝΟΙΚΙΑΖΕΤΑΙ επιπλωμένο ή μη ένα διάρι διαμέρισμα, και ένα δωμάτιο επιπλωμένο, στην οδό Αγ. Αναργύρων 20. Πληρ. τηλεφ. 28710.

ΕΝΟΙΚΙΑΖΟΝΤΑΙ γραφεία στο Μαντράκι, Ενοικιάζονται γραφεία, κατάλληλα για λογιστές, δικηγόρους, Μηχανικούς κ.τ.λ. Πληρ. τηλ. 68111 - 64440

ΕΝΟΙΚΙΑΖΕΤΑΙ διαμέρισμα 90 τ.μ. στον πρώτο όροφο με κεντρική θέρμανση Κέννεντυ 45. Πληρ. στο τηλεφ. 64464

ΕΝΟΙΚΙΑΖΕΤΑΙ στην Αθήνα (Παπανδρέου 54 Ζωγράφου) πλήρως επιπλωμένο διαμέρισμα με εξοπλισμό κουζίνας, θέρμανση, τηλέφωνο. Πληροφορίες 9.00 - 14.00 και 18.00 - 21.00. Τηλ. 33926.

STUDIO πλήρως εξοπλισμένο επί της οδού Ιπποδάμου 56. Παλιά Πόλη. Τηλ. 63237 - 75390.

ΕΝΟΙΚΙΑΖΟΝΤΑΙ στην Ιάλυσο και στη Ρόδο, καινούργιες ανεξάρτητες επιπλωμένες και πλήρως εξοπλισμένες γκαρσονιέρες και STUDIOS στο ισόγειο οικοδομών με κήπο σε ήσυχες και όμορφες περιοχές. Τηλ. 34363.

ΔΙΑΦΟΡΑ

ΠΩΛΕΙΤΑΙ IBM APTIVA, σχεδόν καινούργιο και με πολλά εξτρά. Πληρ. τηλ. 95392 και 92495. Ωρες καταστημάτων.

ΠΩΛΟΥΝΤΑΙ έπιπλα γραφείου (γραφείο κλασσικού τύπου, βιβλιοθήκες, καθιστικά) ελαφρώς μεταχειρισμένα, σε άριστη κατάσταση.
Πληροφορίες τηλ. 33485.

ΠΩΛΟΥΝΤΑΙ πλυντήριο πιάτων, και ποτηριών καθώς και εκθετήριο - βιτρίνα διαστάσεων 1,80 Χ 0,60 Χ 0,80 σε καλή τιμή. Πληρ. τηλ. 85437.

ΡΙΛΑΞ μασάζ στο δικό σας χώρο για να απαλλαγείτε από το στρες και τους μυικούς πόνους με πλήρη χαλάρωση. Πληρ. τηλ. 093238656 τις ώρες 10 π.μ. - 10 μ.μ.

ΣΥΝΕΡΓΑΤΗΣ ζητείται για επικερδή επιχείρηση καφετέριας σε κεντρικό σημείο. Μόνο σοβαρές προτάσεις. Τηλ. εργάσιμες: πρωί 9-11 30975, απόγευμα 6-7 92384.

ΑΥΤΟΚΙΝΗΤΑ

ΠΩΛΕΙΤΑΙ NISSAN ΜΙΚΡΑ 1.200 cc. Μοντέλο 92. 70.000 Km. Τιμή 1.700.000. Τηλ. 39605.

ΠΩΛΕΙΤΑΙ RENAULT CLIO 1.4 RT 1400 C.C., MONT. 1992, καταλυτικό, μολυβί μεταλλικό, αυτόματο, υδραυλικό τιμόνι, AIR - CONDITION, Ραδιοκασετόφωνο BLAUPUNKT, Ηχεία, ηλεκτρικά παράθυρα, ηλεκτρικές κλειδαριές σε άριστη κατάσταση. Τηλ. 92649 καθημ. από 17.00 - 21.00 Σαβ. και Κυρ. από 11.00 - 21.00.

AUDI 100/FUX 72 2/θυρο. Καλή οδική συμπεριφορά. Προσφορά: 400.000 δρχ. Τηλ.: 29248.

ΠΩΛΕΙΤΑΙ BMW 318i μοντέλο 90 σε άριστη κατάσταση με αιρκοντίσιον, ηλεκτρικά παράθυρα, στερεοφωνικό FISHER σε καταπληκτική τιμή των 5.000.000 δρχ. Γίνονται ευκολίες.
Πληρ. τηλ. 21198 - 22964

ΠΩΛΕΙΤΑΙ μηχανάκι ADDRESS 50 cc σε άριστη κατάσταση. Πληροφ. τηλ. 91820 κ. Βαλάντη.

ΠΩΛΕΙΤΑΙ SEAT MARBELLA μοντέλο 1988 900 cc σε καλή κατάσταση με ραδιοκασετόφωνο. Τιμή 800.000 δρχ. ΜΕΤΡΗΤΟΙΣ. Πληροφορίες κον ΣΑΜΑΡΑ ΘΑΝΑΣΗ τηλ. 96010 - 62039.

ΠΩΛΗΣΕΙΣ ΑΚΙΝΗΤΩΝ

ΠΩΛΕΙΤΑΙ κτίριο 1000 τ.μ. στον Αρχάγγελο. Επί της Λεωφ. Ρόδου - Λίνδου με πρόσοψη 35 μέτρων με κόμβο. Τηλ. 0244 - 22993.

ΠΩΛΕΙΤΑΙ: διαμέρισμα 108 τ.μ. σε πολύ λογική τιμή στην οδό Κρητηνίας 7 - Ανάληψη.
Αριστη κατασκευή, σαλόνι, τζάκι, δάπεδο από μάρμαρο, κουζίνα εντοιχισμένη κλπ. Πληρ. τηλ. 20949 - 28385 και 32195.

ΠΩΛΕΙΤΑΙ μονοκατοικία 75 τετρ. μέτρων στο Νεοχώρι Δημπεράκη 95. Αποτελείται από σαλόνι, βοηθητικό χώρο, 2 υπνοδωμάτια, κουζίνα μπάνιο και αυλή, Τιμή λογική. Πληροφορίες τηλ. 36504.

ΠΩΛΕΙΤΑΙ: Καφετέρια πολυτελείας σε καλή τοποθεσία με καλή πελατεία, λόγω αναχώρησης. Πληρ. 9 - 1 και 5 - 8. Τηλ. 23815 - 78275. Γιώτα Μανωλάκου.

ΠΩΛΕΙΤΑΙ αίθουσα 200 τ.μ. εντός Ρόδου με μπάνιο και τηλέφωνο.
Πληρ. τηλ. 0241 - 32985 & 01 - 2828292 ώρες 6 - 9 μ.μ.

ΠΩΛΟΥΝΤΑΙ - ΟΙΚΟΠΕΔΑ

Των 4.000 μ² επι της επαρχιακής οδού Ρόδου - Καλλιθέας και Καλλιθέας - Ασγούρου (έναντι SUPER MARKET ΜΙΚΟ), με πολύ καλή ρυμοτομία, θα διανοιγούν δρόμοι 8,00 μέτρων.
Πληροφορίες τηλ. 28616 - 37848 κ. ΑΤΣΙΔΗ ΑΝΑΣΤΑΣΙΟ

ΠΩΛΕΙΤΑΙ διαμέρισμα σε καλή κατάσταση 83 τ.μ., με δύο υπνοδωμάτια, σαλοτραπεζαρία, ευρύχωρη κουζίνα και μπάνιο. Αξία 14.000.000 μετρητοίς. Πληροφορίες τηλ. 33794 και 23377.

ΠΩΛΟΥΝΤΑΙ ευκαιρίες
α) Μονοκατοικία 150 τ.μ. στο χωριό Ιαλυσσός
β) Διμέρισμα 107 τ.μ. στην Ιαλυσσό. γ) Οικόπεδο 700 τ.μ. στο Ροδίνι. Πληρ. Κ. Βρατσάλη. Τηλ. 65300 - 39668.

ΠΩΛΕΙΤΑΙ ΜΑΓΑΖΙ
ΠΩΛΕΙΤΑΙ κατάστημα 68 τ.μ. επί της Μεγάλου Κωνσταντίνου. Πληροφορίες στα τηλέφωνα 92290 (πρωί) - 92314 (απόγευμα) κ. Γεωργίου.

ΠΩΛΟΥΝΤΑΙ
α) Μεζονέτα λουξ κατασκευή στην περιοχή Μπέδεια 120 τ.μ.
β) Γραφείο 28 τ.μ. στην οδό Κέννεντυ.
γ) Κατάστημα 160 τ.μ. στο κέντρο της πόλεως
Πληρ. Κ. Βρατσάλη τηλ. 65300 Κτηματομεσιτικό τηλ. 39668

ΖΗΤΟΥΝ ΠΡΟΣΩΠΙΚΟ

ΖΗΤΕΙΤΑΙ υπάλληλος για να εργασθεί στην μπουτικ «STEFANEL» οδός Εθελοντών Δωδεκανησίων 9.

ΖΗΤΟΥΝΤΑΙ πωλήτριες Γερμανομαθείς για το DIESEL STORE στην Οδό Σωκράτους. Πληροφορίες τηλ. 31.670. Ωρες καταστημάτων.

ΖΗΤΕΙΤΑΙ
ΠΩΛΗΤΡΙΑ για να εργασθεί σε κατάστημα ομβρελλών. ΠΛΗΡΟΦΟΡΙΕΣ: τηλ. 24779 από 09.00 - 13.00.

ΠΩΛΟΥΝΤΑΙ ΚΑΤΑΣΤΗΜΑΤΑ

Ετοιμα 56, 60, 62, 65 τ.μ. στο Εμπορικό Κέντρο Ιαλυσός στα Τριάντα. Επίσης ο πρώτος όροφος 250 τ.μ. συν 750 τ.μ. ακάλυπτος για κάθε επαγγελματική χρήση. Πληροφορίες τηλ. 31.670 Ωρες καταστημάτων.

ΠΩΛΕΙΤΑΙ ΑΚΙΝΗΤΟ
ΠΩΛΕΙΤΑΙ παραλιακό ακίνητο εκτάσεως 2 στρεμμάτων στο Χαράκι (θέση «Βίγλα»), μαζί και εστιατόριο με πλήρη εξόπλισμό. Δεκτές μόνο σοβαρές προτάσεις. Πληρ. Τηλ. 0244 - 51121 Κον Χρήστο

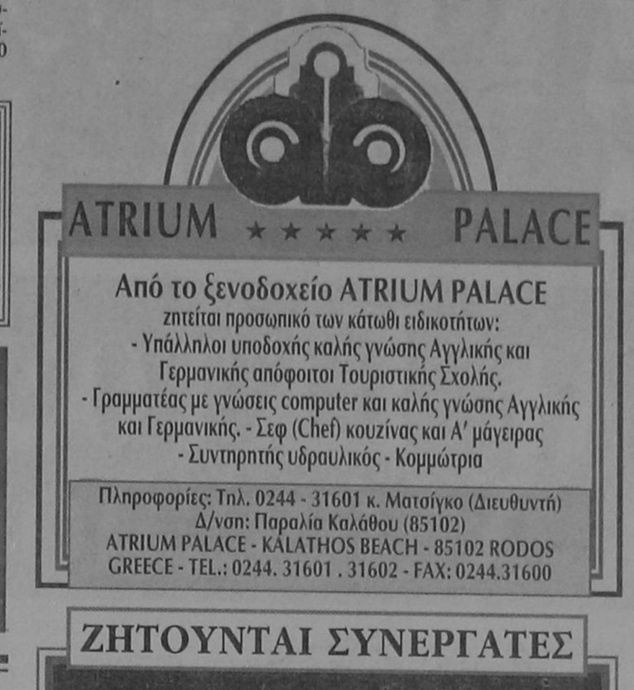

Από το ξενοδοχείο ATRIUM PALACE
ζητείται προσωπικό των κάτωθι ειδικοτήτων:
- Υπάλληλοι υποδοχής καλής γνώσης Αγγλικής και Γερμανικής απόφοιτοι Τουριστικής Σχολής.
- Γραμματέας με γνώσεις computer και καλής γνώσης Αγγλικής και Γερμανικής. - Σεφ (Chef) κουζίνας και Α' μάγειρας
- Συντηρητής υδραυλικός - Κομμώτρια

Πληροφορίες: Τηλ. 0244 - 31601 κ. Ματσίγκο (Διευθυντή)
Δ/νση: Παραλία Καλάθου (85102)
ATRIUM PALACE - KALATHOS BEACH - 85102 RODOS
GREECE - TEL.: 0244. 31601 . 31602 - FAX: 0244.31600

ΖΗΤΟΥΝΤΑΙ ΣΥΝΕΡΓΑΤΕΣ

«Ζητούνται συνεργάτες Γυναίκες και Ανδρες. Η εργασία αφορά χρηματοοικονομικά θέματα. Σε όσους επιλεγούν θα γίνει ειδική εκπαίδευση. Προηγούμενη εμπειρία δεν είναι απαραίτητη. Γραμματικές γνώσεις τουλάχιστον απόφοιτοι Λυκείου. Τηλ. 21419 - 77208 Διεύθυνση. Αννης Μαρίας 81 - Ρόδος»



Το Ξενοδοχείο - Μπαγκαλόους «OASIS»

ΖΗΤΕΙ
α) Υπάλληλο Υποδοχής (γυναίκα) β) Σερβιτόρους, γ) Μπάρμαν, που να γνωρίζουν Γερμανικά
Πληροφορίες τηλ.: 51771 - 51772

ΠΩΛΟΥΝΤΑΙ ΑΠΟ ΤΟΝ ΑΝΑΣΤΑΣΙΟ ΑΤΣΙΔΗ

1. Στην οδό Κωνσταντίνου Υδραίου και Κοσκινού γωνία:
- Διαμέρισμα 75 τ.μ. 3άρι
- Διαμερίσματα 90 τ.μ. 3άρια
- Διαμερίσματα 110 τ.μ. 4άρια
Πολυτελής κατασκευή, με γερμανική ή ιταλική κουζίνα εντοιχισμένη 10 τρεχ. μέτρων περίπου, γρανίτες στα πατώματα, διπλά τζάμια, υδραλικό ασανσέρ και αποκλειστική θέση στάθμευσης αυτοκινήτου στην πυλωτή της πολυκατοικίας.
2. Στην οδό Καμείρου και Απόλλωνος (περιοχή ΜΟΝΤΕ ΣΜΙΘ). Μαιζονέτες διώροφες με υπόγειο, συν. εμβαδού 180 τ.μ. σε ήσυχη περιοχή, με αποκλειστικές χρήσεις αυλών.
3. Στην οδό Φιλερήμου και Επιδαύρου στο Καρακόνερο.
- Διαμέρισμα 160 τ.μ. διώροφο, με τζάκι, εντοιχισμένη γερμανική κουζίνα, πολλά μέτρα βεράντες, 2 μπάνια γρανίτες στα πατώματα και αποκλειστική θέση στάθμευσης στην πυλωτή της πολυκατοικίας. Υδραυλικό ασανσέρ.
- Διαμέρισμα 45 τ.μ. με αυλή.

ΑΜΕΣΗ ΚΑΤΑΡΤΙΣΗ ΟΡΙΣΤΙΚΩΝ ΣΥΜΒΟΛΑΙΩΝ.
ΠΛΗΡΟΦΟΡΙΕΣ:
ΑΝΑΣΤΑΣΙΟΣ ΑΤΣΙΔΗΣ
ΣΤΕΦΑΝΟΥ ΚΑΖΟΥΛΛΗ 74 ΡΟΔΟΣ ΤΗΛ. 28616 - 37848
ΤΗΛ. ΟΙΚΙΑΣ: 63510 - 61865

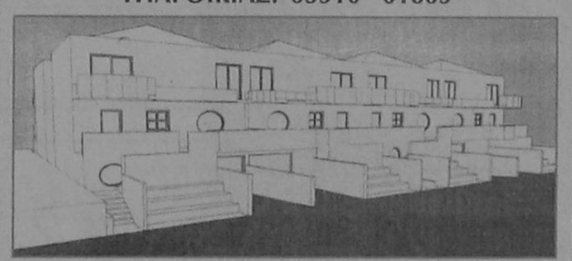

ΠΩΛΟΥΝΤΑΙ ή ΕΝΟΙΚΙΑΖΟΝΤΑΙ

Γραφεία πολύτελούς κατασκευής σύμφωνα με τις σύγχρονες προδιαγραφές από 30-55-75-110 έως 250 m² στην οδό Καρπάθου 11 (πεζόδρομος) στο τελείως ανακαινισθέν πρώην ξενοδοχείο «ΚΟΛΟΣΣΟΣ» με την κρυστάλλινη φιμέ πρόσοψη.

Πληροφορίες:
στα τηλέφωνα 24331 - 32
από 09.00 π.μ. - 14.00 μ.μ.
Δ/νις Νικηταρά

ΠΩΛΟΥΝΤΑΙ
Τηλ. 29318 - 34598
ΔΙΑΜΕΡΙΣΜΑΤΑ - ΚΑΤΑΣΤΗΜΑΤΑ - ΑΠΟΘΗΚΕΣ
ΚΑΛΛΙΣΤΟΣ ΔΙΑΚΟΓΕΩΡΓΙΟΥ
(ΙΔΙΟΚΤΗΤΗΣ - ΚΑΤΑΣΚΕΥΑΣΤΗΣ)

1. Οικοδομή έξι διαμερισμάτων στην οδό Αθηνών και Λάρδου γωνία 3άρια 95 τ.μ., τεσσάρια 120 τ.μ., καταστήματα 40 -80 - 120 τ.μ.
2. Οικοδομή έξι διαμερισμάτων στην οδό Σαλάκου τεσσάρια 110 - 120 τ.μ. με απεριόριστη θέα.
3. Οικοδομή στην οδό Καλλιθέας και Καλειπάτηρας στο Καρακόνερο διαμερίσματα 3άρια 80 τ.μ., τεσσάρια 120 τ.μ., καταστήματα 60 - 80 - 100 τ.μ., αποθήκες 60 -80 -100 τ.μ., αποθήκες 60 - 80 - 100 -300 τ.μ. Όλα με θέα τη θάλασσα.
4. Οικοδομή κοντά στην Μ. Πετρίδη. Διαμερίσματα των 110 - 120 τ.μ. τεσσάρια.
5. Διαμέρισμα 85 τ.μ. στην οδό Γράμμου και Αγίου Ιωάννου (έτοιμο άμεση παράδοση).
6. Διαμέρισμα 75 τ.μ. στην οδό Θεσσαλονίκης κοντά στην Στέλιου Κωτιάδη (έτοιμο άμεση παράδοση)

ΠΑΡΑΤΗΡΗΣΕΙΣ: Όλες οι οικοδομές έχουν ασανσέρ υδραυλικό. Τα διαμερίσματα είναι πολυτελούς κατασκευής.
7. Πωλούνται κτήματα παραλιακά στην ΛΑΧΑΝΙΑ των 2.000 - 4.000 και ένα κτήμα 52.000 τ.μ. για ξενοδοχειακή μονάδα ή για Συνεταιρισμό.

ΠΛΗΡΟΦΟΡΙΕΣ:
ΚΑΛΛΙΣΤΟ ΔΙΑΚΟΓΕΩΡΓΙΟΥ
ΤΗΛ: 29318 - 34598
Διεύθυνση: Κων/νου Τσαλδάρη 28
ΡΟΔΟΣ

ΚΤΗΜΑΤΟΜΕΣΙΤΙΚΟ ΓΡΑΦΕΙΟ
ΕΜΜ. ΚΡΑΝΙΔΗ

ΠΩΛΟΥΝΤΑΙ ΤΑ ΠΑΡΑΚΑΤΩ ΑΚΙΝΗΤΑ

ΔΙΑΜΕΡΙΣΜΑΤΑ
- 2άρι καινούργιο Ανάληψη
- 2άρι πλησίον HOTEL CHEVALIER
- 2άρι επί της Κων. Υδραίου
- 2άρι πλησίον καταστήματος ΞΕΝΑΚΗ
- 3άρι επί της Αλ. Διάκου
- 3άρι επί της οδού Καναδά
- 3άρι επί της Σωτήρος Ιξιά
- 3άρι καινούργιο στο Ροδίνι
- 3άρι καινούργιο επί της Ατταβύρου
- 3άρι καινούργιο στους Χαλκήτες
- 4άρι καινούργιο (114 τ.μ.) νέο επί της Στέλιου Κωτιάδη
- 4άρι καινούργιο στον οικισμό Καθηγητών
- 4άρι καινούργιο (135 τ.μ.) στο Μήδεια
- 4άρι 120 τ.μ. επί της Δημ. Αναστασιάδη.

ΠΩΛΗΣΕΙΣ ΜΟΝΟΚΑΤΟΙΚΙΩΝ
- 160 τ.μ. στην Ιξιά με 500 τ.μ. κήπο
- 320 τ.μ. Ασγούρου με 1000 τ.μ. κήπο
- 250 τ.μ. Ασγούρου με υπόγειο 4000 κήπο
- 220 τ.μ. Ασγούρου με υπόγειο 80 τ.μ.
- 150 τ.μ. Κανδυλί με 4000 κήπο
- 70 τ.μ. Κανδυλί με 400 κήπο
- 150 τ.μ. Καλαμώνα με 4000 κήπο
- 200 τ.μ. Παραδείσι με 4000 κήπο
- 100 τ.μ. Λίνδος

ΚΑΤΑΣΤΗΜΑΤΑ
- 40 τ.μ. Οδός Απελλού - Παλιά Πόλη
- 55 τ.μ. Πλατεία Αριστοτέλους - Παλιά Πόλη
- 35 τ.μ. Φαληράκι
- 50 τ.μ. Ιαλυσός - Εναντι Αστ. Τμήματος
- 70 τ.μ. Εμπορικό Κέντρο Φώκιαλη
- 200 τ.μ. Οδός Καναδά
- 37 τ.μ. Ιωάννη Καζούλη
- 55 τ.μ. Οδός Μανδηλαρά
- 12 τ.μ. Οδός Μανδηλαρά
- 44 τ.μ. Ακτή Μιαούλη
- 50 τ.μ. Ιαλυσός - Χρυσή Ακτή

ΚΤΙΡΙΑ
- Τριώροφο στο Μαντράκι 900 τ.μ.
- 400 τ.μ. Πλατεία Κύπρου
- 400 τ.μ. σε οικόπεδο 1700 τ.μ. Λεωφόρος Καλλιθέας

ΟΙΚΟΠΕΔΑ
- 435 τ.μ. στο Ροδίνι
- 290 τ.μ. στο Ανω Ροδίνι
- 588 τ.μ. επί της οδού Πειραιώς
- 600 τ.μ. επί της Θεμ. Σοφούλη
- 250 τ.μ. στους Χαλκήτες
- 400 τ.μ. επί της Καναδά
- 600 τ.μ. στο Ανω Ροδίνι
- 500 τ.μ. επί της Μιχ. Πετρίδη
- 500 τ.μ. στο Καρακόνερο.

ΑΓΡΟΚΤΗΜΑΤΑ
- 1.700 τ.μ. επί της Ρόδου - Λίνδου
- 4.500 τ.μ. στη Δάφνη - Ιαλυσού
- 7.200 τ.μ. πλησίον Ροδίνι
- 2.500 τ.μ. επί της Ρόδου - Λίνδου
- 4.000 τ.μ. στο Τσαΐρι
- 9.000 επί της Ρόδου - Λίνδου - Αφάντου
- 1.200 τ.μ. στη Μεγάλη Γη Ασκληπειού (με άδεια)
- 4.000 τ.μ. στη παραλία Γενναδίου
- 4.000 τ.μ. στην παραλία Καρύδια της Λίνδου
- 9.000 τ.μ. στο Τσαΐρι

ΔΙΑΘΕΤΟΥΜΕ ΜΕΓΑΛΗ ΠΟΙΚΙΛΙΑ ΑΚΙΝΗΤΩΝ ΣΕ ΟΛΗ ΤΗ ΡΟΔΟ ΣΥΜΒΟΥΛΕΣ ΓΙΑ ΜΙΑ ΣΩΣΤΗ ΑΓΟΡΑ ΚΑΙ ΓΡΗΓΟΡΗ ΔΙΕΚΠΕΡΑΙΩΣΗ ΤΩΝ ΔΑΝΕΙΩΝ ΣΑΣ ΠΛΗΡΟΦΟΡΙΕΣ ΕΜΜ. ΚΡΑΝΙΔΗΣ - ΟΙΚΟΝΟΜΟΛΟΓΟΣ ΑΜΕΡΙΚΗΣ 50 ΡΟΔΟΣ ΤΗΛ. (0241) 27082 - 26476 FAX 27101 ΚΙΝ (094) 347405

ΚΟΛΥΜΒΗΤΗΡΙΟ ΝΑΥΤΙΚΟΥ ΟΜΙΛΟΥ ΡΟΔΟΥ
ΟΛΟΙ ΜΑΖΙ ΜΠΟΡΟΥΜΕ

Το έργο ξεκίνησε
Συμβάλλετε
στην αποπεράτωσή του, καταθέτοντας τη συνδρομή σας στους Τραπεζικούς λογαριασμούς:

- ΕΘΝΙΚΗ ΤΡΑΠΕΖΑ: 297/296013-35
- ΑΓΡΟΤΙΚΗ ΤΡΑΠΕΖΑ: 38801011331-84
- ΤΡΑΠΕΖΑ ΠΙΣΤΕΩΣ: 640002002000541
- ΕΜΠΟΡΙΚΗ ΤΡΑΠΕΖΑ: 39003961
- ΙΟΝΙΚΗ ΤΡΑΠΕΖΑ: 778/30921003
- ΤΡΑΠΕΖΑ ΚΡΗΤΗΣ: 70585189
- BARCLAYS BANK: 179887
- ΤΡΑΠΕΖΑ ΕΡΓΑΣΙΑΣ: 099/92001-10/99
- ΤΡΑΠΕΖΑ ΔΩΔΕΚΑΝΗΣΟΥ: (από το Μάρτιο του '96)

Ή

στα Γραφεία του ΝΑΥΤΙΚΟΥ ΟΜΙΛΟΥ ΡΟΔΟΥ
(Πλ. Κουντουριώτη Φ 23287 - 38043)
από 10.00-13.00 εκτός Κυριακής.

Τα παιδιά μας, η γωνιά της ροδίτικης αυτής γης, η ιστορία θα καταγράψουν αυτή σας την πράξη.

ICM ΔΙΕΘΝΕΙΣ ΜΕΤΑΦΟΡΕΣ ΕΜΠΟΡΕΥΜΑΤΩΝ ΕΠΕ
ΜΕΤΑΦΟΡΕΣ ΕΞΩΤΕΡΙΚΟΥ - ΕΣΩΤΕΡΙΚΟΥ - ΔΙΑΚΟΜΕΤΑΚΟΜΙΣΕΙΣ

Προσφέρουμε τα πιο ολοκληρωμένα προγράμματα μεταφορών για τον ασφαλέστερο και προσφορότερο τρόπο μεταφοράς

- Μεταφορές με container για πλήρη και ομαδικά φορτία
- Θαλάσσιες και συνδυασμένες μεταφορές
- Αεροπορικές μεταφορές
- Μεταφορές οικοσκευών
- Οδικές μεταφορές Eurocargo
- Σιδηροδρομικές μεταφορές
- Μεταφορές εκθεμάτων και υλικών κατασκευής περιπτέρων.

Η εταιρεία μας αναλαμβάνει να μεταφέρει τα εμπορεύματα για λογαριασμό των εισαγωγέων από οποιοδήποτε μέρος του κόσμου, και να τα παραδώσει ελεύθερα μέχρι την αποθήκη τους διεκπεραιώνοντας όλες τις διατυπώσεις.

Για περισσότερες πληροφορίες, απευθυνθείτε στα γραφεία μας

Αμερικής 97, τηλ. 24115, 22105, 76215, fax 26485



ΕΝΤΟΣ ΚΑΙ ΕΚΤΟΣ
ΕΠΙΠΟΛΑΙΟΙ ΧΕΙΡΙΣΜΟΙ



Του Τάσου Παπαδόπουλου

Απ' όλα είχαμε αυτή την εβδομάδα. Τίποτα σχεδόν δεν μας έλειψε. Από εξεγέρσεις στις φυλακές μέχρι Σκοπιανό και Ελληνοτουρκικό. Και κτηνοτρόφους με γάλατα και αγρότες με τρακτέρ και γιορτές και πανηγύρια στα Δωδεκάνησα.

Το κακό κράτος, η αδιαφορία της πολιτείας σε όλους τους τομείς, έφθασε, όπως ήταν φυσικό, μέχρι τα απανταχού της Ελλάδας σωφρονιστικά καταστήματα. Απλά και λογικά θέματα που αφορούν τοξικομανείς, αλλοδαπούς κρατούμενους, βαρυποινίτες και απλούς οφειλέτες του Δημοσίου, έχουν μπλέξει τους εναλλασσόμενους υπουργούς Δικαιοσύνης. Η λογική «κτίστε περισσότερες φυλακές και προσλάβετε νέους δεσμοφύλακες» δείχνει εύκολη λύση. Μπορεί να βοηθήσει στην ποσοτική διευθέτηση του θέματος. Αναβαθμίζει όμως το σωφρονιστικό μας σύστημα; Είναι κοινό, σε όλους μας, μυστικό ότι η περίοδος της φυλάκισης για τους περισσότερους των κρατουμένων δεν λειτουργεί σαν καθαρτήριο. Το αντίθετο θα έλεγε κανείς. Οι περισσότεροι που βγαίνουν από τις φυλακές, είναι έτοιμοι να κάνουν το χειρότερο και όχι το καλύτερο.

Το σωφρονιστικό σύστημα που υπάρχει επιτυγχάνει το χειρότερο αντί το καλύτερο αποτέλεσμα. Οι φυλακές θυμίζουν ξενοδοχεία διαφόρων κατηγοριών. Οσοι πληρώνουν εξασφαλίζουν και καλό δωμάτιο - κελλί και φυλακή της αρεσκείας τους. Οι κρατούμενοι με τα κινητά τηλέφωνα που διαθέτουν, τεχνολογία γαρ, έχουν πια τη δυνατότητα να συντονίζουν ανά την Ελλάδα το θεάρεστο έργο των εξεγέρσεών τους. Ετσι, από την μια πλευρά έχουμε το κράτος που δεν κάνει τίποτα για να βάλει τα πράγματα σε μια σειρά και τάξη, κι από την άλλη μια μικρή ομάδα που έχει βάλει σκοπό να αποδείξει ότι στην ενδοχώρα των φυλακών λειτουργεί ένα άλλο κράτος εν κράτει. Για να δούμε, σε αυτό το μεγάλο θέμα του σωφρονισμού, τι θα καταφέρει ο νέος, τέταρτος κατά σειρά, υπουργός της τελευταίας διετίας...

Περιμένοντας τη βελτίωση του σωφρονιστικού συστήματος να πάμε και σε κάποια άλλα θέματα, ολίγον ξεχασμένα. Το Σκοπιανό για παράδειγμα. Στο θέμα αυτό ο κόμπος έφτασε στο χτένι. Η συμβιβαστική λύση βρίσκεται προ οφθαλμών και όσοι πιστοί προσέλθετε. Ο Σάιρους Βανς πέρασε στα δύο μέρη και κυρίως στην Ελλάδα την ευθύνη να αποφασίσουν αν μέχρι τις 15 Απριλίου θέλουν να συμφωνήσουν στο σύνθετο όνομα, που δεν είναι άλλο από το πολυσυζητημένο Νόβα Ματσεντόνια, που σημαίνει Νέα Μακεδονία. Αν δεν συμφωνήσουν Ελλάδα και Σκόπια, τότε ο Σ. Βανς θα καταθέσει την εντολή διαμεσολάβησης στο Συμβούλιο Ασφαλείας και το τελευταίο θα αποσύρει την προσωρινή ονομασία FYROM και θα καθιερώσει ως μόνιμη την ονομασία Δημοκρατία της Μακεδονίας. Η απειλή του χειρότερου οδηγεί στην σκέψη της αποδοχής του ολιγότερου κακού. Ευχής έργον θα ήταν στον συμβιβασμό αυτό να επικρατούσε η ονομασία Σλαβομακεδονία που προσδιορίζει το γένος των ανθρώπων που επιμένουν να θεωρούν εαυτούς απογόνους του Μ. Αλεξάνδρου. Ομως, αυτή η ευκαιρία, με ευθύνη πολλών πολιτικών προσώπων και κομμάτων, χάθηκε. Η μόνη λύση που απέμεινε είναι αυτή της σύνθετης ονομασίας με προσδιοριστική λέξη το Νέα πριν από την ονομασία Μακεδονία. Ο πολιτικός κόσμος της χώρας καλείται να δει το εθνικό αυτό θέμα σε ρεαλιστική βάση, να σταθμίσει τα δεδομένα, τη διεθνή συγκυρία, αλλά και τον εξ ανατολών κίνδυνο, που είναι ορατός δια γυμνού οφθαλμού και να κλείσει ένα αιματηρό για τα ελληνικά συμφέροντα μέτωπο. Τόσο τα Σκόπια όσο και η Αλβανία είναι χώροι δημιουργικής παρουσίας του ελληνισμού. Δεν είναι μόνο χώρος ευρύτερης οικονομικής δραστηριότητας του ελληνισμού, είναι και χώρος ευρύτερων ανταλλαγών επ' ωφελεία όλων των πλευρών. Τώρα που αρχίζουν να καταλαγιάζουν τα πάθη και οι ξεπερασμένοι εθνικισμοί, είναι η ώρα της συνεργασίας. Και οι δύο μικρότερες της Ελλάδας χώρες έχουν συμφέρον να συνεργαστούν μαζί μας με ειλικρίνεια. Από την πλευρά της η Αθήνα καλείται να αναπτύξει μια δημιουργική πολιτική, που θα αγκαλιάσει τους βορείους γείτονές της, ενώ ταυτόχρονα θα απομακρύνει κάθε φόβο για προθέσεις εναντίον της εδαφικής τους ακεραιότητας. Η Ελλάδα έχει σήμερα την δυνατότητα να παίξει καθοριστικό ρόλο στην οικονομική ανάπτυξη των χωρών με τις οποίες συνορεύει προς βορράν, κάτι που θα βοηθήσει και στην ευρύτερη προσέγγιση. Με αυτή την έννοια πρέπει να επισπευσθούν τα έργα όχι μόνο της Εγνατίας αλλά και των καθέτων αξόνων που συνδέουν την Ελλάδα με Αλβανία, Σκόπια και Βουλγαρία. Τα πράγματα, με ανάλογους χειρισμούς, οδηγούν στην πλήρη ομαλοποίηση, κάτι που θα βοηθήσει ταυτόχρονα και στην ανάπτυξη ολόκληρου του βορειοελλαδικού χώρου. Ανάλογα όμως θετική εξέλιξη δεν δείχνουν να παίρνουν τα πράγματα που αφορούν τις ελληνοτουρκικές σχέσεις.

Η γειτονική Τουρκία δεν χάνει ευκαιρία να δείχνει τα δόντια της στην Ελλάδα. Οι απειλές δίνουν και παίρνουν. Δυστυχώς, τόσο οι Ευρωπαίοι μας εταίροι όσο και οι Αμερικανοί δεν εμφανίζονται διατεθειμένοι να καλύψουν την Ελλάδα από τις τουρκικές απειλές. Η Ευρωπαϊκή Ενωση είναι απούσα επιβεβαιώνοντας έτσι την πλήρη αδυναμία της στην άσκηση ενιαίας εξωτερικής πολιτικής και άμυνας, ενώ οι ΗΠΑ παίζουν το ρόλο του διαιτητή τηρώντας πάντα αποστάσεις ασφαλείας.

Δεν είναι λίγες οι φορές που επισημάνθηκε και η ελληνική αδυναμία στα ελληνοτουρκικά, που δεν είναι άλλη από την διπλωματική στρατηγική που μπορεί να αποτελέσει μια πρώτη ομπρέλα προστασίας του ελλαδικού χώρου. Κάθε φορά που η Αγκυρα προκαλεί μια κρίση, η Ελλάδα εμφανίζεται ανέτοιμη να την αντιμετωπίσει και αντιδρά σπασμωδικά και παρορμητικά. Ο πανικός σε αυτές τις περιπτώσεις, όπως είναι γνωστό, είναι ο χειρότερος σύμβουλος. Αντί να σχεδιάζουμε κάθε επόμενη κίνηση στα ελληνοτουρκικά με προσοχή, βγαίνουμε στα κανάλια και το ρίχνουμε στη φλυαρία. Ο πληθυντικός της ευγενείας αφορά την πληθωρικό κ. Πάγκαλο, που έσπευσε μιλώντας στη τουρκική τηλεόραση να δηλώσει ότι η Ελλάδα θα απαλλάξει τον περιβάλλοντα χώρο της Τουρκίας από κάθε στρατιωτική παρουσία, αν η Αγκυρα αποσύρει από τα μικρασιατικά παράλια την 4η Στρατιά. Το αστείο έως τραγελαφικό της υπόθεσης είναι το γεγονός, ότι η κυβέρνηση πήρε αποστάσεις δια του εκπροσώπου της από τις δηλώσεις Πάγκαλου, λες και ο υπουργός είναι κάτι ξεχωριστό από το υπόλοιπο κυβερνητικό σχήμα. Σε όσα απρόσεκτα και επιπόλαια δηλώνονται δημοσίως, η απάντηση βρίσκεται στο Κυπριακό. Είναι γνωστό, και αποδεδειγμένο ιστορικά, ότι η απόσυρση της ελληνικής μεραρχίας από την Κύπρο την περίοδο της δικτατορίας άνοιξε το δρόμο του Αττίλα το 1974 στη μεγαλόνησο. Ας το έχουν υπόψη τους οι μεν και οι δε εντός της ίδιας κυβέρνησης.

Για τους περισσότερους... σημαίνουν απλά ευχές.

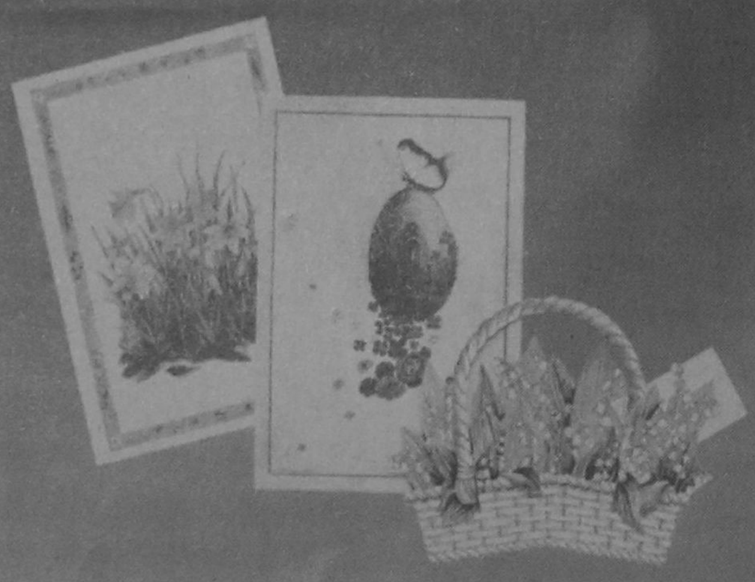

Για εκατομμύρια παιδιά όμως σημαίνουν... ελπίδα ζωής!



ΠΑΣΧΑΛΙΝΕΣ ΚΑΡΤΕΣ
unicef
Χάρη στη δική σας ευαισθησία προσφέρει έργο ζωής!

Για περισσότερες πληροφορίες συμπληρώστε και στείλτε μας το κουπόνι που ακολουθεί. Πολύ σύντομα θα έχετε στα χέρια σας διαφημιστικό φυλλάδιο.
Ονοματεπώνυμο:
Διεύθυνση:
Πόλη: Τ.Κ.
Τηλέφωνο:
unicef

BATES

Η λύση στο οικοδομικό σας πρόβλημα

Η ΓΕΝΙΚΗ ΤΕΧΝΙΚΗ Α.Ε., δημιουργήθηκε για να δώσει αποτελεσματικές & συμφέρουσες λύσεις στα οικοδομικά προβλήματα του νησιού μας.
Τα αντικείμενα των δραστηριοτήτων μας:

- Εμπορία σιδήρου οικοδομών υψηλής ποιότητας & αντοχής
- Παραγωγή έτοιμου μπετόν με 14χρονη παράδοση στην υψηλή ποιότητα στη συνέπεια και την άμεση εξυπηρέτηση
- Ανάληψη δημόσιων και ιδιωτικών έργων μεγάλης έκτασης
- Ανέγερση πολυκατοικιών με το σύστημα της αντιπαροχής



14 σύγχρονες μπετονιέρες, 2 συγκροτήματα παραγωγής μπετόν και πλήρες δίκτυο ραδιοτηλεφώνων, θα είναι στη διάθεσή σας αν θελήσετε να συνεργασθούμε.

Χρησιμοποιώντας τα ειδικά πρόσθετα στεγανότητας και ρευστότητας POZZOLITH ADMIX 105 R. RHEOMAC 716 και 877 και ελέγχοντας την παραγωγή, με 3 υπεύθυνους πολιτικούς μηχανικούς σε ιδιόκτητο σύγχρονα εξοπλισμένο εργαστήριο, διασφαλίζουμε και εγγυόμεθα σταθερά υψηλή ποιότητα στο μπετόν μας.

ΓΕΝΙΚΗ ΤΕΧΝΙΚΗ
έτοιμο μπετόν
ΜΟΝΤΕΡΝΑ ΤΕΧΝΟΛΟΓΙΑ & ΠΑΡΑΔΟΣΗ

ΕΡΓΟΣΤΑΣΙΟ: ΡΟΔΟΥ - ΛΙΝΔΟΥ 7ο ΧΛΜ. - ΤΗΛ. 25013
ΓΡΑΦΕΙΑ: ΑΡΚΑΔΙΟΥ 2 ΤΗΛ. 22968

Γνωμικά & αποφθέγματα

Από το βιβλίο του Νικ. Βρεττάκου

ΕΙΛΙΚΡΙΝΕΙΑ
Η ειλικρίνεια και η αλήθεια είναι το θεμέλιο κάθε αρετής.

ΚΟΜΦΟΥΚΙΟΣ
Κάνε έμβλημα της ζωής σου την ειλικρίνεια.

ΖΟΥΒΕΝΑΛ
Κάθε ψεύτικος έπαινος πληγώνει την ειλικρινή ψυχή.

ΜΠΟΥΑΛΩ
Η ειλικρίνεια είναι το απαραίτητο θεμέλιο της ευσυνειδησίας και κάθε θρησκείας.

ΣΠΕΝΣΕΡ
Συχνά δεν έχει καμιά αξία τι ο άνθρωπος πιστεύει, φτάνει μονάχα να είναι ειλικρινής.

ΜΠΕΚΕΡ
Φίλος μεν ο Πλάτων, αλλά φιλτάτη η αλήθεια.

ΑΡΙΣΤΟΤΕΛΗΣ
Η ειλικρίνεια είναι ένα άνοιγμα της καρδιάς, που μας δείχνει τέτοιους που είμαστε· είναι έρωτας της αλήθειας, αποστροφή της προσποίησης, επιθυμία αποζημίωσης απ' τα σφάλματά μας και ελάττωσής τους ακόμα με την αξία της ομολογίας τους.

ΛΑ ΡΟΣΦΟΥΚΩ
Απλά είναι τα λόγια της αλήθειας.

ΑΙΣΧΥΛΟΣ
Η ειλικρίνεια είναι το μοναδικό στέρεο έδαφος για κάθε συνείδηση.

ΚΑΝΤ
Η αλήθεια είναι πηγή όλων των καλών και για τους Θεούς και για τους ανθρώπους. Οποιος θέλει να ευτυχήσει σ' αυτόν τον κόσμο πρέπει να πιστεύει σ' αυτή από την αρχή της ζωής του, για να την ζήσει ολόκληρη σαν αξιόπιστος άνθρωπος. Εκείνος που συνειδητά λέει ψέματα είναι αναξιόπιστος, κι εκείνος που τα λέει ασυνείδητα ανόητος, αλλ' ούτε ο ένας ούτε ο άλλος είναι αξιοζήλευτοι, γιατί και ο απατεώνας και ο επιπόλαιος δε μπορούν να έχουν φίλους ειλικρινείς. Με το πέρασμα δε του χρόνου τους μαθαίνουν όλοι και, όταν γηράσουν, όλοι τους αποφεύγουν, και ο βίος τους γίνεται μονήρης και αναρός, έστω κι αν οι σύντροφοί τους και τα παιδιά τους βρίσκονται ακόμα στη ζωή.

ΠΛΑΤΩΝ
Η ειλικρίνεια είναι ο θεμέλιος λίθος της ευτυχίας.

ΡΟΜΠΕΡ ΧΑΪΤΣΕΝΣ
Η ειλικρίνεια δεν είναι απόδειξη της αλήθειας και της ορθότητας.

Τ. ΕΝΤΟΥΑΡΤΣ
Η ειλικρίνεια, που για τους επιπόλαιους εμφανίζεται σαν ένα πράγμα πολύ απλό, στην πραγματικότητα είναι μια αρετή πολυσύνθετη.

ΓΙΟΜΑ
Η πραγματική ειλικρίνεια δεν έχει ανάγκη από μάρτυρες.

ΠΑΡΟΙΜΙΑ
Λέγε την αλήθεια, νάχεις το Θεό βοήθεια.

ΕΛΛΗΝΙΚΗ ΠΑΡΟΙΜΙΑ

Ωροσκοπιο

ημερήσιες προβλέψεις της αστρολόγου ΓΙΩΤΑΣ ΚΑΛΟΓΕΡΑ (τηλ. 01-6858401)



ΚΡΙΟΣ:
21 ΜΑΡΤΙΟΥ - 20 ΑΠΡΙΛΙΟΥ
Στο τρέχον διήμερο, δηλαδή σήμερα και αύριο συναισθηματικά τουλάχιστον θα είστε περισσότερο προσκολημένοι στα ζητήματα και γενικά ενδιαφέροντα σας που σχετίζονται με την κοινωνική σας ζωή και την καρριέρα σας.

ΤΑΥΡΟΣ:
21 ΑΠΡΙΛΙΟΥ - 20 ΜΑΙΟΥ
Μπορεί να νιώσετε την ανάγκη ν' ασχοληθείτε με πράγματα λιγότερο, υλικά και περισσότερο πνευματικά. Ομως κάθε ξεκίνημα σε σχέση με το γραπτό και προφορικό λόγο όπως και με δραστηριότητες σε μακρύτερες αποστάσεις προσέξτε το.

ΔΙΔΥΜΟΙ:
21 ΜΑΙΟΥ - 20 ΙΟΥΝΙΟΥ
Αν είστε μεταφυσικά άτομα, μπορεί να διαπιστώσετε πόσο πιο δραστήρια δουλεύει σήμερα το μεταφυσικό σας ένστικτο. Ή αν είστε ερωτικοί το ερωτικό σας. Είναι κακή ημέρα πάντως για πιστώσεις και τα συναφή.

ΚΑΡΚΙΝΟΣ:
21 ΙΟΥΝΙΟΥ - 21 ΙΟΥΛΙΟΥ
Αν σήμερα μπλέξετε τις ευαισθησίες σας με τις ευαισθησίες των άλλων, φοβάμαι ότι οι σχέσεις σας θα έχουν αρκετή δόση από «μελό» οστόσο πάτε πολύ καλά από διαίσθηση.

ΛΕΩΝ:
22 ΙΟΥΛΙΟΥ - 22 ΑΥΓΟΥΣΤΟΥ
Στο τρέχον διήμερο μπορεί να νιώσετε κακοδιάθετοι εξαιτίας της κούρασης που θα αισθάνεστε εξαιτίας των διαφόρων υποχρεώσεων σας. Μπορεί να κάνετε δουλειές από ανιαρές μέχρι τελείως υπεύθυνες.

ΠΑΡΘΕΝΟΣ:
23 ΑΥΓΟΥΣΤΟΥ - 22 ΣΕΠΤΕΜΒΡΙΟΥ
Σήμερα και αύριο μπορεί να κάνετε πράγματα που να σας εκφράζουν μεν αλλά χωρίς να υπάρχει κάποιο ιδιαίτερο όφελος από αυτά. Ισως βρεθείτε με αγαπημένο πρόσωπο.

ΖΥΓΟΣ:
23 ΣΕΠΤΕΜΒΡΙΟΥ - 22 ΟΚΤΩΒΡΙΟΥ
Καλά θα κάνετε αν δεν θέλετε άλλες σκοτούρες και κυρίως άλλη κούρασης να αποφύγετε να εμπλακείτε σε οικογενειακές συζητήσεις που θίγουν πρόσωπα και πράγματα. Ισως δεχθείτε κάποιες επισκέψεις.

ΣΚΟΡΠΙΟΣ:
23 ΟΚΤΩΒΡΙΟΥ - 21 ΝΟΕΜΒΡΙΟΥ
Ενδέχεται να κάνετε μια σοβαρή συζήτηση από την οποίαν να διαπιστώσετε ορισμένα χρήσιμα πράγματα. Ομως πριν αποφανθείτε τελικά για το τι θα κάνετε ερευνήστε λεπτομερειακά το θέμα σας.

ΤΟΞΟΤΗΣ:
23 ΝΟΕΜΒΡΙΟΥ - 21 ΔΕΚΕΜΒΡΙΟΥ
Το ζήτημα δεν είναι στο τι μπορείτε ν' αποσπάσετε να κερδίσετε ή και να απαντήσετε είναι να ξέρετε με σιγουριά αυτά που θέλετε να έχετε. Ωστόσο προσέξτε τις όποιες επενδύσεις σας.

ΑΙΓΟΚΕΡΩΣ:
22 ΔΕΚΕΜΒΡΙΟΥ - 19 ΙΑΝΟΥΑΡΙΟΥ
Με τη σελήνη στο ζώδιο σας, στο τρεχόν διήμερο, ενδέχεται να αισθάνεστε πιο ευκολοεπηρέαστοι από τις παρεμβάσεις των τρίτων. Ετσι καλά θα κάνετε προς αποφυγήν λαθών να παίρνετε περισσότερες γνώμες.

ΥΔΡΟΧΟΟΣ:
20 ΙΑΝΟΥΑΡΙΟΥ - 18 ΦΕΒΡΟΥΑΡΙΟΥ
Μπορεί να είστε άνθρωποι μοντέρνοι αλλά αυτό δεν σημαίνει ότι μπορούν να ισοπεδωθούν οι αξίες εκείνες που άπτονται του συντηριτισμού. Ωστόσο, όσοι πρόκειται να κινηθείτε στα κρυφά προσέξτε για μεταχρονισμένες επιπτώσεις.

ΙΧΘΕΙΣ:
19 ΦΕΒΡΟΥΑΡΙΟΥ - 20 ΜΑΡΤΙΟΥ
Ακούστε τη συμβουλή ενός ηλικιωμένου ή έμπειρου ανθρώπου, ίσως με τους γρήγορους ρυθμούς που ζείτε σήμερα να τη χρειαστείτε περισσότερο από κάθε άλλη φορά.

Λέξεις & Φράσεις παροιμιώδεις

Απο το βιβλίο του Τάκη Νατσούλη

«Λούκουμος και παραλούκουμος»
«Παραλούκουμος και Λούκουμος» είναι η προτελευταία και η τελευταία επιτυχία ενός παίχτη ή μιας ομάδας παιχτών σε διάφορα αθλητικά παιχνίδια, όπως η πετόσφαιρα κ.ο.κ.
Σε παλιότερα χρόνια, όταν συναντιόντουσαν δύο ομάδες, έδιναν στους αθλητές σαν έπαθλο λουκούμια ή λουκουμάδες.
Η επιτυχία, λοιπόν, που οδηγούσε στον προτελευταίο «πόντο» ή «γκολ», λεγόταν «παραλούκουμος» και το τελευταίο «γκολ», που έδινε τη νίκη και στα ...λουκούμια, το έλεγαν «λούκουμο». Σήμερα, ακόμη, την ακούμε την έκφραση αυτή στην πετόσφαιρα (βόλεϊ), άσχετα αν δεν υπάρχουν σαν έπαθλο τα «λουκούμια».

«Λόχος»
Η λέξη «λόχος», κατά τον Ν. Ανδριώτη, παράγεται από το ρήμα: «ελλοχεύω», που θα πει: «ενεδρεύω, παραμονεύω» και που αρχικά σήμαινε τον τόπο που ενέδρευαν μικρές ομάδες πολεμιστών, για να προσβάλλουν, χωρίς να τους δει και εκ του ασφαλούς, τον εχθρό. Αργότερα, επικράτησε να ονομάζεται με τη λέξη αυτή η ίδια ομάδα που καιροφυλακτούσε, αλλά με την εξέλιξη της νέας πολεμικής τέχνης δημιουργήθηκαν πολεμικές ομάδες, που ο λόχος αποτέλεσε τη βάση των στρατιωτικών αυτών οχηματισμών. Στον Ομηρο διαβάζουμε, πως ένας λόχος αποτελούνταν από 50 άνδρες. Αργότερα, συναντάμε το λόχο σαν βασική μονάδα του στρατού στους Σπαρτιάτες, τους Αθηναίους, τους Θηβαίους κλπ., μέχρι σήμερα.

«Λυδία λίθος»
Λυδία λίθος ονομαζόταν ένα είδος μαύρης πέτρας σκληρής, που βρισκότανε στη χώρα της Λυδίας και που μ' αυτήν, από τα αρχαιότατα χρόνια, εξακρίβωναν την καθαρότητα του χρυσού, αλλά και άλλων πολύτιμων λίθων. Η δοκιμή γινόταν με το τρίψιμο του δοκιμαζόμενου μέταλλου πάνω στο λίθο κι έτσι βριοκόταν ο βαθμός της σκληρότητάς του.
«Λυδία λίθος» σημαίνει σήμερα, μεταφορικά κάθε μέθοδος, που συντελεί στην εξακρίβωση μιας αλήθειας, της ειλικρίνειας ενός ανθρώπου κ.ο.κ.

«Λύτρον συμφοράς»
Φράση που την αναφέρει ο Πίνδαρος. Αλλά και ο Ευαγγελιστής Ματθαίος λέει ότι: «ο υιός του ανθρώπου ήλθε δούναι την ψυχήν αυτού λύτρον αντί πολλών».

«Λυκοφιλία»
(Η φιλία του λύκου). Η ψευτοφιλία, η ψεύτικη και ύπουλη, η δήθεν φιλία μεταξύ ανθρώπων που αλληλοβλέπονται. Η λ. «λυκοφιλία» αναφέρεται και από τον Πλάτωνα (Επίστ. 318 Ε).

ΨΥΧΑΓΩΓΙΑ ΨΥΧΑΓΩΓΙΑ ΨΥΧΑΓΩΓΙΑ ΨΥΧΑΓΩΓΙΑ ΨΥΧΑΓΩΓΙΑ

Μίνι Σκανδιναβικό

ΤΟ ΑΠΟΦΕΥΓΕΙ Ο ... ΔΙΑΒΟΛΟΣ ΔΗΘΕΝ ... ΗΣΥΧΕΣ		ΑΚΡΗ ΑΝΑΜΜΕΝΟΥ ΤΣΙΓΑΡΟΥ Η ΓΥΡΗ ΤΩΝ ΦΥΤΩΝ		ΦΟΡΕΑΣ ΜΙΚΡΟΒΙΩΝ ΡΩΣΙΚΗ ΚΑΤΑΦΑΣΗ		ΛΕΓΕΤΑΙ Η ΤΡΙΦΥΛΗ ΜΠΑΙΝΕΙ ΣΕ ... ΣΧΕΣΕΙΣ			ΑΡΧΗ ... ΜΠΟΡΑΣ ΑΡΑΙΟ (Χ Καμ.)		ΚΡΥΦΟΙ ... ΠΟΡΟΙ ΜΕΤΑΦΡΑΣΗ ΤΗΣ ΒΙΒΛΟΥ ΣΤΑ ΛΑΤΙΝΙΚΑ		ΜΑΝΤΑΤΟ, ΕΙΔΗΣΗ ΜΕΓΑΛΑ ΤΑΨΙΑ
ΚΩΣΤΑΣ ...: ΔΗΜΟΦΙΛΗΣ ΗΘΟΠΟΙΟΣ ΜΑΡΚΑ ΠΟΡΤΟΚΑΛΑΔΑΣ								ΚΑΤΗΓΟΡΗΜΑΤΙΚΟΙ ΔΙΠΛΟ ... ΞΕΠΟΥΛΑΕΙ						
					... ΓΑΒΑΛΑ: ΕΛΛΗΝΙΔΑ ΗΘΟΠΟΙΟΣ ΜΙΣΗ ... ΒΕΡΑ								ΑΓΓΛΙΚΗ ΔΙΑΖΕΥΞΗ	
ΠΑΡΙ ...: ΓΑΛΛΙΚΟ ΑΕΡΟΔΡΟΜΙΟ ΠΑΛΙΟ ΤΟΥΦΕΚΙ				ΕΙΔΟΣ ΤΕΡΑΣΤΙΟΥ ΦΙΔΙΟΥ					ΔΕ ΛΕΙΠΕΙ ΚΑΝΕΝΑΣ					
							ΕΡΓΑ ΠΟΥ ΣΕ ... ΚΟΙΜΙΖΟΥΝ							



ΣΤΟΝ ΚΑΘΡΕΦΤΗ

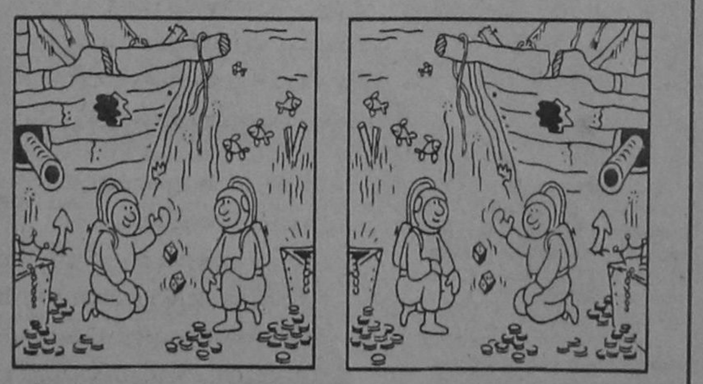

Στη δεύτερη εικόνα, που είναι το είδωλο της πρώτης στον καθρέφτη, υπάρχουν πέντε λάθη αντανάκλασης. Ποια είναι;

Μαυρίστε κουκίδες

Θέλετε να δείτε τι κρύβεται σ' αυτές τις γραμμές; Αν ναι, δεν έχετε παρά να μαυρίσετε τα τμήματα που περιέχουν κουκίδες.

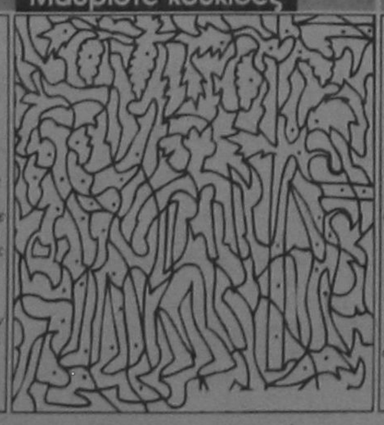

Ενώστε τελίτσες

Είστε περίεργοι να δείτε τι σκέφτηκε ο σκιτσογράφος μας; Αν ναι, τότε ενώστε με μια συνεχή γραμμή τις κουκίδες, τηρώντας την αριθμητική τους σειρά.

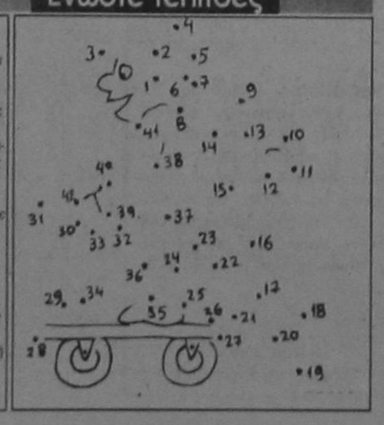



Ενας μάρτυρας καταθέτει στο δικαστήριο.
- Για πείτε μας - του λέει ο πρόεδρος - είναι αλήθεια ότι ο κατηγορούμενος , λέει κάποιος σ' ένα γνωστό του. Δεν ξαπλώνει ποτέ πριν από τις τρεις το πρωί.
- Και τι κάνει μέχρι τότε;
- Περιμένει να γυρίσω!

Ρώτησαν μια μαμμή γιατί είχε τη συνήθεια, τη στιγμή του τοκετού, να στέλνει το σύζυγό της ετοιμόγεννης στην κουζίνα για να βράσει τρεις μεγάλες κατσαρόλες με νερό, πράγμα το οποίο συνήθως δεν ήταν αναγκαίο.
- Απλό απάντησε εκείνη, γιατί ενώ βράζει το νερό εμείς έχουμε την ησυχία μας!



ΑΝΤΙΠΡΟΣΩΠΕΙΑ ΜΕΤΑΒΑΙΝΕΙ ΣΤΗΝ ΑΘΗΝΑ

«ΒΟΥΝΟ» ΤΑ ΠΡΟΒΛΗΜΑΤΑ ΣΤΟ ΣΥΜΒΟΥΛΙΟ ΠΕΡΙΟΧΗΣ

Τη συμπαράστασή του στην κοινότητα Θεολόγου για τον αγώνα της να μην προχωρήσει η παράνομη - όπως υποστηρίζει - επέκταση του εργοσταίου της ΔΕΗ, αποφάσισε να εκφράσει το συμβούλιο περιοχής της 2ης γεωγραφικής ενότητας νήσου Ρόδου.

ΣΥΜΠΑΡΑΣΤΕΚΕΤΑΙ ΣΤΟΝ ΑΓΩΝΑ ΤΗΣ ΚΟΙΝΟΤΗΤΑΣ ΘΕΟΛΟΓΟΥ

Το συμβούλιο επρόκειτο να συνεδριάσει εκτάκτως χθες το βράδυ, για να εκδόσει σχετικό ψήφισμα, ενώ θα γινόταν και ενημέρωση για τη λειτουργία του Κέντρου Επαγγελματικής Κατάρτισης. Το Κέντρο, θα αρχίσει να λειτουργεί σε λίγες ημέρες, στο Παραδείσι, μετά την έγκριση δυο επιδοτούμενων επιμορφωτικών προγραμμάτων τα οποία θα παρακολουθήσουν σε πρώτη φάση 38 άνεργοι κάτοικοι των κοινοτήτων που μετέχουν στο συμβούλιο περιοχής (Κρεμασή, Παστίδα, Μαριτσά, Παραδείσι, Θεολόγος).

Εξ' άλλου, την ερχόμενη εβδομάδα αντιπροσωπεία κοινοταρχών, με επικεφαλής τον πρόεδρο του συμβουλίου κ. Μιχάλη Κορδίνο, θα μεταβεί στην Αθήνα, όπου θα έχει συναντήσεις με τον υπουργό ΠΕΧΩΔΕ και την υπουργό Ανάπτυξης.

«Αντιμετωπίζουμε σοβαρότατα προβλήματα από την έλλειψη χρηματοδοτήσεων που δεν μας επιτρέπει να ασκήσουμε τις όποιες αρμοδιότητες έχουμε. Θα προσπαθήσουμε, στις συναντήσεις μας με τους υπουργούς να εξασφαλίσουμε πιστώσεις γι α να υλοποιήσουμε κάποιες μελέτες που είναι ήδη έτοιμες» δήλωσε ο κ. Μιχάλης Κορδίνας.

Οι μελέτες αφορούν κατά κύριο λόγο διακοινοτικά έργα, όπως αισθητικές παρεμβάσεις στο δρόμο που συνδέει την Κρεμασή με το αεροδρόμιο, ύψους περίπου 100 εκατομ. δρχ., τον ηλεκτροφωτισμό όλων των δρόμων που συνδέουν τις κοινότητες - μέλη του συμβουλίου περιοχής, προϋπολογισμού περίπου 120 εκατομ. δρχ.

Τοπικές Ειδήσεις

ΜΕ ΑΠΟΦΑΣΗ ΠΟΥ ΠΗΡΕ ΤΟ ΔΙΟΙΚΗΤΙΚΟ ΣΥΜΒΟΥΛΙΟ ΤΗΣ ΔΕΥΑΡ

12 - 13% Η ΜΕΣΗ ΑΥΞΗΣΗ
εφέτος στην τιμή του νερού

Μέση αύξηση της τάξεως 12,5 - 13% στην τιμή του νερού αποφάσισε να επιβάλει τελικά για το 1996 το διοικητικό συμβούλιο της ΔΕΥΑΡ, ύστερα από μαραθώνια συνεδρίαση που διήρκεσε δύο ημέρες!

Η αύξηση αυτή που δεν καλύπτει σύμφωνα με τη διοίκηση το έλλειμμα του 1995, που ανήλθε σε 70 εκ. δρχ., αποφασίσθηκε με το σκεπτικό ότι θα πρέπει να «αναζητηθούν» άλλες χρηματοδοτικές πηγές και να μην επιβαρυνθούν υπέρμετρα τα νοικοκυριά. Τα χρέη των δημόσιων υπηρεσιών και από την χρήση του βιολογικού καθαρισμού μας δίνουν τη δυνατότητα να μην προχωρήσουμε σε αναπροσαρμογή όπως επιβάλλουν οι ψυχροί οικονομικοί υπολογισμοί αλλά σε μια αναπροσαρμογή προσβάσιμη στον καταναλωτή» δήλωσε ο δήμαρχος Ρόδου κ. Γιώργος Γιαννόπουλος, λίγο μετά τη λήξη της συνεδρίασης.

ΚΑΤΑ 8% ΑΥΞΑΝΟΝΤΑΙ ΟΙ ΑΠΟΔΟΧΕΣ ΤΟΥ ΠΡΟΣΩΠΙΚΟΥ, ΠΟΥ ΕΙΧΕ ΖΗΤΗΣΕΙ 12%

Εάν υπολογισθεί - πρόσθεσε - στα κονδύλια που οφείλονται στην ΔΕΥΑΡ και η προσδοκία της ρύθμισης από το Ταμείο Παρακαταθηκών και Δανείων και μόνο τους τόκους υπερημερίας να κερδίσουμε θα έχουμε όφελος 70 εκατομμυρίων τον χρόνο. Σημειώνεται ότι αυξήθηκε σε 80% και το ειδικό τέλος επί των έργων που ως τώρα ήταν 60%.

Από το 1997 δήλωσε ο κ. Γιαννόπουλος θα έχουμε μάλιστα την δυνατότητα να συζητάμε μόνο για κάλυψη των λειτουργικών δαπάνων που δεν θα επηρεάζουν το τιμολόγιο ενώ σε περίπτωση που οι στόχοι μας επιτευχθούν υπάρχει και το ενδεχόμενο μείωσης του τιμολογίου.

Εντωμεταξύ κατά τη χθεσινή συνεδρίαση του διοικητικού συμβουλίου της ΔΕΥΑΡ αποφασίσθηκε και η αύξηση των αποδοχών των εργαζομένων στην επιχείρηση κατά 8%. Οι εργαζόμενοι ζητούσαν και μάλιστα «δια ζώσης» αύξηση 12%, αλλά υποχρεώθηκαν να υπαναχωρήσουν γιατί δεν είχαν να επιδείξουν έργο. Σε περίπτωση πάντως που σημειωθεί αύξηση της παραγωγικότητας η διοίκηση θα προχωρήσει στην καταβολή ειδικού πριμ.

Εξάλλου το διοικητικό συμβούλιο ασχολήθηκε και με το τεχνικό πρόγραμμα της ΔΕΥΑΡ, έτους 1996. Οπως δήλωσε ο δήμαρχος διαπιστώνεται καθυστέρηση στην εκτέλεση πολλών έργων κυρίως όμως των δικτύων αποχέτευσης, γι' αυτό κι έδωσε τις απαραίτητες οδηγίες. Πάντως σύμφωνα με δήλωση του κ. Γιαννόπουλου το τεχνικό πρόγραμμα της ΔΕΥΑΡ είναι αρκετά φιλόδοξο αλλά και πραγματοποιήσιμο εφόσον όμως μέχρι το τέλος του μήνα υπάρξει τελική συμφωνία με το Ταμείο Συνοχής.

ΛΟΓΩ ΚΑΙ ΤΗΣ ΠΑΝΤΕΛΟΥΣ ΑΠΟΥΣΙΑΣ ΕΛΕΓΧΟΥ

Καταστρέφουν τις παραλίες
με συστηματική αμμοληψία

Σοβαρό πρόβλημα έχει δημιουργηθεί πλέον στις περισσότερες παραλίες του νησιού με την παράνομη αμμοληψία με αποτέλεσμα να εμφανίζουν απαράδεκτη εικόνα, ενώ επίκειται και η έναρξη της σαιζόν. Το πρόβλημα οξύνεται και επιδεινώνεται λόγω της απουσίας ελέγχου αλλά και της περίεργης τακτικής που ακολουθούν ορισμένες υπηρεσίες να χορηγούν άδειες αμμοληψίας, ακόμα και στο Φαληράκι!

ΕΙΝΑΙ ΕΓΚΛΗΜΑ Η ΧΟΡΗΓΗΣΗ «ΑΔΕΙΩΝ»!

Είναι ενδεικτικό π.χ. ότι στήν πιο κοσμοπολίτικη παραλία του νησιού στήθηκε ανήμερα της Ενσωμάτωσης ολόκληρη «επιχείρηση» μεταφοράς άμμου χωρίς να συγκινηθεί κι αυτός ακόμα ο Δήμος Αφάντου, παρά τις καταγγελίες.

Κατά μια πληροφορία ορισμένες υπηρεσίες συνηθίζουν να χορηγούν άδεια αμμοληψίας για την εκτέλεση «κοινοφελών έργων» αλλά αντί των ποσοτήτων που αναγράφονται «σηκώνονται» ολόκληρες παραλίες!! Η τακτική αυτή πρέπει να σταματήσει, αφού στις περισσότερες των περιπτώσεων τα υλικά επιβαρύνουν τους προυπολογισμούς των έργων και έτσι βρίσκουν τον τρόπο οι «επιτήδειοι» να κερδίζουν πολλά λεφτά. Ξέχωρα από το γεγονός ότι απουσιάζει παντελώς ο έλεγχος.

Αλλα και στις περιπτώσεις που δεν υπάρχει άλλη λύση, γιατί «σώνει και καλά» πρέπει να γίνεται αμμοληψία από παραλίες στις οποίες συχνάζει το καλοκαίρι πολύς κόσμος, ιδιαιτέρως αλλοδαποί τουρίστες; που θα καταλύσουν;

Στις ατέλειωτες τάφρους που δημιουργούνται;

Η περιφερειακή Διοίκηση Δωδ/νήσου στην οποία ανήκει η αρμοδιότητα οφείλει να θέσει οριστικό τέρμα στο έγκλημα, στέλνοντας στην ανάγκη στον εισαγγελέα τους παραβάτες, όποιοι κι αν είναι αυτοί. Ποιός νόμος π.χ. δίνει το δικαίωμα στους εργολάβους, τους δημάρχους και κοινοτάρχες να καταστρέφουν το περιβάλλον και δή τις παραλίες που αποτελούν «πρώτη ύλη» για τον τουρισμό μας;

ΜΕ ΤΟΥΣ ΔΗΜΟΣΙΟΥΣ ΥΠΑΛΛΗΛΟΥΣ

Ιση μεταχείριση
ζητούν οι υπάλληλοι παραμεθορίων ΟΤΑ

Τον διπλασιασμό του χρόνου υπηρεσίας μέχρι μια τριετία, όπως ισχύει για τους δημόσιους υπαλλήλους που υπηρετούν σε παραμεθόριες περιοχές διεκδικεί ο σύλλογος εργαζομένων του δήμου Ρόδου.

ΔΕΝ ΙΣΧΥΟΥΝ Γ' ΑΥΤΟΥΣ ΟΙ ΕΥΕΡΓΕΤΙΚΕΣ ΡΥΘΜΙΣΕΙΣ

Με επιστολή του ο Σύλλογος προς τον υπουργό Εσωτερικών και Δημόσιας Διοίκησης κ. Ακη Τσοχατζόπουλο ζητεί η ευεργετική αυτή διάταξη να ισχύσει και για τους εργαζομένους της Τοπικής Αυτοδιοίκησης που είναι μόνιμοι ακρίτες και φύλακες των ευαίσθητων περιοχών.

Ειδικότερα στην επιστολή αναφέρονται τα εξής: Εμείς οι υπάλληλοι στην Τοπική Αυτοδιοίκηση των παραμεθορίων - προβληματικών περιοχών θέλουμε να σας εκθέσουμε ένα σοβαρό εργασιακό πρόβλημά μας, για το οποίο ζητούμε την υποστήριξή σας προκειμένου να ικανοποιηθεί. Ολοι οι μόνιμοι υπάλληλοι του Δημοσίου και των Ν.Π.Δ.Δ. που υπηρετούν σε υπηρεσίες προβληματικών (παραμεθορίων) περιοχών, δικαιούνται διπλασιασμό του χρόνου υπηρεσίας, μέχρι μια τριετία, για την εξέλιξη σε μισθολογικό κλιμάκιο και τη λήψη επιδόρατος χρόνου υπηρεσίας, σύμφωνα με το άρθρο 9 του Ν. 2085/92. Η παραπάνω ευεργετική διάταξη δεν ισχύει για τους εργαζόμενους στους Ο.Τ.Α. ενώ ισχύει για όλους τους άλλους δημοσίους υπαλλήλους της περιοχής μας. Ως γνωστόν τα τελευταία χρόνια στις Δημόσιες Υπηρεσίες του Νομού μας απασχολούνται κατά το πλείστον μόνιμοι κάτοικοι του Νομού οι οποίοι δικαιούνται σύμφωνα με τον πιο πάνω Νόμο τον διπλασιασμό του χρονοεπιδόματος, οπότε δεν έχει νόημα το επιχείρημα ότι λόγω πρόσκαιρης εγκατάστασής τους ευεργετούνται με τον πιο πάνω Νόμο. Σύμφωνα με τα παραπάνω και οι υπάλληλοι στους Ο.Τ.Α. παραμεθορίων περιοχών, πρέπει να ευεργετηθούν με την πιο πάνω διάταξη του Νόμου, γιατί είναι οι μόνιμοι ακρίτες - φύλακες των ευαίσθητων περιοχών και δεν έχει νόημα ο διαχωρισμός αυτός από τους άλλους δημοσίους υπαλλήλους, όταν σε όλες τις εξελίξεις τους (συνταξιοδοτικές και μισθολογικές) ακολουθούν το μισθολογικό καθεστώς των δημοσίων υπαλλήλων. Επειδή θεωρούμε ότι το αίτημά μας είναι δίκαιο, σας παρακαλούμε να κάνετε ενέργειες ως Υπουργός Εσωτερικών για την επέκτασή του και στους εργαζόμενους των Ο.Τ.Α. Νομού Δωδεκανήσου και λοιπών παραμεθορίων προβληματικών περιοχών. Εν τω μεταξύ ο σύλλογος εργαζομένων του δήμου Ρόδου είχε επαφές και με τους βουλευτές του νομού, από τους οποίους ζήτησε να υποστηρίξουν το αίτημά τους, με παρέμβαση προς την κυβέρνηση.

ΔΗΜΟΣ ΡΟΔΟΥ

ΕΛΛΗΝΙΚΗ ΔΗΜΟΚΡΑΤΙΑ
ΠΟΛΙΤΙΣΤΙΚΟΣ ΟΡΓΑΝΙΣΜΟΣ ΔΗΜΟΥ ΡΟΔΟΥ

ΠΡΟΣΚΛΗΣΗ ΕΝΔΙΑΦΕΡΟΝΤΟΣ

Ο Πολιτισμικός Οργανισμός Δήμου Ρόδου προκειμένου να προβεί στην πρόσληψη, με ανάθεση έργου, αρχιμουσικού για την Φιλαρμονική του Δήμου Ρόδου, καλεί τους ενδιαφερόμενους να υποβάλουν αίτηση που να συνοδεύεται από βιογραφικό σημείωμα και τα δικαιολογητικά που προβλέπονται από το νόμο για τη θέση αυτή και θα διαμένει στη Ρόδο. Η προθεσμία υποβολής αιτήσεων είναι η 31/3/96.

Τα δικαιολογητικά που προβλέπονται από το νόμο είναι: Διπλώματα ή Πτυχία «ενοργανώσεως πνευστών οργάνων και διευθύνσεως μπάντας» αρμονίας ή ωδικής, αντιστίξεως και φυγής και τριετής προϋπηρεσία ως μουσικού εκτελεστού. Εν ελλείψει υποψηφίων κεκτημένων δίπλωμα αντιστίξεως και φυγής, αρκούν τα λοιπά διπλώματα ή πτυχία.

Η σύμβαση θα είναι με ανάθεση έργου ορισμένου χρόνου (μη εξαρτημένη εργασία) και η αμοιβή θα καταβάλλεται με την έκδοση δελτίου παροχής υπηρεσιών.

Για περισσότερες πληροφορίες οι ενδιαφερόμενοι μπορούν να επικοινωνούν με το τηλέφωνο 29678.

Ο ΠΡΟΕΔΡΟΣ
ΜΑΝΟΛΗΣ ΑΝΤΩΝΟΓΛΟΥ

ΔΗΜΟΤΙΚΟ ΠΕΡΙΦΕΡΕΙΑΚΟ ΘΕΑΤΡΟ ΡΟΔΟΥ
ΝΕΑ ΣΚΗΝΗ-ΦΟΥΑΓΙΕ

Δημήτρη Κεχαΐδη
«Η Βέρα»
Γιώργου Μανιώτη
«Γκρο-Πλαν»

Σκηνοθεσία: ΠΑΝΟΣ ΠΑΝΟΠΟΥΛΟΣ
Σκηνικά - Κοστούμια: ΜΙΧΑΛΗΣ ΣΔΟΥΓΚΟΣ
Μουσική: ΤΑΣΟΣ ΚΑΡΑΚΑΤΣΑΝΗΣ

Παίζουν οι ηθοποιοί
Σουζάνα Καρδούλια - Νίκος Μεϊτάνης
Πάνος Πανόπουλος - Δημήτρης Πάσσος
Ρέα Χαλκιαδάκη - Μίνα Χριστοφορίδου

ΠΑΡΑΣΤΑΣΕΙΣ
Τετάρτη 13 Μαρτίου 1996, Πέμπτη 14 Μαρτίου 1996, Παρασκευή 15 Μαρτίου 1996, Σάββατο 16 Μαρτίου 1996, Κυριακή 17 Μαρτίου 1996, Σάββατο 23 Μαρτίου 1996
ΩΡΑ 8.30 μ.μ.
Θέσεις περιορισμένες
ΕΘΝΙΚΟ ΘΕΑΤΡΟ

ΜΕ ΤΗ ΧΡΗΜΑΤΟΔΟΤΗΣΗ ΚΑΙ ΤΗΣ ΕΥΡΩΠΑΪΚΗΣ ΕΝΩΣΗΣ

ΠΛΑΙΣΙΟ ΔΡΑΣΗΣ ΓΙΑ ΤΗΝ ΑΝΑΠΤΥΞΗ
των νησιών Βορείου - Νοτίου Αιγαίου

Δέσμη σημαντικών αποφάσεων για την ανάπτυξη των νησιών του Αιγαίου, που σχηματοποιούν πλαίσιο δράσης στο οποίο θα εμπλακούν και οι τουριστικοί φορείς, αλλά και η Ευρωπαϊκή Ενωση, έλαβε ο Επιμελητηριακός Ομιλος Ανάπτυξης Ελληνικών Νησιών, κατά τη διάρκεια της 4ης γενικής του συνέλευσης, που έγινε στο Επαγγελματικό Επιμελητήριο Πειραιά.

ΠΡΩΤΟΒΟΥΛΙΕΣ ΤΟΥ ΕΠΙΜΕΛΗΤΗΡΙΑΚΟΥ ΟΜΙΛΟΥ ΑΝΑΠΤΥΞΗΣ ΕΛΛΗΝΙΚΩΝ ΝΗΣΙΩΝ

Συγκεκριμένα, κατά τη διάρκεια των εργασιών, έγινε συνολική έκτιμηση της πορείας των νησιών του Αιγαίου, σε συνάρτηση με τις εξελίξεις που σημειώνονται σε επίπεδο Ευρωπαϊκής Ενωσης για την ανάπτυξη των νησιωτικών περιοχών και το κλείσιμο της ψαλίδας σε θέματα ανάπτυξης μεταξύ νησιωτικών και ηπειρωτικών περιοχών της Ενωσης.

Ιδιαίτερη έμφαση δόθηκε στα στοιχεία που αναφέρονται σε θέματα οικονομικής ανάπτυξης της νησιωτικής ζώνης ως μόνου όπλου θωράκισης, όπως τονίστηκε, έναντι των όποιων απειλών.

Σύμφωνα με τα στοιχεία, το νέο πλαίσιο δράσης προβλέπει από κοινού ενέργειες των νησιωτικών επιμελητηρίων, ώστε ο προβληματισμός των νησιών να τεθεί σε εθνικό και ευρωπαϊκό επίπεδο με έμφαση στην καταγραφή, αλλά και επίλυση των ιδιαίτερων προβλημάτων των νησιών. Αξίζει να σημειωθεί ότι τα νησιωτικά επιμελητήρια είναι έτοιμα να χρησιμοποιήσουν για την οικονομική τόνωση των νησιών, τα προβλεπόμενα από το Κοινοτικό Πλαίσιο Στήριξης, αλλά και από τα Περιφερειακά Επενδυτικά Προγράμματα (ΠΕΠ) Βορείου και Νοτίου Αιγαίου.

Ωστόσο, τα νησιωτικά επιμελητήρια αναμένεται να έρθουν σε επαφή με τους τουριστικούς φορείς, προκειμένου να σχηματοποιηθεί κοινό μέτωπο δράσης. Οπως αναφέρθηκε, μεταξύ άλλων, στις εργασίες της γενικής συνέλευσης, η συνεχιζόμενη τουρκική απειλή σχετικά με τα νησιά του Ανατολικού Αιγαίου και όχι μόνο, αλλά και μια σειρά προβλημάτων που έχουν να κάνουν με την υποδομή και κυρίως τις συγκοινωνιακές συνδέσεις λειτουργούν αρνητικά στους όποιους προγραμματισμούς ανάπτυξης, ενώ αποδυναμώνουν και τις επενδυτικές προσπάθειες. Στο σημείο αυτό έγινε εκτενέστατη αναφορά στα ζητήματα που απασχολούν κυρίως τις μικρομεσαίου μεγέθους μεταποιητικές επιχειρήσεις, δεδομένου ότι στα νησιά δεν εμφανίζονται μεγάλες βιομηχανικές μονάδες.

Με βάση τα δεδομένα και τη φιλοσοφία που αναπτύχθηκε, θα γίνουν ενέργειες ώστε να μειωθούν τα προβλήματα των ΜΜΕ, γεγονός που θα επιτρέψει, όχι μόνο τη διατήρηση των θέσεων εργασίας, αλλά και τη δημιουργία νέων, κάτι που θα συμβάλει στην αποτροπή της πληθυσμιακής μείωσης των νησιωτικών περιοχών.

Τουρισμός και ΜΜΕ με βάση τα στοιχεία θα είναι εκείνα τα σημεία όπου θα στηριχθούν οι κύριοι άξονες των δραστηριοτήτων των νησιωτικών επιμελητηρίων, τα οποία ωστόσο, δεν πρέπει να παραλειφθεί να τονισθεί ότι ήδη έχουν δώσει μεγάλη έμφαση σε θέματα μεταφορών. Αξίζει να σημειωθεί ότι στις εργασίες έγινε αναφορά στα προωθούμενα από το Συμβούλιο Μεταφορών των ελληνικών επιμελητηρίων, προγραμμάτων και προτάσεων για τη βελτίωση τόσο των ακτοπλοϊκών συγκοινωνιών όσο και για τη δημιουργία υποδομών υποστήριξης των μεταφορών προϊόντων από και προς τη νησιωτική χώρα. Υπενθυμίζεται ότι καί πάλι στον Πειραιά σε συνεδρίαση του Συμβουλίου Μεταφορών των επιμελητηρίων παρουσία εκπροσώπων του ΥΕΝ, αλλά και των ακτοπλόων εφοπλιστών, είχαν τεθεί τα θέματα των συγκοινωνιακών συνδέσεων, θέμα που πρόσφατα σχετικά ανακίνησαν τα συναρμόδια υπουργεία Αιγαίου και Εμπορικής Ναυτιλίας

ΕΠΑΝΕΡΧΕΤΑΙ ΜΕ ΕΠΙΣΤΟΛΗ ΤΟΥ Ο κ. Ι. ΜΟΝΔΑΝΟΣ

Συνεχίζεται το σήριαλ
στην Κάσο με τα αδρανή υλικά

Συνεχίζεται στην Κάσο το σήριαλ με τα αδρανή υλικά. Σε απάντηση επιστολής του κ. Εμμ. Μανούσου(που αποτελούσε απάντηση σε άλλη) ο κ. Ι. Μονδάνος μας απέστειλε την ακόλουθη :

Κύριε διευθυντά

Επειδή βλέπω να συνεχίζεται το σήριαλ, για την πορεία της Δημοτικής επιχείρησης Αδρανών Υλικών Κάσου, σας κάνω γνωστά τα παρακάτω για την αποκατάσταση επιπέλους, της ΑΛΗΘΕΙΑΣ και για να πληροφορηθούν άπαντες την πραγματικότητα.

Ποτέ δεν πήγα, τον τελευταίο χρόνο να ζητήσω ως εργολάβος οικοδομών, αδρανή υλικά. Κασιώτες ιδιώτες ήταν οι απούντες αμμοχάλικο. Απλώς εγώ δουλεύω με ημερομίσθιο. Σ' αυτούς, αρνείται λοιπόν τα προιόντα της Δ.Ε.Α.Υ. Κάσου. Μιας επιχείρησης που έγινε για να διευκολύνει τους ακρίτες Κασιώτες και όχι να τους δυσκολέψει.

Οσον αφορά τις οφειλές και τους ανοικτούς λογαριασμούς προς την Δ.Ε.Α.Υ. Κάσου, σας πληροφορώ, ότι σε κανένα κατάστιχο δεν υπάρχει το όνομα μου ως οφειλέτης. Παράλληλα ο κ. Εμμ. Μανούσος που θέλει να εξυγιάνει την επιχείρηση, θα πρέπει να συννενοήται με τον πρόεδρο της Δ.Ε.Α.Υ. Κάσου, δηλ. τον Δήμαρχο, για να τον ενημερώσει ότι η οφειλή μου των 230.000 δρχ εξωφλήθη

ΑΡΝΕΙΤΑΙ ΟΤΙ ΧΡΩΣΤΑ ΧΡΗΜΑΤΑ ΣΤΟ ΔΗΜΟ

με αντίστοιχη οφειλή του Δήμου προς εμέ. Σημειωτέον ότι για τρία (3) χρόνια μου χρωστούσε ο Δήμος-δεδουλευμένες εργασίες και μου έκδωσε χρηματικό ένταλμα επ' ονόματι μου τότε, και εγώ με την σειρά μου πλήρωσα τα υλικά. Αυτή λοιπόν είναι η διαφάνεια που διαλαλεί ο δήμαρχος Γεώργιος Κακομανώλης, έτσι που οι άμεσοι συνεργάτες του δεν γνωρίζουν τις ενέργειες του, πόσο μάλλον, ο απλός Κασιώτης.

Σε κανένα σημείο της επιστολής του ο Εμμ. Μανούσος δεν αναφέρει τα όσα του καταλογίζω, δηλ. αδιάτρητες αποδείξεις, εισπράξεις δημοσίου χρήματος στο μπακάλικο του κ.λ.π. Η δε λασπολογία και ότι κρύβονται άλλοι πίσω από εμένα, τον πληροφορώ ότι δεν έχω την συνήθεια να ενεργώ με αυτόν τον τρόπο. Αντιθετα ο Εμμ. Μανούσος λασπολογεί και συκοφαντεί όχι μόνο εμένα, αλλά και τους ΕΡΓΑΖΟΜΕΝΟΥΣ στην Δ.Ε.Α.Υ. Κάσου και τον Κασιώτικο λαό, με το να αναφέρει την Δ.Ε.Α.Υ. Κάσου, ΟΡΦΑΝΟΤΡΟΦΕΙΟ. Μια επιχείρηση που για αρκετά χρόνια, βοήθησε τα μέγιστα τους Κασιώτες και έγινε παράδειγμα προς μίμηση για άλλους Δήμους και η σημερινή δημοτική αρχή, αφού την παρέλαβε ΥΓΕΙΗ, την χρεωκόπησε. Και το έκανε αυτό με τη «Αφογη οικονομική καί διοικητική λειτουργία» του Δήμου, όπως χαρακτηριστικά διατυπανίζει ο Γιώργος Κακομανώλης.

Διαχείριση που εφάρμοσαν και στις άλλες Δημοτικές Επιχειρήσεις, βλ. θερμοκήπιο, και κατάφεραν να τις κλείσουν.

Ερχεται λοιπόν, τώρα ο Εμμ. Μανούσος να την εξυγιάνει, με τις παράδοξες δικές του μεθόδους. Μήπως για να εξυπηρετήσει τις δικές του ανάγκες σε υλικά στην οικοδομή που ξεκίνησε να ανεγείρει την περίοδο που ανέλαβε την «εξυγίανση» της Δ.Ε.Α.Υ. Κάσου. Και μας «απειλεί» ότι θα ολοκληρώσει την εν λόγω «εξυγίανση».

Μετά τιμής
Ιωάννης Μονδάνος
Δημοτικός Σύμβουλος

ΠΕΝΤΕ ΩΡΕΣ ΚΡΑΤΗΣΕ ΤΟ «ΣΚΟΤΑΔΙ»

ΜΕΓΑΛΗ ΤΑΛΑΙΠΩΡΙΑ
από τη διακοπή ρεύματος

Περισσότερο από πέντε ώρες έμειναν βυθισμένες στο σκοτάδι προχθές το βράδυ αρκετές κοινότητες, της δυτικής πλευράς του νησιού, λόγω της βλάβης που προκλήθηκε στο εργοστάσιο της ΔΕΗ στη Σορωνή.

Η ΔΥΤΙΚΗ ΠΛΕΥΡΑ ΠΛΗΡΩΣΕ ΤΑ ΣΠΑΣΜΕΝΑ

Η βλάβη σημειώθηκε γύρω στις 7.00 το απόγευμα από έκρηξη σε μετασχηματιστή, η οποία προκάλεσε πυρκαγιά που ευτυχώς σβύστηκε από το προσωπικό του ΑΗΣ. Αμέσως άρχισαν προσπάθειες για αποκατάσταση της βλάβης που βύθισε στο σκοτάδι το μεγαλύτερο μέρος της πόλεως και της δυτικής πλευράς του νησιού.

Μετά από τρία περίπου τέταρτα άρχισε η σταδιακή ηλεκτροδότηση ορισμένων περιοχών (κυρίως της πόλης), αλλά οι τεχνικοί της ΔΕΗ κατόρθωσαν να αποκαταστήσουν τη βλάβη στις 11.30 τη νύχτα. Παρ' όλα αυτά, σε ορισμένες κοινότητες (Φάνες κλπ.) η ηλεκτροδότηση αποκαταστάθηκε μετά τα μεσάνυχτα, προκαλώντας την εύλογη αγανάκτηση των κατοίκων.

Οι αρμόδιοι της ΔΕΗ ερευνούν από χθες τα αίτια της έκρηξης, που ωστόσο δεν αποδίδεται σε ανθρώπινο παράγοντα.

Σημειώνεται ότι χθες πραγματοποιήθηκε η 24ωρη απεργία των τεχνικών της ΔΕΗ. Κατά τη διάρκεια της απεργίας δεν σημειώθηκαν διακοπές ρεύματος, ενώ δεν συμμετείχαν οι υπάλληλοι της ΔΕΗ που υπηρετούν σε μικρά νησιά του νομού.

ΕΚΛΑΠΗΣΑΝ 1 ΚΑΤΣΙΚΑ ΚΑΙ 7 ΡΙΦΙΑ

ΠΕΡΙΠΤΩΣΗ ΖΩΟΚΛΟΠΗΣ
ΣΤΟ ΔΗΜΟ ΑΦΑΝΤΟΥ!

Υπόθεση ζωοκλοπής απασχολεί από χθες τις αστυνομικές αρχές Αφάντου, ύστερα από σχετική καταγγελία. Στον Αστυνομικό Σταθμό Αφάντου προσήλθε χθες το μεσημέρι συγκεκριμένα ο κτηνοτρόφος Χρίστος Βασιλείου του Νικολάου, ετών 61 και κατάγγειλε, ότι άγνωστος δράστης αφαίρεσε από τη στάνη του, στη θέση »Πλάκα» 1 κατσίκα και 7 ρίφια, συνολικής αξίας 200.000 δρχ. Η κλοπή τοποθετήθηκε στο χρονικό διάστημα 8-9 Μαρτίου, αλλά ο κτηνοτρόφος συνέχιζε να ψάχνει έκτοτε, μέχρι που πείσθηκε ότι έπεσε θύμα κλοπής. Ετσι, χθες, υποχρεώθηκε να υποβάλει μήνυση κατ' αγνώστων. Σημειώνεται ότι η ζωοκλοπή είναι βαρύτατο αδίκημα μέχρι σήμερα και τιμωρείται, εκτός των άλλων και με εκτόπιση. Προανάκριση για την υπόθεση διενεργεί ο αστυνομικός σταθμός Αφάντου, που βρίσκεται, σύμφωνα με τις πληροφορίες, σε καλό δρόμο.

ΠΡΟΒΛΕΠΕΤΑΙ ΕΚΤΟΠΙΣΗ ΑΠΟ ΤΟ ΝΟΜΟ

ΓΙΑ ΤΑ 4 ΕΡΓΑ ΠΟΥ ΔΗΜΟΠΡΑΤΗΣΕ

ΕΓΙΝΕ ΑΠΟ ΤΟ ΔΗΜΟ ΡΟΔΟΥ
η προεπιλογή εργολάβων

Σε καλό δρόμο βρίσκονται τα έργα του δήμου Ρόδου που αφορούν την αναβάθμιση του κέντρου της πόλης. Πρόκειται για τα έργα:

ΤΗΝ ΠΑΡΑΣΚΕΥΗ Η ΤΕΛΙΚΗ ΑΞΙΟΛΟΓΗΣΗ

- Δημιουργία πεζόδρομου ανάδειξης διατηρητέων κτιρίων στη λεωφόρο Ελευθερίας.
- Δημιουργία πεζόδρομων στο Μανδράκι
- Ανακατασκευή οδοστρώματος στην οδό Ορφανίδου και μερική δημιουργία πεζοδρόμων. - Ανακατασκευή οδοστρώματος και δημιουργία πεζοδρόμου στην οδό Αμαράντου.

Προχθες συνεδρίασε η επιτροπή αξιολόγησης και εξέτασε, προκειμένου να προχωρήσει σε προεπιλογή, 15 προσφορές κοινοπραξιών εργολάβων που εξεδήλωσαν ενδιαφέρον στις σχετικές δημοπρασίες. Απ' αυτές αποκλείστηκαν 3 γιατί δεν πληρούσαν τις προϋποθέσεις (κρίθηκαν ελλιπείς οι προσφορές τους) ενώ οι υπόλοιπες 12 πρόκειται να κριθούν οριστικά την ερχόμενη Παρασκευή σε συνεδρίαση της δημαρχιακής επιτροπής.

Πάντως όπως δήλωσε ο δημοτικός σύμβουλος κ. Γιώργος Καρυδάκης διεφάνη κατά την προχθεσινή διαδικασία το έντονο ενδιαφέρον τ ων εργολήπτων για τα συγκεκριμένα έργα και εκτίμησε πως ο τελικός ανάδοχος θα τα έχει ολοκληρώσει αρκετά πριν από την τελική προθεσμία που είναι 55 ημέρες από την έναρξη των εργασιών.

Α.Δ.Ε.Κ.Τ. Α.Ε.
ΑΝΑΠΤΥΞΙΑΚΗ ΔΙΑΔΗΜΟΤΙΚΗ ΕΤΑΙΡΕΙΑ
ΚΑΤΑΣΚΕΥΩΝ ΚΑΙ ΤΟΥΡΙΣΜΟΥ
ΟΔΟΣ: ΗΡΩΩΝ ΠΟΛΥΤΕΧΝΕΙΟΥ 4
ΤΗΛ. (0241 20555 - 20840)
Α.Φ.Μ. 944136892
ΔΟΥ ΡΟΔΟΥ

ΑΝΑΚΟΙΝΩΣΗ

Το ΑΝΑΨΥΚΤΗΡΙΟ στο Πάρκο Δημοκρατίας άνοιξε ανανεωμένο και σας περιμένει να απολαύσετε τον καφέ σας σε άνετο περιβάλλον.

Α.Δ.Ε.Κ.Τ. Α.Ε.

ΖΗΤΟΥΝΤΑΙ ...
1) ΟΔΗΓΟΣ ΜΕ ΔΙΠΛΩΜΑ (ΕΠΑΓΓΕΛΜΑΤΙΚΟ Β')
2) ΥΠΑΛΛΗΛΟΣ ΜΕ ΜΗΧΑΝΑΚΙ ΓΙΑ ΔΙΑΝΟΜΕΣ
Π. ΙΩΑΝΝΙΔΗ
ΤΗΛ. 21714, 24018

«Μαλλιά Κουβάρια»
η πιο επιτυχημένη κωμωδία της χρονιάς!
Η ερασιτεχνική θεατρική ομάδα «Παράβαση» μετά από απαίτηση του κοινού επαναλαμβάνει την μουσική κωμωδία του Ν. Λάσκαρη
«Μαλλιά Κουβάρια»
στο κινηματοθέατρο «ΜΕΤΡΟΠΟΛ»
Την Δευτέρα 18 Μαρτίου
7 μ.μ. ακριβώς
Σκηνοθεσία: Κ. Κατσουλάκης
Σκηνικά - Κουστούμια: Τ. Μακρή
Μουσική: Γ. Χατζηαντώνης
Στίχοι Τραγουδιών: Τ. Τσακίρης
Παίζουν με αλφαβητική σειρά:
Δ. Αλικανιώτης, Ρ. Βασιλοπούλου, Π. Κληρονόμου, Γ. Μάκρας, Ε. Μοράβα, Μ. Πολυχρόνη, Γ. Σάββενας, Κ. Χαρτοφύλλης και οι Μουσικοί: Γ. Χατζηαντώνης, Π. Αλιστρατλής, Ν. Γιαντσής, Β. Λεντάκης, Β. Ζαχαρίου
Διατίθενται Εισιτήρια Εργατικής Εστίας