εκδότης - διευθυντής
ΒΑΣΙΛΗΣ ΑΘΑΝΑΣΙΟΥ

η δημοκρατική
της Ρόδου

ΕΛΛΑΣ

ΠΑΡΑΣΚΕΥΗ
15 ΜΑΡΤΙΟΥ 1996
ΤΙΜΗ 100 δρχ.
ΑΡΙΘΜΟΣ ΦΥΛΛΟΥ 4.167

στην υπηρεσία του δωδεκανησιακού λαού

ΕΝΩ Ο ΑΛΒΑΝΟΣ, ΠΟΥ ΜΕΤΑΜΕΛΗΘΗΚΕ, ΕΠΕΣΕ ΣΤΑ ΜΑΛΑΚΑ...

5 ΧΡΟΝΙΑ ΚΑΘΕΙΡΞΗ ΣΤΟΝ Ι. ΜΑΘΙΟΥΔΑΚΗ για εκβίαση γιατρού!

ΤΟΥ ΖΗΤΟΥΣΕ 20 ΕΚ. ΔΡΧ. ΓΙΑ ΝΑ ΜΗΝ ΤΟΥ ΣΚΟΤΩΣΕΙ ΤΑ ΠΑΙΔΙΑ ΤΟΥ!!

Βαρύς έπεσε χθες ο πέλεκυς της Δικαιοσύνης κατά του εμπόρου Γιάννη Μαθιουδάκη που κατηγορείτο για εκβίαση γιατρού, χρησιμοποιώντας προς τούτο Αλβανό! «Προς παραδειγματισμό, για να μην περάσει και στη Ρόδο η μέθοδος των εκβιασμών», αιτιολόγησε, μεταξύ άλλων, το Τριμελές Εφετείο Δωδ/νήσου, που συνεδρίασε ενώπιον πυκνού ακροατηρίου.

Το Δικαστήριο ύστερα από ακροαματική διαδικασία που κράτησε 4,5 ώρες επέβαλε στον Ι. Μαθιουδάκη ποινή κάθειρξης 5 ετών και χρηματική ικανοποίηση στο γιατρό και τη γυναίκα του, αντιστοίχως 50.000 και 25.000 δρχ, ενώ στον Αλβανό, Πέτρο Καρρά, που επέδειξε μεταμέλεια επέβαλε ποινή φυλάκισης 2 ετών. Και οι δύο άσκησαν έφεση αλλά οδηγούνται στις φυλακές γιατί η ποινή δεν έχει αναστολικό αποτέλεσμα.

Οπως προέκυψε και από την ακροαματική ➡Σελ. 6

ΓΙΑ ΤΑ ΕΞΩΤΕΡΙΚΑ ΘΕΜΑΤΑ

Συναντήσεις του Πρωθυπουργού με τους αρχηγούς

Αθήνα, 14, (ΑΠΕ)

Διαδοχικές συναντήσεις με τους αρχηγούς της ΠΟΛ.ΑΝ Αντώνη Σαμαρά, του ΚΚΕ Αλέκα Παπαρήγα και του Συνασπισμού Νίκο Κωνσταντόπουλο, είχε ο Πρωθυπουργός Κώστας Σημίτης, ο οποίος δήλωσε ότι τους κατατόπισε για τις εξελίξεις του διαλόγου που γίνεται στη Νέα Υόρκη, για το θέμα των Σκοπίων.



ΔΕΝ ΑΝΤΑΠΟΚΡΙΘΗΚΕ Ο κ. ΜΙΛΤ. ΕΒΕΡΤ

Ο κ. Σημίτης σημείωσε, ότι κάλεσε για το ίδιο θέμα και τον κ. Εβερτ, που δεν ανταποκρίθηκε. Ο Πρωθυπουργός, τόνισε, ότι η συζήτηση στα πλαίσια του ΟΗΕ, είναι απόρροια της ενδιάμεσης συμφωνίας που υπεγράφη στις 13 Σεπτεμβρίου του '95 και αποτελεί ρητή δέσμευση της χώρας μας. Πρόσθεσε, πάντως, ότι οι σχέσεις Ελλάδας και Σκοπίων, αναπτύσσονται ➡Σελ. 6

ΚΑΤΑΔΙΚΑΣΤΗΚΕ ΣΕ ΚΑΘΕΙΡΞΗ ΔΕΚΑ ΕΤΩΝ

ΠΛΗΡΩΣΕ ΠΟΛΥ ΑΚΡΙΒΑ εισαγωγή και πώληση 200 χαπιών «έκσταση»!

ΛΑΜΒΑΝΟΝΤΑΙ ΜΕΤΡΑ ΓΙΑ ΤΗΝ ΠΡΟΣΤΑΣΙΑ ΤΗΣ ΚΟΙΝΩΝΙΑΣ ΜΑΣ

Η έντονη ανησυχία και ο προβληματισμός που επικρατούν διεθνώς λόγω των πολλών θανάτων από τη χρήση των ναρκωτικών ουσιών «έκσταση» και η ανάγκη προστασίας των νέων μας και γενικώς της κοινωνίας, επηρέασαν αναμφιβόλως την απόφαση του Τριμελούς Εφετείου Δωδ/νήσου επί κακουργημάτων, το οποίο εκδικάζοντας υπόθεση αγοράς εισαγωγής, κατοχής και πώλησης, επέβαλε χθες ποινή κάθειρξης 10 ετών και χρηματική ποινή 1 εκ. δρχ. στον κατηγορούμενο Γεώργιο Θεοδοσίου του Μιχ., ετών 29.

Ο κατηγορούμενος είχε συλληφθεί ➡Σελ. 6

ΕΚΤΟΣ ΤΩΝ ΟΣΩΝ ΗΔΗ ΕΛΗΦΘΗΣΑΝ

ΠΡΟΣΘΕΤΑ ΜΕΤΡΑ ασφαλείας σε τμήματα και στρατόπεδα!

Πρόσθετα μέτρα ασφαλείας, εκτός από τα ήδη ληφθέντα (όπως αποκάλυψε την Τρίτη η «δ») άρχισαν να λαμβάνονται ενόψει και της ενάρξεως της σαιζόν, στα αστυνομικά τμήματα και στρατόπεδα, λόγω πληροφοριών για επικείμενη τρομοκρατική ενέργεια.

«ΦΟΒΟΥΝΤΑΙ» ΤΡΟΜΟΚΡΑΤΙΚΗ ΕΝΕΡΓΕΙΑ

Οι πληροφορίες των αρμοδίων αρχών αναφέρουν συγκεκριμένα ότι τρομοκρατική οργάνωση (μάλλον η «17Ν») θα επιχειρήσει να αφαιρέσει - για τις ανάγκες της - οπλισμό από αστυνομικό τμήμα ή στρατόπεδο γι' αυτό και πυκνώθηκαν οι φρουρές και οι περιπολίες, καθώς και η φύλαξη του οπλισμού.

Σημειώνεται ότι στο παρελθόν κατ' επανάληψη σημειώθηκαν «διαρροές» όπλων από στρατόπεδα (μέχρι και μπαζούκας) τα οποία στη συνέχεια χρησιμοποιήθηκαν από τρομοκράτες της «17Ν» αλλά και άλλων οργανώσεων.

Στα ίδια πλαίσια, της λήψεως δηλαδή προληπτικών μέτρων έγινε παντού απογραφή οπλισμού η φύλαξη του οποίου ανατέθηκε σε συγκεκριμένα άτομα ενώ απαγορεύθηκε αυστηρώς η προσπέλαση «παντός μη έχοντος εργασίαν».

ΕΚΠΡΟΣΩΠΟΙ ΣΥΝ ΣΤΗΝ ΑΘΗΝΑ για το συνέδριο

Απο το «ΣΥΝ» εκδόθηκε χθες η ακόλουθη ανακοίνωση:

«Αναχωρούν σήμερα Πέμπτη για την Αθήνα οι αντιπρόσωποι της Ν.Ε νοτ. Δωδ/σου που εκλέχθηκαν για το 2ο τακτικό συνέδριο του ΣΥΝΑΣΠΙΣΜΟΥ, που ξεκινά τις εργασίες του την Πέμπτη το βράδυ.

Το συνέδριο γίνεται σε μια περίοδο ➡Σελ. 6

ΥΣΤΕΡΑ ΑΠΟ ΝΕΑ ΚΛΟΠΗ ΠΟΥ ΔΙΕΠΡΑΞΕ

Συνελήφθη χθες ο «κλεφτοκατσικάς»

ΤΟ ΑΔΙΚΗΜΑ ΔΙΩΚΕΤΑΙ ΣΕ ΒΑΘΜΟ ΚΑΚΟΥΡΓΗΜΑΤΟΣ ΚΑΙ ΠΡΟΒΛΕΠΕΤΑΙ ΕΚΤΟΠΙΣΗ

Υστερα από μια νέα κλοπή που διέπραξε, συνελήφθη χθες από άνδρες του Αστυνομικού Τμήματος Αρχαγγέλου ο « Κλεφτοκατσικάς», που έδρασε τις τελευταίες ημέρες στην περιοχή Αφάντου-Καλυθιών. Ο δράσης αναμενόταν να οδηγηθεί χθες το απόγευμα στον εισαγγελέα για τα περαιτέρω.Σημειώνεται ότι η ζωοκλοπή διώκεται σε βαθμό κακουργήματος και μεταξύ άλλων προβλέπεται και εκτόπιση.

Δράστης της νέας ζωοκλοπής, όπως και της προηγούμενης, εις βάρος του κτηνοτρόφου Χρήστου Βασιλείου του Νικολάου, ετών 61 κατοίκου Καλυθιών, από τη στάνη του οποίου στη ➡Σελ. 6

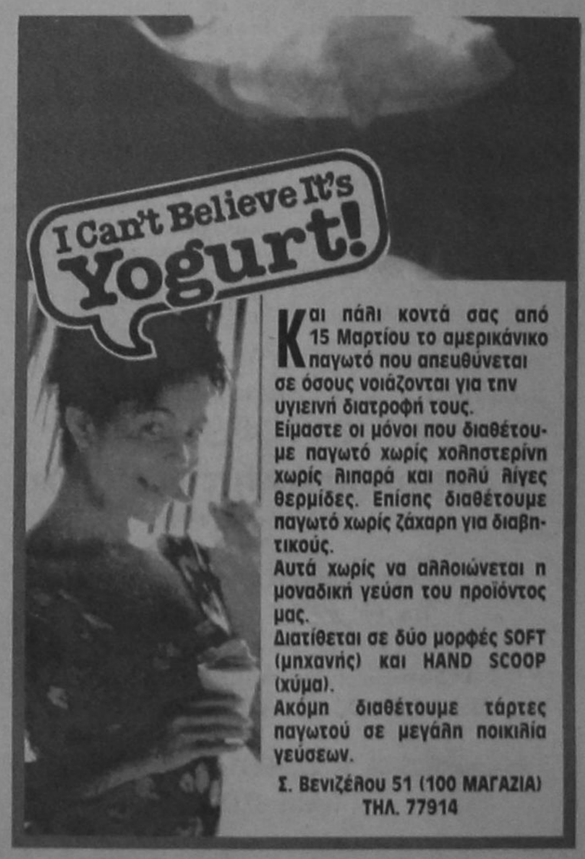

Και πάλι κοντά σας από 15 Μαρτίου το αμερικάνικο παγωτό που απευθύνεται σε όσους νοιάζονται για την υγιεινή διατροφή τους.
Είμαστε οι μόνοι που διαθέτουμε παγωτό χωρίς χοληστερίνη χωρίς λιπαρά και πολύ λίγες θερμίδες. Επίσης διαθέτουμε παγωτό χωρίς ζάχαρη για διαβητικούς.
Αυτά χωρίς να αλλοιώνεται η μοναδική γεύση του προϊόντος μας.
Διατίθεται σε δύο μορφές SOFT (μηχανής) και HAND SCOOP (χύμα).
Ακόμη διαθέτουμε τάρτες παγωτού σε μεγάλη ποικιλία γεύσεων.
Σ. Βενιζέλου 51 (100 ΜΑΓΑΖΙΑ)
ΤΗΛ. 77914

ΠΑΡΕΣΤΗ ΣΤΟ ΔΗΜΟΤΙΚΟ ΣΥΜΒΟΥΛΙΟ

Ο νομάρχης στο Δήμο με «κλάδον ελαίας»!



«Χείραν φιλίας και συνεργασίας» έτεινε ο Νομάρχης Δωδεκανήσου κ. Γιάννης Παρασκευάς κατά την προχθεσινή συνεδρίαση του δημοτικού συμβουλίου προς τη δημοτική αρχή Ρόδου, σε μια προσπάθεια αναζητήσεως ερεισμάτων. Τον κ. Γ.

ΕΤΕΙΝΕ «ΧΕΙΡΑΝ ΦΙΛΙΑΣ ΚΑΙ ΣΥΝΕΡΓΑΣΙΑΣ»

Παρασκευά συνόδευε ο πρόεδρος του ν.σ. κ. Φώτης Κωστόπουλος.

«Θέλω να πιστεύω - δήλωσε - πως είναι κοινός στόχος ότι η συνεργασία ανάμεσα στην Τοπική και Νομαρχιακή Αυτοδιοίκηση θα πρέπει να γίνει όσο το δυνατόν στενότερη επ' ωφελεία του τόπου και για την εξεύρεση των διαδικασιών εκείνων ➡Σελ. 6

ΓΙΑ ΘΕΜΑΤΑ ΤΗΣ ΑΡΜΟΔΙΟΤΗΤΑΣ ΤΟΥΣ

ΕΓΙΝΕ «ΑΚΡΟΑΣΗ» Παρασκευά-Μαχαιρίδη από τη Ν.Ε. του ΠΑ.ΣΟ.Κ.

Συνεδρίασε προχθές το βράδυ η Ν.Ε. Νοτίου Συγκροτήματος Δωδ/νήσου του ΠΑ.ΣΟ.Κ και ενημερώθηκε από τον περιφερειακό διευθυντή κ. Γ. Μαχαιρίδη για θέματα της αρμοδιότητάς του, πρωτίστως του τομέα της τοπικής αυτοδιοίκησης, καθώς και από το νομάρχη κ. Γ. Παρασκευά, για θέματα νομαρχιακής αυτοδιοίκησης και για την πορεία των έργων. ➡Σελ. 6

ΠΡΟΒΛΗΜΑΤΙΣΜΟΣ ΓΙΑ ΤΟ ΑΝ ΠΡΕΠΕΙ ΝΑ ΚΗΡΥΧΘΟΥΝ ΕΚΠΤΩΤΟΙ ΟΙ ΔΗΜΑΡΧΟΙ

ΘΕΛΕΙ ΝΑ ΤΑ ΑΞΙΟΠΟΙΗΣΕΙ Ο «ΑΣΤΕΡΑΣ»

Αγονη ήταν η πρώτη δημοπρασία για τα Ελαφος και Ελαφίνα

Αγονος απέβη ο διαγωνισμός που είχε προκηρύξει η ανώνυμη ξενοδοχειακή εταιρεία «Αστήρ», για την αξιοποίηση του παραδοσιακού συγκροτήματος των ξενοδοχείων «Ελαφος» και «Ελαφίνα» του Προφήτη Ηλία, που έχουν 41 και 26 δωμάτια αντίστοιχα και κείνται σε οικόπεδο επιφανείας 170.000 τ.μ. Σύμφωνα με τις πληροφορίες ο «Αστέρας», αναπληρωτής γενικός διευθυντής του οποίου είναι τώρα ο κ. Δημ. Καραχοντζίτης, τεως δ/ντής της ΑΣΤΕΡ, θορυβήθηκε από την απόφαση του Δήμου Ρόδου να λειτουργήσει από φέτος στον Προφήτη Ηλία ➡Σελ. 6

ΠΡΟΚΗΡΥΧΘΗΚΕ ΝΕΟΣ ΔΙΑΓΩΝΙΣΜΟΣ

ΜΕΤΑ ΤΗΝ ΑΠΟΡΡΙΨΗ ΤΩΝ «ΦΟΥΡΝΩΝ»

ΑΠΟ ΜΗΔΕΝΙΚΗ ΒΑΣΗ η αναζήτηση χώρου για εργοστάσιο ΔΕΗ

ΟΙ ΚΑΤΟΙΚΟΙ ΘΕΟΛΟΓΟΥ ΚΑΤΑΛΑΜΒΑΝΟΥΝ ΣΗΜΕΡΑ ΤΟ ΔΡΟΜΟ ΡΟΔΟΥ - ΚΑΜΕΙΡΟΥ

Σε αναζήτηση χώρου για την ανέγερση του νέου εργοστασίου της ΔΕΗ θα πρέπει να προχωρήσουν οι αρμόδιοι τοπικοί φορείς, μετά την απόρριψη από το ΥΠΕΧΩΔΕ της πρότασης για την εγκατάστασή του στην περιοχή «Φούρνοι» της κοινότητας Απολακκιάς. Αυτό δήλωσε στους ➡Σελ. 6

Bravo FIAT!!!



ΜΑΝΩΛΗΣ ΚΩΣΤΑΚΗΣ ΑΕΒΕ
14ον χλμ ΡΟΔΟΥ-ΑΕΡΟΔΡΟΜΙΟΥ ΠΑΡΑΔΕΙΣΙ
ΡΟΔΟΣ Τηλ: (0241) 82000-3

ΣΥΛΛΗΨΕΙΣ ΑΛΛΟΔΑΠΩΝ

31 αλλοδαπούς που παρέμεναν παράνομα στη χώρα μας, συνέλαβαν οι υπηρεσίες της Αστυνομικής Διεύθυνσης Δωδ/σου.

Πρόκειται για 16 υπηκόους Ουκρανίας, Βουλγαρίας, Αιγύπτου και Ρουμανίας και για 15 Αλβανούς που θα επαναπροωθηθούν στη χώρα τους.

ΑΠΑΝΤΩΝΤΑΣ ΣΤΟ ΥΠΟΜΝΗΜΑ ΤΩΝ ΦΟΡΕΩΝ

ΕΔΩΣΕ ΕΞΗΓΗΣΕΙΣ ΓΙΑ ΤΑ ΜΕΓΑΛΑ ΕΡΓΑ

Απάντηση στο υπόμνημα που απέστειλαν προχθές στον πρωθυπουργό εκπρόσωποι τοπικών φορέων και παραγωγικών τάξεων σχετικά με την πορεία των μεγάλων έργων, έδωσε χθες, ομιλώντας προς τους δημοσιογράφους ο νομάρχης Δωδ/σου κ. Γιάννης Παρασκευάς.

Ο ΝΟΜΑΡΧΗΣ Κ. Γ. ΠΑΡΑΣΚΕΥΑΣ

Ο νομάρχης αφού χαρακτήρισε «πολύ θετικό» το ενδιαφέρον των παραγωγικών τάξεων, ανακοίνωσε «προς άρση της όποιας ανησυχίας», τα εξής:

• Στην επόμενη συνεδρίαση του, το διοικητικό συμβούλιο του ΕΟΤ θα εγκρίνει τα πρακτικά της δημοπρασίας για την ➡Σελ. 6

ΕΠΙΜΑΧΑ ΘΕΜΑΤΑ

ΕΣΩΤΕΡΙΚΕΣ ΕΙΔΗΣΕΙΣ
ΤΙ ΛΕΕΙ Η ΚΥΒΕΡΝΗΣΗ ΓΙΑ ΤΑ ΕΛΛΗΝΟΤΟΥΡΚΙΚΑ 3
ΕΞΩΤΕΡΙΚΕΣ ΕΙΔΗΣΕΙΣ
ΠΕΝΘΕΙ Η ΑΓΓΛΙΑ ΓΙΑ ΤΟ ΜΑΚΕΛΕΙΟ 4
ΔΗΜΟΚΡΑΤΙΚΑ
ΕΝΩΠΙΟΝ ΔΙΑΠΗΜΑΤΩΝ Η ΚΥΒΕΡΝΗΣΗ ΣΗΜΙΤΗ 5
ΟΙΚΟΝΟΜΙΑ 7
ΑΘΛΗΤΙΚΑ
ΑΙΣΙΟΔΟΞΙΑ ΣΤΗΝ ΕΝΩΣΗ 8
ΤΟΥΡΙΣΜΟΣ 11
ΡΕΠΟΡΤΑΖ
ΣΤΡΑΤΗΓΙΚΗ ΑΝΑΠΤΥΞΗΣ ΤΩΝ ΝΗΣΙΩΝ ΤΟΥ ΑΝΑΤΟΛΙΚΟΥ ΑΙΓΑΙΟΥ 12
ΤΟΠΙΚΕΣ ΕΙΔΗΣΕΙΣ
ΤΗΝ ΙΚΑΝΟΠΟΙΗΣΗ ΤΟΥ ΕΞΕΦΡΑΣΕ ΤΟ ΔΗΜΟΤΙΚΟ ΣΥΜΒΟΥΛΙΟ ΡΟΔΟΥ 16
ΠΕΡΙΕΧΟΜΕΝΑ
ΠΟΛΙΤΙΣΤΙΚΑ ΣΕΛ. 2
ΔΗΜΟΚΡΑΤΙΚΑ-Α-ΚΡΙΤΙΚΑ ΣΕΛ. 5
ΑΘΛΗΤΙΚΑ ΣΕΛ. 8-9
ΕΛΕΥΘΕΡΟ ΒΗΜΑ ΣΕΛ. 10
ΑΓΓΕΛΙΕΣ ΣΕΛ. 13
ΨΥΧΑΓΩΓΙΑ ΣΕΛ. 15

ΚΙΝΗΜΑΤΟΓΡΑΦΟΙ

ΜΕΤΡΟΠΟΛ
Τηλ. 28400 ΜΕ ΤΗΝ ΣΤΗΡΙΞΗ ΤΟΥ Ρ/Σ ΠΑΛΜΟΣ 99,5
ΔΥΟ ΠΡΟΒΟΛΕΣ 7.30 - 9.30 και 9.30 - 1130
Το ΜΕΤΡΟΠΟΛ σας παρουσιάζει ακόμα μία από τις πιο μεγάλες κινηματογραφικές επιτυχίες!!!
Μια συναρπαστική περιπέτεια με εντυπωσιακά ειδικά εφέ του ΤΖΩΡΤΖ ΛΟΥΚΑΣ
ΤΖΟΥΜΑΝΤΖΙ - JUMANJI
Α' ΠΡΟΒΟΛΗΣ-ΚΑΤΑΛΛΗΛΟ
ΠΡΩΤΑΓΩΝΙΣΤΕΙ Ο ΡΟΜΠΙΝ ΓΟΥΪΛΛΙΑΜΣ
Μια ταινία για όλη την οικογένεια σε σύγχρονη παγκόσμια προβολή!!!

«ΤΙΤΑΝΙΑ»
Κολοκοτρώνη 98 Τηλ. 25876 - 64050
Ώρες έναρξης 6.30 και 9.30
Το κινηματογραφικό γεγονός της χρονιάς...Μια επική ιστορία εγκλήματος και πάθους.
Τα δύο ιερά τέρατα της 7ης ΤΕΧΝΗΣ συγκρούονται για πρώτη φορά!!!
ΕΝΤΑΣΗ
HEAT
ΠΡΩΤΑΓΩΝΙΣΤΟΥΝ: ΑΛ ΠΑΤΣΙΝΟ, ΡΟΜΠΕΡΤ ΝΤΕ ΝΙΡΟ, ΒΑΛΜ ΚΙΛΜΕΡ
ΣΕ ΣΥΝΕΡΓΑΣΙΑ ΜΕ ΤΟ Ρ/Σ ΠΑΛΜΟΣ 99,5

«ΠΑΛΛΑΣ»
Τηλέφωνον 24475-24513
Προγράμματα 7.30-9.30, 9.30-11.30
Η σκοτεινή πλευρά της γενετικής επιστήμης σ' ένα συγκλονιστικό θρίλλερ. Είκοσι χρόνια πριν στείλαμε ένα μήνυμα στο διάστημα. Αυτή είναι η απάντηση!!!
ΘΑΝΑΣΙΜΟ ΕΙΔΟΣ
(Species)
Α' ΠΡΟΒΟΛΗΣ - ΑΚΑΤΑΛΛΗΛΟΝ
Πρωταγωνιστούν: ΜΠΕΝ ΚΙΝΓΚΣΛΕΥ, ΜΑΪΚΛ ΜΑΝΤΣΕΝ, ΑΛΦΡΕΝΤ ΜΟΛΙΝΑ

«ΔΗΜΟΤΙΚΟ»
ΧΕΙΜΕΡΙΝΟΣ ΚΙΝ/ΦΟΣ ΤΗΛ. 20265
ΩΡΕΣ ΠΡΟΒΟΛΗΣ: 8.00 και 10.00
ΚΑΘΕ ΔΕΥΤΕΡΑ ΚΛΕΙΣΤΟ
Η ζωή μιας ομάδας εφήβων στη Γαλλία του 1962, δομένη με ευαισθησία, χιούμορ και τρυφερότητα, απο τον γάλλο σκηνοθέτη Αντρε Τεσινέ.
ΑΓΡΙΑ ΒΛΑΣΤΑΡΙΑ
LES ROSEAUX SAUVAGES
Πρωταγωνιστούν:
ΦΡ. ΓΚΟΡΝΙ, ΕΛ. ΜΠΟΥΣΕ

Τα πολιτιστικά



Κάνω κριτική δημιουργώντας, και όχι βρίσκοντας λάθη
ΜΙΧΑΗΛ ΑΓΓΕΛΟΣ

γράφει ο
ΑΡΙΣΤΕΙΔΗΣ ΜΙΑΟΥΛΗΣ

ΔΩΔΕΚΑΝΗΣΑ - ΣΕΛΙΔΕΣ ΙΣΤΟΡΙΑΣ

ΗΠΡΩΤΗ δραστηριότητα, στον εκδοτικό τομέα, του Διεθνούς Κέντρου Μεσογειακών Μελετών, είναι το βιβλίο ΔΩΔΕΚΑΝΗΣΑ- Σελίδες Ιστορίας, όπου δημοσιεύονται 18 ντοκουμέντα της περιόδου 1522- 1912. Τα ντοκουμέντα αυτά έρχονται για πρώτη φορά στο φως μετά απο πολύχρονη έρευνα και μελέτη στα Αρχεία του Ελληνικού Υπουργείου των Εξωτερικών, από τον συμπολίτη μας δημοσιογράφο και ιστορικό ερευνητή κ. Κώστα Τσαλαχούρη.

Το πρώτο αντίτυπο του βιβλίου προσφέρθηκε στον Πρόεδρο της Ελληνικής Δημοκρατίας κ. Κωστή Στεφανόπουλο, απο τον Νομάρχη Δωδεκανήσου κ. Γιάννη Παρασκευά το μεσημέρι της 7ης Μαρτίου στο ξενοδοχείο «Ροδος Παρκ» στη διάρκεια του επίσημου γεύματος που παρετέθη.

Το βιβλίο, που καλύπτει 213 σελίδες, επιμελήθηκε ο ιστορικός κ. Μανόλης Μακρής. Προλογίζοντας την σπάνια αυτή έκδοση- πολύτιμο βοήθημα για κάθε μελετητή της Ιστορίας της περιοχής μας- ο Νομάρχης Δωδεκανήσου κ. Γιάννης Παρασκευάς, επισημαίνει μεταξύ άλλων: « Η γνώση της τοπικής μας- πολιτικής και πολιτισμικής- ιστορίας, τόσο σημαντικής και ταυτόχρονα τόσο άγνωστης στους πολλούς, όπως αυτή αναδύεται μέσα απο τις αυθεντικές και αδιαμφισβήτητες πηγές, είναι σήμερα, περισσότερο απο ποτέ χρήσιμη και επιβεβλημένη. Και όχι μόνο επειδή μας προσφέρει τη συναρπαστική αναδίφηση ενός πολυκύμαντου εθνικού παρελθόντος, αλλά κυρίως επειδή η ιστορία, ώς «λόγος» εθνικός, αποτελεί το σημείο αναφοράς και την πηγή έμπνευσης για τις σημερινές γενιές, ενώ παράλληλα προσφέρει ενώπιον του διεθνούς δικαίου και της διεθνούς κοινής γνώμης το ακλόνητο εθνικοϊστορικό επιχείρημα απέναντι στις όποιες έξωθεν επιβουλές κατα της γής και της θάλασσας της Δωδεκανήσου».

Μέσα απο τα κείμενα που δημοσιεύονται σε τούτη την έκδοση, φαίνονται οι διαρκείς σκληροί αγώνες των κατοίκων, καθ' όλη την διάρκεια της Τουρκοκρατίας (1522-1912) να διασφαλίσουν ανεκτούς όρους ζωής με τη διατήρηση των πατροπαράδοτων προνομίων και, μέσ' απ' αυτά, να κρατήσουν αλώβητη την ελληνικότητά τους και να συντηρήσουν άσβεστη την ελπίδα για την τελική εθνική τους αποκατάσταση.

«Η συγκέντρωση και αξιολόγηση των εγγράφων αυτών δεν ανήκει σ' εμάς, ανήκει κι αυτή στήν ιστορία, αναφέρεται στο εισαγωγικό σημείωμα.

Τα 18 αυτά έγγραφα εφυλάσσοντο στα αρχεία του Προξενείου της Ελλάδος στη Ρόδο (τουρκοκρατούμενη απο το 1522) και απεστάλησαν στο Υπουργείο Εξωτερικών της Ελλάδος λίγο μετά την κατάκτηση της Δωδεκανήσου, στις 22 Ιουνίου 1912, το οποίο στη συνέχεια τα απέστειλε στην Ελληνική Πρεσβεία στην Ρώμη.

Τα έγγραφα εσυνόδευε κατά την αποστολή τους στη Ρώμη υπόμνημα του Υπουργείου των Εξωτερικών. Είχε συνταχθεί απο το Μιχαήλ Νεοκλ. Καλαβρό κατα τις ημέρες των επιχειρήσεων για την κατάληψη της

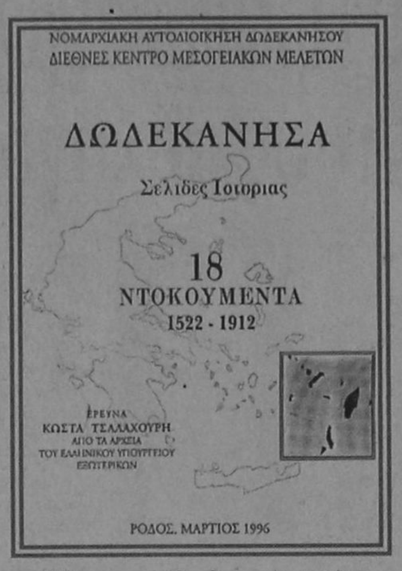

Ρόδου με τον τίτλο «Ιστορικόν σημείωμα περι των προνομίων των 12 Σποράδων νησων», αλλά ο Υπουργός των Εξωτερικών Λ. Κορομηλάς διέγραψε τον ώς άνω τίτλο και έγραψε ιδιοχείρως την ένδειξη «Υπόμνημα». Το ιστορικό εκείνο υπόμνημα αποτελεί, σύμφωνα με τα παραπάνω, αναπόσπαστο πλεόν τμήμα των 18 εγγράφων και προτάσσεται, αντί άλλης εισαγωγής στην έκδοση αυτή». Το υπόμνημα καταλαμβάνει τις 7 πρώτες σελίδες του βιβλίου και εμπεριέχονται σ' αυτό αξιόλογα στοιχεία για την κατάσταση στη Ρόδο. Πιθανόν σε κάποια εκδήλωση, να παρουσιαστεί ο τόμος αυτός και να δοθούν περισσότερες λεπτομέρειες, για το υλικό που περιέχει. Μεταξύ άλλων στον τόμο αυτό δημοσιεύονται Φιρμάνια των: Σουλτάν Αχμέτ (30-5-1721), Σουλτάν Οσμάν του Γ' (Μάιος 1755), Σουλτάν Μαχμούτ(1835) και του Σουλτάν Μεχμέτ Δ' (15 Ιουνίου 1652). Ακόμη δημοσιεύεται υπόμνημα περι των προνομίων των Σποράδων νήσων και επιστολές προς τα Προξενεία της Ελλάδας και της Κωνσταντινούπολης, προς τη Δημογεροντία της Σύμης, ένα ψήφισμα της Γενικής Συνέλευσης της κοινότητας της Σύμης (28-3-1910) και ένα αντίγραφο της επιστολής της Δημογεροντίας προς τον Βαλήν Αρχιπελάγους Αβεδίν πασσά απο τους δημογέροντες της Καλύμνου (23-3-1905).

Αξίζει να σας μεταφέρουμε ένα μέρος απο το Φιρμάνι του Αχμέτ του Γ' που έσταλη τον Μάιο του 1721, προς τους κατοίκους της Ρόδου:

«Αμα φθάση το παρόν μου αυτοκρατορικόν μονόγραμμα γνωστόν γίνεται ότι ο Μουτεβελής του βακουφίου του μακαρίτου Σουλτάν Σολεϊμάν εν τη Νήσω Ρόδω έκαμεν έκθεσιν εις την Πύλην της ευδαιμονίας Μου, γνωστοποιών ότι, επειδή η Νήσος Σύμη ανήκει εις το ρηθέν βακούφιον, κατεχωρίθη εις το κατάστιχον ίνα πληρώνη εμάνετεν κατ' έτος εισόδημα 24.000 άσπρα λόγω προσόδου του μικρού [11] και του μεγάλου [12] λιμένος φόρου των ιχθύων και του Πασάλου, τούτο δε μεγάλως ζημιοί το βακούφιον, λέγων ταύτα ο ρηθείς Μουτεβελής παρακαλώ όπως εκδοθή υψηλή μου διαταγή ίνα οι ρηθέντες φόροι εισπράττονται κατά το κατάστιχον. Εξεταισθέντος λοιπόν του βακουφικού βιβλίου, του φυλαττομένου εις το αυτοκρατορικόν Μου Αρχείον, ευρέθη ότι το μιρί λαμβάνει ήδη παρά της Νήσου Σύμης κατά το παλαιόν κατάστιχον φόρον του Σερί (χαράτζ) 9.900= πληρώνει δε κατ' αποκοπήν η Νήσος αύτη κατά το παλαιόν κατάστιχον 20.162 άσπρα απέναντι του ισπεντζέ, του δεκάτου των Δημητριακών προϊόντων, του φόρου,των αμπελών, του δεκάτου των οπωρικών, του φόρου των μελισσίων, του φόρου των προβάτων, του φόρου γάμων, του φόρου του εδάφους και όλων των λοιπών δικαιωμάτων του Σερί, κατά δε το νέον κατάστιχον, επειδή ο Ισπεντζές της νήσου είναι περισσότερος των δημητριακών και των λοιπών προϊόντων, υπεσχέθησαν οι ραγιάδες της Νήσου να δίδωσι κατ' αποκοπήν (μακτού) 60.000 άσπρα, τα οποία να λαμβάνωνται διά τα τζαμία, τους μενδρεσέδες και τα ιμαρέτια του αειμνήστου Σουλτάν Σουλεϊμάν εν τη νήσω Ρόδω εκ τούτων το ήμισυ να δίδεται εις το βακούφιον έκ της Σύμης κατ' έτος εμάνετέν 24.000 άσπρα, λόγω προϊόντος μικρού και μεγάλου λιμένος κ.τ.λ. φόρου τελωνείου, ιχθύων μετά των πλοιαρίων, πασάλου κ.τ.λ. Διατάττω όθεν όπως άμα φθάση η παρούσα μου διαταγή, ενεργηθούν τα δέοντα κατά το κατάστιχον, να εισπράττης διά τα βακούφια το εισόδημα ως είρηται του μικρού κα μεγάλου λιμένος, τον φόρον τελωνείου, ιχθύων και τον φόρον των πασάλων κατά το κατάστιχον, και μη επιπρέψης, οι ραγιάδες ν' αδικώνται και ανθίστανται προφασίζωνται ότι ζημιούνται.

Εξεδόθη 15 Σαμπάν 1133»

ΤΥ ΠΡΟΓΡΑΜΜΑ

ΕΤ1

10.30 ΑΠΟ ΤΟ ΑΡΧΕΙΟ ΤΗΣ ΕΡΤ
11.20 ΠΑΡΑΚΑΜΠΤΗΡΙΟΣ
11.50 ΤΟ ΤΕΛΟΣ ΤΗΣ ΜΟΝΑΞΙΑΣ
12.25 ΕΛΙΣΑΒΕΤ ΜΑΡΤΙΝΕΓΚΟΥ
13.15 ΠΑΙΔΙΚΟ ΠΡΟΓΡΑΜΑ
14.20 ΣΤΟ ΡΥΘΜΟ ΤΟΥ ΕΡΩΤΑ
15.00 ΕΙΔΗΣΕΙΣ
15.30 ΦΑΛΚΟΝ ΚΡΕΣΤ
16.15 ΜΟΥΣΙΚΕΣ ΣΤΙΣ ΑΚΡΕΣ ΤΟΥ ΕΛΛΗΝΙΣΜΟΥ
17.20 ΜΑΤΙΕΣ ΑΠΟ ΤΟ ΘΕΩΡΕΙΟ
18.00 ΕΙΔΗΣΕΙΣ - ΚΑΙΡΟΣ
18.20 30 ΧΡΟΝΙΑ ΕΡΤ - ΑΦΙΕΡΩΜΑ
18.50 ΟΙ ΔΗΜΟΣΙΟΓΡΑΦΟΙ ΠΡΟΤΕΙΝΟΥΝ
19.30 Ο ΓΥΡΟΣ ΤΟΥ ΚΟΣΜΟΥ ΜΕ ΜΙΑ ΜΠΑΛΑ
21.00 ΕΙΔΗΣΕΙΣ - ΚΑΙΡΟΣ - ΤΗΛΕΟΙΚΟΝΟΜΙΑ
22.05 ΨΙΛΟ ΓΑΖΙ
23.25 ΣΙΝΕνοχοι
24.00 ΕΙΔΗΣΕΙΣ - ΚΑΙΡΟΣ - ΤΗΛΕΟΙΚΟΝΟΜΙΑ
00.20 ΠΕΡΑ ΑΠΟ ΤΗΝ ΠΡΑΓΜΑΤΙΚΟΤΗΤΑ
00.50 ΤΑΙΝΙΑ

ΕΤ2

10.00 ΕΚΠΑΙΔΕΥΤΙΚΗ ΤΗΛΕΟΡΑΣΗ
11.00 ΓΕΔΕΩΝ
11.10 ΓΕΙΑ ΣΟΥ ΣΠΕΝΣΕΡ
11.25 ΠΙΝΟΚΙΟ
12.00 ΟΙ ΠΟΛΕΙΣ ΤΩΝ ΣΥΝΟΡΩΝ ΜΑΣ
12.30 ΓΟΥΙΚΕΝΤ
13.00 ΞΕΝΗ ΣΕΙΡΑ
13.30 ΕΙΔΗΣΕΙΣ
14.00 ΔΥΟ ΚΙ ΕΞΩ
15.00 ΤΟ ΜΙΚΡΟ ΣΠΙΤΙ ΣΤΟ ΛΙΒΑΔΙ
15.50 ΜΙΚΡΑ ΠΑΡΑΜΥΘΙΑ
16.00 ΤΟ ΠΑΝΗΓΥΡΙ ΤΩΝ ΖΩΩΝ
16.30 ΤΟ ΜΑΘΗΜΑ ΤΕΛΕΙΩΣΕ
16.45 ΤΙ ΚΑΙ ΓΙΑΤΙ
17.00 ΕΙΔΗΣΕΙΣ
17.30 ΑΡΤΕΜΙΣ
18.00 ΞΕΝΗ ΣΕΙΡΑ
19.00 Γ' ΧΑΙΡΕΤΙΣΜΟΙ
20.55 ΙΣΤΟΡΙΑ ΜΙΑ ΛΕΞΗΣ
21.00 ΝΤΟΥΜΠΑ ΦΑΣ
21.30 ΕΛΛΗΝΙΚΗ ΤΑΙΝΙΑ
23.00 ΕΙΔΗΣΕΙΣ - ΚΑΙΡΟΣ
23.30 ΚΩΝΣΤΑΝΤΙΝΟΥ ΚΑΙ ΕΛΕΝΗΣ
00.30 ΞΕΝΗ ΤΑΙΝΙΑ
02.00 ΜΟΥΣΙΚΟ ΠΡΟΓΡΑΜΜΑ

ANT1

06.00 ΤΑ ΝΕΑ ΤΟΥ ANT1 SATELLITE
06.20 ΕΙΔΗΣΕΙΣ ΤΟΥ CBS
06.45 ΤΗΛΕΜΑΡΚΕΤΙΝΓΚ
07.00 ΚΑΛΗΜΕΡΑ ΕΛΛΑΔΑ
10.10 ΠΡΩΙΝΟΣ ΚΑΦΕΣ
12.30 ΤΟ ΚΕΝΤΡΙ
14.00 ΤΑ ΝΕΑ ΤΟΥ ANT1
14.40 ΜΠΕΙΓΟΥΟΤΣ
15.45 ΑΤΙΘΑΣΑ ΝΙΑΤΑ
16.45 ΚΟΚΚΙΝΗ ΚΑΡΤΑ
18.00 ΤΑ ΝΕΑ ΤΟΥ ΑΝΤΕΝΝΑ
18.10 ΚΑΛΗΜΕΡΑ ΖΩΗ
18.50 Ο ΚΑΛΥΤΕΡΟΣ ΚΕΡΔΙΖΕΙ
19.30 Η ΛΑΜΨΗ
21.00 ΠΑΤΕΡ ΗΜΩΝ
21.45 ΤΖΑΚ ΠΟΤ
22.15 Η ΠΡΟΒΑ ΤΟΥ ΝΥΦΙΚΟΥ
23.15 ΑΡΓΑ ΜΕ ΤΟΝ ΝΙΚΟ ΜΑΣΤΟΡΑΚΗ
24.00 ΕΙΔΗΣΕΙΣ
01.45 ΤΑΙΝΙΑ
03.30 ΤΑΙΝΙΑ
05.15 Η ΠΟΛΗ ΠΟΤΕ ΔΕΝ ΚΟΙΜΑΤΑΙ

MEGA

06.00 ΟΙ ΔΕΙΝΟΣΑΥΡΟΙ
07.00 ΠΡΩΙΝΗ ΣΥΧΝΟΤΗΤΑ
10.00 ΜΕΤΑΞΥ ΜΑΣ
12.30 ΤΟ ΡΕΤΙΡΕ
13.20 ΡΟΥΚ ΖΟΥΚ
14.00 ΔΕΛΤΙΟ ΕΙΔΗΣΕΩΝ
14.35 ΧΑΜΟΓΕΛΑΤΕ
17.20 ΤΑΙΝΙΑ
18.00 ΜΑΤΙΕΣ ΣΤΑ ΓΕΓΟΝΟΤΑ
18.05 ΕΛΛΗΝΙΚΗ ΤΑΙΝΙΑ
19.05 ΡΙΣΚΟ
19.45 ΟΙ ΑΠΑΡΑΔΕΚΤΟΙ
20.30 ΕΙΔΗΣΕΙΣ
21.00 Ο ΠΕΤΡΟΣ ΚΑΙ ΤΑ ΚΟΡΙΤΣΙΑ ΤΟΥ
22.00 ΕΛΛΗΝΙΚΗ ΤΑΙΝΙΑ
24.00 ΤΕΛΕΥΤΑΙΑ ΓΕΓΟΝΟΤΑ
00.15 **ΞΕΝΗ ΤΑΙΝΙΑ**
01.40 ΞΕΝΗ ΤΑΙΝΙΑ
03.10 ΞΕΝΗ ΤΑΙΝΙΑ
04.50 Ο ΨΥΧΙΑΤΡΟΣ
05.40 ΑΝΑΖΗΤΩΝΤΑΣ ΤΗΝ ΑΓΑΠΗ

TV7

14.00 ΚΙΝΟΥΜΕΝΑ ΣΧΕΔΙΑ
14.30 BEAT MUSIK
15.00 **TOP SHOPS**
15.15 ΕΛΛΗΝΙΚΗ ΤΑΙΝΙΑ
16.30 ΞΕΝΗ ΤΑΙΝΙΑ
18.00 ΝΤΟΚΥΜΑΝΤΕΡ
19.15 ΞΕΝΗ ΣΕΙΡΑ
20.00 ΕΙΔΗΣΕΙΣ
20.30 ΤΟΠΙΚΟΣ ΑΘΛΗΤΙΣΜΟΣ
21.15 ΕΝ ΛΕΥΚΟ
22.15 ΑΤΖΕΝΤΑ
23.00 ΕΙΔΗΣΕΙΣ
23.15 ΤΑΙΝΙΑ

FILMNET

08.00 Ο ΜΟΙΡΑΙΟΣ ΚΥΡΙΟΣ
10.00 ΚΟΣΜΟΣ ΔΙΧΩΣ ΟΝΕΙΡΑ
12.00 ΑΥΤΗ ΠΟΥ ΔΕ ΝΙΚΗΘΗΚΕ ΠΟΤΕ
13.45 Η ΑΡΑΧΝΗ ΚΑΙ Η ΜΥΓΑ
15.30 ΤΟ ΠΟΡΦΥΡΟ ΧΡΩΜΑ
18.00 ΕΥΡΩΓΚΟΛ
19.00 ΤΑ ΣΠΟΡ ΣΕ ΟΛΟ ΤΟΝ ΚΟΣΜΟ
20.00 ΕΡΑΣΤΕΣ ΧΩΡΙΣ ΑΥΡΙΟ
22.00 ΣΕΞΙ ... ΚΑΤΑΔΙΚΟΣ
24.00 Η ΑΠΑΓΩΓΗ
02.05 ΠΟΛΛΑ ΑΓΟΡΙΑ
03.30 ΕΧΘΡΟΙ, ΜΙΑ ΕΡΩΤΙΚΗ ΙΣΤΟΡΙΑ
05.30 ΤΟ ΚΟΡΙΤΣΙ ΤΗΣ ΡΟΖ ΓΡΑΜΜΗΣ

TV4

14.01 ΚΙΝΟΥΜΕΝΑ ΣΧΕΔΙΑ
15.00 «ΜΕ ΔΥΟ ΣΤΙΣ 3:00 ΣΤΟ TV4»
16.00 ΚΙΝΟΥΜΕΝΑ ΣΧΕΔΙΑ
16.30 ΧΡΩΜΑΤΑ 1000
19.00 ΜΟΥΣΙΚΟ ΔΙΑΛΛΕΙΜΑ
19.30 ΑΘΛΗΤΙΚΟ ΣΑΒΒΑΤΟΚΥΡΙΑΚΟ
19.40 ΕΛΛΗΝΙΚΗ ΤΑΙΝΙΑ
21.30 ΖΟΥΜ ΣΤΑ ΓΕΓΟΝΟΤΑ
22.10 ΥΠΑΡΧΕΙ ΘΕΜΑ
00.00 ΝΥΧΤΕΡΙΝΑ ΣΠΟΡ

Αναδρομή στο Παρελθόν

«η δημοκρατική της Ρόδου»

Πριν 12 χρόνια
Πέμπτη 15 Μαρτίου 1984

Την έντονη αποδοκιμασία αλλά και αντίδραση όλων των Ροδίων είχε προκαλέσει η ΕΡΤ στις 7 του Μάρτη για την πληρμελή μέχρι ανύπαρκτη προβολή των εκδηλώσεων της Ρόδου με την ευκαιρία της 36ης επετείου της ενσωμάτωσης της Δωδ/νήσου με την Ελλάδα. Και να αναλογιστεί κανείς ότι επικεφαλής των εκδηλώσεων αυτών είχαν τεθεί κορυφαία κυβερνητικά στελέχη και όλη φυσικά η τοπική μας πολιτική και κοινωνική ηγεσία.

Είναι πράγματι διάχυτη η υποψία ότι η ΕΡΤ δεν «πολυσκοτίζεται» για τις ιστορικές επετείους των νησιών μας και αυτό θεωρείται από τους Δωδεκανήσιους πρόκληση στα αγνά πατριωτικά τους αισθήματα.

Αλλά παρόμοιας αδιαφορίας έτυχαν και τα δωδ/κά σωματεία της Λθήνας που συγκεντρώθηκαν για να γιορτάσουν τα «ελευθέρια» της Δωδ/νήσου. Έτσι το δ.σ. της Ομοσπονδίας Δωδ/ών σωματείων Λθηνών-Πειραιά έστειλε στον πρωθυπουργό το ακόλουθο τηλεγράφημα:

«Διερμηνεύοντας θέσεις δωδ/κής παροικίας καταγγέλλουμε αχαρακτήριστη συμπεριφορά ΕΡΤ 1 και 2 στις εκδηλώσεις μας για την επέτειο της Ενσωμάτωσης της Δωδε/νήσου. Λγνόησαν προκλητικά έγγραφο του υπουργού Σάκη Πετονή και πρόσκληση μας, με ολοσχερή απουσία τηλεοπτικής κάλυψης. Οπωσδήποτε υπάρχουν υπεύθυνοι τέτοιας παράλειψης. Ευχαριστούμε τιμητικήν παρουσία Κυβέρνησης, Βουλής, Ενόπλων Δυνάμεων και νομάρχη Λττικής».

ΗΜΕΡΗΣΙΑ ΕΦΗΜΕΡΙΔΑ
η δημοκρατική της Ρόδου
Έτος ιδρύσεως 1982
Θεμιστοκλέους Σοφούλη 77
Ταχ. Θυρίδα 339 85100 Ρόδος
Εκδότης - ιδιοκτήτης - διευθυντής:
ΒΑΣΙΛΗΣ Δ. ΑΘΑΝΑΣΙΟΥ
Τηλέφωνα: 28728, 34722, 76655, 79100, 26728, 27919
Telefax: 37333



ALFA 146, Η ΝΕΑ ALFA ROMEO. ΖΗΣΤΕ ΜΑΖΙ ΤΗΣ ΜΟΝΑΔΙΚΕΣ ΟΔΗΓΙΚΕΣ ΣΥΓΚΙΝΗΣΕΙΣ. ΔΥΝΑΤΟΣ ΧΑΡΑΚΤΗΡΑΣ: ΚΙΝΗΤΗΡΕΣ BOXER 1.4, 1.6 ΚΑΙ 1.7 16V. ΣΤΑΘΕΡΗ: ΑΝΑΡΤΗΣΕΙΣ ΜΕ ΕΛΕΓΧΟΜΕΝΗ ΕΛΑΣΤΙΚΟΤΗΤΑ, ΡΥΘΜΙΖΟΜΕΝΟ ΣΕ ΥΨΟΣ ΥΔΡΑΥΛΙΚΟ ΤΙΜΟΝΙ, ABS ΚΑΤΟΠΙΝ ΠΑΡΑΓΓΕΛΙΑΣ - STANDARD ΣΤΗΝ 1.7 16V. ΑΣΦΑΛΗΣ: ΚΑΜΠΙΝΑ ΕΠΙΒΑΤΩΝ ΠΡΟΟΔΕΥΤΙΚΗΣ ΠΑΡΑΜΟΡΦΩΣΗΣ, ΠΛΕΥΡΙΚΟΙ ΔΟΚΟΙ ΑΣΦΑΛΕΙΑΣ, ΣΥΣΤΗΜΑ ΠΡΟΛΗΨΗΣ ΠΥΡΚΑΓΙΑΣ FPS, ΤΗΛΕΣΚΟΠΙΚΟΣ ΑΞΟΝΑΣ ΤΙΜΟΝΙΟΥ, ΑΕΡΟΣΑΚΟΣ ΟΔΗΓΟΥ, ΑΕΡΟΣΑΚΟΣ ΣΥΝΟΔΗΓΟΥ ΚΑΤΟΠΙΝ ΠΑΡΑΓΓΕΛΙΑΣ. ΑΝΕΤΗ: ΚΑΜΠΙΝΑ ΕΠΙΒΑΤΩΝ ΜΕ ΗΧΟΜΟΝΣΗ, ΒΕΛΟΥΔΙΝΗ ΕΠΕΝΔΥΣΗ ΣΑΛΟΝΙΟΥ, ΕΙΔΙΚΑ ΣΧΕΔΙΑΣΜΕΝΟΣ ΧΩΡΟΣ ΓΙΑ ΤΟΝ ΣΥΝΟΔΗΓΟ, ΗΛΕΚΤΡΙΚΑ ΠΑΡΑΘΥΡΑ, ΗΛΕΚΤΡΟΜΑΓΝΗΤΙΚΕΣ ΚΛΕΙΔΑΡΙΕΣ, ΜΕΓΑΛΟΣ ΧΩΡΟΣ ΑΠΟΣΚΕΥΩΝ. Η ALFA 146 ΠΡΟΣΤΑΤΕΥΕΤΑΙ ΜΕ ΤΟ ΣΥΣΤΗΜΑ IMMOBILIZER ALFA CODE. ALFA 146: ΜΙΑ ALFA ΠΟΥ ΕΧΕΙ ΟΛΑ ΟΣΑ ΑΝΑΖΗΤΑΤΕ ΣΕ ΕΝΑ ΚΟΡΥΦΑΙΟ ΑΥΤΟΚΙΝΗΤΟ. ΚΑΙ ΠΑΝΩ ΑΠ' ΟΛΑ, ΕΙΝΑΙ ALFA ROMEO.

ALFA 146.
ΠΡΟΣΩΠΙΚΟΤΗΤΑ ALFA ROMEO.

ALFA CONTACT 1+3+8 ALFA ROMEO Fiat Credit Hellas Η Alfa Romeo συνιστά SELENIA

AUTORODOS A.E.
ΑΥΣΤΡΑΛΙΑΣ 60. ΡΟΔΟΣ, ΤΗΛ: 0241-27421

ΙΑΤΡΙΚΗ ΑΝΑΚΟΙΝΩΣΗ
Η ΠΝΕΥΜΟΝΟΛΟΓΟΣ
ΙΑΤΡΟΣ
ΚΥΡΙΤΣΗ ΜΠΑΡΔΑΚΗ ΕΥΡΥΔΙΚΗ
Συμμετέχει στο 8ο Πανελλήνιο Συνέδριο Νοσημάτων Θώρακος στην Αθήνα 14 - 17 Μαρτίου
Το ιατρείο θα λειτουργήσει κανονικά Δευτέρα 18/3 Απογ. Ιατρείο Ιερού Λόχου 14 (έναντι Ολυμπιακής) τηλ. 79287

ΣΤΑΘΗΣ ΜΑΝΟΥΣΟΣ
ΨΥΧΙΑΤΡΟΣ
ΔΙΑΓΟΡΙΔΩΝ 50
ΔΕΧΕΤΑΙ
Τηλ. 30400 Δέχεται με ραντεβού

Η ταυτότητα της Ημέρας

Καιρός

Γενική πρόγνωση καιρού Ελλάδας για σήμερα Παρασκευή 15-3-1996. Σε όλη τη χώρα προβλέπονται αραιές νεφώσεις που στα κεντρικά και βόρεια θα είναι πυκνότερες και θα σημειωθούν λίγες βροχές. Το πρωί η ορατότητα θα είναι περιορισμένη και στα πτειρωτικά θα σημειωθούν τοπικές ομίχλες.

Οι άνεμοι θα πνέουν στα βόρεια βορειοανατολικοί μέτριοι και στις υπόλοιπες περιοχές νοτιοανατολικοί μέτριοι έως ισχυροί και τοπικά στα πελάγη πολύ ισχυροί με σταδιακή εξασθένηση.

Η θερμοκρασία θα κυμανθεί στα βόρεια από 3 έως 9 βαθμούς, στα υπόλοιπα πτειρωτικά από 6 έως 13 βαθμούς και στα νησιά από 9 έως 16 βαθμούς Κελσίου.

ΠΑΡΑΣΚΕΥΗ
15 ΜΑΡΤΙΟΥ 1996
Αγαπίου,
Αριστοβούλου μαρ.
(Γ' Χαιρετισμοί)

Ανατολή ηλίου 6.39'
Δύση ηλίου 6.31'
ΣΕΛΗΝΗ 25 ΗΜΕΡΩΝ

Λαικές αγορές

Τετάρτη: στην οδό Βύρωνος (πίσω από το Στάδιο).
Πέμπτη: στην οδό Διαγοριδών.
Παρασκευή: Στην οδό Θεσ/νίκης Ανάληψη.
Σάββατο: στον Αγιο Δημήτριο.

Δέχονται το κοινό

- **ΠΕΡ/ΚΟΣ Δ/ΝΤΗΣ ΔΩΔ/ΣΟΥ** κ. Γ. Μαχαιρίδης δέχεται Τρίτη & Πέμπτη 11:00 - 13:00.
- **ΝΟΜΑΡΧΗΣ** δέχεται το κοινό κάθε Τρίτη & Πέμπτη από 11.00 - 13.00
- **ΔΗΜΑΡΧΟΣ** Ρόδου δέχεται το κοινό κάθε Τετάρτη από 12.00 - 13.00
- **Ο Αντ/ρχος κ. Μαρτίνος Κανελάκης** δέχεται το κοινό ύστερα από ραντεβού
- **Ο Αντ/ρχος κ.Κ. Σκανδαλίδης** δέχεται κάθε Τρίτη - Πέμπτη από 13.00 - 14.00
- **Ο Αντ/ρχος κ. Αντώνης Αλαβέρας** δέχεται το κοινό Τρίτη και Πέμπτη 13.00 - 14.00.

Φαρμακεία

ΣΗΜΕΡΑ: διημερεύει το φαρμακείο ΠΑΝΝΟΥΛΗ Ε., Δαμασκηνού 48, Μητρόπολη, τηλ. 20246.

ΣΗΜΕΡΑ: διανυκτερεύει το φαρμακείο ΜΑΓΚΑΚΗ ΕΜΜ., Αμερικής 34. (Μεταξύ Ο.Τ.Ε. και ΠΑΝΤΕΛΑΙΟΥ), τηλ. 32770.

Ακτοπλοικά δρομολόγια

ΝΤΑΛΙΑΝΑ: Απόπλους 18.00 για Κω - Κάλυμνο - Πειραιά.

Αεροπορικά δρομολόγια

ΠΤΗΣΕΙΣ ΟΛΥΜΠΙΑΚΗΣ
Για Αθήνα: -Καθημερινά στις 07.15 Δευτ., Τετ., Παρ., Κυρ.: 09.50 / Δευτ., Τρ., Τετ., Πεμ., Παρ., Σαβ.: 18.10 / Κυρ.: 18.35 / Δευτ., Τρ., Τετ., Πεμ., Παρ., Σαβ.: 21.40 / Κυρ.: 22.05/ Τρ., Πεμ., Σαβ.: 11.00
Για Κω: καταργήθηκε το δρομολόγιο
Για Θεσσαλονίκη: Δευτ., Τετ., Παρ., Κυρ. :19.05
Για Ηράκλειο: Δευτέρα - Τετάρτη - Παρασκευή - Κυριακή : 16.35
Για Καστελλόριζο: Τετ., Κυρ.: 07.40
Για Κάρπαθο: Δευτ., Τετ., Παρ., Κυρ.: 12.10 / Καθημ.: 10.00
Για Κάσο: Δευτέρα - Τετάρτη - Παρασκευή - Κυριακή: 12.10

ΠΤΗΣΕΙΣ AIR GREECE
Για Αθήνα: -καθημερινά στις 08.00 το πρωί
Για Θεσσαλονίκη: Δευτέρα και Σάββατο στις 17.00
Για Ηράκλειο: Παρασκευή και Κυριακή στις 23.00
Επίσης καθημερινώς προς Θεσσαλονίκη και Ηράκλειο μέσω Αθηνών.

Συνάλλαγμα

ΑΓΟΡΑ		ΠΩΛΗΣΗ	ΑΓΟΡΑ		ΠΩΛΗΣΗ
238.572	Δολάριο ΗΠΑ	245.816	23.032	Σελ.Αυστρ.	23.731
162.002	Μαρκο Γερμ.	166.921	35.101	Κορ. Σουηδ.	36.171
47.292	Φράγκο Γαλλ.	48.728	37.107	Κορ. Νορβ.	38.237
363.505	Λίρα Αγγλίας	374.543	174.086	Δολ. Καναδά	179.372
200.811	Φράγκο Ελβ.	206.909	184.687	Δολ. Αυστ.	190.295
7.882	ΦράγκοΒελ.	8.121	226.410	100 Γιέν Ιαπ.	233.285
144.722	Φιορίνι Ολλ.	149.117	513.562	Λίρα Κύπρου	529.156
15.184	100 Λιρ.Ιτ.	15.645	1.928	Πεσέτα Ισπ.	1.986
41.936	Κορ. Δανίας	43.209	1.568	Εσκούδο Πορ.	1.616
375.321	Λίρα Δ. Ιρλ.	386.718	51.890	Μάρκο Φινλ.	53.470

Χρήσιμα Τηλέφωνα

Άμεση δράση	100	Βλάβες ΔΕΗ	125
Πυροσβεστική	23333	Πληρ. ΟΤΕ	131
Νοσοκομείο	22222	Ώρα	141
Οδική Ασφάλεια:		Φαρμακεία (Διημερ.-Διαν.)	107
EXRESS SERVICE	154	ΠΡΟ-ΠΟ • ΛΟΤΤΟ	111
HELLAS SERVICE	157	ΡΟΔΑ	26300
Ράδιο Ταξί	64712	ΚΤΕΥΛ	27706
Ασυν. Διεύθυνση	27653	ΕΒΕΔ	22281
Ασφάλεια	23294	Δικηγορικός Σύλλογος	27469
Τμήμα Τάξης	23849	Εμπορικός Σύλλογος	35255
Τροχαία	26480	Ολυμπιακή - Κρατήσεις	24555
Λιμεναρχείο	28888	ΔΑΝΕ	77070
Δασαρχείο	191	ΙΚΑ	64912
Τελωνείο	27703	ΤΑΞΥ	68701-3
Υγειονομείο	26666	ΟΑΕΔ	23265
Μητρόπολη	23274	Εργατικό Κέντρο	24730
Νομαρχία	74000	Αρχαιολογία	34719
Δήμος Ρόδου	30113	Περιφ. Δ/ντής	38174 - 38175
Βλάβες ΟΤΕ	121	AIR GREECE	36095

ΕΣΩΤΕΡΙΚΕΣ ΕΙΔΗΣΕΙΣ

ΤΙ ΛΕΕΙ Η ΚΥΒΕΡΝΗΣΗ ΓΙΑ ΤΑ ΕΛΛΗΝΟΤΟΥΡΚΙΚΑ

ΑΘΗΝΑ, 14 (ΑΠΕ)

Οι δηλώσεις που εκφράζουν επιθυμία για ανάπτυξη φιλίας και συνεργασίας βασισμένες στις αρχές του Διεθνούς Δικαίου, μας βρίσκουν σύμφωνους.

Αυτό δήλωσε, μεταξύ άλλων ο κυβερνητικός εκπρόσωπος Δημήτρης Ρέππας, κληθείς να σχολιάσει τις χθεσινές δηλώσεις του Τούρκου Πρωθυπουργού Μεσούτ Γιλμάζ, ο οποίος ζήτησε διάλογο με την Ελλάδα, χωρίς όρους πριν παραπεμφθεί οποιοδήποτε θέμα στο Διεθνές Δικαστήριο της Χάγης.

Ο κ. Ρέππας, πρόσθεσε, πάντως, ότι οι λόγοι πρέπει να έχουν και αντίκρυσμα και συμπλήρωσε, ότι μέχρι σήμερα η Τουρκία, προσφέρει λόγους και ζητά να εισπράξει πράξεις.

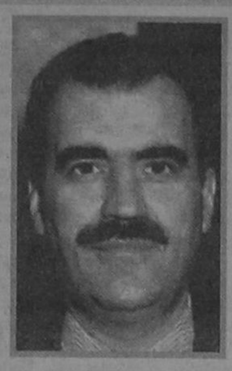

Η Τουρκία, πρόσθεσε, ο κ. Ρέππας, πρέπει να αποδείξει στην πράξη, ότι επιθυμεί σχέσεις φιλίας και καλής γειτονίας με την Ελλάδα, βασισμένες στις αρχές του Διεθνούς Δικαίου και του σεβασμού των Ανθρωπίνων Δικαιωμάτων.

Σε ερώτηση, εξάλλου, για το αν προτίθεται η Ελλάδα, να έχει κάποια επαφή με την Τουρκία σχετικά με το θέμα της παραπομπής του ζητήματος της Ιμια στη Χάγη, ο κ. Ρέππας, τόνισε ότι επί του θέματος αυτού, υπάρχει παντελής άρνηση της Τουρκίας.

Ο κ. Ρέππας, επανέλαβε τη γνωστή ελληνική θέση, αναφέροντας ότι αν η Τουρκία προσφύγει στο Διεθνές Δικαστήριο, η Ελλάδα θα ακολουθήσει. Και οι αποφάσεις του Διεθνούς Δικαστηρίου θα ληφθούν υπόψη.

ΓΙΑ ΕΒΕΡΤ

Αναφερόμενος, στις θέσεις που ανέπτυξε ο αρχηγός της αξιωματικής αντιπολίτευσης Μιλτιάδης Εβερτ, στη σύνοδο του Ευρωπαϊκού Λαϊκού Κόμματος, ο εκπρόσωπος δήλωσε ότι οι θέσεις αυτές, συντάσσονται με τη γραμμή της κυβέρνησης. Δικαιώνουν επίσης, πρόσθεσε, προηγούμενους χειρισμούς της κυβέρνησης, σχετικά με την άρση του βέτο για την Τελωνειακή Ενωση Τουρκίας - Ευρωπαϊκής Ενωσης και δημιουργούν τις προϋποθέσεις να υπάρξει αρραγές εθνικό μέτωπο, ώστε όλες οι πολιτικές δυνάμεις να δώσουν από κοινού τον αγώνα για τα εθνικά θέματα.

Νέα παρέμβαση από Κ. Μητσοτάκη

ΠΑΤΡΑ, 14 (ΑΠΕ)

«Το ζήτημα της ονομασίας των Σκοπίων βρίσκεται σε μια φάση που πλησιάζει στη λύση του και είναι ώριμο πλέον για κάτι τέτοιο.

Η λύση, λοιπόν θα πρέπει να δοθεί σύντομα και θα εξυπηρετήσει τα συμφέροντα της Ελλάδας, αφού θα κλείσει ένα μέτωπο και θα συγκεντρώσουμε την προσοχή μας στα ελληνοτουρκικά».

Αυτό δήλωσε σήμερα κατά τη διάρκεια συνέντευξης Τύπου στην Πάτρα, ο επίτιμος πρόεδρος της ΝΔ Κωνσταντίνος Μητσοτάκης, ο οποίος είχε κληθεί από το Πανεπιστήμιο, προκειμένου να ομιλήσει με θέμα "Μέσα Μαζικής Επικοινωνίας και δεοντολογία".

Απαντώντας σε ερωτήσεις δημοσιογράφων, ο κ. Μητσοτάκης, είπε ότι "η λύση που φαίνεται δυνατή είναι αυτή της σύνθετης ονομασίας. Θέλω να ελπίζω ότι η κυβέρνηση των Σκοπίων θα σοβαρευτεί και θα συμβάλει σε λύση που άλλωστε συμφέρει και το γειτονικό κράτος".

Παράλληλα, ο επίτιμος πρόεδρος της ΝΔ, απαντώντας σε άλλες ερωτήσεις, δήλωσε ότι δε νομίζει πως θα ήταν αυτή την ώρα ωφέλιμημια σύσκεψη των πολιτικών αρχηγών, ενώ άσκησε σκληρή κριτική στην κυβέρνηση Σημίτη, που χαρακτήρισε μη ικανή να χειριστεί σωστά τα εθνικά θέματα.

Ο κ. Μητσοτάκης, ωστόσο δε θέλησε να απαντήσει σε ερωτήσεις που αφορούσαν στα εσωτερικά του κόμματος της ΝΔ. Λίγο νωρίτερα, και κατά τη διάρκεια της ομιλίας του στο Πανεπιστήμιο της Πάτρας, ο επίτιμος πρόεδρος της ΝΔ έκανε λόγο για τα διαπλεκόμενα συμφέροντα στο χώρο των ΜΜΕ και αναφέρθηκε στις ελλείψεις στο νομοθετικό πλαίσιο που διέπει τη λειτουργία τους.

"Για τα πολύ δύσκολα και κρίσμα χρόνια που μας περιμένουν, - πρόσθεσε - είναι ανάγκη η ελληνική κοινωνία να βρει τρόπους ναρυθμίσει δίκαια, προς το κοινό συμφέρον, τα θέματα της Τέταρτης Εξουσίας, να κάνει πιο ουσιαστική την ελευθερία του Τύπου κατοχυρώνοντας και νομικα τα δικαιώματά του και να διευκολύνει τη δημιουργία ενός πλαισίου δεοντολογίας που να επιτρέπει την προστασία των ατομικών δικαιωμάτων των πολιτών".

Η ισορροπία μεταξύ των τριών εξουσιών κατέληξε, ήταν πάντα η ουσία της δημοκρατίας. Τώρα το πρόβλημα είναι να δημιουργήσουμεισορροπία μεταξύ τεσσάρων πλέον εξουσιών. Αυτή είναι η σημερινή πρόκληση για την πολιτική που πρέπει να εφαρμόσουμε στα Μέσα Μαζικής Επικοινωνίας".

ΕΜΠΛΟΚΗ ΣΤΗ ΓΣΕΕ

ΑΘΗΝΑ, 14 (ΑΠΕ)

Εμπλοκή σημειώθηκε στη ΓΣΕΕ, με κίνδυνο να καθυστερήσει η υπογραφή της Συλλογικής Σύμβασης, μετά τη δήλωση του Γ.Γ. της Συνομοσπονδίας, Γ. Μαυρίκου (εκπροσώπου της ΕΣΑΚ, της συνδικαλιστικής παράταξης του ΚΚΕ), ότι δεν πρόκειται να υπογράψει τη σύμβαση, που θεωρεί "διετή δεσμά" για το εργατικό κίνημα.

Τα πράγματα έγιναν χειρότερα σήμερα, όταν ο Αναπληρωτής Γ.Γ. της ΓΣΕΕ, Στέφανος Λαιμός (εκπρόσωπος της "Αυτόνομης Παρέμβασης" παράταξης του Συνασπισμού), δήλωσε ότι "αρνείται ναδιευκολύνει" και να υπογράψει και αυτός τη Συλλογική Σύμβαση (ΕΓΣΣΕ).

ΚΥΒ. ΕΚΠΡΟΣΩΠΟΣ για σχέσεις Ελλάδας - Σκοπίων

ΑΘΗΝΑ, 14 (ΑΠΕ)

Ο υπουργός Εξωτερικών Θόδωρος Πάγκαλος, προσκάλεσε τον ομόλογό του των Σκοπίων κ. Φερσκόφσκι να επισκεφθεί την Αθήνα, για συζήτηση επι διμερών θεμάτων. Αυτό ανακοίνωσε, ο κυβερνητικός εκπρόσωπος Δημήτρης Ρέππας, απαντώντας σε σχετική ερώτηση, διευκρινίζοντας όμως παράλληλα ότι η συζήτηση δεν θα αφορά στο ζήτημα της ονομασίας του γειτονικού κράτους.

Οπως είπε, ο κ. Ρέππας, οι δυο υπουργοί η συνάντηση των οποίων θα προσδιοριστεί ύστερα από την απάντηση της άλλης πλευράς, θα συζητήσουν τις οικονομικές και εμπορικές σχέσεις των δυο χωρών.

Δηλώσεις Σαμαρά για το Σκοπιανό

ΑΘΗΝΑ, 14 (ΑΠΕ)

Αδύνατη χαρακτήριζαν κύκλοι της Πολιτικής Ανοιξης τη συζήτηση επί της ουσίας του προβλήματος των Σκοπίων κατά τη σημερινή συνάντηση των κυρίων Σημίτη και Σαμαρά,καθώς υπάρχουν σημαντικά θέματα διαδικασίας με κύριο ότι ήδη έχει χαραχθεί μια εθνική γραμμή με απόφαση των πολιτικών αρχηγών.



Παράλληλα επεσήμαιναν ότι υπάρχει ψήφισμα της βουλής αλλά και προεκλογικές δεσμεύσεις του ΠΑΣΟΚ.Χαρακτηριστικά σημείωναν όπο ΠΑΣΟΚ κατά την προεκλογική περίοδο είχε κάνει σημαία του το"Μακεδονικό"και με βάση τις θέσεις που είχε παρουσιάσει έγινε κυβέρνηση και ο κ.Σημίτης πρωθυπουργός.Ολα αυτά τι τα κάνει ο πρωθυπουργός; Τα πετάει στο καλάθι των αχρήστων, έλεγαν στελέχη του κόμματος;

Οι ίδιοι κύκλοι της Πολιτικής Ανοιξης σημείωναν ότι στις δημοκρατίες όταν υπάρχει αλλαγή δεδομένων κι όταν ο πρωθυπουργός πιστεύει ότι πρέπει ν'αλλάξει η εθνική γραμμή,δεν την αλλάζει στο παρασκήνιο, δεν την αλλάζει με διμερείς επαφές, αλλά πηγαίνει στη βουλή. Ως άλλες λύσεις πρότειναν τη σύγκληση συμβουλίου αρχηγών ή σε τελική ανάλυση τη διενέργεια δημοψηφίσματος. Αν ο κ.Σημίτης πιστεύει ότι πρέπει ν'αλλάξει η εθνική γραμμή, πρέπει να την αλλάξει το Συμβούλιο Αρχηγών στη βουλή και στις καρδιές των Ελλήνων, τόνιζαν χαρακτηριστικά.

ΑΝΑΣΥΓΚΡΟΤΕΙΤΑΙ ΔΙΟΙΚΗΤΙΚΑ Η ΧΩΡΑ

ΑΘΗΝΑ, 14 (ΑΠΕ)

Μέσα στο πρώτο εξάμηνο τού 1996 θα εφαρμοστεί ό νομος 2218, βάσει του οποίου συγκροτείται ενιαία διοικηση στις 13 Περιφέρειες της χώρας.Αυτό δήλωσε ο υπουργός Εσωτερικών, Δημόσιας Διοίκησης και Αποκέντρωσης μετα την συνάντηση και συνομιλίες που είχε με τό Προεδρείο της ΑΔΕΔΥ, στην οποία συμμετείχαν οι υφυπουργοί Εσωτερικών, Δημόσιας Διοίκησης και Αποκέντρωσης Γιώργος Μωραΐτης και Λουκάς Παπαδήμας, καθώς και ο γενικός γραμματέας του υπουργείου Βασίλης Τσιλίκας.

Κατά τη συζήτηση διαπιστώθηκε η ανάγκη συγκρότησης κοινής επιτροπής για να εξεταστούν τα θέματα της εξέλιξης των υπαλλήλων, των μετακινήσεών τους, καθώς και τα στοιχεία της νέας περιφερειακής συγκρότησης της κρατικής διοίκησης, που αποτελούν και στόχο της κυβέρνησης στον τομέα εκσυγχρονισμού και αποκέντρωσης της Δημόσιας Διοίκησης.

Εξετάστηκε επίσης το θέμα της κατοχύρωσης της δυνατότητας εθνικών συλλογικών συμβάσεων στο Δημόσιο Τομέα, που αποτελεί, όπως είπε ο κ. Τσοχατζόπουλος, νέα κατάκτηση για το κίνημα των εργαζομένων, αλλά και για την εξέλιξη στο Δημόσιο Τομέα.

Προς την κατεύθυνση αυτή, το υπουργείο Εσωτερικών, έχει ήδη καταθέσει προς έγκριση στο Κοινοβούλιο την 151 Διεθνή Σύμβαση Εργασίας, μέσω της οποίας προβλέπεται ο τρόπος διαμόρφωσης των εθνικών συλλογικών συμβάσεων στο δημόσιο.

Μαζί με την ΑΔΕΔΥ, πρόσθεσε ο κ. Τσοχατζόπουλος, θα συγκροτηθεί κοινή επιτροπή για την εξειδίκευση αυτής της πολιτικής και του πλαισίου που θα εγκρίνει το ελληνικό Κοινοβούλιο, ώστε να διαμορφωθεί ένα αντίστοιχο εθνικό πλαίσιο εφαρμογής των εθνικών συλλογικών συμβάσεων στο δημόσιο τομέα.

Μονώστε μόνοι σας ταράτσα & τοίχους

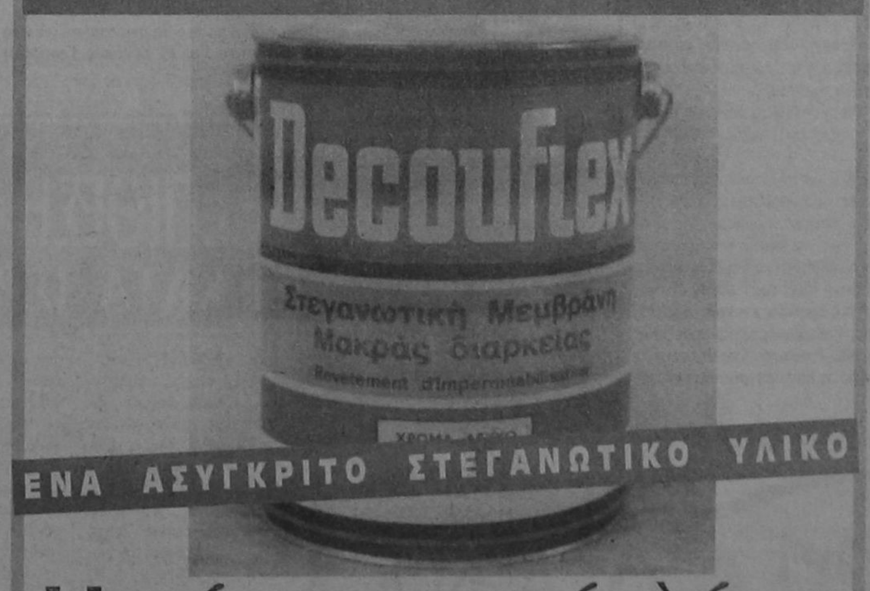

Η μόνη σωστή λύση
για την στεγάνωση ταρατσών, εξωτερικών τοίχων, τοιχίων Ελενιτ, κεραμοσκεπών

Το καταλληλότερο υλικό για τη προστασία της πολυουρεθάνης και κλείσιμο των αρμών

ΑΡΧΩΝ ΣΑΜΑΡΤΖΗΣ
ΜΟΝΩΣΕΙΣ - ΜΟΝΩΤΙΚΑ ΥΛΙΚΑ
Ερυθρού Σταυρού 21 - ΡΟΔΟΣ 0241/23030, 32064
Μιχ. Περιβόλη 69 ..... 0241/67790
Εμμ. Παπαναστασίου 0241/77421
ΑΠΟΘΗΚΗ Ιαλυσού 10, Ανάληψη 0241/62880
fax (0241) 23030

ΜΕΓΑΛΑ ΚΑΤΑΣΤΗΜΑΤΑ
ΡΠΑΠΠΟΥ

Στα καταστήματά μας θα βρείτε:
Υπόγειο: Τρόφιμα - Delicatessen
Ισόγειο: Είδη δώρων - Καλλυντικά
Ποτά - Εποχιακά
1ος Όροφος : Ανδρικά
2ος Όροφος : Γυναικεία -Παιδικά
3ος Όροφος : Ηλεκτρικά-Είδη σπιτιού
4ος Όροφος : Παιχνίδια - Αθλητικά

ΜΕΓΑΛΑ ΚΑΤΑΣΤΗΜΑΤΑ
ΡΠΑΠΠΟΥ

ΜΕ ΛΙΓΑ ΛΟΓΙΑ

Η ΚΙΝΗΣΗ ΣΤΟ ΧΡΗΜΑΤΙΣΤΗΡΙΟ

ΑΘΗΝΑ, 14 (ΑΠΕ)

Οι μικρές διακυμάνσεις του γενικού δεικτη τιμών και η αυξημένη κινητικότητα που παρουσίασαν οι μετοχές των τεχνικών εταιριώνοι οποίες συμμετέχουν στην κοινοπραξία "ΚΑΖΙΝΟ ΑΘΗΝΩΝ" χαρακτήρισαν την εικόνα της χρηματιστηριακής αγοράς στη σημερινή συνεδρίαση. Ο γενικος δείκτης τιμών έκλεισε με μικρή άνοδο 0,16% στις 996,47 μονάδες. Αυξημένη ήταν η αξία των συναλλαγών εναντι της προηγούμενης συνεδρίασης και εφθασε στα 7,3 δισ. δρχ.Οι επιμέρους δείκτες εκλεισαν ως εξής:Τράπεζες άνοδος 0,26%, Ασφάλειες πτώση 1,98%, Λιπνγκ ανοδος 0,60%, Επενδύσεις πτώση 0,20%, Κατασκευές πτώση 0,17%, Βιομηχανίες άνοδος 0,24%, Διάφορες άνοδος 0,42%, Συμμετοχών πτώση 0,26%. Ο δείκτης Παραλληλης Αγορας εκλεισε με σημαντικη ανοδο σε ποσοστό 1,15%. Συνολικά διακινήθηκαν 234 μετοχές εκ των οποίων 102 έκλεισαν με άνοδο, 103 με πτώση και 29 παρέμειναν σταθερές.

ΚΥΒΕΡΝΗΤΙΚΟΣ ΕΚΠΡΟΣΩΠΟΣ ΓΙΑ ΣΥΝΑΝΤΗΣΗ ΠΑΠΑΝΔΡΕΟΥ - ΣΗΜΙΤΗ

ΑΘΗΝΑ, 14 (ΑΠΕ)

Απόλυτη ήταν η σύμπτωση των απόψεων του Πρωθυπουργού Κώστα Σημίτη και του Προέδρου του ΠΑΣΟΚ Ανδρέα Παπανδρέου στη χθεσινοβραδυνή τους συνάντηση στο Ωνάειο. Αυτό, δήλωσε, ο κυβερνητικός εκπρόσωπος Δημήτρης Ρέππας, ο οποίος πρόσθεσε ότι η συνάντηση έγινε σε καλό, φιλικό και ανθρώπινο κλίμα.

ΤΙΜΗ ΣΤΟΥΣ ΤΡΕΙΣ ΤΗΣ ΙΜΙΑ

ΑΘΗΝΑ, 14 (ΑΠΕ)

Ο Πρόεδρος της Δημοκρατίας κ. Κωνσταντίνος Στεφανόπουλος επέδωσε σήμερα το μεσημέρι σε σεμνή τελετή στο Προεδρικό Μέγαρο στις συζύγους των αντιπλοιάρχων Χριστόδουλου Καραθανάση και Παναγιώτη Βλαχάκου και σημαιοφόρου Εκτορα Γιαλούρη το παράσημο του Χρυσού Σταυρού του Τάγματος της Τιμής. Το παράσημο απονέμεται μετά θάνατο, στους τρείς πρώτους αξιωματικούς που έπεσαν κατά την εκτέλεση του καθήκοντος κοντά στη βραχονησίδα Ιμια.

ΠΡΟΒΛΗΜΑΤΑ ΑΓΡΟΤΩΝ

ΑΘΗΝΑ, 14 (ΑΠΕ)

Συνεδρίασε σήμερα ο Κοινοβουλευτικός Τομέας Εργασίας (ΚΤΕ) του υπουργείου Γεωργίας του ΠΑΣΟΚ, παρουσία της πολιτικής ηγεσίαστου υπουργείου Στ. Τζουμάκα, υπουργού, Αλεξ. Μπαλτά υφυπουργού, Αποστ. Φωτιάδη υφυπουργού και Β. Σουμάλα γ.γ. του υπουργείου. Οι βουλευτές του ΠΑΣΟΚ, στη συνεδρίαση αυτή, εθεσαν αναλυτικά τα οξυμένα προβλήματα των αγροτών, τα οποία, όπως αναφέρει ανακοίνωση του ΚΤΕ του υπουργείου είναι: 1. Η κατάσταση της ελληνικής κτηνοτροφίας: Πρότειναν στον υπουργό να προχωρήσει σε άμεσα μέτρα στήριξης των κτηνοτρόφων και των παραγωγών γάλακτος (έλεγχοι στην αγορά, στις εισαγωγές, κυρώσεις στα τυροκομεία, πάταξη της νοθείας, νομικό πλαίσιο κυρώσεων υπέρ των ελληνικών τυριών κλπ). 2. Η ρύθμιση των χρεών των αγροτών που ήδη ανακοινώθηκε από την κυβέρνηση. Ο ΚΤΕ έκρινε τα μέτρα ανεπαρκή και ζήτησε διεύρυνση της ρύθμισης, ιδίως για τους μικρούς αγρότες - κτηνοτρόφους, επέκταση της ρύθμισης μέχρι 21/12/1994, αντί 21/12/1993 που ανακοινώθηκε, αντιμετώπιση χρεών που έχουν φτάσει στα Δημόσια Ταμεία, θετική αντιμετώπιση των αιτήσεων παραγωγών με χαμηλότερα εισόδηκια συναλλαγών από την ΑΤΕ. 3. Η έκδοση της υπουργικής απόφασης για φθηνά καύσιμα στους αγρότες, σύμφωνα με τη δέσμευση του ΠΑΣΟΚ από 11/1/1996 με αναδρομική ισχύ από 1/9/1995.

24 Ώρες στον Κόσμο

ΚΥΠΡΟΣ: ΣΥΝΑΝΤΗΣΗ ΜΑΤΣΗ - ΓΙΛΜΑΖ

ΛΕΥΚΩΣΙΑ, 14 (ΑΠΕ)

✓Με τη σύμφωνη γνώμη και του Πρωθυπουργού της Τουρκίας, Μεσούτ-Γιλμάζ, η διάσκεψη των ηγετών της Ενωσης Ευρωπαίων Δημοκρατών στο Παρίσι υιοθέτησε διακήρυξη , που υποστηρίζει την ένταξη της Κύπρου στην Ευρωπαϊκή Ενωση.

Ο Πρόεδρος του ΔΗΣΥ , Γιαννάκης Μάτσης, που πήρε μέρος στη διάσκεψη , δήλωσε στο ΡΙΚ ότι είχε την ευκαιρία να συναντηθεί δυο φορές με τον Μεσούτ Γιλμάζ , στον οποίο τόνισε ότι το Κυπριακό εκκρεμεί για πολλά χρόνια και ότι είναι ανάγκη να επιλυθεί μέσα στο πλαίσιο της Ευρωπαϊκής Ενωσης.

Στη δεύτερη συνάντηση συμμετείχε και ο Πρόεδρος της Νέας Δημοκρατίας , Μιλτιάδης Εβερτ και η συνομιλία τους επικεντρώθηκε στα ελληνοτουρκικά.

Ο κ. Μάτσης ανέφερε ότι - εκ μέρους του κ. Γιλμάζ -διαπίστωσε επιθυμία για διάλογο και προσπάθεια να προσεγγίσει τη θέση ότπα προβλήματα θα πρέπει να επιλυθούν .

Σχολιάζοντας τη θέση , που διατύπωσε ο Τούρκος Πρωθυπουργός σε συνομιλία του με Ελληνες δημοσιογράφους ότι η Κύπρος δε μπορεί να ενταχθεί στην Ευρωπαική Ενωση πριν από τη λύση του Κυπριακούυ , ο κ. Μάτσης είπε ότι πρόκειται για πάγια θέση της Τουρκίας με στόχο την άσκηση πιέσεων προς την ελληνοκυπριακή πλευρά.

ΤΟΥΡΚΙΑ - ΣΥΓΚΡΟΥΣΕΙΣ

ΑΓΚΥΡΑ, 14 (ΑΠΕ)

✓Αιματηρές συγκρούσεις ξέσπασαν χθες το βράδυ στην Κωνσταντινούπολη ανάμεσα σε αστυνομικούς και αριστερούς διαδηλωτές, με αποτέλεσμα να τραυματιστούν εννιά άτομα-οκτώ αστυνομικοί και ένας διαδηλωτής,μετέδωσε το πρακτορείο Ανατολή.

Οι ταραχές άρχισαν όταν περίπου 200 διαδηλωτές προσπάθησαν να αποκλείσουν κεντρικό δρόμο στη συνοικία Μαλτεπέ. Ανδρες των ειδικών δυνάμεων της αστυνομίας επιχείρησαν να διαλύσουν τη διαδήλωση και το πλήθος άρχισε να εκτοξεύει πέτρες και αυτοσχέδιες βόμβες εναντίον των αστυνομικών.Σύμφωνα με το τουρκικό πρακτορείο ορισμένοι από τους διαδηλωτές άνοιξαν πυρ εναντίον των αστυνομικών,που απάντησαν στα πυρά.

Οι αστυνομικοί συνέλαβαν 15 διαδηλωτές. Νέες ταραχές ξέσπασαν στη συνέχεια στη συνοικία Αλιμπέκοϊ καθώς ομάδα διαδηλωτών επιτέθηκε εκ νέου με αυτοσχέδιες βόμβες και πέτρες εναντίον αστυνομικών. Δυνάμεις της αστυνομίας εξαπέλυσαν ανθρωποκυνηγητό στους δρόμους της συνοικίας και συνέλαβαν 20 άτομα.

Τις πρώτες πρωινές ώρες άγνωστοι εκτόξευσαν αυτοσχέδιες βόμβες και άνοιξαν πυρ από τρεις πλευρές εναντίον διοικητικών κτιρίων στην συνοικία Σουλταναμπεϊλί, χωρίς να υπάρξουν θύματα.

Μία βόμβα εξερράγη στην είσοδο των γραφείων του ακροδεξιού Εθνικιστικού Κινήματος, με αποτέλεσμα να προκληθούν ζημιές.

ΚΥΠΡΟΣ - ΦΥΓΑΔΕΥΘΗΚΕ Ο ΠΑΓΚΡΑΤΙΟΣ ΜΕΡΑΚΛΗΣ

ΛΕΥΚΩΣΙΑ, 14 (ΑΠΕ)

✓Ο Αρχιμανδρίτης Παγκράτιος Μερακλής φυγαδεύθηκε-λίγο πριν τις 11.το πρωί -από την πίσω πόρτα της Αρχιεπισκοπής ,στη Λευκωσία , ενώ η Αστυνομία κάνει χρήση δακρυγόνων για να διαλύσει τους υποστηρικτές του Αρχιμανδρίτη , που συγκεντρώθηκαν γύρω από το κτίριο, όπου συνεδριάζει η Ιερά Σύνοδος της Κύπρου.

Σύμφωνα με πληροφορίες , η Ιερά Σύνοδος επέδωσε στον Παγκράτιο γραπτό κατηγορητήριο, στο οποίο ο Αρχιμανδρίτης οφείλει να απαντήσει μέσα σε τρεις ημέρες.Πάντως, οι υποστηρικτές του Παγκράτιου εξακολουθούν να πετούν πέτρες και άλλα αντικείμενα εναντίον των οργάνων της τάξης.Από τις συμπλοκές υπάρχουν τραυματίες, μεταξύ των οποίων και Αστυνομικοί , οι οποίοι μεταφέρθηκαν στο Γενικού Νοσοκομείο Λευκωσίας.

Στο ίδιο νοσοκομείο έχουν μεταφερθεί και ορκετοί ταραξίες-υποστηρικτές του Αρχιμανδρίτη,θυματα των δακρυγόνων, που αναγκάστηκε να χρησιμοποιήσει η Αστυνομία ,άντρες της οποίας έχουν ήδη συλλάβει μικρό αριθμό ατόμων,τα οποία πρωτοστατούσαν στα επεισόδια.

ΓΑΛΛΙΑ - ΑΜΒΛΩΣΕΙΣ

ΠΑΡΙΣΙ, 14 (ΑΠΕ)

✓Η επιτροπή Οικογενειακών και Κοινωνικών Υποθέσεων της γαλλικής Εθνοσυνέλευσης αποφάσισε ομόφωνα να αποσύρει τροπολογία εναντίον των αμβλώσεων , η οποία προκάλεσε τις έντονες αντιδράσεις των υπερασπιστών των δικαιωμάτων των γυναικών.Δύο βουλευτές της δεξιάς πλειοψηφίας εκμεταλλεύθηκαν τη μεγάλη αποχή κατά τη συζήτηση νομοσχεδίου για την υγεία στις21 Φεβρουαρίου για να περάσουν μιά τροπολογία η οποία θα επέτρεπε στις ενώσεις "υπεράσπισης και προώθησης του δικαιώματος στη ζωή" να καταθέτουν μηνύσεις για "πρόσκληση σε άμβλωση".

Η υιοθέτηση αυτής της τροπολογίας θα επέτρεπε τη δίωξη γιατρών που πραγματοποιούν αμβλώσεις , οι οποίες είναι νόμιμες εδώ και είκοσι χρόνια στη Γαλλία.

Η Ανν Μαρί Κουντέρ, υπουργός αρμόδια για τα δικαιώματα της γυναίκας δήλωσε χθες στη βουλή οτι η κυβέρνηση θα ταχθεί εναντίον της τροπολογίας. "Ο νόμος του 1975 για την ηθελημένη διακοπή της κύησης , τον οποίο υιοθέτησε η τότε κυβέρνηση του Ζακ Σιράκ, αποτελεί σήμερα νόμο του κράτους του οποίου την εφαρμογή επιθυμούμε και θα υπερασπισθούμε", είπε.Η ανώτατη δικαστική αρχή της Γαλλίας δεν δικαίωσε στις αρχές Φεβρουαρίου τις ομάδες κρούσης εναντίον των αμβλώσεων, που πρόσκεινται σε φανατικούς καθολικούς και ακροδεξιούς κύκλους και οι οποίες κλιμακώνουν εδώ και έναν χρόνο τις θεαματικές τους ενέργειες εναντίον των ιατρικών κέντρων που πραγματοποιούν αμβλώσεις.

Εξωτερικές Ειδήσεις

Πενθεί η Αγγλία για το μακελειό

ΝΤΑΝΜΠΛΕΙΝ, 14 (ΑΠΕ)

Βαρύ είναι σήμερα το πένθος σ'ολόκληρη τη Βρετανία μετά το χθεσινό μακελειό στο δημοτικό σχολείο του Ντανμπλέιν, στην κεντρική Σκωτία, όπου ένας μανιακός δολοφόνος κυριολεκτικά εξετέλεσε εν ψυχρώ 16 μαθητές ηλικίας πέντε ως έξι ετών και τη δασκάλα τους, τραυμάτισε σοβαρά άλλα 12 άτομα και στη συνέχεια αυτοκτόνησε.

Από τους τραυματίες δέκα μικροί μαθητές και δύο δάσκαλοι του δημοτικού σχολείου νοσηλεύονται σε διάφορα νοσοκομεία της Σκωτίας. Σύμφωνα με ιατρικές πηγές "η κατάσταση τριών παιδιών-δυο αγοριών και ενός κοριτσιού -που νοσηλεύονται στο Βασιλικό Νοσοκομείο Παίδων της Γλασκώβης -είναι κρίσιμη, αλλά σταθερή". Τα τρία παιδάκια που μεταφέρθηκαν χθες με ελικόπτερο από το Ντανμπλέιν στη Γλασκώβη φέρουν τραύματα από σφαίρες στους πνεύμονες και υποβλήθηκαν σε εγχείρηση.

Αλλοι πέντε μαθητές - τέσσερα αγόρια και ένα κορίτσι- νοσηλεύονται με τραύματα από σφαίρες στην κοιλιακή χώρα, τον θώρακα και στα χέρια σε νοσοκομείο της γειτονικής πόλης Στέρλιγκ. Στο ίδιο νοσοκομείο έχουν μεταφερθεί και δύο δάσκαλοι ηλικίας 44 ετών, που δέχθηκαν επίσης τα πυρά του δολοφόνου και αυτόχειρα -του 43 χρονου Τόμας Χάμιλτον.

Από τους 29 μαθητές της Πρώτης τάξης του δημοτικού σχολείου του Ντανμπλέιν δεκαέξι σκοτώθηκαν ,12 τραυματίστηκαν και μόνο ένας δεν έπαθε τίποτα, σαν από θαύμα.

Στη μικρή πόλη του Ντανμπλέιν επικρατούσε σήμερα νεκρική σιγή. Σε ένδειξη πένθους όλα τα καταστήματα παρέμειναν κλειστά. Δεν λειτούργησε ούτε το ταχυδρομείο.

Η είσοδος του Δημοτικού σχολείου είχε κατακλυστεί με λουλούδια ."Ισως ο Θεός να σας φροντίσει καλύτερα" έγραφε ένα μικρό σημείωμα σε ένα μπουκέτο.

Η στυγερή πράξη του δολοφόνου και αυτόχειρα έχει βυθίσει την πόλη στην απόγνωση. Αν και η αστυνομία δεν έχει φωτίσει ακόμη τα κίνητρα του Χάμιλτον, ολόκληρη η πόλη μιλάει για έναν μοναχικό τύπο, που κατοικούσε στη γειτονική πόλη του Στέρλιγκ και είχε πάθος με τα όπλα. "Ηταν ο διάβολος" λέειι 14χρονη Λάουρα Νίλσον.

Ο Χάμιλτον ηταν στέλεχος των Προσκόπων ως το 1974 ,οπότε και εξεδιώχθη για ανάρμοστη συμπεριφορά.Ενας πατέρας, μιλώντας στο BBC δήλωσε μάλιστα ότι είχε διαμαρτυρηθεί εγγράφως στο Σώμα των Προσκόπων ,κατηγορώντας τον Χάμιλτον για ανάρμοστη συμπεριφορά εναντίον του γιού του."Ηταν ευερέθιστος ...δεν ξέρω τι τον ερέθιζε, αλλά ήταν συνεχώς εκνευρισμένος".

Σύμφωνα με δημοσιεύματα του τύπου ο Χάμιλτον είχε στείλει πριν πέντε ημέρες επιστολή στην Βασίλισσα Ελισάβετ διαμαρτυρόμενοςεπειδή οι αρχές δεν του επέτρεπαν να ασχοληθεί με τους νέους σε διάφορες οργανώσεις.

Οι βρετανικές εφημερίδες δημοσιεύουν συγκλονιστικές περιγραφές για το μακελειό."

Διεύρυνση ΝΑΤΟ προς Ανατολάς

ΟΥΑΣΙΓΚΤΟΝ, 14 (ΑΠΕ)

Ο Αμερικανός υπουργός Εξωτερικών Ουώρεν Κρίστοφερ αρχίζει αύριο νέα περιοδεία στην Ευρώπη, στο επίκεντρο της οποίας αναμένεται να βρεθεί η κατάσταση στη Βοσνία και οι προοπτικές διεύρυνσης του NATO προς Ανατολάς.



Η περιοδεία του Ουώρεν Κρίστοφερ θα ολοκληρωθεί στις 23 Μαρτίου στη Μόσχα, όπου σε συνεργασία με τον Ρώσο ομόλογό του Γιεβγκένι Πριμακώφ θα προετοιμάσει την συνάντηση κορυφής Κλίντον-Γέλτσιν τον Απρίλιο.

Η δεύτερη αυτή συνάντηση των δύο υπουργών Εξωτερικών θα επιτρέψει μία εφ' όλης της ύλης εξέταση των αμερικανορωσικών σχέσεων, ενώ η πρώτη, στις 9 και 10 Φεβρουαρίου στο Ελσίνκι υπήρξε κυρίως μία συνάντηση γνωριμίας, όπως τόνισε ο εκπρόσωπος του Στέητ Ντιπάρτμεντ Νίκολας Μπερνς.

Μετά το κύμα βομβιστικών επιθέσεων στο Ισραήλ και την χθεσινή αντιτρομοκρατική διάσκεψη κορυφής στο Σαρμ Ελ Σεΐχ της Αιγύπτουστην οποία παρέστη, ο Ουώρεν Κρίστοφερ αναμένεται να εντείνει τις πιέσεις του στη Ρωσία για χαλάρωση των δεσμών της με την Τεχεράν η, η οποία κατηγορείται από την Ουάσιγκτον ως βασικό έρεισμα των τρομοκρατών.

Στις 23 Μαρτίου στη Μόσχα ο Ουώρεν Κρίστοφερ θα μετάσχει σε σύνοδο της Ομάδας Επαφής για τη Βοσνία (ΗΠΑ,Ρωσία, Γαλλία, Βρετανία, Γερμανία) στην οποία θα λάβουν μέρος και οι υπουργοί Εξωτερικών της Σερβίας, της Κροατίας και της Βοσνίας.

Προηγουμένως, στι 19 Μαρτίου ο Κρίστοφερ θα μεταβεί στην Ουκρανία για συνομιλίες με τον πρόεδρο Λεονίντ Κούτσμα, ο οποίος τον περασμένο μήνα είχε πραγματοποιήσει επίσημη επίσκεψη στην Ουάσιγκτον.

Μετά το Ισραήλ και την Αίγυπτο η Ουκρανία είναι η χώρα που λαμβάνει το μεγαλύτερο μερίδιο της αμερικανικής εξωτερικής βοήθειας, καθώς η Ουάσιγκτον θεωρεί ότι συγκεντρώνει όλα τα προσόντα να μετατραπεί σε αντίποδα της ρωσικής ισχύος.

Τουρκία-επιθέσεις-διαδηλώσεις

ΚΩΣΤΑΝΤΙΝΟΥΠΟΛΗ, 14 (ΑΠΕ)

Αγνωστοι ανοιξαν σήμερα πύρ εναντίον τουρκικου κυβερνητικού κτιρίου και πέταξαν βόμβα σε γραφείαακροδεξιούκόμματος,μετέδωσε το πρακτορείο Ανατολή.

Απο τις επιθέσεις προκλήθηκαν εκτεταμένες ζημιές,αλλά θύματα δέν εχουν αναφερθεί.Στο πρώτο περιστατικό, ενοπλοι ανοιξαν πυρ με αυτόματα οπλα και πέταξαν τέσσερις χειροβομβίδες εναντίον διοικητικού κτιρίου,στην περιοχή Σουλταν-μπε'ι'λή,τηςΚωσταντινούπολης.Μετά την εκτόξευση των χειροβομβίδων ακολούθησε ανταλλαγή πυρών με αστυνομικούς,αλλά οι ενοπλοι κατόρθωσαν να διαφύγουν.

Επίθεση Αντάρτων κατά Ισραηλινών

ΜΑΡΖΑΠΟΥΝ, 14 (ΑΠΕ)

Αντάρτες επιτέθηκαν σήμερα εναντίον ισραηλινής περιπόλου στην κατεχόμενη απο το Ισραήλ ζώνη,στον νότιο Λίβανο, και οπως ανακοίνωσαν πηγές του "Στρατού του Νότιου Λιβάνου (SLA) υπάρχουν τραυματίες μεταξύ των ισραηλινών.

Η επίθεση, στις 14:40 ωρα Ελλάδας, εγινε μεταξύ των χωριών Ριχάνε και Α'ι'σίγιεχ, στο ακρο της κατεχόμενης ζώνης,ανέφεραν οιιδιες πηγές και πρόσθεσαν οτι οι αντάρτες εκτόξευσαν και ρουκέτες "κατιούσα"εναντίον της περιοχής Α'ι'σίγιεχ.

Ισραηλινές δυνάμεις και δυνάμεις του "Στρατού του Νοτίου Λιβάνου' 'αντεπιτέθηκαν με πυρά βαρέων οπλων εναντίον θέσεων ανταρτών,στα βόρεια,αλλά δέν υπάρχουν πληροφορίες για θύματα. Την ευθύνη για την επίθεση ανέλαβε,με ανακοίνωση εκπροσώπου της στην Βηρυτό,η οργάνωση Χεζμπολάχ,

αντάρτες της οποίας προσπαθούν να εκδιώξουν τις ισραηλινές δυνάμεις απο τον νότιο Λίβανο.

Στην ανακοίνωση της Χεζμπολάχ γίνεται λόγος για "πολλούς νεκρούς και τραυματίες μεταξύ των ισραηλινών".Στην Ιερουσαλήμ,η ανεξάρτητη εφημερίδα "Χααρέτζ",στο σημερινό της φύλλο γράφει οτι οι ισραηλινές υπηρεσίες ασφαλείας συνέλαβαν στις αρχές της εβδομάδας δύο νεαρούς παλαιστίνιους που πταν ετοιμοι να προχωρήσουν σε επιθέσεις αυτοκτονίας στο Ισραήλ.

Οι δύο νεαροί υποψήφιοι καμικάζι συνελήφθηκαν στην περιοχή της Χεβρώνας,εχοντας στην κατοχή τους εκρηκτικά με τα οποία θα εκαναν τις επιθέσεις, γράφει η ιδια εφημερίδα. Ειναι η πρώτη φορά που υποψήφιοι για επιθέσεις αυτοκτονίας συλλαμβάνονται απο ισραηλινούς εχοντας στην κατοχή τους εκρηκτικά.Οι συλληφθέντες ανακρίνονται,προσθέτει στο δημοσίευμα της η εφημερίδα.Η πληροφορία δέν επιβεβαιώθηκε απο τον ισραηλινό στρατό, εκπρόσωπος του οποίου ρωτήθηκε απο το Γαλλικό Πρακτορείο.

Οι ισραηλινές δυνάμεις εχουν συλλάβει απο τις 25 Φεβρουαρίου περίπου 300 ατομα,στην Δυτική Οχθη.

Γαλλογερμανική πρωτοβουλία για το Κυπριακό πρόβλημα

ΠΑΡΙΣΙ, 14 (ΑΠΕ)

Με την έναρξη της Διακυβερνητικής Διάσκεψης -στο τέλος του μηνός- και στο περιθώριο των εργασιών της, αναμένεται να εκδηλωθεί η γαλλογερμανική πρωτοβουλία (στο όνομα της Ευρωπαϊκής Ενωσης) για επίλυση του Κυπριακού και διευθέτηση των ελληνοτουρκικών διαφορών, μετά το σχηματισμό και της νέας κυβέρνησης στην Τουρκία.



Ιδιαίτερη δραστηριότητα προς την κατεύθυνση αυτή, εμφανίζει ο αναπληρωτής γενικός γραμματέας του γαλλικού υπουργείου Εξωτερικών Κλοντ Μαρτέν (Clande Martin), ο οποίος τον προηγούμενο μήνα βρισκόταν στην Κύπρο, ενώ διπλωματικές πηγές υπογραμμίζουν το ευρωπαϊκό ενδιαφέρον να υπάρξει "ρύθμιση" πριν απο την ολοκλήρωση της Διακυβερνητικής Διάσκεψης και την έναρξη των διαπραγματεύσεων ένταξης της Κύπρου.Σε επίπεδο "κορυφής", ο Γάλλος πρωθυπουργός Αλέν Ζιπέ, είχε μακρότατη, ανεπίσημη συνομιλία κατά τη διάρκεια του δείπνου των ηγετών των Χριστιανοδημοκρατικών κομμάτων στο Μέγαρο Ματινιόν, με τον Τούρκο ομόλογό του Μεσούτ Γιλμάζ, ενώ σε επαφή του με τον Κύπριο ηγέτη του Δημοκρατικού Συναγερμού Γιαννάκη Μάτση, τόνισε την αμέριστη γαλλική συνδρομή στην επίσπευση λύσης του προβλήματος.

Σε δηλώσεις του προς τους δημοσιογράφους ο κ. Μάτσης εξέφρασε σήμερα την ικανοποίησή του για την προσθήκη που προώθησαν απο κοινού με τη Ν.Δ. και τον κ. Εβερτ στην τελική διακήρυξη του συνεδρίου και αφορούσε την ένταξη της Κύπρου στην Ε.Ε.Σε επαφή που είχε στη διάρκεια του δείπνου, εξάλλου, με τον κ.Γιλμάζ , τον βρήκε "ιδιαίτερα ομιλητικό, σε αντίθεση με παλαιότερες ανάλογες συναντήσεις τους τρία χρόνια πριν"και "με πρόθεση να επιδιώξει την εξεύρεση λύσης".

Ο ηγέτης του Δημοκρατικού Συναγερμού απέδωσε την "αλλαγή" αυτή του Μεσούτ Γιλμάζ, στην προσπάθεια δημιουργίας ενος πιο ευρωπαϊκού προφίλ μετά την ανάληψη της εξουσίας στην Τουρκία, καθώς και στην επιρροή των "μεγάλων δυναμεων" της Ευρώπης, που επείγονται να επιλυθεί το Κυπριακό σε συντονισμό της με τις ΗΠΑ, θεωρώντας οτι αποτελεί αφετηρία της ελληνοτουρκικής διένεξης και κρίσιμο πρόβλημα για τη σταθερότητα στην περιοχή.

Τουρκια-Κουρδοι

ΠΑΡΙΣΙ, 14 (ΑΠΕ)

Ο πρωθυπουργός της Τουρκίας Μεσούτ Γιλμάζ, σε συνέντευξή του στην παρισινή "Φιγκαρό", δηλώνει ότι η κυβέρνησή του θα τερματίσει ή θα χαλαρώσει την κατάσταση έκτακτης ανάγκης στις νοτιοανατολικές περιοχές της χώρας όπου δρουν οι Κούρδοι αντάρτες.

Στην ίδια συνέντευξη ο Γιλμάζ διευκρινίζει ότι η τουρκική εθνοσυνέλευση αναμένεται να ψηφίσει αυτή την εβδομάδα την παράταση για άλλους τέσσερις μήνες της κατάστασης έκτακτης ανάγκης στις περιοχές αυτές, σπεύδει όμως να προσθέσει ότι "ωστόσο, στην διάρκεια των τεσσάρων αυτών μηνών και μέσα από αλλαγές στους διοικητικούς κανονισμούς που ισχύουν σήμερα, είτε θα τερματίσουμε την κατάσταση έκτακτης ανάγκης, είτε θα μειώσουμε την σημασία της".

Με λίγα λόγια

ΤΑΪΒΑΝ - ΑΜΕΡΙΚΑΝΙΚΑ ΥΠΟΒΡΥΧΙΑ

ΟΥΑΣΙΝΓΚΤΟΝ, 14 (ΑΠΕ)

Τρία πυρηνοκίνητα υποβρύχια στέλνουν οι Ηνωμένες Πολιτείες στα σιενά της Ταϊβάν για να βοηθήσουν στην επιτήρηση των κινεζικών αεροναυτικών γυμνασίων που διεξάγονται στην περιοχή, ανακοίνωσε εκπρόσωπος του αμερικανικού 7ου στόλου.

Πρόκειται για τα πυρηνοκίνητα υποβρύχια Κολόμπους και Μπρίμερτον,που αποτελούν τμήμα του στολίσκου του αεροπλανοφόρου Ινιπέντενς και το υποβρύχιο Πόρτσμουθ, που συνοδεύει το αεροπλανοφόρο Νίμπς.

Το αεροπλανοφόρο Ινιπέντενς, που μεταφέρει 75 μαχητικά αεροσκάφη, έχει καταπλεύσει σε απόσταση 110 μιλίων ανατολικά της Ταϊβάν,στα διεθνή ύδατα..

Το αεροπλανοφόρο Νίμπς έχει αποπλεύσει από τον Κόλπο και αναμένεται στην περιοχή της Ταϊβάν την επόμενη εβδομάδα.

ΙΣΡΑΗΛ - ΚΛΙΝΤΟΝ - ΣΥΝΟΜΙΛΙΕΣ

ΙΕΡΟΥΣΑΛΗΜ, 14 (ΑΠΕ)

Ο Αμερικανός πρόεδρος Μπιλ Κλίντον συναντήθηκε σήμερα με τον Ισραηλινό πρωθυπουργό Σιμόν Πέρες, ενόψει της κρίσιμης σύσκεψηςπου θα πραγματοποιήσουν οι εκπρόσωποι των αρχών ασφαλείας των δύο χωρών μετά το τελευταίο κύμα βομβιστικών επιθέσεων των φανατικών ισλαμιστών στο Ισραήλ.

Ο πρόεδρος Κλίντον δεσμεύτηκε να βοηθήσει το Ισραήλ στον αγώνα του για την πάταξη της τρομοκρατίας, η τελευταία έξαρση της οποίας στοίχισε τη ζωή 58 ανθρώπων σε διάστημα εννέα ημερών.

Ο Κλίντον έφτασε στο Ισραήλ χθες το βράδυ προερχόμενος από την Αίγυπτο, όπου πήρε μέρος στην λεγόμενη "διάσκεψη κορυφής των ειρηνοποιών", η οποία συνεκλήθη εκτάκτως με το ίδιο αντικείμενο.

Δ.Α.Ν.Ε SEA LINE

μια ξεχωριστη ιδεα στη θαλασσα

ΔΡΟΜΟΛΟΓΙΑ ΑΝΑΧΩΡΗΣΗ ΑΠΟ ΡΟΔΟ

Μάρτιος 1996

	10.03	ΚΥΡ	----------	---------- ----------
11.03	ΔΕΥ	----------	----------	----------
12.03	ΤΡΙ	ΡΟΔΟΣ	15.00	ΚΩ - ΚΑΛ. - ΑΣΤΥΠ. - ΠΕΙΡΑΙΑ
13.03	ΤΕΤ	----------	----------	----------
14.03	ΠΕΜ	ΡΟΔΟΣ	17.00	ΠΕΙΡΑΙΑ
15.03	ΠΑΡ	----------	----------	----------
16.03	ΣΑΒ	ΡΟΔΟΣ	17.00	ΚΩ-ΚΑΛ-ΛΕΡ-ΠΑΤ- ΠΕΙΡΑΙΑ

Δ-Α-Ν-Ε- SEA LINE

ΔΩΔΕΚΑΝΗΣΙΑΚΗ ΑΝΩΝΥΜΗ ΝΑΥΤΙΛΙΑΚΗ ΕΤΑΙΡΙΑ

resort

Capsis hotels

Για σας που απαιτείτε το καλύτερο για:

- Δεξιώσεις
- Γάμους
- Βαπτίσεις

και όποια άλλη

- κοινωνική εκδήλωση σας καθ' όλη τη διάρκεια του χρόνου

εμπιστευθείτε την πείρα, τις Γνώσεις και την Παράδοση που έχει το ριζικά ανακαινισμένο 5* αστέρων ξενοδοχειακό συγκρότημα

Metropolitan Capsis

κι ελάτε να επιλέξουμε μαζί από τις υπερπολυτελείς κλιματιζόμενες αίθουσες ή από τους ιδανικούς χώρους privee που διαθέτουμε δίπλα στις πισίνες!

Για πληροφορίες τηλεφωνείστε: 25015 κα Τότα Ρούσσου



δημοκρατικά

ΥΠΑΡΧΕΙ ΑΝΤΙΚΕΙΜΕΝΙΚΑ ΠΡΑΓΜΑΤΙΚΟΤΗΤΑ
Η ΟΠΟΙΑ ΔΙΝΕΙ ΤΟ ΜΕΤΡΟ ΤΗΣ ΑΛΗΘΕΙΑΣ
(ΑΡΙΣΤΟΤΕΛΗΣ)

ΕΝΩΠΙΟΝ ΔΙΛΗΜΜΑΤΩΝ
Η ΚΥΒΕΡΝΗΣΗ ΣΗΜΙΤΗ

Η σημερινή δημόσια εικόνα του πρωθυπουργού κ. Σημίτη και της κυβέρνησής του έχει ανακάμψει από το κτύπημα της Ιμίας. Μετά από μια περίοδο παρακμής και έντονων εσωκομματικών αμφισβητήσεων που χαρακτήρισε τον τελευταίο χρόνο της κυβέρνησης Παπανδρέου, η κοινή γνώμη υποδέχθηκε την νέα κυβέρνηση με καλοπιστία και με την ελπίδα να αρχίσει μια νέα, καλύτερη αρχή. Εν μέρει, αυτή η αρχική καλή θέληση έχει αναβιώσει, παρά το γεγονός ότι η πλειοψηφία του πληθυσμού θεώρησε αποτυχημένους τους χειρισμούς της κυβέρνησης στην πρόσφατη ελληνοτουρκική κρίση.

Το μακροπρόθεσμο πρόβλημα της κυβέρνησης Σημίτη είναι, ότι στην σημερινή κατάσταση της ελληνικής οικονομίας είναι αδύνατον να ικανοποιηθούν τα αιτήματα όλων των ομάδων του πληθυσμού προς το κράτος. Η μεγάλη πλειοψηφία των Ελλήνων προσβλέπει σε κάποια κρατική ενέργεια για την άμεση βιοποριστική τους βελτίωση, άσχετα από την εξέλιξη της παραγωγικότητάς τους.

Αυτό ισχύει για τους μονιμοποιημένους εργαζόμενους του δημοσίου τομέα, που έχουν συνηθίσει σε αυξήσεις μισθών άσχετες με την παραγωγικότητα, ισχύει για τους αγρότες και άλλες παραγωγικές ομάδες που έχουν συνηθίσει να επιδοτούνται από το κράτος ή την Ε.Ε., ισχύει για ομάδες επαγγελματιών που έχουν συνηθίσει να φοροδιαφεύγουν, ισχύει για επιχειρήσεις και επαγγελματίες που έχουν συνηθίσει σε κρατικές ρυθμίσεις που τους προστατεύουν από τον ανταγωνισμό κ.ο.κ. Το αποτέλεσμα του ενδοτισμού του κράτους σε τέτοιες κοινωνικές πιέσεις έχει δημιουργήσει συνολικά μια υποπαραγωγική και αναπτυξιακά στάσιμη οικονομία.

«ΤΟ ΑΠΟΤΕΛΕΣΜΑ ΤΟΥ ΕΝΔΟΤΙΣΜΟΥ ΤΟΥ ΚΡΑΤΟΥΣ ΣΕ ΚΟΙΝΩΝΙΚΕΣ ΠΙΕΣΕΙΣ ΕΧΕΙ ΔΗΜΙΟΥΡΓΗΣΕΙ ΣΥΝΟΛΙΚΑ ΜΙΑ ΥΠΟΠΑΡΑΓΩΓΙΚΗ ΚΑΙ ΑΝΑΠΤΥΞΙΑΚΑ ΣΤΑΣΙΜΗ ΟΙΚΟΝΟΜΙΑ

Το πολιτικό αποτέλεσμα της βαθιά πλέον εμπεδωμένης νοοτροπίας της βιοποριστικής βελτίωσης μέσω κρατικής επέμβασης, όχι αυξημένης παραγωγικότητας, είναι η ταχεία φθορά κάθε κυβέρνησης μετά το 1985. Εκτοτε, η αναπτυξιακή στασιμότητα, σε συνδυασμό με την διόγκωση του δημοσίου χρέους, μείωσαν την δυνατότητα της εκάστοτε κυβέρνησης να ανταποκρίνεται στα αιτήματα των κοινωνικών ομάδων για ευνοϊκή κρατική παρέμβαση. Η πλειοψηφία του πληθυσμού που επιδιώκει βιοποριστική βελτίωση από το κράτος προσβλέπει σε κάθε νέα κυβέρνηση για ανταπόκριση, αλλά σύντομα απογοητεύεται. Τον αρχικό ενθουσιασμό και την ελπίδα διαδέχεται το αίσθημα των προδομένων προσδοκιών. Η μοιραία πτώση της δημοτικότητας της εκάστοτε κυβέρνησης οδηγεί κατόπιν στην περαιτέρω φθορά εν μέσω εσωκομματικών αμφισβητήσεων και εξωκομματικών επιθέσεων.

Ο κ. Σημίτης είναι ιδιαίτερα ευάλωτος λόγω της ισχνής εσωκομματικής του βάσης. Εχοντας αναρριχηθεί στην κορυφή ως η αντίθεση του πολιτικά φθαρμένου κ. Παπανδρέου θα έχει να αντιμετωπίσει τον πρόκατοχο του και νυν πρόεδρο του ΠΑΣΟΚ, ο οποίος δεν θα χάσει την ευκαιρία να ανταποδώσει τα κτυπήματα που υπέστη από τον κ. Σημίτη. Επιπλέον, υπάρχουν οι δύο ισχυροί συνυποψήφιοι του κ. Σημίτη στην εκλογή για την πρωθυπουργία, οι οποίοι θα εκμεταλλευθούν μια σοβαρή φθορά του για να ανατρέψουν το αποτέλεσμα του πρώτου γύρου της μάχης μεταξύ των επιγόνων του κ. Παπανδρέου.

Για να αποφύγει τις έντονες εσωκομματικές αμφισβητήσεις, ο κ. Σημίτης ενδέχεται να επιλέξει την τακτική των πρόωρων εκλογών, πριν σημειωθεί σημαντική φθορά στην δημοτικότητά του. Μια εκλογική νίκη ασφαλώς θα τον εδραίωνε ως τον νέο ηγέτη του ΠΑΣΟΚ, και θα του έδινε μια τετραετία στην εξουσία.

Εντούτοις, η λύση αυτή απλώς θα μετατόπιζε το βαθύτερο πρόβλημα του για το μέλλον. Η νέμεση των προδομένων προσδοκιών θα συνεχίσει να υπονομεύει κάθε κυβέρνηση, όσο η πλειοψηφία των Ελλήνων συνεχίζει να προσβλέπει στην βιοποριστική βελτίωση μέσω του κράτους και χωρίς βελτιωμένη παραγωγικότητα και ανταγωνιστικότητα.

Η ελπίδα της σημερινής κυβέρνησης, όπως και των δύο προκατόχων της, είναι να αποφύγει το δύσκολο έργο της βιοποριστικής απεξάρτησης της πλειοψηφίας του πληθυσμού από το κράτος. Η πανάκεια των κυβερνήσεων, στην δεκαετία του 1990 είναι τα μεγάλα έργα ευρωπαϊκής κατ' εξοχήν χρηματοδότησης.

Ασφαλώς, οι βελτιωμένες υποδομές θα προκαλέσουν βελτιώσεις στην παραγωγικότητα και την ανταγωνιστικότητα της οικονομίας μας. Ομως, από μόνες τους δεν επαρκούν. Εφόσον οι στρατηγικοί κλάδοι της οικονομίας μας συνεχίσουν να βρίσκονται υπό τον έλεγχο του χειρότερου δημοσίου τομέα στην Δύση, θα συνεχίσουν να λειτουργούν με βάση τις κοινωνικές και πελατειακές πιέσεις, όχι την ανταγωνιστικότητα. Εφόσον το κράτος συνεχίσει να παρεμβαίνει λεπτομερειακά στην οικονομία προς επί μέρους όφελος ομάδων συμφερόντων, η ατομική οικονομική επιτυχία στην χώρα μας θα συνεχίσει να συνδέεται με την ευνοιοκρατία, όχι την παραγωγική βελτίωση.

ΑΚΡΙΤΙΚΑ

Η αλήθεια είναι βασίλισσα και ο θρόνος της ακλόνητος
ΠΙΝΔΑΡΟΣ

κουβεντούλες με κάτιου νόημα

ΠΑΡΑΧΑΡΑΞΗ ΤΗΣ ΙΣΤΟΡΙΑΣ

Να σταματήσουν, και μάλιστα αμέσως, η αδίστακτη και εθνικά επικίνδυνη παραχάραξη της Ιστορίας, οι «αλχημείες» και οι «εξυπνάδες» από το νομάρχη. Και να πάψει να νομίζει ότι ο δωδ/κός λαός τρώει κουτόχορτο. Ο δε Πρόεδρος της Βουλής κ. Αποστ. Κακλαμάνης συνετός και λογικός άνθρωπος, να μην πατήσει την «πεπονόφλουδα» που του στήνουν.

Η 7η Μαρτίου 1948 έχει καθιερωθεί και επισήμως και στη συνείδηση του δωδ/κού λαού ως ημέρα της Ενσωμάτωσης. Είναι βεβήλωση της ιστορίας αυτό που πάει να κάνει ο νομάρχης υπηρετώντας προσωπικούς στόχους και σκοπιμότητες. Επιτέλους, υπάρχουν μερικά πράγματα που δεν μπορούν να αποτελούν αντικείμενο εκμετάλλευσης και μάλιστα της χειρίστης μορφής. Οι φορείς και οι τάξεις, γενικά ο δωδ/κός λαός, θα πρέπει να πουν αμέσως όχι στις ύποπτες και εθνικά απαράδεκτες αλχημείες. Η υπομονή και η ανοχή του λαού έχουν όρια.

ΑΝ ΣΚΑΣΕΙ ΒΟΜΒΑ

Οπου να'ναι θα σκάσει στο νησί «βόμβα νετρονίου», που θα προκαλέσει πραγματικό σοκ. Και θα αποδείξει πόσο «νοσούν» ορισμένοι τύποι της λεγόμενης «υψηλής κοινωνίας».

Αναμείνατε στο ακουστικό σας.

ΤΑ ΤΗΛΕΦΩΝΑ ΤΟΥ ΔΗΜΟΥ

«Ξέφραγο αμπέλι» τα τηλέφωνα του Δήμου Ρόδου, ιδιαιτέρως στις τεχνικές υπηρεσίες του. Μέχρι και στη Χιλή και στη Γουϊνέα γίνονται τηλεφωνήματα.

Η παρακάτω επιστολή του προϊσταμένου των Τ.Υ. του Δήμου κ. Ελευθ. Κωνστάντζου προς τον ΟΤΕ, αποτελεί αψευδή μαρτυρία:

«Παρακαλούμε να μας γνωρίσετε τους κατόχους των αριθμών 918401 (Χιλή) και 291566 (Γουϊνέα), που αναφέρονται στον αναλυτικό λογαριασμό υπεραστικών τηλεφωνικών τελών (εως και 7-12-95) της τηλεφωνικής γραμμής που ανήκει στο Δήμο Ρόδου».

Εντόξει, στη Γουϊνέα, η επικοινωνία θα έγινε, μάλλον, με ... ανθρωποφάγους, αλλά στη Χιλή; Μήπως ψάχνανε για ... χείλη της Χανούμ;

ΜΟΝΟΣ ΤΡΟΠΟΣ

Ο μόνος τρόπος για τον κ. Σημίτη να αποφύγει τη φθορά και παρακμή των προκατόχων του μετά το 1985 είναι να προχωρήσει στην εκ βάθρων μεταρρύθμιση της πολιτικής μας οικονομίας στην κατεύθυνση ενός ριζικά συρρικνωμένου κράτους που θα έχει την ισχύ να αντιτίθεται στις κοινωνικές και πελατειακές πιέσεις για βιοποριστική χωρίς παραγωγική βελτίωση.

Ο δρόμος της μεγάλης μεταρρύθμισης έχει μεγάλο βραχυπρόθεσμο ρίσκο, καθώς θα δημιουργήσει έντονες απογοητεύσεις. Ομως, είναι ο μόνος δρόμος για να ξαναδοκτήσει η χώρα μας τους ταχείς ρυθμούς ανάπτυξης που είχε πριν την διόγκωση του δημόσιου τομέα και του κρατικού παρεμβατισμού στις δεκαετίες του 1970 και 1980. Η Κυβέρνηση που θα ακολουθήσει επιτυχώς το δρόμο αυτό, θα είναι η πρώτη μετά το 1985 που θα επιβραβευθεί με μακροπρόθεσμη πολιτική επιτυχία.

ΔΕΝ ΓΟΡΓΟΝΑ

Γοργόνα ερωτά Πάγκαλο:

- Ο Μέγας Αλέξανδρος απέθανε τελικά ή ζει;

ΑΛΛΑΓΗ ΣΤΗΝ 95 ΑΔΤΕΑ

Σε δεξίωση που θα γίνει αύριο το βράδυ στο Grand Hotel, από την 95 ΑΔΤΕΑ, ο αντιστράτηγος κ. Δημ. Αρβανίτης θα παραδώσει τη στρατιωτική διοίκηση στον υποστράτηγο κ. Ευθύμιο Πετίνη, γνωστό στους Ρόδιους και από τα μαθητικά του χρόνια στο Βενετόκλειο (56-61).

Οι παλιοί συμμαθητές του, όπως μαθαίνω, ετοιμάζονται να του κάνουν θερμή υποδοχή.

Εμείς του ευχόμαστε καλή επιτυχία στο δύσκολο πραγματικά έργο του.

ΧΡΕΙΑΖΕΤΑΙ ΓΕΝΙΚΗ ΣΥΜΦΩΝΙΑ

Μέχρι τώρα ήταν γνωστό ότι το Δημόσιο λειτουργούσε ως μηχανισμός απορρόφησης της ανεργίας με την πρόσληψη περισσότερων υπαλλήλων από όσους χρειάζονταν.

Ο μηχανισμός αυτός φαίνεται ότι έχει φθάσει στα όριά του, αφού δεν υπάρχουν πλέον οι πόροι για τη συνέχισή του και επιπλέον οι δεσμεύσεις της χώρας έναντι της Κοινότητας είναι αυστηρές. Επιπλέον φαίνεται ότι και ένα σημαντικό μέρος του ιδιωτικού τομέα αντιμετωπίζει σοβαρά προβλήματα ανταγωνιστικότητας και προσαρμογής που εντείνουν το πρόβλημα της ανεργίας. Και το βάρος των προβλημάτων αυτών μπορεί να μετακινηθεί προς τις (κρατικές κυρίως) τράπεζες με ανάλογες πολλαπλασιαστικές επιπτώσεις.

Είναι σαφές ότι το πρόβλημα δεν μπορεί να λυθεί εύκολα και το βάρος δεν μπορεί να μεταφερθεί είτε προς τους φορολογούμενους είτε προς τους καταναλωτές... Χρειάζεται ίσως μια γενική συμφωνία που θα καλύπτει όλους τους κοινωνικούς φορείς που θα κληθούν να επωμισθούν τα βάρη.

ΗΣ ΔΕΗ ΤΟ... ΚΑΓΚΕΛΟ

Μηνύσεις και ασφαλιστικά μέτρα κατά της ΔΕΗ από την Κοινότητα Θεολόγου, μήνυση κατά του δ.σ., ύστερα από επέμβαση του εισαγγελέα του Αρείου Πάγου για το σκάνδαλο των προμηθειών του ΑΗΣ Σορωνής, μηνύσεις από τους καταναλωτές για παραφουσκωμένους λογαριασμούς (ο κόμπος έφτασε μάλιστα στο χτένι), συνθέτουν τη σημερινή θλιβερή εικόνα της μονοπωλιακής αυτής επιχείρησης. Που δεν σέβεται και δεν λογαριάζει κανένα, όπως άλλωστε και τα υπόλοιπα κρατικά μονοπώλια. Καιρός να ληφθούν μέτρα από τους ίδιους τους καταναλωτές γιατί έγιναν πλέον άκρως επικίνδυνοι.

ΔΗΜΟΤΙΚΟΣ ΦΟΡΟΣ

Σύμφωνα με γνωμάτευση της Γενικής Διευθύνσεως Φορολογίας του υπουργείου Οικονομικών, φόροι και τέλη που εισπράττονται για λογαριασμό τρίτων και βαρύνουν τους πελάτες, αν και καταχωρούνται στα βιβλία της επιχείρησης δεν μπορούν να θεωρηθούν ότι αποτελούν ακαθάριστο έσοδο αυτής και ως εκ τούτου απαλλάσσονται της καταβολής δημοτικού φόρου.

ΠΙΤΕΛΟΥΣ, ΕΛΙΚΟΠΤΕΡΟ

Δύο ελικόπτερα της Πολεμικής Αεροπορίας που θα σταθμεύουν μόνιμα ένα στη Χίο κι ένα στη Ρόδο θα έχει στο εξής στη διάθεσή του το ΕΚΑΒ για την αντιμετώπιση έκτακτων περιστατικών. Σχετική συμφωνία με τον υφυπουργό Εθνικής Αμυνας κ. Κουρή ανακοίνωσε ο υπουργός Υγείας Αναστ. Πεπονής. Οπως έγινε γνωστό, τις προσεχείς ημέρες το ΕΚΑΒ εγκαθιστά στη Ρόδο και στη Μυτιλήνη δύο παραρτήματά του, στελεχωμένα με γιατρούς και διασώστες, οι οποίοι, εκτός από τη βοήθεια που θα προσφέρουν για την αντιμετώπιση τοπικών περιστατικών, θα αποτελούν, όταν χρειάζεται, και τα πληρώματα των δύο ελικοπτέρων. Για την παραχώρηση των ελικοπτέρων θα δοθεί εντολή εντός των ημερών και από το Γενικό Επιτελείο Αεροπορίας.

ΕΙ ΔΗ ΧΡΗΜΑΤΩΝ

«Πονοκέφαλος» έπιασε και πάλι τους υπεύθυνους του Δήμου Ρόδου καθώς πλησιάζει το Πάσχα και πρέπει να εξοικονομηθούν 550 εκ. δρχ. για την καταβολή μισθών και δώρου. Και όλα αυτά σε εποχή «ισχνών αγελάδων».

Ο Δήμος πάντως αισιοδοξεί ότι και αυτή τη φορά θα τα καταφέρει.

ΕΡΙΕΡΓΗ ΣΙΩΠΗ

Πριν από μερικές ημέρες από τη στήλη αυτή ετέθησαν ορισμένα ερωτήματα προς αρμοδίους (αλλά και προς τη Νομαρχία) εντεταλμένους για την προστασία του δημοσίου συμφέροντος, αλλά απάντηση δεν πήραμε.

Σήμερα, και προ πάσης άλλης ενεργείας, θέλουμε να επιστήσουμε την προσοχή ότι η αδιαφορία συνιστά τουλάχιστον παράβαση καθήκοντος και άρνηση εκτέλεσης καθήκοντος.

Οι νόμοι να μην ισχύουν μόνο για τις ... εφημερίδες και για τους ... πλανόδιους μικροπωλητές.

Υ.Τ.Υ.

Η ΑΠΟΨΗ ΤΗΣ ΗΜΕΡΑΣ

Η κυβέρνηση ανέκρουσε πρύμνα και αποφάσισε να επανεξετάσει το πρόβλημα που δημιουργήθηκε με τα τιμολόγια της ΔΕΗ. Φαίνεται - διότι δεν είμεθα καθόλου βέβαιοι για την εξέλιξη - ότι θα επαναφερθεί το κλιμακωτό τιμολόγιο, τουλάχιστον για τις χρεώσεις μέχρι τα 1.600 KW το τετράμηνο, και για τον λόγο αυτό η αρμόδια υπουργός έχει ζητήσει τις απόψεις της ΔΕΗ, της ΓΣΕΕ, των καταναλωτικών οργανώσεων κ.ά. Το ζήτημα όμως δεν πρέπει να μείνει εδώ. Η κυβέρνηση οφείλει να κάνει την αυτοκριτική της - να μη λησμονεί ότι η απόφαση για το τιμολόγιο αυτό ήταν κυβερνητική πράξη που ενέκρινε ο νυν πρωθυπουργός ως υπουργός Βιομηχανίας - να βγάλει τα συμπεράσματά της και να λάβει τις αποφάσεις της. Η τιμολογιακή πολιτική των ΔΕΚΟ είναι η κορυφή του παγόβουνου της αντιοικονομικής τους λειτουργίας.

Ομως η πολιτική αυτή συμπυκνώνει τον τρόπο σκέψης και λειτουργίας που έχει διαμορφωθεί από τη βάση έως την κορυφή των περίφημων ΔΕΚΟ.

Είναι μια νοοτροπία που δεν έχει καμία σχέση όχι μόνο με την υποτιθέμενη κοινωνική λειτουργία των επιχειρήσεων αυτών αλλά ούτε με την απλή επιχειρηματική λογική και το ήθος κάθε επιχείρησης. Η ΔΕΗ και οι ποικιλώνυμοι οργανισμοί και κρατικές επιχειρήσεις τιαμολογούν τις πλημμελείς ούτως ή άλλως υπηρεσίες τους κατά μονοπωλιακό τρόπο.

Και αυτό είναι «φυσικό», αφού δεν έχουν ανταγωνιστές στην αγορά. Ομως, όπως απεδείχθη, καθορίζοντας τα τιμολόγιά τους δεν λαμβάνουν ούτε στοιχειωδώς υπόψη τους ορισμένους κανόνες επιχειρηματικής συμπεριφοράς έναντι των πελατών τους που για οποιαδήποτε ιδιωτική επιχείρηση είναι όροι ύπαρξης.

Μια ιδιωτική επιχείρηση που παραπλανά τους πελάτες της είναι βέβαιο ότι αργά ή γρήγορα θα κλείσει και πάντως θα αντιμετωπίσει τις κυρώσεις του νόμου. Στην περίπτωση όμως των ΔΕΚΟ δεν υπάρχει «ούτε γάτα, ούτε ζημιά».

Η ΔΕΗ, είπε η υπουργός Ανάπτυξης, δεν μπορεί να επιστρέψει χρήματα, γιατί θα καταρρεύσει η επιχείρηση. Στο όνομα της κατάρρευσης των επιχειρήσεων κατά την αντίληψη αυτή, πρέπει ο πολίτης να πληρώνει την κακολειτουργία τους. Διότι αυτό είναι το κεντρικό πρόβλημα. Οτι οι επιχειρήσεις αυτές καθορίζουν τιμολόγια όχι με έστω και στοιχειώδεις κανόνες αγοράς για να καλύψουν τις ανεξέλεγκτες δαπάνες τους. Ο καταναλωτής - υπήκοος καλείται στη συγκεκριμένη περίπτωση να πληρώσει τον υπέρογκο αριθμό προσωπικού - κατά τη δική της ομολογία - που έχει συσσωρευθεί στις τάξεις της επιχείρησης. Αυτό όμως κάποτε πρέπει να τελειώσει.

ΚΑΛΗΜΕΡΑ ΚΡΗΤΗ ΠΕΔΡΕ

γράφει ο Γ. Μασσαβέτας



Ο ΘΑΝΑΤΟΣ ΤΟΥ ΜΕΓΑΛΕΞΑΝΔΡΟΥ

Η λιθίως στα σχολεία διδάσκουν ακόμη ότι ο θάνατος του Μεγάλου Αλεξάνδρου επήλθεν εν έτει 323 π.χ., διότι προφανώς οι συγγραφείς των εν λόγω βιβλίων δεν είχαν την υπομονήν να περιμένουν την έλευση του μεγάλου Ταλευράνδου της ελληνικής εξωτερικής πολιτικής, του κατά κόσμον Θόδωρου Πάγκαλου, Οστις, ως απεκαλύφθη, είναι και ο μόνος αρμόδιος δια τον οριστικόν ενταφιασμόν του Αλεξάνδρου.

Ως μόνος αρμόδιος λοιπόν να καθορίσει την τε ωφέλιμον και βλαπτικήν ενασχόλησιν περί την ιστορία του τόπου τούτου και την εκ ταύτης διδαχήν, ο μέγας αυτός ηγήτωρ, του νέου ελληνικού πνεύματος άριστος εκφραστής, μας εκάλεσεν και δη από Θεσσαλονίκης ομιλών, παρακαλώ, να ξεχάσωμεν τον Μεγαλέξανδρο.

Εκφράζων προφανώς το πλήρως εκσυγχρονιστικόν πνεύμα πάσης της κυβερνήσεως εις την οποίαν τοιαύτην θέσιν - μοίρα κακή του Ελληνισμού - ευρέθη να κατέχει επί τω προσάντει ότι απέτυχεν να εκλεγεί δήμαρχος Αθηναίων και ήλλαξεν ούτω εσωκομματικόν στρατόπεδον, καταστάς «διαφωνών» προς τον Ανδρέα Παπανδρέου, ούτινος την εύνοιαν πληθωρικώς εγνώρισεν και παρ ου είχεν λάβει και περί προίκας γενναιοτάτης υπόσχεσιν.

Ούτω πώς λοιπόν εξηγούνται τα πράγματα. Και αντιλαμβάνεται κανείς διατί κατά τον χειρισμόν των εθνικών μας θεμάτων πηγαίνομεν από το κακόν εις το χειρότερον. Διατί ο Ελληνισμός συρρικνούται επικινδύνως. Γεωγραφικώς τε και ηθικώς. Διότι οι ταγοί μας πορεύονται εις ευθέως αντίθετον φοράν από την κοινήν πεποίθησιν ότι λαοί οι οποίοι λησμονούν την ιστορία των, το παρελθόν των, δεν έχουν μέλλον.

Τοιούτοι, ανάλογοι του Παγκάλου, ευρέθησαν πολλοί να κατευθύνουν τας τύχας του έθνους. Διό και υπέστημεν άνευ αντιστάσεως την ταπείνωσιν της Σμύρνης, τον εξανδραποδισμόν του ελληνικού στοιχείου της Κωνσταντινουπόλεως, την μετά ταύτα άνευ πολέμου άλωσιν της Ιμβρου και της Τενέδου, την παγίωσιν της κατοχής εν Κύπρω, την όλον και πλέον εμφανή διάλυσιν του ελληνικού στοιχείου εις την Βόρειον Ηπειρον.

Ο ενταφιασμός του Μεγάλου Αλεξάνδρου από τους κυβερνώντας εκσυγχρονιστάς, αλλά και τους επισπεύδοντας εις μειοδοσίαν «προοδευτικούς» της Αριστεράς ως και ενίους «ρεαλιστάς» της συντηρητικής παρατάξεως, γίνεται τώρα επί τω λόγω ότι έχουν ήδη αποφασίσει την παράδοσιν του ονόματος της Μακεδονίας.

Σ.Σ. Ας με συγχωρήσουν οι νεώτεροι για την ξαφνική καθαρεύουσα. Αλλά έχω ανάγκη να μη θάβω. Να θυμάμαι. Με κάθε τρόπο. Να θυμάμαι ότι είμαι Ελληνας. Απόγονος των «ξυπόλυτων της Ευρώπης» που με το «στάκα ωρέ να γεμίσω» και με το να μη θάβουν την ιστορία τους και τα οράματά τους, κατάφερναν να φτιάξουν το ρωμέϊκο.

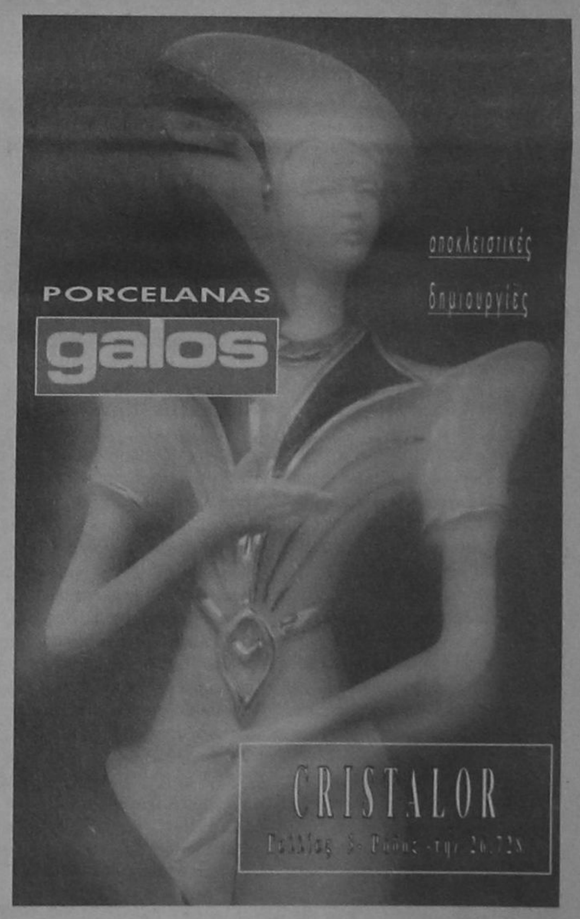

GRAND HOTEL



PIANO BAR
ACANDIA
Απολαμβάνετε κάθε βράδυ
τον καφέ ή το κοκτέιλ σας
με το φόντο σας πιανίστα
Νίκο Βασιλαράκη

ΔΙΑΤΙΘΕΤΑΙ ΑΙΘΟΥΣΑ ΓΙΑ:
Κάθε είδους εκδηλώσεων
Τσάγια και επιδείξεις μόδας
ΠΛΗΡΗΣ ΟΡΓΑΝΩΣΗ & ΕΞΥΠΗΡΕΤΗΣΗ

SELF-SERVICE RESTAURANT
YELLOW SPOT
με ελκυστικές τιμές
Κρατήσεις :26284



ΕΔΩΣΕ ΕΞΗΓΗΣΕΙΣ ΓΙΑ ΤΑ ΜΕΓΑΛΑ ΕΡΓΑ

από ➠ Σελ. 1

κατασκευή της μαρίνας Ρόδου και θα υπογράψει τη σύμβαση με την ανάδοχο του έργου, που είναι η εταιρεία «Αρχιμήδης».

• Αναμένεται η ανακοίνωση του ονόματος του αναδόχου που θα αναλάβει την αναστήλωση της Καλλιθέας

• Το Φράγμα Γαδουρά εντάσσεται στο Ταμείο Συνοχής, καθώς «υιοθετήθηκε» ήδη από την Ευρωπαική Τράπεζα Επενδύσεων που είναι ο κύριος χρηματοδότης του Ταμείου. Η οριστική απόφαση θα ληφθεί μετά την παρουσίαση της μελέτης (μεταξύ 20-30 Απριλίου), ενώ εντός των ημερών θα υπογραφεί η απόφαση για την απαλλοτρίωση της έκτασης. Επίσης δόθηκε ήδη εντολή στην Υπηρεσία Εγγείων Βελτιώσεων να καταθέσει πρόταση για την δημιουργία φορέα διαχείρισης των υδάτινων πόρων του νησιού. (για την οριστική ένταξη του φράγματος στο Ταμείο Συνοχής έγραψε προχθές «η δημοκρατική».

• Τα έργα του αεροδρομίου θα χρηματοδοτηθούν, όπως ανακοίνωσε και πρόσφατα η ΥΠΑ, απο τα έσοδα του «σπατόσημου». Ο νομάρχης κάλεσε το νέο διοκητή της ΥΠΑ- Καλόφωνο να επισκεφθεί τη Ρόδο στις 22 του μηνός ημέρα συνεδριάσεως του Νομαρχιακού Συμβουλίου.

Ο νομάρχης εξέφρασε την ελπίδα ότι η τοποθέτηση του κ. Καλόφωνου (που έχει υπηρετήσει επι σειρά ετών στο χώρο της Τοπικής Αυτοδιοίκησης) στη θέση του διοικητή της ΥΠΑ, θα αποτελέσει καλή συγκυρία για την ικανοποίηση του αιτήματος να μεταφερθούν στις Νομαρχιακές Αυτοδιοικήσεις οι αρμοδιότητες και οι πόροι για την εκτέλεση έργων που δεν απαιτούν εξειδικευμένες γνώσεις, στ' αεροδρόμια.

Αναφερόμενος στο θέμα του Πατριαρχικού Κέντρου, ο κ. Παρασκευάς ανακοίνωσε ότι η επιτροπή ανέγερσης συγκρότησε άλλη επιτροπή αποτελούμενη απο τους κ.κ. Περικλή Περπιρόγλου προιστάμενο ΔΤΥΝΔ, Λευτέρη Κωνστάντζο προιστάμενο Τεχνικών Υπηρεσιών Δήμου Ρόδου, Γιάννη Παπαδόπουλο προιστάμενο ΤΥΔΚ, Χρήστο Στεφανόπουλο προιστάμενο Πολεοδομίας και Αντώνη Χατζηκωνσταντίνου προιστάμενο Τεχνικών Υπηρεσιών του Λιμενικού Ταμείου.

Η επιτροπή αυτή θα συντάξει τους όρους διακήρυξης της δημοπρασίας για την εκτέλεση του έργου, θ' αξιολογήσει τις προσφορές και θα έχει την ευθύνη της επίβλεψης των εργασιών. Οι εργασίες υπολογίζεται να ξεκινήσουν μετά το Πάσχα, ενώ η επίσημη θεμελίωση θα γίνει όταν έρθει στη Ρόδο η εξαρχία του Οικονομικού Πατριαρχείου.

Ο νομάρχης σήμερα αναχωρεί για τη Χίο, όπου άυριο το πρωί θα πραγματοποιηθεί συνάντηση όλων των νομαρχών του Ανατολικού Αιγαίου, με σκοπό τη διαμόρφωση κειμένου προτάσεων για την ανάπτυξη των νησιών, που θα κατατεθεί στην κυβέρνηση.

Στόχος της προσπάθειας είναι να γίνει ένας ολοκληρωμένος προγραμματισμός, να αντιστραφεί το φαινόμενο της πληθυσμιακής αποψίλωσης των νησιών, να αναπτυχθεί η Παιδεία με την λειτουργία σχολών τριτοβάθμιας εκπαιδεύσης που θα έχουν άμεση σχέση με την περιοχή, και να δημιουργηθεί ευνοικό κλίμα για την ανάπτυξη των ιδιωτικών επενδύσεων (στο σκέλος αυτό περιλαμβάνονται προτάσεις τροποποίησης του αναπτυξιακού νόμου, των βαθμίδων της φορολογικής κλίμακας, όπως επίσης προτάσεις για το ΦΠΑ, τις συγκοινωνίες, τις επικοινωνίες, την υγεία, τις παρεχόμενες υπηρεσίες κλπ.)

«Υπάρχει ήδη η εκφρασμένη βούληση του πρωθυπουργού και της υπουργού ανάπτυξης για την ανάπτυξη των νησιών και πιστέουμε οτι αν οι προτάσεις μας δεν τύχουν συνολικής αποδοχής, τουλάχιστον θα τεθούν στο τραπέζι των συζητήσεων.

Επιτέλους πρέπει να διαμορφωθούν συνθήκες ενοποίησης του αιγαιακού χώρου και να περάσει το μήνυμα ότι η άμυνα των νησιών δεν επιτυγχάνεται μόνο με τα κανόνια» υπογράμμισε ο κ. Γ. Παρασκευάς.

ΣΥΝΑΝΤΗΣΕΙΣ ΤΟΥ ΠΡΩΘΥΠΟΥΡΓΟΥ ΜΕ ΤΟΥΣ ΑΡΧΗΓΟΥΣ

από ➠ Σελ. 1

πολύ θετικά στον οικονομικό και εμπορικό τομέα, έχουν ανταλλαγεί διπλωματικές αντιπροσωπείες και όπως είπε, πολύ σύντομα θα υπάρξουν επαφές και σε πολιτικό επίπεδο.

Ο κ. Σημίτης, είπε ότι ενημέρωσε τους πολιτικους αρχηγούς για τις σκέψεις και τις κατευθύνσεις της κυβέρνησης, επισημαίνοντας ότι στόχος είναι η δημιουργία ενός ευρύτερου μετώπου σε κοινή βάση.

Θα εξετάσουμε, συνέχισε, τη θέση και τη στάση των Σκοπίων, για την τελική επιλογή, αλλά τόνισε, ότι τις αποφάσεις θα τις λάβει εν καιρώ η κυβέρνηση, με γνώμονα το εθνικό συμφέρον.

Ο κ. Σαμαράς

Ο πρόεδρος της ΠΟΛ.ΑΝ Αντώνης Σαμαράς, κατέγραψε την έντονη διαφωνία του για ενδεχόμενη επιλογή σύνθετης ονομασίας και ζήτησε τη σύγκληση Συμβουλίου των πολιτικών αρχηγών.

Η κ. Παπαρήγα

Η γραμματέας του ΚΚΕ Αλέκα Παπαρήγα, είπε, ότι το μείζον θέμα είναι να προχωρήσει η κυβέρνηση ανεξαρτήτως ονομασίας σε συμφωνία, ώστε να συσφιχθούν οι σχέσεις μεταξύ των δυο χωρών. Πρόσθεσε, ότι πρόκειται για διμερές θέμα, που πρέπει να λυθεί. Σημείωσε ότι ο όρος ''Μακεδονία'' και παράγωγά του για το ΚΚΕ πρέπει να έχουν μόνο γεωγραφικό προσδιορισμό και ζήτησε να μην υπάρχει διαπησία και επιβολή αξιώσεων από τις ΗΠΑ για λύση πακέτο.

Η γραμματέας του ΚΚΕ πρόσθεσε ότι το Συμβούλιο των πολιτικών αρχηγών, δεν έχει να προσφέρει, εφόσον οι θέσεις των κομμάτων είναι γνωστές και η απόφαση ανήκει στην κυβέρνηση. Επιτέθηκε, στη ΝΔ λέγοντας ότι οφείλει να ξεκαθαρίσει τη στάση της, γιατί ''πότε κλαίει και πότε γελάει'' και επεσήμανε, ότι πρέπει να τιμωρηθεί όποιος επιχειρήσει να εκμεταλλευτεί το θέμα.

Σε ερώτηση, αν το ΚΚΕ στη Βουλή, θα ψήφιζε μια συμφωνία με σύνθετη ονομασία, στην περίπτωση που θα υπήρχαν και εντός του ΠΑΣΟΚ αντιδράσεις, η κυρία Παπαρήγα είπε, ότι το ΚΚΕ δεν ασκεί τυχοδιωκτική ή ευκαιριακή πολιτική και πρόσθεσε, ότι δεν έχει κανένα λόγο να μη στηρίξει σωστές αποφάσεις της κυβέρνησης.

Απαντώντας, σε άλλες ερωτήσεις, είπε ότι η μετοχοποίηση του ΟΤΕ αποτελεί ένα ξετσίπωτο και άγριο ξεπούλημα, με το οποίο το ΚΚΕ διαφωνεί, επί της αρχής, αλλά παράλληλα σημείωσε ότι η μετοχή έχει κοστολογηθεί από την κυβέρνηση προς 4.000 δρχ, ενώ αξίζει 7.000-9.000 δρχ.

Σε ερώτηση γιατί δεν θα παρασεί στο Συνέδριο του Συνασπισμού, η κυρία Παπαρήγα είπε, ότι το ΚΚΕ δεν επιθυμεί διακοσμητικό διάλογο, αλλά επιδιώκει διάλογο με όλους στη Βουλή, στους θεσμούς κλπ.

Η γραμματέας του ΚΚΕ, ρωτήθηκε για τη Συνδιάσκεψη της Αιγύπτου για το θέμα της τρομοκρατίας, λέγοντας ότι οιαρχιτρομοκράτες συζητούν για την καταπολέμηση της τρομοκρατίας, και εκφράζοντας την άποψη ότι οι ΗΠΑ βρήκαν ευκαιρία με αφορμή τις τρομοκρατικές ενέργειες στο Ισραήλ για να εγκαθιδρύσουν ακόμη περισσότερο την επιρροή τους.

Ο κ. Κωνσταντόπουλος

Ο πρόεδρος του ΣΥΝ Νίκος Κωνσταντόπουλος, δήλωσε ότι η Ελλάδα πρέπει να επιταχύνει και να ενισχύσει τις διαδικασίες, για τη σύνθετη ονομασία στο θέμα των Σκοπίων, γιατί όπως είπε, αν δεν γίνει αυτό, θα επικρατήσει τελικά ο όρος ''Μακεδονία'' πράγμα που θα είναι πολυ χειρότερο.

Ο κ. Κωνσταντόπουλος, είπε ότι έθεσε στον Πρωθυπουργό ζήτημα συνολικού επαναπροσδιορισμού της εξωτερικής πολιτικής, ενώ όταν ρωτήθηκε αν θεωρεί σκόπιμη και επιβεβλημένη τη σύγκληση του Συμβουλίου των πολιτικών αρχηγών, φάνηκε ότι θα το προτιμούσε, χωρίς ωστόσο να δείξει ότι επιμένει κατηγορηματικά.

Με τον κ. Παπαθεμελή

Στη συνέχεια, ο Πρωθυπουργός συναντήθηκε με το βουλευτή του ΠΑΣΟΚ Στέλιο Παπαθεμελή, ο οποίος είπε ότι ενημέρωσε τον κ. Σημίτη για τις επαφές που είχε η Διακομματική Επιτροπή της Βουλής στην Ουάσιγκτον.

Ο κ. Παπαθεμελής, δήλωσε, ότι συζήτησε και το θέμα των Σκοπίων με τον Πρωθυπουργό, διατυπώνοντας τη γνωστή του άποψη, ότι ο όρος ''Μακεδονία'' ή παράγωγό του δεν πρέπει να περιλαμβάνεται στο όνομα των Σκοπίων, γιατί όπως είπε, τότε οι Σκοπιανοί θα αυτοαποκαλούνται Μακεδόνες.

Οταν ρωτήθηκε τι θα πράξει σε περίπτωση επιλογής σύνθετης ονομασίας, ο κ. Παπαθεμελής απάντησε λακωνικά ότι θα πράξει το καθήκον του.

Τέλος, είπε ότι ποτέ δεν έχει δηλώσει, ότι θα παραιτηθεί του βουλευτικού αξιώματος, στην περίπτωση που επιλεγεί σύνθετη ονομασία.

ΑΠΟ ΜΗΔΕΝΙΚΗ ΒΑΣΗ Η ΑΝΑΖΗΤΗΣΗ ΧΩΡΟΥ ΓΙΑ ΕΡΓΟΣΤΑΣΙΟ ΔΕΗ

από ➠ Σελ.1

δημοσιογράφους ο αναπληρωτής γενικός διευθυντής της ΔΕΗ κ. Αθ. Κραβαρίτης, ο οποίος χθες το μεσημέρι συναντήθηκε στο Νομαρχιακό Μέγαρο με το νομάρχη κ. Γιάννη Παρασκευά και συζήτησε μαζί του το όλο θέμα.

Ο κ. Κραβαρίτης τόνισε ότι μετά την απόρριψη από το ΥΠΕΧΩΔΕ της πρότασης για τη θέση «Φούρνοι», λόγω της ένταξης της στο πρόγραμμα «NATURA 2000», το Νομαρχιακό Συμβούλιο θα πρέπει να καταθέσει νέα πρόταση στη ΔΕΗ για τη χωροθέτηση του εργοστασίου.

«Θέλουμε να αρχίσει το έργο το ταχύτερο δυνατό, γιατί η Ρόδος δεν μπορεί να στηριχθεί στο εργοστάσιο της Σορωνής. Ελπίζουμε να βρεθεί γρήγορα λύση, σε συνεργασία με την Τοπική Αυτοδιοίκηση, για να λεπουργήσει το νέο εργοστάσιο και να κλείσει το υφιστάμενο στον Αγιο Νικόλαο το καλοκαίρι του 1998 όπως έχουμε υποσχεθεί» δήλωσε ο αναπληρωτής γενικός διευθυντής της ΔΕΗ. Σημειώνεται ότι το ύψος της επένδυσης υπολογίζεται να υπερβεί τα 50 δισεκατ. δρχ.

Αναφερόμενος στο ίδιο θέμα, ο νομάρχης κ. Γιάννης Παρασκευάς δήλωσε χθες ότι όταν το Νομαρχιακό Συμβούλιο έλαβε την απόφαση για τους «Φούρνους» τον περασμένο Ιούνιο, γνώριζε την πρόταση του Ιδρύματος Γουλανδρή για την ένταξη της περιοχής στο πρόγραμμα «NATURA 2000», είχε όμως ήδη λάβει τη σύμφωνη γνώμη της ΔΕΗ.

«Κατά τη διαδικασία έγκρισης της χωροθέτησης από το ΥΠΕΧΩΔΕ, η ΔΕΗ έκανε το λάθος να καταθέσει ένα γενικό έγγραφο, χωρίς συγκεκριμένο τοπογραφικό και το υπουργείο βάσει του ονόματος της περιοχής απέρριψε το αίτημα» είπε ο κ. Γ. Παρασκευάς, προσθέτοντας ότι η Νομαρχία θα κάνει παρέμβαση γιατί η ένταξη περιοχών της Ρόδου στο «NATURA 2000» δημιούργησε ένα πρόβλημα:

«Εντάχθηκαν στο πρόγραμμα πολύ μεγάλες εκτάσεις, όπως πχ γενικά και αόριστα ο Αττάβυρος και ο Προφήτης Ηλίας. Περίπου το 45% του νησιού θα χαρακτηριστεί σαν βιότοπος» δήλωσε ο νομάρχης.

Ερωτηθείς σχετικά με την προγραμματισμένη για σήμερα κατάληψη της επαρχιακής οδού Ρόδου - Καμείρου από τους κατοίκους της κοινότητας Θεολόγου που ζητούν να προχωρήσει νόμιμά η επέκταση του ΑΗΣ Σορωνής, ο αναπληρωτής γενικός διευθυντής της ΔΕΗ κ. Κραβαρίτης απάντησε ότι οι Μελέτες Περιβαλλοντικών Επιπτώσεων που εκπονήθηκαν από καθηγητή Πανεπιστημίου, έχουν κατατεθεί προς έγκριση στο ΥΠΕΧΩΔΕ τον Αύγουστο του 1995.

«Σύμφωνα με το νόμο, αν παρέλθουν δυο μήνες χωρίς απάντηση από το ΥΠΕΧΩΔΕ, θεωρείται αυτοδικαίως οτι οι μελέτες έχουν εγκριθεί. Αρα δεν υπάρχει θέμα» επεσήμανε ο κ. Κραβαρίτης.

Από την άλλη πλευρά, ο νομάρχης που ρωτήθηκε χθες σχετικά, δήλωσε ότι κατά την άποψή του οι κάτοικοι της κοινότητας Θεολόγου έχουν το δίκαιο με το μέρος τους. «Θα πρέπει να πιεστεί η ΔΕΗ να λάβει όλα τα απαραίτητα μέτρα για την προστασία του περιβάλλοντος» τόνισε.

ΕΓΙΝΕ «ΑΚΡΟΑΣΗ» ΠΑΡΑΣΚΕΥΑ - ΜΑΧΑΙΡΙΔΗ ΑΠΟ ΤΗ Ν.Ε. ΤΟΥ ΠΑ.ΣΟ.Κ.

από ➠ Σελ.1

Στην επόμενη συνεδρίαση θα ενημερωθεί εξάλλου η Ν.Ε. και για θέματα του Δήμου από το δήμαρχο κ. Γ. Γιαννόπουλο.

Συγκλίνουσες πληροφορίες αναφέρουν ότι ο κ. Γ. Μαχαιρίδης ενημέρωσε και για τις καταγγελίες που υπάρχουν εις βάρος δημάρχων και κοινοταρχών για ανάθεση έργων σε συγγενικά τους πρόσωπα, πράγμα που απαγορεύεται ρητά από το νόμο, που προβλέπει ακόμα και έκπτωση από το αξίωμα. Ιδιαίτερη αναφορά πρέπει να έγινε στο δήμαρχο Καρπάθου κ. Κώστα Φελλουζή, παραμένει ωστόσο άγνωστο αν τελικά κινηθούν οι διαδικασίες έκπτωσής του.

Η νομαρχιακή επιτροπή του ΠΑΣΟΚ θα συνεδριάσει εκτάκτως το προσεχές Σάββατο (αύριο) παρουσία κλιμακίου της Κεντρικής Επιτροπής (Μαγκάκης, Ραγκούσης, Χαλικιάς) προκειμένου να ενημερωθεί για θέματα σχετιζόμενα με το Συνέδριο του Ιουλίου.

Για την προχθεσινοβραδινή συνεδρίαση εκδόθηκε χθες η ακόλουθη ανακοίνωση:

Συνεδρίασε χθες, 12-3-96, η Ν.Ε ΠΑΣΟΚ Νότιας Δωδ/σου, υπό την προεδρία του Α' Γραμματέα της, Βασίλη Παπανικόλα.

Στη συνεδρίαση της Ν.Ε παρέστησαν ο Νομάρχης Γιάννης Παρασκευάς, ο Περιφερειακός Διευθυντής Γιάννης Μαχαιρίδης, ο Πρόεδρος του Ν.Σ. Φώτης Κωστόπουλος και ο Επαρχος Καρπάθου Μιχάλης Χανιώτης, που ενημέρωσαν τη Ν.Ε για θέματα της αρμοδιότητάς τους. Η συνάντηση Ν.Ε με τον Δήμαρχο Ρόδου Γιώργο Γιαννόπουλο, λόγω της χθεσινής ταυτόχρονης συνεδρίασης του Δημοτικού Συμβουλίου, αναβλήθηκε για την ερχόμενη εβδομάδα.

Οι συναντήσεις αυτές της Ν.Ε πραγματοποιούνται στα πλαίσια ενημέρωσης του ανώτατου καθοδηγητικού κομματικού οργάνου του νομού για την πορεία των θεμάτων της περιοχής ευθύνης του, με την παράλληλη και αναγκαία διευκρίνιση του σεβασμού της θεσμικής αυτονομίας των στελεχών του που ασκούν διοίκηση στο χώρο τους.

ΣΥΝΕΛΗΦΘΗ ΧΘΕΣ Ο «ΚΛΕΦΤΟΚΑΤΣΙΚΑΣ»

από ➠ Σελ.1

θέση «πλακα», είχαν αφαιρεθεί μία κατσίκα και 7 ρίφια, συνολικής αξίας 200.000 δρχ είναι ο δημοτικός υπάλληλος Αρχαγγέλου Ιωάννης Λουλούδης του Μιχαήλ ετών 37, από τα Αφάντου κάτοικος Αρχαγγέλου.

Ο Λουλούδης, προχθές το απόγευμα αφαίρεσε από αγρόκτημα του βασιλείου Σταμά του Δημ., ετών 51, κατοίκου Καλυθιών μία κατσίκα και ένα ρίφι, τα οποία μετέφερε σε αγρόκτημα του στον Αρχάγγελο, όπου είχε μεταφέρει και τα ζώα που είχε κλέψει την προηγούμενη εβδομάδα. Υστερα απο σχετική καταγγελία, ο δράστης συνελήφθη τα δε ζώα ανευρέθησαν στο αγρόκτημα του, αναγνωρίσθηκαν από τους παθόντες κατασχέθηκαν και τους αποδόθηκαν. Ο δράστης ομολόγησε ανακρινόμενος τις πράξεις του. Με τη δικογραφία που σχηματίσθηκε εις βάρος του οδηγήθηκε στον εισαγγελέα για τα περαιτέρω.



ΑΓΟΝΗ ΗΤΑΝ Η ΠΡΩΤΗ ΔΗΜΟΠΡΑΣΙΑ ΓΙΑ ΤΑ ΕΛΑΦΟΣ ΚΑΙ ΕΛΑΦΙΝΑ

από ➠ Σελ.1

κατασκηνώσεις και έσπευσε να αναγγείλει την αξιοποίηση των δυο ξενοδοχείων.

Σύμφωνα με τους όρους της προκήρυξης σε πρώτη φάση θα υποβληθούν οι αιτήσεις εκδήλωσης ενδιαφέροντος μαζί με τα οικονομικά και λοιπά στοιχεία από τα οποία θα προκύπτει η οικονομική επιφάνεια και η φερεγγυότητα των ενδιαφερομένων, προκειμένου δε περί κατασκευαστικών εταιρειών επιπλέον και πίνακες εκτέλεσης έργων από τους οποίους να προκύπτει η κατασκευαστική εμπειρία και η κατάλληλη οργάνωση. Σε δεύτερη φάση θα πρέπει να κατατεθούν συγκεκριμένες έγγραφες οικονομικές προτάσεις.

Ως προθεσμία κατάθεσης των αιτήσεων και των λοιπών δικαιολογητικών για την 1η φάση ορίζεται η 10 Απριλίου 1996.

ΠΛΗΡΩΣΕ ΠΟΛΥ ΑΚΡΙΒΑ ΕΙΣΑΓΩΓΗ ΚΑΙ ΠΩΛΗΣΗ 200 ΧΑΠΙΩΝ «ΕΚΣΤΑΣΗ»!

από ➠ Σελ.1

από άνδρες του Τμήματος δίωξης Ναρκωτικών Ρόδου, την 15 Αυγούστου 1995, ύστερα από την ανεύρεση 179 δισκίων «έκσταση» τα οποία είχε εισαγάγει από την Ολλανδία, στις 10 του ίδιου μήνα. Συνολικά εισήγαγε 200 δισκία, αλλά χρησιμοποίησε 2, ενώ 9 πώλησε στον Δ. Ψύλλο, τον οποίο είχε γνωρίσει, μια εβδομάδα ενωρίτερα σε μπαρ. Πρώτα συνελήφθη ο δεύτερος ο οποίος ανακρινόμενος «κάρφωσε» ως πωλητή τον Θεοδοσίου, με αποτέλεσμα τη σύλληψή του. Ο Ψύλλος δεν εμφανίστηκε χθες στο Δικαστήριο, γιατί, όπως κατατέθηκε, βρίσκεται στη Ρουμανία.

Τα αδικήματα για τα οποία κατηγορείτο ο Θεοδοσίου ήταν, αγορά ναρκωτικών ουσιών στο εξωτερικό, εισαγωγή στην ελληνική επικράτεια, κατοχή και πώληση. Ο ίδιος, καταθέτοντας, ισχυρίστηκε ότι δεν γνώριζε τη «φύση» των χαπιών, τα οποία έπαιρνε κατά σύσταση του προπονητή του ως αναβολικά, για να αυξήσει τις αθλητικές επιδόσεις του. Από την πλευρά της η υπεράσπιση (Ι. Χαρίτος, Π. Πέτρου) αμφισβήτησε ότι επρόκειτο πράγματι για «έκσταση», αλλά το Δικαστήριο δεν επείσθη και επέβαλε τις ποινές που προαναφέρθηκαν.

Σημειώνεται με την ευκαιρία ότι έχουν ληφθεί και στη χώρα μας δρακόντεια μέτρα για να μην καταστεί εφικτή η διάδοση της πραγματικά θανατηφόρου ναρκωτικής ουσίας.

Ο ΝΟΜΑΡΧΗΣ ΣΤΟ ΔΗΜΟ ΜΕ «ΚΛΑΔΟΝ ΕΛΑΙΑΣ»!

από ➠ Σελ.1

που θα μας βοηθήσουν στην επίλυση των προβλημάτων που αντιμετωπίζουμε».

«Δεν υπάρχει καμία αντιπαλότητα - πρόσθεσε ο κ. Παρασκευάς - γιατί είναι ξεκαθαρισμένο το πλαίσιο και ξεκαθαρισμένοι οι ρόλοι. Μερικές φορές ίσως δημιουργούνται συγχύσεις οι οποίες είναι αναπόφευκτες, γιατί ακόμα και εμείς οι ίδιοι που υπηρετούμε τους θεσμούς δεν έχουμε κατανοήσει απόλυτα και τις διαδικασίες αλλά και τον χώρο ευθύνης του καθενός μας γεγονός για το οποίο ευθύνη φέρει το ίδιο το θεσμικό πλαίσιο».

«Για την επίλυση των προβλημάτων της Ρόδου που είναι βασικά προβλήματα υποδομής χρειάζεται η αρμονική συνεργασία. Δεν έχουμε να χωρίσουμε τίποτα, τόνισε ο Νομάρχης, και αν καμιά φορά δημιουργούνται κάποιες τριβές, αυτές δεν έχουν σχέση με το ποιος αποφασίζει τι αλλά είναι τριβές που έχουν σχέση με την αγωνία που διακατέχει τον καθένα από μας για την εξεύρεση λύσεων στα προβλήματα που αντιμετωπίζουμε».

Το δημοτικό συμβούλιο και η δημοτική αρχή άκουσαν τις απόψεις του νομάρχη, χωρίς κανένα απολύτως σχολιασμό, πλην του αρχηγού της μείζοντος δημοτικής μειοψηφίας κ. Δημ. Βενετοκλή, που απευθυνόμενος προς τον κ. Γ. Παρασκευά, είπε: «Καλά έκανες και ήρθες. Ηταν καιρός ύστερα από τόσο διάστημα».

ΕΚΠΡΟΣΩΠΟΙ ΣΥΝ ΣΤΗΝ ΑΘΗΝΑ ΓΙΑ ΤΟ ΣΥΝΕΔΡΙΟ

από ➠ Σελ.1

έντονων πολιτικών ανακατατάξεων και με οξυμμένα τα προβλήματα του τόπου.

Ο ΣΥΝ διεκδικεί ένα περισσότερο αποφασιστικό ρόλο στις εξελίξεις της χώρας μας. Το έχει ανάγκη ο τόπος, το απαιτούν τα αδιέξοδα στα οποία έχει οδηγηθεί το πολιτικό μας σύστημα, το επιζητούν τα εκρηκτικά, οικονομικά και κοινωνικά προβλήματα και οι εμπλοκές στα εξωτερικά μας ζητήματα.

Οι αντιπρόσωποι που εκλέχθηκαν απο τη νότια Δωδ/σο είναι 13:

Απο την Πολιτική Κίνηση Ρόδου οι Αναπολιτάνος Θ., Γάτης Δ., Γεωργιάδης Κ., Καλαποδάκης Γ., Μιχαηλίδης Τ., Παπαχριστοδούλου Γ., Σαββής Μ. και Φωκάς Σ. απο την Π.Κ Σύμης οι Χατζηπέτρος Λευτ. και Χρυσοχόος Δ., απο την Π.Κ Σορωνής, ο Χατζηκυριαζής Κ. απο την Π.Κ Αρχαγγέλου ο Παρδαλός Κ., και απο την Π.Κ νότιας Ρόδου ο Παπακυριακόπουλος Γ.»

ΜΝΗΜΟΣΥΝΟ

Στις 16 Μαρτίου ημέρα Σάββατο και ώρα 8.30 π.μ. στον Ιερό Ναό Ταξιαρχών νεκροταφείου Ρόδου τελούμε 3μηνο μνημόσυνο υπέρ αναπαύσεως της ψυχής του λατρευτού μας πατέρα - παππού - αδελφού και θείου

ΑΥΓΕΡΙΝΟΥ ΑΥΓΕΡΙΝΟΥ

Τα παιδιά Ελένη, Παναγιώτης - Μάγκυ, τα εγγόνια, τα αδέλφια και οι λοιποί συγγενείς.

5 ΧΡΟΝΙΑ ΚΑΘΕΙΡΞΗ ΣΤΟΝ Ι. ΜΑΘΙΟΥΔΑΚΗ ΓΙΑ ΕΚΒΙΑΣΗ ΓΙΑΤΡΟΥ!

από ➠ Σελ.1

διαδικασία, ο Αλβανός, έπαιρνε στο τηλέφωνο (από το κατάστημα του Μαθιουδάκη, ο οποίος βρισκόταν σε δεινή οικονομική θέση) το γιατρό και του ζητούσε να καταβάλει ποσό 20 εκ. δρχ. γιατί, σε αντίθετη περίπτωση, θα του σκότωναν τα παιδιά του! Ο Αλβανός κατέθεσε ότι ενήργησε υπό την επήρρεια οινοπνεύματος, γιατί ο Μαθιουδάκης φρόντισε να τον μεθύσει («αρκετά με έμπλεξες», ακούσθηκε να λέει στο Δικαστήριο, απευθυνόμενος προς τον Μαθιουδάκη). Υστερα από συνεννόηση με τον εισαγγελέα και τον ΟΤΕ τα τηλέφωνα παγιδεύθηκαν και διαπιστώθηκε ότι εγίνοντο από το κατάστημα του Μαθιουδάκη. Ακολούθησε η σύλληψη και η προφυλάκιση και των δύο, ενώ ο Αλβανός, από τις φυλακές απηύθυνε επιστολή στο γιατρό, ζητώντας συγνώμη και αποκαλύπτοντας λεπτομέρειες γύρω από τον εκβιασμό. Σημειώνεται ότι ο εισαγγελέας της έδρας είχε προτείνει στο Δικαστήριο την επιβολή ποινής καθείρξεως 8 χρόνων.

Ο Μαθιουδάκης ισχυρίσθηκε ότι ήταν αθώος και ότι ο γιατρός τον ενέπλεξε στην υπόθεση ενεργώντας για λογαριασμό ... παραθρησκευτικών οργανώσεων! Ως πολιτική αγωγή παρέστη ο δικηγόρος κ. Γιάννης Χούλης και ως συνήγορος υπεράσπισης του Μαθιουδάκη ο κ. Εμμ. Κουτσούκος.

ΞΕΝΗ ΔΗΜΟΣΙΕΥΣΗ

ΟΙΝΟ-ΘΗΚΗ
True Retsina

Το βαρέλι, το ψέμα, η ρετσινιά και μια εμφιαλωμένη ρετσίνα που λέει.



Κάθε χρόνο τέτοια εποχή σας πιάνει. Κάτι οι διακοπές και η προσωρινή σας μεταμφίεση σε φυσιομανείς και παραδοσιολάτρεις... Κάτι το ξανθό μωρό που κρέμεται, δίπλα σας και θέλει να μάθει όλα τα μυστικά του 12θεου μαζί με το νέκταρ και την αμβροσία... Ξεχνάτε ξαφνικά όλους τους Γεροβασιλείου, Λαζαρίδηδες και Χατζημιχάληδες που ανοίγατε το χειμώνα και αποφαίνεστε με ύφος «γλυκό μυστήριο της ζωής, επιτέλους σε βρήκα»: Τι τα θες, μεγάλε, πιο γνήσιο πράμα από τη βαρελίσια ρετσίνα δεν υπάρχει. Τα εμφιαλωμένα είναι φτιαχτά, τελικά...

Δεν λέω ότι σας τσιμπάει άπαντες ο ιός του ρετσινιού. Ούτε πως παραδέχεστε αυτή τη ρετσινιά για το εμφιαλωμένο κρασί. Ωστόσο, αυτές οι κατηγορηματικές κρίσεις περνάνε από πολλά μυαλά μαζί με ισχυρές δόσεις ήλιου.

Το θέμα είναι ότι αυτό που πλασάρεται ως γνήσια βαρελίσια ρετσίνα είναι τελικά μεγάλη απάτη. Διότι, αν βαρελίσια ρετσίνα εννοείτε - με το δίκιο σας - ένα κρασί που ζυμώθηκε στο βαρέλι και ενώ έβραζε του έβαλαν λίγο ρετσίνι για τη γεύση και το άρωμα, ξεχάστε το. Ελάχιστοι παραδοσιακοί μερακλήδες εφαρμόζουν αυτή την πρακτική στην επικράτεια. Οχι το κρασί τους είναι αβλεπεί διαμάντι, αλλά τουλάχιστον αυτοί σέβονται την παράδοση. **Η συντριπτική πλειοψηφία των ταβερνιάρηδων αγοράζει ένα απερίγραπτο μπλιαχ χύμα κρασί, που σκέτο δεν πίνεται ούτε με σφαίρες. Ακολούθως, το αρωματίζουν με μπόλικο ρετσίνι σαν το μέικ-απ που προσπαθεί να κλείσει τις τρύπες μιας βλογιοκομμένης επιδερμίδας, γεμίζουν από πλαστικά δοχεία τα βαρελάκια τους και ζήτω η παράδοση λεβέντες!**

Και νάτη η «κεχριμπαρένια», σκέτο κεχριμπάρι από την οξείδωση, με μια γεύση τόσο βαριά και άγαρμπη, που σε λιγώνει από την πρώτη γουλιά. Συμβαίνει όμως να έχει κολλήσει στη γευστική μνήμη των πατεράδων μας και γι' αυτό έχει ακόμη πέραση. Οχι στη νέα γενιά πάντως. Το κακό είναι ότι έχει περάσει μαζί με μπουζούκι, γαλάζιο, λευκό και συρτάκι, ως απαραίτητο αξεσουάρ αυτού που οι ξένοι αντιλαμβάνονται ως Ελλάδα. **Δεν λέω ότι δεν είναι η ρετσίνα κομμάτι της ελληνικής παράδοσης. Το γαμώτο είναι να την ταυτίζουν με δήθεν αυθεντικές ρετσίνες της πλάκας.**

Προσωπικά, δεν ήμουν ποτέ φαν της ρετσίνας. Λίγες είναι οι στιγμές που θέλω πραγματικά να την πιω. **Είναι σαφές, όμως, ότι όλες οι εμφιαλωμένες ρετσίνες των μεγάλων ονομάτων της ελληνικής οινοποιίας είναι πολύ καλύτερες από την Χ ανώνυμη χύμα.** Και επειδή το καλοκαιράκι το ξέρω ότι δεν μπορείτε ν' αντισταθείτε σε τραγανιστή αθερίνα, κριτσινάτο μαριδάκι και πρώτη ντοματοσαλάτα, ανοίχτε μια εμφιαλωμένη ρετσίνα, γιατί κανένα άλλο λευκό κρασί δεν μπορεί ν' αντισταθεί στην επίθεσή τους. Μόνο ρετσίνα και μπύρα μπορούν να κάνουν καλή παρέα μαζί τους.

Για να μη σας αφήσω, όμως, παραπονεμένους και με την εντύπωση ότι όλο αφορισμούς κατά της ρετσίνας είμαι, θα σας προτείνω μια ετικέτα που με έχει εντυπωσιάσει. **Αν κλείσεις τα μάτια και μυρίσεις τη ροδίτικη ρετσίνα της CAIR, νομίζεις ότι βρίσκεσαι κάτω από πεύκο που στη φλούδα του τρέχει ρετσίνι.** Τόσο ζωντανή είναι η αίσθηση και τόσο αυθεντικά γνήσια η μυρωδιά. Κάτω απ' αυτήν ίσως φανούν κάποιες μυρωδιές δυόσμου ή εσπεριδοειδών, που κάνουν το παιχνίδι ακόμη πιο ενδιαφέρον. Το ίδιο ακριβώς άρωμα νιώθεις και όταν την πίνεις μαζί με άφθονες δόσεις φρεσκάδας, ζωντάνιας - όχι ότι δεν θα της πήγαινε λίγο ακόμη νεύρο - και τραγανής υφής. Αν ήταν να πιω ρετσίνα, αυτή θα έψαχνα αβλεπεί να βρω.

Στο resine της υπάρχει αλήθεια.

Δημήτρης Αντωνόπουλος



Ο Μακρής και η «κεχριμπαρένια. Ο μοντέρνος πότης άλλην ψάχνει.

ΦΩΤΟ: ΑΛ. ΜΠΟΤΟΝΑΚΗΣ, ΜΕΓΑΛΟΚΟΝΟΜΟΥ

ΔΩΔΕΚΑΝΗΣΟΣ ΟΙΚΟΝΟΜΙΑ

ΤΕΛΕΙΩΝΕΙ Η ΠΡΟΘΕΣΜΙΑ ΥΠΟΒΟΛΗΣ ΤΩΝ ΔΗΛΩΣΕΩΝ

Ποσο φορο θα Πληρωσουν εμποροι - βιοτεχνες

Σε λίγες ημέρες εκπνέει η προθεσμία υποβολής της φορολογικής δήλωσης από τους επιτηδευματίες που τηρούν βιβλία Α' και Β' κατηγορίας, και υπάγονται στο αντικειμενικό σύστημα φορολογίας. Και από εκεί και ύστερα εν αναμονή της «απαντα-χούσας» Μέσα στον μήνα Μάιο οι περισσότεροι από τους φορολογούμενους της κατηγορίας αυτής θα λάβουν τα εκκαθαριστικά σημειώματα με τα οποία θα καλούνται να καταβάλουν τον οφειλόμενο φόρο. Και το ερώτημα που τίθεται σε όλους αυτούς είναι τι ποσό φόρου θα κληθούν να πληρώσουν, ποιο δηλαδή θα είναι φέτος το μέγεθος της φορολογικής τους επιβάρυνσης. Οι μεταβολές που έγιναν φέτος στα αντικειμενικά κριτήρια θα έχουν ως συνέπεια την αύξηση της φορολογικής τους επιβάρυνσης ή όχι; Είναι γνωστό ότι μόλις προ ολίγων ημερών ψηφίστηκαν δύο φορολογικά νομοσχέδια με τα οποία έγιναν κάποιες διορθωτικές μεταβολές στα αντικειμενικά κριτήρια αναθεωρήθηκαν επί το ηπιότερον οι συντελεστές εμπορικότητας, ενώ με βάση τις διατάξεις που ισχύουν αναπροσαρμόστηκε η εμπορική αμοιβή. Έτσι από τους τέσσερις συντελεστές με βάση τους οποίους προσδιορίζεται το ελάχιστο εισόδημα, μόνον οι δύο, η εμπορική αμοιβή και ο συντελεστής απόδοσης, θα επηρεάσουν, αυξητικά ο πρώτος, μειωτικά ο δεύτερος, το μέγεθος της φορολογικής επιβάρυνσης. Με βάση τις δύο αυτές μεταβολές ας δουμε τι ήθελε προκύψει φέτος.

ΑΥΞΗΤΙΚΑ ΘΑ ΕΠΗΡΕΑΣΕΙ ΤΟ ΜΕΓΕΘΟΣ ΦΟΡΟΛΟΓΙΚΗΣ ΕΠΙΒΑΡΥΝΣΗΣ Η ΕΜΠΟΡΙΚΗ ΑΜΟΙΒΗ

Η παράμετρος η οποία θα επηρεάσει φέτος αυξητικά το ελάχιστο εισόδημα των μικρών εμπορικών επιχειρήσεων και κατά συνέπεια το ύψος της φορολογικής τους επιβάρυνσης είναι η εμπορική αμοιβή.

Αυτό αποτελεί ένα πλασματικό εισόδημα που υποτίθεται ότι ο επιτηδευματίας που ασκεί εμπορική επιχείρηση, η οποία τηρεί βιβλία Α ή Β κατηγορίας, αποκτά ως αντάλλαγμα της προσφερόμενης προσωπικής εργασίας.

ΕΠΙΧΕΙΡΗΣΕΙΣ

Εμπορική αμοιβή με αυτή την έννοια αναγνωρίζεται όχι μόνο στις εμπορικές επιχειρήσεις που ασκούνται ατομικώς, αλλά και στις ομόρρυθμες και ετερόρρυθμες εταιρίες, στις κοινωνίες αστικού δικαίου που ασκούν επιχείρηση ή επάγγελμα, στις αστικές κερδοσκοπικές εταιρίες, στις συμμετοχικές ή αφανείς, καθώς και στις κοινοπραξίες.

Ως εμπορική αμοιβή, λαμβάνεται για κάθε οικονομικό έτος το ποσό του ετήσιου εισοδήματος εμποροϋπαλλήλου με 5 χρόνια υπηρεσίας, χωρίς προσαύξηση επιδομάτων πολυετίας και οικογενειακών βαρών, το οποίο προκύπτει από τη συλλογική σύμβαση εργασίας εμποροϋπαλλήλων που ισχύει κατά την 1η Ιανουαρίου κάθε ημερολογιακού έτους.

Ο βασικός δηλαδή μηνιαίος μισθός του εμποροϋπαλλήλου με πέντε χρόνια υπηρεσίας που ισχύει κάθε φορά κατά την 1η Ιανουαρίου κάθε έτους πολλαπλασιάζεται με τον αριθμό 14 και το ετήσιο αυτό εισόδημα που προκύπτει στρογγυλοποιείται, στην πλησιέστερη εκατοντάδα χιλιάδας προκειμένου να προσδιορισθεί η εμπορική αμοιβή κάθε οικονομικού έτους.

ΕΜΠΟΡΙΚΗ ΑΜΟΙΒΗ

Με βάση τα πιο πάνω, η εμπορική αμοιβή για τα εισοδήματα 1995 έχει ορισθεί σε:

- 1.900.000 για τις εμπορικές επιχειρήσεις.
- 2.470.000 για τις επιχειρήσεις παροχής υπηρεσιών

Ως επιχειρήσεις που παρέχουν υπηρεσίες θεωρούνται εκείνες, οι οποίες σύμφωνα με τη διάταξη του άρθρου 3 του Κ.Β.Σ. χρησιμοποιούν υλικά, το κόστος των οποίων δεν υπερβαίνει το 1/3 της συνολικής αμοιβής, με την προϋπόθεση ότι από τη χρησιμοποίηση των υλικών αυτών δεν παράγεται νέο είδος αγαθού.

Μείωση της εμπορικής αμοιβής προβλεπεται για τα υποκαταστήματα.

Στο τελευταίο εδάφιο της παραγράφου 7 άρθρο 1 Ν. 2214/1994 ορίζεται ότι κατά τον υπολογισμό του ελάχιστου εισοδήματος των υποκαταστημάτων η εμπορική αμοιβή μειώνεται κατά ποσοστό 50%.

Στην περίπτωση όμως όπου υπολογίζεται εμπορική αμοιβή υποκαταστήματος επιχείρησης που παρέχει υπηρεσίες, εκτός από αυτές που παρέχουν υπηρεσίες εκπαίδευσης, με το ποσοστό 50%, θα μειωθεί το ποσό της εμπορικής αμοιβής που θα προκύψει μετά τη προσαύξηση κατά 30%.

ΠΩΣ ΠΡΟΣΔΙΟΡΙΖΕΤΑΙ Ο ΣΥΝΤΕΛΕΣΤΗΣ ΑΠΟΔΟΣΗΣ

Αλλη παράμετρος, η οποία χρησιμοποιείται για τον υπολογισμό τους ελάχιστου εισοδήματος των εμπορικών επιχειρήσεων είναι ο λεγόμενος συντελεστής απόδοσης, ο οποίος έχει προσδιοριστεί κατ' αναλογίαν των μοναδικών συντελεστών καθαρού κέρδους που χρησιμοποιούνται για τον εξωλογιστικό προσδιορισμό του καθαρού εισοδήματος που ορίζονται κάθε φορά με απόφαση του υπουργού των Οικονονικών.

Ο συντελεστής αυτός είναι η δεύτερη παράμετρος του αντικειμενικού συστήματος, η οποία φέτος μετεβλήθη. Η μεταβολή συνίσταται στη μείωση των υψηλών συντελεστών με σκοπό κάποια ελάφρυνση των επιχειρήσεων που έχουν υψηλούς μοναδικούς συντελεστές καθαρού κέρδους.

Ο συντελεστής απόδοσης για τις επιχειρήσεις με μοναδικό συντελεστή καθαρού κέρδους από 15% - 20% έγινε 1.40 από 1.45 και για τις επιχειρήσεις με μοναδικό συντελεστή καθαρού κέρδους, άνω του 20% έγινε 1.50 από 1.60 που ήταν.

ΟΙ ΣΥΝΤΕΛΕΣΤΕΣ

Για επιχειρήσεις με μοναδικό συντελεστή καθαρού κέρδους	Συντελεστής απόδοσης
Ως 5%	1
Ανω του 5% - 10%	1,15
Ανω του 10% - 15%	1,30
Ανω του 15% - 20%	1,40
Ανω του 20%	1,50
Για επιχειρήσεις με μοναδικό συντελεστή καθαρού κέρδους	**Συντελεστής απόδοσης**
Ως 20%	1
Ανω του 20% - 30%	1,20
Ανω του 30% - 40%	1,40
Ανω του 40%	1,50

Για τις επιχειρήσεις παροχής υπηρεσιών, με μοναδικό συντελεστή καθαρού κέρδους άγω του 40% ο συντελεστής απόδοσης έγινε 1.50 από 1.60 που ήταν.

Ετσι, οι συντελεστές αυτοί διαμορφώθηκαν για τα εισοδήματα του 1995 ως εξής:

Σε ορισμένες επιχειρήσεις εφαρμόζονται περισσότεροι μοναδικοί συντελεστές επειδή έχουν πολλαπλή δραστηριότητα.

Στις περιπτώσεις αυτές για τον υπολογισμό του ελαχίστου εισοδήματος θα λαμβάνεται υπόψη ο μοναδικός συντελεστής της κύριας δραστηριότητας.

Ως κύρια δραστηριότητα θεωρείται αυτή που έχει τα μεγαλύτερα ακαθάριστα έσοδα.

Εξάλλου, για τις επιχειρήσεις ή τα επαγγέλματα που δεν περιλαμβάνονται στους πίνακες μοναδικών συντελεστών, για τον προσδιορισμό του συντελεστή απόδοσης, λαμβάνεται ο μοναδικός συντελεστής του περισσότερου συγγενούς ή συναφούς επαγγέλματος.

Ως συναφές ή συγγενές επάγγελμα θεωρείται εκείνο που έχει αντικείμενο παρόμοιες ή συναφείς εργασίες και λειτουργεί με τις ίδιες συνθήκες.

ΠΑΡΑΔΕΙΓΜΑΤΑ

Οι μεταβολές στα δύο αυτά κριτήρια υπολογισμού του ελαχίστου εισοδήματος, θα επηρεάσουν φέτος την επιμέτρηση της φορολογικής επιβάρυνσης. Τα δύο άλλα κριτήρια υπολογισμού του εισοδήματος αυτού, δηλαδή η μισθωτική αξία της επαγγελματικής εγκατάστασης και ο συντελεστής εμπορικότητας δεν θα ασκήσουν καμία επίδραση της φορολογίας των εισοδημάτων του 1995. Οι μεταβολές που έγιναν στα δύο αυτά κριτήρια θα επηρεάσουν αυξητικά τα εισοδήματα του 1996.

Ας δούμε με δύο παραδείγματα πόσο περισσότερο φόρο θα πληρώσουν φέτος έμποροι και βιοτέχνες.

1. Εστω ατομική εμπορική επιχείρηση η οποία πουλά λιανικώς έτοιμα ενδύματα. Η επιχείρηση αυτή έχει την επαγγελματική της εγκατάσταση στο κέντρο της Αθήνας σε δρόμο στον οποίο η τιμή ζώνης είναι 250.000 ανά τετραγωνικό μέτρο και ο συντελεστής εμπορικότητας 4.5.

Ο μοναδικός συντελεστής καθαρού κέρδους της επιχείρησης είναι 19% και κατά συνέπεια ο αντίστοιχος συντελεστής απόδοσης έγινε φέτος 1.40 από 1.45 που ήταν πέρσι.

Με βάση τα πιο πάνω δεδομένα το ελάχιστο εισόδημα της επιχείρησης προσδιορίστηκε πέρσι σε 8.325.000 και η φορολογικη επιβάρυνση σε 1.740.800. Ας δούμε τι θα προκύψει φέτος:

• Εμπορική αμοιβή	1.900.000
• Μισθωτική αξία (250.00 x 100 x 6%)	1.500.000
• Συντελεστής εμπορικότητας	1.80
• Συντελεστής απόδοσης	1.40

Οπότε ελάχιστο εισόδημα:
(1.900.000 + 1.500.000) x 1.80 x 1.40 = 8.566.800
και οφειλόμενος φόρος 1.905.060, δηλαδή αύξηση της φορολογικής επιβάρυνσης κατά 164.260 δρχ. ή κατά ποσοστό 9.6%.

2. Ας δούμε στη συνέχεια μια επιχείρηση παροχής υπηρεσιών για την οποία η εμπορική αμοιβή έγινε φέτος 2.470.000.

Εστω συντηρητής εγκατασάσεως κεντρικής θέρμανσης, ο οποίος έχει την επαγγελματική του εγκατάσταση εμβαδού 50 τετραγωνικά μέτρα σε περιοχή όπου η τιμή ζώνης είναι 120.000 ανά τετραγωνικό μέτρο.

Με βάση τα δεδομένα αυτά το ελάχιστο εισόδημα του πιο πάνω επαγγελματία προσδιορίστηκε το 1995 σε 4.112.000 και η φορολογική οφειλή σε 333.600 δρχ.

Ας δούμε τι θα προκύψει φέτος:

• Εμπορική αμοιβή	2.470.000
• Μισθωτική αξία (120.00 x 50 x 6%):	360.000
• Συντελεστής απόδοσης:	1.50

Οπότε ελάχιστο εισόδημα:
(2.470.000 + 360.00) x 1.50 = 4.245.000
και οφειλόμενος φόρος 373.500, δηλαδή αύξηση της φορολογικής επιβάρυνσης κατά ποσοστό 12%.

Σημείωση: Στα δύο πιο πάνω παραδείγματα έχουν ληφθεί επιχειρήσεις με υψηλούς μοναδικούς συντελεστές καθαρού κέρδους, πράγμα που σημαίνει πως φέτος έχουν αυτές μείωση του συντελεστή απόδοσης εξαιτίας της οποίας εμφανίζουν μικρή αύξηση της φορολογικης επιβάρυνσης.

Η φορολογική επιβάρυνση είναι μεγαλύτερη στις επιχειρήσεις που δεν είχαν φέτος αυτό το ευεργέτημα.

AUTO CENTER A.E.
ΟΛΟΚΛΗΡΩΜΕΝΟ ΣΥΓΚΡΟΤΗΜΑ FIAT



Fiat Bravo. Το νέο 3θυρο compact. Ένα αυτοκίνητο με δυναμική, σπορ εμφάνιση, απολαυστικό στην οδήγηση. Θα σας εντυπωσιάσει με τον πλούσιο εξοπλισμό του, τις κορυφαίες επιδόσεις, και την πλούσια γκάμα του. Το Fiat Bravo θα σας δώσει τη χαρά της οδήγησης και της επιλογής!

FIAT BRAVO. FIAT BRAVA.
Η ΕΠΙΛΟΓΗ.

Fiat Brava. Η δυναμική Berlina. Γνωρίστε την και ανακαλύψτε το πάθος για τελειότητα, την προσεγμένη εργονομία, την ευρυχωρία, τον πλούσιο εξοπλισμό της! Ανακαλύψτε τις κορυφαίες επιδόσεις της και τη μεγάλη ποικιλία σε χρώματα και κινητήρες. Ανακαλύψτε τι υπαίνει... δυνατότητα επιλογής!

AUTO CENTER FIAT
Μανώλης Κωστάκης ΑΕΒΕ
14ου χλμ Ρόδου - Αεροδρομίου Παραδείσι / Τηλ: 0241/82001-3 FAX 82004
Έκθεση, Αντ/κά, Συνεργείο, Ηλεκτρολογείο, Φανοποιείο, Βαφείο, Ανταλλαγές

RE ΡΟΔΙΑΚΗ
Χορηγός ΡΟΔΙΑΚΗ ΠΟΤΟΠΟΙΙΑ Α.Ε
ΠΑΝΤΑ Coca-Cola
Sprite Fanta Amita AVRA TUBORG Vivere ΕΠΙΤΡΑΠΕΖΙΟ ΝΕΡΟ

δσπορ

Επιμέλεια
Τάσος Κώστας
Στάθης
Φαρμακίδης
δσπορ
ΣΥΝΕΡΓΑΤΕΣ
Γιώργος Παγιωτέλης
Ρασήτ Μαρασλής
Γιώργος Πάττας
Γιώργος Αναγνώστου
δσπορ

Προκαλεί ο Παναργειακός

Με δημοσιεύματα προσπαθεί να επηρεάσει τον διαιτητή Κουναλάκη

Το παρασκήνιο για το Κυριακάτικο παιχνίδι Παναργειακού - Ιαλυσού έχει ήδη αρχίσει να δουλεύει. Οι διοικούντες του Αργους προσπαθούν να επηρεάσουν με έμμεσο τρόπο τον διαιτητή της συνάντησης Κ. Κουναλάκη (σύνδεσμος Ηρακλείου). Ετσι λοιπόν φρόντισαν να «πλασάρουν» στις χθεσινές αθηναϊκές αθλητικές εφημερίδες τον δήθεν φόβο τους καθώς υποστηρίζουν ότι έχουν κακές αναμνήσεις από προηγούμενες διαιτησίες του.

«Μας έχει αδικήσει επανειλημμένα και γ' αυτό τον καλούμε να δηλώσει κώλυμα και να μην έρθει στο Αργος. Είναι ανεπιθύμητος. Σκεφτείτε να κάνει κάποιο λάθος, έστω κι ανθρώπινο, τι έχει να γίνει», δήλωσε ο πρόεδρος του Αργους, Σταύρος Τσιόδρας.

Στο ίδιο πνεύμα κινούνται και οι πληροφορίες που διοχετεύτηκαν για ξεσηκωμό του κόσμου που θα προβεί τις επόμενες μέρες σε δυναμικές κινητοποιήσεις για την απόφαση του αθλητικού δικαστή σχετικά με την αφαίρεση βαθμών.

Μ' αυτόν τον τρόπο οι Αργίτες θέλουν να εξασφαλίσουν ευνοϊκά σφυρίγματα καθώς προβάλλουν τον φόβο για δημιουργία επεισοδίων εάν τυχόν δεν έχουν... δίκαιη αντιμετώπιση από τον διαιτητή.

Ολα τα παραπάνω είναι σε γνώση των διοικούντων του Ιάλυσου που από την πλευρά τους κινούνται δραστήρια προκειμένου να προασπίσουν τα συμφέροντα του συλλόγου τους. Αλλωστε το αποτέλεσμα της Κυριακής μπορεί να σημάνει ακόμη και την οριστική σωτηρία της Ροδίτικης ομάδας.

• Χθες ενώ είχαν προγραμματιστεί δύο προπονήσεις, έγινε τελικά μόνο η απογευματινή. Η δυνατή πρωινή βροχόπτωση είχε μετατρέψει τον αγωνιστικό χώρο του Οικονομίδειου σταδίου σε βούρκο και έτσι ο Χρήστος Τερζανίδης ανέβαλε την προπόνηση.

Το απόγευμα οι παίκτες του Ιάλυσου επιδόθηκαν σε ασκήσεις φυσικής κατάστασης.

Απόντες την Κυριακή θα είναι ο τραυματίας Πολιάς και οι τιμωρημένοι Μπαξεβάνογλου - Σαμουηλίδης.

ΤΕΛΕΣΙΓΡΑΦΟ ΦΙΦΑ στην ΕΠΟ

«Τελεσίγραφο" έστειλε η ΦΙΦΑ στην ΕΠΟ. Η Διεθνής ποδοσφαιρική ομοσπονδία με νέο έγγραφο της που υπογράφει ο γενικός γραμματέας της, Γιόζεφ Μπλάτερ, το οποίο έστειλε στην ΕΠΟ της κάνει γνωστό ότι αν μέχρι τις 24 Απριλίου 1996 δεν έχει εναρμονισθεί το καταστατικό της με τα διεθνώς ισχύοντα, θα την αποκλείσει από κάθε διεθνή διοργάνωση.

Ετσι αν μέχρι τις 24 Απριλίου η ΕΠΟ δεν έχει "συμμορφωθεί" με τα διεθνώς κρατούντα, ενδέχεται να αποκλεισθεί η εθνική μας ομάδα από την προκριματική φάση του Παγκοσμίου κυπέλλου 1998, καθώς αυτή την ημέρα θα δώσει τον πρώτο αγώνα με την αντίστοιχη της Σλοβενίας.

Απάντηση κ.Φούρα για το "τελεσίγραφο" της ΦΙΦΑ

Ο Υφυπουργός Αθλητισμού, Ανδρέας Φούρας, θεωρεί την ΕΠΟ υπεύθυνη για το "τελεσίγραφο" της ΦΙΦΑ, σύμφωνα με τ' οποίο θ αποκλειστούν η εθνική μας ομάδα ποδοσφαίρου και οι ελληνικοί σύλλογοι απο όλες τις διεθνείς διοργανώσεις, εάν δεν εναρμονιστεί το καταστατικό της ΕΠΟ, ως τις 24 Απριλίου.

Ο κ.Φούρας τόνισε σε σημερινές δηλώσεις του:"Το έγγραφο της ΦΙΦΑ είναι αποκαλυπτικό για το τι συνέβη. Η ΕΠΟ προφανώς για να εκβιάσει τις Ελληνική Πολιτεία, ζήτησε η ίδια την αποβολή της απο την διεθνή κοινότητα. Θλίβομαι για το γεγονός και οφείλω να το επισημάνω".

Στη συνέχεια επεσήμανε ο Υφυπουργός Αθλητισμού:"Η Βουλή των Ελλήνων δεν πρόκειται να νομοθετήσει υπο εκβιασμό, ούτε να επικυρώσει το καταστατικό τ' οποίο απαγορεύει την προσφυγή των Ελλήνων στα πολιτικά δικαστήρια για να έχουν ένδικη προστασία, παραβιάζοντας έτσι κατάφωρα το Σύνταγμα της χώρας. Αγνοούν, άραγε, ότι ο Μπόσμαν σε πολιτικά δικαστήρια προσέφυγε και πώς η Ελλάδα είναι ευρωπαϊκή χώρα; ".

Στο μεταξύ,ο κ.Φούρας ανακοίνωσε, ότι σε συνάντηση που θα πραγματοποιηθεί την προσεχή Δευτέρα, με αντιπροσωπεία της ΕΠΟ θα γίνει απόλυτα σαφές το πλαίσιο των ενεργειών του Υφυπουργείου Αθλητισμού καθώς και οι υποχρεώσεις και οι ευθύνες της ΕΠΟ.

ΤΡΙΤΟ ΜΑΤΙ

Ενα πουλάκι μου είπε ότι σήμερα πληρώνονται στον Ιάλυσο οι παίκτες. Την προηγούμενη φορά είχε τσοντάρει ο κόσμος και τελικά ξοφλήθηκαν κι άλλοι εκτός από τους παίκτες...

• Εγινε λοιπόν χαμός και τώρα ο κόσμος έκανε πίσω. Αναγκαστικά ο Δήμαρχος θα βάλει το χέρι στην τσέπη κι αν πληρωθούν σήμερα!!

• Αντε γιατί ο Τερζάν αντισυχεί. Καθάρισε με τον Μπερλουσκόνι και του μένουν οι παίκτες που 'ναι απλήρωτοι.

Ο Μπερλουσκόνι τώρα θα βλέπει πάγκο και θα φεύγει χιλιόμετρα...

Με τους Σκορπιούς παρέα θα βλέπει τον Ιάλυσο!!

• 25% είναι καλά για καλοκαιρινές εκπτώσεις. Βγάζουμε λοιπόν τη χρονιά και στην συνέχεια βλέπουμε...

• Και να ξέρετε ότι οι παίκτες της Ενωσης είναι κι ευχαριστημένοι.

Η περικοπή είναι καλύτερη απ' την προσφυγή. Οποιος συμφωνεί μένει όποιος διαφωνεί παίρνει το καπελάκι του και φεύγει...

• Ο Μπαριανάκης χθες δεν μπορούσε να κοιμηθεί που χάσανε οι μικτές.

Θυμήθηκε πέρυσι που 'χε πετάξει έξω την Αθήνα και χόρευε...

Γι' αυτόν τώρα ήρθε η δικαίωση!!

• «Πρε εξέχασες που τα πέρσι έκαμες τα αβαβάαααα;»

Αυτά έλεγε ένας Αρχαγγελίτης σκαρφαλωμένος στα κάγκελα στον Χατζάκη...

Κάγκελο αυτός...

ΗΛΙΑΣ Κ.

ΟΙ ΠΑΙΚΤΕΣ ΑΠΟΦΑΣΙΖΟΥΝ



Μπορεί το μέλλον της Ενωσης να μην ίναι ευοίωνο δεν είναι όμως πλέον σκοτεινό...

Οι χθεσινοβραδινές εξελίξεις δίνουν έναν αισιόδοξο τόνο στα όσα δυσάρεστα έχουν συμβεί στην ομάδα

Ο Δήμαρχος κ. Γιαννόπουλος συναντήθηκε χθες στα γραφεία με τους παίκτες και όπως είχε πει στην τελευταία συνεδρίαση προσπάθησε να βρει ένα ποσό που θα μπορεί να εγγυηθεί ότι θα πάρουν οι παίκτες μέχρι τέλος της περιόδου.

Η λύση λοιπόν βρέθηκε στα 40 εκ. Συγκεκριμένα το ποσό που χρωστούσε η ΠΑΕ μέχρι τέλος της χρονιάς προς τους παίκτες ήταν 62 εκ.

Αφαιρέθηκαν 10 εκ. απ' αυτά που χάρισαν οι ποδοσφαιριστές (8.5 εκ. πριμ και 1.5 εκ. δώρο Χριστουγέννων), κι έτσι από τα 52 εκ. που έμεναν μέχρι τα 40 εκ. που πρότεινε ο Δήμαρχος υπήρχε ένα άνοιγμα 12 εκ.

Εγινε λοιπόν πρόταση απ' τον Δήμαρχο για μείωση των αποδοχών απ' τις δόσεις γύρω στο 23-25% σε κάθε παίχτη. Ενώ ο μισθός θα δίνεται κανονικά.

Λόγος για πριμ από δω και πέρα δεν έγινε και δεν υφίσταται αφού ο Δήμαρχος δεν μπορεί να δεσμευθεί.

Οι παίκτες αφού πρότειναν στον Δήμαρχο μέσω των αρχηγών τους να πάρουν κάποια χρήματα παραπάνω αυτοί που δεν έχουν δόσεις (έγινε δεκτό) θα συζητήσουν σήμερα πριν την προπόνηση για να πάρουν οριστικές αποφάσεις.

Πάντως υπάρχει αισιοδοξία ότι οι περισσότεροι είναι σύμφωνοι με την πρόταση του Δημάρχου και θα παραμείνουν.

ΑΓΩΝΙΣΤΙΚΑ

Για δεύτερη συνεχόμενη ημέρα ο Ηλίας Αλεξιάδης ... έβγαλε την ψυχή των παικτών αφού η προπόνηση αφιερώθηκε σε σπριντ πίσω απ' την εστία του Εθνικού σταδίου.

Ευχάριστο γεγονός η παρουσία του Χ"πέτρου που έτρεμε (φυσική κατάσταση) μαζί με τον Μοσχόπουλο.

Οι απουσίες όμως δεν έλειψαν ούτε χθες αφού ο Κρητίδης έφυγε εσπευσμένα για ένα οικογενειακό πρόβλημα στην πατρίδα του ενώ Νικολής, Ψαρράς και Πολυχρονίου έλειψαν για τους γνωστούς λόγους.

Ο Α. Παλαπάνης γυμνάστηκε μόνος του.

Οι παίκτες που μπορεί να υπολογίζει ο Ηλίας Αλεξιάδης για την Κυριακή είναι 14 αν Κρητίδης και Νικολής δεν δώσουν το παρόν.



Ο Δήμαρχος βρήκε το «χρυσό νούμερο των 40 εκ.

Κι αυτό γιατί εκτός των τραυματιών υπάρχουν οι τιμωρημένοι Μαλλιάκας, Γεωργόπουλος, Αμπελάς, Λαμπρόπουλος και οι Τίκας - Αδάμου που έφυγαν.

• Ο ΔΗΜΑΡΧΟΣ ΤΟΥΣ ΠΡΟΤΕΙΝΕ ΛΥΣΗ ΣΤΑ 40 ΕΚ. ΜΕ ΜΕΙΩΣΗ ΑΠΟΔΟΧΩΝ 25%
• ΑΙΣΙΟΔΟΞΙΑ ΓΙΑ ΟΡΙΣΤΙΚΗ ΛΥΣΗ ΣΗΜΕΡΑ
• ΜΕ 14 ΠΑΙΚΤΕΣ ΕΜΕΙΝΕ Η ΕΝΩΣΗ ΓΙΑ ΤΗΝ ΚΥΡΙΑΚΗ

Υπέρ της αποχώρησης η ΑΕ Κως

ΚΩΣ (του ανταποκριτή μας). Με την άποψη του Κανάρη για αποχώρηση των ακριτικών ομάδων από το πρωτάθλημα τάχθηκε και η Κως. Οι υπεύθυνοι του συλλόγου, μάλιστα, καλούν και τα υπόλοιπα σωματεία του Ανατολικού Αιγαίου να συμμαχήσουν μαζί τους, αφού η Πολιτεία και η ΕΠΟ αδιαφορούν για τις παραμεθόριες ομάδες. Στο μεταξύ, το Δ.Σ της Κω έστειλε έγγραφο στην ΕΠΟ και στην ΕΔ, στο οποίο καταγγέλλει τον ρέφερι Γεωργακόπουλο και τον πρώτο επόπτη Γυφτακόπουλο (συνδέσμου Ηλείας) για αλλοίωση αποτελέσματος στο παιχνίδι με τον Αρη Αρχαγγέλου. Την Κυριακή η ομάδα παίζει στην έδρα της με τη Νίκη Μυτιλήνης και θέλει πάση θυσία τους τρεις πόντους για να ελπίζει σε παραμονή της στην κατηγορία.

Μαζεύει δικαιολογητικά η ΕΠΟ

Η ΕΠΟ συγκεντρώνει τα απαραίτητα δικαιολογητικά από τα σωματεία και από την ερχόμενη εβδομάδα θ' αρχίσει να δίνει την πρώτη δόση της επιχορήγησης.

Οπως έγινε γνωστό, στην παρούσα φάση κάθε σωματείο θα εισπράξει από δύο εκατομμύρια, αφού ο ΟΠΑΠ κατέθεσε στο ταμείο της ΕΠΟ το ποσόν των 220.000.000 δραχμών, για τη Δ' Εθνική. Στην αρχή της περιόδου ο γ.γ. Α. Γιώργος Βασιλακόπουλος είχε πει ότι η φετινή επιχορήγηση θ' ανέρχεται στο ποσό των πέντε εκατομμυρίων, άρα απομένουν να πάρει η κάθε ομάδα από τρία εκατομμύρια. Στο μεταξύ, η ομοσπονδία καταβάλλει προσπάθειες για να τραβήξει από τον ΟΠΑΠ κι άλλα χρήματα, προκειμένου να μοιραστούν στα σωματεία για τα έξοδα μετακίνησης τους. Πρέπει να σημειώσουμε ότι ήδη έχει δοθεί ένα ποσόν για τα οδοιπορικά των ομάδων κυρίως του πρώτου και του δευτέρου ομίλου.

ΜΙΚΡΗ ΒΕΛΤΙΩΣΗ Ο ΓΕΩΡΓΙΑΔΗΣ

Αισιόδοξα είναι τα μηνύματα πού έρχονται από το Γενικό Κρατικό Νοσοκομείο Νίκαιας, όπου νοσηλεύεται ο πρώην προπονητής της εθνικής ομαδας ποδοσφαίρου, Αντώνης Γεωργιάδης, ο οποίος την Τρίτη το μεσημέρι έπεσε θύμα τροχαίου ατυχήματος.

Σύμφωνα με πληροφορίες κ. Γεωργιάδης υποβλήθηκε χθες το πρωί σε αξονική τομογραφία στον εγκέφαλο καί διαπιστώθηκε βελτίωση, αφού πλεον η κατάσταση στον εγκέφαλο ελέγχεται. Επίσης παρουσιάστηκε βελτίωση καί στην αιμοδυναμική κατάσταση τού ασθενούς, ο οποίος όμως δεν έχει διαφύγει ακόμη τον κίνδυνο.

Πάντως στο επίσημο ιατρικό ανακοινωθέν που εκδόθηκε το μεσημέρι σχετικά με την υγεία του κ Γεωργιάδη, δεν αναφέρεται ο όρος βελτίωση, αλλά η λέξη σταθεροποιημένη, γεγονός που ούτως ή άλλως αποτελεί ενθαρρυντικό στοιχείο γιά την κατάσταση του πρώην ομοσπονδιακού τεχνικού, η οποία χαρακτηρίζεται σοβαρή.

Το ιατρικό ανακοινωθέν που εξεδόθη από τους γιατρούς της εντατικής μονάδας τραύματος, όπου νοσηλεύεται ο κ Γεωργιάδης, έχει ως εξής:

" Η κατάσταση της υγείας του ασθενή Αντώνη Γεωργιάδη κατά την τρίτη μετατραυματική ημέρα παρουσιάζεται σταθεροποιημένη. Αιμοδυναμικά είναι σταθερός και η κρανιοεγκεφαλική του κάκωση δεν παρουσιάζει επιδείνωση. Συνεχίζει να είναι σε μηχανική υποστήριξη με πλήρη καταστολή και αιμοδυναμικό έλεγχο. Η κατάσταση του κρίνεται σοβαρή".

Ποδηλασία

ΞΕΚΙΝΟΥΝ ΔΥΝΑΤΗ ΠΡΟΕΤΟΙΜΑΣΙΑ ΟΙ ΠΙΣΤΕΡ

Αποσύρθηκαν από προχθές στο ξενοδοχείο «PRESIDENT» οι πέντε πιστέρ, οι οποίοι μπαίνουν το τελικό στάδιο πρετοιμασίας τους για τις διεθνείς υποχρεώσεις σε μια ιδιαίτερα σημαντική χρονιά.

Την 5άδα αποτελούν οι Γιώργος Χειμωνέτος (Ενωση Ρόδου Διαγόρας) ο μόνος που έχει σίγουρη τη συμμετοχή του στην Ολυμπιάδα, Λάμπρος Βασιλόπουλος (ΠΟ Πατρών), Δημήτρης Γεωργαλής (Τρίκκη Τρικάλων), οι οποίοι ελπίζουν ότι θα είναι επίσης παρόντες στην Ατλάντα και οι νεαροί Νεκτάριος Πολίτης (Ενωση Ρόδου Διαγόρα), Νίκος Αγγελίδης (ΟΦ Ν. Ιωνίας)

Μαζί τους ο φυσικά ομοσπονδιακός προπονητής Γιάννης Καρυπίδης και η προετοιμασία τους θα συνεχιστεί μέχρι τις 27 του μήνα, ημέρα που θα φύγουν για την Κολομβία, όπου θα πάρουν μέρος σε διεθνείς αγώνες και αμέσως μετά θα πάνε στην Ιταλία για αγώνες. Ενα από τα σημαντικότερα προβλήματα που αντιμετωπίζουν και οι πιστέρ είναι αυτό του ρουχισμού, αφού δεν έχουν αυτά που χρειάζονται.

ΝΑΥ
ΚΟΛΥΜΒΗΤΗΡΙΟ
ΝΑΥΤΙΚΟΥ ΟΜΙΛΟΥ ΡΟΔΟΥ
ΟΛΟΙ ΜΑΖΙ ΜΠΟΡΟΥΜΕ

ΠΟΔΟΣΦΑΙΡΟ ΜΕ ΑΡΙΘΜΟΥΣ

✓Ρασήτ Μαρασλής

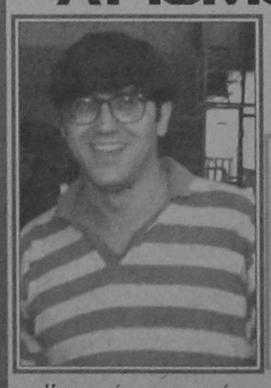

Και οι τέσσερις εκπρόσωποί μας στις εθνικές κατηγορίες έχουν ένα κοινό στόχο, την σωτηρία τους...

Ομως ο ένας έχει κρυφή ελπίδα να κάνει το μεγάλο άλμα σε μεγαλύτερη κατηγορία.

Ας δούμε καλύτερα μια - μια τις ομάδες μας αναλυτικά.

Ο ΙΑΛΥΣΟΣ

Απομένουν 10 αγωνιστικές για την λήξη του πρωταθλήματος της Β' Εθνικής και ο Ιάλυσος βρίσκεται ακριβώς πάνω στην κόψη του ξυραφιού. Τα παιχνίδια που απομένουν είναι μισά - μισά για τις έδρες που θα διεξαχθούν.

Ετσι η ομάδα του Χρήστου Τερζανίδη θα αντιμετωπίσει μέσα στο Οικονομίδειο ομάδες που βρίσκονται βαθμολογικά ψηλότερα απ' αυτήν και μάλιστα οι περισσότερες θέτουν υποψηφιότητα ανόδου.

ΑΝΑΛΥΣΗ ΤΩΝ ΤΕΛΕΥΤΑΙΩΝ ΑΓΩΝΙΣΤΙΚΩΝ

Αυτές είναι οι Καστοριά, Βέροια, Προοδευτική, Απόλλωνας Καλαμαριά και Γιάννινα.

Εκτός έδρας καλείται να αντιμετωπίσει τις ομάδες του Αργους (την Κυριακή), της Ελευσίνας, της Νάουσας, της Λειβαδιάς και της Δόξας Βύρωνα.

Πραγματικά λοιπόν το πρόγραμμα που περιμένει τον Ιάλυσο είναι πολύ δύσκολο και οι παίκτες του πρέπει να υπερβάλουν τον εαυτό τους αν θέλουν να μείνουν στην κατηγορία.

Η ΕΝΩΣΗ

Αν και είναι ακόμα νωρίς η Ενωση με μια πρώτη ματιά φαίνεται να έχει ένα πρόγραμμα που της δίνει λογικά πολλές ελπίδες για την παραμονή της στην Γ' Εθνική.

Κατ' αρχήν εκτός έδρας θα παίξει με τον ήδη καταδικασμένο Χαραυγιακό και με την αδύνατη Χαλκίδα.

Παιχνίδι που μπορεί να κτυπήσει στα ίσα είναι αυτό με τα Χανιά και μπορεί να παλέψει αυτά με τον Ατρόμητο και Χαϊδάρι.

Μάλλον χαμένα από χέρι είναι οι συναντήσεις της με την Καλλιθέα και τον Εθνικό Αστέρα.

• Μέσα στο Εθνικό μας στάδιο μπορεί να πάρει φυσιολογικά τους αγώνες με τους Πανναυπλιακό, Φωστήρα, Κόρινθο αλλά θα πρέπει να καταβάλει μεγάλη προσπάθεια για θετικό αποτέλεσμα με τις ομάδες του Πύργου και του Παναιτωλικού που βρίσκονται αυτή τη στιγμή στις δύο πρώτες θέσεις της βαθμολογίας.

Τα ματς με τον Αγ. Νικόλαο και Αιολικό θα είναι λιγότερο δύσκολα για την εκπρόσωπο της Ρόδου.

Βέβαια όλες αυτές οι υποθετικές σκέψεις 14 εβδομάδες πριν να πέσει η αυλαία της διοργάνωσης και αν η ΕΝΩΣΗ βρει ένα τρόπο πιο υγιή για να διοικηθεί όπως της αρμόζει και όπως της πρέπει.

Ο ΑΡΗΣ ΑΡΧΑΓΓΕΛΟΥ

Ευνοϊκότατο πρόγραμμα περιμένει τους Αρχαγγελίτες στα επόμενα 9 παιχνίδια που απομένουν. Αυτή τη στιγμή ο ΑΡΗΣ απέχει ένα βαθμό από την ζώνη του υποβιβασμού και επτά από την προνομιούχο θέση της ανόδου.

Στα πέντε ματς θα είναι οικοδεσπότης και σ' ένα απ' αυτά θα φιλοξενήσει τον υποψήφιο για προβιβασμό Ηλυσιακό και με μια τυχόν νίκη του θα καλύψει τη διαφορά. Οι άλλες ομάδες που θα περάσουν από τον Αρχάγγελο μάλλον δεν έχουν καμία τύχη δηλαδή ο Κανάρης, ο Ορχομενός, ο Αχαρναϊκός και η Αγία Ελεούσα. Μακριά από το σπίτι του τα μισά παιχνίδια από τώρα θεωρούνται βαθμολογικά να έχουν προστεθεί στο ενεργητικό του 6 βαθμοί (με Κυριάκι και Νίκη), προσοχή θέλει η συνάντηση με την Αγ. Παρασκευή και το ματς με τη Θήβα θα κρίνει κατά ένα μεγάλο ποσοστό αν η ομάδα του Παύλου Παπαϊωάννου θα κάνει το μεγάλο θαύμα του προβιβασμού στη μεγαλύτερη κατηγορία.

Η Α.Ε. ΚΩΣ

Αντίθετα η Α.Ε.Κως μάλλον έχει λιγοστές ελπίδες σωτηρίας αφού από τα 9 ματς τα πέντε θα παίξει μακριά από το νησί του Ιπποκράτη.

Θα ταξιδέψει δυο φορές στην Σύρο, δυο φορές στη Σάμο (με Βαθύ και Καρλόβασι) και μια στην Αγ. Ελεούσα. Από αυτά τα ταξίδια μόνο στα δυο έχει ελπίδες να γυρίσει πίσω έχοντας στις αποσκευές της τους βαθμούς της νίκης. Μέσα στην Κω εάν εξαιρέσουμε το παιχνίδι με την ήδη υποβιβασμένη Νίκη Μυτιλήνης αυτό με το Αιγάλεω και τον Ολυμπιακό Λιοσίων θα είναι κάθε άλλο παρά εύκολα για θετικό αποτέλεσμα ενώ ιδιαίτερη προσοχή θα χρειασθεί με τον Αρη Πετρούπολης που μάχεται επίσης για την παραμονή του.



Στην κόψη του ξυραφιού ο Ιάλυσος



Υπάρχουν πολλές ελπίδες για παραμονή στην Ενωση

Υγρός Στίβος Ρόδου

«ΛΟΥΚΕΤΟ» Ο Υ.Σ.Ρ.

Φωνή απόγνωσης βγάζει τις τελευταίες ημέρες ο Υγρός Στίβος Ρόδου που όπως φαίνεται οδηγείται στην αναστολή λειτουργίας λόγω χρεών των φορέων προς το σωματείο και της παντελούς έλλειψης κολυμβητηρίου.

Με επιστολή του προς τη ΓΓΑ, την ΕΚΟΦ, την Νομαρχία Δωδεκανήσου και τον Δήμο Ρόδου τους φέρνει αντιμέτωπους με τις ευθύνες τους καθώς αθέτησαν όλες τις υποσχέσεις τους.

«Παρακολουθούμε τις τελευταίες μέρες το δίκαιο πρόβλημα της Θεσσαλονίκης με τα κολυμβητήρια, αλλά ας μη ξεχνάμε ότι η Θεσσαλονίκη έχει δύο πενηντάρια και ένα εικοσιπεντάρι, ενώ αν δεν λειτουργούν φταίνε άλλα. Εμείς στη Ρόδο, δεν έχουμε ούτε ένα κολυμβητήριο και στο σύλλογό μας ξοδεύουμε ετήσια, 3.000.000 δρχ. σε ενοικίαση υποτυπωδών δεξαμενών ξενοδοχείων για την πρετοιμασία των ομάδων μας, που με κωμικοτραγικούς τρόπους επιδεικνύουν θαυμάσια αποτελέσματα. Ας μας ρωτήσουν οι κ.κ. Ράδστον και Ιωσηφίδης πως προετοιμάζονται και καταφέρνουν 24ες στο πενηντάρι ή φέρνουν μία η δύο πρωτιές τον χρόνο, στο πόλο. Παρόλα αυτά αδιαφορείτε πλήρως στην εφαρμογή των προγραμματικών σας διατάξεων, αυτοαναιρώντας τα πάντα, μας χρωστάτε τεράστια ποσά, υποχρεώνοντάς μας σε υπολειτουργία και υπόσχεστε τα πάντα και δεν εκπληρώνετε υποτυπωδώς ουσιαστικές υποχρεώσεις σας, ενώ τα μέλη μας αδυνατούν πλέον να βάλουν το χέρι στην τσέπη. Ζητήσαμε από όλους τους φορείς να μας ενισχύσουν υλικά με 1-2.000.000 δρχ. Δεν πήραμε δραχμή. Τόσα εκατομμύρια που δίνει η ΔΟΥ Δωδ/σου τι τα κάνετε;»

παλμός

Απογοήτευσαν οι μικτές

του τοπικού

Συνέχισαν και χθες τις απογοητευτικές τους φετινές εμφανίσεις οι μικτές ομάδες της ΕΠΣΔ. Στην διπλή αναμέτρηση με τ' αντίστοιχα συγκροτήματα της ΕΠΣ Αθηνών γνωρίσαμε ισάριθμες εντός έδρας ήττες. Πάντως θα πρέπει ν' αναγνωρίσουμε ότι οι αντιπάλοι μας διαθέτουν δύο πολύ δυνατές ομάδες.

ΝΕΟΙ

Αν και προηγήθηκαν νωρίς στο σκορ οι νέοι λύγισαν στο τέλος και δεν μπόρεσαν να κρατήσουν την νίκη γοήτρου 1-0: Στο 5' ο Καρίκης μετά από διπλή προσπάθεια 1-1: Στο 10' με εύστοχο κτύπημα πέναλτι του Ματσάγγα σε ανατροπή του Γεωργίου από τον Σάββενα.

1-2: Στο 74' ο Σιέρος με κεφαλιά.

Διαιτητές: Καλύβας- Αποστόλου-Γραμματικός.

ΕΠΣΔ: Μπεκιάρης, Αρχοντούλης, Χιαμπόλης, Μ. Σάββενας, Πόλος(43' Γ. Σάββενας), Λεβέντης, Καρίκης, Διακάκης(79' Παπαγεωργίου) Γεωργαλής, Μοσχής, Μαιλης (67' Πάττας).

ΕΠΣΑ: Κοτσούλης, Παναγόπουλος, Γεωργίου, Μενέκης, Χωριανόπουλος,Κάραλης, Ματσάγκος, Τσιούτσιος, Σιέρος, Γαζής (87' Ζήσης), Αϊβαλιώτης.

ΠΑΙΔΕΣ

Το βάρυ 4-1 αντικατοπτρίζει την εικόνα του χθεσινού αγώνα.

Οι Αθηναίοι σαφώς καλύτεροι πήραν μία άνετη νίκη.

0-1: Στο 20' ο Κουτογουλίδης με κοντινό σουτ

0-2: Στο 25' ο Ντελμεκούρας με πλασέ

0-3: Στο 54' ο Κάρλος με πλασέ

0-4: Στο 64' ο Κάρλος με πλασέ

1-4: Στο 65' ο Αμπελάς με κεφαλιά

Διαιτητές: Αποστόλου- Καλύβας-Γραμματικός

ΕΠΣΔ: Αλμπανίδης (41' Φωτείνης), Αττιτής, Κυριαζής (32' Αμπελάς), Λυριστής, Χ"θεοδωράκης, Ξάνθος (43' Κώστας), Χίντζιος, Δανάς, Σπάρταλης, Μόσχου, Παπανικολάου

ΕΠΣΑ: Καμλέας, Σιάμπος, Μηνογιάννης, Δημητρίου, Μπαλιάκας, Ταγιόπουλος, Μανωλάς, Μπάτζιος (67' Σκουρλάς), Ντελμεκούρας (67' Γαζής), Κάρλος, Κουτογουλίδης.

Ηττήθηκαν νέοι (1-2) και παίδες (1-4) από την ΕΠΣ Αθήνας

ΝΕΟΙ		
Αθήνα	27-2	27
Πειραιάς	20-9	19
Δωδ/σος	19-14	12
Κόρινθος	10-14	7
Αρκαδία	9-28	3
Αργολίδα	7-26	3

ΠΑΙΔΕΣ		
Πειραιάς	23-5	24
Αθήνα	18-5	24
Δωδ/σος	9-9	10
Κόρινθος	12-9	9
Αργολίδα	4-16	5
Αρκαδία	4-23	1

Το πρόγραμμα του Σαββατοκύριακου

Η ΕΠΣΔ ανακοίνωσε το πρόγραμμα του Σαββατοκύριακου. Πάντως αρκετά παιχνίδια ορίστηκαν να γίνουν την προσεχή Τετάρτη.

Α' ΚΑΤΗΓΟΡΙΑ
ΣΑΒΒΑΤΟ 16-3-96
ΩΡΑ: 15:30

Καλυθιών: Απόλλων - Ατρόμητος (Κυπραίος):Μιχαλάκης - Μαυρουδάκης - Λάμπρου (Βεργωτής).

Κοσκινού: Διγενής - Διαγόρας Β. (Χ"μανώλης): Πηδιάκης - Κάπρος - Χ"νικόλας (Αγγελόπουλος).

Παστίδας: Αστέρας Π. - Κλεάνθης (Στέργου): Φραγκίνης - Ζαννετίδης - Ζανεττής (Μπεκιάρης).

Κρεμαστής: Ορφέας - Φοίβος (Λουλουδάκης): Σιδηρόπουλος - Γιαννούλης - Γενής (Κάτρης).

Μαλώνας: Αγ. Γεώργιος - Ακουσίλαος (Κώστας): Αργυρίου - Σταματάκης - Σακελλαρίδης (Κακούλης).

Μαριτσών: Ηρακλής - Αστέρας Μ. (Κουφός): Καραχάλιος - Χάλαντας - Αντωνόπουλος (Χ"διάκος).

Κοσκινού 13.30: Ροδιακός - ΑΣΕΛ (Ερωτόκριτος): Καλαθενός - Κάπρος - Χ"νικόλας.

ΚΥΡΙΑΚΗ 17-3-96

Κοσκινού 10.00: Ευαγόρας - ΑΣΕΛ (Κόντζος): Μαυρουδάκης - Καρίκης - Χ"νικόλας (Κυπραίος).

Καλύμνου 11.30: Καλυμνιακός - Ανταγόρας: Μαραβέλιας - Καστής - Πανάτος (Φραγκίνης).

ΤΕΤΑΡΤΗ 20-3-96

Αφάντου 15.30: ΑΕΡΑ - Ροδιακός (Καστανάκης).

Β' ΚΑΤΗΓΟΡΙΑ
1ος ΟΜΙΛΟΣ
ΣΑΒΒΑΤΟ 16-3-96
ΩΡΑ 15:30

Αγ. Ισιδώρου: Αγ. Ισίδωρος - Αναγέννηση Ρ.: Κουρής - Καρίκης - Μιτζιρίκης (Κουγιός).

Ασκληπειού: ΠΑΣ - Δαμάγητος: Τσούλος - Τσαγγάρης - Κατσιδώνης (Στεφανάρας).

Σύμης 12.00: Α.Ο. Σύμης - Ευκλής: Κάζας - Γεροβασίλης - Ορφανός.

ΤΕΤΑΡΤΗ 20-3-96
ΩΡΑ: 16.00

Αρχίπολης: Εθνικός - Ευκλής (Αλαφάκης).

Κοσκινού: Δωριέας - Πολύστρατος (Κυπραίος).

Φανών: Καλαβάρδα - ΑΕΠ (Σταματίου).

2ος ΟΜΙΛΟΣ
ΚΥΡΙΑΚΗ 17-3-96
ΩΡΑ 15.30

Ασκληπειού: Ομόνοια - Ροδίνι, Χατζηνικόλας - Καλαθενός - Κουρής (Καμπαστάνας).

Λάρδου: Ηρακλής Λαρ. - Ασπίς Σαλ., Ζαννετίδης - Αργυρίου - Βασιλείου (Χ"γεωργίου).

Πυλώνας: Θύελλα Πυλ. - Κλεόβουλος, Χάλαντας - Τσαγγάρης - Τσούλος, (Βεργωτής).

Απολλακιάς: Ασπίς Απολ. - ΠΑΟ Ρόδου, Γεροβασίλης - Μιχαλάκης - Κατσιδώνης (Στεφανάρας)

Κοσκινού: Κάστρο - Δόξα Ψίνθου, Γιαννούλης - Θανασιάς - Ορφανός (Ψυλλάκης).

ΥΠΟΟΜΙΛΟΣ ΚΩ
ΣΑΒΒΑΤΟ 16-3-96
ΩΡΑ: 15.30

Ασφενδιού: Αναγέννηση - Αντίμαχος: Ανάστασου - Ταράλης - Τσικούρης (Παπαδημητρίου).

ΚΥΡΙΑΚΗ 17-3-96

Καρδάμαινας 15.30: Δόξα - Πυλί: Ταράλης - Ανάστασου - Τσικούρης (Γιάκαλης).

Κω 11.00: Ασκληπειό - ΠΑΟ Κω: Τσικούρης - Ανάστασου - Ταράλης (Θαλασσινός).

ΥΠΟΟΜΙΛΟΣ ΚΑΛΥΜΝΟΥ
ΚΥΡΙΑΚΗ 17-3-96

Λειψών 13.00: Α.Ο. Λειψοί - Ποσειδών Καλ., Πλάτσης - Γιαλλούρης - Τσούλφας (Μπενέτος).

Λέρου 12.00: Δόξα Λέρου - Ολυμπίκ, Μαυρουδής - Κακιάς - Χουλιάρας (Καρπαθάκης)

-: Ξάνθος - ΑΟ Βαθύ: ΑΝΑΒΟΛΗ

Καλύμνου 13.30: Βοθυνιακός - Ολυμπιακός, Πανάγος - Μαραβέλιας - Καστής (Φραγκίνης).

Γ' ΚΑΤΗΓΟΡΙΑ
ΚΥΡΙΑΚΗ 17-3-96
ΩΡΑ 11.00

Εμπωνας: Αναγέννηση Εμπ. - ΑΟ Πλατανίων, Αντωνόπουλος - Φραγκίνης - Σταματάκης (Μπονιάτης)

Αρχαγγέλου: Αρχάγγελος - Νηρέας, Ζανεττής - Θανασιάς - Κατσιδώνης (Παυλούς)

Καρακόνερο: Ολυμπιακός - Διαγόρας, Ορφανός - Πηδιάκης - Γεροβασίλης (Κρητικός)

Καλυθιών: Ο.Φ.Ι. - Ταξιάρχης, Βασιλείου - Κάζας - Μιτζιρίκης (Μπακαρής).

Κρητηνίας 15.30: Αλθαιμένης - ΑΕ Κατταβιάς, Μιτζιρίκης - Τσούλος - Σακ/ρίδης (Ελένης).

ΣΑΒΒΑΤΟ 23-3-96
ΩΡΑ 15.30

Πλατανίων: Πλατάνια - Τήλος
ΔΕΥΤΕΡΑ 25-3-96
ΩΡΑ 15.30

Παραδεισίου: Τήλος - Ερμής (Σταματίου).

Β' ΟΜΑΔΕΣ

ΣΑΒΒΑΤΟ 16-3-96
ΩΡΑ: 13.30

Μαλώνας: Αγ. Γεώργιος - Αρης: Γκιούντιτσε

Κρεμαστής: Ορφέας - Αστέρας Π., Σταυριανός.

ΚΥΡΙΑΚΗ 17-3-96

Κρεμαστής 11.00: Φοίβος - Ηρακλής Μ.: Σταυριανός

Καρακόνερου 14.00: Κάστρο - ΑΕΠ, Γκιούντιτσε.

Η Ρόδος κέντρο αθλητικού τουρισμού



Το σταδιο στιβου μπορει να γινει ο προπομπος για τον αθλητικο τουρισμο

• ΥΠΑΡΧΟΥΝ ΟΙ ΠΡΟΥΠΟΘΕΣΕΙΣ ΝΑ ΓΙΝΕΙ ΜΕ ΤΗΝ ΚΑΤΑΛΛΗΛΗ ΥΠΟΔΟΜΗ • ΠΡΟΠΟΜΠΟΣ ΤΗΣ ΤΟ ΣΤΑΔΙΟ ΣΤΙΒΟΥ

ΣΤΙΒΟΣ

Ενα μικρό προπονητήριο στίβου που διαχειρίζεται η Τ.Ε. ΣΕΓΑΣ Δωδ/σου, σε αγαστή συνεργασία με τις εκάστοτε Διοικούσες Επιτροπές του Εθνικού Σταδίου Ρόδου «Ο ΔΙΑΓΟΡΑΣ», έχει μετατραπεί σε πόλο έλξης γιά ομάδες και Συλλόγους Στίβου της Βόρειας Ευρώπης.

Ηδη στο Εθνικό Στάδιο έφθασαν τα πρώτα Φαξ, με αίτημα την διάθεση των εγκαταστάσεων σε πάνω από 100 αθλητές και αθλήτριες Στίβου Σκανδιναβικών χωρών γιά 15ήμερα προπονητικά κάμπιγκ.

Βέβαια οι δυνατότητες εξυπηρέτησης αυτού του προπονητηρίου είναι περιορισμένες. Οι διαθέσιμοι χώροι άθλησης δεν μπορούν να εξυπηρετήσουν προπονητικά περισσότερα άτομα, αφού στους ίδιους χώρους προπονούνται ταυτόχρονα και οι αθλητές-τριες των Ροδίτικων σωματείων στίβου.

Παρ' όλα αυτά τα τελευταία δύο χρόνια περισσότεροι από 500 αθλητές και αθλήτριες της Βόρειας Ευρώπης πέρασαν από το Στάδιο Στίβου της Ρόδου και απεκόμισαν τις καλύτερες εντυπώσεις. Ειδικά φέτος ο εξοπλισμός του Σταδίου έχει εμπλουτισθεί με νέα όργανα και μέσα άθλησης. Εμφαση έχει δοθεί και στην υγιεινή των κοινόχρηστων χώρων.

Επιδίωξη της Τ.Ε. ΣΕΓΑΣ Δωδ/σου είναι να πραγματοποιηθεί μιά αθλητική συνάντηση στα μέσα Απριλίου, μεταξύ Δωδ/σιων και αλλοδαπών αθλητών με την ευκαιρία της εδώ παρουσίας τους.

Η Ρόδος θα μπορούσε ν' αναδειχθεί σε σπουδαίο κέντρο αθλητικού τουρισμού, εφόσον δημιουργηθεί η κατάλληλη υποδομή. Το κλίμα και η ηλιοφάνεια αποτελούν τα μεγάλα πλεονεκτήματα γιά τον τόπο. Ενα πλήρες αθλητικό κέντρο, που θα περιλαμβάνει ανοικτά και κλειστά Γήπεδα Αθλοπαιδιών, Κολυμβητήρια, θα πρέπει να είναι ο στόχος της Τοπικής και Νομαρχιακής Αυτόδιοίκησης. Ψυχαγωγικό τουρισμό έχουμε έδω και χρόνια. Συνεδριακό τουρισμό έχουμε αναπτύξει, σ' ένα ικανοποιητικό βαθμό ιδιαίτερα τα τελευταία χρόνια.

Καιρός, είναι να δημιουργήσουμε τις προυποθέσεις και γιά τον αθλητικό τουρισμό.

ΤΗΝ ΤΕΤΑΡΤΗ Η ΓΕΝΙΚΗ ΣΥΝΕΛΕΥΣΗ ΤΟΥ Σ.Ε.Β.Α.Σ

Στις 29 Οκτωβρίου 1995 στο Ξενοδοχείο «ΛΟΜΕΝΙΖ» Ρόδου συνήλθαν είκοσι (20) μέλη Βετεράνων Αθλητών Στίβου της Ρόδου, Κω Καλύμνου και άλλων νησιών με αντικειμενικό σκοπό την ίδρυση Συνδέσμου Ελλήνων Βετεράνων Αθλητών Ρόδου- Δωδεκανήσου. (Η Κως δήλωσε ότι θα ιδρύσει δικό της Σύνδεσμο).

Σχηματίστηκε μια εφταμελής Προσωρινή Διοίκηση και μετά από σχετική ιδρυτική Πράξη και καταστατικό που ψηφίστηκε απο την προσωρινή Διοίκηση, την υπόθεση ανέλαβε, εντελώς Δωρεάν, ο διακεκριμένος δικηγόρος Ρόδου και παληός αθλητής Στίβου κ. Παναγιώτης Πάππου, τον οποίον επιθυμούμε να εκφράσουμε τις άπειρες ευχαριστίες μας για την συμβολή του στην ίδρυση του Σ.Ε.Β.Α.Σ. ΡΟΔΟΥ - ΔΩΔΕΚΑΝΗΣΟΥ.

Πράγματι στις 15/2/1996 εκδικάστηκε απο το Πρωτοδικείο Ρόδου η υπόθεση της ιδρύσεως του Συνδέσμου και γι' αυτό το λόγο η Διοίκηση καλεί, όλα τα ιδρυτικά μέλη και οποιοδήποτε άλλο μέλος (παληών Βετεράνων Στίβου) που επιθυμούν να εγγραφούν σ' αυτόν, σε έκτακτη Γενική Συνέλευση στην αίθουσα του Δ.Ο.Ν.Α. την προσεχή Τετάρτη 20 Μαρτίου 1996 και ώρα 20.30 μ.μ. με αντικειμενικό σκοπό την ενημέρωση των μελών από την Προσωρινή Διοίκηση.

Από την Σ.Ε.Β.Α.Σ. ΡΟΔΟΥ ΔΩΔΕΚΑΝΗΣΟΥ



ΟΥΔΕΤΕΡΗ ΑΠΟΨΗ

Ο ΜΑΝΩΛΗΣ ΤΡΟΥΛΗΣ ΣΚΙΑΓΡΑΦΕΙ ΤΗΝ 25Η ΑΓΩΝΙΣΤΙΚΗ ΤΗΣ Α' ΚΑΤΗΓΟΡΙΑΣ

Ο μέσος του Φοίβου Μανώλης Τρούλης δίνει τα δικά του προγνωστικά για την 25η αγωνιστική της Α' κατηγορίας

ΕΥΑΓΟΡΑΣ - ΑΣΕΛ (1Χ)

Είναι ένα ανοικτό παιχνίδι, διότι και οι δύο ομάδες πάνε για να σωθούνε. Βέβαια ο Ευαγόρας είναι πιο κοντά λόγω έδρας.

ΑΠΟΛΛΩΝ Κ. - ΑΤΡΟΜΗΤΟΣ (1)

Δεν πιστεύω να δυσκολευτεί ο Απόλλων. Πιστεύω ότι θα επικρατήσει άνετα λόγω της ψυχολογίας του Ατρομήτου μετά την ήττα σοκ που υπέστη στην έδρα του την περασμένη αγωνιστική.

ΔΙΓΕΝΗΣ - ΔΙΑΓΟΡΑΣ Β. (1)

Δεν υπάρχει άλλο αποτέλεσμα εκτός από την νίκη για τον Διγενή αν θέλει να μείνει στο κυνήγι του τίτλου.

ΑΣΤΕΡΑΣ Π. - ΚΛΕΑΝΘΗΣ (1Χ2)

Είναι και αυτό ένα ντέρμπυ ουραγών στο οποίο και οι δύο ομάδες θέλουν τους βαθμούς αλλά πιο πολύ η ομάδα της Παστίδας που την βλέπω πιο κοντά στην νίκη.

ΟΡΦΕΑΣ - ΦΟΙΒΟΣ (2)

Σ' αυτό το παιχνίδι φαβορί είναι ο Φοίβος και πιστεύω ότι δύσκολα μέσα στην Κρεμαστή θα αντισταθεί ο Ορφέας.

ΑΓ. ΓΕΩΡΓΙΟΣ - ΑΚΟΥΣΙΛΑΟΣ (1)

Και αυτό το παιχνίδι είναι δύσκολο αλλά πιστεύω ότι ο Αγ. Γεώργιος θα είναι ο νικητής αν δεν θέλει να αποχαιρετήσει την κατηγορία πρόωρα.

ΑΕΡΑ - ΡΟΔΙΑΚΟΣ (1)

Σ' αυτό το παιχνίδι βλέπω άνετη επικράτηση του ΑΕΡΑ διότι ο Ροδιακός έχει αποχαιρετήσει την κατηγορία και δεν πιστεύω να φέρει αντίσταση.

ΗΡΑΚΛΗΣ Μ. - ΑΣΤΕΡΑΣ Μ. (ΙΧ)

Και σ' αυτό το παιχνίδι οι δύο ομάδες θέλουν τους βαθμούς για να αποφύγουν την επικίνδυνη ζώνη. Πιο κοντά στην νίκη είναι ο Ηρακλής.

ΚΑΛΥΜΝΙΑΚΟΣ - ΑΝΤΑΓΟΡΑΣ (12)

Παιχνίδι ανοικτό και για τις δύο ομάδες. Ο μεν Καλυμνιακός είναι αδιάφορος ενώ παίζει μέσα στην έδρα του. Ο δε Ανταγόρας παίζει για την σωτηρία του και θέλει τους τρεις βαθμούς.



Ποινές και αποφάσεις της ΕΠΣΔ

ΠΟΙΝΕΣ

Η Ε.Π. με βάση τα Φ.Α. επέβαλε τις πιο κάτω ποινές:

Στον ποδ/στή του ΦΟΙΒΟΥ ΚΡΗΤΙΚΟ ΣΤ. με ποινή μιας (1) αγων/κής.

Στον ποδ/στή του ΔΙΓΕΝΗ ΖΩΑΝΝΟΥ Ι. με ποινή μιας (1) αγων/κής.

Στον ποδ/στή του ΑΣΤΕΡΑ ΜΑΣ. ΣΚΟΥΠΡΟ Ν. με ποινή μιας (1) αγων/κής.

Στον ποδ/στή του ΑΤΡΟΜΗΤΟΥ ΜΑΥΡΟΜΜΑΤΗ Ι. με ποινή μιας (1) αγων/κής.

Στον ποδ/στή του ΑΤΡΟΜΗΤΟΥ ΓΙΟΡΔΑΜΝΗ Ν. με ποινή τριών (3) αγων/κών.

Στον ποδ/στή της ΑΕΠ ΡΟΔΙΤΗ Κ. με ποινή μιας (1) αγων/κής.

Στον ποδ/στή του ΗΡΑΚΛΗ ΜΑΡ. ΑΘΑΝΑΣΙΟΥ Δ. με ποινή μιας (1) αγων/κής.

Στον ποδ/στή του ΝΗΡΕΑ ΑΡΓΥΡΟ Β. με ποινή τεσσάρων (4) αγων/κών.

Στον ποδ/στή του ΠΟΛΥΣΤΡΑΤΟΥ ΠΕΤΡΟΥ Μ. με ποινή πέντε (5) αγων/κών.

ΑΠΟΛΟΓΙΕΣ

Καλούνται σε απολογία για την Τετάρτη 20-3-1996 και ώρα 18.30:

ΦΑ ΦΟΙΒΟΣ - ΔΙΓΕΝΗΣ

α. - Το σωματείο ΔΙΓΕΝΗΣ και ο μασσέρ του ΔΙΓΕΝΗ κ. ΗΛΙΑΔΗΣ.

β. - Το σωματείο του ΦΟΙΒΟΥ.

ΦΑ ΑΣΤΕΡΑ ΜΑΣ. - ΑΓΙΟΥ ΓΕΩΡΓΙΟΥ στις 9-3-1996

το σωματείο ΑΣΤΕΡΑΣ ΜΑΣ. καθώς και ο παράγοντας αυτού ΚΟΥΤΡΗΣ Β.

ΦΑ ΑΚΟΥΣΙΛΑΟΣ - ΑΣΤΕΡΑΣ ΠΑΣΤΙΔΑΣ

το σωματείο ΑΚΟΥΣΙΛΑΟΣ.

ΦΑ ΕΞ ΑΝΑΒΟΛΗΣ 6-3-1996 ΑΟ ΤΗΛΟΥ - Ο.Φ.Ι.

το σωματείο ΑΟ ΤΗΛΟΥ καθώς και ο παράγοντας της ομάδας ΣΑΚΚΕΛΑΡΗΣ ΜΙΧ.

ΦΑ ΑΤΡΟΜΗΤΟΥ ΔΙΜ.-ΕΥΑΓΟΡΑ στις 9-3-1996

το σωματείο ΑΤΡΟΜΗΤΟΣ

ΑΓΩΝΑΣ ΚΥΠ. ΔΙΓΕΝΗ- ΑΡΗ ΑΡΧ.

Σωματείο ΑΡΗ ΑΡΧ. ο πρόεδρος του ΑΡΗ ΠΑΠΑΟΙΚΟΝΟΜΟΥ ΚΩΣΤΑΣ και ο βοηθός προπονητή ΒΙΤΖΗΛΑΙΟΣ ΜΙΧ.

ΑΛΛΕΣ ΑΠΟΦΑΣΕΙΣ του Δ.Σ

ΑΠΟΛΟΓΙΕΣ

ΦΑ ΑΣΤΕΡΑ Π.- ΑΣΤΕΡΑ ΜΑΣ.

-Στο σωματείο ΑΣΤΕΡΑ ΠΑΣΤ. επιβάλλεται χρηματικό πρόστιμο 20.000 δρχ.

- Στο σωματείο ΑΣΕΛ ΛΕΡΟΥ εγγραφή επίπληξη με πρόσκληση για ανάκληση δημοσιεύματος εντός πέντε /5/ ημερών.

ΥΓΕΙΟΝΟΜΙΚΗ ΕΠΙΤΡΟΠΗ

Ενισχύεται οικονομικά με 20.000 δρχ ο τραυμ. ποδ/στής της ΑΝΑΓΕΝΝΗΣΗΣ ΕΜΠ. ΧΡΙΣΤΟΦΟΡΑΚΗΣ ΣΤΑΥΡΟΣ

ΝΕΑ ΤΟΥ ΠΑΟΚΕΤ

Ο Δαναός 90-70 τον Δημόκριτο

Τοπική διαδικασία ήταν τα 4'07" του προχθεσινού παιχνιδιού Δημόκριτου - Δαναού, αφού οι Τρικαλινοί με τον «αέρα» του 61-72, που είχε διακοπεί το ματς της 17ης αγωνιστικής του πρωταθλήματος της Β' Εθνικής (είχε πέσει το ρεύμα), δεν δυσκολεύτηκαν να πάρουν το ροζ φύλλο (70-90).

Η ΒΑΘΜΟΛΟΓΙΑ

Ηλιούπολη	1360-1269	33
Ολυμπία Λ.	1553-1462	33
Πανελλήνιος	1477-1462	32
Αμύντας	1427-1350	32
ΚΑΟΔ	1592-1489	32
Μαρούσι	1501-1419	32
Δαναός Τρ.	1520-1499	31
Μακεδονικός	1497-1462	30
Ολυμπιακός Β.	1400-1384	29
Αστέρας Εξ.	1469-1537	29
Κολοσσός Ρ.	1489-1567	29
Δημόκριτος	1465-1507	29
Κρόνος	1344-1498	25
Ηφαιστος	1403-1529	24

σέντρες & καρφώματα

Στα Κοσκινού έπαιξαν χθες οι Μικτές αλλά λίγοι ήταν αυτοί που έβλεπαν τα παιχνίδια.

Ολοι σχημάτιζαν πηγαδάκια και συζητούσαν τα γεγονότα του τελικού.

Ολος ο κόσμος λοιπόν τα είχε με τους Αρχαγγελίτες και την συμπεριφορά τους.

Τόσο οι πάικτες όσο και οι φίλαθλοι του Αρη σχολιάσθηκαν δυσμενώς απ' όλους αφού έχασαν την συμπάθεια του κόσμου.

Τώρα θα μου πείτε η ιστορία έγραψε ότι η κούπα πήγε στον Αρη. Αυτό μετράει.

Κι όμως απ' ότι κατάλαβα στις συνειδήσεις των ουδέτερων φιλάθλων αυτός που σήκωσε την κούπα ήταν ο Διγενής!!

Ολοι στον τελικό πήραν το μέρος του και παρακαλούσαν να βάλει κάποιο γκολ.

Ευτυχώς όμως ο Παντοδύναμος ήθελε το παιχίδι να τελειώσει ομαλά...

Το καλύτερο ειπώθηκε στον μπουλτόζα λίγο μετά την απονομή του κυπέλλου στον Αρη.

Είπε λοιπόν στον πρόεδρο της Ε.Π.Σ.Δ. ένας φίλος του:

«Παρακαλούσα να σε χτυπήσει κάποιο μπουκάλι για να μην δώσεις εσύ το κύπελλο.»...

Κι αφού δεν μπορούν τα σωματεία Εθνικών κατηγοριών να σεβαστούν τη χάρη που τους κάνουν οι διαιτητές στον τελικό και δεν δείχνουν κάρτες, τότε καλύτερα για να σωθεί ο θεσμός ν' αλλάξουν τροπάριο του χρόνου.

Για να μην αδικούνται ομάδες ούτε να εκτίθεται ο κάθε Κατταβενός.

ΕΜΠΟΡΟΜΠΕΤΟΝ Α.Ε.
Συνέπεια - Αμεση εξυπηρέτηση - Υψηλή ποιότητα
ΑΝΩΝΥΜΗ ΒΙΟΜΗΧΑΝΙΚΗ - ΕΜΠΟΡΙΚΗ ΕΤΑΙΡΕΙΑ ΕΤΟΙΜΟΥ ΣΚΥΡΟΔΕΜΑΤΟΣ & ΟΙΚΟΔΟΜΙΚΩΝ ΥΛΙΚΩΝ
ΚΑΝΔΙΛΙ 851 01 ΙΑΛΥΣΟΣ - ΡΟΔΟΣ ΤΗΛ.: (0241) 91.093, 91.092, 92.213 - FAX: (0241) 92.213



ΜΕ ΠΙΚΡΙΑ Η ΕΠΕΤΕΙΟΣ

Ο Πρόεδρος του Ιδρύματος «ΚΛΕΟΒΟΥΛΟΣ Ο ΛΙΝΔΙΟΣ» κ. Ι. Γ. Ζίγδης έκανε τις ακόλουθες δηλώσεις:

«Η 7η Μαρτίου είναι ιερή για τη Δωδεκάνησο, γιατί σημαίνει την ενσωμάτωσή της στην Ελληνική Πολιτεία, ύστερα από 6 1/2 αιώνες δουλείας σε ξένους κατακτητές.

Ο φετινός, όμως εορτασμός έγινε με μεγάλη πικρία, λόγω της πρόσφατης εισβολής της Τουρκίας στη βραχονησίδα Ιμια,



ως και της απίθανης στάσης που τήρησαν τα «φίλα και σύμμαχα» κράτη - μέλη του Ο.Η.Ε., της Ευρωπαϊκής Ενωσης κι αυτού ακόμα του NATO.

Η Τουρκία κατείχε τη Δωδεκάνησο μέχρι το 1912, όταν την κατέλαβαν οι Ιταλοί, στους οποίους παραχωρήθηκε οριστικά απ' αυτήν με τη Συνθήκη της Λωζάννης (1923). Επειδή, όμως, η διατύπωση του άρθρου της Συνθήκης, που αφορούσε τα σύνορα της Δωδεκανήσου με την Τουρκία, ήταν ασαφής, το 1932 υπογράφηκαν δύο Συμφωνίες μεταξύ Ιταλίας και Τουρκίας, με τις οποίες λυνόταν το πρόβλημα. Συντάχθηκαν μάλιστα και οι σχετικοί χάρτες, που τύχαναν της διεθνούς αναγνώρισης τους μέχρι την πρόσφατη ασύστολη τουρκική παραβίαση των κανόνων του Διεθνούς Δικαίου.

Το περίεργο είναι ότι μετά την προκλητική παραβίαση των συνόρων της Ελλάδας κανένας από τους παραπάνω Οργανισμούς και τα μέλη τους δεν πήρε μέτρα εναντίον του εισβολέα, όπως επιτάσσει το Διεθνές Δίκαιο. Ολοι υποκρίθηκαν ότι το τουρκικό «κατόρθωμα» ήταν προϊόν πολιτικών διαφορών μεταξύ της Ελλάδας και της Τουρκίας, πράγμα που γελοιοποιεί την έννοια της διεθνούς τάξης.

Η στάση των Η.Π.Α. υπήρξεν πράγματι ιδιότυπη. Παρενέβησαν, για να αποφευχθεί η σύγκρουση μεταξύ των δύο κρατών, που είναι μάλιστα και σύμμαχα (στο NATO), αλλά πρόβαλαν την αξίωση να λύσουν τα προβλήματά τους με μεταξύ τους διαπραγματεύσεις! Οι Η.Π.Α., δηλαδή, έπαιξαν το ρόλο του «χωροφύλακα» που ζητά από τον «κλέφτη» και τον «ιδιοκτήτη» να λύσουν τις διαφορές τους με νόμιμες διαπραγματεύσεις!...

Την ίδια περίοδο, που η Τουρκία εισέβαλε στην Ιμια, η κουβανική αεροπορία κατέρριψε δύο αμερικανικά αεροσκάφη. Η κυβέρνηση των Η.Π.Α. κατήγγειλε την Κούβα στο Συμβούλιο Ασφαλείας για κατάφωρη παραβίαση του Διεθνούς Δικαίου και πήρε μέτρα εναντίον της, αν και η κουβανική κυβέρνηση ισχυρίζεται ότι τα αμερικανικά αεροσκάφη είχαν παραβιάσει τον εναέριο χώρο της. Η Κούβα καταδικάστηκε από το Συμβούλιο Ασφαλείας και οι Η.Π.Α. πήραν εναντίον της και νέα ακόμα αυστηρότερα μέτρα.

Τη μεγαλύτερη, όμως, κατάπληξη δημιούργησε η στάση της κυβέρνησης της Μεγ. Βρετανίας, όταν κατά το πρόσφατο Συμβούλιο των Υπουργών Εξωτερικών των χωρών-μελών της Ε.Ε., ο Αγγλος Υπουργός Εξωτερικών πρόβαλε βέτο στη λήψη απόφασης σε βάρος της Τουρκίας, με συνέπεια την έκδοση κάποιας ασαφούς δήλωσης, η οποία όμως ενισχύει την εντύπωση ότι μεταξύ της Ελλάδας και της Τουρκίας δεν υπάρχει θέμα παραβίασης των κανόνων του Διεθνούς Δικαίου, αλλά μόνο κάποιες «πολιτικές» διαφορές.

Η στάση αυτή της βρετανικής κυβέρνησης δημιούργησε πραγματικά κατάπληξη, γιατί η Μεγ. Βρετανία είναι η τελευταία, που θα μπορούσε να υποκρίνεται ότι δε γνωρίζει ποιά είναι τα σύνορα της Δωδεκανήσου με την Τουρκία. Και τούτο, γιατί, όπως είναι γνωστό, υπήρξεν το κράτος που μετά την ήττα των Γερμανών κατά τον Β' Παγκόσμιο Πόλεμο ανέλαβε τη στρατιωτική Διοίκηση της Δωδεκανήσου (8.5.1945), την οποία παρέδωσε στο ελληνικό κράτος (31.3.1947), αφού είχε ήδη υπογραφεί η Συνθήκη Ειρήνης των Παρισίων (10.2.1947), σύμφωνα με την οποία η Δωδεκάνησος παραχωρείτο από την Ιταλία στην Ελλάδα. Η Συνθήκη αυτή περιείχε και διάταξη, με την οποία η Δωδεκάνησος, ως τέως παλική περιοχή, θα αποστρατιωτικοποιείτο, όπως έγινε και με τα άλλα νησιά της Ιταλίας (Παντελάρια κ.λπ.).

Μήπως κατά τις επίσημες αυτές ενέργειες δε γνώριζε τα όρια των «Ιταλικών Νήσων του Αιγαίου», όπως είχαν αποκαλέσει οι Ιταλοί την Δωδεκάνησο; Αυτή είναι καθαρά τερατολογία!...

Η ενέργεια αυτή της Μεγ. Βρετανίας υποσκάπτει το κύρος της Ε.Ε., που ιδρύθηκε για την υποχρεωτική κι όχι την επιλεκτική εφαρμογή του Διεθνούς Δικαίου στην επίλυση των διαφορών μεταξύ των λαών, έτσι ώστε να διασφαλίζεται η ειρήνη και να αποφεύγονται οι πόλεμοι. Αποτελεί, εξάλλου για την ίδια, επιστροφή στη νοοτροπία της μεγάλης ιμπεριαλιστικής δύναμης, που ήταν, πριν γίνει μέλος της Ε.Ε.

Μπροστά στην κατάσταση αυτή, η ελληνική κυβέρνηση έχει επιτακτική υποχρέωση να γίνει ο τιμητής των κρατών - μελών των προαναφερθέντων Διεθνών Οργανισμών και αντί «καρπαζοεισπράκτορας», που είναι μέχρι σήμερα, να αποκτήσει ηγετική θέση στην υπό διαμόρφωση «Νέα Διεθνή Τάξη».

Η εξωτερική πολιτική της χώρας μας πρέπει να πάψει να είναι η απήχηση των συμφερόντων των Μεγάλων μας Προστατών, με αποτέλεσμα τη σημερινή υποβάθμισή της και να γίνει καθαρά ελληνική.

Αλλα, υπάρχει και κάποια άλλη παρήγορη σκέψη στους Δωδεκανήσιους: Το σημείο, όπου έγινε η πρόσφατη εισβολή στο ελληνικό έδαφος, βρίσκεται ακριβώς εκεί, όπου έγινε και η αποφασιστικότερη ναυμαχία κατά τον αγώνα της Εθνικής Παλιγγενεσίας (1821) - η Ναυμαχία του Γέροντα. Οι αιγυπτιακές ναυτικές δυνάμεις, που είχαν κληθεί από το Σουλτάνο να βοηθήσουν στην καταστολή της ελληνικής εξέγερσης, πτήθηκαν με αποφασιστικό τρόπο, με αποτέλεσμα το θρίαμβο της Επανάστασης.

Το γεγονός αυτό είναι θεωρείται οιωνός από τους Δωδεκανήσιους, που πιστεύουν ότι η «δεύτερη ναυμαχία του Γέροντα» θα καταλήξει σε ανάλογο αποτέλεσμα με την πρώτη.

Γι' αυτό, εύχονται τα διεθνή μέσα μαζικής ενημέρωσης να μεταφέρουν στους λαούς της Οικουμένης τα αντικειμενικά γεγονότα και τα αισθήματά τους, γιατί στα ιστορικά νησιά τους κρίνεται και πάλι, όπως πολλές φορές κατά το παρελθόν, η «Νέα Διεθνή Τάξη», η οποία πρέπει να στηρίζεται στην υποχρεωτική κι όχι την επιλεκτική εφαρμογή του Διεθνούς Δικαίου στις σχέσεις μεταξύ των λαών, για να χαρίσει στην ανθρωπότητα την ειρήνη».

ΠΕΡΙΛΗΨΗ ΕΠΙΔΟΘΕΝΤΟΣ ΔΙΚΟΓΡΑΦΟΥ

Στη Ρόδο 25.1.1996 η Δικαστική Επιμελήτρια του Πρωτοδικείου Ρόδου, Χρυσαφίνα Καρακοπούλου, ύστερα από την από 25.1.1996 παραγγελία εμένα του δικηγόρου Ρόδου Δημήτρη Γ. Μπτσού, ως πληρεξουσίου του Γεωργίου Μυριαλλάκη του Παναγιώτη, ήρθε και επέδωσε στον Εισαγγελέα Πρωτοδικών Ρόδου με την αρ. 15010/1995 έκθεση επίδοσής της για το Σωκράτη Συμεών του Κωνσταντίνου, πρώην κάτοικο Ρόδου και τώρα άγνωστης διαμονής, ακριβές αντίγραφο της από 4.1.1996 και με αρ. κατ. 43/1996 αγωγής του παραπάνω εντολέα μου, κατοίκου Ρόδου, που απευθύνεται στο Ειρηνοδικείο Ρόδου και στρέφεται κατά του παραπάνω εναγομένου, με την οποία ζητά ν' αναγνωριστεί ότι συμπληρώθηκε στο πρόσωπό του ο νόμιμος χρόνος νομής της δεκαπενταετούς κτητικής παραγραφής σ' ολόκληρο το παρακάτω ακίνητο, δηλαδή μια παλιά λιθόκτιστη μονόροφη οικοδομή, αποτελούμενη από δύο (2) δωμάτια επιφάνειας 120 τ.μ. και του οικοπέδου της 300 τ.μ. που βρίσκεται στο Δήμο Ρόδου, με κτηματολογικά στοιχεία τόμος 42, φύλλο 27, μερίδα V-3089A2B και φάκελος 5586 Οικοδομών Ρόδου. Δικάσιμη για συζήτηση της αγωγής αυτής ορίστηκε η 18.6.1996, ημέρα Τρίτη και ώρα 9 μ.μ., αρ. πινακίου 33 στο ακροατήριο του Ειρηνοδικείου Ρόδου.

Ρόδος 28.1.1996
Ο πληρεξούσιος δικηγόρος
Δημήτρης Γ. Μπτσού

ΕΚΤΕΛΕΣΗ ΒΟΛΗΣ

Ανακοινώνεται ότι την 20, και 21 Μαρ. από 08.00 έως 14.00 θα εκτελούνται βολές βαρέων όπλων τεθωρακισμένων στο Π.Β. Κατταβιάς.

Επικίνδυνη περιοχή η περικλειόμενη μεταξύ των οδών ΚΑΤΤΑΒΙΑΣ - ΠΛΥΜΜΥΡΙ ΚΑΙ ΚΑΤΤΑΒΙΑΣ - ΠΡΑΣΟΝΗΣΙ καθώς και η θαλάσσια περιοχή που εκτείνεται σε βάθος 15 χιλ. από την ακτή του Πεδίου Βολής.

Κατά τις παραπάνω ημερομηνίες και ώρες απαγορεύεται κάθε κίνηση πεζών, ποιμνίων, αλιέων και λεμβούχων στην παραπάνω περιοχή προς αποφυγή ατυχημάτων. Διευκρινίζεται ότι θα εκτελούνται και νυκτερινές βολές.

«ΑΣΤΗΡ ΑΝΩΝΥΜΟΣ ΞΕΝΟΔΟΧΕΙΑΚΗ ΕΤΑΙΡΕΙΑ»

ΕΠΑΝΑΛΗΨΗ ΠΡΟΣΚΛΗΣΗΣ ΕΚΔΗΛΩΣΗΣ ΕΝΔΙΑΦΕΡΟΝΤΟΣ ΓΙΑ ΤΗΝ ΑΞΙΟΠΟΙΗΣΗ ΑΚΙΝΗΤΟΥ

Η «ΑΣΤΗΡ» Ανώνυμος Ξενοδοχειακή Εταιρεία» ανακοινώνει ότι προτίθεται να αξιοποιήσει το παραδοσιακό συγκρότημα ξενοδοχείων της «ΕΛΑΦΟΣ και ΕΛΑΦΙΝΑ» (τύπου σαλέ) που βρίσκεται στη Ρόδο - περιοχή Προφήτη Ηλία της κοινότητας Σαλάκου και αποτελείται από τα δύο κτίρια των ομώνυμων ξενοδοχείων που έχουν 41 και 26 δωμάτια αντιστοίχως, όγκο 7.070 και 5.806 κυβικά μέτρα αντιστοίχως και από οικόπεδο που έχει επιφάνεια 170.000 τ.μ.

Για το λόγο αυτό με πρόσκλησή της που δημοσιεύτηκε σε εφημερίδες της Αθήνας και της Ρόδου κάλεσε τους ενδιαφερόμενους να γνωστοποιήσουν εγγράφως το ενδιαφέρον τους.

Υστερα από την αξιολόγηση των φακέλων που υποβλήθηκαν την 15.12.95 η επιτροπή έκρινε ως άγουν την εκδήλωση ενδιαφέροντος και κατόπιν τούτου προβαίνει σε νέα πρόσκληση ενδιαφερομένων και τους καλεί να γνωστοποιήσουν εγγράφως το ενδιαφέρον τους.

Κατά την πρώτη φάση θα υποβληθούν οι αιτήσεις εκδήλωσης ενδιαφέροντος μαζί με οικονομικά και λοιπά στοιχεία, από τα οποία θα προκύπτει η οικονομική επιφάνεια και η φερεγγυότητα των ενδιαφερομένων, προκειμένου δε περί κατασκευαστικών εταιρειών επιπλέον και πίνακες εκτέλεσης έργων μετά σχετικών πιστοποιητικών, τελευταίοι ισολογισμοί εάν πρόκειται περί ΕΠΕ και ΑΕ κλπ., από τα οποία θα προκύπτει η κατασκευαστική εμπειρία και η κατάλληλη οργάνωση, καθώς και προτάσεις αξιοποίησης των ως άνω ακινήτων.

Κατά την κρίση της, βάσει των προσόντων των ενδιαφερομένων, η ΑΣΤΗΡ ΑΞΕ θα επιλέξει αυτούς, οι οποίοι θα προσκληθούν για συμμετοχή στη δεύτερη φάση.

Κατά τη δεύτερη φάση οι ενδιαφερόμενοι που θα επιλεγούν θα πρέπει να υποβάλουν, μέσα σε προθεσμία που θα καθοριστεί κατά την πρόσκλησή τους και ύστερα από την παράδοση σ' αυτούς των στοιχείων των ακινήτων καθώς και των σχετικών όρων συμμετοχής, συγκεκριμένες έγγραφες οικονομικές προτάσεις.

Η ΑΣΤΗΡ ΑΞΕ θα αξιολογήσει τις προτάσεις και θα επιλέξει την προσφορότερη, κατά την απόλυτη κρίση της, προτεινόμενη λύση αξιοποίησης.

Προθεσμία κατάθεσης των αιτήσεων και των λοιπών δικαιολογητικών για την 1η φάση ορίζεται μέχρι την 10.4.96, στα γραφεία της ΑΣΤΗΡ ΑΞΕ, Πραξιτέλους 12, 6ος όροφος.

Πληροφορίες, παραλαβή τοπογραφικού κλπ. από την ΑΣΤΗΡ ΑΞΕ Πραξιτέλους 12, τηλ. 3243961 κ. Κων/νο Παπαδημητρίου.



ΤΟΥΡΙΣΜΟΣ

ΤΟΥΡΙΣΤΙΚΗ ΚΙΝΗΣΗ 1995

ΚΑΜΨΗ ΚΑΙ ΑΣΤΑΘΕΙΑ...

Ενώ οι εκτιμήσεις και οι προβλέψεις για το πως θα εξελιχθεί η νέα τουριστική περίοδος στη χώρα μας παραμένουν ασαφείς και με μεγάλο περιθώριο λάθους, ολοκληρώνεται σε μεγάλο βαθμό η λεπτομερής ανάλυση της τουριστικής κίνησης κατά την περασμένη πολυσυζητημένη περίοδο, ανάλυση που οδηγεί σε λίαν ενδιαφέροντα συμπεράσματα.

Σύμφωνα με τα πλήρη στατιστικά στοιχεία που συντάχθηκαν μόλις προ ημερών από τον ΕΟΤ, για την περίοδο Ιανουάριο - Οκτώβριο 1995 προκύπτει ότι η μείωση των αφίξεων των αλλοδαπών τουριστών σε σχέση με το 1994 έφθασε το διάστημα Ιανουαρίου - Σεπτεμβρίου το 6.06% και η αντίστοιχη μείωση τις διανυκτερεύσεις στο διάστημα Ιανουαρίου - Οκτωβρίου στο 4.71%.

Τα στοιχεία αυτά, ως συνήθως, δεν συμπίπτουν με τις εκτιμήσεις και τα στοιχεία του τουριστικού κόσμου, οι παράγοντες του οποίου τοποθετούν τη μείωση της κίνησης μεταξύ 12% - 15%, αλλά ούτε και με τις εκτιμήσεις της προηγούμενης πολιτικής ηγεσίας του τουρισμού που έκανε λόγο για μείωση της τάξης του 10%.

Σε σύγκριση με το 1993 και στα αντίστοιχα χρονικά διαστήματα, οι αφίξεις παρουσιάζουν αύξηση της τάξης του 7.65% και οι διανυκτερεύσεις αύξηση 6.56%.

Ιδιαίτερο ενδιαφέρον παρουσιάζουν και τα στοιχεία του ΕΟΤ για το τουριστικό και το ταξιδιωτικό συνάλλαγμα. Το μεν πρώτο εκτιμάται ότι θα φθάσει συνολικά το 1995 τα 7.172 δισ. δολάρια και θα παρουσιάσει αύξηση 9.98% στο διάστημα Ιανουαρίου - Σεπτεμβρίου. Το τουριστικό συνάλλαγμα ενώ εμφάνιze αύξηση μέχρι και τον μήνα Ιούλιο, τον Αύγουστο και τον Σεπτέμβριο εμφάνισε σημαντική μείωση 7.05% και 11.57% αντίστοιχα.

Το ταξιδιωτικό συνάλλαγμα ακολούθησε ανάλογη πορεία και εκτιμάται ότι θα φθάσει συνολικά τα 4.294 δισ. δολάρια, ενώ η μεταβολή στο διάστημα Ιανουαρίου -Σεπτεμβρίου σε σχέση με το 1994 είναι αύξηση 9.98%.

Οσον αφορά ειδικότερα τις αφίξεις ξένων τουριστών, επισημαίνεται ότι η μεγαλύτερη μείωση σε σχέση με το 1994 κατεγράφη καά τους μήνες Μάιο (-8.69%) και Ιούλιο (-9.25%) ενώ ο μοναδικός μήνας στον οποίο παρατηρήθηκε αύξηση (+9.50%) ήταν ο Απρίλιος.

Οι αφίξεις από τα κράτη της Ε.Ε. στο διάστημα Ιανουαρίου - Σεπτεμβρίου παρουσίασαν μείωση κατά 8.56% ενώ συνολικά οι αφίξεις από τα κράτη της Ευρώπης παρουσίασαν μείωση 6.68%. Τη μεγαλύτερη μείωση εμφάνισαν η Φινλανδία (29.93%) και η Ισπανία (23.90%) ενώ οι παραδοσιακές και σημαντικότερες αγορές της Βρετανίας και της Γερμανίας είχαν μείωση 8.23% και 6.90% αντίστοιχα. Τη μεγαλύτερη αύξηση παρουσίασαν οι αφίξεις από την Πολωνία (59.91%), τη Ρουμανία (46.63%) και την Ελβετία (40.79%).

Από τις αγορές της Ασίας η συνολική μείωση έφθασε το 9.28%, με μεγαλύτερη μείωση αυτή της κίνησης από την Τουρκία (49.84%) και μεγαλύτερη αύξηση από το Ισραήλ με 35.78%.

Οι αφίξεις από τη Β και Ν. Αμερική εμφάνισαν μείωση 9.29% ενώ οι αφίξεις από τις αφρικανικές χώρες παρουσίασαν αύξηση 5.67%.

Εντυπωσιακή αύξηση της τάξης του 50.32% παρουσίασαν οι αφίξεις από τα κράτη της πρώην Σοβιετικής Ενωσης.

Στον τομέα των διανυκτερεύσεων, η μεγαλύτερη μείωση καταγράφη κατά τους μήνες Μάρτιο (-25.43%), Αύγουστο (-9.04%) και Οκτώβριο (-11.10%), ενώ αύξηση παρατηρήθηκε τον Φεβρουάριο (+6.15%) και τον Απρίλιο (+9.88%).

Η ανάλυση των στατιστικών στοιχείων των διανυκτερεύσεων των αλλοδαπών τουριστών ανά προορισμό, στο διάστημα Ιανουαρίου - Οκτωβρίου δείχνει ότι τη μεγαλύτερη μείωση υπέστησαν οι περιοχές της Δ. Ελλάδας με -23.73%, της Θεσσαλίας με -13.36%, της Κεντρικής Μακεδονίας με -9,17% και του Νοτίου Αιγαίου με -7,81%. Αντίθετα αύξηση εμφάνισαν οι περιοχές της Ανατολικής Μακεδονίας - Θράκης με +17.55%, της Δυτικής Μακεδονίας με +8.64 και τα νησιά του Ιονίου με +3.10%.

Από τους πιο δημοφιλείς προορισμούς, η Κρήτη εμφανίζεται να έχει μείωση 5.05%, τα Δωδεκάνησα μείωση 8.09% και η Ρόδος μείωση 8.53%. Η Κέρκυρα εμφάνισε αύξησης 3.73%. Τα εντυπωσιακότερα ποσοστά αύξηση στις διανυκτερεύσεις κατά το δεκάμηνο εμφάνισαν η Καρδίτσα με... 142.87% και η Ζάκυνθος με 126.42%!

Τέλος, όσον αφορά τις μεταβολές στην κίνηση με μέσα μεταφοράς, το διάστημα Ιανουαρίου - Σεπτεμβρίου 1995 και σε σχέση με το 1994, οι μεταφορές με προγραμματισμένες πτήσεις εμφάνισαν αύξηση 3.06%, με πτήσεις charter μείωση 6.65%, με τρένα μείωση 13.01%, με πλοία μείωση 10.03%, οδικώς μείωση 19.72 και οι κρουαζιέρες μείωση 2.49%.

ΑΦΙΞΕΙΣ ΑΛΛΟΔΑΠΩΝ ΤΟΥΡΙΣΤΩΝ

	1993	1994	1995	ΜΕΤΑΒΟΛΗ 95/93	95/94
ΙΑΝΟΥΑΡΙΟΣ	112.017	144.269	135.693	21,14%	-7,23%
ΦΕΒΡΟΥΑΡΙΟΣ	107.648	129.278	125.566	16,64%	-3,25%
ΜΑΡΤΙΟΣ	202.933	239.545	237.504	17,04%	-0,85%
ΑΠΡΙΛΙΟΣ	562.006	637.451	697.985	24,20%	9,50%
ΜΑΙΟΣ	1.183.373	1.399.810	1.278.007	8,00%	-8,69%
ΙΟΥΝΙΟΣ	1.288.266	1.543.119	1.460.942	13,58%	-5,33%
ΙΟΥΛΙΟΣ	1.856.402	2.059.306	1.868.863	0,67%	-9,25%
ΑΥΓΟΥΣΤΟΣ	1.945.247	2.113.445	1.966.763	1,11%	-6,94%
ΣΕΠΤΕΜΒΡΙΟΣ	1.451.158	1.709.328	1.602.127	10,40%	-6,27%
ΟΚΤΩΒΡΙΟΣ	839.228	980.164	ΕΚΤΙΜΗΣΗ	-	-
ΝΟΕΜΒΡΙΟΣ	203.061	215.203	↓	-	-
ΔΕΚΕΜΒΡΙΟΣ	163.909	168.504		-	-
ΣΥΝΟΛΟ	9.913.267	11.301.722	10.617.128	-	-
ΙΑΝ. - ΣΕΠΤ.	8.707.049	9.977.851	9.373.450	7,65%	-6,06%

ΔΙΑΝΥΚΤΕΡΕΥΣΕΙΣ ΑΛΛΟΔΑΠΩΝ ΤΟΥΡΙΣΤΩΝ

	1993	1994	1995	ΜΕΤΑΒΟΛΗ 95/93	95/94
ΙΑΝΟΥΑΡΙΟΣ	265.128	280.294	266.221	0,41%	-5,02%
ΦΕΒΡΟΥΑΡΙΟΣ	282.638	298.209	316.562	12,00	6,15%
ΜΑΡΤΙΟΣ	485.664	673.779	502.425	3,45%	-25,43%
ΑΠΡΙΛΙΟΣ	1.968.079	1.962.036	2.155.983	9,58%	9,88%
ΜΑΙΟΣ	4.824.210	4.934.818	4.897.903	21,21%	-0,75%
ΙΟΥΝΙΟΣ	5.080.203	6.111.002	6.005.319	18,91%	-1,73%
ΙΟΥΛΙΟΣ	6.586.111	7.316.375	6.868.516	4,29%	-6,12%
ΑΥΓΟΥΣΤΟΣ	7.499.217	7.971.078	7.250.393	-3,32%	-9,04%
ΣΕΠΤΕΜΒΡΙΟΣ	6.138.070	6.480.182	6.317.359	-2,97%	-2,51%
ΟΚΤΩΒΡΙΟΣ	3.435.033	3.931.294	3.494.909	1,74%	-11,10%
ΝΟΕΜΒΡΙΟΣ	459.778	423.841	ΕΚΤΙΜΗΣΗ	-	-
ΔΕΚΕΜΒΡΙΟΣ	283.750	274.636	↓	-	-
ΣΥΝΟΛΟ	36.478.881	403.667.544	38.740.839	-	-
ΙΑΝ. - ΟΚΤ.	38.731.353	39.909.867	38.076.298	6,56%	-4,71%

ΤΑΞΙΔΙΩΤΙΚΟ ΣΥΝΑΛΛΑΓΜΑ*

	1993	1994	1995	ΜΕΤΑΒΟΛΗ 95/93	95/94
ΙΑΝΟΥΑΡΙΟΣ	109,6	137,4	164,0	49,64%	19,36%
ΦΕΒΡΟΥΑΡΙΟΣ	106,9	92,6	120,0	12,25%	29,59%
ΜΑΡΤΙΟΣ	126,5	135,0	173,0	34,39%	28,93%
ΑΠΡΙΛΙΟΣ	180,4	183,5	210,0	16,41%	14,44%
ΜΑΙΟΣ	252,9	286,0	412,0	62,91%	44,06%
ΙΟΥΝΙΟΣ	413,0	429,0	572,0	38,50%	33,33%
ΙΟΥΛΙΟΣ	477,8	570,0	604,0	26,41%	5,96%
ΑΥΓΟΥΣΤΟΣ	556,7	649,8	604,0	8,69%	-7,05%
ΣΕΠΤΕΜΒΡΙΟΣ	528,1	579,0	512,0	-3,05%	-11,57%
ΟΚΤΩΒΡΙΟΣ	296,3	399,0	ΕΚΤΙΜΗΣΗ	-	-
ΝΟΕΜΒΡΙΟΣ	166,3	254,9	↓	-	-
ΔΕΚΕΜΒΡΙΟΣ	122,6	188,7		-	-
ΣΥΝΟΛΟ	3.335,1	3.984,9	4.294,7	-	-
ΙΑΝ. - ΣΕΠΤ.	2.780,9	3.362,3	3.369,0	22,43%	9,98%

* ΣΕ ΕΚΑΤΟΜΜΥΡΙΑ $ ΗΠΑ

ΤΟΥΡΙΣΤΙΚΟ ΣΥΝΑΛΛΑΓΜΑ*

	1993	1994	1995	ΜΕΤΑΒΟΛΗ 95/93	95/94
ΙΑΝΟΥΑΡΙΟΣ	183,0	229,5	273,9	49,64%	19,36%
ΦΕΒΡΟΥΑΡΙΟΣ	178,5	154,6	200,4	12,25%	29,59%
ΜΑΡΤΙΟΣ	211,3	225,5	283,9	34,39%	25,93%
ΑΠΡΙΛΙΟΣ	301,3	306,4	350,7	16,41%	14,44%
ΜΑΙΟΣ	422,3	477,6	688,0	62,91%	44,06%
ΙΟΥΝΙΟΣ	689,7	716,4	955,2	38,50%	33,33%
ΙΟΥΛΙΟΣ	797,9	951,9	1.008,7	26,41%	5,96%
ΑΥΓΟΥΣΤΟΣ	928,0	1.085,2	1.008,7	8,69%	-7,05%
ΣΕΠΤΕΜΒΡΙΟΣ	881,9	966,9	855,0	-3,05%	-11,57%
ΟΚΤΩΒΡΙΟΣ	494,8	666,3	ΕΚΤΙΜΗΣΗ	-	-
ΝΟΕΜΒΡΙΟΣ	276,1	425,7	↓	-	-
ΔΕΚΕΜΒΡΙΟΣ	204,7	315,1		-	-
ΣΥΝΟΛΟ	5.869,6	6.821,2	7.172,3	-	-
ΙΑΝ. - ΣΕΠΤ.	4.694,0	5.114,0	5.624,6	22,43%	9,98%

ΤΟΥΡΙΣΜΟΣ ΣΤΗΝ ΤΟΥΡΚΙΑ

ΚΑΛΑ ΤΑ ΟΝΕΙΡΑ, ΣΚΛΗΡΗ Η ΠΡΑΓΜΑΤΙΚΟΤΗΤΑ

Μπορεί οι εκτιμήσεις και οι προβλέψεις των διεθνών οργανισμών να διαμορφώνουν μια ειδυλλιακή εικόνα και να διαγράφουν ένα ρόδινο μέλλον για την ανάπτυξη του τουρισμού στην Τουρκία, η σκληρή πραγματικότητα όμως δεν είναι και τόσο ελπιδοφόρος για τους Τούρκους ξενοδόχους και τουριστικούς επιχειρηματίες.

Οπως προκύπτει από αναφορές και εκτιμήσεις που βρίσκονται στη διάθεση της πολιτικής ηγεσίας του τουρισμού, το τουρκικό κράτος δεν δύναται πλέον, λόγω της κρίσιμης κατάστασης της οικονομίας, να χρηματοδοτεί τα προγράμματα εκσυγχρονισμού υφιστάμενων ξενοδοχειακών μονάδων και εγκαταστάσεων ή τη δημιουργία νέων. Επίσης, η τουρκική κυβέρνηση έχει προχωρήσει σε σημαντικές περικοπές των αναπτυξιακών κινήτρων για τον τουρισμό, παρά την εξαγγελία μεγαλεπήβολων σχεδίων και προγραμμάτων για την τουριστική ανάπτυξη και βελτίωση της υποδομής των τουριστικών περιοχών της χώρας.

Η κατάργηση των κινήτρων και η δραστική μείωση των επιχορηγήσεων τα τελευταία 5 χρόνια οδήγησαν πολλούς Τούρκους επιχειρηματίες σε δανεισμό από το εξωτερικό, δάνεια ωστόσο τα οποία σήμερα δεν μπορούν να ξεπληρώσουν λόγω της στασιμότητας που εμφανίζουν τα έσοδα από τον τουρισμό, της «συντριπτικής» υποτίμησης της τουρκικής λίρας και του ανεξέλεγκτου, μέχρι πρόπυνος, πληθωρισμού.

Στον ξενοδοχειακό κόσμο της Τουρκίας παρατηρείται κατά συνέπεια το φαινόμενο να βρίσκονται υπό κατασκευή 1.550 τουριστικές μονάδες συνολικής δυναμικότητας 238.387 κλινών, οι περισσότερες από τις οποίες, όμως είναι αβέβαιο αν και πότε θα αποπερατωθούν, λόγω των συσσωρευμένων χρεών και της έλλειψης κονδυλίων. Εκτιμάται ότι απαιτούνται σχεδόν 8 δισ. δολ. για την ολοκλήρωση της κατασκευής των μονάδων αυτών, ενώ ένα άλλο σημαντικό στοιχείο είναι ότι σχεδόν το 60% από αυτές τις μονάδες βρίσκονται στα μικρασιατικά παράλια και στις νοτιοδυτικές παραθαλάσσιες περιοχές της Τουρκίας.

> ΑΝ ΚΑΙ Η ΤΟΥΡΙΣΤΙΚΗ ΚΙΝΗΣΗ ΣΥΝΕΧΩΣ ΑΥΞΑΝΕΤΑΙ, ΤΑ ΕΣΟΔΑ... ΜΕΙΩΝΟΝΤΑΙ ΛΟΓΩ ΤΩΝ ΕΞΑΙΡΕΤΙΚΑ ΧΑΜΗΛΩΝ ΤΙΜΩΝ. ΕΠΙΣΗΣ ΠΟΛΛΕΣ ΞΕΝΟΔΟΧΕΙΑΚΕΣ ΜΟΝΑΔΕΣ ΜΕΝΟΥΝ ΓΙΑΠΙΑ ΕΛΛΕΙΨΕΙ ΠΙΣΤΩΣΕΩΝ

Στις περιοχές αυτές λειτουργούν αυτή τη στιγμή περίπου 988 μονάδες συνολικής δυναμικότητας 172.000 κλινών. Οι 450 μονάδες, συνολικής δυναμικότητας 88.873 κλινών, βρίσκονται στα παράλια της Μεσογείου, οι υπόλοιπες στα παράλια του Αιγαίου και ορισμένες στην περιοχή της Κωνσταντινούπολης. Σκοπός δηλαδή της τουρκικής κυβέρνησης ήταν να υπερδιπλασιάσει σχεδόν το ξενοδοχειακό δυναμικό στις περιοχές όπου και υπάρχει ο μεγαλύτερος ανταγωνισμός με την Ελλάδα και τις άλλες χώρες της Μεσογείου.

Η τουριστική κίνηση προς την Τουρκία, πάντως, εμφανίζει τα τελευταία χρόνια σταθερά αυξητική πορεία. Το ζήτημα είναι όμως ότι η αύξηση της τουριστικής κίνησης δε συμβαδίζει με αντίστοιχη αύξηση στα έσοδα από τον τουρισμό και ο βασικός λόγος είναι οι εξαιρετικά χαμηλές τιμές των διανυκτερεύσεων και οι σχετικές μειώσεις στις οποίες προχωρούν οι Τούρκοι ξενοδόχοι κάθε χρόνο, προσπαθώντας να προσελκύσουν περισσότερους τουρίστες.

Πολλοί τουριστικοί παράγοντες στη γειτονική μας χώρα προειδοποιούν ότι αν συνεχισθεί αυτή η κατάσταση, τότε η Τουρκία θα χάσει «το τρένο του ποιοτικού τουρισμού» και θα αυτοπαγιδευθεί στην προσέλκυση «φθηνού μαζικού τουρισμού». Είναι εννόητο ότι από τη στιγμή που δεν υπάρχουν κονδύλια για τον εκσυγχρονισμό ή τη δημιουργία νεών μονάδων υψηλών κατηγοριών, καθυστερούν και τα επενδυτικά σχέδια για την κατασκευή ειδικών εγκαταστάσεων τουρισμού, τα οποία έχει εξαγγείλει και διαφημίσει η τουρκική κυβέρνηση. Τα μόνα προγράμματα στα οποία δίνεται προτεραιότητα από την κυβέρνηση και τα οποία σχετίζονται με τον τουρισμό είναι το πρόγραμμα εκσυγχρονισμού της υποδομής των μεγάλων πόλεων και των αστικών κέντρων των μικρασιατικών παραλίων και η αναβάθμιση αεροδρομίων και λιμένων.

Παρά την κατάσταση που επικρατεί στην ξενοδοχειακή υποδομή, καλύτερες προοπτικές και δυνατότητες παρουσιάζει ο Θαλάσσιος τουρισμός στην Τουρκία. Το δίκτυο μαρινών που έχει αναπτυχθεί στις εν λόγω περιοχές κρίνεται αρκετά ικανοποιητικό και επαρκές για να προσελκύσει περισσότερους τουρίστες, αν και δεν υπάρχουν προς το παρόν οι οικονομικές δυνατότητες για τη δημιουργία νέων μαρινών σύγχρονων προδιαγραφών.

Ο ΑΝ. ΛΕΛΑΚΗΣ ΕΠΙΣΤΡΕΦΕΙ ΣΤΗΝ ΑΓΟΡΑ ΚΡΟΥΑΖΙΕΡΟΠΛΟΙΩΝ

Την επιστροφή του στην αγορά της κρουαζιέρας προετοιμάζει ο εφοπλιστής Αντώνης Λελάκης την ίδια ώρα που στον διεθνή Τύπο δημοσιεύεται αυτές τις ημέρες καταχώριση του Ανωτάτου Δικαστήριου Πτωχεύσεων των Ηνωμένων Πολιτειών, σύμφωνα με την οποία έως τις 15 Απριλίου θα πρέπει θα έχει κλείσει ο κατάλογος με όλες τις οικονομικές διεκδικήσεις προς την εταιρία Regency Gruises.

> Ο ΑΝ. ΛΕΛΑΚΗΣ ΚΑΝΕΙ ΣΗΜΕΡΑ ΚΙΝΗΣΕΙΣ ΩΣΤΕ ΝΑ ΕΠΑΝΑΚΤΗΣΕΙ ΤΟΝ ΕΛΕΓΧΟ ΤΩΝ ΤΕΣΣΑΡΩΝ ΠΛΟΙΩΝ ΤΟΥ ΤΑ ΟΠΟΙΑ ΕΙΧΑΝ ΚΑΤΑΣΧΕΘΕΙ ΑΠΟ ΠΙΣΤΩΤΕΣ ΣΕ ΔΙΑΦΟΡΑ ΛΙΜΑΝΙΑ ΤΟΥ ΚΟΣΜΟΥ ΚΑΙ ΣΤΟΝ ΠΕΙΡΑΙΑ

Σημειώνεται ότι από συνεργάτες του την ημέρα που είχε ανακοινωθεί η παύση λειτουργίας της Regency, λεγόταν ότι η κίνηση αυτή δεν αποτελεί παρά έναν ελιγμό και ότι ο επιχειρηματίας θα επισιρέψει σύντομα στην αγορά και μάλιστα με τα δικά του κρουαζιερόπλοια.

Κατά λέξη οι συνεργάτες του στον Πειραιά είχαν κάνει λόγο για «οικονομική αναδιάρθρωση». Σύμφωνα λοιπόν με δημοσιεύματα ξένων εφημερίδων, ο Αντώνης Λελάκης κάνει σήμερα κινήσεις ώστε να επανακτήσει τον έλεγχο των τεσσάρων πλοίων του τα οποία την ημέρα που ανακοινώθηκε η διακοπή λειτουργίας της εταιρίας του κατατασχέθηκαν από πιστωτές σε διάφορα λιμάνια του κόσμου και στον Πειραιά.

ΣΥΜΦΩΝΙΑ

Παρά το γεγονός ότι δεν είχε θετική κατάληξη η αρχική συμφωνία για συνεργασία με την εταιρία Kappa Maritime του εφοπλιστή Λ. Κολλάκη, αυτό δεν αποθάρρυνε τον Α. Λελάκη.

Η διακοπή των συνομιλιών υπήρξε απροσδόκητη ενώ ο δικηγόρος του κ. Κολλάκη στο Λουδίνο, Charles Simpson, ανέφερε πως ο πελάτης του διαπίστωσε ότι υπάρχει μεγάλο ρίσκο σ' αυτή τη συμφωνία κυρίως διότι δεν έχει προηγούμενη πείρα στα κρουαζιερόπλοια και διότι επρόκειτο να αναμειχθεί σε μία υπόθεση χρεοκοπίας.

Με την αποχώρηση του κ. Κολλάκη από το προσκήνιο, επανήλθε με τις προτάσεις της η εταιρία Compass Partners και η σχετική συμφωνία έκλεισε στη Νέα Υόρκη.

Επίσης ο Α. Λελάκης ήρθε σε επαφή με την εταιρία CIT η οποία έχει στην κατοχή της την υποθήκη των πλοίων Regent Sun και Regent Sea που πωλούνται την επόμενη εβδομάδα σε πλειστηριασμό στις Μπαχάμες.

Η CIT θα αγοράσει τα δύο πλοία τα οποία εκποιούνται για 45 εκατ. δολάρια και στη συνέχεια θα τα μεταβιβάσει στον Α. Λελάκη.

Επίσης ο ίδιος βρίσκεται σε επαφή με την Kawasaki Enterprises σχετικά με την τύχη των πλοίων Regent Rainbow και Regent Star.

Σημειώνεται ότι το κρουαζιερόπλοιο Regnt Star είναι ναυλωμένο για επτά χρόνια από τη γερμανική εταιρία Transocean.

Το συμβόλαιο αρχίζει αυτό το καλοκαίρι και προβλέπει ναύλο 15.400 δολαρίων την ημέρα. Επίσης γίνονται συζητήσεις και για τη ναύλωση του Regent Sun στην εταιρία Royal Venture με έδρα τη Φλώριδα.

ΠΡΟΕΤΟΙΜΑΣΙΕΣ ΓΙΑ ΥΠΟΔΟΧΗ ΤΩΝ ΜΑΘΗΤΩΝ ΣΤΗ ΡΟΔΟ

Η Ρόδος ετοιμάζεται πυρετωδώς να υποδεχθεί τους μαθητές των σχολείων που έχουν επιλέξει το νησί του ήλιου, της χαράς και της διασκέδασης για να πραγματοποιήσουν την εκπαιδευτική τους εκδρομή.

Οι δήμοι του νησιού και οι τουριστικές κοινότητες, σε συνεργασία με τους τουριστικούς παράγοντες της Ρόδου, την Ενωση Ξενοδόχων Ρόδου, το Επιμελητήριο και τον Εμπορικό Σύλλογο, έχουν κινητοποιηθεί για να δημιουργήσουν τις απαραίτητες προϋποθέσεις, ώστε η παραμονή των μαθητών στο νησί να είναι ευχάριστη και να διευκολυνθεί κατά τον καλύτερο δυνατό τρόπο. Στο πλαίσιο αυτό θα λειτουργήσει γραφείο πληροφοριών για τους μαθητές και τους συνοδούς τους καθηγητές στην Ενωση Ξενοδόχων Ρόδου (τηλ. 0241-74556).

Οι μαθητές κατά την παραμονή τους στη Ρόδο, πέρα από τις εκδρομές στα αξιοθέατα του νησιού και την ψυχαγωγία τους, που είναι εξασφαλισμένα από τα πολυάριθμα κέντρα που διαθέτει η Ρόδος, θα έχουν την ευκαιρία να παρακολουθήσουν και μουσικά συγκροτήματα ροκ μουσικής που θα μετακαλέσει ο δήμος Ρόδου ειδικά για τους μαθητές.

Επίσης, ο Εμπορικός Σύλλογος του νησιού ανακοίνωσε ότι για τους μαθητές και τους συνοδούς τους τα καταστήματα της Ρόδου θα προσφέρουν ειδικές εκπτώσεις από 20%.

Πρόσω ολοταχώς, με συνέπεια και άνεση



F/B PATMOS - F/B RODOS - F/B IALYSSOS

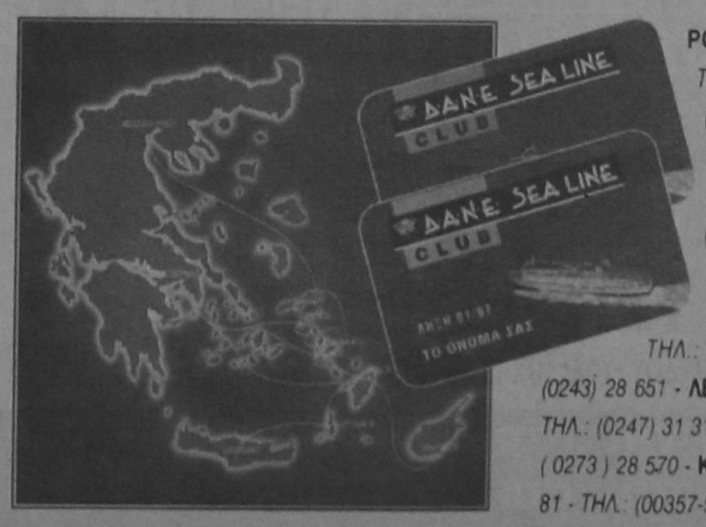

ΡΟΔΟΣ : ΑΜΕΡΙΚΗΣ 95 - 85 100 ΡΟΔΟΣ ΤΗΛ.: (0241) 77070 - 6, TLX: DANE GR FAX (0241) 77084 - ΠΕΙΡΑΙΑΣ : ΑΚΤΗ ΜΙΑΟΥΛΗ 33, 185 35 ΠΕΙΡΑΙΑΣ, ΤΗΛ.: (01) 429 32 40 - 5, TLX : 241084 SUAL GR, FAX: (01) 429 34 93 - ΘΕΣΣΑΛΟΝΙΚΗ: ΝΙΚΗΣ & ΚΟΜΝΗΝΩΝ 9, ΤΗΛ.: (031) 242 121 - 232 023, FAX: (031) 241 321 - ΚΩΣ: ΤΗΛ.: (0242) 27 311 - ΚΑΛΥΜΝΟΣ: ΤΗΛ.: (0243) 28 651 - ΛΕΡΟΣ : ΤΗΛ.: (0247) 22 500 - ΠΑΤΜΟΣ: ΤΗΛ.: (0247) 31 314 - ΣΑΜΟΣ: ΤΗΛ.: (0273) 25 065, FAX : (0273) 28 570 - ΚΥΠΡΟΣ: ΛΕΜΕΣΟΣ, ΛΕΩΦ. ΟΜΟΝΟΙΑΣ 81 - ΤΗΛ.: (00357-5) 36 7070, FAX : (00357 - 5) 36 7919

D·A·N·E SEA LINE
ΔΩΔΕΚΑΝΗΣΙΑΚΗ ΑΝΩΝΥΜΗ ΝΑΥΤΙΛΙΑΚΗ ΕΤΑΙΡΙΑ



ΡΕΠΟΡΤΑΖ

ΣΤΡΑΤΗΓΙΚΗ ΑΝΑΠΤΥΞΗΣ ΝΗΣΙΩΝ ΤΟΥ ΑΝΑΤΟΛΙΚΟΥ ΑΙΓΑΙΟΥ

1. Εισαγωγή

Τα νησιά του Ανατολικού Αιγαίου (δηλαδή αυτά που ανήκουν στους νομούς Λέσβου, Χίου, Σάμου και Δωδεκανήσου) αποτελούν σήμερα τον πιο νευραλγικό και κρίσιμο χώρο της Ελληνικής Επικράτειας. Η νοητή γραμμή που συνδέει μεταξύ τους τα νησιά αυτά αποτελεί το φυσικό σύνορο της Ευρώπης - όχι μόνο το γεωγραφικό, αλλά και το ιδεολογικό - οικονομικό - πολιτιστικό.

Η δυσμενής γεωγραφική θέση, ο νησιωτικός χαρακτήρας της περιοχής, η μεγάλη απόσταση των νησιών από το κέντρο και μεταξύ τους, η μικρή απόσταση από τις γειτονικές ασιατικές ακτές, καθώς και η έλλειψη επαρκών διαπεριφερειακών και ενδοπεριφερειακών συνδέσεων διαμορφώνουν μιά δέσμη προβλημάτων που παίζουν ρόλο ανασταλτικό στην ανάπτυξη.

Ηδη από το 1990 η αναγνώριση των προβλημάτων αυτών είχε οδηγήσει στη διατύπωση Πορίσματος από Διακομματική Επιτροπή της Βουλής, το οποίο έγινε ομόφωνα δεκτό σαν εργαλείο γνωμοδοτικού χαρακτήρα για την Εκτελεστική Εξουσία.

Η σημερινή πραγματικότητα επιβάλλει την επικαιροποίηση του πορίσματος, την προσαρμογή του στις σημερινές συνθήκες και την επίσπευση της δέσμευσης υλοποίησής του.

Για το σκοπό αυτό οι τοπικοί φορείς των νομών του Ανατολικού Αιγαίου επεξεργάσθηκαν προτάσεις που αφορούν τα νησιά της περιοχής και κατέληξαν στο κοινό αυτό πόρισμα που αποτελεί βάση της στρατηγικής ανάπτυξης της περιοχής.

2. Αξονες ανάπτυξης

Είναι αυτονόητο ότι η ανάπτυξη είναι ο κεντρικός στόχος που πρέπει να διανέει την πολιτική στον ευαίσθητο χώρο του νησιωτικού Αιγαίου. Εχει λεχθεί πολλές φορές στο παρελθόν ότι η ανάπτυξη αποτελεί θωράκιση και είναι συχνά συνώνυμη του όρου επιβίωση.

Για το Ανατολικό Αιγαίο το όραμα της ανάπτυξης είναι συγκεκριμένο: Για μεν τα μικρά νησιά σημαίνει αύξηση των κοινωνικο-οικονομικών μεγεθών (πληθυσμός - εισόδημα - απασχόληση) με αξιοποίηση των συγκριτικών πλεονεκτημάτων τους και ανάδειξη των ιδιαιτεροτήτων τους. Για τα μεγαλύτερα νησιά σημαίνει διατήρηση των ρυθμών ανόδου των κοινωνικο-οικονομικών μεγεθών και βελτίωση της ποιοτικής παραγωγής, με ιδιαίτερη φροντίδα στο περιβάλλον, στον πολιτισμό και στην ποιότητα ζωής.

Οικονομική και κοινωνική ανάπτυξη χωρίς άρση των περιοριστικών παραγόντων που απορρέουν από την φυσική και γεωγραφική ιδιομορφία των νησιών, χωρίς παραγωγικές επενδύσεις και χωρίς καλή υποδομή δεν νοείται.

Η εξειδίκευση της στρατηγικής για το Ανατολικό Αιγαίο απαιτεί τη διαμόρφωση σύγχρονου θεσμικού πλαισίου και επιβάλλει τη διατύπωση και κατάθεση συγκεκριμένης αναπτυξιακής πρότασης με σαφείς προτεραιότητες:

- στη θεσμική αναβάθμιση και επέκταση των μηχανισμών υποστήριξης
- στην αναθεώρηση και βελτίωση της πολιτικής επενδυτικών κινήτρων
- στη συμπλήρωση και επτάχυνση των υποδομών που θα συμβάλουν στην οικονομική, κοινωνική και πολιτισμική θωράκιση των νησιών μας.

Τόσο οι μηχανισμοί στήριξης όσο και η πολιτική επενδυτικών κινήτρων και υποδομών θα πρέπει να λειτουργουν σ' ένα πλαίσιο που επιβάλλεται να είναι:

- διαχρονικό
- ευέλικτο
- αντιγραφειοκρατικό
- αποκεντρωτικό και
- οργανωμένο με τέτοιο τρόπο ώστε να αποφεύγονται επικαλύψεις αρμοδιοτήτων από διάφορους φορείς.

3. Μηχανισμοί Υποστήριξης

3.1 Αναβάθμιση του Υπουργείου Αιγαίου

3.1.1 Στόχοι

Το Υπουργείο Αιγαίου, σαν ανώτατος εκφραστής κρατικής εξουσίας με αποκλειστικό χώρο αναφοράς το Αιγαίο καλείται να παίξει ουσιαστικό ρόλο στην ανάπτυξη της περιοχής. Ο ρόλος του πρέπει να είναι αποκλειστικά επιτελικός

Αυτό θα πρέπει μεταξύ άλλων:

- να ασχοληθεί με το συντονισμό των περιφερειών του Αιγαίου και να αποτελέσει το βασικό κρίκο των περιφερειακών θεσμών και της κεντρικής διοίκησης.
- να επιλαμβάνεται των διαπεριφερειακών θεμάτων του Αιγαίου.
- να αποφασίζει σαν φορέας προγραμμάτων για τα έργα και τα μέτρα που ενδιαφέρουν το Αιγαίο.
- να απαλλαγεί το υπουργείο Αιγαίου από ορισμένες μη επιτελικές αρμο-

Προτάσεις των νομαρχών Δωδ/νήσου, Κυκλάδων, Λέσβου, Σάμου και Χίου

διότητες που σήμερα έχει, με μεταβίβασή τους προς τις περιφέρειες και τις αυτοδιοικήσεις, έτσι ώστε χωρίς περισπασμούς να συγκεντρωθεί στο ρόλο του σαν φορέα προγραμματισμού της περιοχής.

3.1.2 Μέτρα

Για την επίτευξη των παραπάνω στόχων είναι απαραίτητο, με απόφαση του Υπουργικού Συμβουλίου, να αποκεντρωθούν προς το Υπουργείο Αιγαίου όλες οι αρμοδιότητες προγραμματισμού των υπουργείων που αφορούν την περιοχή του Αιγαίου. Αυτό θα καταρτίζει δική του ΣΑΕ στην οποία θα περιλαμβάνεται το σύνολο των έργων εθνικής εμβέλειας που αφορούν την περιοχή.

Ταυτόχρονα με ανάλογη ρύθμιση να καθιερωθεί το Υπουργείο Αιγαίου σαν ο τελικός φορέας στον οποίο θα καταλήγει ο δημοκρατικός προγραμματισμός.

3.2 Αναβάθμιση Περιφερειών

3.21 Στόχοι

Η διοικητική αποκέντρωση και η οικονομική αυτοτέλεια των περιφερειών σαν φορέων κατάρτισης περιφερειακών προγραμμάτων αποτελεί πρώτη προτεραιότητα, αν θέλουμε να δούμε την περιφερειακή ανάπτυξη να γίνεται στόχος της οικονομικής πολιτικής και την αποκέντρωση να υλοποιείται στην πράξη. Παράλληλα οι περιφέρειες θα πρέπει να παίξουν ουσιαστικό ρόλο σαν συντονιστές των νομών του Αιγαίου και σαν εκφραστές του κράτους στην περιφέρεια.

3.2.2 Μέτρα

Για την υλοποίηση των στόχων αυτών προτείνεται:

- Η ενίσχυση της περιφέρειας με μεταβίβαση αρμοδιοτήτων και πόρων από την κεντρική διοίκηση.
- Η ενίσχυση της περιφέρειας με μεταβίβαση αρμοδιοτήτων και πόρων από τους διάφορους Οργανισμούς (πχ ΥΠΑ, ΕΟΤ, Εργατική Εστία, ΤΑΠΑ).
- Η ενίσχυση της περιφερειακής συγκρότησης με ίδρυση περιφερειακών υπηρεσιών ανά Υπουργείο.
- Η ενίσχυση της παρουσίας της περιφέρειας ανά Νομό.
- Η ίδρυση άμεσα Περιφερειακού Ταμείου
- Η θεσμοθέτηση του κανονισμού λειτουργίας του Περιφερειακού Συμβουλίου.
- Η θεσμοθέτηση κατάρτισης από την κάθε Περιφέρεια του Αιγαίου ξεχωριστής ΣΑΕ με έργα περιφερειακής και νομαρχιακής κλίμακας που σήμερα είναι ενταγμένα στις ΣΑΕ των υπουργείων.

3.3. Αναβάθμιση Αυτοδιοικήσεων

3.3.1 Στόχοι

Η οργάνωση και λειτουργία του Β' βαθμού αιρετής αυτοδιοίκησης και η θεσμική αναβάθμιση των αυτοδιοικήσεων Α' βαθμού καθιερώνει τις Αυτοδιοικήσεις ως βασικούς φορείς προγραμμάτων και ανάπτυξης σε τοπικό επίπεδο. Οι αυτοδιοικήσεις είναι φορείς προγραμματισμού αλλά και εφαρμογής και υλοποίησης προγραμμάτων.

3.3.2 Μέτρα

Για να μπορέσουν να ανταποκριθούν οι αυτοδιοικήσεις στον παραπάνω ρόλο απαιτείται:

- Αποκέντρωση αρμοδιοτήτων
- Καθιέρωση των αυτοδιοικήσεων σαν φορέων υλοποίησης όλων των έργων νομαρχιακού επιπέδου (που περιλαμβάνονται στις ΣΑΕ του Υπουργείου Αιγαίου και της Περιφέρειας και βέβαια στα προγράμματα των αυτοδιοικήσεων)
- Διοικητική ενίσχυση των αυτοδιοικήσεων με κατάλληλη στελέχωσή τους με κριτήρια που θα είναι προσαρμοσμένα στις ιδιαιτερότητες του χώρου (πχ τοπικοί διαγωνισμοί προσλήψεων, κριτήρια εντοπιότητας)
- Αποκέντρωση πόρων από το κέντρο προς τις αυτοδιοικήσεις.
- Ανακατανομή των Κεντρικών Αυτοτελών Πόρων με κριτήριο το νησιώτικο χαρακτήρα του χώρου. Πόροι όπως αυτοί του ΛΟΤΤΟ, ΠΡΟΠΟ, ΕΤΕΡΠΣ θα πρέπει να κατανέμονται με πλέγμα κριτηρίων στα οποία ιδιαίτερη βαρύτητα θα έχει η πολυδιάσπαση των νομών σε νησιά.
- Δημιουργία ευέλικτου θεσμικού πλαισίου που δεν θα είναι ισοπεδωτικό για όλες τις περιφέρειες και θα επιτρέπει την προσαρμογή του στις ιδιαιτερότητες της περιοχής.

3.4 Θεσμοί Εκπαίδευσης - Πολιτισμού

3.4.1 Στόχοι

Τα νησιά του ανατολικού Αιγαίου αποτελούν εκτός από γεωγραφικό και πολιτιστικό σύνορο της Ελλάδας και της Ευρώπης. Το Αιγαίο είναι η κοπίδα του Ελληνικού πολιτισμού. Επιβάλλεται η επιδίωξη ανάδειξης της πολιτιστικής ταυτότητας. Πρέπει η περιοχή να γίνει διεθνές πολιτισμικό και επιστημονικό κέντρο του Ελληνισμού

Στόχος στον τομέα αυτόν είναι η αναβάθμιση θεσμών παιδείας και πολιτισμού.

3.4.2 Μέτρα

Ειδικότερα προτείνεται

- η ανάπτυξη του Πανεπιστημίου Αιγαίου η οποία μπορεί να επιτευχθεί με νέα τμήματα που είτε δεν υπάρχουν σε άλλες περιοχές της χώρας μας, είτε έχουν σχέση με την περιοχή.
- η ανάδειξη του Πανεπιστημίου Αιγαίου σε θεσμό ιδιαίτερου κύρους με οργάνωση μεταπτυχιακών τμημάτων με προσανατολισμό την Μεσόγειο τον πολιτισμό, το περιβάλλον και τον τουρισμό.
- η καθιέρωση στην περιοχή θεσμών πολιτισμικού περιεχομένου και μάλιστα με διεθνή εμβέλεια.
- η προστασία και η ανάδειξη της πολιτιστικής ταυτότητας και κληρονομιάς των νησιών του Αιγαίου με ιδιαίτερη έμφαση στην προστασία του δομημένου περιβάλλοντος.

4. Ενίσχυση Θεσμικού Πλαισίου για Ιδιωτικές Επενδύσεις

4.1 Στόχοι

Οι ιδιωτικές επενδύσεις είναι άμεσα συνδεδεμένες με την παραγωγή, την αύξηση του εισοδήματος, την απασχόληση, την οικονομική ανάπτυξη και την αντιστροφή του ρυθμού πληθυσμιακής αποψίλωσης. Αυτές καθορίζουν σε μεγάλο βαθμό το ύψος του ΑΕΠ, την κατανομή του σε κλάδους οικονομικής δραστηριότητας και την τελική μορφή της οικονομίας της περιοχής. Στο Αιγαίο στόχος είναι μέσω των ιδιωτικών επενδύσεων να εξασφαλισθεί η μακροχρόνια αύξηση του επιπέδου κοινωνικής ευημερίας. Οι στόχοι αυτοί αναλύονται σε δύο επι μέρους επιδιώξεις:

- Στην επιδίωξη γενικά αυξητικής πορείας στις ιδιωτικές επενδύσεις στο Αιγαίο, πάντα σε εναρμόνιση με το περιβάλλον.
- Στην επιδίωξη σε ορισμένες περιοχές, υλοποίησης επενδύσεων που είτε ευνοούν την ανακατανομή του ΑΕΠ σε περισσότερους του ενός υγιείς κλάδους, είτε ευνοούν την ποιοτική αναβάθμιση του παραγομένου προϊόντος (π.χ. υψηλής ποιότητας τουρισμός ειδικών μορφών).

4.2 Μέτρα

Για την προώθηση των ιδιωτικών επενδύσεων είναι απαραίτητη η δημιουργία ευνοϊκού κλίματος. Αυτό μπορεί να επιτευχθεί με τα ακόλουθα μέτρα:

(1) Αρση των αντικινήτρων που υπάρχουν στους Αναπτυξιακούς Νόμους. Ενδεικτικά παραθέτουμε μια σειρά από σημεία του Ν. 1892/90 που χρειάζονται αναθεώρηση:

- Η υποχρέωση υποβολής μιας μακροσκελούς σειράς δικαιολογητικών στη διαδικασία έγκρισης υπαγωγής επενδύσεων και στη διαδικασία εκταμίευσης.
- Οι σχετικά στενοί χρονικοί περιορισμοί στην ισχύ των αποφάσεων υπαγωγής.
- Η υποχρέωση τήρησης ορισμένων ειδικών όρων στην εγκριτική απόφαση, όπως η υποχρέωση να έχουν μηδενικές βραχυπρόθεσμες υποχρεώσεις οι επενδυτές στο στάδιο της ολοκλήρωσης και η υποχρέωση να είναι μη μεταβιβάσιμο στο συνολό του για μία δεκαετία το σύνολο του μετοχικού κεφαλαίου των υπαγομένων εταιρειών των παραμεθορίων περιοχών.
- Συχνά η ανεπάρκεια του απαιτούμενου προϋπολογισμού (πλαφόν) που δίδεται ανά 6-μηνο η οποία οδηγεί σε απόρριψη βιώσιμων επενδύσεων.
- Η τοποθέτηση κατώτατου ορίου προϋπολογισμού επενδύσεων για τα μικρά νησιά των οποίων η κλίμακα ούτως ή άλλως δεν θα μπορούσε να δικαιολογήσει επενδύσεις μεγάλου ύψους.
- Η εξαίρεση από τα κίνητρα ορισμένων επενδύσεων σε συγκεκριμένες περιοχές (π.χ. ξενοδοχεία στη Ρόδο, Κω, Κάρπαθο, Πάτμο και σε όλους τους παραδοσιακούς οικισμούς)
- Η μη αναθεώρηση κατά χρονικά διαστήματα του καθεστώτος των περιοχών ανάπτυξης.
- Τέλος η πολυδιάσπαση και σε ένα βαθμό η συγκέντρωση στο κέντρο των φορέων έγκρισης και εκταμίευσης.

(2) Ενίσχυση του θεσμικού πλαισίου των κινήτρων με:

- επί πλέον κίνητρα για τα νησιά του Ανατολικού Αιγαίου (πχ εφαρμογή σ' αυτά των κινήτρων της Θράκης)
- ειδικά λειτουργικά κίνητρα (πχ επιδότηση εργασίας σε εποχιακές επιχειρήσεις, μέτρα για μείωση του κόστους μεταφοράς κλπ)

(3) Μείωση των φορολογικών αντικινήτρων (πχ μείωση των συντελεστών φόρου εισοδήματος και ΦΠΑ)

(4) Εξασφάλιση των αναγκαίων υποδομών (στις συγκοινωνίες, στις επικοινωνίες, στις υποδομές σε ενέργεια και ηλεκτρισμό, στο υδάτινο δυναμικό και στο περιβάλλον).

(5) Δημιουργία θεσμών στήριξης των επενδυτικών πρωτοβουλιών που έχουν σχέση με κοινοτικά χρηματοδοτικά προγράμματα.

5. Βελτίωση του Πλαισίου των Υποδομών

5.1 Στόχοι

Στα νησιά του Ανατολικού Αιγαίου είναι απαραίτητο οι υποδομές, σε συνδυασμό με μέτρα προστασίας και αναβάθμισης του φυσικού και του δομημένου περιβάλλοντος, να αποτελέσουν το βασικό εργαλείο βελτίωσης του επενδυτικού κλίματος, αύξησης της παραγωγικότητας και της αποδοτικότητας, με συνέπεια τη βελτίωση της ποιότητας ζωής, τη συγκράτηση του πληθυσμού και την αύξηση του επιπέδου κοινωνικής ευημερίας.

5.2 Μέτρα

Για τη βελτίωση του πλαισίου των υποδομών απαιτείται:

- Ανακατανομή των πόρων του ΠΕΠ με κριτήριο τις ιδιαιτερότητες της περιοχής
- Εκπόνηση και εφαρμογή ειδικών προγραμμάτων για τα νησιά
- Χωροταξικός και πολεοδομικός σχεδιασμός
- Αποκέντρωση και αναβάθμιση των μηχανισμών αξιολόγησης, ιεράρχησης, προγραμματισμού, υλοποίησης και παρακολούθησης έργων.

Εξ άλλου για την δημιουργία ενός ορθολογικού πλαισίου υποδομών είναι απαραίτητη η σωστή ιεράρχηση και η βελτίωση του ρυθμού υλοποίησης των μεγάλων έργων με προτεραιότητα στα έργα που επιλύουν τα προβλήματα:

- συγκοινωνίας (με αναθεώρηση του θεσμικού πλαισίου σε ό,τι αφορά τις άδειες σκοπιμότητας και με ολοκλήρωση των έργων υποδομής σε λιμάνια και αεροδρόμια)
- επικοινωνίας (με θεσμική κατοχύρωση του κοινού προγραμματισμού έργων επικοινωνίας του ΟΤΕ με τις νομαρχιακές αυτοδιοικήσεις με εξασφάλιση της κάλυψης τηλεπικοινωνιακών αναγκών στα νησιά του Αιγαίου κατά το πρότυπο της Ρόδου)
- ενέργειας (με θεσμική κατοχύρωση του κοινού προγραμματισμού έργων ενέργειας της ΔΕΗ με τις νομαρχιακές αυτοδιοικήσεις και με προώθηση προγράμματος υπογείωσης των καλωδιώσεων)
- ύδρευσης (με μέτρα και έργα για τη μόνιμη λύση του προβλήματος ύδρευσης άνυδρων νησιών) και
- κοινωνικών υποδομών (με έργα για την αναβάθμιση της παιδείας και της υγείας των κατοίκων του Ανατολικού Αιγαίου).

ΝΑΥΤΙΚΟ ΟΜΙΛΟ ΡΟΔΟΥ
ΚΟΛΥΜΒΗΤΗΡΙΟ
ΝΑΥΤΙΚΟΥ ΟΜΙΛΟΥ ΡΟΔΟΥ
ΟΛΟΙ ΜΑΖΙ ΜΠΟΡΟΥΜΕ

Το έργο ξεκίνησε
Συμβάλλετε
στην αποπεράτωσή του,
καταθέτοντας τη
συνδρομή σας στους
Τραπεζικούς Λογαριασμούς:

- ΕΘΝΙΚΗ ΤΡΑΠΕΖΑ: 297/296013-35
- ΑΓΡΟΤΙΚΗ ΤΡΑΠΕΖΑ: 38801011331-84
- ΤΡΑΠΕΖΑ ΠΙΣΤΕΩΣ: 640002002000541
- ΕΜΠΟΡΙΚΗ ΤΡΑΠΕΖΑ: 39003961
- ΙΟΝΙΚΗ ΤΡΑΠΕΖΑ: 778/30921003
- ΤΡΑΠΕΖΑ ΚΡΗΤΗΣ: 70585189
- BARCLAYS BANK: 179887
- ΤΡΑΠΕΖΑ ΕΡΓΑΣΙΑΣ: 099/92001-10/99
- ΤΡΑΠΕΖΑ ΔΩΔΕΚΑΝΗΣΟΥ: (από το Μάρτιο του '96)

ή
στα Γραφεία του
ΝΑΥΤΙΚΟΥ ΟΜΙΛΟΥ ΡΟΔΟΥ
(Πλ. Κουντουριώτη © 23287 - 38043)
από 10.00-13.00 εκτός Κυριακής.

Τα παιδιά μας, η γωνιά της ροδίτικης αυτής γης,
η ιστορία θα καταγράψουν
αυτή σας την πράξη.

BP
Ο χειμώνας
θα είναι πιο σύντομος...
ΠΕΤΡΕΛΑΙΟ ΘΕΡΜΑΝΣΗΣ
ΔΙΑΝΟΜΗ ΚΑΤ' ΟΙΚΟΝ
BP ΑΦΟΙ ΤΖΩΡΤΖΗ Ο.Ε.
ΑΦΟΙ ΤΖΩΡΤΖΗ Ο.Ε.
2ο χλμ. Ροδου -Λινδου -τηλ: (0241) 62.050 fax: 62.909
Υπεύθυνοι στην ποιότητα
Αμεση εξυπηρέτηση από τις 7 π.μ. εως 7 μ.μ.
...και τέλος στο κρύο!
BP

ΑΥΤΟΜΑΤΕΣ ΠΟΡΤΕΣ
STANDOOR HELLAS
ΚΑΤΟΙΚΙΑΣ - ΒΙΟΜΗΧΑΝΙΑΣ
✓ΠΟΡΤΕΣ ΓΚΑΡΑΖ
ΑΜΕΡΙΚΗΣ - ΣΟΥΗΔΙΑΣ - ΓΕΡΜΑΝΙΑΣ
✓ΑΥΤΟΜΑΤΙΣΜΟΙ
ΜΕ ΤΗΛΕΧΕΙΡΙΣΜΟ BOSCH
✓ΑΥΤΟΜΑΤΕΣ -ΑΝΟΙΓΟΜΕΝΕΣ-
ΣΥΡΟΜΕΝΕΣ ΑΥΛΟΠΟΡΤΕΣ ΓΙΑ
ΞΕΝΟΔΟΧΕΙΑ-ΕΡΓΟΣΤΑΣΙΑ-ΚΑΤΟΙΚΙΕΣ
✓ΡΟΛΛΑ ΑΣΦΑΛΕΙΑΣ ΚΛΕΙΣΤΟΥ
& ΔΙΚΤΥΩΤΟΥ ΤΥΠΟΥ
✓ΚΟΥΦΩΜΑΤΑ ΑΛΟΥΜΙΝΙΟΥ
- PVC ΝΕΚΑ ΓΕΡΜΑΝΙΑΣ
✓ΠΑΙΔΙΚΕΣ ΧΑΡΕΣ
✓ΜΕΛΕΤΕΣ - ΚΑΤΑΣΚΕΥΕΣ
ΣΙΔΗΡΑΛΟΥΜΙΝΙΟΥ
✓ΠΟΡΤΕΣ ΠΥΡΑΣΦΑΛΕΙΑΣ
ΑΝΤ/ΠΟΣ ΡΟΔΟΥ: ΙΩΑΝ. ΠΑΤΟΥΝΑΣ
ΛΟΝΔΙΝΟΥ 33, ΡΟΔΙΝΙ-ΤΗΛ:61.589,FAX:65.375
STANDOOR HELLAS
ΕΞΟΠΛΙΣΜΟΙ
ΕΜΠΟΡΙΚΩΝ & ΒΙΟΜΗΧΑΝΙΚΩΝ ΚΤΙΡΙΩΝ

ΜΙΚΡΕΣ ΑΓΓΕΛΙΕΣ ΜΙΚΡΕΣ ΑΓΓΕΛΙΕΣ ΜΙΚΡΕΣ ΑΓΓΕΛΙΕΣ

ΕΝΟΙΚΙΑΣΕΙΣ ΑΚΙΝΗΤΩΝ

ΕΝΟΙΚΙΑΖΕΤΑΙ, από 1ης Απριλίου, διαμέρισμα 120 τ.μ. με 3 υπνοδωμάτια, σαλόνι, μεγάλη κουζίνα, 2 τουαλέτες, και τριφασικό νυχτερινό ρεύμα, στην Αλικαρνασσού 25.
Πληροφορίες τηλ. 33497.

ΕΝΟΙΚΙΑΖΕΤΑΙ γκαρσονιέρα 40 τ.μ. (Υπνοδ. - Χωλ. - Μπάνιο - Κουζίνα). Πλήρως επιπλωμένη επί της Νικηταρά 40. Τηλ. 28321

ΕΝΟΙΚΙΑΖΕΤΑΙ βίλλα (πύργος) επί της Λεωφόρου Ιαλυσού 5 στα Τριάντα κατάλληλη για οποιαδήποτε επαγγελματική χρήση. Συμπεριλαμβάνονται χώροι 300 περίπου τ.μ. για στάθμευση αυτοκινήτων.
Πληροφορίες τηλ. 27707 και 22152.

ΕΝΟΙΚΙΑΖΕΤΑΙ στην Ιαλυσό σε οικόπεδο 2.710 τ.μ. εμπροσθεν του ξεν/χειου Blue Bay κατάστημα επιφάνειας 260 τ.μ. Πληροφορίες τηλ. 93.807 Κα Μπότσαρη Ελένη.

ΕΝΟΙΚΙΑΖΕΤΑΙ κατάστημα επί της Οδού Σωκράτους. Πληρ. Κ. Βρατσάλη Ελένη τηλ. 65300 - 39668 - 23043.

ΕΝΟΙΚΙΑΖΕΤΑΙ επί της Αννης Μαρίας και πάροδος Κωνσταντάκη διαμέρισμα κατάλληλο για γραφείο ή ιατρείο - Πληρ. τηλ. 33952 - 27057.

ΕΝΟΙΚΙΑΖΕΤΑΙ επιπλωμένο ή μη ένα διάρι διαμέρισμα, και ένα δωμάτιο επιπλωμένο, στην οδό Αγ. Αναργύρων 20. Πληρ. τηλεφ. 28710.

ΕΝΟΙΚΙΑΖΟΝΤΑΙ γραφεία στο Μαντράκι, Ενοικιάζονται γραφεία, κατάλληλα για λογιστές, δικηγόρους, Μηχανικούς κ.τ.λ. Πληρ. τηλ. 68111 - 64440

ΕΝΟΙΚΙΑΖΕΤΑΙ διαμέρισμα 90 τ.μ. στον πρώτο όροφο με κεντρική θέρμανση Κέννεντυ 45. Πληρ. στο τηλεφ. 64464

ΕΝΟΙΚΙΑΖΕΤΑΙ στην Αθήνα (Παπανδρέου 54 Ζωγράφου) πλήρως επιπλωμένο διαμέρισμα με εξοπλισμό κουζίνας, θέρμανση, τηλέφωνο. Πληροφορίες 9.00 - 14.00 και 18.00 - 21.00. Τηλ. 33926.

STUDIO πλήρως εξοπλισμένο επί της οδού Ιπποδάμου 56. Παλιά Πόλη. Τηλ. 63237 - 75390.

ΕΝΟΙΚΙΑΖΟΝΤΑΙ στην Ιάλυσο και στη Ρόδο, καινούργιες ανεξάρτητες επιπλωμένες και πλήρως εξοπλισμένες γκαρσονιέρες και STUDIOS στο ισόγειο οικοδομών με κήπο σε ήσυχες και όμορφες περιοχές. Τηλ. 34363.

ΔΙΑΦΟΡΑ

ΠΩΛΟΥΝΤΑΙ α) Επαγγελματικός - Τελικός Ενισχυτής 500 W.
β) Ενα ζευγάρι πχεία 15 ίντσες 250 W το καθένα.
Τα μηχανήματα όλα είναι μάρκας FINDEL.
Πληροφορίες στο τηλέφωνο 63139.

ΠΩΛΕΙΤΑΙ IBM APTIVA, σχεδόν καινούργιο και με πολλά εξτρά. Πληρ. τηλ. 95392 και 92495. Ωρες καταστημάτων.

ΠΩΛΟΥΝΤΑΙ έπιπλα γραφείου (γραφείο κλασσικού τύπου, βιβλιοθήκες, καθιστικά) ελαφρώς μεταχειρισμένα, σε άριστη κατάσταση.
Πληροφορίες τηλ. 33485.

ΠΩΛΟΥΝΤΑΙ πλυντήριο πιάτων, και ποτηριών καθώς και εκθετήριο - βιτρίνα διαστάσεων 1,80 Χ 0,60 Χ 0,80 σε καλή τιμή. Πληρ. τηλ. 85437.

ΡΙΛΑΞ μασάζ στο δικό σας χώρο για να απαλλαγείτε από το στρες και τους μυικούς πόνους με πλήρη χαλάρωση. Πληρ. τηλ. 093238656 τις ώρες 10 π.μ. - 10 μ.μ.

ΣΥΝΕΡΓΑΤΗΣ ζητείται για επικερδή επιχείρηση καφετέριας σε κεντρικό σημείο. Μόνο σοβαρές προτάσεις. Τηλ. εργάσιμες: πρωί 9-11 30975, απόγευμα 6-7 92384.

ΑΥΤΟΚΙΝΗΤΑ

ΠΩΛΕΙΤΑΙ NISSAN MIKRA 1.200 cc. Μοντέλο 92. 70.000 Km. Τιμή 1.700.000. Τηλ. 39605.

ΠΩΛΕΙΤΑΙ RENAULT CLIO 1.4 RT 1400 C.C., MONT. 1992, καταλυτικό, μολυβί μεταλλικό, αυτόματο, υδραυλικό τιμόνι, AIR - CONDITION, Ραδιοκασετόφωνο BLAUPUNKT, Ηχεία, ηλεκτρικά παράθυρα, ηλεκτρικές κλειδαριές σε άριστη κατάσταση. Τηλ. 92649 καθημ. από 17.00 - 21.00 Σαβ. και Κυρ. από 11.00 - 21.00.

AUDI 100/FUX 72 2/θυρο. Καλή οδική συμπεριφορά. Προσφορά: 400.000 δρχ. Τηλ.: 29248.

ΠΩΛΕΙΤΑΙ BMW 318i μοντέλο 90 σε άριστη κατάσταση με αιρκοντίσιον, ηλεκτρικά παράθυρα, στερεοφωνικό FISHER σε καταπληκτική τιμή των 5.000.000 δρχ. Γίνονται ευκολίες. Πληρ. τηλ. 21198 - 22964

ΠΩΛΕΙΤΑΙ SEAT MARBELLA μοντέλο 1988 900 cc σε καλή κατάσταση με ραδιοκασετόφωνο. Τιμή 800.000 δρχ. ΜΕΤΡΗΤΟΙΣ. Πληροφορίες κον ΣΑΜΑΡΑ ΘΑΝΑΣΗ τηλ. 96010 - 62039.

ΠΩΛΗΣΕΙΣ ΑΚΙΝΗΤΩΝ

ΖΗΤΩ να αγοράσω οικόπεδο άρτιο για βιοτεχνική χρήση επί λεωφόρου Ρόδου - Λίνδου μέχρι Φαληράκι ή της νέας οδού Αεροδρομίου Τσαΐρι. Μεσίτες αποκλείονται. Τηλέφωνα 094502033 (ή 20244 5-8 το απόγευμα).

ΠΩΛΕΙΤΑΙ κτίριο 1000 τ.μ. στον Αρχάγγελο. Επί της Λεωφ. Ρόδου - Λίνδου με πρόσοψη 35 μέτρων με κόμβο. Τηλ. 0244 - 22993.

ΠΩΛΕΙΤΑΙ: διαμέρισμα 108 τ.μ. σε πολύ λογική τιμή στην οδό Κρητινίας 7 - Ανάληψη.
Αριστη κατασκευή, σαλόνι, τζάκι, δάπεδο από μάρμαρο, κουζίνα εντοιχισμένη κλπ. Πληρ. τηλ. 20949 - 28385 και 32195.

ΠΩΛΟΥΝΤΑΙ - ΟΙΚΟΠΕΔΑ

Των 4.000 μ² επι της επαρχιακής οδού Ρόδου - Καλλιθέας και Καλλιθέας - Ασγούρου (έναντι SUPER MARKET ΜΙΚΟ), με πολύ καλή ρυμοτομία, θα διανοιγούν δρόμοι 8,00 μέτρων. Πληροφορίες τηλ. 28616 - 37848 κ. ΑΤΣΙΔΗ ΑΝΑΣΤΑΣΙΟ

ΠΩΛΕΙΤΑΙ ΜΑΓΑΖΙ
ΠΩΛΕΙΤΑΙ κατάστημα 68 τ.μ. επί της Μεγάλου Κωνσταντίνου. Πληροφορίες στα τηλέφωνα 92290 (πρωί) - 92314 (απόγευμα) κ. Γεωργίου.

ΠΩΛΟΥΝΤΑΙ
α) Μεζονέτα λουξ κατασκευή στην περιοχή Μηδεια 120 τ.μ.
β) Γραφείο 28 τ.μ. στην οδό Κέννεντυ.
γ) Κατάστημα 160 τ.μ. στο κέντρο της πόλεως Πληρ. Κ. Βρατσάλη τηλ. 65300 Κτηματομεσιτικό τηλ. 39668

ΠΩΛΕΙΤΑΙ αίθουσα 200 τ.μ. εντός Ρόδου με μπάνιο και τηλέφωνο. Πληρ. τηλ. 0241 - 32985 & 01 - 2828292 ώρες 6 - 9 μ.μ.

ΠΩΛΕΙΤΑΙ διαμέρισμα σε καλή κατάσταση 83 τ.μ., με δύο υπνοδωμάτια, σαλοτραπεζαρία, ευρύχωρη κουζίνα και μπάνιο. Αξία 14.000.000 μετρητοίς. Πληροφορίες τηλ. 33794 και 23377.

ΠΩΛΟΥΝΤΑΙ ευκαιρίες
α) Μονοκατοικία 150 τ.μ. στο χωριό Ιαλυσσός
β) Διμέρισμα 107 τ.μ. στην Ιαλυσσό. γ) Οικόπεδο 700 τ.μ. στο Ροδίνι. Πληρ. Κ. Βρατσάλη. Τηλ. 65300 - 39668.

ΖΗΤΕΙΤΑΙ
ΠΩΛΗΤΡΙΑ για να εργασθεί σε κατάστημα ομβρελλών. ΠΛΗΡΟΦΟΡΙΕΣ: τηλ. 24779 από 09.00 - 13.00.

ΖΗΤΟΥΝ ΠΡΟΣΩΠΙΚΟ

ΖΗΤΕΙΤΑΙ υπάλληλος για να εργασθεί στην μπουτικ «STEFANEL» οδός Εθελοντών Δωδεκανησίων 9.

ΖΗΤΟΥΝΤΑΙ πωλήτριες Γερμανομαθείς για το DIESEL STORE στην Οδό Σωκράτους. Πληροφορίες τηλ. 31.670. Ωρες καταστημάτων.

ΠΩΛΟΥΝΤΑΙ ΚΑΤΑΣΤΗΜΑΤΑ
Ετοιμα 56, 60, 62, 65 τ.μ. στο Εμπορικό Κέντρο Ιαλυσός στα Τριάντα. Επίσης ο πρώτος όροφος 250 τ.μ. συν 750 τ.μ. ακάλυπτος για κάθε επαγγελματική χρήση. Πληροφορίες τηλ. 31.670 Ωρες καταστημάτων.

ΖΗΤΕΙΤΑΙ
Από μεγάλη ξενοδοχειακή μονάδα De Luxe, Ζητείται Νυχτερινός Ρεσεψιονίστ με τα εξής προσόντα: Πτυχίο Σχολής, γνώσεις Αγγλικών, Γερμανικών, Ιταλικών και προϋπηρεσία τουλάχιστον 2 ετών. Για πληροφορίες τηλεφωνήστε στο τηλ.: 25015 και ώρες 09.00 - 15.00

ΠΩΛΕΙΤΑΙ ΑΚΙΝΗΤΟ
ΠΩΛΕΙΤΑΙ παραλιακό ακίνητο εκτάσεως 2 στρεμμάτων στο Χαράκι (θέση «Βίγλα»), μαζί και εστιατόριο με πλήρη εξόπλισμό. Δεκτές μόνο σοβαρές προτάσεις. Πληρ. Τηλ. 0244 - 51121 Κον Χρήστο

RODOS PALACE
Resort Hotel - Convention Center
Το πολυτελέστερο ξενοδοχειακό συγκρότημα της Ρόδου ζητεί το ακόλουθο προσωπικό:

- **Maitre D' Hotel**
  Με πολύχρονη εμπειρία σε ξενοδοχεία αντίστοιχης κατηγορίας.
- **Υπεύθυνο Κρατήσεων**
  Με εμπειρία στην ανάλογη θέση, γνώστη Αγγλικών και κατά προτίμηση Γερμανικών.
- **Γραμματέα**
  Γνώστη Ελληνικών, Αγγλικών, Γαλλικών και χειρισμού Η/Υ.
- **Υπαλλήλους Υποδοχής και Ταμείου**
  Γνώστες Αγγλικών, Γερμανικών, με ανάλογη προϋπηρεσία.
- **Βοηθό Προϊσταμένης**

Επίσης ζητούνται:
- **Animateurs (Ψυχαγωγοί)**
- **Υπάλληλοι ελέγχου και ταμηλώ**
- **Σερβιτόροι και βοηθοί**
- **Καμαριέρες**
- **Γκρουμ και Νυχτερινοί Θαλαμηπόλοι με επαγγελματική άδεια οδήγησης**
- **Λαντζέρηδες**

Για τις αιτήσεις σας μπορείτε να αποτανθείτε με μια πρόσφατη φωτογραφία σας στο Γραφείο Προσωπικού, καθημερινά από 11.00 - 13.00, ή να αποστείλετε ένα βιογραφικό σημείωμα στη διεύθυνση:
Ξενοδοχείο Ρόδος Παλάς
Λεωφ. Ιαλυσού, Τ.Θ. 121, Ιξιά, Ρόδος
Τηλ. (0241) 25222, Fax: (0241) 25350

ΚΤΗΜΑΤΟΜΕΣΙΤΙΚΟ ΓΡΑΦΕΙΟ
ΕΜΜ. ΚΡΑΝΙΔΗ

ΠΩΛΟΥΝΤΑΙ ΤΑ ΠΑΡΑΚΑΤΩ ΑΚΙΝΗΤΑ

ΔΙΑΜΕΡΙΣΜΑΤΑ
- 2άρι καινούργιο Ανάληψη
- 2άρι πλησίον HOTEL CHEVALIER
- 2άρι επί της Κων. Υδραίου
- 2άρι πλησίον καταστήματος ΞΕΝΑΚΗ
- 3άρι επί της Αλ. Διάκου
- 3άρι επί της οδού Καναδά
- 3άρι επί της Σωτήρος Ιξιά
- 3άρι καινούργιο στο Ροδίνι
- 3άρι καινούργιο επί της Ατταβύρου
- 3άρι καινούργιο στους Χαλκήτες
- 4άρι καινούργιο (114 τ.μ.) νέο επί της Στέλιου Κωτιάδη
- 4άρι καινούργιο στον οικισμό Καθηγητών
- 4άρι καινούργιο (135 τ.μ.) στο Μηδεια
- 4άρι 120 τ.μ. επί της Δημ. Αναστασιάδη.

ΠΩΛΗΣΕΙΣ ΜΟΝΟΚΑΤΟΙΚΙΩΝ
- 160 τ.μ. στην Ιξιά με 500 τ.μ. κήπο
- 320 τ.μ. Ασγούρου με 1000 τ.μ. κήπο
- 250 τ.μ. Ασγούρου με υπόγειο 4000 κήπο
- 220 τ.μ. Ασγούρου με υπόγειο 80 τ.μ.
- 150 τ.μ. Κανδυλί με 4000 κήπο
- 70 τ.μ. Κανδυλί με 400 κήπο
- 150 τ.μ. Καλαμώνα με 4000 κήπο
- 200 τ.μ. Παραδείσι με 4000 κήπο
- 100 τ.μ. Λίνδος

ΚΑΤΑΣΤΗΜΑΤΑ
- 40 τ.μ. Οδός Απελλού - Παλιά Πόλη
- 55 τ.μ. Πλατεία Αριστοτέλους - Παλιά Πόλη
- 35 τ.μ. Φαληράκι
- 50 τ.μ. Ιαλυσός - Εναντι Αστ. Τμήματος
- 70 τ.μ. Εμπορικό Κέντρο Φώκιαλη
- 200 τ.μ. Οδός Καναδά
- 37 τ.μ. Ιωάννη Καζούλη
- 55 τ.μ. Οδός Μανδηλαρά
- 12 τ.μ. Οδός Μανδηλαρά
- 44 τ.μ. Ακτή Μιαούλη
- 50 τ.μ. Ιαλυσός - Χρυσή Ακτή

ΚΤΙΡΙΑ
- Τριώροφο στο Μαντράκι 900 τ.μ.
- 400 τ.μ. Πλατεία Κύπρου
- 400 τ.μ. σε οικόπεδο 1700 τ.μ. Λεωφόρος Καλλιθέας

ΟΙΚΟΠΕΔΑ
- 435 τ.μ. στο Ροδίνι
- 290 τ.μ. στο Ανω Ροδίνι
- 588 τ.μ. επί της οδού Πειραιώς
- 600 τ.μ. επί της Θεμ. Σοφούλη
- 250 τ.μ. στους Χαλκήτες
- 400 τ.μ. επί της Καναδά
- 600 τ.μ. στο Ανω Ροδίνι
- 500 τ.μ. επί της Μιχ. Πετρίδη
- 500 τ.μ. στο Καρακόνερο.

ΑΓΡΟΚΤΗΜΑΤΑ
- 1.700 τ.μ. επί της Ρόδου - Λίνδου
- 4.500 τ.μ. στη Δάφνη - Ιαλυσού
- 7.200 τ.μ. πλησίον Ροδίνι
- 2.500 τ.μ. επί της Ρόδου - Λίνδου
- 4.000 τ.μ. στο Τσαΐρι
- 9.000 επί της Ρόδου - Λίνδου - Αφάντου
- 1.200 τ.μ. στη Μεγάλη Γη Ασκληπειού (με άδεια)
- 4.000 τ.μ. στη παραλία Γενναδίου
- 4.000 τ.μ. στην παραλία Καρύδια της Λίνδου
- 9.000 τ.μ. στο Τσαΐρι

ΔΙΑΘΕΤΟΥΜΕ ΜΕΓΑΛΗ ΠΟΙΚΙΛΙΑ ΑΚΙΝΗΤΩΝ ΣΕ ΟΛΗ ΤΗ ΡΟΔΟ
ΣΥΜΒΟΥΛΕΣ ΓΙΑ ΜΙΑ ΣΩΣΤΗ ΑΓΟΡΑ ΚΑΙ ΓΡΗΓΟΡΗ ΔΙΕΚΠΕΡΑΙΩΣΗ ΤΩΝ ΔΑΝΕΙΩΝ ΣΑΣ ΠΛΗΡΟΦΟΡΙΕΣ ΕΜΜ. ΚΡΑΝΙΔΗΣ - ΟΙΚΟΝΟΜΟΛΟΓΟΣ ΑΜΕΡΙΚΗΣ 50 ΡΟΔΟΣ ΤΗΛ. (0241) 27082 - 26476 FAX 27101 ΚΙΝ (094) 347405

ATRIUM ★★★★★ PALACE
Από το ξενοδοχείο ATRIUM PALACE
ζητείται προσωπικό των κάτωθι ειδικοτήτων:
- Υπάλληλοι υποδοχής καλής γνώσης Αγγλικής και Γερμανικής απόφοιτοι Τουριστικής Σχολής.
- Γραμματέας με γνώσεις computer και καλής γνώσης Αγγλικής και Γερμανικής. - Σεφ (Chef) κουζίνας και Α' μάγειρας
- Συντηρητής υδραυλικός - Κομμώτρια

Πληροφορίες: Τηλ. 0244 - 31601 κ. Ματσίγκο (Διευθυντή) Δ/νση: Παραλία Καλάθου (85102)
ATRIUM PALACE - KALATHOS BEACH - 85102 RODOS GREECE - TEL.: 0244. 31601 . 31602 - FAX: 0244.31600

ΖΗΤΟΥΝΤΑΙ ΣΥΝΕΡΓΑΤΕΣ
«Ζητούνται συνεργάτες Γυναίκες και Ανδρες. Η εργασία αφορά χρηματοοικονομικά θέματα. Σε όσους επιλεγούν θα γίνει ειδική εκπαίδευση. Προηγούμενη εμπειρία δεν είναι απαραίτητη. Γραμματικές γνώσεις τουλάχιστον απόφοιτοι Λυκείου. Τηλ. 21419 - 77208 Διεύθυνση. Αννης Μαρίας 81 - Ρόδος»



Το Ξενοδοχείο - Μπαγκαλόους «OASIS»
ΖΗΤΕΙ
α) Υπάλληλο Υποδοχής (γυναίκα) β) Σερβιτόρους, γ) Μπάρμαν, που να γνωρίζουν Γερμανικά
Πληροφορίες τηλ.: 51771 - 51772

ΠΩΛΟΥΝΤΑΙ ΑΠΟ ΤΟΝ ΑΝΑΣΤΑΣΙΟ ΑΤΣΙΔΗ
1. Στην οδό Κωνσταντίνου Υδραίου και Κοσκινού γωνία:
- Διαμέρισμα 75 τ.μ. 3άρι
- Διαμερίσματα 90 τ.μ. 3άρια
- Διαμερίσματα 110 τ.μ. 4άρια

Πολυτελής κατασκευή, με γερμανική ή ιταλική κουζίνα εντοιχισμένη 10 τρεχ. μέτρων περίπου, γρανίτες στα πατώματα, διπλά τζάμια, υδραλικό ασανσέρ και αποκλειστική θέση στάθμευσης αυτοκινήτου στην πυλωτή της πολυκατοικίας.
2. Στην οδό Καμείρου και Απόλλωνος (περιοχή ΜΟΝΤΕ ΣΜΙΘ). Μαιζονέτες διώροφες με υπόγειο, συν. εμβαδού 180 τ.μ. σε ήσυχη περιοχή, με αποκλειστικές χρήσεις αυλών.
3. Στην οδό Φιλερήμου και Επιδαύρου στο Καρακόνερο.
- Διαμέρισμα 160 τ.μ. διώροφο, με τζάκι, εντοιχισμένη γερμανική κουζίνα, πολλά μέτρα βεράντες, 2 μπάνια γρανίτες στα πατώματα και αποκλειστική θέση στάθμευσης στην πυλωτή της πολυκατοικίας. Υδραυλικό ασανσέρ.
- Διαμέρισμα 45 τ.μ. με αυλή.

ΑΜΕΣΗ ΚΑΤΑΡΤΙΣΗ ΟΡΙΣΤΙΚΩΝ ΣΥΜΒΟΛΑΙΩΝ.
ΠΛΗΡΟΦΟΡΙΕΣ:
ΑΝΑΣΤΑΣΙΟΣ ΑΤΣΙΔΗΣ
ΣΤΕΦΑΝΟΥ ΚΑΖΟΥΛΗ 74 ΡΟΔΟΣ ΤΗΛ. 28616 - 37848
ΤΗΛ. ΟΙΚΙΑΣ: 63510 - 61865

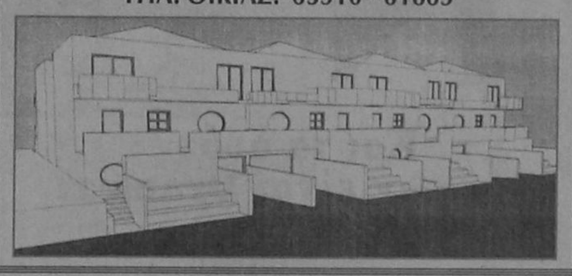

ΠΩΛΟΥΝΤΑΙ Ή ΕΝΟΙΚΙΑΖΟΝΤΑΙ

Γραφεία πολυτελούς κατασκευής σύμφωνα με τις σύγχρονες προδιαγραφές από 30-55-75-110 έως 250 m² στην οδό Καρπάθου 11 (πεζόδρομος) στο τελείως ανακαινισθέν πρώην ξενοδοχείο «ΚΟΛΟΣΣΟΣ» με την κρυστάλλινη φιμέ πρόσοψη.

Πληροφορίες:
στα τηλέφωνα 24331 - 32
από 09.00 π.μ. - 14.00 μ.μ.
Δ/νις Νικηταρά

ΠΩΛΟΥΝΤΑΙ
Τηλ. 29318 - 34598
ΔΙΑΜΕΡΙΣΜΑΤΑ - ΚΑΤΑΣΤΗΜΑΤΑ - ΑΠΟΘΗΚΕΣ
ΚΑΛΛΙΣΤΟΣ ΔΙΑΚΟΓΕΩΡΓΙΟΥ
(ΙΔΙΟΚΤΗΤΗΣ - ΚΑΤΑΣΚΕΥΑΣΤΗΣ)

1. Οικοδομή έξι διαμερισμάτων στην οδό Αθηνών και Λάρδου γωνία 3άρια 95 τ.μ., τεσσάρια 120 τ.μ., καταστήματα 40 -80 - 120 τ.μ.
2. Οικοδομή έξι διαμερισμάτων στην οδό Σαλάκου τεσσάρια 110 - 120 τ.μ. με απεριόριστη θέα.
3. Οικοδομή στην οδό Καλλιθέας και Καλειπάτηρας στο Καρακόνερο διαμερίσματα 3άρια 80 τ.μ., τεσσάρια 120 τ.μ., καταστήματα 60 - 80 - 100 τ.μ., αποθήκες 60 -80 -100 τ.μ., αποθήκες 60 - 80 - 100 -300 τ.μ. Όλα με θέα τη θάλασσα.
4. Οικοδομή κοντά στην Μ. Πετρίδη. Διαμερίσματα των 110 - 120 τ.μ. τεσσάρια.
5. Διαμέρισμα 85 τ.μ. στην οδό Γράμμου και Αγίου Ιωάννου (έτοιμο άμεση παράδοση).
6. Διαμέρισμα 75 τ.μ. στην οδό Θεσσαλονίκης κοντά στην Στέλιου Κωτιάδη (έτοιμο άμεση παράδοση)

ΠΑΡΑΤΗΡΗΣΕΙΣ: Όλες οι οικοδομές έχουν ασανσέρ υδραυλικό. Τα διαμερίσματα είναι πολυτελούς κατασκευής.
7. Πωλούνται κτήματα παραλιακά στην ΛΑΧΑΝΙΑ των 2.000 - 4.000 και ένα κτήμα 52.000 τ.μ. για ξενοδοχειακή μονάδα ή για Συνεταιρισμό.

ΠΛΗΡΟΦΟΡΙΕΣ:
ΚΑΛΛΙΣΤΟ ΔΙΑΚΟΓΕΩΡΓΙΟΥ
ΤΗΛ: 29318 - 34598
Διεύθυνση: Κων/νου Τσαλδάρη 28
ΡΟΔΟΣ

ICM ΔΙΕΘΝΕΙΣ ΜΕΤΑΦΟΡΕΣ ΕΜΠΟΡΕΥΜΑΤΩΝ ΕΠΕ
ΜΕΤΑΦΟΡΕΣ ΕΞΩΤΕΡΙΚΟΥ - ΕΣΩΤΕΡΙΚΟΥ - ΔΙΑΚΟΜΕΤΑΚΟΜΙΣΕΙΣ
Προσφέρουμε τα πιο ολοκληρωμένα προγράμματα μεταφορών για τον ασφαλέστερο και προσφορότερο τρόπο μεταφοράς
- Μεταφορές με container για πλήρη και ομαδικά φορτία
- Θαλάσσιες και συνδυασμένες μεταφορές
- Αεροπορικές μεταφορές
- Μεταφορές οικοσκευών
- Οδικές μεταφορές Eurocargo
- Σιδηροδρομικές μεταφορές
- Μεταφορές εκθεμάτων και υλικών κατασκευής περιπτέρων.

Η εταιρεία μας αναλαμβάνει να μεταφέρει τα εμπορεύματα για λογαριασμό των εισαγωγέων από οποιοδήποτε μέρος του κόσμου, και να τα παραδώσει ελεύθερα μέχρι την αποθήκη τους διεκπεραιώνοντας όλες τις διατυπώσεις.

Για περισσότερες πληροφορίες, απευθυνθείτε στα γραφεία μας

Αμερικής 97, τηλ. 24115, 22105, 76215, fax 26485

Θέσεις Αντιθέσεις Συνθέσεις Αναλύσεις

ΤΟ ΕΛΛΗΝΙΚΟ ΠΑΝΕΠΙΣΤΗΜΙΟ ΑΡΓΟΠΕΘΑΙΝΕΙ



ΤΟΥ ΚΩΣΤΑ Ε. ΜΠΕΗ

Σήμερα τα ανώτατα εκπαιδευτικά ιδρύματα μένουν βωβά, έχοντας αναστείλει για μια ημέρα τη λειτουργία τους. Είναι μια έσχατη συμβολική εκδήλωση της απόγνωσης, στην οποία επί δεκαετίες παραδέρνουν.

Το φλογερό καμίνι, όπως με πάθος προσαγόρευε ο εθνικός ποιητής Α. Βαλαωρίτης το σεπτό κεντρικό τέμενος της οδού Πανεπιστημίου, έχει σβήσει από πολλές δεκαετίες. Ασφαλώς υπήρχε παλμός σε ώρες εθνικής ή δημοκρατικής έξαρσης κι αντίστασης. Επακολούθησαν κάποιες δυναμικές κινητοποιήσεις φοιτητών και συνδικαλιστικών οργανώσεων του άλλοτε βοηθητικού προσωπικού, που ακόμη και υπουργούς Παιδείας συμπαρέσυραν στη δίνη τους. Ομως το καμίνι του πνεύματος δεν ξαναφούντωσε. Μελαγχολικές σκιες, που θυμίζουν τα τελευταία χρόνια πριν από την Αλωση της Πόλης, απομείναμε κάποιοι ρομαντικοί δάσκαλοι, περισσότερο συνεπαρμένοι από το ζήλο μιας δράκας πραγματικά φλογισμένων νέων, να προσπαθούμε από κοινού να κρατήσουμε άσβηστες κάποιες ελάχιστες σπίθες. Με την αόριστη ελπίδα, άλλοι, ευτυχέστεροι από εμάς, στο μέλλον, να μπορέσουν να γίνουν δέκτες της φροντίδας μιας ικανότερης και δραστικότερης πολιτείας. Μιας πολιτείας, της οποίας το ενδιαφέρον να ξεπερνά τα πυροτεχνήματα των εντυπωσιασμών και να συμπάσχει για την ουσία των προβλημάτων.

Το κακό άρχισε μετά το δεύτερο παγκόσμιο πόλεμο, όταν μεγάλες μάζες νέων στράφηκαν στην πανεπιστημιακή μόρφωση ενώ η πολιτεία, καρκινοβατώντας, αδυνατούσε να ανταποκριθεί στις απροσδόκητες νέες ανάγκες, και πολύ περισσότερο αδυνατούσε να σχεδιάσει μακροπρόθεσμο προγραμματισμό.

Αρκετές φορές ο συντάκτης αυτών των γραμμών από τούτη δω τη στήλη έχει διεκτραγωδήσει το βάλτωμα, που συνθέτει τη θλιβερή πραγματικότητα. Αναρωτιέμαι αν και πόσοι γονείς των φοιτητών μας παρακινήθηκαν κάποτε να επισκεφθούν το κτίριο, όπου σπουδάζουν τα παιδιά τους. Οχι το λαμπρό κεντρικό κτίριο της οδού Πανεπιστημίου, με την ιστορική αίθουσα τελετών. Τα αχούρια μέσα στα οποία βιάζεται να διεξάγεται η διδακτική διαδικασία. Τις θλιβερές βιβλιοθήκες, που όχι μόνο νέα βιβλία δεν είναι σε θέση να αγοράσουν, αλλ' ούτε καν τις ετήσιες συνδρομές των επιστημονικών περιοδικών των κλάδων. Τους παγωμένους βρώμικους χώρους. Προβλήματα, που ο ρεαλισμός πειθαναγκάζει στην παραδοχή ότι δεν θα λύθουν, ούτε στα επόμενα πενήντα χρόνια. Οπως δεν λύθηκαν, αλλά αντίθετα επιτάθηκαν δραματικά στα αμέσως προηγούμενα πενήντα χρόνια από το ελπιδοφόρο τέλος του δεύτερου παγκόσμιου πολέμου.

Αποτέλεσμα: εξαιτίας της γενικής ανεπάρκειας, το εξάμηνο περιορίζεται σε δυόμισι διδακτικούς μήνες (φυσικά με πενθήμερη απασχόληση και με τις ενδιάμεσες καταλήψεις ή άλλες απεργιακές κινητοποιήσεις πολυποικίλων φορέων). Επί τέσσερις μήνες το χρόνο οι αίθουσες διδασκαλίας αδραγούν για τη διεξαγωγή των γραπτών εξετάσεων. Και οι υπολειπόμενοι τρεις μήνες διατίθενται για τις διακοπές των Χριστουγέννων, του Πάσχα και του καλοκαιριού.

Η υπολειτουργία συνεχώς κατρακυλά από το κακό στο χειρότερο. Κι αυτά, ενώ άξιες νέες δυνάμεις αχρηστεύονται μέσα και έξω από τα πανεπιστήμια. Μια ατμόσφαιρα μιζέριας, που επιτείνει τις άγονες αντιπαραθέσεις και κατάντησαν τους πανεπιστημιακούς δασκάλους από ιεροφάντες, όπως τους γνώρισε και τους τίμησε ο δέκατος ένατος αιώνας, ή έστω από λειτουργούς, όπως τους βίωσαν οι πρώτες δεκαετίες του αιώνα μας, σε χαμηλόμισθους υπαλληλίσκους, με συνδικαλιστικά «αιτήματα» και αναζητήσεις οδών διαφυγής στον εξωπανεπιστημιακό βιοπορισμό.

Ο τίτλος του διδάκτορα κατάντησε τυπική επαγγελματική προϋπόθεση και μέτρο πενιχρού επιμισθίου. Με νόμο, που είχε ψηφιστεί πριν από τρία χρόνια, είχε τεθεί ο περιορισμός πως κανείς δεν μπορεί να αναδειχθεί σε διδάκτορα, με μόνο κρίτηριο την ποιότητα της διδακτορικής διατριβής του. Πρέπει, λέει, να έχει προηγηθεί τριετής υποχρεωτική μαθητεία σε τμήμα μεταπτυχιακών σπουδών. Οι αδαείς που παρασύρθηκαν από το υποχθόνιο συνδικαλιστικό αίτημα, αγνοούσαν ότι το διδακτορικό δεν είχε καμιά σχέση με παρακολούθηση μαθημάτων, αλλά εξαντλείται σε γνήσιο ερευνητικό έργο, που καταχωρίζεται στην αντίστοιχη διδακτορική διατριβή. Ετσι σήμερα αποκλείονται από τις ερευνητικές διαδικασίες των διδακτορικών ώριμοι επιστήμονες, λ.χ. ανώτεροι και ανώτατοι δικαστές, που θέλουν να εγκύψουν στη θεωρητική έρευνα της επιστήμης του δικαίου ή της φιλοσοφίας. Κάτι πολύ χειρότερο: καταργήθηκε ο θεσμός της υφηγεσίας. Και επειδή, δίχως υφηγεσία, ούτε επίκουροι καθηγητές γίνονται αποδεκτοί στο εξωτερικό ως ισότιμοι συνάδελφοι, γνωρίζω μέλη του διδακτικού προσωπικού των δικών μας πανεπιστημίων, που επεξεργάζονται υφηγεσία σε έγκυρα γερμανικά πανεπιστήμια. Κάποιοι αθεράπευτα ρομαντικοί είχαμε στηρίξει έωλες προσδοκίες στο διαβόητο νόμο-πλαίσιο για τη δομή και λειτουργία των ΑΕΙ. Ο συντάκτης αυτών των γραμμών έχει νωπή ακόμη την πικρή γεύση από τα χαμένα χρόνια που θυσίασε, ως γεν. γραμματέας στο υπουργείο Παιδείας, με το όραμα της αναβάθμισης των πανεπιστημίων. Ο νόμος εκείνος υπήρξε όντως η μεγάλη χαμένη ευκαιρία. Η δυναμική του εξαντλήθηκε στο επαγγελματικό βόλεμα των βοηθών και επιμελητών της εποχής εκείνης. Κάτω από τις πιέσεις των κομματικών κλαδικών οργανώσεων οι τότε ηγεσίες του υπουργείου Παιδείας - και όχι μόνο!... - δεν θέλησαν να παλέψουν για την ουσιαστική αναβάθμιση των πανεπιστημίων μας.

Στις συνθήκες απαθλίωσης δεν μπορεί να παραβλέπεται η ταπεινωτική μισθολογική μεταχείριση. Επίκουρος καθηγητής μου έλεγε προ ημερών ότι συγγενικό του πρόσωπο, που εργάζεται ως δικηγόρος του Δημοσίου στο λεγόμενο Νομικό Συμβούλιο του Κράτους εισπράττει τα διπλάσια από εκείνον. Με 360.000 δρχ. καθαρές μηνιαίες αποδοχές καλείται ο καθηγητής πρώτης βαθμίδας να διαθρέψει την οικογένεια του, να σπουδάσει τα παιδιά του, να αγοράσει τα επιστημονικά βιβλία για να ενημερωθεί, αφού οι πανεπιστημιακές βιβλιοθήκες δεν έχουν πόρους για δικές τους αγορές. Ακόμη με αυτό το μίζερο ποσόν θα πρέπει να ταξιδέψει δυό και τρεις φορές το χρόνο στο εξωτερικό, για να ανταποκριθεί σε τιμητικές προσκλήσεις, που του γίνονται για διαλέξεις και συμμετοχή σε συνέδρια και σεμινάρια. Και φυσικά, επειδή οι επιστημονικές μελέτες απευθύνονται σε μικρό κύκλο αναγνωστών, από τους οποίους οι περισσότεροι θα πρέπει να τις λάβουν τιμητικώς δωρεάν, ο Ελληνας πανεπιστημιακός δάσκαλος, που δεν θέλει να προδώσει την αποστολή του, πρέπει να αυτοχρηματοδοτήσει τα επιστημονικά δημοσιεύματά του.Με τη βεβαιότητα ότι από τις ελάχιστες πωλήσεις δεν θα μπορέσει να καλύψει τα τυπωτικά του έξοδα. Ολα αυτά, και με την επιφύλαξη ότι ο καλός Θεός θα τον προστατεύει να μη χρειαστεί επιπρόσθετες δαπάνες για νοσοκομειακή περίθαλψη στο εξωτερικό, θα πρέπει να καλύψει με τις 360.000 δρχ. καθαρές μηνιαίες αποδοχές που του πληρώνει η ελληνική πολιτεία...

Κάτι πολύ χειρότερο συνέβη προ μηνών στο συντάκτη αυτών των γραμμών: όχι δίχως προσωπικές δαπάνες μπορέσαμε να καλλιεργήσουμε στενές διεπιστημονικές σχέσεις με τους συναδέλφους της Ιαπωνίας. Επιστημονικές μελέτες του υπογράφοντα και νέων λαμπρών συναδέλφων του κλάδου μεταφράστηκαν στα ιαπωνικά και δημοσιεύθηκαν σε έγκυρα νομικά περιοδικά της Ιαπωνίας. Μας εστάλησαν 25 ανάτυπα από κάθε μελέτη μας, για να μπορέσουμε να στείλουμε τιμητικώς σε Ιάπωνες συναδέλφους από τις 97 νομικές σχολεές που λειτουργούν στην Ιαπωνία. Λοιπόν γι' αυτά τα 25 ανάτυπα των δικών μας μελετών, που τόσο τιμητικά δημοσιεύθηκαν στα ιαπωνικά περιοδικά, το ελληνικό τελωνείο με χρέωσε με εισαγωγικό δασμό δεκαοχτώ χιλιάδων δραχμών, γιατί, λέει, επρόκειτο για εμπόρευμα! Φυσικά τα πλήρωσα. Και επιβεβαιώθηκε, ακόμη μια φορά, πως η αμάθεια (ή μήπως η αγυρτεία;) των οικονομικών υπηρεσιών αυτού του τόπου, που καμώνεται πως είναι ή έστω πως θέλει να γίνει κράτος με ευρωπαϊκές προδιαγραφές, επιβραβεύει την προσπάθεια προβολής των κατακτήσεων της ελληνικές επιστήμης στο εξωτερικό...

Ακριβώς είκοσι φορές περισσότερες είναι οι μηνιαίες αποδοχές των συναδέλφων μου, όχι μόνο στη Γερμανία, αλλά και στη μικρή Αυστρία. Χιλιάδες είναι οι Ελληνες πανεπιστημιακοί δάσκαλοι, τους οποίους έχουν κερδίσει τα πανεπιστήμια της Ευρώπης και της Αμερικής. Και φυσικά αυτή η αιμορραγία συνεχώς θα επιτείνεται στο μέλλον, όσο το ελληνικό κράτος θα ασχημονεί, όπως ασχημονεί, σε βάρος της ανώτατης παιδείας, που υποτίθεται ότι παρέχει. Ελάχιστοι Ελληνες πανεπιστημιακοί δάσκαλοι του εξωτερικού, που παρασύρθηκαν από συναισθηματικές αδυναμίες και επέστρεψαν στην πικραγαπημένη πατρίδα, το μετάνιωσαν ακόμη πικρότερα. Οι άλλοι έχουν πάρει πια το μήνυμα: Αυτός ο τόπος δεν έχει την απαιτούμενη στοιχειώδη σοβαρότητα. Γι' αυτό και στις διεθνείς σχέσεις έχει πάψει πια να υπολογίζεται στα σοβαρά. Αυτές όμως οι γενικότερες μελαγχολικές σκέψεις ξεστρατίζουν τη σκέψη και συνακόλουθα ξεπερνούν τα όρια τούτης της στήλης και του σημερινού αντικειμένου διαπραγμάτευσής της.

ERETA TOURS

Εκδρομή Ρόδος - Πράγα

22/3 - 26/3-96

Τιμή κατ' άτομο μόνο 149.500

σε δίκλινο δωμάτιο, με πλούσιο μπουφέ για πρόγευμα σε ξενοδοχείο πολυτελείας

Επίσης στην ανωτέρω τιμή συμπεριλαμβάνονται:

- αεροπορικό εισ/ριο Ρόδος- Βιέννη - Ρόδος
- Μεταφορά με λεωφορείο: Βιέννη - Πράγα - Βιέννη
- ½ μέρα Γύρος πόλεως με ξεναγό Ελληνα
- Δείπνο με φολκλορικά
- Ολοήμερη εκδρομή στο Κάρλοβυ Βάρι

Για περισσότερες πληροφορίες στους αριθμούς 21571/2 και 23180 Πρακτορείο ERETA TOURS Αμερικής 101 Ρόδος



Μελετούμε το χώρο σας και σχεδιάζουμε τα έπιπλα του γραφείου σας σύμφωνα με τις δικές σας ανάγκες. Τα κατασκευάζουμε συνδυάζοντας την πιο σύγχρονη γραμμή παραγωγής με τις αυστηρότερες προδιαγραφές. Και σας τα προσφέρουμε όλο το χρόνο, με τιμές που κερδίζουν σε οποιαδήποτε σύγκριση, αλλά κυρίως, με την εγγύηση ΔΡΟΜΕΑΣ. Γιατί εμάς, εκτός από την τιμή, μας νοιάζει και η ποιότητα

Οπως και εσάς.

DROMEAS

ΥΨΗΛΩΝ ΕΠΙΔΟΣΕΩΝ

Αποκλειστικός Αντιπρόσωπος Δωδ/σου

Γαβριήλ Πλατής

Βενετοκλέων 32 -Τηλ. 24037 και 22272

Η λύση στο οικοδομικό σας πρόβλημα

Η ΓΕΝΙΚΗ ΤΕΧΝΙΚΗ Α.Ε., δημιουργήθηκε για να δώσει αποτελεσματικές & συμφέρουσες λύσεις στα οικοδομικά προβλήματα του νησιού μας. Τα αντικείμενα των δραστηριοτήτων μας:

- Εμπορία σιδήρου οικοδομών υψηλής ποιότητας & αντοχής
- Παραγωγή έτοιμου μπετόν με 14χρονη παράδοση στην υψηλή ποιότητα στη συνέπεια και την άμεση εξυπηρέτηση
- Ανάληψη δημόσιων και ιδιωτικών έργων μεγάλης έκτασης
- Ανέγερση πολυκατοικιών με το σύστημα της αντιπαροχής



14 σύγχρονες μπετονιέρες, 2 συγκροτήματα παραγωγής μπετόν και πλήρες δίκτυο ραδιοτηλεφώνων, θα είναι στη διάθεσή σας αν θελήσετε να συνεργασθούμε.

Χρησιμοποιώντας τα ειδικά πρόσθετα στεγανότητας και ρευστότητας POZZOLITH ADMIX105 R. RHEOMAC 716 και 877 και ελέγχοντας την παραγωγή, με 3 υπεύθυνους πολιτικούς μηχανικούς σε ιδιόκτητο σύγχρονα εξοπλισμένο εργαστήριο, διασφαλίζουμε και εγγυόμεθα σταθερά υψηλή ποιότητα στο μπετόν μας.

ΓΕΝΙΚΗ ΤΕΧΝΙΚΗ

έτοιμο μπετόν

ΜΟΝΤΕΡΝΑ ΤΕΧΝΟΛΟΓΙΑ & ΠΑΡΑΔΟΣΗ

ΕΡΓΟΣΤΑΣΙΟ: ΡΟΔΟΥ - ΛΙΝΔΟΥ 7ο ΧΛΜ. - ΤΗΛ. 25013
ΓΡΑΦΕΙΑ: ΑΡΚΑΔΙΟΥ 2 ΤΗΛ. 22968

Γνωμικά & αποφθέγματα

Από το βιβλίο του Νικ. Βρεττάκου

ΕΙΛΙΚΡΙΝΕΙΑ

Η κατάργηση του πολέμου και η παγίωση της ειρήνης στον κόσμο αποτελεί ένα από τα πιό ψηλά ιδανικά, προς το οποίο πρέπει να τείνει η ανθρωπότητα.

ΛΑΪΜΠΝΙΤΣ

Ο παιδαγωγός πρέπει να μαθαίνει στο παιδί ν' αγαπάει δύο πράγματα: την ειρήνη και τη δουλειά, και να μισεί ένα πράγμα: τον πόλεμο.

Α. ΦΡΑΝΣ

Θέλουμε την Ειρήνη, τη δίκαιη, όμως Ειρήνη. Επιζητούμε την Ειρήνη, γιατί νομίζουμε πως μόνο αυτή φέρνει χαρά στους ανθρώπους κι όχι γιατί φοβόμαστε.

Θ. ΡΟΥΣΒΕΛΤ

Εάν υπήρξε πάρα πολύ συχνά δυνατό να κινητοποιηθούν όλες οι υλικές δυνάμεις ενός λαού για τον πόλεμο, γιατί τάχα δεν θα ήταν δυνατό να κινητοποιηθούν όλες οι πνευματικές δυνάμεις για την Ειρήνη.

ΣΟΥΖΑΝ ΜΠΟΥΓΙΕ

Οι μόνιμοι στρατοί πρέπει με τον καιρό, να καταργηθούν ολοκληρωτικά, γιατί απειλούν άλλα κράτη με πόλεμο, με το να φαίνονται έτοιμοι γι' αυτόν. Παρακινούνται αναμεταξύ τους μ' έναν ανταγωνισμό εξοπλισμών, που δεν ξέρει όρια, και , όταν πλέον η σοβαρή αυτή δαπάνη κάμει την ειρήνη καταθλιπτικότερη από έναν βραχύνιο πόλεμο, γίνεται αφορμή επιθετικών πολέμων, που κάνουν τα κράτη, για να απαλλαγούν από το βάρος των εξοπλισμών.

ΚΑΝΤ

Δεν μπορούμε να συμφωνήσουμε με κείνο που ο Πίνδαρος συνιστά στους συμπολίτες του, όταν τους συμβουλεύει να θεμελιώσουν όλη τους την ευτυχία πάνω στην ειρηνική ησυχία, ή, όπως το λέει στην ποιητική του γλώσσα, «επί της ακτινοβόλου λαμπρότητος της μεγαλοπρεπούς ειρήνης»· γιατί διαπιστώθηκε ότι η εφαρμογή αυτής της συμβουλής ήταν, κατά βάθος, όχι μόνο ατιμωτική, αλλά και καταστρεπτική για τα πραγματικά συμφέροντα της χώρας. Με λίγα λόγια, η ειρήνη είναι η μεγαλύτερη ευλογία, όταν μας εγγυάται την τιμή μας και τα νόμιμα δικαιώματά μας. Αλλ' όταν έχει σαν επακόλουθο το χάσιμο της εθνικής μας ανεξαρτησίας και το λέρωμα της δοξασμένης μας ιστορίας, τότε δεν υπάρχει τίποτε το πιο ατιμωτικό και το πιο καταστρεπτικό για τα πραγματικά μας συμφέροντα.

ΠΟΛΥΒΙΟΣ

Ειρήνη! Ειρήνη! κοινωνική γαλήνη
Και παντοτεινό αποκλεισμό του μίσους
Είναι το μόνο που ζητώ.

ΑΡΝΟΛΤ

Ωροσκοπιο

ημερήσιες προβλέψεις της αστρολόγου ΓΙΩΤΑΣ ΚΑΛΟΓΕΡΑ (τηλ. 01-6858401)



ΚΡΙΟΣ:
21 ΜΑΡΤΙΟΥ - 20 ΑΠΡΙΛΙΟΥ

Είναι μια ημέρα, που μπορεί να σας απόκαλύψει ακόμα και θλιβερές αλήθειες, όμως χρήσιμες για τις επόμενες εξελίξεις. Οι οποίες μπορεί να αφορούν από τις υπαρξιακές σας αναζητήσεις μέχρι τις ανομολόγητες επιθυμίες και ενοχές σας.

ΤΑΥΡΟΣ:
21 ΑΠΡΙΛΙΟΥ - 20 ΜΑΙΟΥ

Δεν πιστεύω να πετύχατε κάτι εύκολα, όμως τώρα θα δείτε ποιοι σας άπλωσαν το χέρι τους με αγάπη ή έστω με σεβασμό. Ετσι πάλι μέσα από προσωπικές προσπάθειες μπορεί να δείτε τον άνθρωπο, ευεργετή να σας συμπαραστέκεται.

ΔΙΔΥΜΟΙ:
21 ΜΑΙΟΥ - 20 ΙΟΥΝΙΟΥ

Μέσα από τις τόσες διακυμάνσεις που πέρασε τα τελευταία χρόνια η καρριέρα σας, είναι αυτονόητο πλέον ότι μπορείτε και οσφρίζεστε τα πάντα. Γι' αυτό σήμερα αν χρειαστεί να ασχοληθείτε εκ νέου με κάποιο σχετικό ζήτημα, προτιμήστε να ανατρέξετε στο παρελθόν μόνο και μόνο για να θυμηθείτε τα λάθη εκείνης της εποχής.

ΚΑΡΚΙΝΟΣ:
21 ΙΟΥΝΙΟΥ - 21 ΙΟΥΛΙΟΥ

Μπορεί να είστε από τη φύση σας πονόψυχοι όμως επιδιώκετε να είστε και απόλυτα ασφαλισμένοι οικονομικά. Προσέξτε αυτά τα δύο να μην τα μπερδέψετε αφήνοντας να σας παρασύρει ο/η νόμιμος σύντροφος σας ή κάποιος συνεργάτης σας.

ΛΕΩΝ:
22 ΙΟΥΛΙΟΥ - 22 ΑΥΓΟΥΣΤΟΥ

Είναι πράγματι ιδιαίτερα φιλότιμες οι προσπάθειες που καταβάλλετε να απαγκιστρωθείτε από το κακό παρελθόν. Αυτή τη φορά ίσως να αφορούν τον οικονομικό και επαγγελματικό σας τομέα. Δεν αποκλείεται όμως, σε μερικούς ν' αφορά και τον τομέα της υγείας.

ΠΑΡΘΕΝΟΣ:
23 ΑΥΓΟΥΣΤΟΥ - 22 ΣΕΠΤΕΜΒΡΙΟΥ

Δεν είστε και λίγοι εσείς που δοκιμαστήκατε στον τομέα των ανθρωπίνων σχέσεων. Δεν επιτρέπονται λοιπόν, λάθη Δείξτε ότι συμμερίζεστε τις ευαισθησίες αλλά και τις απόψεις των άλλων και θα έχετε καλύτερες σχέσεις.

ΖΥΓΟΣ:
23 ΣΕΠΤΕΜΒΡΙΟΥ - 22 ΟΚΤΩΒΡΙΟΥ

Οτι είστε κουρασμένοι είναι πλέον φανερό. Ομως ξέρετε πολύ καλά ότι δεν επιτυγχάνεται τίποτα αν δεν καταβάλλετε και προσωπικές προσπάθειες και αξίζει τον κόπο διότι ευρίσκεστε σχεδόν στο τέλος. Ομως για να πάνε όλα καλά φτιάξτε ένα σωστό οργανόγραμμα.

ΣΚΟΡΠΙΟΣ:
23 ΟΚΤΩΒΡΙΟΥ - 21 ΝΟΕΜΒΡΙΟΥ

Αν θελήσετε να κάνετε τον απολογισμό των τελευταίων χρόνων, όσο κι αν δεν ήταν φανφαρόνικο το αποτέλεσμα θα δείτε όμως ότι ήταν εποικοδομητικό. Γιατί αυτό που επετύχατε θα μείνει στις μόνιμες επιτυχίες σας.

ΤΟΞΟΤΗΣ:
23 ΝΟΕΜΒΡΙΟΥ - 21 ΔΕΚΕΜΒΡΙΟΥ

Σε τελευταία ανάλυση μπορεί να βρίσκεστε ταλαιπωρημένοι με τα οικογενειακά ή επαγγελματικά σας ζητήματα όμως συνειδητοποιείστε ότι τελειώνετε. Ομως επάνω στον ενθουσιασμό σας προσέξτε να μην πληρώσετε αυτήν την εξακρίβωση με χρήμα.

ΑΙΓΟΚΕΡΩΣ:
22 ΔΕΚΕΜΒΡΙΟΥ - 19 ΙΑΝΟΥΑΡΙΟΥ

Για τους μεγαλύτερους, σε ηλικία τα δυόμιση ειδικά, τελευταία χρόνια, ήταν ένα καλό σχολείο για τις καθημερινές συναλλαγές μην τα χαλάσετε τώρα. Πείτε και κρατήστε από αυτά που θ' ακούσετε σήμερα μόνο όσα πρέπει.

ΥΔΡΟΧΟΟΣ:
20 ΙΑΝΟΥΑΡΙΟΥ - 18 ΦΕΒΡΟΥΑΡΙΟΥ

Εχετε μάθει πάρα πολλά πράγματα γύρω από τα οικονομικά ζητήματα, κατά συνέπεια σήμερα μπορείτε να κάνετε μια σωστή διαπραγμάτευση. Ή να μην κάνετε τίποτα, αλλά να νιώθετε ότι είστε ασφαλείς.

ΙΧΘΕΙΣ:
19 ΦΕΒΡΟΥΑΡΙΟΥ - 20 ΜΑΡΤΙΟΥ

Επί δυόμισυ χρόνια βρεθήκατε πολλές φορές καταπιεσμένοι αλλά και αυστηροί με τον εαυτόν σας σήμερα, επιτέλους αφήστε τον ελεύθερο. Ετσι κι αλλιώς ότι είναι να γίνει θα γίνει από μόνο το Γι' αυτό σημειώστε τέλος στα άγχη.

Λέξεις & Φράσεις παροιμιώδεις

Απο το βιβλίο του Τάκη Νατσούλη

«Λυκάνθρωπος»

Στα αρχαία χρόνια, είχε παρουσιαστεί μια αρρώστια - συχνή, μάλιστα - κατά την οποία οι άνθρωποι νόμιζαν ότι γινόντουσαν ...λύκοι. Αφηναν, λοιπόν, τα σπίτια τους, έβγαιναν στο βουνό κι έπνιγαν όποιον περνούσε μπροστά τους. Πρώτος που την έπαθε, ήταν ένας πυγμάχος από την Αρκαδία. Την ώρα που έσφαζαν ένα δαμάλι, για να το θυσιάσουν στο Δία. Μόλις είδε αίμα, αγρίεψε, σκότωσε ένα παιδάκι και από εκείνη τη στιγμή νόμιζε πως έγινε λύκος. Η λυκανθρωπία ήταν τόσο διαδεδομένη, ώστε ένας γιατρός από τη Σίδη, ο Μάρκελλος, τη μελέτησε κι έγραψε ολόκληρο βιβλίο. Ομοια επιδημία φάνηκε στην Ευρώπη το Μεσαίωνα κι έκανε μεγάλη θραύση. Ο Σιγισμούνδος κάλεσε, τότε, επίτηδες συνέδριο θεολόγων, για να εξετάσει αν, αληθινά, οι άνθρωποι γίνονταν λύκοι. Οι σοφοί αυτοί, αφού ερεύνησαν το ζήτημα, του απάντησαν πως... γινόντουσαν κι όποιος δεν το πίστευε αμάρτανε. Χαρακτήρισαν, μάλιστα, τους λυκάνθρωπους σαν επικίνδυνους μάγους και του συνέστησαν να τους καίει, πράγμα που δεν παρέλειψε να το κάνει ο θεοφοβούμενος Σιγισμούνδος. Φαίνεται, μάλιστα, ότι τους έκαψε όλους, γιατί κανένας απόγονός τους δεν απέμεινε. Ωστόσο, όταν καμιά φορά βλέπουμε κανέναν άγριο τύπο, λέμε, συνήθως, ότι είναι «σωστός λυκάνθρωπος». Και η φράση έμεινε από τη σκοτεινή εποχή της δεισιδαιμονίας.

«Λυντσάρισμα» - «Μποϋκοτάρισμα»

«Νόμος του Λυντς» ονομάζεται: «μια διαδικασία μεγάλης ταχύτητος, εξασκούμενη από το πλήθος εναντίον οριομένων ατόμων, κατηγορουμένων διά φρικώδη εγκλήματα». Κάθε εγκληματίας του είδους αυτού, μόλις πέσει στα χέρια του εξαγριωμένου πλήθους, δικάζεται επί τόπου και εκτελείται αμέσως, με απαγχονισμό, συνήθως, ή πεθαίνει από το πολύ ξύλο, που έφαγε.

Το νόμο αυτόν τον πρωτοκαθιέρωσε ένας Ιρλανδός άποικος της Νότιας Καρολίνας, ο Αμπραχαμ Λυντς. Αυτός ήταν άνθρωπος με μεγάλη θέληση και εξασκούσε καθήκοντα ανώτατου δικαστή στην επαρχία του, σε μια εποχή που την είχαν πλημμυρίσει χιλιάδες κακοποιοί απ' όλα τα μέρη του κόσμου. Για να απαλλάξει, λοιπόν, τον τόπο από την πληγή αυτή, είχε διατάξει, μόλις συλλαμβάνεται κανένας κακοποιός, να δικάζεται επί τόπου απ' αυτούς που τον συνέλαβαν και να εκτελείται αμέσως.

- Η λέξη «μποϋκοτάζ», που σημαίνει απαγόρευση εισαγωγής και κατανάλωσης σε μια χώρα ξένων εμπορευμάτων, προέρχεται από το όνομα του Αγγλου πλοίαρχου Τζέημς Μπόυκοτ, ο οποίος, κατά το 1880, εξασκούσε καθήκοντα επιμελητή των κτημάτων του κόμητα Ερν, στην Ιρλανδία. Ο Μπόυκοτ έδειχνε τέτοια σκληρότητα στους καλλιεργητές, που εργάζονταν στις διαταγές του, ώστε αυτοί αποφάσισαν να τον βάλουν σε απαγόρευση. Ολοι αρνήθηκαν πια να δουλεύουν γι' αυτόν και να του αγοράζουν ή να του πουλούν οποιοδήποτε πράγμα, προπάντων τρόφιμα. Τόσο, μάλιστα, αυστηρά εφάρμοσαν τη συμφωνία τους, ώστε ο Μπόυκοτ αναγκάστηκε να εγκαταλείψει την Ιρλανδία. Από τότε δημιουργήθηκε και έμεινε η λέξη: «μποϋκοτάρισμα».

ΨΥΧΑΓΩΓΙΑ ΨΥΧΑΓΩΓΙΑ ΨΥΧΑΓΩΓΙΑ ΨΥΧΑΓΩΓΙΑ ΨΥΧΑΓΩΓΙΑ

ΚΡΥΠΤΟΓΡΑΦΙΚΟ ΣΤΑΥΡΟΛΕΞΟ

1	2	1	3	4	5	6	5	7	8	5	3
9	10	11	12	1	■	5	9	10	1	2	1
13	1	9	1	12	10	11	3	■	3	11	9
1	4	1	12	4	1	■	11	9	4	■	12
10	1	■	10	11	2	1	■	5	10	1	10
5	■	14	11	3	5	4	5	10	13	10	1
12	1	10	9	■	3	5	7	15	1	2	■
1	9	12	1	3	■	2	4	5	12	■	3
6	1	5	■	6	10	11	9	■	10	3	1
16	■	17	10	1	4	3	11	12	■	5	9
8	11	10	1	■	11	■	13	1	10	9	10
5	9	1	4	1	■	2	4	10	2	5	3
3	1	2	5	■	1	18	16	2	1	10	1

1	2	3	4	5	6	7	8	9	10	11	12
13	14	15	16	17	18	19	20	21	22	23	24

Με την βοήθεια της δοσμένης λέξης - κλειδί, λύστε τα δυο κρυπτογραφικά σταυρόλεξα, έχοντας υπόψη ότι ο κάθε αριθμός αντιστοιχεί πάντα στο ίδιο γράμμα.

ΚΡΥΠΤΟΓΡΑΦΙΚΟ ΣΤΑΥΡΟΛΕΞΟ

1	2	3	4	5	4	6	4	7	5	4	8
4	9	10	11	10	■	10	8	10	■	9	6
12	10	11	10	■	10	1	12	2	13	2	10
2	1	10	14	4	8	■	10	1	2	4	1
4	■	9	10	8	6	10	■	10	14	1	10
3	10	2	■	2	10	12	10	■	10	■	3
4	9	1	2	4	■	10	15	4	5	4	2
9	10	2	1	2	16	■	16	9	10	9	■
16	8	10	12	■	9	4	5	4	■	2	6
10	16	■	2	9	2	8	■	12	10	9	
12	■	10	9	4	8	2	8	Σ	T	A	P
16	1	12	10	11	■	4	2	3	12	4	8
8	4	2	■	10	9	8	10	3	16	2	4

1	2	3	4	5	6	7	8	9	10	11	12
13	14	15	16	17	18	19	20	21	22	23	24



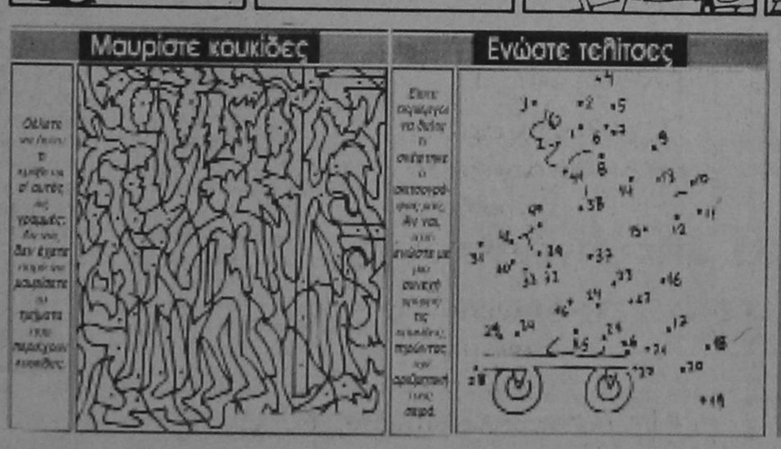

- Είναι καλός ο νέος πλασιέ που προσέλαβες;
- Δεν ξέρω ακόμα. Πάντως για την ώρα πούλησε μια κρέμα μαυρίσματος σ' ένα νέγρο.

- Μην κάνεις το χαζό, ψιθυρίζει ο ταυρομάχος στο αυτί του ταύρου
- Εχουμε το ίδιο ζώδιο.

- Πετράκη, λέει η δασκάλα, που βρίσκεται το Αφγανιστάν;
- Στη σελίδα 52 του βιβλίου της Γεωγραφίας.

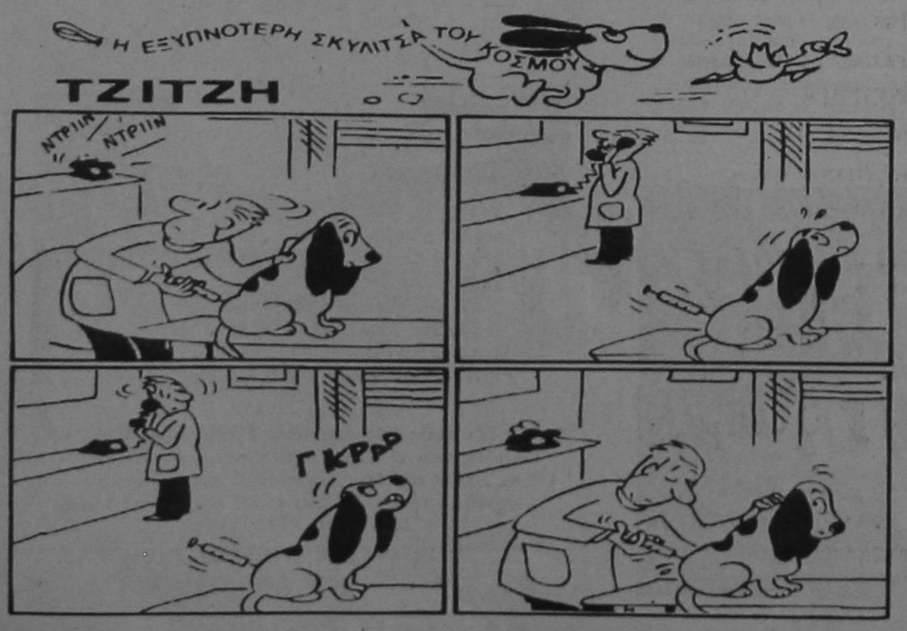

ΟΙ ΠΕΝΤΕ ΟΜΟΙΟΤΗΤΕΣ



Ανάμεσα σ' αυτές τις δύο εικόνες υπάρχουν πέντε όμοιες λεπτομέρειες, σε διαφορετική όμως θέση. Τις βλέπετε;

ΟΠΑΝΟΣ ΥΠΕΡ ΜΑΡΚΕΤ 1

Καθημερινά ανοικτά από 08.00 - 21.00 εκτός Κυριακής



και μοναδικός

Ρόδος, σ'ευχαριστώ!

ΑΠΟ ΤΟ ΒΟΥΛΕΥΤΗ κ. Δ. ΒΟΥΝΑΤΣΟ

ΕΡΩΤΗΣΗ ΣΤΗ ΒΟΥΛΗ ΓΙΑ ΤΟΥΣ ΡΑΔΙΟΦΩΝΙΚΟΥΣ σταθμούς του Αιγαίου

Από το Πολιτικό Γραφείο του βουλευτή κ. Δ. Βουνάτσου εκδόθηκε χθες η ακόλουθη ανακοίνωση:

«Χθες, 13.3.1996, ο Βουλευτής του Νομού Λέσβου και μέλος της Κεντρικής Επιτροπής του ΠΑΣΟΚ, κ. Δημήτρης Φωκίων Βουνάτσος, μίλησε στην Βουλή, αναπτύσσοντας Ερώτηση του σχετική με:

«ΚΑΛΥΠΤΟΝΤΑΙ» ΑΠΟ ΤΟΥΣ ΤΟΥΡΚΙΚΟΥΣ

α) την ελλειπή σε αρκετές περιπτώσεις τηλεοπτική ακόμη και ραδιοφωνική, από τους Κρατικούς Σταθμούς (και όχι μόνο βεβαίως) κάλυψη του Νομού Λέσβου καθώς και άλλων νησιών του Αιγαίου.

β) την ισχυρότατη, αντιθέτως, παρεμβολή στον χώρο, ιδίως του ανατολικού Αιγαίου, δέκα έξη τηλεοπτικών Τουρκικών Καναλιών, πέραν των ραδιοφωνικών Τουρκικών Σταθμών που ασκούν, εν πολλοίς και αυθελληνική προπαγάνδα.

γ) Ο Βουλευτής κ. Βουνάτσος, αναφέρθηκε επίσης στην απαράδεκτη κατάσταση στην οποία βρίσκεται από πάσης απόψεως, ο κρατικός ραδιοφωνικός σταθμός του Αιγαίου με έδρα την Μυτιλήνη, συνεπεία της οποίας αδυνατεί να επιτελέσει τον εθνικό του προορισμό, για τον οποίο και δημιουργήθηκε παρά τις φιλότιμες προσπάθειες των εργαζομένων σε αυτόν.

δ) Και εζήτησε την άμεση άρση αυτής της ανώμαλης και εθνικά επικίνδυνης κατάστασης, καλώντας την Κυβέρνηση να πράξει τα επιβαλλόμενα για την πλήρη τηλεοπτική και ραδιοφωνική κάλυψη των νησιών του Αιγαίου από την Κρατική Ελληνική Ραδιοφωνία και Τηλεόραση».

ΜΕ ΑΠΟΦΑΣΗ ΤΗΣ ΑΚΑΔΗΜΙΑΣ ΑΘΗΝΩΝ

ΣΥΓΓΡΑΦΗ ΜΕΛΕΤΗΣ ΓΙΑ την ιστορία της Λίνδου

Υστερα από πρωτοβουλία του Προέδρου της Κοινότητας Λίνδου κ. Κυριάκου Ι. Φίνα, η Ακαδημία Αθηνών αποδέχθηκε κατά τη συνεδρίαση της 22.2.1996 της Τάξης των Γραμμάτων και των Καλών Τεχνών, την αθλοθέτηση από την Κοινότητα Λίνδου Βραβείου για τη συγγραφή Μελέτης, που θα αναφέρεται στην Ιστορία της Λίνδου. Ειδικότερα, η διακήρυξη της Ακαδημίας αναφέρει: «Βραβείο της Κοινότητας Λίνδου Ρόδου, με χρηματικό έπαθλο 1.000.000 δραχμών, κατόπιν ευγενούς χορηγίας των Λινδίων αδελφών Γεωργίου και Βασιλείου Νικολάου Παπαγαπητού, για τη συγγραφή ανέκδοτης μελέτης με θέμα την Ιστορία της Λίνδου, από των αρχαιοτάτων χρόνων μέχρι σήμερα. Συγκεκριμένα, η μελέτη πρέπει να αναφέρεται, εκτός από την ιστορία της Λίνδου, στη συμβολή αυτής στη διαμόρφωση του πολιτισμού της Ρόδου και γενικότερα του Αιγαιοπελαγίτικου χώρου, καθώς και στην οικονομική της διαδρομή ανά τους αιώνες, αναφερομένων εκτενώς και των πηγών από τις οποίες αντλήθηκαν τα στοιχεία. Προθεσμία υποβολής των μελετών σε πέντε δακτυλογραφημένα αντίγραφα, ανώνυμα, με κάποιο ρητό ως ένδειξη, σύμφωνα με τους γενικούς όρους (αριθμ. 4), έως τις 30 Απριλίου 1998. Το βραβείο θα απονεμηθεί τον Δεκέμβριο του 1998».

ΤΙ ΠΡΕΠΕΙ ΝΑ ΓΝΩΡΙΖΟΥΝ ΟΙ ΕΝΔΙΑΦΕΡΟΜΕΝΟΙ

Η παραπάνω απόφαση, η οποία υπογράφεται από τους κ.κ. Ιωάννη Πεσματζόγλου και Παύλο Σακελλαρίδη, Πρόεδρο και Γενικό Γραμματέα αντίστοιχα της Ακαδημίας Αθηνών, γνωστοποιήθηκε στον κ. Φίνα, με το υπαρ. 45279/13.3.96 έγγραφο του Ανωτάτου Πνευματικού Ιδρύματος της Χώρας.

ΖΗΤΟΥΝΤΑΙ ...
1) ΟΔΗΓΟΣ ΜΕ ΔΙΠΛΩΜΑ (ΕΠΑΓΓΕΛΜΑΤΙΚΟ Β')
2) ΥΠΑΛΛΗΛΟΣ ΜΕ ΜΗΧΑΝΑΚΙ ΓΙΑ ΔΙΑΝΟΜΕΣ
Π. ΙΩΑΝΝΙΔΗ
ΤΗΛ. 21714, 24018

ΑΔΕΛΦΟΤΗΤΑ ΚΡΗΤΩΝ ΡΟΔΟΥ
«Ο ΨΗΛΟΡΕΙΤΗΣ»
ΜΝΗΜΟΣΥΝΟ
ΓΙΑ ΤΟΝ ΕΛΕΥΘΕΡΙΟ ΒΕΝΙΖΕΛΟ
Η Αδελφότητα Κρητών Ρόδου «Ο ΨΗΛΟΡΕΙΤΗΣ» θα τελέσει επιμνημόσυνη δέηση στη μνήμη του ΕΛΕΥΘΕΡΙΟΥ ΒΕΝΙΖΕΛΟΥ, την Κυριακή 17 Μαρτίου 1996 και ώρα 10.00 στον Ιερό Ναό Ευαγγελισμού Ρόδου.
Μετά τη δέηση θα κατατεθεί στεφάνι στην προτομή του μεγάλου Κρητικού.
Παρακαλούνται να παραστούν όλοι οι Κρητικοί και οι φίλοι της Αδελφότητας.

«Μαλλιά Κουβάρια»
η πιο επιτυχημένη κωμωδία της χρονιάς!
Η ερασιτεχνική θεατρική ομάδα «Παράβαση» μετά από απαίτηση του κοινού επαναλαμβάνει την μουσική κωμωδία του Ν. Λάσκαρη
«Μαλλιά Κουβάρια»
στο κινηματοθέατρο «ΜΕΤΡΟΠΟΛ»
Την Δευτέρα 18 Μαρτίου
7 μ.μ. ακριβώς
Σκηνοθεσία: Κ. Κατσουλάκης
Σκηνικά - Κουστούμια: Τ. Μακρή
Μουσική: Γ. Χατζηαντώνης
Στίχοι Τραγουδιών: Τ. Τσακίρης
Παίζουν με αλφαβητική σειρά:
Δ. Αλικανιώτης, Ρ. Βασιλοπούλου, Π. Κληρονόμου, Γ. Μάκρας, Ε. Μοράβα, Μ. Πολυχρόνη, Γ. Σάββενας, Κ. Χαρτοφύλλης και οι Μουσικοί: Γ. Χατζηαντώνης, Π. Αλιστρατλής, Ν. Γιαντσής, Β. Λεντάκης, Β. Ζαχαρίου
Διατίθενται Εισιτήρια Εργατικής Εστίας

ΤΟΠΙΚΕΣ ΕΙΔΗΣΕΙΣ

ΓΙΑ ΤΗΝ ΠΟΡΕΙΑ ΤΩΝ ΥΠΟΓΕΙΩΝ ΔΙΚΤΥΩΝ ΤΗΣ ΠΑΛΙΑΣ ΠΟΛΗΣ

ΤΗΝ ΙΚΑΝΟΠΟΙΗΣΗ ΤΟΥ ΕΞΕΦΡΑΣΕ το δημοτικό συμβούλιο Ρόδου

Την ικανοποίησή του για την πορεία του έργου κατασκευής των υπογείων δικτύων της Μεσαιωνικής Πόλης εξέφρασε προχθές το δημοτικό συμβούλιο Ρόδου.

Συγκεκριμένα μετά την αναλυτική ενημέρωση που έγινε απο τον διευθυντή των τεχνικών υπηρεσιών της ΑΔΕΚΤ κ. Βασίλη Διακομιχάλη όλες οι πλευρές συμφώνησαν ότι οι εν γένει εργασίες προχωρούν με γρήγορους ρυθμούς και με τα λιγότερα δυνατά προβλήματα.

Σημειώνεται πως η συνολική διάρκεια του έργου είναι 6 χρόνια και με ενδεικτικό προϋπολογισμό 7 δισεκατομυρίων δρχ ενώ στόχος του είναι η αναβάθμιση της ποιότητας ζωής των κατοίκων της Μεσαιωνικής Πόλης επιλύοντας οριστικά χρόνια προβλήματα.

Αντικείμενο του έργου όπως δήλωσε ο κ. Διακομιχάλης είναι η κατασκευή των δικτύων αποχέτευσης (ακάθαρτα και όμβρια), η κατασκευή του δικτύου ύδρευσης, η κατασκευή του δικτύου δημοτικού φωτισμού καθώς και των δικτύων ηλεκτρικού, τηλεφώνου και καλωδιακής τηλεόρασης σε συνεργασία πάντα με τους αντίστοιχους οργανισμούς.

Η πρώτη φάση με προϋπολογισμό 1,4 δισεκατομύρια δρχ και χρονική διάρκεια 2,5 χρόνια χωρίζεται σε δύο στάδια.

Το πρώτο στάδιο που περιλαμβάνει τις οδούς Κισθινίου και Αλχαδέφ ολοκληρώθηκε στις 20.5.95 με συνολικό κόστος 249 εκατομμύρια δρχ και χρηματοδοτήθηκε απο το Υπουργείο Αιγαίου στα πλαίσια του Κοινοτικού Προγράμματος «ειδικά μέτρα για τα νησιά του Αιγαίου Πελάγους.

Ο Κ. Δ. ΒΕΝΕΤΟΚΛΗΣ ΠΡΟΤΕΙΝΕ ΝΑ ΟΡΙΣΘΕΙ ΑΝΤΙΔΗΜΑΡΧΟΣ ΣΤΗ ΜΕΣΑΙΩΝΙΚΗ ΠΟΛΗ

Το δεύτερο στάδιο που χρηματοδοτείται απο το ΠΕΠΝοτίου Αιγαίου με προϋπολογισμό 1 δισεκατομμυρίου δρχ περιλαμβάνει 13 οδούς και σύμφωνα με το χρονοδιάγραμμα θα έχει ολοκληρωθεί έως το τέλος Οκτωβρίου.

Εν τω μεταξύ μέχρι την έναρξη της τουριστικής σαιζόν θα έχουν αποκατασταθεί οι κεντρικοί δρόμοι και οι πλατείες στις οποίες έχουν γίνει παρεμβάσεις ώστε να ομαλοποιηθεί η εμπορική κίνηση.

Αξίζει να σημειωθεί ότι κατά τη συζήτηση του όλου θέματος ο αρχηγός της μείζονος δημοτικής μειοψηφίας κ. Δημ. Βενετοκλής επανήλθε σε παλαιότερη πρόταση του για τον διορισμό αντιδημάρχου Μεσαιωνικής Πόλεως, προτείνοντας μάλιστα τον κ. Αντώνη Αλαβέρα, τον οποίο χαρακτήρισε ως τον πλέον κατάλληλο.

ΖΗΤΗΘΗΚΕ Η ΚΑΤΑΘΕΣΗ ΑΝΑΛΥΤΙΚΩΝ ΣΤΟΙΧΕΙΩΝ

ΤΡΙΒΕΣ ΣΤΟ ΔΗΜΟΤΙΚΟ ΣΥΜΒΟΥΛΙΟ για τα «έξοδα παραστάσεως»

Θέμα «εξόδων παραστάσεως» και γενικώς αποζημιώσεως προέδρων δημοτικών οργανισμών, επιχειρήσεων και επιτροπών απασχόλησε για μια ακόμα φορά, προχθές το βράδυ, το Δημοτικό Συμβούλιο Ρόδου. Το θέμα είχε θέσει σε προηγούμενη συνεδρίαση ο δημοτικός σύμβουλος της μειοψηφίας κ. Μιχ. Μπαλάνος, που χθες πάντως απείλησε με αποχώρηση αν γινόταν μόνο συζήτηση και δεν κατετίθεντο και αναλυτικά στοιχεία.

ΔΕΝ ΥΠΑΡΧΕΙ ΣΑΦΗΣ ΕΙΚΟΝΑ ΓΙΑ ΤΟ ΤΙ ΓΙΝΕΤΑΙ

Προχθες το βράδυ επανέφερε το θέμα ο αρχηγός της μείζονος μειοψηφίας κ. Δημ. Βενετοκλής, αλλά συζήτηση δεν έγινε λόγω διαφωνίας και του κ. Μάνου Κόκκινου. Αποφασίστηκε τελικά να επανέλθει το θέμα, στα πλαίσια όμως της ημερήσιας διατάξεως, και να κατατεθούν πλήρη στοιχεία που θα αφορούν και τα προηγούμενα χρόνια. Σύμφωνα με τις πληροφορίες αφορμή για την σύζητηση του θέματος έδωσε η πρόβλεψη αποζημιώσεων στον προϋπολογισμό των Παιδικών Σταθμών, αλλ' όπως ειπώθηκε, κανένας μέχρι σήμερα δεν έχει εισπράξει έξοδα παραστάσεως αν και προβλέπονται από το νόμο. Η ίδια εντύπωση επικρατεί και για τις περισσότερες επιχειρήσεις, τους οργανισμούς και τις επιτροπές, αν και δεν αποκλείσθηκαν «εξαιρέσεις από τον κανόνα». Τόσον ο δήμαρχος όσο και οι τρεις αντιδήμαρχοι επιφορτίσθηκαν με το έργο της συγκεντρώσεως στοιχείων από τους οργανισμούς και τις επιχειρήσεις, που σημειωτέον, λειτουργούν αυτοδυνάμως και έχουν και δικούς τους προϋπολογισμούς, τα οποία και θα κατατεθούν στο δημοτικό συμβούλιο για ενημέρωση.

ΜΕ ΑΠΟΦΑΣΗ ΤΟΥ ΔΙΟΙΚΗΤΙΚΟΥ ΣΥΜΒΟΥΛΙΟΥ

Αυξήθηκαν τα ασφάλιστρα και του Ταμείου Εμπόρων

Από το Ταμείο Ασφαλίσεως Εμπόρων ανακοινώνονται τα εξής:

Με την απόφαση του Διοικητικού Συμβουλίου αρ. 774/20-2-95 που εγκρίθηκε με την υπ' αριθμ. Φ36/88/19-2-96 ομοία του υπουργού Εργασίας και Κοινωνικών Ασφαλίσεων, εγκρίθηκε η αύξηση του ασφαλίστρου του Κλάδου Σύνταξης κατά ποσοστό 12% από 1-1-96.

Η αύξηση αυτή κρίθηκε αναγκαία λόγω των αυξήσεων των συντάξεων από την ίδια ημερομηνία.

Εξάλλου το ασφάλιστρο του Κλάδου Ασθενείας καθορίστηκε από την ίδια ημερομηνία στο ποσό των 9.000 δρχ.

Μετά τις αυξήσεις το ενιαίο ασφάλιστρο και των δύο Κλάδων διαμορφώνεται ως εξής:

Ε' ασφαλιστική κατηγορία δρχ. 39.900

Στ' ασφαλιστική κατηγορία δρχ. 51.900

Ζ' ασφαλιστική κατηγορία δρχ. 56.700

Διευκρινίζεται ότι οι ασφαλιστικές κατηγορίες των νέων ασφαλισμένων σύμφωνα με το Ν. 2084/92 αυξήθηκαν κατά τα ποσοστά των αυξήσεων των συντάξεων των δημοσίων υπαλλήλων (3,5% από 1-1-96 και 3,5% από 1-7-96).

ΑΥΞΗΣΗ ΤΩΝ ΣΥΝΤΑΞΕΩΝ ΚΑΤΑ 7%

ΑΠΟ ΤΟ ΤΑΜΕΙΟ

Από το ίδιο Ταμείο ανακοινώθηκαν και τα ακόλουθα:

Με την απόφαση του Διοικητικού Συμβουλίου αρ. 775/20-2-95 που εγκρίθηκε με την υπ' αριθμ. Φ36/92/21-2-96 ομοία του Υπουργού Εργασίας και Κοινωνικών Ασφαλίσεων, εγκρίθηκε η αύξηση των καταβαλλομένων συντάξεων του ΤΑΕ από 1-1-96 σε ποσοστό 7%. Με την αύξηση αυτή διαμορφώνεται νέα κλίμακα συντάξεων λόγω αναπηρίας ή γήρατος για 35ετή συντάξιμο χρόνο ασφάλισης που δόθηκε εξ' ολοκλήρου σε μια από τις ασφαλιστικές κατηγορίες ως εξής:

Α' ασφαλιστική κατηγορία δρχ. 73.200

Β' ασφαλιστική κατηγορία δρχ. 98.900

Γ' ασφαλιστική κατηγορία δρχ. 123.600

Δ' ασφαλιστική κατηγορία δρχ. 148.200

Ε' ασφαλιστική κατηγορία δρχ. 172.500

ΣΤ' ασφαλιστική κατηγορία δρχ. 195.700

Ζ' ασφαλιστική κατηγορία δρχ. 219.000

2) Από την ίδια ημερομηνία καθορίζονται τα κατώτερα όρια:

α) λόγω αναπηρίας ή γήρατος σε 92.400 δρχ. το μήνα και

β) λόγω θανάτου σε 83.400 δρχ. το μήνα.

Οι συνταξιούχοι του Ταμείου θα εισπράξουν τις διαφορές με τη σύνταξη του μηνός Απριλίου 1996

ΑΠΟ ΤΟ ΤΑΜΕΙΟ

ΜΕ ΜΙΣΘΩΤΙΚΗ ΣΥΜΒΑΣΗ ΜΕΤΑΞΥ ΔΗΜΟΥ ΚΑΙ ΝΟΜΑΡΧΙΑΣ

Τα σφαγεία Ρόδου για μια 20ετία στη νομαρχιακή αυτοδιοίκηση

Παραχωρείται για μία 20ετία από τον δήμο Ρόδου η άδεια λειτουργίας των σφαγείων στην Νομαρχιακή Αυτοδιοίκηση.

Το θέμα των σφαγείων ετέθη προχθές το βράδυ κατά τη διάρκεια συνεδρίασης του δημοτικού συμβουλίου εκτός ημερησίας διατάξεως από τον δήμαρχο κ. Γιώργο Γιαννόπουλο ενώ στη συζήτηση πήραν μέρος ο Νομάρχης κ. Γιάννης Παρασκευάς και ο πρόεδρος του νομαρχιακού συμβουλίου κ. Φώτης Κωστόπουλος. Ενημερώνοντας ο κ. Παρασκευάς το δ.σ. ανέφερε πως για να δοθεί έγκριση για κατασκευή νέων σφαγείων θα πρέπει η Νομαρχιακή Αυτοδιοίκηση να έχει εξασφαλίσει την άδεια λειτουργίας όπως άλλωστε προβλέπεται από την κοινοτική οδηγία.

Το ακίνητο - όπως είπε - έχει εξευρεθεί και είναι στο δρόμο Φαληρακίου - Αεροδρομίου, οπότε το μόνο που απομένει είναι η υπογραφή σύμβασης μισθωτικής σχέσης 20ετίας (της αδείας) για να μπορέσει η νομαρχία να προχωρήσει στην κατασκευή των νέων σφαγείων.

Ο κ. Παρασκευάς ζήτησε και την έγκριση του δ.σ. για την άμεση επαναλειτουργία του ήδη υπάρχοντος σφαγείου εν' όψει του Πάσχα αναλαμβάνοντας ταυτόχρονα την υποχρέωση να εκτελέσει κατ' εφαρμογή των κοινοτικών οδηγιών τις εργασίες που απαιτούνται.

ΤΟ ΘΕΜΑ ΕΘΕΣΕ Ο ΝΟΜΑΡΧΗΣ ΣΤΟ ΔΗΜΟΤΙΚΟ ΣΥΜΒΟΥΛΙΟ

Τελικά αποφασίσθηκε ύστερα από πρόταση του δημάρχου να παραχωρηθεί η άδεια λειτουργίας των σφαγείων για μία 20ετία ενώ επιτροπή απαρτιζόμενη από νομικούς του δημοτικού συμβουλίου, τον νόμικο σύμβουλο του δήμου και τον πρόεδρο του νομαρχιακού συμβουλίου εξουσιοδοτήθηκε να διαμορφώσει το συμφωνητικό που θα υπογραφεί.

Το δημοτικό συμβούλιο ενέκρινε επίσης ομοφώνως την πρόταση του νομάρχη για προσωρινή λειτουργία των σφαγείων ενόψει των εορτών του ΠΑΣΧΑ. Εν τω μεταξύ κατά την προχθεσινή συνεδρίαση του δημοτικού συμβουλίου εκρίθηκαν όλα τα θέματα της ημερήσιας διάταξης ενώ στην επόμενη συνεδρίαση πρόκειται να συζητηθεί πρόταση του επικεφαλής της μείζονος μειοψηφίας κ. Δημήτρη Βενετοκλή για επανεξέταση και έλεγχο φημών για χαριστικούς διορισμούς και παχυλούς μισθούς.

ΣΥΝΕΛΕΥΣΗ Βενζινοπωλών

Γενική συνέλευση πραγματοποίησαν προχθες το βράδυ στα γραφεία του Εμποροβιομηχανικού Επιμελητηρίου Δωδ/σου τα μέλη του Σωματείου Βενζινοπωλών Ρόδου. Οι βενζινοπώλες ενημερώθηκαν από τον πρόεδρο τους κ. Νικήτα Ριζόπουλο για το ωράριο λειτουργίας των πρατηρίων υγρών καυσίμων που θα τεθεί σε ισχύ από την 1η Απριλίου. Ηδη η διοίκηση του Σωματείου προχωρεί στην κατάρτιση της λίστας διημερεύοντων και διανυκτερευόντων πρατηρίων, η οποία θα υποβληθεί εντός των ημερών προς έγκριση, στις αρμόδιες υπηρεσίες.

άρωμα CLUB
HIPPOCRATES STR. 20 • OLD TOWN • RHODES • TEL: (0241) 24988

ΑΠΟ ΤΟ ΤΡΙΜΕΛΕΣ ΕΦΕΤΕΙΟ ΔΩΔ/ΝΗΣΟΥ

ΠΟΙΝΕΣ ΦΥΛΑΚΙΣΗΣ ΓΙΑ ναρκωτικά και κλοπές

Το Τριμελές Εφετείο Δωδ/νήσου επί Κακουργημάτων, κατά τη χθεσινή του συνεδρίαση εκδίκασε (πλην των αναφερόμενων στην πρώτη σελίδα) και τις ακόλουθες υποθέσεις:

3 ΧΡΟΝΙΑ ΣΤΟ Θ. ΠΕΡΙΣΤΕΡΑΚΗ

• Υπόθεση κατοχής ναρκωτικών ουσιών από τους Απόστολο και Σπύρο Κοκώση του Νικ. 20 και 24 χρόνων αντίστοιχα. Στον πρώτο επέβαλε ποινή φυλάκισης 2,5 χρόνων ενώ τον δεύτερο κήρυξε αθώο. Και οι δυο είχαν καταληφθεί στις 24 Ιουνίου 1995 από αστυνομικούς στη θέση «Πλατύ Κυπαρίσι» της Κω να έχουν εκθέσει για ξήρανση 130 γραμμ. ακατέργαστης ινδικής κάνναβης.

• Υπόθεση διακεκριμένης κλοπής με κατηγορούμενους τον Αθαν. Περιστεράκη 38 ετών και την 35χρονη φίλη του Ιωάννα Μάχλη. Στον πρώτο επιβλήθηκε ποινή φυλάκισης 3 χρόνων και στη δεύτερη 10 μηνών. Σύμφωνα με το κατηγορητήριο οι παραπάνω διέρρηξαν την 29 Ιουνίου 1995 το κατάστημα της Μαρίας Προδρόμου στην Κρεμαστή και αφαίρεσαν διάφορα εμπορεύματα συνολικής αξίας 2 εκ. δρχ. περίπου.

ΓΙΑ ΕΠΑΦΕΣ ΜΕ ΤΟΥΣ ΥΠΑΛΛΗΛΟΥΣ

ΚΛΙΜΑΚΙΟ ΤΗΣ ΑΔΕΔΥ ΑΠΟ ΣΗΜΕΡΑ ΣΤΗ ΡΟΔΟ

Στη Ρόδο θα βρίσκεται σήμερα κλιμάκιο της ΑΔΕΔΥ προκειμένου να έχει επαφές με τους δημοσίους υπαλλήλους. Συγκεκριμένα το κλιμάκιο πρόκειται να περιοδεύσει σε όλους τους εργασιακούς χώρους των δημοσίων υπηρεσιών ενώ το βράδυ στο πρώτο δημοτικό σχολείο θα πραγματοποιηθεί σύσκεψη με τη συμμετοχή όλων των διοικητικών συμβουλίων των δημοσίων υπαλλήλων στην οποία θα εξετασθούν θέματα που αφορούν τον δημοσιοϋπαλληλικό χώρο. Στην ίδια σύσκεψη θα συγκροτηθεί προσωρινή διοικούσα επιτροπή του νομαρχιακού παραρτήματος της ΑΔΕΔΥ. Σημειώνεται ότι και παλαιότερα είχε γίνει μια τέτοια προσπάθεια χωρίς όμως αποτέλεσμα. Εξάλλου 48ωρη απεργία προκήρυξε για τις 8 και 9 Μαΐου η Διδασκαλική Ομοσπονδία Ελλάδος.

48ΩΡΗ ΑΠΕΡΓΙΑ ΤΩΝ ΔΑΣΚΑΛΩΝ

ΓΙΑ ΤΗ ΔΙΑΜΑΡΤΥΡΙΑ ΠΟΥ ΥΠΕΓΡΑΨΑΝ

ΜΗΝΥΣΗ ΕΠΑΡΧΟΥ κατά 18 πολιτών!

Μήνυση για συκοφαντική δυσφήμηση, ψευδείς δηλώσεις και υφαρπαγή υπογραφών, κατέθεσε προχθές εναντίον 18 κατοίκων της Καρπάθου, ο έπαρχος κ. Μιχάλης Χανιώτης, με αφορμή τη διαμαρτυρία τους για τη δημιουργία νέου πρότυπου σκουπιδότοπου στην περιοχή «Κουρι» της Κοινότητας Βωλάδας. Η μήνυση στρέφεται κατά των: Μαν. Βαρδαούλη, Μιχ. Βαρδαούλη, Μαν. Αννούση, Γιαν. Βασιλάκη, Νικ. Βαρδαούλη, Γεωρ. Βαρδαούλη, Βασ. Βαρδαούλη, Αν. Πρωτόπαπα, Μαν. Γεργατσούλη, Σοφ. Χριστοδουλάκη, Ηλ. Βαρδαούλη, Μαν. Χαλκιά, Γεωρ. Παραγυιό, Κ. Παπαναστασίου, Γεωρ. Χατζήπαπα, Κ. Μπλιώτη, Φρ. Βαρδαούλη και Γεωρ. Χαλκιά. Οι παραπάνω, στη διαμαρτυρία τους, την οποία υπογράφουν ως γεωργοί και κτηνοτρόφοι που δραστηριοποιούνται στην περιοχή «Κούρι», δηλώνουν την αντίθεσή τους στην απόφαση του Συνδέσμου Κοινοτήτων Νοτίας Καρπάθου που επέλεξε τη συγκεκριμένη θέση, καταλογίζουν στον έπαρχο «έλλειψη δημοκρατίας» και επισημαίνουν ότι θα αγωνισθούν με κάθε μέσο «για να προστατεύσουν το ψωμί των οικογενειών τους που απειλείται». Σύμφωνα με τις πληροφορίες ο Επαρχος κατέθεσε τη μήνυση γιατί μόνο δύο από τους υπογράφοντες ασχολούνται με τη γεωργία ή την κτηνοτροφία, ενώ οι ίδιες πληροφορίες αναφέρουν ότι ορισμένοι εξ' αυτών υπέγραψαν τη διαμαρτυρία χωρίς να γνωρίζουν το ακριβές περιεχόμενο της. Η προσπάθεια για την δημιουργία νέου σκουπιδότοπου στην Κάρπαθο, που θα πληροί όλες τις σύγχρονες προδιαγραφές για την προστασία του περιβάλλοντος, ξεκίνησε από το Σύνδεσμο Κοινοτήτων Νότιας Καρπάθου. Η συγκεκριμένη θέση επελέγη αφού έγιναν οι απαραίτητες εδαφολογικές και άλλες έρευνες και τώρα αναμένεται η έγκριση των μελετών περιβαλλοντικών επιπτώσεων από το ΥΠΕΧΩΔΕ. Οταν αρχίσει να λειτουργεί ο νέος πρότυπος σκουπιδότοπος θα ανασταλεί η λειτουργία των τριών χωματερών στη νότια Κάρπαθο, που αποτελούν εστία ρύπανσης και προσβάλλουν το περιβάλλον της περιοχής.

ΤΟΥΣ ΚΑΤΗΓΟΡΕΙ ΓΙΑ ΔΥΣΦΗΜΗΣΗ ΚΑΙ ΥΦΑΡΠΑΓΗ ΨΗΦΩΝ

Η ΜΕΤΟΧΗ ΤΗΣ ΔΑΝΕ

Στα ίδια σχεδόν επίπεδα διατηρήθηκε και χθες η μετοχή της ΔΑΝΕ στο Χρηματιστήριο Αξιών Αθηνών (ΧΑΑ). Συγκεκριμένα έκλεισε στις 1255 δρχ έναντι 1250 δρχ της προηγούμενης ημέρας (αύξηση 0,4%). Η μεγίστη τιμή που πέτυχε η μετοχή ήταν 1255 δρχ όσο και η ελάχιστη. Συνολικά διατέθηκαν χθες μέσω του ΧΑΑ 300 μετοχές της ΔΑΝΕ.

ΔΗΜΟΤΙΚΟ ΠΕΡΙΦΕΡΕΙΑΚΟ ΘΕΑΤΡΟ ΡΟΔΟΥ
ΝΕΑ ΣΚΗΝΗ-ΦΟΥΑΓΙΕ
Δημήτρη Κεχαΐδη
«Η Βέρα»
Γιώργου Μανιώτη
«Γκρο-Πλαν»
Σκηνοθεσία: ΠΑΝΟΣ ΠΑΝΟΠΟΥΛΟΣ
Σκηνικά - Κοστούμια: ΜΙΧΑΛΗΣ ΣΔΟΥΓΚΟΣ
Μουσική: ΤΑΣΟΣ ΚΑΡΑΚΑΤΣΑΝΗΣ
Παίζουν οι ηθοποιοί
Σουζάνα Καρδούλια - Νίκος Μεϊτάνης
Πάνος Πανόπουλος - Δημήτρης Πάσσος
Ρέα Χαλκιαδάκη - Μίνα Χριστοφορίδου
ΠΑΡΑΣΤΑΣΕΙΣ
Τετάρτη 13 Μαρτίου 1996, Πέμπτη 14 Μαρτίου 1996, Παρασκευή 15 Μαρτίου 1996, Σάββατο 16 Μαρτίου 1996, Κυριακή 17 Μαρτίου 1996, Σάββατο 23 Μαρτίου 1996
ΩΡΑ 8.30 μ.μ.
Θέσεις περιορισμένες
ΕΘΝΙΚΟ ΘΕΑΤΡΟ