εκδότης - διευθυντής
ΒΑΣΙΛΗΣ ΑΘΑΝΑΣΙΟΥ

η δημοκρατική
της Ρόδου

ΕΛΛΑΣ

ΣΑΒΒΑΤΟ
16 ΜΑΡΤΙΟΥ 1996
ΤΙΜΗ 100 δρχ.
ΑΡΙΘΜΟΣ ΦΥΛΛΟΥ 4.168

στην υπηρεσία του δωδεκανησιακού λαού

ΜΕ ΑΠΟΦΑΣΗ ΤΟΥ Δ.Σ. ΤΗΣ ΔΕΥΑΡ

Στις 240 δρχ. η τιμή του νερού

Στις 240 δρχ. το κ.μ. αναμένεται να ανέλθει η τιμή του νερού για οικιακή χρήση (για κατανάλωση άνω των 61 κ.μ.) μετά τις αποφάσεις που πήρε πριν λίγες ημέρες το δ.σ. της ΔΕΥΑΡ και στις 253 δρχ. για επαγγελματική χρήση ενώ ανάλογες είναι οι αυξήσεις και για παροχή υπηρεσιών.

ΑΥΞΑΝΕΙ ΣΕ 80% ΤΟ ΤΕΛΟΣ ΕΡΓΩΝ

Πιο συγκεκριμένα η κατάσταση διαμορφώνεται ως ακολούθως:

Α) Εγγυήσεις για οικιακή χρήση:

Για παροχή 13 χιλ. 11.400 δρχ.
Για 20 χλ. 17.000
Για 25 χλ. 23.700
Για 30/40 χιλ. 57.000
Για 50 χιλ. 102.500
Για 80/100 χιλ. 228.000

Β) Εγγυήσεις για επαγγελματική χρήση
Για 13 χλ. 22.800 δρχ.
για 20 χλ. 34.200 ➡Σελ. 6

ΑΝΗΣΥΧΗΤΙΚΑ ΜΗΝΥΜΑΤΑ ΕΣΤΕΙΛΕ Η ΕΚΘΕΣΗ ΤΟΥΡΙΣΜΟΥ ΤΟΥ ΒΕΡΟΛΙΝΟΥ

ΜΟΝΟ ΕΝΑ ΜΕΓΑΛΟ ΘΑΥΜΑ θα σώσει τον τουρισμό!

ΑΝΑΜΕΝΕΤΑΙ ΝΕΟΣ «ΠΟΛΕΜΟΣ ΤΙΜΩΝ» ΜΕΤΑΞΥ ΤΩΝ Τ.Ο. ΚΑΙ ΕΝΤΟΝΟΣ ΑΝΤΑΓΩΝΙΣΜΟΣ ΜΕΤΑΞΥ ΤΩΝ ΞΕΝΟΔΟΧΩΝ, ΕΝΩ ΔΕΝ ΑΠΟΚΛΕΙΕΤΑΙ Η ΜΕΙΩΣΗ ΤΟΥ ALLOTMENT ΚΑΙ ΑΚΥΡΩΣΗ ΠΤΗΣΕΩΝ!!

«Η φετινή τουριστική σαιζόν θα είναι προβληματική όχι μόνο για την Ελλάδα, αλλά για όλους τους προορισμούς, με εξαίρεση, ίσως, την Τουρκία και την Τυνησία».

Με τα λόγια αυτά εξέφρασε τον έντονο προβληματισμό του ο πρόεδρος της Ενώσεως Τουριστικών Γραφείων Ρόδου κ. Τσαμπίκος Μοσχάτος, που επέστρεψε χθες από το Βερολίνο, όπου μετείχε της διεθνούς εκθέσεως τουρισμού, μαζί με άλλους 80 περίπου Ροδίτες τουριστικούς επιχειρηματίες. Αξίζει να σημειωθεί ότι για πρώτη φορά στα τελευταία χρόνια η συμμετοχή των τουρ οπερέιτορς στην έκθεση του Βερολίνου ήταν περιορισμένη, αν και είναι η μεγαλύτερη του κόσμου και θεωρείται «βαρόμετρο» για τις εξελίξεις. Ο λόγος οφείλεται, όπως ➡Σελ. 6

ΑΠΟ ΤΟΥΣ ΚΑΤΟΙΚΟΥΣ ΤΟΥ ΘΕΟΛΟΓΟΥ

Χωρίς επεισόδια η κατάληψη χθες της Εθνικής οδού

ΑΠΕΚΛΕΙΣΘΗ ΚΑΙ Η ΕΙΣΟΔΟΣ ΣΤΟ ΕΡΓΟΣΤΑΣΙΟ ΔΕΗ / ΣΟΡΩΝΗΣ

Σε ειρηνική κατάληψη της επαρχιακής οδού Ρόδου - Καμείρου και σε αποκλεισμό του εργοστασίου της ΔΕΗ στη Σορωνή, προέβησαν χθες οι κάτοικοι της κοινότητας Θεολόγου.

Η κατάληψη πραγματοποιήθηκε σε ένδειξη διαμαρτυρίας για την επέκταση του εργοστασίου της ΔΕΗ που, όπως υποστηρίζουν οι κάτοικοι της κοινότητα και κάτοικοι του Θεολόγου, γίνεται χωρίς τις απαιτούμενες εγκρίσεις του ΥΠΕΧΩΔΕ και χωρίς να λαμβάνονται όλα τα απαραίτητα μέτρα για την προστασία του περιβάλλοντος.

Αξίζει να σημειωθεί ότι κανένας εκπρόσωπος της ΔΕΗ, της Νομαρχίας ή της κρατικής εξουσίας δεν είχε χθες ➡Σελ. 6

ΛΟΓΩ ΧΡΕΩΝ ΚΑΙ ΑΒΕΒΑΙΟΤΗΤΑΣ

ΣΕ ΚΡΙΣΙΜΗ ΚΑΤΑΣΤΑΣΗ πολλά ξενοδοχεία

Στις διαδικασίες των αναγκαστικών πλειστηριασμών αλλά και των «ειδικών εκκαθαρίσεων» από τις Τράπεζες βρίσκονται και πάλι πολλά ξενοδοχεία της Ρόδου, μετά την αθέτηση των υποσχέσεων για αναστολή και ρύθμιση των χρεών εκ κατασκευαστικών δανείων.

ΝΕΟΣ ΚΥΚΛΟΣ ΠΛΕΙΣΤΗΡΙΑΣΜΩΝ ΚΑΙ ΕΙΔΙΚΩΝ ΕΚΚΑΘΑΡΙΣΕΩΝ

Οι σχετικές διαδικασίες τέθηκαν σε ισχύ τόσο από ιδιωτικές όσο για από κρατικές τράπεζες, και αφορούν κυρίως ξενοδόχους που δεν έσπευσαν να προβούν σε ρυθμίσεις στο «πνεύμα των Τραπεζών». Ειδικότερα η ΕΤΒΑ και η Κτηματική, ακολουθώντας το παράδειγμα της Τράπεζας Πίστεως, κατέστησαν σαφές ότι θα προχωρήσουν σε εφαρμογή των διαδικασιών περί «ειδικής εκκαθαρίσεως», καθώς οι αναγκαστικοί διαγωνισμοί, όποτε και για όποιους έγιναν, απέβησαν μέχρι τώρα άκαρποι.

Είτε λόγω ελλείψεως πραγματικού ενδιαφέροντος είτε λόγω «αλληλεγγύης» προς τους ξενοδόχους, καθώς μάλιστα ο κίνδυνος να ➡Σελ. 6

ΑΝΕΚΑΜΨΕ Η ΜΕΤΟΧΗ της ΔΑΝΕ

«Τσίμπησε» χθες και μάλιστα αισθητά η μετοχή της ΔΑΝΕ στο Χρηματιστήριο Αξιών Αθηνών (ΧΑΑ). Συγκεκριμένα έκλεισε στις 1350 δρχ. έναντι 1255 δρχ. της προηγούμενης ημέρας (αύξηση 7.7%).

Η μεγίστη τιμή που πέτυχε η μετοχή ήταν 1350 δρχ. και η ελαχίστη 1250 δρχ.

Συνολικά διατέθηκαν χθες μέσω του ΧΑΑ 1700 μετοχές της ΔΑΝΕ.

ΑΝΟΙΧΘΗΚΑΝ ΧΘΕΣ ΟΙ ΠΡΟΣΦΟΡΕΣ

«Σφαγή» εργολάβων για δημοτικά έργα

ΤΗΝ ΔΕΥΤΕΡΑ Η ΑΞΙΟΛΟΓΗΣΗ ΑΠΟ ΤΗ ΔΗΜΑΡΧΙΑΚΗ ΕΠΙΤΡΟΠΗ

Την προσεχή Δευτέρα θα ανακοινωθούν τελικά απο την δημαρχιακή επιτροπή Ρόδου οι ανάδοχοι των έργων για την ανάπλαση της πόλεως που προγραμματίζει η δημοτική αρχή.

Χθες κατα την διάρκεια συνεδριάσεως της δημαρχιακής επιτροπής ανοίχθηκαν οι προσφορές των εταιριών που έλαβαν μέρος στις δημοπρασίες.

Για το έργο « πεζόδρομος και ανάδειξη διατηρητέων κτιρίων στη λεωφόρο Ελευθερίας» προϋπολογισμού ➡Σελ. 6

ΠΑΡΑΙΤΗΘΗ ΤΩΝ ΕΞΟΔΩΝ ΠΑΡΑΣΤΑΣΕΩΣ

Θεαματική ενέργεια του δημάρχου Ρόδου



ΕΠΙΚΕΙΤΑΙ ΣΥΜΒΙΒΑΣΤΙΚΗ ΛΥΣΗ ΓΙΑ ΤΗ ΔΗΜΙΟΥΡΓΙΑ ΕΝΙΑΙΟΥ ΦΟΡΕΑ ΑΠΟΧΕΤΕΥΣΗΣ

Με μια θεαματική κίνηση ο δήμαρχος Ρόδου κ. Γ. Γιαννόπουλος, κατά τη χθεσινή συνεδρίαση του δ.σ. του 1ου Συμβουλίου Περιοχής Ρόδου, έθεσε τέρμα στις φήμες για «παχυλούς μισθούς» προέδρων επιτροπών, συμβουλίων κλπ, στέλνοντας ταυτόχρονα και μηνύματα προς «πάσαν κατεύθυνσιν».

Με ρητή δήλωσή του συγκεκριμένα, στην οποία προσχώρησε και ο δήμαρχος Ιαλυσού κ. Νίκος Τσίκκης, αντ/δρος του Συμβουλίου, παραιτήθηκε των εξόδων παραστάσεως ➡Σελ. 6

ΑΠΟ ΤΟ ΤΡΙΜΕΛΕΣ ΕΦΕΤΕΙΟ ΔΩΔ/ΝΗΣΟΥ

9 ΜΗΝΕΣ ΜΕ ΑΝΑΣΤΟΛΗ για πλαστογραφία σε τραπεζικό υπάλληλο

ΠΑΡΑΚΡΑΤΟΥΣΕ ΤΙΣ ΕΙΣΠΡΑΞΕΙΣ

Στα «μαλακά» έπεσε χθες, στο Τριμελές Εφετείο Δωδ/νήσου επί Κακουργημάτων, τραπεζικός υπάλληλος, που κατηγορείτο για πλαστογραφία ενταλμάτων σε βαθμό πλημμελήματος (ύστερα από μετατροπή του κατηγορητηρίου από κακούργημα).

Συγκεκριμένα το Δικαστήριο, αφού έλαβε και υπόψη του ότι η Εμπορική Τράπεζα, της οποίας ήταν υπάλληλος, δεν είχε υποστεί πραγματική ζημία (γιατί ο υπάλληλος επέστρεψε όλα τα χρήματα) του επέβαλε ποινή φυλάκισης 9 μηνών με αναστολή.

Πρόκειται ➡Σελ. 6

ΑΠΟ ΤΟ ΠΡΟΓΡΑΜΜΑ ΕΑΠΤΑ - 2

Πιστώσεις 2,6 δισ. δρχ. για έργα των ΟΤΑ Δ/σου

ΤΙ ΠΡΟΒΛΕΠΕΙ Η ΠΡΟΤΑΣΗ ΤΗΣ ΝΟΜΑΡΧΙΑΚΗΣ ΑΥΤΟΔΙΟΙΚΗΣΗΣ

125 έργα των Οργανισμών Τοπικής Αυτοδιοίκησης νομού Δωδ/σου θα χρηματοδοτηθούν φέτος απο το πρόγραμμα ΕΑΠΤΑ-2, σύμφωνα με την πρόταση που κατέθεσαν οι υπηρεσίες της Νομαρχιακής Αυτοδιοίκησης.

Η πρόταση αυτή, που καταρτίσθηκε σε συνεργασία με την Τοπική Αυτοδιοίκηση και την Περιφέρεια Νοτίου Αιγαίου, θα κατατεθεί προς έγκριση στην προσεχή συνεδρίαση του Νομαρχιακού Συμβουλίου.

Συνολικά, από το πρόγραμμα θα ➡Σελ. 6

ΣΟΒΑΡΟ ΤΡΟΧΑΙΟ

Ιχ αυτοκίνητο που οδηγούσε ο Φώτης Τσόκανος του Δημ., ετών 23, κάτοικος Ιαλυσού, λόγω υπερβολικής ταχύτητας ➡Σελ. 6

ΣΕ ΙΣΧΥ Ο ΝΕΟΣ ΑΥΣΤΗΡΟΣ ΚΑΝΟΝΙΣΜΟΣ

ΛΑΜΒΑΝΟΝΤΑΙ ΜΕΤΡΑ για την καλή εμφάνιση της Μεσαιωνικής Πόλης

ΔΗΜΟΣ ΡΟΔΟΥ ΑΠΟΦΑΣΙΣΜΕΝΟΣ ΝΑ ΘΕΣΕΙ ΤΕΡΜΑ ΣΤΙΣ ΑΥΘΑΙΡΕΣΙΕΣ

Αυστηρές ποινές θα επιβάλλονται σε όσους επιχειρηματίες δεν συμμορφώνονται προς τον νέο κανονισμό εμφάνισης της Παλιάς Πόλης.

Ο νέος κανονισμός που ισχύει από την 1η Ιανουαρίου 1996 περιλαμβάνει κανονιστικές διατάξεις για την εμφάνιση των επιγραφών καταστημάτων, για τον τρόπο ➡Σελ. 6

ΑΛΛΑΓΕΣ ΣΤΗΝ LTU

Σοβαρές μεταβολές σημειώνονται αυτή την περίοδο στον Ομιλο των τουριστικών γραφείων της γερμανικής LTU, οι οποίες και θα ολοκληρωθούν περί τα τέλη του 1997, οπότε όλα σχεδόν τα γραφεία θα έχουν ενσωματωθεί στο «JAHN - REISEN».

Στο μεταξύ σε ισχυρό άνδρα του Ομίλου αναδεικνύεται ο Michael Stobbe, γνωστός στη Ρόδο από τις διαπραγματεύσεις του με τους ξενοδόχους. ➡Σελ. 6

ΚΛΙΜΑΚΙΟ ΤΗΣ ΑΔΕΔΥ ΣΤΗ ΡΟΔΟ

ΠΑΝΕ ΓΙΑ ΑΠΕΡΓΙΕΣ ΟΙ ΔΗΜΟΣΙΟΙ ΥΠΑΛΛΗΛΟΙ

ΔΙΕΚΔΙΚΟΥΝ ΤΗΝ ΙΚΑΝΟΠΟΙΗΣΗ ΟΙΚΟΝΟΜΙΚΩΝ ΑΙΤΗΜΑΤΩΝ

Σε απεργιακές κινητοποιήσεις προσανατολίζονται οι δημόσιοι υπάλληλοι μετά τις 21 Μαρτίου.

Συγκεκριμένα κλιμάκιο της ΑΔΕΔΥ που βρέθηκε χθες στη Ρόδο αποτελούμενο από τον αντιπρόεδρο κ. Δημήτρη Αγκαβανάκη και το μέλος του Γενικού Συμβουλίου κ. Χρήστο Σαμπρίκη έκανε λόγο για «πολυήμερες απεργιακές κινητοποιήσεις» σε περίπτωση που δεν ικανοποιηθούν τα αιτήματά τους. ➡Σελ. 6

ΕΠΙΜΑΧΑ ΘΕΜΑΤΑ

ΕΣΩΤΕΡΙΚΕΣ ΕΙΔΗΣΕΙΣ
Η ΠΟΡΕΙΑ ΤΩΝ ΣΧΕΣΕΩΝ ΕΛΛΑΔΑΣ - ΤΟΥΡΚΙΑΣ 3

ΕΞΩΤΕΡΙΚΕΣ ΕΙΔΗΣΕΙΣ
ΘΕΜΑ ΑΓΝΟΟΥΜΕΝΩΝ ΣΤΗΝ ΕΥΡΩΒΟΥΛΗ 4

ΔΗΜΟΚΡΑΤΙΚΑ
ΔΙΑΡΘΡΩΤΙΚΗ ΑΣΥΜΜΕΤΡΙΑ 5

ΑΥΤΟΚΙΝΗΤΟ 7

ΑΘΛΗΤΙΚΑ
ΝΟΚ ΑΟΥΤ Ο ΓΙΩΡΓΟΣ ΡΑΪΟΣ 8

Ο ΓΙΑΤΡΟΣ ΣΤΟ ΣΠΙΤΙ 11

ΡΕΠΟΡΤΑΖ
Η... ΣΥΝΤΑΓΗ ΤΗΣ ΑΠΟΛΑΥΣΗΣ! 12

ΤΟΠΙΚΕΣ ΕΙΔΗΣΕΙΣ
ΕΓΚΡΙΘΗΚΕ Ο ΠΡΟΫΠΟΛΟΓΙΣΜΟΣ ΤΟΥ 1ΟΥ ΣΥΜΒΟΥΛΙΟΥ ΠΕΡΙΟΧΗΣ 16

ΠΕΡΙΕΧΟΜΕΝΑ
ΠΟΛΙΤΙΣΤΙΚΑ ΣΕΛ. 2
ΔΗΜΟΚΡΑΤΙΚΑ-Α-ΚΡΙΤΙΚΑ ΣΕΛ. 5
ΑΘΛΗΤΙΚΑ ΣΕΛ. 8 -9
ΕΛΕΥΘΕΡΟ ΒΗΜΑ ΣΕΛ. 10
ΑΓΓΕΛΙΕΣ ΣΕΛ. 13
ΨΥΧΑΓΩΓΙΑ ΣΕΛ. 15

Bravo FIAT!!!



ΜΑΝΩΛΗΣ ΚΩΣΤΑΚΗΣ ΑΕΒΕ
14ΟΥ ΧΛΜ ΡΟΔΟΥ-ΑΕΡΟΔΡΟΜΙΟΥ ΠΑΡΑΔΕΙΣΙ
ΡΟΔΟΣ Τηλ: (0241) 82000-3



Και πάλι κοντά σας από 15 Μαρτίου το αμερικάνικο παγωτό που απευθύνεται σε όσους νοιάζονται για την υγιεινή διατροφή τους.
Είμαστε οι μόνοι που διαθέτουμε παγωτό χωρίς χοληστερίνη χωρίς λιπαρά και πολύ λίγες θερμίδες. Επίσης διαθέτουμε παγωτό χωρίς ζάχαρη για διαβητικούς.
Αυτά χωρίς να αλλοιώνεται η μοναδική γεύση του προϊόντος μας.
Διατίθεται σε δύο μορφές SOFT (μηχανής) και HAND SCOOP (χύμα).
Ακόμη διαθέτουμε τάρτες παγωτού σε μεγάλη ποικιλία γεύσεων.
Σ. Βενιζέλου 51 (100 ΜΑΓΑΖΙΑ)
ΤΗΛ. 77914

ΚΙΝΗΜΑΤΟΓΡΑΦΟΙ

ΜΕΤΡΟΠΟΛ
Τηλ. 28400 ΜΕ ΤΗΝ ΣΤΗΡΙΞΗ ΤΟΥ Ρ/Σ ΠΑΛΜΟΣ 99,5
ΔΥΟ ΠΡΟΒΟΛΕΣ 7.30 - 9.30 και 9.30 - 1130
Το ΜΕΤΡΟΠΟΛ σας παρουσιάζει ακόμα μία από τις πιο μεγάλες κινηματογραφικές επιτυχίες!!!
Μια συναρπαστική περιπέτεια με εντυπωσιακά ειδικά εφέ του ΤΖΩΡΤΖ ΛΟΥΚΑΣ
ΤΖΟΥΜΑΝΤΖΙ - JUMANJI
Α' ΠΡΟΒΟΛΗΣ-ΚΑΤΑΛΛΗΛΟ
ΠΡΩΤΑΓΩΝΙΣΤΕΙ Ο ΡΟΜΠΙΝ ΓΟΥΪΛΛΙΑΜΣ
Μια ταινία για όλη την οικογένεια σε σύγχρονη παγκόσμια προβολή!!!

«ΤΙΤΑΝΙΑ»
Κολοκοτρώνη 98 Τηλ. 25876 - 64050
Ώρες έναρξης 6.30 και 9.30
Το κινηματογραφικό γεγονός της χρονιάς...Μια επική ιστορία εγκλήματος και πάθους.
Τα δύο ιερά τέραια της 7ης ΤΕΧΝΗΣ συγκρούονται για πρώτη φορά!!!
ΕΝΤΑΣΗ
HEAT
ΠΡΩΤΑΓΩΝΙΣΤΟΥΝ: ΑΛ ΠΑΤΣΙΝΟ, ΡΟΜΠΕΡΤ ΝΤΕ ΝΙΡΟ, ΒΑΛΜ ΚΙΛΜΕΡ
ΣΕ ΣΥΝΕΡΓΑΣΙΑ ΜΕ ΤΟ Ρ/Σ ΠΑΛΜΟΣ 99,5

«ΠΑΛΛΑΣ»
Τηλέφωνον 24475-24513
Προγράμματα 7.30-9.30, 9.30-11.30
Η σκοτεινή πλευρά της γενετικής επιστήμης σ' ένα συγκλονιστικό θρίλλερ. Είκοσι χρόνια πριν στείλαμε ένα μήνυμα στο διάστημα. Αυτή είναι η απάντηση!!!
ΘΑΝΑΣΙΜΟ ΕΙΔΟΣ
(Species)
Α' ΠΡΟΒΟΛΗΣ - ΑΚΑΤΑΛΛΗΛΟΝ
Πρωταγωνιστούν: ΜΠΕΝ ΚΙΝΓΚΣΛΕΥ, ΜΑΪΚΛ ΜΑΝΤΣΕΝ, ΑΛΦΡΕΝΤ ΜΟΛΙΝΑ

«ΔΗΜΟΤΙΚΟ»
ΧΕΙΜΕΡΙΝΟΣ ΚΙΝ/ΦΟΣ ΤΗΛ. 20265
ΩΡΕΣ ΠΡΟΒΟΛΗΣ: 8.00 και 10.00
ΚΑΘΕ ΔΕΥΤΕΡΑ ΚΛΕΙΣΤΟ
Η ζωή μιας ομάδας εφήβων στη Γαλλία του 1962, δοσμένη με ευαισθησία, χιούμορ και τρυφερότητα, απο τον γάλλο σκηνοθέτη Αντρε Τεσινέ.
ΑΓΡΙΑ ΒΛΑΣΤΑΡΙΑ
LES ROSEAUX SAUVAGES
Πρωταγωνιστούν:
ΦΡ. ΓΚΟΡΝΙ, ΕΛ. ΜΠΟΥΣΕ

Τα πολιτιστικά



Κάνω κριτική δημιουργώντας, και όχι βρίσκοντας λάθη
ΜΙΧΑΗΛ ΑΓΓΕΛΟΣ

γράφει ο
ΑΡΙΣΤΕΙΔΗΣ ΜΙΑΟΥΛΗΣ

ΑΥΡΙΟ Η ΕΚΔΗΛΩΣΗ ΤΩΝ ΠΑΤΜΙΩΝ ΤΗΣ ΡΟΔΟΥ

Ο Σύλλογος Πατμίων Ρόδου Ο ΟΣΙΟΣ ΧΡΙΣΤΟΔΟΥΛΟΣ προσκαλεί τα μέλη και τους φίλους του την Κυριακή 17 Μαρτίου στον Ιερό Ναό του Αγίου Παντελεήμονα (Παλαιάς Πόλης) όπου με πανηγυρική Θεία Λειτουργία και αρτοκλασία, θα τιμηθεί η μνήμη του Οσίου Χριστόδουλου του Λατρηνού ιδρυτή της Ιεράς Μονής Πάτμου.

Θα ακολουθήσει ομιλία σχετική με την περιοδεία του Ευαγγελιστή Ιωάννη του Θεολόγου στην Πάτμο, όπως την κατέγραψε ο μαθητής του Πρόχορος.

Συγκεκριμένα θα γίνει αναφορά στην αξιόλογη έκδοση Ο ΑΓΙΟΣ ΙΩΑΝΝΗΣ Ο ΘΕΟΛΟΓΟΣ, με προλεγόμενα, μεταγραφή και επιμέλεια απο την Μοναχή της Ι. Μονής Ευαγγελισμός Μ. Ηγαπημένου Ανθούσα.

Παράλληλα θα παρουσιαστεί και ο νέος δίσκος με τα τραγούδια της Πάτμου που εξέδοσε το Πολιτιστικό Ίδρυμα Δωδεκανήσου ΚΛΕΟΒΟΥΛΟΣ Ο ΛΙΝΔΙΟΣ.

Η ΔΑΜΑΤΡΙΑ ΤΗΣ ΡΟΔΟΥ

Με ιδιαίτερη χαρά πήραμε την αξιέπαινη πνευματική κατάθεση του εκπαιδευτικού Σταμάτη Παναγιώτη Η ΔΑΜΑΤΡΙΑ ΤΗΣ ΡΟΔΟΥ-Ιστορικά - Μνημειακά, λαογραφικά και λεξικολογικά στοιχεία, που εξέδοσε ο Εκπολιτιστικός Σύλλογος Δαματριάς Ρόδου Ο ΠΑΝΟΡΜΙΤΗΣ (Σχ. 24Χ17, σελ.121 Τυπογραφείο Σωτ. Παπαπαστεργίου).

Οπως σεμνά σημειώνει ο συγγραφέας του έργου πρόκειται για μια συμβολή στην Ιστορία και Λαογραφία της Ρόδου. Και όντως πρόκειται για μια αξιόλογη συμβολή στην κάλυψη ενός ευαίσθητου τομέα, ο οποίος δυστυχώς στη δίνη της τουριστικής ανάπτυξης και στη λαίλαπα της ισοπέδωσης, αγνοείται συστηματικά και επιδεικτικά. Πολυεδρική και πολυσήμαντη αποδεικνύεται και η προσφορά του Εκπολιτιστικού Συλλόγου Δαματριάς Ο ΠΑΝΟΡΜΙΤΗΣ, που ανέλαβε να εκδόσει αυτό το βιβλίο.

Η ψυχή του λαού μας έχει αστείρευτες εκφάνσεις και ένα μέρος αυτών αποπειράται να καταγράψει με σαφήνεια και με τις δυνατότητες που είχε στη διάθεσή του ο κ. Σταμάτης Ι. Παναγιώτης.

«Η Δαματριά πρέπει να ήταν το αρχαίο κέντρο απο το οποίο ο δήμος πήρε την ονομασία του Δήμος « Δαματριέων», ένα όνομα που μαρτυρείται απο το δημοτικό «Δαματριεύς» επιβεβαιωμένο απο μια επιγραφή της Καρπάθου και απο επιγραφές της Ρόδου....

Ετσι ξεκινά την καλοδουλεμένη κατάθεσή του ο κ. Παναγιώτης. Ο λόγος του απλός γλαφυρός δομημένος με επιστημονική μεθολογία.

Ο αναγνώστης θα ταξιδέψει πρώτα στην αρχαία ιστορία της Δαματριάς και κατόπιν στην βυζαντινή και ιπποτική περίοδο. Ακολουθεί η νεότερη ιστορία της Δαματριάς, απο το 1522 μέχρι το 1948 και απο κεί ξετυλίγεται η ιστορία απο την απελευθέρωση μέχρι τις μέρες μας για να μας πει ο συγγραφέας πως «η Δαματριά ήταν, είναι και θα παραμείνει ζωντανή στο χρόνο, στη μνήμη και στις ψυχές των ανθρώπων της σαν σύμβολο αιώνιο. Θα νιώσει κανείς το μεγαλείο της μόνο όταν ακούσει τον παλμό της καρδιάς της που χτυπά ασταμάτητα περίπου 2.500-3.000 χρόνια. Η γοητεία της είναι η απλοϊκότητα των κατοίκων της και η γραφικότητά της, σημαντική για τα ροδιακά πράγματα, είναι ο πλούτος και ζωντανός λαϊκός της πολιτισμός...».

Ακολουθεί η καταγραφή μιας εποχής που δημιούργησε πολιτισμό με την παράθεση λαογραφικών και λεξικολογικών στοιχείων και ιδιωμάτων της Δαματριάς. « Πήρα την απόφαση να καταγράψω τις ιδιωματικές λέξεις του χωριού μου με μοναδική επιδίωξη να κρατηθούν όσο γίνεται πιο ζωντανά στη μνήμη των, παρόντων και των μελλοντικών συγχωριανών τα ιδιώματα μας. Οι παλαιότεροι κράτησαν ζωντανά αυτά τα ιδιώματα χρησιμοποιώντας τα καθημερινά στην ομιλία τους. Σήμερα όλο και πιο πολύ φθίνουν και τείνουν να λησμονηθούν» ομολογεί ο Στ. Ι. Παναγιώτης.

Ενδιαφέρον παρουσιάζει για την πρωτοτυπία του το παράρτημα που παραθέτει ο κ. Παναγιώτης με πίνακες: των προέδρων της κοινότητας Δαματριάς και λοιπού κοινοτικού προσωπικού, των ιερέων της περιοχής, των δασκάλων και των νηπιαγωγών του Σχολείου, των νηπιαγωγών.

Στα επίμετρα συμπεριλαμβάνεται η περιγραφή του βυζαντινού ναού του Αγίου Νικήτα στη Δαματριά και μια αναφορά στην έντυπη βυζαντινή γραφή σε εκκλησιαστικά βιβλία που τυπώθηκαν στη Βενετία.

Βέβαια, όπως ομολογεί ο συγγραφέας «στο βιβλίο δεν καλύπτονται με απόλυτη πληρότητα όλα τα κεφάλαια που αναπτύσσονται. Δίνονται γι αυτά μόνο όσα στοιχεία ήταν δυνατό να συγκεντρωθούν και να συναχθούν μέχρι σήμερα».

Η δουλειά του Σταμάτη Παναγιώτη υπήρξε, κρίνοντας το αποτέλεσμα, ιδιαίτερα επίπονη καλύπτοντας έναν τομέα ιδιαίτερα δύσκολο. Ο συγγραφέας είναι μόλις 29 χρόνων, ηλικία στην οποία άλλοι τώρα ξεκινούν τέτοιες πρωτοβουλίες. Είναι απόφοιτος της Παιδαγωγικής Ακαδημίας Μυτιλήνης και του Παιδαγωγικού Τμήματος Νηπιαγωγών και του Τμήματος Δημοτικής Εκπαίδευσης του Παν/μίου Αιγαίου. Εχει παρακολουθήσει πολλά σεμινάρια με παιδαγωγικό και ψυχολογικό περιεχόμενο.

Ενας εκπαιδευτικός που επαγωγικά μας υπόσχεται και άλλες παρόμοιες έρευνες, αποτελεί παράδειγμα. Η διεισδυτική μεθοδολογία με την οποία κινήθηκε για την καταγραφή, επιμέλεια και παρουσίαση της δουλειάς του, τον τοποθετεί στην κατηγορία των ερευνητών που πρέπει να στηριχθούν. Ο Εκπολιτιστικός Σύλλογος Δαματριάς Ο ΠΑΝΟΡΜΙΤΗΣ έλαβε τα μηνύματα και ορθώς πράττοντας ανέλαβε τα έξοδα αυτής της εργασίας. Ασφαλώς δεν πρέπει να παραβλέψουμε τα σχεδιαγράμματα και τις φωτογραφίες (θα μπορούσε να ήταν περισσότερες) που δημοσιεύονται στο βιβλίο το οποίο εν κατακλείδι να σημειώσουμε πως αφιερώνεται στην οικογένεια του συγγραφέα.

ΤΥ ΠΡΟΓΡΑΜΜΑ

ΕΤ1

08.00 ΠΑΙΔΙΚΟ ΠΡΟΓΡΑΜΜΑ
12.00 ΑΣ ΓΝΩΡΙΣΤΟΥΜΕ ΠΑΙΖΟΝΤΑΣ
14.00 ΤΑΪΜ ΑΟΥΤ ΣΤΟΝ ΑΕΡΑ
15.00 ΕΙΔΗΣΕΙΣ
15.20 ΠΑΡΑΘΥΡΟ ΣΤΑ ΣΠΟΡ
18.00 ΕΙΔΗΣΕΙΣ
18.20 ΥΠΕΡΗΧΟΣ
19.15 ΙΝΓΟΧΩΡΑ
19.30 ΖΑΠ
20.00 Ο ΝΤΕΝΤΕΚΤΙΒ ΦΙΛΙΠ ΜΑΡΛΟΟΥ
21.00 ΕΙΔΗΣΕΙΣ-ΚΑΙΡΟΣ
21.50 ΤΑΙΝΙΑ
24.00 ΕΙΔΗΣΕΙΣ- ΚΑΙΡΟΣ-
00.20 ΤΑΙΝΙΑ
01.00 ΕΥΡΩΠΑΪΚΕΣ ΝΥΧΤΕΣ

ΑΝΤ1

06.20 ΟΙ ΕΙΔΗΣΕΙΣ ΤΟΥ CBS
06.45 ΤΗΛΕΜΑΡΚΕΤΙΝΓΚ
07.00 ΣΚΥΛΑΚΙΑ ΕΝ ΔΡΑΣΕΙ
07.30 ΟΙ ΠΕΡΙΠΕΤΕΙΕΣ ΤΟΥ ΤΖΙΝ ΤΖΙΝ
08.00 Ο ΚΑΛΙΜΕΡΟ ΚΑΙ ΟΙ ΦΙΛΟΙ ΤΟΥ
08.15 ΚΑΣΠΕΡ, ΤΟ ΦΑΝΤΑΣΜΑΤΑΚΙ
08.30 ΝΤΡΑΓΚΟΝΜΠΟΛ
09.00 ΜΠΑΤΜΑΝ
09.30 ΣΕΪΛΟΡΜΟΥΝ
10.00 Ο ΜΠΑΓΚΣ ΜΠΑΝΙ ΚΑΙ Η ΠΑΡΕΑ ΤΟΥ
11.00 VR ΤΡΟΥΠΕΡΣ
11.30 ΠΑΟΥΕΡ ΡΕΪΝΖΕΡΣ
12.00 Ο ΚΟΣΜΟΣ ΤΟΥ ΝΤΕΙΒ
12.30 ΟΙΚΟΓΕΝΕΙΑ ΓΟΥΙΝΣΛΟΟΥ
14.00 ΤΑ ΝΕΑ ΤΟΥ ΑΝΤ1
14.15 ΣΤΟ ΠΙ ΚΑΙ ΦΙ
15.45 ΣΤΗ ΛΕΩΦΟΡΟ ΤΟΥ ΜΕΛΡΟΟΥΖ
16.45 ΤΑΙΝΙΑ
18.00 ΕΙΔΗΣΕΙΣ
18.30 ΜΕΓΑΛΗ ΦΑΣΗ
19.40 ΤΑΞΙ
20.25 ΕΙΔΗΣΕΙΣ
21.00 ΤΑΙΝΙΑ
22.50 ΘΕΑΤΡΟ
24.00 ΝΥΧΤΕΡΙΝΕΣ ΕΙΔΗΣΕΙΣ
01.20 ΤΑΙΝΙΑ
03.15 ΤΑΙΝΙΑ
05.00 Η ΠΟΛΗ ΠΟΤΕ ΔΕΝ ΚΟΙΜΑΤΑΙ

FILMNET

07.05 ΜΠΕΪΜΠ
09.00 ΟΙ ΠΕΡΙΠΕΤΕΙΕΣ ΤΟΥ ΧΑΚ ΦΙΝ
11.00 ΟΙ ΕΝΤΙΜΟΤΑΤΟΙ ΚΛΗΡΟΝΟΜΟΙ
13.00 ΧΩΡΙΣ ΔΙΕΞΟΔΟ
15.00 8 ΔΕΥΤΕΡΟΛΕΠΤΑ ΓΙΑ ΤΗ ΔΟΞΑ
17.00 ΑΓΓΛ. ΠΟΔΟΣΦΑΙΡΟ
19.00 ΕΛΛΗΝΙΚΟ ΠΟΔΟΣΦΑΙΡΟ
21.00 ΑΓΡΥΠΝΟΣ ΣΤΟ ΣΙΑΤΛ
23.00 ΦΟΝΙΚΟ ΦΕΓΓΑΡΙ
00.45 Η ΩΡΑΙΑ ΤΟΥ ΜΟΝΑΚΟ
02.00 ΤΙΝΑ
03.55 ΑΝΗΘΙΚΟΙ ΔΕΣΜΟΙ
05.35 ΠΕΡΑ ΑΠΟ ΤΗΝ ΠΡΟΔΟΣΙΑ

ΕΤ2

09.00 ΕΚΠΑΙΔΕΥΤΙΚΗ ΤΗΛΕΟΡΑΣΗ
10.30 ΚΟΙΛΑΚΑΝΘΟΣ ΕΝΑ ΠΡΩΤΟΓΟΝΟ ΨΑΡΙ
11.00 ΑΓΡΙΑ ΖΩΗ
11.30 ΚΟΙΤΑ ΠΟΙΟΙ ΜΙΛΑΝΕ
12.00 ΤΑΙΝΙΑ
13.30 ΕΙΔΗΣΕΙΣ
13.40 ΟΙ ΚΟΡΥΦΕΣ ΤΩΝ ΒΥΘΩΝ
14.10 ΕΝΑΛΛΑΚΤΙΚΗ ΣΚΗΝΗ ΤΟΥ ΡΟΚ
14.40 ΑΡΤ ΑΤΤΑCΚ
15.00 ΚΑΡΤΟΥΝΙΑ
15.30 ΤΑΙΝΙΑ
17.00 ΕΙΔΗΣΕΙΣ
17.10 ΓΟΥΙΚΕΝΤ
17.30 ΕΝΑΛΛΑΚΤΙΚΕΣ ΘΕΡΑΠΕΙΕΣ
18.30 ΨΕΥΤΙΕΣ
19.00 ΟΔΟΣ ΣΟΦΟΚΛΕΟΥΣ
19.30 ΣΤΑ ΓΗΠΕΔΑ ΤΗΣ ΑΓΓΛΙΑΣ
21.00 ΚΛΗΡΩΣΗ ΛΟΤΤΟ - ΠΡΟΤΟ
21.30 Η ΟΔΟΝΤΟΒΟΥΡΤΣΑ
22.00 Ο ΥΠΟΠΤΟΣ ΚΟΣΜΟΣ ΤΟΥ ΤΟΥΙΝΓΚ ΠΙΚΣ
23.00 ΕΙΔΗΣΕΙΣ - ΚΑΙΡΟΣ
23.30 ΤΑΙΝΙΑ

MEGA

06.00 ΟΙ ΔΕΙΝΟΣΑΥΡΟΙ
07.00 Ο ΧΑΖΟΣ ΚΑΙ Ο ΧΑΖΟΥΛΗΣ, ΔΥΟ ΥΠΕΡΟΧΑ ΣΚΥΛΑΚΙΑ
07.20 ΣΤΡΟΥΜΦΑΚΙΑ
07.45 ΤΕΝ - ΤΕΝ
08.15 ΦΙΛΝΤΣΤΟΟΥΝΣ
08.45 ΜΑΪΤΙ ΜΑΞ
09.15 ΝΤΙΣΝΕΪ ΚΛΑΜΠ
11.00 ΠΟΙΟΣ ΕΙΝΑΙ ΤΟ ΑΦΕΝΤΙΚΟ;
11.30 ΤΑΙΝΙΑ
13.15 ΜΕΓΚΑ ΣΤΑΡ
14.00 ΕΙΔΗΣΕΙΣ
14.10 Η ΕΚΠΟΜΠΗ
15.10 ΤΑΙΝΙΑ
16.50 Ο ΤΥΧΟΔΙΩΚΤΗΣ ΤΩΝ ΠΕΝΤΕ ΗΠΕΙΡΩΝ
17.50 ΡΑΝΤΕΒΟΥ ΣΤΑ ΤΥΦΛΑ
18.00 ΜΑΤΙΕΣ ΣΤΑ ΓΕΓΟΝΟΤΑ
18.45 ΕΛΛΗΝΙΚΟ ΠΡΩΤΑΘΛΗΜΑ ΜΠΑΣΚΕΤ
20.30 ΤΑ ΓΕΓΟΝΟΤΑ ΣΤΙΣ ΟΧΤΩΜΙΣΙ
21.00 ΜΠΡΑΒΟ
24.00 ΕΙΔΗΣΕΙΣ
00.15 ΤΑΙΝΙΑ
01.50 ΤΑΙΝΙΑ
03.50 ΤΑΙΝΙΑ
05.20 ΑΝΑΖΗΤΩΝΤΑΣ ΤΗΝ ΑΓΑΠΗ

TV7

13.00 ΑΤΖΕΝΤΑ
14.00 ΚΙΝΟΥΜΕΝΑ ΣΧΕΔΙΑ
16.30 ΓΕΓΟΝΟΤΑ ΚΑΙ ΠΡΟΣΩΠΑ
17.30 ΠΑΙΔΙΚΑ ΧΑΜΟΓΕΛΑ
18.30 ΕΛΛΗΝΙΚΗ ΤΑΙΝΙΑ
20.00 ΕΙΔΗΣΕΙΣ
20.15 ΕΛΛΗΝΙΚΗ ΤΑΙΝΙΑ
21.00 ΝΟΤΕΣ ΣΤΟ 7
22.00 ΞΕΝΗ ΤΑΙΝΙΑ
23.00 ΕΙΔΗΣΕΙΣ
23.15 ΞΕΝΗ ΤΑΙΝΙΑ

TV4

12.01 ΝΤΟΚΥΜΑΝΤΕΡ
13.15 ΤΗΛΕ SHOP
13.35 ΜΟΥΣΙΚΟ ΔΙΑΛΕΙΜΜΑ
14.00 ΚΙΝΟΥΜΕΝΑ ΣΧΕΔΙΑ
15.20 ΞΕΝΗ ΤΑΙΝΙΑ
17.10 ΚΙΝΟΥΜΕΝΑ ΣΧΕΔΙΑ
18.20 ΤΗΛΕ SHOP
18.40 ΜΟΥΣΙΚΟ ΔΙΑΛΕΙΜΜΑ
19.05 «ΤΗΛΕΟΡΑΜΑ»
20.00 «ΤΟ ΓΛΥΦΙΤΖΟΥΡΙ»
21.30 ΖΟΥΜ ΣΤΑ ΓΕΓΟΝΟΤΑ
22.10 ΞΕΝΗ ΤΑΙΝΙΑ
24.00 ΝΥΧΤΕΡΙΝΑ ΣΠΟΡ

Αναδρομή στο Παρελθόν

«η δημοκρατική της Ρόδου»

Πριν 12 χρόνια
Παρασκευή 16 Μαρτίου 1984

Νέα διάσταση αλλά και νέες περιπλοκές ενδέχεται να προκύψουν στην διεθνώς πλέον γνωστή υπόθεση της εξιχνίασης της δολοφονίας του Νικηφόρου Μανδηλαρά, η οποία από προχτές πήρε ξανά το δικαστικό δρόμο ύστερα από αναφορά του εφέδρου αρχικελευστή Νομικού Τρικοίλη.

Νεώτερες πληροφορίες αναφέρουν ότι η υπόθεση παίρνει το δρόμο της τακτικής ανάκρισης. Ωστόσο εντάθηκαν απο χτες και οι φήμες με αφορρή την αναθέρμανση του θέματος ότι σημαντικά στοιχεία για την όλη υπόθεση κρατά στα χέρια του -αλλά αρνείται να μιλήσει άγνωστο γιατί- κι ένας Ροδίτης λογιστής ο Λ.Φ. που σήμερα εργάζεται στη Θεσσαλονίκη.

Η «δημοκρατική» επικοινώνησε χτες μαζί του, αλλά ο μάρτυρας δεν θέλησε να πει λέξη δείχνοντας ότι δεν μπορεί να μιλήσει.

Σημειώνεται ότι το άτομο αυτό κατά το χρόνο της στυγνής δολοφονίας του Νικηφόρου Μανδηλαρά στη Ρόδο, είχε σκοτώσει σε αυτοκινητιστικό δυστύχημα ένα Ροδίτη, τροχονόμο και καταδικάστηκε γιαυτή του την πράξη σε πολυετή φυλάκιση κλείσθηκε στις φυλακές Κορυδαλλού στο ίδιο κελλί που διέμενε και ο πλοίαρχος του «ΡΠΛ V», του πλοίου εκείνου δηλαδή, με το οποίο θα δραπέτευε στην Κύπρο ο Νικηφόρος Μανδηλαράς, ο γνωστός Πέτρος Πόταγας, ο οποίος βρέθηκε νεκρός ένα χρόνο αργότερα στη Νότια Αφρική. Ο Πόταγας όταν ο Ροδίτης Λ.Φ. έφευγε από τις φυλάκες, φέρεται να του εμπιστεύθηκε το όλο ιστορικό της δραπέτευσης του Μανδηλαρά, ενώ έδωσε και σαφείς παραγγελίες στη γυναίκα του γιατί φοβόταν για τη ζωή του.

ΗΜΕΡΗΣΙΑ ΕΦΗΜΕΡΙΔΑ
η δημοκρατική της Ρόδου
Έτος ιδρύσεως 1982
Θεμιστοκλέους Σοφούλη 77
Ταχ. Θυρίδα 339 85100 Ρόδος
Εκδότης - ιδιοκτήτης - διευθυντής:
ΒΑΣΙΛΗΣ Δ. ΑΘΑΝΑΣΙΟΥ
Τηλέφωνα: 28728, 34722, 76655, 79100, 26728, 27919
Telefax: 37333



ALFA 146, Η ΝΕΑ ALFA ROMEO. ΖΗΣΤΕ ΜΑΖΙ ΤΗΣ ΜΟΝΑΔΙΚΕΣ ΟΔΗΓΙΚΕΣ ΣΥΓΚΙΝΗΣΕΙΣ. ΔΥΝΑΤΟΣ ΧΑΡΑΚΤΗΡΑΣ: ΚΙΝΗΤΗΡΕΣ BOXER 1.4, 1.6 ΚΑΙ 1.7 16V. ΣΤΑΘΕΡΗ: ΑΝΑΡΤΗΣΕΙΣ ΜΕ ΕΛΕΓΧΟΜΕΝΗ ΕΛΑΣΤΙΚΟΤΗΤΑ, ΡΥΘΜΙΖΟΜΕΝΟ ΣΕ ΥΨΟΣ ΥΔΡΑΥΛΙΚΟ ΤΙΜΟΝΙ, ABS ΚΑΤΟΠΙΝ ΠΑΡΑΓΓΕΛΙΑΣ - STANDARD ΣΤΗΝ 1.7 16V. ΑΣΦΑΛΗΣ: ΚΑΜΠΙΝΑ ΕΠΙΒΑΤΩΝ ΠΡΟΟΔΕΥΤΙΚΗΣ ΠΑΡΑΜΟΡΦΩΣΗΣ, ΠΛΕΥΡΙΚΟΙ ΔΟΚΟΙ ΑΣΦΑΛΕΙΑΣ, ΣΥΣΤΗΜΑ ΠΡΟΛΗΨΗΣ ΠΥΡΚΑΓΙΑΣ FPS, ΤΗΛΕΣΚΟΠΙΚΟΣ ΑΞΟΝΑΣ ΤΙΜΟΝΙΟΥ, ΑΕΡΟΣΑΚΟΣ ΟΔΗΓΟΥ, ΑΕΡΟΣΑΚΟΣ ΣΥΝΟΔΗΓΟΥ ΚΑΤΟΠΙΝ ΠΑΡΑΓΓΕΛΙΑΣ. ΑΝΕΤΗ: ΚΑΜΠΙΝΑ ΕΠΙΒΑΤΩΝ ΜΕ ΗΧΟΜΟΝΣΗ, ΒΕΛΟΥΔΙΝΗ ΕΠΕΝΔΥΣΗ ΣΑΛΟΝΙΟΥ, ΕΙΔΙΚΑ ΣΧΕΔΙΑΣΜΕΝΟΣ ΧΩΡΟΣ ΓΙΑ ΤΟΝ ΣΥΝΟΔΗΓΟ, ΗΛΕΚΤΡΙΚΑ ΠΑΡΑΘΥΡΑ, ΗΛΕΚΤΡΟΜΑΓΝΗΤΙΚΕΣ ΚΛΕΙΔΑΡΙΕΣ, ΜΕΓΑΛΟΣ ΧΩΡΟΣ ΑΠΟΣΚΕΥΩΝ. Η ALFA 146 ΠΡΟΣΤΑΤΕΥΕΤΑΙ ΜΕ ΤΟ ΣΥΣΤΗΜΑ IMMOBILIZER ALFA CODE. ALFA 146: ΜΙΑ ALFA ΠΟΥ ΕΧΕΙ ΟΛΑ ΟΣΑ ΑΝΑΖΗΤΑΤΕ ΣΕ ΕΝΑ ΚΟΡΥΦΑΙΟ ΑΥΤΟΚΙΝΗΤΟ. ΚΑΙ ΠΑΝΩ ΑΠ' ΟΛΑ, ΕΙΝΑΙ ALFA ROMEO.

ALFA 146.
ΠΡΟΣΩΠΙΚΟΤΗΤΑ ALFA ROMEO.

ALFA CONTACT
1+3+8
ALFA ROMEO Fiat Credit Hellas
Η Alfa Romeo συνιστά SELENIA
AUTORODOS A.E.
ΑΥΣΤΡΑΛΙΑΣ 60. ΡΟΔΟΣ, ΤΗΛ: 0241-27421

ΙΑΤΡΙΚΗ ΑΝΑΚΟΙΝΩΣΗ
Η ΠΝΕΥΜΟΝΟΛΟΓΟΣ
ΙΑΤΡΟΣ
ΚΥΡΙΤΣΗ ΜΠΑΡΔΑΚΗ ΕΥΡΥΔΙΚΗ
Συμμετέχει στο 8ο Πανελλήνιο Συνέδριο Νοσημάτων Θώρακος στην Αθήνα 14 - 17 Μαρτίου
Το ιατρείο θα λειτουργήσει κανονικά Δευτέρα 18/3 Απογ. Ιατρείο Ιερού Λόχου 14 (έναντι Ολυμπιακής) τηλ. 79287

ΣΤΑΘΗΣ ΜΑΝΟΥΣΟΣ
ΨΥΧΙΑΤΡΟΣ
ΔΙΑΓΟΡΙΔΩΝ 50
ΔΕΧΕΤΑΙ
Τηλ. 30400 Δέχεται με ραντεβού

Η ταυτότητα της Ημέρας

Καιρός

Γενική πρόγνωση καιρού Ελλάδας για σήμερα Σάββατο 16-3-1996. Στα δυτικά, κεντρικά και βόρεια προβλέπονται νεφώσεις με βροχές. Καταιγίδες κατά τόπους έντονες θα εκδηλωθούν στη δυτική Ελλάδα ενώ χιόνια θα πέσουν στα βόρεια ορεινά. Στην υπόλοιπη χώρα προβλέπονται νεφώσεις με βροχές κυρίως μετά το μεσημέρι. Το πρωί η ορατότητα θα είναι περιορισμένη.

Οι άνεμοι θα πνέουν στα βόρεια ανατολικοί βορειοανατολικοί μέτριοι έως ισχυροί και στην υπόλοιπη χώρα νοτιοανατολικοί μέτριοι έως ισχυροί και στο Ιόνιο πολύ ισχυροί με εξασθένηση από το μεσημέρι.

ΣΑΒΒΑΤΟ
16 ΜΑΡΤΙΟΥ 1996
Χριστοδούλου Πάτμου, Σαβίνου μαρτ.

Ανατολή ηλίου 6.37'
Δύση ηλίου 6.31'
ΣΕΛΗΝΗ 26 ΗΜΕΡΩΝ

Λαικές αγορές

Τετάρτη: στην οδό Βύρωνος (πίσω από το Στάδιο).
Πέμπτη: στην οδό Διαγοριδών.
Παρασκευή: Στην οδό Θεσ/νίκης Ανάληψη.
Σάββατο: στον Αγιο Δημήτριο.

Ακτοπλοϊκά δρομολόγια

ΡΟΔΟΣ: Απόπλους 17.00 για Κω - Κάλυμνο - Λέρο - Πάτμο - Πειραιά.

Αεροπορικά δρομολόγια

ΠΤΗΣΕΙΣ ΟΛΥΜΠΙΑΚΗΣ
Για Αθήνα: -Καθημερινά στις 07.15 Δευτ., Τετ., Παρ., Κυρ.: 09.50 / Δευτ., Τρ., Τετ., Πεμ., Παρ., Σαβ.: 18.10 / Κυρ.: 18.35 / Δευτ., Τρ., Τετ., Πεμ., Παρ., Σαβ.: 21.40 / Κυρ.: 22.05/ Τρ., Πεμ., Σαβ.: 11.00
Για Κω: καταργήθηκε το δρομολόγιο
Για Θεσσαλονίκη: Δευτ., Τετ., Παρ., Κυρ. :19.05
Για Ηράκλειο: Δευτέρα - Τετάρτη - Παρασκευή - Κυριακή : 16.35
Για Καστελλόριζο: Τετ., Κυρ.: 07.40
Για Κάρπαθο: Δευτ., Τετ., Παρ., Κυρ.: 12.10 / Καθημ.: 10.00
Για Κάσο: Δευτέρα - Τετάρτη - Παρασκευή - Κυριακή: 12.10

ΠΤΗΣΕΙΣ AIR GREECE
Για Αθήνα: -καθημερινά στις 08.00 το πρωί
Για Θεσσαλονίκη: Δευτέρα και Σάββατο στις 17.00
Για Ηράκλειο: Παρασκευή και Κυριακή στις 23.00
Επίσης καθημερινώς προς Θεσσαλονίκη και Ηράκλειο μέσω Αθηνών.

Δέχονται το κοινό

- **ΠΕΡ/ΚΟΣ Δ/ΝΤΗΣ ΔΩΔ/ΣΟΥ** κ. Γ. Μαχαιρίδης δέχεται Τρίτη & Πέμπτη 11:00 - 13:00.
- **ΝΟΜΑΡΧΗΣ** δέχεται το κοινό κάθε Τρίτη & Πέμπτη από 11.00 - 13.00
- **ΔΗΜΑΡΧΟΣ** Ρόδου δέχεται το κοινό κάθε Τετάρτη από 12.00 - 13.00
- **Ο Αντ/ρχος κ. Μαρτίνος Κανελάκης** δέχεται το κοινό ύστερα από ραντεβού
- **Ο Αντ/ρχος κ.Κ. Σκανδαλίδης** δέχεται κάθε Τρίτη - Πέμπτη από 13.00 - 14.00
- **Ο Αντ/ρχος κ. Αντώνης Αλαβέρας** δέχεται το κοινό Τρίτη και Πέμπτη 13.00 - 14.00.

Φαρμακεία

ΣΗΜΕΡΑ: διημερεύει το φαρμακείο ΠΑΝΤΑΖΗ Β., Αριστοτέλους 26, Π. Πόλη, (1ο - 2ο Συντριβάνι), τηλ. 33910

ΣΗΜΕΡΑ: διανυκτερεύει το φαρμακείο ΠΟΛΙΤΟΥ ΣΤΑΥΡΑ Ε., Γράμμου & Βασ. Ηρακλείου (γωνία), Αγιοι Ανάργυροι, τηλ. 36291

Συνάλλαγμα

ΑΓΟΡΑ		ΠΩΛΗΣΗ	ΑΓΟΡΑ		ΠΩΛΗΣΗ
238.385	Δολάριο ΗΠΑ	245.623	23.020	Σέλ.Αυστρ.	23.719
161.834	Μαρκο Γερμ.	166.748	35.096	Κορ. Σουηδ.	36.164
47.207	Φράγκο Γαλλ.	48.640	37.064	Κορ. Νορβ.	38.192
363.762	Λίρα Αγγλίας	374.807	174.184	Δολ. Καναδά	179.473
200.580	Φράγκο Ελβ.	206.670	184.456	Δολ. Αυστ.	190.057
7.874	ΦράγκοΒελ.	8.113	225.659	100 Γιέν Ιαπ.	232.511
144.598	Φιορίνι Ολλ.	148.988	513.760	Λίρα Κύπρου	529.360
15.232	100 Λιρ.Ιτ.	15.694	1.924	Πεσέτα Ισπ.	1.982
41.894	Κορ. Δανίας	43.166	1.563	Εσκούδο Πορ.	1.610
375.736	Λίρα Δ. Ιρλ.	387.145	51.494	Μάρκο Φινλ.	53.062

Χρήσιμα Τηλέφωνα

Άμεση δράση	100	Βλάβες ΔΕΗ	125
Πυροσβεστική	23333	Πληρ. ΟΤΕ	131
Νοσοκομείο	22222	Ώρα	141
Οδική Ασφάλεια:		Φαρμακεία (Διημερ.-Διαν.)	107
EXRESS SERVICE	154	ΠΡΟ-ΠΟ • ΛΟΤΤΟ	111
HELLAS SERVICE	157	ΡΟΔΑ	26300
Ράδιο Ταξί	64712	ΚΤΕΥΛ	27706
Αστυν. Διεύθυνση	27653	ΕΒΕΔ	22281
Ασφάλεια	23294	Δικηγορικός Σύλλογος	27469
Τμήμα Τάξης	23849	Εμπορικός Σύλλογος	35255
Τροχαία	26480	Ολυμπιακή - Κρατήσεις	24555
Λιμεναρχείο	28888	ΔΑΝΕ	77070
Δασαρχείο	191	ΙΚΑ	64912
Τελωνείο	27703	ΤΑΞΥ	68701-3
Υγειονομείο	26666	ΟΑΕΔ	23265
Μητρόπολη	23274	Εργατικό Κέντρο	24730
Νομαρχία	74000	Αρχαιολογία	34719
Δήμος Ρόδου	30113	Περιφ. Δ/ντής	38174 - 38175
Βλάβες ΟΤΕ	121	AIR GREECE	36095

Εξωτερικές Ειδήσεις

Η Πορεία των Σχέσεων Ελλάδας-Τουρκίας

ΑΘΗΝΑ, 15 (ΑΠΕ)

Ποτέ δεν ανέφερα τις λέξεις "αφοπλισμος" και "νησιά", στη συνέντευξη προς τον Τούρκο δημοσιογράφο Αλί Μπιράντ, δήλωσε με έμφαση ο υπουργός Εξωτερικών, Θεόδωρος Πάγκαλος, προσθέτοντας ότι αν και πέρασαν δύο εβδομάδες δεν έχει μεταδοθεί στην Τουρκία η συνέντευξή του. Ο κ.Πάγκαλος εξέφρασε την άποψη ότι "ο κ.Μπιράντ, δεν έχει την ελευθερία να την μεταδώσει". Κάποια στιγμή η συνέντευξη θα μεταδοθεί ίσως όχι στην Τουρκία όπως είναι φυσικό, τόνισε ο κ.Πάγκαλος, προσθέτοντας ότι θα αναγκαστούν να τη μεταδώσουν κάποιοι άλλοι που την έχουν. Στο σημείο αυτό, ο κ.Πάγκαλος, επεσήμανε ότι οι λέξεις "αφοπλισμός" και "νησιά" έχουν αποτελέσει αντικείμενο συζητήσεων στην ελληνική τηλεόραση και σχολιασμό εκ μέρους βουλευτών και του ΠΑΣΟΚ.

Είναι ανάγκη να μεταδοθεί ολόκληρη η συνέντευξη, πρόσθεσε ο κ.Πάγκαλος, εξηγώντας ότι η φράση, η Ελλάδα θα μπορούσε να αντιμετωπίσει την μείωση της πίεσης στο περίγυρο της Τουρκίας, αποτελούσε μια σειρά σκέψεων προς το δημοσιογράφο και προς τον τουρκικο λαό και την τουρκική γνώμη για την πολιτική και διπλωματική πίεση που ασκεί η Τουρκία πάνω στην Ελλάδα.Σε απάντηση αυτών των παρατηρήσεων του κ.Πάγκαλου, ο Τούρκος δημοσιογράφος του έφερε το δήθεν επιχείρημα ότι η Ελλάδα "έχειπαράνομα, στρατιωτικές δυνάμεις πάνω στα νησιά του Αιγαίου". Σε απάντηση του "επιχειρήματος" αυτού ο κ.Πάγκαλος έκανε αναφορά στην ύπαρξη της τετάρτη στρατιάς τονίζοντας στον συνομιλητή του, ότι η προοπτική απόσυρσης της τέταρτης στρατιάς, δηλαδή, η αναδιάταξη του τουρκικού επιθετικού μηχανισμού θα μπορούσε να προκαλέσει αναδιάταξη του ελληνικού αμυντικού μηχανισμού.Αναφερόμενος σε σχετικά δημοσιεύματα ο υπουργός Εξωτερικών είπε οτι αν συνεχιστεί αυτή η φιλολογία, συνέχισε η χώρα μας θα εμφανιστεί δια του Τύπου, ως φιλοπόλεμη και αποτυχημένη, πράγμα που "δεν είμαστε και δεν πρέπει να είμαστε". Η Ελλάδα έχει άμυνα και η άμυνα ασκεί ανταπόκριση σε υφιστάμενη επιθετικότητα, δήλωσε χαρακτηριστικά ο υπουργός Εξωτερικών, τονίζοντας ότι αν δεν υπήρχε επιθετικότητα και κίνδυνος, η Ελλάδα προφανώς θα είχε άλλες αμυντικές διατάξεις, υποχρεώσεις και δαπάνες.

Οταν ζητήθηκε από τον υπουργό Εξωτερικών να σχολιάσει δημοσιεύματα σύμφωνα με τα οποία υπάρχει δυσαρέσκεια του υπουργού Εθνικής Αμυνας, Γεράσιμου Αρσένη για το περιεχόμενο της συνέντευξης στην τουρκική τηλεόραση και για τις σχέσεις των δυο υπουργών, ο κ.Πάγκαλος τόνισε ότι θα επιδιώξει την καλύτερη συνεργασία με τον υπουργό Εθνικής Αμυνας, "όπως κάνω πάντα", όπως είπε, και αν τεθεί κάποιο θέμα θα το θέσει στα αρμόδια όργανα της κυβέρνησης.

Για Γιλμάζ

Ο κ. Πάγκαλος,χαρακτήρισε ενδιαφέρουσες τις δηλώσεις του Πρωθυπουργού της Τουρκίας, Μεσούτ Γιλμάζ, "για αμοιβαία απομάκρυνση στρατιωτικών δυνάμεων από το Αιγαίο", πρόσθεσε όμως ότι δεν είναι η πρώτη φορα που η Τουρκία κάνει γενικόλογες δηλώσεις που δείχνουν μια διάθεση συννενόησης, προκειμένου να πετύχει ένα συγκεκριμένο σκοπό στο πλαίσιο της Ευρωπαϊκής Ενωσης.

Οι εξελίξεις στο Σκοπιανό

ΑΘΗΝΑ, 15 (ΑΠΕ)

Δεν πρόκειται να συζητήσει το θέμα του ονόματος της FYROM με τον Σκοπιανό ομόλογό του Λιούμπομιρ Φερτσκόφσκι, κατά την αναμενόμενη επίσκεψη του στην Αθήνα, δήλωσε ο υπουργός Εξωτερικών Θόδωρος Πάγκαλος. Ο υπουργός Εξωτερικών τόνισε ότι το θέμα του ονόματος της FYROM το χειρίζεται ο διαμεσολαβητής του ΟΗΕ, Σάιρους Βανς.

Ο κ. Πάγκαλος έκανε γνωστό ότι έστειλε στον Σκοπιανό ομόλογό του επιστολή με την οποία τον καλεί στην Αθήνα και όταν αυτή πραγματοποιηθεί θα συζητήσει μαζί του, το σύνολο των σχέσεων μεταξύ των δυο χωρών και τα διεθνή ζητήματα που ενδιαφέρουν την Αθήνα και τα Σκόπια.

Οι σχέσεις των δυο χωρών, εκτός από το θέμα του ονόματος που εμποδίζει και την εγκαθίδρυση κανονικών διπλωματικών σχέσεων, με αμοιβαία αναγνώριση, είναι κανονικές σε όλα τα επίπεδα, πρόσθεσε ο κ. Πάγκαλος.

Ο υπουργός Εξωτερικών αναφέρθηκε στις καλές σχέσεις Αθηνών και Βελιγραδίου, σημείωσε όμως ότι στην πρωτεύουσα της Νέας Γιουγκοσλαβίας καλλιεργείται το θέμα αναγνώρισης των Σκοπίων, πριν από τη λήξη των διαπραγματεύσεων στη Νέα Υόρκη και η Ελλάδα, συμφωνεί στην αναγνώριση του γεπονικού κράτους, αλλά με το όνομα που θα προκύψει από τις διαπραγματεύσεις.

Στο σημείο αυτό, ο κ. Πάγκαλος αναφέρθηκε στο θόρυβο που δημιουργήθηκε στη διάρκεια του Συνέδριου για "Διαβαλκανική Συνεργασία" στη Θεσσαλονίκη, για τις θέσεις του ως προς "τις φωνές του Μεγαλέξανδρου". Κάποια επιχειρηματίας του έκανε γνωστό ότι έκλεισε η βιοτεχνία της, λόγω των αντιμέτρων προς τα Σκόπια.

"Μας είπε, όμως, η κυρία αυτή, ότι παρ'όλα όσα έχουν συμβεί αυτή ακούει τη φωνή του Μέγαλέξανδρου, που ζητάει να μην υπάρξει ονομασία των Σκοπίων με το όνομα "Μακεδονία" ", είπε ο υπουργός Εξωτερικών. Σε απάντηση, ο κ. Πάγκαλος, όπως δήλωσε, της είπε ότι "αν άκουγε λιγότερο τη φωνή του Μεγαλέξανδρου, ίσως η επιχείρησή της να πήγαινε καλύτερα".

Αριθμος Εισαγομενων σε ΑΕΙ -ΤΕΙ

ΑΘΗΝΑ, 15 (ΑΠΕ)

Το υπουργείο Παιδείας, ανακοίνωσε σήμερα ότι στα Πανεπιστήμια και τα Τεχνολογικά Ιδρύματα θα εισαχθούν φέτος 1.140 περισσότεροι από πέρυσι υποψήφιοι. Ετσι, συνολικά οι εισακτέοι ανέρχονται φέτος σε 43.500 έναντι 42.360 πέρυσι. Αναλυτικότερα, στα ΑΕΙ θα εισαχθούν 23.010 από 22.800 πέρυσι, δηλαδή αύξηση κατά 210 θέσεις. Στα ΤΕΙ, θα εισαχθούν φέτος 20.490 υποψήφιοι, ενώ πέρυσι είχαν εισαχθεί 19.560, δηλαδή 930 περισσότεροι από πέρυσι.

Η αύξηση, οφείλεται στα επτά νέα τμήματα που ιδρύθηκαν φέτος (ένα στο Πανεπιστήμιο Θράκης, ένα στο Πανεπιστήμιο Κύπρου και πέντε στα ΤΕΙ).

Η Υγεια του Ανδρέα

ΑΘΗΝΑ, 15 (ΑΠΕ)

Με τη σύμφωνη γνώμη των παιδιών του, αλλά και την εκτίμηση των γιατρών, οτι η έξοδός του απο το νοσοκομείο θα τον ωφελήσει ψυχολογικά και θα συμβάλει στην καλύτερη ανάρρωσή του, αναμένται να επιστρέψει στο σπίτι του την ερχόμενη εβδομάδα ο πρόεδρος του ΠΑΣΟΚ κ. Ανδρέας Παπανδρέου.

Σε άτυπο ιατρικό συμβούλιο οι θεράποντες ιατροί του αποφάσισαν να ανακοινώσουν την ακριβή ημερομηνία εξόδου του απο το νοσοκομείο, οταν θα είναι απολύτως βέβαιοι οτι ο πρώην πρωθυπουργός θα είναι σε θέση να επιστρέψει στο σπίτι του.

Δηλώσεις Πάγκαλου για υφαλοκρηπίδα

ΑΘΗΝΑ, 15 (ΑΠΕ)

Το θέμα της υφαλοκρηπίδας είναι νομικό θέμα, δήλωσε ο υπουργός Εξωτερικών Θεόδωρος Πάγκαλος, σε ερώτηση δημοσιογράφων αν σε περίπτωση προσφυγής της Τουρκίας στη Χάγη για όλα τα θέματα, η Ελλάδα είναι διατεθειμένη να άρει την επιφύλαξη που έχει διατυπώσει για κάποια θέματα αμύνης.



Αρχικά πρέπει να δούμε, ποιό θεμα από αυτά, είναι θέμα αμύνης, απάντησε ο κ. Πάγκαλος, προσθέτοντας ότι το θέμα των Δωδεκανήσων, προφανώς, δεν αφορά θέμα άμυνας. Η Ελλάδα, λέει ότι ισχύει η συμφωνία του 1932, ενώ η Τουρκία διαφωνεί. Το θέμα αυτό δεν έχει αμυντικο χαρακτήρα, είναι καθαρά νομικό, όπως νομικό είναι και το θέμα της υφαλοκρηπίδας. Εν πάση περιπτώσει, συνέχισε ο κ. Πάγκαλος, ας γίνει από την Τουρκία, η οποία δεν έχει δεχτεί τη γενική δικαιοδοσία του Δικαστηρίου της Χάγης, η δήλωση ότι αποδέχεται τη γενική δικαιοδοσία του Δικαστηρίου και μετά θα πρέπει να δούμε αν κάποιο από αυτά τα θέματα, εκτιμηθεί από την Ελλάδα, ως θέμα που μπορεί η Αθήνα να προτείνει επιφύλαξη.

Αλλά, αυτό, δεν μπορεί να ειναι τουρκικό επιχείρημα, γιατί και αν ακόμα συνέβαινε τι το καλύτερο για την Τουρκία, είπε ο υπουργός Εξωτερικών. Η Τουρκία, θα μπορουσε να πάει στη Διεθνή Κοινότητα και να πει: "Ιδού, εγώ δέχθηκα τη Χάγη και οι Ελληνες προβάλλουν τεχνηέντως, θέμα αμύνης το οποιο στην πραγματικότητα δεν υπάρχει", πρόσθεσε ο υπουργός Εξωτερικών, τονίζοντας ότι για να λυθεί το θέμα της υφαλοκρηπίδας, πρέπει να γίνει το συνυποσχετικό που θα λέει, ποιοί κανόνες δικαίου θα εφαρμοστούν, που έχει σχέση αυτό το ερώτημα, με το αν τα νησιά έχουν ή δεν έχουν υφαλοκρηπίδα και αυτό είναι η διαφωνία μας, κατέληξε ο κ. Πάγκαλος.

Η Χρηματοδοτηση Πολιτικων Κομματων

ΑΘΗΝΑ, 15 (ΑΠΕ)

Δεν θα αυξηθεί η κρατική επιχορήγηση στα κόμματα, δήλωσε ο πρωθυπουργός Κώστας Σημίτης αμέσως μετά τη συνεδρίαση του Υπουργικού Συμβουλίου στο οποίο αποκλειστικό θεμα συζήτησης ήταν το νομοσχέδιο για τη χρηματοδότηση των πολιτικών κομμάτων. Ο κ. Σημίτης είπε οτι πρόκειται για εξόχως πολιτικό ζήτημα που αφορά τον τρόπο και τη λειτουργία της Δημοκρατίας, τη σχέση οικονομικής και εκτελεστικής εξουσίας και αφορά κατ'ουσίαν τους πολίτες οι οποίοι πρέπει να γνωρίζουν απο ποιούς εξαρτώνται τα κόμματα.

Οι διατάξεις του νομοσχεδίου, πρόσθεσε ο πρωθυπουργός, θα αφορούν ολες ανεξαιρέτως τις ενισχύσεις κρατικές και ιδιωτικές. Επιδιώκεται η διαφάνεια, η θέσμιση κανόνων περιορισμού και η ύπαρξη ουσιαστικού ελέγχου ενώ παράλληλα επιδιώκεται η μείωση των δαπανών των κομμάτων.

Ο κυβερνητικός εκπρόσωπος Δημήτρης Ρέππας είπε οτι σήμερα ορίσθηκαν το πλαίσιο και οι κατευθύνσεις και οι οριστικές αποφάσεις θα ληφθούν απο την κυβέρνηση μετά απο συζήτηση και στην αρμόδια Διακομματική Επιτροπή.

Πρόσθεσε, πάντως οτι η συζήτηση γίνεται στη βάση του νομοσχεδίου που ήδη είχε συνταχθεί απο το υπουργείο Εσωτερικών αλλά λόγω του οτι το ζήτημα είναι σημαντικό και νευραλγικής σημασίας οπως είπε, κρίθηκε οτι έπρεπε να γίνει εφ'ολης της υλης συζήτηση και για τις πολιτικές πτυχές του θέματος και γι'αυτό ορισμένοι υπουργοί είπαν οτι θα καταθέσουν εγγράφως τις προτάσεις τους.

Μονώστε μόνοι σας ταράτσα & τοίχους



ΕΝΑ ΑΣΥΓΚΡΙΤΟ ΣΤΕΓΑΝΩΤΙΚΟ ΥΛΙΚΟ

Η μόνη σωστή λύση
για την στεγάνωση ταρατσών, εξωτερικών τοίχων, τοιχίων Ελενιτ, κεραμοσκεπών

Το καταλληλότερο υλικό για τη προστασία της πολυουρεθάνης και κλείσιμο των αρμών

ΑΡΧΩΝ ΣΑΜΑΡΤΖΗΣ
ΜΟΝΩΣΕΙΣ - ΜΟΝΩΤΙΚΑ ΥΛΙΚΑ

Ερυθρού Σταυρού 21 - ΡΟΔΟΣ 0241/23030, 32054
Μιχ. Πετρίδη 69 ..... 0241/67790
Εμμ. Παπαναστασίου 0241/77421
ΑΠΟΘΗΚΗ Ιαλυσού 10, Αναλήψη 0241/62880
FAX (0241) 23030

ΜΕΓΑΛΑ ΚΑΤΑΣΤΗΜΑΤΑ
ΡΠΑΠΠΟΥ

Στα καταστήματά μας θα βρείτε:
Υπόγειο: Τρόφιμα - Delicatessen
Ισόγειο: Είδη δώρων - Καλλυντικά
Ποτά - Εποχιακά
1ος Όροφος : Ανδρικά
2ος Όροφος : Γυναικεία -Παιδικά
3ος Όροφος : Ηλεκτρικά-Είδη σπιτιού
4ος Όροφος : Παιχνίδια - Αθλητικά

ΜΕΓΑΛΑ ΚΑΤΑΣΤΗΜΑΤΑ
ΡΠΑΠΠΟΥ

Με λίγα λόγια

ΣΥΝΑΝΤΗΣΗ ΣΗΜΙΤΗ - ΑΡΣΑΦΣΚΙ

ΑΘΗΝΑ, 15 (ΑΠΕ)

Ο πρωθυπουργός Κώστας Σημίτης δέχθηκε σήμερα το πρωί στο Μέγαρο Μαξίμου τον επικεφαλής του γραφείου συνδέσμου των Σκοπίων στην Αθήνα κ.Λιουτσο Αρσόφσκι. Μετά τη συνάντηση δεν έγιναν δηλώσεις,ενώ η επαφή Σημίτη- Αρσόφσκι χαρακτηρίζεται απο κυβερνητικές πηγές ως εθιμοτυπική.Προκειται για τη δεύτερη υψηλού επιπέδου πολιτική επαφή του σκοπιανού αξιωματούχου με την ελληνική πολιτική ηγεσία,καθώς προχθες είχε αναλογη συνάντηση και με τον Πρόεδρο της Δημοκρατίας Κωστή Στεφανόπουλου. Οι επαφές του κ.Αρσόφσκι στην Αθήνα συμπίπτουν τουλάχιστον χρονικά αφενός μεν με τις επισπολες που έχουν αντάλλάξει οι Υπουργοί των Εξωτερικών των δύο χωρών (και φυσικά την προσκληση που έχει απευθύνει ο κ.Θ.Πάγκαλος στον κ.Λ.Φεροσκοφσκι να επισκεφθεί την Αθήνα για μιάν απευθείας διαβούλευση) αφετέρου δε με τις χθεσινές δηλώσεις του πρωθυπουργού Κ.Σημίτη σύμφωνα με τις οποίες οι σχέσεις Ελλάδας και Σκοπίων,αναμτσσονται πολύ θετικά στον οικονομικό και εμπορικό τομέα,έχουν ανταλλαγεί διπλωματικές αντιπροσωπείες και"πολύ σύντομα θα υπάρξουν επαφές και σε πολιτικό επίπεδο".

Η ΚΙΝΗΣΗ ΣΤΟ ΧΡΗΜΑΤΙΣΤΗΡΙΟ

ΑΘΗΝΑ, 15 (ΑΠΕ)

Μικρές ανοδικές τάσεις επικράτησαν στην τελευταία συνεδρίαση της εβδομάδας με αποτέλεσμα ο Γενικός Δείκτης Τιμών να κλείσει ελαφρός υψηλότερα από το "φράγμα" των 1000 μονάδων. Διαμορφώθηκε στις 1001,16 μονάδες ενισχυμένος σε ποσοστό 0,47% . Σε εβδομαδιαία βάση ο δείκτης σημείωσε μικρή άνοδο κατά 0,25% . Η αξία των συναλλαγών κινήθηκε σε μέτρια επίπεδα και έφθασε τα 7,5 δισεκατομμύρια δραχμές.Οι επιμέρους δείκτες έκλεισαν με τις εξής μεταβολές: Τράπεζες άνοδος 0,27%, Ασφάλειες πτώση 0,76%, Λιζινγκ πτώση 0,22%, Επενδύσεις άνοδος 0,33%, Κατασκευές πτώση 0,92%, Βιομηχανίες άνοδος 1,11%, Διάφορες άνοδος 1,15%, Συμμετοχών πτώση 0,33% . Ο δείκτης της παράλληλης αγοράς υποχώρησε σε ποσοστό 0, 24% . Συνολικά διακινήθηκαν 234 μετοχές από τις οποίες 90 έκλεισαν με άνοδο 108 υποχώρησαν και 36 παρέμειναν σταθερές.

ΒΟΥΛΗ - ΒΑΣΩ ΠΑΠΑΝΔΡΕΟΥ

ΑΘΗΝΑ, 15 (ΑΠΕ)

Για επιβάρυνση ύψους 20 δισ. δρχ. με την επιστροφή των 6.000 συμβασιούχων της ΔΕΗ έκανε λόγο σήμερα στη Βουλή η υπουργός Ανάπτυξης κυρία Βάσω Παπανδρέου. Απαντώντας σε επίκαιρες ερωτήσεις των βουλευτών κ.κ. Ν. Παπαφιλίππου (ΝΔ), Ν. Οικονομόπουλου και Α. Λεντάκη (ΠΟΛ.ΑΝ) και Δ. Κουμπούρη (ΚΚΕ) η κυρία Παπανδρέου σημείωσε οτι αυτή η επιβάρυνση θα έχει επιπτώσεις στην τιμολογιακή πολιτική της ΔΕΗ. "Δεν τους χρεαζόμαστε τους 6.000", πρόσθεσε, "ενώ μέχρι χθες θα μπορούσαμε ισως να έχουμε μικρότερη αύξηση στα τιμολόγιατης ΔΕΗ για τον επόμενο χρόνο, τώρα θα πρέπει να λάβουμε υπόψη την επιβάρυνση των 20 δισεκατομμυρίων για τους 6.000". Η υπουργός Ανάπτυξης, αναφερόμενη στο θέμα των λογαριασμών, είπε, οτι θα υπάρξουν συμψηφισμοί με την εφαρμογή του νέου συστήματος απο την 1η Ιουλίου, αλλα δεν θα υπάρξουν επιστροφές χρημάτων. "Κάτι τέτοιο", σημείωσε , " θα δημιουργούσε τεράτια προβλήματα και δεν είναι και τεχνικώς δυνατόν". Για το νέο σύστημα υπολογισμού, η κυρία Παπανδρέου δήλωσε οτι μέχρι το τέλος του μήνα θα έχει καταθέσει τις προτάσεις της στην Επιτροπή Τιμών και Εισοδημάτων. "Θα γίνει προσπάθεια" , τόνισε, "να αρθούν οι αδικίες και να μην επιβαρυνθούν οι μικροί και οι μεσαίοι καταναλωτές. Θα ληφθεί ακόμη μέριμνα για ειδικές κατηγορίες πολιτών οπως οι πολύτεκνοι". Οι βουλευτες που ανέπτυξαν τις ερωτήσεις τους, εκαναν λόγο για αδικίες εις βάρος των καταναλωτών που κλήθηκαν να πληρώσουν "φουσκωμένους λογαριασμούς".

24 Ώρες στον Κόσμο

ΒΟΣΝΙΑ - ΕΠΙΘΕΣΕΙΣ ΚΑΤΑ ΣΕΡΒΩΝ

ΣΑΡΑΓΕΒΟ, 15 (ΑΠΕ)

Εκπρόσωπος του ΟΗΕ κατηγόρησε σήμερα την κυβέρνηση και την αστυνομία της Κροατο-μουσουλμανικής Ομοσπονδίας ότι συμμετέχουν σε επιθέσεις εναντίον των Σέρβων σε προάστια του Σαράγεβο.

Ο Αλεξ Ιβάνκο τόνισε ότι τέτοιες επιθέσεις έγιναν στην Ιλιτζα και κάλεσε τους αξιωματούχους της Ομοσπονδίας να σεβαστούν τα ανθρώπινα δικαιώματα και τις διεθνείς συνθήκες.

Ο Ιβάνκο μίλησε για λεηλασίες, κλοπές και πράξεις τρομοκράτησης των Σέρβων που, όπως είπε, θα υποχρεώσουν σε φυγή όχι μόνο τους τελευταίους Σέρβους των προαστίων, αλλά και τους Σέρβους που παρέμειναν στο Σαράγεβο στη διάρκεια του πολέμου.

"Νοιώθουν προδομένοι, προδομένοι από την Ομοσπονδία και προδομένοι από τη διεθνή κοινότητα", τόνισε.Ο ΟΗΕ έχει συντάξει κατάλογο με τα ονόματα των αξιωματούχων που έλαβαν μέρος στις επιθέσεις και περιμένει από την κυβέρνηση να τους απαλλάξει των καθηκόντων τους, είπε ο Ιβάνκο.

ΓΕΡΜΑΝΙΑ - ΙΡΑΝ

ΒΕΡΟΛΙΝΟ, 15 (ΑΠΕ)

Γερμανός δικηγόρος επιβεβαίωσε σήμερα ότι η ομοσπονδιακή εισαγγελία της Γερμανίας εξέδωσε ένταλμα σύλληψης γιά τον ιρανό υπουργό Πληροφοριών Αλί Φαλαχιγιάν, σε σχέση με τη δολοφονία το 1992, στο Βερολίνο, τεσσάρων κούρδων εξορίστων.

Ο δικηγόρος Χανς-Γιοακίμ Εχριχ, ο οποίος εκπροσωπεί τις οικογένειες των θυμάτων, δήλωσε σε συνέντευξή του στηνεφημερίδα "Φρανκφούρτερ Αλγκεμάινε" ότι υπάρχουν βάσιμες υποψίες πως ο ιρανός υπουργός διέταξε και σχεδίασε την δολοφονία των τεσσάρων Κούρδων.

Ούτε η ομοσπονδιακή εισαγγελία ούτε η γερμανική κυβέρνηση επιβεβαίωσαν ή διέψευσαν την πληροφορία ότι εκδόθηκε ένταλμα σύλληψης γιά τον Φαλαχιγιάν.

Γερμανοί εισαγγελείς διεξάγουν εδώ και μήνες έρευνες γιά πιθανή σχέση του Φαλαχιγιάν και της δολοφονίας των τεσσάρων Κούρδων στο μπάρ "Μύκονος" του Βερολίνου. Η έρευνα άρχισε ύστερα από πληροφορίες ότι η Τεχεράνη διέταξε πέντε πράκτορές της να σκοτώσουν τους Κούρδους.Οι πέντε, τέσσερις Λιβανέζοι και ένας Ιρανός, δικάζονται από τον Οκτώβριο του 1993 στο Βερολίνο.

Η Τεχεράνη αρνείται ότι ο Φαλαχιγιάν βρίσκεται πίσω από τις δολοφονίες.Αξιωματούχος της γερμανικής υπηρεσίας αντικατασκοπείας είχε καταθέσει στη δίκη, τον Ιανουάριο, ότι το ιρανικό υπουργείο Πληροφοριών βρίσκεται πίσω από την υπόθεση.

ΚΡΙΣΤΟΦΕΡ - ΠΕΡΕΣ

ΙΕΡΟΥΣΑΛΗΜ, 15 (ΑΠΕ)

Με αντικείμενο συζήτησης την προταθείσα συμφωνία γιά συνεργασία σε θέματα αμυνας και κατά της τρομοκρατίας συναντήθηκαν σήμερα ο ισραηλινός πρωθυπουργός Σίμον Πέρες και ο αμερικανός υπουργός Εξωτερικών Ουώρεν Κρίστοφερ.

Η συνάντηση τους πραγματοποιήθηκε μετά την διάσκεψη της Τετάρτης στο αιγυπτιακό θέρετρο Σαρμ Ελ-Σεΐχ και τηνανακοίνωση,χθές,στο Ισραήλ,του αμερικανού προέδρου Μπίλ Κλίντον,οτι οι δύο χώρες θα υπογράφουν συμφωνία για την καταπολέμηση της τρομοκρατίας,που θα συμπεριλαμβάνει πακέτο βοήθειας εκατό εκατομμυρίων δολλαρίων στο Ισραήλ ως ενίσχυση στον αγώνα κατά της τρομοκρατίας.

Μιλώντας στους δημοσιογράφους,μετά την συνάντηση που ειχε με τον Πέρες,ο Κρίστοφερ ειπε οτι θα συγκαλέσει μια επιτροπή εργασίας απο ολες τις χώρες που εκπροσωπήθηκαν στην διάσκεψη της Αιγύπτου, στις 25 Μαρτίου, γιά να συζητηθεί η εφαρμογή της διακήρυξης του Σάρμ Ελ Σείχ,στην οποία γίνεται εκκληση για στενή διεθνή συνεργασία στην καταπολέμηση της τρομοκρατίας.

Ο ισραηλινός υπουργός Εξωτερικών Εχουντ Μπαράκ δήλωσε οτι το Ισραήλ ελπίζει να οριστικοποιηθεί η συμφωνία για συνεργασία με τις ΗΠΑ γιά την πάταξη της τρομοκρατίας,κατά την διάρκεια της επίσκεψης του Πέρες στην Ουάσιγκτον,τον Μά'ι'ο.

ΙΣΡΑΗΛ - ΔΥΤΙΚΗ ΟΧΘΗ

ΙΕΡΟΥΣΑΛΗΜ, 15 (ΑΠΕ)

Το Ισραήλ ανακοίνωσε σήμερα οτι πρε τον εσωτερικό αποκλεισμό που επιβλήθηκε στην Δυτική Οχθη υστερα απο τό κύμα των βομβιστικών επιθέσεων αυτοκτονίας απο φανατικούς ισλαμιστές.

Σε ανακοίνωση του ισραηλινού στρατού αναφέρεται οτι ο αποκλεισμός δέν θα συνεχιστεί εκτός απο μερικές περιοχές,γιά λόγους ασφαλείας.

Ομως στην ανακοίνωση τονίζεται οτι η απαγόρευση για τους Παλαιστινίους,απο την Λωρίδα της Γάζας και την Δυτική Οχθη,να εισέρχονται στο Ισραήλ θα συνεχιστεί.

Εξαπίας του εσωτερικού αποκλεισμού πολλοί Παλαιστίνιοι δέν μπορούσαν να μεταβούν στα σπίτια τους."Ο γενικός αποκλεισμός της Δυτικής Οχθης θα συνεχιστεί", προστίθεται στην ανακοίνωση.Το Ισραήλ επέβαλε αποκλεισμό των εδαφών μετά την πρώτη βομβιστική επίθεση απο τη Χαμάς,στις 25 Φεβρουαρίου,στην Ιερουσαλήμ.Η διακίνηση μεταξύ των πόλεων της Δυτικής Οχθης απαγορεύθηκε μετά την τέταρτη βομβιστική επίθεση στο Τέλ Αβίβ,στις 4 Μαρτίου.

Τα μέτρα προκάλεσαν μεγάλη αναστάτωση στα περίπου 2 εκατομμύρια Παλαιστίνιους που διαμένουν στις περιοχές.

Εξωτερικές Ειδήσεις

Θέμα Αγνοουμένων στην Ευρωβουλή

ΣΤΡΑΣΒΟΥΡΓΟ, 15 (ΑΠΕ)

Στην "κατ' έθιμο" μειωμένη παρουσία των ευρωβουλευτών τις Παρασκευές στο Στρασβούργο - τελευταία μέρα των εργασιών της μηνιαίας συνόδου - και στο "διαδικαστικό σκόπελο" της έλλειψης απαρτίας, προσεκρουσε σήμερα το πρωί η υπερψήφιση του κοινού Ψηφίσματος με το οποίο καταδικάζεται το περιεχόμενο των δηλώσεων του Ραούφ Ντενκτάς σχετικά με τη δολοφονία αιχμαλώτων στην Κύπρο το 1974... Χθεσείχε υπάρξει μία πρωτη αναβολή και μετάθεση της ψηφοφορίας για σήμερα, επειδή δεν είχε επαρκέσει ο χρόνος για την ολοκληρωση της συζήτησης και των ψηφοφοριών άλλων εκθέσεων και Ψηφισμάτων, που προηγούνταν στην ημερήσια διάταξη του Ψηφίσματος για το Κυπριακό.

Υστερα από τη διαπίστωση έλλειψης απαρτίας - παρόντες ήταν 179, σε σύνολο 626 ευρωβουλευτών, ενώ, βάση του Κανονισμού Εργασιών του Ευρωπαϊκού Κοινοβουλίου, το σώμα τελεί εν απαρτία με το ένα τρίτο των μελών του, δηλαδή 209 ευρωβουλευτές - η ψηφοφορία επί του Ψηφίσματος θα διεξαχθεί στην επόμενη, την επιλεγόμενη "μίνι" σύνοδο του Ευρωπαϊκού Κοινοβουλίου, στις 27 και 28 Μαρτίου, που θα πραγματοποιηθεί στις Βρυξέλλες.

Το θέμα έλλειψης απαρτίας στη σημερινή συνεδρίαση τέθηκε από την πλευρα του γάλλου κυβερνητικού ευρωβουλευτή Ζαν-Κλωντ Παστύ, με προφανή επιδίωξη την ματαίωση ψηφοφορίας επί "δυσάρεστου" για τη Γαλλία Ψηφίσματος σχετικά με τη μεταφορά ραδιενεργών αποβλήτων. Στη συνέχεια η επικεφαλής των Πρασίνων Κλαούντια Ροτ, ζήτησε τη διαπίστωση απαρτίας πρίν από κάθε ψηφοφορία με αποτέλεσμα τη διαδοχική ματαίωση τριών ψηφοφοριών. Οταν έφτασε το Ψήφισμα για τους Αγνοούμενους, η επικεφαλής της Σοσιαλιστικής Ομάδας Πωλίν Γκρίν, ζήτησε το ίδιο, τονίζοντας το "ιδιαίτερο ενδιαφέρον της για την Κύπρο, το οποίο είναι γνωστό τοις πάσι..."

Η διαπίστωση έλλειψης απαρτίας συνεπάγεται, βάση πάντα του Κανονισμού, την μετάθεση της Ψηφοφορίας στην επόμενη σύνοδο. Η στάση της Προέδρου της Σοσιαλιστικής Ομάδας ερμηνεύεται αφενός μεν ως "υποχρεωτική" - "δεν θα μπορούσαν να ισχύουν δύο μέτρα και δύο σταθμά για τη διεξαγωγή των ψηφοφοριών", ειπώθηκε σχετικά - και αφετέρου,υπήρξε η εκτίμηση ότι μία υπερψήφιση του καταδικαστικού Ψηφίσματος για τις δηλώσεις Ντενκτάς, με "σιωπηρή" αποσιώπηση της έλλειψης απαρτίας (όπως γίνεται κατά κανόνα στις συνεδριάσεις της Παρασκευής) θα μείωνε τη βαρύτητά του...

Έτοιμη για ένταξη στην Ε.Ε. η Κύπρος

ΛΕΥΚΩΣΙΑ, 15 (ΑΠΕ)

Η Κύπρος είναι έτοιμη να ενταχθεί στην Ευρωπαϊκή Ενωση, αλλά θα πρέπει να προχωρήσει σε περισσότερη φιλελευθεροποίηση του χρηματοπιστωτικού συστήματός της, διότι αυτό αφενός επιβάλλει η ένταξή της στην Ενωση και αφετέρου θα προσελκύσει ξένα και ελλαδικά κεφάλαια, μια κίνηση που θα την αναδείξει σε οικονομικό κέντρο της Ανατολικής Μεσογείου.

Επιπλέον, η Κύπρος έχει κάθε συμφέρον σήμερα να ξεκινήσει την εναρμόνιση με την ΕΕ στον οικονομικό τομέα, ενόψει της έναρξης των ενταξιακών διαπραγματεύσεων και να μην περιμένει να το υποδείξουν αυτό οι Ευρωπαίοι, ώστε αυτά τα θέματα να είναι έξω από τον κύκλο των διαπραγματεύσεων, το "πακέτο", που ούτως ή άλλως, θα γίνει για άλλα επιμέρους ζητήματα.

Αυτά υποστήριξε μεταξύ άλλων ο υπουργός Εθνικής Οικονομίας της Ελλάδας Γιάννος Παπαντωνίου στα πλαίσια συνέντευξης Τύπου που έδωσε σήμερα από κοινού με τον Κύπριο υπουργό Οικονομικών Χριστόδουλο Χριστοδούλου, ολοκληρώνοντας την επίσκεψή του στο νησί.

Εξέφρασε ακόμα την εκτίμηση ότι η Κύπρος δεν έχει να φοβηθεί τίποτα από τον ανταγωνισμό που θα επιφέρει η φιλελευθεροποίηση.

Σχολιάζοντας τις μέχρι τώρα οικονομικές σχέσεις των δύο χωρών, ο κ. Παπαντωνίου είπε ότι είχαν λεχθεί περισσότερα απ'όσα πράγματι συνέβησαν. Πρόσθεσε όμως ότι φιλοδοξεί ότι η επίσκεψή του στην Κύπρο θα σηματοδοτήσει την έναρξη της αντίστροφης διαδικασίας."Να πούμε λιγότερα απ'αυτά που θα κάνουμε και γι' αυτό ακριβώς θέσαμε ένα χρονικό όριο το Σεπτέμβριο-Οκτώβριο αυτού του χρόνου, όπου στην Αθήνα μαζί με τον κ. Χριστοδούλου θα ανασκοπήσουμε στα πλαίσια μιας νέας μικτής διϋπουργικής πλέον επιτροπής τα αποτελέσματα των προσπαθειών που θα έχουμε καταβάλει, θα αξιολογήσουμε την πρόοδο που θα έχει επιτευχθεί και βεβαίως θα αρχίσουμε και νέες δράσεις," πρόσθεσε.

Για το ενιαίο αμυντικό δόγμα, ο Ελληνας υπουργός είπε ότι η Αθήνα πιστεύει σ'αυτό και ότι αποτελεί "μια μόνιμη και διαρκή αρχή" της εξωτερικής και αμυντικής πολιτικής.

Πέραν όμως από το αμυντικό δόγμα, είπε, έχει σημασία και η κατοχύρωση της ουσιαστικότερης σχέσης ανάμεσα στους δύο λαούς. Και αυτή η σχέση, συνέχισε, πρέπει να έχει και ένα οικονομικό υπόβαθρο και γι'αυτό έχει εξίσου στρατηγική σημασία και η συγκρότηση ενός ενιαίου οικονομικού χώρου. Αυτό, τόνισε, είναι το κεντρικό στοιχείο του μηνύματος της ελληνικής κυβέρνησης προς την κυβέρνηση της Κυπριακής Δημοκρατίας.Η συγκρότηση αυτού του ενιαίου οικονομικού χώρου, συνέχισε, συνδέεται και με την έναρξη της ενταξιακής διαδικασίας της Κύπρου με την ΕΕ, η οποία προϋποθέτει ότι η Κύπρος θα είναι έτοιμη οικονομικά να προσαρμοστεί στους κανόνες της ΕΕ.Στα πλαίσια αυτής της προσπάθειας, είπε ο κ. Παπαντωνίου, Ελλάδα και Κύπρος μαζί θα δώσουν τη μάχη της πλήρους προσαρμογής της κυπριακής οικονομίας με αυτήν της Ευρώπης. Σημείωσε ότι γίνονται ενέργειες για την ενίσχυση του εμπορίου και η Ελλάδα αναλαμβάνει υποχρέωση να ιδρύσει εμπορικό κέντρο του Ελληνικού Οργανισμού Εξωτερικού Εμπορίου στην Κύπρο.

Αυστραλία - Υπόμνημα για Κύπριους αγνοούμενους

ΜΕΛΒΟΥΡΝΗ, 15 (ΑΠΕ)

Η Συντονιστική επιτροπή Κυπριακού Αγώνα (ΣΕΚΑ) της Αυστραλίας αποφάσισε να διεξάγει καμπάνια με στόχο να πεισθεί ο ΑυστραλόςΠρωθυπουργός, Τζον Χάουαρντ, να θέσει στην τουρκική κυβέρνηση το θέμα των 1.619 αγνοουμένων της Κύπρου.

Για το λόγο αυτό, η ΣΕΚΑ καταχωρεί υπόμνημα προς τον Αυστραλό Πρωθυπουργό στις ομογενειακές εφημερίδες και καλεί ολους τους ομογενείς να το υπογράφουν και να του το στείλουν.

Διάσκεψη Αγκυρας για το βοσνιακό

ΠΑΡΙΣΙ, 15 (ΑΠΕ)

«Ακαιρη" χαρακτηρίζει η Γαλλική Κυβέρνηση τη Διάσκεψη της Αγκυρας για εξοπλισμό των Βοσνίων που διοργανώνεται με πρωτοβουλία των ΗΠΑ.

Εκπρόσωπος του γαλλικού υπουργείου Εξωτερικών δήλωσε, επίσης, οτι "η Γαλλία- οπως και οι άλλες χώρες της Ευρωπαϊκής Ενωσης- δεν πρόκειται να συμμετάσχει σε πολιτικό επίπεδο στη Διάσκεψη και θα περιορισθεί στην αποστολή παρατηρητή".

Πρόσθεσε ακόμη οτι, "εφόσον υπάρχουν διαθέσιμοι πόροι, θα ήταν καλύτερα να χρησιμοποιηθούν για την οικοδόμηση της Βοσνίας".

Ας σημειωθεί οτι η πρωτοβουλία αυτή των ΗΠΑ, στην οποία είναι τόσο επιφυλακτικοί οι Ευρωπαίοι, συνοδεύεται απο την υπόσχεση για χορήγηση βοήθειας 100 εκατ. δολαρίων.

Αρνητικά αντιμετωπίζει, εξάλλου, το θέμα και ο γαλλικός Τύπος, στην πλειοψηφία του. Σε άρθρο της "Le monde" τον ίζεται:"Βασικά αντίθετοι απέναντι στην πρωτοβουλία των ΗΠΑ, οι Ευρωπαίοι φοβούνται κυρίως μήπως οι Σέρβοι και οι Κροάτες διαισθάνονται σαν πρόκληση το γεγονός οτι οι ΗΠΑ επέλεξαν την Αγκυρα για βασικό εταίρο τους σ'αυτή την υπόθεση. Η Τουρκία, πιστός σύμμαχος των ΗΠΑ στο NATO και η οποία επιθυμεί ιδιαίτερα να προστρέξει σε βοήθεια των μουσουλμάνων της Βοσνίας, είναι επίσης μεταξύ των χωρών των οποίων κάθε επέμβαση στα Βαλκάντα θα μπορούσε να αναζωπυρώσει παλιές ιστορικές μνησικακίες. Ο "Τούρκος" είναι ο εχθρός στην καθομιλουμένη των Κροατών και Σέρβων εθνικιστών, οι οποίοι συνεχίζουν και σημερα ν'αποκαλούν μ' αυτό τον τρόπο τους μουσουλμάνους της Βοσνίας".

Για το ίδιο θέμα, η οικονομική εφημερίδα "Les echos", αναφέρει -μεταξύ άλλων- στο σχόλιο της σύνταξης:"

Απο την εποχή του Β Παγκοσμίου πολέμου, οι ΗΠΑ έκαναν τις εξωτερικές επεμβάσεις τους σύμφωνα με το ίδιο πάντα σενάριο: άμεση στρατιωτική βοηθεια για ν'αποφευχθεί ήττα του συμμάχου της που δέχθηκε επίθεση και στη συνέχεια μαζική χορήγηση στρατιωτικού εξοπλισμού για ν'αναλάβει ο ίδιος την άμυνά του.

Νέα πολιτική για τα πυρηνικά



ΚΑΜΠΕΡΑ, 15 (ΑΠΕ)

Η νέα συντηρητική κυβέρνηση συνασπισμού της Αυστραλίας ανακοίνωσε σήμερα ότι τερματίζει τους περιορισμούς στις εξαγωγές ουρανίου, που ίσχυαν επί 13 χρόνια, προκαλώντας την έντονη αντίδραση των οικολογικών οργανώσεων και της αντιπολίτευσης.

Ο συνασπισμός του Φιλελεύθερου και Εθνικού Κόμματος που ανέλαβε την εξουσία στις 2 Μαρτίου, μετά από 13 χρόνια διακυβέρνησης της χώρας από το Εργατικό Κόμμα, δήλωσε ότι η Αυστραλία πρέπει να επωφεληθεί από το γεγονός ότι εξασφαλίζει το 30% της παγκόσμιας παραγωγής ουρανίου και θα επιδιώξει να το πουλήσει στην Ασία.

Ο αρμόδιος υπουργός Ουόρβικ Πέιρερ τόνισε ότιη Αυστραλία ενδιαφέρεται να πουλήσει ουράνιο στην Ινδονησία, ώστε να προμηθεύσει τα πυρηνικά εργοστάσια που πρόκειται να κατασκευασθούν στη χώρα αυτή και σκοπεύει να απευθυνθεί για τον ίδιο λόγο και σε άλλες χώρες, όπως η Ιαπωνία και η Νότιος Κορέα, που ήδη διαθέτουν ή πρόκειται να αποκτήσουν νέους πυρηνικούς σταθμούς.

Επί διακυβέρνησης της χώρας από το Εργατικό Κόμμα στους κόλπους του οποίου υπάρχει ισχυρό αντιπυρηνικό ρεύμα, επιτρεπόταν πλειπουργία τριών ορυχείων ουρανίου τελικά όμως λειτούργησαν μόνον τα δύο από αυτά.

Η Εθνική Υπηρεσία Ατομικής Ενέργειας της Ινδονησίας είχε ανακοινώσει τον περασμένο μήνα ότι σχεδιάζει να ξεκινήσει την κατασκευή πυρηνικών εργοστασίων μέσα στα προσεχή τρία χρόνια, και ότι το πρώτο από αυτά θα κατασκευαστεί σε περιοχή 440 χιλιομέτρων ανατολικά της Τζακάρτα, στο όρος Μούρια στην κεντρική Ιάβα.

Οι οικολόγοι από την πλευρά τους προειδοποιούν ότι η περιοχή είναι σεισμογενής, ενώ πρόσφατη σφυγμομέτρηση έδειξε ότι η πλειοψηφία των Ινδονήσιων αντιτίθεται σε αυτή την κατασκευή.

Στην Αυστραλία έντεκα οικολογικές οργανώσεις απέστειλαν επιστολή στον πρωθυπουργό Τζον Χάουαρντ υποστηρίζοντας ότι η αύξηση εξαγωγών ουρανίου έρχεται σε πλήρη αντίθεση με την πολιτική της προστασίας του περιβάλλοντος και της μη διάδοσης των πυρηνικών όπλων. Η Γκρινπίς κάλεσε επίσης την αυστραλιανή κυβέρνηση να αρνηθεί να εφοδιάσει την Ινδονησία με ουράνιο.

Βρετανία - Τρομοκρατία

ΛΟΝΔΙΝΟ, 15 (ΑΠΕ)

Η Βουλή των Κοινοτήτων ψήφισε την παράταση για ένα χρόνο του νόμου περί τρομοκρατίας που στοχεύει κυρίως στην πάταξη της τρομοκρατίας στη Βόρεια Ιρλανδία και επιτρέπει την μεγαλύτερης διάρκειας προσωποκράτηση σε σχέση με εκείνη που ισχύει γιά υποθέσεις του κοινού ποινικού δικαίου στη Βρετανία.

Η παράταση ψηφίστηκε χθες βράδυ με 222 ψήφους υπέρ έναντι 26.Το Εργατικό Κόμμα που κατά παράδοση ψήφιζε κατά του αναθεώρησης, απέσχε της ψηφοφορίας, χθες, για πρώτη φορά τα τελευταία 13 χρόνια.

Με λίγα λόγια

ΠΟΛΩΝΙΑ - ΡΩΣΙΑ

ΒΑΡΣΟΒΙΑ, 15 (ΑΠΕ)

Ο ρώσος υπουργός Εξωτερικών Γεβγένι Πριμακώφ πρότεινε στην Πολωνία να της παρασχεθούν εγγυήσεις ασφαλείας ώστε να εγκαταλείψει την εκστρατεία της για ένταξη στο ΝΑΤΟ.

Η Βαρσοβία, όμως, απέρριψε αυτή την πρόταση, δήλωσε ο πολωνός υπουργός Εξωτερικών Νταρίους Ροσάτι.Οπως είπε ο Πριμακώφ σε κοινή συνέντευξη Τύπου με τον πολωνό ομόλογό του, οι εγγυήσεις αυτές θα μπορούσαν να παρασχεθούν είτε μόνο από την Ατλαντική Συμμαχία είτε από κοινού από το NATO και τη Ρωσία.

Ο ρώσος υπουργός επανέλαβε την αντίθεση της χώρας του στη διεύρυνση του NATO προς Ανατολάς και τόνισε ότι απαιτείται διάλογος μεταξύ Μόσχας και Βαρσοβίας ώστε να βρεθεί ένα σχήμα που θα ικανοποιεί τις απαιτήσεις ασφαλείας των δύο χωρών.

Από την πλευρά του, ο Ροσάτι υπογράμισε ότι μόνο η πλήρης ένταξη της Πολωνίας στην Ατλαντική Συμμαχία θα αποτελεί επαρκή εγγύηση ασφαλείας γι'αυτήν.

Τι θα κάνει η Ρωσία αν η Πολωνία ενταχθεί στο NATO; ρωτήθηκε ο Πριμακώφ. "Θα το σκεφθεί", απάντησε.

ΤΑΪΒΑΝ - ΚΙΝΑ

ΤΑΪΠΕΙ, 15 (ΑΠΕ)

Ο νέος κύκλος των κινεζικών στρατιωτικών ασκήσεων που αρχίζει τη Δευτέρα και θα διαρκέσει οκτώ ημέρες, θα διεξαχθεί σε μία ζώνη, 18,5 χιλιόμετρα από μικρά νησιά τα οποία ελέγχει η Ταϊβάν, ανακοίνωσε σήμερα το υπουργείο Αμυνας στην Ταϊπέι.

Το υπουργείο διευκρίνισε ότι οι χερσαίες, ναυτικές και αεροπορικές ασκήσεις της Κίνας θα πραγματοποιηθούν σε μία ζώνη 6.112 τ.χλμ, νοτιοανατολικά των κινεζικών ακτών, κοντά στο νησί Πινγκτάν, στ' ανοικτά της επαρχίας Φουτζιάν.Τα όρια της ζώνης αυτής βρίσκονται μόνο δέκα ναυτικά μίλια, δηλαδή 18,5 χιλιόμετρα από τα νησιά Βουσιού, Τουνγκσού και Χσισού, τα οποία ελέγχει η Ταϊβάν.

Δ.Α.Ν.Ε SEA LINE

Μια Ξεχωριστη Διση στη Διάσταση

ΔΡΟΜΟΛΟΓΙΑ ΑΝΑΧΩΡΗΣΗ ΑΠΟ ΡΟΔΟ

Μάρτιος 1996

10.03	ΚΥΡ	----------	----------	
11.03	ΔΕΥ	----------	----------	
12.03	ΤΡΙ	ΡΟΔΟΣ	15.00	ΚΩ - ΚΑΛ. - ΑΣΤΥΠ. - ΠΕΙΡΑΙΑ
13.03	ΤΕΤ	----------	----------	
14.03	ΠΕΜ	ΡΟΔΟΣ	17.00	ΠΕΙΡΑΙΑ
15.03	ΠΑΡ	----------	----------	
16.03	ΣΑΒ	ΡΟΔΟΣ	17.00	ΚΩ-ΚΑΛ-ΛΕΡ-ΠΑΤ- ΠΕΙΡΑΙΑ

Δ·Α·Ν·Ε· SEA LINE

ΔΩΔΕΚΑΝΗΣΙΑΚΗ ΑΝΩΝΥΜΗ ΝΑΥΤΙΛΙΑΚΗ ΕΤΑΙΡΙΑ

resort
Capsis hotels

Για σας που απαιτείτε το καλύτερο για:
• Δεξιώσεις
• Γάμους
• Βαπτίσεις
και όποια άλλη
• κοινωνική εκδήλωση σας
καθ' όλη τη διάρκεια του χρόνου
εμπιστευθείτε την πείρα, τις Γνώσεις και την Παράδοση που έχει
το ριζικά ανακαινισμένο 5* αστέρων ξενοδοχειακό συγκρότημα

Metropolitan Capsis
κι ελάτε να επιλέξουμε μαζί από τις υπερπολυτελείς
κλιματιζόμενες αίθουσες ή από τους ιδανικούς χώρους privee
που διαθέτουμε δίπλα στις πισίνες!

Για πληροφορίες τηλεφωνείστε: 25015 κα Τότα Ρούσσου



δημοκρατικά

ΥΠΑΡΧΕΙ ΑΝΤΙΚΕΙΜΕΝΙΚΑ ΠΡΑΓΜΑΤΙΚΟΤΗΤΑ
Η ΟΠΟΙΑ ΔΙΝΕΙ ΤΟ ΜΕΤΡΟ ΤΗΣ ΑΛΗΘΕΙΑΣ
(ΑΡΙΣΤΟΤΕΛΗΣ)

ΔΙΑΡΘΡΩΤΙΚΗ ΑΣΥΜΜΕΤΡΙΑ

Δεν θα απείχε πολύ από την πραγματικότητα η διαπίστωση, πως η Ιστορία ακολουθεί τον ίδιο γενικό νόμο που ακολουθεί και η φύση: δηλαδή, ότι τα πράγματα αλλάζουν ακολουθώντας αυθόρμητα τον δρόμο που παρουσιάζει την ελάχιστη αντίσταση.

Εάν κάτι τέτοιο ισχύει, και αν θεωρήσουμε την πορεία προς την οικονομική και νομισματική ένωση της Ευρώπης περισσότερο ως μια διαδικασία που διαθέτει τη δική της δυναμική και λιγότερο ως μία πορεία που καθορίζεται από την ελεύθερη βούληση των πολιτικών υποκειμένων - εν προκειμένω των κυβερνήσεων - τότε η πιθανότερη εξέλιξη της Ευρωπαϊκής Ενωσης είναι οι πολλαπλές ταχύτητες. Διότι, κατά τα φαινόμενα, αυτός είναι ο δρόμος της ελάχιστης αντίστασης.

Καταρχήν, με δεδομένη την οικονομική κατάσταση των χωρών μελών είναι αρκετά προφανές ότι ο «πυρήνας» της Ενωσης δαν μπορεί να περιλαμβάνει παρά μόνον ένα περιορισμένο αριθμό χωρών (στον οποίο δεν θα συμμετέχουν οι δύο από τις τέσσερις μεγάλες χώρες, η Ιταλία και η Βρετανία). Διότι η νομισματική ένωση εξαρτάται, όχι μόνον από την οικονομική πολιτική, ως συνήθως λέγεται, αλλά και από τα διαρθρωτικά χαρακτηριστικά του παραγωγικού συστήματος κάθε χώρας και την συνακόλουθη «διαρθρωτική ασυμμετρία» της παραγωγής και των εξαγωγών.

«Η ΙΣΤΟΡΙΑ ΑΚΟΛΟΥΘΕΙ ΤΟΝ ΙΔΙΟ ΓΕΝΙΚΟ ΝΟΜΟ ΠΟΥ ΑΚΟΛΟΥΘΕΙ ΚΑΙ Η ΦΥΣΗ»

Το γεγονός ότι μια εικοσαετία προσπαθειών δεν οδήγησε στη σύγκλιση θα έπρεπε να προϊδεάζει για όσα θα ακολουθήσουν.

Αλλά ακόμη σημαντικότερη, από την άποψη που μας ενδιαφέρει εδώ, είναι η προοπτική ένταξης στην Ε.Ε. των χωρών της κεντρικής και της ανατολικής Ευρώπης: Η Γερμανία ήδη προωθεί με έμφαση την ιδέα της ένταξης της Πολωνίας για το έτος 2000, ενώ οι καλές οικονομικές επιδόσεις της Τσεχίας και της Σλοβακίας αυξάνουν κατά πολύ και τις δικές τους πιθανότητες.

Μια τέτοια ένταξη υπακούει περισσότερο στη λογική των πολιτικών και γεωπολιτικών στόχων: στην ενίσχυση της ευρωπαϊκής - και ιδιαίτερα της γερμανικής - επιρροής στις χώρες της κεντρικής και ανατολικής Ευρώπης, καθώς και στην εδραίωση της διαδικασίας μετάβασης προς την οικονομία της αγοράς στις εν λόγω χώρες.

Ομως, ακόμη και οι πλέον προηγμένες χώρες της ανατολικής και κεντρικής Ευρώπης, εξαιτίας της κατάστασης των οικονομιών τους, δεν θα μπορέσουν να συμμετέχουν πλήρως στο πλαίσιο των κοινοτικών διαδικασιών, επομένως και στην «πρώτη ταχύτητα», παρά μόνον σε ένα αρκετά απομακρυσμένο μέλλον.

Οι χώρες που αποτελούν σήμερα την Ε.Ε. θα πρέπει, λοιπόν, να συμβιβάσουν τον πολιτικό στόχο της ταχύτερης δυνατής ένταξης των πρώην «σοσιαλιστικών χωρών» της Ευρώπης με τις ανάγκες της οικονομικής και νομισματικής ένωσης.

Ο πιο εύκολος δρόμος για να επιτευχθεί ένας τέτοιος συμβιβασμός εν μέρει αντιφατικών στόχων είναι η ύπαρξη μιας Ευρώπης τριών ταχυτήτων: σχηματικά, η πρώτη ταχύτητα θα αντιστοιχεί στη νομισματική ένωση (συνθήκη του Μάαστριχτ), η δεύτερη στην ενιαία αγορά (ενιαία ευρωπαϊκή Πράξη) και η τρίτη στην απλή τελωνειακή ένωση.

Εάν αφήσουμε κατά μέρος τον φανατισμό με τον οποίο είναι υποχρεωμένη η κυβερνώσα τάξη της χώρας να υπερασπίζεται τη συμμετοχή της Ελλάδας στη νομισματική ένωση, σ' ένα πλαίσιο τριών ταχυτήτων μιας Ευρωπαϊκής Ενωσης εικοσιπέντε χωρών, η θέση της χώρας θα μπορούσε να θεωρηθεί εκ των προτέρων ως δεδομένη στη «δεύτερη ταχύτητα».

Διότι, σ' αυτό το στάδιο, χωρίς να καταργείται η υποχρέωση για σχετική σταθεροποίηση της συναλλαγματικής ισοτιμίας, οι εθνικοί φορείς άσκησης οικονομικής πολιτικής διατηρούν βαθμούς ελευθερίας πολύτιμους για την προετοιμασία της ελληνικής οικονομίας για το επόμενο στάδιο, αυτό της νομισματικής ένωσης.

ΑΚΡΙΤΙΚΑ

Η αλήθεια είναι βασίλισσα και ο θρόνος της ακλόνητος
ΠΙΝΔΑΡΟΣ

καυτερούλες με κάπιου νόημα

ΤΙ ΓΙΝΕΤΑΙ ΜΕ ΤΟ ΚΑΖΙΝΟ;

Τι γίνεται, τέλος πάντων, με το Καζίνο; Είναι αδικαιολόγητη και ακατανόητη η καθυστέρηση που παρατηρείται στην υπογραφή της συμβάσεως και ευλόγως επιτρέπει την κυκλοφορία φημών που δεν τιμούν κανένα. Η Κυβέρνηση οφείλει να ενημερώσει «εδώ και τώρα» την κοινή γνώμη τόσο για την πορεία του θέματος όσο και για τις προθέσεις της. Είναι θέμα τιμής και αξιοπιστίας της κυβερνητικής πολιτικής. Καθώς μάλιστα τα συνεχή «είπα ξείπα» διώχνουν όλους τους σοβαρούς επενδυτές από την Ελλάδα.

Αν στις προθέσεις της Κυβέρνησης δεν ήταν η αξιοποίηση του «Ρόδων» με τη λειτουργία σ' αυτό Καζίνο, τότε γιατί προκήρυξε το διαγωνισμό;

ΟΥΡΙΣΤΙΚΑ»

Οπου και να πάμε τελικά ρεζίλι γινόμαστε σ' αυτή τη χώρα. Οπως πληροφορούμαι, από καθ' ολα έγκυρη πηγή, στα πλαίσια της διεθνούς εκθέσεως τουρισμού του Βερολίνου πραγματοποιήθηκε ειδική σύσκεψη με συμμετοχή του γγ του ΕΟΤ κ. Βασ. Κουρτέση, και των κκ Φωκά, Διβάνη και Δασκαλαντωνάκη.

Σε κάποια στιγμή εμφανίστηκε και ο κ. Κοκοτός, πρόεδρος του ΣΕΤΕ οπότε ο κ. Δασκαλαντωνάκης, του είπε σε γλώσσα έντονη:

- Εσύ τι θέλεις εδώ; Το τι επακολούθησε, δεν περιγράφεται .

Περίμενε τώρα εσύ τουριστικέ επιχειρηματία να χαραχθεί «κοινή τουριστική πολιτική» και να δοθεί «κοινή μάχη» για τον παραπαίοντα ελληνικό τουρισμό! Οταν οι «κορυφαίοι» κινούνται από προσωπικά μίση και πάθη... κλάφτα Χαράλαμπε.

ΟΥ... ΔΙΚΗΓΟΡΟΥ

Συνοδευόμενος από το δικηγόρο και πρόεδρο του νομαρχιακού συμβουλίου κ. Φώτη Κωστόπουλο εμφανίστηκε στη νομαρχιακή επιτροπή του ΠΑΣΟΚ ο νομάρχης κ. Γιάννης Παρασκευάς.

-Ηρθα με το δικηγόρο μου, είπε, απευθυνόμενος προς τα μέλη τις νομαρχιακής.

Τελικά, όμως «δίκη» δεν έγινε κι έτσι ο κ. Φώτης Κωστόπουλος αποδείχθηκε αχρείαστος.

ΑΘΟΣ ΤΟΥ ΕΠΑΡΧΟΥ

Μεγα πολιτικό λάθος διέπραξε ο έπαρχος Καρπάθου κ. Μ. Χανιώτης.

Δεν υποβάλλει ποτέ και για κανένα λόγο μήνυση πολιτικό πρόσωπο κατά ομάδας πολιτών που διαμαρτύρεται, καλώς ή κακώς. Δίνει εξηγήσεις και αφήνει την κοινή γνώμη να κρίνει. Διέπραξε γκάφα και πρέπει να το αναγνωρίσει.

Δεν επιτρέπεται να τρομοκρατούνται οι πολίτες για να κρατάνε κλειστό το στόμα. Καλύτερα η ελευθερία λόγου, έστω και με λίγες υπερβολές, παρά το «φίμωμα».

ΑΝΑΣΤΑΤΗ Η ΚΑΛΥΜΝΟΣ

Ανάστατη, όπως μαθαίνω, είναι η Κάλυμνος, λίγες μέρες μόνο μετά την επίσκεψη στο νησί του πρωθυπουργού και του πολυμελούς κυβερνητικού κλιμακίου. Αιτία η συστηματική - όπως καταγγέλλεται- από τις τοπικές λιμενικές αρχές διώξεις Καλύμνιων που πρωταγωνίστησαν στα γεγονότα της Ιμιας.

Αποκορύφωμα των διώξεων, σύμφωνα με τους Καλύμνιους, είναι η κλήση σε απολογία και η επιβολή προστίμου στον φαρά Θεοφίλη Μιλάτο, που μαζί με το δήμαρχο Καλύμνου, Δημήτρη Διακομιχάλη, έστησαν την ελληνική σημαία στην Ιμια.

ΠΕΡΙ... «ΑΘΛΗΤΙΣΜΟΥ»

Ο αθλητισμός στη Ρόδο νοσεί βαρύτατα. Και νοσεί όχι έξ αιτίας των ποδοσφαιριστών και γενικά των αθλητών, αλλά με αποκλειστική ευθύνη των παραγόντων (οι όποιες φωτεινές εξαιρέσεις επιβεβαιώνουν απλώς τον κανόνα).

Είναι δε μερικοί, που όπου ανακατώνονται προκαλούν γενική αναστάτωση και διάλυση.

Γιαυτό και προβλημαπίζει το γεγονός, πως είναι δυνατόν, ο Δήμος Ρόδου, που αντιμετωπίζει κι αυτός τα δικά του προβλήματα, να στηρίζει τέτοιους παράγοντες. Να στηρίζει τον αθλητισμό γενικά, είναι αυτονόητο.

Δεν μπορεί, όμως, να αποτελεί άλλοθι για κάποιους παράγοντες που έδωσαν εξετάσεις και απέτυχαν παταγωδώς

ΟΥ... ΔΗΜΟΣΙΟΥ

Την ώρα πού το Δημόσιο και οι ΔΕΚΟ στις περισσότερες περιοχές της χώρας (πλήν Δωδ/νήσου) έχουν αποδεδειγμένα πλεονάζον προσωπικό (μόνο η ΔΕΗ φέρεται να έχει 7000 Τέτοιους), είναι έγκλημα κατά της εθνικής οικονομίας και του ελληνικού λαού, να αποφασίζονται και νέες προσλήψεις.

Ως πότε θα πληρώνουν οι Ελληνες φορολογούμενοι την ανεύθυνη και καταστροφική πολιτική των εκάστοτε Κυβερνήσεων;

Τι απέγιναν εκείνες οι διαβοήτες μετατάξεις;

Για όνομα του Θεού! Λυπηθείτε τον κοσμάκη. Δεν αντέχει άλλο. Δεν μπορεί να διαχωρίζεται ο πληθυσμός αυτής της χώρας σε «ξύπνιους» και «πλίθιους»

ΗΣ ... ΦΥΛΑΚΗΣ

Είναι πράγματι της φυλακής τα σίδερα για τους «λεβέντες»!

Βγάζουν Κόσμο και Κοσμάκη από τις φυλακές γιατί- λέειδεν ... χωράνε οι φυλακές!

Εγώ έχω μια...φαεινή και καθ' ολα... αποτελεσματική ιδέα:

Να καταργηθεί τελείως ο ποινικός κώδικας.

Οπότε θα αδειάσουν μια για πάντα οι φυλακές!!

«ΕΞΥΠΝΗΣΕ»

Αφού επί ολόκληρες δεκαετίες ο «Αστέρας» άφησε, ως μη όφειλε, τα κτίρια του προφήτη Ηλία να ερημώσουν και να καταστραφούν, ξαφνικά σκέφθηκε την ... αξιοποίησή τους!

Μια παροιμία λέει « κάλιο αργά παρά ποτέ», αλλά είναι και οι «κακές γλώσσες» που ισχυρίζονται ότι ο «Αστέρας» ξύπνησε μόλις ο Δήμος Ρόδου άρχισε να αξιοποιεί κάποια κτίρια για να λειτουργήσει τις κατασκηνώσεις του. «Τρώγοντας», ανοίγει η όρεξη θα σκέφθηκε ο «Αστέρας».

Δηλαδή φοβήθηκε μήπως ο Δήμος διεκδικούσε κάποτε και τα ξενοδοχεία «Ελαφος» και «Ελαφίνα»

ΟΥ... ΑΕΡΟΔΡΟΜΙΟΥ

Τελικά πρέπει να έχουν δίκιο όσοι ισχυρίζονται ότι η έναρξη της σαιζόν θα βρεί και πάλι τελείως ανέτοιμο το αεροδρόμιο Ρόδου και ότι θα έχουμε σοβαρά προβλήματα με τις αεροπορικές εταιρίες και τους tour operators, σε μία εποχή μάλιστα που ο τουρισμός μας βρίσκεται σε σταυροδρόμι.

Η ΥΠΑ αποδεικνύεται για πολλοστή φορά « νεκροθάπτης» του τουρισμού μας. (Είδες, όμως, να αναπτούνται και ευθύνες;)

Υ.Τ.Υ.

Η ΑΠΟΨΗ ΤΗΣ ΗΜΕΡΑΣ

Παρά τις φήμες- που επιτυχώς, όπως φαίνεται, καλλιεργήθηκαν τα τελευταία χρόνια- το Υπουργείο Οικονομικών αδυνατεί να εκσυγχρονιστεί ώστε να λειτουργήσει επαρκώς.

Δεν μιλάμε για την... οικογενειακή ηλεκτρονική κλοπή που αποκαλύφθηκε πρόσφατα- αν και θα μπορούσαμε να πούμε αρκετά.

Μιλάμε κατ' αρχήν για το γεγονός ότι ακόμη και τώρα που λήγουν οι προθεσμίες υποβολής των φορολογικών δηλώσεων, πλήθος φορολογουμένων δεν έχουν λάβει έντυπα για να τις συντάξουν. Και αυτό δεν είναι το χειρότερο. Σου δίνει την ψευδαίσθηση ότι δεν θα πληρώσεις φόρους. Το χειρότερο είναι ότι μόλις προχθές το υπουργείο εξέδωσε την ερμηνευτική εγκύκλιο για τις αλλαγές που έγιναν στο αντικειμενικό σύστημα φορολόγησης.

Ομως η υποβολή των δηλώσεων από τους ελεύθερους επαγγελματίες και εμπόρους άρχισε τη Δευτέρα. Ετσι, όσοι έμποροι και ελεύθεροι επαγγελματίες υπέβαλαν δηλώσεις αντιμετωπίζουν πρόβλημα υποβολής εκ νέου δήλωσης «ανακλητικής τροποποιητικής» όπως την ονομάζει το υπουργείο.

Το Υπουργείο Οικονομικών, όπως και κάθε υπουργείο, μπορεί να καλύπτει τα λάθη και τις ανεπάρκειές του με κομψούς ορισμούς.

Το ζήτημα είναι ότι αποδεικνύει στην πράξη όχι μόνο την κακολειτουργία του, για την οποία ευθύνεται κυρίως η πολιτική ηγεσία του, αλλά και την περιφρόνησή του προς τους φορολογούμενους, οι οποίοι είναι υποχρεωμένοι να χάσουν χρόνο και χρήμα για να προσέλθουν στις εφορίες και να υποβάλουν τις νέες δηλώσεις.

Οι ίδιες και χειρότερες παρατηρήσεις μπορούν να γίνουν και για τις καθυστερήσεις που παρατηρήθηκαν στην αποστολή των εντύπων των δηλώσεων.

Εδώδε, δεν χωρεί καν η δικαιολογία ότι καθυστέρησε η Βουλή να ψηφίσει τον νόμο, άρα άργησε να συνταχθεί και η σχετική εγκύκλιος.

Στην περίπτωση αυτή αποκλειστικός υπεύθυνος για την καθυστέρηση είναι το ίδιο το υπουργείο. Τις συνέπειες όμως και για τις δύο παραλείψεις του υπουργείου θα τις πληρώσουν άλλοι, αφού κανείς δεν πρόκειται να αναλάβει την ευθύνη γι' αυτές.

ΚΑΛΗΜΕΡΑ ΠΕΔΡΕ

γράφει ο Γ. Μασσαβέτας



«ΘΑ ΣΕ ΒΓΑΛΩ ΣΤΟ ΓΥΑΛΙ»

Αν σας πω το ανέκδοτο για τον σείχη πού έλεγε «πάντα υπάρχουν και χειρότερα» πρέπει να φάω όλη τη στήλη. Αναρωτιέμαι απλώς εάν στ' αλήθεια υπάρχουν και χειρότερα σ' αυτό τον κατήφορο πού έχουν πάρει τα τηλεοπτικά κυρίως μέσα «ενημέρωσης».

Ο ένας βγάζει κάποια κυρία πού διαμαρτύρεται ότι δεν την ικανοποιούσε ο σύζυγός της. Ο άλλος βγάζει δολοφόνους να μας πούνε το δίκιο τους. Ο τρίτος έχει βυθισθεί μεθ' όλων του των μεγεθυντικών φακών στο βάθος των οργάνων κάποιου τραβεστί.

Αλλη μας έκανε... αγιογραφίες του Παπαχρόνη. Ετερος επιδίδεται συστηματικώς σε δήθεν ερευνητική δημοσιογραφία, μόνο πού στο χωριό μου την λένε άσκηση εκβιασμού για αρπαχτή. Κάποιος εξακολουθεί να κυδαιολογεί από το ύψος της πολυτελούς βίλας πού απέκτησε από το... δημοσιογραφικό του μεροκάματο.

Αν δεν υπάρξει αντίδραση από τους πολλούς, και μέσα από τη δημοσιογραφία- μην περιμένετε από τους βολεμένους εργατοπατέρες, αυτοί άλλες προτεραιότητες και έγνοιες έχουν- θα καταλήξει να νιτερπόμαστε πια να λέμε ότι είμαστε δημοσιογράφοι.

Αν όλοι όσοι επενδύουν χρήματα στα μέσα ενημέρωσης είχανε πράγματι το μεράκι του εκδότη, πού κατάντησε είδος εν ανεπάρκεια, θα αντιλαμβάνονταν από μόνοι τους ότι στο τέλος θα χάσουν και τ' αυγά και τα πασχάλια. Γιατί πού θα πάει, θα τελειώσουν οι προσφορές κάποια στιγμή, αφού μοιράσουμε ακόμη και δικαιώματα οικογενειακών τάφων με κουπόνια.

Αλλά το μεγάλο πρόβλημα δεν είναι οι εφημερίδες. Εδώ όλο και κάποιος κοιτάει ένα χειρόγραφο, όλο και κάποιος βάζει ένα φρένο. Αυτό πού συμβαίνει με τα «παράθυρα» των τηλεοράσεων ξεπερνά και την πιο νοσηρή φαντασία.

Καθένας βγαίνει ζωντανός στον αέρα, για να πει χωρίς έλεγχο και χωρίς συνέπειες ο,τι του γουστάρει και εναντίον οποιουδήποτε θέλει να εκδικηθεί.

Κάποτε οι Κατινάρες και Ευταλίες άνοιγαν τα παράθυρα των σπιτιών τους για να τα σούρουν τσι καρσινής τους, επειδή η κότα της τους πείραξε τη γλάστρα. Τώρα βγαίνουν από τα παράθυρα της τηλεόρασης, παρέα με πολιτικούς και καθηγητάδες, πού προκειμένου να βγούν στο γυαλί, τίποτε δεν τους ενοχλεί, για τίποτε δεν διαμαρτύρονται. Και όποιος εμπλέκεται σε άνομη δραστηριότητα γίνεται περιζήτητος αστέρας για τηλεοπτική εκπομπή.

Ο Κονδύλης έλεγε ότι αν ήξερε τι είμαστε θα μας κυβερνούσε από δεκανέας. Οι ξένοι πού με τα εδώ τους «μάτια» παίρνουν αυτή την εικόνα για το τι είμαστε σήμερα, παραμονές του 2000, γιατί να μη μας τρελάνουν στην πολιτική καρπαζιά;

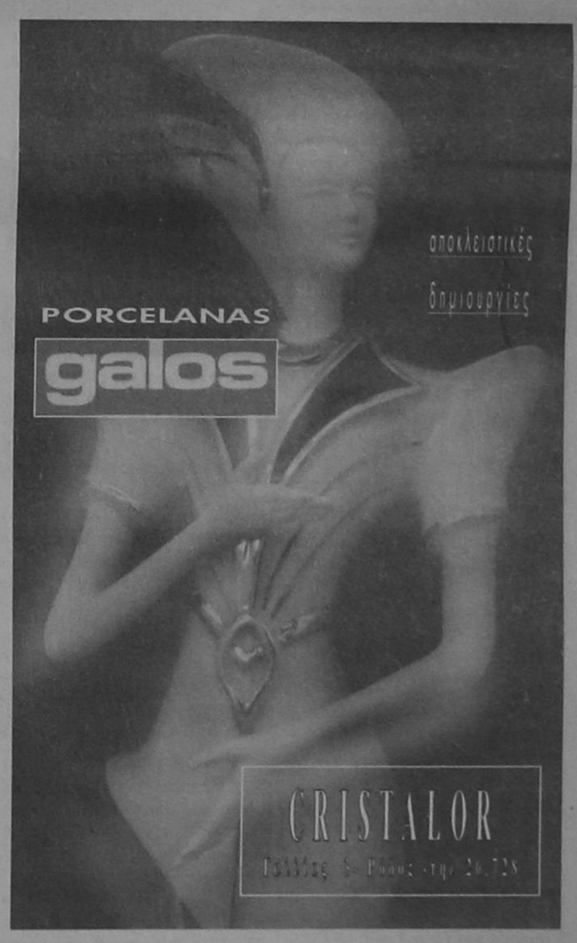

GRAND HOTEL



PIANO BAR
ACANDIA
Απολαμβάνετε κάθε βράδυ
τον καφέ ή το κοκτέιλ σας
με το φίλο σας πιανίστα
Νίκο
Βασιλαράκη

ΔΙΑΤΙΘΕΤΑΙ ΑΙΘΟΥΣΑ ΓΙΑ:
Καθε είδους
εκδηλωση
Τσάγια και
επιδείξεις μόδας
ΠΛΗΡΗΣ ΟΡΓΑΝΩΣΗ
& ΕΞΥΠΗΡΕΤΗΣΗ

SELF-SERVICE
RESTAURANT
YELLOW
SPOT
με ελκυστικές τιμές
Κρατήσεις :26284



ΜΟΝΟ ΕΝΑ ΜΕΓΑΛΟ ΘΑΥΜΑ ΘΑ ΣΩΣΕΙ ΤΟΝ ΤΟΥΡΙΣΜΟ!

από ➡ Σελ.1

διευκρινίσθηκε, στην ακρίβεια του Βερολίνου αλλά και στην επιβολή υψηλής εισόδου (55 μάρκα για το 5μερο, 16 μάρκα για κάθε ημέρα επισκέψεως).

Με βάση τα στοιχεία που συγκεντρώθηκαν, μόνο από την Φινλανδία και την Αυστρία μπορεί να αναμένεται εφέτος αύξηση της τουριστικής κινήσεως. Η Γερμανία, που αποτελούσε τη μεγάλη προσδοκία του τουρισμού μας εμφανίζει μείωση 15-30% (κατά περίπτωση) οι δε καταναλωτές αναμένουν τώρα τυχόν «ειδικές προσφορές» για να αποφασίσουν τις διακοπές τους. Η ανησυχία, αλλά και η σύγχυση είναι τόσο μεγάλη, ώστε να πιθανολογείται ένας νέος «πόλεμος τιμών» μεταξύ των τουρ οπερέπορς (που θα δημιουργήσει άλλου είδους προβλήματα), αλλά και έντονος ανταγωνισμός μεταξύ των ξενοδόχων, που είναι δυνατόν να έχει καταστροφικές συνέπειες.

Ηδη ο TUI άρχισε να προσφέρει «εξτρα πριμ» 50 μάρκων στους πωλητές του για κάθε κράτηση που κάνουν, για να κεντρίσει το ενδιαφέρον τους, ενώ και οι υπόλοιποι Γερμανοί τουρ οπερέπορς αναζητούν τρόπους εξόδου από την πρωτοφανή κρίση. Δεν αποκλείεται μάλιστα να προχωρήσουν σε μείωση του «allotment» και ως εκ τούτου, και σε μείωση των αεροπλάνων, με ό,τι αυτό συνεπάγεται.

Στην Αγγλία τα πράγματα είναι ακόμα χειρότερα αφού η μείωση υπερβαίνει σε πολλές περιπτώσεις το 40%. Ηδη οι Τ.Ο. μείωσαν τον αριθμό αεροπλάνων τους και απειλούν με μείωση κλινών αν δεν επιτύχουν τροποποίηση των συμβολαίων, ενώ ο THOMSON αρχίζει τις πτήσεις προς τη Ρόδο στις 3 Μαΐου (!) για πρώτη φορά στα τελευταία χρόνια.

Εκτός των άλλων απιών, τη γερμανική τουριστική αγορά επηρεάζει και η σκληρή δραχμή, που τώρα μάλιστα εμφανίζεται υπερτιμημένη έναντι του μάρκου, με αποτέλεσμα να είναι ακόμα πιο ακριβό το «πακέτο διακοπών» για την Ελλάδα.

Οι τουριστικοί επιχειρηματίες που βρέθηκαν στο Βερολίνο πιστεύουν τώρα ότι, αν δεν βελτιωθεί η κατάσταση (από τις λεγόμενες «κρατήσεις της τελευταίας στιγμής») η Ρόδος θα κλείσει εφέτος τη σαιζόν με μειωμένες κατά 10-12% τουλάχιστον τις αφίξεις αλλοδαπών τουριστών.

Σημειώνεται με την ευκαιρία ότι η «δ», είχε προβλέψει από τον περασμένο Νοέμβριο την άσχημη εξέλιξη της εφετινής σαιζόν και κρούσει εγκαίρως τον «κώδωνα του κινδύνου».

ΘΕΑΜΑΤΙΚΗ ΕΝΕΡΓΕΙΑ ΤΟΥ ΔΗΜΑΡΧΟΥ ΡΟΔΟΥ

από ➡ Σελ.1

που δικαιούται δια νόμου και ζήτησε να διατίθεται το σχετικό ποσό για την εκπόνηση μελετών. Ταυτόχρονα πρότεινε κι έγινε δεκτό από το δ.σ. να διαγραφεί πίστωση 5.5 εκ. δρχ. που είχε προϋπολογισθεί για την κάλυψη των εξόδων αυτών. Οπως έγραφε στο μεταξύ χθες η «δ», το όλο θέμα των εξόδων παραστάσεως θα απασχολήσει το δημοτικό συμβούλιο Ρόδου σε προσεχή του συνεδρίαση.

Χθες συνήλθε σε συνεδρίαση και το άτυπο δ.σ. του υπό σύσταση Ενιαίου Φορέα Αποχέτευσης, με συμμετοχή των δημάρχων Ρόδου και Ιαλυσού κ.κ. Γ. Γιαννόπουλου και Νικ. Τσίκκη (απουσίαζε ο δήμαρχος Αφάντου) και των κοινοταρχών Καλυθιών κ. Γ. Ιατρίδη και Κοσκινού κ. Γ. Μαντάλη και αντάλλαξε απόψεις για το ξεπέρασμα της εμπλοκής που σημειώθηκε λόγω αδυναμίας καλύψεως της συμμετοχής στις λειτουργικές δαπάνες του βιολογικού για τις οποίες προβλέφθηκε πάντως πίστωση 55 εκ. δρχ. στον προϋπολογισμό '96 του 1ου Συμβουλίου Περιοχής Ρόδου.

Δήμαρχοι και κοινοτάρχες εξέφρασαν για μια ακόμα φορά την ανάγκη συστάσεως του φορέα και προς το σκοπό αυτόν δεσμεύθηκαν να καταθέσουν χωριστές προτάσεις για τον τρόπο και τις διαδικασίες συμμετοχής στις μέχρι τώρα δαπάνες (που από το Δήμο Ρόδου εκτιμήθηκαν σε 600 εκ. δρχ.). Οπως εφάνη από τη συζήτηση υπάρχει θέληση για την εξεύρεση «συμβιβαστικής λύσεως» και ίσως την προσεχή Τρίτη, στη συνεδρίαση του δ.σ. της ΔΕΥΑΡ ανακοινωθεί οριστική λύση στο πρόβλημα.

9 ΜΗΝΕΣ ΜΕ ΑΝΑΣΤΟΛΗ ΓΙΑ ΠΛΑΣΤΟΓΡΑΦΙΑ ΣΕ ΤΡΑΠΕΖΙΚΟ ΥΠΑΛΛΗΛΟ

από ➡ Σελ.1

για τον Γεώργιο Πετράκη του Τσαμπίκου, που κατηγορείτο ότι στο χρονικό διάστημα από τον Ιούνιο '92 μέχρι και τις 24 Δεκεμβρίου 1992, επισκεπτόμενος τα χωριά με αυτοκίνητο της Τράπεζας, δεν καταχωρούσε τις εισπράξεις αμέσως στο Ταμείο, αλλά μετά πάροδο 10ημέρου, «καρπούμενος» προσωρινά το όφελος. Με τον τρόπο αυτόν είχε «παρακρατήσει» ποσό περίπου 5 εκ. δρχ.

Μετά τη διαπίστωση ωστόσο της πλαστογραφίας (αφού υπέγραφε ψευδή εντάλματα) υποχρεώθηκε να επιστρέψει όλα τα χρήματα ενώ τέθηκε και σε προσωρινή διαθεσιμότητα.

ΑΛΛΑΓΕΣ ΣΤΗΝ LTU

από ➡ Σελ.1

Σύμφωνα με δημοσίευμα του ειδικού τουριστικού περιοδικού «Reise Buletin», στο JAHN REISEN θα ενσωματωθούν η Transair, και τα γραφεία Meier's και Tjaereborg. Οι διευθύνοντες σήμερα τα γραφεία αυτά θα αναλάβουν ηγετικό ρόλο και στο Jahn - Reisen, ενώ η LTT θα αναλάβει τη διοίκηση και διαχείριση όλου του Ομίλου.

Σύμφωνα με το ίδιο δημοσίευμα η LTU το οικονομικό έτος 1994/95 έχει να επιδείξει μεγαλύτερο κύκλο εργασιών αλλά ολιγότερα κέρδη.

Η ΔΙΟΙΚΗΣΗ εργαζομένων στο ΙΚΑ

Εκλογές για την ανάδειξη νέου διοικητικού συμβουλίου του Συλλόγου Υπαλλήλων ΙΚΑ Ρόδου, διενεργήθηκαν χθες στα γραφεία του υποκαταστήματος.

Το νέο διοικητικό συμβούλιο αποτελείται απο τους:

Εμμανουήλ Καρίκη, Φλώρα Ζανετίδου, Αικατερίνη Ασπρομμάτη, Ελισσάβετ Μαυρομμάτη, Σεβαστή Πέτρου, Αννα Βαζούκου και Παρασκευά Παπαεμμανουήλ.

Αντιπρόσωποι στην Πανελλήνια Ομοσπονδία εξελέγησαν οι Εμμανουήλ Καρίκης και Μαρία Βλαστού, και στην εξελεγκτική Επιτροπή εξελέγησαν οι Τσιμπιδάκης Μ., Τσαμπίκα Ανθούλα και Μαρία Καταντζίδου.

ΠΑΡΑΙΤΗΘΗΚΕ Ο ΠΡΟΕΔΡΟΣ βενζινοπωλών

Ο κ. Νικήτας Ριζόπουλος, πρόεδρος του Συλλόγου Βενζινοπωλών μας απέστειλε προς δημοσίευση την ακόλουθη επιστολή:

Επαγγελματικοί λόγοι με αναγκάζουν να βρίσκομαι για μεγάλο χρονικό διάστημα εκτός Ρόδου. Ετσι μου είναι αδύνατο να ανταποκριθώ στα συνδικαλιστικά μου καθήκοντα, ειδικά αυτές τις δύσκολες για τον κλάδο μέρες.

Για να διευκολύνω τις διαδικασίες των συναδέλφων για την εφαρμογή του νόμου για το ωράριο και γενικά την εύρυθμη λειτουργία του σωματείου βενζινοπωλών Ρόδου υποβάλλω οριστική παραίτηση ευχόμενος κάθε επιτυχία στους συναδέλφους.

Με εκτίμηση
Νικήτας Ριζόπουλος

ΠΙΣΤΩΣΕΙΣ 2,6 ΔΙΣ ΔΡΧ ΓΙΑ ΕΡΓΑ ΤΩΝ ΟΤΑ Δ/ΣΟΥ

από ➡ Σελ.1

διατεθούν στους Δήμους στις Κοινότητες και στα Συμβούλια Περιοχής για το 1996 περίπου 2,6 δισεκατ. δρχ. Στην πρόταση περιλαμβάνονται κατά κύριο λόγο συνεχιζόμενα έργα, ενώ τα νέα είναι μόλις 8.

Μεταξύ άλλων, στον κατάλογο των έργων περιλαμβάνονται η αναμόρφωση οδών στα Μαράσια (100 εκατ δρχ), η ανάπλαση των Κρητικών και η ανάδειξη της εισόδου της πόλεως (100 εκατ δρχ), η κατασκευή έργων στην είσοδο της πόλεως απο την εθνική οδό Ρόδου- Λίνδου (20 εκατ δρχ) για το Δήμο Ρόδου, έργα ύδρευσης με φορέα υλοποίησης την ΔΕΥΑΡ (78 εκατ δρχ), κατασκευή δεξαμενών και εξωτερικών δικτύων στο Δήμο Ιαλυσού (50 εκατ δρχ).

Επίσης προτείνεται να διατεθούν 148 εκατ δρχ για την ολοκλήρωση του βιολογικού καθαρισμού της Λίνδου, 100 εκατ για την αποπεράτωση των δικτύων αποχέτευσης ομβρίων της Κρεμαστής, 60 εκατ δρχ για τη διαχείρηση απορριμάτων του Δήμου Κω, 47 εκατ δρχ για την ύδρευση και την αποχέτευση Διαφανίου και Ολύμπου Καρπάθου και 108 εκατομ δρχ για την ολοκλήρωση του βιολογικού καθαρισμού των Λειψών.

Τα νέα έργα που προτείνονται για ένταξη στο πρόγραμμα ΕΑΠΤΑ -2 και οι προτεινόμενες πιστώσεις, είναι:

- Πολεοδόμηση Καλυθιών-Φαληρακίου- 10 εκατομ δρχ
- πολεοδομικός σχεδιασμός Ασκληπειού- Κιοταριού- 5 εκατ δρχ
- πολεοδόμηση Γενναδίου - 5 εκατ δρχ
- Λαικό -φωτογραφικό μουσείο Βατίου- 5 εκατ δρχ
- αποχέτευση Μενετών Καρπάθου- 10 εκατ δρχ
- κατασκευή υδατοδεξαμενής Κάσου - 15 εκατ δρχ
- υδρογεωλογική έρευνα-αξιοποίηση Απταβύρου- 100 χιλ δρχ
- ανόρυξη- αξιοποίηση γεώτρησης Αρχαγγέλου -5 εκατ δρχ
- κατασκευή έργων στην είσοδο της πόλεως από την οδό Ρόδου Λίνδου -20 εκατ δρχ.

ΠΑΝΕ ΓΙΑ ΑΠΕΡΓΙΕΣ ΟΙ ΔΗΜΟΣΙΟΙ ΥΠΑΛΛΗΛΟΙ

από ➡ Σελ.1

Οπως δήλωσε ο κ. Αγκαβανάκης κατά τη διάρκεια συνέντευξης τύπου που παραχώρησε στα τοπικά Μ.Μ.Ε. τα τελευταία 10 χρόνια το εισόδημα των εργαζομένων στον δημόσιο τομέα μειώθηκε κατά 45%.

Είμαστε αντίθετοι, πρόσθεσε, με την εισοδηματική πολιτική που ακολουθεί η κυβέρνηση την οποία την καταγγέλλουμε και ζητάμε να αποδοθούν τα «χρωστούμενα» και τα αναδρομικά των 18 χιλιάδων δρχ. ενώ απαιτούμε να διπλασιασθούν και τα οικογενειακά επιδόματα.

Η ΑΔΕΔΥ που είναι επίσης αντίθετη με τις ιδιωτικοποιήσεις των ΔΕΚΟ στοχεύει όπως είπε ο αντιπρόεδρός της στην αναβάθμιση της δημόσιας διοίκησης.

Σημειώνεται πως το κλιμάκιο της ΑΔΕΔΥ επισκέφθηκε χθες όλους τους εργασιακούς χώρους των δημοσίων υπηρεσιών και είχε επαφές με τους υπαλλήλους σχετικά με τα προβλήματα που αντιμετωπίζουν.

Πάντως υπάρχει σκέψη να οργανωθεί νομαρχιακό τμήμα ΑΔΕΔΥ Δωδεκανήσου το οποίο θα έχει και νομική υπόσταση.

ΣΤΙΣ 240 ΔΡΧ. Η ΤΙΜΗ ΤΟΥ ΝΕΡΟΥ

από ➡ Σελ.1

Για 25 χλ. 45.600
Για 30/40 χλ. 228.000
Για 50 χιλ. 273.000
Για 80/100 χιλ. 478.000

Γ) Εγγυήσεις για όλες τις χρήσεις
Για 13 χλ. 17.000 δρχ.
για 20 χλ. 18.800
Για 25 χλ. 21.600
Για 40/50 χλ. 33.000
Για 80/100 χιλ. 42.700

Δ) Τιμή νερού
1) Για οικιακή χρήση:
κατανάλωση μέχρι 20 κ.μ. 120 δρχ.
κατανάλωση 21-40 κ.μ. 153 δρχ.
κατανάλωση 41-60 κ.μ. 199 δρχ.
κατανάλωση άνω των 61 κ.μ. 240 δρχ.

2) Για δημόσιες υπηρεσίες 170 δρχ. και για σχολικά κτίρια 164 δρχ.

3) Για το προσωπικό της ΔΕΥΑΡ:
κατανάλωση μέχρι 40 κ.μ. 40 δρχ.
κατανάλωση 41-60 κ.μ. 199 δρχ.
κατανάλωση άνω των 61 κ.μ. 240 δρχ.

4) Για το Δήμο Ρόδου 55 δρχ. ανεξαρτήτως κατανάλωσης.

5) Για τα πλοία α) υπό ελληνική σημαία 1230 δρχ, β) υπό ξένη σημαία 2.340 δρχ. γ) για σταθμούς ανεφοδιασμού θαλαμηγών 1700 δρχ. και δ) για υδροδότηση άνυδρων νησιών 294 δρχ.

Τα έξοδα επανασύνδεσης καθορίζονται σε 5.000 δρχ. ενώ αυξάνει το τέλος έργων του Ν. 1069/80 από 60% σε 80%.

ΤΟ ΝΟΜΑΡΧΙΑΚΟ ΣΥΜΒΟΥΛΙΟ

Συνεδριάζει την προσεχή Παρασκευή με 8 θέματα στην ημερησία διάταξη του, το Νομαρχιακό Συμβούλιο Δωδ/σου.

Το Νομαρχιακό Συμβούλιο αναμένεται μεταξύ άλλων να εγκρίνει την τροποποίηση του προυπολογισμού της Νομαρχιακής Αυτοδιοίκησης, στον οποίο θα «ενσωματωθούν» οι πιστώσεις του προγράμματος Δημοσίων Επενδύσεων 1996, ύψους 8 δισεκατ 448 εκατομ δρχ.

Συγκεκριμένα, το πρόγραμμα Δημοσίων Επενδύσεων περιλαμβάνει 2 δισεκ δρχ απο τη ΣΑΤΑ, 1,5 δισεκατ δρχ απο τα προγράμματα υπουργείων και οργανισμών, 3,2 δισ δρχ απο τη ΣΑΝΑ-2 και 738 εκατ δρχ απο τη ΣΑΝΑ-1

Επίσης το Νομαρχιακό Συμβούλιο θα κατανείμει τις λειτουργικές δαπάνες των σχολείων και θα εξετάσει δύο θέματα που αναβλήθηκαν απο την προηγούμενη συνεδρίαση του.

ΔΩΔΕΚΑΝΗΣΙΑΚΟΣ ΣΥΛΛΟΓΟΣ ΑΤΟΜΩΝ ΜΕ ΕΙΔΙΚΕΣ ΑΝΑΓΚΕΣ
Δαμασκηνού 102, (0241) 73109
Ρόδος, 85100 FAX: 33278

ΠΡΟΣ ΤΑ ΑΤΟΜΑ ΜΕ ΕΙΔΙΚΕΣ ΑΝΑΓΚΕΣ

Ο Δωδεκανησιακός Σύλλογος Ατόμων με Ειδικές Ανάγκες, με χαρά, σας ανακοινώνει οτι από σήμερα, 15 Μαρτίου 1996, αρχίζει η λειτουργία του μικρού λεωφορείου του Συλλόγου με τον ειδικό μηχανισμό για επιβίβαση - αποβίβαση των ατόμων με ειδικές ανάγκες.

Σκοπός είναι να χρησιμοποιείται από τα άτομα με ειδικές ανάγκες για όποια χρήση θέλουν, π.χ. επίσκεψη στο νοσοκομείο, στα ασφαλιστικά ταμεία, μεταφορά στην εργασία τους κτλ.

Με αυτήν την ευκαιρία, θα θέλαμε να ευχαριστήσουμε τον Δήμο Ρόδου για την αγορά και την βοήθεια που μας παρέχει για την λειτουργία αυτού του λεωφορείου.

Για περισσότερες πληροφορίες και κλείσιμο δρομολογίων στο τηλέφωνο του Συλλόγου 73109.

ΓΙΑ ΤΟ ΔΙΟΙΚΗΤΙΚΟ ΣΥΜΒΟΥΛΙΟ

Ο Πρόεδρος Ζηδιανάκης Εμμανουήλ
ο Γεν. Γραμματέας Μπάρακας Αθανάσιος

ΧΩΡΙΣ ΕΠΕΙΣΟΔΙΑ Η ΚΑΤΑΛΗΨΗ ΧΘΕΣ ΤΗΣ ΕΘΝΙΚΗΣ ΟΔΟΥ

από ➡ Σελ.1

επικοινωνία με τους κατοίκους - καταληψίες.

Από νωρίς το πρωί μέχρι τις 4 ατο απόγευμα, δεκάδες κάτοικοι με επικεφαλής τον πρόεδρο κ. Φιλήμονα Καρίκη και μέλη του κοινοτικού συμβουλίου, απέκλεισαν με τ' αυτοκίνητα τους την εθνική οδό Ρόδου - Καμείρου στο ύψος του εργοστασίου καθώς και την είσοδο του εργοστασίου.

Η κίνηση των οχημάτων γινόταν από παρακαμπτήριους δρόμους ενώ στο εργοστάσιο εισήλθε μόνο το προσωπικό βάρδιας. Αρμόδιοι της κοινότητας δήλωναν ότι η χθεσινή κατάληψη ήταν η πρώτη μιας σειράς κινητοποιήσεων με στόχο την ικανοποίηση του αιτήματος για νόμιμη επέκταση του εργοστασίου ενώ εξέφραζαν την αγανάκτηση τους για τη στάση της κεντρικής διοίκησης της ΔΕΗ. Στο μεταξύ η αίτηση ασφαλιστικών μέτρων που κατέθεσε την Τετάρτη η κοινότητα εναντίον της ΔΕΗ θα συζητηθεί στις 21 Μαρτίου, ενώ το αίτημα για άμεση διακοπή των χωματουργικών εργασιών που εκτελούνται την περίοδο αυτή στον ΑΗΣ στα πλαίσια του έργου της επέκτασης, απορρίφθηκε από τον Εισαγγελέα.

Πάντως, η διοίκηση της ΔΕΗ εκτιμά ότι αν διακοπούν οι εργασίες επέκτασης του εργοστασίου, το νησί μας θα αντιμετωπίσει το καλοκαίρι σοβαρό πρόβλημα ηλεκτροδότησης, με απρόβλεπτες συνέπειες στην οικονομική ζωή. Αν οι εργασίες συνεχιστούν κανονικά, μέχρι το καλοκαίρι υπολογίζεται να λειτουργήσει ο ένας νέος αεριοστρόβιλος που θα συμβάλει ουσιαστικά στην κάλυψη των αναγκών του νησιού σε ρεύμα μέχρι και το 1997.

ΣΕ ΚΡΙΣΙΜΗ ΚΑΤΑΣΤΑΣΗ ΠΟΛΛΑ ΞΕΝΟΔΟΧΕΙΑ

από ➡ Σελ.1

περιέλθουν ξενοδοχεία σε «ξένα χέρια» ήταν πάντα και είναι και σήμερα ορατός.

Περιττό να σημειωθεί ότι η κίνηση των διαδικασιών πλειστηριασμών και «ειδικών εκκαθαρίσεων» την περίοδο αυτή ενέχει πλείστους όσους κινδύνους. Οχι μόνον «αγχώνει» τους επιχειρηματίες και τους δημιουργεί πρόσθετα προβλήματα, αλλά μπορεί να οδηγήσει τα ξενοδοχεία σε κλείσιμο με ο,τι αυτό συνεπάγεται (ακύρωση συμβολαίων, απολύσεις προσωπικού κλπ.) Οι ξενοδόχοι είναι για τους λόγους αυτούς ιδιαιτέρως προβληματισμένοι και μέσω των Ενώσεων τους ασκούν έντονες πιέσεις για αναζήτηση βιώσιμων λύσεων καθώς μάλιστα η φετινή σαιζόν αναμένεται να δημιουργήσει πρόσθετα προβλήματα κοντά στα ήδη υπάρχοντα.



ΛΑΜΒΑΝΟΝΤΑΙ ΜΕΤΡΑ ΓΙΑ ΤΗΝ ΚΑΛΗ ΕΜΦΑΝΙΣΗ ΤΗΣ ΜΕΣΑΙΩΝΙΚΗΣ ΠΟΛΗΣ

από ➡ Σελ.1

έκθεσης εμπορευμάτων, για την διαδικασία χρήσης κοινόχρηστων χώρων, για τα στέγαστρα, τα κλιματιστικά και κάθε άλλο μέσο που μπορεί να αλλοιώσει την εμφάνιση των προσόψεων των κτιρίων της Μεσαιωνικής Πόλης και επομένως «του διατηρητέου χαρακτήρα και της φυσιογνωμίας της».

Σε κάθε περίπτωση αυθαίρετης χρήσης, χωρίς άδεια, κοινόχρηστου χώρου καθώς επίσης και σε περίπτωση χρήσεως καθ' υπέρβαση του χώρου που ορίζεται από την άδεια του δήμου Ρόδου εκτός των προστίμων θα επιβάλλονται και αυστηρές ποινές.

Ο νέος κανονισμός εμφάνισης που έχει ήδη ανακοινωθεί στους καταστηματάρχες από τον περασμένο Οκτώβρη διατίθεται σε νέου από την διεύθυνση Μεσαιωνικής Πόλης εν' όψει και της ενάρξεως της τουριστικής σαιζόν στους επιχειρηματίες προκειμένου να ενημερωθούν για τις διατάξεις του.

Η δημοτική αρχή φέρεται πάντως αποφασισμένη να επιβάλει ένα τέλος στις αυθαιρεσίες σε μια προσπάθεια αναβαθμίσεως της Μεσαιωνικής Πόλης που αποτελεί «κράχτη» για τον τουρισμό μας και μοναδικό μνημείο σε παγκόσμιο επίπεδο γι' αυτό και ετέθη υπό την προστασία της ΟΥΝΕΣΚΟ.

«ΣΦΑΓΗ» ΕΡΓΟΛΑΒΩΝ ΓΙΑ ΔΗΜΟΤΙΚΑ ΕΡΓΑ

από ➡ Σελ.1

60 εκατομμυρίων δρχ κατετέθησαν τρείς προσφορές από τις κοινοπραξίες:

- Δούρλιας- Πουλάκης- Κοφινάκου
- Τεχνομάρκετ Σιφωνιός Α.Ε
- Δρόσου - Αλαβέρας.

Για το έργο «δημιουργία πεζόδρομου στο Μανδράκι (Κυρμιχάλη- Πλαστήρα) προϋπολογισμού 40 εκατομμυρίων δρχ προσφορές κατέθεσαν οι κοινοπραξίες:

- Στεφάνου- Στρατάκης
- Τσακίρης- Παπαπαύλου
- Γιαννακόπουλος- Μπόκος
- Ευσταθίου- Σταυριανός
- Γιοτόπουλος- Κούρτης.

Για το έργο «Ανακατασκευή οδοστρώματος οδού Ορφανίδου και μερική δημιουργία πεζόδρομου» προϋπολογισμού 60 εκατομμυρίων κατετέθησαν προσφορές απο τις εξής κοινοπραξίες:

- Στεφάνου- Στρατάκης
- Δούρλιας - Πουλάκης- Κοφινάκου
- Παπακώστας- Ράμμος
- Τεχνομάρκετ- Σιφωνιός Α.Ε.
- Ζανετάκης - Ευθυμίου

Τέλος για το έργο «Ανακατασκευή οδοστρώματος οδοί Αμαράντου και πεζοδρόμηση» προϋπολογισμού 40 εκατομμυρίων κατετέθησαν προσφορές απο τις κοινοπραξίες.

- Τσακίρης- Παπαπαύλου
- Γιαννακόπουλος- Μπόκος
- Παπακώστας - Ράμμος
- Ευσταθίου - Σταυριανός
- Ζανετάκης - Ευθυμίου
- Γιοτόπουλος- Κούρτης.

ΣΟΒΑΡΟ ΤΡΟΧΑΙΟ

από ➡ Σελ.1

και αδέξιου χειρισμού προσέκρουσε στις 3 χθες το πρωί σε κολώνα, στο ύψος της επαρχιακής οδού Ρόδου - Καμείρου, με αποτέλεσμα το σοβαρό τραυματισμό του οδηγού.

Προανάκριση διενεργεί το Τμήμα Τροχαίας Ρόδου.

ΚΑΤΑΔΙΚΗ για ναρκωτικά

Από το Τριμελές Εφετείο Δωδ/νήσου επί Κακουργημάτων καταδικάστηκε σε φυλάκιση ενός χρόνου μετατρέψιμη προς 1500 δρχ. ημερησίως και αφού του αναγνωρίσθηκαν όλα τα ελαφρυντικά, για διάθεση χώρου διακίνησης ναρκωτικών (στην οδό Κουρβουαζιέ) ο Δ. Ευαγγελινίδης, κάτοικος Ρόδου.

Ο συγκατηγορούμενος του στην ίδια υπόθεση Γ. Κεφαλιανός αθωώθηκε. Το Δικαστήριο δέχθηκε ότι διεπράχθησαν τα αδικήματα για τα οποία καταγορείτο (προμήθεια, κατοχή και χρήση ναρκωτικών) αλλά λόγω ελαφρυντικών, τον άφησε ατιμώρητο.

ΕΝΗ ΔΗΜΟΣΙΕΥΣΗ

ΟΙΝΟ-ΘΗΚΗ
True Retsina

Το βαρέλι, το ψέμα, η ρετσινιά και μια εμφιαλωμένη ρετσίνα που λέει.

Κάθε χρόνο τέτοια εποχή σας πιάνει. Κάτι οι διακοπές και η προσωρινή σας μεταμφίεση σε φυσιομανείς και παραδοσιολάτρεις... Κάτι το ξανθό μωρό που κρέμεται, δίπλα σας και θέλει να μάθει όλα τα μυστικά του 12θεου μαζί με το νέκταρ και την αμβροσία... Ξεχνάτε ξαφνικά όλους τους Γεροβασιλείου, Λαζαρίδηδες και Χατζημιχάληδες που ανοίγατε το χειμώνα και αποφαίνεστε με ύφος «γλυκό μυστήριο της ζωής, επιτέλους σε βρήκα»: Τι τα θες, μεγάλε, πιο γνήσιο πράμα από τη βαρελίσια ρετσίνα δεν υπάρχει. Τα εμφιαλωμένα είναι φτιαχτά, τελικά...

Δεν λέω ότι σας τσιμπάει άπαντες ο ιός του ρετσινιού. Ούτε πως παραδέχεστε αυτή τη ρετσινιά για το εμφιαλωμένο κρασί. Ωστόσο, αυτές οι κατηγορηματικές κρίσεις περνάνε από πολλά μυαλά μαζί με ισχυρές δόσεις ήλιου.

Το θέμα είναι ότι αυτό που πλασάρεται ως γνήσια βαρελίσια ρετσίνα είναι τελικά μεγάλη απάτη. Διότι, αν βαρελίσια ρετσίνα εννοείτε - με το δίκιο σας - ένα κρασί που ζυμώθηκε στο βαρέλι και ενώ έβραζε του έβάλαν λίγο ρετσίνι για τη γεύση και το άρωμα, ξεχάστε το. Ελάχιστοι παραδοσιακοί μεραχλήδες εφαρμόζουν αυτή την πρακτική στην επικράτεια. Οχι το κρασί τους είναι αβλεπεί διαμάντι, αλλά τουλάχιστον αυτοί σέβονται την παράδοση. **Η συντριπτική πλειοψηφία των ταβερνιάρηδων αγοράζει ένα απερίγραπτο μπλιαχ χύμα κρασί, που σκέτο δεν πίνεται ούτε με σφαίρες. Ακολούθως, το αρωματίζουν με μπόλικο ρετσίνι σαν το μέικ-απ που προσπαθεί να κλείσει τις τρύπες μιας βλογιοκομμένης επιδερμίδας, γεμίζουν από πλαστικά δοχεία τα βαρελάκια τους και ζήτω η παράδοση λεβέντες!**

Και νάτη η «κεχριμπαρένια», σκέτο κεχριμπάρι από την οξείδωση, με μια γεύση τόσο βαριά και αγαρμπη, που σε λιγώνει από την πρώτη γουλιά. Συμβαίνει όμως να έχει κολλήσει στη γευστική μνήμη των πατεράδων μας και γι' αυτό έχει ακόμη πέραση. Οχι στη νέα γενιά πάντως. Το κακό είναι ότι έχει περάσει μαζί με μπουζούκι, γαλάζιο, λευκό και συρτάκι, ως απαραίτητο αξεσουάρ αυτού που οι ξένοι αντιλαμβάνονται ως Ελλάδα. **Δεν λέω ότι δεν είναι η ρετσίνα κομμάτι της ελληνικής παράδοσης. Το γαμώτο είναι να την ταυτίζουν με δηθεν αυθεντικές ρετσίνες της πλάκας.**

Προσωπικά, δεν ήμουν ποτέ φαν της ρετσίνας. Λίγες είναι οι στιγμές που θέλω πραγματικά να την πιω. **Είναι σαφές, όμως, ότι όλες οι εμφιαλωμένες ρετσίνες των μεγάλων ονομάτων της ελληνικής οινοποιίας είναι πολύ καλύτερες από την Χ ανώνυμη χύμα.** Και επειδή το καλοκαιράκι το ξέρω ότι δεν μπορείτε ν' αντισταθείτε σε τραγανιστή αθερίνα, κριτσινάτο μαριδάκι και πρώτη ντοματοσαλάτα, ανοίχτε μια εμφιαλωμένη ρετσίνα, γιατί κανένα άλλο λευκό κρασί δεν μπορεί ν' αντισταθεί στην επίθεσή τους. Μόνο ρετσίνα και μπύρα μπορούν να κάνουν καλή παρέα μαζί τους.

Για να μη σας αφήσω, όμως, παραπονεμένους και με την εντύπωση ότι όλο αφορισμούς κατά της ρετσίνας είμαι, θα σας προτείνω μια ετικέτα που με έχει εντυπωσιάσει. **Αν κλείσεις τα μάτια και μυρίσεις τη ροδίτικη ρετσίνα της CAIR, νομίζεις ότι βρίσκεσαι κάτω από πεύκο που στη φλούδα του τρέχει ρετσίνι.** Τόσο ζωντανή είναι η αίσθηση και τόσο αυθεντικά γνήσια η μυρωδιά. Κάτω απ' αυτήν ίσως φανούν κάποιες μυρωδιές δυόσμου η εσπεριδοειδών, που κάνουν το παιχνίδι ακόμη πιο ενδιαφέρον. Το ίδιο ακριβώς άρωμα νιώθεις και όταν την πίνεις μαζί με άφθονες δόσεις φρεσκάδας, ζωντάνιας - όχι ότι δεν θα της πήγαινε λίγο ακόμη νεύρο - και τραγανής υφής. Αν ήταν να πιω ρετσίνα, αυτή θα έψαχνα αβλεπεί να βρώ.

Στο resine της υπάρχει αλήθεια.





Δημήτρης Αντωνόπουλος

Ο Μακρής και η «κεχριμπαρένια. Ο μοντέρνος πότης άλλην ψάχνει.

ΦΩΤΟ: Α.Λ. ΜΠΟΤΟΝΑΚΗΣ, ΜΕΓΑΛΟΚΟΝΟΜΟΥ

auto

Το θέμα της εβδομάδας

Η ΠΑΡΑΔΟΣΗ ΤΟ ΑΠΑΙΤΕΙ...

Η παράδοση θέλει μοντέλα που προέρχονται από την Alfa Romeo να αποκτούν και μια έκδοση «hot road» για τους θερμόαιμους Αλφίστι, και όχι μόνο. Σ' αυτό το παιχνίδι σειρά είχε η 146, που με τα διακριτικά τη φιλοδοξεί να κλέψει τις καρδιές του κοινού που την προτιμά. Η Alfa Romeo 146 τι αφορά το δίλιτρο κινητήρα των 150 ίππων Twin Spark, με επιδόσεις που, θα ζήλευαν πολλά αυτοκίνητα της κατηγορίας (0-100 χλμ./ώρα σε 8,5 δευτερόλεπτα και τελική ταχύτητα που αγγίζει τα 200 χλμ./ώρα). Το σύστημα διεύθυνσης είναι δανεισμένο από την Alfa GTV και Spider, ενώ οι αναρτήσεις έχουν χαμηλώσει κατά 10 χιλιοστά. Οι τροχοί διαθέτουν αλουμινένιες ζάντες 15 ιντσών και ελαστικά χαμηλού προφίλ, διαστάσεων 195/55. Η νέα Alfa 146 τι διατίθεται στην ευρωπαϊκή αγορά με λίγο μεγαλύτερη τιμή από τους ανταγωνιστές 306 xsi και ZX Volcane, αλλά διαθέτει πλούσιο εξοπλισμό, όπως ABS, immobilizer, προβολείς ομίχλης, αεροτομή και ηχοσύστημα, αποτελούμενο από κεντρική μονάδα cd με cd - changer και ηχεία.



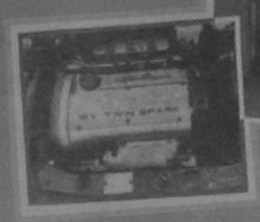

Αγορα

ASTON MARTIN V8 COUPE



Το νέο δημιούργημα της Aston Martin ακούει στο όνομα V8 Coupe. Ουσιαστικά πρόκειται για ένα πιο «ήρεμο» vantage, με νέο κινητήρα V8 354 ίππων και εμφάνιση που παραπέμπει στο μεγαλύτερο vantage. Στον κατάλογο των νεωτερισμών η νέα Aston Martin V8 Coupe έχει να επιδείξει νέα κυλινδροκεφαλή, εκκεντροφόρους και πιστόνια, καθώς και νέο σύστημα χαρτογράφησης του κινητήρα, που αυξάνει την ιπποδύναμη κατά 24 ίππους. Ο κινητήρας προέρχεται από το μοντέλο virage, αλλά στην ουσία θεωρείται νέος, αφού διαθέτει όλα τα στοιχεία που προαναφέραμε. Νέοι είναι και οι τροχοί με τα ελαστικά Pirelli P Zero, διαστάσεων 255/50, που δίνουν τη δική τους νότα στο όλο σύνολο. Τα 230 χλμ./ώρα τελικής ταχύτητας και τα 6,8 δευτερόλεπτα για τα 0-100 χλμ./ώρα τονίζουν το σπορ χαρακτήρα του αυτοκινήτου, που κοστίζει συνάμα κάτι περισσότερο από ένα virage και αρκετά λιγότερα από ένα vantage. Αξίζει να σημειωθεί ότι η Aston Martin VB Coupe διαθέτει αλουμινένιο αμάξωμα και είναι εξ ολοκλήρου χειροποίητη.

ΜΕΡΙΚΗ ΑΝΑΝΕΩΣΗ ΓΙΑ ΤΗ LOTUS ESPRIT

Η απάντηση της Lotus στην πρόκληση της Ferrari F 355 ονομάζεται Esprit V8. Ο κινητήρας είναι υπερτροφοδοτούμενος στα 3,5 λίτρα, με απόδοση 360 ίππων. Ο προϋπολογισμός για την ανανέωση της Esprit δεν επέτρεψε παρεμβάσεις στη σχεδίαση του αμαξώματος και του εσωτερικού και όλες οι προσπάθειες επικεντρώθηκαν στον κινητήρα. Ο κινητήρας V8 προσέθεσε 40 επιπλέον κιλά στο μικρό, κατά τα άλλα, βάρος του αυτοκινήτου, που ισορροπείται όμως από την αύξηση της ιπποδύναμης κατά 75 άλογα. Έτσι, τα 240 χλμ./ώρα στο κοντέρ της Esprit δεν είναι μυθικά, ενώ τα 4,5 δευτερόλεπτα για τα 0-100 χλμ./ώρα δεν χρειάζονται σχολιασμό. Οι υπεύθυνοι του τμήματος σχεδίασης της Lotus υπόσχονται μια γερή ανανέωση στα μέσα του επόμενου χρόνου όσον αφορά το αμάξωμα και το εσωτερικό.



ΣΕ ΤΡΙΑ ΧΡΟΝΙΑ



Σε τρία χρόνια θα παρουσιαστεί το νέο «μίνι» της Rover. Η καθυστέρηση στο πρόγραμμα του «μίνι» οφείλεται στις προτεραιότητες που έχει βάλει η εταιρεία με την παρουσίαση της νέας σειράς 600 και την ανανέωση της σειράς 800, που θα πραγματοποιηθεί μέχρι το 2000. Το νέο «μίνι», όπως και ο σκαραβαίος της VW, θα κινείται σχεδιαστικά στα πρότυπα των κλασικών μοντέλων, με εκμοντερνισμένη μορφή, σύμφωνα με τις επιταγές των καιρών. Αξίζει να σημειωθεί ότι μετά την πώληση της Rover στη BMW, η εγγλέζικη αυτοκινητοβιομηχανία δεν διαθέτει μοντέλο στις μικρές κατηγορίες Α και Β, όπου παραδοσιακά συμμετείχε, επί πολλά χρόνια με τα μοντέλα μίνι metro και 110.

ΚΙΝΗΤΗΡΑΣ VW ΣΤΑ SKODA FELICIA

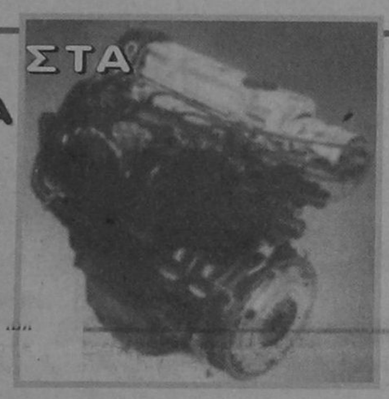

Ο πρώτος κινητήρας της Volkswagen που θα εφοδιάζει μοντέλα της Skoda, θα είναι αυτός στα 1,6 λίτρα με τους 75 ίππους, που αντικαταστάθηκε από αυτόν των 100 ίππων που υπάρχει στα μοντέλα Golf και Passat. Ο παλαιός κινητήρας των Golf βρήκε θέση κάτω από το καπό των Felicia και Felicia Combi και είναι εξοπλισμένος με ένα νέο σύστημα ηλεκτρονικού ψεκασμού πολλών σημείων. Παράλληλα, ο κινητήρας της VW υπέστη παρεμβάσεις για να ανταποκριθεί στις απαιτήσεις της ΕΟΚ περί εκπεμπομένων ρύπων, που ισχύουν από τις αρχές τους έτους. Μειωμένη εμφανίζεται και η κατανάλωση των Felicia, με 8,9 λίτρα ανά 100 χλμ. σε διαδρομές μέσα στην πόλη. Το Skoda Felicia με το νέο κινητήρα 1,6 λίτρων διατίθεται στην τιμή των 3.590.000 δρχ., με πλούσιο εξοπλισμό, όπως ζάντες αλουμινίου, ηλεκτροκίνητα παράθυρα, κεντρικό κλείδωμα, immobilizer, προβολείς ομίχλης κ.ά. Η αντίστοιχη έκδοση του μοντέλου station wagon κοστίζει 3.990.000 δρχ.

FORD PUMA



Στις αρχές του επόμενου έτους η Ford θα διαθέσει στην αγορά μια έκδοση coupe και μια roadster του δημοφιλούς μοντέλου Fiesta, που θα φέρει το όνομα Puma. Όπως η Opel παρουσίασε το μοντέλο Tigra, που βασίζεται πάνω στο Corsa, έτσι και η Ford προτείνει τη δική της εκδοχή για την κατηγορία των coupe 2+2 θέσεων πάνω στο μοντέλο Fiesta. Η ίδια πολιτική ακολουθείται και στο θέμα προβολής του Puma, όπου το κέντρο βάρους θα πέσει στην έκδοση coupe και όχι στην ανοιχτή έκδοση (roadster). Σχεδιαστικά το Puma Coupe δεν θα έχει αισθητικές αναφορές στο Fiesta, αλλά θα χρησιμοποιεί το ίδιο πάτωμα και κινητήρες για λόγους κόστους.

ΑΙΣΙΟΔΟΞΕΣ ΠΡΟΒΛΕΨΕΙΣ ΓΙΑ ΤΟ '96

Αισιόδοξες είναι οι προβλέψεις για την ελληνική αγορά αυτοκινήτου το 1996, αν κρίνει κανείς από τις πωλήσεις του πρώτου - και πιο δύσκολου - μήνα, του Ιανουαρίου. Η σύγκριση με τον αντίστοιχο μήνα του 1995 δείχνει μια αύξηση της τάξης του 2%, ενώ η Toyota πέρασε στην πρώτη θέση των πωλήσεων με δεύτερη τη Fiat. Ανάλογα η VW αναρριχήθηκε στην τρίτη θέση, από την τέταρτη που κατείχε, τον πρώτο μήνα του '95 αλλά με σημαντική αύξηση των πωλήσεων από 391 σε 895 αυτοκίνητα. Αναλυτικότερα ο πίνακας έχει ως εξής:

ΠΙΝΑΚΑΣ ΠΩΛΗΣΕΩΝ

Μάρκα	Ιανουάριος '95	Μάρκα	Ιανουάριος '96
Fiat	1.238	Toyota	1.282
Toyota	817	Fiat	1.154
Seat	635	Volkswagen	895
Bolkswagen	391	Nissan	758
Opel	710	Opel	542
Nissan	418	Seat	532
Citroen	375	Suzuki	490
Renault	352	Hyundai	472
Hyudai	368	Citroen	466
Reugeot	482	Reugeot	458
Ford	410	Alfa Reomeo	423
Suzuki	167	Rover	418
Alfa Romeo	206	Ford	386
Lancia	246	Renault	251
Rover	294	Lancia	224
BMW	200	Mercedes	221
Audi	90	Honda	200
Skoda	84	Audi	165
Mercedes	144	BMW	163
Honda	120	Daewoo	148
Kia Motors	138	Skoda	148
lada	141	Mazda	144
Mazda	137	Kia Motors	109
Chrysler	21	Lada	92
Daewoo	-	Chrysler	60
Mitsubishi	187	Saab	37
Saab	44	mitsubishi	30
Volvo	-	Volvo	21

Πηγή: Σύνδεσμος Αντιπροσώπων Αυτοκινήτων

ΑΚΟΥΜΕ

Μια ειδική έκδοση της Toyota Corolla, με την ονομασία 1.3 Sportif SE, θα διατεθεί στην ευρωπαϊκή αγορά.

Στην έκθεση της Μελβούρνης, στην Αυστραλία, θα παρουσιαστεί ένα πρωτότυπο roadster από την εταιρεία κατασκευής δίχρονων κινητήρων Orbital. Το πρωτότυπο θα φέρει τον κωδικό S25.

Φημολογείται ότι το Ford Mondeo θα αποκτήσει νέα μάσκα και φωτιστικά σώματα εμπρός και πίσω το φθινοπωρό του τρέχοντος έτους, σε μια προσπάθεια τόνωσης του ενδιαφέροντος του αγοραστικού κοινού.

Μόνο στην αμερικανική αγορά θα πωληθεί η ανοιχτή έκδοση της Mustang Cobra, που διαθέτει ηλεκτροκίνητη οροφή και κινητήρα V8 στα 4,6 λίτρα, απόδοσης 305 ίππων.

Είκοσι πέντε χρόνια παρουσίας στις διεθνείς αγορές δεν είναι λίγα για το Range Rover Classic, που έκλεισε στην καριέρα του με 317.615 παραγόμενα αυτοκίνητα.

Το 1997 θα παρουσιαστεί η κλειστή έκδοση της BMW Z3 με εξακύλινδρους κινητήρες.

Ανακληση όλων των Alfa Romeo GTV και Sprider γνωστοποιεί η ιταλική φίρμα στους κατόχους των συγκεκριμένων μοντέλων για έλεγχο του συστήματος προεντατήρων στις ζώνες ασφαλείας.

Sintra ονομάζεται το πολυμορφικό αυτοκίνητο ενός όγκου της Opel, που θα κατασκευάζεται στις γραμμές παραγωγής της εταιρείας στις ΗΠΑ.

Το Σεπτέμβριο του 1997 θα παρουσιαστεί στην έκθεση της Φρανκφούρτης η ανανεωμένη σειρά 3 της BMW. Οι παρεμβάσεις αφορούν τη σχεδίαση του αμαξώματος, που κινείται στα αισθητικά πρότυπα της νέας σειράς 5.

AUTO CENTER A.E.

ΟΛΟΚΛΗΡΩΜΕΝΟ ΣΥΓΚΡΟΤΗΜΑ FIAT



Fiat Bravo. Το νέο 3θυρο compact. Ένα αυτοκίνητο με δυναμική, σπορ εμφάνιση, απολαυστικό στην οδήγηση. Θα σας εντυπωσιάσει με τον πλούσιο εξοπλισμό του, τις κορυφαίες επιδόσεις, και την πλούσια γκάμα του. Το Fiat Bravo θα σας δώσει τη χαρά της οδήγησης και της επιλογής!

FIAT BRAVO. FIAT BRAVA. Η ΕΠΙΛΟΓΗ.

Fiat Brava. Η δυναμική Berlina. Γνωρίστε την και ανακαλύψτε το πάθος για τελειότητα, την προσεγμένη εργονομία, την ευρυχωρία, τον πλούσιο εξοπλισμό της! Ανακαλύψτε τις κορυφαίες επιδόσεις της και τη μεγάλη ποικιλία σε χρώματα και κινητήρες. Ανακαλύψτε τί σημαίνει... δυνατότητα επιλογής!

AUTO CENTER FIAT

Μανώλης Κωστάκης ΑΕΒΕ

14ου χλμ Ρόδου - Αεροδρομίου Παραδείσι / Τηλ: 0241/82001-3 FAX 82004

Έκθεση, Αντ/κά, Συνεργείο, Ηλεκτρολογείο, Φανοποιείο, Βαφείο, Ανταλλαγές

Δοπορ

Επιμέλεια
Τάσος Κώστας
Στάθης Φαρμακίδης
Δοπορ
Συνεργάτες
Γιώργος Παγιωτέλης
Ρασήτ Μαρασλής
Γιώργος Πάττας
Γιώργος Αναγνώστου
Δοπορ

ΝΑΙ ΣΤΟΝ ΔΗΜΑΡΧΟ

Είπαν οι παίκτες της Ενωσης

Η ακτίνα φωτός που υπήρχε στο βάθος του τούνελ που λέγεται Ενωση, από χθες άρχισε να... πολλαπλασιάζεται δημιουργώντας την ελπίδα ότι η ομάδα που δημιουργήθηκε με αρκετό κόπο τελικά θα επιβιώσει.

Η πρόταση του Δημάρχου Ρόδου κ. Γιαννόπουλου έγινε αποδεκτή από τους ποδοσφαιριστές της Ενωσης που μετά από αρκετό καιρό θα πάρουν χρήματα, έστω και αν είναι λιγότερα απ' αυτά που περίμεναν.

Η απόφαση ήταν σχεδόν ομόφωνη καθώς οι Βρύζας - Παλαπάνης αφού συμφώνησαν ζήτησαν να έχουν ιδιαίτερη συνάντηση με τους διοικούντες.

Υπενθυμίζουμε ότι στην προχθεσινή συνάντηση παικτών - Δημάρχου ο κ. Γιαννόπουλος ζήτησε την μείωση των αποδοχών από τις δόσεις γύρω στο 25% σε κάθε παίκτη, ενώ ο μισθός να δίνεται κανονικά. Αυτό σημαίνει ότι τα χρέη από 62 εκ. δραχμές μειώνονται τελικά στα 40 εκ. δρχ. καθώς πρέπει ν' αφαιρέσουμε και τα 10 εκ. δραχμές που χάρισαν οι ποδοσφαιριστές (8.5 εκ πριμ και 1.5 εκ. δώρο χριστουγέννων).

Η γενναία κίνηση των παικτών της Ενωσης θα πρέπει να εκτιμηθεί καθώς έδειξαν ότι δεν αδιαφορούν για την τύχη της ομάδας.

Τις επόμενες μέρες αντιπροσωπεία τους θα συναντηθεί εκ νέου με τον Δήμαρχο προκειμένου να του ανακοινώσει την απόφασή τους.

ΑΓΩΝΙΣΤΙΚΑ

Ευχάριστα ήταν τα μηνύματα και από τον καθαρά αγωνιστικό τομέα. Ο Ηλίας Αλεξιάδης είδε στην προπόνηση τους στρατευμένους Νικολή και Ψαρρά να δίνουν κανονικά το παρών. Ειδικά για τον πρώτο έγινε γνωστό ότι την Κυριακή θα βρίσκεται στη Ρόδο και θα μεταβεί για προκαθορισμενη άσκηση στην Αλεξανδρούπολη την ερχόμενη Παρασκευή.

Στο μέτωπο των τραυματιών ο Χατζηπέτρος προπονήθηκε κανονικά και θα παίξει αύριο, ενώ ο Πολυχρονίου θα μπει στο πρόγραμμα την Δευτέρα. Ο Λευτέρης Παλαπάνης έτρεξε και χθες μόνος του.

Ο Κρητίδης ούτε χθες επέστρεψε στη Ρόδο, αλλά ο Αλεξιάδης θα τον περιμένει μέχρι τελευταία στιγμή.

Οι εναπομείναντες παίκτες θα συγκεντρωθούν αύριο στις 12.00 στον «ΒΑΚΧΟ», ενώ το ματς θα ξεκινήσει στις 16.00.

ΜΕ ΟΠΛΟ ΤΗΝ ψυχολογία ο Αρης

Η κατάκτηση του Κυπέλλου έχει συντελέσει ώστε η ψυχολογία στον Αρη Αρχαγγέλου να είναι ανεβασμένη. Σ' αυτό το σημείο ποντάρει ο Παύλος Παπαϊωάννου που πιστεύει ότι η ομάδα του μπορεί να πάρει αύριο μία πολύτιμη εκτός έδρας νίκη.

Στα πλαίσια της 26ης αγωνιστικής ο Αρης αγωνίζεται στο Κυριάκι με την τοπική ομώνυμη ομάδα. Οι αντίπαλοι των κιτρινόμαυρων βρίσκονται από την αρχή του πρωταθλήματος στον πάτο του βαθμολογικού πίνακα, κάτι που κάνει πιό εύκολη την προσπάθεια του Αρη.

Στη χθεσινή τελευταία προπόνηση ο Παύλος Παπαϊωάννου ζήτησε από τους ποδοσφαιριστές του να μην υποτιμήσουν τους αντιπάλους τους καθώς το παιχνίδι κρύβει παγίδες.

Μοναδικό αγωνιστικό πρόβλημα, ο τραυματίας εδώ και καιρό, Δημητριάδης. Η βασική ενδεκάδα αναμένεται να είναι ίδια μ' αυτή του τελικού.

Η αποστολή αναχωρεί σήμερα για Αθήνα με πτήση της AIR GREECE.

Τριτο Ματι

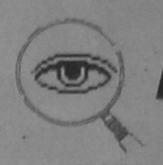

Ο Ιάλυσος λέει παίζει κόντρα στον Παναργειακό. Τρίχες κατσαρές. Κόντρα στον Σταθόπουλο παίζει κι οι παίκτες έχουν λυσσάξει.

Αν ο Τερζάν παρατάξει αυτούς που είχε στην απέξω ο Στάθης θα κάνει περίπατο θα φύγει αήττητος απ' το Αργος...

• Δεν θέλουν νίκη οι Τριαντενοί. Και με ισοπαλία βάζουν στην από κάτω τον Στάθη και του λένε αντίο. Τον έριξε τον Παναργειακό έτσι και δεν κερδίσει αύριο.

• Τώρα αρχίζουν τα δύσκολα για τον Δήμαρχο. Εντάξει δέχθηκαν οι παίκτες να πάρουν τα σαράντα αλλά πότε θα αρχίσουν να πληρώνονται;

• Ο Βρύζας με τον Παλαπάνη κλωτσήσανε για λίγο. Ετσι και το πουλάκι της παραμονής πετάξει μπορεί να την κάνουν γυριστή...

• Πάντως ο Αδάμου το σκέφτεται να γυρίσει. Αμα περιμένει να εξοφληθεί απ' την επιχορήγηση θα πεθάνει της πείνας. Καλύτερα λοιπόν να γυρίσει και να πάρει λιγότερα. Ετσι κι αλλιώς δεν χαιρέτησε κανένα πριν φύγει. Εχει λόγους να γυρίσει...

• Ο μπουλτόζας συγκάλεσε προχθές έκτακτο συμβούλιο και τρέχανε όλοι.

Στην ουσία πλακωθήκανε επειδή ο δικός μας συμπλήρωσε τρεις κίτρινες και δεν παίζει.

• Οι Λεριοί θέλανε να παίξουνε με το Βάτι πριν ξεπιωρηθεί κι οι υπόλοιποι θέλανε να παίξει με το Βάτι μετά τον Διγενή.

• Ο Δραμουντάνης με τον Χατζάκη όμως έκαναν τη δουλειά στα γρήγορα.

Ορισε ο Δραμουντάνης τα παιχνίδια την Τρίτη χωρίς αίτημα του ΑΣΕΛ και πέρασε την απόφαση ομόφωνα.

Αντε μετά να την ανατρέψει ο Μπουλτόζας την Τετάρτη...

ΗΛΙΑΣ Κ.

ΚΟΛΥΜΒΗΤΗΡΙΟ
ΝΑΥΤΙΚΟΥ ΟΜΙΛΟΥ ΡΟΔΟΥ
ΟΛΟΙ ΜΑΖΙ ΜΠΟΡΟΥΜΕ

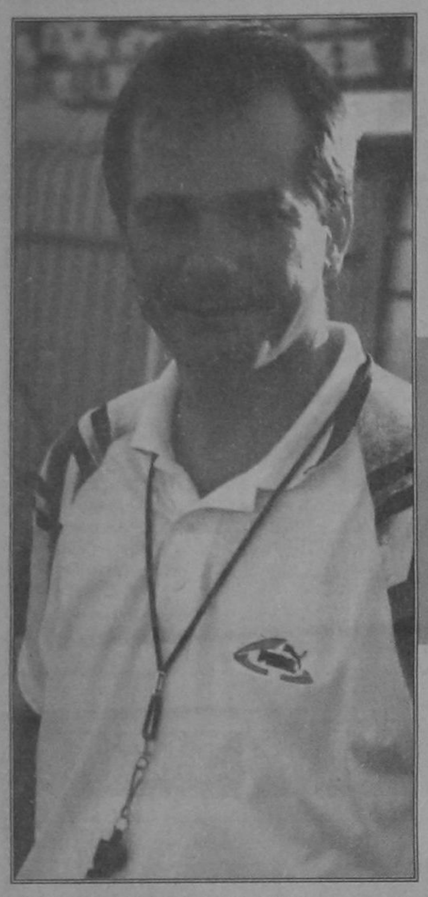

Νοκ άουτ ο Γιώργος Ράιος

Πρόβλημα στον τετρακέφαλο • Ενδιαφέρον για την κόντρα με τον Σταθόπουλο

Ξαφνικός πονοκέφαλος «κτύπησε» από χθες τον Χρήστο Τερζανίδη. Ο τεχνικός του Ιάλυσου είδε στην τελευταία προπόνηση πριν το παιχνίδι με τον Παναργειακό να τραυματίζεται ο Γιώργος Ράιος με αποτέλεσμα να είναι αδύνατη η συμμετοχή του αύριο.

Ο παίκτης του Ιάλυσου ένιωσε ξαφνικές δυνατές ενοχλήσεις στον τετρακέφαλο και έτσι αποκλείστηκε από την δεκαεξάδα που πετά σήμερα το πρωί για την Αθήνα. Την θέση του πήρε ο Βούλγαρος Μάτεφ, ενώ αυτή των τιμωρημένων Σαμουηλίδη - Μπαξεβάνογλου, πήρα και ταξιδεύουν οι Καλημέρης, Τρούλης που στο παιχνίδι με τα Τρίκαλα βρισκόταν στην εξέδρα.

Αναλυτικά η δεκαεξάδα: Μπικούδης, Αλεξανδρίδης, Πάττας, Κυπριώτης, Θεοχάρης, Κακλαμάνος, Καλλιμάνης, Τρούλης, Καλημέρης, Παπαδόπουλος, Ζίου, Σαβίσεβιτς, Σέγκος, Βάτεφ, Ισκάς και Βαγγέλης Ράιος.

Εκτός από τους τραυματίες στη Ρόδο έμειναν και οι Μάικιτς, Ζουρίδης και Καραμηνάς.

Ο Χρήστος Τερζανίδης αναφερόμενος στην αυριανή μάχη στο Αργος αρκέστηκε να πει ότι «είναι ένα δύσκολο παιχνίδι, αλλά ο Ιάλυσος θα παλέψει για θετικό αποτέλεσμα».

Εκτός της κρισιμότητας του παιχνιδιού από βαθμολογικής άποψης ενδιαφέρον παρουσιάζει η «κόντρα» των παικτών του Ιάλυσου με τον πρώην προπονητή τους και νυν του Παναργειακού, Στάθη Σταθόπουλο.

Η αποστολή αναχωρεί σήμερα στις 8 π.μ. αεροπορικώς για Αθήνα, ενώ οδικώς θα μεταβεί στο Αργος όπου και θα διανυκτερεύσει.

• Χθες το βράδυ οι παίκτες αναμενόταν να δουν το χρώμα του χρήματος.

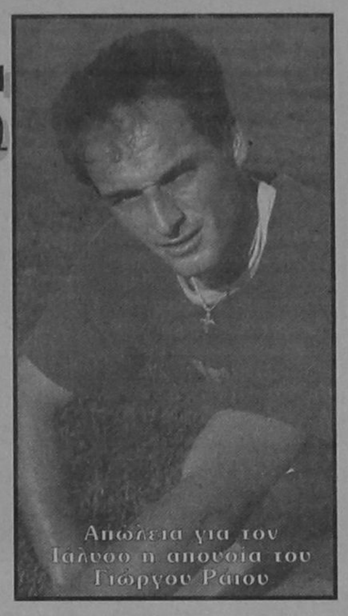

Απώλεια για τον Ιάλυσο η απουσία του Γιώργου Ράιου

ΕΠΟ - ΦΙΦΑ: Ο εκβιασμός συνεχίζεται

Ιστορίες καθημερινής τρέλας στον απίθανο κόσμο τού ελληνικού ποδοσφαίρου. Εδώ καί δύο χρόνια περίπου η υπό τον κ. Κώστα Τριβέλλα διοίκηση της ΕΠΟ, τρέχει κάθε λίγο καί λιγάκι στη ΦΙΦΑ να δεί στον γενικό γραμματέα της, Γιόζεφ Μπλάτερ καί τού ζητάει να μας κάνει ``ντα``, επειδή η Πολιτεία δεν εγκρίνει το καταστατικό, πού θα καθιστά την ποδοσφαιρική ομοσπονδία πανίσχυρη.

Ο Μπλάτερ με τη σειρά του, δεν χάνει ευκαιρία να μας απειλεί ότι θα αποβάλει τις ομάδες μας από τις διεθνείς διοργανώσεις καί μας στέλνει συνεχώς τελεσίγραφα, γιά να εναρμονίσουμε το καταστατικό της ΕΠΟ, μ αυτό της ΦΙΦΑ.

Ετσι έγινε καί τώρα πού μας δίνει νέα προθεσμία, μέχρι τις 24 τού μηνός, διαφορετικά θα αποκλείσει όλες τις ομάδες μας καί της εθνικής συμπεριλαμβανομένης, απ τις διεθνείς διοργανώσεις.

Σημείο τριβής μεταξύ Πολιτείας καί ΕΠΟ, είναι ορισμένα άρθρα τού καταστατικού της, πού κρίνονται ως αντισυνταγματικά, όπως π.χ η διάταξη πού απαγορεύει στούς ανθρώπους τού ποδοσφαίρου καί στις ομάδες, να προσφεύγουν στα πολιτικά δικαστήρια γιά να λύσουν τις όποιες διαφορές τους.

Πεποίθηση μας είναι ότι καί αυτός ο εκβιασμός θα πέσει στο κενό. Βλέπετε είναι πολύ πρόσφατη η ιστορία τού Βέλγου ποδοσφαιριστή, Ζαν Μαρκ Μπόσμαν, πού προσέφυγε στο ανώτατο ευρωπαϊκό δικαστήριο καί δικαιώθηκε. Οι νόμοι των κρατών-μελών της Ευρωπαϊκής Ενωσης είναι πάνω από τα διάφορα καταστατικά πού έχει επιβάλει η ΦΙΦΑ. Οι επαγγελματίες αθλητές, έχουν τα ίδια δικαιώματα με τούς άλλους εργαζόμενους καί αυτό δεν μπορεί να αλλάξει.

Πάντως αυτό πού προκαλεί θυμηδία, είναι ότι από μόνη της η ΕΠΟ, ενοχλεί τη ΦΙΦΑ καί την πιέζει να τραβήξει το αυτί. Ο κ. Τριβέλλας θα πρέπει να λογοδοτήσει γι αυτό στον ελληνικό λαό, ενώ παράλληλα θα πρέπει να αλλάξουν πολλά στην ποδοσφαιρική ομοσπονδία. Πρώτα-πρώτα θα πρέπει να αλλάξει αυτό το απαράδεκτο σύστημα εκλογής τού Δ.Σ. της ομοσπονδίας πού είναι πέρα γιά πέρα αντιδημοκρατικό.

Ο Υφυπουργός αθλητισμού, κ. Ανδρέας Φούρας, πολύ σωστά δήλωσε ότι δεν υποκύπτει σε εκβιασμούς καί εμείς με τη σειρά μας θα τού πούμε να βάλει το μαχαίρι βαθειά στο κόκκαλο, γιά να ξεκαθαρίσει επιτέλους αυτό το θολό τοπίο στο ποδόσφαιρο μας.

ΝΕΑ ΤΟΥ ΜΠΑΣΚΕΤ

Χωρίς προβλήματα ο Κολοσσός

Στην όμορφη Θεσσαλονίκη αγωνίζεται αύριο ο Κολοσσός αντιμετωπίζοντας τον τοπικό Δημόκριτο. Οι δύο ομάδες ισοβαθμούν στο πρωτάθλημα της Β' Εθνικής και η μάχη κάτω από τα καλάθια αναμένεται να είναι σκληρή.

Ο Γιώργος Ματσαμάς προπόνησε χθες τους παίκτες του και ανακοίνωσε τους δέκα που θα φύγουν σήμερα το πρωί για την συμπρωτεύουσα. Πρόκειται για τους: Κοκορόγιαννης, Μπελάγια, Δ. Βλογιαννίτης, Γ. Βλογιαννίτης, Θαλασσινός, Τόλιας, Ρίζος, Φωτεινός, Γκόνος και Κόρβικτων. Εκτός αποστολής έμειναν ο τραυματίας Μπέρδης και οι Κουταλιανός-Λούβρος.

Εφτα παιχνίδια σήμερα

Εφτα συναντήσεις θα διεξαχθούν σήμερα στα τοπικά πρωταθλήματα μπάσκετ. Αναλυτικά:

παιδικό Κλειστό Ρόδου 12:00: Ζέφυρος- Χάρμυλος

Κλειστό Ρόδου 14:00: Ενωση - Ανταγόρας

γυναικείο Κω 14:00: Ανταγόρας-Ενωση

ανδρικό Νίσυρος 14:00: Πολυβώτης- Ηρακλής

Καλυθιές 11:00: Σταυρός- Σύμη

Κρεμαστή 14:00: Φοίβος - Πανιώνιος

Κάλυμνος 20:00: ΕΑΚΑ- Ενωση

ΠΟΔΟΣΦΑΙΡΟ ΜΕ ΑΡΙΘΜΟΥΣ

✓Ρασήτ Μαρασλής

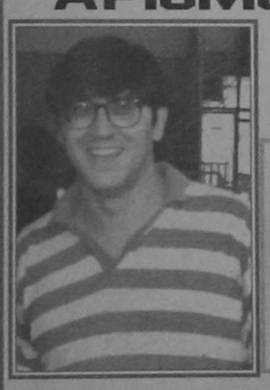

ΠΡΟΪΣΤΟΡΙΑ ΑΓΩΝΩΝ ΚΑΙ ΔΙΑΙΤΗΤΕΣ

Με την ομάδα πού είχε κοινού γνώριμους προπονητές θα αγωνιστεί αύριο ο ΙΑΛΥΣΟΣ.

Ο Παναργειακός λοιπόν που στον πάγκο του είχε τον Αγγελο Αναστασιάδη και τώρα έχει τον Στάθη Σταθόπουλο, δύο τεχνικούς που πέρασαν από το «ερυθροκίτρινο» συγκρότημα του νησιού μας.

Η ομάδα του Αργους μετά τον μπδενισμό της (με τον Λεβαδειακό) παίζει το τελευταίο της χαρτί κόντρα σ' ένα αντίπαλο που κι αυτός καίγεται για βαθμούς σωτηρίας.

Πάντως η προϊστορία είναι με το μέρος των φιλοξενούμενων, καθώς σε τρεία μάτς που έγιναν την τελευταία πενταετία καμία ομάδα της Ρόδου δεν γνώρισε την ήττα και τις τρεις φορές απέσπασαν την ισοπαλία.

Συγκεκριμένα την χρονιά 90-91 ο τότε εκπρόσωπος μας στην Β' Εθνική Διαγόρας πήρε λευκή ισοπαλία και αμέσως τον επόμενο χρόνο 1-1 με γκολ του Βασίλη Αθανασίου.

Πέρυσι ο Ιάλυσος με την σειρά του απέσπασε λευκό «Χ».

ΤΟ ΤΟΠΙΚΟ

Με εννέα παιχνίδια από τα οποία το ένα είναι αναβληθέν συνεχίζεται αυτό το Σαββατοκύριακο το τοπικό μας πρωτάθλημα.

Ο Φοίβος θα είναι τυπικά φιλοξενούμενος μέσα στο σπίτι του με αντίπαλο τον Ορφέα.

Στόχος του πρωτοπόρου μιά εύκολη νίκη και στόχος ατομικός του Γιώργου Ξύπα να σκοράρει για πέμπτη σερί εβδομάδα. Για τελευταία φορά οι δύο ομάδες συναντήθηκαν την αγωνιστική περίοδο 90-91 όταν ο Φοίβος πήρε την νίκη με δύο γκολ του Κώστα Φτάκλα (το ένα με πέναλτι).

Διαιτητής της συνάντησης θα είναι ο Σιδηρόπουλος που τους «ερυθρόλευκους» παίζει φέτος για τρίτη φορά.

Είχαν προηγηθεί τα μάτς ΑΕΡΑ- Ορφέα 4-0 και Ηρακλή - Ορφέα 1-2/

Τα σημεία των αγώνων του είναι 1=3, x=1, 2=2

• Μετά τα δύο συνεχή ατυχή αποτελέσματα στο πρωτάθλημα και στο Κύπελλο στον Διγενή δίνεται η ευκαιρία να ανασυγκροτηθεί και να επανακτήσει τις δυνάμεις του Αντίπαλος του ο Διαγόρας Β. πού κάποτε οι μεταξύ τους συναντήσεις είχαν χαρακτήρα ντέρμπυ.

Την δεκαετία που διανύουμε οι δύο αντίπαλοι συναντήθηκαν δύο φορές.

Την περ. 90-91 όταν οι Βατενοί επεβλήθηκαν μέσα στα Κοσκινού με 3-2 με δύο γκολ του Σιφωνιού (ένα με πέναλτι), Καραγιάννη.

Για τον Διγενή είχαν σκοράρει οι Καταξενός, Μουστάκας.

Την περ. 93-94 οι γηπεδούχοι πήραν την ρεβάνς με 3-1 με γκολ των Σαββίδη 2, Λ. Τρούλλη- Γιακουμάκη.

Ο Πηδιάκης θα είναι ο ρέφερι του αγώνα πού φέτος έχει παίξει μεταξύ άλλων τις συναντήσεις Διγενή - Ανταγόρα 5-0, Αγ. Γεωργίου- Διγενή 0-4.

Συνολικά έχει οκτώ παιχνίδια.

Στα πέντε πρώτα κέρδισαν οι γηπεδούχες και στα τρία τελευταία οι φιλοξενούμενες.

• Στο νησί των «σφουγγαράδων» γίνεται το ντέρμπυ Καλυμνιακού- Ανταγόρα με τον φιλοξενούμενο να έχει την άμεση ανάγκη των βαθμών.

Τελευταία φορά οι δύο ομάδες συναντήθηκαν την αγων. περίοδο 91-92 και ήρθαν ισοπαλες με 1-1 με δύο γκολ που σημείωσαν για την Καλύμνο, ο Κοκκινίδης και ο Λοΐζος με αυτογκολ.

Ο διαιτητής του α' γύρου Μαραβέλιας(όπου κέρδισε ο Καλυμνιακός με 2-0) θα διευθύνει το αυριανό μάτς.

• Βαθμολογικού ενδιαφέροντος αγώνας και για τους δυο αντιπάλους θα γίνει στην Παστίδα όπου ο τοπικός Αστέρας θα φιλοξενήσει τον Κλεάνθη, στην ρεβάνς του 0-0 από τον α' γύρο.

Εδώ άρχοντας του αγώνα θα είναι ο Μιχάλης Φραγκίνης που στα οκτώ φετινά του μάτς διεύθυνε και τους αγώνες ΑΣΕΛ-Αστέρα Π. 0-1, Ανταγόρα- Κλεάνθη 2-2, Κλεάνθη- Διαγόρα 2-1.

Συνολικά τα σημεία των αγώνων του είναι: 1=2, x=2, 2=4

Εχει δείξει 6 φορές το σημείο του πέναλτι και 3 φορές την κόκκινη κάρτα.

• Με ανεβασμένο το ηθικό ο Αγ. Γεώργιος υποδέχεται στην Μαλώνα τον Ακουσίλαο. Η νίκη είναι ο μοναδικός στόχος του γηπεδούχου άν θέλει να ελπίζει για την παραμονή του στην κατηγορία.

Ο Αργυρίου θα είναι ο διαιτητής της συνάντησης.

Τα σημεία των αγώνων του είναι: 1=4,2=1,

• Στις νίκες θέλει να επανέλθει ο Ηρακλής κόντρα στον Αστέρα Μασσάρων που μάχεται για κάτι καλύτερο στον πίνακα της βαθμολογίας.

Ο Καραχάλιος που αποφεύγει το «Χ» θα είναι ο διαιτητής του αγώνα.

Πρόσφατα είχε παίξει τα μάτς Αστέρα Π.- Αστέρα Μ. 4-3.

Συνολικά φέτος έχει στήσει την μπάλλα στην βούλα της εσχάτης των ποινών 7 φορές.

Τα σημεία των αγώνων του είναι: 1=3, 2=5

• Τυπική διαδικασία για τον Απόλλωνα και ένα θετικό αποτέλεσμα μετά από τρεις σερί ανεπιτυχείς εμφανίσεις για τον Ατρόμητο είναι η συνάντιση που θα γίνει στις Καλυθιές.

Πέρυσι ο γηπεδούχος είχε κερδίσει με 2-0 , με γκολ των Καταξενού, Τσαλίκη.

Ο Παντελής Μιχαλάκης θα είναι ο ρέφερι του αγώνα.

Μάλιστα ο εν λόγω διαιτητής έπαιξε τα μάτς Ατρομήτου- ΑΕΡΑ 2-3, Ατρομήτου-Κλεάνθη 2-3.

Συνολικά έδειξε 12 κόκκινες και έδωσε 4 πέναλτι

Τα σημεία:

1=5, x=1, 2=5

• Δύο μάτς μέσα σ' ένα 24ωρο θα δώσει ο ΑΣΕΛ

Σήμερα με τον Ροδιακό και με διαιτητή τον Καλαθενό που έχει στούς αγώνες του 4 «άσσους», 3 «Χ» και ένα «διπλό» και αύριο με τον Ευαγόρα, με ρέφερι τον Μαυρουδάκη που έχει τα εξής σημεία:

1=4, x=1, 2=1.



Με ανεβασμένο ηθικό ο Αγ. Γεώργιος



Τυπική διαδικασία ο αγώνας για τον Απόλλωνα Κ.

παλμός

Φωτιά στην ουρά

του τοπικού

Η ΒΑΘΜΟΛΟΓΙΑ ΤΗΣ Α' ΚΑΤΗΓΟΡΙΑΣ

1.Φοίβος	79-15	59
2. Διγενής	50-19	55
3. Απόλλων Κ.	46-26	45
4. ΑΕΡΑ	49-33	44
5. Καλυμνιακός	44-30	42
6. Διαγόρας Β.	30-39	33
7. Ορφέας	38-37	33
8. Ακουσίλαος	37-40	32
9. Κλεάνθης	22-21	31
10. Ηρακλής Μ.	45-51	31
11. Ατρόμητος Δ.	42-48	30
12. Ευαγόρας	25-25	29
13. Αστέρας Π.	36-47	29
14. Αστέρας Μ.	30-40	24
15. Ανταγόρας	28-48	23
16. Αγ. Γεώργιος	25-47	23
17. ΑΣΕΛ	26-41	21
18. Ροδιακός	17-56	14

ΣΗΜ.: Ο Ανταγόρας έχει -3 βαθμούς. Δύο αγώνες λιγότερους έχει ο ΑΣΕΛ κι από ένα οι Ροδιακός, Διαγόρας Β., Ορφέας, Ανταγόρας.



Η μεγάλη νίκη του Φοίβου επί του Διγενή το περασμένο Σάββατο μετατόπισε το ενδιαφέρον της Α' Κατηγορίας στην ουρά.

Τέσσερα παιχνίδια που διεξάγονται σήμερα για την 25η αγωνιστική θα κρίνουν πολλά. Οι μεγάλες μάχες θα γίνουν μεταξύ Αστέρα Π. - Κλεάνθη, Αγ. Γεωργίου - Ακουσίλαου, Ηρακλή Μ. - Αστέρα Μ. και Ροδιακού - ΑΣΕΛ.

Αναλυτικά το σημερινό πρόγραμμα σ' όλες τις κατηγορίες:

Α' ΚΑΤΗΓΟΡΙΑ

ΩΡΑ: 15:30

Καλυθιών: Απόλλων - Ατρόμητος (Κυπραίος):Μιχαλάκης - Μαυρουδάκης - Λάμπρου (Βεργωτής).

Κοσκινού: Διγενής - Διαγόρας Β. (Χ"μανώλης): Πηδιάκης - Κάπρος - Χ"νικόλας (Αγγελόπουλος).

Παστίδας: Αστέρας Π. - Κλεάνθης (Στέργου): Φραγκίνης - Ζαννετίδης - Ζανετής (Μπεκιάρης).

Κρεμαστής: Ορφέας - Φοίβος (Λουλουδάκης): Σιδηρόπουλος - Γιαννούλης - Γενής (Κάτρης).

Μαλώνας: Αγ. Γεώργιος - Ακουσίλαος (Κώστας): Αργυρίου - Σταματάκης - Σακελλαρίδης (Κακούλης).

Μαριτσών: Ηρακλής - Αστέρας Μ. (Κουφός): Καραχάλιος - Χάλαντας - Αντωνόπουλος (Χ"διάκος).



Κοσκινού 13.30: Ροδιακός - ΑΣΕΛ (Ερωτόκριτος): Καλαθενός - Κάπρος - Χ"νικόλας.

Β' ΚΑΤΗΓΟΡΙΑ

1ος ΟΜΙΛΟΣ
ΩΡΑ 15:30

Αγ. Ισιδώρου: Αγ. Ισίδωρος - Αναγέννηση Ρ.: Κουρής - Καρίκης - Μιτζιρίκης (Κουγιός).

Ασκληπειού: ΠΑΣ - Δαμάγητος: Τσούλος - Τσαγγάρης - Κατσιδώνης (Στεφανάρας).

Σύμης 12.00: Α.Ο. Σύμης - Ευκλής: Κάζας - Γεροβασίλης - Ορφανός.

ΥΠΟΟΜΙΛΟΣ ΚΩ
ΩΡΑ: 15.30

Ασφενδιού: Αναγέννηση - Αντίμαχος: Ανάστασου - Ταράλης - Τσικούρης (Παπαδημητρίου).

Β' ΟΜΑΔΕΣ
ΩΡΑ: 13.30

Μαλώνας: Αγ. Γεώργιος - Αρης: Γκιούντι-

τσε

Κρεμαστής: Ορφέας - Αστέρας Π., Σταυριανός.

Το Ματς της Ημερας

Γήπεδο Μαλώνας
Ωρα 15:30
Διαιτητής: Αργυρίου
Επόπτες: Σταματάκης - Σακελλαρίδης

ΑΓ. ΓΕΩΡΓΙΟΣ **ΑΚΟΥΣΙΛΑΟΣ**

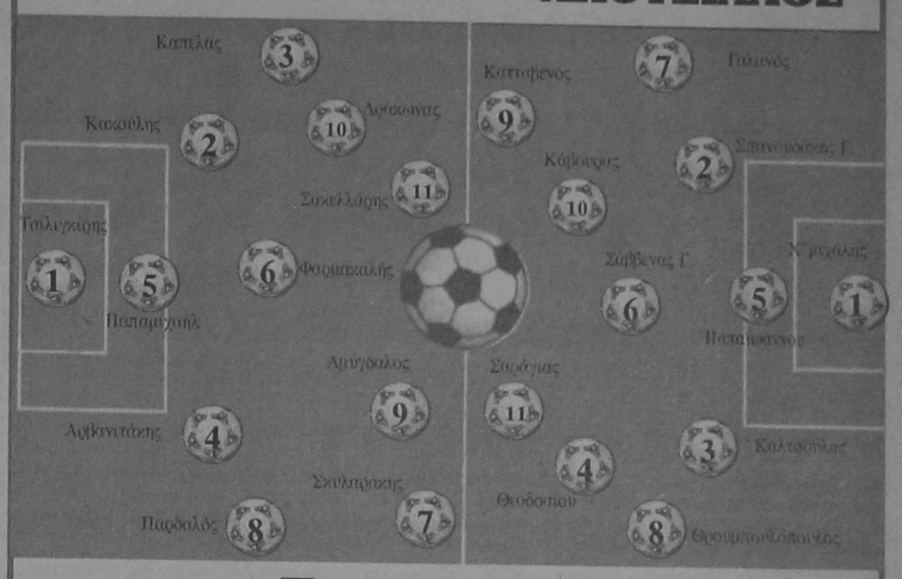

Προπονητές
Μικές Ρήγας — Σκεύος Ξυπολητάς

Γυναικείο ποδόσφαιρο

Χορός μέσα κι έξω απ' το γήπεδο

Μία εβδομάδα απέμεινε για την τους.
έναρξη του γυναικείου Περιφερειακού πρωταθλήματος ποδοσφαίρου. Την πρώτη αγωνιστική ο Απόλλων Καλυθιών φιλοξενεί τον Αρη Κορίνθου.

Επειδή λοιπόν τα έξοδα για την συμμετοχή στο πρωτάθλημα είναι τεράστια τα κορίτσια της ομάδας διοργανώνουν απόψε party στην disco REFLEXION στο Φαληράκι και καλούν όλους τους φιλάθλους του νησιού να γλεντήσουν μαζί

Τα κορίτσια του Απόλλωνα φέτος έχουν βαλθεί ν' αποδείξουν ότι γνωρίζουν να χορεύουν τόσο μέσα όσο και έξω απ' το γήπεδο. Για το πρώτο εγγύηση αποτελεί η σκληρή προπόνηση και απόκτηση εμπειριών, ενώ για το δεύτερο η ομορφιά τους, η τσαχπινιά τους και το κέφι της νεαρής ηλικίας!

Η Θύελλα Π. θέλει υπερπαρατηρητή!

Το τοπικό ντέρμπι του 2ου ομίλου της Β' κατηγορίας μεταξύ Θύελλας Πυλώνας και Κλεόβουλου Λίνδου που διεξάγεται αύριο προκαλεί κινητοποιήσεις. Τα τελευταία χρόνια τα παιχνίδια μεταξύ των δύο ομάδων δυναμιτίζονται και δημιουργούνται επεισόδια. Ετσι οι διοικούντες της Θύελλας ζήτησαν από την ΕΠΣΔ να οριστεί υπερπαρατηρητής δείχνοντας προτίμηση στον πρόεδρο της Ενωσης κ. Γιώργο Τσοπανάκη.

Πάντως το πιθανότερο είναι το παιχνίδι να διεξαχθεί με τον ορισθέντα παρατηρητή- πρόκειται για τον κ. Βεργωτή-, ενώ ο κ. Τσοπανάκης αναμένεται να παρακολουθήσει τον αγώνα.

Συνεχίζουν οι μικτές

Νέες προπονήσεις έχουν προγραμματιστεί για τις μικτές ομάδες της ΕΠΣΔ. Την Δευτέρα (14:30 στο Καρακόνερο) θα γυμναστούν οι παίδες, ενώ την Τρίτη (14:30 στο Εθνικό στάδιο) οι νέοι.

Τα αντιπροσωπευτικά συγκροτήματα του νομού μας ολοκληρώνουν τις φετινές αγωνιστικές τους υποχρεώσεις υποδεχόμενοι τις αντίστοιχες ομάδες της ΕΠΣ Πειραιά την Τετάρτη 20 Μαρτίου.

Εκτακτο συμβούλιο στην Ε.Π.Σ.Δ.

Το αίτημα του Α.Σ.Ε.Λ. για διεξαγωγή των δύο αγώνων εξ αναβολής οδήγησε τον πρόεδρο σε έκτακτη συνεδρίαση με έντονες αντιπαραθέσεις

Εκτακτο συμβούλιο συγκάλεσε προχθές το βράδυ (Τετάρτη) ο πρόεδρος της Ε.Π.Σ.Δ. Γιώργος Τσοπανάκης αφού ένα αίτημα - έγγραφο του ΑΣΕΛ κρίθηκε ότι έπρεπε να εξετασθεί.

Το αίτημα στάλθηκε την Τετάρτη το πρωί.

ΤΟ ΑΙΤΗΜΑ

Ο ΑΣΕΛ ζήτησε να προηγηθούν τα δύο εξ αναβολής παιχνίδια του με Ροδιακό και Διαγόρα Β. κι όχι να παίξει με Ροδιακό κι Ευαγόρα.

Κι αυτό γιατί έχει έννομο συμφέρον αφού δύο παίκτες του Διαγόρα Β. έμαθε ότι έχουν τρεις κίτρινες κάρτες. (Φαρμακίδης, Λαγογέννης).

ΤΟ ΙΣΤΟΡΙΚΟ

Την περασμένη εβδομάδα όταν αναβλήθηκε το Διαγόρας - ΑΣΕΛ οι άνθρωποι της Λέρου ενημερώθηκαν απ' τον πρόεδρο ότι θα παίξουν Τετάρτη - Πέμπτη (13-14/3) τα δύο εξ αναβολής.

Ομως τελικά έγινε συνεννόηση ώστε να παίξουν Σάββατο και Κυριακή 16-17/3.

Ο πρόεδρος της Επιτροπής ορισμού κ. Κάτρης για να μην αναβληθεί αγωνιστική όρισε το Σάββατο Ροδιακός - ΑΣΕΛ και την Κυριακή το Ευαγόρας - ΑΣΕΛ όπως έχει κανονικά το πρόγραμμα της 25ης αγωνιστικής.

Στο συμβούλιο της Τρίτης η Ε.Π.Σ.Δ. ομόφωνα ενέκρινε τους ορισμούς αφού αίτημα της Λέρου δεν υπήρχε.

Ετσι όταν ο ΑΣΕΛ έστειλε το αίτημα (ετεροχρονισμένα) ανέλαβε πρωτοβουλία ο πρόεδρος για έκτακτο συμβούλιο Σ' αυτό βρέθηκαν όλοι εκτός των Κακούλη, Παπαεμμανουήλ.

ΕΝΤΟΝΕΣ ΑΝΤΙΠΑΡΑΘΕΣΕΙΣ

Ο πρόεδρος ενημέρωσε ότι ο ΑΣΕΛ είχε ειδοποιηθεί ότι θα παίξει τα δύο εξ αναβολής ενώ είχε ενημερωθεί και ο κ. Κάτρης ενώ ο τελευταίος αντέταξε ότι αυτό ίσχυε για Τετάρτη - Πέμπτη ενώ δεν μπορούσε να ορίσει το Διαγόρας - ΑΣΕΛ την Κυριακή αφού έπρεπε να αναβάλει την αγωνιστική. Οταν οι περισσότεροι σύμβουλοι κι ενώ ειπώθηκαν πολλά άκουσαν το «παρασκήνιο» της υπόθεσης είχαμε έντονες αντιπαραθέσεις (και μια παραίτηση του Τιβριντίδη απ' την τεχνική επιτροπή) αφού δεν γνώριζαν το όλο θέμα και την Τρίτη ψήφισαν ομόφωνα τους ορισμούς.

Μεταξύ άλλων οι σύμβουλοι κι ο πρόεδρος είπαν:

Τσοπανάκης: Δεν υφίστανται κόντρα ανάμεσα σε μένα και την τεχνική επιτροπή ούτε σας ζητάω να σεβαστείτε την «υπόσχεση» που έδωσα στον ΑΣΕΛ.

Απλά πρέπει να συνεκτιμήσετε ότι σε δυο προηγούμενες αποφάσεις έχουμε κάνει ομόφωνα αποδεκτά τέτοιο αίτημα.

Χ"γεωργίου: Ο ΑΣΕΛ έμαθε απ' τον πρόεδρο για τις κίτρινες του Διαγόρα γι' αυτό και δεν παραιτείται του 48ωρου με τον Ευαγόρα.

Οπως έχουν διαμορφωθεί τα πράγματα για το καλό όλων μας πρέπει να παραμείνει το πρόγραμμα ως έχει.

Μπεκιάρης: Δεν ήξερα τίποτα χθες. Αν κρίνουμε ότι συζητάμε επί της ουσίας το ετεροχρονισμένο αίτημα της ΑΣΕΛ τότε πρέπει να γίνει δεκτό αφού έτσι έχω ψηφίσει και σε προηγούμενες παρόμοιες αιτήσεις.

Χ"διάκος: Τα θεμέλια του συμβουλίου μας έχουν αρχίσει να τρίζουν. Αν μιλήσω θα πικράνω πολλούς. Δεν συμφωνώ ούτε στο ότι αποκρύφθηκαν χθες κάποια πράγματα για το συγκεκριμένο θέμα ούτε με την σημερινή στάση του ΑΣΕΛ για τις κίτρινες κάρτες. Αν και ακόμα δεν μπορώ να κρίνω νομίζω ότι τα πράγματα πρέπει να παραμείνουν όπως ομόφωνα αποφασίσαμε χθες.

Χ"μιχάλης: Ορισμένοι από μας πρέπει να παραδεχθούμε ότι δεν έχουμε αποβάλει το σωματειακό συμφέρον. Θέλουμε και έχουμε «καλές» - κακές σχέσεις με τα σωματεία. Και μόνο που βρέθηκαν τέσσερα σωματεία σήμερα (Κλεάνθης, Αστέρας Μ., Διαγόρας, Αστέρας Π.) για να υπερασπιστούν της απόφασης του να γίνει κανονικά η αγωνιστική λέει πολλά. Κάποιος τους έφερε. Το αίτημα πρέπει να γίνει δεκτό αφού ο ΑΣΕΛ έχει έννομο συμφέρον.

Καμπαστάνας: Κανείς δεν έφερε εδώ σωματεία. Αλλά υπάρχει έννομο συμφέρον κι απ' την πλευρά τους. Αν τα σωματεία των νησιών έχουν παράπονα τότε θα ανοίξει η γη να μας καταπιεί..

Την προηγούμενη φορά είχαμε αποφασίσει για έναν εξ αναβολής αγώνα ενώ τώρα είναι δύο.

Τιβριντίδης: Το λογικό και το δίκαιο είναι να γίνουν τα δύο εξ' αναβολής. Εγω δεν εξυπηρετώ σωματεία.

Δεν εισακούομαι στην Τεχνική Επιτροπή γι' αυτό την ερχόμενη βδομάδα θα παραιτηθώ.

Εδώ άλλοι αναβάλλουν απο μόνοι τους παιχνίδια...(εννοεί τον Καμπαστάνα)

Καρπαστάνας: Εγώ δεν αναβάλλω παιχνίδια κ. Τιβριντίδη. Είχε ενημερωθεί και ο πρόεδρος.

Κι αν θέλεις να γίνει το μάτς Διαγόρα- ΑΣΕΛ είναι για να παίξει πλήρης ο Διαγόρας με τον Διγενή.

Κι ενώ οι συζητήσεις, οι αντιπαραθέσεις είχαν ανάψει οι συμβούλοι έφτασαν στο κρίσιμο σημείο της ψηφοφορίας.

Υπερ του αιτήματος τάχθηκαν οι Τσοπανάκης, Χ"μιχάλης, Μπεκιάρης ενώ κατά οι υπόλοιποι.

Ο Τσιβριντίδης αν και τάχθηκε υπέρ του αιτήματος ψήφισε λευκό.

Ο ΝΟΡ στο χειμερινό πρωτάθλημα

Αναχωρούν σήμερα οι αθλητές και οι αθλήτριες του Ναυτικού Ομίλου Ρόδου για να λάβουν μέρος στο Χειμερινό Πρωτάθλημα Προαγωνιστικών Κατηγοριών που διεξάγεται στα Χανιά Κρήτης στις 16 και 17/3/1996.

Στο πρωτάθλημα συμμετέχουν αγόρια και κορίτσια 10,11 και 12 ετών και αποτελούν το μέλλον της ελληνικής κολύμβησης.

Στην ομάδα του N.O.P. συμμετέχουν 8 αθλητές ως κατωτέρω:

Γκικόπουλου Καλλιόπη
Αραπούδη Μαρία
Κουρκούλη Αννα
Νικηταρά Σταματία
Μπογδάνη Ελενα
Πετρούλια Βαλεντίνη
Βλαχοπάνος Αρης
Σαμαρτζής Ευάγγελος

Τους αθλητές συνοδεύει ο προπονητής Θεόφιλος Ξυπολιτάς, καθηγητής φυσικής αγωγής και η έφορος κα. Χέρη Κόκκινου.

Ποδηλασία

ΑΠΑΡΑΙΤΗΤΟΙ

ΟΙ ΑΝΘΡΩΠΟΙ ΤΗΣ ΕΟΠ

Οι τοπικές επιτροπές ποδηλασίας μπορούν να «στήσουν», να οργανώσουν, οποιοδήποτε αγώνα ποδηλασίας, αλλά στην εκτέλεση του έχουν ανάγκη τη βοήθεια των ανθρώπων της ομοσπονδίας (ΕΟΠ).

Αυτό φάνηκε ξεκάθαρα και στο «σμαραγδένιο νησί» στον 2ο διεθνή ποδηλατικό γύρο Ρόδου, ο οποίος ολοκληρώθηκε την Κυριακή.

Χρειάστηκε, λοιπόν, στη Ρόδο η άμεση ενεργοποίηση του γενικού γραμματέα της ΕΟΠ Κώστα Καραμπέτσου για να βγεί σε πέρας η διοργάνωση. Ανέλαβε αλυτάρχης στη θέση του, γνώστη όσοι λίγοι του ποδηλάτου, αλλά παραφορτωμένου με ευθύνες, Γιώργου Βογιατζή. Και ο τελευταίος είχε αναλάβει πριν από λίγες ημέρες αντί του Κώστα Μπαρμπούσα (πρόεδρος της τοπική επιτροπής Δωδεκανήσου).

Σημαντική, όμως ήταν και η βοήθεια των άλλων δύο μελών του Δ.Σ. του Σάκη Γιακουμέλου και του Αλέκου Κελόγλου που βρέθηκαν στη Ρόδο από την παραμονή- ευτυχώς- έναρξης του αγώνα.

Από τους ντόπιους μεγάλη ήταν η συμμετοχή, εκτός απ' αυτή των Μπαρμπούσια, Βογιατζή και των Σκαρπέτη, Μαστορίδη, Μανίκαρου (πατέρα και υιού), Μάκρα και της ομάδας με τις μηχανές, ενώ στη Ρόδο βρέθηκαν και οι υπάλληλοι της ομοσπονδίας (ΕΟΠ) Μαμμή, Μάγκου, Λυμπεράκος, Καραγεωργίου και Πέτσας.

Και για όσους δεν γνωρίζουν... η ποδηλασία σε δημόσιο δρόμο είναι από τα αθλήματα εκείνα που θέλουν πολλά... «χέρια» για να μην υπάρχουν προβλήματα. Πολλές οι μετακινήσεις και τα απρόοπτα που θέλουν εκείνη τη στιγμή επιτόπου τη λύση τους...

ΟΙ «ΜΙΚΡΟΙ» ΝΙΚΗΤΕΣ ΤΗΣ ΡΟΔΟΥ

Στη Ρόδο έγινε διασυλλογικός αγώνας ποδηλασίας παίδων και παμπαίδων, με τη συμμετοχή μικρών αθλητών της τοπικής επιτροπής Δωδεκανήσου, οι οποίοι κάλυψαν διαδρομή 15 χλμ.

Οι τρεις πρώτοι ανά κατηγορία:

• Παίδες: Ευάγγελος Κασταμούλας (Δωριέα) 21'10", Αιμίλιος Καλανδράκης 21'13" και Δημήτρης Καλανδράκης 21'13" (δίδυμα αδέλφια).

• Παμπαίδες: Ευστάθιος Χριστοδούλου (Σορωνής) 27'15", Νίκος Τσιμπλής (Σορωνής) 27'20", Αντώνης Παπαχατζής (Αθλ. Ενωση Ρόδου) 27'25".

Εκτός συναγωνισμού έτρεξε και κέρδισε ο έφηβος Πολ Κουτσουράκης της Ενωσης Ρόδου.

σέντρες & καρφώματα

Πανικός και ομίχλη έγινε προχθές στην Ε.Π.Σ.Δ. Ο Τσοπανάκης ήθελε να γίνουν τα εξ' αναβολής, ο «πάνπους» είχε ορίσει το ΑΣΕΛ -Ευαγόρας κι οι υπόλοιποι τρέχανε και δεν φτάνανε...

Ο Χ"μιχάλης το' πε στα ίσα: Κύριοι εξυπηρετούμε συμφέροντα σωματείων. Ο Χατζάκης εξηγούσε ότι τα σωματεία ήρθανε γι' άλλο λόγο, ο Τιβριντίδης σε έξαλλη κατάσταση κι ο γιατρός με τον Χ"διάκο προσπαθούσαν να βρουν τα απόκρυφα...

Ο Ιάκωβος όμως είπε κι άλλα: Δημιουργήσαμε έναν τοίχο και πέφτουμε πάνω του. Αν είχε στείλει αίτημα ο ΑΣΕΛ χθες θα πηγαίναμε ομόφωνα. Γιατί δεν έστειλε;

Το σίγουρο είναι ότι η ομόφωνη απόφαση της Τρίτης και η ανακοίνωση του προγράμματος ήταν δύσκολο να ανατραπούν. Το αίτημα της Λέρου ετεροχρονισμένο, ανέφερε και για κάρτες οπότε θάμπωνε τα πράγματα...

Πάντως ο πρόεδρος ορθά συγκάλεσε την έκτακτη συνεδρίαση αφού ειπώθηκαν πολλές αλήθειες σ' ένα αίτημα που σε παρόμοιες περιπτώσεις έγινε δεκτό δύο φορές.

Οι περιστάσεις όμως ήταν διαφορετικές και απομάκρυναν την δικαίωση του αιτήματος.

Τέτοια συμβούλια πάντως ας γίνονται κάθε μέρα. Ζωντάνεψε η Ε.Π.Σ.Δ... Μέχρι που σε κάποια στιγμή χτυπά το κινητό. Ο Βεργωτής σε ημιλυπόθυμη κατάσταση αναφωνεί: Παναθηναϊκάρα, κερδίσαμε, Παρίσι!!

Χαμός...

ΚΥΡΙΕ ΠΡΟΕΔΡΕ

Υπάρχουν πολλές φορές κοινά σημεία και συμφέροντα που ενώνουν κάποιες ομάδες.
Προσπαθούν λοιπόν μεταξύ τους να δείχνουν κατανόηση και να αλληλοβοηθιούνται.
Κι επειδή τα αβαβά δεν γίνοται μόνο στο νησί μας ίσως αύριο προκύψει τέτοια περίπτωση αριστερά της ... Ιμια.

ΕΜΠΟΡΟΜΠΕΤΟΝ Α.Ε.
Συνέπεια - Αμεση εξυπηρέτηση - Υψηλή ποιότητα
ΑΝΩΝΥΜΗ ΒΙΟΜΗΧΑΝΙΚΗ - ΕΜΠΟΡΙΚΗ ΕΤΑΙΡΕΙΑ ΕΤΟΙΜΟΥ ΣΚΥΡΟΔΕΜΑΤΟΣ & ΟΙΚΟΔΟΜΙΚΩΝ ΥΛΙΚΩΝ
ΚΑΝΔΙΛΙ 851 01 ΙΑΛΥΣΟΣ - ΡΟΔΟΣ ΤΗΛ.: (0241) 91.093, 91.092, 92.213 - FAX: (0241) 92.213



ΠΡΟΣΦΟΡΑ ΟΛΟ «ΜΑΘΟΣ»

Σχολιο για την Αναγκαιοτητα της δια βιου μαθησης

του Γιαννη Φραγκου

Αραγε, είναι τυχαίο ότι η ανεργία συγκεντρώνεται σε άτομα με χαμηλό επίπεδο εκπαίδευσης; Είναι τυχαίο ότι η πιθανότητα ενός νέου να βρει δουλειά εξαρτάται ευθέως από τις γνώσεις του και τις δεξιότητές του; Μήπως δεν είναι αλήθεια ότι εργαζόμενοι που αδυνατούν να προσαρμόζονται στις απαιτήσεις των αλλαγών της τεχνολογίας παραγωγής που εισάγει η επιχείρηση όπου εργάζονται βρίσκονται αργά ή γρήγορα απολυμένοι; Η συσχέτιση του επιπέδου γνώσης των εργαζομένων και των προοπτικών απασχόλησής τους είναι πλέον πασιφανής. Ομως, η γνώση είναι μια αέναη διαδικασία μάθησης, καθώς οι γνώσεις αναθεωρούνται, εμπλουτίζονται, εξελίσσονται. Μια ειδίκευση που στο παρελθόν αποτελούσε συγκριτικό πλεονέκτημα για κάποιον εργαζόμενο, σήμερα είναι πολύ πιθανό ότι είναι ξεπερασμένη. Η ταχύτητα με την οποία εξελίσσονται οι θεωρητικές και τεχνικές γνώσεις, οι επαγγελματικές ειδικότητες και δεξιότητες είναι ραγδαία. Οι τεχνολογικές επαναστάσεις αλλά και η επανάσταση της πληροφορικής συμβάλλουν αποφασιστικά σε αυτό το γεγονός. Σε ένα τέτοιο περιβάλλον, όπου οι απαιτήσεις των γνώσεων τρέχουν με ιλιγγιώδεις ρυθμούς, ένας εργαζόμενος που θα αδυνατεί να παρακολουθήσει τις εξελίξεις σε αυτές, που δεν προσαρμόζεται αλλά υπολείπεται των αναγκών της παραγωγικής διαδικασίας, μοιραία θα χάνει την εργασία του υποκαθεστώμενος από κάποιον άλλο που απλώς γνωρίζει. Γίνεται πλέον σαφές ότι η δια βίου εκπαίδευση και κατάρτιση αποτελεί αναγκαιότητα συμβατή με την ύπαρξη επαγγελματικών και περαιτέρω εισοδηματικών προοπτικών για κάθε εργαζόμενο. Τελικά, η αναγκαιότητα της εκπαίδευσης δεν περιορίζεται στα πρώτα χρόνια της ζωής ενός ανθρώπου. Αντίθετα, η αναγκαιότητα της εκπαίδευσης και της κατάρτισης διαχέεται χρονικά και δεν συγκεντρώνεται αποκλειστικώς στα νεανικά χρόνια. Η απόκτηση γνώσεων, ο εμπλουτισμός και η προσαρμογή τους έχουν πλέον αναγορευθεί σε προτεραιότητα για όλη τη διάρκεια της ζωής ενός ανθρώπου και είναι εξίσου σημαντικές τόσο για τους μεγάλους όσο και για τους μικρούς. Ομως, η αναγκαιότητα της δια βίου μάθησης δεν υπογραμμίζεται απλώς από την άμεση συσχέτιση της με τις προοπτικές απασχόλησης και επαγγελματικής εξέλιξης ενός ατόμου. Υπογραμμίζεται επίσης και από το νέο πρότυπο εργασίας που σταδιακά επιβάλλεται και επηρεάζει τον τρόπο οργάνωσης της καθημερινότητας των πολιτών. Η πολλαπλή απασχόληση, η αποσύνδεση του εισοδήματος από την αποκλειστική απασχόληση, οι πολλές αλλαγές απασχόλησης, αλλά και επαγγελμάτων κατά τη διάρκεια της ζωής ενός εργαζόμενου, προϋποθέτουν τη δυνατότητά του να προσαρμόζεται γρήγορα και αποτελεσματικά. Οσο πιο εύκολα ένας εργαζόμενος «εγκλιματίζεται» στις απαιτήσεις της απασχόλησής του, όσο μικρότερο είναι το κόστος κατάρτισης και επανακατάρτισης που παράγει στην επιχείρηση που τον απασχολεί, τόσο πιο σίγουρες είναι οι επαγγελματικές του προοπτικές και αντίστοιχα μικρές οι πιθανότητες απόλυσής του. Ομως, για να είναι δυνατή αυτή η προσαρμοστικότητα των εργαζομένων απαιτείται να είναι κάτοχοι ευρέων, αλλά ουσιαστικών γνώσεων, που θα τους παρέχουν τη δυνατότητα να μαθαίνουν εύκολα και άρα να προσαρμόζονται εύκολα. Απαιτείται να είναι κριτικοί γνώστες με πρωτοβουλία, κρίση, δημιουργικότητα, συλλογικότητα. Ετσι όχι μόνο απαιτείται η διαμόρφωση ενός συστήματος δια βίου εκπαίδευσης και κατάρτισης που υπερβαίνει το παραδοσιακό σύστημα εκπαίδευσης, αλλά επιπροσθέτως χρειάζεται και η άμεση αλλαγή του περιεχομένου των παρεχόμενων γνώσεων αλλά και του τρόπου παροχής τους, έτσι ώστε να καταστεί δυνατή η προσαρμογή της παιδείας στις ανάγκες του νέου προτύπου εργασίας και ζωής που διαμορφώνεται και επιβάλλεται με γρήγορους ρυθμούς.

> «Η ΑΝΑΓΚΑΙΟΤΗΤΑ ΤΗΣ ΔΙΑ ΒΙΟΥ ΜΑΘΗΣΗΣ ΑΝΑΔΕΙΚΝΥΕΤΑΙ ΑΠΟ ΤΗΝ ΚΥΡΙΑΡΧΙΑ ΤΟΥ ΝΕΟΥ ΠΡΟΤΥΠΟΥ ΕΡΓΑΣΙΑΣ ΚΑΙ ΕΓΓΥΑΤΑΙ ΤΙΣ ΠΡΟΟΠΤΙΚΕΣ ΑΠΑΣΧΟΛΗΣΗΣ ΚΑΙ ΕΠΑΓΓΕΛΜΑΤΙΚΗΣ ΠΡΟΟΔΟΥ ΤΩΝ ΕΡΓΑΖΟΜΕΝΩΝ»

Τι από όλα αυτά ωστόσο παρέχεται από το σύστημα παιδείας της χώρας μας; Μάλλον ελάχιστα και αυτά ανερμάτιστα και σε εξαθλιωμένη ποιότητα. Κατ' αρχήν δεν υπάρχει διαρθρωμένο σύστημα δια βίου μάθησης, αλλά το παραδοσιακό σχήμα της εκπαίδευσης διανθισμένο με «πιτσιλιές» (εάν όχι λεκέδες) κατάρτισης.

Αλλά ακόμη και σε αυτό το σύστημα εκπαίδευσης η ποιότητα είναι ως γνωστόν ιδιαιτέρως προβληματική και αναχρονισμένη και κυρίως απέχει παρασάγγας από την κατεύθυνση της εμπέδωσης της νοοτροπίας και τελικά της διαμόρφωσης του πολιτισμού που θα εδραιώνει τη συνείδηση (και όχι την αναγκαιότητα) της δια βίου μάθησης.

Επιπλέον, ο τρόπος παροχής γνώσης είναι παρωχημένος συνθέτοντας την εικόνα της ιστορικής καθυστέρησης που χαρακτηρίζει το χώρο. Μιας καθυστέρησης που το μόνο που μπορεί να εγγυηθεί είναι η ίδια η αναπαραγωγή της με ολέθριες συνέπειες για το μέλλον της οικονομίας και της κοινωνίας μας.

ΠΕΡΙΛΗΨΗ ΑΓΩΓΗΣ

Η Δέσποινα συζ. Ιωάννου Δημητρίου το γένος Αντωνίου Φλάγκου, κατοίκου Λάρδου, ήγειρε ενώπιον του Ειρηνοδικείου Ρόδου την από 10-1-1996 και αριθ. καταθ. 155/96 αγωγή εναντίον της Δομνούλας Γιωργαλίδη του Αποστόλου, πρώην κατοίκου Λίνδου Ρόδου και ήδη αγνώστου διαμονής. Με αυτήν ζητά ν' αναγνωρισθεί κυρία με χρησικτησία του αγρού στη Λάρδο Ρόδου με κτηματολογικά στοιχεία τόμος γαιών 19 φύλλο 67, μερίδα 761, φάκελος 743 εκτάσεως τ.μ. 760. Η αγωγή αυτή θα δικασθεί στο ακροατήριο του στην 1-10-1996, ημέρα Τρίτη και ώρα 9 π.μ. στην οποία καλείται να παραστεί. Αντίγραφο της αγωγής αυτής έχει επιδοθεί στον Εισαγγελέα Πρωτοδικών Ρόδου και έχει συνταχθεί η 7969 Β/4-3-1996 έκθεση του δικαστικού επιμελητού Νικολάου Χρυσανθή. Η περίληψη αυτή δημοσιεύεται στις εφημερίδες ΕΣΤΙΑ Αθηνών και ΔΗΜΟΚΡΑΤΙΚΗ Ρόδου.

Ρόδος 5-3-1996
Ο πληρεξούσιος Δικηγόρος
Κλεόβουλος Λεβέντης
ΡΟΔΟΣ

[redacted]

ΠΕΡΙΛΗΨΗ ΑΓΩΓΗΣ

Η Μαρία συζ. Γεωργίου Μαγκαφά το γένος Λουκά Παπακωνσταντίνου, κάτοικος Παραδείσιου Ρόδου, ήγειρε ενώπιον του Ειρηνοδικείου Ρόδου την από 16-12-1995 και αριθ. καταθ. 154/96 αγωγή μεταξύ άλλων και εναντίον της Νεφιζέ Τσιουπσελεμπή του Χουσεΐν, πρώην κατοίκου Ρόδου και ήδη αγνώστου διαμονής. Με αυτήν ζητά ν' αναγνωρισθεί κυρία με χρησικτησία και των 128/1024 εξ αδιαιρέτου μεριδίων της επί του αγρού στο Παραδείσι Ρόδου με κτηματολογικά στοιχεία τόμος γαιών 7 φύλλο 127, μερίδα 2475, φάκελος 1464 εκτάσεως τ.μ. 512. Η αγωγή αυτή θα δικασθεί στο ακροατήριο του στην 1-10-1996, ημέρα Τρίτη και ώρα 9 π.μ. στην οποία καλείται να παραστεί. Αντίγραφο της αγωγής αυτής έχει επιδοθεί στον Εισαγγελέα Πρωτοδικών Ρόδου και έχει συνταχθεί η 7968 Β/4-3-1996 έκθεση του δικαστικού επιμελητού Νικολάου Χρυσανθή. Η περίληψη αυτή δημοσιεύεται στις εφημερίδες ΕΣΤΙΑ Αθηνών και ΔΗΜΟΚΡΑΤΙΚΗ Ρόδου.

Ρόδος 5-3-1996
Ο πληρεξούσιος Δικηγόρος
Κλεόβουλος Λεβέντης
ΡΟΔΟΣ

ΠΕΡΙΛΗΨΗ ΑΓΩΓΗΣ

Ο Ανθιμος Αντώνογλου του Νικολάου, κάτοικος Ρόδου, ήγειρε ενώπιον του Μονομελούς Πρωτοδικείου Ρόδου την από 1-11-1995 και αριθ. καταθ. 542/95 αγωγή εναντίον της Χουσνιέ Ναγκατζή του Σαλή, πρώην κατοίκου Ρόδου και ήδη αγνώστου διαμονής. Με αυτήν ζητά ν' αναγνωρισθεί κύριος με χρησικτησία του 1/5 εξ αδιαιρέτου μεριδίου της επί της οικοδομής στην Ρόδο με κτηματολογικά στοιχεία τόμος οικοδομών 5 φύλλο 68, μερίδα IV-872, φάκελος 921. Η αγωγή αυτή θα δικασθεί στο ακροατήριο του στις 26-9-1996, ημέρα Πέμπτη και ώρα 9 π.μ. στην οποία καλείται να παραστεί. Αντίγραφο της αγωγής αυτής έχει επιδοθεί στον Εισαγγελέα Πρωτοδικών Ρόδου και έχει συνταχθεί η 7519Β/7-12-1995 έκθεση του δικαστικού επιμελητού Νικολάου Χρυσανθή. Η περίληψη αυτή δημοσιεύεται στις εφημερίδες ΕΣΤΙΑ Αθηνών και ΔΗΜΟΚΡΑΤΙΚΗ Ρόδου.

Ρόδος 10-1-1996
Ο πληρεξούσιος Δικηγόρος
Κλεόβουλος Λεβέντης
ΡΟΔΟΣ

[redacted]

ΑΡΙΘΜΟΣ 70/1996
ΑΠΟΣΠΑΣΜΑ ΠΕΡΙΛΗΨΗΣ ΚΑΤΑΣΧΕΤΗΡΙΑΣ ΕΚΘΕΣΗΣ ΑΥΤΟΚΙΝΗΤΟΥ
(Αρθρο 955

παρ. 1 Κ.ΠοΛ. Δ.)

Δικαστικός επιμελητής: Κων/νος Ευαγ. Πούλιος, Εθν. Μακαρίου 45, τηλ. 37760-37790.

Επισπεύδουσα: Ανώνυμη Τραπεζική Εταιρεία με την επωνυμία «ΕΘΝΙΚΗ ΤΡΑΠΕΖΑ ΤΗΣ ΕΛΛΑΔΟΣ Α.Ε.» που εδρεύει στην Αθήνα, οδός Αιόλου 86 και εκπρ/ται νόμιμα.

Οφειλέτιδα: RICARDA RETTENBACHER συζ. Κων/νου Παπαγιάννη, κατοίκου Ρόδου, οδός Κων/νου Υδραίου αρ. 163.

Εκτελεστός τίτλος: 314/1994 διαταγής πληρωμής του Μονομελούς Πρωτοδικείου Ρόδου.

Ποσό οφειλής: 2.277.646 με τους νόμιμους τόκους σύμφωνα με την επιταγή που της κοινοποιήθηκε νόμιμα.

Μεσεγγυούχος: η ίδια η οφειλέτιδα RICARDA RETTENBACHER, συζ. Κων/νου Παπαγιάννη, κατοίκου Ρόδου, οδός Κων/νου Υδραίου αρ. 163.

Υπάλληλος του πλειστηριασμού: Καλλιόπη Μαύρου - Ροδίτου, Εθν. Μακαρίου αρ. 45, Συμβολαιογράφος.

Τόπος πλειστηριασμού: Δημαρχειακό Κατάστημα του Δήμου Ρόδου.

Χρόνος πλειστηριασμού: 27 Μαρτίου 1996, ημέρα Τετάρτη ώρα 12 μ.μ. έως 14 μ.μ. της ίδιας ημέρας.

Εχει κατασχεθεί με την υπ' αριθμ. 24/15-9-1995 έκθεσή μου αναγκαστικής κατάσχεσης και είναι: Ι.Χ. επιβατικό αυτοκίνητο, με αριθμό κυκλοφορίας POB 9814-09, χρώματος κόκκινο, εργοστασίου κατασκευής MAZDA τύπου NA 18 B2, με αριθμό κινητήρα 86-844350, αριθμό πλαισίου J4NAI88201-130058, 1HP, κυλινδρισμού 1598, καυσίμου βενζίνης και με ημερομηνία πρώτης αδείας 17-8-1992. Το παρακάτω αυτοκίνητο κατασχέθηκε και εκτιμήθηκε αντί δρχ. 3.000.000 και τιμή πρώτης προσφοράς αντί δρχ. 1.500.000.

Ο πλειστηριασμός του αυτοκινήτου θα γίνει με όρους: 1) Τιμή πρώτης προσφοράς 1.500.000

Οι υπόλοιποι όροι γνωστοποιούνται από την υπάλληλο του πλειστηριασμού και από εμένα τον ίδιο και όπως αυτοί αναφέρονται με λεπτομέρεια στην ΕΚΘΕΣΗ ΚΑΤΑΣΧΕΣΗΣ κατ' άρθρο 954 Κ.ΠΟΛ.Δ.

Προσκαλούνται όσοι θέλουν να λάβουν μέρος στον πλειστηριασμό να προσέλθουν και να προσφέρουν τιμή. Συντάχθηκε η παρούσα σήμερα στις 20-9-1995 στο γραφείο μου στην οδό Εθν. Μακαρίου αρ. 45 και υπογράφεται νόμιμα από εμένα τον δηλοποιούντα δικαστικό Επιμελητή.

Ο Δηλοποιών Δικαστικός Επιμελητής
ΚΩΝ/ΝΟΣ ΕΥΑΓ. ΠΟΥΛΙΟΣ





ΜΥΤΗ ΠΟΥ «ΤΡΕΧΕΙ» ΣΥΝΕΧΩΣ, ΦΑΓΟΥΡΑ ΚΑΙ ΜΠΟΥΚΩΜΑ ΤΑ ΣΥΜΠΤΩΜΑΤΑ • ΤΙ ΠΡΕΠΕΙ ΝΑ ΠΡΟΣΕΧΕΤΕ

ΤΟ «ΒΑΣΑΝΙΣΤΗΡΙΟ» ΤΗΣ αλλεργικής ρινίτιδας

Είστε από εκείνους που δεν μπορούν να κάνουν βήμα χωρίς τα χαρτομάντηλα στην τσέπη, που η μύτη τους «τρέχει» συνεχώς, φταρνίζεστε, έχετε μπούκωμα και φαγούρα, είτε είστε συναχωμένοι είτε όχι;

Τότε, το πιθανότερο, πάσχετε από αλλεργική ρινίτιδα, μια χρόνια πάθηση που ταλαιπωρεί σχεδόν το 10% του πληθυσμού, παιδιά και ενήλικες. Πρόκειται στην ουσία για μια αλλεργική αντίδραση της μύτης σε διάφορους αλλεργιογόνους παράγοντες που μπορεί να είναι από το αγαπημένο σας σκυλάκι ή τη σκόνη του μαξιλαριού σας, μέχρι τους μύκητες της μπανιέρας σας και τη γύρη των λουλουδιών!

«Πρακτικά θεωρείται σαν μια άσηπτη φλεγμονή, φλεγμονή δηλαδή που δεν οφείλεται στη δράση κάποιου μικροβίου, αλλά στην αντίδραση της μύτης σε ένα ή περισσότερα από τα αλλεργιογόνα που αναφέρθηκαν», τονίζει ο Δρ. Αναστάσιος Σπαντιδέας, παθολόγος - κλινικός φαρμακολόγος. «Διακρίνεται σε εποχιακή και σε ετήσια, ανάλογα με το εάν εκδηλώνεται σε μια συγκεκριμένη εποχή του χρόνου ή αν διαρκεί όλο το χρόνο».

Τα πιο συχνά συμπτώματα της αλλεργικής ρινίτιδας είναι η φαγούρα, το μπούκωμα και η καταρροή της μύτης, τα φτερνίσματα ενώ συχνά συνυπάρχουν φαγούρα, κοκκίνισμα των ματιών και δακρύρροια. Η φαγούρα μπορεί να οδηγήσει σε φτερνίσματα, που κάθε φορά μπορούν να κυμαίνονται από 5 μέχρι 20. Φαγούρα μπορεί ακόμα να εντοπιστεί στην οροφή του στόματος και στα αφτιά. Η καταρροή έχει σαν αποτέλεσμα το συχνό φύσημα της μύτης και τη συνεχή χρήση μαντιλιών, που δεν ανακουφίζουν το μπούκωμα. Η πλήρης απόφραξη της μύτης μπορεί να προκαλέσει πονοκεφάλους, διαταραχές του ύπνου και ξηροστομία, επειδή ο πάσχων αναπνέει με ανοιχτό το στόμα. Η φωνή συνήθως αλλοιώνεται και σε σοβαρές περιπτώσεις ο ασθενής μπορεί να χάσει παροδικά την όσφρηση και τη γεύση του. Συχνά, τέλος, την αλλεργική ρινίτιδα συνοδεύει και αλλεργική επιπεφυκίτιδα, που εκδηλώνεται με κοκκίνισμα των ματιών, φαγούρα στα μάτια και δακρύρροια.

Παρόλα αυτά, ο γιατρός σας - και μόνον αυτός - μπορεί να σας ανακουφίσει από τα βασανιστικά συμπτώματα της αλλεργικής ρινίτιδας, χορηγώντας μετά τις απαραίτητες εξετάσεις τα κατάλληλα για την κάθε περίπτωση φάρμακα, αντισταμινικά, αποσυμφορητικά της μύτης, κορτικοειδή ή αντιαλλεργικά. «Χρησιμοποιείται και η μέθοδος της ανοσοθεραπείας, με την οποία προσπαθούμε να απευαισθητοποιήσουμε το άτομο από την ειδική ευαισθησία που έχει προς ορισμένα αλλεργιογόνα», εξηγεί ο κ. Σπαντιδέας. «Η μέθοδος συνίσταται σε ένεση του υπεύθυνου αλλεργιογόνου, σε προοδευτικά αυξανόμενες δόσεις, έτσι ώστε να μπορέσει ο οργανισμός να εξοικειωθεί με τον εχθρό και να μάθει να τον αντιμετωπίζει, όπως ένα φυσιολογικό άτομο. Η ανοσοθεραπεία είναι μακροχρόνια θεραπεία και δεν ενδείκνυεται για κάθε ασθενή».

Μπορεί η αλλεργική ρινίτιδα να συνοδεύεται από επιπλοκές; «Είναι δυνατόν να προκληθούν φλεγμονές στους κόλπους που βρίσκονται γύρω από τη μύτη (παραρινοκολπίτιδα), ρινικοί πολύποδες, προβλήματα από τα αφτιά και πολύ συχνά αλλεργικό άσθμα», καταλήγει ο κ. Σπαντιδέας.

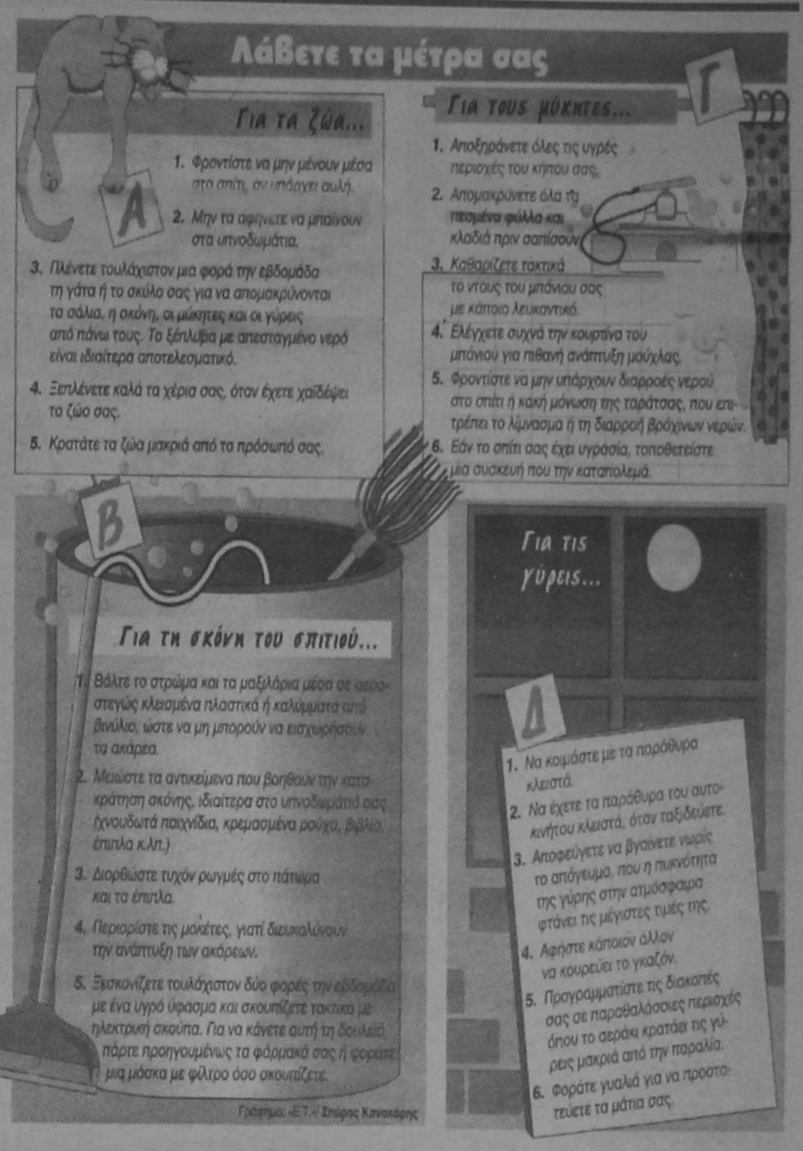

ΕΙΔΙΚΕΣ ΑΣΚΗΣΕΙΣ ΓΙΑ ΤΟΥΣ ΙΛΙΓΓΟΥΣ

Συμβαίνει στις γυναίκες, όταν γέρνουν το κεφάλι προς τα πίσω στο κομμωτήριο. Στους άντρες όταν σηκώνουν το πηγούνι, για να ξυρίσουν το λαιμό τους. Το επεισόδιο με ιλίγγους ή ζαλάδες εξαφανίζεται μέσα σε μερικά δευτερόλεπτα, αλλά αν εκείνη τη στιγμή, βρεθεί κάποιος σε μια σκάλα, ας πούμε, για ν' αλλάξει λάμπα, οι συνέπειες μπορεί να είναι σοβαρές. Αν η κατάσταση χρονίσει, μπορεί να προκαλέσει κάποιες αναπηρίες: κάποτε συνοδεύεται από ναυτία. σύγχυση, δυσκολία λόγου, κενά μνήμης και δημιουργεί υποψίες για σοβαρές παθήσεις. Αλλά, πρέπει να καθησυχάσουμε τους πασχόντες, που είναι αρκετοί, κυρίως πλικιωμένοι.

Ο ένοχος:

Το 85% των ζαλάδων και των ιλίγγων προκαλούνται από παθήσεις του έσω ωτός, που λέγεται και πρόδομος ή λαβύρινθος. Πρόκειται για το όργανο που, μαζί με την όραση, την αφή και τις αρθρώσεις μας επιτρέπει να καθορίζουμε τη θέση και την κίνηση του σώματός μας μέσα στο χώρο και να διατηρούμε την ισορροπία. Οταν τα σήματα τα προερχόμενα από το λαβύρινθο δεν ανταποκρίνονται σ' αυτά που στέλνουν στον εγκέφαλο οι άλλες αισθήσεις, εξαπολύονται οι γνωστές αντιδράσεις, όμοιες μ' αυτές που προκαλούνται από το κενό και το ύψος ,ή τη ναυτία. Σήμερα η πλειονότητα των προδομικών ενοχλήσεων μπορεί να αντιμετωπιστεί και χωρίς φάρμακα, χάρις σε μια καινούργια φυσιοθεραπεία, προερχόμενη από τις Ηνωμένες Πολιτείες.

«Φοβόμουνα ότι είχα την Αλτσχάιμερ», λέει ο Τζέφρεϊ Λέβιν, ένας ορμονολόγος 44 ετών, υπάλληλος της Ουολτ Στριτ, στον οποίο, έπειτα από μήνες με ιλίγγους, έγινε διάγνωση για μια λοίμωξη του λαβυρίνθου, ιικής προέλευσης. Ο Λέβιν έχει μεγάλη παρέα: σύμφωνα με τα αμερικανικά ινστιτούτα υγείας, σχεδόν 90 εκατομμύρια Αμερικανοί έχουν πάθει τουλάχιστον μια φορά ιλίγγους στη ζωή τους, 76 εκατ. από τους οποίους εξαιτίας βλαβών του λαβυρίνθου, που έχουν προκληθεί από τραύματα, μολύνσεις του αυτιού και των άνω αναπνευστικών οδών. Πολλές από αυτές τις αιτίες δεν έχουν διαγνωσθεί ούτε θεραπευθεί, δεδομένου ότι ύστερα από κάποιο χρόνο μπορούν να εξαφανιστούν από μόνες τους. Αλλά, αν αυτό δεν συμβεί, πολλοί σέρνουν τα συμπτώματα τους επί χρόνια από τον ένα γιατρό στον άλλο.

Στο γιατρό:

Σχολιάζει η Καρολάιν Αγκρέστι, καθηγήτρια της Ωτορινολαρυγγοϊατρικής στο Cornell University Medical Center της Νέας Υόρκης: «Πρόκειται κυρίως για ένα πρόβλημα επικοινωνίας, όπου ο ασθενής έχει δυσκολία στο να περιγράψει με ακρίβεια αυτά τα σκοτεινά συμπτώματα. Ανήκει έπειτα στο γιατρό να αποκλείσει κυκλοφορικές ενοχλήσεις, λ.χ. υπέρταση ή υπόταση, που μπορούν να προκαλέσουν παρόμοια φαινόμενα, και άλλες αιτίες, όπως παθήσεις του κεντρικού νευρικού συστήματος, ορμονικές ανισορροπίες ή μεταβολικές; χρήση ορισμένων φαρμάκων, διαταραχές της όρασης. Αν αυτές οι έρευνες είναι αρνητικές, τότε χρειάζεται ο ειδικός για μια πλήρη αξιολόγηση της λειτουργικότητας του προδόμου».

Μετά τη διάγνωση για πάθηση του έσω ωτός, συνίσταται μια φαρμακολογική θεραπεία, που όμως μπορεί να οδηγήσει σε υπνηλία και εθισμό.

Μια εναλλαγή:

Εδώ και λίγα χρόνια, υπάρχει και ένας άλλος δρόμος: η φυσιοθεραπεία αποκατάστασης του λαβυρίνθου. Στη Νέα Υόρκη υπάρχει από το 1990 ένα ειδικευμένο κέντρο στο Rusk Institute του Νιου Γιορκ Γιουνιβέρσιτι, με ιδρυτές το νευροωτολόγο Ρόναλντ Χόφμαν και τη φυσιοθεραπεύτρια Τάρα Ντίναμ. Το 85% των πασχόντων από ενοχλήσεις του έσω ωτός ευεργετείται από την αποκατάσταση και το 30% απ' αυτούς γνωρίζει την πλήρη ίαση. Η βασική αρχή είναι ότι, επαναλαμβάνοντας τις ίδιες κινήσεις της κεφαλής, που προκαλούν τους ιλίγγους, τα συμπτώματα γίνονται ελαφρύτερα και εξαφανίζονται. Οι ασκήσεις, που μπορούν να γίνονται στο σπίτι κάθε μέρα, είναι πολύ απλές, όπως το να καθήσεις ή να ξαπλώσεις γρήγορα ή να βαδίζεις κυκλικά.

Πως λειτουργεί:

Εξηγεί η Τάρα Ντίναμ: «Βομβαρδίζοντας τον εγκέφαλο με λανθασμένες πληροφορίες, τον εξαναγκάζουμε σιγά σιγά να τις παραμελεί. Επειτα του υποδεικνύουμε εναλλακτικές λύσεις». Η άλλη αρχή, πράγματι, είναι να ενισχύσουμε τους φυσικούς μηχανισμούς συμψηφισμού, βελτιώνοντας την ελαστικότητα και το συντονισμό των μυών και επομένως την οργάνωση των αισθητηριακών πληροφοριών, που βοηθούν στο να διατηρούμε την ισορροπία. Οι ασθενείς διδάσκουν να χαλαρώνουν από την ένταση και να ενισχύουν τους μυς του λαιμού: για να διατηρούν σταθερό το βλέμμα σ' ένα σημείο, έστω κι αν κινούν το κεφάλι, περπατούν ή χοροπηδούν.

Ετσι επιστρέφει η ισορροπία



Ανάμεσα στις πιο αποτελεσματικές ασκήσεις φυσιοθεραπείας για τους ιλίγγους είναι και η λεγόμενη «Μπραντ - Ντάροφ», που συνίσταται στις θέσεις που εικονίζονται στο σχέδιο και διαρκούν 30 δευτερόλεπτα η καθεμία: Καθιστοί στην αρχή, έπειτα ξαπλωμένοι στο πλευρό που προκαλεί συνήθως τους ιλίγγους περνώντας μετά, πάλι ξαπλωμένοι, στην αντίθετη πλευρά και ξανακαθίζοντας, τέλος. Στη διάρκεια όλης της άσκησης, φανταζόμαστε ότι κοιτάμε το ακίνητο πρόσωπο ενός ατόμου, που κάθεται απέναντί μας. Κάθε σειρά από 2 λεπτά, πρέπει να επαναλαμβάνεται πέντε φορές, σύνολο 10 λεπτά, πρωί, μεσημέρι, βράδυ. Αν, μετά τη μια φορά, οι ίλιγγοι δεν ξαναπαρουσιάζονται, δεν πρέπει να επαναλαμβάνουμε τις ασκήσεις την ίδια μέρα. Αν δεν εμφανιστούν και την άλλη μέρα, είναι η στιγμή να σταματήσουμε.

Σε μια παραλλαγή της άσκησης, ο χρόνος παραμένει ο ίδιος, αλλά ξαπλώνουμε ανάσκελα στο δάπεδο, με το κεφάλι πάνω σ' ένα μαξιλάρι.

Μετά περιστρεφόμαστε κατά ένα τέταρτο του γύρου στη μια πλευρά, ξαναγυρνάμε σε ύπτια θέση και τέλος περιστρεφόμαστε στην αντίθετη πλευρά.

ΑΡΙΘΜΟΣ 362/1996
ΑΠΟΣΠΑΣΜΑ Β' ΕΠΑΝΑΛΗΠΤΙΚΗΣ ΠΕΡΙΛΗΨΗΣ ΚΑΤΑΣΧΕΤΗΡΙΑΣ ΕΚΘΕΣΕΩΣ ΚΙΝΗΤΟΥ

Δικαστικός επιμελητής: Παναγιώτης Μ. Παναγιωτάκης κάτοικος Ρόδου οδός Εθελοντών Δωδεκανησίων αριθμός 29, 2ος όροφος.

Επισπεύδουσα: Η εταιρεία με την επωνυμία «Μ. ΠΑΝΤΑΖΗ ΚΑΙ ΣΙΑ Ε.Ε.» που εδρεύει στην Αθήνα νόμιμα εκπροσωπούμενη.

Οφειλέτης: Ο Δημήτριος Παπαγεωργίου κάτοικος Ρόδου.

Τίτλος εκτελεστός: Το πρώτο απόγραφο εκτελεστό της υπ'αριθ. 273/1993 διαταγής πληρωμής του Ειρηνοδικείου Ρόδου.

Μεσεγγυούχος: Ο ίδιος ο οφειλέτης σύμφωνα με τον Νόμο. Υπάλληλος επί του πλειστηριασμού η συμβολαιογράφος Ρόδου Μαίρη Παπαδάκη, κάτοικος Ρόδου οδός Εθ. Δωδ/σίων αρ. 29 3ος όροφος.

Ημερομηνία πλειστηριασμού: 27 Μαρτίου 1996 στο Δημοτικό Κατάστημα του Δήμου Ρόδου από την 12η μεσημβρινή έως την 2α μ.μ. της ίδιας ημέρας.

Εχει κατασχεθεί με την υπ' αριθ. 337/1995 έκθεσή μου Αναγκαστικής Κατασχέσεως και περιγράφεται ως εξής:

Το με αριθμό κυκλοφορίας ΡΟΕ 3401-09 αυτοκίνητο ιδιωτικής χρήσης χρώματος ασημί μεταλλικού εργοστασίου κατασκευής FIAT AUTO SPA.

Το αυτοκίνητο αυτό έχει κινητήρα 1351 κυβικών εκατοστών είναι 9 φορολογίσιμων ίππων έχει σαν καύσιμο την αμόλυβδη βενζίνη είναι μετα-χειρισμένο και εκτιμήθηκε 2.000.000.

1)Τιμή πρώτης προσφοράς ορίζεται το 1/2 της εκτιμήσεως δηλαδή 1.000.000 δρχ.

2) Αποκλείονται του πλειστηριασμού ο οφειλέτης, ο υπάλληλος επί του πλειστηριασμού και οι υπάλληλοί του. Οι υπόλοιποι όροι γνωστοποιούνται από εμένα τον ίδιο ή την υπάλληλο επί του πλειστηριασμού.

Συντάχθηκε η παρούσα σήμερα στις 27/2/1996 στο γραφείο μου στην οδό Εθ. Δωδ/σίων 29, 2ος όροφος του Δήμου Ρόδου και υπογράφεται από εμένα τον δηλοποιούντα Δικαστικό Επιμελητή.

Ο ΔΙΚΑΣΤΙΚΟΣ ΕΠΙΜΕΛΗΤΗΣ ΠΑΝΑΓΙΩΤΗΣ Μ. ΠΑΝΑΓΙΩΤΑΚΗΣ

Πρόσω ολοταχώς, με συνέπεια και άνεση



F/B PATMOS - F/B RODOS - F/B IALYSSOS

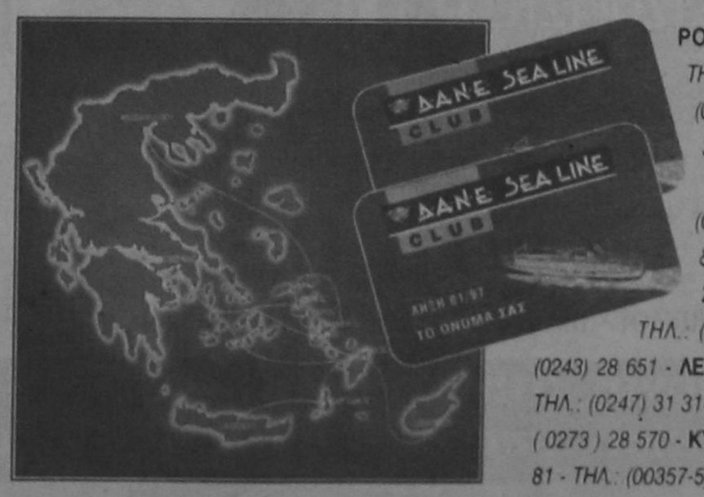

ΡΟΔΟΣ : ΑΜΕΡΙΚΗΣ 95 - 85 100 ΡΟΔΟΣ ΤΗΛ.: (0241) 77070 - 6, TLX: DANE GR FAX (0241) 77084 - ΠΕΙΡΑΙΑΣ : ΑΚΤΗ ΜΙΑΟΥΛΗ 33, 185 35 ΠΕΙΡΑΙΑΣ, ΤΗΛ.: (01) 429 32 40 - 5, TLX : 241084 SUAL GR, FAX: (01) 429 34 93 - ΘΕΣΣΑΛΟΝΙΚΗ: ΝΙΚΗΣ & ΚΟΜΝΗΝΩΝ 9, ΤΗΛ.: (031) 242 121 - 232 023, FAX: (031) 241 321 - ΚΩΣ: ΤΗΛ.: (0242) 27 311 - ΚΑΛΥΜΝΟΣ: ΤΗΛ.: (0243) 28 651 - ΛΕΡΟΣ : ΤΗΛ.: (0247) 22 500 - ΠΑΤΜΟΣ: ΤΗΛ.: (0247) 31 314 - ΣΑΜΟΣ: ΤΗΛ.: (0273) 25 065, FAX : (0273) 28 570 - ΚΥΠΡΟΣ: ΛΕΜΕΣΟΣ, ΛΕΩΦ. ΟΜΟΝΟΙΑΣ 81 - ΤΗΛ.: (00357-5) 36 7070, FAX : (00357 - 5) 36 7919

D·A·N·E SEA LINE
ΔΩΔΕΚΑΝΗΣΙΑΚΗ ΑΝΩΝΥΜΗ ΝΑΥΤΙΛΙΑΚΗ ΕΤΑΙΡΙΑ

ΡΕΠΟΡΤΑΖ

Επτα Τροπους για Βελτιωση της Σεξουαλικης ζωης Προτεινει Αμερικανιδα Ψυχιατρος

Η... Συνταγη της Απολαυσης!

Η βελτίωση της σεξουαλικής ζωής είναι ένα ζήτημα που απασχολεί εδώ και χρόνια όχι μόνο τους ειδικούς σεξολόγους, ψυχολόγους και σεξοθεραπευτές, αλλά και πολλούς ανθρώπους, οι οποίοι απλώς αναρωτιούνται αν σε κάποιο σημείο κάνουν κάτι λάθος.

Η καθηγήτρια Ψυχιατρικής και διεύθυντρια σεξοθεραπευτικής κλινικής στο Σικάγο Δρ. Ντομίνα Ρένσοου, εξέδωσε πρόσφατα ένα βιβλίο με τίτλο: «Επτα εβδομάδες για καλύτερο σεξ», στο οποίο ισχυρίζεται ότι βρήκε την κρυφή συνταγή της... απόλαυσης.

Μέσα από επτά απλά βήματα, η Δρ. Ρένσοου πιστεύει ότι όλοι μπορούν να ξανακερδίσουν το δικαίωμα στην ικανοποίηση.





«Με τα "παιχνιδια" μεταξύ του ζευγαριού η σεξουαλικη ζωη αποκτα περισσοτερο ενδιαφερον»

«ΟΛΟΙ ΜΠΟΡΟΥΝ ΝΑ ΚΕΡΔΙΣΟΥΝ ΞΑΝΑ ΤΟ ΔΙΚΑΙΩΜΑ ΣΤΗΝ ΙΚΑΝΟΠΟΙΗΣΗ»

Ανακαλυψτε το σεξουαλικο μυαλο σας

Το καλό σεξ βρίσκεται στο μυαλό σας: «Πρέπει να το δουλέψετε στο μυαλό σας όπως ακριβώς και στο σώμα σας», λέει η Ρένσοου.

Σε όλο το βιβλίο της υπάρχουν ερωτηματολόγια που στόχο έχουν να ανακαλύψουν τις στάσεις σας στο σεξ: «Η σεξουαλικότητά συνδέεται με τα συναισθήματα και τις ιδέες. Αναγνωρίζοντας το γιατί αισθάνεται κανείς κάπως, δίνεται η ευκαιρία ν' αποφασίσει να αλλάξει τα πράγματα».

Ενα πρώτο βήμα είναι ν' απαντηθούν ορισμένες ερωτήσεις που περιέχονται στο βιβλίο, με απόλυτη ειλικρίνεια και από τους δύο συντρόφους.

Δεν είναι απαραίτητο να δείξετε ο ένας στον άλλον τις απαντήσεις, εκτός αν συμφωνείτε και οι δύο.

Οι ερωτήσεις αφορούν την ιστορία της σεξουαλικής σας ζωής, πότε αισθανθήκατε τα πρώτα ερωτικά σκιρτήματα, αν είχατε την κατάλληλη διαπαιδαγώγηση από το σπίτι σας.

Αφορούν επίσης στο σώμα σας, πως θα το περιγράφατε εσείς κι ο σύντροφός σας, στην προσωπικότητά σας τι προσέξατε περισσότερο ο ένας στον άλλον, αλλά και τις σεξουαλικές σας συνήθειες και επιδόσεις.



Το βασικοτερο ειναι να καταφερει καποιος να ειναι αισθησιακος σε κάθε στιγμη στη ζωη του, τονιζει στο βιβλιο της η Ντ.Ρενσοου.

Μαθαινοντας το ερωτικο παιχνιδι

Το βασικότερο, σύμφωνα με τη Ρένσοου, είναι να καταφέρει κάποιος να είναι αισθησιακός σε κάθε στιγμή στη ζωή του. Πρώτα σιγουρευτείτε ότι δεν θα ενοχληθείτε από κανέναν. Βγάλτε τα ρούχα σας, χαμηλώστε τα φώτα και βάλτε απαλή μουσική Καθήστε αντικρίζοντας ο ένας τον άλλον και εξερευνήστε το σώμα του/της συντρόφου σας.

Επιτρέπονται τα χάδια, τα φιλιά και το απαλό μασάζ, όχι όμως στο στήθος και στα γεννητικά όργανα.

Δοκιμάστε το για τουλάχιστον μισή ώρα, αλλά μην επιτρέψετε στον εαυτό σας να παρασυρθεί σε μια ολοκληρωμένη επαφή τις πρώτες εβδομάδες.

Ερωτικες εκπληξεις

Σχεδιάστε κάτι απρόσμενο, αλλά οπωσδήποτε σεξουαλικό. Οι ενήλικοι έχουν συνήθως λίγες εκπλήξεις στη ζωή τους. Αν αυτές όμως υπάρξουν σ' ένα ζευγάρι, είναι βέβαιο ότι θα φέρουν στη μνήμη παλιές ρομαντικές στιγμές, τότε που όλα ήταν καινούρια και κάθε μέρα κάνατε και μια καινούρια ανακάλυψη για τον/την σύντροφό σας.

Η Ρένσοου προτείνει να χορέψετε γυμνοί, να βάλετε ροδοπέταλα στο μπάνιο που θα μοιραστείτε ή απλώς να αγοράσετε αντικείμενα που παλαιότερα ντρεπόσαστε.

Γνωριστε ο ενας το σωμα του αλλου

Μπορεί να σας φαίνεται γελοίο, αλλά όλοι οι σεξολόγοι συμφωνούν ότι όταν οι μεγάλοι «παίζουν» μεταξύ τους, η σεξουαλική τους ζωή γίνεται πιο ενδιαφέρουσα.

Η εξερεύνηση των μυστικών σημείων του σώματος δένει ένα ζευγάρι και το βοηθά να μοιράζεται πιο ανοιχτά τα συναισθήματά του. Αλλωστε, το παιχνίδι γιατρού και ασθενή δεν είναι τόσο... παιδικό.

Μαθε πως να Μιλας για τα Προβληματα σου

Η Ρένσοου προτείνει σε πρώτη φάση να πείτε τα προβλήματά σας σε μια... άδεια καρέκλα. Οσο τρελό κι αν ακούγεται, εκείνη ισχυρίζεται ότι είναι ένας χρησιμος τρόπος για να μάθετε να εκφράζετε τα κρυφά σας συναισθήματα.

Επίσης, είναι μια άριστη μέθοδος για να λύσετε τα προβλήματά σας. Αρκεί να φαντασιέστε ότι στην καρέκλα κάθεται αυτός που εσείς θέλετε.

Αρκεί να επινοήσετε τις απαντήσεις και να προχωρήσετε με επιμονή.

Αν μάλιστα είστε θαρραλέοι, δοκιμάστε να συζητήσετε στην πραγματικότητα με τον κατάλληλο άνθρωπο.

Εργα οχι Λογια

Ορισμένες φορές η δράση είναι πιο εύκολη από την ομιλία, ειδικά αν πρόκειται για το σεξ. Οι λέξεις μπορεί να σας απομακρύνουν από τον παρτενέρ σας την ώρα που θέλετε να είστε κοντά.

Είναι άλλωστε πιο εύκολο να του δείξετε τι θέλετε παρά να του το πείτε.

Η παντομίμα μπορεί να βοηθήσει αν αγγίξετε το σημείο που σας αρέσει περισσότερο, αν δείξετε τα συναισθήματά σας μόνο με τα χέρια και τις επιθυμίες εκείνης της στιγμής μόνο με τις κινήσεις του σώματός σας.

Καταγραψτε τα Συναισθηματα σας

Η Ρένσοου προτείνει να παραδεχθείτε γραπτώς τις πιο μύχιες σκέψεις, αγωνίες και συναισθήματα αν θέλετε να βελτιώσετε τη σεξουαλική σας ζωή.

Για να διευκολυνθείτε, υποκριθείτε ότι χωρίζετε με τον/την αγαπημένο σας και του γράφετε όλες τις σκέψεις σας σ' ένα αποχαιρετιστήριο γράμμα.

Η έκφραση των πραγμάτων, για τα οποία ντρέπεστε, είστε πεισματάρηδες, ενοχλημένοι, θυμωμένοι ή περήφανοι, είναι μια μεγάλη ανακούφιση. Μόλις τελειώσετε, αφήστε το γράμμα στην άκρη για δύο μέρες και ξαναδιαβάστε το μετά.

Αν δεν αισθάνεστε άσχημα δείξετε το και στο/στη σύντροφό σας.

ERETA TOURS

Εκδρομή
Ρόδος - Πράγα
22/3 - 26/3-96
Τιμή κατ' άτομο
μόνο 149.500
σε δίκλινο δωμάτιο, με πλούσιο μπουφέ για πρόγευμα σε ξενοδοχείο πολυτελείας
Επίσης στην ανωτέρω τιμή συμπεριλαμβάνονται:
• αεροπορικό εισ/ριο Ρόδος- Βιέννη - Ρόδος
• Μεταφορά με λεωφορείο: Βιέννη - Πράγα - Βιέννη
• ½ μέρα Γύρος πόλεως με ξεναγό Ελληνα
• Δείπνο με φολκλορικά
• Ολοήμερη εκδρομή στο Κάρλοβυ Βάρι
Για περισσότερες πληροφορίες στους αριθμούς 21571/2 και 23180
Πρακτορείο ERETA TOURS
Αμερικής 101 Ρόδος

Φτηνά

ή καλά?

Και τα δυό.
Μόνο αν είναι Dromeas
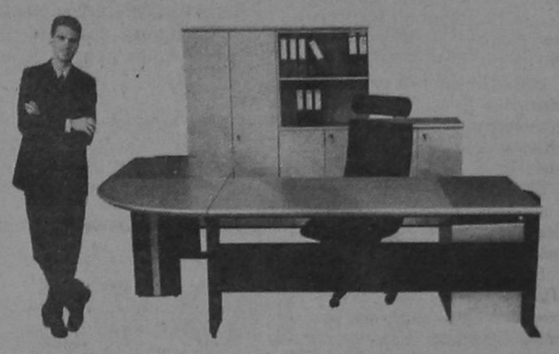
Μελετούμε το χώρο σας και σχεδιάζουμε τα έπιπλα του γραφείου σας σύμφωνα με τις δικές σας ανάγκες. Τα κατασκευάζουμε συνδυάζοντας την πιο σύγχρονη γραμμή παραγωγής με τις αυστηρότερες προδιαγραφές. Και σας τα προσφέρουμε όλο το χρόνο, με τιμές που κερδίζουν σε οποιαδήποτε σύγκριση, αλλά κυρίως με την εγγύηση ΔΡΟΜΕΑΣ. Γιατί εμάς, εκτός από την τιμή, μας νοιάζει και η ποιότητα Οπως και εσάς.
DROMeas
ΥΨΗΛΩΝ ΕΠΙΔΟΣΕΩΝ
Αποκλειστικός Αντιπρόσωπος Δωδ/σου
Γαβριήλ Πλατής
Βενετοκλέων 32 -Τηλ. 24037 και 22272

BP
Ο χειμώνας θα είναι πιο σύντομος...
Πετρελαιο Θερμανσης Διανομη κατ' οικον
BP ΑΦΟΙ ΤΖΩΡΤΖΗ Ο.Ε.
ΑΦΟΙ ΤΖΩΡΤΖΗ Ο.Ε.
2ο χλμ. Ροδου -Λινδου -τηλ: (0241) 62.050 fax: 62.909
Υπεύθυνοι στην ποιότητα
Αμεση εξυπηρέτηση από τις 7 π.μ. εως 7 μ.μ.
...και τέλος στο κρύο!
BP

ΑΥΤΟΜΑΤΕΣ ΠΟΡΤΕΣ
STANDOOR HELLAS
ΚΑΤΟΙΚΙΑΣ - ΒΙΟΜΗΧΑΝΙΑΣ

✓ΠΟΡΤΕΣ ΓΚΑΡΑΖ ΑΜΕΡΙΚΗΣ - ΣΟΥΗΔΙΑΣ - ΓΕΡΜΑΝΙΑΣ
✓ΑΥΤΟΜΑΤΙΣΜΟΙ ΜΕ ΤΗΛΕΧΕΙΡΙΣΜΟ BOSCH
✓ΑΥΤΟΜΑΤΕΣ -ΑΝΟΙΓΟΜΕΝΕΣ- ΣΥΡΟΜΕΝΕΣ ΑΥΛΟΠΟΡΤΕΣ ΓΙΑ ΞΕΝΟΔΟΧΕΙΑ-ΕΡΓΟΣΤΑΣΙΑ-ΚΑΤΟΙΚΙΕΣ
✓ΡΟΛΛΑ ΑΣΦΑΛΕΙΑΣ ΚΛΕΙΣΤΟΥ & ΔΙΚΤΥΩΤΟΥ ΤΥΠΟΥ
✓ΚΟΥΦΩΜΑΤΑ ΑΛΟΥΜΙΝΙΟΥ - PVC ΝΕΚΑ ΓΕΡΜΑΝΙΑΣ
✓ΠΑΙΔΙΚΕΣ ΧΑΡΕΣ
✓ΜΕΛΕΤΕΣ - ΚΑΤΑΣΚΕΥΕΣ ΣΙΔΗΡΑΛΟΥΜΙΝΙΟΥ
✓ΠΟΡΤΕΣ ΠΥΡΑΣΦΑΛΕΙΑΣ
ΑΝΤ/ΠΟΣ ΡΟΔΟΥ: ΙΩΑΝ. ΠΑΤΟΥΝΑΣ
ΛΟΝΔΙΝΟΥ 33, ΡΟΔΙΝΙ-ΤΗΛ:61.589,FAX:65.375
STANDOOR HELLAS
ΕΞΟΠΛΙΣΜΟΙ
ΕΜΠΟΡΙΚΩΝ & ΒΙΟΜΗΧΑΝΙΚΩΝ ΚΤΙΡΙΩΝ

ΜΙΚΡΕΣ ΑΓΓΕΛΙΕΣ ΜΙΚΡΕΣ ΑΓΓΕΛΙΕΣ ΜΙΚΡΕΣ ΑΓΓΕΛΙΕΣ

ΕΝΟΙΚΙΑΣΕΙΣ ΑΚΙΝΗΤΩΝ

ΕΝΟΙΚΙΑΖΟΝΤΑΙ, στο Παραδείσι - επιπλωμένα λουξ διαμερίσματα (40 m²) - Διαμπερη - με κήπο - Πάρκινγκ - επί της κεντρικής λεωφόρου. Πληροφορίες τηλ. 81175 ή 81243.

ΕΝΟΙΚΙΑΖΕΤΑΙ, από 1ης Απριλίου, διαμέρισμα 120 τ.μ. με 3 υπνοδωμάτια, σαλόνι, μεγάλη κουζίνα, 2 τουαλέτες, και τριφασικό νυκτερινό ρεύμα, στην Αλικαρνασσού 25.
Πληροφορίες τηλ. 33497.

ΕΝΟΙΚΙΑΖΕΤΑΙ γκαρσονιέρα 40 τ.μ. (Υπνοδ. - Χωλ. - Μπάνιο - Κουζίνα). Πλήρως επιπλωμένη επί της Νικηταρά 40. Τηλ. 28321

ΕΝΟΙΚΙΑΖΕΤΑΙ βίλλα (πύργος) επί της Λεωφόρου Ιαλυσού 5 στα Τριάντα κατάλληλη για οποιαδήποτε επαγγελματική χρήση. Συμπεριλαμβάνονται χώροι 300 περίπου τ.μ. για στάθμευση αυτοκινήτων.
Πληροφορίες τηλ. 27707 και 22152.

ΕΝΟΙΚΙΑΖΕΤΑΙ στην Ιαλυσό σε οικόπεδο 2.710 τ.μ. εμπροσθεν του ξεν/χειου Blue Bay κατάστημα επιφάνειας 260 τ.μ. Πληροφορίες τηλ. 93.807 Κα Μπότσαρη Ελένη.

ΕΝΟΙΚΙΑΖΕΤΑΙ κατάστημα επί της Οδού Σωκράτους. Πληρ. Κ. Βρατσάλη Ελένη τηλ. 65300 - 39668 - 23043.

ΕΝΟΙΚΙΑΖΕΤΑΙ επί της Αννης Μαρίας και πάροδος Κωνσταντάκη διαμέρισμα κατάλληλο για γραφείο ή ιατρείο - Πληρ. τηλ. 33952 - 27057.

ΕΝΟΙΚΙΑΖΕΤΑΙ επιπλωμένο ή μη ένα διάρι διαμέρισμα, και ένα δωμάτιο επιπλωμένο, στην οδό Αγ. Αναργύρων 20. Πληρ. τηλεφ. 28710.

ΕΝΟΙΚΙΑΖΟΝΤΑΙ γραφεία στο Μαντράκι, Ενοικιάζονται γραφεία, κατάλληλα για λογιστές, δικηγόρους, Μηχανικούς κ.τ.λ. Πληρ. τηλ. 68111 - 64440

ΕΝΟΙΚΙΑΖΕΤΑΙ διαμέρισμα 90 τ.μ. στον πρώτο όροφο με κεντρική θέρμανση Κέννεντυ 45. Πληρ. στο τηλεφ. 64464

ΕΝΟΙΚΙΑΖΕΤΑΙ στην Αθήνα (Παπανδρέου 54 Ζωγράφου) πλήρως επιπλωμένο διαμέρισμα με εξοπλισμό κουζίνας, θέρμανση, τηλέφωνο. Πληροφορίες 9.00 - 14.00 και 18.00 - 21.00. Τηλ. 33926.

STUDIO πλήρως εξοπλισμένο επί της οδού Ιπποδάμου 56. Παλιά Πόλη. Τηλ. 63237 - 75390.

ΕΝΟΙΚΙΑΖΟΝΤΑΙ στην Ιάλυσο και στη Ρόδο, καινούργιες ανεξάρτητες επιπλωμένες και πλήρως εξοπλισμένες γκαρσονιέρες και STUDIOS στο ισόγειο οικοδομών με κήπο σε ήσυχες και όμορφες περιοχές. Τηλ. 34363.

ΔΙΑΦΟΡΑ

ΠΩΛΟΥΝΤΑΙ α) Επαγγελματικός - Τελικός Ενισχυτής 500 W.
β) Ενα ζευγάρι ηχεία 15 ίντσες 250 W το καθένα.
Τα μηχανήματα όλα είναι μάρκας FINDEL.
Πληροφορίες στο τηλέφωνο 63139.

ΠΩΛΕΙΤΑΙ IBM APTIVA, σχεδόν καινούργιο και με πολλά εξτρά. Πληρ. τηλ. 95392 και 92495. Ωρες καταστημάτων.

ΠΩΛΟΥΝΤΑΙ έπιπλα γραφείου (γραφείο κλασσικού τύπου, βιβλιοθήκες, καθισιτκά) ελαφρώς μεταχειρισμένα, σε άριστη κατάσταση.
Πληροφορίες τηλ. 33485.

ΠΩΛΟΥΝΤΑΙ πλυντήριο πιάτων, και ποτηριών καθώς και εκθετήριο - βιτρίνα διαστάσεων 1,80 Χ 0,60 Χ 0,80 σε καλή τιμή. Πληρ. τηλ. 85437.

ΡΙΛΑΞ μασάζ στο δικό σας χώρο για να απαλλαγείτε από το στρες και τους μυικούς πόνους με πλήρη χαλάρωση. Πληρ. τηλ. 093238656 τις ώρες 10 π.μ. - 10 μ.μ.

ΣΥΝΕΡΓΑΤΗΣ ζητείται για επικερδή επιχείρηση καφετέριας σε κεντρικό σημείο. Μόνο σοβαρές προτάσεις. Τηλ. εργάσιμες: πρωί 9-11 30975, απόγευμα 6-7 92384.

ΑΥΤΟΚΙΝΗΤΑ

ΠΩΛΕΙΤΑΙ NISSAN ΜΙΚΡΑ 1.200 cc. Μοντέλο 92. 70.000 Km. Τιμή 1.700.000. Τηλ. 39605.

ΠΩΛΕΙΤΑΙ RENAULT CLIO 1.4 RT 1400 C.C., MONT. 1992, καταλυτικό, μολυβί μεταλλικό, αστόματο, υδραυλικό τιμόνι, AIR - CONDITION, Ραδιοκασετόφωνο BLAUPUNKT, Ηχεία, ηλεκτρικά παράθυρα, ηλεκτρικές κλειδαριές σε άριστη κατάσταση. Τηλ. 92649 καθημ. από 17.00 - 21.00 Σαβ. και Κυρ. από 11.00 - 21.00.

AUDI 100/FUX 72 2/θυρο. Καλή οδική συμπεριφορά. Προσφορά: 400.000 δρχ. Τηλ.: 29248.

ΠΩΛΕΙΤΑΙ BMW 318i μοντέλο 90 σε άριστη κατάσταση με αιρκοντίσιον, ηλεκτρικά παράθυρα, στερεοφωνικό FISHER σε καταπληκτική τιμή των 5.000.000 δρχ. Γίνονται ευκολίες. Πληρ. τηλ. 21198 - 22964

ΠΩΛΕΙΤΑΙ SEAT MARBELLA μοντέλο 1988 900 cc σε καλή κατάσταση με ραδιοκασετόφωνο. Τιμή 800.000 δρχ. ΜΕΤΡΗΤΟΙΣ. Πληροφορίες κον ΣΑΜΑΡΑ ΘΑΝΑΣΗ τηλ. 96010 - 62039.

ΠΩΛΗΣΕΙΣ ΑΚΙΝΗΤΩΝ

ΖΗΤΩ να αγοράσω οικόπεδο άρτιο για βιοτεχνική χρήση επί λεωφόρου Ρόδου - Λίνδου μέχρι Φαληράκι ή της νέας οδού Αεροδρομίου Τσαΐρι. Μεσίτες αποκλείονται. Τηλέφωνα 094502033 (ή 20244 5-8 το απόγευμα).

ΠΩΛΕΙΤΑΙ κτίριο 1000 τ.μ. στον Αρχάγγελο. Επί της Λεωφ. Ρόδου - Λίνδου με πρόσοψη 35 μέτρων με κόμβο. Τηλ. 0244 - 22993.

ΠΩΛΕΙΤΑΙ: διαμέρισμα 108 τ.μ. σε πολύ λογική τιμή στην οδό Κρητηνίας 7 - Ανάληψη.

Αριστη κατασκευή, σαλόνι, τζάκι, δάπεδο από μάρμαρο, κουζίνα εντοιχισμένη κλπ. Πληρ. τηλ. 20949 - 28385 και 32195.

ΠΩΛΟΥΝΤΑΙ - ΟΙΚΟΠΕΔΑ

Των 4.000 μ² επι της επαρχιακής οδού Ρόδου - Καλλιθέας και Καλλιθέας - Ασγούρου (έναντι SUPER MARKET ΜΙΚΟ), με πολύ καλή ρυμοτομία, θα διανοιγούν δρόμοι 8,00 μέτρων. Πληροφορίες τηλ. 28616 - 37848 κ. ΑΤΣΙΔΗ ΑΝΑΣΤΑΣΙΟ

ΠΩΛΕΙΤΑΙ ΜΑΓΑΖΙ
ΠΩΛΕΙΤΑΙ κατάστημα 68 τ.μ. επί της Μεγάλου Κωνσταντίνου. Πληροφορίες στα τηλέφωνα 92290 (πρωί) - 92314 (απόγευμα) κ. Γεωργίου.

ΠΩΛΟΥΝΤΑΙ
α) Μεζονέτα λουξ κατασκευή στην περιοχή Μηδεια 120 τ.μ.
β) Γραφείο 28 τ.μ. στην οδό Κέννεντυ.
γ) Κατάστημα 160 τ.μ. στο κέντρο της πόλεως
Πληρ. Κ. Βρατσάλη τηλ. 65300 Κτηματομεσιτικό τηλ. 39668

ΠΩΛΕΙΤΑΙ αίθουσα 200 τ.μ. εντός Ρόδου με μπάνιο και τηλέφωνο. Πληρ. τηλ. 0241 - 32985 & 01 - 2828292 ώρες 6 - 9 μ.μ.

ΠΩΛΕΙΤΑΙ διαμέρισμα σε καλή κατάσταση 83 τ.μ., με δύο υπνοδωμάτια, σαλοτραπεζαρία, ευρύχωρη κουζίνα και μπάνιο. Αξία 14.000.000 μετρητοίς. Πληροφορίες τηλ. 33794 και 23377.

ΠΩΛΟΥΝΤΑΙ ευκαιρίες
α) Μονοκατοικία 150 τ.μ. στο χωριό Ιαλυσσός
β) Διμέρισμα 107 τ.μ. στην Ιαλυσσό. γ) Οικόπεδο 700 τ.μ. στο Ροδίνι. Πληρ. Κ. Βρατσάλη. Τηλ. 65300 - 39668.

ΖΗΤΕΙΤΑΙ
ΠΩΛΗΤΡΙΑ για να εργασθεί σε κατάστημα ομβρελλών. ΠΛΗΡΟΦΟΡΙΕΣ: τηλ. 24779 από 09.00 - 13.00.

ΖΗΤΟΥΝ ΠΡΟΣΩΠΙΚΟ

ΖΗΤΕΙΤΑΙ υπάλληλος για να εργασθεί στην μπουτικ «STEFANEL» οδός Εθελοντών Δωδεκανησίων 9.

ΖΗΤΟΥΝΤΑΙ πωλήτριες Γερμανομαθείς για το DIESEL STORE στην Οδό Σωκράτους. Πληροφορίες τηλ. 31.670. Ωρες καταστημάτων.

ΠΩΛΟΥΝΤΑΙ ΚΑΤΑΣΤΗΜΑΤΑ
Ετοιμα 56, 60, 62, 65 τ.μ. στο Εμπορικό Κέντρο Ιαλυσός στα Τριάντα. Επίσης ο πρώτος όροφος 250 τ.μ. συν 750 τ.μ. ακάλυπτος για κάθε επαγγελματική χρήση. Πληροφορίες τηλ. 31.670 Ωρες καταστημάτων.

ΖΗΤΕΙΤΑΙ
Από μεγάλη ξενοδοχειακή μονάδα De Luxe, Ζητείται Νυχτερινός Ρεσεψιονίστ με τα εξής προσόντα: Πτυχίο Σχολής, γνώσεις Αγγλικών, Γερμανικών, Ιταλικών και προϋπηρεσία τουλάχιστον 2 ετών. Για πληροφορίες τηλεφωνήστε στο τηλ.: 25015 και ώρες 09.00 - 15.00

ΠΩΛΕΙΤΑΙ ΑΚΙΝΗΤΟ
ΠΩΛΕΙΤΑΙ παραλιακό ακίνητο εκτάσεως 2 στρεμμάτων στο Χαράκι (θέση «Βίγλα»), μαζί και εστιατόριο με πλήρη εξόπλισμό. Δεκτές μόνο σοβαρές προτάσεις. Πληρ. Τηλ. 0244 - 51121 Κον Χρήστο

rp
★★★★★
RODOS PALACE
Resort Hotel - Convention Center
Το πολυτελέστερο ξενοδοχειακό συγκρότημα της Ρόδου ζητεί το ακόλουθο προσωπικό:

- **Maitre D' Hotel**
  Με πολύχρονη εμπειρία σε ξενοδοχεία αντίστοιχης κατηγορίας.
- **Υπεύθυνο Κρατήσεων**
  Με εμπειρία στην ανάλογη θέση, γνώστη Αγγλικών και κατά προτίμηση Γερμανικών.
- **Γραμματέα**
  Γνώστη Ελληνικών, Αγγλικών, Γαλλικών και χειρισμού Η/Υ.
- **Υπαλλήλους Υποδοχής και Ταμείου**
  Γνώστες Αγγλικών, Γερμανικών, με ανάλογη προϋπηρεσία.
- **Βοηθό Προϊσταμένης**

Επίσης ζητούνται:
- **Animateurs (Ψυχαγωγοί)**
- **Υπάλληλοι ελέγχου και ταμπλώ**
- **Σερβιτόροι και βοηθοί**
- **Καμαριέρες**
- **Γκρουμ και Νυχτερινοί Θαλαμηπόλοι με επαγγελματική άδεια οδήγησης**
- **Λαντζέρηδες**

Για τις αιτήσεις σας μπορείτε να αποτανθείτε με μια πρόσφατη φωτογραφία σας στο Γραφείο Προσωπικού, καθημερινά από 11.00 - 13.00, ή να αποστείλετε ένα βιογραφικό σημείωμα στη διεύθυνση:
Ξενοδοχείο Ρόδος Παλάς
Λεωφ. Ιαλυσού, Τ.Θ. 121, Ιξιά, Ρόδος
Τηλ. (0241) 25222, Fax: (0241) 25350

ATRIUM ★★★★★ PALACE

Από το ξενοδοχείο ATRIUM PALACE
ζητείται προσωπικό των κάτωθι ειδικοτήτων:
- Υπάλληλοι υποδοχής καλής γνώσης Αγγλικής και Γερμανικής απόφοιτοι Τουριστικής Σχολής.
- Γραμματέας με γνώσεις computer και καλής γνώσης Αγγλικής και Γερμανικής. - Σεφ (Chef) κουζίνας και Α' μάγειρας
- Συντηρητής υδραυλικός - Κομμώτρια

Πληροφορίες: Τηλ. 0244 - 31601 κ. Ματσίγκο (Διευθυντή)
Δ/νση: Παραλία Καλάθου (85102)
ATRIUM PALACE - KALATHOS BEACH - 85102 RODOS
GREECE - TEL.: 0244. 31601 . 31602 - FAX: 0244.31600

ΖΗΤΟΥΝΤΑΙ ΣΥΝΕΡΓΑΤΕΣ

«Ζητούνται συνεργάτες Γυναίκες και Ανδρες. Η εργασία αφορά χρηματοοικονομικά θέματα. Σε όσους επιλεγούν θα γίνει ειδική εκπαίδευση. Προηγούμενη εμπειρία δεν είναι απαραίτητη. Γραμματικές γνώσεις τουλάχιστον απόφοιτοι Λυκείου. Τηλ. 21419 - 77208 Διεύθυνση. Αννης Μαρίας 81 - Ρόδος»

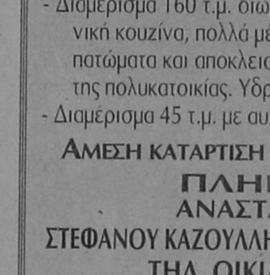

Το Ξενοδοχείο - Μπαγκαλόους «OASIS»

ΖΗΤΕΙ
α) Υπάλληλο Υποδοχής (γυναίκα) β) Σερβιτόρους, γ) Μπάρμαν, που να γνωρίζουν Γερμανικά
Πληροφορίες τηλ.: 51771 - 51772

ΠΩΛΟΥΝΤΑΙ ΑΠΟ ΤΟΝ ΑΝΑΣΤΑΣΙΟ ΑΤΣΙΔΗ

1. Στην οδό Κωνσταντίνου Υδραίου και Κοσκινού γωνία:
- Διαμέρισμα 75 τ.μ. 3άρι
- Διαμερίσματα 90 τ.μ. 3άρια
- Διαμερίσματα 110 τ.μ. 4άρια
Πολυτελής κατασκευή, με γερμανική ή ιταλική κουζίνα εντοιχισμένη 10 τρεχ. μέτρων περίπου, γρανίτες στα πατώματα, διπλά τζάμια, υδραλικό ασανσέρ και αποκλειστική θέση στάθμευσης αυτοκινήτου στην πυλωτή της πολυκατοικίας.
2. Στην οδό Καμείρου και Απόλλωνος (περιοχή ΜΟΝΤΕ ΣΜΙΘ). Μαιζονέτες διώροφες με υπόγειο, συν. εμβαδού 180 τ.μ. σε ήσυχη περιοχή, με αποκλειστικές χρήσεις αυλών.
3. Στην οδό Φιλερήμου και Επιδαύρου στο Καρακόνερο.
- Διαμέρισμα 160 τ.μ. διώροφο, με τζάκι, εντοιχισμένη γερμανική κουζίνα, πολλά μέτρα βεράντες, 2 μπάνια γρανίτες στα πατώματα και αποκλειστική θέση στάθμευσης στην πυλωτή της πολυκατοικίας. Υδραυλικό ασανσέρ.
- Διαμέρισμα 45 τ.μ. με αυλή.

ΑΜΕΣΗ ΚΑΤΑΡΤΙΣΗ ΟΡΙΣΤΙΚΩΝ ΣΥΜΒΟΛΑΙΩΝ.
ΠΛΗΡΟΦΟΡΙΕΣ:
ΑΝΑΣΤΑΣΙΟΣ ΑΤΣΙΔΗΣ
ΣΤΕΦΑΝΟΥ ΚΑΖΟΥΛΗ 74 ΡΟΔΟΣ ΤΗΛ. 28616 - 37848
ΤΗΛ. ΟΙΚΙΑΣ: 63510 - 61865

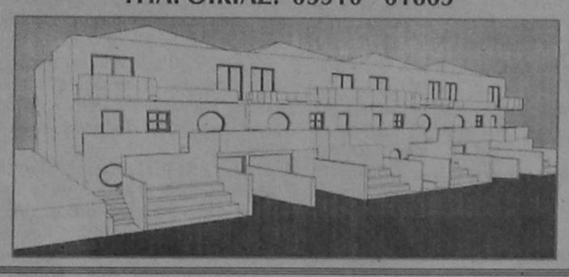

ΠΩΛΟΥΝΤΑΙ
ή
ΕΝΟΙΚΙΑΖΟΝΤΑΙ

Γραφεία πολυτελούς κατασκευής σύμφωνα με τις σύγχρονες προδιαγραφές από 30-55-75-110 έως 250 m² στην οδό Καρπάθου 11 (πεζόδρομος) στο τελείως ανακαινισθέν πρώην ξενοδοχείο «ΚΟΛΟΣΣΟΣ» με την κρυστάλλινη φιμέ πρόσοψη.

Πληροφορίες:
στα τηλέφωνα 24331 - 32
από 09.00 π.μ. - 14.00 μ.μ.
Δ/νις Νικηταρά

ΠΩΛΟΥΝΤΑΙ
Τηλ. 29318 - 34598
ΔΙΑΜΕΡΙΣΜΑΤΑ - ΚΑΤΑΣΤΗΜΑΤΑ - ΑΠΟΘΗΚΕΣ
ΚΑΛΛΙΣΤΟΣ ΔΙΑΚΟΓΕΩΡΓΙΟΥ
(ΙΔΙΟΚΤΗΤΗΣ - ΚΑΤΑΣΚΕΥΑΣΤΗΣ)

1. Οικοδομή έξι διαμερισμάτων στην οδό Αθηνών και Λάρδου γωνία 3άρια 95 τ.μ., τεσσάρια 120 τ.μ., καταστήματα 40 -80 - 120 τ.μ.
2. Οικοδομή έξι διαμερισμάτων στην οδό Σαλάκου τεσσάρια 110 - 120 τ.μ. με απεριόριστη θέα.
3. Οικοδομή στην οδό Καλλιθέας και Καλειπάτηρας στο Καρακόνερο διαμερίσματα 3άρια 80 τ.μ., τεσσάρια 120 τ.μ., καταστήματα 60 - 80 - 100 τ.μ., αποθήκες 60 -80 -100 τ.μ., αποθήκες 60 - 80 - 100 -300 τ.μ. Όλα με θέα τη θάλασσα.
4. Οικοδομή κοντά στην Μ. Πετρίδη. Διαμερίσματα των 110 - 120 τ.μ. τεσσάρια.
5. Διαμέρισμα 85 τ.μ. στην οδό Γράμμου και Αγίου Ιωάννου (έτοιμο άμεση παράδοση).
6. Διαμέρισμα 75 τ.μ. στην οδό Θεσσαλονίκης κοντά στην Στέλιου Κωτιάδη (έτοιμο άμεση παράδοση)

ΠΑΡΑΤΗΡΗΣΕΙΣ: Όλες οι οικοδομές έχουν ασανσέρ υδραυλικό. Τα διαμερίσματα είναι πολυτελούς κατασκευής.
7. Πωλούνται κτήματα παραλιακά στην ΛΑΧΑΝΙΑ των 2.000 - 4.000 και ένα κτήμα 52.000 τ.μ. για ξενοδοχειακή μονάδα ή για Συνεταιρισμό.

ΠΛΗΡΟΦΟΡΙΕΣ:
ΚΑΛΛΙΣΤΟ ΔΙΑΚΟΓΕΩΡΓΙΟΥ
ΤΗΛ: 29318 - 34598
Διεύθυνση: Κων/νου Τσαλδάρη 28
ΡΟΔΟΣ

ΚΤΗΜΑΤΟΜΕΣΙΤΙΚΟ ΓΡΑΦΕΙΟ
ΕΜΜ. ΚΡΑΝΙΔΗ

ΠΩΛΟΥΝΤΑΙ ΤΑ ΠΑΡΑΚΑΤΩ ΑΚΙΝΗΤΑ

ΔΙΑΜΕΡΙΣΜΑΤΑ
- 2άρι καινούργιο Ανάληψη
- 2άρι πλησίον HOTEL CHEVALIER
- 2άρι επί της Κων. Υδραίου
- 2άρι πλησίον καταστήματος ΞΕΝΑΚΗ
- 3άρι επί της Αλ. Διάκου
- 3άρι επί της οδού Καναδά
- 3άρι επί της Σωτήρος Ιξιά
- 3άρι καινούργιο στο Ροδίνι
- 3άρι καινούργιο επί της Ατταβύρου
- 3άρι καινούργιο στους Χαλκήτες
- 4άρι καινούργιο (114 τ.μ.) νέο επί της Στέλιου Κωτιάδη
- 4άρι καινούργιο στον οικισμό Καθηγητών
- 4άρι καινούργιο (135 τ.μ.) στο Μηδεια
- 4άρι 120 τ.μ. επί της Δημ. Αναστασιάδη.

ΠΩΛΗΣΕΙΣ ΜΟΝΟΚΑΤΟΙΚΙΩΝ
- 160 τ.μ. στην Ιξιά με 500 τ.μ. κήπο
- 320 τ.μ. Ασγούρου με 1000 τ.μ. κήπο
- 250 τ.μ. Ασγούρου με υπόγειο 4000 κήπο
- 220 τ.μ. Ασγούρου με υπόγειο 80 τ.μ.
- 150 τ.μ. Κανδυλί με 4000 κήπο
- 70 τ.μ. Κανδυλί με 400 κήπο
- 150 τ.μ. Καλαμώνα με 4000 κήπο
- 200 τ.μ. Παραδείσι με 4000 κήπο
- 100 τ.μ. Λίνδος

ΚΑΤΑΣΤΗΜΑΤΑ
- 40 τ.μ. Οδός Απελλού - Παλιά Πόλη
- 55 τ.μ. Πλατεία Αριστοτέλους - Παλιά Πόλη
- 35 τ.μ. Φαληράκι
- 50 τ.μ. Ιαλυσός - Εναντι Αστ. Τμήματος
- 70 τ.μ. Εμπορικό Κέντρο Φώκιαλη
- 200 τ.μ. Οδός Καναδά
- 37 τ.μ. Ιωάννη Καζούλη
- 55 τ.μ. Οδός Μανδηλαρά
- 12 τ.μ. Οδός Μανδηλαρά
- 44 τ.μ. Ακτή Μιαούλη
- 50 τ.μ. Ιαλυσός - Χρυσή Ακτή

ΚΤΙΡΙΑ
- Τριώροφο στο Μαντράκι 900 τ.μ.
- 400 τ.μ. Πλατεία Κύπρου
- 400 τ.μ. σε οικόπεδο 1700 τ.μ. Λεωφόρος Καλλιθέας

ΟΙΚΟΠΕΔΑ
- 435 τ.μ. στο Ροδίνι
- 290 τ.μ. στο Ανω Ροδίνι
- 588 τ.μ. επί της οδού Πειραιώς
- 600 τ.μ. επί της Θεμ. Σοφούλη
- 250 τ.μ. στους Χαλκήτες
- 400 τ.μ. επί της Καναδά
- 600 τ.μ. στο Ανω Ροδίνι
- 500 τ.μ. επί της Μιχ. Πετρίδη
- 500 τ.μ. στο Καρακόνερο.

ΑΓΡΟΚΤΗΜΑΤΑ
- 1.700 τ.μ. επί της Ρόδου - Λίνδου
- 4.500 τ.μ. στη Δάφνη - Ιαλυσού
- 7.200 τ.μ. πλησίον Ροδίνι
- 2.500 τ.μ. επί της Ρόδου - Λίνδου
- 4.000 τ.μ. στο Τσαΐρι
- 9.000 επί της Ρόδου - Λίνδου - Αφάντου
- 1.200 τ.μ. στη Μεγάλη Γη Ασκληπειού (με άδεια)
- 4.000 τ.μ. στη παραλία Γενναδίου
- 4.000 τ.μ. στην παραλία Καρύδια της Λίνδου
- 9.000 τ.μ. στο Τσαΐρι

ΔΙΑΘΕΤΟΥΜΕ ΜΕΓΑΛΗ ΠΟΙΚΙΛΙΑ ΑΚΙΝΗΤΩΝ ΣΕ ΟΛΗ ΤΗ ΡΟΔΟ
ΣΥΜΒΟΥΛΕΣ ΓΙΑ ΜΙΑ ΣΩΣΤΗ ΑΓΟΡΑ ΚΑΙ ΓΡΗΓΟΡΗ ΔΙΕΚΠΕΡΑΙΩΣΗ ΤΩΝ ΔΑΝΕΙΩΝ ΣΑΣ ΠΛΗΡΟΦΟΡΙΕΣ ΕΜΜ. ΚΡΑΝΙΔΗΣ - ΟΙΚΟΝΟΜΟΛΟΓΟΣ
ΑΜΕΡΙΚΗΣ 50 ΡΟΔΟΣ ΤΗΛ. (0241) 27082 - 26476 FAX 27101 ΚΙΝ (094) 347405

ICM ΔΙΕΘΝΕΙΣ ΜΕΤΑΦΟΡΕΣ ΕΜΠΟΡΕΥΜΑΤΩΝ ΕΠΕ
ΜΕΤΑΦΟΡΕΣ ΕΞΩΤΕΡΙΚΟΥ - ΕΣΩΤΕΡΙΚΟΥ - ΔΙΑΚΟΜΕΤΑΚΟΜΙΣΕΙΣ
Προσφέρουμε τα πιο ολοκληρωμένα προγράμματα μεταφορών για τον ασφαλέστερο και προσφορότερο τρόπο μεταφοράς
- Μεταφορές με container για πλήρη και ομαδικά φορτία
- Θαλάσσιες και συνδυασμένες μεταφορές
- Αεροπορικές μεταφορές
- Μεταφορές οικοσκευών
- Οδικές μεταφορές Eurocargo
- Σιδηροδρομικές μεταφορές
- Μεταφορές εκθεμάτων και υλικών κατασκευής περιπτέρων.

Η εταιρεία μας αναλαμβάνει να μεταφέρει τα εμπορεύματα για λογαριασμό των εισαγωγέων από οποιοδήποτε μέρος του κόσμου, και να τα παραδώσει ελεύθερα μέχρι την αποθήκη τους διεκπεραιώνοντας όλες τις διατυπώσεις.

Για περισσότερες πληροφορίες, απευθυνθείτε στα γραφεία μας

Αμερικής 97, τηλ. 24115, 22105, 76215, fax 26485

ΕΞΕΛΙΞΕΙΣ ΑΝΤΙΘΕΣΕΙΣ ΣΥΝΘΕΣΕΙΣ Αναλύσεις

ΒΕΤΟ: ΠΑΝΑΚΕΙΑ Ή ΑΥΤΑΠΑΤΗ; ΠΑΝΤΩΣ ΙΣΧΥΡΟ ΟΠΛΟ



ΤΟΥ ΔΗΜΗΤΡΗ ΜΑΡΔΑ*

Από το 1991 έως το 1995 οι ξένες επενδύσεις στην Τουρκία ανήλθαν περίπου σε 7 δισ. δολάρια. Θεωρώντας ότι τα τρέχοντα τουρκικά εξοπλιστικά προγράμματα απορροφούν γύρω στα 10 δισ. δολ., τότε εύλογα συμπεραίνεται ότι κύριο μέρος του συναλλάγματος που προέρχεται από την πρόσφατη ξένη επενδυτική δραστηριότητα, στη χώρα αυτή, κατευθύνεται στους εξοπλισμούς. Το υπόλοιπο καλείται να καλύψει το διαρκώς διογκούμενο έλλειμμα του εμπορικού ισοζυγίου της χώρας και το εξωτερικό της χρέος.

Έγκυροι αναλυτές (Economist Intelligence Unit, Salomon Brothers κ.ά.) επισημαίνουν ότι η Τουρκία έχει να αντιμετωπίσει ένα σημαντικό εξωτερικό χρέος της τάξης των 75 δισ. δολ., γεγονός που θα ασκήσει κατά το 1996 μεγάλες πιέσεις στα περιορισμένα συναλλαγματικά της αποθέματα. Το χρέος αυτό εκτιμάται ότι θα οδηγήσει σε μια νέα υποτίμηση την τουρκική λίρα. Επίσης προβλέπεται βραχυπρόθεσμα ότι η Τελωνειακή Ενωση (ΤΕ), θα συμβάλει στην αύξηση των εισαγωγών, της ανεργίας και θα οδηγήσει τις μικρομεσαίες επιχειρήσεις σε χρεοκοπία.

Τα προαναφερθέντα σκιαγραφούν τις άμεσες πιεστικές ανάγκες που πρόκειται να καλύψουν οι κοινοτικές χρηματοδοτήσεις (βοήθεια και δάνεια) υπερ της Τουρκίας. Δικαιολογούν τέλος και τη θέση των εταίρων μας υπέρ της προβλεπόμενης πενταετούς χρηματοδοτικής βοήθειας των 375 εκ. ECU - και κάθε άλλης χρηματοδότησης - εναντίον της οποίας η Ελλάδα απειλεί ότι θα προβάλει βέτο.

Το δικαίωμα της χρήσης του βέτο από κάθε κράτος - μέλος της ΕΕ, δεν αποτελεί κατά κανόνα πανίσχυρο όπλο στα χέρια των κυβερνήσεων. Αντίθετα, θεωρείται ένα αξιόλογο διαπραγματευτικό μέσο στους κόλπους της Ενωσης, που μπορεί να αποφέρει ανταλλάγματα στο κράτος που το χρησιμοποιεί.

Αξίζει να σημειωθεί ότι η πρόταση του βέτο σε βάρος της χρηματοδοτικής βοήθειας επισκιάζει άλλα σοβαρότερα θέματα κοινοτικού ενδιαφέροντος, που συνδέονται με την Τ.Ε. αυτή καθ' εαυτή. Ειδικότερα, η Τουρκία δεν διατίθεται να τηρήσει τις κύριες υποχρεώσεις της με αντικείμενο την πραγμάτωση της Τ.Ε. Ετσι, διάφορα περιοριστικά μέτρα εξακολουθούν να επιβαρύνουν τις κοινοτικές εισαγωγές της. Η θέση της, ότι θα εκμηδενίσει όλα τα εμπόδια σε βάρος των κοινοτικών εισαγωγών της, όταν η Ελλάδα επιτρέψει τη ροή της προβλεπόμενης χρηματοδότησης αποτελεί πρόσχημα. Αυτό αποδεικνύεται και από τις περιορισμένες - έως υποκριτικές - προσπάθειες που πραγματοποίησε από το 1963 και μετά, (π.χ. μείωση εισαγωγικών δασμών με παράλληλη ενίσχυση διοικητικών μέτρων που εμπόδιζαν τις κοινοτικές εξαγωγές προς αυτήν πολύ περισσότερο από ό,τι οι δασμοί).

Επίσης, η γειτονική μας χώρα εισάγει τουρκοκυπριακά προϊόντα και τα επανεξάγει σε κοινοτικό έδαφος παρά την ρητή απόφαση του Ευρ. Δικαστηρίου του Ιουνίου του 1994, που απαγορεύει κάτι τέτοιο. Η Τουρκία οφείλει να εφαρμόσει την εν λόγω απόφαση, καθόσο ισχύουν πλέον στο έδαφός της όλοι οι κοινοτικοί κανόνες και οι απαγορεύσεις που αναφέρονται στη διακίνηση των εμπορευμάτων. Από τα παραπάνω συμπεραίνεται ότι η Τουρκία δεν έχει την πρόθεση να τηρήσει ακόμη και αυτές τις πρωταρχικές συμβατικές της υποχρεώσεις που ορίζουν το πλαίσιο λειτουργίας της Τ.Ε.

Τα δύο προαναφερθέντα στοιχεία, (περιοριστικά μέτρα στις κοιν. εισαγωγές της και οι τουρκοκυπριακές εξαγωγές) δεν αποτελούν εθνικά προβλήματα. Τα αρμόδια κοινοτικά όργανα - και όχι η Ελλάδα - οφείλουν να τα αντιμετωπίσουν προτείνοντας λύσεις συμβατές με το πλαίσιο λειτουργίας της ΤΕ Τουρκίας - Ε.Ε. Διαφορετικά, η Τ.Ε. τίθεται εκ των πραγμάων υπό αμφισβήτηση.

Επιτυχής θεωρείται η εξωτερική πολιτική που μετατρέπει ένα εθνικό πρόβλημα σε κοινοτικό. Στην περίπτωση αυτή, οι πιέσεις σε βάρος της γειτονικής μας χώρας υπερπολλαπλασιάζονται και η ανταλλαγή του όποιου βέτο γίνεται πιο αποτελεσματική.

Η επανεξέταση του θέματος του Αιγαίου γίνεται από το Ευρ. Συμβούλιο και η υιοθέτηση εκείνων μόνο των θέσεων που αναφέρονται στη διευθέτηση του προβλήματος μέσω του Δικαστηρίου της Χάγης, αποτελούν κινήσεις προς αυτή την κατεύθυνση. Η εκλογικευμένη χρήση του βέτο με αντικείμενο τη χρηματοδοτική βοήθεια υπέρ της Τουρκίας των 375 εκ. ECU, μπορεί να εγγυηθεί μια τέτοια εξέλιξη.

Δεδομένων των πιέσεων υπέρ της χρηματοδότησης της υπό βύθιση τουρκικής οικονομίας, και των δυνατοτήτων που διαθέτει η χώρα στην Ε.Ε, υπάρχουν δύο λύσεις σε ό,τι αφορά τη θέση της Ελλάδας.

- Η πρώτη, συνδέεται με την άμεση πρόταξη του βέτο, δηλ., με το μπλοκάρισμα της εν λόγω χρηματοδότησης, εφόσον δεν εκδηλωθεί εκ των προτέρων η απαιτούμενη κοινοτική αλληλεγγύη. Ετσι η χώρα μας εμποδίζει στην πράξη την εφαρμογή της συμφωνίας για την Τ.Ε. Στην περίπτωση αυτή, η πράξη αλληλεγγύης των 15 προηγείται της άρσης του βέτο και της χρηματοδοτικής βοήθειας. **- Η δεύτερη** λύση, αφορά την υπό όρους άρση του βέτο. Πιο συγκεκριμένα, η Ελλάδα μπορεί να προτείνει την ανταλλαγή ενός μόνο τμήματος της χρηματοδοτικής βοήθειας, έναντι μιας άμεσης μελλοντικής απόφασης του Ευρ. Συμβουλίου υπέρ των θέσεών μας. Αυτή, σε συνδυασμό με τις θέσεις του Ευρ. Κοινοβουλίου και της Επιτροπής μετατρέπουν το θέμα του Αιγαίου από εθνικό πρόβλημα σε κοινοτικό. Μια λύση αυτής της μορφής υπονοεί ότι η πράξη αλληλεγγύης έπεται της υπό προϋποθέσεις άρσης του βέτο. Για το 1996, η Τουρκία προβλέπεται να λάβει ως βοήθεια μόνο 7 δισ. δραχμές, από το σύνολο των 113 δισ. δραχμών (375 εκ. ECU) που προτείνεται κατά την επόμενη πενταετία. Αυτό το ποσόν, θα μπορούσε να αποτελέσει αντικείμενο, διαπραγμάτευσης του βέτο σύμφωνα με τη δεύτερη πρόταση.

Ετσι, δεν μπλοκάρεται η βοήθεια προς την Τουρκία, κερδίζει η χώρα σε εντυπώσεις και διαπραγματεύεται το βέτο της, θέτοντας προϋποθέσεις για τη συνέχεια της χρηματοδότησης.

Η συγκεκριμένη πρόταση ή οποιαδήποτε άλλη με παρόμοια αποτελέσματα, είναι ικανή να συμβάλει στην υποβάθμιση της συζήτησης για τη χρηματοδοτική βοήθεια κατά το επόμενο Συμβούλιο Σύνδεσης ΕΕ - Τουρκίας. Από την άλλη πλευρά επιτρέπει να συζητηθούν τα ήδη υπάρχοντα προβλήματα που αντιμετωπίζει η συγκεκριμένη Τ.Ε., με κατηγορούμενη την Τουρκία (εμπόδια στις κοιν. εισαγωγές, τουρκοκυπριακές εισαγωγές κ.ά). Τα περιθώρια των ελληνικών υποχωρήσεων απέναντι στην Τουρκία έχουν στενέψει. Από την άλλη όμως πλευρά διαπιστώνεται ότι όλο και περισσότερο οι εταίροι μας αναγνωρίζουν ότι η Ελλάδα έχει δίκαιο. Δεν απέχει η χώρα μακριά από την επιτυχία σε μια περίοδο όπου επιδιώκει να αλλάξει προφίλ στο κόλπους της ΕΕ, ενώ η Τουρκία κατηγορείται πλέον για αλαζονεία, αποδεικνύοντας με την πρακτική της ότι δεν είναι έτοιμη για να συνδεθεί με την ΕΕ. Υπό το φως των παραπάνω εξελίξεων, η εκλογικευμένη χρήση του όποιου βέτο μπορεί να οδηγήσει τελικά στην ανταλλαγή της Τ.Ε. Τουρκίας - ΕΕ έναντι του Αιγαίου και της Κύπρου και όχι μόνο της Κύπρου.

** Ο Δημήτρης Μάρδας είναι λέκτορας του Τμήματος των Οικονομικών Επιστημών του Αριστοτελείου Πανεπιστημίου Θεσσαλονίκης.*

ΝΑΥ
ΚΟΛΥΜΒΗΤΗΡΙΟ
ΝΑΥΤΙΚΟΥ ΟΜΙΛΟΥ ΡΟΔΟΥ
ΟΛΟΙ ΜΑΖΙ ΜΠΟΡΟΥΜΕ

Το έργο ξεκίνησε
Συμβάλλετε
στην αποπεράτωσή του, καταθέτοντας τη συνδρομή σας στους Τραπεζικούς λογαριασμούς:

- ΕΘΝΙΚΗ ΤΡΑΠΕΖΑ: 297/296013-35
- ΑΓΡΟΤΙΚΗ ΤΡΑΠΕΖΑ: 38801011331-84
- ΤΡΑΠΕΖΑ ΠΙΣΤΕΩΣ: 640002002000541
- ΕΜΠΟΡΙΚΗ ΤΡΑΠΕΖΑ: 39003961
- ΙΟΝΙΚΗ ΤΡΑΠΕΖΑ: 778/30921003
- ΤΡΑΠΕΖΑ ΚΡΗΤΗΣ: 70585189
- BARCLAYS BANK: 179887
- ΤΡΑΠΕΖΑ ΕΡΓΑΣΙΑΣ: 099/92001-10/99
- ΤΡΑΠΕΖΑ ΔΩΔΕΚΑΝΗΣΟΥ: (από το Μάρτιο του '96)

ή
στα Γραφεία του
ΝΑΥΤΙΚΟΥ ΟΜΙΛΟΥ ΡΟΔΟΥ
(Πλ. Καυταυρίτση Φ 23287 - 38043)
από 10.00-13.00 εκτός Κυριακής.

Τα παιδιά μας, η γωνιά της ροδίτικης αυτής γης, η ιστορία θα καταγράψουν αυτή σας την πράξη.

ΑΡΙΘΜΟΣ 259/1996
ΠΕΡΙΛΗΨΗ ΚΑΤΑΣΧΕΤΗΡΙΑΣ ΕΚΘΕΣΗΣ ΚΙΝΗΤΩΝ

Δικαστική επιμελήτρια: Μαρία Μανωλά - Τσιγαρίδα, που έχω την έδρα μου στην Ρόδο, οδός Στέλιου Κωτιάδη 14, τηλέφ. 78122.

Επισπεύδων: Ετερρόρυθμη Εταιρεία με την επωνυμία «Ν. ΞΥΔΑΣ ΚΑΙ ΣΙΑ Ε.Ε.» που εδρεύει στη Θεσσαλονίκη.

Οφειλέτης: Αντώνιος Μιχαήλ Χατζηνικόλας, κάτοικος Καλυθιών Ρόδου.

Εκτελεστός Τίτλος: Η υπ' αριθ. 6758/1994 Διαταγή Πληρωμής της κ. Ειρηνοδίκου Θεσσαλονίκης που έχει τον τύπο της εκτελεστότητας και αριθμό απογράφου 6944/1994.

Ποσόν οφειλής: 74.000 δραχμές εντόκως νομίμως και σύμφωνα με την επιταγή που έχει κοινοποιηθεί.

Μεσεγγυούχος: Ο ίδιος ο οφειλέτης, σύμφωνα με το άρθρο 956 του Κ.Πολ.Δ.

Υπάλληλος του πλειστηριασμού: Μαίρη Παπαδάκη - Γιαννοπούλου, κάτοικος Ρόδου, οδός Εθελοντών Δωδεκανησίων 29.

Ημερομηνία πλειστηριασμού: 27 ΜΑΡΤΙΟΥ 1996 ημέρα Τετάρτη και από ώρα 12 το μεσημέρι μέχρι τις 2 το απόγευμα της ίδιας ημέρας.

Τόπος πλειστηριασμού: Το Κοινοτικό Κατάστημα της Κοινότητας Καλυθιών Ρόδου.

Εχουν κατασχεθεί με την υπ' αριθ. 256/1996 έκθεσή μου αναγκαστικής κατάσχεσης και είναι:

1) Ενα (1) στερεοφωνικό συγκρότητα μάρκας AIWA, μοντέλο CX-Z670, το οποίο αποτελείται από δύο ηχεία, ένα διπλό κασετόφωνο, ράδιο, ένα CD, ένα εκουαλάιζερ. Εκτιμήθηκε στον ποσόν των 120.000 δρχ.

2) Ενα (1) video, μάρκας JVC, με χειριστήριο, ειδικό νούμερο 171B1099, Γερμανικής προελεύσεως. Εκτιμήθηκε στο ποσόν των 100.000 δρχ.

Εκτιμήθηκαν συνολικά στο ποσόν των 220.000 δρχ.

Τιμή πρώτης προσφοράς ορίζει η επισπεύδουσα το 1/2 της εκτίμησης που έγινε κατά την κατάσχεση. Ο πλειστηριασμός αυτού θα γίνει σύμφωνα με τα παραπάνω και με τους όρους που με κάθε λεπτομέρεια αναγράφονται στο πρόγραμμά μου και για τους οποίους ο κάθε ενδιαφερόμενος θα πληροφορηθεί από μένα είτε από το Ειρηνοδικείο Ρόδου. Η παρούσα περίληψη συντάχθηκε από μένα σήμερα στις 15/3/1996 στο γραφείο μου στην οδό Στέλιου Κωτιάδη 14, τηλ. 78122 και υπογράφεται και σφραγίζεται νόμιμα.

Ο Δηλοποιούσα
Δικαστική Επιμελήτρια
ΜΑΡΙΑ ΜΑΝΩΛΑ - ΤΣΙΓΑΡΙΔΑ

ΑΡΙΘΜΟΣ 266/1996
ΠΕΡΙΛΗΨΗ Α'

ΕΠΑΝΑΛΗΠΤΙΚΗΣ
ΠΕΡΙΛΗΨΗΣ ΚΑΤΑΣΧΕΤΗΡΙΑΣ ΕΚΘΕΣΗΣ ΚΙΝΗΤΩΝ

Δικαστική επιμελήτρια: Μαρία Μανωλά - Τσιγαρίδα, που έχω την έδρα μου στην Ρόδο, οδός Στέλιου Κωτιάδη 14, τηλέφ. 78122. Επισπεύδων: Κωνσταντίνος Καρακώστας του Αθανασίου, κάτοικος Αθηνών.

Οφειλέτης: Κυριακούλα Βουλή του Αντωνίου, κάτοικος Ρόδου.

Εκτελεστός Τίτλος: Η υπ' αριθ. 32/1995 διαταγή πληρωμής της κ. Ειρηνοδίκου Ρόδου που έχει τον τύπο της εκτελεστότητας και αριθμό απογράφου 35/1995.

Ποσόν οφειλής: 454.899 δραχμές εντόκως νομίμως και σύμφωνα με την επιταγή που έχει κοινοποιηθεί.

Μεσεγγυούχος: Ο Νικόλαος Κοντογούρης, κάτοικος Ρόδου, οδός Παν. Ροδίου 3, σύμφωνα με το άρθρο 956 του Κ.Πολ.Δ.

Υπάλληλος του πλειστηριασμού: Μαίρη Παπαδάκη - Γιαννοπούλου, κάτοικος Ρόδου, οδός Εθελοντών Δωδεκανησίων 29.

Ημερομηνία πλειστηριασμού: 27 Μαρτίου 1996 ημέρα Τετάρτη και από ώρα 12 το μεσημέρι μέχρι τις 2 το απόγευμα της ίδιας ημέρας.

Τόπος πλειστηριασμού: Το Δημοτικό Κατάστημα του Δήμου Ρόδου.

Εχουν κατασχεθεί με την υπ' αριθ. 237/1995 έκθεσή μου αναγκαστικής κατάσχεσης και είναι:

1) Μια έκρωμη τηλεόραση, μάρκας PHILIPS, μοντέλο SGR2 AA, νούμερο QGO29315-103381, 27 ιντσών, Γαλλικής προελεύσεως με τηλεχειριστήριο μάρκας PHILIPS. Εκτιμήθηκε 180.000 δρχ.

2) Ενα βίντεο μάρκας SONY, μοντέλο SLV 0 212 VP, νούμερο 027871 με τηλεικειριστήριο μάρκας SONY, μοντέλο RMT-V107. Εκτιμήθηκε 150.000 δραμές.

Εκτιμήθηκαν συνολικά στο ποσόν των 330.000 δρχ.

Τιμή πρώτης προσφοράς ορίζει ο επισπεύδων το 1/2 της εκτίμησης που έγινε κατά την κατάσχεση. Ο πλειστηριασμός αυτού θα γίνει και με τους όρους που με κάθε λεπτομέρεια αναγράφονται στο πρόγραμμά μου και για τους οποίους ο κάθε ενδιαφερόμενος θα πληροφορηθεί από μένα είτε από το Ειρηνοδικείο Ρόδου. Η παρούσα περίληψη συντάχθηκε από μένα σήμερα στις 15/3/1996 στο γραφείο μου στην οδό Στέλιου Κωτιάδη 14, τηλ. 78122 και υπογράφεται και σφραγίζεται νόμιμα.

Ο Δηλοποιούσα
Δικαστική Επιμελήτρια
ΜΑΡΙΑ ΜΑΝΩΛΑ - ΤΣΙΓΑΡΙΔΑ

ΠΕΡΙΛΗΨΗ

Του υπ' αριθ. 12.378/4-3-96 ΠΡΟΓΡΑΜΜΑΤΟΣ ΑΝΑΓΚΑΣΤΙΚΟΥ ΠΛΕΙΣΤΗΡΙΑΣΜΟΥ ΕΝΥΠΟΘΗΚΟΥ ΑΚΙΝΗΤΟΥ του Συμβολαιογράφου Ρόδου ΔΗΜΗΤΡΗ ΧΡ. ΓΙΩΡΤΣΟΥ.

Στις 3 Απριλίου του έτους χίλια εννιακόσια ενενήντα έξι (1996) ημέρα της εβδομάδας Τετάρτη και από τις δώδεκα (12) η ώρα το μεσημέρι, μέχρι τις 2 το μεσημέρι και στον τόπο που ορίσθηκε με τον νόμο 61653/86 για αναγκαστικούς πλειστηριασμούς, δηλαδή στο δημοτικό κατάστημα του Δήμου Ιαλυσού εκτίθεται σε δημόσιο αναγκαστικό πλειστηριασμό

ΜΕ ΕΠΙΣΠΕΥΣΗ

Της Ανώνυμης Εταιρείας που εδρεύει στην Αθήνα, Λεωφόρος Ελευθερίου Βενιζέλου αριθμ. 40 με την επωνυμία "ΑΝΩΝΥΜΟΣ ΕΤΑΙΡΕΙΑ ΕΘΝΙΚΗ ΚΤΗΜΑΤΙΚΗ ΤΡΑΠΕΖΑ ΤΗΣ ΕΛΛΑΔΟΣ", που εκπροσωπείται νόμιμα, το ακίνητο που κατασχέθηκε με την από 21 Ιουλίου 1994 επιταγή της που κοινοποιήθηκε νόμιμα στις 22 Σεπτεμβρίου 1994 και γράφτηκε στα βιβλία Κατασχέσεων του Κτηματολογίου Ρόδου την 20-12-94, το οποίο ακίνητο αναφέρεται και περιγράφεται με λεπτομέρεια παρακάτω:

ΤΗΣ ΟΦΕΙΛΕΤΙΔΑΣ

Ανώνυμης Εταιρείας με την επωνυμία "ΤΟΥΡΙΣΤΙΚΑΙ ΞΕΝΟΔΟΧΕΙΑΚΑΙ ΚΑΙ ΝΑΥΤΙΛΙΑΚΑΙ ΕΠΙΧΕΙΡΗΣΕΙΣ OLYMPIC HOTELS A.E.", που εδρεύει στη Ρόδο και εκπροσωπείται νόμιμα.

ΓΕΝΙΚΗ ΠΕΡΙΓΡΑΦΗ

Τουριστικό συγκρότημα που χρησιμοποιείται ως Ξενοδοχείο πολυτελείας κείμενο στην περιφέρεια του Δήμου Ιαλυσού Ρόδου, στη θέση "Ιξιά" και επί της Εθνικής οδού Ρόδου-Τριαντών, εκτάσεως του οικοπέδου του και της λοιπής εν γένει περιοχής του μέτρων τετραγωνικών 32.734,00 και κατά νεωτέρα καταμέτρηση μέτρων τετραγωνικών 33.304,00 και κατά το Κτηματολόγιο Ρόδου μέτρα τετραγωνικά 32.794,95 ή όσης εκτάσεως και αν είναι περισσότερη ή λιγότερη, με κτηματολογικά στοιχεία: Τόμος γαιών Ιξιάς τέσσερα (4), φύλλο είκοσι (20), μερίδα εκατόν είκοσι επτά Δέλτα (127Δ) και φάκελλος τριακόσια πενήντα δύο (352), νομικής φύσεως "Μουλκ". Το παραπάνω τουριστικό συγκρότημα, είναι δυναμικότητας 287 δωματίων, 551 κλινών, (523 + 28 λόγω σουιτών = 551) κτίριο με υπόγειο, Α' ισόγειο, Β' ισόγειο μεσόροφο και επτά (7) ορόφους. Κάθε δε χώρος του ως άνω τουριστικού συγκροτήματος περιλαμβάνει ειδικώτερα τα εξής:

ΥΠΟΓΕΙΟΝ: Περιλαμβάνει μηχανολογικές εγκαταστάσεις.

Α' ΙΣΟΓΕΙΟ: Περιλαμβάνει κινηματογράφο, αίθουσα συνεδρίων, office, reception, γραφεία, τηλεφων. θαλάμους, lobby, βεστιάριο, bar, παιχνίδια, boutique, W.C., ανδρών-γυναικών, κομμωτήριο, κουρείο, σαλόνι, night-club, βεστιάριο, bar, αποθήκες 2, πισίνα, διάδρομο επισκέψεως, μηχανολογικά πισίνας, αποθήκη, αποδυτήρια, W.C., ανδρών-γυναικών, ανελκυστήρες πελατών-προσωπικού, κλιμακοστάσιο, κοιτώνες πελατών.

Β' ΙΣΟΓΕΙΟ-ΜΕΣΟΡΟΦΟΣ: Περιλαμβάνει αποθήκες W.C ανδρών-γυναικών, ψυγεία, παιχνίδια, σαλόνι, αλληλογραφία, εστιατόριο, κουζίνα, πισίνα, αποδυτήρια - W.C ανδρών-γυναικών, γυμναστήριο, sauna, douches, massage, ανελκυστήρες πελατών-προσωπικού, κλιμακοστάσια.

1ος ΟΡΟΦΟΣ: Περιλαμβάνει ανελκυστήρες πελατών, ανελκυστήρες προσωπικού, office, WC, λινοθήκη, δωμάτια ανωτέρου προσωπικού, κλιμακοστάσια, κοιτώνες πελατών, λινοθήκες, πλυντήρια.

2ος ΟΡΟΦΟΣ: Περιλαμβάνει ανελκυστήρες πελατών, ανελκυστήρες προσωπικού, office, WC, λινοθήκη, δωμάτια προσωπικού, κλιμακοστάσια, αποθήκη, κοιτώνες πελατών.

3ος ΟΡΟΦΟΣ: Περιλαμβάνει ανελκυστήρες πελατών, ανελκυστήρες προσωπικού, office, WC, λινοθήκη, κλιμακοστάσια, κοιτώνες πελατών.

4ος ΟΡΟΦΟΣ: Περιλαμβάνει ανελκυστήρες πελατών, ανελκυστήρες προσωπικού, office, WC, δωμάτια προσωπικού, κλιμακοστάσια, κοιτώνες πελατών.

5ος ΟΡΟΦΟΣ: Περιλαμβάνει ανελκυστήρες πελατών, ανελκυστήρες προσωπικού, office, WC, κλιμακοστάσια, κοιτώνες πελατών.

6ος ΟΡΟΦΟΣ: Περιλαμβάνει ανελκυστήρες πελατών, ανελκυστήρες προσωπικού, office, WC, λινοθήκη, κλιμακοστάσια, κοιτώνες πελατών.

7ος ΟΡΟΦΟΣ: Περιλαμβάνει ανελκυστήρες πελατών, ανελκυστήρες προσωπικού, office, roof garden, WC, ανδρών-γυναικών.

Επίσης υπάρχουν πρόσθετα έργα όπως ταβέρνα, τέννις, παιδική χαρά, mini-golf, 2 κολυμβητικές δεξαμενές, snack bar, πισίνα, βιολογικός καθαρισμός.

Ειδικώτερα η ταβέρνα περιλαμβάνει εις μεν το ισόγειο Bar, αιθούσα φαγητού, κουζίνα, αποθήκη, WC, εις δε το μεσοπάτωμα αίθουσα φαγητού.

Το snack-bar περιλαμβάνει 4 αποθήκες, κουζίνα, WC ανδρών-γυναικών. Το ανώτερω ακίνητο εκτιμήθηκε από την Τεχνική Υπηρεσία της Τράπεζας αντί του ποσού των δραχμών δύο δισεκατομμύριων εννιακοσίων εκατομμυρίων (2.900.000.000). Επί του παραπάνω παριγραφομένου ακινήτου, που περιήλθε στην κυριότητα της οφειλέτιδας εταιρείας λόγω εισφοράς με το υπ' αριθμ. 34.808/24-3-1972 συμβόλαιο του συμβολαιγράφου Ρόδου Χρίστου Γιώρτσου, σε συνδυασμό με την υπ' αριθμ. 38.621/2-4-1973 διορθωτική πράξη του ίδιου συμβολαιογράφου, που νόμιμα μεταγράφτηκαν στα βιβλία Μεταγραφών του Κτηματολογίου Ρόδου και υφίστανται γραμμένες, οι παρακάτω υποθήκες:

Α) Υπέρ της Ανώνυμης Εταιρείας Εθνικής Κτηματικής Τράπεζας της Ελλάδος:

1) Υποθήκη πρώτη προς ασφάλεια απαιτήσεως κεφαλαίου δανείου χρεωλυτικού δραχμών 104.150.000 εξοφλητέου, 2) Υποθήκη δεύτερη προς ασφάλεια απαιτήσεως κεφαλαίου δανείου χρεωλυτικού . δραχμών 41.660.000

3) Υποθήκη για ποσό δραχμών 3.150.365 μετά των τόκων και εξόδων κατά την αυτή σειρά και τάξη των γραμμένων ήδη υπέρ της παραπάνω Τράπεζας υποθηκών, 4) Υποθήκη δεύτερη προς ασφάλεια απαιτήσεως της εκ κεφαλαίου δραχμών 57.250.000, 5) Υποθήκη ποσού δραχμών 41.660.000 μετά των τόκων αυτού, των τοκοχρεωλυτικών δόσεων, 6) Υποθήκη τέταρτη για δραχμές 42.000.000 10) υποθήκη για δραχμές 54.160.000.

Β) Υπέρ της Ανώνυμης Εταιρείας υπό την επωνυμία ΣΚΟΥΛΙΔΗΣ ΑΒΕ, που εδρεύει στις Σέρρες:

1) Υποθήκη δραχμών 450.000

Γ) Υπέρ της Ιονικής-Λαϊκής Τράπεζας της Ελλάδος Α.Ε:

1) Υποθήκη δραχμών 1.300.000.

Ο πλειστηριασμός αυτός γίνεται σύμφωνα με τις διατάξεις του από 17 Ιουλίου 1923 Νομ. διατάγματος "περί ειδικών διατάξεων επί ανωνύμων Εταιρειών" (όπως ερμηνεύτηκε και συμ-πληρώθηκε με τον αναγκαστικό Νόμο 90/1936) σε συνδυασμό με τις διατάξεις του Κ.Πολ.Δ. και του Εισαγωγικού Νόμου Κ.Πολ.Δ. και σύμφωνα με τις υπόλοιπες διατάξεις που καθορίζουν τα δάνεια που χορηγήθηκαν από την ΕΘΝΙΚΗ ΚΤΗΜΑΤΙΚΗ ΤΡΑΠΕΖΑ ΤΗΣ ΕΛΛΑΔΟΣ σε συνδυασμό με τις διατάξεις του Κώδικα Πολιτικής Δικονομίας.

Η αξία του ακινήτου ορίσθηκε 8.000.000.000 δραχμές σύμφωνα με την υπ' αριθ. 159/1996 απόφαση του Μον. Πρωτ. Ρόδου.

Η τιμή πρώτης προσφοράς ορίστηκε το ποσό των 4.000.000.000 δραχμών.

Σύμφωνα με το Νόμο 2298/95 όποιος λάβει μέρος στον πλειστηριασμό υποχρεώνεται να καταθέσει σε μένα ως εγγύηση σε μετρητά ή με εγγυητική επιστολή Τράπεζας ή με επιταγή που έχει εκδοθεί από Τράπεζα ή άλλο πιστωτικό ίδρυμα το 1/3 της τιμής της πρώτης προσφοράς, ο δε τελευταίος υπερθεματιστής οφείλει να καταθέσει το τίμημα αμέσως, άλλως θα γίνει αναπλειστηριασμός εις βάρος του με όλες τις νόμιμες συνέπειες. Ο πλειστηριασμός διενεργείται για να πληρωθεί η επισπεύδουσα ΕΚΤΕ την απαίτηση της εκ δραχμών 1.466.810.776 νομίμως και εντόκως μέχρι την εξόφληση. Προσκαλούνται οι ενδιαφερόμενοι να προσέλθουν και να πλειοδοτήσουν.

Ρόδος 4 Μαρτίου 1996
Ο ΣΥΜΒΟΛΑΙΟΓΡΑΦΟΣ
(Τ.Σ. υπογραφή) ΔΗΜΗΤΡΗΣ ΧΡ. ΓΙΩΡΤΣΟΣ

Η λύση στο οικοδομικό σας πρόβλημα

Η ΓΕΝΙΚΗ ΤΕΧΝΙΚΗ Α.Ε., δημιουργήθηκε για να δώσει αποτελεσματικές & συμφέρουσες λύσεις στα οικοδομικά προβλήματα του νησιού μας. Τα αντικείμενα των δραστηριοτήτων μας:

- Εμπορία σιδήρου οικοδομών υψηλής ποιότητας & αντοχής
- Παραγωγή έτοιμου μπετόν με 14χρονη παράδοση στην υψηλή ποιότητα στη συνέπεια και την άμεση εξυπηρέτηση
- Ανάληψη δημοσίων και ιδιωτικών έργων μεγάλης έκτασης
- Ανέγερση πολυκατοικιών με το σύστημα της αντιπαροχής



14 σύγχρονες μπετονιέρες, 2 συγκροτήματα παραγωγής μπετόν και πλήρες δίκτυο ραδιοτηλεφώνων, θα είναι στη διάθεσή σας αν θελήσετε να συνεργασθούμε. Χρησιμοποιώντας τα ειδικά πρόσθετα στεγανότητας και ρευστότητας POZZOLITH ADMIX 105 R. RHEOMAC 716 και 877 και ελέγχανας την παραγωγή, με 3 υπεύθυνους πολιτικούς μηχανικούς σε ιδιόκτητο σύγχρονα εξοπλισμένο εργαστήριο, διασφαλίζουμε και εγγυόμεθα σταθερά υψηλή ποιότητα στο μπετόν μας.

ΜΟΝΤΕΡΝΑ ΤΕΧΝΟΛΟΓΙΑ & ΠΑΡΑΔΟΣΗ

ΓΕΝΙΚΗ ΤΕΧΝΙΚΗ
έτοιμο μπετόν

ΕΡΓΟΣΤΑΣΙΟ:
ΡΟΔΟΥ - ΛΙΝΔΟΥ 7ο ΧΛΜ. - ΤΗΛ. 25013
ΓΡΑΦΕΙΑ:
ΑΡΚΑΔΙΟΥ 2 ΤΗΛ. 22968

Γνωμικά & αποφθέγματα

Από το βιβλίο του Νικ. Βρεττάκου

ΕΙΛΙΚΡΙΝΕΙΑ
Οπου βλέπεις πολέμους, μην έχεις καμιά αμφιβολία πως εκεί η πολιτική έχει χωριστεί από την ηθική· οι συχνοί πόλεμοι είναι σημάδι αδιάψευστο της πλεονεξίας και της βαρβαρότητας των Εθνών. Μόνος νόμιμος πόλεμος είναι ο πόλεμος υπέρ της ελευθερίας και της αυτονομίας. Και τότε μόνο συγχωριέται ο πόλεμος, όταν έρχονται οι ξένοι να πολεμήσουν άδικα την πατρίδα, ή οι κυβερνήτες της πατρίδας, αφού καταπάτησαν όλα τ' ανθρώπινα δικαιώματα μελετούνε φανερά τον εξολοθρεμό των κυβερνώμενων. Εκτός απ' αυτόν τον πόλεμο, όλοι οι άλλοι είναι επιδρομές ληστών και φονιάδων, όχι πολιτισμένων εθνών νόμιμες μάχες.

ΚΟΡΑΗΣ
Η ειρήνη θαρθεί μόνον τότε, όταν οι αιτίες που προκαλούν τον πόλεμο κατανικηθούν. Οσο θα διαρκεί η κυριαρχία μιας χώρας πάνω στην άλλη ή η εκμετάλλευση μιας τάξης από μια άλλη, αδιάκοπα θα γίνονται προσπάθειες για την ανατροπή της υπάρχουσας κατάστασης. Ποτέ η ειρήνη δε μπορεί να 'ρθεί απ' τον ιμπεριαλισμό και τον καπιταλισμό.

ΠΑΝΤΙΤ ΝΕΧΡΟΥ
Εάν επιθυμείς την ειρήνη, μη χτυπάς το τύμπανο ούτε για γιορτή.

ΔΗΜΗΤΡΑΚΟΠΟΥΛΟΣ
Ολες οι συνθήκες είναι μάλλον πρόσκαιρες, ανακωχές παρά πραγματική ειρήνη.

Ζ. Ζ. ΡΟΥΣΣΩ
Ο πόλεμος δεν είναι τίποτε άλλο από έργο βαρβάρων ανθρώπων, που μ' αυτόν επιδιώκουν να υποδουλώσουν άλλους ανθρώπους.

ΝΑΠΟΛΕΩΝ
Μετά τον αγώνα του πολέμου, αρχίζουν οι αγώνες της ειρήνης.

ΚΑΡΛ ΣΑΝΤΜΠΟΥΡΓ
Η ειρήνη θα έπρεπε να είναι ο μοναδικός σκοπός όλων των γυναικών.

ΜΠΕΡΘΑ ΦΟΝ ΣΟΥΤΤΟΥΕΡ
Ο πόλεμος είναι πράγμα πολύ τρομερό. Αν είχατε δει μια μονάχα μέρα πολέμου, θα παρακαλούσατε το Θεό να μην ξαναδείτε ποτέ τη φρίκη του.

ΟΥΕΛΛΙΚΤΩΝ
Ας εργαζόμαστε χωρίς διαμάχες· είναι ο μόνος τρόπος να κάνουμε τη ζωή ανεκτή.

ΒΟΛΤΑΙΡΟΣ
Οταν εκλείψουν οι ανταγωνισμοί ανάμεσα στις τάξεις κάθε έθνους, τότε η εχθρότητα μεταξύ των εθνών θα πάρει τέλος.

ΚΑΡΛ ΜΑΡΞ
Ο πόλεμος βρίσκεται έξω από τη δικαιοσύνη και το δίκαιο.

ΣΑΛΒΙΟΛΙ

ΤΟ ΩΡΟΣΚΟΠΙΟ ΤΗΣ ΕΒΔΟΜΑΔΑΣ



ημερήσιες προβλέψεις της αστρολόγου ΓΙΩΤΑΣ ΚΑΛΟΓΕΡΑ (τηλ. ηλ. 01-6858401)

ΚΡΙΟΣ:
21 ΜΑΡΤΙΟΥ - 20 ΑΠΡΙΛΙΟΥ
ΕΡΩΤΑΣ: Ισως να μην είναι αυτό που σας ενδιαφέρει περισσότερο και γι' αυτό η αισθηματική ζωή σας δεν εμφανίζει κανένα ενδιαφέρον. **ΧΡΗΜΑΤΑ:** Τουλάχιστον υπάρχει η αισιοδοξία για βελτίωση. **ΔΡΑΣΗ:** Διανύετε μια κακή περίοδο με την έννοια ότι καιροφυλακτούν αόρατοι κίνδυνοι που δεν έχετε καν προβλέψει.

ΤΑΥΡΟΣ:
21 ΑΠΡΙΛΙΟΥ - 20 ΜΑΙΟΥ
ΕΡΩΤΑΣ: Με την Αφροδίτη, τον πλανήτη που σας εξουσιάζει στο ζώδιό σας έχετε τις καλύτερες προοπτικές. **ΧΡΗΜΑ:** Από οικονομικής πλευράς μάλλον υπάρχει στασιμότητα. **ΔΡΑΣΗ:** Για να φτάσετε στην ολοκλήρωση του στόχου σας, θα πρέπει να καταφέρετε να πείσετε και κάποιους δύσκολους. Και μάλλον συγκρούεστε... μαζί τους.

ΔΙΔΥΜΟΙ:
21 ΜΑΙΟΥ - 20 ΙΟΥΝΙΟΥ
ΕΡΩΤΑΣ: Αν σας αρέσει η παρανομία πάει καλώς διαφορετικά θα 'ναι μια ανιαρή περίοδος. **ΧΡΗΜΑΤΑ:** Το σημαντικό δεν είναι αν θα βρίσκεστε σε καλή κατάσταση τώρα, αλλά αν θα έχετε γενικότερα οικονομικά καλά και αυτό είναι δεδομένο. **ΔΡΑΣΗ:** Διανύετε μια αρκετά ευαίσθητη εποχή σε σχέση με την καριέρα σας, το κοινωνικό σας προφίλ και ίσως μ' έναν γονέα.

ΚΑΡΚΙΝΟΣ:
21 ΙΟΥΝΙΟΥ - 21 ΙΟΥΛΙΟΥ
ΕΡΩΤΑΣ: Σχεδόν επικρατεί το ίδιο κλίμα των προηγουμένων ημερών. Οι καλές στιγμές θα μοιράζονται με τους φίλους. **ΧΡΗΜΑΤΑ:** Καμία, προς το παρόν εξέλιξη. **ΔΡΑΣΗ:** Τίποτα δε θα γίνει αυτόματα και εύκολα, όμως, επειδή δείχνεται αρκετά προσγειωμένοι παρόλες τις ευαισθησίες σας, έχετε πάρα πολλές πιθανότητες να ολοκληρώσετε επιτυχώς το θέμα σας.

ΛΕΩΝ:
22 ΙΟΥΛΙΟΥ - 22 ΑΥΓΟΥΣΤΟΥ
ΕΡΩΤΑΣ: Εξακολουθούν να σας γεμίζουν τα κοινωνικό-επαγγελματικά σας ενδιαφέροντα αφήνοντας σε πιο δεύτερη θέση την αισθηματική ζωή σας. **ΧΡΗΜΑΤΑ:** Δύσκολη εβδομάδα αν υπάρχουν οικονομικές εκκρεμότητες προς τρίτους. **ΔΡΑΣΗ:** Προσπαθείστε να ξεφύγετε από τον κλοιό εκείνον που δημιουργεί εμπάθειες.

ΠΑΡΘΕΝΟΣ:
23 ΑΥΓΟΥΣΤΟΥ - 22 ΣΕΠΤΕΜΒΡΙΟΥ
ΕΡΩΤΑΣ: Μπορεί να είναι η πιο δύσκολη εποχή για τους παντρεμένους ή κι εκείνους που συζούν. **ΧΡΗΜΑΤΑ:** Πάντα θα υπάρχουν οι δυνατότητες για βελτίωση. **ΔΡΑΣΗ:** Επειδή η ανταγωνιστική διάθεση κάποιων που μάλιστα τους γνωρίζετε πολύ καλά έχει γίνει ιδιαίτερα επικίνδυνη δεν έχετε παρά να φοβάστε για την «κακιά» ώρα.

ΖΥΓΟΣ:
23 ΣΕΠΤΕΜΒΡΙΟΥ - 22 ΟΚΤΩΒΡΙΟΥ
ΕΡΩΤΑΣ: Τα πράγματα παραμένουν ως έχουν. **ΧΡΗΜΑΤΑ:** Ισως να πετυχαίνετε μικρό-διευκολύνσεις σε σχέση με τρίτους. **ΔΡΑΣΗ:** Δύσκολη εποχή με τις επαγγελματικές υποχρεώσεις και σε προβλήματα υγείας. Επίσης για όσους επαγγέλονται επικίνδυνη εργασία προβλήματα μπορεί να σας προκαλέσουν οι υφιστάμενοί σας.

ΣΚΟΡΠΙΟΣ:
23 ΟΚΤΩΒΡΙΟΥ - 21 ΝΟΕΜΒΡΙΟΥ
ΕΡΩΤΑΣ: Ενδέχεται να υπάρξει πρόβλημα στη σχέση σας μ' ένα αγαπημένο πρόσωπο ανεξάρτητα αν θα είναι ο αισθηματικός δεσμός σας, το παιδί σας ή κάποιος άλλος. **ΧΡΗΜΑΤΑ:** Κρατηθείτε μακρυά από οικονομικές δραστηριότητες κερδοσκοπικού επιπέδου. **ΔΡΑΣΗ:** Για να μη χημιωθείτε να ερευνάτε το κάθε τι σε βάθος.

ΤΟΞΟΤΗΣ:
23 ΝΟΕΜΒΡΙΟΥ - 21 ΔΕΚΕΜΒΡΙΟΥ
ΕΡΩΤΑΣ: «Το τερπτόν μετά του ωφελίμου» όπως σας είχα πει και την προηγούμενη εβδομάδα συνεχίζονται. Δηλαδή ότι, μπορείτε να συνδυάσετε τη δουλειά με τον έρωτα. **ΧΡΗΜΑΤΑ:** Λίγη υπομονή και μετά από δέκα ημέρες θα αρχίσουν οι βελτιώσεις. **ΔΡΑΣΗ:** Επικίνδυνη εβδομάδα για οικογενειακούς και μπορεί επαγγελματικούς καβγάδες. Ενδέχεται και για κάποιο κτίριο.

ΑΙΓΟΚΕΡΩΣ:
22 ΔΕΚΕΜΒΡΙΟΥ - 19 ΙΑΝΟΥΑΡΙΟΥ
ΕΡΩΤΑΣ: Θα μπορούσατε να έχετε μια καλή αισθηματική ζωή, αν δεν τη μπερδέψετε με τα υπόλοιπα ενδιαφέροντά σας. **ΧΡΗΜΑΤΑ:** Από τις 20/3 και μετά ενδέχεται να αυξηθούν οι υποχρεώσεις σας προς τρίτους. **ΔΡΑΣΗ:** Αν θέλτε να πετύχετε μια ευνοϊκή απάντηση να αφήνετε να φανεί ότι είστε χαμηλών τόνων. Γνεικά είστε ευάλωτοι προς τις ατυχείς συμπτώσεις.

ΥΔΡΟΧΟΟΣ:
20 ΙΑΝΟΥΑΡΙΟΥ - 18 ΦΕΒΡΟΥΑΡΙΟΥ
ΕΡΩΤΑΣ: Η αισθηματική ζωή σας βρίσκεται σε μια ουδέτερη κατάσταση. **ΧΡΗΜΑΤΑ:** Μπορεί να είναι από δύσκολη μέχρι υπερβολικά δύσκολη εποχή. Προσοχή στις σημαντικές αγοραπωλησίες. **ΔΡΑΣΗ:** Σε όλα τα «δούναι και λαβείν» σας είναι βασικό να ξέρετε τι είναι πραγματικά δικό σας και όχι αυτό που θα θέλατε να είναι.

ΙΧΘΕΙΣ:
19 ΦΕΒΡΟΥΑΡΙΟΥ - 20 ΜΑΡΤΙΟΥ
ΕΡΩΤΑΣ: Μπορεί να μη ζείτε το μεγάλο έρωτα, όμως επειδή θα υπάρχουν όμορφες συναντήσεις θα νιώθετε αρκετά καλά. **ΧΡΗΜΑΤΑ:** Από τις 20 και μετά, καθώς θ' αυξάνει το δικό σας ενδιαφέρον για τα χρήματα θα σημειωθεί σαφώς και μια πιο έντονη δράση σ' αυτόν τον τομέα. **ΔΡΑΣΗ:** Κάποια σχέση σας ευρίσκεται σε οριακό σημείο. Μ' ένα «τσάκ» μπορεί να σπάσει και μάλιστα βίαια.

Λέξεις & Φράσεις παροιμιώδεις

Απο το βιβλίο τόν Τάκη Νατσούλη

«Λύχνον εν μεσημβρία άπτεις»
Το ίδιο και: «εν θέρει την χλαίναν κατατρίβεις». Αρχαία παροιμία, γι' αυτούς που ενεργούν άκαιρα.

«Μάζεψαν τα βρεγμένα τους»
Ακόμα και σήμερα, πολλές γυναίκες στην ύπαιθρο, πλένουν τα ρούχα τους στα ποτάμια, όπου βέβαια υπάρχουν, κι ύστερα για να στεγνώσουν τ' απλώνουν πάνω στους βράχους, στους θάμνους ή και στα χορτάρια ακόμα. Οταν όμως, ενώ τα ρούχα είναι απλωμένα, συνέβαινε κάποιο δυσάρεστο γεγονός - έφτανε π.χ. καμιά δυσάρεστη είδηση από το χωριό ή άρχιζε να βρέχει ή στα παλιά χρόνια που η δημόσια ασφάλεια δε βρισκόταν σε καλό σημείο, όταν έφτανε η πληροφορία, πως φανήκανε ληστές - τότε οι γυναίκες μάζευαν βιαστικά τα ρούχα τους κι έφευγαν γρήγορα. Μάζευαν τα βρεγμένα τους, όπως λέμε συνήθως, γιατί δεν είχαν προφθάσει να στεγνώσουν, κι έφευγαν. Στην Ηπειρο, για την ίδια περίπτωση, λένε: «έμασε τα τσόλια της».

Πολλοί θέλουν να λένε, πως η εξήγηση της φράσης αυτής προέρχεται από τη γάτα που πέφτει μέσα στο νερό, που τόσο αντιπαθεί.

Και υπάρχει, ακόμη, και μια άλλη άποψη, που λέει πως κάποιος που έπεσε στη θάλασσα με τα ρούχα του και γλίτωσε ή βγαίνει μοναχός του και κάθεται να στεγνώσει ή αν έχει κοντά κόσμο, φαντασθείτε το κωμικό θέαμα του βρεγμένου ανθρώπου. Γι' αυτό παίρνει τα βρεγμένα (ρούχα) του και φεύγει.

«Μάη μου, μάγεψέ τον»
Την πρώτη του Μάη, πρωί - πρωί, λέει μια πρόληψη, πίνουν το αμίλητο νερό που έφερε η κόρη από τη βρύση, χωρίς να μιλήσει σε κανέναν. (Το αμίλητο νερό το ξαναπίνουν στον κλήδονα στις 24 του Ιούνη, στα γενέθλια του Αγίου Ιωάννη του Πρόδρομου. Εξάλλου στις 7 του Μάη, που είναι πάλι η γιορτή του Αγίου Ιωάννη, το βράδυ της παραμονής γίνονται όλα τα συμβολικά για την απαλλαγή από το κακό). Ο Μάης θεωρείται μήνας της μαγείας, γιατί το όνομά του αρχίζει από «Μ». Γι' αυτό το Μάη δε γίνονται γάμοι, για να μην είναι μαγεμένοι.

«Μαθουσάλας»
Ενας από τους Εβραίους πατριάρχες. Λέγεται ότι ήταν παππούς του Νώε και ότι έζησε, σύμφωνα με την Παλ. Διαθήκη, εννιακόσια εξήντα εννιά χρόνια. Τη μεταχειριζόμαστε τη λέξη αυτή, για να χαρακτηρίσουμε έναν άνθρωπο πολύ ηλικιωμένο.

ΨΥΧΑΓΩΓΙΑ ✣ ΨΥΧΑΓΩΓΙΑ ✣ ΨΥΧΑΓΩΓΙΑ

ΕΙΚΟΝΟΚΡΥΠΤΟΛΕΞΟ



Α	Π	Ο	Δ	Η	Λ	Α	Τ	Α	Κ	Ι	Γ	Α	Ι	Ο
Π	Λ	Υ	Ν	Τ	Η	Ρ	Ι	Ο	Α	Π	Η	Γ	Τ	Ι
Π	Ο	Λ	Λ	Ε	Π	Υ	Κ	Ν	Ε	Α	Κ	Ρ	Α	Β
Κ	Ι	Υ	Α	Α	Δ	Υ	Ο	Κ	Ρ	Α	Ε	Α	Β	Ι
Ι	Α	Γ	Κ	Ι	Σ	Γ	Υ	Θ	Ο	Ξ	Λ	Β	Ε	Σ
Ρ	Ε	Τ	Κ	Α	Ρ	Τ	Η	Γ	Σ	Α	Ε	Α	Ρ	Ω
Η	Α	Ι	Χ	Ο	Μ	Λ	Ρ	Φ	Τ	Μ	Φ	Τ	Κ	Σ
Τ	Ω	Δ	Γ	Ρ	Υ	Ι	Α	Ε	Α	Α	Α	Α	Η	Σ
Σ	Σ	Ο	Ι	Τ	Η	Ι	Σ	Η	Τ	Η	Ν	Γ	Α	Μ
Ι	Β	Π	Χ	Ο	Ρ	Π	Ν	Ο	Ο	Ρ	Τ	Λ	Α	Π
Τ	Ι	Α	Ν	Α	Φ	Τ	Κ	Ο	Υ	Τ	Α	Λ	Ι	Λ
Ο	Δ	Τ	Α	Ι	Ν	Ω	Χ	Μ	Σ	Π	Σ	Σ	Α	Ο
Π	Α	Χ	Ζ	Α	Μ	Ο	Ν	Ι	Μ	Ι	Π	Α	Τ	Κ
Ν	Π	Α	Ρ	Α	Θ	Υ	Ρ	Ο	Ρ	Τ	Σ	Α	Κ	Ε

Προσπαθείστε να ανακαλύψετε ό,τι βλέπετε στις εικόνες μας μέσα στο παρακάτω διάγραμμα. Οι λέξεις είναι γραμμένες οριζόντια, κάθετα ή διαγώνια και προς τις δύο διευθύνσεις. Μερικά γράμματα μπορεί να είναι κοινά σε περισσότερες από μία λέξεις. Οσα γράμματα δε χρησιμοποιηθούν σχηματίζουν μία παροιμία.



- Κωστάκη παιδί μου, πρόσεχε μην τυραννάς τα έρημα τα δεντράκια!

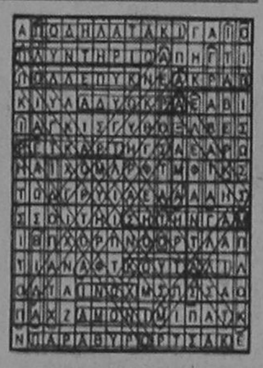

Διαγωνιόλεξο

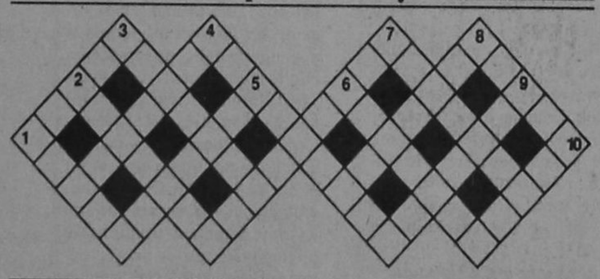

Οι λέξεις του σταυρολέξου γράφονται διαγώνια, είτε από τ' αριστερά προς τα δεξιά, είτε από τα δεξιά προς τ' αριστερά.

ΠΡΟΣ ΤΑ ΔΕΞΙΑ
1. Ουράνιο τόξο.
2. Πρωτόπειρο, αδέξιο.
3. Τζον ...: δολοφονημένος πρόεδρος των Η.Π.Α.
4. Στιγμή ξεκούρασης.
6. Εβραίοι ιεροδιδάσκαλοι.
7. Πικρή γεύση.
8. Αντίγραφο εγγράφου.

ΠΡΟΣ ΤΑ ΑΡΙΣΤΕΡΑ
3. Το ευλόγησε και ο Ιησούς.
4. Αγρύπνια μέχρι το πρωί.
5. Πλεχτά καλάθια.
7. Διαβατάρικο.
8. Σούπα από μικρά ψάρια.
9. Κωμόπολη της Αττικής.
10. Παρασιτικό ζωύφιο.



ΜΕΓΑΛΟΣ ΔΙΑΓΩΝΙΣΜΟΣ

Αποκτείστε τα Κόκκινα Αυγά κι ελάτε να κάνουμε μαζί... ΠΑΣΧΑ ΕΛΛΗΝΙΚΟ

καλό Πάσχα

Σπανός ΛΕΡΟΣ - ΚΑΛΥΜΝΟΣ

ΤΩΡΑ ΜΕ ΚΑΘΕ ΑΓΟΡΑ ΑΞΙΑΣ 7.000 ΔΡΧ ΑΠΟ ΤΟ ΥΠΕΡΜΑΡΚΕΤ ΣΠΑΝΟΣ, ΚΕΡΔΙΖΕΤΕ ΕΝΑ ΚΟΚΚΙΝΟ ΑΥΓΟ ΞΥΣΤΟ.

ΣΥΜΠΛΗΡΩΣΤΕ ΤΗΝ ΚΑΡΤΕΛΑ ΜΕ 9 ΚΟΚΚΙΝΑ ΑΥΓΑ ΜΕΧΡΙ ΤΙΣ 9 ΑΠΡΙΛΙΟΥ ΚΑΙ ΚΕΡΔΙΣΤΕ ΜΙΑ ΜΟΝΑΔΙΚΗ ΠΑΣΧΑΛΙΝΗ ΚΡΟΥΑΖΙΕΡΑ ΣΤΗ ΛΕΡΟ - ΚΑΛΥΜΝΟ ΚΑΙ ΠΛΟΥΣΙΑ ΔΩΡΑ!

Σπανός ΥΠΕΡ ΜΑΡΚΕΤ

ΓΙΑΤΙ Η ΔΩΔΕΚΑΝΗΣΟΣ ΕΙΝΑΙ Ο ΤΟΠΟΣ ΜΑΣ

ΑΡΧΙΣΕ ΧΘΕΣ ΔΡΟΜΟΛΟΓΙΑ

ΛΕΩΦΟΡΕΙΟ ΓΙΑ ΑΤΟΜΑ
με ειδικές ανάγκες

Τέθηκε χθες σε κίνηση λεωφορείο με ειδικό μηχανισμό για επιβίβαση - αποβίβαση ατόμων με ειδικές ανάγκες, που ανήκει στο Σύλλογο ΑΜΕΑ. Με τον τρόπο αυτό ικανοποιείται ένα πάγιο αίτημα των ατόμων με ειδικές ανάγκες, τα οποία μπορούν να πληροφορούνται τα δρομολόγια του λεωφορείου από το Σύλλογό τους (τηλ. 73109).

ΔΙΑΘΕΤΕΙ ΕΙΔΙΚΟ ΜΗΧΑΝΙΣΜΟ ΕΠΙΒΙΒΑΣΗΣ - ΑΠΟΒΙΒΑΣΗΣ

Σχετικά με το θέμα αυτό από το Δωδεκανησιακό Σύλλογο Ατόμων με ειδικές ανάγκες εκδόθηκε χθες η ακόλουθη ανακοίνωση:

«Ο Δωδεκανησιακός Σύλλογος Ατόμων με ειδικές ανάγκες, με χαρά σας ανακοινώνει ότι από σήμερα, 15 Μαρτίου 1996, αρχίζει η λειτουργία του μικρού λεωφορείου του Συλλόγου με τον ειδικό μηχανισμό για επιβίβαση - αποβίβαση των ατόμων με ειδικές ανάγκες.

Σκοπός είναι να χρησιμοποιείται από τα άτομα με ειδικές ανάγκες για όποια χρήση θέλουν, π.χ. επίσκεψη στο νοσοκομείο, στα ασφαλιστικά ταμεία, μεταφορά στην εργασία τους κλπ.

Με αυτή την ευκαιρία θα θέλαμε να ευχαριστήσουμε το Δήμο Ρόδου για την αγορά και για την βοήθεια που μας παρέχει για τη λειτουργία αυτού του λεωφορείου.

Για περισσότερες πληροφορίες και κλείσιμο δρομολογίων στο τηλέφωνο του Συλλόγου 73109».

ΕΝΟΨΕΙ ΚΑΙ ΤΗΣ ΤΟΥΡΙΣΤΙΚΗΣ ΣΑΙΖΟΝ

Η ΤΗΛΟΣ ΑΝΑΛΑΜΒΑΝΕΙ ΣΗΜΑΝΤΙΚΕΣ ΠΡΩΤΟΒΟΥΛΙΕΣ

Νέες προσπάθειες για την επίλυση του συγκοινωνιακού προβλήματος της Τήλου αναλαμβάνει η δημοτική αρχή, ενόψει της νέας τουριστικής σαιζόν.

«Δυστυχώς το συγκοινωνιακό πρόβλημα παραμένει άλυτο, παρά το γεγονός ότι η επίλυση του είναι κάτι που δεν κοστίζει. Δεν υπάρχει σωστός προγραμματισμός, με αποτέλεσμα πολλές φορές να μην γνωρίζουμε ούτε ποια μέρα θα προσεγγίσει πλοίο στο νησί, ούτε ποιο πλοίο θα προσεγγίσει» δήλωσε ο δήμαρχος Τήλου κ. Τάσος Αλιφέρης, ο οποίος πρόσφατα κατέθεσε πρόταση για την επίλυσή του προβλήματος στο Υπουργείο Εμπορικής Ναυτιλίας.

ΤΗΝ «ΠΟΝΑΕΙ» ΤΟ ΣΥΓΚΟΙΝΩΝΙΑΚΟ

Συγκεκριμένα ο δήμαρχος πρότεινε στο ΥΕΝ να χορηγούνται οι άδειες σκοπιμότητας στις ναυτιλιακές εταιρείες για περίοδο τουλάχιστον 5 χρόνων, ώστε να γίνεται προγραμματισμός από τις εταιρείες, βάσει των γενικοτέρων αναγκών των νησιών.

Πάντως, η Τήλος, παρά την ελλιπή σύνδεση της με τον Πειραιά και τα μεγάλα λιμάνια της Δωδ/σου, φέτος αναμένεται να αναπτύξει ιδιαίτερα τον ημερήσιο τουρισμό από την Κω. Η προσέγγιση των ημεροπλοίων θα γίνεται στο λιμάνι του Αγίου Αντωνίου, όπου αυτή την περίοδο εκτελούνται έργα από το Λιμενικό Ταμείο. «Οι τουριστικοί πράκτορες της Κω επέδειξαν ιδιαίτερο ενδιαφέρον στην πρόταση μας για την ανάπτυξη του ημερησίου τουρισμού. Θα προβάλουμε τις ιδιαιτερότητες της Τήλου όπως το σπήλαιο των νάνων ελεφάντων και πιστεύουμε ότι θα προσελκύσουμε ένα ικανοποιητικό για τα δεδομένα του νησιού, αριθμό τουριστών» κατέληξε ο κ. Αλιφέρης.

ΔΗΜΟΣ ΡΟΔΟΥ
ΠΟΛΙΤΙΣΤΙΚΟΣ ΟΡΓΑΝΙΣΜΟΣ ΔΗΜΟΥ ΡΟΔΟΥ
ΡΕΣΙΤΑΛ ΚΙΘΑΡΑΣ με τον ΙΑΚΩΒΟ ΚΟΛΑΝΙΑΝ
Σε έργα: A. DIOGORAI, D. SCARLATTI, J.S. BACH, A.B. MANGORE, I. ΚΟΛΑΝΙΑΝ, N. ANGELO
Δημοτικό Θέατρο Ρόδου
Δευτέρα 18 Μαρτίου '96, ΩΡΑ 8.30

ΕΥΧΑΡΙΣΤΗΡΙΟΝ ΠΕΝΘΟΥΣ
Θεωρούμε υποχρέωσή μας να Ευχαριστήσουμε τους συγγενείς και φίλους που μας συμπαραστάθηκαν στο βαρύ πένθος μας για τον ξαφνικό θάνατο της πολυ-αγαπημένης μας συζύγου, μητέρας και γιαγιάς
ΜΠΕΜΠΑΣ (ΕΥΡΥΔΙΚΗΣ) ΧΑΤΖΗΜΑΝΩΛΗ
καθώς και όλους όσους κατέθεσαν στεφάνια και δωρεές στην μνήμη της, και τηλεγραφήματα συμπαράστασης.
Ο σύζυγος
Τα παιδιά και τα εγγόνια της.

ΔΗΜΟΤΙΚΟ ΠΕΡΙΦΕΡΕΙΑΚΟ ΘΕΑΤΡΟ ΡΟΔΟΥ
ΝΕΑ ΣΚΗΝΗ-ΦΟΥΑΓΙΕ
Δημήτρη Κεχαΐδη
«Η Βέρα»
Γιώργου Μανιώτη
«Γκρο-Πλαν»
Σκηνοθεσία: ΠΑΝΟΣ ΠΑΝΟΠΟΥΛΟΣ
Σκηνικά - Κοστούμια: ΜΙΧΑΛΗΣ ΣΔΟΥΓΚΟΣ
Μουσική: ΤΑΣΟΣ ΚΑΡΑΚΑΤΣΑΝΗΣ
Παίζουν οι ηθοποιοί
Σουζάνα Καρδούλια - Νίκος Μεϊτάνης
Πάνος Πανόπουλος - Δημήτρης Πάσσος
Ρέα Χαλκιαδάκη - Μίνα Χριστοφορίδου
ΠΑΡΑΣΤΑΣΕΙΣ
Τετάρτη 13 Μαρτίου 1996, Πέμπτη 14 Μαρτίου 1996, Παρασκευή 15 Μαρτίου 1996, Σάββατο 16 Μαρτίου 1996, Κυριακή 17 Μαρτίου 1996, Σάββατο 23 Μαρτίου 1996
ΩΡΑ 8.30 μ.μ.
Θέσεις περιορισμένες
ΕΘΝΙΚΟ ΘΕΑΤΡΟ

ΤΟΠΙΚΕΣ ΕΙΔΗΣΕΙΣ

ΣΕ ΣΥΝΕΔΡΙΑΣΗ ΤΟΥ Δ.Σ. ΠΟΥ ΕΓΙΝΕ ΧΘΕΣ ΣΤΟ ΔΗΜΑΡΧΕΙΟ

ΕΓΚΡΙΘΗΚΕ Ο ΠΡΟΫΠΟΛΟΓΙΣΜΟΣ
του 1ου Συμβουλίου Περιοχής

ΠΙΣΤΩΣΕΙΣ 410 ΕΚ. ΓΙΑ ΤΗΝ ΕΚΤΕΛΕΣΗ ΕΡΓΩΝ

Ομοφώνως εγκρίθηκαν χθες ο προϋπολογισμός και το τεχνικό πρόγραμμα του Συμβουλίου Περιοχής της 1ης εδαφικής περιφέρειας Ρόδου για το έτος 1996. Συγκεκριμένα κατά την διάρκεια συνεδρίασης του διοικητικού συμβουλίου στην οποία προήδρευε ο δήμαρχος Ρόδου κ. Γιώργος Γιαννόπουλος ψηφίσθηκαν ομοφώνως ο προϋπολογισμός του Συμβουλίου Περιοχής ύψους 645.390.146 δρχ. και το τεχνικό πρόγραμμα ύψους 410 εκατομμυρίων δρχ.

Ο προϋπολογισμός, όπως δήλωσε ο κ. Γιαννόπουλος είναι πραγματικός και υλοποιήσιμος ενώ το τεχνικό πρόγραμμα που καλύπτει κυρίως ανάγκες συντήρησης έργων διαδημοτικού χαρακτήρα συμβάλλει στην εμπέδωση συνείδησης συνεργασίας μεταξύ των οργανισμών Τοπικής Αυτοδιοίκησης που συγκροτούν το Συμβούλιο περιοχής.

Μεταξύ των έργων που περιλαμβάνονται στο τεχνικό πρόγραμμα είναι η συντήρηση ιστορικών και αρχαιολογικών χώρων, έργα πυροπροστασίας, κατασκευή μικροφραγμάτων για εμπλουτισμό στρωμάτων, καθαριότητα οδικού δικτύου και ακτών του συμβουλίου περιοχής, αξιοποίηση κολυμβητηρίου γκολφ Αφάντου, ανάπλαση πλατείας και πηγών Κοινότητας Ψίνθου και βελτίωση επαρχιακών οδών.

Εν τω μεταξύ κατά την διάρκεια της συνεδρίασης τόσο ο πρόεδρος του διοικητικού συμβουλίου κ. Γιώργος Γιαννόπουλος όσο και ο αντιπρόεδρος δήμαρχος Ιαλυσού κ. Νικόλαος Τσίκκης ζήτησαν να απαλειφθεί από τον προϋπολογισμό πίστωση 5,5 εκατομμυρίων δρχ. που προβλεπόταν για την κάλυψη εξόδων παραστάσεως και τα χρήματα αυτά να διατεθούν για την σύνταξη μελετών. Η ενέργεια αύτη των δυο δημάρχων χαιρετίσθηκε απ' όλα τα μέλη του συμβουλίου.

ΕΥΧΑΡΙΣΤΗΡΙΟ

Οι μαθητές και το διδακτικό προσωπικό του 1ου Ειδικού Δημοτικού Σχολείου Ρόδου ευχαριστούν το Διεθνή Σύνδεσμο Ρόδου για τη δωρεά παιδαγωγικού υλικού, οπτικοακουστικών μέσων διδασκαλίας και ηλεκτρικών σωμάτων θέρμανσης, αξίας 1.000.000 δραχμών.

Ο ΔΙΕΥΘΥΝΤΗΣ
ΓΕΩΡΓΙΟΣ Μ. ΠΑΥΛΙΔΗΣ

ΟΠΩΣ ΑΠΟΔΕΙΧΘΗΚΕ ΚΑΙ ΣΤΗΝ ΕΚΘΕΣΗ ΤΟΥ ΒΕΡΟΛΙΝΟΥ

ΠΡΟΒΛΗΜΑΤΙΖΕΙ ΤΟΥΣ ΤΟΥΡΙΣΤΕΣ
η έλλειψη έργων υποδομής

Η μείωση του «σπατόσημου» δεν προβληματίζει τους γερμανικούς τουριστικούς οργανισμούς στην πώληση των ελληνικών πακέτων, καθώς στις συναντήσεις των εκπροσώπων τους με τον γενικό γραμματέα του ΕΟΤ κ. Βασ. Κουρτέση στο πλαίσιο της ITB, μόνο ο εκπρόσωπος του Neckerman, έθεσε θέμα μείωσής του. Αντίθετα, η απουσία έργων υποδομής από τη σωστή αξιοποίηση των εσόδων από το «σπατόσημο» προς την κατεύθυνση αυτή αποτελεί ένα από τα σημαντικότερα προβλήματά τους.

ΠΕΡΑΣΕ ΣΕ ΔΕΥΤΕΡΗ ΜΟΙΡΑ ΤΟ «ΣΠΑΤΟΣΗΜΟ»

Η συμπεριφορά των τουριστικών οργανισμών, όπως αναδείχθηκε από τις επαφές του κ. Κουρτέση, χαρακτηρίζεται - ιδαίτερα εφέτος - από την προσπάθεια των τουριστικών οργανισμών να αντιμετωπίσουν τόσο τη «σταθερή πορεία» της δραχμής όσο και την οικονομική ύφεση που πλήττει τη γερμανική αγορά. Η περιορισμένη διολίσθηση της δραχμής έναντι του ECU (1%) και κατ' επέκταση του μάρκου (3%) και η οποία έκλεισε τις διεξόδους κερδοσκοπίας των ξένων τουριστικών οργανισμών με αποτέλεσμα να εκφράζουν πλέον έντονες πιέσεις για μείωση των τιμών των ξενοδοχείων για το '96.

Προς την κατεύθυνση αυτή δημιουργίας όσο το δυνατόν φθηνότερων πακέτων, που θα «στηρίξουν» και το μεγαλύτερο μέρος της εφετινής τουριστικής κίνησης, συνηγορεί η οικονομική ύφεση που πλήττει την Ευρώπη και ιδιαίτερα τη Γερμανία. Μέσα στο πλαίσιο αυτό, έντονος είναι ο φόβος ότι το μεγαλύτερο μέρος των συμβολαίων που έχουν υπογραφεί θα τύχουν, μετά από τις πιέσεις των τουριστικών οργανισμών νέων διαπραγματεύσεων για μείωση των τιμών. Ο πρόεδρος του ΞΕΕ κ. Αριστ. Διβάνης επισήμανε ότι μια τέτοια κίνηση εκ μέρους των ελλήνων ξενοδόχων θα μειώσει περαιτέρω τη διαπραγματευτική τους θέση αλλά και γενικότερα τον ελληνικό τουρισμό.

ΑΝΑΠΤΥΞΗ

Σε ό,τι αφορά στην πορεία του ελληνικού προορισμού - μετά την ενημέρωση που έκανε στους τουριστικούς φορείς ο κ. Κουρτέσης - ο κ. Διβάνης επισήμανε ότι «κλειδί» στη μελλοντική τουριστική ανάπτυξη αποτελεί, εκτός των έργων υποδομής, ο περιορισμός της προσφοράς σε επίπεδα χαμηλότερα της ζήτησης που υπάρχει για τη χώρα μας. Σε ό,τι αφορά στο «σπατόσημο» ο κ. Αρ. Διβάνης επισήμανε ότι με τη δεδομένη αδύνατη θέση του ελληνικού προορισμού, η μείωσή του κατά 1.000 δρχ. θα δώσει ένα κίνητρο στους ξένους επιχειρηματίες να ενισχύουν το ελληνικό πακέτο.

Ο πρόεδρος του ΣΕΤΕ, κ. Σπ. Κοκοτός, επισήμανε ότι οι οποιεσδήποτε λύσεις θα πρέπει να προέλθουν μετά από εμπεριστατωμένες μελέτες των αγορών. Παράλληλα, επισήμανε ότι η ενίσχυση της τουριστικής προσφοράς με σύγχρονη υποδομή θα πρέπει να αποτελέσει βασικό άξονα του ελληνικού τουρισμού. Ο κ. Τ. Αντωνίου, επισήμανε ότι ο ελληνικός προορισμός θα πρέπει να λάβει υπόψη του τη δημιουργία ολιγοπωλιακών καταστάσεων στον χώρο των τουριστικών οργανισμών και οι οποίες μέσα στα επόμενα πέντε χρόνια θα καθορίζουν την τουριστική κίνηση στην Ευρώπη.

ΑΝΗΣΥΧΟΥΝ ΕΝΤΟΝΑ ΟΙ ΚΑΤΟΙΚΟΙ ΤΟΥ ΧΩΡΙΟΥ

Ετοιμόρροπο το καμπαναριό
Εκκλησίας της Λαχανιάς!

Από την Κοινότητα Λαχανιάς απεστάλη προς τη Μητρόπολη Ρόδου η ακόλουθη επιστολή:

Σεβασμιότατε

Μετά λύπης διαπιστώνουμε ότι παρά τις επανειλημμένες επισημάνσεις και ενοχλήσεις μας γραπές και προφορικές η αδιαφορία σας, για τα εκκλησιαστικά κτίσματα της Λαχανιάς συνεχίζεται.

Σας γνωρίζουμε για δεύτερη φορά με την παρούσα επιστολή τα κάτωθι: 1) Το Καμπαναριό του ιερού ναού Αγίου Γεωργίου μέσα στο χωριό είναι έτοιμο να καταρρεύσει, μάλιστα έχουν πέσει και μερικές πέτρες και υπάρχει κίνδυνος ατυχήματος.

2) Το παλιό κτίριο του ελαιοτριβείου είναι σε κακά χάλια και μέσα υπάρχουν κοπριές από ζώα, ενώ πριν τρία χρόνια είχε καθαρισεί και σκουπισθεί από την Κοινότητα και χαρακτηρίσθηκε ως παραδοσιακό και διατηρητέο νεώτερο μνημείο. Ακόμη κινδυνεύει και από κατάρρευση μετά από κάποιο σεισμό ή κάποια κακοκαιρία και ευχόμεθα να μην θρηνήσουμε θύματα, γιατί τότε ποιος θα έχει την ευθύνη;

ΕΠΙΣΤΟΛΗ ΔΙΑΜΑΡΤΥΡΙΑΣ ΠΡΟΣ ΤΗ ΜΗΤΡΟΠΟΛΗ ΚΑΙ ΤΗ ΝΟΜΑΡΧΙΑ

Για τους παραπάνω λόγους και όχι μόνο αυτούς, αλλά και άλλους που έχουν σχέση με εκκλησιαστικά θέματα σας έχουμε καλέσει να έλθετε στο χωριό μας με την αριθμ. πρωτ. 27/16-1-1996 πρόσκληση της Κοινότητάς ρας και ακόμη περιμένουμε.

Σαν κοινότητα σας καλούμε ακόμη μια φορά να επισκεφθείτε την Κοινότητά μας και να συζητήσουμε για τα παραπάνω θέματα, γιατί είμεθα υποχρεωμένοι να προστατέψουμε ότι με κόπο έχουν δημιουργήσει οι παλαιότεροί μας.

Πιστεύουμε ότι αυτή τη φορά θα ανταποκριθείτε στην πρόσκλησή μας και να λυθούν τα προβλήματα που υπάρχουν.

• Από την ίδια Κοινότητα απεστάλη προς τη Νομαρχία η ακόλουθη επιστολή:

«Παρακαλούμε όπως διενεργήσετε αυτοψία στο καμπαναριό του Ιερού Ναού Αγίου Γεωργίου Λαχανιάς, γιατί είναι επικίνδυνο και έτοιμο προς ολική κατάρρευση μετά από κάποια κακοκαιρία ή σεισμό.

Ο πρόεδρος της Κοινότητας
Ιωάννης Σαββάκης.

ΕΛΛΗΝΙΚΗ ΔΗΜΟΚΡΑΤΙΑ
ΙΑΤΡΙΚΟΣ ΣΥΛΛΟΓΟΣ ΡΟΔΟΥ
ΑΝΑΚΟΙΝΩΣΗ

Το ΔΙΟΙΚΗΤΙΚΟ ΣΥΜΒΟΥΛΙΟ ΤΟΥ ΙΑΤΡΙΚΟΥ ΣΥΛΛΟΓΟΥ ΡΟΔΟΥ ενεργώντας σύμφωνα με τις διατάξεις του ΑΝ/1565/1939 «Περί Ιατρικών Συλλόγων» όπως συνεπληρώθη και ετροποποιήθη μεταγενέστερα, καλεί τα μέλη του την 5η Μαΐου 1996 ημέρα Κυριακή και ώρα 8:30 πρωινή εις τα Γραφεία του Συλλόγου - Γεωργίου Παπανικολάου 14 σε Γενική Συνέλευση με θέμα εκλογή Εφορευτικής Επιτροπής προς διενέργεια Εκλογών.

Μετά τη Γενική Συνέλευση θα γίνουν οι Αρχαιρεσίες του Συλλόγου για την ανάδειξη με τριετή θητεία:

Α. 11μελούς Διοικητικού Συμβουλίου
Β. 3μελούς Εξελεγκτικής Επιτροπής
Γ. Προέδρου, Αντιπροέδρου και τεσσάρων (4) μελών για το Πειθαρχικό Συμβούλιο
Δ. Τεσσάρων (4) εκπροσώπων του ΙΣΡ στην Γενική Συνέλευση του Π.Ι.Σ.

Προθεσμία υποβολής υποψηφιοτήτων - στον Πρόεδρο του ΔΣ του Συλλόγου - γι' αυτούς που τηρούν τις νόμιμες προϋποθέσεις, αρχίζει από της δημοσιεύσεως αυτής της ανακοινώσεως και λήγει το βράδυ της Παρασκευής 5ης Απριλίου και ώρα 7μ.μ. η δε ανακήρυξη των υποψηφίων θα γίνει τη Δευτέρα 8η Απριλίου 1996.

Δικαίωμα ψήφου έχουν όλοι οι ιατροί που θα ανανεώσουν την ιατρική τους ταυτότητα και ενημερωθούν οικονομικά κατά το άρθρό 17 του ΑΝ 1565/1939 δέκα πέντε (15) ημέρες προ των αρχαιρεσιών ήτοι μέχρι και την 19η Απριλίου 1996 ημέρα Παρασκευή και ώρα 7μ.μ.

Στα Γραφεία του Συλλόγου - Γεωρ. Παπανικολάου 14 - θα αναρτηθεί κατάλογος των εχόντων δικαίωμα ψήφου την 22η Απριλίου 1996 ημέρα Δευτέρα.

Εκ του ΔΣ

Ο Πρόεδρος — Ο Γεν. Γραμματεύς
ΓΡΗΓΟΡΙΟΣ ΠΑΠΑΝΙΚΟΛΑΟΥ — ΝΙΚ. ΦΡΟΝΑΣ

ΕΛΛΗΝΙΚΗ ΔΗΜΟΚΡΑΤΙΑ
ΙΑΤΡΙΚΟΣ ΣΥΛΛΟΓΟΣ ΡΟΔΟΥ
ΠΡΟΣΚΛΗΣΗ

Ο ΙΑΤΡΙΚΟΣ ΣΥΛΛΟΓΟΣ ΡΟΔΟΥ με απόφαση του ΔΣ του προκηρύσσει τακτική Γενική Συνέλευση των μελών του την 30η Μαρτίου 1996 ημέρα Σάββατο και ώρα 7 μ.μ. σε αίθουσα του Δικηγορικού Συλλόγου Ρόδου - οδός 25η Μαρτίου 9-11- με τα παρακάτω θέματα:

1. Οικονομικός Απολογισμός έτους 1995
2. Προϋπολογισμός έτους 1996
3. Εκθεση πεπραγμένων 1995

Σε περίπτωση μη απαρτίας η γενική Συνέλευση θα επαναληφθεί την 5η Απριλίου 1996 ημέρα Παρασκευή και ώρα 7 μ.μ. στον ίδιο χώρο.

Ο Πρόεδρος — Ο Γεν. Γραμματεύς
Γρ. Παπανικολάου — Νικ. Φρόνας

άρωμα CLUB
HIPPOCRATES STR. 30 • OLD TOWN • RHODES • TEL: (0241) 24988

ΑΠΟ ΤΗ ΣΧΟΛΗ ΤΟΥΡΙΣΤΙΚΩΝ ΕΠΑΓΓΕΛΜΑΤΩΝ

ΝΕΑ ΕΚΘΕΣΗ ΣΤΗ ΡΟΔΟ
ΤΟΥΡΙΣΤΙΚΟΥ ΒΙΒΛΙΟΥ

ΣΤΑ ΠΛΑΙΣΙΑ ΕΙΔΙΚΩΝ ΕΚΔΗΛΩΣΕΩΝ

Από τη Βασική Τουριστική Σχολή Ρόδου εκδόθηκε χθες η ακόλουθη ανακοίνωση:

Μετά την επιτυχία που σημείωσαν οι τρεις προηγούμενες Πανελλήνιες Εκθέσεις Τουριστικού Βιβλίου στη Ρόδο, η επανάληψη και καθιέρωση της θεωρείται αναγκαία και απαραίτητη πολιτιστική δραστηριότητα για το νησί που πάντα πρωτοπορεί στις τουριστικές πρωτοβουλίες.

Η 4η Πανελλήνια Εκθεση Τουριστικού Βιβλίου εντάσσεται στη γενικότερη προσπάθεια για αναβάθμιση, εκπαίδευση και ενημέρωση όλων των παραγόντων του Τουριστικού κυκλώματος.

Η Εκθεση θα στεγασθεί στο κτίριο της Ανωτέρας σχολής Τουριστικών Επαγγελμάτων Ρόδου, Ξενοδοχείο «Ξενία - Ηλιος., 25-28 Απριλίου 1996, στα πλαίσια των εκδηλώσεων για τα 40 Χρυσά Χρόνια προσφοράς της στην Τουριστική Εκπαίδευση.

Θα έχει επισκέπτες απ' όλη την Ελλάδα. Υπάρχει ζωηρό ενδιαφέρον για συμμετοχή από εκδοτικούς οίκους, τουριστικά περιοδικά, Οργανισμούς κλπ. Στις προηγούμενες εκθέσεις έλαβαν μέρος Ελληνικοί Εκδοτικοί οίκοι όπως: Interbooks, Παπαζήση, Γαλαίος... και βιβλιοπωλεία που αντιπροσώπευαν ξένους Εκδοτικούς οίκος όπως: Kauffmann, Ελευθερουδάκης κλπ καθώς και μεμονωμένοι Εκδότες.

Οργανωτές φορείς είναι: η Ανωτέρα Σχολή Τουριστικών Επαγγελμάτων Ρόδου, ο Πολιτιστικός Οργανισμός Δήμου Ρόδου, Ενωση Ξενοδόχων Ρόδου, η Τεχνική Επαγγελματική Σχολή Τουριστικών Επαγγελμάτων Ρόδου και ο Σύλλογος Διευθυντών Ξενοδοχείων Ρόδου.

Κατά τη διάρκεια της Εκθεσης έχουν προγραμματιστεί και διαλέξεις σχετικά με τον Τουρισμό.

Η επιτυχία της Εκθεσης είναι βέβαιη. Αξίζει τη συμμετοχή και υποστήριξη σας, έστω και με ένα ταξίδι στο νησί του Ηλιου.

Για πληροφορίες απευθυνθείτε στην κα Πλουμίτσα Στεφανίδου, τηλ: 0241/24190.

ΔΙΑΣΤΑΣΕΙΣ ΠΡΟΣΛΑΜΒΑΝΕΙ ΤΟ ΠΡΟΒΛΗΜΑ

ΔΙΧΑΖΕΙ ΤΗΝ ΚΑΡΠΑΘΟ
η νέα «χωματερή»

ΠΑΡΑΙΤΗΣΕΙΣ ΜΕΛΩΝ ΤΟΥ ΣΥΛΛΟΓΟΥ ΠΕΡΙΒΑΛΛΟΝΤΟΣ

Πήραμε και δημοσιεύουμε την ακόλουθη επιστολή:

Εμείς τα ιδρυτικά μέλη του Συλλόγου Προστασίας του Περιβάλλοντος Καρπάθου «Φίλοι της Γης» υποβάλλουμε σήμερα την παραίτησή μας από την ιδιότητα του μέλους του συλλόγου, αγανακτισμένοι από την πορεία του συλλόγου, όπως φάνηκε στη χθεσινή Γενική Συνέλευση, αλλά και καθ' όλη τη διάρκεια του τελευταίου εξαμήνου.

Αρνούμαστε να επικυρώσουμε από σήμερα και στο εξής, την προσπάθεια που γίνεται από μια μερίδα των μελών του συλλόγου, ώστε ο σύλλογος, με οποιοδήποτε τρόπο, να συνδράμει σε καταπάτηση και αλλαγή χρήσης αναδασωτέας εκτάσεως για εγκατάσταση χωματερής στη θέση «Κούρι»» της κοινότητας Βωλάδας Καρπάθου. Η αλλαγή χρήσης αναδασωτέας περιοχής είναι και αντιπεριβαλλοντική και παράνομη κι ο σύλλογός μας θα έπρεπε ν' αντικρούσει τις τοπικές αρχές που την προωθούν.

Τα μέλη του συλλόγου που με πείσμα ωθούν το σύλλογο προς αυτή την κατεύθυνση, ν' αναλάβουν τις ευθύνες τους απέναντι στον τόπο και το περιβάλλον.

1. ΜΗΛΙΩΤΗΣ Κωνστ., αντιπρόεδρος του Δ.Σ.
2. ΒΑΣΙΛΕΙΑΔΗΣ Ιωάννης, Γραμματέας του Δ.Σ.
3. ΣΕΒΔΑΛΗΣ Κωνστ., παραιτηθέν μέλος Δ.Σ.
4. ΚΩΝΣΤΑΝΤΙΝΙΔΗΣ Στέλιος, αναπλήρ. μέλος Δ.Σ.
5. ΖΑΒΟΛΑΣ Κωνστ., μέλος του συλλόγου.

ΖΗΤΟΥΝΤΑΙ ...
1) ΟΔΗΓΟΣ ΜΕ ΔΙΠΛΩΜΑ (ΕΠΑΓΓΕΛΜΑΤΙΚΟ Β')
2) ΥΠΑΛΛΗΛΟΣ ΜΕ ΜΗΧΑΝΑΚΙ ΓΙΑ ΔΙΑΝΟΜΕΣ
Π. ΙΩΑΝΝΙΔΗ
ΤΗΛ. 21714, 24018

ΕΥΧΑΡΙΣΤΗΡΙΟ

Προς
τον κ. Νικόλαον ΔΡΑΚΟΝ
Διευθυντήν Εμπορικής Τραπέζης
ΕΝΤΑΥΘΑ

Αγαπητέ μοι κύριε Δράκε,

Δια του παρόντος γνωρίζομεν λήψιν δωρεάς εκ ποσού ενός εκατομμυρίου δρχ. προερχόμενον από την ετησίαν εκδήλωσιν των υπαλλήλων της Υμετέρας Τραπέζης και το οποίον είχατε την ευγενή καλωσύνην να καταθέσητε εις την Ιεράν Μητρόπολιν Ρόδου διά τας φιλανθρωπικάς αυτής ανάγκας.

Επί τούτοις εκφράζομεν προς ημάς και δι' Υμών εις άπαντας τους άξιους συναδέλφους Σας τας απείρους υμών ευχαριστίας και την δάπυρον ευχήν όπως ο Ζωοδότης Κύριος ενισχύη πάντας Υμάς.

Εν τη Ιερά Μητροπόλει Ρόδου τη 13-3-1966
Μετ' ευχών εγκαρδίων
† Ο Ρόδου Απόστολος

«Μαλλιά Κουβάρια»
η πιο επιτυχημένη κωμωδία της χρονιάς!
Η ερασιτεχνική θεατρική ομάδα «Παράβαση» μετά από απαίτηση του κοινού επαναλαμβάνει την μουσική κωμωδία του Ν. Λάσκαρη
«Μαλλιά Κουβάρια»
στο κινηματοθέατρο «ΜΕΤΡΟΠΟΛ»
Την Δευτέρα 18 Μαρτίου
7 μ.μ. ακριβώς
Σκηνοθεσία: Κ. Κατσουλάκης
Σκηνικά - Κουστούμια: Τ. Μακρή
Μουσική: Γ. Χατζηαντώνης
Στίχοι Τραγουδιών: Τ. Τσακίρης
Παίζουν με αλφαβητική σειρά:
Δ. Αλικανιώτης, Ρ. Βασιλοπούλου, Π. Κληρονόμου, Γ. Μάκρας, Ε. Μοράβα, Μ. Πολυχρόνη, Γ. Σάββενας, Κ. Χαρτοφύλλης και οι Μουσικοί: Γ. Χατζηαντώνης, Π. Αλιστρατλής, Ν. Γιαντσής, Β. Λεντάκης, Β. Ζαχαρίου
Διατίθενται Εισιτήρια Εργατικής Εστίας