εκδότης - διευθυντής
ΒΑΣΙΛΗΣ ΑΘΑΝΑΣΙΟΥ

η δημοκρατική
της Ρόδου

στην υπηρεσία του δωδεκανησιακού λαού

ΕΛΛΑΣ

ΠΕΜΠΤΗ
21ΜΑΡΤΙΟΥ 1996
ΤΙΜΗ 100 δρχ.
ΑΡΙΘΜΟΣ ΦΥΛΛΟΥ 4.172

ΑΝ ΥΠΑΡΧΟΥΝ ΕΥΘΥΝΕΣ ΤΙΣ ΕΧΕΙ ΜΟΝΟ Ο ΝΟΜΑΡΧΗΣ

ΝΟΜΙΜΩΣ ΕΝΗΡΓΗΣΕ ως τώρα ο κ. Κ. Μήτσης

▫ ΤΟ ΕΡΓΟ ΕΓΚΡΙΘΗΚΕ ΕΚΤΟΣ ΑΠΟ ΤΟ ΣΥΜΒΟΥΛΙΟ ΔΗΜΟΣΙΩΝ ΕΡΓΩΝ, ΑΠΟ ΤΗΝ ΑΡΧΙΤΕΚΤΟΝΙΚΗ ΕΠΙΤΡΟΠΗ ΚΑΙ ΤΗΝ ΚΟΙΝΟΤΗΤΑ ΑΣΚΛΗΠΕΙΟΥ

Κατά τρόπο καθ' όλα νόμιμο ενεργεί στο «Κιοτάρι» ο μεγαλοξενοδόχος κ. Κ. Μήτσης, αφού κατέχει, όπως προέκυψε όλες τις απαιτούμενες άδειες, κακώς επομένως στρέφονται τα βέλη εναντίον του. Το θέμα ηθικής τάξεως βρίσκεται αποκλειστικά και μόνο προς την πλευρά του νομάρχη (και στενών συνεργατών του) ο οποίος για άλλη μια φορά παραπληροφόρησε την κοινή γνώμη, αφού, όχι μόνο κατέχει πλήρως το αντικείμενο αλλά και ευθέως ενεπλάκη σ' αυτό.

Οι πληροφορίες αναφέρουν ειδικότερα ότι υπάρχει και έγκριση της ➡Σελ. 6

ΤΑΚΤΟΠΟΙΗΘΗΚΑΝ ΟΛΕΣ ΟΙ ΕΚΚΡΕΜΟΤΗΤΕΣ

Υπογράφεται η άδεια του Καζίνο

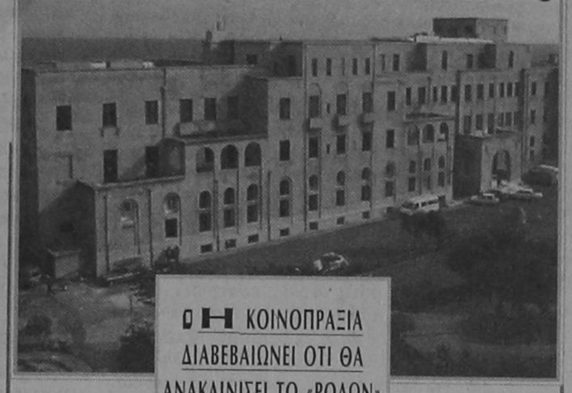

▫ Η ΚΟΙΝΟΠΡΑΞΙΑ ΔΙΑΒΕΒΑΙΩΝΕΙ ΟΤΙ ΘΑ ΑΝΑΚΑΙΝΙΣΕΙ ΤΟ «ΡΟΔΩΝ» ΜΕΣΑ ΣΕ ΕΞΙ ΜΗΝΕΣ!

Υπογράφεται εντός των ημερών, ίσως και σήμερα, η άδεια για την ανάθεση της εκμετάλλευσης του Καζίνο Ρόδου στην Κοινοπραξία «Καζίνο Ρόδος ΑΕ». Με τον τρόπο αυτό τερματίζεται η πολύμηνη εκκρεμότητα, που όχι μόνο προβλήματα είχε δημιουργήσει αλλά και λαβή είχε δώσει για την κυκλοφορία και των πιο απίθανων φημών. ➡Σελ. 6

ΤΟ ΠΗΡΑΝ ΠΛΕΟΝ ΑΠΟΦΑΣΗ ΚΑΙ ΟΙ ΞΕΝΟΔΟΧΟΙ

ΧΑΝΟΥΜΕ ΓΙΑ ΦΕΤΟΣ τους αλλοδαπούς!

▫ ΔΥΝΑΜΙΚΗ ΣΤΡΟΦΗ ΠΡΟΣ ΤΟΝ ΕΣΩΤΕΡΙΚΟ ΤΟΥΡΙΣΜΟ - ΜΕΤΡΑ ΠΡΟΣΤΑΣΙΑΣ ΤΩΝ ΕΚΔΡΟΜΕΩΝ ΜΑΘΗΤΩΝ

«Δύσκολες μέρες» περιμένουν όσους ασχολούνται με τον κλάδο του τουρισμού, αφού οι καθ' ύλην πιο αρμόδιοι, οι ξενοδόχοι, προβλέπουν ότι η κίνηση θα παρουσιάσει φέτος περαιτέρω μείωση, με ό,τι αυτό συνεπάγεται για επιχειρηματίες και εργαζόμενους.

«Από τη συμμετοχή μας στις τουριστικές εκθέσεις του εξωτερικού διαπιστώσαμε ότι η Ελλάδα έχει πάρει την κατιούσα» επανέλαβε χθες στη «δ» ο πρόεδρος της Ενωσης Ξενοδόχων Ρόδου κ. Βασίλης Μηναΐδης, ➡Σελ. 6

ΔΗΛΩΣΕΙΣ Κ. ΣΦΥΡΙΟΥ

ΠΕΙΡΑΙΑΣ, 20 (ΑΠΕ)

«Η κύρωση της επιθαλάσσιας αρωγής απο την χώρα μας δεν παρέχει στην Τουρκία κανένα δικαίωμα να επεμβαίνει για έρευνα και διάσωση εντός του FIR Αθηνών".

Αυτό δήλωσε σήμερα ο ΥΕΝ, Κοσμάς Σφυρίου, αναφερόμενος σε δημοσιεύματα εφημερίδων τα οποία ήθελαν να μένουν "ανοιχτά παράθυρα" για την εκμετάλλευση απο την Τουρκία των ελληνικών θαλασσών σε περίπτωση ναυαγίων.

Συγκεκριμένα ο υπουργός δήλωσε μεταξύ άλλων τα εξής: "Η σύμβαση της επιθαλάσσιας αρωγής που ψηφίστηκε ομόφωνα απ' ολα τα κόμματα στις 6 Μαρτίου αναφέρεται καθαρά στις ιδιωτικές σχέσεις μεταξύ ➡Σελ. 6

ΣΥΝΕΧΙΣΤΗΚΑΝ ΚΑΙ ΧΘΕΣ ΤΑ ΕΠΕΙΣΟΔΙΑ

«ΞΕΡΟΚΕΦΑΛΟΙ» ΠΑΙΖΟΥΝ ΜΕ ΤΗ ΦΩΤΙΑ γύρω από τα Ιμια!

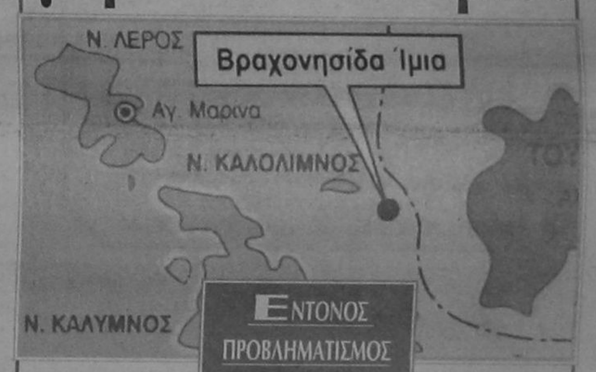

Τα επικίνδυνα «παιχνίδια» στην Ιμια και γύρω απ' αυτήν συνεχίστηκαν και χθες με αποτέλεσμα να αναρωτιέται ο ελληνικός λαός από ποιούς προκαλούνται και τροφοδοτούνται και σε τι πραγματικά αποσκοπούν. Διάχυτη είναι ειδικότερα η εντύπωση ότι κάποιοι «ξεροκέφαλοι» επιχειρούν να προκαλέσουν «θερμό επεισόδιο», εμπλέκοντας τους δύο λαούς σε περιπέτειες.

Στις 8 το πρωί συγκεκριμένα ο γνωστός βοσκός - ψαράς Αντ. Βεζυρόπουλος (ο οποίος έχει εγκαταλείψει στο μεταξύ την Τέλενδο και εγκατασταθηκε σε άλλη περιοχή), μετέβη με σκάφος στη μικρή Ιμια όπου και παρέμεινε για λίγο. Στη συνέχεια επιβιβάστηκε του σκάφους και ➡Σελ. 6

ΜΕ ΑΠΟΦΑΣΗ ΤΟΥ ΥΠΟΥΡΓΟΥ ΕΣΩΤΕΡΙΚΩΝ

500 προσλήψεις σε Δήμους - Κοινότητες

▫ ΚΟΙΝΟΠΟΙΗΘΗΚΕ ΗΔΗ ΑΠΟΦΑΣΗ ΓΙΑ ΤΟΥΣ ΠΡΩΤΟΥΣ 118!

Πεντακόσιοι περίπου εργαζόμενοι πρόκειται να προσληφθούν στους Δήμους και τις Κοινότητες της Δωδ/σου για την κάλυψη εποχικών αναγκών με αποφάσεις του υπουργού Εσωτερικών κ. Ακη Τσοχατζόπουλου.

Το υπουργείο κοινοποίησε ήδη στην Περιφερειακή Διοίκηση Δωδ/σου δυο αποφάσεις για την πρόσληψη 118 εργαζομένων. Η πρώτη ➡Σελ. 6

ΣΤΑ ΠΛΑΙΣΙΑ ΤΟΥ ΨΥΧΡΟΥ ΠΟΛΕΜΟΥ

«ΠΡΟΒΟΚΑΤΣΙΑ» υπόπτων στοιχείων στην πόλη της Ρόδου

▫ ΒΑΝΔΑΛΙΣΜΟΙ ΣΕ ΝΕΚΡΟΤΑΦΕΙΟ ΣΤΗ ΔΙΑΡΚΕΙΑ ΕΠΙΣΚΕΨΕΩΣ ΤΟΥΡΚΩΝ ΔΗΜΟΣΙΟΓΡΑΦΩΝ

Τον έντονο προβληματισμό των τοπικών αρχών προκάλεσε «προβοκάτσια» αγνώστων δολιοφθορέων στην πόλη της Ρόδου, η έκταση και η φύση της οποίας μόλις χθες έγινε γνωστή. Διάχυτη ωστόσο είναι η εντύπωση ότι και η «προβοκάτσια» αυτή εντάσσεται στο ψυχροπολεμικό κλίμα που επιχειρεί να δημιουργήσει στα νησιά η Τουρκία.

«Αγνωστοι» συγκεκριμένα δράστες προέβησαν την νύκτα της Πέμπτης προς την Παρασκευή σε εκτεταμένες δολιοφθορές στο οθωμανικό Νεκροταφείο του «Ρεΐς Μουράτ», που βρίσκεται μεταξύ «Ρόδων» και Στρατολογικού Γραφείου, ➡Σελ. 6

ΜΕ ΔΙΟΡΓΑΝΩΤΗ ΤΟΝ «ΠΗΓΑΣΟ»

ΠΡΩΤΑΘΛΗΜΑ ΤΑΒΛΙΟΥ ΚΙ ΕΦΕΤΟΣ ΣΤ' ΑΦΑΝΤΟΥ

▫ ΘΑ ΔΙΕΞΑΧΘΕΙ ΤΟ ΣΑΒΒΑΤΟΚΥΡΙΑΚΟ

Πρωτάθλημα ταβλιού διοργανώνει και φέτος ο Εκπολιτιστικός και Λαογραφικός Σύλλογος Αφάντου «Ο Πήγασος». Σχετικά εκδόθηκε χθες η ακόλουθη ανακοίνωση:

Ο Εκπολιτιστικός Λαογραφικός Σύλλογος Αφάντου «Ο ΠΗΓΑΣΟΣ» διοργανώνει Πρωτάθλημα Ταβλιού τις ημέρες Σάββατο 23 και Κυριακή 24 ΜΑΡΤΙΟΥ. Το Σάββατο θα διεξαχθούν οι προκριματικοί και την Κυριακή οι ημιτελικοί και ο τελικός.

ΟΡΟΙ ΣΥΜΜΕΤΟΧΗΣ

1. Στο Πρωτάθλημα μπορούν να πάρουν μέρος άνδρες και γυναίκες.

2. Η προθεσμία για δήλωση συμμετοχής μέχρι Παρασκευή 22 Μαρτίου στα Γραφεία του Συλλόγου και στο τηλέφωνο 51510 από 6.00 μ.μ. έως 8.00 μ.μ. καθημερινά. ➡Σελ. 6

ΑΠΟ ΤΗ ΔΗΜΟΤΙΚΗ ΑΡΧΗ ΡΟΔΟΥ

ΠΑΡΑΤΑΣΗ ΠΡΟΘΕΣΜΙΑΣ για τα ειδικά σήματα

▫ ΣΕ ΔΙΚΑΙΟΥΧΟΥΣ ΕΛΕΥΘΕΡΗΣ ΕΙΣΟΔΟΥ ΣΤΗ ΜΕΣΑΙΩΝΙΚΗ ΠΟΛΗ

Παρατείνεται έως το τέλος Μαρτίου η προθεσμία υποβολής αιτήσεων για την χορήγηση των ειδικών σημάτων στάθμευσης στην Μεσαιωνική Πόλη.

Αυτό αποφασίσθηκε κατά την διάρκεια σύσκεψης που πραγματοποιήθηκε χθες υπο την προεδρία του αντιδημάρχου κ. Αντώνη Αλαβέρα, και τη συμμετοχή υπηρεσιακών παραγόντων του Δήμου Ρόδου.

Η παράταση της προθεσμίας κρίθηκε αναγκαία λόγω της μικρής μέχρι τώρα ➡Σελ. 6

ΛΟΓΩ ΤΩΝ ΠΙΕΣΕΩΝ ΠΟΥ ΔΕΧΕΤΑΙ

«ΠΟΝΟΚΕΦΑΛΟΣ» ΓΙΑ ΤΟ ΔΗΜΟ ΟΙ ΑΔΕΙΕΣ μικροπωλητών

▫ ΑΥΡΙΟ ΘΑ ΑΝΑΚΟΙΝΩΘΟΥΝ ΟΙ ΟΡΙΣΤΙΚΕΣ ΑΠΟΦΑΣΕΙΣ

Εντονα προβληματισμένη φέρεται να είναι η δημοτική αρχή σχετικά με το θέμα της χορήγησης αδειών σε μικροπωλητές κατά τη φετινή τουριστική σαιζόν.

Κι αυτό γιατί η δέσμευση για τη χορήγηση μόνο 28 αδειών φαίνεται να προκαλεί τώρα «πονοκέφαλο» στην δημοτική αρχή σκεπτόμενη τις αντιδράσεις που έχει ➡Σελ. 6

ΙΝΣΤΙΤΟΥΤΟ ΑΓΩΓΗΣ του παιδιού

Στην ίδρυση Ινστιτούτου αγωγής και προαγωγής παιδιών και εφήβων προχωρεί ο Δημοτικός Οργανισμός Πρόνοιας.

Συγκεκριμένα ο Δ.Ο.Π. διαπιστώνοντας ➡Σελ. 6

ΕΠΙΜΑΧΑ ΘΕΜΑΤΑ

ΕΣΩΤΕΡΙΚΕΣ ΕΙΔΗΣΕΙΣ
ΧΡΕΙΑΖΕΤΑΙ ΠΡΟΣΟΧΗ ΣΤΟ ΘΕΜΑ ΤΗΣ ΙΜΙΑΣ
3

ΕΞΩΤΕΡΙΚΕΣ ΕΙΔΗΣΕΙΣ
ΡΩΣΙΑ - ΕΛΛΑΔΑ ΣΕ ΚΟΙΝΗ ΠΟΡΕΙΑ
4

ΔΗΜΟΚΡΑΤΙΚΑ
Η ΛΥΣΗ ΤΟΥ ΣΚΟΠΙΑΝΟΥ ΜΟΝΟΔΡΟΜΟΣ ΓΙΑ ΤΗΝ ΕΛΛΑΔΑ
5

ΟΙΚΟΝΟΜΙΑ
7

ΑΘΛΗΤΙΚΑ
ΕΛ... ΠΑΣΟ ΛΟΓΩ ΑΤΥΧΙΑΣ
8

ΒΙΒΛΙΟ ΓΚΙΝΕΣ
11

ΡΕΠΟΡΤΑΖ
ΦΥΛΕΤΙΚΕΣ ΔΙΑΚΡΙΣΕΙΣ ΚΑΙ ΕΛΛΑΔΑ
12

ΤΟΠΙΚΕΣ ΕΙΔΗΣΕΙΣ
ΤΟ ΠΡΟΓΡΑΜΜΑ ΕΚΔΗΛΩΣΕΩΝ ΓΙΑ ΤΗΝ ΕΠΕΤΕΙΟ ΤΗΣ 25ΗΣ ΜΑΡΤΙΟΥ
16

ΠΕΡΙΕΧΟΜΕΝΑ

ΠΟΛΙΤΙΣΤΙΚΑ ΣΕΛ. 2
ΔΗΜΟΚΡΑΤΙΚΑ -Α-ΚΡΙΤΙΚΑ ΣΕΛ. 5
ΑΘΛΗΤΙΚΑ ΣΕΛ. 8 -9
ΕΛΕΥΘΕΡΟ ΒΗΜΑ ΣΕΛ. 10
ΑΓΓΕΛΙΕΣ ΣΕΛ. 13
ΨΥΧΑΓΩΓΙΑ ΣΕΛ. 15

Bravo FIAT!!!



ΜΑΝΩΛΗΣ ΚΩΣΤΑΚΗΣ ΑΕΒΕ
14ον χλμ Ροδου-Αεροδρομιου Παραδεισι
ΡΟΔΟΣ Τηλ: (0241) 82000-3

GOODY'S
Η ΓΕΥΣΗ ΜΑΣ ΠΑΕΙ ΠΑΝΤΟΥ
Η εταιρεία μας φημίζεται για την άψογη συνεργασία που έχει με το προσωπικό της
Ζητάμε
υπαλλήλους για μόνιμη απασχόληση σ' όλες τις ειδικότητες
Πληροφορίες και αιτήσεις στη διεύθυνση του καταστήματος Αλεξάνδρου Διάκου 10 και στα τηλέφωνα 78283, 78282

ΣΤΗ ΡΟΔΟ
ΣΗΜΕΡΑ Η ΣΧΟΛΗ Εθνικής Αμυνας

Επίσημη επίσκεψη πραγματοποιεί από σήμερα στη Ρόδο η Σχολή Εθνικής Αμυνας (100 άτομα) με σκοπό την ενημέρωση των σπουδαστών επί διαφόρων θεμάτων αλλά και για να γνωρίσουν το νησί. Το μεσημέρι θα γίνει ενημερωτική συγκέντρωση στο Εθνικό Θέατρο ενώ το βράδυ θα παρατεθεί δεξίωση προς τιμήν τους στη Λέσχη Αξιωματικών από το διοικητή ➡Σελ. 6

MINERVA TRAVELL
Στο κοσμοπολίτικο Παρίσι μαζί για την μεγάλη νίκη
Με τον Παναθηναϊκό
PANATHINAIKOS F.C. 1908
Παρίσι - Κρουαζιέρα Σηκουάνα - Disneyland
Αναχωρ.:
4ημερη 9/4/96
5ημερη 7/4/96
7ημερη 6/4/96
8ημερη 6/4/96
Πληροφορίες προγράμματα:
Πλατεία Σύμης 7 τηλ.: 21513 - 28222

ΚΙΝΗΜΑΤΟΓΡΑΦΟΙ

ΜΕΤΡΟΠΟΛ
Τηλ. 28400 ΜΕ ΤΗΝ ΣΤΗΡΙΞΗ ΤΟΥ Ρ/Σ ΠΑΛΜΟΣ 99,5
Ωρες έναρξης 7.30 και 9.30
Το ΜΕΤΡΟΠΟΛ σας παρουσιάζει ακόμα μία από τις πιο μεγάλες κινηματογραφικές επιτυχίες!!! Μια συναρπαστική περιπέτεια με εντυπωσιακά ειδικά εφέ του ΤΖΩΡΤΖ ΛΟΥΚΑΣ
ΤΖΟΥΜΑΝΤΖΙ - JUMANJI
Α' ΠΡΟΒΟΛΗΣ-ΚΑΤΑΛΛΗΛΟ
ΠΡΩΤΑΓΩΝΙΣΤΕΙ Ο ΡΟΜΠΙΝ ΓΟΥΪΛΛΙΑΜΣ
Μια ταινία για όλη την οικογένεια σε σύγχρονη παγκόσμια προβολή!!!

«ΤΙΤΑΝΙΑ»
Κολοκοτρώνη 98 Τηλ. 25876 - 64050
Ωρες έναρξης 6.30 και 9.30
Το κινηματογραφικό γεγονός της χρονιάς...Μια επική ιστορία εγκλήματος και πάθους.
Τα δύο ιερά τέρατα της 7ης ΤΕΧΝΗΣ συγκρούονται για πρώτη φορά!!!
ΕΝΤΑΣΗ
HEAT
ΠΡΩΤΑΓΩΝΙΣΤΟΥΝ: ΑΛ ΠΑΤΣΙΝΟ, ΡΟΜΠΕΡΤ ΝΤΕ ΝΙΡΟ, ΒΑΛΜ ΚΙΛΜΕΡ
ΣΕ ΣΥΝΕΡΓΑΣΙΑ ΜΕ ΤΟ Ρ/Σ ΠΑΛΜΟΣ 99,5

«ΠΑΛΛΑΣ»
Τηλέφωνον 24475-24513
Προγράμματα 5.30-7.30 7.30-9.30 9.30-11.30
Τώρα και τα ζώα μιλάνε!!! Μία συναρπαστική εμπειρία γιά όλη την ΟΙΚΟΓΕΝΕΙΑ. Η τελευταία τεχνολογία των κινηματογραφικών εφέ, επιστρατευμένη σε μία υπέροχη ιστορία
ΜΠΕΜΠ ΤΟ ΖΩΗΡΟ ΓΟΥΡΟΥΝΑΚΙ!
(BABE)
Α' ΠΡΟΒΟΛΗΣ - ΚΑΤΑΛΛΗΛΟΝ
Πρωταγωνιστούν: ΤΖΕΗΜΣ ΚΡΟΜΓΟΥΕΛ, ΜΑΓΔΑ ΣΤΖΟΥΜΠΑΝΣΚΥ

«ΔΗΜΟΤΙΚΟ»
ΧΕΙΜΕΡΙΝΟΣ ΚΙΝ/ΦΟΣ ΤΗΛ. 20265
ΩΡΕΣ ΠΡΟΒΟΛΗΣ: 8.00 και 10.00
ΚΑΘΕ ΔΕΥΤΕΡΑ ΚΛΕΙΣΤΟ
Ο «Ιερέας» είναι μια μικρή ταινία με μεγάλη καρδιά, που κάνει έκληση για κατανόηση, συμπάθεια και ανθρωπιά...
Ο ΙΕΡΕΑΣ
PRIEST
Ακραία και αιρετική η ταινία της αγγλίδας Αντόνια Μπέρνι
Πρωταγωνιστούν:
Λ. ΡΟΟΥΤΣ, ΚΑΘΙ ΤΑΙΣΟΝ

Τα πολιτιστικά



Κάνω κριτική δημιουργώντας, και όχι βρίσκοντας λάθη
ΜΙΧΑΗΛ ΑΓΓΕΛΟΣ

γράφει ο
ΑΡΙΣΤΕΙΔΗΣ ΜΙΑΟΥΛΗΣ

ΠΟΛΙΤΙΣΤΙΚΑ ΙΑΛΥΣΟΥ ΚΑΙ ΔΕΝΤΡΟΦΥΤΕΥΣΗ

ΑΝ ΚΑΙ ΕΧΕΙ ζωή μόλις τριών μηνών εν τούτοις ο Αναπτυξιακός Φυσιολατρικός Σύλλογος Ιαλυσού, έχει αναπτύξει μια αξιόλογη δραστηριότητα. Η συμβολή του στα πολιτιστικά δρώμενα του Δήμου Ιαλυσού προδιαγράφεται έντονη.

Ηδη χειροκροτήσαμε τη συμμετοχή του στο Καρναβάλι του Δήμου Ιαλυσού στις αρχές του μήνα, όπου απέσπασε και το Β' Βραβείο.

Τα 86 μέχρις στιγμής μέλη του Συλλόγου, είναι αποφασισμένα να ενισχύσουν την προσπάθεια αυτή με στόχο να αναβαθμιστεί πολιτιστικά η Ιαλυσός και να αναπτύξει μια παράλληλη και ισοβαρή θέση με αυτήν του τουρισμού που αναπτύσσεται ραγδαία στην περιοχή.

Ηδη ο Μ.Ε.Κ.Τ.Ο. του Δήμου Ιαλυσού, με τα τμήματά του και με την στήριξη της εκάστοτε Δημοτικής Αρχής, έχει πετύχει να μας προσφέρει μια τέτοια εικόνα και να αγκαλιάσει τα νειάτα κυρίως της περιοχής προσφέροντας τους εποικοδομητικές ώρες.

Ο Αναπτυξιακός Φυσιολατρικός Σύλλογος Ιαλυσού λοιπόν, του οποίου προεδρεύει ένας παλαίμαχος της Τοπικής Αυτοδιοίκησης και του Συνδικαλιστικού Κινήματος ο κ. Χρήστος Παρασκευάς, αποφάσισε την προηγούμενη Κυριακή να ανεβεί στους πρόποδες του Φιλερήμου και να προβεί σε δεντροφύτευση.

Συγκεντρώθηκαν λοιπόν 45 περίπου μέλη του Συλλόγου και φύτεψαν 1000 δεντράκια, διαφόρων ειδών. Στόχος τους να γίνει όσο πιο πράσινος γίνεται ο χώρος για να τον χαίρονται όσο προλάβουν τούτες αλλά κυρίως οι επόμενες γενιές απο τις οποίες δανειζόμαστε το περιβάλλον μας.

Περιοχές όπως της Φιλερήμου έχουν ανάγκη απο αναδάσωση μιας και πρόκειται για έναν απο τους λιγοστούς εναπομείναντες πράσινους πνεύμονες του νησιού μας που όλοι χαιρόμαστε Χειμώνα- Καλοκαίρι, αλλά κυρίως χαίρονται και θαυμάζουν τα παιδιά μας.

Αφήνουμε τελευταίους τους τουρίστες μας οι οποίοι ούτως ή άλλως εκφράζουν τον θαυμασμό τους για την όμορφη αυτή περιοχή που αποτελεί ένα ακόμη στολίδι στις ομορφιές της Ρόδου.

Παράλληλα, τέλος ο Αναπτυξιακός Φυσιολατρικός Σύλλογος Ιαλυσού, σύντομα πρόκειται να συστήσει και ειδική ομάδα η οποία θα αναλάβει αφ' ενός μεν την φύλαξη αυτών των δενδρυλίων και αφ' ετέρου το πότισμά τους.

Ο Σύλλογος αυτός θα πρέπει να αποτελέσει παράδειγμα προς μίμηση και για άλλους συλλόγους οι οποίοι είναι πολλοί και μάλιστα κάποιοι απο αυτούς μόνο στη σφραγίδα ή καλύτερα έχουν μόνο πρόεδρο ο οποίος απλά κρατεί τον τίτλο.

Πρέπει να αντιληφθούν και οι άλλοι Σύλλογοι της περιοχής μας πως δεν είναι μόνο οι χοροεσπερίδες «υπέρ των δραστηριοτήτων» τους αλλά και αυτές οι ίδιες οι δραστηριότητες. Δεν μπορεί λοιπόν ένας Σύλλογος να αποκαλείται Πολιτιστικός και να φαίνεται μόνο τις Απόκριες για τις χοροεσπερίδες ή την Πρωτοχρονιά για την πίτα.

Παράλληλα όμως θα πρέπει να αναλογιστούν τις ευθύνες τους και τα μέλη τέτοιων συλλόγων που πιθανόν να «αποσκίρτησαν» γιατί η καθημερινότητα άλλα κελεύει. Λίγος χρόνος για τα κοινά πιστεύουμε πως είναι επιβεβλημένος.

Είναι τόσες οι δραστηριότητες που θα μπορούσαν να αναπτυχθούν στον πολιτιστικό χώρο της περιοχής μας και που θα αναδείκνυαν αυτούς τους συλλόγους ώστε θα μπορούσαν να ξεχωρίσουν και πολλοί απο αυτούς.

ΕΚΘΕΣΗ ΖΩΓΡΑΦΙΚΗΣ

Ο ΠΟΛΙΤΙΣΤΙΚΟΣ Οργανισμός του Δήμου Ρόδου διοργανώνει αύριο στις 7 το απόγευμα στη Ροδιακή Επαυλη, έκθεση ζωγραφικής του Γιώργου Φλιππάκου.

Η έκθεση πραγματοποιείται υπο την αιγίδα του Δικηγορικού Συλλόγου Ρόδου και θα διαρκέσει ώς τις 31 Μαρτίου.

Θα είναι ανοικτή απο τις 6 το απόγευμα ώς τις 9 το βράδυ.

ΕΚΘΕΣΗ ΚΑΙ ΣΤΟ ΔΕΝΤΡΟ

ΤΟ ΒΙΒΛΙΟΠΩΛΕΙΟ ΤΟ ΔΕΝΤΡΟ και ο ζωγράφος Παναγιώτης Μπερεδήμας, μας προσκαλούν στα εγκαίνια της έκθεσής που θα πραγματοποιηθούν την Τρίτη 26 Μαρτίου στις 7.30 το απόγευμα στο βιβλιοπωλείο ΤΟ ΔΕΝΤΡΟ.

Η έκθεση του Π. Μπερεδήμα στο βιβλιοπωλείο ΤΟ ΔΕΝΤΡΟ θα διαρκέσει ώς τις 22 Απριλίου.

Το κοινό μπορεί να θαυμάσει την έκθεση καθημερινά απο τις 8 το πρωί ώς τις 2 μ.μ. και απο τις 4 το απόγευμα ώς τις 9 το βράδυ.

ΠΑΡΟΥΣΙΑΣΗ ΒΙΒΛΙΟΥ

ΕΙΘΙΣΤΑΙ σ' ένα μπάρ να πηγαίνουμε για ένα ποτό. Ομως η πρόσκληση που μας έστειλε το μπάρ ALTER EGO της πόλης μας συνδυάζει έξυπνα και την παρουσίαση βιβλίου που απο τον τίτλο του μας προδιαθέτει για το περιεχόμενό του.

Πρόκειται για την παρουσίαση του βιβλίου ΓΙΑ ΕΝΑ ΠΟΤΟ ΣΤΟΝ ΠΑΡΑΔΕΙΣΟ που κυκλοφορεί απο τις εκδόσεις Παρα Πέντε.

Συγγραφέας του ο Νίκος Ράπτης.

Την παρουσίαση του βιβλίου στηρίζει και το βιβλιοπωλείο ΤΟ ΔΕΝΤΡΟ, το οποίο στέκεται πάντα αρωγός σε τέτοιες πρωτοβουλίες. Η παρουσίαση του Βιβλίου αυτού θα πραγματοποιηθεί στο μπάρ ALTER EGO το Σάββατο 23 Μαρτίου στις 8 το βράδυ.



ALFA 146, Η ΝΕΑ ALFA ROMEO. ΖΗΣΤΕ ΜΑΖΙ ΤΗΣ ΜΟΝΑΔΙΚΕΣ ΟΔΗΓΙΚΕΣ ΣΥΓΚΙΝΗΣΕΙΣ. ΔΥΝΑΤΟΣ ΧΑΡΑΚΤΗΡΑΣ: ΚΙΝΗΤΗΡΕΣ BOXER 1.4, 1.6 ΚΑΙ 1.7 16V. ΣΤΑΘΕΡΗ: ΑΝΑΡΤΗΣΕΙΣ ΜΕ ΕΛΕΓΧΟΜΕΝΗ ΕΛΑΣΤΙΚΟΤΗΤΑ, ΡΥΘΜΙΖΟΜΕΝΟ ΣΕ ΥΨΟΣ ΥΔΡΑΥΛΙΚΟ ΤΙΜΟΝΙ, ABS ΚΑΤΟΠΙΝ ΠΑΡΑΓΓΕΛΙΑΣ - STANDARD ΣΤΗΝ 1.7 16V. ΑΣΦΑΛΗΣ: ΚΑΜΠΙΝΑ ΕΠΙΒΑΤΩΝ ΠΡΟΟΔΕΥΤΙΚΗΣ ΠΑΡΑΜΟΡΦΩΣΗΣ, ΠΛΕΥΡΙΚΟΙ ΔΟΚΟΙ ΑΣΦΑΛΕΙΑΣ, ΣΥΣΤΗΜΑ ΠΡΟΛΗΨΗΣ ΠΥΡΚΑΓΙΑΣ FPS, ΤΗΛΕΣΚΟΠΙΚΟΣ ΑΞΟΝΑΣ ΤΙΜΟΝΙΟΥ, ΑΕΡΟΣΑΚΟΣ ΟΔΗΓΟΥ, ΑΕΡΟΣΑΚΟΣ ΣΥΝΟΔΗΓΟΥ ΚΑΤΟΠΙΝ ΠΑΡΑΓΓΕΛΙΑΣ. ΑΝΕΤΗ: ΚΑΜΠΙΝΑ ΕΠΙΒΑΤΩΝ ΜΕ ΗΧΟΜΟΝΣΗ, ΒΕΛΟΥΔΙΝΗ ΕΠΕΝΔΥΣΗ ΣΑΛΟΝΙΟΥ, ΕΙΔΙΚΑ ΣΧΕΔΙΑΣΜΕΝΟΣ ΧΩΡΟΣ ΓΙΑ ΤΟΝ ΣΥΝΟΔΗΓΟ, ΗΛΕΚΤΡΙΚΑ ΠΑΡΑΘΥΡΑ, ΗΛΕΚΤΡΟΜΑΓΝΗΤΙΚΕΣ ΚΛΕΙΔΑΡΙΕΣ, ΜΕΓΑΛΟΣ ΧΩΡΟΣ ΑΠΟΣΚΕΥΩΝ. Η ALFA 146 ΠΡΟΣΤΑΤΕΥΕΤΑΙ ΜΕ ΤΟ ΣΥΣΤΗΜΑ IMMOBILIZER ALFA CODE. ALFA 146: ΜΙΑ ALFA ΠΟΥ ΕΧΕΙ ΟΛΑ ΟΣΑ ΑΝΑΖΗΤΑΤΕ ΣΕ ΕΝΑ ΚΟΡΥΦΑΙΟ ΑΥΤΟΚΙΝΗΤΟ. ΚΑΙ ΠΑΝΩ ΑΠ' ΟΛΑ, ΕΙΝΑΙ ALFA ROMEO.

ALFA 146.
ΠΡΟΣΩΠΙΚΟΤΗΤΑ ALFA ROMEO.

ALFA CONTACT 1+3+8 ALFA ROMEO First Credit Hellas Η Alfa Romeo συνιστά SELENA

AUTORODOS A.E.
ΑΥΣΤΡΑΛΙΑΣ 60. ΡΟΔΟΣ, ΤΗΛ: 0241-27421

ΤΗΛΕΠΡΟΓΡΑΜΜΑ

ΕΤ1

10.30 ΑΠΟ ΤΟ ΑΡΧΕΙΟ ΤΗΣ ΕΡΤ
11.20 ΠΑΡΑΚΑΜΠΤΗΡΙΟΣ
11.50 **ΤΟ ΤΕΛΟΣ ΤΗΣ ΜΟΝΑΞΙΑΣ**
12.25 ΕΛΙΣΑΒΕΤ ΜΑΡΤΙΝΕΓΚΟΥ
13.15 ΠΑΙΔΙΚΟ ΠΡΟΓΡΑΜΜΑ
14.25 ΣΤΟ ΡΥΘΜΟ ΤΟΥ ΕΡΩΤΑ
15.00 **ΕΙΔΗΣΕΙΣ**
15.30 ΤΑ ΜΥΣΤΙΚΑ ΤΗΣ ΑΜΜΟΥ
16.20 ΝΤΟΚΙΜΑΝΤΕΡ
17.15 ΣΕ ΠΡΩΤΟ ΠΛΑΝΟ
18.00 **ΕΙΔΗΣΕΙΣ**
18.20 30 ΧΡΟΝΙΑ ΕΡΤ
18.50 ΠΑΡΑΣΚΗΝΙΟ
19.45 ΠΑΓΚΟΣΜΙΟ ΠΡΩΤΑΘΛΗΜΙΑ ΚΑΛΛΙΤΕΧΝΙΚΟΥ ΠΑΤΙΝΑΖ 1996
21.00 **ΕΙΔΗΣΕΙΣ**
22.05 ΣΚΟΝΙΣΜΕΝΑ ΣΥΝΝΕΦΑ
23.00 ΕΦ' ΟΛΗΣ ΤΗΣ ΥΛΗΣ
00.10 **ΕΙΔΗΣΕΙΣ**
00.30 ΠΑΓΚΟΣΜΙΟ ΠΡΩΤΑΘΛΗΜΙΑ ΚΑΛΛΙΤΕΧΝΙΚΟΥ ΠΑΤΙΝΑΖ 1996

ΑΝΤ1

05.30 ΟΙ ΥΠΟΠΤΟΙ
06.00 ΤΑ ΝΕΑ ΤΟΥ ΑΝΤ1 SATELLITE
06.20 ΟΙ ΕΙΔΗΣΕΙΣ ΤΟΥ CBS
06.45 ΤΗΛΕΜΑΡΓΚΕΤΙΝΓΚ - ΤΗΛΕΑΓΟΡΑ
07.00 **ΚΑΛΗΜΕΡΑ ΕΛΛΑΔΑ**
10.00 ΠΡΩΙΝΟΣ ΚΑΦΕΣ
12.30 ΤΟ ΚΕΝΤΡΙ
14.00 **ΤΑ ΝΕΑ ΤΟΥ ΑΝΤ1**
14.40 ΜΠΕΙΓΟΥΟΤΣ
15.45 ΑΤΙΘΑΣΑ ΝΙΑΤΑ
16.45 ΚΟΚΚΙΝΗ ΚΑΡΤΑ
18.00 ΤΑ ΝΕΑ ΤΟΥ ΑΝΤΕΝΝΑ ΣΕ 5'
18.10 ΚΑΛΗΜΕΡΑ ΖΩΗ
18.50 Ο ΚΑΛΥΤΕΡΟΣ ΚΕΡΔΙΖΕΙ
19.30 Η ΛΑΜΨΗ
20.25 **ΕΙΔΗΣΕΙΣ**
21.00 ΖΩΗ ΠΑΤΙΝΙ
21.45 ΟΙ ΔΡΟΜΟΙ ΤΗΣ ΠΟΛΗΣ
22.45 ΞΕΝΗ ΤΑΙΝΙΑ
23.00 ΤΑ ΝΕΑ ΤΟΥ ΑΝΤ1 ΣΕ 1'
24.00 **ΝΥΧΤΕΡΙΝΕΣ ΕΙΔΗΣΕΙΣ**
00.15 ΞΕΝΗ ΤΑΙΝΙΑ (Συνέχεια)
01.00 ΞΕΝΗ ΤΑΙΝΙΑ
04.45 Η ΠΟΛΗ ΠΟΤΕ ΔΕΝ ΚΟΙΜΑΤΑΙ

TV7

14.00 ΚΙΝΟΥΜΕΝΑ ΣΧΕΔΙΑ
15.00 **ΕΛΛΗΝΙΚΗ ΤΑΙΝΙΑ**
16.30 BEAT MUSIC
17.30 ΧΩΡΙΣ ΠΑΡΩΠΙΔΕΣ
18.30 7 ΝΟΤΕΣ ΣΤΟ 7
19.15 ΞΕΝΗ ΣΕΙΡΑ
20.00 **ΕΙΔΗΣΕΙΣ**
20.20 ΝΤΟΚΥΜΑΝΤΕΡ
21.00 **ΓΕΓΟΝΟΤΑ ΚΑΙ ΠΡΟΣΩΠΑ**
22.00 **ΑΘΛΗΤΙΚΟ STUDIO**
23.00 **ΕΙΔΗΣΕΙΣ**
23.15 **ΑΘΛΗΤΙΚΟ STUDIO**
24.00 **ΤΑΙΝΙΑ**

TV4

14.01 ΚΙΝΟΥΜΕΝΑ ΣΧΕΔΙΑ
15.00 «ΜΕ ΔΥΟ ΣΤΙΣ 3.00 ΣΤΟ TV4
16.00 ΚΙΝΟΥΜΕΝΑ ΣΧΕΔΙΑ
16.30 «ΧΡΩΜΑΤΑ 100»
18.30 ΞΕΝΗ ΤΑΙΝΙΑ
21.30 ΖΟΥΜ ΣΤΑ ΓΕΓΟΝΟΤΑ
22.10 **ΞΕΝΗ ΤΑΙΝΙΑ**
24.00 ΝΥΧΤΕΡΙΝΑ ΣΠΟΡ

ΕΤ2

10.00 **ΕΚΠΑΙΔΕΥΤΙΚΗ ΤΗΛΕΟΡΑΣΗ**
11.00 **ΓΕΔΕΩΝ**
11.10 **ΓΕΙΑ ΣΟΥ, ΣΠΕΝΣΕΡ**
11.40 **ΠΙΝΟΚΙΟ**
12.00 **Η ΕΛΛΑΔΑ ΣΤΙΣ ΓΚΡΑΒΟΥΡΕΣ**
13.00 ΞΕΝΗ ΣΕΙΡΑ
13.30 **ΕΙΔΗΣΕΙΣ**
14.00 **ΔΥΟ ΚΑΙ ΕΞΩ**
15.00 ΤΟ ΜΙΚΡΟ ΣΠΙΤΙ ΣΤΟ ΛΙΒΑΔΙ
15.50 ΜΙΚΡΑ ΠΑΡΑΜΥΘΙΑ
16.00 ΟΙ ΤΡΕΙΣ ΣΩΜΑΤΟΦΥΛΑΚΕΣ
16.30 ΤΟ ΜΑΘΗΜΑ ΤΕΛΕΙΩΣΕ
16.45 ΤΙ ΚΑΙ ΓΙΑΤΙ
17.00 **ΕΙΔΗΣΕΙΣ**
17.30 ΥΓΙΑΙΝΕΤΕ
18.00 ΞΕΝΗ ΣΕΙΡΑ
19.00 Ο ΑΙΩΝΑΣ ΤΟΥ ΚΙΝΗΜΑΤΟΓΡΑΦΟΥ
20.00 ΣΤΟ ΜΑΤΙ ΤΟΥ ΚΥΚΛΩΝΑ
20.55 ΙΣΤΟΡΙΑ ΜΙΑΣ ΛΕΞΗΣ
21.00 ΣΤΗΝ ΑΛΛΗ ΟΧΘΗ
21.30 ΜΕΓΑΛΕΣ ΔΙΚΕΣ ΚΑΙ ΕΓΚΛΗΜΑΤΑ ΤΟΥ 20ου ΑΙΩΝΑ
22.00 ΕΝΤΑΣΕΙΣ
23.00 **ΕΙΔΗΣΕΙΣ**
23.25 **ΚΑΙΡΟΣ**
23.30 Η ΤΑΙΝΙΟΘΗΚΗ ΤΗΣ ΠΕΜΠΤΗΣ
01.00 NIGHT LIFE

MEGA

06.00 ΜΟΝΤΙ
07.00 ΠΡΩΙΝΗ ΣΥΧΝΟΤΗΤΑ
10.00 ΜΕΤΑΞΥ ΜΑΣ
12.30 ΤΟ ΡΕΤΙΡΕ
13.20 ΡΟΥΚ ΖΟΥΚ
14.00 **ΕΙΔΗΣΕΙΣ**
14.35 ΧΑΜΟΓΕΛΑΤΕ
17.15 ΕΛΛΗΝΙΚΗ ΤΑΙΝΙΑ
18.00 **ΜΑΤΙΕΣ ΣΤΑ ΓΕΓΟΝΟΤΑ**
18.05 ΕΛΛΗΝΙΚΗ ΤΑΙΝΙΑ (Συνέχεια)
19.05 ΡΙΣΚΟ
19.45 ΟΙ ΑΠΑΡΑΔΕΚΤΟΙ
20.30 **ΤΑ ΓΕΓΟΝΟΤΑ ΣΤΙΣ ΟΚΤΩΜΙΣΙ**
21.00 ΚΑΤΑΣΤΑΣΗ ΦΡΑΠΕ
21.45 **ΟΙ ΕΠΑΓΓΕΛΜΑΤΙΕΣ**
23.45 ΕΛΛΗΣΠΟΝΤΟΣ
24.00 **ΤΕΛΕΥΤΑΙΑ ΓΕΓΟΝΟΤΑ**
00.15 ΞΕΝΗ ΤΙΑΝΙΑ
02.10 ΞΕΝΗ ΤΑΙΝΙΑ

FILMNET

06.00 ΑΝΗΘΙΚΟΙ ΔΕΣΜΟΙ
08.00 ΟΙ ΑΕΤΟΙ ΤΗΣ ΑΣΦΑΛΤΟΥ
10.00 ΑΥΤΗ ΠΟΥ ΔΕΝ ΝΙΚΗΘΗΚΕ ΠΟΤΕ
12.00 ΖΗΤΗΜΑ ΤΙΜΗΣ
14.20 ΕΡΑΣΤΕΣ ΧΩΡΙΣ ΑΥΡΙΟ
16.00 **ΠΑΡΑΝΟΜΟΙ ΕΡΑΣΤΕΣ**
18.00 ΣΤΙΓΜΙΟΤΥΠΑ ΑΓΓΛΙΚΟΥ ΠΟΔΟΣΦΑΙΡΟΥ
19.00 ΣΤΙΓΜΙΟΤΥΠΑ ΓΕΡΜΑΝΙΚΟΥ ΠΟΔΟΣΦΑΙΡΟΥ
20.00 ΟΙ ΙΠΠΟΤΕΣ ΤΟΥ ΜΕΛΛΟΝΤΟΣ
22.00 **JURASSIC PARK**
00.10 ΤΙΝΑ
02.05 ΤΑ ΜΑΤΙΑ ΤΗΣ ΗΔΟΝΗΣ
03.30 ΤΖΕΡΟΝΙΜΟ
05.25 ΤΑΞΙΔΙ ΣΤΟ ΟΝΕΙΡΟ

Αναδρομή στο Παρελθόν

«η δημοκρατική της Ρόδου»

Πριν 12 χρόνια
Τετάρτη 21 Μαρτίου 1984

Δύο νεαροί Λιβυηναίοι συνελήφθησαν στο λιμάνι της Ρόδου από άνδρες της Λιμενικής Αστυνομίας με την κατηγορία της εκούσιας απαγωγής.

Πρόκειται για τους Μιχαήλ Μπάικα, 24 χρόνων, Χειριστή μηχανημάτων και Ιωάννη Νάτσα, 24 χρόνων οδηγό. Το ιστορικό της απαγωγής έχει ώς εξής: Οι δύο νεαροί ήταν φίλοι από μικρά παιδιά: -δούλευαν μαζί και αγάπησαν δυο αδερφές την Μ.Δ. 17 χρονών ο πρώτος και την Ε. Δ. 15 χρόνων ο δεύτερος. Ο πατέρας των κοριτσιών όμως δεν έβλεπε με καλό μάτι τους δεσμούς των παιδιών του και δεν ήθελε την επισημοποίησή τους με γάμο. Οι νεαροί αποφάσισαν γιαυτό να έρθουν στο νησί μας να δουλέψουν, να συγκεντρώσουν τα απαραίτητα χρήματα και να παντρευθούν. Μόλις έκαναν γνωστή την απόφαση τους αυτή στις δύο αδελφές αυτές τόσο πολύ συγκινήθηκαν ώστε αποφάσισαν να τους ακολουθήσουν.

Ο πατέρας των κοριτσιών μόλις αντιλήφθηκε τη φυγή των κοριτσιών κατέφυγε στο τμήμα και υπέβαλε μήνυση με αποτέλεσμα οι δύο νεαροί να συλληφθούν στο λιμάνι της Ρόδου αμέσως μετά την άφιξη τους.

Στο μεταξύ οι δύο κοπέλες επέστρεψαν ήδη χθες το βράδυ αεροπορικώς στην Λιβύη κοντά στους γονείς τους. Ετσι αποδείχτηκε ότι ο έρως είναι πάντα «ανίκατος μάχαν».

ΗΜΕΡΗΣΙΑ ΕΦΗΜΕΡΙΔΑ
η δημοκρατική της Ρόδου
Έτος ιδρύσεως 1982

Θεμιστοκλέους Σοφούλη 77
. Ταχ. Θυρίδα 339 85100 Ρόδος

Εκδότης - ιδιοκτήτης - διευθυντής:
ΒΑΣΙΛΗΣ Δ. ΑΘΑΝΑΣΙΟΥ

Τηλέφωνα: 28728, 34722, 76655, 79100, 26728, 27919
Telefax: 37333

ΙΑΤΡΙΚΗ ΑΝΑΚΟΙΝΩΣΗ
Η ΠΝΕΥΜΟΝΟΛΟΓΟΣ ΙΑΤΡΟΣ
ΚΥΡΙΤΣΗ ΜΠΑΡΔΑΚΗ ΕΥΡΥΔΙΚΗ
Συμμετέχει στο 8ο Πανελλήνιο Συνέδριο Νοσημάτων Θώρακος στην Αθήνα 14 - 17 Μαρτίου
Το ιατρείο θα λειτουργήσει κανονικά Δευτέρα 18/3 Απογ. Ιατρείο Ιερού Λόχου 14 (έναντι Ολυμπιακής) τηλ. 79287

ΣΤΑΘΗΣ ΜΑΝΟΥΣΟΣ
ΨΥΧΙΑΤΡΟΣ
ΔΙΑΓΟΡΙΔΩΝ 50
ΔΕΧΕΤΑΙ
Τηλ. 30400 Δέχεται με ραντεβού

Η ταυτότητα της Ημέρας

Καιρός

Γενική πρόγνωση καιρού Ελλάδας για σήμερα Πέμπτη 21-3-1996. Σε όλη τη χώρα προβλέπεται άστατος καιρός με λίγες νεφώσεις κατά τόπους αυξημένες στα κεντρικά και βόρεια όπου και θα σημειωθούν ασθενείς τοπικές βροχές και λίγα χιόνια στα ορεινα. Θα υπάρχουν όμως και διαστήματα με ήλιο που θα είναι μεγαλύτερα στα δυτικά και νότια.

Οι άνεμοι θα πνέουν βόρειοι βοεριοδυτικοί ασθενείς έως μέτριοι και πρόσκαιρα στα νότια ισχυροί.

Η θερμοκρασία θα κυμανθεί στα βόρεια από 2 έως 9 βαθμούς, στα υπόλοιπα ηπειρωτικά από 5 έως 14 βαθμούς και στα νησιά από 9 έως 17 βαθμούς Κελσίου.

ΠΕΜΠΤΗ
21 ΜΑΡΤΙΟΥ 1996

Ιακώβου ομολογ., Δομνίνου

Ανατολή ηλίου 6.29'
Δύση ηλίου 6.36'

ΣΕΛΗΝΗ 2 ΗΜΕΡΩΝ

Λαικές αγορές

Τετάρτη: στην οδό Βύρωνος (πίσω από το Στάδιο).
Πέμπτη: στην οδό Διαγοριδών.
Παρασκευή: Στην οδό Θεσ/νίκης Ανάληψη.
Σάββατο: στον Αγιο Δημήτριο.

Δέχονται το κοινό

- **ΠΕΡ/ΚΟΣ Δ/ΝΤΗΣ ΔΩΔ/ΣΟΥ** κ. Γ. Μαχαιρίδης δέχεται Τρίτη & Πέμπτη 11:00 - 13:00.
- **ΝΟΜΑΡΧΗΣ** δέχεται το κοινό κάθε Τρίτη & Πέμπτη από 11.00 - 13.00
- **ΔΗΜΑΡΧΟΣ** Ρόδου δέχεται το κοινό κάθε Τετάρτη από 12.00 - 13.00
- **Ο Αντ/ρχος κ. Μαρτίνος Κανελάκης** δέχεται το κοινό ύστερα από ραντεβού
- **Ο Αντ/ρχος κ.Κ. Σκανδαλίδης** δέχεται κάθε Τρίτη - Πέμπτη από 13.00 - 14.00
- **Ο Αντ/ρχος κ. Αντώνης Αλαβέρας** δέχεται το κοινό Τρίτη και Πέμπτη 13.00 - 14.00.

Φαρμακεία

ΣΗΜΕΡΑ: διημερεύει το φαρμακείο ΚΑΖΟΥΛΛΑΚΗ Ι., Ερ. Σταυρού & Αλ. Διάκου 61, (Νοσοκομείο), τηλ. 33038.

ΣΗΜΕΡΑ: διανυκτερεύει το φαρμακείο ΠΑΝΑ ΑΡΤΕΜΙΟΥ, Αννης Μαρίας 82, τηλ. 30585

Ακτοπλοϊκά δρομολόγια

ΡΟΔΑΝΘΗ: Απόπλους 16.00 για Κω - Κάλυμνο - Λέρο - Πάτμο - Πειραιά.
ΡΟΔΟΣ: Απόπλους 17.00 για Κω - Πειραιά.

Αεροπορικά δρομολόγια

ΠΤΗΣΕΙΣ ΟΛΥΜΠΙΑΚΗΣ

Για Αθήνα: -Καθημερινά στις 07.15
Δευτ., Τετ., Παρ., Κυρ.: 09.50 / Δευτ., Τρ., Τετ., Πεμ., Παρ., Σαβ.: 18.10 / Κυρ.: 18.35 / Δευτ., Τρ., Τετ., Πεμ., Παρ., Σαβ.: 21.40 / Κυρ.: 22.05/ Τρ., Πεμ., Σαβ.: 11.00
Για Κω: καταργήθηκε το δρομολόγιο
Για Θεσσαλονίκη: Δευτ., Τετ., Παρ., Κυρ. :19.05
Για Ηράκλειο: Δευτέρα - Τετάρτη - Παρασκευή - Κυριακή : 16.35
Για Κασελλόριζο:Τετ., Κυρ.: 07.40
Για Κάρπαθο: Δευτ., Τετ., Παρ., Κυρ.: 12.10 / Καθημ.: 10.00
Για Κάσο: Δευτέρα - Τετάρτη - Παρασκευή - Κυριακή: 12.10

ΠΤΗΣΕΙΣ AIR GREECE

Για Αθήνα: -καθημερινά στις 08.00 το πρωί
Για Θεσσαλονίκη: Δευτέρα και Σάββατο στις 17.00
Για Ηράκλειο: Παρασκευή και Κυριακή στις 23.00
Επίσης καθημερινώς προς Θεσσαλονίκη και Ηράκλειο μέσω Αθηνών.

Συνάλλαγμα

ΑΓΟΡΑ		ΠΩΛΗΣΗ	ΑΓΟΡΑ		ΠΩΛΗΣΗ
237.812	Δολάριο ΗΠΑ	245.033	22.948	Σελ.Αυστρ.	23.645
161.360	Μαρκο Γερμ.	166.260	35.950	Κορ. Σουηδ.	37.044
47.171	Φράγκο Γαλλ.	48.603	37.039	Κορ. Νορβ.	38.167
365.530	Λίρα Αγγλίας	376.629	174.777	Δολ. Καναδά	180.084
199.758	Φράγκο Ελβ.	205.823	184.377	Δολ. Αυστ.	189.975
7.854	ΦράγκοΒελ.	8.093	223.792	100 Γιέν Ιαπ.	230.587
144.181	Φιορίνι Ολλ.	148.559	513.068	Λίρα Κύπρου	528.647
15.283	100 Λιρ.Ιτ.	15.747	1.918	Πεσέτα Ισπ.	1.977
41.791	Κορ. Δανίας	43.060	1.562	Εσκούδο Πορ.	1.609
376.626	Λίρα Δ. Ιρλ.	388.062	51.808	Μάρκο Φινλ.	53.386

Χρήσιμα Τηλέφωνα

Άμεση δράση	100	Βλάβες ΔΕΗ	125
Πυροσβεστική	23333	Πληρ. ΟΤΕ	131
Νοσοκομείο	22222	Ώρα	141
Οδική Ασφάλεια:		Φαρμακεία (Διημερ.-Διαν.)	107
EXRESS SERVICE	154	ΠΡΟ-ΠΟ • ΛΟΤΤΟ	111
HELLAS SERVICE	157	ΡΟΔΑ	26300
Ράδιο Ταξί	64712	ΚΤΕΥΛ	27706
Αστυν. Διεύθυνση	27653	ΕΒΕΔ	22281
Ασφάλεια	23294	Δικηγορικός Σύλλογος	27469
Τμήμα Τάξης	23849	Εμπορικός Σύλλογος	35255
Τροχαία	26480	Ολυμπιακή - Κρατήσεις	24555
Λιμεναρχείο	28888	ΔΑΝΕ	77070
Δασαρχείο	191	ΙΚΑ	64912
Τελωνείο	27703	ΤΑΞΥ	68701-3
Υγειονομείο	26666	ΟΑΕΔ	23265
Μπτρόπολη	23274	Εργατικό Κέντρο	24730
Νομαρχία	74000	Αρχαιολογία	34719
Δήμος Ρόδου	30113	Περιφ. Δ/ντής	38174 - 38175
Βλάβες ΟΤΕ	121	AIR GREECE	36095

Εσωτερικές Ειδήσεις

Χρειάζεται προσοχή στο θέμα της Ιμιας

ΑΘΗΝΑ, 20 (ΑΠΕ)

Χρειάζεται προσοχή στην αντιμετώπιση του θέματος της Ιμια λόγω της κρίσης που δημιουργήθηκε πρόσφατα στις ελληνοτουρκικές σχέσεις δήλωσε ο κυβερνητικός εκπρόσωπος Δημήτρης Ρέππας, αναφερόμενος ύστερα απο σχετικές ερωτήσεις στη μετάβαση, χθες, συνεργείου τηλεοπτικού σταθμού στην εν λόγω βραχονησίδα.

Το θέμα της κυριαρχίας δεν λύνεται με τον τρόπο αυτό, τόνισε ο εκπρόσωπος, ο οποίος περιέλαβε στον σχολιασμό του και τις κινήσεις βοσκών της περιοχής.

Πάντως ο κ. Ρέππας ανέφερε οτι η κυβέρνηση ούτε υιοθετεί, ούτε απαγορεύει παρόμοιες μεθόδους, οπως δεν το κάνει και για κανένα άλλο σημείο της ελληνικής επικράτειας.

Σχετικά, πάντως, με τη χθεσινή επίσκεψη τηλεοπτικού συνεργείου στην Ιμια, ο κ. Ρέππας ανέφερε οτι υπήρξε μικρή συγκέντρωση τουρκικών δυνάμεων οι οποίες ωστόσο παρέμειναν στα τουρκικά χωρικά ύδατα.

Αναφερόμενος σε δημοσίευμα εφημερίδας "Απογευματινή" στο οποίο υποστηρίζεται οτι η Ελλάδα δεν αξιοποιεί Κοινοτικά κονδύλιαπου αφορούν και την Ιμια, ο κ. Ρέππας δήλωσε οτι τόσο το πρόγραμμα CORINE που εγκρίθηκε το 1984 οσο και το σημερινό NATURA 2000 πουεγκρίθηκε πρόσφατα προωθήθηκαν απο κυβερνήσεις του ΠΑΣΟΚ.

Ο κ. Ρέππας τόνισε οτι το γεγονός πώς στα Κοινοτικά προγράμματα περιλαμβάνονται τοσο η Ιμια οσο και άλλες βραχονησίδες, αποδεικνύει οτι η περιοχή στο σύνολό της βρίσκεται υπο εθνική και Κοινοτική προστασία.

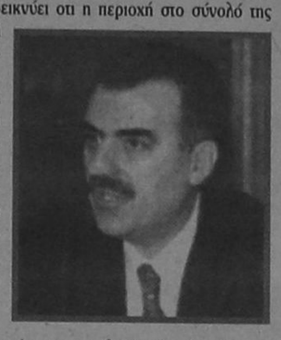

Απαντώντας σε ερωτήσεις σχετικά με την εγγραφή κονδυλίου στον προϋπολογισμό του Τουρκικού υπουργείου Εξωτερικών για αγορά και μεταφορά τροφών για τα ζώα στην Ιμια, ο κ. Ρέππας δήλωσε οτι η Τουρκία θα κάνει τα πάντα για να βρεί τρόπο θεμελίωσης των ισχυρισμών της αφού στερείται επιχειρημάτων που θα βασιζόταν στο Διεθνές Δίκαιο ενώ δεν ακολουθεί και τις προτροπές πολλών άλλων χωρών προκειμένου να προσφύγει στο Διεθνές Δικαστήριο της Χάγης.

Δεν περιμέναμε κάτι διαφορετικό απο την Τουρκία η οποία προβαίνει συχνά σε τέτοιου είδους τεχνάσματα και γι'αυτό δεν αιφνιδιαζόμαστε , πρόσθεσε ο εκπρόσωπος.

Εξάλλου, κληθείς να σχολιάσει δημοσίευμα τουρκικής εφημερίδας οτι υπαρχει συμφωνία σε τοπικό επίπεδο για μεταφορά τροφών γιατα κατσίκια στη βραχονησίδα, ο κ. Ρέππας ζήτησε να τεθεί τέρμα στην "κατσικολογία" και δήλωσε οτι το καθεστώς της βραχονησίδας είναι δεδομένο. Και πρόσθεσε οτι η κυβέρνηση μεριμνά για την προσπάσπιση των εθνικών συμφερόντων καθώς και των συμφερόντων των Ελλήνων πολιτών στην περιοχή.

Ανησυχούν έντονα τα επιμελητήρια

ΑΘΗΝΑ, 20 (ΑΠΕ)

Την ανησυχία τους εκφράζουν τα Ελληνικά Νησιωτικά Επιμελητήρια για το αρνητικό επιχειρηματικό κλίμα που δημιουργείται στο Αιγαίο από τις προκλητικές ενέργειες της Τουρκίας κατά του ελληνικού νησιωτικού χώρου.

Οπως τονίσθηκε κατά τη διάρκεια των εργασιών της 4ης Γενικής Συνέλευσης του Επιμελητηριακού Ομίλου Ανάπτυξης Ελληνικών Νησιών (ΕΟΑΕΝ) που πραγματοποιήθηκε στο Επαγγελματικό Επιμελητήριο Πειραιώς, τα Επιμελητήρια της Ελλάδας και της Τουρκίας πρέπει να καταστούν γέφυρες ειρήνης και φορείς διεθνούς και διασυνοριακής συνεργασίας.

Διαβεβαιώνουν δε ότι ο επιχειρηματικός κόσμος των ελληνικών νησιών επιθυμεί και είναι έτοιμος να αναπτύξει οικονομική συνεργασία με τον επιχειρηματικό κόσμο της Τουρκίας, όμως οι προκλητικές ενέργειες εκ μέρους της γείτονος, όπως αυτή της βραχονησίδας Ιμιας, αποθαρρύνουν την εξέλιξη και βελτίωση των επιχειρηματικών σχέσεων και επαφών.

Παράλληλα, εκφράζουν την ανησυχία τους και καλούν την επιχειρηματική κοινότητα της Ευρωπαϊκής Ενωσης να συμβάλει μέσω των αντιπροσωπευτικών οργάνων της στην αποκατάσταση ομαλώνεπιχειρηματικών σχέσεων στην περιοχή.

Τέλος, αποφασίσθηκε να πραγματοποιηθεί έκτακτη Γενική Συνέλευση της ΕΟΑΕΝ με θέμα "Ελληνικό Αρχιπέλαγος: Θάλασσα Ειρήνης Συνεργασίας και Ευημερίας" σε ένα από τα ακριτικά νησιά του Αιγαίου σε ένδειξη συμπαράστασης προς τους επιχειρηματίες και τους κατοίκους γενικότερα των ακριτικών νησιωτικών περιοχών.

Δηλωσεις Καστανιδη για Ανδρεα Παπανδρεου

ΘΕΣΣΑΛΟΝΙΚΗ, 20 (ΑΠΕ)

Ο ρόλος του Ανδρέα Παπανδρέου προσδιορίζεται από το καταστατικό του ΠΑΣΟΚ και στα πλαίσια των αρμοδιοτήτων αυτών κανένας δενμπορεί να του υποδείξει τι ακριβώς θα πράξει δήλωσε σήμερα στη Θεσσαλονίκη ο Υπουργός Μεταφορών και Επικοινωνιών Χάρης Καστανίδης.

Οι δημοσιογράφοι ρώτησαν τον κ. Καστανίδη αν αλλάζει τα δεδομένα της πολιτικής ζώης η εξοδος του Ανδρέα Παπανδρέου από το Ωνάσειο και εκεινος απάντησε λέγοντας τα εξής:

"Μας χαροποιεί η έξοδος του Ανδρεα Παπανδρέου από το Ωνάσειο. Θέλω να συνοδεύσω μαζί με όλο τον κόσμο την έξοδο του με τις ευχές μας. Να είναι ακλόνητος στην υγεία του.

Ασφαλώς ο Ανδρέας Παπανδρέου έχει ένα ρόλο ο οποίος προσδιορίζεται από το καταστατικό (του ΠΑΣΟΚ). Είναι πρόεδρος του ΠΑΣΟΚ.Στα πλαισια αυτών των αρμοδιοτήτων φαντάζομαι ότι κανένας δεν μπορεί να του υποδείξει τι ακριβώς θα πράξει.

Κυβερνητικος εκπροσωπος για επιστολή 20 βουλευτών ΠΑΣΟΚ

ΑΘΗΝΑ, 20 (ΑΠΕ)

Η κυβέρνηση δεν ενοχλήθηκε απο την επιστολή των 20 βουλευτών του ΠΑΣΟΚ οι οποίοι ζητούν να μη συμφωνήσει η Ελλάδα σε ονομασία των Σκοπίων που θα περιέχει τον όρο "Μακεδονία". Και πάντως σε κάθε περίπτωση ζητούν πριν ληφθεί οποιαδήποτε απόφαση να συγκληθούν τα αρμόδια κομματικά όργανα.

Ο Ανδρέας βγαίνει από το Νοσοκομείο

ΑΘΗΝΑ, 20 (ΑΠΕ)

Με το αυτοκίνητό του συνοδευόμενος απο τη σύζυγό του και την προσωπική του φρουρά αναμένεται ν'αναχωρήσει απο το Ωνάσειο αύριο γύρω στις 2 το μεσημέρι, ο Ανδρέας Παπανδρέου και να επιστρέψει στο σπίτι του στην Εκάλη.

Θεράποντες ιατροί του προέδρου του ΠΑΣΟΚ ανέφεραν σήμερα οτι η κλινική του κατάσταση είναι πολύ καλή και οτι χαρακτηρίζεται πλέον εξωνοσοκομειακός ασθενής.

Πάντως οι γιατροί του είναι επιφυλακτικοί ως την τελευταία στιγμή καθώς επισήμαναν χαρακτηριστικά οτι ακόμα και ενας μικρός πονοκέφαλος που θα εμφανισθεί ενδεχομένως αύριο το πρωί ίσως να καθυστερούσε κάποιες ώρες την εξοδό του απο το νοσοκομείο.

Κορυφαίος θεράπων ιατρός του κ. Παπανδρέου έλεγε οτι αντιμετωπίζεται ως ασθενής και οχι ως πολιτικός, απο τους γιατρούς του και αυτό σημαίνει οτι πρέπει να διασφαλιστεί η ομαλή έξοδός του απο το νοσοκομείο.

Αύριο το πρωί γύρω στις 11 ο πρωην πρωθυπουργος θα υποβληθεί στις τελευταίες εξετάσεις που αφορούν κυρίως στην λειτουργία του αναπνευστικού συστήματος προκειμένου να επιβεβαιωθεί και απο τον τελευταίο κλινικό έλεγχο οτι ο ασθενής είναι σε θέση να φύγει απο το νοσοκομείο.

Αργότερα, σύμφωνα με πληροφορίες απο τη διοίκηση του νοσοκομείου, θα επιτραπεί η είσοδος πιθανότατα τηλεοπτικού συνεργείου της ΕΡΤ στον έκτο όροφο όπου ο κ. Παπανδρέου θα προβεί σε μια μικρή δήλωση με την οποία θα ευχαριστεί όσους του συμπαραστάθηκαν τους τέσσερις αυτούς μήνες της νοσηλείας του στο Ωνάσειο.

Μικρη Απορροφηση Κοινοτικων Κονδυλιων

ΑΘΗΝΑ, 20 (ΑΠΕ)

Η Επιτροπή της Ε.Ε, με επιστολή του Επιτρόπου Π. Φλιν προς τον Ελληνα υπουργό Εργασίας, εκφράζει τις ανησυχίες της για το βαθμό, αλλά και τους τρόπους, απορρόφησης των πόρων του Κοινωνικού Ταμείου από τη χώρα μας.

Αυτό δήλωσε σε σημερινή του συνέντευξη ο υπουργός Εργασίας Ευάγγελος Γιαννόπουλος και συμπλήρωσε ότι ο κ. Φλιν εκφράζει κριτικές για κακοδιαχείριση μέσα στο 1995 - όταν υπουργοί Εργασίας υπήρξαν ο Γ. Σκουλαρίκης και στη συνέχεια ο Στέφανος Τζουμάκας - αλλά και φόβους για πιθανό μπλοκάρισμα των χρημάτων για το 1996.

Ο κ. Γιαννόπουλος επανέλαβε ότι το υπουργείο προωθεί ταχύτατα νομοσχέδια για την ανεργία, τον ΟΓΑ, το ΙΚΑ. Σημείωσε, ότι το 80% των χρεών προς το ΙΚΑ είναι από μικροοφειλέτες - που χρωστούν λιγότερα από 1 εκατ. δρχ - και προανήγγειλε μέτρα "θηκοποίησης" της νομοθεσίας: θα διευκολύνουν, είπε και τους εργοδότες να πληρώσουν, αλλά και το ΙΚΑ να πάρει τα λεφτά του.

Ο υπουργός Εργασίας, επανέλαβε το αίτημά του να επανέλθουν οι Επιθεωρήσεις Εργασίας στην ευθύνη του υπουργείου του. Και η διεκδίκηση αυτή, αναμένεται δυναμική... Επίσης, εξαγγέλλοντας τη δημιουργία των Επιτροπών του νόμου 1648 - για τις προσλήψεις ατόμων με ειδικές ανάγκες - εξέφρασε τις αντιρρήσεις του προς τη "γραφειοκρατική" λειτουργία του ΑΣΕΠ: "Εμένα από την αρχή δεν μου άρεσε..." σχολίασε. Ο κ. Γιαννόπουλος σημείωσε ότι θα παρέμβει για να βρεθεί διέξοδος στις ανησυχητικές εξελίξεις στα Ναυπηγεία Ελευσίνας. Επίσης, για την επιχείρηση ΒΟΚΤΑΣ που οδηγείται στη χρεωκοπία, αφήνοντας απλήρωτους από το Δεκέμβρη τους εργαζόμενους, που κινδυνεύουν να χάσουν ακόμα και τις αποζημιώσεις τους.

Μονώστε μόνοι σας ταράτσα & τοίχους

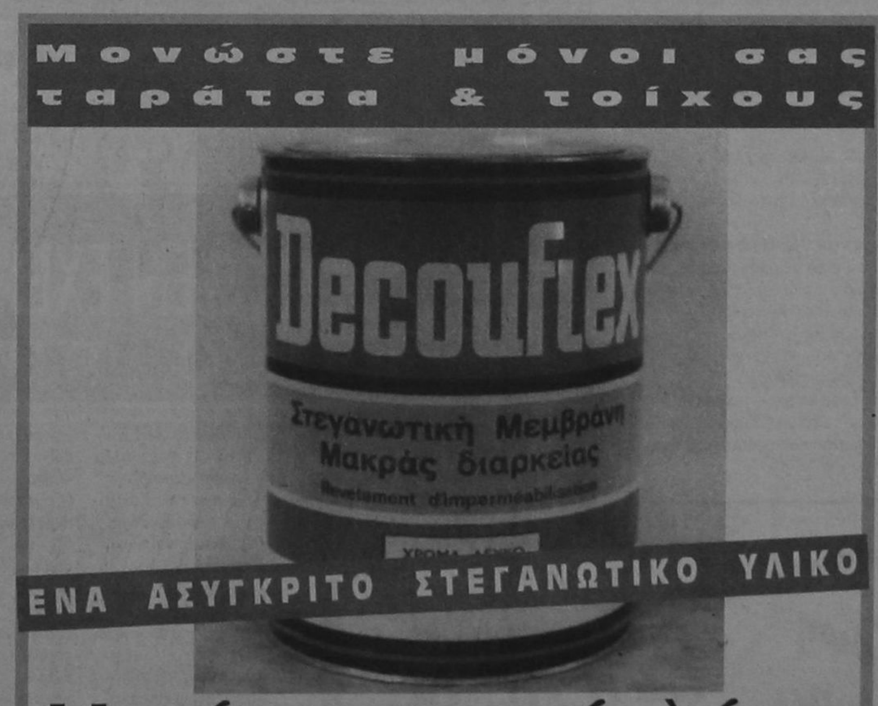

Η μόνη σωστή λύση
για την στεγάνωση ταρατσών, εξωτερικών τοίχων, τοιχίων Ελενιτ, κεραμοσκεπών

Το καταλληλότερο υλικό για τη προστασία της πολυουρεθάνης και κλείσιμο των αρμών

ΑΡΧΩΝ ΣΑΜΑΡΤΖΗΣ
ΜΟΝΩΣΕΙΣ - ΜΟΝΩΤΙΚΑ ΥΛΙΚΑ

Ερυθρού Σταυρού 21 - ΡΟΔΟΣ 0241/23030, 32054
Μιχ. Πετρίδη 69 ..... 0241/67790
Εμμ. Παπαναστασίου 0241/77421
ΑΠΟΘΗΚΗ Ιαλυσού 10, Ανάληψη 0241/62880
FAX (0241) 23030

ΜΕΓΑΛΑ ΚΑΤΑΣΤΗΜΑΤΑ
ΡΠΑΠΠΟΥ

Στα καταστήματά μας θα βρείτε:
Υπόγειο: Τρόφιμα - Delicatessen
Ισόγειο: Είδη δώρων - Καλλυντικά
Ποτά - Εποχιακά
1ος Όροφος : Ανδρικά
2ος Όροφος : Γυναικεία -Παιδικά
3ος Όροφος : Ηλεκτρικά-Είδη σπιτιού
4ος Όροφος : Παιχνίδια - Αθλητικά

ΜΕΓΑΛΑ ΚΑΤΑΣΤΗΜΑΤΑ
ΡΠΑΠΠΟΥ

Με λίγα λόγια

Δηλωσεις Τσοχατζοπουλου για Σκοπια

ΑΘΗΝΑ, 20 (ΑΠΕ)

Στο πλαίσιο μιας εθνικής στρατηγικής θα δοθεί η δυνατότητα να συζητήσουμε διεξοδικά το θέμα της ονομασίας των Σκοπίων στα αρμόδια συλλογικά όργανα. Αυτό δηλωσε ο υπουργός Εσωτερικών, Δημόσιας Διοίκησης και Αποκέντρωσης, Ακης Τσοχατζόπουλος απαντώντας σε ερώτηση για την κοινή δήλωση των 20 βουλευτών του ΠΑΣΟΚ(που εκφράζουν την αντίθεση τους στο ενδεχόμενο μιάς συνθετης ονομασίας για το γειτονικό κράτος)δήλωση την οποία δεν θέλησε να σχολιάσει. Στα εθνικά θέματα ο καθένας εκφράζει την προσωπική του θέση και άποψη, ειπε ο κ. Τσοχατζόπουλος, προσθέτοντας οτι στο πλαίσιο μιας εθνικής στρατηγικής εχουμε ευθυνη να εξειδικεύσουμε ως κυβέρνηση του ΠΑΣΟΚ και θα μας δοθεί η δυνατότητα να συζητήσουμε διεξοδικά τα θέματα στα αρμόδια συλλογικά όργανα.Πρέπει να γινει σαφές, πρόσθεσε ο υπουργός Εσωτερικών οτι στόχος ειναι η επιτυχία στην αντιμετώπιση του τρόπου αναγνώρισης των Σκοπίων.Ειναι δύσκολος στόχος, συνέχισε ο κ. Τσοχατζόπουλος, ο οποίος θα απαιτήσει συνέπεια, σταθερή κατεύθυνση, ουσιαστικό διάλογο και κοινή γραμμή μεταξύ μας οσο αυτό είναι δυνατόν για μια ευρυτερη αποδοχή και στήριξη. Ο κ. Τσοχατζόπουλος εξέφρασε την ελπίδα οτι στη διάρκεια της συζήτησης οταν το θέμα ερθει στη Κοινοβουλευτική Ομάδα και με το ξεκαθάρισμα εν τω μεταξύ των αντικειμενικών δεδομένων, που το καθιστούν υπο εξέλιξη "θα μπορέσουμε να έχουμε τη μεγαλύτερη δυνατή συννενόηση".

Η κινηση στο χρηματιστηριο

ΑΘΗΝΑ, 20 (ΑΠΕ)

Με μικρή υποχώρηση έκλεισαν οι τιμές των μετοχών στη σημερινή συνεδρίαση για τρίτη συνεχή ημέρα. Ο Γενικός Δείκτης Τιμών υποχώρησε στις 977,51 μονάδες, μειωμένος σε ποσοστό 0,32%. Σημαντική μείωση παρουσίασε ο όγκος των συναλλαγών, η αξία των οποίων έφθασε στα 5,4 δις δραχμές.Οι επιμέρους δείκτες έκλεισαν με τις εξής μεταβολές: Τράπεζες άνοδος 0,11%, Ασφάλειες άνοδος 1,28%, Λήιγκ άνοδος 0,89%, Επενδύσεις πτώση 1,14%, Κατασκευές πτώση 0,29%, Βιομηχανίες πτώση 0,71%, Διάφορες πτώση 0,93%, Συμμετοχών πτώση 0,88%. Ο δείκτης της παράλληλης αγοράς κατέγραψε σημαντικές απώλειες κατά 1,16%. Συνολικά διακινήθηκαν 238 μετοχές από τις οποίες 77 έκλεισαν με άνοδο, 134 με πτώση και 27 παρέμειναν σταθερές.

Δημοτικοι υπαλληλοι - κινητοποιησεις

ΑΘΗΝΑ, 20 (ΑΠΕ)

Την πραγματοποίηση 24ωρης απεργίας στις 27 Μαρτίου και 48ωρης την 1η Απριλίου καθώς και πορεία διαμαρτυρίας στο υπουργείο Εσωτερικών, Δημόσιας Διοίκησης και Αποκεντρωσης, αποφάσισε η Πανελλήνια Ομοσπονδία Εργαζομένων Οργανισμών Τοπικής Αυτοδιοίκησης, σε ένδειξη διαμαρτυρίας για τη μη ικανοποίηση οικονομικών και θεσμικών αιτημάτων του κλάδου. Τη δεύτερη μέρα της 48ωρης απεργίας θα συνεδριάσει το Γενικό Συμβούλιο της Ομοσπονδίας για "εκτίμηση της κατάστασης και κλιμάκωση του αγώνα σε περίπτωση αρνητικής εξέλιξης εκ μέρους της κυβέρνησης". Οι εργαζόμενοι στους Δήμους και τις Κοινότητες της χώρας μεταξύ άλλων ζητούν: - Προσλήψεις μόνιμου προσωπικού στην Τ.Α με τα κριτήρια του νόμου 2190/94 για πάγιες ανάγκες, τακτοποίηση όσων εκκρεμούν ουσιαστικά υποθέσεις με το νόμο 2266/94 μονιμοποίησης των αορίστου χρόνου. - Υπογραφή συλλογικής σύμβασης εργασίας για τους ιδιωτικού δικαίου αορίστου χρόνου εργαζόμενους. - Αποτροπή των ιδιωτικοποιήσεων στην Τ.Α. - Αύξηση υπερωριακής αμοιβής. - Καταβολή οικογενειακού επιδόματος και στους δυο συζύγους. - Καταβολή επιδόματος μπκανογράφησης ανεξάρτητα από οργανική θέση. - Καταβολή του επιδόματος των 18.000 δρχ και τους εργάτες αντί των 8.000 δρχ που παίρνουν σήμερα. - Επέκταση του επιδόματος παραμεθόριων και προβληματικών περιοχών και στους ΟΤΑ.

24 Ώρες στον Κόσμο

ΚΥΠΡΟΣ - ΔΙΑΤΗΡΗΣΗ ΤΟΥ 7:10 ΕΙΣΗΓΕΙΤΑΙ Η ΑΜΕΡΙΚΑΝΙΚΗ ΚΥΒΕΡΝΗΣΗ

ΛΕΥΚΩΣΙΑ, 20 (ΑΠΕ)

Η αμερικανική κυβέρνηση εισηγείται διατήρηση της αναλογίας εφτά προς δέκα στη βοήθεια, που θα προσφέρει στην Ελλάδα και την Τουρκία,η οποία,ωστόσο,θα είναι μειωμένη κατά σαράντα τοις εκατό.

Προτείνεται - επίσης - χρηματική βοήθεια προς την Κύπρο, ύψους δεκαπέντε εκατομμυρίων δολαρίων. Η μείωση στη βοήθεια προς την Ελλάδα και την Τουρκία, οφείλεται τόσο στις περικοπές στον αμερικανικό προϋπολογισμό,που προωθούν οι Ρεπουμπλικάνοι, όσο και σε πιέσεις διεθνών οργανώσεων για μείωση των εξοπλισμών προς τις δύο χώρες μετά την κρίση στην Ιμια.

Ο ανταποκριτής του ΡΙΚ στη Νέα Υόρκη, μεταδίδει οτι οι ελληνοαμερικανικές οργανώσεις χαιρέτησαν την εισήγηση για διατήρηση της αναλογίας εφτά προς δέκα στη βοήθεια προς την Ελλάδα και την Τουρκία.

Πάντως,σε δηλώσεις τους επανέλαβαν την ανησυχία τους για τις πωλήσεις όπλων προς την Αγκυρα,οι οποίες -όπως παρατήρησαν- ενθαρρύνουν την τουρκική επιθετικότητα.

ΔΥΤΙΚΗ ΟΧΘΗ - ΚΑΤΕΔΑΦΙΣΗ

ΑΛ ΦΑΟΥΑΡ 20 (ΑΠΕ)

Οι ισραηλινές δυνάμεις προχώρησαν σήμερα στην κατεδάφιση της κατοικίας του φανατικού ισλαμιστή Ιμπραήμ Σαρανέε, ο οποίος πραγματοποίησε τη βομβιστική επίθεση αυτοκτονίας στις 25 Φεβρουαρίου στην Ασκελόν της Δυτικής οχθης, ανέφεραν αυτόπτες μάρτυρες.

Η κατοικία του Παλαιστίνιου καμικάζι βρισκόταν στο προσφυγικό στρατόπεδο Αλ Φαουάρ της Δυτικής οχθης, όπου πρόκειται επίσης να κατεδαφιστούν άλλες έξι κατοικίες, βάσει δικασικής απόφασης, η οποία ακυρώνει προσωρινά προηγούμενη απαγορευτική απόφαση του Ανωτάτου Δικαστηρίου.

Οι ισραηλινοί στρατιώτες απομάκρυναν χιλιάδες κατοίκους του στρατοπέδου και στην συνέχεια ανατίναξαν με εκρηκτικά την κατοικία του Ιμπραήμ Σαρανέε, η επίθεση αυτοκτονίας του οποίου είχε στοιχίσει επίσης τη ζωή ενός ακόμη ανθρώπου, μετέδωσε ο στρατιωτικός ραδιοσταθμός του Ισραήλ.

ΡΟΥΜΑΝΙΑ - ΠΥΡΗΝΙΚΑ

ΒΟΥΚΟΥΡΕΣΤΙ, 20 (ΑΠΕ)

Η εθνική υπηρεσία ελέγχου των πυρηνικών δραστηριοτήτων της Ρουμανίας ξεκίνησε επιθεωρήσεις εποπτείας, πριν να τεθεί σε λειτουργία ο πρώτος αντιδραστήρας του πυρηνικού εργοστασίου της Σερναβόντα (ανατολική Ρουμανία).

"οι εργασίες ελέγχου συνεχίζονται και αναμένεται να διαρκέσουν ακόμη μερικές ημέρες", ανέφερε ο καναδός Ρολάν Βουσέ, διευθυντής του εργοστασίου, ισχύος 7ο5 μεγαβάτ, που είναι το πρώτο στην κεντρική και ανατολική Ευρώπη που θα λειτουργήσει με δυτική τεχνολογία.

Την ημέρα που η Υπηρεσία θα εγκρίνει την άδεια εκμετάλλευσής του, η Σερναβόντα θα είναι σε θέση να επιχειρήσει τις πρώτες πυρηνικές αλυσιδωτές αντιδράσεις.

Μετά από αυτό το στάδιο θα ακολουθήσει η περίοδος της ανόδου της ισχύος του αντιδραστήρα και το "εργοστάσιο θα εισέλθει σε φάση εμπορικής εκμετάλλευσης τον προσεχή Ιούλιο", ανακοίνωσε σήμερα από την πλευρά της η δημόσια επιχείρηση ηλεκτρισμού (RENEL) της χώρας.

Η διεύθυνση του εργοστασίου πρόσθεσε ότι η Διεθνής Υπηρεσίας Ατομικής Ενέργειας έχει προχωρήσει από το 1991 σε τρεις ελέγχους, σχετικά με την συνέχιση των κινημάτων καυσίμων και ραδιενέργειας. Την ίδια χρονιά σχηματίστηκε κοινοπραξία ρουμανικών καναδικών και παλικών επιχειρήσεων, που εδρεύει στην Σερναβόντα.

Το εργοστάσιο εφαρμόζει την καναδική διαδικασία "candu 6" χρησιμοποιώντας φυσικό ουράνιο και βαρύ ύδωρ.

ΚΡΙΣΤΟΦΕΡ - ΝΑΤΟ

ΠΡΑΓΑ, 20 (ΑΠΕ)

Ο αμερικανός υπουργός Εξωτερικών ουώρεν Κρίστοφερ βεβαίωσε σήμερα ότι το ΝΑΤΟ θα διευρυνθεί και ότι οι νεαρές δημοκρατίες δεν θα περιμένουν γιά πάντα την ένταξή τους σ'αυτό.

"Είμαστε αποφασισμένοι να προχωρήσουμε.Το ΝΑΤΟ έχει δεσμευθεί να αποκτήσει νέα μέλη και δεν πρόκειται αλλά ούτε πρέπει να κρατήσει στην αναμονή τις νεαρές δημοκρατίες", υπογράμμισε ο αμερικανός υπουργός σε ομιλία του γιά την ευρωπαϊκή ασφάλεια, σε σύνοδο των υπουργών Εξωτερικών των χωρών του πρώην ανατολικού συνασπισμού, στην Πράγα.

Ο Κρίστοφερ έδωσε εξάλλου ένα σαφές μήνυμα γιά τη Ρωσία, σ' αυτήν την κρίσιμη περίοδο της ιστορίας της, λέγοντας ότι η χώρα αυτή δεν πρέπει να απομονωθεί από την Ευρώπη αλλά ούτε και η ίδια να απομονώσει τον εαυτό της.

"Είναι σημαντικό να πάρει η Ρωσία τη θέση που δικαιούται σε μία νέα Ευρώπη. Εχει σημασία να ριζώσει στη χώρα αυτή η δημοκρατία απ' ό,τι σε οποιαδήποτε άλλη.Δεν υπάρχει καμία εγγύηση ότι οι μεταρρυθμιστικές προσπάθειες στη Ρωσία θα πετύχουν", τόνισε ο Κρίστοφερ.

Ο Κρίστοφερ υπογράμμισε ότι η διεύρυνση της Ευρωπαϊκής Ενωσης είναι "δίκαιη και αποφασιστικής σημασίας γιά το μέλλον της κεντρικής και ανατολικής Ευρώπης, όσο και η δεύρυνση του ΝΑΤΟ.

"Στόχος είναι να μην δημιουργηθεί μία Ευρώπη τριών ταχυτήτων.Μία σταθερή και ευημερούσα δυτική Ευρώπη, μία κεντρική Ευρώπη που θα οδεύει προς το ΝΑΤΟ και την Ευρωπαϊκή Ενωση και η ανατολική, καταδικασμένη στην απομόνωση και την κρίση.

Εξωτερικές Ειδήσεις

ΡΩΣΙΑ-ΕΛΛΑΔΑ ΣΕ ΚΟΙΝΗ ΠΟΡΕΙΑ

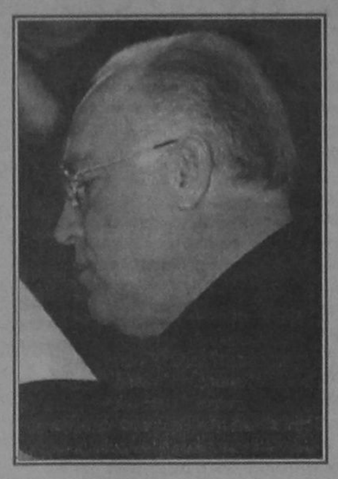

ΜΟΣΧΑ, 20 (ΑΠΕ)

«Θα υπάρξει κοινή πορεία Ρωσίας και Ελλάδας στα μεγάλα διεθνή θέματα που αφορούν την ευρωπαϊκή ενοποίηση ,την αμυντική διάταξη της ηπείρου ,ζητήματα αφοπλισμού και ασφάλειας ,αλλα και ειδικοτερα θεματα,οπως η ειρήνευση και η οικονομική συνεργασία στα Βαλκάνια, η κατάσταση στον Καύκασο κ.α.".

Αυτό τόνισε ο Ελληνας υπουργός Εξωτερικών Θεόδωρος Παγκαλος σε αποκλειστικές δηλώσεις που έκανε προς το ΑΠΕ μετά τις συνομιλίες που είχε σήμερα με το Ρωσο πρωθυπουργό Βίκτορ Τσερνομύρτιν.

ο κ. Τσερνομύρτιν ,που υποδέχθηκε τον Ελληνα υπουργό στην έδρα της ρωσικής κυβέρνησης,γνωστότερη και ως Λευκό οίκο της Μόσχας, τόνισε τις παραδοσιακά καλές σχέσεις και τη φιλία των δύο χωρών, προσθέτοντας οτι οι Ρωσοι βλεπουν παντα θερμα τους Ελληνες.

Στις δηλωσεις του προς το ΑΠΕ ο κ. Παγκαλος αναφέρθηκε και στις συνομιλιες που ειχε με το Ρωσο πρωθυπουργο αναφορικα με τα σχεδια ενεργειακης συνεργασίας Ελλαδας και Ρωσίας: "ο κ. Τσερνομύρτιν ειναι ενθερμος υποστηρικτης της προώθησης του σχεδίου αγωγου για το ρωσικο πετρελαιο μεσω της Βουλγαριας προς την Ελλαδα ,του γνωστου αγωγου Μπούργκας - Αλεξανδρούπολης που θα ξεκινα απο το Νοβοροσίσκ.Ειδαμε τις διάφορες πλευρες αυτου του θεματος -οπως ξερετε ο κ. Τσερνομύρτιν εχει και μια μεγαλη πειρα απο τον ενεργειακο τομεα-χρηματοδοτηση,τεχνικες λεπτομερειες και θα υπαρξει περαπερω συνεχιση της συνεργασιας με μια συναντηση στην Αθηνα ειδικων απο τη Ρωσια ,τη Βουλγαρια και την Ελλαδα".

Απαντωντας σε ερωτηση μας για το αν η ρωσικη πλευρα εχει εγγυηθει τις ποσοτητες πετρελαιου που απαιτουνται για τη λειτουργιατου αγωγου ο κ Παγκαλος μας ειπε:

"ο κ. Τσερνομύρτιν διαβεβαίωσε οτι θα υπαρξει πετρελαιο υπο τον ορο οτι θα μεταφερεται αποδοτικα ,με καλους δηλαδη οικονομικους ορους και οτι θα συμφωνηθει μεταξυ των τριων πλευρων η μορφη της χρηματοδοτησης.Αυτο ειναι το προβλημα που πρεπει να λυσουμε".

Τελος ο κ.Παγκαλος ανέφερε οτι επανελαβε προς τον κ Τσερνομύρτιν την προσκληση του ελληνα πρωθυπουργου κ Σημίτη να επισκεφθει την Ελλαδα ,ενω προσκληση προς τον κ.Σημίτη να επισκεφθει τη Ρωσία διεβιβασε ο Ρωσος πρωθυπουργος μεσω του ελληνα υπουργου των Εξωτερικών.-

Ελλάδα - Κύπρος για τους αγνοούμενους



ΛΕΥΚΩΣΙΑ, 20 (ΑΠΕ)

Τα κοινοβούλια Κύπρου και Ελλάδας συντονίζουν τις ενέργειες τους τις προσεχείς ημέρες με στόχο την περαπέρω διεθνοποίηση του θέματος των αγνοουμένων και ειδικά τη διακρίβωση της τύχης ενός εκάστου.

Τη δήλωση αυτή έκανε ο Πρόεδρος τησο Επιτροπής Προσφύγων και Αγνοουμένων Αριστοφάνης Γεωργίου, ύστερα απο κλειστή συνεδρίασήτης , στην οποία προήδρευσε ο Πρόεδρος της Βουλής Αλέξης Γαλανός.

Στη συνεδρία παρέστη ο Υπουργός Εξωτερικών Αλέκος Μιχαηλίδης, ο οποίος ενημέρωσε την Επιτροπή για τα προβλήματα που έχουν προκύψει στο όλο ζήτημα και τους χειρισμούς της κυβέρνησης μετά τις δηλώσεις Ντενκτάς.

Ο κ. Γαλανός ενημέρωσε την Επιτροπή για τις επαφές που είχε στην Αθήνα και τις κοινές ενέργειες της Κυπριακής Βουλής και τηςΒουλής των Ελλήνων.

Ο Αριστοφάνης Γεωργίου δήλωσε ότι στις αμέσως επόμενες μέρες θα λειτουργήσει το συντονιστικό όργανο κυπριακού και ελληνικού κοινοβουλίου για περαιτέρω διεθνοποίηση του θέματος των αγνοουμένων και άσκηση της αναγκαίας πίεσης σε διάφορες κυβερνήσεις με κύριο μέτωπο την Ευρώπη και τις Ηνωμένες Πολιτείες .

Για το σκοπό αυτό, ο κ. Γεωργίου θα μεταβεί τις προσεχείς μέρες στην Αθήνα.

ΠΓΔΜ- ΕΠΙΣΚΕΨΗ ΜΙΛΟΣΕΒΙΤΣ

ΣΚΟΠΙΑ, 20 (ΑΠΕ)

Η επίσκεψη του Σέρβου προέδρου Σλόμπονταν Μιλόσεβιτς στα Σκόπια, όπως μεταδίδουν τα μέσα ενημέρωσης της ΠΓΔΜ αναβάλλεται για την ερχόμενη βδομάδα.

Μέχρι πριν λίγες ώρες φημολογείτο ως βέβαιο ότι ο κ. Μιλόσεβιτς σήμερα το απόγευμα ή το αργότερο αύριο θα ερχόταν στα Σκόπιαγια συνομιλίες με τον ομόλογό του Κίρο Γκλιγκόροφ.

Μάλιστα, η εφημερίδα "Ντνέβνικ", που κυκλοφορεί από σήμερα, έφερε τον τίτλο "ο Μιλόσεβιτς την Πέμπτη στα Σκόπια;" και υποστήριζε ότι έχουν λυθεί όλες οι εκκρεμότητες για την υπογραφή της συμφωνίας αμοιβαίας διπλωματικής αναγνώρισης, ακόμα και το θέμα της κληρονομιάς της παλιάς ομοσπονδιακής Γιουγκοσλαβίας.

Επίθεση κατά Ιράκ ετοιμάζει η Τουρκία

ΑΓΚΥΡΑ, 20 (ΑΠΕ)

Ενα χρόνο μετά την τουρκική εισβολή στο βόρειο Ιράκ στρατιωτικές πηγές στην Αγκυρα δηλώνουν οτι δεν προβλέπεται η πραγματοποίηση νέας στρατιωτικής επιχείρησης και διευκρινίζουν οτι οι τουρκικές δυνάμεις που έχουν συγκεντρωθεί κατά τις τελευταίες εβδομάδες στην τουρκο-ιρακινή μεθόριο έχουν λάβει αμυντική διάταξη.

"Το ΡΚΚ επλήγη σοβαρά τον περασμένο χρόνο και μιά επιχείρηση μεγάλης κλίμακας στη βόρεια περιοχή του Ιράκ δεν είναι αναγκαία στο παρόν στάδιο", δήλωσε στρατιωτική πηγή στην Αγκυρα προσθέτοντας οτι εκτός από την ετοιμότητα για μικρής κλίμακας επιχειρήσεις από την άλλη πλευρά των συνόρων όταν αυτό είναι απαραίτητο, η διάταξη των τουρκικών δυνάμεων είναι αμυντική.

Δυτικοί διπλωμάτες στην Αγκυρα εκτιμούν επίσης οτι η πραγματοποίηση εισβολής των τουρκικών δυνάμεων στο Ιράκ δεν είναι πιθανή πριν η Τουρκία επιτύχει μιά συμφωνία με τις Ηνωμένες Πολιτείες για την παράταση της αποστολής της πολυεθνικής δύναμης "Provide Comfort".

Η αποστολή της δύναμης αυτής, η οποία έχει ως στόχο την προστασία των Κούρδων του Ιράκ από ενδεχόμενες επιθέσεις τηςΒαγδάτης, λήγει στις 31 Μαρτίου. Η Τουρκία, δυσανασχετώντας για ορισμένα μέρη της επιχείρησης αυτής, η οποία πραγματοποιείται από βάσεις που βρίσκονται στο έδαφός της, συχνά με την ουσιαστικήν τους όρους παράτασής της. ο έλεγχος του βορείου Ιράκ έχει αφαιρεθεί από τη Βαγδάτη από το τέλος του Πολέμου του Κόλπου το 1991 και βρίσκεται στα χέρια των κουρδικών οργανώσεων του Ιράκ. οι ενδοκουρδικές συγκρούσεις όμως στην περιοχή έχουν δημιουργήσει κενό εξουσίας, το οποίο επέτρεψε στο ΡΚΚ να αποκτήσει βάσεις στην περιοχή. Οι δυτικοί σύμμαχοι της Τουρκίας καταδίκασαν την περυσινή τουρκική επιχείρηση στο βόρειο Ιράκ, εκτός από τις Ηνωμένες Πολιτείες που ζήτησαν να είναι κατά το δυνατόν περισσότερο σύντομη.

Σύμφωνα με τα επίσημα στοιχεία που έδωσε στη δημοσιότητα η Αγκυρα, 6οο αντάρτες του ΡΚΚ σκοτώθηκαν και πολλές βάσειςτης οργάνωσης καταστράφηκαν στο βόρειο Ιράκ κατά τη διάρκεια της περυσινής επιχείρησης. Ωστόσο δυτικές διπλωματικές πηγές αμφισβητο ύν το μέγεθος των αποτελεσμάτων της επιχείρησης στην οποία έλαβε μέρος δύναμη 35.οοο ανδρών. Από την πλευρά του το ΡΚΚ έχει ανακοινώσει οτι οι αντάρτες του μετακινήθηκαν προς νότον, ενώ οι απώλειες που υπέστη ήσαν σαφώς μικρότερες από αυτές που προβάλλει η Αγκυρα.

ΛΙΒΑΝΟΣ-ΙΣΡΑΗΛ- Επίθεση

ΜΑΡΖΑΓΙΟΥΝ 20 (ΑΠΕ)

Ενας ισραηλινός στρατιώτης σκοτώθηκε και έξι άλλοι τραυματίσθηκαν σε επίθεση αυτοκτονίας της οργάνωσης Χεζμπολλάχ εναντίον φάλαγγας αυτοκινήτων του ισραηλινού στρατού στον νότιο Λίβανο, ανακοίνωσαν οι υπηρεσίες ασφαλείας.

Η επίθεση, την ευθύνη για την οποία ανέλαβε η σιιτική οργάνωση Χεζμπολλάχ στη Βηρυτό, πραγματοποιήθηκε στον δρόμο που ενώνει τις πόλεις Τάιμπε και Ααντάϊσε, στον κεντρικό τομέα της κατεχόμενης από το Ισραήλ ζώνης του νοτίου Λιβάνου, κοντά στα λιβανο-ισραηλινά σύνορα.

ΔΕΝ ΕΧΕΙ ΚΑΥΣΙΜΑ ΤΟ... ΤΣΕΡΝΟΜΠΙΛ!

ΚΙΕΒΟ, 20 (ΑΠΕ)

Ενας από τους αντιδραστήρες του πυρηνικού σταθμού του Τσερνόμπιλ ενδέχεται να διακόψει τη λειτουργία του ελλείψει πόρων για την προμήθεια καυσίμων, ανακοίνωσε σήμερα αξιωματούχος της υπηρεσίας πυρηνικής ενέργειας της ουκρανίας.

Ο Αλεξάντερ Ζίνιουκ δήλωσε οτι η διακοπή της λειτουργίας του αντιδραστήρα υπ' αριθμόν 3 είναι πιθανόν να καταστεί αναγκαία από το ερχόμενο σαββατοκύριακο.

"Δεν υπάρχουν χρήματα και συνεπώς δεν έχουμε καύσιμα. Κανείς δεν πληρώνει για το ηλεκτρικό ρεύμα και αυτό έχει εξελιχθεί σε έναν φαύλο κύκλο", είπε.

Ο αξιωματούχος επεσήμανε οτι η έλλειψη καυσίμων αφορά και τους 15 πυρηνικούς αντιδραστήρες της ουκρανίας, επηρεάζει όμως ιδιαιτέρως τις μονάδες του πυρηνικού σταθμού του Τσερνόμπιλ, οι οποίοι χρειάζονται συχνότερη αλλαγή καυσίμων. οι καταναλωτές ηλεκτρικής ενέργειας οφείλουν στον πυρηνικό τομέα παραγωγής ενέργειας της ουκρανίας ποσό 5οο εκατομμυρίων δολλαρίων υπό μορφή ανεξόφλητων λογαριασμών.

Ο πρόεδρος της ουκρανίας Λεονίντ Κούτσμα δεσμεύθηκε πέρυσι υπό την πίεση των δυτικών κρατών για τη διακοπή της λειτουργίας των δύο αντιδραστήρων του Τσερνόμπιλ μέχρι το 2.οοο και οι χώρες μέλη της ομάδας των Επτά δεσμεύθηκαν για τη χορήγηση 2,3 δισεκατομμυρίων δολλαρίων σε βοήθεια και πιστώσεις ως χρηματοδότηση για το κλείσιμο του σταθμού.

Ουκρανοί αξιωματούχοι δηλώνουν ωστόσο οτι δεν είναι δυνατή η έναρξη της διαδικασίας μέχρι την απελευθέρωση των κονδυλίων. ο υπουργός Εξωτερικών Γκενάντι ουντοβένκο δήλωσε έπεπα από τις συνομιλίες του με τον υπουργό Εξωτερικών των Ηνωμένων Πολιτειών ουώρεν Κρίστοφερ οτι "η πραγματική κατάσταση" θα παρουσιασθεί στους ηγέτες των χωρών της ομάδας των Επτά κατά τη σύνοδο κορυφής στη Μόσχα τον ερχόμενο μήνα, δέκα ημέρες πριν από την δέκατη επέτειο της καταστροφής του Τσερνόμπιλ.

ΜΕ ΛΙΓΑ ΛΟΓΙΑ

ΚΥΠΡΟΣ - ΚΑΣΟΥΛΙΔΗΣ - ΔΙΑΨΕΥΣΗ ΠΛΗΡΟΦΟΡΙΩΝ

ΛΕΥΚΩΣΙΑ, 20 (ΑΠΕ)

Ο κυβερνητικός εκπρόσωπος Γιαννάκης Κασουλίδης διέψευσε την ύπαρξη πληροφοριών, σύμφωνα με τις οποίες τον Ιούνιο η αμερικανική πρωτοβουλία θα κινηθεί στην ίδια βάση με εκείνη του Βοσνιακού και του Μεσανατολικού.

Σχετική αναφορά στις πληροφορίες αυτές είχε κάμει χθές ο πρόεδρος των Φιλελεύθερων Νίκος Ρολάνδης.ο εκπρόσωπος ανέφερε ότι τέτοιου είδους πληροφορίες δεν υπάρχουν, εξέφρασε όμως απορία για το πως είναι δυνατόν να συμβεί κάτι τέτοιο δεδομένου ότι έχει τονιστεί κατ' επανάληψη ότι άλλο Βοσνία και άλλο κυπριακό. Ο

Ούτε καν ομοιότητα δεν έχουν, είπε ο εκπρόσωπος.Αναφερόμενος στην επίσκεψη του συντονιστή της Ιταλικής προεδρίας, της Ευρωπαϊκής Ενωσης για το Κυπριακό Φεντερίκο ντι Ρομπέρ το στη Νέα Υόρκη, ο κ. Κασουλίδης είπε ότι όντως ο Ιταλός διπλωμάτης θα έχει επαφές με αμερικανούς και αξιωματούχους των Ηνωμένων Εθνών για σκοπούς συντονισμού των ενεργειών.

ΤΟΥΡΚΙΑ - ΔΙΠΛΩΜΑΤΙΑ

ΑΓΚΥΡΑ, 20 (ΑΠΕ)

Η Τουρκία θα έχει αυτή την εβδομάδα πολιτικές διαβουλεύσεις χωριστά με τη Γερμανία, τη Γαλλία και τη Ρωσία, ανακοίνωσε ο εκπρόσωπος της τουρκικής διπλωματίας ομέρ Ακμπέλ.

Ο τούρκος υφυπουργός Εξωτερικών ονούρ οϊμέν θα δεχθεί αύριο και την Παρασκευή στην Αγκυρα τους ομολόγους του της Γερμανίας Πέτερ Χάρτμαν και της Γαλλίας Μπετράν Ντιφούρκ στο πλαίσιο τακτικών πολιτικών διαβουλεύσεων της Τουρκίας με τις δύο χώρες, είπε ο Ακμπέλ.

Οι συνομιλίες οϊμέν-Χάρτμαν θα καλύψουν όλο το φάσμα των διμερών σχέσεων καθώς και διεθνή και περιφερειακά θέματα κοινού ενδιαφέροντος. Μεταξύ αυτών θα συμπεριληφθούν και τα πρόσφατα βίαια επεισόδια οπαδών του Εργατικού Κόμματος του Κουρδιστάν στη Γερμανία.

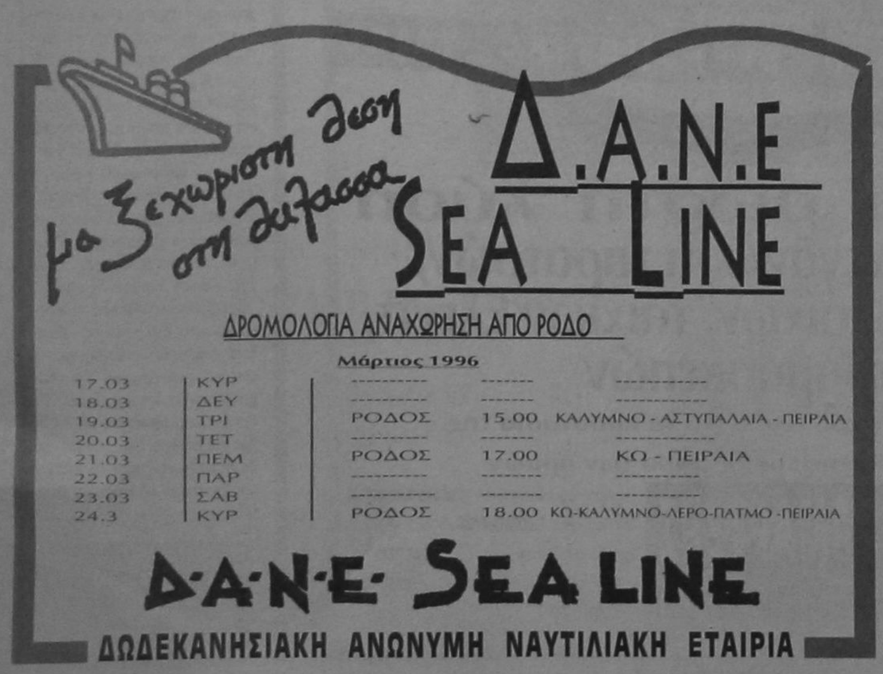



δημοκρατικά

ΥΠΑΡΧΕΙ ΑΝΤΙΚΕΙΜΕΝΙΚΑ ΠΡΑΓΜΑΤΙΚΟΤΗΤΑ
Η ΟΠΟΙΑ ΔΙΝΕΙ ΤΟ ΜΕΤΡΟ ΤΗΣ ΑΛΗΘΕΙΑΣ
(ΑΡΙΣΤΟΤΕΛΗΣ)

Η ΛΥΣΗ ΤΟΥ ΣΚΟΠΙΑΝΟΥ
ΜΟΝΟΔΡΟΜΟΣ ΓΙΑ ΤΗΝ ΕΛΛΑΔΑ

Η δραστηριότητα, που παρατηρείται τις τελευταίες δύο εβδομάδες γύρω απο το Σκοπιανό, δημιουργεί την εντύπωση ότι η κυβέρνηση είναι έτοιμη να μετακινηθεί από την έως τώρα πάγια ελληνική θέση περί της μη αποδοχής ονομασίας, που θα περιλαμβάνει τον όρο «Μακεδονία» ή παράγωγά του.

Ο κ. Σημίτης, θέτοντας το ζήτημα στην κρίση των κυβερνητικών και κομματικών οργάνων, αλλά και στους άλλους πολιτικούς αρχηγούς, προσπαθεί να ελαχιστοποιήσει τις αντιδράσεις, οι οποίες αναπόδραστα θα υπάρξουν όταν δημοσιοποιηθεί η σχετική απόφαση.

Αν εξαιρέσει κανείς τον πρόεδρο της Πολιτικής Ανοιξης, Α. Σαμαρά και ορισμένους βουλευτές του ΠΑΣΟΚ, που απορρίπτουν ασυζητητί ένα τέτοιο ενδεχόμενο, η κριτική των άλλων δυνάμεων εδράζεται στο επιχείρημα ότι είναι λάθος να ανοίγει η Ελλάδα τα χαρτιά της, όταν η αντίπερα όχθη παραμένει προσκολλημένη στη γνωστή θέση της για αναγνώριση με το συνταγματικό όνομα, που είναι «Δημοκρατία της Μακεδονίας».

Την βάσιμη αυτή επιχειρηματολογία δεν ανέπτυξε μόνον ο πρόεδρος της ΝΔ κ. Εβερτ, αλλά και ορισμένοι κορυφαίοι υπουργοί, όταν το θέμα ήλθε προς συζήτηση στα κυβερνητικά όργανα.

«Η ΚΥΒΕΡΝΗΣΗ ΕΧΕΙ ΑΠΟΦΑΣΙΣΕΙ ΝΑ ΔΩΣΕΙ ΣΕΙΡΑ ΟΙΚΟΝΟΜΙΚΩΝ ΚΙΝΗΤΡΩΝ ΣΤΑ ΣΚΟΠΙΑ ΓΙΑ ΝΑ ΕΝΙΣΧΥΣΕΙ ΤΗ ΘΕΣΗ ΤΗΣ ΚΥΒΕΡΝΗΣΗΣ ΤΟΥΣ ΣΤΗΝ ΕΠΙΚΕΙΜΕΝΗ ΔΙΑΠΡΑΓΜΑΤΕΥΣΗ»

Οι πληροφορίες από το ρεπορτάζ αναφέρουν, ότι στα μέσα Απριλίου ο ειδικός μεσολαβητής κ. Βανς θα ζητήσει από τις δύο πλευρές να δηλώσουν αν προτίθενται να μετακινηθούν από τις έως τώρα γνωστές απόψεις τους. Η κυβέρνηση ετοιμάζεται να δώσει καταφατική απάντηση υπό τον όρο, ότι κάτι ανάλογο θα πράξουν και οι Σκοπιανοί.

Διπλωματική πηγή αποκάλυψε ότι η Αθήνα έχει αρκετές ενδείξεις, πως η κυβέρνηση των Σκοπίων δεν έχει σχεδόν κανένα περιθώριο να απαντήσει αρνητικά. Αλλά έως τώρα είναι υποχρεωμένη να μην αποκαλύπτει τις θέσεις της για λόγους που έχουν να κάνουν με την εσωτερική πολιτική συγκυρία στο γειτονικό κράτος.

Η εκτίμηση αυτή στηρίζεται κυρίως στις πιέσεις που ασκούν οι Ηνωμένες Πολιτείες προς τα Σκόπια για να κλείσει το ζήτημα πριν τη διεξαγωγή των αμερικανικών εκλογών. Ο πρόεδρος Κλίντον θέλει να εφαρμόσει την εξέλιξη αυτή σαν συνέχεια της συμφωνίας του Ντέιτον, προκειμένου να πάρει πόντους στην προεκλογική εκστρατεία, προσελκύοντας ψήφους από την ελληνική ομογένεια.

Ωστόσο, το μεγάλο εμπόδιο είναι η φιλοσκοπιανή στάση, που τηρεί το Στέιτ Ντιπάρτμεντ, το οποίο αποδέχεται πλήρως τα επιχειρήματα των Σκοπίων, που έχουν αξιοποιήσει την πολιτική αστάθεια της Δημοκρατίας σε διπλωματικό όπλο.

Εμφανώς είναι αλήθεια, ότι η κυβέρνηση Γκλιγκόροφ δεν έχει δεσμευθεί επισήμως, ότι προτίθεται να δεχθεί κάποια σύνθετη ονομασία. Μόνον κάποιοι υπαινιγμοί έχουν γίνει από τον εκπρόσωπο των Σκοπίων στα Ηνωμένα Εθνη κ. Τοσέφσκι στον Σάιρους Βανς, που βεβαίως δεν αποτελούν δέσμευση.

Αντίθετα στις δημόσιες εμφανίσεις τους όλοι οι αξιωματούχοι της άλλης πλευράς και κυρίως ο υπουργός Εξωτερικών κ. Φρσκόφσκι επαναλαμβάνουν τη θέση για αναγνώριση με την ονομασία «Δημοκρατία της Μακεδονίας».

Είναι φυσικά γνωστή η τακτική τους να εξαντλούν προηγουμένως όλα τα δυνατά περιθώρια πριν δεχθούν συμβιβασμό. Αυτό έπραξαν και με την ενδιάμεση συμφωνία.

Ομως, η εμμονή αυτή μπορεί στη συγκεκριμένη περίπτωση να υποκρύπτει προσπάθεια παράτασης της εκκρεμότητας, ώστε να ατονήσει τελικά το αμερικανικό ενδιαφέρον και να παραπεμφθεί το πρόβλημα για επίλυση στο Συμβούλιο Ασφαλείας, αφού φυσικά ο κ. Βανς θα έχει καταθέσει την εντολή διαμεσολάβησης.

Η κυβέρνηση Σημίτη με την τακτική της κερδίζει μόνον στο πεδίο των εντυπώσεων ως προς ένα σημείο. Οτι δείχνει, πως δεν είναι η Ελλάδα η αδιάλλακτη πλευρά και συνεπώς υπαινίσσεται, πως οι πιέσεις θα πρέπει να στραφούν προς τα Σκόπια. Ομως κάνει πραγματικά λάθος, όταν με διάφορες κινήσεις της, όπως η αναμενόμενη συνάντηση Πάγκαλου-Φρσκόφσκι, δείχνει να επιδιώκει επίλυση του προβλήματος σε διμερή βάση, εκτός των πλαισίων του ΟΗΕ.

Ενα εξίσου σημαντικό σημείο στην υπόθεση αυτή είναι όμως και αυτό καθ' εαυτό το περιεχόμενο της σύνθετης ονομασίας. Εως τώρα έχουν διατυπωθεί τουλάχιστον 20 εναλλακτικές προτάσεις από τον Σ. Βανς και την Ελλάδα. Τα Σκόπια δεν έχουν κάνει καμία πρόταση. Ορισμένοι διπλωμάτες, μάλιστα, υποπτεύονται ότι ενδεχομένως οι Σκοπιανοί να αποδεχθούν το συμβιβασμό, αλλά να προτείνουν τέτοιες ονομασίες, όπως «Δημοκρατία της Μακεδονίας- Σκόπια», που δεν μπορεί να γίνουν αποδεκτές από την Ελλάδα, ώστε με αυτό τον τρόπο να τορπιλίσουν τη διαπραγμάτευση.

Η επιβαλλόμενη τακτική είναι να επιμένει η χώρα μας στη σύνθετη ονομασία και να οδηγηθούμε τάχιστα σε μία λύση, που θα ικανοποιεί εν μέρει και τις δύο πλευρές. Τουλάχιστον αυτός είναι και ο σχεδιασμός που έχει γίνει στο υπουργείο Εξωτερικών. Παράλληλα, η κυβέρνηση έχει αποφασίσει να δώσει σειρά οικονομικών κινήτρων στα Σκόπια για να ενισχύσει τη θέση της κυβέρνησής τους στην επικείμενη διαπραγμάτευση. Αν παρ' όλα αυτά στους υπολογισμούς της σκοπιανής ηγεσίας πρυτανεύσει η αίσθηση του πολιτικού κόστους, τότε για τις περαιτέρω εξελίξεις δεν θα έχει την ευθύνη η Ελλάδα.

ακριτικά

Η αλήθεια είναι βασίλισσα και ο θρόνος της ακλόνητος
ΠΙΝΔΑΡΟΣ

καυτερούλες με κάποιο νόημα

ΤΗΣ ΙΜΙΑΣ ΤΟ...ΚΑΓΚΕΛΟ

Αυτά που συμβαίνουν στην Ιμια και γύρω απ' αυτήν είναι επικίνδυνα παιχνίδια, όταν μάλιστα «παίζονται» από ανεύθυνους. Από κάποιους τύπους συγκεκριμένα που θέλουν να «αποδείξουν» ότι είναι ... εθνικόφρονες και ενεργούν έξω και πέραν από την υπεύθυνη Εθνική πολιτική.

Εκπλήσσει πραγματικά το γεγονός πως ανεβαίνουν πάνω στα Ιμια «όποιοι γουστάρουν», ενώ δίπλα σεργιανίζει ο Ελληνικός στόλος.

Για το προχθεσινό επεισόδιο αλλά και για το χθεσινό οφείλει να δώσει σαφείς εξηγήσεις ο υπουργός Εθνικής Αμυνας κ. Γ. Αρσένης.

Για να καταλάβει, επιτέλους ο ελληνικός λαός ποιός και πως ασκεί την εξωτερική πολιτική. Εχει δηλαδή ο κάθε υπουργός δική του πολιτική ή αυτή είναι ενιαία και αδιαίρετη για την κυβέρνηση;

ΚΑΜΙΑ ΕΥΘΥΝΗ Ο ΜΗΤΣΗΣ

Καμία απολύτως ευθύνη δεν έχει ο επιχειρηματίας κ. Κ. Μήτσης, σχετικά με την κατασκευή της λεγόμενης «αερογέφυρας».

Οπως προέκυψε, απευθύνθηκε στις αρμόδιες υπηρεσίες, κατέθεσε τις αιτήσεις, τις μελέτες και τα δικαιολογητικά που του ζήτησαν και του χορηγήθηκαν άδειες. Οχι από μία, αλλά από ΠΟΛΛΕΣ υπηρεσίες. Αν λοιπόν, υπάρχει ευθύνη, αυτή πρέπει να αναζητηθεί προς την πλευρά των Υπηρεσιών κι όχι του ιδιώτη, ο οποίος τη δουλειά του ήθελε να κάνει κι απευθύνθηκε αρμοδίως.

Αυτός είναι και ο λόγος που «η δημοκρατική» ασχολήθηκε με τις Υπηρεσίες της Νομαρχίας κι όχι με τον επιχειρηματία.

Αυτά για την αποκατάσταση της ηθικής τάξεως.

ΤΕΛΟΣ ΚΑΛΟ...

Τέλος καλό, όλα καλά για το Καζίνο Ρόδου.

Υστερα από Πολύμηνη ταλαιπωρία κι επικίνδυνα παιχνίδια που παίχθηκαν (και τα οποία δικαιολογημένα έδωσαν λαβή για τις πιο απίθανες φημολογίες) η άδεια, επιτέλους, υπογράφεται κι έτσι θα αρχίσει η αντίστροφη μέτρηση για την αξιοποίηση του χιλιοταλαιπωρημένου και χιλιοβασανισμένου «Ρόδων». Γεγονός που θα επιτρέψει και στο Δήμο Ρόδου να ανασάνει. Για πολλούς και διάφορους λόγους...

ΑΛΗ ΟΡΕΞΗ

Αναδημοσιεύω από το «Εθνος»: ΚΑΛΗ όρεξη στα ... κατσίκια. Φαίνεται πως θα φάνε διπλά.

Την κρίση στην Ιμια... μπρυκάζουν οι Τούρκοι.

Στο χθεσινό φύλλο της τουρκικής εφημερίδας «Σαμπάχ», υπάρχει ένα εκτενέστατο και άκρως προκλητικό δημοσίευμα. Αφορά τις βραχονησίδες Ιμια και πιο συγκεκριμένα τα κατσίκια που βόσκουν εκεί, για τα οποία ο βοηθός υπουργός Εξωτερικών Ινάλ Μπατού δηλώνει: «Αν οι Ελληνες τους δώσουν τροφή, θα τους δώσουμε κι εμείς».

Ο Ινάλ Μπατού, σύμφωνα πάντα με το ίδιο δημοσίευμα, λέει κι άλλα πολλά: Οτι οι στρατιωτικοί αρμόδιοι της Τουρκίας και της Ελλάδας αποφάσισαν να τα ταΐζουν εκ περιτροπής, ότι οι Ελληνες τα χρησιμοποιούν ως πρόφαση για να πλησιάζουν τις βραχονησίδες.

Και καταλήγει να δηλώσει ότι τα «εξοδα διατροφής των κατσικιών θα αντιμετωπιστούν από τον προϋπολογισμό του τουρκικού υπουργείου Εξωτερικών».

Είπαμε, αλλά και το αστείο μερικές φορές έχει όρια...

ΚΑΝΔΑΛΩΔΕΙΣ ΜΕΘΟΔΕΥΣΕΙΣ

Πληθαίνουν οι καταγγελίες για σκανδαλώδεις μεθοδεύσεις στην ανάθεση έργων και προμηθειών στα αεροδρόμια της χώρας μετά την αποκάλυψη ότι κυκλώματα νονών λυμαίνονται το χώρο των αερομεταφορών.

Ετσι εξηγείται και το γεγονός ότι τα αεροδρόμια κατέστησαν χώρις ταλαιπωρίας των πολιτών. Ετσι εξηγείται και το γεγονός ότι τα όποια έργα ουδέποτε τελειώνουν (αν λάχει και αρχίσουν) και ότι η ΥΠΑ έχει γίνει νεκροθάπτης του τουρισμού μας και κάθε τόσο αλλάζει ηγεσία.(Η εφημερίδα αυτή λυπάται που για μία φορά ακόμα δικαιώνεται. Από τον περασμένο χρόνο φωνάζει ότι ΔΕΝ θα τελειώσουν τα έργα και ότι όλοι μας «δουλεύουν», Και ιδού: Η σαιζόν άρχισε αλλά τα έργα... «συνεχίζονται»)

Μία λύση έχει πλέον ο λαός μας: Τις βρεμένες σανίδες...

ΩΡΑ... ΠΡΟΒΛΗΜΑΤΙΖΟΝΤΑΙ

Οι αρμόδιοι του τουρισμού μας προβληματίζονται πάντα... κατόπιν εορτής.

Οπως μαθαίνω, ιδιαίτερα προβληματισμένος επέστρεψε από το Βερολίνο και τη διεθνή Εκθεση ΙΤΒ ο γενικός γραμματέας του ΕΟΤ Βασίλης Κουρτέσης. Κατ' αρχήν, βρέθηκε αντιμέτωπος με τη σκληρή πραγματικότητα της διεθνούς τουριστικής αγοράς, των μηχανισμών και των υπο διαμόρφωση νέων συνθηκών της. Και είχε τη δυνατότητα να διαπιστώσει από «πρώτο χέρι» τη θέση του ελληνικού τουρισμού σε αυτή την αγορά, αλλά κυρίως τις αδυναμίες και τα κενά που πρέπει να καλυφθούν από την πλευρά του Ελληνικού κράτους για να μπορέσει ο τουρισμός μας να ανταπεξέλθει στις απαιτήσεις των καιρών.

Θα δοθούν άραγε λύσεις; Οψόμεθα εις Φιλίππους...

«ΝΕΟ ΞΕΚΙΝΗΜΑ»

Καθε γραμματέας του ΕΟΤ που αναλαμβάνει καθήκοντα, υπόσχεται ένα... νέο ξεκίνημα. Αλλ' όταν φεύγει (και μέχρι τώρα πηγαινοέρχονται πολλοί) έντρομος ο ελληνικός λαός διαπιστώνει ότι τα πράγματα βρίσκονται εκεί ακριβώς που τα είχε αφήσει και ο προηγούμενος.

Τώρα ακούγεται ότι και ο νέος γγ του ΕΟΤ «φιλοδοξεί να καταστήσει τον οργανισμό πιο αποτελεσματικό και να αναδείξει όλα τα πεδία δράσης που έπεφταν τελευταίως «θύματα» πολιτικών και άλλων σκοπιμοτήτων και «καπελωμάτων». Και πάλι, το ίδιο σχόλιο: Οψόμεθα εις Φιλίππους.

Και ο νέος γγ θα κριθεί από το έργο του...

ΜΑΚΑΒΡΙΟ ΘΕΑΜΑ

Μπήκαν προχθές οι παράγοντες της δίκης στην αίθουσα του Δικαστηρίου για να συνεδριάσουν, και τι διαπίστωσαν;

Μία ψόφια γάτα βρισκόταν στα έδρανα! Αποτέλεσμα ήταν να «μετακομίσει» το Δικαστήριο σε άλλη αίθουσα γιατί η «μυρωδιά» δεν επέτρεπε παραμονή ούτε κατ' ελάχιστον.

Και το ερώτημα που γεννιέται είναι: Πως βρέθηκε εκεί ψοφισμένη η γάτα;

ΠΕΡΙ... ΑΝΑΠΤΥΞΗΣ

Ιδού πως αντιλαμβάνονται την «ανάπτυξη» και «θωράκιση» των νησιών του Αιγαίου οι ιθύνοντες(χθες είχαμε αναφερθεί στην τραγική περίπτωση του Καστελλορίζου): Στη Ρόδο κλείνουν η μία μετά την άλλη οι βιοτεχνίες και βιομηχανίες, γιατί παρακαλώ; Γιατί δεν εφοδιάζεται η αγορά με μαζούτ!!

Αυτό πια είναι από τα πιο «άγραφα».

Τελικά για όλα τα δεινά αυτής της χώρας, για τη μιζέρια, την κακοδαιμονία, την διάλυση και το ξεπεσμό των ηθικών αξιών ευθύνεται η ποικιλώνυμη ηγεσία μας και το λεγόμενο κράτος που απ' όπου κι αν το αγγίξεις βρωμάει απαίσια.

Και βρωμάει γιατί αναρριχώνται παντού οι «λίγοι» στο πνεύμα και στη ψυχή, που μη έχοντας άλλες ικανότητες το ρίχνουν στη μάσα και στη ξάπλα.

Αλλα αντί να αδράξει ο λαός μας τις βρεμένες σανίδες, υπομένει. Και ξέρετε γιατί; Γιατί οι πιο πολλοί προσδοκούν ότι ίσως βρεθούν κι αυτοί στην ίδια... προνομιακή θέση.

Κράτος φτιαγμένο «κατ' εικόνα» της κοινωνίας

Υ.Τ.Υ.

ΚΑΛΗΜΕΡΑ ΠΕΔΡΕ

γράφει ο Γ. Μασσαβέτας



ΕΠΙΤΑΦΙΕΣ
ΠΑΡΑΛΗΨΕΙΣ

Εκαναν από μία ωραία δήλωση ο καθένας, τράβηξαν κι από έναν «πανηγυρικό» δεκάρικο στη Βουλή- αφού δεν τους έδωσε την ευκαιρία να εκφωνήσουν κανέναν από κείνους τους ανούσιους επικήδειους λόγους- και τον έθαψαν ωραία τον Ελύτη, έκαστος « παρορών αυτού πάντα τα εγκλήματα».

Διότι αν δεν έφευγε πλήρης ημερών, αν ήταν νεώτερος κι από τη φύση μαχητικότερος θα τους έβρισκε, όλους σχεδόν μπροστά του. Καθ ότι στο θέμα της ελληνικότητας της Μακεδονίας και της καππαδοκίας του ονόματος αυτού από τους Σκοπιανούς, είχε άποψη. Εγγράφως εκφρασθείσα. Και ουδεμία σχέση έχουσα με την δίκην χολέρας εξαπλουμένην επιδημία ξεβρακώματος, που πέρασε από την ηγεσία του ΚΚΕ- μη πρωτοτύπως λανθάνουσα περί τον χειρισμό εθνικού μας θέματος- στον Κύρκο. Και από τον διακρινόμενο δια την συρραφήν πολιτικών λαθών, ανακαλυπτομένων παρά του ιδίου, μετά δραματικής αυτοκριτικής, συνήθως εντός διετίας- τριετίας, στον Κωνσταντόπουλο. Αλλά και πέραν αυτών στους Μάνους και στους Λιάππες, που ελπίζω να πάρουν την απάντηση που τους πρέπει από το εκλογικό σώμα.

Κατά τούτο λοιπόν ο ποιητής που πίστευε ότι τα θεμέλια της Ελλάδας βρίσκονται στα κακοτράχαλα βουνά, τουτέστιν στους ανυπότακτους κι ασυμβίβαστους ορεσίβιους, της Μακεδονίας, της Ρούμελης, της Ηπείρου κλπ, βαρύνεται με το έγκλημα του «εθνικισμού». Ενώ όλοι ετούτοι είναι μοντέρνοι ευρωκεντέδες- όπερ παράγεται εκ της συνθέσεως των λέξεων «ευρωπαίζοντες» και «παρακεντέδες».

Εξόριστε ποιητή, στον αιώνα που έρχεται θα λέμε για σένα ευτυχώς που έφυγες νωρίς. Για να μη βλέπεις και να μην ακούς. Οτι τα θεμέλια της δεν είναι στα βουνά αλλά στις εταιρίες των μεγαλοεργολάβων που χρηματοδοτούν και σέρνουν απ τη μύτη τους πολιτικάντηδες. Γιατί πολιτικούς με όραμα και πρόγραμμα και μέθοδο κι αρχές δεν έχουμε πια.

Τα ιδανικά μας οξειδώνονται με τη νοτιά των ανθρώπων του περιρρέοντος συμβιβασμού. Ενώ και τα Σκόπια και η Τουρκία, μη έχοντας μειοδότες πολιτικούς, ακόμη και όταν αποδοκιμάζονται ή και «καταδικάζονται» με ατελέσφορα ψηφίσματα, παραμένουν ωσεί «μακάριοι οι κατέχοντες». Οι μεν τα εδάφη της Κύπρου, οι δε το όνομα της Μακεδονίας.

Προς δόξαν των χαλασμένων της περικολωνακείου και βορείων προαστίων ηγεσίας μας.

Η ΑΠΟΨΗ ΤΗΣ ΗΜΕΡΑΣ

Εδώ και αρκετό καιρό ήταν εύκολη η πρόβλεψη ότι ο γεωργικός τομέας θα έχει σοβαρά προβλήματα εξαιτίας της έντασης του ανταγωνισμού και της αναγκαιότητας προσαρμογής του μεγάλου (στην Ελλάδα) τομέα, στις νέες συνθήκες.

Σήμερα είναι φανερό ότι έχουν ανοίξει «οι ασκοί του Αιόλου» και τίποτα δεν δείχνει ότι τα πράγματα μπορούν να βελτιωθούν για το σύνολο του αγροτικού πληθυσμού.

Η ελληνική γεωργία παρά την πρόοδο που έχει επιτευχθεί επιβιώνει κυρίως εξαιτίας των επιδοτήσεων που λιγοστεύουν όλο και περισσότερο.

Πέρα απο τα μακροχρόνια προγράμματα αναδιάρθρωσης των καλλιεργειών είναι σαφές ότι πρέπει να ληφθούν και άμεσα μέτρα.

Η ελληνική γεωργική παραγωγή ή θα ενταχθεί στην λογική της αγοράς προκειμένου να επιβιώσει ή θα καταποντιστεί ως τομέας και θα αυξηθούν οι εισαγωγές. Και η προσαρμογή αυτή μόνον με την είσοδο στον κλάδο νέων κεφαλαίων και επιχειρηματικότητας, μπορεί να γίνει...

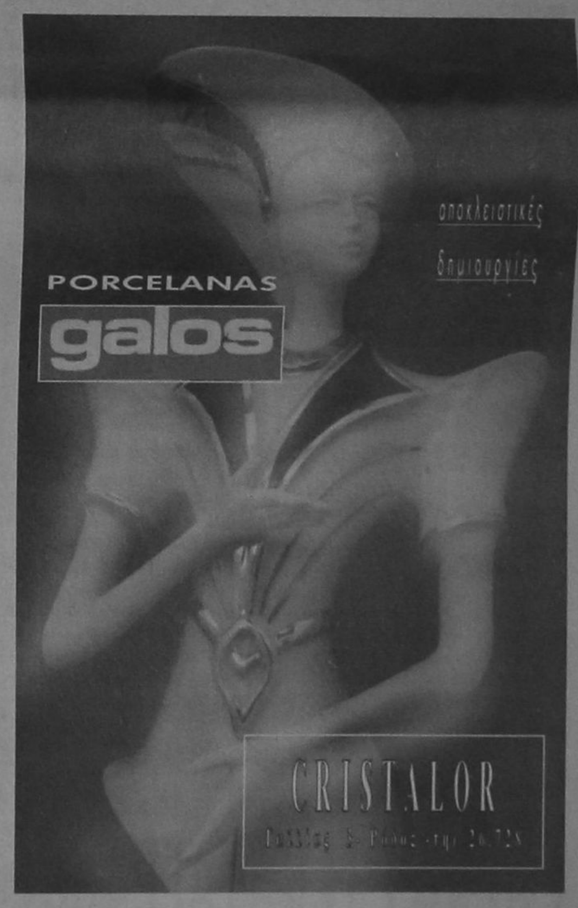

· GRAND HOTEL ·



PIANO BAR
ACANDIA
Απολαμβάνετε κάθε βράδυ
τον καφέ ή το κοκτέιλ σας
με το φίλο σας πιανίστα
Νίκο Βασιλαράκη

ΔΙΑΤΙΘΕΤΑΙ ΑΙΘΟΥΣΑ ΓΙΑ:
Κάθε είδους εκδηλώσεων
Τσάγια και επιδείξεις μόδας
ΠΛΗΡΗΣ ΟΡΓΑΝΩΣΗ & ΕΞΥΠΗΡΕΤΗΣΗ

SELF-SERVICE
RESTAURANT
YELLOW SPOT
με ελκυστικές τιμές
Κρατήσεις :26284



ΝΟΜΙΜΩΣ ΕΝΗΡΓΗΣΕ ΩΣ ΤΩΡΑ Ο κ. Κ. ΜΗΤΣΗΣ

από ➡ Σελ.1

επιτροπής αρχιτεκτονικού ελέγχου, εκτός εκείνης του συμβουλίου δημοσίων έργων (που εξεδόθη με εντολή του νομάρχη) καθώς και έγκριση του κοινοτικού συμβουλίου Ασκληπειού έναντι της υποχρεώσεως να αναρτηθεί στη γέφυρα επιγραφή με τις ενδείξεις «Καλωσορίσατε στον Ασκληπειό».

Ο κ. Κ. Μήτσης, οι προθέσεις και τα σχέδια του οποίου ήταν γνωστά εδώ και καιρό (τεράστια μακέτα βρίσκεται εδώ και μήνες μάλιστα στην είσοδο του «Grand Hotel), ενήργησε όπως διαπιστώθηκε, σύμφωνα με τους κανονισμούς και τους νόμους. Απευθύνθηκε στις αρχές και έλαβε όλες τις απαιτούμενες άδειες, αρμόδιοι δε παράγοντες ενήργησαν αυτοφία κι έδωσαν το «οκέι», αφού στο μεταξύ ελήφθη και η απόφαση του συμβουλίου δημοσίων έργων.

Προχθές το βράδυ συνεδρίασε στο μεταξύ η διοικούσα επιτροπή του ΤΕΕ και αφού εξέτασε το όλο θέμα απηύθυνε το παρακάτω έγγραφο προς το νομάρχη κ. Γ. Παρασκευά, τον περιφερειακό διευθυντή κ. Γ. Μαχαιρίδη, την Κτηματική Υπηρεσία Δημοσίου, το Γραφείο Οικισμού και το Τμήμα Πολεοδομίας:

Αξιότιμοι Κύριοι

Η εταιρεία Miramonde Palace ξεκίνησε την κατασκευή αερογέφυρας επί της επαρχιακής οδού Λάρδου - Κατταβιάς στα όρια της Κοινότητας Ασκληπειού.

Το Τ.Ε.Ε. μέσω του εκπροσώπου του στο συμβούλιο Δημοσίων Εργων διαφώνησε ως προς την σκοπιμότητα κατασκευής υπέργειας ιδιωτικής γέφυρας πάνω από το το δημόσιο επαρχιακό δρόμο.

Παρά το ότι η κατασκευή ενός τέτοιου έργου απαπεί εγκρίσεις από τις αρμόδιες δημόσιες υπηρεσίες όπως Εφορία Δημοσίων Κτημάτων, Γραφείο Οικισμού, το έργο ξεκίνησε δίχως τις απαιτούμενες άδειες.

Επειδή η συνέχιση του έργου προσβάλλει το «Περί Δικαίου αίσθημα», σας παρακαλούμε στα πλαίσια των αρμοδιοτήτων σας να παρέμβετε ώστε ν' αποκατασταθεί η νομιμότητα.

Ο Πρόεδρος του Τ.Ε.Ε. Τμ. Δωδ/σου
Σ. Κουσουρνάς

Ομιλώντας εξάλλου χθες προς τους δημοσιογράφους ο κ. Γ. Μαχαιρίδης, με αφορμή και το παραπάνω έγγραφο, τόνισε ότι «προς το παρόν δεν έχει εμπλακεί η Περιφερειακή Διοίκηση». Και πρόσθεσε: «Στην Εφορία Δημοσίων Κτημάτων δεν έχει κατατεθεί αίτηση κατάληψης δημόσιου χώρου, ενώ η Διεύθυνση Οικισμού περιμένει τις μελέτες για να αποφασίσει». Τέλος, επιβεβαίωσε ότι το συμβούλιο δημοσίων έργων ενέκρινε το έργο κατά πλειοψηφία.

«ΠΡΟΒΟΚΑΤΣΙΑ» ΥΠΟΠΤΩΝ ΣΤΟΙΧΕΙΩΝ ΣΤΗΝ ΠΟΛΗ ΤΗΣ ΡΟΔΟΥ

από ➡ Σελ.1

ενώ την ίδια νύκτα γέμισαν πολλοί δρόμοι από συνθήματα κατά της Τουρκίας. Κατά τρόπο τελείως... συμπτωματικό την επόμενη ημέρα έφταναν στο νησί 20 Τούρκοι «δημοσιογράφοι» για ρεπορτάζ, γεγονός που δημιουργεί έντονες υπόνοιες ότι επρόκειτο για καλοστημένη προβοκάτσια, ώστε να βρούν οι Τούρκοι κατάλληλο προς εκμετάλλευση υλικό. Δυστυχώς όμως, γιαυτούς η όλη επιχείρηση απέτυχε γιατί συνεργεία του Δήμου αποκατέστησαν αμέσως τις ζημίες και έσβησαν τα συνθήματα.

Οι Τούρκοι δημοσιογράφοι, που όπως έγινε γνωστό πρόσκειται στον ισλαμιστή Ερμπακάν, αναχώρησαν το Σάββατο από το νησί μας. Οπως ήταν φυσικό ενημερώθηκαν αμέσως οι αρμόδιες υπηρεσίες οι οποίες έκτοτε παρακολουθούν κι ερευνούν το θέμα με ιδιαίτερη προσοχή, αφού οι στόχοι της προβοκάτσιας είναι πασίδηλοι.

ΔΗΛΩΣΕΙΣ Κ. ΣΦΥΡΙΟΥ

από ➡ Σελ.1

αρωγών και εφοπλιστικών εταιριών που τα πλοία τους χρειάζονται βοήθεια ενω το άρθρο 5 αναφέρει ρητά ότι δε θίγεται καμιά διάταξη της εθνικής μας νομοθεσίας.

Οσον αφορά την διεθνή σύμβαση SHAR για την έρευνα και διάσωση την οποία εμείς έχουμε κατοχυρώσει και στο IMO προσδιορίζει ποιος διενεργεί τις έρευνες για τα πλοία που κινδυνεύουν".

ΤΑ ΕΛΙΚΟΠΤΕΡΑ

Στην συνέχεια ο κ. Σφυρίου αναφέρθηκε σε πρόσφατες ραδιοφωνικές εκπομπές που αναφέρονταν στην ματαίωση του διαγωνισμού για την προμήθεια των 6 ελικοπτέρων του ΛΣ είπε: "ο διαγωνισμός πλέον, που ματαιώθηκε εντάχθηκε στο ενιαίο πρόγραμμα κρατικών προμηθειών του 1996, που διαχειρίζεται το υπουργείο Εμπορίου. Οσον αφορά τις αιχμές κατα του ΓΓ Διαμαντή Μανού σας τονίζω οτι απολαμβάνει της απολύτου εμπιστοσύνης της Κυβέρνησης και της δικής μου".

Η ΡΥΠΑΝΣΗ

Τέλος, οσον αφορά τη ρύπανση απο βαριά κατάλοιπα πετρελαίου, που εντοπίσθηκε προχθές στη βραχονησίδα "Στροβύλι" της Χίου, ο υπουργός τόνισε οτι αυτή καταπολεμάται επιτυχώς με τα απορρυπαντικά μέσα, ενω διεξάγονται και δικαστικές έρευνες για τον εντοπισμό του υπαίτιου πλοίου.

Η ΜΕΤΟΧΗ ΤΗΣ ΔΑΝΕ

«Τσίμπησε» και χθες η μετοχή της ΔΑΝΕ στο Χρηματιστήριο Αξιών Αθηνών (ΧΑΑ). Συγκεκριμένα έκλεισε στις 1400 δρχ. έναντι 1350 δρχ. της προηγούμενης ημέρας (αύξηση 3.7%).

Η μεγίστη τιμή που πέτυχε η μετοχή ήταν 1400 δρχ. όσο και η ελαχίστη. Συνολικά διατέθηκαν χθες μέσω του ΧΑΑ 100 μετοχές της ΔΑΝΕ

ΧΑΝΟΥΜΕ ΓΙΑ ΦΕΤΟΣ ΤΟΥΣ ΑΛΛΟΔΑΠΟΥΣ!

από ➡ Σελ.1

σημειώνοντας ωστόσο ότι η κατάσταση μπορεί να ανατραπεί από τους τουρίστες «της τελευταίας στιγμής».

Ο κ. Μηναΐδης τόνισε πάντως ότι και φέτος θα δοθούν κίνητρα για την προσέλευση ημεδαπών τουριστών και κάλεσε τους πάσης φύσεως επαγγελματίες να μην αυξήσουν το εξωξενοδοχειακό κόστος, γιατί η χώρα μας, λόγω της πολιτικής της σκληρής δραχμής θεωρείται ήδη ακριβή.

Οι δηλώσεις του προέδρου της ΕΞΡ κ. Βασ. Μηναΐδη, έχουν ως εξής:

•Κύριε Μηναΐδη, μετά και από την έκθεση του Βερολίνου, ποιες είναι οι προβλέψεις σας για τη θερινή σαιζόν;

ΑΠ: Και στο Βερολίνο διαπιστώσαμε ότι η Ελλάδα εξακολουθεί την καθοδική πορεία της. Είναι χαρακτηριστικό ότι παρουσιάζει τη μικρότερη ζήτηση απ' όλες τις χώρες της Μεσογείου. Αυτό είναι το συμπέρασμα όλων των τουριστικών παραγόντων που είμασταν στο Βερολίνο.

• Η κατάσταση αυτή αποκλείεται να ανατραπεί από τους τουρίστες «της τελευταίας στιγμής»;

ΑΠ: Ναι μπορεί να ανατραπεί τυχαία. Το πρόβλημα όμως είναι ότι ο τουρισμός είναι σημαντικότατος κλάδος της οικονομίας μας και δεν μπορεί οι υπεύθυνοι παράγοντες να μένουν με σταυρωμένα χέρια και να περιμένουν τυχαίες κινήσεις για τη βελτίωση της κατάστασης. Θα πρέπει οπωσδήποτε να υπάρξουν συντονισμένες προσπάθειες και από τον ΕΟΤ και από τους υπόλοιπους φορείς για να βελτιωθεί η κατάσταση που ξεκίνησε πέρσι, συνεχίζεται φέτος και δεν ξέρει κανείς που θα σταματήσει.

• Για τον εσωτερικό τουρισμό έχουμε κάποια στοιχεία;

ΑΠ: Θα εξαρτηθεί από μας, από τι παρεμβάσεις θα κάνουμε. Η Ρόδος είναι δημοφιλής στον Ελληνα τουρίστα και με λίγες προσπάθειες μπορεί να έχουμε ένα πολύ καλό αποτέλεσμα.

• Εχουν γίνει αυτές οι προσπάθειες;

ΑΠ: Είναι ακόμη νωρίς. Ομως ξεκινήσαμε ήδη με μια παρουσία στην Θεσ/κη και κατά πάσα πιθανότητα από τις 24 ως τις 27 του μηνός θα πάρουμε μέρος σε έκθεση στο στάδιο «Ειρήνης και Φιλίας» στην Αθήνα, την οποία αναμένεται - αν τελικά γίνει - να επισκεφθούν περισσότερα από 100.000 άτομα. Ετσι θα μπορέσουμε να μοιράσουμε διαφημιστικό υλικό της Ρόδου. Επιπροσθέτως θα δώσουμε και συνέντευξη Τύπου, μαζί με την ΔΑΝΕ για να ανακοινώσουμε τις μειωμένες τιμές των ναύλων και των ξενοδοχείων όπως έγινε και πέρσι. Πρόθεσή μας είναι να υποδεχθούμε τους Ελληνες τουρίστες με τις ίδιες τιμές στα ξενοδοχεία, για να λάβουν το μήνυμα ότι η Ρόδος είναι εξ' ίσου φθηνή για τον Ελληνα τουρίστα. Η περσινή εμπειρία είναι θετική για μας και θα προσπαθήσουμε να την εκμεταλλευτούμε και φέτος. Και θα πρέπει όλοι οι επαγγελματίες, που δραστηριοποιούνται έξω από τα ξενοδοχεία να κρατήσουν τις ίδιες τιμές. Αν αυτό το πετύχουμε θα έχουμε καλό αποτέλεσμα.

• Μπορεί να γίνει κάτι προς την κατεύθυνση αυτή ή εναπόκειται στην καλή θέληση του καθενός;

ΑΠ: Εμείς οι ξενοδόχοι θα το εφαρμόσουμε, αλλά θέλουμε να περάσουμε το μήνυμα σε κάθε επιχειρηματία, ότι η περίοδος της σκληρής δραχμής που περνάμε είναι μονόδρομος για την ελληνική κυβέρνηση. Ομως μας έφερε στο σημείο να ακριβαίνουμε με μεγάλη ταχύτητα κάθε χρόνο χωρίς αντίστοιχη βελτίωση της υποδομής μας ή της διαφημιστικής μας προβολής και να έχουμε δυσμενή αποτελέσματα στην τουριστική κίνηση. Πρέπει να αντιληφθούμε ότι ο ελληνικός πληθωρισμός παραμένει υψηλός και εμείς στην προσπάθειά μας να επιρρίψουμε στην κατανάλωση την αύξηση του κόστους μας, αυξάνουμε τις τιμές μας που θεωρούνται απαράδεκτες για τους ξένους, των οποίων ο πληθωρισμός περιορίζεται στο 2%-3%.

• Δειλά - δειλά αρχίζει όμως η περίοδος των μαθητικών εκδρομών. Εχουν ληφθεί μέτρα για την ομαλή διακίνηση και παραμονή των μαθητών;

ΑΠ: Σήμερα (χθες) είχαμε άλλη μια σύσκεψη με το Σύλλογο Διευθυντών Ξενοδοχείων. Στα γραφεία μας θα λειτουργήσει γραφείο για την εξυπηρέτησή τους, ο Δήμος Ρόδου διοργανώνει μουσικές συναυλίες και αν δημιουργούνται οποιαδήποτε «παρατράγουδα» θα καλούμε αμέσως την Ασυνομία. Δεν θα αφήσουμε απροστάτευτους τους μαθητές, γιατί αποτελούν την αρχή της διαφήμισής μας στην υπόλοιπη χώρα.

• Μια και κάνατε λόγο για τα προβλήματα στον τουρισμό, να ρωτήσουμε κατά πόσον σας ανησυχεί η κατάσταση που επικρατεί στο αεροδρόμιο από τα έργα της ΥΠΑ που μάλλον δεν άρχισαν την καταλληλότερη περίοδο.

ΑΠ: Περισσότερο ανήσυχος ήμουν πέρσι για το αεροδρόμιο, παρά φέτος. Εφέτος τουλάχιστον υπάρχει κάποια αισιοδοξία ότι κάποιοι ξύπνησαν και κάτι φτιάχνουν. Μέχρι πέρσι εισέπρατταν το «σπατόσημο» και δεν έκαναν τίποτα. Εκείνο όμως που έκανε περισσότερη ζημιά στον τουρισμό μας φέτος, εκτός από την ακρίβεια, ήταν η ανακοίνωση των Γερμανών πιλότων πέρσι τον Οκτώβριο ότι τα ελληνικά αεροδρόμια δεν είναι ασφαλή γιατί δεν διαθέτουν ραντάρ. Εμείς δεν δώσαμε σημασία γιατί το θεωρήσαμε υπερβολή, όμως έκανε τη μεγαλύτερη δυσφήμιση στην Γερμανία δεδομένου ότι οι Γερμανοί είναι πολύ ευαίσθητοι σε ό,τι έχει σχέση με την ασφάλεια. Το θέμα είναι τα έργα στο αεροδρόμιο να προχωρήσουν γρήγορα και να ληφθούν όλα τ' απαραίτητα μέτρα για την ασφάλεια και την εξυπηρέτηση των πελατών.

500 ΠΡΟΣΛΗΨΕΙΣ ΣΕ ΔΗΜΟΥΣ - ΚΟΙΝΟΤΗΤΕΣ

από ➡ Σελ.1

απόφαση αφορά την πρόσληψη 111 υπαλλήλων διαφόρων ειδικοτήτων σε 20 Οργανισμούς Τοπικής Αυτοδιοίκησης και Νομικά Πρόσωπά και η δεύτερη την πρόσληψη 7 εργαζομένων στην κοινότητα Καλυθιών.

Ειδικότερα, σύμφωνα με την απόφαση του υπουργείου Εσωτερικών, στους παρακάτω ΟΤΑ θα γίνουν προσλήψεις εποχικού προσωπικού των αντίστοιχων ειδικοτήτων:

1. Κοινότητα Κοσκινού, 17 (15 εργάτες - 2 διοικητικοί)
2. Κοινότητα Ψίνθου, 3 (3 εργάτες)
3. Κοινότητα Ασφενδιού 3 (3 εργάτες)
4. Κοινότητα Παστίδας, 1 (1 εργάτης)
5. Κοινότητα Αρκάσας, 1 (1 διοικητικός)
6. Κοινότητα Κεφάλου, 4 (1 τεχν. επιστ. - 1 οδηγός - 2 οδοκαθαρ.)
7. Κοινότητα Απολλώνων, 1 (1 εργάτης)
8. Κοινότητα Αγ. Ισιδώρου, 1 (1 εργάτης γενικών καθηκόντων)
9. Κοινότητα Πυλίου, 8 (5 εργάτες - 1 καθαρίστρια - 1 οδηγός - 1 διοικητικός)
10. Κοινότητα Μαλώνας, 2, (1 διοικητικός - 1 οδηγός)
11. Κοινότητα Καλυθιών, 13 (2 μηχ/γοί - 1 μηχ. αυτ/των - 1 οδηγός - 1 ιατρός - 6 εργάτες - 2 διοικητικοί)
12. Δήμος Αφάντου, 1 (1 διοικητικός)
13. ΜΕΚΤΟ Ιαλυσού, 2 (2 καλλιτέχνες)
14. Δήμος Αστυπάλαιας, 6 (5 εργάτες - 1 διοικητικός)
15. Δήμος Σύμης, 4 (3 εργάτες - 1 διοικητικός)
16. ΑΣ Καρπάθου - ΣΠ, 4 (2 διοικητικοί - 1 Πολ. Μηχ. - 1 χειριστή)
17. Δήμος Ρόδου, 6 (3 βρεφ. - 3 καθαρίστριες)
18. ΔΟΠ ΔΗΜΟΥ ΡΟΔΟΥ, 22 (7 νηπιαγωγοί - 9 καθαρίστριες - 6 βρεφ/μους)
19. ΑΣΝΡ - ΣΠ Γεννάδι, 8 (2 οδηγοί - 4 εργάτες - 1 διοικητικός - 1 πολ/κός μηχ/κός)
20 ΑΣ 6ης ΓΕ Ρόδου - ΣΠ Κάμειρος, 4 (2 οδηγοί - 2 εργάτες)

Σύντομα όπως δήλωσε χθες ο περιφερειακός διευθυντής κ. Γιάννης Μαχαιρίδης, θα εκδοθούν και νέες αποφάσεις του υπουργού, για την κάλυψη εκτάκτων αναγκών άλλων ΟΤΑ του νομού.

Ο κ. Μαχαιρίδης δήλωσε ακόμα χθες στους δημοσιογράφους ότι εξετάζεται - και θα ικανοποιηθεί αν δεν προκύψει κάποιο πρόβλημα - αίτημα του Δήμου Ρόδου και της Ενωσης Τουριστικών Γραφείων για την παραχώρηση εκτάσεως του Δημοσίου στ' Ασγούρου με σκοπό να διαμορφωθεί χώρος στάθμευσης των τουριστικών λεωφορείων.

ΕΚΤΕΛΕΣΗ ΒΟΛΗΣ

Ανακοινώνεται ότι από 26 Μαρ. 96 μέχρι 28 Μαρ. 96 και από ώρα 09.00 μέχρι 24.00 θα εκτελούνται βολές πυροβόλων αρμάτων και πολυβόλων στο Π.Β. Κατταβιάς.

Επικίνδυνη περιοχή η περικλειομένη μεταξύ των οδών ΚΑΤΤΑΒΙΑΣ - ΠΛΗΜΜΥΡΙ και της γραμμής που ορίζεται από το Χ. ΚΑΤΤΑΒΙΑ - Υψ. ΣΕΛΛΑΡΙ - οδός προς ΠΡΑΣΟΝΗΣΙ καθώς και η θαλάσσια περιοχή που εκτείνεται σε βάθος 10 χιλ. από την ακτή του Πεδίου Βολής.

Κατά τις παραπάνω ημερομηνίες και ώρες απαγορεύεται κάθε κίνηση πεζών, ποιμνίων, αλιέων, λεμβούχων, πλοίων και αεροσκαφών στην παραπάνω περιοχή προς αποφυγή ατυχημάτων.

ΥΠΟΓΡΑΦΕΤΑΙ Η ΑΔΕΙΑ ΤΟΥ ΚΑΖΙΝΟ

από ➡ Σελ.1

Σύμφωνα με απόλυτα έγκυρες συγκεκριμένα πληροφορίες της «δημοκρατικής», η αρμόδια επιτροπή αναμένεται να συνεδριάσει εντός των ημερών υπό την προεδρία του αντιπροέδρου του Αρείου Πάγου κ. Ροίκου και να δώσει οριστική λύση στο θέμα, εγκρίνοντας τη σύμβαση, ώστε να υπογραφεί αμέσως από τον υφυπουργό Ανάπτυξης κ. Φοίβο Ιωαννίδη.

Οι τελικές διαβουλεύσεις μεταξύ της επιτροπής και του υπουργείου ολοκληρώθηκαν τη Δευτέρα, ενώ σχετικά ενημερώθηκαν τόσο τα μέλη της Κοινοπραξίας όσο και ο μεγαλοξενοδόχος κ. Κ. Μήτσης, ο οποίος εκμεταλλεύεται, ως γνωστόν, το «Grand Hotel» στο οποίο είναι στεγασμένο σήμερα το Καζίνο. Ο κ. Μήτσης φέρεται να διαβεβαίωσε ότι δεν υπάρχει πρόβλημα από τη δική του πλευρά για τη συνέχιση λειτουργίας του Καζίνο στο «Grand» μέχρις ότου ανακαινισθεί το «Ρόδων». Πάντα σύμφωνα με πληροφορίες το Καζίνο θα συνεχίσει να λειτουργεί στο «Grand» με τους ίδιους σημερινούς όρους.

Από την πλευρά της η Κοινοπραξία «Καζίνο Ρόδος» παρέσχε τη διαβεβαίωση ότι θα αρχίσει αμέσως μετά την υπογραφή της άδειας τις εργασίες στο «Ρόδων» τις οποίες και θα ολοκληρώσει μέσα σε έξι μήνες. Ετσι, θα πρέπει να αναμένεται η λειτουργία του Καζίνο μέσα στον προσεχή Οκτώβριο, εκτός κι αν επικρατήσουν άλλες σκέψεις (πχ να λειτουργήσει στο διάστημα των εορτών των Χριστουγέννων).

ΙΝΣΤΙΤΟΥΤΟ ΑΓΩΓΗΣ ΤΟΥ ΠΑΙΔΙΟΥ

από ➡ Σελ.1

την έλλειψη πληροφόρησης που υπάρχει γύρω από το θέμα «παιδί» αποφάσισε την ίδρυση Ινστιτούτου με στόχο την ενημέρωση των γονέων.

Ειδικότερα θα ασχολείται με προβλήματα διατροφής, πρόληψης, εμβολίων, κακοποίησης, παραμέλησης παιδιού, προαγωγής της σωματικής και ψυχικής υγείας, οικογενειακού προγραμματισμού, εφηβικής εγκυμοσύνης και αντισύλληψης.

Το Ινστιτούτο θα αποτελείται από αμελές συμβούλιο και συγκεκριμένα από τους:

• Μαχαιρίδου Ντίνα, Παιδίατρο
• Εμμανουηλίδη Νίκο, Παιδίατρο
• Φράγκο Γιώργο, Γυναικολόγο
• Μακαρούνα Στέργο, Παθολόγο
• Τσίππη Ευαγγελία, Δ/ντρια του Ιατροπαιδαγωγικού Κέντρου του δήμου
• Κουφλή Δήμητρα, Δικηγόρο
• Φτακλάκη Λίτσα, εκπρόσωπο του ΔΟΠ στο Ινστιτούτο

ΠΡΩΤΑΘΛΗΜΑ ΤΑΒΛΙΟΥ ΚΙ ΕΦΕΤΟΣ ΣΤ' ΑΦΑΝΤΟΥ

από ➡ Σελ.1

3. Εγγραφή συμμετοχής 5.000 δρχ.
4. Η κλήρωση των ζευγαριών θα γίνει λίγο πριν την έναρξη των αγώνων.
5. Τα παιχνίδια στα οποία θα αγωνισθούν οι παίκτες είναι: Πόρτες, πλακωτό, φεύγα.
6. Σε κάθε ζευγάρι θα υπάρχει διαιτητής.
7. Το σύστημα του πρωταθλήματος θα διεξαχθεί σε ΟΜΙΛΟΥΣ.
8. Ο νικητής ανακηρύσσεται σε σύνολο επτά (7) παιχνιδιών.
9. Σε περίπτωση που δεν παρουσιασθεί κάποιος από τους παίκτες, ο αντίπαλος που κληρώθηκε μαζί του ανακηρύσσεται αυτόματα νικητής.
10. Τα χάρια θα ρίχνονται ελεύθερα με δικαίωμα του αντιπάλου να κόψει τρεις (3) συνεχόμενες χαριές.
11. Τα χάρια θα πρέπει μετά το ρίξιμο να βρίσκονται μέσα στο τάβλι και σε οριζόντια θέση.
12. Στους τρεις (3) πρώτους νικητές θα απονεμηθούν αναμνηστικά διπλώματα και κύπελλα.

Διπλώματα θα απονεμηθούν επίσης σ' όλους τους παίκτες.

«ΞΕΡΟΚΕΦΑΛΟΙ» ΠΑΙΖΟΥΝ ΜΕ ΤΗ ΦΩΤΙΑ ΓΥΡΩ ΑΠΟ ΤΑ ΙΜΙΑ!

από ➡ Σελ.1

περιέπλευσε τη μεγάλη και μικρή Ιμια, ενώ έσπευσε να εξαφανισθεί μόλις έκαναν την εμφάνισή τους δύο τουρκικά πολεμικά. Οι πληροφορίες αναφέρουν ότι ένα «θερμό επεισόδιο» αποφεύχθηκε την τελευταία στιγμή. Θυμίζουμε ότι προχθές αποβιβάστηκε στην Ιμια ο ανιψιός του, συνοδευόμενος από ένα δημοσιογράφο, ένα καμεραμαν και ένα ηχολήπτη (της του «Σκάι»), με αποτέλεσμα να κινηθούν εναντίον τους τουρκικά πολεμικά σκάφη και να δημιουργηθεί στη συνέχεια μείζον εσωτερικό θέμα στη χώρα μας.

Συγκλίνουσες πληροφορίες αναφέρουν ότι ο Βεζυρόπουλος είχε εκτίσει παλαιότερα ποινή φυλάκισης δύο ετών στην Τουρκία, για αδικήματα που δεν έγιναν γνωστά και ότι ομιλεί πολύ καλά την τουρκική. (Λέγεται ότι η κυβέρνηση ερευνά στο μεταξύ όλες τις πτυχές του προβλήματος). Αλλες πληροφορίες αναφέρουν ότι ο χώρος των Ιμια εχρησιμοποιείτο παλαιότερα για λαθρεμπόριο ζώων μεταξύ Τούρκων και Ελλήνων (σχετικά ξανάγραφε η «δ») αλλά και για άλλες δραστηριότητες.

ΣΤΗ ΡΟΔΟ Η ΣΧΟΛΗ ΕΘΝΙΚΗΣ ΑΜΥΝΑΣ

από ➡ Σελ.1

της 95 ΑΔΤΕΑ υπ/γο κ. Ευθ. Πετίνη. Οι μαθητές θα επισκεφθούν επίσης τα αξιοθέατα της πόλεως και τη Λίνδο και θα αναχωρήσουν το μεσημέρι του Σαββάτου.

«ΠΟΝΟΚΕΦΑΛΟΣ» ΓΙΑ ΤΟ ΔΗΜΟ ΟΙ ΑΔΕΙΕΣ ΜΙΚΡΟΠΩΛΗΤΩΝ

από ➡ Σελ.1

να αντιμετωπίσει. Σημειώνεται πως έχουν κατατεθεί στον δήμο 48 αιτήσεις για χορήγηση αδείας μικροπωλητή.

Χθες συνεδρίασε για τρίτη συνεχή φορά μέσα στην εβδομάδα υπό την προεδρία του δημάρχου κ. Γιώργου Γιαννόπουλου η δημαρχιακή επιτροπή χωρίς όμως να καταλήξει σε οριστική απόφαση.

Σύμφωνα με ανακοίνωση που εξεδόθη «ο αριθμός των αδειών που θα χορηγηθούν φέτος καθώς και τα ονόματα των δικαιούχων αναμένεται να ανακοινωθούν την Παρασκευή».

Εν τω μεταξύ στο δημαρχιακό μέγαρο προσέρχονται καθημερινά δεκάδες ενδιαφερόμενοι προκειμένου να πληροφορηθούν την τύχη των αιτήσεών τους, ενώ δεκάδες άλλοι ψάχνουν για δουλειά «ό,τι νάναι»!

Μέσα στην εβδομάδα και πριν χορηγηθούν οι άδειες πρόκειται να υπάρξει συνάντηση του δημάρχου με εκπροσώπους του Εμπορικού Συλλόγου προκειμένου να ενημερωθούν για τις αποφάσεις που θα ληφθούν σχετικά με τους μικροπωλητές.

ΠΑΡΑΤΑΣΗ ΠΡΟΘΕΣΜΙΑΣ ΓΙΑ ΤΑ ΕΙΔΙΚΑ ΣΗΜΑΤΑ

από ➡ Σελ.1

προσέλευσης ενδιαφερομένων για την απόκτηση του ειδικού σήματος στάθμευσης.

Οπως δήλωσε ο κ. Αλαβέρας μέχρι χθες το πρωί είχαν υποβληθεί στην διεύθυνση της Μεσαιωνικής Πόλης 250 αιτήσεις για αυτοκίνητα και 270 για δίκυκλα. Πέρισυ την ίδια περίοδο είχαν υποβληθεί χίλιες περίπου αιτήσεις.

Το γεγονός αυτό ανάγκασε την δημοτική αρχή να δώσει μία μικρή παράταση και έτσι η οριστική καταληκτική ημερομηνία για την υποβολή αιτήσεων είναι η 30η Μαρτίου πέραν της οποίας δεν θα γίνεται δεκτή καμμία αίτηση.

Στο διάστημα αυτό πάντως θα εξετάζονται κανονικά οι ήδη υποβληθείσες αιτήσεις ώστε οι δικαιούχοι να μπορούν να παραλαμβάνουν τα σήματα τους.

Παράλληλα συνεχίζονται με εντατικούς ρυθμούς οι προβλεπόμενες εργασίες υποδομής ώστε από την 1η Απριλίου να ισχύσει η απαγόρευση εισόδου στην Παλιά Πόλη.

ΕΛΛΗΝΙΚΗ ΔΗΜΟΚΡΑΤΙΑ
ΝΟΜΑΡΧΙΑΚΗ ΑΥΤΟΔΙΟΙΚΗΣΗ ΔΩΔΕΚΑΝΗΣΟΥ
Δ/ΝΣΗ ΥΠ/ΜΩΝ και ΤΕΧΝΙΚΩΝ ΕΡΓΩΝ
ΤΜΗΜΑ ΜΕΛΕΤΩΝ
ΠΡΟΣΚΛΗΣΗ

Εκδήλωσης ενδιαφέροντος για την ανάληψη σύνταξης μελετών.

1. Ο Νομάρχης δωδεκανήσου καλεί τους ενδιαφερόμενους μελετητές να εκδηλώσουν ενδιαφέρον για την ανάληψη σύνταξης μελετών οι οποίες θα ανατεθούν με την διαδικασία της παρ. 7 του άρθρου 11 του Ν. 716/77 «περί μητρώου μελετητών και αναθέσεως και εκπονήσεως μελετών» και των σε εκτέλεση αυτού του νόμου εκδόθεντων Π.Δ/των και η δαπάνη τους θα αντιμετωπισθεί από πιστώσεις της Νομαρχιακής Αυτοδιοίκησης Δωδεκανήσου, προεκτιμουμένης αμοιβής 20.000.0000 δρχ. (είκοσι εκατομμυρίων δρχ.)

2. Οι μελέτες που θα ανατεθούν αφορούν:

α) Αρχιτεκτονική μελέτη διαρρύθμισης υπάρχοντος κτιρίου εσωτερικώς και αποκατάστασης εξωτερικών όψεων καθώς και περιβάλλοντος χώρου του κτιρίου αυτού.

β) Στατική μελέτη, αποκατάστασης του ιδίου κτιρίου.

γ) Μηχ/Ηλεκ/Ηλεκ-νικές μελέτες, του αυτού κτιρίου.

δ) γεωτεχνική μελέτη και έρευνα του οικοπέδου του αυτού κτιρίου.

Το κτιριο αυτό είναι το 13ο Δημοτικό Σχολείο στην Παλαιά Πόλη της Ρόδου, που θα μετατραπεί σε Φωτογραφικό Μουσείο - Αρχείο.

3. Απαιτούμενες κατηγορίες και τάξεις πτυχίων μελετητών:

Ενεκα της ιδιαιτερότητας του αντικειμένου ζητούνται:

α) Για την αρχιτεκτονική μελέτη, κατηγορία πτυχίου 7, τάξη Γ'

β) Για την στατική μελέτη κατηγορία πτυχίου 8, τάξη Γ', για τις

γ) Μηχ/Ηλεκ/Ηλεκ-νικές μελέτες, κατηγορία πτυχίου 9, τάξη Β' ή Γ'

δ) Για την γεωτεχνική μελέτη, κατηγορία πτυχίου 21, τάξη Β' ή Γ'

4. Η ανάθεση των μελετών θα γίνει σε συνεργαζόμενους μελετητές ή γραφεία μελετών ή συνεργαζόμενα γραφεία που θα καλύπτουν όλες τις παραπάνω κατηγορίες και τάξεις.

5. Κάθε ομάδα συνεργαζομένων, που θα υποβάλλει αίτηση ενδιαφέροντος, εκτός από τα επικυρωμένα αντίγραφα πτυχίων σε ισχύ, που θα κατατεθούν, θα υποβάλλουν υπευθύνες δηλώσεις του Ν. 1599/86, επί ποινή αποκλεισμού σε περίπτωση μη υποβολής έστω και μιάς:

α) Για την μορφή συνεργασίας τους και κατανομή των αμοιβών.

β) Για τις μελέτες, που τους έχουν ανατεθεί ατομικά από το Δημόσιο, Ν.Π.Δ.Δ. και φορείς του ευρύτερου Δημόσιου τομέα, κατά την τελευταία πενταετία (5τία).

γ) Για την μελετητική τους δραστηριότητα και εμπειρία γενικώς και κυρίως για έργα με ιδιαιτερότητα, όπως το παρόν, καθώς επίσης σε παρόμοια (αποκαταστάσεις παραδοσιακών κτιρίων κλπ).

δ) Για τις εν ενεργεία μελέτες τους ατομικά και τυχόν ομαδικά, του Δημοσίου, Ν.Π.Δ.Δ., φορέων του Δημοσίου τομέα καθώς και ιδιωτικά.

ε) Για τον, με συμβολαιογραφικό έγγραφο, ορισθεισόμενο εκπρόσωπο της ομάδας, που θα ορισθεί υποχρεωτικά, μετά την ανάθεση των μελετών και προ της υπογραφής της σχετικής συμβάσεως.

6. Η εκτέλεση των μελετών θα γίνει σύμφωνα με τις κείμενες διατάξεις, ήτοι του Ν. 716/77 και των σε εκτέλεση του Νόμου αυτού εκδοθέντων Π.Δ/των του Ν. 696/74 περί αμοιβών μηχανικών κλπ όπως σήμερα ισχύει (π.χ. τροποποίηση με Π.Δ. 515/89) και τις τεχνικές προδιαγραφές σύνταξης μελετών, όπως σήμερα ισχύουν τόσο του Π.Δ. 696/74 όσο και γενικά, με αποφάσεις ισχύουσες.

7. Εκτός από τον επιβλέποντα της μελέτης που θα ορισθεί, γνώμη θα εκφράζει και η αρχαιολογική Υπηρεσία Δωδεκανήσου και αυτό θα πραγματοποιείται με την φροντίδα επιβλέποντος και αναδόχου, το σύνολο δε των μελετών θα εγκριθεί από το αρμόδιο Αρχαιολογικό Συμβούλιο.

8. Η κατάθεση της αίτησης εκδήλωσης ενδιαφέροντος θα είναι εμπρόθεσμη αν κατατεθεί στην υπηρεσία (Δ.Υ. και Τ.Ε. της Νομαρχιακής Αυτοδιοίκησης Δωδεκανήσου) ή με απόδειξη στο ταχυδρομείο, εντός είκοσι (20) ημερών από την δημοσίευση της πρόσκλησης αυτής στο Ενημερωτικό Δελτίο του τεχνικού Επιμελητηρίου της Ελλάδας (Τ.Ε.Ε.).

Ρόδος 13/3/96
Ο Νομάρχης
Γιάννης Παρασκευάς.

ΑΠΟ ΕΠΙΤΡΟΠΕΣ ΠΟΥ ΣΥΓΚΡΟΤΗΘΗΚΑΝ

ΑΡΧΙΣΕ Η ΚΑΤΑΓΡΑΦΗ των προβλημάτων υγείας και πρόνοιας

ΙΔΙΑΙΤΕΡΗ ΠΡΟΣΟΧΗ ΣΤΑ ΠΑΙΔΙΑ

Στη συγκρότηση τριών υποεπιτροπών που θα αναλ

ΔΩΔΕΚΑΝΗΣΟΣ

ΟΙΚΟΝΟΜΙΑ

Η ΕΛΛΗΝΙΚΗ ΑΠΑΝΤΗΣΗ ΣΤΟ ΦΑΣΤ...

ΤΗΣ ΡΙΤΑΣ ΒΑΜΒΟΥΡΑΚΗ
ΑΠΟ ΤΟΝ «ΕΛΕΥΘΕΡΟ ΤΥΠΟ»



Η GOODY'S είναι η ισχυρή ελληνική παρουσία, σε μια αγορά «ξενόφερτη» που ευδοκιμεί εδώ και χρόνια στη χώρα μας. Αντιμετωπίζοντας αισιόδοξα και επιθετικά τον αλλοδαπό ανταγωνισμό, ο «άνθρωπος της», κ. Αχιλλέας Φώλιας, πρόεδρος και διευθύνων σύμβουλος της εταιρίας, κατάφερε να της χαρίσει την «πρωτιά» και να την οδηγήσει στην κορυφή.

Μέσα σε λίγα σχετικά χρόνια, η «Goody's» που σήμερα αριθμεί 92 καταστήματα σε όλη την Ελλάδα, διακρίθηκε για το δυναμισμό και την πολυδραστηριότητά της, η οποία μάλιστα συνεχώς ενισχύεται, με αποτέλεσμα τη μετατροπή της σε όμιλο επιχειρήσεων.

ΕΡ.: Η «Goody's» σήμερα κατέχει σημαντικό μερίδιο στην αγορά εστιατορίων γρήγορης εξυπηρέτησης. Εκτιμώντας την πορεία της μέχρι σήμερα, ποιους θα περιγράφατε ως τους βασικούς παράγοντες που οδήγησαν την εταιρία σε τέτοιους ρυθμούς ανάπτυξης;

ΑΠ.: Η εταιρία γνωρίζοντας την πραγματικότητα της ελληνικής αγοράς δημιούργησε την απαραίτητη υποδομή και οργάνωση με στόχο την ανάπτυξή της με πολύ γρήγορους ρυθμούς.

Στον Ομιλο όπως είναι γνωστό ανήκουν οι «Hellenic Catering AE», «Floca AE», «Intertaste Catering AE», «Στ. Νένδος ΑΕ» οι οποίες παράγουν και τροφοδοτούν τα εστιατόρια και cafe της αλυσίδας, καθώς και τρίτους πελάτες με τρόφιμα, κρεατοσκευάσματα, προϊόντα αρτοποιίας και ζαχαροπλαστικής, εκτελούν διανομές και παρέχουν υπηρεσίες συστηματοποιημένης εστίασης.

ΔΟΜΗ

Η δομή αυτή του Ομίλου, όπως καταλαβαίνετε, δημιουργεί αυτονόητα πλεονεκτήματα που συντελούν στην ανοδική πορεία.

Διαθέτοντας ιδιόκτητες ή ελεγχόμενες εταιρίες που υποστηρίζουν το δίκτυο των αλυσίδων καταστημάτων, είμαστε σε θέση να εφαρμόσουμε απόλυτα τις αρχές της ποιότητας και υγιεινής.

Αλλος σημαντικός παράγοντας υπήρξε κατά τη γνώμη μου η έγκαιρη χρησιμοποίηση του franchising που μας έδωσε τη δυνατότητα δημιουργίας μιας πραγματικά μεγάλης και πολύ καλής ομάδας συνεργατών, οι οποίοι έδωσαν μεγάλη ώθηση τόσο στην ανάπτυξη όσο και στην εικόνα της εταιρίας.

Τέλος, θεωρώ

ότι η πίστη της «Goody's» στον παράγοντα «άνθρωπο» δημιούργησε τις προϋποθέσεις ώστε να αναπτυχθεί ένα άριστο στελεχικό δυναμικό, το οποίο συμβάλλει ουσιαστικά στην εκπλήρωση των πιο φιλόδοξων στόχων της εταιρίας.

ΕΡ.: Μήπως οι επενδύσεις και η υπόλοιπη ανάπτυξή σας συνδέονται με την πρόθεσή σας να βελτιώσετε την εικόνα του Ομίλου ώστε να πουληθεί στη συνέχεια σε ενδιαφερόμενα πολυεθνικά συγκροτήματα ακριβότερα; Με απλά λόγια πωλείται ο Ομιλος αν υπάρξει μια ικανοποιητική προσφορά;

ΑΠ.: Δεν υπάρχει τέτοια περίπτωση.

Ο Ομιλος «Goody's» είναι μια αμιγώς ελληνική επιχείρηση και έτσι πιστεύω πως θα παραμείνει. Η απόλυτη απάντησή μου νομίζω ότι καλύπτει πλήρως την ερώτηση.

Από όσα σας ανέφερα παραπάνω, αποδεικνύεται ότι η «Goody's» βρίσκεται στην αρχή της υλοποίησης πολλών φιλόδοξων σχεδίων δημιουργίας και ανάπτυξης που εντάσσονται στην επόμενη δεκαετία.

ΕΡ.: Πώς εξασφαλίζετε τα standarts ποιότητας των προϊόντων σας;

ΑΠ.: Νομίζω ότι η ευαισθησία μας στα υψηλά στάνταρντ ποιότητας είναι γνωστή. Ενδεικτικά θα σας αναφέρω ότι στην εταιρία απασχολούνται 15 εξειδικευμένοι επιστήμονες που έχουν ως μοναδικό τους αντικείμενο τη διασφάλιση και βελτίωση των προδιαγραφών ποιότητας και υγιεινής που προβλέπονται από τη νομοθεσία.

ΕΡ.: Μέχρι σήμερα η θέση σας παρουσιάζεται ιδιαίτερα ενισχυμένη απέναντι στον ανταγωνισμό. Ποια πιστεύετε ότι είναι τα συγκριτικά πλεονεκτήματα της «Goody's»;

ΑΠ.: Υπάρχει, και πιστεύω ότι κανείς δεν μπορεί να αμφισβητήσει, μια ιδιαίτερη σχέση των καταναλωτών με τη γεύση των συγκεκριμένων προϊόντων.

Οι γευστικές συνήθειες και απαιτήσεις του Ελληνα καταναλωτή βρίσκουν ανταπόκριση. Πιστεύω όμως ότι η σταθερότητα στην ποιότητα αλλά και η άριστη σχέση τιμής και προσφερόμενων προϊόντων είναι τα ανταγωνιστικά μας ατού.

ΕΡ.: Εκπρόσωποι του χώρου σας εκτιμούν ότι η ελληνική αγορά «γρήγορου φαγητού» μέχρι την επόμενη πενταετία θα έχει κορεστεί.

ΑΠ.: Προσωπικά πιστεύω ότι η αγορά όχι μόνο δεν δείχνει τέτοιου είδους τάσεις αλλά αντίθετα τώρα αναπτύσσεται.

ΕΡ.: Κύριε Φώλια πως ξεκίνησε η επαφή σας με το χώρο;

ΑΠ.: Ο πατέρας μου υπήρξε δημιουργός μιας πολύ επιτυχημένης οικογενειακής επιχείρησης παραγωγής τυροκομικών προϊόντων.

Εκεί, λοιπόν, έκανα τα πρώτα μου επιχειρηματικά βήματα, έμαθα να αγαπώ το τρόφιμο και απέκτησα τις πρώτες μου εμπορικές αρχές. Είναι αδύνατον να σταδιοδρομήσει κανείς στο χώρο του τροφίμου εάν δεν έχει αγάπη και υπερβολική ευαισθησία στην ποιότητα.

ΕΡ.: Ποιες δυνατότητες είχατε να επιλέξετε κάτι διαφορετικό ως προς τις επαγγελματικές σας επιλογές;

ΑΠ.: Η ιδέα της «Goody's» σε μια περίοδο προσωπικών επιχειρηματικών προβληματισμών το 1975, με κέρδισε.

ΕΠΙΛΟΓΗ

Η σύλληψη και η υλοποίηση ανήκει στο σύνολο των ιδρυτικών μετόχων της εταιρίας. Πάντως, για την επιλογή μου ...δεν μετάνιωσα.

ΕΡ.: Είστε άνθρωπος χαμηλών τόνων. Λέγεται ότι το χαρακτηριστικό αυτό διακρίνει όσους πραγματικά προσπαθούν να επιδείξουν έργο και μακροχρόνια γίνονται κυρίαρχοι στο χώρο τους.

ΑΠ.: Δεν ξέρω αν τα πράγματα είναι έτσι. Αλλωστε πιστεύω ότι κάποτε και οι υψηλοί τόνοι είναι απαραίτητοι. Εκείνο όμως που σίγουρα πιστεύω είναι ότι το αποτέλεσμα επιτυγχάνεται μακροπρόθεσμα μέσα από σκληρή και συστηματική δουλειά, με πίστη στις αρχές της συνεργασίας, της επικοινωνίας και της διαφάνειας.

ΣΧΕΔΙΑ ΓΙΑ ΤΟ ΜΕΛΛΟΝ

Η GOODY'S σήμερα αριθμεί 92 καταστήματα σε όλη την Ελλάδα, ,ενώ αναμένεται μέσα στην επόμενη τριετία ο αριθμός των εστιατορίων να υπερβεί τα 130. Μέσα στο 1996 θα ιδρυθεί το πρώτο «Goody's» στην Κύπρο και είναι πλέον δεδομένη η είσοδος της εταιρίας στην αγορά των Βαλκανικών χωρών.

Ενας νέος τομέας δραστηριότητας που αναμένεται να αποδώσει σημαντικά είναι το catering όπου υπάρχει σοβαρή δυνατότητα παραγωγής 15.000 γευμάτων ημερησίως.

Στα επενδυτικά σχέδια της εταιρίας είναι και η δημιουργία σημείων πώλησης των προϊόντων παραγωγής της εταιρίας σε πακέτο. Αυτή την περίοδο εξάλλου - βρίσκεται σε εξέλιξη η δημιουργία ενός σύγχρονου παραγωγικού συγκροτήματος για την παραγωγή παγωτού και γλυκών ποιότητας και ενός κέντρου διανομής που θα καλύπτει τις ανάγκες του Ομίλου.

Ιδιαίτερα σημαντική θεωρείται επίσης η λειτουργία καταστημάτων σε στρατηγικά σημεία, όπως στην περιοχή Ρίο - Αντίριο, στις εθνικές οδούς αλλά και σε άλλες περιοχές.

Σε ενοποιημένη βάση ο Ομιλος «Goody's» παρουσίασε κύκλο εργασιών για το 1995 ύψους 17 δις δραχμών, ενώ τα κέρδη έφθασαν στα 2 δις δραχμές. Τα εν λειτουργία καταστήματα πραγματοποίησαν πωλήσεις της τάξης των 28,4 δις δραχμών.

Για τη φετινή οικονομική χρήση τα κέρδη του Ομίλου αναμένεται να είναι 2,5 δις δραχμές περίπου.

ΟΙ ΕΤΑΙΡΙΕΣ ΤΟΥ ΟΜΙΛΟΥ

Στον Ομιλο «Goody's» ανήκουν οι εταιρίες:

- Η «Goody's ΑΕ», μητρική εταιρία με έδρα τη Θεσσαλονίκη, λειτουργεί ως επιχείρηση παροχής υπηρεσιών, η οποία παραχωρεί την αποκλειστική εκμετάλλευση των εστιατορίων « Goody's» και των «Flocate» με την μέθοδο του franchising.
- «Hellenic Catering AE», καθαρά παραγωγική επιχείρηση, η οποία ελέγχεται κατά 99,97% από τον Ομιλο. Παράγει προϊόντα κρέατος και έτοιμα φαγητά, εκ των οποίων το 80% απορροφάται από τα καταστήματα του Ομίλου.
- «EXPO AE», εταιρία διανομέας της «Hellenic Catering», το 90% των δραστηριοτήτων της οποίας διοχετεύεται στα εστιατόρια του Ομίλου.
- «Floca AE», επιχείρηση παραγωγής προϊόντων ζαχαροπλαστικής. Το 86% της εταιρίας ελέγχεται από την «Goody's», ενώ η «EXPO» ελέγχει το 10%.
- «Intertaste Catering ABEE» εταιρία παροχής υπηρεσιών μαζικής εστίασης. Εχει σήμερα το catering των τρένων του ΟΣΕ. Ελέγχεται κατά 87% από την «Hellenic Catering».
- «Foodservice OE». Παρέχει υπηρεσίες μαζικής εστίασης και δραστηριοποιείται στη Θεσσαλονίκη.
- «Select AE», μονάδα αρτοποιίας με έδρα τη Θεσσαλονίκη. Το 60% περίπου της παραγωγής της σε ψωμάκια κατευθύνεται στα εστιατόρια «Goody's».
- «Τουριστική Επενδυτική», εταιρία χαρτοφυλακίου, μέτοχος σε 26 καταστήματα «Goody's», «Floca», «Flocate».

ΤΙ ΠΡΕΠΕΙ ΝΑ ΠΡΟΣΕΞΟΥΝ ΟΙ ΦΟΡΟΛΟΓΟΥΜΕ-

ΠΟΘΕΝ ΕΣΧΕΣ ΚΑΙ ΤΕΚΜΗΡΙΑ ΠΑΓΙΔΕΣ ΣΤΙΣ ΔΗΛΩΣΕΙΣ

Ανοικτές μέχρι τις 8 το βράδυ θα παραμείνουν οι εφορίες αυτή την εβδομάδα - όπως και την Τρίτη 26 Μαρτίου - για την παραλαβή των φορολογικών δηλώσεων και την αποφυγή συνωστισμού και ταλαιπωρίας των φορολογουμένων.

Οπως επισημαίνει ο Πρόεδρος της Πανελλήνιας Ομοσπονδίας Εργαζομένων στις ΔΟΥ (ΠΟΕ - ΔΟΥ) κ. Ανδρέας Μακρυπίδης «οι φορολογούμενοι για την ταχύτερη και καλύτερη εξυπηρέτηση τους θα πρέπει να αποφεύγουν να προσέρχονται στις εφορίες για να καταθέσουν τη δήλωσή τους την τελευταία ημέρα της σχετικής προθεσμίας».

Παράλληλα, η ΠΟΕ - ΔΟΥ με ανοικτή επιστολή της προς τους φορολογουμένους επισημαίνει τα σημεία που θα πρέπει να προσέξουν όσοι υποβάλουν φορολογική δήλωση, τα οποία κυρίως αφορούν στο «πόθεν έσχες», τα τεκμήρια διαβίωσης και τις δαπάνες.

Ειδικότερα:

ΤΕΚΜΗΡΙΑ ΔΙΑΒΙΩΣΗΣ

- Δεν προκύπτει δαπάνη διαβίωσης από κυριότητα επιβατικού ΙΧ αυτοκινήτου για τους πολύτεκνους και αναπήρους που δεν πληρώνουν τέλη κυκλοφορίας.
- Δεν διπλασιάζεται το καταβαλλόμενο ή το τεκμαρτό μίσθωμα για δευτερεύουσα κατοικία μεγαλύτερη από 120 τ.μ. αν περιήλθε στον φορολογούμενο από κληρονομιά, προίκα ή γονική παροχή εφόσον αυτή είναι σε δήμο ή κοινότητα μέχρι 5.000 κατοίκους (εκτός τουριστικών περιοχών).
- Δεν διπλασιάζεται το ποσό που καταβάλατε για οικιακή βοηθό εάν έχετε παιδί μέχρι 12 ετών ή προστατευόμενο ανάπηρο με αναπηρία 67% και πάνω ή προστατευόμενο άτομο άνω των 65 ετών.

ΔΑΠΑΝΕΣ

Από το εισόδημα του φορολογούμενου αφαιρούνται κατά 100% οι δαπάνες για:

- Ιατρική και νοσοκομειακή περίθαλψη (εσωτερικού ή εξωτερικού).
- Νοσηλεία, (ιδιωτική ή δημοσίου).
- Νοσοκόμο.
- Περίθαλψη ανάπηρων παιδιών.
- Ασφαλιστικές εισφορές (ΤΕΒΕ, ΤΣΑ κλπ).
- Δωρεές ακινήτων στο Δημόσιο, δήμους και κοινότητες, Ιερούς Ναούς, ΑΕΙ, νοσοκομεία.
- Δωρεές ιατρικών μηχανημάτων - ασθενοφόρων αυτοκινήτων σε νοσοκομεία.
- Δωρεές χρηματικών ποσών στο Δημόσιο.
- Τόκοι δανείων για αγορά πρώτης κατοικίας.
- Δάνεια από τράπεζες για τη συντήρηση διατηρητέων κτισμάτων.

Παράλληλα, από το εισόδημα εκπίπτουν:

- Το 50% για έξοδα περίθαλψης ηλικιωμένων προσώπων.
- Το 30% για αμοιβές δικηγόρων και μέχρι 200.000 δραχμές.
- Μέχρι το 15% του εισοδήματος για χορηγίες σε ΝΠΙΔ που επιδιώκουν πολιτιστικούς σκοπούς και είναι μη κερδοσκοπικού χαρακτήρα.

ΤΟΚΟΙ ΧΡΕΩΝ

- Μέχρι το 25% του εισοδήματος για τόκους χρεών προς το Δημόσιο (από φόρους κληρονομιάς, δωρεάς ή γονικής παροχής).
- Μέχρι 200.000 δραχμές και όχι πάνω από το 4% του εισοδήματος για ασφάλιστρα ζωής.
- Το 30% της δαπάνης του ενοικίου για κύρια κατοικία και μέχρι ποσοστού 15% εισοδήματος.
- Το 30% της δαπάνης μέχρι 120.000 δρχ. για ενοίκιο κατοικίας παιδιών που σπουδάζουν.
- Το 40% της δαπάνης μέχρι 150.000 δραχμές για κάθε παιδί ή μέλος της οικογένειας για διδάκτρα σε φροντιστήρια εκπαιδευτικών μαθημάτων ή ξένων γλωσσών.
- Το 30% των οικογενειακών δαπανών με αποδείξεις και μέχρι συνολικού ποσού 1.000.000 δρχ.

ΕΞΑΙΡΕΣΕΙΣ ΑΠΟ ΠΟΘΕΝ ΕΣΧΕΣ

Δεν θεωρείται τεκμήριο αγοράς για τον προσδιορισμό του εισοδήματος του 1995:

- Η αγορά πρώτης κατοικίας μέχρι 120 τ.μ.
- Η ανέγερση οικοδομής για πρώτη κατοικία μέχρι 120 τ.μ.
- Η αγορά κτηματικών ομολόγων.
- Η αγορά ακινήτων του Δημοσίου.
- Η αγορά ομολόγων του Δημοσίου.
- Η αγορά μετοχών εισηγμένων στο Χρηματιστήριο.
- Η αγορά εντόκων γραμματίων του Δημοσίου.
- Η αγορά αμοιβαίων κεφαλαίων.
- Η αγορά τίτλων διαπραγματεύσιμων στο Χρηματιστήριο.
- Η δαπάνη σύστασης Α.Ε.
- Η αύξηση κεφαλαίου Α.Ε.

ΡΥΘΜΙΣΕΙΣ ΓΙΑ ΤΗΝ ΑΓΟΡΑ ΠΡΩΤΗΣ ΚΑΤΟΙΚΙΑΣ

Ευνοϊκότερες ρυθμίσεις για την αγορά πρώτης κατοικίας και τις μεταβιβάσεις ακινήτων, θέσπισε το Υπουργείο Οικονομικών. Συγκεκριμένα, επεκτείνεται η απαλλαγή από τον φόρο μεταβίβασης της πρώτης κατοικίας και για όσους έχουν ακίνητο σε άλλη πόλη ή κοινότητα της χώρας.

Σε εγκύκλιο του Υπουργείου Οικονομικών που ερμηνεύονται οι διατάξεις του νόμου για τα κληροδοτήματα επισημαίνεται ότι απαλλάσσεται από το φόρο μεταβίβασης αγοράς πρώτης κατοικίας ο έγγαμος, ο οποίος έχει ακίνητο σε άλλη πόλη ή κοινότητα της χώρας με πληθυσμό μέχρι 5.000 κατοίκους.

Μέχρι σήμερα η απαλλαγή ίσχυε μόνο για τις περιοχές με πληθυσμό μέχρι 3.000 κατοίκους. Η απαλλαγή αυτή επεκτάθηκε στις κληρονομιές και στις γονικές παροχές. Παράλληλα, απαλλάσσονται από τον φόρο μεταβίβασης ακινήτων οι συμβάσεις αγοράς εξ ολοκλήρου και κατά πλήρη κυριότητα ακινήτου από φυσικό πρόσωπο εφόσον ο αγοραστής, ή σύζυγος ή οποιοσδήποτε από τα παιδιά του που δεν έχουν συμπληρώσει το 18ο έτος της ηλικίας τους ή το 25ο έτος, προκειμένου για παιδιά που σπουδάζουν σε αναγνωρισμένες σχολές της χώρας ή στο εξωτερικό και έχουν ακίνητο σε δήμο ή κοινότητα με πληθυσμό μέχρι 5.000 κατοίκους. Ακόμη στην εγκύκλιο αναφέρεται ότ:

- Η φορολογητέα αξία των ακινήτων που προκύπτει από γονική παροχή, δωρεά ή κληρονομιά και δωρεά και τα οποία βρίσκονται σε περιοχές που δεν ισχύει το αντικειμενικό σύστημα είτε οι περιοχές αυτές βρίσκονται εντός ή εκτός σχεδίου πόλεως υπολογίζεται χωριστά για το οικόπεδο - γήπεδο και χωριστά για τα κτίσματα που υπάρχουν στο οικόπεδο.
- Σε μεταβιβάσεις ακινήτων που βρίσκονται σε περιοχές που δεν εφαρμόζεται το αντικειμενικό σύστημα ως αξία για τον υπολογισμό του φόρου μεταβίβασης ακινήτων θα λαμβάνεται η αξία που προκύπτει με τη χρήση συγκριτικών στοιχείων.

καντε μια καινουρια αρχη
με το 1-2-Χ
ΠΡΟ-ΠΟ
κανεις παιχνιδι - κανεις την τυχη σου



σωστα ΠΡΟβλεπεις - ΠΟΛλα κερδιζεις

ΡΟΔΙΑΚΗ
Χορηγός
ΡΟΔΙΑΚΗ ΠΟΤΟΠΟΙΙΑ Α.Ε
ΠΑΝΤΑ Coca-Cola
Sprite Fanta Amita AVRA TUBORG Vivere ΕΠΙΤΡΑΠΕΖΙΟ ΝΕΡΟ

δρόμος

Επιμέλεια
Τάσος Κώστας
Στάθης
Φαρμακίδης

δρόμος

ΣΥΝΕΡΓΑΤΕΣ
Γιώργος Παγιωτέλης
Ρασήτ Μαρασλής
Γιώργος Πάττας
Γιώργος Αναγνώστου

δρόμος

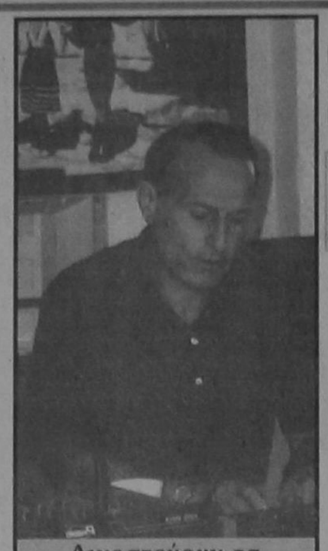

Λιγοστεύουν τα προβλήματα για τον τεχνικό του Ιάλυσου

ΠΡΟΠΟΝΗΘΗΚΑΝ ΟΙ ΡΑΪΟΙ

Αλλη μία εβδομάδα εκτός ο Πολιάς

Ευχάριστα ήταν τα νέα από το μέτωπο των τραυματιών στον Ιάλυσο, καθώς μόνο ο Μιχάλης Πολιάς δεν συμμετέχει στις προπονήσεις. Ο Βαγγέλης και ο Γιώργος Ράϊος σταμάτησαν να νοιώθουν ενοχλήσεις στον τετρακέφαλο και χθες πήραν κανονικά μέρος τόσο στις ταχύτητες που έγιναν όσο και στο διπλό που ακολούθησε. Τα δύο αδέρφια έθεσαν τον εαυτό τους στην διάθεση του Τερζανίδη και αναμένεται να παίξουν από την αρχή την Κυριακή.

Κάτι ανάλογο συνέβη και με τους Μπαξεβάνογλου-Παπαδόπουλο που ξεπέρασαν τα μικροπροβλήματα στον αστράγαλο και το γόνατο αντίστοιχα.

Στον αντίποδα ο Μιχάλης Πολιάς συνεχίζει να ταλαιπωρείται από την θλάση στο δικέφαλο. Ο νεαρός παίκτης του Ιαλύσου επισκέφτηκε την Τρίτη τον γιατρό Δημητρακόπουλο ο οποίος του συνέστησε να απόσχει απο τις προπονήσεις για ακόμη μία εβδομάδα περίπου. Οπως υποστήριξε ο γιατρός ο πόνος στο πόδι του Πολιά πρέπει να σχετίζεται κα μ' ενα παλιότερο τραύμα στην μέση του.

Χθες ο Τερζανίδης προπόνησε τους παίκτες του μόνο το απόγευμα, ενω για σήμερα έχουν προγραμματιστεί δύο προπονήσεις. Η δεκαεξάδα θ' ανακοινωθεί αύριο, ενώ η αποστολή θ' αναχωρήσει για την Αθήνα το Σάββατο.

Πάντως οι παίκτες έχουν αντιληφθεί την κρισιμότητα της συνάντησης με την Ελευσίνα και υπόσχονται πως θα δώσουν τα πάντα για να μην πτηθούν.

Σίγουρη για τους βαθμούς η Κως

Στα χαρτιά κερδίζει τελικά η Α.Ε. Κως το παιχνίδι με την Νίκη Μυτιλήνης το οποίο δεν είχε διεξαχθεί την περασμένη Κυριακή. Το συγκρότημα της Μυτιλήνης έστειλε το βράδυ της Παρασκευής έγγραφο στην ΕΠΟ στο οποίο ανέφερε ότι δεν θα κατέβει να αγωνισθεί στο συγκεκριμένο παιχνίδι.

Την Κυριακή η Δωδεκανησιακή ομάδα παίζει στην Αγία Βαρβάρα με την Αγία Ελεούσα. Οι άνθρωποι της Κω αναγνωρίζουν τις δυσκολίες του αγώνα, αφού όπως τονίζουν η Αθηναϊκή ομάδα είναι πολύ επικίνδυνη στο γήπεδό της.

Η βαθμολογία στον 1ο όμιλο μετά τη σίγουρη νίκη της Κω στα χαρτιά θα διαμορφωθεί ως εξής:

Η ΒΑΘΜΟΛΟΓΙΑ (σε 26 αγώνες)

1. Αιγάλεω	51	35-13
2. Ηλυσιακός	51	51-19
3. Ολυμπιακός Λιοσ.	51	43-26
4. Θήβα	50	40-24
5. Αγία Ελεούσα	48	48-16
6. Αχαρναϊκός	48	47-16
7. Αρης Πετρούπολης	46	39-27
8. Αγία Παρασκευή	43	38-23
9. Αρης Αρχαγγέλου	41	48-34
10. Καρλόβασι	40	35-37
11. Κως	39	37-47
12. Ορχομενός	38	37-28
13. Σύρος	33	35-46
14. Βαθύ Σάμου	29	37-56
15. Κυριάκι	17	20-54
16. Ελλάδα Σύρου	16	22-65
17. Νίκη Μυτιλήνης	7	29-55
18. Κανάρης Νενήτων	5	12-67

• Το Κυριάκι έχει ένα μπδενισμό και ποινή -3 βαθμούς

• Η Νίκη Μυτιλήνης έχει δυο μπδενισμούς και ποινή -6 βαθμούς

Τρίτο μάτι

Αυτή η υπόθεση Μπόσμαν ή Μποσμάν και δεν συμμαζεύεται ήταν ότι καλύτερο για τους δικούς μας στο τοπικό.

• Από τώρα έχουν κανονίσει τις δουλειές τους το καλοκαίρι για να ... απλώσουν δίχτυα σ' όλες τις κοινοτικές πρωτεύουσες. Γιατί σου λέει ο άλλος να πληρώνω τα δικά μας τα τσογλάνια που ζητάνε ένα και δύο ... τούβλα κάθε χρόνο.

• Θα πάει λοιπόν ο αλουμινάς στο Λονδίνο και θα φέρει το Εγγλεζάκι, θα του πληρώνει διαμονή - διατροφή κι έκανε τη δουλειά του...

• Ο Ποϊλας θα τραβήξει για Παρίσι. Αντε να φέρει δυο Γάλλους 18άρηδες να πληρώσει και δυο - τρία αλε - ρετούρ εισιτήρια και καθάρισε.

Το πολύ - πολύ να γίνει ανταλλαγή με δύο Κοσκινιάτες σε δύο Πανεπιστήμια!!

• Το πρόβλημα το 'χει ο Καραγιάν που γνωρίζει μόνο από Αμέρικα. Αυτοί δεν επιτρέπονται αλλά είναι και φιλοάσχετοι.

Την δουλειά πρέπει να την κάνει ο Τόμας...

• Ετσι και λύσει ο μουσάς θα 'χουμε πρόβλημα. Σ' όποια πρωτεύουσα κι αν πάει σε ποια γλώσσα θα μιλάει;

Κανείς δεν θα καταλάβει τι ζητάει...

• Στο Κυριάκι έγινε αβαβά ή γυριστή;

Ο πρόεδρος έλεγε το πρώτο...

ΗΛΙΑΣ Κ.

ΕΛ... ΠΑΣΟ ΛΟΓΩ ΑΤΥΧΙΑΣ



Ο Γιάννης Καμπούρης ήταν απ' τους κορυφαίους της Ενωσης

• Η Ενωση έχασε 1-0 απ' την Καλλιθέα • Στο 85' ο Τζ. Παλαπάνης είχε κεφαλιά στο δοκάρι και χάθηκε ο υπερπολύτιμος βαθμός

Ενα γκολ απ' τα αποδυτήρια (2') ήταν αρκετό χθες για την Καλλιθέα για να λυγίσει την αντίσταση της Ενωσης Ρόδου-Διαγόρα στο Ελ Πάσο με 1-0.

Η ομάδα της πόλης μας στάθηκε πολύ καλά στο γήπεδο και η ατυχία της στέρησε τον βαθμό της ισοπαλίας αφού πέντε λεπτά πριν τη λήξη είδε την κεφαλιά του Τζ. Παλαπάνη να χτυπά στη συμβολή των δοκών του Μανίκα.

Σίγουρα αν στο σημείο αυτό του παιχνιδιού η Ενωση πετύχαινε γκολ θα έφευγε αήττητη απο ένα γήπεδο που θεωρείται απ' τις δυσκολότερες έδρες στην Γ' Εθνική. Η Καλλιθέα λοιπόν αιφνιδίασε χθες την Ενωση αφού μόλις στο 2' με τον Κιούρκο άνοιξε το σκορ κι άλλαξε τα πλάνα των δύο ομάδων και κυρίως τα αμυντικά του Ηλία Αλεξιάδη που αναγκάστηκε να δώσει εντολές για επιθετικές ενέργειες.

ΤΟ Α' ΗΜΙΧΡΟΝΟ

Ομως το παιχνίδι στο Α' ημίχρονο κύλησε χωρίς πολλές φάσεις μπροστά απ' τις δύο εστίες αφού παίχθηκε παιχνίδι κέντρου.

Η Καλλιθέα είχε την ελαφρά υπεροχή και πίεσε για ένα δεύτερο γκολ ενώ η Ενωση με τον Αμπελά απομονωμένο στην επίθεση προσπάθησε για κάτι καλό λίγες φορές.

Δύο φορές μάλιστα έφτασε με καλές προυποθέσεις κοντά στο γκολ με τον Αμπελά στο 16' και 38'.

Την μεγάλη ευκαιρία όμως έχασε η γηπεδούχους ομάδα με τον Μέλο στο 43'.

Συγκεκριμένα ο επιθετικός της Καλλιθέας έσπασε το τεχνικό οφσάϊντ και έφτασε απέναντι απ' τον Μπιλιά που τον πέρασε για ν' αποκρούσει ο Γεωργόπουλος πριν η μπάλα περάσει την γραμμή.

Ετσι έκλεισε το ημίχρονο με το ρευστό 1-0 υπερ της Καλλιθέας.

Η ΜΕΓΑΛΗ ΕΥΚΑΙΡΙΑ

Στην επανάληψη η Ενωση δειλά-δειλά προσπάθησε να βγεί στην επίθεση αφού ένα γκολ θα της έδινε έναν υπερπολύτιμο βαθμό.

Η Καλλιθέα χωρίς να γίνει ιδιαίτερα επικίνδυνη προσπάθησε να διατηρήσει τον έλεγχο στον χώρο του κέντρου όπου ειχαμε σκληρές μονομαχίες.

Κι ενώ περνούσε ο χρόνος χωρίς να έχουμε την κλασική ευκαιρία αφού η Καλλιθέα έχασε στο 70' «χλιαρή» ευκαιρία σε σουτ του Γόγολου απ' το σημείο αυτό και μετά είχαμε την αντεπίθεση της Ενωσης.

Η ομάδα της πόλης μας αφού είχε ένα σουτ του Βρύζα στο 80' που έφυγε λίγο άουτ έχασε την μεγάλη ευκαιρία του αγώνα στο 85'.

Συγκεκριμένα ο Αμπελάς εκτέλεσε κόρνερ απο δεξιά, ο Τζ. Παλαπάνης έπιασε την κεφαλιά για να καταλήξει η μπάλα στη συμβολή των δοκών του Μανίκα.

Αυτή ήταν και η άτυχη στιγμή της Ενωσης που θα μπορούσε να πάρει τον πολύτιμο βαθμό της ισοπαλίας.

ΔΙΑΚΡΙΘΕΝΤΕΣ

Καλύτεροι απ' τους γηπεδούχους ήταν οι Οφρυδόπουλος, Λιβαθηνός, Βραχάμης.

Απ' την Ενωση κορυφαίος ήταν ο Καμπούρης ενώ τον ακολούθησαν σε απόδοση οι Τσιβρινής, Γεωργόπουλος, Σαλπιγκτίδης.

Η διαιτησία των Αποστολίδη, Μαραβέλια, Φορτούνα ήταν φιλική προς τους γηπεδούχους.

ΚΑΛΛΙΘΕΑ: Μανίκας, Μυστριώτης, Καραγιαννίδης, Οφρυδόπουλος, Λιβαθηνός, Καραμπάγιας, Βραχάμης, Δημητρίου, Κιούρκος, Γόγολος, Μέλος (65' Μουσούρης)

ΕΝΩΣΗ Ρ-Δ: Μπιλιάς, Λινάρδος, Αντωνίου, Καμπούρης. Γ. (78' Μαλλιάκας), Βρύζας, Τσιβρινής, Καράμπης(57' Ι. Παλαπάνης, Χατζηπέτρος, (65' Μαργιέλος), Γεωργόπουλος, Σαλπιγκτίδης, Αμπελάς.



Αποτελέσματα και βαθμολογία

Γ' ΕΘΝΙΚΗ Νότιος όμιλος 22η αγωνιστική
Γ' ΑΠΟΤΕΛΕΣΜΑΤΑ:

Καλλιθέα - Ενωση Ρ.Δ.	1-0
Κόρινθος - Χαλκίδα	1-0
Χαραυγιακός - Μαρκό	1-1
Χαϊδάρι - Παναιτωλικός	0-0
Αγ. Νικόλαος - Πανναυπλιακός	3-1
Πύργος - Χανιά	4-1
Αιολικός - Ατρόμητος	1-2
Βαρβασιακός - Εθν. Αστέρας	2-1
Παναιγιάλειος - Φωστήρας	2-0

Η ΒΑΘΜΟΛΟΓΙΑ

1. Πύργος	48	41-17
2. Παναιτωλικός	40	34-18
3. Παναιγιάλειος	38	30-19
4. Καλλιθέα	38	27-14
5. Εθν. Αστέρας	34	26-19
6. Μαρκό	33	33-28
7. Αγ. Νικόλαος	32	32-37
8. Αιολικός	31	29-25
9. Κόρινθος	29	19-25
10. Χαϊδάρι	28	29-27
11. Φωστήρας	27	20-22
12. Βαρβασιακός	27	19-23
13. Ατρόμητος	26	21-29
14. Πανναυπλιακός	25	27-33
15. Ενωση Ρ.Δ.	25	21-37
16. Χαλκίδα	25	29-40
17. Χανιά	24	17-27
18. Χαραυγιακός	16	22-36

ΚΟΛΥΜΒΗΤΗΡΙΟ
ΝΑΥΤΙΚΟΥ ΟΜΙΛΟΥ ΡΟΔΟΥ
ΟΛΟΙ ΜΑΖΙ ΜΠΟΡΟΥΜΕ

Προγράμματα μαζικού αθλητισμού

Στα πλαίσια των προγραμμάτων μαζικού αθλητισμού της Γ.Γ.Α. που διοργανώνουν ο Δ.Ο.Ν.Α. και το Γραφείο Φυσικής Αγωγής Δωδεκανήσου θα λειτουργήσουν άμεσα τα παρακάτω τμήματα:

α) Παραδοσιακών Ελληνικών χορών.

β) Αθλητισμός και γυναίκα

γ) Αθλητισμός στην τρίτη ηλικία.

δ) Αθλητισμός και άνδρας.

ε) Αθλητισμός και παιδιά με ειδικές ανάγκες

Τα δυο πρώτα προγράμματα θα λειτουργήσουν σε συνεργασία με την Επιτροπή Γυναικών του Δ.Ο.Ν.Α. Για πληροφορίες και εγγραφές στα τηλέφωνα 36.083-36090-24997 τις εργάσιμες ημέρες και ώρες.

Οι αθλητές του Οκινάουα Ιαλυσού

Αναχωρεί αύριο για την Ζάκυνθο, όπου θα πραγματοποιηθεί το Πανελλήνιο Πρωτάθλημα ΟΚΙΝΑΟΥΑ ΚΑΡΑΤΕ ηλικίας 12-13-14-15 ετών , ο Α.Σ. ΟΚΙΝΑΟΥΑ ΚΑΡΑΤΕ ΙΑΛΥΣΟΥ με τον εκπαιδευτή τους τον Μ. Τσιριγωτάκη. Στην αποστολή μετέχουν:

Κουτσούκης Θωμάς
Θεοδώρου Δημήτριος
Αντωνιάδης Μιχάλης
Καρνάβας Στέφανος
Αλεξάκης Μανώλης
Μουλάς Ιρφάν
Καρδούλια Καίτη
Μαΐλη Νομική
Αντωνιάδη Τερέζα
Μπότσαρης Λευτέρης
Παπαδάκης Μανώλης
Κωνσταντίνου Λάζαρος.

Ο Γιάννης Θεοδωρακόπουλος επανεξελέγη πρόεδρος του ΠΣΑΤ

Ο Γιάννης Θεοδωρακόπουλος επανεξελέγη για τρίτη συνεχή φορά πρόεδρος του Πανελληνίου Συνδέσμου Αθλητικού Τύπου, μετα τις αρχαιρεσίες που πραγματοποιήθηκαν προχθές.

Η συμμετοχή στις εκλογές αποτελεί ρεκόρ στη ιστορία του ΠΣΑΤ, αφού συνολικά ψήφισαν 344 μέλη, εκ των οποίων 136 τον Γιάννη Θεοδωρακόπουλο, 109 τον Τάκη Χαραλαμπίδη και 82 τον Κώστα Μάτση.

Εξάλλου μέλη του Δ.Σ. εξελέγησαν οι: Λάζαρος Πατσουράκος (πλειοψήφισε με 183) , Παύλος Γερακάρης (150), Κώστας Θωμόπουλος (117), Γιώργος Καστρινάκης (144) , Θοδωρής Κοτσώνης(105), Μπάμπης Κουβαράκης (115), Αγγελος Μενδρινός(123), Κώστας Μυλωνάς (151), Χρήστος Στέμπης (127) και Νίκος Τσώνης (138) . Ακόμη στο Πειθαρχικό συμβούλιο εξελέγησαν οι: Μανώλης Γαρυφαλλάκης, Σταύρος Ρεπανάς και Πάνος Σαμαράς, ενώ στην Εξελεγκτική επιτροπή οι Λευτέρης Γενεράλης, Νίκος Κωνσταντόπουλος και Απόστολος Τσουκαλάς. Ο επανεκλεγείς πρόεδρος του ΠΣΑΤ, Γιάννης Θεοδωρακόπουλος, εξέφρασε με δηλώσεις τις οποίες έκανε την ικανοποίησή του για τον μεγάλο αριθμό προσέλευσης στις εκλογές του Συνδέσμου, ενώ όπως διευκρίνισε το Δ.Σ. θα συγκροτηθεί σε σώμα σήμερα.

Αν ο στόχος σας είναι η διάκριση...
ΤΟΤΕ το SPORT LINE
σας περιμένει

UMBRO - LOTTO -
JOMA - ADMIRAL -
REUSCH - SELECT
Είναι οι γνωστές φίρμες
που υπογράφουν την
επιτυχημένη επιλογή σας.

SPORT LINE
(Ρασήτ Μαρασλής)
25ης Μαρτίου 6-8 Τηλ. 27114
Το κατάστημα που ντύνει
τους πρωταθλητές!!!

ΥΠΕΝΘΥΜΙΣΗ
Και για τις ομάδες, πλήρη γκάμα από
παπούτσια & εμφανίσεις ποδοσφαίρου.



Προπονήσεις της μικτής στην Κω

Το διάστημα 21, 22 και 23 Μαρτίου 1996 θα πραγματοποιηθεί στο Κλειστό Γυμναστήριο της Κω προπονητικό τριήμερο στα πλαίσια της προετοιμασίας για τη 2η φάση των Πανελληνίων αγώνων των Μικτών Ομάδων Ενώσεων και Τ.Ε. της Ε.Ο.Κ. , που θα γίνουν στη ΧΙΟ από 6 μέχρι και 9 Απριλίου 1996.

Θα γίνουν συνολικά 5 προπονήσεις όπως παρακάτω:

1. Πέμπτη 21/3/96 από ώρα 21.00 έως 22.30
2. Παρασκευή 22/3/96 από ώρα 09.00 έως 11.00
3. Παρασκευή 22/3/96 από ώρα 15.30 έως 17.00
4. Σάββατο 23/3/96 από ώρα 09.00 έως 10.30
5. Σάββατο 23/3/96 από ώρα 19.00 έως 20.30

Ο περιφερειακός προπονητής Αντώνης Μπρόκος κάλεσε για τις προπονήσεις τους παρακάτω αθλητές:

1. Δαουλτζή Ι., Κουζούκα Γ., ΑΣ ΙΠΠΟΚΡΑΤΗΣ
2. Πλευράκη Δ., ΠΑΣ ΑΝΤΑΓΟΡΑΣ
3. Σάββα Στ., Κουλλιά Μ., Ε.Α.Κ.Α.
4. Μαχαίρα Φ., ΑΟΚ ΠΑΝΙΩΝΙΟΣ
5. Μπαστοράκης Ι., ΔΑΝΣ ΔΩΡΙΕΥΣ 6. Λιβιεράτος Γ., Σαρικάς Α., Αμαδής Γ., ΑΟ ΚΟΛΟΣΣΟΣ 7. Μελλίνης Στ., ΑΣ ΙΒΙΣΚΟΣ
8. Τσιτσούλας Γ., Φραγκεσκάκης, ΑΣ ΕΝΩΣΗ
9. Κατεπώδης Χ., Σκαρτάδος Θ., ΣΣΑΔΑΝ ΖΕΦΥΡΟΣ

Αναγκαίο ρεπό για τον Κολοσσό

Χωρίς ιδιαίτερα προβλήματα συνεχίζεται η προετοιμασία του Κολοσσού. Το πρωτάθλημα της Β' Εθνικής διακόπτεται για μία εβδομάδα και έτσι ο Γιώργος Ματσαμάς βρίσκει την ευκαιρία να προετοιμάσει διπλά τους παίκτες του για το πολύ δύσκολο εντός έδρας παιχνίδι στις 31 Μαρτίου με την πρωτοπόρο Ολύμπια Λάρισας. Μοναδικό πρόβλημα τραυματισμού είναι αυτό του Μπέρδη που όπως φαίνεται στοίχισε αρκετά στους «θαλασσί».

Να τονίσουμε ότι στις πέντε αγωνιστικές που απομένουν ο Κολοσσός χρειάζεται απαραίτητα τις τρεις εντός έδρας νίκες,ενώ για να εξασφαλιστεί η παραμονή στην κατηγορία θα πρέπει να πετύχει και μία νίκη μακρυά από τη Ρόδο. Με βάση τα παραπάνω γίνεται αντιληπτή η ανάγκη για ενίσχυση του Κολοσσού από τους φιλάθλους που πρέπει να μετατρέψουν το Κλειστό σε καυτή έδρα.

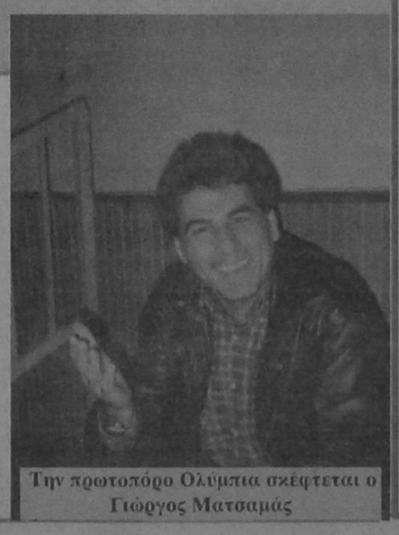

Την πρωτοπόρο Ολύμπια σκέφτεται ο Γιώργος Ματσαμάς

Δύο παιχνίδια σήμερα

Συνεχίζεται σήμερα το παιδικό πρωτάθλημα μπάσκετ που διοργανώνει η Τ.Ε. Καλαθοσφαίρισης. Στις 17:00 στο γήπεδο Μαριτσών ο τοπικός Ερμής υποδέχεται τον Κολοσσό.

Στις 19:00 στην Κρεμαστή ο Ερμής θα φιλοξενήσει τον Ιβίσκο.

Τ.Ε. ΣΕΓΑΣ
ΔΩΔ/ΣΟΥ
Βύρωνος 1
ΡΟΔΟΣ 85100
Τηλ./Fax 30145

Το ΚΕΚ «ΑΘΗΝΑ» πραγματοποιεί επιδοτούμενο σεμινάριο 250 ωρών για απόφοιτους Γυμνασίου - Λυκείου.

Τόπος διεξαγωγής: Ρόδος

Αντικείμενο: Κατάρτιση στην οργάνωση και υλοποίηση προγραμμάτων θαλάσσιων και ναυταθλητικών δραστηριοτήτων.

Εκπαιδευόμενοι: 20 άτομα.

Αιτήσεις από 18-3-96 έως 30-3-96 στην Τοπική Επιτροπή ΣΕΓΑΣ Δωδεκανήσου
ώρες 08.30 - 14.00 τηλ. 30145.

Δικαιολογητικά που απαιτούνται για καταρτιζομένους:
1) Αντίγραφο του Απολυτηρίου
2) Αλλα αποδεικτικά σπουδών (εφόσον υπάρχουν)
3) Αντίγραφο της κάρτας ανεργίας που εκδίδει ο ΟΑΕΔ θεωρημένο από την Αστυνομία.
4) Μια πρόσφατη φωτογραφία.
5) Μια φωτοτυπία των 2 όψεων της αστυνομικής ταυτότητας.
6) Σύντομο βιογραφικό σημείωμα.
7) Υπεύθυνη δήλωση Ν. 1599/86 με την οποία δηλώνεται ότι δεν έχετε παρκολουθήσει άλλο επιδοτούμενο πρόγραμμα από 1/1/1995 έως 31/12/1995.

παλμός

του τοπικού

Ο Μιτζέλος κατέβασε τα ρολά

Ο καταπληκτικός Γιάννης Μιτζέλος έκλεψε χθες την παράσταση στ' Αφάντου. Το εξ αναβολής παιχνίδι ΑΕΡΑ - Ροδιακού έληξε 0-0 χάρη στις εκπληκτικές αποκρούσεις του τερματοφύλακα των Φιλοξενούμενων ο οποίος κυριολεκτικά κατέβασε τα ρολά.

Στο πρώτο ημίχρονο η υπεροχή ήταν μοιρασμένη ενώ ο Ροδιακός έχασε καλή ευκαιρία να ανοίξει το σκορ. Ο ΑΕΡΑ μπήκε δυνατά στην επανάληψη αλλά σκόνταψε στο Μιτζέλο.

Στο 25' το πλασέ του Σβύνου εξουδετέρωσε πολύ ωραία ο Χ"χριστοδούλου.

Στο 52' ο ΑΕΡΑ έχασε την μεγάλη ευκαιρία να πάρει τους τρεις βαθμούς Ο Σωτηράκης εκτέλεσε κόρνερ, ο Μιχάλης Γιαννουκάς έπιασε κεφαλιά και ο Μιτζέλος με φοβερή απόκρουση την έστειλε στο δοκάρι. Στην επαναφορά ο Νικολής έπιασε εξεπαφής κεφαλιά η οποία κατέληξε άουτ.

Στο 57' ο Μιτζέλος εξουδετέρωσε εκτέλεση φάουλ του Παπαβασιλείου.

Τέλος στο 87' ο Χρήστος Καλογήρου βρέθηκε σε θέση τετ ατέτ μετά από μπαλιά του Γιαννουκά, αλλά και πάλι ο Μιτζέλος είπε όχι στον παίκτη του ΑΕΡΑ.

Από τους γηπεδούχους άρεσαν οι Μ. Γιαννουκάς, Καλογήρου και Καραγιάννης, ενώ ο εκπληκτικός Μιτζέλος είχε άξιους συμπαραστάτες τους Ζερβό και Γ. Τσίκκη. Χωρίς προβλήματα η διαιτησία των Γενή-Παπανικολάου- Χ"νικόλα.

Την κίτρινη κάρτα αντίκρυσαν οι Κ. Καλογήρου και Νικολής.

ΑΕΡΑ: Χ"χριστοδούλου, Γιαννακάκης, Β. Γιαννουκάς, Νικολής, Μ. Γιαννουκάς, Μακρής, Σωτηράκης, Δ. Καραγιάννης, Κ. Καλογήρου (46 Σφουγγαριστός), Παπαβασιλείου, Χρ. Καλογήρου

ΡΟΔΙΑΚΟΣ: Μιτζέλος, Μανιάς, Μάγγος, Ζερβός, Γ. Τσίκκης, Ν. Τσίκκης, Σβύνος (65' Κωνσταντίνου), Τσουβαλάς (88' Ντρης),Κουδούνης, Σκουρμαλάς, Γιαλλούσης.

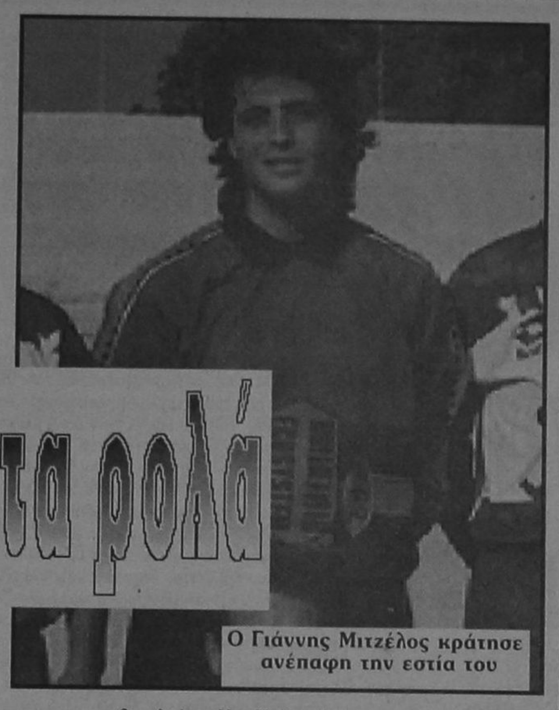

Ο Γιάννης Μιτζέλος κράτησε ανέπαφη την εστία του

Η ΒΑΘΜΟΛΟΓΙΑ

1.Φοίβος	83-15	62
2. Διγενής	51-14	58
3. Απόλλων Κ.	48-26	48
4. Καλυμνιακός	46-30	45
5. ΑΕΡΑ	49-33	45
6. Ηρακλής Μαρ.	47-51	34
7. Ορφέας	38-41	33
-. Ακουσίλαος	38-41	33
-. Διαγόρας Βατ.	30-40	33
10. Ευαγόρας	29-26	32
-. Κλεάνθης	23-32	32
12. Ατρόμητος Δ.	41-48	30
-. Αστέρας Παστ.	37-48	30
14. Αστέρας Μασ.	29-42	24
15. Αγ. Γεώργιος	26-48	24
16. Ανταγόρας	28-50	23
17. ΑΣΕΛ	27-50	21
18. Ροδιακός	22-57	18

ΣΗΜ.: Ο Ανταγόρας έχει ένα μπδενισμό και μείον τρεις βαθμούς. Παιχνίδι λιγότερο έχουν οι ομάδες ΑΣΕΛ, Ορφέας, Ανταγόρας και Διαγόρας Βατίου.

Ο ΑΕΡΑ έμεινε στο 0-0 με τον Ροδιακό

Πρόταση ανανέωσης στον Σταύρου

Συνεχίζεται σήμερα η προετοιμασία του Φοίβου για το Κυριακάτικο ματς με τον ΑΕΡΑ (Το Σάββατο παίζουν Ορφέας- Ανταγόρας).

Μοναδικό πρόβλημα στην ομάδα είναι αυτό του Νίκου Διακοφιλιππή που δέχθηκε κόκκινη κάρτα στο μάτς με τον Ορφέα και θ' απουσιάσει.

Αντίθετα επανέρχεται ο Στ. Κρητικός.

Σύμφωνα τώρα με έγκυρες πληροφορίες η διοίκηση του Φοίβου έχει κάνει ήδη πρόταση ανανέωσης της συνεργασίας της με τον Σταύρο Σταύρου και για την νέα χρονιά.

Ο τεχνικός που οδηγεί την ομάδα στο πρωτάθλημα ακόμη δεν έχει απαντήσει.

Στο «χακί» Αλεβιζόπουλος Καστρουνής

Το Σάββατο στη Λέρο ο Διγενής

Την στρατιωτική τους θητεία υπηρετούν από την περασμένη Δευτέρα οι νεαροί ποδοσφαιριστές του Διγενή Αλεβιζόπουλος και Καστρουνής. Αυτό σημαίνει ότι δεν θα μπορούν να συμμετάσχουν στις αγωνιστικές υποχρεώσεις της ομάδας τους για τις επόμενες αγωνιστικές. Ήδη από την διοίκηση του συλλόγου γίνονται οι απαραίτητες ενέργειες ώστε οι δύο παίκτες να πάρουν αμέσως μετάθεση για το νησί της Ρόδου.

Όμως ο Δημήτρης Πανουργιάς αντιμετωπίζει πρόβλημα και με τον Ψύλλο ο οποίος παραμένει τραυματίας και δεν θα ταξιδέψει στη Λέρο. Ενα ελαφρύ διάστρεμμα ταλαιπωρεί και τον Βούλγαρη ο οποίος δεν πήρε μέρος στις προπονήσεις της Δευτέρας και Τρίτης (χθες υπήρχε ρεπό), αλλά υπολογίζεται ότι σήμερα θα μπει στον κανονικό ρυθμό.

Στον αντίποδα επανέρχεται ο Χ"δημήτρης ο οποίος εξέτισε την τιμωρία του.

Το παιχνίδι με την Λέρο θα διεξαχθεί το μεσημέρι του Σαββάτου, ενώ η αποστολή θ' αναχωρήσει από την Ρόδο την Παρασκευή στις 14:00. Η επιστροφή έχει προγραμματιστεί για το πρωί της Κυριακής.

Εκπλήξεις στην Β'

Εχασαν ΑΕΠ - Δωριέας

Μπορεί ο Δωριέας και η ΑΕΠ να έχουν εξασφαλίσει την άνοδό τους στην Α΄ κατηγορία, όμως χθες πτήθηκαν αφήνοντας αναλοίωτη την κατάσταση στην κορυφή. Εκπληξη σημειώθηκε και στην Αρχίπολη. Τα χθεσινά αποτελέσματα:

Εθνικός - Ευκλής 2-4
Δωριέας - Πολύστρατος 0-4
Καλαβάρδα - ΑΕΠ 2-1

Η βαθμολογία 1ος όμιλος (σε 19 αγώνες)

1. ΑΕΠ	58-15	48
2. Δωριέας	55-22	44
3. Αγ. Ισίδωρος	29-24	34
4. Αναγέννηση Ρ.	34-26	29
5. Ασκληπειό	32-28	26
6. Δαμάγητος	26-30	26
7. Καλαβάρδα	17-23	25
8. Ευκλής	26-26	23
9. Εθνικός	29-34	22
10. Πολύστρατος	34-35	21
11. Σύμη	16-52	12
12. Δήμητρα	15-55	2

Παρροδιακό Πρωτάθλημα Σκακιού

Με τους αγώνες της 14ης αγωνιστικής που θα γίνει στις εγκαταστάσεις του Δ.Ο.Ν.Α. το Σάββατο 23 Μαρτίου λήγει το Παρροδιακό Πρωτάθλημα Σκακιού 1996.

Αναλυτικά τα αποτελέσματα των τελευταίων γύρων έχουν ως εξής:

Εξ αναβολής αγώνες:
Καραβάς - Θεουλάκης 1-0
Μένικος - Τσιμέττας 1-0

12ος Γύρος:
Θεουλάκης - Τσιμέττας 0-1
Γρηγοράς - Καράβας 0-1
Μένικος - Μαυριού 1-0
Μπότσης - Ρουσσάκης Χ. 1-0

13ος Γύρος:
Μπότσης - Θεουλάκης 1-0
Ρουσσάκης Χ. - Μενίκος 1-0
Μαυρού - Γρηγοράς 0-1
Καράβας - Τσιμέττας (την Τετάρτη 20 Μαρτίου).

Μια αγωνιστική πριν το τέλος η βαθμολογία έχει διαμορφωθεί ως εξής:

1) Μπότσης 10
2) Καράβας 9
3-5) Τσιμέττας, Μένικος, Ρουσσάκης Χ. 7 1/2.
6) Θεουλάκης 5 1/2
7) Μαυριού 4
8) Μαυριού 0

Καράβας, Τσιμέττας έχουν ένα αγώνα λιγότερο.

Η τελευταία αγωνιστική περιλαμβάνει τις συναντήσεις:

Θεουλάκης - Καράβας
Μενίκος - Μπότσης
Γρηγοράς - Ρουσσάκης Χ.
Τσιμέττας - Μαυριού

Την Παρασκευή - Σάββατο - Κυριακή 5 έως 7 Απριλίου θα γίνουν αγώνες παίδων και νέων στις εγκαταστάσεις του Δ.Ο.Ν.Α.

Οι κατηγορίες αυτών που θα συμμετάσχουν είναι 8-12 και 13-18 χρονών.

Στους συμμετέχοντες θα δοθούν από τον Δ.Ο.Ν.Α. διπλώματα συμμετοχής και στους τρεις πρώτους κύπελλα.

Οι αγώνες έχουν σκοπό να στελεχώσουν μελλοντικά την αγωνιστική ομάδα Σκακι του Δ.Ο.Ν.Α. και να διαδώσουν το πνευματικό αυτό άθλημα στην πόλη μας.

Για δηλώσεις συμμετοχής και πληροφορίες στα τηλέφωνα 36090-36083 και 75000.

ΣΤΙΒΟΣ

Η Ν.Α.Ε. ΤΙΜΑ

ΞΑΝΘΟΥ - ΧΕΙΜΩΝΕΤΟ

• Χρηματικά έπαθλα και σε Μάγο - Ιακώβου
• Η Επιτροπή Παιδείας θα τιμήσει και μαθητές

Η Νομαρχιακή Αθλητική Επιτροπή μετά από συνεδρίασή της που έγινε προχθές το βράδυ αποφάσισε να προτείνει μέσω του Προέδρου της Μανώλη Φωταρά να γίνει απ' την Νομαρχία μια ειδική τιμητική εκδήλωση προς τους δύο αθλητές της Ρόδου που θα βρεθούν στην Ολυμπιάδα της Ατλάντα το καλοκαίρι.

Στην εκδήλωση θα χορηγηθούν χρηματικά έπαθλα 500.000 δρχ. στους δύο αθλητές ενώ ίσως η Ν.Α.Ε. προχωρήσει στην χορήγηση χρηματικού επάθλου και στους δύο άλλους αθλητές (Μάγος - Ιακώβου) που βρίσκονται πολύ κοντά στην Ατλάντα.

Μάγος και Ιακώβου είναι σχεδόν σίγουρο ότι τους προσεχείς μήνες θα πιάσουν τα όρια για τους Ολυμπιακούς αφού βρίσκονται σε πολύ καλή κατάσταση. Ο Μάγος πρέπει να πετύχει επίδοση 13"84 στα 110 μ. με εμπόδια ενώ έχει ρεκόρ 13"90 και η Ιακώβου χρειάζεται επίδοση 15'45"00 στα 5 χιλ. ενώ ρεκόρ έχει 15'51"00. Για να πραγματοποιηθούν αυτές οι αποφάσεις της Ν.Α.Ε. θα πρέπει πρώτα να εγκριθούν απ' την Επιτροπή Παιδείας που έχει για πρόεδρο την κ. Σπανάκη και μετά απ' το Νομαρχιακό Συμβούλιο.

Η Επιτροπή Παιδείας σκέφτεται πάντως στην ίδια εκδήλωση να τιμήσει και όσα παιδιά διακρίθηκαν στην Μαθητική Ολυμπιάδα.

Ετσι ίσως τιμηθούν μαζί μαθητές και αθλητές της Δωδεκανήσου που διέπρεψαν και έκαναν υπερήφανη την πατρίδα μας.



Η Ν.Α.Ε. τιμά την Νίκη Ξανθού



Η Βούλα πρώτη λαμπαδηδρόμος

Ο κλασικός αθλητισμός θα είναι η βάση και η Βούλα Πατουλίδου η αιχμή του δόρατος. Από το στίβο λοιπόν θα προέρχονται οι περισσότεροι λαμπαδηδρόμοι - πρωταθλητές που θα περιοδεύσουν τη χώρα από το Σάββατο 31 Μαρτίου που θ' ανάψει η Ολυμπιακή Φλόγα στην Αρχαία Ολυμπία και η Πατουλίδου (μάλλον) αυτή που θα... ξεκινήσει το χορό των λαμπαδηδρόμων μέσα στο Παναθηναϊκό Στάδιο.

Στις 6 Απριλίου θα είναι η κούρσα των Ολυμπιονικών. Την ημέρα που θα κορυφωθούν οι εκδηλώσεις για τα 100 χρόνια των Ολυμπιακών Αγώνων, θα γίνει η περιφορά της φλόγας στο στάδιο από έναν Ολυμπιονίκη που θα εκπροσωπεί κάθε πόλη που έχει διοργανώσει Ολυμπιακούς. Ενας για κάθε πόλη, από 200 μέτρα. Ο Χουάν Αντόνιο Σάμαρανκ, ο πρόεδρος της ΔΟΕ θα δώσει τη φλόγα στον εκπρόσωπο της Αθήνας για το 1896. Κι αυτή κατά πάσα πιθανότητα θα είναι η «χρυσή» Ολυμπιονίκης της Βαρκελώνης. Εκτός κι αν έχει πρόβλημα με την προετοιμασία της (από σήμερα θα βρίσκεται στην Ισπανία). Αύριο σε συνέντευξη Τύπου η ΕΟΑ θα ανακοινώσει τις λεπτομέρειες και τους αθλητές αυτούς που θα έχουν την τιμή να ξεκινήσουν από την Ολυμπία τη λαμπαδηδρομία και θα φέρουν τη φλόγα στο Στάδιο. Ενας από τους δυο θα είναι ο Πύρρος Δήμας.

Η Γαλλία ήδη όρισε τους δυο Ολυμπιονίκες: Ο Ζαν Μπουατό, 63 ετών, χρυσός Ολυμπιονίκης της κολύμβησης το 1952 θα εκπροσωπεί το «Παρίσι 1900» και ο Μισέλ Ζαζί, 60 χρόνων, δεύτερος στα 1.500 μ. στους Ολυμπιακούς του 1960, θα εκπροσωπεί το «Παρίσι 1924». Και στις ΗΠΑ γίνονται προκριματικά γι' αυτούς που θα εκπροσωπήσουν το «Σεντ Λιούις 1904», το «Λος Αντζελες 1932» και «Λος Αντζελες 1984».

Την Δευτέρα έρχονται «Κούκος», Φιλίνδρας

Την Δευτέρα το βράδυ 25 Μαρτίου φθάνουν στη Ρόδο για προετοιμασία δυο πρωταθλητές Ελλάδος στο μήκος Ανδρών.

Πρόκειται για τους Κώστα Κουκοδήμο και Δημήτρη Φιλίνδρα που θα παραμείνουν στο νησί μας για 10 ημέρες.

Μαζί τους θα βρίσκεται βέβαια και ο προπονητής τους Αστέριος Τσιφτσόγλου για να επιβλέψει την σκληρή προετοιμασία τους για τον μεν Κουκοδήμο για την Ολυμπιάδα της Ατλάντα και για το δε Φιλίνδρα για ότι καλύτερο αφού είναι μικρότερος σε ηλικία κι έχει μέλλον μπροστά του.

Θα πρέπει να θυμίσουμε ότι οι δυο αθλητές είχαν πάρει μετάλλια στο περσινό Πανελλήνιο Πρωτάθλημα της Πάτρας αφού ο Κουκοδήμος κατέκτησε το χρυσό με επίδοση 8.12 ενώ ο Φιλίνδρας το χάλκινο με 7.84.

Ο Κώστας Κουκοδήμος ανήκει στον Αρχέλαο Κατερίνης κι έχει γεννηθεί τον Σεπτέμβριο του 1969 ενώ ο Δημήτρης Φιλίνδρας που στον παρελθόν είχε «αγωνιστικές κόντρες» με Μίαρη και Γιαλλουράκη έχει γεννηθεί τον Μάρτιο του 1973 και ανήκει στον Γυμναστικό Σύλλογο της Λάρισας.

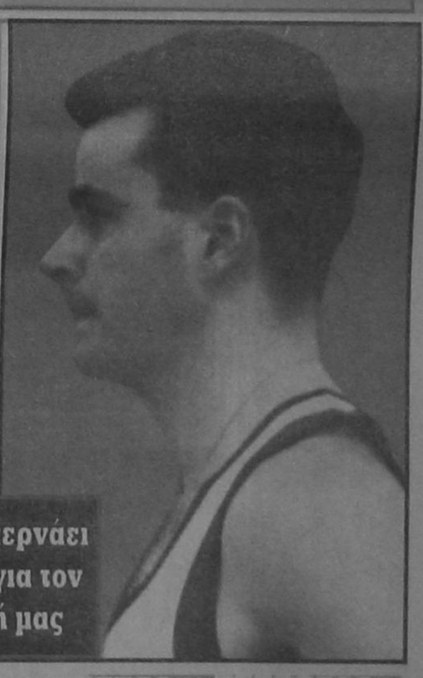

Η Ατλάντα περνάει απ' τη Ρόδο για τον πρωταθλητή μας

σέντρες & καρφώματα

Ποια Α' κατηγορία και πράσινα άλογα... Ολο το ζουμί το Σαββατοκύριακο είναι ένα παιχνίδι. Το ματς της χρονιάς μπορώ να σας πω... Στο χωριό των ανέμων κρίνεται μια κατηγορία. Ασπίδα Σαλάκου - Ποσειδών Καρπάθου.

Οι Καρπάθιοι θέλουν μόνο νίκη για να πάρουν το εισιτήριο για την Α' κατηγορία ενώ ο γαλαξίας αστέρων της Ασπίδας κάνει το μεγάλο άλμα ακόμη και με ισοπαλία αφού βρίσκεται δυο βαθμούς μπροστά.

Εκεί λοιπόν συγκεντρώνεται το ενδιαφέρον όλης της Ρόδου κι όχι μόνο της Β' κατηγορίας. Αυτοί που ασχολούνται με Α' και έχουν σωθεί ήδη οι ομάδες τους παρακαλάνε να μη γίνει καμιά στραβή και κερδίσει η Κάρπαθος...

Που να τρέχουμε σου λέει ο άλλος του χρόνου εκεί κάτω. Καλύτερα στην Σάλακο κι ας είναι χωματόδρομος!!

Κανείς δεν θέλει την ταλαιπωρία τύπου Λέρου που πέρασαν φέτος οι ομάδες της Α'. Γι' αυτό θα πάνε όλοι στη Σάλακο για να ενισχύσουν την τοπική ομάδα.

Η μπάλα όμως είναι στρογγυλή και δεν κάνει πάντα ότι θέλεις. Φαντάζεστε λοιπόν να είναι το παιχνίδι στο 0-0 και στο τελευταίο λεπτό να γίνει από κόντρα το 0-1; Ξεροί θα πέσουν όλοι. Θα βλαστημάνε την ώρα και τη στιγμή... Ο πρόεδρος θα φάει τα μουστάκια του!

Εδώ που τα λέμε όμως σε τέτοιο παιχνίδι για να χάσει την άνοδο ο γηπεδούχος πρέπει να κάνει χαρακίρι. Με μια χιλιάδα κόσμο στο πλευρό του λίγο δύσκολο το βλέπω το διπλό. Και γλιτώνουμε τις καρδιακές προσβολές!!

ΕΜΠΟΡΟΜΠΕΤΟΝ Α.Ε.
Συνέπεια - Αμεση εξυπηρέτηση - Υψηλή ποιότητα
ΑΝΩΝΥΜΗ ΒΙΟΜΗΧΑΝΙΚΗ - ΕΜΠΟΡΙΚΗ ΕΤΑΙΡΕΙΑ ΕΤΟΙΜΟΥ ΣΚΥΡΟΔΕΜΑΤΟΣ & ΟΙΚΟΔΟΜΙΚΩΝ ΥΛΙΚΩΝ
ΚΑΝΔΙΛΙ 851 01 ΙΑΛΥΣΟΣ - ΡΟΔΟΣ ΤΗΛ.: (0241) 91.093, 91.092, 92.213 - FAX: (0241) 92.213



Η ΤΟΥΡΚΙΚΗ ΕΠΙΘΕΤΙΚΟΤΗΤΑ ΚΑΙ Η ΕΞΩΤΕΡΙΚΗ ΜΑΣ ΠΟΛΙΤΙΚΗ

ΑΡΘΡΟ ΤΟΥ ΣΤ. ΑΡΓΥΡΟΥ *

Η πρόσφατη κρίση στις ελληνοτουρκικές σχέσεις για άλλη μια φορά απέδειξε τα εξής:

1. Η τουρκική επιθετικότητα στηρίζεται σε μια σαφή και τεκμηριωμένη στρατηγική, έχοντας ως σημείο αναφοράς τη γεωπολιτική της θέση, όπως αυτή διαμορφώθηκε στα νέα δεδομένα μετά το τέλος του ψυχρού πολέμου.

2. Την άγνοια από ελληνικής πλευράς, της ριζικής μεταβολής των κανόνων του παιχνιδιού στη διεθνή σκηνή. Έτσι, η ελληνική εξωτερική πολιτική με σπασμωδικές και χωρίς συνέχεια κινήσεις δίνει την εντύπωση ότι αδυνατεί να προσαρμοστεί σ' ένα εντελώς νέο περιβάλλον. Η αδυναμία αυτή μεταφράζεται με τις γνωστές παλινδρομήσεις μεταξύ θέσεων, συχνά αλληλοσυγκρουόμενων.

Είναι λοιπόν προφανές, ότι με αυτή την τακτική η ελληνική εξωτερική πολιτική θα αδυνατεί να γίνει κατανοητή από τους φίλους και τους συμμάχους μας, για τους οποίους εκείνο που πρωτεύει είναι η διασφάλιση των οικονομικών τους συμφερόντων.

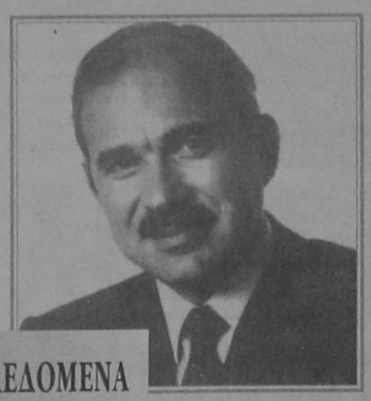

ΠΟΙΑ ΤΑ ΝΕΑ ΔΕΔΟΜΕΝΑ

Εάν σήμερα η Τουρκία κλιμακώνει τις επιθετικές της βλέψεις προς Δυσμάς δεν είναι τυχαίο, όπως τυχαία δεν είναι και η χλιαρή αντίδραση των εταίρων μας. Συνδέεται άμεσα με την μετεξέλιξη της θέσης της Τουρκίας από το πλέον προωθημένο φυλάκιο της δυτικής συμμαχίας για ν' αντιμετωπίσει την πιθανή σοβιετική επιθετικότητα σε χώρα απρόσκοπτης διέλευσης των πετρελαϊκών ροών από τις πρώην σοβιετικές δημοκρατίες.

Παρατηρούμε συνεπώς, ότι το στρατηγικό ενδιαφέρον που παρουσιάζει η Τουρκία για τα δυτικά συμφέροντα δεν έχει μειωθεί, αλλά έχει πάρει νέα μορφή. Δυστυχώς το γεγονός αυτό δεν έγινε αντιληπτό από την πολιτική ηγεσία της χώρας μας, η οποία είδε στην πολυδιάσπαση της Σοβιετικής Ενωσης τη βαθμιαία συρρίκνωση των όποιων πλεονεκτημάτων αντλούσε η Τουρκία από τη διατήρηση του αντίπαλου δέους.

Πράγματι η διάλυση της Σοβιετικής Ενωσης οδήγησε στη δημιουργία ανεξάρτητων κρατών με πλούσια πετρελαϊκά αποθέματα. Αν εξαιρέσουμε τη Ρωσία, η οποία συγκεντρώνει το 89,10% (στοιχεία για το έτος 1993) της συνολικής παραγωγής πετρελαίου της πρώην ΕΣΣΔ, τόσο το Αζερμπαϊτζάν στην περιοχή της Κασπίας Θάλασσας, όσο και το Καζακστάν στην Κεντρική Ασία, που σύμφωνα με διεθνείς εκτιμήσεις κατατάσσεται στην έναττη θέση παγκοσμίως όσον αφορά τα αποθέματα, θεωρούνται πετρελαιοπαραγωγά κράτη μεγάλων δυνατοτήτων.

Εξάλλου ιστορικά, η επιρροή της Τουρκίας στις περιοχές αυτές είναι σημαντική. Οι κάτοικοι π.χ. του Αζερμπαϊτζάν, οι Αζέριοι, στην συντριπτική τους πλειοψηφία, είναι μουσουλμάνοι σιίτες και κατά τη διάρκεια της σοβιετικής αυτοκρατορίας αποδείχθηκαν προνομιακοί συνομιλητές των Τούρκων. Τους ανετέθη δε, ο ρόλος των εκσυγχρονιστών του σοβιετικού ισλάμ.

Ποιος άλλος λοιπόν εκτός από την Τουρκία θα εθεωρείτο περισσότερο ικανός για να διασφαλίσει τα δυτικά συμφέροντα σε μια περιοχή που αποτελεί μια από τις μεγαλύτερες προκλήσεις του 21ου αιώνα όσον αφορά τα ενεργειακά αποθέματα; Ηδη στη διεθνή κοινοπραξία για την αξιοποίηση των πετρελαιοφόρων κοιτασμάτων του Αζερμπαϊτζάν συμμετέχει και η τουρκική κρατική εταιρεία πετρελαίου Turkish Petroleum. Στο γενικότερο σχέδιο αξιοποίησης εντάσσεται και η κατασκευή πετρελαιαγωγού για τη διοχέτευση μεγάλων ποσοτήτων πετρελαίου. Το περασμένο έτος επίσης, συναντήθηκαν ο πρόεδρος του Αζερμπαϊτζάν Aliyef με τον πρόεδρο της Επιτροπής Santer και τον επίτροπο Hans van der Broek και συζήτησαν περί σύναψης συμφωνίας σύνδεσης των χωρών του Καυκάσου με την Ευρωπαϊκή Ενωση, συνάντηση ενδεικτική της σημασίας που αποδίδει η Ευρώπη σ' έναν γεωγραφικό χώρο που μπορεί να καταστεί ένα σημαντικό ενεργειακό κέντρο. Φαίνεται λοιπόν ότι η ανάδειξη των ισλαμικών δημοκρατιών της πρώην Σοβιετικής Ενωσης σε πετρελαϊκά κέντρα παγκόσμιας σημασίας ισχυροποιεί την Τουρκία, καθιστώντας τη χώρα κλειδί, διαμέσου της οποίας θα διοχετευθούν προς τις δυτικές αγορές σημαντικές ποσότητες πετρελαίου. Είναι λοιπόν γεγονός ότι η Τουρκία αντλεί σημαντικά στρατηγικά οφέλη από τις αυξημένες ενεργειακές ανάγκες που θα παρουσιαστούν στο άμεσο μέλλον. Σε πρόσφατη έκθεσή της, που αναφέρεται στις παγκόσμιες ενεργειακές προοπτικές, η Διεθνής Υπηρεσία Ενέργειας, προβλέπει ότι θα χρειαστεί ν' αναπτυχθούν από σήμερα μέχρι το έτος 2010 νέες δυναμικότητες παραγωγής 27 εκατ. βαρελιών ημερησίως, δηλαδή το ισοδύναμο με τις συνδυασμένες σημερινές δυναμικότητες παραγωγής όλων των χωρών του ΟΠΕΚ, προκειμένου να υπάρξει ανταπόκριση στην αύξηση της ζήτησης. Αντλεί επίσης οφέλη από την παρουσία της σε μια ασταθή περιοχή, όπου ο ισλαμικός κίνδυνος είναι ορατός, θέτοντας υπό αμφισβήτηση τα δυτικά συμφέροντα. Δεν είναι λοιπόν τυχαία η αναβάθμιση του ρόλου της Τουρκίας, τη στιγμή όπου ειδικοί της γεωπολιτικής και της στρατηγικής συμφωνούν στην εκτίμησή τους ότι ο ισλαμισμός αναδεικνύεται ως ο «απόλυτος εχθρός» του τέλους του αιώνα μας. Εκείνο που επιδιώκει σήμερα η Τουρκία είναι ο έλεγχος της διακίνησης των ποσοτήτων πετρελαίου και γι' αυτό έχει δραστηριοποιηθεί προτείνοντας τη χάραξη πετρελαιαγωγού, ο οποίος θα διέρχεται μέσα από το τουρκικό έδαφος, σχέδιο που αν υλοποιηθεί θα της προσφέρει σημαντικά οφέλη στρατηγικής, οικονομικής και πολιτικής φύσεως. Συγχρόνως, για την επιτάχυνση των διαδικασιών πραγματοποίησης του πετρελαιαγωγού, τροποποιεί τον κανονισμό διέλευσης των τάνκερ από τα στενά του Βοσπόρου, ισχυριζόμενη περιβαντολογικούς λόγους. Ετσι, από τον Ιούλιο του 1994 ισχύουν περιορισμοί στη ναυσιπλοΐα ασκώντας κατ' ουσίαν έλεγχο στη ροή του πετρελαίου (ανοίγοντας ή κλείνοντας τη στρόφιγγα κατά βούληση). Θεωρούμε λοιπόν ότι η καλύτερη απάντηση στην πολιτική αυτή, είναι η ταχεία κατασκευή του διαβαλκανικού αγωγού Μπουργκάς - Αλεξανδρούπολης που θα συνδέσει ευρύτερες γεωγραφικές περιοχές όπως: Εύξεινος Πόντος - Κασπία Θάλασσα - Βαλκάνια. Λαμβανομένου υπόψη του γεγονότος ότι μέσω του αγωγού θα διοχετεύονται σε ετήσια βάση στην Ευρώπη 30 εκατ. τόννοι, ήτοι 5% της συνολικής ετήσιας κατανάλωσης των ευρωπαϊκών κρατών, η Ελλάδα θα καταστεί η σημαντικότερη πύλη εισόδου και κέντρο διανομής του πετρελαίου προς την ευρωπαϊκή αγορά στα ανατολικά εξωτερικά σύνορα της Ευρωπαϊκής Ενωσης. Ταυτόχρονα θα ενισχυθεί και η ασφάλεια της χώρας μας, διότι η οποιασδήποτε μορφής τουρκική απειλή θα θέτει σε κίνδυνο την ομαλή ροή του πετρελαίου υπονομεύοντας τα υψηλά ενεργειακά συμφέροντα του παρόντος και του μέλλοντος ευρωπαϊκών χωρών. Στο βαθμό που η Ελλάδα θα προωθεί την πραγματοποίηση στο έδαφός της, έργων διευρωπαϊκής εμβέλειας και σημασίας (όπως π.χ. ο πετρελαιαγωγός Μπουργκάς - Αλεξανδρούπολη), εξαρτώντας άμεσα τα ελληνικά με τα ευρύτερα ευρωπαϊκά οικονομικά συμφέροντα, θα δημιουργεί τις απαραίτητες προϋποθέσεις για την αναχαίτιση της τουρκικής προκλητικότητας. Η προσέγγιση αυτή θα πρέπει να κατασταεί ο ακρογωνιαίος λίθος της ελληνικής εξωτερικής πολιτικής, που μόνο έτσι θ' απεγκλωβιστεί από το σύνδρομο της ελληνοκεντρικής θεώρησης.

** Ο κ. Στ. Αργυρός είναι ευρωβουλευτής της Νέας Δημοκρατίας*

ΕΠΙΤΡΟΠΗ ΡΥΘΜΙΣΕΩΣ ΦΟΡΤ/ΣΕΩΝ ΛΙΜΕΝΑ ΡΟΔΟΥ
ΑΝΑΚΟΙΝΩΣΗ

Λόγω συνταξιοδότησης εργατών και αποχώρησης αυτών από το Σωματείο Φορτ/τών Λιμένα Ρόδου και για την εύρυθμη λειτουργία των φορτ/σεων, αποφασίσθηκε στην συνεδρίαση της 19/3/1996 η πρόσληψη τεσσάρων (4) νέων φορτ/τών. Οι ενδιαφερόμενοι πρέπει να υποβάλλουν μέσα σε αποκλειστική προθεσμία 10 ημερών, από της δημοσιεύσεως της παρούσας στον τοπικό τύπο, σχετικές αιτήσεις.

Επειδή η Επιλογή θα γίνει με κοινωνικά κριτήρια στις αιτήσεις τους θα αναφέρεται η οικογενειακή τους κατάσταση και θα επισυνάπτουν αντίγραφο Φορολογικής Δήλωσης ή Υπεύθυνη Δήλωση του Ν. 1599/86, που να αποδεικνύεται ότι δεν ασκούν άλλο βιοποριστικό επάγγελμα.

ΤΥΠΙΚΑ ΠΡΟΣΟΝΤΑ ΠΡΟΣΛΗΨΗΣ
Να έχουν εκπληρώσει την υποχρεωτική εκπαίδευση.
ΟΙ ΥΠΟΨΗΦΙΟΙ ΠΡΕΠΕΙ
1) Να έχουν την Ελληνική Ιθαγένεια
2) Να είναι μόνιμοι κάτοικοι Ρόδου
3) Να έχουν συμπληρώσει το 20ο έτος και να μην έχουν υπερβεί το 30ο έτος της ηλικίας τους, να μην υπάρχει κώλυμμα κατά το άρθρο 22 του Π.Δ. 611/77 και να έχουν εκπληρώσει τις στρατιωτικές τους υποχρεώσεις ή να έχουν απαλλαγεί από αυτές ή να μην υπέχουν στρατιωτικής υποχρέωσης.

Περισσότερες πληροφορίες μπορούν να πάρουν οι ενδιαφερόμενοι από το αρμόδιο Γραφείο της ΕΡΦΛ/ΡΟΔΟΥ (Κεντρικό Λιμεναρχείο Ρόδου τηλέφωνο 22203 ή 22220 εσωτερικό 11) κατά τις εργάσιμες ημέρες και ώρες (υπεύθυνη υπάλληλος ΑΘΑΝΑΣΙΟΥ Παναγιώτα).

Ο Κεντρικός Λιμενάρχης
Πλοίαρχος ΛΣ. ΚΥΡΛΑΓΚΙΤΣΗΣ Κ.
Πρόεδρος ΕΡΦΛ/ΡΟΔΟΥ

Α.Δ.Ε.Κ.Τ. Α.Ε.
ΑΝΑΠΤΥΞΙΑΚΗ ΔΙΑΔΗΜΟΤΙΚΗ ΕΤΑΙΡΕΙΑ ΚΑΤΑΣΚΕΥΩΝ ΚΑΙ ΤΟΥΡΙΣΜΟΥ

Η Α.Δ.Ε.Κ.Τ. Α.Ε. για τη νέα τουριστική περίοδο ενδιαφέρεται για την προμήθεια των παρακάτω ειδών:

Αναψυκτικά, χυμούς, μπύρες, νερά, παγωτά, ψωμί, αλλαντικά, τυρί Ενταμ, μπιφτέκι προπηγανισμένο, πίτσες, γλυκά, καφέδες, αντιηλιακά και ζαχαρώδη.

Οι ενδιαφερόμενοι καλούνται να προσκομίσουν τις σχετικές προσφορές στα γραφεία της Εταιρείας (Ηρώων Πολυτεχνείου 4) καθημερινά (8:00 - 16:00) μέχρι 31 Μαρτίου 1996. Πληροφορίες στα τηλ. 20555 - 20840.

Για την Α.Δ.Ε.Κ.Τ. Α.Ε.
Γρηγόρης Μοράρης
Πρόεδρος Α.Δ.Ε.Κ.Τ. Α.Ε.

ERETA TOURS

Εκδρομή
Ρόδος - Πράγα
22/3 - 26/3-96
Τιμή κατ' άτομο
μόνο 149.500
σε δίκλινο δωμάτιο, με πλούσιο μπουφέ
για πρόγευμα σε ξενοδοχείο πολυτελείας
Επίσης στην ανωτέρω τιμή συμπεριλαμβάνονται:
• αεροπορικό εισ/ριο Ρόδος- Βιέννη - Ρόδος
• Μεταφορά με λεωφορείο: Βιέννη - Πράγα - Βιέννη
• ½ μέρα Γύρος πόλεως με ξεναγό Ελληνα
• Δείπνο με φολκλορικά
• Ολοήμερη εκδρομή στο Κάρλοβυ Βάρι
Για περισσότερες πληροφορίες στους αριθμούς 21571/2 και 23180
Πρακτορείο ERETA TOURS
Αμερικής 101 Ρόδος



















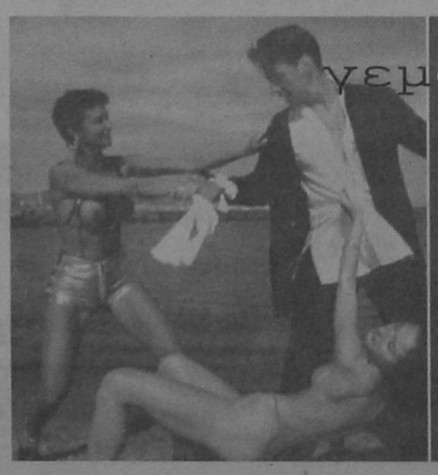

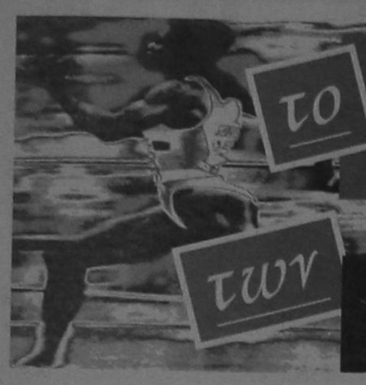

ΤΟ ΒΙΒΛΙΟ ΤΩΝ GUINESS ΡΕΚΟΡ

Από τις εκδόσεις ΧΡΥΣΗ ΠΕΝΝΑ

ΓΕΝΙΚΑ ΡΕΚΟΡ

ΦΥΣΙΚΗ & ΤΕΧΝΟΛΟΓΙΑ

ΦΥΣΙΚΑ ΑΚΡΑΙΑ ΡΕΚΟΡ

ΤΟ ΛΕΠΤΟΤΕΡΟ ΓΥΑΛΙ.

Το γυαλί τύπου D263 που κατασκευάζεται από την εταιρία Ντόιτσε Σπετζιάλγκλας στο Γκρίνενπλαν, Γερμανία, έχει ελάχιστο πάχος 0,025 mm και μέγιστο 0,035 mm.

Χρησιμοποιείται για ηλεκτρονικούς και ιατρικούς εξοπλισμούς.

Ο ΜΕΓΑΛΥΤΕΡΟΣ ΗΛΕΚΤΡΟΜΑΓΝΗΤΗΣ.

Ο μεγαλύτερος ηλεκτρομαγνήτης του κόσμου είναι εξάρτημα του ανιχνευτή L3, που χρησιμοποιείται σε πειράματα σύγκρουσης ηλεκτρονίων - ποζιτρονίων (LEP). Ο οκταγωνικός μαγνήτης αποτελείται από χαλύβδινο ζύγωμα χαμηλής περιεκτικότητας σε άνθρακα, βάρους 6.400 τόνων και πηνίο από αργίλιο βάρους 1.100 τόνων. Τα στοιχεία του ζυγώματος είναι ηλεκτροσυγκολλημένα κομμάτια που ζυγίζουν μέχρι 30 τόνους το καθένα και κατασκευάστηκαν στην πρώην Σοβιετική Ενωση. Το πηνίο κατασκευάστηκε με ειδική τεχνική στην Ελβετία και αποτελείται από 168 σπείρες που με ηλεκτροσυγκόλληση έχουν διαμορφωθεί κατάλληλα, ώστε να σχηματίζουν ένα οκταγωνικό πλαίσιο. Ηλεκτρικό ρεύμα έντασης 30.000 Αμπέρ διατρέχει το πηνίο και δημιουργεί ομοιόμορφο μαγνητικό πεδίο 5 KG (κιλογκάους). Ο μαγνήτης είναι ψηλότερος από τετραώροφο κτίριο κι έχει όγκο περίπου 12 μ. Χ 12μ. Χ 12μ. Το συνολικό βάρος του μαγνήτη (πλαίσιο, πηνίο και εσωτερικός σωλήνας στήριξης) είανι 7.010 τόνοι. Ο μαγνήτης L3 περιλαμβάνει περισσότερο μέταλλο από τον πύργο του Αιφελ.

Ο ΙΣΧΥΡΟΤΕΡΟΣ ΕΠΙΤΑΧΥΝΤΗΣ ΣΩΜΑΤΙΔΙΩΝ.

Είναι το «Τεβατρόν», διαμέτρου 2 χλμ. που βρίσκεται στο Εθνικό Εργαστήριο Επιταχύνσεων Φέρμι, κοντά στην πόλη Μπατάβια του Ιλινόις των ΗΠΑ. Στις 3.1.1987 δημιουργήθηκε ένα κέντρο ενέργεια (μάζας) 1,8 TeV (1,8 X 10^{12} eV) με τη σύγκρουση δεσμών πρωτονίων και αντιπρωτονίων.

ΤΟ ΜΕΓΑΛΥΤΕΡΟ ΕΠΙΣΤΗΜΟΝΙΚΟ ΟΡΓΑΝΟ.

Το μεγαλύτερο, μέχρι στιγμής, επιστημονικό όργανο είανι ο δακτύλιος αποθήκευσης ηλεκτρονίων - ποζιτρονίων (ο αποκαλούμενος «LEP») περιφέρειας 26,66 χιλιομέτρων, που βρίσκεται στο CERN και λειτουργεί από τις 13 Αυγούστου 1989. Το τούνελ έχει διάμετρο 3,8 μέτρα, ελάχιστο βάθος κάτω από την επιφάνεια της γης 50μ. και μέγιστο 150 μ. - για την κάθοδο υπάρχουν 18 κατακόρυφα φρεάτια. Πάνω από 60.000 τόνοι τεχνικού εξοπλισμού είναι εγκατεστημένοι στο τούνελ και τις οκτώ του υπόγειες ζώνες εργασίας.

ΤΑ ΠΙΟ ΚΟΦΤΕΡΑ ΑΝΤΙΚΕΙΜΕΝΑ ΚΑΙ ΟΙ ΜΙΚΡΟΤΕΡΟΙ ΣΩΛΗΝΕΣ.

Τα πιο κοφτερά αντικείμενα που έχουν κατασκευαστεί μέχρι τώρα είναι γυάλινοι σωλήνες που χρησιμοποιούνται σε ενδοκυτταρικές εργασίες σε ζωντανά κύτταρα. Η τεχνική εφευρέθηκε και εφαρμόστηκε από τον καθηγητή Τ. Μπράουν και τον Ντέιλ Γκ. Φλάμινγκ του Τμήματος της Φυσιολογίας του Πανεπιστημίου της Καλιφόρνια, Σαν Φρανσίσκο, ΗΠΑ, η οποία επιτεύχθηκε το 1977 με την κατασκευή λοξών άκρων, με εξωτερική διάμετρο 0,02 μικρομέτρων και εσωτερική διάμετρο 0,01 μικρομέτρων. Το τελευταίο είναι 6.500 φορές λεπτότερο από μια ανθρώπινη τρίχα.

Η ΜΕΓΑΛΥΤΕΡΗ ΤΑΧΥΤΗΤΑ.

Η μεγαλύτερη ταχύτητα που έχει ποτέ αναπτύξει στερεό αντικείμενο είναι 150 χλμ./δευτ. στην περίπτωση ενός πλαστικού δίσκου στο Εργαστήριο Ερευνών του Ναυτικού, Ουάσινγκτον, ΗΠΑ, κι αναφέρθηκε τον Αύγουστο του 1980.

ΤΟ ΨΗΛΟΤΕΡΟ ΚΕΝΟ.

Τον Ιανουάριο 1991, οι Κ. Οντάκα και Σ. Ουέντα από την Ιαπωνία, πέτυχαν ένα κενό $7X10^{-11}$ $Pa7X10^{-16}$ ατμοσφαιρών, μέσα σε ένα ατσάλινο δωμάτιο.

ΤΟ ΥΨΗΛΟΤΕΡΟ ΒΟΛΤΑΖ.

Το υψηλότερο που παρήχθη ποτέ σε εργαστήριο ήταν 32+ 1,5 εκατομ. βολτ από τη Νάσιοναλ Ελεκτρόνικς Κορπορέισον στο Ουικ Ριτζ, Τενεσί ΗΠΑ, στις 16 Μαΐου, 1979.

ΜΑΘΗΜΑΤΙΚΑ

Οταν οι επιστήμονες έχουν να κάνουν με μεγάλους αριθμούς χρησιμοποιούν το 10 υψωμένο σε διάφορες δυνάμεις, για να ελαττώσουν τα μηδενικά αυτών των αριθμών: Π.χ. τα 19.160.000.000.000 χλμ. μπορούν να γραφούν 1,916 X 10^{13} χλμ. Ομοίως, ένας πολύ μικρός αριθμός, π.χ. ο 0,0000154324 γρ. μπορεί να γραφτεί 1,54324 X 10^{-5}.

ΜΕΓΑΛΥΤΕΡΟΙ ΑΡΙΘΜΟΙ.

Ο μεγαλύτερος λεξικογραφικά αριθμός, που είναι αποδεκτός, και ονομάζεται αριθμός στο σύστημα των διαδοχικών δυνάμεων του δέκα, είναι το σεντίλλιον που πρωτοαναφέρθηκε το 1852. Είναι η εκατοστή δύναμη του ενός εκατομμυρίου ή το 1 ακολουθούμενο από 600 μηδενικά.

ΣΥΝΘΕΤΟΙ ΑΡΙΘΜΟΙ.

Ο μικρότερος μη πρώτος ή σύνθετος αριθμός (εξαιρουμένου του 1), είναι ο 4.

ΠΡΩΤΟΙ ΑΡΙΘΜΟΙ.

Πρώτος αριθμός είναι οποιοσδήποτε θετικός ακέραιος αριθμός (εκτός του 1), που δεν έχει ακέραιο συντελεστή άλλον από τον ίδιο και τη μονάδα, π.χ. 2, 3, 5, 7 ή 11. Ο μικρότερος πρώτος αριθμός είανι λοιπόν το 2.

Ο μεγαλύτερος γνωστός πρώτος αριθμός ανακαλύφθηκε από τους επιστήμονες Ντέιβιντ Σλοβίνσκι και Πολ Κέιτζ τον Ιανουάριο 1994, στο κέντρο ερευνών CRAY, στη Μινεζότα, ΗΠΑ. Ο νέος αυτός πρώτος αριθμός περιλαμβάνει 258.716 ψηφίας. Μαθηματικά εκφράζεται ως 2^{859433}-1, που εκφράζει το 2, πολλαπλασιαζόμενο 859.433 φορές με τον εαυτό του.

Παρόμοιοι αριθμοί είναι γνωστοί ως πρώτοι αριθμοί Μερσέν, και έχουν πάρει αυτό το όνομα από τον πάτερ Μαρτέν Μερσέν, ένα Γάλλο καλόγερο του 17ου αιώνα που είχε αφιερώσει πολλά χρόνια της ζωής του για την ανακάλυψη πρώτων αριθμών αυτού του τύπου.

Τέλειοι αριθμοί. Ενας αριθμός λέγεται τέλειος αν είναι ίσος με το άθροισμα των διαιρετών του, εκτός από τον εαυτό του, π.χ. 1+2+4+7+14=28. Ο μικρότερος τέλειος αριθμός είναι το 6)=(1+2+3).

Ολοι οι τέλειοι αριθμοί έχουν άμεση σχέση με τους πρώτους αριθμούς Μερσέν. Ετσι ο μεγαλύτερος γνωστός τέλειος αριθμός, και ο 33ος που ανακαλύφθηκε είανι ο $(2^{859433}-1) \times 2^{859433}$. Εχει συνολικά 517.430 ψηφία και παράγεται από το μεγαλύτερο πρώτο αριθμό (άνω).

ΝΕΟΤΕΡΗ ΜΑΘΗΜΑΤΙΚΗ ΣΤΑΘΕΡΑ.

Η μελέτη της τρικυμισμένης θάλασσας, ο καιρός και άλλα φαινόμενα, αποκάλυψαν την ύπαρξη μιας νέας σταθεράς του σύμπαντος, τον αριθμό Φάιγκενμπαουμ που πήρε το όνομά του απ' αυτόν που τον ανακάλυψε. Είναι ίσος περίπου με 4.669.201.609.102.990.

ΤΟ ΘΕΩΡΗΜΑ ΜΕ ΤΙΣ ΠΕΡΙΣΣΟΤΕΡΕΣ ΑΠΟΔΕΙΞΕΙΣ.

Ενα βιβλίο που εκδόθηκε το 1940 περιείχε 370 διαφορετικές αποδείξεις του θεωρήματος του Πυθαγόρα μαζί με μια του προέδρου Γκάρφιλντ (1831-81) των ΗΠΑ.

Η ΜΕΓΑΛΥΤΕΡΗ ΑΠΟΔΕΙΞΗ.

Η απόδειξη της κατάταξης των περιορισμένων απλών ομάδων, βρίσκεται γραμμένη σε πάνω από 14.000 σελίδες, σε σχεδόν 500 φύλλα μαθηματικών περιοδικών.

Γι' αυτήν συνεργάστηκαν πάνω από 100 μαθηματικοί για χρονική περίοδο πάνω από 35 χρόνια.

ΤΟ ΠΑΛΑΙΟΤΕΡΟ ΜΑΘΗΜΑΤΙΚΟ ΠΡΟΒΛΗΜΑ ΗΤΑΝ:

Καθώς πήγαινα στο Σεντ Αιβς, συνάντησα έναν άντρα με 7 συζύγους. Κάθε σύζυγος είχε 7 σάκους, κάθε σάκος περιείχε 7 γάτες, κάθε γάτα είχε 7 γατάκια. Γατάκια, γάτες, σάκες και σύζυγοι, πόσοι πήγαιναν στο Σαιντι Αιβς;

Με μόνη αλλαγή στα ονόματα, το ίδιο πρόβλημα υπάρχει και στον πάπυρο Ριντ, όπου ήταν γραμμένα διάφορα μαθηματικά προβλήματα και που χρονολογείται από το 1650 π.Χ.

Ο ΠΙΟ ΑΝΑΡΙΘΜΗΤΟΣ.

Οι Ναμπικουάρα, που ζουν στο βορειοδυτικό Μάτο Γκρόσο της Βραζιλίας δεν έχουν κανένα σύστημα αριθμών. Εχουν, όμως, ένα ρήμα που σημαίνει «αυτά είναι ίδια».

Η ΠΙΟ ΑΚΡΙΒΗΣ ΚΑΙ Η ΠΙΟ ΑΝΑΚΡΙΒΗΣ ΜΟΡΦΗ ΤΟΥ «Π».

Ο μεγαλύτερος αριθμός των δεκαδικών θέσεων, στον οποίο υπολογίστηκε το «π» είναι ο 2.260.321.336 από τους αδελφούς Γκρέγκορι Βόλφοβιτς και Ντέιβιντ Βόλφοβιτς Τσουντόφσκι, χρησιμοποιώντας υπολογιστή, στη Ν. Υόρκη, το καλοκαίρι του 1991.

Το 1897 η Γενική Συνέλευση της Ινδιάνα όρισε στο τεύχος 246 του Χάους Μπιλ ότι το «π» ήταν δικαιωματικά 4, ενώ η Βίβλος υπαινίσσεται ότι «π» + 3.

ΟΙ ΠΡΩΤΕΣ ΜΕΤΡΗΣΕΙΣ.

Η πρώτη γνωστή μονάδα μέτρησης βάρους είναι το beqa, της περιόδου Αμράτιαν του αιγυπτιακού πολιτισμού, το 3000 π.Χ., που βρέθηκε στη Νάκαντα της Αιγύπτου. Τα βάρη είανι κυλινδρικά με στρογγυλά άκρα και ζυγίζουν από 188,7 έως 211,2 γρ.

Η μονάδα μήκους που χρησιμοποιήθηκε από τους χτίστες μεγαλιθικών τάφων στη νοτιο-δυτική Ευρώπη το 3500 π.Χ., φαίνεται ότι ήταν 82,90+ εκ. 0,09 εκ. Αυτό υπολογίστηκε από τον καθηγητή Αλεξάντερ Θομ (1894 - 1985), το 1966.



Ο ΕΛΒΕΤΟΣ ΜΑΘΗΜΑΤΙΚΟΣ ΛΕΟΝΧΑΡΝΤ ΕΟΥΛΕΡ (1707-83) ΗΤΑΝ ΤΟΣΟ ΠΑΡΑΓΩΓΙΚΟΣ, ΠΟΥ ΤΑ ΧΕΙΡΟΓΡΑΦΑ ΤΟΥ ΕΞΑΚΟΛΟΥΘΟΥΣΑΝ ΝΑ ΕΚΔΙΔΟΝΤΑΙ, ΓΙΑ ΠΡΩΤΗ ΦΟΡΑ, 50 ΧΡΟΝΙΑ ΜΕΤΑ ΤΟ ΘΑΝΑΤΟ ΤΟΥ. Η ΣΥΓΚΕΝΤΡΩΜΕΝΗ ΤΟΥ ΕΡΓΑΣΙΑ, ΤΥΠΩΝΕΤΑΙ ΣΤΑΔΙΑΚΑ ΑΠΟ ΤΟ 1910 ΚΑΙ ΟΤΑΝ ΟΛΟΚΛΗΡΩΘΕΙ ΘΑ ΑΠΟΤΕΛΕΣΕΙ 75 ΤΟΜΟΥΣ.

(Φωτ. Ann Ronan at Image Select).

ΜΟΝΑΔΑ ΧΡΟΝΟΥ.

Η μεγαλύτερη μονάδα μέτρησης χρόνου είναι το para, στη χρονολογία των Ινδών. Ισοδυναμεί με την διάρκεια της ζωής του Μπράχμα (Ινδική θεότης), ή 311.040.000.000.000 χρόνια (68.500 φορές μεγαλύτερη από την ηλικία της Γης). Στην αστρονομία ένα κοσμικό έτος είναι η περίοδος περιστροφής του Ήλιου γύω από το κέντρο του γαλαξία Μίλκι Γουέι, π.χ. 225 εκατ. χρόνια. Στην τελευταία Κρητιδική Περίοδο, πριν 85 εκατ. χρόνια, η Γη περιστρεφόταν πιο γρήγορα, με αποτέλεσμα το έτος να έχει 370,3 ημέρες, ενώ κατά την Κάμβρια περίοδο, πριν 600 εκατ. χρόνια περίπου, υπάρχει ένδειξη ότι το έτος είχε 425 ημέρες.

ΠΡΟΒΛΗΜΑΤΑ

ΤΟ ΜΕΓΑΛΥΤΕΡΟ ΜΑΘΗΜΑΤΙΚΟ ΒΡΑΒΕΙΟ. Ο ΔΡ. ΠΟΛ ΒΟΛΦΣΚΕΑ ΑΦΗΣΕ ΣΤΗ ΔΙΑΘΗΚΗ ΤΟΥ ΧΡΗΜΑΤΙΚΟ ΒΡΑΒΕΙΟ ΓΙΑ ΤΟ ΠΡΩΤΟ ΑΤΟΜΟ ΠΟΥ ΘΑ ΛΥΣΕΙ ΤΟ ΤΕΛΕΥΤΑΙΟ ΘΕΩΡΗΜΑ ΤΟΥ ΠΙΕΡ ΦΕΡΜΑΤ (1601 - 65). ΤΟ ΒΡΑΒΕΙΟ ΗΤΑΝ ΑΞΙΑΣ 100.000 ΓΕΡΜ. ΜΑΡΚΩΝ ΤΟ 1908. ΜΕΤΑ ΤΟΝ ΠΛΗΘΩΡΙΣΜΟ, ΤΟ ΒΡΑΒΕΙΟ ΕΙΝΑΙ ΣΗΜΕΡΑ ΑΞΙΑΣ ΠΑΝΩ ΑΠΟ 10.000 ΓΕΡΜ. ΜΑΡΚΑ.

Ο ΜΕΓΑΛΥΤΕΡΗΣ ΔΙΑΡΚΕΙΑΣ ΥΠΟΛΟΓΙΣΜΟΣ ΣΕ ΥΠΟΛΟΓΙΣΤΗ ΓΙΑ ΘΕΤΙΚΗ Η ΑΡΝΗΤΙΚΗ ΑΠΑΝΤΗΣΗ. Ο ΕΙΚΟΣΤΟΣ ΑΡΙΘΜΟΣ ΦΕΡΜΑΤ $2^{2^{20}}+1$, ΔΟΚΙΜΑΣΤΗΚΕ Σ' ΕΝΑΝ ΥΠΕΡ - ΥΠΟΛΟΓΙΣΤΗ CRAY-2 ΓΙΑ Ν' ΑΠΟΔΕΙΞΕΙ ΑΝ ΗΤΑΝ ΠΡΩΤΟΣ ΑΡΙΘΜΟΣ. ΜΕΤΑ ΑΠΟ 10 ΜΕΡΕΣ ΥΠΟΛΟΓΙΣΜΩΝ, Η ΑΠΑΝΤΗΣΗ ΗΤΑΝ ΟΧΙ.

ΤΟ ΤΕΛΕΥΤΑΙΟ ΘΕΩΡΗΜΑ ΤΟΥ ΦΕΡΜΑ ΕΧΕΙ ΤΟ ΜΕΓΑΛΥΤΕΡΟ ΑΡΙΘΜΟ ΛΑΝΘΑΣΜΕΩΝ ΑΠΟΔΕΙΞΕΩΝ. Ο ΠΙΕΡ ΝΤΕ ΦΕΡΜΑ ΠΡΟΚΑΛΕΣΕ ΑΙΩΝΕΣ ΜΑΤΑΙΗΣ ΑΝΑΖΗΤΗΣΗΣ ΟΤΑΝ, ΚΑΤΑΓΡΑΦΟΝΤΑΣ ΑΥΤΟ ΤΟ ΘΕΩΡΗΜΑ ΣΤΟ ΠΕΡΙΘΩΡΙΟ ΕΝΟΣ ΣΗΜΕΙΩΜΑΤΑΡΙΟΥ, ΠΡΟΣΘΕΣΕ: «ΒΡΗΚΑ ΜΙΑ ΑΠΟΔΕΙΞΗ Γ' ΑΥΤΟ ΤΟ ΘΕΩΡΗΜΑ, ΤΟ ΠΕΡΙΘΩΡΙΟ ΟΜΩΣ ΕΙΝΑΙ ΠΟΛΥ ΣΤΕΝΟ ΓΙΑ ΝΑ ΤΟ ΧΩΡΕΣΕΙ». ΤΟΝ ΙΟΥΝΙΟ 1993, Ο ΑΝΤΡΙΟΥ ΟΥΙΑΣ ΤΟΥ ΠΑΝΕΠΙΣΤΗΜΙΟΥ ΠΡΙΝΣΤΟΝ ΤΩΝ ΗΠΑ, ΑΝΑΚΟΙΝΩΣΕ ΟΤΙ ΒΡΗΚΕ ΤΗΝ ΑΠΟΔΕΙΞΗ ΤΟΥ ΘΕΩΡΗΜΑΤΟΣ, ΤΟΝ ΔΕΚΕΜΒΡΙΟ ΟΜΩΣ ΜΙΑ ΑΛΛΗ ΤΟΥ ΑΝΑΚΟΙΝΩΣΗ ΕΛΕΓΕ ΟΤΙ ΕΠΕΞΕΡΓΑΖΕΤΑΙ ΑΚΟΜΗ ΕΝΑΝ «ΥΠΟΛΟΓΙΣΜΟ» ΠΟΥ ΔΕΝ ΕΧΕΙ ΟΛΟΚΛΗΡΩΘΕΙ.

ΕΙΝΑΙ ΠΟΛΛΟΙ ΑΥΤΟΙ ΠΟΥ ΠΕΡΙΜΕΝΟΥΝ ΕΝΑΓΩΝΙΩΣ ΤΑ ΑΠΟΤΕΛΕΣΜΑΤΑ.

ΚΑΤΑΘΕΣΗ ΕΙΣ ΜΝΗΜΗ

Η κα. Μαίρη Σκευοφύλακα κατέθεσε εις μνήμη Δημητρίου Κουμνάκη, στο ΘΧΠΠ Δωδ/σου «Ο Αγιος Ανδρέας» 10.000 δρχ.







ΦΥΛΕΤΙΚΕΣ ΔΙΑΚΡΙΣΕΙΣ ΚΑΙ ΕΛΛΑΔΑ

«Τα κράτη-μέλη και οι λαοί των Ηνωμένων Εθνών ειναι πιο τυχεροί απο τους αντίστοιχους λαούς και τα κράτη της Κοινωνίας των Εθνών. Μας εχει δοθεί μια δεύτερη ευκαιρία να δημιουργήσουμε τον κόσμο που οραματίζεται ο χάρτης μας και που την πρώτη φορά δεν μπόρεσε να πραγματοποιηθεί".ωΑπόσπασμα απο το βιβλίο του Γενικού Γραμματέα του ΟΗΕ Μπούτρος Γκάλι "Οδηγός για την Ειρήνη". Είναι σαφές απο τα λίγα αυτά λόγια οτι ο επικεφαλής του μεγαλύτερου διεθνούς οργανισμού της εποχής μας αναφερόταν στα διάφορα δεινά που πιγάζουν απο την παραβίαση των ανθρώπινων δικαιωμάτων.Ενα απο τα δεινά που πληγώνουν περισσότερο την προσωπικότητα ειναι ασφαλώς οι φυλετικές διακρίσεις.

Απο τα πανάρχαια χρόνια ομάδες ανθρώπων που διέθεταν δύναμη υποδουλώναν ασθενέστερες ομάδες με την ωμή βία και δημιουργούσαν καταστάσεις που συνήθως χαρακτηρίζουμε "ιδιότητα πολίτη δεύτερης κατηγορίας". Πρέπει ακόμη να πούμε ότι η δουλεία,που ηταν αποδεκτός θεσμός της κλασσικής αρχαιότητας,ηταν μια μορφή διάκρισης που αποτελούσε συνέπεια πολέμου και υποδούλωσης. Ομως οι φυλετικές διακρίσεις με την πλήρη έννοια του όρου,αποτελούν φαινόμενο των σχετικά νεότερων χρόνων και στηρίζονται σχεδόν πάντοτε στο διαφορετικό χρώμα της επιδερμίδας. Η εκμετάλλευση των μαύρων απο λευκούς αποικιοκράτες ειχε ανάγκη απο θεωρητικά επιχειρήματα καποιας μορφής που θα δικαιολογούσαν την εφαρμογή τους. Ετσι βαθμιαία υψώθηκε ενα ψευδοθεωρητικό οικοδόμημα ερευνας σύμφωνα με το οποίο το λευκό δέρμα ταυτίσθηκε με ανώτερη βαθμίδα διανοητικής ανάπτυξης ενώ το μαύρο δέρμα συνδέθηκε με κάποια μορφή καθυστερημένης διανοητικής ανάπτυξης. Αυτή η γενίκευση δικαιολογούσε στα μάτια των αποικιοκρατών το "δικαίωμα" να "χρησιμοποιούν" μαύρους και να ασκούν ενα ειδος πατρικής εξουσίας πάνω τους. Αφού οι μαύροι ηταν περίπου παιδιά, οι"πατέρες" τους μπορούσαν να επιβάλουν σκληρές τιμωρίες οταν τα παιδιά ηταν άτακτα ή έδειχναν συμπεριφορά που δεν συμφωνούσε απόλυτα με τους στόχους της ανώτερης λευκής φυλής.

Η παραπάνω περίληψη ειναι αναπότρεπτα υπεραπλουστευμένη αλλά περιέχει τις βασικές ιδέες που οδήγησαν στη δημιουργία τερατωδών καθεστώτων οπως της Νότιας Αφρικής. Μερικοί ισως πουν ότι οι Αρχαίοι Ελληνες ηταν οι πρώτοι ρατσιστές αφού διακήρυσσαν ότι όσοι δεν ήταν Ελληνες ηταν βάρβαροι. Ομως ο όρος "βάρβαρος" δεν είχε σχέση με ανθρώπινα δικαιώματα και τη στέρηση τους. Οι "βάρβαροι" ήταν απλά οι άνθρωποι που πίστευαν σε διαφορετικές πολιτιστικές αξίες και δεν μιλούσαν ελληνικά. Η καλύτερη απόδειξη είναι το ιστορικό γεγονός πως πολλοί αλλοδαποί (βάρβαροι) ζούσαν μόνιμα στην κλασσική Αθήνα ως "μέτοικοι". Ακριβώς οπως συμβαίνει και σήμερα απολάμβαναν όλα τα ανθρώπινα δικαιώματα εκτός απο την ψήφο μια και δεν ήταν Αθηναίοι πολίτες.

Διεθνής Ημέρα κατά των διακρίσεων

Στίς 21 Μαρτίου 1960, στο Σάρπβιλ της Νοτιας Αφρικής, εκατοντάδες μαύροι οργάνωσαν ειρηνική διαδήλωση για να διαμαρτυρηθούν ενάντια στις διακρίσεις που ειχε επιβάλει η αστυνομία και ποιμεριόριζαν την ελεύθερη διακίνηση τους. Χωρίς να προκληθούν οι αστυνομικοί ανοιξαν, πυρ "εν ψυχρώ" και σκότωσαν 69 ατομα. Τα Ηνωμένα Εθνη αποφάσισαν να κηρύξουν την 21η Μαρτίου ως Διεθνή Ημέρα κατά των φυλετικών διακρίσεων. Η περίφημη Διακήρυξη των Ηνωμένων Εθνών, για την κατάργηση κάθε μορφής φυλετικών διακρίσεων που υιοθετήθηκε το 1963,αναφέρει με σαφήνεια ότι καθε διάκριση λόγω χρώματος,φυλής ή εθνικότητας αποτελεί επίθεση κατά της ανθρώπινης αξιοπρέπειας και παραβίαση του Χάρτη των Ηνωμένων Εθνών και της Διακήρυξης για τα ανθρώπινα δικαιώματα.Ακόμη χαρακτηρίζει κάθε τέτοια διάκριση ως εμπόδιο στις φιλικές και ειρηνικές σχέσεις ανάμεσα στα εθνη της γης.

Το 1969 η Γενική Συνέλευση των Ηνωμένων Εθνών κάλεσε ολες τις χώρες - μέλη να τερματίσουν καθε πολιτική διακρίσεων και αποφάσισε το σχηματισμό μιας επιτροπής ειδικών που θα βοηθούσε στην εφαρμογή των σχετικών αποφάσεων του Οργανισμού. Η Σύμβαση για την Εξάλειψη των Φυλετικών Διακρίσεων υπογράφτηκε από όλες σχεδόν τις χώρες - μέλη. Η Επιτροπή των Ειδικών δέχεται εκθέσεις απο τις χώρες που υπέγραψαν τη Σύμβαση με τις οποίες εξηγούν τα μέτρα που εφαρμόζουν. Η επιτροπή μερικές φορές εισηγείται την υιοθέτηση συμπληρωματικών μέτρων και εξετάζει διαμαρτυρίες που υποβάλλονται από άτομα ή ομάδες με την προϋπόθεση ότι η χώρα τους εχει αποδεχθεί την αρμοδιότητα της Επιτροπής.

Η Σύμβαση αναφερεται αναλυτικά στο τί ακριβώς συνιστά "φυλετικη διάκριση". Αναφέρει ότι κάθε διαχωρισμός αποκλεισμός, περιορισμός ή προτίμηση που στηρίζεται σε χρώμα, φυλή, ή καταγωγή ή εθνικότητα, και που προσβάλλει τις βασικές αρχές των ανθρωπίνων δικαιωμάτων στον πολιτικό, οικονομικό, κοινωνικό ή πολιτιστικό τομέα πρέπει να καταργηθεί. Η Ελλάδα υπήρξε από την αρχή ένθερμος υποστηρικτής του εργου της Επιτροπής.

Δράση κατά του ρατσισμού

Το 1973, η Γενική Συνέλευση του Ο.Η.Ε. κήρυξε τη δεκαετία 1973-1983 ως περίοδο Δράσης κατά του Ρατσισμού. Οι σκοποί της δράσηςδιατυπώθηκαν ως εξής:

α) Η προώθηση των ανθρώπινων δικαιωμάτων και των βασικών ελευθεριών για ολους τους ανθρώπους χωρίς καμία διάκριση, πράγμα που θα επιτευχθεί με την εκρίζωση της φυλετικής προκατάληψης, του ρατσισμού και όλων των άλλων συγγενικών ιδεών. β) Η πρόληψη οποιασδήποτε επέκτασης και η κατάργηση κάθε ρατσιστικής πολιτικής καθώς και η παρεμπόδιση του σχηματισμού συμμαχιών που να στηρίζονται σε αμοιβαία αποδοχή και υποστήριξη του ρατσισμού. γ) Αντίδραση σε κάθε πολιτική ή ενέργεια που οδηγεί στην ενίσχυση των ρατσιστικών καθεστώτων και συντελεί στη συνέχιση του ρατσισμού. δ) Η αποκάλυψη, απομόνωση και εξάλειψη κάθε λαθεμένης και αστήρικτης ιδέας ή πράξης που ευνοεί τον ρατσισμό. ε) Η κατάργηση ρατσιστικών καθεστώτων.

Η Γενική Συνέλευση τόνισε το 1973 ότι οι παραπάνω στόχοι απαιτούν συνεχείς προσπάθειες απο ολους τους λαούς ,τις κυβερνήσειςκαι τους οργανισμούς. Σε εθνικό επίπεδο, τα κράτη-μέλη ενθαρρύνθηκαν να λάβουν ολα τα αναγκαία μέτρα για να εγγυηθούν την απόλυτη ισότητα ανάμεσα σε άτομα και ομάδες. Ειδική προσοχή δόθηκε απο τη Γενική Συνέλευση στον τομέα της εκπαίδευσης ωστε να μην στερηθεί καμιά ομάδα τις σχετικές ευκαιρίες και να εισαχθεί ειδικό μάθημα για τα ανθρώπινα δικαιώματα στα δημοτικά σχολεία. Ακόμη απευθύνθηκε εκκληση στα ΜΜΕ να βοηθήσουν στην επίτευξη των στόχων αυτών.

Στο περιφερειακό και διεθνές επίπεδο, συγκλήθηκε διεθνής διάσκεψη στη Γενεύη το 1978. Ακόμη η Γενική Συνέλευση του ΟΗΕ ζητησε απο τα κράτη - μέλη να ενισχύσουν τα απελευθερωτικά κινήματα ενάντια σε αποικιοκρατικά και ρατσιστικά καθεστώτα. Η Ελλάδα πήρε ενεργό μέρος σε ολες τις προσπάθειες για την προώθηση των στόχων της Δεκαετίας κατά του Ρατσισμού (1973-1983).

Παγκόσμια Διάσκεψη

Η πρώτη Παγκόσμια Διάσκεψη για την Εξάλειψη των Φυλετικών Διακρίσεων εγινε στη Γενεύη τον Αυγουστο του 1978.Το κύριο επίτευγμα της ηταν η υιοθέτηση μιας Διακήρυξης και ενός Προγράμματος Δράσης που,ανάμεσα σε αλλα,προέβλεπε υποχρεωτικές κυρώσεις κατά της τότε ρατσιστικής Νότιας Αφρικής. Η πρώτη πρόταση της Διακήρυξης ειναι πολύ χαρακτηριστική: "Κάθε δόγμα περί φυλετικής ανωτερότητας ειναι επιστημονικά λαθεμένο, ηθικά καταδικαστέο, κοινωνικά άδικο και επικίνδυνο και δεν μπορεί να απιολογηθεί". Ακόμη χαρακτηρίζει το σύστημα "απάρτχάϊντ" ως έγκλημα κατά της ανθρωπότητας και απειλή για την παγκόσμια ειρήνη και ασφάλεια.

Το Πρόγραμμα Δράσης του 1978 τονίζει την ανάγκη νομοθεσίας σε ολες τις χώρες που θα εξασφαλίζει την κατάργηση διακρίσεων καιθα καθιερώνει διαδικασίες που θα μπορεί να χρησιμοποιεί κάθε θύμα, τέτοιων διακρίσεων. Ακόμη συστήνει την λήψη μέτρων για την πρόληψη της δημοσίευσης ιδεών που να υποστηρίζουν την ανωτερότητα μιας συγκεκριμένης φυλής ή εθνους. Συστήνει ανάλογα μέτρα για τον περιορισμό της δραστηριότητας ρατσιστικών οργανώσεων.

Το πρόγραμμα Δράσης ηταν ιδιαίτερα αυστηρό απέναντι στη Νότια Αφρική.Για παράδειγμα ζητούσε απο τα κράτη-μέλη να εμποδίσουν την στρατολόγηση μισθοφόρων απο ρατσιστικές κυβερνήσεις. Ομως, παρόλες αυτές τις προσπάθειες, η Δεύτερη Παγκόσμια Διάσκεψη κατα των Φυλετικών Διακρίσεων που συνήλθε πάλι στη Γενεύη το 1983, κατέληξε στο θλιβερό συμπέρασμα ότι ο ρατσισμός εξακολουθούσε να ειναι ισχυρός και ότι δεν υπήρχαν ενδείξεις ότι θα εξασθενούσε στο εγγύς μέλλον. Η Γενική Συνέλευση του ΟΗΕ λαμβάνοντας υπόψη τα παραπάνω συμπεράσματα, κήρυξε Δεύτερη Δεκαετία κατά των Φυλετικών Διακρίσεων (1983-1993) αναγνωρίζοντας έτσι ότι ο ρατσισμός ειναι ενας απο τους βασικούς εκθρούς ενός ελεύθερου σύγχρονου Κόσμου. Η Ελλάδα πήρε μέρος σε όλα τα σεμινάρια και τις συζητήσεις που οργανώθηκαν απο τα Ηνωμένα Εθνη. Αντιρατσιστικές οργανώσεις σε ολο τον κόσμο ευχαρίστησαν την Ελλάδα για τη συνεισφορά της. Στο μεταξύ ιδρύθηκαν σωματεία και από Ελληνες πολίτες που επαιξαν ρόλο στην ευαισθητοποίηση της κοινής γνώμης για το τι ακριβώς συνέβαινε σε διάφορα σημεία του πλανήτη. Το Ελληνικό Σύνταγμα (Αρθ.5 Παρ.2)αναφέρει τα εξής: "Ολοι όσοι βρίσκονται στην Ελληνική Επικράτεια απολαμβάνουν την απόλυτη προστασία της ζωής,της τιμής και της ελευθερίας τους,χωρίς διάκριση εθνικότητας, φυλής, γλώσσας και θρησκευτικών, ή πολιτικών πεποιθήσεων. Εξαιρέσεις επιτρέπονται στις περιπτώσεις που προβλέπει το διεθνές δίκαιο".

Η συνταγματική αυτή διάταξη σαφέστατα απαγορεύει καθε μορφής φυλετική ή αλλη διάκριση και επιβεβαιώνει ότι οι παραδόσεις τηςΕλλάδας δεν θα επέτρεπαν ποτέ την επιβολή διακρίσεων. Η κοινή γνώμη, είναι ιδιαίτερα ευαίσθητη και σφυγμομετρήσεις που εχουν γίνει δείχνουν ότι οι φυλετικές προκαταλήψεις ειναι ξένες προς την ελληνική νοοτροπία. Η ισχυρή αυτή παράδοση ανοχής εκφράζεται απο το Αρθρο 5 Παράγραφος 2 του Συντάγματος.

Κατάργηση "απαρτχάϊντ"

Στη διάρκεια της Δεύτερης Δεκαετίας κατά τουΡατσισμού(1983-1993)η πρόοδος που σημειώθηκε ηταν πολύ μεγαλύτερη απο την πρώτη δεκαετία. Οι συνθήκες ηταν πιο ωριμες και η διεθνής κοινή γνώμη ειχε επηρεαστεί από την αδιάκοπη πάλη του ΟΗΕ και αλλων οργανισμών. Η πιο εντυπωσιακή επιτυχία ήταν η δραματική αλλαγή που σημειώθηκε στη Νότια Αφρική μετά την αποφυλάκιση του Νέλσον Μαντέλα,τις διαπραγματεύσεις που ακολούθησαν και την ολοκληρωτικά τελικά διάλυση του "απαρτχάϊντ". Η 21η Μαρτίου ειναι μια μέρα πανηγυρισμού για τις επιτυχίες αλλά και υπενθύμισης για τις δυσκολίες που επρεπε να υπερνικηθούν και για τα θύματα των προκαταλήψεων που πλήρωσαν το τίμημα περνώντας πολλά χρόνια η και ολόκληρη τη ζωή τους κάτω από απαράδεκτες συνθήκες καταπίεσης και απάνθρωπης μεταχείρησης.

Αν ανατρέξουμε στην ιστορία πρέπει να αναφερθούμε στους μαύρους σκλάβους των Ηνωμένων Πολιτειών που αποτελούσαν σοβαρό πρόβλημα στις νότιες πολιτείες αυτής της χώρας και που υποτίθεται ότι λύθηκε με τον εμφύλιο πολεμο(1861-1865)και τον μεγάλο Πρόεδρο Αβραάμ Λίνκολν. Είναι προς τιμήν των Ηνωμένων Πολιτειών το γεγονός ότι ο εμφύλιος έγινε για να καταπολεμηθεί ο ρατσισμός. Ομως, παρόλο ότι έτσι λύθηκε η νομική πλευρα του θέματος,οι προκαταλήψεις δεν εξαφανίστηκαν αμέσως. Διάφορες μορφές διακρίσεων συνεχίστηκαν σε ορισμένες πολιτείες και εξτρεμιστικές οργανώσεις οπως η Κου-Κλουξ-Κλάν συνέχισαν τη δραστηριότητα τους πολύ μετά τη λήξη του εμφύλιου.Ακόμη και σήμερα η οργάνωση αυτή δεν εχει εξαλειφθεί εντελώς. Η εκστρατεία που ξεκίνησε απο τον μακαρίτη Μάρτιν Λούθερ Κινγκ στο τέλος της δεκαετίας του '50 και στη δεκαετία του '60 κρίθηκε αναγκαία εναν ολόκληρο αιώνα μετά τη λήξη του Εμφύλιου Πολέμου...

Η περίπτωση των Ηνωμένων Πολιτειών δείχνει ότι ο αγώνας κατα των φυλετικών διακρίσεων δεν αποτελεί απλά θέμα νομοθεσίας αλλα αντιπροσωπεύει επίσης μια δύσκολη μάχη που αποβλέπει στην εκρίζωση νοοτροπιων και στην αλλαγή βασικων προκαταλήψεων στα μυαλά των ανθρώπων. Αυτό το τελευταίο μέρος του προβλήματος απαπεί χρόνο και αποφασιστικότητα.

Στη χώρα μας

Η Ελλάδα οπως αναφέρθηκε ήδη παραπάνω, ευτυχώς δεν πέρασε ποτέ απο φάση ρατσισμού στη μακραίωνη ιστορία της. Ακόμη ειναι σχετικά μικρή χώρα χωρίς αποικιοκρατικό παρελθόν που σε πολλές χώρες συνδέεται με τον ρατσισμό. Ετσι η Ελλάδα ήταν μια από τις λίγες "λευκές" χώρες που κέρδισε την εμπιστοσύνη των μαύρων που υπήρξαν κυρίως, θύματα, του ρατσισμού αν και όχι τα μοναδικά. Η περίπτωση των τσιγγάνων απότελεί χαρακτηριστικό παράδειγμα καθώς και η αντίδραση της ελληνικής κοινής γνώμης σε προσφατη επιδρομή της αστυνομίας σε καταυλισμό τσιγγάνων. Αν και σκοπός της επιδρομής ηταν η σύλληψη μερικών νεαρών που κατηγορούνταν για σοβαρά εγκλήματα, οι ειδικές δυνάμεις χρησιμοποίησαν μεθόδους που χαρακτηρίστηκαν αδικαιολόγητα σκληρές από το κοινό.

Ο ρατσισμός δέχθηκε ισχυρά πληγματα. Δεν υπάρχει αμφιβολία ότι η κατάσταση εχει βελτιωθεί σημαντικά τις τελευταίες δυο ή τρείς δεκαετίες. Ομως οι φυλετικές διακρίσεις δεν εχουν "εξαλειφθεί" οριστικά. Υπάρχουν ακόμη "Θυλακες" ρατσισμού στον κόσμο και πάνω απ όλα υπάρχουν εξτρεμιστικές μειονότητες σε πολλές χώρες που επιμένουν σε απαράδεκτες προκαταλήψεις. Ισως χρειαστεί πολύς χρόνος πριν φθάσουμε σε ενα στάδιο στο οποίο ο ρατσισμός θα καταστεί ιδεολογία του παρελθόντος. Πάντως φαίνεται ότι η ανθρωπότητα εχει μπει στο σωστό δρόμο.

Ελληνικές οργανώσεις οπως το Ιδρυμα Μαραγκοπούλου για τα Ανθρώπινα Δικαιώματα, το "ΣΟΣ- Ρατσισμός" και αλλα παρόμοια ιδρύματα και σωματεία εργάζονται σκληρά για να συνεισφέρουν στη γενική εκστρατεία κατα των παραβιάσεων των κανόνων συμπεριφοράς ατόμων πρός ατομο που αναγνωρίζονται σε διθνές επίπεδο. Ας ελπίσουμε ότι οι αδιάκοπες προσπάθειες θα συνεχιστούν και θα αποδίδουν καρπούς και ότι σε λίγα χρόνια δεν θα υπάρχει λόγος να υφίσταται ειδική ημέρα κατα των φυλετικών διακρίσεων στις 21 Μαρτίου.

ΔΗΜΟΣ ΡΟΔΟΥ

ΕΛΛΗΝΙΚΗ ΔΗΜΟΚΡΑΤΙΑ
ΝΟΜΟΣ ΔΩΔΕΚΑΝΗΣΟΥ
ΔΗΜΟΣ ΡΟΔΙΩΝ
ΤΜΗΜΑ ΔΗΜΟΤΙΚΗΣ ΚΑΤΑΣΤΑΣΗΣ

Γραφ. Δημοτολογίου
Πληροφ. Ασημίνα Τάσσου
Τηλεφ. 25527-24444

ΑΝΑΚΟΙΝΩΣΗ

Ο Δήμαρχος Ροδίων ανακοινώνει ότι:

Σύμφωνα με το υπ' αριθμό πρωτ. 1458/14-3-1996 έγγραφο της Νομαρχιακής Αυτοδιοίκησης Δωδεκανήσου, στις 31-3-1996 λήγει η προθεσμία υποβολής αιτήσεων εγγραφής, μεταγραφής κ.λπ. εκλογέων στα παραρτήματα εκλογικών καταλόγων της αναθεώρησης αυτών του έτους 1996.

Για το λόγο αυτό θα παραμείνει ανοικτό το αρμόδιο Γραφείο του Δήμου Ροδίων το Σάββατο 30-3-1996 από 9ης πρωινής μέχρι 2 μ.μ. και την Κυριακή 31-3-1996 από 9ης πρωινής μέχρι και της 9ης βραδυνής ώρας για την παραλαβή των δικαιολογητικών εγγραφής στους εκλογικούς καταλόγους αναθεώρησης του έτους 1996 των Δημοτών και την έκδοση πιστοποιητικών εγγραφής στα Δημοτολόγια.

Σύμφωνα με το νόμο παρέχεται δικαίωμα ψήφου σε όσους έχουν γεννηθεί μέχρι και του έτους 1978 συμπεριλαμβανομένου ανεξάρτητα από το μήνα γεννήσεώς τους.

Επίσης όσοι μετεδημότευσαν στο Δήμο Ροδίων και μέχρι σήμερα δεν υπέβαλαν στη συνέχεια δικαιολογητικά για την μετεγγραφή τους στους εκλογικούς καταλόγους.

Τα απαραίτητα δικαιολογητικά για την έκδοση εκλογικού βιβλιαρίου είναι: α) Πιστοποιητικό Γέννησης β) Βεβαίωση Μόνιμης Κατοικίας από την Αστυνομία γ) 2 φωτογραφίες δ) Το παλιό εκλογικό βιβλιάριο και ε) Δελτίο Αστυνομικής Ταυτότητας.

Οι ενδιαφερόμενοι μπορούν να πληροφορούνται κατά τις εργάσιμες ημέρες και ώρες στα τηλέφωνα 25527/24444.

Ο Δήμαρχος Ροδίων
Γεώργιος Γιαννόπουλος

ΔΩΔΕΚΑΝΗΣΙΑΚΟΣ ΣΥΛΛΟΓΟΣ
ΑΤΟΜΩΝ ΜΕ ΕΙΔΙΚΕΣ ΑΝΑΓΚΕΣ
Δαμασκηνού 102, (0241) 73109
Ρόδος, 85100 FAX: 33278

ΠΡΟΣ ΤΑ ΑΤΟΜΑ ΜΕ ΕΙΔΙΚΕΣ ΑΝΑΓΚΕΣ

Ο Δωδεκανησιακός Σύλλογος Ατόμων με Ειδικές Ανάγκες, με χαρά, σας ανακοινώνει ότι από σήμερα, 15 Μαρτίου 1996, αρχίζει η λειτουργία του μικρού λεωφορείου του Συλλόγου με τον ειδικό μηχανισμό για επιβίβαση - αποβίβαση των ατόμων με ειδικές ανάγκες.

Σκοπός είναι να χρησιμοποιείται από τα άτομα με ειδικές ανάγκες για όποια χρήση θέλουν, π.χ. επίσκεψη στο νοσοκομείο, στα ασφαλιστικά ταμεία, μεταφορά στην εργασία τους κτλ.

Με αυτήν την ευκαιρία, θα θέλαμε να ευχαριστήσουμε τον Δήμο Ρόδου για την αγορά και την βοήθεια που μας παρέχει για την λειτουργία αυτου του λεωφορείου.

Για περισσότερες πληροφορίες και κλείσιμο δρομολογίων στο τηλέφωνο του Συλλόγου 73109.

ΓΙΑ ΤΟ ΔΙΟΙΚΗΤΙΚΟ ΣΥΜΒΟΥΛΙΟ

Ο Πρόεδρος — Ζηδιανάκης Εμμανουήλ
ο Γεν. Γραμματέας — Μπάρακας Αθανάσιος





ΜΙΚΡΕΣ ΑΓΓΕΛΙΕΣ

ΕΝΟΙΚΙΑΣΕΙΣ ΑΚΙΝΗΤΩΝ

ΕΝΟΙΚΙΑΖΟΝΤΑΙ
σε μεγάλο κτήμα καινούργια επιπλωμένα δυάρια και γκαρσονιέρες. Ολα διαθέτουν τηλέφωνο, TV, κεντρική θέρμανση, ανελκυστήρα, ηλιακό αερόθερμο κ.τ.λ. Κατασκευή λουξ με μεγάλες βεράντες και πάρκινγκ. Περιοχή Ιξιά - Τρεις Τηλ.: 92714.

ΕΝΟΙΚΙΑΖΟΝΤΑΙ, στο Παραδείσι - επιπλωμένα λουξ διαμερίσματα (40 m^2) - Διαμπερη - με κήπο - Πάρκινγκ - επί της κεντρικής λεωφόρου. Πληροφορίες τηλ. 81175 ή 81243.

ΕΝΟΙΚΙΑΖΕΤΑΙ, από 1ης Απριλίου, διαμέρισμα 120 τ.μ. με 3 υπνοδωμάτια, σαλόνι, μεγάλη κουζίνα, 2 τουαλέτες, και τριφασικό νυχτερινό ρεύμα, στην Αλικαρνασσού 25.
Πληροφορίες τηλ. 33497.

ΕΝΟΙΚΙΑΖΕΤΑΙ στην παραλία ΑΦΑΝΤΟΥ κατάστημα κατάλληλο για εστιατόριο - ταβέρνα - μπαρ. Πληρ. τηλ. 24337 - 33720 ώρες γραφείου.

ΕΝΟΙΚΙΑΖΕΤΑΙ βίλλα (πύργος) επί της Λεωφόρου Ιαλυσού 5 στα Τριάντα κατάλληλη για οποιαδήποτε επαγγελματική χρήση. Συμπεριλαμβάνονται χώροι 300 περίπου τ.μ. για στάθμευση αυτοκινήτων.
Πληροφορίες τηλ. 27707 και 22152.

ΕΝΟΙΚΙΑΖΕΤΑΙ στην Ιαλυσό σε οικόπεδο 2.710 τ.μ. εμπροσθεν του ξενοδχειου Blue Bay κατάστημα επιφάνειας 260 τ.μ. Πληροφορίες τηλ. 93.807 Κα Μπότσαρη Ελένη.

ΕΝΟΙΚΙΑΖΕΤΑΙ κατάστημα επί της Οδού Σωκράτους. Πληρ. Κ. Βρατσάλη Ελένη τηλ. 65300 - 39668 - 23043.

ΕΝΟΙΚΙΑΖΕΤΑΙ επί της Αννης Μαρίας και πάροδος Κωνσταντάκη διαμέρισμα κατάλληλο για γραφείο ή ιατρείο - Πληρ. τηλ. 33952 - 27057.

ΕΝΟΙΚΙΑΖΕΤΑΙ επιπλωμένο ή μη ένα διάρι διαμέρισμα, και ένα δωμάτιο επιπλωμένο, στην οδό Αγ. Αναργύρων 20. Πληρ. τηλεφ. 28710.

ΕΝΟΙΚΙΑΖΟΝΤΑΙ γραφεία στο Μαντράκι, Ενοικιάζονται γραφεία, κατάλληλα για λογιστές, δικηγόρους, Μηχανικούς κ.τ.λ. Πληρ. τηλ. 68111 - 64440

ΕΝΟΙΚΙΑΖΕΤΑΙ διαμέρισμα 90 τ.μ. στον πρώτο όροφο με κεντρική θέρμανση Κέννεντυ 45. Πληρ. στο τηλεφ. 64464

ΕΝΟΙΚΙΑΖΕΤΑΙ στην Αθήνα (Παπανδρέου 54 Ζωγράφου) πλήρως επιπλωμένο διαμέρισμα με εξοπλισμό κουζίνας, θέρμανση, τηλέφωνο. Πληροφορίες 9.00 - 14.00 και 18.00 - 21.00. Τηλ. 33926.

STUDIO πλήρως εξοπλισμένο επί της οδού Ιπποδάμου 56. Παλιά Πόλη. Τηλ. 63237 - 75390.

ΕΝΟΙΚΙΑΖΟΝΤΑΙ στην Ιάλυσο και στη Ρόδο, καινούργιες ανεξάρτητες επιπλωμένες και πλήρως εξοπλισμένες γκαρσονιέρες και STUDIOS στο ισόγειο οικοδομών με κήπο σε ήσυχες και όμορφες περιοχές. Τηλ. 34363.

Πληρ. τηλ. 21198 - 22964

ΠΩΛΗΣΕΙΣ ΑΚΙΝΗΤΩΝ

ΖΗΤΩ να αγοράσω οικόπεδο άρτιο για βιοτεχνική χρήση επί λεωφόρου Ρόδου - Λίνδου μέχρι Φαληράκι ή της νέας οδού Αεροδρομίου Τσαΐρι. Μεσίτες αποκλείονται. Τηλέφωνα 094502033 (ή 20244 5-8 το απόγευμα).

ΠΩΛΕΙΤΑΙ κτίριο 1000 τ.μ. στον Αρχάγγελο. Επί της Λεωφ. Ρόδου - Λίνδου με πρόσοψη 35 μέτρων με κόμβο. Τηλ. 0244 - 22993.

ΠΩΛΕΙΤΑΙ: διαμέρισμα 108 τ.μ. σε πολύ λογική τιμή στην οδό Κρητηνίας 7 - Ανάληψη.

Αριστη κατασκευή, σαλόνι, τζάκι, δάπεδο από μάρμαρο, κουζίνα εντοιχισμένη κλπ. Πληρ. τηλ. 20949 - 28385 και 32195.

ΠΩΛΕΙΤΑΙ αίθουσα 200 τ.μ. εντός Ρόδου με μπάνιο και τηλέφωνο. Πληρ. τηλ. 0241 - 32985 & 01 - 2828292 ώρες 6 - 9 μ.μ.

ΠΩΛΟΥΝΤΑΙ - ΟΙΚΟΠΕΔΑ

Των 4.000 m^2 επι της επαρχιακής οδού Ρόδου - Καλλιθέας και Καλλιθέας - Ασγούρου (έναντι SUPER MARKET ΜΙΚΟ), με πολύ καλή ρυμοτομία, θα διανοιγούν δρόμοι 8,00 μέτρων. Πληροφορίες τηλ. 28616 - 37848 κ. ΑΤΣΙΔΗ ΑΝΑΣΤΑΣΙΟ

ΠΩΛΕΙΤΑΙ ΜΑΓΑΖΙ
ΠΩΛΕΙΤΑΙ κατάστημα 68 τ.μ. επί της Μεγάλου Κωνσταντίνου. Πληροφορίες στα τηλέφωνα 92290 (πρωί) - 92314 (απόγευμα) κ. Γεωργίου.

ΠΩΛΟΥΝΤΑΙ
α) Μεζονέτα λουξ κατασκευή στην περιοχή Μηδεια 120 τ.μ.
β) Γραφείο 60 τ.μ. στην οδό Κέννεντυ.
γ) Κατάστημα 160 τ.μ. στο κέντρο της πόλεως
Πληρ. Κ. Βρατσάλη τηλ. 65300 Κτηματομεσιτικό τηλ. 39668

ΠΩΛΕΙΤΑΙ διαμέρισμα σε καλή κατάσταση 83 τ.μ., με δύο υπνοδωμάτια, σαλοτραπεζαρία, ευρύχωρη κουζίνα και μπάνιο. Αξία 14.000.000 μετρητοίς. Πληροφορίες τηλ. 33794 και 23377.

ΠΩΛΟΥΝΤΑΙ ευκαιρίες
α) Μονοκατοικία 150 τ.μ. στο χωριό Ιαλυσσός β) Διμέρισμα 107 τ.μ. στην Ιαλυσσό. γ) Οικόπεδο 700 τ.μ. στο Ροδίνι. Πληρ. Κ. Βρατσάλη. Τηλ. 65300 - 39668.

ΖΗΤΟΥΝ ΠΡΟΣΩΠΙΚΟ

ΖΗΤΕΙΤΑΙ
ΠΩΛΗΤΡΙΑ για να εργασθεί σε κατάστημα ομβρελλών.
ΠΛΗΡΟΦΟΡΙΕΣ:
τηλ. 24779 από 09.00 - 13.00.

ΖΗΤΕΙΤΑΙ υπάλληλος για να εργασθεί στην μπουτικ «STEFANEL» οδός Εθελοντών Δωδεκανησίων 9.

ΑΠΟ Εισαγωγική Επιχείρηση Ζαχαρωδών και Τροφίμων ζητούνται οδηγοί / πωλητές με δίπλωμα Γ. γνώστες της αγοράς, νέοι στην ηλικία με όρεξη για δουλειά. Παρέχονται μισθός και ικανοποιητικά ποσοστά. Πληροφορίες στα τηλέφωνα 76555 και 093200304.

ΠΩΛΟΥΝΤΑΙ ΚΑΤΑΣΤΗΜΑΤΑ
Ετοιμα 56, 60, 62, 65 τ.μ. στο Εμπορικό Κέντρο Ιαλυσός στα Τριάντα. Επίσης ο πρώτος όροφος 250 τ.μ. συν 750 τ.μ. ακάλυπτος για κάθε επαγγελματική χρήση. Πληροφορίες τηλ. 31.670 Ωρες καταστημάτων.

ΖΗΤΕΙΤΑΙ
Από μεγάλη ξενοδοχειακή μονάδα De Luxe, Ζητείται Νυχτερινός Ρεσεψιονίστ με τα εξής προσόντα: Πτυχίο Σχολής, γνώσεις Αγγλικών, Γερμανικών, Ιταλικών και προϋπηρεσία τουλάχιστον 2 ετών. Για πληροφορίες τηλεφωνήστε στο τηλ.: 25015 και ώρες 09.00 - 15.00

ΠΩΛΕΙΤΑΙ ΑΚΙΝΗΤΟ
ΠΩΛΕΙΤΑΙ παραλιακό ακίνητο εκτάσεως 2 στρεμμάτων στο Χαράκι (θέση «Βίγλα»), μαζί και εστιατόριο με πλήρη εξοπλισμό. Δεκτές μόνο σοβαρές προτάσεις. Πληρ. Τηλ. 0244 - 51121 Κον Χρήστο

* * * * *
RODOS PALACE
Resort Hotel - Convention Center
Το πολυτελέστερο ξενοδοχειακό συγκρότημα της Ρόδου ζητεί το ακόλουθο προσωπικό:

- **Maitre D' Hotel**
  Με πολύχρονη εμπειρία σε ξενοδοχεία αντίστοιχης κατηγορίας.
- **Υπεύθυνο Κρατήσεων**
  Με εμπειρία στην ανάλογη θέση, γνώστη Αγγλικών και κατά προτίμηση Γερμανικών.
- **Γραμματέα**
  Γνώστη Ελληνικών, Αγγλικών, Γαλλικών και χειρισμού Η/Υ.
- **Υπαλλήλους Υποδοχής και Ταμείου**
  Γνώστες Αγγλικών, Γερμανικών, με ανάλογη προϋπηρεσία.
- **Βοηθό Προϊσταμένης**

Επίσης ζητούνται:
- **Animateurs (Ψυχαγωγοί)**
- **Υπάλληλοι ελέγχου και ταμπλώ**
- **Σερβιτόροι και βοηθοί**
- **Καμαριέρες**
- **Γκρουμ και Νυχτερινοί Θαλαμηπόλοι με επαγγελματική άδεια οδήγησης**
- **Λαντζέρηδες**

Για τις αιτήσεις σας μπορείτε να απότανθείτε με μια πρόσφατη φωτογραφία σας στο Γραφείο Προσωπικού, καθημερινά από 11.00 - 13.00, ή να αποστείλετε ένα βιογραφικό σημείωμα στη διεύθυνση:
Ξενοδοχείο Ρόδος Παλάς
Λεωφ. Ιαλυσού, Τ.Θ. 121, Ιξιά, Ρόδος
Τηλ. (0241) 25222, Fax: (0241) 25350

ATRIUM ★★★★★ PALACE
Από το ξενοδοχείο ATRIUM PALACE
ζητείται προσωπικό των κάτωθι ειδικοτήτων:
- Υπάλληλοι υποδοχής καλής γνώσης Αγγλικής και Γερμανικής απόφοιτοι Τουριστικής Σχολής.
- Γραμματέας με γνώσεις computer και καλής γνώσης Αγγλικής και Γερμανικής. - Σεφ (Chef) κουζίνας και Α' μάγειρας
- Συντηρητής υδραυλικός - Κομμώτρια

Πληροφορίες: Τηλ. 0244 - 31601 κ. Ματσίγκο (Διευθυντή) Δ/νση: Παραλία Καλάθου (85102)
ATRIUM PALACE - KALATHOS BEACH - 85102 RODOS GREECE - TEL.: 0244. 31601 . 31602 - FAX: 0244.31600

ΖΗΤΟΥΝΤΑΙ ΣΥΝΕΡΓΑΤΕΣ
«Ζητούνται συνεργάτες Γυναίκες και Ανδρες. Η εργασία αφορά χρηματοοικονομικά θέματα. Σε όσους επιλεγούν θα γίνει ειδική εκπαίδευση. Προηγούμενη εμπειρία δεν είναι απαραίτητη. Γραμματικές γνώσεις τουλάχιστον απόφοιτοι Λυκείου. Τηλ. 21419 - 77208 Διεύθυνση. Αννης Μαρίας 81 - Ρόδος»



Το Ξενοδοχείο - Μπαγκαλόους «OASIS»
ΖΗΤΕΙ
α) Υπάλληλο Υποδοχής (γυναίκα) β) Σερβιτόρους, γ) Μπάρμαν, που να γνωρίζουν Γερμανικά
Πληροφορίες τηλ.: 51771 - 51772

ΠΩΛΟΥΝΤΑΙ ΑΠΟ ΤΟΝ ΑΝΑΣΤΑΣΙΟ ΑΤΣΙΔΗ
1. Στην οδό Κωνσταντίνου Υδραίου και Κοσκινού γωνία:
- Διαμέρισμα 75 τ.μ. 3άρι
- Διαμερίσματα 90 τ.μ. 3άρια
- Διαμερίσματα 110 τ.μ. 4άρια

Πολυτελής κατασκευή, με γερμανική ή ιταλική κουζίνα εντοιχισμένη 10 τρεχ. μέτρων περίπου, γρανίτες στα πατώματα, διπλά τζάμια, υδραλικό ασανσέρ και αποκλειστική θέση στάθμευσης αυτοκινήτου στην πυλωτή της πολυκατοικίας.
2. Στην οδό Καμείρου και Απόλλωνος (περιοχή ΜΟΝΤΕ ΣΜΙΘ). Μαιζονέτες διώροφες με υπόγειο, συν. εμβαδού 180 τ.μ. σε ήσυχη περιοχή, με αποκλειστικές χρήσεις αυλών.
3. Στην οδό Φιλερήμου και Επιδαύρου στο Καρακόνερο.
- Διαμέρισμα 160 τ.μ. διώροφο, με τζάκι, εντοιχισμένη γερμανική κουζίνα, πολλά μέτρα βεράντες, 2 μπάνια γρανίτες στα πατώματα και αποκλειστική θέση στάθμευσης στην πυλωτή της πολυκατοικίας. Υδραυλικό ασανσέρ.
- Διαμέρισμα 45 τ.μ. με αυλη.

ΑΜΕΣΗ ΚΑΤΑΡΤΙΣΗ ΟΡΙΣΤΙΚΩΝ ΣΥΜΒΟΛΑΙΩΝ.
ΠΛΗΡΟΦΟΡΙΕΣ:
ΑΝΑΣΤΑΣΙΟΣ ΑΤΣΙΔΗΣ
ΣΤΕΦΑΝΟΥ ΚΑΖΟΥΛΗ 74 ΡΟΔΟΣ ΤΗΛ. 28616 - 37848
ΤΗΛ. ΟΙΚΙΑΣ: 63510 - 61865

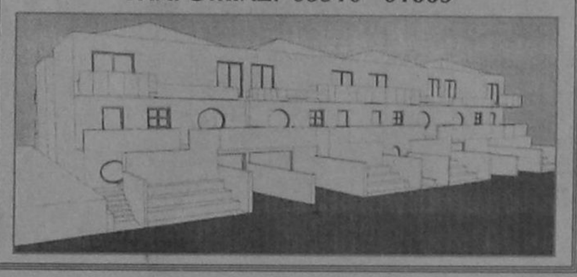

ΠΩΛΟΥΝΤΑΙ ή ΕΝΟΙΚΙΑΖΟΝΤΑΙ
Γραφεία πολυτελούς κατασκευής σύμφωνα με τις σύγχρονες προδιαγραφές από 30-55-75-110 έως 250 m^2 στην οδό Καρπάθου 11 (πεζόδρομος) στο τελείως ανακαινισθέν πρώην ξενοδοχείο «ΚΟΛΟΣΣΟΣ» με την κρυστάλλινη φιμέ πρόσοψη.
Πληροφορίες:
στα τηλέφωνα 24331 - 32
από 09.00 π.μ. - 14.00 μ.μ.
Δ/νις Νικηταρά

ΠΩΛΟΥΝΤΑΙ
Τηλ. 29318 - 34598
ΔΙΑΜΕΡΙΣΜΑΤΑ - ΚΑΤΑΣΤΗΜΑΤΑ - ΑΠΟΘΗΚΕΣ
ΚΑΛΛΙΣΤΟΣ ΔΙΑΚΟΓΕΩΡΓΙΟΥ (ΙΔΙΟΚΤΗΤΗΣ - ΚΑΤΑΣΚΕΥΑΣΤΗΣ)
1. Οικοδομή έξι διαμερισμάτων στην οδό Αθηνών και Λάρδου γωνία 3άρια 95 τ.μ., τεσσάρια 120 τ.μ., καταστήματα 40 -80 - 120 τ.μ.
2. Οικοδομή έξι διαμερισμάτων στην οδό Σαλάκου τεσσάρια 110 - 120 τ.μ. με απεριόριστη θέα.
3. Οικοδομή στην οδό Καλλιθέας και Καλειπάτηρας στο Καρακόνερο διαμερίσματα 3άρια 80 τ.μ., τεσσάρια 120 τ.μ., καταστήματα 60 - 80 - 100 τ.μ., αποθήκες 60 -80 -100 τ.μ., αποθήκες 60 - 80 - 100 -300 τ.μ. Ολα με θέα τη θάλασσα.
4. Οικοδομή κοντά στην Μ. Πετρίδη. Διαμερίσματα των 110 - 120 τ.μ. τεσσάρια.
5. Διαμέρισμα 85 τ.μ. στην οδό Γράμμου και Αγίου Ιωάννου (έτοιμο άμεση παράδοση).
6. Διαμέρισμα 75 τ.μ. στην οδό Θεσσαλονίκης κοντά στην Στέλιου Κωτιάδη (έτοιμο άμεση παράδοση)

ΠΑΡΑΤΗΡΗΣΕΙΣ: Ολες οι οικοδομές έχουν ασανσέρ υδραυλικό. Τα διαμερίσματα είναι πολυτελούς κατασκευής.
7. Πωλούνται κτήματα παραλιακά στην ΛΑΧΑΝΙΑ των 2.000 - 4.000 και ένα κτήμα 52.000 τ.μ. για ξενοδοχειακή μονάδα ή για Συνεταιρισμό.

ΠΛΗΡΟΦΟΡΙΕΣ:
ΚΑΛΛΙΣΤΟ ΔΙΑΚΟΓΕΩΡΓΙΟΥ
ΤΗΛ: 29318 - 34598
Διεύθυνση: Κων/νου Τσαλδάρη 28
ΡΟΔΟΣ

ΔΙΑΦΟΡΑ

ΠΩΛΟΥΝΤΑΙ α) Επαγγελματικός - Τελικός Ενισχυτής 500 W.
β) Ενα ζευγάρι ηχεία 15 ίντσες 250 W το καθένα.
Τα μηχανήματα όλα είναι μάρκας FINDEL.
Πληροφορίες στο τηλέφωνο 63139.

ΠΩΛΕΙΤΑΙ IBM APTIVA, σχεδόν καινούργιο και με πολλά εξτρά. Πληρ. τηλ. 95392 και 92495. Ωρες καταστημάτων.

ΠΩΛΟΥΝΤΑΙ έπιπλα γραφείου (γραφείο κλασσικού τύπου, βιβλιοθήκες, καθιστικά) ελαφρώς μεταχειρισμένα, σε άριστη κατάσταση.
Πληροφορίες τηλ. 33485.

ΠΩΛΟΥΝΤΑΙ πλυντήριο πιάτων, και ποτηριών καθώς και εκθετήριο - βιτρίνα διαστάσεων 1,80 Χ 0,60 Χ 0,80 σε καλή τιμή. Πληρ. τηλ. 85437.

ΡΙΛΑΞ μασάζ στο δικό σας χώρο για να απαλλαγείτε από το στρες και τους μυικούς πόνους με πλήρη χαλάρωση. Πληρ. τηλ. 093238656 τις ώρες 10 π.μ. - 10 μ.μ.

ΣΥΝΕΡΓΑΤΗΣ ζητείται για επικερδή επιχείρηση καφετέριας σε κεντρικό σημείο. Μόνο σοβαρές προτάσεις. Τηλ. εργάσιμες: πρωί 9-11 30975, απόγευμα 6-7 92384.

ΑΥΤΟΚΙΝΗΤΑ

ΠΩΛΕΙΤΑΙ NISSAN MIKRA 1.200 cc. Μοντέλο 92. 70.000 Km. Τιμή 1.700.000. Τηλ. 39605.

ΠΩΛΕΙΤΑΙ RENAULT CLIO 1.4 RT 1400 C.C., MONT. 1992, καταλυτικό, μολυβί μεταλλικό, αυτόματο, υδραυλικό τιμόνι, AIR - CONDITION, Ραδιοκασετόφωνο BLAUPUNKT, Ηχεία, ηλεκτρικά παράθυρα, ηλεκτρικές κλειδαριές σε άριστη κατάσταση. Τηλ. 92649 καθημ. από 17.00 - 21.00 Σαβ. και Κυρ. από 11.00 - 21.00.

AUDI 100/FUX 72 2/θυρο. Καλή οδική συμπεριφορά. Προσφορά: 400.000 δρχ. Τηλ.: 29248.

ΠΩΛΕΙΤΑΙ BMW 318i μοντέλο 90 σε άριστη κατάσταση με αιρ-κοντίσιον, ηλεκτρικά παράθυρα, στερεοφωνικό FISHER σε καταπληκτική τιμή των 5.000.000 δρχ. Γίνονται ευκολίες.

ΚΤΗΜΑΤΟΜΕΣΙΤΙΚΟ ΓΡΑΦΕΙΟ
ΕΜΜ. ΚΡΑΝΙΔΗ

ΠΩΛΟΥΝΤΑΙ ΤΑ ΠΑΡΑΚΑΤΩ ΑΚΙΝΗΤΑ

ΔΙΑΜΕΡΙΣΜΑΤΑ
- 2άρι καινούργιο Ανάληψη
- 2άρι πλησίον HOTEL CHEVALIER
- 2άρι επί της Κων. Υδραίου
- 2άρι πλησίον καταστήματος ΞΕΝΑΚΗ
- 3άρι επί της Αλ. Διάκου
- 3άρι επί της οδού Καναδά
- 3άρι επί της Σωτήρος Ιξιά
- 3άρι καινούργιο στο Ροδίνι
- 3άρι καινούργιο επί της Ατταβύρου
- 3άρι καινούργιο στους Χαλκήτες
- 4άρι καινούργιο (114 τ.μ.) νέο επί της Στέλιου Κωτιάδη
- 4άρι καινούργιο στον οικισμό Καθηγητών
- 4άρι καινούργιο (135 τ.μ.) στο Μηδεια
- 4άρι 120 τ.μ. επί της Δημ. Αναστασιάδη.

ΠΩΛΗΣΕΙΣ ΜΟΝΟΚΑΤΟΙΚΙΩΝ
- 160 τ.μ. στην Ιξιά με 500 τ.μ. κήπο
- 320 τ.μ. Ασγούρου με 1000 τ.μ. κήπο
- 250 τ.μ. Ασγούρου με υπόγειο 4000 κήπο
- 220 τ.μ. Ασγούρου με υπόγειο 80 τ.μ.
- 150 τ.μ. Κανδυλί με 4000 κήπο
- 70 τ.μ. Κανδυλί με 400 κήπο
- 150 τ.μ. Καλαμώνα με 4000 κήπο
- 200 τ.μ. Παραδείσι με 4000 κήπο
- 100 τ.μ. Λίνδος

ΚΑΤΑΣΤΗΜΑΤΑ
- 40 τ.μ. Οδός Απελλού - Παλιά Πόλη
- 55 τ.μ. Πλατεία Αριστοτέλους - Παλιά Πόλη
- 35 τ.μ. Φαληράκι
- 50 τ.μ. Ιαλυσός - Εναντι Αστ. Τμήματος
- 70 τ.μ. Εμπορικό Κέντρο Φώκιαλη
- 200 τ.μ. Οδός Καναδά
- 37 τ.μ. Ιωάννη Καζούλη
- 55 τ.μ. Οδός Μανδηλαρά
- 12 τ.μ. Οδός Μανδηλαρά
- 44 τ.μ. Ακτή Μιαούλη
- 50 τ.μ. Ιαλυσός - Χρυσή Ακτή

ΚΤΙΡΙΑ
- Τριώροφο στο Μαντράκι 900 τ.μ.
- 400 τ.μ. Πλατεία Κύπρου
- 400 τ.μ. σε οικόπεδο 1700 τ.μ. Λεωφόρος Καλλιθέας

ΟΙΚΟΠΕΔΑ
- 435 τ.μ. στο Ροδίνι
- 290 τ.μ. στο Ανω Ροδίνι
- 588 τ.μ. επί της οδού Πειραιώς
- 600 τ.μ. επί της Θεμ. Σοφούλη
- 250 τ.μ. στους Χαλκήτες
- 400 τ.μ. επί της Καναδά
- 600 τ.μ. στο Ανω Ροδίνι
- 500 τ.μ. επί της Μιχ. Πετρίδη
- 500 τ.μ. στο Καρακόνερο.

ΑΓΡΟΚΤΗΜΑΤΑ
- 1.700 τ.μ. επί της Ρόδου - Λίνδου
- 4.500 τ.μ. στη Δάφνη - Ιαλυσού
- 7.200 τ.μ. πλησίον Ροδίνι
- 2.500 τ.μ. επί της Ρόδου - Λίνδου
- 4.000 τ.μ. στο Τσαΐρι
- 9.000 επί της Ρόδου - Λίνδου - Αφάντου
- 1.200 τ.μ. στη Μεγάλη Γη Ασκληπειού (με άδεια)
- 4.000 τ.μ. στη παραλία Γενναδίου
- 4.000 τ.μ. στην παραλία Καρύδια της Λίνδου
- 9.000 τ.μ. στο Τσαΐρι

ΔΙΑΘΕΤΟΥΜΕ ΜΕΓΑΛΗ ΠΟΙΚΙΛΙΑ ΑΚΙΝΗΤΩΝ ΣΕ ΟΛΗ ΤΗ ΡΟΔΟ
ΣΥΜΒΟΥΛΕΣ ΓΙΑ ΜΙΑ ΣΩΣΤΗ ΑΓΟΡΑ ΚΑΙ ΓΡΗΓΟΡΗ ΔΙΕΚΠΕΡΑΙΩΣΗ ΤΩΝ ΔΑΝΕΙΩΝ ΣΑΣ ΠΛΗΡΟΦΟΡΙΕΣ ΕΜΜ. ΚΡΑΝΙΔΗΣ - ΟΙΚΟΝΟΜΟΛΟΓΟΣ ΑΜΕΡΙΚΗΣ 50 ΡΟΔΟΣ ΤΗΛ. (0241) 27082 - 26476 FAX 27101 KIN (094) 347405

ICM ΔΙΕΘΝΕΙΣ ΜΕΤΑΦΟΡΕΣ ΕΜΠΟΡΕΥΜΑΤΩΝ ΕΠΕ
ΜΕΤΑΦΟΡΕΣ ΕΞΩΤΕΡΙΚΟΥ - ΕΣΩΤΕΡΙΚΟΥ - ΔΙΑΚΟΜΕΤΑΚΟΜΙΣΕΙΣ
Προσφέρουμε τα πιο ολοκληρωμένα προγράμματα μεταφορών για τον ασφαλέστερο και προσφορότερο τρόπο μεταφοράς
- Μεταφορές με container για πλήρη και ομαδικά φορτία
- Θαλάσσιες και συνδυασμένες μεταφορές
- Αεροπορικές μεταφορές
- Μεταφορές οικοσκευών
- Οδικές μεταφορές Eurocargo
- Σιδηροδρομικές μεταφορές
- Μεταφορές εκθεμάτων και υλικών κατασκευής περιπτέρων.

Η εταιρεία μας αναλαμβάνει να μεταφέρει τα εμπορεύματα για λογαριασμό των εισαγωγέων από οποιοδήποτε μέρος του κόσμου, και να τα παραδώσει ελεύθερα μέχρι την αποθήκη τους διεκπεραιώνοντας όλες τις διατυπώσεις.
Για περισσότερες πληροφορίες, απευθυνθείτε στα γραφεία μας

Αμερικής 97, τηλ. 24115, 22105, 76215, fax 26485

Θέσεις Αντιθέσεις Συνθέσεις Αναλύσεις

ΤΟ ΨΕΥΤΟΔΙΛΗΜΜΑ «ΑΝΤΙΣΤΑΣΗ Ή ΥΠΟΤΑΓΗ»

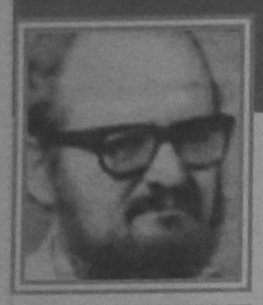

του Τακη Φωτοπουλου*

Η τελευταία κρίση στο Αιγαίο έδωσε την ευκαιρία για την εκδήλωση μιας ιδιότυπης τάσης «ελληνοφρόνων» η οποία δεν ξεκινά, όπως συνήθως από την Ακρα Δεξιά, αλλά από τους κόλπους της «Αριστεράς». Είτε πρόκειται για παλιούς δογματικούς μαρξιστές (συνήθως μαοϊκού τύπου), που σήμερα ασπάσηκαν το δογματισμό της ορθοδοξίας (συγκοινωνούντα δοχεία δογματισμού). Είτε πρόκειται για «ρεαλιστές αριστερούς» που υποτίθεται αναπτύσσουν μια εθνική στρατηγική της Αριστεράς, ενώ στην πραγματικότητα υιοθετούν όλη την επιχειρηματολογία των εθνικιστικών κύκλων για να καταλήξουν σε παρόμοια με αυτούς συμπεράσματα.

Οσον αφορά την επιχειρηματολογία, είναι χαρακτηριστικό ότι αυτοί οι τέως μαρξιστές το πρώτο στοιχείο που αποβάλλουν από τις νέες αποσκευές τους είναι κάθε είδος ταξικής ανάλυσης. Ετσι, δεν αναφερόνται πια σε αντιτιθέμενα συμφέροντα των ελίτ στις δύο χώρες με τους λαούς τους, αλλά γενικά στην «ημι-βάρβαρη Τουρκία», τους «βασιβουζούκους» Τούρκους και άλλα παρόμοια ρατσιστικά κηρύγματα τα οποία συνήθως έχουν υπόβαθρο την υποτιθέμενη ανωτερότητα της «φυλής» μας. Είναι μάλιστα χαρακτηριστικό ότι όταν οι «αναλύσεις» αυτές θυμούνται και την ύπαρξη «ελίτ», συνήθως αναφέρονται μόνο στην ελληνική ελίτ και όχι στον αντίστοιχο κοινωνικό διαχωρισμό μέσα στην Τουρκία. Ο εχθρός είναι γενικά ο «Τούρκος» και το κύριο έγκλημα της δικής μας ελίτ είναι η ενδοτικότητά της απέναντί του.

Ετσι, αγνοείται εντελώς ο κοινωνικο-οικονομικός ρόλος των ελίτ σε μια ιεραρχική κοινωνία (όπως η ελληνική και η τουρκική), η σχέση των ελίτ αυτών με τις αντίστοιχες επικυριαρχες ελίτ στη Δύση, καθώς και οι συνέπειες του ρόλου και των σχέσεων αυτών σε σχέση με την επαπειλούμενη σύγκρουση μεταξύ των δύο χωρών. Αντίθετα, στην προβληματική αυτού του τύπου τονίζεται η «συρρίκνωση του Ελληνισμού» και συγχέονται οι πραγματικές πολιτιστικές διαφορές μεταξύ Ελλήνων και Τούρκων με ανύπαρκτες «φυλετικές» διαφορές.

Το αναπόφευκτο συμπέρασμα των υποτιθέμενων ακρο- «αριστερών» είναι ταυτόσημο με αυτό των ακρο-εθνικιστών (άλλη μια περίπτωση συγκοινωνούντων δοχείων): ο πόλεμος ή ειρήνη είναι ψευτοδίλημμα, το αυθεντικό δίλημμα είναι «αντίσταση ή υποταγή»[1]. Με αυτό τον τρόπο, οι εθνικιστές ακρο-«αριστεροί» μας ξεχνούν με μια μονοκονδυλιά ότι ο Ελληνας και ο Τούρκος μισθωτός (που κατατάσσονται τελευταίοι στους μισθωτούς των 24 χωρών του ΟΟΣΑ σε σχέση με το ύψος εργατικού μισθού[2] και ζουν καθημερινά την αβεβαιότητα της εξασφάλισης του επιούσιου) έχουν πολλά περισσότερα κοινά παρά διαφορές. Κάτι που σύντομα ανακαλύπτουν για παράδειγμα οι Ελληνες και Τούρκοι μετανάστες στη Γερμανία οι οποίοι ενώνονται στους αγώνες κατά της εκμετάλλευσης και του ρατσισμού που εξασκούν επάνω τους η οικονομική ελίτ και οι αντίστοιχοι θιασώτες της «φυλετικής ανωτερότητας» στη χώρα αυτή. Φυσικά, τα παραπάνω δεν σημαίνουν ότι θα πρέπει να γυρίσουμε σε έναν αφελή διεθνισμό που δεν βλέπει ότι για να είναι κανένας διεθνιστής πρέπει να είναι διεθνιστής και ο απέναντί του, ειδάλλως κινδυνεύει η ίδια η ύπαρξή του. **Δεν υπάρχει δηλαδή αμφιβολία ότι σήμερα πράγματι αντιμετωπίζουμε σαν έθνος μια απειλή. Η απειλή όμως αυτή δεν προέρχεται γενικά από την «Τουρκία», αλλά από την ελίτ της, που, εκμεταλλευόμενη τους σημερινούς συσχετισμούς δυνάμεων που δημιουργεί η Νέα Τάξη, εγείρει εδαφικές διεκδικήσεις κατά της Ελλάδος.** Οπως προσπάθησα να δείξω στα προηγούμενα δύο άρθρα[3], η Νέα Τάξη στο χώρο μας περνά μέσα από την ενίσχυση της τουρκικής ελίτ σε βάρος της ελληνικής. Ομως, η απειλή αυτή που αντιμετωπίζουμε δεν βασίζεται σε «φυλετικά» χαρακτηριστικά. Εχει συγκεκριμένα κοινωνικο-οικονομικά θεμέλια. Δηλαδή:

- Την ανάγκη της τουρκικής «εκσυγχρονιστικής» **πολιτικής ελίτ** να διαιωνίσει την παραμονή της στην εξουσία παίζοντας το εθνικιστικό χαρτί απέναντι στην απειλή των φονταμενταλιστών, τους οποίους πλαισιώνουν μαζικά οι μη προνομιούχοι.
- Την ανάγκη της τουρκικής **οικονομικής ελίτ** να εξασφαλίσει οποιαδήποτε οικονομικά πλεονεκτήματα θα της δώσει η συγκυριαρχία που προσπαθεί να επιβάλει στο Αιγαίο.
- Την ανάγκη της τουρκικής **στρατιωτικής ελίτ** να επιβληθεί στο χώρο της Αν. Μεσογείου σαν υπο-ιμπεριαλιστική δύναμη.
- Την ανάγκη της **δυτικής οικονομικής ελίτ** να εξασφαλίσει την - μέσω της υποστήριξης της τουρκικής ελίτ - ανεμπόδιστη ροή του μεσανατολικού και κεντροασιατικού πετρελαίου.

Είναι επομένως φανερό ότι **οι ανάγκες αυτών των ελίτ** (πέρα από τις ανάγκες των πολεμικών βιομηχανιών για τη διατήρηση της κερδοφόρας έντασης στην περιοχή και αυτές των πολιτικών και στρατιωτικών δυτικών ελίτ, για τα γεωστρατηγικά συμφέροντα τους) **δεν έχουν καμία σχέση με τις ανάγκες των εκατομμυρίων ανέργων, φτωχών, χαμηλόμισθων και περιθωριοποιημένων στις χώρες μας, οι οποίοι όμως θα κληθούν να πληρώσουν με τη ζωή τους τον τυχοδιωκτισμό των ελίτ τους.** Το κρίσιμο επομένως θέμα για τη ριζοσπαστική Αριστερά σήμερα είναι η ανάπτυξη μιας στρατηγικής που θα οδηγούσε στην απομάκρυνση του κινδύνου μιας σύγκρουσης χωρίς ν' απαρνείται τα κοινωνικά και διεθνιστικά ιδανικά της.

Στον περιορισμένο αυτό χώρο μόνο μερικές ιδέες θα μπορούσαν βέβαια να εκφρασθούν ως συμβολή στην ανάπτυξη του σχετικού προβληματισμού. Κατ' αρχήν, θα έπρεπε να κάνουμε μια βασική διάκριση μεταξύ μακροπρόθεσμων στρατηγικών στόχων. **Μακροπρόθεσμα** νομίζω ότι ο στόχος θα έπρεπε να είναι η δημιουργία συνομοσπονδιών αυτόνομων - πολιτιστικά, οικονομικά και πολιτικά - «κοινοτήτων» στο πλαίσιο των οποίων θα μπορούσε να αναπτυχθεί μια νέα αντίληψη της δημοκρατίας[4].

Ο απώτερος στόχος θα μπορούσε να είναι, όπως είχα αναπτύξει και παλαιότερα από τις στήλες αυτές σε σχέση με το «Μακεδονικό», η δημιουργία μιας βαλκανικής πολυ-πολιτισμικής συνομοσπονδίας που θα έθετε οριστικό τέρμα στις αλληλοσφαγές των βαλκανικών λαών και θα αποτελούσε τη βάση για τη δημιουργία μιας ευρωπαϊκής συνομοσπονδίας των λαών, στη θέση της ομοσπονδίας των αγορών που θεμελιώνουν σήμερα οι σοσιαλφιλελεύθεροι «εκσυγχρονιστές». Μια πρώτη εφαρμογή του στόχου αυτού θα μπορούσε να είναι η Κύπρος, με το σχηματισμό συνομοσπονδίας των λαών και όχι των κρατών στο νησί, χωρίς δηλαδή τα εδαφικά σύνορα και τις εθνοκαθάρσεις που επέβαλε η τουρκική ελίτ το 1974. Βραχυπρόθεσμα, ο στόχος της ριζοσπαστικής Αριστεράς στις βαλκανικές χώρες νομίζω ότι πρέπει να είναι η σύμπηξη ενός πλατιού αντιπολεμικού κοινωνικού μετώπου που θα απευθύνεται σε όλους τους βαλκανικούς λαούς που αντιμετωπίζουν παρόμοιο κίνδυνο από την επιθετικότητα των ελίτ και ιδιαίτερα της τουρκικής. Το μέτωπο αυτό δεν θα πρέπει να είναι απλώς μια «φιλειρηνική» κίνηση σαν αυτές που προωθούν συνήθως βολεμένοι διανοούμενοι και καλλιτέχνες, οι οποίοι, χωρίς να κάνουν τις θεμελιακές διακρίσεις μεταξύ ελίτ και λαών, καλούν σε «συναδέλφωση» των πάντων. Ενα πραγματικό αντιπολεμικό κίνημα δεν μπορεί παρά να είναι κοινωνικό, δηλαδή να συνειδητοποιεί τις βαθύτερες κοινωνικές αιτίες της επαπειλούμενης σύγκρουσης και να στηρίζεται στην κοινωνική βάση των μη προνομιούχων που συνιστούν τη συντριπτική πλειοψηφία των κοινωνιών μας. Η έκκληση των οργανώσεων στην Ελλάδα, Τουρκία και Κύπρο για τη σύμπηξη ενός κοινού αντιπολεμικού μετώπου[5] αποτελεί ένα πρώτο βήμα στην κατεύθυνση αυτή. Ομως, δεν φθάνουν οι γενικόλογες διακηρύξεις για να μαζικοποιήσουν ένα παρόμοιο αντιπολεμικό κίνημα στις χώρες μας.

Είναι επιτακτική η ανάγκη, το κίνημα αυτό να συγκεκριμενοποιήσει τους μακροπρόθεσμους και ιδιαίτερα τους βραχυπρόθεσμους στόχους που νομίζω ότι θα έπρεπε οπωσδήποτε να περιλαμβάνουν, μεταξύ άλλων, την αποκήρυξη των εδαφικών διεκδικήσεων, το σταμάτημα των εξοπλισμών και τη σταδιακή αμοιβαία καταστροφή των οπλικών συστημάτων. **Η ανάπτυξη ενός μαζικού κοινωνικού αντιπολεμικού κινήματος στις χώρες μας, με αιτήματα σαν τα παραπάνω, έξω από τους μουσουλμανικούς ή νεορθόδοξους φονταμενταλισμούς και εθνικισμούς, είναι σήμερα ο μόνος δρόμος όχι μόνο για να αποφευχθεί μια πιθανή σύγκρουση, αλλά και για να τεθούν τα θεμέλια μιας αυθεντικής δημοκρατίας.**

1) Γ. Καραμπελιάς «Αντίσταση ή υποταγή» Αρδην. αρ. 1. 2) «Ομπερβερ» 10.9.95. 3) «Ε» 17.2 και 2.3. 4) Βλ. Τ. Φωτόπουλος «Μια νέα αντίληψη της δημοκρατίας», Δημοκρατία και Φύση, αρ. 1. 5) «Ε» 6.3.96.

ΠΕΡΙΛΗΨΗ ΕΠΙΔΟΘΕΝΤΟΣ ΔΙΚΟΓΡΑΦΟΥ

Με την υπ' αριθμ. 4061/13-3-1996 έκθεση επίδοσης της Δικαστικής Επιμελήτριας του Πρωτοδικείου Ρόδου Μαρίας Μανωλά - Τσιγαρίδα κατόπιν παραγγελίας μου, επιδόθηκε στον κ. Εισαγγελέα Πρωτοδικών Ρόδου για τους: 1) Αικατερίνη θυγ. Καπετάν Γεωργίου του Ιωάννη, 2) Δέσποινα θυγ. Καπετάν Γεωργίου του Ιωάννη, 3) Βασιλική θυγ. Καπετάν Γεωργίου του Ιωάννη, κατοίκων Ιαλυσού Ρόδου και ήδη αγνώστου διαμονής, ακριβές αντίγραφο της 71/1996 απόφασης του Ειρηνοδικείου Ρόδου, με την οποία αναγνωρίζεται ότι στο πρόσωπο του ενάγοντος Εμμανουήλ Ματσαμά του Ιωάννη, κατοίκου Ρόδου συμπληρώθηκε ο χρόνος κτητικής παραγραφής για την απόκτηση κυριότητας με χρησικτησία σε ένα τμήμα αγρού που περιγράφεται με το γράμμα (α) και στοιχεία γωνιών (1,2,3,4,5,6,Ε,1) στο από 12-6-1995 τοπογραφικό διάγραμμα της αρχιτέκτονος μηχανικού Ανδρομάχης Μπατζούκη, επιφάνειας 432 τ.μ., που προέρχεται από ευρύτερο αγρό εκτάσεως 3.280 τ.μ., με κτηματολογικά στοιχεία Τόμος 4, φύλλο 118, φάκελλος 598 και μερίδα 1956 γαιών Μαριτσών.

Ρόδος 15-3-1996

Ο πληρεξούσιος δικηγόρος
ΦΩΤΗΣ ΣΤ. ΧΑΤΖΗΔΙΑΚΟΣ

ΠΕΡΙΛΗΨΗ ΔΙΚΟΓΡΑΦΟΥ

Σηζητείται στις 25 Ιουνίου 1996 ενώπιον του Ειρηνοδικείου Ρόδου, ημέρα Τρίτη και ώρα 9 π.μ., η από 25-2-1996 και με αριθμό κατάθεσης 224/29-2-96 αγωγή της Χριστίνας συζ. Μιχαήλ Μαΐλλη, το γένος Νικολάου Αντωναράκη, η οποία επιδόθηκε στον κ. Εισαγγελέα Πρωτοδικών Ρόδου για τους: α) Γεώργιο Πυλωνίτη του Αντωνίου και β) Διαμαντή Πυλωνίτη του Αντωνίου, κατοίκους Ρόδου και ήδη αγνώστου διαμονής, με την υπ' αριθμ. 10.931/15-3-96 έκθεση επίδοσης της Δικ. Επιμελήτριας του Πρωτοδικείου Ρόδου, Ελευθερίας Κόκκαλη. Η αγωγή αυτή αφορά αναγνώριση περί συμπλήρωσης του χρόνου κτητικής παραγραφής (χρησικτησίας) για ακίνητο - οικοδομή, κείμενη στα Λάερμα - Ρόδου, με κτηματολογικά στοιχεία: Τόμος 2 οικοδομών Λαέρμων, Φύλλο 47, Μερίδα 92 και Φάκελλος 150 του Κτηματολογίου Ρόδου. Καλούνται οι ανωτέρω εναγόμενοι να παραστούν κατά τη συζήτηση της ως άνω αγωγής, την ορισθείσα ημέρα και ώρα.

Ρόδος 20 Μαρτίου 1996

Ο Παραγγέλλων Δικηγόρος
Γεώργιος Αντωνιάδης.

ΠΕΡΙΛΗΨΗ ΕΠΙΔΟΘΕΝΤΟΣ ΔΙΚΟΓΡΑΦΟΥ

Με την υπ' αριθμ. 6975/15-2-1996 έκθεση επίδοσης του Δικαστικού Επιμελητή του Πρωτοδικείου Ρόδου Μιχαήλ Κ. Καρακατσάνη κατόπιν παραγγελίας μου ως πληρεξουσίου δικηγόρου των: 1) Γεωργίου Μαργαρίτη του Βασιλείου και 2) Αικατερίνης συζ. Γεωργίου Μαργαρίτη, το γένος Στυλιανού Κάβουρα επιδόθηκε στον κ. Εισαγγελέα Πρωτοδικών Ρόδου για τους 1) Σαδιέ Μασλαμπά, το γένος Σαμπάν Σουλειμάν Σενλή, 2) Φατμά Ταλάσογλου το γένος Σαμπάν Σουλειμάν Σενλή, κατοίκων Απάλειας Τουρκίας και ήδη αγνώστου διαμονής, 3) Εμινέ χήρας Μουσταφά Σενλή, 4) Αβδουλάχ Κιαμίλ Σενλή του Μουσταφά, 5) Σουζάν Κιαμίλ Σενλή του Μουσταφά, 6) Νερμίν Κιαμίλ Σενλή του Μουσταφά, κατοίκων Ερντεμπλή Τουρκίας και ήδη αγνώστου διαμονής, 7) Ντουριέ χήρας Σουλειμάν Φαίκ Σενλή, 8) Μπουρχάν Σενλή του Φαίκ και 9) Σερτζίν Ιντζή το γένος Σουλεμάν Φαίκ Σενλή, κατοίκων Απάλειας Τουρκίας και ήδη αγνώστου διαμονής, ακριβές αντίγραφο της 786/1995 απόφασης του Ειρηνοδικείου Ρόδου, με την οποία αναγνωρίζεται ότι στο πρόσωπο των εναγόντων 1) Γεωργίου Μαργαρίτη του Βασιλείου και 2) Αικατερίνης συζ. Γεωργίου Μαργαρίτη, το γένος Στυλιανού Κάβουρα συμπληρώθηκε ο χρόνος κτητικής παραγραφής για την απόκτηση κυριότητας με χρησικτησία κατά ποσόστο 1/2 εξ αδιαιρέτου στον καθένα τους στα 340/1152 (232/1152 και 108/1152) εξ αδιαιρέτου ιδανικά μερίδια αγρού με συνολική έκταση 22.000 τ.μ. που βρίσκεται στην κτηματική περιφέρεια Κανδηλί του Δήμου Ιαλυσού με κτηματολογικά στοιχεία τόμος 1, φύλλο 102, φάκελος 183 και μερίδα 35 γαιών Κανδηλί.

Ρόδος 15-3-1996

Ο πληρεξούσιος δικηγόρος
ΦΩΤΗΣ ΣΤ. ΧΑΤΖΗΔΙΑΚΟΣ



Η λύση στο οικοδομικό σας πρόβλημα

Η ΓΕΝΙΚΗ ΤΕΧΝΙΚΗ Α.Ε., δημιουργήθηκε για να δώσει αποτελεσματικές & συμφέρουσες λύσεις στα οικοδομικά προβλήματα του νησιού μας.
Τα αντικείμενα των δραστηριοτήτων μας:

- Εμπορία σιδήρου οικοδομών υψηλής ποιότητας & αντοχής
- Παραγωγή έτοιμου μπετόν με 14χρονη παράδοση στην υψηλή ποιότητα στη συνέπεια και την άμεση εξυπηρέτηση
- Ανάληψη δημόσιων και ιδιωτικών έργων μεγάλης έκτασης
- Ανέγερση πολυκατοικιών με το σύστημα της αντιπαροχής



14 σύγχρονες μπετονιέρες,
2 συγκροτήματα παραγωγής μπετόν και πλήρες δίκτυο ραδιοτηλεφώνων, θα είναι στη διάθεσή σας αν θελήσετε να συνεργασθούμε.

Χρησιμοποιώντας τα ειδικά πρόσθετα στεγανότητας και ρευστότητας POZZOLITH ADMIX 105 R. RHEOMAC 716 και 877 και ελέγχοντας την παραγωγή, με 3 υπεύθυνους πολιτικούς μηχανικούς σε ιδιόκτητο σύγχρονα εξοπλισμένο εργαστήριο, διασφαλίζουμε και εγγυόμεθα σταθερά υψηλή ποιότητα στο μπετόν μας.

ΓΕΝΙΚΗ ΤΕΧΝΙΚΗ
έτοιμο μπετόν
ΜΟΝΤΕΡΝΑ ΤΕΧΝΟΛΟΓΙΑ & ΠΑΡΑΔΟΣΗ

ΕΡΓΟΣΤΑΣΙΟ: ΡΟΔΟΥ - ΛΙΝΔΟΥ 7ο ΧΛΜ. - ΤΗΛ. 25013
ΓΡΑΦΕΙΑ: ΑΡΚΑΔΙΟΥ 2 ΤΗΛ. 22968

Γνωμικά & αποφθέγματα

Από το βιβλίο του Νικ. Βρεττάκου

ΕΚΠΑΙΔΕΥΣΗ
Η εκπαίδευση που παίρνουμε από τις συνθήκες της ζωής είναι ανώτερη από τη διδασκαλία του σχολείου.

ΣΕΝΕΚΑΣ
Η εκπαίδευση μόνη έχει ριζοβολήσει στο ανθρώπινο γένος. Χωρίς εκπαίδευση, δεν θα υπήρχε πολιτισμός.

ΛΑΚΟΡΝΤΑΙΡ
Το παιδί δεν πρέπει ούτε να προστάζει ούτε να υπακούει αδιάκοπα, αλλά δεν πρέπει ακόμα να υποδουλώνεται σαν σκλάβος, και να φοβάται να κάνει μια σκέψη.

ΛΑΚΟΡΝΤΑΙΡ
Η εκπαίδευση των παιδιών είναι απ' τα πιό απαραίτητα κι από τα πρώτα καθήκοντα των γονιών.

ΚΟΡΑΗΣ
Πολιτεία που δεν έχει σαν βάση της την παιδεία, είναι οικοδομή πάνω στην άμμο.

ΚΟΡΑΗΣ
Μικρότερο κακό είναι η αγραμματοσύνη, παρά η κακή και χωρίς μέθοδο εκπαίδευση. Είναι βέβαιο πως ανάμεσα στους αγράμματους ευκολότερα βρίσκει κανένας άνθρωπο ενάρετο παρά ανάμεσα σε κείνους, που εκπαιδεύτηκαν χωρίς τη σωστή μέθοδο.

ΚΟΡΑΗΣ
Η παρατήρηση περισσότερο απ' τα βιβλία, η πείρα περισσότερο απ' τους δασκάλους, είναι οι καλύτεροι εκπαιδευτές μας.

ΑΛΚΟΤ
Σχεδόν πάντα, αυτοί που ανάρμοστα ονομάζουμε «κακά αναθρεμμένους» είναι όντα που, αντίθετα, έχουν πάρει μια εκπαίδευση παραπάνω από αρκετή, μα που έμειναν, κατά βάθος, αμετάβλητοι. Δόξα τω Θεώ, βρίσκει κανένας, σαν αποζημίωση, γενναίους ανθρώπους «καλά αναθρεμμένους» ανάμεσα σε κείνους που δεν έχουν πάρει καμία ολοσδιόλου εκπαίδευση.

Π. ΛΟΤΙ
Απ' όλα τα ωραία πράγματα, το πιο ωραίο είναι η εκπαίδευση.

ΛΟΥΚΙΑΝΟΣ
Φτάνει μονάχα να υπάρχει ένας σκοπός στην εκπαίδευση, και τότε αυτή μας δίνει δύναμη.

Α. ΑΝΤΑΕΡ
Η εκπαίδευση τελειοποιεί το ένστικτο, όπως τελειοποιεί και το λογικό.

ΜΠΟΝΕ
Ο άνθρωπος γεννήθηκε βάρβαρος και εξαγοράστηκε από τη μοίρα των ζώων με την εκπαίδευση μόνο.

ΛΑΜΑΡΤΙΝΟΣ
Αν ένα άτομο δεν παίρνει την εκπαίδευση που επιθυμεί από την κοινωνία, το άτομο αυτό αδικείται από την κοινωνία.

ΩΝΤΕΝ

ΩΡΟΣΚΟΠΙΟ

ημερήσιες προβλέψεις της αστρολόγου ΓΙΩΤΑΣ ΚΑΛΟΓΕΡΑ (τηλ. 01-6858401)



ΚΡΙΟΣ:
21 ΜΑΡΤΙΟΥ - 20 ΑΠΡΙΛΙΟΥ
Μέχρι αργά το απόγευμα ενδέχεται ν' ασχοληθείτε με παρόμοια πράγματα της χθεσινής ημέρας. Κάποιος έξυπνος ελιγμός σας μπορεί να σας βοηθήσει σε επαγγελματικά ζητήματα.

ΤΑΥΡΟΣ:
21 ΑΠΡΙΛΙΟΥ - 20 ΜΑΙΟΥ
Από τις βραδυνές ώρες και μετά, θ' αρχίσετε να νιώθετε πιο σίγουροι για τον εαυτό σας και γενικά τα τρέχοντα ζητήματά σας. Ενας φίλος θα παίξει για σας τον καλό του ρόλο.

ΔΙΔΥΜΟΙ:
21 ΜΑΙΟΥ - 20 ΙΟΥΝΙΟΥ
Από τις βραδυνές ώρες μπορεί να νιώσετε πιο εσωστρεφείς ή μπορεί και μεταφυσικοί, αναλύοντας κυρίως τις δραστηριότητες και τα ενδιαφέροντα των προηγούμενων ημερών σας. Ισως εισπράξετε και μια συναισθηματική ικανοποίηση.

ΚΑΡΚΙΝΟΣ:
21 ΙΟΥΝΙΟΥ - 21 ΙΟΥΛΙΟΥ
Μέχρι αργά το απόγευμα ενδέχεται να σας απασχολούν πράγματα παρόμοια με της χθεσινής ημέρας. Το βράδυ αν βρεθείτε με φιλικά άτομα μπορεί να νιώσετε καλά καθώς θα περνάτε τις ώρες σας μέσα σ' ένα πολιτισμένο κλίμα.

ΛΕΩΝ:
22 ΙΟΥΛΙΟΥ - 22 ΑΥΓΟΥΣΤΟΥ
Η ψυχική σας ταλαιπωρία η οποία δυστυχώς θα συνεχιστεί αλλά ευτυχώς μόνο για λίγες ημέρες ίσως βρει σήμερα διέξοδο κοντά σε ανθρώπους που εκπέμπουν αισιοδοξία.

ΠΑΡΘΕΝΟΣ:
23 ΑΥΓΟΥΣΤΟΥ - 22 ΣΕΠΤΕΜΒΡΙΟΥ
Τακτοποιήστε τους λογαριασμούς σας, εφόσον βέβαια υπάρχουν και στη συνέχεια φτιάξτε το προσωπικό σας πρόγραμμα στο οποίο μπορείτε να συμπεριλάβετε και τις όποιες ερωτικές επιθυμίες σας.

ΖΥΓΟΣ:
23 ΣΕΠΤΕΜΒΡΙΟΥ - 22 ΟΚΤΩΒΡΙΟΥ
Μη βιάζεστε να βγάλετε συμπεράσματα για το /τη σύντροφό σας ή ένα συνεργάτη σας. Από το βράδυ πάντως θα σας ξυπνήσουν μεταφυσικές ή ερωτικές επιθυμίες και γίνονται την κατάλληλη στιγμή!

ΣΚΟΡΠΙΟΣ:
23 ΟΚΤΩΒΡΙΟΥ - 21 ΝΟΕΜΒΡΙΟΥ
Ισως νιώσετε κουρασμένοι ή και απογοητευμένοι όμως δε θα διαρκέσουν αυτά για πολύ, γιατί μπορεί να γίνει κάτι που να σας αλλάξει τη διάθεση φυσικά ευχάριστα.

ΤΟΞΟΤΗΣ:
23 ΝΟΕΜΒΡΙΟΥ - 21 ΔΕΚΕΜΒΡΙΟΥ
Αρκεί που υπάρχει η αισιοδοξία ότι όλα θα τακτοποιηθούν με τον καλύτερο τρόπο. Βέβαια μπορεί να αγωνιάτε ακόμα για κάποια πράγματα αλλά έχετε τη δύναμη να τα ξεπεράσετε.

ΑΙΓΟΚΕΡΩΣ:
22 ΔΕΚΕΜΒΡΙΟΥ - 19 ΙΑΝΟΥΑΡΙΟΥ
Το καλό είναι ότι έχετε και δικούς σας και ξένους ανθρώπους έτοιμους να σας υποστηρίξουν. Ομως εξακολουθεί να υπάρχει το ερωτηματικό σε σχέση με τη δική σας συμπεριφορά.

ΥΔΡΟΧΟΟΣ:
20 ΙΑΝΟΥΑΡΙΟΥ - 18 ΦΕΒΡΟΥΑΡΙΟΥ
Είναι γεγονός ότι έχετε ταλαιπωρηθεί όχι μόνο συναισθηματικά αλλά και υλικά ακόμα περισσότερο το τελευταίο διάστημα. Και επειδή αύριο θα είναι μια δύσκολη μέρα, περιορίστε τα σημερινά έξοδα.

ΙΧΘΕΙΣ:
19 ΦΕΒΡΟΥΑΡΙΟΥ - 20 ΜΑΡΤΙΟΥ
Μέχρι και τις απογευματινές ώρες μπορεί ν' ασχοληθείτε με προμήθειες λογαριασμούς κλπ. Το βράδυ ίσως νιώσετε την ανάγκη για επικοινωνία με αγαπημένους και ευχάριστους ανθρώπους.

Λέξεις & Φράσεις παροιμιώδεις

Απο το βιβλίο του Τάκη Νατσούλη

«Μάννα εξ ουρανού»
Μεταφορικά η ανέλπιστη, η απρόοπτη βοήθεια (με τη βοήθεια του θεού). Το «μάννα» είναι, σύμφωνα με την Αγία Γραφή, η τροφή που έριξε ο Θεός στους περιπλανώμενους στην έρημο της Αραβίας, Εβραίους (Εξοδος ιστ'). Κατά το Λ.Α.Γ. (σελ. 595) η λέξη «μάννα» προέρχεται από το εβραϊκό μάν χου που θα πει: τι τούτο; Τι είναι αυτό; Φράση με την οποία διατηρήθηκαν τότε οι Εβραίοι, όταν για πρώτη φορά το αντίκρισαν στην έρημο.

Το «μάννα», σύμφωνα με τις θρησκευτικές αντιλήψεις, συμβολίζει «τον άρτον της ζωής», δηλ. τον Ιησού Χριστό και τη διδασκαλία του.

«Μαντάτο - μαντάτα»
Το συναντάμε στις φράσεις: «Κακό μαντάτο», «ευχάριστα μαντάτα» κλπ. με την έννοια της είδησης, κάποιας αγγελίας. Η λέξη είναι λατινική, mandatum= εντολή, mandator=ο εντελλόμενος. Μανδάτωρ = ο εντελλόμενος. Μανδάτωρ = τίτλος ανώτερου υπάλληλου στην αυλή του Βυζάντιου, ο οποίος μεταβίβαζε τις διαταγές του βασιλιά.

«Μάντι(η)ς κακών ειδήσεων»
Ετσι ονόμασε ο Αγαμέμνονας το μάντη Κάλχα, όταν αυτός, ερωτημένος από τον Αχιλλέα τι έφταιγε για την πανούκλα που θέριζε τους Ελληνες, ύστερα από εννέα χρόνων πόλεμο στην Τροία, απάντησε πως φταίει ο Αγαμέμνονας, γιατί πρόσβαλε τον ιερέα του Απόλλωνα (Α 106). Λέγεται, συχνά, για κάποιον που προμαντεύει ή φοβάται πως θα συμβούν κακά.

«Μαραγκοί και βασιλιάδες, δίπλα με τους κρεβατάδες»
Ενα από τα πιο τιμητικά επαγγέλματα της Βυζαντινής εποχής ήταν του επιπλοποιού. Ολοι οι αυτοκράτορες του Βυζαντίου είχαν μέσα στα ανάκτορά τους ολόκληρα εργαστήρια επιπλοποιίας, γιατί η επίπλωση των ανακτόρων άλλαζε, τουλάχιστον, δυο φορές το χρόνο. Οι πιο φημισμένοι επιπλοποιοί της εποχής εκείνης ήταν ο Βαρύθημος, ο Ακροπολίτης και οι αδελφοί Κρεβατάδες, από τη Σκύρο. Οι δύο τελευταίοι μάλιστα, είχαν τιμηθεί με το τίτλο του Παρακοιμώμενου, που τους έδωσε ο αυτοκράτορας Μανουήλ Κομνηνός, όταν του παρουσιάσαν μία ημέρα μερικά πρωτότυπα αχέδια επίπλων, για την αίθουσα υποδοχής των ανακτόρων του. Οι αυλικοί του, όμως, παρεξηγήθηκαν για την τιμητική αυτή διάκριση, που τους έκανε και παραλίγο να επαναστατήσουν. Από το επεισόδιο αυτό έμεινε και η φράση: «Μαραγκοί και βασιλιάδες, δίπλα με τους κρεβατάδες». (Μαραγκός από το βενετ. Marangon).

ΨΥΧΑΓΩΓΙΑ ✤ ΨΥΧΑΓΩΓΙΑ ✤ ΨΥΧΑΓΩΓΙΑ



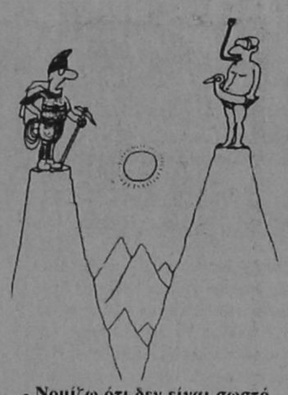

- Νομίζω ότι δεν είναι σωστό να ανεβαίνεζι στα βουνά μ' αυτή την προβολή!



ΚΟΛΥΜΒΗΤΗΡΙΟ ΝΑΥΤΙΚΟΥ ΟΜΙΛΟΥ ΡΟΔΟΥ
ΟΛΟΙ ΜΑΖΙ ΜΠΟΡΟΥΜΕ

Το έργο ξεκίνησε
Συμβάλλετε
στην αποπεράτωσή του, καταθέτοντας τη συνδρομή σας στους Τραπεζικούς λογαριασμούς:

- ΕΘΝΙΚΗ ΤΡΑΠΕΖΑ: 297/296013-35
- ΑΓΡΟΤΙΚΗ ΤΡΑΠΕΖΑ: 38801011331-84
- ΤΡΑΠΕΖΑ ΠΙΣΤΕΩΣ: 640002002000541
- ΕΜΠΟΡΙΚΗ ΤΡΑΠΕΖΑ: 39003961
- ΙΟΝΙΚΗ ΤΡΑΠΕΖΑ: 778/30921003
- ΤΡΑΠΕΖΑ ΚΡΗΤΗΣ: 70585189
- BARCLAYS BANK: 179887
- ΤΡΑΠΕΖΑ ΕΡΓΑΣΙΑΣ: 099/92001-10/99
- ΤΡΑΠΕΖΑ ΔΩΔΕΚΑΝΗΣΟΥ: (από το Μάρτιο του '96)

ή
στα Γραφεία του
ΝΑΥΤΙΚΟΥ ΟΜΙΛΟΥ ΡΟΔΟΥ
(Πλ. Καντσιμπαλή 23287 - 38043)
από 10.00-13.00 εκτός Κυριακής.

Τα παιδιά μας, η γωνιά της ροδίτικης αυτής γης, η ιστορία θα καταγράψουν αυτή σας την πράξη.

ΜΕΓΑΛΟΣ ΔΙΑΓΩΝΙΣΜΟΣ

Αποκτείστε τα Κόκκινα Αυγά κι ελάτε να κάνουμε μαζί... ΠΑΣΧΑ ΕΛΛΗΝΙΚΟ



Σπανός
ΥΠΕΡ ΜΑΡΚΕΤ

Σπανός
ΛΕΡΟΣ - ΚΑΛΥΜΝΟΣ

ΤΩΡΑ ΜΕ ΚΑΘΕ ΑΓΟΡΑ ΑΞΙΑΣ 7.000 ΔΡΧ ΑΠΟ ΤΟ ΥΠΕΡΜΑΡΚΕΤ ΣΠΑΝΟΣ, ΚΕΡΔΙΖΕΤΕ ΕΝΑ ΚΟΚΚΙΝΟ ΑΥΓΟ ΞΥΣΤΟ.
ΣΥΜΠΛΗΡΩΣΤΕ ΤΗΝ ΚΑΡΤΕΛΑ ΜΕ 9 ΚΟΚΚΙΝΑ ΑΥΓΑ ΜΕΧΡΙ ΤΙΣ 9 ΑΠΡΙΛΙΟΥ ΚΑΙ ΚΕΡΔΙΣΤΕ ΜΙΑ ΜΟΝΑΔΙΚΗ ΠΑΣΧΑΛΙΝΗ ΚΡΟΥΑΖΙΕΡΑ ΣΤΗ ΛΕΡΟ - ΚΑΛΥΜΝΟ ΚΑΙ ΠΛΟΥΣΙΑ ΔΩΡΑ!

ΓΙΑΤΙ Η ΔΩΔΕΚΑΝΗΣΟΣ ΕΙΝΑΙ Ο ΤΟΠΟΣ ΜΑΣ

ΓΙΑ ΑΝΕΞΟΦΛΗΤΑ ΔΑΝΕΙΑ ΠΡΙΝ ΤΟ 1996

ΡΥΘΜΙΣΕΙΣ ΧΡΕΩΝ ΤΗΣ ΑΓΡΟΤΙΚΗΣ ΤΡΑΠΕΖΑΣ

Σε ρυθμίσεις χρεών αγροτών προχωρεί η Αγροτική Τράπεζα Ελλάδος. Σχετικά εκδόθηκε χθες από το υποκατάστημα Ρόδου της ΑΤΕ η ακόλουθη ανακοίνωση:

Η Α.Τ.Ε. για να δοθεί η δυνατότητα στους πιστούχους της να τακτοποιήσουν ομαλά τις ληξιπρόθεσμες οφειλές τους μέχρι 31/12/1993, αποφάσισε την εφαρμογή προγράμματος ρύθμισης τους που βασίζεται σε καταβολές από τους οφειλέτες με παράλληλη απαλλαγή τους από τόκους ποινής και μέρους των συμβατικών τόκων.

ΤΙ ΠΡΕΠΕΙ ΝΑ ΓΝΩΡΙΖΟΥΝ ΟΙ ΕΝΔΙΑΦΕΡΟΜΕΝΟΙ

Δικαιούχοι του προγράμματος είναι όλοι οι πιστούχοι της Τράπεζας που την 1/1/1996 είχαν ανεξόφλητα υπόλοιπα δανείων με λήξη την 31/12/1993 και προηγούμενα.

Οι διευκολύνσεις που παρέχονται στους πιστούχους που ενδιαφέρονται να τακτοποιήσουν ολικά η μερικά τις οφειλές τους είναι οι ακόλουθες:

ΤΟΚΟΙ ΠΟΥ ΔΙΑΓΡΑΦΟΝΤΑΙ

Α) Εκμετάλλευσης Οικογενειακής μορφής.

Ποσοστό εφ' άπαξ καταβολής επί των οφειλών	Ποσοστό τόκων Υπερημερίας που διαγράφονται	Διαγραφή Συμβατικών τόκων
100%	100%	50%
50%	100%	30%
30%	100%	20%
10%	100%	10%

Β) Λοιπές κατηγορίες

Ποσοστό εφ' άπαξ καταβολής επί των οφειλών	Ποσοστό τόκων Υπερημερίας που διαγράφονται	Διαγραφή Συμβατικών τόκων
100%	100%	40%
50%	100%	25%
30%	100%	15%
15%	100%	
5%		

Το ποσό που θα απομείνει μετά τη διαγραφή των τόκων και την εφ'άπαξ καταβολή του πιστούχου θα ρυθμισθεί με το επιτόκιο που θα ισχύει κάθε φορά για τα παλαιά μεσοπρόθεσμα δάνεια. Διάρκεια δανείου ρύθμισης μέχρι οκτώ (8) χρόνια.

Για να υπαχθούν στο πρόγραμμα αυτό οι ενδιαφερόμενοι θα πρέπει να υποβάλουν σχετική αίτηση στην Α.Τ.Ε. μέχρι 30/6/1996.

ΣΥΓΧΑΡΗΤΗΡΙΟ

Ο Μανώλης και η Μαρία Καρυδάκη απέκτησαν ένα χαριτωμένο κοριτσάκι. Να τους ζήσει.

«Η δ»

ΔΗΜΟΣ ΡΟΔΟΥ

ΠΟΛΙΤΙΣΤΙΚΟΣ ΟΡΓΑΝΙΣΜΟΣ ΔΗΜΟΥ ΡΟΔΟΥ

Ο Πολιτιστικός Οργανισμός Δήμου Ρόδου καλεί όσους πολιτιστικούς φορείς επιθυμούν να συμμετάσχουν στις εκδηλώσεις των ΑΝΘΕΣΤΗΡΙΩΝ '96, να έλθουν σε σύσκεψη που θα πραγματοποιηθεί την Παρασκευή 22/3/96 και ώρα 6 μ.μ. στο ΔΗΜΟΤΙΚΟ ΘΕΑΤΡΟ, προκειμένου να συζητηθούν θέματα που αφορούν την οργάνωσή τους.

ΕΛΛΗΝΙΚΗ ΔΗΜΟΚΡΑΤΙΑ ΝΟΜΟΣ ΔΩΔΕΚΑΝΗΣΟΥ
ΔΗΜΟΣ ΙΑΛΥΣΟΥ

ΑΝΑΚΟΙΝΩΣΗ

Από το Δήμο Ιαλυσού ανακοινώνεται ότι

Η προθεσμία για την ετήσια αναθεώρηση των εκλογικών καταλόγων των Δήμων και Κοινοτήτων της χώρας για το έτος 1996, λήγει την 31η Μαρτίου του έτους αυτού.

Ως εκ τούτου παρακαλούνται όλοι οι Δημότες του Δήμου μας, οι οποίοι έχουν γεννηθεί το έτος 1978, καθώς και μέχρι σήμερα - ανεξαρτήτου ηλικίας - δεν έχουν υποβάλει τα απαιτούμενα δικαιολογητικά (μεταδημοτεύσεις - αρχικές εγγραφές κ.λπ.) όπως προσέλθουν στο Δημοτικό Γραφείο τις εργάσιμες ημέρες και ώρες μαζί με την ταυτότητα τους και δύο φωτογραφίες-

Ο Δήμαρχος Ιαλυσού
Τσίκκης Νικόλαος

ΣΥΝΔΕΣΜΟΣ ΚΑΣΤΕΛΛΟΡΙΖΙΩΝ ΡΟΔΟΥ «Ο ΑΧΙΛΛΕΑΣ ΔΙΑΜΑΝΤΑΡΑΣ»
ΓΙΑ ΤΗΝ ΔΙΑΣΩΣΗ ΤΗΣ ΠΟΛΙΤΙΣΤΙΚΗΣ ΚΛΗΡΟΝΟΜΙΑΣ ΚΑΙ ΤΟΥ ΦΥΣΙΚΟΥ ΠΛΟΥΤΟΥ

ΠΡΟΣΚΛΗΣΗ

Ο Σύνδεσμος μας προσκαλεί όλους τους συμπατριώτες και φίλους του Καστελλορίζου στην εκδήλωση που διοργανώνει στις 23 ΜΑΡΤΙΟΥ 1996 και ώρα 6 μ.μ. στην αίθουσα του ξενοδοχείου «Θέρμαι».

Θέμα μας «ΟΙ ΒΡΑΧΟΝΗΣΙΔΕΣ ΤΟΥ ΑΙΓΑΙΟΥ»

Θα γίνει αναφορά για την θάλασσα του Αιγαίου
Θα προβληθούν φωτογραφικές διαφάνειες από τα Νησιά μας και θα γίνει ανάγνωση κειμένων από το βραβευμένο βιβλίο

«Η ΓΥΝΑΙΚΑ ΜΕ ΤΗΝ ΣΗΜΑΙΑ»

Εθνική ανάγκη προστάζει να μην λείψει κανείς από την εκδήλωση αυτή του συνδέσμου μας στην οποία θα παραστούν όλες οι αρχές του τόπου μας, για να δώσουμε όλοι μαζί μια δυναμική απάντηση σε όσους επιβουλεύονται την ακεραιότητα και την ανεξαρτησία κάθε σπιθαμής Ελληνικής γης.

Κατά την εκδήλωση θα προσφερθεί τσάι ή καφές με βουτήματα δωρεάν και η ΕΙΣΟΔΟΣ για όλους είναι «ΕΛΕΥΘΕΡΗ»

Εκ του Δ.Σ. του Συνδέσμου
«Ο Αχιλ. ΔΙΑΜΑΝΤΑΡΑΣ»

ΣΥΛΛΟΓΟΣ ΓΟΝΕΩΝ ΚΑΙ ΚΗΔΕΜΟΝΩΝ 3/θ ΠΕΙΡ. ΔΗΜΟΤ. ΣΧΟΛΕΙΟΥ Τ. ΠΑΡ. ΡΟΔΟΥ

Ο Σύλλογος Γονέων του 3/θ Πειραμ. Δημ. Σχολείου σας προσκαλεί στην προβολή της κινηματογραφικής ταινίας

Η ωραία Κοιμωμένη

που θα γίνει στο Δημοτικό Κινηματογράφο Ρόδου
Μέρες προβολής: Σάββατο 23/3
Κυριακή 24/3
Δευτέρα 25/3
ώρες προβολής 5.30 - 7.30 μ.μ.
Τιμή 1.000 δρχ.

ΤΟΠΙΚΕΣ ΕΙΔΗΣΕΙΣ

ΔΗΜΟΣΙΟΠΟΙΗΘΗΚΕ ΧΘΕΣ ΑΠΟ ΤΗ ΝΟΜΑΡΧΙΑ ΔΩΔ/ΝΗΣΟΥ

ΤΟ ΠΡΟΓΡΑΜΜΑ ΕΚΔΗΛΩΣΕΩΝ για την επέτειο της 25ης Μαρτίου

Σύμφωνα με το πρόγραμμα που κατάρτισε η Νομαρχία Δωδ/νήσου κατά τον εορτασμό της Εθνικής επετείου της 25ης Μαρτίου, θα λάβουν χώρα στην πόλη της Ρόδου, οι ακόλουθες εκδηλώσεις:

ΠΑΡΑΣΚΕΥΗ 22 ΜΑΡΤΙΟΥ 1996

1. Εκδηλώσεις στα σχολεία για την επέτειο.

2. Καταθέσεις στεφάνων απο τα παιδαγωγικά τμήματα του Πανεπιστημίου Αιγαίου, των σχολών τουριστικών επαγγελμάτων, των σχολείων Α' βάθμιας και Β' βάθμιας εκπαίδευσης στους κατωτέρω χώρους, σύμφωνα με σχετικό έγγραφο του Γραφείου Φυσικής Αγωγής: στο μνημείο του Παπά και Δασκάλου και των πεσόντων ιερολοχιτών, στις προτομές Ελευθερίου Βενιζέλου, Στεφάνου Καζούλη, Γεωργίου Ευσταθίου, καθώς και στον ανδριάντα του ήρωα Αλεξάνδρου Διάκου.

3. Καταθέσεις επίσης από τους αναπήρους και τα θύματα πολέμου, τις εφεδροπολεμιστικές οργανώσεις , οργανώσεις εθνικής αντίστασης, συλλόγους και σωματεία στο Βωμό της Πατρίδος, παρουσία εκπροσώπων των αρχών και με τη συνοδεία της Φιλαρμονικής του Δήμου Ρόδου.

Οι καταθέσεις στεφάνων θα γίνουν ταυτόχρονα σ' όλους τους χώρους στις 12:00.

ΣΑΒΒΑΤΟ 23 ΜΑΡΤΙΟΥ 1996

1. Γενικός σημαιοστολισμός από της ογδόης πρωϊνής ώρας της 23ης μέχρι και της δύσης του ήλιου της 25ης Μαρτίου 1996, άλων των δημοσίων, δημοτικών και κοινοτικών καταστημάτων των ΝΠΔΔ, τραπεζών, ιδιωτικών καταστημάτων, των οικιών και των πλοίων που θα βρίσκονται στο λιμάνι.

2. Φωταγώγηση των δημοσίων, δημοτικών και κοινοτικών καταστημάτων των ΝΠΔΔ και των τραπεζών κατά τις βραδυνές ώρες της 24ης και 25ης Μαρτίου 1996.

ΔΕΥΤΕΡΑ 25 ΜΑΡΤΙΟΥ 1996

• ώρα 08:00. Επίσημη έπαρση της Σημαίας στο Βωμό της Πατρίδας με τη συμμετοχή τιμητικού αποσπάσματος και της Φιλαρμονικής της 95 ΑΔ/ΤΕΑ.

• ώρα 10:30. Επίσημη Δοξολογία στον ιερό Ναό του Ευαγγελισμού Ρόδου, στην οποία θα χοροστατήσει ο Σεβασμιώτατος Μητροπολίτης Ρόδου κ.κ. Απόστολος.

-Πέρας προσέλευσης για τη Δοξολογία ώρα 10:25

-Αμέσως μετά τη Δοξολογία εκφώνηση πανηγυρικού από μαθητή του 2ου Λυκείου Ρόδου.

-Επιμνημόσυνη δέηση και καταθέσεις στεφάνων στο Βωμό της Πατρίδος.

ΑΡΧΙΖΟΥΝ ΑΥΡΙΟ ΚΑΙ ΤΕΛΕΙΩΝΟΥΝ ΤΗΝ ΔΕΥΤΕΡΑ

• ώρα 11:00. Παρέλαση αναπήρων, παλαιών πολεμιστών, Λυκείου Ελληνίδων Ρόδου «Εργάνη Αθηνά», λοιπών τοπικών οργανώσεων, του Σώματος Ελληνίδων Οδηγών, του Σώματος Ελλήνων Προσκόπων, μαθητών δημοτικών σχολείων, γυμνασίων, λυκείων, τεχνικών σχολών, σχολών τουριστικών επαγγελμάτων, κέντρων παιδικής μέριμνας, τμήματος του Πανεπιστημίου Αιγαίου και μηχανοκίνητων τμημάτων της Ελληνικής Αστυνομίας και της Πυροσβεστικής Υπηρεσίας.

• Το γενικό πρόσταγμα της παρέλασης για τα σχολικά τμήματα προσκόπους, οδηγούς και Λύκειο Ελληνίδων θα έχει ο κ. Ανδρέας Τσακμακίδης, καθηγητής Φυσικής Αγωγής του τμήματος Αθλητικής Διευκόλυνσης.Συνεργάτες του θα είναι οι καθηγητές Φ.Α. κκ Θεόφιλος Ξυπολιάς, Βασίλειος Ζήκας, Νικόλαος Μαντικός και Αθανάσιος Χατζηελευθερίου. Οι παραπάνω καθηγητές είναι υπεύθυνοι για τα τμήματα και των δύο βαθμίδων της Εκπαίδευσης.

• Κατά τη δοξολογία της Επετείου θα οποδώσει τιμές η Φιλαρμονική του Δήμου Ρόδου κατά δε την κατάθεση στεφάνων η Φιλαρμονική της 95 ΑΔ/ΤΕΑ.

• Κατά την παρέλαση η Φιλαρμονική του ΜΕΚΤΟ Ιαλυσού θα προηγείται των σχολικών τμημάτων (δημοτικών, γυμνασίων, λυκείων), η Φιλαρμονική της 95 ΑΔ/ΤΕΑ θα προηγείται των τμημάτων της Ελληνικής Αστυνομίας, η δε Φιλαρμονική του Δήμου Ρόδου θα προηγείται όλων των λοιπών τμημάτων της παρέλασης.

• Μετά το τέλος της παρέλασης, ο κος Νομάρχης θα δεξιωθεί στο Νομαρχιακό Μέγαρο τις αρχές και το κοινό.

• ώρα 12:30. Εθνικό Θεάτρο Ρόδου: χοροί και τραγούδια Δωδεκανήσου και υπολοίπου Ελλάδας απο τα χορευτικά συγκροτήματα του Πολιτιστικού Οργανισμού Δήμου Ρόδου και Κάσου.

• ώρα 17:30. Επίσημη υποστολή της Σημαίας στο Βωμό της Πατρίδας με συμμετοχή τιμητικού αποσπάσματος και της Φιλαρμονικής της 95ΑΔ/ΤΕΑ.

ΒΡΕΘΗΚΕ ΦΟΡΜΟΥΛΑ ΓΙΑ ΤΗΝ ΚΑΤΑΝΟΜΗ ΤΟΥ ΕΡΓΟΥ

ΔΙΕΥΘΕΤΕΙΤΑΙ ΤΟ ΠΡΟΒΛΗΜΑ ΚΤΕΛ - τουριστικών λεωφορείων

Σε κοινή φόρμουλα για την κατανομή του έργου μεταφοράς επιβατών μεταξύ των τουριστικών λεωφορείων και των λεωφορείων των ΚΤΕΛ, φαίνεται, ότι καταλήγουν τα συναρμόδια υπουργεία Μεταφορών και Ανάπτυξης.

Μετά από αλλεπάλληλες συναντήσεις των γενικών γραμματέων του υπουργείου Μεταφορών, Γιάννη Κωνσταντινίδη, και του ΕΟΤ, κ. Κουρτέση, με τους εκπροσώπους των δύο κλάδων, αλλά και μετά από συναντήσεις των δύο γενικών γραμματέων, βρέθηκε η συνισταμένη, που θα οδηγήσει, όπως φαίνεται, στην τροποποίηση του Νόμου 711 του 1977,

ΟΔΗΓΟΥΝΤΑΙ ΣΕ ΣΥΜΦΩΝΙΑ ΟΙ ΔΥΟ ΚΛΑΔΟΙ

έτσι ώστε αυτή να είναι αποδεκτή από τους λεωφορειούχους και των δύο τομέων.

Ηδη, ο γενικός γραμματέας του υπουργείου Μεταφορών, κ. Κωνσταντινίδης, έχει διαμορφώσει τις προτάσεις του υπουργείου, τις οποίες ο αρμόδιος αναπληρωτής υπουργός, Γιώργος Δασκαλάκης, θα συζητήσει, σύντομα, με την υπουργό Ανάπτυξης, Βάσω Παπανδρέου, προκειμένου να διαμορφωθεί το τελικό κείμενο τροποποίησης του επίμαχου Νόμου.

Σύμφωνα με τις προτάσεις Κωνσταντινίδη:

- Οι τακτικές συγκοινωνίες εκτελούνται από τα ΚΤΕΛ, με την καταβολή αντιτίμου ατομικού εισπρίνου.

- Οι έκτακτες μεταφορές προσώπων, που αποτελούν προσχηματισμένες ομάδες από τουριστικά γραφεία, εκτελούνται με ολική μίσθωση και με τη διαδικασία των κλειστών θυρών, από τα τουριστικά λεωφορεία.

Τα ΚΤΕΛ, μπορούν κατά τη διαδρομή του τελικού προορισμού των λεωφορείων τους, να αφήνουν επιβάτες, ή να παίρνουν νέους επιβάτες.

Αντίθετα, τα τουριστικά λεωφορεία δεν μπορούν να διανέμουν καθ' οδόν τους επιβάτες τους, ή να παίρνουν νέους κατά τη διαδρομή τους.

Οι παραβάσεις των αρχών αυτών επισύρουν διοικητικές και ποινικές κυρώσεις.

Οι περιορισμοί αυτοί για τα τουριστικά λεωφορεία ισχύουν και για τις ειδικές επιβατικές μεταφορές.

- Οι εκδρομές μαθητών, σπουδαστών, φοιτητών, που έχουν έστω και μία διανυκτέρευση, εκτελούνται από τα τουριστικά λεωφορεία.

Οι χωρίς διανυκτέρευση εκδρομές εκτελούνται από τα ΚΤΕΛ, ή τα τουριστικά λεωφορεία κατά την επιλογή του χρήστη.

- Η μεταφορά προσώπων σε εκδηλώσεις πολιτιστικές, αθλητικές, σεμινάρια, συνέδρια κ.λπ., πραγματοποιείται με τουριστικά λεωφορεία, εκτός εάν πρόκειται για προορισμό σε όμορο νομό, οπότε η επιλογή του μεταφορικού μέσου (ΚΤΕΛ - Τουριστικά) ανήκει στην κρίση του χρήστη.

- Η μεταφορά μαθητών δημόσιας εκπαίδευσης από την κατοικία στο σχολείο, και αντιστρόφως, ρυθμίζεται με κοινή απόφαση των υπουργών Παιδείας, Οικονομικών και Εσωτερικών και καθιερώνει στον οικείο νομάρχη την ευχέρεια επιλογής του μεταφορικού μέσου με βάση τα οικονομικά κριτήρια, κατά πάγια όμως πρακτική, προτιμούντια τα ΚΤΕΛ για να καλύψουν τα ελλείμματα των άγονων γραμμών.

- Η μεταφορά λουομένων εκτελείται από τα τουριστικά λεωφορεία. Τα ΚΤΕΛ, που κατά την προηγούμενη διετία εκτελούσαν δρομολόγια για τη μεταφορά λουομένων, διατηρούν το δικαίωμα αυτό, ως προς τα δρομολόγια αυτά.

Τέλος, για όλες τις άλλες περιπτώσεις εκτάκτων, ή ειδικών επιβατικών μεταφορών, η επιλογή του μεταφορικού μέσου επαφίεται στην επιλογή του χρήστη.

ΑΝΕΓΕΙΡΕΤΑΙ ΝΕΑ ΞΕΝΟΔΟΧΕΙΑΚΗ ΜΟΝΑΔΑ

ΕΠΕΝΔΥΣΗ «NECKERMANN» στην Κω ύψους 7 δισ. δρχ.

Επένδυση συνολικού ύψους 7 δισ. δρχ. για τη δημιουργία νέας ξενοδοχειακής μονάδας στην Κω θέτει σε εφαρμογή ο γερμανικός τουρισμός οργανισμός Neckermann. Η επένδυση αυτή αποτελεί την πρώτη από μια σειρά επενδύσεων που έχει προγραμματίσει ο Neckerman στον ξενοδοχειακό τομέα, με τις οποίες προβλέπεται ως το 2000 η δημιουργία τριών ακόμη μονάδων στην Κρήτη, στη Ρόδο και στην Κω. Η επένδυση θα πραγματοποιηθεί μέσω της θυγατρικής ξενοδοχειακής αλυσίδας του Neckermann της Paradiana International, η οποία είναι η μητρική εταιρία των Paradise Hotel και των Club Aldiana. Η νέα μονάδα στην Κω θα ανήκει στην κατηγορία των Club Aldiana, θα είναι δυναμικότητας 600 κλινών, ενώ στην όλη επένδυση θα συμμετάσχει με μικρό ποσοστό και ο ξενοδοχειακός επιχειρηματίας κ. Ράνης, ιδιοκτήτης του ξενοδοχείου «Φαέθων» το μάνατζμεντ του οποίου έχουν τα Paradise Hotel. Η επέκταση των ξενοδοχειακών δραστηριοτήτων του Neckermann, διευρύνονται επίσης στον χώρο της Αναt. Μεσογείου σε περιοχές με ιδιαίτερα υψηλό επενδυτικό ρίσκο. Ηδη από την επόμενη χειμερινή περίοδο στην αλυσίδα Paradise Hotel προστίθενται τρεις νέες μονάδες στην Αίγυπτο, ενώ στα σχέδια της αλυσίδας είναι και μια νέα μονάδα το 1997 στο Ισραήλ.

ΜΕΓΑΛΗ ΕΠΕΝΔΥΣΗ ΚΑΙ ΣΤΗΝ ΡΟΔΟ

Στη χώρα μας οι αλυσίδες Paradise και Club Alkiana,βρίσκονται με τρείς μονάδες Paradise στην Κω και στην Κρήτη και Club Aldiana, στην στην Κρήτη - για τις οποίες υπεύθυνο είναι το ελληνικό τμήμα της Paradiana που διευθύνεται από τον κ. Μανώλη Κριτσωτάκη, ο οποίος είναι και πρόεδρος της Ενωσης Ξενοδόχων Λασηθίου. Οι δύο αλυσίδες σε όλο τον κόσμο αριθμούν 28 μονάδες από τις οποίες οι 13 ανήκουν στα Club Aldiana και οι 15 στα Paradise.

ΞΕΣΗΚΩΘΗΚΑΝ ΟΙ ΑΠΑΝΤΑΧΟΥ ΒΩΛΑΔΙΩΤΕΣ

Οξύνεται η διαμάχη για το σκουπιδότοπο

Συνεχίζεται η διαμάχη στην Κάρπαθο αλλά κι έξω απ' αυτήν για το νέο σκουπιδότοπο, που επελέγη από το Σύνδεσμο Νότιας, Καρπάθου, στη θέση «Κούρι» της κοινότητας Βωλάδας.

Από το Σύλλογο Βωλαδιωτών Αθήνας, «Η Παναγιά η Πλαγιά» απεστάλη προς το Σύνδεσμο Νοτίου Καρπάθου και κοινοποιήθηκε αρμοδίως η ακόλουθη επιστολή - διαμαρτυρίας:

Αξιότιμε κ. Πρόεδρε του Συνδέσμου Νοτίου Καρπάθου, κύριοι Σύμβουλοι,

Ο Σύλλογος Βωλαδιωτών Αθήνας «Η ΠΑΝΑΓΙΑ Η ΠΛΑΓΙΑ» διαμαρτύρεται έντονα διότι μόλις χθες υπέπεσε στην αντίληψη μας ότι έχετε αποφασίσει χωρίς καμία ενημέρωση του Κοινοτικού Συμβουλίου Βωλάδας, να επιλέξετε σαν χώρο υγιεινής ταφής των απορριμάτων (ΧΥΤΑ) την περιοχή «ΚΟΥΡΙ» της Κοινότητας μας. Θέλουμε να σας εκφράσουμε την έντονη δυσαρέσκειά μας και την διαμαρτυρία μας για τους εξής λόγους: 1. Η Κοινότητα μας έχει την πρόθεση και προγραμματισμό να δημιουργήσει πρότυπο - παραδοσιακό οικισμό με ρυμοτομία στην εν λόγω περιοχή. Είναι περιοχή προνομιούχα διότι είναι πολύ κοντά στην εξαιρετικη παραλία της Αφωτης, είναι πεδινή, έχει νερά και άριστες κλιματολογικές συνθήκες.

2. Το ΚΟΥΡΙ είναι η καλύτερη περιοχή της Βωλάδας και μία από τις τρεις τέσσερεις καλύτερες της Καρπάθου. Δεν θυσιάζονται τέτοιες περιοχές.

ΖΗΤΕΙΤΑΙ Η ΑΝΑΚΛΗΣΗ ΤΗΣ ΑΠΟΦΑΣΕΩΣ

3. Υπάρχουν τουλάχιστον 40 σε αρκετά καλή κατάσταση αγροικίες σε απόσταση 200 μ. από την προτεινόμενη ως ΧΥΤΑ περιοχή, ενώ ο Νόμος απαιτεί 1000 μ. απόσταση.

4. Οι κάτοικοι της Βωλάδας είναι ανάστατοι και εκνευρισμένοι από την απόφασή σας να εγκατασταθείτε ΧΥΤΑ στο ΚΟΥΡΙ.

5. Οι ΧΥΤΑ έχουν αποτύχει ακόμα και σε πιο ανεπιτυγμένες και οργανωμένες περιοχές και τώρα σκέπτονται να τις καταργήσουν. 6. Η περιοχή όπου προτίθεσθε να εγκατασταθείτε τον ΧΥΤΑ είναι αναδασωτέα, από την πυρκαγιά του 1990.

7. Κτήματα καλλιεργήσιμα και βοσκότοποι θα μεταβληθούν σε σκουπιδότοπο με κίνδυνο να μολυνθούν.

8. Δεν ενημερώθηκε ποτέ το Κοιν. Συμβούλιο Βωλάδας ούτε εμείς στην Αθήνα έως αυτήν την συγγή που κάποιος Κοιν. Σύμβουλος διασταύρωσε φήμες και μας ενημέρωσε εμάς αλλά και τους συγχωριανούς μας στην Κάρπαθο.

9. Ο προτεινόμενος ΧΥΤΑ είναι σε απόσταση 500 μ. από το στάδιο του Δήμου Καρπάθου, γεγονός που το απαγορεύει ο νόμος.

10. Είμαστε πεπεισμένοι ότι η δημιουργία του σκουπιδότοπου εκεί επιβαρύνει το περιβάλλον και θέλουμε να μάθουμε αν υπάρχει περιβαλλοντολογική μελέτη από ειδικούς επιστήμονες οι οποίοι θα τεκμηριώσουν την απόφαση τους σε σχέση με τις άλλες προτεινόμενες περιοχές.

Κατόπιν όλων αυτών διαμαρτυρόμεθα εντόνως - χωρίς να κατεχόμαστε από τοπικιστικές αντιλήψεις - γι' αυτή την αυθαίρετη ενέργειά σας και ζητούμε όπως ενεργήσετε για την σωστή επιλογή, από τις υπόλοιπες προταθείσες περιοχές, κατόπιν συνεννοήσεως με όλα τα ενδιαφερόμενα και θιγόμενα μέρη. Αποφάσεις με απουσία, άγνοια και παράκαμψη των εκλεγμένων Κοινοτικών Συμβούλων μας, είναι καταδικασμένη σε αποτυχία. Αλλά ακόμα, χρειάζεται και η αποδοχή από την πλειοψηφία των απλών πολιτών. Σπάμε να λάβετε υπόψη το μέγεθος των ζημιών, τις ιδιαιτερότητες κάθε περιοχής, την φθορά του περιβάλλοντος καθώς και τους νόμους και τις διατάξεις περί αναδασωτέων περιοχών.

Εκπροσωπώντας 300 οικογένειες εκ των οποίων οι περισσότερες έχουν ιδοκτησίες στη συγκεκριμένη περιοχή, ελπίζουμε στην αναθεώρηση των αποφάσεων σας και περιμένουμε να μας ενημερώσετε για την εξέλιξη της υποθέσεως.

Μετά τιμής
Για το Διοικητικό Συμβούλιο
Ο ΠΡΟΕΔΡΟΣ
ΓΕΩΡΓΙΟΣ ΒΕΝΕΤΗΣ
Η ΓΕΝ. ΓΡΑΜΜΑΤΕΑΣ
ΜΑΡΙΑ ΤΣΑΠΡΑΚΗ

ΜΕΓΑΛΗ ΧΟΡΟΕΣΠΕΡΙΔΑ ΤΩΝ ΠΕΛΟΠΟΝΝΗΣΙΩΝ

Περιμένουμε όλους τους Μωραΐτες το Σάββατο 23 Μαρτίου 1996 στις 8 το βράδυ στο ΦΑΛΗΡΑΚΙ ΜΠΗΤΣ με τις οικογένειές τους και φίλους τους για μια αξέχαστη βραδιά.
Θα χαρήτε χορούς και τραγούδια απ' όλη την Ελλάδα με το συγκρότημα ΘΕΜΙΣΤΟΚΛΗ ΚΑΡΑΝΑΣΗ
Τη γιορτή θ' ανοίξει με χορούς το μπαλέτο του συλλόγου μας. Ερχόμενοι όλοι βοηθάτε και το σύλλογο και του δίνετε κουράγιο για την συνέχειά του.
Δρχ. 5000 - Παιδικά 1000
Κρατήσεις στο τηλ 85301

ΝΕΑ ΠΡΟΤΑΣΗ ΤΟΥ Κ. Γ. ΖΙΓΔΗ

Η ΠΟΛΙΤΕΙΑ ΠΡΕΠΕΙ να τιμήσει την Κάσο



ΓΙΑ ΤΟΥΣ ΕΝ ΓΕΝΕΙ ΑΓΩΝΕΣ ΤΗΣ

Ο Πρόεδρος του Ιδρύματος «Κλεόβουλος ο Λίνδιος» κ. Γ.Ζίγδης έκανε την ακόλουθη δήλωση:

«Με ιδιαίτερη ευχαρίστηση οι Δωδεκανήσιοι πληροφορήθηκαν ότι καθελκύστηκε την περασμένη εβδομάδα στα Ναυπηγεία Σκαραμαγκά η φρεγάτα του Πολεμικού Ναυτικού «ΣΑΛΑΜΙΣ». Είναι μια σημαντική εκδήλωση τιμής, σ'ένα από τα σπουδαιότερα ιστορικά γεγονότα του ελληνικού έθνους, αλλά και αξιόλογη ενίσχυση των Ενόπλων μας Δυνάμεων κατά του τουρκικού επεκτατισμού, του οποίου είναι πρόσφατη η τελευταία ασύστολη εκδήλωση εναντίον της εδαφικής ακεραιότητας της χώρας μας στη βραχονησίδα Ιμια της Δωδεκανήσου. Οι Δωδεκανήσιοι επιθυμούν να εκφράσουν, με την ευκαιρία αυτή, κάποιο παράπονο: «Το Ολοκαύτωμα της Κάσου» είναι από τα σπουδαιότερα γεγονότα του αγώνα της εθνικής παλιγγενεσίας. Οι μεταπολεμικές, όμως, κυβερνήσεις δεν έχουν φροντίσει να τιμήσουν την ανάμνησή του δίνοντας το όνομα «ΚΑΣΟΣ» σε ένα από τα πλοία του πολεμικού στόλου.

Πέρυσι το Ιδρυμα μας είχε οργανώσει μια μεγάλη εκδήλωση, για να τιμήσει το «Ιερό Ολοκαύτωμα» του ενδόξου από πολλές απόψεις νησιού της Κάσου. Και είχαμε λάβει τη διαβεβαίωση ότι η προαναφερθείσα παράλειψη θα θεραπευόταν σύντομα, γιατί αποτελεί εθνικό χρέος, αλλά και απάντηση στη διαστρέβλωση της ιστορίας, στην οποία επιδίδονται οι Τούρκοι, στην εποχή μας, όσον αφορά τη συμμετοχή των Δωδεκανησίων στους εθνικούς απελευθερωτικούς αγώνες. Χρειάζεται να επαναλάβουμε την υπόμνηση; Περιμένουμε ότι σύντομα, ιδιαίτερα μάλιστα μετά το τελευταίο κατόρθωμα της Τουρκίας για τη Δωδεκάνησο, θα εκπληρωθεί το εθνικόν αυτό καθήκον».

ΤΑ ΕΧΟΥΝ ΑΦΗΣΕΙ ΟΛΑ ΝΑ ΡΗΜΑΞΟΥΝ

ΕΝΔΙΑΦΕΡΟΥΣΑ ΕΠΙΣΤΟΛΗ ΣΥΜΠΑΤΡΙΩΤΙΣΣΑΣ

ΝΑ ΕΡΘΟΥΝ ΣΤΗ ΡΟΔΟ για να δουν τα έργα που ποτέ δεν τελειώνουν

Από την κ. Σίλα Μαρκιού απεστάλη στην εφημερίδα μας προς δημοσίευση η ακόλουθη επιστολή:

Αγαπητέ κ. Εκδότη

Διάβασα με ενδιαφέρον ένα άρθρο στα «Ελληνικά νέα» στις 26 Ιανουαρίου - 1 Φεβρουαρίου 1996 σχετικά με την αύξηση της κρατικής επιχορήγησης για τον τομέα του τουρισμού. Μιλάνε για δημιουργία νέων γηπέδων του γκόλφ, αίθουσες συνεδριάσεων και μεγάλους χώρους αναψυχής.

Γιατί δεν έρχονται στην Ρόδο να δουν τα γήπεδα του γκόλφ και τα μισοτελειωμένα κτίρια τα οποία θα μπορούσαν να χρησιμοποιηθούν για κατασκευή αιθουσών συνεδριάσεων. Επίσης, μπορούν να δουν την πισίνα ολυμπιακών διαστάσεων που παραμένει άδεια και ακρησιμοποίητη παρά το γεγονός ότι στη Ρόδο δεν υπάρχει άλλη δημόσια πισίνα. Αποτέλεσμα των παραπάνω είναι ότι οι δύο σύλλογοι κολύμβησης στη Ρόδο πρέπει να προπονούνται ή στη θάλασσα ή να νοικιάζουν με μεγάλο κόστος τις πισίνες ξενοδοχείων.

Το γήπεδο του γκόλφ και η γύρω περιοχή θα μπορούσε να είναι το πιο κατάλληλο μέρος για να αξιοποιηθεί και θα μπορούσε να παράσχει στο νησί μια πισίνα την οποία χρειάζεται πολύ.

Οι εγκαταστάσεις ήδη υπάρχουν και ανήκουν στον τομέα τουρισμού. Αναρωτιόμαστε γιατί δεν το χρησιμοποιούν ή γιατί δεν το δίνουν στο υφυπουργείο αθλητισμού το οποίο θα μπορούσε ίσως να το εκμεταλλευτεί καλύτερα. Ελπίζω να με ενημερώσετε γύρω από τα παραπάνω ζητήματα.

Ευχαριστώ εκ των προτέρων
Φιλικά
Σίλα Μαρκιού
Λίνδος 85107
Ρόδος

ΖΗΤΟΥΝΤΑΙ ...
1) ΟΔΗΓΟΣ ΜΕ ΔΙΠΛΩΜΑ (ΕΠΑΓΓΕΛΜΑΤΙΚΟ Β')
2) ΥΠΑΛΛΗΛΟΣ ΜΕ ΜΗΧΑΝΑΚΙ ΓΙΑ ΔΙΑΝΟΜΕΣ
Π. ΙΩΑΝΝΙΔΗ
ΤΗΛ. 21714, 24018

ΔΗΜΟΤΙΚΟ ΠΕΡΙΦΕΡΕΙΑΚΟ ΘΕΑΤΡΟ ΡΟΔΟΥ
ΝΕΑ ΣΚΗΝΗ-ΦΟΥΑΓΙΕ

Δημήτρη Κεχαΐδη
«Η Βέρα»
Γιώργου Μανιώτη
«Γκρο-Πλαν»

Σκηνοθεσία: ΠΑΝΟΣ ΠΑΝΟΠΟΥΛΟΣ
Σκηνικά - Κοστούμια: ΜΙΧΑΛΗΣ ΣΔΟΥΓΚΟΣ
Μουσική: ΤΑΣΟΣ ΚΑΡΑΚΑΤΣΑΝΗΣ

Παίζουν οι ηθοποιοί
Σουζάνα Καρδούλια - Νίκος Μεϊτάνης
Πάνος Πανόπουλος - Δημήτρης Πάσσος
Ρέα Χαλκιαδάκη - Μίνα Χριστοφορίδου
ΠΑΡΑΣΤΑΣΕΙΣ
Παρασκευή 22-3-96, Σάββατο 23-3-96,
Κυριακή 24-3-96, Τετάρτη 27-3-96, Σάββατο 30-3-96, Κυριακή 31-3-96
ΩΡΑ 8.30 μ.μ.
Θέσεις περιορισμένες
**ΕΘΝΙΚΟ ΘΕΑΤΡΟ