εκδότης - διευθυντής
ΒΑΣΙΛΗΣ ΑΘΑΝΑΣΙΟΥ

η δημοκρατική
της Ρόδου

ΕΛΛΑΣ

ΠΑΡΑΣΚΕΥΗ
22 ΜΑΡΤΙΟΥ 1996
ΤΙΜΗ 100 δρχ.
ΑΡΙΘΜΟΣ ΦΥΛΛΟΥ 4.173

στην υπηρεσία του δωδεκανησιακού λαού

ΥΣΤΕΡΑ ΑΠΟ ΠΑΡΑΜΟΝΗ 123 ΗΜΕΡΩΝ

Ο Ανδρέας βγήκε από το Ωνάσειο!

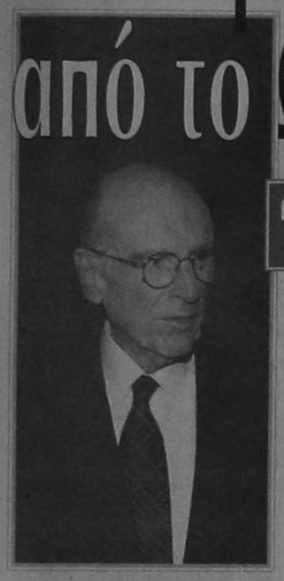

ΘΕΡΜΗ ΥΠΟΔΟΧΗ ΑΠΟ ΟΠΑΔΟΥΣ ΤΟΥ ΠΑΣΟΚ

ΑΘΗΝΑ, 21 (ΑΠΕ)

«Ενα μεγάλο ευχαριστώ... με αγάπη φεύγω απόψε...» Μ'αυτά τα λόγια ο Πρόεδρος του ΠΑΣΟΚ Ανδρέας Παπανδρέου συνόψισε τις 123 μέρες παραμονής του στο Ωνάσειο Καρδιοχειρουργικό Κέντρο, ➡Σελ. 6

ΘΕΩΡΕΙΤΑΙ ΑΠΟΚΛΕΙΣΤΙΚΑ ΥΠΕΥΘΥΝΗ ΓΙΑ ΤΟΝ ΚΑΤΑΠΟΝΤΙΣΜΟ ΤΟΥ ΤΟΥΡΙΣΜΟΥ ΜΑΣ

ΜΗΝΥΣΕΙΣ ΚΑΤΑ ΤΗΣ ΥΠΑ για το αεροδρόμιο Ρόδου!

- ΑΓΑΝΑΚΤΙΣΜΕΝΟΙ ΟΙ ΤΟΠΙΚΟΙ ΦΟΡΕΙΣ ΚΑΙ ΟΙ ΤΑΞΕΙΣ
- ΓΕΝΙΚΗ ΑΝΤΙΔΡΑΣΗ ΚΑΙ ΚΑΤΑ ΤΗΣ ΙΔΡΥΣΗΣ ΚΑΤΑΣΤΗΜΑΤΟΣ ΑΦΟΡΟΛΟΓΗΤΩΝ ΣΤΟ ΛΙΜΑΝΙ

Κατά της ίδρυσης Καταστήματος Αφορολογήτων Ειδών στο λιμάνι της Ρόδου τάχθηκε ομοφώνως προχθές το βράδυ η διοίκηση του Εμποροβιομηχανικού Επιμελητηρίου Δωδ/σου που συνεδρίασε υπό την προεδρία του κ. Γιώργου Καραγιάννη.

Το θέμα έφερε προς συζήτηση ο πρόεδρος της Ομοσπονδίας Επαγγελματοβιοτεχνών Ρόδου κ. Κώστας Ντουβής, εκφράζοντας την έντονη διαφωνία των επαγγελματοβιοτεχνών για την απόφαση του υπουργείου. Τα μέλη της διοίκησης, συμφωνώντας με την άποψη του κ. Ντουβή αποφάσισαν να διαμαρτυρηθούν προς το υπουργείο Οικονομικών ζητώντας ταυτόχρονα να μην προχωρήσει στη λειτουργία του καταστήματος, γιατί εκτιμάται ότι θα προκαλέσει μεγάλη ζημιά στην αγορά της Ρόδου, που ήδη ➡Σελ. 6

ΑΝΟΙΓΕΙ Η ΑΥΛΑΙΑ ΤΗΣ ΣΑΙΖΟΝ

Αναμένονται σήμερα τα πρώτα «χελιδόνια»

Αναμένονται σήμερα στο «σμαραγδένιο νησί», οι πρώτοι 150 τουρίστες της σαιζόν, τα πρώτα «χελιδόνια», όπως αποκαλούνται. Προέρχονται από τη Γερμανία (που για πρώτη φορά εγκαινιάζει τη σαιζόν) και θα φτάσουν στο αεροδρόμιο Παραδεισίου στις 7.50 το βράδυ, αντί της 11ης πρωινής, όπως αρχικά είχε προγραμματισθεί, με πτήση τσάρτερ της αεροπορικής εταιρείας «Αερολόυντ». ➡Σελ. 6

ΔΥΣΤΥΧΩΣ, ΠΑΡΑ ΤΟ «ΜΑΥΡΟ ΧΑΛΙ» ΤΟΥ ΤΟΥΡΙΣΜΟΥ ΜΑΣ ΔΕΝ ΠΡΟΒΛΕΠΕΤΑΙ ΕΠΙΣΗΜΗ ΥΠΟΔΟΧΗ!!

ΕΝΩΠΙΟΝ ΤΟΥ ΕΙΡΗΝΟΔΙΚΕΙΟΥ ΡΟΔΟΥ

ΣΥΖΗΤΗΘΗΚΕ ΧΘΕΣ η αίτηση ασφαλιστικών μέτρων κατά της ΔΕΗ

Συζητήθηκε χθες το μεσημέρι ενώπιον της Ειρηνοδίκου Αγγ. Αναστασιάδου η αίτηση ασφαλιστικών μέτρων που είχε καταθέσει η κοινότητα Θεολόγου κατά της ΔΕΗ, ζητώντας τη διακοπή των εργασιών εγκατάστασης νέων μηχανών, ελλείψει μελετών και αδειών.

ΣΤΗ ΘΕΣΗ «ΦΟΥΡΝΟΙ» ΖΗΤΕΙ Ο ΝΟΜΑΡΧΗΣ ΝΑ ΚΑΤΑΣΚΕΥΑΣΘΕΙ ΤΟ ΝΕΟ ΕΡΓΟΣΤΑΣΙΟ

Η κοινότητα υποστήριξε και χθες ότι ακριβώς η έλλειψη των ➡Σελ. 6

ΕΙΧΕ ΕΠΙΚΕΝΤΡΟ ΤΑ ΠΑΡΑΛΙΑ ΤΗΣ ΤΟΥΡΚΙΑΣ

ΣΕΙΣΜΙΚΗ ΔΟΝΗΣΗ 4,7 R αισθητή χθες το πρωί και στη Ρόδο

Σεισμική δόνηση μεγέθους 4,7 της κλίμακας Ρίχτερ έγινε στις 1.11 χθες το πρωί αισθητή στη Ρόδο, χωρίς να υπάρξουν όμως προβλήματα ή και ανησυχία. Ακολούθησαν κι άλλες δονήσεις αλλά «ανεπαίσθητες».

ΔΕΝ ΥΠΗΡΞΑΝ ΠΡΟΒΛΗΜΑΤΑ

Οπως έγινε γνωστό από το Γεωδυναμικό Ινστιτούτο Αθηνών, το επίκεντρο του σεισμού βρισκόταν 50 χιλιόμετρα Β.Α. της Ρόδου, κοντά στις Τουρκικές ακτές, όπου επίσης δεν υπήρξαν προβλήματα.

Η σεισμική δόνηση εντάσσεται στο πλαίσιο της γνωστής διεγέρσεως του ανατολικού τόξου και δεν χρειάστηκε να αξιολογηθεί ιδιαιτέρως από τους σεισμολόγους. ➡Σελ. 6

ΟΜΙΛΙΑ ΧΑΡΑΛΑΜΠΙΔΗ στη Ρόδο

Από την Ομοσπονδία Δωδ/κών Παροικιακών Συλλόγων Ρόδου εκδόθηκε χθες η ακόλουθη ανακοίνωση:

«Τη Δευτέρα 25 Μαρτίου το πρωί θα επισκεφθεί τη Ρόδο ο ➡Σελ. 6

ΛΗΓΕΙ ΣΗΜΕΡΑ Η ΠΡΟΘΕΣΜΙΑ

ΟΙ ΥΠΟΨΗΦΙΟΙ ΤΗΣ Ν.Δ. για τη Νομαρχιακή

Λήγει σήμερα στις 12 το μεσημέρι η προθεσμία υποβολής υποψηφιοτήτων για τη συμμετοχή στις διαδικασίες εκλογής νέας Νομαρχιακής Επιτροπής Δωδ/σου της Νέας Δημοκρατίας, που θα διενεργηθούν την Κυριακή (μεθαύριο) ενώ η συγκρότηση σε σώμα θα γίνει τη μεταπροσεχή Κυριακή 31 Μαρτίου, στη Ρόδο.

ΤΗΝ ΠΡΟΣΕΧΗ ΚΥΡΙΑΚΗ ΟΙ ΕΚΛΟΓΕΣ

Μέχρι χθες το μεσημέρι, για την 21μελή Νομαρχιακή Επιτροπή (20 τακτικά και 1 αναπληρωματικό μέλος) είχαν κατατεθεί 16 υποψηφιότητες, ➡Σελ. 6

ΤΗΛΕΓΡΑΦΗΜΑ ΣΤΟ ΔΙΟΙΚΗΤΗ της ΥΠΑ

Από την Ενωση Τουριστικών Γραφείων Ρόδου απεστάλη προς τον νέο διοικητή της ΥΠΑ κ. Διον. Καλόφωνο, το ακόλουθο τηλεγράφημα:

Αξιότιμε κ. Διοικητή.

Επί τη αναλήψει των καθηκόντων σας, επιθυμούμε να σας συγχαρούμε και να σας ευχηθούμε καλή επιτυχία στο έργο σας. ➡Σελ. 6

ΠΑΡΑΠΟΝΑ ΕΜΠΟΡΩΝ - ΞΕΝΟΔΟΧΩΝ

ΔΕΝ ΤΡΟΦΟΔΟΤΕΙΤΑΙ ομαλά η αγορά μας!

Σοβαρό πρόβλημα τροφοδοσίας αντιμετωπίζουν και πάλι οι εμπορικές και ξενοδοχειακές επιχειρήσεις, ενώ επίκειται η έναρξη της σαιζόν (σήμερα το πρωί αναμένεται το πρώτο τσάρτερ από τη Γερμανία), λόγω αδυναμίας των ακτοπλοϊκών εταιρειών να

ΡΟΜΟΛΟΓΟΥΝΤΑΙ ΤΗΝ ΤΡΙΤΗ «ΠΑΤΜΟΣ» ΚΑΙ «ΙΑΛΥΣΟΣ»

ανταποκριθούν προς τη ζήτηση. Ηδη δεκάδες φορτηγά αυτοκίνητα με προορισμό το νησί μας «στιβάζονται» στο λιμάνι του Πειραιά, περιμένοντας τη σειρά τους, με αποτέλεσμα να δυσανασχετούν οι έμποροι και οι ξενοδόχοι, αφού δεν θα μπορέσουν να είναι ➡Σελ. 6

ΟΔΗΓΟΥΣΕ ΣΕ ΚΑΤΑΣΤΑΣΗ ΜΕΘΗΣ

Δόκιμος νεκρός σε τροχαίο ατύχημα

ΚΑΙ ΔΥΟ ΣΟΒΑΡΑ ΤΡΑΥΜΑΤΙΕΣ

Ενας νεκρός και δύο βαριά τραυματίες είναι ο απολογισμός δύο τροχαίων ατυχημάτων που σημειώθηκαν χθες στο νησί της Κω. Και τα δύο τροχαία αποδόθηκαν σε αδεξιότητα χειρισμών εκ μέρους των οδηγών.

• Στις 02.35 χθες το πρωί δίκυκλη μοτοσυκλέτα που οδηγούσε στην Ακτή Κουντουριώτου της Κω ο Χρήστος Λότσαρης του Ελευθερίου, ετών 23, από την Πάτρα, δόκιμος αξιωματικός, λόγω αδέξιου χειρισμού και μέθης εξετράπη της πορείας της και ανετράπη με αποτέλεσμα το θάνατό του οδηγού και το σοβαρό τραυματισμό του επίσης δόκιμου αξιωματικού Ελευθερίου Κανάκη του Αντωνίου, ετών 24, ο οποίος είχε επιβιβασθεί στη μοτοσυκλέτα για να συνοδεύσει το ➡Σελ. 6

Η ΔΑΝΕ ΔΙΑΤΗΡΕΙ τους ναύλους

Ανακοινώνεται από την ΔΑΝΕ, ότι για την εξυπηρέτηση της επιβατικής κίνησης προς και από τα νησιά της Δωδεκανήσου, παρατείνεται η ισχύς των μειωμένων χειμερινών ναύλων η οποία έληξε στις 15.3.96 ➡Σελ. 6

ΠΡΟΦΑΝΩΣ ΕΝΟΨΕΙ ΤΟΥ ΠΑΣΧΑ...

ΜΟΡΦΗ ΕΠΙΔΗΜΙΑΣ Προσέλαβαν στο Νησι οι ζωοκλοπές!

Μορφή επιδημίας προσέλαβαν στο νησί μας οι ζωοκλοπές παρά τις βαρύτατες ποινές που προβλέπονται (μεταξύ άλλων και εκτόπιση). Μετά τις ζωοκλοπές συγκεκριμένα στις Καλυθιές (2), στον Αρχάγγελο και στην Κάλαθο, μια ακόμα ζωοκλοπή καταγγέλθηκε στις αστυνομικές αρχές, αυτή τη φορά στην περιοχή Ασγούρου. ➡Σελ. 6

ΝΕΟ ΚΡΟΥΣΜΑ ΣΤ' ΑΣΓΟΥΡΟΥ

ΑΠΟ ΤΗ ΝΟΜΑΡΧΙΑ ΔΩΔ/ΝΗΣΟΥ

ΕΞΗΓΗΣΕΙΣ ΖΗΤΟΥΝ οι μηχανικοί για την «αερογέφυρα»

Εξηγήσεις από τη Νομαρχία για την «αερογέφυρα» της Νότιας Ρόδου ζητεί με ανακοίνωσή της η «Δημοκρατική Κίνηση Μηχανικών», που έχει ως ακολούθως.

«Με αφορμή το σάλο που δημι-

ΔΕΝ ΤΗΡΗΘΗΚΑΝ ΟΙ ΝΟΜΙΜΕΣ ΔΙΑΔΙΚΑΣΙΕΣ

ουργήθηκε, με την αερογέφυρα που ήδη άρχισε να κατασκευάζεται στην περιοχή «Κιοτάρι» της Κοινότητας Ασκληπειού από τον μεγαλοξενοδόχο κ. Μήτση έχουμε να κάνουμε τις εξής επισημάνσεις που αφορούν:

α) Τον τρόπο έγκρισης της μελέτης και γενικώς τις διαδικασίες που ακολουθήθηκαν.

β) Τις επιπτώσεις που μπορεί να έχει μια τέτοια κατασκευή.

Οσον αφορά το πρώτο σκέλος, είναι γνωστό ότι ο Γενικός Οικοδομικός Κανονισμός δεν προβλέπει τέτοιου είδους κατασκευές και το ερώτημα που εύλογα προκύπτει είναι: βάσει ➡Σελ. 6

ΕΠΙΜΑΧΑ ΘΕΜΑΤΑ

ΕΣΩΤΕΡΙΚΕΣ ΕΙΔΗΣΕΙΣ
Ο ΡΟΛΟΣ ΤΟΥ ΑΝΔΡΕΑ ΜΕΤΑ ΤΗΝ ΕΞΟΔΟ 3
ΕΞΩΤΕΡΙΚΕΣ ΕΙΔΗΣΕΙΣ
ΑΝΤΙΔΡΑΣΕΙΣ ΓΙΑ ΤΙΣ «ΤΡΕΛΕΣ ΑΓΕΛΑΔΕΣ» 4
ΔΗΜΟΚΡΑΤΙΚΑ
ΜΙΑ ΠΡΑΓΜΑΤΙΚΟΤΗΤΑ ΑΓΧΩΔΗΣ ΚΑΙ ΒΑΣΑΝΙΣΤΙΚΗ 5
ΟΙΚΟΝΟΜΙΑ 7
ΑΘΛΗΤΙΚΑ
«ΣΕ ΤΕΝΤΩΜΕΝΟ ΣΧΟΙΝΙ» 8
ΤΟΥΡΙΣΜΟΣ 11
ΡΕΠΟΡΤΑΖ
Η ΕΛΛΑΔΑ ΕΓΚΑΤΑΛΕΙΠΕΙ ΤΙΣ ΒΡΑΧΟΝΗΣΙΔΕΣ 12
ΤΟΠΙΚΕΣ ΕΙΔΗΣΕΙΣ
ΠΩΣ ΠΡΕΠΕΙ ΝΑ ΑΝΑΜΟΡΦΩΘΟΥΝ ΤΑ ΛΙΜΕΝΙΚΑ ΤΑΜΕΙΑ ΤΗΣ ΧΩΡΑΣ 16

ΠΕΡΙΕΧΟΜΕΝΑ

ΠΟΛΙΤΙΣΤΙΚΑ σελ. 2
ΔΗΜΟΚΡΑΤΙΚΑ-Α-ΚΡΙΤΙΚΑ σελ. 5
ΑΘΛΗΤΙΚΑ σελ. 8-9
ΕΛΕΥΘΕΡΟ ΒΗΜΑ σελ. 10
ΑΓΓΕΛΙΕΣ σελ. 13
ΨΥΧΑΓΩΓΙΑ σελ. 15

Bravo FIAT!!!



ΜΑΝΩΛΗΣ ΚΩΣΤΑΚΗΣ ΑΕΒΕ
14ον χλμ Ρόδου-Αεροδρομιου Παραδεισι
ΡΟΔΟΣ Τηλ: (0241) 82000-3

GOODY'S
Η ΓΕΥΣΗ ΜΑΣ ΠΑΕΙ ΠΑΝΤΟΥ
Η εταιρεία μας φημίζεται για την άψογη συνεργασία που έχει με το προσωπικό της
Ζητάμε
υπαλλήλους για μόνιμη απασχόληση σ' όλες τις ειδικότητες
Πληροφορίες και αιτήσεις στη διεύθυνση του καταστήματος Αλεξάνδρου Διάκου 10 και στα τηλέφωνα 78283, 78282

MINERVA TRAVELL
Στο κοσμοπολίτικο Παρίσι μαζί για την μεγάλη νίκη
Με τον Παναθηναϊκό
PANATHINAIKOS
Παρίσι - Κρουαζιέρα Σηκουάνα - Disneyland
Αναχωρ.:
4ημερη 9/4/96
5ημερη 7/4/96
7ημερη 6/4/96
8ημερη 6/4/96
Πληροφορίες προγράμματα:
Πλατεία Σύμης 7 τηλ.: 21513 - 28222

ΚΙΝΗΜΑΤΟΓΡΑΦΟΙ

ΜΕΤΡΟΠΟΛ
Τηλ. 28400 ΜΕ ΤΗΝ ΣΤΗΡΙΞΗ ΤΟΥ
Ρ/Σ ΠΑΛΜΟΣ 99,5
Ωρες έναρξης 7.30 και 9.30
Το ΜΕΤΡΟΠΟΛ σας παρουσιάζει ακόμα μία από τις πιο μεγάλες κινηματογραφικές επιτυχίες!!!
Μια συναρπαστική περιπέτεια με εντυπωσιακά ειδικά εφέ του ΤΖΩΡΤΖ ΛΟΥΚΑΣ
ΤΖΟΥΜΑΝΤΖΙ - JUMANJI
Α' ΠΡΟΒΟΛΗΣ-ΚΑΤΑΛΛΗΛΟ
ΠΡΩΤΑΓΩΝΙΣΤΕΙ Ο ΡΟΜΠΙΝ ΓΟΥΪΛΛΙΑΜΣ
Μια ταινία για όλη την οικογένεια σε σύγχρονη παγκόσμια προβολή!!!

«ΤΙΤΑΝΙΑ»
Κολοκοιρώνη 98 Τηλ. 25876 - 64050
Ωρες έναρξης 6.30 και 9.30
Το κινηματογραφικό γεγονός της χρονιάς...Μια επική ιστορία εγκλήματος και πάθους.
Τα δύο ιερά τέρατα της 7ης ΤΕΧΝΗΣ συγκρούονται για πρώτη φορά!!!
ΕΝΤΑΣΗ
HEAT
ΠΡΩΤΑΓΩΝΙΣΤΟΥΝ: ΑΛ ΠΑΤΣΙΝΟ, ΡΟΜΠΕΡΤ ΝΤΕ ΝΙΡΟ, ΒΑΛΜ ΚΙΛΜΕΡ
ΣΕ ΣΥΝΕΡΓΑΣΙΑ ΜΕ ΤΟ Ρ/Σ ΠΑΛΜΟΣ 99,5

«ΠΑΛΛΑΣ»
Τηλέφωνον 24475-24513
Προγράμματα 5.30-7.30 7.30-9.30 9.30-11.30
Τώρα και τα ζώα μιλάνε!!! Μία συναρπαστική εμπειρία γιά όλη την ΟΙΚΟΓΕΝΕΙΑ. Η τελευταία τεχνολογία των κινηματογραφικών εφέ, επιστρατευμένη σε μία υπέροχη ιστορία
ΜΠΕΜΠΕ ΤΟ ΖΩΗΡΟ ΓΟΥΡΟΥΝΑΚΙ!
(BABE)
Α' ΠΡΟΒΟΛΗΣ - ΚΑΤΑΛΛΗΛΟΝ
Πρωταγωνιστούν: ΤΖΕΗΜΣ ΚΡΟΜΓΟΥΕΛ, ΜΑΓΔΑ ΣΤΖΟΥΜΠΑΝΣΚΥ

«ΔΗΜΟΤΙΚΟ»
ΧΕΙΜΕΡΙΝΟΣ ΚΙΝ/ΦΟΣ ΤΗΛ. 20265
ΩΡΕΣ ΠΡΟΒΟΛΗΣ: 8.00 και 10.00
ΚΑΘΕ ΔΕΥΤΕΡΑ ΚΛΕΙΣΤΟ
Ο «Ιερέας» είναι μια μικρή ταινία με μεγάλη καρδιά, που κάνει έκληση για κατανόηση, συμπάθεια και ανθρωπιά...
Ο ΙΕΡΕΑΣ
PRIEST
Ακραία και αιρετική η ταινία της αγγλίδας Αντόνια Μπέρντ
Πρωταγωνιστούν:
Λ. ΡΟΟΥΤΣ, ΚΑΘΙ ΤΑΙΣΟΝ

Τα πολιτιστικά



Κάνω κριτική δημιουργώντας, και όχι βρίσκοντας λάθη
ΜΙΧΑΗΛ ΑΓΓΕΛΟΣ

γράφει ο
ΑΡΙΣΤΕΙΔΗΣ ΜΙΑΟΥΛΗΣ

ΚΥΚΛΟΦΟΡΗΣΕ ΤΟ «ΠΡΩΤΟ ΣΚΑΛΙ»

ΠΥΡΕΤΩΔΩΣ ετοιμάζονται οι Πανελλήνιας εμβέλειας εκδηλώσεις που θα πλαισιώσουν το τριήμερο Πολιτιστικών εκδηλώσεων που θα διοργανώσει για άλλη μια φορά στην Κω το πρωτοποριακό βιβλιοπωλείο « Θησαυροφυλάκιο του Πνεύματος» του Νίκου Θαλασσινού.

Ελληνες και ξένοι συγγραφείς, καθηγητές Πανεπιστημίου, Ιστορικοί, δημοσιογράφοι, ποιητές συμμετέχουν στο τριήμερο των πολιτιστικών εκδηλώσεων που θα πραγματοποιηθούν στις 30 και 31 Μαρτίου και την 1η Απριλίου 1996.

Ανάμεσά τους ο Φρέντυ Γερμανός, ο Ανδρέας Λεντάκης, ο Αρνολντ Σέρμαν, η Μάρω Λοίζου, ο Πέτρος Γαϊτάνος, η Μαριανίνα Κριεζή, η Αλκυόνη Παπαδάκη, ο Χρήστος Δάλκος, η Ελένη Καλία και άλλοι.

Ο κ. Νίκος Θαλασσινός καταθέτει το μεγαλύτερο μέρος των αποθεμάτων της καρδιάς του που είναι πλούσιο σε αγάπη για τα νειάτα και τον πολιτισμό του τόπου του. Ενα παράδειγμα που ελπίζουμε πως θα ακολουθήσουν και άλλοι σε ακόμη πιο μικρά ακριτικά νησιά μας.

Παράλληλα λοιπόν με τις πολιτιστικές εκδηλώσεις θα γίνει η παρουσίαση της μακέτας του Πολιτισμικού Πολυκέντρου αλλά και η Ανθολογία Διηγημάτων με τίτλο ΤΟ ΠΡΩΤΟ ΣΚΑΛΙ που εξέδωσε «το Θησαυροφυλάκιο του Πνεύματος» προ ημερών.

Πρόκειται για μαθητικά διηγήματα που βραβεύτηκαν στο διαγωνισμό του κ. Νίκου Θαλασσινού με την ευκαιρία του εορτασμού των 25 χρόνων του στο χώρο του βιβλίου, την άνοιξη του 1995.

Η έκδοση είναι πολυτελέστατη και κοσμείται με νόμισμα στο οποίο απεικονίζεται ο Μέγας Αλέξανδρος, η προτομή του οποίου κοσμεί ΤΟ ΘΗΣΑΥΡΟΦΥΛΑΚΙΟ ΤΟΥ ΠΝΕΥΜΑΤΟΣ. Είναι η προτομή που στήθηκε πέρσυ με φροντίδα του κ. Θαλασσινού και που η φωτογραφία της έκανε το γύρο του κόσμου, αφού εκατοντάδες τουρίστες φωτογραφήθηκαν πλάι της και εξέφρασαν τον θαυμασμό τους για την εθνική πρωτοβουλία του μαικήνα της εποχής μας.

Το βιβλίο προλογίζει ο Παιδαγωγός συγγραφέας τ. Καθηγητής Παιδαγωγικής Ακαδημίας κ. Ι. Δ. Ιωαννίδης ο οποίος εύστοχα επισημαίνει για τον Νίκο Θαλασσινό πως «χαίρομαι που υπάρχουν ακόμα κάποιοι άνθρωποι που απλώνουν το χέρι τους, όχι για να σπρώξουν, ώς είθισται, αλλά για να ανεβάσουν τον απλό, τον ανώνυμο, τον ανήσυχο άνθρωπο.

«Σέβομαι τον άνθρωπο. Είναι η έκφραση της ζωής» δανείζομαι τα λόγια του απο τον πρόλογο στην «ανθολογία Κώων ποιητών».



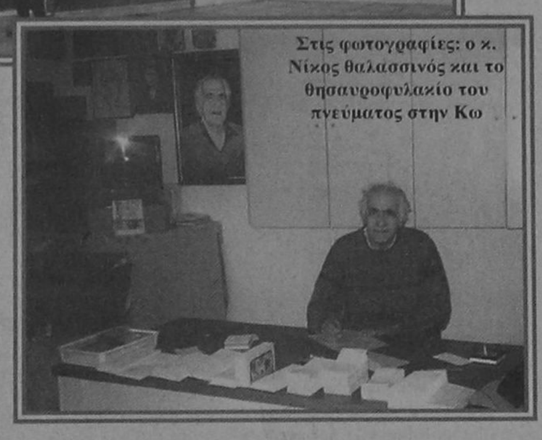

Στις φωτογραφίες: ο κ. Νίκος θαλασσινός και το θησαυροφυλακίο του πνεύματος στην Κω

«Αισθάνομαι χαρά και συγκίνηση που κατάφερα με τη βοήθεια των ανθρώπων να μάκομαι στη ζωή για ξεχωριστά ιδανικά. Ο απλός άνθρωπος είναι για μένα ένα μεγάλο κεφάλαιο, ένα άνθρώπινο δέσιμο που έμαθα να θαυμάζω, γιατί σ' αυτόν τον χώρο βρίσκονται οι καταβολές και τα βιώματά μου».

Και ο καθηγητής κ. Ιωαννίδης καταλήγει: «Θησαυροφυλάκιο του Πνεύματος» θέλει πολύ εύστοχα να αποκαλεί ο Νίκος Θαλασσινός τον βιβλιοπωλειακό και κατ' επέκταση τον πολιτιστικό του χώρο. Του εύχομαι να θησαυρίζει μέσα του πνευματικούς θησαυρούς και να τους αποθησαυρίζει γύρω του για χρόνια και χρόνια ακόμα πολλά».

Το πλούσιο χρονικό των περισυνών εκδηλώσεων καταγράφεται σε ένα ρεπορτάζ του Αριστείδη Μιαούλη με ανάλογες φωτογραφίες και με τους χαιρετισμούς των τοπικών αρχών.

Ακολουθούν, συγχαρητήρια επιστολή του Δημάρχου της Κώ κ. Κ. Καίσερλη, ο Ορκος του Μεγάλου Αλεξάνδρου και τα βραβευμένα διηγήματα.

Ο ΔΗΜΑΡΧΟΣ ΤΗΣ ΚΩ ΣΥΓΧΑΙΡΕΙ

Αξίζει να σας μεταφέρουμε τον χαιρετισμό του Δημάρχου της Κώ κ. Κώστα Καϊσερλη, ο οποίος αγκάλιασε τις πρωτοβουλίες του κ. Θαλασσινού εκφράζοντας το αίσθημα όλων των Κώων οι οποίοι στηρίζουν και χειροκροτούν την προσπάθεια του κ. Νίκου Θαλασσινού. Γράφει μεταξύ άλλων ο δήμαρχος της Κώ απευθυνόμενος στον κ. Θαλασσινό: « Η σκέψη η προσπάθεια και το αποτέλεσμα φανερώνουν τον μεγάλο πλούτο και την τεράστια δύναμη που μπορεί να κρύβουν οι αφανείς εργάτες του πνεύματος. Και είναι τιμή σ' αυτό τον τόπο που συνεχίζει να 'χει στις επάλξεις του, τέτοιες αστείρευτες δυνάμεις.

Εκ μέρους ολόκληρου του λαού της Κώ, που έχω την τιμή να εκπροσωπώ, του επώνυμου, αλλά κυρίως του ανώνυμου, σου μεταφέρω την βαθύτατη εκτίμηση και την ανάγκη να υποστηρίζονται απο τον Δήμο τέτοιες προσπάθειες».

ΟΙ ΝΕΟΙ ΛΟΓΟΤΕΧΝΕΣ ΜΑΣ

ΣΤΟ ΠΡΩΤΟ ΣΚΑΛΙ, ο μελετητής της λογοτεχνίας θα διακρίνει πολλούς σπόρους λογοτεχνικής φλέβας την οποία εντόπισε ο κ. Θαλασσινός και έδωσε το πράσινο φως για να απλωθεί η φαντασία των νέων μας.

Να θυμίσουμε πως τα παιδικά διηγήματα μέχρι 12 ετών, διακρίθηκαν:

Με Α' Βραβείο: Η Καίτη Πατέλη απο τη Ρόδο και η Ανθία Καβουκλή απο την Κώ. Με Β' Βραβείο η Δέσποινα Σουλάνδρου απο την Κέφαλο και η Τατή Μαχαιρίδη απο τη Ρόδο. Με Γ' Βραβείο ο Εψιμος Γεώργιος απο την Κώ. Από 13 μέχρι 16 χρόνων. Α' Βραβείο η Μπραντίτσα Δήμητρα, απο την Κέφαλο. Με Β' Βραβείο η Σεβαστή Διαμαντή, από την Κέφαλο και η Στέλλα Χαραντά απο την Κάλυμνο. Γ; Βραβείο ο Νικόλαος Κουρούπης απο την Κέφαλο και η Πατρινού Παναγιώτα απο την Κώ. Περισσότερα για το τριήμερο των Πολιτιστικών Εκδηλώσεων του» Θησαυροφυλακίου του Πνεύματος», του κ. Νίκου Θαλασσινού, σε προσεχές σημείωμά μας.

ΤΗΛΕΟΡΑΜΑ

ΕΤ1

10.30 ΑΠΟ ΤΟ ΑΡΧΕΙΟ ΤΗΣ ΕΡΤ
11.20 ΠΑΡΑΚΑΜΠΤΗΡΙΟΣ
11.50 **ΤΟ ΤΕΛΟΣ ΤΗΣ ΜΟΝΑΞΙΑΣ**
12.25 ΚΕΡΕΝΙΑ ΚΟΥΚΛΑ
13.15 ΠΑΙΔΙΚΟ ΠΡΟΓΡΑΜΜΑ
14.20 ΣΤΟ ΡΥΘΜΟ ΤΟΥ ΕΡΩΤΑ
15.00 **ΕΙΔΗΣΕΙΣ**
15.30 ΤΑ ΜΥΣΤΙΚΑ ΤΗΣ ΑΜΜΟΥ
16.20 ΜΟΥΣΙΚΟ ΟΔΟΙΠΟΡΙΚΟ
17.20 ΜΑΤΙΕΣ ΑΠΟ ΤΟ ΘΕΩΡΕΙΟ
18.00 **ΕΙΔΗΣΕΙΣ - ΚΑΙΡΟΣ**
18.20 ΠΑΓΚΟΣΜΙΟ ΠΡΩΤΑΘΛΗΜΑ ΚΑΛΛΙΤΕΧΝΙΚΟΥ ΠΑΤΙΝΑΖ 1996
19.30 **Ο ΓΥΡΟΣ ΤΟΥ ΚΟΣΜΟΥ ΜΕ ΜΙΑ ΜΠΑΛΑ**
21.00 **ΕΙΔΗΣΕΙΣ**
22.05 ΨΙΛΟ ΓΑΖΙ
23.25 ΣΙΝΕνοχοι
24.00 **ΕΙΔΗΣΕΙΣ - ΚΑΙΡΟΣ - ΤΗΛΕΟΙΚΟΝΟΜΙΑ**
00.20 ΠΕΡΑ ΑΠΟ ΤΗΝ ΠΡΑΓΜΑΤΙΚΟΤΗΤΑ
00.45 ΞΕΝΗ ΤΑΙΝΙΑ

ΑΝΤ1

06.00 ΤΑ ΝΕΑ ΤΟΥ ΑΝΤ1 SATELLITE
06.20 ΕΙΔΗΣΕΙΣ ΤΟΥ CBS
06.45 ΤΗΛΕΜΑΡΚΕΤΙΝΓΚ - ΤΗΛΕΑΓΟΡΑ
07.00 **ΚΑΛΗΜΕΡΑ ΕΛΛΑΔΑ**
10.10 ΠΡΩΙΝΟΣ ΚΑΦΕΣ
12.30 ΤΟ ΚΕΝΤΡΙ
14.00 **ΤΑ ΝΕΑ ΤΟΥ ΑΝΤ1**
14.40 ΜΠΕΙΓΟΥΟΤΣ
15.45 ΑΤΙΘΑΣΑ ΝΙΑΤΑ
16.45 ΚΟΚΚΙΝΗ ΚΑΡΤΑ
18.00 ΤΑ ΝΕΑ ΤΟΥ ΑΝΤΕΝΝΑ
18.10 ΚΑΛΗΜΕΡΑ ΖΩΗ
18.50 Ο ΚΑΛΥΤΕΡΟΣ ΚΕΡΔΙΖΕΙ
19.30 Η ΛΑΜΨΗ
20.25 ΤΑ ΝΕΑ ΤΟΥ ΑΝΤ1
21.00 ΠΑΤΕΡ ΗΜΩΝ
21.45 ΤΖΑΚ ΠΟΤ
22.15 Η ΠΡΟΒΑ ΤΟΥ ΝΥΦΙΚΟΥ
23.15 ΑΡΓΑ ΜΕ ΤΟΝ ΝΙΚΟ ΜΑΣΤΟΡΑΚΗ
24.00 **ΕΙΔΗΣΕΙΣ**
01.45 ΞΕΝΗ ΤΑΙΝΙΑ
03.30 ΞΕΝΗΤΑΙΝΙΑ
05.00 Η ΠΟΛΗ ΠΟΤΕ ΔΕΝ ΚΟΙΜΑΤΑΙ

FILMNET

07.20 ΧΟΛΙΓΟΥΝΤ: ΤΑ ΜΕΓΑΛΑ ΑΣΤΕΡΙΑ
08.15 ΠΛΑΣΤΙΚΟ ΧΡΗΜΑ
10.00 ΠΑΝΤΡΕΜΕΝΑ ΖΕΥΓΑΡΙΑ
12.00 ΑΝΤΖΙ
14.00 8 ΔΕΥΤΕΡΟΛΕΠΤΑ ΓΙΑ ΤΗ ΔΟΞΑ
16.00 ΕΠΙΒΑΤΗΣ 57
18.00 ΕΥΡΩΓΚΟΛ
19.00 ΤΑ ΣΠΟΡ ΣΕ ΟΛΟ ΤΟΝ ΚΟΣΜΟ
20.00 **Η ΛΕΥΚΗ ΕΠΙΤΑΓΗ**
22.00 ΠΑΘΟΣ ΚΑΙ ΟΡΓΗ
00.01 ΟΙ ΓΚΡΙΝΙΑΡΗΔΕΣ
01.50 ΤΟ ΣΑΛΟΝΙ ΤΗΣ ΟΜΟΡΦΙΑΣ
03.05 ΧΩΡΙΣ ΑΔΙΕΞΟΔΟ
04.40 ΝΤΟΥΠΛΙΚΕΪΤΣ

ΕΤ2

10.00 ΕΚΠΑΙΔΕΥΤΙΚΗ ΤΗΛΕΟΡΑΣΗ
11.00 ΓΕΔΕΩΝ
11.10 ΓΕΙΑ ΣΟΥ ΣΠΕΝΣΕΡ
11.25 ΠΙΝΟΚΙΟ
12.00 **Η ΕΛΛΑΔΑ ΣΤΙΣ ΓΚΡΑΒΟΥΡΕΣ**
12.30 ΓΟΥΙΚΕΝΤ
13.00 ΞΕΝΗ ΣΕΙΡΑ
13.30 **ΕΙΔΗΣΕΙΣ**
14.00 ΔΥΟ ΚΙ ΕΞΩ
15.00 ΤΟ ΜΙΚΡΟ ΣΠΙΤΙ ΣΤΟ ΛΙΒΑΔΙ
15.50 ΜΙΚΡΑ ΠΑΡΑΜΥΘΙΑ
16.00 ΤΟ ΠΑΝΗΓΥΡΙ ΤΩΝ ΖΩΩΝ
16.30 ΤΟ ΜΑΘΗΜΑ ΤΕΛΕΙΩΣΕ
16.45 ΤΙ ΚΑΙ ΓΙΑΤΙ
17.00 **ΕΙΔΗΣΕΙΣ**
17.30 ΕΝΤΡΟΠΙΑ
18.00 ΞΕΝΗ ΣΕΙΡΑ
19.00 Δ' ΧΑΙΡΕΤΙΣΜΟΙ
20.55 ΙΣΤΟΡΙΑ ΜΙΑ ΛΕΞΗΣ
21.00 **ΝΤΟΥΜΠΛ ΦΑΣ**
21.30 **ΕΛΛΗΝΙΚΗ ΤΑΙΝΙΑ**
23.00 **ΕΙΔΗΣΕΙΣ - ΚΑΙΡΟΣ**
23.30 BERLIN ALEXANDERPLATZ
00.30 ΝΕΕΣ ΕΙΚΟΝΕΣ
01.30 **ΜΟΥΣΙΚΟ ΠΡΟΓΡΑΜΜΑ**

MEGA

06.00 ΜΟΝΤΙ
07.00 ΠΡΩΙΝΗ ΣΥΧΝΟΤΗΤΑ
10.00 ΜΕΤΑΞΥ ΜΑΣ
12.30 ΤΟ ΡΕΤΙΡΕ
13.20 ΡΟΥΚ ΖΟΥΚ
14.00 **ΔΕΛΤΙΟ ΕΙΔΗΣΕΩΝ**
14.35 ΧΑΜΟΓΕΛΑΤΕ
17.15 ΕΛΛΗΝΙΚΗ ΤΑΙΝΙΑ
18.00 **ΜΑΤΙΕΣ ΣΤΑ ΓΕΓΟΝΟΤΑ**
18.05 ΕΛΛΗΝΙΚΗ ΤΑΙΝΙΑ
19.05 ΡΙΣΚΟ
19.45 ΟΙ ΑΠΑΡΑΔΕΚΤΟΙ
20.30 **ΕΙΔΗΣΕΙΣ**
21.00 Ο ΠΕΤΡΟΣ ΚΑΙ ΤΑ ΚΟΡΙΤΣΙΑ ΤΟΥ
22.00 ΕΛΛΗΝΙΚΗ ΤΑΙΝΙΑ
24.00 **ΤΕΛΕΥΤΑΙΑ ΓΕΓΟΝΟΤΑ**
00.15 **ΞΕΝΗ ΤΑΙΝΙΑ**
02.00 ΑΠΟΚΡΥΦΕΣ ΕΠΙΘΥΜΙΕΣ
02.30 ΞΕΝΗ ΤΑΙΝΙΑ
04.15 ΞΕΝΗ ΤΑΙΝΙΑ

TV7

14.00 ΚΙΝΟΥΜΕΝΑ ΣΧΕΔΙΑ
14.30 BEAT MUSIK
15.00 **TOP SHOPS**
15.15 ΕΛΛΗΝΙΚΗ ΤΑΙΝΙΑ
16.30 ΞΕΝΗ ΤΑΙΝΙΑ
18.00 ΝΤΟΚΥΜΑΝΤΕΡ
19.15 ΞΕΝΗ ΣΕΙΡΑ
20.00 **ΕΙΔΗΣΕΙΣ**
20.30 ΤΟΠΙΚΟΣ ΑΘΛΗΤΙΣΜΟΣ
21.15 ΕΝ ΛΕΥΚΩ
22.15 **ΑΤΖΕΝΤΑ**
23.00 **ΕΙΔΗΣΕΙΣ**
23.15 ΤΑΙΝΙΑ

TV4

14.01 ΚΙΝΟΥΜΕΝΑ ΣΧΕΔΙΑ
15.00 «ΜΕ ΔΥΟ ΣΤΙΣ 3:00 ΣΤΟ TV4»
16.00 ΚΙΝΟΥΜΕΝΑ ΣΧΕΔΙΑ
16.30 ΧΡΩΜΑΤΑ 1000
19.00 **ΜΟΥΣΙΚΟ ΔΙΑΛΛΕΙΜΑ**
19.30 ΑΘΛΗΤΙΚΟ ΣΑΒΒΑΤΟΚΥΡΙΑΚΟ
19.40 ΕΛΛΗΝΙΚΗ ΤΑΙΝΙΑ
21.30 **ΖΟΥΜ ΣΤΑ ΓΕΓΟΝΟΤΑ**
22.10 ΥΠΑΡΧΕΙ ΘΕΜΑ
00.00 ΝΥΧΤΕΡΙΝΑ ΣΠΟΡ

Αναδρομή στο Παρελθόν

«η δημοκρατική της Ρόδου»

Πριν 12 χρόνια
Πέμπτη 22 Μαρτίου 1984

Συνελήφθησαν το πρωί από άνδρες του Τμήματος Ασφαλείας Ρόδου ο τσιγγάνος Σπύρος Κωνσταντίνου, 32 χρόνων, ο οποίος κατηγορείται ότι με την απειλή καραμπίνας κατάφερε να πάρει από τους διαρρήκτες του Χρυσοχοείου της Κυριακής Ζαγοριανού, στην οδό Γρίβα, όλα τα κλοπιμαία. Οι Γιάννης Μανίας 20 χρονών άνεργος και Γιάννης Κώττης 22 χρονών στρατιώτης στις 29 Δεκεμβρίου 1983 είχαν διαρρήξει το χρυσοχοείο της Ζαγοριανού από το οποίο αφαίρεσαν κοσμήματα συνολικής αξίας 4.000.000 δρχ! Στη συνέχεια οι δύο δράστες μετέφεραν τα κλοπιμαία στην Λθήνα με σκοπό να τα πουλήσουν. Συνάντησαν προς τον σκοπό αυτόν τον τσιγγάνο Σμμ. Λβαγιαννάκη και του «μίλησαν» για τα χρυσά. Εκείνος προθυμοποιήθηκε να τα αγοράσει και εκλεισε «ραντεβού» στο σπίτι του.

Κατά τη διάρκεια όμως των διαπραγματεύσεων έκανε την εμφάνιση του ο Κωνσταντίνου μαζί με τρείς άλλους τσιγγάνους κρατώντας καραμπίνες και αφού τους πήραν τα κοσμήματα τους έδιωξαν!

Λυτά κατεδέσαν οι δύο διαρρήκτες που συνελήφθησαν αργότερα από το Τμήμα Ασφαλείας Ρόδου. Πράγματι ύστερα απο σήμα προς την Γενική Ασφάλεια Λθηνών κι έρευνα στο σπίτι του Κωνσταντίνου βρέθηκαν 34 δακτυλίδια, 2 βραχιόλια και 10 καδένες. Ο δράστης αφέθηκε ελεύθερος ενώ η σχηματισθείσα δικογραφία σε βάρος του πρόκειται να διαβιβαστεί σήμερα στην εισαγγελεία για τα περαιτέρω.

ΗΜΕΡΗΣΙΑ ΕΦΗΜΕΡΙΔΑ
η δημοκρατική της Ρόδου
Έτος ιδρύσεως 1982
Θεμιστοκλέους Σοφούλη 77
Ταχ. Θυρίδα 339 85100 Ρόδος
Εκδότης - ιδιοκτήτης - διευθυντής:
ΒΑΣΙΛΗΣ Δ. ΑΘΑΝΑΣΙΟΥ
Τηλέφωνα: 28728, 34722, 76655, 79100, 26728, 27919
Telefax: 37333



ALFA 146, Η ΝΕΑ ALFA ROMEO. ΖΗΣΤΕ ΜΑΖΙ ΤΗΣ ΜΟΝΑΔΙΚΕΣ ΟΔΗΓΙΚΕΣ ΣΥΓΚΙΝΗΣΕΙΣ. ΔΥΝΑΤΟΣ ΧΑΡΑΚΤΗΡΑΣ: ΚΙΝΗΤΗΡΕΣ BOXER 1.4, 1.6 ΚΑΙ 1.7 16V. ΣΤΑΘΕΡΗ: ΑΝΑΡΤΗΣΕΙΣ ΜΕ ΕΛΕΓΧΟΜΕΝΗ ΕΛΑΣΤΙΚΟΤΗΤΑ, ΡΥΘΜΙΖΟΜΕΝΟ ΣΕ ΥΨΟΣ ΥΔΡΑΥΛΙΚΟ ΤΙΜΟΝΙ, ABS ΚΑΤΟΠΙΝ ΠΑΡΑΓΓΕΛΙΑΣ - STANDARD ΣΤΗΝ 1.7 16V. ΑΣΦΑΛΗΣ: ΚΑΜΠΙΝΑ ΕΠΙΒΑΤΩΝ ΠΡΟΟΔΕΥΤΙΚΗΣ ΠΑΡΑΜΟΡΦΩΣΗΣ, ΠΛΕΥΡΙΚΟΙ ΔΟΚΟΙ ΑΣΦΑΛΕΙΑΣ, ΣΥΣΤΗΜΑ ΠΡΟΛΗΨΗΣ ΠΥΡΚΑΓΙΑΣ FPS, ΤΗΛΕΣΚΟΠΙΚΟΣ ΑΞΟΝΑΣ ΤΙΜΟΝΙΟΥ, ΑΕΡΟΣΑΚΟΣ ΟΔΗΓΟΥ, ΑΕΡΟΣΑΚΟΣ ΣΥΝΟΔΗΓΟΥ ΚΑΤΟΠΙΝ ΠΑΡΑΓΓΕΛΙΑΣ. ΑΝΕΤΗ: ΚΑΜΠΙΝΑ ΕΠΙΒΑΤΩΝ ΜΕ ΗΧΟΜΟΝΣΗ, ΒΕΛΟΥΔΙΝΗ ΕΠΕΝΔΥΣΗ ΣΑΛΟΝΙΟΥ, ΕΙΔΙΚΑ ΣΧΕΔΙΑΣΜΕΝΟΣ ΧΩΡΟΣ ΓΙΑ ΤΟΝ ΣΥΝΟΔΗΓΟ, ΗΛΕΚΤΡΙΚΑ ΠΑΡΑΘΥΡΑ, ΗΛΕΚΤΡΟΜΑΓΝΗΤΙΚΕΣ ΚΛΕΙΔΑΡΙΕΣ, ΜΕΓΑΛΟΣ ΧΩΡΟΣ ΑΠΟΣΚΕΥΩΝ. Η ALFA 146 ΠΡΟΣΤΑΤΕΥΕΤΑΙ ΜΕ ΤΟ ΣΥΣΤΗΜΑ IMMOBILIZER ALFA CODE. ALFA 146: ΜΙΑ ALFA ΠΟΥ ΕΧΕΙ ΟΛΑ ΟΣΑ ΑΝΑΖΗΤΑΤΕ ΣΕ ΕΝΑ ΚΟΡΥΦΑΙΟ ΑΥΤΟΚΙΝΗΤΟ. ΚΑΙ ΠΑΝΩ ΑΠ' ΟΛΑ, ΕΙΝΑΙ ALFA ROMEO.

ALFA 146.
ΠΡΟΣΩΠΙΚΟΤΗΤΑ ALFA ROMEO.

ALFA CONTACT
1+3+8
ALFA ROMEO Fiat Credit Hellas
Η Alfa Romeo συνιστά SELENIA

AUTORODOS A.E.
ΑΥΣΤΡΑΛΙΑΣ 60. ΡΟΔΟΣ, ΤΗΛ: 0241-27421

ΙΑΤΡΙΚΗ ΑΝΑΚΟΙΝΩΣΗ
Η ΠΝΕΥΜΟΝΟΛΟΓΟΣ
ΙΑΤΡΟΣ
ΚΥΡΙΤΣΗ ΜΠΑΡΔΑΚΗ ΕΥΡΥΔΙΚΗ
Συμμετέχει στο 8ο Πανελλήνιο Συνέδριο Νοσημάτων Θώρακος στην Αθήνα 14 - 17 Μαρτίου
Το ιατρείο θα λειτουργήσει κανονικά Δευτέρα 18/3 Απογ. Ιατρείο Ιερού Λόχου 14 (έναντι Ολυμπιακής) τηλ. 79287

ΣΤΑΘΗΣ ΜΑΝΟΥΣΟΣ
ΨΥΧΙΑΤΡΟΣ
ΔΙΑΓΟΡΙΔΩΝ 50
ΔΕΧΕΤΑΙ
Τηλ. 30400 Δέχεται με ραντεβού

Η ταυτότητα της Ημέρας

Καιρός

Γενική πρόγνωση καιρού Ελλάδας για σήμερα Παρασκευή 22-3-1996. Στη δυτική και νότια Ελλάδα προβλέπονται λίγες νεφώσεις. Στην υπόλοιπη χώρα προβλέπονται τοπικές νεφώσεις με σποραδικές βροχές και λίγα χιόνια στα βόρεια ορεινά.

Οι άνεμοι θα πνέουν από βόρειες διευθύνσεις στα δυτικά ασθενείς μέχρι μέτριοι και στα ανατολικά μέτριοι και τοπικά στο Αιγαίο ισχυροί.

Η θερμοκρασία θα κυμανθεί στα βόρεια από 2 έως 10 βαθμούς, στα υπόλοιπα ηπειρωτικά από 5 έως 15 βαθμούς και στα νησιά από 9 έως 17 βαθμούς Κελσίου.

ΠΑΡΑΣΚΕΥΗ
22 ΜΑΡΤΙΟΥ 1996

Βασιλείου ιερομάρτ.
(Δ' Χαιρετισμοί)

Ανατολή ηλίου 6.28'
Δύση ηλίου 6.38'
ΣΕΛΗΝΗ 3 ΗΜΕΡΩΝ

Λαικές αγορές

Τετάρτη: στην οδό Βύρωνος (πίσω από το Στάδιο).
Πέμπτη: στην οδό Διαγοριδών.
Παρασκευή: Στην οδό Θεσ/νίκης Ανάληψη.
Σάββατο: στον Αγιο Δημήτριο.

Δέχονται το κοινό

- **ΠΕΡ/ΚΟΣ Δ/ΝΤΗΣ ΔΩΔ/ΣΟΥ** κ. Γ. Μαχαιρίδης δέχεται Τρίτη & Πέμπτη 11:00 - 13:00.
- **ΝΟΜΑΡΧΗΣ** δέχεται το κοινό κάθε Τρίτη & Πέμπτη από 11.00 - 13.00
- **ΔΗΜΑΡΧΟΣ** Ρόδου δέχεται το κοινό κάθε Τετάρτη από 12.00 - 13.00
- **Ο Αντ/ρχος κ. Μαρτίνος Κανελάκης** δέχεται το κοινό ύστερα από ραντεβού
- **Ο Αντ/ρχος κ.Κ. Σκανδαλίδης** δέχεται κάθε Τρίτη - Πέμπτη από 13.00 - 14.00
- **Ο Αντ/ρχος κ. Αντώνης Αλαβέρας** δέχεται το κοινό Τρίτη και Πέμπτη 13.00 - 14.00.

Φαρμακεία

ΣΗΜΕΡΑ: διημερεύει το φαρμακείο ΑΛΑΒΕΡΑ ΕΙΡΗΝΗΣ, Καναδά 107, τηλ. 39111.

ΣΗΜΕΡΑ: διανυκτερεύει το φαρμακείο ΠΑΠΠΟΥ ΕΥΑΓΓΕΛΙΑΣ, Πλατεία Ακαδημίας (δίπλα από την Τράπεζα Κρήτης), τηλ. 75747.

Ακτοπλοϊκά δρομολόγια

ΝΤΑΛΙΑΝΑ: Απόπλους 18.00 για Κω - Κάλυμνο - Πειραιά.

Αεροπορικά δρομολόγια

ΠΤΗΣΕΙΣ ΟΛΥΜΠΙΑΚΗΣ

Για Αθήνα: -Καθημερινά στις 07.15 Δευτ., Τετ., Παρ., Κυρ.: 09.50 / Δευτ., Τρ., Τετ., Πεμ., Παρ., Σαβ.: 18.10 / Κυρ.: 18.35 / Δευτ., Τρ., Τετ., Πεμ., Παρ., Σαβ.: 21.40 / Κυρ.: 22.05/ Τρ., Πεμ., Σαβ.: 11.00
Για Κω: καταργήθηκε το δρομολόγιο
Για Θεσσαλονίκη: Δευτ., Τετ., Παρ., Κυρ. :19.05
Για Ηράκλειο: Δευτέρα - Τετάρτη - Παρασκευή - Κυριακή : 16.35
Για Καστελλόριζο: Τετ., Κυρ.: 07.40
Για Κάρπαθο: Δευτ., Τετ., Παρ., Κυρ.: 12.10 / Καθημ.: 10.00
Για Κάσο: Δευτέρα - Τετάρτη - Παρασκευή - Κυριακή: 12.10

ΠΤΗΣΕΙΣ AIR GREECE

Για Αθήνα: -καθημερινά στις 08.00 το πρωί
Για Θεσσαλονίκη: Δευτέρα και Σάββατο στις 17.00
Για Ηράκλειο: Παρασκευή και Κυριακή στις 23.00
Επίσης καθημερινώς προς Θεσσαλονίκη και Ηράκλειο μέσω Αθηνών.

Συνάλλαγμα

ΑΓΟΡΑ		ΠΩΛΗΣΗ	ΑΓΟΡΑ		ΠΩΛΗΣΗ
238.350	Δολάριο ΗΠΑ	245.587	22.949	Σελ.Αυστρ.	23.646
161.390	Μαρκο Γερμ.	166.290	35.796	Κορ. Σουηδ.	36.886
47.122	Φράγκο Γαλλ.	48.552	37.026	Κορ. Νορβ.	38.154
366.499	Λίρα Αγγλίας	377.576	175.360	Δολ. Καναδά	180.685
199.424	Φράγκο Ελβ.	205.479	185.212	Δολ. Αυστ.	190.836
7.854	ΦράγκοΒελ.	8.092	223.377	100 Γιέν Ιαπ.	230.160
144.199	Φιορίνι Ολλ.	148.577	512.871	Λίρα Κύπρου	528.444
15.324	100 Λιρ.Ιτ.	15.790	1.920	Πεσέτα Ισπ.	1,979
41.792	Κορ. Δανίας	43.061	1.561	Εσκούδο Πορ.	1.608
376.942	Λίρα Δ. Ιρλ.	388.387	51.480	Μάρκο Φινλ.	53.048

Χρήσιμα Τηλέφωνα

Άμεση δράση	100	Βλάβες ΔΕΗ	125
Πυροσβεστική	23333	Πληρ. ΟΤΕ	131
Νοσοκομείο	22222	Ώρα	141
Οδική Ασφάλεια:		Φαρμακεία (Διημερ.-Διαν.)	107
EXRESS SERVICE	154	ΠΡΟ-ΠΟ • ΛΟΤΤΟ	111
HELLAS SERVICE	157	ΡΟΔΑ	26300
Ράδιο Ταξί	64712	ΚΤΕΥΛ	27706
Ασυν. Διεύθυνση	27653	ΕΒΕΔ	22281
Ασφάλεια	23294	Δικηγορικός Σύλλογος	27469
Τμήμα Τάξης	23849	Εμπορικός Σύλλογος	35255
Τροχαία	26480	Ολυμπιακή - Κρατήσεις	24555
Λιμεναρχείο	28888	ΔΑΝΕ	77070
Δασαρχείο	191	ΙΚΑ	64912
Τελωνείο	27703	ΤΑΞΥ	68701-3
Υγειονομείο	26666	ΟΑΕΔ	23265
Μητρόπολη	23274	Εργατικό Κέντρο	24730
Νομαρχία	74000	Αρχαιολογία	34719
Δήμος Ρόδου	30113	Περιφ. Δ/ντής	38174 - 38175
Βλάβες ΟΤΕ	121	AIR GREECE	36095

ΕΣΩΤΕΡΙΚΕΣ ΕΙΔΗΣΕΙΣ

Ο ΡΟΛΟΣ ΤΟΥ ΑΝΔΡΕΑ ΜΕΤΑ ΤΗΝ ΕΞΟΔΟ

ΑΘΗΝΑ, 21 (ΑΠΕ)

Ολοι οι Ελληνες, ανεξάρτητα από κομματική και πολιτική ταυτότητα υποδέχονται με ικανοποίηση την έξοδο του Ανδρέα Παπανδρέου από το νοσοκομείο. Ο Ανδρέας Παπανδρέου, ως ιδρυτής και πρόεδρος του ΠΑΣΟΚ, είναι σύμβολο της πολιτικής ενότητας και εγγυητής της ιδεολογικής φυσιογνωμίας του χωρου αυτού- αναγκαίο συστατικό και πολιτικό στοιχείο της Δημοκρατίας.

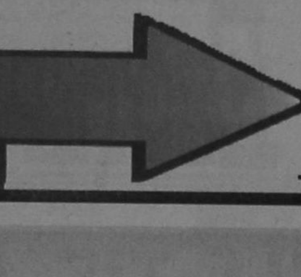

Τα παραπάνω δήλωσε ο υπουργός Δικαιοσύνης κ.Ευάγ. Βενιζέλος απαντώντας σε ερωτήσεις δημοσιογράφων, το μεσημέρι για το αν καιποιό ρόλο θα διαδραματίζει στο εξής ο κ.Παπανδρέου. Πρόσθεσε ότι θα αδικούσαμε την φυσιογνωμία και την πολιτική διάσταση μιας προσωπικότητας, του Ανδρέα Παπανδρέου, να τον ταξινομούσε κανείς με βάση τα κριτήρια της πολιτικής συγκυρίας.

Σε άλλη ερώτηση, αν υπάρχει πρόβλημα συνύπαρξης ή "συγκατοίκησης" με τον Πρωθυπουργό,ο κ.Βενιζέλος απάντησε ότι δεν τίθεται τέτοιο θέμα συνύπαρξης. Ο Πρωθυπουργός έχει όλες τις αρμοδιότητες και τις εξουσίες που προβλέπονται. Κάθε πρωθυπουργός θα ήθελε να έχει δίπλα του μια πολιτική φυσιογνωμία με το κύρος του Ανδρέα Παπανδρέου. Η κυβέρνηση Σημίτη είναι κυβέρνηση του ΠΑΣΟΚ και επιχειρεί με τις επιλογές και την δράση της να τιμά την εντολή που έδωσε ο ελληνικός λαός τον Οκτώβριο 1993, στον Ανδρέα Παπανδρέου και το ΠΑΣΟΚ.

Για το θέμα των Σκοπίων και την επιστολή των βουλευτών του ΠΑΣΟΚ

Ο υπουργός Δικαιοσύνης, απαντώντας σε ερωτήσεις των δημοσιογράφων, σχετικά με την επιστολή βουλευτών του ΠΑΣΟΚ για το θέμα των Σκοπίων, επανέλαβε ότι όταν το πρόβλημα βρίσκεται σε διπλωματική διαπραγμάτευση η χώρα πρέπει να εκπροσωπείται με ενιαίο τρόπο, να έχει μία φωνή. Εχω απόψεις επί του θέματος που είχα την ευκαιρία να αναπτύξω στα κομματικά όργανα. Οι απόψεις που διατυπώνονται δημόσια είναι ευπρόσδεκτες. Ολοι ομως πρέπει να έχουμε υπόψη μας ότι η αρμοδιότητα και η ευθύνη για την χάραξη της εξωτερικής πολιτικής ανήκει στην εκάστοτε κυβέρνηση.

Θα ληφθούν μέτρα στήριξης των αγροτών

ΑΘΗΝΑ, 21 (ΑΠΕ)

Την ερχόμενη Τρίτη, η Κυβερνητική Επιτροπή υπό την προεδρία του Πρωθυπουργού Κ. Σημίτη θα συζητήσει τη Γεωργική Πολιτική καιθα πάρει αποφάσεις και μέτρα στήριξης των αγροτών.

Οπως δήλωσε ο υπουργός Γεωργίας Στ. Τζουμάκας που θα εισηγηθεί τα σχετικά μέτρα, την επόμενη εβδομάδα θα καθοριστεί με σαφήνεια τι μπορεί να χορηγήσει η κυβέρνηση και τι δεν μπορεί.

Η μείωση, επεσήμανε, των επισκίων που ζητούν δικαιολογημένα οι αγρότες, είναι θέμα γενικότερης κυβερνητικής ρύθμισης και αυτό θα αντιμετωπίσει η Κυβερνητική Επιτροπή. Αναλύοντας τα μέτρα κτηνοτροφικής πολιτικής που έχουν παρθεί το τελευταίο δίμηνο, ανέφερε ότι:

- Η ρύθμιση των χρεών που είχε αποφασιστεί μέχρι 31.12.93 επεκτείνεται μέχρι 31.12.94. Ετσι, θα συμπεριληφθούν περισσότεροι κτηνοτρόφοι και για μεγαλύτερα ποσά.
- Η προθεσμία εξόφλησης της πρώτης δόσης των κτηνοτροφικών χρεών που είχαν ρυθμιστεί με απόφαση του Μωραΐτη, πρατείνεται γιαένα χρόνο.
- Εχει αποφασιστεί η ένταξη του ζωϊκού κεφαλαίου στον ΕΛΓΑ ώστε να αποζημιώνονται οι κτηνοτρόφοι όταν παθαίνουν ζημιές. Παράλληλα, ο κ. Τζουμάκας, ανέφερε ότι αποδίδουν τα αγορανομικά μέτρα. Μετά τους πρώτους ελέγχους, τα αποθέματα φέτος έχουν μειωθεί στο μισό (20.000 τόνους). Γέμισαν είπε τις χωματερές με "πετσινο άσπρο τυρί" που ήθελαν να πωλήσουν ως φέτα. Τώρα που διαπίστωσαν ότι γίνεται έλεγχος το ξεφορτώνονται όπως - όπως.

Ανέφερε και μια εταιρία γάλακτος (ΑΛΠΙΝΟ) η οποία ζητεί από τους κτηνοτρόφους να επιστρέψουν τα τιμολόγια για "σχετικές διορθώσεις". Ενόψει των εορτών του Πάσχα, ο κ. Τζουμάκας είπε ότι θα γίνει παρέμβαση ώστε να μην πωλούνται τα κατσίκια και τ'αρνιά κάτω του κόστους.

Μπακογιάννη-Καψής για τα εθνικά θέματα

ΑΘΗΝΑ, 21 (ΑΠΕ)

Μία ακόμα συζήτηση για τα εθνικά θέματα, διεξήχθη σε αμφιθέατρο της Νομικής Σχολής, με τη συμμετοχή του βουλευτή του ΠΑΣΟΚ και πρώην αναπληρωτή υπουργού εξωτερικών Γ.Καψή, της βουλευτού της ΝΔ Ν.Μπακογιάννη και του διεθνολόγου καθηγητή του Πανεπιστημίου Αθηνών Θ.Κουλουμπή, κατόπιν πρωτοβουλίας της ΔΑΠ-ΝΔΦΚ της Σχολής.Ο κ.Καψής, τόνισε τον επεκτατικό χαρακτήρα της τουρκικής εξωτερικής πολιτικής, η οποία "ουδέποτε απεδέχθη ψυχολογικά την ένωση των Δωδεκανήσων με την Ελλάδα" και χαρακτήρισε "θανάσιμη καταστροφή", την αποδοχή εκ μέρους της Ελλάδας, της όποιας μορφής διαπραγμάτευσης, πλήν εκείνης του Διεθνούς Δικαστηρίου της Χάγης. Ο πρώην υπουργός Εξωτερικών, υποστήριξε ότι ο ελληνοτουρκικός διάλογος θα πρέπει να γίνεται σε κάθε περίπτωση με απόλυτα συγκεκριμένη και προκαθορισμένη ατζέντα θεμάτων, ενώ στο ζήτημα της διένεξης Ελλάδας-Σκοπίων, υποστήριξε ότι η χώρα μας θα πρέπει να υιοθετήσει σκληρότερη στάση, απορρίπτοντας το επιχείρημα, ότι η γρήγορη διευθέτηση του θέματος με την αποδοχή μιας σύνθετης ονομασίας οδηγεί οπωσδήποτε στον ενταφιασμό της σχετικής διαμάχης. Αφησε δε, υπονοούμενα, για υπόσκαφη της ελληνικής "διεκδίκησης για το όνομα" επί πρωθυπουργίας Μητσοτάκη, από "πανίσχυρα ελληνικά οικονομικά συμφέροντα, που επηρεάζουν την ελληνική εξωτερική πολιτική"

Η κ.Μπακογιάννη καταδίκασε το πάγιο φαινόμενο της "κομματικοποίησης της εξωτερικής πολιτικής και του υπολογισμού του πολιτικού κόστους σε ότι αφορά τα εθνικά θέματα", προτείνοντας τη συγκρότηση Συμβουλίου Εξωτερικής Πολιτικής, αλλά και αναβάθμιση της αρμόδιας Επιτροπής του Κοινοβουλίου.

Προειδοποίηση για Φαρμακα ΙΚΑ

ΚΑΒΑΛΑ, 21 (ΑΠΕ)

«Γιατροί του ΙΚΑ, που αναγράφουν φάρμακα εκτός λίστας σε ασφαλισμένους και συνταξιούχους του Ιδρυματος θα πληρώνουν οι ίδιοι την αξία τους με κατευθείαν υπολογισμό απο τη διοίκηση».Αυτό επισημαίνει ο διοικητής του ΙΚΑ ΓρηγόρηςΣολωμός σε επείγουσα εγκύκλιο του προς όλες τις περιφερειακές υπηρεσίες του Ιδρύματος.

Εξάλλου στην ιδια εγκύκλιο αναφέρεται:- Θα δημοσιοποιούνται τα ονόματα εκείνων των γιατρών του ΙΚΑ που εμφανίζουν υψηλού κόστους συνταγογραφία. Οταν το ίδρυμα διαπιστώνει οτι η συνταγογράφηση ξεπερνά τα 20 εκατ. δρχ. το μήνα, ο υπεύθυνος γιατρός θα μετακινείται σε υπηρεσίες που δεν χρειάζονται συνταγολόγιο.

-Θα συγκροτηθεί επιτροπή απο δυο γιατρούς και ένα φαρμακοποιό, εργο της οποίας θα είναι ο έλεγχος της συνταγογράφησης και η υποβολή προτάσεων για την επιβολή των προβλεπομένων κυρώσεων κατά το Νόμο.

Ο κ. Σολωμός στην εγκύκλιο του αναφέρει ακόμα οτι "υπάρχουν γιατροί του ΙΚΑ των οποίων: α) η μηνιαία δαπάνη ξεπερνά τα 20-25 εκατομμύρια β) η αναγραφή σκευασμάτων εκτος λιστας είναι πολύ υψηλή και γ) το ποσοστό του ενος (για την ιδια χρήση) φαρμάκου, αγγίζει το 80%".

Σε άλλη εγκύκλιο του διοικητή του ΙΚΑ αναφέρεται ρητώς:-Οι συνταγές των αγροτικών γιατρών αν είναι αξίας άνω των 20.000 δρχ. θα πρέπει να έχουν εγκριθεί υποχρεωτικά απο ελεγκτή γιατρό του ΙΚΑ.

-Το "σπάσιμο" των συνταγών, δηλαδή σε περισσότερες της μιας συνταγής, με μικρότερη των 20.000 δρχ. αξία στον ιδιο άρρωστο σε διάστημα μιας βδομάδας, αποτελεί προσπάθεια καταστρατήγησης των οδηγιών του ΙΚΑ και θα πρέπει να αναφέρεται στην διοίκηση.

-Κανένα συνταγολόγιο δεν θα βγαίνει έξω απο τα ιατρεία του ΙΚΑ με εξαίρεση τους οικογενειακούς γιατρούς, τους κατ'οίκον επισκεπτόμενους ασθενείς και τους αγροτικούς κλπ.

Μπικας - Μαγγινας για Τουρκια

ΑΘΗΝΑ, 21 (ΑΠΕ)

Η Τουρκία πρέπει να σέβεται το Διεθνές Δίκαιο και τις διεθνείς συνθήκες,δήλωσε ο εκπρόσωπος του υπουργείου Εξωτερικών ΚώσταςΜπίκας οταν ρωτήθηκε απο δημοσιογράφους για το πώς αντιμετωπίζει η Ελλάδα τις τελευταίες παραβάσεις του FIR Αθηνών και τις παραβιάσεις του εθνικού εναέριου χώρου απο τουρκικά αεροσκάφη.

Η Πολεμική μας Αεροπορία πάντοτε "απαντά" κατάλληλα στις παραβιάσεις του εναέριου εθνικού χώρου,είπε ο κ.Μπίκας και πρόσθεσεοτι τέτοιες ενέργειες,απο την Τουρκία,δεν συμβάλλουν στη δημιουργία ενός καλύτερου κλίματος ανάμεσα στις δύο χώρες.

Δήλωση ΜαγγίναΣτο μεταξύ,ο εκπρόσωπος της ΝΔ Βασίλης Μαγγίνας κατήγγειλε την προκλητικότητα και την επιθετικότητα της Τουρκίας,η οποία ενεφάνισε την "καινοφανή θεωρία,που ουσιαστικά καταργεί το διεθνές δίκαιο" οταν ισχυρίζεται πως αποδέχεται μόνο τις διεθνείς συνθήκες που εκείνη θεωρεί έγκυρες και έχει προσυπογράψει.

Υπομνημα ΓΣΒΕΕ στον Ε. Γιαννόπουλο

ΑΘΗΝΑ, 21 (ΑΠΕ)

Τα προβλήματα που αντιμετωπίζουν σήμερα οι Μικρομεσαίες Επιχειρήσεις της χώρας έθεσε υπόψη του υπουργού Εργασίας και Κοινωνικών Ασφαλίσεων Ε. Γιαννόπουλου με υπόμνημά του το προεδρείο της Γενικής Συνομοσπονδίας Επαγγελματιών Βιοτεχνών - Εμπόρων Ελλάδας (ΓΣΒΕΕ).

Στο υπόμνημα επισημαίνεται ότι οι ΜΜΕ διέρχονται μια οξύτατη κρίση τα τελευταία χρόνια εξαιτίας των πολιτικών που ασκούνται σε βάρος τους και στους τομείς που την αρμοδιότητα έχει το υπουργείο Εργασίας και Κοινωνικών Ασφαλίσεων.

ΜΕ ΛΙΓΑ ΛΟΓΙΑ

ΠΕΙΡΑΙΑΣ - ΒΡΕΘΗΚΕ ΝΕΚΡΟΣ 29ΧΡΟΝΟΣ ΚΑΛΥΜΝΙΟΣ ΝΑΥΤΙΚΟΣ

ΠΕΙΡΑΙΑΣ, 21 (ΑΠΕ)

Νεκρός βρέθηκε τα ξημερώματα σε εισοδο πολυκατοικίας, στην οδο Κοτσιαδών 18, στο κέντρο του Πειραιά, ο Αποστολος Αλεξανδράκης, 29 ετών, ναυτικός, κάτοικος Καλύμνου. Το πτώμα ,που δεν έφερε κακώσεις , μεταφέρθηκε στο Κρατικό Νοσοκομείο Νίκαιας, οπου οι γιατροί διαπίστωσαν το θάνατό του, που - σύμφωνα με την Αστυνομία - οφείλεται μάλλον απο υπερβολική χρήση ναρκωτικών.

Η ΚΙΝΗΣΗ ΣΤΟ ΧΡΗΜΑΤΙΣΤΗΡΙΟ

ΑΘΗΝΑ, 21 (ΑΠΕ)

Μικρή ανάκαμψη σημείωσαν οι τιμές των μετοχών στη σημερινή συνεδρίαση, μετά από πέντε πτωτικές συνεδριάσεις.Ο Γενικός Δείκτης Τιμών, έκλεισε στις 981,40 μονάδες, ενισχυμένος σε ποσοστό 0,40% . Σε μέτρια επίπεδα κυμάνθηκε ο όγκος των συναλλαγών, η αξία των οποίων έφθασε 5,7 δισ. δραχμές. Οι επιμέρους δείκτες έκλεισαν με τις εξής μεταβολές: Τράπεζες άνοδος 0,74%, Ασφάλειες άνοδος 0,93%, Λήιζινγκ άνοδος 0,66%, Επενδύσεις πτώση 0,13%, Κατασκευές πτώση 0,27%, Βιομηχανίες άνοδος 0,26%, Διάφορες πτώση 0,35%, Συμμετοχών άνοδος 1,02% . Ο δείκτης της παράλληλης αγοράς σημείωσε σημαντική άνοδο 1,18%. Συνολικά διακινήθηκαν 236 μετοχές από τις οποίες, 120 έκλεισαν με άνοδο , 89 με πτώση και 27 έμειναν αμετάβλητες.

ΕΜΠΡΗΣΜΟΙ ΑΥΤΟΚΙΝΗΤΩΝ

ΑΘΗΝΑ, 21 (ΑΠΕ)

Η οργανωση "Αντικρατικη παλη" ανέλαβε, με τηλεφώνημα αγνώστου στην εφημερίδα "Ελευθεροτυπία", την ευθύνη για τους εμπρησμους που σημειωθηκαν σε αυτοκινητο δημοσιογραφου στην Αγια Παρασκευη, καθώς και σε αυτοκινητο του Δημου Νεου Ψυχικου. Προκειται για το αυτοκινητο της Γιαννουλας Παπαϊωαννου, 36 ετων και ενα φορτηγο μεταφορας απορριμματων του Δημου Νεου Ψυχικου που ηταν σταθμευμενα το πρωτο στη συμβολη των οδων Ειρηνης και Αμαρυλλιδος και το δευτερο στην κεντρικη πλατεια του Δημου. Και στις δυο περιπτωσεις οι, εμπρηστές εριξαν βενζίνη στα οχηματα και τους εβαλαν φωτια, με αποτελεσμα να προκληθούν σε αυτάσοβαρες ζημιες. -Σε λογους αντεκδικησης αποδιδει η Αστυνομια τον εμπρησμο φορτηγου αυτοκινητου εργολαβου, που ηταν φορτωμενο με ξυλεια. Το φορτηγο ανηκει στον Δημητρη Ζερβα, 48 ετων και ηταν σταθμευμενο στην οδο Σαραντάπορου στο Περιστερι.

ΒΟΥΛΗ: Ν/Σ ΓΙΑ ΧΡΗΜΑΤΙΣΤΗΡΙΟ

ΑΘΗΝΑ, 21 (ΑΠΕ)

Ο υπουργός Εθνικής Οικονομίας κ. Γ. Παπαντωνίου, δήλωσε σήμερα στη Βουλή, πώς δεν υπάρχει πρόθεση ιδιωτικοποίησης της ΔΕΗ.Κατά τη συζήτηση του νομοσχεδίου για τις επενδυτικές υπηρεσίες στον τομέα των κινητών αξιών, ο κ. Παπαντωνίου, είπε, ότι οι μόνες ιδιωτικοποιήσεις αφορούν ΟΤΕ και ΔΕΠ και πώς στο νομοσχέδιο που θα κατατεθεί στη Βουλή δεν θα υπάρχει διάταξη γιαπολυμετοχοποίησή τους αλλα θα γίνουν Α.Ε. με μια μόνο μετοχή. Ο υπουργός Εθνικής Οικονομίας προέβλεψε ακόμη οτι το 1996 θα είναι ιδιαίτερα ευνοϊκή χρονιά για το χρηματιστήριο.

ΛΑΛΙΩΤΗΣ - ΠΡΩΗΝ ΜΕΛΗ ΠΑΚ

ΑΘΗΝΑ, 21 (ΑΠΕ)

Τέσσερα πρώην μέλη του ΠΑΚ Βόρειος Αμερικής - Χρ. Μπατζώκας, Λευτέρης Λύκος, Γιώργος Τσοπάνος, Κώστας Παναγιωτόπουλος - σε ανακοίνωσή τους εκφράζουν λύπη για την ανώνυμη καταγγελια κάποιων μελών ΠΑΚ Αμερικής, όπως εμφανίζονται κατά του υπουργού ΠΕΧΩΔΕ Κώστα Λαλιώτη, που πριν λίγο καιρό είδε το φως της δημοσιότητας. Τα επώνυμα αυτά τέσσερα πρώην μέλη του ΠΑΚ Β. Αμερικής, τονίζουν σχετικά ότι ιστορικά και ουσιαστικά το ΠΑΚ δεν υπάρχει, αφού αυτοδιαλύθηκε στις 3 Σεπτεμβρίου 1974, με τη δημιουργία του ΠΑΣΟΚ και ως εκ τούτου κανείς δεν το αντιπροσωπεύει.

ΑΡΠΑΠΟΥ ΜΕΓΑΛΑ ΚΑΤΑΣΤΗΜΑΤΑ

Στα καταστήματά μας θα βρείτε:
Υπόγειο: Τρόφιμα - Delicatessen
Ισόγειο: Είδη δώρων - Καλλυντικά
Ποτά - Εποχιακά
1ος Όροφος : Ανδρικά
2ος Όροφος : Γυναικεία -Παιδικά
3ος Όροφος : Ηλεκτρικά-Είδη σπιτιού
4ος Όροφος : Παιχνίδια - Αθλητικά

ΑΡΠΑΠΟΥ ΜΕΓΑΛΑ ΚΑΤΑΣΤΗΜΑΤΑ

Μονώστε μόνοι σας ταράτσα & τοίχους



Η μόνη σωστή λύση
για την στεγάνωση ταρατσών, εξωτερικών τοίχων, τοιχίων Ελενιτ, κεραμοσκεπών
Το καταλληλότερο υλικό για τη προστασία της πολυουρεθάνης και κλείσιμο των αρμών

ΑΡΧΩΝ ΣΑΜΑΡΤΖΗΣ
ΜΟΝΩΣΕΙΣ - ΜΟΝΩΤΙΚΑ ΥΛΙΚΑ
Ερυθρού Σταυρού 21 - ΡΟΔΟΣ 0241/23030, 32054
Μιχ. Πετρίδη 69 ..... 0241/67790
Εμμ. Παπαναστασίου 0241/77421
ΑΠΟΘΗΚΗ Ιαλυσού 10, Αναληψη 0241/62880
FAX (0241) 23030

24 Ώρες στον Κόσμο

ΚΥΠΡΟΣ - ΠΛΗΡΟΦΟΡΙΕΣ ΓΙΑ ΣΧΕΔΙΟ ΔΟΛΟΦΟΝΙΑΣ ΤΟΥ ΠΑΓΚΡΑΤΙΟΥ

ΛΕΥΚΩΣΙΑ, 21 (ΑΠΕ)

Σύμφωνα με δημοσιογραφικές πληροφορίες , στα χέρια των Αρχών Ασφαλείας της Κύπρου έχουν περιέλθει πληροφορίες ότι υπήρχε σχέδιο δολοφονίας του Αρχιμανδρίτη Παγκράτιου .

Οι πληροφορίες αυτές συνελέγησαν μέσα στο πλαίσιο διερεύνησης της υπόθεσης Παγκράτιου από την Ασυνομία και περιήλθαν σε γνώση των ανδρών του Γραφείου Συλλογής Πληροφοριών στο Αρχηγείο Ασυνομίας .

Οπως αναφέρθηκε, άτομο ,που δε φαίνεται να έχει σχέση με εκκλησιαστικούς κύκλους, πλησίασε ανθρώπους του υποκόσμου και τους πρότεινε- έναντι αμοιβής- να δολοφονήσουν τον Παγκράτιο,όταν έγινε γνωστό ότι ο Αρχιμανδρίτης ήταν συνεργάτης του Θεόφιλου Γεωργιάδη και υποστηρικτής των Κούρδων.

Τα πρόσωπα, που πλησίασε το άτομο αυτό, φαίνεται ότι απέρριψαν ανάμιξή τους σε τέτοια υπόθεση και έτσι μεταιώθηκε το σχέδιο.

ΓΑΛΛΙΑ - ΔΗΜΟΣΚΟΠΗΣΗ - ΝΟΜΙΣΜΑΤΙΚΗ ΕΝΩΣΗ

ΠΑΡΙΣΙ, 21 (ΑΠΕ)

Τα δύο τρίτα των Γάλλων τάσσονται υπέρ του κοινού ευρωπαϊκού νομίσματος και η πλειοψηφία πιστεύει οτι η Ευρωπαϊκή Ενωση θα βοηθήσει τη Γαλλία σε πολλούς τομείς, σύμφωνα με τα αποτελέσματα δημοσκόπησης που δημοσιεύονται στην εφημερίδα La Croix.

Σύμφωνα με τη δημοσκόπηση, το 64% των ερωτηθέντων τάχθηκε υπέρ της νομισματικής ένωσης, η οποία έχει προγραμματισθεί να τεθεί σε εφαρμογή το 1999, ενώ η μεγάλη πλειοψηφία θεωρεί οτι η Ευρωπαϊκή Ενωση θα συμβάλει στην προώθηση της ασφάλειας, της απασχόλησης, της εκπαίδευσης και σε πολλούς άλλους τομείς στη ζωή της Ευρώπης.

Το 53% των ερωτηθέντων απάντησε οτι θα ψήφιζε σε δημοψήφισμα υπέρ της συνθήκης του Μάαστριχτ (έναντι του 51,05% που ψήφισε υπέρ στο δημοψήφισμα του Σεπτεμβρίου 1992) , ενώ το 47% θα ψήφιζε κατά.

Το 47% θεωρεί οτι η ημερομηνία που έχει τεθεί για την εφαρμογή της νομισματικής ενοποίησης θα πρέπει να τηρηθεί,το 27% θεωρεί οτι πρέπει να καθυστερήσει, ενώ το 18% πιστεύει οτι δεν πρέπει να εφαρμοσθεί καθόλου.

"Στη συνείδηση των Γάλλων η Ευρώπη δεν αποτελεί πλέον ένα πρόγραμμα. Αποτελεί γεγονός", αναφέρεται στο κύριο άρθρο της εφημερίδας.

ΓΑΛΛΙΑ - ΖΙΠΕ - ΑΠΕΙΛΗ ΓΙΑ ΒΟΜΒΑ

ΜΠΟΡΝΤΩ, 21 (ΑΠΕ)

Η γαλλική ασυνομία χρειάστηκε να εκκενώσει σήμερα αίθουσα 2.000 ατόμων στο Πανεπιστήμιο του Μπορντώ, όπου ο γάλλος πρωθυπουργός Αλαίν Ζιπέ επρόκειτο να μιλήσει γιά τη Βοσνία, ύστερα από απειλητικό τηλεφώνημα γιά βόμβα, ανέφεραν αυτόπτες μάρτυρες.

Η ασυνομία ερεύνησε την αίθουσα, αλλά βόμβα δεν βρέθηκε.Ο γάλλος πρωθυπουργός θα εκφωνήσει την ομιλία του γιά τη Βοσνία όπως έχει προγραμματισθεί, αργότερα σήμερα, στο πλαίσιο εκδηλώσεων γιά την πρώην Γιουγκοσλαβία.

ΤΟΥΡΚΙΑ - ΡΩΣΙΑ

ΚΩΝΣΤΑΝΤΙΝΟΥΠΟΛΗ, 21 (ΑΠΕ)

Υψηλού επιπέδου επίσκεψη στην Αγκυρα αναμένεται να πραγματοποιήσει αντιπροσωπεία της Ρωσικής Ομοσπονδίας τον ερχόμενο μήνα.Το πρακτορείο "ΑΝΑΤΟΛΗ", επικαλούμενο διπλωματικές πηγές αναφέρει ότι η επίσκεψη αυτή θα είναι η πρώτη υψηλού επιπέδου, μετά την επίσκεψη του Ρώσου υφυπουργού Εξωτερικών κ. Αλμπέρτ Τσερνίσεβ, που πραγματοποίησε τον περασμένο χρόνο στην Αγκυρα.

Η επίσκεψη σχεδιάζεται να πραγματοποιηθεί σε επίπεδο υφυπουργών ή αντιπροέδρων, αναφέρουν οι ίδιες πηγές και σημειώνουν ότι το θέμα αυτό θα καθορισθεί κατά την επίσκεψη που θα πραγματοποιήσει ο Τούρκος υφυπουργός Εξωτερικών κ. Ονούρ Οϋμέν στην Μόσχα μεταξύ 23-26 Μαρτίου.

ΒΡΕΞΕΛΛΕΣ: ΣΤΡΑΤΙΩΤΙΚΗ ΑΣΚΗΣΗ ΣΤΗΝ ΚΥΠΡΟ

ΒΡΥΞΕΛΛΕΣ, 21 (ΑΠΕ)

Οι συνθήκες κάτω από τις οποίες πραγματοποιούνται οι ασκήσεις βρετανικών στρατευμάτων στην περιοχή του Ακάμα στην Κύπρο, καλύπτονται από διμερή σύμβαση μεταξύ της Κύπρου και του Ηνωμένου Βασιλείου.

Την απάντηση αυτή έδωσε η Ευρωπαική Επιτροπή σε σχετική ερώτηση του ευρωβουλευτή του ΠΑΣΟΚ, Γιάννου Κρανιδιώτη.Στην ερώτησίτου, ο κ.Κρανιδιώτης, ζητούσε να πληροφορηθεί την αντίδραση της Ευρωπαϊκής Επιτροπής για τις καταστροφές του φυσικού περιβάλλοντος στην περιοχή του Ακάμα στην Κύπρο, εξαπίας των διεξαγόμενων ασκήσεων των βρετανικών στρατευμάτων.

Στην απάντησή της, η Επιτροπή υπογραμμίζει ότι εναπόκειται στην Κυπριακή Κυβέρνηση να καταστήσει σεβαστές τις ρήτρες αυτές της σύμβασης και ιδίως εκείνες που αφορούν την προστασία του περιβάλλοντος.

Εξωτερικές Ειδήσεις

Αντιδράσεις για τις «τρελές αγελάδες»

ΒΡΥΞΕΛΛΕΣ, 21 (ΑΠΕ)

Βρετανοί αξιωματούχοι φτάνουν επειγόντως σήμερα στις Βρυξέλλες για να ενημερώσουν την Κοινότητα γιά τα νέα στοιχεία που προέκυψαν γιά την "ασθένεια των τρελλών αγελάδων", ενώ αύριο θα συνεδριάσει η επιστημονική επιτροπή της Ευρωπαικής Ενωσης γιά το θέμα.

Η Γαλλία και το Βέλγιο διέκοψαν σήμερα τις εισαγωγές βοοειδών από τη Βρετανία.Εκπρόσωπος της Κομισιόν δήλωσε σήμερα ότι κατανοεί τους φόβους που υπάρχουν στην κοινή γνώμη, αλλά η Επιτροπή δεν θα πάρει κανένα μέτρο γιά την αντιμετώπιση της "ασθένειας των τρελλών αγελάδων" πριν την επόμενη εβδομάδα. Κάθε μέτρο που έχει αποφασιστεί μονομερώς από τις χώρες-μέλη, τόνισε, είναι παράνομο.

Ο εκπρόσωπος επι θεμάτων γεωργίας τόνισε ότι από τα 30 εκατομμύρια ζώα που σφάζονται κάθε χρόνο, μόνον 12.000 απ'αυτά είχαν προσβληθεί από την σπογγώδη εγκεφαλοπάθεια των βοοειδών, το 1995."Πρόκειται γιά ένα πολύ μικρό ποσοστό", πρόσθεσε ο κοινοτικός εκπρόσωπος.

Ερωτηθείς γιά την γαλλική απαγόρευση των εισαγωγών βοοειδών από τη Βρετανία, είπε ότι δεν γνωρίζει την απόφαση αυτή. Λίγο νωρίτερα είχε δηλώσει γιά τις απαγορεύσεις που έχουν επιβάλει ορισμένα γερμανικά κρατίδια στο βρετανικό βόειο κρέας, ότι είναι παράνομες."Ο νόμος της Ευρώπης είναι νόμος της Ευρώπης και πρέπει να γίνεται σεβαστός ώσπου να αλλάξει", είπε χαρακτηριστικά.

Η κτηνιατρική επιστημονική επιτροπή της Ευρωπαικής Ενωσης αναμένεται να συζητήσει τα νέα στοιχεία γιά την "ασθένεια των τρελλών αγελάδων" που ήρθαν στη δημοσιότητα και την ενδεχόμενη σχέση της με την ασθένεια Creutzfeldt-Jakob που προσβάλλει τον ανθρώπινο εγκέφαλο, κατά την προσεχή τακτική συνάντησή τους στις Βρυξέλλες αύριο.

Ο γάλλος υπουργός Γεωργίας Φιλίπ Βασέρ αποφάσισε σήμερα να διακόψει "μέχρι νεοτέρας διαταγής" τις εισαγωγές βοείου κρέατος και ζώντων βοοειδών από τη Μεγάλη Βρετανία.

Την ίδια απαγόρευση αποφάσισε και το Βέλγιο, το οποίο είχε απαγορεύσει από το 1989 την εισαγωγή όλων των βοοειδών άνω των εξι μηνών από τη Βρετανία.

Αντιδρώντας στη γαλλική απόφαση, ο βρετανός υπουργός Γεωργίας Ντάγκλας Χογκ είπε ότι το γαλλικό μέτρο είναι "δυσανάλογο, άχρηστο και ενδεχομένως παράνομο".

Χρηματοδοτήσεις της Ε.Ε. στην Τουρκία

ΒΡΥΞΕΛΛΕΣ, 21 (ΑΠΕ)



Η Ευρωπαϊκή Επιτροπή δεν έχει ακόμη καθορίσει το ποσό που αντιστοιχεί στην Τουρκία από το Κοινοτικό πρόγραμμα MEDA. Η απάντηση αυτή δόθηκε εκ μέρους της Ευρωπαϊκής Επιτροπής σε σχετική ερώτηση του ευρωβουλευτή του ΠΑΣΟΚ Γιάννου Κρανιδιώτη.Στην απάντηση επισημαίνεται ότι όσον αφορά τα κριτήρια καταβολής του ποσού, θα ληφθούν παράμετροι όπως ο πληθυσμος, το κατά κεφαλή ακαθάριστο εγχώριο προϊόν, η ικανότητα απορρόφησης, οι προσπάθειες ανοίγματος της χώρας έναντι της Κοινότητας και οι διαρθρωτικές μεταρρυθμίσεις που προωθούνται.

Στη συνέχεια η Επιτροπή δίνει τα εξής στοιχεία για τη χρηματοδοτική συνεργασία που προβλέπεται με την Τουρκία: - Πιστώσεις από τον προϋπολογισμό συνολικού ύψους 375 εκατ. ECU, οι οποίες θα διατεθούν για τη συνεργασία με την Τουρκία εντός πενταετίας αρχής γενομένης από το 1996.

- Συνεχής δυνατότητα χορήγησης άλλων κεφαλαίων (δάνεια της Ευρωπαϊκής Τράπεζας Επενδύσεων - ΕΤΕπ) στο πλαίσιο της νέας (1992-1996) μεσογειακής πολιτικής χρηματοδότησης έργων υποδομής στους τομείς του περιβάλλοντος, της ενέργειας, των μεταφορών και των τηλεπικοινωνιών (προβλεπόμενο ποσό: 300 έως 400 εκατ. ECU ανάλογα με την ποιότητα των σχεδίων που θα υποβάλει η Τουρκία).

- Πρόσθετα δάνεια της ΕΤΕπ εντός πενταετίας, με σκοπό τη βελτίωση της ανταγωνιστικότητας της τουρκικής οικονομίας μετά την έναρξη ισχύος της Τελωνειακής Ενωσης.

- Ενα σύστημα χρηματοδότησης (δημοσιονομικές πιστώσεις καθώς και δάνεια της ΕΤΕπ) που θα χορηγήσει η Κοινότητα από το 1996 για όλες τις Μεσογειακές χώρες.

- Κατόπιν απήσεως της Τουρκίας, και σε περίπτωση έκτακτης ανάγκης, η Κοινότητα, σε συντονισμό με διεθνείς χρηματοδοτικούς φορείς και λαμβάνοντας υπόψη όλα τα διαθέσιμα κεφάλαια, θα μπορεσει να εξετάσει τη δυνατότητα χορήγησης έκτακτης πρόσθετης μεσοπρόθεσμης ή μακροοικονομικής χρηματοδοτικής βοήθειας, σε συνάρτηση με την εκτέλεση προγραμμάτων εγκεκριμένων από το Διεθνές Νομισματικό Ταμείο.

Ο Γιάννος Κρανιδιώτης, αντιδρώντας στην απάντηση της Επιτροπής, υπογράμμισε ότι τα χρήματα που θα πάρει η Τουρκία από την Ευρωπαϊκή Ενωση συνδέονται μεταξύ άλλων και με τις υποχρεώσεις που έχει αναλάβει η Τουρκία με την Τελωνειακή Ενωση και οι οποίες προβλέπουν το σεβασμό του Διεθνούς Δικαίου, των ανθρωπίνων δικαιωμάτων, της δημοκρατίας, των σχέσεων καλής γειτονίας, της ανάγκης προόδουστο Κυπριακό.

Τουρκία-Ελλάδα- Δηλώσεις Γιλμάζ

ΚΩΝΣΤΑΝΤΙΝΟΥΠΟΛΗ, 21 (ΑΠΕ)

Την επιθυμία του για "την έναρξη νέας περιόδου" στις ελληνοτουρκικές σχέσεις, εξέφρασε ο Τούρκοςπρωθυπουργός κ. Μεσούτ Γιλμάζ.

Σύμφωνα με ανακοίνωση του πρωθυπουργικού γραφείουο κ. Γιλμάζ απέστειλε ευχαριστήριο μήνυμα στον Ελληνα πρωθυπουργό κ. Κώστα Σημίτη, σε απάντηση στο μήνυμα που του απέστειλε με την ευκαιρία της αναδειξης του ως πρωθυπουργός. Ο Τούρκος πρωθυπουργός στο μήνυμά του τονίζει ότι"οι ειρηνικές σχέσεις μεταξύ των δύο χωρών θα συμβάλουν στην ειρήνη και την σταθερότητα της περιοχής" και υπογραμμίζει οτι "θα πρέπει να ερευνήσουμε μαζί τις δυνατότητες για την έναρξη νέας περιόδου που θα βασίζεται στην αμοιβαία εμπιστοσύνη".Ευχαριστήριο μήνυμα ο Τούρκος πρωθυπουργός απέστειλε και στον Γάλλο πρόεδρο κ. Jacques Chirac.

Στρατιωτική Συνεργασία μεταξύ Ρωσίας - Κύπρου

ΜΟΣΧΑ, 21 (ΑΠΕ)

Συμφωνία στρατιωτικής-τεχνικής συνεργασίας Ρωσίας και Κύπρου αναμένεται να υπογράψουν σήμερα οι Υπουργοί Αμυνας των δύο χωρών Κώστας Ηλιάδης και Πάβελ Γκρατσώφ.Ο κύπριος υπουργός Αμυνας πραγματοποιεί επίσημη επίσκεψη στη Ρωσία, συνοδευόμενος από τον διοικητή της Εθνικής Φρουράς στρατηγό Βορβολάκο και τον Γενικό Διευθυντή του υπουργείου Αμυνας κ. Γ.Αναστασιάδη. Ο κ.Ηλιάδης, εκτός από τις συνομιλίες του με την ηγεσία του Ρωσικού υπουργείου Αμυνας, πρόκειται να συναντηθεί με τους επικεφαλής της ρωσικής κρατικής εταιρείας εμπορίας όπλων "Ροσβαρουζένιε" και της Κρατικής Επιτροπής για τα ζητήματα στρατιωτικο-τεχνικής συνεργασίας. Ο Υπουργός Αμυνας της Κύπρου θα επισκεφθεί επίσης μονάδα αντιαεροπορικών δυναμεων στην περιοχή του Ναρο-Φομίνσκ και το Πατριαρχείο της Μόσχας.Η Λευκωσία έχει ήδη προμηθευθεί από τη Ρωσία μερικές δεκάδες θωρακισμένα οχήματα μεταφοράς προσωπικού ΒΜΡ-3. Η Ρωσία ενδιαφέρεται να διευρύνει τις πωλήσεις των υπερσύγχρονων όπλων της, όπως το άρμα μάχης Τ-80 και το αντιαεροπορικό σύστημα Ες-300, καθώς μάλιστα έχει υποστεί, τα τελευταία χρόνια, μια δραματική μείωση του ποσοστού της στην παγκόσμια αγορά όπλων, που απειλεί με εξαφάνιση τη στρατιωτική της βιομηχανία και τις υψηλές τεχνολογίες της.

Υπενθυμίζεται ότι μια από τις πρώτες χώρες που υπέγραψαν συμφωνία στρατιωτικο-βιομηχανικής συνεργασίας με την Ρωσία ήταν η Τουρκία, που προμηθεύτηκε μάλιστα και ικανό αριθμό όπλων από τη Μόσχα.

Οι πυρηνικοί αντιδραστήρες

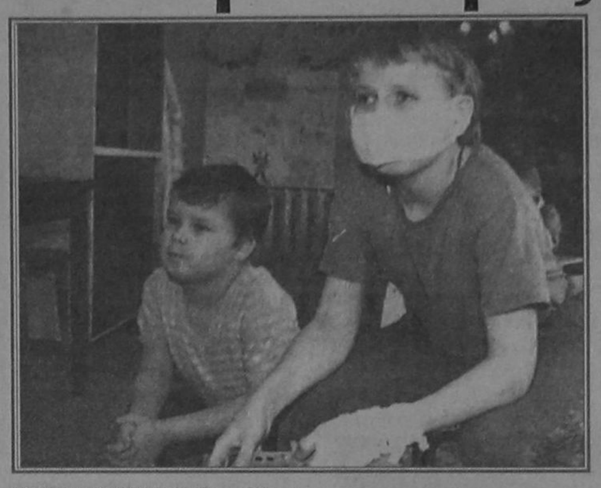

ΒΙΕΝΝΗ, 21 (ΑΠΕ-Γαλλ.Πρακτ-Ρόιτερ)

Δέκα χρόνια μετά την πυρηνική καταστροφή του Τσερνόμπιλ, οι αντιδραστήρες του ίδιου τύπου με αυτούς του ουκρανικού πυρηνικού σταθμού, εξακολουθούν να μην είναι ασφαλείς, σύμφωνα με την Διεθνή Υπηρεσία Ατομικής Ενεργείας.

"Παρά τις τροποποιήσεις και τις εργασίες ρώσων εμπειρογνωμόνων τα τελευταία δέκα χρόνια γιά τη βελτίωση της ασφάλειά τους, οι αντιδραστήρες RBMK (του τύπου του Τσερνόμπιλ) εξακολουθούν να μην είναι ασφαλείς, ιδιαίτερα αυτοί της πρώτης γενιάς", τονίζεται σε ανακοίνωση της Διεθνούς Υπηρεσίας Ατομικής Ενεργείας, στη Βιέννη.

Δεκαπέντε τέτοιοι αντιδραστήρες που κατασκευάσθηκαν κυρίως στη δεκαετία του '60, λειτουργούν σήμερα σε πρώην σοβιετικές δημοκρατίες.Οι έντεκα, 1000 MW βρίσκονται στη Ρωσία, δύο στο Τσερνόμπιλ και δύο, 1500 MW, οι ισχυρότεροι στον κόσμο, στη Λιθουανία.

Ενα επιστημονικό φόρουμ γιά την ασφάλεια των αντιδραστήρων RBMK θα πραγματοποιηθεί από την 1η ως τις 3 Απριλίου στην έδρα της Διεθνούς Υπηρεσίας Ατομικής Ενεργείας, στη Βιέννη.Θα ακολουθήσει, από τις 8 ως τις 12 Απριλίου διεθνής διάσκεψη με θέμα τις συνέπειες της πυρηνικής καταστροφής του Τσερνόμπιλ. Σ' αυτήν θα πάρουν μέρος 700 επιστήμονες και εμπειρογνώμονες από 60 χώρες του κόσμου.

Στη Σόφια εξάλλου, ο γερμανός πρόεδρος Ρόμαν Χέρτσογκ κάλεσε σήμερα εκ μέρους της Ευρωπαϊκής Ενωσης τη Βουλγαρία να κλείσει τους σοβιετικής κατασκευής πυρηνικούς αντιδραστήρες της στο σταθμό του Κοζλοντούι, οι οποίοι δεν μπορούν να εκσυγχρονισθούν και τόνισε ότι η Γερμανία θα βοηθήσει στην αναδιάρθρωση του ενεργειακού τομέα της χώρας αυτής.

Ρωσία-ΝΑΤΟ - Γιελτσιν

ΜΟΣΧΑ, 21 (ΑΠΕ)

Ο ρώσος πρόεδρος Μπορίς Γιέλτσιν δήλωσε ότι θα τηρήσει σκληρή στάση στις συνομιλίες που θα έχει σήμερα με τον ΓΓ του ΝΑΤΟ Χαβιέρ Σολάνα και πρόσθεσε ότι ο υπουργός Εξωτερικών Γεβγκένι Πριμακόφ δεν ήταν όσο έπρεπε σκληρός."Λένε ότι ο Πριμακόφ σας μίλησε πολύ ήπια ώστε εγώ θα είμαι σκληρότερος γιά να διασαφηνίσω τη θέση μας", είπε ο Γιέλτσιν στο πρακτορείο Ιταρ-Τασς, πριν τη συνάντησή του με τον Σολάνα.

Την πρόθεση του Γιέλτσιν να διασαφηνίσει τη ρωσική θέση ως προς το ΝΑΤΟ προς τον Χαβιέρ Σολάνα επιβεβαίωσε και εκπρόσωπος Σεργκέι Μεντβέντεβ.

Με λίγα λόγια

ΙΣΡΑΗΛ - ΔΟΛΟΦΟΝΙΑ ΡΑΜΠΙΝ - ΑΠΟΦΑΣΗ

ΙΕΡΟΥΣΑΛΗΜ, 21 (ΑΠΕ)

Την ερχόμενη Τετάρτη, 27 Μαρτίου, θα εκδοθεί η απόφαση του δικαστηρίου στην υπόθεση της δολοφονίας του πρωθυπουργού του Ισραήλ Γιτζάκ Ραμπίν, ανακοίνωσε σήμερα το υπουργείο Δικαιοσύνης.

Ο 25χρονος κατηγορούμενος Γιγκάλ Αμίρ, ο οποίος ομολόγησε ότι δολοφόνησε τον Ραμπίν τον περασμένο Νοέμβριο προκειμένου να θέσει τέρμα στην ειρηνευτική διαδικασία, αντιμετωπίζει την ποινή της ισόβιας κάθειρξης αν κριθεί ένοχος για ανθρωποκτονία εκ προθέσεως.

ΛΙΒΑΝΟΣ - ΙΣΡΑΗΛ - ΧΕΖΜΠΟΛΛΑΧ

ΒΗΡΥΤΟΣ, 21 (ΑΠΕ)

Η σιιτική οργάνωση Χεζμπολλάχ του Λιβάνου ανακοίνωσε σήμερα οτι θα βομβαρδίσει οικισμούς στο βόρειο Ισραήλ εάν οι ισραηλινές δυνάμεις πλήξουν αμάχους στον νότιο Λίβανο.

"Διατηρούμε το δικαίωμα να απαντήσουμε...ο μόνος τρόπος να μην πληγούν οι οικισμοί τους είναι να μην πλήξουν τους αμάχους μας", δήλωσε ο ηγέτης της οργάνωσης Σεΐχ Χασσάν Νασραλλάχ κατά τη διάρκεια συνέντευξης τύπου, μία ημέρα μετά την επίθεση αυτοκτονίας εναντίον ισραηλινής στρατιωτικής φάλαγγας στον νότιο Λίβανο.

Ο ηγέτης της οργάνωσης, η οποία εκτοξεύει πυραύλους Κατιούσα εναντίον του βορείου Ισραήλ όποτε οι βομβαρδισμοί των ισραηλινών δυνάμεων στον νότιο Λίβανο προκαλούν θύματα μεταξύ των αμάχων , δήλωσε οτι δύο πολίτες σκοτώθηκαν και 24 τραυματίσθηκαν τον χρόνο αυτόν από τις ισραηλινές επιδρομές.



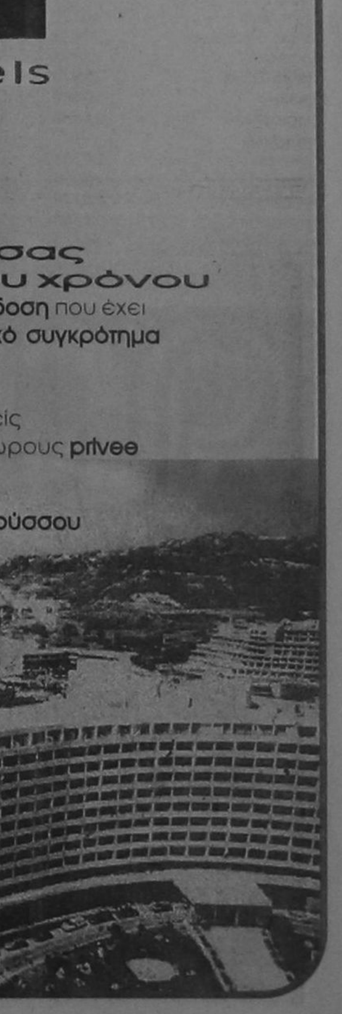

δημοκρατικά

ΥΠΑΡΧΕΙ ΑΝΤΙΚΕΙΜΕΝΙΚΑ ΠΡΑΓΜΑΤΙΚΟΤΗΤΑ
Η ΟΠΟΙΑ ΔΙΝΕΙ ΤΟ ΜΕΤΡΟ ΤΗΣ ΑΛΗΘΕΙΑΣ
(ΑΡΙΣΤΟΤΕΛΗΣ)

ΜΙΑ ΠΡΑΓΜΑΤΙΚΟΤΗΤΑ ΑΓΧΩΔΗΣ ΚΑΙ ΒΑΣΑΝΙΣΤΙΚΗ

Στην Ελλάδα, μόνιμα σχεδόν, έχουμε ένα σοβαρό θέμα που θα απασχολεί τακτικά την κυβέρνηση, τους πολιτικούς και τον Τύπο. Τέτοια σοβαρά θέματα είναι, για παράδειγμα, το Σκοπιανό, το Ελληνοτουρκικό, η ασθένεια του πρωθυπουργού πρόσφατα, οι φυσικές καταστροφές κ.ά., τα οποία είναι λογικό να αποτελούν θέματα προτεραιότητας.

Κοντά σε αυτά τα ΜΜΕ και το κοινό έχουν αναγάγει και μερικά ακόμη μικρότερα θέματα σε μείζονα, όπως οι δηλώσεις και οι διαμάχες των πολιτικών, οι αθλητικές συναντήσεις, οι περιπέτειες του κ. Βοσκόπουλου κ.ά.

Μέσα σε αυτό τον καταιγισμό προβλημάτων, άλλα από τα οποία είναι όντως θέματα «πρώτης σελίδας» και άλλα τα έχουμε αναγάγει εμείς σε τέτοια, είναι φυσικό να εκτοπίζονται από τον φακό της επικαιρότητας άλλα μικρότερα. Φυσικά, δεν μπορεί να πει κανείς ότι το πρόβλημα της ουράς στα ΕΛΤΑ είναι μεγαλύτερο από το Σκοπιανό. Ομως, όσο και αν φαίνεται περίεργο, αυτά τα λεγόμενα μικροπροβλήματα της καθημερινότητας είναι αυτά που κουράζουν τον πολίτη καθημερινά, όταν τον φέρνουν αντιμέτωπο με τις αρχές, τον κάνουν να χάνει πολύτιμο χρόνο και στο τέλος να απαυδεί για τα μεγάλα θέματα και να μη δίνει τη δέουσα σημασία σε αυτά.

«ΟΣΟ ΚΙ ΑΝ ΦΑΙΝΕΤΑΙ ΠΕΡΙΕΡΓΟ, ΤΑ ΛΕΓΟΜΕΝΑ ΜΙΚΡΟΠΡΟΒΛΗΜΑΤΑ ΤΗΣ ΚΑΘΗΜΕΡΙΝΟΤΗΤΑΣ ΕΙΝΑΙ ΑΥΤΑ ΠΟΥ ΚΟΥΡΑΖΟΥΝ ΤΟΝ ΠΟΛΙΤΗ ΚΑΘΗΜΕΡΙΝΑ»

Αν δούμε τη μέρα ενός πολίτη, που το πρωινό του έχει σπαταληθεί στις ουρές της τράπεζας, των ΕΛΤΑ και του ΙΚΑ, που προσπαθεί μάταια επί ώρες να επικοινωνήσει με το τηλέφωνο του κρατικού νοσοκομείου, που δεν του δίνουν πληροφορίες γιατί λείπει ο αρμόδιος, που βλέπει τους φουσκωμένους λογαριασμούς χωρίς κανείς να του δίνει σημασία, που δεν του πληρώνει τις χημιές ή ασφάλειά του, που ταλαιπωρείται στο συγκοινωνιακό χάος, που είναι υποχρεωμένος να δίνει φιλοδώρημα ακόμα και στον ταχυδρόμο για να του πάει τη σύνταξη στο σπίτι, που... θα μπορούσαμε να κάνουμε τον κατάλογο ατελείωτο.

Στο τέλος της ημέρας του ο πολίτης κάθεται εξουθενωμένος στην τηλεόραση και ακούει για χιλιοστή φορά για τους λανθασμένους κυβερνητικούς χειρισμούς ή για τις μόνιμες αψιμαχίες μεταξύ των υπουργών της ίδιας της κυβέρνησής του. Τότε καταλήγει να αγανακτεί για όσα υφίσταται ο ίδιος στην ίδια του τη χώρα, τότε είναι που τα συνήθη «μικροπράγματα» γίνονται χιονοστιβάδα αγανάκτησης που τον κάνει να αρνείται να ασχοληθεί με τα μεγάλα θέματα, αφού τον τρώνε τα μικρά. Και το χειρότερο: χάνει τελείως την εμπιστοσύνη του στην ηγεσία του, κάνοντας την απλούστατη σκέψη, πως δεν είναι ικανή να λύσει κανένα μεγάλο θέμα, αφού δεν μπορεί να λύσει τα μικρά.

Με αυτό τον τρόπο ο πολίτης οδηγείται σε μόνιμη άρνηση και αναπτύσσει μια καταλυτική νοοτροπία. Ας δούμε ένα ακόμη παράδειγμα καθημερινής παράνοιας, για το οποίο πρόσφατα ακούσαμε να ασχολείται και ο Δήμος, αλλά το οποίο μάλλον δεν πρόκειται να λυθεί ποτέ.

Εχει επιχειρήσει κανείς να διασχίσει το κέντρο;

Οχήματα πάσης φύσεως κλείνουν δρόμους, πεζοδρόμια, πεζόδρομους και πλατείες. Μηχανάκια κινούνται ασταμάτητα σε πεζοδρόμια και στοές, και οι πολίτες έντρομοι να μην ξέρουν από πού να προστατευθούν. Και οι πολιτικοί, που είναι και υπεύθυνοι για τη λύση των προβλημάτων;

Μα αυτοί είναι πλέον μέρος από αυτά, καθώς οι ίδιοι σπάνια ενοχλούνται, αφού έχουν αναπτυχθεί μηχανισμοί που λειτουργούν ειδικά γι' αυτούς και τους ανθρώπους που κινούνται κοντά τους.

Αυτά αντελήφθησαν πλέον και οι πολίτες και προσκολλώνται στους πολιτικούς για να απολαύσουν ένα μέρος των ασήμαντων εκείνων προνομίων, χωρίς τα οποία η καθημερινή επαφή τους με το κράτος και την πραγματικότητα γίνεται αγχώδης και βασανιστική.

Στις εκλογές του 1991 ο κ. Μητσοτάκης είχε υποσχεθεί ότι θα ασχοληθεί με τα προβλήματα της καθημερινότητας που ταλαιπωρούν τον πολίτη. Φυσικά δεν έκανε τίποτα. Ολοι πλέον διερωτώνται: Αραγε υπάρχει κανείς να ασχοληθεί και με αυτά; Και πότε θα το κάνει;

ΑΚΡΙΤΙΚΑ

Η αλήθεια είναι βασίλισσα και ο θρόνος της ακλόνητος
ΠΙΝΔΑΡΟΣ

κουβεντούλες με κάποιο νόημα

ΔΕΝ ΕΧΕΙ ΠΡΟΗΓΟΥΜΕΝΟ

Δεν έχει προηγούμενο, τουλάχιστον στο νησί μας. Να γίνονται τόσες καταγγελίες εις βάρος του νομάρχη και να μην επεμβαίνει ο εισαγγελέας. Ακόμα και σε περιπτώσεις που ο νόμος προβλέπει αυτεπάγγελτη δίωξη. «Υπερβάλλων ζήλος» επιδεικνύεται μόνο στις διώξεις συγκεκριμένων εφημερίδων, που γίνονται «ενοχλητικές» στην «εξουσία».

Ετσι θα γίνει κάθαρση της δημόσιας και εν γένει κοινωνικής ζωής; Οι πολίτες δυσανασχετούν και ζητούν και ισονομία και ισοπολιτεία. Και πάνω απ' όλα εφαρμογή των νόμων.

Σαν συνεχίσουμε όλοι μας να κλείνουμε τα μάτια και τ' αυτιά δεν πρόκειται να δει «άσπρη μέρα» αυτός ο τόπος.

ΔΕΝ ΤΡΩΜΕ... ΚΟΥΤΟΧΟΡΤΟ

Είναι μικρός ο κόσμος που ζούμε, νομάρχη μας. Και γνωριζόμαστε όλοι μεταξύ μας απ' έξω κι ανακατωτά. Πάψε, λοιπόν, να νομίζεις ότι τρώμε ΟΛΟΙ ... κουτόχορτο. Το αξίωμα που κατέχεις (ελέω ΠΑΣΟΚ, που δεν εννοεί να διδαχθεί) επιβάλλει συγκεκριμένη πολιτική συμπεριφορά.

Η εποχή των Λουδοβίκων, των σατραπών, του «αποφασίζομεν και διατάσσομεν» και του «ξέρεις ποιος είμαι εγώ», έχει περάσει ανεπιστρεπτί. Ο κόσμος ξύπνησε...

ΡΟΣ ΠΑΣΟΚ

Προς ΠΑΣΟΚ, επείγον: Οφείλετε όλοι εσείς, κύριοι του ΠΑΣΟΚ, που κόπτεσθε υπέρ της ανάγκης δημιουργίας «μιας νέας εικόνας του κόμματος» να πάρετε, επιτέλους, θέση στο θέμα που λέγεται «νομάρχης». Δεν μπορείτε, δεν έχετε το δικαίωμα να συνεχίσετε να σιωπάτε. Τη στιγμή που τον επιβάλατε σχεδόν «βιαίως» στις εκλογές, οφείλετε να αναλάβετε τώρα και τις ευθύνες σας.

Είμαστε χώρα δημοκρατική κι όχι ... μπανανία.

ΟΙ ΜΟΝΟΙ ΑΘΩΟΙ...

Αρκετές μεγάλες βιομηχανίες αντιμετωπίζουν σοβαρά προβλήματα. Τα προβλήματα αυτά δεν προέκυψαν ξαφνικά, είναι αποτέλεσμα συγκεκριμένων λαθών, παραλείψεων ή και ατυχιών που έχουν ως αποτέλεσμα την υπέρχρέωση των επιχειρήσεων αυτών, την αδυναμία εξυπηρέτησης των δανείων, αλλά και της αντιμετώπισης των τρεχουσών αναγκών.

Το πρόβλημα δεν είναι μόνον των συγκεκριμένων επιχειρήσεων, αλλά και των μεγάλων κρατικών τραπεζών, οι οποίες έχουν ασφαλώς ευθύνες για την κατάσταση. Εχουν, όμως και την ευθύνη για την επίλυση των προβλημάτων αυτών! Το μόνο που δεν χρειάζεται αυτή τη φορά, είναι να μετατραπεί σε πολιτικό-κυβερνητικό πρόβλημα, ένα θέμα που πρέπει να αντιμετωπισθεί με τραπεζικά - επιχειρηματικά κριτήρια.

Και οι επιχειρηματίες που οδήγησαν τις επιχειρήσεις αυτές στα πρόθυρα χρεοκοπίας να υποστούν την τιμωρία που προβλέπουν οι κανόνες της αγοράς...

Οι φορολογούμενοι είναι οι μόνοι που δεν πρέπει να επωμισθούν πάλι βάρη που δεν τους ανήκουν...

ΡΟΣ ... «ΑΥΤΟΚΡΑΤΟΡΕΣ»!

Προς «αυτοκράτορες» της Νότιας Ρόδου «κολλητούς» του ... Λουδοβίκου: Πως πάτε παιδιά; Πως πάει η υγεία, οι δουλειές, τα κέφια, εν γένει η ζωή; Εχει εναλλαγές και ενδιαφέρον ή έγινε ρουτίνα; Εύχομαι να ζείτε καλά και να έρθουν ακόμα καλύτερες ημέρες.

ΑΝΕΙΣ ΔΕΝ ΣΥΓΚΙΝΕΙΤΑΙ;

Πάει καιρός που κατήγγειλα ότι ο «Λουδοβίκος» νομάρχης μας, που νομίζει ότι το κράτος είναι τσιφλίκι του, χρεώνει στη Νομαρχία και τα ιδιωτικά του τηλέφωνα. Και για να γίνω πιο συγκεκριμένος, ότι χρεώνει το ΙΔΙΩΤΙΚΟ φορητό του τηλέφωνο. Δυστυχώς κανένας δεν συγκινήθηκε απ' αυτούς που όφειλαν. Γι' αυτό απευθύνομαι σήμερα προς τον Επίτροπο του Ελεγκτικού Συνεδρίου: Κύριε Επίτροπε, μπορώ να στείλω για εξόφληση στο Δημόσιο και το δικό μου λογαριασμό τηλεφώνου;

ΣΙΩΠΗ ΤΩΝ ΑΜΝΩΝ

Εθεσα όμως προ πολλού κι άλλα ερωτήματα «προς πάσαν κατεύθυνσιν» αλλά δεν πήρα απάντηση: 1) Πως έγινε η προμήθεια του εξοπλισμού της αίθουσας του νομαρχιακού συμβουλίου; 2) Πόσα στοίχισε; 3) Ποιος πλήρωσε και με ποιες διαδικασίες; 4) Ποιος πλήρωσε τις χημιές που προκάλεσε στο κρατικό αυτοκίνητο ο νομάρχης που οδηγούσε (και συνεχίζει να οδηγεί) παρανόμως; 5) Ποιος πλήρωσε το καινούργιο αυτοκίνητο που χρειάσθηκε να προμηθευτεί η Νομαρχία γιατί το παλιό το διέλυσε;

Θα λειτουργήσουν, επιτέλους, οι νόμοι και οι θεσμοί και σε τοπικό επίπεδο; Μέχρι πότε θα «κουκουλώνονται» τα σκάνδαλα;

ΕΚΠΛΗΚΤΙΚΟ

Εκπληκτικό! Αποφάσισαν να ... «μικράνουν» το κράτος, προσλαμβάνοντας και άλλους!!

(Σου λέει, φούσκωνε - φούσκωνε, ίσως και σκάσει!!).

Αυτά πια είναι εγκλήματα για τα οποία πρέπει κάποτε να προβλεφθεί ... ηλεκτρική καρέκλα.

Κύριοι υπουργοί, τσιφλίκι του παππού σας είναι το κράτος για να προσλαμβάνετε όποιους και όσους γουστάρετε, στέλνοντας το λογαριασμό στους φορολογούμενους;

Αυτή είναι η «υπευθυνότητα» των δημοσίων ανδρών;

ΟΙΜΕΝΙΚΗ ΔΙΠΛΩΜΑΤΙΑ..

Σε ... ποιμενική διπλωματία επιδίδεται τώρα η Αγκυρα καθώς, μετά την παρεμπόδιση του Ελληνα βοσκού να μεταβεί στην Ιμια, όπου επί χρόνια διατηρεί κοπάδι αιγοπροβάτων, τώρα η νέα τουρκική κυβέρνηση ενέγραψε στον προϋπολογισμό ειδικό κονδύλιο για την παροχή τροφής στα ποίμνια επί των ... βραχονησίδων! Στην Αθήνα, η κυβέρνηση τηρεί αποστάσεις από την υπόθεση αυτή, που ανεξάρτητα από το ουσιαστικό της περιεχόμενο, αφού η βοσκή συνιστά την μόνη οικονομική δραστηριότητα στην Ιμια, ευρίσκεται λόγω του αντικειμένου της αλλά και λόγω του χειρισμού της από την τουρκική πλευρά στο μεταίχμιο του τραγέλαφου...

ΓΙΑΤΙ ΕΓΙΝΕ Η ΠΡΟΣΛΗΨΗ;

Οταν προσλήφθηκαν οι περίφημοι 6000 συμβασιούχοι από τη ΔΕΗ, είναι φανερό ότι επιβάρυναν το κόστος λειτουργίας της Επιχείρησης. Η οποία επιχείρηση επιβάρυνε ανάλογα ή και δυσανάλογα τους καταναλωτές - κλασική η μέθοδος.

Απο ό,τι επίσημα δηλώνεται σήμερα, οι 6000 συμβασιούχοι δεν ήταν τότε απαραίτητοι. Γιατί, λοιπόν, έγινε η πρόσληψή τους; Ερώτημα, σίγουρα αφελέστατο, αφού η πρόσληψη έγινε γιατί αντιπροσώπευαν ψήφους. Ωστε, το κόμμα ή τα κόμματα μας υποχρέωσαν να πληρώνουμε εμείς το κοινό, την ψηφοθηρία τους.

Μάγος είμαι;

Υ.Τ.Υ.

Η ΑΠΟΨΗ ΤΗΣ ΗΜΕΡΑΣ

Να σταματήσει η χρηματοδότηση των προβληματικών επιχειρήσεων ζήτησε χθες ευθέως και χωρίς περιστροφές ο Σύνδεσμος Ελληνικών Βιομηχανιών. Η έμφαση που έδωσε στην πρότασή του μαρτυρεί το εύρος της ανησυχίας για πιθανή επανάληψη του μοντέλου της δεκαετίας του '80, όταν δισεκατομμύρια ετάφησαν σε προβληματικές επιχειρήσεις.

Οπως ήδη έχουμε επισημάνει από τη στήλη αυτή, η οικονομία μας βρίσκεται εμπρός σε μια νέα γενιά προβληματικών επιχειρήσεων. Πρόσφατη έρευνα αποκάλυψε ότι το ένα τέταρτο των μεγάλων βιομηχανικών επιχειρήσεων αντιμετωπίζουν χρηματοδοτικά προβλήματα.

Ταυτόχρονα βρισκόμαστε σε ένα διογκούμενο ρεύμα αιτημάτων για «ειδική» χρηματοδότηση ορισμένων μεγάλων προβληματικών επιχειρήσεων (όχι κατά σύμπτωση) ειδικού κρατικού ενδιαφέροντος, όπως είναι τα Ναυπηγεία Ελευσίνος. Οι υποψίες ότι η κυβέρνηση μπορεί να διολισθήσει σε πρακτικές του παρελθόντος είναι βάσιμες.

Οι αρμόδιοι υπουργοί οφείλουν να αναλογισθούν όμως το απλό επιχείρημα. Αξίζει άραγε να σπαταλούνται δισεκατομμύρια για να διατηρηθεί εν ζωή το μη βιώσιμο ναυπηγείο Ελευσίνας εν ονόματι περίπου δύο χιλιάδων εργαζομένων, τη στιγμή που με τα χρήματα αυτά θα μπορούσαν να ζήσουν αρκετές μικρές επιχειρήσεις που θα απασχολούσαν τουλάχιστον τον ίδιο αριθμό εργαζομένων;

Αξίζει άραγε να σπαταλούνται δισ. δρχ. για να ζουν μη βιώσιμες επιχειρήσεις η παρουσία όμως των οποίων παρεμποδίζει την ανάπτυξη στην αγορά νέων επιχειρήσεων ή απειλεί υπάρχουσες υγιείς επιχειρήσεις;

Βεβαίως τα επιχειρήματα αυτά είναι κοινότοπα και τα γνωρίζουν άριστα οι πολιτικοί που χειρίζονται τα θέματα αυτά. Το πρόβλημα είναι άλλο. Το πολιτικό θάρρος να πουν «όχι» σε απαιτήσεις κομματικών φίλων ή και διακομματικών επιτροπών που ζητούν φορτικά να χρηματοδοτηθούν επιχειρήσεις χωρίς μέλλον.

Ο πρωθυπουργός χθες, μιλώντας στη συνέλευση της ΠΑΣΕΓΕΣ, είπε ότι η κυβέρνηση δεν μπορεί να λύσει προβλήματα που υπερβαίνουν τις δυνάμεις της, διότι ανάγονται στις νέες συνθήκες της διεθνούς αγοράς. Ας πουν το ίδιο και στους αιτούμενους δισεκατομμύρια για τις προβληματικές βιομηχανίες.

ΚΑΛΗΜΕΡΑ ΠΕΔΡΕ

γράφει ο Γ. Μασσαβέτας



ΤΙ ΤΟΥΣ ΕΝΟΧΛΕΙ

Υπάρχει πράγματι μεγάλη ευθύνη των μέσων ενημέρωσης για την σημερινή κατάντια του δημόσιου βίου μας. Και των ισχυρών που ελέγχουν και χρησιμοποιούν τα μέσα ενημέρωσης για την προώθηση των δικών τους, συχνά ανόμων και ανήθικων, συμφερόντων. Αλλά και αρκετών δημοσιογράφων επιδιδομένων στην εντυπωσιοθηρία και θυσιαζόντων στον βωμό της τηλεθέασης ή της ακροαματικότητας ή της κυκλοφορίας, πάσα αρχή και ηθική επιταγή.

Από το σημείο όμως αυτό ως του να καθίσταται ο τύπος ο αμνός ο αίρων τας αμαρτίας συνόλης της πολιτικής ηγεσίας μας, υπάρχει μεγάλη διαφορά.

Κυρίως μάλιστα όταν τα εγκλήματα των μέσων ενημέρωσης δεν έχουν σχέση τόσο με το πολιτικό γίγνεσθαι αλλά με την διαμόρφωση νέων κοινωνικών «ηθών».

Στην πολιτική, επειδή συχνάκις συμπίπτουν τα συμφέροντα συγκεκριμένων πολιτικών και επιχειρηματιών των μέσων ενημέρωσης, θα έλεγα πώς μάλλον χαίρουν υψηλού βαθμού ασυλίας οι πολιτικοί ταγοί μας.

Κατά τούτο η διακομματική συναινετική έκρηξη προχθές στη Βουλή, κατά των δημοσιογράφων, στους οποίους αποδόθηκε το ότι ενίοτε σκυλοτρώγονται, οσάκις δεν απουσιάζουν, οι εθνοπατέρες μας, μάλλον συνδέεται με την διακαή επιθυμία τους να περάσουν «στην ζούλα» σε μία «κατά συνείδηση» διαμορφούμενη συνενοχή, μεγάλες αποφάσεις, αποφεύγοντας όσο γίνεται τον έλεγχο του τύπου και το συνεπαγόμενο πολιτικό κόστος.

Πρωτοστατεί βεβαίως η κυβερνητική εξουσία. Κι αυτό φαίνεται από την όλη στάση της στα εθνικά θέματα. Εκείνοι που όσο επρόκειτο για τα εσωτερικά τους θέματα, για την αναδιανομή δηλαδή της πράσινης εξουσίας, ζητούσαν διαφάνεια και αποθέωναν την «λειτουργία των οργάνων του κόμματος», τώρα που βρέθηκαν είκοσι βουλευτές να ζητούν σύγκληση της κοινοβουλευτικής ομάδας του ΠΑΣΟΚ για να συζητηθεί ο χειρισμός του σκοπιανού, καταφεύγουν σε προσχήματα για να αποφύγουν μια τέτοια συζήτηση.

Εξίσου αποκαλυπτικό της προσπάθειας που καταβάλλει η εξουσία να κρύψει τις μεθοδεύσεις στα εθνικά θέματα είναι και το νέο περιστατικό στα Ιμια. Αν δεν ήταν ένοχη η στάση της κυβέρνησης, δεν θα εξαπέλυε τέτοιο κύμα πιέσεων να μη δημοσιοποιηθεί το περιστατικό. Πιέσεων οι οποίες απέδωσαν σε αρκετά μέσα ενημέρωσης, μηδέ του τηλεοπτικού σταθμού «Σκαι» από τον οποίο οργανώθηκε η ατυχήσασα... απόβαση εξαιρουμένου.

Ετσι τον θέλουν τον τύπο και τους δημοσιογράφους. Να γράφουν μόνο ό,τι εκείνοι επιτρέπουν.

Ε, λοιπόν για μία ακόμη φορά επαναλαμβάνω το ρηθέν από τον αείμνηστο Ηλία Ηλιού: Προτιμώ και τον πιο κίτρινο τύπο, από τον ελεγχόμενο, τον φιμωμένο τύπο.

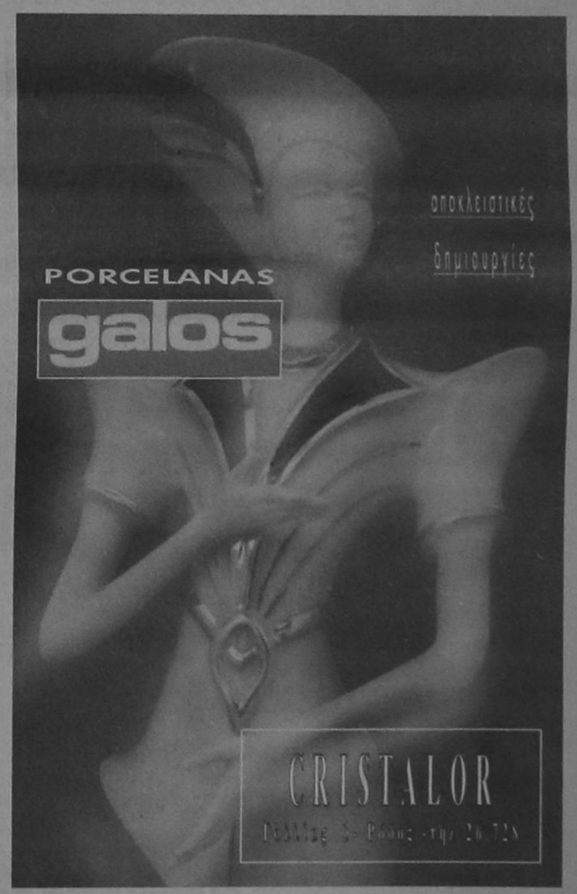

GRAND HOTEL



PIANO BAR
ACANDIA
Απολαμβάνετε κάθε βράδυ
τον καφέ ή το κοκτέιλ σας
με το φίλο σας πιανίστα
Νίκο Βασιλαράκη

ΔΙΑΤΙΘΕΤΑΙ ΑΙΘΟΥΣΑ ΓΙΑ:
Κάθε είδους εκδηλώσεις
Τσάγια και επιδείξεις μόδας
ΠΛΗΡΗΣ ΟΡΓΑΝΩΣΗ & ΕΞΥΠΗΡΕΤΗΣΗ

SELF-SERVICE
RESTAURANT
YELLOW SPOT
με ελκυστικές τιμές
Κρατήσεις :26284



Ο ΑΝΔΡΕΣ ΒΓΗΚΕ ΑΠΟ ΤΟ ΩΝΑΣΕΙΟ!

από ➡ Σελ.1

την ώρα που αποχωρούσε από τον έκτο όροφο του νοσοκομείου.

Ο Ανδρέας Παπανδρέου δεν συνέχισε τη δήλωσή του, εμφανέστατα συγκινημένος, και που άλλωστε πιστοποίησαν τόσο η συζυγός του Δήμητρα Παπανδρέου, όσο και ο ιατρός και ακαδημαϊκός Γρηγόρης Σκαλκέας.

Ο πρόεδρος του ΠΑΣΟΚ στις 3 ακριβώς προέβη στην παραπάνω δήλωση και κατευθύνθηκε στο ασανσέρ, όπου συνοδευόμενος από τη σύζυγό του Δήμητρα, τον προσωπικό του γιατρό Δημήτρη Κρεμαστινό, τον κ. Σκαλκέα, τέσσερις άνδρες της ασφαλείας και το στέλεχος του ΠΑΣΟΚ Πέτρο Λάμπρου, κατευθύνθηκε στο υπόγειο απ'όπου απεχώρησε από την έξοδο του γκαράζ, που βρίσκεται στην πίσω πλευρά του Ωνασείου.

Εκατοντάδες οπαδοί του ΠΑΣΟΚ, που ήταν συγκεντρωμένοι, τον επευφήμησαν ζωηρά και ο Ανδρέας Παπανδρέου ανταπέδωσε το χαιρετισμό μέσα από το αυτοκίνητο.

Στη στροφή και μέχρι να βγει η πομπή στη λεωφόρο Συγγρού ήταν συγκεντρωμένοι επίσης πολλοί οπαδοί του ΠΑΣΟΚ, που χειροκροτούσαν τον κ. Παπανδρέου αρκετοί εξ'αυτών πετούσαν λουλούδια σε σημείο που μια μικρή απόσταση, εκατό ή εκατοπενήντα μέτρων έκανε αρκετή ώρα να διανυθεί.

Η ΣΤΙΓΜΗ ΤΗΣ ΑΠΟΧΩΡΗΣΗΣ

Στον έκτο όροφο του Ωνάσειου τη στιγμή της αποχώρησής του ήταν αρκετοί βουλευτές και στελέχη τού ΠΑΣΟΚ, αλλά και οι στενοί συνεργάτες του, καθώς επίσης τα παιδιά του Σοφία και Νίκος. Μεταξύ άλλων ήταν εκεί οι κύριοι Α. Κακλαμάνης, Α. Τσοχατζόπουλος, Γερ. Αρσένης, Κ. Λαλιώτης, Κ. Σκανδαλίδης, Γ. Κατσιφάρας, Κ. Παπούλιας, Ε. Γιαννόπουλος, Μ. Σκουλάκης, Α. Φούρας, Γ. Δασκαλάκης, Ν. Γαλανός, Γ. Βασιλακάκης, Γρ. Νιώτης, Ν. Σηφουνάκης, Γ. Λιάνης κ.α.

Τα περισσότερα από τα στελέχη του ΠΑΣΟΚ, είτε κατά την είσοδό τους, είτε κατά την έξοδό τους δεν θέλησαν να προβούν σε πολιτικές δηλώσεις και σχεδόν όλοι απέφυγαν να απαντήσουν σε ερωτήσεις ως προς τον μελλοντικό πολιτικό ρόλο του Ανδρέα Παπανδρέου, τονίζοντας ότι η σημερινή μέρα ανήκει στον ίδιο τον πρόεδρο του ΠΑΣΟΚ. Είναι χαρακτηριστικό, ότι ενας εκ των στενότερων συνεργατών του, ο Αντώνης Λυβάνης, ζήτησε από όλους να επιδεικνύουν περισσότερο σεβασμό, διευκρινίζοντας ότι κατ'ουσίαν ότι αποδέκτες πρέπει να είναι οι πάντες. Και οι έτερος συνεργάτης του ο κ. Τηλ. Χυτήρης είπε ότι η σημερινή μέρα ανήκει στον άνθρωπο Ανδρέα Παπανδρέου που με τη δύναμη που επέδειξε, απέδειξε πόσο μεγάλος ηγέτης είναι.

Ο κ. Χυτήρης, είπε ότι ο κ. Παπανδρέου πριν αποχωρήσει αποχαιρέτησε όλους τους γιατρούς και το νοσηλευτικό προσωπικό και απλώς δήλωσε πριν αναχωρήσει "πάμε, ήρθε η ώρα να φύγουμε".

Δηλώσεις

Ο Πρόεδρος της Βουλής Απόστολος Κακλαμάνης είπε ότι σήμερα είναι μια μεγάλη μέρα, πρόσθεσε ότι ο Ανδρέας Παπανδρέου είναι πρόεδρος του ΠΑΣΟΚ και ο ρόλος του είναι αυτός που όλοι γνωρίζουν και τόνισε ότι πρέπει να τον σέβονται όλοι, εντός και εκτός ΠΑΣΟΚ, γιατί είναι ένας εθνικός ηγέτης.

Μεγάλη μέρα για το ΠΑΣΟΚ χαρακτήρισε τη σημερινή και ο Κώστας Σκανδαλίδης, ενώ ο Κώστας Λαλιώτης έκανε λόγο για ιστορική μέρα.

Ο κ. Γιαννόπουλος, είπε ότι ο Ανδρέας Παπανδρέου είναι η σημαία του ΠΑΣΟΚ και ο ρόλος του είναι ισχυρός όπως πάντα. Ο Γεράσιμος Αρσένης, είπε ότι όλοι είναι συγκινημένοι, ενώ ανέφερε ότι ο Ανδρέας Παπανδρέου θα στείλει το μήνυμά του όταν έρθει η ώρα.

Ο Ακης Τσοχατζόπουλος, είπε ότι σήμερα είναι μια μέρα χαράς για όλους, ενώ ο Νίκος Παπανδρέου, μίλησε για οικογενειακή στιγμή χαράς, επισημαίνοντας ότι δεν επιθυμεί να μιλήσει για πολιτικά.

Από αρκετά νωρίς, πολλοί οπαδοί του ΠΑΣΟΚ είχαν συγκεντρωθεί γύρω από το Ωνάσειο, κρατώντας φωτογραφίες του Ανδρέα Παπανδρέου και αναμένοντας την έξοδό του για να τον επευφημήσουν.

ΣΥΖΗΤΗΘΗΚΕ ΧΘΕΣ Η ΑΙΤΗΣΗ ΑΣΦΑΛΙΣΤΙΚΩΝ ΜΕΤΡΩΝ ΚΑΤΑ ΤΗΣ ΔΕΗ

από ➡ Σελ.1

απαραίτητων αδειών και μελετών θα έχει σαν αποτέλεσμα την επιβάρυνση του περιβάλλοντος και κατ' επέκταση την βλάβη της υγείας των κατοίκων. Ζήτησε ως εκτούτου, προ πάσης ενεργείας να ληφθούν όλα τα απαραίτητα μέτρα που θα εγγυώνται την προστασία της υγείας τους.

Από την πλευρά της η ΔΕΗ υποστήριξε ότι δεν θα υπάρξουν πρόσθετες επιβαρύνσεις στο περιβάλλον και ότι η εγκατάσταση των ντιζελομηχανών είναι απαραίτητη, γιατί σε αντίθετη περίπτωση θα υπάρξει έλλειψη ηλεκτρικού ρεύματος το καλοκαίρι λόγω και αναμενόμενης αυξήσεως της ζητήσεως. Η ΔΕΗ κατέθεσε ταυτόχρονα σειρές ενστάσεων τονίζοντας ότι δεν προβλέπεται προσωποκράτηση, ότι η αίτηση δεν στρέφεται κατά συγκεκριμένων ατόμων και πρέπει να απορριφθεί, ότι η νομοθεσία δεν προβλέπει ασφαλιστικά μέτρα κατά της ΔΕΗ και ότι η αίτηση δεν κοινοποιήθηκε στην έδρα της εταιρείας (Αθήνα). Το Δικαστήριο επιφυλάχθηκε να εκδώσει την απόφασή του.

Στο μεταξύ ο νομάρχης κ. Γ. Παρασκευάς με έγγραφό του προς το ΥΠΕΧΩΔΕ ζητεί τη χωροθέτηση του νέου εργοστασίου της ΔΕΗ στη θέση «Φούρνοι» της Κοινότητας Απολακκιάς, επισημαίνοντας ότι δεν θα έχει επιπτώσεις στο βιότοπο. Ο νομάρχης τονίζει ακόμα ότι αν δεν προχωρήσει η κατασκευή του εργοστασίου το ταχύτερο δυνατόν,θα υπάρξουν προβλήματα με την ηλεκτροδότηση του νησιού, ενώ απέκλεισε το ενδεχόμενο να αναζητηθεί νέα θέση όπως είχε προτείνει ο γενικός διευθυντής της ΔΕΗ κ. Κραβαρίτης κατά την πρόσφατη επίσκεψή του στη Ρόδο.

ΑΝΑΜΕΝΟΝΤΑΙ ΣΗΜΕΡΑ ΤΟ ΠΡΩΤΑ «ΧΕΛΙΔΟΝΙΑ»

από ➡ Σελ.1

Το εντυπωσιακό στην όλη υπόθεση είναι ωστόσο ότι δεν πρόκειται να γίνει καμιά επίσημη υποδοχή από την πλευρά των τοπικών αρχών και των φορέων, σε μια στιγμή μάλιστα που ο τουρισμός μας διέρχεται πρωτοφανή κρίση και θα επιβαλλόταν μια κίνηση «καλής χειρονομίας». Η επίσημη εξήγηση που δόθηκε είναι ότι επίσημη υποδοχή θα γίνει στις 30 Μαρτίου, με την ευκαιρία της αφίξεως στο νησί των Φινλανδών πρακτόρων.! Φυσικά μια αξιοπρεπής παρουσία και μια προσφορά, έστω ενός τριαντάφυλλου, σήμερα κατά την άφιξη των Γερμανών, των καλύτερων δηλαδή πελατών του νησιού μας, όχι μόνο δεν θα έβλαπτε, αλλά θα ωφελούσε αφάνταστα τον τουρισμό μας. Δυστυχώς, αυτά τα πολύ απλά πράγματα, δεν εννοούν να τα αντιληφθούν, όσοι όφειλαν.

Οι αφίξεις τουριστών από τη Γερμανία θα συνεχισθούν το Σάββατο με δύο πτήσεις της «Χαπακλούντ» μια στις 10.20 το πρωί από το Ντύσσελντορφ και μιά στις 19.10 από το Αννόβερο, ενώ είναι προγραμματισμένες και δύο πτήσεις τσάρτερ την Κυριακή, μια με την LTU στις 10.30 από το Ντύσσελντορφ και μια από τη Βιέννη στις 12.30. με την αεροπορική εταιρεία «LAUDAAIR».

Εξάλλου από τις 28 Μαρτίου αυξάνει ο αριθμός των πτήσεων τσάρτερ από το εξωτερικό (10 εκείνη την ημέρα) ενώ από την προσεχή Τρίτη, 26 Μαρτίου, αρχίζουν, ως γνωστόν και οι μαζικές αφίξεις εκδρομέων μαθητών από διάφορες περιοχές της χώρας.

ΜΟΡΦΗ ΕΠΙΔΗΜΙΑΣ ΠΡΟΣΕΛΑΒΑΝ ΣΤΟ ΝΗΣΙ ΟΙ ΖΩΟΚΛΟΠΕΣ!

από ➡ Σελ.1

Ωστόσο ο δράστης την επομένη επέστρεψε τα ζώα και, φυσικά «ούτε γάτα, ούτε ζημιά» (η Αστυνομία πάντως ερευνά την υπόθεση).

Στην Ασφάλεια Ρόδου προσήλθε προχθές ο Κτηνοτρόφος Ιωάννης Βασιλάκης του Βασιλείου ετών 50 κάτοικος Ρόδου και κατάγγειλε ότι άγνωστοι δράστες αφαίρεσαν τις νυκτερινές ώρες της Τρίτης προς την Τετάρτη από το στάβλο του, που βρίσκεται στ' Ασγούρου, 12 αρνιά, αξίας 300.000 δρχ. Προφανώς οι δράστες θέλησαν να εξασφαλίσουν «Λαμπριάτη», ενόψει του Πάσχα.

Χθες ωστόσο ο κτηνοτρόφος διαπίστωσε ότι τα αρνιά βρισκόταν ζωντανά στο στάβλο του. Προφανώς οι δράστες το ξανασκέφθηκαν και επέστρεψαν τα ζώα.

ΟΜΙΛΙΑ ΧΑΡΑΛΑΜΠΙΔΗ ΣΤΗ ΡΟΔΟ

από ➡ Σελ.1

Μιχάλης Χαραλαμπίδης. Στις 7 τ' απόγευμα της ίδιας ημέρας στο Εθνικό Θέατρο της πόλης μας θα μιλήσει με θέμα: «Το μέλλον του Ελληνισμού και ο ρόλος της Τουρκίας».

Μετά την ομιλία θ' ακολουθήσει συζήτηση.

Την ομιλία που είναι ενταγμένη στο εορταστικό πλαίσιο των εκδηλώσεων της 25ης Μαρτίου, κλήθηκαν να την παρακολουθήσουν οι τοπικές πολιτικές και στρατιωτικές αρχές.

Την εκδήλωση διοργανώνουν από κοινού ο Δήμος Ροδίων, ο Σύλλογος Ποντίων Ρόδου «ο Διγενής», ο Σύλλογος Κυπρίων Ρόδου και η Ομοσπονδία των Δωδεκανησιακών Παροικιακών Συλλόγων Ρόδου.

Ο Μιχάλης Χαραλαμπίδης θ' αναχωρήσει την επομένη για την Αθήνα».

ΔΟΚΙΜΟΣ ΝΕΚΡΟΣ ΣΕ ΤΡΟΧΑΙΟ ΑΤΥΧΗΜΑ

από ➡ Σελ.1

συνάδελφό του, επειδή ακριβώς ήταν μεθυσμένος.

• Δίκυκλο μοτοποδήλατο που οδηγούσε η Ελένη Ζόγκα του Κυριάκου, ετών 26, κάτοικος Ρόδου, συγκρούστηκε στο ύψος του 2ου χλμ της επαρχιακής οδού Κω - Χωριά με Ι.Χ. αυτοκίνητο που οδηγούσε ο Γεώργιος Κανετάκης του Θεμιστοκλή, ετών 29, από το Ηράκλειο Κρήτης, με αποτέλεσμα το σοβαρό τραυματισμό της. Το ατύχημα αποδόθηκε από την τροχαία σε αδέξιο χειρισμό του οδηγού του Ι.Χ.

ΜΗΝΥΣΕΙΣ ΚΑΤΑ ΤΗΣ ΥΠΑ ΓΙΑ ΤΟ ΑΕΡΟΔΡΟΜΙΟ ΡΟΔΟΥ!

από ➡ Σελ.1

αντιμετωπίζει οξύτατα προβλήματα.

Οι λόγοι για τους οποίους το ΕΒΕΔ αντιτίθεται στην ίδρυση Καταστήματος Αφορολογήτων Ειδών, θα αναφέρονται, αναλυτικά στο έγγραφο που θα αποσταλεί στο υπουργείο εντός των προσεχών ημερών. Υπενθυμίζεται ότι το θέμα έφερε στη δημοσιότητα η «δ» και ότι κατατέθηκε και σχετική ερώτηση στη Βουλή από το βουλευτή Δωδ/ σου κ. Αρ. Παυλίδη.

Η διοίκηση του Επιμελητηρίου αποφάσισε ακόμα να στείλει υπόμνημα προς όλους τους αρμοδίους κυβερνητικούς φορείς με το οποίο να ζητεί την επίσπευση των διαδικασιών εκτέλεσης των έργων υποδομής στο νομό Δωδ/σου. Η απόφαση αυτή ελήφθη μετά απο ενημέρωση που έγινε απο τον πρόεδρο του ΕΒΕΔ κ. Γιώργο Καραγιάννη σχετικά με τη σύσκεψη που πραγματοποιήθηκε στις 6 Μαρτίου με αντικείμενο την πορεία των έργων κατά την οποία και διαπιστώθηκε ότι για μια ακόμα φορά αθετήθηκαν όλες οι υποσχέσεις.

Επίσης το δ.σ. του ΕΒΕΔ ενημερώθηκε από το σύμβουλο διαχείρισης του ΠΕΠ της Περιφέρειας Νοτίου Αιγαίου κ. Γιάννη Ρώτα για τα προγράμματα που βρίσκονται σε εξέλιξη και στα οποία θα ενταχθεί το ΕΒΕΔ και από τον α' αντιπρόεδρο της κ. Γιάννη Γιαννακάκη για τ' αποτελέσματα της σύσκεψης που έγινε προ ημερών στη Χίο και είχε σαν αντικείμενο θέματα ανάπτυξης των νησιών του Αιγαίου, που ναι μεν διακηρύσσονται αλλ' ουδέποτε αρχίζουν.

Αναφορά έγινε και στα έργα του αεροδρομίου που ομοίως καθυστερούν με κίνδυνο να υποστεί νέα βλάβη ο τουρισμός μας. Αναφερόμενος στο θέμα αυτό ο νομάρχης Δωδ/σου κ. Γ. Παρασκευάς δήλωσε ότι προτίθεται να καταθέσει μήνυση, εντός των ημερών κατά της ΥΠΑ, θεωρώντας την αποκλειστικά υπεύθυνη για την καθυστέρηση, ενώ στο ίδιο μήκος κύματος κινήθηκε χθες (αναφερόμενος ομοίως στο θέμα) και ο πρόεδρος του Εμπορικού Συλλόγου Ρόδου κ. Σίμος Παρασκευάς. Ο πρόεδρος του ΕΣΡ αφού έκρουσε τον κώδωνα του κινδύνου σχετικά με τη διαγραφόμενη πορεία της σαιζόν πρότεινε την υποβολή μαζικών μηνύσεων κατά της ΥΠΑ, με πρωτοβουλία κορυφαίων τοπικών παραγόντων κι εκπροσώπων φορέων και τάξεων.

Θυμίζουμε ότι με υποβολή μηνύσεων απειλεί από πέρσι και η Ενωση Τουριστικών Γραφείων Ρόδου, η οποία και θα τις καταθέσει, σύμφωνα με όλες τις ενδείξεις.

Στο μεταξύ όμως με νέα ανακοίνωσή του ο Σύλλογος Προστασίας Περιβάλλοντος Ρόδου τάσσεται κατά της κατασκευής του εργοστασίου της ΔΕΗ στη θέση «Φούρνοι» τονίζοντας ότι «ο νέος σταθμός πρέπει να γίνει σε θέση η οποία θα έχει τις ελάχιστες δυνατές επιπτώσεις όχι μόνο σε κάποια ξενοδοχεία αλλά και στην οικονομία, την κοινωνία, τη γεωργία και τον πολιτισμό μέσα στα οποία περιλαμβάνεται και το περιβάλλον».

ΟΙ ΥΠΟΨΗΦΙΟΙ ΤΗΣ Ν.Δ. ΓΙΑ ΤΗ ΝΟΜΑΡΧΙΑΚΗ

από ➡ Σελ.1

ενώ υπολογίζεται ότι θα φθάσουν τελικά στις 26-27.

Δικαίωμα ψήφου στις εκλογές έχουν 308 εκλέκτορες (τα 7μελή συμβούλια των 44 Τοπικών Επιτροπών). Οι κάλπες που θ' ανοίξουν στις 10 το πρωί και θα κλείσουν στις 4 το απόγευμα, θα στηθούν στα γραφεία της Νομαρχιακής Επιτροπής (για τη Ρόδο), στις έδρες των επαρχιών και σε γραφεία τοπικών επιτροπών στα απομακρυσμένα νησιά, προκειμένου να αποφευχθούν προβλήματα μετακίνησης των εκλεκτόρων.

Τα αποτελέσματα των εκλογών θα κοινοποιηθούν από τις κατά τόπους εφορευτικές επιτροπές στα γραφεία της ΝΕ και θα ανακοινωθούν το βράδυ της Κυριακής. Η ΝΕ που θα προκύψει από τις εκλογές αυτές θα συγκροτηθεί σε σώμα στις 12 το μεσημέρι της Κυριακής 31 Μαρτίου.

«Οι εκλογές θα διεξαχθούν σε κλίμα πρεμίας και νομιμότητας. Είναι η πρώτη φορά που εσωκομματικές εκλογές της Νέας Δημοκρατίας διεξάγονται σε τόσο ήρεμο κλίμα» δήλωσε ο πρόεδρος της Νομαρχιακής Επιτροπής κ. Νίκος Χαραλάμπης, ο οποίος θα διεκδικήσει εκ νέου την προεδρία της ΝΕ.

Σύμφωνα με τις πληροφορίες, μεταξύ άλλων υποψήφιοι για τη Ν.Ε. ΤΗΣ ΝΔ θα είναι και οι κ.κ. Χαραλάμπης Νικ., Παπαμιχαήλ Αθ., Πολυχρόνης Στ., Μηνάς Νικ., Τσέλιος Κυρ., Μανουσάκης Ν., Τριομμάτης Τσαμπ., Μουστάκας Θεοδ., Καραμαρίτης Ν., Παρδαλός Τσαμπ., Σταματιάδου Ελπίδα, Στεφανάρας Κ., (όλοι από την επαρχία Ρόδου), Φράγκος Κ. (Κάρπαθος), Βρεττός Νικ. (Κάσος), Καλαυδράνης Εμμ και Δράκος Νικ (Λέρος), Γιαβάσης Μ., Ζεμπιλλά Ειρήνη, Παζάκου Αικ. (από την Κάλυμνο) και Καρβέλλης Στ., Μπακάλογλου Αλέκα και Φιαμέγκος Θεοφ. (από την Κω).

ΣΕΙΣΜΙΚΗ ΔΟΝΗΣΗ 4,7 R ΑΙΣΘΗΤΗ ΧΘΕΣ ΤΟ ΠΡΩΙ ΚΑΙ ΣΤΗ ΡΟΔΟ

από ➡ Σελ.1

Ο γνωστός στη Ρόδο σεισμολόγος του Γεωδυναμικού Ινστιτούτου Αθηνών κ. Γ. Δράκος με τον οποίο επικοινώνησε χθες η «δ» δήλωσε ότι «η σεισμική αυτή δόνηση δεν σημαίνει τίποτε για την Ρόδο» και ως εκ τούτου «δεν χρειάζεται καμία ανησυχία, ούτε και ενασχόληση με το θέμα από τους κατοίκους». Σημειώνεται οτι η δόνηση έγινε αισθητή και σε άλλα νησιά του δωδ/κού συμπλέγματος π.χ. στη Σύμη, Κω και Κάλυμνο.

ΕΞΗΓΗΣΕΙΣ ΖΗΤΟΥΝ ΟΙ ΜΗΧΑΝΙΚΟΙ ΓΙΑ ΤΗΝ «ΑΕΡΟΓΕΦΥΡΑ»

από ➡ Σελ.1

ποιας νομοθεσίας και ποιων προδιαγραφών δόθηκε η έγκριση κατασκευής του έργου αυτού;

Απ' όσο μπορούμε να γνωρίζουμε η μελέτη πέρασε από το «Συμβούλιο Δημοσίων έργων» της Νομαρχίας ως «κατεπείγουσα» και μάλιστα λόγω των διαφωνιών που υπήρξαν το Συμβούλιο συνεδρίασε τρεις φορές μέσα σε χρονικό διάστημα δέκα ημερών. (Σημειωτέον ότι η γνώμη του τεχνικού Επιμελητηρίου για το θέμα ήταν εξ αρχής αρνητική). Μακάρι οι αρμόδιες υπηρεσίες της Νομαρχίας να επεδείκνυαν τον ίδιο ζήλο που επέδειξαν στην προκειμένη περίπτωση για όλα τα θέματα που την αφορούν. Θεωρούμε ότι η συγκεκριμένη μελέτη είναι αρμοδιότητας λόγω «ιδιαιτερότητας» του ΥΠΕΧΩΔΕ από το οποίο και έπρεπε να ζητηθεί η άποψη.

Οσον αφορά τώρα το δεύτερο σκέλος, τις επιπτώσεις δηλαδή που μπορεί να έχει μια τέτοια κατασκευή, παρατηρούμε ότι:

Η όλη κατασκευή έχει γίνει ακριβώς στα όρια της υφιστάμενης επαρχιακής οδού Ρόδου - Καταβιάς με αποτέλεσμα την μελλοντική απαγόρευση διαπλάτυνσης της οδού.

Το ύψος της αερογέφυρας είναι τέτοιο ώστε να δυσκολεύει τη διέλευση μεγάλων φορτηγών όταν αυτά είναι φορτωμένα. Ερωτηματικά υπάρχουν επίσης για το ιδιοκτησιακό καθεστώς, όπου στην καλύτερη περίπτωση η γέφυρα αυτή θα ανήκει στο Δημόσιο, θα στηρίζεται σε ιδιωτικό χώρο και θα εξυπηρετεί αποκλειστικά τα συμφέροντα ενός μόνο ιδιώτη.

Το σημείο που επελέχθη να γίνει η αερογέφυρα δεν ενδείκνυται διότι μειώνει επικίνδυνα την ορατότητα του οδοστρώματος με σοβαρό κίνδυνο ατυχημάτων. Αισθητικά με όλη την νοημοσύνη που διαθέτουμε, θεωρούμε ότι η όλη κατασκευή είναι εκτός κλίμακας και εκτός μορφολογίας του περιβάλλοντος χώρου, τον οποίο προσβάλλει βάναυσα.

Μετά από όλα όσα αναφέρθηκαν, σκεφθείτε τι θα γινόταν αν ο κάθε «επώνυμος» ή ανώνυμος ζητάει την κατασκευή μιας τέτοιας αερογέφυρας.

Απαιτούμε από την αρμόδια υπηρεσία της Νομαρχιακής Αυτοδιοίκησης και τον προϊστάμενό της τον κ. Νομάρχη να δώσει εξηγήσεις για το θέμα αυτό στον Ροδιακό Λαό και όχι να υπεκφεύγει υποπίπτοντας σε αστείες αντιφάσεις και ασάφειες.

Για την
ΔΗΜΟΚΡΑΤΙΚΗ ΚΙΝΗΣΗ ΜΗΧΑΝΙΚΩΝ
Ο ΠΡΟΕΔΡΟΣ
ΣΑΚΕΛΛΑΡΙΟΥ ΠΑΝΑΓΙΩΤΗΣ
ΑΡΧΙΤΕΚΤΩΝ

ΕΛΛΗΝΙΚΗ ΔΗΜΟΚΡΑΤΙΑ
ΝΟΜΟΣ ΔΩΔΕΚΑΝΗΣΟΥ
ΚΟΙΝΟΤΗΤΑ ΚΟΣΚΙΝΟΥ
ΑΝΑΚΟΙΝΩΣΗ

Για την πρόσληψη προσωπικού με σύμβαση εργασίας ιδιωτικού δικαίου, ορισμένου χρόνου.

Η Κοινότητα Κοσκινού ύστερα από την 505/29-12-1995 Πράξη του Υπουργικού Συμβουλίου Εσωτερικών, ανακοινώνει ότι θα προσλάβει προσωπικό με σύμβαση εργασίας ιδιωτικού δικαίου, ορισμένου χρόνου, συνολικού αριθμού 17 ατόμων για την κάλυψη εποχιακών αναγκών των υπηρεσιών καθαριότητας, Αφοδευτηρίων, Γραφείου σύμφωνα με τις διατάξεις του άρθρου 21 του Ν. 2190/1994 όπως ισχύει μετά τις τροποποιήσεις και συμπληρώσεις των Ν. 2225/1994, 2247/1994 και 2266/1994 για τις εξής κατά αριθμό ατόμων, ειδικότητες, με τα αντίστοιχα ειδικά τυπικά προσόντα.

•Ειδικότητα: Υπάλληλος γραφείου, Αριθμ.: 2, Ειδικά τυπικά προσόντα: Απολυτ. τίτλος Δευτερ. Εκπαίδευσης, Χρ. διάρκεια; 8 μήνες.

•Ειδικότητα: Εργάτης Καθαριότητας, Αριθμ.: 13, Ειδικά τυπικά προσόντα: Απολυτ. τίτλος Πρωτ.. Εκπαίδευσης, Χρ. διάρκεια: 8 μήνες.

•Ειδικότητα: Καθαρίστρια Αφοδευτ., Αριθμ.: 2, Ειδικά τυπικά προσόντα: Απολυτ. τίτλος Πρωτ.. Εκπαίδευσης, Χρ. διάρκεια: 8 μήνες.

Οι υποψήφιοι πρέπει να έχουν ηλικία από 18 έως 60 ετών.

Οι υποψήφιοι δεν πρέπει να έχουν κώλυμα κατά το άρθρο 22 του Υπαλληλικού Κώδικα (καταδίκη, υποδικία, δικαστική αντίληψη, δικαστική απαγόρευση).

Γνωστοποιείται ότι μεταξύ των υποψηφίων έχουν πρώτη προτεραιότητα πρόσληψης οι άνεργοι ή ανεπάγγελτοι κάτοικοι και δημότες της Κοινότητας, στη συνέχεια ακολουθούν κατά σειρά οι άνεργοι ή ανεπάγγελτοι κάτοικοι και δημότες των υπολοίπων Δήμων και Κοινοτήτων της Επαρχείας Ρόδου.

Ακολουθούν αντίστοιχα οι μόνιμοι κάτοικοι της Κοινότητας, οι μόνιμοι κάτοικοι του πλησιέστερου Δήμου ή Κοινότητας, οι μόνιμοι κάτοικοι των Δήμων και Κοινοτήτων της Επαρχείας που υπάγεται ο Δήμος ή Κοινότητα, οι μόνιμοι κάτοικοι των Δήμων και Κοινοτήτων των υπολοίπων Επαρχειών του Νομού, οι μόνιμοι κάτοικοι των Δήμων και Κοινοτήτων των Νομών της περιφέρειας Δωδ/σου και τέλος των υπολοίπων Νομών της Χώρας.

Γνωστοποιείται επίσης ότι μεταξύ των ανέργων ή ανεπάγγελτων μονίμων κατοίκων και δημοτών των παραπάνω Δήμων και Κοινοτήτων προτάσσονται κατά σειρά:

- Οι έχοντες ανήλικα τέκνα.
- Τα τέκνα μέχρι 25 ετών πολυτέκνων οικογενειών, (ασχέτως αν αυτά είναι άγαμα ή έγγαμα).
- Οσοι συνοικούν και έχουν την επιμέλεια συζύγου ή ανήλικου τέκνου ή γονέα ή αδελφού με βαριά ηθικά ή ψυχοσωματικά προβλήματα με αναπηρία 67% και άνω.
- Οσοι έχουν την επιμέλεια συζύγου, ή γονέα ή αδελφού μη δυνάμενου να αυτοεξυπηρετηθεί λόγω παθήσεως ή λόγω ηλικίας μεγαλύτερης των 78 ετών.
- Οι νέοι ηλικίας 18-28 ετών.
- Υπόλοιποι υποψήφιοι 29 ετών και άνω.

Σημειώνεται, ότι επί ίσων προϋποθέσεων, υποψήφιοι με ορισμένες άλλες ιδιότητες, οι οποίες ορίζονται συγκεκριμένα στην παραγρ. 11 του άρθρου 21 του Ν. 2190/1994 (ο γονέας τέκνου με βαριά ή ηθικά ή ψυχοσωματικά προβλήματα ποσοστού αναπηρίας 67% και άνω, η άγαμη ή διαζευγμένη ή σε διάσταση μητέρα, εφόσον έχει την επιμέλεια των τέκνων, τα τέκνα θυμάτων πολέμου, τα τέκνα συνταξιοδοτούμενων αναπήρων πολέμου, τα τέκνα αναπήρων και θυμάτων πολέμου αμάχου πληθυσμού, τα τέκνα τραυματιών ή πολεμιστών της ζώνης των πρόσω), προτάσσονται.

Οι ενδιαφερόμενοι μπορούν να υποβάλουν αίτηση στα γραφεία της υπηρεσίας μας, εντός δέκα (10) ημερών, που αρχίζει από την επόμενη ημέρα της τελευταίας δημοσίευσης της παρούσας σε τοπικές εφημερίδες ή της ανάρτησής της στο χώρο ανακοινώσεων του Κοινοτικού Καταστήματος.

Οι ενδιαφερόμενοι μαζί με την αίτησή τους πρέπει να υποβάλουν τα εξής δικαιολογητικά:

- Κυρωμένο φωτοαντίγραφο του τίτλου των σπουδών τους.
- Βεβαίωση προηγούμενης εμπειρίας στο αντικείμενο της εργασίας.
- Υπεύθυνη δήλωση του Ν. 1559/1986 ότι είναι άνεργοι ή ανεπάγγελτοι.
- Βεβαίωση του οικείου αστυνομικού τμήματος ή σταθμού η Δήμου ή Κοινότητας για την μόνιμη κατοικία του υποψηφίου και εν ανάγκη υπεύθυνη δήλωση του Ν. 1599/1986 υποστηριζόμενη και από άλλα έγγραφα τεκμήρια.
- Πιστοποιητικό οικογενειακής κατάστασης του Δήμου ή της Κοινότητας στο δημοτολόγιο του οποίου είναι γραμμένοι.
- Υπεύθυνη δήλωση του Ν. 1599/1986 ότι το αμέσως προηγούμενο δωδεκάμηνο δεν είχε απασχοληθεί σε δημόσια υπηρεσία ή νομικό πρόσωπο του άρθρου 14 παρ. 1 του Ν. 2190/1994 με την ιδιότητα του εποχιακού υπαλλήλου περισσότερο από 8 μήνες.

Εκτός από τα παραπάνω δικαιολογητικά, οι ενδιαφερόμενοι, εφόσον έχουν και επικαλούνται επί πλέον κάποια από τις ιδιότητες που ρητά αναφέρονται στην παρ. 11 του άρθρου 21 του Ν. 2190/1994, πρέπει να υποβάλουν, μαζί με την αίτησή τους, τα απαιτούμενα αποδεικτικά στοιχεία, για τα οποία μπορούν να λάβουν πληροφορίες από το γραφείο της Κοινότητας, αρμόδια Κωτσάκη - Λαζίδου Βικτωρία.

Η παρούσα να δημοσιευτεί σε δύο τοπικές εφημερίδες και να αναρτηθεί στο χώρο ανακοινώσεων του Κοινοτικού Καταστήματος.

Ο Πρόεδρος της
Κοινότητας
ΓΕΩΡΓΙΟΣ ΜΑΝΤΑΛΗΣ

Ο ΕΚΠΟΛΙΤΙΣΤΙΚΟΣ-ΛΑΟΓΡΑΦΙΚΟΣ ΣΥΛΛΟΓΟΣ ΑΦΑΝΤΟΥ «Ο ΠΗΓΑΣΟΣ» ΠΡΩΤΑΘΛΗΜΑ ΤΑΒΛΙΟΥ

Ο Εκπολιτιστικός Λαογραφικός Σύλλογος Αφάντου «Ο ΠΗΓΑΣΟΣ» διοργανώνει Πρωτάθλημα Ταβλιού τις ημέρες Σάββατο 23 και Κυριακή 24 ΜΑΡΤΙΟΥ. Το Σάββατο θα διεξαχθούν οι προκριματικοί και την Κυριακή οι ημιτελικοί και ο τελικός.

ΟΡΟΙ ΣΥΜΜΕΤΟΧΗΣ

1. Στο Πρωτάθλημα μπορούν να πάρουν μέρος άνδρες και γυναίκες.

2. Η προθεσμία για δήλωση συμμετοχής μέχρι Παρασκευή 22 Μαρτίου στα Γραφεία του Συλλόγου και στο τηλέφωνο 51510 από 6.00 μ.μ. έως 8.00 μ.μ. καθημερινά.

3. Εγγραφή συμμετοχής 5.000 δρχ.

4. Η κλήρωση των ζευγαριών θα γίνει λίγο πριν την έναρξη των αγώνων.

5. Τα παιχνίδια στα οποία θα αγωνισθούν οι παίκτες είναι: Πόρτες, πλακωτό, φεύγα.

6. Σε κάθε ζευγάρι θα υπάρχει διαιτητής.

7. Το σύστημα του πρωταθλήματος θα διεξαχθεί σε ΟΜΙΛΟΥΣ.

8. Ο νικητής ανακηρύσσεται σε σύνολο επτά (7) παιχνιδιών.

9. Σε περίπτωση που δεν παρουσιασθεί κάποιος από τους παίκτες, ο αντίπαλος που κληρώθηκε μαζί του ανακηρύσσεται αυτόματα νικητής.

10. Τα ζάρια θα ρίχνονται ελεύθερα με δικαίωμα του αντιπάλου να κόψει τρεις (3) συνεχόμενες ζαριές.

11. Τα ζάρια θα πρέπει μετά το ρίξιμο να βρίσκονται μέσα στο τάβλι και σε οριζόντια θέση.

12. Στους τρεις (3) πρώτους νικητές θα απονεμηθούν αναμνηστικά διπλώματα και κύπελλα.

Διπλώματα θα απονεμηθούν επίσης σ' όλους τους παίκτες.

ΔΕΝ ΤΡΟΦΟΔΟΤΕΙΤΑΙ ΟΜΑΛΑ Η ΑΓΟΡΑ ΜΑΣ!

από ➡ Σελ.1

έτοιμοι από πλευράς εφοδίων.

Τα πρακτορεία μεταφορών υπ' όψιν των οποίων τέθηκε το θέμα διευκρίνιζαν ότι, οι καθυστερήσεις οφείλονται στο γεγονός ότι την περίοδο αυτή η ΔΑΝΕ έχει δρομολογημένο στη γραμμή μόνο το «

ΔΩΔΕΚΑΝΗΣΟΣ ΟΙΚΟΝΟΜΙΑ

ΜΕΧΡΙ 15 ΑΠΡΙΛΙΟΥ Η ΚΑΤΑΘΕΣΗ ΤΩΝ ΔΗΛΩΣΕΩΝ

ΠΩΣ ΘΑ ΦΟΡΟΛΟΓΗΘΟΥΝ ΤΑ ΑΓΡΟΤΙΚΑ ΕΙΣΟΔΗΜΑΤΑ

Σε λίγες ημέρες λήγει η προθεσμία υποβολής της φορολογικής δήλωσης από τους εμπόρους τους βιοτέχνες, τους ελεύθερους επαγγελματίες, τους μισθωτούς και τους συνταξιούχους, και από εκεί και πέρα εν αναμονή της απαντοχούσας.

Ωστόσο, για μια άλλη μεγάλη κατηγορία φορολογουμένων, η υποχρέωση υποβολής της φορολογικής δήλωσης λήγει στις 15 Απριλίου.

Μέχρι την ημερομηνία αυτή έχουν υποχρέωση να υποβάλουν τη φορολογική δήλωση όλες οι γεωργικές επιχειρήσεις, ατομικές και εταιρικές, που τηρούν βιβλία Α' και Β' κατηγορίας ή δεν τηρούν βιβλία, καθώς και όσοι χωρίς να είναι κατά κύριο επάγγελμα αγρότες αποκτούν εισόδημα από γεωργική εκμετάλλευση. Στην έννοια της γεωργικής εκμετάλλευσης περιλαμβάνεται η αγροτική, η κτηνοτροφική, η δασική, η πτηνοτροφική, η αλιευτική κ.λ.π.

Το εισόδημα που θα υπαχθεί σε φόρο όλων των πιο πάνω φορολογούμενων είτε είναι κατά κύριο επάγγελμα αγρότες είτε όχι, θα προσδιοριστεί για δεύτερη χρονιά εφέτος με αντικειμενική μέθοδο. Ας δούμε ποια είναι αυτή η μεθοδολογία

ΓΙΑ ΚΑΘΕ ΝΟΜΟ ΚΑΤΑΡΤΙΖΕΤΑΙ ΠΙΝΑΚΑΣ ΜΕ ΤΟ ΤΕΚΜΑΡΤΟ ΓΕΩΡΓΙΚΟ ΕΙΣΟΔΗΜΑ ΑΝΑ ΣΤΡΕΜΜΑ ΚΑΛΛΙΕΡΓΟΥΜΕΝΗΣ ΓΗΣ ΚΑΙ ΕΙΔΟΣ ΠΡΟΪΟΝΤΟΣ ΚΑΤΑ ΚΕΦΑΛΗ ΚΑΙ ΕΙΔΟΣ ΕΚΤΡΕΦΟΜΕΝΟΥ ΖΩΟΥ

Η αντικειμενική μέθοδος προσδιορισμού του καθαρού γεωργικού εισοδήματος είναι απλή. Βάση προσδιορισμού του εισοδήματος με τη μέθοδο αυτή αποτελεί η απόδοση ανά στρέμμα και είδος καλλιεργούμενου προϊόντος, η ανά κεφαλή εκτρεφόμενου ζώου, ή κάποια άλλη μονάδα παραγωγής για ορισμένες ειδικές περιπτώσεις, όπως είναι οι ιχθυοκαλλιέργειες κ.λ.π.

Με τα στοιχεία αυτά, δηλαδή την ανά μονάδα απόδοσης και την έκταση της καλλιεργούμενης γης ή τον αριθμό των εκτρεφόμενων ζώων, προσδιορίζεται το ελάχιστο γεωργικό εισόδημα, το οποίο υπάγεται σε φόρο αν είναι μεγαλύτερο από το εισόδημα που θα δηλωθεί πως αποκτήθηκε.

Ο προσδιορισμός της απόδοσης ανά μονάδα παραγωγής γίνεται από ειδικές επιτροπές, οι οποίες προβλέπονται από τον νόμο και λειτουργούν σε επίπεδο νομού και σε επιτελικό επίπεδο.

ΠΙΝΑΚΕΣ

Ετσι, ειδικοί επιστήμονες της διεύθυνσης Γεωργίας κάθε νομού με βάση τα διαθέσιμα λογιστικά στοιχεία για όλα τα παραγόμενα γεωργικά προϊόντα κάθε νομού, καταρτίζουν πίνακες με το τεκμαρτό γεωργικό εισόδημα ανά στρέμμα καλλιεργούμενης γης και είδος προϊόντος ή κατά κεφαλή και είδος εκτρεφόμενου ζώου.

Οι πίνακες αυτοί μέχρι τις 15 Ιανουαρίου κάθε έτους στέλνονται σε άλλη Επιτροπή που λειτουργεί στη Διεύθυνση Επιθεώρησης και Συντονισμού ΔΟΥ κάθε νομού.

Η Επιτροπή αυτή οριστικοποιεί σε επίπεδο νομού, τους πίνακες του τεκμαρτού εισοδήματος που έχουν συντάξει οι ειδικοί επιστήμονες της διοίκησης Γεωργίας κάθε νομού.

Η Επιτροπή που λειτουργεί σε επίπεδο νομού, μέχρι 31 Ιανουαρίου κάθε έτους διαβιβάζει τους οριστικούς πίνακες του νομού σε άλλη επιτροπή που λειτουργεί στη Διεύθυνση Φορολογίας Εισοδήματος του Υπουργείου Οικονομικών.

Η επιτροπή αυτή καταρτίζει προσωρινούς πίνακες με εκτιμήσεις του καθαρού γεωργικού εισοδήματος για όλα τα γεωργικά προϊόντα που παράγονται, στην ελληνική επικράτεια, καθώς και εκτιμήσεις του αντιπροσωπευτικού ενοικίου ανά στρέμμα ενοικιαζόμενης γεωργικής γης.

Στη συνέχεια, καταρτίζει τους οριστικούς πίνακες, αφού συνεκτιμήσει τους ανάλογους πίνακες που έχουν συνταχθεί από τις νομαρχιακές επιτροπές και τους κοινοποιεί στις αρμόδιες ΔΟΥ.

ΕΚΤΙΜΗΣΕΙΣ

Οι εκτιμήσεις της Επιτροπής εξειδικεύονται κατά νομό, ζώνη καλλιεργούμενης έκτασης (πεδινή, ορεινή, ημιορεινή) και δυνατότητα άρδευσης, η όποια άλλη διάκριση κρίνεται αναγκαία. Οι εκτιμήσεις αυτές αποτελούν τη βάση απολογισμού του ελαχίστου γεωργικού εισοδήματος κάθε έτους.

ΤΑ ΠΟΣΑ ΠΟΥ ΕΚΠΙΠΤΟΥΝ ΚΑΙ ΟΙ ΑΠΑΛΛΑΓΕΣ ΠΟΥ ΙΣΧΥΟΥΝ

Από το καθαρό γεωργικό εισόδημα που προσδιορίζεται με την πιο πάνω διαδικασία εκπίπτουν:

• Το ποσό του ενοικίου για εκμίσθωση της γεωργικής γης. Το ποσό του ενοικίου εκπίπτει από το συνολικό καθαρό γεωργικό εισόδημα, το οποίο προκύπτει από την άθροιση των επιμέρους καθαρών ποσών εισοδήματος, ανά είδος καλλιέργειας εκτρεφόμενου ζώου ή άλλης μονάδας παραγωγής.

Για την έκπτωση του καταβαλλόμενου πραγματικού ενοικίου απαιτείται η υποβολή επικυρωμένων φωτοαντιγράφων του μισθωτηρίου συμβολαίου ή σε περίπτωση που δεν υπάρχει μισθωτήριο των αποδείξεων πληρωμής του ενοικίου ή υπεύθυνη δήλωση του Ν. 1599/86.

• Ποσό ίσο με το 25% της δαπάνης αγοράς καινούργιου πάγιου εξοπλισμού που χρησιμοποιείται αποκλειστικά για την κάλυψη αναγκών της γεωργικής εκμετάλλευσης εφάπαξ, κατά τον χρόνο πραγματοποίησης της δαπάνης, χωρίς δυνατότητα μεταφοράς της έκπτωσης αυτής ολικά ή μερικά σε επόμενες χρήσεις. Στην έννοια του παγίου εξοπλισμού περιλαμβάνεται κάθε είδος εξοπλισμού, μηχανολογικού ή όχι.

Ειδικά στα φυσικά πρόσωπα κατά κύριο επάγγελμα αγρότες, δίνεται απαλλαγή από τον φόρο ποσό 500.000 δρχ. ή 1.000.000 αν τα πρόσωπα αυτά λαμβάνουν ιδιωτικές αποζημιώσεις.

ΠΡΟΣΑΥΞΗΣΗ

Εξάλλου, στους νέους κατά κύριο επάγγελμα αγρότες που δεν έχουν υπερβεί το 35ο έτος της ηλικίας τους, τα ποσά αυτά προσαυξάνονται κατά 40% για τα πρώτα πέντε (5) έτη της άσκησης του επαγγέλματος, δηλαδή γίνονται 700.000 και 1.400.000 αντίστοιχα.

Για την προσαύξηση των απαλλαγών κατά 40% απαιτείται να συντρέχουν στο πρόσωπο του αγρότη αθροιστικά ηλικία και πενταετία. Ακόμη, πρόσθετη προϋπόθεση για τη χορήγηση στους νέους αγρότες των ειδικών απαλλαγών έχει τεθεί η επί μια 10ετία άσκηση του επαγγέλματος του αγρότη.

Αγρότης κατά κύριο επάγγελμα θεωρείται το φυσικό πρόσωπο το οποίο είναι κάτοχος γεωργικής εκμετάλλευσης (ιδιοκτήτης, μισθωτής ή αγρολήπτης), λαμβάνει το 50% του συνολικού εισοδήματος από την απασχόλησή του στη γεωργική εκμετάλλευση και απασχολείται αυτοπροσώπως και επαγγελματικά τουλάχιστον κατά το 50% του χρόνου απασχόλησής του.

Ετσι, κατά κύριο επάγγελμα αγρότης είναι μόνο εκείνος που ασχολείται προσωπικά ή με τα μέλη της οικογένειας του κατά κύριο λόγο σε αγροτικές εκμεταλλεύσεις, έστω και αν συμπληρωματικά χρησιμοποιεί και ξένους εργάτες.

Ακόμη, ως κατά κύριο επάγγελμα αγρότης θεωρείται και ο μισθωτής ή αγρολήπτης της γεωργικής εκμετάλλευσης, εφόσον η μίσθωση ή η αγρολησία έχει συναφθεί εγγράφως και το μισθωτήριο έχει κατατεθεί στην αρμόδια Δημόσια Οικονομική Εφορία. Οι απαλλαγές από τον φόρο που αναφέρθηκαν δίνονται μόνο στους κατά κύριο επάγγελμα αγρότες.

ΠΑΡΑΔΕΙΓΜΑΤΑ

Με βάση την ανά μονάδα απόδοσης των οριστικών πινάκων προσδιορίζεται το καθαρό γεωργικό εισόδημα.

Συγκεκριμένα:

- Για τις καλλιέργειες το καθαρό εισόδημα δίνεται από τον πολλαπλασιασμό του αριθμού των στρεμμάτων με την κατά μονάδα απόδοσης και το είδος καλλιέργειας.
- Για τις κτηνοτροφικές εκμεταλλεύσεις το καθαρό εισόδημα δίνεται από το γινόμενο του αριθμού των εκτρεφομένων ζώων επί τη μονάδα απόδοσης με βάση το είδος του εκτρεφομένου ζώου.
- Για τις άλλες περιπτώσεις απο το γινόμενο της ομάδος παραγωγής και του τεκμαρτού ποσού απόδοσης

1. Εστω αγρότης στον Νομό Αχαΐας ο οποίος το 1995 καλλιέργησε σε πεδινή αρδευόμενη περιοχή 40 στρεμμάτων αμπέλια επιτραπέζια και ακόμη σε πεδινή αρδευόμενη περιοχή 30 στρεμμάτων κορινθιακή σταφίδα. Εξάλλου, σε ημιορεινή περιοχή 150 στρεμμάτων, την οποία μίσθωσε αντί του ποσού των 300.000 δρχ. το έτος καλλιέργησε αραβόσιτο.

Το 1995 κατέβαλε ποσό 1.500.000 δρχ. για την αγορά πάγιου εξοπλισμού, ενώ έλαβε και εξισωτικές αποζημιώσεις. Το ελάχιστο εισόδημα του πιο πάνω αγρότη θα προσδιορισθεί ως εξής:

✓ Αμπέλια επιτραπέζια
40 x 61.000 =2.440.000

✓ Κορινθιακή σταφίδα
30 x 45.000 =1.350.000

✓ Αραβόσιτος
150 x 11.000 =1.650.000

Σύνολο καθαρού εισοδήματος 5.440.000

ΕΚΠΤΩΣΕΙΣ - ΑΠΑΛΛΑΓΕΣ

✓ Καταβαλλόμενο ενοίκιο 300.000

✓ Πάγιος εξοπλισμός
1.500.000 x 25% =375.000

✓ Απαλλαγή από εξισωτική αποζημίωση 1.000.000

1.675.000

Φορολογητέο εισόδημα 3.765.000

2. Εστω ιχθυοπαραγωγός το 1995 καλλιέργησε σε ιχθυοτροφείο λαυράκι και τσιπούρα και χρησιμοποίησε 20 ιχθυοκλούβες για την καλλιέργεια της τσιπούρας και 10 ιχθυοκλούβες για το λαυράκι.

Το ελάχιστο εισόδημα του πιο πάνω φορολογουμένου θα προσδιοριστεί ως εξής:

✓ Τσιπούρα:
20 x 540.000 =10.800.000

✓ Λαυράκι
10 x 540.000 =5.400.000

Καθαρό φορολογητέο εισόδημα 16.200.000

ΤΖΑΚΙΑ

ΦΟΥΡΝΟΙ (για πιτσαρίες)
ΦΟΥΡΝΑΚΙΑ (για την αυλή ή το εξοχικό σας)



ΨΗΣΤΑΡΙΕΣ ΟΛΩΝ ΤΩΝ ΔΙΑΣΤΑΣΕΩΝ
ΣΟΥΒΛΕΣ - ΜΟΤΕΡ - ΣΚΑΡΕΣ

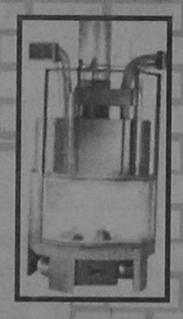

ΤΖΟΤΖΟΛΗΣ ΤΑΣΟΣ
Εναντι Ιδρύματος Κολυμπίων
Τηλ. 56275 - 56317

AUTO CENTER A.E.
ΟΛΟΚΛΗΡΩΜΕΝΟ ΣΥΓΚΡΟΤΗΜΑ FIAT



AUTO CENTER
Μανώλης Κωστάκης ΑΕΒΕ
FIAT
14ου χλμ Ρόδου - Αεροδρομίου Παραδείσι / Τηλ: 0241/82001-3 FAX 82004
Έκθεση, Αντ/κά, Συνεργείο, Ηλεκτρολογείο, Φανοποιείο, Βαφείο, Ανταλλαγές

ΡΟΔΙΑΚΗ

Χορηγός

ΡΟΔΙΑΚΗ ΠΟΤΟΠΟΙΙΑ Α.Ε

ΠΑΝΤΑ Coca-Cola

Sprite Fanta Amita AVRA TUBORG Vivere ΕΠΙΤΡΑΠΕΖΙΟ ΝΕΡΟ

δπορ

Επιμέλεια
Τάσος Κώστας
Στάθης
Φαρμακίδης

δπορ

Συνεργάτες
Γιώργος Παγιωτέλης
Ρασήτ Μαρασλής
Γιώργος Πάττας
Γιώργος Αναγνώστου

δπορ

Στα Μάλλια με τα Χανιά



Ελληξε η ποινή του Νικολή και επιστρέφει

Η Ενωση θα παίξει σε ουδέτερο αφού οι γηπεδούχοι είναι τιμωρημένοι

Η ατυχία στην Καλλιθέα πείσμωσε τους ποδοσφαιριστές της Ενωσης που προχθές έδειξαν ότι έχουν τις δυνατότητες να παραμείνουν στην κατηγορία.

Τώρα πλέον η σκέψη όλων είναι στο νέο εκτός έδρας παιχνίδι της 23ης αγωνιστικής με τα Χανιά. Το γεγονός ότι το ματς θα διεξαχθεί στα Μάλλια, κοντά στον Αγιο Νικόλαο, λόγω της τιμωρίας της έδρας των Κρητικών δημιουργεί τις προϋποθέσεις για επιτυχία. Αλλωστε με εμφανίσεις σαν της Καλλιθέας το θάυμα μπορεί να γίνει πραγματικότητα.

Στην Κρήτη θα επανέλθει ο Νικολής ο οποίος εξέτισε την ποινή του.

Χθες όσοι αγωνίστηκαν στην Αθήνα είχαν ρεπό, ενώ οι υπόλοιποι γυμνάσθηκαν κάνοντας σέντρες και σουτ. Ο Γιάννης Χ"σταμάτης ενώ ξεκίνησε, εγκατέλειψε καθώς ένοιωσε ενοχλήσεις στο γόνατο.

Η αποστολή θ' αναχωρήσει για την Κρήτη το βράδυ της Παρασκευής καθώς δεν υπάρχει πτήση για το Σάββατο.

ΒΟΛΕΣ ΔΙΑΙΤΗΤΩΝ ΚΑΤΑ ΕΠΟ

Ευθείες βολές κατά του πρώην Υφυπουργού Αθλητισμού, της ΕΠΟ και των Ποδοσφαιρικών Ενώσεων της χώρας, σχετικά με την κατάσταση που επικρατεί σήμερα στον χώρο της Διαιτησίας, εκτόξευσε ο πρόεδρος της Ομοσπονδίας Διαιτητών Ποδοσφαίρου (ΟΔΠΕ), Κώστας Αλεξανδρίδης, σε συνέντευξη Τύπου που δόθηκε σε κεντρικό ξενοδοχείο της Αθήνας.

Ο κ Αλεξανδρίδης αναφέρθηκε μεταξύ άλλων, στη μη νόμιμη όπως την χαρακτήρισε, αλλά και αποτυχημένη άσκηση από την Επιτροπή Διαιτησίας της ΕΠΟ των αρμοδιοτήτων επιλογής διαιτητών στα εθνικά πρωταθλήματα. Οπως είναι γνωστό αυτή η Επιτροπή, έχει διορισθεί απότην ίδια την ποδοσφαιρική ομοσπονδία. Ακόμη ο πρόεδρος της ΟΔΠΕ είπε πως με αποφάσεις των Γενικών Συνελεύσεων και του Διοικητικού Συμβουλίου της ομοσπονδίας διαιτητών, ο Κανονισμός Διαιτησίας που ψηφίστηκε από την Γ.Σ. της ΕΠΟ, τον Ιούλιο του 1995, έχει απορριφθεί ως ακατάλληλος και καταστροφικός γιά το Ελληνικό ποδόσφαιρο.

Οπως τόνισε στη συνέχεια ο κ Αλεξανδρίδης τα αποτελέσματα της αυθαίρετης διαχείρισης της Διαιτησίας από την ΕΠΟ, είναι ο μή νόμιμος ορισμός διαιτητών με κοινή συμφωνία των ομάδων και η κατάργηση της "μικρής" έκθεσης του παρατηρητή, όπως επίσης και η καταστρατήγηση του κανονισμού Διαιτησίας από την ίδια την ΕΠΟ.

Ο πρόεδρος της ΟΔΠΕ αναφέρθηκε ακόμη και σε κάποιες ενέργειες της Επιτροπής Διαιτησίας, που κατά την άποψη του δυσφήμησαν τον χώρο, όπως το "κόψιμο" εν ενεργεία διεθνών διαιτητών χωρίς επίσημη τουλάχιστον αιτιολογία.

Καταλήγοντας ο κ Αλεξανδρίδης γνωστοποίησε ότι σε ένδειξη της διάθεσης και ανάγκης γιά ενότητα και συσπείρωση στον χώρο της Διαιτησίας, το Δ.Σ. της ΟΔΠΕ, αποφάσισε ομόφωνα στην χθεσινή του συνεδρίαση, να ανακαλέσει όλες τις ποινές και τα διοικητικά μέτρα κατά των διαιτητών, που προκλήθηκαν από πράξεις τους, συναφείς με τον λεγόμενο Κανονισμό Διαιτησίας της ΕΠΟ, ενώ πρότεινε την έναρξη διαλόγου με όλους τους ενδιαφερόμενους, από μηδενική βάση, γιά το καλό όπως είπε του Ελληνικού ποδοσφαίρου.

Τ Ρ Ι Τ Ο Μ Α Τ Ι

Κο, κο, κο. Η νέα γλώσσα των παικτών του Ιάλυσου. Ο Τερζάν δεν κρατάει πισινή. Τους τα 'ριξε χύμα και τσουβαλάτα...

• Πήγε χθες στην Ενωση ο μουσάς και τα 'κανε πάλι άνω κάτω.

Αρπαξε τον Χ"διάκο και του λέγε:

«Πρε, εσύ όταν ήσουν στ' Απόλλωνα δεν μούντερνες στους διαιτητές; Μην αρχίσω τώρα...»

• Μεγάλη δύναμη ο Χατζάκης. Οτι θέλει κάνει πλέον στην Ενωση. Με 40 χήνες καθάρισε ενώ άλλοι πλήρωναν με... εξορίες!

• Ο Δραμουντάνης πάντως δεν τα κατάφερε. Μία αγωνιστική έφαγε η Διμυλιά κι όχι τέσσερις όπως ήθελε για τα μάτια του κόσμου.

Και το παιχνίδι θα γίνει εκεί που είναι πιο κοντά απ' ότι ζητούσε η ομάδα...

• Μετά και τις χθεσινές αποφάσεις οι διαιτητές άρχισαν τις μουρμούρες. Οι ψιλές που γράφτηκαν στο Φύλλο Αγώνος δεν ξεχνιούνται εύκολα.

• Ο πρόεδρος έστειλε ευχαριστήριο γιατί στον πρώτο γύρο οι Φαντενοί τις είχανε ταμένες σ' αυτόν που τελικά πήγε και τους πήρε μόνος του ισοπαλία...

Τελικά δεν έγινε τίποτα.

Ο ίδιος πάντως ήθελε να πάρει τρίτη κίτρινη για ν' αποφύγει το ξύλο!!

ΗΛΙΑΣ Κ.

«ΣΕ ΤΕΝΤΩΜΕΝΟ ΣΧΟΙΝΙ»



Το χρέος του προς την πατρίδα κλήθηκε να υπηρετήσει ο Νίκος Αλεξανδρίδης

Ο ΤΕΡΖΑΝΙΔΗΣ ΠΑΡΑΔΕΧΕΤΑΔΥΣΚΟΛΗ ΘΕΣΗ ΤΟΥ ΙΑΛΥΣΟΥ ΑΛΛΑ ΑΙΣΙΟΔΟΞΕΙ • ΔΕΝ ΠΑΙΖΟΥΝ ΠΟΛΙΑΣ - ΖΙΟΥ - ΚΑΛΗΜΕΡΗΣ - ΣΑΜΟΥΗΛΙΔΗΣ

Αν θα μας αντέξει η σκηνή «θα φανεί στο χειρακρότημα», τραγουδά η Δήμητρα Γαλάνη, αλλά και ο Χρήστος Τερζανίδης...

Ο τεχνικός του Ιάλυσου παραδέχεται την πολύ δύσκολη θέση στην οποία βρίσκεται η ομάδα του αλλά δηλώνει αισιόδοξος. «Βαδίζουμε σε τεντωμένο σχοινί. Μπορεί να σωθούμε μπορεί και όχι. Ομως είμαι από φύση αισιόδοξος και πιστεύω ότι θα τα καταφέρουμε. Ακόμη και μέχρι την Κυριακή τίποτα δεν τελειώνει καθώς ακολουθούν πέντε εντός και τρία εκτός παιχνίδια.

Το δεύτερο συνεχόμενο εκτός έδρας παιχνίδι στην Ελευσίνα αντισυχεί τον Μακεδόνα τεχνικό που στα δύο τελευταία παιχνίδια μακρυά από τη Ρόδο είδε τους παίκτες του να παραδίνονται σχεδόν αμαχητί. «Την Κυριακή έχουμε ένα δύσκολο παιχνίδι καθώς καμία ομάδα δεν έχει περιθώρια για απώλειες. Στην Β' Εθνική όλοι θέλουν βαθμούς. Οι ομάδες πάνε είτε για πρωταθλητισμό είτε για να σωθούν. Το πρόβλημα είναι ότι στα δύο ματς στη Δράμα και στο Αργος η ομάδα παρουσίασε κοιλιά. Ενώ πριν παίζαμε καλά και πήραμε αποτελέσματα».

Ο Χρήστος Τερζανίδης αποδίδει τις άσχημες εμφανίσεις στην έλλειψη ψυχής. «Λείπανε ορισμένα βασικά στελέχη που παίζουν με πάθος και οι αντικαταστάτες τους δεν ανταποκρίθηκαν στις προσδοκίες των αγώνων. Τα κενά δεν καλύφθηκαν».

• Η προετοιμασία συνεχίστηκε χθες με δύο προπονήσεις από τις οποίες απουσίασε μόνο ο Μιχάλης Πολιάς. Ο νεαρός παίκτης ξεκίνησε θεραπεία μ' ενέσεις προκειμένου να υποχωρήσουν οι πόνοι από την θλάση στον δικέφαλο. Πάντως πιστεύεται ότι θα επανέλθει σε πλήρη αγωνιστική ετοιμότητα γύρω στο Πάσχα.

Από την μάχη της Ελευσίνας θ' απουσιάσουν και τρεις τιμωρημένοι. Πρόκειται για τους Ζίου (συμπλήρωσε στο Αργος 3 κίτρινες), Καλημέρη (συμπλήρωσε 6 κίτρινες) και Σαμουηλίδη (θα εκτίσει την δεύτερη αγωνιστική της ποινής του). Αντίθετα έληξε η τιμωρία του Μπαξεβανόγλου ο οποίος θα ξεκινήσει από την αρχή.

• Την Τετάρτη ο Νίκος Αλεξανδρίδης αποχωρίζεται για 18 μήνες την πολιτική ζωή και παρουσιάζεται να υπηρετήσει την στρατιωτική του θητεία. Ο γκολκήπερ του Ιάλυσου θα λείψει από τις αγωνιστικές υποχρεώσεις τουλάχιστον μέχρι τέλη Απριλίου, ενώ η διοίκηση καταβάλει προσπάθειες για άμεσή μετάθεσή του στη Ρόδο.

• Σήμερα θα γίνει η τελευταία προπόνηση μετά το τέλος της οποίας θ' ανακοινωθεί η δεκαεξάδα. Η αποστολή θ' αναχωρήσει αύριο στις 18.00 αεροπορικώς για Αθήνα.

Οι διαιτητές της Δ'

Πραγματοποιήθηκε η κλήρωση των διαιτητών για τις δύο προσεχείς αγωνιστικές του πρωταθλήματος της Δ' Εθνικής. Αναλυτικά το ονόματα.

Κυριακή 24 Μαρτίου
1ος Ομιλος

Ορχομενός - Αιγάλεω: Γεωργακόπουλος, Βασιλείου, Αβραμόπουλος (Ηλείας), Αγ. Παρασκευή - Αχαρναϊκός: Μίχας, Περάκης, Καραπάνος Α. (Αθήνας), Ελλάς Σύρου - Βαθύ: Φωτίου, Γιαννακάρης, Κωνσταντίνου (Ευβοίας), Ηλυσιακός - Θήβα: Δρακούλης, Καραγιάννης, Μητρόπουλος (Ηλείας), Ολυμπιακός Λ., Αρης Πετρ.: Ψωφάκης, Αποστόλου, Σίμος (Αρτας), Αρης Αρχαγ. - Κανάρης: Δημάκης Χ., Μποτσώνης, Κατανάς (Αργολίδας), Καρλόβασι - Σύρος: Γιαννικόπουλος, Βασιλόπουλος, Γκοτσόπουλος (Πατρών), Αγ. Ελεούσα - Κως: Σταυρακάκης, Σκυβάλος, Φαζός (Λασιθίου).

Τετάτη 27 Μαρτίου
1ος Ομιλος

Αγ. Παρασκευή - Ορχομενός: Γκλιάτης, Γκούμας, Μπάρκας (Πρέβεζας), Αιγάλεως - Ελλάς: Ζαχαρόπουλος, Βασιλόπουλος, Ελληνας (Πατρών), Αχαρναϊκός - Ηλυσιακός: Λάμπρου, Γκούνης, Καμαρούδης (Ευβοίας), Βαθύ - Ολυμπιακός: Πολυχρόνης, Σαλμάς, Πετράκης (Πειραιά), Θήβα - Αρχάγγελος: Γεωργακόπουλος, Κωσταδήμας, Γκοτσόπουλος, Μποσγανάς (Ηλείας), Κανάρης - Νίκη Κως: Πάτρας, Κελάρης, Νίτερος (Κορίνθου), Κυριάκι - Αγ. Ελεούσα: Τομάρας, Κατσαούνης, Κεχαγιάς (Αιτ/νίας).

2ος Ομιλος

Λήλας Βασιλικού - Καλό Χωριό: Παπανικολάου - Πηδιάκης - Σιδηρόπουλος (Δωδεκανήσου).

ΠΡΕΜΙΕΡΑ ΣΤΟ ΠΑΝΕΛΛΗΝΙΟ ΟΚΙΝΑΟΥΑ ΚΑΡΑΤΕ

Με την συμμετοχή δύο προδίτικων ομάδων και 18 αθλητών μας ξεκινάει σήμερα στην Ζάκυνθο το Πανελλήνιο Πρωτάθλημα ΟΚΙΝΑΟΥΑ ΚΑΡΑΤΕ ηλικίας 12-13-14-15 ετών.

Ο Α.Σ. ΟΚΙΝΑΟΥΑ ΚΑΡΑΤΕ Ιαλυσού συμμετέχει στην αποστολή αποστολή με τους Θωμά Κουτσουκή, Δημήτριο Θεοδώρου, Μιχάλη Αντωνιάδη, Στέφανο Καρνάβα, Μανώλη Αλεξάκη, Ιρφάν Μουλά, Καίτη Καρδούλια, Νομική Μαΐλη, Τερέζα Αντωνιάδη, Λευτέρη Μπότσαρη, Μανώλη Παπαδάκη και Λάζαρο Κωνσταντίνου. Την αποστολή συνοδεύει ο εκπαιδευτή Μ. Τσιριγωτάκης. Ο Α.Σ. ΟΚΙΝΑΟΥΑ ΤΕ ΚΑΡΑΤΕ και JU JITSU Κρεμαστής έχοντας επικεφαλής τον εκπαιδευτή Νικόλαο Κριτικάκη θα κυνηγήσει την διάκριση με τους αθλητές τους: Ιωάννη Αντωνάκη, Μιχαήλ Δούλο, Βασίλειο Δούλο, Παντελή Καρύδη, Λάμπρο Καρύδη και Αννα Τσαμπικάκη.

Φιλική νίκη του Αρη

Σε φιλικό παιχνίδι έγινε την Τετάρτη ο Αρης Αρχαγγέλου νίκησε 4-3 τον Αστέρα Μασσάρων. Ο τεχνικός των κιτρίνων χρησιμοποιήσε αρκετούς ποδοσφαιριστές καθώς θέλει να βγάλει ορισμένα χρήσιμα συμπεράσματα για την κατάσταση των ποδοσφαιριστών του ενόψει των τελευταίων κρίσιμων αγωνιστικών. Πάντως τον Παύλο Παπαϊωάννου ανησυχεί το γεγονός ότι οι παίκτες του την Κυριακή με το Κυριάκι έχασαν αρκετές κλασσικές ευκαιρίες για γκολ και μαζί με τη νίκη.

Ολοι στον Αρχάγγελο περιμένουν την έκβαση της ένστασης που κατέθεσαν στο συγκεκριμένο παιχνίδι και την επίσημη ειδοποίηση για το εάν ο Κανάρης Χίου κατέβει την Κυριακή ν' αγωνιστεί.



ΤΟ ΠΡΟΓΡΑΜΜΑ ΤΗΣ ΜΙΚΤΗΣ

ΝΕΑ ΤΟΥ ΜΠΑΣΚΕΤ

Συνεχίζεται και σήμερα με δύο προπονήσεις (πρωί και απόγευμα) η προετοιμασία της Μικτής Ομάδας Μπάσκετ του νομού μας ενόψει των Πανελληνίων αγώνων που θα γίνουν στην Χίο από 6 μέχρι 9 Απριλίου.

Ο περιφερειακός προπονητής Αντώνης Μπρόκος από χθες προπονεί στο Κλειστό της Κω 14 παίκτες. Πρόκειται για τους:

Δαουλτζή, Κουζούκα (Ιπποκράτης)
Πλευράκη (Ανταγόρας)
Κουλλιά (ΕΑΚΑ)
Μαχαίρα (Πανιώνιο)
Μπαστοράκη (Δωριέα)
Λιβειράτο, Σαρικά, Αμαδή (Κολοσσό)
Μελλίνη (Ιβίσκο)
Τσιτσούλα, Φραγκεσκάκη (Ενωση)
Κατεπώδη, Σκαρτάδο (Ζέφυρο)

Το πρόγραμμα ολοκληρώνεται αύριο και περιλαμβάνει δύο προπονήσεις.

ΤΡΙΑ ΠΑΙΧΝΙΔΙΑ ΣΗΜΕΡΑ

Το πρόγραμμα των σημερινών τοπικών αγώνων έχει ως εξής:

ΠΑΙΔΙΚΟ: Γηπ. Παστίδας 16.00 - Αγ. Νικόλαος - Ιάλυσος Κλειστό Κω 17.15 - Χάρμυλος - ΕΑ- ΚΑ

ΕΦΗΒΙΚΟ: Κλειστό Κω 18.30 - Ανταγόρας - ΕΑΚΑ.

ΠΟΔΟΣΦΑΙΡΟ ΜΕ ΑΡΙΘΜΟΥΣ

✓Ρασήτ Μαρασλής

Η Α' Κατηγορία στο Μικροσκόπιο

Στα 692 έχει φθάσει ο αριθμός των γκολ που σημειώθηκαν μέχρι στιγμής στο πρωτάθλημα της Α' κατηγορίας Δωδ/σου.

Απ' αυτά τα 428 πέτυχαν οι γηπεδούχες ομάδες (ποσοστό 62%) και τα 264 οι φιλοξενούμενες (38%).

Σε σύνολο 223 αγώνων που διεξήχθηκαν, 128 φορές κέρδισαν οι γηπεοδύχες (58%), 41 ματς δεν ανέδειξαν νικήτρια (18%) και 54 έληξαν με νίκες των φιλοξενούμενων (24%).

ΟΙ ΣΚΟΡΕΡ

Ο αριθμός των παικτών που μπόρεσαν να στείλουν την μπάλα στα αντίπαλα δίχτυα είναι 196.

Αναλυτικά ο αριθμός των σκόρερ της κάθε ομάδας είναι:

1) ΑΕΡΑ 14
2) ΦΟΙΒΟΣ 13
-) Διγενής 13
-) Απόλλων Κ. 13
-) Διαγόρας 13
6) Ανταγόρας 12
7) Κλεάνθης 11
-) Αστέρας Π. 11
-) Αστέρας Μ. 11
10) Ορφέας 10
-) Καλυμνιακός 10
-) Ηρακλής 10
-) Ατρόμητος 10
-) Αγ. Γεώργιος 10
15) Ακουσίλαος 10
-) Ευαγόρας 9
-) Ροδιακός 9
18) ΑΣΕΛ

ΟΙ ΠΑΙΚΤΕΣ

Συνολικά οι ομάδες χρησιμοποίησαν 456 ποδοσφαιριστές που σημαίνει ότι κατά μ.ο. η κάθε μια χρησιμοποίησε περίπου 15.

Συγκεκριμένα όμως έχουμε:

1) Αστέρας Π. 31
2) ΑΣΕΛ 29
3) ΑΕΡΑ 28
-) Αγ. Γεώργιος 28
-) Ορφέας 28
7) Αστέρας Μ. 27
8) Φοίβος 26
-) Ηρακλής 26
-) Διαγόρας 26
-) Ακουσίλαος 26
12) Ροδιακός 23
-) Κλεάνθης 23
-) Ευαγόρας 23
-) Διγενής 23
16) Καλυμνιακός 22
17) Απόλλων 20
18) Ατρόμητος 19

ΟΙ ΤΕΡΜΑΤΟΦΥΛΑΚΕΣ

Σαράντα οχτώ τερματοφύλακες κάθησαν κάτω από τα δοκάρια των ομάδων.

Αλλοι τρεις κατ' ανάγκη έκαναν χρέη γκολκήπερ.

Αναλυτικά έχουμε:

ΑΕΡΑ (3): Χατζηχριστοδούλου 19, Καλαμαράς 7, Κουμνάκης 7.

Αγ. Γεώργιος (2): Τσιλιγκίρης 35, Καλαμπίχης 13.

Ακουσίλαος (2): Χατζημιχαήλ 26, Νικηταράς 15.

Ανταγόρας (4): Παττάκος 25, Φραγκιαδάκης 14, Μαγκλής 6, Βάρκας 3

Απόλλωνας Κ. (2): Χατζηνικόλας 20, Μποσγανάς 6.

Αστέρας Π. (4): Χατζηελευθερίου 30, Κοκκάρης 8, Μαυρουδής 6, Σ. Πάττας 4.

Αστέρας Μ. (3): Νικήτας 20, Λαμπριανός 17, Μπαφίτης 5.

Ατρόμητος (3): Παντίδος 30, Μαυρομάτης 16, Ρίζος 2.

ΑΣΕΛ (3): Ντρίτσης 31, Μαχαίρας 18, Δουμάνης 1.

Διαγόρας (3): Τριγένης 20, Ανάστασου 16, Διακαναστάσης 4.

Διγενής (2): Ροδανάκης 12, Σαρικάς 2.

Ευαγόρας (2): Αρφαράς 16, Μαντζάνος 10.

Ηρακλής (4): Π. Σαββιδάκης 22, Κουλούμπρης 21, Γ. Σαββιδάκης 7, Δελαπόρτας 1.

Καλυμνιακός (4): Πουλάς 22, Κουλιανός 7, Ι. Χατζησμάλης 1, Κοτσάνης 0.



Ο Σταμάτης Χ"νικόλας έχει δεθχεί 20 γκολ



Ο Ροδανάκης έχει δεχθεί 12 γκολ

Κλεάνθης (2): Χίου 17, Ευαγγέλου 15.

Ορφέας (3): Σαββάκης 29, Τσ. Μαθιός 8, Μαχραμάς 4.

Ροδιακός (2): Μιτζέλος 47, Βενετσιάνος 10.

Φοίβος (3): Μιχαήλ 7, Μαλώτρας 7, Ζουρούδης 1.

Τ.Ε. ΣΕΓΑΣ
ΔΩΔ/ΣΟΥ
Βύρωνος 1
ΡΟΔΟΣ 85100
Τηλ./Fax 30145

Το ΚΕΚ «ΑΘΗΝΑ» πραγματοποιεί επιδοτούμενο σεμινάριο 250 ωρών για απόφοιτους Γυμνασίου - Λυκείου.

Τόπος διεξαγωγής: Ρόδος

Αντικείμενο: Κατάρτιση στην οργάνωση και υλοποίηση προγραμμάτων θαλάσσιων και ναυταθλητικών δραστηριοτήτων.

Εκπαιδευόμενοι: 20 άτομα.

Αιτήσεις από 18-3-96 έως 30-3-96 στην Τοπική Επιτροπή ΣΕΓΑΣ Δωδεκανήσου
ώρες 08.30 - 14.00 τηλ. 30145.

Δικαιολογητικά που απαιτούνται για καταρτιζομένους:
1) Αντίγραφο του Απολυτηρίου
2) Αλλα αποδεικτικά σπουδών (εφόσον υπάρχουν)
3) Αντίγραφο της κάρτας ανεργίας που εκδίδει ο ΟΑΕΔ θεωρημένο από την Αστυνομία.
4) Μια πρόσφατη φωτογραφία.
5) Μια φωτοτυπία των 2 όψεων της αστυνομικής ταυτότητας.
6) Σύντομο βιογραφικό σημείωμα.
7) Υπεύθυνη δήλωση Ν. 1599/86 με την οποία δηλώνεται ότι δεν έχετε παρκολουθήσει άλλο επιδοτούμενο πρόγραμμα από 1/1/1995 έως 31/12/1995.

παλμός

ΤΟΥ ΤΟΠΙΚΟΥ

Το πρόγραμμα του Σαββατοκύριακου

Η ΕΠΣΔ όρισε τα παιχνίδια και τους διαιτητές του Σαββατοκύριακου. Αναλυτικά το πρόγραμμα σε όλες τις κατηγορίες:

Α' ΚΑΤΗΓΟΡΙΑ
ΣΑΒΒΑΤΟ 23-3-96
ΩΡΑ: 15:30

Καλυθιών: Απόλλων - Ευαγόρας, Χ"νικόλας - Παπανικολάου - Καραχάλιος (Αγγελόπουλος - Χ"μανώλης.

Λέρου: ΑΣΕΛ - Διγενής, Γεροβασίλης - Κουρής - Μαραβέλιας (Καραπαθάκης).

Σορωνής: Ατρόμητος - Αστέρας Π., Τσαγγάρης - Μαυρουδάκης - Ταράλης (Χ"γεωργίου - Κόντζος).

Παραδεισίου: Κλεάνθης - Αγ. Γεώργιος, Θανασιάς - Πηδιάκης - Σιδηρόπουλος (Καμπαστάνας - Κώστας).

Φανών: Ακουσίλαος - Ηρακλής Μ., Χάλαντας - Μιχαλάκης - Κάζας (Κυπραίος - Χρυσανθής).

Κρεμαστής (εξ αναβολής): Ορφέας - Ανταγόρας, Ζανεττίδης - Μοσχούς - Γενής (Ψαρράς - Αργυρίου).

ΚΥΡΙΑΚΗ 24-3-96

Μασσάρων 11.00: Αστέρας Μ. - Ανταγόρας, Μαυρουδάκης - Βασιλαράκης - Αντωνόπουλος (Ντάκας - Στέργου).

Κρεμαστής 15.30: Φοίβος - ΑΕΡΑ, Παπανικολάου - Χάλαντας - Γεροβασίλης (Βεργωτής - Κυπραίος).

ΤΕΤΑΡΤΗ 27-3-96

Βατίου 16.00: Διαγόρας - Ορφέας (Κουγιός)

Κοσκινού: Ροδιακός - Καλυμνιακός, (Αγγελόπουλος).

Β' ΚΑΤΗΓΟΡΙΑ
1ος ΟΜΙΛΟΣ
ΣΑΒΒΑΤΟ 23-3-96
ΩΡΑ 15:30

Αγ. Ισιδώρου: Αγ. Ισίδωρος - Εθνικός, Βασιλαράκης - Ανάστασου - Σακελλαρίδης (Κουγιός).

Καρακόνερου: Αναγέννηση Ρ. - Ασκληπειό, Μίχας - Καψάσκης - Τσούλος (Κάτρης).

Κοσκινού: ΑΕΠ - Δήμητρα, Σταματίου - Γιαννούλης - Νιτζιρίκης (Ψυλλάκης).

Θεολόγου 11.00: Δαμάγητος - Σύμη, Ζανεττής - Κάπρος - Κατταβενός (Σταματίου).

ΚΥΡΙΑΚΗ 24-3-96

Αφάντου 11.00: Πολύστρατος - Καλαβάρδα, Ταράλης - Παπανικολάου - Τσαγγάρης (Μπακαρής).

Σορωνής 15.30: Ευκλής - Δωριέας, Μοσχούς - Ζανεττής - Σιδηρόπουλος (Καστανάκης).

2ος ΟΜΙΛΟΣ
ΣΑΒΒΑΤΟ 23-3-96

Ασκληπειού: Ομόνοια - Ηρακλής Λ., Φραγκίνης - Λάμπρου - Ορφανός (Στεφανάρας).

ΚΥΡΙΑΚΗ 24-3-96
ΩΡΑ 11.00

Καρακόνερου: Ροδίνι - Θύελλα Π., Μιχαλάκης - Καραχάλιος - Θανασιάς (Κρητικός)

Απολλώνων: Απόλλων - Κάστρο, Γενής - Φραγκίνης - Ζανεττίδης (Αλαφάκης).

Παραδεισίου: ΠΑΟ Ρόδου - Δόξα Ψ., Κουρής - Ανάστασου - Χ"νικόλας (Σταματίου).

Σαλάκου 15.30: Ασπίς Σ. - Ποσειδών Καρπ., Καραχάλιος - Μιχαλάκης - Θανασιάς (Παπαεμμανουήλ - Λουλουδάκης).

Λίνδου 15.30: Κλεόβουλος - Ασπις Απ., Κάζας - Ταράλης - Μιτζιρίκης (Στεφανάρας).

ΥΠΟΟΜΙΛΟΣ ΚΩ
ΣΑΒΒΑΤΟ 23-3-96

Ασφενδιού 16.00: Αναγέννηση Ασφ. - Δόξα Καρδ., Πανάτος - Τσικούρης - Πλάτσης.

Πυλίου 13.30: Πυλί - Ασκληπειό Κω , Τσικούρης - Πανάτος - Πλάτσης.

ΚΥΡΙΑΚΗ 24-3-96

Αντιμάχεια 13.00: Αντίμαχος - Πολυβώτης, Πλάτης, Πανάτος, Τσικούρης

Κω 16.00: ΠΑΟ Κω - Νικαγόρας, Πανάτος - Τσικούρης - Πλάτσης (Θαλασσινός)

ΥΠΟΟΜΙΛΟΣ ΚΑΛΥΜΝΟΥ
ΚΥΡΙΑΚΗ 24-3-96
ΩΡΑ 13.00

Πάτμου: Ξάνθος - Βαθύ: Γιαλλουρής - Κακιάς - Χουλίδρας.

Λειψών: Λειψοί - Ποσειδώνας Καλ., Καστής - Μαυρουδής - Μαραβέλιας.

Γ' ΚΑΤΗΓΟΡΙΑ
ΣΑΒΒΑΤΟ 23-3-96

Πλατανίων 15.30: Πλατάνια - Τήλος, Σταματάκης - Ζανετής - Αντωνόπουλος.

ΚΥΡΙΑΚΗ 24-3-96

Καλάθου 11.00: Ταξιάρχης - Ολυμπιακός, Τσούλος - Χάλαντας - Κάζας (Τόππος)

Καλυθιών 11.00: ΟΦΙ - Αλθαιμένης, Ορφανός - Σταματάκης - Καψάσκης - (Ανάστασου)

Κατταβιάς 15.30: Κατταβιά - Αρχάγγελος, Πηδιάκης - Σταματίου - Κουρής (Χ"μανώλης).

Καρακόνερου 15.30: Νηρέας - Αναγέννηση Εμπ., Σταματάκης - Μίχας - Γιαννούλης.

• Ο αγώνας Πλατάνια - Ερμής θα γίνει στις 3-4 και ώρα 16.00

ΔΕΥΤΕΡΑ 25-3-96

Παραδεισίου 15.30: Τήλος - Ερμής, Κάζας - Ανάστασου - Γεροβασίλης

Β' ΟΜΑΔΕΣ
ΣΑΒΒΑΤΟ 23-3-96

Καρακόνερο 13.30: Δωριέας - Ορφέας, Σταυριανός

ΚΥΡΙΑΚΗ 24-3-96

Καρακόνερου 13.00: Ενωση - Φοίβος, Σταυριανός.

ΟΥΔΕΤΕΡΗ ΑΠΟΨΗ

Ο Χρήστος Καλαϊτζίδης σκιαγραφεί την 26η αγωνιστική της Α' κατηγορίας



Ο Χρήστος Καλαϊτζίδης γνωρίζοντας τον χώρο της Α' κατηγορίας δίνει τα προγνωστικά του για την 26η αγωνιστική της Α' κατηγορίας:

ΑΠΟΛΛΩΝ Κ. - ΕΥΑΓΟΡΑΣ (ΙΧ.)

Είναι ένα παιχνίδι χωρίς άγχος κι έτσι οι δύο ομάδες θα παίξουν ελεύθερα. Ο Απόλλων Κ. βρίσκεται πιο κοντά στη νίκη ενώ ο Ευαγόρας θα βασιστεί στην καλή αμυντική του γραμμή.

ΑΣΕΛ - ΔΙΓΕΝΗΣ (2)

Η διαφορά δυναμικότητας των δύο ομάδων είναι πολύ μεγάλη και πιστεύω ότι ο Διγενής εύκολα ή δύσκολα θα πάρει τους τρεις βαθμούς.

ΑΤΡΟΜΗΤΟΣ - ΑΣΤΕΡΑΣ Π. (ΙΧ2)

Είναι παιχνίδι ανοιχτό για όλα τ' αποτελέσματα. Ο Ατρόμητος τελευταία έδειξε να έχει προβλήματα με τα αρνητικά αποτελέσματα ενώ η νεανική Παστίδα έχει μάθει να μάχεται σ' όλα τα παιχνίδια.

ΔΙΑΓΟΡΑΣ - ΟΡΦΕΑΣ (1)

Ο Διαγόρας Βατίου το τελευταίο διάστημα έχει απελευθερωθεί απ' το άγχος και παίζει το ποδόσφαιρο που μπορεί να παίξει. Ο Ορφέας τελευταία δείχνει να έχει σκαμπανεβάσματα στην απόδοσή του.

ΚΛΕΑΝΘΗΣ - ΑΓ. ΓΕΩΡΓΙΟΣ (1)

Αυτό το παιχνίδι είναι η μεγάλη ευκαιρία του Κλεάνθη να κερδίσει και να ξεφύγει οριστικά απ' την επικίνδυνη ζώνη. Αυτό το γεγονός πιστεύω ότι θα τον φέρει κοντά στη νίκη.

ΦΟΙΒΟΣ - ΑΕΡΑ (1)

Πιστεύω ότι ο Φοίβος έχει αποδείξει ότι είναι η καλύτερη ομάδα του πρωταθλήματος. Μέσα στην Κρεμαστή είναι πολύ δύσκολο για κάθε ομάδα να του κόψει βαθμό.

ΑΚΟΥΣΙΛΑΟΣ - ΗΡΑΚΛΗΣ Μ. (1Χ)

Το παιχνίδι είναι σημαντικό ιδιαίτερα για τον Ακουσίλαο που χρειάζεται τους τρεις βαθμούς για να ξεφύγει απ' την επικίνδυνη ζώνη. Απ' την άλλη πλευρά ο Ηρακλής Μ. είναι ομάδα που μπορεί να πάρει έστω την ισοπαλία.

ΡΟΔΙΑΚΟΣ - ΚΑΛΥΜΝΙΑΚΟΣ (12)

Απ' την μια πλευρά οι μπέμπηδες του Ροδιακού έχουν δείξει ότι χτυπάνε όλα τα παιχνίδια και παίρνουν αποτελέσματα. Ο Καλυμνιακός διαθέτει στον αντίποδα την εμπειρία κι αν αγωνισθεί πλήρης έχει πιθανότητες νίκης.

ΑΣΤΕΡΑΣ Μ. - ΑΝΤΑΓΟΡΑΣ (1)

Οι γηπεδούχοι θα παίξουν το τελευταίο τους χαρτί για παραμονή στην κατηγορία. Αν πάρουν τη νίκη θα ελπίζουν βάσιμα.

Ο Ανταγόρας δύσκολα θ' αντισταθεί στο πάθος των γηπεδούχων για νίκη

Μια αγωνιστική εξορία στον Ατρόμητο

Η επιβολή από την ΕΠΣΔ τιμωρίας μιάς αγωνιστικής στο γήπεδο της Διμυλιάς μετά τα όσα έγιναν στο παιχνίδι του Ατρόμητου με τον Ευαγόρα ξεκωρίζει από τις αποφάσεις που πάρθηκαν στο προχθεσινό συμβούλιο. Αναλυτικά:

ΠΟΙΝΕΣ

Η Ε.Π.Σ.Δ. με βάση τα Φ.Α. επέβαλε τις πιο κάτω ποινές:



Στον ποδ/στή του ΦΟΙΒΟΥ ΔΙΑΚΟΦΙΛΙΠΠΗ Ν., με ποινή μιας (1) αγων/κής.

Στον ποδ/στή της ΔΟΞΑΣ ΨΙΝΘΟΥ ΠΑΠΑΝΙΚΟΛΑΟΥ ΧΡ., με ποινή μιας (1) αγων/κής. Στον ποδ/στή του ΚΑΣΤΡΟΥ ΚΑΠΠΟΥ ΑΝΤ., με ποινή μιας (1) αγων/κής.

Στον ποδ/στή του ΑΣΤΕΡΑ ΜΑΣ. ΑΡΤΕΜΑΚΗ Ν., με ποινή μιας (1) αγων/κής.

Στον ποδ/στή του ΗΡΑΚΛΗ ΜΑΡ. ΜΑΝΩΛΑ Μ., με ποινή μιας (1) αγων/κής.

Στον ποδ/στή του ΗΡΑΚΛΗ ΛΑΡ. ΚΟΝΤΟ Ε., με ποινή τεσσάρων (4) αγων/κών.

Στον ποδ/στή του ΑΛΘΑΙΜΕΝΗ ΚΑΡΑΓΙΑΝΝΗ Σ., με ποινή δυο (2) αγων/κών.

ΑΠΟΛΟΓΙΕΣ

Καλούνται για την Τετάρτη 27-3-1996 και ώρα 18.30 τα σωματεία:

- ΦΟΙΒΟΣ και ο παράγοντάς του ΦΟΙΒΟΥ ΚΑΤΑΞΕΝΟΣ Κ.
- ΚΛΕΑΝΘΗΣ και ο προπονητής ΜΟΣΧΟΣ Γ.

ΑΛΛΕΣ ΑΠΟΦΑΣΕΙΣ ΤΟΥ Δ.Σ.
ΑΠΟΛΟΓΙΕΣ / Αρθρο 30 του ΚΑΠ

ΦΑ ΑΚΟΥΣΙΛΑΟΥ - ΑΣΤΕΡΑ ΠΑΣΤ.

Στο σωματείο του ΑΚΟΥΣΙΑΛΟΥ έγγραφη επίπληξη και χρηματικό πρόστιμο 10.000 δρχ.

ΦΑ ΑΤΡΟΜΗΤΟΣ - ΕΥΑΓΟΡΑΣ

Επιβολή ποινής αποκλεισμού του γηπέδου του ΑΤΡΟΜΗΤΟΥ για μία (1) αγωνιστική. Το παιχνίδι του Σαββάτου με τον Αστέρα Π. θα γίνει στη Σορωνή.

ΦΑ ΑΟ ΤΗΛΟΥ - Ο.Φ.Ι.

Εγγραφη επίπληξη στο σωματείο της ΤΗΛΟΥ στον παράγοντα της ΤΗΛΟΥ ΣΑΚΕΛΛΑΡΗ ΜΙΧ. στέρηση εισόδου στους αγων/κούς χώρους για είκοσι (20) ημέρες και χρηματικό πρόστιμο 5.000 δρχ.

ΦΑ ΦΟΙΒΟΣ - ΔΙΓΕΝΗΣ

Για το σωματείο του ΔΙΓΕΝΗ χρηματικό πρόστιμο 20.000 δρχ.

Για τον ΗΛΙΑΔΗ ΕΜ. παράγοντα του ΔΙΓΕΝΗ έγγραφη επίπληξη.

Για το σωματείο του ΦΟΙΒΟΥ έγγραφη επίπληξη και χρηματικό πρόστιμο 10.000 δρχ.

ΦΑ ΑΣΤΕΡΑ ΜΑΣ - ΑΓ. ΓΕΩΡΓΙΟΥ

Για το σωματείο του ΑΣΤΕΡΑ ΜΑΣ. χρηματικό πρόστιμο 40.000 δρχ.

Για τον παράγοντα του ΑΣΤΕΡΑ ΜΑΣ. Β. ΚΟΥΤΡΗ στέρηση εισόδου στους αγων/κούς χώρους για είκοσι (20) ημέρες και χρηματικό πρόστιμο 5.000 δρχ.

ΦΑ ΔΙΓΕΝΗ - ΑΡΗ ΑΡΧ.

Στο σωματείο του ΑΡΗ ΑΡΧ. έγγραφη επίπληξη και χρηματικό πρόστιμο 20.000 δρχ.

Στον πρόεδρο του σωματείου ΑΡΗ ΠΑΠΑΟΙΚΟΝΟΜΟΥ Κ. έγγραφη επίπληξη.

Στον ΒΙΤΖΗΛΑΙΟ ΜΙΧ. βοηθό προπονητή ΑΡΗ ΑΡΧ. έγγραφη επίπληξη.

Παιδικό τουρνουά «Πάσχα 1996»

Η Επιτροπή καλλιέργειας και ανάπτυξης του αθλήματος της ΕΠΣΔ προκηρύσσει το παιδικό τουρνουά «ΠΑΣΧΑ 1996» σε συνεργασία με τον ΔΟΝΑ.

Στο τουρνουά δύνανται να συμμετάσχουν παιδιά γεννηθέντα από 1-1-1983 καιμετά, θα διεξαχθεί δε την περίοδο των Πασχαλινών διακοπών, ήτοι από 7-4-1996 μέχρι 21-4-1996.

Δηλώσεις συμμετοχής θα γίνονται δεκτές στα γραφεία της ΕΠΣΔ μέχρι την Τρίτη 2 Απριλίου και ώρα 20.00, η δε κλήρωση των αγώνων θα γίνει στις 20.30 της ίδιας ημέρας.

Οι αγώνες θα είναι διαρκείας 40 λεπτών (20' ανά ημίχρονο με 10λεπτη ανάπαυλα), και θα επιτρέπονται από 5 αλλαγές.

Η πρώτη φάση θα γίνει με βαθμολογικό σύστημα και η δεύτερη φάση με το σύστημα νοκ - άουτ.

Σε περίπτωση που μια ομάδα χρησιμοποιήσει ποδ/στή του οποίου η ηλικία είναι μεγαλύτερη από την προβλεπόμενη, ή διαπιστωθεί πλαστοπροσωπεία η ομάδα θα αποβάλλεται αυτεπάγγελτα από το τουρνουά.

Οι ομάδες που θα συμμετάσχουν μπορούν να χρησιμοποιήσουν τα δελτία υγείας των προηγούμενων Τουρνουά, για τους νέους δε ποδ/στές πρέπει να προσκομίζουν στην ΕΠΣΔ πιστοποιητικό γεννήσεως και 2 φωτογραφίες. Περισσότερες λεπτομέρειες θα ανακοινωθούν στα συμμετέχοντα σωματεία το βράδυ της κλήρωσης της 2ας Απριλίου.

Στις 4 πρώτες ομάδες θα απονεμηθούν κύπελλα σε όλες δε τις συμμετέχουσες αναμνηστικά διπλώματα.

Επίσης η Επιτροπή καλλιέργειας και ανάπτυξης ανακοινώνει ότι το διάστημα των θερινών διακοπών, παράλληλα με το παιδικό τουρνουά «ΑΓΙΟΥ ΣΟΥΛΑ» θα πραγματοποιήσει και το ειδικό τουρνουά ηλικίας 9-10 ετών με 5 παιδιά για κάθε ομάδα, σε γήπεδο ειδικών διαστάσεων, μετά από σχετικό έγγραφο της ΕΠΟ.

ΣΤΙΒΟΣ

ΦΑΥΛΟΣ - ΚΥΚΛΟΣ ΓΙΑ ΤΟ «ΑΘΗΝΑ '97»

Συμφώνησαν Μολυβας- Φουρας αλλα είχε ενστασεις ο Βασιλακοπουλος

Φαύλος - κύκλος για το Παγκόσμιο Πρωτάθλημα του 1997 και απίστευτη η δύναμη που εμφανίζει να έχει ο ΓΓΑ Γιώργος Βασιλακόπουλος. Τα συμπεράσματα αυτά βγαίνουν μετά τη χτεσινή συνεδρίαση της κεντρικής οργανωτικής επιτροπής του «Αθήνα '97». Συγκεκριμένα: Ο υπουργός Ανδρέας Φούρας τα «βρήκε» σε επαφή που είχε με τον πρόεδρο του ΣΕΓΑΣ, Στράτο Μολυβά, και το γενικό γραμματέα της ομοσπονδίας, Ευάγγελο Δάρα, αλλά η διαδικασία δείχνει και πάλι να κολλά, μια και εμφανίστηκαν δύο πολιτικές από πλευράς πολιτείας. Μια αυτή του υπουργού που βρήκε τη «γλώσσα» συνεργασίας με την ομοσπονδία (και αυτό είναι το μέγα κέρδος του αθλητισμού) και μια πολιτική που τελικά εκφράστηκε μέσα από τις θέσεις και τις ενστάσεις που έβαλε ο ΓΓΑ. Ο οποίος δεν παρέλειψε να επισημάνει πως διαπανήθηκε ένα σημαντικό ποσό για προβολή από χρήματα του ελληνικού δημοσίου, χωρίς να υπάρξει κάτι το ουσιαστικό.

Τα θέματα στα οποία υπήρξε συμφωνία είναι: Γενικός διευθυντής των αγώνων να είναι ο Βαγγέλης Σαβράμης (διευθυντής αγώνων βέβαια ο Γιώργος Κωνσταντόπουλος). Να διευρυνθεί η κεντρική οργανωτική επιτροπή με ένα μέλος του ΠΣΑΤ, ένα της ΕΣΗΕΑ και τον Ηλία Μισαηλίδη. Να διευρυνθεί η εκτελεστική με μέλη του ΔΣ του ΣΕΓΑΣ. Ακόμα οι κ.κ. Φούρας, Μολυβάς συμφώνησαν αν προκύψουν κέρδη να διατεθούν στον ΣΕΓΑΣ και πρόεδρος της εκτελεστικής να είναι ο κ. Μολυβάς. Στα θέματα αυτά συμφώνησαν και οι της αντιπολίτευσης. «Την άλλη βδομάδα ο υπουργός θα φέρει νέο χρονοδιάγραμμα και όλα θα αρχίσουν να λειτουργούν. Χαιρετίζουμε την προσπάθεια των δύο πλευρών που είναι για τον κοινό στόχο και καλό. Ομως, είναι πραγματικά περίεργη η εμμονή κάποιων για να μην προχωρήσουν οι διαδικασίες», είπε ο Γιώργος Τζιας, φωτογραφίζοντας τον ΓΓΑ, ο οποίος είναι ως σήμερα πρόεδρος της εκτελεστικής. Από τη δική του πλευρά ο ΣΕΓΑΣ αποσαφήνισε πως δεν πρόκειται να συμμετάσχει άλλη φορά στην επιτροπή και θα απέχει οριστικά, αν ο υπουργός δεν ξεκαθαρίσει το τοπίο...

Οσο δε για τον ΓΓΑ; Υπήρξαν σαφώς διαφορετικές προσεγγίσεις, αλλά είναι βέβαιο πως θα υπάρξει σύνθεση και όλα θα λειτουργήσουν ομάλα, ήταν η πρόβλεψη που εκφράστηκε... Οσο για τον ΣΕΓΑΣ; Ολο το φορτίο βάρους πέφτει τώρα στους πολιτειακούς παράγοντες . Ανδρέας Φούρας, Γιώργος Βασιλακόπουλος έχουν το λόγο για μια υπόθεση εθνική...

Στην Ισπανία η Ξανθού

Αναχωρεί το «τιμ» του Πομάσκι για Λαζαρότε



Εκινάμε από το μηδέν για να φτάσουμε στο σημείο που μπορούμε, που πρέπει και που επιθυμούμε, όταν πρέπει δηλαδή στην Ολυμπιάδα..» Με τις σκέψεις αυτές ο Γιώργος Πομάσκι φεύγει σήμερα για την Ισπανία (στο Λαζαρότε), μαζί με τους μεγάλους πρωταθλητές μας Βούλα Πατουλίδου, Σπύρο Βασδέκη και Νίκη Ξανθού. «Η επιλογή του κέντρου έγινε γιατί έχει 30 βαθμούς τώρα, κάτι που μας διευκολύνει και παράλληλα πληροί τις προδιαγραφές που θέλουμε», λέει ο Γιώργος και καταλήγει: «Στόχος είναι να μην κοπούμε τώρα και να υπάρξει μια συνέχεια της δουλειάς που ήδη έχουμε κάνει από το χειμώνα για το κλειστό». Η επιστροφή είναι στις 6 Απριλίου.

Γυναικείο ποδόσφαιρο

Κυριακή ο αγώνας

Η επιμονή του Απόλλωνα Καλυθιών ανάγκασε την επιτροπή πρωταθλήματος της ΕΠΟ να ορίσει το παιχνίδι της πρεμιέρας του 2ου ομίλου του Περιφερειακού Πρωταθλήματος για την Κυριακή 24-3 στις 16.00. Υπενθυμίζουμε ότι ο Αρης Κορίνθου είχε ζητήσει το ματς να γίνει το Σάββατο κάτι που δεν ήθελε ο Απόλλων επειδή αγωνίζεται η ανδρική ομάδα. Την συνάντηση θα διευθύνει ο Ανάστασου με επόπτες τους Πηδιάκη και Λάμπρου παρατηρητής ορίστηκε ο Αλέκος Μπεκιάρης. Ο τεχνικός της ομάδας Νίκος Ταχραμάνης αισιοδοξεί ότι τα νεαρά κορίτσια φέτος θα δείξουν το καλό τους πρόσωπο καθώς έχουν αποκτήσει αρκετές εμπειρίες.

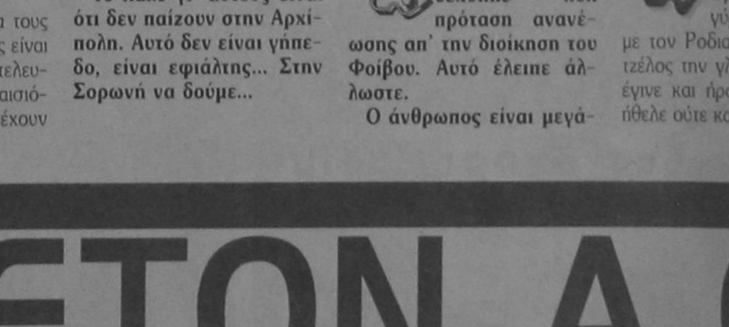

Ροδιακός

Θ' ανταποδώσουμε

Ευχαριστίες προς τον ΑΕΡΑ απευθύνει ο Ροδιακός με χθεσινή του ανακοίνωση

«Το Διοικητικό Συμβούλιο του «ΡΟΔΙΑΚΟΥ» ευχαριστεί την Διοίκηση, τους ποδοσφαιριστάς, και φιλάθλους του Α.Ε.Ρ.Α. Αφάντου για την άψογη, ευπρεπή, και εν γένει φιλική συμπεριφορά που επεφύλαξαν στην αποστολή της ομάδας μας κατά τον αγώνα της 20-3-96, και επιφυλασσόμεθα να την ανταποδώσουμε.

Το Δ.Σ του «ΡΟΔΙΑΚΟΥ»

σέντρες & καρφώματα

Ολη η δουλειά για την Ενωση είναι την Κυριακή.

Στα Μάλλια αν καθαρίσει με νίκη πρώτον πάει στην απο πάνω και δεύτερον τα Χανιά λένε καλυνύχτα...

Το κακό για τους παίχτες όμως είναι ότι όλα τον τελευταίο καιρό φαίνονται αισιόδοξα αλλά ακόμη δεν έχουν δεί φως!

Το παιχνίδι της Πάρμα το Σάββατο είναι πολύ σημαντικό μάγκες μου. Μια κατηγορία είναι.

Αν το χάσει μπαίνει σε μεγάλες περιπέτειες.

Το καλό γι' αυτούς είναι ότι δεν παίζουν στην Αρχίπολη. Αυτό δεν είναι γήπεδο, είναι εφιάλτης... Στην Σορωνή να δούμε...

Οι Καρπάθιοι λέει ετοιμάζονται να φέρουν και φιλάθλους στο μάτς της χρονιάς. Ετσι το γήπεδο στο χώρο των ανέμων θα ζήσει την Κυριακή μεγάλες πιένες.

Ο κυρ Σταύρος δέχθηκε ήδη πρόταση ανανέωσης απ' την διοίκηση του Φοίβου. Αυτό έλειπε άλλωστε.

Ο άνθρωπος είναι μεγάλο κεφάλαιο για την Κρεμαστή και θα χρειασθεί να αφιερώσουμε ολόκληρες τις Σ και Κ για να εξηγηθούμε.

Θα επανέλθουμε σύντομα...

Οι Σ.Κ.Α.Φ. είχαν αφρίσει στον πρώτο γύρο στα Κοσκινού με τον Ροδιακό. Τελικά ο Μιτζέλος την γλίτωσε κα μάλιστα έγινε και ήρωας εκεί που δεν ήθελε ούτε καν να πάει!

ΕΜΠΟΡΟΜΠΕΤΟΝ Α.Ε.
Συνέπεια - Αμεση εξυπηρέτηση - Υψηλή ποιότητα
ΑΝΩΝΥΜΗ ΒΙΟΜΗΧΑΝΙΚΗ - ΕΜΠΟΡΙΚΗ ΕΤΑΙΡΕΙΑ ΕΤΟΙΜΟΥ ΣΚΥΡΟΔΕΜΑΤΟΣ & ΟΙΚΟΔΟΜΙΚΩΝ ΥΛΙΚΩΝ
ΚΑΝΔΙΛΙ 851 01 ΙΑΛΥΣΟΣ - ΡΟΔΟΣ ΤΗΛ.: (0241) 91.093, 91.092, 92.213 - FAX: (0241) 92.213



ΠΟΙΟΣ ΦΤΑΙΕΙ ΓΙΑ ΤΗΝ ΑΣΧΗΜΗ ΕΞΕΛΙΞΗ ΤΟΥ ΤΟΥΡΙΣΜΟΥ ΜΑΣ;

ΤΟΥ Κ. ΓΙΩΡΓΟΥ ΧΙΩΤΑΚΗ,
Τ. ΒΟΥΛΕΥΤΗ ΔΩΔ/ΣΟΥ

Μπαίνουμε ήδη στην τουριστική θερινή περίοδο. Οι πρώτες ομάδες μαθητών και ξένων τουριστών προσγειώθηκαν στο αεροδρόμιο μας. Οι πληροφορίες και οι εκτιμήσεις για την πορεία της τουριστικής κίνησης για το 1996 είναι, όπως κάθε χρόνο, αισιόδοξες, αλλά και συγκρατημένες. Γιατί όμως; όλοι αναγνωρίζομεν ότι ο τουρισμός αποτελεί τον πρώτο πλουτοπαραγωγικό κλάδο για τα νησιά μας. Αν συμπληρωθεί και συνδυασθεί μάλιστα και με άλλες προσοδοφόρες δραστηριότητες όπως την ιχθυοκαλλιέργεια, τα κηπευτικά, την ανθο και δενδροκαλλιέργεια, αλλά και με την οικοβιοτεχνία, είναι βέβαιο πως μπορεί να εξασφαλίσει μια σταθερή και μόνιμη απασχόληση και μια ανοδική αναπτυξιακή πορεία για τα νησιά μας.

Τι συμβαίνει όμως; γιατί κάθε χρόνο νιώθουμε ανασφάλεια και γιατί όταν τελειώσει η περίοδος όλοι ομολογούμε ότι ήταν καλή χρονιά;

Φταίει το ότι ο τουρισμός εξαρτάται από την οικονομική κατάσταση της Ευρώπης; Ασφαλώς ναι. Φταίει το ότι νοιώθουμε ανασφαλείς εξαπίας του διεθνούς ανταγωνισμού; Ασφαλώς ναι. Για το πρώτο δεν μπορούμε να κάνουμε τίποτε. Για το δεύτερο όμως τι κάνουμε;

Επισκέφθηκα πρόσφατα την Σιγκαπούρη και την Ταϋλάνδη. Χώρες εξωτικές που έχουν όλο τον χρόνο τουρισμό: Ασιάτες, Ευρωπαίοι και Αμερικανοί κατακλύζουν όλους τους μήνες του χρόνου, βοηθούντος και του μόνιμου καλοκαιριού, τις παραλίες και τα αξιοθέατα τους. Γνώρισα Ευρωπαίους που επισκέπτονται την Ταϋλάνδη για δέκατη χρονιά! Και όμως εκεί κανένας από τους επιχειρηματίες δεν επαναπαύεται. Τα ξενοδοχεία είναι όλα υψηλών προδιαγραφών, διατηρούνται σε άριστη κατάσταση και προσφέρουν άφογες και υψηλού βαθμού υπηρεσίες. Επίσης η εξωξενοδοχειακή στάση και συμπεριφορά όλων των παραγόντων είναι αξιοθαύμαστη και το χαμόγελο και η ευγένεια κυριαρχούν παντού. Τα αεροδρόμια είναι χώροι προβολής πολιτισμού, τα μέσα που διαθέτουν για την εξυπηρέτηση των πελατών άφθονα, η ηλεκτρονική ενημέρωση πλήρης και προ πάντων η προθυμία, η ευγένεια και το χαμόγελο των υπαλλήλων σε σκλαβώνουν. Δεν φοβούνται τον ανταγωνισμό γιατί κανένας δεν μπορεί να τους αφαιρέσει το κλίμα και την φύση, αλλά βλέπουν τον τουρισμό σαν πλουτοπαραγωγικό κλάδο, και σαν τρόπο εκδήλωσης και προβολής του πολιτισμού τους.

Εμείς τι κάνουμε; Εχουμε υπέροχη φύση, πανέμορφα Νησιά και λαμπρή ιστορία πέντε χιλιάδων ετών. Εχουμε όμως περιορισμένη τουριστική περίοδο: 5,6 το πολύ 7 μήνες τον χρόνο, αλλά και μεγάλο διεθνή ανταγωνισμό. Και όμως: οσοι ασχολούνται εδώ με τον τουρισμό συμπεριφέρονται σαν τα τζιτζίκια ή ακόμα χειρότερα, σαν τα αρπαχτικά πουλιά. Να πάρουμε σήμερα όσα μπορούμε και αδιαφορούμε για του χρόνου. Είναι όμως μεγάλο λάθος! Αυτό μπορεί να το πληρώσουν οι ίδιοι, μπορεί να το πληρώσουν τα παιδιά τους, πάντως όμως σίγουρα θα το πληρώσει ο τόπος. Ας σοβαρευθούμε λοιπόν: Ας μη ξεχνάμε πως «ο πελάτης έχει πάντα δίκιο». Ας αλλάξουμε όλοι συμπεριφορά και νοοτροπία. Οχι μόνο να σταματήσουμε, αλλά και να καταδικάζουμε τις «εξυπνάδες», και τις «καπατσούνες». Ας αποκτήσουμε ευγένεια, χαμόγελο, πολιτισμένους τρόπους και καλή συμπεριφορά, από τα αεροδρόμια, και τα λιμάνια, στα ξενοδοχεία, στα εστιατόρια, στα μπαρ, στα ταξί, στα καταστήματα... Ολοι! Η ευγένεια σκλαβώνει, λέγουν οι Γάλλοι. Ας το κάνουμε σύνθημά μας! Υστερα ας βοηθήσουμε όλοι, καταβάλλοντας τους φόρους, και εκπληρώνοντας κανονικά τις υποχρεώσεις μας, στο να φτιαχτούν καλύτερα αεροδρόμια που είναι αλήθεια, δεν συγκρίνονται καθόλου με εκείνα των άλλων χωρών και μοιάζουν σαν φτωχά καλύβια, φτωχών συγγενών!... Ας ευχηθούμε να αποκτήσει σύντομα η Αθήνα το σύγχρονο αεροδρόμιο στα Σπάτα, αλλά και η Ρόδος και τα άλλα νησιά μας καινούργιες, εκσυγχρονισμένες και πολυτελείς εγκαταστάσεις στα αεροδρόμια και στα λιμάνια για να μπορούν να υποδέχονται αξιοπρεπώς τις εκατοντάδες χιλιάδες των τουριστών Ελλήνων και ξένων, που έρχονται θαυμαστές και προσκυνητές να περάσουν τις ημέρες των διακοπών τους κοντά μας, δείχνοντας έτσι την προτίμηση και την αγάπη τους προς τα νησιά μας, αλλά και προς τους Ελληνες. Χρειαζόμαστε, για πολλούς λόγους, την αγάπη, την φιλία και την εκτίμησή τους. Ας μην το ξεχνάμε! Και ας κάνουμε, ό,τι μπορούμε για να αποσπούμε την εμπιστοσύνη και τον θαυμασμό τους για κάθε τι το Ελληνικό!

Γεώργιος Λ. Χιωτάκης
τ. Βουλευτής Δωδ/σου

ΚΑΤΑΘΕΣΗ ΕΙΣ ΜΝΗΜΗ

Η κα. Μαίρη Σκευοφύλακα κατέθεσε εις μνήμη Δημητρίου Κουμνάκη, στο ΘΧΠΠ Δωδ/σου «Ο Αγιος Ανδρέας» 10.000 δρχ.

Ο τσοπάνος και η αλήθεια για τα ελληνοτουρκικά



ΤΟΥ ΔΗΜ. ΣΚΑΡΒΕΛΗ
ΕΠΙΤΙΜΟΥ
ΑΡΧΗΓΟΥ ΓΕΕΘΑ
ΣΤΡΑΤΗΓΟΥ Ε.Α.

ΟΣΟΦΟΣ λαός λέγει ότι... «από μικρό και από τρελό μαθαίνεις την αλήθεια». Στις ημέρες μας προφανώς τη μαθαίνεις και από τσοπάνο. Διότι αυτό που δεν γνωρίζαμε πλήρως και τώρα το μαθαίνουμε από τον τσοπάνο είναι ότι στη συγκεκριμένη βραχονησίδα δεν μπορεί να μεταβεί κάποιος χωρίς προηγούμενη άδεια του περιπολούντος Τούρκου πλοιάρχου. Η βραχονησίδα, υπόψιν, είναι ελληνική και ο κάποιος είναι ο γνωστός πλέον, τσοπάνος, Ελληνας το γένος και την καταγωγή. Βέβαια, ελέχθη ότι ο τσοπάνος είναι αναξιόπιστο πρόσωπο. Γιατί; Επειδή είναι τσοπάνος; Ποιος είπε ότι η αξιοπιστία είναι ανάλογη της κοινωνικής θέσης, του επαγγέλματος ή του αξιώματος;

ΕΝΑΣ ΑΝΙΔΕΟΣ τσοπάνος και τα δέκα γίδια του απεκάλυψαν κατά έναν απολύτως φυσικό τρόπο όσα υποψιαζόμεθα ύστερα από τη μοιραία νύχτα της 30ής προς 31η Ιανουαρίου. Οτι δηλαδή δεν επανήλθαμε στην προτεραία κατάσταση. Διότι πρότερον ο τσοπάνος ακωλύτως επισκεπτόταν τα γίδια του και αυτά συχνά εδέχοντο τη φροντίδα του. Σήμερα όμως η επίσκεψη στη βραχονησίδα προϋποθέτει την καλή θέληση των Τούρκων. Η προτεραία κατάσταση έδωσε τη θέση της σε μια νέα κατάσταση στην περιοχή αυτή του Αιγαίου και αυτό προέκυψε τη μοιραία νύχτα. Εύλογα, λοιπόν πλανάται το ερώτημα του... τι συνεφωνήθη τη νύχτα εκείνη μεταξύ Ελλάδος και Τουρκίας με τη διαμεσολάβηση των ΗΠΑ. Απάντηση βέβαια δεν αναμένεται.

ΟΙ ΠΛΗΡΟΦΟΡΙΕΣ που κυκλοφορούν για κάποια «ουδέτερη ζώνη» ή για «μέτρα οικοδόμησης εμπιστοσύνης» δεν γνωρίζουμε πόση σχέση έχουν με την αλήθεια. Ενα «μνημόνιο» και κάποιες «οδηγίες αποφυγής επεισοδίων» για το χώρο του Αιγαίου που είχαν συμφωνηθεί το 1988 (με υπογραφή από το σημερινό πρωθυπουργό της Τουρκίας Μεσούτ Γιλμάζ, τότε υπουργό Εξωτερικών) και που είχαν χαρακτήρα μέτρων οικοδόμησης εμπιστοσύνης, δεν ετηρήθησαν από πλευράς Τουρκίας. Η Ιμια αναμφίβολα αποτελεί το προοίμιο των εξελίξεων που θα ακολουθήσουν στις ελληνοτουρκικές σχέσεις. Η νέα τάξη πραγμάτων σε συνδυασμό με τη γεωοικονομική αντίληψη θα επιβάλουν τις εξελίξεις, πρωτοστατούντων των ΗΠΑ και ακολουθούσης της Ευρώπης.

Η ΓΕΩΟΙΚΟΝΟΜΙΚΗ αντίληψη είναι συμπαθής στους οικονομικά ισχυρούς γι' αυτό και ο κύριος εκφραστής της είναι ο Ιάπωνας Φουκουγιάμα. Είναι διεθνιστική αντίληψη και υποβαθμίζει την έννοια του κράτους - έθνους. Κάτω από μια τέτοια αντίληψη οι όποιες διαφορές μας με την Τουρκία υποβαθμίζονται. Ετσι, οι Ευρωπαίοι, που ξιφουλκούν για τον μπακαλιάρο ή τη φέτα και εξ αυτών οι Αγγλοι που εκστρατεύουν στην άλλη άκρη της Γης για τα Φόκλαντς, έδειξαν ότι αδυνατούν να κατανοήσουν τον τόσο θόρυβο για... δύο βράχους και δέκα γίδια. Τα κριτήρια της αντίληψης αυτής είναι οικονομικά και η ηθική, το δίκαιον και η ιστορία έχουν δημιουργήσει - κατά την αντίληψη - απαράδεκτες προκαταλήψεις και στερεότυπα. Επομένως, λιγότερος Μεγαλέξανδρος και περισσότερος ρεαλισμός.

Η ΑΣΗΜΑΝΤΗ μέχρι χθες Ιμια, ίσως καταστεί ορόσημο σημαντικών εξελίξεων. Ας ευχηθούμε οι εξελίξεις να μην είναι βλαπτικές για τον τόπο και τα συμφέροντά του. Αγνωστε τσοπάνη, δεν το υποψιάζεσαι, αλλά ίσως κερδίσεις μια θέση στην ιστορία. Κι εσύ, μεγάλε ποιητή, υμνητή του Αιγαίου, τι υποψιάστηκες και προτίμησες τη χωρίς επάνοδο αναχώρηση;

Α.Δ.Ε.Κ.Τ. Α.Ε.
ΑΝΑΠΤΥΞΙΑΚΗ ΔΙΑΔΗΜΟΤΙΚΗ ΕΤΑΙΡΕΙΑ ΚΑΤΑΣΚΕΥΩΝ ΚΑΙ ΤΟΥΡΙΣΜΟΥ

Η Α.Δ.Ε.Κ.Τ. Α.Ε. για τη νέα τουριστική περίοδο ενδιαφέρεται για την προμήθεια των παρακάτω ειδών:

Αναψυκτικά, χυμούς, μπύρες, νερά, παγωτά, ψωμί, αλλαντικά, τυρί Ενταμ, μπιφτέκι προπηγανισμένο, πίτσες, γλυκά, καφέδες, αντιπλιακά και ζαχαρώδη.

Οι ενδιαφερόμενοι καλούνται να προσκομίσουν τις σχετικές προσφορές στα γραφεία της Εταιρείας (Ηρώων Πολυτεχνείου 4) καθημερινά (8:00 - 16:00) μέχρι 31 Μαρτίου 1996. Πληροφορίες στα τηλ. 20555 - 20840.

Για την Α.Δ.Ε.Κ.Τ. Α.Ε.
Γρηγόρης Μοράρης
Πρόεδρος Α.Δ.Ε.Κ.Τ. Α.Ε.

ERETA TOURS

Εκδρομή
Ρόδος - Πράγα
22/3 - 26/3-96
Τιμή κατ' άτομο
μόνο 149.500
σε δίκλινο δωμάτιο, με πλούσιο μπουφέ
για πρόγευμα σε ξενοδοχείο πολυτελείας
Επίσης στην ανωτέρω τιμή συμπεριλαμβάνονται:
• αεροπορικό εισ/ριο Ρόδος- Βιέννη - Ρόδος
• Μεταφορά με λεωφορείο: Βιέννη - Πράγα - Βιέννη
• ½ μέρα Γύρος πόλεως με ξεναγό Ελληνα
• Δείπνο με φολκλορικά
• Ολοήμερη εκδρομή στο Κάρλοβυ Βάρι
Για περισσότερες πληροφορίες στους αριθμούς 21571/2 και 23180
Πρακτορείο ERETA TOURS
Αμερικής 101 Ρόδος



ΤΟΥΡΙΣΜΟΣ

ΤΟΥΡΚΙΑ: ΤΟΥΡΙΣΤΙΚΗ ΕΠΙΘΕΣΗ ΣΤΑ ΠΑΡΑΛΙΑ ΤΟΥ ΑΙΓΑΙΟΥ

Σοβαρά προβλήματα αντιμετωπίζει ο τουρκικός τουρισμός παρά την διαφορετική εικόνα που προσπαθούν να παρουσιάσουν στο εξωτερικό οι Τούρκοι αρμόδιοι του τουριστικού τομέα και την αύξηση των αφίξεων που παρατηρείται τα τελευταία χρόνια προς τη γειτονική χώρα.

Η κατάσταση των τουρκικών τουριστικών εγκαταστάσεων δεν είναι καθόλου καλή, αφού σύμφωνα με πρόσφατες αναφορές του ελληνικού Προξενείου στην Κωνσταντινούπολη προς το υπουργείο Τουρισμού δεν υπάρχουν τα απαιτούμενα κονδύλια για τον εκσυγχρονισμό των παλαιών μονάδων όπως και για την κατασκευή νέων.

Επίσης, παρά την αύξηση των ξένων τουριστών στην Τουρκία δεν παρατηρείται σημαντική βελτίωση στα έσοδα. Αυτό οφείλεται κυρίως στο υψηλό ποσοστό του ΦΠΑ (15%) στη μείωση των τιμών διαυκτέρευσης που έχει ως στόχο την προσέλκυση περισσοτέρων τουριστών καθώς και στην έλλειψη, πλέον, κρατικών κινήτρων.

Η μεγαλύτερη αύξηση τον αριθμό τουριστικών μονάδων στην Τουρκία παρατηρήθηκε κατά την περίοδο 1985-1989 και οφείλεται κυρίως στο σύστημα κινήτρων που εφαρμόστηκε τότε και περιλάμβανε μεταξύ των άλλων δωρεάν παραχώρηση οικοπέδων, μακροπρόθεσμα χαμηλότοκα δάνεια, φοροαπαλλαγές κ.α. Κατά την περίοδο αυτή δόθηκαν κίνητρα ύψους 422 εκατ. δολ. που είχαν ως αποτέλεσμα να φτάσουν τα έσοδα από τον τουρισμό στην Τουρκία σε 4 δισ. δολ.

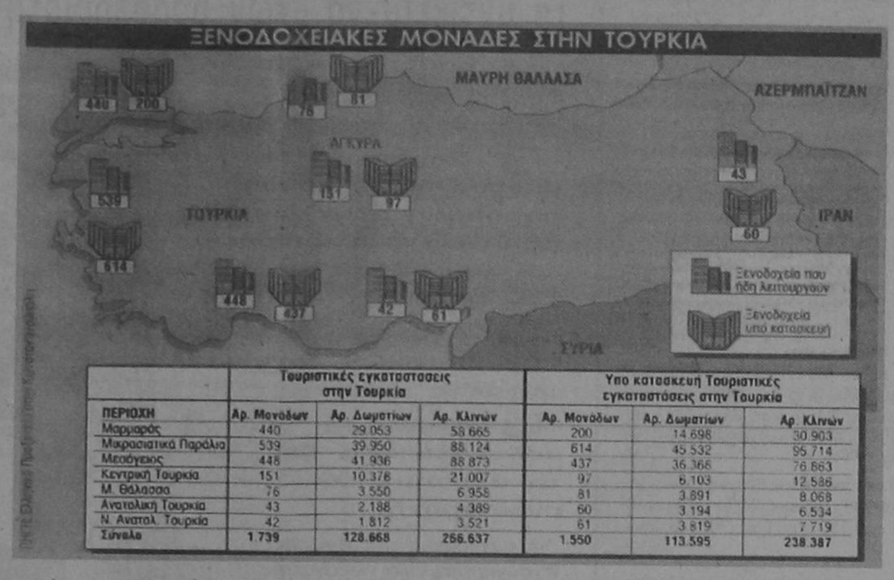

ΠΕΡΙΟΧΗ	Τουριστικές εγκαταστάσεις στην Τουρκία			Υπο κατασκευή Τουριστικές εγκαταστάσεις στην Τουρκία		
	Αρ. Μονάδων	Αρ. Δωματίων	Αρ. Κλινών	Αρ. Μονάδων	Αρ. Δωματίων	Αρ. Κλινών
Μαρμαράς	440	29.053	58.665	200	14.698	30.903
Μικρασιατικά Παράλια	539	39.950	88.124	614	45.532	95.714
Μεσόγειος	448	41.936	88.873	437	36.368	76.863
Κεντρική Τουρκία	151	10.378	21.007	97	6.103	12.586
Μ. Θάλασσα	76	3.550	6.958	81	3.891	8.068
Ανατολική Τουρκία	43	2.188	4.389	60	3.194	6.534
Ν. Ανατολ. Τουρκία	42	1.812	3.521	61	3.819	7.719
Σύνολο	1.739	128.668	266.637	1.550	113.595	238.387

ΔΑΝΕΙΑ ΑΠΟ ΤΟ ΕΞΩΤΕΡΙΚΟ

Το 1989 η τουρκική κυβέρνηση σταμάτησε να δίνει κίνητρα για τις τουριστικές επενδύσεις που πραγματοποιούνται στην παραθαλάσσια λωρίδα μεταξύ Δαρδανελίων και Μερσίνης με αποτέλεσμα πολλοί επενδυτές να στραφούν στη σύναψη δανείων από το εξωτερικό και κυρίως από την Ιαπωνία. Εξαιτίας της κατακόρυφης υποτίμησης της τουρκικής λίρας οι Τούρκοι επενδυτές δεν μπόρεσαν να εξοφλήσουν τα χρέη τους και πολλές μονάδες δεν αποπερατώθηκαν. Σήμερα υπολογίζεται ότι απαιτούνται περίπου 7.5-8 δισ. δολ. για να τεθούν οι εγκαταστάσεις αυτές σε λειτουργία.

Σύμφωνα με στοιχεία (ενημερωμένα έως τον Ιούλιο του 1995) στην Τουρκία λειτουργούν 1.739 τουριστικές μονάδες με 128.668 δωμάτια δυναμικότητας 266.637 κλινών. Από αυτές οι περισσότερες λειτουργούν στα Μικρασιατικά Παράλια, 539 τον αριθμό με 39.950 δωμάτια δυναμικότητας 83.124 κλινών και στην περιοχή της Μεσογείου με 448 μονάδες που έχουν 41.936 δωμάτια δυναμικότητας 88.873 κλινών.

Οπως επισημαίνεται στην αναφορά του Προξενείου μας στην πόλη Κεμέρ βρίσκονται οι περισσότερες κλίνες 26.433 τον αριθμό στις 100 μονάδες που λειτουργούν καθώς και τα περισσότερα συγκροτήματα 17 τον αριθμό. Ωστόσο, τα περισσότερα ξενοδοχεία πέντε αστέρων βρίσκονται στην Κωνσταντινούπολη 17 τον αριθμό και ακολουθούν ο Μαρμαράς και η Εφεσος όπου υπάρχουν από 5 μονάδες στην κάθε περιοχή.

Εντυπωσιακό είναι το στοιχείο ότι αυτή τη στιγμή βρίσκονται υπό κατασκευή 1.550 τουριστικές εγκαταστάσεις με 113.595 δωμάτια δυναμικότητας 238.387 κλινών. Αυτό όμως που θα πρέπει να λάβει σοβαρά υπόψη της η τουριστική ηγεσία της χώρας, είναι ότι η μεγαλύτερη έξαρση στις υπό κατασκευή μονάδες βρίσκεται στα Μικρασιατικά Παράλια. Χαρακτηριστικό είναι το γεγονός ότι αυτές που βρίσκονται υπό κατασκευή είναι περισσότερες από αυτές που ήδη λειτουργούν στη συγκεκριμένη περιοχή.

Σύμφωνα με τα τελευταία στατιστικά στοιχεία για τις αφίξεις των ξένων τουριστών στην Τουρκία, στο πρώτο εννεάμηνο του 1995 η εξέλιξη της κίνησης παρουσίαζε αύξηση κατά 17.5% φτάνοντας τα 6.157.300 άτομα από 5.2141.577 που ήταν κατά την ίδια περίοδο το 1994. Η μεγαλύτερη αύξηση παρατηρήθηκε στον αριθμό των Γερμανών που επισκέφθηκαν την Τουρκία (ποσοστό 70%) οι οποίοι έφτασαν το 1.296.526 και ακολουθούν οι Ιρανοί (ποσοστό 51.3%) οι οποίοι έφτασαν τους 254.143 και οι Βρετανοί (ποσοστό 31.4%) οι οποίοι έφτασαν τους 644.143.

Στην πρώτη θέση των επισκεπτών που προτιμούν την Τουρκία βρίσκεται η Γερμανία και ακολουθούν οι χώρες από την πρώην Σοβιετική Ενωση, η Βρετανία, το Ιράν, το Ισραήλ, οι ΗΠΑ, ενώ στην 11η θέση βρίσκεται η Ελλάδα με 118.785 τουρίστες.

ΚΑΙ ΤΟ ΣΕΠΤΕΜΒΡΙΟ

Στο παρελθόν οι περισσότερες αφίξεις στην Τουρκία πραγματοποιούνταν τον Αύγουστο και ακολουθούσε ο Ιούλιος. Για πρώτη φορά πέρυσι τον Σεπτέμβριο οι αφίξεις ξεπέρασαν το 1 εκατ. και ο μήνας αυτός πέρασε στη δεύτερη θέση μετά τον Αύγουστο.

Επίσης, αυξήθηκε ο αριθμός τουριστών από χώρες - μέλη του ΟΟΣΑ που επισκέφθηκαν την Τουρκία. Κατά το πρώτο εννεάμηνο του 1995 το ποσοστό των τουριστών αυτών αντίλθε στο 57.8% του συνόλου, ενώ κατά το εννεάμηνο του 1994 αυτό ήταν μόνο 50.2%

Οσον αφορά στα έσοδα από τον τουριστικό τομέα, το πρώτο εξάμηνο του έτους παρουσίασαν αύξηση το 1995 τομέα, το πρώτο εξάμηνο του έτους παρουσίασαν αύξηση το 1995 στην Τουρκία, φτάνοντας σε 1.7 δισ. δολ. από 1.4 δισ. δολ. το αντίστοιχο διάστημα του 1994.

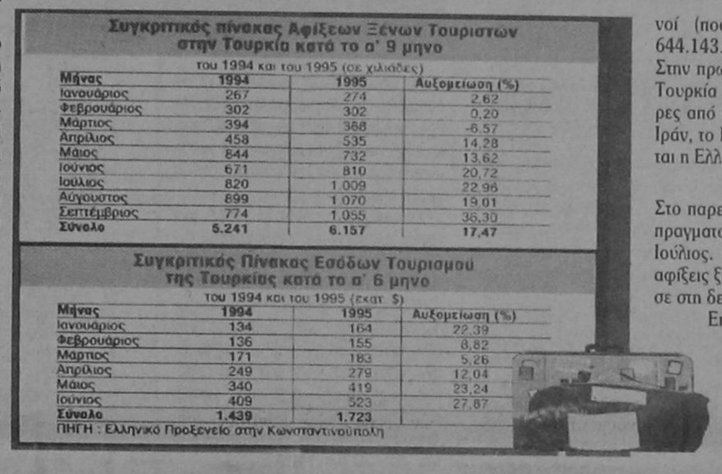

Συγκριτικός πίνακας Αφίξεων Ξένων Τουριστων στην Τουρκία κατά το α' 9 μηνο

του 1994 και του 1995 (σε χιλιάδες)

Μήνας	1994	1995	Αυξομείωση (%)
Ιανουάριος	267	274	2.62
Φεβρουάριος	302	302	0.20
Μάρτιος	394	368	-6.57
Απρίλιος	458	535	14.28
Μάιος	844	732	13.62
Ιούνιος	671	810	20.72
Ιούλιος	820	1.009	22.96
Αύγουστος	899	1.070	19.01
Σεπτέμβριος	774	1.055	36.30
Σύνολο	5.241	6.157	17.47

Συγκριτικός Πίνακας Εσόδων Τουρισμού της Τουρκίας κατά το α' 6 μηνο

του 1994 και του 1995 (εκατ. $)

Μήνας	1994	1995	Αυξομείωση (%)
Ιανουάριος	134	164	22.39
Φεβρουάριος	136	155	8.82
Μάρτιος	171	183	5.26
Απρίλιος	249	279	12.04
Μάιος	340	419	23.24
Ιούνιος	409	523	27.87
Σύνολο	1.439	1.723	

ΠΗΓΗ : Ελληνικό Προξενείο στην Κωνσταντινούπολη

ΟΙ ΓΕΡΜΑΝΟΙ ΤΟΥΡΙΣΤΕΣ ΤΟ 1995

1.433 ΜΑΡΚΑ Η ΜΕΣΗ ΤΑΞΙΔΙΩΤΙΚΗ ΔΑΠΑΝΗ

Μπορεί οι κρατήσεις για τις θερινές διακοπές των Γερμανών, αυτή την εποχή, να είναι μειωμένες, προς τους περισσότερους μεσογειακούς προορισμούς, ωστόσο τουλάχιστον η επιθυμία για διακοπές παραμένει αμείωτη, σύμφωνα με έρευνες για το προφίλ και τις εφετινές τάσεις των Γερμανών τουριστών, που γνωστοποίησε το γραφείο ΕΟΤ στη Φραγκφούρτη.



Οι έρευνες δείχνουν ότι το 53% των κατοίκων των παλαιών κρατιδίων της Γερμανίας έχει σήγουρα σχέδια για διακοπές το 1996, έναντι 51% πέρυσι, ενώ αντίθετα στα νέα κρατίδια η διάθεση είναι μειωμένη (από 53% πέρυσι, έπεσε εφέτος στο 47%).

Από τους Γερμανούς που δήλωσαν, ότι έχουν σίγουρα σχέδια διακοπών, το 75% ανέφερε, ότι θέλει να ταξιδέψει στο εξωτερικό.

Τη μεγαλύτερη διάθεση για ταξίδια έχουν τα άτομα με ανώτερη μόρφωση και υψηλό εισόδημα, αλλά και οι νέοι, που επιθυμούν να αποκτήσουν νέες εμπειρίες και να εμπλουτίσουν τις γνώσεις τους.

Οι περισσότεροι Γερμανοί πραγματοποιούν κάθε χρόνο τουλάχιστον ένα ταξίδι διακοπών διάρκειας 5 και πλέον ημερών. Το 1995 το ποσοστό αυτό σημείωσε μείωση 3%, έναντι του 1994 και ανήλθε σε 46%. Κατά μέσο όρο οι Γερμανοί δαπάνησαν κατά άτομο, πέρυσι, 1.433 μάρκα για ταξίδι τουλάχιστον 2 εβδομάδων (υπολογίζονται οι δαπάνες διακοπών στο σύνολο της Γερμανίας). Ο μέσος όρος δαπάνης για τους κατοίκους των παλαιών κρατιδίων ήταν 1.460 μάρκα το άτομο, παρουσιάζοντας αύξηση 15% σε έξι χρόνια, ενώ των ανατολικών κρατιδίων η ταξιδιωτική δαπάνη ανά άτομο ήταν 1.190 μάρκα. Στα ποσά αυτά περιλαμβάνεται το σύνολο των δαπανών, δηλαδή, δαπάνη για ταξίδι, διαμονή, διατροφή, διασκέδαση και τα πρόσθετα έξοδα στον τόπο διακοπών.

Το κυριότερο μεταφορικό μέσο για ταξίδι διακοπών είναι το ιδιωτικό αυτοκίνητο (56%) και περί το 30% χρησιμοποίησε το αεροπλάνο. Οι κρουαζιέρες δεν φαίνεται να είναι και πολύ δημοφιλείς, αφού μόνο το 5-6% των Γερμανών δήλωσε ότι μετείχε σε κρουαζιέρα.

Το 39% των Γερμανών προγραμματίζει τις διακοπές του μέσω ενός γραφείου ταξιδίων, ενώ το 57% ανέφερε ότι ασχολούνται μόνοι τους με την προετοιμασία του ταξιδιού. Οι προσφορές της «τελευταίας στιγμής» προσέλκυσαν πέρυσι ιδιαίτερα το ενδιαφέρον των Γερμανών, η πτώση, όμως του αεροπλάνου πρόσφατα κλόνισε την εμπιστοσύνη τους στις διάφορες προσφορές φθηνών πακέτων και η τάση είναι για επιστροφή σε τουριστικούς οργανισμούς και αερομεταφορείς, που εγγυώνται την ασφαλειά τους.

ΞΕΝΟΔΟΧΟΙ: 30% ΚΑΤΩ ΟΙ ΚΡΑΤΗΣΕΙΣ

ΠΙΕΣΕΙΣ ΓΙΑ ΜΕΙΩΣΗ ΤΙΜΩΝ ΣΤΑ ΤΟΥΡΙΣΤΙΚΑ ΠΑΚΕΤΑ

Σε κλίμα προσφορών φαίνεται ότι εισέρχονται τα ελληνικά ξενοδοχεία για τη φετινή τουριστική περίοδο, καθώς μόνο κατ' αυτόν τον τρόπο μπορεί να αντιμετωπιστεί η σημερινή κατάσταση και να περιοριστεί η μείωση του 30% που εμφανίζουν οι κρατήσεις, σε μικρότερα ποσοστά.

Πάντως, σε συνέντευξη Τύπου ο πρόεδρος της Πανελλήνιας Ομοσπονδίας Ξενοδόχων (Π.Ο.Ξ.) κ. Β. Πλεύρης, με αφορμή την πραγματοποίηση της ετήσιας Γενικής Συνέλευσης της Ομοσπονδίας, επισήμανε ότι προς το παρόν οι Ελληνες ξενοδόχοι δεν θα προχωρήσουν σε μείωση των τιμών τους, αναμένοντας από την πολιτεία να αναλάβει τις δικές της πρωτοβουλίες (π.χ. μείωση του σπατόσημου).

ΠΡΟΣΦΟΡΕΣ

Μεταξύ των δύο, των προσφορών και της μείωσης του σπατόσημου, οι ξένοι τουριστικοί οργανισμοί φαίνεται ότι επιλέγουν την πρώτη λύση καθώς, πρόσφατα στην έκθεση ΙΤΒ του Βερολίνου, οι περισσότεροι από αυτούς δεν έθεσαν πλέον θέμα μείωσης του σπατόσημου. Η ανακοίνωση του προέδρου της ομοσπονδίας περί σημαντικής μείωσης της κίνησης, αλλά και ενδεχόμενης μείωσης των τιμών, προβληματίζει την ξενοδοχειακή αγορά.

ΣΥΖΗΤΕΙΤΑΙ ΤΡΙΜΗΝΗ ΠΑΡΑΤΑΣΗ ΤΗΣ ΠΡΟΘΕΣΜΙΑΣ ΓΙΑ ΤΗ ΡΥΘΜΙΣΗ ΧΡΕΩΝ ΤΗΣ ΕΤΒΑ

Ηδη, στο Βερολίνο ο γ.γ. του ΕΟΤ, κ. Κουρτέσης, όσο και ο πρόεδρος του ΞΕΕ, κ. Διβάνης, είχαν επισημάνει, σε διαφορετικές περιόδους από τις επαφές που είχαν, ότι η φετινή τουριστική περίοδος θα κυμανθεί στα επίπεδα του '95.

Η δύσκολη φετινή κατάσταση οδήγησαν και τον πρόεδροτης Ομοσπονδίας σε μια επιθετική στάση έναντι της Πολιτείας, καταλογίζοντας της πλήρη ευθύνη για την κατάσταση. Ο κ. Πλεύρης ζήτησε την παρέμβαση του πρωθυπουργού, αλλά και των αρμοδίων υπουργών να αναλάβουν τις ευθύνες τους και να προχωρήσουν στην επίλυση των χρόνιων προβλημάτων του ελληνικού τουρισμού διευκρινίζοντας, τελικώς, «εάν θέλουν τουρισμό ή όχι».

ΤΡΑΠΕΖΕΣ

Επίσης, ο κ. Πλεύρης αναφέρθηκε και στην πολιτική των τραπεζών, χαρακτηρίζοντας ως μεγάλο σκάνδαλο τους υψηλούς τόκους υπερημερίας, ενώ σε ό,τι αφορά στο θέμα ρύθμισης των χρεών της ΕΤΒΑ, για την οποία η κατάθεση των αιτήσεων έληξε στις 10 Μαρτίου, ο κ. Πλεύρης επισήμανε ότι υπήρξε ενδιαφέρον ενώ παράλληλα συζητείται η τρίμηνη παράταση της προθεσμίας με στόχο να επωφεληθούν περισσότεροι ξενοδόχοι. Θέμα νομιμότητας της γενικής συνέλευσης των ξενοδόχων έθιξε ο γενικός γραμματέας της Πανελλήνιας Ομοσπονδίας Ξενοδόχων κ. Χ. Τσούκαρης, με επιστολή που έστειλε προς τον πρόεδρο της ΠΟΞ, αλλά και προς τα μέλη του Δ.Σ. της ΠΟΞ.

Κατά τη διάρκεια της γενικής συνέλευσης ο επιχειρηματίας και μέλος της ΠΟΞ κ. Ν. Δασκαλαντωνάκης ζήτησε την κάλυψη της γενικής συνέλευσης για τα γεγονότα του «Βερολίνου» (σύγκρουση με τον πρόεδρο του ΣΕΤΕ κ. Σπύρο Κοκοτό). Στην πρόταση αυτή αντέδρασε σε πρώτη φάση ο πρόεδρος του ΞΕΕ και μέλος του Δ.Σ. της ΠΟΞ κ. Α. Διβάνης, στη συνέχεια ο κ. Γ. Φωκάς, πρόεδρος της Ενωσης Ξενοδόχων Αθηνών και μέλος του Δ.Σ. της ΠΟΞ και τα περισσότερα μέλη της γενικής συνέλευσης με αποτέλεσμα να μην υπάρξει η κάλυψη στον κ. Δασκαλαντωνάκη.

ΔΗΜΟΣ ΡΟΔΟΥ

ΕΛΛΗΝΙΚΗ ΔΗΜΟΚΡΑΤΙΑ
ΝΟΜΟΣ ΔΩΔΕΚΑΝΗΣΟΥ
ΔΗΜΟΣ ΡΟΔΙΩΝ
ΤΜΗΜΑ ΔΗΜΟΤΙΚΗΣ ΚΑΤΑΣΤΑΣΗΣ

Γραφ. Δημοτολογίου
Πληροφ. Ασημίνα Τάσσου
Τηλεφ. 25527-24444

ΑΝΑΚΟΙΝΩΣΗ

Ο Δήμαρχος Ροδίων ανακοινώνει ότι:

Σύμφωνα με το υπ' αριθμό πρωτ. 1458/14-3-1996 έγγραφο της Νομαρχιακής Αυτοδιοίκησης Δωδεκανήσου, στις 31-3-1996 λήγει η προθεσμία υποβολής αιτήσεων εγγραφής, μεταγραφής κ.λπ. εκλογέων στα παραρτήματα εκλογικών καταλόγων της αναθεώρησης αυτών του έτους 1996.

Για το λόγο αυτό θα παραμείνει ανοικτό το αρμόδιο Γραφείο του Δήμου Ροδίων το Σάββατο 30-3-1996 από 9ης πρωινής μέχρι 2 μ.μ. και την Κυριακή 31-3-1996 από 9ης πρωινής μέχρι και της 9ης βραδυνής ώρας για την παραλαβή των δικαιολογητικών εγγραφής στους εκλογικούς καταλόγους αναθεώρησης τού έτους 1996 των Δημοτών και την έκδοση πιστοποιητικών εγγραφής στα Δημοτολόγια.

Σύμφωνα με το νόμο παρέχεται δικαίωμα ψήφου σε όσους έχουν γεννηθεί μέχρι και του έτους 1978 συμπεριλαμβανομένου ανεξάρτητα από το μήνα γεννήσεώς τους.

Επίσης όσοι μετεδημότευσαν στο Δήμο Ροδίων και μέχρι σήμερα δεν υπέβαλαν στη συνέχεια δικαιολογητικά για την μετεγγραφή τους στους εκλογικούς καταλόγους.

Τα απαραίτητα δικαιολογητικά για την έκδοση εκλογικού βιβλιαρίου είναι: α) Πιστοποιητικό Γέννησης β) Βεβαίωση Μόνιμης Κατοικίας από την Αστυνομία γ) 2 φωτογραφίες δ) Το παλιό εκλογικό βιβλιάριο και ε) Δελτίο Αστυνομικής Ταυτότητας.

Οι ενδιαφερόμενοι μπορούν να πληροφορούνται κατά τις εργάσιμες ημέρες και ώρες στα τηλέφωνα 25527/24444.

Ο Δήμαρχος Ροδίων
Γεώργιος Γιαννόπουλος

25η ΜΑΡΤΙΟΥ
ΓΙΟΡΤΗ ΤΗΣ ΣΗΜΑΙΑΣ

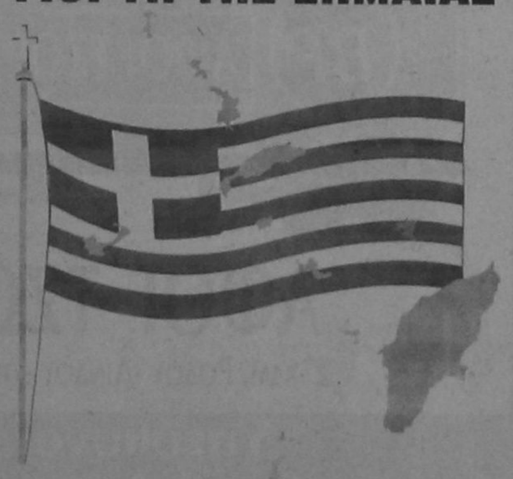

Βάλτε με στα σπίτια σας

ΣΥΝΔΕΣΜΟΣ ΕΦΕΔΡΩΝ ΑΞΙΩΜΑΤΙΚΩΝ

Πρόσω ολοταχώς, με συνέπεια και άνεση



F/B PATMOS - F/B RODOS - F/B IALYSSOS

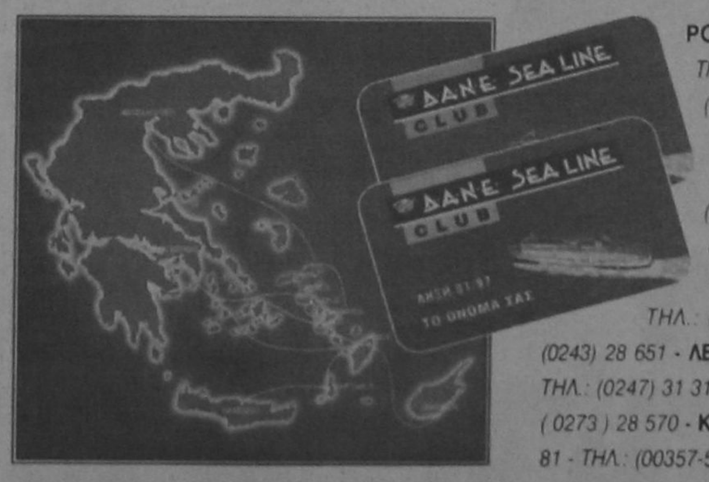

ΡΟΔΟΣ : ΑΜΕΡΙΚΗΣ 95 - 85 100 ΡΟΔΟΣ ΤΗΛ.: (0241) 77070 - 6, TLX: DANE GR FAX (0241) 77084 - ΠΕΙΡΑΙΑΣ : ΑΚΤΗ ΜΙΑΟΥΛΗ 33, 185 35 ΠΕΙΡΑΙΑΣ, ΤΗΛ.: (01) 429 32 40 - 5, TLX : 241084 SUAL GR, FAX: (01) 429 34 93 - ΘΕΣΣΑΛΟΝΙΚΗ: ΝΙΚΗΣ & ΚΟΜΝΗΝΩΝ 9, ΤΗΛ.: (031) 242 121 - 232 023, FAX: (031) 241 321 - ΚΩΣ: ΤΗΛ.: (0242) 27 311 - ΚΑΛΥΜΝΟΣ: ΤΗΛ.: (0243) 28 651 - ΛΕΡΟΣ : ΤΗΛ.: (0247) 22 500 - ΠΑΤΜΟΣ: ΤΗΛ.: (0247) 31 314 - ΣΑΜΟΣ: ΤΗΛ.: (0273) 25 065, FAX : (0273) 28 570 - ΚΥΠΡΟΣ: ΛΕΜΕΣΟΣ, ΛΕΩΦ. ΟΜΟΝΟΙΑΣ 81 - ΤΗΛ.: (00357-5) 36 7070, FAX : (00357 - 5) 36 7919

Δ·Α·Ν·Ε· SEA LINE
ΔΩΔΕΚΑΝΗΣΙΑΚΗ ΑΝΩΝΥΜΗ ΝΑΥΤΙΛΙΑΚΗ ΕΤΑΙΡΙΑ

ΡΕΠΟΡΤΑΖ

ΣΤΟ ΚΟΙΝΟΤΙΚΟ «ΨΥΓΕΙΟ» ΕΙΔΙΚΟ ΠΡΟΓΡΑΜΜΑ 3 ΔΙΣ. ΕΠΟΙΚΙΣΜΟΥ ΤΟΥΣ

Η ΕΛΛΑΔΑ ΕΓΚΑΤΑΛΕΙΠΕΙ ΤΙΣ ΒΡΑΧΟΝΗΣΙΔΕΣ ΤΗΣ

Ρεπορτάζ: ΔΗΜΗΤΡΗΣ ΤΣΙΠΟΥΡΑΣ

Στη γραφειοκρατία και τις πολιτικές σκοπιμότητες έχει «κολλήσει» το πρόγραμμα αναβίωσης έντεκα βραχονησίδων του Αιγαίου, οι οποίες μετά από υποτυπώδη έργα θα είναι σε θέση να φιλοξενήσουν σύγχρονους Ελληνες Ροβινσώνες και να δείξουν σ' όλη την Υφήλιο ότι ο Ελληνισμός εξακολουθεί να σηκώνει τις σημαίες του στα εδάφη που του ανήκουν.

ΤΟ ΠΡΟΓΡΑΜΜΑ συντάχθηκε τον περασμένο Νοέμβριο και ήταν έτοιμο για έγκριση από την Κοινότητα, ώστε να χρηματοδοτηθεί σε ποσοστό 70% από το δεύτερο πακέτο Ντελόρ, αφού η αναβίωση των ακατοίκητων βραχονησίδων σφραγίζει τις «Πύλες της Ευρωπαϊκής Ενωσης».

Τα πρόσφατα γεγονότα στην Ιμια και η στάση που τήρησαν αφενός η κυβέρνηση και αφετέρου οι εταίροι μας στην Κοινότητα έχουν βάλει στο ψυγείο το πρόγραμμα, που ανεξάρτητα από το αρχικό ύψος των δαπανών (σ.σ. 3 δισ. δραχμές), έχει πολλαπλάσια εθνική σημασία για την Ελλάδα.

Το πλήρες πρόγραμμα που φέρνει σήμερα στη δημοσιότητα η «Α» προβλέπει, μεταξύ άλλων την οικιστική αναβίωση έντεκα βραχονησίδων στο Αιγαίο και τον Κορινθιακό, τη συγκοινωνιακή τους διασύνδεση, την τουριστική και πολιτιστική τους ανάδειξη και την αυτόνομη οικονομική τους ανάπτυξη. Εργα δηλαδή που θα ενταχθούν στο πρόγραμμα INTERREG II και θα χρηματοδοτηθούν κατά ποσοστό 70% από τα διαρθρωτικά ταμεία της Ενωσης. Το υπόλοιπο 30% θα καλυφθεί με κονδύλια του κρατικού προϋπολογισμού.

Το συνολικό κόστος αναβίωσης των βραχονησίδων θα στοιχίσει σε πρώτη φάση 3 δισ. δραχμές και ως νησίδες εφαρμογής επιλέχτηκαν τα Τακμάκια Λέσβου, Πασσάς και Βάτος Χίου, Στρογγυλή, Καλόλιμνος και Φαρμακονήσι Δωδεκανήσου, Σαριά Καρπάθου, Αντικύθηρα, Γαύδος Κρήτης και Αλκυονίδες Κορινθιακού. Νησάκια, δηλαδή, που είναι ακατοίκητα και θυμίζουν το σεφερικό στίχο «παραπετάσματα βουνών, γυμνοί γρανίτες», αλλά που η ανάπτυξή τους θα αποτελέσει τεράστια εθνική επένδυση όχι μόνο για τη συγκεκριμένη στιγμή που η κρίση είναι νωπή αλλά για το μέλλον της χώρας.

Το πρόγραμμα αποσκοπεί επίσης, εκτός της διατήρησης και προβολής των ακριτικών νησιών της Ελλάδας, στον περιορισμό της λαθρομετανάστευσης ή του λαθρεμπορίου που αποτελούν μια «μάστιγα» για τη χώρα μας.

Η συνοπτική πρόταση «εποικισμού» όπως ονομάστηκε έχει εκπονηθεί από τα υπουργεία Αμυνας, Εθνικής Οικονομίας και Αιγαίου, με το πρώτο να παρέχει κάθε απαιτούμενη τεχνική υποστήριξη (μελέτες, επιβλέψεις κ.λπ.), το δεύτερο να αναλαμβάνει την «επαφή» με την Ευρωπαϊκή Ενωση για την ποικιλότροπη στήριξη της και το υπουργείο Αιγαίου να καθίσταται υπεύθυνο για την υλοποίηση του προγράμματος. Το υπουργείο Εθνικής Οικονομίας εξάλλου, καλείται να συγκεκριμενοποιήσει τα επιμέρους έργα και να συνδυάσει το συγκεκριμένο πρόγραμμα με άλλα προγράμματα που επικαλύπτουν την αναβάθμιση των βραχονησίδων, όπως είναι το υποβληθέν προς έγκριση στο ΥΠΕΘΟ για το Φαρικό δίκτυο της χώρας.

Η ανάλυση που έχει γίνει από το ΥΕΘΑ προβλέπει την απορρόφηση ποσού 120 με 200 εκατ. δρχ. το 1996 και 900 εκατ. δραχ. για κάθε έτος από τα επόμενα τρία (1997, 1998 και 1999), ενώ ποσό 100 εκατ. δρχ. θα δαπανηθεί μετά το 1997 χωρίς προγραμματισμό ανάλογα με την πρόοδο των υπόλοιπων έργων.

Η δημόσια εθνική συμμετοχή ανέρχεται σε 900 εκατ. δρχ. (30%) και η κοινοτική σε 2.100 εκατ. δρχ. (70%) για χρονικό ορίζοντα από το 1996 μέχρι και 1999.

Η δημόσια εθνική συμμετοχή ανέρχεται σε 900 εκατ. δρχ. (30%) και η κοινοτική σε 2.100 εκατ. δρχ. (70%) για χρονικό ορίζοντα από 1996 μέχρι και 1999.

Η ουσία είναι πάντως ότι υπάρχουν τεράστιες δυνατότητες αξιοποίησης κοινοτικών προγραμμάτων για τις βραχονησίδες, αλλά και η προώθηση άλλων μέσα από τα περιφερειακά επιχειρησιακά προγράμματα του Βόρειου και Νοτίου Αιγαίου (π.χ. προστασία των σπάνιων ειδών χλωρίδας και πανίδας που βρίσκεται στις βραχονησίδες) ή το INTERREG, αρκεί να εκφραστεί η πολιτική βούληση της κυβέρνησης. Γεγονός που σημαίνει ότι και στον ύψιστης σημασίας τομέα ανάπτυξης των βραχονησίδων η ελληνική κυβέρνηση μέχρι τώρα είχε βυθιστεί σ' ένα συνεχή λήθαργο, όπως άλλωστε συμβαίνει και σε άλλες περιπτώσεις μη απορρόφησης κοινοτικών κονδυλίων.

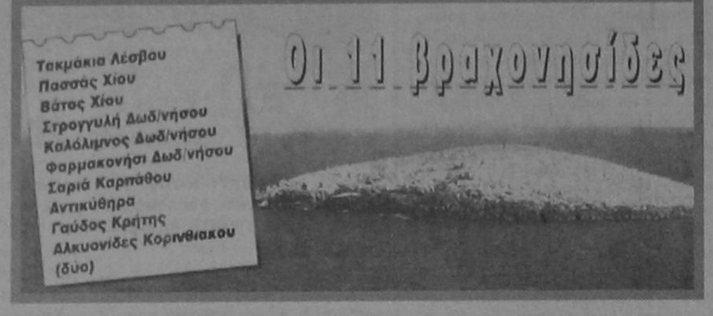

ΟΙ ΑΞΟΝΕΣ ΑΝΑΠΤΥΞΗΣ

Οι ΑΞΟΝΕΣ ανάπτυξης προβλέπουν:

• **ΟΙΚΙΣΤΙΚΗ ΑΝΑΒΙΩΣΗ ΤΩΝ ΝΗΣΙΔΩΝ** στη βάση ενός συγκροτημένου χωροταξικού σχεδιασμού των χρήσεων γης, με καθορισμό και διασφάλιση της δημόσιας περιουσίας (αιγιαλός - παραλία - δασικές εκτάσεις κ.λπ.) και με ταυτόχρονη έναρξη κατασκευής των απαραίτητων έργων υποδομής, υπό μορφή αρχικών πυρήνων (καταλύματα, παρεκκλήσια, αξιοποίηση - ένταξη τυχόν φαρικών οικημάτων, αποθηκευτικοί χώροι για καύσιμα, λιπαντικά και γενικό υλικό, τηλεπικοινωνιακά δίκτυα κ.λ.π.).

Στον οικιστικό πυρήνα θα προβλέπεται, επίσης η κατασκευή υδατοδεξαμενών, η εγκατάσταση μονάδων βιολογικού καθαρισμού, η εγκατάσταση μονάδας αφαλάτωσης κ.λ.π. που θα απαιτήσουν τουλάχιστον 45 εκατομμύρια δραχμές για κάθε βραχονησίδα, ενώ το αρχικό οίκημα θα έχει εμβαδόν τουλάχιστον 80 τ.μ.

• **ΣΥΓΚΟΙΝΩΝΙΑΚΗ ΔΙΑΣΥΝΔΕΣΗ** με τη δημιουργία των απαραίτητων μικρών λιμενικών έργων εξυπηρέτησης της τοπικής ακτοπλοΐας ή των αλιευτικών και τουριστικών σκαφών, την κατασκευή μικρών ελικοδρομίων (πίστες) και διάνοιξη βασικού δικτύου διακίνησης, συνολικού αρχικού προϋπολογισμού 95 εκατομμυρίων δραχμών για κάθε ένα από τα 11 νησάκια.

• **ΤΟΥΡΙΣΤΙΚΗ - ΠΟΛΙΤΙΣΤΙΚΗ ΑΝΑΔΕΙΞΗ** με την εφαρμογή προγραμμάτων αγροτουρισμού, ειδικού προσανατολισμού για την προστασία του περιβάλλοντος, του φυσικού κάλλους των τοπίων, καθώς και με έργα προβολής της υπάρχουσας πολιτιστικής κληρονομιάς των νησίδων, με ανάδειξη και αξιοποίηση τυχόν υπαρχόντων κτισμάτων, ιστορικών, παραδοσιακών ή διατηρητέων κ.λπ. Το κόστος για κάθε βραχονησίδα εκτιμάται σε περίπου 20 εκατ. δραχμές.

• **ΑΥΤΟΝΟΜΗ ΟΙΚΟΝΟΜΙΚΗ ΑΝΑΠΤΥΞΗ** με υλοποίηση ειδικών προγραμμάτων ενίσχυσης επαγγελμάτων που θα βασίζονται στη φυσική τοπική παραγωγή των νησίδων και στην απασχόληση των νέων, όπως η περισυλλογή βοτάνων, η μελισσοκομία, οι ειδικές ιχθυοκαλλιέργειες, η χειροτεχνία κ.λ.π. Ενασχολήσεις, δηλαδή, που θα αποτελέσουν κίνητρο για χιλιάδες ανθρώπους, που αναζητούν μια εναλλακτική λύση για να ξεφύγουν από τον καθημερινό βραχνά και την υπανάπτυξη των μεγάλων αστικών κέντρων.

Στην περίπτωση αυτή, το κόστος των έργων υποτυπώδους υποδομής για κάθε νησίδα εκτιμάται σε 35 εκατ. δραχμές.

• **ΕΝΕΡΓΕΙΑΚΗ ΑΥΤΟΤΕΛΕΙΑ** μέσω της χρησιμοποίησης φυσικών πηγών ενέργειας, με ερευνητικό προσανατολισμό, όπως είναι η εγκατάσταση φωτοβολταϊκών πηγών ενέργειας, ηλιακή ενέργεια, ανεμογεννήτριες κ.λ.π., εκτιμώμενου προϋπολογισμού 30 εκατ. δρχ. για κάθε βραχονησίδα.

• **ΔΙΑΤΗΡΗΣΗ - ΠΡΟΣΤΑΣΙΑ - ΑΝΑΔΕΙΞΗ ΠΕΡΙΒΑΛΛΟΝΤΟΣ.** Στον τομέα αυτό περιλαμβάνονται έργα, αναδάσωσης, ανάπτυξης ζωικού και αλιευτικού πλούτου, πυρασφάλειας και διασφάλισης της πανίδας και χλωρίδας των νησίδων.

Ο προϋπολογισμός στην περίπτωση αυτή ανέρχεται σε 30 εκατ. δρχ. ανά νησίδα, με αποτέλεσμα οι συνολικές δαπάνες να ανέρχονται σε 2,97 δισ. δραχμές ή 270 εκατ. δρχ. για κάθε βραχονησίδα.

ΕΠΙΤΡΟΠΗ ΡΥΘΜΙΣΕΩΣ ΦΟΡΤ/ΣΕΩΝ ΛΙΜΕΝΑ ΡΟΔΟΥ
ΑΝΑΚΟΙΝΩΣΗ

Λόγω συνταξιοδότησης εργατών και αποχώρησης αυτών από το Σωματείο Φορτ/τών Λιμένα Ρόδου και για την εύρυθμη λειτουργία των φορτ/σεων, αποφασίσθηκε στην συνεδρίαση της 19/3/1996 η πρόσληψη τεσσάρων (4) νέων φορτ/τών. Οι ενδιαφερόμενοι πρέπει να υποβάλλουν μέσα σε αποκλειστική προθεσμία 10 ημερών, από της δημοσιεύσεως της παρούσας στον τοπικό τύπο, σχετικές αιτήσεις.

Επειδή η Επιλογή θα γίνει με κοινωνικά κριτήρια στις αιτήσεις τους θα αναφέρεται η οικογενειακή τους κατάσταση και θα επισυνάπτουν αντίγραφο Φορολογικής Δήλωσης ή Υπεύθυνη Δήλωση του Ν. 1599/86, που να αποδεικνύεται ότι δεν ασκούν άλλο βιοποριστικό επάγγελμα.

ΤΥΠΙΚΑ ΠΡΟΣΟΝΤΑ ΠΡΟΣΛΗΨΗΣ
Να έχουν εκπληρώσει την υποχρεωτική εκπαίδευση.
ΟΙ ΥΠΟΨΗΦΙΟΙ ΠΡΕΠΕΙ
1) Να έχουν την Ελληνική Ιθαγένεια
2) Να είναι μόνιμοι κάτοικοι Ρόδου
3) Να έχουν συμπληρώσει το 20ο έτος και να μην έχουν υπερβεί το 30ο έτος της ηλικίας τους, να μην υπάρχει κώλυμμα κατά το άρθρο 22 του Π.Δ. 611/77 και να έχουν εκπληρώσει τις στρατιωτικές τους υποχρεώσεις ή να έχουν απαλλαγεί από αυτές ή να μην υπέχουν στρατιωτικής υποχρέωσης.

Περισσότερες πληροφορίες μπορούν να πάρουν οι ενδιαφερόμενοι από το αρμόδιο Γραφείο της ΕΡΦΛ/ΡΟΔΟΥ (Κεντρικό Λιμεναρχείο Ρόδου τηλέφωνο 22203 ή 22220 εσωτερικό 11) κατά τις εργάσιμες ημέρες και ώρες (υπεύθυνη υπάλληλος ΑΘΑΝΑΣΙΟΥ Παναγιώτα).

Ο Κεντρικός Λιμενάρχης
Πλοίαρχος ΛΣ. ΚΥΡΛΑΓΚΙΤΣΗΣ Κ.
Πρόεδρος ΕΡΦΛ/ΡΟΔΟΥ

Η λύση στο οικοδομικό σας πρόβλημα

Η ΓΕΝΙΚΗ ΤΕΧΝΙΚΗ Α.Ε., δημιουργήθηκε για να δώσει αποτελεσματικές & συμφέρουσες λύσεις στα οικοδομικά προβλήματα του νησιού μας. Τα αντικείμενα των δραστηριοτήτων μας:

- Εμπορία σιδήρου οικοδομών υψηλής ποιότητας & αντοχής
- Παραγωγή έτοιμου μπετόν με 14χρονη παράδοση στην υψηλή ποιότητα στη συνέπεια και την άμεση εξυπηρέτηση
- Ανάληψη δημοσίων και ιδιωτικών έργων μεγάλης έκτασης
- Ανέγερση πολυκατοικιών με το σύστημα της αντιπαροχής



14 σύγχρονες μπετονιέρες, 2 συγκροτήματα παραγωγής μπετόν και πλήρες δίκτυο ραδιοτηλεφώνων, θα είναι στη διάθεσή σας αν θελήσετε να συνεργασθούμε. Χρησιμοποιώντας τα ειδικά πρόσθετα στεγανότητας και ρευστότητας POZZOLITH ADMIX 105 R. RHEOMAC 716 και 877 και ελέγχοντας την παραγωγή, με 3 υπεύθυνους πολιτικούς μηχανικούς σε ιδιόκτητο σύγχρονα εξοπλισμένο εργαστήριο, διασφαλίζουμε και εγγυόμεθα σταθερά υψηλή ποιότητα στο μπετόν μας.

ΜΟΝΤΕΡΝΑ ΤΕΧΝΟΛΟΓΙΑ & ΠΑΡΑΔΟΣΗ

ΓΕΝΙΚΗ ΤΕΧΝΙΚΗ
έτοιμο μπετόν

ΕΡΓΟΣΤΑΣΙΟ:
ΡΟΔΟΥ - ΛΙΝΔΟΥ 7ο ΧΛΜ. - ΤΗΛ. 25013
ΓΡΑΦΕΙΑ:
ΑΡΚΑΔΙΟΥ 2 ΤΗΛ. 22968

ΑΥΤΟΜΑΤΕΣ ΠΟΡΤΕΣ
STANDOOR HELLAS
ΚΑΤΟΙΚΙΑΣ - ΒΙΟΜΗΧΑΝΙΑΣ

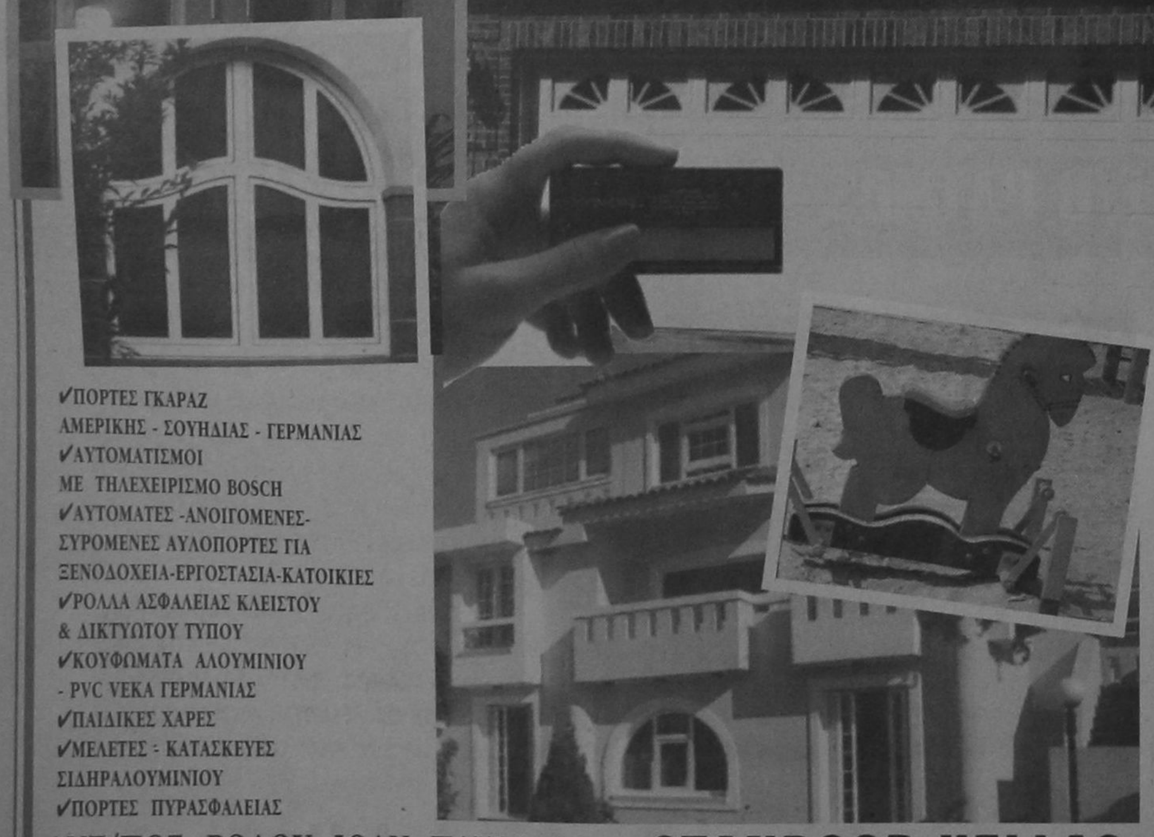

✓ΠΟΡΤΕΣ ΓΚΑΡΑΖ ΑΜΕΡΙΚΗΣ - ΣΟΥΗΔΙΑΣ - ΓΕΡΜΑΝΙΑΣ
✓ΑΥΤΟΜΑΤΙΣΜΟΙ ΜΕ ΤΗΛΕΧΕΙΡΙΣΜΟ BOSCH
✓ΑΥΤΟΜΑΤΕΣ -ΑΝΟΙΓΟΜΕΝΕΣ- ΣΥΡΟΜΕΝΕΣ ΑΥΛΟΠΟΡΤΕΣ ΓΙΑ ΞΕΝΟΔΟΧΕΙΑ-ΕΡΓΟΣΤΑΣΙΑ-ΚΑΤΟΙΚΙΕΣ
✓ΡΟΛΛΑ ΑΣΦΑΛΕΙΑΣ ΚΛΕΙΣΤΟΥ & ΔΙΚΤΥΩΤΟΥ ΤΥΠΟΥ
✓ΚΟΥΦΩΜΑΤΑ ΑΛΟΥΜΙΝΙΟΥ - PVC ΝΕΚΑ ΓΕΡΜΑΝΙΑΣ
✓ΠΑΙΔΙΚΕΣ ΧΑΡΕΣ
✓ΜΕΛΕΤΕΣ - ΚΑΤΑΣΚΕΥΕΣ ΣΙΔΗΡΑΛΟΥΜΙΝΙΟΥ
✓ΠΟΡΤΕΣ ΠΥΡΑΣΦΑΛΕΙΑΣ

ΑΝΤ/ΠΟΣ ΡΟΔΟΥ: ΙΩΑΝ. ΠΑΤΟΥΝΑΣ
ΛΟΝΔΙΝΟΥ 33, ΡΟΔΙΝΙ-ΤΗΛ:61.589,FAX:65.375

STANDOOR HELLAS
ΕΞΟΠΛΙΣΜΟΙ
ΕΜΠΟΡΙΚΩΝ & ΒΙΟΜΗΧΑΝΙΚΩΝ ΚΤΙΡΙΩΝ

BP

Ο χειμώνας θα είναι πιο σύντομος...

ΠΕΤΡΕΛΑΙΟ ΘΕΡΜΑΝΣΗΣ
ΔΙΑΝΟΜΗ ΚΑΤ' ΟΙΚΟΝ



ΑΦΟΙ ΤΖΩΡΤΖΗ Ο.Ε.
2ο χλμ. Ρόδου -Λίνδου -τηλ: (0241) 62.050 fax: 62.909

Υπεύθυνοι στην ποιότητα
Αμεση εξυπηρέτηση από τις 7 π.μ. εως 7 μ.μ.

...και τέλος στο κρύο!

ΜΙΚΡΕΣ ΑΓΓΕΛΙΕΣ

ΕΝΟΙΚΙΑΣΕΙΣ ΑΚΙΝΗΤΩΝ

ΕΝΟΙΚΙΑΖΟΝΤΑΙ
σε μεγάλο κτήμα καινούργια επιπλωμένα δυάρια και γκαρσονιέρες. Ολα διαθέτουν τηλέφωνο, TV, κεντρική θέρμανση, ανελκυστήρα, ηλιακό αερόθερμο κ.τ.λ. Κατασκευή λουξ με μεγάλες βεράντες και πάρκινγκ. Περιοχή Ιξιά - Τρεις Τηλ.: 92714.

ΕΝΟΙΚΙΑΖΟΝΤΑΙ, στο Παραδείσι - επιπλωμένα λουξ διαμερίσματα (40 m^2) - Διαμπερη - με κήπο - Πάρκινγκ - επί της κεντρικής λεωφόρου. Πληροφορίες τηλ. 81175 ή 81243.

ΕΝΟΙΚΙΑΖΕΤΑΙ, από 1ης Απριλίου, διαμέρισμα 120 τ.μ. με 3 υπνοδωμάτια, σαλόνι, μεγάλη κουζίνα, 2 τουαλέτες, και τριφασικό νυχτερινό ρεύμα, στην Αλικαρνασσού 25.
Πληροφορίες τηλ. 33497.

ΕΝΟΙΚΙΑΖΕΤΑΙ στην παραλία ΑΦΑΝΤΟΥ κατάστημα κατάλληλο για εστιατόριο - ταβέρνα - μπαρ. Πληρ. τηλ. 24337 - 33720 ώρες γραφείου.

ΕΝΟΙΚΙΑΖΕΤΑΙ βίλλα (πύργος) επί της Λεωφόρου Ιαλυσού 5 στα Τριάντα κατάλληλη για οποιαδήποτε επαγγελματική χρήση. Συμπεριλαμβάνονται χώροι 300 περίπου τ.μ. για στάθμευση αυτοκινήτων.
Πληροφορίες τηλ. 27707 και 22152.

ΕΝΟΙΚΙΑΖΕΤΑΙ στην Ιαλυσό σε οικόπεδο 2.710 τ.μ. εμπροσθεν του ξεν/χειου Blue Bay κατάστημα επιφάνειας 260 τ.μ. Πληροφορίες τηλ. 93.807 Κα Μπότσαρη Ελένη.

ΕΝΟΙΚΙΑΖΕΤΑΙ κατάστημα επί της Οδού Σωκράτους. Πληρ. Κ. Βρατσάλη Ελένη τηλ. 65300 - 39668 - 23043.

ΕΝΟΙΚΙΑΖΕΤΑΙ επί της Αγνης Μαρίας και πάροδος Κωνσταντάκη διαμέρισμα κατάλληλο για γραφείο ή ιατρείο - Πληρ. τηλ. 33952 - 27057.

ΕΝΟΙΚΙΑΖΕΤΑΙ επιπλωμένο ή μη ένα διάρι διαμέρισμα, και ένα δωμάτιο επιπλωμένο, στην οδό Αγ. Αναργύρων 20. Πληρ. τηλεφ. 28710.

ΕΝΟΙΚΙΑΖΟΝΤΑΙ γραφεία στο Μαντράκι, Ενοικιάζονται γραφεία, κατάλληλα για λογιστές, δικηγόρους, Μηχανικούς κ.τ.λ. Πληρ. τηλ. 68111 - 64440

ΕΝΟΙΚΙΑΖΕΤΑΙ διαμέρισμα 90 τ.μ. στον πρώτο όροφο με κεντρική θέρμανση Κέννεντυ 45. Πληρ. στο τηλεφ. 64464

ΕΝΟΙΚΙΑΖΕΤΑΙ στην Αθήνα (Παπανδρέου 54 Ζωγράφου) πλήρως επιπλωμένο διαμέρισμα με εξοπλισμό κουζίνας, θέρμανση, τηλέφωνο. Πληροφορίες 9.00 - 14.00 και 18.00 - 21.00. Τηλ. 33926.

STUDIO πλήρως εξοπλισμένο επί της οδού Ιπποδάμου 56. Παλιά Πόλη. Τηλ. 63237 - 75390.

ΕΝΟΙΚΙΑΖΟΝΤΑΙ στην Ιάλυσο και στη Ρόδο, καινούργιες ανεξάρτητες επιπλωμένες και πλήρως εξοπλισμένες γκαρσονιέρες και STUDIOS στο ισόγειο οικοδομών με κήπο σε ήσυχες και όμορφες περιοχές. Τηλ. 34363.

ΔΙΑΦΟΡΑ

ΠΩΛΟΥΝΤΑΙ α) Επαγγελματικός - Τελικός Ενισχυτής 500 W.
β) Ενα ζευγάρι ηχεία 15 ίντσες 250 W το καθένα.
Τα μηχανήματα όλα είναι μάρκας FINDEL.
Πληροφορίες στο τηλέφωνο 63139.

ΠΩΛΕΙΤΑΙ IBM APTIVA, σχεδόν καινούργιο και με πολλά εξτρά. Πληρ. τηλ. 95392 και 92495. Ωρες καταστημάτων.

ΠΩΛΟΥΝΤΑΙ έπιπλα γραφείου (γραφείο κλασσικού τύπου, βιβλιοθήκες, καθιστικά) ελαφρώς μεταχειρισμένα, σε άριστη κατάσταση.
Πληροφορίες τηλ. 33485.

ΠΩΛΟΥΝΤΑΙ πλυντήριο πιάτων, και ποτηριών καθώς και εκθετήριο - βιτρίνα διαστάσεων 1,80 X 0,60 X 0,80 σε καλή τιμή. Πληρ. τηλ. 85437.

ΡΙΛΑΞ μασάζ στο δικό σας χώρο για να απαλλαγείτε από το στιρες και τους μυικούς πόνους με πλήρη χαλάρωση. Πληρ. τηλ. 093238656 τις ώρες 10 π.μ. - 10 μ.μ.

ΣΥΝΕΡΓΑΤΗΣ ζητείται για επικερδή επιχείρηση καφετέριας σε κεντρικό σημείο. Μόνο σοβαρές προτάσεις. Τηλ. εργάσιμες: πρωί 9-11 30975, απόγευμα 6-7 92384.

ΑΥΤΟΚΙΝΗΤΑ

ΠΩΛΕΙΤΑΙ NISSAN ΜΙΚΡΑ 1.200 cc. Μοντέλο 92. 70.000 Km. Τιμή 1.700.000. Τηλ. 39605.

ΠΩΛΕΙΤΑΙ RENAULT CLIO 1.4 RT 1400 C.C., MONT. 1992, καταλυτικό, μολυβί μεταλλικό, αυτόματο, υδραυλικό τιμόνι, AIR - CONDITION, Ραδιοκασετόφωνο BLAUPUNKT, Ηχεία, ηλεκτρικά παράθυρα, ηλεκτρικές κλειδαριές σε άριστη κατάσταση. Τηλ. 92649 καθημ. από 17.00 - 21.00 Σαβ. και Κυρ. από 11.00 - 21.00.

AUDI 100/FUX 72 2/θυρο. Καλή οδική συμπεριφορά. Προσφορά: 400.000 δρχ. Τηλ.: 29248.

ΠΩΛΕΙΤΑΙ BMW 318i μοντέλο 90 σε άριστη κατάσταση με αιρ-κοντίσιον, ηλεκτρικά παράθυρα, στερεοφωνικό FISHER σε καταπληκτική τιμή των 5.000.000 δρχ. Γίνονται ευκολίες. Πληρ. τηλ. 21198 - 22964

ΠΩΛΗΣΕΙΣ ΑΚΙΝΗΤΩΝ

ΖΗΤΩ να αγοράσω οικόπεδο άρτιο για βιοτεχνική χρήση επί λεωφόρου Ρόδου - Λίνδου μέχρι Φαληράκι ή της νέας οδού Αεροδρομίου Τσαΐρι. Μεσίτες αποκλείονται. Τηλέφωνα 094502033 (ή 20244 5-8 το απόγευμα).

ΠΩΛΕΙΤΑΙ κτίριο 1000 τ.μ. στον Αρχάγγελο. Επί της Λεωφ. Ρόδου - Λίνδου με πρόσοψη 35 μέτρων με κόμβο. Τηλ. 0244 - 22993.

ΠΩΛΕΙΤΑΙ: διαμέρισμα 108 τ.μ. σε πολύ λογική τιμή στην οδό Κρητηνίας 7 - Ανάληψη.
Αριστη κατασκευή, σαλόνι, τζάκι, δάπεδο από μάρμαρο, κουζίνα εντοιχισμένη κλπ. Πληρ. τηλ. 20949 - 28385 και 32195.

ΠΩΛΕΙΤΑΙ αίθουσα 200 τ.μ. εντός Ρόδου με μπάνιο και τηλέφωνο. Πληρ. τηλ. 0241 - 32985 & 01 - 2828292 ώρες 6 - 9 μ.μ.

ΠΩΛΕΙΤΑΙ διαμέρισμα σε καλή κατάσταση 83 τ.μ., με δύο υπνοδωμάτια, σαλοτραπεζαρία, ευρύχωρη κουζίνα και μπάνιο. Αξία 14.000.000 μετρητοίς. Πληροφορίες τηλ. 33794 και 23377.

ΠΩΛΟΥΝΤΑΙ
α) Μεζονέτα λουξ κατασκευή στην περιοχή Μήδεια 120 τ.μ.
β) Γραφείο 60 τ.μ. στην οδό Κέννεντυ.
γ) Κατάστημα 160 τ.μ. στο κέντρο της πόλεως
Πληρ. Κ. Βρατσάλη τηλ. 65300 Κτηματομεσιτικό τηλ. 39668

ΠΩΛΟΥΝΤΑΙ - ΟΙΚΟΠΕΔΑ

Των 4.000 m^2 επι της επαρχιακής οδού Ρόδου - Καλλιθέας και Καλλιθέας - Ασγούρου (έναντι SUPER MARKET ΜΙΚΟ), με πολύ καλή ρυμοτομία, θα διανοιγούν δρόμοι 8,00 μέτρων.
Πληροφορίες τηλ. 28616 - 37848 κ. ΑΤΣΙΔΗ ΑΝΑΣΤΑΣΙΟ

ΠΩΛΕΙΤΑΙ ΜΑΓΑΖΙ
ΠΩΛΕΙΤΑΙ κατάστημα 68 τ.μ. επί της Μεγάλου Κωνσταντίνου. Πληροφορίες στα τηλέφωνα 92290 (πρωί) - 92314 (απόγευμα) κ. Γεωργίου.

ΠΩΛΟΥΝΤΑΙ ευκαιρίες α) Μονοκατοικία 150 τ.μ. στο χωριό Ιαλυσσός β) Διμέρισμα 107 τ.μ. στην Ιαλυσσό. γ) Οικόπεδο 700 τ.μ. στο Ροδίνι. Πληρ. Κ. Βρατσάλη. Τηλ. 65300 - 39668.

ΖΗΤΟΥΝ ΠΡΟΣΩΠΙΚΟ

ΖΗΤΕΙΤΑΙ υπάλληλος για να εργασθεί στην μπουτικ «STEFANEL» οδός Εθελοντών Δωδεκανησίων 9.

ΑΠΟ Εισαγωγική Επιχείρηση Ζαχαρωδών και Τροφίμων ζητούνται οδηγοί / πωλητές με δίπλωμα Γ. γνώστες της αγοράς, νέοι στην ηλικία με όρεξη για δουλειά. Παρέχονται μισθός και ικανοποιητικά ποσοστά. Πληροφορίες στα τηλέφωνα 76555 και 093200304.

ΖΗΤΕΙΤΑΙ
ΠΩΛΗΤΡΙΑ για να εργασθεί σε κατάστημα ομβρελλών.
ΠΛΗΡΟΦΟΡΙΕΣ:
τηλ. 24779 από 09.00 - 13.00.

ΠΩΛΟΥΝΤΑΙ ΚΑΤΑΣΤΗΜΑΤΑ

Ετοιμα 56, 60, 62, 65 τ.μ. στο Εμπορικό Κέντρο Ιαλυσός στα Τριάντα. Επίσης ο πρώτος όροφος 250 τ.μ. συν 750 τ.μ. ακάλυπτος για κάθε επαγγελματική χρήση. Πληροφορίες τηλ. 31.670 Ωρες καταστημάτων.

ΖΗΤΟΥΝΤΑΙ ΣΥΝΕΡΓΑΤΕΣ

«Ζητούνται συνεργάτες Γυναίκες και Ανδρες. Η εργασία αφορά χρηματοοικονομικά θέματα. Σε όσους επιλεγούν θα γίνει ειδική εκπαίδευση. Προηγούμενη εμπειρία δεν είναι απαραίτητη. Γραμματικές γνώσεις τουλάχιστον απόφοιτοι Λυκείου. Τηλ. 21419 - 77208 Διεύθυνση. Αννης Μαρίας 81 - Ρόδος»

ΠΩΛΟΥΝΤΑΙ ή ΕΝΟΙΚΙΑΖΟΝΤΑΙ

Γραφεία πολυτελούς κατασκευής σύμφωνα με τις σύγχρονες προδιαγραφές από 30-55-75-110 έως 250 m^2 στην οδό Καρπάθου 11 (πεζόδρομος) στο τελείως ανακαινισθέν πρώην ξενοδοχείο «ΚΟΛΟΣΣΟΣ» με την κρυστάλλινη φιμέ πρόσοψη.

Πληροφορίες:
στα τηλέφωνα 24331 - 32
από 09.00 π.μ. - 14.00 μ.μ.
Δ/νις Νικηταρά

ΖΗΤΕΙΤΑΙ
Από μεγάλη ξενοδοχειακή μονάδα De Luxe,
Ζητείται Νυχτερινός Ρεσεψιονίστ με τα εξής προσόντα: Πτυχίο Σχολής, γνώσεις Αγγλικών, Γερμανικών, Ιταλικών και προϋπηρεσία τουλάχιστον 2 ετών. Για πληροφορίες τηλεφωνήστε στο τηλ.: 25015 και ώρες 09.00 - 15.00

ΠΩΛΕΙΤΑΙ ΑΚΙΝΗΤΟ
ΠΩΛΕΙΤΑΙ παραλιακό ακίνητο εκτάσεως 2 στρεμμάτων στο Χαράκι (θέση «Βίγλα»), μαζί και εστιατόριο με πλήρη εξόπλισμό. Δεκτές μόνο σοβαρές προτάσεις. Πληρ. Τηλ. 0244 - 51121 Κον Χρήστο

RODOS PALACE
Resort Hotel - Convention Center
Το πολυτελέστερο ξενοδοχειακό συγκρότημα της Ρόδου ζητεί το ακόλουθο προσωπικό:

- **Maitre D' Hotel**
  Με πολύχρονη εμπειρία σε ξενοδοχεία αντίστοιχης κατηγορίας.
- **Υπεύθυνο Κρατήσεων**
  Με εμπειρία στην ανάλογη θέση, γνώστη Αγγλικών και κατά προτίμηση Γερμανικών.
- **Γραμματέα**
  Γνώστη Ελληνικών, Αγγλικών, Γαλλικών και χειρισμού Η/Υ.
- **Υπαλλήλους Υποδοχής και Ταμείου**
  Γνώστες Αγγλικών, Γερμανικών, με ανάλογη προϋπηρεσία.
- **Βοηθό Προϊσταμένης**

Επίσης ζητούνται:
- **Animateurs (Ψυχαγωγοί)**
- **Υπάλληλοι ελέγχου και ταμπλώ**
- **Σερβιτόροι και βοηθοί**
- **Καμαριέρες**
- **Γκρουμ και Νυχτερινοί Θαλαμηπόλοι με επαγγελματική άδεια οδήγησης**
- **Λαντζέρηδες**

Για τις αιτήσεις σας μπορείτε να αποτανθείτε με μια πρόσφατη φωτογραφία σας στο Γραφείο Προσωπικού, καθημερινά από 11.00 - 13.00, ή να αποστείλετε ένα βιογραφικό σημείωμα στη διεύθυνση:
Ξενοδοχείο Ρόδος Παλάς
Λεωφ. Ιαλυσού, Τ.Θ. 121, Ιξιά, Ρόδος
Τηλ. (0241) 25222, Fax: (0241) 25350



Το Ξενοδοχείο - Μπαγκαλόους «OASIS»

ΖΗΤΕΙ
α) Υπάλληλο Υποδοχής (γυναίκα) β) Σερβιτόρους, γ) Μπάρμαν, που να γνωρίζουν Γερμανικά
Πληροφορίες τηλ.: 51771 - 51772

ΠΩΛΟΥΝΤΑΙ ΑΠΟ ΤΟΝ ΑΝΑΣΤΑΣΙΟ ΑΤΣΙΔΗ

1. Στην οδό Κωνσταντίνου Υδραίου και Κοσκινού γωνία:
- Διαμέρισμα 75 τ.μ. 3άρι
- Διαμερίσματα 90 τ.μ. 3άρια
- Διαμερίσματα 110 τ.μ. 4άρια
Πολυτελής κατασκευή, με γερμανική ή ιταλική κουζίνα εντοιχισμένη 10 τρεχ. μέτρων περίπου, γρανίτες στα πατώματα, διπλά τζάμια, υδραλικό ασανσέρ και αποκλειστική θέση στάθμευσης αυτοκινήτου στην πυλωτή της πολυκατοικίας.
2. Στην οδό Καμείρου και Απόλλωνος (περιοχή ΜΟΝΤΕ ΣΜΙΘ). Μαιζονέτες διώροφες με υπόγειο, συν. εμβαδού 180 τ.μ. σε ήσυχη περιοχή, με αποκλειστικές χρήσεις αυλών.
3. Στην οδό Φιλερήμου και Επιδαύρου στο Καρακόνερο.
- Διαμέρισμα 160 τ.μ. διώροφο, με τζάκι, εντοιχισμένη γερμανική κουζίνα, πολλά μέτρα βεράντες, 2 μπάνια γρανίτες στα πατώματα και αποκλειστική θέση στάθμευσης στην πυλωτή της πολυκατοικίας. Υδραυλικό ασανσέρ.
- Διαμέρισμα 45 τ.μ. με αυλή.

ΑΜΕΣΗ ΚΑΤΑΡΤΙΣΗ ΟΡΙΣΤΙΚΩΝ ΣΥΜΒΟΛΑΙΩΝ.
ΠΛΗΡΟΦΟΡΙΕΣ:
ΑΝΑΣΤΑΣΙΟΣ ΑΤΣΙΔΗΣ
ΣΤΕΦΑΝΟΥ ΚΑΖΟΥΛΛΗ 74 ΡΟΔΟΣ ΤΗΛ. 28616 - 37848
ΤΗΛ. ΟΙΚΙΑΣ: 63510 - 61865

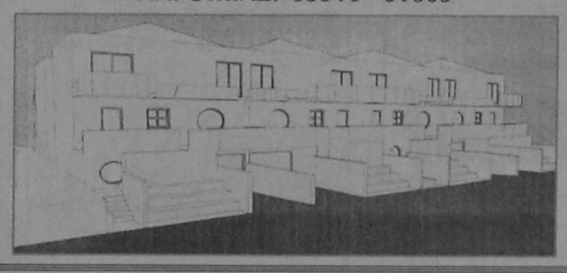

ΠΩΛΟΥΝΤΑΙ
Τηλ. 29318 - 34598
ΔΙΑΜΕΡΙΣΜΑΤΑ - ΚΑΤΑΣΤΗΜΑΤΑ - ΑΠΟΘΗΚΕΣ
ΚΑΛΛΙΣΤΟΣ ΔΙΑΚΟΓΕΩΡΓΙΟΥ
(ΙΔΙΟΚΤΗΤΗΣ - ΚΑΤΑΣΚΕΥΑΣΤΗΣ)

1. Οικοδομή έξι διαμερισμάτων στην οδό Αθηνών και Λάρδου γωνία 3άρια 95 τ.μ., τεσσάρια 120 τ.μ., καταστήματα 40 -80 - 120 τ.μ.
2. Οικοδομή έξι διαμερισμάτων στην οδό Σαλάκου τεσσάρια 110 - 120 τ.μ. με απεριόριστη θέα.
3. Οικοδομή στην οδό Καλλιθέας και Καλειπάτηρας στο Καρακόνερο διαμερίσματα 3άρια 80 τ.μ., τεσσάρια 120 τ.μ., καταστήματα 60 - 80 - 100 τ.μ., αποθήκες 60 -80 -100 τ.μ., αποθήκες 60 - 80 - 100 -300 τ.μ. Ολα με θέα τη θάλασσα.
4. Οικοδομή κοντά στην Μ. Πετρίδη. Διαμερίσματα των 110 - 120 τ.μ. τεσσάρια.
5. Διαμέρισμα 85 τ.μ. στην οδό Γράμμου και Αγίου Ιωάννου (έτοιμο άμεση παράδοση).
6. Διαμέρισμα 75 τ.μ. στην οδό Θεσσαλονίκης κοντά στην Στέλιου Κωτιάδη (έτοιμο άμεση παράδοση)

ΠΑΡΑΤΗΡΗΣΕΙΣ: Ολες οι οικοδομές έχουν ασανσέρ υδραυλικό. Τα διαμερίσματα είναι πολυτελούς κατασκευής.
7. Πωλούνται κτήματα παραλιακά στην ΛΑΧΑΝΙΑ των 2.000 - 4.000 και ένα κτήμα 52.000 τ.μ. για ξενοδοχειακή μονάδα ή για Συνεταιρισμό.

ΠΛΗΡΟΦΟΡΙΕΣ:
ΚΑΛΛΙΣΤΟ ΔΙΑΚΟΓΕΩΡΓΙΟΥ
ΤΗΛ: 29318 - 34598
Διεύθυνση: Κων/νου Τσαλδάρη 28
ΡΟΔΟΣ

ΚΤΗΜΑΤΟΜΕΣΙΤΙΚΟ ΓΡΑΦΕΙΟ
ΕΜΜ. ΚΡΑΝΙΔΗ

ΠΩΛΟΥΝΤΑΙ ΤΑ ΠΑΡΑΚΑΤΩ ΑΚΙΝΗΤΑ

ΔΙΑΜΕΡΙΣΜΑΤΑ
- 2άρι καινούργιο Ανάληψη
- 2άρι πλησίον HOTEL CHEVALIER
- 2άρι επί της Κων. Υδραίου
- 2άρι πλησίον καταστήματος ΞΕΝΑΚΗ
- 3άρι επί της Αλ. Διάκου
- 3άρι επί της οδού Καναδά
- 3άρι επί της Σωτήρος Ιξιά
- 3άρι καινούργιο στο Ροδίνι
- 3άρι καινούργιο επί της Ατταβύρου
- 3άρι καινούργιο στους Χαλκήτες
- 4άρι καινούργιο (114 τ.μ.) νέο επί της Στέλιου Κωτιάδη
- 4άρι καινούργιο στον οικισμό Καθηγητών
- 4άρι καινούργιο (135 τ.μ.) στο Μήδεια
- 4άρι 120 τ.μ. επί της Δημ. Αναστασιάδη.

ΠΩΛΗΣΕΙΣ ΜΟΝΟΚΑΤΟΙΚΙΩΝ
- 160 τ.μ. στην Ιξιά με 500 τ.μ. κήπο
- 320 τ.μ. Ασγούρου με 1000 τ.μ. κήπο
- 250 τ.μ. Ασγούρου με υπόγειο 4000 κήπο
- 220 τ.μ. Ασγούρου με υπόγειο 80 τ.μ.
- 150 τ.μ. Κανδυλί με 4000 κήπο
- 70 τ.μ. Κανδυλί με 400 κήπο
- 150 τ.μ. Καλαμώνα με 4000 κήπο
- 200 τ.μ. Παραδείσι με 4000 κήπο
- 100 τ.μ. Λίνδος

ΚΑΤΑΣΤΗΜΑΤΑ
- 40 τ.μ. Οδός Απελλού - Παλιά Πόλη
- 55 τ.μ. Πλατεία Αριστοτέλους - Παλιά Πόλη
- 35 τ.μ. Φαληράκι
- 50 τ.μ. Ιαλυσός - Εναντι Αστ. Τμήματος
- 70 τ.μ. Εμπορικό Κέντρο Φώκιαλη
- 200 τ.μ. Οδός Καναδά
- 37 τ.μ. Ιωάννη Καζούλη
- 55 τ.μ. Οδός Μανδηλαρά
- 12 τ.μ. Οδός Μανδηλαρά
- 44 τ.μ. Ακτή Μιαούλη
- 50 τ.μ. Ιαλυσός - Χρυσή Ακτή

ΚΤΙΡΙΑ
- Τριώροφο στο Μαντράκι 900 τ.μ.
- 400 τ.μ. Πλατεία Κύπρου
- 400 τ.μ. σε οικόπεδο 1700 τ.μ. Λεωφόρος Καλλιθέας

ΟΙΚΟΠΕΔΑ
- 435 τ.μ. στο Ροδίνι
- 290 τ.μ. στο Ανω Ροδίνι
- 588 τ.μ. επί της οδού Πειραιώς
- 600 τ.μ. επί της Θεμ. Σοφούλη
- 250 τ.μ. στους Χαλκήτες
- 400 τ.μ. επί της Καναδά
- 600 τ.μ. στο Ανω Ροδίνι
- 500 τ.μ. επί της Μιχ. Πετρίδη
- 500 τ.μ. στο Καρακόνερο.

ΑΓΡΟΚΤΗΜΑΤΑ
- 1.700 τ.μ. επί της Ρόδου - Λίνδου
- 4.500 τ.μ. στη Δάφνη - Ιαλυσού
- 7.200 τ.μ. πλησίον Ροδίνι
- 2.500 τ.μ. επί της Ρόδου - Λίνδου
- 4.000 τ.μ. στο Τσαΐρι
- 9.000 επί της Ρόδου - Λίνδου - Αφάντου
- 1.200 τ.μ. στη Μεγάλη Γη Ασκληπειού (με άδεια)
- 4.000 τ.μ. στη παραλία Γενναδίου
- 4.000 τ.μ. στην παραλία Καρύδια της Λίνδου
- 9.000 τ.μ. στο Τσαΐρι

ΔΙΑΘΕΤΟΥΜΕ ΜΕΓΑΛΗ ΠΟΙΚΙΛΙΑ ΑΚΙΝΗΤΩΝ ΣΕ ΟΛΗ ΤΗ ΡΟΔΟ
ΣΥΜΒΟΥΛΕΣ ΓΙΑ ΜΙΑ ΣΩΣΤΗ ΑΓΟΡΑ ΚΑΙ ΓΡΗΓΟΡΗ ΔΙΕΚΠΕΡΑΙΩΣΗ ΤΩΝ ΔΑΝΕΙΩΝ ΣΑΣ ΠΛΗΡΟΦΟΡΙΕΣ ΕΜΜ. ΚΡΑΝΙΔΗΣ - ΟΙΚΟΝΟΜΟΛΟΓΟΣ ΑΜΕΡΙΚΗΣ 50 ΡΟΔΟΣ ΤΗΛ. (0241) 27082 - 26476 FAX 27101 ΚΙΝ (094) 347405

ICM ΔΙΕΘΝΕΙΣ ΜΕΤΑΦΟΡΕΣ ΕΜΠΟΡΕΥΜΑΤΩΝ ΕΠΕ
ΜΕΤΑΦΟΡΕΣ ΕΞΩΤΕΡΙΚΟΥ - ΕΣΩΤΕΡΙΚΟΥ - ΔΙΑΚΟΜΕΤΑΚΟΜΙΣΕΙΣ
Προσφέρουμε τα πιο ολοκληρωμένα προγράμματα μεταφορών για τον ασφαλέστερο και προσφορότερο τρόπο μεταφοράς
- Μεταφορές με container για πλήρη και ομαδικά φορτία
- Θαλάσσιες και συνδυασμένες μεταφορές
- Αεροπορικές μεταφορές
- Μεταφορές οικοσκευών
- Οδικές μεταφορές Eurocargo
- Σιδηροδρομικές μεταφορές
- Μεταφορές εκθεμάτων και υλικών κατασκευής περιπτέρων.

Η εταιρεία μας αναλαμβάνει να μεταφέρει τα εμπορεύματα για λογαριασμό των εισαγωγέων από οποιοδήποτε μέρος του κόσμου, και να τα παραδώσει ελεύθερα μέχρι την αποθήκη τους διεκπεραιώνοντας όλες τις διατυπώσεις.
Για περισσότερες πληροφορίες, απευθυνθείτε στα γραφεία μας

Αμερικής 97, τηλ. 24115, 22105, 76215, fax 26485

Θέσεις Αντιθέσεις Συνθέσεις Αναλύσεις

ΧΑΜΕΝΕΣ ΠΑΤΡΙΔΕΣ ΚΑΙ ΑΛΑΝΙΑΡΕΣ ΓΙΔΕΣ



ΤΟΥ ΘΕΜΟΥ ΑΝΑΣΤΑΣΙΑΔΗ

Εκεί που έχει φτάσει η διαμάχη μεταξύ πατριωτών και «πατριδοκάπηλων» εθνικιστών και υποτιθέμενων «διεθνιστών», μάλλον είναι καλύτερα να το παρατήσουμε το θέμα. Και να κάνουμε το σταυρό μας, οι μεν Σκοπιανοί να ...δεχτούν τέλος πάντων τον όρο Μακεδονία και να μη μας ζητήσουν να λέγονται Μακεδονία- Θράκη, σύμφωνα με το ομώνυμο υπουργείο μας! Οι δε Τούρκοι να αντιληφθούν κάποια στιγμή ότι έχουν να κερδίσουν πολύ περισσότερα, εκμεταλλευόμενοι τον πρόθυμο ενδοτισμό της διακομματικής πολιτικής μας ζωής, παρά να μας πιέζουν με απειλές για πολέμους και αποβάσεις, που όσο να 'ναι εξάπτουν κάποιες κοιμισμένες εθνικές (με ή χωρίς εισαγωγικά) συνειδήσεις! Αρκεί να κάνουν κάποιες καλές προτάσεις συνεκμετάλλευσης και δεν θα μου φανεί καθόλου περίεργο αν βρεθούν εδώ και κάποιοι στιλ Μητσοτάκη, στιλ Κύρκου να ενθουσιαστούν στην ιδέα κοινών τουριστικών επιχειρήσεων με τους Τουρκοκύπριους στα κατεχόμενα!

Ξαφνικά, ένιωσα ότι κάτι πρέπει να πηγαίνει πολύ στραβά στην όλη υπόθεση, από τη στιγμή που τα επιχειρήματα και οι διαξιφισμοί επικεντρώθηκαν στα... κατσίκια στα Ιμια! Τι γίνεται; Επιτρέπεται να τα ταΐσουμε ή όχι; Και άραγε τα παράγωγά τους από... το γάλα έως την κοπριά πώς μπορούν να κατανεμηθούν δίκαια μεταξύ των δύο χωρών; Τι σοβαρή συζήτηση να γίνει από τη στιγμή που η αξιωματική αντιπολίτευση αντιλαμβάνεται ότι έχουν γίνει μυστικές συμφωνίες από... το γεγονός και μόνον ότι δεν επετράπη στον Ελληνα ναυτο-γιδοβοσκό να πάει να ταΐσει τα ζωντανά; Μα, εδώ είναι αυταπόδεικτο ήδη από εβδομάδων ότι υπάρχουν άτυπες τουλάχιστον μυστικές συμφωνίες, βάσει των οποίων μας απαγορεύεται ρητά να προσεγγίσουμε τα Ιμια! Την πατήσαμε! Ε, τι κοροϊδευόμαστε μεταξύ μας, λοπόν; Χρειαζόταν να 'χουμε τα γίδια για πειστήριο; Οπως εξίσου γελοία είναι και η στάση της κυβέρνησης, η οποία, ενώ είναι σαφές ότι έχει δεσμευτεί σε υποχωρήσεις, τα έβαλε με... τον Ελληνα ναυτο-τσοπάνο, με στόχο να τον βγάλει αναξιόπιστο!

Απίστευτη φαιδρότητα!

Το ακόμη αστειότερο όλων είναι ότι, σύμφωνα με όλες τις ενδείξεις, τα Ιμια, αλλά και διάφορα ακόμη ελληνικά ερημικά βραχονησάκια είναι... κέντρα διαμετακομιστικού λαθρεμπορίου μεταξύ Ελλήνων και Τούρκων λαθρεμπόρων, που δεν καταλαβαίνουν από εθνικές διαφορές. Δηλαδή φέρνουν τουρκοαμνοερίφια μυστικά στα νησιά, τα οποία τ' αφήνουν να γυρνούν αλανιάρικα, έως ότου τα παραλαμβάνουν Ελληνες, τα βαφτίζουν ελληνικά, τα πουλούν σε διπλές και τριπλές τιμές και όλοι είναι πανευτυχείς από αυτή την άτυπη συνεκμετάλλευση!

Συνεπώς, αν και είμαστε (;) σίγουροι για τα εδάφη μας, δεν μπορούμε καν να ξέρουμε αν θα θυσιάσουμε τη ζωή μας... για να βοσκούν ελεύθερα ελληνικά ή κρυπτοτουρκικά κατσίκια! Το δεύτερο φαντάζομαι θα συμφωνείτε πως είναι καταστροφικό, ιδίως αν αποδειχθεί ότι πρόκειται για τουρκοκυπριακά κατσίκια!

Ανήκω σ' εκείνους που θα επιμένουν με οιοδήποτε τίμημα (έστω κι αν

ΤΑ ΠΑΣΟΚ-Ν.Δ. ΔΕΝ ΔΙΑΦΩΝΟΥΝ ΚΑΙ ΜΑΣ ΠΑΡΑΠΛΑΝΟΥΝ

με κατηγορούν για... νάζι και τα λοιπά συναφή) ότι είναι λάθος και η άτακτη υποχώρηση στο Σκοπιανό και ο διάλογος με την Τουρκία, ιδίως όταν γίνονται υπό την απειλή πολέμου και χωρίς να διεκδικούμε συγκεκριμένα πολιτικά ανταλλάγματα. Γιατί, απ' ό,τι έχω καταλάβει, και διορθώστε με αν κάνω λάθος, είμαστε έτοιμοι για παραχωρήσεις (έστω π.χ. «λογικές», έστω αναπόφευκτες), αλλά δεν έχουμε διεκδικήσεις! Ητοι, δεν ζητούμε τίποτα και παραχωρούμε διάφορα, αναστρέφοντας τελείως τη σχετική - ρητορική έστω - πολιτική του Ανδρέα Παπανδρέου!

Ομως, ποια πολιτική ηγεσία έχει την αξιοπιστία να εφαρμόσει τη σταθερή και δυναμική πολιτική που απαιτείται έναντι της Τουρκίας και δευτερευόντως των Σκοπίων; Ποια; Η Ιστορία επαναλαμβάνεται σαν φάρσα! Η Ν.Δ., που υπό Μητσοτάκη ήταν έτοιμη να εφαρμόσει τη λογική της «σύνθετης ονομασίας» και μετά για κανα-δύο χρόνια ταλαντευόταν ως προς το τι θα κάνει ανάλογα με την περίσταση, τώρα ετοιμάζεται να καταγγείλει για εθνική προδοσία την κυβέρνηση του ΠΑΣΟΚ! Το 'κανε και για το Αιγαίο, όπου κι επί Μητσοτάκη συνέβαιναν πολλαπλάσιες τουρκικές προκλήσεις και παραβιάσεις. Από την άλλη πλευρά, το άλλοτε εθνικά υπερήφανο ΠΑΣΟΚ, που κατέβαζε τον κόσμο στους δρόμους για τα Σκόπια, τώρα έρχεται με καθυστέρηση τριών ετών να παρακαλάει να γίνει δεκτή η σύνθετη ονομασία!

Και το ακόμη φαιδρότερο: Αίφνης, αρχίζουν να «αποστασιοποιούνται» διακριτικά από την (ομολογουμένως ερασιτεχνική) διπλωματία Σημίτη - Πάγκαλου οι... προεδρικοί, με σκοπό να το εκμεταλλευτούν στο συνέδριο!!! Φτάσαμε στο σημείο ο Κάρολος Παπούλιας, που υπήρξε ο πιο ενδοτικός υπουργός Εξωτερικών έναντι των Αλβανών και των Σκοπιανών, να εμφανίζεται για λογαριασμό του Ανδρέα Παπανδρέου φυσικά ως τιμητής του Πάγκαλου! Οτι δήθεν αν ήταν αυτός και ο Ανδρέας στην εξουσία θα εξασφάλιζαν καλύτερα τα εθνικά συμφέροντα! Ενώ από μέσα τους λένε δόξα τω Θεώ που έτυχε ο κλήρος στον Σημίτη και τον Πάγκαλο να φορτωθούν το κλείσιμο του Σκοπιανού, και ενδεχομένως ορισμένων ελληνοτουρκικών θεμάτων! Διότι αυτοί «τα κορόιδα οι εκσυγχρονιστές», είτε από κακή εκτίμηση των συνθηκών είτε λόγω μιας περίεργης ευρωκεντρικής, υποτίθεται, αντίληψης, θα χρεωθούν αποφάσεις και λύσεις που και οι προεδρικοί, αλλά και η Ν.Δ., θα αναγκάζονταν κάποια στιγμή να αποδεχθούν! Αλλά τώρα θα έχουν την ευκαιρία να πλειοδοτήσουν εκ του ασφαλούς σε καταγγελίες για εθνικά επιζήμιες λύσεις έως και προδοσίες! Απ' αυτή την άποψη είναι πολύ πιο έντιμη η στάση της «Ανοιξης» (αν μη τι άλλο, συνεπέστατη προς τις διακηρύξεις της) ή ακόμη και του Συνασπισμού, που ποτέ δεν έκρυψε τη θεωρία του ότι πρέπει να τα βρούμε με τους πάντες, ανεξαρτήτως εθνικού κόστους, αρκεί να μην ανοίξει ρουθούνι! (Τι ρουθούνι, δηλαδή, αυτό παραείναι... αιματοχυσία! Αρκεί για τον ΣΥΝ να αποφύγουμε την... άνοδο της χολιστερίνης μας από την υποψία και μόνο τουρκικής απειλής!). Αλλά εν πάση περιπτώσει αυτή είναι η κοσμοθεωρία τους και, αν μη τι άλλο, στο δεδομένο επίπεδο είναι συνεπείς!

Αλλά η Ν.Δ. και το ΠΑΣΟΚ τι παριστάνουν κατηγορώντας ο ένας τον άλλο για μειοδοσία, ανάλογα με το πότε χάνουν την εξουσία; Αν θέλουμε να 'μαστε σοβαροί και τα δύο αυτά μεγάλα κόμματα εξουσίας είναι απολύτως συνυπεύθυνα για το σημερινό εθνικό μας χάλι:

- Ποιες κυβερνήσεις αναγνώριζαν επί 40 χρόνια το κρατίδιο του Γκλιγκόροφ ως «Μακεδονία»; Της Δεξιάς και του ΠΑΣΟΚ, ως ναι... και της «εθνικόφρονος» επταετίας!

- Ποιες κυβερνήσεις ευθύνονται για το ότι 22 χρόνια μετά το «παραλάβαμε χάος» του 1974, οι πολιτικοί διαπιστώνουν ανερυθρίαστα στη Βουλή ότι δεν είμαστε σε θέση να αντιμετωπίσουμε στρατιωτικά την Τουρκία; Μα, της Ν.Δ. και του ΠΑΣΟΚ φυσικά!

Αρα, τι κουραζόμαστε και το συζητάμε; Μαζί και οι δύο άνοιξαν αυτές τις εθνικές πληγές! Ε, ας τις μπαντάρουν τώρα όπως- όπως, γιατί για να επουλωθούν τελείως δεν το συζητάμε καθόλου. Από τη στιγμή που τα δύο μεγάλα κόμματα της χώρας ή δεν θέλουν ή δεν μπορούν ή δεν ξέρουν να προασπίσουν την εθνική κυριαρχία του τόπου, τι να συζητεί κανείς; Για το ποιανού είναι τα κατσίκια;

Υ.Γ. Ας ελπίσουμε τουλάχιστον να μη βρεθούν τίποτα Τούρκοι... ψευδοκομάντο ...κτηνοβάτες και πάνε και βιάσουν τα κατσίκια μας στα Ιμια και προβάλλουν μετά και το βίντεο στην Τ.V.! Τότε ποιος μας συγκρατεί; Αυτό που λέμε ακριβοί στα πιτουρα και φτηνοί στ' αλεύρι.

ΔΩΔΕΚΑΝΗΣΙΑΚΟΣ ΣΥΛΛΟΓΟΣ ΑΤΟΜΩΝ ΜΕ ΕΙΔΙΚΕΣ ΑΝΑΓΚΕΣ
Δαμασκηνού 102, (0241) 73109
Ρόδος, 85100 FAX: 33278

ΠΡΟΣ ΤΑ ΑΤΟΜΑ ΜΕ ΕΙΔΙΚΕΣ ΑΝΑΓΚΕΣ

Ο Δωδεκανησιακός Σύλλογος Ατόμων με Ειδικές Ανάγκες, με χαρά, σας ανακοινώνει ότι από σήμερα, 15 Μαρτίου 1996, αρχίζει η λειτουργία του μικρού λεωφορείου του Συλλόγου με τον ειδικό μηχανισμό για επιβίβαση - αποβίβαση των ατόμων με ειδικές ανάγκες.

Σκοπός είναι να χρησιμοποιείται από τα άτομα με ειδικές ανάγκες για όποια χρήση θέλουν, π.χ. επίσκεψη στο νοσοκομείο, στα ασφαλιστικά ταμεία, μεταφορά στην εργασία τους κτλ.

Με αυτήν την ευκαιρία, θα θέλαμε να ευχαριστήσουμε τον Δήμο Ρόδου για την αγορά και την βοήθεια που μας παρέχει για την λειτουργία αυτού του λεωφορείου.

Για περισσότερες πληροφορίες και κλείσιμο δρομολογίων στο τηλέφωνο του Συλλόγου 73109.

ΓΙΑ ΤΟ ΔΙΟΙΚΗΤΙΚΟ ΣΥΜΒΟΥΛΙΟ
Ο Πρόεδρος Ζηδιανάκης Εμμανουήλ
ο Γεν. Γραμματέας Μπάρακας Αθανάσιος



Και τα δυό.
Μόνο αν είναι Dromeas

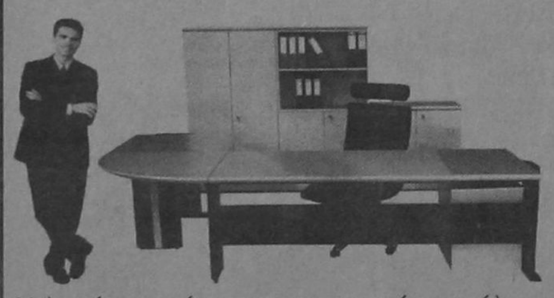

Μελετούμε το χώρο σας και σχεδιάζουμε τα έπιπλα του γραφείου σας σύμφωνα με τις δικές σας ανάγκες. Τα κατασκευάζουμε συνδυάζοντας την πιο σύγχρονη γραμμή παραγωγής με τις αυστηρότερες προδιαγραφές. Και σας τα προσφέρουμε όλο το χρόνο, με τιμές που κερδίζουν σε οποιαδήποτε σύγκριση, αλλά κυρίως, με την εγγύηση ΔΡΟΜΕΑΣ. Γιατί εμάς, εκτός από την τιμή, μας νοιάζει και η ποιότητα

Οπως και εσάς.

DROMEAS
ΥΨΗΛΩΝ ΕΠΙΔΟΣΕΩΝ

Αποκλειστικός Αντιπρόσωπος Δωδ/σου
Γαβριήλ Πλατής
Βενετοκλέων 32 -Τηλ. 24037 και 22272

άρωμα CLUB
HIPPOCRATES STR. 20 • OLD TOWN • RHODES • TEL: (0241) 24988

ΤΡΑΠΕΖΑ ΤΗΣ ΕΛΛΑΔΟΣ

ΕΤΟΣ ΕΞΗΚΟΣΤΟ ΟΓΔΟΟ

ΓΕΝΙΚΟΣ ΙΣΟΛΟΓΙΣΜΟΣ

31ης Δεκεμβρίου 1995 (σε δραχμές)

ΕΝΕΡΓΗΤΙΚΟ	1995		1994	
ΧΡΥΣΟΣ ΚΑΙ ΣΥΝΑΛΛΑΓΜΑ*				
I. Διαθέσιμα της Τράπεζας	3.376.526.508.798		3.281.318.924.841	
II. Συναλλαγματική θέση στο Δ.Ν.Τ.	40.157.218.522		39.734.573.977	
III. Διαθέσιμα Ειδικά Τραβηκτικά Δικαιώματα Δ.Ν.Τ.	19.787.296.820		22.099.154.786	
IV. Διαθέσιμα σε Ευρωπαϊκές Νομισματικές Μονάδες	381.479.987.640		339.511.774.721	
V. Συμμετοχή στο Ε.Ν.Ι.	3.757.366.315	3.721.708.378.085	0	3.682.664.428.325
ΔΙΑΦΟΡΕΣ ΑΠΑΙΤΗΣΕΙΣ ΣΕ ΣΥΝΑΛΛΑΓΜΑ		532.025.680.607		803.110.619.898
ΚΕΡΜΑΤΑ		2.155.168.992		2.712.753.401
ΕΝΤΟΚΑ ΓΡΑΜΜΑΤΙΑ ΚΑΙ ΟΜΟΛΟΓΑ ΕΛΛΗΝΙΚΟΥ ΔΗΜΟΣΙΟΥ		302.765.257.626		308.389.211.060
ΠΙΣΤΩΣΕΙΣ				
I. Προς το Ελληνικό Δημόσιο				
1. Μακροπρόθεσμα δάνεια σε δραχμές	1.381.694.977.420		1.422.150.879.680	
2. Δάνεια για συμμετοχή σε Διεθνείς Οργανισμούς	217.986.246.703		199.019.295.318	
3. Μακροπρόθεσμα δάνεια εξωτερικού σε συνάλλαγμα	2.750.150.587.653		3.294.471.388.136	
4. Μακροπρόθεσμα δάνεια και ίτλοι με ρήτρα συναλλάγματος	2.529.347.190.616	6.879.179.002.392	2.251.957.984.580	7.167.599.548.314
II. Προς Τράπεζες				
1. Χορηγήσεις	72.972.104.051		177.021.058.648	
2. Καταθέσεις	66.898.222.131	139.870.326.182	201.174.882.394	378.195.941.042
		7.019.049.328.574		7.545.795.489.356
ΑΚΙΝΗΤΑ ΚΑΙ ΕΓΚΑΤΑΣΤΑΣΕΙΣ				
1. Γήπεδα		11.483.796.028		11.483.796.028
2. Κτίρια και Εγκαταστάσεις	27.460.237.774		26.949.705.924	
ΜΕΙΟΝ:				
Αποσβ. προηγ. χρήσεων	23.403.257.469			
• τρέχ. χρήσης	915.189.703	24.318.447.172		
		3.141.790.602		3.538.352.714
		14.625.586.630		15.022.148.742
ΑΞΙΑ ΥΛΙΚΟΥ ΤΡΑΠΕΖΟΓΡΑΜΜΑΤΙΩΝ		9.318.246.325		8.212.621.178
ΜΕΙΟΝ: Αποσβεσμένα χρήσεως		906.225.728		1.540.234.103
		8.412.020.597		6.672.387.075
ΛΟΙΠΑ ΣΤΟΙΧΕΙΑ		396.026.105.979		314.231.646.960
		12.096.767.527.090		12.678.598.684.817
ΛΟΓΑΡΙΑΣΜΟΙ ΤΑΞΕΩΣ				
Τίτλοι Ελληνικού Δημοσίου από διαχείριση κεφαλαίων Δημοσίων Οργανισμών		926.780.378.930		719.619.928.282

*Τα σε χρυσό και συνάλλαγμα διαθέσιμα της Τράπεζας της 31.12.95 υπολογίστηκαν με βάση τη σχέση δραχμής και δολαρίου ΗΠΑ που ισχυε την ημερομηνία αυτή, δηλαδή δρχ. 237,040 κατά δολάριο. Τα διαθέσιμα σε χρυσό υπολογίστηκαν με βάση την τιμή των δολαρίων 251,80 ανά ουγγιά, (85% του μέσου όρου τιμών αγοράς ουγγιάς χρυσού σε δολάρια του Δεκεμβρίου 1995).

ΠΑΘΗΤΙΚΟ	1995		1994	
ΚΕΦΑΛΑΙΟ ΜΕΤΟΧΙΚΟ		13.905.421.600		13.905.421.600
ΑΠΟΘΕΜΑΤΙΚΑ				
I. Τακτικό	13.905.421.600		13.905.421.600	
II. Πρόβλεψη σύμφωνα με άρθρο 71 Καταστατικού	6.615.478.458		4.186.478.458	
III. Λοιπές προβλέψεις	1.383.600.268	21.904.500.326	1.276.287.800	19.362.187.858
ΤΡΑΠΕΖΙΚΑ ΓΡΑΜΜΑΤΙΑ ΣΕ ΚΥΚΛΟΦΟΡΙΑ		2.018.136.729.150		1.800.385.111.000
ΥΠΟΧΡΕΩΣΕΙΣ ΣΕ ΔΡΑΧΜΕΣ				
1. Λογαριασμός ταμειακής διαχείρισης Ελληνικού Δημοσίου	596.701.410.285		210.896.658.579	
2. Λογαριασμοί ταμειακής διαχείρισης Δημοσίων Οργανισμών	88.085.674.462		58.847.009.304	
3. Καταθέσεις Τραπεζών	1.150.290.720.516		1.591.682.202.749	
4. Καταθέσεις Διεθνών Οργανισμών και Τραπεζών εξωτερικού	170.507.352.677		166.808.792.066	
5. Λοιπές Καταθέσεις	29.154.480.569		31.292.332.966	
6. Μέρισμα Κρήτης	2.879.733.200	2.038.699.372.009	2.483.111.000	2.052.020.107.654
ΒΡΑΧΥΠΡΟΘΕΣΜΕΣ ΥΠΟΧΡΕΩΣΕΙΣ ΣΕ ΣΥΝΑΛΛΑΓΜΑ		203.941.810.864		186.668.587.064
ΑΝΑΚΑΤΑΘΕΣΕΙΣ ΤΡΑΠΕΖΩΝ ΣΕ ΣΥΝΑΛΛΑΓΜΑ		3.565.748.868.178		3.740.574.003.927
ΜΑΚΡΟΠΡΟΘΕΣΜΑ ΔΑΝΕΙΑ ΓΙΑ ΓΙΑ ΛΟΓΑΡΙΑΣΜΟ ΕΛΛΗΝΙΚΟΥ ΔΗΜΟΣΙΟΥ ΣΕ ΣΥΝΑΛΛΑΓΜΑ		2.742.179.570.090		3.342.676.923.487
ΛΟΙΠΕΣ ΜΑΚΡΟΠΡΟΘΕΣΜΕΣ ΥΠΟΧΡΕΩΣΕΙΣ ΣΕ ΣΥΝΑΛΛΑΓΜΑ		1.161.821.763.835		743.248.983.424
ΛΟΓΑΡΙΑΣΜΟΣ ΕΙΔΙΚΩΝ ΤΡΑΒΗΚΤΩΝ ΔΙΚΑΙΩΜΑΤΩΝ ΤΟΥ Δ.Ν.Τ.		36.577.238.958		36.192.272.793
ΕΚΚΡΕΜΕΙΣ ΛΟΓΑΡΙΑΣΜΟΙ		160.661.544.881		174.912.904.316
ΛΟΙΠΕΣ ΥΠΟΧΡΕΩΣΕΙΣ		133.790.709.199		558.652.181.854
		12.096.767.527.090		12.678.598.684.817
ΛΟΓΑΡΙΑΣΜΟΙ ΤΑΞΕΩΣ				
Λογαριασμοί διαχείρισης κεφαλαίων Δημοσίων Οργανισμών		926.780.378.930		719.619.928.282

ΑΝΑΛΥΣΗ ΛΟΓΑΡΙΑΣΜΟΥ «ΑΠΟΤΕΛΕΣΜΑΤΑ ΧΡΗΣΗΣ»

ΧΡΕΩΣΗ	1995		1994	
ΑΠΟΔΟΧΕΣ ΠΡΟΣΩΠΙΚΟΥ - ΣΥΝΤΑΞΕΙΣ				
Αποδοχές προσωπικού	21.905.287.830		19.378.933.709	
Συντάξεις - Βοηθήματα - Μερίσματα	10.014.281.531	31.949.569.461	8.041.096.644	27.421.030.353
ΕΙΣΦΟΡΕΣ ΣΤΑ ΤΑΜΕΙΑ ΠΡΟΣΩΠΙΚΟΥ				
Υπέρ Ταμείου Συντάξεων	4.764.502.601		5.092.338.574	
• Μετοχικού Ταμείου	2.272.351.905		2.313.651.638	
• Ταμείου Αυτοασφάλισης	549.414.463		579.047.005	
• Αλληλοβοηθητικού Ταμείου Περιβολής Σ.Υ.Τ.Ε.	1.855.239.699	9.241.508.668	1.499.441.371	9.484.478.588
ΕΙΣΦΟΡΕΣ ΣΕ ΑΛΛΑ ΑΣΦΑΛΙΣΤΙΚΑ ΤΑΜΕΙΑ ΚΑΙ ΟΡΓΑΝΙΣΜΟΥΣ		1.664.748.729		1.459.682.926
ΛΟΙΠΑ ΕΞΟΔΑ ΔΙΑΧΕΙΡΙΣΗΣ		3.663.251.485		3.586.462.899
ΑΠΟΣΒΕΣΕΙΣ				
Υλικού Τραπεζογραμματίων	906.225.728		1.540.234.103	
Κτιρίων και Εγκαταστάσεων	513.125.703		508.365.750	
Εξοπλισμού	402.064.000	1.821.415.431	400.316.611	2.448.916.464
ΠΡΟΒΛΕΨΕΙΣ				
Πρόβλεψη σύμφωνα με το άρθρο 71 του Καταστατικού	1.835.000.000		500.000.000	
Λοιπές προβλέψεις	78.000.000	1.913.000.000	78.000.000	578.000.000
		50.256.463.774		44.978.571.232
ΚΑΘΑΡΑ ΚΕΡΔΗ ΧΡΗΣΗΣ		34.853.349.580		29.732.311.369
		85.111.843.354		74.710.882.601

ΠΙΣΤΩΣΗ	1995	1994
Από τόκους, προμήθειες και λοιπές ωφέλειες από εργασίες της Τράπεζας	85.111.843.354	74.710.882.601
	85.111.843.354	74.710.882.601

ΔΙΑΘΕΣΗ ΚΑΘΑΡΩΝ ΚΕΡΔΩΝ ΔΡΧ. 34.853.349.580
(Άρθρο 71 Καταστατικού)

	1995	1994
Για μέρισμα δραχμές 672 κατά μετοχή σε 2.483.111 μετοχές	1.668.650.592	1.668.650.592
Για τακτικό αποθεματικό	0	2.781.083.200
Για πρόσθετο μέρισμα 528 κατά μετοχή σε 2.483.111 μετοχές	1.311.082.608	814.460.408
Για καταβολή φόρου (άρθρο 18, Ν. 2166/93)	1.604.471.723	1.337.059.769
Υπόλοιπο περιεχόμενο στο Ελληνικό Δημόσιο	30.269.144.657	23.131.057.400
	34.853.349.580	29.732.311.369

Αθήνα, 15 Μαρτίου 1996

Ο ΔΙΟΙΚΗΤΗΣ
ΛΟΥΚΑΣ Δ. ΠΑΠΑΔΗΜΟΣ

Ο ΔΙΕΥΘΥΝΤΗΣ ΤΗΣ ΔΙΕΥΘΥΝΣΗΣ ΓΕΝΙΚΟΥ ΛΟΓΙΣΤΗΡΙΟΥ
ΔΗΜΗΤΡΙΟΣ Η. ΜΑΤΣΙΜΑΝΗΣ

Γνωμικά & αποφθέγματα

Από το βιβλίο του Νικ. Βρεττάκου

ΕΚΠΑΙΔΕΥΣΗ

Η αληθινή εκπαίδευση συνίσταται λιγότερο σε διδαχές και περισσότερο σε ασκήσεις.

Ζ. Ζ. ΡΟΥΣΣΩ

Η παιδεία είναι στοιχείο ευτυχίας και αιτία της σωστής θέλησης· είναι χρήσιμο όχι μονάχα για το σπίτι της, για την πόλη, για το έθνος, αλλά και για ολόκληρο το ανθρώπινο γένος.

ΠΛΟΥΤΑΡΧΟΣ

Οπως η γη, όσο γόνιμη κι αν είναι δε μπορεί να κάμει τίποτα χωρίς καλλιέργεια, έτσι και νους, χωρίς εκπαίδευση, δε μπορεί να δώσει καλόν καρπό.

ΠΛΟΥΤΑΡΧΟΣ

Η ευτυχία του ανθρώπου συνίσταται στη μόρφωση και στην παιδεία, κι όχι στα αγαθά, που δίνει και παίρνει η τύχη.

ΠΛΟΥΤΑΡΧΟΣ

Για να γίνει καλό το παιδί τρία πράγματα συντελούνε: πρώτο η φύση, δεύτερο η εκπαίδευση και τρίτο η εξάσκηση· απαράλλαχτα όπως για να πάρουμε απ' τη γη καλούς καρπούς, πρώτο πρέπει να είναι το χωράφι καλό, δεύτερο ο γεωργός έμπειρος και τρίτο ο σπόρος επίσης καλός. Με τη γη, λοιπόν, μοιάζει η εξυπνάδα του παιδιού, με το γεωργό και με το σπόρο η διδασκαλία. Ευτυχισμένα τα παιδιά, που θα έχουν και τα τρία αγαθά, δηλαδή να γεννηθούν με χαρακτήρα επιδεχτικό καλλιέργειας, να έχουν δασκάλους καλούς, και να ζήσουν σε κοινωνία χρηστή.

ΠΛΟΥΤΑΡΧΟΣ

Η ανατροφή των παιδιών μοιάζει με τα πλάσματα των κεραμοποιών, γιατί το μαλακό πηλό τον πλάθουνε όπως θέλουν, ενώ τον ψημένο δεν μπορούνε να τον μεταπλάσουνε· το ίδιο και τα παιδιά, όσο είναι ακόμα μικρά, μπορούν οι γονείς τους να τα μορφώσουν όπως θέλουνε, όταν όμως μεγαλώσουνε και γίνουν άντρες, δεν μπορούν πια.

ΠΛΟΥΤΑΡΧΟΣ

Τόσο διαφέρουν οι μορφωμένοι απ' τους αγράμματους, όσο το λογικό ζώο από τα άλογα, κι εκείνος που έχει τα μάτια του απ' τον τυφλό.

ΠΥΘΑΓΟΡΑΣ

Η αγραμματοσύνη είναι μάνα όλων των κακών.

ΠΥΘΑΓΟΡΑΣ

Η παιδεία μοιάζει με χρυσό στεφάνι, γιατί και αξία μεγάλη έχει και ωφέλεια πολύ μεγάλη προσφέρει.

ΠΥΘΑΓΟΡΑΣ

Διπλά βλέπουνε όσοι έμαθαν γράμματα.

ΠΥΘΑΓΟΡΑΣ

Ωροσκοπιο

ημερήσιες προβλέψεις της αστρολόγου ΓΙΩΤΑΣ ΚΑΛΟΓΕΡΑ (τηλ. 01-6858401)



ΚΡΙΟΣ:
21 ΜΑΡΤΙΟΥ - 20 ΑΠΡΙΛΙΟΥ

Σε πολλά άτομα του ζωδίου σας η σημερινή ημέρα μπορεί να πυροδοτήσει δυσάρεστα γεγονότα άν από αδιαφορία σας είχατε αφήσει κάποιους να δρούν παρασκηνιακά σε βάρος σας. Ισως ασχοληθείτε με οικονομικά ζητήματα.

ΤΑΥΡΟΣ:
21 ΑΠΡΙΛΙΟΥ - 20 ΜΑΙΟΥ

Με τη σελήνη στο ζώδιο σας, μπορεί να αισθάνεστε έντονα συναισθηματικοί αλλά μπορεί και έντονα δυνατοί με την έννοια ότι θα μπορείτε να ξεπερνάτε ότι σας συμβαίνει. Ομως σήμερα ένας φίλος μπορεί να σας ταράξει τα σχέδια σας.

ΔΙΔΥΜΟΙ:
21 ΜΑΙΟΥ - 20 ΙΟΥΝΙΟΥ

Προσοχή σε ότι αφορά τα κοινωνικά σας ενδιαφέροντα και τις επαγγελματικές σας δραστηριότητες. Μέσα σε μία και μόνη στιγμή μπορεί να γκρεμίσετε σε αυτούς τους τομείς αγώνες μιάς ζωής.

ΚΑΡΚΙΝΟΣ:
21 ΙΟΥΝΙΟΥ - 21 ΙΟΥΛΙΟΥ

Οσοι πρόκειται να συνδιαλλαγείτε σήμερα με ανώτατα εκπαιδευτικά ιδρύματα, το δημόσιο, με χώρους των ΜΜΕ και ανθρώπους που εκπροσωπούν το νόμο φροντίστε να είστε νηφάλιοι. Επίσης να είστε προσεχτικοί όσοι πρόκειται να κάνετε μακρινά ταξίδια.

ΛΕΩΝ:
22 ΙΟΥΛΙΟΥ - 22 ΑΥΓΟΥΣΤΟΥ

Θα είναι μιά ιδιαίτερα προβληματική ημέρα αν υπάρχουν οικονομικές εκκρεμότητες. Προσέξτε ωστόσο γιατί μπορεί να υποστείτε μία σοβαρή ζημία ή απώλεια. Ενδέχεται να κάνετε μία καλή κοινωνική εντύπωση.

ΠΑΡΘΕΝΟΣ:
23 ΑΥΓΟΥΣΤΟΥ - 22 ΣΕΠΤΕΜΒΡΙΟΥ

Είναι μία ιδιαίτερη δύσκολη ημέρα αναφορικά με τις συνεργασίες σας, τη σχέση του γάμου, και φυσικά στις περιπτώσεις που υπάρχουν αντιδικίες, εντός ή εκτός δικαστηρίων.

ΖΥΓΟΣ:
23 ΣΕΠΤΕΜΒΡΙΟΥ - 22 ΟΚΤΩΒΡΙΟΥ

Θα τη θεωρούσα ώς την πιό επικίνδυνη ημέρα σε σχέση με τις συνθήκες εργασίας όπως επίσης και για ζητήματα υγείας κυρίως από πλευράς ατυχημάτων, χειρουργικών επεμβάσεων κλπ.

ΣΚΟΡΠΙΟΣ:
23 ΟΚΤΩΒΡΙΟΥ - 21 ΝΟΕΜΒΡΙΟΥ

Ακόμα καί τα πολύ ευχάριστα πράγματα έχουν τα όρια τους. Γι' αυτό αποφύγετε να γίνετε αυστηρότεροι απέναντι στα παιδιά σας και στον αισθηματικό δεσμό σας. Οπως και τολμηροί σε επενδύσεις κερδοσκοπικού περιεχομένου.

ΤΟΞΟΤΗΣ:
23 ΝΟΕΜΒΡΙΟΥ - 21 ΔΕΚΕΜΒΡΙΟΥ

Υποθέσεις σχετικές με την οικογένεια τους εσωτερικούς επαγγελματικούς κανονισμούς κτιριακές ή και γενικά περιουσιακές εκκρεμότητες, θα πρέπει να αντιμετωπίζονται με ιδιαίτερη ψυχραιμία.

ΑΙΓΟΚΕΡΩΣ:
22 ΔΕΚΕΜΒΡΙΟΥ - 19 ΙΑΝΟΥΑΡΙΟΥ

Πρίν από ότιδήποτε άλλο στις σημερινές προτεραιότητες σας πρέπει να μπεί ή προσοχή σας σε περιπτώσεις που οδηγείτε (οτιδήποτε) και μετακινείστε ακόμα και ως πεζοί. Επίσης, στις υπογραφές σας και απέναντι σε συγγενείς έξ αίματος.

ΥΔΡΟΧΟΟΣ:
20 ΙΑΝΟΥΑΡΙΟΥ - 18 ΦΕΒΡΟΥΑΡΙΟΥ

Είναι μία ιδιαίτερη δύσκολη ημέρα σήμερα γιά την συναισθηματική σας, κατ' αρχήν ισορροπία και γιά τα οικονομικά σας ζητήματα. Μπορεί να βρεθείτε χαμένοι και μάλιστα μετά από πολύ κακές συνθήκες.

ΙΧΘΕΙΣ:
19 ΦΕΒΡΟΥΑΡΙΟΥ - 20 ΜΑΡΤΙΟΥ

Σήμερα, προσέξτε ούτε ο δυναμισμός η τόλμη και το θράσος σας ευνοούν αλλά ούτε και η οπισθοδρόμηση ή η αδράνεια .Θα πρέπει πάντα να βρίσκεται τη χρυσή τομή διαφορετικά υπάρχει κίνδυνος...

Λέξεις & Φράσεις παροιμιώδεις

Απο το βιβλίο του Τάκη Νατσούλη

«Μανιφέστο»

(Ιταλ. Manifesto). Δημόσια διακήρυξη πολιτικού ή κοινωνικού προγράμματος, γραμμής αρχών.

«Μανούβρα» - «Ασε τις μανούβρες»

(Γαλλ. manoeure). Στην κυριολεξία ο χειρισμός και στη ναυτιλία ο χειρισμός του σκάφους, ο ελιγμός. Μεταφορικά ο υποπτος ελιγμός, για να πετύχει κάποιος το σκοπό του, από εδώ και ο «μανουβρατζής».

«Μαργαρίτης» - «μαργαριτάρι»

Ειρωνικά το γλωσσικό λάθος, συνταχτικό, ορθογραφικό ή μεταφραστικό. Στη θεολογική γλώσσα ο μαργαρίτης θεωρείται πολυτιμότατη ουσία. Η βασιλεία των ουρανών είναι μαργαρίτης. Οι πύλες του ουρανού είναι μαργαρίτες. Η διδασκαλία του Ευαγγελίου είναι μαργαρίτης. («...μηδέ βάλητε τους μαργαρίτας υμών έμπροσθεν των χοίρων». (Βλ. «μη δώτε το άγιον (τα άγια) τοις κυσίν»).

«Μαριονέτα»

Το νευρόσπαστο. Μεταχειριζόμαστε τη λέξη για να χαρακτηρίσουμε έναν άνθρωπο, που δεν έχει προσωπικότητα, ετεροκίνητο, όπως οι κούκλες, τα λεγόμενα νευρόσπαστα στο κουκλοθέατρο (θέατρο μαριονετών).

«Μάρτυς μου ο Θεός»

Εκφραση για να επιβεβαιώσει ή να ενισχύσει την αλήθεια των λόγων μας (για να γίνουμε πιστευτοί) και προέρχεται από την Επιστολή του Απ. Παύλου στους Ρωμαίους (Α' 9) «μάρτυς γαρ μου εστίν ο Θεός».

«Μας άλλαξαν τα φώτα»

Μια παράξενη συνήθεια στην Αγγλία ήταν να κατραμώνουν τους λαθρέμπορους. Τους κρεμούσαν στις ακτές της θάλασσας, τους άλειβαν με πίσσα και τους άφηναν εκεί να αιωρούνται βδομάδες, μήνες και χρόνια, καμιά φορά. Εβαζαν δε τις κρεμάλες σε απόσταση πάνω στους βράχους της παραλίας. Αυτή η απάνθρωπη συνήθεια κράτησε ως τα τελευταία, σχεδόν, χρόνια. Στα 1822, έβλεπε κανείς στον πύργο του Λούθρου τρεις τέτοιους κρεμασμένους. Η Αγγλία έκανε τα ίδια με τους κλέφτες, τους εμπρηστές και τους δολοφόνους. Ο Τζων Πέιντερ, που έβαλε φωτιά στα ναυτομάγαζα του Πόρτσμουθ, κρεμάστηκε και κατραμώθηκε στα 1776. Ο αββάς Κώγερ τον ξαναείδε στα 1777. Ο Πέιντερ ήταν αλυσοδεμένος και κρεμασμένος πάνω από τα ερείπια που είχε προξενήσει ο ίδιος, τον φρεσκοπίσσωναν δε από καιρό σε καιρό, για να διατηρείται. Τέλος, τον αντικατέστησαν ύστερα από τέσσερα χρόνια. Με τον ίδιο τρόπο οι Βυζαντινοί τιμωρούσαν πολλούς εγκληματίες, που έκαναν, χρέη φαναριών!... Τους έβαζαν, δηλαδή, φωτιά στα πόδια και τους άφηναν να καίγονται σαν λαμπάδες. Και φαίνεται πως οι δολοφόνοι ήταν πολλοί την εποχή εκείνη, αφού για ένα ορισμένο χρονικό διάστημα φώτιζαν τον Κεράτιο κόλπο. Αργότερα όμως, τους αντικατέστησαν με αληθινούς πυρσούς. Αυτοί, ωστόσο, που ήθελαν να καίγονται οι εγκληματίες, έλεγαν δυσαρεστημένοι: «Μας άλλαξαν τα φώτα».

ΨΥΧΑΓΩΓΙΑ ✤ ΨΥΧΑΓΩΓΙΑ ✤ ΨΥΧΑΓΩΓΙΑ

ΑΜΕΡΙΚΑΝΙΚΟ-ΛΑΒΥΡΙΝΘΟΣ

Στο λαβύρινθο με τα γράμματα κρύβονται 41 λέξεις του σταυρόλεξου, τις οποίες πρέπει να τοποθετήσετε στα τετραγωνάκια που βλέπετε στο κέντρο της σελίδας, όπου έχουμε σημειώσει μερικά γράμματα και μια λέξη. Οι αριθμοί αντιστοιχούν στον αριθμό γραμμάτων κάθε λέξης, που μπορείτε να τη βρείτε οριζόντια, κάθετα ή διαγώνια μέσα στο λαβύρινθο, από την καλή κι από την... ανάποδη!

Σ	Ψ	Α	Ρ	Ε	Ν	Α	Φ	Τ	Β	Κ	Λ	Σ	Ν	Π	Ο	Π	Ζ	Τ	Π	Σ	Ν	Ι	Τ	Ν	Α	Γ	Μ
Φ	Α	Σ	Σ	Μ	Ξ	Φ	Ρ	Σ	Π	Ο	Κ	Σ	Ρ	Λ	Ρ	Λ	Ι	Υ	Η	Υ	Π	Λ	Α	Π	Η	Κ	Π
Υ	Ν	Μ	Σ	Λ	Ρ	Ι	Ψ	Α	Τ	Τ	Τ	Ζ	Α	Λ	Σ	Ι	Ξ	Τ	Θ	Ν	Ρ	Ι	Μ	Φ	Ξ	Σ	Λ
Ρ	Τ	Θ	Α	Φ	Ω	Α	Σ	Κ	Σ	Ο	Β	Α	Κ	Γ	Ι	Κ	Μ	Ν	Ο	Ο	Ν	Α	Α	Λ	Α	Τ	Ο
Ι	Ρ	Β	Γ	Σ	Σ	Σ	Γ	Ο	Α	Σ	Μ	Ρ	Ν	Κ	Ζ	Α	Α	Α	Ψ	Α	Π	Ρ	Μ	Ι	Δ	Ο	Κ
Χ	Ι	Λ	Ι	Ι	Κ	Ο	Λ	Υ	Π	Φ	Σ	Φ	Ω	Ο	Ψ	Γ	Ρ	Φ	Β	Σ	Γ	Ω	Φ	Ι	Ω	Ρ	Ρ
Τ	Κ	Ο	Φ	Λ	Δ	Ο	Α	Λ	Ι	Γ	Σ	Ζ	Σ	Π	Γ	Μ	Γ	Α	Η	Α	Γ	Ο	Λ	Σ	Δ	Ι	Μ
Ρ	Ο	Α	Ο	Λ	Ξ	Α	Τ	Ε	Ρ	Ν	Β	Λ	Α	Β	Η	Ζ	Τ	Ι	Ι	Υ	Σ	Ζ	Κ	Ε	Ι	Α	Ι
Α	Ν	Σ	Ι	Ρ	Ν	Σ	Ι	Σ	Γ	Τ	Ρ	Κ	Χ	Ο	Σ	Ξ	Λ	Δ	Ζ	Ζ	Μ	Σ	Λ	Τ	Ι	Ι	Α
Ξ	Ο	Κ	Τ															Ζ	Η	Ο	Ψ						
Ρ	Μ	Β	Μ															Λ	Γ	Π	Ζ						
Τ	Σ	Π	Α															Ν	Ρ	Α	Μ						
Ο	Τ	Ι	Σ															Τ	Ε	Ν	Ν						
Σ	Η	Ρ	Α															Α	Μ	Ι	Λ						
Ξ	Λ	Γ	Ζ															Κ	Κ	Ν	Ρ						
Σ	Η	Υ	Ψ															Π	Τ	Ο	Ν						
Β	Ο	Α	Σ															Π	Ι	Ο	Α						
Β	Φ	Α	Μ															Ι	Δ	Ι	Ο						
Ρ	Λ	Π	Ν															Ρ	Μ	Λ	Ρ						
Τ	Μ	Λ	Λ															Α	Κ	Ν	Σ						
Σ	Ν	Ε	Α															Ξ	Υ	Τ	Β						
Α	Γ	Τ	Ρ															Ψ	Ρ	Ε	Δ						
Ι	Φ	Ο	Α															Ν	Τ	Π	Ο						
Μ	Λ	Ν	Γ															Ι	Η	Μ	Σ						
Υ	Μ	Η	Ι															Α	Τ	Δ	Φ						
Ο	Ν	Σ	Α															Τ	Ρ	Α	Κ						
Τ	Γ	Π	Σ															Ι	Γ	Ρ	Ο						
Η	Α	Ξ	Ο															Σ	Σ	Ι	Η						
Σ	Ο	Τ	Π															Ξ	Κ	Σ	Σ						
Μ	Μ	Υ	Ο	Π	Σ	Κ	Φ	Μ	Σ	Τ	Λ	Π	Ρ	Ο	Φ	Ο	Ρ	Α	Γ	Τ	Α	Κ	Ζ	Η	Η	Τ	Β
Μ	Π	Α	Σ	Υ	Ξ	Φ	Κ	Υ	Π	Κ	Ρ	Φ	Α	Ο	Σ	Π	Ρ	Ω	Α	Ν	Ο	Υ	Μ	Ρ	Α	Ο	Σ
Λ	Ξ	Ε	Ρ	Τ	Α	Ν	Α	Σ	Τ	Γ	Ο	Μ	Γ	Υ	Ο	Μ	Ξ	Τ	Κ	Α	Κ	Φ	Ρ	Μ	Ξ	Ι	Τ
Α	Π	Γ	Κ	Σ	Τ	Ζ	Ρ	Λ	Κ	Ν	Η	Ρ	Κ	Κ	Κ	Ζ	Ε	Α	Ι	Ε	Τ	Ι	Η	Ζ	Λ	Τ	Ε
Δ	Α	Τ	Ο	Α	Ο	Σ	Α	Ξ	Μ	Γ	Μ	Ρ	Δ	Τ	Α	Λ	Σ	Μ	Ψ	Ξ	Τ	Σ	Ζ	Ι	Γ	Α	Κ
Ν	Ρ	Π	Λ	Μ	Τ	Ι	Τ	Γ	Α	Π	Ν	Α	Ξ	Α	Υ	Ρ	Σ	Ν	Ι	Ν	Ε	Ν	Τ	Λ	Ρ	Β	Ι
Ι	Η	Ο	Σ	Λ	Ρ	Σ	Ε	Ι	Ν	Γ	Π	Α	Κ	Ο	Λ	Ο	Α	Φ	Α	Ν	Κ	Ι	Ο	Μ	Η	Α	Ω
Κ	Σ	Υ	Ρ	Β	Λ	Ο	Α	Α	Σ	Ν	Β	Ρ	Ρ	Κ	Ο	Ι	Ζ	Ζ	Λ	Ψ	Φ	Γ	Π	Σ	Κ	Λ	Α
Φ	Λ	Α	Α	Δ	Ι	Ρ	Ε	Τ	Χ	Υ	Ν	Κ	Μ	Ι	Μ	Μ	Α	Γ	Μ	Μ	Η	Χ	Α	Ν	Η	Α	Λ

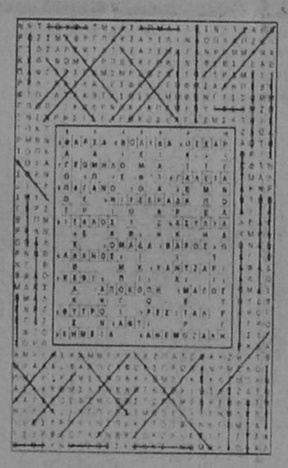

ΚΟΛΥΜΒΗΤΗΡΙΟ ΝΑΥΤΙΚΟΥ ΟΜΙΛΟΥ ΡΟΔΟΥ

ΟΛΟΙ ΜΑΖΙ ΜΠΟΡΟΥΜΕ

Το έργο ξεκίνησε
Συμβάλλετε
στην αποπεράτωσή του, καταθέτοντας τη συνδρομή σας στους Τραπεζικούς Λογαριασμούς:

- ΕΘΝΙΚΗ ΤΡΑΠΕΖΑ: 297/296013-35
- ΑΓΡΟΤΙΚΗ ΤΡΑΠΕΖΑ: 38801011331-84
- ΤΡΑΠΕΖΑ ΠΙΣΤΕΩΣ: 640002002000541
- ΕΜΠΟΡΙΚΗ ΤΡΑΠΕΖΑ: 39003961
- ΙΟΝΙΚΗ ΤΡΑΠΕΖΑ: 778/30921003
- ΤΡΑΠΕΖΑ ΚΡΗΤΗΣ: 70585189
- BARCLAYS BANK: 179887
- ΤΡΑΠΕΖΑ ΕΡΓΑΣΙΑΣ: 099/92001-10/99
- ΤΡΑΠΕΖΑ ΔΩΔΕΚΑΝΗΣΟΥ: (από το Μάρτιο του '96)

ή

στα Γραφεία του
ΝΑΥΤΙΚΟΥ ΟΜΙΛΟΥ ΡΟΔΟΥ
(Πλ. Κουντουριώτη ☎ 23287 - 38043)
από 10.00-13.00 εκτός Κυριακής.

Τα παιδιά μας, η γωνιά της ροδίτικης αυτής γης, η ιστορία θα καταγράψουν αυτή σας την πράξη.



ΜΕΓΑΛΟΣ ΔΙΑΓΩΝΙΣΜΟΣ

Αποκτείστε τα Κόκκινα Αυγά κι ελάτε να κάνουμε μαζί... ΠΑΣΧΑ ΕΛΛΗΝΙΚΟ

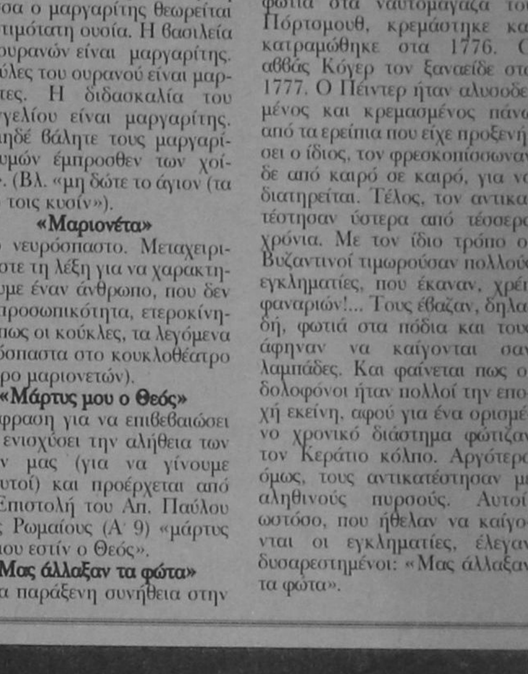

Σπανός
ΛΕΡΟΣ - ΚΑΛΥΜΝΟΣ



ΤΩΡΑ ΜΕ ΚΑΘΕ ΑΓΟΡΑ ΑΞΙΑΣ 7.000 ΔΡΧ ΑΠΟ ΤΟ ΥΠΕΡΜΑΡΚΕΤ ΣΠΑΝΟΣ, ΚΕΡΔΙΖΕΤΕ ΕΝΑ ΚΟΚΚΙΝΟ ΑΥΓΟ ΞΥΣΤΟ.

ΣΥΜΠΛΗΡΩΣΤΕ ΤΗΝ ΚΑΡΤΕΛΑ ΜΕ 9 ΚΟΚΚΙΝΑ ΑΥΓΑ ΜΕΧΡΙ ΤΙΣ 9 ΑΠΡΙΛΙΟΥ ΚΑΙ ΚΕΡΔΙΣΤΕ ΜΙΑ ΜΟΝΑΔΙΚΗ ΠΑΣΧΑΛΙΝΗ ΚΡΟΥΑΖΙΕΡΑ ΣΤΗ ΛΕΡΟ - ΚΑΛΥΜΝΟ ΚΑΙ ΠΛΟΥΣΙΑ ΔΩΡΑ!

Σπανός ΥΠΕΡ ΜΑΡΚΕΤ

ΓΙΑΤΙ Η ΔΩΔΕΚΑΝΗΣΟΣ ΕΙΝΑΙ Ο ΤΟΠΟΣ ΜΑΣ

Τοπικές Ειδήσεις

ΜΕ ΑΦΟΡΜΗ ΚΑΠΟΙΟ ΔΗΜΟΣΙΕΥΜΑ

ΔΙΑΨΕΥΣΗ ΤΟΥ ΔΗΜΟΥ ΓΙΑ ΤΟ «ΟΡΓΑΝΟΓΡΑΜΜΑ»

Από το Δήμο Ρόδου εκδοθηκε χθες η παρακάτω ανακοίνωση:

«Σε συμπρινό φύλλο τοπικής εφημερίδος («Ροδιακή») δημοσιεύεται ένα θέμα με τίτλο «Ετοιμο για ψήφιση το νέο οργανόγραμμα του Δήμου». Υπό αυτόν τον τίτλο παρατίθεται ένα σχέδιο οργανογράμματος, που απετέλεσε μία από τις πολλές προτάσεις που κατατέθηκαν στη σύσκεψη των διευθυντών του Δήμου την περασμένη Τρίτη (19 Μαρτίου) και η οποία προφανώς περιήλθε στα χέρια του αρθρογράφου με ανορθόδοξες μεθόδους και χωρίς καμμία άλλη πληροφόρηση.

Και τούτο γιατί η τελικώς εγκριθείσα μορφή του νέου οργανογράμματος, που αναμένεται να ανακοινωθεί επίσημα από τη Δημοτική Αρχή λίγο πριν το Πάσχα και να έλθει προς ψήφιση στο Δημοτικό Συμβούλιο, απέχει ουσιαστικά από το συγκεκριμένο σχέδιο τόσο ως προς τον αριθμό και τη μορφήν των διευθύνσεων, όσο και ως προς την υπόλοιπη δομή του (Τμήματα και Γραφεία).

ΔΕΝ ΕΧΕΙ ΠΡΟΣΛΑΒΕΙ ΑΚΟΜΑ ΤΗΝ ΟΡΙΣΤΙΚΗ ΤΟΥ ΜΟΡΦΗ

Επί παραδείγματι, η αναφερόμενη στο δημοσίευμα « συγχώνευση της Δ/νσης Πρασίνου στη Διεύθυνση Τεχνικών Υπηρεσιών» μπορεί να κατατεθηκε ως πρόταση στη σύσκεψη των διευθυντών, αλλά τελικά αποφασίστηκε η διατήρηση της Διεύθυνσης Φυσικού Περιβάλλοντος, όπως άλλωστε είχε δεσμευθεί ενώπιον του Δημοτικού Συμβουλίου ή Δημοτική Αρχή. Η δημοσίευση ενός ανεπίσημου εισηγητικού εγγράφου ως τελικού δεν είναι απλώς λανθασμένη μεθοδολογία, αλλά και επικίνδυνη, αφού δημιουργεί ψευδείς εντυπώσεις και, σε τελευταία ανάλυση, στρέφεται σε βάρος του ίδιου του εντύπου που το παρουσιάζει».

ΕΝΩ ΤΟ Δ.Σ. ΧΟΡΗΓΕΙ 8%

Οι εργαζόμενοι στη ΔΕΥΑΡ διεκδικούν αυξήσεις 10%

Απορρίπτουν οι εργαζόμενοι της ΔΕΥΑΡ την πρόταση της διοίκησης για αύξηση κατά 8% των αποδοχών τους. Οι εργαζόμενοι εμμένουν στη θέση τους για αυξήσεις συνολικού ύψους 10% ποσοστό όμως το οποίο αρνείται να χορηγήσει το δ.σ. της δημοτικής επιχείρησης.

ΣΕ 900 ΕΚ. ΑΝΕΡΧΕΤΑΙ ΕΤΗΣΙΩΣ Η ΜΙΣΘΟΔΟ-

Οπως δήλωσε ο διευθυντής της ΔΕΥΑΡ κ. Μανώλης Διακομανώλης οι δύο επιπλέον ποσοστιαίες μονάδες που διεκδικούν οι εργαζόμενοι «μεταφράζονται» σε χρήματα γύρω στα 18 με 20 εκατομμύρια. Το συνολικό κόστος αμοιβών του προσωπικού ανέρχεται συγκεκριμένα ετησίως σε 900 εκατομμύρια δρχ γεγονός που σημαίνει οτι ειναι αδύνατον να επιβαρύνθεί ο προϋπολογισμός της ΔΕΥΑΡ ακόμη περισσότερο. Δηλώθηκε ωστόσο ότι θα συνεχισούν οι διαπραγματεύσεις μέχρις όταν εξευρεθεί κοινώς αποδεκτή λύση

ΔΗΜΟΣ ΡΟΔΟΥ

ΠΟΛΙΤΙΣΤΙΚΟΣ ΟΡΓΑΝΙΣΜΟΣ ΔΗΜΟΥ ΡΟΔΟΥ

Ο Πολιτιστικός Οργανισμός Δήμου Ρόδου καλεί όσους πολιτιστικούς φορείς επιθυμούν να συμμετάσχουν στις εκδηλώσεις των ΑΝΘΕΣΤΗΡΙΩΝ '96, να έλθουν σε σύσκεψη που θα πραγματοποιηθεί την Παρασκευή 22/3/96 και ώρα 6 μ.μ. στο ΔΗΜΟΤΙΚΟ ΘΕΑΤΡΟ, προκειμένου να συζητηθούν θέματα που αφορούν την οργάνωσή τους.

3ο Σεμινάριο της ΕΕΔΕ με θέμα:

ΔΙΟΙΚΗΣΗ ΑΝΘΡΩΠΙΝΟΥ ΔΥΝΑΜΙΚΟΥ

Απευθύνεται στους μέσους και ανώτερου Διοικητικού Επιπέδου Μάνατζερς και γενικά σε όσους έχουν υπευθυνότητα Διοίκησης

εισηγητής ο κ. Λουκάς Φιλίππου

Σκοπός του σεμιναρίου είναι να ωφελήσει τους συμμετέχοντες που διοικούν ή θα διοικήσουν άτομα, στην ανάπτυξη ικανοτήτων Διοικητικών ούτως ώστε να τους βοηθήσει στη δημιουργία υφισταμένων υψηλής απόδοσης με πνεύμα ομαδικής συνεργασίας.

Το σεμινάριο θα πραγματοποιηθεί στο ξενοδοχείο ΠΛΑΖΑ 29, 30/3/96

Υπεύθυνη σεμιναρίου: κυρία Αντα Καραγιάννη, τηλ.: 26962, 56265, fax: 36880.

Το κόστος του σεμιναρίου μπορεί να καλυφθεί με το 0,45% της επιπλέον εργοδοτικής εισφοράς που καταβάλλουν οι εταιρείες για την ενίσχυση των προγραμμάτων Επαγγελματικής Εκπαίδευσης του ΟΑΕΔ.

ΣΥΝΔΕΣΜΟΣ ΚΑΣΤΕΛΛΟΡΙΖΙΩΝ ΡΟΔΟΥ «Ο ΑΧΙΛΛΕΑΣ ΔΙΑΜΑΝΤΑΡΑΣ» ΓΙΑ ΤΗΝ ΔΙΑΣΩΣΗ ΤΗΣ ΠΟΛΙΤΙΣΤΙΚΗΣ ΚΛΗΡΟΝΟΜΙΑΣ ΚΑΙ ΤΟΥ ΦΥΣΙΚΟΥ ΠΛΟΥΤΟΥ

ΠΡΟΣΚΛΗΣΗ

Ο Συνδεσμος μας προσκαλεί όλους τους συμπατριώτες και φίλους του Καστελλορίζου στην εκδήλωση που διοργανώνει στις 23 ΜΑΡΤΙΟΥ 1996 και ώρα 6 μ.μ. στην αίθουσα του ξενοδοχείου «Θέρμαι».

Θέμα μας «ΟΙ ΒΡΑΧΟΝΗΣΙΔΕΣ ΤΟΥ ΑΙΓΑΙΟΥ»

Θα γίνει αναφορά για την θάλασσα του Αιγαίου

Θα προβληθούν φωτογραφικές διαφάνειες από τα Νησιά μας και θα γίνει ανάγνωση κειμένων από το βραβευμένο βιβλίο

«Η ΓΥΝΑΙΚΑ ΜΕ ΤΗΝ ΣΗΜΑΙΑ»

Εθνική ανάγκη προστάζει να μην λείψει κανείς από την εκδήλωση αυτή του συνδέσμου μας στην οποία θα παραστούν όλες οι αρχές του τόπου μας, για να δώσουμε όλοι μαζί μια δυναμική απάντηση σε όσους επιβουλεύονται την ακεραιότητα και την ανεξαρτησία κάθε σπιθαμής Ελληνικής γης.

Κατά την εκδήλωση θα προσφερθεί τσάι ή καφές με βουτηματα δωρεάν και η ΕΙΣΟΔΟΣ για όλους είναι «ΕΛΕΥΘΕΡΗ»

Εκ του Δ.Σ. του Συνδέσμου
«Ο Αχιλ. ΔΙΑΜΑΝΤΑΡΑΣ»

ΣΥΛΛΟΓΟΣ ΓΟΝΕΩΝ ΚΑΙ ΚΗΔΕΜΟΝΩΝ 3/Θ ΠΕΙΡ. ΔΗΜΟΤ. ΣΧΟΛΕΙΟΥ Τ. ΠΑΡ. ΡΟΔΟΥ

Ο Σύλλογος Γονέων του 3/θ Πειραμ. Δημ. Σχολείου σας προσκαλεί στην προβολή της κινηματογραφικής ταινίας

Η ωραία Κοιμωμένη

που θα γίνει στο Δημοτικό Κινηματογράφο Ρόδου

Μέρες προβολής: Σάββατο 23/3
Κυριακή 24/3
Δευτέρα 25/3
ώρες προβολής 5.30 - 7.30 μ.μ.
Τιμή 1.000 δρχ.

ΓΙΑ ΝΑ ΑΠΟΦΕΥΧΘΕΙ ΠΕΡΑΙΤΕΡΩ ΒΛΑΒΗ ΣΤΟΝ ΤΟΥΡΙΣΜΟ ΜΑΣ

ΚΑΤΑ ΤΩΝ ΑΠΕΡΓΙΩΝ ΤΑΣΣΟΝΤΑΙ τα σωματεία ξεν/λων Ρόδου

ΔΙΑΦΩΝΗΣΑΝ ΜΕ ΤΙΣ ΘΕΣΕΙΣ ΤΗΣ ΠΑΝΕΛΛΗΝΙΑΣ ΟΜΟΣΠΟΝΔΙΑΣ

Κατά των απεργιακών κινητοποιήσεων για να μην δημιουργηθεί μεγαλύτερο πρόβλημα στον τουρισμό, τάχθηκαν οι εκπρόσωποι των τριών τουριστικών - επισπιστικών σωματείων Ρόδου που έλαβαν μέρος στη γενική συνέλευση της Πανελλήνιας Ομοσπονδίας τους (ΠΟΕΕ- ΥΤΕ) που έγινε το τριήμερο 18-20 Μαρτίου στην Αθήνα.

Στη γενική συνέλευση έγινε συζήτηση για το ποσοστό αύξησης που θα διεκδικήσουν οι εργαζόμενοι εν όψει της υπογραφής κλαδικής συλλογικής σύμβασης εργασίας με τους ξενοδόχους (συμφώνησαν να ζητηθεί αύξηση 10%), αλλά και για τις θέσεις των ξενοδόχων που τάσσονται υπέρ της έναρξης των διαπραγματεύσεων μετά την υπογραφή της πανελλήνιας συλλογικής σύμβασης εργασίας μεταξύ της ΓΣΕΕ και του ΣΕΒ.

Παρ' ότι ο διάλογος μεταξύ ΠΟΞ-ΠΟΕΕ-ΥΤΕ δεν έχει ουσιαστικά αρχίσει, οι ξενοδόχοι φαίνεται ότι δεν είναι διατεθειμένοι να χορηγήσουν αυξήσεις πάνω από 7,5%, με αποτέλεσμα οι εργαζόμενοι να προσανατολίζονται ακόμα και στο ενδεχόμενο απεργιακών κινητοποιήσεων.

«Προτάθηκε να γίνει απεργία στις αρχές Απριλίου ή τις ημέρες του Πάσχα. Εμείς εκφράσαμε τη διαφωνία μας γιατί δεν θέλουμε να δημιουργήσουμε περισσότερα προβλήματα στην τουριστική σαιζόν που φαίνεται ότι δεν θα είναι καλή δήλωσε χθες ο πρόεδρος του Σωματείου Σερβιτόρων κ. Γιώργος Ορφανός.

Στα πλαίσια της γενικής συνέλευσης εξετάστηκαν και θέματα λειτουργίας του ΤΑΞΥ, παρουσία εκπροσώπων του Ταμείου. Οι συνδικαλιστές της Ρόδου ζήτησαν μεταξύ άλλων να εγκατασταθεί σύστημα μηχανογράνωσης στο Ταμείο ώστε να ελέγχονται ο συμβεβλημένοι γιατροί και να αποφευχθεί στο μέλλον η λήψη άλλων μέτρων όπως του πλαφόν ιατρικών επισκέψεων που είχε ξεσηκώσει θύελλα αντιδράσεων. Η πρόταση αυτή αντιμετωπίστηκε θετικά από τους εκπροσώπους του ΤΑΞΥ. Επίσης οι συνδικαλιστές ζήτησαν να μελετηθεί πόσοι ασφαλισμένοι υπάρχουν σε κάθε περιοχή ώστε το ΤΑΞΥ να προχωρήσει σε συνεργασία με ανάλογο αριθμό γιατρών, να στελεχωθούν με γιατρούς τα γραφεία του Ταμείου και να επιλυθεί το πρόβλημα με τους οδοντίατρους που διέκοψαν τη συνεργασία τους με το ΤΑΞΥ λόγω των χαμηλών αποδοχών τους.

ΜΕ ΑΦΟΡΜΗ ΤΗΝ ΑΝΟΧΗ ΠΟΥ ΕΠΙΔΕΙΚΝΥΕΤΑΙ...

ΖΙΓΔΗΣ: Η ΔΙΕΘΝΗΣ ΚΟΙΝΩΝΙΑ αποθρασύνει την Τουρκία

Ο Πρόεδρος του Ιδρύματος «Κλεόβουλος ο Λίνδιος» κ. Ι. Γ.Ζίγδης έκανε τις ακόλουθες δηλώσεις:

«Η τεράστια τεχνολογική πρόοδος, που σημειώθηκε μετά τον Β' Παγκόσμιο Πόλεμο, επιβάλλει τη διαμόρφωση μιάς «Νέας Διεθνούς Τάξης», χαρακτηριστικά της οποίας στην πρώτη φάση θα είναι: η συνένωση «κυρίαρχων» κρατών σε μεγαλύτερες Ενότητες, όπως η Ευρωπαϊκή Ενωση, για να καταλήξουμε κάποτε σε μια ενιαία διακυβέρνηση των λαών του πλανήτη, που θα διασφαλίζει την αποτροπή της καταστροφής της ζωής από την αλόγιστη χρησιμοποίηση των περιβαλλοντικών πόρων.

Οι μεγαλύτερες αυτές κρατικές Ενότητες επιβάλλεται να σχηματιστούν, γιατί τα «κυρίαρχα» κράτη δεν μπορούν πλέον να εξασφαλίσουν μόνα τους ούτε τα σύνορά τους (ραδιενέργεια κ.λ.π.), ούτε την οικονομική

« ΕΙΝΑΙ ΚΑΙΡΟΣ ΝΑ ΑΛΛΑΞΟΥΜΕ ΚΑΙ ΝΑ ΕΦΑΡΜΟΣΟΥΜΕ ΠΡΑΓΜΑΤΙΚΑ ΕΛΛΗΝΙΚΗ ΠΟΛΙΤΙΚΗ»

ανάπτυξη, που μπορεί να επιτευχθεί συλλογικά. Η «Νέα Διεθνής Τάξη» αποσκοπεί στη ρύθμιση των διαφόρων μεταξύ των λαών με την υποχρεωτική κι όχι επιλεκτική εφαρμογή του Διεθνούς Δικαίου και των διεθνών Συνθηκών, για να αποτραπεί η προσφυγή στη βία- στους πολέμους. Οσα, όμως, συμβαίνουν, την περίοδο αυτή, σχετικά με τη διεθνή θέση της Ελλάδας είναι καταπληκτικά. Η Τουρκία παραβιάζει ασύστολα την εδαφική ακεραιότητα της χώρας μας (βραχονησίδα Ιμια). Κι όμως, ούτε ο Ο.Η.Ε. ούτε η Ε.Ε. ή τα μέλη τους λαμβάνουν μέτρα εναντίον της. Αντίθετα, οι μεν Η.Π.Α. κράτησαν τις ίδιες αποστάσεις από τον εισβολέα (Τουρκία) και το «θύμα» (Ελλάδα), η δε Μεγ. Βρετανία πρόβαλε βέτο, για να ματαιώσει την έκδοση δήλωσης των 15 μελών της Ε.Ε., που θα επιβεβαίωνε την παραβίαση του Διεθνούς Δικαίου και των διεθνών Συνθηκών από την Τουρκία... Το θέμα εξακολουθεί να βρίσκεται στην απίθανη αυτή κατάσταση, με αποτέλεσμα η Τουρκία να αποθρασύνεται ακόμα περισσότερο και να δηλώνει ότι « δε δέχεται ώς ισχύουσες τις διεθνείς Συνθήκες, με τις οποίες η Δωδεκάνησος παραχωρήθηκε από την Ιταλία στην Ελλάδα...» Αλλά και στα βόρεια της Ελλάδας οι εξελίξεις είναι εξίσου καταπληκτικές. Η «Περιφέρεια του Βαρδάρη» επιμένει, μετά τη διάλυση της Γιουγκοσλαβίας, να αναγνωρισεί ως ανεξάρτητο κράτος, με την ονομασία «Δημοκρατία της Μακεδονίας», δηλαδή με ψευδώνυμο, που υποκρύπτει τη σαφή πρόθεση ορισμένων Σλαβικών πληθυσμών των Βαλκανίων να καταλάβουν τη Μακεδονία μέχρι την Θεσ/νίκη, η οποία όπως είναι γνωστόν, υπήρξε ελληνική από τους μυθικούς χρόνους. Κι όμως, οι Διεθνείς Οργανισμοί και τα μέλη τους παίρνουν και στην περίπτωση αυτή στα σοβαρά την αξίωση των παραχαρακτών της ιστορίας και συζητούν με όλη την επισημότητα τρόπους επιβολής της, κατά της Ελλάδας. Η χώρα μας αντιμετωπίζει, προφανώς, με την αδιάφορη- για να μην πούμε ενεργό- συμμετοχή των κρατών, που εμφανίζονται ως πρωταγωνιστές του σεβασμού του Διεθνούς Δικαίου, δύο εκθρικές Δυνάμεις για την υπόστασή της. Και η απίθανη αυτή κατάσταση είναι αποτέλεσμα της εξαρτημένης από τους Μεγάλους μας Προστάτες Εξωτερικής πολιτικής, που ακολουθήσαμε μέχρι σήμερα. Είναι καιρός να αλλάξουμε και να εφαρμόσουμε πραγματικά ελληνική πολιτική, αν θέλουμε να εξασφαλίσουμε όχι μόνο την υπόσταση μας, αλλά και την προαγωγή μας από «καρπαζοεισπράκτορα» σε ηγετικό στέλεχος της διεθνούς κοινωνίας. Ηλθε η ιστορική ώρα για τη ριζική αυτή μεταβολή».

ΜΕΤΡΑ ΠΡΟΣΤΑΣΙΑΣ ΤΩΝ ΤΟΥΡΙΣΤΩΝ

Θα παταχθούν φέτος τα φαινόμενα αισχροκέρδειας

Αποφασισμένος να περιορίσει φαινόμενα που προκαλούν αλγεινες εντυπώσεις στους τουρίστες και δυσφημούν το νησί μας στην Ελλάδα και στο εξωτερικό, είναι ο νομάρχης Δωδ/σου κ. Γιάννης Παρασκευάς.

ΘΑ ΔΙΕΝΕΡΓΟΥΝΤΑΙ ΕΞΟΝΥΧΙΣΤΙΚΟΙ ΕΛΕΓΧΟΙ

Πρόκειται κυρίως για φαινόμενα αισχροκέρδειας και προσφοράς υπηρεσιών και ειδών χαμηλής ποιότητας που παρατηρούνται κάθε τουριστική σαιζόν και προκαλούν τη δυσαρέσκεια ελλήνων και ξένων τουριστών.

Συγκεκριμένα, εν όψει της αφιξεως των εκδρομέων- μαθητών στη Ρόδο και της ενάρξεως της τουριστικής σαιζόν, ο νομάρχης έδωσε εντολές στις αρμόδιες υπηρεσίες να διενεργούν τακτικότατους ελέγχους στα καταστήματα της Ρόδου. Οι έλεγχοι θα γίνονται κυρίως σε εσωτόρια, μπαρ και λοιπά καταστήματα υγειονομικού ενδιαφέροντος, με στόχο να περιοριστεί η αισχροκέρδεια, η διάθεση ποτών που χαρακτηρίζονται «μπόμπες» και άλλα παρόμοια φαινόμενα που λειτουργούν αρνητικά για τον τουρισμό μας.

Οι έλεγχοι θα ξεκινήσουν άμεσα και είς βάρος των παραβατών θα κινούνται οι προβλεπόμενες απο το νόμο διαδικασίες.

ΠΑΝΕΛΛΗΝΙΟ ΣΟΣΙΑΛΙΣΤΙΚΟ ΚΙΝΗΜΑ
ΝΟΜΑΡΧΙΑΚΗ ΕΠΙΤΡΟΠΗ Ν. ΣΥΓ/ΤΟΣ ΔΩΔΕΚΑΝΗΣΟΥ
ΑΓΙΩΝ ΑΝΑΡΓΥΡΩΝ (ΠΑΛΑΙΟ ΙΚΑ) - ΤΗΛ. 28806 - 36780 - 32 432 - FAX: 29989 - 85100 ΡΟΔΟΣ

ΑΝΑΚΟΙΝΩΣΗ

Από τη Ν.Ε. Ν. Δωδ/νήσων ανακοινώνεται ότι οι ανανεώσεις των ταυτοτήτων των μελών του ΠΑ.ΣΟ.Κ. θα γίνονται μέχρι την 31 Μαρτίου 1996, από τις Σ.Ε. των Τ.Ο. και των Ο.Χ.Δ. ή από τα γραφεία της Ν.Ε. κάθε απόγευμα 5-8 μ.μ.

Επίσης ανακοινώνεται ότι στα πλαίσια της απόφασης της τελευταίας συνεδρίασης της Κ.Ε. για επαναδραστηριοποίηση των παλαιών μελών, αυτά μπορούν να εγγραφούν μέχρι την 31 Μαρτίου 1996, για να μπορούν να συμμετέχουν στις προσυνεδριακές διαδικασίες.

Για περισσότερες πληροφορίες, τα μέλη μπορούν να απευθύνονται στη Ν.Ε. κάθε απόγευμα 5-8 (κ. Ειρήνη), στα γραφεία (Αγ. Αναργύρων - παλαιό ΙΚΑ) ή στα τηλέφωνα 28806 & 36780.

ΑΠΟ ΤΗΝ Ν.Ε. ΠΑΣΟΚ Ν. ΔΩΔ/ΝΗΣΩΝ

ΖΗΤΟΥΝΤΑΙ ...

1) ΟΔΗΓΟΣ ΜΕ ΔΙΠΛΩΜΑ (ΕΠΑΓΓΕΛΜΑΤΙΚΟ Β')
2) ΥΠΑΛΛΗΛΟΣ ΜΕ ΜΗΧΑΝΑΚΙ ΓΙΑ ΔΙΑΝΟΜΕΣ

Π. ΙΩΑΝΝΙΔΗ ΤΗΛ. 21714, 24018

Δ.Α.Ν.Ε. SEA LINE
ΔΩΔΕΚΑΝΗΣΙΑΚΗ ΑΝΩΝΥΜΗ ΝΑΥΤΙΛΙΑΚΗ ΕΤΑΙΡΙΑ

ΑΝΑΚΟΙΝΩΣΗ

Ανακοινώνεται από την ΔΑΝΕ, ότι για την εξυπηρέτηση της επιβατικής κίνησης προς και από τα νησιά της Δωδεκανήσου, παρατείνει την ισχύ των μειωμένων χειμερινών ναύλων η οποία έληξε στις 15.3.96 μέχρι 30 Απριλίου, ώστε να διευκολυνθούν ιδιαίτερα οι διακινούμενοι για τις εορτές του Πάσχα επισκέπτες των νησιών καθώς και οι μόνιμοι κάτοικοι τους.

Ρόδος 20.3.96
Από την ΔΑΝΕ

ΠΑΝΕΛΛΗΝΙΟ ΣΟΣΙΑΛΙΣΤΙΚΟ ΚΙΝΗΜΑ
ΝΟΜΑΡΧΙΑΚΗ ΕΠΙΤΡΟΠΗ Ν. ΣΥΓ/ΤΟΣ ΔΩΔΕΚΑΝΗΣΟΥ
ΑΓΙΩΝ ΑΝΑΡΓΥΡΩΝ (ΠΑΛΑΙΟ ΙΚΑ) - ΤΗΛ. 28806 - 36780 - 32 432 - FAX: 29989 - 85100 ΡΟΔΟΣ

ΠΡΟΣΚΛΗΣΗ

Καλούνται τα μέλη των Συντονιστικών Οργανώσεων (Σ.Ε.) όλων των Τοπικών Οργανώσεων και τον Οργανώσεων Χώρων Δουλειάς (Τ.Ο. & Ο.Χ.Δ.) του ΠΑ.ΣΟ.Κ. στη Συνέλευση που θα γίνει το Σάββατο 23 Μαρτίου 1995, και ώρα 6 μ.μ., στα γραφεία του ΠΑ.ΣΟ.Κ. Ν. Δωδεκανήσων (Αγ. Αναργύρων - παλιό ΙΚΑ).

Θέμα της Συνέλευσης είναι η προετοιμασία της Οργάνωσης ενόψει του Συνεδρίου του ΠΑ.ΣΟ.Κ. του προσεχούς Ιουλίου.

ΑΠΟ ΤΗΝ Ν.Ε. ΤΟΥ ΠΑΣΟΚ
ΝΟΤ. ΣΥΓ/ΤΟΣ ΔΩΔΕΚΑΝΗΣΟΥ

ΜΕΓΑΛΗ ΧΟΡΟΕΣΠΕΡΙΔΑ ΤΩΝ ΠΕΛΟΠΟΝΝΗΣΙΩΝ

Περιμένουμε όλους τους Μωραΐτες το Σάββατο 23 Μαρτίου 1996 στις 8 το βράδυ στο ΦΑΛΗΡΑΚΙ ΜΠΗΤΣ με τις οικογένειές τους και φίλους τους για μια αξέχαστη βραδιά.
Θα χαρήτε χορούς και τραγούδια απ' όλη την Ελλάδα με το συγκρότημα ΘΕΜΙΣΤΟΚΛΗ ΚΑΡΑΝΑΣΗ
Τη γιορτή θ' ανοίξει με χορούς το μπαλέτο του συλλόγου μας. Ερχόμενοι όλοι βοηθάτε και το σύλλογο και του δίνετε κουράγιο για την συνέχειά του.
Δρχ. 5000 - Παιδικά 1000
Κρατήσεις στο τηλ 85301

ΝΕΑ ΣΚΗΝΗ-ΦΟΥΑΓΙΕ

Δημήτρη Κεχαΐδη «Η Βέρα» Γιώργου Μανιώτη «Γκρο-Πλαν»

Σκηνοθεσία: ΠΑΝΟΣ ΠΑΝΟΠΟΥΛΟΣ
Σκηνικά - Κοστούμια: ΜΙΧΑΛΗΣ ΣΔΟΥΓΚΟΣ
Μουσική: ΤΑΣΟΣ ΚΑΡΑΚΑΤΣΑΝΗΣ

Παίζουν οι ηθοποιοί
Σουζάνα Καρδούλια - Νίκος Μεϊτάνης
Πάνος Πανόπουλος - Δημήτρης Πάσσος
Ρέα Χαλκιαδάκη - Μίνα Χριστοφορίδου

ΠΑΡΑΣΤΑΣΕΙΣ
Παρασκευή 22-3-96, Σάββατο 23-3-96, Κυριακή 24-3-96, Τετάρτη 27-3-96, Σάββατο 30-3-96, Κυριακή 31-3-96
ΩΡΑ 8.30 μ.μ.
Θέσεις περιορισμένες
ΕΘΝΙΚΟ ΘΕΑΤΡΟ

ΜΕ ΤΡΟΠΟΛΟΓΙΑ ΤΟΥ ΥΠΟΥΡΓΕΙΟΥ ΟΙΚΟΝΟΜΙΚΩΝ

ΑΝΑΒΑΛΛΕΤΑΙ Η ΕΠΙΒΟΛΗ ΦΠΑ στα ναυλοσύμφωνα

Ανασταλλεται έως το τέλος του χρόνου η ισχύς του νόμου για την επιβολή ΦΠΑ στα ναυλοσύμφωνα των επαγγελματικών τουριστικών σκαφών, με τροπολογία - προσθήκη που κατέθεσε ο υφυπουργός Οικονομικών κ. Γεώργιος Ανωμερίτης και ψηφίσθηκε προχθές στη Βουλή. Η τροπολογία - προσθήκη περιλήφθη ως άρθρο στο Σχέδιο Νόμου του υπουργείου Εθνικής Οικονομίας «Επενδυτικές υπηρεσίες στον τομέα των κινητών αξιών, επάρκεια ιδίων κεφαλαίων των επιχειρήσεων παροχής επενδυτικών υπηρεσιών και των πιστωτικών ιδρυμάτων και άλλες μειοχές». Ωστόσο οι πλοιοκτήτες τουριστικών σκαφών δεν είναι ικανοποιημένοι από αυτή την εξέλιξη, αφού εκτιμούν ότι δεν λύνει ουσιαστικά το πρόβλημα, αλλά ότι απλώς παρατείνεται η αγωνία του κλάδου για μερικούς μήνες. Για το λόγο αυτό η Ενωση Πλοιοκτητών Ελληνικών Σκαφών Τουρισμού αποφάσισε να συνεχίσει και να κλιμακώσει τις κινητοποιήσεις που ξεκίνησαν την προηγούμενη εβδομάδα με στόχο την οριστική ανάκληση των κυβερνητικών αποφάσεων που πλήττουν τον ευρύτερο χώρο του θαλάσσιου τουρισμού και αφορούν κυρίως στο θέμα της επιβολής ΦΠΑ στα ναυλοσύμφωνα και το ζήτημα της αύξησης καυσίμων. Ο υφυπουργός Οικονομικών Γεώργιος Ανωμερίτης είχε υποσχεθεί στους εκπροσώπους της ΕΠΕΣΤ, στη συνάντηση που είχε μαζί τους την περασμένη Παρασκευή, ότι θα ρυθμίσει νομοθετικά το θέμα του ΦΠΑ έτσι ώστε να μην ισχύσει ο νόμος από τη φετινή τουριστική περίοδο. Στην απόφαση αυτή του κ. Ανωμερίτη μέτρησε κυρίως το γεγονός ότι ήδη οι πλοιοκτήτες έχουν ξεκινήσει κρουαζιέρες και το 80% των ναυλοσυμφώνων έχει κλείσει, με αποτέλεσμα να είναι ουσιαστικά αδύνατη η εφαρμογή του μέτρου επιβολής ΦΠΑ (18% για τα μη επανδρωμένα και με 8% για τα επανδρωμένα σκάφη), ενός νόμου που η Βουλή ψήφισε πριν από λίγες εβδομάδες.

ΗΜΕΡΟΜΗΝΙΑ ΕΦΑΡΜΟΓΗΣ ΤΟΥ ΜΕΤΡΟΥ Η 1/1/97

ΑΝΑΚΟΙΝΩΣΗ ΤΗΣ ΜΗΤΡΟΠΟΛΕΩΣ ΡΟΔΟΥ

ΟΙ ΧΟΡΟΣΤΑΣΙΕΣ του μητροπολίτη μας

ΑΠΟΨΕ ΣΤΗΝ ΠΑΝΑΓΙΑ ΤΗΝ ΚΡΕΜΑΣΤΗ

Από τη Μητρόπολη Ρόδου εκδόθηκε χθες η ακόλουθη ανακοίνωση που αφορά τις χοροστασίες του μητροπολίτη:

Ο Σεβασμιότατος Μητροπολίτης Ρόδου κ. Απόστολος

α) την Παρασκευήν 22 Μαρτίου 1996 και ώρα 18.30 θα χοροστατήσει εις την Ακολουθίαν των Χαιρετισμών εις τον Ιερόν Ναόν Παναγίας Κρεμαστής.

β) Το Σάββατον 23 Μαρτίου και ώραν 08.00 θα τελέσει την θείαν Λειτουργίαν εις την Ιεράν Μονήν Παναγίας Υψενής, Κοινοτήτας Λάρδου και θα χειροτονήσει εις Πρεσβύτερον τον Διάκονον Ραφαήλ αδελφόν της Ιεράς Μονής Παναγίας Παραμυθίας - και εις Διάκονον τον Μοναχόν Μιχαήλ αδελφόν της Ιεράς Μονής Ταξιάρχου Μιχαήλ του Θαρρενού.

γ) Την Κυριακήν 24 Μαρτίου 1996 και ώραν 18.30 θα χοροστατήσει κατά τον Πανηγυρικόν Εσπερινόν εις τον εορτάζοντα Ιερόν Ναόν του Ευαγγελισμού και θα τελέσει την Δευτέραν 25 Μαρτίου την Θείαν Λειτουργίαν και θα χοροστατήσει εις την Επίσημον Δοξολογίαν της Εθνικής Επετείου της 25ης Μαρτίου.

ΣΥΓΧΑΡΗΤΗΡΙΟ
Ο Μανώλης και η Μαρία Καρυδάκη απέκτησαν ένα χαριτωμένο κοριτσάκι. Να τους ζήσει.
« Η δ »

ΟΜΟΣΠΟΝΔΙΑ ΔΩΔΕΚΑΝΗΣΙΑΚΩΝ ΠΑΡΟΙΚΙΑΚΩΝ ΣΥΛΛΟΓΩΝ ΡΟΔΟΥ
Αισχίνη 7 - Τηλ. 36510 τ.κ. 85100

ΠΡΟΣΚΛΗΣΗ

Ο Δήμος Ροδίων
ο Σύλλογος Ποντίων Ρόδου «ο Διγενής»
ο Σύλλογος Κυπρίων Ρόδου και
η Ομοσπονδία Δωδεκανησιακών Παροικιακών Συλλόγου Ρόδου
σας προσκαλούν στην ομιλία - συζήτηση που διοργανώνουν με θέμα:
«Το μέλλον του Ελληνισμού και ο ρόλος της Τουρκίας»
με ομιλητή τον
ΜΙΧΑΛΗ ΧΑΡΑΛΑΜΠΙΔΗ
τη Δευτέρα 25 Μαρτίου στις 7 μ.μ.
στο Εθνικό Θέατρο Ρόδου

ΕΛΛΗΝΙΚΗ ΔΗΜΟΚΡΑΤΙΑ - ΝΟΜΑΡΧΙΑ ΔΩΔΕΚΑΝΗΣΟΥ
ΔΗΜΟΤΙΚΟΣ ΟΡΓΑΝΙΣΜΟΣ ΑΘΛΗΣΗΣ ΝΕΟΛΑΙΑΣ ΙΑΛΥΣΟΥ ΡΟΔΟΣ
Ταχ/κή Δ/νση: Ιαλυσός 85 101
Τηλέφωνα: 92219-92290 / Fax: (0241) 94084

ΑΝΑΚΟΙΝΩΣΗ

ΘΕΜΑ: «Πρόγραμμα μαζικού αθλητισμού ΔΟΑΝ Ιαλυσού»

Στα πλαίσια των προγραμμάτων «Μαζικού Αθλητισμού» της Γ.Γ.Α. για το 1996 που διοργανώνουν ο Δημοτικός Οργανισμός Αθλησης Νεολαίας (Δ.Ο.Α.Ν.) Ιαλυσού και το Γραφείο Φυσικής Αγωγής Δωδεκανήσου θα λειτουργήσει το πρόγραμμα «Αθλητισμός και Γυναίκα»

Το πρόγραμμα θα γίνεται σε ειδικά διαμορφωμένο χώρο στο ισόγειο του Δημαρχείου Ιαλυσού (αίθουσα χορευτικού τμήματος) κάθε Τρίτη, Πέμπτη και Σάββατο τις απογευματινές ώρες από την Καθηγήτρια Φυσικής Αγωγής Γιάντσιου - Σαμαρά Μιχαέλα. Για περισσότερες πληροφορίες και εγγραφές στα τηλέφωνα του Δήμου και ΔΟΑΝ Ιαλυσού 92219-92290 και 94444 τις πρωινές ώρες στον υπεύθυνο του προγράμματος Γιώργο Χατζηκαλημέρη.

Ο Πρόεδρος του Δ.Ο.Α.Ν. ΙΑΛΥΣΟΥ
Νικόλαος Δ. Τσίκκης
Δήμαρχος Ιαλυσού

ΕΣΤΙΑΤΟΡΙΟ *Stefano's Family* στην Κάλαθο



Το εστιατόριο «Στέφανος Φάμιλυ» κάνει γνωστό ότι αρχίζει ξανά τη λειτουργία του στις 24 Μαρτίου και περιμένει τους αξιότιμους πελάτες του να γευθούν και πάλι την περίφημη κουζίνα του.

Για κρατήσεις τηλ.: 0244-31508