εκδότης - διευθυντής
ΒΑΣΙΛΗΣ ΑΘΑΝΑΣΙΟΥ

η δημοκρατική
της Ρόδου

στην υπηρεσία του δωδεκανησιακού λαού

ΕΛΛΑΣ

ΣΑΒΒΑΤΟ
23 ΜΑΡΤΙΟΥ 1996
ΤΙΜΗ 100 δρχ.
ΑΡΙΘΜΟΣ ΦΥΛΛΟΥ 4.174

ΕΝΩΠΙΟΝ ΤΟΥ ΝΟΜΑΡΧΙΑΚΟΥ ΣΥΜΒΟΥΛΙΟΥ ΔΩΔ/ΣΟΥ

Απολογία νομάρχη «εφ' όλης της ύλης»

ΔΙΕΚΔΙΚΕΙ ΤΩΡΑ ΚΑΙ ΤΗΝ ΔΙΑΧΕΙΡΙΣΗ ΤΟΥ ΤΑΠΑ ΠΟΥ ΕΧΕΙ ΕΣΟΔΑ 5 ΔΙΣ!!

Απολογία «εφ' όλης της ύλης», αλλά στα μέτρα του για την πορεία διαφόρων θεμάτων που απασχολούν το νομό Δωδ/σου, έκανε κατά την χθεσινή συνεδρίαση του Νομαρχιακού Συμβουλίου ο νομάρχης κ. Γιάννης Παρασκευάς, απαντώντας σε σχετικές ερωτήσεις νομαρχιακών συμβούλων.

Ο νομάρχης δήλωσε ότι ζήτησε από το Δικηγορικό Σύλλογο Ρόδου να διερευνήσει αν η Νομαρχιακή Αυτοδιοίκηση μπορεί ➦Σελ. 6

ΕΛΗΞΕ ΧΘΕΣ ΤΟ ΜΕΣΗΜΕΡΙ Η ΠΡΟΘΕΣΜΙΑ

27 οι υποψήφιοι για τη Ν.Ε. της Ν.Δ.

ΔΙΕΝΕΡΓΟΥΝΤΑΙ ΑΥΡΙΟ ΟΙ ΕΚΛΟΓΕΣ

Έληξε χθες το μεσημέρι η προθεσμία υποβολής υποψηφιοτήτων για συμμετοχή στις εκλογές της Ν.Δ. για ανάδειξη νέας νομαρχιακής επιτροπής, διαδικασίες που θα γίνουν αύριο στις έδρες των Επαρχιών. Προς επιβεβαίωση της «δ» οι υποψήφιοι για την Ν.Ε. της ΝΔ είναι οι πιο κάτω:

Ασλάνη Τερψιχόρη (Επαρχ. Κω)
Βρετός Νικήτας (Επαρχ. Καρπάθου) ➦Σελ. 6

ΞΕΧΕΙΛΙΣΕ ΠΛΕΟΝ ΤΟ ΠΟΤΗΡΙ...

Γενική κατακραυγή για την καθυστέρηση έργων του αεροδρομίου

ΟΙ ΦΟΡΕΙΣ ΥΠΕΡ ΤΗΣ ΥΠΟΒΟΛΗΣ ΜΗΝΥΣΕΩΣ ΚΑΤΑ ΤΩΝ ΝΕΚΡΟΘΑΠΤΩΝ ΤΟΥ ΤΟΥΡΙΣΜΟΥ ΜΑΣ

Να προχωρήσει στην υποβολή μηνύσεως κατά της Υπηρεσίας Πολιτικής Αεροπορίας (ΥΠΑ) για την αδικαιολόγητη καθυστέρηση των έργων του αεροδρομίου (που είχε σαν αποτέλεσμα να τιναχθεί στον αέρα ο τουρισμός μας) ζητεί από το νομάρχη κ. Γ. Παρασκευά η Επιμελητηριακή Επιτροπή για τα προβλήματα της Αγοράς της Ρόδου. Με επιστολή προς το νομάρχη, που υπογράφεται από τον πρόεδρο του Εμπορικού Συλλόγου κ. Σίμο Παρασκευά ζητείται ακόμα ➦Σελ. 6

ΣΕ ΑΣΦΥΚΤΙΚΟ ΚΛΟΙΟ ΚΕΝΤΡΑ - ΜΠΑΡ - ΕΣΤΙΑΤΟΡΙΑ

ΠΡΩΤΟΦΑΝΗ ΜΕΤΡΑ ΓΙΑ ΤΗΝ ΠΡΟΣΤΑΣΙΑ ΤΩΝ εκδρομέων μαθητών

ΦΗΜΕΣ ΟΤΙ ΟΡΙΣΜΕΝΑ ΚΕΝΤΡΑ ΕΦΕΡΑΝ «ΜΠΡΑΒΟΥΣ» ΑΠΟ ΤΗΝ ΑΘΗΝΑ!

Αποφασισμένες φέρονται οι τοπικές αρχές, με τη συνδρομή και των τουριστικών φορέων και τάξεων, να προστατεύσουν με κάθε τρόπο τους εκδρομείς μαθητές λυκείων, που από την προσεχή Τρίτη θα αρχίσουν να καταφθάνουν μαζικά στο νησί μας. Ηδη έχουν ληφθεί οι πρώτες αποφάσεις, αλλά το πρωί της Τρίτης αναμένεται να γίνει και ειδική σύσκεψη οπότε και θα οριστικοποιηθεί το πρόγραμμα δράσεως.

Σύμφωνα με τις πληροφορίες υπό διαρκή επιτήρηση θα βρίσκονται τα νυκτερινά κέντρα και τα μπαρ στα οποία θα ελέγχονται ➦Σελ. 6

ΓΙΑ ΤΟ ΝΕΟ ΕΡΓΟΣΤΑΣΙΟ ΤΗΣ ΔΕΗ

ΟΞΥΝΕΤΑΙ Η ΔΙΑΜΑΧΗ Νομαρχη - Συλλογου Προστασίας Περιβάλλοντος

ΑΡΝΗΤΙΚΗ Η ΘΕΣΗ ΤΟΥ ΥΠΕΧΩΔΕ

Οξύνεται η διαμάχη νομάρχη - Συλλόγου Προστασίας Περιβάλλοντος για τη χωροθέτηση του εργοστασίου της ΔΕΗ στη θέση «Φούρνοι» Απολακκιάς. Ο Σύλλογος συνεχίζει να προβάλλει τις αντιρρήσεις του, επικαλούμενος και σχετική απόφαση του ΥΠΕΧΩΔΕ ο νομάρχης εμμένει όμως στην άποψή του δηλώνοντας «ή στους Φούρνους ή πουθενά αλλού»!!

Από το Σύλλογο ➦Σελ. 6

ΕΠΙΜΑΧΑ ΘΕΜΑΤΑ

ΕΣΩΤΕΡΙΚΕΣ ΕΙΔΗΣΕΙΣ
Ο ΠΡΩΘΥΠΟΥΡΓΟΣ ΓΙΑ ΤΗΝ ΟΙΚΟΝΟΜΙΑ 3

ΕΞΩΤΕΡΙΚΕΣ ΕΙΔΗΣΕΙΣ
ΝΕΑ ΠΡΟΕΙΔΟΠΟΙΗΣΗ ΠΑΓΚΑΛΟΥ ΠΡΟΣ ΤΟΥΡΚΙΑ 4

ΔΗΜΟΚΡΑΤΙΚΑ
ΤΟ «ΕΙΠΑ - ΞΕΙΠΑ» ΤΗΣ ΕΞΩΤΕΡΙΚΗΣ ΠΟΛΙΤΙΚΗΣ 5

ΑΥΤΟΚΙΝΗΤΟ 7

ΑΘΛΗΤΙΚΑ
ΧΩΡΙΣ ΑΛΛΑΓΕΣ Η ΕΝΩΣΗ 8

Ο ΓΙΑΤΡΟΣ ΣΤΟ ΣΠΙΤΙ 11

ΡΕΠΟΡΤΑΖ
ΠΩΣ ΠΡΕΠΕΙ ΝΑ ΑΝΑΜΟΡΦΩΘΟΥΝ ΤΑ ΛΙΜΕΝΙΚΑ ΤΑΜΕΙΑ ΤΗΣ ΧΩΡΑΣ 12

ΤΟΠΙΚΕΣ ΕΙΔΗΣΕΙΣ
ΤΟΥΡΚΟΙ «ΠΟΛΙΤΕΣ» ΑΠΕΙΛΟΥΝ ΜΕ ΑΠΟΒΙΒΑΣΗ ΣΤΗΝ ΙΜΙΑ!! 16

ΠΕΡΙΕΧΟΜΕΝΑ

ΠΟΛΙΤΙΣΤΙΚΑ ΣΕΛ. 2
ΔΗΜΟΚΡΑΤΙΚΑ-Α-ΚΡΙΤΙΚΑ ΣΕΛ. 5
ΑΘΛΗΤΙΚΑ ΣΕΛ. 8 -9
ΕΛΕΥΘΕΡΟ ΒΗΜΑ ΣΕΛ. 10
ΑΓΓΕΛΙΕΣ ΣΕΛ. 13
ΨΥΧΑΓΩΓΙΑ ΣΕΛ. 15

ΠΑΡΑΙΤΗΣΗ ΣΤΟ ΔΗΜΟ Αρχαγγέλου

Την παραίτηση του υπέβαλε χθες το βράδυ ύστερα από οξύτατη διένεξη που είχε με το δήμαρχο κ. Λουκά Κανάκη ο πρόεδρος του δημοτικού συμβουλίου Αρχαγγέλου κ. Ιάκωβος Κολαΐνης. Κατά μια εκδοχή η παραίτηση υποβλήθηκε για λόγους ευθιξίας και συγκεκριμένα γιατί επιχείρησε ο δήμαρχος να του... μάθει γραμματική, κατά μια άλλη για θέματα επιχορηγήσεω ➦Σελ. 6.

ΑΠΟΦΑΣΕΙΣ ΝΟΜΑΡΧΙΑΚΟΥ ΣΥΜΒΟΥΛΙΟΥ

Σχεδόν ομόφωνα εγκρίθηκε χθες από το Νομαρχιακό Συμβούλιο το πρόγραμμα ΕΑΠΤΑ για το 1996 που ανέρχεται σε 2 δισεκατ. 593 εκατομ. δρχ.

Από το πρόγραμμα θα χρηματοδοτηθούν φέτος συνολικά 125 έργα (μεταξύ των ➦Σελ. 6

ΤΕΘΗΚΕ ΣΕ ΙΣΧΥ Ο ΝΕΟΣ ΚΟΚ

Τσουχτερά πρόστιμα σε άτακτους οδηγούς

Τέθηκε στις 14 Μαρτίου σε ισχύ και άρχισε ήδη να εφαρμόζεται με αυστηρότητα η υπουργική απόφαση με την οποία επιβάλλονται αυστηρότερα πρόστιμα σε οδηγούς που παραβιάζουν τον Κώδικα Οδικής Κυκλοφορίας (ΚΟΚ).

Η υπουργική απόφαση που υπογράφεται από τον υφ/γό Μεταφορών και Επικοινωνιών κ. Γ. Δασκαλάκη και δημοσιεύθηκε στο Φύλλο της Εφημερίδας της Κυβερνήσεως (ΦΕΚ) αφορά 119 περιπτώσεις παραβίασης διατάξεων του ΚΟΚ.

Ενδεικτικά αναφέρουμε τα νέα αυξημένα πρόστιμα για τις περιπτώσεις:

- Παραβίαση υποδείξεων και σημάτων τροχονόμου 23.000 δρχ. από 15.000 δρχ. που ίσχυε εώς τώρα.
- Παραβίαση φωτεινού σηματοδότη (κόκκινο) 74.000 δρχ από 50.000 δρχ. ➦Σελ. 6

148.000 ΔΡΧ. ΓΙΑ ΥΠΕΡΦΟΡΤΩΣΗ ΟΧΗΜΑΤΩΝ

ΑΠΟ ΤΟ ΑΥΤΟΦΩΡΟ ΤΡΙΜΕΛΕΣ ΠΛΗΜΜΕΛΕΙΟΔΙΚΕΙΟ

12 ΜΗΝΕΣ ΦΥΛΑΚΙΣΗ στους λαθροκυνηγούς

ΔΗΜΕΥΘΗΚΑΝ ΑΥΤΟΚΙΝΗΤΟ - ΟΠΛΟ

Από το Αυτόφωρο Τριμελές Πλημμελειοδικείο Ρόδου καταδικάστηκαν χθες σε φυλάκιση 12 μηνών κατά συγχώνευση οι Γρηγ. Χατζημανώλης («Γρηγοράς») και Γ. Λαμπριανός, κάτοικοι Αρχαγγέλου κατηγορούμενοι για λαθροθηρία. Το δικαστήριο επικύρωσε ακόμα την κατάσχεση του κυνηγετικού όπλου, των φυσιγγίων και του IX και διέταξε τη δήμευσή τους. ➦Σελ. 6

ΕΙΣΑΓΟΝΤΑΙ ΝΕΑ ΣΥΣΤΗΜΑΤΑ

ΜΕΣΩ ΤΡΑΠΕΖΗΣ ΤΩΡΑ η πληρωμή μισθών στο προσωπικό του Δήμου

Εκσυγχρονίζεται ο τρόπος καταβολής της μισθοδοσίας στο προσωπικό του δήμου Ρόδου.

Συγκεκριμένα ύστερα απο απόφαση της δημοτικής αρχής από την (1η Απριλίου η καταβολή της μισθοδοσίας θα γίνεται μέσω της Εμπορικής Τράπεζας.

ΠΡΟΒΛΕΨΗ ΚΑΙ ΓΙΑ ΚΑΤΑΝΑΛΩΤΙΚΑ ΔΑΝΕΙΑ

Οπως δηλώθηκε οι εργαζόμενοι πρόκειται να εφοδιασθούν με ειδική τραπεζική κάρτα (TELEBANK) με την οποία θα έχουν την δυνατότητα να εισπράττουν τον μισθό τους απο τα αυτόματα ταμειακά μηχανήματα.

Σημειώνεται πως τα μηχανήματα αυτά λειτουργούν επι 24ωρης βάσεως κα πραγματοποιούν πλήθος τραπεζικών εργασιών όσον αφορά την κίνηση λογαριασμών. Ενα τέτοιο ➦Σελ. 6

ΑΠΟ ΤΗ ΔΗΜΑΡΧΙΑΚΗ ΕΠΙΤΡΟΠΗ ΡΟΔΟΥ

Χορήγηση αδειών σε 25 μικροπωλητές

ΕΙΧΑΝ ΚΑΤΑΤΕΘΕΙ 48 ΑΙΤΗΣΕΙΣ

25 άδειες μικροπωλητών ενέκρινε χθες η δημαρχιακή επιτροπή κατά την διάρκεια πολύωρης συνεδριάσεώς της υπό την προεδρία του δημάρχου Ρόδου κ. Γιώργου Γιαννόπουλου.

Οι δικαιούχοι άδειών για την φετεινή τουριστική περίοδο είναι οι εξής:

- Για τα «Πλατανάκια» - είδη τουριστικά και λαϊκής τέχνης.
- Μουχαρέμη Αναστασία
- Τσατταλιός Μιχαήλ
- Γκινής Ιωάννης ➦Σελ. 6

ΚΥΡΩΣΕΙΣ ΓΙΑ ΤΟ ΣΗΜΑ

Μέχρι 5 εκατ. δρχ. πρόστιμο αλλά και όλες οι διοικητικές κυρώσεις που προβλέπει ο ν. 2160/93, θα επιβάλλονται σε τουριστικές επιχειρήσεις - τουριστικά ➦Σελ. 6

ΕΛΕΥΘΕΡΗ Η ΕΙΣΟΔΟΣ στο καζίνο

Ελεύθερη θα είναι η είσοδος στο κοινό την Κυριακή 24 Μαρτίου και την Τρίτη 26 Μαρτίου με την ευκαιρία της εθνικής επετείου.

Αυτό ανακοινώθηκε χθες από το Καζίνο Ρόδου μετά την άδεια που χορηγήθηκε από τον ΕΟΤ και το υπουργείο Δημοσίας Τάξεως.

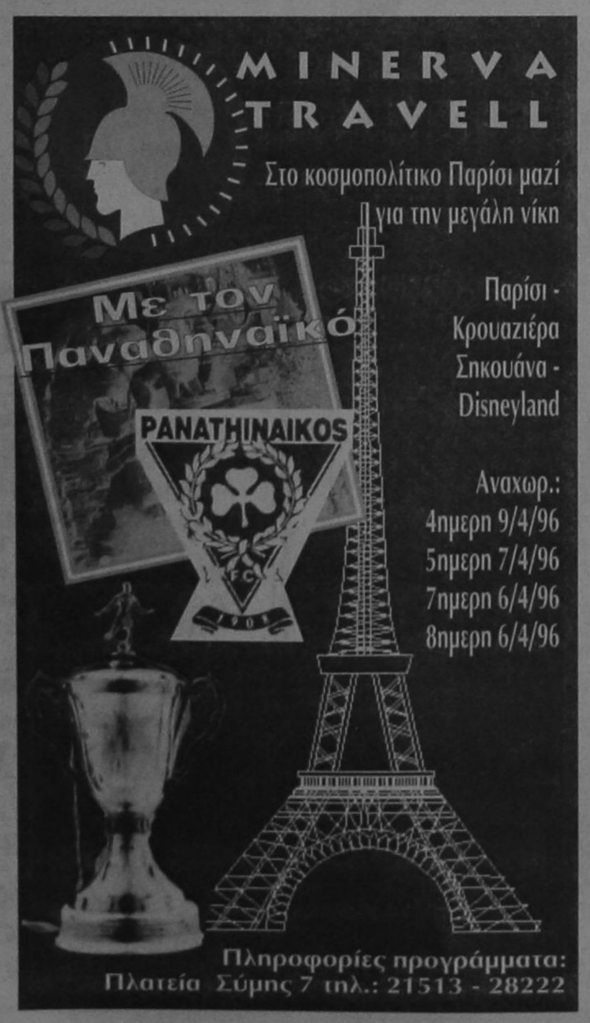



GOODY'S
Η ΓΕΥΣΗ ΜΑΣ ΠΑΕΙ ΠΑΝΤΟΥ
Η εταιρεία μας φημίζεται για την άψογη συνεργασία που έχει με το προσωπικό της
Ζητάμε
υπαλλήλους για μόνιμη απασχόληση σ' όλες τις ειδικότητες
Πληροφορίες και αιτήσεις στη διεύθυνση του καταστήματος Αλεξάνδρου Διάκου 10 και στα τηλέφωνα 78283, 78282



ΚΙΝΗΜΑΤΟΓΡΑΦΟΙ

ΜΕΤΡΟΠΟΛ
Τηλ. 28400 ΜΕ ΤΗΝ ΣΤΗΡΙΞΗ ΤΟΥ Ρ/Σ ΠΑΛΜΟΣ 99,5
Ωρες έναρξης 7.30 και 9.30
Το ΜΕΤΡΟΠΟΛ σας παρουσιάζει ακόμα μία από τις πιο μεγάλες κινηματογραφικές επιτυχίες!!! Μια συναρπαστική περιπέτεια με εντυπωσιακά ειδικά εφέ του ΤΖΩΡΤΖ ΛΟΥΚΑΣ
ΤΖΟΥΜΑΝΤΖΙ - JUMANJI
Α' ΠΡΟΒΟΛΗΣ-ΚΑΤΑΛΛΗΛΟ
ΠΡΩΤΑΓΩΝΙΣΤΕΙ Ο ΡΟΜΠΙΝ ΓΟΥΪΛΛΙΑΜΣ
Μια ταινία για όλη την οικογένεια σε σύγχρονη παγκόσμια προβολή!!!

«ΤΙΤΑΝΙΑ»
Κολοκοτρώνη 98 Τηλ. 25876 - 64050
Ωρες έναρξης 6.30 και 9.30
Το κινηματογραφικό γεγονός της χρονιάς...Μια επική ιστορία εγκλήματος και πάθους. Τα δύο ιερά τέρατα της 7ης ΤΕΧΝΗΣ συγκρούονται για πρώτη φορά!!!
ΕΝΤΑΣΗ
HEAT
ΠΡΩΤΑΓΩΝΙΣΤΟΥΝ: ΑΛ ΠΑΤΣΙΝΟ, ΡΟΜΠΕΡΤ ΝΤΕ ΝΙΡΟ, ΒΑΛΜ ΚΙΛΜΕΡ
ΣΕ ΣΥΝΕΡΓΑΣΙΑ ΜΕ ΤΟ Ρ/Σ ΠΑΛΜΟΣ 99,5

«ΠΑΛΛΑΣ»
Τηλέφωνον 24475-24513
Προγράμματα 5.30-7.30 7.30-9.30 9.30-11.30
Τώρα και τα ζώα μιλάνε!!! Μία συναρπαστική εμπειρία γιά όλη την ΟΙΚΟΓΕΝΕΙΑ. Η τελευταία τεχνολογία των κινηματογραφικών εφέ, επισιρατευμένη σε μία υπέροχη ιστορία
ΜΠΕΝΗΜΠ ΤΟ ΖΩΗΡΟ ΓΟΥΡΟΥΝΑΚΙ!
(BABE)
Α' ΠΡΟΒΟΛΗΣ - ΚΑΤΑΛΛΗΛΟΝ
Πρωταγωνιστούν: ΤΖΕΗΜΣ ΚΡΟΜΓΟΥΕΛ, ΜΑΓΔΑ ΣΤΖΟΥΜΠΑΝΣΚΥ

«ΔΗΜΟΤΙΚΟ»
ΧΕΙΜΕΡΙΝΟΣ ΚΙΝ/ΦΟΣ ΤΗΛ. 20265
ΩΡΕΣ ΠΡΟΒΟΛΗΣ: 8.00 και 10.00
ΚΑΘΕ ΔΕΥΤΕΡΑ ΚΛΕΙΣΤΟ
Ο «Ιερέας» είναι μια μικρή ταινία με μεγάλη καρδιά, που κάνει έκληση για κατανόηση, συμπάθεια και ανθρωπιά...
Ο ΙΕΡΕΑΣ
PRIEST
Ακραία και αιρετική η ταινία της αγγλίδας Αντόνια Μπέρντ
Πρωταγωνιστούν:
Λ. ΡΟΟΥΤΣ, ΚΑΘΙ ΤΑΙΣΟΝ

Τα πολιτιστικά



Κάνω κριτική δημιουργώντας, και όχι βρίσκοντας λάθη
ΜΙΧΑΗΛ ΑΓΓΕΛΟΣ

γράφει ο
ΑΡΙΣΤΕΙΔΗΣ ΜΙΑΟΥΛΗΣ

ΕΚΔΗΛΩΣΗ ΓΙΑ ΤΙΣ ΒΡΑΧΟΝΗΣΙΔΕΣ

ΑΠΟΨΕ στις 6 το απόγευμα στο ξενοδοχείο ΘΕΡΜΑΙ πρόκειται να πραγματοποιηθεί η εκδήλωση του Συνδέσμου Καστελλορίζιων Ρόδου «Αχιλλέας Διαμαντάρας» η αφιερωμένη στις βραχονησίδες του Αιγαίου.

Συγκεκριμένα πρόκειται να γίνει αναφορά στη θάλασσα του Αιγαίου, θα προβληθούν διαφάνειες απο τα νησιά μας και τέλος θα γίνει ανάγνωση κειμένων απο το Μυθιστόρημα του Κυριάκου Χονδρού Η ΓΥΝΑΙΚΑ ΜΕ ΤΗ ΣΗΜΑΙΑ.

Κατά την διάρκεια της εκδήλωσης θα προσφερθούν δωρεάν τσαϊ και καφές.

ΑΠΟΨΕ Η ΠΑΡΟΥΣΙΑΣΗ ΒΙΒΛΙΟΥ

Απόψε στις 8 το βράδυ στο μπάρ ALTER EGO της πόλης μας πρόκειται να παρουσιαστεί το βιβλίο ΓΙΑ ΕΝΑ ΠΟΤΟ ΣΤΟΝ ΠΑΡΑΔΕΙΣΟ που κυκλοφορεί απο τις εκδόσεις Παρα Πέντε.

Συγγραφέας του ο Νίκος Ράπτης. Την παρουσίαση του βιβλίου στηρίζει και το βιβλιοπωλείο ΤΟ ΔΕΝΤΡΟ.

ΕΝΙΑΙΟΣ ΠΟΛΙΤΙΣΤΙΚΟΣ ΦΟΡΕΑΣ ΑΠΟ ΤΗΝ 5Η ΕΔΑΦΙΚΗ ΠΕΡΙΦΕΡΕΙΑ

Η Είδηση είναι ευχάριστη και είναι απο αυτές που μας κάνουν ιδιαίτερα περήφανους γιατί πέρα απο τον τουρισμό που αναπτύσεται ραγδαία στο νησί μας υπάρχει και ο πολιτισμός.

Ο πολιτισμός όχι αυτός που θέλουν να μας υποδείξουν ορισμένοι μέσα απο το στημένο φορκλόρ αλλά ο αυθεντικός, αυτός που συνεχίζεται αιώνες τώρα αναλλοίωτος, μα αναγκαστικά προσαρμοσμένος σε ένα μεγάλο μέρος της καθημερινής μας ζωής.

Στις 3 Μαρτίου λοιπόν στην κοινότητα της Μαλώνας τέθηκαν οι βάσεις για την ίδρυση ενιαίου πολιτιστικού φορέα που θα δρα παράλληλα με την 5η Εδαφική Περιφέρεια Ρόδου και την οποία ώς γνωστόν αποτελούν οι περιοχές Αρχαγγέλου, Μαλώνας, Μασσάρων, Καλάθου, Λίνδου, Πυλώνας και Λάρδου.

Η πρωτοποριακή και ιστορική αυτή πρωτοβουλία ανήκει στον κ. Σακελλάρη Βλάμο πρόεδρο του Συλλόγου Γονέων και Κηδεμόνων της Πυλώνας. Η ιδέα καρποφόρησε και έτσι ιδρύθηκε ο Ενιαίος αυτός Πολιτιστικός Φορέας.

ΤΟ ΠΡΩΤΟ ΔΙΟΙΚΗΤΙΚΟ ΣΥΜΒΟΥΛΙΟ

Το πρώτο Διοικητικό Συμβούλιο του Ενιαίου αυτού πολιτιστικού φορέα αποτελούν οι:

Πρόεδρος ο Μιχάλης Τσακίρης, Πρόεδρος του Πολιτιστικού Συλλόγου Αρχαγγέλου Ο ΑΙΘΩΝΑΣ. Αντιπρόεδρος ο Σάββας Παπαδημητρίου απο τη Λάρδο, εκπρόσωπος του Συλλόγου Γονέων και Κηδεμόνων. Γραμματέας ο Βλάμμος Σακελλάρης, απο τον Σύλλογο Γονέων και Κηδεμόνων της Πυλώνας. Ταμίας ο Τάσος Αναστασιάδης, απο τον Πολιτιστικό Σύλλογο της Λίνδου. Μέλη οι: Παναγιώτης Μαστροσαββάκης, απο τον πολιτιστικό Σύλλογο Μασσάρων, Ανθή Γιάκρα απο τον Πολιτιστικό Σύλλογο Μαλώνας και Καπισίκης Μιχάλης απο τον Αθλητικό Σύλλογο ΚΛΕΑΝΘΗΣ.

Οπως μας είπε ο Πρόεδρος αυτού του φορέα κ. Μ. Τσακίρης, « η προσπάθεια αυτή ξεκίνησε απο την μεγάλη δίψα όλων των φορέων για την πολιτιστική ανάπτυξη της περιοχής μέσα απο διαδικασίες στις οποίες θα συμμετέχουν όλοι.

Στις τακτές συνεδριάσεις θα κατατίθενται προτάσεις, θα εγκρίνονται και θα υλοποιούνται. Βέβαια θα λειτουργούμε παράλληλα με τους πολιτιστικούς μας συλλόγους και φορείς και θα τους ενισχύουμε. Ο κόσμος των περιοχών που εκπροσωπούμε έχει ανάγκη απο πολιτιστικές εκδηλώσεις».

Η ΠΡΩΤΗ ΕΚΔΗΛΩΣΗ ΑΦΙΕΡΩΜΕΝΗ ΣΤΗΝ ΕΙΡΗΝΗ

Η Πρώτη εκδήλωση αυτού του αρτισύστατου φορέα θα πραγματοποιηθεί την Κυριακή 31 Μαρτίου στο προαύλιο του Γυμνασίου και Λυκείου του Δήμου Αρχαγγέλου.

Θέμα της η ΕΙΡΗΝΗ ΚΑΙ ΣΥΜΦΙΛΙΩΣΗ ΤΩΝ ΛΑΩΝ. Θέμα επίκαιρο και ενδιαφέρον που αγγίζει καθένα μας. Στην πρώτη αυτή εκδήλωση θα τιμηθεί ο εκπαιδευτικός και λογοτέχνης κ. Φώτης Βαρέλης, ενώ παράλληλα θα πραγματοποιηθούν λαμπαδηφορίες, θεατρικά παιχνίδια, εκθέσεις φωτογραφίας και ζωγραφικής με τη συμμετοχή των μαθητών όλης της περιφέρειας, ενώ θα συμμετάσχουν και χορωδίες. Η επόμενη εκδήλωση θα πραγματοποιηθεί σε κάποια άλλη περιοχή της 5ης Εδαφικής Περιφέρειας. Οι περισσότερες προτάσεις μέχρις στιγμής συγκλίνουν στο να πραγματοποιηθεί μια μεγάλη εκδήλωση αφιερωμένη στον Νομπελίστα ποιητή μας Οδυσσέα Ελύτη που έφυγε πριν λίγες μέρες απο κοντά μας. Θα συμμετάσχουν όλες οι κοινότητες και ο Δήμος Αρχαγγέλου με ανάλογες αναφορές. Ενωμένοι οι άνθρωποι με τις πολιτιστικές ανησυχίες, διαγράφουν υπο την στέγη αυτού του φορέα, ένα μέλλον με πλούσιες δραστηριότητες. Η τοπική αυτοδιοίκηση, η οποία υποσχέθηκε συμπαράσταση, θα αποδείξει έμπρακτα το ενδιαφέρον της για την κίνηση αυτή. Ευχή μας να συνεχίσουν όπως ξεκίνησαν απομακρύνοντας και το παραμικρό ίχνος κομματικοποίησης ή άλλης κίνησης που θα ετίθετο ώς σημείο έριδων και προοσκομμάτων για δραστηριότητες που απέχουν πολύ πέρα απ' αυτά.

Ας σταθούν η εξαίρεση στον κανόνα που δυστυχώς έχει επαληθευτεί και με πίκρα το διαπιστώνουμε καθημερινά.

ΤΥ ΠΡΟΓΡΑΜΜΑ

ΕΤ1

08.00 ΠΑΙΔΙΚΟ ΠΡΟΓΡΑΜΜΑ
10.00 **ΠΑΓΚΟΣΜΙΟ ΠΡΩΤΑΘΛΗΜΑ ΚΑΛΛΙΤΕΧΝΙΚΟΥ ΠΑΤΙΝΑΖ 1996**
12.00 **ΑΣ ΓΝΩΡΙΣΤΟΥΜΕ ΠΑΙΖΟΝΤΑΣ**
14.00 ΤΑΪΜ ΑΟΥΤ ΣΤΟΝ ΑΕΡΑ
15.00 **ΕΙΔΗΣΕΙΣ**
15.20 ΠΑΡΑΘΥΡΟ ΣΤΑ ΣΠΟΡ
18.00 **ΕΙΔΗΣΕΙΣ**
18.20 ΥΠΕΡΗΧΟΣ
19.40 INFOΧΩΡΑ
19.55 Ο ΝΤΕΤΕΚΤΙΒ ΦΙΛΙΠ ΜΑΡΛΟΟΥ
21.00 **ΕΙΔΗΣΕΙΣ-ΚΑΙΡΟΣ**
21.50 ΕΛΛΗΝΙΚΗ ΤΑΙΝΙΑ
23.20 ΞΕΝΗ ΤΑΙΝΙΑ
24.00 **ΕΙΔΗΣΕΙΣ**
00.20 ΞΕΝΗ ΤΑΙΝΙΑ (Συνέχεια)
01.00 ΕΥΡΩΠΑΪΚΕΣ ΝΥΧΤΕΣ

ΑΝΤ1

05.50 ΟΙ ΥΠΟΠΤΟΙ
06.20 ΟΙ ΕΙΔΗΣΕΙΣ ΤΟΥ CBS
06.45 ΤΗΛΕΜΑΡΚΕΤΙΝΓΚ ΤΗΛΕΑΓΟΡΑ
07.00 **ΣΚΥΛΑΚΙΑ ΕΝ ΔΡΑΣΕΙ**
07.30 ΟΙ ΠΕΡΙΠΕΤΕΙΕΣ ΤΟΥ ΤΖΙΝ ΤΖΙΝ
08.00 **Ο ΚΑΛΙΜΕΡΟ ΚΑΙ ΟΙ ΦΙΛΟΙ ΤΟΥ**
08.15 ΚΑΣΠΕΡ, ΤΟ ΦΑΝΤΑΣΜΑΤΑΚΙ
08.30 DRAGONBALL
09.00 ΜΠΑΤΜΑΝ
09.30 SAILORMOON
10.00 Ο ΜΠΑΓΚΣ ΜΠΑΝΙ ΚΑΙ Η ΠΑΡΕΑ ΤΟΥ
11.00 VR TROOPERS
11.30 ΠΑΟΥΕΡ ΡΕΪΝΖΕΡΣ
12.00 Ο ΚΟΣΜΟΣ ΤΟΥ ΝΤΕΪΒ
12.30 ΟΙΚΟΓΕΝΕΙΑ ΓΟΥΙΝΣΛΟΟΥ
13.00 ΣΟΥΠΕΡ ΣΑΒΒΑΤΟ
14.00 **ΤΑ ΝΕΑ ΤΟΥ ΑΝΤ1**
14.15 ΣΤΟ ΠΙ ΚΑΙ ΦΙ
15.45 ΣΤΗ ΛΕΩΦΟΡΟ ΤΟΥ ΜΕΛΡΟΟΥΖ
16.45 ΕΛΛΗΝΙΚΗ ΤΑΙΝΙΑ
18.00 ΤΑ ΝΕΑ ΤΟΥ ΑΝΤ1 ΣΕ 5'
18.05 ΕΛΛΗΝΙΚΗ ΤΑΙΝΙΑ (Συν)
18.30 ΜΕΓΑΛΗ ΦΑΣΗ
19.40 ΤΑΞΙ
20.25 **ΤΑ ΝΕΑ ΤΟΥ ΑΝΤ1**
21.00 ΕΛΛΗΝΙΚΗ ΤΑΙΝΙΑ
22.50 ΘΕΑΤΡΙΚΟ ΕΡΓΟ
24.00 **ΝΥΧΤΕΡΙΝΕΣ ΕΙΔΗΣΕΙΣ**
00.15 ΘΕΑΤΡΙΚΟ ΕΡΓΟ (Συνέχειο)
01.30 ΞΕΝΗ ΤΑΙΝΙΑ
03.30 ΞΕΝΗ ΤΑΙΝΙΑ
05.15 Η ΠΟΛΗ ΠΟΤΕ ΔΕΝ ΚΟΙΜΑΤΑΙ

FILMNET

06.10 ΧΟΛΙΓΚΟΥΝΤ: ΤΑ ΧΡΟΝΙΑ ΤΟΥ ΣΕΛΖΝΙΚ
07.05 ΤΑ ΔΥΟ ΠΡΟΣΩΠΑ ΤΟΥ ΚΑΪΝ
09.00 ΠΑΡΕΑ ΜΕ ΤΟΝ ΧΕΜΙΝΓΟΥΕΪ
11.00 ΤΟ ΟΠΛΟ ΤΗΣ ΚΑΤΑΣΤΡΟΦΗΣ
13.00 ΚΑΡΑΤΕ ΚΙΝΤ: Η ΝΕΑ ΓΕΝΙΑ
15.00 1003 ΜΙΛΙΑ ΑΝΑΜΝΗΣΕΙΣ
17.00 ΑΓΓΛ. ΠΟΔΟΣΦΑΙΡΟ
19.00 ΕΛΛ. ΠΟΔΟΣΦΑΙΡΟ
21.00 ΑΠΑΓΟΡΕΥΜΕΝΗ ΕΛΞΗ
23.00 **ΟΙ ΦΙΛΟΙ**
00.50 ΛΕΥΚΟΣ ΓΑΜΟΣ
02.20 Ο ΤΕΛΕΥΤΑΙΟΣ ΣΤΟΧΟΣ
03.50 ΣΗΜΑΔΙΑ ΑΠΟ ΚΟΚΚΙΝΟ
05.35 ΤΟ ΧΕΡΙ ΣΤΗΝ ΚΟΥΝΙΑ

ΕΤ2

09.00 ΕΚΠΑΙΔΕΥΤΙΚΗ ΤΗΛΕΟΡΑΣΗ
10.30 **ΜΠΑΜΠΟΥΙΝΟΙ**
11.00 ΑΓΡΙΑ ΖΩΗ
11.30 ΚΟΙΤΑ ΠΟΙΟΙ ΜΙΛΑΝΕ
12.00 ΕΛΛΗΝΙΚΗ ΤΑΙΝΙΑ
13.30 **ΕΙΔΗΣΕΙΣ**
13.40 ΟΙ ΚΟΡΥΦΕΣ ΤΩΝ ΒΥΘΩΝ
14.10 **ΕΝΑΛΛΑΚΤΙΚΗ ΣΚΗΝΗ ΤΟΥ ΡΟΚ**
14.40 ART ATTACK
15.00 ΚΑΡΤΟΥΝΙΑ
15.30 ΕΛΛΗΝΙΚΗ ΤΑΙΝΙΑ
17.00 **ΕΙΔΗΣΕΙΣ**
17.10 WEEKEND
17.30 ΚΑΝΤΖΙ, Ο ΧΙΜΠΑΤΖΗΣ ΠΟΥ ΕΚΦΡΑΖΕΤΑΙ
18.30 ΨΕΥΤΙΕΣ
19.00 ΟΔΟΣ ΣΟΦΟΚΛΕΟΥΣ
19.30 ΣΤΑ ΓΗΠΕΔΑ ΤΗΣ ΑΓΓΛΙΑΣ
21.00 ΣΤΗΝ ΤΡΟΧΙΑ ΤΗΣ ΤΥΧΗΣ
21.30 Η ΟΔΟΝΤΟΒΟΥΡΤΣΑ
22.00 Ο ΥΠΟΠΤΟΣ ΚΟΣΜΟΣ ΤΟΥ ΤΟΥΙΝ ΠΙΚΣ
23.00 **ΕΙΔΗΣΕΙΣ**
23.25 **ΚΑΙΡΟΣ**
23.30 100 ΚΑΙ ΜΙΑ ΝΥΧΤΕΣ ΚΙΝΗΜΑΤΟΓΡΑΦΟΥ

MEGA

06.00 ΜΟΝΤΙ
07.00 Ο ΧΑΖΟΣ ΚΑΙ Ο ΧΑΖΟΥΛΗΣ, ΔΥΟ ΥΠΕΡΟΧΑ ΣΚΥΛΑΚΙΑ
07.20 ΣΤΡΟΥΜΦΑΚΙΑ
07.45 ΤΕΝ ΤΕΝ
08.15 ΦΛΙΝΤΣΤΟΟΥΝΣ
08.45 ΜΑΪΤΙ ΜΑΞ
09.15 ΝΤΙΣΝΕΪ ΚΛΑΜΠ
11.00 ΠΟΙΟΣ ΕΙΝΑΙ ΤΟ ΑΦΕΝΤΙΚΟ;
11.30 ΞΕΝΗ ΤΑΙΝΙΑ
13.15 MEGA STAR
14.00 **ΔΕΛΤΙΟ ΕΙΔΗΣΕΩΝ**
14.10 Η ΕΚΠΟΜΠΗ
15.10 ΕΛΛΗΝΙΚΗ ΤΑΙΝΙΑ
16.50 Ο ΤΥΧΟΔΙΩΚΤΗΣ ΤΩΝ ΠΕΝΤΕ ΗΠΕΙΡΩΝ
17.50 ΡΑΝΤΕΒΟΥ ΣΤΑ ΤΥΦΛΑ
18.00 **ΜΑΤΙΕΣ ΣΤΑ ΓΕΓΟΝΟΤΑ**
18.05 ΡΑΝΤΕΒΟΥ ΣΤΑ ΤΥΦΛΑ (Συνέχειο)
18.45 ΞΕΝΗ ΤΑΙΝΙΑ
20.30 **ΤΑ ΓΕΓΟΝΟΤΑ ΣΤΙΣ ΟΧΤΩΜΙΣΙ**
21.00 ΜΠΡΑΒΟ
24.00 **ΤΕΛΕΥΤΑΙΑ ΓΕΓΟΝΟΤΑ**
00.15 ΞΕΝΗ ΤΑΙΝΙΑ
01.50 ΞΕΝΗ ΤΑΙΝΙΑ
03.30 ΞΕΝΗ ΤΑΙΝΙΑ
05.20 ΑΝΑΖΗΤΩΝΤΑΣ ΤΗΝ ΑΓΑΠΗ

TV7

13.00 ΑΤΖΕΝΤΑ
14.00 ΚΙΝΟΥΜΕΝΑ ΣΧΕΔΙΑ
16.30 ΓΕΓΟΝΟΤΑ ΚΑΙ ΠΡΟΣΩΠΑ
17.30 ΠΑΙΔΙΚΑ ΧΑΜΟΓΕΛΑ
18.30 **ΕΛΛΗΝΙΚΗ ΤΑΙΝΙΑ**
20.00 **ΕΙΔΗΣΕΙΣ**
20.15 ΕΛΛΗΝΙΚΗ ΤΑΙΝΙΑ
21.00 **ΝΟΤΕΣ ΣΤΟ 7**
22.00 **ΞΕΝΗ ΤΑΙΝΙΑ**
23.00 **ΕΙΔΗΣΕΙΣ**
23.15 **ΞΕΝΗ ΤΑΙΝΙΑ**

TV4

12.01 ΝΤΟΚΥΜΑΝΤΕΡ
13.15 ΤΗΛΕ SHOP
13.35 ΜΟΥΣΙΚΟ ΔΙΑΛΕΙΜΜΑ
14.00 ΚΙΝΟΥΜΕΝΑ ΣΧΕΔΙΑ
15.20 ΞΕΝΗ ΤΑΙΝΙΑ
17.10 ΚΙΝΟΥΜΕΝΑ ΣΧΕΔΙΑ
18.20 **ΤΗΛΕ SHOP**
18.40 ΜΟΥΣΙΚΟ ΔΙΑΛΕΙΜΜΑ
19.05 «ΤΗΛΕΟΡΑΜΑ»
20.00 «ΤΟ ΓΛΥΦΙΤΖΟΥΡΙ»
21.30 ΖΟΥΜ ΣΤΑ ΓΕΓΟΝΟΤΑ
22.10 **ΞΕΝΗ ΤΑΙΝΙΑ**
24.00 ΝΥΧΤΕΡΙΝΑ ΣΠΟΡ

Αναδρομή στο Παρελθόν

«η δημοκρατική της Ρόδου»

Πριν 12 χρόνια
Παρασκευή 23 Μαρτίου 1984

Ο πρόεδρος της ΕΔΗΚ κ. Γιάννης Ζίγδης σε συνέντευξη Τύπου που έδωσε χθες έριξε την ιδέα της ενιαίας καθόδου των κεντρώων δυνάμεων στις ευρωεκλογές με κοινό ψηφοδέλτιο. Πρόσθεσε ότι αποφεύγει να διατυπώσει επίσημα τη σχετική πρόταση για να μην παρεξηγηθεί η πρόθεση του. Γιαυτό -είπε- θα αναμείνει να διατυπώσουν τα άλλα κόμματα και οι ομάδες του Κέντρου σχετικές προτάσεις, τις οποίες η ΕΔΗΚ θα εξετάσει και αν συμφωνήσει μ' αυτές θα τις υιοθετήσει. Ο κ. Ζίγδης έταξε προθεσμία μίας εβδομάδας, το πολύ δέκα ημερών για να υπάρξουν αυτές οι προτάσεις. Διαφορετικά- είπε- η ΕΔΗΚ θα μετάσχει αυτοτελώς στις ευρωεκλογές. Από την άλλη πλευρά διέψευσε ότι του έχουν γίνει βολιδοσκοπήσεις από τη Νέα Δημοκρατία ή το ΠΑΣΟΚ για συνεργασία τους στις ευρωεκλογές. Πρόκειται- είπε- για σκόπιμες διαδόσεις και τίποτε άλλο.

Σε φυλάκιση 12 μηνών καταδικάστηκε χτες το μεσημέρι από το Πενταμελές Εφετείο Δωδ/νήσου ο 30χρονος εργάτης Λεπέν Αλή Μωχάμετ από την Τυνησία που κατηγορείτο για απόπειρα βιασμού Τουρίστριας και για ληστεία. Σύμφωνα με το κατηγορητήριο ο Τυνήσιος αποπειράθηκε συγκεκριμένα να βιάσει την 23χρονη Αγγλίδα τουρίστρια Elisabeth Karin Aslin,ενώ της αφαίρεσε και την τσάντα της μέσα στην οποία υπήρχαν 1500 δρχ και διάφορα προσωπικά της αντικείμενα.

ΗΜΕΡΗΣΙΑ ΕΦΗΜΕΡΙΔΑ
η δημοκρατική της Ρόδου
Έτος ιδρύσεως 1982
Θεμιστοκλέους Σοφούλη 77
Ταχ. Θυρίδα 339 85100 Ρόδος
Εκδότης - ιδιοκτήτης - διευθυντής:
ΒΑΣΙΛΗΣ Δ. ΑΘΑΝΑΣΙΟΥ
Τηλέφωνα: 28728, 34722, 76655, 79100, 26728, 27919
Telefax: 37333

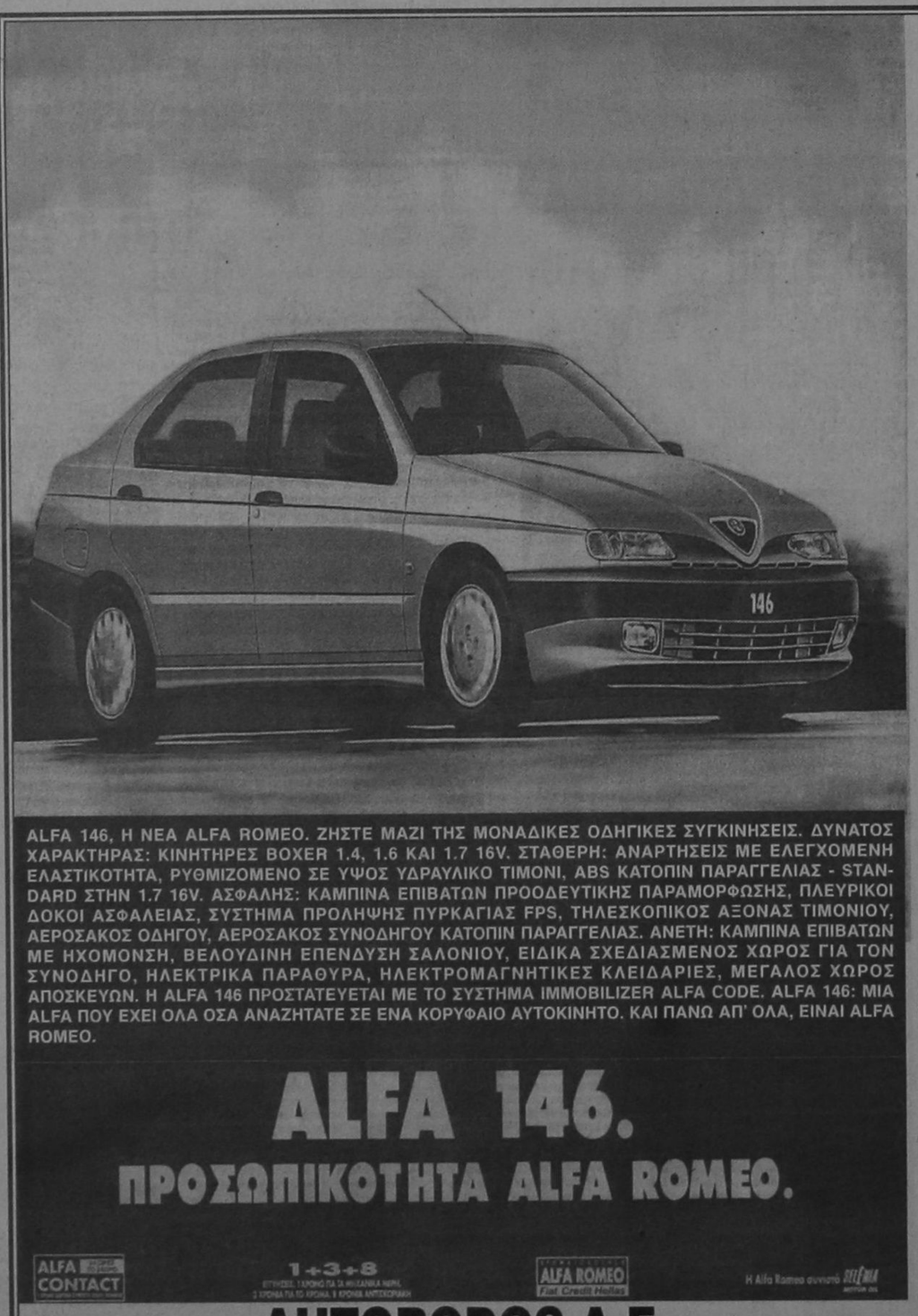

ALFA 146, Η ΝΕΑ ALFA ROMEO. ΖΗΣΤΕ ΜΑΖΙ ΤΗΣ ΜΟΝΑΔΙΚΕΣ ΟΔΗΓΙΚΕΣ ΣΥΓΚΙΝΗΣΕΙΣ. ΔΥΝΑΤΟΣ ΧΑΡΑΚΤΗΡΑΣ: ΚΙΝΗΤΗΡΕΣ BOXER 1.4, 1.6 ΚΑΙ 1.7 16V. ΣΤΑΘΕΡΗ: ΑΝΑΡΤΗΣΕΙΣ ΜΕ ΕΛΕΓΧΟΜΕΝΗ ΕΛΑΣΤΙΚΟΤΗΤΑ, ΡΥΘΜΙΖΟΜΕΝΟ ΣΕ ΥΨΟΣ ΥΔΡΑΥΛΙΚΟ ΤΙΜΟΝΙ, ABS ΚΑΤΟΠΙΝ ΠΑΡΑΓΓΕΛΙΑΣ - STANDARD ΣΤΗΝ 1.7 16V. ΑΣΦΑΛΗΣ: ΚΑΜΠΙΝΑ ΕΠΙΒΑΤΩΝ ΠΡΟΟΔΕΥΤΙΚΗΣ ΠΑΡΑΜΟΡΦΩΣΗΣ, ΠΛΕΥΡΙΚΟΙ ΔΟΚΟΙ ΑΣΦΑΛΕΙΑΣ, ΣΥΣΤΗΜΑ ΠΡΟΛΗΨΗΣ ΠΥΡΚΑΓΙΑΣ FPS, ΤΗΛΕΣΚΟΠΙΚΟΣ ΑΞΟΝΑΣ ΤΙΜΟΝΙΟΥ, ΑΕΡΟΣΑΚΟΣ ΟΔΗΓΟΥ, ΑΕΡΟΣΑΚΟΣ ΣΥΝΟΔΗΓΟΥ ΚΑΤΟΠΙΝ ΠΑΡΑΓΓΕΛΙΑΣ. ΑΝΕΤΗ: ΚΑΜΠΙΝΑ ΕΠΙΒΑΤΩΝ ΜΕ ΗΧΟΜΟΝΣΗ, ΒΕΛΟΥΔΙΝΗ ΕΠΕΝΔΥΣΗ ΣΑΛΟΝΙΟΥ, ΕΙΔΙΚΑ ΣΧΕΔΙΑΣΜΕΝΟΣ ΧΩΡΟΣ ΓΙΑ ΤΟΝ ΣΥΝΟΔΗΓΟ, ΗΛΕΚΤΡΙΚΑ ΠΑΡΑΘΥΡΑ, ΗΛΕΚΤΡΟΜΑΓΝΗΤΙΚΕΣ ΚΛΕΙΔΑΡΙΕΣ, ΜΕΓΑΛΟΣ ΧΩΡΟΣ ΑΠΟΣΚΕΥΩΝ. Η ALFA 146 ΠΡΟΣΤΑΤΕΥΕΤΑΙ ΜΕ ΤΟ ΣΥΣΤΗΜΑ IMMOBILIZER ALFA CODE. ALFA 146: ΜΙΑ ALFA ΠΟΥ ΕΧΕΙ ΟΛΑ ΟΣΑ ΑΝΑΖΗΤΑΤΕ ΣΕ ΕΝΑ ΚΟΡΥΦΑΙΟ ΑΥΤΟΚΙΝΗΤΟ. ΚΑΙ ΠΑΝΩ ΑΠ' ΟΛΑ, ΕΙΝΑΙ ALFA ROMEO.

ALFA 146.
ΠΡΟΣΩΠΙΚΟΤΗΤΑ ALFA ROMEO.

ALFA CONTACT
1+3+8
ALFA ROMEO Fiat Credit Hellas
Η Alfa Romeo συνιστά ELF HELLAS

Cuore Sportivo

AUTORODOS A.E.
ΑΥΣΤΡΑΛΙΑΣ 60. ΡΟΔΟΣ, ΤΗΛ: 0241-27421

ΙΑΤΡΙΚΗ ΑΝΑΚΟΙΝΩΣΗ
Η ΠΝΕΥΜΟΝΟΛΟΓΟΣ
ΙΑΤΡΟΣ
ΚΥΡΙΤΣΗ ΜΠΑΡΔΑΚΗ ΕΥΡΥΔΙΚΗ
Συμμετέχει στο 8ο Πανελλήνιο Συνέδριο Νοσημάτων Θώρακος στην Αθήνα 14 - 17 Μαρτίου
Το ιατρείο θα λειτουργήσει κανονικά Δευτέρα 18/3 Απογ. Ιατρείο Ιερού Λόχου 14 (έναντι Ολυμπιακής) τηλ. 79287

ΣΤΑΘΗΣ ΜΑΝΟΥΣΟΣ
ΨΥΧΙΑΤΡΟΣ
ΔΙΑΓΟΡΙΔΩΝ 50
ΔΕΧΕΤΑΙ
Τηλ. 30400 Δέχεται με ραντεβού

Η ταυτότητα της Ημέρας

Καιρός

Γενική πρόγνωση καιρού Ελλάδας για σήμερα Σάββατο 23-3-1996. Σε όλη τη χώρα προβλέπονται νεφώσεις κατά τόπους αυξημένες με σποραδικές βροχές και στα ορεινά ασθενείς χιονοπτώσεις. Τα φαινόμενα στα βόρεια θα είναι μικρής διάρκειας.

Οι άνεμοι θα πνέουν από βόρειες διευθύνσεις ασθενείς μέχρι μέτριοι και τοπικά στο Αιγαίο ισχυροί.

Η θερμοκρασία θα κυμανθεί στα βόρεια από 1 έως 9 βαθμούς, στα υπόλοιπα ηπειρωτικά από 4 έως 13 βαθμούς και στα νησιά από 9 έως 16 βαθμούς Κελσίου.

ΣΑΒΒΑΤΟ
23 ΜΑΡΤΙΟΥ 1996

Νίκωνος,
Λουκά οσιομάρτυρος

Ανατολή ηλίου 6.26'
Δύση ηλίου 6.39'
ΣΕΛΗΝΗ 4 ΗΜΕΡΩΝ

Λαικές αγορές

Τετάρτη: στην οδό Βύρωνος (πίσω από το Στάδιο).
Πέμπτη: στην οδό Διαγοριδών.
Παρασκευή: Στην οδό Θεσ/νίκης Ανάληψη.
Σάββατο: στον Αγιο Δημήτριο.

Δέχονται το κοινό

- **ΠΕΡ/ΚΟΣ Δ/ΝΤΗΣ ΔΩΔ/ΣΟΥ** κ. Γ. Μαχαιρίδης δέχεται Τρίτη & Πέμπτη 11:00 - 13:00.
- **ΝΟΜΑΡΧΗΣ** δέχεται το κοινό κάθε Τρίτη & Πέμπτη από 11.00 - 13.00
- **ΔΗΜΑΡΧΟΣ** Ρόδου δέχεται το κοινό κάθε Τετάρτη από 12.00 - 13.00
- **Ο Αντ/ρχος κ. Μαρτίνος Κανελάκης** δέχεται το κοινό ύστερα από ραντεβού
- **Ο Αντ/ρχος κ.Κ. Σκανδαλίδης** δέχεται κάθε Τρίτη - Πέμπτη από 13.00 - 14.00
- **Ο Αντ/ρχος κ. Αντώνης Αλαβέρας** δέχεται το κοινό Τρίτη και Πέμπτη 13.00 - 14.00.

Ακτοπλοϊκά δρομολόγια

ΣΗΜΕΡΑ ΣΑΒΒΑΤΟ, 23/3, ΔΕΝ ΕΚΤΕΛΟΥΝΤΑΙ ΔΡΟΜΟΛΟΓΙΑ.

Αεροπορικά δρομολόγια

ΠΤΗΣΕΙΣ ΟΛΥΜΠΙΑΚΗΣ

Για Αθήνα: -Καθημερινά στις 07.15 Δευτ., Τετ., Παρ., Κυρ.: 09.50 / Δευτ., Τρ., Τετ., Πεμ., Παρ., Σαβ.: 18.10 / Κυρ.: 18.35 / Δευτ., Τρ., Τετ., Πεμ., Παρ., Σαβ.: 21.40 / Κυρ.: 22.05/ Τρ., Πεμ., Σαβ.: 11.00
Για Κω: καταργήθηκε το δρομολόγιο
Για Θεσσαλονίκη: Δευτ., Τετ., Παρ., Κυρ. :19.05
Για Ηράκλειο: Δευτέρα - Τετάρτη - Παρασκευή - Κυριακή : 16.35
Για Καστελλόριζο: Τετ., Κυρ.: 07.40
Για Κάρπαθο: Δευτ., Τετ., Παρ., Κυρ.: 12.10 / Καθημ.: 10.00
Για Κάσο: Δευτέρα - Τετάρτη - Παρασκευή - Κυριακή: 12.10

ΠΤΗΣΕΙΣ AIR GREECE

Για Αθήνα: -καθημερινά στις 08.00 το πρωί
Για Θεσσαλονίκη: Δευτέρα και Σάββατο στις 17.00
Για Ηράκλειο: Παρασκευή και Κυριακή στις 23.00
Επίσης καθημερινώς προς Θεσσαλονίκη και Ηράκλειο μέσω Αθηνών.

Φαρμακεία

ΣΗΜΕΡΑ: διημερεύει το φαρμακείο ΜΙΧΑΗΛΙΔΗΣ Θ., 28ης Οκτωβρίου 44, (πλησίον ανθοπ. Νάρκισσος»), τηλ. 34859

ΣΗΜΕΡΑ: διανυκτερεύει το φαρμακείο ΠΑΥΛΙΔΗ Γ., Στοκχόλμης 2 - Ροδίνι (έναντι εκκλησίας), τηλ. 61881

Συνάλλαγμα

ΑΓΟΡΑ		ΠΩΛΗΣΗ	ΑΓΟΡΑ		ΠΩΛΗΣΗ
238.972	Δολάριο ΗΠΑ	246.229	22.970	Σελ.Αυστρ.	23.667
161.526	Μαρκο Γερμ.	166.431	35.946	Κορ. Σουηδ.	37.040
47.088	Φράγκο Γαλλ.	48.518	37.041	Κορ. Νορβ.	38.169
366.647	Λίρα Αγγλίας	377.780	175.439	Δολ. Καναδά	180.766
199.619	Φράγκο Ελβ.	205.681	185.527	Δολ. Αυστ.	191.160
7.859	ΦράγκοΒελ.	8.098	223.584	100 Γιέν Ιαπ.	230.373
144.331	Φιορίνι Ολλ.	148.714	512.970	Λίρα Κύπρου	528.546
15.247	100 Λιρ.Ιτ.	15.710	1.922	Πεσέτα Ισπ.	1.980
41.812	Κορ. Δανίας	43.082	1.563	Εσκούδο Πορ.	1.610
377.120	Λίρα Δ. Ιρλ.	388.571	51.781	Μάρκο Φινλ.	53.359

Χρήσιμα Τηλέφωνα

Άμεση δράση	100	Βλάβες ΔΕΗ	125
Πυροσβεστική	23333	Πληρ. ΟΤΕ	131
Νοσοκομείο	22222	Ώρα	141
		Φαρμακεία (Διημερ.-Διαν.)	107
Οδική Ασφάλεια:			
EXRESS SERVICE	154	ΠΡΟ-ΠΟ • ΛΟΤΤΟ	111
HELLAS SERVICE	157	ΡΟΔΑ	26300
Ράδιο Ταξί	64712	ΚΤΕΥΛ	27706
Αστυν. Διεύθυνση	27653	ΕΒΕΔ	22281
Ασφάλεια	23294	Δικηγορικός Σύλλογος	27469
Τμήμα Τάξης	23849	Εμπορικός Σύλλογος	35255
Τροχαία	26480	Ολυμπιακή - Κρατήσεις	24555
Λιμεναρχείο	28888	ΔΑΝΕ	77070
Δασαρχείο	191	ΙΚΑ	64912
Τελωνείο	27703	ΤΑΞΥ	68701-3
Υγειονομείο	26666	ΟΑΕΔ	23265
Μπτρόπολη	23274	Εργατικό Κέντρο	24730
Νομαρχία	74000	Αρχαιολογία	34719
Δήμος Ρόδου	30113	Περιφ. Δ/ντής	38174 - 38175
Βλάβες ΟΤΕ	121	AIR GREECE	36095

ΕΣΩΤΕΡΙΚΕΣ ΕΙΔΗΣΕΙΣ

Ο ΠΡΩΘΥΠΟΥΡΓΟΣ ΓΙΑ ΤΗΝ ΟΙΚΟΝΟΜΙΑ

ΑΘΗΝΑ, 22 (ΑΠΕ)

Αποφασισμένος να μην υποκύψει στα αυξανόμενα απήματα για χαλάρωση της ακολουθούμενης οικονομικής πολιτικής, αλλα και πεπεισμένος οτι τελικά ο ελληνικός λαός θα δικαιώσει την κυβέρνηση στις επόμενες εκλογές, δίνοντας της μια νέα νίκη, εμφανίσθηκε ο πρωθυπουργός Κώστας Σημίτης στην ενακτήρια ομιλία του για την οικονομία στην προ ημερησίας διατάξεως συζήτηση εφ'όλης της ύλης στη Βουλή.

Ο κ. Σημίτης κατηγόρησε τη ΝΔ και την υπόλοιπη αντιπολίτευση οτι είναι "πατριώτες στα λόγια" και "διπλοπρόσωποι" επειδή δεν διστάζουν να υιοθετούν επικίνδυνα για την ισορροπία της οικονομίας απήματα και προσποιούνται οτι δεν κατανοούν την αναγκαιότητα των θυσιών των εργαζομένων.

Ο ελληνικός λαός γνωρίζει οτι δεν πρέπει να ενδώσουμε σε δημαγωγικά απήματα, είπε ο κ. Σημίτης και τόνισε οτι η

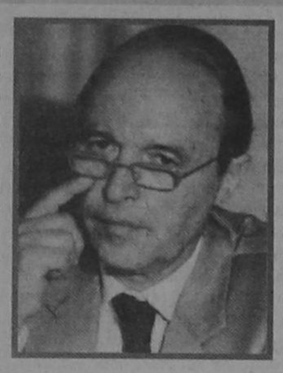

κυβέρνηση θα κάνει το παν για να διατηρήσει τις υφιστάμενες "λεπτές ισορροπιες" στην οικονομία, που η ιδια δημιούργησε την τελευταία διετία στο τρίγωνο "σταθεροποίηση-ανάπτυξη-κοινωνική δικαιοσύνη", έχοντας επίγνωση πως " υπαρχει μόνο μια κατεύθυνση, η επιτυχία". Ο πρωθυπουργός διευκρίνησε πως η κυβέρνηση θα μιλά τη "γλώσσα της αλήθειας" παρα το πολιτικό κόστος, επειδή εχει συνείδηση των κινδύνων αν υπαρξει οπισθοδρόμηση απο τις ως τώρα κατακτήσεις.

Ο κ. Σημίτης κατηγόρησε στο πλαίσιο αυτό οσους αντιστέκονται στις οδυνηρές αλλα αναγκαίες παραγωγικές αναδιαρθρώσεις. Ειδικά για τους αγρότες υπογράμμισε πως η κυβέρνηση φροντίζει για την εξασφάλιση του εισοδηματος τους (που τη διετία 1994-95 αυξήθηκε κατα 5,2% εναντι μολις 0,7% την περίοδο 1990-93) και θα διαπραγματευθεί σκληρά στην επερχόμενη Διακυβερνητική Διάσκεψη στο Τορίνο, συμπλήρωσε ομως, πως πρέπει να γίνει σαφές οτι η έμφαση πια πρέπει να δοθεί στις διαρθρωτικές μεταβολές, ώστε να υπαρξουν πιο ποιοτικά επώνυμα και διεθνώς ανταγωνιστικά προϊόντα. Συμπλήρωσε ακομα πως οι αγρότες οφείλουν να κατανοήσουν οτι η κυβέρνηση δεν μπορεί να πράτει κατά βούληση, αφού οι ενέργειες της εντάσσονται στην ευρύτερη Κοινή Αγροτική πολιτική.

Επίθεση Εβερτ κατά της Κυβέρνησης

ΑΘΗΝΑ, 22 (ΑΠΕ)

Για ανικανότητα και αμηχανία κατηγόρησε την κυβέρνηση ο πρόεδρος της ΝΔ κ. Μιλ. Εβερτ, μιλώντας στη Βουλή, στη συζήτηση προσημερησίας διατάξεως για την οικονομία.

Ο κ.Εβερτ, είπε οτι η κυβέρνηση παρακολουθεί τα γεγονότα ως απλός θεατής και θέτει τον λαό προ ψευτοδιλημμάτων για προβλήματα που η ίδια δημιουργησε. "Δεν παραγει έργο", πρόσθεσε, "και δεν δίδει λύσεις στα προβλήματα. Η μια σπασμωδική κινηση διαδέχεται την άλλη. Με αυτή την εικόνα της αβεβαιότητας, της ανασφάλειας και της σύγχυσης ασφαλώς η οικονομία δεν μπορεί να πάει καλά".

Ο πρόεδρος της ΝΔ επέκρινε την κυβέρνηση οτι δεν κάνει διάλογο και οτι παραπέμπει στις καλένδες τα προβλήματα των επαγγελματικών ομαδων, των εργαζομένων και των συνταξιούχων.

"Στα κομματικά, σημείωσε, "εμφανίσθηκε σαν κυβέρνηση συνέχειας. Στα προβλήματα του λαού σαν να πρωτοπλάθατε στη χώρα". Περιέγραψε το κλίμα που κυριαρχεί στην οικονομία: "Η ασάφεια, η σύγχυση , η αβεβαιότητα και ο εμπαιγμός". Ο κ. Εβερτ, αναφέρθηκε στις κινητοποιήσεις των εργαζομένων, των συνταξιούχων των αγροτών και των κτηνοτρόφων. "Η κινητοποίη

σή τους", τόνισε "δεν αποσκοπεί στο να αποκτήσουν πρόσθετο εισόδημα. Η αγωνία τους συνίσταται στο κατά πόσο θα κατορθώσουν να επιβιώσουν. Εξαντλήθηκε η αντοχή και η ανοχή τους".

Ο πρόεδρος της ΝΔ έκανε λόγο για αναξιοπιστία της κυβέρνησης σε όλους τους τομείς και σε όλα τα θέματα που έχουν ανακύψει: "Στην εξωτερική πολιτική, στη Δημόσια Διοίκηση, στη βιομηχανική πολιτική". Αναφέρθηκε στη στάση της κυβέρνησης που "δημιούργησε μια δεύτερη μορφή φορολογίας μέσω των τιμολογίων των ΔΕΚΟ".

Μίλησε ακόμη και για υποβάθμιση των θεσμών και του Κοινοβουλίου: "Αυτό είναι το νέο ήθος και ύφος εξουσίας", πρόσθεσε.

ΒΟΥΛΗ - ΚΟΝΤΡΑ ΣΗΜΙΤΗ - ΕΒΕΡΤ

ΑΘΗΝΑ, 22 (ΑΠΕ)

Μικρής έντασης φρασεολογία διαμάχη σημειώθηκε μεταξύ του πρωθυπουργού Κώστα Σημίτη και του προέδρου της ΝΔ Μιλ. Εβερτ. Αφορμή ήταν η κριτική που άσκησε ο πρωθυπουργός στην ομιλία του κ. Εβερτ τονίζοντας οτι ήταν ομιλία αποφυγής των προβλημάτων και αποστασιοποίησης απο την οικονομική πολιτική της ΝΔ που είχε ακολουθήσει ως κυβέρνηση.

Η ομιλία σας, είπε ο κ. Σημίτης απευθυνομενος στον κ. Εβερτ, ειχε το χαρακτήρα της φυγής, της φυγής απο τα πραγματικά προβλήματα της οικονομίας, και πρόσθεσε οτι απο τα 32 λεπτά που διήρκεσε η ομιλία του κ.Εβερτ τα 29 διατέθηκαν για οτιδήποτε άλλο εκτός απο την οικονομική πολιτική.

Ο κ. Σημίτης απέδωσε αυτή την τακτική του κ. Εβερτ στο χαμηλό ποσοστό απήχησης που έχει η Νέα Δημοκρατία στο εκλογικό Σώμα, οπως δείχνουν οι δημοσκοπήσεις.

ΦΟΡΟΛΟΓΙΚΕΣ ΔΗΛΩΣΕΙΣ - Δεν θα δοθεί παράταση

ΑΘΗΝΑ, 22 (ΑΠΕ)

Από το υπουργείο Οικονομικών ανακοινώθηκε ότι ουδεμία νέα παράταση θα δοθεί για την υποβολή των φορολογικών δηλώσεων. Οπως είναι γνωστό οι προθεσμίες υποβολής των φορολογικών δηλώσεων των εταιριών και των φυσικών προσώπων, πλην των μισθωτών και των συνταξιούχων, έληξαν στις 21 Μαρτίου 1996. Για τους μισθωτούς και συνταξιούχους η προθεσμία υποβολής των δηλώσεων λήγει την Τρίτη 26 Μαρτίου 1996.

Το υπουργείο, επισημαίνει ότι ουδεμία νέα παράταση θα δοθεί, δεδομένου ότι δεν υφίστανται προς τούτο ιδιαίτεροι λόγοι.

Κοινωνική έκρηξη προβλέπει ο Σαμαράς

ΑΘΗΝΑ, 22 (ΑΠΕ)

Κοινωνική έκρηξη προέβλεψε ο πρόεδρος της Πολιτικής Ανοιξης Αντώνης Σαμαρας μιλώντας σήμερα κατά τη διάρκεια προ ημερησίας διατάξεως συζήτησης στη Βουλή σε επίπεδο πολιτικών αρχηγών για την οικονομία.

Ο κ. Σαμαράς είπε οτι "έρχεται κοινωνική έκρηξη τέτοιας σφοδρότητας και τέτοιας έκτασης που ίσως για πρώτη φορά θα ζήσει ο τόπος".

Ο πρόεδρος της "Ανοιξης" απέδωσε τις κοινωνικές αντιδράσεις στην πολιτική της λιτότητας που ακολουθεί η κυβέρνηση η οποία οπως είπε, ακολουθεί το ίδιο πρόγραμμα με το πρόγραμμα των προηγουμένων κυβερνήσεων του ΠΑΣΟΚ και της Νέας Δημοκρατίας.

Η κατάσταση, είπε ο κ. Σαμαράς, οδηγείται μέσα απο αδιέξοδα στο απροχώρητο. Επιμένετε-συνέχισε-σε μια πολιτική της λιτότητας που απαιτεί 11 χρόνια τώρα διαρκώς θυσίες απο τον ελληνικό λαό χωρίς ωστόσο να δείχνει οτι αγγίζει κάν κάποιον απο τους στόχους της.

Το δεύτερο αδιέξοδο, συμπλήρωσε ο κ. Σαμαράς, δημιουργείται απο την πραγματική αδυναμία μεγάλων κοινωνικών ομάδων να αντέξουν άλλο αυτή την πολιτική που τους οδηγεί στον αφανισμό χωρίς καμμία προοπτική και χωρίς καμμία ελπίδα.

Ο κ. Σαμαράς υποστήριξε οτι οι προβλέψεις για ανάκαμψη της ελληνικής οικονομίας που είχε κάνει η κυβέρνηση με την κατάθεση του προϋπολογισμού δεν επαληθεύονται καθόλου απο τις εξελίξεις. Ο πρόεδρος της ΠΟΛΑΝ ανέφερε οτι τα κρατικά εσοδα το 1995 εχουν ήδη υστέρηση 200 δισ. δρχ. σε σύγκριση με τις προβλέψεις τουπροϋπολογισμού.

Είπε επίσης οτι οι δανειακές ανάγκες του δημοσίου απο το 7,1 του ΑΕΠ το 1992 έφθασαν το 11% του ΑΕΠ το 1995.

ΑΜΕΡΙΚΑΝΙΚΗ ΝΟΤΑ ΓΙΑ ΤΟ ΑΕΡΟΔΡΟΜΙΟ

ΑΘΗΝΑ, 22 (ΑΠΕ)

Δεν υπάρχει πρόβλημα στην ασφάλεια των πτήσεων απο και πρός το Ελληνικό. Η μόνη παρατήρηση που υπάρχει στην ανακοίνωση του αμερικανου υπουργού Μεταφορών κ. Πένα οφειλεται στα επίγεια συστήματα ελέγχου τα οποία, ομως, διευκρίνησε, οτι αντικαθίστανται απο τους ελέγχους των ιδιωτικών αεροπορικών εταιριών καθώς και της "Ολυμπιακής Αεροπορίας".

Τη διευκρίνηση αυτή εκανε σημερα ο υπουργός Μεταφορών και Επικοινωνιών κ. Χαρης Καστανίδης τονιζοντας οτι δεν θα υπάρξει επίπτωση στον ελληνικο τουρισμό γιατί πρόκειται περί απλής ανακοινώσεως, η οποία σύντομα θα αρθεί.

Ο κ. Καστανίδης καθ'ολη τη διάρκεια της συνέντευξεως δεν επαφε να διερωτάται για τη σκοπιμότητα της ανακοινώσεως αυτής η οποία οπως ανέφερε θα μπορούσε να μην έχει γίνει.

Ο κ. Καστανίδης διατύπωσε ορισμένα ερωτήματα (για τη σκοπιμότητα της ανακοινώσης) και είπε οτι : -Διερωτώμαι εαν αυτή η ανακοίνωση του Αμερικανού υπουργού σχετίζεται με τα βαθύτατα προβληματα τουρισμού της Τουρκίας λόγω των ενεργειών των Κούρδων. Επίσης διερωτήθηκε αν η ανακοίνωση αυτή έχει να κάνει με την συνάντηση του Ελληνα πρωθυπουργού τον Απρίλιο με τον Αμερικανό πρόεδρο κ. Μπιλ Κλίντον στην Ουάσιγκτον. Ακόμη διερωτήθηκε εαν υπάρχουν αεροδρόμια φίλων και συμμάχων ανα τον κόσμο που να τυγχάνουν της ιδίας προσοχής με το αεροδρόμιο του Ελληνικού. Ο Ελληνας υπουργός ανέφερε σειρά επιστολών Λουφτχάνσα και Ιελέμ και Σουϊσέρ οι οποίες του ανακοινώνουν οτι καταργούν τους δικούς τους ελέγχους και επαφίενται στο πληρέστερο ελεγχο του αεροδρομίου του Ελληνικού.

Μονώστε μόνοι σας ταράτσα & τοίχους



ΕΝΑ ΑΣΥΓΚΡΙΤΟ ΣΤΕΓΑΝΩΤΙΚΟ ΥΛΙΚΟ

Η μόνη σωστή λύση
για την στεγάνωση ταρατσών, εξωτερικών τοίχων, τοιχίων Ελενιτ, κεραμοσκεπών

Το καταλληλότερο υλικό για τη προστασία της πολυουρεθάνης και κλείσιμο των αρμών

ΑΡΧΩΝ ΣΑΜΑΡΤΖΗΣ
ΜΟΝΩΣΕΙΣ - ΜΟΝΩΤΙΚΑ ΥΛΙΚΑ

Ερυθρού Σταυρού 21 - ΡΟΔΟΣ 0241/23030, 32064
Μιχ. Πετρίδη 69 ..... 0241/67790
Εμμ. Παπαναστασίου 0241/77421
ΑΠΟΘΗΚΗ Ιαλυσού 10, Ανάληψη 0241/62880
FAX (0241) 23030

ΜΕΓΑΛΑ ΚΑΤΑΣΤΗΜΑΤΑ
ΡΠΑΠΠΟΥ

Στα καταστήματά μας θα βρείτε:
Υπόγειο: Τρόφιμα - Delicatessen
Ισόγειο: Είδη δώρων - Καλλυντικά
Ποτά - Εποχιακά
1ος Όροφος : Ανδρικά
2ος Όροφος : Γυναικεία -Παιδικά
3ος Όροφος : Ηλεκτρικά-Είδη σπιτιού
4ος Όροφος : Παιχνίδια - Αθλητικά

ΜΕΓΑΛΑ ΚΑΤΑΣΤΗΜΑΤΑ
ΡΠΑΠΠΟΥ

ΜΕ ΛΙΓΑ ΛΟΓΙΑ

Η ΚΙΝΗΣΗ ΣΤΟ ΧΡΗΜΑΤΙΣΤΗΡΙΟ

ΑΘΗΝΑ, 22 (ΑΠΕ)

Σε θετικό κλίμα πραγματοποιήθηκαν οι συναλλαγές στη σημερινή συνεδρίαση του Χρηματιστηρίου με αποτέλεσμα οι τιμές των μετοχών να αποκομίσουν σημαντικά κέρδη. Ο γενικός δείκτης τιμών έκλεισε στις 991,50 μονάδες ενισχυμένος σε ποσοστό 1,03%. Η αξία των συναλλαγών ανήλθε στα 6,9 δισ. δρχ. Συνολικά διακινήθηκαν 231 μετοχές εκ των οποίων 148 έκλεισαν με άνοδο, 57 με πτώση και 26 παρέμειναν σταθερές. Οι επιμέρους δείκτες έκλεισαν ως εξής: Τράπεζες άνοδος 1,23%, Ασφάλειες άνοδος 3,20%, Λήζινγκ άνοδος 1,83%, Επενδύσεις άνοδος 1,0%, Κατασκευές άνοδος 0,20%, Βιομηχανίες άνοδος 0,75%, Διάφορες άνοδος 0,88%, Συμμετοχών άνοδος 3,66%. Ο δείκτης Παραλληλης Αγοράς έκλεισε με κερδη 1,22%. Σε εβδομαδιαία βάση ο γενικός δείκτης τιμών σημείωσε πτώση 0,96%, ενώ η μέση αξία των συναλλαγών έφθασε στα 6,6 δισ. δρχ.

ΚΥΒΕΡΝΗΤΙΚΟΣ ΕΚΠΡΟΣΩΠΟΣ ΓΙΑ ΕΛΛΗΝΟΤΟΥΡΚΙΚΑ

ΑΘΗΝΑ, 22 (ΑΠΕ)

Η Ελλάδα επιδιώκει κοινή δήλωση των "15" αναφορικά με την ελληνοτουρκική κρίση, δήλωσε ο κυβερνητικός εκπρόσωπος Δημήτρης Ρέππας, που τόνισε χαρακτηριστικά ότι η Ελλάδα δεν θα θέσει βέτο μόνο εάν ικανοποιηθούν οι τρεις όροι που έχει θέσει (π.χ. αποδοχή από την Τουρκία για προσφυγή στη Χάγη κλπ). Ο κ.Ρέππας δήλωσε ότι το καθεστώς στην περιοχή είναι σαφές και δεδομένο, ενώ σε ερώτηση σχετικά με το ενδεχόμενο να δοθεί άδεια σε Τούρκους "οικολόγους" να επισκεφθούν την Ιμια, ο κυβερνητικός εκπρόσωπος είπε ότι τέτοιο θέμα δεν υφίσταται και εντάσσεται στα πλαίσια των τουρκικών τεχνασμάτων. Σχετικά με το επεισόδιο που έγινε στο αεροδρόμιο της Κωνσταντινούπολης εις βάρος της συζύγου του Ελληνα προξένου, ο κ.Ρέππας είπε ότι τέτοιου είδους ενέργειες αντιβαίνουν στους κανόνες διπλωματίας και ανακοίνωσε ότι η κυβέρνηση θα υποβάλλει διάβημα προς την τουρκική πλευρά.

ΚΥΒΕΡΝΗΤΙΚΟΣ ΕΚΠΡΟΣΩΠΟΣ ΓΙΑ ΑΝΔΡΕΑ ΠΑΠΑΝΔΡΕΟΥ

ΑΘΗΝΑ, 22 (ΑΠΕ)

Ο σεβασμός και η αγάπη όλων προς το πρόσωπο του Ανδρέα Παπανδρέου είναι δεδομένος δήλωσε ο κυβερνητικός εκπρόσωπος Δημ. Ρέππας. Σχολιάζοντας χθεσινή δήλωση του βουλευτή Αντώνη Λυβάνη, ο οποίος ζήτησε να επιδεικνύεται περισσότερος σεβασμός προς το πρόσωπο του προέδρου του ΠΑΣΟΚ, ο εκπρόσωπος δήλωσε οτι συμφωνεί και πρόσθεσε οτι και ο ίδιος έχει χρησιμοποιήσει αυτή τη φράση αρκετές φορές. Ο κ.Ρέππας δήλωσε επίσης ότι θα υπάρξει επικοινωνία και συνεννόηση του πρωθυπουργού με τον Ανδρέα Παπανδρέου, ώστε ο κ.Σημίτης να επισκεφθεί τον πρόεδρο του ΠΑΣΟΚ στην κατοικία του στην Εκάλη.

ΜΕΤΑΦΟΡΑ ΜΑΘΗΤΩΝ

ΑΘΗΝΑ, 22 (ΑΠΕ)

Επιχορηγούνται με απόφαση του υπουργείου Παιδείας οι Νομαρχίες όλης της χώρας με το ποσό των 7.173.44.000 δρχ για να αντιμετωπίσουν τις δαπάνες μεταφοράς των μαθητών της πρωτοβάθμιας και δευτεροβάθμιας εκπαίδευσης, μέχρι τη λήξη του διδακτικού έτους.

ΔΕΝ ΕΙΣΑΓΟΥΜΕ ΚΡΕΑΤΑ ΑΠΟ ΒΡΕΤΑΝΙΑ

ΑΘΗΝΑ, 22 (ΑΠΕ)

Οι εισαγωγές βοείου κρέατος απο τη Βρετανία στην Ελλάδα εχουν απαγορευθεί απο το 1994 ,όπως διαβεβαίωσε επίσημα το υπουργείο Γεωργίας, τον υπουργό Υγείας και Πρόνοιας κ. Αναστάση Πεπονή. Ο υπουργός βρίσκεται σε συνεχή επικοινωνία με τον αρμόδιο για την κτηνοτροφία υφυπουργό Γεωργίας κ. Απ. Φωτιάδη, ο οποίος τουεπιβεβαίωσε δυο φορές ότι, οι εισαγωγές βοείου κρέατος απο τη Βρετανία έχουν απαγορευθεί εδω και δύο χρόνια.

24 Ώρες στον Κόσμο

ΡΩΣΙΑ - ΗΠΑ

ΜΟΣΧΑ, 22 (ΑΠΕ)

Ο πρόεδρος της Ρωσίας Μπορίς Γέλτσιν άρχισε σήμερα στη Μόσχα συνομιλίες με τον υπουργό Εξωτερικών των Ηνωμένων Πολιτειών Ουώρεν Κρίστοφερ, ο οποίος βρίσκεται στη ρωσική πρωτεύουσα για την προετοιμασία της επίσκεψης Κλίντον τον ερχόμενο μήνα.

Το πρακτορείο ειδήσεων Ιντερφάξ μετέδωσε οτι ο εκπρόσωπος του ρώσου προέδρου Σεργκέι Μεντβέντεφ δήλωσε οτι οι συνομιλίες θα επικεντρωθούν στη σύνοδο κορυφής για τα πυρηνικά που θα διεξαχθεί στη Μόσχα στις 19 και 20 Απριλίου και στα θέματα που θα συζητηθούν μεταξύ των προέδρων των ΗΠΑ και της Ρωσίας στο περιθώριο της συνόδου.

Αναμένεται επίσης οτι ο αμερικανός υπουργός Εξωτερικών θα προσπαθήσει να πείσει τη Ρωσία να εγκαταλείψει την απομονωτιστική της στάση στα σχέδια για τη διεύρυνση της Ατλαντικής Συμμαχίας προς τις χώρες της ανατολικής κια της κεντρικής Ευρώπης.

Ο Μπορίς Γέλτσιν επανέλαβε οτι η Μόσχα αντιτίθεται στη διεύρυνση του ΝΑΤΟ προς ανατολάς κατά τη διάρκεια των συνομιλιών του με τον γενικό γραμματέα της Συμμαχίας Χαβιέρ Σολάνα και αναμένεται να επαναλάβει την ίδια θέση και στον Ουώρεν Κρίστοφερ.

Πριν από λίγες ημέρες ο αμερικανός υπουργός Εξωτερικών δήλωσε απευθυνόμενος στις χώρες της ανατολικής και της κεντρικής Ευρώπης οτι η διεύρυνση θα πραγματοποιηθεί και οτι δεν είναι διαπραγματεύσιμη.

Ο Ουώρεν Κρίστοφερ έφθασε χθες στη Μόσχα και θα έχει συνομιλίες με τον ρώσο ομόλογό του Γεβγκένθι Πριμακόφ , ενώ αύριο θα συμμετάσχει στη συνεδρίαση της Ομάδας Επαφής για την πρώην Γιουγκοσλαβία.

ΓΙΟΥΓΚΟΣΛΑΒΙΑ - ΕΓΚΛΗΜΑΤΑ ΠΟΛΕΜΟΥ

ΧΑΓΗ, 22 (ΑΠΕ)

Το διεθνές ποινικό δικαστήριο της Χάγης ανακοίνωσε σήμερα ότι ένα άτομο που συνελήφθη την περασμένη Δευτέρα στη Γερμανία περιλαμβάνεται μεταξύ των 13 Σέρβων, εναντίον των οποίων έχουν απαγγελθεί κατηγορίες για διάπραξη εγκλημάτων πολέμου στην πρώην Γιουγκοσλαβία.

Εκπρόσωπος του δικαστηρίου διευκρίνησε ότι πρόκειται για τον ηλικίας 28 ετών Γκόραν Λάπς, εναντίον του οποίου απαγγέλθηκε τον περασμένο Ιούλιο η κατηγορία για ωμότητες εναντίον των Μουσουλμάνων στην φυλακή Κερατέρμ στην πόλη Πρίγεντορ της βορειοδυτικής Βοσνίας.

Η ίδια πηγή πρόσθεσε ότι ο Λάπς, ο οποίος συνελήφθη την περασμένη Δευτέρα από τη γερμανική ασυνομία κοντά στη Νυρεμβέργη, αναμένεται να μεταφερθεί στη Χάγη μέσα στις επόμενες εβδομάδες.

Ο Λάπς θα είναι ο τρίτος ύποπτος για διάπραξη εγκλημάτων πολέμου που θα μεταφερθεί στις ολλανδικές φυλακές με απόφαση του δικαστηρίου της Χάγης.

ΗΠΑ - ΕΛΛΑΔΑ - ΑΕΡΟΔΡΟΜΙΑ

ΟΥΑΣΙΝΓΚΤΟΝ, 22 (ΑΠΕ)

Αμερικανοί και έλληνες εμπειρογνώμονες εργάζονται από κοινού για την βελτίωση των προδιαγραφών ασφαλείας στο αεροδρόμιο τουΕλληνικού,δήλωσε ο αμερικανός υπουργός Μεταφορών,Φεντερίκο Πένα.

"Το υπουργείο είναι πεπεισμένο ότι με τις συνδυασμένες αυτές προσπάθειες θα επιλυθεί το πρόβλημα ασφαλείας στο αεροδρόμιο της Αθήνας", τόνισε ο Πένα σε γραπτή δήλωσή του.

Ο αμερικανός υπουργός Μεταφορών υποστήριξε ότι το αεροδρόμιο του Ελληνικού δεν ανταποκρίνεται πλήρως στις διεθνείς προδιαγραφές ασφαλείας σε ότι αφορά κυρίως τις διαδικασίες ηλεκτρονικού ελέγχου των αποσκευών.

Οι προδιαγραφές έχουν τεθεί από την Διεθνή Οργάνωση Πολιτικής Αεροπορίας.Ο Πένα τόνισε ότι η Ολυμπιακή Αεροπορία, ο μοναδικός ξένος αερομεταφορέας που πραγματοποιεί απευθείας πτήσεις από την Αθήνα στις Ηνωμένες Πολιτείες, έχει ενισχύσει τους ελέγχους ασφαλείας " για την αντιμετώπιση των ελλείψεων, που έχουν εντοπιστεί στο αεροδρόμιο του Ελληνικού".

ΓΕΡΜΑΝΙΑ - ΕΚΛΟΓΕΣ

ΒΟΝΝΗ, 22 (ΑΠΕ)

Δώδεκα εκατομμύρια Γερμανοί εκλέγουν την Κυριακή τα κοινοβούλιά τους σε τρία κρατίδια και από τις εκλογές αυτές μπορεί να κριθεί το μέλλον του Φιλελεύθερου κόμματος, εταίρου των χριστιανοδημοκρατών στην κυβέρνηση.

Οι Φιλελεύθεροι πρέπει να λάβουν ποσοστό άνω του 5% στα κρατίδια Σλέσβιγκ-Χολστάιν, Βάδη-Βυρτεμβέργη και Ρηνανία-Παλατινάτο για να εκπροσωπηθούν στα νέα κοινοβούλια.

Οι δημοσκοπήσεις δίνουν στο κόμμα ποσοστό που πλησιάζει αυτό το όριο. Αν δεν τα καταφέρουν, και με δεδομένο ότι έχουν ήδη εξαφανιστεί από τα 12 εκ των 16 περιφερειακών κοινοβουλίων, θα φέρουν σε πολύ δύσκολη θέση τον καγκελάριο Κολ.

Ο τελευταίος επανέλαβε πάντως αυτή την εβδομάδα ότι η κυβερνητική συμμαχία είναι βιώσιμη και θα εξαντλήσει τη θητεία της, που λήγει το 1998, αποκλείοντας κατηγορηματικά το ενδεχόμενο μιας "μεγάλης συμμαχίας" με τους σοσιαλδημοκράτες.

Επίκεντρο της προεκλογικής εκστρατείας των Φιλελευθέρων ήταν η υπεράσπιση της μείωσης των φόρων. Κυριότερο μέλημα των ψηφοφόρων, όμως, είναι η ανεργία, που έφτασε τον Φεβρουάριο σε ύψος που αποτελεί μεταπολεμικό ρεκόρ: 4,27 εκατομμύρια άνεργοι, ποσοστό 11,1% του ενεργού πληθυσμού.

Εξωτερικές Ειδήσεις

ΝΕΑ ΠΡΟΕΙΔΟΠΟΙΗΣΗ ΠΑΓΚΑΛΟΥ ΠΡΟΣ ΤΟΥΡΚΙΑ

ΤΙΡΑΝΑ, 22 (ΑΠΕ)

Ο υπουργός Εξωτερικών Θεόδωρος Πάγκαλος προειδοποίησε σήμερα από τα Τίρανα οτι στο εξής η πορεία των σχέσεων της Τουρκίας μετην Ευρωπαϊκή Ενωση θα εξαρτηθεί απο την εγκατάλειψη των εδαφικών διεκδικήσεων της απέναντι στην Ελλάδα και προέβλεψε οτι "η λήξη του Συμβουλίου Σύνδεσης δεν θα είναι συμφέρουσα ούτε για την Τουρκία ούτε για την Ευρώπη".

Απαντώντας σε ερώτηση, μετά τη συνάντησή του με τον Αλβανό ομόλογό του κ. Αλφρεντ Σερέκι, για το Συμβούλιο Σύνδεσης Ευρωπαϊκής Ενωσης-Τουρκίας, είπε:

Εμείς δεν επιθυμούμε να γίνει αυτό το Συμβούλιο Σύνδεσης γιατί μετά τα γεγονότα στο Αιγαίο δεν ήταν ώριμο. Η Τουρκία πρόβαλε τα επεισόδια της Ιμια μια εδαφική διεκδίκηση για πρώτη φορά εναντίον της Ελλάδος.Θα είχαμε κάθε δικαίωμα να ζητήσουμε απο τους εταίρους μας να ζητήσουν απο την Τουρκία την εγκατάλειψη αυτής της εδαφικής διεκδίκησης. Δηλαδή, να αναγκάσουμε την Τουρκία να πεί οτι δέχεται τη Συνθήκη του 1932 μεταξύ Ιταλίας-Τουρκίας για τα Δωδεκάνησα και τη Συνθήκη Ειρήνης του 1946 η οποία παραχωρεί τα Δωδεκάνησα στην Ελλάδα. Δεν το κάναμε αυτό γιατί θέλαμε να είμαστε συμβιβαστικοί και καλοπροαίρετοι και προτείναμε να ζητηθεί απο την Τουρκία μια δήλωση ότι δεν θα απειλούν την Ελλάδα με πόλεμο και ότι θα σεβαστούν το Διεθνές Δίκαιο. Κι όταν έχουν νέες απαιτήσεις που προέκυψαν πριν την Τελωνειακή Ενωση θα τις θέσουν στο Διεθνές Δικαστήριο. Η Τουρκία αντ'αυτού μας έστειλε μια πρόταση με την οποία διατυπώνει εγγράφως πλεον και στηρίζει θεωρητικά την εδαφική της διεκδίκηση. Εμείς μένουμε σ'αυτή την θέση. Δεν έχουμε πολλές ελπίδες οτι θα επικρατήσει επιτέλους η λογική στην Αγκυρα, αλλα μετά τη λήξη του Συμβουλίου Σύνδεσης η οποία προφανώς δεν θα είναι συμφέρουσα ούτε για την Τουρκία, ούτε για την Ευρωπαϊκή Ενωση. Θα επανέλθουμε στη θέση που δικαιούμεθα να έχουμε, οτι δηλαδη, απο εδω και πέρα ορος για την οποιαδήποτε προώθηση των σχέσεων Τουρκίας- Ευρωπαϊκής Ενωσης είναι η ρητή εγκατάλειψη των εδαφικών διεκδικήσεων στα Δωδεκάνησα και η ρητή αναγνώριση της ισχύος της Συνθήκης του 32 και της συμφωνίας Ειρήνης του 47.

ΓΙΑ ΑΛΒΑΝΙΑ

Αναφερόμενος τέλος στην Αλβανία ο κ. Πάγκαλος τόνισε ότι "Η Ελλάδα θα είναι πάντα συμπαραστάτης στα ιδιαίτερα προβλήματα της Αλβανίας, που τίθενται καμιά φορά με εσπευσμένη και πιεστική μορφή. Για το λόγο αυτό στείλαμε ήδη σε είδος σπάρι αξία 35 εκατ. δρχ. Και μεταφέραμε και παραδώσαμε στην αλβανική κυβέρνηση ποσό 200 εκατ. δρχ, το οποίο θα χρησιμοποιηθεί για την αγορά σιτηρών, ώστε να επιλυθεί το επείγον πρόβλημα που αντιμετωπίζουν".

Αλλάζει πολιτική η Τουρκία στο Κουρδικό

ΒΟΝΝΗ, 22 (ΑΠΕ)

Με "ανακούφιση" υποδέχθηκε η γερμανική κυβέρνηση τις δηλώσεις Γιλμάζ, με τις οποίες προανήγγειλε μία επί τα βελτίω τροποποιηση της τουρκικής πολιτικής ως προς το κουρδικό, υποσχόμενος την άρση της κατάστασης ανάγκης στις κουρδικές περιοχές εντός τριών μηνών και την παραχώρηση καποιων πολιτιστικών ελευθεριών. Ο εκπρόσωπος του γερμανικού υπουργείου εξωτερικών Μάρτιν Ερντμαν μίλησε σήμερα για "ενα σημαντικό βήμα στη σωστή κατεύθυνση..." "Τώρα, μετά τους λόγους - πρόσθεσε - πρέπει να ακολουθήσουν πράξεις..."



Για τη γερμανική πολιτική ηγεσία η επίδειξη ενός "ανθρωπινότερου προσωπου" από την πλευρά της τουρκικής κυβέρνησης στο κουρδικό, αποτελεί κυριολεκτικά ανάγκη για να επιλύσει, κυρίως στο εσωτερικό της χωρας, την αντίφαση μεταξύ της άνευ όρων ουσιαστικά πολιτικής ενίσχυσης της Αγκυρας (για λόγους οικονομικών και πολιτικών συμφερόντων, αλλά και εξαπίας των δύο και πλέον εκατομυρίων τούρκων που ζουν στη Γερμανία) και της επίκλησης των δημοκρατικών αξιών και της αρχής του σεβασμού των ανθρωπίνων δικαιωμάτων, ως γνόμωνα στην εξωτερική της πολιτική. Στο δυσεπίλυτο της αντίφασης αυτής προσέκρουσε επανειλημμένα η Βόννη, "παγώνοντας" και "ξεπαγώνοντας" π.χ. μέσα σε τρία χρόνια δύο φορές τη στρατιωτική βοήθεια...

Στην προσπάθεια να υπογραμμισεί ότι η Γερμανία ακολουθεί μία "πολιτική αρχών" έναντι της Τουρκίας, ο Ερντμαν υπογράμμισε κατά τη διάρκεια συνέντευξης τύπου ότι "η γερμανική κυβέρνηση έχει από καιρού ζητήσει από την Αγκυρα να προχωρήσει σε μία πολιτική λύση του κουρδικού, την οποία αντιλαμβάνεται ειδικότερα με την έννοια της περιφερειακής και τοπικής αυτονομίας στον τομέα του πολιτισμού και της εκπαίδευσης..."

"Οχι διάλογος με το ΡΚΚ..."

Απαντώντας σε ερώτηση σχετικά με την πρόταση του Εργατικού Κόμματος Κουρδιστάν (ΡΚΚ) για διάλογο με τη Γερμανία - αναφορικά με την κατάσταση που έχει δημιουργηθεί ύστερα από την απαγόρευσή του τον Νοέμβριο του 1993 και την συνεχιζόμενη εξοπλιστική αρωγή της Βόννης προς την Τουρκία - ο Ερντμαν δήλωσε ότι "το γερμανικό υπουργείο εξωτερικών δεν βλέπει λόγο σχολιασμού..." "Το ΡΚΚ - πρόσθεσε - όπως έδειξαν και τα πρόσφατα γεγονότα στη Γερμανία, θεωρείται δικαίως εγκληματική και τρομοκρατική οργάνωση..."Χθες ο αναπληρωτής υπουργός εξωτερικών Βέρνερ Χόϊερ είχε δηλώσει ότι "ο Ετσαλάν, ως αυτοανακηρυγμενος εκπρόσωπος μιας τρομοκρατικής οργάνωσης, δεν μπορεί να είναι συνομιλητής της γερμανικής κυβέρνησης..."

Αλβανία - επίσκεψη Στεφανόπουλου στα Τίρανα - Δηλώσεις

ΤΙΡΑΝΑ, 22 (ΑΠΕ)

Την κατηγορηματική διαβεβαίωση ότι η Ελλάδα δεν αναμιγνύεται στην πολιτική ζωή της Αλβανίας, υπογράμμισε ο Πρόεδρος της Δημοκρατίας Κωστής Στεφανόπουλος, στους εκπροσώπους των πολιτικών κομμάτων που τον επισκέφθηκαν σήμερα στο πλαίσιο της διήμερης επίσκεψή του στα Τίρανα.

"Οι ευχές μας δεν αφορούν κανένα συγκεκριμένο κόμμα, αλλά τη δημοκρατική πορεία της Αλβανίας. Η Ελλάδα δεν παρεμβαίνει στα εσωτερικά της γειτονικής χώρας και πολύ περισσότερο στην πολιτική σας ζωή", τόνισε ο Ελληνας Πρόεδρος, μετά το τέλος της συνάντησής του με τον αντιπρόεδρο του Σοσιαλιστικού Κόμματος κ. Πελούμπι.

Σε πολύ καλό δρόμο οι σχέσεις μεταξύ Ελλάδας και Ρωσίας

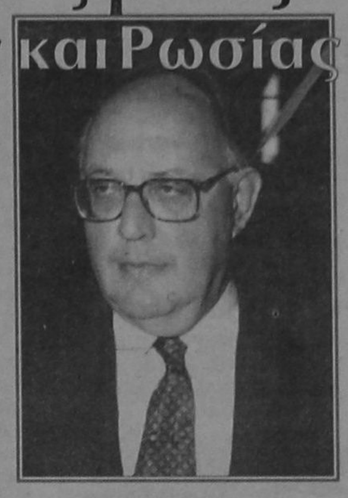

ΜΟΣΧΑ, 22 (ΑΠΕ)

Την ικανοποίησή του για τα αποτελέσματα των συνομιλιών του στη Μόσχα και τη διαφαινόμενη, περαιτέρω σύσφιξη των σχέσεων Ελλάδας - Ρωσίας , εκφράζει ο υπουργός Εξωτερικών Θεόδωρος Πάγκαλος, σε συνέντευξή του στην εφημερίδα "ΠΡΑΒΔΑ".

Ο κ.Πάγκαλος αναφέρθηκε στις παραδοσιακά καλές σχέσεις των δύο χωρών, επικαλούμενος την από κοινού κατασκευή του εργοστασίουαλουμίνας στη χώρα μας, τη συνεργασία στο σχέδιο κατασκευής του πετρελαιαγωγού από το Μπουργκάς στην Αλεξανδρούπολη και στην παροχήφυσικού αερίου στην Ελλάδα, αλλά και τις πλούσιες σχέσεις στον πολιτιστικό και ανθρωπιστικό τομέα.

Σε σχέση με τις επαφές εμπειρογνωμόνων των δύο χωρών, ο υπουργός Εξωτερικών υποσχέθηκε την έκδοση θεωρήσεων πολλαπλών εισόδων στην Ελλάδα για Ρώσους επιχειρηματίες, καθώς και τη διευκόλυνση γενικά, στα πλαίσια των υποχρεώσεών μας απέναντι στην ΕΕ, των Ρώσων που επιθυμούν να ταξιδέψουν στη χώρα μας.

Σε ερώτηση για τη θέση της Ελλάδας σε σχέση με τη διεύρυνση του ΝΑΤΟ προς Ανατολάς, ο κ.Πάγκαλος απάντησε ότι η χώρα μας θεωρεί απολύτως λανθασμένη την άποψη ότι η διεύρυνση αυτή μπορεί να γίνει αγνοώντας τη Ρωσία και εξέφρασε την ευχή να μην υλοποιηθεί μια τέτοια απόφαση. Πρότεινε δε, την υιοθέτηση του διαλόγου ως μέσου διευθέτησης των οποιωνδήποτε διαφωνιών, τόσο στο θέμα της διεύρυνσης του ΝΑΤΟ, όσο και στα υπόλοιπα διεθνή προβλήματα.

Ο υπουργός Εξωτερικών υπογράμμισε τη διεθνή σημασία της ύπαρξης σταθερότητας στα Βαλκάνια, επιφυλάχθηκε όμως να σχολιάσει την επικείμενη συνδιάσκεψη για την πρώην Γιουγκοσλαβία που θα πραγματοποιηθεί στη Μόσχα, πριν γίνουν γνωστά τα αποτελέσματά της.

Τέλος, αναφορικά με τις σχέσεις Ελλάδας - Τουρκίας, ο κ. Πάγκαλος κατέδειξε την επικινδυνότητα της τουρκικήςεπιχειρηματολογίας σε σχέση με την αμφισβήτηση του ιδιοκτησιακού καθεστώτος του Αιγαίου. Κάλεσε δε, για μια ακόμα φορά την Τουρκία, να προσφύγει στο Διεθνές Δικαστήριο της Χάγης και επέστησε την προσοχή όλων όσοι "φλερτάρουν με τον τουρκικό σωβινισμό", να "μην παίζουν με τη φωτιά".

"Είμαστε χαρούμενοι που στη Μόσχα βρήκαμε κατανόηση από τη ρωσική πλευρά σε όλα τα θέματα που συζητήσαμε, οικονομικά, πολιτικά, πολιτιστικά, καθώς και ευρωπαϊκής ασφάλειας", κατέληξε ο κ.Πάγκαλος.

ΤΟΥΡΚΙΑ - ΚΟΥΡΔΟΙ

ΚΩΝΣΤΑΝΤΙΝΟΥΠΟΛΗ, 22 (ΑΠΕ)

Ο ηγέτης του Κουρδικού Εργατικού Κόμματος Αμπουλάχ Οτσαλάν απείλησε ότι θα εξαπολύσει επιθέσεις αυτοκτονίας στην Τουρκία, προειδοποίησε όμως επίσης την Γερμανία και τις Ηνωμένες Πολιτείες ότι θα υποστούν "μεγάλες απώλειες" εάν οι δύο αυτές χώρες αντιμετωπίσουν τους Κούρδους ως εχθρούς.

"Εχω να πώ το εξής στις Ηνωμένες Πολιτείες και τη Γερμανία. Αυτός ο εχθρός (η Τουρκία) διεξάγει έναν πόλεμο ·γενοκτονίας και εξολόθρευσης.Αυτός ο πόλεμος δεν είναι δικός σας, γι' αυτό μην αναμειγνύεστε με το ΡΚΚ. Δεν θέλουμε να πολεμήσουμε και εναντίον σας.

ΜΕ ΛΙΓΑ ΛΟΓΙΑ

ΓΑΛΛΙΑ - ΟΗΕ - ΒΟΣΝΙΑ

ΠΑΡΙΣΙ, 22 (ΑΠΕ)

Τουλάχιστον 3000 άτομα σφαγιάστηκαν από τους βοσνιοσέρβους στην Σρεμπρένιτσα τον περασμένο Ιούλιο μετά την κατάληψη της πόλης, αναφέρεται σε έκθεση παρατηρητών του ΟΗΕ για τα ανθρώπινα δικαιώματα στην πρώην Γιουγκοσλαβία, που δημοσιεύεται στην γαλλική εφημερίδα Λε Κρουά.

Η γαλλική εφημερίδα δημοσιεύει αποσπάσματα της έκθεσης της ειδικής αντιπροσώπου του ΟΗΕ, Ελίζαμπεθ Ρεν για τις παραβιάσεις των ανθρωπίνων δικαιωμάτων στην Σρεμπρένιτσα, μετά την κατάληψη της πόλης από τους σέρβους.

"Τα τελευταία στοιχεία τείνουν να επιβεβαιώσουν τις καταγγελίες ότι οι βοσνιοσέρβοι σφαγίασαν τουλάχιστον 3000 μουσουλμάνους και πιθανώς πολλούς περισσότερους στην περιοχή της Σρεμπρένιτσα τον Ιούλιο του 1995", αναφέρει η Ρεν στην έκθεσή της, που αποτελείται από 71 σελίδες και πρόκειται να παρουσιαστεί στην Επιτροπή Ανθρωπίνων Δικαιωμάτων του ΟΗΕ στη Γενεύη.

ΤΟΥΡΚΙΑ - ΕΛΛΑΔΑ

ΚΩΝΣΤΑΝΤΙΝΟΥΠΟΛΗ, 22 (ΑΠΕ)

Ελεγχο στις αποσκευες της συζύγου του Γενικού Προξένου στην Κωνσταντινούπολη, κ. Σταύρου Λυκίδη, έκαναν σήμερα το πρωί οι αρχές του αεροδρομίου της Κωνσταντινούπολης.

Η κυρία Ελενα Λυκίδη ταξίδευε από την Κωνσταντινούπολη για την Αθήνα με την πτήση 322 της Ολυμπιακής Αερπορίας στις 9.30 το πρωί. Οι αρχές του αεροδρομίου της Κωνσταντινούπολης επέμεναν να κάνουν τον έλεγχο, παρά το γεγονός ότι τόσο η ίδια όσο και το προσωπικό της Ολυμπιακής στο αεροδρόμιο βεβαίωσαν τις αρχές ότι η κυρία Λυκίδη έχει διπλωματική ιδιότητα.Διπλωματικές πηγές επισημαίνουν ότι η ενέργεια αυτή των τουρκικών αρχών, παρά το γεγονός ότι δεν παραβαίνει καμμία συμφωνία, συνιστά ανοίκειο συμπεριφορά που δεν αρμόζει στην ευγένεια που απαιτούν οι διπλωματικές σχέσεις.

ΕΝΤΟΝΗ ΑΝΗΣΥΧΙΑ ΓΙΑ ΤΙΣ «ΤΡΕΛΕΣ ΑΓΕΛΑΔΕΣ»

ΠΑΡΙΣΙ, 22 (ΑΠΕ)

Ιδιαίτερη ανησυχία προκάλεσε στη Γαλλία, η βρετανική ανακοίνωση οτι η ασθένεια "των τρελλών αγελάδων" ενδεχομένως να μεταδίδεται και στον άνθρωπο, σε συνδυασμό με τη διαπίστωση τριών κρουσμάτων της ασθένειας σε ζώα της γαλλικής Βρετάνης, τον περασμένο Ιανουάριο.

Ο Γάλλος υπουργός Γεωργίας Φιλίπ Βασέρ, έσπευσε να αντιδράσει ριζικάαπαγορεύοντας τις εισαγωγές βοοειδών απο τη Βρετανία- και μονομερώς, πριν ακόμη ληφθούν αποφάσεις από τους "15" στις Βρυξέλλες κίνηση που ερμηνευθηκε απο ευρωπαϊκούς κύκλους ως "παράτυπη".

Παράλληλα η Γαλλία ζήτησε εκτός απο την άμεση σύγκληση της μόνιμης αρμόδιας επιτροπής (σήμερα στις Βρυξέλλες) και την έκτακτη σύσκεψη όλων των επικεφαλής των κτηνιατρικών υπηρεσιών της Ευρώπης, την προσεχή Δευτέρα, προκειμένου να αποφανθούν επί του θέματος.

Η αρχή του νήματος βρίσκεται το Μάρτιο του '91, που παρουσιάσθηκε το πρώτο κρούσμα "τρελλής αγελάδας" στη Γαλλία.Είχε προηγηθεί η αξίωση Γαλλίας, Γερμανίας και Ιταλίας απο το 1990 που παρουσιάζεται για πρώτη φορά το πρόβλημα, στη Βρετανία, να υπάρξουν ειδικά μέτρα ελέγχου στα βρετανικά βοοειδή, διαφορετικά θα σταματούσαν τις εισαγωγές. Οι βρετανικές αρχές δέχθηκαν τότε τους ενισχυμένους ελέγχους, αλλα επέμεναν (κοινοβουλευτική έκθεση 7/7/90) οτι "δεν είναι βέβαιη μετάδοση της ασθένειας στον άνθρωπο".

Το 1994 Γαλλία και Γερμανία ζητούν εκ νέου την απαγόρευση εισαγωγής βρετανικών βοδινών, αλλά παρεμβαίνουν οι "12"- τότε- της Κοινότητας και αποφασίζουν μια "συμβιβαστική λύση", να





δημοκρατικά

ΥΠΑΡΧΕΙ ΑΝΤΙΚΕΙΜΕΝΙΚΑ ΠΡΑΓΜΑΤΙΚΟΤΗΤΑ
Η ΟΠΟΙΑ ΔΙΝΕΙ ΤΟ ΜΕΤΡΟ ΤΗΣ ΑΛΗΘΕΙΑΣ
(ΑΡΙΣΤΟΤΕΛΗΣ)

ΤΟ «ΕΙΠΑ-ΞΕΙΠΑ» ΤΗΣ ΕΞΩΤΕΡΙΚΗΣ ΠΟΛΙΤΙΚΗΣ

Η συναίνεση σε θέματα εξωτερικής πολιτικής αποτελεί μια απο τις μόνιμες επιθυμίες της ελληνικής κοινής γνώμης.

Ηδη,κατά τη διάρκεια της θητείας της κυβέρνησης του Κ. Μητσοτάκη, ο Συνασπισμός δια της Μ. Δαμανάκη, προσέφερε ως λύση στο πρόβλημα το περίφημο Συμβούλιο Εξωτερικής Πολιτικής. Ο τότε πρωθυπουργός, Κ. Μητσοτάκης, όπως και ο διάδοχός του, Α. Παπανδρέου απέρριψαν την πρόταση του Συνασπισμού. Ο πρώτος ρητώς και κατηγορηματικώς και ο δεύτερος εμπράκτως. Παρ' όλα αυτά, η ιδέα του Συμβουλίου κέρδισε έδαφος τα τελευταία χρόνια, καθώς την υιοθέτησε έκτοτε, εκτός από τον Συνασπισμό και η Νέα Δημοκρατία, μετά την ανάληψη της αρχηγίας από τον Μ. Εβερτ. Ταυτόχρονα, στα ΜΜΕ πλήθος σχολιογράφων και σχολιαστών υποστηρίζουν τα τελευταία χρόνια την πρόταση της κ. Δαμανάκη.

Είναι όμως χρήσιμη η σύσταση ενός παρόμοιου Συμβουλίου; Για να δώσουμε απάντηση στο ερώτημα αυτό, θα πρέπει να εξετάσουμε το πρόβλημα από δύο πλευρές την θεσμική και την πρακτική.

Πρακτικά, η εμπειρία η οποία υπάρχει από τη λειτουργία ενός ανάλογου άτυπου θεσμού, του Συμβουλίου Αρχηγών, είναι ιδιαίτερα δυσάρεστη. Τα Συμβούλια Αρχηγών του Απριλίου και του Ιουνίου του 1992 οδήγησαν την Ελλάδα στη χειρότερη περιπέτεια εξωτερικής πολιτικής της τελευταίας εικοσαετίας, καθώς τα κόμματα στάθηκε αδύνατο να τηρήσουν όσα είχαν συμφωνήσει κατά τη διάρκειά τους. Αντιμέτωπος με την πίεση της κοινής γνώμης ο κ. Παπανδρέου, δεν τήρησε τον ρητό όρο της αρχικής απόφασης τού Συμβουλίου του 1992, ότι δηλαδή όταν η κυβέρνηση θα ολοκλήρωνε την προσπάθειά της, θα ακολουθούσε νέα σύσκεψη για τη λήψη τελικής απόφασης με βάση τα νέα δεδομένα. Το ίδιο ασυνεπής υπήρξε και η Μ. Δαμανάκη, η οποία όταν ο Κ. Μητσοτάκης παρουσίασε τη λύση της διπλής ονομασίας τον Ιούνιο του 1992, δήλωσε εντός της Συσκέψεως, ότι πρόκειται για καλή ιδέα, για να την καταδικάσει δημοσίως λίγους μήνες αργότερα, όταν άλλαξε το πολιτικό κλίμα.

«ΜΟΝΟ ΤΟ ΗΘΟΣ ΚΑΙ Η ΠΡΑΓΜΑΤΙΚΗ ΑΓΑΠΗ ΠΡΟΣ ΤΗΝ ΠΑΤΡΙΔΑ ΑΠΟ ΤΗΝ ΠΛΕΥΡΑ ΤΩΝ ΙΔΙΩΝ ΤΩΝ ΠΟΛΙΤΙΚΩΝ ΕΙΤΥΩΝΤΑΙ ΜΙΑ ΕΝΤΙΜΗ ΕΞΩΤΕΡΙΚΗ ΠΟΛΙΤΙΚΗ»

Ακόμη όμως και αν από κάποια θαυματουργή μεταλλακτική διαδικασία τα ελληνικά κόμματα αλλάξουν συμπεριφορά, η ύπαρξη ενός τέτοιου συμβουλίου θα δημιουργούσε μεγάλα πρακτικά προβλήματα στη διπλωματική προσπάθεια της εκάστοτε κυβέρνησης καθώς:

1. Θα έθετε σε κίνδυνο την απαραίτητη για πολλούς διπλωματικούς χειρισμούς εχεμύθεια, η οποία στην Ελλάδα δεν τηρείται ούτε καν στις συνεδριάσεις των κυβερνητικών οργάνων (πρόσφατο παράδειγμα η αποκάλυψη των πρακτικών του ΚΥΣΕΑ από τον τέως αρχηγό ΓΕΕΘΑ, κ. Λυμπέρη).
2. Θα δέσμευε την κυβέρνηση σε διαδικασίες ενημέρωσης, οι οποίες θα μείωναν κατά πολύ την ευελιξία της εξωτερικής μας πολιτικής.
3. Η συζήτηση γύρω απο τα θέματα εξωτερικής πολιτικής θα επικεντρωνόταν όχι στα αποτελέσματα, αλλά στις διαδικασίες και το συμβούλιο είναι πολύ πιθανόν ότι αντί να παράγει πολιτική, θα εξελίσσετο σε μια μόνιμη εστία τριβών μεταξύ κυβέρνησης και αντιπολίτευσης, όπως ακριβώς συνέβη και με την περίπτωση του Συμβουλίου Αρχηγών».

Από θεσμικής πλευράς ο χώρος εντός του οποίου καλούναι τα κόμματα να λειτουργήσουν και να ασκήσουν τόσο το νομοθετικό τους έργο, όσο και τον συμβουλευτικό και ελεγκτικό της εκτελεστικής εξουσίας ρόλο τους, είναι το Κοινοβούλιο.

Λειτουργίες, οι οποίες μπορούν να ικανοποιηθούν μέσα στο Κοινοβούλιο δεν πρέπει συνεπώς να επιδιώκεται να μεταφερθούν εκτός Κοινοβουλίου, αν δεν υπάρχει ισχυρός λόγος για κάτι τέτοιο. Στο Κοινοβούλιο λειτουργεί άλλωστε η αρμόδια Επιτροπή Εξωτερικών Υποθέσεων, η οποία αποτελεί τον κατάλληλο χώρο, τόσο για τη διαμόρφωση συγκλίσεων σε θέματα εξωτερικής πολιτικής, όσο και για την ενημέρωση την οποία κάθε φορά η κυβέρνηση θεωρεί αναγκαία σε ό,τι αφορά συγκεκριμένους χειρισμούς. Αν η ενημέρωση αυτή πρέπει να γίνεται εμπιστευτικά και κάποιο θέμα είναι ανάγκη να συζητηθεί με τα κόμματα της αντιπολίτευσης , τότε ο υπουργός των Εξωτερικών δεν έχει παρά να το συζητήσει με τους επικεφαλής των κομμάτων στην αρμόδια Επιτροπή της Βουλής. Ο Πρωθυπουργός από την πλευρά του, αν υπάρχουν μεγάλα θέματα, τα οποία επιθυμεί να συζητήσει, μπορεί να καλέσει τους πολιτικούς αρχηγούς σε ατομικές συναντήσεις, όπως κάνει τώρα ο Κ. Σημίτης, ή σε συναντήσεις αρχηγών όπως έκανε τους πρώτους μήνες της πρωθυπουργίας του ο Κ. Μητσοτάκης.

Δεν είναι λοιπόν τόσο η έλλειψη θεσμών, η οποία παρεμποδίζει τα κόμματα να συγκλίνουν στα θέματα εξωτερικής πολιτικής, όσο ο πειρασμός της κομματικής εκμετάλλευσης, τον οποίο κανένας θεσμός δεν μπορεί να συγκρατήσει.

Μόνο το ήθος και η πραγματική αγάπη προς την πατρίδα από την πλευρά των ίδιων των πολιτικών, μπορεί κατά τη γνώμη μου να οδηγήσει στην επίτευξη του Θεμιτού αυτού στόχου, σε μια σύγχρονη δημοκρατία. Με την προϋπόθεση βεβαίως ότι και οι ίδιοι οι πολίτες επιλέγουν ως εκπροσώπους τους πολιτικούς που διαθέτουν ήθος και φιλοπατρία και όχι εκείνους που ξεχωρίζουν για τις δημαγωγικές τους ικανότητες και τη φιλοδοξία τους να λάβουν μέρος στη νομή της εξουσίας.

ΑΚΡΙΤΙΚΑ

Η αλήθεια είναι βασίλισσα και ο θρόνος της ακλόνητος
ΠΙΝΔΑΡΟΣ

κουβεντούλες με κάποιο νόημα

ΟΘΕΟΣ ΝΑ ΒΑΛΕΙ...

Τεταμένες είναι και πάλι οι ελληνοτουρκικές σχέσεις. Σε έκτακτη συνεδρίασή του το Συμβούλιο Αμυνας εξέτασε το πρόβλημα που προκύπτει από την παρουσία τουρκικών πολεμικών σκαφών στην περιοχή των Ιμια καθώς και τις πληροφορίες για ενδεχόμενη αποβίβαση στις βραχονησίδες Τούρκων «πολιτών». Η απόφαση του Συμβουλίου προβλέπει απόκρουση από το λιμενικό σώμα κι αν χρειαστεί εμπλοκή των πλοίων του πολεμικού ναυτικού.

Οι Τούρκοι αδίστακτοι και αιμοστα-γείς όντας, εκμεταλλευόμενοι και την εγκληματική ανοχή της διεθνούς κοινωνίας, το πάνε «φιρί-φιρί» για θερμό επεισόδιο. Ο Αλλάχ να βάλει το χέρι του γιατί θα πάνε για μαλλί και θα βγουν κουρεμένοι...

ΠΕΡΙ ... ΗΡΩΙΣΜΩΝ

Εύχεται κανείς να καταλάβουν κάποτε όλοι εκείνοι που παριστάνουν τον ... «ήρωα» περί τα Ιμια, ότι οι ενέργειές τους (που δεν δικαιολογούνται ούτε με την πιο ακραία λογική) είχαν και έχουν σαν αποτέλεσμα τη μόνιμη παρουσία των Τούρκων στην περιοχή και την «ντε φάκτο» αμφισβήτηση κυριαρχικών δικαιωμάτων μας. «Ηρωισμός» δεν είναι η βλακεία, αλλά η σωφροσύνη...

Α ΣΤΕΙΛΟΥΜΕ ΤΟΥΡΙΣΤΕΣ;

Προς ... ναυτιλομένους γενικώς: Θα συνεχίσουμε κι εφέτος αδέρφια (ενόψει μάλιστα και της άσχημης πορείας του τουρισμού) να στέλλουμε τουρίστες στην Τουρκία; Να τους δωρίζουμε δηλαδή συνάλλαγμα με το οποίο θα αγοράζουν όπλα και πυραύλους τους οποίους θα στρέψουν εναντίον μας;

Που ξανακούστηκε, αδέρφια, να χρηματοδοτούμε τον εχθρό μας την ώρα μάλιστα που απειλεί να μας κηρύξει τον πόλεμο;

Αν ψάξετε την παγκόσμια ιστορία σίγουρα δεν θα βρείτε προηγούμενο.

Για ξανασκεφθείτε το, λοιπόν! Πούγκα ή πατρίδα;

ΙΝΑΙ ΦΑΙΔΡΟΣ

Είναι τόσο φαιδρός, αλήτης και βρώμικος (ξέχωρα που στο μυαλό του έχει άχυρο), αυτός ο άνθρωπος (κατά δήλωσή του «δημοσιογράφος») που δεν αξίζει, όχι μόνο να τον φτύνει κανείς (το φτύσιμο είναι πιο ακριβό από το μαύρο χάλι του), αλλά ούτε και να τον σφαλιαρώσει.

Γιατί θα πληρώνει μια ζωή «άνθρωπο» ενώ είναι αποδεδειγμένο γουρούνι. Γιατί μόνο γουρούνια ζουν στο βούρκο και στη λάσπη, όπως αυτός....

Α ΣΚΟΤΩΘΕΙ ΚΟΣΜΟΣ

Από το CAIRO PALACE, στην πλευρά της οδού Εθελοντών Δωδεκανησίων (πάνω από το χαρτοπωλείο Τσέλιου) εδώ και καιρό πέφτουν ... κοτρόνια, ικανά να σκοτώσουν άνθρωπο.

Γενικά η πρόσοψη είναι πολύ επικίνδυνη και χρήζει άμεσης επισκευής. Οπως μας κατάγγειλαν ο ιδιοκτήτης αδιαφορεί. Γι' αυτό κάποια αρχή θα πρέπει να του εξηγήσει τι σημαίνει σεβασμός της ζωής του ανύποπτου πολίτη.

ΕΞΟΔΟΣ ΑΝΔΡΕΑ

Θα πρέπει να το παραδεχθεί κανείς: Η έξοδος Παπανδρέου από το Ωνάσειο σημαίνει νίκη της ελληνικής ιατρικής επιστήμης και ιδιαιτέρως, επιβεβαίωση της μεγάλης αξίας του συμπατριώτη μας καθηγητή κ. Δημ. Κρεμαστινού.

Η διατήρηση στη ζωή του Ανδρέα Παπανδρέου σίγουρα θα αποτελέσει ένα καλό παράδειγμα για όσους διδάσκουν και διδάσκονται ιατρική...

ΡΟΣ ... ΜΙΚΡΟ ΛΟΥΔΟΒΙΚΟ

Μια ΤΕΛΕΥΤΑΙΑ σύσταση - προειδοποίηση προς το μικρό Λουδοβίκο, που εξακολουθεί, αδίστακτος όντας, να νομίζει ότι τρώμε ΟΛΟΙ ... κουτόχορτο. Να μετράει τα λόγια του και να παύσει να εξαπατά τους δημοσιογράφους με καταιγισμό παραπληροφόρησης. Εμείς δεν ανήκουμε στην κατηγορία εκείνων που ... τρομοκρατούνται από τρομοκράτες. Θα γελάσει και το παρδαλό κατσίκι αν αποφασίσουμε, έστω και για ΕΝΑ ΛΕΠΤΟ να φτάσουμε στο χαμηλό επίπεδό του.

Επαναλαμβάνουμε: Αυτή είναι η τελευταία προειδοποίηση. Στο σπίτι του κρεμασμένου δεν μιλάνε για σχοινί...

ΡΟΣ ΤΟΝ ΕΙΣΑΠΤΕΛΕΑ

Θα είχε ενδιαφέρον, κύριε εισαγγελέα, να πληροφορηθεί κανείς αν στην ελληνική νομοθεσία υπάρχει διάταξη που να απαγορεύει δικαστική έρευνα εις βάρος νομάρχη.

Οι πολίτες πιστεύουν ότι το Σύνταγμα εντέλλεται ισονομία και ισοπολιτεία. Και ότι οι νόμοι ισχύουν γενικώς για όλους. Και όχι μόνο για όσες εφημερίδες δεν είναι αρεστές στην εξουσία.

ΟΙ ΤΡΕΛΕΣ ΑΓΕΛΑΔΕΣ

Οι «τρελές αγελάδες» δεν είναι πλάκα, το θέμα της υγείας δεν είναι αστείο. Το άρρωστο κρέας που ενδεχομένως να τρώμε και εμείς, όπως και οι Ευρωπαίοι, είναι τεράστιο θέμα. Οι ευθύνες μεγάλες και χάνονται πίσω απ' τα βουνά των συμφερόντων και των ... δολοφονιών ακόμα. Και δεν χρειαζόμαστε εξηγήσεις, μέτρα χρειαζόμαστε και αποδεικτικά ότι υπάρχει έλεγχος και προστασία. Γιατί μπορεί ανοήτως Εγγλέζοι βουλευτές να τρώνε βοδινό και χάμπουργκερ, αλλά αν έχουμε πολιτεία συντεταγμένη θα πρέπει να 'μαστε σίγουροι ότι εμείς δεν τρώμε...

Αλλωστε, αρκετή «τρέλα» έχουμε φάει, να μη φάμε κι άλλη... Μας φτάνουν τα κατσίκια του Βεζυρόπουλου και πάσης βραχονησίδας...

ΠΕΡΙ ΔΗΘΕΝ .. ΣΥΝΩΝΥΜΙΑΣ

Για να μη νομίζει λοιπόν, ο μικρός Λουδοβίκος ότι τρώμε ΟΛΟΙ ... κουτόχορτο, ένα πρώτο ερώτημα:

Είναι ... κάποιος ... συνώνυμος Παρασκευάς που έκανε τη μελέτη και συνεκτελεί το έργο στο Κιοτάρι, ή πρόκειται για συγκεκριμένο Παρασκευά; Γνωστόν και μη εξαιρετέον;

Περισσότερος σεβασμός προς τους θεσμούς δεν βλάπτει...

ΑΝΟΙΧΤΟ ΤΟ ΕΝΔΕΧΟΜΕΝΟ

Ανοιχτό άφησε το ενδεχόμενο ανασχηματισμού των περιφερειαρχών ο υπουργός Εσωτερικών κ. Ακης Τσοχατζόπουλος, ενώ διατύπωσε «αιχμή» κατά του πρωθυπουργού κ. Κ. Σημίτη και του παρισταμένου υφυπουργού κ. Λ. Παπαδήμα, ξεκαθαρίζοντας ότι δεν πρόκειται να υπάρξει ξεχωριστή ρύθμιση για την κατάργηση των περιφερειακών διευθυντών.

Το θέμα θα ρυθμιστεί, όπως είπε, με το νομοσχέδιο για την περιφερειακή διοίκηση, το οποίο θα είναι έτοιμο τον Απρίλιο, ενώ με άλλα νομοσχέδια θα προωθηθούν αλλαγές στον τρόπο διοίκησης των δήμων, στα οικονομικά της νομαρχιακής αυτοδιοίκησης, στη χρηματοδότηση των κομμάτων και στην εκλογική διαδικασία.

ΗΣ ... ELLADA ΤΟ ΚΑΓΚΕΛΟ

6.000 άνθρωποι προσλαμβάνονται στη ΔΕΗ χωρίς να χρειάζονται, προφανέστατα προς άγραν ψήφων. Αρα, δεν απασχολούνται ή υποαπασχολούνται. Ωστόσο, το κόστος, τους το φορτώνει η ΔΕΗ στην κατανάλωση! Κάποια στιγμή, οι 6.000 απολύονται ως περιττοί, αλλά συνεχίζουν να μισθοδοτούνται, δηλαδή πληρώνονται όντας εκ των πραγμάτων τεμπέληδες. Κάποια άλλη στιγμή, οι απολυθέντες, κρίνεται δικαστικά, ότι κακώς απολύθηκαν, αν και αχρείαστοι, και άρα πρέπει να επαναπροσληφθούν. Και κάποια τρίτη στιγμή, έρχεται το επίσημο κράτος και λέει ότι είναι υποχρεωμένο να προβεί στις επαναπροσλήψεις των κακώς προσληφθέντων αλλά και κακώς απολυθέντων (φορολογούμενε, τρέχα γύρευε!), που θα στοιχίσουν περί τα 20 δισ. δρχ., με τα οποία - δυστυχώς, λέει - θα επιβαρυνθεί η κατανάλωση.

Αυτός, δυστυχώς, είναι ο ελληνικός δημόσιος βίος.

Φτύστε τον για να μη τον ματιάξουμε.

Υ.Τ.Υ.

Η ΑΠΟΨΗ ΤΗΣ ΗΜΕΡΑΣ

Πολλά θέματα έρχονται στη δημοσιότητα και απασχολούν την κοινή γνώμη, μόνον όταν η κατάσταση φθάνει στα άκρα. Μόνον όταν το αδιέξοδο είναι σκληρό, όταν οξύνονται οι συνέπειες, η κοινή γνώμη ευαισθητοποιείται. Και τότε είναι πλέον αργά...

Ακόμα και σε περιπτώσεις προβλημάτων που είναι μαθηματικά βέβαιον ότι θα οξυνθούν, τις περισσότερες φορές δεν λαμβάνονται τα αναγκαία μέτρα. Το ασφαλιστικό σύστημα είναι ένας από τους τομείς που οδηγείται σε αδιέξοδο τα τελευταία χρόνια.

Μέχρι τώρα μόνον μικρές παρεμβάσεις που αναβάλλουν τη μεγάλη κρίση, έχουν γίνει. Και επειδή οι παρεμβάσεις αυτές δεν είναι επαρκείς, το πρόβλημα δεν αντιμετωπίζεται δραστικά.

Το θέμα, ασφαλώς δεν είναι εύκολο. Ωστόσο, όσο δεν λαμβάνονται μέτρα που θα ανακόψουν τον κατήφορο, η αντιμετώπισή του στο μέλλον θα είναι δυσκολότερη. Εφόσον φυσικά μας ενδιαφέρει το μέλλον...

ΚΑΛΗΜΕΡΑ ΚΡΗΤΗ

γράφει ο Γ. Μασσαβέτας



Η ΝΕΑ ΓΚΑΦΑ

Οταν ο πρωθυπουργός έκανε το πρώτο διπλωματικό ταξίδι στην Ευρώπη, διέπραξε και την πρώτη πολιτική γκάφα. Την οποία δυστυχώς μόνο αυτή η στήλη επισήμανε, αμέσως μάλιστα, και την συνδύασε με την αρνητική στάση της Βρετανίας στο θέμα της κατοχύρωσης των ελληνικών συνόρων προς την Τουρκία ως συνόρων της Ευρώπης. Και είναι προς τιμήν ασφαλώς του κ. Σημίτη το γεγονός ότι μετά δυο ημέρες παραδέχθηκε και ο ίδιος ότι αυτή ήταν η βάση της αντίδρασης των Βρετανών. Παραδέχθηκε δηλαδή ότι είχε διαπράξει πολιτικό λάθος.

Δυστυχώς το πάθημα εκείνο δεν έγινε και μάθημα. Τώρα ο πρωθυπουργός ετοιμάζεται να πάει στις Ηνωμένες Πολιτείες για επίσημη επίσκεψη. Και καλά κάνει. Δεν κάνει όμως καθόλου καλά που δεν έχει στέρξει να ανταποκριθεί σε εμμέσως και αμέσως προβαλλόμενη επιθυμία της Ρωσίας για να επισκεφθεί και αυτήν την άλλοτε υπερδύναμη. Που μπορεί μεν να μην είναι πια μια παγκόσμια υπερδύναμη, δεν παύει όμως να είναι μια σημαντική, ιδίως για την περιοχή μας χώρα, και μόνιμο μέλος του συμβουλίου ασφαλείας του ΟΗΕ.

Δεδομένου μάλιστα ότι η Τουρκία και οι υποστηρικτές της του ισλαμικού κόσμου, αλλά και βαλκάνιοι γείτονές μας ασκούν φοβερές πιέσεις να αλλάξουν τα σχέδια για τον περίφημο αγωγό πετρελαίου Μπουργκάς - Αλεξανδρουπόλεως, που είναι υψίστης σημασίας για την Ελλάδα μια σωστή ελληνική διπλωματία έπρεπε ήδη να είχε ανταποκριθεί στη Ρωσική επιθυμία.

Και δεν ήταν απαραίτητο να έχει προηγηθεί αυτή η επίσκεψη στη Μόσχα, εκείνης στην Ουάσιγκτον, αν και θα είχε ιδιαίτερη σημασία για τα βαλκανικά μας προβλήματα και ιδίως για το σκοπιανό. Αρκούσε να έχει προωθηθεί σε τέτοιο βαθμό η διπλωματική προετοιμασία ώστε να έχει ανακοινωθεί η ημερομηνία πραγματοποίησης του ταξιδιού αυτού.

Το ότι ο κ. Σημίτης προσπάθησε να «ξεπετάξει» τους Ρώσους, στέλνοντας τον υπουργό του των εξωτερικών, είχε ήδη ένα ατυχές αποτέλεσμα. Να εκφρασθεί η ρωσική δυσαρέσκεια προς τον κ. Πάγκαλο και να του τονισθεί ότι αν η Ελλάδα ενδιαφέρεται πραγματικά για τον αγωγό Μπουργκάς - Αλεξανδρουπόλεως, θα πρέπει να επιδείξει το ενδιαφέρον της αυτό με μια επίσκεψη του πρωθυπουργού της στη ρωσική πρωτεύουσα.

Εκεί δηλαδή που δεν υπήρχε πρόβλημα από την ρωσική πλευρά - ή έστω θεωρούσαμε ότι δεν υπάρχει - τώρα προβάλλονται πολιτικοί όροι από τους Ρώσους για την προώθηση του σχεδίου αυτού, που μεθοδικώς προσπαθούν να αλλάξουν οι Τούρκοι, δεδομένου ότι θα περιορίσει αφαντάστως την σημασία των στενών του Βοσπόρου.

Αλλά που να μείνει καιρός όταν έχουν να ασχοληθούν με τα καμώματα του Ωνασείου και των «προεδρικών»;



· GRAND HOTEL ·



PIANO BAR
ACANDIA
Απολαμβάνετε κάθε βράδυ
τον καφέ ή το κοκτέιλ σας
με το φόντο σας πιανίστα
Νίκο
Βασιλαράκη

ΔΙΑΤΙΘΕΤΑΙ ΑΙΘΟΥΣΑ ΓΙΑ:
Κάθε είδους εκδηλώσεις
Γάμους και επιδείξεις μόδας
ΠΛΗΡΗΣ ΟΡΓΑΝΩΣΗ & ΕΞΥΠΗΡΕΤΗΣΗ

SELF-SERVICE
RESTAURANT
YELLOW
SPOT
με ελκυστικές τιμές
Κρατήσεις :26284



ΑΠΟΦΑΣΕΙΣ ΝΟΜΑΡΧΙΑΚΟΥ ΣΥΜΒΟΥΛΙΟΥ

από ➡ Σελ.1

συνολικά 125 έργα (μεταξύ των οποίων 9 νέα) αρμοδιότητας των Δήμων και κοινοτήτων και των συμβουλίων περιοχής. Κατά της πρότασης που κατατέθηκε ψήφισαν μόνο οι νομαρχιακοί σύμβουλοι του Συνασπισμού κ.κ. Θανάσης Αναπολιτάνος και Σωτήρης Φωκάς, όμως από πολλές πλευρές ασκήθηκε κριτική στην Τοπική Αυτοδιοίκηση για τον κατακερματισμό των πιστώσεων σε πολλά μικρά έργα.

Εκφράζοντας τις αντιρρήσεις του ο κ. Θανάσης Αναπολιτάνος ζήτησε να αναλάβει η Νομαρχία πρωτοβουλία για να ενημερώσει δημάρχους και κοινοτάρχες ότι με τον κατακερματισμό των πιστώσεων σε πολλά μικρά έργα υπάρχει ο κίνδυνος να μείνουν αναπορρόφητα τα κονδύλια και ημιτελή τα έργα. «Τρέμω όταν βλέπω έργα με προϋπολογισμούς 10 ή 20 εκατομ. δρχ. αντί 100 ή 200 εκατ. δρχ. Πρόκειται για προϋπολογισμούς της πλάκας που δεν φθάνουν για τίποτα» τόνισε ο κ. Αναπολιτάνος, με τον οποίο συμφώνησε ο έπαρχος Καρπάθου - Κάσου κ. Μιχάλης Χανιώτης.

Με τις παραπάνω απόψεις δήλωσε σύμφωνος και ο νομάρχης Δωδ/σου κ. Γιάννης Παρασκευάς προσθέτοντας όμως ότι το Νομαρχιακό Συμβούλιο οφείλει να σεβαστεί τις αποφάσεις των συλλογικών οργάνων της Τοπικής Αυτοδιοίκησης, που είναι η μόνη αρμόδια για την κατάρτιση του ΕΑΠΤΑ.

«Το έχουμε συζητήσει κατ' επανάληψη με τα δημοτικά και κοινοτικά συμβούλια, όμως ο δικός μας ρόλος στη συγκεκριμένη περίπτωση είναι καθαρά γνωμοδοτικός προς το υπουργείο Εσωτερικών. Στην Κω, για παράδειγμα εντάχθηκαν λίγα μεγάλα έργα που παρουσιάζουν καλές απορροφήσεις. Από κει και πέρα, ο καθένας όπως στρώνει, κοιμάται» ανέφερε ο κ. Παρασκευάς.

Το Νομαρχιακό Συμβούλιο, μεταξύ άλλων, στη χθεσινή του συνεδρίαση ενέκρινε την πρόταση που θα κατατεθεί στο υπουργείο Εμπορικής Ναυτιλίας σχετικά με τις αλλαγές στη λειτουργία των Λιμενικών Ταμείων. Η πρόταση ήταν να περιέλθει στην Νομαρχιακή Αυτοδιοίκηση η αρμοδιότητα εκτέλεσης των λιμενικών έργων και στην Τοπική Αυτοδιοίκηση η διαχείριση των μαρινών και τα ζητήματα εμφάνισης και λειτουργίας των λιμανιών.

Επίσης, προ ημερησίας διατάξεως τηρήθηκε ενός λεπτού σιγή στη μνήμη του ποιητή του Αιγαίου Οδυσσέα Ελύτη και εγκρίθηκε η συγκρότηση τριών υποεπιτροπών της νομαρχιακής επιτροπής υγείας.

Οι υποεπιτροπές και τα μέλη τους έχουν ως εξής:

- Υποεπιτροπή υγείας - πρόληψης: Δημ. Κρεμαστινός πρόεδρος και Ελ. Κεφαλάκης, Ντ. Μαχαιρίδου, Στ. Μανωλίτσης, Μιχ. Νούσιας, Δημ. Κρητικός, Παντ. Διακογεωργίου και Γ. Καμπάνης μέλη.
- Υποεπιτροπή αιμοδοσίας: Ιω. Βασιλάκης πρόεδρος και Πρωτοσύγκελλος κ. Παΐσιος, Κυρ. Παπασάββας, Μιχ. Χαρτοφύλλης, Μιχ. Μπαρμπούσας, Σπ. Καραγιάννης, Δημ. Μοσχογιάννης, Γ. Γιαννακάκης, Αν. Ραϋμόνδου, Ιερ. Σπανός, Μαν. Κουκάκης, Πολ. Τσολερίδη - Μαΐλλη και ένας εκπρόσωπος της ΤΕΔΚ μέλη.
- Υποεπιτροπή πρόνοιας: Σωτ. Παμπάκας πρόεδρος και Αγγ. Αγγελόπουλος, Αμ. Αντωνιάδου, Κατ. Βορινάκη, Μαν. Ζηδιανάκης, Νικ. Οικονομίδης, Σ. Παπαοικονόμου και Δημ. Τσοποτός μέλη.

ΤΣΟΥΧΤΕΡΑ ΠΡΟΣΤΙΜΑ ΣΕ ΑΤΑΚΤΟΥΣ ΟΔΗΓΟΥΣ

από ➡ Σελ.1

- Παραβίαση διαγραμμίσεων οδών: 30000 από 20000 δρχ.
- Υπερβολική εκπομπή ρύπων, θορύβων: 74.000 από 50.000 δρχ.
- Αντικανονικό προσπέρασμα: 23.000 από 15.000 δρχ.
- Υπέρβαση ανωτάτου ορίου ταχύτητας πάνω από 20 χλμ. την ώρα 30.000 από 20.000 δρχ.
- Παραβίαση σημάτων αλλαγής πορείας και κατεύθυνσης 15.000 από 10.000
- Υπερφόρτωση οχημάτων με υπέρβαση 20% του μέγιστου επιτρεπομένου ορίου: 148.000 από 100.000 δρχ.
- Παράνομη στάση και στάθμευση: 15.000 από 10.000 δρχ.
- Παραβίαση κανόνων παραχώρησης προτεραιότητας: 30.000 από 20.000 δρχ.

Τέλος, όσοι οδηγοί δεν φέρουν μαζί τους τα απαραίτητα έγγραφα (δίπλωμα, άδεια κυκλοφορίας κλπ) θα τιμωρούνται με πρόστιμο 15.000 δρχ. έναντι 10.000 δρχ. που ίσχυε μέχρι τις 13 Μαρτίου, ημέρα που δημοσιεύθηκε στο ΦΕΚ η υπουργική απόφαση.

ΕΚΔΗΛΩΣΗ ΤΗΣ ΑΣΤΕΡ

Πραγματοποιήθηκε στις 23 Φεβρουαρίου η ετήσια χοροεσπερίδα της Ανωτέρας Σχολής Τουριστικών Επαγγελμάτων Ρόδου, η οποία στέφθηκε από απόλυτη επιτυχία. Στην εκδήλωση, που προσφέρθηκε στο πολυτελές ξενοδοχείο GRECOTEL, RHODOS IMPERIAL, παρατέθηκε πλούσιο δείπνο και παρουσιάστηκε ψυχαγωγικό πρόγραμμα. Οπως κάθε χρόνο, ο προγραμματισμός, η οργάνωση και η γενικότερη διεύθυνση του Gala Dinner αποτέλεσαν αντικείμενο πρακτικής εφαρμογής των θεωρητικών γνώσεων που οι σπουδαστές της Α.Σ.Τ.Ε.Ρ. αποκομίζουν κατά την τριετή εκπαίδευσή τους στους κόλπους της σχολής, σε συνεργασία με τους υπεύθυνους καθηγητές. Την εκδήλωση τίμησαν με την παρουσία τους ο Νομάρχης Δωδεκανήσου κ. Παρασκευάς, ο Περιφερειακός Διευθυντής Δωδεκανήσου κ. Μαχαιρίδης, ο Επιπλάρχης Συνταγματάρχης Πεζικού κ. Κατσαφούρος και πολλοί Ροδίτες, συνολικά 500 προσκεκλημένοι, που απόλαυσαν μια αξέχαστη «Βραδιά Χορού», στην πανέμορφη αίθουσα Ballroom του ξενοδοχείου. Ειδικά για την εκδήλωση παρευρέθηκε στην Ρόδο ο Γενικός Διευθυντής των Σχολών Τουριστικών Επαγγελμάτων κ. Κώστας Καλογεώργος.

ΚΥΡΩΣΕΙΣ ΓΙΑ ΤΟ ΣΗΜΑ

από ➡ Σελ.1

γραφεία, γραφεία ενοικιάσεως αυτοκινήτων και ναυλομεσιτικά γραφεία όλης της Ελλάδας - τα οποία θα λειτουργούν χωρίς το Ειδικό Σήμα του ΕΟΤ. Σε ανακοίνωσή του ο ΕΟΤ θεωρεί ότι οι επιχειρήσεις που δεν έχουν λάβει σήμα θεωρούνται παράνομες και θα πρέπει να υποβάλλουν στον ΕΟΤ τα δικαιολογητικά που απαιτούνται για την έκδοσή του. Ηδη η τουριστική αστυνομία και οι επιθεωρητές του ΕΟΤ διενεργούν ελέγχους σε όλες τις τουριστικές επιχειρήσεις.

ΑΠΟΛΟΓΙΑ ΝΟΜΑΡΧΗ «ΕΦ' ΟΛΗΣ ΤΗΣ ΥΛΗΣ»

από ➡ Σελ.1

να καταθέσει μήνυση ή αγωγές αποζημιώσεων εναντίον της ΥΠΑ για την καθυστέρηση εκτέλεσης των έργων του αεροδρομίου Ρόδου «επειδή όλες οι οχλήσεις, οι προτροπές και οι προτάσεις προς την ΥΠΑ δεν εισακούστηκαν και φθάσαμε στο έσχατο σημείο».

Από το Δικηγορικό Σύλλογο ζήτησε επίσης να διερευνήσει το ενδεχόμενο περιελεύσεως στη Νομαρχιακή Αυτοδιοίκηση της αρμοδιότητας διαχείρισης των εσόδων, του ΤΑΠΑ στη Δωδ/σο (περίπου 5 δισεκατ. δρχ. ετησίως) με σκοπό τη χρηματοδότηση έργων υποδομής στους αρχαιολογικούς χώρους, τα οποία έπρεπε να εκτελεί το Ταμείο Αρχαιολογικών Πόρων.

Αναφερόμενος στο πρόγραμμα τουριστικής προβολής και διαφήμισης του νομού, ο κ. Παρασκευάς είπε ότι κατατέθηκε τρεις φορές στον ΕΟΤ, ο οποίος όμως δεν έδωσε απάντηση στη Νομαρχία ούτε και προέβλεψε κονδύλια για τη χρηματοδότησή του. Για το λόγο αυτό ο νομάρχης θα προτείνει στην προσεχή συνεδρίαση της επιτροπής παρακολούθησης του ΠΕΠ Νοτίου Αιγαίου (23 και 24 Απριλίου στη Σύρο) την αξιοποίηση σχετικού κονδυλίου του ΠΕΠ. Στην ίδια συνεδρίαση θα εξεταστεί η πορεία των έργων που χρηματοδοτούνται από το ΠΕΠ και θα ληφθούν οριστικές αποφάσεις για την ένταξη προενταγμένων έργων. Σημειώνεται πάντως ότι οι τουριστικοί φορείς διαφωνούν με τα σχέδια του νομάρχη για τη διαφήμιση, που σημαίνει διαχείριση 800 εκ. δρχ. περίπου!

Απαντώντας σε ερώτηση του κ. Δρόσου Ταυλάριου σχετικά με την «αερογέφυρα» που κατασκευάζεται στο Κιοτάρι, ο νομάρχης είπε ότι υπέγραψε απόφαση παύσης των εργασιών, οι οποίες ξεκίνησαν πριν επιδοθεί η σχετική άδεια. Επίσης εστάλη έγγραφο στο ΥΠΕΧΩΔΕ με το οποίο ζητούνται διευκρινήσεις σχετικά με τη διαδικασία έκδοσης της άδειας ενώ δόθηκε απάντηση σε έγγραφο του ΤΕΕ η οποία αναφέρεται στις ενέργειες που έκαναν οι υπηρεσίες της Νομαρχίας. Το απαντητικό έγγραφο δεν δόθηκε ωστόσο στη δημοσιότητα.

Αναφερόμενος στο νέο εργοστάσιο της ΔΕΗ και την εμπλοκή που σημειώθηκε στην έγκριση της πρότασης του Νομαρχιακού Συμβουλίου για κατασκευή του στη θέση «Φούρνοι» Απολακκιάς, ο νομάρχης είπε ότι εστάλη συγκεκριμένο τοπογραφικό στο ΥΠΕΧΩΔΕ, από το οποίο προκύπει ότι η θέση που προτείνεται δεν είναι ενταγμένη στο πρόγραμμα «NATURA 2000».

Η Νομαρχία θα προχωρήσει στην διαδικασία αναζήτησης νέας θέσης για το εργοστάσιο μόνο αν το ΥΠΕΧΩΔΕ απορρίψει την πρόταση που κατατέθηκε. Οπως είπε ο νομάρχης, ο γενικός γραμματέας του ΥΠΕΧΩΔΕ κ. Αλ. Βουλγάρης δεσμεύθηκε ότι πριν εκδοθεί το Προεδρικό Διάταγμα για την ένταξη περιοχών της Ρόδου στο πρόγραμμα «NATURA 2000», θα γίνει στη Ρόδο η παρουσίαση του προγράμματος. «Θα μας δοθεί έτσι η ευκαιρία να κάνουμε παρέμβαση, γιατί στο πρόγραμμα προτείνεται να ενταχθούν τεράστιες εκτάσεις, περίπου το 45% του νησιού. Στο τέλος θα φύγουμε εμείς για να κατοικήσουν οι χελώνες» είπε ο κ. Γ. Παρασκευάς.

Στο σημείο αυτό εκδηλώθηκε έντονη αντίδραση από το νομαρχιακό σύμβουλο κ. Σωτήρη Φωκά, ο οποίος (μαζί με τον κ. Θαν. Αναπολιτάνο) είχε εξ' αρχής ταχθεί κατά της επιλογής της συγκεκριμένης θέσης.

Ο νομάρχης δήλωσε εξάλλου ότι αποδέχεται τους προβληματισμούς των κατοίκων της κοινότητας Θεολόγου σχετικά με την επέκταση του ΑΗΣ Σορωνής χωρίς να προηγηθούν οι απαραίτητες μελέτες.

Σημειώνεται ότι στη χθεσινή συνεδρίαση του Νομαρχιακού Συμβουλίου έγινε ενημέρωση από το διευθυντή του Διεθνούς Κέντρου Μεσογειακών Μελετών κ. Νίκο Νικολάου για τις πρώτες δραστηριότητες του Ιδρύματος.

ΓΕΝΙΚΗ ΚΑΤΑΚΡΑΥΓΗ ΓΙΑ ΤΗΝ ΚΑΘΥΣΤΕΡΗΣΗ ΕΡΓΩΝ ΤΟΥ ΑΕΡΟΔΡΟΜΙΟΥ

από ➡ Σελ.1

η υποβολή μηνύσεως και για όλα τα άλλα θέματα που ταλανίζουν τον τόπο και τα οποία «βαλτώνουν συνεχώς από την τροχοπέδη συμφερόντων ή την αδιαφορία της κεντρικής διοίκησης».

Αναλυτικά στην επιστολή αναφέρονται τα ακόλουθα:

Αγαπητέ κ. Νομάρχη

Θέλουμε να εκφράσουμε την ενεργό συμπαράστασή μας στην πρόθεσή σας, για την υποβολή μήνυσης κατά της ΥΠΑ με αιτία την διαχείριση των κονδυλίων και τις συναφείς ενέργειες που έγιναν για τα έργα του αεροδρομίου της Ρόδου.

Πιστεύουμε ακράδαντα ότι έχετε την αμέριστη υποστήριξη όλων των παραγωγικών φορέων του Νομού σε τέτοιες ενέργειες που διασφαλίζουν τα συμφέροντα του Δωδεκανησιακού κοινού.

Σας προτρέπουμε επίσης να προβείτε σε παρόμοιες ενέργειες και για τα άλλα θέματα που ταλανίζουν χρόνια την οικονομική ζωή του νομού μας και τα οποία βαλτώνουν συνεχώς από την τροχοπέδη συμφερόντων ή την αδιαφορία της Κεντρικής Διοίκησης.

Για την επιτροπή
ΣΙΜΟΣ ΠΑΡΑΣΚΕΥΑΣ

ΧΟΡΗΓΗΣΗ ΑΔΕΙΩΝ ΣΕ 25 ΜΙΚΡΟΠΩΛΗΤΕΣ

από ➡ Σελ.1

- Κουτελάς Εμμανούηλ
- Κακούλης Γιώργος
- Καλαφατά Αργυρώ
- Τυρακίδης Χαράλαμπος
- Δασκαλάρα Δέσποινα

• Ξηροί καρποί:

- Καλλιγάς Φώτης
- Μαυροθαλασσίτης Κωνσταντίνος
- Δασυρά Ρόζα
- Γεωργιάδης Νικόλαος
- Φράγκος Πανορμίτης
- Καλαφατά Χαντιπζέ
- Καλούδη Νικολέτα.

• Παγωτά - Αναψυκτικά:

- Κοντουδιός Νικόλαος.

• Φρούτα

- Σκιαθίτη Μαρίνα

• Σπόγγοι:

- Χρυσάκης Παντελής
- Πολιά Ειρήνη
- Φράγκου Μαρία
- Κατσίνης Ιωάννης
- Οικονόμου Δημήτριος
- Καλούδη Μαρία
- Κουμπαρά Αικατερίνη
- Σαρούκος Μιχαήλ

Εξάλλου λόγω δύο κενών θέσεων καστανάδων ή πωλήσεως καλαμποκιού (κορμών) η δημαρχιακή επιτροπή προσκαλεί όσους από τους απορριφθέντες ενδιαφέρονται για τις θέσεις αυτές να εκδηλώσουν ενδιαφέρον μέχρι την Τετάρτη 27 Μαρτίου.

Σημειώνεται πως για άδεια μικροπωλητή είχαν κατατεθεί στην δημαρχιακή επιτροπή 48 αιτήσεις.

ΜΝΗΜΟΣΥΝΟ



Τελούμε την Κυριακή 24-3-96 και ώρα 10 π.μ. 40ήμερο μνημόσυνο στον Ιερό Ναό του Ευαγγελισμού για την ανάπαυση της ψυχής της πολυαγαπημένης μας μητέρας Γιαγιάς και Θείας

ΜΑΡΙΑΣ ΑΝΤΩΝΙΟΥ ΚΙΟΣΟΓΛΟΥ

Τα παιδιά της: Αναστάσιος και Αννα Καψωμενάκη,
Καίτη Κιοσόγλου, Θεόφιλος και Αστερόπη Κιοσόγλου,
Ρίκα Κιοσόγλου, Μιχάλης και Ελένη Μπουτάτη.
Τα εγγόνια: Κρυστάλλω, Σμαρούλα, Μαρία,
Αντώνης Ζώης, Αντώνης.
Τ' ανίψια και οι λοιποί συγγενείς.
Θα προσφερθεί καφές στο σπίτι

ΣΤΗ ΡΟΔΟ Ο ΣΚΑΝΔΑΛΙΔΗΣ

Ο Γραμματέας της Κ.Ε. του ΠΑ.ΣΟ.Κ. Κώστας Σκανδαλίδης θα επισκεφθεί τη Ρόδο την Κυριακή 24 Μαρτίου 1996. Κατά τη διάρκεια της παραμονής του θα συναντηθεί με τους Προέδρους των Κοινοτήτων του Γ' Συμβουλίου Περιοχής Ρόδου (Κοινότητες Σορωνής, Φανών, Διμυλιάς, Καλαβαρδών, Σαλάκου, Απολλώνων και Πλατανίων). Στη συνάντηση θα εξετασούν θέματα που αφορούν τη συγκεκριμένη εδαφική περιφέρεια.

Τη Δευτέρα 25 Μαρτίου θα παραστεί σε εκδηλώσεις για τον εορτασμό της Εθνικής Επετείου της 25ης Μαρτίου.

ΠΑΡΑΙΤΗΣΗ ΣΤΟ ΔΗΜΟ ΑΡΧΑΓΓΕΛΟΥ

από ➡ Σελ.1

Ο κ. Κολαΐνης, που απεχώρησε μάλιστα από τη συνεδρίαση του δημοτικού συμβουλίου με αποτέλεσμα να διακοπεί, παραπήθηκε και από δημοτικός σύμβουλος καθώς και από όλες τις επιτροπές στις οποίες συμμετείχε.

ΟΞΥΝΕΤΑΙ Η ΔΙΑΜΑΧΗ ΝΟΜΑΡΧΗ - ΣΥΛΛΟΓΟΥ ΠΡΟΣΤΑΣΙΑΣ ΠΕΡΙΒΑΛΛΟΝΤΟΣ

από ➡ Σελ.1

εκδόθηκε χθες και νέα ανακοίνωση, στην οποία αναφέρονται τα ακόλουθα:

«Σύμφωνα με πρόσφατες ανακοινώσεις του νομάρχη μέσω τοπικών δημοσιευμάτων «εμφανίζεται η ΔΕΗ να επιμένει για τη σχετική θέση και μάλιστα ότι στέλνει και τοπογράφους στην περιοχή», η ΔΕΗ Αθηνών όμως μας ενημέρωσε ότι είχε αρνητική απάντηση για το θέμα της χωροθέτησης του εργοστασίου στην περιοχή από την Δ/νση Περιβάλλοντος του ΥΠΕΧΩΔΕ λόγω του γεγονότος ότι συμπεριλαμβάνεται στις περιοχές ιδιαίτερης προστασίας με βάσει το κοινοτικό δίκαιο (οδηγία 92/43/ΕΟΚ του ΣΥΜΒΟΥΛΙΟΥ της 21/5/92) και για τις περιοχές του Δικτύου NATURA 2000 προβλέπονται ειδικά αναπτυξιακά προγράμματα στα πλαίσια του Επιχειρησιακού προγράμματος για το ΠΕΡΙΒΑΛΛΟΝ με Φορέα Διαχείρισης το ΥΠΕΧΩΔΕ. Ούτε έστειλε δικούς της τοπογράφους στην περιοχή σύμφωνα με σχετικό δημοσίευμα. Βέβαια είναι απαραίτητη η εξεύρεση λύσης, αλλά δεν υπάρχει «δυνατότητα συνύπαρξης» εργοστασίου ΔΕΗ και «παράλληλης προστασίας περιβάλλοντος» σε προστατευόμενη περιοχή με βάσει την παραπάνω οδηγία. Ας φροντίσουν οι τοπικές αρχές να δουν έγκαιρα τις υπόλοιπες εναλλακτικές λύσεις που είχε προτείνει το Τ.Ε.Ε. ώστε να μην εμποδισθεί και η χρηματοδότηση του έργου από την Ευρωπαϊκή Τράπεζα Επενδύσεων».

Η απόφαση του ΥΠΕΧΩΔΕ εξάλλου, που κοινοποιήθηκε στη ΔΕΗ, έχει ως εξής:

ΘΕΜΑ: Χωροθέτηση ΘΗΣ ΡΟΔΟΥ στη θέση «ΦΟΥΡΝΟΙ» Απολακκιάς.

ΣΧΕΤ: Εγγραφό σας με α.π. 1741/19.10.95

Σε απάντηση ανωτέρω σχετικού, σας γνωρίζουμε ότι δεν είναι δυνατόν να εναρμονισθεί η χωροθέτηση του προγραμματιζόμενου νέου ΘΗΣ στη θέση «Φούρνοι» Απολακκιάς της Ρόδου λόγω της ευαισθησίας και της σημασίας του τοπίου της περιοχής και των οικοσυστημάτων του στο πλαίσιο της Κοινοτικής Οδηγίας 92/43 και της πρότασης ένταξής του στο Ευρωπαϊκό δίκτυο περιοχών προστασίας της Φύσης, NATURA (2000).

Ως εκ τούτου, η μελέτη νέας καταλλήλου θέσης για την χωροθέτηση ανωτέρω δραστηριότητας κρίνεται αναγκαία.

ΜΕΣΩ ΤΡΑΠΕΖΗΣ ΤΩΡΑ Η ΠΛΗΡΩΜΗ ΜΙΣΘΩΝ ΣΤΟ ΠΡΟΣΩΠΙΚΟ ΤΟΥ ΔΗΜΟΥ

από ➡ Σελ. 1

αυτόματο ταμειακό μηχάνημα θα εγκατασταθεί και στο Δημαρχείο για την εξυπηρέτηση των εργαζομένων.

Οσοι δημοτικοί υπάλληλοι εξάλλου το επιθυμούν θα μπορούν να εφοδιασθούν με εμποροκάρτα ή εμποροκάρτα-VISA για μεν την πρώτη χωρίς συνδρομή τον πρώτο χρόνο για δε την δεύτερη με το ήμισυ της προβλεπόμενης συνδρομής.

Επίσης δίνεται η δυνατότητα χορήγησης καταναλωτικού δανείου μέχρι του ποσού του 1 εκατομμυρίου δρχ χωρίς δικαιολογητικά, με 25% επιτόκιο και με εξόφληση σε δύο χρόνια.

12 ΜΗΝΕΣ ΦΥΛΑΚΙΣΗ ΣΤΟΥΣ ΛΑΘΡΟΚΥΝΗΓΟΥΣ

από ➡ Σελ.1

Οι καταδικασθέντες άσκησαν έφεση κι αφέθησαν ελεύθεροι. Σημειώνεται ότι το αυτοκίνητο που χρησιμοποιήθηκε είχε δημευθεί κι άλλη φορά για υπόθεση και πάλι λαθροθηρίας.

Οι δύο λαθροκυνηγοί - θυμίζουμε - είχαν συλληφθεί τις νυκτερινές ώρες της Δευτέρας προς την Τρίτη ύστερα από καταδίωξη ανδρών του Κυνηγετικού Συλλόγου Ρόδου, μεταξύ Πλημμυρίου και Κιοτάρι, γιατί κυνηγούσαν με τη βοήθεια προβολέων. Οι ίδιοι ομολόγησαν μάλιστα ότι είχαν σκοτώσει ένα λαγό τον οποίον πέταξαν στη διάρκεια της καταδίωξής τους.

Δασαρχείο και Κυνηγετικός Σύλλογος φέρονται αποφασισμένοι να εντείνουν τις νυκτερινές περιπολίες στο νησί προκειμένου να θέσουν τέρμα στη λαθροθηρία, που όπως λέγεται, οργιάζει και πάλι στο νησί μας.

ΠΡΩΤΟΦΑΝΗ ΜΕΤΡΑ ΓΙΑ ΤΗΝ ΠΡΟΣΤΑΣΙΑ ΤΩΝ ΕΚΔΡΟΜΕΩΝ ΜΑΘΗΤΩΝ

από ➡ Σελ.1

τα ποτά που προσφέρονται, οι τιμές και οι υπεράριθμοι (θα γίνονται ειδικά στα ποτά συνεχείς δειγματοληψίες για «μπόμπες») οι δε τυχόν παραβάτες θα συλλαμβάνονται αμέσως και θα οδηγούνται στο Αυτόφωρο. Ελέγχους θα διενεργεί επίσης, και μάλιστα επί καθημερινής βάσεως η Αγορανομία στα εστιατόρια και καταστήματα ειδών διατροφής, ενώ η Τουριστική Αστυνομία θα ελέγχει τουριστικά λεωφορεία και ξενοδοχεία.

Ειδικά μέτρα ασφαλείας θα ληφθούν εξάλλου στα ξενοδοχεία και έξω από τα νυκτερινά κέντρα για αποφυγή επεισοδίων εις βάρος των μαθητών, καθώς μάλιστα υπάρχουν πληροφορίες ότι συγκεκριμένα κέντρα έφεραν «μπράβους» από την Αθήνα, άγνωστο για ποιους λόγους. Περιττό να σημειωθεί ότι θα ελέγχεται η είσοδος παντός υπόπτου σε χώρους συναθροίσεως μαθητών για να καταπολεμηθεί εν τη γενέσει της κάθε προσπάθεια διακίνησης ναρκωτικών ουσιών. Τέλος θα γίνονται συνεχώς και περιπολίες αστυνομικών στους δρόμους, ενώ ειδικά προληπτικά μέτρα θα ληφθούν και στα εξωτερικά ιατρεία του νοσοκομείου, στο λιμάνι και στο αεροδρόμιο.

27 ΟΙ ΥΠΟΨΗΦΙΟΙ ΓΙΑ ΤΗ Ν.Ε. ΤΗΣ Ν.Δ.

από ➡ Σελ.1

Γιαβάσης Μιχαήλ (Επαρχ. Καλύμνου)		
Δράκος Νικόλαος (Επαρχ. Καλύμνου)		
Καλαντράνης Εμμανουήλ (Επαρχ. Καλύμνου)		
Καραμαρίτης Νικόλαος (Επαρχ. Ρόδου)		
Καρβέλης Σταύρος (Επαρχ. Κω)		
Κουλιανός (Επαρχ. Κω)	Διαμαντής	
Κουνάκης Εμμανουήλ (Επαρχ. Ρόδου)		
Μανουσάκης Νικόλαος (Επαρχ. Ρόδου)		
Μηνάς Νικόλαος (Επαρχ. Ρόδου)		
Μουστάκας (Επαρχ. Ρόδου)	Θεόδωρος	
Μπακάλογλου (Επαρχ. Κω)	Αλεξάνδρα	
Νυστάζος Εμμανουήλ (Επαρχ. Καλύμνου)		
Παζάκου (Επαρχ. Καλύμνου)	Αικατερίνη	
Παπαβασιλείου (Επαρχ. Ρόδου)	Καθολική	
Παπαμιχαήλ (Επαρχ. Ρόδου)	Αθανάσιος	
Παρδαλός (Επαρχ. Ρόδου)	Τσαμπίκος	
Πολυχρόνης (Επαρχ. Ρόδου)	Σταύρος	
Σακέλης (Επαρχ. Κω)	Γεώργιος	
Σταματιάδου (Επαρχ. Ρόδου)	Ελπίδα	
Ταλάρου (Επαρχ. Κω)	Καλιόπη	
Τσέλιος (Επαρχ. Ρόδου)	Κυριάκος	
Τριομάτης (Επαρχ. Ρόδου)	Τσαμπίκος	
Φιαμέγγος (Επαρχ. Κω)	Θεοφάνης	
Φράγκος (Επαρχ. Καρπάθου)	Κωνσταντίνος	
Χαραλάμπης (Επαρχ. Ρόδου)	Νικόλαος	

Θυμίζουμε ότι η συγκρότηση σε σώμα της νέας νομαρχιακής επιτροπής θα γίνει στα γραφεία της Ρόδου την προσεχή Κυριακή 31 Μαρτίου.



ΕΝΗ ΔΗΜΟΣΙΕΥΣΗ

ΟΙΝΟ-ΘΗΚΗ
True Retsina

Το βαρέλι, το ψέμα, η ρετσινιά και μια εμφιαλωμένη ρετσίνα που λέει.

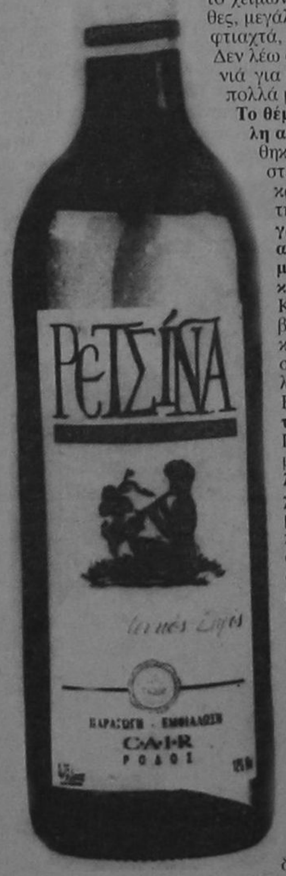

Κάθε χρόνο τέτοια εποχή σας πιάνει. Κάτι οι διακοπές και η προσωρινή σας μεταμφίεση σε φυσιομανείς και παραδοσιολάτρεις... Κάτι το ξανθό μωρό που κρέμεται, δίπλα σας και θέλει να μάθει όλα τα μυστικά του 12θεου μαζί με το νέκταρ και την αμβροσία... Ξεχνάτε ξαφνικά όλους τους Γεροβασιλείου, Λαζαριδήδες και Χατζημιχαλήδες που ανοίγατε το χειμώνα και αποφαίνεστε με ύφος «γλυκό μυστήριο της ζωής, επιτέλους σε βρήκα»: Τι τα θες, μεγάλε, πιο γνήσιο πράμα από τη βαρελίσια ρετσίνα δεν υπάρχει. Τα εμφιαλωμένα είναι φτιαχτά, τελικά...

Δεν λέω ότι σας τσιμπάει άπαντες ο ιός του ρετσινιού. Ούτε πως παραδέχεστε αυτή τη ρετσινιά για το εμφιαλωμένο κρασί. Ωστόσο, αυτές οι κατηγορηματικές κρίσεις περνάνε από πολλά μυαλά μαζί με ισχυρές δόσεις ήλιου.

Το θέμα είναι ότι αυτό που πλασάρεται ως γνήσια βαρελίσια ρετσίνα είναι τελικά μεγάλη απάτη. Διότι, αν βαρελίσια ρετσίνα εννοείτε - με το δίκιο σας - ένα κρασί που ζυμώθηκε στο βαρέλι και ενώ έβραζε του έβαλαν λίγο ρετσίνι για τη γεύση και το άρωμα, ξεχάστε το. Ελάχιστοι παραδοσιακοί μερακλήδες εφαρμόζουν αυτή την πρακτική στην επικράτεια. Οχι το κρασί τους είναι αβλεπεί διαμάντι, αλλά τουλάχιστον αυτοί σέβονται την παράδοση. **Η συντριπτική πλειοψηφία των ταβερνιάρηδων αγοράζει ένα απεριγραπτο μπλιαχ χύμα κρασί, που σκέτο δεν πίνεται ούτε με σφαίρες. Ακολούθως, το αρωματίζουν με μπόλικο ρετσίνι σαν το μεικ-απ που προσπαθεί να κλείσει τις τρύπες μιας βλογιοκομμένης επιδερμίδας, γεμίζουν από πλαστικά δοχεία τα βαρελάκια τους και ζητω η παράδοση λεβέντες!**

Και νάτη η «κεχριμπαρένια», σκέτο κεχριμπάρι από την οξείδωση, με μια γεύση τόσο βαριά και άγαρμπη, που σε λιγώνει από την πρώτη γουλιά. Συμβαίνει όμως να έχει κολλήσει στη γευστική μνήμη των πατεράδων μας και γι' αυτό έχει ακόμη πέραση. Οχι στη νέα γενιά πάντως. Το κακό είναι ότι έχει περάσει μαζί με μπουζούκι, γαλάζιο, λευκό και συρτάκι, ως απαραίτητο αξεσουάρ αυτού που οι ξένοι αντιλαμβάνονται ως Ελλάδα. **Δεν λέω ότι δεν είναι η ρετσίνα κομμάτι της ελληνικής παράδοσης. Το γαμώτο είναι να την ταυτίζουν με δήθεν αυθεντικές ρετσίνες της πλάκας.**

Προσωπικά, δεν ήμουν ποτέ φαν της ρετσίνας. Λίγες είναι οι στιγμές που θέλω πραγματικά να την πιω. **Είναι σαφές, όμως, ότι όλες οι εμφιαλωμένες ρετσίνες των μεγάλων ονομάτων της ελληνικής οινοποιίας είναι πολύ καλύτερες από την Χ ανώνυμη χύμα.** Και επειδή το καλοκαιράκι το ξέρω ότι δεν μπορείτε ν' αντισταθείτε σε τραγανιστή αθερίνα, κριτσινάτο μαριδάκι και πρώτη ντοματοσαλάτα, ανοίχτε μια εμφιαλωμένη ρετσίνα, γιατί κανένα άλλο λευκό κρασί δεν μπορεί ν' αντισταθεί στην επίθεσή τους. Μόνο ρετσίνα και μπύρα μπορούν να κάνουν καλή παρέα μαζί τους.

Για να μη σας αφήσω, όμως, παραπονεμένους και με την εντύπωση ότι όλο αφορισμούς κατά της ρετσίνας είμαι, θα σας προτείνω μια ετικέτα που με έχει εντυπωσιάσει. **Αν κλείσεις τα μάτια και μυρίσεις τη ροδίτικη ρετσίνα της CAIR, νομίζεις ότι βρίσκεσαι κάτω από πεύκο που στη φλούδα του τρέχει ρετσίνι.** Τόσο ζωντανή είναι η αίσθηση και τόσο αυθεντικά γνήσια η μυρωδιά. Κάτω απ' αυτήν ίσως φανούν κάποιες μυρωδιές δυόσμου ή εσπεριδοειδών, που κάνουν το παιχνίδι ακόμη πιο ενδιαφέρον. Το ίδιο ακριβώς άρωμα νιώθεις και όταν την πίνεις μαζί με άφθονες δόσεις φρεσκάδας, ζωντάνιας - όχι ότι δεν θα της πήγαινε λίγο ακόμη νεύρο - και τραγανής υφής. Αν ήταν να πιω ρετσίνα, αυτή θα έψαχνα αβλεπεί να βρω. Στο resine της υπάρχει αλήθεια.

Δημήτρης Αντωνόπουλος

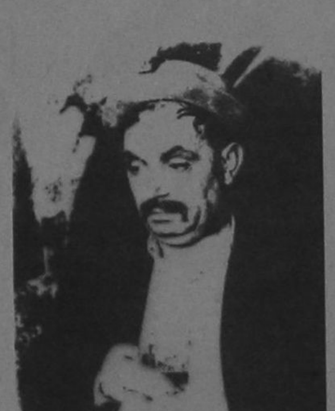

Ο Μακρής και η «κεχριμπαρένια.

ΦΩΤΟ: ΑΛ. ΜΠΟΤΟΝΑΚΗΣ, ΜΕΓΑΛΟΚΟ

auto

Το θέμα της εβδομάδος

ΜΕ ΤΕΧΝΟΛΟΓΙΚΗ ΑΠΟΨΗ

Συνήθως μιλάμε μόνο για το «πόσο καλή» και «συμφέρουσα» είναι μια αγορά. Μιλάμε για δόσεις και γραμμάτια, εξοπλισμό, και για το πόσα παίρνετε με τα χρήματά σας. Όλα αυτά πάντα μέσα από μια λογική «χασάπη» και «πάρε κόσμε» και λίγο πολύ έχει επιβάλει το marketing της «έξυπνης αγοράς» και του καταναλωτή που πάντα ψάχνει την «καλύτερη τιμή» την «ευκαιρία» και το «value for money».

Όταν ξεπεραστεί αυτό το επίπεδο έρχεται το «μου αρέσει». Ερχεται η σχεδίαση και η άποψη που προσπαθεί να περάσει το αντικείμενο, στην προκειμένη περίπτωση το αυτοκίνητο, για αυτόν που το κατέχει. Τι «image» του δίνει; Του οικογενειάρχη, του σοβαρού επιχειρηματία, του γιάπι, του γρήγορου, του εκδρομικού τύπου, ή του ασυμβίβαστου; Μην ανησυχείτε πάντως, ό,τι και αν ψάχνετε για να χτίσετε το προσωπικό σας image θα το βρείτε αραδιασμένο στις βιτρίνες. Υπάρχει τόσο μεγάλη ποικιλία που δεν θα ξέρετε τι να πρωτοδιαλέξετε. Προσθέστε σε αυτά την ποικιλία από τις καρότσες, και τότε σίγουρα έχετε πολλή δουλειά.

Ομως όλα αυτά στο μαγαζί, οι αναλύσεις των περιοδικών δεν ασχολούνται με τίποτα πέραν αυτών και οι επιλογές των καταναλωτών σταματούν στο «πόσο κάνει» και στο «μου αρέσει». Ομως το αυτοκίνητο δεν σταματά εδώ, έχει και μια τρίτη παράμετρο, την οποία πολύ λίγο συμπεριλαμβάνουμε

αγορά αυτοκινήτου δεν είναι μόνο η επιλογή ενός καλού οικονομικού πακέτου αλλά και μια τεχνολογική άποψη

στα κριτήρια των επιλογών μας. Αυτή η τρίτη παράμετρος, που πρέπει να τονίσουμε ότι είναι εξίσου σημαντική, έχει να κάνει με την τεχνολογική δομή και σχεδιαστική άποψη του αυτοκινήτου. Εχει να κάνει με τις προτεινόμενες λύσεις εκ μέρους του κατασκευαστή. Ναι, αναφερόμαστε στην εμπρός ή πίσω κίνηση, που ήταν παλαιότερα το μεγάλο δίλημμα, αλλά όχι μόνο σε αυτό το δίλημμα. Εσύ σήμερα έχουμε να επιλέξουμε αν θέλουμε κινητήρες εν σειρά, επίπεδους, «V», πενταχύλινδρους, εξακύλινδρους ή οχτακύλινδρους. Τους θέλετε υπερσυμπιεζόμενους ή ατμοσφαιρικούς. Επίσης, θέλετε να είναι οι θάλαμοι καύσης, με δύο βαλβίδες, με τρεις, με τέσσερις ή ακόμα και με πέντε! Και μην πέσετε στο... λάκκο που υποστηρίζει ότι όσο πιο πολλοί είναι οι κύλινδροι και όσο πιο πολλές οι βαλβίδες τόσο πιο καλά, γιατί κάθε άλλο παρά έτσι είναι. Εχουμε να επιλέξουμε ανάμεσα σε κοντά και μακριά κιβώτια, που όμως συνδυάζονται με κινητήρες που παρουσιάζουν διαφορετικές κλίμακες ροπής, κάνοντας έτσι ακόμα πιο δύσκολη την επιλογή μας, ανάλογα πάντα με τον τρόπο που οδηγούμε. Εχουμε να επιλέξουμε ανάμεσα σε διαφορετικών τύπων αναρτήσεις. Σας αρέσουν τα ΜακΦέρσον ή οι ημιάκαμπτοι άξονες; Θέλετε δίπλα ψαλίδια ή τέλος θεωρείτε αναγκαίο μια ανάρτηση να προσφέρει φαινόμενα παθητικής τετραδιεύθυνσης; Και μη μας πείτε ότι μια ανάρτηση είναι ανάρτηση, γιατί δεν είναι έτσι. Και αυτό γιατί κάθε ανάρτηση έχει τα υπέρ και τα κατά της, έχει τα πλεονεκτήματα και μειονεκτήματά της. Τα ΜακΦέρσον είναι καλά, αλλά όχι όταν τις φορτώσουμε με πολλούς ίππους, τα δίπλα ψαλίδια είναι μια καλή ιδέα, αλλά δεν έχουν μεγάλες διαδρομές, έτσι για να αναφέρουμε κάποιες χονδροειδείς διαφορές, για να μη μιλήσουμε για τις ρυθμίσεις που μπορεί να παρεμβάλει το κάθε εργοστάσιο.

Σας μπερδέψαμε αντί να σας φωτίσουμε; Σας θέσαμε πολλά ερωτηματικά; Σας φορτώσαμε προβληματισμό; Ισως, αλλά νομίζουμε ότι αυτή η συζήτηση ήταν αναγκαία γιατί θέλουμε να είσαστε συνειδητοί καταναλωτές, θέλουμε όχι μόνο να κάνετε μια καλή αγορά, αλλά και μια αγορά με σχεδιαστική και τεχνολογική άποψη. Θέλουμε να ξέρετε ΓΙΑΤΙ σε όλα τα επίπεδα. Θέλουμε μορφωμένους αναγνώστες.







ΑΓΟΡΑ

ΑΥΤΟΚΙΝΗΤΑ ΑΠΟ 9 ΕΩΣ 9.8 ΕΚΑΤ. ΔΡΑΧΜΕΣ

ΠΕΡΑΝΩ ΥΠΟΨΙΑΣ

Τα αυτοκίνητα που εξετάζουμε αυτή την εβδομάδα είναι υπεράνω υποψίας. Εκ γενετής ποιοτικά και πλούσια εξοπλισμένα και εξ ορισμού άνετα και ασφαλή, τα είκοσι ένα μοντέλα της κατηγορίας φιλοδοξούν να δώσουν αξία στην επιλογή σας αλλά και στο καθόλου ευκαταφρόνητο ποσό που θα καταβάλετε για να τα αποκτήσετε.

Είκοσι ένα μοντέλα από δώδεκα εταιρείες κατασκευής αυτοκινήτων είναι στη διάθεσή σας, έτοιμα να κάνουν πραγματικότητα ένα από όνειρά σας, αρκεί να καταβάλετε το ποσό των 9 έως 9,8 εκατ. δρχ. Η υψηλή τιμή εγγυάται την ποιότητα, την αξιοπιστία, την ασφάλεια, τις επιδόσεις, τον εξοπλισμό αλλά και σε πολλές περιπτώσεις την αξία μεταπώλησής τους. Βέβαια δεν αρκεί να έχετε τα απαιτούμενα χρήματα για να αποκτήσετε ένα από τα αυτοκίνητα της λίστας που παραθέτουμε, γιατί μαζί με αυτά θα πρέπει να δηλώνετε ετήσιο εισόδημα από 2.550.000 έως 5.150.000 δρχ. (ανάλογα με τον κυβισμό του αυτοκίνητου) και να είσαστε σε θέση να πληρώνετε ετήσια ασφάλιστρα και τέλη κυκλοφορίας από 150.000 έως 250.000 δρχ.! Ξανασκεφτείτε το λοιπόν, γιατί το ελληνικό κράτος δεν αστειεύεται. Αν πάντως είστε αποφασισμένοι, τότε μπορείτε να διαλέξετε ανάμεσα σε δύο πολυμορφικά οχήματα (Fiat Ulysse, Nissan Serena), τρια τζιπ (Ghrysler Wrangler, Nissan Terrano, Toyota Rav), ένα cabrio (Peugeot 306), ένα σπορ κουπέ (Toyota Celica) καθώς και αρκετές λιμουζίνες για κάθε γούστο.

Οι νέες εμφανίσεις στον πίνακα αφορούν τα μοντέλα Honda Accord, Nissan Terrano II, Peugeot 306 Cabrio και Saab 900 S Coupe. Το πιο ακριβό αυτοκίνητο της λίστας είναι το Toyota Rav 4 5 Θ στην πλούσια έκδοσή του με 9.698.000 δρχ. ενώ το φθηνότερο είναι το Toyota Celica 1.8, αλλά και το Rav 4 3θ με ηλιοροφή. Σε επίπεδο εξοπλισμού, τα Citroen Xantia διαθέτουν τα περισσότερα ενώ ακολουθούν η BMW 316 Coupe - με το μικρότερο κινητήρα της κατηγορίας - το Renault Laguna και το Toyota Celica 1.8. Φτωχό κρίνεται το τζιπ της Chrysler Wrangler που αντιπαραθέτει όμως το μεγαλύτερο κινητήρα και το σύστημα τετρακίνησης. Ολα τα αυτοκίνητα της κατηγορίας διαθέτουν υδραυλικό τιμόνι και στροφόμετρο ενώ τα περισσότερα έχουν ρυθμιζόμενο τιμόνι, ηλεκτροκίνητα παράθυρα, ηλεκτρομαγνητικές κλειδαριές, ηλεκτροκίνητους εξωτερικούς καθρέπτες, διαιρούμενο πίσω κάθισμα και κλιματισμό. Στα θέματα ασφάλειας, δεκατρία μοντέλα διαθέτουν ABS, οχτώ αερόσακο ασφαλείας οδηγού και δύο συνοδηγούς, ενώ εννέα μοντέλα εφοδιάζονται με ζώνες ασφαλείας με προεντατήρες. Τέλος, εννέα μοντέλα διαθέτουν στο στάνταρ εξοπλισμό ηχοσύστημα και τέσσερα μοντέλα έχουν σύστημα ακινητοποίησης του κινητήρα, γνωστό ως immobilizer, για τους «επιδοξους»...

Εκεί όμως που η σύγκριση αποκτά πραγματικό ενδιαφέρον είναι στα τεχνικά χαρακτηριστικά. Γιατί όλοι περιμένουμε από δίλιτρα στην πλειονότητα μοντέλα υψηλές ιπποδυνάμεις, βέβαια, και η κατανάλωση αυξάνεται, αλλά ποιος νοιάζεται σ' αυτή την κατηγορία. Το Jeep Wrangler της Chrysler με τα 2.464 κ. εκ. στέφεται «νικητής» στην κατηγορία σύγκρισης του κυβισμού, ενώ στον αντίποδα βρίσκονται τα 1.596 κ. εκ. της BMW 316 Coupe. Στη μάχη των ιπποδυνάμεων οι 150 ίπποι των δίλιτρων Mitsubichi Galant κερδίσουν τις εντυπώσεις, αλλά και τις επιδόσεις. Ακολουθούν οι 135 ίπποι των Citroen Xantia και οι 131 ίπποι του Honda Accord. Η μικρότερη ιπποδύναμη σε σχέση με τον κυβισμό ανήκει στο Peugeot 306 Cabrio, αφού από 1.761 κ. εκ. αποδίδει 103 ίππους, ενώ σε πραγματικά νούμερα οι 102 ίπποι της BMW 316 Coupe είναι μικρότερη ιπποδύναμη στα συγκρίσιμα με βάση την τιμή μοντέλα. Τα 4.685 μέτρα του Honda Accord υπόσχονται χώρους για τους επιβάτες, αλλά και προβλήματα παρκαρίσματος σε πυκνοκατοικημένες περιοχές, ενώ τα 3.705 μέτρα μήκος του Toyota RAV 4 περιορίζουν τους χώρους, και ιδιαίτερα αυτό των αποσκευών. Πράγματι, τα 173 λίτρα του RAV 4 δεν ικανοποιούν πλήρως τις ανάγκες μεταφοράς αποσκευών τεσσάρων ατόμων, αλλά κανείς δεν μπορεί να παραπονεθεί για τα 545 λίτρα χώρου αποσκευών της Toyota Carina E. Στη ζυγαριά όλα τα αυτοκίνητα ξεπέρασαν τον ένα τόνο, με υπέρβαρο, το Fiat Ulysse (1.650 κιλά) και σχετικά ελαφρύ το Toyota Celica με 1.140 κιλά.

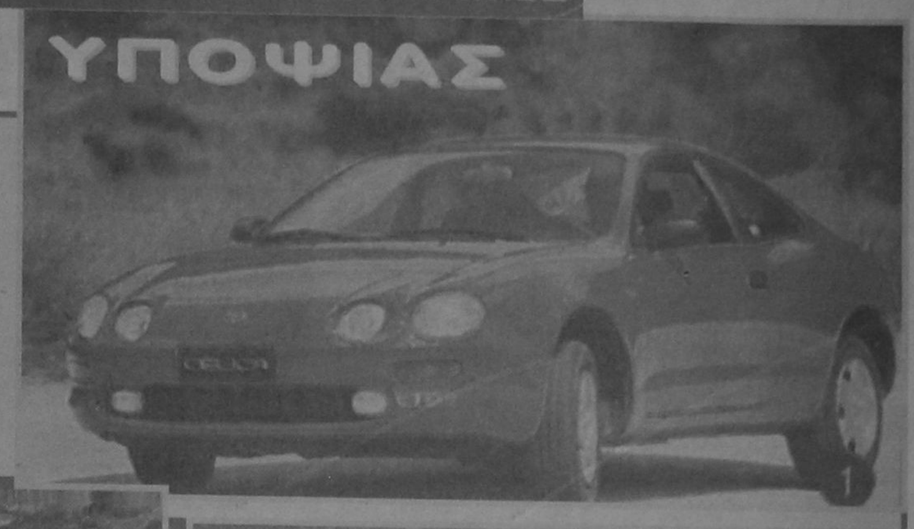





1. Toyota Celica 1.8: Ενα από τα πιο δημοφιλή σπορ κουπέ αυτοκίνητα της ελληνικής αγοράς.
2. Nissan Terrano II: η πρόταση για εκτός δρόμου αναζητήσεις από τη Nissan.
3. BMW 316 Coupe: Η τρίθυρη έκδοση ενός ζωντανού θρύλου.
4. Saab 900 S Coupe: Σουηδική επιλογή για όσους θέλουν να διαφέρουν.
5. Peugeot 306 Cabrio: Σας το προτείνουμε ανεπιφύλακτα.
6. Citroen Xantila 2.0 16V: Η κουρφαία έκδοση ενός μοντέλου που ξέρει να στέκεται καλά και στο δρόμο.

AUTO CENTER A.E.
ΟΛΟΚΛΗΡΩΜΕΝΟ ΣΥΓΚΡΟΤΗΜΑ FIAT



Fiat Bravo. Το νέο 3θυρο compact. Ένα αυτοκίνητο με δυναμική, σπορ εμφάνιση, απολαυστικό στην οδήγηση. Θα σας εντυπωσιάσει με τον πλούσιο εξοπλισμό του, τις κορυφαίες επιδόσεις, και την πλούσια γκάμα του. Το Fiat Bravo θα σας δώσει τη χαρά της οδήγησης και της επιλογής!

FIAT BRAVO. FIAT BRAVA.
Η ΕΠΙΛΟΓΗ.

Fiat Brava. Η δυναμική Berlina. Γνωρίστε την και ανακαλύψτε το πάθος για τελειότητα, την προσεγμένη εργονομία, την ευρυχωρία, τον πλούσιο εξοπλισμό της! Ανακαλύψτε τις κορυφαίες επιδόσεις της και τη μεγάλη ποικιλία σε χρώματα και κινητήρες. Ανακαλύψτε τι σημαίνει... δυνατότητα επιλογής!



AUTO CENTER
FIAT
Μανώλης Κωστάκης ΑΕΒΕ
14ου χλμ Ρόδου - Αεροδρομίου Παραδείσι / Τηλ: 0241/82001-3 FAX 82004
Έκθεση, Αντ/κά, Συνεργείο, Ηλεκτρολογείο, Φανοποιείο, Βαφείο, Ανταλλαγές

Δ Σπορ

Επιμέλεια
Τάσος Κώστας
Στάθης
Φαρμακίδης

Δ Σπορ

Συνεργάτες
Γιώργος Παγιωτέλης
Ρασήτ Μαρασλής
Γιώργος Πάττας
Γιώργος Αναγνώστου
Δ Σπορ



Ο Βαγγέλης Ράϊος αποθεραπεύτηκε και επιστρέφει

Στη μάχη με προβλήματα

Δεκαέξι έμειναν στον Ιάλυσο

Αυτή την εβδομάδα ο Χρήστος Τερζανίδης δεν αναγκάστηκε να σκεφθεί για ν' ανακοινώσει την δεκαεξάδα. Οσο κι αν μετρούσε μπορούσε να επιλέξει ανάμεσα από 16 ποδοσφαιριστές. Ετσι όσοι έχουν μείνει θα βρίσκονται αύριο στην Ελευσίνα για την μεγάλη αναμέτρηση.

Σήμερα λοιπόν στις 18:00 ταξιδεύουν αεροπορικώς για την Αθήνα οι: Μπικούδης, Ζουρίδης, Πάττας, Κυπριώτης, Κακλαμάνος, Θεοχάρης, Καλλιμάνης, Παπαδόπουλος, Β. και Γ. Ράϊος, Σέγγος, Τρούλης, Ισκάς, Σαβίσεβιτς, Βάτεφ και Μπαξεβάνογλου.

Στη Ρόδο μένουν οι τραυματίες Πολιάς - Καραμηνάς, Καλημέρης, ο Νίκος Αλεξανδρίδης που ετοιμάζεται για φαντάρος και ο Μάικιτς που είναι φανερό ότι αποτελεί διακοσμητικό στοιχείο στην ομάδα του Ιαλύσου.

«Ολα τα παιχνίδια πλέον είναι δύσκολα. Πάμε για θετικό αποτέλεσμα. Καιγόμαστε για βαθμούς, όπως καίγεται και η Ελευσίνα». αρκέστηκε να δηλώσει ο Χρήστος Τερζανίδης.

Ο Τεχνικός του Ιάλυσου αισιοδοξεί ότι οι παίκτες του θα παίξουν με πάθος αντιλαμβανόμενοι την κρισιμότητα του αγώνα.

Χθες έγινε η τελευταία προπόνηση στην οποία πήραν μέρος όλοι οι ποδοσφαιριστές εκτός του Μιχάλη Πολιά που συνεχίζει την θεραπεία στο πόδι μ' ενέσεις.

Βαθμοί χωρίς... ιδρώτα

Τρεις ξεκούραστους βαθμούς κατακτά ο Αρης Αρχαγγέλου. Χθες στα γραφεία της ομάδας έφτασε ειδοποίηση από την ΕΠΟ σύμφωνα με την οποία ο Κανάρης Χίου δεν θα κατέβει αύριο ν' αγωνιστεί καθώς έχει ήδη υποβιβαστεί και αντιμετωπίζει έντονα οικονομικά προβλήματα. Πλέον η ομάδα του Παύλου Παπαϊωάννου ανέβηκε βαθμολογικά και εάν πάρει τους τρεις βαθμούς από την ένταση με το Κυριάκι (θεωρείται σίγουρο) θα φτάσει τους 47 και μπαίνει με αξιώσεις στο παιχνίδι της ανόδου. Η εκδίκαση της υπόθεσης έχει οριστεί από την ΕΠΟ για τις 28 Μαρτίου.

• Δικαιώθηκε ο Αχαρναϊκός από την πειθαρχική επιτροπή της ΕΠΟ σε ότι αφορά τα όσα έγιναν στον αγώνα του με τον Κανάρη στη Χίο.

Το παιχνίδι είχε λήξει 0-0, αλλά κατακυρώνεται με 2-0 υπέρ της ομάδας του Μενιδίου και αφαιρούνται τρεις βαθμοί από τον Κανάρη, καθώς η επιτροπή έκρινε πως οι γηπεδούχοι ήταν υπαίτιοι των επεισοδίων.

Ετσι ο Αχαρναϊκός με 50 βαθμούς «έπιασε» τη Θήβα στην 4η θέση, ένα πόντο πίσω από τους τρεις πρωτοπόρους του 1ου ομίλου.

Η βαθμολογία (σε 26 αγώνες)

1. Αιγάλεω	51	35-13
2. Ηλυσιακός	51	51-19
3. Ολυμπιακός Λ.	50	43-26
4. Θήβα	50	40-24
5. Αχαρναϊκός	50	49-16
6. Αγ. Ελεούσα	48	48-16
7. Αρης Πετρ.	46	39-27
8. Αρης Αρχ.	44	50-34
9. Αγ. Παρασκευή	43	38-23
10. Καρλόβασι	40	35-37
11. Κως	39	37-47
12. Ορχομενός	38	37-28
13. Σύρος	33	35-46
14. Βαθύ Σάμου	29	37-56
15. Κυριακι	17	20-54
16. Ελλάς Σύρου	16	22-65
17. Νίκη Μυτ.	7	29-55
18. Κανάρης	-1	12-71

• Το Κυριάκι έχει ένα μηδενισμό και -3 βαθμούς

• Η Νίκη Μυτιλήνης και ο Κανάρης έχουν από δύο μηδενισμούς και -6 βαθμούς

• Αρης Αρχ. και Κανάρης υπολογίζονται με ένα αγώνα περισσότερο.

Τρίτο μάτι

Τον λυπάμαι αυτόν τον Γιουγκοσλάβο τον Μίτσοβιτς. Ηρθε στη Ρόδο για τον Ιάλυσο κατέληξε στην Ενωση και λεφτά δεν πήρε από πουθενά.

Είχε δηλαδή δύο ομάδες, την εξής μία. Καμία...

• Ελυσε λοιπόν το συμβόλαιο του με την Ενωση και τραβάει για πατρίδα μεριά. Πάει κι αυτός!

• Χθες είχε προγραμματίσει να φύγει η Ενωση. Την περασμένη Τρίτη πάντως για Καλλιθέα τσίμα - τσίμα έφτασαν τα λεφτά για εισιτήρια...

• Ο Τσέλιγκας καθάρισε στο ντέρμπι Καραχάλιος, Μιχαλάκης, Θανασιάς θα παίξουν στη Σάλακο.

• Ο μουσάς τα 'χωσε χθες στους Κοσκινιάτες. «Αυτοί πρε ρίχνουν μπουκάλια και κουτιά συνέχεια...»

«Γι' αυτούς δεν γράφετε τίποτα. Μόνο για τον Αρη στο τελικό γράψατε».

• «Ο Φοίβος είναι καλύτερη ομάδα και γω είμαι με τους καλύτερους». Τους ξέρανε όλους ο Καντής.

ΗΛΙΑΣ Κ.

Χωρίς αλλαγές η Ενωση



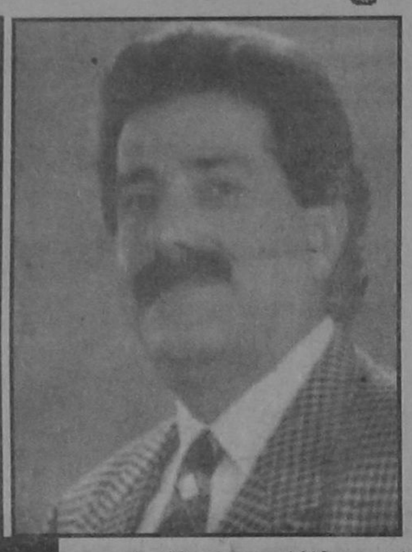

Ο Δήμαρχος Ρόδου Γιώργος Γιαννόπουλος και ο Υφ. αθλητισμού Ανδρέας Φούρας θα συναντηθούν την ερχόμενη Τετάρτη.

• Με Χ"σταμάτη αλλά χωρίς Νικολή στα Μάλλια
• Συνάντηση Γιαννόπουλου - Φούρα την ερχόμενη Τετάρτη

Χωρίς αλλαγή στην 16άδα που αποτελεί την αποστολή της ομάδας για τον εκτός έδρας αγώνα με τα Χανιά αναχώρησε χθες το βράδυ η Ενωση Ρόδου-Διαγόρα για το Ηράκλειο της Κρήτης.

Ο Γιάννης Χ"σταμάτης που δεν αγωνίσθηκε κατά της Καλλιθέας συμπεριελήφθηκε στην αποστολή αλλά η συμμετοχή του στο ματς θα κριθεί ανάλογα με την κατάσταση του προβλήματος του.

Αντίθετα ο Νίκος Νικολής αν και εξέτισε την ποινή της μίας αγωνιστικής δεν θα βρεθεί στα Μάλλια αφού βρίσκεται στην Αλεξανδρούπολη για άσκηση.

Χθές οι παίκτες του Ηλία Αλεξιάδη έπαιξαν διπλό στο Εθνικό στάδιο.

Απ' αυτό απουσίαζαν οι Καμπούρης (προληπτικά) Χ"σταμάτης, Λ. Παλαπάνης και Πολυχρονίου που έτρεξαν μόνοι τους ενώ ο Μοσχόπουλος δεν έκανε προπόνηση αφού πήρε αντιβίωση λόγω πονόδοντου.

Οι δεκαέξι παίκτες που απέμειναν στον Ηλία Αλεξιάδη και ανεχώρησαν χθες το βράδυ στις 11 για Ηράκλειο είναι οι εξής:

Μπιλιάς, Τσιβρινής, Λινάρδος, Χ"σταμάτης, Μαλλιάκας, Βρύζας, Γεωργόπουλος, Σαλπιγκτίδης, Καμπούρης, Χ"πέτρος, Αμπελάς, Τζ. Παλαπάνης, Αντωνίου, Καράμπης, Μαργιέλος, και Μοσχόπουλος.

• Συνάντηση με τον υφυπουργό αθλητισμού Ανδρέα Φούρα θα έχει κατά πάσα πιθανότητα ο Δήμαρχος Ρόδου Γιώργος Γιαννόπουλος την ερχόμενη Τετάρτη στην Αθήνα.

Ο Δήμαρχος Ρόδου που έχει τεθεί επικεφαλής στην επιτροπή (οικονομικής κυρίως) σωτηρίας της Ενωσης θα συζητήσει με τον υφυπουργό οικονομικές υποθέσεις της Ενωσης.

Ολοι ευελπιστούν η συνάντηση νθα αποφέρει αποτελέσματα.

Πρώτος σταθμός... Αμστερνταμ

Ευνοϊκή ήταν γιά τον Παναθηναϊκό η κλήρωση που έγινε στην Γενεύη, αφού θα δώσει τον πρώτο αγώνα του με τον Αγιαξ γιά τα ημιτελικά του Τσάμπιονς Λίγκ στις 3 Απριλίου στο Αμστερνταμ και τον επαναληπτικό στις 17 Απριλίου στο Ολυμπιακό Στάδιο της Αθήνας.

Αντίστοιχα, στον άλλο ημιτελικό, η Γιουβέντους θα υποδεχθεί στο Τορίνο τη Νάντ, ενώ η επαναληπτική συνάντηση θα διεξαχθεί στην Γαλλία. Ο τελικός της διοργάνωσης θα διεξαχθεί στις 22 Μαΐου στο ``Ολύμπικο`` της Ρώμης.

Εξάλλου, στα ημιτελικά του Κυπέλλου Κυπελλούχων Ευρώπης, θα διεξαχθούν οι εξής συναντήσεις:Κορούνια (Ισπανία) -Παρί Σεν Ζερμέν (Γαλλία)Φένενορντ (Ολλανδία)-Ραπίντ Βιέννης (Αυστρία)

Οι πρώτοι αγώνες θα γίνουν στις 4 Απριλίου και οι επαναληπτικοί στις 18 Απριλίου. Ο τελικός θα γίνει στις 8 Μαΐου στις Βρυξέλλες.

Τέλος, στα ημιτελικά του Κυπέλλου ΟΥΕΦΑ, θα γίνουν οι αναμετρήσεις:Σλάβια Πράγας (Τσεχία) -Μπορντό (Γαλλία) (Α)Μπάγερν Μονάχου (Γερμανία)-Μπαρτσελόνα (Ισπανία) (Β)

Οι πρώτοι αγώνες θα διεξαχθούν στις 2 Απριλίου και οι επαναληπτικοί στις 16 Απριλίου. Τα δύο σκέλη του τελικού θα γίνουν την1-η Μαΐου στην έδρα του νικητή του Β' αγώνα και ο επαναληπτικός στις 15 Μαΐου.

Η Ρόδος απέκτησε κολυμβητήριο!

Ενα όνειρο και απαίτηση πολλών ετών για τους Ροδίτες είναι πλέον πραγματικότητα.

Το κλειστό κολυμβητήριο Ρόδου εντάχθηκε στο Εθνικό πρόγραμμα με προυπολογισμό 1 δις και τώρα το μόνο που απομένει είναι να αποφασίσει η Δημοτική αρχή αν θα γίνει στο οικόπεδο της Ρένης ή στο Φυτώριο.

Εκθεση ιστιοφόρων από τον ΝΟΡ

Στα πλαίσια της δημιουργικής ενασχόλησης των αθλητών, μελών και φίλων του Ναυτικού Ομίλου Ρόδου, εν όψει και της κατασκευής του Ναυταθλητικού Κέντρου Ν.Ο.Ρ. όπου θα υπάρχουν χώροι κατάλληλοι για εκθέσεις, μουσικές εκδηλώσεις κλπ., ο Ομιλος ενισχύει ηθικά όλες τις κοινωνικές δραστηριότητες που έχουν σχέση με τη θάλασσα και τον ναυταθλητισμό.

Μέσα σ' αυτά τα πλαίσια και με την ευκαιρία του εορτασμού της 25ης Μαρτίου, θα λειτουργήσει στις εγκαταστάσεις του Ν.Ο.Ρ. έκθεση χορτοχειροτεχνικής μικροναυπηγικής ιστιοφόρων περασμένων εποχών. Πρόκειται για τύπους ιστιοφόρων των νησιών μας από τον 5ο π.Χ. αιώνα μέχρι και των ημερών μας. Είναι κατασκευασμένα από πολύ απλά υλικά (χαρτί, χαρτόνι, ύφασμα, λεπτά ξύλα κ.λπ.) αλλά με ωραίο αισθητικό αποτέλεσμα. Κατασκευαστής των χειροτεχνημάτων είναι το μέλος του Ν.Ο.Ρ. κ. Νικόλαος Ρώσσης.

Η έκθεση θα είναι ανοικτή στις 24 και 25 Μαρτίου από τις 10 το πρωί μέχρι τις 5 το απόγευμα. Είσοδος ελεύθερη.

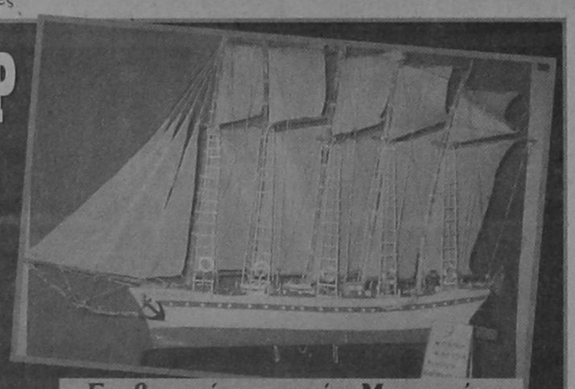

Επιβατικό γραμμής Μεσογείου αρχές 20ου αιώνα

Προϊστορία αγώνων και διαιτητών στην Α'

Με επτά παιχνίδια της 26ης αγωνιστικής και ένα εξ' αναβολής συνεχίζεται αυτό το Σαββατοκύριακο το πρωτάθλημα της Α' Κατηγορίας Δωδ/σου.

Ο πρωτοπόρος Φοίβος παίζει για τρίτη σερί εβδομάδα μέσα στην Κρεμαστή υποδεχόμενος τον ΑΕΡΑ και θα επιδιώξει να πιάσει «13άρι» από νίκες σαν γηπεδούχος.

Οι Αφαντενοί που εδώ και καιρό έχουν βγει έξω από την τροχιά του τίτλου, θα παίξουν για το γοήτρο τους.

Τελευταία φορά που συναντήθηκαν οι δυο ομάδες ήταν την αγων. περίοδο 90-91 όταν ο Φοίβος συνέτριψε στον ΑΕΡΑ με 6-0. Από δύο γκόλ είχαν σημειώσει οι Φτάκλας, Καραγεωργίου και από ένα οι Γαξής, Νίκ. Πελεκάνος.

Διαιτητής της συνάντησης θα είναι ο Σάββας Παπανικολάου που φέτος μετράει 11 διαιτησίες με τα εξής σημεία των αγώνων που διεύθυνε:

1=8, X=1, 2=2

Συνολικά έδειξε 7 φορές την βούλα της εσχάτης των ποινών και άλλες 6 έδειξε σε παίκτες το δρόμο για τα αποδυτήρια.

Τις δύο ομάδες φέτος διαιτήτευσε απο δύο φορές. Τόσο ο ΑΕΡΑ, όσο και ο Φοίβος είχαν από μια νίκη και από μία ήττα.

Συγκεκριμένα σφύριξε τα' μάτς Ηρακλής Μ.- ΑΕΡΑ 4-1, Φοίβος- Ορφέας 2-1, ΑΕΡΑ - ΑΣΕΛ 4-1, Αστέρας Π. - Φοίβος 3-2.

• Στη Λέρο παίζει ο Διγενής κόντρα στον τοπικό ΑΣΕΛ που μάλλον έχει πάρει τον δρόμο του υποβιβασμού.

Οι δύο αντίπαλοι για πρώτη και τελευταία φορά είχαν συναντηθεί την σαιζόν 92-93 όταν οι φιλοξενούμενος με τρία γκολ (το ένα με πέναλτι) του Χρ. Σαββίδη είχε επικρατήσει εύκολα με 3-0.

Ο Γεροβασίλης θα είναι ο ρέφερι της συνάντησης πού φέτος θα σφυρίξει για τέταρτη φορά.

Εχει παίξει τα παιχνίδια

ΑΣΕΛ- Ακουσίλαου 4-1 και ΑΣΕΛ - Φοίβου 0-4.

• Η συνάντηση Ατρομήτου-Αστέρα Π.

Ο Βασίλης Τσαγγάρης θα είναι ο άρχοντας του αγώνα που σήμερα θα παίξει το 13ο του φετινού μάτς στην κατηγορία.

Στα προηγούμενα παιχνίδια του τα σημεία που ήρθαν ήταν τα εξής:

1=6, X=1, 2=5

Μεταξύ αυτών ήταν και αυτά μεταξύ Ευαγόρα- Ατρομήτου 0-3, ΑστέραΠ.- Αγ. Γεωργίου 1-0.

• Το τελευταίο του «χαρτί» παίξει ο Ανταγόρας μέσα σ' ένα 24ωρο.

Σήμερα θα αγωνισθεί με τον Ορφέα που στις τελευταίες αναμετρήσεις του δεν μπορεί να σημειώσει νίκη.

Συγκεκριμένα την περίοδο 90-91 οι «ερυθρόλευκοι» της πόλης μας κέρδισαν με δύο προσωπικά γκολ του Κατσιμάκη (2-0).

Την περ. 91-92 οι δύο ομάδες ήρθαν ισόπαλες με 2-2 με σκόρερς τους Π. Μαθιό, Χρυσόπουλο (0) και Κανταρζή 2 (Α).

Την περι. 92-93 και πάλι ο Ορφέας κέρδισε με 2-0, με γκολ των Αρβανιτάκη, Π. Μαθιού.

Ο Κώστας Ζαννετίδης θα είναι ο διαιτητής του αγώνα που τελευταία έπαιξε το μάτς Ροδιακού-Ορφέα 2-1.

Τα σημεία του:

1=5, X=1

Αύριο το συγκρότημα τις Κω Θα παίξει στά Μάσσαρι σε μια συνάντηση που θα έχει χαρακτήρα ντέρμπυ ουραγών.

Εδώ χρέη ρέφερι θα κάνει ο Μαυρουδάκης που στα μάτς του έχουν έρθει τα εξής σημεία:

1=5, X=1, 2=1

• Παιχνίδι μακριά από βαθμολογικό άγχος θα γίνει στις Φάνες όπου ο Ακουσίλαος θα υποδεχθεί τον Ηρακλή Μ.

Στις τελευταίες πέντε αναμετρήσεις του τα αποτελέσματα είναι μοιρασμένα και με τον Μανώλη Κατταβενό να βρίσκει πάντα τον τρόπο να σκοράρει.

Αναλυτικά έχουμε:

Περιοδ 90-91: 1-1 με τους Φυλτσανίδη - Χ. Πασσάλη

Περ. 91-92: 5-0 με σκόρερ τους Ξύπα 3, Μ. Κατταβενό 2.

Περ. 92-93: 1-2 με γκολ των Μ. Κατταβενού (είχε και ένα άτυχο κτύπημα πέναλτυ) - Μ. Βασιλώττο, Σεϊτ.

Περ. 93-94: 2-4 με τους Μ. Κατταβενό, Μουταφίδη (Α), - Καραγεωργίου 3 (1με πεν.), Πιστόλα (Η).

Περ. 94-95: 1-0 με τον Μ. Κατταβενό. Ο Γιάννης Χάλαντας θα διευθύνει τον αγώνα που έχει «χρεωθεί» με 6 πέναλτυ και 5 «κόκκινες» κάρτες.

Τα σημεία των αγώνων του:

1=7, X=3, 2=2.

Ενα απ' αυτά ήταν αυτό μεταξύ Απόλλωνα Κ. - Ακουσίλαου 5-0

• Τις τελευταίες πετυχημένες εμφανίσεις του θα προσπαθήσει να συνεχίσει ο Κλεάνθης κόντρα στον Αγ. Γεώργιο που σε κάθε μάτς του δείχνει μία ιδιαίτερη μαχητικότητα.

Ο Θανασιάς θα είναι ο διαιτητής του αγώνα: Τα σημεία του των αγώνων του είναι: 1=4, X=2, 2=3.

Εχει παίξει και τις συναντήσεις:

Αγ. Γεωργίου - Διαγόρα 3-1.

Αγ. Γεωργίου - Καλυμνιακού 4-2

• Τέλος στις Καλυθιές ο τοπικός Απόλλωνας υποδέχεται τον Ευαγόρα σ'ένα παιχνίδι ελεύθερο μακριά απο σκοπιμότητες. Η προϊστορια:

Περ. 93-94: 3-1 με τρία γκολ του Ι. Φλεβάρη - Μαυρομούστακου

Περ. 94-95: 2-0 με τους Καραγεωργίου, Γ. Νικολέττο (αυτογκόλ)

Ο Χατζηνικόλας θα είναι ο διαιτητής του αγώνα μόλις στην δεύτερη του φετινή εμφάνιση στην Α' Κατηγορία.



Ο Βασίλης Τσαγγάρης θα σφυρίξει στο ντέρμπι Ατρόμητου Δ. - Αστέρα Π.

ΠΟΔΟΣΦΑΙΡΟ ΜΕ ΑΡΙΘΜΟΥΣ



✓Ρασήτ Μαρασλής



Χωρίς άγχος θα αγωνισθούν σήμερα οι Απολλωνιστές

παλμός

ΤΟΥ ΤΟΠΙΚΟΥ

«Ουδέτερη» μάχη

Ο παλμός της Α' κατηγορίας κτυπά σήμερα στο γήπεδο Σορωνής.

Ο τυπικά γηπεδούχος Ατρόμητος Διμυλιάς τιμωρημένος με μία αγωνιστική αναγκάζεται να δώσει σε ουδέτερο γήπεδο το ματς «ζωής ή θανάτου» με αντίπαλο τον Αστέρα Παστίδας. Ο πτημένος πιθανόν να νιώσει την καυτή ανάσα του Αστέρα Μασσάρων που αύριο φιλοξενεί τον Ανταγόρα. Αλλωστε η ουρά της βαθμολογίας έχει πάρει φωτιά και όλα μπορούν να συμβούν στις εννέα αγωνιστικές που απομένουν.

Κρίσιμο βαθμολογικά είναι και το παιχνίδι Κλεάνθης -Αγιος Γεώργιος. Εαν νικήσουν οι γηπεδούχοι αγκαλιάζουν την σωτηρία και ρίχνουν οριστικά στη Β' κατηγορία τους Μαλωνίτες που μπορούν να ελπίζουν μόνο με νίκη.

Ακουσίλαος και Ηρακλής Μαριτσών φάχνουν ορισμένους ακόμη βαθμούς για να εξασφαλισθούν και τυπικά ενώ ο Ορφέας που φιλοξενεί τον Ανταγόρα με νίκη θα κάνει τα σχέδια του τη νέα περίοδο. Η ομάδα της Κω που δίνει δύο παιχνίδια το Σαββατοκύριακο χρειάζεται μόνο νίκες.

Στις Καλυθιές ο γηπεδούχος Απόλλων θέλει νίκη γοήτρου, ενώ ο Ευαγόρας βρίσκεται στις ομάδες που δεν έχουν ακόμη εξασφαλίσει την σωτηρία τους.

Τέλος στη Λέρο ο αδιάφορος ΑΣΕΛ υποδέχεται τον Διγενή που δέν έχει περιθώρια για απώλειες εάν θέλει να παραμείνει στο κυνήγι του τίτλου.

Αναλυτικά το σημερινό πρόγραμμα σ' όλες τις κατηγορίες:

Α' ΚΑΤΗΓΟΡΙΑ
ΩΡΑ: 15:30

Καλυθιών: Απόλλων - Ευαγόρας, Χ"νικόλας - Παπανικολάου - Καραχάλιος (Αγγελόπουλος - Χ"μανώλης.

Λέρου: ΑΣΕΛ - Διγενής, Γεροβασίλης - Κουρής - Μαραβέλιας (Καρπαθάκης).

Σορωνής: Ατρόμητος - Αστέρας Π., Τσαγγάρης - Μαυρουδάκης - Ταράλης (Χ"γεωργίου - Κόντζος).

Παραδεισίου: Κλεάνθης - Αγ. Γεώργιος, Θανασιάς - Πηδιάκης - Σιδηρόπουλος (Καμπαστάνας - Κώστας).

Φανών: Ακουσίλαος - Ηρακλής Μ., Χάλαντας - Μιχαλάκης - Κάζας (Κυπραίος - Χρυσανθής).

Κρεμαστής (εξ αναβολής): Ορφέας - Ανταγόρας, Ζανεττίδης - Μοσχούς - Γενής (Ψαρράς - Αργυρίου).

Β' ΚΑΤΗΓΟΡΙΑ
1ος ΟΜΙΛΟΣ
ΩΡΑ 15:30

Αγ. Ισιδώρου: Αγ. Ισίδωρος - Εθνικός, Βασιλαράκης - Ανάστασου - Σακελλαρίδης (Κουγιός).

Καρακόνερου: Αναγέννηση Ρ. - Ασκληπειό, Μίχας - Καψάσκης - Τσούλος (Κάτρης).

Κοσκινού: ΑΕΠ - Δήμητρα, Σταματίου - Γιαννούλης - Νιτσιρίκης (Ψυλλάκης).

Θεολόγου 11.00: Δαμάγητος - Σύμη, Ζανεττής - Κάπρος - Κατταβενός (Σταματίου).

2ος ΟΜΙΛΟΣ

Ασκληπειού: Ομόνοια - Ηρακλής Λ., Φραγκίνης - Λάμπρου - Ορφανός (Στεφανάρας).

ΥΠΟΟΜΙΛΟΣ ΚΩ

Ασφενδιού 16.00: Αναγέννηση Ασφ. - Δόξα Καρδ., Πανάτος - Τσικούρης - Πλάτσης.

Πυλίου 13.30: Πυλί - Ασκληπειό Κω , Τσικούρης - Πανάτος - Πλάτσης.

Γ' ΚΑΤΗΓΟΡΙΑ

Πλατανίων 15.30: Πλατάνια - Τήλος, Σταματάκης - Ζανετής - Αντωνόπουλος.

Β' ΟΜΑΔΕΣ
ΩΡΑ: 13.30

Καρακόνερο 13.30: Δωριέας - Ορφέας, Σταυριανός



Δύσκολο απόγευμα θα έχει σήμερα ο Αστέρας Παστίδας στη Σορωνή.

• Ατρόμητος Δ.- Αστέρας Π. συγκρούονται στη Σορωνή
• Κρίσιμα παιχνίδια σήμερα για τις ομάδες που κινδυνεύουν

Η ΒΑΘΜΟΛΟΓΙΑ

1.Φοίβος	83-15	62
2. Διγενής	51-14	58
3. Απόλλων Κ.	48-26	48
4. Καλυμνιακός	46-30	45
5. ΑΕΡΑ	49-33	45
6. Ηρακλής Μαρ.	47-51	34
7. Ορφέας	38-41	33
-. Ακουσίλαος	38-41	33
-. Διαγόρας Βατ.	30-40	33
10. Ευαγόρας	29-26	32
-. Κλεάνθης	23-32	32
12. Ατρόμητος Δ.	41-48	30
-. Αστέρας Παστ.	37-48	30
14. Αστέρας Μασ.	29-42	24
15. Αγ. Γεώργιος	26-48	24
16. Ανταγόρας	28-50	23
17. ΑΣΕΛ	27-50	21
18. Ροδιακός	22-57	18

ΣΗΜ.: Ο Ανταγόρας έχει ένα μπδενισμό και μείον τρεις βαθμούς. Παιχνίδι λιγότερο έχουν οι ομάδες ΑΣΕΛ, Ορφέας, Ανταγόρας και Διαγόρας Βατίου.

Το Ματς της Ημερας

Γήπεδο Σορωνής
Ωρα 15:30
Διαιτητής: Τσαγγάρης
Επόπτες: Μαυρουδάκης - Ταράλης

ΑΤΡΟΜΗΤΟΣ Δ. **ΑΣΤΕΡΑΣ Π.**



Προπονητές
Κώστας Φτάκλας — Κώστας Λεπτοκαρίδης

Πέμπτη τελειώνουν οι μικτές

Την προσεχή Πέμπτη 28 Μαρτίου ολοκληρώνουν τις υποχρεώσεις τους οι μικτές ομάδες του νομού μας. Τελευταίος αντίπαλος τα συγκροτήματα της ΕΠΣ Πειραιά. Οπως είναι γνωστό οι ομάδες μας δεν έχουν ελπίδες πρόκρισης και έτσι τα παιχνίδια αποκτούν χαρακτήρα γοήτρου.

Το ματς των παίδων θα ξεκινήσει στις 13.15, ενώ των νέων στις 15.30. Και τα δύο παιχνίδια θα διεξαχθούν στο Εθνικό Στάδιο Ρόδου «Ο ΔΙΑΓΟΡΑΣ».

Την προσεχή Τρίτη οι Ενωσιακοί προπονητές Αλεξιάδης και Τσακμακίδης θα προπονήσουν και τις δύο ομάδες στις 14.30.

Φινάλε στο Πρωτάθλημα Σκακιού

Με τους αγώνες της 14ης αγωνιστικής ολοκληρώνεται σήμερα το Παρροδιακό Πρωτάθλημα Σκακιού 1996.

Η τελευταία αγωνιστική περιλαμβάνει τις συναντήσεις:

Θεουλάκης - Καράβας
Μενίκος - Μπότσης
Γρηγοράς - Ρουσσάκης
Τσιμέττας - Μαυριού

Η βαθμολογία έχει διαμορφωθεί ως εξής:

1) Μπότσης 10
2) Καράβας 9
3) Τσιμέττας 7
-) Μένικος 7
-) Ρουσσάκης 7
6) Θεουλάκης 5 1/2
7) Μαυριού 4

Καράβας, Τσιμέττας έχουν ένα αγώνα λιγότερο.



Πρωτάθλημα νεανίδων

Με τους αγώνες της 3ης αγωνιστικής συνεχίζεται σήμερα το πρωτάθλημα νεανίδων. Το πρόγραμμα:

16.00 Ιάλυσος - Σταυρός
17.30 Φλόγα - Απόλλων
19.00 Ενωση - Κλεάνθης

Αύριο θα διεξαχθεί η 4η αγωνιστική στους έφηβους. Τα παιχνίδια:

19.00 Ενωση - Σταυρός
20.30 Ροδιακός - Φλόγα

Ρεπό ο Κλεάνθης.



ΝΕΑ ΤΟΥ ΜΠΑΣΚΕΤ

Οι σημερινοί αγώνες

Δέκα παιχνίδια περιλαμβάνει το σημερινό πρόγραμμα της Τ.Ε. Καλαθοσφαίρισης. Αναλυτικά:

ΠΑΙΔΙΚΟ

Κλειστό Κω 13:00: Ανταγόρας - Ζέφυρος
Λίνδος 13:00: Κλεόβουλος - Σταυρός
Κλειστό Κω 15:00: Χάρμυλος- Ενωση

ΑΝΔΡΙΚΟ

Νίσυρος 13:00: Πολυβώτης-Ηρακλής
Λέρος 18:00: Πανιώνιος - Ιβίσκος
Κλειστό Κω 17:00: Ανταγόρας - Ενωση Κάλυμνος 20:00: ΕΑΚΑ - Δωριέας

ΚΟΡΑΣΙΔΕΣ

Κλειστό Κω 11:00: Ανταγόρας - Ζέφυρος
Κάλυμνος 18:00: ΕΑΚΑ-Κολοσσός

ΓΥΝΑΙΚΕΙΟ

Κλειστό Κω 21:00: Ανταγόρας - Ζέφυρος

ΣΤΙΒΟΣ

ΔΙΕΞΑΓΕΤΑΙ ΣΗΜΕΡΑ ΤΟ ΤΕΤΡΑΘΛΟ ΠΠ-ΠΚ Α'

ΣΥΜΜΕΤΕΧΟΥΝ 60 ΑΘΛΗΤΕΣ-ΤΡΙΕΣ ΑΠ' ΤΑ ΠΕΝΤΕ ΣΩΜΑΤΕΙΑ ΤΗΣ ΔΩΔΕΚΑΝΗΣΟΥ

Το Διασυλλογικό Πρωτάθλημα Τετράθλου της κατηγορίας Παμπαίδων - Παγκορασίδων Α' (γεννηθέντες - εισες τα έτη 1981 - 82) θα πραγματοποιηθεί σήμερα και με ώρα έναρξης την 16.30 απογευματινή στο Στάδιο Στίβου της πόλης μας με τη συμμετοχή αθλητών - τριών από τα πέντε Σωματεία της Δωδ/σου.

Συγκεκριμένα οι συμμετοχές των πέντε σωματείων της Δωδεκανήσου έχουν ως εξής:

Ιπποκράτης: 5 ΠΜ - 7 ΠΚ
Γ.Σ.Ν. Λέρου: 4 ΠΜ - 2 ΠΚ
Καζώνης: 4 ΠΜ - 5 ΠΚ
ΕΝΩΣΗ: 8 ΠΜ - 10 ΠΚ
Υγείας: 8 ΠΜ - 7 ΠΚ

Πολυπληθέστερη παρουσία στους αγώνες θα έχει η Ενωση Ρόδου - Διαγόρα.

Τα τέσσερα αγωνίσματα που απαρτίζουν το ΤΕΤΡΑΘΛΟ ΠΠ-ΠΚ Α' είναι: 100 μ. ν' εμπόδια (80 μ. μ' εμπόδια για τις ΠΚ Α') - Μήκος - Σφαίρα και 1.000 μ.

Βαθμολογούνται οι δεκαέξι (16) πρώτοι και πρώτες της κατάταξης.

Το ωρολόγιο πρόγραμμα του Σαββάτου έχει ως εξής:

Σάββατο 23/3/96

16.30: 80 μ. μ' εμπόδια, Παγκορασίδων Α', Τελικές σειρές.
16.45: 100 μ. μ' εμπόδια, Παμπαίδων Α', Τελικές σειρές.
17.00: Αλμα σε Μήκος, Παγκορασίδων Α', Τελικός (τρεις προσπάθειες).
17.00: Σφαιροβολία, Παμπαίδων Α', Τελικός (τρεις προσπάθειες).
18.00: Αλμα σε Μήκος, Παμπαίδων Α', Τελικός (τρεις προσπάθειες).
18.00: Σφαιροβολία, Παγκορασίδων Α', Τελικός (τρεις προσπάθειες).
19.00: 1.000 μ., Παγκορασίδων Α', Τελικές σειρές.
19.15: 1.000 μ., Παμπαίδων Α', Τελικές σειρές.
19.30: Απονομές επάθλων

Η Ρόζενταλ - Εκερ στην μεγάλη κούρσα

Η Γερμανική Ολυμπιακή Επιτροπή, γνωστοποίησε στην ΕΟΑ, τους εκπρόσωπους της που θα πάρουν μέρος στην κούρσα των Ολυμπιονικών, η οποία θα διεξαχθεί στο Παναθηναϊκό Στάδιο το Σάββατο 6 Απριλίου.

Πρόκειται για την κορυφαία αθλήτρια όλων των εποχών στη Γερμανία και μια από τις μεγαλύτερες του παγκοσμίου αθλητισμού, την Χάϊντι Ρόζενταλ-Εκερ, η οποία είχε στεφθεί ``χρυσή'' Ολυμπιονίκης στο μήκος και το πένταθλο στην Ολυμπιάδα του Μονάχου το 1972 και τον επίσης ``χρυσό'' Ολυμπιονίκη του μοντέρνου πεντάθλου, Βίλι Χόλντορφ, που θα εκπροσωπήσει το Βερολίνο που ήταν Ολυμπιακή πόλη το 1936.

Οπως είναι γνωστόν, στην κούρσα αυτή, θα γίνει περιφορά της Ολυμπιακής φλόγας μέσα στο Παναθηναϊκό Στάδιο από έναν Ολυμπιονίκη πουθα εκπροσωπεί κάθε πόλη η οποία έχει διοργανώσει Ολυμπιακούς Αγώνες. Την κούρσα θα ανοίξει η ``χρυσή'' μας Ολυμπιονίκης των δρόμων με εμπόδια, Βούλα Πατουλίδου.

σέντρες & καρφώματα

Την Τετάρτη το βράδυ ανάμεσα στις 75 χιλ. βαζέλες ήταν και καμιά 200ριά Ροδίτες. Εξι ήταν οι παίκτες της Ενωσης που μετά τον αγώνα με την Καλλιθέα πήγαν να δουν την αγαπημένη τους ομάδα. Περιττό βέβαια να σας γράψω τις εντυπώσεις τους απ' το θέαμα που αντίκρυσαν. Γύρισαν πιο πράσινοι κι απ' τα μπιζέλια...

Ιάλυσος και Ενωση παίζουν εκτός έδρας οπότε Κυριακή απόγευμα δύο επιλογές έχετε. Η παίρνετε την οικογένεια βόλτα ή τραβάτε για Σάλακο και βλέπετε το ματς της χρονιάς στην Β' κατηγορία.

Μπορείτε βέβαια να συνδυάσετε μια εκδρομή στην Σάλακο, με τσιμπούσι ικανοποιώντας την μουρμούρα της γυναίκας σας οπότε την παρατάτε για δυο ώρες να χωνέψει απολαμβάνοντας το ματς...

Ο Χατζάκης σήμερα είναι παρατηρητής στο Παραδείσι. Ετσι και γίνει καμιά στραβή βλέπω τον Αφεντό να τον επικηρύσσει ως μαυρόγατα!

Ο δάσκαλος όμως θα βγάλει το φίδι απ' την τρύπα. Ετσι και δεν υπάρχει πρεμία ή γίνουν έκτροπα στην Σάλακο να δούμε τι θα γράφει... Κόντρα με τον μπουλτόζα στην Ε.Π.Σ.Δ. στην ερχόμενη συνεδρίαση! Από φαντασία καλά πάμε...

Ο Ανταγόρας μάγκες θέλει προσοχή. Αν τσιμπήσει έστω μια νίκη θα γίνει σφαγή στην ουρά. Μπορεί να σωθεί αφού έχει 5 ματς μέσα. Μήπως αγχωθήκατε; Η σημερινή αγωνιστική έχει πολύ ψωμί. Καλημέρα σας.

ΚΥΡΙΕ ΠΡΟΕΔΡΕ

πολλά είναι τα σενάρια που κυκλοφορούν για τον τρόπο διεξαγωγής του πρωταθλήματος Α' κατηγορίας Δωδεκανήσου την περίοδο '96 - '97. Ολος ο ποδοσφαιρόκοσμος συζητά χωρίς να ξέρει τι πρόκειται να γίνει αν γίνουν δυο όμιλοι. Για να μην έχουν λοιπόν φρούδες ελπίδες οι παράγοντες των ομάδων που υποβιβάζονται φέτος, καλό θα είναι να εξηγηθούν ορισμένα δεδομένα...

ΕΜΠΟΡΟΜΠΕΤΟΝ Α.Ε.
Συνέπεια - Αμεση εξυπηρέτηση - Υψηλή ποιότητα
ΑΝΩΝΥΜΗ ΒΙΟΜΗΧΑΝΙΚΗ - ΕΜΠΟΡΙΚΗ ΕΤΑΙΡΕΙΑ ΕΤΟΙΜΟΥ ΣΚΥΡΟΔΕΜΑΤΟΣ & ΟΙΚΟΔΟΜΙΚΩΝ ΥΛΙΚΩΝ
ΚΑΝΔΙΛΙ 851 01 ΙΑΛΥΣΟΣ - ΡΟΔΟΣ ΤΗΛ.: (0241) 91.093, 91.092, 92.213 - FAX: (0241) 92.213



ΝΑΥΜΑΧΙΑ ΣΤΟ ΑΙΓΑΙΟ

Η ΑΝΤΕΠΙΘΕΣΗ ΤΩΝ ΛΑΒΩΜΕΝΩΝ

ΤΟΥ Κ. ΦΩΤΗ ΚΟΡΥΠΑ

Ελληνίδες και Ελληνες. Νησιώτισσες και Νησιώτες, Εμποροι - Ξενοδόχοι - Πράκτορες και Πλοιοκτήτες.

Το 1974 μετά το Κυπριακό σιωπηρά και χωρίς καμία παραίνεση ξεκινήσατε το εμπάργκο στις μονοήμερες εκδρομές στα τουρκικά παράλια. Για 15 περίπου χρόνια η κατάσταση καλά κρατούσε. Δειλά δειλά μερικοί πράκτορες και πλοιοκτήτες ξαναρχίσανε την διαρροή των εκατομμυρίων δολαρίων στην γείτονα και όχι και τόσο φιλική χώρα. Μόλις χθες η στρατωτική ηγεσία της Τουρκίας αμφισβήτησε τις συμφωνίες ενσωμάτωσης της Δωδεκανήσου με την Ελλάδα και η διαρροή έφθασε στο ζενίθ στο σημείο μάλιστα να γινόμαστε και πάλι οι καλύτεροι φορείς διαφήμισης των Τουρκικών ακτών. Στην μονοήμερη εκδρομή όπου τα πάντα λειτουργούν άψογα και ωραία γίνεται η καλύτερη διαφήμιση.

Η πολιτεία αγαπητοί μου μας ξέχασε. Διαχρονικά προβλήματα που επιπακτικά ζητούν λύση έχουν αφεθεί στο έλεος και οι αρμόδιοι παράγοντες περί άλλα τυρβάζουν. Το μέλλον είναι δυσοίωνο και η κατάσταση κινδυνεύει να λειτουργήσει υπέρ των ανταγωνιστών μας και κυρίως υπέρ των Τούρκων. 10 δισ. το κονδύλι διαφήμισης. Ούτε δραχμή δεν έχει διατεθεί ακόμα και τα τουρκικά παράλια θα γεμίζουν πιο πολύ.

Αγαπητοί μου. Αρχισε ήδη από τους ανταγωνιστές μας ο τουριστικός πόλεμος. Και θα είναι σκληρός. Ας αρχίσουμε και εμείς το δικό μας πόλεμο. Την Ναυμαχία στο Αιγαίο.

Εμείς όλοι οι λαβωμένοι της μοιραίας Τετάρτης 31 Ιανουαρίου ας αρχίσουμε την αντεπίθεση από το μετερίζι μας και το μετερίζι μας είναι το σταμάτημα διοχέτευσης συναλλάγματος και διαφήμισης μέσω των μονοήμερων εκδρομών στα τουρκικά παράλια.

Κάθε δολάριο που τους δίνομε είναι και μια σφαίρα στο οπλοστάσιο της 4ης στρατιάς του Αιγαίου.

Οταν η πολιτεία αμελεί, όταν το επίσημο κράτος συλλυπείται και μετά στεγνώνει τα δάκρυά του στην λήθη του χρόνου, όταν αναγνωρίζει πάντα αλλά ποτέ δεν αποφασίζει για το καλύτερο, τότε όλοι αυτοί οι πολίτες που ποτέ δεν ξεχνούν ας πάρουν τα πράγματα στα χέρια τους.

Να σταματήσουν όλοι οι φορείς τα μονοήμερα, στην Τουρκία τους άσπονδους εχθρούς μας.

Σ' αυτούς που με την πρώτη ευκαιρία είναι έτοιμοι να μας προσαρτήσουν στους δικούς τους χάρτες με τις ευλογίες των ίδιων αυτών που στέλνομε απέναντι.

Ας κάνομε εμείς αυτό που δεν τόλμησε να κάνει το επίσημο κράτος ΕΜΠΑΡΓΚΟ στα μονοήμερα.

Και ας μην μου δικαιολογηθεί κανείς ότι πιέζεται από τους ξένους τουρ οπερέιτορς. Διότι θα τους απαντήσω ότι δεν διαμαρτύρονται στους Τούρκους για μονοήμερα από την Τουρκία στα νησιά μας. Η αντιστοιχία των αριθμών δίνει την απάντηση.

Από την Λήμνο, την Λέσβο, την Χίο, την Σάμο, την Κω και την Ρόδο ας αρχίσουμε την ΤΟΥΡΙΣΤΙΚΗ ΝΑΥΜΑΧΙΑ στο ΑΙΓΑΙΟ.

Ας εξοπλίσομε τα κανόνια μας με ότι καλύτερο υπάρχει. Φιλοξενία, άρτια οργάνωση, καθαριότητα, σοβαρότητα, εντιμότητα και ΧΑΜΟΓΕΛΟ.

Τέρμα στην εποχή του άρπα - κόλα. Και θυμηθήτε κύριοι πράκτορες ότι θα πουλήσετε περισσότερες εκδρομές στο εσωτερικό.

Και εσείς κύριοι πλοιοκτήτες που κουβαλήσατε τον πιο άχρηστο επιβατικό στόλο από την τέως Σοβιετική Ενωση με χρήματα που σας επιδότησε ο Ελληνικός Λαός διότι παρακρατήσατε και τσεπώσατε τον ειδικό φόρο του Λιμενικού Ταμείου που ποτέ δεν αποδώσατε, για να μεγαλώσετε αυτήν την διαρροή.

Κάποιοι απειλούν ότι θα βάλουν Τουρκικές σημαίες στα σκάφη.

Βάλτε τις κόκκινες σημαίες με την ημισέληνο και τότε θα τύχετε της ανάλογης απάντησης και τιμωρίας.

Ο ΛΑΟΣ ΔΕΝ ΞΕΧΝΑ

Και τελειώνω πάλι με μία ΕΥΧΗ. Η κυβέρνηση μέσω των φορέων της θα πρέπει να αντιληφθεί ότι εάν δεν φροντίσει να ευπρεπίσει επιτέλους τις πύλες εισόδου του νησιού τότε το κάνει επίτηδες για να διαλύσει την οικονομία του τόπου και να αναγκασθούν οι επιχειρήσεις να πουληθούν ή να βγουν στο σφυρί όσα - όσα.

Ας σκεφθούν οι άρχοντες, αυτού του τόπου ότι εγκληματούν και ότι θα πρέπει κάποτε να λογοδοτήσουν για τις παραλείψεις τους.

Εάν δεν μπορούν ας παραιτηθούν για να δώσουν το παράδειγμα.

Φτάνει πια οι υποσχέσεις. Κύριοι εμείς σας πληρώνομε για να δουλέψετε.

Οποιος κοροϊδεύει και δεν παράγει έργο ΑΠΟΛΥΕΤΑΙ.

Και πάλι όλοι μαζί ενωμένοι για την ΤΟΥΡΙΣΤΙΚΗ ΝΑΥΜΑΧΙΑ

Ευχαριστώ για την φιλοξενία
Φ. Κορυπάς
Ρόδος - Μάρτιος 96

Οίμοι! Οίμοι!... Υμια...

Πως σας βαφτίσαν Ιμια και σας... διαχωρίσαν!

Είμαστε αλήθεια άξιοι της γλωσσικής και γλωσσολογικής μας τύχης, εκτός όλων των άλλων.

Γιατί; Γιατί ό,τι βλέπουμε π.χ. γραμμένο στους Ιταλικούς χάρτες το πιάνουμε και το γράφουμε κι εμείς έτσι όπως είναι, αυτούσιο, χωρίς να σκεφθούμε αν για λόγους γλωσσικούς ή λόγους άγνοιας ή σκοπιμότητος ή επειδή έτσι το πήραν από παλιούς χάρτες περιηγητών ή τους Ιωαννίτες, οι Ιταλοί το έγραψαν εσφαλμένα με λατινικούς χαρακτήρες.

Να πούμε παραδείγματα;

Rodi (Ρόδος), Coo (Κως), Stampalia (Αστυπάλια), Simi (Σύμη), Nissari (Νίσυρος), Scarpanto (Κάρπαθος), Piscopi (Επισκοπή η Τήλος), Calino (Κάλυμνος), Calolino (Καλόλυμνος), Nimo {(N)ύμος}, Siklio (Τευτλούσαι η Σεσκλιά), Trompeta (Τρούμπετο), κ.τ.λ κ.τ.λ.

Παρακολουθώντας λοιπόν στους τηλεοπικούς σταθμούς τα όλα γεγονότα των Υμια όλοι θα είδαμε την χαρτογραφική παρουσίασή τους από την αρχή των γεγονότων μέχρι σήμερον. Ολοι ανεξαιρέτως οι σταθμοί την αναφέρουν ως «τα Ιμια» ή ακόμη και επί το χείρον «η Ιμια».

Ντρέπομαι λοιπόν και πιστεύω ότι έτσι αισθάνεται ο κάθε εναπομείνας Ελληνας που γνωρίζει ακόμη λίγα Ελληνικά, όχι μόνον γιατί όλοι οι δημοσιογράφοι επαναλαμβάνουν συνεχώς το ίδιο λάθος, αλλά περισσότερο γιατί και η Ακαδημία Αθηνών, που υποτίθεται ότι κινεί τα νήματα της γλωσσολογίας μας, δεν έθεσε τέλος σ' αυτή την λανθασμένη παρουσία· ή μήπως δεν το αντελήφθησαν και εκείνοι; Ή μήπως το θεώρησαν λεπτομέρεια όπως θεώρησαν και εις το παρελθόν λεπτομέρειες πολλά άλλα γλωσσικά μας προβλήματα;

Θεωρώ λοιπόν καθήκον μου, ως ασχολούμενος με την ιστορία και τη λαογραφία της περιοχής μου να αναφερθώ στην ετυμολογία της ονομασίας των περίμαχων τον τελευταίο καιρό νησιών μας.

Τα Υμια λοιπόν και όχι «τα Ιμια» ή «την Ιμια».

Η ονομασία δεν έχει προελληνική ρίζα αλλά προέρχεται από το αιολικόν επίρρημα ύμοι που σημαίνει ομού (αρχαία ινδική ρίζα syuman = δεσμός, εξ ού και υμήν). Προελληνική ρίζα δεν έχουν ούτε τα περισσότερα λοιπά μικρά νησιά του συμπλέγματος των Νοτίων Σποράδων που πολύ κακώς μετονομάσθησαν σε Δωδεκάνησα, αλλά έχουν καθαρά Ελληνική προέλευση. Για παράδειγμα αναφέρω τα Σεσκλιά στη Σύμη που είναι παραφθορά της αρχαίας ονομασίας Τευτλούσαι, ή Οξά, επίσης στη Σύμη που είναι παραφθορά της Αρχαίας ονομασίας Οξεία, Πρασονήσι από την ύπαρξη του ομωνύμου φυτού, ο Μαρμαράς από τη ρήμα μαρμαίρω που σημαίνει λάμπω, φέγγω (υπήρχε από αρχαιοτάτων χρόνων φάρος). Με τον ίδιο τρόπο θα μπορούσα να αναφερθώ και σε πολλά άλλα μικρά και μεγάλα νησιά των Νοτίων Σποράδων.

Στην Κάλυμνο λοιπόν μέχρι και σήμερον διατηρείται η αρχαία ονομασία ,Τα Υμια» (ασχέτως το πώς είναι η ορθογραφία της λέξεως), όπως επίσης και μια μικρή μερίδα ανθρώπων εκεί έχει παραφθείρει την λέξη λόγω της ιδιωματικής Καλυμνιακής προφοράς από Υμια σε «Λύμνια».

Εάν λοιπόν η ονομασία δεν ήτο «τα Υμια» αλλά «η Υμια» τότε λόγω της διαλέκτου των Νοτιοσποραδιτών η λέξη θα παρεφθείρετο και θα ελέγετο «η Νύμια», όπως συμβαίνει με την Υμο, στη Σύμη, που σήμερον λέγεται Νύμος (είς την Υμον στην Νύμο). Το νησί Υμος βρίσκεται μόνο λίγα μέτρα κοντά στη Σύμη σαν να είναι μια προέκταση της που την χωρίζει το Διαπόρι αλλά δυστυχώς από το Ελληνικό κράτος έχει τοποθετηθή (πολύ κακώς, διότι θα προστεθή και αυτό στα... αμφισβητούμενα) στην «λίστα» των βραχονησίδων την οποία λέει θέλουν να κατοικήσουν (αν και ανήκει στον Δήμο Σύμης και είναι κατοικημένη) διάφοροι αγνώστου ποιότητος ξένοι και Ελληνες Ροβινσώνες, κάμποσες εκατοντάδες, οι οποίοι έσπευσαν να δηλώσουν συμμετοχή σε ανακοίνωση του Ελληνικού Κράτους ότι «ζητούνται να κατοικήσουν «βραχονησίδα!!!» ονόματι λέει «Νίμο» που βρίσκεται κάπου μεταξύ Ρόδου και Μικρασίας (δεν ντρέπομαστε λέω εγώ!!!).

Και η προέλευση λοιπόν της ονομασίας Υμος της Νήσου Σύμης έχει την ίδια ρίζα, από το ύμοι, επειδή βρίσκεται κολλητά στη Σύμη, βρίσκονται μαζί με τη Σύμη και είναι το μεγαλύτερό της νησί (βλέπε ανωτέρω αρχαία ινδική ρίζα syuman = δεσμός). Το νόστιμο αλλά και παράξενο είναι και οι τούρκοι φαίνεται εγνώριζαν την σημασία τη λέξεως «τα Υμια», τα νησιά δηλαδή που βρίσκονται μαζί, σαν να λέμε δηλαδή αδελφωμένα, οπότε τα μετεγλώττησαν σε Kardesce, δηλαδή αδελφικά (καρντάσης = αδελφός στα ελληνοποιημένα τουρκικά).

Ακόμη λοιπόν κι οι Τούρκοι γνωρίζουν (!) την ετυμολογία μιας λέξης μας που εμείς την έχουμε καταρρακώσει.

Ευχαριστώ για την φιλοξενία
Κώστας Δ. Κοντός
(εκδότης του περιοδικού «Σύμη», συγγραφέας)

ΕΚΠΟΛΙΤΙΣΤΙΚΟΣ-ΛΑΟΓΡΑΦΙΚΟΣ ΣΥΛΛΟΓΟΣ ΑΦΑΝΤΟΥ «Ο ΠΗΓΑΣΟΣ»

ΠΡΩΤΑΘΛΗΜΑ ΤΑΒΛΙΟΥ

Ο Εκπολιτιστικός Λαογραφικός Σύλλογος Αφάντου «Ο ΠΗΓΑΣΟΣ» διοργανώνει Πρωτάθλημα Ταβλιού τις ημέρες Σάββατο 23 και Κυριακή 24 ΜΑΡΤΙΟΥ. Το Σάββατο θα διεξαχθούν οι προκριματικοί και την Κυριακή οι ημιτελικοί και ο τελικός.

ΟΡΟΙ ΣΥΜΜΕΤΟΧΗΣ

1. Στο Πρωτάθλημα μπορούν να πάρουν μέρος άνδρες και γυναίκες.

2. Η προθεσμία για δήλωση συμμετοχής μέχρι Παρασκευή 22 Μαρτίου στα Γραφεία του Συλλόγου και στο τηλέφωνο 51510 από 6.00 μ.μ. έως 8.00 μ.μ. καθημερινά.

3. Εγγραφή συμμετοχής 5.000 δρχ.

4. Η κλήρωση των ζευγαριών θα γίνει λίγο πριν την έναρξη των αγώνων.

5. Τα παιχνίδια στα οποία θα αγωνισθούν οι παίκτες είναι: Πόρτες, πλακωτό, φεύγα.

6. Σε κάθε ζευγάρι θα υπάρχει διαιτητής.

7. Το σύστημα του πρωταθλήματος θα διεξαχθεί σε ΟΜΙΛΟΥΣ.

8. Ο νικητής ανακηρύσσεται σε σύνολο επτά (7) παιχνιδιών.

9. Σε περίπτωση που δεν παρουσιασθεί κάποιος από τους παίκτες, ο αντίπαλος που κληρώθηκε μαζί του ανακηρύσσεται αυτόματα νικητής.

10. Τα χάρια θα ρίχνονται ελεύθερα με δικαίωμα του αντιπάλου να κόψει τρεις (3) συνεχόμενες χαριές.

11. Τα χάρια θα πρέπει μετά το ρίξιμο να βρίσκονται μέσα στο τάβλι και σε οριζόντια θέση.

12. Στους τρεις (3) πρώτους νικητές θα απονεμηθούν αναμνηστικά διπλώματα και κύπελλα.

Διπλώματα θα απονεμηθούν επίσης σ' όλους τους παίκτες.





ΜΗΝΙΓΓΙΤΙΔΑ: ΟΛΑ ΟΣΑ ΠΡΕΠΕΙ ΝΑ ΞΕΡΕΤΕ

Ο Υποψιος στο μικροσκόπιο

ΕΞΑΡΣΗ ΣΤΗΝ ΕΚΔΗΛΩΣΗ ΚΡΟΥΣΜΑΤΩΝ ΜΗΝΙΠΤΙΤΙΔΑΣ ΠΑΡΑΤΗΡΕΙΤΑΙ ΚΑΤΑ ΤΟΥΣ ΤΕΛΕΥΤΑΙΟΥΣ ΜΗΝΕΣ ΣΤΗ ΧΩΡΑ ΜΑΣ, ΩΣΤΟΣΟ ΟΙ ΕΠΙΣΤΗΜΟΝΕΣ ΔΕΝ ΜΠΟΡΟΥΝ ΝΑ ΜΙΛΗΣΟΥΝ ΜΕ ΒΑΣΗ ΤΑ ΥΠΑΡΧΟΝΤΑ ΣΤΟΙΧΕΙΑ ΓΙΑ ΕΠΙΔΗΜΙΚΟ ΦΑΙΝΟΜΕΝΟ

Γεγονός είναι ότι έχει απομονωθεί επιδημικό στέλεχος μηνιγγιτιδόκοκκου που ευθύνεται για την εκδήλωση των περισσοτέρων από τα κρούσματα της νόσου κατά το τελευταίο τρίμηνο, αλλά καθώς δεν υπάρχει αποτελεσματικός τρόπος πρόληψης, δεν μπορούν να ληφθούν και γενικά μέτρα προστασίας του πληθυσμού.

Η ταυτοποίηση του μικροοργανισμού που ευθύνεται για την εκδήλωση του κάθε κρούσματος γίνεται στο κέντρο Αναφοράς Μηνιγγίτιδας, της Εθνικής Σχολής Δημόσιας Υγείας (ΕΣΔΥ). Η επιστημονική υπεύθυνη του κέντρου, καθηγήτρια της ΕΣΔΥ κ. Τζένη Κουρέα - Κρεμαστινού, μίλησε για τη σοβαρή αυτή ασθένεια, για τη θεραπευτική αντιμετώπισή της και για τα μέτρα προφύλαξης που πρέπει να λαμβάνουν τα άτομα του στενού περιβάλλοντος ενός ασθενούς αμέσως μετά την εκδήλωση της μηνιγγίτιδας.

ΜΙΚΡΟΒΙΑ

Μηνιγγίτιδα σημαίνει φλεγμονή των μηνίγγων του εγκεφάλου. Μπορεί να προκληθεί από διάφορους μικροοργανισμούς, τόσο από μικρόβια όσο και από ιούς.

Η μηνιγγίτιδα που προέρχεται από ιούς ονομάζεται ιογενής και γενικά είναι πιο συχνή αλλά λιγότερο σοβαρή και τα αντιβιοτικά δεν μπορούν να βοηθήσουν. Οι συχνότεροι ιοί που προκαλούν την ιογενή μηνιγγίτιδα είναι οι εντεροϊοί και οι ιοί της ιλαράς, παρωτίτιδας και ανεμοβλογιάς.

Η μικροβιακή μηνιγγίτιδα είναι λιγότερο συχνή από την ιογενή αλλά μπορεί να είναι πολύ σοβαρή και ο ασθενής έχει ανάγκη επείγουσας θεραπείας με αντιβιοτικά.

Τρία είναι τα πιο συνηθισμένα μικρόβια που προκαλούν τη μικροβιακή μηνιγγίτιδα.

- Ο μηνιγγιτιδόκοκκος.
- Ο πνευμονιόκοκκος
- Ο αιμόφιλος της ινφλουένζας τύπου b (Hib).

Επειδή τα συμπτώματα στις ιογενείς και μικροβιακές μηνιγγίτιδες μοιάζουν μεταξύ τους, η διαφορά καθορίζεται μόνο με εργαστηριακές εξετάσεις στο νοσοκομείο.

Αν η διάγνωση τη νόσου γίνει γρήγορα και αρχίσει έγκαιρα η θεραπεία, οι περισσότεροι ασθενείς έχουν πλήρη ανάρρωση. Ωστόσο, σε μερικές περιπτώσεις, παρά τις προσπάθειες του γιατρού, μπορεί να αποβεί μοιραία ή μπορεί να οδηγήσει σε μόνιμη αναπηρία, όπως κώφωση ή εγκεφαλική βλάβη. Τα συμπτώματα με τα οποία εκδηλώνεται η μηνιγγίτιδα είναι τα εξής:

Εντονος πονοκέφαλος, υψηλός πυρετός, εμετός, αυχενική δυσκαμψία, πόνος στις αρθρώσεις, ζαλάδα ή σύγχυση, φωτοφοβία, εξάνθημα κόκκινων κηλίδων και τέλος κώμα.

Το εξάνθημα μικρών κόκκινων κηλίδων, το οποίο μπορεί να εμφανισθεί τόσο στα παιδιά όσο και στους ενήλικες, πιθανόν να σημαίνει ότι υπάρχει μόλυνση και του αίματος.

Το εξάνθημα αυτό εμφανίζεται ιδιαίτερα στις περιπτώσεις μηνιγγίτιδας που οφείλεται στο μηνιγγιτιδόκοκκο.

Το άτομο που έχει μηνιγγίτιδα αισθάνεται εξασθενημένο. Η ασθένεια μπορεί να προχωρήσει σε μία ή δύο ημέρες, αλλά μπορεί να εξελιχθεί και πολύ γρήγορα, σε ορισμένες περιπτώσεις μέσα σε μερικές ώρες. Γι' αυτό τα προαναφερόμενα συμπτώματα μπορεί να εμφανισθούν αμέσως, ενδέχεται όμως να εκδηλωθούν και με κάποια καθυστέρηση.

Αυτό, πάντως, που πρέπει να γίνει αμέσως μετά την εκδήλωση των πρώτων ανησυχητικών συμπτωμάτων είναι η άμεση επικοινωνία με τον οικογενειακό γιατρό και αν εκείνος δεν μπορεί να δει τον ασθενή, η χώρις καθυστέρηση μεταφορά του στο πλησιέστερο νοσοκομείο.

Η όσο το δυνατόν γρηγορότερη θεραπεία με το κατάλληλο αντιβιοτικό που θα χορηγήσει ο γιατρός, βοηθάει καθοριστικά στην αντιμετώπιση της νόσου.

Σε ό,τι αφορά την πρόληψη της μηνιγγίτιδας διά εμβολιασμού, η κ. Τζένη Κουρέα - Κρεμαστινού εξηγεί:

Προς το παρόν δεν υπάρχει εμβόλιο για την προστασία από όλα τα μικρόβια που μπορούν να προκαλέσουν μηνιγγίτιδα. Για το μηνιγγιτιδόκοκκο υπάρχουν εμβόλια για τους τύπους A και C, καθώς και το πολυδύναμο εμβόλιο για τους τύπους, A, C Y και W 135. Για το μηνιγγιτιδόκοκκο της ομάδας B που προκαλεί και τα πιο πολλά κρούσματα στη χώρα μας, δεν υπάρχει εμβόλιο.

Αν κάποιος αρρωστήσει και υπάρξει εργαστηριακή επιβεβαίωση ότι ο μηνιγγιτιδόκοκκος που απομονώθηκε ήταν ομάδας A ή C, η χορήγηση του εμβολίου γίνεται σε άτομα υψηλού κινδύνου και σε άλλες ειδικές περιπτώσεις εφόσον το κρίνουν απαραίτητο οι γιατροί.

Εμβόλιο για τον αιμόφιλο της ομάδας b υπάρχει στην Ελλάδα, όπως και σε όλες τις ευρωπαϊκές χώρες. Αυτό το μικρόβιο προκαλεί μηνιγγίτιδα σχεδόν αποκλειστικά σε παδιά κάτω των 4 χρόνων. Το συγκεκριμένο εμβόλιο αποτελεί κατά τα τελευταία δύο χρόνια μέρος του συνηθισμένου προγράμματος εμβολιασμού για όλα τα μωρά.

Εμβόλια που προστατεύουν από την πνευμονιοκοκκική μηνιγγίτιδα υπάρχουν, αλλά συνιστώνται μόνο για άτομα ομάδων υψηλού κινδύνου, π.χ. άτομα με δρεπανοκυτταρική αναιμία ή άτομα που έχουν υποστεί σπληνεκτομή.

ΑΕΡΙΣΜΟΣ

Σε περίπτωση εμφάνισης κρούσματος ή κρουσμάτων συνιστάται ο καλός αερισμός των χώρων, η μείωση του συγχρωτισμού, δηλαδή η αραίωση των ατόμων σε στρατόπεδα, σχολεία, νηπιαγωγεία, πλοία, κατασκηνώσεις κλπ.

Η απολύμανση των χώρων δεν ενδείκνυται, δεδομένου ότι ο μηνιγγιτιδόκοκκος είναι αρκετά ευαίσθητος και δεν επιζεί στο περιβάλλον για πολλή ώρα.

Σε ό,τι αφορά στην προστασία των ατόμων του στενού περιβάλλοντος του ασθενούς τα οποία βρίσκονται σε αυξημένο κίνδυνο να κολλήσουν την ασθένεια, συνιστάται: Σε περιστατικά με μηνιγγιτιδοκοκκική μηνιγγίτιδα, αν το κρίνουν οι γιατροί, χορηγούνται συγκεκριμένα αντιβιοτικά. Τα αντιβιοτικά αυτά μειώνουν, χωρίς να εξαφανίζουν, τον κίνδυνο να ασθενήσουν τα υπόλοιπα άτομα. Οι φίλοι στο σχολείο και άλλοι συνεργάτες σπάνια βρίσκονται σε υψηλότερο κίνδυνο και συνήθως δεν χρειάζεται ειδική αγωγή.

Ειδικότερα για το μηνιγγιτιδόκοκκο και τον τρόπο μετάδοσής του η κ. Τζ. Κουρέα - Κρεμαστινού λέει:

Ο μηνιγγιτιδόκοκκος είναι ένα συνηθισμένο μικρόβιο που υπάρχει στο πίσω μέρος της μύτης και του φάρυγγα. Ατομα οποιασδήποτε ηλικίας μπορούν να μεταφέρουν τα μικρόβια για μέρες, εβδομάδες ή και μήνες χωρίς να αρρωστήσουν και αποτελούν τους φορείς του μικροβίου.

Στην πραγματικότητα, το να είναι κάποιος φορέας βοηθάει στην ανάπτυξη της φυσικής ανοσίας. Το ποσοστό των φορέων που εκδηλώνουν τη νόσο είναι πολύ μικρό.

Το να νοσήσει κάποιος φορέας δεν εξαρτάται μόνο από το μικρόβιο, αλλά και από τον ίδιο τον οργανισμό, το στρες, την κούραση, άλλες ιώσεις και τη συγκέντρωση πολλών ατόμων σε κλειστούς χώρους (συγχρωτισμός). Η μετάδοση του μηνιγγιτιδόκοκκου γίνεται μόνο με άμεση επαφή, δηλαδή με το φτάρνισμα, το βήχα ή το φίλημα.

Το μικρόβιο δεν υπάρχει ελεύθερο στο περιβάλλον.

Η περίοδος επώασης, δηλαδή ο χρόνος από τη στιγμή της μόλυνσης μέχρι την εκδήλωση της νόσου, κυμαίνεται από 2-10 ημέρες, συνήθως όμως είναι 3-4 ημέρες.

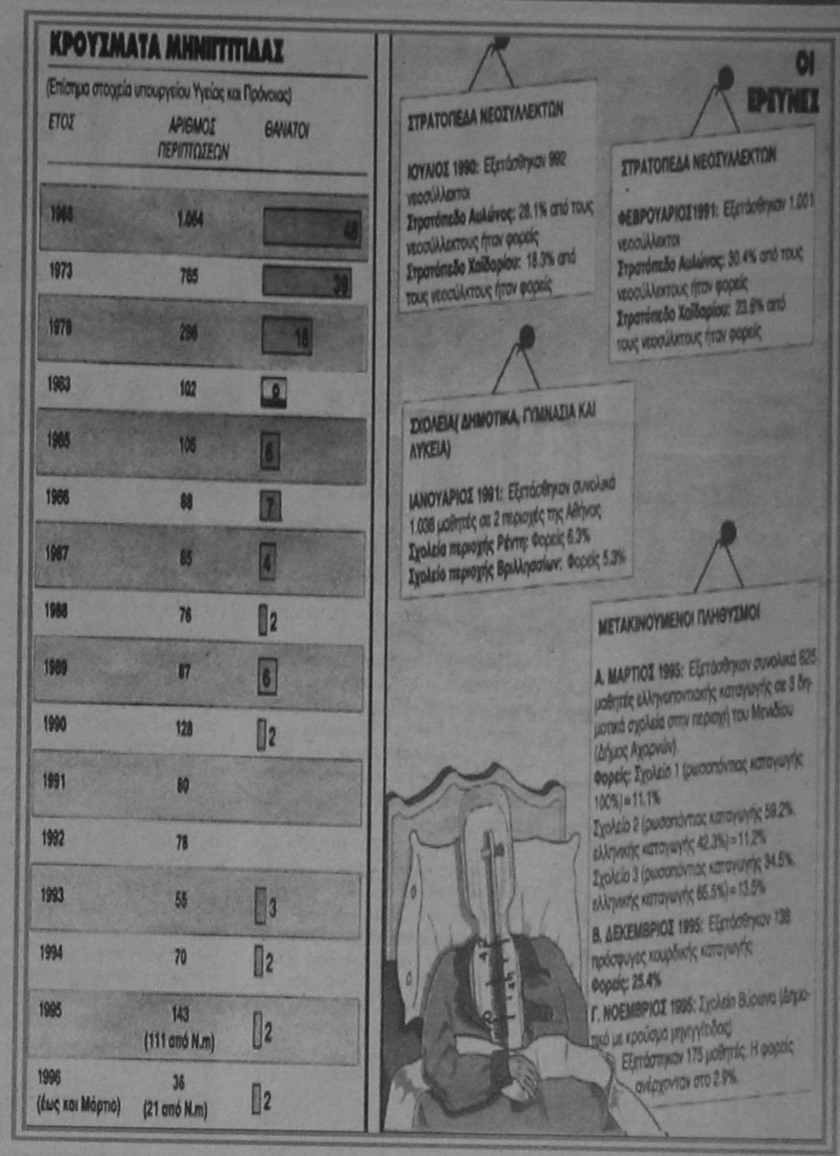

ΠΩΣ ΘΑ ΠΡΟΛΑΒΕΤΕ ΤΟ ΠΕΡΑΣΜΑ ΤΟΥ ΧΡΟΝΟΥ

Οι Ρυτίδες δεν έχουν Ηλικια...



Από την ηλικία των 30 αρχίζει η διαδικασία γήρανσης του δέρματος και οι πρώτες ρυτίδες κάνουν την εμφάνισή τους γύρω από τα μάτια, τα χείλη, το μέτωπο, γι' αυτό οι ειδικές κρέμες κρίνονται απαραίτητες για την καθημερινή περιποίηση.

Οι ρυτίδες δεν έχουν ηλικία και εμφανίζονται σε συγκεκριμένες περιοχές του προσώπου, όπως γύρω από τα χείλη και τα μάτια, στο μέτωπο και στο πλάι της μύτης. Παρ' όλα αυτά, υπάρχουν τρόποι για να επιτευχθεί η πρόληψή τους.

20 χρόνων. Οι ρυτίδες ακούγονται σαν κάτι πολύ μακρινό, αλλά δυστυχώς είναι η κατάλληλη στιγμή για να αρχίσει κανείς τον αγώνα της πρόληψής τους. Ο βασικός κανόνας για την πρόληψη των ρυτίδων είναι να αποφεύγει κανείς την υπερβολική έκθεση στον ήλιο, καθώς για το 80% των βλαβών του δέρματος ευθύνονται οι υπεριώδεις ακτίνες του ήλιου και οι λάμπες τεχνητού μαυρίσματος. Γι' αυτό φροντίστε να εκτίθεστε με μέτρο στην ηλιακή ακτινοβολία και φορώντας πάντα στο πρόσωπο σας υδατική κρέμα με προστατευτικό φίλτρο για τις υπεριώδεις ακτίνες. Επίσης σημαντικός είναι και ο καθημερινός καθαρισμός του προσώπου, ο οποίος πρέπει να γίνεται δύο φορές την ημέρα και με προϊόντα που να ταιριάζουν στον τύπο του δέρματός σας.

30 χρόνων. Αρχίζουν να εμφανίζονται οι πρώτες ρυτίδες στο μέτωπο και γύρω από τα μάτια και τα χείλη. Στην ηλικία αυτή αρχίζει η διαδικασία της γήρανσης του δέρματος και γι' αυτό οι γιατροί συνιστούν την καθημερινή περιποίηση του δέρματος με ειδικές κρέμες. Για την ημέρα συνιστώνται υδατικές κρέμες με προστατευτικό πάντα φίλτρο για τις υπεριώδεις ακτίνες, ενώ για τη νύχτα πρέπει να χρησιμοποιείται κρέμα που να βοηθά στην απολέπιση του δέρματος, ούτως ώστε να ευνοείται η ανανέωση των κυττάρων.

40 χρόνων. Το δέρμα γίνεται πιο ξηρό και ιδιαίτερα στην περιοχή του μετώπου, της μύτης και στα μάγουλα, ενώ γίνονται πιο εμφανείς οι μικρές ρυτίδες γύρω από τα χείλη και τα μάτια. Κι αυτό, γιατί το κολλαγόνο και η ελαστίνη του δέρματος μειώνονται δραματικά. Επίσης, πιο εμφανή γίνονται και τα «μαξιλαράκια» στα μάγουλα. Ετσι, οι αντιρυτιδικές κρέμες θεωρούνται απαραίτητες για την περιποίηση του προσώπου και του λαιμού, ενώ κρίνεται απαραίτητη και η χρήση ειδικής κρέμας για την περιποίηση της περιοχής των ματιών.

50 χρόνων. Η ανανέωση των κυττάρων μειώνεται κατά 50% και το δέρμα γίνεται πιο ξηρό και πιο λεπτό, εξαιτίας και των ορμονικών αλλαγών που παρατηρούνται στον οργανισμό. Στην ηλικία αυτή τα προϊόντα για τον καθαρισμό του προσώπου πρέπει απαραιτήτως να είναι κρεμώδη, ιδιαίτερα ενυδατικά και θρεπτικά, και με αντιγηραντική δράση. Επιπλεον, καλό είναι δύο με τρεις φορές το χρόνο να ακολουθείτε ειδική θεραπεία για την ενυδάτωση και την τροφή του δέρματος, διάρκειας τεσσάρων εβδομάδων κάθε φορά.

ΔΗΜΟΣΙΑ ΕΠΙΧΕΙΡΗΣΗ ΗΛΕΚΤΡΙΣΜΟΥ Α/ΝΣΗ ΠΕΡΙΦΕΡΕΙΑΣ ΝΗΣΩΝ ΠΕΡΙΟΧΗ ΡΟΔΟΥ ΠΛΑΤ. ΣΥΜΗΣ 10 ΡΟΔΟΣ
Αρμόδιος : Θ. ΙΤΣΙΟΣ
Τηλέφωνο : 24965

ΑΝΑΚΟΙΝΩΣΗ

Ειδοποιούνται οι κάτοικοι των παρακάτω περιοχών ότι για να εκτελεστούν απαραίτητες τεχνικές εργασίες της ΔΕΗ θα γίνει διακοπή στις 24/3/96 ημέρα ΚΥΡΙΑΚΗ ως εξής : Από 7.30 έως 14.30
Στις περιοχές: ΡΟΔΙΝΙ, ΑΣΓΟΥΡΟΥ, ΤΣΑΪΡΙ, ΦΑΛΗΡΑΚΙ.
Αν οι εργασίες τελειώσουν ενωρίτερα το ρεύμα θα ξαναδοθεί πριν από το χρόνο λήξης της διακοπής που αναφέρουμε πιο πάνω.
Γι' αυτό το λόγο οι ηλεκτρικές εγκ/σεις και τα δίκτυα της ΔΕΗ θα πρέπει να θεωρούνται ότι έχουν συνέχεια ρεύμα.
Ετσι για λόγους ασφαλείας, απαγορεύεται η προσέγγιση σε αγωγούς ή άλλα στοιχεία του δικτύου και αν βρίσκονται καταγής, γιατί υπάρχει σοβαρός κίνδυνος ατυχήματος.

ΑΠΟ ΤΗ ΔΕΗ
ΜΕ ΕΚΤΙΜΗΣΗ
Ε. ΧΑΡΑΛΑΜΠΟΥΣ
Δ/ΝΤΗΣ ΠΕΡΙΟΧΗΣ ΡΟΔΟΥ
ΙΤΣΙΟΣ ΘΩΜΑΣ
ΥΠΕΥΘ. ΔΡΑΣΤ. Υ/ΤΕ
Τ.Τ. ΠΕΡΙΟΧΗΣ ΡΟΔΟΥ

ΑΡΙΘ. 1084/96
ΑΠΟΣΠΑΣΜΑ
Α ΕΠΑΝΑΛ. ΠΕΡΙΛΗΨΗ ΚΑΤΑΣΧΕΤΗΡΙΑΣ ΕΚΘΕΣΗΣ ΑΚΙΝΗΤΟΥ

Εγώ ο Δικαστικός Επιμελητής του Πρωτοδικείου Ρόδου Αθανάσιος Διακομιχάλης που έχω την έδρα μου στη Ρόδο Εθνάρχου Μακαρίου 45, τηλ. 37790-37760

Κάνω γνωστό ότι:

Με επίσπευση του δανειστή Στέργου Διακοστεργάκη του Σταματίου κατοίκου Κρητηνίας Ρόδου που δικαιούται να λαμβάνει από την οφειλέτιδα Ανώνυμη Εταιρεία που εδρεύει στη Ρόδο και εκπροσωπείται νόμιμα με την επωνυμία "Π. ΒΕΡΔΕΛΗΣ-ΑΚΤΕΞΝΕ ΡΟΔΟΣ ΜΠΕΤΟΝ ΑΕ." βάσει του εκτελεστού πρώτου απογράφου της με αριθ. 496/1995 διαταγής πληρωμής του Ειρηνοδικείου Ρόδου που είναι κεκυρωμένου και έχει τον τύπο της εκτελεστότητας. Πιστό αντίγραφο του άνω εκτελεστού απογράφου με επιταγή για πληρωμή κοινοποιήθηκε νόμιμα και εμπρόθεσμα στην άνω οφειλέτιδα με την υπ' αρ. 3784Β/17-11-95 έκθεση επίδοσης εμού του ιδίου Δικ. Επιμελητή για δρχ. 496.275 και ύστερα από έγγραφη παραγγελία του πιο πάνω επισπεύδοντα που μου δόθηκε από τον πληρεξούσιο δικηγόρο Εμμανουήλ Οικονόμου, στις 3-4-96 θα βγει σε δημόσιο αναγκαστικό πλειστηριασμό από την συμβολαιογράφο Ρόδου Καλλιόπη Μαύρου Ροδίτου ή τον νόμιμο αναπληρωτή της σε περίπτωση κωλύματός της ημέρα Τετάρτη και ώρα 12-2 μ.μ. στο Δημαρχειακό Κατάστημα Ρόδου ήτοι μέσα ή έξω απ' αυτό το αυτοκίνητο που με την αριθ. 1064/1996 έκθεση μου αναγκαστικώς κατασχέθηκε ιδιοκτησίας της παραπάνω οφειλέτιδας του οποίου η περιγραφή έχει ως εξής: Ι.Χ. φορτηγό αυτοκίνητο (ΠΡΕΣΑ ΜΠΕΤΟΥ) με αριθμό κυκλοφορίας ΡΟΑ-7106-09, εργοστασίου κατασκευής MERCEDES, τύπου 2219/6x4, έτους κατασκευής 1980, με αριθμό πλαισίου 335375-14-655704, πετρελαιοκίνητο, με αριθμό κινητήρα 401926-10-192259, μικτού βάρους 22.000 kgr απόβαρου 21.700 kgr ωφέλιμου φορτίου 300 kgr Το άνω αυτοκίνητο εξετιμήθηκε σύμφωνα με την υπ' αριθμό 163/96 απόφαση του Μονομελούς Πρωτοδικείου Ρόδου 15.000.000 δρχ. και πρώτη προσφορά αυτού 8.000.000. Μεσεγγυούχο αυτού άφησα τον Προκόπη Βερδελή νόμιμο εκπρόσωπο της καθής.

Ο πλειστηριασμός αυτός θα γίνη σύμφωνα με τα παραπάνω και με τους όρους που με κάθε λεπτομέρεια αναγράφονται στο πρόγραμμά μου και για τους οποίους μπορεί να λάβει γνώση κάθε ενδιαφερόμενος από μένα είτε από το Ειρηνοδικείο Ρόδου.

Η παρούσα συντάχθηκε από μένα στις 6-3-1996 στο Γραφείο μου και στην παραπάνω διεύθυνσή μου, υπογράφτηκε δε και σφραγίστηκε νόμιμα.

Ο Δικαστικός Επιμελητής
Αθαν. Διακομιχάλης

ΠΕΡΙΛΗΨΗ ΕΚΘΕΣΗΣ ΕΠΙΔΟΣΗΣ

Με την με αριθ. 3826Β/19-3-1996 έκθεση επιδόσεως του Δικαστικού Επιμελητή του Πρωτοδικείου Ρόδου Σπυρίδωνα Κατσιγιάννη, ύστερα από έγγραφη παραγγελία της Δικηγόρου Ειρήνης Γιώρτσου - Γκορτσίλα, πληρεξουσίας των:

1) Αρη - Αλεξάνδρου Γρηγοράτου ή Δρακόπουλου, 2) Γεωργίου Γρηγοράτου ή Δρακόπουλου και 3) Ιωάννη Πετρόπουλου του Ηρακλή, κατοίκων Αθηνών, επιδόθηκε στον κ. Εισαγγελέα Πρωτοδικών Ρόδου για τον Μιχαήλ Καφκιό, πρώην κάτοικο Ρόδου και ήδη αγνώστου διαμονής, ακριβές αντίγραφο της από 12-3-1996 και με αριθμό κατάθεσης 144/14-3-1996 αγωγής αποζημίωσης λόγω τροχαίου, ενώπιον του Ειρηνοδικείου Ρόδου, προς γνώση του και για τις νόμιμες γενικά συνέπειες, καλούμενο συγχρόνως αυτόν να παραστεί κατά την δικάσιμο της παραπάνω αγωγής, ήτοι στις 28-5-1996, ημέρα Τρίτη και ώρα 9.00 π.μ. και με σειρά στο πινάκιο 5.

Ρόδος 22 Μαρτίου 1996
Η Πληρεξούσια Δικηγόρος
Ειρήνη Γιώρτσου - Γκορτσίλα

ΔΗΜΟΣ ΡΟΔΟΥ

ΕΛΛΗΝΙΚΗ ΔΗΜΟΚΡΑΤΙΑ
ΝΟΜΟΣ ΔΩΔΕΚΑΝΗΣΟΥ
ΔΗΜΟΣ ΡΟΔΙΩΝ
ΤΜΗΜΑ ΔΗΜΟΤΙΚΗΣ ΚΑΤΑΣΤΑΣΗΣ

Γραφ. Δημοτολογίου
Πληροφ. Ασημίνα Τάσσου
Τηλεφ. 25527-24444

ΑΝΑΚΟΙΝΩΣΗ

Ο Δήμαρχος Ροδίων ανακοινώνει ότι:

Σύμφωνα με το υπ' αριθμό πρωτ. 1458/14-3-1996 έγγραφο της Νομαρχιακής Αυτοδιοίκησης Δωδεκανήσου, στις 31-3-1996 λήγει η προθεσμία υποβολής απίσεων εγγραφής, μεταγραφής κ.λπ. εκλογέων στα παραρτήματα εκλογικών καταλόγων της αναθεώρησης αυτών του έτους 1996.

Για το λόγο αυτό θα παραμείνει ανοικτό το αρμόδιο Γραφείο του Δήμου Ροδίων το Σάββατο 30-3-1996 από 9ης πρωινής μέχρι 2 μ.μ. και την Κυριακή 31-3-1996 από 9ης πρωινής μέχρι και της 9ης βραδυνής ώρας για την παραλαβή των δικαιολογητικών εγγραφής στους εκλογικούς καταλόγους αναθεώρησης του έτους 1996 των Δημοτών και την έκδοση πιστοποιητικών εγγραφής στα Δημοτολόγια.

Σύμφωνα με το νόμο παρέχεται δικαίωμα ψήφου σε όσους έχουν γεννηθεί μέχρι και του έτους 1978 συμπεριλαμβανομένου ανεξάρτητα από το μήνα γεννήσεώς τους.

Επίσης όσοι μετεδημότευσαν στο Δήμο Ροδίων και μέχρι σήμερα δεν υπέβαλαν στη συνέχεια δικαιολογητικά για την μετεγγραφή τους στους εκλογικούς καταλόγους.

Τα απαραίτητα δικαιολογητικά για την έκδοση εκλογικού βιβλιαρίου είναι: α) Πιστοποιητικό Γέννησης β) Βεβαίωση Μόνιμης Κατοικίας από την Αστυνομία γ) 2 φωτογραφίες δ) Το παλιό εκλογικό βιβλιάριο και ε) Δελτίο Αστυνομικής Ταυτότητας.

Οι ενδιαφερόμενοι μπορούν να πληροφορούνται κατά τις εργάσιμες ημέρες και ώρες στα τηλέφωνα 25527/24444.

Ο Δήμαρχος Ροδίων
Γεώργιος Γιαννόπουλος

25η ΜΑΡΤΙΟΥ
ΓΙΟΡΤΗ ΤΗΣ ΣΗΜΑΙΑΣ



Βάλτε με στα σπίτια σας

ΣΥΝΔΕΣΜΟΣ ΕΦΕΔΡΩΝ ΑΞΙΩΜΑΤΙΚΩΝ

ΡΕΠΟΡΤΑΖ

ΠΡΟΤΑΣΕΙΣ ΤΟΥ ΠΡΟΕΔΡΟΥ ΤΟΥ ΛΤΑ Κ. ΒΑΣ. ΠΑΠΑΝΙΚΟΛΑ

ΠΩΣ ΠΡΕΠΕΙ ΝΑ ΑΝΑΜΟΡΦΩΘΟΥΝ ΤΑ ΛΙΜΕΝΙΚΑ ΤΑΜΕΙΑ ΤΗΣ ΧΩΡΑΣ

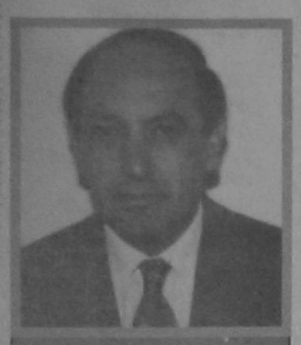

Να παραχωρηθούν τα λιμάνια στους ΟΤΑ

Ο πρόεδρος του Λιμενικού Ταμείου Δωδ/νήσου κ. Βασίλης Παπανικόλας κατέθεσε στον ΥΕΝ κ. Κ. Σφυρίου και στο νομάρχη κ. Γ. Παρασκευά τις ακόλουθες προτάσεις, στο πλαίσιο της προγραμματιζόμενης αναμορφώσεως των λιμενικών ταμείων:

Μιλώντας για Ανάπτυξη της Δωδεκανήσου, είναι αυτονόητο ότι οι θαλάσσιες συγκοινωνίες και μεταφορές παίζουν τον πιο σημαντικό ρόλο στο πολυνησιακό σύμπλεγμά μας.

Η πετυχημένη ανταπόκριση των λιμανιών προς τις ανάγκες των νησιών μας, εξαρτάται από την επάρκεια της οργάνωσης των, τόσο από πλευράς διοίκησης, όσο και από πλευράς εκμετάλλευσης των.

Με την υπάρχουσα νομική κατάσταση στη χώρα μας, φορείς εκμετάλλευσης των λιμανιών είναι τα Λιμενικά Ταμεία, στην προκειμένη δε περίπτωση, το Λιμενικό ταμείο Δωδεκανήσου.

Το Λ.Τ. Δωδεκανήσου συστήθηκε με τον Α.Ν. 952/1949, που κυρώθηκε με το Ν.Δ. 1301/1949, έχει έδρα τη Ρόδο, είναι ΝΠΔΔ και διοικείται από 9μελή Λιμενική Επιτροπή, σύμφωνα με την περί Λιμενικών Ταμείων ισχύουσα νομοθεσία.

Επειδή στη συγκεκριμένη χρονική συγκυρία και με αφορμή τη θέσπιση και στην πατρίδα μας του Β' βαθμού Τοπικής Αυτοδιοίκησης, αναπτύχθηκε ο προβληματισμός «τι μέλλει γενέσθαι με τα Λιμενικά Ταμεία», οι παρακάτω σκέψεις θα μπορούσαν να αποτελέσουν συνεισφορά σ' ένα γόνιμο διάλογο, εξετάζοντας ουσιαστικά την αναγκαιότητα ή μη του Λιμενικού Ταμείου Δωδεκανήσου σαν αυτόνομου φορέα ανάπτυξης των νησιών μας, την περίπτωση κατακερματισμού των αρμοδιοτήτων του και μεταβίβασης των στους κατά τόπους Δήμους ή την επινόηση μιας άλλης λύσης.

Εστιάζοντας εξ αρχής την οπτική γωνία, μέσα από την οποία γίνονται οι σκέψεις που ακολουθούν, πρέπει να ξεκαθαριστεί ότι εξετάζει τη Δωδεκάνησο σαν ενιαίο και αδιαίρετο υποκείμενο ισόρροπης ανάπτυξης, με δικαίωμα στο μέλλον και των μικρών ή λιγότερο ανπτυγμένων τουριστικά νησιών μας.

Δύο κυρίως είναι οι προτάσεις που συζητούνται:

1. ΤΑ ΛΙΜΑΝΙΑ ΣΤΟΥΣ ΔΗΜΟΥΣ

Υπάρχει η πρόταση ο κάθε Δήμος να αναλάβει την εκμετάλλευση του λιμανιού που υφίσταται και λειτουργεί στα διοικητικά του όρια.

Το σύστημα αυτό εκμετάλλευσης, που συναντάται σε ορισμένα μεγάλα λιμάνια της Β.Δ. Ευρώπης και της Αμερικής, θα μπορούσε ενδεχομένως να μεταφερθεί και σε Δήμους όπου το Λιμενικό Ταμείο τυχαίνει να διαχειρίζεται ένα και μοναδικό λιμάνι, αυτό του Δήμου δηλ. στον οποίο εδρεύει.

Η περίπτωση αυτή εκμετάλλευσης θα πρέπει ασυζητητί να απορριφθεί για τη Δωδεκάνησο, αφού ολοφάνερα ευνοεί 4-5 από τους μεγαλύτερους και πιο ανεπτυγμένους Δήμους, ενώ A PRIORI καταδικάζει όχι μόνο τα μικρά νησιά, αλλά και τις Κοινότητες της ενδοχώρας του ιδίου του νησιού όπου ο Δήμος θα έχει την εκμετάλλευση του λιμανιού. Τι θα γίνει δηλ. αν ο Δήμος Ρόδου αναλάβει το λιμάνι της Ρόδου, θα χρηματοδοτεί και τα λιμενικά έργα των Κοινοτήτων; Αλλά με ποια αρμοδιότητα θα κατασκευάζει και θα χρηματοδοτεί έργα εκτός των διοικητικών του ορίων; Η ακριτική μας περιοχή με την ξεκάθαρη απειλή της εθνικής μας υπόστασης από τις ομολογημένες επιβουλές της Τουρκίας, έχει ανάγκη μελετημένης και ισόρροπης ανάπτυξης για να επιβιώσει. Οι στενές τοπικιστικές αντιθέσεις ή εξάρσεις, οι «επεκτατικές» βλέψεις για νέους ζωτικούς χώρους από μεγάλους σε βάρος μικρών μέσα στο Νομό μας, θα μπορούσαν πιθανόν να εξηγηθούν σαν υπαρξιακό πρόβλημα κάποιων, σε καμιά όμως περίπτωση δεν θα μπορούσαν να αποτελέσουν το μοντέλο ή τις προϋποθέσεις ανάπτυξης της περιοχής μας συνολικά.

2. ΤΑ ΛΙΜΑΝΙΑ ΣΤΟ Β' ΒΑΘΜΟ Τ.Α.

Η πρόταση που η εκμετάλλευση των λιμανιών συνολικά της Δωδεκανήσου θα περάσει αποκλειστικά στην πλήρη, δικαιοδοσία του Νομαρχιακού Συμβουλίου, με τη νέα του θεσμική μορφή, είναι νομίζουμε αυτή που αρμόζει περισσότερο στον πολυδιάσπαστο λόγω της νησιώτικης φύσης του νομού μας και είναι αυτή που με ορισμένες προϋποθέσεις, παρουσιάζει σημαντικά πλεονεκτήματα σε σχέση με την πρώτη.

Μερικά από τα πλεονεκτήματα αυτής της πρότασης είναι:

1. Η δυνατότητα συγκέντρωσης του συνόλου των εσόδων σε ένα και μόνο φορέα, δηλ. το Ν.Σ., γεγονός που του παρέχει την ευχέρεια του συνολικού σχεδιασμού των έργων υποδομής που θα εκτελέσει.
2. Η δυνατότητα ισόρροπης ανάπτυξης της περιοχής, μέσα από τον Δημοκρατικό Προγραμματισμό, που θα ισχυροποιεί τη συνοχή και τους δεσμούς μας σαν Δωδεκανησίων, μέσα από την αλληλεγγύη της συνεισφοράς των μεγαλυτέρων και πιο ανεπτυγμένων νησιών για τις ανάγκες των μικρών και αναπτυσσόμενων.
3. Η δυνατότητα σχεδιασμού και υλοποίησης εξειδικευμένων υποδομών (μαρίνες κ.λπ.).

Απαραίτητη προϋπόθεση για τα παραπάνω είναι:

Η διατήρηση σαν ενιαίου εξειδικευμένου μηχανισμού του μέχρι σήμερα Λιμενικού Ταμείου, ανεξάρτητα της διοικητικής υπαγωγής του στο Ν.Σ. Χωρίς ενδεχομένως τη σημερινή του νομική υπόσταση και τη διοικητική του μορφή, οι υπηρεσίες του Λιμενικού Ταμείου θα πρέπει να εξακολουθήσουν να λειτουργούν σαν ενιαίος εκτελεστικός μηχανισμός των αποφάσεων και σχεδιασμών του Ν.Σ. και όχι να διαλυθούν ή να συγχωνευθούν σε κάποια άλλη υπηρεσία π.χ. τη Δ/νση Τεχνικών Υπηρεσιών.

Στην εποχή της εξειδίκευσης των πάντων, είναι αδιανόητο να έχεις έτοιμο και με εμπειρίες δεκαετιών ένα εξειδικευμένο μηχανισμό και να τον αφομοιώνεις μέσα στον γενικό και με τα παντός επιστητού ασχολούμενο υδροκέφαλο μηχανισμό της Δημόσιας Διοίκησης. Επίσης για λόγους τόσο δικαιοσύνης, όσο και αμοιβαίου συμφέροντος πρωτοβάθμιας και δευτεροβάθμιας Αυτοδιοίκησης, ποσοστό των εισπραττομένων από κάθε λιμάνι εσόδων, θα πρέπει να αποδίδεται στο Δήμο ή την Κοινότητα που το έχει στα διοικητικά του όρια, με τη μορφή ίσως της ανταπόδοσης σε παροχή υπηρεσιών συντήρησης, καθαριότητας κλπ.

Το θέμα είναι μεγάλο και το φάσμα των προβληματισμών γύρω απ' αυτό είναι ευρύτερο. Κλείνω εδώ καταθέτοντας τις παρατεθείσες σκέψεις σαν ερέθισμα διαλόγου και προβληματισμού.

ΒΑΣΙΛΗΣ ΠΑΠΑΝΙΚΟΛΑΣ
ΠΡΟΕΔΡΟΣ
ΛΙΜΕΝΙΚΟΥ ΤΑΜΕΙΟΥ ΔΩΔ/ΣΟΥ

Α.Δ.Ε.Κ.Τ. Α.Ε.
ΑΝΑΠΤΥΞΙΑΚΗ ΔΙΑΔΗΜΟΤΙΚΗ ΕΤΑΙΡΕΙΑ ΚΑΤΑΣΚΕΥΩΝ ΚΑΙ ΤΟΥΡΙΣΜΟΥ

Η Α.Δ.Ε.Κ.Τ. Α.Ε. για τη νέα τουριστική περίοδο ενδιαφέρεται για την προμήθεια των παρακάτω ειδών:

Αναψυκτικά, χυμούς, μπύρες, νερά, παγωτά, ψωμί, αλλαντικά, τυρί Ενταμ, μπιφτέκι προτηγανισμένο, πίτσες, γλυκά, καφέδες, αντιηλιακά και ζαχαρώδη.

Οι ενδιαφερόμενοι καλούνται να προσκομίσουν τις σχετικές προσφορές στα γραφεία της Εταιρείας (Ηρώων Πολυτεχνείου 4) καθημερινά (8:00 - 16:00) μέχρι 31 Μαρτίου 1996. Πληροφορίες στα τηλ. 20555 - 20840.

Για την Α.Δ.Ε.Κ.Τ. Α.Ε.
Γρηγόρης Μοράρης
Πρόεδρος Α.Δ.Ε.Κ.Τ. Α.Ε.

άρωμα CLUB

HIPPOCRATES STR. 20 • OLD TOWN • RHODES • TEL: (0241) 24988

ΔΩΔΕΚΑΝΗΣΙΑΚΟΣ ΣΥΛΛΟΓΟΣ ΑΤΟΜΩΝ ΜΕ ΕΙΔΙΚΕΣ ΑΝΑΓΚΕΣ
Δαμασκηνού 102, (0241) 73109
Ρόδος, 85100 FAX: 33278

ΠΡΟΣ ΤΑ ΑΤΟΜΑ ΜΕ ΕΙΔΙΚΕΣ ΑΝΑΓΚΕΣ

Ο Δωδεκανησιακός Σύλλογος Ατόμων με Ειδικές Ανάγκες, με χαρά, σας ανακοινώνει ότι από σήμερα, 15 Μαρτίου 1996, αρχίζει η λειτουργία του μικρού λεωφορείου του Συλλόγου με τον ειδικό μηχανισμό για επιβίβαση - αποβίβαση των ατόμων με ειδικές ανάγκες.

Σκοπός είναι να χρησιμοποιείται από τα άτομα με ειδικές ανάγκες για όποια χρήση θέλουν, π.χ. επίσκεψη στο νοσοκομείο, στα ασφαλιστικά ταμεία, μεταφορά στην εργασία τους κτλ.

Με αυτήν την ευκαιρία, θα θέλαμε να ευχαριστήσουμε τον Δήμο Ρόδου για την αγορά και την βοήθεια που μας παρέχει για την λειτουργία αυτού του λεωφορείου.

Για περισσότερες πληροφορίες και κλείσιμο δρομολογίων στο τηλέφωνο του Συλλόγου 73109.

ΓΙΑ ΤΟ ΔΙΟΙΚΗΤΙΚΟ ΣΥΜΒΟΥΛΙΟ

Ο Πρόεδρος Ζηδιανάκης Εμμανουήλ — ο Γεν. Γραμματέας Μπάρακας Αθανάσιος



Και τα δυό.
Μόνο αν είναι Dromeas

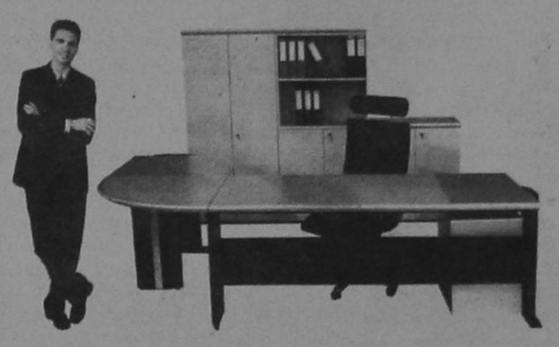

Μελετούμε το χώρο σας και σχεδιάζουμε τα έπιπλα του γραφείου σας σύμφωνα με τις δικές σας ανάγκες. Τα κατασκευάζουμε συνδυάζοντας την πιο σύγχρονη γραμμή παραγωγής με τις αυστηρότερες προδιαγραφές. Και σας τα προσφέρουμε όλο το χρόνο, με τιμές που κερδίζουν σε οποιαδήποτε σύγκριση, αλλά κυρίως, με την εγγύηση ΔΡΟΜΕΑΣ. Γιατί εμάς, εκτός από την τιμή, μας νοιάζει και η ποιότητα Οπως και εσάς.

DROMEAS
ΥΨΗΛΩΝ ΕΠΙΔΟΣΕΩΝ

Αποκλειστικός Αντιπρόσωπος Δωδ/σου
Γαβριήλ Πλατής
Βενετοκλέων 32 -Τηλ. 24037 και 22272

ΑΥΤΟΜΑΤΕΣ ΠΟΡΤΕΣ
STANDOOR HELLAS
ΚΑΤΟΙΚΙΑΣ - ΒΙΟΜΗΧΑΝΙΑΣ

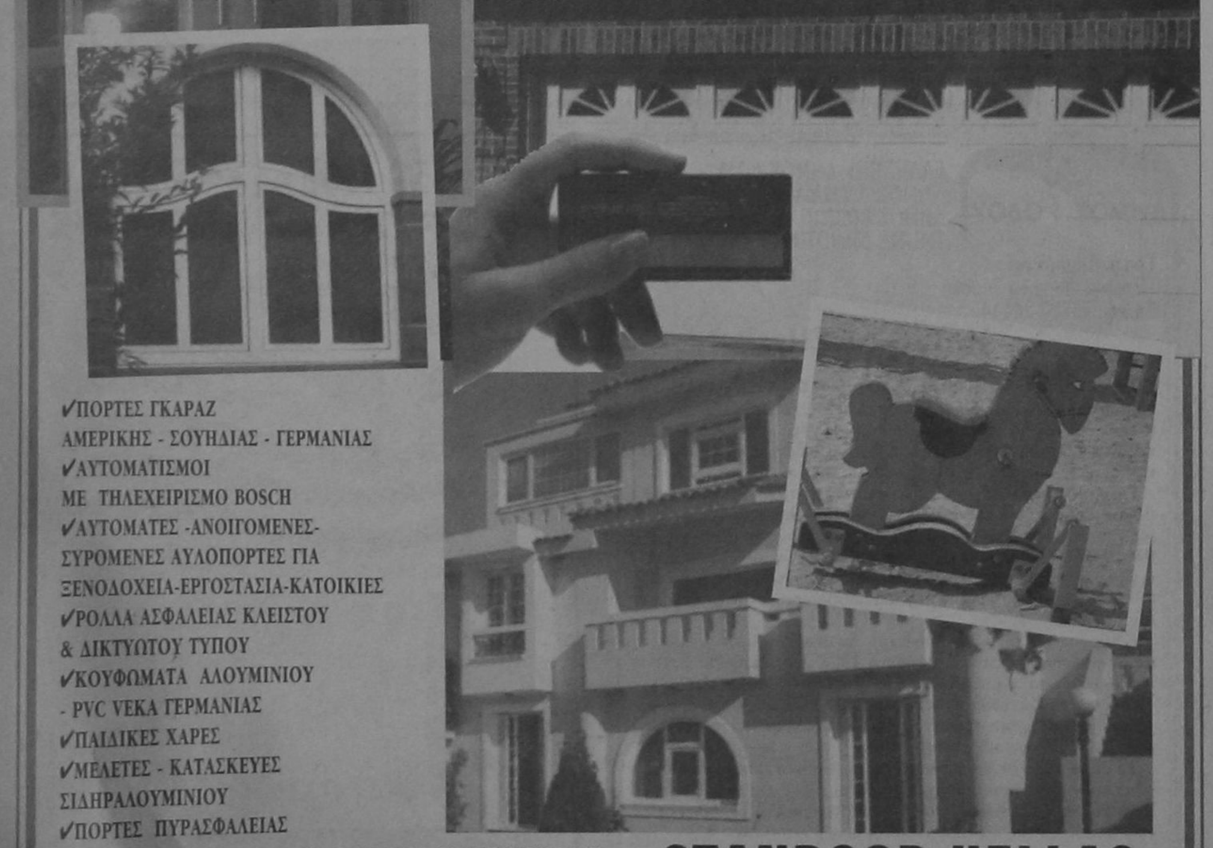

✓ΠΟΡΤΕΣ ΓΚΑΡΑΖ ΑΜΕΡΙΚΗΣ - ΣΟΥΗΔΙΑΣ - ΓΕΡΜΑΝΙΑΣ
✓ΑΥΤΟΜΑΤΙΣΜΟΙ ΜΕ ΤΗΛΕΧΕΙΡΙΣΜΟ BOSCH
✓ΑΥΤΟΜΑΤΕΣ -ΑΝΟΙΓΟΜΕΝΕΣ- ΣΥΡΟΜΕΝΕΣ ΑΥΛΟΠΟΡΤΕΣ ΓΙΑ ΞΕΝΟΔΟΧΕΙΑ-ΕΡΓΟΣΤΑΣΙΑ-ΚΑΤΟΙΚΙΕΣ
✓ΡΟΛΛΑ ΑΣΦΑΛΕΙΑΣ ΚΛΕΙΣΤΟΥ & ΔΙΚΤΥΩΤΟΥ ΤΥΠΟΥ
✓ΚΟΥΦΩΜΑΤΑ ΑΛΟΥΜΙΝΙΟΥ - PVC ΝΕΚΑ ΓΕΡΜΑΝΙΑΣ
✓ΠΑΙΔΙΚΕΣ ΧΑΡΕΣ
✓ΜΕΛΕΤΕΣ - ΚΑΤΑΣΚΕΥΕΣ ΣΙΔΗΡΑΛΟΥΜΙΝΙΟΥ
✓ΠΟΡΤΕΣ ΠΥΡΑΣΦΑΛΕΙΑΣ

ΑΝΤ/ΠΟΣ ΡΟΔΟΥ: ΙΩΑΝ. ΠΑΤΟΥΝΑΣ
ΛΟΝΔΙΝΟΥ 33, ΡΟΔΙΝΙ-ΤΗΛ:61.589,FAX:65.375

STANDOOR HELLAS
ΕΞΟΠΛΙΣΜΟΙ
ΕΜΠΟΡΙΚΩΝ & ΒΙΟΜΗΧΑΝΙΚΩΝ ΚΤΙΡΙΩΝ

BP

Ο χειμώνας θα είναι πιο σύντομος...



ΑΦΟΙ ΤΖΩΡΤΖΗ Ο.Ε.
2ο χλμ. Ρόδου -Λίνδου -τηλ: (0241) 62.050 fax: 62.909

Υπεύθυνοι στην ποιότητα
Αμεση εξυπηρέτηση από τις 7 π.μ. εως 7 μ.μ.

...και τέλος στο κρύο!

BP

ΜΙΚΡΕΣ ΑΓΓΕΛΙΕΣ

ΕΝΟΙΚΙΑΣΕΙΣ ΑΚΙΝΗΤΩΝ

ΕΝΟΙΚΙΑΖΟΝΤΑΙ σε μεγάλο κτήμα καινούργια επιπλωμένα δυάρια και γκαρσονιέρες. Ολα διαθέτουν τηλέφωνο, TV, κεντρική θέρμανση, ανελκυστήρα, ηλιακό αερόθερμο κ.τ.λ. Κατασκευή λουξ με μεγάλες βεράντες και πάρκινγκ. Περιοχή Ιξιά - Τρεις Τηλ.: 92714.

ΕΝΟΙΚΙΑΖΟΝΤΑΙ, στο Παραδείσι - επιπλωμένα λουξ διαμερίσματα (40 m^2) - Διαμπερη - με κήπο - Πάρκινγκ - επί της κεντρικής λεωφόρου. Πληροφορίες τηλ. 81175 ή 81243.

ΕΝΟΙΚΙΑΖΕΤΑΙ, από 1ης Απριλίου, διαμέρισμα 120 τ.μ. με 3 υπνοδωμάτια, σαλόνι, μεγάλη κουζίνα, 2 τουαλέττες, και τριφασικό νυχτερινό ρεύμα, στην Αλικαρνασσού 25.

Πληροφορίες τηλ. 33497.

ΕΝΟΙΚΙΑΖΕΤΑΙ στην παραλία ΑΦΑΝΤΟΥ κατάστημα κατάλληλο για εστιατόριο - ταβέρνα - μπαρ. Πληρ. τηλ. 24337 - 33720 ώρες γραφείου.

ΕΝΟΙΚΙΑΖΕΤΑΙ βίλλα (πύργος) επί της Λεωφόρου Ιαλυσού 5 στα Τριάντα κατάλληλη για οποιαδήποτε επαγγελματική χρήση. Συμπεριλαμβάνονται χώροι 300 περίπου τ.μ. για στάθμευση αυτοκινήτων.

Πληροφορίες τηλ. 27707 και 22152.

ΕΝΟΙΚΙΑΖΕΤΑΙ στην Ιαλυσό σε οικόπεδο 2.710 τ.μ. εμπροσθεν του ξεν/χειου Blue Bay κατάστημα επιφάνειας 260 τ.μ. Πληροφορίες τηλ. 93.807 Κα Μπότσαρη Ελένη.

ΕΝΟΙΚΙΑΖΕΤΑΙ κατάστημα επί της Οδού Σωκράτους. Πληρ. Κ. Βρατσάλη Ελένη τηλ. 65300 - 39668 - 23043.

ΕΝΟΙΚΙΑΖΕΤΑΙ επί της Αννης Μαρίας και πάροδος Κωνσταντάκη διαμέρισμα κατάλληλο για γραφείο ή ιατρείο. Πληρ. τηλ. 33952 - 27057.

ΕΝΟΙΚΙΑΖΕΤΑΙ επιπλωμένο ή μη ένα διάρι διαμέρισμα, και ένα δωμάτιο επιπλωμένο, στην οδό Αγ. Αναργύρων 20. Πληρ. τηλεφ. 28710.

ΕΝΟΙΚΙΑΖΟΝΤΑΙ γραφεία στο Μαντράκι, Ενοικιάζονται γραφεία, κατάλληλα για λογιστές, δικηγόρους, Μηχανικούς κ.τ.λ. Πληρ. τηλ. 68111 - 64440

ΕΝΟΙΚΙΑΖΕΤΑΙ διαμέρισμα 90 τ.μ. στον πρώτο όροφο με κεντρική θέρμανση Κέννεντυ 45. Πληρ. στο τηλεφ. 64464

ΕΝΟΙΚΙΑΖΕΤΑΙ στην Αθήνα (Παπανδρέου 54 Ζωγράφου) πλήρως επιπλωμένο διαμέρισμα με εξοπλισμό κουζίνας, θέρμανση, τηλέφωνο. Πληροφορίες 9.00 - 14.00 και 18.00 - 21.00. Τηλ. 33926.

STUDIO πλήρως εξοπλισμένο επί της οδού Ιπποδάμου 56. Παλιά Πόλη. Τηλ. 63237 - 75390.

ΕΝΟΙΚΙΑΖΟΝΤΑΙ στην Ιάλυσο και στη Ρόδο, καινούργιες ανεξάρτητες επιπλωμένες και πλήρως εξοπλισμένες γκαρσονιέρες και STUDIOS στο ισόγειο οικοδομών με κήπο σε ήσυχες και όμορφες περιοχές. Τηλ. 34363.

ΔΙΑΦΟΡΑ

ΠΩΛΟΥΝΤΑΙ α) Επαγγελματικός - Τελικός Ενισχυτής 500 W.

β) Ενα ζευγάρι ηχεία 15 ίντσες 250 W το καθένα.

Τα μηχανήματα όλα είναι μάρκας FINDEL.

Πληροφορίες στο τηλέφωνο 63139.

ΠΩΛΕΙΤΑΙ IBM ARTIVA, σχεδόν καινούργιο και με πολλά εξτρά. Πληρ. τηλ. 95392 και 92495. Ωρες καταστημάτων.

ΠΩΛΟΥΝΤΑΙ έπιπλα γραφείου (γραφείο κλασσικού τύπου, βιβλιοθήκες, καθισικά) ελαφρώς μεταχειρισμένα, σε άριστη κατάσταση. Πληροφορίες τηλ. 33485.

ΠΩΛΟΥΝΤΑΙ πλυντήριο πιάτων, και ποτηριών καθώς και εκθετήριο - βιτρίνα διαστάσεων 1,80 Χ 0,60 Χ 0,80 σε καλή τιμή. Πληρ. τηλ. 85437.

ΡΙΛΑΞ μασάζ στο δικό σας χώρο για να απαλλαγείτε από το στρες και τους μυικούς πόνους με πλήρη χαλάρωση. Πληρ. τηλ. 093238656 τις ώρες 10 π.μ. - 10 μ.μ.

ΣΥΝΕΡΓΑΤΗΣ ζητείται για επικερδή επιχείρηση καφετέριας σε κεντρικό σημείο. Μόνο σοβαρές προτάσεις. Τηλ. εργάσιμες: πρωί 9-11 30975, απόγευμα 6-7 92384.

ΑΥΤΟΚΙΝΗΤΑ

ΠΩΛΕΙΤΑΙ NISSAN MIKRA 1.200 cc. Μοντέλο 92. 70.000 Km. Τιμή 1.700.000. Τηλ. 39605.

ΠΩΛΕΙΤΑΙ RENAULT CLIO 1.4 RT 1400 C.C., MONT. 1992, καταλυτικό, μολυβί μεταλλικό, αυτόματο, υδραυλικό τιμόνι, AIR - CONDITION, Ραδιοκασετόφωνο BLAUPUNKT, Ηχεία, ηλεκτρικά παράθυρα, ηλεκτρικές κλειδαριές σε άριστη κατάσταση. Τηλ. 92649 καθημ. από 17.00 - 21.00 Σαβ. και Κυρ. από 11.00 - 21.00.

AUDI 100/FUX 72 2/θυρο. Καλή οδική συμπεριφορά. Προσφορά: 400.000 δρχ. Τηλ.: 29248.

ΠΩΛΕΙΤΑΙ BMW 318i μοντέλο 90 σε άριστη κατάσταση με αιρκοντίσιον, ηλεκτρικά παράθυρα, στερεοφωνικό FISHER σε καταπληκτική τιμή των 5.000.000 δρχ. Γίνονται ευκολίες. Πληρ. τηλ. 21198 - 22964

ΠΩΛΗΣΕΙΣ ΑΚΙΝΗΤΩΝ

ΖΗΤΩ να αγοράσω οικόπεδο άρτιο για βιοτεχνική χρήση επί λεωφόρου Ρόδου - Λίνδου μέχρι Φαληράκι ή της νέας οδού Αεροδρομίου Τσαΐρι. Μεσίτες αποκλείονται. Τηλέφωνα 094502033 (ή 20244 5-8 το απόγευμα).

ΠΩΛΕΙΤΑΙ κτίριο 1000 τ.μ. στον Αρχάγγελο. Επί της Λεωφ. Ρόδου - Λίνδου με πρόσοψη 35 μέτρων με κόμβο. Τηλ. 0244 - 22993.

ΠΩΛΕΙΤΑΙ: διαμέρισμα 108 τ.μ. σε πολύ λογική τιμή στην οδό Κρητινίας 7 - Ανάληψη.

Αριστη κατασκευή, σαλόνι, τζάκι, δάπεδο από μάρμαρο, κουζίνα εντοιχισμένη κλπ. Πληρ. τηλ. 20949 - 28385 και 32195.

ΠΩΛΕΙΤΑΙ αίθουσα 200 τ.μ. εντός Ρόδου με μπάνιο και τηλέφωνο. Πληρ. τηλ. 0241 - 32985 & 01 - 2828292 ώρες 6 - 9 μ.μ.

ΠΩΛΕΙΤΑΙ διαμέρισμα σε καλή κατάσταση 83 τ.μ., με δύο υπνοδωμάτια, σαλοτραπεζαρία, ευρύχωρη κουζίνα και μπάνιο.

ΠΩΛΕΙΤΑΙ ΜΑΓΑΖΙ

ΠΩΛΕΙΤΑΙ κατάστημα 68 τ.μ. επί της Μεγάλου Κωνσταντίνου. Πληροφορίες στα τηλέφωνα 92290 (πρωί) - 92314 (απόγευμα) κ. Γεωργίου.

ΠΩΛΟΥΝΤΑΙ

α) Μεζονέτα λουξ κατασκευή στην περιοχή Μηδεια 120 τ.μ.
β) Γραφείο 60 τ.μ. στην οδό Κέννεντυ.
γ) Κατάστημα 160 τ.μ. στο κέντρο της πόλεως
Πληρ. Κ. Βρατσάλη τηλ. 65300 Κτηματομεσιτικό τηλ. 39668

ΠΩΛΟΥΝΤΑΙ - ΟΙΚΟΠΕΔΑ

Των 4.000 m^2 επι της επαρχιακής οδού Ρόδου - Καλλιθέας και Καλλιθέας - Ασγούρου (έναντι SUPER MARKET ΜΙΚΟ), με πολύ καλή ρυμοτομία, θα διανοιγούν δρόμοι 8.00 μέτρων. Πληροφορίες τηλ. 28616 - 37848 κ. ΑΤΣΙΔΗ ΑΝΑΣΤΑΣΙΟ

ΑΝΩΝΥΜΟΣ ΕΤΑΙΡΕΙΑ

ΖΗΤΑ
ΟΔΗΓΟ - ΔΙΑΝΟΜΕΑ
• ΚΑΤΟΧΟ ΔΙΠΛΩΜΑΤΟΣ Γ' ΚΑΤΗΓΟΡΙΑΣ (ΕΠΑΓΓΕΛΜΑΤΙΚΟ)
• ΑΠΟΦΟΙΤΟ ΛΥΚΕΙΟΥ Η' ΓΥΜΝΑΣΙΟΥ
• ΗΛΙΚΙΑΣ 23-30 ΧΡΟΝΩΝ
Τηλεφωνείστε για ραντεβού στο 47.667
Κο Ανδρέα Μπαμπαλίκη
Δευτέρα έως Παρασκευή 7.30 - 15.30

ΖΗΤΟΥΝΤΑΙ ...
1) ΟΔΗΓΟΣ ΜΕ ΔΙΠΛΩΜΑ (ΕΠΑΓΓΕΛΜΑΤΙΚΟ Β')
2) ΥΠΑΛΛΗΛΟΣ ΜΕ ΜΗΧΑΝΑΚΙ ΓΙΑ ΔΙΑΝΟΜΕΣ
Π. ΙΩΑΝΝΙΔΗ ΤΗΛ. 21714, 24018

ΠΩΛΕΙΤΑΙ ΑΚΙΝΗΤΟ

ΠΩΛΕΙΤΑΙ παραλιακό ακίνητο εκτάσεως 2 στρεμμάτων στο Χαράκι (θέση «Βίγλα»), μαζί και εστιατόριο με πλήρη εξόπλισμό. Δεκτές μόνο σοβαρές προτάσεις. Πληρ. Τηλ. 0244 - 51121 Κον Χρήστο

RODOS PALACE
Resort Hotel - Convention Center

Το πολυτελέστερο ξενοδοχειακό συγκρότημα της Ρόδου ζητεί το ακόλουθο προσωπικό:

• **Maitre D' Hotel**
Με πολύχρονη εμπειρία σε ξενοδοχεία αντίστοιχης κατηγορίας.

• **Υπεύθυνο Κρατήσεων**
Με εμπειρία στην ανάλογη θέση, γνώστη Αγγλικών και κατά προτίμηση Γερμανικών.

• **Γραμματέα**
Γνώστη Ελληνικών, Αγγλικών, Γαλλικών και χειρισμού Η/Υ.

• **Υπαλλήλους Υποδοχής και Ταμείου**
Γνώστες Αγγλικών, Γερμανικών, με ανάλογη προϋπηρεσία.

• **Βοηθό Προϊσταμένης**

Επίσης ζητούνται:
- Animateurs (Ψυχαγωγοί)
- Υπάλληλοι ελέγχου και ταμπλώ
- Σερβιτόροι και βοηθοί
- Καμαριέρες
- Γκρουμ και Νυχτερινοί Θαλαμηπόλοι με επαγγελματική άδεια οδήγησης
- Λαντζέρηδες

Για τις αιτήσεις σας μπορείτε να αποτανθείτε με μια πρόσφατη φωτογραφία σας στο Γραφείο Προσωπικού, καθημερινά από 11.00 - 13.00, ή να αποστείλετε ένα βιογραφικό σημείωμα στη διεύθυνση:
Ξενοδοχείο Ρόδος Παλάς
Λεωφ. Ιαλυσού, Τ.Θ. 121, Ιξιά, Ρόδος
Τηλ. (0241) 25222, Fax: (0241) 25350

ΚΤΗΜΑΤΟΜΕΣΙΤΙΚΟ ΓΡΑΦΕΙΟ
ΕΜΜ. ΚΡΑΝΙΔΗ

ΠΩΛΟΥΝΤΑΙ ΤΑ ΠΑΡΑΚΑΤΩ ΑΚΙΝΗΤΑ

ΔΙΑΜΕΡΙΣΜΑΤΑ
- 2άρι καινούργιο Ανάληψη
- 2άρι πλησίον HOTEL CHEVALIER
- 2άρι επί της Κων. Υδραίου
- 2άρι πλησίον καταστήματος ΞΕΝΑΚΗ
- 3άρι επί της Αλ. Διάκου
- 3άρι επί της οδού Καναδά
- 3άρι επί της Σωτήρος Ιξιά
- 3άρι καινούργιο στο Ροδίνι
- 3άρι καινούργιο επί της Ατταβύρου
- 3άρι καινούργιο στους Χαλκήτες
- 4άρι καινούργιο (114 τ.μ.) νέο επί της Στέλιου Κωτιάδη
- 4άρι καινούργιο στον οικισμό Καθηγητών
- 4άρι καινούργιο (135 τ.μ.) στο Μηδεια
- 4άρι 120 τ.μ. επί της Δημ. Αναστασιάδη.

ΠΩΛΗΣΕΙΣ ΜΟΝΟΚΑΤΟΙΚΙΩΝ
- 160 τ.μ. στην Ιξιά με 500 τ.μ. κήπο
- 320 τ.μ. Ασγούρου με 1000 τ.μ. κήπο
- 250 τ.μ. Ασγούρου με υπόγειο 4000 κήπο
- 220 τ.μ. Ασγούρου με υπόγειο 80 τ.μ.
- 150 τ.μ. Κανδυλί με 4000 κήπο
- 70 τ.μ. Κανδυλί με 400 κήπο
- 150 τ.μ. Καλαμώνα με 4000 κήπο
- 200 τ.μ. Παραδείσι με 4000 κήπο
- 100 τ.μ. Λίνδος

ΚΑΤΑΣΤΗΜΑΤΑ
- 40 τ.μ. Οδός Απελλού - Παλιά Πόλη
- 55 τ.μ. Πλατεία Αριστοτέλους - Παλιά Πόλη
- 35 τ.μ. Φαληράκι
- 50 τ.μ. Ιαλυσός - Εναντι Αστ. Τμήματος
- 70 τ.μ. Εμπορικό Κέντρο Φώκιαλη
- 200 τ.μ. Οδός Καναδά
- 37 τ.μ. Ιωάννη Καζούλη
- 55 τ.μ. Οδός Μανδηλαρά
- 12 τ.μ. Οδός Μανδηλαρά
- 44 τ.μ. Ακτή Μιαούλη
- 50 τ.μ. Ιαλυσός - Χρυσή Ακτή

ΚΤΙΡΙΑ
- Τριώροφο στο Μαντράκι 900 τ.μ.
- 400 τ.μ. Πλατεία Κύπρου
- 400 τ.μ. σε οικόπεδο 1700 τ.μ. Λεωφόρος Καλλιθέας

ΟΙΚΟΠΕΔΑ
- 435 τ.μ. στο Ροδίνι
- 290 τ.μ. στο Ανω Ροδίνι
- 588 τ.μ. επί της οδού Πειραιώς
- 600 τ.μ. επί της Θεμ. Σοφούλη
- 250 τ.μ. στους Χαλκήτες
- 400 τ.μ. επί της Καναδά
- 600 τ.μ. στο Ανω Ροδίνι
- 500 τ.μ. επί της Μιχ. Πετρίδη
- 500 τ.μ. στο Καρακόνερο.

ΑΓΡΟΚΤΗΜΑΤΑ
- 1.700 τ.μ. επί της Ρόδου - Λίνδου
- 4.500 τ.μ. στη Δάφνη - Ιαλυσού
- 7.200 τ.μ. πλησίον Ροδίνι
- 2.500 τ.μ. επί της Ρόδου - Λίνδου
- 4.000 τ.μ. στο Τσαΐρι
- 9.000 επί της Ρόδου - Λίνδου - Αφάντου
- 1.200 τ.μ. στη Μεγάλη Γη Ασκληπειού (με άδεια)
- 4.000 τ.μ. στη παραλία Γενναδίου
- 4.000 τ.μ. στην παραλία Καρύδια της Λίνδου
- 9.000 τ.μ. στο Τσαΐρι

ΔΙΑΘΕΤΟΥΜΕ ΜΕΓΑΛΗ ΠΟΙΚΙΛΙΑ ΑΚΙΝΗΤΩΝ ΣΕ ΟΛΗ ΤΗ ΡΟΔΟ
ΣΥΜΒΟΥΛΕΣ ΓΙΑ ΜΙΑ ΣΩΣΤΗ ΑΓΟΡΑ ΚΑΙ ΓΡΗΓΟΡΗ ΔΙΕΚΠΕΡΑΙΩΣΗ ΤΩΝ ΔΑΝΕΙΩΝ ΣΑΣ ΠΛΗΡΟΦΟΡΙΕΣ ΕΜΜ. ΚΡΑΝΙΔΗΣ - ΟΙΚΟΝΟΜΟΛΟΓΟΣ ΑΜΕΡΙΚΗΣ 50 ΡΟΔΟΣ ΤΗΛ. (0241) 27082 - 26476 FAX 27101 ΚΙΝ (094) 347405

ΖΗΤΟΥΝ ΠΡΟΣΩΠΙΚΟ

ΖΗΤΕΙΤΑΙ υπάλληλος για να εργασθεί στην μπουτικ «STEFANEL» οδός Εθελοντών Δωδεκανησίων 9.

ΑΠΟ Εισαγωγική Επιχείρηση Ζαχαρωδών και Τροφίμων ζητούνται οδηγοί / πωλητές με δίπλωμα Γ, γνώστες της αγοράς, νέοι στην ηλικία με όρεξη για δουλειά. Παρέχονται μισθός και ικανοποιητικά ποσοστά. Πληροφορίες στα τηλέφωνα 76555 και 093200304.

ΖΗΤΕΙΤΑΙ
ΠΩΛΗΤΡΙΑ για να εργασθεί σε κατάστημα ομβρελλών.
ΠΛΗΡΟΦΟΡΙΕΣ:
τηλ. 24779 από 09.00 - 13.00.

ΠΩΛΟΥΝΤΑΙ ΚΑΤΑΣΤΗΜΑΤΑ

Έτοιμα 56, 60, 62, 65 τ.μ. στο Εμπορικό Κέντρο Ιαλυσός στα Τριάντα. Επίσης ο πρώτος όροφος 250 τ.μ. συν 750 τ.μ. ακάλυπτος για κάθε επαγγελματική χρήση. Πληροφορίες τηλ. 31.670 Ωρες καταστημάτων.

ΖΗΤΟΥΝΤΑΙ ΣΥΝΕΡΓΑΤΕΣ

«Ζητούνται συνεργάτες Γυναίκες και Ανδρες. Η εργασία αφορά χρηματοοικονομικά θέματα. Σε όσους επιλεγούν θα γίνει ειδική εκπαίδευση. Προηγούμενη εμπειρία δεν είναι απαραίτητη. Γραμματικές γνώσεις τουλάχιστον απόφοιτοι Λυκείου. Τηλ. 21419 - 77208 Διεύθυνση. Αννης Μαρίας 81 - Ρόδος»



Το Ξενοδοχείο - Μπαγκαλόους «OASIS»

ΖΗΤΕΙ
α) Υπάλληλο Υποδοχής (γυναίκα) β) Σερβιτόρους, γ) Μπάρμαν, που να γνωρίζουν Γερμανικά
Πληροφορίες τηλ.: 51771 - 51772

ΠΩΛΟΥΝΤΑΙ ΑΠΟ ΤΟΝ ΑΝΑΣΤΑΣΙΟ ΑΤΣΙΔΗ

1. Στην οδό Κωνσταντίνου Υδραίου και Κοσκινού γωνία:
- Διαμέρισμα 75 τ.μ. 3άρι
- Διαμερίσματα 90 τ.μ. 3άρια
- Διαμερίσματα 110 τ.μ. 4άρια

Πολυτελής κατασκευή, με γερμανική ή ιταλική κουζίνα εντοιχισμένη 10 τρεχ. μέτρων περίπου, γρανίτες στα πατώματα, διπλά τζάμια, υδραλικό ασανσέρ και αποκλειστική θέση στάθμευσης αυτοκινήτου στην πυλωτή της πολυκατοικίας.

2. Στην οδό Καμείρου και Απόλλωνος (περιοχή ΜΟΝΤΕ ΣΜΙΘ). Μαιζονέτες διώροφες με υπόγειο, συν. εμβαδού 180 τ.μ. σε ήσυχη περιοχή, με αποκλειστικές χρήσεις αυλών.

3. Στην οδό Φιλερήμου και Επιδαύρου στο Καρακόνερο.
- Διαμέρισμα 160 τ.μ. διώροφο, με τζάκι, εντοιχισμένη γερμανική κουζίνα, πολλά μέτρα βεράντες, 2 μπάνια γρανίτες στα πατώματα και αποκλειστική θέση στάθμευσης στην πυλωτή της πολυκατοικίας. Υδραυλικό ασανσέρ.
- Διαμέρισμα 45 τ.μ. με αυλή.

ΑΜΕΣΗ ΚΑΤΑΡΤΙΣΗ ΟΡΙΣΤΙΚΩΝ ΣΥΜΒΟΛΑΙΩΝ.
ΠΛΗΡΟΦΟΡΙΕΣ:
ΑΝΑΣΤΑΣΙΟΣ ΑΤΣΙΔΗΣ
ΣΤΕΦΑΝΟΥ ΚΑΖΟΥΛΗ 74 ΡΟΔΟΣ ΤΗΛ. 28616 - 37848
ΤΗΛ. ΟΙΚΙΑΣ: 63510 - 61865

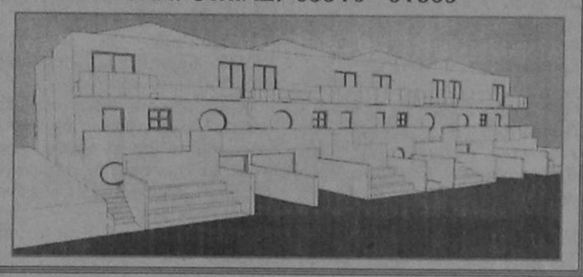

ΠΩΛΟΥΝΤΑΙ ή ΕΝΟΙΚΙΑΖΟΝΤΑΙ

Γραφεία πολυτελούς κατασκευής σύμφωνα με τις σύγχρονες προδιαγραφές από 30-55-75-110 έως 250 m^2 στην οδό Καρπάθου 11 (πεζόδρομος) στο τελείως ανακαινισθέν πρώην ξενοδοχείο «ΚΟΛΟΣΣΟΣ» με την κρυστάλλινη φιμέ πρόσοψη.

Πληροφορίες:
στα τηλέφωνα 24331 - 32
από 09.00 π.μ. - 14.00 μ.μ.
Δ/νις Νικηταρά

ΠΩΛΟΥΝΤΑΙ
Τηλ. 29318 - 34598
ΔΙΑΜΕΡΙΣΜΑΤΑ - ΚΑΤΑΣΤΗΜΑΤΑ - ΑΠΟΘΗΚΕΣ
ΚΑΛΛΙΣΤΟΣ ΔΙΑΚΟΓΕΩΡΓΙΟΥ
(ΙΔΙΟΚΤΗΤΗΣ - ΚΑΤΑΣΚΕΥΑΣΤΗΣ)

1. Οικοδομή έξι διαμερισμάτων στην οδό Αθηνών και Λάρδου γωνία 3άρια 95 τ.μ., τεσσάρια 120 τ.μ., καταστήματα 40 -80 - 120 τ.μ.
2. Οικοδομή έξι διαμερισμάτων στην οδό Σαλάκου τεσσάρια 110 - 120 τ.μ. με απεριόριστη θέα.
3. Οικοδομή στην οδό Καλλιθέας και Καλειπάτηρας στο Καρακόνερο διαμερίσματα 3άρια 80 τ.μ., τεσσάρια 120 τ.μ., καταστήματα 60 - 80 - 100 τ.μ., αποθήκες 60 -80 -100 τ.μ., αποθήκες 60 - 80 - 100 -300 τ.μ. Ολα με θέα τη θάλασσα.
4. Οικοδομή κοντά στην Μ. Πετρίδη. Διαμερίσματα των 110 - 120 τ.μ. τεσσάρια.
5. Διαμέρισμα 85 τ.μ. στην οδό Γράμμου και Αγίου Ιωάννου (έτοιμο άμεση παράδοση).
6. Διαμέρισμα 75 τ.μ. στην οδό Θεσσαλονίκης κοντά στην Στέλιου Κωτιάδη (έτοιμο άμεση παράδοση)

ΠΑΡΑΤΗΡΗΣΕΙΣ: Ολες οι οικοδομές έχουν ασανσέρ υδραυλικό. Τα διαμερίσματα είναι πολυτελούς κατασκευής.
7. Πωλούνται κτήματα παραλιακά στην ΛΑΧΑΝΙΑ των 2.000 - 4.000 και ένα κτήμα 52.000 τ.μ. για ξενοδοχειακή μονάδα ή για Συνεταιρισμό.

ΠΛΗΡΟΦΟΡΙΕΣ:
ΚΑΛΛΙΣΤΟ ΔΙΑΚΟΓΕΩΡΓΙΟΥ
ΤΗΛ: 29318 - 34598
Διεύθυνση: Κων/νου Τσαλδάρη 28
ΡΟΔΟΣ

ICM ΔΙΕΘΝΕΙΣ ΜΕΤΑΦΟΡΕΣ ΕΜΠΟΡΕΥΜΑΤΩΝ ΕΠΕ

ΜΕΤΑΦΟΡΕΣ ΕΞΩΤΕΡΙΚΟΥ - ΕΣΩΤΕΡΙΚΟΥ - ΔΙΑΚΟΜΕΤΑΚΟΜΙΣΕΙΣ

Προσφέρουμε τα πιο ολοκληρωμένα προγράμματα μεταφορών για τον ασφαλέστερο και προσφορότερο τρόπο μεταφοράς

- Μεταφορές με container για πλήρη και ομαδικά φορτία
- Θαλάσσιες και συνδυασμένες μεταφορές
- Αεροπορικές μεταφορές
- Μεταφορές οικοσκευών
- Οδικές μεταφορές Eurocargo
- Σιδηροδρομικές μεταφορές
- Μεταφορές εκθεμάτων και υλικών κατασκευής περιπτέρων.

Η εταιρεία μας αναλαμβάνει να μεταφέρει τα εμπορεύματα για λογαριασμό των εισαγωγέων από οποιοδήποτε μέρος του κόσμου, και να τα παραδώσει ελεύθερα μέχρι την αποθήκη τους διεκπεραιώνοντας όλες τις διατυπώσεις.

Για περισσότερες πληροφορίες, απευθυνθείτε στα γραφεία μας

Αμερικής 97, τηλ. 24115, 22105, 76215, fax 26485

Θέσεις Αντιθέσεις Συνθέσεις Αναλύσεις

Ποιους φοβίζει η Παγκαλική λέξη «αφοπλισμός»

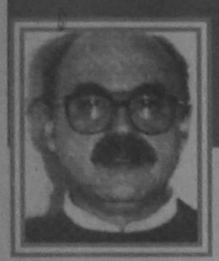

του Νίκου Κιάου

Τόλμησε (!) λοιπόν ο υπουργός Εξωτερικών της χώρας, ο Θ. Πάγκαλος, και απευθυνόμενος δημόσια στην Τουρκία πρότεινε πραγματικά να μειωθούν οι εξοπλισμοί των δύο χωρών, αρχής γενομένης από τη γείτονα. Τόλμησε (!) δηλαδή να πει ότι θα μειώσουμε τις στρατιωτικές δυνάμεις μας, ακόμη και θα τις αποσύρουμε (δεν το είπε βέβαια το τελευταίο ακριβώς έτσι) αν η Τουρκία αποσύρει την 4ην Στρατιά της από τα παράλια της Μικράς Ασίας. Δεν είπε ότι θα αφοπλίσουμε τα νησιά μας, αλλά κομψά και καθαρά μίλησε για αντίστοιχη δική μας στρατιωτική απόσυρση από τον περίγυρο ή τον περιβάλλοντα την Τουρκία χώρο.

Τόλμησε (!), και έπεσε ταραχή στον Αδη (για να θυμηθούμε το μεγάλο ποιητή, που μόλις πριν από τέσσερις ημέρες μας άφησε χρόνους). Ξεσηκώθηκαν οι θεωρούντες εαυτούς φύλακες. Θερμοπυλών και ζήτησαν εξηγήσεις πώς και με ποιο δικαίωμα ο υπουργός των Εξωτερικών προτείνει τον αφοπλισμό των νησιών μας (δεν πρότεινε βέβαια κάτι τέτοιο) και το προτείνει απευθυνόμενος μάλιστα στο τουρκικό τηλεοπτικό κοινό! Ανοσιούργημα και προδοσία! Αίσχος! Αντέδρασαν έντονα μέσα από την κυβέρνηση, με προεξάρχοντα τον υπουργό Εθνικής Αμυνας Γερ. Αρσένη, αντέδρασαν από τη Ν.Δ. με πρώτο τον προκάτοχο του Γερ. Αρσένη, τον Γιάννη Βαρβιτσιώτη, ο οποίος έδειξε με τον τρόπο αυτό την κολεγιά που έχουν οι προϊστάμενοι του λεγόμενου Πενταγώνου. Αντέδρασε βέβαια ο Αντ. Σαμαράς (ποιός δεν το περίμενε) αλλά αντέδρασε και το ΚΚΕ με την Αλέκα Παπαρήγα! Θεέ και Κύριε! Ποιος το περίμενε; Κι όμως συνέβη κι αυτό.

Κι όμως ο Θ. Πάγκαλος δεν έκανε τίποτα άλλο από το να μιλήσει απλά για μείωση των εξοπλισμών, δεν έκανε τίποτα άλλο από το να προτείνει συγκεκριμένα εκατέρωθεν αφοπλισμό. Δεν είναι το πρώτο πολιτικο-κυβερνητικό στέλεχος. Προηγήθηκε το '82 ο Α. Παπανδρέου ο οποίος έκανε παρόμοια πρόταση. Αλλά πρόταση για αποσυμφόρηση των στρατιωτικών δυνάμεων Ελλάδας, Βουλγαρίας, Τουρκίας είχε κάνει και ο Κ. Μητσοτάκης το 1991 ως πρωθυπουργός. Την είχε απορρίψει η Βουλγαρία.

Ο Θ. Πάγκαλος έδωσε συνέντευξη στον Τούρκο δημοσιογράφο Αλή Μπιράντ για ένα ιδιωτικό τηλεοπτικό κανάλι της Τουρκίας.

Δεν μεταδόθηκε ακόμη κι αυτό ίσως μαρτυρά το μέγεθος της ελευθερίας του Τύπου και της γνώμης στην Τουρκία, καθώς ο υπουργός απευθυνόταν πρώτα στους Τούρκους. Ισως γι' αυτόν το λόγο δεν θέλησαν να μεταδώσουν τη συνέντευξη.

Απευθύνθηκε όμως ταυτοχρόνως ο υπουργός και στους Ευρωπαίους και τους Αμερικανούς συμμάχους μας, αλλά και στην κοινή γνώμη τους. Με το άνοιγμα που έκανε, είπε με απλά λόγια: Ιδού οι προτάσεις μας, ιδού οι προθέσεις μας. Και κατηγορήθηκε διότι απευθύνθηκε στους Τούρκους. Μα τι δηλαδή, έπρεπε να τα πει στους Ελληνες; Για εσωτερική κατανάλωση;

Η Ελλαδα στενάζει από το βάρος των δαπανών για την άμυνα. Οι δαπάνες αυτές φθάνουν το 7% του Ακαθάριστου Εθνικού Προϊόντος (ΑΕΠ) και είναι οι μεγαλύτερες ως ποσοστό στις χώρες του ΝΑΤΟ. Το ΑΕΠ υπολογίζεται σε τρέχουσες τιμές στα 28 τριο. 230 δισεκαμμύρια δραχμές, που σημαίνει ότι το 7% είναι κοντά 2 τριο. δραχμές! Εκπληκτικός αριθμός αν σκεφθεί κανείς ότι το ύψος του κρατικού προϋπολογισμού για το 1996 είναι 10 τριο. 7,7 δισ. 900 εκατομμύρια δραχμές! Αν θέλουμε να βλέπουμε την πραγματικότητα και να λέμε τα πράγματα με το όνομα τους οι υποχρεώσεις μας απέναντι στην άμυνα δίνουν το στίγμα της εικόνας που παρουσιάζει η εθνική οικονομία μας. Ουδείς δικαιούται να παραγνωρίσει τους κινδύνους, κυρίως εξ Ανατολών. Αλλά ακριβώς διαπιστώνοντας το δυσβάκτακτο βάρος των αμυντικών υποχρεώσεων, οι οποίες μεταφράζονται σε εξοπλισμούς, και σκεφτόμενος καλόπιστα και μακριά από σκοπιμότητες στείρου εθνικισμού, φαιάς εθνικοφροσύνης και ανέξοδου παλικαρισμού στα λόγια, δεν μπορεί παρά να δει λογικά τα πράγματα και να φθάσει στην αιτία των προβλημάτων και των εντάσεων.

Η πρόταση του Θ. Πάγκαλου δίνει διέξοδο στην αφόρητη πίεση των οικονομικών αμυντικών δαπανών, τις ξαλαφρώνει και το ίδιο κάνει για την Τουρκία. Χαλάει όμως τα σχέδια κάποιων, οι οποίοι θέλουν τους εξοπλισμούς να ανθούν. Χαλάει ακόμη τα σχέδια που ακούν στο όνομα του αμφιβόλου, όσον αφορά τη σκοπιμότητα και την αποτελεσματικότητα, ενιαίου αμυντικού δόγματος. Και γι' αυτόν το λόγο συναντά τις αντιδράσεις των «επαγγελματιών» εθνικοφρόνων και εξ ίσου «επαγγελματιών πολεμοκαπήλων», αλλά και κάποιων, οι οποίοι ανοήτως σκεπτόμενοι απορρίπτουν τις προτάσεις και ζητούν προηγουμένως συνεννοήσεις, λες και οι προτάσεις μπορούν να εφαρμοστούν αυτόματα. Αυτοί οι ανόητοι το μόνο που κάνουν είναι να αποκαλύπτουν τη στείρα αντιπολιτευτική τους διάθεση, η οποία μάλιστα προέρχεται από τα αριστερά.

Τις προτάσεις του Θ. Πάγκαλου σιγοντάρησε ο κυβερνητικός εκπρόσωπος Δ. Ρέππας. Και έδειξε με τον τρόπο του ότι η κυβέρνηση δείχνει να πορεύεται προς κατευθύνσεις που την απομακρύνουν από τα «δόγματα», τα οποία κληρονόμησε. Δυστυχώς όμως, μόνο το δείχνει.

Δέσμια των δογμάτων αυτών και των αγκυλώσεων του παρελθόντος, από το οποίο προέρχεται και στο οποίο συνεχίζει να ανήκει, δεν έχει δώσει ως τώρα δείγματα ότι θα ξεκολλήσει από τις δουλείες που κληρονόμησε (και υπηρέτησε στα προηγούμενα κυβερνητικά σχήματα του ΠΑΣΟΚ). Δεν δείχνει την απαιτούμενη τόλμη.

Είναι γεγονός ότι βάλλεται εκ των ένδον όσο δεν βάλλεται από τους εξωκομματικούς αντιπάλους της. Και όσο προχωρούν τα πράγματα προς το συνέδριο του Ιουλίου τόσο θα εντείνονται οι υπονομεύσεις, οι από τα μέσα αμφισβητήσεις ανοιχτά, ακόμη και ρήξεις

Τα λεγόμενα εθνικά θέματα, και κυρίως οι ελληνοτουρκικές σχέσεις, είναι πρόσφορο έδαφος αμφισβήτησης μέσα στο κυβερνητικό και κομματικό στρατόπεδο καθώς σ' αυτά επένδυσε όλη την «εθνική ιδεολογία του το ΠΑΣΟΚ καθ' όλη τη διαδρομή του από την ίδρυσή του το 1974 ως σήμερα. Γαλουχήθηκαν γενιές και έχουν εκτραφεί συμφέροντα, ενώ ο προκάτοχος του Κ. Σημίτη στην πρωθυπουργία και γενάρχης του ΠΑΣΟΚ Α. Παπανδρέου έβαλε επιδιαπτές (και δραγουμάνους) στα λεγόμενα εθνικά θέματα τους Αμερικανούς. Πώς θα αποτιναχθεί ο ζυγός; Και μπορεί να αποτιναχθεί; Η 9η Απριλίου, οπότε επισκέπτεται την Ουάσιγκτον ο κ. Σημίτης κοντεύει.

Οι εξετάσεις δίδονται καθημερινώς και κυρίως στα δύσκολα μαθήματα. Και σ' αυτά η βαθμολογία είναι αυστηρή. Για να την κατακτήσεις χρειάζεται να ξέρεις να στέκεις στα δικά σου πόδια, να γνωρίζεις το αντικείμενο και να δημιουργείς το κατάλληλο περιβάλλον με συμμάχους. Μπορείς; Το στοίχημα με τη μείωση των εξοπλισμών με την Τουρκία είναι τόλμημα. Μένει να δούμε πώς θα το προχωρήσουμε.

Κάποιοι αφελείς μπορεί να σκεφθούν πως παρόμοιες ιδέες για αφοπλισμούς θυμίζουν πασιφισμό. Ας κρατήσουν την «επανάσταση» για τον εαυτό τους, εφόσον προτιμούν τους εξοπλισμούς. Η ζωή ποτέ δεν προχώρησε στηριγμένη στα όπλα.

ERETA TOURS

Εκδρομή Ρόδος - Πράγα
22/3 - 26/3-96
Τιμή κατ' άτομο
μόνο 149.500
σε δίκλινο δωμάτιο, με πλούσιο μπουφέ
για πρόγευμα σε ξενοδοχείο πολυτελείας
Επίσης στην ανωτέρω τιμή συμπεριλαμβάνονται:
- αεροπορικό εισ/ριο Ρόδος- Βιέννη - Ρόδος
- Μεταφορά με λεωφορείο: Βιέννη - Πράγα - Βιέννη
- ½ μέρα Γύρος πόλεως με ξεναγό Ελληνα
- Δείπνο με φολκλορικά
- Ολοήμερη εκδρομή στο Κάρλοβυ Βάρι

Για περισσότερες πληροφορίες στους αριθμούς 21571/2 και 23180
Πρακτορείο ERETA TOURS Αμερικής 101 Ρόδος

Η λύση στο οικοδομικό σας πρόβλημα

Η ΓΕΝΙΚΗ ΤΕΧΝΙΚΗ Α.Ε., δημιουργήθηκε για να δώσει αποτελεσματικές & συμφέρουσες λύσεις στα οικοδομικά προβλήματα του νησιού μας. Τα αντικείμενα των δραστηριοτήτων μας:

- Εμπορία σιδήρου οικοδομών υψηλής ποιότητας & αντοχής
- Παραγωγή έτοιμου μπετόν με 14χρονη παράδοση στην υψηλή ποιότητα στη συνέπεια και την άμεση εξυπηρέτηση
- Ανάληψη δημόσιων και ιδιωτικών έργων μεγάλης έκτασης
- Ανέγερση πολυκατοικιών με το σύστημα της αντιπαροχής



14 σύγχρονες μπετονιέρες, 2 συγκροτήματα παραγωγής μπετόν και πλήρες δίκτυο ραδιοτηλεφώνων, θα είναι στη διάθεσή σας αν θελήσετε να συνεργασθούμε.

Χρησιμοποιώντας τα ειδικά πρόσθετα στεγανότητας και ρευστότητας POZZOLITH ADMIX 105 R. RHEOMAC 716 και 877 και ελέγχοντας την παραγωγή, με 3 υπεύθυνους πολιτικούς μηχανικούς σε ιδιόκτητο σύγχρονα εξοπλισμένο εργαστήριο, διασφαλίζουμε και εγγυόμεθα σταθερά υψηλή ποιότητα στο μπετόν μας.

ΓΕΝΙΚΗ ΤΕΧΝΙΚΗ
έτοιμο μπετόν
ΜΟΝΤΕΡΝΑ ΤΕΧΝΟΛΟΓΙΑ & ΠΑΡΑΔΟΣΗ
ΕΡΓΟΣΤΑΣΙΟ: ΡΟΔΟΥ - ΛΙΝΔΟΥ 7ο ΧΛΜ. - ΤΗΛ. 25013
ΓΡΑΦΕΙΑ: ΑΡΚΑΔΙΟΥ 2 ΤΗΛ. 22968

ΑΕΡΟΠΟΡΙΚΟ ΑΠΟΣΠΑΣΜΑ ΡΟΔΟΥ ΤΜΗΜΑ ΟΙΚΟΝΟΜΙΚΟ ΔΙΑΧ/ΣΗ ΧΡΗΜΑΤΙΚΟΥ ΡΟΔΟΣ

Διακήρυξη υπ' αριθμού 2/96 Δημόσιου Μειοδοτικού Διαγωνισμού.

1. Το ΑΑ ΡΟΔΟΥ ανακοινώνει ότι διενεργεί δημόσιο μειοδοτικό διαγωνισμό με σφραγισμένες προσφορές με έκπτωση επί τοις % επί των ελεύθερων τιμών που ισχύουν κάθε φορά με πρόβλεψη συνέχισης τους με προφορικές προσφορές, ενώπιον τριμελούς επιτροπής για προμήθεια παγωτών.
2. Ο διαγωνισμός θα διεξαχθεί την 17-4-96 ημέρα Τετάρτη και ώρα 10.00 στο γραφείο του τμήματος Οικονομικού ΚΕΔΑ/ΡΟΔΟΥ ενώπιον τριμελούς επιτροπής.
3. Πληροφορίες στα τηλ. 27660 - 32565.
4. Τους όρους συμμετοχής οι ενδιαφερόμενοι μπορούν να τους λάβουν από το Οικονομικό τμήμα του ΚΕΔΑ/Ρ.

ΑΕΡΟΠΟΡΙΚΟ ΑΠΟΣΠΑΣΜΑ ΡΟΔΟΥ ΤΜΗΜΑ ΟΙΚΟΝΟΜΙΚΟ ΔΙΑΧ/ΣΗ ΧΡΗΜΑΤΙΚΟΥ ΡΟΔΟΣ

Διακήρυξη υπ' αριθμού 3/96 Δημόσιου Μειοδοτικού Διαγωνισμού.

1. Το ΑΑ ΡΟΔΟΥ ανακοινώνει ότι διενεργεί δημόσιο μειοδοτικό διαγωνισμό με σφραγισμένες προσφορές με έκπτωση επί τοις % επί των ελεύθερων τιμών που ισχύουν κάθε φορά με πρόβλεψη συνέχισης τους με προφορικές προσφορές, ενώπιον τριμελούς επιτροπής για προμήθεια ειδών άρτου και αρτιδίων.
2. Ο διαγωνισμός θα διεξαχθεί την 18-4-96 ημέρα Πέμπτη και ώρα 10.00 στο γραφείο του τμήματος Οικονομικού ΚΕΔΑ/ΡΟΔΟΥ ενώπιον τριμελούς επιτροπής.
3. Πληροφορίες στα τηλ. 27660 - 32565.
4. Τους όρους συμμετοχής οι ενδιαφερόμενοι μπορούν να τους λάβουν από το Οικονομικό τμήμα του ΚΕΔΑ/Ρ.

ΑΕΡΟΠΟΡΙΚΟ ΑΠΟΣΠΑΣΜΑ ΡΟΔΟΥ ΤΜΗΜΑ ΟΙΚΟΝΟΜΙΚΟ ΔΙΑΧ/ΣΗ ΧΡΗΜΑΤΙΚΟΥ ΡΟΔΟΣ

Διακήρυξη υπ' αριθμού 4/96 Δημόσιου Μειοδοτικού Διαγωνισμού.

1. Το ΑΑ ΡΟΔΟΥ ανακοινώνει ότι διενεργεί δημόσιο μειοδοτικό διαγωνισμό με σφραγισμένες προσφορές με έκπτωση επί τοις % επί των ελεύθερων τιμών που ισχύουν κάθε φορά με πρόβλεψη συνέχισης τους με προφορικές προσφορές, ενώπιον τριμελούς επιτροπής για προμήθεια ειδών ζαχαροπλαστικής τυροπιτών μπουγάτσας.κ.τ.λ.
2. Ο διαγωνισμός θα διεξαχθεί την 19-4-96 ημέρα Παρασκευή και ώρα 10.00 στο γραφείο του τμήματος Οικονομικού ΚΕΔΑ/ΡΟΔΟΥ ενώπιον τριμελούς επιτροπής.
3. Πληροφορίες στα τηλ. 27660 - 32565.
4. Τους όρους συμμετοχής οι ενδιαφερόμενοι μπορούν να τους λάβουν από το Οικονομικό τμήμα του ΚΕΔΑ/Ρ.

ΑΕΡΟΠΟΡΙΚΟ ΑΠΟΣΠΑΣΜΑ ΡΟΔΟΥ ΤΜΗΜΑ ΟΙΚΟΝΟΜΙΚΟ ΔΙΑΧ/ΣΗ ΧΡΗΜΑΤΙΚΟΥ ΡΟΔΟΣ

Διακήρυξη υπ' αριθμού 5/96 Δημόσιου Μειοδοτικού Διαγωνισμού.

1. Το ΑΑ ΡΟΔΟΥ ανακοινώνει ότι διενεργεί δημόσιο μειοδοτικό διαγωνισμό με σφραγισμένες προσφορές με έκπτωση επί τοις % επί των ελεύθερων τιμών που ισχύουν κάθε φορά με πρόβλεψη συνέχισης τους με προφορικές προσφορές, ενώπιον τριμελούς επιτροπής για προμήθεια ειδών κρεάτων.
2. Ο διαγωνισμός θα διεξαχθεί την 22-4-96 ημέρα Δευτέρα και ώρα 10.00 στο γραφείο του τμήματος Οικονομικού ΚΕΔΑ/ΡΟΔΟΥ ενώπιον τριμελούς επιτροπής.
3. Πληροφορίες στα τηλ. 27660 - 32565.
4. Τους όρους συμμετοχής οι ενδιαφερόμενοι μπορούν να τους λάβουν από το Οικονομικό τμήμα του ΚΕΔΑ/Ρ.

ΑΡΙΘΜΟΣ 1110/1996
ΠΕΡΙΛΗΨΗ

Δ Ι Κ Α Σ Τ Ι Κ Η

ΕΠΙΜΕΛΗΤΡΙΑ Ελευθερία Στ. Κόκκαλη

Επισπεύδουσα: «Ευρωφων ΑΒΕΕ Επικοινωνιών

ΟΦΕΙΛΕΤΙΔΑ: «TELEMAT Τηλεπικοινωνίες Α.Ε.» Εμπόριο Τηλεπ/κων Συστημάτων.

ΕΚΤΕΛΕΣΤΟΣ ΤΙΤΛΟΣ: Η υπ' αριθμόν 672/1995 διαταγή πληρωμής του Μονομελούς Πρωτοδικείου Ρόδου.

ΠΟΣΟ ΟΦΕΙΛΗΣ (1.437.376) δραχμές εντόκως νομίμως, σύμφωνα με την επιταγή που έχει κοινοποιηθεί.

ΜΕΣΕΓΓΥΟΥΧΟΣ: η ίδια η οφειλέτιδα σύμφωνα με το άρθρο 956 του ΚΠΟΛΔ.

ΥΠΑΛΛΗΛΟΣ ΤΟΥ ΠΛΕΙΣΤΗΡΙΑΣΜΟΥ Μαρία Παπαδάκη - Γιαννοπούλου κάτοικος Ρόδου οδός Εθ. Δωδεκανησίων 29, 3ος όροφος.

ΧΡΟΝΟΣ ΠΛΕΙΣΤΗΡΙΑΣΜΟΥ 3 Απριλίου 1996 ημέρα Τετάρτη και από ώρα 12 το μεσημέρι μέχρι τις 2 το απόγευμα της ίδιας ημέρας.

ΤΟΠΟΣ ΠΛΕΙΣΤΗΡΙΑΣΜΟΥ το δημοτικό κατάστημα του Δήμου Ρόδου.

Εχουν κατασχεθεί με την υ π' αριθμόν 1106/1996 έκθεση μου αναγκαστικής κατάσχεσης και είναι:

Δώδεκα τηλεφωνικοί κερματοδέκτες μάρκας EUROFONE COMMUNICATION S.A. με κωδικούς α) No 94110010655 β) No 9411010076 γ) No 94110010636 δ) No 94110010437 ε) No 94110010679 στ) No 94110010081 ζ) No 94110010590 η) No 94110010722 θ) No 94110010854 ι) No 94110010670 κ) No 94110010652 και λ) 94110010418, χρώματος μαύρου με μπλε πλήκτρα και οθόνη.

Εκτιμήθηκε ο καθένας 80.000 δραχμές και συνολικά 960.000 δραχμές.

Ο πλειστηριασμός τους θα γίνει με τιμή πρώτης προσφοράς το μισό για το καθένα από αυτά, τα υπόλοιπα δε σύμφωνα με τους όρους της πιο πάνω περιλήψής μου.

Συντάχθηκε η παρούσα σήμερα στις 1 Μαρτίου 1996 στο γραφείο μου στην οδό Εθνάρχου Μακαρίου 37 και υπογράφεται νόμιμα από εμένα την δικαστική επιμελήτρια.

Η δικαστική επιμελήτρια
Ελευθερία Στ. Κόκκαλη

ΤΖΑΚΙΑ

ΦΟΥΡΝΟΙ (για πιτσαρίες)
ΦΟΥΡΝΑΚΙΑ (για την αυλή ή το εξοχικό σας)



ΨΗΣΤΑΡΙΕΣ ΟΛΩΝ ΤΩΝ ΔΙΑΣΤΑΣΕΩΝ
ΣΟΥΒΛΕΣ - ΜΟΤΕΡ - ΣΚΑΡΕΣ

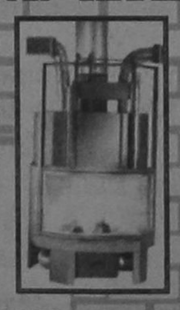

ΤΖΟΤΖΟΛΗΣ ΤΑΣΟΣ
Εναντι Ιδρύματος Κολυμπίων
Τηλ. 56275 - 56317

Γνωμικά & αποφθέγματα

Από το βιβλίο του Νικ. Βρεττάκου

Οι πατέρες, οποιαδήποτε, κι αν είναι η σοφία των παιδιών τους τα απομακρύνουν από τους κακούς ανθρώπους, έχοντας πεισθεί ότι η συναναστροφή με τους καλούς αναπτύσσει την αρετή, ενώ, αντίθετα, η συναναστροφή με τους κακούς καταστρέφει.

ΞΕΝΟΦΩΝ

Η πείρα μας αποδείχνει ατράνταχτα, με μια φωτεινή σκληρότητα ότι η εκπαίδευση των παιδιών χωρίς την καλή ανατροφή τους, δεν είναι ικανή παρά ν' αποδώσει διεφθαρμένους, νευρασθενικούς, δυστυχισμένους ή κακούς.

ΕΡ. ΛΑΒΕΝΤΑΝ

Νομίζω πως όσοι εκπαιδευτήκανε, όχι μόνο αυτοί είναι ευτυχισμένοι και το νοικοκυριό τους διοικούνε καλά, μα και τους άλλους ανθρώπους ωφελούν.

ΣΩΚΡΑΤΗΣ

Στις πόλεις τα τείχη, στις ψυχές οι γνώσεις που αποχτάμε απ' την εκπαίδευση, και στολισμό και ασφάλεια παρέχουνε.

ΣΩΚΡΑΤΗΣ

Παιδεία και αρετή και γνώση όσο κι αν είναι άγνωστα στους πολλούς, είναι το πιο γλυκό πράγμα στη ζωή του ανθρώπου.

ΣΩΚΡΑΤΗΣ

Η παιδεία, σαν την πλούσια χώρα, παράγει όλα τα αγαθά.

ΣΩΚΡΑΤΗΣ

Η παιδεία είναι πανηγύρι της ψυχής, γιατί σ' αυτήν υπάρχουν πολλά θεάματα και ακούσματα της ψυχής.

ΣΩΚΡΑΤΗΣ

Ανθρωπος αγράμματος, ξύλο απελέκητο.

ΕΛΛΗΝΙΚΗ ΠΑΡΟΙΜΙΑ

ΕΚΤΙΜΗΣΗ

Η εκτίμηση που δείχνουμε σ' ένα σοφό και άξιο άνθρωπο, είναι η μεγαλύτερη απ' όλες τις εφήμερες ανθρώπινες διακρίσεις, που τον ενθαρρύνει για να συνεχίσει το δύσκολο δρόμο του προς την αρετή.

ΜΠΑΡΚ

Εκτιμώντας την υπεροχή των άλλων, την κάνουμε χτήμα μας.

ΒΟΛΤΑΙΡΟΣ

Δε μπορεί να δημιουργηθεί πραγματική επιθυμία για μίμηση της αρετής, παρά μόνο αν το πρόσωπο που παρουσιάζεται σαν παράδειγμα, είναι αγαπητό και άξιο εκτιμήσεως. Οσοι παινεύουν τους καλούς, χωρίς και να τους αγαπούνε, τιμούν απλώς τα ονόματά τους, αλλά δεν θαυμάζουν τις ενάρετες πράξεις τους ούτε ακολουθούν το παράδειγμά τους.

ΠΛΟΥΤΑΡΧΟΣ

Η εκτίμηση έχει περισσότερη γοητευτική χάρη από τη φιλία, ακόμα κι από τον έρωτα.

ΛΑ ΡΟΣΦΟΥΚΩ

ΤΟ ΩΡΟΣΚΟΠΙΟ ΤΗΣ ΕΒΔΟΜΑΔΑΣ

ημερήσιες προβλέψεις της αστρολόγου ΓΙΩΤΑΣ ΚΑΛΟΓΕΡΑ (τηλ. ηλ. 01-6858401)



ΚΡΙΟΣ:
21 ΜΑΡΤΙΟΥ - 20 ΑΠΡΙΛΙΟΥ

ΕΡΩΤΑΣ: Δε φαίνεται να ζείτε μια σπουδαία αισθηματική ζωή. **ΧΡΗΜΑΤΑ:** Σχεδόν θα είστε σε επίπεδο «μια ή άλλη» χωρίς όμως να σας δημουργούνται προβλήματα. **ΔΡΑΣΗ:** Διανύετε μια δύσκολη περίοδο με την έννοια ότι μπορεί να νιώθετε ότι έχουν εξελιχθεί όλα τα «στοιχεία» σε βάρος σας. Να προσέχετε λοιπόν, την κακιά ώρα από ύπουλους ανθρώπους.

ΤΑΥΡΟΣ:
21 ΑΠΡΙΛΙΟΥ - 20 ΜΑΙΟΥ

ΕΡΩΤΑΣ: Με την Αφροδίτη η οποία συνεχίζει να είναι στο ζώδιό σας, έχετε εξασφαλισμένες τις όμορφες στιγμές. **ΧΡΗΜΑ:** Δε φαίνεται για τώρα κάποια σημαντική διαφοροποίηση. **ΔΡΑΣΗ:** Το πιο πιθανό είναι να κάνετε ένα δυναμικό ξεκαθάρισμα καταρχήν στις φιλικές σχέσεις σας και κατά δεύτερον στα μεγαλόσχημα σχέδια σας και στην όποια ομαδική συμμετοχή σας χωρίς όμως να φτάσετε σε καβγάδες.

ΔΙΔΥΜΟΙ:
21 ΜΑΙΟΥ - 20 ΙΟΥΝΙΟΥ

ΕΡΩΤΑΣ: Το κλίμα καλό ή κακό δεν έχει σημασία παραμένει το ίδιο. Πάντως σας χρειάζεται μια βαθιά ενδοσκόπηση. **ΧΡΗΜΑΤΑ:** Το ζητούμενο σε αυτήν την φάση δεν είναι να βρείτε το μαγικό ραβδάκι αλλά όπως φαίνεται ακούσια ή εκούσια θα ασχοληθείτε με κάποιους «σκληρούς» στη δουλειά σας. **ΔΡΑΣΗ:** Αυτό που πράγματι πρέπει να κάνετε είναι να αποφύγετε τις συγκρούσεις.

ΚΑΡΚΙΝΟΣ:
21 ΙΟΥΝΙΟΥ - 21 ΙΟΥΛΙΟΥ

ΕΡΩΤΑΣ: Από φίλους και γνωστούς θα είστε πλήρεις. Τα βαθιά αισθήματα παραμένουν ακόμα σε «νάρκη». **ΧΡΗΜΑΤΑ:** Ο οικονομικός τομέας παραμένει ως έχει χωρίς δηλαδή κάποια ουσιαστική αλλαγή. **ΔΡΑΣΗ:** Τόσον οι ιδέες σας όσο και τα διάφορα νομικά σας ζητήματα θα απαιτήσουν πολύ συνέπεια προσοχή στα μακρινά ταξίδια.

ΛΕΩΝ:
22 ΙΟΥΛΙΟΥ - 22 ΑΥΓΟΥΣΤΟΥ

ΕΡΩΤΑΣ: Είναι τόσα πολλά αυτά που σας απασχολούν που τουλάχιστον μετά από την κοινωνική δράση θα βρίσκετε τις καλές σας στιγμές. **ΧΡΗΜΑΤΑ:** Φοβάμαι ότι θα ζήσετε μια από τις πιο προβληματικές εποχές σας από μια παλιά οικονομική αμαρτία. **ΔΡΑΣΗ:** Φοβάμαι να μη σας λείψει η ψυχραιμία διότι θα τη χρειάζεστε περισσότρο από κάθε άλλη φορά.

ΠΑΡΘΕΝΟΣ:
23 ΑΥΓΟΥΣΤΟΥ - 22 ΣΕΠΤΕΜΒΡΙΟΥ

ΕΡΩΤΑΣ: Εκείνη, που κρύβει κινδύνους είναι η σχέση του γάμου. Οι υπόλοιπες όλο και θα σας χαρίζουν κάποιες όμορφες στιγμές. **ΧΡΗΜΑΤΑ:** Γι' αρκετό διάστημα θα είναι αυξημένες οι υποχρεώσεις σας προς τρίτους ή θα καταδιώκετε να εισπράξετε των τρίων προς εσάς. **ΔΡΑΣΗ:** Να θυμάστε ότι δεν θα σας βοηθήσει σε καμία περίπτωση ο «πόλεμος».

ΖΥΓΟΣ:
23 ΣΕΠΤΕΜΒΡΙΟΥ - 22 ΟΚΤΩΒΡΙΟΥ

ΕΡΩΤΑΣ: Προς το παρόν τα πράγματα παραμένουν ως έχουν όμως από τις 25 και μετά μπαίνουν σε δύσκολη φάση, γι' αρκετό διάστημα η σχέση του γάμου. **ΧΡΗΜΑΤΑ:** Μπορεί να έχετε και ετούτη την εβδομάδα μικροδιευκολύνσεις. **ΔΡΑΣΗ:** Αρκετά έκρυθμο και προβληματικό διαγράφεται το κλίμα στον επαγγελματικό τομέα και δυστυχώς το ίδιο φαίνεται και στην υγεία σας.

ΣΚΟΡΠΙΟΣ:
23 ΟΚΤΩΒΡΙΟΥ - 21 ΝΟΕΜΒΡΙΟΥ

ΕΡΩΤΑΣ: Για εσάς στην τρέχουσα εβδομάδα όποιος συμπεριλαμβάνεται στη λίστα των πολύ αγαπημένων μπορεί να γίνει η αιτία να «βγείτε» από τα ρούχα σας. **ΧΡΗΜΑΤΑ:** Κρατηθείτε μακρυά από κάθε είδους κερδοσκοπική δραστηριότητα. **ΔΡΑΣΗ:** Αυτή τη φορά ενδέχεται να μη μπορέσετε να χρησιμοποιήσετε σωστά το «μπαλαντέρ» σας προσοχή λοιπόν.

ΤΟΞΟΤΗΣ:
23 ΝΟΕΜΒΡΙΟΥ - 21 ΔΕΚΕΜΒΡΙΟΥ

ΕΡΩΤΑΣ: Μπορεί να μη δείτε θεαματικές αλλαγές όμως σταδιακά, από τώρα θα διαπιστώσετε ...κάποια βελτίωση. **ΧΡΗΜΑΤΑ:** Επιτέλους μπορείτε να ελπίζετε από τις 24 και μετά σε ημέρες οικονομικής ανόδου φυσικά μετά από προσωπικές σας προσπάθειες. **ΔΡΑΣΗ:** Προσοχή, προσοχή καταρχήν σε ζητήματα οικογενειακής και περιουσιακής φύσης, και κατά δεύτερον σε επαγγελματικής.

ΑΙΓΟΚΕΡΩΣ:
22 ΔΕΚΕΜΒΡΙΟΥ - 19 ΙΑΝΟΥΑΡΙΟΥ

ΕΡΩΤΑΣ: Από αστρολογικής πλευράς, εξακολουθείτε να είστε ευνοημένοι τα υπόλοιπα εξαρτώνται από εσάς. **ΧΡΗΜΑΤΑ:** Κάποιοι από εσάς ενδέχεται να επιχειρήσετε οικονομικές τολμηρότητες χωρίς να είστε καλοί προετοιμασμένοι. **ΔΡΑΣΗ:** Προσοχή στο τι υπογράφετε και στις μετακινήσεις σας, ιδιαίτερα αν οδηγείτε είστε ευάλωτοι σε ατυχήματα.

ΥΔΡΟΧΟΟΣ:
20 ΙΑΝΟΥΑΡΙΟΥ - 18 ΦΕΒΡΟΥΑΡΙΟΥ

ΕΡΩΤΑΣ: Δε φαίνεται να συγκλονίζει τίποτα το κλίμα που ήδη υπάρχει. Σχεδόν ζείτε στους συνηθισμένους ρυθμούς σας. **ΧΡΗΜΑΤΑ:** Μπορεί να είναι μια αρκετά προβληματική εβδομάδα σε σχέση με τα οικονομικά ζητήματά σας. **ΔΡΑΣΗ:** Επειδή σε ορισμένους από εσάς θα υπάρξουν φθορές και ζήλιες, ίσως να βρεθείτε και σε μια αλαλούμ συναισθηματική κατάσταση.

ΙΧΘΕΙΣ:
19 ΦΕΒΡΟΥΑΡΙΟΥ - 20 ΜΑΡΤΙΟΥ

ΕΡΩΤΑΣ: Μπορεί να μη ζείτε σε πελάγη ευτυχίας όμως δεν θα σας λείπουν οι ευχάριστες στιγμές μετά από συναντήσεις με αγαπημένους ανθρώπους. **ΧΡΗΜΑΤΑ:** Από το μέσον της τρέχουσας εβδομάδας θ' αρχίσουν να σας απασχολούν πιο έντονα τα οικονομικά σας διότι θ' αυξάνονται τα έξοδά σας. **ΔΡΑΣΗ:** Πρέπει να αυτοελέγχεστε ακόμα και κάθε λεπτό ώστε ν' αποφύγετε τη λεγόμενη κακιά ώρα.

Λέξεις & Φράσεις παροιμιώδεις

Απο το βιβλίο του Τάκη Νατσούλη

«Μας έβαλε φέσι»

Την εποχή που οι Αλβανοί έκαναν επιδρομές στην Πελοπόννησο, οι Ελληνες, για να γλιτώσουν από το χατζάρι τους, ανέβαιναν στα βουνά ή καταφεύγανε στα διάφορα νησιά του Αιγαίου και του Ιονίου. Κάποτε, όμως, μερικοί Τριπολιτσιώτες, που είχαν αργηγό τους το Νικητάκη Φραγκιά, αποφάσισαν να στήσουν καρτέρι στους Αρβανίτες και να τους χτυπήσουν, μόλις έκαναν να πατήσουν το πόδι τους στα γύρω χωριά. Ετσι κι έγινε. Ενα βράδυ, το καραούλι ειδοποίησε τον καπετάν Φραγκιά για την εμφάνιση μιας μεγάλης συμμορίας. Εκείνος ξύπνησε, τότε, τα παλικάρια του κι όλοι μαζί, με τα καριοφίλια στο χέρι, τράβηξαν να πιάσουν τα περάσματα. Ετσι, μόλις είδαν τους Αλβανούς να πλησιάζουν, τους κύκλωσαν απ' όλα τα σημεία και άρχισαν να τους χτυπούν. Ο Αλβανοί αποδεκατίστηκαν. Αλλ' ένας Ελληνας, ο Γιάννης Παπατζώρης, για ν' αστειευτεί με τους συντρόφους του, φόρεσε ένα αλβανικό φέσι κι άρχισε να φωνάζει αρβανίτικα, πως έρχονται, δήθεν, επικουρίες. Κάποιος, όμως, απ' όλους, ο Λιάκος Ζαφείρης που δεν κατάλαβε το αστείο και τον πέρασε για πραγματικό Αλβανό, σήκωσε το τουφέκι του και τον σημάδεψε. Το μολύβι τον βρήκε στην καρδιά και τον άφησε στον τόπο. Ωστόσο, μερικοί απ' τους αρματολούς είπαν, ότι ο Ζαφείρης σκότωσε επίτηδες τον Παπατζώρη, επειδή ο τελευταίος του χρωστούσε κάτι χρήματα, που δεν του τά δινε. Από τότε, για όποιον μας οφείλει και δεν μας πληρώνει, λέμε ότι «μας έβαλε φέσι».

«Μας έπαιρνε τη λίμα» - «Μας πέθανε στη λίμα»

Lima από το ιταλικό = ρίνη (αρχαία ρίνη-ψάρι). Οταν κανείς έχει ακατάσχετη φλυαρία, χρησιμοποιούμε τη φράση (Ακόμα από το λιμός, λιμάζω-μεγάλη πείνα, λαιμαργία, βουλιμία, αδηφαγία). Το αρχαίο ρίνη=βουλιμία.

«Μας κάνει το Γκουλέκα»

Τη φράση αυτή τη μεταχειριζόμαστε για κάποιον που θέλει να μας κάνει τον καμπόσο, τον πολύξερο, τον αρχηγό. Το σωστό είναι «Γιολέκας» και είναι όνομα κύριο και που ολόκληρο προφερόταν «Γκιώνης Λέκας Ζεϊνέλμπεης». Αυτός ήταν ένας τοπάρχης στη Νότιο Αλβανία, που έκανε, το 1847, επανάσταση κατά των Τούρκων. Μπήκε με πολλούς άτακτους στην περιοχή του Πωγωνίου και ζύγωσε στα Γιάννενα. Εκεί τον περίμεναν οι στρατιώτες του Σουλτάνου, που τον κατατρόπωσαν. Οπως, μάλιστα, αναφέρει η ιστορία, τα άτακτα στίφη του Γκιώνη Λέκα, απ' όπου και αν πέρασαν, δεν άφησαν πέτρα για πέτρα. Λεηλατούσαν, αφάνιζαν και έκαιγαν τα πάντα. Ακόμα και το αρχοντικό του Μάρκου Μπότσάρη, στον Κακόλακκο, πυρπολήθηκε. Ο Γκιώνης Λέκκας, λοιπόν, που από τον αυταρχικό χαρακτήρα του επαναστάτη μας άφησε τη φράση, σκοτώθηκε στα 1852.

ΨΥΧΑΓΩΓΙΑ ✣ ΨΥΧΑΓΩΓΙΑ ✣ ΨΥΧΑΓΩΓΙΑ





- Κατά τη γνώμη σας ποια είναι η μεγαλύτερη συμβολή της χημείας στον κόσμο;

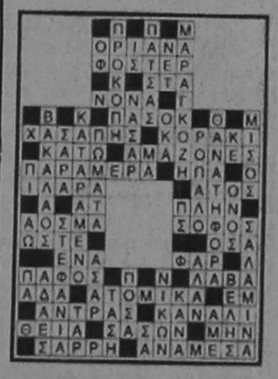





ΝΑΥΤΙΚΟΣ ΟΜΙΛΟΣ ΡΟΔΟΥ
ΚΟΛΥΜΒΗΤΗΡΙΟ
ΟΛΟΙ ΜΑΖΙ ΜΠΟΡΟΥΜΕ

Το έργο ξεκίνησε
Συμβάλλετε
στην αποπεράτωσή του, καταθέτοντας τη συνδρομή σας στους Τραπεζικούς λογαριασμούς:

- ΕΘΝΙΚΗ ΤΡΑΠΕΖΑ: 297/296013-35
- ΑΓΡΟΤΙΚΗ ΤΡΑΠΕΖΑ: 38801011331-84
- ΤΡΑΠΕΖΑ ΠΙΣΤΕΩΣ: 640002002000541
- ΕΜΠΟΡΙΚΗ ΤΡΑΠΕΖΑ: 39003961
- ΙΟΝΙΚΗ ΤΡΑΠΕΖΑ: 778/30921003
- ΤΡΑΠΕΖΑ ΚΡΗΤΗΣ: 70585189
- BARCLAYS BANK: 179887
- ΤΡΑΠΕΖΑ ΕΡΓΑΣΙΑΣ: 099/92001-10/99
- ΤΡΑΠΕΖΑ ΔΩΔΕΚΑΝΗΣΟΥ: (από το Μάρτιο του '96)

ή

στα Γραφεία του
ΝΑΥΤΙΚΟΥ ΟΜΙΛΟΥ ΡΟΔΟΥ
(Πλ. Καντουριώτη Φ 23287 - 38043)
από 10.00-13.00 εκτός Κυριακής.

Τα παιδιά μας, η γωνιά της ροδίτικης αυτής γης, η ιστορία θα καταγράψουν αυτά σας την πράξη.

ΜΕΓΑΛΟΣ ΔΙΑΓΩΝΙΣΜΟΣ

Αποκτείστε τα Κόκκινα Αυγά κι ελάτε να κάνουμε μαζί... ΠΑΣΧΑ ΕΛΛΗΝΙΚΟ



Φίλος
ΣΠΑΝΟΣ ΥΠΕΡΜΑΡΚΕΤ
ΛΕΡΟΣ - ΚΑΛΥΜΝΟΣ



ΤΩΡΑ ΜΕ ΚΑΘΕ ΑΓΟΡΑ ΑΞΙΑΣ 7.000 ΔΡΧ ΑΠΟ ΤΟ ΥΠΕΡΜΑΡΚΕΤ ΣΠΑΝΟΣ, ΚΕΡΔΙΖΕΤΕ ΕΝΑ ΚΟΚΚΙΝΟ ΑΥΓΟ ΞΥΣΤΟ.
ΣΥΜΠΛΗΡΩΣΤΕ ΤΗΝ ΚΑΡΤΕΛΑ ΜΕ 9 ΚΟΚΚΙΝΑ ΑΥΓΑ ΜΕΧΡΙ ΤΙΣ 9 ΑΠΡΙΛΙΟΥ ΚΑΙ ΚΕΡΔΙΣΤΕ ΜΙΑ ΜΟΝΑΔΙΚΗ ΠΑΣΧΑΛΙΝΗ ΚΡΟΥΑΖΙΕΡΑ ΣΤΗ ΛΕΡΟ - ΚΑΛΥΜΝΟ ΚΑΙ ΠΛΟΥΣΙΑ ΔΩΡΑ!

ΓΙΑΤΙ Η ΔΩΔΕΚΑΝΗΣΟΣ ΕΙΝΑΙ Ο ΤΟΠΟΣ ΜΑΣ

ΜΕ ΔΙΕΘΝΗ ΣΥΜΜΕΤΟΧΗ

ΕΡΕΥΝΗΤΙΚΟ ΠΡΟΓΡΑΜΜΑ
στο Πανεπιστήμιο Αιγαίου

ΕΠΙΣΚΕΨΗ ΑΙΓΑΙΟΥ ΚΑΘΗΓΗΤΗ

Κατά το διάστημα 18 έως 21 Μαρτίου 1996 επισκέφτηκε τα Παιδαγωγικά Τμήματα του Πανεπιστημίου Αιγαίου στη Ρόδο ο κ. Cedric Cullingford, καθηγητής της Εκπαίδευσης του Πανεπιστημίου του Huddersfield της Μεγάλης Βρετανίας.

Ο κ. Cullingford είναι υπεύθυνος ενός φιλόδοξου ευρωπαϊκού ερευνητικού προγράμματος, στο οποίο συμμετέχουν εκτός της Μ. Βρετανίας, οι χώρες Ισπανία, Ολλανδία, Φινλανδία, Γερμανία, Ελλάδα και Πορτογαλία. Σκοπός της έρευνας είναι η διερεύνηση των αντιλήψεων και των στάσεων που έχουν οι ευρωπαϊκοί λαοί, ο ένας για τον άλλο και οι απίες δημιουργίας αυτών των στάσεων και αντιλήψεων. Είναι η πρώτη φορά που γίνεται προσπάθεια να απαντηθεί σε βάθος το τελευταίο ερώτημα. Στο Πανεπιστήμιο συζήτησε για τις λεπτομέρειες του προγράμματος με τους συντονιστές κ.κ. Ν. Πολεμικό και Στ. Χωστάκη και αντάλλαξε απόψεις με άλλους καθηγητές. Με την ευκαιρία της επίσκεψής του ο καθηγητής Cullingford συναντήθηκε και με το Νομάρχη Δωδεκανήσου κ. Ιωάννη Παρασκευά και συζήτησαν για το ενδεχόμενο συνεργασίας και με το Διεθνές Κέντρο Μεσογειακών Μελετών. Ο κ. Νομάρχης εκδήλωσε ενδιαφέρον και αντιμετώπισε θετικά τη μελλοντική συνεργασία και συμβολή του Διεθνούς Κέντρου Μεσογειακών Μελετών στη διεξαγωγή του ανωτέρω ερευνητικού προγράμματος.

ΠΡΟΚΗΡΥΧΘΗΚΕ ΑΠΟ ΤΟ ΥΠΟΥΡΓΕΙΟ ΑΙΓΑΙΟΥ

ΒΡΑΒΕΙΟ «ΕΛΥΤΗ» ΓΙΑ
μαθητές των Λυκείων

ΤΙ ΠΡΟΒΛΕΠΕΙ Η ΑΠΟΦΑΣΗ

Λογοτεχνικό βραβείο με την επωνυμία «Οδυσσέας Ελύτης» θεσπίζει το υπουργείο Αιγαίου για μαθητές Λυκείων του Νομού Αιγαίου. Ο υπουργός κ. Αντ. Κοτσακάς υπέγραψε συγκεκριμένα την ακόλουθη απόφαση:

Έχοντας υπόψη:

1. Τις διατάξεις του Ν. 1558/85 «Κυβέρνηση και Κυβερνητικά Οργανο».
2. Το Π.Δ. 1/86 «Περί αρμοδιοτήτων του ΥΠΑΙ» και ειδικότερα το άρθρο 2 παρ. 3δ, παρ. 8β. 3. Τις διατάξεις του Ν.Δ. 321/69 «Περί Κώδικος Δημοσίου Λογιστικού»
4. Την ενθάρρυνση ανάπτυξης των Ελληνικών γραμμάτων στην περιοχή του Αιγαίου.
5. Την ανάγκη θέσπισης ετήσιου λογοτεχνικού βραβείου με την επωνυμία «Οδυσσέας Ελύτης» σε μαθητές - μαθήτριες Λυκείων της περιφέρειας του υπουργείου Αιγαίου.

Αποφασίζουμε

1. Εγκρίνουμε τη θέσπιση ετήσιου λογοτεχνικού βραβείου με την επωνυμία «Οδυσσέας Ελύτης» σε μαθητές - μαθήτριες Λυκείων των Νομών Λέσβου, Χίου, Σάμου, Κυκλάδων, Δωδεκανήσου.
2. Ειδικότερα για το σχολικό έτος 1996 - 97 εγκρίνουμε τη χορηγία 3 χρηματικών βραβείων (Α' 500.000 δρχ., Β' 300.000 δρχ., Γ' 200.000 δρχ.) και 10 τιμητικών διακρίσεων - επαίνων σε Αιγαιοπελαγίτες μαθητές - μαθήτριες της Γ' Λυκείου, οι οποίοι θα διακριθούν σε λογοτεχνικό κείμενο (πεζό ή ποιητικό λόγο) με θέμα «ΤΟ ΑΙΓΑΙΟ».
3. Η οργάνωση του διαγωνισμού και η επιλογή των λογοτεχνικών έργων θα γίνουν από αρμόδιες επιτροπές, οι οποίες θα συσταθούν με υπουργική απόφαση.

Ο ΥΠΟΥΡΓΟΣ ΑΙΓΑΙΟΥ
ΑΝΤΩΝΗΣ ΚΟΤΣΑΚΑΣ

Δ·Α·Ν·Ε· SEA LINE
ΔΩΔΕΚΑΝΗΣΙΑΚΗ ΑΝΩΝΥΜΗ ΝΑΥΤΙΛΙΑΚΗ ΕΤΑΙΡΙΑ

ΑΝΑΚΟΙΝΩΣΗ

Ανακοινώνεται από την ΔΑΝΕ, ότι για την εξυπηρέτηση της επιβατικής κίνησης προς και από τα νησιά της Δωδεκανήσου, παρατείνει την ισχύ των μειωμένων χειμερινών ναύλων η οποία έληξε στις 15.3.96 μέχρι 30 Απριλίου, ώστε να διευκολυνθούν ιδιαίτερα οι διακινούμενοι για τις εορτές του Πάσχα επισκέπτες των νησιών καθώς και οι μόνιμοι κάτοικοι τους.

Από την ΔΑΝΕ

3ο Σεμινάριο της ΕΕΔΕ με θέμα:
ΔΙΟΙΚΗΣΗ ΑΝΘΡΩΠΙΝΟΥ ΔΥΝΑΜΙΚΟΥ
Απευθύνεται στους μέσους και ανώτερου Διοικητικού Επιπέδου Μάνατζερς και γενικά σε όσους έχουν υπευθυνότητα Διοίκησης
εισηγητής ο κ. Λουκάς Φιλίππου
Σκοπός του σεμιναρίου είναι να ωφελήσει τους συμμετέχοντες που διοικούν ή θα διοικήσουν άτομα, στην ανάπτυξη ικανοτήτων Διοικητικών ούτως ώστε να τους βοηθήσει στη δημιουργία υφισταμένων υψηλής απόδοσης με πνεύμα ομαδικής συνεργασίας.
Το σεμινάριο θα πραγματοποιηθεί στο ξενοδοχείο ΠΛΑΖΑ 29, 30/3/96
Υπεύθυνη σεμιναρίου: κυρία Αντα Καραγιάννη, τηλ.: 26962, 56265, fax: 36880.
Το κόστος του σεμιναρίου μπορεί να καλυφθεί με το 0,45% της επιπλέον εργοδοτικής εισφοράς που καταβάλλουν οι εταιρείες για την ενίσχυση των προγραμμάτων Επαγγελματικής Εκπαίδευσης του ΟΑΕΔ.

ΣΥΝΔΕΣΜΟΣ ΚΑΣΤΕΛΛΟΡΙΖΙΩΝ ΡΟΔΟΥ «Ο ΑΧΙΛΛΕΑΣ ΔΙΑΜΑΝΤΑΡΑΣ» ΓΙΑ ΤΗΝ ΑΝΑΔΕΙΞΗ ΤΗΣ ΠΟΛΙΤΙΣΤΙΚΗΣ ΚΛΗΡΟΝΟΜΙΑΣ ΚΑΙ ΤΟΥ ΦΥΣΙΚΟΥ ΠΛΟΥΤΟΥ

ΠΡΟΣΚΛΗΣΗ

Ο Σύνδεσμος μας προσκαλεί όλους τους συμπατριώτες και φίλους του Καστελλορίζου στην εκδήλωση που διοργανώνει στις 23 ΜΑΡΤΙΟΥ 1996 και ώρα 6 μ.μ. στην αίθουσα του ξενοδοχείου «Θέρμαι».
Θέμα μας «ΟΙ ΒΡΑΧΟΝΗΣΙΔΕΣ ΤΟΥ ΑΙΓΑΙΟΥ»
Θα γίνει αναφορά για την θάλασσα του Αιγαίου
Θα προβληθούν φωτογραφικές διαφάνειες από τα Νησιά μας και θα γίνει ανάγνωση κειμένων από το βραβευμένο βιβλίο
«Η ΓΥΝΑΙΚΑ ΜΕ ΤΗΝ ΣΗΜΑΙΑ»
Εθνική ανάγκη προστάζει να μην λείψει κανείς από την εκδήλωση αυτή του συνδέσμου μας στην οποία θα παραστούν όλες οι αρχές του τόπου μας, για να δώσουμε όλοι μαζί μια δυναμική απάντηση σε όσους επιβουλεύονται την ακεραιότητα και την ανεξαρτησία κάθε σπιθαμής Ελληνικής γης.
Κατά την εκδήλωση θα προσφερθεί τσάι ή καφές με βουτήματα δωρεάν και η ΕΙΣΟΔΟΣ για όλους είναι «ΕΛΕΥΘΕΡΗ»
Εκ του Δ.Σ. του Συνδέσμου
«Ο Αχιλ. ΔΙΑΜΑΝΤΑΡΑΣ»

ΣΥΛΛΟΓΟΣ ΓΟΝΕΩΝ ΚΑΙ ΚΗΔΕΜΟΝΩΝ 3/θ ΠΕΙΡ. ΔΗΜΟΤ. ΣΧΟΛΕΙΟΥ τ. ΠΑΡ. ΡΟΔΟΥ

Ο Σύλλογος Γονέων του 3/θ Πειραμ. Δημ. Σχολείου σας προσκαλεί στην προβολή της κινηματογραφικής ταινίας
Η ωραία Κοιμωμένη
που θα γίνει στο Δημοτικό Κινηματογράφο Ρόδου
Μέρες προβολής: Σάββατο 23/3
Κυριακή 24/3
Δευτέρα 25/3
ώρες προβολής 5.30 - 7.30 μ.μ.
Τιμή 1.000 δρχ.

ΤΟΠΙΚΕΣ ΕΙΔΗΣΕΙΣ

«ΧΟΝΤΡΑΙΝΕΙ» ΤΟ ΠΑΙΧΝΙΔΙ ΓΙΑ ΤΙΣ ΒΡΑΧΟΝΗΣΙΔΕΣ

ΤΟΥΡΚΟΙ «ΠΟΛΙΤΕΣ» ΑΠΕΙΛΟΥΝ
με αποβίβαση στην Ιμια!!

ΣΕ ΠΛΗΡΗ ΕΤΟΙΜΟΤΗΤΑ ΟΙ ΕΛΛΗΝΙΚΕΣ ΕΝΟΠΛΕΣ ΔΥΝΑΜΕΙΣ

Την απόσυρση των αιγών από τα Ιμια ζητεί η Αγκυρα από την Ελλάδα, όπως δηλώνει το τουρκικό υπουργείο Εξωτερικών. Σε σχετική ανακοίνωση αναφέρεται ότι η καλύτερη λύση είναι να απομακρυνθούν τα ζώα, και η άποψη αυτή διαβιβάστηκε στην Αθήνα. Αναφέρεται δε ότι «αν είναι αναγκαία η εκτροφή των αιγών», τότε αυτή πρέπει να γίνεται και από τις δύο πλευρές. Συνεχίζοντας την «κατσικολογία», κατηγόρησε την ελληνική κυβέρνηση ότι «εξαπατά την κοινή γνώμη» παρουσιάζοντας «διασπρεβλωμένη την πραγματικότητα». Εξηγείται δε στην ίδια ανακοίνωση ότι στις 15 Μαρτίου ομάδα Ελλήνων θέλησε να αποβιβασθεί στο νησί για να ταΐσει τις κατσίκες.

Δυναμικά προτίθεται να αντιδράσει η χώρα σε ενδεχόμενη προσπάθεια της τουρκικής πλευράς για νέα επιχείρηση στα Ιμια ενόψει της εθνικής επετείου της 25ης Μαρτίου. Στη διάρκεια της έκτακτης συνεδρίασης του Συμβουλίου Αμυνας που πραγματοποιήθηκε στο Πεντάγωνο καταστρώθηκε σχέδιο για να αποτραπεί πάση θυσία το σενάριο της απόβασης Τούρκων «πολιτών» στις ελληνικές βραχονησίδες καθώς εκτιμάται ότι η Αγκυρα θα προσπαθήσει για μια ακόμη φορά να αμφισβητήσει εμπράκτως την ελληνική κυριαρχία στο Αιγαίο και ιδιαίτερα στη συγκεκριμένη περιοχή της Δωδεκανήσου.

Συγκεκριμένα, σύμφωνα με πληροφορίες, η Ελλάδα αρχικά θα αντιδράσει με προειδοποιητικές βολές από το Λιμενικό Σώμα και εν συνεχεία με τη δυναμική παρέμβαση του Πολεμικού Ναυτικού σε περίπτωση που η Αγκυρα επιχειρήσει να ανεβάσει Τούρκους «πολίτες» στις βραχονησίδες Ιμια.

Το Συμβούλιο Αμυνας συνεδρίασε εκτάκτως στο Πεντάγωνο για τους εξής δύο λόγους: 1) Η ενέργεια του βοσκού της Καλύμνου Αντ. Βεζυρόπουλου να ανέβει στα Ιμια έδωσε την αφορμή στην Τουρκία να εμφανίσει στο Αιγαίο ισχυρές ναυτικές και αεροπορικές δυνάμεις παραβιάζοντας τον εναέριο και θαλάσσιο χώρο και αμφισβητώντας ουσιαστικά τα όρια στην περιοχή των Δωδεκανήσων όπως αυτά έχουν καθοριστεί με τις παλοτουρκικές συμφωνίες του 1932.

2) Η ακτοφυλακή της Αλικαρνασσού απέστειλε σήμα προς τη διεύθυνση του Λιμενικού Σώματος της Καλύμνου με το οποίο εξέφραζε την ανησυχία της για την τύχη των αιγοπροβάτων που βρίσκονται στη βραχονησίδα Ιμια.

- Οι Τούρκοι πρότειναν στις ελληνικές αρχές να αναλάβουν και οι δύο πλευρές τη φροντίδα των αιγοπροβάτων διότι σε καμία περίπτωση δεν θα πρέπει να ταλαιπωρούνται και να τίθεται σε κίνδυνο η ζωή τους εξαιτίας των διαφορών που υπάρχουν μεταξύ των δύο χωρών. Ουσιαστικά με το σήμα αυτό της τουρκικής ακτοφυλακής η Αγκυρα εγείρει θέμα συγκυριαρχίας στα Ιμια. Η ελληνική κυβέρνηση αποφάσισε χθες να μην επιτρέψει να ανέβει στη βραχονησίδα κανένας Τούρκος και για κανένα λόγο.

Χθες συνεχίστηκαν οι προκλήσεις της τουρκικής πολεμικής αεροπορίας στην περιοχή ενδιαφέροντος στα Δωδεκάνησα. Τουρκικά μαχητικά F-16, F-4, F-5 και RF-4 εκτελούσαν χαμηλές πτήσεις πάνω από τα Ιμια και τις υπόλοιπες βραχονησίδες της Δωδεκανήσου.≥

ΣΤΟΝ ΕΟΜΜΕΧ ΕΠΙΡΡΙΠΤΕΙ ΤΙΣ ΕΥΘΥΝΕΣ Ο ΝΟΜΑΡΧΗΣ

ΣΚΑΛΩΣΕ ΠΕΡΙΕΡΓΩΣ ΤΟ ΠΟΡΙΣΜΑ
για τους «πλημμυροπαθείς»!

Στον ... ΕΟΜΜΕΧ «σκάλωσε» η Ενορκη Διοικητική Εξέταση που είχε διατάξει πριν από 3 περίπου μήνες ο νομάρχης Δωδ/σου κ. Γιάννης Παρασκευάς για τη διερεύνηση τυχόν παράνομων αποζημιώσεων σε πληγέντες από τις πλημμύρες του Οκτωβρίου 1994 στη Ρόδο, στη Κάσο και την Κάρπαθο.

Ενημερώνοντας το Νομαρχιακό Συμβούλιο κατά τη χθεσινή του συνεδρίαση, ο νομάρχης συγκεκριμένα ανέφερε ότι το πόρισμα της ΕΔΕ δεν έχει ολοκληρωθεί, γιατί η Νομαρχία περιμένει εδώ και τρεις μήνες τον επίσημο κατάλογο με τους δικαιούχους και τα ποσά των αποζημιώσεων από τον ΕΟΜΜΕΧ. Μια πρώτη έκθεση κατατέθηκε ήδη στον Εισαγγελέα, αλλά το τελικό πόρισμα δεν πρόκειται να εκδοθεί αν δεν δοθούν στην αρμόδια επιτροπή τα στοιχεία του ΕΟΜΜΕΧ (η τελευταία υπόσχεση που έλαβε ο νομάρχης από το νέο διευθυντή του ΕΟΜΜΕΧ ήταν ότι οι κατάλογοι θα παραδίδονταν την ... περασμένη Δευτέρα).

Εν τω μεταξύ, όπως ανακοινώθηκε χθες από τη Νομαρχία, το Τμήμα Πρόνοιας θα διαθέσει ποσό από το Ταμείο Α' Βοηθειών για την αποκατάσταση των ζημιών που υπέστησαν οικοσκευές από τις πλημμύρες της 31ης Ιανουαρίου.

ΚΑΛΥΨΗ ΖΗΜΙΩΝ ΑΠΟ ΤΙΣ ΠΛΗΜΜΥΡΕΣ ΤΟΥ ΙΑΝΟΥΑΡΙΟΥ '96

Η ανακοίνωση της Νομαρχία έχει ως εξής:

«Αμέσως μετά τις πλημμύριες της 31-1-1996 η ορισθείσα από το Νομάρχη Επιτροπή εκτίμησης ζημιών επισκέφθηκε τις πληγείσες περιοχές και κατέγραψε τις ζημιές που προκλήθηκαν από τις βροχοπτώσεις σε σπίτια και οικοσκευές.

Για την πλήρη κάλυψη αυτών των ζημιών ήδη η Νομαρχία έκανε έγγραφες και προφορικές παρεμβάσεις προς το Υπουργείο Υγείας - Πρόνοιας προκειμένου να διατεθεί ανάλογη πίστωση για την αποκατάσταση των πλημμυροπαθών.

Σαν πρώτη και άμεση ενέργεια της Νομαρχίας και μέχρι να υπογραφεί η σχετική προγραμματική σύμβαση από τον Υπουργό Υγείας - Πρόνοιας έδωσε εντολή στο τμήμα Πρόνοιας (πλ. Γέροντα 44) να διαθέσει ένα μικρό ποσό από το Ταμείο Α' Βοηθειών για την κάλυψη των πρώτων αναγκών των πλημμυροπαθών.

Για το λόγο αυτό παρακαλούνται οι ενδιαφερόμενοι να επικοινωνήσουν με το Τμήμα Πρόνοιας (Γραφείο Κοιν. Λειτουργών) για να ενημερωθούν σχετικά με την διάθεση αυτού του ποσού».

ΣΥΛΛΟΓΟΣ ΦΙΛΩΝ ΙΕΡΑΣ ΜΟΝΗΣ ΘΑΡΡΙ

ΠΡΟΣΚΛΗΣΗ

Ο Σύλλογος Φίλων Ιεράς Μονής Θάρρι σας προσκαλεί να παρευρεθείτε εις την εθνικοθρησκευτική εκδήλωση που διοργανώνει, την Δευτέρα 25 Μαρτίου 1996 στις 08:00 μ.μ. εις το Δημοτικό Θέατρο Ρόδου.
Το πρόγραμμα περιλαμβάνει:
• Επίκαιρη ομιλία του ηγουμένου ΙΜ Θάρρι π. Αμφιλοχίου.
• Πλούσιο μουσικό πρόγραμμα από το Μουσικό Γυμνάσιο Ρόδου.
Προσκαλείται κάθε φιλέορτος και τα μέλη του Συλλόγου, να τιμήσουν με την παρουσία τους την εκδήλωσή μας.
Σημ: Ιδιαίτερες προσκλήσεις δεν θα σταλούν.
Είσοδος ελεύθερη.
Για το Δ. Συμβούλιο
Ο Πρόεδρος
Δανιήλ Σπάρταλης

ΟΜΟΣΠΟΝΔΙΑ ΔΩΔΕΚΑΝΗΣΙΑΚΩΝ ΠΑΡΟΙΚΙΑΚΩΝ ΣΥΛΛΟΓΩΝ ΡΟΔΟΥ
Αισχίνη 7 - Τηλ. 36510 τ.κ. 85100

ΠΡΟΣΚΛΗΣΗ

Ο Δήμος Ροδίων
ο Σύλλογος Ποντίων Ρόδου «ο Διγενής»
ο Σύλλογος Κυπρίων Ρόδου και
η Ομοσπονδία Δωδεκανησιακών Παροικιακών Συλλόγου Ρόδου
σας προσκαλούν στην ομιλία - συζήτηση που διοργανώνουν με θέμα:
«Το μέλλον του Ελληνισμού και ο ρόλος της Τουρκίας»
με ομιλητή τον
ΜΙΧΑΛΗ ΧΑΡΑΛΑΜΠΙΔΗ
τη Δευτέρα 25 Μαρτίου στις 7 μ.μ.
στο Εθνικό Θέατρο Ρόδου

ΔΗΜΟΤΙΚΟ ΠΕΡΙΦΕΡΕΙΑΚΟ ΘΕΑΤΡΟ ΡΟΔΟΥ
ΝΕΑ ΣΚΗΝΗ-ΦΟΥΑΓΙΕ
Δημήτρη Κεχαΐδη «Η Βέρα»
Γιώργου Μανιώτη «Γκρο-Πλαν»
Σκηνοθεσία: ΠΑΝΟΣ ΠΑΝΟΠΟΥΛΟΣ
Σκηνικά - Κοστούμια: ΜΙΧΑΛΗΣ ΣΔΟΥΓΚΟΣ
Μουσική: ΤΑΣΟΣ ΚΑΡΑΚΑΤΣΑΝΗΣ
Παίζουν οι ηθοποιοί
Σουζάνα Καρδούλια - Νίκος Μεϊτάνης
Πάνος Πανόπουλος - Δημήτρης Πάσσος
Ρέα Χαλκιαδάκη - Μίνα Χριστοφορίδου
ΠΑΡΑΣΤΑΣΕΙΣ
Παρασκευή 22-3-96, Σάββατο 23-3-96, Κυριακή 24-3-96, Τετάρτη 27-3-96, Σάββατο 30-3-96, Κυριακή 31-3-96
ΩΡΑ 8.30 μ.μ.
Θέσεις περιορισμένες
ΕΘΝΙΚΟ ΘΕΑΤΡΟ

ΓΙΑ ΤΗ ΣΤΗΡΙΞΗ ΤΗΣ ΣΧΟΛΗΣ

ΙΔΡΥΕΤΑΙ ΣΥΛΛΟΓΟΣ
ΑΠΟΦΟΙΤΩΝ ΑΣΤΕΡ

ΕΞΕΛΕΓΗ ΠΡΟΣΩΡΙΝΗ ΔΙΟΙΚΟΥΣΑ ΕΠΙΤΡΟΠΗ

Σύλλογο ιδρύουν οι απόφοιτοι της ΑΣΤΕΡ με πρωταρχικό στόχο την αντιμετώπιση των προβλημάτων της Σχολής. Σχετικά εκδόθηκε χθες η ακόλουθη ανακοίνωση:

Πραγματοποιήθηκε προχθές Τετάρτη 20 Μαρτίου 1996 από απόφοιτους σπουδαστές της Ανώτερης Σχολής Τουριστικών Επαγγελμάτων Ρόδου, συνάντηση στις εγκατάστασεις της Σχολής, κατά την οποία αποφασίστηκε η ίδρυση «Συλλόγου Αποφοίτων Α.Σ.Τ.Ε.Ρ.».

Η ίδρυση του Συλλόγου αυτού αποτελεί την υλοποίηση μιας ιδέας πολλών χρόνων και οι κύριοι σκοποί του είναι:

α) Η συνένωση των αποφοίτων της Α.Σ.Τ.Ε.Ρ., για την από κοινού αντιμετώπιση θεμάτων αναφορικά με τη βελτίωση, αναβάθμιση και προβολή της Σχολής, και

β) Η σύσφιξη των σχέσεων μεταξύ των αποφοίτων, και υποστήριξη στην εκάστοτε Διεύθυνση της Α.Σ.Τ.Ε.Ρ.

Στην προαθεσινή συγκέντρωση εξάλλου, εξελέγη και η προσωρινή διοικούσα επιτροπή αποτελούμενη από τους κ.κ.

Φίλια Δήμο Πρόεδρο
Ρούσσο Φιλήμονα Γενικό Γραμματέα
Τσανόγλου Μιχάλη Ταμία
Κούγια Κώστα Μέλος και
Μπακρυσώρη Σαράντο Μέλος

η οποία θα ασχοληθεί με τη σύνταξη του Καταστατικού, τη νομιμοποίηση του Συλλόγου, και την προετοιμασία της Γενικής Συνέλευσης για την εκλογή του πρώτου δ.σ.

ΟΠΩΣ ΑΝΑΚΟΙΝΩΣΕ ΧΘΕΣ Ο Κ. Κ. ΣΚΑΝΔΑΛΙΔΗΣ

Γεγονός για την Κω
το συνεδριακό κέντρο

ΠΡΟΣΥΝΕΔΡΙΑΚΕΣ ΔΙΑΔΙΚΑΣΙΕΣ ΣΤΟ ΠΑΣΟΚ

Οριστικοποιείται στο Υπουργείο Εθνικής Οικονομίας η εξέλιξη της ανέργεσης του Συνεδριακού Κέντρου της Κω.

Για την καλύτερη αντιμετώπιση του θέματος και για την έγκαιρη έναρξη των εργασιών ανέγερσής του, ο γραμματέας του ΠΑΣΟΚ και βουλευτής Δωδεκανήσου Κώστας Σκανδαλίδης κάλεσε την προσεχή εβδομάδα στην Αθήνα τον δήμαρχο Κω και τον πρόεδρο του Διεθνούς Ιπποκρατείου Ιδρύματος κ.κ Κώστα Καϊσερλή και Σπύρο Μαρκέτο αντίστοιχα. Στην συνάντηση αυτή θα οριστικοποιηθούν οι λεπτομέρειες του προγράμματος συμμετοχής και εκτέλεσης του έργου, όπως ανακοίνωσε χθες ο κ. Κ. Σκανδαλίδης, ο οποίος αναμένεται αύριο στη Ρόδο.

Στο μεταξύ πραγματοποιείται απόψε στα γραφεία του ΠΑΣΟΚ στη Ρόδο γενική συνέλευση των μελών των συντονιστικών επιτροπών όλων των Τοπικών Οργανώσεων και των Οργανώσεων χώρων δουλειάς, προκειμένου να ενημερωθούν για τις προσυνεδριακές διαδικασίες.

Με ανακοίνωση της η Ν.Ε. Νότιας Δωδ/νήσου του ΠΑΣΟΚ κάνει γνωστό, ότι η ανανέωση των ταυτοτήτων των μελών θα γίνεται μέχρι την μεταπροσεχή Κυριακή 31 Μαρτίου ενώ την ίδια ημέρα λήγει και η ημερομηνία επανεγγραφής των παλιών μελών, που είχαν αδρανοποιηθεί, σε εφαρμογή σχετικής αποφάσεως της Κεντρικής Επιτροπής.

ΔΙΚΗΓΟΡΙΚΟΣ ΣΥΛΛΟΓΟΣ ΡΟΔΟΥ
25ης Μαρτίου 9-1185100 - ΡΟΔΟΣ

ΠΡΟΣΟΛα τα μέλη του Συλλόγου

Σύμφωνα με την από 16.3.1996 απόφαση του Διοικητικού Συμβουλίου του Συλλόγου και το άρθρο 96Α του «Κώδικα περί Δικηγόρων» καλούνται τα μέλη του Δικηγορικού Συλλόγου Ρόδου σε ΓΕΝΙΚΗ ΣΥΝΕΛΕΥΣΗ την Τετάρτη, 27 Μαρτίου 1996 και από ώρας 06.18 μέχρι 18.44, (από ανατολής μέχρι δύσεως του ηλίου) στην αίθουσα συνελεύσεων του Συλλόγου με μοναδικό θέμα ημερήσιας διάταξης:
Διεξαγωγή μυστικής ψηφοφορίας για επικύρωση ή μή της από 16.3.1996 απόφασης του Δ.Σ. του Συλλόγου για σύσταση διανεμητικού λογαριασμού κατά το άρθρο 96Α του «Κώδικα περί Δικηγόρων».
Για το Διοικητικό Συμβούλιο
Ο Πρόεδρος — Ο Γενικός Γραμματέας
Ευθύμιος Ι. Μπόνης — Νικόλαος Γ. Παπανικήτας

ΠΑΝΕΛΛΗΝΙΟ ΣΟΣΙΑΛΙΣΤΙΚΟ ΚΙΝΗΜΑ
ΝΟΜΑΡΧΙΑΚΗ ΕΠΙΤΡΟΠΗ Ν. ΣΥΓ/ΤΟΣ ΔΩΔΕΚΑΝΗΣΟΥ
ΑΓΙΩΝ ΑΝΑΡΓΥΡΩΝ (ΠΑΛΑΙΟ ΙΚΑ) - ΤΗΛ. 28806 - 36780 - 32 432 - FAX: 29989 - 85100 ΡΟΔΟΣ

ΑΝΑΚΟΙΝΩΣΗ

Από τη Ν.Ε. Ν. Δωδ/νήσων ανακοινώνεται ότι οι ανανεώσεις των ταυτοτήτων των μελών του ΠΑ.ΣΟ.Κ. θα γίνονται μέχρι την 31 Μαρτίου 1996, από τις Σ.Ε. των Τ.Ο. και των Ο.Χ.Δ. ή από τα γραφεία της Ν.Ε. κάθε απόγευμα 5-8 μ.μ.
Επίσης ανακοινώνεται ότι στα πλαίσια της απόφασης της τελευταίας συνεδρίασης της Κ.Ε. για επαναδραστηριοποίηση των παλαιών μελών, αυτά μπορούν να εγγραφούν μέχρι την 31 Μαρτίου 1996, για να μπορούν να συμμετέχουν στις προσυνεδριακές διαδικασίες.
Για περισσότερες πληροφορίες, τα μέλη μπορούν να απευθύνονται στη Ν.Ε. κάθε απόγευμα 5-8 (κ. Ειρήνη), στα γραφεία (Αγ. Αναργύρων - παλαιό ΙΚΑ) ή στα τηλέφωνα 28806 & 36780.
ΑΠΟ ΤΗΝ Ν.Ε. ΠΑΣΟΚ Ν. ΔΩΔ/ΝΗΣΩΝ

ΠΑΝΕΛΛΗΝΙΟ ΣΟΣΙΑΛΙΣΤΙΚΟ ΚΙΝΗΜΑ
ΝΟΜΑΡΧΙΑΚΗ ΕΠΙΤΡΟΠΗ Ν. ΣΥΓ/ΤΟΣ ΔΩΔΕΚΑΝΗΣΟΥ
ΑΓΙΩΝ ΑΝΑΡΓΥΡΩΝ (ΠΑΛΑΙΟ ΙΚΑ) - ΤΗΛ. 28806 - 36780 - 32 432 - FAX: 29989 - 85100 ΡΟΔΟΣ

ΠΡΟΣΚΛΗΣΗ

Καλούνται τα μέλη των Συντονιστικών Επιτροπών (Σ.Ε.) όλων των Τοπικών Οργανώσεων και των Οργανώσεων Χώρων Δουλειάς (Τ.Ο. & Ο.Χ.Δ.) του ΠΑ.ΣΟ.Κ. στη Συνέλευση που θα γίνει το Σάββατο 23 Μαρτίου 1995, και ώρα 6 μ.μ., στα γραφεία του ΠΑ.ΣΟ.Κ. Ν. Δωδεκανήσων (Αγ. Αναργύρων - παλιό ΙΚΑ).
Θέμα της Συνέλευσης είναι η προετοιμασία της Οργάνωσης ενόψει του Συνεδρίου του ΠΑ.ΣΟ.Κ. του προσεχούς Ιουλίου.
ΑΠΟ ΤΗΝ Ν.Ε. ΤΟΥ ΠΑΣΟΚ
ΝΟΤ. ΣΥΓ/ΤΟΣ ΔΩΔΕΚΑΝΗΣΟΥ

ΜΕΓΑΛΗ ΧΟΡΟΕΣΠΕΡΙΔΑ ΤΩΝ ΠΕΛΟΠΟΝΝΗΣΙΩΝ

Περιμένουμε όλους τους Μωραΐτες το Σάββατο 23 Μαρτίου 1996 στις 8 το βράδυ στο ΦΑΛΗΡΑΚΙ ΜΠΗΤΣ
με τις οικογένειές τους και φίλους τους για μια αξέχαστη βραδιά.
Θα χαρήτε χορούς και τραγούδια απ' όλη την Ελλάδα με το συγκρότημα ΘΕΜΙΣΤΟΚΛΗ ΚΑΡΑΝΑΣΗ
Τη γιορτή θ' ανοίξει με χορούς το μπαλέτο του συλλόγου μας. Ερχόμενοι όλοι βοηθάτε και το σύλλογο και του δίνετε κουράγιο για την συνέχειά του.
Δρχ. 5000 - Παιδικά 1000
Κρατήσεις στο τηλ 85301

Διεθνής Αμνηστία
Ελληνικό Τμήμα - Ομάδα «2» Ρόδου

Συναυλία μουσικής για βιολί και πιάνο
Τρίτη, 26 Μαρτίου '96
ώρα 8.30 μ.μ.
με τους Δημήτρη Σέμση, βιολί
Τάσο Βενετοκλή, πιάνο
σε έργα Μότσαρτ, Βιενιάβσκι & Μπράμς
Την εκδήλωση που είναι αφιερωμένη στο δικαίωμα για τη ζωή και την ελευθερία προλογίζει ο Νίκος Κάσδαγλης
Εισιτήρια: δρχ. 2.500, φοιτητικά δρχ. 1000

ΕΛΛΗΝΙΚΗ ΔΗΜΟΚΡΑΤΙΑ - ΝΟΜΑΡΧΙΑ ΔΩΔΕΚΑΝΗΣΟΥ
ΔΗΜΟΤΙΚΟΣ ΟΡΓΑΝΙΣΜΟΣ ΑΘΛΗΣΗΣ ΝΕΟΛΑΙΑΣ ΙΑΛΥΣΟΥ ΡΟΔΟΣ
Ταχ/κή Δ/νση: Ιαλυσός 85 101
Τηλέφωνα: 92219-92290 / Fax: (0241) 94084

ΑΝΑΚΟΙΝΩΣΗ

ΘΕΜΑ: «Πρόγραμμα μαζικού αθλητισμού ΔΟΑΝ Ιαλυσού»
Στα πλαίσια των προγραμμάτων «Μαζικού Αθλητισμού» της Γ.Γ.Α. για το 1996 που διοργανώνουν ο Δημοτικός Οργανισμός Αθλησης Νεολαίας (Δ.Ο.Α.Ν.) Ιαλυσού και το Γραφείο Φυσικής Αγωγής Δωδεκανήσου θα λειτουργήσει το πρόγραμμα «Αθλητισμός και Γυναίκα»
Το πρόγραμμα θα γίνεται σε ειδικά διαμορφωμένο χώρο στο ισόγειο του Δημαρχείου Ιαλυσού (αίθουσα χορευτικού τμήματος) κάθε Τρίτη, Πέμπτη και Σάββατο τις απογευματινές ώρες από την Καθηγήτρια Φυσικής Αγωγής Γιάντσιου - Σαμαρά Μιχαέλα. Για περισσότερες πληροφορίες και εγγραφές στα τηλέφωνα του Δήμου και ΔΟΑΝ Ιαλυσού 92219-92290 και 94444 τις πρωινές ώρες στον υπεύθυνο του προγράμματος Γιώργο Χατζηκαλημέρη.
Ο Πρόεδρος του Δ.Ο.Α.Ν. ΙΑΛΥΣΟΥ
Νικόλαος Δ. Τσίκκης
Δήμαρχος Ιαλυσού



Το εστιατόριο «Στέφανος Φάμιλυ» κάνει γνωστό ότι αρχίζει ξανά τη λειτουργία του στις 24 Μαρτίου και περιμένει τους αξιότιμους πελάτες του να γευθούν και πάλι την περίφημη κουζίνα του.
Για κρατήσεις τηλ.: 0244-31508