η δημοκρατική της Ρόδου

εκδότης - διευθυντής
ΒΑΣΙΛΗΣ ΑΘΑΝΑΣΙΟΥ

ΕΛΛΑΣ

ΠΕΜΠΤΗ
28 ΜΑΡΤΙΟΥ 1996
ΤΙΜΗ 100 δρχ.
ΑΡΙΘΜΟΣ ΦΥΛΛΟΥ 4.177

στην υπηρεσία του δωδεκανησιακού λαού

ΜΕ ΑΠΟΦΑΣΗ ΝΟΜΑΡΧΙΑΣ - ΔΗΜΟΥ - ΛΤΔ

Παραμένουν στο Μαντράκι όλα τα ημερόπλοια!

- ΘΑ ΑΠΟΜΑΚΡΥΝΘΟΥΝ ΤΟ ΜΑΡΤΙΟ ΤΟΥ '97
- ΕΡΓΑ ΑΝΑΠΛΑΣΗΣ ΣΤΟ ΛΙΜΑΝΙ ΡΟΔΟΥ

Στο λιμάνι του Μανδρακιού θα παραμείνουν κι εφέτος, καθ' όλη τη διάρκεια της τουριστικής σαιζόν, όλα τα σκάφη, συμπεριλαμβανομένων και των ημερόπλοιων, λόγω αδυναμίας επιτεύξεως συμφωνίας μεταξύ Νομαρχίας - Δήμου Ρόδου και Λιμενικού Ταμείου. Οπως έγραφε κατ' επανάληψη η «δ», η Νομαρχία επιμένει στην ➡Σελ. 6

ΜΕΤΑ ΚΑΙ ΤΟ ΧΘΕΣΙΝΟ ΑΠΟΚΑΛΥΠΤΙΚΟ ΔΗΜΟΣΙΕΥΜΑ ΤΗΣ «δ»

ΑΝΑΣΤΑΤΩΣΗ ΣΤΟ ΝΗΣΙ ΜΑΣ για τις «τρελές αγελάδες»!

- ΔΙΕΤΑΧΘΗ ΑΡΜΟΔΙΩΣ Η ΔΙΕΝΕΡΓΕΙΑ ΕΞΟΝΥΧΙΣΤΙΚΩΝ ΕΛΕΓΧΩΝ

Αναστάτωση έχει προκαλέσει στο καταναλωτικό κοινό της Ρόδου το ενδεχόμενο να έχει εισαχθεί και στο νησί μας από την Αγγλία κρέας «τρελών αγελάδων», ενώ βεβαιότητα υπάρχει για εισαγωγές μεγάλων ποσοτήτων από τη Γαλλία, που ομοίως αντιμετωπίζει πρόβλημα, μετά και το χθεσινό αποκαλυπτικό δημοσίευμα της «δημοκρατικής».

Συγκεκριμένα χθες η κτηνιατρική υπηρεσία δέχθηκε εκατοντάδες τηλεφωνήματα από ανήσυχους καταναλωτές που ζητούσαν να πληροφορηθούν εάν και στη Ρόδο έχει εισαχθεί ποσότητα «αρρωστημένου» βοδινού κρέατος (δεκάδες τηλεφωνήματα δέχθηκε εξάλλου και η «δ»).

«Αν και τα τελευταία χρόνια λόγω της ελεύθερης εισαγωγής κρεάτων από χώρες μέλη της Ευρωπαϊκής Ενωσης δεν διενεργούνται ➡Σελ. 6

ΣΥΝΕΧΙΖΟΝΤΑΙ ΤΑ «ΠΑΡΑΤΡΑΓΟΥΔΑ»

Σαν τις σαρδέλες στιβάζουν στα κέντρα τους εκδρομείς μαθητές

- ΝΑ ΜΠΑΙΝΕΙ «ΛΟΥΚΕΤΟ» ΠΡΟΤΟΥ ΘΡΗΝΗΣΟΥΜΕ ΘΥΜΑΤΑ!

Εντατικούς ελέγχους στα πάσης φύσεως νυχτερινά κέντρα διενεργούν αυτές τις ημέρες οι αστυνομικές υπηρεσίες του νησιού μας λόγω της μαζικής αφίξεως των εκδρομέων μαθητών λυκείων, ύστερα από σχετική εντολή του αστυνομικού διευθυντή ➡Σελ. 6

ΚΥΡΙΕ ΝΟΜΑΡΧΗ ΛΕΣ ΤΗΝ ΑΛΗΘΕΙΑ Η ΨΕΥΔΕΣΑΙ;

Ο νομάρχης Δωδ/νήσου κ. Γ. Παρασκευάς, που από την ημέρα που ανέλαβε τα καθήκοντά του, επιδιώκει να καταστήσει το νομό έρμαιο των ορέξεών του, εκμεταλλευόμενος την ανοχή του λαού μας και την πλημμελή λειτουργία των θεσμών, εδώ και μέρες καταβάλλει απεγνωσμένες προσπάθειες να πείσει την κοινή γνώμη ότι, δεν έχει καμία απολύτως σχέση με το έργο της Νότιας Ρόδου, αν και είναι γνωστό, και στην Ιουδαία και στη Σαμάρεια, ότι είναι ο «αρχιτέκτονας» των αδειών που εκδόθηκαν.

Ο κ. Κ. Μήτσης σε γραπτή δήλωσή του αναφέρει ότι κατέχει άδειες από το Τεχνικό Συμβούλιο Δημοσίων Εργων, την Κοινότητα Ασκληπειού και την Επιτροπή Αρχιτεκτονικού Ελέγχου, γεγονότα που απέκρυψε επιμελώς ο νομάρχης, που προϊσταται των υπηρεσιών.

Ο νομάρχης ανακοίνωσε ακόμα ότι έδωσε εντολή διακοπής των εργασιών (που πράγματι διεκόπησαν αμέσως όπως προέκυψε από αυτοψία) επειδή ... δεν υπάρχει άδεια από την ... Εφορία Δημοσίων Κτημάτων, που ίσως και να μη χρειάζεται, σε μια προσπάθεια, προφανώς, αποπροσανατολισμού και παραπλάνησης της κοινής γνώμης, τέχνη που κατέχει πολύ καλά.

Δημοσίως δήλωσε ακόμα, εξαπατώντας και το νομαρχιακό συμβούλιο (που όλως περιέργως δεν έκρινε... σκόπιμο να ασχοληθεί με τις καταγγελίες!) ότι «κάποιος» Παρασκευάς, φερόμενος ως εμπλεκόμενος στο έργο, είναι ... απλή συνωνυμία με τον εαυτούλη του και συγγενείς του.

Ωστόσο οι φήμες συνεχίζουν να οργιάζουν, γι' αυτό και ο νομάρχης οφείλει να προστατεύσει το νομαρχιακό συμβούλιο και το αξίωμα που υπηρετεί: Οφείλει να δώσει σήμερα στη δημοσιότητα ολόκληρο το φάκελο του έργου μαζί με όλα τα έγγραφα και τις μελέτες και όχι μόνο όσα τον συμφέρουν για να στραγγαλίσει την αλήθεια (π.χ. απόφαση διακοπής των εργασιών, που εκδόθηκε στο κάτω-κάτω από την Περιφέρεια Νοτίου Αιγαίου - Γραφείο ΠΕΧΩΔΕ Ρόδου).

Οφείλει πιο πέρα να δηλώσει εγγράφως (για να μη λέει μετά ότι οι δημοσιογράφοι δεν ... κατάλαβαν τι έλεγε!!) αν έχει ο ίδιος ή συγγενικά του πρόσωπα σχέση με τη μελέτη του έργου, την έκδοση των αδειών και την κατασκευή του, για να παύσουν να πλανώνται υποψίες.

Αν είναι «αθώος» και «άμοιρος ευθυνών» να δικαιωθεί, αλλιώς να υποβάλει την παραίτησή του γιατί αυτός ο τόπος δεν σηκώνει ψεύτες και πολιτικούς απατεώνες.

Αν δεν προβεί σε γραπτή δήλωση θα αφήσει να εξαχθεί δικαίως το συμπέρασμα ότι έχει λερωμένη τη φωλιά του!

ΣΕ ΕΓΓΡΑΦΟ ΤΟΥ ΠΡΟΣ ΤΟΝ ΟΑΕΔ

Τρελούς αποκαλεί «αυτούς τους Ελληνες» ο αθεόφοβος νομάρχης!

Επιστολή διαμαρτυρίας πρωτοφανούς ήθους και ύφους απέστειλε χθες στο διοικητή του ΟΑΕΔ κ. Ροβέρτο Σπυρόπουλο ο νομάρχης Δωδ/σου κ. Γιάννης Παρασκευάς, με αφορμή την απόφαση του ΟΑΕΔ για ίδρυση τοπικής υπηρεσίας στην Κάρπαθο. Εφτασε μάλιστα στο σημείο ο αθεόφοβος να «αναρωτιέται» στο έγγραφο, αν «είναι τρελοί αυτοί οι Ελληνες» (προφανώς επειδή ο ίδιος είναι από τας... Παρισίους!)



Ο «γνωστικός» νομάρχης σε αντίθεση με τους... τρελούς Ελληνες!

ΚΑΠΟΙΟΣ ΠΡΕΠΕΙ ΝΑ ΤΟΝ ΣΥΓΚΡΑΤΗΣΕΙ ΑΠΟ ΤΟΝ ΚΑΤΗΦΟΡΟ ΠΟΥ ΠΗΡΕ

Η αντίδραση του νομάρχη προκλήθηκε από το γεγονός ότι - σύμφωνα με την απόφαση - η τοπική υπηρεσία του ΟΑΕΔ (που είναι απαραίτητη στην Κάρπαθο) θα καλύπτει ➡Σελ. 6

Η ΜΑΡΙΝΑ ΡΟΔΟΥ

Την προσεχή Τρίτη 2 Απριλίου θα συνέλθει το δ.σ. του ΕΟΤ προκειμένου να προβεί στην κατακύρωση του διαγωνισμού για τη μαρίνα Ρόδου και την ανάθεση του έργου. Αυτό ανακοινώθηκε χθες από το γραφείο του ΥΕΝ κ. Κοσμά Σφυρίου.

ΣΥΜΦΩΝΑ ΜΕ ΕΝΤΟΝΗ ΦΗΜΟΛΟΓΙΑ

ΣΟΒΑΡΟ ΠΡΟΒΛΗΜΑ με γνωστή ταβέρνα της Παλιάς Πόλης

- ΚΑΤΑΛΗΨΗ ΔΗΜΟΤΙΚΟΥ ΑΚΙΝΗΤΟΥ ΚΑΙ ΣΥΣΤΗΜΑΤΙΚΗ ΜΗ ΚΑΤΑΒΟΛΗ ΤΩΝ ΤΕΛΩΝ ΚΟΙΝΟΧΡΗΣΤΩΝ ΧΩΡΩΝ

Σοβαρό πρόβλημα πρέπει να υπάρχει με την ταβέρνα «Αλέξης» που βρίσκεται στην οδό Σωκράτους της Μεσαιωνικής Πόλης όχι μόνο σε ό,τι αφορά αυτήν καθ' εαυτήν την οικοδομή, αλλά και με την καταβολή των τελών κοινόχρηστων χώρων. Το πρόβλημα μάλιστα αυτό έχει οξυνθεί τον τελευταίο καιρό με αποτέλεσμα να αναμένονται εξελίξεις, αφού θα πρέπει να θεωρείται ➡Σελ. 6

ΑΠΟ ΑΝΔΡΕΣ ΤΟΥ ΤΜΗΜΑΤΟΣ ΔΙΩΞΗΣ

Σύλληψη 4 ατόμων για κατοχή ναρκωτικών

2 ΚΑΤΑΔΙΚΕΣ ΑΠΟ ΤΟ ΑΥΤΟΦΩΡΟ

Από άνδρες του Τμήματος Δίωξης Ναρκωτικών της Υποδιεύθυνσης Ασφαλείας Ρόδου συνελήφθησαν προχθές τη νύκτα και απεστάλησαν στον εισαγγελέα για τα περαιτέρω 4 άτομα με την κατηγορία της χρήσης ναρκωτικών ουσιών.

• Στις 10.30 το πρωί της Τρίτης συνελήφθη ➡Σελ. 6

Η ΠΛΗΡΩΜΗ ΤΩΝ ΤΕΛΩΝ κυκλοφορίας

Από τη ΔΟΥ - Ρόδου ανακοινώθηκε χθες ότι και η πληρωμή των τελών κυκλοφορίας των επαγγελματικών αυτοκινήτων ➡Σελ. 6

Δηλώσεις Κ. Σφυριού



ΠΕΙΡΑΙΑΣ, 27 (ΑΠΕ)
Ο υπουργός Εμπορικής Ναυτιλίας Κοσμάς Σφυρίου διέψευσε ➡Σελ. 6

ΑΠΟ ΣΥΜΒΟΥΛΟΥΣ ΤΗΣ ΜΕΙΟΨΗΦΙΑΣ

ΚΑΤΑΓΓΕΛΙΕΣ ΚΑΤΑ ΠΡΟΕΔΡΟΥ ΚΟΙΝΟΤΗΤΑΣ

- ΑΝΟΙΚΤΗ ΕΠΙΣΤΟΛΗ ΠΡΟΣ ΤΟΝ ΠΡΟΕΔΡΟ ΔΑΜΑΤΡΙΑΣ ΣΤ. ΠΗΔΙΑΚΗ

Οι σύμβουλοι της κοινοτικής μειοψηφίας Δαματριάς κ.κ. Β. Κοντάκη - Καλλίστη και Παν. Σταμάτης απευθύνουν προς τον πρόεδρο κ. Στ. Πηδιάκη την ακόλουθη ανοικτή επιστολή.

Κύριε, πρόεδρε,

Στον πρώτο αυτό χρόνο της θητείας μας στο κοινοτικό συμβούλιο της κοινότητάς μας ➡Σελ. 6

ΚΟΡΟΙΔΕΨΕ ΚΑΙ ΤΟΥΣ ΤΗΛΙΑΚΟΥΣ

«Πυρ και Μανια» κατά του Αγούδημου

- ΔΙΕΚΟΨΕ ΠΑΛΙ ΤΑ ΔΡΟΜΟΛΟΓΙΑ

Σε κινητοποιήσεις προσανατολίζονται οι κάτοικοι της Τήλου σε ένδειξη διαμαρτυρίας για την διακοπή των δρομολογίων που εκτελούσε προς το νησί το πλοίο «Δήμητρα» της εταιρείας «Αγούδημος».

Συγκεκριμένα με την δικαιολογία πως το λιμάνι της Τήλου είναι... ρηχό και υπάρχει κίνδυνος ➡Σελ. 6

ΣΗΜΙΤΗΣ-ΣΚΑΝΔΑΛΙΔΗΣ

ΑΘΗΝΑ, 27 (ΑΠΕ)
Η πορεία του ΠΑΣΟΚ προς το συνέδριο βρέθηκε στο επίκεντρο της συζήτησης του πρωθυπουργού Κώστα Σημίτη με το γραμματέα του κόμματος Κώστα Σκανδαλίδη. ➡Σελ.6

ΕΠΙΜΑΧΑ ΘΕΜΑΤΑ

ΕΣΩΤΕΡΙΚΕΣ ΕΙΔΗΣΕΙΣ
ΕΓΙΝΕ ΣΥΝΑΝΤΗΣΗ ΣΗΜΙΤΗ - ΝΑΪΛΣ 3

ΕΞΩΤΕΡΙΚΕΣ ΕΙΔΗΣΕΙΣ
ΠΑΙΡΝΟΝΤΑΙ ΜΕΤΡΑ ΓΙΑ ΤΙΣ «ΤΡΕΛΕΣ ΑΓΕΛΑΔΕΣ» 4

ΔΗΜΟΚΡΑΤΙΚΑ
ΣΕ ΟΡΙΑΚΗ ΚΑΤΑΣΤΑΣΗ ΟΙ ΣΧΕΣΕΙΣ ΗΓΕΣΙΑΣ ΤΗΣ Ν.Δ. 5

ΟΙΚΟΝΟΜΙΑ 7

ΑΘΛΗΤΙΚΑ
ΑΠ' ΕΥΘΕΙΑΣ ΕΚΤΕΛΕΣΗ... 8

ΒΙΒΛΙΟ ΓΚΙΝΝΕΣ 11

ΡΕΠΟΡΤΑΖ
ΔΗΜΟΣΙΟ ΤΕΣΣΕΡΙΣ ΝΕΕΣ ΤΟΜΕΣ 12

ΤΟΠΙΚΕΣ ΕΙΔΗΣΕΙΣ
ΟΡΙΣΜΕΝΑ ΕΡΩΤΗΜΑΤΑ ΓΙΑ ΤΑΠΑ ΚΑΙ ΑΚΙΝΗΤΗ ΠΕΡΙΟΥΣΙΑ 16

ΠΕΡΙΕΧΟΜΕΝΑ

ΠΟΛΙΤΙΣΤΙΚΑ ΣΕΛ. 2
ΔΗΜΟΚΡΑΤΙΚΑ-Α-ΚΡΙΤΙΚΑ ΣΕΛ. 5
ΑΘΛΗΤΙΚΑ ΣΕΛ. 8 -9
ΚΡΥΦΗ ΓΩΝΙΕΙΑ ΣΕΛ. 10
ΑΓΓΕΛΙΕΣ ΣΕΛ. 13
ΨΥΧΑΓΩΓΙΑ ΣΕΛ. 15

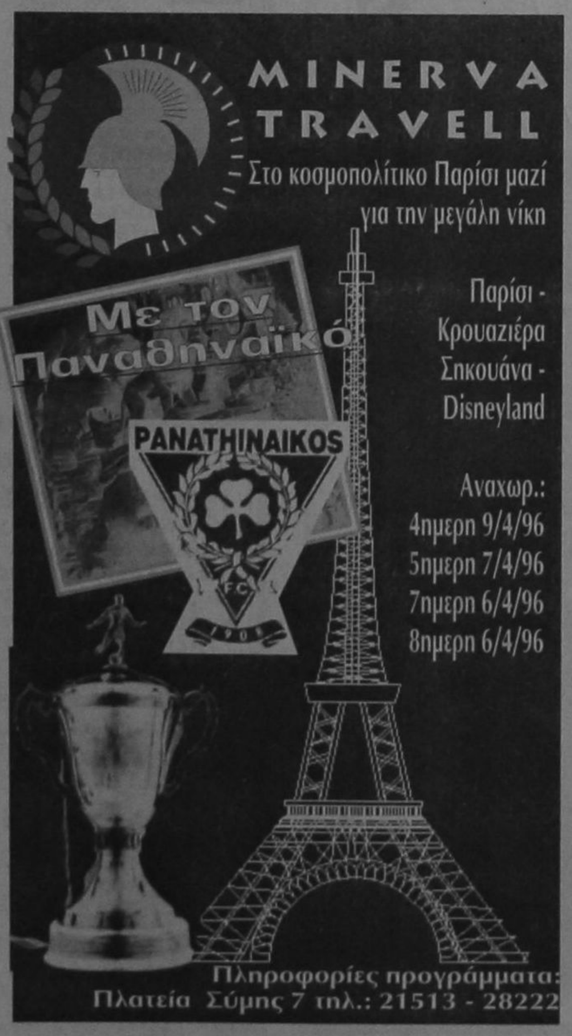





ΚΙΝΗΜΑΤΟΓΡΑΦΟΙ

ΜΕΤΡΟΠΟΛ
Τηλ. 28400 ΜΕ ΤΗΝ ΣΤΗΡΙΞΗ ΤΟΥ Ρ/Σ ΠΑΛΜΟΣ 99,5
Ωρες έναρξης 7.30 και 9.30
Το ΜΕΤΡΟΠΟΛ σας παρουσιάζει ακόμα μία από τις πιο μεγάλες κινηματογραφικές επιτυχίες!!! Μια συναρπαστική περιπέτεια με εντυπωσιακά ειδικά εφέ του ΤΖΩΡΤΖ ΛΟΥΚΑΣ
ΤΖΟΥΜΑΝΤΖΙ - JUMANJI
Α' ΠΡΟΒΟΛΗΣ-ΚΑΤΑΛΛΗΛΟ
ΠΡΩΤΑΓΩΝΙΣΤΕΙ Ο ΡΟΜΠΙΝ ΓΟΥΪΛΛΙΑΜΣ
Μια ταινία για όλη την οικογένεια σε σύγχρονη παγκόσμια προβολή!!!

«ΤΙΤΑΝΙΑ»
Κολοκοτρώνη 98 Τηλ. 25876 - 64050
Ωρες έναρξης 6.30 και 9.30
Το κινηματογραφικό γεγονός της χρονιάς...Μια επική ιστορία εγκλήματος και πάθους. Τα δύο ιερά τέρατα της 7ης ΤΕΧΝΗΣ συγκρούονται για πρώτη φορά!!!
ΕΝΤΑΣΗ
HEAT
ΠΡΩΤΑΓΩΝΙΣΤΟΥΝ: ΑΛ ΠΑΤΣΙΝΟ, ΡΟΜΠΕΡΤ ΝΤΕ ΝΙΡΟ, ΒΑΛΜ ΚΙΛΜΕΡ
ΣΕ ΣΥΝΕΡΓΑΣΙΑ ΜΕ ΤΟ Ρ/Σ ΠΑΛΜΟΣ 99,5

«ΠΑΛΛΑΣ»
Τηλέφωνον 24475-24513
Ωρες έναρξης 7.30 και 9.30
Το αιώνιο ερωτικό τρίγωνο σε μια σύγχρονη συναρπαστική ιστορία. Είσαι προσκεκλημένοι στον πιο εκπληκτικό συνδυασμό της χρονιάς!!
ΣΑΜΠΡΙΝΑ (SABRINA)
Α' ΠΡΟΒΟΛΗΣ - ΚΑΤΑΛΛΗΛΟΝ
Πρωταγωνιστούν: ΧΑΡΙΣΟΝ ΦΟΡΝΤ, ΤΖΟΥΛΙΑ ΟΡΜΟΝΤ

«ΔΗΜΟΤΙΚΟ»
ΧΕΙΜΕΡΙΝΟΣ ΚΙΝ/ΦΟΣ ΤΗΛ. 20265
ΩΡΕΣ ΠΡΟΒΟΛΗΣ 8.00 και 10.00 ΚΑΘΕ ΔΕΥΤΕΡΑ ΚΛΕΙΣΤΟ
Ανάμεσα στο καλό και το κακό, στον παράδεισο και την κόλαση υπάρχει ένας τόπος που λέγεται...
ΜΙΚΡΗ ΟΔΗΣΣΟΣ
LITTLE ODESSA
Μια ματιά στη ζωή ενός επαγγελματία δολοφόνου από τον Τζ Γκρέι με τους:
ΤΙΜ ΡΟΘ - ΕΝΤ ΦΕΡΛΟΓΝΚ - Β. ΡΕΝΤΓΚΡΕΪΒ - Μ. ΣΕΛ

Τα πολιτιστικά



Κάνω κριτική δημιουργώντας, και όχι βρίσκοντας λάθη
ΜΙΧΑΗΛ ΑΓΓΕΛΟΣ

γράφει ο
ΑΡΙΣΤΕΙΔΗΣ ΜΙΑΟΥΛΗΣ

ΜΙΑ ΒΡΑΔΥΑ ΓΙΑ ΤΟ ΚΑΣΤΕΛΛΟΡΙΖΟ

ΓΙΟΜΙΣΕ Καστελλόριζο η βραδυά που μας χάρισε το Σάββατο 23 Μαρτίου στο ξενοδοχείο Θέρμαι η εδώ παροικία των ακρπών μας.

Επρόκειτο για μια εκδήλωση που διοργάνωσε με επιτυχία ο Σύνδεσμος Κασελλοριτιών Ρόδου Ο ΑΧΙΛΛΕΑΣ ΔΙΑΜΑΝΤΑΡΑΣ, αφιερωμένη στον πανέμορφο ακρίτα μας με ομιλίες, προβολές και προσφορά γλυκισμάτων και τσαγιού.

Μεταξύ των πολλών προσκεκλημένων του Συλλόγου, που τίμησαν με την παρουσία τους την εκδήλωση ήταν οι δημοτικοί σύμβουλοι κ.κ. Θ. Τσιμπδάκης και Ι. Τσηγάρος, ο νέος Δ/κτής της 95 ΑΔΤΕΑ υποστράτηγος κ. Ευθύμιος Πετίνης ο Αστυνομικός Διευθυντής Δωδ/σου κ. Σταύρος Παναγιωτακόπουλος, Πρόεδροι Συλλόγων φορέων και οργανώσεων και άλλοι.

Τους προσκεκλημένους της Βραδυάς καλωσόρισε εκ μέρους του Δ.Σ. του Συνδέσμου ο κ. Κυριάκος Χονδρός.

Κύριος ομιλητής της βραδυάς ήταν ο κ. Αναστάσιος Π. Χαμουζάς, ασκ. Δικηγόρος, Εκπαιδευτικός και βοηθός ερευνητή στο Ινστιτούτο Αιγαίου του Δικαίου της Θάλασσας και Ναυτικού Δικαίου. Ο κ. Χαμουζάς μίλησε με θέμα «Αιγαίο και υφαλοκρηπίδα· το καθεστώς και η φύση μιας καθαρά νομικής διαφοράς και η προσφυγή της Ελλάδας στον ΟΗΕ και στη Χάγη.

Η ομιλία του κ. Χαμουζά απέδειξε για άλλη μια φορά τα δίκαιά μας σ' ένα χώρο ο οποίος βρίσκεται στο επίκεντρο της επικαιρότητας. Μια ομιλία την οποία το ακροατήριο παρακολούθησε με ιδιαίτερο ενδιαφέρον, συγχαίροντας στο τέλος τον ομιλητή για την ενδιαφέρουσα εργασία του.

Ακολούθησε προβολή σλάϊτς με θέματα απο το Καστελλόριζο και την Ρώ. Χαρήκαμε εικόνες απο την αλλοτεινή ζωή του νησιού μα και τη σύγχρονη. Ιδιαίτερα συγκινητική ήταν η σειρά με τις φωτογραφίες από την δράση της Δέσποινας Αχλαδιώτη της θρυλικής Κυράς της Ρώ.

Ο ηθοποιός μας Παναγιώτης Τσακίρης διάβασε κατόπιν αποσπάσματα απο το βραβευμένο μυθιστόρημα του Κυριάκου Χονδρού. «Η Γυναίκα με τη Σημαία» συγκινώντας το ακροατήριο του με την εκφραστική απόδοση του γλαφυρού κειμένου.

Η πέννα του κ. Κυριάκου Χονδρού περιγράφει με έναν μοναδικό τρόπο τη ζωή μιας γυναίκας η οποία αντιπροσωπεύει μια ολόκληρη φυλή, ένα ολόκληρο έθνος. Το βιβλίο αυτό, πληροφορίες μας αναφέρουν πως σύντομα θα πάρει το δρόμο για την οπτικοποίηση του έτσι ώστε να γυριστεί μια ενδιαφέρουσα ταινία η οποία θα ενταχθεί στην κατηγορία αυτών που έχουν να διδάξουν πολλά. Να διδάξουν αγάπη για την πατρίδα, αλτρουισμό, μέθεξη στον αγώνα για τα ιδανικά της Φυλής, άδολη υπεράσπιση των δικαίων μας.



Στη φωτογραφία: Καστελλοριζιά με την καθημερινή φορεσιά της

Κατόπιν ο κ. Χονδρός, απήγγειλε το ποίημα της κ. Ειρήνης Βογιατζή Χαραλάμπη απο την συλλογή ΓΥΑΛΙΝΑ ΦΤΕΡΑ « Προσκυνώ σε... σε μιαν άκρη...», που αναφέρεται στην κυρά της Ρώ.

«Στο Αιγαίο... σε μιαν άκρη.
ένας βράχος... μια σημαία... μια γυναίκα,
η αφέντρα του βράχου... η κυρά της Ρω!
Τα ξένα σύνορα κι η απειλή... μια δρασκελιά...
μα, σιλουέτα ανάερη, εσύ,
με τ' αδύναμα χέρια στον ιστό,
τον ορίζοντα ατενίζεις...
ψυχή που πλανιέσαι...
φωνή που τραντάζεις...
αέρι λευτεριάς, που δροσίζεις...
Στο Αιγαίο... σε μιαν άκρη,
τόσοι βράχοι... και πάνω τους,
τόσες κυβερνήτες και κυρές,
της κάθε Ρω!
.....

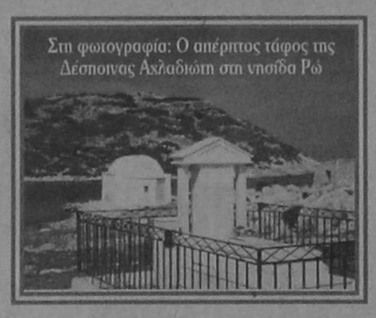

Στη φωτογραφία: Ο απέρητος τάφος της Δέσποινας Αχλαδιώτη στη νησίδα Ρω

Στη συνέχεια κλήθηκε στο βήμα η ποιήτριά μας κ. Ειρήνη Βογιατζή-Χαραλάμπη η οποία επισήμανε μεταξύ άλλων πως η Δέσποινα Αχλαδιώτη «ύψωσε το ανάστημά του Ελληνισμού. Υπήρξε βιγλάτορας των αξιών και των ιδανικών».

Ο Ταμίας του Συνδέσμου κ. Μουστάκας, ανακοίνωσε τέλος πως ο κ. Σάββας Ζερβός, το γένος Ζαράφτη, απέσπασε την υπόσχεση του δημάρχου της πόλης Ράντγουικ της Αυστραλίας πως στις 20 Μαίου θα επισκεφθεί τη Ρόδο ώστε να ξεκινήσει τις διαδικασίες διδυμοποίησης του ακριτικού μας Καστελλορίζου με την πόλη του.

Περιμένουμε και άλλες εκδηλώσεις απο το Σύνδεσμο Καστελλοριζίων Ρόδου Ο ΑΧΙΛΛΕΑΣ ΔΙΑΜΑΝΤΑΡΑΣ ο οποίος φέρει ένα μεγάλο βάρος· αυτό της διατήρησης του δεσμού των ανθρώπων της πόλης με τους ακρίτες μας.

Η εκδήλωση του Σαββάτου ήταν το ωραιότερο ταξίδι που θα μπορούσε να μας προσφέρει ίσαμε τον περήφανο ακρίτα μας.

ΕΚΔΗΛΩΣΕΙΣ ΣΤΟ ΔΕΝΤΡΟ

Εγκαινιάστηκε προχθές στο βιβλιοπωλείο της πόλης μας ΤΟ ΔΕΝΤΡΟ η έκθεση ζωγραφικής του Παναγιώτη Μπερεδήμα, για την οποία θα γράψουμε σύντομα.

Παράλληλα μεθαύριο Σάββατο στις 7 το απόγευμα πρόκειται να πραγματοποιηθεί μια ποιητική βραδιά για το έργο της δικηγόρου ποιήτριας Λίζας Κάντου με αφορμή το νέο βιβλίο της « Η Κασσάνδρα κι ο άνεμος» το οποίο θα παρουσιάσει η δημοσιογράφος Ρένα Διακίδη.

Ο ΘΕΟΦΑΝΗΣ ΜΠΟΓΙΑΝΝΟΣ ΞΕΝΑΓΕΙ ΣΤΟ ΜΟΥΣΕΙΟ

Στις 31 του μηνός, ημέρα Κυριακή, ώρα έντεκα πρωινή, οι υπάλληλοι όλων των τραπεζών της πόλης μας ξεναγούνται στην παλιά πόλη, που εφέτος γιορτάζει τα 2404 χρόνια της.

Στο ιστορικό αυτό γεγονός που συνέβη το έτος 408 π.Χ., αλλά και στην πρόσφατη, καθώς και στην αρχαία ιστορία της Ρόδου, θα αναφερθεί ο συγγραφέας Θεοφάνης Μπογιάννος που συνοδεύει τους υπαλλήλους των τραπεζών της Ρόδου.

Θα γίνει μνεία των Σταυροφοριών, των ιπποτικών χρόνων 1309-1522, καθώς και των οθωμανικών: 1522-1912. Αλλα και η ιστορία της παλικής κατοχής απο το 1912 μέχρι το 1943, θα αναπτυχθεί συνοπτικά, ώστε οι φίλοι ξεναγούμενοι να πάρουν μια σύντομη εναργή εικόνα των αρχαιολογικών μας θησαυρισμάτων και των ιστορικών μας δρώμενων.

Οι προσκεκλημένοι θα επισκεφτούν επίσης το Μουσείο, το Παλάτι των Ιπποτών και την Παναγία του Κάστρου.

Οπως μας είπαν οι οργανωτές, Τοπικό Τμήμα ΟΤΟΕ Ρόδου, είναι μια μοναδική ευκαιρία να γνωρίσουμε τον τόπο τον λαό μας, υπέυθυνα, με ακρίβεια και συντομία.

Καλούνται επίσης όλοι οι φιλομαθείς Ροδίτες, μαθητές δασκάλοι, να παραβρεθούν στην άκρως ενδιαφέρουσα αυτή εκδήλωση της δραστήριας ΟΤΟΕ Ρόδου.

Η συνάντηση θα γίνει στην είσοδο του Μουσείου, ώρα 11 το πρωί της Κυριακής. Οσοι φιλίστορες, προσέλθετε...

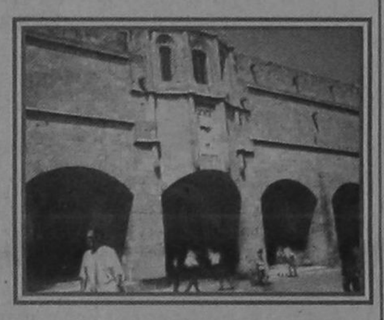

ΤΟ ΜΟΥΣΕΙΟ ΜΑΣ ΗΤΑΝ ΝΟΣΟΚΟΜΕΙΟ ΤΩΝ ΙΠΠΟΤΩΝ

Εφέτος το ιστορικό αυτό ενδιαίτημα των ιπποτών γίνεται 556 ετών. Ο συγγραφέας θα κάνει σύντομη αναδρομή στην ιστορία των ιπποτών και στην ιστορία της παλιάς μας πόλης.

ΤΗΛΕΠΡΟΓΡΑΜΜΑ

ΕΤ1

10.30 ΤΟ ΤΥΧΕΡΟ ΜΟΥ ΑΣΤΕΡΙ
11.20 ΠΑΡΑΚΑΜΠΤΗΡΙΟΣ
11.50 **ΤΑ ΑΔΕΛΦΙΑ**
12.25 ΚΕΡΕΝΙΑ ΚΟΥΚΛΑ
13.15 ΠΑΙΔΙΚΟ ΠΡΟΓΡΑΜΜΑ
14.25 ΣΤΟ ΡΥΘΜΟ ΤΟΥ ΕΡΩΤΑ
15.00 **ΕΙΔΗΣΕΙΣ**
15.30 ΤΑ ΜΥΣΤΙΚΑ ΤΗΣ ΑΜΜΟΥ
16.20 Ο ΦΥΣΙΚΟΣ ΚΟΣΜΟΣ
17.15 ΣΕ ΠΡΩΤΟ ΠΛΑΝΟ
18.00 **ΕΙΔΗΣΕΙΣ**
18.20 30 ΧΡΟΝΙΑ ΕΡΤ
18.50 ΠΑΡΑΣΚΗΝΙΟ
20.00 ΕΥΡΩΠΑΙΚΟ ΠΡΩΤΑΘΛΗΜΑ ΕΛΛΗΝΟΡΩΜΑΙΚΗΣ ΠΑΛΗΣ
21.00 **ΕΙΔΗΣΕΙΣ**
22.05 ΣΚΟΝΙΣΜΕΝΑ ΣΥΝΝΕΦΑ
23.00 ΕΦ' ΟΛΗΣ ΤΗΣ ΥΛΗΣ
00.15 **ΕΙΔΗΣΕΙΣ**
00.30 ΜΕΓΑΛΕΣ ΠΑΡΑΣΤΑΣΕΙΣ

ΑΝΤ1

05.30 ΟΙ ΥΠΟΠΤΟΙ
06.00 ΤΑ ΝΕΑ ΤΟΥ ΑΝΤ1 SATELLITE
06.20 ΟΙ ΕΙΔΗΣΕΙΣ ΤΟΥ CBS
06.45 ΤΗΛΕΜΑΡΓΚΕΤΙΝΓΚ - ΤΗΛΕΑΓΟΡΑ
07.00 **ΚΑΛΗΜΕΡΑ ΕΛΛΑΔΑ**
10.00 ΠΡΩΙΝΟΣ ΚΑΦΕΣ
12.30 ΤΟ ΚΕΝΤΡΙ
14.00 **ΕΙΔΗΣΕΙΣ**
14.40 ΜΠΕΙΓΟΥΟΤΣ
15.45 ΑΤΙΘΑΣΑ ΝΙΑΤΑ
16.45 ΚΟΚΚΙΝΗ ΚΑΡΤΑ
18.00 ΕΙΔΗΣΕΙΣ
18.10 ΚΑΛΗΜΕΡΑ ΖΩΗ
18.50 Ο ΚΑΛΥΤΕΡΟΣ ΚΕΡΔΙΖΕΙ
19.30 Η ΛΑΜΨΗ
20.25 **ΕΙΔΗΣΕΙΣ**
21.00 ΖΩΗ ΠΑΤΙΝΙ
21.45 ΟΙ ΔΡΟΜΟΙ ΤΗΣ ΠΟΛΗΣ
22.45 ΞΕΝΗ ΤΑΙΝΙΑ
24.00 **ΕΙΔΗΣΕΙΣ**
00.15 ΞΕΝΗ ΤΑΙΝΙΑ (Συνέχεια)
02.35 ΞΕΝΗ ΤΑΙΝΙΑ
04.15 ΞΕΝΗ ΤΑΙΝΙΑ

TV4

14.01 ΚΙΝΟΥΜΕΝΑ ΣΧΕΔΙΑ
15.00 «ΜΕ ΔΥΟ ΣΤΙΣ 3.00 ΣΤΟ TV4
16.00 ΚΙΝΟΥΜΕΝΑ ΣΧΕΔΙΑ
16.30 «ΧΡΩΜΑΤΑ 1000»
17.30 ΜΟΥΣΙΚΟ ΔΙΑΛΕΙΜΜΑ
18.30 Η ΩΡΑ ΤΩΝ ΣΠΟΡ
19.30 **ΞΕΝΗ ΤΑΙΝΙΑ**
21.30 ΖΟΥΜ ΣΤΑ ΓΕΓΟΝΟΤΑ
23.30 ΞΕΝΗ ΤΑΙΝΙΑ
24.00 ΝΥΧΤΕΡΙΝΑ ΣΠΟΡ

TV7

14.00 ΚΙΝΟΥΜΕΝΑ ΣΧΕΔΙΑ
15.00 **ΕΛΛΗΝΙΚΗ ΤΑΙΝΙΑ**
16.30 BEAT MUSIC
17.30 ΧΩΡΙΣ ΠΑΡΩΠΙΔΕΣ
18.30 7 ΝΟΤΕΣ ΣΤΟ 7
19.15 ΞΕΝΗ ΣΕΙΡΑ
20.00 **ΕΙΔΗΣΕΙΣ**
20.20 ΝΤΟΚΥΜΑΝΤΕΡ
21.00 **ΓΕΓΟΝΟΤΑ ΚΑΙ ΠΡΟΣΩΠΑ**
22.00 **ΑΘΛΗΤΙΚΟ STUDIO**
23.00 **ΕΙΔΗΣΕΙΣ**
23.15 **ΑΘΛΗΤΙΚΟ STUDIO**
24.00 **ΤΑΙΝΙΑ**

ΕΤ2

10.00 **ΕΚΠΑΙΔΕΥΤΙΚΗ ΤΗΛΕΟΡΑΣΗ**
11.00 ΓΕΔΕΩΝ
11.10 ΓΕΙΑ ΣΟΥ, ΣΠΕΝΣΕΡ
11.40 ΠΙΝΟΚΙΟ
12.00 **Η ΕΛΛΑΔΑ ΣΤΙΣ ΓΚΡΑΒΟΥΡΕΣ**
12.30 **ΑΠΕΞΑΡΤΗΣΗ**
13.00 ΡΟΚ ΤΟ ΕΛΛΗΝΙΚΟ
13.30 **ΕΙΔΗΣΕΙΣ**
14.00 **ΔΥΟ ΚΑΙ ΕΞΩ**
15.00 ΤΟ ΜΙΚΡΟ ΣΠΙΤΙ ΣΤΟ ΛΙΒΑΔΙ
15.50 ΜΙΚΡΑ ΠΑΡΑΜΥΘΙΑ
16.00 ΟΙ ΤΡΕΙΣ ΣΩΜΑΤΟΦΥΛΑΚΕΣ
16.30 ΙΣΤΟΡΙΕΣ ΤΗΣ ΟΔΟΥ ΜΠΡΟΚΑ
16.45 ΤΙ ΚΑΙ ΓΙΑΤΙ
17.00 **ΕΙΔΗΣΕΙΣ**
17.30 ΥΓΙΑΙΝΕΤΕ
18.00 ΞΕΝΗ ΣΕΙΡΑ
19.00 ΚΑΤΟΙΚΙΔΙΑ ΖΩΑ
20.00 ΣΤΟ ΜΑΤΙ ΤΟΥ ΚΥΚΛΩΝΑ
20.55 ΙΣΤΟΡΙΑ ΜΙΑΣ ΛΕΞΗΣ
21.00 ΣΤΗΝ ΑΛΛΗ ΟΧΘΗ
21.30 ΜΕΓΑΛΕΣ ΔΙΚΕΣ ΚΑΙ ΕΓΚΛΗΜΑΤΑ ΤΟΥ 20ου ΑΙΩΝΑ
22.00 ΕΝΤΑΣΕΙΣ
23.00 **ΕΙΔΗΣΕΙΣ**
23.25 **ΚΑΙΡΟΣ**
23.30 Η ΤΑΙΝΙΟΘΗΚΗ ΤΗΣ ΠΕΜΠΤΗΣ
01.00 NIGHT LIFE

MEGA

06.00 ΝΤΑΓΚ
07.00 ΠΡΩΙΝΗ ΣΥΧΝΟΤΗΤΑ
10.00 ΜΕΤΑΞΥ ΜΑΣ
12.30 ΤΟ ΡΕΤΙΡΕ
13.20 ΡΟΥΚ ΖΟΥΚ
14.00 **ΕΙΔΗΣΕΙΣ**
14.35 ΧΑΜΟΓΕΛΑΤΕ
17.15 ΕΛΛΗΝΙΚΗ ΤΑΙΝΙΑ
18.00 **ΕΙΔΗΣΕΙΣ**
18.05 ΕΛΛΗΝΙΚΗ ΤΑΙΝΙΑ (Συνέχεια)
19.05 ΡΙΣΚΟ
19.45 ΟΙ ΑΠΑΡΑΔΕΚΤΟΙ
20.30 **ΕΙΔΗΣΕΙΣ**
21.00 ΚΑΤΑΣΤΑΣΗ ΦΡΑΠΕ
21.45 **ΟΙ ΕΠΑΓΓΕΛΜΑΤΙΕΣ**
22.45 ΕΛΛΗΣΠΟΝΤΟΣ
24.00 **ΕΙΔΗΣΕΙΣ**
00.15 ΞΕΝΗ ΤΙΑΝΙΑ
01.50 ΞΕΝΗ ΤΑΙΝΙΑ

FILMNET

06.20 1003 ΜΙΛΙΑ ΑΝΑΜΝΗΣΕΙΣ
08.00 ΣΙΝΓΚΛΣ
10.00 ΟΙ ΦΙΛΟΙ
12.00 **ΠΑΡΕΑ ΜΕ ΤΟΝ ΧΕΜΙΝΓΟΥΕΙ**
14.10 ΛΕΥΚΗ ΕΠΙΤΑΓΗ
16.00 **ΕΡΩΤΑΣ ΣΤΟΥΣ ΔΡΟΜΟΥΣ ΤΗΣ ΒΙΑΣ**
18.00 ΣΤΙΓΜΙΟΤΥΠΑ ΑΓΓΛΙΚΟΥ ΠΟΔΟΣΦΑΙΡΟΥ
19.00 ΣΤΙΓΜΙΟΤΥΠΑ ΓΕΡΜΑΝΙΚΟΥ ΠΟΔΟΣΦΑΙΡΟΥ
20.00 ΤΟ ΧΕΡΙ ΣΤΗΝ ΚΟΥΝΙΑ
22.00 **Η ΛΙΣΤΑ ΤΟΥ ΣΙΝΤΛΕΡ**
01.10 ΑΓΡΥΠΝΟΣ ΣΤΟ ΣΙΑΤΛ
02.55 Η ΞΑΝΘΙΑ ΕΡΩΜΕΝΗ
04.15 ΤΟ ΟΠΛΟ ΤΗΣ ΚΑΤΑΣΤΡΟΦΗΣ

Αναδρομή στο Παρελθόν

«η δημοκρατική της Ρόδου»

Πριν 12 χρόνια
Τετάρτη 28 Μαρτίου 1984

Ιδιώτης προκειμένου να δημιουργήσει τις προϋποθέσεις παράνομης επέκτασης του οικοπέδου του στη συμβολή των οδών Πίνδου και Ναυαρίνου (δίπλα στη Λέσχη του ΟΤΕ), άρχισε χτες την κοπή τεράστιων κυπαρισιών που στολίζουν την περιοχή με αποτέλεσμα να προκληθούν έντονες αντιδράσεις και να επέμβουν οι αρχές.

Οι κινητοποιήσεις άρχισαν μετά τις 7 το βράδυ (οι εργασίες κοπής των δέντρων συνεχιζόταν και τη νύκτα!), όταν αγανακτισμένοι περίοικοι ειδοποίησαν τη χωροφυλακή και στη συνέχεια τη «δημοκρατική» η οποία αφού μετέβη επιτόπου και διαπίστωσε ότι συντελείτο πραγματικό έγκλημα εις βάρος της υγείας και των συμφερόντων του κοινωνικού συνόλου ενημέρωσε το δήμαρχο κ. Σάββα Καραγιάννη, ο οποίος έσπευσε αμέσως επιτόπου με ομάδα δημοτικών συμβούλων και άνδρες του Β' Αστυνομικού Τμήματος και της Διοίκησης Χωροφυλακής Ρόδου.

Υστερα απ' αυτά αναμένεται η αυτεπάγγελτη δίωξη του ιδιώτη και η προσαρμογή του στο Λυτόφωρο με βάση τον ισχύοντα σήμερα οικιστικό νόμο ο οποίος προβλέπει την έκδοση Ειδικής άδειας από το Πολεοδομικό Γραφείο.

Σημειώνεται ότι ο ιδιώτης ισχυρίστηκε ότι τα δέντρα τα... έρριξε ο αέρας αλλά είναι καταφανής η εκρίζωση τους με εκσκαφέα.

ΗΜΕΡΗΣΙΑ ΕΦΗΜΕΡΙΔΑ
η δημοκρατική της Ρόδου
Ετος ιδρύσεως 1982
Θεμιστοκλέους Σοφούλη 77
Ταχ. Θυρίδα 339 85100 Ρόδος
Εκδότης - ιδιοκτήτης - διευθυντής:
ΒΑΣΙΛΗΣ Δ. ΑΘΑΝΑΣΙΟΥ
Τηλέφωνα: 28728, 34722, 76655, 79100, 26728, 27919
Telefax: 37333



ALFA 146, Η ΝΕΑ ALFA ROMEO. ΖΗΣΤΕ ΜΑΖΙ ΤΗΣ ΜΟΝΑΔΙΚΕΣ ΟΔΗΓΙΚΕΣ ΣΥΓΚΙΝΗΣΕΙΣ. ΔΥΝΑΤΟΣ ΧΑΡΑΚΤΗΡΑΣ: ΚΙΝΗΤΗΡΕΣ BOXER 1.4, 1.6 ΚΑΙ 1.7 16V. ΣΤΑΘΕΡΗ: ΑΝΑΡΤΗΣΕΙΣ ΜΕ ΕΛΕΓΧΟΜΕΝΗ ΕΛΑΣΤΙΚΟΤΗΤΑ, ΡΥΘΜΙΖΟΜΕΝΟ ΣΕ ΥΨΟΣ ΥΔΡΑΥΛΙΚΟ ΤΙΜΟΝΙ, ABS ΚΑΤΟΠΙΝ ΠΑΡΑΓΓΕΛΙΑΣ - STANDARD ΣΤΗΝ 1.7 16V. ΑΣΦΑΛΗΣ: ΚΑΜΠΙΝΑ ΕΠΙΒΑΤΩΝ ΠΡΟΟΔΕΥΤΙΚΗΣ ΠΑΡΑΜΟΡΦΩΣΗΣ, ΠΛΕΥΡΙΚΟΙ ΔΟΚΟΙ ΑΣΦΑΛΕΙΑΣ, ΣΥΣΤΗΜΑ ΠΡΟΛΗΨΗΣ ΠΥΡΚΑΓΙΑΣ FPS, ΤΗΛΕΣΚΟΠΙΚΟΣ ΑΞΟΝΑΣ ΤΙΜΟΝΙΟΥ, ΑΕΡΟΣΑΚΟΣ ΟΔΗΓΟΥ, ΑΕΡΟΣΑΚΟΣ ΣΥΝΟΔΗΓΟΥ ΚΑΤΟΠΙΝ ΠΑΡΑΓΓΕΛΙΑΣ. ΑΝΕΤΗ: ΚΑΜΠΙΝΑ ΕΠΙΒΑΤΩΝ ΜΕ ΗΧΟΜΟΝΣΗ, ΒΕΛΟΥΔΙΝΗ ΕΠΕΝΔΥΣΗ ΣΑΛΟΝΙΟΥ, ΕΙΔΙΚΑ ΣΧΕΔΙΑΣΜΕΝΟΣ ΧΩΡΟΣ ΓΙΑ ΤΟΝ ΣΥΝΟΔΗΓΟ, ΗΛΕΚΤΡΙΚΑ ΠΑΡΑΘΥΡΑ, ΗΛΕΚΤΡΟΜΑΓΝΗΤΙΚΕΣ ΚΛΕΙΔΑΡΙΕΣ, ΜΕΓΑΛΟΣ ΧΩΡΟΣ ΑΠΟΣΚΕΥΩΝ. Η ALFA 146 ΠΡΟΣΤΑΤΕΥΕΤΑΙ ΜΕ ΤΟ ΣΥΣΤΗΜΑ IMMOBILIZER ALFA CODE. ALFA 146: ΜΙΑ ALFA ΠΟΥ ΕΧΕΙ ΟΛΑ ΟΣΑ ΑΝΑΖΗΤΑΤΕ ΣΕ ΕΝΑ ΚΟΡΥΦΑΙΟ ΑΥΤΟΚΙΝΗΤΟ. ΚΑΙ ΠΑΝΩ ΑΠ' ΟΛΑ, ΕΙΝΑΙ ALFA ROMEO.

Alfa 146 Sportiva

ALFA 146.
ΠΡΟΣΩΠΙΚΟΤΗΤΑ ALFA ROMEO.

ALFA CONTACT
1+3+8
ALFA ROMEO Fiat Credit Hellas
Η Alfa Romeo συνιστά SELENIA

AUTORODOS A.E.
ΑΥΣΤΡΑΛΙΑΣ 60. ΡΟΔΟΣ, ΤΗΛ: 0241-27421

ΙΑΤΡΙΚΗ ΕΝΗΜΕΡΩΣΗ
ΜΑΡΙΑΣ ΓΕΩΡΓΙΟΣ
ΙΑΤΡΟΣ
ΔΕΡΜΑΤΟΛΟΓΟΣ - ΑΦΡΟΔΙΣΙΟΛΟΓΟΣ
Λόγω συμμετοχής του ιατρού στο Διεθνές MEETING HOT LINE στην Αθήνα το ιατρείο θα παραμείνει κλειστό από 28/3 μέχρι και 31/3. Ο ιατρός θα δέχεται κανονικά από Δευτέρα 1- 4 το πρωί στη Διεύθ. Αλεξάνδρου Διάκου και Ιωνος Δραγούμη 49. Τηλ. 74004 - 35264

ΣΤΑΘΗΣ ΜΑΝΟΥΣΟΣ
ΨΥΧΙΑΤΡΟΣ
ΔΙΑΓΟΡΙΔΩΝ 50
ΔΕΧΕΤΑΙ
Τηλ. 30400 Δέχεται με ραντεβού

Η ταυτότητα της Ημέρας

Καιρός

Γενική πρόγνωση καιρού Ελλάδας για σήμερα Πέμπτη 28-3-1996. Στη Θεσσαλία τη Μακεδονία, τη Θράκη και το βόρειο Αιγαίο προβλέπονται νεφώσεις με βροχές. Από το απόγευμα όμως αναμένονται διασπήματα βελτίωσης. Στην υπόλοιπη χώρα προβλέπεται άστατος καιρός κατά περιόδους νεφελώδης με βροχές και τοπικές καταιγίδες κυρίως στα δυτικά αλλά θα υπάρχουν και διαστήματα με ήλιο που θα είναι μεγαλύτερα στην κεντρική και νότια Ελλάδα.

Οι άνεμοι θα πνέουν δυτικοί νοτιοδυτικοί μέτριοι και στα ανατολικά και νότια ισχυροί.

Η θερμοκρασία θα κυμανθεί στα βόρεια απο 6 έως 13 βαθμούς, στο Ιόνιο και στην υπόλοιπη ηπειρωτική χώρα απο 9 έως 17 βαθμούς και στα νησιά του Αιγαίου από 10 έως 19 βαθμούς Κελσίου.

ΠΕΜΠΤΗ
28 ΜΑΡΤΙΟΥ 1996

Ιλαρίωνος οσίου, Ηρωδίωνος απσσ., Στεφάνου

Ανατολή ηλίου 6.19'
Δύση ηλίου 6.43

ΣΕΛΗΝΗ 9 ΗΜΕΡΩΝ

Λαικές αγορές

Τετάρτη: στην οδό Βύρωνος (πίσω από το Στάδιο).
Πέμπτη: στην οδό Διαγοριδών.
Παρασκευή: Στην οδό Θεσ/νίκης Ανάληψη.
Σάββατο: στον Αγιο Δημήτριο.

Δέχονται το κοινό

- **ΠΕΡ/ΚΟΣ Δ/ΝΤΗΣ ΔΩΔ/ΣΟΥ** κ. Γ. Μαχαιρίδης δέχεται Τρίτη & Πέμπτη 11:00 - 13:00.
- **ΝΟΜΑΡΧΗΣ** δέχεται το κοινό κάθε Τρίτη & Πέμπτη από 11.00 - 13.00
- **ΔΗΜΑΡΧΟΣ** Ρόδου δέχεται το κοινό κάθε Τετάρτη από 12.00 - 13.00
- **Ο Αντ/ρχος κ. Μαρτίνος Κανελάκης** δέχεται το κοινό ύστερα από ραντεβού
- **Ο Αντ/ρχος κ.Κ. Σκανδαλίδης** δέχεται κάθε Τρίτη - Πέμπτη από 13.00 - 14.00
- **Ο Αντ/ρχος κ. Αντώνης Αλαβέρας** δέχεται το κοινό Τρίτη και Πέμπτη 13.0 - 14.00.

Φαρμακεία

ΣΗΜΕΡΑ: διημερεύει το φαρμακείο ΕΥΣΤΑΘΙΟΥ Ρ., Στεφ. Καζούλη 22, τηλ. 22229

ΣΗΜΕΡΑ: διανυκτερεύει το φαρμακείο ΦΑΝΟΥΡΑΚΗ Α. Κληρονομικό φαρμακείο, Νέα Αγορά 48 (έναντι στ. ταξί), τηλ. 27420

Ακτοπλοικά δρομολόγια

ΡΟΔΑΝΘΗ: Απόπλους 16.00 για Κω - Κάλυμνο - Λέρο - Πάτμο - Πειραιά.
ΡΟΔΟΣ: Απόπλους 17.00 για Κω - Πειραιά.

Αεροπορικά δρομολόγια

ΠΤΗΣΕΙΣ ΟΛΥΜΠΙΑΚΗΣ

Για Αθήνα: -Καθημερινά στις 07.15 Δευτ., Τετ., Παρ., Κυρ.: 09.50 / Δευτ., Τρ., Τετ., Πεμ., Παρ., Σαβ.: 18.10 / Κυρ.: 18.35 / Δευτ., Τρ., Τετ., Πεμ., Παρ., Σαβ.: 21.40 / Κυρ.: 22.05/ Τρ., Πεμ., Σαβ.: 11.00
Για Κω: καταργήθηκε το δρομολόγιο
Για Θεσσαλονίκη: Δευτ., Τετ., Παρ., Κυρ. :19.05
Για Ηράκλειο: Δευτέρα - Τετάρτη - Παρασκευή - Κυριακή : 16.35
Για Καστελλόριζο: Τετ., Κυρ.: 07.40
Για Κάρπαθο: Δευτ., Τετ., Παρ., Κυρ.: 12.10 / Καθημ.: 10.00
Για Κάσο: Δευτέρα - Τετάρτη - Παρασκευή - Κυριακή: 12.10

ΠΤΗΣΕΙΣ AIR GREECE

Για Αθήνα: -καθημερινά στις 08.00 το πρωί
Για Θεσσαλονίκη: Δευτέρα και Σάββατο στις 17.00
Για Ηράκλειο: Παρασκευή και Κυριακή στις 23.00
Επίσης καθημερινώς προς Θεσσαλονίκη και Ηράκλειο μέσω Αθηνών.

Συνάλλαγμα

ΑΓΟΡΑ	ΠΩΛΗΣΗ		ΑΓΟΡΑ	ΠΩΛΗΣΗ
240.099	247.389	Δολάριο ΗΠΑ	Σελ.Αυστρ.	23.878
162.880	167.825	Μαρκο Γερμ.	Κορ. Σουηδ.	35.449
47.412	48.852	Φράγκο Γαλλ.	Κορ. Νορβ.	38.338
367.892	379.062	Λίρα Αγγλίας	Δολ. Καναδά	180.217
199.803	205.870	Φράγκο Ελβ.	Δολ. Αυστ.	186.899
7.924	8.165	ΦράγκοΒελ.	100 Γιέν Ιαπ.	231.717
145.546	149.966	Φιορίνι Ολλ.	Λίρα Κύπρου	529.767
15.271	100 Λιρ.Ιτ.	15.734	Πεσέτα Ισπ.	1.995
42.114	Κορ. Δανίας	43.393	Εσκούδο Πορ.	1.618
378.453	Λίρα Δ. Ιρλ.	389.945	Μάρκο Φινλ.	53.379

Χρήσιμα Τηλέφωνα

Άμεση δράση	100	Βλάβες ΔΕΗ	125
Πυροσβεστική	23333	Πληρ. ΟΤΕ	131
Νοσοκομείο	22222	Ώρα	141
Οδική Ασφάλεια:		Φαρμακεία (Διημερ.-Διαν.)	107
EXRESS SERVICE	154	ΠΡΟ-ΠΟ • ΛΟΤΤΟ	111
HELLAS SERVICE	157	ΡΟΔΑ	26300
Ράδιο Ταξί	64712	ΚΤΕΥΛ	27706
Αστυν. Διεύθυνση	27653	ΕΒΕΔ	22281
Ασφάλεια	23294	Δικηγορικός Σύλλογος	27469
Τμήμα Τάξης	23849	Εμπορικός Σύλλογος	35255
Τροχαία	26480	Ολυμπιακή - Κρατήσεις	24555
Λιμεναρχείο	28888	ΔΑΝΕ	77070
Δασαρχείο	191	ΙΚΑ	64912
Τελωνείο	27703	ΤΑΞΥ	68701-3
Υγειονομείο	26666	ΟΑΕΔ	23265
Μητρόπολη	23274	Εργατικό Κέντρο	24730
Νομαρχία	74000	Αρχαιολογία	34719
Δήμος Ρόδου	30113	Περιφ. Δ/ντής	38174 - 38175
Βλάβες ΟΤΕ	121	AIR GREECE	36095

ΕΣΩΤΕΡΙΚΕΣ ΕΙΔΗΣΕΙΣ

ΜΕ ΛΙΓΑ ΛΟΓΙΑ

ΒΟΥΛΗ: ΠΑΓΚΑΛΟΣ ΓΙΑ ΕΛΛΗΝΟΤΟΥΡΚΙΚΕΣ ΣΧΕΣΕΙΣ

ΑΘΗΝΑ, 27 (ΑΠΕ)

Ο υπουργός Εξωτερικών Θόδωρος Πάγκαλος ενημέρωσε σήμερα τα μέλη της Επιτροπής Εξωτερικών Υποθέσεων της Βουλής για την πορείατων ελληνοτουρκικών σχέσεων. Ο κ. Πάγκαλος επανέλαβε οτι αν η Τουρκία συνεχίσει να εγείρει αμφισβητήσεις για το καθεστώς των Δωδεκανήσων, η Ελλάδα δεν πρόκειται σε καμμία περίπτωση να συναινέσει για την χρηματοδότησή της απο την Ευρωπαϊκη Ενωση. Οι βουλευτές του ΠΑΣΟΚ, μέλη της Επιτροπής ζήτησαν απο την κυβέρνηση να τηρήσει σκληρή στάση και να αποκλείσει κάθε πιθανότητα διαλόγου με βάση τους ορους Γιλμάζ. Ο βουλευτής του ΠΑΣΟΚ κ. Παπαθεμελής εξέφρασε μάλιστα την εκτίμηση οτι υπηρξε αποχρείων των κυριαρχικών μας δικαιωμάτων λόγωτης αφαίρεσης της Ελληνικής σημαίας απο τη βραχονησίδα Ιμια.

Η ΚΙΝΗΣΗ ΣΤΟ ΧΡΗΜΑΤΙΣΤΗΡΙΟ

ΑΘΗΝΑ, 27 (ΑΠΕ)

Εικόνα μικρής υποχώρησης παρουσίασε η αγορά του Χρηματιστηρίου στη σημερινή συνεδρίαση.Ο Γενικός Δείκτης Τιμών, έκλεισε στις 993,61 μονάδες, μειωμένος σε ποσοστό 0,36%, ενώ σε χαμηλότερα επίπεδα κυμάνθηκε ο όγκο ς των συναλλαγών, η αξία των οποίων έφθασε στα 6,9 δισεκατομμύρια δραχμές. Οι επιμέρους δείκτες παρουσίασαν τις εξής μεταβολές: Τράπεζες πτώση 0,16%, Ασφάλειες πτώση 1,30%, Λήζιγκ πτώση 0,08%, Επενδύσεις πτώση 0,66%, Κατασκευές άνοδος 0,14%, Βιομηχανίες πτώση 0,59%, Διάφορες πτώση 0,66%, Συμμετοχών πτώση 0,43% . Ο δείκτης της Παράλληλης Αγοράς παρουσίασε μικρή υποχώρηση κατα 0,14% . Συνολικά, διακινήθηκαν 238 μετοχές, από τις οποίες 71 έκλεισαν με άνοδο, 136 με πτώση και 31 παρέμειναν αμεταβλητες.-

ΚΥΒΕΡΝΗΤΙΚΟΣ ΕΚΠΡΟΣΩΠΟΣ ΓΙΑ ΔΗΛΩΣΕΙΣ ΑΡΣΕΝΗ

ΑΘΗΝΑ, 27 (ΑΠΕ)

Οι απόψεις που εξέφρασε ο υπουργός Εθνικής Αμυνας Γεράσιμος Αρσένης για ανάπτυξη στενότερων σχέσεων της χώρας με χώρες της ευρύτερης περιοχής, αποτελούν μέρος των απόψεων της κυβέρνησης για ανάπτυξη φιλικών σχέσεων με περισσότερες χώρες από αυτές με τις οποίες έχει σήμερα. Στις χώρες αυτές, ο εκπρόσωπος συμπεριέλαβε και την Τουρκία. Ωστόσο, ο κυβερνητικός εκπρόσωπος δεν κάλυψε πλήρως τις δηλώσεις του υπουργού Εθνικής Αμυνας, απαντώντας σε σχετικές ερωτήσεις ανέφερε ότι τέτοιες απόψεις εκφράζονται κατά καιρούς από στελέχη του ΠΑΣΟΚ, αλλά οι υπουργοί έχουν τη δυνατότητα να εκφράσουν και να αναπτύξουν τις απόψεις τους στα κυβερνητικά όργανα στα οποία συμμετέχουν.

ΟΜΙΛΙΑ ΕΒΕΡΤ ΣΤΗ ΝΟΜΙΚΗ

ΑΘΗΝΑ, 27 (ΑΠΕ)

Πρόσκληση για μια "ειρηνική επανάσταση" στην Παιδεία, απηύθυνε στους φοιτητές ο Πρόεδρος της Ν.Δ. Μ.Εβερτ, σε μεγάλη προεκλογική συγκέντρωση της παράταξης ΔΑΠ-ΝΔΦΚ στη Νομική Σχολή. Ο κ.Εβερτ, κάλεσε τους φοιτητές να βοηθήσουν ν'αλλάξει "η σάπια νοοτροπία που κυριαρχεί στη δημόσια ζωή", ενώ από πλευράς του δεσμεύτηκε, όταν εκλεγεί Πρωθυπουργός, να τηρήσει στο ακέραιο το πρόγραμμα του κόμματός του, που περιλαμβάνει τη θεσμοθέτηση του 5% επί του ΑΕΠ για την Παιδεία, τη μεταφορά του υπουργείου Παιδείας στη Θεσσαλονίκη, τη θεσμοθέτηση μονίμου υφυπουργού Παιδείας, τη σύνδεση της εκπαίδευσης με την παραγωγή, τη δημιουργία γραφείων εξεύρεσης εργασίας στα Πανεπιστήμια, την εισαγωγή της Πληροφορικής σε όλες τις Σχολές, την ενίσχυση των μεταπτυχιακών και τη διεύρυνση του θεσμού των υποτροφιών.

ΕΓΙΝΕ ΣΥΝΑΝΤΗΣΗ ΣΗΜΙΤΗ-ΝΑΙΛΣ

ΑΘΗΝΑ, 27 (ΑΠΕ)

Την άρση της ανακοίνωσης για το αεροδρόμιο του Ελληνικού ζήτησε ο Πρωθυπουργός Κώστας Σημίτης, από τον Αμερικανό πρεσβευτή Τόμας Νάϊλς, με τον οποίο είχε συνάντηση σήμερα στο Μέγαρο Μαξίμου, δήλωσε ο κυβερνητικός εκπρόσωπος Δημήτρης Ρέππας.

Ο κ. Ρέππας σημείωσε, εξάλλου, ότι η κυβέρνηση πιστεύει ακράδαντα ότι το αεροδρόμιο του Ελληνικού, βρίσκεται σε καλό επίπεδοαπό πλευράς ασφαλείας. Απαντώντας, σε σχετικές ερωτήσεις ο εκπρόσωπος ανέφερε ότι η σύζυγος του Αμερικανού Προέδρου Χίλαρι Κλίντον, θα προσγειωθεί στο αεροδρόμιο του Ελληνικού και δεν ζήτησε να προσγειωθεί σε κάποιο άλλο αεροδρόμιο. Δεν φοβάται, η κυρία Κλίντον, είναι έξυπνη γυναίκα, σημείωσε ο κ. Ρέππας.

Σχετικά εξάλλου, με τη συνάντηση του Πρωθυπουργού με τον κ. Νάϊλς, ο κ. Ρέππας ανέφερε ότι το θέμα που κατά βάση συζητήθηκε ήταν η επίσκεψη του κ. Σημίτη στις Ηνωμένες Πολιτείες. Ανέφερε επίσης, ότι δεν έγινε ειδική συζήτηση για τις ελληνοτουρκικές σχέσεις.

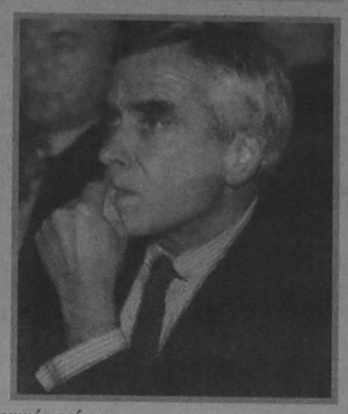

Απαντώντας εξάλλου, σε ερώτηση αν ο κ. Σημίτης συνδυάζει την επίσκεψή του στην Ουάσιγκτον με άρση της ανακοίνωσης για το αεροδρόμιο του Ελληνικού, ο εκπρόσωπος δήλωσε ότι η επίσκεψη είναι προγραμματισμένη από καιρό, όπως και η ατζέντα της. Σκοπός της επίσκεψης είναι η προβολή των εθνικών θεμάτων και η εξασφάλιση θετικής στάσης από την πλευρά των Ηνωμένων Πολιτειών στις ελληνικές θέσεις.

Αισιοδοξία για τα αεροδρόμια

ΑΘΗΝΑ, 27 (ΑΠΕ)

Αισιόδοξη εμφανίσθηκε η υπουργός Ανάπτυξης, αρμόδια για τον Τουρισμό, Βάσω Παπανδρέου, οτι το πολύ σ'ενα μήνα θα έχει αρθεί η ταξιδιωτική νότα των ΗΠΑ για το αεροδρόμιο του Ελληνικού. Οπως τόνισε σε συνέντευξη Τύπου, συναντήθηκε σήμερα με τον Αμερικανό πρέσβη, Τόμας Ναΐλς, στον οποίο εξέφρασε την εγκόληση της Ελλάδας για την αμερικανική κίνηση, η οποία δεν ανταποκρίνεται σε πραγματικά δεδομένα.

Η υπουργός επανέλαβε την ελληνική θέση οτι η ασφάλεια του αεροδρομίου είναι δεδομένη και, γι'αυτό, άλλωστε, γνωστές ξένες εταιρίες (Lufthansa, Swissair κ.α.) σταμάτησαν πια τους δικούς τους ελέγχους μέσω ιδιωτικών εταιριών, δείχνοντας ετσι εμπιστοσύνη στο προσωπικό ασφαλείας του αεροδρομίου. Η κυρία Παπανδρέου δεν παρέλειψε να επισημανει τα ερωτηματικά της κυβέρνησης κατά πόσον υπάρχουν κάποιοι άλλοι λόγοι για την αμερικανική πρωτοβουλία.

Ο κ. Ναΐλς διαβεβαίωσε την ελληνική πλευρά οτι θα καταβληθεί κάθε προσπάθεια, ωστε να διευθετηθεί το θέμα εντος 30 ημερων. Προς την κατεύθυνση αυτή θα συμβάλλει σημαντικά το γεγονός οτι μέχρι το τέλος της εβδομάδας θα έρθει και πάλι στην Ελλάδα ομαδα Αμερικανών ειδικών σε θέματα ασφαλείας-για επαφές με την ΥΠΑ-και ελπίζεται οτι θα επαναξιολογήσουν θετικά το υφιστάμενο επίπεδο ασφαλείας. Ηδη, υπογράφηκε απο τον υπουργό Μεταφορών, Χαράλαμπο Καστανίδη, Προεδρικό Διάταγμα, με το οποίο δημιουργείται Σχολή Εκπαίδευσης για το προσωπικό ασφαλείας , εξέλιξη που ικανοποιεί πάγιο αμερικανικό αίτημα (μέχρι τώρα το προσωπικό εναλλασσόταν συχνά, κάτι που παραδέχθηκε ως μειονέκτημα και η υπουργός).

Η κυρία Παπανδρέου είχε το πρωί συνάντηση και με εκπροσώπους των επαγγελματικών φορέων του τουριστικού κυκλώματος, που εξέφρασαν την ανησυχία τους για τις επιπτώσεις στον ελληνικό Τουρισμό. Η κυρία Παπανδρέου παραδέχθηκε οτι θα υπάρξουν επιπτώσεις (βασικά στον αριθμό αφίξεων απο ΗΠΑ) και, προκειμένου να περιορισθούν αυτές στο ελάχιστο δυνατό, συναποφασίσθηκε να ακολουθηθεί άμεσα "επιθετική" πολιτική προβολής της χωρας στις ΗΠΑ, με τη διάθεση συμπληρωματικών διαφημιστικών κονδυλίων.

ΔΗΛΩΣΕΙΣ

Μητσοτάκη για ελληνοτουρκικά

ΑΘΗΝΑ, 27 (ΑΠΕ)

Ο πρώην πρωθυπουργός κ. Κωνσταντίνος Μητσοτάκης λίγο πριν αναχωρήσει για τη Νέα Υόρκη ,όπου θα παραβρεθεί στις εορτασικές εκδηλώσεις της ομογένειας για την επέτειο της 25ης Μαρτίου, αναφερόμενος στα αποτελέσματα του Συμβουλιου Υπουργών Εξωτερικών της Ευρωπαϊκής Ενωσης είπε οτι ήταν θετικά και πρόσθεσε πως "χαίρομαι γιατί επιτέλους η Ελλάδα πέτυχε την αλληλεγγύη των εταίρων της ".

Ο κ. Μητσοτάκης τόνισε οτι οι δηλώσεις του Τούρκου πρωθυπουργού Μεσούτ Γιλμάζ περιέχουν πολλά θετικά σημεία και "καλόν είναι η κυβέρνηση να τις αντιμετωπίσει με πολύ προσοχή".

Συνάντηση Εβερτ με ξενοδόχους

ΑΘΗΝΑ, 27 (ΑΠΕ)

Ο πρόεδρος της ΝΔ μετα τη συνάντησή του με εκπροσώπους των ξενοδόχων και τουριστικών πρακτόρων επέκρινε την κυβέρνηση και κυρίως το υπουργείο Μεταφορών διοτι ενώ εγνώριζε τις απόψεις των Αμερικανών για την ασφάλεια του αεροδρομίου του Ελληνικού "μεχρι σημερα δεν εκανε τίποτα".

Ο κ. Εβερτ είπε οτι σύμφωνα με την ενημέρωση που είχε το πρόβλημα δεν είναι στο μηχανολογικο εξοπλισμό του αεροδρομίου αλλά στον ανθρώπινο παράγοντα και τις συνεχεις αλλαγές που γίνονται στο προσωπικό ασφαλείας.

Ο πρόεδρος της ΝΔ είπε οτι "ισως να υπαρχουν και άλλες σκοπιμότητες τις οποίες η Νέα Δημοκρατία εγκαιρα κατήγγειλε". Και τόνισε οτι "οι σκέψεις που υπάρχουν οτι θα δοθεί ως δώρο στο ταξίδι του πρωθυπουργού η ανάκληση της οδηγίας του Αμερικανού υπουργού Μεταφορών είναι άστοχη. Η οδηγία πρέπει να ανακληθεί άμεσα και ο υπουργός Μεταφορών να καλέσει τον Αμερικανό πρέσβη και να δοθούν αμοιβαίες εξηγήσεις ενώ πρέπει οποια προβλήματα υπάρχουν να λυθούν και να διορθωθούν οι όποιες ατέλειες αμέσως".

Ο πρόεδρος των ξενοδόχων κ. Γεράσιμος Φωκάς τόνισε οτι ο τουρισμός πλήττεται τραγικα απο την οδηγία και ζήτησε να γίνουν άμεσα ενέργειες ωστε να ανακληθεί ή δυνατόν και αύριο.

Ο κ. Φωκάς είπε οτι οι εγκαταστάσεις του αεροδρομίου είναι παλαιές με αποτέλεσμα να δίνεται η εντύπωση στους επισκέπτες οτι πρόκειται για αεροδρομιο τριτοκοσμικής χώρας και προσθεσε οτι πρέπει να δαπανηθούν χρήματα για να υπάρξει ενα "λίφτινγκ' 'μεχρι να λειτουργήσει το αδροδρομιο των Σπάτων.

Ο κ. Ανδρέας Ποταμιάνος είπε οτι το αεροδρομιο εχει περισσότερα μηχανήματα από οσα χρειάζεται και το πρόβλημα είναι η συνεχής αλλαγή του προσωπικού κάθε φορά που έρχεται άλλη κυβέρνηση στην εξουσία.

ΚΑΤΑΣΧΕΣΕΙΣ ΒΟΔΙΝΩΝ ΚΡΕΑΤΩΝ

ΑΘΗΝΑ, 27 (ΑΠΕ)

Πρόβλημα έχει δημιουργηθεί πλέον και στην ελληνική αγορά, με τη διακίνηση του βοδινού κρέατος, αφού σύμφωνα με στοιχεια της Αστυκτηνιατρικής Υπηρεσίας, τους τελευταίους μήνες έχουν εισαχθεί στη χώρα μας από τη Βρετανία 900 τόννοι βόειου κατεψυγμένου κρέατος.

Οι αρμόδιοι συνιστούν ψυχραιμία, τονίζοντας ότι η ποσότητα αυτή είναι σχετικά πολύ μικρή σε σχέση με τους 150.000 τόννους βόειου κατεψυγμένου κρέατος που εισάγεται στην Ελλάδα ετησίως από διάφορες ευρωπαϊκές χώρες.

Επίσης, τονίζουν ότι η παρτίδα αυτού του κατεψυγμένου κρέατος, δεν είναι κατ'ανάγκη προσβεβλημένη από τη νόσο των "τρελών"αγελάδων, αλλά γίνονται προληπτικά κατασχέσεις όλου του βόειου κρέατος βρετανικής προέλευσης που βρίσκεται στα ψυγεία.

Ηδη, χθες και σήμερα κατασχέθηκαν περίπου 35 τόννοι σε δύο μεγάλα ψυγεία συντήρησης κατεψυγμένου κρέατος, ενώ οι έλεγχοι θα συνεχιστούν και στα υπόλοιπα ψυγεία-επιχειρήσεις συντήρησης κατεψυγμένου κρέατος.

Σύμφωνα με πληροφορίες, γίνονται πανελλαδικά αστυκτηνιατρικοί έλεγχοι από 57 συνεργεία, ενώ τις προσεχείς ημέρες οι έλεγχοι θα επεκταθούν εκτός από τους χώρους των ψυγείων και σε πολυκαταστήματα, σουπερ-μάρκετ, αποθήκες αλλαντικών καθώς και στα καταστήματα παρασκευής ετοίμων φαγητών (φάστ φουντ).

Σύμφωνα με δηλώσεις αρμοδίων, ο έλεγχος είναι ιδιαίτερα δύσκολος όταν το βόειο κρέας έχει ήδη μετατραπεί σε υποπροϊόντα, όπως είναι κυρίως ο κιμάς και τα αλλαντικά.

Σύμφωνα με πληροφορίες, στη διακίνηση του βόειου κρέατος έχει ήδη επέλθει το τελευταίο τριήμερο μείωση που κυμαίνεται από 15% - 30%, ανάλογα με την περιοχή.

ΚΥΒΕΡΝΗΤΙΚΟΣ ΕΚΠΡΟΣΩΠΟΣ ΓΙΑ ΣΥΝΑΝΤΗΣΗ ΣΗΜΙΤΗ- ΣΚΑΝΔΑΛΙΔΗ

ΑΘΗΝΑ, 27 (ΑΠΕ)

Συνεργασία συνηθισμένης μορφής, μεταξύ του Πρωθυπουργού και του γραμματέα του κόμματος που στηρίζει την κυβέρνηση, χαρακτήρισε ο κυβερνητικός εκπρόσωπος Δημήτρης Ρέππας, τη σημερινή συνάντηση του Πρωθυπουργού Κώστα Σημίτη με το γραμματέα της Κεντρικής Επιτροπής του ΠΑΣΟΚ Κώστα Σκανδαλίδη.

Οπως είπε ο εκπρόσωπος, στη συνάντηση Σημίτη-Σκανδαλίδη συζητήθηκαν θέματα λειτουργίας του ΠΑΣΟΚ, ενόψει και της σύγκλησης του Εθνικού Συμβουλίου του Κινήματος στις 6 Απριλίου.

24 Ώρες στον Κόσμο

ΚΥΠΡΟΣ - ΚΛΙΝΤΟΝ: ΤΟ ΠΟΛΥΤΙΜΟΤΕΡΟ ΔΩΡΟ Η ΔΗΜΟΚΡΑΤΙΑ

ΛΕΥΚΩΣΙΑ, 27 (ΑΠΕ)

«Το πολυτιμότερο δώρο των Αρχαίων Ελλήνων στον κόσμο ολόκληρο, παραμένει η Δημοκρατία". Με αυτά τα λόγια ξεκινά τη διακήρυξη του ο Αμερικανός Πρόεδρος, Μπιλ Κλίντον, με αφορμή την επέτειο της 25ης Μαρτίου 1821.

"Αυτός ο τρόπος διακυβέρνησης, η εναποθέτηση της εξουσίας απευθείας στα χέρια του λαού, έχει διά μακρόν ικανοποιήσει τις ανάγκες και τις προσδοκίες των εθνών που αγαπούν την ελευθερία ανά τον κόσμο", επισημαίνει στη διακήρυξή του ο Αμερικανός Πρόεδρος.

Σε άλλο σημείο, ο κ. Κλίντον αναφέρεται στους κοινούς αγώνες του αμερικανικού και του ελληνικού λαού στο παρελθόν,επισημαίνοντας ότι υπάρχουν ακόμη και σήμερα λαοί ανά τον κόσμο οι οποίοι καταπιέζονται και στερούνται οικονομικές και πολιτικές ελευθερίες.

Καταλήγοντας στη διακήρυξή του ο Αμερικανός Πρόεδρος ανακηρύσσει την 25η Μαρτίου 1996 ως κοινή εθνική εορτή για την ελληνική και την αμερικανική δημοκρατία.

ΓΑΛΛΙΑ - ΑΜΥΝΑ

ΠΑΡΙΣΙ, 27 (ΑΠΕ)

Ο γάλλος υπουργός Αμυνας, Σαρλ Μιγιόν κατέστησε σαφές μιλώντας χθες το βράδυ στη Γερουσία ότι θα συνεχιστεί με αμείωτη ένταση η κατασκευή του νέου μαχητικού αεροσκάφους "Ραφάλ".

Ο γάλλος υπουργός απαντώντας στα ερωτήματα και τις ανησυχίες των γερουσιαστών σχετικά με το μέλλον των προγραμμάτων εξοπλισμού και τα μέτρα των αναδιάρθρωσης, υπογράμμισε ότι "μόνο ο ρυθμός παράδοσης και οι ημερομηνίες έναρξης της λειτουργίας του Ραφάλ μένει να τακτοποιηθούν, για να ληφθούν υπόψη οι διαθέσιμες οικονομικές πηγές".

Ο Μιγιόν διαβεβαίωσε ακόμη ότι η παράδοση των πρώτων μαχητικών αεροσκαφών Ραφάλ θα αρχίσει το 1999, ώστε να βοηθηθεί η εξαγωγή τους.

Σχετικά με τον σχεδιασμό του μεταγωγικού αεροσκάφους τύπου "ΑΤF", ο Μιγιόν εξέφρασε την προσδοκία τούτο να αποτελέσει αντικείμενο μιας ευρωπαϊκής κοινοπραξίας. "Η γαλλική αεροδιαστημική βιομηχανία έχει σημειώσει προόδους όσον αφορά τη μείωση του κόστους", πρόσθεσε ο γάλλος υπουργός Αμυνας.

ΤΟΥΡΚΙΑ - ΕΛΛΑΔΑ

ΚΩΝΣΤΑΝΤΙΝΟΥΠΟΛΗ, 27 (ΑΠΕ)

Κριτική ασκεί η τουρκική αντιπολίτευση στην πολιτική απέναντι στην Ελλάδα, που εξήγγειλε την περασμένη Κυριακή ο Τούρκος πρωθυπουργός Μεσουτ Γιλμάζ.

Ο αρχηγός του "Κόμματος της Ευημερίας" Νετζμετίν Ερμπακαν, χαρακτήρισε "ατυχή κίνηση" την πολιτική του κ. Γιλμάζ και "επιβλαβή" γιά τα συμφέροντα της Τουρκίας.

"Τί είναι αυτά περί διαπησίας, περί διεθνούς δικαστηρίου; Πώς μπορεί να εκστομίζει τέτοια λόγια, πώς μπορεί να μιλά για άνευ όρων διάλογο όσον αφορά το Κάρντακ (Ιμια); Το Κάρντακ (Ιμια) είναι έδαφος μας. Δεν μπορούμε να διαπραγματευθούμε άνευ όρων ένα τμήμα του εδάφους μας", είπε ό κ. Ερμπακάν, απευθυνόμενος στην κοινοβουλευτική ομάδα του κόμματός του.

"Η Τουρκία δεν είναι ένα παιγνιδάκι στα χέρια της Ελλάδας. Ποιοί είναι αυτοί που έδωσαν εντολή στον κ. Μεσούτ Γιλμάζ να βγείκαι να διαβάσει αυτό το κείμενο;", είπε ακομα ο κ. Ερμπακάν.

Αλλά και ό ηγετης του Λαϊκου Ρεμπουπλικανικού Κόμματος και πρωην υπουργός Εξωτερικών, Ντενίζ Μπαϊκάλ, άσκησε κριτική στον κ.Γιλμάζ.

"Γιατί, άραγε, ο κ. Μεσούτ Γιλμάζ γνωστοποίησε την προθυμία της Τουρκίας ν' αναθεωρήσει την πολιτική της την παραμονή της σύγκλησης του Συμβουλίου Σύνδεσης, που εμποδίζεται από το ελληνικό βέτο"; αναρωτήθηκε ο κ. Μπαϊκάλ, σε δηλώσεις του στο πρακτορείο ΑΝΑΤΟΛΗ.

ΕΞΩΤΕΡΙΚΕΣ ΕΙΔΗΣΕΙΣ

ΠΑΙΡΝΟΝΤΑΙ ΜΕΤΡΑ ΓΙΑ ΤΙΣ «ΤΡΕΛΕΣ ΑΓΕΛΑΔΕΣ»

ΒΡΥΞΕΛΛΕΣ, 27 (ΑΠΕ)

Τη λήψη "προσωρινών μέτρων" για την προστασία απο την ασθένεια των "τρελών αγελάδων", εξήγγειλε σήμερα απο το βήμα της Ολομέλειας του Ευρωκοινοβουλίου ο Επίτροπος Φραντς Φίσλερ στις Βρυξέλλες. Ο Επίτροπος έδωσε έμφαση στο ότι η απαγόρευση της εισαγωγής ζώντων βοοειδών —και των παραγώγων προϊόντων— απο τη Βρετανία στις άλλες χώρες της Ενωσης, έχει προσωρινό χαρακτήρα και συνιστά το πρώτο βήμα για να εξομαλυνθεί η κατάσταση και να αποκατασταθεί η εμπιστοσύνη των καταναλωτών.



Ο Φίσλερ τόνισε επίσης οτι η Ευρωπαϊκή Επιτροπή είναι πρόθυμη να "συμπαρασταθεί" στη Βρετανία, για να σταθεροποιηθεί η αγορά τόσο σε ο,τι αφορά τη διασφάλιση των εισοδημάτων των αγροτών, όσο και τη λήψη περαιτέρω μέτρων εναντίον της ασθένειας. Σε μια προσπάθεια να αποκατασταθεί η εμπιστοσύνη των καταναλωτών προς το βοδινό κρέας, η Ευρωπαϊκή Επιτροπή έκρινε σκόπιμη την επιβολή απαγόρευσης στις εισαγωγές ζώντων ζώων και συναφών προϊόντων απο τη Βρετανία, εξήγησε ο Επίτροπος, αναφερόμενος στις "σοβαρότατες διαβουλεύσεις που έγιναν για το θέμα αυτό". "Διαβουλεύσεις που δεν μας άφηναν άλλη επιλογή", πρόσθεσε εκφράζοντας κατανόηση για τις αρνητικές συνέπειες που θα έχει η απόφαση αυτή για τους παραγωγούς στη Βρετανία. "Η Ε.Ε. εκφράζει την αλληλεγγύη της προς τους παραγωγούς...Η Ευρωπαϊκή Επιτροπή είναι διατεθειμένη να συμπαρασταθεί στη χώρα παρέχοντας τεχνική είτε οικονομική βοήθεια", είπε καλώντας τις βρετανικές αρχές να λάβουν περαπέρω μέτρα με στόχο τον έλεγχο της ασθένειας.

Μιλώντας στην Ολομέλεια του Ευρωκοινοβουλίου ο Φίσλερ ανακοίνωσε επίσης τη σύσταση μιας ειδικής ομάδας υψηλής ειδίκευσης επιστημονων υπο τον Ελβετό Καθηγητή Τσαρλς Βάισμαν, που θα εξετάσει το θέμα και θα κάνει έρευνα για την μεταδοτικότητα της σπογγώδους εγκεφαλοπάθειας των βοοειδών.

Η Βρετανία πάντως θα πρέπει να ενημερώνει την Επιτροπή κάθε δύο εβδομάδες, για τα μέτρα που εφαρμόζονται εναντίον της ασθένειας, ενώ ο ίδιος ο Φραντς Φίσλερ θα ενημερώνει κάθε μήνα τους συναδέλφους του στις Βρυξέλλες. Σε έξι εβδομάδες το αργότερο να επανασυγκληθεί η Κτηνιατρική Επιτροπή για να επανεξετάσει την κατάσταση και να προτείνει τη συνέχιση ή την άρση της απαγόρευσης των εισαγωγών βοοειδών απο τη Βρετανία στις άλλες χώρες της Ενωσης. Η απαγόρευση δεν αφορά γαλακτοκτομικά ή άλλα προϊόντα.

Διαφωνίες για τη διεύρυνση του ΝΑΤΟ

ΜΟΣΧΑ, 27 (ΑΠΕ)

Ο υπουργός Αμυνας της Ρωσίας Πάβελ Γκρατσώφ δήλωσε σήμερα ότι η διεύρυνση του ΝΑΤΟ προς ανατολάς αποτελεί τη μεγαλύτερη απειλή από πλευρά ασφαλείας που έχει αντιμετωπίσει ποτέ η Κοινοπολιτεία Ανεξαρτήτων Κρατών.

Μιλώντας στους ομολόγους του των 12 χωρών - μελών της ΚΑΚ που συγκεντρώθηκαν στη Μόσχα για να συζητήσουν τις προοπτικές δημιουργίας ενός αμοιβαίου συστήματος αεράμυνας, ο Γκρατσώφ τους κάλεσε να συντονίσουν την στάση τους όσον αφορά στα σχέδια της Δυτικής Συμμαχίας να δεχθεί στους κόλπους της χώρες της ανατολικής και κεντρικής Ευρώπης.

"Η επέκταση του ΝΑΤΟ... αποτελεί τον μεγαλύτερο αρνητικό παράγοντα για την ασφάλεια των χωρών της Κοινοπολιτείας", δήλωσε ο Γκρατσώφ σύμφωνα με τηλεγράφημα του πρακτορείου Ιντερφάξ, χωρίς ωστόσο να αναφερθεί σε συγκεκριμένες προτάσεις για την χάραξη κοινής πολιτικής αντιμετώπισης του προβλήματος.

Από την πλευρά του το πρακτορείο ΙΤΑΡ-ΤΑΣΣ μετέδωσε ότι ο Γκρατσώφ επανεβεβαίωσε την επιθυμία της Ρωσίας για την δημιουργία ενός νέου, ευρύτερου ευρωπαϊκού συστήματος ασφαλείας, καθώς και την πρόθεσή του να προχωρήσει σε στενή συνεργασία με το ΝΑΤΟ, αν το τελευταίο εγκαταλείψει τα σχέδια διεύρυνσής του.

Οι δηλώσεις του Γκρατσώφ συμπίπτουν χρονικά με την συνέντευξη του γενικού γραμματέα του ΝΑΤΟ Χαβιέρ Σολάνα, ο οποίος κατέστησε σαφές ότι τα σχέδια της Συμμαχίας για την επέκτασή της προς ανατολάς είναι αμετάκλητα.

Στην ίδια συνέντευξή του σε γαλλικό ραδιοσταθμό ο Σολάνα πρόσθεσε ότι το ΝΑΤΟ σκοπεύει να προβεί παράλληλα σε ενέργειες, πουθα διευκόλυναν τη Μόσχα να αποδεχθεί την διεύρυνσή του.

Σκληρή στάση κατά των ισλαμιστών

Αγκυρα, 27 (ΑΠΕ)

Ο τουρκικός στρατός σκλήρυνε τη στάση του απέναντι στους Ισλαμιστές, με την έκδοση εγκυκλίου που θέτει περιορισμούς στην τέλεση της προσευχής στους στρατώνες της τουρκικής χωροφυλακής.

Η "μυστική" εγκύκλιος , που εκδόθηκε από τον πρώην υπουργό Εσωτερικών Τσουάν Ουνουσάν, απαγορεύει μεταξύ άλλων τη χρήση εντός των στρατοπέδων μεγαφώνων που καλούν τους πιστούς στην προσευχή. Η εγκύκλιος απαγορεύει την ανέγερση νέων τζαμιών στους στρατώνες, την τέλεση της προσευχής από τους αξιωματικούς και τους υπαξιωματικούς εντός των στρατώνων, τις επιγραφές στην αραβική γραφή και την ένδυση των ιμάμηδων στα τζαμιά των στρατώνων με θρησκευτικά ενδύματα.

Η ύπαρξη της εγκυκλίου αποκαλύφθηκε την περασμένη εβδομάδα από βουλευτή του ισλαμικού Κόμματος της Ευημερίας και προκάλεσε τις εντονότατες αντιδράσεις των ισλαμικών κύκλων της Τουρκίας.

"Μην αρχίζετε πόλεμο εναντίον του λαού", ανέφερε η εφημερίδα του ισλαμικού κόμματος Μίλι Γκαζέτ προειδοποιώντας οτι "κανείς δεν μπορεί να βγει νικητής από έναν πόλεμο που στρέφεται εναντίον της πίστης του λαού".

"Τα χέρια που επιδιώκουν να καταργήσουν την ανεξαρτησία της λαϊκής τουρκικής δημοκρατίας θα βρουν αντιμέτωπο το τουρκικό έθνος και τις ένοπλες δυνάμεις", δήλωσε ο αρχηγός της τουρκικής αεροπορίας Αχμέτ Κορεκτσί στην εφημερίδα Τζουμχουριέτ, ενώ ο αρχηγός της τουρκικής χωροφυλακής Τεομάν Κομάν δήλωσε οτι οι επικριτές της εγκυκλίου είναι "οπισθοδρομικοί άνθρωποι που δεν έχουν επαφή με τη σημερινή εποχή και απροκάλυπτοι υποστηρικτές του ισλαμικού νόμου".

Η έκδοση της εγκυκλίου αποτελεί , σύμφωνα με τους πολιτικούς αναλυτές, την τελευταία αντίδραση του τουρκικού στρατού απέναντι στην άνοδο του ισλαμισμού στην Τουρκία. Δέκα ημέρες πριν από τις εκλογές του περασμένου Δεκεμβρίου, 50 αξιωματικοί και υπαξιωματικοί εκδιώχθηκαν από τον στρατό εξαπίας των θρησκευτικών τους πεποιθήσεων.

Τουρκία: Επίσκεψη Χίλαρυ Κλίντον

ΚΩΝΣΤΑΝΤΙΝΟΥΠΟΛΗ, 27 (ΑΠΕ)

Τον Οικουμενικό Πατριάρχη κ. Βαρθολομαίο θα επισκεφθεί αύριο στο Φανάρι η σύζυγος του Αμερικανού Προέδρου κυρία Χίλαρυ Κλίντον που βρίσκεται από χθές στη Τουρκία.

Η κυρία Κλίντον ζήτησε η ίδια να επισκεφθεί την Α.Θ.Π. τον Οικουμενικό Πατριάρχη και το κέντρο της Ορθοδοξίας.Την κυρία Κλίντον θα συνοδεύει αύριο στο Οικουμενικό Πατριαρχείο και η κόρη της Τσέλσι.Η σύζυγος του Αμερικανού Προέδρου είναι πιστή Χριστιανή, μέλος της μεθοδιστικής εκκλησίας. Η κυρία Κλίντον επισκέφθηκε νωρίτερα την Σμύρνη και την Αγκυρα, όπου συναντήθηκε με τον Τούρκο Πρόεδρο κ. Σουλεϊμάν Ντεμιρέλ και τον πρωθυπουργό κ. Μεσούτ Γιλμάζ.

Την Παρασκευή η κυρία Κλίντον θα επισκεφθεί την Ελλάδα.

Ελλάδα-Σκόπια

ΣΚΟΠΙΑ, 27 (ΑΠΕ)

Την πεποίθησή του οτι η επικείμενη συνάντησή του με τον Ελληνα ομόλογό του, Θόδωρο Πάγκαλο, θα σηματοδοτήσει "νέα φάση" στις σχέσεις Ελλάδας-ΠΓΔΜ εκφράζει, σε σύντομη δήλωσή του στην εφημερίδα "Ντνέβνικ", ο υπουργός Εξωτερικών της ΠΓΔΜ, Λιούμπομιρ Φερτσκόφσκι.

Ο κ. Φερτσκόφσκι εκτιμά οτι η επικείμενη συνάντηση "θα συμβάλλει στη βελτίωση του συνόλου των σχέσεων των δυο χωρών, σε όλους τους τομείς", και, παράλληλα, επισημαίνει ως πιθανό, μετά τη συνάντηση, να ακολουθήσουν και διμερείς συναντήσεις υπουργών των δυο χωρών.

Πάντως, μέχρι στιγμής, δεν έχει καθορισθεί ο ακριβής χρόνος επίσκεψης του κ. Φερτσκόφσκι στην Αθήνα, αν και εκτιμάται οτι θαείναι μάλλον μέσα στην ερχόμενη εβδομάδα.

ΜΕ ΛΙΓΑ ΛΟΓΙΑ

ΚΥΠΡΟΣ - Ο ΓΙΛΜΑΖ ΘΑ ΕΠΙΣΚΕΦΘΕΙ ΤΑ ΚΑΤΕΧΟΜΕΝΑ

ΛΕΥΚΩΣΙΑ, 27 (ΑΠΕ)

Ο Πρωθυπουργός της Τουρκίας, Μεσούτ Γιλμάζ, ο υπουργός Εξωτερικών Εμρέ Γκιονενσάι και η υπουργός Προεδρίας υπεύθυνη για τις κυπριακές υποθέσεις Αϊφερ Γιλμάζ, ετοιμάζονται να επισκεφθούν τα κατεχόμενα.

Τη δήλωση αυτή έκανε οι ψευδοπρωθυπουργός, Χακί Ατούν, κατά την επιστροφή του στα κατεχόμενα από την Τουρκία, όπου μετέβη για να συμμετάσχει στην 4η Σύνοδο "Φιλίας, Αδελφοσύνης και Συνεργασίας των Τουρκικών Κρατών και Κοινοτήτων".

Ο Ατούν, οι δηλώσεις του οποίου δημοσιεύονται στην Τουρκοκυπριακή εφημερίδα "Γενί Ντουζέν", εξέφρασε την ικανοποίησή του από τις επαφές του και σημείωσε ότι οι αρμόδιοι της τουρκικής κυβέρνησης ενδιαφέρονται για τα εσωτερικά προβλήματα που αντιμετωπίζει το ψευδοκράτος.

ΙΣΡΑΗΛ - ΙΣΟΒΙΑ ΣΤΟΝ ΑΜΙΡ

ΤΕΛ ΑΒΙΒ, 27 (ΑΠΕ)

Δικαστήριο του Τελ Αβίβ επέβαλε πριν από λίγο την ποινή της ισόβιας κάθειρξης στον 25χρονο Γιγκάλ Αμίρ για την δολοφονία τουΙσραηλινού πρωθυπουργού Γιτζάκ Ραμπίν στις 4 του περασμένου Νοεμβρίου.

"Δεν είναι άξιος για έλεος, διότι έχασε κάθε ίχνος ανθρωπιάς", δήλωσε ο πρόεδρος Εντμοντ Λεβί ανακοινώνοντας την ετυμηγορία του δικαστηρίου.

"Το κράτος του Ισραήλ είναι ένα τερατούργημα", κραύγασε ο Αμίρ τη στιγμή που οι αστυνομικοί τον απομάκρυναν από την αίθουσα του δικαστηρίου.

Εκτός από τα ισόβια το δικαστήριο επέβαλε στον Αμίρ και ποινή εξαετούς κάθειρξης, για τον τραυματισμό ενός σωματοφύλακα τον οποίο είχε επίσης πυροβολήσει κατά την απόπειρα εναντίον του Ραμπίν.

Ο Αμίρ έχει στη διάθεσή του 45 ημέρες για να ασκήσει έφεση στο Ανώτατο Δικαστήριο, δήλωσε ο Λεβί.Σήμερα το πρωί το δικαστήριο είχε καταδικάσει τον Αμίρ κρίνοντάς τον ένοχο δολοφονίας εκ προθέσεως.

ΣΤΗΝ ΑΥΣΤΡΑΛΙΑ ΖΗΤΟΥΝ ΚΑΤΑΔΙΚΗ ΤΗΣ ΤΟΥΡΚΙΑΣ

ΜΕΛΒΟΥΡΝΗ, 27 (ΑΠΕ)

Δυο κορυφαίοι πολιτικοί της Αυστραλίας - ο ηγέτης του .Εργατικού Κόμματος στην πολιτεία της Νοτίου Αυστραλίας, Μάϊκ Ραν και ουπαρχηγός του ίδιου κόμματος στην Βικτώρια, Δημήτρης Δόλλης - με επιστολή τους προς το νέο Αυστραλό υπουργό Εξωτερικών του ζητούν να καταδικάσει τις προκλήσεις της Τουρκίας εναντι της Ελλάδας αναφορικά με το γνωστό ζήτημα των βραχονησίδων.

Οι δυο πολιτικοί με κοινή τους επιστολή προς τον υπουργό Εξωτερικών, Αλεξάντερ Ντάουνερ, τον συγχαίρουν για την ανάληψη των καθηκόντων του και του προτείνουν οσον αφορά τουλάχιστον το Κυπριακό, κυβέρνηση και αντιπολίτευση ν' ακολουθήσουν κοινή πολιτική.

"Η κυβέρνηση, τα κόμματα και ο λαός της Κύπρου, σημειώνουν οι κ.κ. Ραν και Δόλλης στην επιστολή τους, αναμένουν πως η πρακτική των προηγούμενων κυβερνήσεων της Αυστραλίας, οσον αφορά το Κυπριακό, θα συνεχιστεί. Δηλαδή η αυστραλιανή ειρηνευτική δυναμη θα παραμείνει στην Κύπρο και θα εξακολουθήσει η αυστραλιανή κυβέρνηση να επιδιώκει την επίλυση του προβλήματος μέσω του ΟΗΕ και της Κοινοπολιτείας".

Οι δυο πολιτικοί ζητούν για άλλη μια φορά απο την Αυστραλία να καταδικάσει την κατοχή της βόρειας Κύπρου για 22 χρόνια και την παραμονή 35.000 Τουρκων στρατιωτών στο νησί.

Σημειώνουν, επίσης, οτι η Αγκυρα αλλοιώνει τη δημογραφική σύνθεση του πληθυσμού με τους εποίκους και καταγγέλουν το τουρκικό καθεστώς οτι δεν επιθυμεί λύση γιατί εξακολουθεί να εχει επεκτατικές βλέψεις.

"Ειναι ξεκάθαρο, αναφέρουν οτι οι ενέργειες των Τούρκων στα Ιμια, εκτος των άλλων απέβλεπαν και στο να σταματήσει κάθε ειρηνευτική πρωτοβουλία επίλυσης του Κυπριακού.

Η Αυστραλία οφείλει να καταδικάσει την πρακτική αυτή. Η πολιτική ηγεσία και ο λαός της Κύπρου αναμένουν απο τη νέα αυστραλιανή κυβέρνηση οτι θα θέσει με σθεναρό τρόπο το θέμα της Κύπρου στον ΟΗΕ, την Κοινοπολιτεία και στα άλλα διεθνή φόρουμ και θα επαναβεβαιώσει την πρόθεσή της να συμβάλει με κάθε δυνατό τρόπο στην επίλυση του προβλήματος" καταλήγουν οι κ.κ. Ραν και Δόλλης.

Μια Ξεχωριστή Διαση στη Θαλασσα

Δ·Α·Ν·Ε· SEA LINE

ΔΩΔΕΚΑΝΗΣΙΑΚΗ ΑΝΩΝΥΜΗ ΝΑΥΤΙΛΙΑΚΗ ΕΤΑΙΡΙΑ

ΔΡΟΜΟΛΟΓΙΑ ΑΠΟ 27/03 - 30/04/96
ΑΝΑΧΩΡΗΣΗ ΑΠΟ ΠΕΙΡΑΙΑ

27/3	ΤΕΤ	ΡΟΔΟΣ	17.00	ΡΟΔΟ
28/3	ΠΕΜ	ΙΑΛΥΣΟΣ	13.00	ΠΑΤΜΟ-ΛΕΡΟ-ΚΑΛΥΜΝΟ-ΚΩ-ΡΟΔΟ
		ΠΑΤΜΟΣ	17.00	ΚΩ-ΡΟΔΟ-ΘΕΣΣΑΛΟΝΙΚΗ
29/3	ΠΑΡ	ΡΟΔΟΣ	23.45	ΡΟΔΟ
30/3	ΣΑΒ	ΙΑΛΥΣΟΣ	14.00	ΠΑΤΜΟ-ΛΕΡΟ-ΚΑΛΥΜΝΟ-ΚΩ-ΡΟΔΟ
31/3	ΚΥΡ	----------	-------	----------
1/4	ΔΕΥ	ΡΟΔΟΣ	23.45	ΑΣΤΥΠΑΛΑΙΑ-ΡΟΔΟ
2/4	ΤΡΙ	ΙΑΛΥΣΟΣ	13.00	ΠΑΤΜΟ-ΛΕΡΟ-ΚΑΛΥΜΝΟ-ΚΩ-ΡΟΔΟ
		ΠΑΤΜΟΣ	23.45	ΚΩ-ΡΟΔΟ
3/4	ΤΕΤ	ΡΟΔΟΣ	17.00	ΡΟΔΟ
4/4	ΠΕΜ	ΙΑΛΥΣΟΣ	13.00	ΠΑΤΜΟ-ΛΕΡΟ-ΚΑΛΥΜΝΟ-ΚΩ-ΡΟΔΟ
		ΠΑΤΜΟΣ	17.00	ΚΩ-ΡΟΔΟ-ΘΕΣΣΑΛΟΝΙΚΗ
5/4	ΠΑΡ	ΡΟΔΟΣ	17.00	ΡΟΔΟ
6/4	ΣΑΒ	ΙΑΛΥΣΟΣ	14.00	ΠΑΤΜΟ-ΛΕΡΟ-ΚΑΛΥΜΝΟ-ΚΩ-ΡΟΔΟ
7/4	ΚΥΡ	----------	-------	----------
8/4	ΔΕΥ	ΡΟΔΟΣ	17.00	ΑΣΤΥΠΑΛΑΙΑ-ΡΟΔΟ
9/4	ΤΡΙ	ΙΑΛΥΣΟΣ	13.00	ΠΑΤΜΟ-ΛΕΡΟ-ΚΑΛΥΜΝΟ-ΚΩ-ΡΟΔΟ
		ΠΑΤΜΟΣ	23.45	ΚΩ-ΡΟΔΟ
10/4	ΤΕΤ	ΡΟΔΟΣ	17.00	ΡΟΔΟ
11/4	ΠΕΜ	ΙΑΛΥΣΟΣ	13.00	ΠΑΤΜΟ-ΛΕΡΟ-ΚΑΛΥΜΝΟ-ΚΩ-ΡΟΔΟ
		ΠΑΤΜΟΣ	17.00	ΚΩ-ΡΟΔΟ-ΘΕΣΣΑΛΟΝΙΚΗ
12/4	ΠΑΡ	ΡΟΔΟΣ	17.00	ΡΟΔΟ
13/4	ΣΑΒ	ΙΑΛΥΣΟΣ	14.00	ΠΑΤΜΟ-ΛΕΡΟ-ΚΑΛΥΜΝΟ-ΚΩ-ΡΟΔΟ
14/4	ΚΥΡ	----------	-------	----------
15/4	ΔΕΥ	----------	-------	----------
16/4	ΤΡΙ	ΙΑΛΥΣΟΣ	13.00	ΠΑΤΜΟ-ΛΕΡΟ-ΚΑΛΥΜΝΟ-ΚΩ-ΡΟΔΟ
17/4	ΤΕΤ	ΡΟΔΟΣ	17.00	ΡΟΔΟ
18/4	ΠΕΜ	ΙΑΛΥΣΟΣ	13.00	ΠΑΤΜΟ-ΛΕΡΟ-ΚΑΛΥΜΝΟ-ΚΩ-ΡΟΔΟ
		ΠΑΤΜΟΣ	17.00	ΚΩ-ΡΟΔΟ-ΘΕΣΣΑΛΟΝΙΚΗ
19/4	ΠΑΡ	ΡΟΔΟΣ	17.00	ΡΟΔΟ
20/4	ΣΑΒ	ΙΑΛΥΣΟΣ	14.00	ΠΑΤΜΟ-ΛΕΡΟ-ΚΑΛΥΜΝΟ-ΚΩ-ΡΟΔΟ
21/4	ΚΥΡ	----------	-------	----------
22/4	ΔΕΥ	ΡΟΔΟΣ	17.00	ΑΣΤΥΠΑΛΑΙΑ-ΡΟΔΟ
23/4	ΤΡΙ	ΙΑΛΥΣΟΣ	13.00	ΠΑΤΜΟ-ΛΕΡΟ-ΚΑΛΥΜΝΟ-ΚΩ-ΡΟΔΟ
		ΠΑΤΜΟΣ	17.00	ΚΩ-ΡΟΔΟ
24/4	ΤΕΤ	ΡΟΔΟΣ	17.00	ΡΟΔΟ
25/4	ΠΕΜ	ΙΑΛΥΣΟΣ	13.00	ΠΑΤΜΟ-ΛΕΡΟ-ΚΑΛΥΜΝΟ-ΚΩ-ΡΟΔΟ
		ΠΑΤΜΟΣ	17.00	ΚΩ-ΡΟΔΟ-ΘΕΣΣΑΛΟΝΙΚΗ
26/4	ΠΑΡ	ΡΟΔΟΣ	17.00	ΡΟΔΟ
27/4	ΣΑΒ	ΙΑΛΥΣΟΣ	14.00	ΠΑΤΜΟ-ΛΕΡΟ-ΚΑΛΥΜΝΟ-ΚΩ-ΡΟΔΟ
28/4	ΚΥΡ	----------	-------	----------
29/4	ΔΕΥ	ΡΟΔΟΣ	17.00	ΑΣΤΥΠΑΛΑΙΑ-ΡΟΔΟ
30/4	ΤΡΙ	ΙΑΛΥΣΟΣ	13.00	ΠΑΤΜΟ-ΛΕΡΟ-ΚΑΛΥΜΝΟ-ΚΩ-ΡΟΔΟ
		ΠΑΤΜΟΣ	17.00	ΚΩ-ΡΟΔΟ

ΔΡΟΜΟΛΟΓΙΑ ΑΠΟ 27/03 - 30/04/96
ΑΝΑΧΩΡΗΣΗ ΑΠΟ ΡΟΔΟ

27/3	ΤΕΤ	ΙΑΛΥΣΟΣ	12.00	ΚΩ-ΚΑΛΥΜΝΟ-ΛΕΡΟ-ΠΑΤΜΟ-ΠΕΙΡΑΙΑ
		ΠΑΤΜΟΣ	17.00	ΚΩ-ΠΕΙΡΑΙΑ
28/3	ΠΕΜ	ΡΟΔΟΣ	17.00	ΠΕΙΡΑΙΑ
29/3	ΠΑΡ	ΙΑΛΥΣΟΣ	12.00	ΚΩ-ΚΑΛΥΜΝΟ-ΛΕΡΟ-ΠΑΤΜΟ-ΠΕΙΡΑΙΑ
30/3	ΣΑΒ	ΠΑΤΜΟΣ	11.00	ΚΩ - ΣΑΜΟ - ΘΕΣΣΑΛΟΝΙΚΗ
		ΡΟΔΟΣ	17.00	ΠΕΙΡΑΙΑ
31/3	ΚΥΡ	ΙΑΛΥΣΟΣ	12.00	ΚΩ-ΚΑΛΥΜΝΟ-ΛΕΡΟ-ΠΑΤΜΟ-ΠΕΙΡΑΙΑ
1/4	ΔΕΥ	ΠΑΤΜΟΣ	18.00	ΚΩ - ΠΕΙΡΑΙΑ
2/4	ΤΡΙ	ΡΟΔΟΣ	17.00	ΑΣΤΥΠΑΛΑΙΑ - ΠΕΙΡΑΙΑ
3/4	ΤΕΤ	ΙΑΛΥΣΟΣ	12.00	ΚΩ-ΚΑΛΥΜΝΟ-ΛΕΡΟ-ΠΑΤΜΟ-ΠΕΙΡΑΙΑ
		ΠΑΤΜΟΣ	17.00	ΚΩ-ΠΕΙΡΑΙΑ
4/4	ΠΕΜ	ΡΟΔΟΣ	17.00	ΠΕΙΡΑΙΑ
5/4	ΠΑΡ	ΠΑΤΜΟΣ	11.00	ΚΩ - ΣΑΜΟ - ΘΕΣΣΑΛΟΝΙΚΗ
		ΙΑΛΥΣΟΣ	12.00	ΚΩ-ΚΑΛΥΜΝΟ-ΛΕΡΟ-ΠΑΤΜΟ-ΠΕΙΡΑΙΑ
6/4	ΣΑΒ	ΡΟΔΟΣ	17.00	ΠΕΙΡΑΙΑ
7/4	ΚΥΡ	ΙΑΛΥΣΟΣ	12.00	ΚΩ-ΚΑΛΥΜΝΟ-ΛΕΡΟ-ΠΑΤΜΟ-ΠΕΙΡΑΙΑ
8/4	ΔΕΥ	ΠΑΤΜΟΣ	18.00	ΚΩ - ΠΕΙΡΑΙΑ
9/4	ΤΡΙ	ΡΟΔΟΣ	17.00	ΑΣΤΥΠΑΛΑΙΑ - ΠΕΙΡΑΙΑ
10/4	ΤΕΤ	ΙΑΛΥΣΟΣ	12.00	ΚΩ-ΚΑΛΥΜΝΟ-ΛΕΡΟ-ΠΑΤΜΟ-ΠΕΙΡΑΙΑ
		ΠΑΤΜΟΣ	17.00	ΚΩ-ΠΕΙΡΑΙΑ
11/4	ΠΕΜ	ΡΟΔΟΣ	17.00	ΠΕΙΡΑΙΑ
12/4	ΠΑΡ	ΠΑΤΜΟΣ	10.00	ΚΩ - ΣΑΜΟ - ΘΕΣΣΑΛΟΝΙΚΗ
		ΙΑΛΥΣΟΣ	12.00	ΚΩ-ΚΑΛΥΜΝΟ-ΛΕΡΟ-ΠΑΤΜΟ-ΠΕΙΡΑΙΑ
13/4	ΣΑΒ	----------	-------	----------
14/4	ΚΥΡ	----------	-------	----------
15/4	ΔΕΥ	ΙΑΛΥΣΟΣ	12.00	ΚΩ-ΚΑΛΥΜΝΟ-ΛΕΡΟ-ΠΑΤΜΟ-ΠΕΙΡΑΙΑ
16/4	ΤΡΙ	ΡΟΔΟΣ	17.00	ΑΣΤΥΠΑΛΑΙΑ - ΠΕΙΡΑΙΑ
17/4	ΤΕΤ	ΙΑΛΥΣΟΣ	12.00	ΚΩ-ΚΑΛΥΜΝΟ-ΛΕΡΟ-ΠΑΤΜΟ-ΠΕΙΡΑΙΑ
		ΠΑΤΜΟΣ	17.00	ΚΩ-ΠΕΙΡΑΙΑ
18/4	ΠΕΜ	ΡΟΔΟΣ	17.00	ΠΕΙΡΑΙΑ
19/4	ΠΑΡ	ΠΑΤΜΟΣ	11.00	ΚΩ - ΣΑΜΟ - ΘΕΣΣΑΛΟΝΙΚΗ
		ΙΑΛΥΣΟΣ	12.00	ΚΩ-ΚΑΛΥΜΝΟ-ΛΕΡΟ-ΠΑΤΜΟ-ΠΕΙΡΑΙΑ
20/4	ΣΑΒ	ΡΟΔΟΣ	17.00	ΠΕΙΡΑΙΑ
21/4	ΚΥΡ	ΙΑΛΥΣΟΣ	12.00	ΚΩ-ΚΑΛΥΜΝΟ-ΛΕΡΟ-ΠΑΤΜΟ-ΠΕΙΡΑΙΑ

δημοκρατικά

ΥΠΑΡΧΕΙ ΑΝΤΙΚΕΙΜΕΝΙΚΑ ΠΡΑΓΜΑΤΙΚΟΤΗΤΑ
Η ΟΠΟΙΑ ΔΙΝΕΙ ΤΟ ΜΕΤΡΟ ΤΗΣ ΑΛΗΘΕΙΑΣ
(ΑΡΙΣΤΟΤΕΛΗΣ)

ΣΕ ΟΡΙΑΚΗ ΚΑΤΑΣΤΑΣΗ
ΟΙ ΣΧΕΣΕΙΣ ΗΓΕΣΙΑΣ ΤΗΣ Ν.Δ.

Σε οριακή κατάσταση έχουν περιέλθει πλέον οι σχέσεις ηγεσίας και εσωκομματικής αντιπολίτευσης στη Νέα Δημοκρατία. Σύμφωνα με ασφαλείς πληροφορίες, μετά το Πάσχα ετοιμάζεται το πρώτο μεγάλο «κτύπημα» των αντι-Εβερτικών, οι οποίοι επικαλούμενοι μειωμένη αποδοχή του προσώπου του σημερινού αρχηγού στην εκλογική βάση, θα επιχειρήσουν να ξεκαθαρίσουν τους λογαριασμούς τους με τη Ρηγίλλης πριν οδηγηθεί το κόμμα τους στην Εθνική Συνδιάσκεψη με πρωτοβουλία του κ. Εβερτ. Αρχικώς, λέγεται ότι θα υπάρξει αίτημα σημαντικού αριθμού βουλευτών για τη σύγκληση των οργάνων της Ν.Δ., όπου θα θέσουν ευθέως ζήτημα «καθαρότητας και αξιοπιστίας του πολιτικού λόγου της».

Ο κ. Εβερτ, μέχρι στιγμής, αντιδρά σιωπώντας στις επιθέσεις που δέχεται εκ των έσω. Αυτό δεν συμβαίνει τόσο, διότι εκτιμά πως δεν θα εκδηλωθεί τελικά η κίνηση «ανατροπής» του - όπως εγράφη - όσο επειδή δεν έχει τα απαραίτητα ποσοτικά και ποιοτικά επιχειρήματα να αντικρούσει τους επικριτές του. Κάθε άλλο παρά «ανάσα» ήταν άλλωστε για τη Ρηγίλλης και το πρόσφατο «γκάλοπ» της Alco.

«Ο κ. ΜΗΤΣΟΤΑΚΗΣ ΠΑΡΑΜΕΝΕΙ ΘΕΑΤΗΣ ΤΩΝ ΔΙΕΡΓΑΣΙΩΝ ΧΩΡΙΣ ΝΑ ΤΙΣ ΑΠΟΤΡΕΠΕΙ, ΦΕΡΕΤΑΙ ΔΕ ΕΤΟΙΜΟΣ ΝΑ ΠΑΡΕΜΒΕΙ ΤΗΝ ΚΑΤΑΛΛΗΛΗ ΣΤΙΓΜΗ»

Μετά την πρώτη δημοσκόπηση της PRC, σύμφωνα με την οποία η Ν.Δ. βρίσκεται πίσω από το ΠΑΣΟΚ κατά 0.7% στις προτιμήσεις των ψηφοφόρων, ο δε κ. Εβερτ απέχει πολύ (με 32.3%), σε δημοτικότητα από τον κ. Σημίτη (59.7%), καταλαμβάνοντας μάλιστα, μόλις την 4η θέση ανάμεσα σε όλους τους πολιτικούς αρχηγούς, τα «νέα» της Alco προβλημάτισαν ακόμη περισσότερο τους αναλυτές της Ν.Δ. Η προβολή που έγινε από ορισμένες εφημερίδες της διαπίστωσης ότι η φιλελεύθερη παράταξη προηγείται κατά 3.4 μονάδες του ΠΑΣΟΚ «κάλυψε» τις από τηλεοράσεως, επισημάνσεις του ίδιου του διευθυντή της Alco Κ. Παναγόπουλου ότι η αξιωματική αντιπολίτευση δεν κερδίζει τίποτε από τη φθορά του ΠΑΣΟΚ και πως κανένας από τους δύο αρχηγούς (ΠΑΣΟΚ και Ν.Δ.), βάσει των σημερινών ενδείξεών, δεν μπορεί να κοιμάται ήσυχος για την εκλογική νίκη του σε περίπτωση πρόωρων εκλογών το φθινόπωρο - πάντως, και από τα στοιχεία της Alco προέκυψε μεγαλύτερη ανοχή του κοινού στο πρόσωπο του πρωθυπουργού. Τα παραπάνω θεωρείται βέβαιον ότι θα τεθούν στην πρώτη προσεχή συνεδρίαση της Κοινοβουλευτικής Ομάδας της Νέας Δημοκρατίας και θεωρείται ακόμη πιο βέβαιον ότι θα ακολουθήσει μεγάλη ένταση. Εκτιμάται πως η εσωκομματική αντιπολίτευση θα αξιώσει να γίνουν κινήσεις από την ηγεσία για την άμεση επιστροφή στους κόλπους του κόμματος των κ.κ. Αν. Ανδριανόπουλου και Μ. Παπακωνσταντίνου. Δεν αποκλείεται τότε ο κ. Εβερτ να «τραβήξει το σκοινί» και προκειμένου να ισχυροποιήσει το τρωθέν κύρος του ως αρχηγού, να απαντήσει «δυναμικά» με απειλή νέων διαγραφών. Επειδή όμως ακόμη και το σοσιαλιστικό ΠΑΣΟΚ έχει ξεπεράσει οριστικά την εποχή Παγουρόπουλου και τις πειθαρχικές διώξεις, που μάλλον το ζημίωσαν - όπως θα ζημίωναν και κάθε σύγχρονο δημοκρατικά εξελισσόμενο κόμμα - οι «αντιφρονούντες» στη Ν.Δ. δεν φέρονται σε καμιά περίπτωση διατεθειμένοι να ανεχθούν ή να «καταπιούν» - όπως λένε χαρακτηριστικά - οποιαδήποτε νέα διαγραφή, υποστηρίζοντας πως η περίπτωση του κ. Παπακωνσταντίνου ήταν και πρέπει να είναι παράδειγμα προς αποφυγήν. Το καθοριστικό «κτύπημα» κατά του κ. Εβερτ θα είναι η συγκέντρωση υπογραφών από βουλευτές και στελέχη που θα θέτουν πλέον ζήτημα ηγεσίας. Από εκείνη τη στιγμή και μετά όλα τα ενδεχόμενα είναι ανοιχτά. Είτε η Ν.Δ. οδηγείται σε αλλαγή αρχηγού είτε οδεύει στη διάσπαση. Τη διάσπαση δεν την επιθυμεί η εσωκομματική αντιπολίτευση. Ο επίτιμος πρόεδρος της Ν.Δ. Κ. Μητσοτάκης, παραμένει θεατής των διεργασιών, χωρίς να τις αποτρέπει, φέρεται δε έτοιμος να παρέμβει την κατάλληλη στιγμή ως η μεταβατική λύση που θα οδηγήσει το κόμμα σε εκλογές, δεσμεύοντας τα ηγετικά στελέχη του ότι θα εγγυηθούν την ενότητα και στη συνέχεια με «ουσιαστικά δημοκρατικές» διαδικασίες - άρα πιο αντιπροσωπευτικές των επιθυμιών της κομματικής βάσης - να εκλεγεί νέος αρχηγός. Φυσικά, ο κ. Εβερτ δεν πιστεύεται ότι θα παραδώσει «αμαχητί» τη «σφραγίδα» της παράταξης - ίσως όμως και να μην μπορεί παρά να πράξει διαφορετικά. Το ποιος θα επικρατήσει στο τέλος ας το αφήσουμε για αργότερα.

ΑΚΡΙΤΙΚΑ

Η αλήθεια είναι βασίλισσα και ο θρόνος της ακλόνητος
ΠΙΝΔΑΡΟΣ

κουβεντούλες με κάποιο νόημα

«ΤΡΕΛΟ» ΚΡΕΑΣ

Οι αρμόδιες τοπικές αρχές θα πρέπει να ενημερώσουν (μετά και τις χθεσινές αποκαλύψεις της «δ») το καταναλωτικό κοινό και μάλιστα το ταχύτερο δυνατόν, σχετικά με το βοδινό κρέας, που αποδεδειγμένα εισάγεται εδώ και χρόνια στο νησί κατά χιλιάδες τόννους από τη Γαλλία. Αν πράγματι «τρελάθηκαν» οι αγελάδες και στη Γαλλία, τότε υπάρχει πρόβλημα, μεγάλο πρόβλημα. Και θα πρέπει όχι μόνο να ενημερωθεί ο πληθυσμός αλλά και να ληφθούν μέτρα. Να μην κλαίμε πάντα τη μοίρα μας κατόπιν εορτής.

ΤΕΜΠΟRA...

Οι άνθρωποι που έβριζαν χυδαιότατα τους εκδρομείς μαθητές και ζητούσαν επιμόνως την εκδίωξή τους (!) από το νησί, ξαφνικά ανακάλυψαν πόσο αναγκαίοι είναι για τον τουρισμό και γενικά για την τοπική οικονομία (ευτυχώς, που είχε βάλει τις «φωνές» η «δ» γιατί σήμερα δεν θα υπήρχε μαθητικός τουρισμός).

Ο tempora, o mores!

ΕΧΑΣΕ ΤΟΝ ΜΠΟΥΣΟΥΛΑ...

Από τη μιά ο μικρός Λουδοβίκος διαβεβαίωνε, και μάλιστα στην «διαπασών» ότι νομίμως ενήργησε στο Κιοτάρι ο Μήτσης, έχοντας εφοδιαστεί με τις απαραίτητες άδειες (κι έτσι είναι) και από την άλλη απειλεί με ... κατεδάφιση την «αερογέφυρα» χαρακτηρίζοντάς την ... αυθαίρετη. Τι από τα δύο ισχύει τελικά μόνον ο Παρασκευάς ... από την Αθήνα γνωρίζει (ξέρετε, εκείνος ο ... συνώνυμος!). Οταν όμως χάνεις τον μπούσουλα, που να θυμάσαι τι είπες στον ένα και τι στον άλλο!

ΑΝ ΜΑΧΑΡΑΓΙΑΔΕΣ

Το ότι οι Μουσουλμάνοι της Ρόδου ζουν εδώ σαν μαχαραγιάδες το γνωρίζουν οι ίδιοι καλύτερα από τον καθένα. Και ότι δεν τους ενόχλησε ποτέ κανένας και για τίποτα (σε αντίθεση με όσα συμβαίνουν στην πατρίδα του Αττίλα), είναι κι αυτό γνωστό και στην Ιουδαία και στην Σαμάρεια... Επρεπε όμως να επιβεβαιωθεί και από επίσημα χείλη.

Ετσι, η επιστολή του Τούρκου προξένου αποτελεί πχηρό ράπισμα κατά της Τουρκικής Κυβέρνησης, που «μια ζωή» παραμυθιάζει την διεθνή κοινή γνώμη βλέποντας φαντάσματα. Ηγουν ... καταπιέσεις και διωγμούς ανύπαρκτων μειονοτήτων.

ΕΡΙ ΑΕΡΟΔΡΟΜΙΩΝ

Η κατάσταση των αεροδρομίων μας είναι κάτι παραπάνω από άθλια. Αυτό το γνωρίζουν καλύτερα από τον καθένα οι παροικούντες στην Ιερουσαλήμ. Αλλωστε χρόνιες είναι οι καταγγελίες και διαρκείς οι αγώνες των Ελλήνων για βελτίωση της καταστάσεως και για εκτέλεση των απαραίτητων έργων υποδομής. Ας μη βλέπουμε, λοιπόν, παντού «ανθέλληνες» κάθε φορά που η διεθνής κοινή γνώμη ταυτίζεται με την ελληνική. Οταν φωνάζουμε ΟΛΟΙ οι Ρωμιοί και διαμαρτυρόμαστε δεν ... τρέχει τίποτα στα γύφτικα, όταν φωνάζουν οι ξένοι, είναι «βαλτοί»; Περισσότερη αυτοκριτική, παρακαλώ, δεν θα έβλαπτε.

ΕΧΕΙ Ο ΚΑΙΡΟΣ...

Εχει ο καιρός γυρίσματα! Η Ελλάδα ζητεί εδώ και καιρό να επιδείξουν οι εταίροι μας την άλληλεγγύη τους για ένα θέμα εθνικής κυριαρχίας, ένα θέμα ειρήνης και πολέμου. Οι Βρετανοί όμως μας «έγραψαν» και μας «γράφουν» στα παλαιότερα των υποδημάτων τους. Τώρα, όμως, επιζητούν και αυτοί την κοινοτική αλληλεγγύη εξαιτίας των «τρελών αγελάδων» (και σκασίλα της μεγάλη αν πεθαίνει κόσμος και κοσμάκης).

Οι Βρετανοί φοβούνται μήπως και καταστραφεί η κτηνοτροφία τους και το θέμα φυσικά αφορά και τον Κοινοτικό προϋπολογισμό.

Οι Βρετανοί, λοιπόν, προχθές δεν προέβαλαν κανένα «βέτο» για την κοινή δήλωση των «15» και φρόντισαν να μιλήσουν για την Κοινοτική αλληλεγγύη. Οχι, δεν πρόκειται για αστείο. Οι βορειοευρωπαίοι μόνο όταν πρόκειται για δικά τους συμφέροντα αναγνωρίζουν τις αρχές πάνω στις οποίες στηρίζεται η Κοινότητα. Οταν θίγονται τα συμφέροντα των άλλων, το παίζουν ... τρελές αγελάδες.

ΟΛΑ ... ΣΥΓΧΩΡΕΜΕΝΑ

Η Σημαία μας, «η βγαλμένη από τα κόκκαλα των Ελλήνων τα ιερά», για μια ακόμα φορά παραδόθηκε στις φλόγες. Το νέο θλιβερό περιστατικό έρχεται από την Κρήτη. Ο εορτασμός της εθνικής επετείου της Επαναστάσης του 1821 στο νησί αμαυρώθηκε από μερικούς ανεγκέφαλους νεαρούς που βεβήλωσαν τη γαλανόλευκη.

«Φυσικά», η είδηση πέρασε - ως συνήθως - στα ψιλά. Αν έκαιγε όμως ελληνική σημαία κανένας ξένος θα γινόταν πολυήμερο σήριαλ. Και θα αναζητούσαμε... διαπλεκόμενα διεθνή συμφέροντα πίσω από την αποτρόπαιη πράξη... Την Ρωμιοσύνη πρέπει κάπου κάπου να την κλαίς.

ΕΡΙ ... ΠΑΤΡΙΩΤΙΣΜΟΥ

Προχθεσινό πρωτοσέλιδο απογευματινής εφημερίδας επέκρινε τον πρωθυπουργό και στελέχη της Κυβερνήσεως, επειδή δεν είχαν αναρτήσει στα μπαλκόνια τους την ελληνική σημαία την 25η Μαρτίου.

«Στενόκαρδο» χαρακτήρισε το δημοσίευμα ο κυβερνητικός εκπρόσωπος Δ. Ρέππας και έριξε και τις «μπηχτές» του. «Ο πατριωτισμός δεν εκφράζεται και δεν εκδηλώνεται δι' αυτού του τρόπου και μόνο. Οπως επίσης ο πατριωτισμός δεν εκδηλώνεται με το να διανέμουμε - δίκην δώρων - μεταξύ των άλλων, CD, γραβούρες κλπ. και ελληνικές σημαίες».

Εχει δίκιο, σίγουρα ο κυβερνητικός εκπρόσωπος.

Γιατί ο «πατριωτισμός» σ' αυτή τη χώρα έγινε ... εμπόρευμα διαπιθέμενο σε καλή τιμή σε περιόδους εκπτώσεων ηθικών αρχών, αξιών και φαιάς ουσίας.

Γι' αυτό και πάμε σαν χώρα από το κακό στο χειρότερο...

ΤΗΣ ... ΕΞΕΔΡΑΣ

Εχω μια ... φαεινή ιδέα για να λυθεί μια για πάντα το θέμα της ... εξέδρας στις παρελάσεις επί ταις Εθνικαίς Επετείοις:

Να στηθεί μια πελώρια αψίδα μπροστά στο Ηρώο, στην οποία θα ανεβαίνει ο μικρός Λουδοβίκος, με τέσσερις ... αράπες για να του κάνουν αέρα. Η ... συνήθης εξέδρα να μεταφερθεί πίσω από το νομαρχιακό μέγαρο (αν δεν ... ενοχλεί κι εκεί το Λουδοβίκο) και να ανεβαίνουν εκεί υπουργοί και λοιποί επίσημοι... «Λόγω τιμής», το πρόβλημα θα λυθεί αμέσως. Δεν είναι δυνατόν ένας Λουδοβίκος να «εκτίθεται» σε παρέλαση έχοντας δίπλα του ... αμελητέες ποσότητες!

Υ.Τ.Υ.

Η ΑΠΟΨΗ ΤΗΣ ΗΜΕΡΑΣ

Ούτε λίγο ούτε πολύ, μέχρι και τρεις φορές πάνω από τις πραγματικές τιμές εκτιμούν οι εφορίες την αξία των μεταβιβαζομένων ακινήτων που βρίσκονται εκτός των περιοχών όπου ισχύει το σύστημα αντικειμενικού προσδιορισμού της φορολογητέας τιμής.

Η διαπίστωση αυτή είναι τόσο εξοργιστική που ο διευθυντής της αρμόδιας διεύθυνσης του Υπουργείου Οικονομικών ζήτησε από τους εφόρους αυτοσυγκράτηση.

Να είναι δηλαδή πιο προσεκτικοί και λιγότερο αυθαίρετοι στις εκτιμήσεις τους.

Το γεγονός τιμά τον εν λόγω διευθυντή, επιβεβαιώνει όμως πανηγυρικά τις διαμαρτυρίες των πολιτών για τις αυθαίρετες αυτές εκτιμήσεις.

Ομως - και αυτό έχει σημασία - στην κατάσταση αυτή έχει οδηγήσει το «εισπρακτικό» πνεύμα που έχει καλλιεργηθεί στους υπαλλήλους του υπουργείου από την ηγεσία του και όχι βεβαίως μόνο σήμερα.

Οι εκτιμήσεις του ίδιου του υπουργείου είναι ότι οι αυξήσεις των τιμών ακινήτων που υπολογίζουν οι εφορίες κυμαίνονται από 15% - 20% κατ' έτος.

Στην πραγματικότητα για ορισμένες περιφέρειες, π.χ. στη νησιωτική Ελλάδα, είναι πολύ μεγαλύτερες.

Σε ορισμένες περιπτώσεις οι πολίτες προσφεύγουν στα δικαστήρια για να εξορθολογίσουν τις αυθαιρεσίες των εφόρων.

Ομως, οι προϋποθέσεις προσφυγής έχουν γίνει τόσο δύσκολες που η δυνατότητα αυτή αξιοποιείται από πολύ λίγους.

Η λύση; Το Υπουργείο Οικονομικών οφείλει να επεκτείνει το αντικειμενικό σύστημα σε όσο περισσότερες περιοχές δύναται.

Επειδή όμως αυτό είναι πρακτικά αδύνατο στις περισσότερες περιοχές, ιδιαίτερα για αγροτικά και δασικά ακίνητα και μικρά χωριά, πρέπει να διευκολυνθούν οι πολίτες ώστε να μπορούν να αξιοποιούν τη δυνατότητα προσφυγής.

Ταυτόχρονα, βέβαια, το υπουργείο οφείλει να καλλιεργήσει πνεύμα αντικειμενικότητας στους υπαλλήλους του, πράγμα που εμείς θεωρούμε εξαιρετικά δύσκολο.

Πρέπει, πάντως, κάτι να γίνει ώστε να σταματήσει - όσο είναι δυνατόν - η φορολογική αυθαιρεσία στη χώρα μας.

ΚΑΛΗΜΕΡΑ ΚΕΔΡΕ

γράφει ο Γ. Μασσαβέτας



ΔΙΑΠΡΑΓΜΑΤΕΥΟΜΑΙ, ΙΣΟΝ ΔΙΕΚΔΙΚΩ

Αναμφιβόλως είναι θετική για την Ελλάδα η απόφαση αναβολής του συμβουλίου σύνδεσης Ευρωπαϊκής Ενωσης - Τουρκίας. Κυρίως διότι δεν ήταν αποτέλεσμα ενός ελληνικού «βέτο», αλλά του ότι η τουρκική κυβέρνηση, του κατά τα άλλα ειρηνοποιού Μεσούτ Γιλμάζ απέρριψε το κείμενο για τον τρόπο αντιμετώπισης των ελληνοτουρκικών διαφορών, στο οποίο είχαν συμφωνήσει και οι δεκαπέντε υπουργοί Εξωτερικών της Ενώσεως.

Το κακό δυστυχώς είναι ότι, όπως έχει αποδείξει η έως τώρα εμπειρία μας, αυτές οι εγγύτερα προς τις ελληνικές θέσεις αποφάσεις των οργάνων της Ευρωπαϊκής Ενωσης υπόκεινται σε διαδικασία ταχείας... εξατμίσεως.

Τι απέμεινε αλήθεια από τις ωραίες εκείνες αποφάσεις επί του Σκοπιανού, όπως οι αποφάσεις της Λισσαβόνας ή του Γκιμαράες, για να μην αναφερθούμε στην αρχική απόφαση που συνδέθηκε με την διάλυση της Γιουγκοσλαβίας;

Χωρίς περίσκεψιν χωρίς αιδώ, οι εταίροι μας καταπάτησαν, ό,τι είχαν οι ίδιοι συναποφασίσει. Και με την στάση τους, και αργότερα με τις δικές μας επιπολαιότητες, τριγύρω μας ύψωσαν τείχη.

Δεν είναι λοιπόν για να επαναπαυόμαστε σ' αυτή την πράγματι θετική, κατ' αρχήν, εξέλιξη της αναβολής, που συνέπεσε με τις ελληνικές επιδιώξεις.

Αλλωστε από την επομένη κι όλας εκδηλώνονται νέες πιέσεις και προς την Ευρωπαϊκή Ενωση από τις Ηνωμένες Πολιτείες, αλλά και μέσα από τους κόλπους της ίδιας της Ενώσεως. Ηδη η προεδρεύουσα Ιταλία σπεύδει να «καλοπιάσει» την Τουρκία με ειδική αποστολή της υπουργού Εξωτερικών κ. Ανιέλλι. Και επειδή οι πιέσεις για «διάλογο» Αθήνας - Αγκυρας θα εντείνονται, χρήσιμο είναι η ελληνική κυβέρνηση να καταρτίσει τον κατά τις ελληνικές αντιλήψεις πραγματικό κατάλογο των υφισταμένων διαφορών, ιδίως δε εκείνων που συνδέονται με τον σεβασμό του διεθνούς δικαίου και των διεθνών συμφωνιών και συνθηκών.

Δεν είναι θέμα διεθνούς δικαίου η εφαρμογή των συνθηκών του Λονδίνου για την Ιμβρο και την Τένεδο, με την επιστροφή των εκδιωχθέντων στις περιουσίες τους;

Δεν είναι θέμα σεβασμού των διεθνών παραδεκτών και συμφωνημένων ανθρωπίνων δικαιωμάτων η παροχή της ελευθερίας επιστροφής στην Κωνσταντινούπολη και η απόδοση των περιουσιών τους, σε εκείνους που βαρβάρως εκπατρίσθηκαν;

Αν δε μάθουμε να διεκδικούμε δεν θα μάθουμε ποτέ να διαπραγματευόμαστε. Με κανέναν. Ούτε με τους αμέσως ενδιαφερομένους ούτε με τους «καλοθελητές».

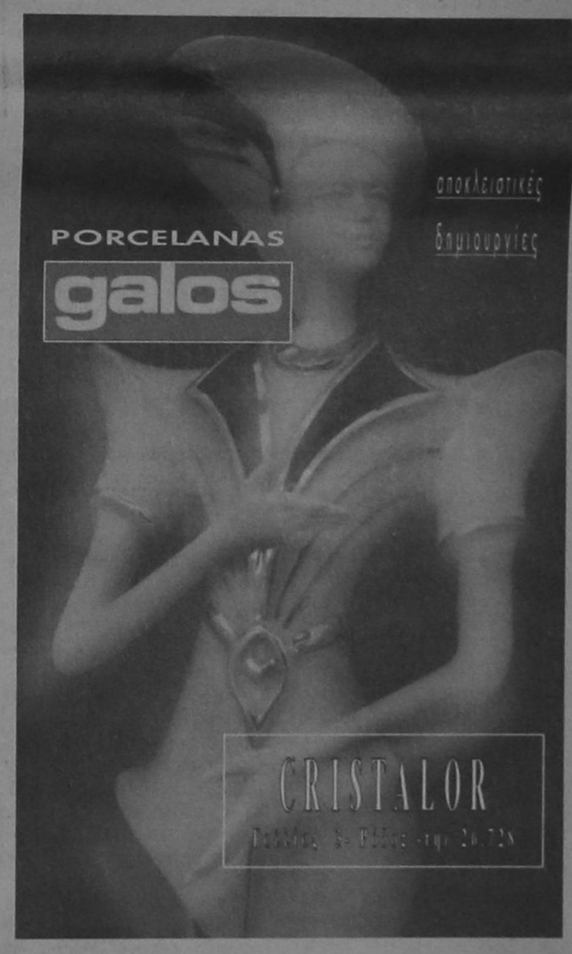

· GRAND HOTEL ·



PIANO BAR
ACANDIA
Απολαμβάνετε κάθε βράδυ
τον καφέ ή το κοκτέιλ σας
με το φίλο σας πιανίστα
Νίκο
Βασιλαράκη

ΔΙΑΤΙΘΕΤΑΙ ΑΙΘΟΥΣΑ ΓΙΑ:
Κάθε είδους εκδηλώσεων
Τσάγια και επιδείξεις μόδας
ΠΛΗΡΗΣ ΟΡΓΑΝΩΣΗ & ΕΞΥΠΗΡΕΤΗΣΗ

SELF-SERVICE
RESTAURANT
YELLOW
SPOT
με ελκυστικές τιμές
Κρατήσεις :26284

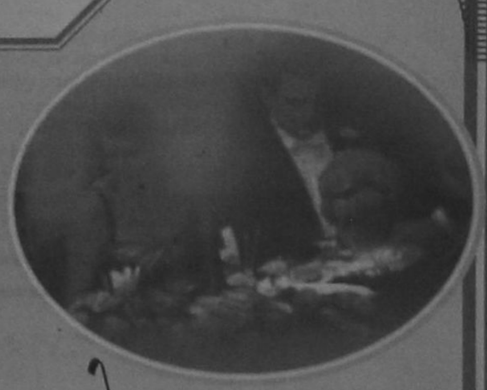

ΑΝΑΣΤΑΤΩΣΗ ΣΤΟ ΝΗΣΙ ΜΑΣ ΓΙΑ ΤΙΣ «ΠΡΕΛΕΣ ΑΓΕΛΑΔΕΣ»!

από ➡ Σελ.1

συστηματικοί έλεγχοι πιστεύω ότι στη Ρόδο εάν έχει εισαχθεί βοδινό κρέας είναι σε πολύ μικρή ποσότητα» δήλωσε η προϊσταμένη του τμήματος ελέγχου τροφίμων κ. Παναγιώτα Πάκα.

Εν τω μεταξύ χθες ύστερα και από σχετικό έγγραφο του Υφυπουργού Γεωργίας κ. Απόστολου Φωτιάδη άρχισαν να διενεργούνται και στο νησί μας έλεγχοι σε αποθήκες, ψυγεία και καταστήματα λιανικής πωλήσεως προκειμένου να διαπιστωθεί εάν διατίθεται και στην αγορά της Ρόδου βοδινό κρέας από την Αγγλία.

Ειδικότερα στο έγγραφο αναφέρονται τα εξής:

ΑΠΟΦΑΣΗ

Ο ΥΠΟΥΡΓΟΣ ΓΕΩΡΓΙΑΣ

Εχοντας υπόψη:

1. Τις διατάξεις των άρθρων 10 και 24 του Π.Δ./τος 420/1993 (Α' 179) «περί κτηνιατρικών ελέγχων στα ζώντα ζώα και προϊόντα ζωικής προέλευσης στις συναλλαγές μεταξύ της Ελλάδος και των άλλων κρατών μελών για την υλοποίηση της Εσωτερικής Αγοράς και στις εισαγωγές αυτών στην Ελλάδα από τρίτες χώρες, σε συμμόρφωση προς τις Οδηγίες 89/662/ΕΟΚ, 90/425/ΕΟΚ (όσον αφορά τους κτηνιατρικούς ελέγχους), 90/675/ΕΟΚ και 91/496/ΕΟΚ του Συμβουλίου».

2. Την 279972/5.2.1996 Απόφαση του Πρωθυπουργού και του Υπουργού Γεωργίας «Ανάθεση αρμοδιοτήτων στους Υφυπουργούς Γεωργίας».

Αποφασίζουμε

1. Απαγορεύουμε την είσοδο στη χώρα μας, τη διάθεση για ανθρώπινη κατανάλωση ή τη διατροφή των ζώων, καθώς και τη διέλευση με προορισμό τρίτες χώρες των κάτωθι ζώων, κρεάτων και προϊόντων καταγωγής Ηνωμένου Βασιλείου:

- ζώντων βοοειδών
- βόειων κρεάτων
- προϊόντων με βάση το κρέας που έχουν παραχθεί βοοειδών που έχουν σφαγεί στο Ηνωμένο Βασίλειο.
- κρεαταλεύρων και οστεαλεύρων που προέρχονται από θηλαστικά και χρησιμοποιούνται για τη διατροφή των ζώων
- όλων των προϊόντων τα οποία προέρχονται από κρέας βοοειδών και είναι πιθανόν να εισέλθουν στην αλυσίδα τροφίμων για ανθρώπινη κατανάλωση ή τη διατροφή ζώων.
- πρώτων υλών που προέρχονται από βοοειδή και προορίζονται για ιατρική, φαρμακευτική και καλλυντική χρήση.
- προϊόντων παρασκευασθέντων από πρώτες ύλες προερχομένων από βοοειδή και προοριζομένων για ιατρική, φαρμακευτική και καλλυντική χρήση.

2. Οι κατά περίπτωση αρμόδιες Κτηνιατρικές Υπηρεσίες της χώρας εντέλλονται, όπως πραγματοποιούν συνεχείς και εμπεριστατωμένους ελέγχους σε όλα τα στάδια μεταφοράς, εμπορίας, αποθήκευσης και επεξεργασίας των προϊόντων που αναφέρονται στην παράγραφο 1.

3. Οι ως άνω Υπηρεσίες πρέπει να προβούν σε καταγραφή και δέσμευση, μέχρι νεοτέρας εντολής, όλων των προϊόντων που είχαν εισαχθεί σύμφωνα με τις αποφάσεις της Επιτροπής της Ε.Ε.:

α) 94/474/ΕΚ όπως τροποποιήθηκε με την απόφαση 95/287/ΕΚ σχετικά με ορισμένα μέτρα προστασίας που αφορούν τη σπογγώδη εγκεφαλοπάθεια των βοοειδών και για την ακύρωση των αποφάσεων 89/469/ΕΟΚ και 90/200/ΕΟΚ,

β) 92/290/ΕΟΚ όσον αφορά ορισμένα μέτρα προστατευτικά κατά της σπογγώδους εγκεφαλοπάθειας των βοοειδών στο Ηνωμένο Βασίλειο.

γ) 94/381/ΕΚ για τη θέσπιση ορισμένων μέτρων προστασίας που αφορούν τη σπογγοειδή εγκεφαλοπάθεια των βοοειδών και τη χορήγηση πρωτεϊνών που προέρχονται από θηλαστικά.

δ) 94/382/ΕΚ περί εγκρίσεως εναλλακτικών συστημάτων θερμικής επεξεργασίας για την επεξεργασία ζωικών αποβλήτων προέλευσης μηρυκαστικών, με σκοπό την αδρανοποίηση των παθογόνων παραγόντων της σπογγοειδούς εγκεφαλοπάθειας.

Οι ανωτέρω αποφάσεις της Επιτροπής της Ε.Ε. σας έχουν κοινοποιηθεί με τις 427768/19.12.1994, 333987/10.4.1995 και 382592/29.8.1995 εγκυκλίους μας.

Τα αποτελέσματα των ως άνω ελέγχων πρέπει να κοινοποιηθούν το ταχύτερο δυνατό (με fax) στην Υπηρεσία μας.

4. Οι αρμόδιες Υπηρεσίες του Υπουργείου Υγείας, Πρόνοιας και Κοινωνικών Ασφαλίσεων και του Ελληνικού Οργανισμού Φαρμάκων (Ε.Ο.Φ.) οφείλουν να ελέγξουν για την ύπαρξη προϊόντων ιατρικής χρήσεως ή καλλυντικών που δυνατόν να έχουν παρασκευαστεί από πρώτες ύλες που αναφέρονται ανωτέρω.

ΣΗΜΙΤΗΣ - ΣΚΑΝΔΑΛΙΔΗΣ

από ➡ Σελ.1

Ο κ. Σκανδαλίδης είπε οτι η σημερινή συνάντησή τους εντάσσεται στα πλαίσια των τακτικών επαφών τους , τη χαρακτήρισε καθ'ολαικανοποιητική και πρόσθεσε οτι συζητήθηκαν τα θέματα που θα τεθούν στη συνεδρίαση του Εθνικού Συμβουλίου, στις 6 και 7 Απριλίου, τα οποία, οπως είπε, θα είναι τα ιδεολογικο-πολιτικά θέματα και όχι, οπως διευκρίνησε, ζητήματα που αφορούν το Καταστατικό.

Σε ερώτηση σχετικά με το νέο ρόλο του Ανδρέα Παπανδρέου, ο κ. Σκανδαλίδης είπε οτι το θέμα αυτό δεν εθίγη, αφού, οπως ανέφερε, δεν είναι θέμα προς συζήτηση, αλλα θ' αποφασιστεί απο τον ίδιο τον πρόεδρο του ΠΑΣΟΚ.

Ο κ. Σκανδαλίδης είπε οτι, προχθές, στις Βρυξέλλες, εγινε ενα θετικό βήμα της Ελλάδος, μίλησε για διπλωματική επιτυχία της κυβέρνησης και ανέφερε χαρακτηριστικά για τον υπουργό Εξωτερικών:"Ο φίλος μου ο Θόδωρος είχε μια σημαντική επιτυχία".

Αναφορικά με την κριτική που έχει ασκηθεί απο μέλη του ΕΓ για τους χειρισμούς του κ. Πάγκαλου στη συνεδρίαση της περασμένης Πέμπτης, ο κ. Σκανδαλίδης είπε οτι μπορεί να ασκείται κριτική, αλλα όχι με την ακραία μορφή, οτι εχει τεθεί θέμα αποπομπής του.

Ο πρωθυπουργός είχε συνάντηση μίσης ώρας και με τον πρώην υπουργό Υγείας και προσωπικό γιατρό του κ. Παπανδρέου, Δημήτρη Κρεμαστινό.

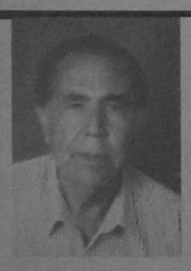

ΜΝΗΜΟΣΥΝΟ

Το Σάββατο 30-3-96 στις 8.00 το πρωί στον ιερό ναό Αγίου Στεφάνου (Νεκροταφείο) ΑΦΑΝΤΟΥ τελούμε 40ημερο μνημόσυνο υπέρ αναπαύσεως της ψυχής του λατρευτού μας συζύγου, πατέρα και παππού.

ΔΗΜΗΤΡΙΟΥ ΚΟΥΜΝΑΚΗ

Η σύζυγος Μοσχούλα
Τα παιδιά: Νίκος - Αρτεμις, Νίκος - Χρυσούλα Τσακώγια
Τα εγγόνια, τ' αδέλφια και οι λοιποί συγγενείς.



ΜΝΗΜΟΣΥΝΟ

Με τη συμπλήρωση ενός χρόνου από τον θάνατο του πολυαγαπημένου μας

ΜΑΝΩΛΗ ΣΤΑΜΑΤΙΑΔΗ

Ιατρού - Χειρούργου

τελούμε μνημόσυνο στον ιερό Ναό Ευαγγελισμού Ρόδου το Σάββατο, 30 Μαρτίου και ώρα 8.30 το πρωί

Η οικογένειά του

ΚΑΤΑΓΓΕΛΙΕΣ ΚΑΤΑ ΠΡΟΕΔΡΟΥ ΚΟΙΝΟΤΗΤΑΣ

από ➡ Σελ.1

έχετε ΑΜΕΤΡΗΤΕΣ φορές ΠΡΟΚΑΛΕΣΕΙ την υπομονή μας, οι τελευταίες όμως σταγόνες ξεχείλισαν το ποτήρι.

ΓΙΑΥΤΟ σας παρακαλούμε δημόσια να απαντήσετε στα παρακάτω ερωτήματα:

1) Τι δεν υπογράφουμε και μας κατηγορείτε ότι εμείς εμποδίζουμε να πληρωθούν: α) ο υπάλληλος γεν. καθηκόντων της κοινότητας μας; β) έργο το οποίο εκτελέστηκε εδώ και μήνες και μάλιστα με ομόφωνη απόφαση του κοινοτ. συμβουλίου;

2) Με ποιον τρόπο εμείς σας εμποδίζουμε να κάνετε έργο όταν από τις 53 αποφάσεις που πάρθηκαν μέχρι σήμερα οι 37 ήταν ΟΜΟΦΩΝΕΣ. Από τις κατά πλειοψηφία μία (1) μόνο αφορούσε έργο, οι υπόλοιπες αφορούσαν την αντιπροσώπευσή μας στους διάφορους φορείς εκτός κοινότητας και επιτροπές εντός κοινότητας από τις οποίες έχουμε αποκλειστεί προκλητικότατα, επειδή φοβάστε την ΚΡΙΤΙΚΗ, πχ από την σχολική επιτροπή παιδείας στην οποία 2 μέλη είναι 2 φορές μέλη προκειμένου να μην δεχτείτε την δική μας συμμετοχή παρ' όλο που είμαστε και οι δύο κοινοτικοί σύμβουλοι της μειοψηφίας εκπαιδευτικοί με γνώση των σχολικών προβλημάτων. Κατά τα άλλα εμείς είμαστε εκείνοι που καλλιεργούμε την δικόνοια στην μικρή κοινότητα μας όπως ισχυρίζεστε.

3) Τι ακριβώς συμβαίνει, κ. πρόεδρε, με τον προϋπολογισμό της κοινότητάς μας για το οικονομικό έτος 1996; γιατί δεν έχει ακόμη εγκριθεί; μήπως βρέθηκε πάλι αθροιστικό λάθος εκ παραδρομής; ή μήπως συμβαίνει κάτι άλλο εάν ναι, τι είναι αυτό; Μην ισχυριστείτε ότι εμείς ΚΑΤΑΓΓΕΙΛΑΜΕ οτιδήποτε γιατί πάλι θα είναι ΨΕΜΑΤΑ. Οι ΚΑΤΑΓΓΕΛΙΕΣ που μέχρι σήμερα έχουμε καταθέσει στην αρμόδια Υπηρεσία αφορούσαν τα ΠΑΡΑΚΑΤΩ: 1) ΑΙΤΗΣΕΙΣ μας που δεν έχουν απαντηθεί για πολλούς μήνες ενώ διατείνεστε ότι επιθυμείτε την συνεργασία, αφ' ενός αλλά και αφ' ετέρου υποχρεώνεστε από τον νόμο (βλέπε εγκύκλιο αριθμ. 49/17-3-95). 2) ΑΠΟΦΑΣΕΙΣ μας ΟΜΟΦΩΝΕΣ που δεν έχουν εκτελεστεί πχ Εφαρμογή του κανονισμού ύδρευσης (αποφ. 13/1974 και 8/1995) του οποίου η καταστρατήγηση θέτει σε κίνδυνο την υγεία των κατοίκων του χωριού αλλά και επισύρει, κατά την προσφιλή σας τακτική, την άδικη και αυθαίρετη κατανομή των τελών ύδρευσης και άρδευσης στους συγχωριανούς μας. 3) ΠΑΡΑΠΟΙΗΣΕΙΣ πρακτικών του κοιντ. συμβουλίου και τα «εκ παραδρομής» λάθη όπως εκ των υστέρων ισχυριστήκατε εσείς και ο κ. Γραμματέας, πχ την παραποίηση του 2ου από τα 3 (!!!) προγράμματα εκτελεστέων έργων για το οικον. έτος 1996 που συνάκτηκαν στην κοινότητά μας, στο οποίο μάλιστα φερόμαστε ως να έχουμε υπογράψει χωρίς ούτε καν να ερωτηθούμε.

4) Πόσες απήσεις μας ή έγγραφες επισημάνεις για έργα στην κοινότητά μας ή δεν συζητήθηκαν καθόλου ή πάρθηκε μεν ομόφωνη απόφαση που στο τέλος δεν εκτελέστηκε.

Για όλα τα παραπάνω έχουμε την πρόθεση να καταθέσουμε στην περιφεριακή διοίκηση (και πάλι) αλλά αυτή τη φορά και στον κ. εισαγγελέα συγκεκριμένα στοιχεία. ΕΠΕΙΔΗ, κ. πρόεδρε, είναι τα προβλήματα του χωριού μας ΠΑΜΠΟΛΛΑ και κάποια από αυτά ΤΕΡΑΣΤΙΑ και δεν επιλύονται με ΑΝΑΛΗΘΕΙΕΣ, ΑΔΙΑΦΟΡΙΑ, ΑΓΝΟΙΑ, ΚΛΙΜΑ ΑΥΤΑΡΧΙΣΜΟΥ ΚΑΙ ΠΑΡΑΠΛΗΡΟΦΟΡΗΣΗΣ, ως να έχετε το δικαίωμα να είστε υπεράνω του όποιου νόμου επειδή προφανώς τον αγνοείτε - όντας (5πέντε) χρόνια πρόεδρος της κοινότητάς μας. Ο κάθε ένας από εμάς έχει «γνωθι σ' αυτόν» ας αναλαμβάνει λοιπόν να επιτελεί ΑΥΤΑ ΠΟΥ ΟΙ ΙΚΑΝΟΤΗΤΕΣ ΤΟΥ του επιτρέπουν και ας μην αναζητεί εκ των υστέρων ΕΞΙΛΑΣΤΗΡΙΑ ΘΥΜΑΤΑ συκοφαντώντας άλλους για τα δεινά που δημιουργούνται με δική του υπαιτιότητα.

Οι κοινοτ. σύμβουλοι της μειοψηφίας, κοιν. Δαματριάς

1) ΚΟΝΤΑΚΗ - ΚΑΛΛΙΣΤΗ ΒΑΣΩ
2) ΣΤΑΜΑΤΗΣ Ι. ΠΑΝΑΓΙΩΤΗΣ
ΔΑΜΑΤΡΙΑ: 24 ΜΑΡΤΙΟΥ 1996

ΣΟΒΑΡΟ ΠΡΟΒΛΗΜΑ ΜΕ ΓΝΩΣΤΗ ΤΑΒΕΡΝΑ ΤΗΣ ΠΑΛΙΑΣ ΠΟΛΗΣ

από ➡ Σελ.1

βεβαία η επέμβαση της δημοτικής αρχής.

Σύμφωνα με τη φημολογία συγκεκριμένα, η οικοδομή όχι μόνο «μεγάλωσε» κατά τρόπο «ανορθόδοξο», αλλά έγινε και κατάληψη δημοτικού χώρου (στο πίσω μέρος της ταβέρνας) που μάλιστα περιεφράχθη και σκεπάσηκε, ωσάν να πρόκειται για «ιδιωτικό χώρο». Παραμένει άγνωστο πάντως γιατί μέχρι τώρα σιώπησαν οι δημοτικές αρχές και δεν φρόντισαν (αν και γνώριζαν την καταπάτηση) να προστατεύσουν τα συμφέροντα του Δήμου.

Το πιο εκπληκτικό όμως στην όλη υπόθεση είναι ότι από το 1982 ως σήμερα δεν πληρώθηκαν στο Δήμο τέλη κοινόχρηστων χώρων, ούτε για το μπροστινό μέρος (επί της οδού Σωκράτους) ούτε για το πίσω, χωρίς και να ενοχληθεί ποτέ ο ιδιοκτήτης του καταστήματος. Η όλη ιστορία προκαλεί έντονο προβληματισμό, εκτός των άλλων, και αναμένεται να απασχολήσει τη δημοτική αρχή, αφού οι φήμες κατέστησαν πλέον πολύ έντονες και αποκλείεται να μην λάβει γνώση.

Περιπτό να σημειωθεί ότι πρέπει να υπάρχουν ευθύνες γι' αυτήν την απαράδεκτη «σιωπή και ανοχή», όταν μάλιστα έχουν παρθεί κατά καιρούς εξοντωτικά μέτρα εις βάρος άλλων καταστηματαρχών που απλώς καθυστέρησαν να πληρώσουν στο Δήμο τα τέλη κοινόχρηστων χώρων.

«ΠΥΡ ΚΑΙ ΜΑΝΙΑ» ΚΑΤΑ ΤΟΥ ΑΓΟΥΔΗΜΟΥ

από ➡ Σελ.1

να υποστεί ζημιά το πλοίο ο εφοπλιστής κ. Γεράσιμος Αγούδημος με επιστολή του προς τον δήμαρχο του νησιού ανακοινώνει την διακοπή των δρομολογίων.

Για «εσκεμμένη ενέργεια» κάνει όμως λόγο ο Πρόεδρος της Κοινότητας Λιβαδείων Τήλου κ. Ηλίας Λαρδόπουλος.

Το λιμάνι ανέφερε έχει βάθος 7.5 μέτρα ενώ το πλοίο έχει βύθισμα σύμφωνα και με τα στοιχεία του Λιμενικού Ταμείου 4.60 μέτρα γεγονός που αποδεικνύει πως πρόκειται για μία «φτηνή» δικαιολογία.

Για την διακοπή των δρομολογίων του πλοίου «Δήμητρα» πρόκειται να ενημερωθεί και ο υπουργός Εμπορικής Ναυτιλίας κ. Κοσμάς Σφυρίου προκειμένου να προβεί στις δέουσες ενέργειες.

Οι κάτοικοι της Τήλου υποψιάζονται ότι ο Αγούδημος άλλαξε γνώμη, λόγω της ενάρξεως της σαιζόν και των εκδρομών των μαθητών, όποτε του είναι... ασύμφορη η προσέγγιση στην Τήλο, από τους κατοίκους της οποίας παλαιότερα είχε γίνει δεκτός ως «σωτήρας» (όπως και σε άλλα νησιά), παρά τις προειδοποιήσεις της «δ» ότι θα τους εμπαίξει.

ΕΞΑΦΑΝΙΣΗ 15χρονου

Προσήλθε στο Κεντρικό Λιμεναρχείο Ρόδου ο Κων/τίνος Ζώης και δήλωσε ότι εξαφανίστηκε από την περασμένη Παρασκευή, 22 Μαρτίου, ο 15χρονος γιος του Χρήστος, χωρίς να δώσει έκτοτε σημεία ζωής.

Ο εξαφανισθείς έχει ανάστημα 1.75μ. περίπου, χρώμα οφθαλμών πράσινο - γκρίζο καφέ και χρώμα μαλλιών καστανόξανθο. Παρακαλείται όποιος γνωρίζει κάτι σχετικό με το νεαρό να επικοινωνήσει με το Λιμεναρχείο ή το πρώτο Αστυνομικό Τμήμα.

ΠΑΡΑΜΕΝΟΥΝ ΣΤΟ ΜΑΝΤΡΑΚΙ ΟΛΑ ΤΑ ΗΜΕΡΟΠΛΟΙΑ!

από ➡ Σελ.1

απομάκρυνση από το Μανδράκι μόνο των ημερόπλοιων που εκτελούν πλόες προς τη Σύμη, σε αντίθεση με το Δήμο Ρόδου που τάσσεται υπέρ της απομακρύνσεως όλων ανεξαιρέτως των σκαφών (που είναι και καθολικό αίτημα των φορέων και τάξεων).

Η απόφαση αυτή ελήφθη, σύμφωνα με τις πληροφορίες, σε συνάντηση εργασίας που είχαν προχθές το απόγευμα ο δήμαρχος Ροδίων κ. Γιώργος Γιαννόπουλος με τον πρόεδρο του ΛΤΔ κ. Βασίλη Παπανικόλα. Οπως προέκυψε, για να «πάνε» τα ημερόπλοια στο φάρο του Αγίου Νικολάου χρειάζεται προηγουμένως απόφαση επεκτάσεων της μαρίνας Μανδρακίου αλλά και η εκτέλεση διαφόρων έργων υποδομής. Υστερα απ' αυτό, συμφωνούντων και των κ.κ. Γ. Παρασκευά και Γ. Μαχαιρίδη, αποφασίστηκε η απομάκρυνση όλων των σκαφών το Μάρτιο 1997, ενώ σύντομα θα υπάρξει κοινή δήλωση Νομαρχίας - Δήμου και Λιμενικού Ταμείου επί του θέματος ώστε να ενημερωθούν εγκαίρως οι ενδιαφερόμενοι αλλά και να υπάρξει δέσμευση για την υλοποίηση της απόφασης.

Στην ίδια συνάντηση δημάρχου - προέδρου ΛΤΔ υπεγράφη και προγραμματική σύμβαση, ύψους 75 εκ. δρχ., για την περίφραξη του λιμανιού, την κατεδάφιση των παραγκών και την ανάπλαση των χώρων εισόδου, ενώ εγκρίθηκε και πίστωση 50 εκ. δρχ. για το 1996, για την καθαριότητα του λιμανιού από συνεργεία του Δήμου, εφαρμοζομένης έτσι, άλλης προγραμματικής σύμβασης. Τα έργα που αναλαμβάνει ο Δήμος θα πρέπει να εκτελεσθούν ως τα τέλη του προσεχούς Οκτωβρίου.

ΤΡΕΛΟΥΣ ΑΠΟΚΑΛΕΙ «ΑΥΤΟΥΣ ΤΟΥΣ ΕΛΛΗΝΕΣ» Ο ΑΘΕΟΦΟΒΟΣ ΝΟΜΑΡΧΗΣ!

από ➡ Σελ.1

εκτός από την επαρχία Καρπάθου - Κάσου και το... Καστελλόριζο (πράγμα αδύνατο λόγω απόστασης).

Η επιστολή του νομάρχη προς το διοικητή του ΟΑΕΔ έχει ως εξής:

«Μ' όλο το σεβασμό και την αγάπη που σας έχω, αυτοί οι υπάλληλοι σας που συνέταξαν την απόφαση για τη σύσταση Τοπικής Υπηρεσίας ΟΑΕΔ στην Κάρπαθο δεν είδαν το χάρτη της περιοχής.

Είναι δυνατόν να εξυπηρετηθεί το Καστελλόριζο από την Κάρπαθο;

ΕΙΝΑΙ ΤΡΕΛΟΙ ΑΥΤΟΙ ΟΙ ΕΛΛΗΝΕΣ;»

Με αγάπη
Ο Νομάρχης
Γιάννης Παρασκευάς

ΔΗΛΩΣΕΙΣ Κ. ΣΦΥΡΙΟΥ

από ➡ Σελ.1

δημοσίευμα εφημερίδας, σύμφωνα με το οποίο, λιμενικά όργανα στην Κάλυμνο, απαγόρευσαν σε σκάφος να μεταφέρει στις 25 Μαρτίου στην Ιμια τον κ. Βλαχάκο, πατέρα του ηρωϊκώς πεσόντος υποπλοίαρχου Ν. Βλαχάκου, κυβερνήτη του μοιραίου ελικοπτέρου που έπεσε κατά την πρόσφατη ελληνοτουρκική κρίση.

Συγκεκριμένα, ο κ. Σφυρίου δήλωσε:"Οχι μόνο δεν απαγορεύθηκε η μετάβασή του (σσ του κ. Βλαχάκου) στην Ιμια, αντίθετα, όταν ενημερώθηκα για την επιθυμία του να μεταβεί στη νήσο, έδωσα εντολή τόσο στον έπαρχο, όσο και στον υπολιμενάρχη να διευκολύνουν τον κ. Βλαχάκο και αν χρειαζόταν να συνοδευτεί και από άνδρες του Λιμενικού Σώματος. Η κυβέρνηση παρειχε όλη την ευχέρεια για τη μετάβασή του στην Ιμια".

Η ΠΛΗΡΩΜΗ ΤΩΝ ΤΕΛΩΝ ΚΥΚΛΟΦΟΡΙΑΣ

από ➡ Σελ.1

(εκτός δηλαδή των Ι.Χ.) μπορεί να γίνει στις Τράπεζες Εθνική, Εμπορική, Πίστεως, Γενική, Αγροτική και Ιονική, καθώς και στα Ελληνικά Ταχυδρομεία. Σημειώνεται ότι για τα επαγγελματικά αυτοκίνητα δεν χορηγείται το «ειδικό σήμα». Το μέτρο ελήφθη από το υπουργείο Οικονομικών σε μια προσπάθεια αποσυμφορήσεως των Εφοριών.

ΦΩΤΙΑ ΣΤΗΝ ΨΙΝΘΟ

Δασική έκταση 5 στρεμμάτων αποτεφρώθηκε χθες στις 4.30 το απόγευμα στην Ψίνθο.

Η φωτιά που προκλήθηκε από άγνωστη αιτία κατασβέσθηκε εγκαίρως ύστερα από την άμεση επέμβαση της Πυροσβεστικής Υπηρεσίας.

ΣΑΝ ΤΙΣ ΣΑΡΔΕΛΕΣ ΣΤΙΒΑΖΟΥΝ ΣΤΑ ΚΕΝΤΡΑ ΤΟΥΣ ΕΚΔΡΟΜΕΙΣ ΜΑΘΗΤΕΣ

από ➡ Σελ.1

κ. Σταύρου Παναγιωτακόπουλου.

Οπως διευκρινίστηκε η προσοχή των αστυνομικών αρχών εστιάζεται κυρίως στην διακίνηση των διεγερτικών χαπιών «EXTASY» καθώς και στην διάθεση χαμηλής ποιότητας ποτών. Επίσης ελέγχεται αυστηρά αν πληρούν τους όρους ασφαλείας τα πάσης φύσεως κέντρα. Οπως δήλωσε ο αστυνομικός διευθυντής κ. Σταύρος Παναγιωτακόπουλος οι έλεγχοι θα γίνονται σε καθημερινή βάση ώστε να αποφευχθούν τα «παρατράγουδα» των προηγουμένων ετών. Σε περίπτωση ανέφερε που διαπιστωθούν παραβάσεις θα εφαρμοσθεί με αυστηρότητα η κείμενη νομοθεσία. Εν τω μεταξύ δειγματοληπτικούς ελέγχους σε ποτά που διατίθενται σε μπαρ διενεργούν η Διεύθυνση Εμπορίου με το τμήμα Αγορανομίας ενώ εντολή στην Πυροσβεστική να διενεργήσει ελέγχους πυρασφάλειας σε όλα τα νυχτερινά κέντρα έδωσε ο Περιφερειακός Διευθυντής κ. Γιάννης Μαχαιρίδης.

Παρά τις προειδοποιήσεις ωστόσο των αρχών, ορισμένα κέντρα συνεχίζουν το «χαβά» τους. Γι' αυτό και θα πρέπει να μπαίνει λουκέτο από τις αρχές σε περίπτωση υποτροπής, προτού θρηνήσουμε θύματα.

Σε έλεγχο που διενεργήθηκε στις 1.20 χθες το πρωί στο κέντρο διασκέδασης «LOFT», ιδιοκτησίας των Αφων Ραπάκη (όπως αποκάλυψε την Κυριακή η «δ» οι Ραπάκηδες ενοικίασαν όλα σχεδόν τα κέντρα!) διαπιστώθηκε ότι είχε «σιβάξει» 1050 μαθητές, ενώ η άδειά του προβλέπει μόνο 185!! Συνελήφθη ως υπεύθυνος ο υπάλληλος του κέντρου Μιχαήλ Μαυράκης του Κυρ., ετών 33, ο οποίος και απεστάλη αρμοδίως.

ΣΥΛΛΗΨΗ 4 ΑΤΟΜΩΝ ΓΙΑ ΚΑΤΟΧΗ ΝΑΡΚΩΤΙΚΩΝ

από ➡ Σελ.1

στην οδό Ηρώων Πολυτεχνείου ο Νικήτας Παπαμανώλης του Γεωργίου ετών 33, σερβιτόρος, κάτοικος Ρόδου, γιατί σε σωματική έρευνα που του έγινε βρέθηκε να κατέχει μέσα σε πακέτο σιγαρέτων ποσότητα ενός γραμμαρίου ακατέργαστης ινδικής κάνναβης (φούντα). Τα ναρκωτικά κατασχέθηκαν και ο δράστης απεστάλη αρμοδίως. Χθες το μεσημέρι οδηγήθηκε στο Αυτόφωρο από το οποίο καταδικάστηκε σε φυλάκιση 2 μηνών μετατρέψιμη προς 1.500 δρχ ημερησίως.

• Στις 11.30 τη νύκτα της ίδιας ημέρας, από άνδρες του ίδιου Τμήματος συνελήφθησαν στην οδό Σ. Βενιζέλου οι Αντώνιος Αμπελάς του Κων/νου, ετών 33, ιδιωτικός υπάλληλος, Εμμανουήλ Παπαθανασάκης του Νικ., ετών 34 καταστηματάρχης και Σταμάτιος Θαρρενάκης του Βασ., ετών 24 ξυλουργός, όλοι κάτοικοι Ρόδου, γιατί σε έρευνα που διευνεργήθηκε στο αυτοκίνητο του πρώτου βρέθηκε στο δάπεδο ποσότητα ενός γραμμαρίου ακατέργαστης κάνναβης η οποία και κατασχέθηκε. Χθες το μεσημέρι και οι τρείς οδηγήθηκαν στο Αυτόφωρο από το οποίο καταδικάστηκε ο Αμπελάς σε φυλάκιση 2 μηνών μετατρέψιμη προς 1500 δρχ ημερησίως. Οι δύο άλλοι αθωώθηκαν.

Η ΜΕΤΟΧΗ ΤΗΣ ΔΑΝΕ

Αμετάβλητη παρέμεινε χθες στο Χρηματιστήριο Αξιών Αθηνών (ΧΑΑ) η μετοχή της ΔΑΝΕ. Συγκεκριμένα άνοιξε και έκλεισε στις 1340 δρχ. Η μεγίστη τιμή που πέτυχε η μετοχή ήταν 1340 δρχ και η ελάχιστη 1270 δρχ. Συνολικά διατέθηκαν χθες μέσω του ΧΑΑ 550 μετοχές της ΔΑΝΕ



ΔΩΔΕΚΑΝΗΣΟΣ ΟΙΚΟΝΟΜΙΑ

ΟΛΑ ΤΑ ΠΡΟΓΡΑΜΜΑΤΑ ΩΣ ΤΟ ΤΕΛΟΣ ΤΟΥ 1999

Πανω απο 130 δισ. Ενισχυση στις μικρομεσαιες

Ετος των μικρομεσαίων επιχειρήσεων μπορεί να χαρακτηριστεί το 1996, αν ληφθούν υπόψη οι πρωτοβουλίες που έχει αναλάβει και προωθεί η κυβέρνηση για την υποστήριξη των ΜΜΕ με την αξιοποίηση κοινοτικών πόρων.

Σήμερα η «δ» παρουσιάζει όλους τους τρόπους χρηματοδότησης της πολυπληθούς τάξης των Ελλήνων βιοτεχνών, επαγγελματοβιοτεχνών και χειροτεχνών που συνολικά φτάνουν τις 550.000 σε όλη τη χώρα.

ΕΟΜΜΕΧ

Ξεκινώντας από το πρόγραμμα που έχει αναλάβει ο ΕΟΜΜΕΧ, θα διατεθούν συνολικά περισσότερα από 22 δισ. δρχ. μέχρι το 1999 για:

1. Επιδότηση επποκίου στα δάνεια των ΜΜΕ. Πρόκειται για δάνεια από 5 μέχρι 60 εκατ. δρχ. και η ενίσχυση είναι 20% επί του επποκίου. Προβλέπονται 5,5 δισ. δρχ. Οι ενδιαφερόμενοι μπορούν να καταθέσουν τα δικαιολογητικά τους, ειδικά για αυτό το μέτρο, μέχρι το τέλος του 1996.

2. Δημιουργία νέων ΜΜΕ. Ενισχύονται ιδιαίτερα νέοι επιχειρηματίες, κατά προτίμηση μέχρι 40 ετών, με 50% επί της συνολικής δαπάνης. Προβλέπονται 5,692 δισ. δρχ.

3. Προώθηση της συνεργασίας μεταξύ μικρομεσαίων για τη δημιουργία κοινοπραξιών, συνεταιρισμών, μεικτών επιχειρήσεων. Για τους σκοπούς της δράσης θα διατεθούν 1,12 δισ. δρχ.

4. Προώθηση του θεσμού της υπεργολαβίας. Προβλέπονται 1,128 δισ. δρχ.

5. Τεχνική και οικονομική βοήθεια σε Επιμελητήρια και κλαδικούς συλλογικούς φορείς. Θα διατεθούν 2,3 δισ. δρχ.

6. Ενίσχυση της χειροτεχνίας και της καλλιτεχνικής βιοτεχνίας. Προβλέπονται συνολικά 6,24 δισ. δρχ.

Το υπουργείο Ανάπτυξης (πρώην Βιομηχανίας) είχε αναθέσει από τον Νοέμβρη του 1995 στον ΕΟΜΜΕΧ τη διαχείριση του προγράμματος (μέρος του Επιχειρησιακού Προγράμματος Βιομηχανίας). Οι πρώτες απήσεις άρχισαν να καταφθάνουν στον Οργανισμό μόλις τον Φεβρουάριο του τρέχοντος έτους και τις μέρες αυτές αξιολογούνται.

ΠΡΩΤΟΒΟΥΛΙΑ ΜΜΕ

Η «Πρωτοβουλία ΜΜΕ» παρέχει νέες ευκαιρίες χρηματοδότησης. Ενισχύει μικρομεσαίες επιχειρήσεις του τομέα της μεταποίησης, των υπηρεσιών (μεταφορές - επικοινωνίες, πληροφορική, αποθηκεύσεις, εταιρείες διανομής, επιχειρηματικοί σύμβουλοι κ.α.) και του εμπορίου. Προβλέπει 47 δισ. δρχ. για:

1. Εκσυγχρονισμό επιχειρηματικών δραστηριοτήτων ΜΜΕ.



Η Κ. Β. ΠΑΠΑΝΔΡΕΟΥ: ΣΗΜΑΝΤΙΚΟ ΡΟΛΟ ΠΑΙΖΕΙ ΚΑΙ ΤΟ ΥΠΟΥΡΓΕΙΟ ΑΝΑΠΤΥΞΗΣ ΣΤΗ ΣΤΗΡΙΞΗ ΤΩΝ ΜΙΚΡΟΜΕΣΑΙΩΝ

2. Ανάπτυξη των τομέων εμπορίας και διάθεσης προϊόντων.

3. Κατάρτιση - επιμόρφωση στελεχών επιχειρήσεων σε θέματα οργάνωσης και διοίκησης, εμπορίας και διάθεσης προϊόντων, διασφάλισης και ελέγχου ποιότητας, χρήσης λογισμικού, συστημάτων ελέγχου παραγωγής, προγραμματισμού, κρατικές προμήθειες κ.α.

4. Παροχή υπηρεσιών προς τις μικρομεσαίες με δημιουργία δικτύων πληροφόρησης, ενίσχυση της συνεργασίας μεταξύ επιχειρήσεων και ερευνητικών κέντρων, ΑΕΙ, ΤΕΙ, για την επίλυση προβλημάτων στην παραγωγική διαδικασία, την βελτίωση των παραγόμενων προϊόντων ή την παραγωγή νέων, την παροχή χρηματοοικονομικών διευκολύνσεων με κεφάλαιο σποράς, εκκίνησης, επέκτασης, αντικατάστασης, επιδότηση επποκίου προχρηματοδότησης κά.

Η «Πρωτοβουλία ΜΜΕ» αναμένεται να υλοποιηθεί μέσα στο καλοκαίρι αφού τώρα ολοκληρώνονται οι τελευταίες εκκρεμότητες. Σύντομα θα γίνει πρόσληψη του συμβούλου διαχείρισης καθώς και επιλογή του φορέα που θα αναλάβει τη διάθεση των κονδυλίων. Ο φορέας θα είναι κατά πάσα πιθανότητα από τον ιδιωτικό τομέα.

RESIDER

Παράλληλα με την «Πρωτοβουλία ΜΜΕ» θα ενεργοποιηθεί και το κοινοτικό πρόγραμμα RESIDER για την οικονομική ανασυγκρότηση των περιοχών σιδήρου και χάλυβα που έχουν θιγεί εξαιτίας προβλημάτων βιομηχανικής αναδιάρθρωσης (Δήμος Ιωνίας Ν. Θεσσαλονίκης, Δήμος Αλμυρού και Κοινότητες Πλατάνου και Αγ. Γεωργίου Φερρών Ν. Μαγνησίας, Δήμοι Ασπροπύργου και Ελευσίνας Ν. Αττικής). Ο προϋπολογισμός είναι 155 εκατ. δρχ.

ΑΝΑΠΤΥΞΙΑΚΟΣ ΝΟΜΟΣ

Ο Αναπτυξιακός Νόμος που εφαρμόζεται με τις διαδικασίες που επέλεξε το υπουργείο Εθνικής Οικονομίας προβλέπει ενίσχυση επενδύσεων που πραγματοποιούν μικρομεσαίες επιχειρήσεις το ύψος καθεμίας εκ των οποίων πρέπει να ξεπερνά τα 60 εκατ. δρχ.

Ηδη για την πρώτη περίοδο του 1996 κατατέθηκαν 446 προτάσεις, ύψους 27 δισ. δρχ. με απούμενη επιχορήγηση 10,2 δισ. δρχ. Η περιοχή που συγκέντρωσε το μεγαλύτερο επενδυτικό ενδιαφέρον ήταν η Ανατολική Μακεδονία και Θράκη, ενώ το μικρότερο το Νότιο Αιγαίο.

ΝΕΟΙ ΧΡΗΜΑΤΟΠΙΣΤΩΤΙΚΟΙ ΘΕΣΜΟΙ

Μέσα στους προσεχείς μήνες αναμένεται το υπουργείο Ανάπτυξης να προωθήσει τους νέους θεσμούς με «αιχμή του δόρατος» τις Εταιρείες Αμοιβαίων Εγγυήσεων.

Σκοπός τους θα είναι να βοηθούν τα μέλη τους (ΜΜΕ, επαγγελματίες) στη σύναψη τραπεζικών δανείων προσφέροντάς τους τις αναγκαίες εγγυήσεις στις τράπεζες. Ο θεσμός γνωρίζει μεγάλη επιτυχία σε χώρες της Ευρωπαϊκής Ενωσης και εισάγεται για πρώτη φορά στη χώρα μας με το νόμο 2367/95 «Νέοι Χρηματοπιστωτικοί Θεσμοί και άλλες Διατάξεις». Εκτός από τις Εταιρείες Αμοιβαίων Εγγυήσεων, ο Νόμος προβλέπει την ενίσχυση των εταιρειών Κεφαλαίου Επιχειρηματικών Συμμετοχών, Σύμβασης Πρακτορείας Επιχειρηματικών Απαιτήσεων και Χρηματοδοτικής Μίσθωσης που έχουν εισαχθεί ήδη στη χώρα μας αλλά δεν γνώρισαν ιδιαίτερη ευδοκίμηση, εκτός από τη χρηματοδοτική μίσθωση κινητών (leasing).

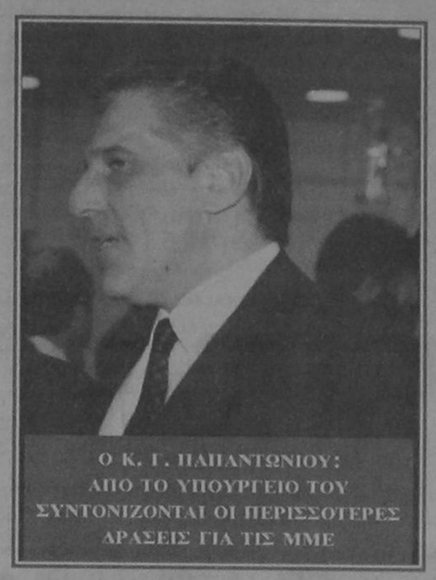

Ο Κ. Γ. ΠΑΠΑΝΤΩΝΙΟΥ: ΑΠΟ ΤΟ ΥΠΟΥΡΓΕΙΟ ΤΟΥ ΣΥΝΤΟΝΙΖΟΝΤΑΙ ΟΙ ΠΕΡΙΣΣΟΤΕΡΕΣ ΑΡΑΣΕΙΣ ΓΙΑ ΤΙΣ ΜΜΕ

ΠΕΡΙΦΕΡΕΙΑΚΑ ΕΠΙΧΕΙΡΗΣΙΑΚΑ ΠΡΟΓΡΑΜΜΑΤΑ

Το υπουργείο Εθνικής Οικονομίας έχει συμπεριλάβει και την ενίσχυση των μικρομεσαίων επιχειρήσεων με 15 δισ. δρχ. μέσω των Περιφερειακών Επιχειρησιακών Προγραμμάτων. Ο σχεδιασμός τους βέβαια δεν έχει ολοκληρωθεί ακόμη και δεν έχει προσδιοριστεί ο τρόπος που οι μικρομεσαίοι θα διεκδικούν την ενίσχυση και για ποιους σκοπούς. Παράλληλα ένα πλήθος άλλων κοινοτικών προγραμμάτων και πρωτοβουλιών ενισχύουν μεταξύ άλλων και τις ΜΜΕ.

RETEX

Ενισχύει επιχειρήσεις που βρίσκονται σε περιοχές οι οποίες εξαρτώνται σε μεγάλο βαθμό από τον τομέα της υφαντουργίας και του ιματισμού. Τα επιλέξιμα μέτρα είναι συμβουλευτικές υπηρεσίες, χρηματοδότηση για αγορά εξοπλισμού και ηλεκτρονικών υπολογιστών, κατάρτιση προσωπικού, αλλαγή αντικειμένου της επιχείρησης προκειμένου να καταστεί βιώσιμη κ.ά.

ΚΡΑΤΟΣ ΚΑΙ ΕΥΡΩΠΑΪΚΗ ΕΝΩΣΗ ΧΡΗΜΑΤΟΔΟΤΟΥΝ ΤΑ ΣΧΕΔΙΑ 550.000 ΕΠΑΓΓΕΛΜΑΤΟΒΙΟΤΕΧΝΩΝ

LEADER II

Μεταξύ άλλων θα ενισχυθούν και οι μικρομεσαίοι της ελληνικής επαρχίας. Η υλοποίηση του προγράμματος αναμένεται να ξεκινήσει τους προσεχείς μήνες αφού μέχρι στιγμής εκκρεμούν διάφορα διαδικαστικά θέματα στο υπουργείο Γεωργίας.

INTERREG II

Ο σκοπός του προγράμματος είναι διπλός, αφενός να βοηθηθούν οι παραμεθόριες ζώνες εντός και εκτός της Ευρωπαϊκής Ενωσης, να ξεπεράσουν τα συγκεκριμένα προβλήματα που προκύπτουν από τη σχετική τους απομόνωση στις εθνικές οικονομίες και στο σύνολο της Ενωσης και αφετέρου να ολοκληρωθούν τα ενεργειακά δίκτυα και να προσαρτηθούν στα μεγαλύτερα ευρωπαϊκά δίκτυα. Οφέλη προκύπτουν πολλά για τις ΜΜΕ από το Interreg II. Θα ενισχυθούν με τη δημιουργία διασυνοριακών δικτύων οικονομικών σχέσεων μεταξύ επιχειρήσεων καθώς και με τη δημιουργία εμπορικών και επαγγελματικών οργανώσεων ή διασυνοριακών ομάδων προγραμματισμού. Το υπουργείο Εθνικής Οικονομίας αναμένεται σύντομα, μετά από μεγάλες καθυστερήσεις, να ξεκινήσει τις συγκεκριμένες δράσεις. Το πρόγραμμα θα ολοκληρωθεί το 1999.

4ο ΠΡΟΓΡΑΜΜΑ ΠΛΑΙΣΙΟ ΕΡΕΥΝΑΣ ΚΑΙ ΤΕΧΝΟΛΟΓΙΚΗΣ ΑΝΑΠΤΥΞΗΣ

Προωθεί την έρευνα και τεχνολογική ανάπτυξη με στόχο την ενίσχυση της τεχνολογικής βάσης των ελληνικών επιχειρήσεων, ώστε να καταστούν ανταγωνιστικότερες σε διεθνές επίπεδο. Το πρόγραμμα - πλαίσιο διαχειρίζεται η Γενική Γραμματεία Ερευνας και Τεχνολογίας και μέχρι στιγμής τα αποτελέσματα είναι ενθαρρυντικά.

ΧΡΗΜΑΤΟΔΟΤΗΣΕΙΣ ΜΕΣΩ ΤΗΣ ΕΥΡΩΠΑΪΚΗΣ ΤΡΑΠΕΖΑΣ ΕΠΕΝΔΥΣΕΩΝ

Η ΕΤΕ χορηγεί δάνεια με επιδότηση επποκίου και εξαιρετικά ευνοϊκούς όρους σε μικρές και μεσαίες επιχειρήσεις που πραγματοποιούν επενδύσεις με την προϋπόθεση της δημιουργίας νέων θέσεων εργασίας. Επιπλέον χρηματοδοτούνται κοινές νεοϊδρυμένες επιχειρήσεις (joint-ventures) μεταξύ Ελλάδας - Ανατολικής και Κεντρικής Ευρώπης.

URBAN

Παρέχει βοήθεια και υποστήριξη προς τις ΜΜΕ κυρίως με μεταφορά τεχνολογιών. Το πρόγραμμα θα ολοκληρωθεί το 1999. Ενισχύονται οι περιοχές Δραπετσώνα - Κερατσίνι, Περιστέρι Αττικής, Νέα Ιωνία Βόλου, ΝΔ περιοχή Πάτρας Δ. Περιοχή Θεσ/νικης και Ερμούπολη Σύρου.

ADART

Σκοπός του προγράμματος είναι η προσαρμογή των εργαζομένων στις βιομηχανικές αλλαγές, η βελτίωση της ανταγωνιστικότητας των επιχειρήσεων μέσω της κατάρτισης, η πρόληψη της ανεργίας μέσω της βελτίωσης των προσόντων και της δημιουργίας νέων θέσεων εργασίας και νέων δραστηριοτήτων. Το πρόγραμμα αφορά την περίοδο 1995 - 1999 και θα διατεθούν συνολικά 43 δισ. δρχ. Ηδη ολοκληρώθηκε η πρώτη φάση υποβολής προτάσεων από τις επιχειρήσεις και σύντομα αναμένονται τα αποτελέσματα από το υπουργείο Εργασίας. Η υλοποίηση θα ξεκινήσει το καλοκαίρι.

PHARE

Το πρόγραμμα παρέχει τεχνικο-οικονομική βοήθεια στους τομείς βιομηχανία, γεωργία, επενδύσεις, ενέργεια, επαγγελματική κατάρτιση, περιβάλλον, εμπόριο, υπηρεσίες, τηλεπικοινωνίες, μεταφορές, υγεία, δημόσια διοίκηση, εκπαίδευση κ.ά.

PHARE/JOPP

Υποστηρίζει ιδιωτικές επενδύσεις σε χώρες της Ανατολικής και Κεντρικής Ευρώπης με την ίδρυση μικτών επιχειρήσεων μεταξύ εταιρειών της Ευρ. Ενωσης και εταιρειών στις ανωτέρω χώρες.

5,5 δισ. για Εργα σε 24 αεροδρομια

Σε περίπου 5,5 δισ. δρχ. ανέρχεται το κόστος των έργων που εκτελούνται ή που αναμένεται να δημοπρατηθούν σύντομα στα αεροδρόμια ολόκληρης της χώρας. Σύμφωνα με τις αρμόδιες υπηρεσίες της ΥΠΑ, τα έργα αυτά θα βελτιώσουν τις συνθήκες εξυπηρέτησης των επιβατών κατά τη θερινή περίοδο.

Πρόκειται για έργα στους κρατικούς αερολιμένες Αθηνών (συνολικού προϋπολογισμού 1,1 δισ. δρχ.), Θεσσαλονίκης (συνολικού προϋπολογισμού 252 εκατ. δρχ.) Ρόδου (συνολικού προϋπολογισμού 376 εκατ. δρχ.), Νέας Αγχιάλου, Κέρκυρας (συνολικού προϋπολογισμού 683 εκατ. δρχ.), Κω, Μυτιλήνης, Λήμνου, Καλαμάτας, Καρπάθου, Κεφαλλονιάς, (συνολικού προϋπολογισμού 520 εκατ. δρχ.), Σάμου (συνολικού προϋπολογισμού 322 εκατ. δρχ.), Ζακύνθου (συνολικού προϋπολογισμού 220 εκατ. δρχ.), Ιωαννίνων, Καβάλας, Αλεξανδρούπολης (συνολικού προϋπολογισμού 200 εκατ. δρχ.), Αράξου, Χίου (230 εκατ.δρχ), Καστοριάς, Κοζάνης, Σαντορίνης, Μήλου, Μυκόνου (συνολικού προϋπολογισμού 350 εκατ. δρχ.) και Ικαρίας. Τα παραπάνω έργα έχουν χαμηλό κόστος, αλλά σύμφωνα με στελέχη της ΥΠΑ έχουν ιδιαίτερη σημασία για τη σωστή λειτουργία των αεροδρομίων, ιδιαίτερα κατά τη διάρκεια του καλοκαιριού που η επιβατική κίνηση παρουσιάζει σημαντική αύξηση. Για το λόγο αυτό θα πρέπει να ολοκληρωθούν μέσα σε σύντομο χρονικό διάστημα.

Σύμφωνα με τον υπουργό Μεταφορών και Επικοινωνιών κ. Χ. Καστανίδη, υπάρχει πλήρης πρόταση από την Υπηρεσία Πολιτικής Αεροπορίας σχετικά με την ανάπτυξη των περιφερειακών αεροδρομίων. Πρόκειται για έργα μικρότερης ή μεγαλύτερης σημασίας, τα οποία εντάχθηκαν στο 2ο Κοινοτικό Πλαίσιο Στήριξης.

Σύμφωνα με τον κ. Καστανίδη, τα έργα αυτά, εκτός από το Πρόγραμμα Δημοσίων Επενδύσεων, χρηματοδοτούνται και από το Ειδικό Τέλος Αεροδρομίων (Σπατόσημο). Οσον αφορά τα έργα αυξημένου κόστους, ο κ. Καστανίδης έχει τονίσει ότι για την εκτέλεσή τους, εμπλέκονται αρκετές υπηρεσίες, όπως είναι το υπουργείο Χωροταξίας, οι επιμέρους περιφέρειες στις οποίες βρίσκεται το εν λόγω αεροδρόμιο και ορισμένες φορές και το υπουργείο Αιγαίου με αποτέλεσμα να παρατηρούνται καθυστερήσεις στην εκτέλεσή τους.

ΕΡΓΑ ΣΕ ΑΕΡΟΛΙΜΕΝΕΣ

ΚΡΑΤΙΚΟΙ ΑΕΡΟΛΙΜΕΝΕΣ	ΠΡΟΫΠ/ΣΜΟΣ ΕΡΓΟΥ
ΑΘΗΝΩΝ	1.100
ΘΕΣΣΑΛΟΝΙΚΗΣ	250
ΡΟΔΟΥ	376
ΝΕΑΣ ΑΓΧΙΑΛΟΥ	10
ΚΕΡΚΥΡΑΣ	683
ΚΩ	120
ΜΥΤΙΛΗΝΗΣ	160
ΛΗΜΝΟΥ	56
ΚΑΛΑΜΑΤΑΣ	95
ΚΑΡΠΑΘΟΥ	52
ΚΕΦΑΛΛΗΝΙΑΣ	520
ΣΑΜΟΥ	322
ΖΑΚΥΝΘΟΥ	220
ΙΩΑΝΝΙΝΩΝ	33
ΚΑΒΑΛΑΣ	150
ΑΛΕΞΑΝΔΡΟΥΠΟΛΗΣ	200
ΑΡΑΞΟΥ	150
ΧΙΟΥ	228
ΚΑΣΤΟΡΙΑΣ	20
ΚΟΖΑΝΗΣ	40
ΣΑΝΤΟΡΙΝΗΣ	60
ΜΗΛΟΥ	85
ΜΥΚΟΝΟΥ	391
ΙΚΑΡΙΑΣ	30
ΣΥΝΟΛΟ	5.500

Σε εκατ. δρχ.

ERETA TOURS

Εκδρομή Ρόδος - Πράγα
22/3 - 26/3-96
Τιμή κατ' άτομο
μόνο 149.500
σε δίκλινο δωμάτιο, με πλούσιο μπουφέ
για πρόγευμα σε ξενοδοχείο πολυτελείας
Επίσης στην ανωτέρω τιμή συμπεριλαμβάνονται:
• αεροπορικό εισ/ριο Ρόδος- Βιέννη - Ρόδος
• Μεταφορά με λεωφορείο: Βιέννη - Πράγα - Βιέννη
• ½ μέρα Γύρος πόλεως με ξεναγό Ελληνα
• Δείπνο με φολκλορικά
• Ολοήμερη εκδρομή στο Κάρλοβυ Βάρι
Για περισσότερες πληροφορίες στους αριθμούς 21571/2 και 23180
Πρακτορείο ERETA TOURS
Αμερικής 101 Ρόδος

Φθηνοτερο χρημα ζητουν οι εμποροι απο τις τραπεζες

Στις τράπεζες στρέφουν τώρα το ενδιαφέρον τους οι έμποροι της χώρας με στόχο να επιτύχουν ευνοϊκότερες συνθήκες δανεισμού, που θα δώσουν στην εμπορική επιχείρηση το περιθώριο να αντιστρέψει τη φθίνουσα πορεία που ακολουθεί. Παράλληλα, όσον αφορά το υπουργείο Ανάπτυξης, ο εμπορικός κόσμος εκτιμά, ότι δεν δίνει τη δέουσα προσοχή στα προβλήματα του εμπορίου και αφήνει άλυτα πολλά ζητήματα που έχουν αντίκτυπο στην εθνική οικονομία.

Το πλαίσιο αυτό θέτει ο πρόεδρος της Εθνικής Συνομοσπονδίας Ελληνικού Εμπορίου ο κ. Δ. Καψάλης τονίζοντας σε δηλώσεις του ότι η υπουργός Ανάπτυξης κ. Βάσω Παπανδρέου έδειξε κατανόηση στα προβλήματα που τις εκθέσαμε αλλά εκφράζουμε φόβο ότι λόγω φόρτου εργασίας που έχει από τα τρία υπουργεία δεν μπορεί να γίνουν πολλά πράγματα και ήδη φαίνεται ότι δεν υπάρχει ενδιαφέρον». Η μέχρι σήμερα - αδιάφορη όπως οι ίδιοι υποστηρίζουν - αντιμετώπιση των προβλημάτων της εμπορικής τάξης από την πολιτεία στρέφουν τους εμπόρους σε άμεση αναζήτηση χρηματοδοτικής στήριξης. Για τον λόγο αυτό οι εκπρόσωποι των εμπόρων επιδιώκουν συνάντηση με την Ενωση Ελληνικών Τραπεζών με αίτημα το «φθηνότερο χρήμα» και την απλοποίηση των δανειοληπτικών διαδικασιών ώστε να αντιμετωπιστεί η οικονομική κρίση. Ανάμεσα στα βασικά αιτήματα που θα τεθούν στις τράπεζες είναι τα εξής:

• Να μειωθεί το ύψος της εγγύησης που ζητούν οι τράπεζες για να χορηγήσουν δάνειο.

• Να μικρύνει και να βρίσκεται στις 3-4 μονάδες το άνοιγμα που υπάρχει σήμερα μεταξύ επιτοκίων καταθέσεων και χορηγήσεων που σήμερα απέχουν μέχρι και 10 μονάδες.

ΜΕΤΑΤΟΠΙΣΗ ΤΖΙΡΟΥ

Η μετατόπιση του τζίρου από τα μικρά εμπορικά προς τα υπερκαταστήματα έχει φθάσει το 40% και το υπερβαίνει σε κάποιες επαρχιακές πόλεις, επισημαίνει ο κ. Καψάλης. Στο πλαίσιο αυτό εκτιμά ότι όσο διευκολύνεται η λειτουργία των υπερκαταστημάτων χωρίς ταυτόχρονα να δίνονται κίνητρα στις μικρές επιχειρήσεις τότε η συρρίκνωση μέχρι και ο αφανισμός τεράστιου μέρους των εμπορικών καταστημάτων θα συμβεί άμεσα. Επίσης αναφέρεται ότι οι έμποροι ζητούν:

• κίνητρα για τις συνενώσεις μικρών επιχειρήσεων,

• άρση των αντικινήτρων.

Τα κυριότερα αιτήματα των εμπόρων όπως έχουν παρουσιαστεί στους αρμόδιους υπουργούς της κυβέρνησης είναι τα εξής:

1. Η σύσταση οργάνου για ενιαία εμπορική πολιτική.
2. Χρηματοδότηση του εμπορίου από τα Κοινοτικά Ταμεία.
3. Σταθερό φορολογικό πλαίσιο.
4. Αποτροπή φαινομένων ολιγοπώλησης.
5. Κατάργηση των κριτηρίων.
6. Θεσμοθέτηση κινήτρων για συγχωνεύσεις εμπορικών επιχειρήσεων.



δσπορ

Επιμέλεια
Τάσος Κώστας
Στάθης
Φαρμακίδης
δσπορ
ΣΥΝΕΡΓΑΤΕΣ
Γιώργος Παγιωτέλης
Ρασήτ Μαρασλής
Γιώργος Πάττας
Γιώργος Αναγνώστου
δσπορ



Η οικονομική και αγωνιστική ύπαρξη του Ιάλυσου θα κριθεί τις επόμενες μέρες

SOS εκπέμπει ο Ιάλυσος

Ανοικτη επιστολη της ΠΑΕ προς υπουργους για τα χρεη - Εκκληση στον κοσμο για συμπαρασταση - 1000 δρχ. το εισιτηριο

Ενα βήμα πριν από την οικονομική κατάρρευση βρίσκεται η ΠΑΕ Ιάλυσος. Αιτία τα συσσωρευμένα χρέη εξαιτίας των τεράστιων χρεών που προκύπτουν από τις συνεχείς μετακινήσεις με αεροπλάνα.

Χθες η διοίκηση έστειλε ανοικτή επιστολή στον υφυπουργό Αθλητισμό κ. Φούρα καθώς και τους πολιτικούς παράγοντες του νομού μας ζητώντας να γίνουν επιτέλους πράξη οι εξαγγελίες τους.

« Ανοικτή Επιστολή

ΠΡΟΣ: κ.κ. Τον Υφ/ργό Αθλητισμό κ. Φούρα
Υπουργό Αιγαίου
Υπουργό Εμπορικής Ναυτιλίας
Βουλευτές Δωδ/σου
Νομάρχη Δωδ/σου
Κύριοι, Κύριοι

Οπως σας έχουμε και επίσημα ενημερώσει η ΠΑΕ ΙΑΛΥΣΟΣ, η μόνη ομάδα από τα νησιά του ΑΙΓΑΙΟΥ που μετέχει στο πρωτάθλημα Β! ΕΘΝΙΚΗΣ ΚΑΤΗΓΟΡΙΑΣ οδεύει προς τον οικονομικό μαρασμό και τη διάλυση.

Αιτία είναι η άρνηση της πολιτείας να ανταποκριθεί στο παρακάτω δίκαιο αίτημα της, που είναι και αίτημα όλων των ομάδων των νησιών του ΑΙΓΑΙΟΥ και ΚΡΗΤΗΣ που μετέχουν σε πρωταθλήματα ΕΘΝΙΚΩΝ ΚΑΤΗΓΟΡΙΩΝ:

Οι ομάδες των νησιών, επειδή είναι σε νησιά, είναι υποχρεωμένες να πραγματοποιούν 20 τουλάχιστον αεροπορικά ταξείδια, για αγώνες, προς την υπόλοιπη Ελλάδα έναντι 2-3 των άλλων ομάδων προς τα νησιά.

Αυτό σημαίνει ότι οι ομάδες των νησιών επιβαρύνονται κατά 30.000.000 δρχ το χρόνο πλέον των ομάδων της υπόλοιπης Ελλάδας, κόστος αβάστακτο.

Το δίκαιο αυτό αίτημά μας, επιχορήγηση κατά το ανωτέρω ποσό, ετέθη επίσημα στους αρμόδιους και παλαιότερα και πρόσφατα. Δυστυχώς ελάβαμε μόνο υποσχέσεις... ως συνήθως. Τώρα που εξαντλήσαμε κάθε όριο αντοχής και υπομονής προ της διάλυσης, με πίκρα και αγανάκτηση όλος ο φίλαθλος κόσμος του ΑΙΓΑΙΟΥ ΠΕΛΑΓΟΥΣ ερωτούμε τον κ. Υφ/ργο Αθλητισμού και κάθε αρμόδιο. Κύριοι:

1) Θέλετε ή δεν θέλετε να μετάσχουν ισότιμα και οι ομάδες του ΑΙΓΑΙΟΥ στα ΕΛΛΗΝΙΚΑ ΕΘΝΙΚΑ ΠΡΩΤΑΘΛΗΜΑΤΑ;

2) Εάν θέλετε, γιατί τείνετε ευήκοον ους στα αιτήματα άλλων ομάδων του κέντρου και κωφεύετε συστηματικά στα δίκαια αιτήματα των ομάδων των νησιών.

3) Μπροστά στην αδυναμία μας εκ των προγμάτων να μετάσχουμε στα ΕΛΛΗΝΙΚΑ ΕΘΝΙΚΑ ΠΡΩΤΑΘΛΗΜΑΤΑ μπορείτε να μας πείτε σε ΠΟΙΑ ΕΘΝΙΚΑ ΠΡΩΤΑΘΛΗΜΑΤΑ να μετάσχουμε;

Περιμένουμε απάντηση για να καθορίσουμε και τη μορφή του αγώνα μας στη συνέχεια.

Με τιμή
Για το Δ.Σ. της ΠΑΕ ΙΑΛΥΣΟΣ
Ο ΠΡΟΕΔΡΟΣ
ΧΡ. ΚΑΛΗΓΕΡΟΣ».

Στον αγωνιστικό τομέα η κρισιμότητα της Κυριακάτικης αναμέτρησης με την Καστοριά προκαλεί κινητοποιήσεις. Με χθεσινή ανακοίνωση η διοίκηση και οι ποδοσφαιριστές του Ιάλυσου καλούν τον φίλαθλο κόσμο του νησιού να τους συμπαρασταθεί.

«Η ΔΙΟΙΚΗΣΗ και οι ΠΟΔΟΣΦΑΙΡΙΣΤΕΣ της ΠΑΕ ΙΑΛΥΣΟΥ

καλούμε το φίλαθλο κόσμο της Ιαλυσού και της Ρόδου όπως, με την αθρόα προσέλευση τους, ενισχύσουν την ομάδα μας στον κρίσιμο για την πορεία της αγώνα της Κυριακής με την Καστοριά.

Για την επιτυχία της προσέλευσης η τιμή του εισιτηρίου του αγώνα αυτού θα είναι μειωμένη στο μισό, δηλαδή στις 1.000 δρχ. κατ' άτομο.

Με τη βεβαιότητα ότι και αυτή τη φορά όλοι οι φίλαθλοι θα μας ενισχύσουν με τη βροντερή παρουσία τους».

Απ' ευθείας εκτέλεση...

•Η Θήβα λύγισε τον Αρη 1-0 στο 76' με κτύπημα φάουλ
• Αγώνας για τη σωτηρία πλέον

ΘΗΒΑ (Ανταπόκριση ΠΑΝΑΓΙΩΤΗ ΔΙΑΚΟΦΩΤΗ).-

Τελικά ο Αρης δεν τα κατάφερε στην Θήβα. Ητήθηκε από την τοπική ομάδα 1-0 και έχασε σημαντικό έδαφος στην προσπάθειά του να παραμείνει στην κατηγορία.

Η ομάδα του Παύλου Παπαϊωάννου πάλεψε το παιχνίδι και θα μπορούσε, αν οι επιθετικοί της ήταν εύστοχοι κάποιες στιγμές, να πάρει τη νίκη.

Στο α' ημίχρονο οι γηπεδούχοι είχαν την πρωτοβουλία των κινήσεων αλλά μέχρι το σημείο όπου η καλοστημένη άμυνα του Αρη απέκρουε και προσπαθούσε να βρει «διαδρόμους» για γρήγορες αντεπιθέσεις προς την εστία του Μπότση. Ετσι έλειψαν οι μεγάλες φάσεις μπροστά από τις δύο εστίες.

Στην επανάληψη οι κιτρινόμαυροι της Ρόδου ισορρόπησαν το παιχνίδι και κυνήγησαν, το γκολ που θα τους έδινε τη νίκη. Στάθηκαν όμως σε δυο περιπτώσεις άτυχοι. Στο 76' όταν δέχθηκαν το γκολ αλλά και δυο λεπτά αργότερα όταν ο γκολκήπερ των γηπεδούχων είπε όχι στην ισοφάριση.

Θα μπορούσε λοιπόν ο Αρης με την καλή, απόδοσή του να γυρίσει στη βάση του τουλάχιστον με τον ένα βαθμό της ισοπαλίας.

ΦΑΣΕΙΣ ΚΑΙ ΓΚΟΛ

Στο 19' δυνατό σουτ του Ζαχαρία, ο Μπότσης απέκρουσε εκπληκτικά σε κόρνερ.

Στο 39' ο Αρβανίτης έβγαλε ωραία σέντρα, ο Μπέλιας έπιασε κεφαλιά που έδιωξε σε κόρνερ ο Πλάτσης.

Στο 56' αυτή τη φορά σε στουτ του Ζαρκαδούλα ο Πλάτσης απέκρουσε και πάλι σε κόρνερ. Στο 76' όμως η Θήβα κέρδισε φάουλ έξω απ' τη μεγάλη περιοχή του Αρη. Το εκτέλεσε απευθείας ο Τσέλιος στην αριστερή γωνία του Πλάτση, γράφοντας το 1-0 που έμελλε να είναι το τελικό αποτέλεσμα.

Δυο λεπτά αργότερα ο Ζαχαρίας εκτέλεσε φάουλ για ν' αποκρούσει εκπληκτικά ο Μπότσης.

Διακρίθηκαν από τη Θήβα οι Καραμπιτσάκος, Τσακανίκας και ο Βουδούρης όσο έπαιξε. Από τον Αρη άρεσαν οι φουτούλης, Βωβόπουλος, Καραπιπέρης και ο άτυχος στη φάση του γκολ Πλάτσης.

Καλή ήταν η διαιτησία του κ. Γεωργακόπουλου και των εποπτών Γυφτακόπουλου και Καφκόπουλου από την Ηλεία.

ΘΗΒΑ: Μπότσης, Παπασταμάτης (46' Πετίκας), Καραμπιτσάκος, Ευγενιώτης, Θανάσαινας, Τσακανίκας, Πούλος, Ζαρκαδούλας, Μπέλιας, Βουδούρης (76' Ζέρκουλης), Αρβανίτης (65' Τσέλιος).

ΑΡΗΣ: Πλάτσης, Φουτούλης, Ζιάκκας (87' Παπαοικονόμου), Παπαϊωάννου Β, Βωβόπουλος, Σιδεράτος, Γκαρανάσιος (79' Παπαγρηγορίου), Ζαχαρίας, Καραπιπέρης, Τζαβάρας (86' Φαρμακαλής), Παπαϊωάννου Π.



Μία φορά νικήθηκε χθες ο Πλάτσης, αλλά έμελλε να είναι καθοριστική

Η Κως έπεσε στο 90'

Στο 90' έπεσε η Α.Ε. Κως στη Σύρο και βρίσκεται πλέον σε πολύ δύσκολη θέση στη βαθμολογία.

Η Σύρος προηγήθηκε στο 50' με τον Βαμβακούση ενώ η Κως ισοφάρισε στο 86' με κεφαλιά του Λαμπριανίδη.

Ομως στο 90' ο Κοτσοπαναγιώτης πήρε την μπουκιά στο στόμα από τους Κώες γράφοντας το 2-1.

ΣΥΡΟΣ: Ανδρακούδης, Ζαχαρίου, Ξενικάκης, Σιγγάς, Βαμβακούσης, Κοτσοπαναγιώτης, Αγγελόπουλος, Μαστρογιαννούδης (46 Μάνθος), Μουστάκας (72' Ξαγοράρης), (90' Πατραής)

Στεριώτης, Ζούπας,

ΑΕ ΚΩΣ: Αθανασόπουλος, Καραχρυσάφης, Λαμπριανός, Γρηγοριάδης(58' Μπατρσας) Χ"γιαννίδης, Μπιζάνιας, Παπαϊγνατίου (50' Ζερβάνος) Στεφαδούρος, Σκαλέρης (80' Μποΐδης). Σγουρός, Κουκουζέλης, • Σήμερα στα γραφεία της ΕΠΟ θα εκδικαστεί η ένσταση του Αρη κατά του κύρους του αγώνα με το Κυριάκι. Οι κιτρινόμαυροι υποστηρίζουν ότι οι αντίπαλοί τους χρησιμοποίησαν τιμωρημένο παίκτη. Μετά τα χθεσινά αποτελέσματα η ομάδα του Παύλου Παπαϊωάννου έχει άμεση ανάγκη τους τρείς βαθμούς.

ΚΑΤΑΓΜΑ Ο ΣΙΔΗΡΟΠΟΥΛΟΣ

Ο Μάκης Σιδηρόπουλος έπαθε κάταγμα περόνης και θα μείνει για έξι εβδομάδες εκτός μάχης, σύμφωνα με την πρώτη εκτίμηση του τραυματισμού του.

Ο Ρόδιος μέσος της ομάδας του Αθηναϊκού χτύπησε πολύ σοβαρά- όπως αποδείχθηκε τελικάστη σύγκρουση που είχε με τον Κωνσταντινίδη, στο παιχνίδι των «Λόρδων» με την Καλαμάτα.

Ο Μάκης Σιδηρόπουλος κτύπησε συγκεκριμένα στο τέταρτο λεπτό. Εκείνη τη στιγμή πάντως ο πόνος δεν ήταν μεγάλος και συνέχισε. Γύρω στο 20' όμως πήγε να εκτελέσει κόρνερ, οι ενοχλήσεις ήταν έντονες και ζήτησε αλλαγή. Αργότερα διαπιστώθηκε το κάταγμα, που θα αφήσει τον παίκτη μακριά από τα γήπεδα για ενάμιση, το λιγότερο, μήνα. «Τι να κάνουμε, αυτά έχει το ποδόσφαιρο. Ετυχε σε μένα αυτός ο τραυματισμός», έλεγε ο μέσος του Αθηναικού, που θα έρθει νωρίτερα στη Ρόδο για τις διακοπές του Πάσχα και με το πόδι σε γύψο.

Τριτο ματι

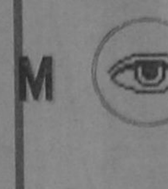

• Συνεφιασμένη Κυριακή θα είναι το γήπεδο στα Τριάντα. Δύσκολη η κατάσταση και με την Καστοριά παίζει μια κατηγορία.

• Ο Μπερλουσκόνι ζητάει απ' τον κόσμο να έρθει στο γήπεδο εντάξει. Οι Τριαντενοί μπορεί αλλά απ' τους Ροδίτες που ζητάει ποιός να πάει;

Οι 500 που βλέπουν την Ενωση θα κυνηγάνε την Κόκκοτου...

• Κι εδώ που τα λέμε εκτός έδρας δύσκολα παίρνεις βαθμούς με φουλάρι!

Ο Τερζάν δεν πήρε χαμπάρι ότι είναι γρουσουζιά;

Κάθε αποστολή δεν λείπει το φουλάρι απ' το λαιμό...

• Αλλοι πληρώνουν «φουσκωτούς» για να σωθούνε και μείς έχουμε τον Τσακίρη να τους ανοίγει την πόρτα και να μπαίνουν σαν κυρίες.

Απ' την Κυριακή όμως θα καθαρίζουν οι παίχτες χωρίς πολλά- πολλά...

• Ο μουσάς το 'χασε το τρένο της Γ' Εθνικής .

Τώρα θα γίνει ο χαμός στη Δ'.

Μεγάλο συνωστισμό προβλέπω εκεί, θυμηθείτε με...

ΗΛΙΑΣ Κ.

Ενισχυμένη η Ενωση με τον κόσμο της

Η δεινή βαθμολογική θέση στην οποία βρίσκεται η Ενωση Ρόδος Διαγόρας ευαισθητοποίησε τους φιλάθλους της πόλης που άρχισαν τις κινητοποιήσεις για το κρίσιμο παιχνίδι της Κυριακής.

Ηδη χθες οι υπεύθυνοι των οργανωμένων οπαδών κάλεσαν όλο το φίλαθλο κόσμο του νησιού να βρεθεί την Κυριακή στο γήπεδο για να σταθεί δίπλα στους παίκτες και να λυγίσει έτσι η αντίσταση του Ναυπλίου. Αλλωστε οποιαδήποτε εντός έδρας απώλεια θα σημάνει τον υποβιβασμό της Ενωσης στην Δ' Εθνική. Επιβάλλεται λοιπόν η παρουσία όλων στις εξέδρες του Εθνικού Σταδίου Ρόδου «Ο ΔΙΑΓΟΡΑΣ».

• Οι σημερινοί αγώνες των μικτών ομάδων ανέτρεψαν το πρόγραμμα προετοιμασίας που εφαρμόζει ο Ηλίας Αλεξιάδης.

Ετσι χθες έγινε το οικογενειακό διπλό που συνήθως γίνεται Πέμπτη κα σήμερα στις 17.30 οι παίκτες θα κάνουν τα σπριντ της Τετάρτης.

Ο Γιάννης Χατζησταμάτης γυμνάσθηκε και χθες μόνος του κυρίως για προληπτικούς λόγους και σήμερα αναμένεται να μπει στον κανονικό ρυθμό. Βέβαια λόγος για απουσία του την Κυριακή δεν γίνεται καθώς η κρισιμότητα της συνάντησης καθιστά αναγκαία την επανεμφάνισή του.

Από 'κει και πέρα απόντες ήταν οι τρείς στρατευμένοι (Νικολής, Καράμπης, Ψαρράς), ενώ ο Μοσχόπουλος ξεπέρασε το πρόβλημα της υγείας του και προπονήθηκε.

•Το παιχνίδι της Κυριακής με το Ναύπλιο θα διευθύνει η Αθηναία Κόκκοτου με επόπτες τους Χρυσαίδη και Κεφαλλονίτη του ίδιου συνδέσμου.

Την Τετάρτη η Ενωση αγωνίζεται στην Καισαριανή με τον Εθνικό Αστέρα και η διαιτητική τριάδα θ' αποτελείται από τους Αργυράκη, Γεωργακίλα και Κατσαράκη του συνδέσμου Μεσσηνίας.

Την ίδια μέρα γίνεται και ο αγώνας Κόρινθος- Βαρβασιακός (25η αγωνιστική) που θα διευθύνει ο δικός μας Δημήτρης Κάπρος έχοντας ως επόπτες τους Παπανικολάου και Χάλαντα.

STOP ΣΤΑ ΠΡΩΤΑΘΛΗΜΑΤΑ

Η ΕΠΑΕ αποφάσισε να εξαγγείλει την αναστολή των πρωταθλημάτων στις 28 Απριλίου, εάν μέχρι τις 24 Απριλίου δεν έχει κατατεθεί στη Βουλή το νομοσχέδιο με τις φορολογικές ρυθμίσεις για τις ΠΑΕ. Ηδη μάλιστα ενημέρωσε με έγγραφο τον ΟΠΑΠ να μη συμπεριληφθούν στο δελτίο ΠΡΟ-ΠΟ της 28ης Απριλίου αγώνες των ελληνικών πρωταθλημάτων, επικειμένης της αναστολής.

Η απόφαση ισχύει για την Α', Β' και Γ' Εθνική κατηγορία.

Αποτελέσματα και βαθμολογία

Δ' ΕΘΝΙΚΗ

Με τους αγώνες της 28ης αγωνιστικής συνεχίστηκε χθες το πρωτάθλημα του 1ου ομίλου της Δ' Εθνικής.

Τ' αποτελέσματα:

Θήβα - Αρης	1-0
Αγ. Παρασκευή - Ορχομενός	2-0
Αιγάλεω - Ελλάς Σύρου	4-1
Αχαρναϊκός - Ηλυσιακός	1-1
Βαθύ - Ολυμπιακός Λ.	1-1
Αρης Πετρ. Καρλόβασι	2-0
Κανάρης Χ. - Νίκη Μυτιλ.	2-2
ΑΕ Σύρας - ΑΕ Κως	2-1
Κυριάκι - Αγ. Ελεούσα	1-4

Η ΒΑΘΜΟΛΟΓΙΑ

1) Αιγάλεω	43-14	57
2) Ηλυσιακός	53-20	55
3) Αγία Ελεούσα	55-18	54
4) Ολυμπιακός Λ.	47-27	54
5) Θήβα	41-25	53
6) Αχαρναϊκός	50-18	51
7) Αρης Πετρ.	41-30	49
8) Αγία Παρασκευή	41-25	47
9) Αρης Αρχαγγέλου	49-35	44
10) Καρλόβασι	38-41	43
11) ΑΕ Κως	39-49	39
12) ΑΕ Σύρας	39-50	36
13) Ορχομενός	37-34	35
14) Βαθύ	37-59	29
15) Ελλάς Σύρου	26-70	19
16) Κυριάκι	21-6	14
17) Νίκη Μυτ.	33-55	14
18) Κανάρης Χίου	14-71	2

• Η Νίκη Μυτ., το Κυριάκι και ο Κανάρης Χίου έχουν -3 βαθμ. Στον 1ο όμιλο εκρεμούν αρκετές ενστάσεις που θ' αλλάξουν τον βαθμολογικό πίνακα.

Η ΕΠΟΜΕΝΗ ΑΓΩΝΙΣΤΙΚΗ

Αρης Αρχ. - Αχαρναϊκός
Ορχομενός - Ελλάς Σύρου
Ηλυσιακός - Αγ. Παρασκευή
Ολυμπιακός Λ. - Αιγάλεω
Καρλόβασι - Βαθύ
Νίκη Μυτ. - Θήβα
ΑΕ Κως - Αρης Πειρούπολης
Αγ. Ελεούσα - Κανάρης Χίου
ΑΕ Σύρας - Κυριάκι

ΠΟΔΟΣΦΑΙΡΟ ΜΕ ΑΡΙΘΜΟΥΣ

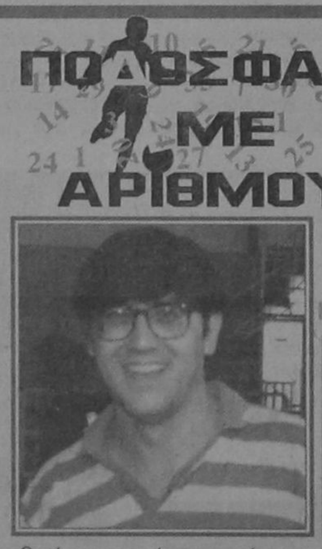

✓Ρασήτ Μαρασλής

Εσπασε το σερί του Γιώργου Ξύπα



Η Α' ΚΑΤΗΓΟΡΙΑ ΣΤΟ ΜΙΚΡΟΣΚΟΠΙΟ

Οκτώ αγωνιστικές πριν από την λήξη του η βαθμολογική κατάσταση στο πρωτάθλημα της Α' κατηγορίας άρχιζει σιγά- σιγά και ξεκαθαρίζει...

Ο Φοίβος ήδη έχει πάρει μία διαφορά ασφαλείας 7 βαθμών από τον Διγενή που τον καταδιώκει. Η ομάδα του Δημήτρη Πανουργιά στή δεύτερη του σερί έξοδο από το νησί μας γνώρισε νέα ήττα, αυτή τη φορά από τον σχεδόν καταδικασμένο για υποβιβασμό ΑΣΕΛ.

Στην ουρά άν και τίποτα δεν μπορεί να προδικαστεί, μόνο ο Αστέρας Παστίδας διατρέχει διακριτικά τον κίνδυνο να μπεί σε περίπέτειες του υποβιβασμού άν και στα επόμενα οκτώ μάτς στα πέντε θα είναι γηπεδούχος.

Οι δύο «γείτονες» Αστέρας Μασσάρων και Αγ. Γεώργιος Μαλώνας όχι μόνο θα πρέπει να υπερβάλουν τον εαυτό τους αλλά θα πρέπει να τους βοηθήσουν βαθμολογικά τα αποτελέσματα των ομάδων που κυνηγούν και που είναι πάνω από την ζώνη του υποβιβασμού.

ΔΙΑΦΟΡΑ ΕΝΔΙΑΦΕΡΟΝΤΑ

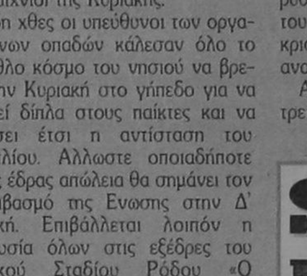

Ο Λευτέρης Μαυρομούστακος σκοράρει για τέσσερις συνεχείς αγώνες

«Δεκατριάρι» από νίκες έπιασε στους εντός έδρας αγώνες του ο Φοίβος, αφού από την έναρξη του πρωταθλήματος μέσα στη Κρεμαστή έχει πάρει μέχρι στιγμής 39 βαθμούς(!).

✓ Την τέταρτη του ήττα φέτος γνώρισε ο Διγενής. Και τις τέσσερις έκτος έδρας.

✓ Ο Απόλλωνας Κ., ο Ακουσίλαος, και ο Αγ. Γεώργιος με τις ταυτόχρονες ισοπαλίες που έφεραν, τώρα και οι τρείς έχουν τα περισσότερα «Χ» στη φετινή διοργάνωση (από επτά).

✓ Ηδη έξι ομάδες έχουν μισή «κατοστάρα» από γκολ στο παθητικό τους. Αυτές είναι των Ροδιακού, Ανταγόρα, ΑΣΕΛ, ΑστέραΠ. , Ατρομήτου , Ηρακλή.

✓ Τα λιγότερα γκολ εντός έδρας έχει δεχθεί ο Διγενής, μόνο τρία.

✓ Εσπασε το σερί του Γ. Ξύπα που σκόραρε για πέντε συνεχείς εβδομάδες.

✓ Ομως ο Ελ. Μαυρομούστακος έχει τώρα ένα σερί τεσσάρων αγώνων που σκοράρει συνεχώς.

✓ Ο Φιλ. Μπούρδας για δεύτερη φορά φέτος πέτυχε «χάτ-τρίκ».

✓ Ο Παύλος Σαββιδάκης απέκρουσε πέναλτυ και έγινε φέτος ο έκτος γκολκήπερ που αποσοβεί γκολ από τα 11 βήματα.

Να υπενθυμίσουμε τους προηγούμενους:

Ευαγγέλου, Ροδανάκης, Ντρίτσης,(μάλιστα τρεις φορές), Νικηταράς Χατζηχριστοδούλου.

✓ Ο Παναγιώτης Μαθιός για δεύτερη φορά φέτος σε ένα μάτς σκοράρει υπέρ και κατά της ομάδας του.

Την πρώτη φορά ήταν την 12η αγωνιστική όταν ο Διγενής έπαιξε με τον ΑΕΡΑ.

Αυτή τη φορά όμως ο Μαθιός έκτος απο τα δύο γκόλ που σημείωσε είδε και την κόκκινη του διαιτητή και έγινε ο δεύτερος παίκτης της ομάδας του που πήρε τον δρόμο για τα αποδυτήρια (ο άλλος είναι ο Ζωάννου)

✓ Ο Γαλανός μετά από τρία εύστοχα κτυπήματα πέναλτυ την τέταρτη φορά αστόχησε.

ΔΙΑΙΤΗΤΙΚΑ

Ο Βασίλης Τσαγγάρης και ο Γιάννης Χάλαντας έχουν τις περισσότερες παρουσίες στη φετινή διοργάνωση, από 13 διαιτησίες.

✓ Ο «αυστηρότερος» παραμένει από τον α' γύρο ο Παντελής Μιχαλάκης που μέχρι τώρα έχει βγάλει από το τσεπάκι του την κόκκινη κάρτα 12 φορές.

✓ Τέσσερις ρέφερι μοιράζονται τα πρωτεία στην κατηγορία του « πεναλτάκια». Αυτοί είναι οι Φραγκίνης-Παπανικολάου- Καραχάλιος-Χάλαντας που έχουν από 7 υποδείξεις της «εσχάτης» των ποινών.



Ο Φ. Μπούρδας πέτυχε για δεύτερη φορά «χάτ τρικ»



Ο Σταύρος Γαλανός αστόχησε την τέταρτη φορά...

παλμός

ΚΟΥΡΣΕΨΕ ΤΟ ΒΑΤΙ

ΤΟΥ ΤΟΠΙΚΟΥ

Ο ΟΡΦΕΑΣ ΝΙΚΗΣΕ ΜΕ 1-0 ΤΟΝ ΔΙΑΓΟΡΑ

Καλύτερος σχεδόν σ' όλη τη διάρκεια του αγώνα ο Ορφέας κούρσεψε το Βάτι και πήρε σπουδαία εκτός έδρας νίκη με 1-0 επί του Διαγόρα. Οι γηπεδούχοι αν και ήθελαν περισσότερο την νίκη μπήκαν στο γήπεδο αγχωμένοι και νωθροί.

Ετσι ο Ορφέας εκμεταλλεύθηκε με τον καλύτερο τρόπο αυτή την ανδράνεια και φάνηκε πιο απειλητικός στις αντεπιθέσεις του. Σε μια απ' αυτές κατάφερε να προηγηθεί.

Ηταν το 20' όταν ο Σακελλάρης έβγαλε σέντρα απ' τα δεξιά κι ο επερχόμενος Μ. Μαθιός πέτυχε με κεφαλιά το 0-1 που έμελλε να είναι και το τελικό αποτέλεσμα.

Στο β' ημίχρονο ο Διαγόρας προσπάθησε ν' αντιδράσει με ανορθόδοξο τρόπο αφού οι βαθιές σέντρες που επιχείρησε ήταν εύκολη λεία για τον τερματοφύλακα Σαββάκη.

Κι ενώ οι γηπεδούχοι ήταν αυτοί που επιζητούσαν το γκολ οι φιλοξενούμενοι έχαναν τις μεγάλες ευκαιρίες για να αυξήσουν το δείκτη του σκορ.

Δύο φορές ο Μ. Μαθιός και μια ο Γεωργαλής έχασαν σπάνιες ευκαιρίες από θέση τετ-α-τετ για να κάνουν το 0-2.

Η μοναδική αξιόλογη ευκαιρία για τον Διαγόρα χάθηκε στο 75' όταν απ' ευθείας χτύπημα φάουλ του Λαγογένη βρήκε το οριζόντιο δοκάρι.

Καλύτεροι απ' τον Ορφέα οι Μαθιός Μ., Σαββάκης και Κωστάκης. Απ' τον Διαγόρα διασώθηκαν οι Τριγένης, Λαγογένης.

Πολύ καλή ήταν η διαιτησία των Χ"νικόλα, Μιχαλάκη, Φραγκίνη.

Διαγόρας: Τριγένης, Καρασάββαας (73' Καμπούρης Γ.), Μάκρας (65' Καμπούρης Σ.), Μωραΐτης, Καραγιάννης, Καμπούρης Θ., Κουλουμπράκης, Φαρμακίδης, Χ"νικήτας, Λαγογένης, Αντωναράς.

Ορφέας: Σαββάκης, Σκιαθίτης, Λεβέντης, Κρίτσκας, Λούπης, Μαθιός Στ., Χ"στρατής (55' Χ"νικήτας), Κωστάκης, Σακελλάρης (76' Γεωργαλλής), Μαθιός Μ., Καψαλάκης.

Η ΒΑΘΜΟΛΟΓΙΑ

1. Φοίβος	89-16	65
2. Διγενής	53-22	58
3. Απόλλων Κ.	49-27	49
4. Καλυμνιακός	46-30	45
5. ΑΕΡΑ	50-39	45
6. Ορφέας	41-41	39
7. Ηρακλής Μαρ.	47-51	35
8. Ακουσίλαος	38-41	34
9. Κλεάνθης	24-23	33
10. Διαγόρας Βατ.	30-41	33
11. Ευαγόρας	29-27	33
12. Ατρόμητος Δ.	45-52	33
13. Αστέρας Παστ.	39-51	30
14. Αστέρας Μασ.	35-43	27
15. Αγ. Γεώργιος	27-49	25
16. ΑΣΕΛ	30-51	24
17. Ανταγόρας	29-57	23
18. Ροδιακός	22-56	18

ΣΗΜ.: Ο Ανταγόρας έχει ένα μπδενισμό και -3 βαθμούς. Ο Διαγόρας Β., ο Καλυμνιακός, ο Ορφέας, ο ΑΣΕΛ και Ροδιακός έχουν από έναν αγώνα λιγότερο.

ΣΤΑΤΙΣΤΙΚΑ

ΠΕΝΑΛΤΙ

Ομάδα	Υπέρ	Κατά
1. Αγιος Γεώργιος	3	3
2. Α.Ε.Ρ.Α.	4	6
3. Ακουσίλαος	5	6
4. Ανταγόρας	4	3
5. Απόλλων Κ.	2	2
6. Α.Σ.Ε.Λ.	1	7
7. Αστέρας Μ.	9	6
8. Αστέρας Π.	9	7
9. Ατρόμητος	5	–
10. Διαγόρας	–	4
11. Διγενής	5	3
12. Ευαγόρας	5	3
13. Ηρακλής	4	5
14. Καλυμνιακός	3	3
15. Κλεάνθης	4	4
16. Ορφέας	3	6
17. Ροδιακός	5	4
18. Φοίβος	4	2

ΑΣΙΣΤ

Ξύπας	(Φοίβος)	6
Διακοφιλιππής	(Φοίβος)	5
Αναστασίου	(ΑΕΡΑ)	5
Τσιμέτας	(Φοίβος)	4
Κούλαρος	(Αστέρας Π.)	4
Τσαμπανάκης	(Ατρόμητος)	4
Λαγκάνης	(Κλεάνθης)	4
Καταξενός	(Απόλλων Κ.)	4
Μουστάκας	(Ορφέας)	3
Πιτσουρδάκης	(Φοίβος)	3
Ορφανός	(Απόλλων Κ.)	3
Μαρίνος	(Διγενής)	3
Σκόρπος	(Αστέρας Π.)	3
Κρητικός	(Διγενής)	3
Σκυλαράκης	(Αγ. Γεώργιος)	3
Κωστάκης	(Ορφέας)	3
Ξένος	(ΑΣΕΛ)	3
Πότσος	(Φοίβος)	3

ΦΙΝΑΛΕ ΣΗΜΕΡΑ ΟΙ ΜΙΚΤΕΣ

Τελειώνουν σήμερα οι φετινές αγωνιστικές υποχρεώσεις των μικτών συγκροτημάτων της ΕΠΣΔ που αντιμετωπίζουν τις αντίστοιχες ομάδες της ΕΠΣ Πειραιά. Οπως είναι γνωστό οι εκπρόσωποι της Δωδεκανήσου δεν έχουν καμία ελπίδα πρόκρισης τόσο στους νέους όσο και στους παίδες.

Υπενθυμίζουμε ότι είναι η πρώτη φορά που η Δωδεκάνησος δεν θα εκπροσωπηθεί με καμία ομάδα στην συνέχεια του Ενωσιακού Πρωταθλήματος.

Η έλλειψη βαθμολογικού ενδιαφέροντος δίνει την ευκαιρία στους προπονητές Ηλία Αλεξιάδη και Ανδρέα Τσακμακίδη να εμπιστευθούν τα παιδιά που δεν είχαν αρκετό χρόνο συμμετοχής στους προηγούμενους αγώνες. Αλλωστε αυτό φάνηκε και από την προπόνηση της Τρίτης.

Τα δύο σημερινά παιχνίδια θα διεξαχθούν στο Εθνικό Στάδιο Ρόδου «Ο ΔΙΑΓΟΡΑΣ». Οι παίδες έχουν ώρα έναρξης 13.15, ενώ οι νέοι 15.30.

Οι αποστολές για τα σημερινά παιχνίδια:

ΝΕΟΙ: Μπεκιάρης, Χρυσανθής, Αρχοντούλης, Σάββενας Μ., Χιάμπολης, Πόλος, Διακάκης, Καρίκης, Λεβέντης, Σάββενας Γ., Γιωργαλής, Παπαδόπουλος, Καντιμοίρης, Παπαλεξάνδρου Μαρ., Μαΐλης, Παπαγεωργίου.

ΠΑΙΔΕΣ: Φωτεινής, Αστινάρογλου, Ζαχαριάς, Χ"Θεοδωράκης, Ξάνθος, Δανάς, Μόσχος, Παπανικολάου, Τσακίρης, Αττιτής, Παφιάκης, Σπανός, Χίντζιος, Νικολίτης, Σπάρταλης, Αμπελάς.

Η ΔΑΝΕ ενισχύει τον ΝΟΡ

Η Ναυτιλιακή Εταιρεία του νομού μας ΔΑΝΕ αποφάσισε να σταθεί αρωγός στην προσπάθεια του Ν.Ο.Ρ. για την κατασκευή του νέου Κολυμβητηρίου που αποτελεί όνειρο χρόνων για το νησί μας.

Ετσι στην συνεδρίαση του Σαββάτου 23 Μαρτίου αποφασίστηκε να ενισχυθεί οικονομικά ο Ν.Ο.Ρ. σε πρώτη φάση με το ποσό των δέκα (10) εκατ. δρχ. για τη συνέχιση της κατασκευής του έργου.

Πάντως η ΔΑΝΕ στην σχετική ανακοίνωση που εξέδωσε υπόσχεται ότι στα πλαίσια της ενίσχυσης του ναυτικού αθλητισμού θα βοηθήσει και στο μέλλον στην αποπεράτωση του κολυμβητηρίου.



ΝΕΑ ΤΟΥ ΡΟΑ

Με επιτυχίες γύρισε και η Σουμέλα Καραχάλιου από το Ηράκλειο Κρήτης. Στην κατηγορία κάτω των 14 ετών στο 3ο Ενωσιακό τουρνουά έλαβε την 3η θέση κερδίζοντας την Γαβριλάκη 6-1, 6-2, την Λουράκη 6-2, 6-0 και χάνοντας από την Δημολίτσα 7-5, 6-0 και Μαρκάκη 6-2, 1-6, 4-6.

• Το Σαββατοκύριακο αθλητές του τένις από την Κω θα έρθουν στη Ρόδο για αγώνες γνωριμίας με τον ΡΟΑ στις εγκαταστάσεις Καρακόνερο.

Χρυσά και ο ΟΚΙΝΑΨΑ Κρεμαστής

Μεγάλη επιτυχία του ΑΣ ΟΚΙΝΑΨΑ ΚΑΡΑΤΕ ΚΡΕΜΑΣΤΗΣ στο ατομικό πρωτάθλημα ΟΚΙΝΑΨΑ στη Ζάκυνθο όπου έλαβαν μέρος 250 αθλητές - αθλήτριες από όλη την Ελλάδα. Αξίζει να σημειωθεί ότι ο Α.Σ. Κρεμαστής έχει μόλις ένα χρόνο παρουσίας από την ίδρυσή του.

Στους έξι αθλητές αθλήτριες που πήραν μέρος έλαβαν στην κατηγορία 10-12 ετών 30-35 κιλά: πρώτη θέση: Λάμπρος Καρύδης χρυσό μετάλλιο

Στην κατηγορία 14-15 ετών 40 -45 κιλά: πρώτη θέση: Παντελής Καρύδης χρυσό μετάλλιο

δεύτερη θέση: Δούλος Βασίλειος αργυρό μετάλλιο.

Στην κατηγορία 14-15 ετών 45 -50 κιλά: τρίτη θέση: Αντωνάκης Ιωάννης χάλκινο μετάλλιο

Στην κατηγορία 14-15 ετών 50 -60 κιλά: δεύτερη θέση: Δούλος Μιχαήλ αργυρό μετάλλιο.

Να σημειωθεί πως είναι η πρώτη φορά που ο Α.Σ. Κρεμαστής συμμετέχει σε πανελλήνιο πρωτάθλημα. Αποδείχθηκε ότι η προσπάθεια τόσο των προπονητών όσο και των αθλητών καρποφόρησε.

Ο Α.Σ. αισθάνεται την υποχρέωση να ευχαριστήσει τον κ. Νικόλαο Μαλτέζο για την οικονομική ενίσχυση που προσέφερε στους αθλητές για την μετάβαση στη Ζάκυνθο.

Υγρός Στίβος Ρόδου

Λίγα τα λεφτά... απλά διευκόλυναν

Με προσωπική παρέμβαση του Υφυπουργού Αθλητισμού κ. Φούρα μετά την κατακραυγή που βγήκε στον Τύπο, δόθηκε το ένα τρίτο των χρεών της πολιτείας προς τον «ΥΓΡΟ ΣΤΙΒΟ ΡΟΔΟΥ» πράγμα που δεν έλυσε τα προβλήματα βέβαια, απλά διευκόλυνε κάπως τα βάρη των παραγόντων της ομάδας. Επίσης έγινε ειδική ρύθμιση και τα παιδιά που έχασαν τους αγώνες 16-17 Μαρτίου και θα συμμετάσχουν ή στα ΠΑΝΙΩΝΙΑ ή στα ΙΩΑΝΝΙΔΙΑ ή στη μάχη της Κρήτης, αγώνες 10-11-12 ετών, αφού τα παιδιά έχουν κάνει την ανάλογη προετοιμασία.

Η ομάδα του ΥΣΡ δέχθηκε πρόσκληση του ΟΦΗ για προετοιμασία το Πάσχα στην Κρήτη, και ανταπόδοση της φιλοξενίας το καλοκαίρι, αλλά δεν έγινε δεκτή από το Δ.Σ. της ομάδας της Ρόδου, μια και αρχίζουν τώρα εντατικές προπονήσεις σε θερμαινόμενη πισίνα και δεν κρίνεται χρήσιμο το ξεσπίτωμα της ομάδας ακριβώς αυτή την περίοδο. Ισως αυτό να γίνει το χειμώνα.

Μετά από εντατικές συντονιστικές προσπάθειες του ΥΣΡ με άλλα σωματεία, ιδρύθηκε ΟΜΟΣΠΟΝΔΙΑ ΤΡΙΑΘΛΟΥ, και αρχίζουν αγώνες κατάρτισης Εθνικής ομάδας, όπου οι αθλητές του ΥΣΡ θα έχουν τον πρώτο λόγο.

ΝΕΑ ΤΟΥ ΠΑΟΚ

Οι αγώνες της εβδομάδας

Ανακοινώθηκε χθες από την ΤΕ Καλαθοσφαίρισης το πρόγραμμα των αγώνων για τις επόμενες ημέρες. Αναλυτικά:

Πέμπτη 28 Μαρτίου

Παιδικό: Μαριτσά 16.00: Ηρακλής - Κολοσσός

Ανδρικό: Παστίδα 16.00: Αγ. Νικόλαος - Ιβίσκος

Παρασκευή 29 Μαρτίου

Παιδικό: Κλειστό Κω 18.00: Ιπποκράτης - Ενωση

Ανδρικό: Κάλυμνος 20.00: ΕΑΚΑ - Δωριέας

Σάββατο 30 Μαρτίου

Παιδικό: Κάλυμνος 20.00: ΕΑΚΑ - ΕΝΩΣΗ

Εφηβικό: Κρεμαστή 13.00: Φοίβος - ΕΑΚΑ

Ανδρικό: Λέρος 11.00: Πανιώνιος - Ζέφυρος

Μαριτσά 11.00: Ηρακλής - Πολύβωτης

Κυριακή 31 Μαρτίου

Ανδρικό: Κλειστό Ρόδου 12.00: Ιβίσκος - Ανταγόρας

Παστίδα 11.00: Αγ. Νικόλαος - Πανιώνιος

Λίνδος 11.00: Κλεόβουλος - Νικαγόρας

Δευτέρα 1 Απριλίου

Εφηβικό: Κλειστό Κω 17.00: Ανταγόρας - Ιπποκράτης

Τρίτη 2 Απριλίου

Παιδικό: Κλειστό Κω 17.00: Χάρμυλος - Ιπποκράτης

Τετάρτη 3 Απριλίου

Κορασίδες: Κρεμαστή 17.00: Ερμής - Ζέφυρος

Ανδρικό: Κλειστό Ρόδου 19.30: Ζέφυρος - Φοίβος

Πέμπτη 4 Απριλίου

Παιδικό: Κλειστό Κω 17.00: Ανταγόρας - Χάρμυλος

•Το παιχνίδι του Κολοσσού με την δεύτερη στην βαθμολογία Ολύμπια Λάρισας θα διεξαχθεί την Κυριακή και θα ξεκινήσει στις 15.00.

Πόδηλασία

Με τρεις ποδηλάτες η Ελλάδα στην Ολυμπιάδα

Η ελληνική ποδηλασία θα δώσει φέτος το παρών στις πίστες της Ολυμπιάδας και μάλιστα όχι με έναν, αλλά, αν όλα πάνε καλά, με 3 ποδηλάτες! Η Διεθνής Ομοσπονδία πληροφόρησε ανεπίσημα την Ελλάδα ότι εκτός από τον Γιώργο Χειμωνέτο θα δοθεί το πολυπόθητο εισιτήριο και στους Λάμπρο Βασιλόπουλο (για τα 200 μ.), Δημήτρη Γεωργαλή (για το χιλιόμετρο). Μέχρι το τέλος του Απριλίου οι παράγοντες της ΕΟΠ περιμένουν και την επίσημη ανακοίνωση της μεγάλης διάκρισης των πεντάλ μας. Οι τρεις αθλητές είχαν πάρει το χάλκινο μετάλλιο στο Παγκόσμιο Κύπελλο της Γερμανίας πέρσυ.

Τα «αστέρια» της πίστας με δυο ακόμη λαμπρούς ποδηλάτες μας, τον Νίκο Αγγελίδη και τον Νεκτάριο Πολίτη, έχουν προγραμματίσει για σήμερα ταξίδι στην Κολομβία. Στη συνέχεια θα μεταβούν στην Κούβα. Εκεί θα συνεχίσουν την προετοιμασία τους για την «χρυσή» Ολυμπιάδα με... ατελείωτες ώρες προπόνησης και συμμετοχή στους δύο αγώνες για το Παγκόσμιο Κύπελλο. Ο ομοσπονδιακός προπονητής των διεθνών μας, Γιάννης Καρυπίδης, θα συνοδεύσει βέβαια τους αθλητές στο εξωτερικό.

Η ΔΙΕΘΝΗΣ ΟΜΟΣΠΟΝΔΙΑ ΑΝΑΜΕΝΕΤΑΙ ΝΑ ΑΝΑΚΟΙΝΩΣΕΙ ΕΠΙΣΗΜΑ ΤΗΝ ΠΡΟΚΡΙΣΗ ΒΑΣΙΛΟΠΟΥΛΟΥ - ΓΕΩΡΓΑΛΗ



Παρέα θα έχει στην Ατλάντα ο Ρόδιος πρωταθλητής Γιώργος Χειμωνέτος

κέντρες & καρφώματα

Δεν έφτανε η νίκη της Λέρου επί του Διγενή, η νίκη των Μασσάρων και οι ισοπαλίες που έφεραν ταραχή στην Α' κατηγορία, ήρθε χθες και ο Ορφέας να βάλει σε περιπέτειες το βάτι.

Κι όταν μπουν σε περιπέτειες οι Βατενοί έχουν να - μη - γίνουν πολλά πράγματα. Χαμός θα γίνει στην συνέχεια, τίποτα δεν τελείωσε.

Το Σαββατοκύριακο το ταξίδι των Λεριών είναι πολύ σημαντικό. Το Σάββατο παίζει στο Βάτι και την Κυριακή με τον Ορφέα. Μιλάμε τώρα για πραγματικά ντέρμπι...

Ετσι και οι Λεριοί πάρουν ένα απ' τα δύο μπαίνουν απ' ευθείας στο χορό αφού απ' ό,τι ακούγεται έχει εξασφαλισθεί ένα αβαβά στην γειτονιά του!

Πρωτόγνωρο πάντως χθες το σκηνικό στο Βάτι. Είχε πιο πολύ κόσμο απ' ότι τα Σάββατα. Η πολύ κόσμο έχει ο Ορφέας ή πολλούς εκδρομείς που δεν είχαν τι να κάνουν...

Αυτοί που στενοχωρήθηκαν πιο πολύ για την ήττα των Βατενών ήταν οι κατάσκοποι των Μασσάρων που βρέθηκαν στο γήπεδο και κάποιοι άλλοι που έχουν σίγουρα τα τρία μπακλαβαδάκια.

ΕΜΠΟΡΟΜΠΕΤΟΝ Α.Ε.

Συνέπεια - Αμεση εξυπηρέτηση - Υψηλή ποιότητα

ΑΝΩΝΥΜΗ ΒΙΟΜΗΧΑΝΙΚΗ - ΕΜΠΟΡΙΚΗ ΕΤΑΙΡΕΙΑ ΕΤΟΙΜΟΥ ΣΚΥΡΟΔΕΜΑΤΟΣ & ΟΙΚΟΔΟΜΙΚΩΝ ΥΛΙΚΩΝ

ΚΑΝΔΙΛΙ 851 01 ΙΑΛΥΣΟΣ - ΡΟΔΟΣ ΤΗΛ.: (0241) 91.093, 91.092, 92.213 - FAX: (0241) 92.213



Η ΝΟΘΕΙΑ ΣΤΑ ΓΑΛΑΚΤΟΚΟΜΙΚΑ ΜΑΣ ΠΡΟΪΟΝΤΑ ΚΑΙ Η ΠΑΡΑΠΛΑΝΗΣΗ ΤΟΥ ΚΑΤΑΝΑΛΩΤΗ

ΚΟΥΛΙΕΡΑΚΗΣ Ι. ΠΑΥΛΟΣ ΚΤΗΝΙΑΤΡΟΣ
ΜΕΤΕΚΠΑΙΔΕΥΘΕΙΣ ΣΤΗΝ ΚΤΗΝΙΑΤΡΙΚΗ ΣΧΟΛΗ ΛΥΟΝ
ΤΜΗΜΑ ΠΑΘΟΛΟΓΙΑΣ ΑΙΓΟΠΡΟΒΑΤΩΝ

Τις τελευταίες ημέρες δημοσιεύτηκαν στον ελληνικό τύπο, μια πληθώρα καταγγελιών για νοθεία σε βασικά είδη διατροφής μας, όπως τα γαλακτοκομικά προϊόντα και το λάδι. Επικρατεί λοιπόν ένα μικρό χάος, το οποίο ενέχει κινδύνους για τη δημόσια υγεία, φοροδιαφυγή και υποβάθμιση παραδοσιακών ελληνικών προϊόντων. Και όλα αυτά συμβαίνουν την εποχή που η χώρα μας ζητάει από την Ευρωπαϊκή Ενωση, να κατοχυρώσει 25 τυριά ως μοναδικά ελληνικά προϊόντα, προστατευόμενης ονομασίας προέλευσης. Εκτός από την ελληνική φέτα, η Ελλάδα έχει προτείνει να κατοχυρωθούν τα εξής γαλακτοκομικά προϊόντα: ανεβατό, γαλοτύρι, γραβιέρα Αγράφων, γραβιέρα Κρήτης, γραβιέρα Νάξου, καλαθάκι Λήμνου, κασέρι, κατίκι Δομοκού, κεφαλογραβιέρα, κοπανιστή, λαδοτύρι Μυτιλήνης, μανούρι, μετσοβόνε, μπάτζος, ξινομυζήθρα Κρήτης, Πηκτόγαλο Χανίων, Σαν Μιχάλη σφέλα, φορμαέλα Αράχοβας Παρνασσού.

Κάτω από τέτοιες συνθήκες δυσπιστίας, πλήττεται το κύρος της χώρας μας, με αλυσιδωτές επιπτώσεις στην απορρόφηση των γαλακτοκομικών μας προϊόντων από την ευρωπαϊκή αγορά, ενώ αποθρασύνεται κάθε είδος επιπόδειων του «κλάδου». Το πρόβλημα της νοθείας απασχολεί, αλλά θα πρέπει ν' απασχολήσει σοβαρότερα τα αρμόδια κρατικά όργανα ελέγχου, τους νομοταγείς παραγωγούς και εμπόρους και τους καταναλωτές που θα πρέπει να ελέγχουν τα αναγραφόμενα στοιχεία στις συσκευασίες και το προϊόν αυτό καθ' αυτό, για τυχόν αλλοιώσεις ή για αντικανονική εμφάνιση, υφή ή γεύση.

Η νοθεία, οι μολύνσεις ή η υποβάθμιση ποιότητας μπορούν να γίνουν στις πρώτες ύλες ή και κατά τα διάφορα στάδια παραγωγής και διακίνησης των προϊόντων. Οι συνηθέστεροι τρόποι νοθεύσεως είναι η προσθήκη νερού στο γάλα, η προσθήκη αγελαδινού γάλακτος και η προσθήκη νερού στο γάλα, η προσθήκη αγελαδινού γάλακτος σε πρόβειο ή κατσικίσιο, η αφαίρεση μέρους του λίπους του γάλακτος και η προσθήκη ξένων λιπαρών υλών και η πρόσμιξη σκόνης γάλακτος αγελαδινού σε πρόβειο ή κατσικίσιο γάλα. Στην τελευταία αυτή περίπτωση - αρκετά διαδεδομένη - οι οικονομικές επιπτώσεις είναι τεράστιες, ενώ εξίσου σοβαροί είναι και οι κίνδυνοι για την υγεία του καταναλωτή. Η νοθεία της φέτας με σκόνη αγελαδινού γάλακτος, επηρεάζει το χρόνο διατήρησης της φέτας (μειώνεται δραστικά) την υφή της και τέλος την πυκνότητα της. Με αυτόν τον τρόπο το τυρί γίνεται ευάλωτο σε προσβολές μικροβίων. Στις μέρες μας μια πληθώρα από εργαστηριακές εξετάσεις μπορεί να μας δείξει το μεγέθος, αλλά και το είδος της νοθείας. Αλλες από αυτές τις εξετάσεις είναι απλές και ανήκουν στις εργασίες ρουτίνας ενός εργαστηρίου, ενώ άλλες είναι περισσότερο περίπλοκες και απαιτούν μεγάλο χρόνο αναμονής, εξειδικευμένο προσωπικό και άρτια εξοπλισμένο εργαστήριο.

Μέσα από αυτό το δημοσίευμα, δεν θα επεκταθώ στις δύσκολες ερ-

> **ΑΠΛΕΣ ΕΡΓΑΣΤΗΡΙΑΚΕΣ ΕΞΕΤΑΣΕΙΣ ΓΙΑ ΤΗ ΔΙΑΓΝΩΣΗ ΤΗΣ**

γαστηριακές αναλύσεις του γάλακτος για τη διαπίστωση της νοθείας του, αλλά κυρίως στις απλές μεθόδους, που είναι εξίσου ικανές να δώσουν απαντήσεις στα ερωτήματα που μας απασχολούν. Πιστεύω ότι είναι μια απάντηση σε όλους αυτούς, ειδήμονες και μη, που αναζητούν απεγνωσμένα τα άρτια εξοπλισμένα εργαστήρια και που χωρίς αυτά σηκώνουν ψηλά τα χέρια τους, δηλώνοντας αδυναμία να αντιμετωπίσουν τα τρέχοντα προβλήματα. Ας προσγειωθούμε λοιπόν όλοι μας και ας αναλάβουμε τις ευθύνες μας.

Προσδιορισμός ειδικού βάρους γάλακτος

Με τον όρο ειδικό βάρος εννοούμε το βάρος ενός λίτρου γάλακτος σε θερμοκρασία 20°C. Σύμφωνα με τον κώδικα τροφίμων και ποτών, το γάλα είναι κανονικό όταν το ειδικό του βάρος (ε.β) είναι: για την αγελάδα 1.028 για την γίδα 1.032 και για το πρόβατο 1.035 (μέσος όρος τιμών). Ο προσδιορισμός του (ε.β.) είναι απαραίτητος για τη διαπίστωση της κανονικότητας του και για την καταστολή της νοθείας. Προσθήκη νερού μειώνει το (ε.β.) ενώ αφαίρεση του λίπους - μερική ή ολική αποβουτύρωση - το αυξάνει. Αυτό συμβαίνει γιατί το λίπος έχει ειδικό βάρος μικρότερο της μονάδας. Η μοναδική περίπτωση στην οποία το ειδικό βάρος δεν αποτελεί ένδειξη νοθείας, είναι όταν οι κερδοσκόποι - νοθευτές χρησιμοποιούν ρυθμισμένη, αφαίρεση λίπους και ταυτόχρονη προσθήκη νερού, σε τέτοιες αναλογίες ώστε το (ε.β.) να παραμένει αμετάβλητο. Τα υλικά που χρησιμοποιούνται για τη μέθοδο αυτή είναι πολύ απλά. Εκτός λοιπόν από το γάλα χρησιμοποιούμε ειδικά γαλακτόμετρα με βαθμολόγηση από 1.020 έως 1.040 στους 15°C που έχουν ενσωματωμένο θερμόμετρο, καθώς και γυάλινοι κύλινδροι καταλλήλου ύψους και πλάτους.

Προσδιορισμός οξύτητας γάλακτος

Τα διάφορα συστατικά του γάλακτος όπως οι καζεΐνες, οι αλβουμίνες, τα κιτρικά άλατα, κα. δίνουν στο γάλα μετά την άμελξη του μια όξινη αντίδραση. Στο γάλα όμως που παραμένει για κάποιο χρονικό διάστημα, αναπτύσσονται βακτήρια τα οποία ζυμώνουν τη λακτόζη του γάλακτος, παράγοντας κυρίως γαλακτικό οξύ, με αποτέλεσμα ν' αυξάνεται κατά πολύ η οξύτητα του. Οι μέθοδοι που χρησιμοποιούνται κυρίως είναι δύο, η μέθοδος Soxlet - Henckel και η μέθοδος Dornic. Και οι δύο μέθοδοι στηρίζονται στο φαινόμενο της εξουδετέρωσης, δηλαδή, ότι ένα όξινο διάλυμα εξουδετερώνται από ένα αλκαλικό και μας δίνει ουδέτερο διάλυμα. Χρησιμοποιούνται ειδικοί κύλινδροι των 50 ml, φιάλες Erlenmeyer και διάλυμα αλκαλικό καυστικού νατρίου (NaOH) συγκέντρωσης N/4 και N/9 αντίστοιχα, καθώς και χρωστική ουσία, διάλυμα φαινολοφθαλεΐνης 2%. Το αποτέλεσμα εκφράζεται σε βαθμούς οξύτητας κατά Soxhlet - Henckel (°SH) ή σε βαθμούς Dornic (°D) και καθορίζει την νωπότητα του γάλακτος.

Προσδιορισμός Λίπους Γάλακτος

Υπάρχουν πάρα πολλές μέθοδοι για τον προσδιορισμό του λίπους ενός δείγματος γάλακτος, όπως για παράδειγμα 1) η μέθοδος εκχυλίσεως με συσκευή Soxhlet. Μειονέκτημα της μεθόδου αυτής είναι το μεγάλο της χρονικό διάστημα. 2) η μέθοδος φυγοκέντρησης κατά Gerber, χαρακτηριστική για την απλότητα και την ικανοποιητική της ακρίβεια 3) η μέθοδος φυγοκέντρησης κατά Gottlieb - Röse, ενώ υπάρχουν φυσικά και οι ειδικές συσκευές αυτόματης ανάλυσης της περιεκτικότητας του γάλακτος σε λιπαρά, όπως το milko-tester. Τα υλικά που χρησιμοποιούνται είναι ειδικά βουτυρόμετρα διαβαθμισμένα από 0 έως 10%, φυγόκεντρος με δυνατότητα 1200 στροφών /λεπτό, σιφώνια των 11 ml, υδατόλουτρο θερμοκρασίας 65-70°C και διαλύματα θειϊκού οξέος και αμυλικής ή ισοαμυλικής αλκοόλης. Δύο ορισμοί που χρησιμοποιούνται καθημερινά στον εργαστηριακό έλεγχο της νοθείας του γάλακτος, είναι το συνολικό στερεό υπόλειμμα (Σ) και το στερεό υπόλειμμα άνευ λίπους (ΣΥΑ.Λ). Το συνολικό στερεό υπόλειμμα ορίζεται σαν το άθροισμα του στερεού υπολείμματος άνευ λίπους συν το λίπος % που έχει το γάλα.

Ο προσδιορισμός και των δύο αυτών υπαρκτών μεγεθών, γίνεται κυρίως με την βοήθεια ειδικών τύπων, που συνδυάζουν το % το λίπος που βρίσκουμε και το ειδικό βάρος του γάλακτος.

Η διαπίστωση της νοθείας του γάλακτος, γίνεται αφού προσδιοριστεί το ειδικό βάρος, το λίπος και το στερεό υπόλειμμα και γίνει η σύγκριση των αντίστοιχων τιμών με αυτές που γίνονται ανεκτές ως κατώτερες τιμές από την νομοθεσία. Σύμφωνα με την ελληνική νομοθεσία του 1971 στον κώδικα τροφίμων και ποτών, τα γάλατα πρέπει ν' ανταποκρίνονται στις σταθερές του παρακάτω πίνακα.

ΕΙΔΟΣ ΓΑΛΑΤΟΣ	ΕΙΔΙΚΟ ΒΑΡΟΣ 15°C	ΛΙΠΟΣ% ελάχιστο	Σ.Υ.ΑΛ% ελάχιστο
Αγελάδας	1.030	3,5	8,46
Προβάτου	1.035	6.0	10,20
Αίγας	1.032	4.0	9.00

Με βάση μόνο αυτούς τους τρεις υπολογισμούς, μπορούμε να προσδιορίσουμε μέσα από τους τύπους, τις κύριες περιπτώσεις νοθείας, όπως, η προσθήκη νερού, η αφαίρεση λίπους και η σύγχρονη αφαίρεση λίπους και προσθήκη νερού. Κάτω από τον διαρκή έλεγχο, ίσως σταματήσουμε κάθε πρόθεση κερδοσκοπίας και μια μέρα, γιατί όχι, ν' αντιληφθούμε και εμείς σωστά, τις μακροπρόθεσμες επιπαγές της αγοράς, για όφελος του παραγωγού, του καταναλωτή ολόκληρης της χώρας.

ΚΟΥΛΙΕΡΑΚΗΣ ΠΑΥΛΟΣ

ΔΗΜΟΤΙΚΗ ΕΠΙΧΕΙΡΗΣΗ ΥΔΡΕΥΣΗΣ & ΑΠΟΧΕΤΕΥΣΗΣ ΡΟΔΟΥ (Δ.Ε.Υ.Α.Ρ.)
ΠΕΡΙΛΗΨΗ ΔΙΑΚΗΡΥΞΗΣ

Η Δημοτική Επιχείρηση Υδρευσης & Αποχέτευσης Ρόδου, προκηρύσσει μυστικό διαγωνισμό με συμπλήρωση τιμολογίου και αξιολόγηση προσφορών ενδεικτικού προϋπολογισμού 4.000.000, χωρίς τον ΦΠΑ, για την προμήθεια ενός ημιφορτηγού αυτοκινήτου τύπου ΒΑΝ 2Χ4, με ωφέλιμο φορτίο 1000 Kg περίπου.

- Ο διαγωνισμός θα γίνει στις 24/4/1996, ημέρα ΤΕΤΑΡΤΗ και από ώρα 11 π.μ. έως 12 π.μ., στα γραφεία της ΔΕΥΑΡ (Εθελοντών Δωδεκανησίων 42 - Ρόδος).
- Στο διαγωνισμό γίνονται δεκτοί οίκοι κατασκευαστές της ημεδαπής ή αλλοδαπής, ή προμηθευτές της ημεδαπής.
- Η εγγύηση συμμετοχής στον διαγωνισμό ορίζεται σε ποσοστό 5% επί του προϋπολογισμού της προμήθειας (δηλ. 200.000 δρχ.)
- Περισσότερες πληροφορίες και τεύχη του διαγωνισμού θα δίνονται τις εργάσιμες ημέρες και ώρες στα γραφεία της ΔΕΥΑΡ και στο τηλέφωνο 0241-28170 ή 0241-31339 (κ. Στέργο Χατζηπέτρο)

Ο Πρόεδρος της ΔΕΥΑΡ
ΓΕΩΡΓΙΟΣ ΓΙΑΝΝΟΠΟΥΛΟΣ
Δήμαρχος Ρόδου

«ΚΑΙΡ» ΑΕ
ΔΙΑΚΗΡΥΞΗ ΔΗΜΟΠΡΑΣΙΑΣ

Η Κ.Α.Ι.Ρ. Α.Ε. προκειμένου να προβεί στη διαμόρφωση του περιβάλλοντος χώρου του νέου εργοστασίου της επί της εθνικής οδού Ρόδου - Λίνδου (περιοχή σιταποθηκών), καλεί τους ενδιαφερόμενους εργολάβους Δ.Ε. δυνάμενους να αναλάβουν έργα οδοποιίας ή εμπειροτεχνίτες με αποδεδειγμένη πείρα στις κατασκευές αυτές (ή εταιρείες με ανάλογες δυνατότητες) να υποβάλουν στα γραφεία της ΚΑΙΡ Α.Ε. (Καποδιστρίου 59 - Ρόδος) προσφορά δια συμπληρώσεως Τιμολογίου χωρίς προϋπολογισμό επί ειδικού εντύπου της εταιρείας, μέχρι την 5η Απριλίου 1996, ώρα 13.00 (ώρα λήξης της παράδοσης προσφορών).
Για την παραλαβή της Αναλυτικής Διακήρυξης, των ειδικών εντύπων της προσφοράς και για τυχόν περισσότερες λεπτομέρειες, οι ενδιαφερόμενοι μπορούν να απευθύνονται τις εργάσιμες μέρες, κατά τις ώρες 9.00 - 15.00 στα γραφεία της ΚΑΙΡ Α.Ε., Καποδιστρίου 59, Ρόδος, τηλ. 22385.

Από την ΚΑΙΡ Α.Ε.

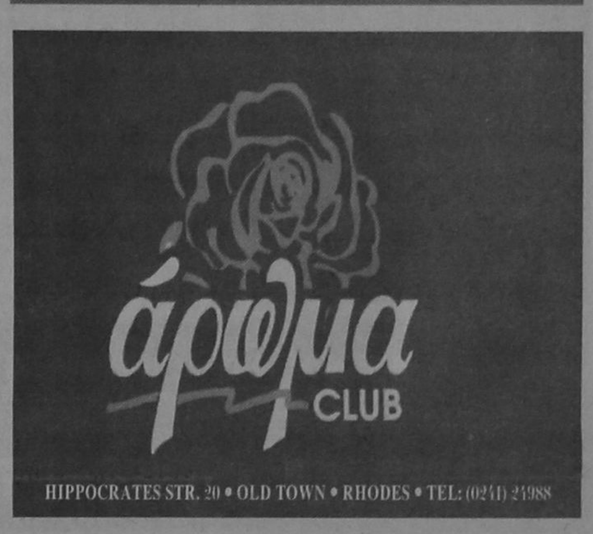





ΤΟ ΒΙΒΛΙΟ ΤΩΝ ΡΕΚΟΡ GUINESS

Από τις εκδόσεις ΧΡΥΣΗ ΠΕΝΝΑ

ΓΕΝΙΚΑ ΡΕΚΟΡ

ΦΥΣΙΚΗ & ΤΕΧΝΟΛΟΓΙΑ

ΥΠΟΛΟΓΙΣΤΕΣ

Ο ΠΡΩΤΟΣ.

Ενας οδοντωτός υπολογιστής που χρονολογείται από το 80 π.Χ. ανακαλυφθηκε στη θάλασσα κοντά στο νησί Αντικύθηρα, στα ανοιχτά της βορειοδυτικής Κρήτης, τον Απρίλιο του 1900.

Ο πρώτος προγραμματισμένος ηλεκτρονικός υπολογιστής ήταν ο Κολοσσός, με 1.500 βαλβίδες, που διαμορφώθηκε από τον Καθ. Μαξ Χ.Α. Νιούμαν (1897 - 1985) και κατασκευάστηκε από τον Τ.Χ. Φλάουερς. Λειτούργησε το Δεκέμβριο του 1943 στο Μπλέτσλεϊ Παρκ, στο Μακιγχαμοάιρ, Αγγλία, για να αποκρυπτογραφήσει τη γερμανική κωδική μηχανή «Αίνιγμα». Η ιδέα ξεκίνησε από ένα δοκίμιο που δημοσιεύτηκε το 1936 και είχε γράψει οΔρ. Αλαν Μάθισον Τέρινγκ (1912-54), στην εφημερίδα του «Ον Κομπιούταμπλ Νάμπερς γουίθ εν Απλικέισον του δε Εντσέντονγκσπρόμπλεμ». Ο Κολοσσός αποσύρθηκε στις 25 Οκτωβρίου 1975.

Ο πρώτος υπολογιστής με έτοιμο πρόγραμμα ήταν ο Μάντσεστερ Γιουνιβέρσιτι Μαρκ Ι, ο οποίος ενσωματώθηκε στο πρόγραμμα Ουίλιαμς, με την καινοτομία του σωλήνα καθοδικών ακτίνων (πατ. 11 Δεκεμβρίου 1946). Εκτέλεσε το πρώτο του πρόγραμμα, από τον καθηγητή Τομ Κίλμπουρν (γενν. το 1921), σε 52 λεπτά, στις 21 Ιουνίου 1948.

Οι υπολογιστές εξελίχθηκαν πολύ με την εφεύρεση του τρανζίστορ απλής επαφής, από τον Τζον Μπαρντίν και τον Γουόλτερ Μπράταιν, που ανακοινώθηκε τον Ιούλιο του 1948, και του τρανζίστορ εκτροπής, που εφεύραν ο Ρ.Λ. Γουάλας, ο Μόργκαν Σπαρκς και ο Δρ. Γουίλιαμ Μπράντφορντ Σόκλεϊ (1910 - 1989), στις αρχές του 1951.

Η γενική ιδεά του ολοκληρωμένου κυκλώματος, που διευκόλυνε τη σμίκρυνση, πρωτοεδόθηκε στις 7 Μαΐου 1952 από τον Τζόφρεϊ Γ.Α. Ντάμερ (γενν. το 1909) στην Ουάσινγκτον, ΗΠΑ.

Ο μικροϋπολογιστής εφευρέθηκε το 1969 - 71 από τον Μ.Ε. Χοφ Τζούνιορ της Εταιρίας Ιντελ, με την παραγωγή του μικροεπεξεργαστή «4004». Την 17η Ιουλίου 1990 αναγνωρίστηκε ως εφευρέτης του τυπωμένου κυκλώματος ο Γκίλμπερτ Χίατ (γενν. 1938), που στην περίοδο 1968 - 71 σχεδίασε κα κατασκεύασε ένα μικροϋπολογιστή αποτελούμενο από ένα μόνο τσιπ για την εταιρία «Μάικρο Κομπιούτερ» του Λος Αντζελες, ΗΠΑ. Η πατέντα αυτής της συσκευής είχε αύξοντα αριθμό 4.942.516.

Ο ΤΑΧΥΤΕΡΟΣ.

Η Cray Research ανέπτυξε ένα παράλληλο ευθυγραμμικό σύστημα, το Y-ΜΠ C90, σούπερ κομπιούτερ με κεντρική μνήμη 2 gigabytes (1 gigabytew = 1 δισ. bytes) και 16 CPU (μονάδες κεντρικής επεξεργασίας) δίνοντάς του δυνατότητες 16 gigaflops (1 gigaflops = 1 δισ. flops).

Το Εργαστήριο Σάντια Νάσιοναλ στο Νέο Μεξικό, ανακοίνωσε στις 18 Μαρτίου 1988, έναν «ανάλογα ογκώδη» υπέρ - υπολογιστή με 1.024 παράλληλους επεξεργαστές, ο οποίος χωρίζοντας τα προβλήματα σε τμήματα για παρόμοια λύση, αποδείχτηκε ότι είναι 1.019 φορές πιο γρήγορος από ένα συμβατικό υπολογιστή.

ΤΟ ΤΑΧΥΤΕΡΟ ΤΣΙΠ.

Το Μάρτιο 1992 ανακοινώθηκε ότι η DEC της Μείναρ στη Μασαχουσέτη, ΗΠΑ, κατασκεύασε έναν επεξεργαστή 64-bit, γνωστό ως Αλφα, που μπορούσε να αναπτύξει ταχύτητα 200 MH_2 (συγκριτικά με τα 66 MH_2 των περισσοτέρων p.c.). Ενα τσιπ Αλφα έχει την ίδια ισχύ επεξεργασίας με ένα CRAY -1 που πουλήθηκε το 1976, σαν ο πρώτος σουπερυπολογιστής της εταιρίας CRAY, στην τιμή των 7,5 εκατομ. δολαρίων.

ΤΟ ΠΙΟ ΓΡΗΓΟΡΟ ΤΡΑΝΖΙΣΤΟΡ.

Ενα τρανζίστορ ικανό να αναβοσβήνει 230.000 εκατομ. φορές το δευτερόλεπτο, ανακοινώθηκε από το Πανεπ. του Ιλινόις, ΗΠΑ, στις 5 Οκτωβρίου 1986.

ΕΤΑΙΡΙΕΣ ΥΠΟΛΟΓΙΣΤΩΝ.

Η μεγαλύτερη εταιρία ηλεκτρονικών υπολογιστών στον κόσμο είναι η «Ιντερνάσιοναλ Μπίζνες Μασίνς» (IBM) με έδρα το Αρμονκ στη Νέα Υόρκη των ΗΠΑ. Τον Αρπίλιο του 1994 τα περιουσιακά της στοιχεία ήταν αξίας 81,113 δισεκατομμυρίων δολαρίων και τα ακαθάριστά της έσοδα 62, 716 δισεκατομμύρια δολάρια. Τον ίδιο χρόνο είχε ζημία 8,101 δισεκατ. δολάρια. Η εταιρία απασχολεί 267.196 υπαλλήλους σ' όλον τον κόσμο.

ΡΟΜΠΟΤ!

Το ΜΙΚΡΟΤΕΡΟ ΡΟΜΠΟΤ ΣΤΟΝ ΚΟΣΜΟ, ΕΙΝΑΙ Ο «ΜΕΣΙΕ» ΚΑΙ ΚΑΤΑΣΚΕΥΑΣΤΗΚΕ ΤΟ 1992 ΑΠΟ ΤΗΝ ΙΑΠΩΝΙΚΗ ΕΤΑΙΡΙΑ ΣΕΙΚΟ ΕΠΣΟΝ.

ΤΟ ΦΩΤΟΕΥΑΙΣΘΗΤΟ ΑΥΤΟ ΡΟΜΠΟΤΑΚΙ ΕΧΕΙ ΜΕΓΕΘΟΣ 1 ΚΥΒ. ΕΚ., ΖΥΓΙΖΕΙ 1,5 ΓΡ. ΚΑΙ ΕΙΝΑΙ ΦΤΙΑΓΜΕΝΟ ΑΠΟ 97 ΕΞΑΡΤΗΜΑΤΑ ΡΟΛΟΓΙΟΥ (ΙΣΟΔΥΝΑΜΟΥΝ ΜΕ ΔΥΟ ΚΟΙΝΑ ΡΟΛΟΓΙΑ). ΤΟ ΒΡΑΒΕΥΜΕΝΟ ΣΕ ΠΑΓΚΟΣΜΙΟ ΔΙΑΓΩΝΙΣΜΟ ΜΙΚΡΟΜΗΧΑΝΙΣΜΩΝ ΡΟΜΠΟΤΑΚΙ ΕΙΝΑΙ ΙΚΑΝΟ ΝΑ ΑΝΑΠΤΥΣΣΕΙ ΤΑΧΥΤΗΤΑ 11,3 ΧΑΣΤ./ΕΥΤ. ΕΠΙ 5 ΛΕΠΤΑ.

ΜΙΚΡΟΤΕΡΟ!

ΤΟ ΜΟΝΤΕΜ ΕΙΝΑΙ ΜΙΑ ΔΙΑΤΑΞΗ ΠΟΥ ΕΠΙΤΡΕΠΕΙ ΣΤΑ ΗΛΕΚΤΡΟΝΙΚΑ ΣΗΜΑΤΑ ΝΑ ΚΑΛΥΠΤΟΥΝ ΜΕΓΑΛΕΣ ΑΠΟΣΤΑΣΕΙΣ, ΔΙΑΜΟΡΦΩΝΟΝΤΑΣ ΤΑ ΣΕ ΕΝΑ ΣΗΜΕΙΟ ΚΑΙ ΑΠΟΔΙΑΜΟΡΦΩΝΟΝΤΑΣ ΤΑ ΣΤΗΝ ΑΡΧΙΚΗ ΤΟΥΣ ΜΟΡΦΗ ΟΤΑΝ ΦΤΑΝΟΥΝ ΣΤΟΝ ΠΡΟΟΡΙΣΜΟ ΤΟΥΣ. ΤΟ ΜΙΚΡΟΤΕΡΟ ΜΟΝΤΕΜ ΟΝΟΜΑΖΕΤΑΙ SRM-3A, ΖΥΓΙΖΕΙ 31 ΓΡΑΜΜΑΡΙΑ ΚΑΙ ΕΧΕΙ ΤΙΣ ΕΞΗΣ ΔΙΑΣΤΑΣΕΙΣ: ΜΗΚΟΣ 61 ΧΑΣ.ΠΛΑΤΟΣ 31 ΧΑΣ. ΚΑΙ ΥΨΟΣ 19,8 ΧΑΣ. ΚΑΤΑΣΚΕΥΑΖΕΤΑΙ ΑΠΟ ΤΗΝ ΕΤΑΙΡΙΑ «PANT ΝΤΕΙΤΑ ΚΟΜΙΟΥΝΙΚΕΙΣΟΝΣ» ΜΕ ΕΔΡΑ ΤΟ ΤΕΛ ΑΒΙΒ ΣΤΟ ΙΣΡΑΗΛ.

Ενεργεια

Αιμομηχανές.

Η ΠΑΛΑΙΟΤΕΡΗ.

Η παλαιότερη ατμομηχανή, που είναι σε κατάσταση λειτουργίας σήμερα, είναι η ατμομηχανή Σμέθγουικ, που χρονολογείται από το 1779. Σχεδιάστηκε από τον Τζέιμς Βατ (1736-1819), και κατασκευάστηκε από την εταιρία Μπίρμινχαμ Κάναλ και κόστισε 2000 λίρες στερλίνες. Χρησιμοποιήθηκε στα υδατοφράγματα Σμέθγουικ, Λ. Μίντς, μέχρι το 1891. Η μηχανή παρουσιάστηκε στο Μουσείο Επιστήμης και Βιομηχανίας του Μπίρμινχαμ, το 1960 και λειτουργεί κανονικά για το κοινό.

Η παλαιότερη ατμομηχανή που λειτουργεί μέχρι σήμερα είναι η 1812 Μπούλτον και Βατ, 26 ίππων, 1066 χλσ. που βρίσκεται στο Κεντ και Ειβον Κάναλ στο Γκρέιτ Μπέντγουιν, Γουίλσαϊρ, Αγγλία, Επισκεύάστηκε από το Σύλλογο Κρόφτον το 1971 και λειτουργεί ακόμα κατά διαστήματα.

Η ΜΕΓΑΛΥΤΕΡΗ.

Η μεγαλύτερη μονοκύλινδρη ατμομηχανή που κατασκευάστηκε ποτέ, ήταν αυτή που σχεδίασε ο Μάθιου Λόαμ από την Κορνουάλη, κατασκεύασε η Εταιρία Χέιλ Φάουντρι το 1849 και εγκαταστάθηκε για αποξήρανση στο Χάαρλεμ της Ολλανδίας. Ο κύλινδρος είχε διάμετρο 3,65 μ. και κάθε διαδρομή του εμβόλου, επίσης 3,65 μ., ανέβαζε 61.096 τόνους νερό.

Η ΠΑΛΑΙΟΤΕΡΗ ΑΤΟΜΙΚΗ ΣΤΗΛΗ.

Η πρώτη ατομική στήλη του κόσμου κατασκευάστηκε σ' ένα αχρησιμοποίητο γήπεδο σκουός στο Σταγκ Φιλντ του Πανεπιστήμιου του Σικάγο, Ιλινόις, ΗΠΑ. Εφτασε στο «κρίσιμο» σημείο στις 3.25 μ.μ. τοπική ώρα, στις 2 Δεκεμβρίου 1942.

ΜΕΤΑΣΧΗΜΑΤΙΣΤΗΣ.

Οι μεγαλύτεροι μονοφασικοί μετασχηματιστές του κόσμου έχουν τάση 1.500.000 κιλοβάτ. Απ' αυτούς οι 8 λειτουργούν στην Αμερικανική Υπηρεσία Ηλεκτρικής Ενέργειας, αλλά οι 5 πέσανε από τα 765 στα 345 κιλοβάτ. Οι μεγαλύτεροι βρετανικοί μετασχηματιστές έχουν ισχύ 400/275 κιλοβάτ και κατασκευάστηκαν από την Χάκμπριτζ και Χέγουιτικ Γουόλτον-ον-Θέιμς, Σάρεϊ. Εξόπλισαν πρώτα την CEGB, τον Οκτώβριο του 1968.

ΓΡΑΜΜΕΣ ΜΕΤΑΦΟΡΑΣ ΗΛΕΚΤΡΙΚΗΣ ΕΝΕΡΓΕΙΑΣ.

Η μεγαλύτερη απόσταση μεταξύ πυλώνων και οποιασδήποτε γραμμής ενέργειας στον κόσμο, είναι κατά μήκος του Αμέραλικ Φιόρντ, κοντά στο Νουκ, στη Γροιλανδία, και κατασκευάστκε από την εταιρία A.S. Betonmast, του Οσλο, Νορβηγία, στο διάστημα 1991-2. Εχει μήκος 5.376 μ. Το 1967, δύο ακόμα γραμμές υψηλής τάσεως από ατσάλι και αλουμίνιο, μήκους 4.878 μ. και βάρους 3 τόνων, κατασκευάσηκαν από τη Γουάιτκρος και την BICC.

Η ΨΗΛΟΤΕΡΗ.

Οι ψηλότερες γραμμές του κόσμου βρίσκονται στα στενά της Μεσοήνης, με πύργους 205 μ. (προς τη Σικελία) και 224 μ. (Καλαβρία) και απέχουν μεταξύ τους 3.627 μ.

ΜΕΓΑΛΥΤΕΡΗ ΤΑΣΗ.

Η υψηλότερη τάση που μεταφέρεται σήμερα είναι 1.330.000 βολτ σε 1.970 χλμ., δια μέσου του Ειρηνικού στις Ηνωμ. Πολιτείες. Οι γραμμές μεταφοράς ηλεκτρικού ρεύματος Εκιμπαστούζ DC, στο Καζακστάν, πρώην ΕΣΣΔ. σχεδιάστηκαν να έχουν μήκος 2.400 χλμ. με δυναμικότητα 1.500.000 βολτ.

Το μεγαλύτερο εργοστάσιο ενέργειας. Ο ισχυρότερος σταθμός ενέργειας είναι σήμερα το υδροηλεκτρικό έργο στο Ιταΐπού, στον ποταμό Παρανά, στα σύνορα Βραζιλίας - Παραγουάης.

Αρχισε να λειτουργεί επίσημα στις 25 Οκτωβρίου 1984

Η ΠΙΟ ΑΠΟΔΟΤΙΚΗ ΑΤΜΟΜΗΧΑΝΗ ΗΤΑΝ Η ΜΗΧΑΝΗ ΤΕΪΛΟΡ ΠΟΥ ΚΑΤΑΣΚΕΥΑΣΕ Ο ΜΑΙΚΑ ΛΟΑΜ ΓΙΑ ΤΑ ΗΝΩΜΕΝΑ ΟΡΥΧΕΙΑ, ΓΚΟΥΕΝΑΠ, ΚΟΡΝΟΥΑΛΗ, ΑΓΓΛΙΑ, ΤΟ 1840. ΞΟΔΕΥΕ ΜΟΝΟ 0,8 ΧΑΓ. ΚΑΡΒΟΥΝΟ ΤΗΝ ΩΡΑ, ΑΝΑ ΙΠΠΟ.

ΕΝΗ ΔΗΜΟΣΙΕΥΣΗ

ΟΙΝΟ-ΘΗΚΗ
True Retsina

Το βαρέλι, το ψέμα, η ρετσινιά και μια εμφιαλωμένη ρετσίνα που λέει.



Κάθε χρόνο τέτοια εποχή σας πιάνει. Κάτι οι διακοπές και η προσωρινή σας μεταμφίεση σε φυσιομανείς και παραδοσιολάτρεις... Κάτι το ξανθό μωρό που κρέμεται, δίπλα σας και θέλει να μάθει όλα τα μυστικά του 12θεου μαζί με το νέκταρ και την αμβροσία... Ξεχνάτε ξαφνικά όλους τους Γεροβασιλείου, Λαζαρίδηδες και Χατζημιχάληδες που ανοίγατε το χειμώνα και αποφαίνεστε με ύφος «γλυκό μυστήριο της ζωής, επιτέλους σε βρήκα»: Τι τα θες, μεγάλε, πιο γνήσιο πράμα από τη βαρελίσια ρετσίνα δεν υπάρχει. Τα εμφιαλωμένα είναι φτιαχτά, τελικά...

Δεν λέω ότι σας τσιμπάει άπαντες ο ιός του ρετσινιού. Ούτε πως παραδέχεστε αυτή τη ρετσινιά για το εμφιαλωμένο κρασί. Ωστόσο, αυτές οι κατηγορηματικές κρίσεις περνάνε από πολλά μυαλά μαζί με ισχυρές δόσεις ήλιου.

Το θέμα είναι ότι αυτό που πλασάρεται ως γνήσια βαρελίσια ρετσίνα είναι τελικά μεγάλη απάτη. Διότι, αν βαρελίσια ρετσίνα εννοείτε - με το δίκιο σας - ένα κρασί που ζυμώθηκε στο βαρέλι και ενώ έβραζε του έβαλαν λίγο ρετσίνι για τη γεύση και το άρωμα, ξεχάστε το. Ελάχιστοι παραδοσιακοί μερακλήδες εφαρμόζουν αυτή την πρακτική στην επικράτεια. Οχι το κρασί τους είναι αβλεπεί διαμάντι, αλλά τουλάχιστον αυτοί σέβονται την παράδοση. **Η συντριπτική πλειοψηφία των ταβερνιάρηδων αγοράζει ένα απερίγραπτο μπλιαχ χύμα κρασί, που σκέτο δεν πίνεται ούτε με σφαίρες. Ακολούθως, το αρωματίζουν με μπόλικο ρετσίνι σαν το μέικ-απ που προσπαθεί να κλείσει τις τρύπες μιας βλογιοκομμένης επιδερμίδας, γεμίζουν από πλαστικά δοχεία τα βαρελάκια τους και ζήτω η παράδοση λεβέντες!**

Και νάτη η «κεχριμπαρένια», σκέτο κεχριμπάρι από την οξείδωση, με μια γεύση τόσο βαριά και άγαρμπη, που σε λιγώνει από την πρώτη γουλιά. Συμβαίνει όμως να έχει κολλήσει στη γευστική μνήμη των πατεράδων μας και γι' αυτό έχει ακόμη πέραση. Οχι στη νέα γενιά πάντως. Το κακό είναι ότι έχει περάσει μαζί με μπουζούκι, γαλάζιο, λευκό και συρτάκι, ως απαραίτητο αξεσουάρ αυτού που οι ξένοι αντιλαμβάνονται ως Ελλάδα. **Δεν λέω ότι δεν είναι η ρετσίνα κομμάτι της ελληνικής παράδοσης. Το γαμώτο είναι να την ταυτίζουν με δήθεν αυθεντικές ρετσίνες της πλάκας.**

Προσωπικά, δεν ήμουν ποτέ φαν της ρετσίνας. Λίγες είναι οι στιγμές που θέλω πραγματικά να την πιω. **Είναι σαφές, όμως, ότι όλες οι εμφιαλωμένες ρετσίνες των μεγάλων ονομάτων της ελληνικής οινοποιίας είναι πολύ καλύτερες από την Χ ανώνυμη χύμα.** Και επειδή το καλοκαιράκι το ξέρω ότι δεν μπορείτε ν' αντισταθείτε σε τραγανιστή αθερίνα, κρητσινάτο μαριδάκι και πρώτη ντοματοσαλάτα, ανοίχτε μια εμφιαλωμένη ρετσίνα, γιατί κανένα άλλο λευκό κρασί δεν μπορεί ν' αντισταθεί στην επίθεσή τους. Μόνο ρετσίνα και μπύρα μπορούν να κάνουν καλή παρέα μαζί τους.

Για να μη σας αφήσω, όμως, παραπονεμένους και με την εντύπωση ότι όλο αφορισμούς κατά της ρετσίνας είμαι, θα σας προτείνω μια ετικέτα που με έχει εντυπωσιάσει. **Αν κλείσεις τα μάτια και μυρίσεις τη ροδίτικη ρετσίνα της CAÏR, νομίζεις ότι βρίσκεσαι κάτω από πεύκο που στη φλούδα του τρέχει ρετσίνι.** Τόσο ζωντανή είναι η αίσθηση και τόσο αυθεντικά γνήσια η μυρωδιά. Κάτω απ' αυτήν ίσως φανούν κάποιες μυρωδιές δυόσμου ή εσπεριδοειδών, που κάνουν το παιχνίδι ακόμη πιο ενδιαφέρον. Το ίδιο ακριβώς άρωμα νιώθεις και όταν την πίνεις μαζί με άφθονες δόσεις φρεσκάδας, ζωντάνιας - όχι ότι δεν θα της πήγαινε λίγο ακόμη νεύρο - και τραγανής υφής. Αν ήταν να πιω ρετσίνα, αυτή θα έψαχνα αβλεπεί να βρω. Στο resine της υπάρχει αλήθεια.



ΦΩΤΟ: ΑΛ. ΜΠΟΤΟΝΑΚΗΣ, ΜΕΓΑΛΟΚΟΝΟΜΟΥ

Δημήτρης Αντωνόπουλος

Ο Μακρής και η «κεχριμπαρένια». Ο μοντέρνος πότης άλλην φάχνει.

AUTO CENTER A.E.

ΟΛΟΚΛΗΡΩΜΕΝΟ ΣΥΓΚΡΟΤΗΜΑ FIAT



Fiat Bravo. Το νέο 3θυρο compact. Ένα αυτοκίνητο με δυναμική, σπορ εμφάνιση, απολαυστικό στην οδήγηση. Θα σας εντυπωσιάσει με τον πλούσιο εξοπλισμό του, τις κορυφαίες επιδόσεις, και την πλούσια γκάμα του. Το Fiat Bravo θα σας δώσει τη χαρά της οδήγησης και της επιλογής!

FIAT BRAVO. FIAT BRAVA. Η ΕΠΙΛΟΓΗ.

Fiat Brava. Η δυναμική Berlina. Γνωρίστε την και ανακαλύψτε το πάθος για τελειότητα, την προσεγμένη εργονομία, την ευρυχωρία, τον πλούσιο εξοπλισμό της! Ανακαλύψτε τις κορυφαίες επιδόσεις της και τη μεγάλη ποικιλία σε χρώματα και κινητήρες. Ανακαλύψτε τί σημαίνει... δυνατότητα επιλογής!



AUTO CENTER FIAT

Μανώλης Κωστάκης ΑΕΒΕ

14ου χλμ Ρόδου - Αεροδρομίου Παραδείσι / Τηλ: 0241/82001-3 FAX 82004

Έκθεση, Αντ/κά, Συνεργείο, Ηλεκτρολογείο, Φανοποιείο, Βαφείο, Ανταλλαγές



Δημόσιο
ΤΕΣΣΕΡΙΣ ΝΕΕΣ ΤΟΜΕΣ

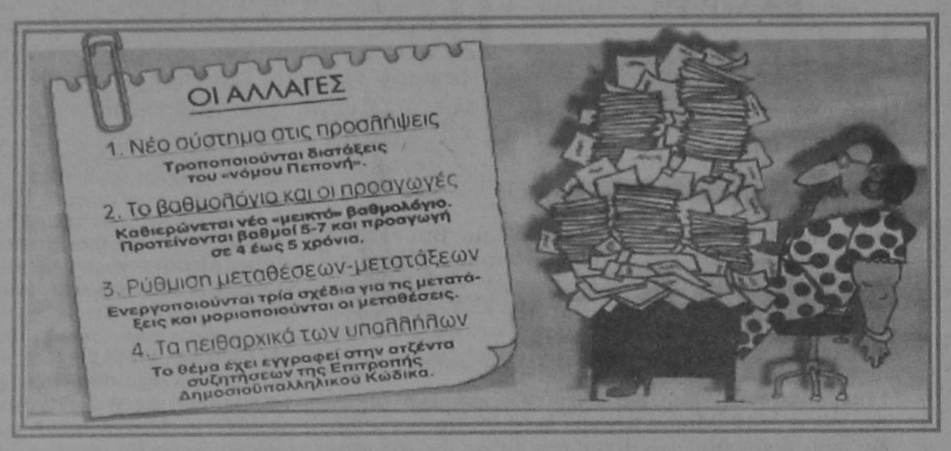

Νέες αλλαγές στο Δημόσιο προωθεί το Υπουργείο Εσωτερικών, Δημόσιας Διοίκησης και Αποκέντρωσης. Το νομοσχέδιο με το οποίο τροποποιείται ο «νόμος Πεπονή» για τις προσλήψεις και νέες διατάξεις για το βαθμολόγιο - προαγωγές των υπαλλήλων και τις μεταθέσεις - μετατάξεις βρίσκονται στο «μικροσκόπιο» επιτελικών στελεχών του υπουργείου.

Την επεξεργασία των νέων διατάξεων, εκτός του νόμου που τροποποιεί το σύστημα προσλήψεων, έχει αναλάβει η Επιτροπή που καταρτίζει τον Δημοσιοϋπαλληλικό Κώδικα.

Οι προωθούμενες ρυθμίσεις αφορούν τέσσερις καίριους τομείς στο Δημόσιο:

- Το σύστημα προσλήψεων.
- Το βαθμολόγιο και τις προαγωγές.
- Τις μεταθέσεις και τις μετατάξεις.
- Τα πειθαρχικά των δημοσίων υπαλλήλων.

Προβλέπεται η οριστική απόσυρση της διάταξης που προωθούσε ο πρώην αναπληρωτής υπουργός Δημόσιας Διοίκησης Χ. Καστανίδης για θέσπιση οικονομικού κριτηρίου που αφορά την πρόσληψη στο Δημόσιο, καθιέρωση νέου «μικτού» βαθμολογίου, μοριοποίηση των μεταθέσεων και ενεργοποίηση των μετατάξεων, αρχής γενομένης από τη Νομαρχιακή Αυτοδιοίκηση.

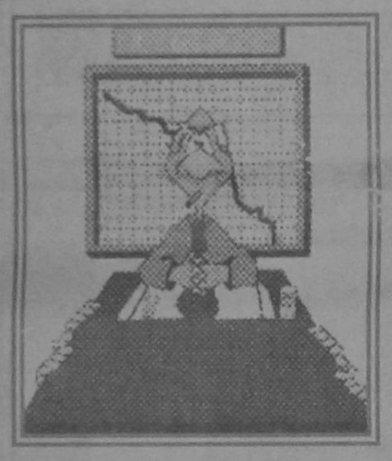

Συγκεκριμένα:

1. Προωθείται η τροποποίηση διατάξεων του «νόμου Πεπονή», ώστε το σύστημα προσλήψεων να γίνει περισσότερο αντικειμενικό και ρεαλιστικό. Αποσύρεται οριστικά η προωθούμενη διάταξη του κ. Καστανίδη για θέσπιση οικονομικών κριτηρίων στη διαδικασία διορισμού των υπαλλήλων.

Τη συγκεκριμένη ρύθμιση απέρριψε και το ΑΣΕΠ, θεωρώντας ότι η οικονομική κατάσταση του υποψηφίου δεν μπορεί να αποτελέσει αιτία αποκλεισμού από το Δημόσιο.

Παράλληλα, καταργούνται οι προσαυξήσεις στη βαθμολογία των υποψηφίων που μετέχουν στον γραπτό διαγωνισμό. Διατηρούνται μόνο οι προσαυξήσεις που δίνονται στους πολύτεκνους και στους κατοίκους της Θράκης και των ακριτικών περιοχών, εφόσον δηλώνουν ότι θα υπηρετήσουν επι δεκαετία. Προβλέπεται επίσης η αναπροσαρμογή των κοινωνικών κριτηρίων του άρθρου 18 του ν. 2190/94 (σύστημα μορίων). Είναι δεδομένο ότι κριτήρια που αναφέρονται σε περιορισμένες κοινωνικές κατηγορίες θα καταργηθούν.

Ωριμη σκέψη επιτελικών στελεχών του Υπουργείου Προεδρίας είναι η ένταξη των Τραπεζών και άλλων Οργανισμών στο πλαίσιο διατάξεων του «νόμου Πεπονή» για τις προσλήψεις, επιβεβαιώνοντας πλήρως παλαιότερο δημοσίευμα του «ΕΘΝΟΥΣ».

Το δημοσίευμα απεκάλυπτε το υπόμνημα της κοινοβουλευτικής πλειοψηφίας της Κοινοβουλευτικής ομάδας του ΠΑΣΟΚ (110 βουλευτές) για την επέκταση του συστήματος προσλήψεων.

«Μέση λύση»

2. Καθιερώνται νέο «μεικτό» βαθμολόγιο για τους δημόσιους υπαλλήλους. Προκρίνεται η «μέση λύση» μεταξύ του ισχύοντος βαθμολογίου και εκείνου που είχε θεσπίσει ο κ. Σ. Κούβελας. Στόχος του νέου συστήματος είναι η βαθμολογική εξέλιξη των υπαλλήλων να μην ολοκληρώνεται σε σύντομο διάστημα (ισχύον βαθμολόγιο με 4 βαθμούς), αλλά ταυτόχρονα να μην υπάρχει «καθήλωση» του προσωπικού (βαθμολόγιο Κούβελα με 10 βαθμούς). Προτείνεται βαθμολόγιο 5-7 βαθμών και προαγωγή στον επόμενο βαθμό σε 4-5 χρόνια.

3. Ενεργοποιούνται τρία σχέδια για τις μετατάξεις των υπαλλήλων. Το πρώτο αφορά τη Νομαρχιακή Αυτοδιοίκηση.

Ο υφυπουργός κ. Μωραΐτης προετοιμάζει τις αναγκαίες διατάξεις, ώστε τα κενά των νομαρχιών να καλυφθούν άμεσα με μετατάξεις προσωπικού, δεδομένου ότι ο γραπτός πανελλήνιος διαγωνισμός έχει αναβληθεί για τον προσεχή Οκτώβριο. Το δεύτερο σχέδιο αφορά τους υπαλλήλους των υπουργείων.

Περί τα τέλη Μαρτίου, σύμφωνα με το χρονοδιάγραμμα του υπουργείου, ολοκληρώνονται οι πιλοτικοί οργανισμοί των υπουργείων, θα ακολουθήσει η λεπτομερής κατάρτισή τους και αμέσως θα ενεργοποιηθεί η διαδικασία των μετατάξεων.

Το τρίτο σχέδιο για μετατάξεις στις παραμεθόριες περιοχές βρίσκεται σε πλήρη εξέλιξη.

Παράλληλα με την έκδοση των Προεδρικών Διαταγμάτων που ήδη έχουν ήδη αρχίσει, μοριοποιούνται οι μεταθέσεις ανά υπουργείο, κατ' εφαρμογή του ν. 2266/94.

4. Στην ατζέντα των συζητήσεων της Επιτροπής Δημοσιοϋπαλληλικού Κώδικα έχει εγγραφεί το θέμα για τα «πειθαρχικά» των δημόσιων υπαλλήλων. Εντός των ημερών αναμένονται οι σχετικές εισηγήσεις και η άποψη των εκπροσώπων της ΑΔΕΔΥ.



Μελετούμε το χώρο σας και σχεδιάζουμε τα έπιπλα του γραφείου σας σύμφωνα με τις δικές σας ανάγκες. Τα κατασκευάζουμε συνδυάζοντας την πιο σύγχρονη γραμμή παραγωγής με τις αυστηρότερες προδιαγραφές. Και σας τα προσφέρουμε όλο το χρόνο, με τιμές που κερδίζουν σε οποιαδήποτε σύγκριση, αλλά κυρίως, με την εγγύηση ΔΡΟΜΕΑΣ. Γιατί εμάς, εκτός από την τιμή, μας νοιάζει και η ποιότητα

Οπως και εσάς.

DROMEAS
ΥΨΗΛΩΝ ΕΠΙΔΟΣΕΩΝ

Αποκλειστικός Αντιπρόσωπος Δωδ/σου
Γαβριήλ Πλατής
Βενετοκλέων 32 -Τηλ. 24037 και 22272

ΜΕΓΑΛΑ ΚΑΤΑΣΤΗΜΑΤΑ
ΡΑΠΠΟΥ
Στα καταστήματά μας θα βρείτε:
Υπόγειο: Τρόφιμα - Delicatessen
Ισόγειο: Είδη δώρων - Καλλυντικά
Ποτά - Εποχιακά
1ος Όροφος : Ανδρικά
2ος Όροφος : Γυναικεία -Παιδικά
3ος Όροφος : Ηλεκτρικά-Είδη σπιτιού
4ος Όροφος : Παιχνίδια - Αθλητικά
ΜΕΓΑΛΑ ΚΑΤΑΣΤΗΜΑΤΑ
ΡΑΠΠΟΥ



✓ΠΟΡΤΕΣ ΓΚΑΡΑΖ ΑΜΕΡΙΚΗΣ - ΣΟΥΗΔΙΑΣ - ΓΕΡΜΑΝΙΑΣ
✓ΑΥΤΟΜΑΤΙΣΜΟΙ ΜΕ ΤΗΛΕΧΕΙΡΙΣΜΟ BOSCH
✓ΑΥΤΟΜΑΤΕΣ -ΑΝΟΙΓΟΜΕΝΕΣ-ΣΥΡΟΜΕΝΕΣ ΑΥΛΟΠΟΡΤΕΣ ΓΙΑ ΞΕΝΟΔΟΧΕΙΑ-ΕΡΓΟΣΤΑΣΙΑ-ΚΑΤΟΙΚΙΕΣ
✓ΡΟΛΛΑ ΑΣΦΑΛΕΙΑΣ ΚΛΕΙΣΤΟΥ & ΔΙΚΤΥΩΤΟΥ ΤΥΠΟΥ
✓ΚΟΥΦΩΜΑΤΑ ΑΛΟΥΜΙΝΙΟΥ - PVC ΝΕΚΑ ΓΕΡΜΑΝΙΑΣ
✓ΠΑΙΔΙΚΕΣ ΧΑΡΕΣ
✓ΜΕΛΕΤΕΣ - ΚΑΤΑΣΚΕΥΕΣ ΣΙΔΗΡΑΛΟΥΜΙΝΙΟΥ
✓ΠΟΡΤΕΣ ΠΥΡΑΣΦΑΛΕΙΑΣ

ΑΝΤ/ΠΟΣ ΡΟΔΟΥ: ΙΩΑΝ. ΠΑΤΟΥΝΑΣ
ΛΟΝΔΙΝΟΥ 33, ΡΟΔΙΝΙ-ΤΗΛ:61.589,FAX:65.375

STANDOOR HELLAS
ΕΞΟΠΛΙΣΜΟΙ
ΕΜΠΟΡΙΚΩΝ & ΒΙΟΜΗΧΑΝΙΚΩΝ ΚΤΙΡΙΩΝ

BP
Ο χειμώνας θα είναι πιο σύντομος...
ΠΕΤΡΕΛΑΙΟ ΘΕΡΜΑΝΣΗΣ
ΔΙΑΝΟΜΗ ΚΑΤ' ΟΙΚΟΝ
BP ΑΦΟΙ ΤΖΩΡΤΖΗ Ο.Ε.
ΑΦΟΙ ΤΖΩΡΤΖΗ Ο.Ε.
2ο χλμ. Ροδου -Λινδου -τηλ: (0241) 62.050 fax: 62.909
Υπεύθυνοι στην ποιότητα
Αμεση εξυπηρέτηση από τις 7 π.μ. εως 7 μ.μ.
...και τέλος στο κρύο!
BP

ΜΙΚΡΕΣ ΑΓΓΕΛΙΕΣ

ΜΙΚΡΕΣ ΑΓΓΕΛΙΕΣ

ΜΙΚΡΕΣ ΑΓΓΕΛΙΕΣ

ΕΝΟΙΚΙΑΣΕΙΣ ΑΚΙΝΗΤΩΝ

ΕΝΟΙΚΙΑΖΟΝΤΑΙ
σε μεγάλο κτήμα καινούργια επιπλωμένα δυάρια και γκαρσονιέρες. Ολα διαθέτουν τηλέφωνο, TV, κεντρική θέρμανση, ανελκυστήρα, ηλιακό αερόθερμο κ.τ.λ. Κατασκευή λουξ με μεγάλες βεράντες και πάρκινγκ. Περιοχή Ιξιά - Τρεις Τηλ.: 92714.

ΕΝΟΙΚΙΑΖΕΤΑΙ
εστιατόριο στο Χαράκι επι της παραλίας σε τιμή λογική. Πληροφορίες τηλέφωνο 0244 - 51434, 51179, 51045.

ΕΝΟΙΚΙΑΖΟΝΤΑΙ, στο Παραδείσι - επιπλωμένα λουξ διαμερίσματα (40 m^2) - Διαμπερη - με κήπο - Πάρκινγκ - επί της κεντρικής λεωφόρου. Πληροφορίες τηλ. 81175 ή 81243.

ΕΝΟΙΚΙΑΖΕΤΑΙ, από 1ης Απριλίου, διαμέρισμα 120 τ.μ. με 3 υπνοδωμάτια, σαλόνι, μεγάλη κουζίνα, 2 τουαλέττες, και τριφασικό νυχτερινό ρεύμα, στην Αλικαρνασσού 25.
Πληροφορίες τηλ. 33497.

ΕΝΟΙΚΙΑΖΕΤΑΙ στην παραλία ΑΦΑΝΤΟΥ κατάστημα κατάλληλο για εστιατόριο - ταβέρνα - μπαρ. Πληρ. τηλ. 24337 - 33720 ώρες γραφείου.

ΕΝΟΙΚΙΑΖΕΤΑΙ βίλλα (πύργος) επί της Λεωφόρου Ιαλυσού 5 στα Τριάντα κατάλληλη για οποιαδήποτε επαγγελματική χρήση. Συμπεριλαμβάνονται χώροι 300 περίπου τ.μ. για στάθμευση αυτοκινήτων.
Πληροφορίες τηλ. 27707 και 22152.

ΕΝΟΙΚΙΑΖΕΤΑΙ στην Ιαλυσό σε οικόπεδο 2.710 τ.μ. εμπροσθεν του ξεν/χειου Blue Bay κατάστημα επιφάνειας 260 τ.μ. Πληροφορίες τηλ. 93.807 Κα Μπότσαρη Ελένη.

ΕΝΟΙΚΙΑΖΕΤΑΙ κατάστημα επί της Οδού Σωκράτους. Πληρ. Κ. Βρατσάλη Ελένη τηλ. 65300 - 39668 - 23043.

ΕΝΟΙΚΙΑΖΕΤΑΙ επί της Αννης Μαρίας και πάροδος Κωνσταντάκη διαμέρισμα κατάλληλο για γραφείο ή ιατρείο - Πληρ. τηλ. 33952 - 27057.

ΕΝΟΙΚΙΑΖΕΤΑΙ επιπλωμένο ή μη ένα διάρι διαμέρισμα, και ένα δωμάτιο επιπλωμένο, στην οδό Αγ. Αναργύρων 20. Πληρ. τηλεφ. 28710.

ΕΝΟΙΚΙΑΖΟΝΤΑΙ γραφεία στο Μαντράκι, Ενοικιάζονται γραφεία, κατάλληλα για λογιστές, δικηγόρους, Μηχανικούς κ.τ.λ. Πληρ. τηλ. 68111 - 64440

ΕΝΟΙΚΙΑΖΕΤΑΙ διαμέρισμα 90 τ.μ. στον πρώτο όροφο με κεντρική θέρμανση Κέννεντυ 45. Πληρ. στο τηλεφ. 64464

ΕΝΟΙΚΙΑΖΕΤΑΙ στην Αθήνα (Παπανδρέου 54 Ζωγράφου) πλήρως επιπλωμένο διαμέρισμα με εξοπλισμό κουζίνας, θέρμανση, τηλέφωνο. Πληροφορίες 9.00 - 14.00 και 18.00 - 21.00. Τηλ. 33926.

STUDIO πλήρως εξοπλισμένο επί της οδού Ιπποδάμου 56. Παλιά Πόλη. Τηλ. 63237 - 75390.

ΕΝΟΙΚΙΑΖΟΝΤΑΙ στην Ιάλυσο και στη Ρόδο, καινούργιες ανεξάρτητες επιπλωμένες και πλήρως εξοπλισμένες γκαρσονιέρες και STUDIOS στο ισόγειο οικοδομών με κήπο σε ήσυχες και όμορφες περιοχές. Τηλ. 34363.

ΔΙΑΦΟΡΑ

ΠΩΛΕΙΤΑΙ Επαγγελματικός εξοπλισμός εστιατορίου (ψυγεία, πάγκοι, πλυντήριο πιάτων, τραπέζια, καρέκλες κτλ.) σε καλή κατάσταση και πάρα πολύ καλές τιμές. Πληρ. 36523.

ΠΩΛΟΥΝΤΑΙ α) Επαγγελματικός - Τελικός Ενισχυτής 500 W.
β) Ενα ζευγάρι ηχεία 15 ίντσες 250 W το καθένα.
Τα μηχανήματα όλα είναι μάρκας FINDEL.
Πληροφορίες στο τηλέφωνο 63139.

ΠΩΛΕΙΤΑΙ IBM APTIVA, σχεδόν καινούργιο και με πολλά εξτρά. Πληρ. τηλ. 95392 και 92495. Ωρες καταστημάτων.

ΠΩΛΟΥΝΤΑΙ έπιπλα γραφείου (γραφείο κλασσικού τύπου, βιβλιοθήκες, καθιστικά) ελαφρώς μεταχειρισμένα, σε άριστη κατάσταση. Πληροφορίες τηλ. 33485.

ΠΩΛΟΥΝΤΑΙ πλυντήριο πιάτων, και ποτηριών καθώς και εκθετήριο - βιτρίνα διαστάσεων 1,80 X 0,60 X 0,80 σε καλή τιμή. Πληρ. τηλ. 85437.

ΡΙΛΑΞ μασάζ στο δικό σας χώρο για να απαλλαγείτε από τους στρες και τους μυικούς πόνους με πλήρη χαλάρωση. Πληρ. τηλ. 093238656 τις ώρες 10 π.μ. - 10 μ.μ.

ΣΥΝΕΡΓΑΤΗΣ ζητείται για επικερδή επιχείρηση καφετέριας σε κεντρικό σημείο. Μόνο σοβαρές προτάσεις. Τηλ. εργάσιμες: πρωί 9-11 30975, απόγευμα 6-7 92384.

ΑΥΤΟΚΙΝΗΤΑ

ΠΩΛΕΙΤΑΙ RENAULT CLIO 1.4 RT 1400 C.C., MONT. 1992, καταλυτικό, μολυβί μεταλλικό, αυτόματο, υδραυλικό τιμόνι, AIR - CONDITION, Ραδιοκασετόφωνο BLAUPUNKT, Ηχεία, ηλεκτρικά παράθυρα, ηλεκτρικές κλειδαριές σε άριστη κατάσταση. Τηλ. 92649 καθημ. από 17.00 - 21.00 Σαβ. και Κυρ. από 11.00 - 21.00.

AUDI 100/FUX 72 2/θυρο. Καλή οδική συμπεριφορά. Προσφορά: 400.000 δρχ. Τηλ.: 29248.

ΠΩΛΕΙΤΑΙ BMW 318i μοντέλο 90 σε άριστη κατάσταση με αιρκοντίσιον, ηλεκτρικά παράθυρα, στερεοφωνικό FISHER σε καταπληκτική τιμή των 5.000.000 δρχ. Γίνονται ευκολίες. Πληρ. τηλ. 21198 - 22964

ΠΩΛΗΣΕΙΣ ΑΚΙΝΗΤΩΝ

ΖΗΤΩ να αγοράσω οικόπεδο άρτιο για βιοτεχνική χρήση. Μεσίτες αποκλείονται. Τηλέφωνα 094502033 (ή 20244 5-8 το απόγευμα).

ΠΩΛΕΙΤΑΙ κτίριο 1000 τ.μ. στον Αρχάγγελο. Επί της Λεωφ. Ρόδου - Λίνδου με πρόσοψη 35 μέτρων με κόμβο. Τηλ. 0244 - 22993.

ΠΩΛΕΙΤΑΙ: διαμέρισμα 108 τ.μ. σε πολύ λογική τιμή στην οδό Κρητηνίας 7 - Ανάληψη.

Αριστη κατασκευή, σαλόνι, τζάκι, δάπεδο από μάρμαρο, κουζίνα εντοιχισμένη κλπ. Πληρ. τηλ. 20949 - 28385 και 32195.

ΠΩΛΕΙΤΑΙ αίθουσα 200 τ.μ. εντός Ρόδου με μπάνιο και τηλέφωνο. Πληρ. τηλ. 0241 - 32985 & 01 - 2828292 ώρες 6 - 9 μ.μ.

ΠΩΛΕΙΤΑΙ διαμέρισμα σε καλή κατάσταση 83 τ.μ., με δύο υπνοδωμάτια, σαλοτραπεζαρία, ευρύχωρη κουζίνα και μπάνιο. Αξία 14.000.000 μετρητοίς. Πληροφορίες τηλ. 33794 και 23377.

ΠΩΛΟΥΝΤΑΙ ευκαιρίες
α) Μονοκατοικία 150 τ.μ. στο χωριό Ιαλυσσός β) Διμέρισμα 107 τ.μ. στην Ιαλυσσό. γ) Οικόπεδο 700 τ.μ. στο Ροδίνι. Πληρ. Κ. Βρατσάλη. Τηλ. 65300 - 39668.

ΖΗΤΟΥΝ ΠΡΟΣΩΠΙΚΟ

ΖΗΤΕΙΤΑΙ υπάλληλος για να εργασθεί στην μπουτικ «STEFANEL» οδός Εθελοντών Δωδεκανησίων 9.

ΑΠΟ Εισαγωγική Επιχείρηση Ζαχαρωδών και Τροφίμων ζητούνται οδηγοί / πωλητές με δίπλωμα Γ. γνώστες της αγοράς, νέοι στην ηλικία με όρεξη για δουλειά. Παρέχονται μισθός και ικανοποιητικά ποσοστά. Πληροφορίες στα τηλέφωνα 76555 και 093200304.

ΖΗΤΕΙΤΑΙ
ΠΩΛΗΤΡΙΑ για να εργασθεί σε κατάστημα ομβρελλών.
ΠΛΗΡΟΦΟΡΙΕΣ:
τηλ. 24779 από 09.00 - 13.00.

ΞΕΝΟΔΟΧΕΙΟ ΚΟΛΥΜΠΙΑ ΜΠΗΤΣ
ΖΗΤΟΥΝΤΑΙ
Υπάλληλος Υποδοχής Υπάλληλος για Bar
Πληροφορίες τηλ.: 56247, 56311, 56225 11.00 έως 15.00

ΑΝΩΝΥΜΟΣ ΕΤΑΙΡΕΙΑ
ΖΗΤΑ
ΟΔΗΓΟ - ΔΙΑΝΟΜΕΑ
- **ΚΑΤΟΧΟ ΔΙΠΛΩΜΑΤΟΣ Γ' ΚΑΤΗΓΟΡΙΑΣ (ΕΠΑΓΓΕΛΜΑΤΙΚΟ)**
- **ΑΠΟΦΟΙΤΟ ΛΥΚΕΙΟΥ Η' ΓΥΜΝΑΣΙΟΥ**
- **ΗΛΙΚΙΑΣ 23-30 ΧΡΟΝΩΝ**

Τηλεφωνείστε για ραντεβού στο 47.667
Κο Ανδρέα Μπαμπαλίκη
Δευτέρα έως Παρασκευή 7.30 - 15.30

ΠΩΛΟΥΝΤΑΙ - ΟΙΚΟΠΕΔΑ

Των 4.000 $μ^2$ επι της επαρχιακής οδού Ρόδου - Καλλιθέας και Καλλιθέας - Ασγούρου (έναντι SUPER MARKET ΜΙΚΟ), με πολύ καλή ρυμοτομία, θα διανοιγούν δρόμοι 8,00 μέτρων. Πληροφορίες τηλ. 28616 - 37848 κ. ΑΤΣΙΔΗ ΑΝΑΣΤΑΣΙΟ

ΠΩΛΟΥΝΤΑΙ ΚΑΤΑΣΤΗΜΑΤΑ

Ετοιμα 56, 60, 62, 65 τ.μ. στο Εμπορικό Κέντρο Ιαλυσός στα Τριάντα. Επίσης ο πρώτος όροφος 250 τ.μ. συν 750 τ.μ. ακάλυπτος για κάθε επαγγελματική χρήση. Πληροφορίες τηλ. 31.670 Ωρες καταστημάτων.

ΖΗΤΟΥΝΤΑΙ ΣΥΝΕΡΓΑΤΕΣ

«Ζητούνται συνεργάτες Γυναίκες και Ανδρες. Η εργασία αφορά χρηματοοικονομικά θέματα. Σε όσους επιλεγούν θα γίνει ειδική εκπαίδευση. Προηγούμενη εμπειρία δεν είναι απαραίτητη. Γραμματικές γνώσεις τουλάχιστον απόφοιτοι Λυκείου. Τηλ. 21419 - 77208 Διεύθυνση. Αννης Μα-

ΠΩΛΟΥΝΤΑΙ
ή
ΕΝΟΙΚΙΑΖΟΝΤΑΙ

Γραφεία πολυτελούς κατασκευής σύμφωνα με τις σύγχρονες προδιαγραφές από 30-55-75-110 έως 250 m^2 στην οδό Καρπάθου 11 (πεζόδρομος) στο τελείως ανακαινισθέν πρώην ξενοδοχείο «ΚΟΛΟΣΣΟΣ» με την κρυστάλλινη φιμέ πρόσοψη.

Πληροφορίες:
στα τηλέφωνα 24331 - 32
από 09.00 π.μ. - 14.00 μ.μ.
Δ/νις Νικηταρά

ΠΩΛΟΥΝΤΑΙ ΑΚΙΝΗΤΟ
ΠΩΛΕΙΤΑΙ παραλιακό ακίνητο εκτάσεως 2 στρεμμάτων στο Χαράκι (θέση «Βίγλα»), μαζί και εστιατόριο με πλήρη εξόπλισμό. Δεκτές μόνο σοβαρές προτάσεις. Πληρ. Τηλ. 0244 - 51121 Κον Χρήστο



Το Ξενοδοχείο - Μπαγκαλόους «OASIS»

ΖΗΤΕΙ
α) Υπάλληλο Υποδοχής (γυναίκα) β) Σερβιτόρους, γ) Μπάρμαν, που να γνωρίζουν Γερμανικά
Πληροφορίες τηλ.: 51771 - 51772

ΠΩΛΟΥΝΤΑΙ
Τηλ. 29318 - 34598
ΔΙΑΜΕΡΙΣΜΑΤΑ - ΚΑΤΑΣΤΗΜΑΤΑ - ΑΠΟΘΗΚΕΣ
ΚΑΛΛΙΣΤΟΣ ΔΙΑΚΟΓΕΩΡΓΙΟΥ
(ΙΔΙΟΚΤΗΤΗΣ - ΚΑΤΑΣΚΕΥΑΣΤΗΣ)

1. Οικοδομή έξι διαμερισμάτων στην οδό Αθηνών και Λάρδου γωνία 3άρια 95 τ.μ., τεσσάρια 120 τ.μ., καταστήματα 40 -80 - 120 τ.μ.
2. Οικοδομή έξι διαμερισμάτων στην οδό Σαλάκου τεσσάρια 110 - 120 τ.μ. με απεριόριστη θέα.
3. Οικοδομή στην οδό Καλλεθέας και Καλειπάτηρας στο Καρακόνερο διαμερίσματα 3άρια 80 τ.μ., τεσσάρια 120 τ.μ., καταστήματα 60 - 80 - 100 τ.μ., αποθήκες 60 -80 -100 τ.μ., αποθήκες 60 - 80 - 100 -300 τ.μ. Ολα με θέα τη θάλασσα.
4. Οικοδομή κοντά στην Μ. Πετρίδη. Διαμερίσματα των 110 - 120 τ.μ. τεσσάρια.
5. Διαμέρισμα 85 τ.μ. στην οδό Γράμμου και Αγίου Ιωάννου (έτοιμο άμεση παράδοση).
6. Διαμέρισμα 75 τ.μ. στην οδό Θεσσαλονίκης κοντά στην Στέλιου Κωτιάδη (έτοιμο άμεση παράδοση)

ΠΑΡΑΤΗΡΗΣΕΙΣ: Ολες οι οικοδομές έχουν ασανσέρ υδραυλικό. Τα διαμερίσματα είναι πολυτελούς κατασκευής.
7. Πωλούνται κτήματα παραλιακά στην ΛΑΧΑΝΙΑ των 2.000 - 4.000 και ένα κτήμα 52.000 τ.μ. για ξενοδοχειακή μονάδα ή για Συνεταιρισμό.

ΠΛΗΡΟΦΟΡΙΕΣ:
ΚΑΛΛΙΣΤΟ ΔΙΑΚΟΓΕΩΡΓΙΟΥ
ΤΗΛ: 29318 - 34598
Διεύθυνση: Κων/νου Τσαλδάρη 28 ΡΟΔΟΣ

ΠΩΛΟΥΝΤΑΙ ΑΠΟ ΤΟΝ ΑΝΑΣΤΑΣΙΟ ΑΤΣΙΔΗ

1. Στην οδό Κωνσταντίνου Υδραίου και Κοσκινού γωνία:
- Διαμέρισμα 75 τ.μ. 3άρι
- Διαμερίσματα 90 τ.μ. 3άρια
- Διαμερίσματα 110 τ.μ. 4άρια

Πολυτελής κατασκευή, με γερμανική ή ιταλική κουζίνα εντοιχισμένη 10 τρεχ. μέτρων περίπου, γρανίτες στα πατώματα, διπλά τζάμια, υδραλικό ασανσέρ και αποκλειστική θέση στάθμευσης αυτοκινήτου στην πυλωτή της πολυκατοικίας.
2. Στην οδό Καμείρου και Απόλλωνος (περιοχή ΜΟΝΤΕ ΣΜΙΘ). Μαιζονέτες διώροφες με υπόγειο, συν. εμβαδού 180 τ.μ. σε ήσυχη περιοχή, με αποκλειστικές χρήσεις αυλών.
3. Στην οδό Φιλερήμου και Επιδαύρου στο Καρακόνερο.
- Διαμέρισμα 160 τ.μ. διώροφο, με τζάκι, εντοιχισμένη γερμανική κουζίνα, πολλά μέτρα βεράντες, 2 μπάνια γρανίτες στα πατώματα και αποκλειστική θέση στάθμευσης στην πυλωτή της πολυκατοικίας. Υδραυλικό ασανσέρ.
- Διαμέρισμα 45 τ.μ. με αυλή.

ΑΜΕΣΗ ΚΑΤΑΡΤΙΣΗ ΟΡΙΣΤΙΚΩΝ ΣΥΜΒΟΛΑΙΩΝ.
ΠΛΗΡΟΦΟΡΙΕΣ:
ΑΝΑΣΤΑΣΙΟΣ ΑΤΣΙΔΗΣ
ΣΤΕΦΑΝΟΥ ΚΑΖΟΥΛΛΗ 74 ΡΟΔΟΣ ΤΗΛ. 28616 - 37848
ΤΗΛ. ΟΙΚΙΑΣ: 63510 - 61865

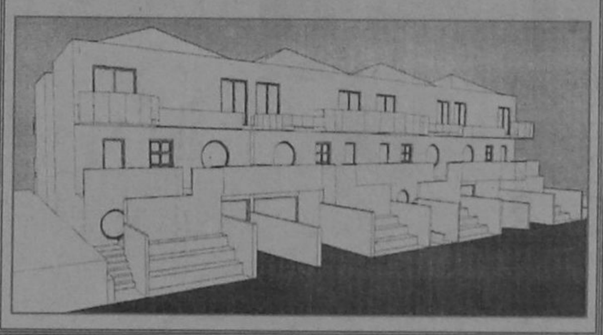

RODOS PALACE
Resort Hotel - Convention Center

Το πολυτελέστερο ξενοδοχειακό συγκρότημα της Ρόδου ζητεί το ακόλουθο προσωπικό:

- **Maitre D' Hotel**
  Με πολύχρονη εμπειρία σε ξενοδοχεία αντίστοιχης κατηγορίας.
- **Υπεύθυνο Κρατήσεων**
  Με εμπειρία στην ανάλογη θέση, γνώστη Αγγλικών και κατά προτίμηση Γερμανικών.
- **Γραμματέα**
  Γνώστη Ελληνικών, Αγγλικών, Γαλλικών και χειρισμού Η/Υ.
- **Υπαλλήλους Υποδοχής και Ταμείου**
  Γνώστες Αγγλικών, Γερμανικών, με ανάλογη προϋπηρεσία.
- **Βοηθό Προϊσταμένης**

Επίσης ζητούνται:
- **Animateurs (Ψυχαγωγοί)**
- **Υπάλληλοι ελέγχου και ταμπλώ**
- **Σερβιτόροι και βοηθοί**
- **Καμαριέρες**
- **Γκρουμ και Νυχτερινοί Θαλαμηπόλοι με επαγγελματική άδεια οδήγησης**
- **Λαντζέρηδες**

Για τις αιτήσεις σας μπορείτε να αποτανθείτε με μια πρόσφατη φωτογραφία σας στο Γραφείο Προσωπικού, καθημερινά από 11.00 - 13.00, ή να αποστείλετε ένα βιογραφικό σημείωμα στη διεύθυνση:
Ξενοδοχείο Ρόδος Παλάς
Λεωφ. Ιαλυσού, Τ.Θ. 121, Ιξιά, Ρόδος
Τηλ. (0241) 25222, Fax: (0241) 25350

ΠΩΛΟΥΝΤΑΙ
α) Μεζονέτα λουξ κατασκευή στην περιοχή Μηδεια 120 τ.μ.
β) Γραφείο 60 τ.μ. στην οδό Κέννεντυ.
γ) Κατάστημα 160 τ.μ. στο κέντρο της πόλεως
Πληρ. Κ. Βρατσάλη τηλ. 65300 Κτηματομεσιτικό τηλ. 39668

ΠΩΛΟΥΝΤΑΙ ΚΑΤΑΣΤΗΜΑ
68 τ.μ. επί της Μεγάλου Κωνσταντίνου. Πληροφορίες στα τηλέφωνα 92290 (πρωί) - 92314 (απόγευμα) κ. Γεωργίου.

ΚΤΗΜΑΤΟΜΕΣΙΤΙΚΟ ΓΡΑΦΕΙΟ
ΕΜΜ. ΚΡΑΝΙΔΗ

ΠΩΛΟΥΝΤΑΙ ΤΑ ΠΑΡΑΚΑΤΩ ΑΚΙΝΗΤΑ

ΔΙΑΜΕΡΙΣΜΑΤΑ
- 2άρι καινούργιο Ανάληψη
- 2άρι πλησίον HOTEL CHEVALIER
- 2άρι επί της Κων. Υδραίου
- 2άρι πλησίον καταστήματος ΞΕΝΑΚΗ
- 3άρι επί της Αλ. Διάκου
- 3άρι επί της οδού Καναδά
- 3άρι επί της Σωτήρος Ιξιά
- 3άρι καινούργιο στο Ροδίνι
- 3άρι καινούργιο επί της Ατταβύρου
- 3άρι καινούργιο στους Χαλκήτες
- 4άρι καινούργιο (114 τ.μ.) νέο επί της Στέλιου Κωτιάδη
- 4άρι καινούργιο στον οικισμό Καθηγητών
- 4άρι καινούργιο (135 τ.μ.) στο Μηδεια
- 4άρι 120 τ.μ. επί της Δημ. Αναστασιάδη.

ΠΩΛΗΣΕΙΣ ΜΟΝΟΚΑΤΟΙΚΙΩΝ
- 160 τ.μ. στην Ιξιά με 500 τ.μ. κήπο
- 320 τ.μ. Ασγούρου με 1000 τ.μ. κήπο
- 250 τ.μ. Ασγούρου με υπόγειο 4000 κήπο
- 220 τ.μ. Ασγούρου με υπόγειο 80 τ.μ.
- 150 τ.μ. Κανδυλί με 4000 κήπο
- 70 τ.μ. Κανδυλί με 400 κήπο
- 150 τ.μ. Καλαμώνα με 4000 κήπο
- 200 τ.μ. Παραδείσι με 4000 κήπο
- 100 τ.μ. Λίνδος

ΚΑΤΑΣΤΗΜΑΤΑ
- 40 τ.μ. Οδός Απελλού - Παλιά Πόλη
- 55 τ.μ. Πλατεία Αριστοτέλους - Παλιά Πόλη
- 35 τ.μ. Φαληράκι
- 50 τ.μ. Ιαλυσός - Εναντι Αστ. Τμήματος
- 70 τ.μ. Εμπορικό Κέντρο Φώκιαλη
- 200 τ.μ. Οδός Καναδά
- 37 τ.μ. Ιωάννη Καζούλη
- 55 τ.μ. Οδός Μανδηλαρά
- 12 τ.μ. Οδός Μανδηλαρά
- 44 τ.μ. Ακτή Μιαούλη
- 50 τ.μ. Ιαλυσός - Χρυσή Ακτή

ΚΤΙΡΙΑ
- Τριώροφο στο Μαντράκι 900 τ.μ.
- 400 τ.μ. Πλατεία Κύπρου
- 400 τ.μ. σε οικόπεδο 1700 τ.μ. Λεωφόρος Καλλιθέας

ΟΙΚΟΠΕΔΑ
- 435 τ.μ. στο Ροδίνι
- 290 τ.μ. στο Ανω Ροδίνι
- 588 τ.μ. επί της οδού Πειραιώς
- 600 τ.μ. επί της Θεμ. Σοφούλη
- 250 τ.μ. στους Χαλκήτες
- 400 τ.μ. επί της Καναδά
- 600 τ.μ. στο Ανω Ροδίνι
- 500 τ.μ. επί της Μιχ. Πετρίδη
- 500 τ.μ. στο Καρακόνερο.

ΑΓΡΟΚΤΗΜΑΤΑ
- 1.700 τ.μ. επί της Ρόδου - Λίνδου
- 4.500 τ.μ. στη Δάφνη - Ιαλυσού
- 7.200 τ.μ. πλησίον Ροδίνι
- 2.500 τ.μ. επί της Ρόδου - Λίνδου
- 4.000 τ.μ. στο Τσαρτι
- 9.000 επί της Ρόδου - Λίνδου - Αφάντου
- 1.200 τ.μ. στη Μεγάλη Γη Ασκληπειού (με άδεια)
- 4.000 τ.μ. στη παραλία Γενναδίου
- 4.000 τ.μ. στην παραλία Καρύδια της Λίνδου
- 9.000 τ.μ. στο Τσαρτι

ΔΙΑΘΕΤΟΥΜΕ ΜΕΓΑΛΗ ΠΟΙΚΙΛΙΑ ΑΚΙΝΗΤΩΝ ΣΕ ΟΛΗ ΤΗ ΡΟΔΟ
ΣΥΜΒΟΥΛΕΣ ΓΙΑ ΜΙΑ ΣΩΣΤΗ ΑΓΟΡΑ ΚΑΙ ΓΡΗΓΟΡΗ ΔΙΕΚΠΕΡΑΙΩΣΗ ΤΩΝ ΔΑΝΕΙΩΝ ΣΑΣ ΠΛΗΡΟΦΟΡΙΕΣ ΕΜΜ. ΚΡΑΝΙΔΗΣ - ΟΙΚΟΝΟΜΟΛΟΓΟΣ ΑΜΕΡΙΚΗΣ 50 ΡΟΔΟΣ ΤΗΛ. (0241) 27082 - 26476 FAX 27101 ΚΙΝ (094) 347405

ICM ΔΙΕΘΝΕΙΣ ΜΕΤΑΦΟΡΕΣ ΕΜΠΟΡΕΥΜΑΤΩΝ ΕΠΕ
ΜΕΤΑΦΟΡΕΣ ΕΞΩΤΕΡΙΚΟΥ - ΕΣΩΤΕΡΙΚΟΥ - ΔΙΑΚΟΜΕΤΑΚΟΜΙΣΕΙΣ

Προσφέρουμε τα πιο ολοκληρωμένα προγράμματα μεταφορών για τον ασφαλέστερο και προσφορότερο τρόπο μεταφοράς

- Μεταφορές με container για πλήρη και ομαδικά φορτία
- Θαλάσσιες και συνδυασμένες μεταφορές
- Αεροπορικές μεταφορές
- Μεταφορές οικοσκευών
- Οδικές μεταφορές Eurocargo
- Σιδηροδρομικές μεταφορές
- Μεταφορές εκθεμάτων και υλικών κατασκευής περιπτέρων.

Η εταιρεία μας αναλαμβάνει να μεταφέρει τα εμπορεύματα για λογαριασμό των εισαγωγέων από οποιοδήποτε μέρος του κόσμου, και να τα παραδώσει ελεύθερα μέχρι την αποθήκη τους διεκπεραιώνοντας όλες τις διατυπώσεις.
Για περισσότερες πληροφορίες, απευθυνθείτε στα γραφεία μας
Αμερικής 97, τηλ. 24115, 22105, 76215, fax 26485



ΟΤΑΝ ΟΙ ΥΙΟΘΕΣΙΕΣ ΓΙΝΟΝΤΑΙ ΤΗΛΕΟΠΤΙΚΑ «ΣΙΡΙΑΛ»



ΤΟΥ ΔΗΜΗΤΡΗ Κ. ΠΑΠΑΪΩΑΝΝΟΥ

Παρατηρούμε ότι τον τελευταίο καιρό όλο και περισσότεροι τηλεδημοσιογράφοι λειτουργούν ταυτόχρονα ως «σχολιαστές της εμπειρικής κατάστασης της κοινωνίας και ως αξιολογικοί κριτές της». Δίνοντας με αυθαίρετο τρόπο μια από τις πολλές πιθανές ερμηνείες, «έχουν επιπλέον την τάση να αγνοούν ή συχνά να παραποιούν - με ιδεολογικό τρόπο - τα στοιχεία που δεν υποστηρίζουν τις αξιολογικές επικρίσεις τους». Ετσι, τις τελευταίες μέρες, βλέπουμε μια σθεναρή επίθεση εναντίον του Κέντρου Βρεφών «Η Μητέρα» από τον τηλεδημοσιογράφο κ. Μάκη Τριανταφυλλόπουλο.

Παρά την οδηγία του Συμβουλίου της Ε.Ε. (3.10.1989), σύμφωνα με την οποία: «Τα κράτη - μέλη λαμβάνουν τα κατάλληλα μέτρα, ώστε οι εκπομπές των ραδιοτηλεοπτικών οργανισμών, που υπόκεινται στη δικαιοδοσία τους, να μην περιλαμβάνουν προγράμματα, τα οποία ενδέχεται να βλάψουν σοβαρά τη σωματική πνευματική ή ηθική κατάσταση των ανηλίκων...» και παρά την επισήμανση ότι: «Η διάταξη αυτή ισχύει και για τα προγράμματα που ενδέχεται να βλάψουν σοβαρά τη σωματική, πνευματική ηθική κατάσταση των ανηλίκων...» αφήνεται η εντύπωση στις εκπομπές του κ. Τριανταφυλλόπουλου ότι περίπου συλλήβδην όλες οι υιοθεσίες που πραγματοποιήθηκαν με την παρεμβολή του Ιδρύματος «Μητέρα», είναι αποτέλεσμα ενός σύγχρονου «παιδομαζώματος». Ετσι, ένα ίδρυμα με 40 χρόνια προσφοράς εξευτελίζεται και οικογένειες, με υιοθετημένα παιδιά βρίσκονται στα πρόθυρα της διάλυσης. Θετοί γονείς ακούν από τα παιδιά τους την ερώτηση: Μπαμπά, πόσο με αγόρασες;

Αυτή η ευθεία εκδήλωση, όσο και αν σας φανεί παράξενο, είναι η πιο ανώδυνη. Γιατί υπάρχουν και παιδιά στα οποία οι θετοί γονείς δεν έχουν αποκαλύψει ότι είναι υιοθετημένα. Αυτά, βέβαια, κάτι έχουν υποψιαστεί, αλλά από αγάπη για τους θετο ύς γονείς δεν ρωτάνε. Αν αναλογιστούμε την ψυχική κατάσταση των παιδιών αυτών, αλλά και εάν προσέξουμε την προηγούμενη ερώτηση, μάλλον θα πρέπει να σκεφτούμε κάτι για τον τρόπο άσκησης της τηλεδημοσιογραφίας από τον συνεπή με την αλήθεια τηλεδημοσιογράφο κ. Μάκη Τριανταφυλλόπουλο.

Επιπλέον, ο υπουργός Δικαιοσύνης και οι αρμόδιοι δεν παρεμβαίνουν, για να πάει άμεσα η υπόθεση στα δικαστήρια και να παρουσιάσει εκεί τα στοιχεία του ο κ. Τριανταφυλλόπυολος. Να τιμωρηθούν εκεί οι ένοχοι, αν υπάρχουν, και να μην εξευτελίζεται συνολικά ένα ίδρυμα με το σύνολο των εργαζομένων του και κυρίως να μην **εγκληματούμε ως κοινωνία εναντίον των υιοθετημένων παιδιών και των θετών γονιών τους.** Δεν γνωρίζω αν ο πρωθυπουργός, ο οποίος δίνει τόση σημασία, ως λέγει, στα απλά καθημερινά προβλήματα, κατανοεί ότι η εκκρεμότητα αυτής της υπόθεσης βυθίζει καθημερινά σε απόγνωση οικογένειες και στην ουσία διαλαλεί παντού ότι το δημοκρατικό μας πολίτευμα είναι ανίκανο να προστατεύσει ακόμη και τους ανήλικους. Σε δύο - τρία χρόνια, που θα εκδικαστούν οι υποθέσεις, ποιος θα αντιληφθεί τη δικαίωση, αν υπάρξει...

Τα πιο πάνω δεν είναι υπερβολή. Το Ραδιοτηλεοπτικό Συμβούλιο θα μπορούσε ίσως να ζητήσει να δει τις εκπομπές αυτές, να εκτιμήσει τα στοιχεία, τα οποία έχουν παρουσιαστεί που, κατά τη δική μας άποψη, τα περισσότερα είναι στοιχεία του τύπου «μου 'παν, σου 'παν, έλεγαν πως πήγες κι είπες κι έλεγες» και να μας διαφωτίσει για να μάθουμε κι εμείς, αν αυτή η εκπομπή ήταν πρότυπο δεοντολογίας, ως θα όφειλε, μια και αναφερόταν σε ανήλικους. Ισως και να μοιραστεί ως πρότυπο έρευνας περί της αλήθειας.

Το χειρότερο είναι ότι τα «στοιχεία» παρουσιάζονται χωρίς να εξηγηθεί η νομοθεσία, αλλά και ο κανονισμός υιοθεσιών του Ιδρύματος «Μητέρα». Γιατί σε μια τέτοια εκπομπή και η πρόεδρος του Ιδρύματος και η κοινωνική λειτουργός, που παίρνει μέρος, είναι ανίσχυρες. Η παράγραφος 4 του άρθρου 12 του Ν.Δ. 610/1970 θεσπίζει καθήκον εχεμύθειας, που προστατεύει το απόρρητο της υιοθεσίας, και επομένως, δεν μπορούν να αναφέρουν τίποτα σχετικό με τη συγκεκριμένη υιοθεσία, την οποία παρουσιάζει ως παράδειγμα ανεντιμότητας ο τηλεδημοσιογράφος.

Η διάταξη αυτή αφορά κυρίως τους δικαστές, το γραμματέα του δικαστηρίου, τους κοινωνικούς λειτουργούς, που πραγματοποίησαν την έρευνα, και τους υπαλλήλους των ληξιαρχείων, οι οποίοι είναι αρμόδιοι για την καταχώριση της υιοθεσίας στα οικεία ληξιαρχικά βιβλία.

Είναι εξάλλου γνωστό ότι το απόρρητο της υίοθεσίας καθιερώθηκε για να αποφευχθούν εκβιασμοί των θετών γονιών από τους φυσικούς, πράγμα συνηθισμένο παλιότερα.

Μάλιστα, τα κράτη - μέλη του Συμβουλίου της Ευρώπης υπέγραψαν στο Στρασβούργο (24.4.1967) Διεθνή Σύμβαση, η οποία στο άρθρ. 20 παρ. 1 αναφέρει ότι: «θέλει ληφθεί μέριμνα διατάξεων διευκολυνουσών την περαίωσιν υιοθεσίας χωρίς να αποκαλυφθεί εις την οικογένειαν του υιοθετουμένου η ταυτότης του υιοθετούντος». Η σύμβαση αυτή κυρώθηκε με το νόμο 1049 της 3/9.5.1980, με επιφύλαξη της Ελλάδας για την παρ. 2 του άρθρου 12. Ποιος, λοιπόν θα προστατεύσει όλους τους εμπλεκόμενους σε μια υιοθεσία από ασύστατες κατηγορίες ή και ποιος θα τιμωρήσει ορισμένους για κάποια λάθη, εάν η πολιτεία δεν μεριμνήσει, ώστε ταχύτατα η υπόθεση του Κέντρου Βρεφών «Η Μητέρα» να συζητηθεί στα δικαστήρια;

Και αυτό είναι απαραίτητο να γίνει σύντομα, γιατί οι διαδικασίες που ακολουθεί το Κέντρο Βρεφών «Η Μητέρα» για την υιοθεσία, εμπλέκει ένα σύνολο επιστημόνων αρχικά, αλλά και δικαστικούς για τη νομική τελείωση της υιοθεσίας. Σήμερα εξάλλου, κατά την κρατούσα άποψη, «με τη διατύπωση του Αστικού Κώδικα (Α.Κ. 1576) κατά την οποία «η υιοθεσία τελείται με δικαστική απόφαση», η δικαστική απόφαση δεν είναι μόνον εξωτερικός τύπος».

Δεν μπορεί λοιπόν, να κατηγορείται ένα σύνολο επιστημόνων για χρηματισμό, να θίγεται και να προσβάλλεται η προσωπική τους αξιοπρέπεια αφενός και αφετέρου, εμμέσως να κατηγορούνται οι δικαστές ότι δεν έχουν τη δυνατότητα να κρίνουν, παραπλανούμενοι, ειδικά όταν πρόκειται για υιοθεσίες που προέρχονται από το Κέντρο Βρεφών «Η Μητέρα», χωρίς αυτή η υπόθεση να πηγαίνει άμεσα στα δικαστήρια. Και θα πρέπει εδώ βέβαια να τονιστεί «πως η υποχρεωτική - για το δικαστήριο - αναζήτηση των πορισμάτων της κοινωνικής έρευνας κατά τα άρθρα 9 του Ν.Δ.610/1970 και 9 της Ευρωπαϊκής Σύμβασης δεν σημαίνει και δέσμευση του δικαστηρίου από τα πορίσματα αυτά στην τελική του κρίση, για το αν η υιοθεσία συμφέρει στον υιοθετούμενο».

Είναι βέβαια σαφές ότι «ο θεσμός της υιοθεσίας προσφέρει μόνιμη αποκατάσταση για κακοποιημένα ή παραμελημένα παιδιά στις περιπτώσεις εκείνες όπου πρέπει να υπερισχύσει η λύση του «διαζυγίου» γονέων παιδιών για το συμφέρον και των δύο». Γι' αυτό και το Ν.Δ. 610/1970 προτάσσει στο άρθρο 2 το συμφέρον του υιοθετουμένου, προβλέποντας μάλιστα στο άρθρο 11 ότι «η προς υιοθεσίαν συναίνεσις του ή των γονέων αναπληρούται δι' αποφάσεως του δικαστηρίου... γ) εάν η τέλεσις της υιοθεσίας τέκνου, περιθαλπομένου παρ' ανεγνωρισμένη Κοινωνική Υπηρεσία ή Ιδρύματι, καθίσταται αδύνατος λόγω της καταχρηστικής αρνήσεως της συναινέσως του ή των γονέων του τέκνου...».

Από τις 500 υιοθεσίες που γίνονται, περίπου, τον χρόνο στην Ελλάδα, μόνο οι 100 γίνονται από ιδρύματα, οι άλλες 300, αν αφαιρέσουμε 100, περίπου, συγγενικές είναι οι λεγόμενες ιδιωτικές. Που να τρέχεις τώρα στο «Μητέρα», όπου κάθε υποψήφιος θετός γονιός αντιμετωπίζεται εξατομικευμένα, με γνώμονα πάντοτε το συμφέρον του παιδιού, που μπορεί να σε απορρίψει μόνον από την αίτηση, που προτιμάει τους νεότερους γονείς, που σε απορρίπτει αν είσαι πάνω από 42 ετών κατά το χρόνο υποβολής της αίτησης, που εξετάζει τα προβλήματα της υγείας σου, πόυ έχεις προκαταρκτική συνεργασία με κοινωνική λειτουργό, κι εν συνεχεία σειρά συνεντεύξεων, μαζί και χωριστά οι θετοί γονείς, επισκέψεις στο σπίτι σου από κοινωνική λειτουργό καθώς και συναντήσεις με το συγγενικό σου περιβάλλον, συγκεντρώσεις, συνάντηση με την προϊσταμένη της κοινωνικής υπηρεσίας και να 'χεις στο τέλος το Συμβούλιο του Ιδρύματος καπέλο. Και αν εγκριθεί, να 'ρθεις στην Αθήνα 3-4 βδομάδες και, αν δουν πως δεν προσαρμόζεσαι με το παιδί, να μη στο δώσουν, τελικά. Και αν περάσεις κι αυτό, μετά τρέχεις και στα δικαστήρια για τη νομική τελείωση της υιοθεσίας, κατά πως λένε. Δράμα! Μια ιδιωτική υιοθεσία είναι κάπως βολικότερη από αυτό το ξεθέωμα! Τράβα τους και μια κατηγορία στο τέλος, να πσυχάσεις και να δουνε! Κατά πως λέγεται τώρα, εκτός από τις συγγενικές, μάλλον έτσι θα γίνονται στο μέλλον οι υιοθεσίες. Λέτε γι' αυτό η οκλοβοή;

Τι μένει; Μένει η συναισθηματική, πνευματική και ψυχική βλάβη των παιδιών; Μήπως επειδή είναι δύσκολο να οριστεί, δεν θα επέμβει κανείς; Και θα αφήνονται υιοθετημένα παιδιά, φυσικοί γονείς, θετοί γονείς, κοινωνικοί λειτουργοί, δικαστές να σέρνονται προς τηλεοπτική αξιολόγηση;

ΔΗΜΟΤΙΚΗ ΕΠΙΧΕΙΡΗΣΗ ΥΔΡΕΥΣΗΣ & ΑΠΟΧΕΤΕΥΣΗΣ ΡΟΔΟΥ (Δ.Ε.Υ.Α.Ρ.)

ΠΕΡΙΛΗΨΗ ΔΙΑΚΗΡΥΞΗΣ

Η Δημοτική Επιχείρηση Υδρευσης & Αποχέτευσης Ρόδου, προκηρύσσει μυστικό διαγωνισμό με συμπλήρωση τιμολογίου και αξιολόγηση προσφορών ενδεικτικού προϋπολογισμού 5.000.000, χωρίς τον ΦΠΑ, για την προμήθεια ενός ημιφορτηγού αυτοκινήτου τύπου 4Χ4 καινουργούς, με ωφέλιμο φορτίο 1000 + 1500 Kg.

- Ο διαγωνισμός θα γίνει στις 24/4/1996, ημέρα ΤΕΤΑΡΤΗ και από ώρα 11 π.μ. έως 12 π.μ., στα γραφεία της ΔΕΥΑΡ (Εθελοντών Δωδεκανησίων 42 - Ρόδος).
- Στο διαγωνισμό γίνονται δεκτοί οίκοι κατασκευαστές της ημεδαπής ή αλλοδαπής, ή προμηθευτές της ημεδαπής, τηρουμένου του ποσοστού συμμετοχής της εγχώριας βιομηχανίας σύμφωνα με τις ισχύουσες διατάξεις «Περί προστασίας της εγχώριας βιομηχανίας».
- Η εγγύηση συμμετοχής στον διαγωνισμό ορίζεται σε ποσοστό 5% επί του προϋπολογισμού της προμήθειας (δηλ. 250.000 δρχ.)
- Περισσότερες πληροφορίες και τεύχη του διαγωνισμού θα δίνονται τις εργάσιμες ημέρες και ώρες στα γραφεία της ΔΕΥΑΡ και στο τηλέφωνο 0241-28170 (κ. Στέργος Χατζηπέτρος)

Ο Πρόεδρος της ΔΕΥΑΡ
ΓΕΩΡΓΙΟΣ ΓΙΑΝΝΟΠΟΥΛΟΣ
Δήμαρχος Ρόδου

resort
Capsis hotels

Για σας που απαιτείτε το καλύτερο για:
- Δεξιώσεις
- Γάμους
- Βαπτίσεις

και όποια άλλη
- κοινωνική εκδήλωση σας καθ' όλη τη διάρκεια του χρόνου

εμπιστευθείτε την Nelpa, τις Γνώσεις και την Παράδοση που έχει το ριζικά ανακαινισμένο 5* αστέρων ξενοδοχειακό συγκρότημα

Metropolitan Capsis

κι ελάτε να επιλέξουμε μαζί από τις υπερπολυτελείς κλιματιζόμενες αίθουσες ή από τους ιδανικούς χώρους privee που διαθέτουμε δίπλα στις πισίνες!

Για πληροφορίες τηλεφωνείστε: 25015 κα Τότα Ρούσσου



ΕΚΤΕΛΕΣΗ ΒΟΛΗΣ

Ανακοινώνεται ότι από 31 Μαρτίου 96 μέχρι 03 Απριλίου 96 και από ώρα 07.00 μέχρι 22.00 θα εκτελούνται βολές βαρέων όπλων Πεζικού στο Π.Β. Καταβιάς.

Επικίνδυνη περιοχή η περικλειομένη μεταξύ των οδών ΚΑΤΤΑΒΙΑΣ - ΠΛΥΜΜΥΡΙ ΚΑΙ ΚΑΤΤΑΒΙΑΣ - ΠΡΑΣΟΝΗΣΙ καθώς και η θαλάσσια περιοχή που εκτείνεται σε βάθος 15-20 χιλ. από την ακτή του Πεδίου Βολής.

Κατά τις παραπάνω ημερομηνίες και ώρες απαγορεύεται κάθε κίνηση πεζών, ποιμνίων, αλιέων και λεμβούχων στην παραπάνω περιοχή προς αποφυγήν ατυχημάτων.

Διευκρινίζεται ότι θα εκτελούνται και νυκτερινές βολές.

Η λύση στο οικοδομικό σας πρόβλημα

Η ΓΕΝΙΚΗ ΤΕΧΝΙΚΗ Α.Ε., δημιούργήθηκε για να δώσει αποτελεσματικές & συμφέρουσες λύσεις στα οικοδομικά προβλήματα του νησιού μας. Τα αντικείμενα των δραστηριοτήτων μας:

- Εμπορία σιδήρου οικοδομών υψηλής ποιότητας & αντοχής
- Παραγωγή έτοιμου μπετόν με 14χρονη παράδοση στην υψηλή ποιότητα στη συνέπεια και την άμεση εξυπηρέτηση
- Ανάληψη δημόσιων και ιδιωτικών έργων μεγάλης έκτασης
- Ανέγερση πολυκατοικιών με το σύστημα της αντιπαροχής



14 σύγχρονες μπετονιέρες, 2 συγκροτήματα παραγωγής μπετόν και πλήρες δίκτυο ραδιοτηλεφώνων, θα είναι στη διάθεσή σας αν θελήσετε να συνεργασθούμε.

Χρησιμοποιώντας τα ειδικά πρόσθετα στεγανότητας και ρευστότητας POZZOLITH ADMIX 105 R. RHEOMAC 716 και 877 και ελέγχονας την παραγωγή, με 3 υπεύθυνους πολιτικούς μηχανικούς σε ιδιόκτητο σύγχρονα εξοπλισμένο εργαστήριο, διασφαλίζουμε και εγγυόμεθα σταθερά υψηλή ποιότητα στο μπετόν μας.

ΓΕΝΙΚΗ ΤΕΧΝΙΚΗ
έτοιμο μπετόν

ΜΟΝΤΕΡΝΑ ΤΕΧΝΟΛΟΓΙΑ & ΠΑΡΑΔΟΣΗ

ΕΡΓΟΣΤΑΣΙΟ: ΡΟΔΟΥ - ΛΙΝΔΟΥ 7ο ΧΛΜ. - ΤΗΛ. 25013
ΓΡΑΦΕΙΑ: ΑΡΚΑΔΙΟΥ 2 ΤΗΛ. 22968

Γνωμικά & αποφθέγματα

Από το βιβλίο του Νικ. Βρεττάκου

ΕΛΕΥΘΕΡΙΑ
Δίνοντας ελευθερία στους σκλάβους, διασφαλίζουμε την ελευθερία των ελεύθερων.

ΛΙΝΓΚΟΛΝ
Ονομάζω ελευθερία το να μπορώ ανεμπόδιστα να σκέπτομαι ή να μη σκέπτομαι για κάτι, να κινούμαι ή να στέκομαι, σύμφωνα με την εκλογή του πνεύματός μου.

ΒΟΛΤΑΙΡΟΣ
Μπορεί να μην συμφωνώ με ό,τι υποστηρίζεις. Μα θα υπερασπίσω «μέχρι θανάτου» το δικαίωμά σου να διατυπώνεις ελεύθερα τις απόψεις σου.

ΒΟΛΤΑΙΡΟΣ
Θεός και ελευθερία είναι η προσευχή μου.

ΒΟΛΤΑΙΡΟΣ
Οπου βρίσκεται το Πνεύμα του Κυρίου, εκεί είναι και η Ελευθερία.

ΑΠ. ΠΑΥΛΟΣ
Αναγνωρίζουμε την ανάγκη της ελευθερίας της γνώμης και της συζήτησης για την πνευματική προκοπή του ανθρώπινου γένους, απ' την οποία εξαρτιέται η ηθική και υλική του προκοπή.

ΣΤΟΥΑΡΤ ΜΙΛ
Η ελευθερία, που μέχρι σήμερα ήταν τόσο σπάνια, είναι ανάγκη να φτάσει στις μάζες, να ξαπλωθεί σ' όλες τις κοινωνικές τάξεις, για να γίνει ο Λαός.

ΧΑΪΝΕ
Η ελευθερία είναι ιδιοκτησία του κάθε ανθρώπους.

ΡΑΪΝΤΑΑ
Οι ελεύθεροι λαοί οφείλουν να μάχονται με όλες τους τις δυνάμεις εναντίον σ' όποιον απειλεί την ελευθερία τους σ' όποιον καταπατάει τα εδάφη τους.

ΗΡΟΔΟΤΟΣ
Ολέθριο για την υπόσταση του Πανεπιστημιακού έργου θα είναι η κατάργηση βασικού όρου της προκοπής του, η κατάργηση της ελευθερίας του πνεύματος.

Α. ΔΕΛΜΟΥΖΟΣ
Στη ζωή των Εθνών πρέπει μελλοντικά να κυριαρχήσει μια καινούργια ιδέα για την ελευθερία, ανάλογη μ' αυτή που ζητάει να περιορίσει την ατομικότητα για το καλό του κοινωνικού συνόλου. Μόνο όταν νικήσει αυτή η ιδέα της ελευθερίας, η ιδέα μιας Πανανθρώπινης Δημοκρατίας μπορεί να θριαμβεύσει και να διασφαλίσει την ευτυχία, την ειρήνη και την τάξη στη βασανισμένη Ευρώπη, όπου η αναρχία, πολλές φορές, οδήγησε σε αιματηρούς πολέμους και στην καταστροφή του πολιτισμού.

Τ. ΜΑΝ
Οι λαοί έχουν την ελευθερία για είδωλο μας που βρίσκεται πάνω στη γη ένας λαός ελεύθερος;

ΜΠΑΑΖΑΚ

Ωροσκοπιο

ημερήσιες προβλέψεις της αστρολόγου ΓΙΩΤΑΣ ΚΑΛΟΓΕΡΑ (τηλ. 01-6858401)



ΚΡΙΟΣ:
21 ΜΑΡΤΙΟΥ - 20 ΑΠΡΙΛΙΟΥ
Στη διάρκεια της σημερινής ημέρας έχετε απεριόριστες δυνατότητες. Εκμεταλλευτείτε λοιπόν και το τελευταίο χιλιοστό ευκαιρίας που σας δίδεται. Φροντίστε μόνο να είστε συγκεκριμένοι.

ΤΑΥΡΟΣ:
21 ΑΠΡΙΛΙΟΥ - 20 ΜΑΙΟΥ
Τελικά αν μείνετε ψύχραιμοι μέχρι τέλος, θα διαπιστώσετε ότι από εκεί που αμφιβάλλατε ή ακόμα μπορεί και να φοβόσασταν τα πράγματα γίνονται υπέρ σας μέσω κάποιας αποκάλυψης.

ΔΙΔΥΜΟΙ:
21 ΜΑΙΟΥ - 20 ΙΟΥΝΙΟΥ
Είναι γεγονός ότι όποια «πόρτα» κι αν χτυπήσετε θα σας ανοίξει. Και μάλιστα όχι μόνο από φίλους αλλά και άλλους δηλαδή φίλους των γνωστών κλπ. Επιστρατευτείτε λοιπόν και υλοποιήστε ένα σχέδιό σας.

ΚΑΡΚΙΝΟΣ:
21 ΙΟΥΝΙΟΥ - 21 ΙΟΥΛΙΟΥ
Σήμερα θα βρίσκονται στο ζενίθ τους και τα επαγγελματικά και κοινωνικά σας ενδιαφέροντα και βέβαια θα φιλοδοξείτε να εξελιχθούν τα πράγματα υπέρ σας. Ομως αυτό θα εξαρτηθεί από τη γενικότερη συμπεριφορά σας.

ΛΕΩΝ:
22 ΙΟΥΛΙΟΥ - 22 ΑΥΓΟΥΣΤΟΥ
Αστρολογικά τουλάχιστον έχετε και την ευχέρεια και τις γνώσεις για να πετύχετε σε μια σας δραστηριότητα ή σε μια πρωτοβουλία σας. Απλά εσείς κάνετε μια σωστή μεθόδευση.

ΠΑΡΘΕΝΟΣ:
23 ΑΥΓΟΥΣΤΟΥ - 22 ΣΕΠΤΕΜΒΡΙΟΥ
Είτε η έρευνά σας αφορά ένα οικονομικό πρόβλημα είτε την ερωτική σας ζωή ή μπορεί και ένα μεταφυσικό ερωτηματικό σας θα χρειαστεί να ψάξετε με ιδιαίτερα προσεκτικό τρόπο.

ΖΥΓΟΣ:
23 ΣΕΠΤΕΜΒΡΙΟΥ - 22 ΟΚΤΩΒΡΙΟΥ
Οτι είστε συντροφικοί και άνθρωποι της συνεργασίας και των χαμηλών τόνων αυτό είναι γνωστό. Δεν είναι όμως γνωστές οι αντιδράσεις σας απέναντι στις προκλήσεις των άλλων.
Προσοχή λοιπόν.

ΣΚΟΡΠΙΟΣ:
23 ΟΚΤΩΒΡΙΟΥ - 21 ΝΟΕΜΒΡΙΟΥ
Μην την πιστέψετε ειδικά σήμερα τη λαϊκή ρήση «η πολλή δουλειά τρώει τον αφέντη» γιατί αν δουλέψετε με σύνεση επάνω στο αντικείμενό σας θα αποδείξετε για άλλη μια φορά την αξία σας.

ΤΟΞΟΤΗΣ:
23 ΝΟΕΜΒΡΙΟΥ - 21 ΔΕΚΕΜΒΡΙΟΥ
Βρίσκεστε σε μια από τις καλύτερές σας ημέρες, γι' αυτό ασχοληθείτε με πράγματα από τα οποία ευελπιστείτε να βγείτε κυρίως οικονομικά ωφελημένοι.

ΛΙΓΟΚΕΡΩΣ:
22 ΔΕΚΕΜΒΡΙΟΥ - 19 ΙΑΝΟΥΑΡΙΟΥ
Αλλαι αι βουλαί του Θεού και άλλαι των ανθρώπων αναφέρει το αρχαίο ρηθέν κάτι που μπορεί να το διαπιστώσετε και εσείς σε σχέση με ένα οικογενειακό, περιουσιακό ή επαγγελματικό ζήτημα.

ΥΔΡΟΧΟΟΣ:
20 ΙΑΝΟΥΑΡΙΟΥ - 18 ΦΕΒΡΟΥΑΡΙΟΥ
Είτε έχετε, είτε δεν έχετε όρεξη σήμερα κάντε δημόσιες σχέσεις με την προϋπόθεση ότι για να πετύχετε τους στόχους σας θα πρέπει να μην αντιδράτε ακόμα και στους παραλογισμούς των άλλων.

ΙΧΘΕΙΣ:
19 ΦΕΒΡΟΥΑΡΙΟΥ - 20 ΜΑΡΤΙΟΥ
Ημέρα των οικονομικών δοσοληψιών. Αγοράζετε πουλάτε, πληρώνετε εισπράττετε, καθορίζετε αμοιβές, μισθώσεις κλπ. Για ορισμένους όμως μπορεί να είναι ημέρα πνευματικών απαντήσεων.

Λέξεις & Φράσεις παροιμιώδεις

Απο το βιβλίο του Τάκη Νατσούλη

«Μας φλόμωσες»
«Φλώμος» ή «Φλόμο» είναι γενική ονομασία διαφόρων φυτών του γένους «βερβάσκον». Το «φλόμο» το μεταχειρίζονται (στα κρυφά, γιατί απαγορεύεται μερικοί ψαράδες για να «φλωμώσουν», να δηλητηριάσουν δηλαδή με τις αναθυμιάσεις τους, τα χταπόδια κι, έτσι, να τα πιάσουν. Κάποτε, όμως γράφει ο χρονικογράφος Ε.Κ. Στασινόπουλος: «οι δρόμοι της παλιάς Αθήνας ήταν στενοί και βρόμικοι από τα ακάθαρτα νερά και τα σκουπίδια. Ούτε αποχέτευση υπήρχε για τα νερά των σπιτιών ούτε και υπηρεσία καθαριότητας. Οι νοικοκυρές πετούσαν τα σκουπίδια στο δρόμο και το νερό στο αυλάκι, που περνούσε από την πόρτα τους. Μια μεγάλη πληγή για την πόλη ήταν οι αναθυμιάσεις, που βγαίναν από ένα δηλητηριώδες φυτό, το φλώμο, που είχε φυτρώσει παντού γύρω από την Αθήνα. Χρειάστηκε συστηματική εργασία του πρώτου Δημάρχου της Αθήνας του Πετράκη, για το κόψιμο του φλώμου και το άνοιγμα χαντακιών, για να φεύγουν τα λιμνάζοντα νερά που τον πολλαπλασιάζουν και να παύσουν να «φλωμώνουν» οι Αθηναίοι από την αποπνικτική ατμόσφαιρα, που δημιουργούσε...».

«Μαύρα και σκότεινα»
Για τη φράση αυτή δεν γνωρίζουμε και πάρα πολλά πράγματα. Υπάρχει, όμως, μια εκδοχή, που είναι και η πιο σοβαρή. Προήλθε, δηλαδή, από επεισόδιο που συνέβη μεταξύ του βασιλιά Οθωνα και ενός αγωνιστή του 1821 και που αναφέρεται στο «Ημερολόγιο Ασωσίου» του 1882. Ο αγωνιστής παρουσιάστηκε στον Οθωνα με αναφορά παραπονούμενος, ότι όχι μόνο δεν του δόθηκε βαθμός, όπως σε άλλους, αλλά και τον κατάταξαν στη «Φάλαγγα».

- Λεν έχετε δίκαιον, του είπε ο Οθωνας με τα άσχημα ελληνικά του. Η φαλαγξις έχει μέλλον λαμπρόν.

- Λαμπρόν μπορεί να 'ναι για τη Μεγαλειότητά Σου, απάντησε ο αγωνιστής, για μένα είναι: «μαύρον και σκότεινον».

«Μαύρο και δαγκωτό»
Πολλοί ψηφοφόροι που είχαν ιδιαίτερο λόγο να φαίνεται η ψήφος τους, δάγκωναν το σφαιρίδιο, πριν το ρίξουν λέγοντας: «Να, μαύρο και δαγκωτό», δηλαδή μαύρισε τον τάδε υποψηφίο. Αλλοι, πάλι, έριχναν σφαιρίδια με το όνομά τους ή και επιχρυσωμένα και έτσι έβαζαν σε μπελάδες τις εφορευτικές επιτροπές, που μάλωναν, αν τα σφαιρίδια αυτού του τύπου ήταν έγκυρα ή άκυρα.

ΨΥΧΑΓΩΓΙΑ ΨΥΧΑΓΩΓΙΑ ΨΥΧΑΓΩΓΙΑ

ΣΚΑΝΔΙΝΑΒΙΚΟ ΣΤΑΥΡΟΛΕΞΟ

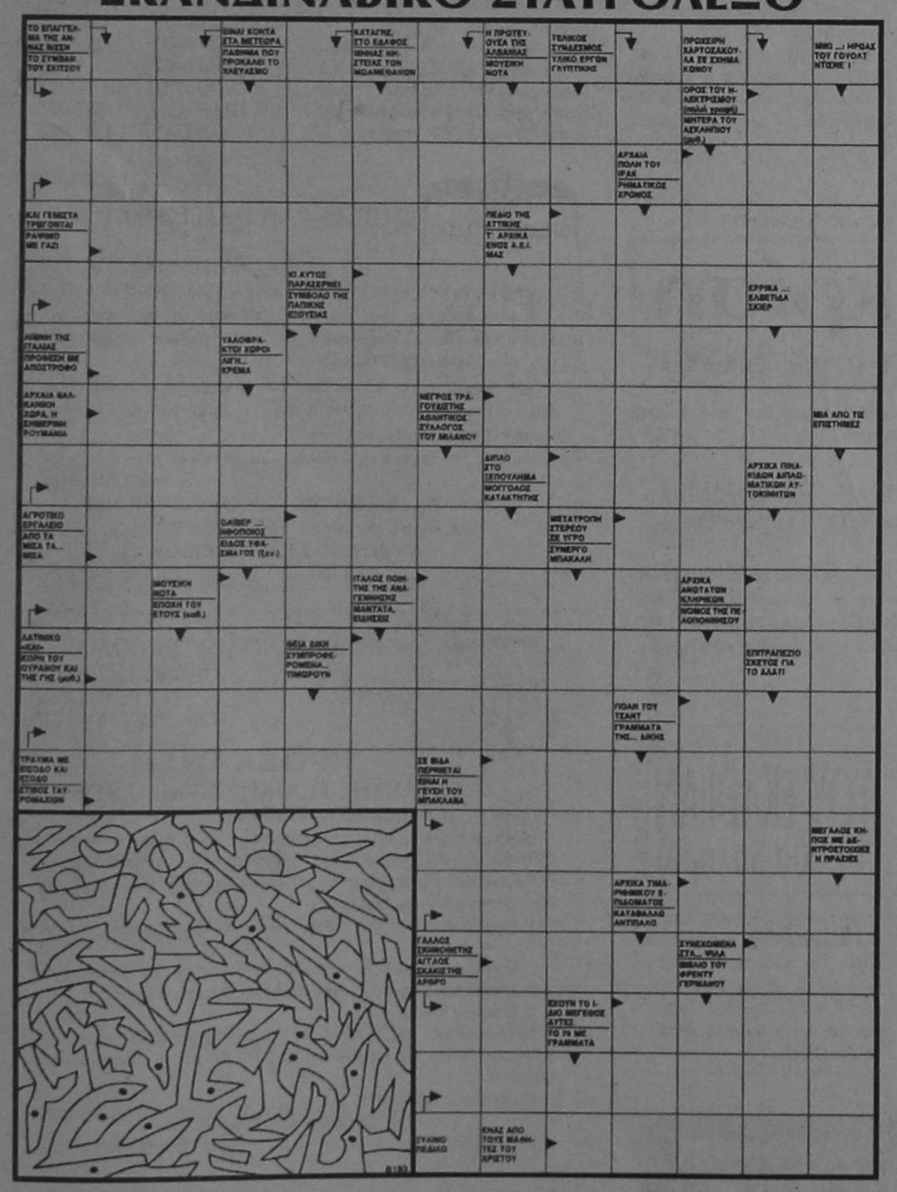



Και τώρα θα βγάλουμε το τσιρότο!

ΚΟΛΥΜΒΗΤΗΡΙΟ ΝΑΥΤΙΚΟΥ ΟΜΙΛΟΥ ΡΟΔΟΥ

ΟΛΟΙ ΜΑΖΙ ΜΠΟΡΟΥΜΕ

Το έργο ξεκίνησε
Συμβάλλετε
στην αποπεράτωσή του, καταθέτοντας τη συνδρομή σας στους Τραπεζικούς Λογαριασμούς:

- ΕΘΝΙΚΗ ΤΡΑΠΕΖΑ: 297/296013-35
- ΑΓΡΟΤΙΚΗ ΤΡΑΠΕΖΑ: 38801011331-84
- ΤΡΑΠΕΖΑ ΠΙΣΤΕΩΣ: 640002002000541
- ΕΜΠΟΡΙΚΗ ΤΡΑΠΕΖΑ: 39003961
- ΙΟΝΙΚΗ ΤΡΑΠΕΖΑ: 778/30921003
- ΤΡΑΠΕΖΑ ΚΡΗΤΗΣ: 70585189
- BARCLAYS BANK: 179887
- ΤΡΑΠΕΖΑ ΕΡΓΑΣΙΑΣ: 099/92001-10/99
- ΤΡΑΠΕΖΑ ΔΩΔΕΚΑΝΗΣΟΥ: (από το Μάρτιο του '96)

ή
στα Γραφεία του
ΝΑΥΤΙΚΟΥ ΟΜΙΛΟΥ ΡΟΔΟΥ
(Πλ. Κουντουριώτη Φ 23287 - 38043)
από 10.00-13.00 εκτός Κυριακής.

Τα παιδιά μας, η γωνιά της ροδίτικης αυτής γης, η ιστορία θα καταγράψουν αυτή σας την πράξη.



ΜΕΓΑΛΟΣ ΔΙΑΓΩΝΙΣΜΟΣ

Αποκτείστε τα Κόκκινα Αυγά και ελάτε να κάνουμε μαζί... ΠΑΣΧΑ ΕΛΛΗΝΙΚΟ

καλό Πάσχα

Σπανός

ΛΕΡΟΣ - ΚΑΛΥΜΝΟΣ

ΤΩΡΑ ΜΕ ΚΑΘΕ ΑΓΟΡΑ ΑΞΙΑΣ 7.000 ΔΡΧ ΑΠΟ ΤΟ ΥΠΕΡΜΑΡΚΕΤ ΣΠΑΝΟΣ, ΚΕΡΔΙΖΕΤΕ ΕΝΑ ΚΟΚΚΙΝΟ ΑΥΓΟ ΞΥΣΤΟ.

ΣΥΜΠΛΗΡΩΣΤΕ ΤΗΝ ΚΑΡΤΕΛΑ ΜΕ 9 ΚΟΚΚΙΝΑ ΑΥΓΑ ΜΕΧΡΙ ΤΙΣ 9 ΑΠΡΙΛΙΟΥ ΚΑΙ ΚΕΡΔΙΣΤΕ ΜΙΑ ΜΟΝΑΔΙΚΗ ΠΑΣΧΑΛΙΝΗ ΚΡΟΥΑΖΙΕΡΑ ΣΤΗ ΛΕΡΟ - ΚΑΛΥΜΝΟ ΚΑΙ ΠΛΟΥΣΙΑ ΔΩΡΑ!

Σπανός ΥΠΕΡ ΜΑΡΚΕΤ

ΓΙΑΤΙ Η ΔΩΔΕΚΑΝΗΣΟΣ ΕΙΝΑΙ Ο ΤΟΠΟΣ ΜΑΣ

ΜΕ ΓΕΡΟΥΣΙΑ ΚΑΙ ΒΟΥΛΗ

ΣΥΝΕΧΕΙΣ ΕΠΑΦΕΣ
Α. ΠΑΥΛΙΔΗ ΣΤΙΣ ΗΠΑ

Επαφές με μέλη της Γερουσίας και της Βουλής με αφορμή και την ταξειδιωτική οδηγία που εξέδωσε πρόσφατα το υπουργείο Μεταφορών των ΗΠΑ, προκαλώντας βλάβη στον τουρισμό μας είχε στην Ουάσιγκτον ο βουλευτής Δωδ/σου κ. Αριστοτέλης Παυλίδης.

ΑΓΩΝΑΣ ΓΙΑ ΑΡΣΗ ΤΗΣ ΤΑΞΙΔΙΩΤΙΚΗΣ ΟΔΗΓΙΑΣ

Απο τις επαφές αυτές σύμφωνα με ανακοίνωση του γραφείου του - διεφάνη ότι είναι δυνατό να επισπευθούν οι διαδικασίες άρσης της οδηγίας, καθώς μάλιστα δύο Αμερικανοί ειδικοί μεταβαίνουν εντός των ημερών στην Αθήνα για συναντήσεις με αρμόδιους παράγοντες της χώρας μας, ενώ στο μεταξύ ξεσηκώθηκε και η Ομογένεια.

Σύμφωνα με τις εκτιμήσεις, εφ' όσον προχωρήσουν γρήγορα τόσο οι επαφές αμερικανών- ελλήνων ειδικών, όσο και η λειτουργία συστήματος ελέγχου στο αεροδρόμιο του Ελληνικού, τότε θα ανακληθεί η οδηγία του αμερικανικού υπουργείου Μεταφορών (πιθανόν στις αρχές Απριλίου, μετά την επίσκεψη Σημίτη στις ΗΠΑ).

Ο κ. Παυλίδης στην Ουάσιγκτον είχε επίσης συνάντηση με τον πρόεδρο του Συμβουλίου Αποδήμου Ελληνισμού κ. Αθενς ενω σήμερα μεταβαίνει στο Σικάγο όπου θα έχει επαφές με εκπροσώπους της ομογένειας.

ΤΟΠΙΚΕΣ ΕΙΔΗΣΕΙΣ

ΑΠΟ ΤΟΝ ΠΡΟΕΔΡΟ ΤΗΣ ΚΟΙΝΟΤΗΤΑΣ ΛΙΝΔΟΥ Κ. ΚΥΡ. ΦΙΝΑ

ΟΡΙΣΜΕΝΑ ΕΡΩΤΗΜΑΤΑ ΓΙΑ ΤΑΠΑ
και ακίνητη περιουσία Δημοσίου

Ο Πρόεδρος της Κοινότητας Λίνδου κ. Κυριάκος Ι. Φίνας, έκανε την παρακάτω δήλωση:

«Τον τελευταίο καιρό, και υπό την πίεση, προφανώς, και της διαφαινόμενης εφεπινής ύφεσης στον τουριστικό τομέα, αρμόδιοι και μή, ασχολούμεθα με τα τοπικά αναπτυξιακά προβλήματα.

Οι προβληματισμοί αυτοί πιστοποιούν το ζωηρό ενδιαφέρον και, αναμφίβολα, κατατάσσονται στο ενεργητικό του δωδεκανησιακού λαού. Με τη διαφορά, ότι τους προβληματισμούς πρέπει να ενστερνιστούν, κατά κύριο λόγο στο ακέραιο, και οι διοικούντες, ιδιαίτερα η πολιτική και οικονομική ηγεσία του τόπου, ώστε να χαραχθούν, επί του προκειμένου, και οι ανάλογες κατευθυντήριες γραμμές δράσης και παρακολούθησης των οικονομικο-κοινωνικών τομέων.

Εκτός των γενικών θεμάτων που απασχολούν ζωηρότατα τη δωδεκανησιακή οικονομία, θα εντοπίσουμε δύο σημεία, τα οποία πρόσφατα αγακινήθηκαν, μέσω του τύπου. 1. Πόροι από τη δωδεκανησιακή ακίνητη περιουσία.

Στην «Οικονομική Καθημερινή» της 24.3.1996, δημοσιεύθηκε ειδική ανάλυση, ως και σχετικός συγκριτικός πίνακας, για το χάος και την ανευθυνότητα που επικρατεί, ως προς την ορθολογική αξιοποίηση της ακίνητης περιουσίας του δημοσίου, την οποία διαχειρίζεται η Κρατική Εταιρία του Δημοσίου (ΚΕΔ). Ο σχολιαστής προχωρεί, ακόμη περισσότερο, αναφέροντας: « ... δεν έχει γίνει ακόμα δυνατό να μηχανογραφηθούν τα 85.000 ακίνητα, προκειμένου το Δημόσιο να γνωρίζει ανά πάσα στιγμή, πόσα και ποιά, ακριβώς, ακίνητα βρίσκονται, που και σε ποιά κατάσταση ... με αποτέλεσμα το Δημόσιο να μη μπορεί να εκμεταλλευθεί την τεράστια περιουσία του, τη στιγμή που «καίγεται» κυριολεκτικά για πόρους. Στον πίνακα δε που συνοδεύει την ανάπτυξη του θέματος, αναφέρεται τόσον η έκταση όσον και η αξία των πωληθέντων ακινήτων (αγροτεμάχια, οικόπεδα, κτίσματα, κ.λ.π.), σε ολόκληρη τη χώρα.

Στην υπόθεση αυτή, όσον αφορά ειδικότερα τους

«ΨΙΧΟΥΛΑ» ΑΥΤΑ ΠΟΥ ΜΕΝΟΥΝ ΣΤΟ ΝΟΜΟ ΔΩΔ/ΝΗΣΟΥ

Δωδεκανησίους, εκείνο που εντυπωσιάζει, είναι το ύψος των όσων εισπράχθηκαν από τις εκποιήσεις των εδώ ακινήτων. Για παράδειγμα: ενώ, το συνολικό ποσό από τις πωλήσεις, το έτος 1995 απ' όλη την Ελλάδα ανήλθε σε 819,4 εκατομμύρια δραχμών, η Δωδεκάνησος συμμετέχει με 739,5 εκ. δρχ., ήτοι ποσοστό 90,25%. Το υπόλοιπο 9,75%, ήτοι 79,9 εκατομμύρια δραχμών, από τις άλλες περιοχές: Κέρκυρα, Αττική, Ηράκλειο, Εβρο, Πειραιά και Μεσσηνία.

Για δε το 1996, καθώς αναφέρεται στο δημοσίευμα, τα έσοδα από τις εκποιήσεις προβλέπεται να φθάσουν τα δύο δισεκατομμύρια, στα οποία η συμμετοχή μόνο της Ρόδου θα είναι της τάξεως του 1,5 δισεκατομμυρίων δραχμών, ήτοι 75%. Κοντολογίς: Από τα προαναφερθέντα στοιχεία προκύπει ότι οι λειτουργικές δαπάνες των Υπηρεσιών της Κρατικής Εταιρίας του Δημοσίου, καλύπτονται, σχεδόν, από τις πωλήσεις των ακινήτων στη Δωδεκάνησο, και εάν απομείνει κάποιο ποσό, αποστέλλεται στον ειδικό λογαριασμό για την περιοχή μας. Και είμαστε περίεργοι να πληροφορηθούμε ποίον ποσό διατέθηκε για το δωδεκανησιακό σύμπλεγμα από το κονδύλι αυτό το 1995, παρόλο που είναι δεσμευτική η απόδοση, σύμφωνα με την παρ.2, του άρθρου 7 του Ν. 973/1979.

2. Πόροι από το Ταμείο Αρχαιολογικών Πόρων.

«Με βάση το Νομοθετικό Διάταγμα 131/10.8.1961, ΦΕΚ Α' όπως συμπληρώθηκε μεταγενέστερα, στο άρθρο 22, προβλέπεται: «...τα πάσης φύσεως έσοδα, ως και οι λοιποί αρχαιολογικοί πόροι της Δωδεκανήσου, συνιστώσιν ίδιον λογαριασμόν παρά τη Τραπέζη της Ελλάδος και διατίθενται αποκλειστικώς, δια τας αρχαιολογικάς ανάγκας της περιοχής Δωδεκανήσου».

Η προαναφερθείσα διάταξη είναι σαφής, ως προς τη διάθεση των κονδυλίων που εισπράττονται από τους αρχαιολογικούς πόρους της Δωδεκανήσου, και μάλιστα, περισσότερο ενισχυμένη από εκείνη της ακίνητης περιουσίας. Και δε μπορεί να διατυπωθεί καμία αρφιβολία, ως προς τη νομιμότητα διάθεσης ολόκληρου του ποσού που εισπράττει το Ταμείο Αρχαιολογικών Πόρων για έργα αρχαιολογικής μορφής στη δωδεκανησιακή περιοχή. Ως εκ τούτου, συμμεριζόμαστε απόλυτα την αγανάκτηση του Νομάρχη Δωδεκανήσου κ. Παρασκευά, ώς και την πρόθεσή του να διεκδικήσει τους πόρους που πρέπει να αποδίδονται στο δωδεκανησιακό σύμπλεγμα, για την εκτέλεση, κάθε χρόνο ανελλιπώς, ανάλογων αρχαιολογικών έργων. Και θα μου επιτρέψει ο αγαπητός κ. Παρασκευάς, να διαφωνήσω στη σκέψη του, όπως, τουλάχιστον, δημοσιεύθηκε στον τύπο, ότι θα ζητήσει ποσοστό 50% από τους πόρους αυτού. Οχι, τους θέλουμε εξολοκλήρου 100%, γιατί μας ανήκουν... Εχουμε ίδιαν αντίληψη της αδικίας που προσγίνεται και στη Λίνδο από το παραπάνω Ταμείο Αρχαιολογικών Πόρων. Και ενώ, από την έκδοση εισπρήρων επίσκεψης της Ακρόπολης της, εισπράτονται ετήσια 500 εκατομμύρια δραχμών και πάνω, εν τούτοις, κατά την τελευταία 50ετία, δεν πραγματοποιήθηκε κανένα, σχεδόν, ουσιαστικής μορφής έργο στην αρχαία κωμόπολη.

Δεν υπερβάλλουμε διατυπώνοντες την απόψη, εάν οι δύο παραπάνω πηγές τοπικών πόρων, ήτοι: από τις εκποιήσεις ακινήτων και εσόδων υπέρ του Ταμείου Αρχαιολογικών Πόρων, είναι σε πλήρη γνώση πολλών αρμόδιων τοπικών παραγόντων.

Η ίδια άγνοια επικρατούσε και ως προς το «σπατόσημο». Και μόνο, χάρη στην έντονη προσφυγή του τέως βουλευτή κ. Αν. Καραμάριου, μαθεύτηκε όλη η αλήθεια.

Είναι βέβαιο, ότι τα προαναφερθέντα «ατοπήματα» θα αποφεύγονταν, εάν υπήρχε μία οργανωμένη τοπική Υπηρεσία Μελετών και Προγραμματισμού, η οποία, όμως, απαραιτήτως θα πρέπει να λειτουργεί με ιδιωτικής μορφής νοοτροπία και να είναι επανδρωμένη αξιοκρατικά με Δωδεκανησίους Επιστήμονες, αφού, εν τω μεταξύ, σταλούν προηγούμενα για ένα εξάμηνο για ειδική μετεκπαίδευση στο εξωτερικό.

Ετσι, και γνώση των θεμάτων θα έχουμε, αλλά και οι τοπικοί πόροι θα αυξάνονται και θα αξιοποιούνται μακροπρόθεσμα κατά τον πλεόν ορθολογικό τρόπο.

ΝΕΕΣ ΔΙΟΙΚΗΣΕΙΣ ΕΚΛΕΓΟΥΝ ΟΙ ΣΠΟΥΔΑΣΤΕΣ

Στις κάλπες σήμερα
το Πανεπιστήμιο μας

Στις κάλπες οδηγούνται σήμερα οι φοιτητές των δύο τμημάτων του Πανεπιστημίου Αιγαίου, για την ανάδειξη νέων διοικήσεων των συλλόγων τους.

ΜΕΤΕΧΟΥΝ ΤΡΕΙΣ ΠΑΡΑΤΑΞΕΙΣ

Την ψήφο των φοιτητών και στα δύο τμήματα του Πανεπιστημίου Αιγαίου - νηπιαγωγών και δημοτικής εκπαίδευσης- διεκδικούν οι παρατάξεις ΠΑΣΠ (ΠΑΣΟΚ), ΔΑΠ-ΝΔΦΚ(ΝΔ) και Νέοι Ορίζοντες (Πολιτική Ανοιξη). Οι κάλπες θ' ανοίξουν στις 9 το πρωί και θα κλείσουν στις 7 το απόγευμα, οπότε και θ' αρχίσει η καταμέτρηση των ψήφων.

Πάντως χθες, στο Πανεπιστήμιο Αιγαίου, τίποτα δεν θύμιζε...προεκλογική περίοδο αν και οι εκπρόσωποι των φοιτητών ελπίζουν ότι τα ποσοστά αποχής (που στα τελευταία χρόνια είναι ο νικητής των φοιτητικών εκλογών) θα είναι φέτος μικρότερα απο άλλες χρονιές.

«Προσπαθήσαμε να γίνει συνείδηση στους φοιτητές οτι δεν πρέπει να αδιαφορούν για τα κοινά. Πιστεύουμε ότι αυτό το πετύχαμε ως ένα βαθμό τουλάχιστον και γι' αυτό πιστεύουμε οτι η αποχή φέτος θα είναι μικρότερη, παρ' ότι οι εκλογές γίνονται σε δύσκολη περίοδο, λίγο πριν τις διακοπές του Πάσχα» δήλωσε ο απερχόμενος πρόεδρος του Συλλόγου Φοιτητών Δημοτικής Εκπαίδευσης και υποψήφιος στο ψηφοδέλτιο της ΠΑΣΠ κ. Ανδρέας Παπαζαχαρίου και πρόσθεσε: « Το μήνυμα της παράταξης μας, σαν αυριανοί εκπαιδευτικοί, είναι ότι η αδιαφορία αποτελεί τον μεγαλύτερο εχθρό της κοινωνίας».

Καλύτερα ποσοστά από πέρσι και περισσότερες έδρες, δήλωσε ότι περιμένει απο τις σημερινές εκλογές η υποψήφια στο ψηφοδέλτιο της ΔΑΠ-ΝΔΦΚ στο Τμήμα Νηπιαγωγών κ. Κατερίνα Εμμανουήλ. Το μήνυμα που στέλνει η παράταξη της ΔΑΠ στους φοιτητές, σύμφωνα με την κ. Εμμανουήλ, είναι «ένα καλύτερο αύριο».

ΑΠΟ ΤΗΝ ΕΥΡΩΠΑΪΚΗ ΕΝΩΣΗ

Πρόγραμμα ενίσχυσης
παράκτιας αλιείας

Από το Τμήμα Αλιείας της Νομαρχιακής Αυτοδιοίκησης Δωδ/σου, ανακοινώνεται ότι στα πλαίσια ανάπτυξης της μικρής παράκτιας αλιείας έχει αποφασισθεί, σε επίπεδο Ευρωπαϊκής Ενωσης, οικονομική ενίσχυση α) εκσυγχρονισμού αλιευτικών σκαφών με συνολικό μήκος μικρότερο των 9 μέτρων και Β) εκπαίδευση φαράδων, αποκλειστικά για τη χώρα μας:

ΚΑΛΥΠΤΕΙ 80% ΤΗΣ ΔΑΠΑΝΗΣ ΕΠΕΝΔΥΣΗΣ

α. Ο εκσυγχρονισμός των μικρών παράκτιων σκαφών (συνολικού μήκους μικρότερου των 9 μέτρων) αφορά εργασίες πάνω στο σκάφος για βελτίωση της ασφάλειας κατά την πλεύση και εξοπλισμό (π.χ. αντικατάσταση παλαιών μηχανών, προμήθεια ιχθυοκιβωτίων για συντήρηση μεταφορά αλιευμάτων, προκειμένου να εξασφαλισθεί η ποιότητα και η υγιεινή, προμήθεια συστημάτων πυρόσβεσης και σωστικών μέσων, εξοπλισμό ασφάλειας κ.λ.π. Το ύψος της οικονομικής ενίσχυσης, ανέρχεται στο 80% της δαπάνης επένδυσης.

β. Η εκπαίδευση φαράδων περιλαμβάνει προγράμματα εκπαίδευσης φαράδων μέχρι 20 άτομα/ σεμινάριο σε θέματα ορθολογικής διαχείρισης αποθεμάτων, ενσισθητοποίηση τους στην προστασία του θαλάσσιου περιβάλλοντος κ.λ.π.

Οι λεπτομέρειες για την εφαρμογή του παραπάνω προγράμματος θα καθοριστούν από το Υπουργείο Γεωργίας και θα δίνονται στους ενδιαφερομένους από τις αρμόδιες Υπηρεσίες Αλιείας του Νομού.

ΑΠΟ 3 ΣΥΜΒΟΥΛΟΥΣ ΤΗΣ ΜΕΙΟΨΗΦΙΑΣ

ΑΝΟΙΚΤΗ ΕΠΙΣΤΟΛΗ
προς το δήμαρχο Κάσου

Τρεις σύμβουλοι της δημοτικής μειοψηφίας Κάσου απευθύνουν προς το δήμαρχο κ. Γ. Κακομανώλη την ακόλουθη ανοικτή επιστολή:

ΓΙΑ ΤΟΝ ΤΡΟΠΟ ΜΕ ΤΟΝ ΟΠΟΙΟ ΑΣΚΕΙ ΤΑ ΚΑΘΗΚΟΝΤΑ ΤΟΥ

Καταγγέλλουμε την απαράδεκτη και πρωτοφανή στάση, με την οποία αντιμετωπίζει τα προβλήματα της Κάσου ο Δήμαρχος Κάσου κ. Γεώργιος Κακομανώλης, ο Πρόεδρος του Δ.Σ. κ. Γεώργιος Εμμ. Βρετός και οι Δημοτικοί Σύμβουλοι της πλειοψηφίας κ.κ. Εμμανουήλ Στ. Μανούσος, Εμμανουήλ Φ. Μαστροπαύλος, Ιωάννης Νικολάου και Εμμανουήλ Αντ. Περσελής.

Ο εμπαγμός προς τους θεσμούς πρέπει επιτέλους να σταματήσει.

Κατά την συνεδρίαση του Δημοτικού Συμβουλίου Κάσου στις 26 Μαρτίου 1996 με μοναδικό θέμα ημερήσιας διάταξης «Εγκριση προϋπολογισμού εσόδων εξόδων Δήμου Κάσου οικ. έτους 1996», θέμα το οποίο έπρεπε να είχε συζητηθεί από τον Νοέμβριο του 1995, ούτε ένας Δημοτικός Σύμβουλος της πλειοψηφίας, ΟΥΤΕ ΚΑΝ Ο ΠΡΟΕΔΡΟΣ ΤΟΥ Δ.Σ., δεν παρέστη στην συνεδρίαση με αποτέλεσμα να αναβληθεί η συζήτηση του θέματος λόγω μη ύπαρξης απαρτίας.

Αποδείξατε περίτρανα κύριοι την υπευθυνότητα (;) με την οποία αντιμετωπίζετε τα προβλήματα του ταλαίπωρου Κασιώτη.

Θα προσφέρετε τις μέγιστες υπηρεσίες προς το υπσί μας, υποβάλλοντας ΑΜΕΣΑ την παραίτησή σας, αποδεικνύοντας με τον τρόπο αυτό, ότι πράγματι ενδιαφέρεσε για την διάσωση της Κάσου, αφού αλλιώς δεν μπορείτε.

Εάν δεν έχετε την δυνατότητα κύριε Δήμαρχε να υλοποιήσετε το πρόγραμμά σας, έχοντας την πλειοψηφία του Δημοτικού Συμβουλίου σε αριθμούς, αλλά όχι στην ουσία, πέστε μας σε τι φταίει ο Κασιώτικος Λαός.

Διακηρύττουμε στους Κασιώτες ότι εμείς οι Δημοτικοί Σύμβουλοι της μειοψηφίας, έχοντας επίγνωση της υπευθυνότητας της θέσεώς μας, θα σπριξουμε όπως κάνομε μέχρι σήμερα, κάθε προσπάθεια για το καλό της Κάσου, κάτι που εσείς με την σημερινή σας στάση δεν φαίνεται να επιδιώκετε.

Κάσος 26 Μαρτίου 1996

Οι Δημοτικοί Σύμβουλοι Κάσου
1. - ΔΗΜΗΤΡΙΟΣ ΕΡΩΤΟΚΡΙΤΟΣ
2. - ΓΕΩΡΓΙΟΣ ΚΟΥΡΙΑΝΤΑΚΗΣ
3. - ΚΩΝΣΤΑΝΤΙΝΟΣ ΜΗΝΑΣ

ΣΕ ΕΦΑΡΜΟΓΗ ΤΟ «SAVE '96»

ΚΟΙΝΟΤΙΚΟ ΠΡΟΓΡΑΜΜΑ ΓΙΑ
εξοικονόμηση ενέργειας

Οπως ανακοίνωσε ο Γενικός Γραμματέας της Περιφέρειας Νοτίου Αιγαίου Νικόλαος Σαράντης έχει ξεκινήσει η υποβολή προτάσεων στα πλαίσια του Κοινοτικού Προγράμματος «SAVE-96» για την αποδοτική χρήση και εξοικονόμηση ενέργειας.

ΑΝΑΚΟΙΝΩΣΕΙΣ ΤΟΥ ΠΕΡΙΦΕΡΕΙΑΡΧΗ

«Το Κοινοτικό Πρόγραμμα SAVE-96» ανέφερε ο κ. Σαράντης ιδιαίτερη σημασία θα δώσει σε προτάσεις που θα αναφέρονται στις εξής δράσεις:

1. Μεταφορές και Συγκοινωνίες.
2. Βιομηχανία.
3. Ενημέρωση και Εκπαίδευση.
4. Demand Side Management και Integrated Resource Planning.

Οι προτάσεις αυτές θα πρέπει να αντιμετωπίζουν τα ενεργειακά θέματα σε επίπεδο εθνικό, περιφερειακό και κλαδικό και να αποβλέπουν κυρίως σε οργανωτικές, θεσμικές και διοικητικές ρυθμίσεις για την βελτίωση της ενεργειακής αποδοτικότητας.

Οι ενδιαφερόμενοι, που μπορεί να είναι φυσικά ή νομικά πρόσωπα ιδιωτικού ή δημοσίου δικαίου, μπορούν να προμηθεύονται την πρόσκληση υποβολής προτάσεων και το ειδικό δισέλιδο έντυπο περιληπτικής παρουσίασης, καθώς και το συμπληρωματικό υλικό για την σύνταξη των προτάσεων τους (SABE GUIDELINES 1996, Καταστατικό του προγράμματος SAVE) από την Περιφέρεια Νοτίου Αιγαίου, τις Νομαρχιακές Αυτοδιοικήσεις Κυκλάδων και Δωδεκανήσου καθώς και τα Επαρχεία. Οι προτάσεις υποβάλλονται στο Υπουργείο Ανάπτυξης, (Μιχαλακοπούλου 80,10192 Αθήνα, γραφεία 514 και 520 (υπ' όψιν κ. Δ. Νομίδη).

ΥΣΤΕΡΑ ΑΠΟ ΣΥΝΕΝΝΟΗΣΗ ΝΟΜΑΡΧΗ - ΕΡΓΑΤΙΚΟΥ ΚΕΝΤΡΟΥ

ΣΥΓΚΡΟΤΟΥΝΤΑΙ ΜΙΚΤΕΣ
επιτροπές ελέγχου εργασίας

Στη συγκρότηση μικτών επιτροπών ελέγχου στις οποίες θα μετέχουν εκπρόσωποι της επιθεώρησης Εργασίας, του ΙΚΑ, του ΟΑΕΔ και του Εργατικού Κέντρου Ρόδου προχωρεί ο Νομάρχης Δωδεκανήσου κ. Γιάννης Παρασκευάς.

ΙΚΑΝΟΠΟΙΗΜΕΝΟΙ ΔΗΛΩΝΟΥΝ ΟΙ ΣΥΝΔΙΚΑΛΙΣΤΕΣ

Συγκεκριμένα σε συνάντηση που είχε προχθές με την διοίκηση του Εργατικού Κέντρου και με τον Προϊστάμενο της επιθεώρησης Εργασίας αφού έγινε μία ευρεία ανταλλαγή απόψεων για τα προβλήματα που αντιμετωπίζουν οι εργαζόμενοι της περιοχής αποφασίσθηκε η ενεργοποίηση της λειτουργίας των μικτών επιτροπών ελέγχου ενώ η διαδικασία επίλυσης των εργατικών διαφορών θα γίνεται δύο ημέρες την εβδομάδα παρουσία των εργαζομένων, του εργοδότη και εκπροσώπων του Εργατικού Κέντρου.

Εν τω μεταξύ ικανοποιημένος απο την απόφαση αυτή δήλωσε ο πρόεδρος του Εργατικού Κέντρου κ. Δημήτρης Μοσχογιάννης καθώς η λειτουργία των μικτών επιτροπών ελέγχου ήταν παλιό αίτημα των εργαζομένων που ωστόσο ποτέ δεν ικανοποιήθηκε.

Εαν η Νομαρχία- επισημαίνει- έχει την διάθεση να βοηθήσει στην εφαρμογή της εργατικής νομοθεσίας τότε υπάρχει το ενδεχόμενο να μην στηρίξουμε την θέση της ΓΣΕΕ που ζητά οι επιθεωρήσεις να περιέλθουν ξανά στην αρμοδιότητα του Υπουργείου Εργασίας.

ΜΕ ΑΦΟΡΜΗ ΤΗΝ ΠΑΡΑΙΤΗΣΗ ΤΟΥ Κ. ΙΑΚ. ΚΟΛΑΪΝΗ

Συνεχίζεται η κρίση
στο Δήμο του Αρχαγγέλου

Πιθανότατα αύριο να συνεδριάσει το δημοτικό συμβούλιο Αρχαγγέλου εκτάκτως, με αποκλειστικό θέμα την εκλογή προέδρου του δημοτικού συμβουλίου, μετά την παραίτηση του κ. Ιακώβου Κολαϊνή.

ΙΣΩΣ ΣΥΝΕΔΡΙΑΣΕΙ ΑΥΡΙΟ ΕΚΤΑΚΤΩΣ ΤΟ ΔΗΜΟΤΙΚΟ ΣΥΜΒΟΥΛΙΟ

Οπως αποκάλυψε προ ημερών η «δ», ο κ. Κολαϊνής υπέβαλε την παραίτηση του τόσο από τη θέση του προέδρου του δημοτικού συμβουλίου, όσο και απο τη θέση του δημοτικού συμβούλου μετά απο διαφωνία που είχε με το δήμαρχο κ. Λουκά Κανάκη στη συνεδρίαση της περασμένης Παρασκευής για την επιχορήγηση της Φιλαρμονικής, του παιδικού σταθμού και του αθλητικού σωματείου «Αρης». Και επειδή ο δήμαρχος του προσήψε την κατηγορία ότι «δεν γνωρίζει συντακτικό και γραμματική»!

Σύμφωνα με χθεσινές δηλώσεις του δημάρχου κ. Λουκά Κανάκη, ο πρώτος σε ψήφους δημοτικός σύμβουλος της παράταξης (ο αντιδήμαρχος κ. Κ. Παπουράς) θα καλέσει το δημοτικό συμβούλιο σε συνεδρίαση πιθανότατα για αύριο με θέμα την αποδοχή ή μη της παραίτησης του κ. Κολαϊνή και την εκλογή νέου προέδρου. (Εκτιμάται ότι θα είναι ένας εκ των κ.κ. Αντ. Παγκά κα Νικ. Ψαρά). Ορισμένοι ωστόσο νομικοί κύκλοι εκτιμούν ότι μέχρι λήξεως της διετίας ο παραιτηθείς πρέπει να αναπληρωθεί από τον αντιπρόεδρο. Και τούτο γιατί η διάρκεια της θητείας του προέδρου είναι διετής.

Ερωτηθείς αν ο κ. Κολαϊνής εμμένει στην παραίτηση του ο δήμαρχος απάντησε ότι «δεν τον έχω δει αλλά ξέρω ότι εμμένει. Σήμερα μάλιστα παρέδωσε και τα κλειδιά του γραφείου του» και πρόσθεσε: « Η παραίτηση του κ. Κολαϊνή δημιούργησε προβλήματα δυσλειτουργίας στο Δήμο, γιατί δεν λειτουργεί το δημοτικό συμβούλιο. Το πρόβλημα πρέπει να τακτοποιηθεί γρήγορα». Σημειώνεται ότι ο κ. Κανάκης δεν θέλησε να προβεί σε δηλώσεις για την ουσία της διαφωνίας του με τον μέχρι πρότινος πρόεδρο του δημοτικού συμβουλίου και πολύ στενό συνεργάτη του .

Οι Αρχαγγελίτες πάντως είναι ανήσυχοι για τα όσα συμβαίνουν στο Δήμο τους σε μια περίοδο μάλιστα που αντιμετωπίζουν πλειστά όσα προβλήματα.

ΤΟΥ ΕΚΛΕΨΑΝ
10.000 δολάρια

Αγνωστοι δράστες αφού εισήλθαν από ανασφάλιστη πόρτα στο σπίτι του Βασιλείου Πιτσουράκη του Νικ., ετών 75, στην Αρκάσα Καρπάθου, αφαίρεσαν από το κουστούμι του 10.000 δολάρια ΗΠΑ.

ΔΗΜΟΤΙΚΟ ΠΕΡΙΦΕΡΕΙΑΚΟ ΘΕΑΤΡΟ ΡΟΔΟΥ

ΝΕΑ ΣΚΗΝΗ-ΦΟΥΓΙΕ

Δημήτρη Κεχαΐδη
«Η Βέρα»
Γιώργου Μανιώτη
«Γκρο-Πλαν»

Σκηνοθεσία: ΠΑΝΟΣ ΠΑΝΟΠΟΥΛΟΣ
Σκηνικά - Κοστούμια: ΜΙΧΑΛΗΣ ΣΔΟΥΓΚΟΣ
Μουσική: ΤΑΣΟΣ ΚΑΡΑΚΑΤΣΑΝΗΣ

Παίζουν οι ηθοποιοί
Σουζάνα Καρδούλια - Νίκος Μεϊτάνης
Πάνος Πανόπουλος - Δημήτρης Πάσσος
Ρέα Χαλκιαδάκη - Μίνα Χριστοφορίδου

ΤΕΛΕΥΤΑΙΕΣ ΠΑΡΑΣΤΑΣΕΙΣ
Τετάρτη 27-3-96,
Σάββατο 30-3-96, Κυριακή 31-3-96
ΩΡΑ 8.30 μ.μ.
Θέσεις περιορισμένες
ΕΘΝΙΚΟ ΘΕΑΤΡΟ

ΕΣΤΙΑΤΟΡΙΟ
Stefano's Family
στην Κάλαθο



Το εστιατόριο «Στέφανος Φάμιλυ» κάνει γνωστό ότι αρχίζει ξανά τη λειτουργία του στις 24 Μαρτίου και περιμένει τους αξιότιμους πελάτες του να γερθούν και πάλι την περίφημη κουζίνα του.

Για κρατήσεις τηλ.: 0244-31508

ΠΑΝΕΛΛΗΝΙΟ ΣΟΣΙΑΛΙΣΤΙΚΟ ΚΙΝΗΜΑ
ΝΟΜΑΡΧΙΑΚΗ ΕΠΙΤΡΟΠΗ Ν. ΣΥΓ/ΤΟΣ ΔΩΔΕΚΑΝΗΣΟΥ
ΑΓΩΝ ΑΝΑΡΓΥΡΩΝ (ΠΑΛΑΙΟ ΙΚΑ) - ΤΗΛ. 28806 - 36780 - 32 432 -
FAX: 29989 - 85100 ΡΟΔΟΣ

ΑΝΑΚΟΙΝΩΣΗ

Από τη Ν.Ε. Ν. Δωδ/νήσων ανακοινώνεται ότι οι ανανεώσεις των ταυτοτήτων των μελών του ΠΑ.ΣΟ.Κ. θα γίνονται μέχρι την 31 Μαρτίου 1996, από τις Σ.Ε. των Τ.Ο. και των Ο.Χ.Δ. ή από τα γραφεία της Ν.Ε. κάθε απόγευμα 5-8 μ.μ.

Επίσης ανακοινώνεται ότι στα πλαίσια της απόφασης της τελευταίας συνεδρίασης της Κ.Ε. για επαναδραστηριοποίηση των παλαιών μελών, αυτά μπορούν να εγγραφούν μέχρι την 31 Μαρτίου 1996, για να μπορούν να συμμετέχουν στις προσυνεδριακές διαδικασίες.

Για περισσότερες πληροφορίες, τα μέλη μπορούν να απευθύνονται στη Ν.Ε. κάθε απόγευμα 5-8 (κ. Ειρήνη), στα γραφεία (Αγ. Αναργύρων - παλαιό ΙΚΑ) ή στα τηλέφωνα 28806 & 36780.

ΑΠΟ ΤΗΝ Ν.Ε. ΠΑΣΟΚ Ν. ΔΩΔ/ΝΗΣΩΝ

ΕΣΕΕ
ελληνική εταιρία διοικήσεως επιχειρήσεων

3ο Σεμινάριο της ΕΕΔΕ με θέμα:
ΔΙΟΙΚΗΣΗ
ΑΝΘΡΩΠΙΝΟΥ ΔΥΝΑΜΙΚΟΥ
εισηγητής ο κ. Λουκάς Φιλίππου

Σκοπός του σεμιναρίου είναι να ωφελήσει τους συμμετέχοντες που διοικούν ή θα διοικήσουν άτομα, στην ανάπτυξη ικανοτήτων Διοικητικών ούτως ώστε να τους βοηθήσει στη δημιουργία υψηλής απόδοσης με πνεύμα ομαδικής συνεργασίας.

Το σεμινάριο θα πραγματοποιηθεί Παρασκευή και Σάββατο, 29 και 30/3/96

Υπεύθυνη σεμιναρίου: κυρία Αντα Καραγιάννη, τηλ.: 26962, 56265, fax: 36880.

ΔΗΜΟΣ ΡΟΔΟΥ ΠΟΛΙΤΙΣΤΙΚΟΣ ΟΡΓΑΝΙΣΜΟΣ ΔΗΜΟΥ ΡΟΔΟΥ

ΦΙΛΗ - ΦΙΛΕ ΜΑΣ

Εμείς τα μέλη της ΠΑΙΔΙΚΗΣ ΧΟΡΩΔΙΑΣ ΔΗΜΟΥ ΡΟΔΟΥ σε καλούμε να παρακολουθήσετε τη Συναυλία για ΠΑΙΔΙΑ που θα δώσουμε την Κυριακή 31 Μαρτίου '96 στις 7.30 μ.μ. στο ΔΗΜΟΤΙΚΟ ΘΕΑΤΡΟ ΡΟΔΟΥ.

Υποσχόμαστε να τραγουδήσουμε όσο μπορούμε καλύτερα και να διαλέξουμε τραγούδια που θα σας αρέσουν. Θα σας ανοίξουμε τις «πόρτες» της δουλειάς μας.

Θα σας δείξουμε πως δουλεύει μια Χορωδία.

Είσοδος Ελεύθερη

ΡΕΣΙΤΑΛ ΠΙΑΝΟΥ ΜΕ ΤΟΝ UWE MATSCHKE
Δευτέρα 1 Απριλίου '96 και ώρα 8.30 μ.μ.
ΔΗΜΟΤΙΚΟ ΘΕΑΤΡΟ ΡΟΔΟΥ

ΕΝΩΣΗ ΞΕΝΟΔΟΧΩΝ ΡΟΔΟΥ
Πλωτάρχου Μπλέσσα 3 ΤΗΛΕΦ.: (0241) 74556
85100 ΡΟΔΟΣ FAX: (0241) 74558
TELEX: 292372 HOAR GR

ΠΡΟΣΚΛΗΣΗ
ΕΚΤΑΚΤΗΣ ΓΕΝΙΚΗΣ ΣΥΝΕΛΕΥΣΗΣ

Προσκαλούμε τα μέλη σε έκτακτη Γενική Συνέλευση της Ενωσης Ξενοδόχων Ρόδου που θα πραγματοποιηθεί την Κυριακή 7 Απριλίου 1996 και ώρα 5.30 μ.μ. στην αίθουσα συνεδριάσεων του Ξενοδοχείου RODOS PARK (Ρήγα Φερραίου 12) και θα ασχοληθεί με τα ακόλουθα θέματα της ημερήσιας διάταξης:

1. Ενημέρωση Προέδρου για τις προοπτικές της τουριστικής κίνησης 1996
2. Ενέργειες για προβολή της Ρόδου (Εκθέσεις, έντυπα, φορέας κλπ).
3. Εσωτερικός τουρισμός - μαθητικός (ενέργειες, τιμές κλπ.).
4. Διάφορα θέματα.

Στη συνέλευση θα κληθούν να παραστούν ο κ. Νομάρχης, ο Δήμαρχος Ρόδου και εκπρόσωποι της ΤΕΔΚΔ και των παραγωγικών τάξεων.

Θα ακολουθήσει δεξίωση.

Για την Ενωση Ξενοδόχων Ρόδου
Ο ΠΡΟΕΔΡΟΣ ΒΑΣ. ΜΗΝΑΪΔΗΣ
Ο ΓΕΝ. ΓΡΑΜΜΑΤΕΑΣ ΚΩΣΤΑΣ ΚΩΣΤΑΡΙΔΗΣ

ΠΟΛΙΤΙΣΤΙΚΟΣ ΟΡΓΑΝΙΣΜΟΣ ΔΗΜΟΥ ΡΟΔΟΥ

ΦΕΣΤΙΒΑΛ ΡΟΚ ΜΟΥΣΙΚΗΣ
ΠΛΑΤΕΙΑ ΔΗΜΑΡΧΕΙΟΥ, ΩΡΑ 7.30 μ.μ.



Είσοδος Ελεύθερη

27/3/96 ΡΟΚ ΣΥΓΚΡΟΤΗΜΑ «ΞΥΛΙ