εκδότης - διευθυντής
ΒΑΣΙΛΗΣ ΑΘΑΝΑΣΙΟΥ

η δημοκρατική της Ρόδου

ΕΛΛΑΣ

ΠΑΡΑΣΚΕΥΗ
29 ΜΑΡΤΙΟΥ 1996
ΤΙΜΗ 100 δρχ.
ΑΡΙΘΜΟΣ ΦΥΛΛΟΥ 4.179

στην υπηρεσία του δωδεκανησιακού λαού

ΑΡΧΙΣΕ ΝΑ «ΖΕΣΤΑΙΝΕΙ» Η ΑΤΜΟΣΦΑΙΡΑ

7.350 τουρίστες στο νησί της Ρόδου

1.855 ΕΙΝΑΙ ΑΛΛΟΔΑΠΟΙ

Αρχισε και πάλι να «ζεσταίνει» το «σμαραγδένιο νησί» με την άφιξη των πρώτων χιλιάδων τουριστών, αλλοδαπών και ημεδαπών. Από αύριο μάλιστα, με τις νέες μαζικές αφίξεις η ατμόσφαιρα θα ζεσταθεί ακόμα περισσότερο ενώ στις 30 Μαρτίου αναμένονται αρκετοί αλλοδαποί για να γιορτάσουν το Πάσχα (Καθολικό, 7 Απριλίου).

Οι αλλοδαποί τουρίστες που βρίσκονται αυτές ➡Σελ. 6

ΠΑΝΙΚΟΣ ΚΑΙ ΣΤΟ ΝΗΣΙ ΜΑΣ ΑΠΟ ΤΙΣ «ΤΡΕΛΕΣ ΑΓΕΛΑΔΕΣ»

ΣΤΑ «ΑΖΗΤΗΤΑ» ΤΟ ΒΟΔΙΝΟ κρέας προέλευσης Αγγλίας!

ΑΡΧΙΣΑΝ ΕΞΟΝΥΧΙΣΤΙΚΟΙ ΕΛΕΓΧΟΙ ΚΑΙ ΚΑΤΑΣΧΕΘΗΚΑΝ ΠΟΛΛΕΣ ΚΟΝΣΕΡΒΕΣ

Οι «τρελές αγελάδες» κυρίως της Αγγλίας και οι κίνδυνοι για την υγεία του ανθρώπου που απειλούνται από την κατανάλωση μολυσμένου κρέατος αποτέλεσαν και χθες το βασικότερο θέμα συζήτησης και στο νησί μας. Εντρομοι οι καταναλωτές, μετά και τις αποκαλύψεις για εμφάνιση κρουσμάτων του συνδρόμου Γιάκομπ - Κρόπσφελντ και στη χώρα μας, κήρυξαν ανελέητο πόλεμο κατά του βοδινού κρέατος με αποτέλεσμα να μειωθούν οι πωλήσεις κατά 60% τουλάχιστον και ταυτόχρονα να αυξηθεί η ζήτηση πουλερικών, αρνιών και χοιριδίων. Φαίνεται ωστόσο ότι έχουν δίκιο όσοι πιστεύουν ότι «για τίποτα δεν μπορεί πλέον να είναι κανείς σίγουρος αφού οι ορμόνες χρησιμοποιούνται σχεδόν παντού».

Ταυτόχρονα χθες άρχισαν, ύστερα και από σχετική εντολή του υπουργείου Γεωργίας εκτεταμένοι ➡Σελ. 6

ΑΠΟ ΣΥΣΤΑΣΕΩΣ ΤΗΣ ΜΕΧΡΙ ΣΗΜΕΡΑ

1 ΔΙΣ. ΑΠΟ ΤΗΝ ΚΕΔ εισέπραξε η Ρόδος

Από συστάσεως της Κτηματικής Εταιρείας Δημοσίου (ΚΕΔ) έχουν διαβιβαστεί στο Νομαρχιακό Ταμείο Δωδ/σου για την εκτέλεση έργων υποδομής πάνω από 1 δισ. δρχ., ενώ για το 1995 κατατέθηκαν 177 εκ. περίπου. Αυτά αναφέρονται σε ανακοίνωση της ΚΕΔ, το πλήρες κείμενο της οποίας έχει ως εξής:

ΓΙΑ ΤΗΝ ΕΚΤΕΛΕΣΗ ΕΡΓΩΝ ΥΠΟΔΟΜΗΣ

Παρακαλούμε για τη δημοσίευση στα φύλλα της εφημερίδας σας, για την ορθή ενημέρωση του αναγνωστικού σας κοινού, για τα έσοδα της ΚΕΔ και την απόδοσή τους στο Νομαρχιακό ταμείο Δωδεκανήσου. ➡Σελ. 6

ΕΠΙΜΑΧΑ ΘΕΜΑΤΑ

ΕΣΩΤΕΡΙΚΕΣ ΕΙΔΗΣΕΙΣ
ΜΗΤΣΟΤΑΚΗΣ: ΕΙΜΑΙ ΠΟΛΙΤΙΚΑ ΕΤΟΙΜΟΣ 3
ΕΞΩΤΕΡΙΚΕΣ ΕΙΔΗΣΕΙΣ
ΤΟ ΑΓΓΛΙΚΟ ΒΟΔΙΝΟ ΑΝΤΙΜΕΤΩΠΙΖΕΤΑΙ ΣΑΝ «ΝΑΡΚΩΤΙΚΟ» 4
ΔΗΜΟΚΡΑΤΙΚΑ
ΚΑΤΙ ΣΑΠΙΟ ΥΠΑΡΧΕΙ ΣΤΟ ΒΑΣΙΛΕΙΟ ΤΗΣ ΔΑΝΑΜΑΡΚΙΑΣ 5
ΟΙΚΟΝΟΜΙΑ 7
ΑΘΛΗΤΙΚΑ
ΟΙ «ΣΚΟΡΠΙΟΙ» ΘΑ... ΚΑΨΟΥΝ ΤΗ ΓΟΥΝΑ 8
ΤΟΥΡΙΣΜΟΣ 11
ΡΕΠΟΡΤΑΖ
ΕΥΘΑΝΑΣΙΑ: ΕΓΚΛΗΜΑ Ή ΛΥΤΡΩΣΗ 12
ΤΟΠΙΚΕΣ ΕΙΔΗΣΕΙΣ
ΣΥΝΕΔΡΙΑΖΕΙ ΤΗΝ ΔΕΥΤΕΡΑ ΤΟ ΔΗΜΟΤΙΚΟ ΣΥΜΒΟΥΛΙΟ ΡΟΔΟΥ 16

ΜΕ ΑΠΟΦΑΣΗ ΤΟΥ ΕΜΠΟΡΙΚΟΥ ΣΥΛΛΟΓΟΥ

Από την Δευτέρα 1/4 το θερινό ωράριο για τα καταστήματα

ΘΑ ΙΣΧΥΣΕΙ ΜΕΧΡΙ ΤΗΝ 30 ΟΚΤΩΒΡΙΟΥ 1996

Την προσεχή Δευτέρα, 1 Απριλίου, θα τεθεί σε εφαρμογή το θερινό ωράριο καταστημάτων, ύστερα από σχετική απόφαση του Εμπορικού Συλλόγου Ρόδου. Το θερινό ωράριο, που δεν διαφέρει σε τίποτα από το περσινό, θα ισχύσει ως τις 31 Οκτωβρίου 1996.

Η ανακοίνωση του Εμπορικού Συλλόγου έχει ως εξής:

Από τον Εμπορικό Σύλλογο Ρόδου ανακοινώνεται στον εμπορικό κόσμο της πόλης μας, το ακόλουθο θερινό ωράριο λειτουργίας των καταστημάτων:

ΔΕΥΤΕΡΑ - ΤΡΙΤΗ - ΤΕΤΑΡΤΗ - ΠΕΜΠΤΗ - ΠΑΡΑΣΚΕΥΗ: ➡Σελ. 6

ΤΟ ΦΡΑΓΜΑ ΓΑΔΟΥΡΑ

Δόθηκε στη δημοσιότητα η πρόσκληση εκδήλωσης ενδιαφέροντος για την ανάθεση εκπόνησης μελέτης με τίτλο «Υδρευση ευρύτερης περιοχής πόλεως Ρόδου - Υδραγωγείο και εγκαταστάσεις καθαρισμού του νερού από το φράγμα Γαδουρά», ➡Σελ. 6

ΕΓΚΑΤΑΛΕΙΦΘΗΚΑΝ ΟΙ ΜΕΧΡΙ ΤΩΡΑ ΣΚΕΨΕΙΣ

ΧΩΡΙΣ ΑΠΟΚΛΕΙΣΜΟΥΣ ΟΙ ΠΡΟΣΥΝΕΔΡΙΑΚΕΣ διαδικασίες στο ΠΑΣΟΚ

«ΜΕΙΖΟΝ ΘΕΜΑ» ΣΤΗ ΝΟΜΑΡΧΙΑΚΗ ΟΙ ΑΠΟΚΑΛΥΨΕΙΣ ΤΗΣ «Δ»

Κανονικά θα συμμετάσχουν στις προσυνεδριακές διαδικασίες τα στελέχη του ΠΑΣΟΚ που είναι και μέλη της δημοτικής παράταξης Ρόδου. Τη διαβεβαίωση αυτή έδωσε χθες ο α' γραμματέας της Νομαρχιακής Επιτροπής Νότιας Δωδ/σου κ. Βασίλης Παπανικόλας, μετά από επικοινωνία που είχε με τους υπευθύνους του Τομέα Οργανωτικής Πολιτικής του ΠΑΣΟΚ.

Η επικοινωνία αυτή ➡Σελ. 6

ΑΠΡΕΠΕΙΑ ΕΙΣ ΒΑΡΟΣ ΓΙΑΤΡΟΥ

ΣΑΛΟΣ ΣΤΟ ΧΩΡΟ ΤΟΥ ΝΟΣΟΚΟΜΕΙΟΥ

ΔΥΣΤΥΧΩΣ Σ' ΑΥΤΗ ΤΗ ΧΩΡΑ ΔΕΝ ΑΝΑΓΝΩΡΙΖΟΝΤΑΙ ΟΙ ΑΞΙΕΣ

Πραγματικός σάλος επικρατεί στο χώρο του Γενικού Νοσοκομείου Ρόδου, γενικά στις τάξεις των ιατρών αλλά και στην κοινή γνώμη, λόγω μιας πρωτοφανούς και απαράδεκτης απρέπειας εις βάρος διακεκριμένου γιατρού της πόλης μας με συνεχείς και τεράστιες υπηρεσίες προς το Κοινωνικό σύνολο.

Πρόκειται για τον γυναικολόγο κ. Γ. Σισαμωτό, που μέχρι τώρα διηύθυνε επιτυχώς την κλινική του ΓΝΡ (μετά τη συνταξιοδότηση του κ. Καραγιάννη), ➡Σελ. 6

ΔΙΧΑΣΤΗΚΕ Η ΤΟΠΙΚΗ ΑΥΤΟΔΙΟΙΚΗΣΗ

ΕΜΦΥΛΙΟΣ ΣΤΗΝ ΤΗΛΟ για τον... Αγούδημο

«ΓΛΟΙΩΔΗΣ» ΑΝΑΚΟΙΝΩΣΗ ΤΟΥ ΔΗΜΑΡΧΟΥ

«Εμφύλιος πόλεμος» ξέσπασε στην Τήλο σχετικά με τα ακτοπλοϊκά δρομολόγια. Η Τοπική Αυτοδιοίκηση χωρίστηκε μάλιστα στα δύο, οι μεν υποστηρίζουν τον Αγούδημο, τον οποίον συνεχίζουν να θεωρούν ως «σωτήρα», οι δε βάλλουν εναντίον του, κατηγορώντας τον για αθέτηση συμφωνιών.

Προχθές ο κοινοτάρχης Λειβαδίων κ. Ηλίας Λαρδόπουλος έκανε λόγο για «εσκεμμένες ενέργειες» του κ. Γερ. Αγούδημου, με σκοπό την εγκατάλειψη του νησιού, χθες όμως βγήκε και τον «διόρθωσε» ο δήμαρχος Τήλου κ. Αναστ. Σπ. Αλιφέρης, που τάχθηκε υπέρ του εφοπλιστή, χαρακτηρίζοντάς ➡Σελ. 6

ΜΕΧΡΙ ΣΗΜΕΡΑ ΤΑ ΜΗΧΑΝΟΓΡΑΦΙΚΑ για ΑΕΙ - ΤΕΙ

Σήμερα Παρασκευή 29 Μαρτίου λήγει η προθεσμία υποβολής των μηχανογραφικών δελτίων των υποψηφίων των γενικών εξετάσεων για την εισαγωγή στην τριτοβάθμια εκπαίδευση για το ακαδημαϊκό έτος 1996-97.

Το υπουργείο Παιδείας ανακοίνωσε ότι δεν θα δοθεί ➡Σελ. 6

ΕΙΝΑΙ ΕΝ ΤΑΞΕΙ Ο «ΑΛΕΞΗΣ»

Ο ιδιοκτήτης της γνωστής ταβέρνας της Παλιάς Πόλης κ. Κ. Κατσιμπράκης διέψευσε χθες και μάλιστα με τρόπο κατηγορηματικό καταγγελίες που έγιναν εις βάρος του σύμφωνα με τις οποίες κατέλαβε παρανόμως κοινόχρηστο χώρο και δεν πληρώνει στο Δήμο ➡Σελ. 6

ΕΝΩ ΑΠΕΙΛΟΥΝ ΜΕ ΚΙΝΗΤΟΠΟΙΗΣΕΙΣ

ΒΟΛΕΣ ΚΑΘΗΓΗΤΩΝ κατά της Νομαρχίας

«ΑΠΟΤΕΛΕΙ ΔΕΙΓΜΑ ΑΝΥΠΟΛΗΨΙΑΣ»

Με θέμα συζήτησης τον καθορισμό ημερομηνίας σύγκλησης έκτακτης γενικής συνέλευσης κατά την οποία θα εξετασθεί το ενδεχόμενο τοπικών απεργιακών κινητοποιήσεων, επρόκειτο να συνεδριάσει χθες βράδυ το διοικητικό συμβούλιο της Α' Ενωσης Λειτουργών Μέσης Εκπαίδευσης Δωδ/σου. ➡Σελ. 6

ΕΠΕΙΔΗ ΤΟ ΠΡΟΒΛΗΜΑ ΔΙΑΙΩΝΙΖΕΤΑΙ

Αντίδραση φορέων για την παραμονή των ημερόπλοιων

ΦΟΒΟΥΝΤΑΙ ΟΙ ΕΜΠΛΕΚΟΜΕΝΟΙ ΤΟ «ΠΟΛΙΤΙΚΟ ΚΟΣΤΟΣ»!

Ο φόβος του «πολιτικού κόστους» είναι τελικά η αιτία που αναβάλλεται για τον επόμενο χρόνο η απομάκρυνση των ημεροπλοίων από το λιμάνι του Μανδρακίου.

«Δεν πρόκειται να αναλάβω μόνος μου το όποιο πολιτικό κόστος. Υπάρχουν και άλλοι εμπλεκόμενοι φορείς» δήλωσε χθες φανερά εξοργισμένος ο Πρόεδρος του Λιμενικού Ταμείου Δωδεκανήσου κ. Βασίλης Παπανικόλας (στον οποίον ορισμένοι «επιτήδειοι» προσπάθησαν να επιρρίψουν τις ευθύνες) ➡Σελ. 6

Bravo FIAT!!!



ΜΑΝΩΛΗΣ ΚΩΣΤΑΚΗΣ ΑΕΒΕ
14ου χλμ Ρόδου-Αεροδρομίου Παραδεισι
ΡΟΔΟΣ Τηλ: (0241) 82000-3

ΝΑΥΤΙΚΟΣ ΟΜΙΛΟΣ ΡΟΔΟΥ 1947

ΕΥΧΑΡΙΣΤΗΡΙΟ
προς το Δ.Σ. της Δ.Α.Ν.Ε.

Ο **ΝΑΥΤΙΚΟΣ ΟΜΙΛΟΣ ΡΟΔΟΥ**, Διοίκηση, μέλη και αθλητές εκφράζουν ολόψυχα τις άπειρες ευχαριστίες τους προς τον Πρόεδρο και τα μέλη του Δ.Σ. της **Δ.Α.Ν.Ε.**, για την ευγενή χειρονομία, να βοηθήσουν, μετά από ομόφωνη απόφασή τους, κατ' αρχή με **10.000.000** δρχ. την κατασκευή του νεοανεγειρόμενου **ΚΟΛΥΜΒΗΤΗΡΙΟΥ** του Ομίλου μας.

Τέτοιες ενέργειες που χαρακτηρίζονται, κυρίως, από γενναιοδωρία ψυχής και διάθεση για κοινωνική προσφορά, τιμούν τους ίδιους τους ανθρώπους που προβαίνουν σ' αυτές και μας δίνουν το δικαίωμα να πιστεύουμε ακράδαντα ότι το έργο θα γίνει γρήγορα πραγματικότητα.

Το παράδειγμα της **Δ.Α.Ν.Ε.** πιστεύουμε ότι θα ακολουθήσουν και άλλες επιχειρήσεις και Οργανισμοί της Ρόδου προς όφελος της νεολαίας μας και του Κοινωνικού Συνόλου.

Ρόδος 28.3.96
Το Δ.Σ. του Ν.Ο.Ρ.

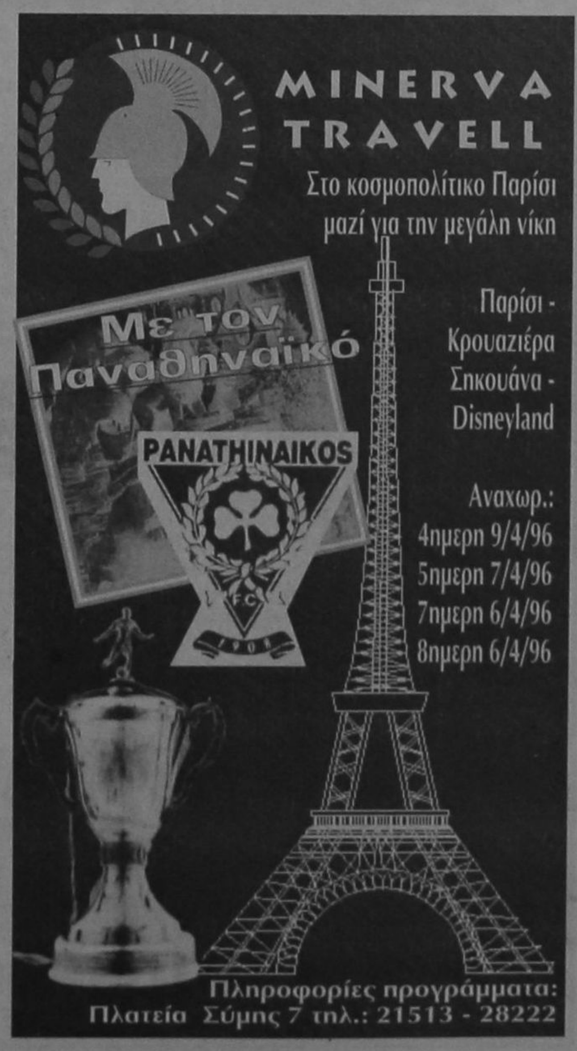

PASTA-μαμία

Rodos Park SUITES HOTEL

ΠΑΝΤΡΕΨΤΕ ΙΤΑΛΙΚΕΣ ΣΑΛΤΣΕΣ ΤΗΣ ΑΡΕΣΚΕΙΑΣ ΣΑΣ ΜΕ Ο,ΤΙ ΖΥΜΑΡΙΚΟ ΕΣΕΙΣ ΠΡΟΤΙΜΑΤΕ.

ΚΙ ΑΚΟΜΗ, ΜΕ ΤΑ ΟΡΕΚΤΙΚΑ ΚΑΙ ΤΑ ΓΛΥΚΑ ΤΟΥ ΜΠΟΥΦΕ ΜΑΣ, ΑΠΟΚΤΗΣΤΕ ΤΗΝ ΔΙΚΗ ΣΑΣ ΓΑΣΤΡΟΝΟΜΙΚΗ ΑΠΟΛΑΥΣΗ

Πανδαισία Ιταλικών γεύσεων κάθε Τετάρτη
απο τις 8:00" έως τις 11:00" στην
BRASSERIE του RODOS PARK HOTEL

ΡΟΔΟΣ ΠΑΡΚ
η τέχνη της φιλοξενίας
Ράγα Φεραίου 12-τηλ.77140-24612

ΚΙΝΗΜΑΤΟΓΡΑΦΟΙ

ΜΕΤΡΟΠΟΛ
Τηλ. 28400 ΜΕ ΤΗΝ ΣΤΗΡΙΞΗ ΤΟΥ Ρ/Σ ΠΑΛΜΟΣ 99,5
Ωρες έναρξης 6.30 και 9.30
Η ταινία της Χρονιάς από το ΜΕΤΡΟΠΟΛ και την Σπέντζος ΦΙΛΜ. Το αριστούργημα του ΕΜΙΡ ΚΟΥΣΤΟΥΡΙΤΣΑ
Α! ΒΡΑΒΕΙΟ ΧΡΥΣΟΣ ΦΟΙΝΙΚΑΣ 1995 ΦΕΣΤΙΒΑΛ ΚΑΝΝΩΝ
UNDERGROUND
ΜΕΘΥΣΤΙΚΗ, ΑΠΟΛΑΥΣΤΙΚΗ, ΜΟΥΣΙΚΗ, ΑΙΣΙΟΔΟΞΗ Η ΤΑΙΝΙΑ ΠΟΥ ΠΡΕΠΕΙ ΝΑ ΔΕΙΤΕ ΤΟ ΑΡΙΣΤΟΥΡΓΗΜΑ!!
ΤΗΝ ΠΑΡΑΣΚΕΥΗ 5 ΑΠΡΙΛΙΟΥ Η ΝΕΑ ΕΠΙΤΥΧΙΑ ΤΗΣ WALD DISNEY
TOY STORY

«ΤΙΤΑΝΙΑ»
Κολοκοτρώνη 98 Τηλ. 25876 - 64050
Ωρες έναρξης 7.15 και 9.30
Ενας άνδρας που σκοτώνει αντιγράφοντας τους πιο διαβόητους δολοφόνους της ιστορίας. Δυο γυναίκες πρέπει να τον σταματήσουν πριν γίνουν τα επόμενα θύματά του
ΜΟΝΤΕΛΟ ΓΙΑ ΦΟΝΟ «COPY CAT»
Συγχρόνως με την Αθήνα.
Ενα εκπληκτικό ψυχολογικό θρίλλερ
Πρωταγωνιστούν:
ΣΙΓΚΟΥΡΝΕΥ ΓΟΥΗΒΕΡ (Αλλιεν)
ΧΟΛΥ ΧΑΝΤΕΡ (Μαθήματα πιάνου)
ΚΥΡΙΑΚΗ ΠΡΩΙ ΩΡΑ 11
FREE WILLY No 2

«ΠΑΛΛΑΣ»
Τηλέφωνον 24475-24513
Ωρες έναρξης 7.30 και 9.30
Το αιώνιο ερωτικό τρίγωνο σε μια σύγχρονη συναρπαστική ιστορία. Είστε προσκεκλημένοι στον πιο εκπληκτικό συνδυασμό της χρονιάς!!
ΣΑΜΠΡΙΝΑ (SABRINA)
Α` ΠΡΟΒΟΛΗΣ - ΚΑΤΑΛΛΗΛΟΝ
Πρωταγωνιστούν: ΧΑΡΙΣΟΝ ΦΟΡΝΤ, ΤΖΟΥΛΙΑ ΟΡΜΟΝΤ

«ΔΗΜΟΤΙΚΟ»
ΧΕΙΜΕΡΙΝΟΣ ΚΙΝ/ΦΟΣ ΤΗΛ. 20265
ΩΡΕΣ ΠΡΟΒΟΛΗΣ: 8.00 και 10.00 ΚΑΘΕ ΔΕΥΤΕΡΑ ΚΛΕΙΣΤΟ
Ανάμεσα στο καλό και το κακό, στον παράδεισο και την κόλαση υπάρχει ένας τόπος που λέγεται...
ΜΙΚΡΗ ΟΔΗΣΣΟΣ LITTLE ODESSA
Μια ματιά στη ζωή ενός επαγγελματία δολοφόνου από τον Τζ Γκρέι με τους:
ΤΙΜ ΡΟΘ - ΕΝΤ ΦΕΡΛΟΓΝΚ - Β. ΡΕΝΤΓΚΡΕΪΒ - Μ. ΣΕΛ

Τα πολιτιστικά



Κάνω κριτική δημιουργώντας, και όχι βρίσκοντας λάθη
ΜΙΧΑΗΛ ΑΓΓΕΛΟΣ

γράφει ο
ΑΡΙΣΤΕΙΔΗΣ ΜΙΑΟΥΛΗΣ

Η ΕΚΔΗΛΩΣΗ ΓΙΑ ΤΟ ΟΙΚΟΥΜΕΝΙΚΟ ΠΑΤΡΙΑΡΧΕΙΟ

Στην πολύπλευρη δράση της Ιερής Κιβωτού της Ορθοδοξίας, το Οικουμενικό Πατριαρχείο, αναφέρθηκε με τον γλαφυρότατο λόγο του το βράδυ της Τετάρτης στο κατάμεστο Δημοτικό Θέατρο ο Καθηγητής του Δημοσίου Δικαίου του Πανεπιστημίου Πειραιά κ. Θεόδωρος Παναγόπουλος.

Ο κ. Παναγόπουλος, που ήρθε προσκεκλημένος της Εταιρείας Ροδιακών Μελετών, είναι μεταξύ άλλων και συνεκδότης της Επιθεωρήσεως Εκκλησιαστικού και Κανονικού Δικαίου «Χρισιανός» και συγγραφέας του βιβλίου « Προλεγόμενα Οικουμενικού Πατριάρχου Κωνσταντινουπόλεως κ.κ. Βαρθολομαίου του Α'. Είναι δε τέλος και Νομικός Σύμβουλος της Ιερας Μητροπόλεως Λέρου, Καλύμνου και Αστυπαλαίας.

Την εκδήλωση τίμησαν με την παρουσία τους, μεταξύ άλλων ο Σεβ. Μητροπολίτης Λέρου, Καλύμνου, Αστυπαλαίας κ. Νεκτάριος, ο Πρωτοσύγκελος της Ι. Μητροπόλεως Ρόδου κ. Παίσιος, Ιερείς του νησιού μας, ο Περιφερειακός Διευθυντής Δωδεκανήσου κ. Γιάννης Μαχαιρίδης, ο αντιδήμαρχος Ρόδου κ. Αντώνης Αλαβέρας, ο δημοτικός σύμβουλος κ. Θεόδωρος Τσιμπιδάκης, ο Εισαγγελέας Πρωτοδικών κ. ι. Τζαγκουρνής και πολλοί άλλοι.

Παρουσιάζοντας τον ομιλητή, ο Πρόεδρος της Ε.Ρ.Μ.Ε. κ. Εμμανουήλ Παπαϊωάννου, μεταξύ άλλων επισήμανε την επιδίωξη της Ιταλικής Κυβέρνησης να αφελληνίσει τους Ελληνες εφαρμόζοντας σχέδιο αποκοπής της Τοπικής Εκκλησίας απο το Οικουμενικό Πατριαρχείο με το θεσμό του Αυτοκεφάλου. Αναφέρθηκε επίσης στη σύνταξη του Τόμου του Αυτοκέφαλου, για την υπογραφή του οποίου ο Πατριάρχης Φώτιος ο Β' είχε ενδοιασμούς οι οποίοι ενισχύθηκαν και απο τον Ελ. Βενιζέλο αλλά και με επιστολές των Δωδεκανησίων της Αμερικής και της Αιγύπτου, γραμμένες, «όχι με μελάνι αλλά με αίμα» και στις οποίες του έγραφαν: μη μας παραδώσεις, Παναγιώτατε εις τους σταυρωτάς μας». Ο κ. Παπαϊωάννου επισήμανε επίσης το γεγονός της άρνησης των Ιταλών για την διεξαγωγή σχετικού δημοψηφίσματος, η οποία και ματαίωσε το Αυτοκέφαλο.

Κατόπιν ανέτρεξε στον λόγο της Α.Θ.Π. του Οικουμενικού Πατριάρχου κ.κ. Βαρθολομαίου στη Ρόδο, τον Οκτώβρη του 1994 όπου «πολύ παραστατικά είχε πεί πως ο κατακτητής, για την επίτευξη των σκοπών του επιχείρησε να απογαλακτήσει το τέκνον απο την μητέρα του δια της αποκοπής της τοπικής Εκκλησίας, διότι εγνώριζε καλώς τι σημαίνει ο αιωνόβιος του Οικουμενικού Θρόνου θεσμός και η Μεγάλη του Γένους Σχολή η οποία ονομάζεται Φαναρίον».

Από την πλευρά του ο καθηγητής κ. Παναγόπουλος, στάθηκε με ιδιαίτερη έμφαση στον τρόπο με τον οποίο αντιμετωπίζει η Τουρκία τον θεσμό του Οικουμενικού Πατριαρχείου λέγοντας χαρακτηριστικά:

« Είναι λανθασμένος ο ισχυρισμός πως το Οικουμενικό Πατριαρχείο προστατεύεται απο τη Συνθήκη της Λωζάνης ή απο άλλες διεθνείς συνθήκες και συμβάσεις οι οποίες προστατεύουν τα δικαιώματα των μειονοτήτων υπο το πρόσχημα οτι προϊσταται του Ορθόδοξου μειονοτικού στοιχείου της Τουρκίας. Ο ρόλος του

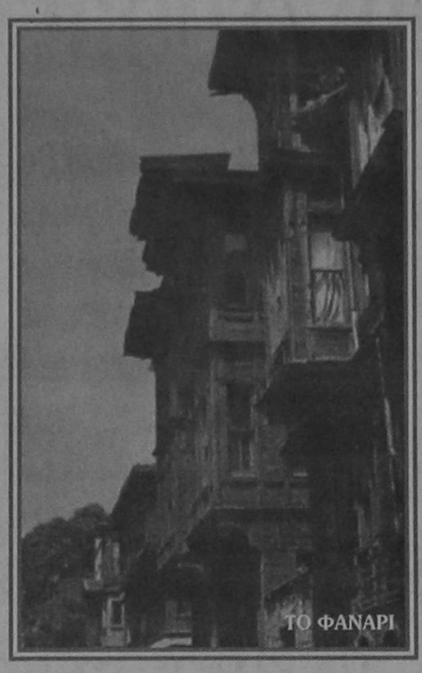

είναι γενικότερος έναντι των Ανατολικών Εκκλησιών της Οικουμένης στις οποίες ο Οικουμενικός Πατριάρχης αναγνωρίζεται ώς πνευματικός ηγέτης. Συνεπώς δεν υπάγεται το Οικουμενικό Πατριαρχείο στη Συνθήκη της Λωζάνης, άρθρο 42, που γίνεται λόγος για υποχρέωση της Τουρκικής Κυβερνήσεως να παρέχει προστασία τε ναούς συναγωγές, νεκροταφεία και άλλα εκκλησιαστικά ιδρύματα, γιατί το Οικουμενικό Πατριαρχείο προστατεύεται με ειδικές διατάξεις και ρυθμίσεις κατα τρόπο ρητό και συγκεκριμένο. Στην κάλυψη του άρθρου αυτού, περί μειονοτήτων υπάγονται μόνον οι Ναοί των Ορθοδόξων Χριστιανών και οι Ιερές Μονές που δυστυχώς κατα καιρούς έχουν υπο διάφορες μορφές κατεδαφιστεί. Το Οικουμενικό Πατριαρχείο και ο Επικεφαλής του Πατριάρχης αποτελούν προαιώνιο θεσμό Οικουμενικού χαρακτήρα που δεν ανήκει μόνο στην Ελλάδα. Συνεπώς και εκ του λόγου αυτού δεν δικαιολογείται η πολιτική της Τουρκίας σε κάθε περίπτωση επιδεινώσεως των Ελληνοτουρκικών σχέσεων να δημιουργεί αρνητικές επιπτώσεις στην ομαλή διεκπεραίωση του έργου του Ιστορικού για ολόκληρη την Ορθοδοξία Θεσμού».

Κατόπιν ο κ. Παναγόπουλος ζήτησε απο τους παρευρισκομένους να συνδράμουν στην προσπάθεια επαναλειτουργίας της Θεολογικής Σχολής της Χάλκης η οποία« θα καταδείξει στην Ευρώπη την προσέγγιση της οποίας λέει ότι επιδιώκει, ότι επιθυμεί, ότι σέβεται και ανέχεται την ελεύθερη διακίνηση των ιδεών, ότι εγγυάται την ανεξιθρησκεία και ότι εξασφαλίζει την ελεύθερη λειτουργία των εκπαιδευτικών ιδρυμάτων, τη στιγμή μάλιστα που στην Τουρκία έχει ήδη επιτραπεί η λειτουργία ιδιωτικών Πανεπιστημίων». Αλλωστε και η Ε.Ρ.Μ.Ε. πρωτοστάτησε, με ψήφισμά της στην επαναλειτουργία της Θεολογικής Σχολής της Χάλκης, γεγονός που εκτιμήθηκε ιδιαίτερα.

Επίσης ο κ. Παναγόπουλος, πρότεινε να ανακαινιστεί μια εκκλησία της Ιμβρου, γενέτειρας της Α.Θ.Π. του Οικουμενικού Πατριάρχου κ. Βαρθολομαίου, καθ' υπόδειξή του, αναλαμβάνοντας συγχρόνως την δέσμευση της τακτικής επισκέψεως οργανώνοντας εκδρομές και τον εκκλησιασμό.

Συγκινητική ήταν η κατάθεση του Σεβ. Μητροπολίτου Λέρου Καλύμνου και Αστυπαλαίας κ. Νεκταρίου ο οποίος χαιρετίζοντας την εκδήλωση, αφού ευχαρίστησε την Ε.Ρ.Μ.Ε. για την πρωτοβουλία της εκδήλωσης επισήμανε πως « και ο Μητροπολίτης Καρπάθου Απόστολος έπαιξε ένα μεγάλο ρόλο στη γραμμή πλεύσεως και αφοσιώσεως στο Πατριαρχείο». Καταλήγοντας είπε πως « και άλλοι φορείς ή πρόσωπα θα μπορούσαν να συμβάλουν σε αναστηλώσεις Ναών στην Κων/πόλη στην Ιμβρο στην Τένεδο. Αναστηλώνοντας Ναούς, αναστηλώνουμε την Ελλάδα. Την Ελπίδα όχι μόνο μερικών ανθρώπων που έμειναν εκεί, αλλά ολόκληρου του Γένους». Αμέσως μετά το λόγο πήρε ο πρόεδρος της Κοινότητας Καλυθιών κ. Γ. Ιατρίδης , ο οποίος δήλωσε πως η Κοινότητα του, μετα την αδελφοποίηση της με την Κοινότητα Δερύνεια της Κύπρου « δεσμεύεται ώστε οι κάτοικοι των Καλυθιών να αναλάβουν την ανακαίνιση ενός Ορθοδόξου Ναού της Νήσου Ιμβρου την οποία θα μας υποδείξει ο Πατριάρχης (ο οποίος μας έκανε την τιμή να επισκεφθεί την Κοινότητα μας) με την υποχρέωσή μας του τακτικού εκκλησιαμού μας σ' αυτήν. Με τον τρόπο αυτό πιστεύουμε ότι θα συμβάλουμε με τις μικρές μας δυνάμεις, εμείς οι νησιώτες του Αιγαίου στη δυνατότητα διακονίας της Ορθοδοξίας μας». Η εκδήλωση έκλεισε με την προβολή μέρους του Σιντί Ρόμ του κ. Τάσου Ανθουλιά με τίτλο « Το Φανάρι της Ορθοδοξίας».

Αναδρομή στο Παρελθόν

«η δημοκρατική της Ρόδου»

Πριν 12 χρόνια
Πέμπτη 29 Μαρτίου 1984

Εγινε χθες το βράδυ η προγραμματισμένη σύσκεψη για μια στενότερη συνεργασία μεταξύ των ομάδων της Ρόδου και του Διαγόρα στα γραφεία της ΕΠΣΔ με πρωτοβουλία της ίδιας.

Από πλευράς Ρόδου παραβρέθηκαν οι κ.κ. Β. Παπαβασιλείου, Γ. Λαμπάδης, Τζακ Γερονικόλας, Ι. Κυπριάδης, Β. Μανωλάς και Γ. Βρούχας.

Από πλευράς Διαγόρα οι κ.κ. Χαπίπης, Μ. Μέντος, Ι. Τσιγάρος, Μ. Λαχανιάτης και Γ. Θεοχάρης. Λιόμη ήταν μέρος οι τέως πρόεδροι της ΕΠΣΔ οι κ. κ. Ν. Γιαννάς, Τ. Υψηλάντης, Τ. Καραμάριος, Γ. Ζερβός, σύσσωμο το τωρινό συμβούλιο της Ενώσεως και από τον Σύνδεσμο Διαιτητών ο Παντ. Λαγυρίου. Τέλος παραβρέθηκαν ο δήμαρχος κ. Σάββας Καραμάννης και ο δημοτικός σύμβουλος κ. Δ. Μιχαηλίδης.

Την συζήτηση διηύθυνε ο κ. Μιχ. Κόκκινος που τόνισε σαν πρώτος ομιλητής την ανάγκη συνεργασίας των δύο ομάδων γιατί στη μέχρι τώρα εφετινή πορεία τους στη Β' Εθνική απέτυχαν και οι δύο.

Στη συνέχεια μίλησαν σχεδόν όλοι οι παρευρισκόμενοι αναπτύσσοντας ο καθένας τις προσωπικές του απόψεις με τους δύο προέδρους των ομάδων κ.κ Παπαβασιλείου και Χαπίπη να έχουν τον κύριο λόγο. Η πρόταση του κ. Παπαβασιλείου ήταν η συγχώνευση ενώ του κ. Χαπίπη να υπάρξει η ευρύτατη συνεργασία των δύο ομάδων με τη μια να αποτελεί τη «μεγάλη ομάδα» του νησιού και την άλλη το «φυτώριο». Το ευχάριστο της συζήτησης είναι ότι έγινε το πρώτο βήμα για να σωθεί το ροδιακό ποδόσφαιρο αφού την ερχόμενη εβδομάδα τα δισ των δύο ομάδων θα βρεθούν και θα συζητήσουν με « ανοικτά χαρτιά» τα προβλήματα που απασχολούν και τις δύο ομάδες.



ALFA 146, Η ΝΕΑ ALFA ROMEO. ΖΗΣΤΕ ΜΑΖΙ ΤΗΣ ΜΟΝΑΔΙΚΕΣ ΟΔΗΓΙΚΕΣ ΣΥΓΚΙΝΗΣΕΙΣ. ΔΥΝΑΤΟΣ ΧΑΡΑΚΤΗΡΑΣ: ΚΙΝΗΤΗΡΕΣ BOXER 1.4, 1.6 ΚΑΙ 1.7 16V. ΣΤΑΘΕΡΗ: ΑΝΑΡΤΗΣΕΙΣ ΜΕ ΕΛΕΓΧΟΜΕΝΗ ΕΛΑΣΤΙΚΟΤΗΤΑ, ΡΥΘΜΙΖΟΜΕΝΟ ΣΕ ΥΨΟΣ ΥΔΡΑΥΛΙΚΟ ΤΙΜΟΝΙ, ABS ΚΑΤΟΠΙΝ ΠΑΡΑΓΓΕΛΙΑΣ - STANDARD ΣΤΗΝ 1.7 16V. ΑΣΦΑΛΗΣ: ΚΑΜΠΙΝΑ ΕΠΙΒΑΤΩΝ ΠΡΟΟΔΕΥΤΙΚΗΣ ΠΑΡΑΜΟΡΦΩΣΗΣ, ΠΛΕΥΡΙΚΟΙ ΔΟΚΟΙ ΑΣΦΑΛΕΙΑΣ, ΣΥΣΤΗΜΑ ΠΡΟΛΗΨΗΣ ΠΥΡΚΑΓΙΑΣ FPS, ΤΗΛΕΣΚΟΠΙΚΟΣ ΑΞΟΝΑΣ ΤΙΜΟΝΙΟΥ, ΑΕΡΟΣΑΚΟΣ ΟΔΗΓΟΥ, ΑΕΡΟΣΑΚΟΣ ΣΥΝΟΔΗΓΟΥ ΚΑΤΟΠΙΝ ΠΑΡΑΓΓΕΛΙΑΣ. ΑΝΕΤΗ: ΚΑΜΠΙΝΑ ΕΠΙΒΑΤΩΝ ΜΕ ΗΧΟΜΟΝΣΗ, ΒΕΛΟΥΔΙΝΗ ΕΠΕΝΔΥΣΗ ΣΑΛΟΝΙΟΥ, ΕΙΔΙΚΑ ΣΧΕΔΙΑΣΜΕΝΟΣ ΧΩΡΟΣ ΓΙΑ ΤΟΝ ΣΥΝΟΔΗΓΟ, ΗΛΕΚΤΡΙΚΑ ΠΑΡΑΘΥΡΑ, ΗΛΕΚΤΡΟΜΑΓΝΗΤΙΚΕΣ ΚΛΕΙΔΑΡΙΕΣ, ΜΕΓΑΛΟΣ ΧΩΡΟΣ ΑΠΟΣΚΕΥΩΝ. Η ALFA 146 ΠΡΟΣΤΑΤΕΥΕΤΑΙ ΜΕ ΤΟ ΣΥΣΤΗΜΑ IMMOBILIZER ALFA CODE. ALFA 146: ΜΙΑ ALFA ΠΟΥ ΕΧΕΙ ΟΛΑ ΟΣΑ ΑΝΑΖΗΤΑΤΕ ΣΕ ΕΝΑ ΚΟΡΥΦΑΙΟ ΑΥΤΟΚΙΝΗΤΟ. ΚΑΙ ΠΑΝΩ ΑΠ' ΟΛΑ, ΕΙΝΑΙ ALFA ROMEO.

ALFA 146.
ΠΡΟΣΩΠΙΚΟΤΗΤΑ ALFA ROMEO.

ALFA CONTACT 1+3+8 ALFA ROMEO Fiat Credit Hellas Η Alfa Romeo συνιστά SELENIA

AUTORODOS A.E.
ΑΥΣΤΡΑΛΙΑΣ 60. ΡΟΔΟΣ, ΤΗΛ: 0241-27421

ΗΜΕΡΗΣΙΑ ΕΦΗΜΕΡΙΔΑ
η δημοκρατική της Ρόδου
Ετος ιδρύσεως 1982
Θεμιστοκλέους Σοφούλη 77
Ταχ. Θυρίδα 339 85100 Ρόδος
Εκδότης - ιδιοκτήτης - διευθυντής:
ΒΑΣΙΛΗΣ Δ. ΑΘΑΝΑΣΙΟΥ
Τηλέφωνα: 28728, 34722, 76655, 79100, 26728, 27919
Telefax: 37333

ΤΥ ΠΡΟΓΡΑΜΜΑ

ΕΤ1

10.30 ΤΟ ΤΥΧΕΡΟ ΜΟΥ ΑΣΤΕΡΙ
11.20 ΠΑΡΑΚΑΜΠΤΗΡΙΟΣ
11.50 ΤΑ ΑΔΕΛΦΙΑ
12.25 ΚΕΡΕΝΙΑ ΚΟΥΚΛΑ
13.15 ΠΑΙΔΙΚΟ ΠΡΟΓΡΑΜΜΑ
14.25 ΣΤΟ ΡΥΘΜΟ ΤΟΥ ΕΡΩΤΑ
15.00 ΕΙΔΗΣΕΙΣ
15.30 ΤΑ ΜΥΣΤΙΚΑ ΤΗΣ ΑΜΜΟΥ
16.20 ΜΟΥΣΙΚΟ ΟΔΟΙΠΟΡΙΚΟ
17.15 ΜΑΤΙΕΣ ΑΠΟ ΤΟ ΘΕΩΡΕΙΟ
18.00 ΕΙΔΗΣΕΙΣ - ΚΑΙΡΟΣ
18.20 ΑΝΑΔΡΟΜΗ ΣΕ ΑΣΠΡΟ - ΜΑΥΡΟ
18.50 ΟΙ ΔΗΜΟΣΙΟΓΡΑΦΟΙ ΠΡΟΤΕΙΝΟΥΝ
19.30 Ο ΓΥΡΟΣ ΤΟΥ ΚΟΣΜΟΥ ΜΕ ΜΙΑ ΜΠΑΛΑ
21.00 ΕΙΔΗΣΕΙΣ- ΚΑΙΡΟΣ - ΤΗΛΕΟΙΚΟΝΟΜΙΑ
22.00 ΨΙΛΟ ΓΑΖΙ
23.30 ΣΙΝΕνοχοι
24.00 ΕΙΔΗΣΕΙΣ - ΚΑΙΡΟΣ - ΤΗΛΕΟΙΚΟΝΟΜΙΑ
00.20 ΠΕΡΑ ΑΠΟ ΤΗΝ ΠΡΑΓΜΑΤΙΚΟΤΗΤΑ
00.45 ΞΕΝΗ ΤΑΙΝΙΑ

ΑΝΤ1

06.00 ΤΑ ΝΕΑ ΤΟΥ ΑΝΤ1 SATELLITE
06.20 ΕΙΔΗΣΕΙΣ ΤΟΥ CBS
06.45 ΤΗΛΕΜΑΡΚΕΤΙΝΓΚ - ΤΗΛΕΑΓΟΡΑ
07.00 ΚΑΛΗΜΕΡΑ ΕΛΛΑΔΑ
10.10 ΠΡΩΙΝΟΣ ΚΑΦΕΣ
12.30 ΤΟ ΚΕΝΤΡΙ
14.00 ΤΑ ΝΕΑ ΤΟΥ ΑΝΤ1
14.40 ΜΠΕΙΓΟΥΟΤΣ
15.45 ΑΤΙΘΑΣΑ ΝΙΑΤΑ
16.45 ΚΟΚΚΙΝΗ ΚΑΡΤΑ
18.00 ΤΑ ΝΕΑ ΤΟΥ ΑΝΤΕΝΝΑ
18.10 ΚΑΛΗΜΕΡΑ ΖΩΗ
18.50 Ο ΚΑΛΥΤΕΡΟΣ ΚΕΡΔΙΖΕΙ
19.30 Η ΛΑΜΨΗ
20.25 ΤΑ ΝΕΑ ΤΟΥ ΑΝΤ1
21.00 ΠΑΤΕΡ ΗΜΩΝ
21.45 ΤΖΑΚ ΠΟΤ
22.15 Η ΠΡΟΒΑ ΤΟΥ ΝΥΦΙΚΟΥ
23.15 ΑΡΓΑ ΜΕ ΤΟΝ ΝΙΚΟ ΜΑΣΤΟΡΑΚΗ
24.00 ΕΙΔΗΣΕΙΣ
01.45 ΞΕΝΗ ΤΑΙΝΙΑ
03.45 ΞΕΝΗΤΑΙΝΙΑ

TV4

14.01 ΚΙΝΟΥΜΕΝΑ ΣΧΕΔΙΑ
15.00 «ΜΕ ΔΥΟ ΣΤΙΣ 3:00 ΣΤΟ ΤΥ4»
16.00 ΚΙΝΟΥΜΕΝΑ ΣΧΕΔΙΑ
16.30 ΧΡΩΜΑΤΑ 1000
19.00 ΜΟΥΣΙΚΟ ΔΙΑΛΛΕΙΜΑ
19.30 ΑΘΛΗΤΙΚΟ ΣΑΒΒΑΤΟΚΥΡΙΑΚΟ
19.40 ΕΛΛΗΝΙΚΗ ΤΑΙΝΙΑ
21.30 ΖΟΥΜ ΣΤΑ ΓΕΓΟΝΟΤΑ
22.10 ΥΠΑΡΧΕΙ ΘΕΜΑ
00.00 ΝΥΧΤΕΡΙΝΑ ΣΠΟΡ

TV7

14.00 ΚΙΝΟΥΜΕΝΑ ΣΧΕΔΙΑ
14.30 BEAT MUSIK
15.00 TOP SHOPS
15.15 ΕΛΛΗΝΙΚΗ ΤΑΙΝΙΑ
16.30 ΞΕΝΗ ΤΑΙΝΙΑ
18.00 ΝΤΟΚΥΜΑΝΤΕΡ
19.15 ΞΕΝΗ ΣΕΙΡΑ
20.00 ΕΙΔΗΣΕΙΣ
20.30 ΤΟΠΙΚΟΣ ΑΘΛΗΤΙΣΜΟΣ
21.15 ΕΝ ΛΕΥΚΩ
22.15 ΑΤΖΕΝΤΑ
23.00 ΕΙΔΗΣΕΙΣ
23.15 ΤΑΙΝΙΑ

ΕΤ2

10.00 ΕΚΠΑΙΔΕΥΤΙΚΗ ΤΗΛΕΟΡΑΣΗ
11.00 ΓΕΔΕΩΝ
11.10 ΓΕΙΑ ΣΟΥ ΣΠΕΝΣΕΡ
11.25 ΠΙΝΟΚΙΟ
12.00 Η ΕΛΛΑΔΑ ΣΤΙΣ ΓΚΡΑΒΟΥΡΕΣ
12.30 ΓΟΥΙΚΕΝΤ
13.00 ΡΟΚ ΤΟ ΕΛΛΗΝΙΚΟ
13.30 ΕΙΔΗΣΕΙΣ
14.00 ΔΥΟ ΚΙ ΕΞΩ
15.00 ΤΟ ΜΙΚΡΟ ΣΠΙΤΙ ΣΤΟ ΛΙΒΑΔΙ
15.50 ΜΙΚΡΑ ΠΑΡΑΜΥΘΙΑ
16.00 ΤΟ ΠΑΝΗΓΥΡΙ ΤΩΝ ΖΩΩΝ
16.30 ΙΣΤΟΡΙΕΣ ΤΗΣ ΟΔΟΥ ΜΠΡΟΚΑ
16.45 ΤΙ ΚΑΙ ΓΙΑΤΙ
17.00 ΕΙΔΗΣΕΙΣ
17.30 ΕΝΤΡΟΠΙΑ
18.00 ΝΤΟΚΙΜΑΝΤΕΡ
18.30 ΑΚΟΛΟΥΘΙΑ ΤΟΥ ΑΚΑΘΙΣΤΟΥ ΥΜΝΟΥ
21.30 ΕΛΛΗΝΙΚΗ ΤΑΙΝΙΑ
23.00 ΕΙΔΗΣΕΙΣ - ΚΑΙΡΟΣ
23.30 BERLIN ALEXANDERPLATZ
00.30 ΝΕΕΣ ΕΙΚΟΝΕΣ
01.30 ΜΟΥΣΙΚΟ ΠΡΟΓΡΑΜΜΑ

MEGA

06.00 ΝΤΑΓΚ
07.00 ΠΡΩΙΝΗ ΣΥΧΝΟΤΗΤΑ
10.00 ΜΕΤΑΞΥ ΜΑΣ
12.30 ΤΟ ΡΕΤΙΡΕ
13.20 ΡΟΥΚ ΖΟΥΚ
14.00 ΔΕΛΤΙΟ ΕΙΔΗΣΕΩΝ
14.35 ΧΑΜΟΓΕΛΑΤΕ
17.25 ΕΛΛΗΝΙΚΗ ΤΑΙΝΙΑ
18.00 ΜΑΤΙΕΣ ΣΤΑ ΓΕΓΟΝΟΤΑ
18.05 ΕΛΛΗΝΙΚΗ ΤΑΙΝΙΑ
19.05 ΡΙΣΚΟ
19.45 ΟΙ ΑΠΑΡΑΔΕΚΤΟΙ
20.30 ΕΙΔΗΣΕΙΣ
21.00 Ο ΠΕΤΡΟΣ ΚΑΙ ΤΑ ΚΟΡΙΤΣΙΑ ΤΟΥ
22.00 ΕΛΛΗΝΙΚΗ ΤΑΙΝΙΑ
24.00 ΤΕΛΕΥΤΑΙΑ ΓΕΓΟΝΟΤΑ
00.15 ΞΕΝΗ ΤΑΙΝΙΑ
02.00 ΞΕΝΗ ΤΑΙΝΙΑ
03.30 ΞΕΝΗ ΤΑΙΝΙΑ

FILMNET

06.10 Η ΠΟΛΗ ΤΟΥ ΦΟΒΟΥ
08.00 ΟΙ ΠΕΡΙΠΕΤΕΙΕΣ ΤΟΥ ΧΑΚ ΦΙΝ
10.00 ΕΙΣΤΕ ΣΤΟΝ ΑΕΡΑ
12.00 ΚΑΡΑΤΕ ΚΙΝΤ: Η ΝΕΑ ΓΕΝΙΑ
14.00 ΗΡΩΑΣ ΚΑΤΑ ΛΑΘΟΣ
16.00 ΤΟ ΦΟΝΙΚΟ ΟΠΛΟ 3
18.10 ΕΥΡΩΓΚΟΛ
19.15 ΤΟ ΣΠΙΤΙ ΤΩΝ ΠΝΕΥΜΑΤΩΝ
22.00 ΝΥΧΤΕΡΙΝΗ ΠΕΡΙΠΟΛΙΑ
24.00 Η ΦΙΡΜΑ
02.35 Ο ΓΙΑΤΡΟΣ ΤΟΥ ΕΡΩΤΑ
04.05 ΑΠΑΓΟΡΕΥΜΕΝΗ ΕΛΞΗ

ΙΑΤΡΙΚΗ ΕΝΗΜΕΡΩΣΗ
ΜΑΡΙΑΣ ΓΕΩΡΓΙΟΣ
ΙΑΤΡΟΣ
ΔΕΡΜΑΤΟΛΟΓΟΣ - ΑΦΡΟΔΙΣΙΟΛΟΓΟΣ
Λόγω συμμετοχής του ιατρού στο Διεθνές MEETING HOT LINE στην Αθήνα το ιατρείο θα παραμείνει κλειστό από 28/3 μέχρι και 31/3. Ο ιατρός θα δέχεται κανονικά από Δευτέρα 1- 4 το πρωί στη Διεύθ. Αλεξάνδρου Διάκου και Ιωνος Δραγούμη 49. Τηλ. 74004 - 35264

ΣΤΑΘΗΣ ΜΑΝΟΥΣΟΣ
ΨΥΧΙΑΤΡΟΣ
ΔΙΑΓΟΡΙΔΩΝ 50
ΔΕΧΕΤΑΙ
Τηλ. 30400 Δέχεται με ραντεβού

Η ταυτότητα της Ημέρας

Καιρός

Γενική πρόγνωση καιρού Ελλάδας για σήμερα Πέμπτη 28-3-1996. Σε όλη τη χώρα προβλέπεται άστατος καιρός με τοπικές βροχές και στα δυτικά σποραδικές καταιγίδες. Θα υπάρχουν όμως και διαστήματα με ήλιο που θα είναι μεγαλύτερα στις ανατολικές και νότιες περιοχές.

Οι άνεμοι θα πνέουν δυτικοί νοτιοδυτικοί μέτριοι και τοπικά στα πελάγη ισχυροί.

Η θερμοκρασία θα κυμανθεί στα βόρεια απο 5 έως 13 βαθμούς, στα υπόλοιπα ηπειρωτικά και το Ιόνιο απο 9 έως 18 βαθμούς και στα νησιά του Αιγαίου από 11 έως 19 βαθμούς Κελσίου.

ΠΑΡΑΣΚΕΥΗ
29 ΜΑΡΤΙΟΥ 1996

Μάρκου Αρεθουσίων, Ευσταθίου (Ακάθιστος Υμνος)

Ανατολή ηλίου 6.17'
Δύση ηλίου 6.44

ΣΕΛΗΝΗ 10 ΗΜΕΡΩΝ

Λαικές αγορές

Τετάρτη: στην οδό Βύρωνος (πίσω από το Στάδιο).
Πέμπτη: στην οδό Διαγοριδών.
Παρασκευή: Στην οδό Θεσ/νίκης Ανάληψη.
Σάββατο: στον Αγιο Δημήτριο.

Δέχονται το κοινό

- **ΠΕΡ/ΚΟΣ Δ/ΝΤΗΣ ΔΩΔ/ΣΟΥ** κ. Γ. Μαχαιρίδης δέχεται Τρίτη & Πέμπτη 11:00 - 13:00.
- **ΝΟΜΑΡΧΗΣ** δέχεται το κοινό κάθε Τρίτη & Πέμπτη από 11.00 - 13.00
- **ΔΗΜΑΡΧΟΣ** Ρόδου δέχεται το κοινό κάθε Τετάρτη από 12.00 - 13.00
- **Ο Αντ/ρχος κ. Μαρτίνος Κανελάκης** δέχεται το κοινό ύστερα από ραντεβού
- **Ο Αντ/ρχος κ.Κ. Σκανδαλίδης** δέχεται κάθε Τρίτη - Πέμπτη από 13.00 - 14.00
- **Ο Αντ/ρχος κ. Αντώνης Αλαβέρας** δέχεται το κοινό Τρίτη και Πέμπτη 13.0 - 14.00.

Φαρμακεία

ΣΗΜΕΡΑ: διημερεύει το φαρμακείο ΓΡΕΒΕΝΙΩΤΟΥ ΓΙΑΛΛΟΥΣΗ Β., Ηρώων Πολυτεχνείου 21, Ακαδημία, τηλ. 27713

ΣΗΜΕΡΑ: διανυκτερεύει το φαρμακείο ΜΠΙΚΟΥ - ΨΥΛΛΑ Μ., Μεγ. Κων/νου 45 (δίπλα στο σούπερ μάρκετ «Σπανός»), τηλ. 30404.

Ακτοπλοϊκά δρομολόγια

ΝΤΑΛΙΑΝΑ: Απόπλους 18.00 για Κω - Κάλυμνο - Πειραιά.
ΙΑΛΥΣΟΣ: Απόπλους 12.00 για Κω - Κάλυμνο - Λέρο - Πάτμο - Πειραιά.

Αεροπορικά δρομολόγια

ΠΤΗΣΕΙΣ ΟΛΥΜΠΙΑΚΗΣ

Για Αθήνα: -Καθημερινά στις 07.15 Δευτ., Τετ., Παρ., Κυρ.: 09.50 / Δευτ., Τρ., Τετ., Πεμ., Παρ., Σαβ.: 18.10 / Κυρ.: 18.35 / Δευτ., Τρ., Τετ., Πεμ., Παρ., Σαβ.: 21.40 / Κυρ.: 22.05/ Τρ., Πεμ., Σαβ.: 11.00
Για Κω: καταργήθηκε το δρομολόγιο
Για Θεσσαλονίκη: Δευτ., Τετ., Παρ., Κυρ. :19.05
Για Ηράκλειο: Δευτέρα - Τετάρτη - Παρασκευή - Κυριακή : 16.35
Για Καστελλόριζο: Τετ., Κυρ.: 07.40
Για Κάρπαθο: Δευτ., Τετ., Παρ., Κυρ.: 12.10 / Καθημ.: 10.00
Για Κάσο: Δευτέρα - Τετάρτη - Παρασκευή - Κυριακή: 12.10

ΠΤΗΣΕΙΣ AIR GREECE

Για Αθήνα: -καθημερινά στις 08.00 το πρωί
Για Θεσσαλονίκη: Δευτέρα και Σάββατο στις 17.00
Για Ηράκλειο: Παρασκευή και Κυριακή στις 23.00
Επίσης καθημερινώς προς Θεσσαλονίκη και Ηράκλειο μέσω Αθηνών.

Συνάλλαγμα

ΑΓΟΡΑ		ΠΩΛΗΣΗ	ΑΓΟΡΑ		ΠΩΛΗΣΗ
238.790	Δολάριο ΗΠΑ	246.040	22.911	Σελ.Αυστρ.	23.607
161.074	Μαρκο Γερμ.	165.965	35.674	Κορ. Σουηδ.	36.760
47.180	Φράγκο Γαλλ.	48.613	36.928	Κορ. Νορβ.	38.052
363.189	Λίρα Αγγλίας	374.217	175.044	Δολ. Καναδά	180.359
199.414	Φράγκο Ελβ.	205.469	186.534	Δολ. Αυστ.	192.198
7.839	ΦράγκοΒελ.	8.077	224.148	100 Γιέν Ιαπ.	230.954
143.981	Φιορίνι Ολλ.	148.353	511.389	Λίρα Κύπρου	526.917
15.132	100 Λιρ.Ιτ.	15.592	1.915	Πεσέτα Ισπ.	1.973
41.721	Κορ. Δανίας	42.988	1.560	Εσκούδο Πορ.	1.608
374.254	Λίρα Δ. Ιρλ.	385.618	51.220	Μάρκο Φινλ.	52.780

Χρήσιμα Τηλέφωνα

Άμεση δράση	100	Βλάβες ΔΕΗ	125
Πυροσβεστική	23333	Πληρ. ΟΤΕ	131
Νοσοκομείο	22222	Ώρα	141
Οδική Ασφάλεια:		Φαρμακεία (Διημερ.-Διαν.)	107
EXRESS SERVICE	154	ΠΡΟ-ΠΟ • ΛΟΤΤΟ	111
HELLAS SERVICE	157	ΡΟΔΑ	26300
Ράδιο Ταξί	64712	ΚΤΕΥΛ	27706
Αστυν. Διεύθυνση	27653	ΕΒΕΔ	22281
Ασφάλεια	23294	Δικηγορικός Σύλλογος	27469
Τμήμα Τάξης	23849	Εμπορικός Σύλλογος	35255
Τροχαία	26480	Ολυμπιακή - Κρατήσεις	24555
Λιμεναρχείο	28888	ΔΑΝΕ	77070
Δασαρχείο	191	ΙΚΑ	64912
Τελωνείο	27703	ΤΑΞΥ	68701-3
Υγειονομείο	26666	ΟΑΕΔ	23265
Μητρόπολη	23274	Εργατικό Κέντρο	24730
Νομαρχία	74000	Αρχαιολογία	34719
Δήμος Ρόδου	30113	Περιφ. Δ/ντής	38174 - 38175
Βλάβες ΟΤΕ	121	AIR GREECE	36095

ΕΣΩΤΕΡΙΚΕΣ ΕΙΔΗΣΕΙΣ

ΜΗΤΣΟΤΑΚΗΣ: ΕΙΜΑΙ ΠΟΛΙΤΙΚΑ ΕΤΟΙΜΟΣ



Αποκλειστική συνέντευξη του κ. Μητσοτάκη δημοσιευει στο σημερινό της φύλλο η ομογενειακή εφημερίδα της Νέας Υόρκης "ΕθνικόςΚηρυξ".

Ο κ. Μητσοτακης παίρνει σαφείς θέσεις για τα εθνικά θέματα και επαναλαμβάνει για τον δικό του ρόλο στα πολιτικά δεδομένα τηςχωρας οτι "παραμένει πάντοτε πολιτικά έτοιμος να προσφέρει την όποια υπηρεσία θα κρίνει οτι εχει τη δυναμη να προσφέρει". Τονίζειμάλιστα οτι θα συνεχίσει "να λέει την αλήθεια, να παίρνει θέσεις με παρρησία και να προσπαθεί να βοηθά, ιδιαίτερα στα θέματα εξωτερικής πολιτικής".

Αναφορικά με τα εθνικά θέματα, χαρακτηρίζει ως μείζονα τα ελληνοτουρκικά και το Κυπριακό.Στα ελληνοτουρκικά προτείνει θραχυπρόθεσμα να αποφύγει η Ελλάδα την παγίδα της έντασης και να χρησιμοποιήσει την ισχυρότατη νομική της θέση. Μεσοπρόθεσμα να προσέξει την οικονομία, πάνω στην οποία βασίζεται και η στρατιωτική ισχύς και μακροπρόθεσμα να αναπτύξει σχέσεις φιλίας και συνεργασίας με την Τουρκία, την οποία, αναφέρει, δεν θα πρέπει να δούμε να στρέφεται προς τον ισλαμισμό.

Ο κ. Μητσοτάκης δε παραλείπει στην συνέντευξή του προς τον "Εθνικό κηρυκα" να δώσει συμβουλές προς τον Πρωθυπουργό, Κώστα Σημίτη, σχετικά με την συνάντηση που θα έχει με τον Πρόεδρο Κλίντον.

Αφού, δηλώνει ο επίτιμος πρόεδρος της Νέας Δημοκρατίας, ζητήσει εγγυήσεις απο τον συνομιλητή του οτι στη διαφορά Ελλάδας - Τουρκίας οι ΗΠΑ θα στηρίξουν τις αρχές της εδαφικής ακεραιότητας, τις διεθνείς συνθήκες και το Διεθνές Δίκαιο, πρέπει να διαβεβαιώσει τον Πρόεδρο Κλίντον οτι επιθυμία της Ελλάδας ειναι να βρεθούν λύσεις στα προβλήματα μεταξύ των δυο χωρών με διάλογο, που θα στηρίζεται σε αυτές τις βάσεις.

Θα πρέπει επίσης, συνεχίζει, να επισημάνει την ηθική ευθύνη των ΗΠΑ να λειτουργήσουν ως καταλύτης για την λύση του Κυπριακούαλλα και τις θετικές επιπτώσεις για τα αμερικανικά συμφέροντα απο μια τέτοια εξέλιξη, η οποία θα έχει ευεργετική επίδραση στις ελληνοτουρκικές σχέσεις και στη δημιουργία συνθηκών σταθερότητας και ειρήνης στην ευρύτερη περιοχή.

Μεγάλη αποχή στις φοιτητικές εκλογές

ΑΘΗΝΑ, 28 (ΑΠΕ)

Από νωρίς το πρωί, οι κάλπες άνοιξαν στις πανεπιστημιακές σχολές και τα Τεχνολογικά Ιδρύματα της χώρας, όμως ελάχιστοι ήταν οι φοιτητές και οι σπουδαστές που πήγαν νωρίς να ψηφίσουν.

Οι περισσότεροι άρχισαν να προσέρχονται μετά τις 12 το μεσημέρι, αλλά και πάλι η συμμετοχή ήταν μειωμένη, σε σχέση με πέρυσι.

Οι ίδιοι οι φοιτητές εκτιμούν ότι και φέτος η αποχή θα είναι το χαρακτηριστικό γνώρισμα των εκλογών, αν φέτος δεν ξεπεράσει και τα περσινά ποσοστά που κυμάνθηκε μεταξύ 50% και 55%.

Παραφωνία στο ομαλό κλίμα μέσα στο οποίο διεξάγονται οι φοιτητικές εκλογές ήταν η ένταση που δημιουργήθηκε νωρίς το πρωί στοΤμήμα Επιστήμης Φυσικής Αγωγής και Αθλητισμού (πρώην Γυμναστική Ακαδημία), στη Δάφνη, όταν μέλη της παράταξης ΠΑΣΠ που πρόσκειται στο ΠΑΣΟΚ ζήτησαν από τους ψηφοφόρους εκτός από τη φοιτητική τους ταυτότητα να επιδεικνύουν και την αστυνομική, την οποία πολλοί δεν είχαν μαζί τους. Τα πνεύματα οξύνθηκαν όταν μέλη της ΔΑΠ, είπαν ότι θα ψηφίσουν όλοι είτε έχουν, είτε δεν έχουν αστυνομική ταυτότητα. Επικράτησε ένταση και λεκτικοί διαξιφισμοί, ενώ κάποιοι φοιτητές πήραν τις κάλπες τις έσπασαν και οι εκλογές για περίπου 5.000 φοιτητές ματαιώθηκαν.

Σχετική ανακοίνωση, εξέδωσε η Κεντρική Εφορευτική Επιτροπή της σχολής (με υπογραφές των εκπροσώπων της ΠΑΣΠ, των ΠΚΣ, των Νέων Οριζόντων και της ΑΦΟΙΚ), όπου καταγγέλεται η καταστροφή των κάλπεων "από μέλη της ΔΑΠ-ΝΔΦΚ" και "η νοθεία" που επιχειρείται από την παράταξη και σημειώνεται ότι ο κανονισμός που ισχύει τα τρία τελευταία χρόνια, προβλέπει απαραιτήτως για τον ψηφοφόρο, επίδειξη αστυνομικής ταυτότητας ή άδειας οδήγησης, ή διαβατηρίου.

Η ΔΑΠ-ΝΔΦΚ, πάντως σε δική της ανακοίνωση, υποστηρίζει ότι οι φοιτητές που κατέστρεψαν τις κάλπες ήταν μέλη της ΠΑΣΠ, η οποία "με την αρωγή του ΣΥΝ", επεχείρησε αλλαγή του εκλογικού κανονισμού λίγες ώρες πρίν την έναρξη της διαδικασίας, απαιτώντας επίδειξη αστυνομικής ταυτότητας από τους ψηφοφόρους.

Εθνικο Συμβουλιο Κ.Ε. ΠΑΣΟΚ

ΑΘΗΝΑ, 28 (ΑΠΕ)

Τα κείμενα των ιδεολογικών και πολιτικών θέσεων του κινήματος που θα συζητηθούν στην επερχόμενη συνεδρίαση του Εθνικού Συμβουλίου και την 6-η Σύνοδο της Κεντρικής Επιτροπής του ΠΑΣΟΚ, πρόκειται να συζητήσουν τα μέλη του Εκτελεστικού Γραφείου του κυβερνώντος κόμματος, τη Δευτέρα 1 Απριλίου και την Πέμπτη 4 Απριλίου. Υπενθυμίζεται ότι η συνεδρίαση του Εθνικού Συμβουλίου έχει προγραμματιστεί για το Σάββατο 6 Απριλίου και της Κεντρικής Επιτροπής την επόμενη ημέρα Κυριακή 7 Απριλίου, σε κεντρικό ξενοδοχείο στην Αθήνα.

Τουρκια - Ιμια «Μιλιετ»

Ιταλικό έγγραφο, που ανατρέπει τους τουρκικούς ισχυρισμούς για την Ιμια, φέρνει στη δημοσιότητα η εφημερίδα "ΜΙΛΙΕΤ". Ο αρθρογράφος της εφημερίδας, Γκιουνερί Τσιβάογλου, αποκαλύπτει άκρως απόρρητο τηλεγράφημα του Τούρκου πρέσβη στη Ρώμη, ο οποίος προειδοποίησε την κυβέρνηση της κυρίας Τανσού Τσιλέρ ότι παλικά έγγραφα δείχνουν, πέραν πάσης αμφιβολίας, την ορθότητα των ελληνικών θέσεων και επεσήμανε ότι η Ελλάδα μπορεί να χρησιμοποιήσει τα έγγραφα αυτά στα Ηνωμένα Εθνη.

Πρόταση Εβερτ για τους Ολυμπιακούς

ΑΘΗΝΑ, 28 (ΑΠΕ)

Τη θεσμοθέτηση Ολυμπιακών Αγώνων του Πνεύματος και της Τέχνης, κάθε τέσσερα χρόνια πρότεινε σήμερα ο πρόεδρος της Νέας Δημοκρατίας κ. Μιλτιάδης Εβερτ με αφορμή την τελετή της αφής της Ολυμπιακής Φλόγας για τους (αθλητικούς)Ολυμπιακούς Αγωνες μεθαύριο Σάββατο στην Αρχαία Ολυμπία.

Ο κ. Εβερτ δήλωσε οτι θα πρόκειται για "μια νέα μεγάλη προσφορά της Ελλάδας στην ανθρωπότητα για τη συναδέλφωση των λαών και των εθνών και την ενδυνάμωση της ιδέας του Οικουμενικού Ελληνισμού η οποία αποτελεί ένα απο τα οράματα που πρέπει να επιδιώκουν όλοι οι Ελληνες".

Ο Πρόεδρος της ΝΔ δήλωσε οτι οι πνευματικοί αυτοί αγώνες δεν θα διεξάγονται σε μια συγκεκριμένη πόλη αλλα σε εθνικό επίπεδο και πρότεινε η γραμματεία τους να βρίσκεται σε μόνιμη βάση στην Ελλάδα. Τόνισε ακόμη οτι η πρώτη Ολυμπιαδα του πνευματος της τεχνης και του πολιτισμού θα μπορούσε να γινει το 2004 στη χώρα μας, για όλες τις μορφές της τέχνης, μουσική, θέατρο, κινηματογράφο κ.α. .Ο κ. Εβερτ είπε οτι για την πρόταση του εχει ενημερώσει το Γαλλο προεδρο Ζακ Σιρακ ο οποίος αντιαποκρίθηκε θετικά και τόνισε οτι τη διεξαγωγή των αγώνων θα αναλάβουν η Τοπική Αυτοδιοίκηση και οι Ακαδημίες διότι "δεν είναι δουλειά των πολιτικών".Πρόσθεσε επίσης οτι θα ενημερώσει και την κυβέρνηση για την πρότασή του ενώ διευκρίνισε οτι πρόκειται για μια σκέψη του δημάρχου Αθηναίων.

Ο πρόεδρος της ΝΔ επεσήμανε οτι "εαν ο Ελληνισμός σταθεί σ'ενα υψηλότατο επίπεδο θα μπορέσει να ξεπεράσει και τα θραχυπρόθεσμα προβλήματα που αντιμετωπίζει με τα εθνικά θέματα".

ΜΕΣΟΛΑΒΗΣΗ ΗΠΑ ΣΤΑ ΕΛΛΗΝΟΤΟΥΡΚΙΚΑ

Ο Γενικός Γραμματέας του ΝΑΤΟ Χαβιέ Σολάνα έχει αναλάβει την ευθύνη να διαμεσολαβήσει μεταξύ Ελλάδας και Τουρκίας, σε μία προσπάθεια για να μειωθεί η ένταση που επικρατεί τους τελευταίους μήνες στο Αιγαίο. Αυτό δήλωσε σήμερα ο Υπουργός Εξωτερικών των Ην. Πολιτειών Γουόρεν Κρίστοφερ κατά τη διάρκεια κατάθεσης του σε υποεπιτροπή κατανομής κονδυλίων της αμερίκανικής Βουλής (Foreign Operations, Export Financing and Related Programs Subcommittee subject).

Ο κ. Κρίστοφερ δήλωσε ότι <οι Ηνωμένες Πολιτείες ανησυχούνέντοναγια την αύξηση της έντασης στο Αιγαίο>, και τόνισε ότι έχει τον τελευταίο καιρό συζητήσει εκτενώς το θέμα με τον κ. Σολάνα. "Είμαστε πολύ ανήσυχοι για την αυξάνουσα ένταση στο Αιγαίο, γιατί οι δυο χώρες που εμπλέκονται είναι και οι δυο σύμμαχοί μας και σύμμαχοι στο ΝΑΤΟ. Εχω μιλήσει για το ζήτημα αυτό με τον νέο Γενικό Γραμματέα του ΝΑΤΟ, Χαβιέ Σολάνα, ο οποίος παρεπιμπόντως φαίνεται να κάνει πολύ καλή δουλειά. Ανέλαβε την ευθύνη να συναντηθεί με τις δυο χώρες να δει εάν υπάρχει κάποιος τρόπος για να μειωθεί η ένταση" δήλωσε ο κ. Κρίστοφερ που είπε επίσης ότι "και η Ευρωπαϊκή Ενωση κινείται ενεργά προσπαθώντας να μειώσει (ease the tensions) την ένταση μεταξύ των δυο αυτών χωρών".

Πρόσθεσε δε ότι στο πλαίσιο των προσπαθειών για την ομαλοποίηση των ελληνοτουρκικών σχέσεων, ο Πρόεδρος Κλίντον θα προτρέψει τις δυο χώρες "να επιδείξουν αυτοσυγκράτηση" κατά τις επικείμενες συναντήσεις που θα έχει στην Ουάσιγκτον με τον Τούρκο Πρόεδρο Σουλεϊμάν Ντεμιρέλ και τον Ελληνα Πρωθυπουργό Κώστα Σημίτη. "Εχουμε το πλεονέκτημα να έχουμε τώρα νέες κυβερνήσεις τόσο στην Τουρκία όσο και στην Ελλάδα. Αυτή δεν είναι φόρμουλα για σίγουρη λύση, αλλά προσφέρει μια νέα ευκαιρία" είπε ο κ. Κρίστοφερ που έπλεξε ειδικότερα το εγκώμιο του κ. Σημίτη λέγοντας ότι "υπάρχει μια νέα, νομίζω πολύ ικανή, ηγεσία στην Ελλάδα υπό τον κ. Σημίτη".

ΜΕ ΛΙΓΑ ΛΟΓΙΑ

Η ΚΙΝΗΣΗ ΣΤΟ ΧΡΗΜΑΤΙΣΤΗΡΙΟ

ΑΘΗΝΑ, 28 (ΑΠΕ)

Οι υποτονικές συναλλαγές και οι μικρές πτωτικές τάσεις χαρακτήρισαν την εικόνα της αγοράς του Χρηματιστηρίου, κατά τη σημερινή συνεδρίαση.

Ο γενικός δείκτης τιμών εκλεισε στις 988,36μονάδες,μειωμένος σε ποσοστό 0,53%. Η αξία των συναλλαγών εφθασε στα 5,8 δισ. δρχ.

Οι επιμέρους δείκτες παρουσίασαν τις εξής μεταβολές: Τράπεζες πτωση 0,59%, Ασφάλειες πτώση 0,65%, Λήιζινγκ πτώση 7,37% (η πτώση του δείκτη οφείλεται στην αποκοπή μερίσματος 600 δρχ. απο την Α' Λήιζινγκ), Επενδύσεις πτώση 0,42%, Κατασκευές πτώση 0,81%, Βιομηχανίες πτώση 0,26%, Διάφορες πτώση 0,11%, Συμμετοχών άνοδος 0,91%. Ο δείκτης Παράλληλης Αγορας εκλεισε με μικρή άνοδο 0,10%.

Συνολικα, διακινηθηκαν 249 μετοχές, απο τις οποίες 84 έκλεισαν με άνοδο, 127 υποχώρησαν και 28 παρέμειναν αμετάβλητες.

ΚΥΒΕΡΝΗΤΙΚΟΣ ΕΚΠΡΟΣΩΠΟΣ ΓΙΑ ΕΛΛΗΝΟΤΟΥΡΚΙΚΑ

ΑΘΗΝΑ, 28 (ΑΠΕ)

Δεν έχει περιέλθει επισήμως σε γνώση της ελληνικής κυβέρνησης πρόταση του Αμερικανού υπουργού Εξωτερικων, Ουόρεν Κρίστοφερ, για διαμεσολάβηση του γραμματέα του ΝΑΤΟ, Χαβιέ Σολάνα, σε Ελλάδα και Τουρκία, είπε κατά τη μεσημβρινή ενημέρωση των δημοσιογράφων ο κυβερνητικός εκπρόσωπος, Δημήτρης Ρέππας. Σημείωσε ότι τη σχετική πληροφορία έχει και ο ίδιος από τα ΜΜΕ.

Αναφερόμενος στην πρόσφατη πρόταση Γιλμάζ για διάλογο με την Ελλάδα, είπε πως ο πρωθυπουργός έχει εκφράσει την άποψη της κυβέρνησης επ' αυτού, κατά την ενημέρωσή του για την πρόταση του νέου πρωθυπουργού της Τουρκίας από τον Τούρκο πρέσβη στην Αθήνα. Η εξομάλυνση των ελληνοτουρκικών σχέσεων, πρόσθεσε ο κ.Ρέππας,αποτελεί σημαντική υπόθεση για την Ελλάδα. Θα πρέπει, όμως και η Τουρκία να δώσει δείγματα γραφής για την έμπρακτη βελτίωσή τους, εφόσον είναι το ίδιο σημαντικό και για την 'Αγκυρα, συμπλήρωσε ο υπουργός Τύπου. Απαντώντας σε ερώτηση για το αν υπάρχουν πιέσεις από χώρες της Ευρωπαικής 'Ενωσης για τον ελληνοτουρκικό διάλογο, είπε ότι κάθε πλευρά επιδιώκει να επηρεάσει τις θέσεις άλλων χωρών, όμως η Ελλάδα θα κάνει τις επιλογές της με βάση τα εθνικά μας συμφέροντα.

ΕΟΦ - ΚΑΛΛΥΝΤΙΚΑ - ΥΠΟΥΡΓΕΙΟ ΥΓΕΙΑΣ

ΑΘΗΝΑ, 28 (ΑΠΕ)

Ο Εθνικός Οργανισμός Φαρμάκων κατέληξε στην απόφαση να απαγορεύσει προσωρινά τη διάθεση καλλυντικών που περιέχουν ζωικούς ιστούς βοοειδών, αφού ενημερώθηκε σχετικά από τον υπουργό Υγείας Αναστάσιο Πεπονή, ο οποίος είχε επανειλημμένες τηλεφωνικές επικοινωνίες με τη μόνιμη ελληνική αντιπροσωπεία στις Βρυξέλλες.

Σύμφωνα με πληροφορίες του υπουργείου Υγείας, ο γενικός διευθυντής της αρμόδιας Κοινοτικής Επιτροπής στις Βρυξέλλες, έχει κατ'αρχήν αποφασίσει τη λήψη μέτρων για καλλυντικά προϊόντα που περιέχουν συστατικά από βοοειδή.

Κατά τις ίδιες πληροφορίες, αναφέρει σχετική ανακοίνωση του υπουργείου Υγείας, αύριο συνεδριάζει η επιτροπή εμπειρογνωμόνων της Ευρωπαϊκής Επιτροπής, η οποία θα καταλήξει σε συγκεκριμένα συμπεράσματα ως προς τη λίστα των καλλυντικών που θα απαγορευθούν.

ΤΖΑΚΙΑ

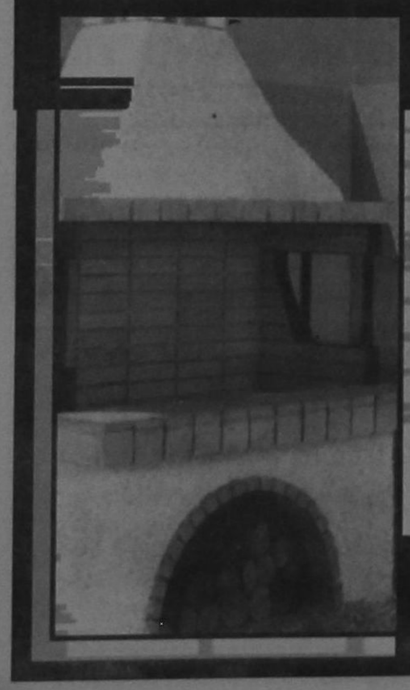

ΦΟΥΡΝΟΙ (για πιτσαρίες)
ΦΟΥΡΝΑΚΙΑ
(για την αυλή ή το εξοχικό σας)
ΨΗΣΤΑΡΙΕΣ ΟΛΩΝ ΤΩΝ ΔΙΑΣΤΑΣΕΩΝ
ΣΟΥΒΛΕΣ - ΜΟΤΕΡ - ΣΚΑΡΕΣ

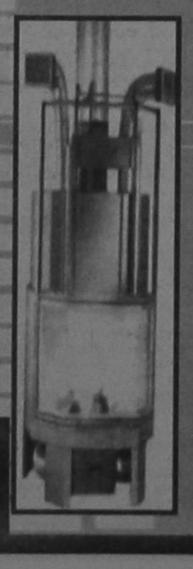

ΤΖΟΤΖΟΛΗΣ ΤΑΣΟΣ
Εναλλακτική Εξόρμησης Κολύμπιων Τηλ. 56275 - 56317

Μονώστε μόνοι σας ταράτσα & τοίχους



Η μόνη σωστή λύση
για την στεγάνωση ταρατσών, εξωτερικών τοίχων, τοιχίων Ελενιτ, κεραμοσκεπών
Το καταλληλότερο υλικό για τη προστασία της πολυουρεθάνης και κλείσιμο των αρμών

ΑΡΧΩΝ ΣΑΜΑΡΤΖΗΣ
ΜΟΝΩΣΕΙΣ - ΜΟΝΩΤΙΚΑ ΥΛΙΚΑ
Ερυθρού Σταυρού 21 - ΡΟΔΟΣ 0241/23030, 32064
Μιχ. Πετρίδη 69 ..... 0241/67790
Εμμ. Παναναστασίου 0241/77421
ΑΠΟΘΗΚΗ Ιαλυσού 10, Ανάληψη 0241/62880

24 Ώρες στον Κόσμο

ΚΥΠΡΟΣ: ΣΥΣΚΕΨΗ ΣΤΗ ΒΟΥΛΗ - ΕΚΛΟΓΟΔΙΚΕΙΟ

ΛΕΥΚΩΣΙΑ, 28 (ΑΠΕ)

Καθοριστικής σημασίας σύσκεψη πραγματοποιείται σήμερα στη Βουλή για διευκρίνιση του θέματος που προέκυψε μετά την απόφαση του Εκλογοδικείου να κηρύξει αντισυνταγματική την πλήρωση κενωθείσας έδρας της Βουλής από τον Χριστάκη Κατσαμπά, χωρίς αναπληρωματική εκλογή.

Στη σύσκεψη θα πάρουν μέρος αρχηγοί η εκπρόσωποι των κοινοβουλευτικών κομμάτων, ο Γενικός Εισαγγελέας, Αλέκος Μαρκίδης και ο Πρόεδρος της επιτροπής Νομικών της Βουλής, Ευστάθιος Ευσταθίου.

Ο Πρόεδρος της Βουλής, Αλέξης Γαλανός, δήλωσε ότι από την απόφαση του Εκλογοδικείου δεν προκύπτει οποιοδήποτε πολιτειακό πρόβλημα και ούτε υπάρχει λόγος πρώρων βουλευτικών εκλογών.

Ο Γενικός Εισαγγελέας, Αλέκος Μαρκίδης, δήλωσε ότι το θέμα μπορεί μακροπρόθεσμα να λυθεί με τροποποίηση του άρθρου 66 του Συντάγματος, το οποίο, όπως παρατήρησε, δεν είναι από τα θεμελιώδη, με πλειοψηφία δυο τρίτων των μελών της Βουλής.

ΕΥΡΩΠΗ - ΙΣΠΑΝΙΑ

ΜΑΔΡΙΤΗ, 28 (ΑΠΕ)

Λίγες ώρες πριν αναχωρήσει για την διακυβερνητική διάσκεψη κορυφής του Τορίνου ο Ισπανός υπουργός Εξωτερικών Κάρλος Βέστεντορπ κατήγγειλε ορισμένες χώρες της Ευρωπαϊκής Ενωσης, όπως την Γερμανία και την Ολλανδία ότι προτίθενται να προχωρήσουν στην περικοπή δαπανών, προκειμένου να χρηματοδοτήσουν την εισδοχή νέων χωρών-μελών στους κόλπους της.

Οπως είπε ο Ισπανός υπουργός, ο οποίος συνοδεύει τον υπηρεσιακό πρωθυπουργό Φελίπε Γκονθάλες στην διάσκεψη, δύο από τις πιθανότητες που διερευνούν οι χώρες αυτές είναι οι περικοπές, είτε των αγροτικών επιδοτήσεων, είτε των "ταμείων συνοχής" που προορίζονται για τις πιο φτωχές χώρες της Ενωσης, όπως η Πορτογαλία, η Ιρλανδία, η Ελλάδα, ή η Ισπανία.

"Πρόκειται για δύο απαράδεκτους όρους. Δεν μπορούμε να ανταγωνιζόμαστε τέσσερις χώρες πριν από την διεύρυνση (της Ε.Ε.), ούτε τους ίδιους μας τους αγρότες. Κάποιος άλλος τρόπος πρέπει να βρεθεί...", τόνισε ο Ισπανός υπουργός και κατέληξε προειδοποιώντας τους εταίρους ότι αν επιθυμούν νέα μέλη πρέπει να αυξήσουν την συνεισφορά τους.

"Τίποτε δεν είναι δωρεάν. Δεν μπορούμε να προχωρήσουμε από 15 μέλη σε 27 με το ίδιο κόστος".

ΤΟΥΡΚΙΑ - ΙΡΑΚ - ΚΟΥΡΔΟΙ

ΑΓΚΥΡΑ, 28 (ΑΠΕ)

Ψηφοφορία για την τρίμηνη παράταση της θητείας της υπό αμερικανική διοίκηση συμμαχικής αεροπορικής δύναμης προστασίας των Κούρδων στο βόρειο Ιράκ πρόκειται να διεξαχθεί το απόγευμα (15.00) ώρα Ελλάδος στην τουρκική εθνοσυνέλευση.

Οπως πιστεύεται η βουλή θα επικυρώσει προηγούμενη απόφαση του συμβουλίου εθνικής ασφαλείας της Τουρκίας και θα εγκρίνει την παράταση της επιχείρησης Provide Comfort, η θητεία της οποίας λήγει στις 31 Μαρτίου, παρά τις αντιρρήσεις ορισμένων βουλευτών, που υποστηρίζουν ότι η δύναμη αυτή παρέχει βοήθεια στους Κούρδους της Τουρκίας.

Ο ηγέτης του Κόμματος της Δημοκρατικής Αριστεράς, Μπουλέντ Ετσεβίτ, η υποστήριξη του οποίου είναι ζωτικής σημασίας για την κυβέρνηση μειοψηφίας του Μεσούτ Γιλμάζ, ζήτησε εγγυήσεις ότι η εδαφική ακεραιότητα του Ιράκ δεν θα απειληθεί από τις αυτόνομες κουρδικές επαρχίες στο βόρειο Ιράκ.

Ο Ετσεβίτ, ο οποίος υποστηρίζει ότι η παράταση αυτή πρέπει να είναι η τελευταία, απαιτεί επίσης εγγυήσεις ότι οι Κούρδοι αντάρτες της Τουρκίας που εδρεύουν στο Ιράκ δεν θα ωφεληθούν από την εκεί παρουσία της αεροπορικής δύναμης.

Το τουρκικό κοινοβούλιο έχει εγκρίνει και άλλες φορές στο παρελθόν την εξάμηνη παράταση της θητείας της συμμαχικής αυτής δύναμης, η οποία συνεστήθη για τη προστασία των Κούρδων του Ιράκ από τις επιθέσεις της Βαγδάτης, μετά τον πόλεμο του Κόλπου το 1991.

ΑΥΣΤΡΙΑ - ΤΣΕΡΝΟΜΠΙΛ

ΒΙΕΝΝΗ, 28 (ΑΠΕ)

Ρωγμές αρχίζει να εμφανίζει η "σαρκοφάγος" του κατεστραμένου αντιδραστήρα του πυρηνικού εργοστασίου του Τσερνομπίλ στην Ουκρανία, γεγονός που θέτει σε κίνδυνο τους άλλους δύο αντιδραστήρες που εξακολουθούν να λειτουργούν,προειδοποιεί η Διεθνής Υπηρεσία Ατομικής Ενέργειας (ΑΙΕΑ).

"Η σαρκοφάγος έχει σχισμές και υπάρχει κίνδυνος να σημειωθεί διαρροή ραδιενεργούς σκόνης, η οποία θα κάνει πολύ δύσκολη την πρόσβαση στους δύο αντιδραστήρες που είναι ακόμη,σε λειτουργία. Απειλείται η λειτουργία τους και δημιουργούνται εμπόδια σε ενδεχόμενη διακοπή της λειτουργίας τους", δήλωσε ο δρ. Ντέιβιντ Κιντ, εκπρόσωπος της ΑΙΕΑ.

ΑΡΧΙΖΕΙ ΣΗΜΕΡΑ Η ΔΙΑΚΥΒΕΡΝΗΤΙΚΗ

ΤΟΡΙΝΟ, 28 (ΑΠΕ)

Το Τορίνο "οχυρωμένο" και γιορτινό είναι έτοιμο να υποδεχθεί τους αρχηγούς κρατών της Ευρωπαϊκής Ενωσης.Σχεδόν 5.000 άνδρες επιστρατεύτηκαν για την καλύτερη δυνατή ασφάλεια των επίσημων προσκεκλημένων που θα συμμετάσχουν στη Διακυβερνητική Διάσκεψη. Καραμπινιέρι,αστυνομικοί,στρατιώτες χτενίζουν την περιοχή του Λιγκότο, ενώ ακόμη και ελεύθεροι σκοπευτές έχουν τοποθετηθεί σε στρατηγικά σημεία των πλησιέστερων κτιρίων.

Για την ασφάλεια των επισήμων κινητοποιήθηκαν μέχρι και οι ειδικές δυνάμεις υψηλής ασφάλειας σε θέματα τρομοκρατίας.Τα δρακόντεια μέτρα αρχίζουν απο την περιοχή του αεροδρομίου,ενώ έχουν οριστεί συγκεκριμένες διαδρομές για το κέντρο της πόλης, όπου σφραγίστηκαν και μετατοπίστηκαν ακόμη και οι κάδοι των απορριμμάτων που θα μπορούσαν να κρύβουν εκρηκτικούς μηχανισμούς.Οι αστυνομικές δυνάμεις έχουν ελέγξει ακόμη και τις υδροροές των υπονόμων και τα γραμματοκιβώτια.

Εδώ και δύο μέρες,επί εικοσιπετραώρου βάσεως το Τορίνο βρίσκεται σε κατάσταση πολιορκίας .

Μια κάμερα στην κεντρικότερη πλατεία της πόλης που καταγράφει οποιαδήποτε κίνηση είναι συνδεδεμένη με την αστυνομική διεύθυνση .

Τα δρακόντεια μέτρα ασφαλείας στο κέντρο της πόλης έχουν κάνει δύσκολη τη ζωή των κατοίκων της περιοχής με την αυστηρή απαγόρευση ακόμη και του παρκαρίσματος σε μια αρκετά μεγάλη ακτίνα απο αυτό.

Εξωτερικές Ειδήσεις

Το Αγγλικό Βοδινό ΑΝΤΙΜΕΤΩΠΙΖΕΤΑΙ ΣΑΝ «ΝΑΡΚΩΤΙΚΟ»!

ΛΟΝΔΙΝΟ, 28 (ΑΠΕ)



Το βρετανικό βοδινό αντιμετωπίζεται πλέον σε όλο τον κόσμο όπως τα επικίνδυνα ναρκωτικά.Οπως με την κοκαΐνη, ακόμη και το μικρότερο ίχνος βοδινού σημαίνει συναγερμό.Στην Κόστα Ρίκα, οι τελωνειακοί ψάχνουν τις αποσκευές των ταξιδιωτών για να ανακαλύψουν "παράνομο" κρέας. Βέλγοι αγρότες περιπολούν στα λιμάνια για να σταματήσουν το λαθρεμπόριο βοδινού μέσω της Μάγχης. Η Αίγυπτος απαγόρευσε την εισαγωγή βρετανικού δέρματος, η Ιορδανία τις σοκολάτες, οι καταναλωτές της Ταϊβάν ανησυχούν για τη βρετανική σκόνη γάλακτος και οι αμερικανοί στρατιώτες που υπηρετούν στην Ευρώπη φέρνουν το κρέας για τα χάμπουργκερ από την Αμερική.

Ενα βελγικό εστιατόριο που λέγεται "Το σπίτι του βοδινού" έσπευσε να διαβεβαιώσει τους πελάτες του ότι δεν εισάγει κρέας από τη Βρετανία. Ενα πολυτελές ξενοδοχείο του Χονγκ Κονγκ σταμάτησε να σερβίρει βοδινό Scottish Angus. Και οι πεινασμένοι επισκέπτες του αεροδρομίου του Δουβλίνου διαβάζουν έξω από το τοπικό Burger King μια τεράστια πινακίδα που γράφει: "Τα δικά μας χάμπουργκερ είναι 100% ιρλανδικά."

Οι επιθεωρητές υγείας της Ιταλίας δέσμευσαν στη Σαρδηνία ένα φορτηγό ψυγείο που μετέφερε βοδινό κρέας, ενώ αντιμετωπίζουν μεκαχυποψία και το βρετανικό αρνί.

Η Ταϊβάν απαγόρευσε τις εισαγωγές βρετανικών κονσερβών κρέατος και η Αλβανία, η φτωχότερη χώρα της Ευρώπης, έκλεισε τα σύνορά της στις εισαγωγές βοδινού κρέατος από οποιαδήποτε χώρα.

Η Βασίλισσα Ελισάβετ απήλαυσε σκωτσέζικο αρνάκι σε επίσημο γεύμα που της παρατέθηκε στην Πολωνία. Οταν θα επισκεφθεί όμως σήμερα την Πράγα, δεν θα μπορέσει να φάει βρετανικό "στέηκ", αφού οι τσεχικές αρχές αποφάσισαν να απαγορεύσουν σήμερα την εισαγωγή παντός προϊόντος βοδινού κρέατος που προέρχεται από τη Βρετανία.

ΑΙΓΥΠΤΟΣ - Λιβύη - αεροπειρατεία

ΒΕΓΓΑΖΗ, 28 (ΑΠΕ)

Σε ξενοδοχείο της Βεγγάζης μεταφέρθηκαν τις πρώτες πρωινές ώρες σήμερα οι 145 επιβάτες και τα οκτώ μέλη του πληρώματος του αιγυπτιακού Αιρ Μπας στο οποίο εκδηλώθηκε χθες αεροπειρατεία και είχε προσγειωθεί στο κοντά στο Τομπρούκ.

Το αιγυπτιακό αεροσκάφος παρέμεινε στο στρατιωτικό αεροδρόμιο Μαρτούμπα,που βρίσκεται σε απόσταση 340 χιλιομέτρων από τα αιγυπτιακά σύνορα,και οι 153 επιβαίνοντες μεταφέρθηκαν με λεωφορεία στην Βεγγάζη.

Το αιγυπτιακό Αιρ Μπας, που εκτελούσε εσωτερική πτήση, κατελήφθη χθες το απόγευμα από τρεις αιγύπτιους αεροπειρατές λίγο μετά την απογείωσή του από το αεροδρόμιο του Λούξορ.Οι τρεις αεροπειρατές-ένας ιδιοκτήτης εστιατορίου στο Λούξορ, ο 16χρονος γιός του και ο 14χρονος ανηψιός του παραδόθηκαν στις λιβυκές αρχές στο Τομπρούκ, μετά από προσωπική παρέμβαση του συνταγματάρχη Καντάφι, όπως γράφουν σήμερα οι εφημερίδες στην Τρίπολη.

Ο Λευκός Οίκος στηρίζει Γιέλτσιν

ΟΥΑΣΙΝΓΚΤΟΝ, 28 (ΑΠΕ)



Ο Λευκός Οίκος διέταξε το υπουργείο Δικαιοσύνης να πραγματοποιήσει ανακρίσεις για τη διαρροή στον Τύπο απορρήτου εγγράφου που αποκάλυπτε ότι ο αμερικανός πρόεδρος Μπιλ Κλίντον είχε διαβεβαιώσει τον ρώσο ομόλογό του Μπορίς Γέλτσιν πως θα προσανατολίσει την αμερικανική εξωτερική πολιτική στην επανεκλογή του Γέλτσιν στην ρωσική προεδρία στις εκλογές του Ιουνίου.

Η εφημερίδα Ουάσινγκτον Τάιμς δημοσίευσε χθες εμπιστευτική αναφορά του Στέπτ Ντππάρτμεντ σύμφωνα με την οποία στο περιθώριοτης πρόσφατης διεθνούς διάσκεψης κατά της τρομοκρατίας στο αιγυπτιακό θέρετρο Σαρμ ελ Σεϊχ ο ρώσος πρόεδρος Μπορίς Γέλτσιν απέσπασετην συγκατάθεση του Κλίντον στην εκτίμηση ότι"υποστήριξη στη Ρωσία σημαίνει στήριξη στον Γέλτσιν".

Σύμφωνα πάντα με το δημοσίευμα ο Κλίντον διαβεβαίωσε τον Γέλτσιν ότι οι Ηνωμένες Πολιτείες "θα έχουν μια επίδραση θετική καιόχι αρνητική" έναντι του Γέλτσιν στην προοπτική των προεδρικών εκλογών του Ιουνίου.

Ο εκπρόσωπος του Λευκού Οίκου, Μάικ ΜακΚάρι μίλησε πάντως για "εσφαλμένη ερμηνεία" του εμπιστευτικού σημειώματος του Στέπτ Ντππάρτμεντ και δήλωσε στην Ουάσινγκτον Ποστ ότι "ο πρόεδρος έχει το δικαίωμα να συναντά τον ρώσο ομόλογό του και να έχει μαζί του μια ιδιωτική συζήτηση".

Κινητικότητα στο Κυπριακό

ΛΕΥΚΩΣΙΑ, 28 (ΑΠΕ)

Ο κυβερνητικός εκπρόσωπος της Ιταλικής Προεδρίας για το Κυπριακό, Φρεντερίκο Ντι Ρομπέρτο, θέλει να κινηθεί εμπιστευτικά, παρασκηνιακά και μεθοδευμένα, για να υπάρξουν οι προϋποθέσεις για τη έναρξη των διαπραγματεύσεων.

Σε ερώτηση για το σκοπό της αποστολής του κ. Ντι Ρομπέρτο στη Λευκωσία, ο κ. Κασουλίδης δήλωσε: "Αντιλαμβανόμαστε ότι σκοπός της νέας επίσκεψής του είναι να βολιδοσκοπήσει τις δυο πλευρές για τους τρόπους με τους οποίους θα συνεχίσει τη δική του συμβολή εκ μέρους της Ιταλικής Προεδρίας και της Ευρωπαϊκής Ενωσης για τις προσπάθειες επίλυσης του Κυπριακού".

Ερωτηθείς κατά πόσον ο Ιταλός διπλωμάτης έφερε στη Λευκωσία "νέες ιδέες", όπως δήλωσε κατά την άφιξή του, ο εκπρόσωπος απάντησε ότι οι ιδέες Ντι Ρομπέρτο αφορούν τη διαδικασία. Θέλει να δεί, πρόσθεσε, με ποίους τρόπους θα συνεχίσει.

Προσπάθεια του Ντι Ρομπέρτο, τόνισε, είναι να βοηθήσει τις δυο πλευρές στην Κύπρο, για να είναι κατάλληλα προετοιμασμένες όταν θα ξεκινήσουν οι προσπάθειες, τον Ιούνιο. Το θέμα των σχέσεων του Ντι Ρομπέρτο με τους Αμερικανούς, πρόσθεσε, είναι θέμα συντονισμού.

Απαντώντας σε σχετική ερώτηση, ο εκπρόσωπος είπε ότι τον Ιούνιο, οι προσπάθειες για το Κυπριακό δεν θα περιορίζονται μόνο σεεκείνες των Αμερικανών. Θα υπάρξουν, τόνισε, και προσπάθειες από μέρους της Ευρωπαϊκής Ενωσης.

Ο κ. Κασουλίδης διέψευσε πληροφορίες από τη Νέα Υόρκη, σύμφωνα με τις οποίες υπάρχει διαφωνία μεταξύ Ηνωμένων Πολιτειών και Ευρωπαϊκής Ενωσης αναφορικά με τις προϋποθέσεις επανάληψης των απ' ευθείας συνομιλιών του Προέδρου Κληριδη και του Ραούφ Ντενκτάς. Πρόσθεσε ότι οι Αμερικανοί συμφωνούν πως πρέπει να υπάρξει κοινή βάση πριν την επανάληψη των συνομιλιών.

Τέλος, ο εκπρόσωπος δήλωσε ότι ο κ. Ντι Ρομπέρτο θα πραγματοποιήσει και άλλη επίσκεψη στη Λευκωσία μέχρι τον Ιούνιο,οπότε θαυποβάλει νέα έκθεση για το Κυπριακό.

ΚΥΠΡΟΣ - Κασουλίδης για συνάντηση Κλίντον - Ντεμιρέλ

ΛΕΥΚΩΣΙΑ, 28 (ΑΠΕ)

Ο κυβερνητικός εκπρόσωπος Γιαννάκης Κασουλίδης εξέφρασε την ευχή ο πρόεδρος της Τουρκίας, Σουλεϊμάν Ντεμιρέλ, να είναι ειλικρινής αυτή τη φορά στις διαβουλεύσεις που θα έχει με τον Αμερικανό Πρόεδρο, Μπιλ Κλίντον, κατά την αυριανή συνάντησή τους στο Λευκό Οίκο, για τις προθέσεις της Τουρκίας να εργασθεί σοβαρά για λύση του Κυπριακού.

ΜΕ ΛΙΓΑ ΛΟΓΙΑ

ΤΣΕΤΣΕΝΙΑ - ΣΥΓΚΡΟΥΣΕΙΣ

ΜΟΣΧΑ, 28 (ΑΠΕ)

Υπό τον πλήρη έλεγχο των ρωσικών δυνάμεων έχει περιέλθει το χωριό Σαμάτσκι στην Τσετσενία,που τις τελευταίες ημέρες αποτέλεσε θέατρο σκληρών συγκρούσεων ,δήλωσε σήμερα ο στρατιωτικός διοικητής των δυνάμεων του ρωσικού υπουργείου Εσωτερικών, Ανατόλι Τσκίρκο.

"Εδω και τρεις ημέρες δεν διεξάγονται μάχες στο Σαμάτσκι και ελέγχουμε πλέον ολόκληρο το χωριό" τόνισε ο ρώσος στρατηγός.Οι ρωσικές δυνάμεις θα παραμείνουν πάντως στα περίχωρα του χωριού,που είχε καταληφθεί πριν δύο εβδομάδες από 600 τσετσένους αυτονομιστές αντάρτες.

Η ρωσική αεροπορία είχε σφυροκοπήσει το Σαμάτσκι στη διάρκεια της κατάληψής του από τους αντάρτες με αποτέλεσμα να χάσουν τηζωή τους εκατοντάδες άμαχοι.Σύμφωνα με τον ραδιοσταθμό Ηχώ της Μόσχας στη διάρκεια των συγκρούσεων στο Σαμάτσκι έχασαν τη ζωή τους 500 άτομα.

ΑΛΓΕΡΙΑ - ΑΠΑΓΩΓΗ ΜΟΝΑΧΩΝ

ΑΛΓΕΡΙ, 28 (ΑΠΕ)

Συνεχίζονται σήμερα σε ολόκληρη την Αλγερία εκτεταμένες έρευνες για τον εντοπισμό των επτά Γάλλων μοναχών που απήχθησαν χθεςστην περιοχή της Μεντέα, στις νότιες περιοχές της χώρας, από ομάδα ενόπλων ισλαμιστών.

Οπως μετέδωσε ο αλγερινός ραδιοσταθμός επικαλούμενος δήλωση του νομάρχη της Μεντέα "οι έρευνες συνεχίζονται και όλος ο κόσμος έχει κινητοποιηθεί" για την διάσωση και απελευθέρωση των ομήρων.

Οι επτά μοναχοί, εκ των οποίων ο ένας γιατρός, απήχθησαν χθες από κομμάντο ισλαμιστών που εισέβαλαν στο μοναστήρι τους, αναζητώντας, πιθανότατα, ιατρική βοήθεια.

Μια Ξεχωριστή Δόση στη Θάλασσα

ΔΡΟΜΟΛΟΓΙΑ ΑΠΟ 27/03 - 30/04/96
ΑΝΑΧΩΡΗΣΗ ΑΠΟ ΠΕΙΡΑΙΑ

27/3	ΤΕΤ	ΡΟΔΟΣ	17.00	ΡΟΔΟ
28/3	ΠΕΜ	ΙΑΛΥΣΟΣ	13.00	ΠΑΤΜΟ-ΛΕΡΟ-ΚΑΛΥΜΝΟ-ΚΩ-ΡΟΔΟ
		ΠΑΤΜΟΣ	17.00	ΚΩ-ΡΟΔΟ-ΘΕΣΣΑΛΟΝΙΚΗ
29/3	ΠΑΡ	ΡΟΔΟΣ	23.45	ΡΟΔΟ
30/3	ΣΑΒ	ΙΑΛΥΣΟΣ	14.00	ΠΑΤΜΟ-ΛΕΡΟ-ΚΑΛΥΜΝΟ-ΚΩ-ΡΟΔΟ
31/3	ΚΥΡ	---	---	---
1/4	ΔΕΥ	ΡΟΔΟΣ	23.45	ΑΣΤΥΠΑΛΑΙΑ-ΡΟΔΟ
2/4	ΤΡΙ	ΙΑΛΥΣΟΣ	13.00	ΠΑΤΜΟ-ΛΕΡΟ-ΚΑΛΥΜΝΟ-ΚΩ-ΡΟΔΟ
		ΠΑΤΜΟΣ	23.45	ΚΩ-ΡΟΔΟ
3/4	ΤΕΤ	ΡΟΔΟΣ	17.00	ΡΟΔΟ
4/4	ΠΕΜ	ΙΑΛΥΣΟΣ	13.00	ΠΑΤΜΟ-ΛΕΡΟ-ΚΑΛΥΜΝΟ-ΚΩ-ΡΟΔΟ
		ΠΑΤΜΟΣ	17.00	ΚΩ-ΡΟΔΟ-ΘΕΣΣΑΛΟΝΙΚΗ
5/4	ΠΑΡ	ΡΟΔΟΣ	17.00	ΡΟΔΟ
6/4	ΣΑΒ	ΙΑΛΥΣΟΣ	14.00	ΠΑΤΜΟ-ΛΕΡΟ-ΚΑΛΥΜΝΟ-ΚΩ-ΡΟΔΟ
7/4	ΚΥΡ	---	---	---
8/4	ΔΕΥ	ΡΟΔΟΣ	17.00	ΑΣΤΥΠΑΛΑΙΑ-ΡΟΔΟ
9/4	ΤΡΙ	ΙΑΛΥΣΟΣ	13.00	ΠΑΤΜΟ-ΛΕΡΟ-ΚΑΛΥΜΝΟ-ΚΩ-ΡΟΔΟ
		ΠΑΤΜΟΣ	23.45	ΚΩ-ΡΟΔΟ
10/4	ΤΕΤ	ΡΟΔΟΣ	17.00	ΡΟΔΟ
11/4	ΠΕΜ	ΙΑΛΥΣΟΣ	13.00	ΠΑΤΜΟ-ΛΕΡΟ-ΚΑΛΥΜΝΟ-ΚΩ-ΡΟΔΟ
		ΠΑΤΜΟΣ	17.00	ΚΩ-ΡΟΔΟ-ΘΕΣΣΑΛΟΝΙΚΗ
12/4	ΠΑΡ	ΡΟΔΟΣ	17.00	ΡΟΔΟ
13/4	ΣΑΒ	ΙΑΛΥΣΟΣ	14.00	ΠΑΤΜΟ-ΛΕΡΟ-ΚΑΛΥΜΝΟ-ΚΩ-ΡΟΔΟ
14/4	ΚΥΡ	---	---	---
15/4	ΔΕΥ	---	---	---
16/4	ΤΡΙ	ΙΑΛΥΣΟΣ	13.00	ΠΑΤΜΟ-ΛΕΡΟ-ΚΑΛΥΜΝΟ-ΚΩ-ΡΟΔΟ
17/4	ΤΕΤ	ΡΟΔΟΣ	17.00	ΡΟΔΟ
18/4	ΠΕΜ	ΙΑΛΥΣΟΣ	13.00	ΠΑΤΜΟ-ΛΕΡΟ-ΚΑΛΥΜΝΟ-ΚΩ-ΡΟΔΟ
		ΠΑΤΜΟΣ	17.00	ΚΩ-ΡΟΔΟ-ΘΕΣΣΑΛΟΝΙΚΗ
19/4	ΠΑΡ	ΡΟΔΟΣ	17.00	ΡΟΔΟ
20/4	ΣΑΒ	ΙΑΛΥΣΟΣ	14.00	ΠΑΤΜΟ-ΛΕΡΟ-ΚΑΛΥΜΝΟ-ΚΩ-ΡΟΔΟ
21/4	ΚΥΡ	---	---	---
22/4	ΔΕΥ	ΡΟΔΟΣ	17.00	ΑΣΤΥΠΑΛΑΙΑ-ΡΟΔΟ
23/4	ΤΡΙ	ΙΑΛΥΣΟΣ	13.00	ΠΑΤΜΟ-ΛΕΡΟ-ΚΑΛΥΜΝΟ-ΚΩ-ΡΟΔΟ
		ΠΑΤΜΟΣ	17.00	ΚΩ-ΡΟΔΟ
24/4	ΤΕΤ	ΡΟΔΟΣ	17.00	ΡΟΔΟ
25/4	ΠΕΜ	ΙΑΛΥΣΟΣ	13.00	ΠΑΤΜΟ-ΛΕΡΟ-ΚΑΛΥΜΝΟ-ΚΩ-ΡΟΔΟ
		ΠΑΤΜΟΣ	17.00	ΚΩ-ΡΟΔΟ-ΘΕΣΣΑΛΟΝΙΚΗ
26/4	ΠΑΡ	ΡΟΔΟΣ	17.00	ΡΟΔΟ
27/4	ΣΑΒ	ΙΑΛΥΣΟΣ	14.00	ΠΑΤΜΟ-ΛΕΡΟ-ΚΑΛΥΜΝΟ-ΚΩ-ΡΟΔΟ
28/4	ΚΥΡ	---	---	---
29/4	ΔΕΥ	ΡΟΔΟΣ	17.00	ΑΣΤΥΠΑΛΑΙΑ-ΡΟΔΟ
30/4	ΤΡΙ	ΙΑΛΥΣΟΣ	13.00	ΠΑΤΜΟ-ΛΕΡΟ-ΚΑΛΥΜΝΟ-ΚΩ-ΡΟΔΟ
		ΠΑΤΜΟΣ	17.00	ΚΩ-ΡΟΔΟ

Δ·Α·Ν·Ε· SEA LINE
ΔΩΔΕΚΑΝΗΣΙΑΚΗ ΑΝΩΝΥΜΗ ΝΑΥΤΙΛΙΑΚΗ ΕΤΑΙΡΙΑ

ΔΡΟΜΟΛΟΓΙΑ ΑΠΟ 27/03 - 30/04/96
ΑΝΑΧΩΡΗΣΗ ΑΠΟ ΡΟΔΟ

27/3	ΤΕΤ	ΙΑΛΥΣΟΣ	12.00	ΚΩ-ΚΑΛΥΜΝΟ-ΛΕΡΟ-ΠΑΤΜΟ-ΠΕΙΡΑΙΑ
		ΠΑΤΜΟΣ	17.00	ΚΩ-ΠΕΙΡΑΙΑ
28/3	ΠΕΜ	ΡΟΔΟΣ	17.00	ΠΕΙΡΑΙΑ
29/3	ΠΑΡ	ΙΑΛΥΣΟΣ	12.00	ΚΩ-ΚΑΛΥΜΝΟ-ΛΕΡΟ-ΠΑΤΜΟ-ΠΕΙΡΑΙΑ
30/3	ΣΑΒ	ΠΑΤΜΟΣ	11.00	ΚΩ - ΣΑΜΟ - ΘΕΣΣΑΛΟΝΙΚΗ
		ΡΟΔΟΣ	17.00	ΠΕΙΡΑΙΑ
31/3	ΚΥΡ	ΙΑΛΥΣΟΣ	12.00	ΚΩ-ΚΑΛΥΜΝΟ-ΛΕΡΟ-ΠΑΤΜΟ-ΠΕΙΡΑΙΑ
1/4	ΔΕΥ	ΠΑΤΜΟΣ	18.00	ΚΩ - ΠΕΙΡΑΙΑ
2/4	ΤΡΙ	ΡΟΔΟΣ	17.00	ΑΣΤΥΠΑΛΑΙΑ - ΠΕΙΡΑΙΑ
3/4	ΤΕΤ	ΙΑΛΥΣΟΣ	12.00	ΚΩ-ΚΑΛΥΜΝΟ-ΛΕΡΟ-ΠΑΤΜΟ-ΠΕΙΡΑΙΑ
		ΠΑΤΜΟΣ	17.00	ΚΩ-ΠΕΙΡΑΙΑ
4/4	ΠΕΜ	ΡΟΔΟΣ	17.00	ΠΕΙΡΑΙΑ
5/4	ΠΑΡ	ΠΑΤΜΟΣ	11.00	ΚΩ - ΣΑΜΟ - ΘΕΣΣΑΛΟΝΙΚΗ
		ΙΑΛΥΣΟΣ	12.00	ΚΩ-ΚΑΛΥΜΝΟ-ΛΕΡΟ-ΠΑΤΜΟ-ΠΕΙΡΑΙΑ
6/4	ΣΑΒ	ΡΟΔΟΣ	17.00	ΠΕΙΡΑΙΑ
7/4	ΚΥΡ	ΙΑΛΥΣΟΣ	12.00	ΚΩ-ΚΑΛΥΜΝΟ-ΛΕΡΟ-ΠΑΤΜΟ-ΠΕΙΡΑΙΑ
8/4	ΔΕΥ	ΠΑΤΜΟΣ	18.00	ΚΩ - ΠΕΙΡΑΙΑ
9/4	ΤΡΙ	ΡΟΔΟΣ	17.00	ΑΣΤΥΠΑΛΑΙΑ - ΠΕΙΡΑΙΑ
10/4	ΤΕΤ	ΙΑΛΥΣΟΣ	12.00	ΚΩ-ΚΑΛΥΜΝΟ-ΛΕΡΟ-ΠΑΤΜΟ-ΠΕΙΡΑΙΑ
		ΠΑΤΜΟΣ	17.00	ΚΩ-ΠΕΙΡΑΙΑ
11/4	ΠΕΜ	ΡΟΔΟΣ	17.00	ΠΕΙΡΑΙΑ
12/4	ΠΑΡ	ΠΑΤΜΟΣ	10.00	ΚΩ - ΣΑΜΟ - ΘΕΣΣΑΛΟΝΙΚΗ
		ΙΑΛΥΣΟΣ	12.00	ΚΩ-ΚΑΛΥΜΝΟ-ΛΕΡΟ-ΠΑΤΜΟ-ΠΕΙΡΑΙΑ
13/4	ΣΑΒ	---	---	---
14/4	ΚΥΡ	---	---	---
15/4	ΔΕΥ	ΙΑΛΥΣΟΣ	12.00	ΚΩ-ΚΑΛΥΜΝΟ-ΛΕΡΟ-ΠΑΤΜΟ-ΠΕΙΡΑΙΑ
16/4	ΤΡΙ	ΡΟΔΟΣ	17.00	ΑΣΤΥΠΑΛΑΙΑ - ΠΕΙΡΑΙΑ
17/4	ΤΕΤ	ΙΑΛΥΣΟΣ	12.00	ΚΩ-ΚΑΛΥΜΝΟ-ΛΕΡΟ-ΠΑΤΜΟ-ΠΕΙΡΑΙΑ
		ΠΑΤΜΟΣ	17.00	ΚΩ-ΠΕΙΡΑΙΑ
18/4	ΠΕΜ	ΡΟΔΟΣ	17.00	ΠΕΙΡΑΙΑ
19/4	ΠΑΡ	ΠΑΤΜΟΣ	11.00	ΚΩ - ΣΑΜΟ - ΘΕΣΣΑΛΟΝΙΚΗ
		ΙΑΛΥΣΟΣ	12.00	ΚΩ-ΚΑΛΥΜΝΟ-ΛΕΡΟ-ΠΑΤΜΟ-ΠΕΙΡΑΙΑ
20/4	ΣΑΒ	ΡΟΔΟΣ	17.00	ΠΕΙΡΑΙΑ
21/4	ΚΥΡ	ΙΑΛΥΣΟΣ	12.00	ΚΩ-ΚΑΛΥΜΝΟ-ΛΕΡΟ-ΠΑΤΜΟ-ΠΕΙΡΑΙΑ
22/4	ΔΕΥ	ΠΑΤΜΟΣ	18.00	ΚΩ - ΠΕΙΡΑΙΑ
23/4	ΤΡΙ	ΡΟΔΟΣ	17.00	ΑΣΤΥΠΑΛΑΙΑ - ΠΕΙΡΑΙΑ
24/4	ΤΕΤ	ΙΑΛΥΣΟΣ	12.00	ΚΩ-ΚΑΛΥΜΝΟ-ΛΕΡΟ-ΠΑΤΜΟ-ΠΕΙΡΑΙΑ
		ΠΑΤΜΟΣ	17.00	ΚΩ-ΠΕΙΡΑΙΑ
25/4	ΠΕΜ	ΡΟΔΟΣ	17.00	ΠΕΙΡΑΙΑ
26/4	ΠΑΡ	ΠΑΤΜΟΣ	11.00	ΚΩ - ΣΑΜΟ - ΘΕΣΣΑΛΟΝΙΚΗ
		ΙΑΛΥΣΟΣ	12.00	ΚΩ-ΚΑΛΥΜΝΟ-ΛΕΡΟ-ΠΑΤΜΟ-ΠΕΙΡΑΙΑ
27/4	ΣΑΒ	ΡΟΔΟΣ	17.00	ΠΕΙΡΑΙΑ
28/4	ΚΥΡ	ΙΑΛΥΣΟΣ	12.00	ΚΩ-ΚΑΛΥΜΝΟ-ΛΕΡΟ-ΠΑΤΜΟ-ΠΕΙΡΑΙΑ
29/4	ΔΕΥ	ΠΑΤΜΟΣ	18.00	ΚΩ - ΠΕΙΡΑΙΑ
30/4

δημοκρατικά

ΥΠΑΡΧΕΙ ΑΝΤΙΚΕΙΜΕΝΙΚΑ ΠΡΑΓΜΑΤΙΚΟΤΗΤΑ
Η ΟΠΟΙΑ ΔΙΝΕΙ ΤΟ ΜΕΤΡΟ ΤΗΣ ΑΛΗΘΕΙΑΣ
(ΑΡΙΣΤΟΤΕΛΗΣ)

ΚΑΤΙ ΣΑΠΙΟ ΥΠΑΡΧΕΙ ΣΤΟ ΒΑΣΙΛΕΙΟ ΤΗΣ ΔΑΝΑΜΑΡΚΙΑΣ

Οπου πανηγύρι και κάμερες, όπου ντασύλια και βιολιά κάθε λογής τηλεοπτικά συνεργεία. Η έξοδος του Α. Παπανδρέου από το «Ωνάσειο» συγκέντρωσε την πληθώρα των καναλιών. Εγινε το μεγάλο θέαμα προς τέρψη του αδηφάγου κοινού που όλα τα καταπίνει ακόμη και την έξοδο από το νοσοκομείο ενός καταπονημένου ανθρώπου που κατάφερε να κρατηθεί στη ζωή παρά τις περί του αντιθέτου προβλέψεις ακόμη και των θεραπόντων του ιατρών.

Τα κανάλια παρά τα υπερσύγχρονα μέσα που χρησιμοποίησαν δεν κατάφεραν να δείξουν τον τέως Πρωθυπουργό. Το μόνο που είδαμε ήταν τον Α. Παπανδρέου να εξέρχεται από το «Ωνάσειο» και εν συνεχεία την τεράστια ομολογουμένως πομπή να κινείται προς την οδό Αγράμπελης. Τα κανάλια έδωσαν τα ρέστα τους και πάλι προχθες κυνηγώντας τα υψηλά νούμερα τηλεθέασης όχι όμως και την είδηση. Οι πραγματικές ειδήσεις έβγαιναν την ίδια ημέρα όχι από την Αθήνα, αλλά από τη Ρώμη και τα Τίρανα. Οι επισκέψεις στις γειτονικές μας χώρες, τόσο του Πρωθυπουργού, όσο και του Προέδρου της Δημοκρατίας ούτε εθιμοτυπικά ταξιδάκια ήταν ούτε super VIP τουρισμός. Το αντίθετο θα έλεγε κανείς. Ηταν επαφές με σοβαρό και ουσιαστικό περιεχόμενο που πέρασαν στα ψιλά των καναλιών.

«Οπου Σκαμπροζικο Θεμα Νασου Τα Καναλια. Οπου Σοβαρο και Δυσκολο Αποφευγεται»

Ο Πρωθυπουργός βρέθηκε στη Ρώμη που ασκεί αυτή την περίοδο την προεδρία της Ευρωπαϊκής Ενωσης, ομολογουμένως με κάποια καθυστέρηση με σκοπό και να πείσει τους Ιταλούς να αναβάλουν το Συμβούλιο Σύνδεσης αν η Αγκυρα δεν δεσμευθεί να τερματίσει τις προκλήσεις και τις απειλές στο Αιγαίο. Η ελληνική διπλωματική μάχη να πεισθούν οι εταίροι μας στην Ευρωπαϊκή Ενωση να εκφράσουν με κοινή τους θέση την υποστήριξη στις ελληνικές απόψεις σε θέματα σημαντικά όπως αυτό της εδαφικής ακεραιότητας ενός κράτους - μέλους που απειλείται από ένα τρίτο που επιδιώκει να εξασφαλίσει ευρωπαϊκό διαβατήριο, δεν συγκίνησε τα υπερευαίσθητα σε κάθε λογής χαζές ιστορίες κανάλια μας. Πέρα από τα ρεπορτάζ ρουτίνας κανένα άλλο δεν προστέθηκε προκειμένου να δοθούν όλες οι παράμετροι για να γίνει κάποτε επιτέλους ο Ελληνας ένας πραγματικά ενημερωμένος πολίτης. Οπου σκαμπρόζικο θέμα νάσου τα κανάλια. Οπου σοβαρό και δύσκολο αποφεύγεται. Κάποια από αυτά έφτασαν στο έσχατο σημείο της ιλουστρασιόν παρακμής τους. Εφτασαν μέχρι στην προβοκάτσια στα εθνικά ευαίσθητα θέματα για να στήσουν ειδήσεις. Από την άλλη πλευρά η Αγκυρα χρησιμοποίησε με δεξιοτεχνία στο παιχνίδι της περί την Ιμια τα ιδιωτικά τουρκικά κανάλια. Είναι εμφανείς οι εκ διαμέτρου αντίθετες λειτουργίες των ηλεκτρονικών ΜΜΕ στις δύο χώρες. Αλλά και σε πολιτικό επίπεδο τα πράγματα δεν είναι καλύτερα. Η από εδώ πλευρά το έριξε στην κατσικολογία, ενώ οι από εκεί φροντίζουν αφενός να αμφισβητούν και αφετέρου να στηρίζουν δικαιώματα. Ολα αυτά τα «ψιλοασήμαντα» αντιμετωπίζονται με μπόλικα ψεύδη και αρκετές υπερβολές.

Τα πραγματικά ελληνικά προβλήματα δεν προβάλλονται όσο θα έπρεπε και στην έκταση που τους αξίζει από τα πάμπολλα ΜΜΕ. Το κουτσομπολιό είναι αυτό που ελκύει. Ετσι ο αγώνας της ελληνικής πλευράς να βάλει στο παιχνίδι τους Ευρωπαίους εταίρους της προκειμένου να αναχαιτισθεί η τουρκική προκλητικότητα δεν διοχετεύεται στην κοινή γνώμη.

Δεν ήταν όμως μόνο το ταξίδι του Κ. Σημίτη στη Ρώμη. Ηταν και αυτό του Κ. Στεφανόπουλου στα Τίρανα. Και τα προβλήματα με την Αλβανία δεν είναι λίγα. Από την ελληνική μειονότητα και τις συνθήκες διαβίωσης της μέχρι τους Αλβανούς λαθρομετανάστες που καταφεύγουν για να βρουν εργασία στην Ελλάδα. Η εξομάλυνση των σχέσεων μας με τη γειτονική αυτή χώρα περνάει από πολλές συμπληγάδες.

Ας μη ξεχνάμε ότι μέχρι πριν από λίγο καιρό η χώρα μας βρισκόταν σε εμπόλεμη κατάσταση με την Αλβανία με αφορμή το Βορειοηπειρωτικό. Ετσι η προσέγγιση που γίνεται τώρα και προσεκτικούς χειρισμούς απαιτεί και έντονη διπλωματική προσπάθεια. Με δεδομένη λοιπόν την ελληνική ευαισθησία για την ελληνική μειονότητα και με δεδομένο πλέον το πρόβλημα των κάποιων εκατοντάδων χιλιάδων λαθρομεταναστών που εργάζονται στην Ελλάδα οι σχέσεις των δύο χωρών αποκτούν ιδιαίτερη σημασία. Δεν επρόκειτο λοιπόν για μια επίσκεψη δημοσίων σχέσεων του Προέδρου της Δημοκρατίας σε μια οποιαδήποτε χώρα. Το ταξίδι είχε σημασία και περιεχόμενο. Ανάλογη χρησιμότητα είχε και η παρουσία αρκετών υπουργών σε αυτό το ταξίδι. Ηταν κι αυτό όμως ένα θέμα που ελάχιστα απασχόλησε τα ηλεκτρονικά ΜΜΕ. Προέβλεψαν χαμηλές μετρήσεις και γι' αυτό το ψιλοέθαψαν.

Οταν τα ασήμαντα καθημερινά βαφτίζονται σημαντικά. Οταν η κοινή γνώμη βομβαρδίζεται κυριολεκτικά με το πολυθέαμα μιας διαδρομής ενός ανθρώπου που βιολογικά βρίσκεται εκτός μάχης. Οταν αυτή η ημέρα χαρακτηρίζεται από τους ευφάνταστους ρεπόρτερ η μεγάλη ημέρα τότε σίγουρα κάτι σάπιο υπάρχει στο Βασίλειο της Δαναμαρκίας.

ΑΚΡΙΤΙΚΑ

Η αλήθεια είναι βασίλισσα και ο θρόνος της ακλόνητος
ΠΙΝΔΑΡΟΣ

κουβεντούλες με κάποιο νόημα

ΕΛΕΙΣ ΡΩΜΙΕ, ΑΔΕΙΟΥΛΑ;

Μικρή αγγελία: Οποιος θέλει καμιά αδειούλα και δεν μπορεί νομίμως να την πάρει (επειδή δεν έχει Τζώνη στην Κορώνη) μπορεί να απευθυνθεί σε καλά οργανωμένο γραφείο, που θεραπεύει, στο πι και φι, πάσαν νόσον και πάσαν μαλακίαν...

Περισσότερες πληροφορίες στη στήλη, ώρες γραφείου (Για πολύ επείγουσες περιπτώσεις, πάρτε με στο κινητό μου τηλέφωνο...).

ΣΙΩΠΗ ΧΡΥΣΟΣ;

Δέκα φορές ως τώρα έθεσα κάποια ερωτήματα στο μικρό Λουδοβίκο για κάποια έργα, προμήθειες, πληρωμές τηλεφώνων, έξοδα τελετών, δεξιώσεων και ταξιδιών, για κάποιες επιχορηγήσεις (ων ουκ έστιν αριθμός και ... ατραπός), αλλά απάντηση δεν πήρα. Δεν ξέρω αν ισχύει στην περίπτωση το: «η σιωπή είναι χρυσός». Αλλά υπάρχουν, πέρα και πάνω από το σατράπη, ο Επίτροπος του Ελεγκτικού Συνεδρίου και το υπουργείο Εσωτερικών που πρέπει, επιτέλους να αναλάβουν τις ευθύνες τους.

(Προς Ακη, επείγον: Μ' αυτά τα υλικά θα κτίσουμε, υπουργέ μου, την Ελλάδα των ονείρων σου;).

Α ΤΟΝ ΧΑΙΡΕΣΘΕΙ

«Μπας μωρέ και είναι τρελοί αυτοί οι Ελληνες;» αναρωτήθηκε ο ... ευγενής μικρός Λουδοβίκος απευθυνόμενος - παρακαλώ - με πρωτοκολλημένο έγγραφο προς το διοικητή του ΟΑΕΔ κ. Ρ. Σπυρόπουλο.

Βλέπετε, δεν έχουν την τύχη και την τιμή οι λοιποί Ρωμοί να κατάγονται από τας ... Παρισίους, όπως του λόγου του («Je suis un Parisien!»).

Προς ΠΑΣΟΚ, επείγον: Να τον χαίρεσθε και να τον καμαρώνετε. Και να περηφανεύεσθε. Και να τον ... κάνετε εξαγωγή ως υπόδειγμα «ύφους και ήθους».

ΤΗΣ ... ΜΗΝΥΣΕΩΣ

Η μήνυση που μου έκαναν ο μικρός Λουδοβίκος και ο όσιος Τιμόθεος, επειδή ζήτησα να γίνει έλεγχος στη Νομαρχία και έγραψα ότι βολεύει κόσμο και κοσμάκη και ... συγγενείς του (έστω και ... συνώνυμους από την Αθήνα) προσδιορίστηκε, με ταχύτητα ... ακτίνας φωτός (σαν θέλει ο Γιάννης και ρεκόρ καταρρίπτει!) να εκδικασθεί την 5η Ιουνίου, ημέρα (ω, τι θαυμάσια σύμπτωση, θεέ μου) των γενεθλίων μου. Ε, να μην το γιορτάσουμε;

Ξέρετε, πολύ θα 'θελα να 'κανα κανένα τάμα σε Αγιο ή Αγία, π.χ. στην Αγία Αικατερίνη του Νοσοκομείου, για να με ... σώσει, αλλά φοβάμαι τους διαρρήκτες. Λίγο το 'χεις να αφήνεις τάμα στην εκκλησία και το πρωί να λείπει;

ΒΡΙΣΚΕΙ ΚΑΙ ΤΑ ΚΑΝΕΙ

Αλλά τι «ύφος και ήθος» να περιμένει κανείς από έναν αδίστακτο και χωρίς άντερα άνθρωπο, που είχε το απύθμενο θράσος να καλέσει εκτάκτως στο γραφείο του τους δημοσιογράφους για να τους ανακοινώσει - άκουσον, άκουσον-, ότι δεν είχε ... γκόμενα τη γυναίκα επώνυμου συμπολίτη μας (την οποία και κατονόμασε!). Δεν φταίει αυτός αλλά ο άνδρας της κυρίας που δεν του έρριξε ένα γερό ξύλο μπας και συνέλθει, και μάθει να μετράει τα λόγια και τα έργα του. (Θα μου πείτε, βρίσκει και τα κάνει).

ΤΟΥΣ ΣΤΙΒΑΖΟΥΝΙ

Σαν τις σαρδέλες στιβάζουν και πάλι τους μαθητές στα νυκτερινά κέντρα οι γνωστοί και μη εξαιρετέοι. Διακόσιους λέει το ... πρωτόκολλο, χίλιους πεντακόσιους βάζουν. Μια μόνο λύση υπάρχει: Να μπαίνει αμέσως λουκέτο μπας και συνετισθούν. Προτού θρηνήσουμε θύματα...

Γιατί, μέχρι να εκδικασθούν οι μηνυσούλες, αυτοί θα τα 'χουν κονομήσει και μην τους είδες.

(Από κάτι τέτοια, πρώτα τ' αγόρια στην πιάτσα).

Βέβαια, δεν είμαστε όλοι το ίδιο σε τούτον τον κοσμάκη εύχομαι όμως να μην συμβεί τίποτα, γιατί δεν θα προλαβαίνουμε να μετράμε ... ταξιδιωτικές οδηγίες. (Θα μου πείτε πως, ολόκληρο κτίριο έφτιαξαν χωρίς να πάρει χαμπάρι το διπλανό τμήμα, τους υπεράριθμους θα μυρισθούμε;)

ΟΥ ... ΟΣΙΟΥ ΑΓΟΥΔΗΜΟΥ

Τα ένα μετά το άλλο ξεσπικώνονται και πάλι τα νησιά κατά του .... οσιομάρτυρος Ακη Αγούδημου.

Στερνή μου γνώση να σ' είχα πρώτη!

Εγώ ο καϋμένος προειδοποιούσα, όταν κάποτε τον υποδέχονταν μετά βαΐων και κλάδων, αλαλάζοντες το «Ωσαννά τω υιώ Δαβίδ» ότι την Κυριακή των Βαΐων ακολουθεί η Μεγάλη Παρασκευή του Γολγοθά και της Σταυρώσεως... Αλλά δεν με άκουγαν.

ΤΗΣ ... ΓΑΛΛΙΚΗΣ

Προς LOUIS XIV... roi mat του δημόσιου βίου: Καλέ, εσείς που είσθε από τα Paris, και παίζετε στα δάκτυλα, σαν την τράπουλα, το «savoir vivre», πως πρέπει να χαιρετάει κανείς τους frères Filippos Antonaras et Demétre Tsanetoulis, σαν τους συναντήσει στο δρόμο; Για να δείχνει ότι έχει καλούς τρόπους;

ΤΗΣ ... ΙΜΙΑΣ

Προτιμάτε τώρα κατσικάκι Βεζυρόπουλου από τα Ιμια, ενόψει και της Λαμπρής, αν δεν θέλετε να την βρείτε από καμιά «τρελή αγελάδα».

Είναι μάλιστα νοστιμότατα.

(Θα μου πείτε, εδώ τρώμε στη μάπα τόσο καιρό τον Ιωάννη των Μεδίκων, οι αγελάδες μας μάραναν;)

ΕΤΙ ΦΤΑΙΕΙ;

Δεν είμαι «δικηγόρος» του Μήτση και του όποιου Μήτση, ούτε και θέλω να το παίξω «προστάτης» των ... αδυνάτων. Αλλά ποιο είναι στ' αλήθεια το «έγκλημά» του; Το ότι απευθύνθηκε στις αρμόδιες αρχές και ζήτησε άδεια για να φτιάξει μια γέφυρα και την πήρε; Αν είναι νόμιμη η άδεια προς τι ο θόρυβος; Αν είναι παράνομη γιατί «φταίει» σώνει και καλά ο Μήτσης και δεν φταίει π.χ. ο νομάρχης που την έδωσε; Και μη συνεχίσει να ισχυρίζεται ο μικρός Λουδοβίκος ότι ... δεν είναι αποκλειστικά υπεύθυνος γιατί θα... ξεσκίσω τα ρούχα μου και θα γίνει της ... Ιμιας!

Και κάτι άλλο ... αφελές: Αν χρειαζόταν πρόσθετες άδειες ή ... δικαιολογητικά γιατί δεν του τα ζήτησαν προτού του χορηγήσουν την άδεια κρίνοντας το φάκελο του έργου πλήρη και επαρκή;

Σε ποιους απευθύνονται τελικά οι «επιτήδειοι»; προς... Κουτόφραγκους;

ΒΡΕ ΤΟΝ ... ΑΘΕΟΦΟΒΟΙ

Οταν ένας άνθρωπος πουλάει τόσο «μούσι» καθημερινά, πως να θυμάται τι είπε την προηγούμενη ημέρα;

Ο ευγενής Λουδοβίκος δήλωσε στους δημοσιογράφους ότι έχει να δει και να πει «καλημέρα» με την κ. Βάσω Παπανδρέου (όπως έμαθα, κλαίει και οδύρεται για την ... ατυχία της!) από το 1975. Ομως ο ίδιος, είχε δηλώσει πρόσφατα στους ίδιους δημοσιογράφους (δεν φαντάζομαι να το ξέχασαν!) ότι είχε μαζί της συνάντηση για θέματα του νομού!! Εκτός και αν είπε ένα ακόμα ... αθώο ψεματάκι απ' αυτά που συνηθίζει από ... κεκτημένη ταχύτητα.

Υ.Τ.Υ.

Η ΑΠΟΨΗ ΤΗΣ ΗΜΕΡΑΣ

Το ταξιδιωτικό «τελεσίγραφο» των αμερικανικών υπηρεσιών κατά του αεροδρομίου του Ελληνικού δεν είναι ασφαλώς μια κίνηση χωρίς σπουδαιότητα για οποιαδήποτε χώρα και μάλιστα τουριστική.

Κανείς υποθέτουμε δεν μπορεί να αποκλείσει την ύπαρξη παρασκηνίου, οικονομικών συμφερόντων και ενδεχομένως πολιτικών πιέσεων μεταξύ των κινήτρων για μια τέτοια απόφαση.

Και πρέπει να θεωρείται βέβαιον ότι θα ληφθούν όλα τα αναγκαία μέτρα προκειμένου να αρθεί η δυσάρεστη αυτή οδηγία.

Ωστόσο, είμαστε βέβαιοι ότι όλα λειτουργούν άψογα στο μεγαλύτερο αεροδρόμιο της χώρας; Εχουν ληφθεί όλα τα αναγκαία μέτρα για την τήρηση των συνθηκών ασφαλείας; Μήπως ενέργειες ή παραλείψεις κρατικών υπηρεσιών δεν εξασφαλίζουν κάποιες προϋποθέσεις που θα έπρεπε να τηρούνται;

Πριν ρίξουμε το ανάθεμα στους «κακούς ξένους» που υπονομεύουν την Ελλάδα, θα έπρεπε να εξασφαλίζουμε τη χώρα από την όποια (ενδεχομένως κακόβουλη) ενέργεια των ξένων.

ΚΑΛΗΜΕΡΑ ΚΑΙ ΠΡΕΒΕΖΕ

γράφει ο Γ. Μασσαβέτας



ΕΛΛΕΙΨΕΙ 42ΟΥ

Να λέμε του στραβού το δίκιο. Για τα όσα πληροφορείται η διεθνής κοινή γνώμη περί των ελληνικών αεροδρομίων, ιδίως δε περί του Ελληνικού, υπάρχουν δύο πλευρές. Μια στην οποία είμαστε πράγματι θύματα άδικης μεταχείρισης, αλλά και μια στην οποία το λάθος και το πρόβλημα είναι όλο δικό μας.

Ασφαλώς και είναι δόλια και απαράδεκτη η έκθεση που εκπορεύθηκε από την αμερικανική πρεσβεία στην Αθήνα για την ασφάλεια του αεροδρομίου στο Ελληνικό. Θα το διαπιστώσει άλλωστε απόψε και η... ανασφαλώς αφικνούμενη σύζυγος του προέδρου των ΗΠΑ κυρία Χίλαρυ Κλίντον. Διότι πράγματι το αεροδρόμιο της Αθήνας είναι ένα από τα ασφαλέστερα. Και άλλα κίνητρα υποκρύπτονται πίσω από την εκστρατεία αυτή και την απειλή περί εκδόσεως ταξιδιωτικής οδηγίας.

Το ατυχές είναι ότι στην περίπτωση της εκθέσεως της IATA, που αξιολόγησε 41 αεροδρόμια, ως προς τον βαθμό εξυπηρέτησης των επιβατών και κατέταξε το αεροδρόμιο της Αθήνας... πανηγυρικώς στην 41η θέση, δεν έχουμε να κάνουμε με καμία συνωμοσία, αλλά με μια θλιβερή πραγματικότητα.

Τα κριτήρια της κατάταξης ήταν η ευκολία με την οποία μπορεί ένας επιβάτης να αλλάζει πτήση, η ταχύτητα παραλαβής των αποσκευών, η συμπεριφορά του προσωπικού του αεροδρομίου κλπ.

Θέματα δηλαδή για τα οποία και οι Ελληνες επιβάτες δεν έχουμε δα και πολύ καλύτερη γνώμη από εκείνην της IATA. Διότι έχουμε δυστυχώς ζήσει στο πετσί μας και την ανάγωγη συμπεριφορά των από τις εκάστοτε κυβερνήσεις ρουσφετολογικώς διορισμένων, και τους βαθιά ανατολίτικους ρυθμούς «εξυπηρέτησης» είτε ως προς την παραλαβή των αποσκευών, είτε ως προς τον έλεγχο των διαβατηρίων.

Οσο και αν μας κακοφαίνεται το ρεζίλεμα, εκείνο που μετράει είναι η ουσία. Και η ουσία είναι πως οι κυβερνήσεις μας, ασχολούνται με ο,τιδήποτε άλλο - άλλωστε οι πολιτικοί διακινούνται ανέτως στα αεροδρόμια και δεν έχουν άμεση αντίληψη των όσων υφίσταται ο κοινός πολίτης ή ο ξένος περιηγητής - εκτός από αυτά που συνιστούν την σημαντικότερη βιτρίνα της χώρας. Αυτά τα οποία έπρεπε πρώτα να προσέχουμε διότι από αυτά ζούμε, αφού ο τουρισμός μας είναι η δύναμη που κινεί ολόκληρη σχεδόν την ελληνική οικονομία. Η μόνη βιομηχανία που κρατά ζωντανή την ύπαιθρο χώρα.

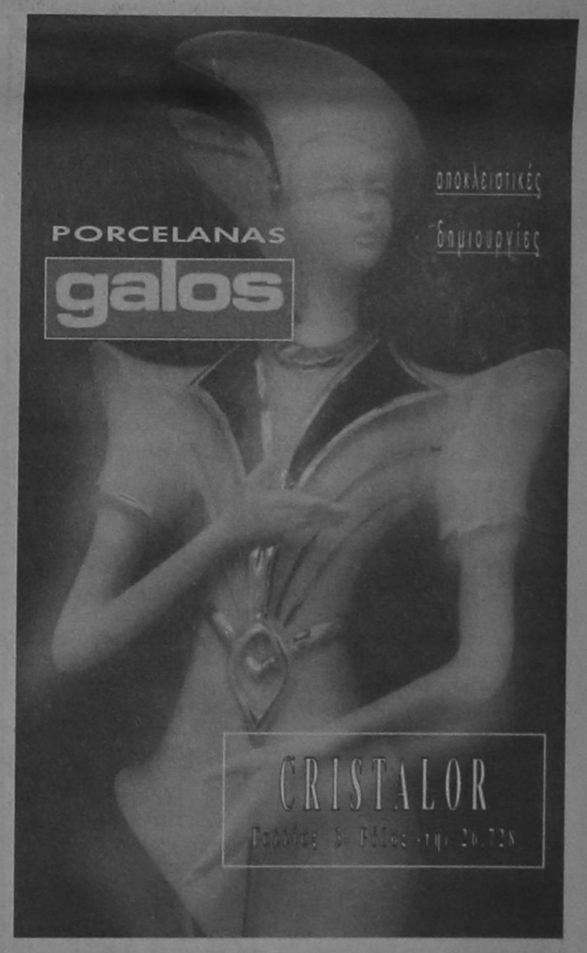

GRAND HOTEL



PIANO BAR
ACANDIA
Απολαμβάνετε κάθε βράδυ
τον καφέ ή το κοκτέιλ σας
με το φόντο σας πιανίστα
Νίκο Βασιλαράκη

ΔΙΑΤΙΘΕΤΑΙ ΑΙΘΟΥΣΑ ΓΙΑ:
Κάθε είδους εκδήλωση
Γάμια και επιδείξεις μόδας
ΠΛΗΡΗΣ ΟΡΓΑΝΩΣΗ & ΕΞΥΠΗΡΕΤΗΣΗ

SELF-SERVICE RESTAURANT
YELLOW SPOT
με ελκυστικές τιμές
Κρατήσεις :26284

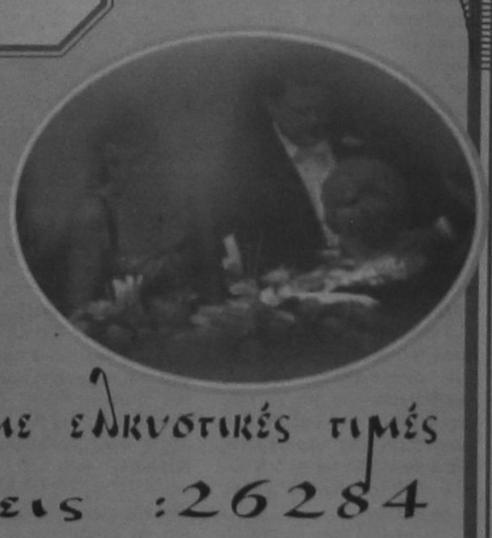

1 ΔΙΣ. ΑΠΟ ΤΗΝ ΚΕΔ ΕΙΣΕΠΡΑΞΕ Η ΡΟΔΟΣ

από ➡ Σελ.1

Από συσπάσεως της Κτηματικής Εταιρίας του Δημοσίου έχουν αποσταλεί στο Νομαρχιακό Ταμείο Δωδεκανήσου με εντολή της ΚΕΔ προς την Τράπεζα της Ελλάδος συνολικά: 1.083.700.755 δρχ. Αναλυτικότερα τα χρηματικά ποσά που εστάλησαν στο Νομαρχιακό Ταμείο έχουν ως ακολούθως:

- 3/9/82, 17.107.983
- 15/11/82, 28.787.885
- 16/12/82, 2.250.000
- 30/1/82, 1.582.500
- 18/10/84, 958.509
- 26/2/85, 2.791.491
- 25/4/86, 28.456.688
- 19/1/87, 3.850.674
- 10/12/87, 3.703.468
- 9/5/88, 437.090.438
- 15/7/91, 47.789.019
- 15/7/91, 20.000.000
- 20/10/91, 5.865.456
- 29/7/92, 13.139.174
- 31/12/92, 27.364.764
- 30/4/93, 16.379.517
- 21/12/93, 27.438.385
- 17/1/94, 27.570.160
- 17/3/94, 101.015.184
- 5/9/94, 36.070.951
- 17/1/94, 33.102.025
- 19/6/95, 46.484.872
- 10/11/95, 129.901.613

Ητοι τα χρήματα τα οποία εστάλησαν στο Νομαρχιακό Ταμείο Δωδεκανήσου για εκτέλεση έργων στα Δωδεκάνησα το 1995 είναι 176.386.485 δρχ. Το αντίστοιχο διάστημα του 1995 τα βεβαιωθέντα έσοδα της ΚΕΔ στη Δ.Ο.Υ. Ρόδου είναι 1.014.955.000 δρχ. τα δε εισπραχθέντα είναι 315.446.000 δρχ. Προφανώς γίνεται σύγχυση στα δημοσιεύματα μεταξύ των βεβαιωθέντων και εισπραχθέντων εσόδων με συνέπεια τα συμπεράσματα και οι υπολογισμοί του κοινοτάρχη Λίνδου κ. Φίνα να απέχουν από την πραγματικότητα.

Συνολικά από το 1979 μέχρι σήμερα έχουν εκποιηθεί 50 ακίνητα στη Δωδεκάνησο συνολικής έκτασης 620 στρεμμάτων. Από τα παραπάνω φαίνεται ότι ούτε ξεπούλημα της Δωδεκανησιακής γης γίνεται από την ΚΕΔ, ούτε τα χρήματα μένουν στην Αθήνα.

Σίγουρα μπορεί να γίνει καλύτερη και μεγαλύτερη αξιοποίηση της Δημόσιας περιουσίας, αυτό όμως δεν είναι θέμα μόνο της ΚΕΔ. Επίσης από τα 600.000 στρέμματα της Δημόσιας γης λιγότερο από 10.000 στρέμματα μπορούν να αξιοποιηθούν, άσχετα από τον φορέα που θα ασκεί τη διαχείρηση, διότι τα υπόλοιπα εμπίπτουν στις διατάξεις της Δασικής νομοθεσίας.

Ο ΠΡΟΪΣΤΑΜΕΝΟΣ
ΒΑΡΒΑΡΗΣ ΝΙΚΟΣ
ΤΟΠΟΓΡΑΦΟΣ ΜΗΧΑΝΙΚΟΣ

ΣΤΑ «ΑΖΗΤΗΤΑ» ΤΟ ΒΟΔΙΝΟ ΚΡΕΑΣ ΠΡΟΕΛΕΥΣΗΣ ΑΓΓΛΙΑΣ!

από ➡ Σελ.1

έλεγχοι στα κρεοπωλεία, τα σούπερ μάρκετ και τα καταστήματα από υπαλλήλους της Κτηνιατρικής υπηρεσίας χωρίς να εντοπισθεί όμως μέχρι στιγμής βοδινό κρέας από την Αγγλία. Βρέθηκαν όμως άλλα προϊόντα και υποπροϊόντα (π.χ. κονσέρβες) τα οποία και κατασχέθηκαν. Οι έλεγχοι θα συνεχιστούν μέχρι να φύγουν από τα ράφια των καταστημάτων ό,τι έχει σχέση με βοδινό κρέας και είναι προελεύσεως Αγγλίας, καθώς δεν υπάρχει διαταγή (τουλάχιστον μέχρι στιγμής για κρέατα άλλων χερών). Οπως έγραψε άλλωστε η «δ», προχθές και χθες, το 80% του βοείου κρέατος που διατίθεται στο νησί μας εισάγεται από τη Γαλλία, ενώ αρκετές ποσότητες εισάγονται από την Ολλανδία και το Βέλγιο. Αυτό το επιβεβαίωσε χθες και ο πρόεδρος του Σωματείου Κρεοπώλων Ρόδου κ. Στ. Κουφός.

Σημειώνεται πάντως ότι είναι δύσκολος ο εντοπισμός των κρεάτων εισαγωγής χωρών της Κοινότητας αφού καταργήθηκε ο έλεγχος στα σύνορα. Έτσι ο έλεγχος περιορίζεται στα ψυγεία και στα καταστήματα και εφ' όσον υπάρχουν ενδείξεις.

Η ΜΕΤΟΧΗ ΤΗΣ ΔΑΝΕ

Αμετάβλητη παρέμεινε και χθες η μετοχή της ΔΑΝΕ στο Χρηματιστήριο Αξιών Αθηνών (ΧΑΑ).

Συγκεκριμένα έκλεισε στις 1340 δρχ όπως ακριβώς και την προηγούμενη ημέρα. Η μεγίστη τιμή που πέτυχε η μετοχή ήταν 1340 δρχ και η ελαχίστη 1270 δρχ.

Συνολικά διατέθηκαν χθες μέσω του ΧΑΑ 230 μετοχές της ΔΑΝΕ

ΧΩΡΙΣ ΑΠΟΚΛΕΙΣΜΟΥΣ ΟΙ ΠΡΟΣΥΝΕΔΡΙΑΚΕΣ ΔΙΑΔΙΚΑΣΙΕΣ ΣΤΟ ΠΑΣΟΚ

από ➡ Σελ.1

έγινε μετά το προχθεσινό αποκαλυπτικό ρεπορτάζ της «δ», σύμφωνα με το οποίο μεθοδεύτηκε αποκλεισμός από τις προσυνεδριακές διαδικασίες στελεχών που την «συγκροτούν» δημοτική παράταξη (δηλαδή των κ.κ. Γιώργου Γιαννόπουλου, Κώστα Σκανδαλίδη, Αντώνη Αλαβέρα, Γιάννη Τσιγάρου και Δημήτρη Μοσχογιάννη), με στόχο να επικρατήσουν άλλες «τάσεις» στα εσωτερικά του τοπικού ΠΑΣΟΚ. Το δημοσίευμα προκάλεσε έντονες αντιδράσεις με αποτέλεσμα να εγκαταλειφθεί κάθε σκέψη γιατί απειλήθηκαν και παραιτήσεις.

«Από τον Τομέα Οργανωτικής Πολιτικής με διαβεβαίωσαν ότι δεν υπάρχει σχετική εγκύκλιος, ούτε παρόμοια πρόθεση. Ετσι τα συγκεκριμένα στελέχη, δηλ. ο δήμαρχος, οι αντιδήμαρχοι και τα μέλη της προηγούμενης ΝΕ που συμμετείχαν στο ψηφοδέλτιο που υποστήριξε η ΝΕ για το Δήμο Ρόδου, δεν αντιμετωπίζουν κανένα πρόβλημα και θα λάβουν κανονικά μέρος στις προσυνεδριακές διαδικασίες» δήλωσε χθες στη «δ» ο κ. Βασίλης Παπανικόλας.

Οι προσυνεδριακές διαδικασίες αποτέλεσαν το αντικείμενο και της προχθεσινής συνεδρίασης της Νομαρχιακής Επιτροπής, η οποία επρόκειτο να συνεχιστεί χθες και σήμερα το βράδυ. Η ΝΕ δίνει τώρα προτεραιότητα στη διαδικασία ανανέωσης των ταυτοτήτων μελών που θα ολοκληρωθεί στις 31 Μαρτίου. Περιττό να σημειωθεί ότι η αποκάλυψη αποκλεισμών αποτέλεσε μείζον θέμα στην προχθεσινή συνεδρίαση της Ν.Ε.

«Η διαδικασία πρέπει να γίνει με τον πλέον διαφανή και ξεκάθαρο τρόπο, γιατί από τις τελικές καταστάσεις μελών θα εξαρτηθεί η συμμετοχή της κομματικής οργάνωσης της Δωδ/σου στο συνέδριο» τόνισε ο κ. Παπανικόλας, προσθέτοντας ότι πιθανότατα μέσα στην ερχόμενη εβδομάδα να υπάρχει σαφής εικόνα και για τη συμμετοχή παλιών μελών (που στη συνέχεια αδράνησαν) στις προσυνεδριακές διαδικασίες.

ΑΝΤΙΔΡΑΣΗ ΦΟΡΕΩΝ ΓΙΑ ΤΗΝ ΠΑΡΑΜΟΝΗ ΤΩΝ ΗΜΕΡΟΠΛΟΙΩΝ

από ➡ Σελ.1

κληθείς να σχολιάσει τις αντιδράσεις των φορέων και παραγωγικών τάξεων για την νέα αναβολή απομάκρυνσης των ημεροπλοίων.

«Είχαμε καταλήξει πρόσθεσε στην απόφαση η απομάκρυνση των ημεροπλοίων να γινόταν εφόσον συμφωνούσαν όλοι οι εμπλεκόμενοι φορείς.

Από την στιγμή όμως που υπάρχει διαφοροποίηση του δημάρχου Ρόδου δεν είναι δυνατόν να πραγματοποιηθεί τουλάχιστον για φέτος η μεταφορά».

Και «ρίχνοντας το μπαλάκι» στον δήμαρχο ο κ. Παπανικόλας πρόσθεσε:

«Ο φορέας ο οποίος κατά κύριο λόγο είναι ο επισπεύδων και ο ενδιαφερόμενος είναι ο δήμος Ρόδου. Επομένως έχει βαρύνουσα σημασία η άποψή του.

Για να πραγματοποιηθεί όμως τεχνικά η άποψη αυτή που θέλει την μεταφορά όλων των ημεροπλοίων είναι απαραίτητο να γίνουν οι υποδομές και η μετατροπή του νομικού καθεστώτος.

Για φέτος υπάρχει δυνατότητα μεταφοράς μόνο κατά το ήμισυ. Αυτό όμως δεν το δέχεται ο δήμαρχος.

- Εν τω μεταξύ στο προσεχές 10ημερο πρόκειται να κατατεθεί στη Βουλή προς ψήφιση από τον Υπουργό Εμπορικής Ναυτιλίας κ. Κοσμά Σφυρίου νομοσχέδιο στο οποίο θα περιλαμβάνεται και τροπολογία για την επιβολή λιμενικού τέλους για πλόες προς τρίπες χώρες.

Συνάντηση ΝΟΜΑΡΧΗ - μηχανικών

Από τη Νομαρχία εκδόθηκε χθες η ακόλουθη ανακοίνωση:

Την Τετάρτη πραγματοποιήθηκε συνάντηση στο Νομαρχιακό Μέγαρο, στο οποίο συμμετείχαν, η Διοικούσα Επιτροπή Τεχνικού Επιμελητηρίου, οι κατασκευαστές Δημοσίων Εργων, και υπηρεσιακοί παράγοντες της Διεύθυνσης Τεχνικών Υπηρεσιών υπό την προεδρία του Νομάρχη.

Εγινε ευρεία ανταλλαγή απόψεων για τις διαδικασίες προγραμματισμού των δημοσίων έργων, του τρόπου δημοπράτησης τους, και κατατέθηκαν προτάσεις για την καλύτερη ποιοτική εκτέλεση των έργων.

Συζητήθηκε εν εκτάσει, η διαδικασία δημοπράτησης των έργων με το σύστημα « Μελέτη - Κατασκευή» όπου διαπιστώθηκε ότι κάτω από τις σημερινές συνθήκες είναι η προσφορότερη επιλογή και ταυτόχρονα συγκροτήθηκε Επιτροπή Μηχανικών για την μελέτη των κριτηρίων αξιολόγησης, ούτως ώστε να καλυφθούν τα κενά τα οποία έχουν διαπιστωθεί.

ΑΠΟ ΤΗ ΔΕΥΤΕΡΑ 1/4 ΤΟ ΘΕΡΙΝΟ ΩΡΑΡΙΟ ΓΙΑ ΤΑ ΚΑΤΑΣΤΗΜΑΤΑ

από ➡ Σελ.1

8:30 - 13.30 και 17:00 - 21:00
ΣΑΒΒΑΤΟ: 8:30 - 14:00

Το προτεινόμενο θερινό ωράριο θα ισχύσει από 1-4-1996 έως 31-10-1996.

Ο Σύλλογος καλεί τον εμπορικό κόσμο της Ρόδου όπως σεβασθεί το προτεινόμενο ωράριο προκειμένου να αποφευχθεί ο αθέμιτος ανταγωνισμός.

ΒΟΛΕΣ ΚΑΘΗΓΗΤΩΝ ΚΑΤΑ ΤΗΣ ΝΟΜΑΡΧΙΑΣ

από ➡ Σελ.1

Στη γενική συνέλευση που αναμένεται να συγκληθεί εντός των ημερών θα ληφθεί απόφαση για τον τρόπο με τον οποίο θα αντιδράσουν οι καθηγητές στην μη καταβολή δεδουλευμένων τους επί σειρά μηνών, που τους έχει δημιουργήσει σοβαρά οικονομικά προβλήματα.

Η διαδικασία καταβολής των χρημάτων αυτών από τη Νομαρχία «μπλόκαρε» στο Ελεγκτικό Συνέδριο, που έκρινε ότι οι καθηγητές, λόγω της δημοσιοϋπαλληλικής τους ιδιότητας, πρέπει να πληρώνονται από το Δημόσιο Ταμείο και όχι από τη Νομαρχιακή Αυτοδιοίκηση. Επ' αυτού ο νόμος είναι σαφής αλλ' όπως και στην περίπτωση των φαρμακοποιών η Νομαρχία «παρεμβάλλεται» σε μια προσπάθεια διευρύνσεως των αρμοδιοτήτων της.

Για το όλο θέμα εκδόθηκε χθες οξύτατη ανακοίνωση από το διοικητικό συμβούλιο της Α' ΕΛΜΕΔ, που εκφράζει τη λύπη του «γιατί οι αρμόδιες υπηρεσίες δεν είχαν την ευαισθησία να αντιμετωπίσουν το πρόβλημα εγκαίρως», ενώ κάνει λόγο για ανυποληψία της Νομαρχιακής Αυτοδιοίκησης» και για «θλιβερά φαινόμενα εκ μέρους της διαρθρωμένης Πολιτείας».

Η ανακοίνωση που υπογράφεται από τον πρόεδρο και τη γραμματέα της Α ΕΛΜΕ κ.κ. Ηλία Βαρβάρη και Λεμονιά Καρδαλίνου, έχει ως εξής:

«Τα Δ.Σ. των ΕΛΜΕ Δωδ/σου εκφράζουν την έντονη αγανάκτηση των εκατοντάδων καθηγητών της Ρόδου και των χιλιάδων εκπ/κών της Δωδ/σου, για την απαράδεκτη και παράνομη καθυστέρηση που παρουσιάζεται στην καταβολή των τρίμηνων αποζημιώσεων, υπερωριών και την μισθοδοσία ωρομίσθιων καθηγητών.

Θεωρούμε θλιβερό το φαινόμενο η διαρθρωμένη πολιτεία να αρνείται την καταβολή δεδουλευμένων.

Πιστεύουμε ότι αποτελεί δείγμα ανυποληψίας για τη Νομαρχιακή Αυτοδιοίκηση, η διεκδίκηση αυτονόητων δικαιωμάτων που έχουν κατακτηθεί με μακροχρόνιους αγώνες.

Θέλουμε να υπογραμμίσουμε ότι δεν θα επιτρέψουμε σε κανέναν την υπονόμευση αυτής της κατάκτησής μας.

Εκφράζουμε τη λύπη μας, γιατί οι αρμόδιες υπηρεσίες δεν έδειξαν την απαιτούμενη ευαισθησία ούτε προς τον κλάδο μας, ούτε έλαβαν υπόψη τους την δύσκολη μορφολογία του νομού μας και καταδίκασαν τους εκπαιδευτικούς των μικρών νησιών μας να μην μπορούν να μετακινηθούν για τις εορτές του Πάσχα.

Σας κάνουμε γνωστό ότι το φαινόμενο αυτό, να μην είναι σε θέση η Νομαρχιακή Αυτοδιοίκηση να πληρώσει τα δεδουλευμένα, είναι προνόμιο της δικής μας ακριτικής περιοχής.

Δεν έχουμε άλλη διέξοδο, αν δεν καταβληθούν άμεσα όλα τα δεδουλευμένα, ο κλάδος θα αντιδράσει δυναμικά».

ΜΕΧΡΙ ΣΗΜΕΡΑ ΤΑ ΜΗΧΑΝΟΓΡΑΦΙΚΑ ΓΙΑ ΑΕΙ - ΤΕΙ

από ➡ Σελ.1

παράταση της προθεσμίας αυτής, γι' αυτό όσοι δεν έχουν καταθέσει ακόμα το μηχανογραφικό τους δελτίο με τη δήλωση προτίμησης των σχολών ή τμημάτων ΑΕΙ και ΤΕΙ θα πρέπει να απευθυνθούν σήμερα στο Λύκειο που ήδη φοιτούν ή έχουν αποφοιτήσει.

Σημειώνεται ότι όσοι δεν υποβάλουν το μηχανογραφικό δελτίο μέσα στην παραπάνω προθεσμία δεν θα μπορέσουν να συμμετάσχουν στις γενικές εξετάσεις του Ιουνίου.

ΤΟ ΦΡΑΓΜΑ ΓΑΔΟΥΡΑ

από ➡ Σελ.1

προεκτιμώμενης αμοιβής 225.000.000 δρχ. Η σύμβαση χρηματοδοτείται από πιστώσεις του προγράμματος Δημοσίων Επενδύσεων.

Οι απήσεις εκδήλωσης ενδιαφέροντος θα πρέπει να κατατεθούν μέχρι τις 20 Μαΐου στο πρωτόκολλο της Δ/νσης Εργων Υδρευσης - Αποχέτευσης της ΓΓΔΕ του ΥΠΕΧΩΔΕ.

Αξίζει να σημειωθεί ότι με την πρόσκληση αυτή ουσιαστικά το έργο της κατασκευής του φράγματος Γαδουρά μπαίνει στην τελική του ευθεία, αφού η σύνταξη της μελέτης αυτής θα δώσει το πράσινο φως για την υλοποίηση του γενικότερου έργου.

ΣΑΛΟΣ ΣΤΟ ΧΩΡΟ ΤΟΥ ΝΟΣΟΚΟΜΕΙΟΥ

από ➡ Σελ.1

και ο οποίος έχει στο ενεργητικό πάνω από 14.000 γεννήσεις. Γενικώς θεωρείται αυθεντία στην επιστήμη του η δε καλοσύνη και το ήθος του δεν έχουν σύγκριση. Θα ανέμενε, λοιπόν, κανείς ότι θα ετύγχανε της στοιχειώδους αναγνωρίσεως και από την Πολιτεία. Ωστόσο η αρμόδια επιτροπή, που εδρεύει στο Ηράκλειο Κρήτης, τον εξαίρεσε, δεν τον προήγαγε σε διευθυντή και στη θέση του τοποθέτησε άλλο γιατρό από τη Θεσσαλονίκη. Ποιός είναι ο γιατρός και ποιές οι δυνατότητές του δεν ενδιαφέρει όταν κανείς έχει να κρίνει τον κ. Γ. Σισαμωτό, τον οποίο έβρισκε κανείς μέρα και νύκτα στο νοσοκομείο χωρίς να σκέπτεται Κυριακές, αργίες ή εθνικές επετείους. Δυστυχώς η Πολιτεία με τα άθλια «καμώματά» της κάνει, τους μεν επιστήμονες να αισθάνονται πικρία και θλίψη, τους δε πολίτες αγανάκτηση γιατί βλέπουν ότι στον τόπο αυτόν δεν ευδοκιμεί η αξιοκρατία.

Λέγεται ότι ο πρόεδρος του δ.σ. του Νοσοκομείου κ. Κυριάκος Παπασάββας έδωσε στο Ηράκλειο μεγάλη μάχη για να αποτρέψει το σκάνδαλο (γιατί περί αυτού πρόκειται) αλλά χωρίς επιτυχία.

Το παράδοξο στην όλη υπόθεση είναι ωστόσο ότι δεν έχουν πάρει θέση επί του θέματος ο Σύλλογος Νοσοκομειακών Γιατρών, η Επιστημονική Επιτροπή και ο Ιατρικός Σύλλογος Ρόδου.

ΕΜΦΥΛΙΟΣ ΣΤΗΝ ΤΗΛΟ ΓΙΑ ΤΟΝ... ΑΓΟΥΔΗΜΟ!

από ➡ Σελ.1

τον... «εθνικό ήρωα»!

Πιο συγκεκριμένα ο κ. Αν. Αλιφέρης έδωσε χθες στη δημοσιότητα την ακόλουθη ανακοίνωση:

Επειδή και πάλι άρχισαν να κυκλοφορούν περίεργες φήμες εις βάρος του νησιού μας που αφορούν τη συγκοινωνία έχουμε να δηλώσουμε κατηγορηματικά ότι:

1- Κανένα από τα δρομολόγια από και προς την Τήλο που είναι προγραμματισμένα δεν θα ακυρωθεί.

2 - Ζητάμε από τα Μ.Μ.Ε. να μας βοηθήσουν σ' αυτή μας την προσπάθεια ορθής πληροφόρησης του κοινού.

3 - Ο κ. Αγούδημος μας διαβεβαίωσε ότι παρά τις αντίξοες λιμενικές συνθήκες θα συνεχίσει να εξυπηρετεί όπως ήδη κάνει τα μικρά νησιά διακινδυνεύοντας την περιουσία του έχοντας επίγνωση ότι εξυπηρετεί εθνικό σκοπό.

Ο Δήμαρχος
Αναστάσιος Σπύρου Αλιφέρης
Γιατρός
δήμαρχος Τήλου

7.350 ΤΟΥΡΙΣΤΕΣ ΣΤΟ ΝΗΣΙ ΤΗΣ ΡΟΔΟΥ

από ➡ Σελ.1

τις ημέρες στο νησί μας είναι στη συντριπτική τους πλειοψηφία Γερμανοί, ενώ οι ημεδαποί, σχεδόν στο σύνολό τους εκδρομείς μαθητές λυκείων.

Σύμφωνα με στοιχεία του ΕΟΤ - Δωδ/σου που δόθηκαν στη δημοσιότητα χθες παρεπιδημούσαν στο νησί μας 7.350 τουρίστες από τους οποίους 1.855 είναι αλλοδαποί και 5.495 ημεδαποί (μαθητές λυκείων). Πέρσι, την αντίστοιχη ημέρα στο «σμαραγδένιο νησί» παρεπιδημούσαν 1363 τουρίστες, εκ των οποίων 632 ήταν αλλοδαποί και 731 Ελληνες, ενώ τον αντίστοιχο χρόνο του 1994 οι τουρίστες είχαν φτάσει στους 10.488 (9.874 αλλοδαποί και 614 Ελληνες).

ΟΙΚΟΝΟΜΙΚΕΣ ΕΝΙΣΧΥΣΕΙΣ

Υπεγράφη από τον Υπουργό Εσωτερικών κ. Ακη Τσοχατζόπουλο οικονομική ενίσχυση για:

Δήμο Κάσου, 10.000.000 δρχ
Δήμο Αρχαγγέλου, 15.000.000 δρχ.
Κοινότητα Απολλώνων, 20.000.000 δρχ.
Κοινότητα Εμπωνας, 15.000.000 δρχ.
Κοινότητα Δημυλιάς, 10.000.000 δρχ.
Κοινότητα Πλατανιών, 6.000.000 δρχ.
Κοινότητα Σαλάκου, 6.000.000 δρχ.
Κοινότητα Φανών, 5.000.000 δρχ.
Κοινότητα Καλαβάρδων, 5.000.000 δρχ.
Κοινότητα Λαέρμων, 2.000.000 δρχ.

ΔΙΑΛΕΞΕΙΣ στην ΑΣΤΕΡ

Το Σάββατο 30 Μαρτίου 1996, έρχεται στη Ρόδο ο κορυφαίος Καθηγητής κ. CIARAN O' CATHAIN Διευθυντής του NORTHERN IRELAND HOTEL@ CATERING COLLEGE PORTRUSH και Πρόεδρος της ΑΕΗΤ (Ευρωπαϊκή Ενωση Ξενοδοχειακών και Τουριστικών Σχολών), ο οποίος θα παραμείνει στην Ανώτερη Σχολή Τουριστικών Επαγγελμάτων Ρόδου έως την Τρίτη 2 Απριλίου 1996.

Στις 1 και 2 Απριλίου θα πραγματοποιηθεί σειρά διαλέξεων από τον εν λόγω καθηγητή στους Β'. ετείς και Γ'. ετείς σπουδαστές με θέμα το «ΞΕΝΟΔΟΧΕΙΑΚΟ ΜΑΝΑΤΖΜΕΝΤ».

ΚΑΤΑΔΙΚΕΣ στο Εφετείο

Από το Πενταμελές Εφετείο Δωδ/νήσου καταδικάστηκαν χθες ο Φραγκίσκος Δεδέσκος σε φυλάκιση 3 χρόνων και 6 μηνών και ο Παράσχος Πάσχος σε φυλάκιση 2 χρόνων και 4 μηνών, μετατρέψιμη προς 1500 δρχ ημερησίως , για διάπραξη σωρείας κλοπών και διαρρήξεων στο νησί της Ρόδου.

ΕΙΝΑΙ ΕΝΤΑΞΕΙ Ο «ΑΛΕΞΗΣ»

από ➡ Σελ.1

τα αντιστοιχούντα τέλη. Ο κ. Κ. Κατσιμπράκης δήλωσε ότι κατέχει νομίμως όλες τις απαιτούμενες άδειες καθώς και αποδείξεις πληρωμής από τις οποίες προκύπτει ότι είναι συνεπής προς τις υποχρεώσεις του.

ΚΛΟΠΗ στην Παστίδα

Ζυλεία συνολικής αξίας 1,7 εκατομ. δρχ. αφαίρεσαν άγνωστοι δράστες, τις νυχτερινές ώρες χθες, από οικοδομή στην περιοχή της Παστίδας.

Η ξυλεία ανήκε στον Μιχαήλ Στεργενάκη του Γεωργίου 30 ετών, εργολάβο οικοδομών.

ΕΚΤΕΛΕΣΗ ΒΟΛΗΣ

Ανακοινώνεται ότι από 31 Μαρτίου 96 μέχρι 03 Απριλίου 96 και από ώρα 07.00 μέχρι 22.00 θα εκτελούνται βολές βαρέων όπλων Πεζικού στο Π.Β. Κατταβιάς.

Επικίνδυνη περιοχή η περικλειομένη μεταξύ των οδών ΚΑΤΤΑΒΙΑΣ - ΠΛΥΜΜΥΡΙ ΚΑΙ ΚΑΤΤΑΒΙΑΣ - ΠΡΑΣΟΝΗΣΙ καθώς και η θαλάσσια περιοχή που εκτείνεται σε βάθος 15-20 χιλ. από την ακτή του Πεδίου Βολής.

Κατά τις παραπάνω ημερομηνίες και ώρες απαγορεύεται κάθε κίνηση πεζών, ποιμνίων, αλιέων και λεμβούχων στην παραπάνω περιοχή προς αποφυγήν ατυχημάτων.

Διευκρινίζεται ότι θα εκτελούνται και νυκτερινές βολές.

ΔΗΛΩΣΕΙΣ ΤΟΥ ΔΗΜΑΡΧΟΥ κ. Γ.ΓΙΑΝΝΟΠΟΥΛΟΥ

για την Περιφερειακή Διάρθρωση

ΞΕΣΠΑΣΕ ΠΟΛΕΜΟΣ μεταξύ Τοπικής και Νομαρχ. Αυτοδιοίκησης

Τις έντονες αντιρρήσεις για την διαδικασία συζήτησης του θέματος της περιφερειακής διάρθρωσης της χώρας μετά την κατάργηση του θεσμού των Περιφερειακών Διευθυντών από την οποία «απουσιάζει το κορυφαίο όργανο της Τοπικής Αυτοδιοίκησης», εξέφρασε προχθές κατά την διάρκεια της συνεδρίασης του το διοικητικό συμβούλιο της Κεντρικής Ενωσης Δήμων και Κοινοτήτων Ελλάδος στο οποίο μετέχει και ο δήμαρχος Ρόδου κ. Γιώργος Γιαννόπουλος.

Η ΚΕΔΚΕ ζητεί από το Υπουργείο Εσωτερικών, Δημόσιας Διοίκησης και Αποκέντρωσης την άμεση συμμετοχή της στο διάλογο υπενθυμίζοντας ότι «και η Νομαρχιακή Αυτοδιοίκηση υφίσταται σήμερα μετά από πολυετείς αγώνες της Τοπικής Αυτοδιοίκησης».

« Η Κεντρική Ενωση Δήμων και Κοινοτήτων έχει επεξεργασμένες και ολοκληρωμένες προτάσεις τόσο για την αποκέντρωση όσο και για την δομή της περιφερειακής οργάνωσης της χώρας», δήλωσε χθες ο δήμαρχος κ. Γ. Γιαννόπουλος.

Κατά την συζήτηση του θέματος αναπτύχθηκε έντονος προβληματισμός για το πως μπορεί να διασφαλισθεί η αυτοτέλεια της περιφέρειας και η παρουσία της σε νομούς που δεν αποτελούν έδρες περιφερειών.

Εν τω μεταξύ στην προχθεσινή συνεδρίαση του διοικητικού συμβουλίου της ΚΕΔΚΕ ελήφθη μία σημαντική απόφαση που αφορά την αυτοπροστασία της Τοπικής Αυτοδιοίκησης.

Αποφασίσθηκε συγκεκριμένα να περικοπούν τα έξοδα παράστασης από αρκετές κατηγορίες στελεχών που σήμερα τα δικαιούνται όπως οι πρόεδροι των σχολικών επιτροπών, οι πρόεδροι των δημοσίων νομικών προσώπων δημοσίου δικαίου και οι αντιδήμαρχοι ΟΤΑ κάτω των 10 χιλιάδων κατοίκων.

Η ΚΕΔΚΕ αποφάσισε επίσης να προχωρήσει στην άμεση σύσταση γραφείου της στις Βρυξέλλες ώστε να είναι κοντά στην έδρα λήψεως των αποφάσεων που αφορούν την Ευρωπαϊκή Ενωση και να συντελέσει στη δημιουργία διευρωπαϊκού τηλεματικού δικτύου ΟΤΑ που θα ενταχθεί στο INTERNET.

Εν τω μεταξύ ο δήμαρχος Ρόδου κ. Γιώργος Γιαννόπουλος επρόκειτο χθες το απόγευμα να παραστεί στη συνεδρίαση της Επιτροπής Παρακολούθησης του Ταμείου Συνοχής που θα γινόταν στο Υπουργείο Εθνικής Οικονομίας μαζί με τον διευθυντή της ΔΕΥΑΡ κ. Μαν. Διακομανώλη προκειμένου να προωθηθεί το θέμα των δευτερευόντων δικτύων αποχέτευσης της Ρόδου.

Αύριο ο κ. Γιαννόπουλος θα παραστεί στην τελετή της αφής της Ολυμπιακής Φλόγας στην αρχαία Ολυμπία και θα επιστρέψει το βράδυ στη Ρόδο.

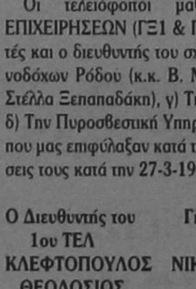

ΜΝΗ-ΜΟΣΥΝΟ

Το Σάββατο 30-3-96 στις 8.00 το πρωί στον ιερό ναό Αγίου Στεφάνου (Νεκροταφείο) ΑΦΑΝΤΟΥ τελούμε 40ημερο μνημόσυνο υπέρ αναπαύσεως της ψυχής του λατρευτού μας συζύγου, πατέρα και παππού.

ΔΗΜΗΤΡΙΟΥ ΚΟΥΜΝΑΚΗ

Η σύζυγος Μοσχούλα
Τα παιδιά: Νίκος - Αρτεμις, Νίκος - Χρυσούλα Τσακώγια
Τα εγγόνια, τ' αδέλφια και οι λοιποί συγγενείς.

ΜΝΗΜΟΣΥΝΟ

Με τη συμπλήρωση ενός χρόνου από τον θάνατο του πολυαγαπημένου μας

ΜΑΝΩΛΗ ΣΤΑΜΑΤΙΑΔΗ
Ιατρού - Χειρούργου

τελούμε μνημόσυνο στον ιερό Ναό Ευαγγελισμού Ρόδου το Σάββατο, 30 Μαρτίου και ώρα 8.30 το πρωί

Η οικογένειά του

ΕΥΧΑΡΙΣΤΗΡΙΟ

Οι τελειόφοιτοι μαθητές του κλάδου ΞΕΝΟΔΟΧΕΙΑΚΩΝ ΕΠΙΧΕΙΡΗΣΕΩΝ (ΓΞ1 & ΓΞ2) του 1ου ΤΕΛ Ρόδου, οι συνοδοί καθηγητές και ο διευθυντής του σχολείου ευχαριστούν θερμά α) Την Ενωση Ξενοδόχων Ρόδου (κ.κ. Β. Μηναΐδη & Μ. Λογοθέτη), β) Την ΑΣΤΕΡ (κ. Στέλλα Ξεπαπαδάκη), γ) Την Σχολή Ξεναγών Ρόδου (κ. Ν. Ζαμπάτη) και δ) Την Πυροσβεστική Υπηρεσία Ρόδου (κ. Ν. Ντίτσας), για την φιλοξενία που μας επιφύλαξαν κατά την εκπαιδευτική μας επίσκεψη στις εγκαταστάσεις τους κατά την 27-3-1996.

Ο Διευθυντής του 1ου ΤΕΛ	Για τους συνοδούς	Οι πρόεδροι των Τμημάτων
ΚΛΕΦΤΟΠΟΥΛΟΣ ΘΕΟΔΟΣΙΟΣ	ΝΙΚΟΣ Ι. ΟΙΚΟΝΟΜΟΣ	ΓΞ1 Ν. Μαρινάκη ΓΞ2 Μ. Παλώνη

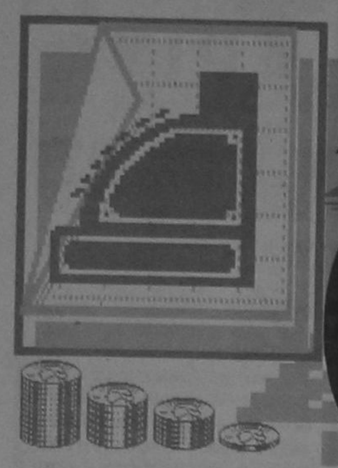

ΔΩΔΕΚΑΝΗΣΟΣ

ΟΙΚΟΝΟΜΙΑ



ΚΡΙΤΗΡΙΑ : ΠΟΤΕ ΜΠΟΡΟΥΝ ΝΑ ΑΜΦΙΣΒΗΤΗΘΟΥΝ

Η περίοδος υποβολής των φορολογικών δηλώσεων ουσιαστικά έληξε, αφού μισθωτοί, συνταξιούχοι, έμποροι, βιοτέχνες και ελεύθεροι επαγγελματίες υπέβαλαν ήδη τις φορολογικές τους δηλώσεις. Ολοι αυτοί τους επόμενους δύο μήνες θα λάβουν τα εκκαθαρισικά τους στα οποία θα προσδιορίζεται το ύψος της φορολογικής οφειλής. Ειδική μεθοδολογία: βεβαίωσης του φόρου ισχύει για όσους υπάγονται στα αντικειμενικά κριτήρια. Ας δούμε πώς εφαρμόζεται αυτή η μεθοδολογία και ποιες δυνατότητες αμφισβήτησης του φόρου που θα βεβαιωθεί παρέχονται στους φορολογούμενους αυτής της κατηγορίας.

ΣΤΟ ΠΟΣΟΝ ΤΟΥ ΦΟΡΟΥ ΠΟΥ ΑΝΑΛΟΓΕΙ ΣΤΟ ΕΛΑΧΙΣΤΟ ΕΙΣΟΔΗΜΑ ΤΟΥ ΑΝΤΙΚΕΙΜΕΝΙΚΟΥ ΣΥΣΤΗΜΑΤΟΣ ΘΑ ΥΠΟΛΟΓΙΣΤΕΙ ΚΑΙ Ο ΠΡΟΚΑΤΑΒΛΗΤΕΟΣ ΦΟΡΟΣ ΠΟΥ ΘΑ ΕΙΣΠΡΑΧΘΕΙ ΕΝΑΝΤΙ ΤΟΥ ΦΟΡΟΥ ΕΙΣΟΔΗΜΑΤΟΣ ΓΙΑ ΤΟ `96

Οι μικρές εμπορικές επιχειρήσεις καθώς και οι ελεύθεροι επαγγελματίες που υπάγονται στα αντικειμενικά κριτήρια υπέβαλαν ήδη τις φορολογικές τους δηλώσεις και τώρα βρίσκονται σε αναμονή της ειδοποίησης για τον φόρο που θα κληθούν να πληρώσουν.

Ας δούμε πώς θα γίνει η βεβαίωση του φόρου που θα κληθούν να πληρώσουν. Καταρχήν θα πρέπει να σημειωθεί ότι αν το ελάχιστο εισόδημα πού θα προκύψει με τα αντικειμενικά κριτήρια είναι μεγαλύτερο του καθαρού εισοδήματος των βιβλίων, τότε ο φόρος θα υπολογιστεί στο μεγαλύτερο εισόδημα.

Με βάση το ποσόν του φόρου που θα υπολογιστεί στο ελάχιστο εισόδημα θα προσδιοριστούν και οι πρόσθετοι φόροι, αν συντρέχει περίπτωση επιβολής τους.

Ετσι σε όσους υπέβαλαν εκπρόθεσμη δήλωση ο πρόσθετος φόρος που ανέρχεται σε 2,5% του κυρίου φόρου για κάθε μήνα καθυστέρηση θα υπολογιστεί στο ποσό του φόρου που αναλογεί στο ελάχιστο εισόδημα.

Στο ποσό του φόρου που αναλογεί στο ελάχιστο εισόδημα θα υπολογιστούν ακόμη και λοιποί πρόσθετοι φόροι που επιβάλλονται σε περίπτωση ανακριβούς δήλωσης. Ακόμη με βάση τον φόρο αυτό θα υπολογιστούν και όποια ποσά βεβαιώνονται με τη φορολογική δήλωση. Ετσι, το τέλος χαρτοσήμου που επιβάλλεται στα κέρδη των ομορρύθμων και ετερορρύθμων εταιριών θα υπολογιστεί στο ελάχιστο εισόδημα του αντικειμενικού.συστήματος. Στο ποσόν του φόρου που αναλογεί στο ελάχιστο εισόδημα του αντικειμενικού συστήματος θα υπολογιστεί και ο προκαταβλητέος φόρος, ο οποίος θα εισπραχθεί έναντι του φόρου εισοδήματος '96.

Θα πρέπει, ωστόσο, να σημειωθεί ότι αν ανακύψει θέμα τεκμαρτού προσδιορισμού του εισοδήματος και η συνολική τεκμαρτή δαπάνη είναι μεγαλύτερη του ελάχιστου εισοδήματος, τότε όλοι οι φόροι, κύριος, πρόσθετος και προκαταβλητέος, θα υπολογιστούν στο τεκμαρτό εισόδημα.

Αυτή η περίπτωση αφορά τις ατομικές επιχειρήσεις και τους ελεύθερους επαγγελματίες.

Ας δούμε όμως ποιες δυνατότητες παρέχονται στους φορολογούμενους να αμφισβητήσουν τον φόρο που θα βεβαιωθεί στο ελάχιστο εισόδημα του αντικειμενικού συστήματος.

ΣΥΜΦΩΝΟ ΜΕ ΤΟ ΣΥΝΤΑΓΜΑ ΚΡΙΘΗΚΕ ΤΟ ΣΥΣΤΗΜΑ

Οταν για πρώτη φορά πριν ένα έτος εφαρμόστηκε το σύστημα αντικειμενικού προσδιορισμού του εισοδήματος, πολλοί ήταν εκείνοι που υποστήριξαν την άποψη ότι το σύστημα αυτό δεν είναι σύμφωνο με το σύνταγμα, διότι με αυτό δεν φορολογείται το πράγματι αποκτώμενο εισόδημα, αλλά ένα πλασματικό, το οποίο υποτίθεται πως ο φορολογούμενος αποκτά, με συνέπεια να παραβιάζεται η συνταγματική αρχή της φοροδοτικής ικανότητας και της επιβολής του φόρου στο πράγματι αποκτώμενο εισόδημα. Με βάση τη σκέψη αυτή, πολλές εμπορικές επιχειρήσεις και ελεύθεροι επαγγελματίες, προσέφυγαν στα δικαστήρια προσβάλλοντας το σύστημα αυτό ως αντισυνταγματικό. Ηδη, μόλις προ ολίγων ημερών εξεδόθη η πρώτη απόφαση (1091/96) του Διοικητικού Πρωτοδικείου Αθηνών, ύστερα από προσφυγή εμπορικής εταιρίας κατά του αντικειμενικού συστήματος φορολογίας. Η απόφαση αυτή δέχεται ότι το σύστημα αυτό δεν είναι αντισυνταγματικό. Συγκεκριμένα, σύμφωνα με την απόφαση, το τεκμήριο προσδιορισμού του εισοδήματος από την άσκηση εμπορικής επιχείρησης αποτελεί συνταγματικώς ανεκτό τρόπο προσδιορισμού της φοροδοτικής ικανότητας των φορολογουμένων, τους οποίους αφορά, δεδομένου ότι τόσο η βάση του τεκμηρίου όσο και τα συμπεράσματα του συνάδουν προς τα δεδομένα της κοινής πείρας... Συνεπώς, το τεκμήριο αυτό είναι συνταγματικά ανεκτό και δεν αντίκειται στις διατάξεις των άρθρων 4 παρ. 5 και 78 του Συντάγματος. Ανεξάρτητα από το σκεπτικό της πιο πάνω απόφασης, είναι αλήθεια πως τα δικαστήρια έχουν δεχθεί και στο παρελθόν ότι ο κοινός νομοθέτης έχει την ευχέρεια, προκειμένου να προσδιορίσει την πραγματική φοροδοτική ικανότητα των πολιτών να επιλέγει το πιο προσοδοφόρο και κατάλληλο φορολογικό σύστημα και ακόμη να προσδιορίζει τη φορολογητέα ύλη με μεθόδους οι οποίες έχουν προβλεφθεί από τυπικό νόμο και στηρίζονται σε αντικειμενικά κριτήρια. Ετσι, από ό,τι δείχνουν τα πράγματα και οι άλλες αποφάσεις των δικαστηρίων, οι οποίες αναμένονται να εκδοθούν θα κινηθούν - χωρίς αυτό να προεξοφλείται κατά τρόπο απόλυτο - στην ίδια σκέψη με την πιο πάνω απόφαση. Αυτό σημαίνει ότι η αμφισβήτηση των τεκμηρίων ως αντισυνταγματικώς μάλλον δεν θα τελεσφορήσει.

ΣΕ ΠΟΙΕΣ ΠΕΡΙΠΤΩΣΕΙΣ ΔΕΝ ΕΦΑΡΜΟΖΟΝΤΑΙ

Ο νόμος με τον οποίο θεσπίστηκαν τα αντικειμενικά κριτήρια παρέχει το δικαίωμα σε όσους υπάγονται σε αυτά, να αμφισβητήσουν το ελάχιστο εισόδημα το οποίο προσδιορίστηκε αντικειμενικώς με προσφυγή στο αρμόδιο διοικητικό δικαστήριο.

Το δικαίωμα αμφισβήτησης παρέχει στους φορολογούμενους για ορισμένους ειδικούς λόγους, οι οποίοι αναφέρονται στον νόμο περιοριστικά, τους οποίους μπορούν να επικαλεστούν για να αποδείξουν ότι το εισόδημα που πράγματι απέκτησαν είναι μικρότερο του εισοδήματος που προσδιορίστηκε με βάση τα κριτήρια.

Οι λόγοι αυτοί είναι:

- Γεγονότα ανωτέρας βίας. Ποια είναι γεγονότα ανωτέρας βίας δεν ορίζονται στον νόμο, ούτε καν ενδεικτικά.

Ωστόσο, από την κοινή πείρα έγινε δεκτό ότι τέτοια γεγονότα είναι όσα δεν μπορούν να προβλεφθούν και τα οποία επιδρούν δυσμενώς στην ομαλή λειτουργία της επιχείρησης ή του επαγγέλματος, όπως ο σεισμός, η θεομηνία, η πυρκαγιά και ακόμη η μακράς διάρκειας απεργία, η οποία θα είχε ως αποτέλεσμα τη διακοπή για μεγάλο διάστημα της λειτουργίας της επιχείρησης ή του επαγγέλματος.

- Γεγονότα τα οποία ανάγονται στην προσωπική κατάσταση του φορολογούμενου που υπάγεται στο αντικειμενικό σύστημα.

ΑΠΑΛΛΑΓΗ

Σε αυτή την περίπτωση ο νόμος αναφέρει ενδεικτικά ποια μπορεί να είναι αυτά τα γεγονότα, τα οποία αν επικαλεσθεί και αποδείξει ο φορολογούμενος, απαλλάσσεται των αντικειμενικών κριτηρίων.

Τέτοια γεγονότα σύμφωνα με τον νόμο είναι η στράτευση, η νοσηλεία σε νοσοκομείο ή κλινική και η φυλάκιση, χωρίς να αποκλείεται να υπάρχουν και άλλα γεγονότα, τα οποία ανάγονται στο πρόσωπο του φορολογούμενου, από τα οποία αποδεικνύεται ότι το εισόδημα που απέκτησε είναι μικρότερο του εισοδήματος που προσδιορίστηκε αντικειμενικά.

Τέτοιο γεγονός είναι και η κατ' οίκον μακρά νοσηλεία του φορολογούμενου λόγω σοβαρότατης ασθένειας.

ΠΡΟΣΦΥΓΗ ΣΤΗ ΔΙΚΑΙΟΣΥΝΗ

Είναι αυτονόητο ότι η επίκληση των γεγονότων που αναφέρθηκαν δεν μπορεί να γίνει από τα νομικά πρόσωπα που υπάγονται στο αντικειμενικό σύστημα, αλλά μόνον από τα φυσικά πρόσωπα, δηλαδή από όσους ασκούν ατομικώς επιχείρηση και από τους ελεύθερους επαγγελματίες.

Οσοι υπάγονται στο αντικειμενικό σύστημα και στο πρόσωπό τους συντρέχει ένας από τους πιο πάνω λόγους, θα πρέπει για να αποφύγουν τη φορολογία τους με το αντικειμενικό σύστημα να προσφύγουν στο διοικητικό δικαστήριο μέχρι 31 Δεκεμβρίου του οικείου οικονομικού έτους. Αν λάβουν το εκκαθαριστικό σημείωμα μετά την ημερομηνία αυτή, η προσφυγή στο δικαστήριο θα πρέπει να ασκηθεί μέσα σε διάστημα 20 ημερών από την επόμενη ημέρα που θα έλθει το εκκαθαριστικό σημείωμα. Τα γεγονότα ανωτέρας βίας ή αυτά που ανάγονται στο πρόσωπο του φορολογουμένου, από τα οποία αποδεικνύεται ότι το εισόδημα που απέκτησε είναι μικρότερο του ελαχίστου εισοδήματος που προέκυψε με την εφαρμογή των αντικειμενικών κριτηρίων, θα πρέπει να αναφέρονται στην προσφυγή και όχι ενώπιον του δικαστηρίου, διαφορετικά η προσφυγή μπορεί να απορριφθεί ως αβάσιμη, εκτός αν το δικαστήριο κρίνει πως η όψιμη προβολή της είναι δικαιολογημένη.

ΠΡΟΣΘΕΤΟΙ ΛΟΓΟΙ

Ωστόσο, σύμφωνα με τις διατάξεις του Κώδικα Φορολογικής Δικονομίας μπορούν αν προβληθούν πρόσθετοι λόγοι με δικόγραφο το οποίο θα πρέπει να κατατεθεί στη γραμματεία του δικαστηρίου 15 ημέρες πριν από τη δικάσιμο.

Η άσκηση προσφυγής δεν αναστέλλει τη βεβαιώση του φόρου που οφείλεται και την είσπραξη του 50% της διαφοράς του φόρου που βεβαιώθηκε των μη ληξιπρόθεσμων και μη καταβληθεισών κατά τον χρόνο άσκησης της προσφυγής δόσεων.

Το ποσό που θα καταβληθεί τελικά με βάση την απόφαση του δικαστηρίου δεν απαλλάσσεται από τις προσαυξήσεις εκπρόθεσμης καταβολής που αναλογούν σε αυτό για τον χρόνο που διαρκεί η αναστολή είσπραξης.

Ρητά ορίζεται στον νόμο ότι δεν αποτελούν γεγονότα ανωτέρας βίας ή γεγονότα που ανάγονται στο αντικειμενικό σύστημα φορολογίας οι εγγραφές στα τηρούμενα βιβλία, έστω και αν από τις εγγραφές αυτές αποδεικνύεται ότι το εισόδημα που πραγματοποιήθηκε είναι μικρότερο του ελάχιστου εισοδήματος που προσδιορίστηκε με τα αντικειμενικά κριτήρια.





δσπορ

Επιμέλεια Τάσος Κώστας, Στάθης Φαρμακίδης

δσπορ

Συνεργάτες
Γιώργος Παγιωτέλης
Ρασήτ Μαρασλής
Γιώργος Πάττας
Γιώργος Αναγνώστου

δσπορ



Χαμόγελα για τον τεχνικό του Αρη

ΤΡΙΠΟΝΤΟ ΣΤΑ ΧΑΡΤΙΑ

Η ΕΠΟ ΕΔΩΣΕ ΣΤΟΝ ΑΡΗ ΤΟΥΣ ΤΡΕΙΣ ΒΑΘΜΟΥΣ ΑΠΟ ΤΟ ΚΥΡΙΑΚΙ

Η χθεσινή μέρα έκρυβε μία ευχάριστη είδηση για τον Αρη Αρχαγγέλου. Η πειθαρχική επιτροπή της ΕΠΟ έκανε δεκτή την ένσταση του κρίνοντας ότι το Κυριάκι στο μεταξύ τους παχνίδι χρησιμοποίησε τιμωρημένο παίκτη. Ετσι ήττα 1-0 μέσα στο γήπεδο μετατρέπεται σε νίκη 2-0 στα χαρτιά.

Η παραπάνω απόφαση - που πάντως αναμενόταν - φέρνει τον Αρη τέσσερις βαθμούς από την διαχωριστική γραμμή που δείχνει την επιστροφή στο τοπικό πρωτάθλημα. Η απόφαση χαροποίησε τον Παύλο Παπαϊωάννου. «Με τους τρεις βαθμούς που πήραμε και με νίκη την Κυριακή εναντίον του Αχαρναϊκού μπορούμε να πούμε ότι εξασφαλίζουμε την παραμονή μας στην κατηγορία».

Σε ότι αφορά το παιχνίδι της Θήβας η ήττα πέρασε χωρίς αντίκτυπο μετά τα χθεσινα'γεγονότα. Πάντως η καλή εμφάνιση μετρίασε την πίκρα. «Δεχθήκαμε το γκολ σε ένα κρίσιμο σημείο. Ελέγχαμε το παιχνίδι και μπορούσαμε να βάλουμε γκολ. Πάντως και ο διαιτητής όπως το περιμέναμε δεν έδωσε ένα πέναλτι. Ομως αυτά συμβαίνουν», δήλωσε ο τεχνικός του Αρη. Χθες οι κιτρινόμαυροι είχαν ρεπό ενώ σήμερα θα γίνει η τελευταία προπόνηση πριν τον Αχαρναϊκό. Το ευχάριστο είναι ότι στην Θήβα δεν προέκυψε κανένας τραυματισμός και όλοι θα είναι στη διάθεση του Παύλου Παπαϊωάννου.

Η βαθμολογία όπως διαμορφώθηκε μετά την χθεσινή απόφαση.

1) Αιγάλεω	43-14	57
2) Ηλυσιακός	53-20	55
3) Αγία Ελεούσα	55-18	54
4) Ολυμπιακός Λ.	47-27	54
5) Θήβα	41-25	53
6) Αχαρναϊκός	50-18	51
7) Αρης Πετρ.	41- 30	49
8) Αρης Αρχ.	51-34	47
9) Αγ. Παρασκευή	41-25-46	
10) Καρλόβασι	38-41	43
11) ΑΕ Κως	39-49	39
12) ΑΕ Σύρας	39-50	36
13) Ορχομενός	37-34	35
14) Βαθύ	37-59	29
15) Ελλάς Σύρου	26-70	19
16) Κυριάκι	21-6	14
17) Νίκη Μυτ.	33-55	14
18) Κανάρης Χίου	14-71	2

• Η Νίκη Μυτ., το Κυριάκι και ο Κανάρης Χίου έχουν -3 βαθμ. Στον 1ο όμιλο εκρεμούν αρκετές ενστάσεις που θ' αλλάξουν τον βαθμολογικό πίνακα.

ΠΡΟΒΛΗΜΑ ΜΕ ΚΑΜΠΟΥΡΗ



ΕΝΙΩΣΕ ΕΝΟΧΛΗΣΕΙΣ ΣΤΟΝ ΤΕΤΡΑΚΕΦΑΛΟ ΚΑΙ ΑΠΟΧΩΡΗΣΕ ΑΠ' ΤΗΝ ΠΡΟΠΟΝΗΣΗ
ΠΛΗΡΩΝΟΝΤΑΙ ΣΗΜΕΡΑ ΟΙ ΠΑΙΚΤΕΣ;

Ξαφνικό πρόβλημα με τον Γιάννη Καμπούρη πρέκυψε χθες στην Ενωση Ρόδος - Διαγόρας. Ο αρχηγός της ομαδάς ένιωσε ενοχλήσεις στον τετρακέφαλο και αποχώρησε απ' την προπόνηση. Ο παίκτης θα εξετασθεί σήμερα από γιατρό αλλά πιστεύεται ότι θα δώσει κανονικά το παρόν την Κυριακή αφού αυτή είναι και η θέληση του ίδιου. Εκτός απ' τον Γιάννη Καμπούρη δεν προπονήθηκαν χθες ούτε ο Μανώλης Μαργιέλος που έχει βαρύ διάστρεμμα ούτε ο Κώστας Πολυχρονίου. Αντίθετα γυμνάσθηκαν μόνοι τους οι βρύζας, Χ"σταμάτης. Ο πρώτος έχει πρησμένο το κουντουπιέ ενώ ο δεύτερος θα πιάσει μπάλα σήμερα για πρώτη φορά.

• Ημέρα πληρωμών ύστερα από αρκετό διάστημα αναμένεται να είναι η σημερινή για τους παίκτες.

Οπως τους έγινε γνωστό θα πάρουν (εκτός απροόπτου βέβαια) από μία δόση κι ένα μισθό.

ΤΡΙΤΟ ΜΑΤΙ



Μεγάλη ανησυχία βλέπω τώρα τελευταία στο τοπικό. Ανησύχησαν μερικοί επειδή δεν τους έκατσαν κάποια παιχνίδια όπως ήθελαν και τώρα είναι αναγκασμένοι να βάλουν το χέρι πιο βαθιά...

• Περίεργους ορισμούς έκανε χθες ο Τσέλιγκας. Πάντως φρόντισε να φτιάξει τον Χατζάκη και να μην αδικήσει τον Δραμουντάνη...

Η κατάσταση δεν είναι παίξε - γέλασε!!

• Ο καθηγητής που είναι αετός, χτυπήθηκε στο φτερό και λαβώθηκε...

Ο Τσέλιγας όμως τον όρισε επόπτη!

Για να δούμε θα μπορέσει να τρέξει;

• ωραία η ανακοίνωση του Ιάλυσου χθες. Εδώ καράβια χάνονται κι αυτοί βαρκούλες αρμενίζουνε...

Για το οικονομικό νιάζονται, γαι τον διαιτητή που τους έκαψε στην Ελευσίνα έκαναν μόκο...

• Ο Μπερλουσκόνι πήγε να το παίξει αδιάφορος.

Ελεγε ότι μπορεί να 'ναι πρόεδρος αλλά δεν γίνεται πλέον αυτό που θέλει

Ο Δήμαρχος όμως του την έριξε: «Και προπονητή πήραμε αυτόν που ήθελες και τους παίκτες που διάλεξες αποκτήσαμε....

ΗΛΙΑΣ Κ.

Οι «σκορπιοί» θα... κάψουν τη γούνα

«SCORPIONS CLUB.Ιάλυσε, η δύναμη σου, ο λαός σου».

Μ' αυτό το σύνθημα κάνουν την επανεμφάνιση τους οι οργανωμένοι οπαδοί του Ιάλυσου. Η κρισιμότητα του Κυριακάτικου αγώνα με την Καστοριά έχει προκαλέσει ξεσηκωμό στις τάξεις των φιλάθλων που φέρονται αποφασισμένοι να ... δαγκώσουν τον αντίπαλο με κάθε τρόπο.

Μάλιστα οι εκκλήσεις τους μιλάνε για παρροδιακό κάλεσμα προκειμένου να φύγει νικητής ο Ιάλυσος. Ο ξεσηκωμός πηγάζει και από το αίσθημα αγανάκτησης που έχουν προκαλέσει οι τελευταίες άσχημες διαιτησίες που έχουν φέρει την ομάδα στο χείλος του γκρεμού.

«Αυτή τη φορά δεν θα ανεχτούμε ούτε ανθρώπινο λάθος», λένε χαρακτηριστικά τα μέλη του SCORPIONS CLUB που δηλώνουν ότι την Κυριακή το Οικονομίδειο στάδιο θα είναι πραγματική έδρα, όπως άλλωστε είναι όλα τα γήπεδα της κατηγορίας.

Ο φόβος που υπάρχει για νέα διαμάχη με την αστυνομία ανησυχεί ορισμένους, αλλά αν αναλογιστούμε τα όσα έγιναν στη Βόρεια και σ' άλλα παιχνίδια θα πρέπει να εκτιμήσουμε ότι στη Ρόδο δεν γίνεται τίποτα.

Ο παλμός και το πάθος του κόσμου έχει φουντώσει καθώς πληροφορίες από την Καστοριά αναφέρουν ότι η ΠΑΕ της Βέροιας Ελλάδας προσπαθεί να πλησιάσει τον Πατρινό διαιτητή της συνάντησης κ. Μπούσια προκειμένου να... διερευνήσει τις προθέσεις του.

Αν αυτό γίνει αντιληπτό την Κυριακή με τα σφυρίγματα του θα πρέπει να περιμένουμε δυναμική απάντηση από τους φιλάθλους.

Ολα τα παραπάνω έχουν κάνει διοίκηση- παίκτες- προπονητή και φιλάθλους να έχουν ενωθεί σαν γροθιά με κοινό στόχο την παραμονή της ομάδας στην κατηγορία.

• « Το παιχνίδι της Κυριακής είναι σταθμός για την περαιτέρω πορεία μας. Με νίκη ανεβαίνει η ψυχολογία μας και μπαίνουμε σε καλύτερο δρόμο. Οι παίκτες γνωρίζουν την σημασία του αγώνα και πιστεύω ότι θα δώσουν τον καλύτερο εαυτό τους». Οι παραπάνω δηλώσεις ανήκουν στον Χρήστο Τερζανίδη και αντικατοπτρίζουν το κλίμα που υπάρχει στην ομάδα πριν την μεγάλη μάχη.

Στην χθεσινή προπόνηση δεν πήρε μέρος ο Πάττας ο οποίος αν και πήγε στο γήπεδο δεν έτρεξε καθώς έπρεπε να επιστρέψει στην μονάδα που υπηρετεί. Ο Μιχάλης Πολιάς ξεκίνησε την Τετάρτη προπονήσεις, αλλά εγκατέλειψε και πάλι καθώς οι πόνοι στην μέση δεν τον έχουν εγκαταλείψει.

Αν ο καιρός είναι καλός η τελευταία προπόνηση θα γίνει αύριο. Χθες έγιναν σουτάκια και σπριντ.



Ξεσηκωμός στις τάξεις των φιλάθλων «Δεν θα ανεχτούμε ούτε ανθρώπινο λάθος»

Αγώνας δίχως αύριο



Ο Βασ. Καλαποδάκης ανησυχεί για τον Ιάλυσο

Την ουραγός Αμισσα βλέπει ως σκαλί σωτηρίαςς ο Ιάλυσος

Σε μονόδρομο μπήκε ο Ιάλυσος μετά την ήττα σοκ της Κυριακής στο Κλειστό της Ρόδου από την Δάφνη.

Ο υποβιβασμός πλέον είναι κοντά, αλλά μπορεί να απομακρυνθεί εάν την Κυριακή η αποστολή στην Αμφισσα στεφθεί με επιτυχία. Το γεγονός ότι η τοπική ομάδα είναι ουραγός κρύβει παγίδες.

«Ο αγώνας αυτός είναι δίχως αύριο. Το χαστούκι που δεχθήκαμε από την Δάφνη ήταν γερό και προσπαθούμε να συνέλθουμε. Κανείς δεν μπορεί να εξηγήσει την εμφάνισή μας στο πρώτο ημίχρονο. Στην επανάληψη συνήλθαμε και την διαφορά των 23 πόντων την φτάσαμε στο καλάθι, αλλά ήταν αργά. Πιστεύω ότι στην Αμφισσα θα τα καταφέρουμε. Αλλωστε εάν δεν μπορούμε να κερδίσουμε την ουραγό καλύτερα να πέσουμε». Τα παραπάνω λόγια ανήκουν στον Βασίλη Καλαποδάκη που μαζί με τον συνεργάτη του Χατζηκαλημέρη προσπαθούν να βελτιώσουν την ψυχολογία των δέκα εναπομεινάντων παικτών. Ο Ιάλυσος βρίσκεται ένα βαθμό μπροστά από τον Εργοτέλη με τον οποίο θα παλέψει για την σωτηρία. Οι Κρητικοί έχουν τρία εντός έδρας παιχνίδια και δύο εκτός, ενώ οι Ροδίτες ανάποδα. Γι' αυτό κρίνεται αναγκαία η νίκη στην Αμφισσα. Αλλωστε σε περίπτωση ισοπαλίας ο Εργοτέλης έχει το πλεονέκτημα.

Οι διαιτητές στην Δ'

Πραγματοποιήθηκε προχθές στα γραφεία της ΕΠΟ η κλήρωση των διαιτητών για τα παιχνίδια της Κυριακής 31 Μαρτίου στην Δ' Εθνική.

1ος όμιλος

Ορχομενός - Ελλάς: Φλωράκης, Κατσαούνης Ι., Τσιμπτσέλης (Αι/νίας), Ηλυσιακός - Αγία Παρασκευή: Κόκοτος, Ραπανάκης, Καραγιάννης (Πειραιά), Ολυμπιακός Λ. - Αιγάλεω: Τσανοτύλας, Μανιάτης, Μπαρκας (Πρέβεζας), Αρχάγγελος - Αχαρναϊκός: Ζαχαριάς, Καρβούνης, Περδικούρης (Πειραιά), Καρλόβασι - Βαθύ Σαμου: Σιάτης, Μάρτης Α., Χάμος (Πειραιά), Νίκη - Θήβα: Μανωλάκος, Μαυρογιάννης, Τσελίκης (Πειραιά), Κως - Αρης - Πετρ.: Δημάκης Γ., Καταγάς, Μποτσώνης (Αργολίδας), Αγία Ελούσα - Κανάρης: Κομητόπουλος, Παπαδάτος, Φωκάς (Κεφ/νίας), Σύρος - Κυριάκι: Τζανετάκης, Κουμανάκος, Μαστακούρης (Λακωνίας).

Αν ο στόχος σας είναι η διάκριση...
ΤΟΤΕ το SPORT LINE
σας περιμένει

UMBRO - LOTTO - JOMA - ADMIRAL - REUSCH - SELECT
Είναι οι γνωστές φίρμες που υπογράφουν την επιτυχημένη επιλογή σας.

SPORT LINE
(Ρασήτ Μαρασλής)
25ης Μαρτίου 6-8 Τηλ. 27114
Το κατάστημα που ντύνει τους πρωταθλητές!!!

ΥΠΕΝΘΥΜΙΣΗ
Και για τις ομάδες, πλήρη γκάμα από παπούτσια & εμφανίσεις ποδοσφαίρου.

ΤΟ ΠΡΟΓΡΑΜΜΑ ΣΤΑ ΠΡΩΤΑΘΛΗΜΑΤΑ ΓΥΜΝΑΣΙΩΝ

1. ΚΑΛΑΘΟΣΦΑΙΡΙΣΗ ΑΓΟΡΙΩΝ ΓΥΜΝΑΣΙΩΝ (ΚΛΕΙΣΤΟ ΓΥΜΝ. ΡΟΔΟΥ)

6ο ΓΥΜΝΑΣΙΟ ΡΟΔΟΥ
7ο ΓΥΜΝΑΣΙΟ ΡΟΔΟΥ — 24-4-96 Ωρα 12.00
3ο ΓΥΜΝΑΣΙΟ ΡΟΔΟΥ — 1-4-96 Ωρα 12.00
1ο ΓΥΜΝΑΣΙΟ ΡΟΔΟΥ
5ο ΓΥΜΝΑΣΙΟ ΡΟΔΟΥ — 1-4-96 Ωρα 13.00
4ο ΓΥΜΝΑΣΙΟ ΡΟΔΟΥ
2ο ΓΥΜΝΑΣΙΟ ΡΟΔΟΥ — 2-4-96 Ωρα 12.00
24-4-96 Ωρα 13.00
30-4-96 Ωρα 12.00

1. ΚΑΛΑΘΟΣΦΑΙΡΙΣΗ ΚΟΡΙΤΣΙΩΝ ΓΥΜΝΑΣΙΩΝ (ΚΛΕΙΣΤΟ ΓΥΜΝ. ΡΟΔΟΥ)

7ο ΓΥΜΝΑΣΙΟ ΡΟΔΟΥ
4ο ΓΥΜΝΑΣΙΟ ΡΟΔΟΥ — 2-4-96 Ωρα 13.00
5ο ΓΥΜΝΑΣΙΟ ΡΟΔΟΥ
6ο ΓΥΜΝΑΣΙΟ ΡΟΔΟΥ — 3-4-96 Ωρα 12.00
1ο ΓΥΜΝΑΣΙΟ ΡΟΔΟΥ
3ο ΓΥΜΝΑΣΙΟ ΡΟΔΟΥ — 23-4-96 Ωρα 12.00
25-4-96 Ωρα 12.00
30-4-96 Ωρα 13.00

3. ΠΕΤΟΣΦΑΙΡΙΣΗ ΑΓΟΡΙΩΝ ΓΥΜΝΑΣΙΩΝ (ΚΛΕΙΣΤΟ ΓΥΜΝ. ΡΟΔΟΥ)

1ο ΓΥΜΝΑΣΙΟ ΡΟΔΟΥ
6ο ΓΥΜΝΑΣΙΟ ΡΟΔΟΥ — 3-4-96 ώρα: 13.00
4ο ΓΥΜΝΑΣΙΟ ΡΟΔΟΥ
2ο ΓΥΜΝΑΣΙΟ ΡΟΔΟΥ — 4-4-96 ώρα: 12.00
5ο ΓΥΜΝΑΣΙΟ ΡΟΔΟΥ
25-4-96 Ωρα 13.00
3-5-96 Ωρα 13.00

4. ΠΕΤΟΣΦΑΙΡΙΣΗ ΚΟΡΙΤΣΙΩΝ ΓΥΜΝΑΣΙΩΝ (ΚΛΕΙΣΤΟ ΓΥΜΝ. ΡΟΔΟΥ)

3ο ΓΥΜΝΑΣΙΟ ΡΟΔΟΥ
5ο ΓΥΜΝΑΣΙΟ ΡΟΔΟΥ — 23-4-96 ώρα: 13.00
1ο ΓΥΜΝΑΣΙΟ ΡΟΔΟΥ
6ο ΓΥΜΝΑΣΙΟ ΡΟΔΟΥ — 4-4-96 ώρα: 13.00
29-4-96 Ωρα 12.00

5. ΠΟΔΟΣΦΑΙΡΟ ΓΥΜΝΑΣΙΩΝ (ΕΑΚ ΚΑΡΑΚΟΝΕΡΟ)

2ο ΓΥΜΝΑΣΙΟ ΡΟΔΟΥ
4ο ΓΥΜΝΑΣΙΟ ΡΟΔΟΥ — 2-5-96 ώρα: 12.00
3ο ΓΥΜΝΑΣΙΟ ΡΟΔΟΥ
1ο ΓΥΜΝΑΣΙΟ ΡΟΔΟΥ — 26-4-96 ώρα: 12.00
ΤΑΔ ΡΟΔΟΥ
7ο ΓΥΜΝΑΣΙΟ ΡΟΔΟΥ — 26-4-96 ώρα: 13.00
5ο ΓΥΜΝΑΣΙΟ ΡΟΔΟΥ
7-5-96 Ωρα 12.00
9-5-96 Ωρα 12.00
7-5-96 Ωρα 13.00

Αισιοδοξία στον Κολοσσό

«Η θέση μας δεν είναι πολύ καλή, όμως η αισιοδοξία μας είναι εντάξει». Ετσι περιέγραψε την κατάσταση στην οποία βρίσκεται ο Κολοσσός, ο τεχνικός του Γιώργος Ματσαμάς.

Το παιχνίδι της Κυριακής με την δεύτερη Ολύμπια Λάρισας είναι εξαιρετικά κρίσιμο. Ο Κολοσσός ισοβαθμεί με τέσσερις ομάδες στους 31 βαθμούς και απ' αυτές θα υποβιβαστούν οι δύο. Βέβαια πολλά θα κριθούν στις ισοβαθμίες.

Αρχικά το παιχνίδι της Κυριακής είχε οριστεί στις 12.00, όμως με παρέμβαση της Λάρισας πήγε στις 15.00 Ο Κολοσσός με νέες ενέργειες πέτυχε την έναρξη του παιχνιδιού στις 12.00. Βέβαια είναι κάτι παραπάνω από αναγκαία η θερμή συμπαράσταση του κόσμου.

Δύο παιχνίδια σήμερα

Δύο παιχνίδια των τοπικών πρωταθλημάτων περιλαμβάνει το σημερινό πρόγραμμα:

ΠΑΙΔΙΚΟ
Κλειστό Κω 18.00: Ιπποκράτης - Ενωση

ΑΝΔΡΙΚΟ
Κάλυμνος 20.00: ΕΑΚΑ - Δωριέας

παλμός

Φινάλε χωρίς νίκη

του τοπικού

0-0 οι νέοι, πήγαν 2-0 οι παίδες απ' τον Πειραιά - Αδικήθηκαν οι μικτές από τον διαιτητή

Χωρίς νίκη ολοκλήρωσαν τις αγωνιστικές τους υποχρεώσεις τα μικτά συγκροτήματα της ΕΠΣΔ.

Οι νέοι έληξαν 0-0 ενώ οι παίδες ηττήθηκαν 2-0 από τον Πειραιά. Πάντως και στα δύο παιχνίδια οι ομάδες μας αδικήθηκαν από τον διαιτητή Καλύβα του συνδέσμου Βοιωτίας. Θα πρέπει να επισημάνουμε την παρουσία ελάχιστων φιλάθλων στις εξέδρες του εθνικού σταδίου.

ΟΙ ΝΕΟΙ

Οι λίγοι φιλαθλοι που βρέθηκαν χθες στο Εθνικό στάδιο Ρόδου στο παιχνίδι των μικτών συγκροτημάτων Νέων Δωδεκανήσου και Πειραιά πρέπει να μετάνοιωσαν για την επιλογή τους.

Το άχρωμο 0-0 αντικατοπτρίζει την εικόνα του παιχνιδιού και οι δύο ομάδες δημιούργησαν ελάχιστες ευκαιρίες. Βέβαια θα πρέπει να δικαιολογήσουμε του νεαρούς παίκτες λόγω της ύπαρξης δυνατού αέρα και της άσχημης κατάστασης του αγωνιστικού χώρου.

Η ομάδα της ΕΠΣΔ ήταν καλύτερη σ' όλη την διάρκεια του αγώνα, αλλά η ανωτερότητά της αναλύθηκε σε ορισμένες φιλάρες ενέργειες έξω από την περιοχή. Το συγκρότημα του Πειραιά με ενισχυμένη άμυνα προσπάθησε να απειλήσει με αντεπιθέσεις, αλλά έφτασε στο τέρμα του Μπεκιάρη ελάχιστες φορές.

Οι γηπεδούχοι στάθηκαν άτυχοι στο 64'. Ο Παπαδόπουλος εκτέλεσε κόρνερ από δεξιά και η κεφαλιά του Γεωργαλή είχε καταλήξει το οριζόντιο δοκάρι.

Θα πρέπει όμως να επισημάνουμε τα αδικαιολόγητα λάθη του διαιτητή που σε δύο καθαρές ανατροπές στην περιοχή του Πειραιά είπε να συνεχιστεί το παιχνίδι.

Στο 3' και στο 90' ο Λεβέντης ανατράπηκε μέσα στην μεγάλη περιοχή, αλλά ο κ. Καλύβας δεν σφύριξε τα καταφανέστατα πέναλτι.

Στο πρώτο ημίχρονο ο Πειραιάς είχε με το μέρος του τον αέρα, αλλά αυτό δεν εμπόδισε την Δωδεκάνησο να βγεί στην επίθεση με αξιώσεις. Στο 7' απ' ευθείας εκτέλεση φάουλ του Αρχοντούλη έστειλε την μπάλα λίγο πάνω από το οριζόντιο δοκάρι.

Στην επανάληψη με βοηθό τον αέρα η ΕΠΣΔ πίεσε, αλλά δεν κατάφερε να πετύχει το γκολ.

Από τους γηπεδούχους χωρίς να εντυπωσιάζουν άρεσαν οι Αρχοντούλης, Χιάμπολης και Διακάκης. Από τους Πειραιώτες ξεχώρισαν οι Μπόνης, Παπουτσής και Μεριανός.

Την κίτρινη κάρτα αντίκρυσε ο Ε. Σάββενας.

Ο διαιτητής Καλύβας σ' ένα εύκολο παιχνίδι αδίκησε την Δωδεκάνησο. Καλοί οι εηόπτες Αποστόλου, Φλότσιος.

Δωδεκάνησος: Μπεκιάρης, Αρχοντούλης, Χιάμπολης, Ε. Σάββενας, Πόλος, Λεβέντης, Καρίκης (77' Γ. Σάββενας), Διακάκης, Γεωργαλής, Παπαδόπουλος (82' Παπαγεωργίου), Καντιμοίρης (65' Μάϊλης).

Πειραιάς: Μπαλαφούλης, Πιαδίτης (46' Πέρρος), Παπαδόπουλος(77'Αχαμνός), Μπόνης, Παπουτσής, Τόγκας, Ξυπαρδίτσος (82' Κουλιάς), Μάρκος, Κορωνιός, Μεριανός, Νίκας.

ΟΙ ΠΑΙΔΕΣ

Αν και πραγματοποίησαν καλή εμφάνιση οι Παίδες της Δωδεκανήσου δεν κατάφεραν να κλείσουν τις αγωνιστικές υποχρεώσεις τους με θετικό αποτέλεσμα. Ηττήθηκαν με 2-0 απ' τον Πειραιά που δεν έδειξε κάτι το ιδιαίτερο αλλά λόγω εμπειρίας κατάφερε να πάρει τη νίκη.

Οι προσπάθειες των 27 ποδοσφαιριστών που χρησιμοποιήθηκαν ήταν άξιες συγχαρητηρίων αφού ο δυνατός άνεμος δεν τους επέτρεψε να δείξουν τις τεχνικές αρετές τους.

Στο πρώτο ημίχρονο ο Πειραιάς με σύμμαχο τον αέρα βρέθηκε πιο πολλές φορές κοντά στην εστία του Φωτεινή αλλα μόλις δύο φορές φάνηκε απειλητικός. Την πρώτη είχε σουτ στο δοκάρι στο 5' με τον Στρομπουλό ενώ στην δεύτερη πέτυχε το 0-1 με δυνατό σουτ του Μελαμπιανάκη στο 36'.

Ετσι έκλεισε το ημίχρονο ενώ στην επανάληψη οι όροι αντιστράφηκαν. Η Δωδεκάνησος πίεσε για το γκολ της ισοφάρισης αλλα τις περισσότερες φορές με τρόπο ανορθόδοξο. Οι βαθιές σέντρες απ' τα πλάγια που επιχειρούσαν οι παίκτες της αποκρούονταν εύκολα απ' τους υψηλόσωμους Πειραιώτες.

Και σαν να μην έφτανε αυτό ήρθε ένα αμφισβητούμενο πέναλτι να δώσει τον αέρα των δύο γκόλ και τη νίκη στον Πειραιά.

Ηταν το 64' όταν ο Σπέρτος έπεσε στην περιοχή απο μαρκαρίσματα του Ζαχαρία και ο διαιτητής Αποστόλου έδειξε την έσχατη των ποινών.

Το πέναλτι μετέτρεψε σε γκόλ ο Σπέρτος γράφοντας το τελικό 0-2. Απ' την Δωδεκάνησο ξεχώρισαν οι Δανάς, Αμπελάς, Ζαχαρίας και Χ"θεοδωράκης. Απ' τον Πειραιά άρεσαν οι Λινάρδος, Τάσσος και Στρομπουλός. Καλή ήταν η διαιτησία των Αποστόλου, Καλύβα, Φλότσιου εκτός απ' την φάση του 64' που ελέγχεται. **Δωδεκάνησος:** Φωτεινής, Αττιτής, Ζαχαρίας, Σπανός(52' Χίτζιος) Χ"θεοδωράκης, Ξάνθος, Αμπελάς, Δανάς, Σπάρταλης(62' Τσακίρης), Μόσχου (68' Πιοφιάκης) Π"νικολάου.

Πειραιάς: Τσακιλτλίδης, Μουσούρης (50' Μιχαλακάκος), Σωτηριάδης, Χαρίτος, Λινάρδος, Μελαμπιανάκης, Κομιώτης(55' Χ"βασιλείου), Τάσσος, Στρομπουλός, Σπέρτος, Πιπερίδης.

ΟΥΔΕΤΕΡΗ ΑΠΟΨΗ

Ο Κώστας Τσαμπανάκης σκιαγραφεί την 27η αγωνιστική της Α' Κατηγορίας

Ο αμυντικός - μέσος του Ατρόμητου Διμυλιάς Κώστας Τσαμπανάκης δίνει τα προγνωστικά του για την 27η αγωνιστική που παρουσιάζει αρκετά δύσκολα παιχνίδια.

ΕΥΑΓΟΡΑΣ - ΔΙΓΕΝΗΣ (2)

Δυο πολύ καλές άμυνες θα αναμετρηθούν στο παιχνίδι αυτό. Προβάδισμα δίνω στον Διγενή παρόλα τα προβλήματα που αντιμετωπίζει.

ΑΣΤΕΡΑΣ Π. - ΑΠΟΛΛΩΝ Κ. (Χ)

Ο Αστέρας θα τα δώσει όλα γι' αυτό το παιχνίδι και γι' αυτό έχει το προβάδισμα έναντι του αδιάφορου Απόλλωνα που όμως διαθέτει ένα πολύ καλό σύνολο

Ισως η ισοπαλία είναι το πιο λογικό αποτέλεσμα.

ΟΡΦΕΑΣ - ΑΣΕΛ (2)

Το ΑΣΕΛ παρουσιάζεται βελτιωμένο και δεν θα θεωρηθεί έκπληξη ένα θετικό αποτέλεσμα επί του ισχυρού όμως Ορφέα. Οι Λεριοί θα τα δώσουν όλα για νίκη αφού ελπίζουν σε σωτηρία.

ΑΓ. ΓΕΩΡΓΙΟΣ - ΑΤΡΟΜΗΤΟΣ (Χ2)

Εύκολα ή δύσκολα ο Ατρόμητος θα αποσπάσει το θετικό αποτέλεσμα. Το παιχνίδι είναι κρίσιμο και για τις δύο ομάδες και οι γηπεδούχοι παίζουν το τελευταίο τους χαρτί.

Πιστεύω όμως στις δυνατότητες της ομάδας μου.

ΑΕΡΑ - ΔΙΑΓΟΡΑΣ Β. (1Χ)

Ο ΑΕΡΑ λόγω έδρας έχει το προβάδισμα όμως ο Διαγόρας έχει αποδείξει ότι ξέρει να αγωνίζεται εκτός έδρας και να παίρνει το θετικό αποτέλεσμα.

Πιο κοντά στη νίκη είναι οι γηπεδούχοι ενώ δύσκολα το ματς θα έρθει διπλό.

ΗΡΑΚΛΗΣ - ΚΛΕΑΝΘΗΣ (1Χ2)

Το θεωρώ ντέρμπι της αγωνιστικής και σε ένα ντέρμπι δεν χωράνε προγνωστικά.

Και τα τρία αποτελέσματα είναι μέσα αφού τόσο ο Ηρακλής όσο και ο Κλεάνθης ακόμη δεν έχουν εξασφαλισθεί.

ΚΑΛΥΜΝΙΑΚΟΣ - ΦΟΙΒΟΣ (2)

Ο Φοίβος είναι η καλύτερη ομάδα της κατηγορίας και χωρίς άγχος πλέον είναι πολύ δύσκολο να μην κερδίσει.

Βέβαια ο Καλυμνιακός διαθέτει δυνατή έδρα και θα επιδιώξει να διατηρήσει το ήττητο αλλά θα είναι πολύ δύσκολο.

ΑΝΤΑΓΟΡΑΣ - ΑΚΟΥΣΙΛΑΟΣ (2Χ)

Ο Ακουσίλαος χρειάζεται τους βαθμούς πιο πολύ αλλά ο Ανταγόρας δεν θα πέσει αμαχητί.



Αν και οι γηπεδούχοι μπορούν να σωθούν αν πάρουν κάποια παιχνίδια - κλειδιά έχω την αίσθηση ότι ο Ακουσίλαος δεν θα φύγει χαμένος απ' την Κω.

ΡΟΔΙΑΚΟΣ - ΑΣΤΕΡΑΣ Μ. (2)

Πιστεύω ότι ο Ροδιακός διαθέτει πολύ καλό νεανικό σύνολο και η θέση του είναι πλασματική όμως ο Αστέρας Μ. θέλει τους 3 βαθμούς για να συνεχίσει να ελπίζει για σωτηρία.

ΤΟ ΠΡΟΓΡΑΜΜΑ ΤΟΥ ΣΑΒΒΑΤΟΚΥΡΙΑΚΟΥ

ΜΕΓΑΛΟ ΕΝΔΙΑΦΕΡΟΝ ΣΕ ΟΛΑ ΤΑ ΠΑΙΧΝΙΔΙΑ ΤΗΣ Α'

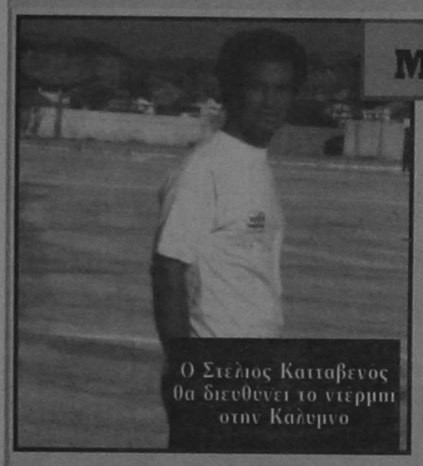

Ο Στέλιος Κατταβενός θα διευθύνει το ντέρμπι στην Καλυμνο

Στην καθιερωμένη συνεδρίαση της Τετάρτης το Δ.Σ. της ΕΠΣΔ όρισε τα παιχνίδια του Σαββατοκύριακου. Αναλυτικά το πρόγραμμα και οι διαιτητές:

Α' ΚΑΤΗΓΟΡΙΑ
ΣΑΒΒΑΤΟ 30-3-96
ΩΡΑ: 15:30

Βατίου: Διαγόρας - ΑΣΕΛ, Ανάστασου - Κάζας - Λάμπρου (Στέργου - Στεφανάρας).

ΕΑΚ: Ευαγόρας - Διγενής, Κάπρος - Ζανεττίδης - Σταματίου (Κυπραίος - Κυπραίος)

Παστίδας: Αστέρας Π. - Απόλλων Κ., Φραγκίνης - Μοσχούς - Καστής (Κόντζος - Μπεκιάρης).

Μαλώνας: Αγ. Γεώργιος - Ατρόμητος.

Τσαγγάρης - Μαυρουδάκης - Σακελλαρίδης (Χρυσανθής - Ντάκας).

Μαριτσών: Ηρακλής - Κλεάνθης, Μιχαλάκης - Παπανικολάου - Κουρής (Αργυρίου - Τιβριντίδης).

Καλύμνου: Καλυμνιακός - Φοίβος, Κατταβενός - Ταράλης - Τσούλφας (Φραγκίνης)

Κω: Ανταγόρας - Ακουσίλαος, Χ"νικόλας - Μίχας - Γιαλλουρής (Αναγνώστου).

Κοσκινού: Ροδιακός - Αστέρας Μ., Γενής - Αντωνόπουλος - Κουρής (Χ"μανώλης - Αγγελόπουλος).

ΚΥΡΙΑΚΗ 31-3-96
ΩΡΑ: 9:30

Κρεμαστής: Ορφέας - ΑΣΕΛ, Μοσχούς - Ζανετής - Καστής (Κώστας - Ψαρράς).

ΤΕΤΑΡΤΗ 3-4-96

Αφάντου: ΑΕΡΑ - Διαγόρας Β.

Β' ΚΑΤΗΓΟΡΙΑ
1ος ΟΜΙΛΟΣ
ΣΑΒΒΑΤΟ 30-3-96
ΩΡΑ 15:30

Φανών: Καλαβάρδα - Ευκλής, Πηδιάκης - Σταματάκης - Ζανετής (Κασέρης)

ΚΥΡΙΑΚΗ 31-3-96

Δαματριάς 11.00: Δήμητρα - Πολύστρατος, Σιδηρόπουλος - Ανάστασου - Γεροβασίλης (Σταματίου).

Κοσκινού 11.00: ΑΕΠ - Δαμάγητος, Σακελλαρίδης - Γιαννούλης - Γενής (Κυπραίος).

Αρχίπολης 16.30: Εθνικός - Δωριέας, Παπανικολάου - Κατταβενός - Μίχας (Κάτρης)

Ασκληπειού 16.30: ΠΑΣ - Αγ. Ισίδωρος, Σταματάκης - Τσαγγάρης - Κατσιδώνης (Στεφανάρας).

ΤΕΤΑΡΤΗ 3-4-96

Αγ. Ισιδώρου 16.30: Αγ. Ισίδωρος - Εθνικός

ΥΠΟΟΜΙΛΟΙ ΚΩ - ΚΑΛΥΜΝΟΥ
ΚΥΡΙΑΚΗ 31-3-96

Νισύρου 13.00: Πολυβώτης - Νικαγόρας, Κακιάς - Χ"νικόλας - Γιαλλουρής (Χαρτοφύλλης).

Καλύμνου 11.00: Ποσειδών Καλ. - Ολυμπικ, Πλάτσης - Ταράλης - Τσικούρης (Φραγκίνης) **Βαθίου 13.00:** Βαθύ - Λειψοί, Πανάτος - Τσούλφας - Πλάτσης (Βαγιανός). **Καλύμνου 14.15:** Βοθυνιακός - Ξάνθος, Ταράλης - Πανάτος - Τσικούρης (Φραγκίνης)

Λέρου 15.30: Ολυμπιακός Λ. - Δόξα Λ., (Καρπαθάκης).

Γ' ΚΑΤΗΓΟΡΙΑ
ΣΑΒΒΑΤΟ 30-3-96

ΕΑΚ 13.15: Διαγόρας - Τήλος, Ορφανός - Γεροβασίλης - Μιτζιρίκης.

ΚΥΡΙΑΚΗ 31-3-96

Αρχαγγέλου 11.00: Αρχάγγελος - ΟΦΙ, Κουράνος - Κάζας - Κατσιδώνης (Αργυρού)

ΕΑΚ 11.00: Ολυμπιακός - Αλθαιμένης, Κουρής - Κάπρος - Ορφανός (Κρητικός)

ΕΑΚ 16.30: Νηρέας - Πλατάνια, Σταματίου - Ζαννετίδης - Φραγκίνης (Κρητικός)

Εμπωνας 16.30: Αναγέννηση - Κατταβιά, Γιαννούλης - Μαυρουδάκης - Αντωνόπουλος (Χ"κυριαζής).

Παραδεισίου 16.30: Τήλος - Ταξιάρχης, Χάλαντας - Μοσχούς - Πηδιάκης (Σταματίου)

ΤΕΤΑΡΤΗ 3-4-96

Πλατανίων 16.30: Πλατάνια - Ερμής

ΤΕΤΑΡΤΗ 10-4-96

Καλυθιών 16.30: Ερμής - Διαγόρας

Αποφάσεις και ποινές

Με τέσσερις αγωνιστικές τιμωρήθηκε τελικά ο Μαθιός του Διγενή.

Αναλυτικά οι αποφάσεις του Δ.Σ. της ΕΠΣΔ.

ΠΟΙΝΕΣ

Η Ε.Π.Σ.Δ. με βάση το Φ.Α επέβαλε στους ποδ/στες τις πιο κάτω ποινές:

- Μαθιό Π. του ΔΙΓΕΝΗ με ποινή 4 αγων.
- Τσαμπανάκη Κ. του ΑΤΡΟΜΗΤΟΥ με ποινή 1 αγων/κής
- Χειμωνέττο Κ. της ΑΝΑΓΕΝΝΗΣΗΣ ΡΟΔ. με ποινή 1 αγων. - Μηλιό Ι. του ΑΟ ΤΗΛΟΥ με ποινή 1 αγων.
- Αθανασά Π. της ΘΥΕΛΛΑΣ ΠΥΛ. με ποινή 1 αγων.
- Μαυράκη Μ. του ΡΟΔΙΝΙ με ποινή 1 αγων.
- Πολυχρόνη Δ. της ΑΣΠΙΔΑΣ ΣΑΛ. με 3 αγων.
- Βασίλα Μ. του ΠΟΣΕΙΔΩΝΑ ΚΑΡΠ. με ποινή 3 αγων.
- Ασλανίδη Γ. του ΠΟΣΕΙΔΩΝΑ ΚΑΡΠ με μία /1/ αγων.
- Μπέρτο Γ. του ΠΟΣΕΙΔΩΝΑ ΚΑΡΠ με μία αγων.
- Χάσκα Αχ. του ΑΟ ΣΥΜΗΣ με 1 αγων.
- Σταυρούλη Δ. πρ.φαν. 4 με πέντε /5/ αγων.
- Πής Ν. της ΔΟΞΑΣ ΚΑΡΔ. με τέσσερις /4/ αγων.

ΚΛΗΣΗ ΣΕ ΑΠΟΛΟΓΙΑ

Σύμφωνα με τα ΦΑ καλούνται σε απολογία για την Τετάρτη 3-4-1996 και ώρα 19.30:

- Το σωματείο ΠΟΣΕΙΔΩΝΑΣ ΚΑΡΠ. ο παράγοντας του ΠΟΣΕΙΔΩΝΑ ΚΑΡΠ. Γεραπετρίτης και ο ποδ/στής Ασλανίδης.
- Το σωματείο της ΑΣΠΙΔΑΣ ΣΑΛ. και ο ποδ/στής της ΑΣΠΙΔΑΣ ΣΑΛ. Αγγουράς Στ.
- Το σωματείο του ΔΙΓΕΝΗ και ο εκπρόσωπος του ΔΙΓΕΝΗ Ηλιάδης Εμμ.

ΑΛΛΕΣ ΑΠΟΦΑΣΕΙΣ Δ.Σ.

ΑΠΟΛΟΓΙΕΣ /άρθρου. 30 του ΚΑΠ/

Φ.Α. ΟΡΦΕΑ- ΦΟΙΒΟΥ

Για το σωματείο του ΦΟΙΒΟΥ επιβολή χρηματικού προστίμου 10.000 δρχ.

Για τον παράγοντα του ΦΟΙΒΟΥ ΚΑΤΑΞΕΝΟ ΚΩΣΤΑ έγγραφη επίπληξη. .

ΦΑ ΑΣΤΕΡΑΣ ΠΑΣΤ.- ΚΛΕΑΝΘΗ

Απαλλαγή του σωματείου του ΚΛΕΑΝΘΗ

Εγγραφη επίπληξη στον προπονητή του ΚΛΕΑΝΘΗ Μοσχο Γ.

ΥΓΕΙΟΝΟΜΙΚΗ ΕΠΙΤΡΟΠΗ

Ενισχύεται οικονομικά με ποσό 25.000 δρχ ο τραυματισθείς ποδ/στής του ΑΣΤΕΡΑ ΜΑΣ Φαλτσέτας Αντ.

ΠΑΙΔΙΚΟ ΤΟΥΡΝΟΥΑ ΠΑΣΧΑ 96

Υπενθυμίζεται στα σωματεία ότι τελευταία ημέρα για τις δηλώσεις συμμετοχής στο παιδικό τουρνουά ΠΑΣΧΑ 1996 είναι η Τρίτη 2-3-1996 και ώρα 20.00.



Συγχαρητήρια του Ευκλή

Λειτουργώντας άψογα στο επίπεδο των δημοσίων σχέσεων ο Ευκλής Σορωνής εξέδωσε χθες την παρακάτω ανακοίνωση:

«Το Διοκητικό Συμβούλιο του «ΕΥΚΛΗ» Σορωνής συγχαίρει τα σωματεία «ΑΣΠΙΣ» Σαλάκου και «ΚΛΕΟΒΟΥΛΟΣ» Λίνδου για την άνοδο τους στην Α' Κατηγορία τοπικού και τους εύχεται καλή πορεία και στην νέα περίοδο».

Οι νικητές των Λυκείων

Με επιτυχία διεξήχθη το 1ο πρωτάθλημα αντισφαίρισης Λυκείων των Τετάρτη 27/3/96 στις εγκαταστάσεις του ΡΟΑ.

Οι έξι πρώτοι μαθητές είναι: 1ος Περπιρόγλου Γ. του 2ου Λυκ. Ρόδου 2ος Χ"σάββας Π. του 1ου ΤΕΛ Ρόδου 3ος Παυλούς Στ. του 1ου Λυκ. Ρόδου 4ος Οικονομόπουλος Α. του Λυκ. Ιαλυσού 5ος Κώτης Ιωάν. του Λυκ. Ιαλυσού 6ος Πεταλάς Μιχ. του 1ου Λυκ. Ρόδου Για την Γ' φάση προκρίνονται οι μαθητές: 1) Περπιρόγλου Γ.

2) Χ"σάββας Π.

Μεγάλη συμμετοχή στο Διασυλλογικό ΠΠ-ΠΚ Α'

ΣΤΙΒΟΣ

Το Διασυλλογικό Πρωτ/μα Στίβου της κατηγορίας Παμπαίδων - Παγκορασίδων Α' (γεννηθέντες- εισες το 1981-82), πρόκειται να διεξαχθεί το ερχόμενο Σάββατο 30/3/96, στο Στάδιο Στίβου της Ρόδου από την Τ.Ε ΣΕΓΑΣ Δωδ/σου.

Η κατηγορία αυτή είναι και η πολυπληθέστερη σε αριθμό αθλητών-τριών.

Προβλέπεται δε να συμμετάσχουν πάνω από εκατόν πενήντα αθλητές- τριες από τα πέντε Σωματεία της Δωδ/σου.

Το ωρολόγιο πρόγραμμα των αγώνων αρχίζει αυτή τη φορά νωρίς (15.30 μ.μ).

Ομως, λόγω της καθυστερημένης άφιξης των αθλητικών αποστολών από τα νησιά, είναι πιθανή η τροποποίηση της ώρας έναρξης των αγώνων.

Επιμορωτικό σεμινάριο καθηγητών Φ. Αγωγής

Σήμερα το βράδυ (Παρασκευή 29/3/96) στην αίθουσα προβολής του ξενοδοχείου ΠΛΑΖΑ, θα πραγματοποιηθεί επιμορφωτικό σεμινάριο καθηγητών Φυσικής Αγωγής με εισηγητή τον Στέργιο Τσιφτσόγλου, προπονητή του Κώστα Κουκοδήμου και Ομοσπονδιακό προπονητή του ΣΕΓΑΣ. Το θέμα της εισήγησης έχει σχέση με την επίδραση των πλυομετρικών ασκήσεων στην ταχυδύναμη και βασίζεται στα νέα δεδομένα που προέκυψαν από έρευνες σε επιστημονικά εργαστήρια ερευνητικών κέντρων της Ευρώπης και Αμερικής. Το θέμα ασφαλώς ενδιαφέρει τους καθηγητές Φυσικής Αγωγής όλων των ειδικοτήτων, αφού η ταχυδύναμη αποτελεί βασική παράμετρο για όλα τα αθλήματα.

Το σεμινάριο θ' αρχίσει στις 19.00...

σέντρες & καρφώματα

Ούτε ο Φώσκολος με τη Λάμψη δεν θα μπορούσε να σκεφτεί και να φανταστεί τα σενάρια που κυκλοφορούν για τα παιχνίδια και γενικά το πρωτάθλημα της Α' κατηγορίας. Μιλάμε δηλαδή για τρελά πράγματα ότι ακούγονται στην πιάτσα.

Οι ερυθρόλευκοι λέει έχουν τώρα ελευθερία κινήσεων. Αν τους την πέσει ο «βουλευτής» και συμφωνήσει ο «μουστάκιας» λόγω πατρίδας τότε μπορεί να γίνει διπλό - βόμβα την Κυριακή. Δύσκολο όμως αυτό αφού είναι πλίου φαεινότερο ότι τα παιδιά της γειτονιάς παίζουν για τον κολλητό τους που είναι προπονητής στον Παράδεισο...

Ακούγονται για κάτι «τράμπες» σε παιχνίδια και ομάδες που προσπαθούν να σωθούν. Υπάρχουν ομάδες που παίζουν για άλλους και κάνουν και διαμαρτυρίες...

Κάποιοι έχουν σίγουρο ότι θα σωθούν μια εκ των ΑΣΕΛ, Ανταγόρα. Κι άντε ότι γίνεται αυτό. Βρείτε μου εσείς ποια ομάδα θα ρίξουν... Αύριο θα μιλήσουν τ' αστέρια.... Σ' αυτά τα δύο γήπεδα παίζονται πολλά.

Αν ο ένας σπάσει το ρόδι... μπαίνει για τα καλά στο χορό. Θα 'ναι δύσκολο πάντως αφού στα Κοσκινού δεν έχουν χαριστεί σε κανέναν. Πέντε γκολ έριξαν τα παλιόπαιδα στον ΑΣΕΛ...

Ο άλλος θα 'χει απέναντι αυτούς που έχουν «κάτσει» για τα καλά. Υπάρχει περίπτωση να παίξουν για νίκη αύριο σ' ένα γήπεδο κόλαση; Ο Λεπτό είναι φτιαγμένος για τέτοια ματσάκια...

Τα σενάρια μέχρι το τέλος είναι πολλά. Από αγωνιστική σε αγωνιστική θ' αλλάξουν πολλά. Είναι γνωστό ότι η ανάγκη των ομάδων φέρνει τα πάνω - κάτω και φτιάχνει μάγους που βγάζουν λαγούς με τρία μπακλαβαδάκια!

ΕΜΠΟΡΟΜΠΕΤΟΝ Α.Ε.

Συνέπεια - Αμεση εξυπηρέτηση - Υψηλή ποιότητα

ΑΝΩΝΥΜΗ ΒΙΟΜΗΧΑΝΙΚΗ - ΕΜΠΟΡΙΚΗ ΕΤΑΙΡΕΙΑ ΕΤΟΙΜΟΥ ΣΚΥΡΟΔΕΜΑΤΟΣ & ΟΙΚΟΔΟΜΙΚΩΝ ΥΛΙΚΩΝ

ΚΑΝΔΙΛΙ 851 01 ΙΑΛΥΣΟΣ - ΡΟΔΟΣ ΤΗΛ.: (0241) 91.093, 91.092, 92.213 - FAX: (0241) 92.213



ΤΟ ΠΑΘΗΜΑ ΜΕ ΤΑ ΣΚΟΠΙΑ ΔΕΝ ΕΓΙΝΕ ΜΑΘΗΜΑ



ΓΡΑΦΕΙ Ο ΒΑΣΙΛΗΣ ΣΚΟΥΡΗΣ

Η έλλειψη ενιαίας και μακρόπνοης εξωτερικής πολιτικής δεν είναι κάτι καινούργιο στη χώρα μας. Χαρακτηρίζει όλη τη νεότερη ιστορία της Ελλάδας και φυσικά χαρακτηρίζει το στάδιο της μεταπολίτευσης. Το θέμα των Σκοπίων υπήρξε ίσως το μεγαλύτερο παράδειγμα πολιτικής διγλωσσίας και χρησιμοποίησης ενός εθνικού θέματος σε μικροπολιτικά και εσωκομματικά παιχνίδια, στη διάρκεια των τελευταίων χρόνων, ενώ λόγω του πολιτικού κόστους - που οι ίδιοι οι πολιτικοί δημιούργησαν - οδηγήθηκε σε αδιέξοδο, με μεγάλες επιπτώσεις στη θέση της χώρας στην Ευρωπαϊκή Ενωση και τα Βαλκάνια. Ο τότε πρωθυπουργός Κ. Μητσοτάκης υπολογίζοντας τις εσωκομματικές αντιδράσεις φοβήθηκε να προχωρήσει σε λύση και ενώ στη διεθνή σκηνή προωθούσε συμβιβαστική λύση, στο εσωτερικό της χώρας παρουσιαζόταν αδιάλλακτος. Ο Α. Σαμαράς χρησιμοποίησε το θέμα των Σκοπίων για την προσωπική του ανέλιξη και για τη δημιουργία νέου κόμματος.

Το ΠΑΣΟΚ ως αντιπολίτευση κατηγορούσε σφόδρα τον Κ. Μητσοτάκη για τη συμβιβαστική λύση, ως κυβέρνηση (και αφού πέτυχε μέσω του εμπάργκο να μην χρησιμοποιεί ο Γκλιγκόροφ την ήλιο της Βεργίνας και να προχωρήσει σε αλλαγές όσον αφορά την επεκτατική του προπαγάνδα), προχώρησε στην ενδιάμεση συμφωνία που ως αναπόφευκτο αποτέλεσμα δεν μπορεί να έχει παρά τον συμβιβασμό, με μια σύνθετη ονομασία της γειτονικής μας χώρας. Ούτως ή άλλως πάντοτε η Ελλάδα, λόγω της στάσης της στο θέμα των Σκοπίων έχασε μια σημαντικότατη ευκαιρία να αναβαθμίσει τον ρόλο της στα Βαλκάνια, με αποτέλεσμα, αντί για κέντρο αναφοράς, να αποτελέσει μέρος της κρίσης που επικράτησε στην περιοχή.

> Η ΙΔΡΥΣΗ ΤΟΥ ΣΥΜΒΟΥΛΙΟΥ ΕΞΩΤΕΡΙΚΗΣ ΠΟΛΙΤΙΚΗΣ, ΦΑΙΝΕΤΑΙ ΟΤΙ ΠΑΡΑΠΕΜΠΕΤΑΙ ΓΙΑ ΜΙΑ ΑΚΟΜΑ ΦΟΡΑ ΣΤΙΣ ΚΑΛΕΝΔΕΣ

Παράλληλα, παραχώρησε στο πλαίσιο του διαπραγματευτικού παιχνιδιού εντός της Ε.Ε. αρκετά από τα όπλα της, έχοντας ως στόχο μια αμφίβολη συμπαράσταση των εταίρων της στο θέμα των Σκοπίων, υποβαθμίζοντας με αυτό τον τόπο τη μοναδική υπαρκτή απειλή, που υπάρχει στα ανατολικά μας σύνορα. Δυστυχώς δε, για την ελληνική πολιτική ηγεσία, το θέμα των Σκοπίων δεν έγινε μάθημα. Με αποτέλεσμα τα ίδια τραγικά σφάλματα, σε μεγάλο βαθμό να παρατηρούνται στην ελληνοτουρκική κρίση, που όπως όλα δείχνουν θα είναι μακρόχρονη και αρκετά επικίνδυνη για την ειρήνη στην περιοχή. Ετσι, όχι μόνο δεν υπάρχει ελληνική στρατηγική έναντι της απειλής της Αγκυρας, αλλά ούτε ενιαία θέση εντός των κομμάτων. Ούτε καν στο επίπεδο της κυβέρνησης, όπου δύο μήνες και πλέον τώρα γινόμαστε μάρτυρες μιας έντονης αντιπαράθεσης στο τρίγωνο που χαράσσει την εξωτερική και αμυντική πολιτική, μεταξύ δηλαδή του πρωθυπουργού, του υπουργού Εξωτερικών και του υπουργού Αμυνας.

Εχουμε δε φθάσει στο σημείο η κυβέρνηση να αρνείται να συγκαλέσει το συμβούλιο των αρχηγών, καθώς - και δικαιολογημένα - θεωρεί ότι η αντιπολίτευση για λόγους εσωτερικής σκοπιμότητας θα επιχειρήσει να μπλοκάρει την οποιαδήποτε απόφαση, δημιουργώντας έτσι νέα αδιέξοδα. Περαν όμως των ευθυνών της αντιπολίτευσης, που ασφαλώς είναι σημαντικές, ευθύνες έχει και η κυβέρνηση. Και έχει ευθύνες μεγαλύτερες, γιατί αυτή έχει λάβει από το λαό την εντολή να διαχειριστεί τις τύχες του τόπου αλλά και να εξασφαλίσει και μια μίνιμουμ εθνική συναίνεση και στρατηγική στα ύψιστα θέματα της εξωτερικής πολιτικής.

Μέχρι στιγμής, οι μόνες της ενέργειες υπήρξαν η αναβάθμιση της Επιτροπής Εξωτερικών Υποθέσεων της Βουλής, με τον υπουργό Εξωτερικών Θ. Πάγκαλο να ενημερώνει, εμπεριστατωμένος, τους βουλευτές για την πορεία των εθνικών μας θεμάτων. Η υπόθεση της ίδρυσης Συμβουλίου Εξωτερικής Πολιτικής φαίνεται πως παραπέμπεται στις Καλένδες ενώ η αντίστοιχη Διακομματική Επιτροπή που μαζί με τις επιτροπές για την παιδεία και τη δημόσια διοίκηση ψηφίστηκαν από τη Βουλή τον περασμένο Αύγουστο (και είχαν αξαγγελθεί την προηγούμενη Πρωτοχρονιά) δεν έχουν συγκροτηθεί και δεν έχουν λειτουργήσει ακόμα.

Με δεδομένο δε ότι δεν λειτουργούν και τα συλλογικά όργανα των μεγάλων πρωτίστως κομμάτων, προκειμένου να διαμορφώσουν ενιαία θέση στο εσωτερικό τους, εντείνεται το ερώτημα πώς και σε ποιους θεσμούς θα διαμορφωθεί η εξωτερική πολιτική. Και τα κόμματα, η ηγεσία της κυβέρνησης, καλούνται να απαντήσουν πριν ξεσπάσουν νέες θύελλες.

ΕΚΘΕΣΗ ΕΠΙΔΟΣΗΣ

Σύμφωνα με την με αριθμό 3880Β/21-3-1996 έκθεση επίδοσης του Δικαστικού Επιμελητού στο Πρωτοδικείο Ρόδου Σπυρίδωνα Γ. Κατσιγιάννη, κοινοποιήθηκε στον κ. Εισαγγελέα Πρωτοδικών Ρόδου, για τον Κων/νο Χρήστου του Μιχαήλ, κάτοικος Ελλάδος και ήδη αγνώστου διαμονής ακριβές αντίγραφο της από 12-1-1996 αγωγής χρησικτησίας της Αρετής Χρήστου του Εμμανουήλ, κάτοικος Αρχαγγέλου - Ρόδου με αριθμό καταθέσεως 292/15-3-1996 Ημερομηνία εκδίκασης 17.9.96 στο Ειρηνοδικείο Ρόδου.

Ο Πληρεξούσιος δικηγόρος Κων/νος Σαρρής

ΕΚΘΕΣΗ ΕΠΙΔΟΣΗΣ

Σύμφωνα με την με αριθμό 3875Β/21-3-1996 έκθεση επίδοσης του Δικαστικού Επιμελητού στο Πρωτοδικείο Ρόδου Σπυρίδωνα Γ. Κατσιγιάννη, κοινοποιήθηκε στον κ. Εισαγγελέα Πρωτοδικών Ρόδου, για την Αναστασία Χρήστου του Ιακώβου, κάτοικος Βραζιλίας και ήδη αγνώστου διαμονής, ακριβές αντίγραφο της από 4-3-1996 αγωγής χρησικτησίας της Καλλιόπης συζ. Τσαμπίκου Παπακωνσταντίνου, το γένος Χρήστου, κάτοικος Αρχαγγέλου - Ρόδου, με αριθμό καταθέσεως 292/15-3-1996 ημερομηνία εκδίασης: 1-10-1996 στο Ειρηνοδικείο Ρόδου.

Ο Πληρεξούσιος δικηγόρος Κων/νος Σαρρής





















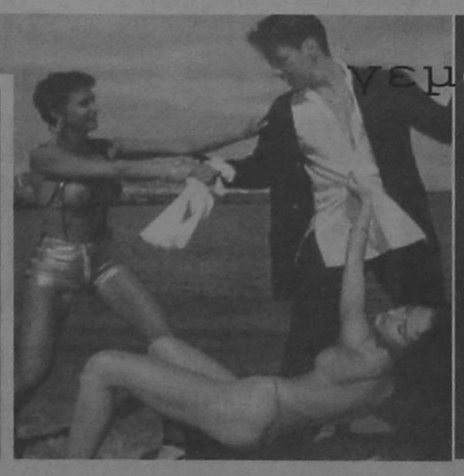



ΤΟΥΡΙΣΜΟΣ

«ΣΗΜΑ ΚΙΝΔΥΝΟΥ» ΑΠΟ ΤΙΣ ΗΝΩΜΕΝΕΣ ΠΟΛΙΤΕΙΕΣ...

Τον άμεσο κίνδυνο της μείωσης των τουριστών προς την Ελλάδα από τις Ηνωμένες Πολιτείες της Αμερικής, ενδέχεται να αντιμετωπίσει ο τουρισμός της χώρας, μετά την επιστολή τελεσίγραφο του Αμερικανού υπουργού Μεταφορών κ. Φεντερίκο Πένα προς τον Ελληνα ομολογό του κ. Χ. Καστανίδη, να εκσυγχρονισθούν τα αεροδρόμια μας έτσι ώστε να είναι ασφαλή.

Σε προχθεσινή του συνέντευξη ο κ. Καστανίδης, απάντησε στον αμερικανό ομόλογό του ότι δεν υπάρχει κανένα απολύτως πρόβλημα ούτε στην επίγεια λειτουργία του αεροδρομίου αλλά και δεν τίθεται κανένα απολύτως πρόβλημα στην ασφάλεια των πτήσεων καθώς ακολουθούνται όλοι οι διεθνείς κανονισμοί για την ασφάλεια των αεροδρομίων μας.

Από την πλευρά των τουριστικών επιχειρηματιών, ο πρόεδρος της Πανελλήνιας Ομοσπονδίας Ξενοδόχων κ. Β. Πλεύρης, επισημαίνει ότι «οφείλουμε να σεβαστούμε, όχι σε θέματα ασφαλείας, την ανθρώπινη αξιοπρέπεια του πολίτη είτε είναι Ελληνας και ταξιδεύει προς το εξωτερικό είτε είναι ξένος και ταξιδεύει προς το εσωτερικό.

Αυτό που οφείλουμε να παραδεχθούμε είναι», τονίζει ο κ. Πλεύρης «η νοχελικότητα των εργαζομένων στα αεροδρόμια μας, αλλά σε καμία περίπτωση δεν μπορούμε να δεχθούμε κρίσεις από τους Αμερικανούς σε θέματα ασφάλειας των εισόδων μας.

Πρέπει» συνεχίζει ο κ. Πλεύρης «να επαναδραστηριοποιηθούμε έτσι ώστε όσοι εκφράζουν τους οποιουσδήποτε φόβους να αρχίζουν να σέβονται αυτή τη χώρα που ονομάζεται Ελλάδα».

Οσον αφορά στην αντιμετώπιση του θέματος αυτού, δηλαδή της νωχελικότητας των εργαζομένων στις εισόδους της χώρας από τον αρμόδιο Υπουργό, ο κ. Πλεύρης υπογράμμισε, χαρακτηριστικά, ότι θα πρέπει «να λάβει ο κ. Καστανίδης, τα απαραίτητα μέτρα έτσι ώστε να σταματήσει η κατάσταση που επικρατεί αυτή τη στιγμή στα άτομα που εργάζονται στα αεροδρόμια και εξαιτίας τους δυσφημείται η χώρα μας».

Από την πλευρά των τουριστικών πρακτόρων ο πρόεδρος του Συνδέσμου των Εν Ελλάδι Τουριστικών και Ταξιδιωτικών Γραφείων κ. Τ. Αντωνίου, υποστήριξε, ότι η όλη παραπάνω συμπεριφορά των Αμερικανών είναι «μέρος παιχνιδιού, λόγω του «βέτο» που προτιθέμεθα να ασκήσουμε για την τελωνειακή σύνδεση της Τουρκίας με την Ε.Ε., που λαμβάνει χώρα στο Αιγαίο, και εμείς είμαστε τα πιόνια του».

«Θα αντιμετωπίσουμε δύσκολη τουριστική περίοδο, εάν οι αμερικανοί πραγματοποιήσουν τις απειλές τους και σταματήσουν τις επισκέψεις τους στη χώρα μας δεδομένης της αύξησης που παρουσιάζουν φέτος οι αμερικανοί τουρίστες γύρω στο 20-25%, σε σχέση με πέρυσι.

Δεν θα πρέπει να ξεχνάμε ότι κυρίως τουριστές που κάνουν διακοπές με κρουαζιερόπλοια είναι αμερικανοί, οπότε, σε μια τέτοια περίπτωση, θα πληγεί άμεσα ο χώρος αυτός.

Ο πρώην Υπουργός Μεταφορών κ. Βενιζέλος», τονίζει ο κ. Αντωνίου, «με προηγούμενο έγγραφο του Υπουργού Εξωτερικών των ΗΠΑ, σχετικά με την τουριστική κίνηση προς την Ελλάδα είχε προσπαθήσει να κάνει κάποια πράγματα στα αεροδρόμια με την ενίσχυση των αστυνομικών σε 150, με τον εκσυγχρονισμό του συστήματος transit κ.α.».

ΠΟΡΕΙΑ ΚΡΑΤΗΣΕΩΝ/ ΚΙΝΗΣΗ 1996 *

ΧΩΡΕΣ	
ΟΥΓΓΑΡΙΑ	+-1995
ΠΟΛΩΝΙΑ	+10%
ΣΛΟΒΑΚΙΑ	+10-15%
ΤΣΕΧΙΑ	+30%
ΑΥΣΤΡΙΑ	+3-5%
ΙΤΑΛΙΑ	+1995 (ίδια επίπεδα - μικρή αύξηση)
ΓΕΡΜΑΝΙΑ	+-1995 αρνητική εικόνα χώρας
ΙΣΡΑΗΛ	+1995 θετική εικόνα χώρας
ΗΠΑ	+7-8%
ΕΛΒΕΤΙΑ	-1995 (μικρή μείωση)
Η.Β.	+-1995 έως το πολύ -5%
ΓΑΛΛΙΑ	+-1995
ΒΕΛΓΙΟ - ΛΟΥΞΕΜΒΟΥΡΓΟ	+-1995 (ίσως με μικρή μείωση)
ΟΛΛΑΝΔΙΑ	+-1995 (ίσως με μείωση)
ΡΩΣΙΑ (π. Ε.Σ.Σ.Δ.)	
ΣΟΥΗΔΙΑ	+1995
ΔΑΝΙΑ	+-1995
ΝΟΡΒΗΓΙΑ	+1995
ΦΙΝΛΑΝΔΙΑ	+10%
ΙΑΠΩΝΙΑ	Μικρή βελτίωση
ΑΥΣΤΡΑΛΙΑ - Ν. ΖΗΛΑΝΔΙΑ	+10%

...ΚΑΙ ΑΠΟ Μ. ΒΡΕΤΑΝΙΑ

Κατά δεκαοκτώ έως είκοσι τοις εκατό έχουν μειωθεί οι κρατήσεις των βρετανών τουριστών προς την Ελλάδα, κάτι που δεν φαίνεται να είναι ωστόσο και ιδιαίτερα αντισυχτικό δεδομένου ότι μειώσεις στις κρατήσεις υπάρχουν και προς Ισπανία, μεγάλη ανταγωνιστική προς την Ελλάδα αγορά, αλλά και προς την Τουρκία. Σε δηλώσεις του ο διευθυντής του ΕΟΤ Λονδίνου κ. Παναγιώτης Αργυρός είπε ότι οι μειώσεις κρατήσεων προς την Ισπανία, φθάνουν το δεκαοκτώ τοις εκατό και προς την Τουρκία το 15-16 τοις εκατό. Το θετικό γεγονός, για την Ελλάδα, λέει ο κ. Αργυρός είναι ότι η χώρα αποτελεί παραδοσιακό προορισμό τελευταίας στιγμής και πιστεύει ότι τελικώς δεν θα υπάρξει πρόβλημα μείωσης των Βρετανών τουριστών που θα επισκεφθούν φέτος την Ελλάδα. Μάλιστα σημειώνει ο διευθυντής του ΕΟΤ Λονδίνου, τα μηνύματα που λαμβάνει από τους tour operators είναι ότι «κάτι έχει αρχίσει να κινείται προς την ελληνική τουριστική αγορά». Απαντώντας σε σχετικό ερώτημα ανέφερε ότι δεν επηρεάσε και τόσο το επεισόδιο στις βραχονησίδες Ιμια, αλλά σε ό,τι αφορά την Τουρκία, επεσήμανε ότι οι τουριστικοί οργανισμοί στη Βρετανία αποδίδουν τη μείωση των κρατήσεων στις απειλές που εκτόξευσε ο ηγέτης των Κούρδων ανταρτών Αμπντουλάχ Οτζαλάν, για επιθέσεις - αυτοκτονίας εναντίον τουρκικών πόλεων. Μη ξεχνάμε ότι πέρυσι η Τουρκία είχε σε ποσοστά, τεράστια αύξηση του βρετανικού τουριστικού ρεύματος.

ΜΕΣΟΓΕΙΟΣ ΚΑΙ ΑΙΓΑΙΟ ΑΝΕΒΑΙΝΟΥΝ ΣΤΗ ΔΙΕΘΝΗ ΑΓΟΡΑ ΤΗΣ ΚΡΟΥΑΖΙΕΡΑΣ

Σύμφωνα με τα τελευταία στατιστικά στοιχεία η Μεσόγειος και φυσικά το Αιγαίο αυξάνουν συνεχώς το μερίδιό τους στη διεθνή αγορά της κρουαζιέρας.

Συγκεκριμένα για το 1996 εκτιμάται ότι γύρω στα 88 πλοία θα δραστηριοποιηθούν στην περιοχή της Μεσογείου ενώ από όλη αυτή την περιοχή η μεγαλύτερη ζήτηση καταγράφεται για το Αιγαίο.

Αντίθετα η αμερικανική αγορά συνεχίζει να παρουσιάζει σημάδια κορεσμού. Σημειώνεται ότι η πτώση της επιβατικής κίνησης στην αγορά της Βορείου Αμερικής είναι γύρω στο 3% σε σχέση με το 1995. Το ποσοστό αυτό αν και δεν είναι μεγάλο, ωστόσο, γίνεται σημαντικό καθώς στην αγορά εισέρχονται 13.700 νέες κλίνες. Από την άλλη πλευρά, η περιοχή η οποία παρουσιάζει τη μεγαλύτερη ανάπτυξη από άποψη κίνησης κρουαζιεροπλοίων είναι η νοτιοανατολική Ασία.

Ηδη αυτή τη στιγμή υπάρχουν εννέα κρουαζιερόπλοια τα οποία δραστηριοποιούνται στην περιοχή με βάση το λιμάνι της Σιγκαπούρης. Για το 1996 ο αριθμός αυτός αναμένεται να αυξηθεί με την προσθήκη δύο νέων μονάδων δυναμικότητας 2.000 κλινών η κάθε μία, ιδιοκτησίας της εταιρίας Star Gruise, η οποία τελευταία αναπτύσσεται με ταχύτητα. Από αυτά τα πλοία, ορισμένα τα οποία καλύπτουν ένα αριθμό 3.082 κλινών δεν πρόκειται ποτέ να προσαρμοσούν στις απαιτήσεις της συνθήκης Solas και προγραμματίζεται από τους πλοιοκτήτες τους η πώλησή τους κυρίως σε διαλυτήρια. Σημειώνεται ότι οι πλέον αυστηροί κανονισμοί για την ασφάλεια των επιβατηγών πλοίων πρόκειται να αρχίσουν να εφαρμόζονται από το 2010, οπότε μεταξύ των άλλων θα απαιτείται, η εγκατάσταση ανιχνευτών καπνού και αυτόματου συστήματος πυρόσβεσης σε όλους τους χώρους παραμονής των επιβατών, οπως και η χρησιμοποιήση ατσαλιού για την κατασκευή διαφόρων χώρων του πλοίου.

Η ΣΥΝΘΗΚΗ SOLAS ΓΙΑ ΤΗΝ ΑΣΦΑΛΕΙΑ

Σχετικά με τα κρουαζιερόπλοια ένα βασικό στοιχείο το οποίο θα προκαλέσει μεγάλες αναστατάξεις είναι η προσαρμογή του ήδη υπάρχοντος στόλου στη συνθήκη SOLAS για τήν ασφάλεια της ανθρώπινης ζωής στη θάλασσα. Η συνθήκη τίθεται σε εφαρμογή υποχρεωτικά από τον Οκτώβριο του 1997. Ερευνα του μεσιτικού γραφείου Gruise Brokers, ειδικά για τη βόρεια αμερικανική αγορά όπου δραστηριοποιούνται και ελληνικών συμφερόντων κρουαζερόπλοια δείχνει ότι 26 από τα 36 δεν είναι σε θέση να ανταποκριθούν αυτή τη στιγμή στις απαιτήσεις της SOLAS.

ΓΙΑΤΙ ΟΙ ΗΠΑ ΧΤΥΠΟΥΝ ΤΟΝ ΕΛΛΗΝΙΚΟ ΤΟΥΡΙΣΜΟ

Τα συμφέροντα των ΗΠΑ στην περιοχή της Ανατολικής Μεσογείου σε συνδυασμό με την ενορχηστρωμένη επίθεση των αμερικανικών αεροπορικών εταιριών εναντίον ευρωπαϊκών χωρών (π.χ. Γαλλία) να αποκτήσουν μεγαλύτερα μερίδια στην ευρωπαϊκή ταξιδιωτική αγορά, αποτελούν τις κύριες αιτίες έκδοσης των γραπτών προειδοποιήσεων του Υπουργείου Μεταφορών των ΗΠΑ σχετικά με την ασφάλεια του αεροδρομίου του Ελληνικού. Η επανάληψη των αποτελεσμάτων από την Ταξιδιωτική Οδηγία Ρήγκαν το 1985, που μείωσε τον αριθμό των Αμερικανών τουριστών προς την Ελλάδα στις 100.000 από τις 600.000 τουρίστες, έχουν προβληματίσει ιδιαίτερα την τουριστική αγορά.

Να σημειώσουμε ότι η τουριστική αγορά των ΗΠΑ με περίπου 38.000 ταξιδιωτικούς πράκτορες αποτελεί τη μεγαλύτερη τουριστική αγορά του κόσμου.

Το 1995 περίπου 17 εκατ. Αμερικανοί ταξίδεψαν εκτός Αμερικής (μη συμπεριλαμβανομένων αυτών που ταξίδεψαν στον Καναδά και στο Μεξικό) και από αυτούς τα 8.7 εκατομμύρια ταξίδεψαν σε ευρωπαϊκό προορισμό. Στην Ελλάδα το 1995 οι Αμερικανοί τουρίστες έφτασαν περίπου τα 380.000 άτομα τόσο με τις τρεις αεροπορικές εταιρίες, την Ο.Α., τη Delta και την TWA όσο και μέσω κρουαζιερών. Για το 1996 οι εκτιμήσεις του ΕΟΤ, έως την πρόσφατη «παρέμβαση Πένα» αφορούσαν σε αύξηση περίπου 8%.

Στόχος της ελληνικής πλευράς, μέσα από την έντονη κινητικότητα που έχει αναπτυχθεί από τα στελέχη του Υπουργείου Ανάπτυξης του Υπουργείου Μεταφορών, του ΕΟΤ, αλλά και τους εκπροσώπους των τουριστικών φορέων και του Συνδέσμου Αντιπροσώπων Αεροπορικών Εταιριών, είναι να μειωθούν σε όσο το δυνατό χαμηλότερα επίπεδα οι επιπτώσεις στην κίνηση των Αμερικανών προς την Ελλάδα και να παραμείνει για το 1996 σε αυξητικά επίπεδα.

Επίσης σε κοινοτικό επίπεδο ο ευρωβουλευτής της ΠΟΛ.ΑΝ κ. Νικήτας Κακλαμάνης, επισημαίνοντας την ευρωπαϊκή διάσταση του προβλήματος, ζητεί την παρέμβαση της Ευρωπαϊκής Επιτροπής.

ΖΗΤΕΙΤΑΙ ΑΠΕΞΑΡΤΗΣΗ ΑΠΟ ΓΕΡΜΑΝΙΑ ΚΑΙ ΒΡΕΤΑΝΙΑ

Την σε μεγάλο βαθμό εξάρτηση του τουρισμού μας από τις μεγάλες παραδοσιακές αγορές της Ευρώπης, κυρίως τη Γερμανία και τη Βρετανία αλλά και την πολλά υποσχόμενα δυναμική που παρουσιάζουν οι αγορές της Ανατολικής Ευρώπης, καταδεικνύουν τα στατιστικά στοιχεία και οι εκτιμήσεις του ΕΟΤ στον τομέα των αφίξεων, για το 1995, ανά χώρα.

Μόνον οι αφίξεις από τη Γερμανία και τη Βρετανία ξεπερνούν το 40% του συνόλου των αφίξεων ξένων τουριστών στην Ελλάδα, φθάνοντας τα περίπου 4.020.000 ενώ η μείωση που καταγράφηκε από τις δύο αυτές αγορές προσεγγίζει σχεδόν το 50% της συνολικής μείωσης των αφίξεων που είχαμε το 1995! Το γεγονός αυτό προβληματίζει έντονα τελευταία τους τουριστικούς επιχειρηματίες πολλοί από τους οποίους αναζητούν τρόπους να απεμπλακούν από αυτή την κατάσταση και να βρούν στηρίγματα και σε άλλες ευρωπαϊκές αγορές, κυρίως αυτές των χωρών της Ανατολικής Ευρώπης.

Οι αφίξεις από τις χώρες αυτές εμφάνισαν σε όλες σχεδόν τις περιπτώσεις αύξηση, με μεγαλύτερες αυτήν της Πολωνίας (59,91%), της Ρουμανίας (46,63%) και της Τσεχίας- Σλοβακίας (31,74%). Η αυξητική τάση που παρατηρείται σε αυτές τις αγορές επιβεβαιώνεται και από τις εκτιμήσεις των ΔΙΤΕΞ του ΕΟΤ για την επικείμενη τουριστική περίοδο, βάσει των οποίων η κίνηση από την Πολωνία εκτιμάται ότι θα πλησιάσει το 10%, η κίνηση από την Σλοβακία θα φθάσει το 10%-15% ενώ η κίνηση από την Τσεχία ενδέχεται να προσεγγίσει το εντυπωσιακό ποσοστό 30%.

Οι ανατολικές αγορές έχουν ιδιαίτερο ενδιαφέρον για τις περιοχές της Βορείου Ελλάδος, όπως η Μακεδονία, η Θράκη και η Χαλκιδική τις οποίες δείχνουν να προτιμούν περισσότερο οι τουρίστες που προέρχονται από τις εν λόγω χώρες.

Η ΧΩΡΑ ΜΑΣ ΑΝΑΖΗΤΕΙ «ΣΤΗΡΙΓΜΑΤΑ» ΚΑΙ ΣΤΗΝ ΑΝΑΤΟΛΙΚΗ ΕΥΡΩΠΗ

ΤΟ ΕΝΔΙΑΦΕΡΟΝ ΣΤΗ MITT 96

Αύξηση της τάξης του 5% - 10% αναμένεται και στις αφίξεις Ρώσων τουριστών, αύξηση η οποία θα ήταν σημαντικά μεγαλύτερη αν η ελληνική κυβέρνηση είχε επιλύσει ορισμένα κρίσιμα ζητήματα όπως το κόστος της βίζας και η αποτελεσματικότερη προβολή της τουριστικής Ελλάδας με έμφαση και σε ορισμένες μορφές τουρισμού όπως ο θρησκευτικός.

Το ενδιαφέρον του ελληνικού τουριστικού κόσμου επικεντρώνεται πάντως αυτές τις μέρες στη διεθνή τουριστική έκθεση της Μόσχας, τη MITT '96, η οποία ανοίγει σήμερα τις πύλες της. Στη Μόσχα βρίσκεται ήδη από σήμερα η ελληνική αποστολή επικεφαλής της οποίας είναι ο γενικός γραμματέας του ΕΟΤ Β. Κουρτέσης. Ο κ. Κουρτέσης θα έχει σειρά επαφών με Ρώσους κυβερνητικούς αξιωματούχους και τουριστικούς παράγοντες με τους οποίους θα συζητήσει τις προοπτικές περαιτέρω ανάπτυξης των τουριστικών σχέσεων των δύο χωρών και θα εξετάσει τα προβλήματα που υπάρχουν στην προσέλκυση περισσότερων Ρώσων επισκεπτών στην Ελλάδα.

Εντονη παρουσία θα έχουν στη MITT'96 φορείς Τοπικής Αυτοδιοίκησης, τουριστικές ενώσεις και επιχειρήσεις. Μεταξύ των φορέων Τ.Α και των ενώσεων που συμμετέχουν στην έκθεση είναι:

Το Ξενοδοχειακό Επιμελητήριο Ελλάδας. η Ενωση Ξενοδόχων Χαλκιδικής. η Ενωση Ξενοδόχων Ρόδου, η Νομαρχιακή Αυτοδιοίκηση Αχαΐας. η Νομαρχιακή Αυτοδιοίκηση Κέρκυρας, ξο Σύνδεσμος Ξενοδόχων Κρητών, οι περιφέρειες Κεντρικής Μακεδονίας Ανατολικής Μακεδονίας και Θράκης Δυτικής Μακεδονίας, η Περιφέρεια Θεσσαλίας, η Νομαρχιακή Αυτοδιοίκηση Φθιώτιδας, η Helexpo-Φιλοξένια, η Θεσσαλονίκη ως «Πολιτιστική Πρωτεύουσα της Ευρώπης», ο Δημοτικός Οργανισμός Τουρισμού Κω, το Xenia λαγονησίου και η Νομαρχία Ζακύνθου.

Από τον ιδιωτικό τομέα, στη MITT'96 συμμετέχουν οι επιχειρήσεις:

Carsis Hotels S.A., Compu-Type S.A., Creta Travel Bureau, Doucas Toyrs S.A., Elounda Mare Hotels, Cretan Holidays S.A., Knossos Royal Village § Cretan Village Hotels, Maris Hotels, Momdorama, Ολυμπιακή Τουριστική,Plotin Travel S.A., Poseidon Lines Shipping Co., Royal Olympic Cruises, Sunhellas Trabel, Taktours- Services, Tourist Guide of Greece, Thetiw Travel S.A., Astir Hotels S.A., Sani S.A., Sani S.A., Slava Tours.

ΕΞΕΙΔΙΚΕΥΜΕΝΟ ΚΕΝΤΡΟ ΕΠΑΓΓΕΛΜΑΤΙΚΗΣ ΚΑΤΑΡΤΙΣΗΣ ΑΤΟΜΩΝ ΜΕ ΕΙΔΙΚΕΣ ΑΝΑΓΚΕΣ ΔΩΔ/ΣΟΥ

«Η ΕΝΤΑΞΗ»

Δαμασκηνού 102, 85100 Ρόδος, Τηλ. & FAX 38401

ΠΡΟΚΗΡΥΞΗ

Το Εξειδικευμένο Κέντρο Επαγγελματικής Κατάρτισης Ατομων με Ειδικές Ανάγκες Δώδ/σου «Η ΕΝΤΑΞΗ» θα υλοποιήσει στα πλαίσια της κοινοτικής πρωτοβουλίας «Καταπολέμηση του Κοινωνικού Αποκλεισμού από την Αγορά Εργασίας», επιδοτούμενα πρόγραμματα κατάρτισης ατομων με ειδικές ανάγκες. Για την υλοποίηση τους προκηρύσσει τις παρακάτω θέσεις ειδικευμένου προσωπικού με σύμβαση ορισμένου χρόνου.

Μια (1) θέση Κοινωνικού Λειτουργού και

Μια (1) θέση Ψυχολόγου.

Οι ενδιαφερόμενοι πρέπει να υποβάλουν μαζί με τις αιτήσεις τους τα εξής δικαιολογητικά:

1. Επικυρωμένο φωτοαντίγραφο του τίτλου των σπουδών τους.
2. Επικυρωμένο φωτοαντίγραφο αστυνομικής ταυτότητας
3. Αδεια ασκήσεως επαγγέλματος
4. Βιογραφικό σημείωμα.

Κατάθεση αιτήσεων έως Παρασκευή 5 Απριλίου ώρες από 9.00 έως 14.00 μ.μ. στα γραφεία του Εξειδικευμένου Κέντρου, Δαμασκηνού 102, Ρόδος.

Πρόσω ολοταχώς, με συνέπεια και άνεση



F/B PATMOS - F/B RODOS - F/B IALYSSOS

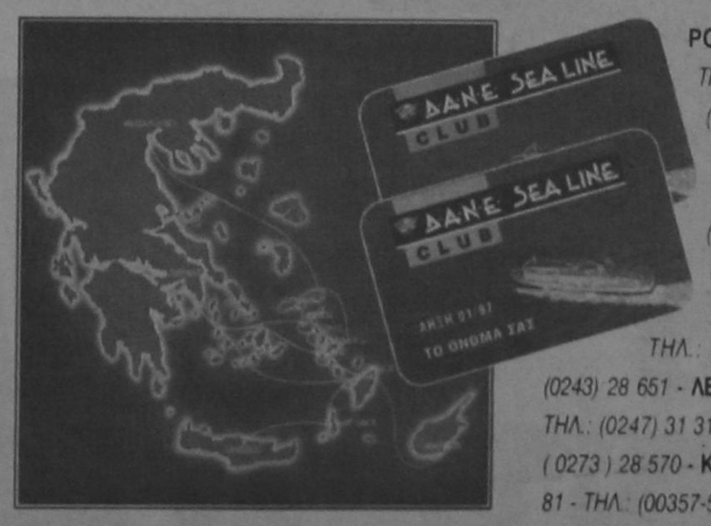

ΡΟΔΟΣ : ΑΜΕΡΙΚΗΣ 95 - 85 100 ΡΟΔΟΣ ΤΗΛ.: (0241) 77070 - 6, TLX: DANE GR FAX (0241) 77084 - ΠΕΙΡΑΙΑΣ : ΑΚΤΗ ΜΙΑΟΥΛΗ 33, 185 35 ΠΕΙΡΑΙΑΣ, ΤΗΛ.: (01) 429 32 40 - 5, TLX : 241084 SUAL GR, FAX: (01) 429 34 93 - ΘΕΣΣΑΛΟΝΙΚΗ: ΝΙΚΗΣ & ΚΟΜΝΗΝΩΝ 9, ΤΗΛ.: (031) 242 121 - 232 023, FAX: (031) 241 321 - ΚΩΣ: ΤΗΛ.: (0242) 27 311 - ΚΑΛΥΜΝΟΣ: ΤΗΛ.: (0243) 28 651 - ΛΕΡΟΣ : ΤΗΛ.: (0247) 22 500 - ΠΑΤΜΟΣ: ΤΗΛ.: (0247) 31 314 - ΣΑΜΟΣ: ΤΗΛ.: (0273) 25 065, FAX : (0273) 28 570 - ΚΥΠΡΟΣ: ΛΕΜΕΣΟΣ, ΛΕΩΦ. ΟΜΟΝΟΙΑΣ 81 - ΤΗΛ.: (00357-5) 36 7070, FAX : (00357 - 5) 36 7919

D·A·N·E· SEA LINE

ΔΩΔΕΚΑΝΗΣΙΑΚΗ ΑΝΩΝΥΜΗ ΝΑΥΤΙΛΙΑΚΗ ΕΤΑΙΡΙΑ



ΕΥΘΑΝΑΣΙΑ: ΕΓΚΛΗΜΑ Ή ΛΥΤΡΩΣΗ;

Η πρόσφατη απόφαση των δικαστικών αρχών του Μίτσιγκαν να απαλλάξουν τον διάσημο «Γιατρό Θάνατο» Τζακ Κεβορκιάν από την κατηγορία ότι υποβοήθησε το θάνατο ασθενών, καθώς και άλλη απόφαση των αρχών του Ορεγκον που αναγνωρίζει το δικαίωμα των μελλοθανάτων να μπορούν να δώσουν τέρμα στη ζωή τους με τη βοήθεια ειδικών, ανοίγει ένα νέο κεφάλαιο στη δύσκολη υπόθεση της νομιμοποίησης της ευθανασίας.

Οι ευρωπαϊκές χώρες, με εξαίρεση την Ολλανδία που νομοθέτησε διατάξεις περί ευθανασίας χωρίς ωστόσο να την έχει νομιμοποιήσει πλήρως, φαίνονται πολύ περισσότερο

Ο ΔΙΑΣΗΜΟΣ «ΓΙΑΤΡΟΣ - ΘΑΝΑΤΟΣ» Τ. ΚΕΒΟΡΚΙΑΝ, ΤΟΝ ΟΠΟΙΟ ΑΠΑΛΛΑΞΑΝ ΟΙ ΔΙΚΑΣΤΕΣ ΑΠΟ ΤΗΝ ΚΑΤΗΓΟΡΙΑ ΟΤΙ ΥΠΟΒΟΗΘΗΣΕ ΤΟ ΘΑΝΑΤΟ ΑΣΘΕΝΩΝ

διστακτικές στην από συναισθηματικής και ηθικής πλευράς ακανθώδη διαμάχη υπέρ και κατά της ευθανασίας.

Μια από τις πιο βάσιμες αντιρρήσεις κατά της νομιμοποίησής της σχετίζεται με τις πιθανές καταχρήσεις της. Πώς μπορεί κανείς να είναι βέβαιος ότι πρόκειται να πεθάνει ιδίως όταν οι ραγδαίες επιστημονικές εξελίξεις μπορεί να ανατρέψουν τα σημερινά δεδομένα; Πώς να είναι σίγουρος ότι η επιθυμία του να πεθάνει δεν είναι απόρροια μιας κρίσης ή της συνειδητής ή ασυνείδητης πίεσης του οικογενειακού περιβάλλοντος;

Οταν ο ίδιος ο ασθενής δεν μπορεί να εκφράσει την επιθυμία του, γιατί είναι π.χ. σε χρόνιο κώμα, πώς μπορεί κανείς να αποφανθεί ότι δεν αξίζει να τον κρατήσεις πλέον στη ζωή;

Οσοι διαδίδουν σενάρια με συμμορίες γιατρών που θα παίρνουν φακελάκια από αδίστακτους συγγενείς και εκδικητικούς εχθρούς ή απλώς θα τελειώνουν με άπορους ανίατους ασθενείς προκειμένου να αδειάσει ένα κρεβάτι, φτάνουν στη νοσηρή τους φαντασίωση να προειδοποιούν ότι τέτοιες λογικές μπορεί να οδηγήσουν ολόκληρους πληθυσμούς σε αφανισμό: τους μελλοθάνατους πρώτα κι έπειτα τους ανάπηρους, τους μειονεκτούντες, τους διανοητικά καθυστερημένους, τους διαφορετικούς...

ΙΘΑΝΕΣ ΚΑΤΑΧΡΗΣΕΙΣ ΚΑΝΟΥΝ ΔΙΣΤΑΚΤΙΚΕΣ ΤΙΣ ΕΥΡΩΠΑΪΚΕΣ ΧΩΡΕΣ ΠΛΗΝ ΤΗΣ ΟΛΛΑΝΔΙΑΣ

Ερευνα

Τα φουτουριστικά σενάρια είναι υπερβολικά, ωστόσο οι φόβοι είναι υπαρκτοί. Το απέδειξε πρόσφατη έρευνα του Πανεπιστημίου Επιστημών Υγείας του Πόρτλαντ, όπου 50% των γιατρών δήλωσε πως δεν μπορεί να πει με βεβαιότητα εάν ο ασθενής που ζητά να πεθάνει έχει λιγότερους από έξι μήνες ζωής, το 28% δεν ξέρει με σιγουριά αν ο ασθενής διέρχεται απλώς μια φάση κατάθλιψης, το 93% πιστεύει ότι πολλοί οδηγούνται στην απόφασή τους επειδή θεωρούν ότι είναι βάρος για το περιβάλλον τους, ενώ το 83% εκτιμά πως οδηγούνται σ' αυτήν και από οικονομικούς λόγους.

Ωστόσο, είναι αυτοί οι ίδιοι γιατροί που τάσσονται κατά 60% υπέρ της θεσμοθέτησης της υποβοηθούμενης αυτοκτονίας, ενώ άλλη έρευνα στο Μίτσιγκαν έδειξε ότι οι 4 στους 5 γιατρούς τάσσονται υπέρ του μέτρου. Τα επιχειρήματά τους είναι εξίσου ανθρώπινα και ηθικά.

Γιατί πρέπει να παρατείνεται τεχνητά με μηχανήματα η ζωή ανθρώπων που «φυσιολογικά» έχουν πεθάνει ή πεθαίνουν; Με ποιο δικαίωμα εξακολουθείς να υποβάλλεις έναν ασθενή σε θεραπεία, παρά τη ρητή αντίθεσή του και την εκφρασμένη βούλησή του να τον αφήσεις να πεθάνει; Γιατί να αρνηθούμε σε ανθρώπους που η ζωή τους είναι αφόρητη, να δώσουν τέλος στα βάσανά τους, όπως συμβαίνει με τον 51χρονο Ισπανό τετραπληγικό που εδώ και 25 χρόνια παραμένει κατάκοιτος, ανίκανος να κουνήσει παρά μόνο το κεφάλι του και ο οποίος μετά από άρνηση των ισπανικών αρχών απευθύνθηκε στο Ευρωπαϊκό Δικαστήριο, διεκδικώντας «το βασικότερο ανθρώπινο δικαίωμά μου: να πεθάνω αξιοπρεπώς γιατί αυτό που ζω δεν είναι ζωή και δεν μπορώ να δώσω μόνος μου ένας τέλος»;

Νόμιμη άδεια για δολοφονία;

Είναι αλήθεια πως είναι παράνομο και ηθικώς ανεπίτρεπτο να παίρνεις μια ζωή, γι' αυτό κι η ευθανασία είναι πολύ επικίνδυνο πεδίο νομοθέτησης. Ωστόσο, χώρες όπως η Ολλανδία, η Αυστραλία και οι ΗΠΑ, αρχίζουν και επιτρέπουν την εκπλήρωση της επιθυμίας κάποιων ασθενών να πεθάνουν υπό πολύ συγκεκριμένες προϋποθέσεις.

Στην Ολλανδία ένας γιατρός μπορεί να προχωρήσει σε ευθανασία με τη σύμφωνη γνώμη και δεύτερου ειδικού, εάν ο ασθενής έχει σώες τις φρένας του, υφίσταται αφόρητους σωματικούς ή ψυχικούς πόνους και έχει επανειλημμένα ζητήσει να τον βοηθήσουν να πεθάνει. Κάποιοι χαρακτήρισαν τη νέα νομοθεσία ως «νόμιμη άδεια να δολοφονείς». Αλλοι πιστεύουν ότι πρόκειται για μια γενναία απόφαση που αναγνωρίζει ότι μπορεί η ζωή ενός αρρώστου να είναι τόσο ανυπόφορη, που ο θάνατος να μην είναι χαμός αλλά λύτρωση. Κι αν αποστολή των γιατρών είναι να ανακουφίζουν τα βάσανα των ασθενών τους κι όχι να τους σκοτώνουν, όπως δήλωσε το Αυστριακό Ιατρικό Επιμελητήριο, οι γιατροί του Ορεγκον, που κατά 46% είναι πρόθυμοι να προσφέρουν μια θανατηφόρα δόση φαρμάκου σε κάποιους βασανισμένους μελλοθάνατους ασθενείς τους, απαντά: «Μερικές φορές ο μόνος τρόπος για να ανακουφίσεις έναν ανίατο ασθενή είναι να εκληρώσεις την πιο προσωπική και θεμπή από όλες του τις επιθυμίες: να μη συνεχίσει να ζει».

ΜΕΓΑΛΑ ΚΑΤΑΣΤΗΜΑΤΑ
ΡΠΑΠΠΟΥ
Στα καταστήματά μας θα βρείτε:
Υπόγειο: Τρόφιμα - Delicatessen
Ισόγειο: Είδη δώρων - Καλλυντικά
Ποτά - Εποχιακά
1ος Όροφος : Ανδρικά
2ος Όροφος : Γυναικεία -Παιδικά
3ος Όροφος : Ηλεκτρικά-Είδη σπιτιού
4ος Όροφος : Παιχνίδια - Αθλητικά
ΜΕΓΑΛΑ ΚΑΤΑΣΤΗΜΑΤΑ
ΡΠΑΠΠΟΥ

Φτηνά ή καλά?



Και τα δυό. Μόνο αν είναι Dromeas

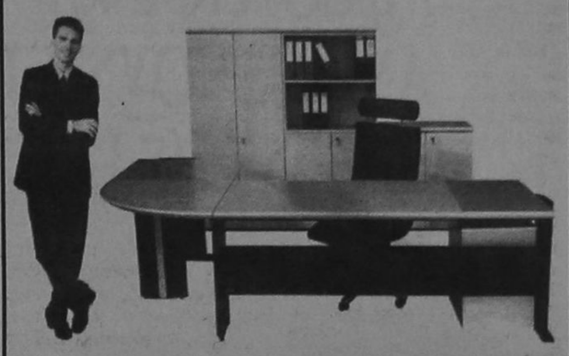

Μελετούμε το χώρο σας και σχεδιάζουμε τα έπιπλα του γραφείου σας σύμφωνα με τις δικές σας ανάγκες. Τα κατασκευάζουμε συνδυάζοντας την πιο σύγχρονη γραμμή παραγωγής με τις αυστηρότερες προδιαγραφές. Και σας τα προσφέρουμε όλο το χρόνο, με τιμές που κερδίζουν σε οποιαδήποτε σύγκριση, αλλά κυρίως, με την εγγύηση ΔΡΟΜΕΑΣ. Γιατί εμάς, εκτός από την τιμή, μας νοιάζει και η ποιότητα Οπως και εσάς.

DROMeas
ΥΨΗΛΩΝ ΕΠΙΔΟΣΕΩΝ

Αποκλειστικός Αντιπρόσωπος Δωδ/σου
Γαβριήλ Πλατής
Βενετοκλέων 32 -Τηλ. 24037 και 22272

ΑΥΤΟΜΑΤΕΣ ΠΟΡΤΕΣ
STANDOOR HELLAS
ΚΑΤΟΙΚΙΑΣ - ΒΙΟΜΗΧΑΝΙΑΣ

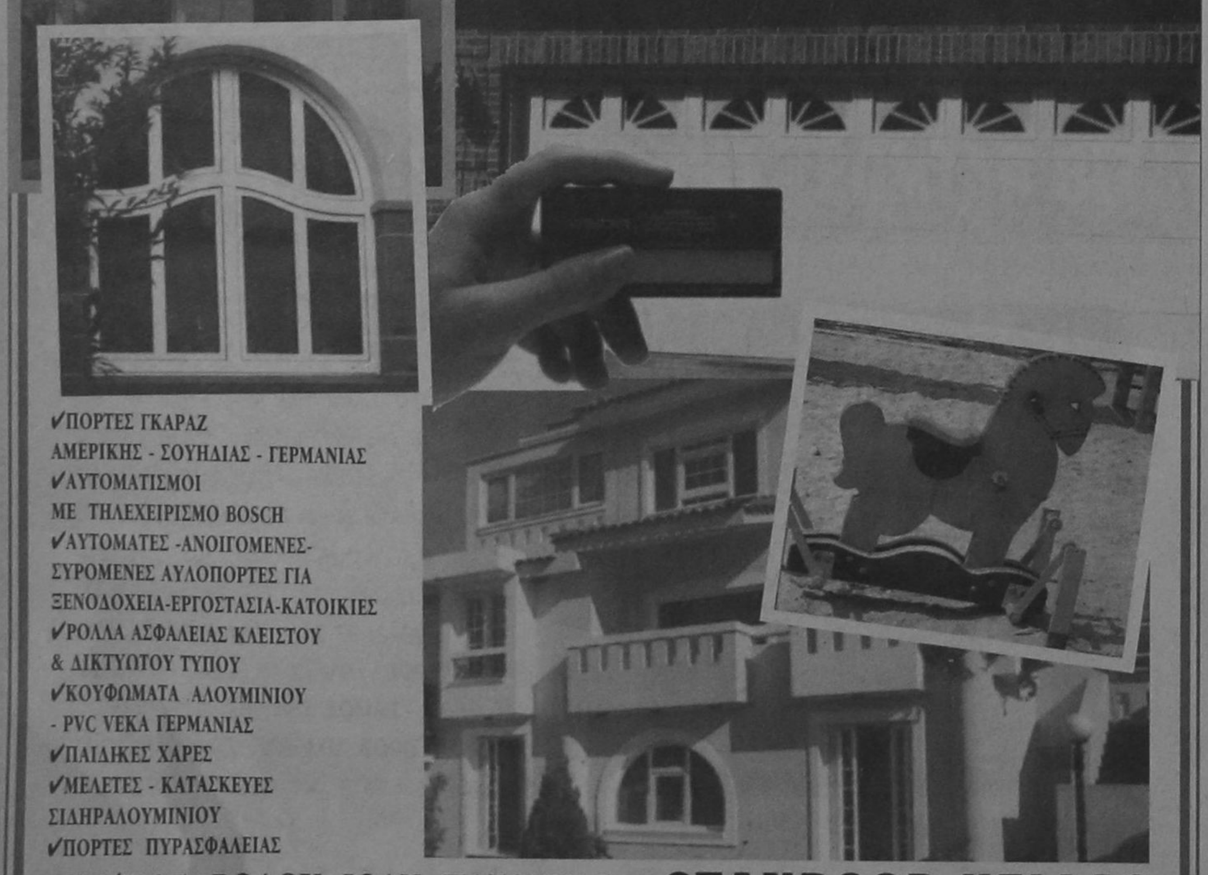

✔ΠΟΡΤΕΣ ΓΚΑΡΑΖ ΑΜΕΡΙΚΗΣ - ΣΟΥΗΔΙΑΣ - ΓΕΡΜΑΝΙΑΣ
✔ΑΥΤΟΜΑΤΙΣΜΟΙ ΜΕ ΤΗΛΕΧΕΙΡΙΣΜΟ BOSCH
✔ΑΥΤΟΜΑΤΕΣ -ΑΝΟΙΓΟΜΕΝΕΣ-ΣΥΡΟΜΕΝΕΣ ΑΥΛΟΠΟΡΤΕΣ ΓΙΑ ΞΕΝΟΔΟΧΕΙΑ-ΕΡΓΟΣΤΑΣΙΑ-ΚΑΤΟΙΚΙΕΣ
✔ΡΟΛΛΑ ΑΣΦΑΛΕΙΑΣ ΚΛΕΙΣΤΟΥ & ΔΙΚΤΥΩΤΟΥ ΤΥΠΟΥ
✔ΚΟΥΦΩΜΑΤΑ ΑΛΟΥΜΙΝΙΟΥ - PVC ΥΕΚΑ ΓΕΡΜΑΝΙΑΣ
✔ΠΑΙΔΙΚΕΣ ΧΑΡΕΣ
✔ΜΕΛΕΤΕΣ - ΚΑΤΑΣΚΕΥΕΣ ΣΙΔΗΡΑΛΟΥΜΙΝΙΟΥ
✔ΠΟΡΤΕΣ ΠΥΡΑΣΦΑΛΕΙΑΣ

ΑΝΤ/ΠΟΣ ΡΟΔΟΥ: ΙΩΑΝ. ΠΑΤΟΥΝΑΣ
ΛΟΝΔΙΝΟΥ 33, ΡΟΔΙΝΙ-ΤΗΛ:61.589,FAX:65.375

STANDOOR HELLAS
ΕΞΟΠΛΙΣΜΟΙ
ΕΜΠΟΡΙΚΩΝ & ΒΙΟΜΗΧΑΝΙΚΩΝ ΚΤΙΡΙΩΝ

BP
Ο χειμώνας θα είναι πιο σύντομος...
ΠΕΤΡΕΛΑΙΟ ΘΕΡΜΑΝΣΗΣ
ΔΙΑΝΟΜΗ ΚΑΤ' ΟΙΚΟΝ



ΑΦΟΙ ΤΖΩΡΤΖΗ Ο.Ε.
2ο χλμ. Ρόδου -Λινδου -τηλ: (0241) 62.050 fax: 62.909
Υπεύθυνοι στην ποιότητα
Αμεση εξυπηρέτηση από τις 7 π.μ. εως 7 μ.μ.
...και τέλος στο κρύο!
BP

ΜΙΚΡΕΣ ΑΓΓΕΛΙΕΣ

ΜΙΚΡΕΣ ΑΓΓΕΛΙΕΣ

ΜΙΚΡΕΣ ΑΓΓΕΛΙΕΣ

ΕΝΟΙΚΙΑΣΕΙΣ ΑΚΙΝΗΤΩΝ

ΕΝΟΙΚΙΑΖΟΝΤΑΙ
σε μεγάλο κτήμα καινούργια επιπλωμένα δυάρια και γκαρσονιέρες. Όλα διαθέτουν τηλέφωνο, TV, κεντρική θέρμανση, ανελκυστήρα, ηλιακό αερόθερμο κ.τ.λ. Κατασκευή λουξ με μεγάλες βεράντες και πάρκινγκ. Περιοχή Ιξιά - Τρεις Τηλ.: 92714.

ΕΝΟΙΚΙΑΖΕΤΑΙ
εστιατόριο στο Χαράκι επι της παραλίας σε τιμή λογική. Πληροφορίες τηλέφωνο 0244 - 51434, 51179, 51045.

ΕΝΟΙΚΙΑΖΟΝΤΑΙ, στο Παραδείσι - επιπλωμένα λουξ διαμερίσματα (40 m^2) - Διαμπερη - με κήπο - Πάρκινγκ - επί της κεντρικής λεωφόρου. Πληροφορίες τηλ. 81175 ή 81243.

ΕΝΟΙΚΙΑΖΕΤΑΙ, από 1ης Απριλίου, διαμέρισμα 120 τ.μ. με 3 υπνοδωμάτια, σαλόνι, μεγάλη κουζίνα, 2 τουαλέτες, και τριφασικό νυκτερινό ρεύμα, στην Αλικαρνασσού 25.
Πληροφορίες τηλ. 33497.

ΕΝΟΙΚΙΑΖΕΤΑΙ στην παραλία ΑΦΑΝΤΟΥ κατάστημα κατάλληλο για εστιατόριο - ταβέρνα - μπαρ. Πληρ. τηλ. 24337 - 33720 ώρες γραφείου.

ΕΝΟΙΚΙΑΖΕΤΑΙ βίλλα (πύργος) επί της Λεωφόρου Ιαλυσού 5 στα Τριάντα κατάλληλη για οποιαδήποτε επαγγελματική χρήση. Συμπεριλαμβάνονται χώροι 300 περίπου τ.μ. για στάθμευση αυτοκινήτων.
Πληροφορίες τηλ. 27707 και 22152.

ΕΝΟΙΚΙΑΖΕΤΑΙ στην Ιαλυσό σε οικόπεδο 2.710 τ.μ. εμπροσθεν του ξενοδοχείου Blue Bay κατάστημα επιφάνειας 260 τ.μ. Πληροφορίες τηλ. 93.807 Κα Μπότσαρη Ελένη.

ΕΝΟΙΚΙΑΖΕΤΑΙ κατάστημα επί της Οδού Σωκράτους. Πληρ. Κ. Βρατσάλη Ελένη τηλ. 65300 - 39668 - 23043.

ΕΝΟΙΚΙΑΖΕΤΑΙ επί της Αννης Μαρίας και πάροδος Κωνσταντάκη διαμέρισμα κατάλληλο για γραφείο ή ιατρείο - Πληρ. τηλ. 33952 - 27057.

ΕΝΟΙΚΙΑΖΕΤΑΙ επιπλωμένο ή μη ένα διάρι διαμέρισμα, και ένα δωμάτιο επιπλωμένο, στην οδό Αγ. Αναργύρων 20. Πληρ. τηλεφ. 28710.

ΕΝΟΙΚΙΑΖΟΝΤΑΙ γραφεία στο Μαντράκι, Ενοικιάζονται γραφεία, κατάλληλα για λογιστές, δικηγόρους, Μηχανικούς κ.τ.λ. Πληρ. τηλ. 68111 - 64440

ΕΝΟΙΚΙΑΖΕΤΑΙ διαμέρισμα 90 τ.μ. σιον πρώτο όροφο με κεντρική θέρμανση Κέννεντυ 45. Πληρ. στο τηλεφ. 64464

ΕΝΟΙΚΙΑΖΕΤΑΙ στην Αθήνα (Παπανδρέου 54 Ζωγράφου) πλήρως επιπλωμένο διαμέρισμα με εξοπλισμό κουζίνας, θέρμανση, τηλέφωνο. Πληροφορίες 9.00 - 14.00 και 18.00 - 21.00. Τηλ. 33926.

STUDIO πλήρως εξοπλισμένο επί της οδού Ιπποδάμου 56. Παλιά Πόλη. Τηλ. 63237 - 75390.

ΕΝΟΙΚΙΑΖΟΝΤΑΙ στην Ιάλυσο και στη Ρόδο, καινούργιες ανεξάρτητες επιπλωμένες και πλήρως εξοπλισμένες γκαρσονιέρες και STUDIOS στο ισόγειο οικοδομών με κήπο σε ήσυχες και όμορφες περιοχές. Τηλ. 34363.

ΔΙΑΦΟΡΑ

ΠΩΛΕΙΤΑΙ Επαγγελματικός εξοπλισμός εστιατορίου (ψυγεία, πάγκοι, πλυντήριο πιάτων, τραπέζια, καρέκλες κτλ.) σε καλή κατάσταση και πάρα πολύ καλές τιμές. Πληρ. 36523.

ΠΩΛΟΥΝΤΑΙ α) Επαγγελματικός - Τελικός Ενισχυτής 500 W.
β) Ενα ζευγάρι ηχεία 15 ίντσες 250 W το καθένα.
Τα μηχανήματα όλα είναι μάρκας FINDEL.
Πληροφορίες στο τηλέφωνο 63139.

ΠΩΛΕΙΤΑΙ IBM APTIVA, σχεδόν καινούργιο και με πολλά εξτρά. Πληρ. τηλ. 95392 και 92495. Ώρες καταστημάτων.

ΠΩΛΟΥΝΤΑΙ έπιπλα γραφείου (γραφείο κλασσικού τύπου, βιβλιοθήκες, καθιστικά) ελαφρώς μεταχειρισμένα, σε άριστη κατάσταση. Πληροφορίες τηλ. 33485.

ΠΩΛΟΥΝΤΑΙ πλυντήριο πιάτων, και ποτηριών καθώς και εκθετήριο - βιτρίνα διαστάσεων 1,80 Χ 0,60 Χ 0,80 σε καλή τιμή. Πληρ. τηλ. 85437.

ΡΙΛΑΞ μασάζ στο δικό σας χώρο για να απαλλαγείτε από το στρες και τους μυικούς πόνους με πλήρη χαλάρωση. Πληρ. τηλ. 093238656 τις ώρες 10 π.μ. - 10 μ.μ.

ΣΥΝΕΡΓΑΤΗΣ ζητείται για επικερδή επιχείρηση καφετέριας σε κεντρικό σημείο. Μόνο σοβαρές προτάσεις. Τηλ. εργάσιμες: πρωί 9-11 30975, απόγευμα 6-7 92384.

ΑΥΤΟΚΙΝΗΤΑ

ΠΩΛΕΙΤΑΙ RENAULT CLIO 1.4 RT 1400 C.C., MONT. 1992, καταλυτικό, μολυβί μεταλλικό, αυτόματο, υδραυλικό τιμόνι, AIR - CONDITION, Ραδιοκασετόφωνο BLAUPUNKT, Ηχεία, ηλεκτρικά παράθυρα, ηλεκτρικές κλειδαριές σε άριστη κατάσταση. Τηλ. 92649 καθημ. από 17.00 - 21.00 Σαβ. και Κυρ. από 11.00 - 21.00.

AUDI 100/FUX 72 2/θυρο. Καλή οδική συμπεριφορά. Προσφορά: 400.000 δρχ. Τηλ.: 29248.

ΠΩΛΕΙΤΑΙ BMW 318i μοντέλο 90 σε άριστη κατάσταση με αιρ-κοντίσιον, ηλεκτρικά παράθυρα, στερεοφωνικό FISHER σε καταπληκτική τιμή των 5.000.000 δρχ. Γίνονται ευκολίες. Πληρ. τηλ. 21198 - 22964

ΠΩΛΗΣΕΙΣ ΑΚΙΝΗΤΩΝ

ΖΗΤΩ να αγοράσω οικόπεδο άρτιο για βιοτεχνική χρήση. Μεσίτες αποκλείονται. Τηλέφωνα 094502033 (ή 20244 5-8 το απόγευμα).

ΠΩΛΕΙΤΑΙ κτίριο 1000 τ.μ. στον Αρχάγγελο. Επί της Λεωφ. Ρόδου - Λίνδου με πρόσοψη 35 μέτρων με κόμβο. Τηλ. 0244 - 22993.

ΠΩΛΕΙΤΑΙ: διαμέρισμα 108 τ.μ. σε πολύ λογική τιμή στην οδό Κρητηνίας 7 - Ανάληψη.

Αριστη κατασκευή, σαλόνι, τζάκι, δάπεδο από μάρμαρο, κουζίνα εντοιχισμένη κλπ. Πληρ. τηλ. 20949 - 28385

ΠΩΛΟΥΝΤΑΙ - ΟΙΚΟΠΕΔΑ

Των 4.000 m^2 επι της επαρχιακής οδού Ρόδου - Καλλιθέας και Καλλιθέας - Ασγούρου (έναντι SUPER MARKET ΜΙΚΟ), με πολύ καλή ρυμοτομία. θα διανοιγούν δρόμοι 8,00 μέτρων. Πληροφορίες τηλ. 28616 - 37848 κ. ΑΤΣΙΔΗ ΑΝΑΣΤΑΣΙΟ

ΠΩΛΕΙΤΑΙ ΜΑΓΑΖΙ
ΠΩΛΕΙΤΑΙ κατάστημα 68 τ.μ. επί της Μεγάλου Κωνσταντίνου. Πληροφορίες στα τηλέφωνα 92290 (πρωί) - 92314 (απόγευμα) κ. Γεωργίου.

ΠΩΛΟΥΝΤΑΙ
α) Μεζονέτα λουξ κατασκευή στην περιοχή Μήδεια 120 τ.μ.
β) Γραφείο 60 τ.μ. στην οδό Κέννεντυ.
γ) Κατάστημα 160 τ.μ. στο κέντρο της πόλεως
Πληρ. Κ. Βρατσάλη τηλ. 65300 Κτηματομεσιτικό τηλ. 39668

ΠΩΛΟΥΝΤΑΙ ευκαιρίες
α) Μονοκατοικία 150 τ.μ. στο χωριό Ιαλυσσός β) Διμέρισμα 107 τ.μ. στην Ιαλυσσό. γ) Οικόπεδο 700 τ.μ. στο Ροδίνι. Πληρ. Κ. Βρατσάλη. Τηλ. 65300 - 39668.

ΖΗΤΟΥΝ ΠΡΟΣΩΠΙΚΟ

ΖΗΤΕΙΤΑΙ ΨΗΣΤΗΣ - ΤΥΛΙΧΤΗΣ ΚΑΙ ΛΑΤΖΙΕΡΑ. Τηλ. 094 - 395308.

SI CERCA CUOCO SPECIALIZZATO COTTURA PASTA
ORARIO UNICO BUON STIPENDIO.
Telefonare dalle 10.00 - 14.00
al numero 23085 - 27716
signor VASSILI

ΖΗΤΕΙΤΑΙ ΜΑΓΕΙΡΑΣ
ειδικότητα για SPAGHETTI
Συνεχές ωράριο καλός μισθός
Τηλέφωνο από 10.00 - 14.00
στο 23085 - 27716
Κον ΒΑΣΙΛΗ

ΠΩΛΕΙΤΑΙ ΑΚΙΝΗΤΟ

ΠΩΛΕΙΤΑΙ παραλιακό ακίνητο εκτάσεως 2 στρεμμάτων στο Χαράκι (θέση «Βίγλα»), μαζί και εστιατόριο με πλήρη εξόπλισμό. Δεκτές μόνο σοβαρές προτάσεις. Πληρ. Τηλ. 0244 - 51121 Κον Χρήστο

rp

* * * * *

RODOS PALACE

Resort Hotel - Convention Center

Το πολυτελέστερο ξενοδοχειακό συγκρότημα της Ρόδου ζητεί το ακόλουθο προσωπικό:

- **Maitre D' Hotel**
  Με πολύχρονη εμπειρία σε ξενοδοχεία αντίστοιχης κατηγορίας.
- **Υπεύθυνο Κρατήσεων**
  Με εμπειρία στην ανάλογη θέση, γνώστη Αγγλικών και κατά προτίμηση Γερμανικών.
- **Γραμματέα**
  Γνώστη Ελληνικών, Αγγλικών, Γαλλικών και χειρισμού Η/Υ.
- **Υπαλλήλους Υποδοχής και Ταμείου**
  Γνώστες Αγγλικών, Γερμανικών, με ανάλογη προϋπηρεσία.
- **Βοηθό Προϊσταμένης**

Επίσης ζητούνται:
- **Animateurs (Ψυχαγωγοί)**
- **Υπάλληλοι ελέγχου και ταμπλώ**
- **Σερβιτόροι και βοηθοί**
- **Καμαριέρες**
- **Γκρουμ και Νυχτερινοί Θαλαμηπόλοι με επαγγελματική άδεια οδήγησης**
- **Λαντζέρηδες**

Για τις αιτήσεις σας μπορείτε να αποτανθείτε με μια πρόσφατη φωτογραφία σας στο Γραφείο Προσωπικού, καθημερινά από 11.00 - 13.00, ή να αποστείλετε ένα βιογραφικό σημείωμα στη διεύθυνση:
Ξενοδοχείο Ρόδος Παλάς
Λεωφ. Ιαλυσού, Τ.Θ. 121, Ιξιά, Ρόδος
Τηλ. (0241) 25222, Fax: (0241) 25350

ΖΗΤΕΙΤΑΙ
ΠΩΛΗΤΡΙΑ για να εργασθεί σε κατάστημα ομβρελλών.
ΠΛΗΡΟΦΟΡΙΕΣ:
τηλ. 24779 από 09.00 - 13.00.

ΖΗΤΕΙΤΑΙ υπάλληλος για να εργασθεί στην μπουτικ «STEFANEL» οδός Εθελοντών Δωδεκανησίων 9.

ΑΠΟ Εισαγωγική Επιχείρηση Ζαχαρωδών και Τροφίμων ζητούνται οδηγοί / πωλητές με δίπλωμα Γ. γνώστες της αγοράς, νέοι στην ηλικία με όρεξη για δουλειά. Παρέχονται μισθός και ικανοποιητικά ποσοστά. Πληροφορίες στα τηλέφωνα 76555 και 093200304.

ΠΩΛΟΥΝΤΑΙ ΚΑΤΑΣΤΗΜΑΤΑ

Ετοιμα 56, 60, 62, 65 τ.μ. στο Εμπορικό Κέντρο Ιαλυσός στα Τριάντα. Επίσης ο πρώτος όροφος 250 τ.μ. συν 750 τ.μ. ακάλυπτος για κάθε επαγγελματική χρήση. Πληροφορίες τηλ. 31.670 Ωρες καταστημάτων.

ΖΗΤΟΥΝΤΑΙ ΣΥΝΕΡΓΑΤΕΣ

«Ζητούνται συνεργάτες Γυναίκες και Ανδρες. Η εργασία αφορά χρηματοοικονομικά θέματα. Σε όσους επιλεγούν θα γίνει ειδική εκπαίδευση. Προηγούμενη εμπειρία δεν είναι απαραίτητη. Γραμματικές γνώσεις τουλάχιστον απόφοιτοι Λυκείου. Τηλ. 21419 - 77208 Διεύθυνση. Αννης Μαρίας 81 - Ρόδος»

ΠΩΛΕΙΤΑΙ ΕΞΟΠΛΙΣΜΟΣ

Λόγω αναχωρήσεως πωλείται οικιακός εξοπλισμός Μοντέρνο μικρό καθιστικό, διπλή κρεβατοκάμαρα (κομπλέ ρουστικ) καναπές - κρεβάτι, ψυγείο Philips (Whirpool), Πλυντήριο Philips (Whirpool), στερεοφωνικό συγκρότημα Phillips, ηχεία G.B.L., τηλεόραση Philips. Πληρ. τηλ. 95608 κον Γιώργο.

ΠΩΛΟΥΝΤΑΙ ΑΠΟ ΤΟΝ ΑΝΑΣΤΑΣΙΟ ΑΤΣΙΔΗ

1. Στην οδό Κωνσταντίνου Υδραίου και Κοσκινού γωνία:
- Διαμέρισμα 75 τ.μ. 3άρι
- Διαμερίσματα 90 τ.μ. 3άρια
- Διαμερίσματα 110 τ.μ. 4άρια

Πολυτελής κατασκευή, με γερμανική ή ιταλική κουζίνα εντοιχισμένη 10 τρεχ. μέτρων περίπου, γρανίτες στα πατώματα, διπλά τζάμια, υδραλικό ασανσέρ και αποκλειστική θέση στάθμευσης αυτοκινήτου στην πυλωτή της πολυκατοικίας.
2. Στην οδό Καμείρου και Απόλλωνος (περιοχή ΜΟΝΤΕ ΣΜΙΘ). Μαιζονέτες διώροφες με υπόγειο, συν. εμβαδού 180 τ.μ. σε ήσυχη περιοχή, με αποκλειστικές χρήσεις αυλών.
3. Στην οδό Φιλερήμου και Επιδαύρου στο Καρακόνερο.
- Διαμέρισμα 160 τ.μ. διώροφο, με τζάκι, εντοιχισμένη γερμανική κουζίνα, πολλά μέτρα βεράντες, 2 μπάνια γρανίτες στα πατώματα και αποκλειστική θέση στάθμευσης στην πυλωτή της πολυκατοικίας. Υδραυλικό ασανσέρ.
- Διαμέρισμα 45 τ.μ. με αυλή.

ΑΜΕΣΗ ΚΑΤΑΡΤΙΣΗ ΟΡΙΣΤΙΚΩΝ ΣΥΜΒΟΛΑΙΩΝ.
ΠΛΗΡΟΦΟΡΙΕΣ:
ΑΝΑΣΤΑΣΙΟΣ ΑΤΣΙΔΗΣ
ΣΤΕΦΑΝΟΥ ΚΑΖΟΥΛΛΗ 74 ΡΟΔΟΣ ΤΗΛ.
28616 - 37848
ΤΗΛ. ΟΙΚΙΑΣ: 63510 - 61865

ΞΕΝΟΔΟΧΕΙΟ ΚΟΛΥΜΠΙΑ ΜΠΗΤΣ

ΖΗΤΟΥΝΤΑΙ
Υπάλληλος Υποδοχής Υπάλληλος για Bar
Πληροφορίες τηλ.: 56247, 56311, 56225 11.00 έως 15.00

ΠΩΛΟΥΝΤΑΙ ή ΕΝΟΙΚΙΑΖΟΝΤΑΙ

Γραφεία πολυτελούς κατασκευής σύμφωνα με τις σύγχρονες προδιαγραφές από 30-55-75-110 έως 250 m^2 στην οδό Καρπάθου 11 (πεζόδρομος) στο τελείως ανακαινισθέν πρώην ξενοδοχείο «ΚΟΛΟΣΣΟΣ» με την κρυστάλλινη φιμέ πρόσοψη.

Πληροφορίες:
στα τηλέφωνα 24331 - 32
από 09.00 π.μ. - 14.00 μ.μ.
Δ/νις Νικηταρά

ΠΩΛΟΥΝΤΑΙ
Τηλ. 29318 - 34598
ΔΙΑΜΕΡΙΣΜΑΤΑ - ΚΑΤΑΣΤΗΜΑΤΑ - ΑΠΟΘΗΚΕΣ
ΚΑΛΛΙΣΤΟΣ ΔΙΑΚΟΓΕΩΡΓΙΟΥ
(ΙΔΙΟΚΤΗΤΗΣ - ΚΑΤΑΣΚΕΥΑΣΤΗΣ)

1. Οικοδομή έξι διαμερισμάτων στην οδό Αθηνών και Λάρδου γωνία 3άρια 95 τ.μ., τεσσάρια 120 τ.μ., καταστήματα 40 -80 - 120 τ.μ.
2. Οικοδομή έξι διαμερισμάτων στην οδό Σαλάκου τεσσάρια 110 - 120 τ.μ. με απεριόριστη θέα.
3. Οικοδομή στην οδό Καλλεθέας και Καλειπάτηρας στο Καρακόνερο διαμερίσματα 3άρια 80 τ.μ., τεσσάρια 120 τ.μ., καταστήματα 60 - 80 - 100 τ.μ., αποθήκες 60 -80 -100 τ.μ., αποθήκες 60 - 80 - 100 -300 τ.μ. Όλα με θέα τη θάλασσα.
4. Οικοδομή κοντά στην Μ. Πετρίδη. Διαμερίσματα των 110 - 120 τ.μ. τεσσάρια.
5. Διαμέρισμα 85 τ.μ. στην οδό Γράμμου και Αγίου Ιωάννου (έτοιμο άμεση παράδοση).
6. Διαμέρισμα 75 τ.μ. στην οδό Θεσσαλονίκης κοντά στην Στέλιου Κωτιάδη (έτοιμο άμεση παράδοση)

ΠΑΡΑΤΗΡΗΣΕΙΣ: Όλες οι οικοδομές έχουν ασανσέρ υδραυλικό. Τα διαμερίσματα είναι πολυτελούς κατασκευής.
7. Πωλούνται κτήματα παραλιακά στην ΛΑΧΑΝΙΑ των 2.000 - 4.000 και ένα κτήμα 52.000 τ.μ. για ξενοδοχειακή μονάδα ή για Συνεταιρισμό.

ΠΛΗΡΟΦΟΡΙΕΣ:
ΚΑΛΛΙΣΤΟ ΔΙΑΚΟΓΕΩΡΓΙΟΥ
ΤΗΛ: 29318 - 34598
Διεύθυνση: Κων/νου Τσαλδάρη 28 ΡΟΔΟΣ

ΑΝΩΝΥΜΟΣ ΕΤΑΙΡΕΙΑ

ΖΗΤΑ
ΟΔΗΓΟ - ΔΙΑΝΟΜΕΑ
- **ΚΑΤΟΧΟ ΔΙΠΛΩΜΑΤΟΣ Γ' ΚΑΤΗΓΟΡΙΑΣ (ΕΠΑΓΓΕΛΜΑΤΙΚΟ)**
- **ΑΠΟΦΟΙΤΟ ΛΥΚΕΙΟΥ Η' ΓΥΜΝΑΣΙΟΥ**
- **ΗΛΙΚΙΑΣ 23-30 ΧΡΟΝΩΝ**

Τηλεφωνείστε για ραντεβού στο 47.667
Κο Ανδρέα Μπαμπαλίκη
Δευτέρα έως Παρασκευή 7.30 - 15.30

ΚΤΗΜΑΤΟΜΕΣΙΤΙΚΟ ΓΡΑΦΕΙΟ
ΕΜΜ. ΚΡΑΝΙΔΗ

ΠΩΛΟΥΝΤΑΙ ΤΑ ΠΑΡΑΚΑΤΩ ΑΚΙΝΗΤΑ

ΔΙΑΜΕΡΙΣΜΑΤΑ
- 2άρι καινούργιο Ανάληψη
- 2άρι πλησίον HOTEL CHEVALIER
- 2άρι επί της Κων. Υδραίου
- 2άρι πλησίον καταστήματος ΞΕΝΑΚΗ
- 3άρι επί της Αλ. Διάκου
- 3άρι επί της οδού Καναδά
- 3άρι επί της Σωτήρος Ιξιά
- 3άρι καινούργιο στο Ροδίνι
- 3άρι καινούργιο επί της Ατταβύρου
- 3άρι καινούργιο στους Χαλκήτες
- 4άρι καινούργιο (114 τ.μ.) νέο επί της Στέλιου Κωτιάδη
- 4άρι καινούργιο στον οικισμό Καθηγητών
- 4άρι καινούργιο (135 τ.μ.) στο Μήδεια
- 4άρι 120 τ.μ. επί της Δημ. Αναστασιάδη.

ΠΩΛΗΣΕΙΣ ΜΟΝΟΚΑΤΟΙΚΙΩΝ
- 160 τ.μ. στην Ιξιά με 500 τ.μ. κήπο
- 320 τ.μ. Ασγούρου με 1000 τ.μ. κήπο
- 250 τ.μ. Ασγούρου με υπόγειο 4000 κήπο
- 220 τ.μ. Ασγούρου με υπόγειο 80 τ.μ.
- 150 τ.μ. Κανδυλί με 4000 κήπο
- 70 τ.μ. Κανδυλί με 400 κήπο
- 150 τ.μ. Καλαμώνα με 4000 κήπο
- 200 τ.μ. Παραδείσι με 4000 κήπο
- 100 τ.μ. Λίνδος

ΚΑΤΑΣΤΗΜΑΤΑ
- 40 τ.μ. Οδός Απελλού - Παλιά Πόλη
- 55 τ.μ. Πλατεία Αριστοτέλους - Παλιά Πόλη
- 35 τ.μ. Φαληράκι
- 50 τ.μ. Ιαλυσός - Εναντι Αστ. Τμήματος
- 70 τ.μ. Εμπορικό Κέντρο Φώκιαλη
- 200 τ.μ. Οδός Καναδά
- 37 τ.μ. Ιωάννη Καζούλη
- 55 τ.μ. Οδός Μανδηλαρά
- 12 τ.μ. Οδός Μανδηλαρά
- 44 τ.μ. Ακτή Μιαούλη
- 50 τ.μ. Ιαλυσός - Χρυσή Ακτή

ΚΤΙΡΙΑ
- Τριώροφο στο Μαντράκι 900 τ.μ.
- 400 τ.μ. Πλατεία Κύπρου
- 400 τ.μ. σε οικόπεδο 1700 τ.μ. Λεωφόρος Καλλιθέας

ΟΙΚΟΠΕΔΑ
- 435 τ.μ. στο Ροδίνι
- 290 τ.μ. στο Ανω Ροδίνι
- 588 τ.μ. επί της οδού Πειραιώς
- 600 τ.μ. επί της Θεμ. Σοφούλη
- 250 τ.μ. στους Χαλκήτες
- 400 τ.μ. επί της Καναδά
- 600 τ.μ. στο Ανω Ροδίνι
- 500 τ.μ. επί της Μιχ. Πετρίδη
- 500 τ.μ. στο Καρακόνερο.

ΑΓΡΟΚΤΗΜΑΤΑ
- 1.700 τ.μ. επί της Ρόδου - Λίνδου
- 4.500 τ.μ. στη Δάφνη - Ιαλυσού
- 7.200 τ.μ. πλησίον Ροδίνι
- 2.500 τ.μ. επί της Ρόδου - Λίνδου
- 4.000 τ.μ. στο Τσαΐρι
- 9.000 επί της Ρόδου - Λίνδου - Αφάντου
- 1.200 τ.μ. στη Μεγάλη Γη Ασκληπειού (με άδεια)
- 4.000 τ.μ. στη παραλία Γενναδίου
- 4.000 τ.μ. στην παραλία Καρύδια της Λίνδου
- 9.000 τ.μ. στο Τσαΐρι

ΔΙΑΘΕΤΟΥΜΕ ΜΕΓΑΛΗ ΠΟΙΚΙΛΙΑ ΑΚΙΝΗΤΩΝ ΣΕ ΟΛΗ ΤΗ ΡΟΔΟ
ΣΥΜΒΟΥΛΕΣ ΓΙΑ ΜΙΑ ΣΩΣΤΗ ΑΓΟΡΑ ΚΑΙ ΓΡΗΓΟΡΗ ΔΙΕΚΠΕΡΑΙΩΣΗ ΤΩΝ ΔΑΝΕΙΩΝ ΣΑΣ ΠΛΗΡΟΦΟΡΙΕΣ ΕΜΜ. ΚΡΑΝΙΔΗΣ - ΟΙΚΟΝΟΜΟΛΟΓΟΣ ΑΜΕΡΙΚΗΣ 50 ΡΟΔΟΣ ΤΗΛ. (0241) 27082 - 26476 FAX 27101 ΚΙΝ (094) 347405

ICM ΔΙΕΘΝΕΙΣ ΜΕΤΑΦΟΡΕΣ ΕΜΠΟΡΕΥΜΑΤΩΝ ΕΠΕ
ΜΕΤΑΦΟΡΕΣ ΕΞΩΤΕΡΙΚΟΥ - ΕΣΩΤΕΡΙΚΟΥ - ΔΙΑΚΟΜΕΤΑΚΟΜΙΣΕΙΣ

Προσφέρουμε τα πιο ολοκληρωμένα προγράμματα μεταφορών για τον ασφαλέστερο και προσφορότερο τρόπο μεταφοράς
- Μεταφορές με container για πλήρη και ομαδικά φορτία
- Θαλάσσιες και συνδυασμένες μεταφορές
- Αεροπορικές μεταφορές
- Μεταφορές οικοσκευών
- Οδικές μεταφορές Eurocargo
- Σιδηροδρομικές μεταφορές
- Μεταφορές εκθεμάτων και υλικών κατασκευής περιπτέρων.

Η εταιρεία μας αναλαμβάνει να μεταφέρει τα εμπορεύματα για λογαριασμό των εισαγωγέων από οποιοδήποτε μέρος του κόσμου, και να τα παραδώσει ελεύθερα μέχρι την αποθήκη τους διεκπεραιώνοντας όλες τις διατυπώσεις.
Για περισσότερες πληροφορίες, απευθυνθείτε στά γραφεία μας
Αμερικής 97, τηλ. 24115, 22105, 76215, fax 26485



Ο ΕΛΕΓΧΟΣ ΤΗΣ ΔΙΚΑΙΟΣΥΝΗΣ ΑΠΟ ΤΗΝ ΠΟΛΙΤΙΚΗ



Του Κωστα Ε. Μπεη

Οταν οι αποφάσεις των δικαστηρίων δεν είναι αρεστές, όλο και πιο συχνά διατυπώνεται ο αντίλογος ότι δεν αξίζει τάχα να παίρνουμε και ιδιαίτερα στα σοβαρά τη νομολογία, επειδή τα δικαστήρια στερούνται δημοκρατικής νομιμοποίησης.

Πρόκειται για ένα σύνθημα που, με την πρώτη ματιά, φαίνεται ως εύλογη εναντίωση και, σε ανθρώπους που εντυπωσιάζονται από τις κραυγαλέες πτυχές του πολιτικού και του δημοσιογραφικού λόγου, προκαλεί αίσθηση κενού στη δομή του πολιτεύματός μας, με υποβόσκουσα την επιταγή για προσεχή πλήρωση αυτού του κενού.

Αυτή τη ζύμωση καλλιεργεί περαπέρω η πολιτική δημαγωγία, είτε με το ακραίο πυροτέχνημα πως δεν υπάρχουν θεσμοί έξω από τον έλεγχο της λαϊκής κυριαρχίας είτε με την πιο προσεκτικά διατυπωμένη αξίωσή ότι, η κρατική εξουσία, πηγάζοντας από το λαό, είναι ενιαία, έτσι ώστε κάθε ειδικότερη λειτουργία της να υπόκειται στον έλεγχο των άλλων, με αποτέλεσμα, όπως τα δικαστήρια ελέγχουν τη συνταγματικότητα πράξεων της νομοθετικής λειτουργίας, καθώς και τη νομιμότητα πράξεων της εκτελεστικής λειτουργίας, έτσι να θεσμοθετηθούν διαδικασίες ελέγχου και της δικαιοδοτικής λειτουργίας από τις άλλες δύο λειτουργίες της κρατικής εξουσίας.

Ο νομικός κόσμος δεν έδωσε ιδιαίτερη προσοχή σ' αυτή τη ζύμωση. Ετσι αφέθηκε, όλο και περισσότερο να εξαπλώνεται και να υψώνει όλο και ζωηρότερη φωνή. Είναι λοιπόν καιρός, προτού δημιουργηθούν καταστάσεις ανεπίδεκτες ανατροπής, να προσεγγιστεί αυτή η διάσταση της οργάνωσης του πολιτεύματος και να εξεταστεί αν στηρίζεται όντως σε πειστική επιχειρηματολογία.

Αμεση δημοκρατική νομιμοποίηση είχε η απονομή της δικαιοσύνη στην Αθηναϊκή Πολιτεία. Τα δικαστήρια είχαν πολυπληθέστατη σύνθεση και η συγκρότησή τους στηριζόταν στην καθημερινή κλήρωση μεταξύ όλων των πολιτών.

Αυτή η δημοκρατική οργάνωση του αθηναϊκού δικαιοδοτικού συστήματος ήταν ασφαλώς μια εντυπωσιακή αρετή. Ηταν όμως και η αχίλλειος πτέρνα της. Οι αποφάσεις των αθηναϊκών δικαστηρίων ήταν δεσμευτικές ως «δίκαιες», όχι αναγκαίως γιατί ήταν σύμφωνες με τους νόμους και τα ψηφίσματα του δήμου, αλλά γιατί εξέφραζαν την κυρίαρχη κρίση των κληρωτών εκπροσώπων του δήμου. Οι Αθηναίοι κληρωτοί δικαστές, μετά το πέρας της ακροαματικής διαδικασίας, δεν αποσύρονταν σε διάσκεψη. Απλώς ψήφιζαν. Εριχναν το κεραμιδάκι της ψήφου τους και η πλειοψηφούσα γνώμη κατίσχυε, δίχως αιτιολογίες του διατακτικού της. Εξάλλου, ακριβώς επειδή οι αποφάσεις των αθηναϊκών δικαστηρίων δεν είχαν αιτιολογίες, ενώ εξάλλου εξέφραζαν αυθεντικώς τη βούληση του δήμου, δεν προβλεπόταν και δεν λειτουργούσε δυνατότητα προσβολής αυτών των αποφάσεων σε ιεραρχικά ανώτερο δικαστήριο, προκειμένου εκείνο να διορθώσει τα σφάλματα του πρωτοβάθμιου δικαστηρίου. Η κρίση ήταν αμετάκλητη.

Θύμα αυτού του δικαστικού συστήματος υπήρξε ο Σωκράτης, ο οποίος για ελάχιστες ψήφους έχασε τη δίκη του, όχι τόσο γιατί ήταν πεισικοί οι κατήγοροί του όσο περισσότερο επειδή ο ίδιος, με την περήφανη και προκλητική απολογία του, ενόχλησε την ελαφρώς υπερέχουσα μερίδα των λαϊκών δικαστών του.

Θύμα όμως αυτού του συστήματος υπήρξε, και μάλιστα με διαρκές και βαρύτερο τίμημα, η αδυναμία τής - τόσο φιλοσοφημένης και ευαίσθητης απέναντι στις επιταγές των δικαιικών αρχών, και ιδίως της επιείκειας - ελληνικής διανόησης να εξελιχθεί σε συστηματική νομική επιστήμη, όπως αντιθέτως το κατάρθωσε η πειθαρχημένη σκέψη των Ρωμαίων, αν και μέσα από λιγότερο δημοκρατικούς δικαιικούς θεσμούς - ή ίσως ακριβώς γι' αυτό το λόγο. Πραγματικά, εκεί που οι δικαστές δεν αιτιολογούν τις κρίσεις τους και δεν λειτουργούν ανώτερα δικαστήρια ελέγχου της νομιμότητας αυτών των κρίσεων, δεν ανακύπτει πιεστική ανάγκη ανάπτυξης επιστήμης του δικαίου. Και αυτό ακριβώς το βαρύ τίμημα έχει η λεγόμενη λαϊκή δικαιοσύνη, η οποία από τη φύση της δεν μπορεί να στηρίζεται στη δικανική διαλεκτική.

Αυτός είναι ο λόγος, γιατί οι σύγχρονες δημοκρατίες αποδέχθηκαν, με ενσυνείδητη και φρόνιμη επιλογή, τη στερούμενη δημοκρατικής νομιμοποίησης συγκρότηση των δικαστηρίων από επαγγελματίες δικαστές, με εδραία νομική παιδεία, των οποίων οι κρίσεις κατά το Σύνταγμα πρέπει να είναι «ειδικώς και εμπεριστατωμένως αιτιολογημένες», δεκτικές ελέγχου ως προς την ορθότητά τους, τόσο με ένδικα μέσα ενώπιον ιεραρχικώς ανωτέρων δικαστηρίων όσο και στο πλαίσιο του επιστημονικού διαλόγου διά μέσου των νομικών περιοδικών.

Οι δικαστικές αποφάσεις πρέπει να είναι σύμφωνες με τις ισχύουσες διατάξεις του Συντάγματος και των νόμων, όπως επίσης με εκείνες τις σταθερές δικαιικές αρχές, που συγκροτούν την πολιτισμική μας κληρονομιά και έχουν κωδικοποιηθεί, αφ' ενός, στην Ευρωπαϊκή Σύμβαση και τα Δικαιώματα του Ανθρώπου και αφ' ετέρου, στα εθνικά Συντάγματα. Αυτές οι δικαιικές αρχές, μαζί με το σύνταγμα και τους νόμους, συγκροτούν το θετικό δίκαιο, που δεν επιτρέπεται να θυσιάζεται στις συναισθηματικές εκρήξεις της εκάστοτε κατάλληλα φορτιζόμενης κοινής γνώμης.

Θα νόμιζε κανείς ότι, με αυτές τις εξηγήσεις, θα έπρεπε να είχε κοπάσει η ζύμωση για την έλλειψη δημοκρατικής νομιμοποίησης των δικαστηρίων μας. Μολονταύτο, ορισμένοι πολιτικοί δεν έχουν πάψει να καλλιεργούν την ιδεολογική επικάλυψη των πολιτικών παρεμβάσεων στο έργο της Δικαιοσύνης. Μόλις την περασμένη εβδομάδα, στο πλαίσιο επιστημονικού συμποσίου που οργάνωσε ο σύλλογος Ανεξαρτήτων της Νομικής Αθηνών, ακούστηκε και πάλι, ιδίως εν όψει της αναθεώρησης του Συντάγματος, η ανάγκη μη αποκοπής του ομφάλιου λώρου, που τάχα πρέπει να συνδέει την πολιτική με την απονομή της δικαιοσύνης, όπως επίσης η ανάγκη μελέτης φανερών μεθόδων, με τις οποίες η δικαιοδοτική λειτουργία της κρατικής εξουσίας να γίνεται δέκτης των πολιτικών μηνυμάτων που εκάστοτε κυριαρχούν. Αυτή η ζύμωση επιδίωξε να στηριχθεί στο επιπρόσθετο επιχείρημα ότι μια φανερή επιρροή της πολιτικής επάνω στους δικαστές είναι πολύ προτιμότερη από εκείνην που τα μεγάλα οργανωμένα συμφέροντα μπορούν να πετυχαίνουν διά μέσου των ηλεκτρονικών μέσων μαζικού επηρεασμού.

Την ανάγκη, η απονομή της δικαιοσύνης να γίνεται δέκτης των πολιτικών μηνυμάτων που κυριαρχούν στο λαό, είχε ευαγγελιστεί στη Γερμανία το ναζιστικό καθεστώς. Οι δικαστές εκαλούντο να δικάζουν «κατά το υγιές περί δικαίου συναίσθημα του λαού». Ετσι αλώθηκε η Δικαιοσύνη από τη ναζιστική υστερία.

Η τάση άλωσης της Δικαιοσύνης από την πολιτική εξουσία δεν χαρακτηρίζει αποκλειστικώς τα απολυταρχικά και αυταρχικά καθεστώτα. Κάθε εξουσία έχει μέσα της ενδογενή την τάση της εξάπλωσης. Σαν τα υγρά που όσο δεν συναντούν εμπόδιο, συνεχώς απλώνουν. Είναι κοινό μυστικό για τους παροικούντες την Ιερουσαλήμ ότι στον τόπο μας τα πολιτικά κόμματα πάντα κόπτονται εμφανώς για την ανεξαρτησία της Δικαιοσύνης, όμως όλο και μεθοδεύουν διαύλους άμεσου ή έμμεσου επηρεασμού, ώστε σε κρίσιμες περιπτώσεις να έχουν τις αποφάσεις της αρεσκείας τους.

Μια από τις μεθοδεύσεις, που επιδιώκεται ήδη να θεσμοθετηθεί με την επικείμενη αναθεώρηση του Συντάγματος, είναι η μονοπωλιακή ανάθεση του ελέγχου της αντισυνταγματικότητας των νόμων σε ολιγομελές και εύκολα ελεγχόμενο Συνταγματικό Δικαστήριο, του οποίου τα μέλη ευγνωμόνως θα ανταποδίδουν την ευεργεσία της επιλογής τους ως ανώτατων δικαστών από τα κόμματα εξουσίας. Αυτός είναι ο λόγος, γιατί δεν βρήκε απήχηση στα πολιτικά κόμματα το φρόνιμο ψήφισμα της εταιρείας Δικαστικών Μελετών, αναφορικά με το παραπλήσιο πρόβλημα του τρόπου επιλογής της λεγόμενης ηγεσίας του δικαστικού σώματος. Η Εταιρεία Δικαστικών Μελετών, λοιπόν, βάζοντας το δάκτυλο στην καρδιά του προβλήματος, έχει προτείνει την κατάργηση των θέσεων του προέδρου και των αντιπροέδρων των ανώτατων δικαστηρίων, όπως και του εισαγγελέα του Αρείου Πάγου, έτσι ώστε η άμεση ή έμμεση επιλογή τους από τα κόμματα να πάψει να λειτουργεί ή έστω να δίνει την εντύπωση ότι λειτουργεί ως δίαυλος πολιτικών επιλογών και μελλοντικών ευχαριστήριων πολιτικών ανταλλαγμάτων.

Η ελληνική εμπειρία είναι εξαιρετικά αποθαρρυντική για οποιαδήποτε ανοχή απέναντι σε θεσμούς που διευκολύνουν τις πολιτικές επιρροές στο έργο της Δικαιοσύνης.

ΕΚΘΕΣΗ ΕΠΙΔΟΣΗΣ

Σύμφωνα με την με αριθμό 3878Β/21-3-1996 έκθεση επίδοσης του Δικαστικού Επιμελητού στο Πρωτοδικείο Ρόδου Σπυρίδωνα Γ. Κατσιγιάννη, κοινοποιήθηκε στον κ. Εισαγγελέα Πρωτοδικών Ρόδου, για τον Νικόλαο Χρήστου του Παναγιώτη, κάτοικος Γαλλίας και ήδη αγνώστου διαμονής, ακριβές αντίγραφο της από 12-1-1996 αγωγής χρησικτησίας της Αρετής Χρήστου του Εμμανουήλ, κατοίκου Αρχαγγέλου - Ρόδου με αριθμό καταθέσεως 292/15-3-1996 ημερομηνίας εκδικάσεως: 17-9-1996.

Ο Πληρεξούσιος δικηγόρος Κων/νος Σαρρής

ΕΚΘΕΣΗ ΕΠΙΔΟΣΗΣ

Σύμφωνα με την με αριθμό 3877Β/21-3-1996 έκθεση επίδοσης του Δικαστικού Επιμελητού στο Πρωτοδικείο Ρόδου Σπυρίδωνα Γ. Κατσιγιάννη, κοινοποιήθηκε στον κ. Εισαγγελέα Πρωτοδικών Ρόδου, για τον Νικόλαο Χρήστου του Παναγιώτη, κάτοικος Γαλλίας και ήδη αγνώστου διαμονής, ακριβές αντίγραφο της από 4-3-1996 αγωγής χρησικτησίας της Καλλιόπης συζ. Τσαμπίκου Παπακωνσταντίνου, το γένος Χρήστου, κάτοικος Αρχαγγέλου - Ρόδου με αριθμό καταθέσεως 292/15-3-1996 ημερομηνίας εκδικάσεως: 1-10-1996 στο Ειρηνοδικείο Ρόδου.

Ο Πληρεξούσιος δικηγόρος Κων/νος Σαρρής

ΕΚΘΕΣΗ ΕΠΙΔΟΣΗΣ

Σύμφωνα με την με αριθμό 3876Β/21-3-1996 έκθεση επίδοσης του Δικαστικού Επιμελητού στο Πρωτοδικείο Ρόδου Σπυρίδωνα Γ. Κατσιγιάννη, κοινοποιήθηκε στον κ. Εισαγγελέα Πρωτοδικών Ρόδου, για τον Νικόλαο Χρήστου του Μιχαήλ, κάτοικος Ελλάδος και ήδη αγνώστου διαμονής, ακριβές αντίγραφο της από 4-3-1996 αγωγής χρησικτησίας της Καλλιόπης συζ. Τσαμπίκου Παπακωνσταντίνου, το γένος Χρήστου, κάτοικος Αρχαγγέλου - Ρόδου με αριθμό καταθέσεως 292/15-3-1996 ημερομηνία εκδικάσεως: 1-10-1996 στο Ειρηνοδικείο Ρόδου.

Ο Πληρεξούσιος δικηγόρος Κων/νος Σαρρής

ΕΚΘΕΣΗ ΕΠΙΔΟΣΗΣ

Σύμφωνα με την με αριθμό 3879Β/21-3-1996 έκθεση επίδοσης του Δικαστικού Επιμελητού, στο Πρωτοδικείο Ρόδου, Σπυρίδωνα Γ. Κατσιγιάννη, κοινοποιήθηκε στον κ. Εισαγγελέα Πρωτοδικών Ρόδου, για την Αναστασία Χρήστου του Ιακώβου, κατοίκου Βραζιλίας και ήδη αγνώστου διαμονής, ακριβές αντίγραφο της από 12-1-1996 Αγωγής Χρησικτησίας της Αρετής Χρήστου του Εμμανουήλ, κατοίκου Αρχαγγέλου Ρόδου, με αριθμό καταθέσεως 292/15-3-1996 Ημερομηνία εκδίκασης: 17-9-1996 στο Ειρηνοδικείο Ρόδου.

Ο Πληρεξούσιος δικηγόρος Κων/νος Σαρρής

ΕΚΘΕΣΗ ΕΠΙΔΟΣΗΣ

Σύμφωνα με την με αριθμό 3874Β/21-3-1996 έκθεση επίδοσης του Δικαστικού Επιμελητού, στο Πρωτοδικείο Ρόδου, Σπυρίδωνα Γ. Κατσιγιάννη, κοινοποιήθηκε στον κ. Εισαγγελέα Πρωτοδικών Ρόδου, για τον Κων/νο Χρήστου του Μιχαήλ, Κάτοικος Ελλάδας και ήδη αγνώστου διαμονής, ακριβές αντίγραφο της από 4-3-1996 Αγωγής Χρησικτησίας της Καλλιόπης συζ. Τσαμπίκου Παπακωνσταντίνου, το γένος Χρήστου, κατοίκου Αρχαγγέλου Ρόδου, με αριθμό καταθέσεως 292/15-3-1996 ημερομηνία εκδίκασης: 1-10-1996 στο Ειρηνοδικείο Ρόδου.

Ο Πληρεξούσιος δικηγόρος Κων/νος Σαρρής

ΕΚΘΕΣΗ ΕΠΙΔΟΣΗΣ

Σύμφωνα με την με αριθμό 3881Β/21-3-1996 έκθεση επίδοσης του Δικαστικού Επιμελητού στο Πρωτοδικείο Ρόδου Σπυρίδωνα Γ. Κατσιγιάννη, κοινοποιήθηκε στον κ. Εισαγγελέα Πρωτοδικών Ρόδου, για τον Νικόλαο Χρήστου του Μιχαήλ, κάτοικος Ελλάδας και ήδη αγνώστου διαμονής, ακριβές αντίγραφο της από 12-1-1996 αγωγής χρησικτησίας της Αρετής Χρήστου του Εμμανουήλ, κατοίκου Αρχαγγέλου - Ρόδου με αριθμό καταθέσεως 292/15-3-1996 ημερομηνία εκδικάσεως: 17-9-1996

Ο Πληρεξούσιος δικηγόρος Κων/νος Σαρρής

ΠΡΟΣΚΛΗΣΗ ΠΡΟΣ ΑΝΑΓΓΕΛΙΑ ΔΙΚΑΙΩΜΑΤΟΣ ΕΠΙ ΑΠΩΛΕΣΘΕΝΤΩΝ ΤΙΤΛΩΝ

Το Μονομελές Πρωτοδικείο Ρόδου, με την υπ' αριθμό 70/1996 απόφασή του, που εκδόθηκε επί της από 29-11-1995 και με αρ. καταθ. 707/1995 αίτησης του Δημητρίου Κρητικού του Κυριάκου

ΓΙΑ ΤΟΥΣ ΛΟΓΟΥΣ ΑΥΤΟΥΣ

Αναβάλλει ν' αποφασίσει οριστικώς. Προσκαλεί τον κομιστή των κατωτέρω τίτλων μετοχών της εταιρείας «ΔΩΔΕΚΑΝΗΣΙΑΚΗ ΑΝΩΝΥΜΟΣ ΝΑΥΤΙΛΙΑΚΗ ΕΤΑΙΡΕΙΑ» που εδρεύει στη Ρόδο, δηλαδή επτακοσίων πενήντα (750) ονομαστικών μετοχών των δέκα τίτλων η κάθε μια με αριθμούς 01891274 μέχρι 01892014, όπως, μέσα σε προθεσμία εξήντα (60) ημερών το αργότερο από την τελευταία των κατωτέρω δημοσιεύσεων, αναγγείλει τα δικαιώματα ή τις απαιτήσεις αυτού, επί των ως άνω τίτλων μετοχών και εφόσον κατέχει αυτούς να τους καταθέσει στη Γραμματεία του Δικαστηρίου αυτού, αλλιώς, αν παραλειφθούν οι ανωτέρω ενέργειες, οι τίτλοι που προαναφέρθηκαν θα απωλέσουν την ισχύ τους. Διατάσσει τη δημοσίευσή της ανωτέρω προσκλήσεως, με επιμέλεια του απούντος, μια φορά στην εφημερίδα «ΔΗΜΟΚΡΑΤΙΚΗ» και στο Δελτίο Δικαστικών Δημοσιεύσεων του Ταμείου Νομικών και την τοιχοκόλληση αυτής στην αίθουσα του Χρηματιστηρίου Αθηνών. Απαγορεύει οιαδήποτε παροχή στον κομιστή των ανωτέρω τίτλων μετοχών καθ' όλη τη διάρκεια της διαδικασίας προσκλήσεως και διατάσσει τη δημοσίευση της εν λόγω απαγορεύσεως από μια φορά στις ως άνω εφημερίδες. Κρίθηκε, αποφασίσθηκε και δημοσιεύθηκε σε έκτακτη δημόσια συνεδρίαση στο ακροατήριο του στις 23/2/1996.

Η Δικαστής
ΜΑΙΡΗ ΓΚΟΥΡΟΓΙΑΝΝΗ
Η Δικ. Γραμματέας
ΣΤΑΜΑΤΙΑ Κ. ΜΠΟΝΙΑΤΗ
Ρόδος 26 Μαρτίου 1996
Η Πληρεξουσία Δικηγόρος
ΕΛΕΝΗ Γ. ΑΝΤΩΝΙΑΔΗ

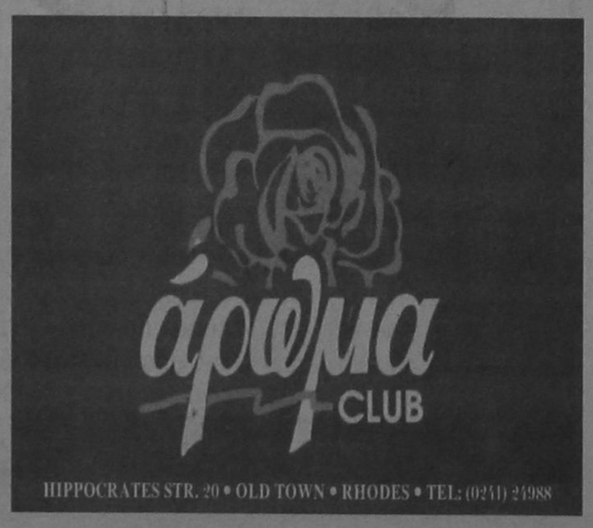

Η λύση στο οικοδομικό σας πρόβλημα

Η ΓΕΝΙΚΗ ΤΕΧΝΙΚΗ Α.Ε., δημιουργήθηκε για να δώσει αποτελεσματικές & συμφέρουσες λύσεις στα οικοδομικά προβλήματα του νησιού μας. Τα αντικείμενα των δραστηριοτήτων μας:

- Εμπορία σιδήρου οικοδομών υψηλής ποιότητας & αντοχής
- Παραγωγή έτοιμου μπετόν με 14χρονη παράδοση στην υψηλή ποιότητα στη συνέπεια και την άμεση εξυπηρέτηση
- Ανάληψη δημόσιων και ιδιωτικών έργων μεγάλης έκτασης
- Ανέγερση πολυκατοικιών με το σύστημα της αντιπαροχής



14 σύγχρονες μπετονιέρες,
2 συγκροτήματα παραγωγής μπετόν και πλήρες δίκτυο ραδιοτηλεφώνων, θα είναι στη διάθεσή σας αν θελήσετε να συνεργασθούμε.

Χρησιμοποιώντας τα ειδικά πρόσθετα στεγανότητας και ρευστότητας POZZOLITH ADMIX105 R. RHEOMAC 716 και 877 και ελέγχονας την παραγωγή, με 3 υπεύθυνους πολιτικούς μηχανικούς σε ιδιόκτητο σύγχρονα εξοπλισμένο εργαστήριο, διασφαλίζουμε και εγγυόμεθα σταθερά υψηλή ποιότητα στο μπετόν μας.

ΓΕΝΙΚΗ ΤΕΧΝΙΚΗ
έτοιμο μπετόν
ΜΟΝΤΕΡΝΑ ΤΕΧΝΟΛΟΓΙΑ & ΠΑΡΑΔΟΣΗ

ΕΡΓΟΣΤΑΣΙΟ: ΡΟΔΟΥ - ΛΙΝΔΟΥ 7ο ΧΛΜ. - ΤΗΛ. 25013
ΓΡΑΦΕΙΑ: ΑΡΚΑΔΙΟΥ 2 ΤΗΛ. 22968

Γνωμικά & αποφθέγματα

Από το βιβλίο του Νικ. Βρεττάκου

ΕΛΕΥΘΕΡΙΑ

Ο Θεός όλους τους ανθρώπους τους έπλασε ελεύθερους· κανένα δεν έκαμε σκλάβο η φύση.

ΑΛΚΙΔΑΜΑΣ

Δίχως την ελευθερία του λόγου, η έρευνα για την αλήθεια είναι αδύνατη, χωρίς την ελευθερία του λόγου, η ανακάλυψη της αλήθειας είναι άχρηστη, όταν δεν υπάρχει ελευθερία του λόγου, η πρόοδος αναχαιτίζεται και τα έθνη παύουν να προχωρούν γοργά στην ευγενικιά τους πορεία που η φύση τους χάρισε. Καλύτερα ν' ακούσουμε χίλιες ανοησίες και ψευτιές, παρά ν' αρνηθούμε την ελευθερία του λόγου. Το ψέμα πεθαίνει σε μιά μέρα, η βία σφαγιάζει τη ζωή του λαού και θάβει τις ελπίδες των Εθνών.

Κ. ΜΠΡΑΝΤΑΩ

Η ελευθερία είναι το δικαίωμα να κάνεις ό,τι δεν βλάφτει τον άλλον.

ΛΑΚΟΡΝΤΑΙΡ

Η ελευθερία είναι το σύνολο των δικαιωμάτων, που καμιά κανονική κοινωνία δε μπορεί ν' αφαιρέσει απ' τα μέλη της, χωρίς να παραβιάσει τη δικαιοσύνη και το δίκαιο.

ΛΑΚΟΡΝΤΑΙΡ

Η ελευθερία δεν είναι δυνατή παρά μέσα σε μια χώρα, όπου το δίκαιο υπερισχύει πάνω στα πάθη.

ΛΑΚΟΡΝΤΑΙΡ

Να είσαι κύριος σημαίνει να είσαι κύριος του εαυτού σου.

ΛΑΚΟΡΝΤΑΙΡ

Τέτοιος πρέπει νά 'ναι ο συγγραφέας: άφοβος, αδέκαστος, ελεύθερος, θαρραλέος και φίλος της αλήθειας, και, να λέει, καθώς ο κωμικός, τα σύκα σύκα, και τη σκάφη σκάφη.

ΛΟΥΚΙΑΝΟΣ

Η ελευθερία είναι απαραίτητος όρος της ζωής για τον άνθρωπο, γιατί είναι χωρίς καμιά αξία η ζωή, που δε μπορεί κανένας λεύτερα να χαρεί.

ΘΩΜΑΣ ΔΡΟΖ

Μπορεί ο άνθρωπος να μείνει λεύτερος, ακόμα κι αναμέσα στους τοίχους της φυλακής. Υπάρχουν άνθρωποι που ποτέ τους δεν ήταν λεύτεροι, κι ας μην έζησαν ποτέ στη φυλακή. Το σώμα μπορεί να δεθεί με αλυσίδες, ο νους όμως ποτέ. Η σκέψη είναι λεύτερη.

ΜΠΕΝΤ

Ελεύθερος άνθρωπος είναι κείνος που ζει, όπως θέλει· που δε μπορεί κανένας να τον εξαναγκάσει να κάμει οτιδήποτε, ούτε να τον εμποδίσει να το κάμει· στον οποίο κανένας δε μπορεί να επιβάλει με τη βία· που δεν τον σταμάτησαν ποτέ σε κάτι που άρχισε· που δεν παραλείπει ποτέ ό,τι επιθυμεί· που ποτέ δεν παραδίνεται σε ό,τι προκαλεί μεγάλο φόβο.

ΑΡΡΙΑΝ

Ωροσκοπιο

ημερήσιες προβλέψεις της αστρολόγου ΓΙΩΤΑΣ ΚΑΛΟΓΕΡΑ (τηλ. 01-6858401)



ΚΡΙΟΣ:
21 ΜΑΡΤΙΟΥ - 20 ΑΠΡΙΛΙΟΥ

Και μόνο από το γεγονός ότι αισθάνεστε αισιόδοξος ότι όλα θα πάνε καλά φτάνει για να ξαφνιάσετε με το αποτέλεσμα μιας ενέργειας σας ακόμα κι αυτούς που από τη φύση τους είναι μοντέρνοι και τολμηροί.

ΤΑΥΡΟΣ:
21 ΑΠΡΙΛΙΟΥ - 20 ΜΑΙΟΥ

Πρέπει να συνειδητοποιήσετε ότι μπαίνετε σε μια περίεργη φάση καθώς αυτοί που μέχρι τώρα έπαιζαν το ρόλο του φίλου και του υποστηρικτή μπορούν να δρουν παρασκηνιακά. Ισως αυτό το αντιληφθείτε πιο έντονα σήμερα.

ΔΙΔΥΜΟΙ:
21 ΜΑΙΟΥ - 20 ΙΟΥΝΙΟΥ

θα έχετε την ευχέρεια να δείξετε την ικανότητά σας στις δημόσιες σχέσεις. Και είναι πολύ πιθανό κάποιο άτομο από το γνώριμο περιβάλλον σας να σας φέρει προ μιας έκπληξης.

ΚΑΡΚΙΝΟΣ:
21 ΙΟΥΝΙΟΥ - 21 ΙΟΥΛΙΟΥ

Ισως αυτά που θέλετε να προμηθευτείτε σήμερα να είναι κάπως υπερβολικά στην τιμή τους. Ομως αυτό που είναι σημαντικό για την αύξηση της προσοχής σας είναι να κάνετε καλή χρήση των εμπειριών που έχετε σε οικονομικο-επαγγελματικά ζητήματα.

ΛΕΩΝ:
22 ΙΟΥΛΙΟΥ - 22 ΑΥΓΟΥΣΤΟΥ

Σήμερα μπορεί να αμφιταλαντεύεστε ανάμεσα σε δύο διαφορετικές δυνάμεις. Η μια θα σας καθοδηγεί μέσα από το συναίσθημα και η άλλη από το πνεύμα. Τελικά μπορεί να πετύχετε κάτι σπουδαίο αν οργανωθείτε καλά.

ΠΑΡΘΕΝΟΣ:
23 ΑΥΓΟΥΣΤΟΥ - 22 ΣΕΠΤΕΜΒΡΙΟΥ

Μέσα από κάποιο γεγονός θα υποχρεωθείτε μεν να θυμηθείτε κάτι που συνέβη στο παρελθόν αλλά μπορεί να σας βοηθήσει να απαλλαγείτε τώρα από αυτό που σας ενοχλεί.

ΖΥΓΟΣ:
23 ΣΕΠΤΕΜΒΡΙΟΥ - 22 ΟΚΤΩΒΡΙΟΥ

Από τη στιγμή που επιλέξατε να έχετε δίπλα σας ανθρώπους με δυναμισμό και κάποιο κύρος, δε μπορεί παρά ν' ακολουθήσετε τη ροή των πραγμάτων όπως τελικά έχει διαμορφωθεί μέσω αυτών.

ΣΚΟΡΠΙΟΣ:
23 ΟΚΤΩΒΡΙΟΥ - 21 ΝΟΕΜΒΡΙΟΥ

Θα μπορείτε να επιβληθείτε, να απολαύσετε θαυμασμό ή έστω να κάνετε καλά τη δουλειά σας, εφόσον δεν προκαλέσετε με το ύφος σας. Πιστεύω δε, ότι μπορεί να πετύχετε σε μια δραστηριότητά σας.

ΤΟΞΟΤΗΣ:
23 ΝΟΕΜΒΡΙΟΥ - 21 ΔΕΚΕΜΒΡΙΟΥ

Μπορείτε να είστε σίγουροι για τον εαυτό σας για οτιδήποτε με το οποίο θα θέλετε να ασχοληθείτε. Ακόμα μπορείτε να γίνετε τολμηροί έστω κι αν δεν είστε. Πάντως ένα σημαντικό ζήτημά σας έχει πάρει ευνοϊκή πορεία.

ΑΙΓΟΚΕΡΩΣ:
22 ΔΕΚΕΜΒΡΙΟΥ - 19 ΙΑΝΟΥΑΡΙΟΥ

Μπορεί να μη μείνετε απόλυτα ικανοποιημένοι σήμερα όμως μην παραπονείστε κιόλας γιατί θα μπορούσαν τα πράγματα να ήταν και χειρότερα. Ασχοληθείτε σοβαρά με το ζήτημά σας και θα διαπιστώσετε ότι κάτι αλλάζει υπέρ σας.

ΥΔΡΟΧΟΟΣ:
20 ΙΑΝΟΥΑΡΙΟΥ - 18 ΦΕΒΡΟΥΑΡΙΟΥ

Κατ' αρχήν μην αγνοείτε τη θέση των άλλων, και μη γίνεστε υπερτολμηροί εκεί που πρέπει να παίζετε ακόμα και θέατρο. Οπότε έτσι θα έχετε ακόμα – περισσότερες πιθανότητες να αποσπάσετε την υπόσχεση...

ΙΧΘΕΙΣ:
19 ΦΕΒΡΟΥΑΡΙΟΥ - 20 ΜΑΡΤΙΟΥ

Ολα σήμερα θα ξεκινήσουν από την οργάνωση που θα κάνετε τόσο στην εργασία σας όσο και στις υπόλοιπες τρέχουσες υποχρεώσεις σας. Αν υπάρχει κάποιος στόχος για προμήθεια μπορεί να επιτευχθεί.

Λέξεις & Φράσεις παροιμιώδεις

Απο το βιβλίο του Τάκη Νατσούλη

«Μαυρίζω» - «Τους μαυρίσανε»

Κάθε «κάλπη», στην παλιότερη εποχή, που ήταν διαφορετικά τα συστήματα της ψηφοφορίας, ήταν χωρισμένη σε δύο μέρη, το δεξιό που ήταν βαμμένο άσπρο και το αριστερό που ήταν βαμμένο με μαύρο χρώμα.

Η τρύπα της «κάλπης» όπου έμπαινε το χέρι ήταν μία, ώστε να μην καταλαβαίνει ο άλλος, που θα σε έβλεπε, αν ψηφίζεις προς το άσπρο ή προς το μαύρο. Έτσι ο ψηφοφόρος, βάζοντας το χέρι, έριχνε ψήφο δεξιά ή αριστερά, αν ήθελε να καταψηφίσει (προς το μαύρο).

Σε κάθε εκλογικό κέντρο υπήρχαν τόσες κάλπες, όσοι και οι υποψήφιοι. Οι κάλπες ήταν ορθογώνια μεταλλικά κουτιά, σαν τους γκαζοντενεκέδες. Ηταν κλειστά απ' όλες τις πλευρές, εκτός από μιά τρύπα στην οποία υπήρχε ένας χοανωτός σωλήνας. Μέσα σ' αυτό το σωλήνα, που είχε διάμετρο 12 εκατοστών, ο ψηφοφόρος έβαζε το χέρι του και έριχνε το σφαιρίδιο. Εσωτερικά, η κάλπη ήταν χωρισμένη στα δύο. Στο ένα μέρος να δέχεται τα καλά σφαιρίδια, τις θετικές ψήφους για κάθε υποψήφιο και το άλλο μέρος να δέχεται τις ψήφους αποδοκιμασίας., τα μαύρα σφαιρίδια. Ηταν και βαμμένη μισή άσπρη και μισή μαύρη. Απ' αυτόν το χαρακτηρισμό άσπρο - μαύρο ξεκινάνε και οι παροιμιώδεις εκφράσεις για τους αποτυχόντες υποψήφιους: «Τους μαυρίσανε» ή «αυτός έφαγε μαύρο» και άλλοι ανάλογοι χαρακτηρισμοί της εκλογικής αποτυχίας.

«Μαφία» - «Μαφιόζος»

Λέξη που σημαίνει μια μυστική συνενόηση για κακό, την κλίκα κλπ. Προέρχεται από τη γνωστή οικελική μυστική οργάνωση Mafia (Maffia), που το καταστατικό της λέει, πως τα μέλη της αποφασίζουν για τη δικαστική ή εκτελεστική εξουσία. Είναι ανάλογη με τη Ναπολιτάνικη «Καμόρρα». Το μέλος ονομάζεται μαφιόζος.

«Μάχαιρα έδωσες, μάχαιρα θα λάβεις»

Τη φράση αυτή την είπε ο Ιησούς στον Πέτρο, όταν αυτός τράβηξε το μαχαίρι του και έκοψε το αρτί ενός στρατιώτη, που επιχείρησε να συλλάβει το δάσκαλό του. Του είπε, τότε, να βάλει στη θήκη του το μαχαίρι, γιατί «μάχαιρα έδωσες, μάχαιρα θα λάβεις», δηλαδή όποιος μεταχειρίζεται το μαχαίρι, από μαχαίρι θα πάει».

Μια παρόμοια φράση συναντάμε στην τραγωδία του Αισχύλου «επτά επί Θήβας» (στχ. 961), που λέει: «Παισθείς έπαισας» και που θα πει: «Πληγήν έδωσες, πληγήν έλαβες». Επίσης, στον Αγαμέμν. στ. 1430 λέει: «Τύμμα τύμμασι τίσαι» δηλαδή: «Την πληγή με πληγή να την πληρώνεις».

ΨΥΧΑΓΩΓΙΑ ✣ ΨΥΧΑΓΩΓΙΑ ✣ ΨΥΧΑΓΩΓΙΑ

ΑΜΕΡΙΚΑΝΙΚΟ-ΛΑΒΥΡΙΝΘΟΣ

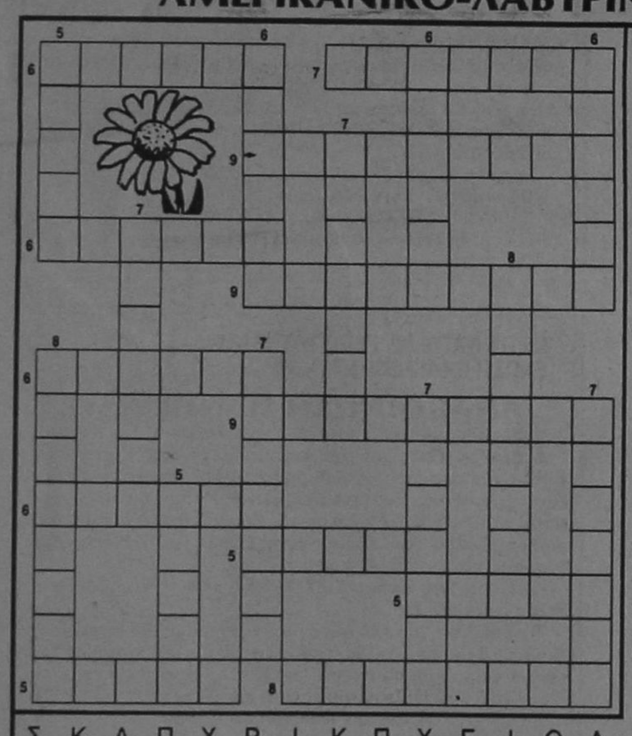

Μ	Φ	Τ	Ε	Ρ	Α	
Τ	Α	Π	Ω	Σ	Σ	
Σ	Α	Σ	Ω	Β	Π	
Α	Μ	Π	Τ	Ν	Λ	
Ρ	Α	Λ	Ε	Ε	Η	
Κ	Ν	Α	Θ	Ο	Ρ	
Α	Α	Χ	Ν	Σ	Ω	
Τ	Τ	Ν	Α	Ι	Μ	
Α	Ι	Α	Ρ	Λ	Α	
Υ	Ρ	Τ	Χ	Λ	Τ	
Τ	Α	Κ	Η	Σ	Α	
Π	Σ	Α	Σ	Σ	Μ	
Α	Μ	Ι	Ι	Ε	Ε	
Β	Φ	Ο	Κ	Α	Σ	
Ι	Γ	Α	Ρ	Ν	Ι	

Σ	Κ	Α	Π	Χ	Ρ	Ι	Κ	Π	Χ	Ε	Ι	Ο	Λ	Α	Φ	Ε	Ν	Κ	Α
Α	Κ	Α	Α	Σ	Ν	Α	Ι	Α	Τ	Ρ	Υ	Ν	Μ	Δ	Κ	Δ	Ρ	Τ	Π
Μ	Α	Υ	Π	Α	Λ	Κ	Κ	Τ	Ε	Ρ	Ο	Ε	Δ	Α	Μ	Υ	Ο	Ε	Α
Λ	Η	Μ	Π	Ν	Α	Π	Α	Ε	Ν	Ρ	Α	Υ	Π	Ι	Ρ	Τ	Μ	Τ	Ι
Ε	Ο	Ε	Μ	Τ	Ο	Π	Ρ	Ν	Α	Π	Α	Μ	Μ	Χ	Κ	Τ	Π	Σ	Σ
Τ	Ρ	Α	Σ	Ο	Δ	Σ	Ν	Τ	Δ	Σ	Α	Ε	Α	Ε	Ι	Ο	Ο	Ι	Η
Δ	Ρ	Υ	Ρ	Κ	Ν	Ε	Ε	Α	Υ	Τ	Β	Ι	Ο	Ρ	Λ	Α	Τ	Δ	Ν
Ι	Ο	Ε	Α	Δ	Α	Τ	Ι	Ρ	Α	Γ	Ρ	Α	Μ	Ε	Α	Η	Α	Α	Τ
Μ	Α	Κ	Α	Σ	Τ	Ο	Ρ	Ι	Α	Α	Ω	Κ	Ε	Α	Ν	Ο	Σ	Π	Σ

Λύστε αυτό το αμερικάνικο σταυρόλεξο ανακαλύπτοντας τις 24 λέξεις που βρίσκονται κρυμμένες μέσα στο διάγραμμα οριζόντια, κάθετα, διαγώνια κι αντίστροφα.

ΝΑΥ
ΚΟΛΥΜΒΗΤΗΡΙΟ
ΝΑΥΤΙΚΟΥ ΟΜΙΛΟΥ ΡΟΔΟΥ
ΟΛΟΙ ΜΑΖΙ ΜΠΟΡΟΥΜΕ

Το έργο ξεκίνησε
Συμβάλλετε
στην αποπεράτωσή του, καταθέτοντας τη συνδρομή σας στους Τραπεζικούς Λογαριασμούς:

- ΕΘΝΙΚΗ ΤΡΑΠΕΖΑ: 297/296013–35
- ΑΓΡΟΤΙΚΗ ΤΡΑΠΕΖΑ: 38801011331–84
- ΤΡΑΠΕΖΑ ΠΙΣΤΕΩΣ: 640002002000541
- ΕΜΠΟΡΙΚΗ ΤΡΑΠΕΖΑ: 39003961
- ΙΟΝΙΚΗ ΤΡΑΠΕΖΑ: 778/30921003
- ΤΡΑΠΕΖΑ ΚΡΗΤΗΣ: 70585189
- BARCLAYS BANK: 179887
- ΤΡΑΠΕΖΑ ΕΡΓΑΣΙΑΣ: 099/92001–10/99
- ΤΡΑΠΕΖΑ ΔΩΔΕΚΑΝΗΣΟΥ: (από το Μάρτιο του '96)

ή
στα Γραφεία του
ΝΑΥΤΙΚΟΥ ΟΜΙΛΟΥ ΡΟΔΟΥ
(Πλ. Καντουριώτη © 23287 – 38043)
από 10.00–13.00 εκτός Κυριακής.

Τα παιδιά μας, η γωνιά της ροδίτικης αυτής γης, η ιστορία θα καταγράψουν αυτή σας την πράξη.

ΜΕΓΑΛΟΣ ΔΙΑΓΩΝΙΣΜΟΣ

Αποκτείστε τα Κόκκινα Αυγά κι ελάτε να κάνουμε μαζί... ΠΑΣΧΑ ΕΛΛΗΝΙΚΟ

καλό Πάσχα

Σπανός - Λέρος - Κάλυμνος

ΤΩΡΑ ΜΕ ΚΑΘΕ ΑΓΟΡΑ ΑΞΙΑΣ 7.000 ΔΡΧ ΑΠΟ ΤΟ ΥπερΜάρκετ Σπανός, ΚΕΡΔΙΖΕΤΕ ΕΝΑ ΚΟΚΚΙΝΟ ΑΥΓΟ ΞΥΣΤΟ.

ΣΥΜΠΛΗΡΩΣΤΕ ΤΗΝ ΚΑΡΤΕΛΑ ΜΕ 9 ΚΟΚΚΙΝΑ ΑΥΓΑ ΜΕΧΡΙ ΤΙΣ 9 ΑΠΡΙΛΙΟΥ ΚΑΙ ΚΕΡΔΙΣΤΕ ΜΙΑ ΜΟΝΑΔΙΚΗ ΠΑΣΧΑΛΙΝΗ ΚΡΟΥΑΖΙΕΡΑ ΣΤΗ ΛΕΡΟ - ΚΑΛΥΜΝΟ ΚΑΙ ΠΛΟΥΣΙΑ ΔΩΡΑ!

Σπανός ΥπερΜάρκετ

ΓΙΑΤΙ Η ΔΩΔΕΚΑΝΗΣΟΣ ΕΙΝΑΙ Ο ΤΟΠΟΣ ΜΑΣ

ΣΤΑ ΠΛΑΙΣΙΑ ΚΟΙΝΟΤΙΚΟΥ ΠΡΟΓΡΑΜΜΑΤΟΣ

ΠΑΡΕΜΒΑΣΗ ΤΟΥ ΔΗΜΟΥ ΣΤΟ ΧΩΡΟ ΤΗΣ ΑΓΩΓΗΣ

Ο Δημοτικός Οργανισμός Πρόνοιας του Δήμου Ροδίων, θέλοντας να επεκτείνει τις δραστηριότητές του και να δώσει μεγαλύτερη έμφαση στον τομέα της αγωγής της υγείας του πληθυσμού της Ρόδου, ήδη μετέχει στο δίκτυο υγιών πόλεων της χώρας και, μέσω αυτού, στο αντίστοιχο ευρωπαϊκό δίκτυο. Στα πλαίσια αυτά, επιχειρεί, μέσα από τη θεσμοθέτηση ανάλογης επιτροπής, την παρέμβασή του στον ιδιαίτερα ευαίσθητο χώρο της αγωγής και προαγωγής της υγείας του παιδιού και του εφήβου. Με τον όρο «αγωγή υγείας» εννοούμε την εκπαιδευτική εκείνη διαδικασία που αποσκοπεί στη διαμόρφωση προτύπων συμπεριφοράς για την προαγωγή της σωματικής, ψυχικής, πνευματικής και κοινωνικής ευεξίας και για την ολοκληρωμένη αξιοποίηση των ανθρωπίνων δυνατοτήτων.

ΣΥΓΚΡΟΤΗΘΗΚΕ ΕΙΔΙΚΗ ΕΠΙΤΡΟΠΗ

Ακριβώς από αυτό τον ορισμό προκύπτει και ο ρόλος του νέου οργάνου του ΔΟΠ, που είναι:

α) Η εκπαίδευση του ατόμου (παιδιού, εφήβου, ενήλικα) στην τέχνη της προαγωγής και καλλιέργειας της υγείας

β) Η καλλιέργεια της αυτοπεποίθησης του ατόμου στο να μπορεί να παίρνει υπεύθυνα αποφάσεις για την υγεία του.

γ) Η μετάδοση γνώσεων.

δ) Η προσπάθεια να μεταδοθούν στους αποδέκτες η δίψα για ενημέρωση, οι δεξιότητες στο χειρισμό καταστάσεων και η γνώση των δυνατοτήτων και των ορίων του.

Η επιτροπή αυτή του ΔΟΠ στελεχώνεται από τους:

- Μαχαιρίδου Ντίνα, παιδίατρο ΓΝΡ
- Φράγκο Γ., μαιευτήρα - γυναικολόγο
- Εμμανουηλίδη Ν., παιδίατρο
- Τσίπη Ευαγγελία, παιδοψυχίατρο
- Μακαρούνα Στ., παθολόγο
- Μηναΐδη Λ., πρόεδρο Εφορείας Ελλην. Οδηγών
- Κουφλή Δ., δικηγόρο
- Σακελλαρίδη Μυρσίνη, παιδαγωγό
- Φτακλάκη Λίτσα, ειδική σύμβουλο Ευρ. Προγραμμάτων Δ.Ρ.

Τα μέλη της επιτροπής θα δώσουν συνέντευξη Τύπου σήμερα το μεσημέρι, στι 12.30, στην αίθουσα συνεδριάσεων του Δημ. Συμβουλίου, όπου θα αναπτύξουν το πρόγραμμα δράσης τους.

ΜΑΙΝΟΝΤΑΙ ΟΙ ΘΥΕΛΛΩΔΕΙΣ ΑΝΕΜΟΙ

ΣΦΟΔΡΗ ΚΑΚΟΚΑΙΡΙΑ πλήττει τη Δωδ/νησο

Σφοδρή κακοκαιρία με θυελλώδες νοτιοδυτικούς ανέμους εντάσεως μέχρι και 8 Μποφόρ, πλήττει από προχθές το απόγευμα (και) το νησί της Ρόδου, με αποτέλεσμα να δημιουργηθούν ορισμένα προβλήματα, ιδιαιτέρως στην ακτοπλοΐα.

ΠΡΟΒΛΗΜΑΤΑ ΣΤΗΝ ΑΚΤΟΠΛΟΪΑ

Τα Ε/Γ «Ροδάνθη» και «Δήμητρα» μπόρεσαν να δέσουν στο λιμάνι χθες το πρωί και να αποπλεύσουν αντίστοιχα στις 4 και 2 το απόγευμα δεν υπήρχε όμως «υπήνεμος» χώρος για το «Ρόδος» που αναζήτησε στις 9 το πρωί καταφύγιο στον κόλπο της Ιαλυσού όπου και παρέμεινε μέχρι τις 4.30 το απόγευμα με αποτέλεσμα να ταλαιπωρηθούν οι επιβάτες.

Το Ε/Γ «Σύρος Εξπρές» παρέμεινε στο λιμάνι της Ρόδου, ενώ στο λιμάνι της Σύμης παρέμενε το «Σύμη Ι».

Λογω ακριβώς των δυσμένων καιρικών συνθηκών (δεν υπήρχε πάντως απαγόρευση απόπλου) το Κεντρικό Λιμεναρχείο Ρόδου κάλεσε τους ιδιοκτήτες σκαφών που ήταν αραγμένα σε λιμάνια και όρμους του νησιού να φροντίσουν για την ασφάλεια τους, ενώ έκανε σύσταση για «μη απόπλου» όλων των μικρών σκαφών.

Με την ευκαιρία αυτή το ΚΛΡ ανακοίνωσε ακόμα ότι όλοι οι ναυτικοί πράκτορες που είναι εφοδιασμένοι με άδεια ασκήσεως επαγγέλματος (από το ΚΛΡ) θα πρέπει να εφοδιασθούν με νέες μέχρι τις 20 Ιουνίου 1996.

Σε διαφορετική περίπτωση δεν θα ισχύσουν οι παλιές

ΟΙ ΥΠΟΨΗΦΙΟΙ ΤΟΥ 3ΟΥ ΛΥΚΕΙΟΥ ΡΟΔΟΥ

ΖΗΤΟΥΝ ΦΩΤΟΑΝΤΙΓΡΑΦΟ ΔΙΟΡΘΩΜΕΝΩΝ ΓΡΑΠΤΩΝ των γενικών εξετάσεων

Το 15μελές μαθητικό συμβούλιο του 3ου Λυκείου Ρόδου απέστειλε προς το Τμήμα Εισπτήριων Εξετάσεων του υπουργείου Εθνικής Παιδείας, την ακόλουθη επιστολή:

ΕΠΙΣΤΟΛΗ ΠΡΟΣ ΤΟ ΥΠΟΥΡΓΕΙΟ ΠΑΙΔΕΙΑΣ

Το δεκαπενταμελές Συμβούλιο των μαθητών του 3ου Λυκείου Ρόδου μετά την τρίωρη γενική συνέλευση του πρώτου τριμήνου, αποφάσισε ομόφωνα να διεκδικήσει για κάθε υποψήφιο των Πανελλήνιων εξετάσεων το δικαίωμα της απόκτησης ενός φωτοαντιγράφου του διορθωμένου γραπτού, έναντι ενός λογικού παραβόλου.

Πολλοί υποψήφιοι κάθε χρόνο μετά την γνωστοποίηση των αποτελεσμάτων, εκφράζουν τις αμφιβολίες τους για την ορθότητα της βαθμολογίας τους. θεωρούμε οτι η αποδοχή του αιτήματος μας θα συντελέσει σημαντικά στην εξάλειψη αυτών των αντιδράσεων και θα συμβάλει στην ενίσχυση της αξιοπιστίας του θεσμού των Πανελλήνιων εξετάσεων.

Στο αίτημά μας αυτό βρίσκουμε σύμφωνους το σύλλογο γονέων και κηδεμόνων του σχολείου μας, καθώς και τους εκπροσώπους των συμβουλίων των μαθητών του 1ου και 2ου Λυκείου Ρόδου. Είμαστε αποφασισμένοι να διεκδικήσουμε με κάθε νόμιμο μέσο την ικανοποίηση του παραπάνω αιτήματος μας.

ΚΟΙΝΟΠΟΙΗΣΗ: 1) Παιδαγωγικό Ινστιτούτο
2) Υπουργείο Παιδείας-Μπροπόλεως 10
3) Ο.Λ.Μ.Ε. - Κορνάρου 2
4) Πανελλήνια ένωση γονέων και κηδεμόνων
5) Ηλεκτρονικά μέσα μαζικής ενημέρωσης - ΕΤ 1,2,ΑΝΤ1, Mega, Star Ημερήσιος Τύπος - Τοπικός Τύπος
6) Κεντρικά γραφεία ΑΝΤΙΠΟΛΙΤΕΥΣΗΣ
7) Τοπικοί Παράγοντες

Σας παρακαλούμε να μας γνωστοποιήσετε έγκαιρα την απόφαση σας στο FAX: 0241/77.029

Με εκτίμηση
Το 15λες μαθητικό συμβούλιο του 3ου Λυκείου Ρόδου.

ΔΗΜΟΤΙΚΟ ΠΕΡΙΦΕΡΕΙΑΚΟ ΘΕΑΤΡΟ ΡΟΔΟΥ
ΝΕΑ ΣΚΗΝΗ-ΦΟΥΑΓΙΕ
Δημήτρη Κεχαΐδη «Η Βέρα»
Γιώργου Μανιώτη «Γκρο-Πλαν»
Σκηνοθεσία: ΠΑΝΟΣ ΠΑΝΟΠΟΥΛΟΣ
Σκηνικά - Κοστούμια: ΜΙΧΑΛΗΣ ΣΔΟΥΓΚΟΣ
Μουσική: ΤΑΣΟΣ ΚΑΡΑΚΑΤΣΑΝΗΣ
Παίζουν οι ηθοποιοί
Σουζάνα Καρδούλια - Νίκος Μεϊτάνης
Πάνος Πανόπουλος - Δημήτρης Πάσσος
Ρέα Χαλκιαδάκη - Μίνα Χριστοφορίδου
ΤΕΛΕΥΤΑΙΑ ΠΑΡΑΣΤΑΣΗ
Κυριακή 31-3-96
ΩΡΑ 8.30 μ.μ.
Θέσεις περιορισμένες
ΕΘΝΙΚΟ ΘΕΑΤΡΟ

ΤΟΠΙΚΕΣ ΕΙΔΗΣΕΙΣ

ΜΕ 27 ΘΕΜΑΤΑ ΣΤΗΝ ΗΜΕΡΗΣΙΑ ΤΟΥ ΔΙΑΤΑΞΗ

ΣΥΝΕΔΡΙΑΖΕΙ ΤΗΝ ΔΕΥΤΕΡΑ το δημοτικό συμβούλιο Ρόδου

Συνέρχεται την προσεχή Δευτέρα σε συνεδρίαση το δημοτικό συμβούλιο Ρόδου με τα ακόλουθα θέματα στην ημερήσια του διάταξη:

Ενημέρωση Δημάρχου και Δημοτικών Συμβούλων

1. Αποζημιώσεις Μελών Διοικητικών Συμβουλίων Οργανισμών, Επιχειρήσεων και Επιτροπών του Δήμου Ροδίων.
2. Εγκριση για την έκδοση του μυθιστορήματος του Φώτη Βαρέλη «Ο ΔΑΣΚΑΛΟΣ»
3. Εγκριση Ισολογισμού και Εκθεσης Πεπραγμένων χρήσης 1995 της Δ.Ε.Σ. ΡΟΔΑ
4. Εγκριση Προϋπολογισμού οικονομικού έτους 1996 της Δ.Ε.Σ. ΡΟΔΑ
5. Ορισμός δύο (2) ελεγκτών για τον τακτικό διαχειριστικό έλεγχο χρήσης 1996 της Δ.Ε.Σ. ΡΟΔΑ και καθορισμός αμοιβής αυτών.
6. Ψήφιση και διάθεση πίστωσης στη Δ.Ε.Σ. ΡΟΔΑ για την καταβολή αντιμισθίων προσωπικού της που απασχολείται στο Δήμο.
7. Ψήφιση και διάθεση πίστωσης στη Δ.Ε.Σ ΡΟΔΑ για επιχορήγηση των παθητικών δρομολογίων πόλης Ρόδου.
8. Ψήφιση και διάθεση πίστωσης στη Δ.Ε.Σ. ΡΟΔΑγια την κάλυψη δρομολογίων που έγιναν την περίοδο του συνεδρίου της Κ.Ε.Δ.Κ.Ε.
9. Εγκριση της αριθ.6/96 απόφασης του Δ.Σ του 1ου ΚΑΠΗ Δήμου Ροδίων που αφορά την ψήφιση προϋπολογισμού οικ. έτους 1996.
- Διαρρύθμιση μέρους κτιρίου δωρεάς Μ. Καβαρινού σε παιδικό σταθμό.
- Αμεσες σωστικές παρεμβάσεις στα κτίρια των κατασκηνώσεων του Προφήτη Ηλία.
- Συνέχιση ανάπλασης καθιστικών και παρτεριών Λεωφόρου Ελευθερίας
- Καθαρισμός και στατικές εργασίες στο κτίριο της οδού Δηλημπεράκη
- Διαρρύθμιση υπάρχοντος χώρου σε εργαστήρια κεραμεικής και χορού

19. Εγκριση μελετών, τρόπου εκτέλεσης, ψήφιση και διάθεση πίστωσης των έργων Μεσαιωνικής Πόλης:
- Σωστικές επεμβάσεις σε αρχαιολογικούς χώρους εκτός Μεσαιωνικής Πόλης
- Αποκατάσταση συνόλου Αγγλικού Ναυαρχείου
- Ανασκαφική έρευνα στην Πλατεία Εβραίων Μαρτύρων

ΚΑΤΑΤΙΘΕΝΤΑΙ ΟΙ ΚΑΤΑΣΤΑΣΕΙΣ ΜΕ ΤΑ ΕΞΟΔΑ ΠΑΡΑΣΤΑΣΕΩΣ

20. Εγκριση 1ου Σ.Π. του έργου Μεσ. Πόλης « Επισκευή, Συντήρηση Δημοτικής Πινακοθήκης»
21. Εγκριση της αριθ. 56/1-3-96 Απόφασης Δημαρχιακής Επιτροπής που αφορά αυτοψία στην μερίδα 430Β γαιών Ρόδου.
22. Εγκριση μελέτης, τρόπος εκτέλεσης, ψήφιση και διάθεση πίστωσης του έργου «Προμήθεια καυσοξύλων για τα δημοτικά λουτρά»
23. Λήψη απόφασης για την διαγραφή και διόρθωση εγγράφων σε βεβαιωτικούς καταλόγους.
24. Παραχώρηση προς χρήση οχημάτων μηχανημάτων και εξοπλισμού απο το Δήμο Ρόδου στην Δ.Ε.Κ.Ρ.
25. Συμμετοχή του Δήμου Ρόδου στο Δίκτυο ROM.
26. Ορισμός ενός τακτικού υπαλλήλου του Δήμου μας ως Υπολόγου για την Απόδοση Λογαριασμού του Προγράμματος Κυκλοφοριακής Αγωγής.
27. Ψηφίσεις πιστώσεων για έξοδα ταξιδίων των:
- Δημάρχου κ. Γιώργου Γιαννόπουλου και Δημοσιογράφου κ. Γ. Αθανασίου στην Αθήνα
- Δημοτικού Συμβούλου κ. Γιώργου Καρυδάκη στην Αθήνα
- Δημοτικών Συμβούλων, Ελένης Γλεντή, Φωτεινής Τσιμπιδάκη και Παρέδρου Τ. Στεργάκη στην Αθήνα
- Νομικού Συμβούλου κ. Θ. Φραράκη στην Αθήνα.

ΑΡΧΗΣ ΓΕΝΟΜΕΝΗΣ ΑΠΟ ΤΗΝ ΠΡΟΣΕΧΗ ΚΥΡΙΑΚΗ

ΣΥΝΑΥΛΙΕΣ ΓΙΑ ΠΑΙΔΙΑ από την Παιδική Χορωδία

Ο Πολιτιστικός Οργανισμός Δήμου Ρόδου (ΠΟΔΡ) οργανώνει συναυλίες για ΠΑΙΔΙΑ με την Παιδική Χορωδία του. Η πρώτη απ' αυτές τις συναυλίες θα δοθεί την Κυριακή 31 Μαρτίου στις 7.30 μ.μ. στο Δημοτικό Θέατρο, με ελεύθερη είσοδο για το κοινό.

ΥΠΟ ΤΗΝ ΔΙΕΥΘΥΝΣΗ ΤΟΥ κ. Γ. ΣΑΚΕΛΛΑΡΙΔΗ

Η 45μελής Παιδική Χορωδία Δήμου Ρόδου, υπό τη διεύθυνση του Γιώργου Σακελλαρίδη, θα παρουσιάσει τραγούδια - για παιδιά - των Μπαχ, Μπετόβεν, Σούμπερτ, Θεοδωράκη, Πλάτωνος και συνθέσεις με ιδιαίτερα ρυθμικά στοιχεία και χιουμοριστικό τρόπο εκτέλεσης.

Τη Χορωδία συνοδεύουν η Αντζελα Σπανού - Καστρουνή (πιάνο), η Ξένη Εμνερ Παπαχαλκίτου (βιολί) και ο Λεωνίδας Σακελλαρίδης (βιολί).

Την Παιδική Χορωδία Δήμου Ρόδου αποτελούν τα παρακάτω μέλη:

1. Αγγέλου Β.
2. Αγγέλου Β.
3. Αναπολιτάνος Γ.
4. Αναπολιτάνος Κ.
5. Βούη Α.
6. Γάκη Σ.
7. Δαγαπάνη Θ.
8. Δημητρά Μ.
9. Διακογιάννη Ε.
10. Διακομιχάλη Σ.
11. Διακομιχάλης Α.
12. Διαμαντή Β.
13. Ευφραιμίδου Ε.
14. Ελληνα Π.
15. Κακλιού Γ.
16. Καρακατσάνη Ν.
17. Καρακατσάνης Γ.
18. Κόεν Α.
19. Κοσκινιάτη Χ.
20. Μακέστα Μ.
22. Μακέστας Γ.
23. Μαλάμη Μ.
24. Μαντικού Μ.
25. Μαντικού Σ.
26. Μερκουρίου Ζ.
27. Μπαγιώκου Δ.
28. Ντέλλα Ε.
29. Παπουτσή Χ.
30. Παστρικού Α.
31. Ροδίτης Κ.
32. Ροδίτης Ν.
33. Σαρρή Α.
34. Σαρρή Χ.
35. Σαμαρτζής Β.
36. Σκούρτου Λ.
37. Σταμούλη Κ.
38. Σταυρίδου Σ.
39. Στεφάνου Ν.
40. Στρατάκη Ι.
41. Στουραΐτη Χ.
42. Τριανταφυλλίδης Β.
43. Τσατσούλης Β.
44. Χαριστή Κ.
45. Χρυσοχός Γ.

ΕΠΙΣΤΟΛΗ ΤΟΥ Κ. Θ. ΘΕΟΧΑΡΙΔΗ ΣΤΗΝ «ΚΑΘΗΜΕΡΙΝΗ»

Ορισμένες ιστορικές ημερομηνίες για τη Δωδ/σο

ΤΟ 1998 ΣΥΜΠΛΗΡΩΝΟΝΤΑΙ ΤΑ 50 ΧΡΟΝΙΑ

Από τον τέως πρόεδρο της Ομοσπονδίας Δωδ/κών Σωματείων Αττικής κ. Θεοχάρη Θεοχαρίδη απεστάλη προς την εφημερίδα « Καθημερινή» η ακόλουθη επιστολή:

Αγαπητή « ΚΑΘΗΜΕΡΙΝΗ»

Διάβασα στο φύλλο σου της Κυριακής 24.3.1996 σελίδα 14, το κείμενο της κ. Φωτεινής Κωνσταντοπούλου, εμπειρογνώμονος στο Ιστορικό Αρχείο ΥΠΟΥΡΓΕΙΟΥ ΕΞΩΤΕΡΙΚΩΝ « Τα Δωδεκάνησα στον Αγώνα του '21».

Με λύπη διαπίστωσα ότι στο κειμενό της εννυπάρχει μια ανακρίβεια. Η Ιταλοκρατία στα Δωδεκάνησα, δε τελείωσε το 1947, αλλά την 8 Σεπεμβρίου 1943 με τη συνθηκολόγηση της Ιταλίας, τη γνωστή ως « armistizio του Στρατηγού Μπαντόλιο».

Την ευχαριστώ όμως, επειδή μου παρέχει την αφορμή να ξεκαθαρίσω- προς κάθε κατεύθυνση- το θέμα ημερομηνιών-χρονολογιών που ανάγονται στους σταθμούς απελευθέρωσης της Δωδεκανήσου, τους οποίους « κακοποιούμε» πολλοί, ανυπαίτια βέβαια και ανυποψίαστοι.

ΤΑ ΔΩΔΕΚΑΝΗΣΑ, μετά τη Ρωμαϊκή κυριαρχία και άλλους κατακτητές, πέρασαν στη Βυζαντινή Αυτοκρατορία, αλλά μετά γνώρισαν ποικιλία επικυριάρχων:

1ο) το 1309 Φραγκοκρατία- Ιωαννίτες Ιππότες.

2ο) το 1522 Οι Τούρκοι (Σουλεϊμάν ο μεγαλοπρεπής).

3ο) το 1912 Οι Ιταλοί (μέχρι 8.9.1943).

4ο) 1943-1945 Οι Γερμανοί.

5ο) 8 Μαΐου 1945, παράδοση των Γερμανών, πάνω στη ΣΥΜΗ- και λήξη του 2ου Παγκοσμίου Πολέμου για την ΕΥΡΩΠΗ.

6Ο) 1945-1947 η δόλια Βρετανική Στρατιωτική Διοίκηση.

7ο) 31 Μαρτίου 1947, η Ελληνική Στρατιωτική Διοίκηση, ως προάγγελος της Ενωσης, υπό τον Ναύαρχο Περικλή Ιωαννίδη με την παρουσία του Διοικητού του ΙΕΡΟΥ ΛΟΧΟΥ Ταξίαρχου Χριστόδουλου Τσιγάντε και Ναυτικού Διοικητού του Δωδεκανήσιου Πλοιάρχου Π.Ν. Κων/νου Νικητιάδη.

8ο) Και την 7 Μαρτίου 1948, έγινε η επίσημη Ενωση με τον Εθνικό Κορμό, η γνωστή ως Ενσωμάτωση, της οποίας τα 50 χρόνια συμπληρώνονται το 1998, κατοχυρώνει δε τον απόλυτο Ελεύθερο Βίο των Δωδεκανήσων, βάσει της Συνθήκης Ειρήνης των Παρισίων (1946-1947), στην οποία, οι απόλεμοι και καιροσκόποι Τούρκοι, οι δικαιούμενοι επάξια το διεθνές Βραβείο Οργανωμένης Γενοκτονίας ΛΑΩΝ, δεν είχαν βεβαίως συμμετοχή.

• Αυτούς τους ιστορικούς σταθμούς θα πρέπει να τους θυμόμαστε και να τους τιμούμε με ευλάβεια.

Γιατί οι καιροί είναι πονηροί και αβέβαιοι. Και για κάθε λάθος μας, καραδοκούν... εχθροί και φίλοι.

Τα «Ιμια» επτάσσουν: Ελληνες γρηγορείτε!

(Ευχαριστώ)
Θεοχάρης Μ. Θεοχαρίδης
Πρώην Πρόεδρος της Ομοσπονδίας Δωδ/νησιακών Σωματείων Αττικής.



ΑΠΟ ΤΗ ΔΗΜΟΤΙΚΗ ΕΠΙΧΕΙΡΗΣΗ

Επιχείρηση καθαριότητας στις παραλίες της πόλης

Από τη Δημοτική Επιχείρηση Καθαριότητας εκδόθηκε η ακόλουθη ανακοίνωση:

ΑΜΕΣΗ ΣΤΕΛΕΧΩΣΗ ΤΗΣ ΥΠΗΡΕΣΙΑΣ

«Από τη Δημοτική Επιχείρηση Καθαριότητας ανακοινώνεται ότι ήδη έχει ολοκληρωθεί ο καθαρισμός των παραλιών στις περιοχές Ζέφυρος και νεκροταφείο (η παραλία στον «Ζέφυρο» καθαρίστηκε για δεύτερη φορά, μετά την πρόσφατη κακοκαιρία). Σήμερα τα συνεργεία καθαρισμού παραλιών της ΔΕΚ βρίσκονται και εργάζονται στην περιοχή από Ενυδρείο μέχρι Κρητικά (επίσης για δεύτερη φορά), ενώ μέχρι το τέλος της εβδομάδας αναμένεται να ολοκληρωθεί η επιχείρηση καθαρισμού όλων των παραλιών που βρίσκονται στα διοικητικά όρια του Δήμου.

Εξ άλλου σήμερα το πρωί ολοκληρώνεται η διαδικασία εξέτασης των υποψηφίων για πρόσληψη προσωπικού για τις δημοτικές τουαλέτες. Το απόγευμα αναμένεται να γίνει η τελική επιλογή του προσώπου που θα καλύψει τη μία διοικητική θέση που έχει προκηρυχθεί. Η επιλογή θα γίνει ανάμεσα στους πέντε πτυχιούχους των ΤΕΙ που έχουν προεγκριθεί από την αρμόδια πενταμελή επιτροπή αξιολόγησης (είχαν κατατεθεί 16 απήσεις ενδιαφερομένων). Επίσης σήμερα το απόγευμα αναμένεται να γίνει και η τελική επιλογή του προσώπου που θα καλύψει τη θέση της γραμματειακής υποστήριξης, ανάμεσα από τους 16 πρώτους που επέλεξε η επιτροπή αξιολόγησης (είχαν κατατεθεί 70 απήσεις).

Τέλος, ο πρόεδρος της ΔΕΚ και Δημοτικός Σύμβουλος κ. Σακελλάρης Καραγιάννης θα έχει αύριο συνάντηση με τους 60 συνολικά εργάτες καθαριότητας, προκειμένου να συζητήσουν το νέο εργασιακό τους καθεστώς, έτσι ώστε από τη Δευτέρα (1 Απριλίου) να στελεχωθούν τα συνεργεία της ΔΕΚ με περισσότερο προσωπικό».

ΑΠΟ ΤΟΝ ΟΡΓΑΝΙΣΜΟ ΕΡΓΑΤΙΚΗΣ ΚΑΤΟΙΚΙΑΣ

ΠΑΡΑΤΕΙΝΕΤΑΙ Η ΠΡΟΘΕΣΜΙΑ για στεγαστικά δάνεια

Ο Οργανισμός Εργατικής Κατοικίας αποφάσισε να παρατείνει την προθεσμία καταθέσεως δικαιολογητικών για τη συμμετοχή δικαιούχων στο ειδικό πρόγραμμα εξαιρετικών περιπτώσεων. Η προθεσμία έληξε κανονικά στις 31-12-95 αλλά με απόφαση του δ.σ. παρατείνεται τώρα μέχρι τις 30 Απριλίου.

ΔΙΚΑΙΟΛΟΓΗΤΙΚΑ ΘΑ ΓΙΝΟΝΤΑΙ ΔΕΚΤΑ ΜΕΧΡΙ ΤΙΣ 30 ΑΠΡΙΛΙΟΥ

Σχετικά εκδόθηκε χθες από τον Οργανισμό η ακόλουθη ανακοίνωση:

Ο Οργανισμός Εργατικής Κατοικίας ολοκληρώνοντας την υλοποίηση του προγράμματος απογραφής 1983 και του ειδικού προγράμματος εξαιρετικών περιπτώσεων κάλεσε τους δικαιούχους των προγραμμάτων αυτών, όπως καταθέσουν τα δικ/κά τους, για τη χορήγηση των δανείων μέχρι 31-12-95.

Οσοι δικ/χοι δεν κατέθεσαν τα δικ/κά τους εντός της ανωτέρω προθεσμίας μπορούν να τα καταθέσουν στα κατά τόπους αρμόδια γραφεία ΟΕΚ μέχρι 30-4-96 οπότε και θα γίνει η διακοπή αυτών των προγραμμάτων.

Ο Αντιπρόεδρος ΔΣ-ΟΕΚ
Γ. ΦΕΛΩΝΗΣ

Σ.Ε.Π.Τ.Ε.
ΠΑΡ/ΜΑ ΡΟΔΟΥ

ΠΡΟΣΚΛΗΣΗ

Ο ΣΥΛΛΟΓΟΣ ΕΠΙΣΤΗΜΟΝΙΚΟΥ ΠΡΟΣΩΠΙΚΟΥ ΤΗΣ ΤΡΑΠΕΖΗΣ ΕΛΛΑΔΟΣ, Παράρτημα Ρόδου, σας προσκαλεί στην εκδήλωση για τα παιδιά από το ΣΕΡΑΓΕΒΟ που φιλοξενούνται από Ροδίτικες οικογένειες με φροντίδα της ΠΑΝΟΡΘΟΔΟΞΟΥ ΕΝΩΣΕΩΣ,

Θα μιλήσει ο Διδάκτωρ του Διεθνούς Δικαίου και Δικηγόρος παρ' Αρείω Πάγω, κ. ΠΑΝΑΓΙΩΤΗΣ ΧΑΡΙΤΟΣ, με θέμα Η ΤΡΑΓΩΔΙΑ ΤΟΥ ΣΕΡΒΙΚΟΥ ΕΘΝΟΥΣ ΤΟ 1996 ΔΙΕΘΝΕΣ ΔΙΚΑΙΟ.

- Τα παιδιά θα τραγουδήσουν Ελληνικά τραγούδια
- Θα προσφερθεί τσάι και βουτήματα

ΣΤΟ ΞΕΝΟΔΟΧΕΙΟ CONTINENTAL
Το Σάββατο 30 Μαρτίου 1996 και ώρα 6 μ.μ.

ΙΕΡΟΣ ΝΑΟΣ ΑΓ. ΓΕΩΡΓΙΟΥ (ΚΑΤΩ)
ΕΝΩΣΗ ΚΑΛΥΜΝΙΩΝ ΡΟΔΟΥ

ΑΝΑΚΟΙΝΩΣΗ ΠΑΝΗΓΥΡΗΣ

Η Εκκλησιαστική επιτροπή του ενοριακού ιερού ναού Αγίου Γεωργίου (κάτω) και η Ενωση Καλυμνίων Ρόδου προσκαλούν το Ροδιακό λαό και όλα τα μέλη και τους φίλους της Ενωσης Καλυμνίων Ρόδου να παρευρεθούν στο Μεγάλο Πανηγυρικό Εσπερινό εις μνήμη του «οσίου Σάββα του νέου εν Καλύμνω», το Σάββατο 30 Μαρτίου και ώρα 6.30 μ.μ.

Ανήμερα, την Κυριακή 31 Μαρτίου θα τελεσθεί η θεία λειτουργία.

Το Σάββατο, μετά το πέρας του Εσπερινού θα προσφερθούν από την Ενωση Καλυμνίων πλούσια εδέσματα και θα γίνουν παραδοσιακοί χοροί της Καλύμνου.

Η Εκκλησιαστική επιτροπή
Η Ενωση Καλυμνίων Ρόδου

ΕΝΩΣΗ ΞΕΝΟΔΟΧΩΝ ΡΟΔΟΥ
Πλωτάρχου Μπλέσσα 3
85100 ΡΟΔΟΣ
ΤΗΛΕΦ.: (0241) 74556
FAX: (0241) 74558
TELEX: 292372 HOAR GR

ΠΡΟΣΚΛΗΣΗ
ΕΚΤΑΚΤΗΣ ΓΕΝΙΚΗΣ ΣΥΝΕΛΕΥΣΗΣ

Προσκαλούμε τα μέλη σε έκτακτη Γενική Συνέλευση της Ενωσης Ξενοδόχων Ρόδου που θα πραγματοποιηθεί την Κυριακή 7 Απριλίου 1996 και ώρα 5.30 μ.μ. στην αίθουσα συνεδριάσεων του Ξενοδοχείου RODOS PARK (Ρήγα Φερραίου 12) και θα ασχοληθεί με τα ακόλουθα θέματα της ημερήσιας διάταξης:

1. Ενημέρωση Προέδρου για τις προοπτικές της τουριστικής κίνησης 1996
2. Ενέργειες για προβολή της Ρόδου (Εκθέσεις, έντυπα, φορέας κλπ).
3. Εσωτερικός τουρισμός - μαθητικός (ενέργειες, τιμές κλπ.).
4. Διάφορα θέματα.

Στη συνέλευση θα κληθούν να παραστούν ο κ. Νομάρχης, ο Δήμαρχος Ρόδου και εκπρόσωποι της ΤΕΔΚΔ και των παραγωγικών τάξεων.

Θα ακολουθήσει δεξίωση.

Για την Ενωση Ξενοδόχων Ρόδου
Ο ΠΡΟΕΔΡΟΣ ΒΑΣ. ΜΗΝΑΪΔΗΣ
Ο ΓΕΝ. ΓΡΑΜΜΑΤΕΑΣ ΚΩΣΤΑΣ ΚΩΣΤΑΡΙΔΗΣ

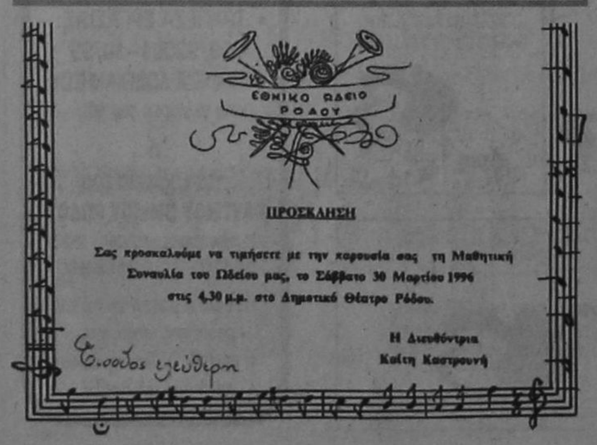

ΔΗΜΟΣ ΡΟΔΟΥ | ΠΟΛΙΤΙΣΤΙΚΟΣ ΟΡΓΑΝΙΣΜΟΣ ΔΗΜΟΥ ΡΟΔΟΥ

ΦΙΛΗ - ΦΙΛΕ ΜΑΣ

Εμείς τα μέλη της ΠΑΙΔΙΚΗΣ ΧΟΡΩΔΙΑΣ ΔΗΜΟΥ ΡΟΔΟΥ σε καλούμε να παρακολουθήσετε τη Συναυλία για ΠΑΙΔΙΑ που θα δώσουμε την Κυριακή 31 Μαρτίου '96 στις 7.30 μ.μ. στο ΔΗΜΟΤΙΚΟ ΘΕΑΤΡΟ ΡΟΔΟΥ.

Υποσχόμαστε να τραγουδήσουμε όσο μπορούμε καλύτερα και να διαλέξουμε τραγούδια που θα σας αρέσουν. Θα σας ανοίξουμε τις «πόρτες» της δουλειάς μας.

Θα σας δείξουμε πως δουλεύει μια Χορωδία.

Είσοδος Ελεύθερη
ΡΕΣΙΤΑΛ ΠΙΑΝΟΥ ΜΕ ΤΟΝ UWE MATSCHKE
Δευτέρα 1 Απριλίου '96 και ώρα 8.30 μ.μ.
ΔΗΜΟΤΙΚΟ ΘΕΑΤΡΟ ΡΟΔΟΥ

ΠΟΛΙΤΙΣΤΙΚΟΣ ΟΡΓΑΝΙΣΜΟΣ ΔΗΜΟΥ ΡΟΔΟΥ

ΦΕΣΤΙΒΑΛ ΡΟΚ ΜΟΥΣΙΚΗΣ
ΠΛΑΤΕΙΑ ΔΗΜΑΡΧΕΙΟΥ, ΩΡΑ 7.30 μ.μ.

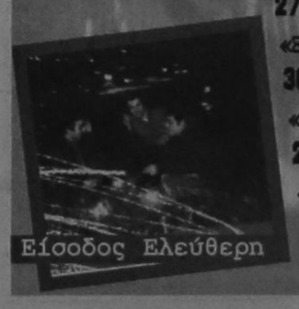

27/3/96 ΡΟΚ ΣΥΓΚΡΟΤΗΜΑ «ΞΥΛΙΝΑ ΣΠΑΘΙΑ»
30/3/96 ΡΟΚ ΣΥΓΚΡΟΤΗΜΑ «ΤΡΥΠΕΣ»
2/4/96 ΡΟΚ ΣΥΓΚΡΟΤΗΜΑ «ΞΥΛΙΝΑ ΣΠΑΘΙΑ»
5/4/96 ΡΟΚ ΣΥΓΚΡΟΤΗΜΑ «ΣΤΕΡΕΟ NOBA»