η δημοκρατική της Ρόδου

εκδότης - διευθυντής
ΒΑΣΙΛΗΣ ΑΘΑΝΑΣΙΟΥ

ΕΛΛΑΣ

ΤΡΙΤΗ
1 ΟΚΤΩΒΡΙΟΥ 1996
ΤΙΜΗ 100 δρχ.
ΑΡΙΘΜΟΣ ΦΥΛΛΟΥ 4.333

στην υπηρεσία του δωδεκανησιακού λαού

ΕΠΙΒΑΛΛΕΤΑΙ Η ΑΜΕΣΗ ΣΥΣΠΕΙΡΩΣΗ ΤΩΝ ΞΕΝΟΔΟΧΩΝ

«ΕΝΙΑΙΑ ΠΟΛΙΤΙΚΗ»

Η ΜΟΝΗ ΛΥΣΗ ΠΛΕΟΝ ΓΙΑ ΤΟΝ ΤΟΥΡΙΣΜΟ ΜΑΣ!

✓ ΤΑ ΠΡΟΒΛΗΜΑΤΑ ΘΑ ΣΥΝΕΧΙΣΘΟΥΝ ΑΝ ΑΚΟΛΟΥΘΟΥΝ ΑΝΕΞΑΡΤΗΤΗ ΤΙΜΟΛΟΓΙΑΚΗ ΠΟΛΙΤΙΚΗ
✓ΤΙΣ ΠΤΩΧΕΥΣΕΙΣ ΠΡΟΚΑΛΕΙ Ο ΕΝΤΟΝΟΣ ΑΝΤΑΓΩΝΙΣΜΟΣ
✓ ΕΞΟΜΑΛΥΝΕΤΑΙ Η ΚΑΤΑΣΤΑΣΗ ΜΕ ΤΟΝ ITAS

Αρχισε από προχθές να εξομαλύνεται σταδιακά αλλά σταθερά η κατάσταση, όπως αυτή διαμορφώθηκε, μετά την πτώχευση του τουριστικού οργανισμού της Αυστρίας ITAS με την επιστροφή των πρώτων τουριστών (Κυριακή), διαδικασία που αναμένεται να ολοκληρωθεί χωρίς πρόβλημα την προσεχή Κυριακή (όπως και προχθές έγραφε η «δ»). Από την άλλη πλευρά κινήθηκαν οι δικαστικές διαδικασίες που προβλέπονται σε τέτοιες περιπτώσεις με τον διορισμό, από το Εμπορικό Δικαστήριο της Βιέννης συνδίκου πτωχεύσεως, ο οποίος και θα προβεί στην καταγραφή των χρεών και των περιουσιακών στοιχείων του ITAS.

Οι διαδικασίες αυτές, όπως δήλωσε χθες στη «δημοκρατική» ο διευθυντής του ΕΟΤ - Αυστρίας κ. Α. Βαφειάδης θα ολοκληρωθούν μέσα σε διάστημα δύο μηνών και αφού προηγουμένως καταθέσουν στο Δικαστήριο όλοι οι πιστωτές τα παραστατικά στοιχεία από τα οποία θα προκύπτουν οι συγκεκριμένες οφειλές.

Σύμφωνα με τον κ. Α. Βαφειάδη η ασφαλιστική εταιρεία Gerling ➡Σελ. 6

ΝΕΟ ΠΛΗΓΜΑ ΚΑΤΑ ΤΟΥ ΤΟΥΡΙΣΜΟΥ ΜΑΣ

ΑΧΑΡΑΚΤΗΡΙΣΤΗ ΠΡΑΞΗ ΥΠΑΛΛΗΛΟΥ ΕΙΣ ΒΑΡΟΣ ΤΟΥΡΙΣΤΩΝ

ΤΟΥΣ «ΕΦΑΓΕ» 550.000 ΔΡΧ. ΥΠΟΣΧΟΜΕΝΟΣ ΠΑΡΑΔΟΣΗ ΔΥΟ ΓΥΝΑΙΚΕΙΩΝ ΓΟΥΝΩΝ!

«Βαρύ πλήγμα» κατά του τουρισμού μας χαρακτηρίστηκε ενέργεια ιδιωτικού υπαλλήλου , που υπεξαίρεσε χρηματικό ποσό 550.000 δρχ. από ζεύγος Νορβηγών τουριστών, με την υπόσχεση ότι θα αγόραζε και θα τους παρέδιδε 2 γυναικείες γούνες!

Λόγω παρελεύσεως της αυτόφωρης διαδικασίας ο δράστης δεν συνελήφθη εις βάρος του όμως ασκήθηκαν τα νόμιμα, ύστερα από μήνυση που του υπεβλήθη κι έτσι θα παραπεμφθεί σε τακτική δικάσιμο.

Δράστης της αχαρακτήριστης αυτής πράξεως είναι ο Αγγελος Τριανταφυλλίδης του Γρηγορίου ετών 55 από την Κομοτηνή κάτοικος Ρόδου (γνωστός και από την υπόθεση των πλαστών πιστωτικών καρτών), τον οποίο συνέδεε μακρά φιλία με τον Νορβηγό υπήκοο Haugen Torbjörn ετών 56 (και τη σύζυγό του) και είχε φιλοξενηθεί μάλιστα από αυτόν και στη Νορβηγία! Λόγω ακριβώς της εμπιστοσύνης ➡Σελ. 6

«ΒΑΣΑΝΙΖΟΥΝ» ΤΟΥΣ ΞΕΝΟΥΣ ΤΟΥΡΙΣΤΕΣ

Οργιάζει στο νησί η «άγρα πελατών»!

Η «άγρα πελατών» συνεχίζει να οργιάζει στο νησί μας με αποτέλεσμα την αγανάκτηση των τουριστών σε μια περίοδο μάλιστα που ο τουρισμός μας διέρχεται οξύτατη κρίση. Ζεύγος Γερμανών τουριστών κατάγγειλε χθες στη «δημοκρατική» (σήμερα αναμένεται να γίνει σχετική καταγγελία στον ΕΟΤ και στην Τουριστική Αστυνομία) ότι καταταλαιπωρήθηκε από ομάδα αλλοδαπών «κυνηγών τουριστών», που εκβιαστικά σχεδόν τους ζητούσαν να κλείσουν δωμάτιο για την επόμενη σαιζόν (1300 μάρκα για μια εβδομάδα) και όταν αρνήθηκαν καθυβρίστηκαν!

ΑΠΑΡΑΔΕΚΤΗ ΣΥΜΠΕΡΙΦΟΡΑ ΕΙΣ ΒΑΡΟΣ ΓΕΡΜΑΝΩΝ ΤΟΥΡΙΣΤΩΝ

Η «αλίευση» των Γερμανών έγινε το πρωί έξω από το «Ηχος και Φως» όπου η κατάσταση έγινε πλέον αφόρητη. Ομάδα αλλοδαπών (Γερμανοί, Αγγλοι και Ολλανδοί) προσφέρουν «ξυστά λαχεία» στους τουρίστιες, υποσχόμενοι διάφορες εκδρομές, ακόμα και ταξίδια σε.... μεγαλουπόλεις της Ευρώπης. Συνήθως όλοι ... κερδίζουν οπότε αρχίζει η περιπέτεια, όπως συνέβη και με τους Γερμανούς. Αφού τους υποσχέθηκαν εκδρομή με πλοίο στη Λίνδο (ως νικητών του .... «ξυστού»), τους έβαλαν σε ταξί ➡Σελ. 6

ΦΡΟΝΤΙΣΤΗΡΙΑ ΓΕΡΜΑΝΙΚΩΝ
M. ΚΟΝΤΟΥ

Μπράβο

στους εξαιρετικούς μαθητές μου που πήραν τα ***παγκοσμίως*** *ανεγνωρισμένα πιστοποιητικά γλωσσομάθειας* ***Zertifikat & Mittelstufe*** *του ΓΕΡΜΑΝΙΚΟΥ ΙΝΣΤΙΤΟΥΤΟΥ ΓΚΑΙΤΕ την σχολική χρονιά 1996.*
Ολη η Ρόδος, κι όχι μόνο, μιλά και φέτος, όπως κάθε χρόνο, για τις εκπληκτικές επιδόσεις τους που έδωσαν, όπως πάντα, απίστευτα ποσοστά και αριθμούς επιτυχόντων σε ***ΧΡΟΝΟ - ΟΝΕΙΡΟ***
(Μέση διάρκεια φοίτησης: ***3 χρόνια*** *Zertifikat* ***1,5 χρόνος*** *Mittelstufe)*

Ευχαριστώ

τους παλιούς και τους καινούριους μαθητές μου και τους γονείς τους για την αυθόρμητη προτίμησή τους στα φροντιστήρια μου. Η αγάπη των παιδιών, η εμπιστοσύνη των γονιών τους και η αμέριστη συμπαράστασή τους, μου δίνουν πάντα αφάνταστη δύναμη και κουράγιο να συνεχίσω να προσφέρω και στο μέλλον. Εύχομαι σ' όλους ολόψυχα υγεία και πρόοδο.

Μερκούρης Κοντός

ΕΛΛΗΝΙΚΕΣ ΚΑΙ ΞΕΝΕΣ ΥΠΗΡΕΣΙΕΣ

ΨΑΧΝΟΥΝ ΣΤΑ ΝΗΣΙΑ ΤΟΝ ΨΥΧΡΟ ΔΟΛΟΦΟΝΟ ΤΟΥ ΟΛΑΦ ΠΑΛΜΕ!

Πραγματικό ανθρωποκυνηγητό εξαπέλυσαν, σύμφωνα με έντονη φημολογία, οι ελληνικές αστυνομικές αρχές, αλλά και οι μυστικές υπηρεσίες σε συνεργασία με την διεθνή Ιντερπόλ, στα νησιά του Αιγαίου, μεταξύ των οποίων και στη Δωδ/νησο αναζητώντας το δολοφόνο του Σουηδού πρωθυπουργού Ολαφ Πάλμε μετά τα δημοσιεύματα ότι κρύβεται σε «κάποιο νησί του Αιγαίου». Οι αστυνομικές αρχές πάντως, της Ρόδου δήλωσαν χθες, σχετικά με το όλο θέμα «πλήρη άγνοια». Σύμφωνα με κυριακάτικό δημοσίευμα της «Ιντιπέντεντ» δολοφόνος του Ολαφ Πάλμε είναι ένα Ροδεσιανός στρατιώτης ο Αντονυ Ουάτ, που ζούσε μέχρι το 1992 στην Μοζαμβίκη. Πάντα ➡Σελ. 6

ΜΕΤΑ ΤΙΣ ΑΠΟΚΑΛΥΨΕΙΣ ΟΤΙ ΚΡΥΒΕΤΑΙ ΣΕ «ΚΑΠΟΙΟ ΝΗΣΙ ΤΟΥ ΑΙΓΑΙΟΥ»!

«ΕΡΓΑ ΚΑΙ ΗΜΕΡΕΣ» ΕΝΟΣ 38ΧΡΟΝΟΥ

ΕΜΦΑΝΙΖΟΤΑΝ ΩΣ... ΑΣΤΥΝΟΜΙΚΟΣ ΚΑΙ ΖΗΤΟΥΣΕ ΔΑΝΕΙΚΑ!

Παρίστανε τον αστυνομικό, πότε του Τμήματος Δίωξης Ναρκωτικών και πότε του Αεροδρομίου και αποσπούσε διάφορα χρηματικά ποσά! Μια δεύτερη προσπάθεια του, όμως στο ίδιο άτομο, προκάλεσε υποψίες με αποτέλεσμα να συλληφθεί και να παραπεμφθεί στον εισαγγελέα, που τον άφησε ελεύθερο, για να ενισχυθεί η δικογραφία, καθώς οι καταγγελίες άρχισαν να πέφτουν σύννεφο!

Πρόκειται για τον Ιωάννη Καμπούρη του Θεοδώρου και της Ελένης, ετών 38, κάτοικο Ρόδου, Παναγ. Ροδίου 48, η σύλληψη του οποίου επετεύχθη κάτω από τις ακόλουθες συνθήκες: Το πρωί της περασμένης Κυριακής ο Καμπούρης εμφανίστηκε στον Στέργο Πετρά του Κωνσ/νου υπάλληλο του καταστήματος φαστ - φουντ «Snack Shop» στο Φαληράκι, ως ανθυπαστυνόμος Ιωάννης Αλεξόπουλος, του Τμήματος Δίωξης Ναρκωτικών (σσ: Ο Αλεξόπουλος είχε υπηρετήσει παλαιότερα ➡Σελ. 6

ΚΑΤΑΦΕΡΕ ΝΑ ΒΑΛΕΙ ΠΟΛΥ ΚΟΣΜΟ ΣΤΟ ΧΕΡΙ

3.500 ΚΟΣΜΟΣ ΣΤΟ «ΡΟΔΙΝΙ»

«Κοσμοσυρροή» για Κ. Σκανδαλίδη!

Χιλιάδες κόσμου προσήλθαν το βράδυ του Σαββάτου στο «Ροδίνι» για να γιορτάσουν την εκλογική νίκη του κ. Κώστα Σκανδαλίδη και του ΠΑΣΟΚ, ύστερα από ανοικτή πρόσκληση του πρώτου.

Σύμφωνα με τους μετριότερους υπολογισμούς στο «Ροδίνι» προσήλθαν πάνω από 3.500 οπαδοί και μέλη του ΠΑΣΟΚ τόσοι δηλαδή που δεν είχαν εμφανισθεί σε όλες μαζί τις προεκλογικές συγκεντρώσεις του ΠΑΣΟΚ!

«Η μέθη της νίκης μας έκανε και πάλι να ξαναμαζευθούμε», ήταν χθες το σχόλιο στελέχους του ΠΑΣΟΚ εκ των κορυφαίων.

Προς τους συγκεντρωθέντες απηύθυνε ευχαριστήριο χαιρετισμό ο γραμματέας της ΚΕ του ΠΑΣΟΚ και βουλευτής Δωδ/νήσου κ. Κώστας Σκανδαλίδης υποσχόμενος μια «νέα εποχή» για το κίνημα και τη χώρα και καλώντας τα μέλη του ΠΑΣΟΚ σε διαρκή κινητοποίηση ➡Σελ. 6



ΟΛΟΝΥΚΤΙΟ ΓΛΕΝΤΙ ΤΟΥ ΣΥΝ ΣΤΟΝ «ΗΡΙΔΑΝΟ»

ΤΗΝ ΠΑΡΑΜΟΝΗ ΤΩΝ ΕΚΛΟΓΩΝ ΤΗΣ 22ΑΣ ΣΕΠΤΕΜΒΡΙΟΥ

«ΠΡΟΒΟΚΑΤΣΙΑ» ΚΟΡΥΦΑΙΟΥ ΣΤΕΛΕΧΟΥΣ ΤΗΣ ΝΕΑΣ ΔΗΜΟΚΡΑΤΙΑΣ!

ΕΣΤΕΛΛΕ ΦΑΞ ΣΕ ΕΠΙΧΕΙΡΗΜΑΤΙΕΣ ΠΡΟΣΠΑΘΩΝΤΑΣ ΝΑ ΤΟΥΣ ΕΠΗΡΕΑΣΕΙ ΓΙΑ ΝΑ ΜΗ ΨΗΦΙΣΟΥΝ Ν.Δ.!!

Πραγματικός σάλος έχει ξεσπάσει εδώ και μια εβδομάδα περίπου στις τάξεις των επιχειρηματιών της Ρόδου μετά την πρωτοφανή και ακαρακτήριστη ενέργεια κορυφαίου τοπικού στελέχους της Νέας Δημοκρατίας να προσπαθήσει να τους επηρεάσει κατά του κόμματος που τον ανέδειξε και χάρη στο οποίο απέκτησε και «βαρύνουσες» θέσεις!

Η αγανάκτηση εκδηλώθηκε όχι για τον τυχόν «επηρεασμό», αφού το φρόνημα εκδηλώθηκε συνειδητά και ελεύθερα, αλλά για την αχαριστία, και την «επαίσχυντη πράξη» (όπως χαρακτηρίστηκε).

Συγκεκριμένα ο εν λόγω «κύριος», που σημειωτέον οφείλει τα πάντα στη ζωή του στη Νέα Δημοκρατία, και σίγουρα θα περνούσε στο περιθώριο χωρίς αυτήν, την παραμονή της εκλογικής αναμετρήσεως, δηλαδή το Σάββατο 21 Σεπτεμβρίου, χρησιμοποιώντας το φάξ του γραφείου του (ο αριθμός του οποίου απετυπώθη φυσικά κατά τη λήψη, με αποτέλεσμα τον εντοπισμό του) απέστειλε στις επιχειρήσεις δημοσίευμα οικονομικής εφημερίδας, στο οποίο γινόταν ➡Σελ. 6

ΤΗΝ ΠΑΡΑΣΚΕΥΗ Η ΕΚΛΟΓΗ ΝΕΟΥ ΑΡΧΗΓΟΥ

Η Ν.Δ. ΕΚΛΕΓΕΙ ΣΗΜΕΡΑ ΤΟ ΒΡΑΔΥ ΕΝΑ ΕΚΛΕΚΤΟΡΑ

Την προσεχή Παρασκευή, 4 Οκτωβρίου η Νέα Δημοκρατία θα εκλέξει το νέο αρχηγό της, εν μέσω πολώσεως και εμφανούς κλίματος διάσπασης, αφού καμιά πλευρά δεν δείχνει διατεθειμένη να αναγνωρίσει το αποτέλεσμα. Ως γνωστόν, την προεδρία του κόμματος διεκδικούν οι κ.κ. Μιλτ. Εβερτ και Γ. Σουφλιάς μετά την αποχώρηση των κ.κ. Στεφ. Μάνου και Ντόρας Μπακογιάννη (που ετάχθησαν δημοσίως υπέρ του τελευταίου).

ΥΠΟΨΗΦΙΟΙ ΜΗΝΑΣ - ΚΑΡΑΜΑΡΙΤΗΣ - ΠΑΠΑΜΙΧΑΗΛ

Ηδη χθες κινήθηκαν οι σχετικές διαδικασίες σε όλες τις νομαρχιακές οργανώσεις, οι οποίες σήμερα το απόγευμα θα προχωρήσουν στην εκλογή των 72 κομματικών στελεχών - εκλεκτόρων. Το εκλεκτορικό σώμα αποτελείται συνολικά από 189 μέλη, τους 108 βουλευτές, τους 9 ευρωβουλευτές και 72 εκλέκτορες που θα εκλεγούν από τις νομαρχιακές συνελεύσεις.

Στη Ρόδο ➡Σελ. 6

ΕΝΟΨΕΙ ΤΩΝ ΣΗΜΕΡΙΝΩΝ ΔΙΑΔΙΚΑΣΙΩΝ

ΑΝΟΙΚΤΗ ΕΠΙΣΤΟΛΗ Χ. ΧΑΤΖΗΕΥΘΥΜΙΟΥ ΠΡΟΣ ΤΟΥΣ ΕΚΛΕΚΤΟΡΕΣ

Οτέως πρόεδρος της νομαρχιακής επιτροπής Δωδ/νήσου της Νέας Δημοκρατίας μας απέστειλε προς δημοσίευση την ακόλουθη επιστολή, ενόψει των διαδικασιών εκλογής του νέου προέδρου της Ν.Δ.

Κύριε Διευθυντά,

Μια μεγάλη παράταξη η Ν.Δ. καλείται εντός της εβδομάδος να ξεπεράσει τους κινδύνους που δημιουργεί η εκλογή ενός νέου αρχηγού,

ΤΑΣΣΕΤΑΙ ΥΠΕΡ ΤΗΣ ΥΠΟΨΗΦΙΟΤΗΤΑΣ ΤΟΥ κ. Γ. ΣΟΥΦΛΙΑ

του δου κατά σειράν.

Τα δυόμιση εκατομμύρια των ψηφοφόρων της παράταξης έκπληκτοι αλλά και με πίκρα είδαν τον μέχρι την στιγμή εκείνη αρχηγό της παράταξης να δηλώνει νωρίς - νωρίς ότι παραπείται της αρχηγίας της αναλαμβάνοντας όλες τις ευθύνες του εκλογικού καταπονισμού.

Μεγαλύτερη ακόμα έκπληξη και πίκρα επροκάλεσε η δήλωση του ιδίου ότι επανυποβάλλει υποψηφιότητα για ανάληψη και πάλι της θέσης του αρχηγού(;)

Αμέσως μετά την υποβολή της υποψηφιότητος του άρχισαν τα γνωστά διαφημιστικά σποτ:

- Εβδομήντα βουλευτές του κόμματος ψηφίζουν Εβερτ
- Επτά εκλέκτορες από την Γερμανία ψηφίζουν Εβερτ (κατά το γνωστό 29 κατασκευασταί πλυντηρίων...)

Η τακτική επηρεασμού των εκλεκτόρων γνωστή και από το παρελθόν.

Απέναντι στα στημένα διαφημιστικά σποτ, τρία υψηλόβαθμια και με προσφορά στην παράταξη στελέχη ➡Σελ. 6

Μενού γευσιγνωσίας με Θαλασσινές Γεύσεις
Γευτείτε με την Νεοελληνική Κουζίνα

Σαλάτα από γαρίδες και πεπόνι με σάλτσα βασιλικού
Κρέπα με καβούρι και γαλοπούλα σε σάλτσα αβοκάντο
ή
Μπουκέτο από θαλασσινά τυλιγμένα με λάχανο σε σάλτσα ασιατικού
Ρέγκος σολομός σχάρας με σάλτσα δυόσμου και πράσινο πιπέρι
ή
Μενταγιόν από ψαρονέφρι με πικάντικη σάλτσα κόκκινου κρασιού
Πουτίγκα μήλου με καραμέλα και σάλτσα κανέλλας

Τιμή κατ' άτομο 6.800 δρχ

LA ROTISSERIE
gourmet restaurant
Chef: Κωνσταντίνος
Πιάνο: Γιάννης Βασιλαράκης

*****
RODOS PALACE
Καθημερινά: 20.00-24.30, Λεωφ. Ιαλισού, Ιξιά, Κρατήσεις: τηλ. 25222

ΚΙΝΗΜΑΤΟΓΡΑΦΟΙ

ΜΕΤΡΟΠΟΛ
Τηλ. 28400
ΔΥΟ ΠΡΟΒΟΛΕΣ
7.30-9.30 και 9.30-11.30
Μια ταινία καταγγελία με την μοναδική ΣΑΡΟΝ ΣΤΟΟΥΝ
Ο ΤΕΛΕΥΤΑΙΟΣ ΧΟΡΟΣ
LAST DANCE
Α! ΠΡΟΒΟΛΗΣ
Πρωταγωνιστούν: ΣΑΡΟΝ ΣΤΟΟΥΝ - ΡΟΜΠ ΜΟΡΟΟΥ

ΘΕΡΙΝΟΣ ΚΙΝΗΜΑΤΟΓΡΑΦΟΣ
ΔΥΟ ΠΡΟΒΟΛΕΣ
7.30-9.30και 9.30-11.30
Μια ελληνική ταινία για την ζωή, όταν αξίζει τόσο λίγο
Η ΖΩΗ ΕΝΑΜΙΣΥ ΧΙΛΙΑΡΙ
Α! ΠΡΟΒΟΛΗ

«TITANIA»
Κολοκοτρώνη 98
Τηλ. 25876 - 64050
ΗΧΟΣ DOLBY SURROUND
Προβολές 7.45 και 10
Η ενοχή, η μετάνοια, η θανατική ποινή, οι θύτες και τα θύματα... Μια συγκλονιστική ταινία
ΘΑ ΖΗΣΩ
DEAD MAN WALKING
Πρωταγωνιστούν: ΣΟΥΖΑΝ ΣΑΡΑΝΤΟΝ, (Οσκαρ ερμηνείας 1996) ΣΩΝ ΠΕΝ
Τη Παρασκευή ΣΒΑΡΤΣΕΝΕΓΚΕΡ
ERASER

Τα πολιτιστικά



Κάνω κριτική δημιουργώντας, και όχι βρίσκοντας λάθη
ΜΙΧΑΗΛ ΑΓΓΕΛΟΣ

γράφει ο
ΑΡΙΣΤΕΙΔΗΣ ΜΙΑΟΥΛΗΣ

ΤΟ «ΒΑΣΙΛΙΣΣΑ ΟΛΓΑ» ΕΝΑ ΔΟΞΑΣΜΕΝΟ ΕΛΛΗΝΙΚΟ ΑΝΤΙΤΟΡΠΙΛΛΙΚΟ ΑΤΡΩΤΟ ΣΤΑ ΚΥΜΑΤΑ ΤΩΝ ΣΥΝΕΧΩΝ ΕΧΘΡΙΚΩΝ ΕΠΙΘΕΣΕΩΝ (Γ' ΜΕΡΟΣ)

Η «Ολγα» τέλειωσε τις επισκευές της στο Σουέζ στις 10 Οκτωβρίου 1942, και με νέο κυβερνήτη, τον πλωτάρχη Μπλέσσα απέπλευσε στις 12 του μηνός για το Πόρτ Σάιδ. Τον Νοέμβριο κάνει ανθυποβρυχιακές περιπολίες και συνοδεύει αγγλικές νηοπομπές από την Ινδία και την Μεσόγειο. Στις 12 Νοεμβρίου, μαζί με το αγγλικό «Πετάρντ», αναλαμβάνουν περιπολία στο Τομπρούκ και στην Βεγγάζη. Φθάνουν στην Μάλτα. Η «Ολγα» υφίσταται επίθεσι, αλλά σώζεται. Τρεις μέρες αργότερα αντιλαμβάνεται πως το « Πετάρντ » ρίχνει βόμβες βυθού. Ηταν 40 μίλια νοτίως της Μάλτας η «Ολγα» πραγματοποιεί αμέσως στροφή. Σε 4 λεπτά το «Πετάρντ» άναψε τον προβολέα του και ειδοποιεί την «Ολγα» ότι βρίσκεται επάνω από υποβρύχιο. Στις 3.29 η «Ολγα» επιτυγχάνει «πχώ» σε απόστασι 1.000 γιαρδών. Πλέει προς τον στόχο με ταχύτητα 18 μιλίων. Στις 3.34 ρίχνει έξη βόμβες. Ακριβώς τότε το «Πετάρντ» με την πορεία του και την θέσι του την αναγκάζει να διακόψη τις βολές της. Στις 4.03 βγαίνει στην επιφάνεια το εχθρικό υποβρύχιο. Το «Πετάρντ» χτυπά με τα πολυβόλα του το εχθρικό υποβρύχιο και σε συνέχεια το πυροβολεί. Το εχθρικό υποβρύχιο συγκρούεται ελαφρά με το «Πετάρντ»

Η «Ολγα» δεν μπορουσε να κάνη τίποτε, γιατί έπρεπε να μείνη εκτός της βολής του «Πετάρντ».Σε 4 λεπτά το «Πετάρντ σταμάτησε τους πυροβολισμούς και το πλήρωμα του υποβρυχίου έπεσε στην θάλασσα. Τους ναυαγούς περισυνέλεξε η «Ολγα». Από τις ανακρίσεις διαπιστώθηκε ότι ήταν το παλικό υποβρύχιό «Yarsciek» και ότι οι ζημιές που το ανάγκασαν να αναδυθή προέρχονταν από τις βόμβες της «Ολγας». Το «Yarsciek»βυθίσθηκε στις 11.34 . Για την καταβύθισι του υποβρυχίου αυτού ο Αρχήγος Στόλου ναύαρχος Σακελλαρίου είπε ότι ήταν «αρίστη από πάσης απόψεως η επίθεσις της Ολγας».

Το βρεταννικό ναυαρχείο απονέμει μισή μονάδα επιτυχίας στο «Ολγα» και μισή στο «Πετάρντ», και με ειδικό σήμα του (1240/19-12)συγχαίρει τα πληρώματα των δυό σκαφών. Στις 20 Δεκεμβρίου ο αρχηγός του αγγλικού Στόλου της μεσογείου ανέβηκε στην «Ολγα» για να συχαρή τον κυβερνήτη και το πλήρωμα και ένα μήνα αργότερα ο βασιλεύς της Αγγλίας απένειμε στον κυβερνήτη της «Ολγα» πλωτάρχη Γ. Μπλέσσα, το παράσημο των διακεκριμένων υπηρεσιών για την λαμπρή επιτυχία. Στην σχετική περικοπή του εγγράφου του Αγγλου στολάρχου της Μεσογείου προς τον Ελληνα υφυπουργό Ναυτικών αναφέρονται τα εξής: «Μου δίδει την μεγαλυτέραν ευχαρίστησιν να σας πληροφοτήσω ότι η Α.Μ. ο βασιλεύς (της Αγγλίας)η υδόκησε να διατάξη την ονομασίαν του πλωτάρχου Γεωργίου Μπλέσσα, του Ελληνικού Βασιλικού Ναυτικού, ως συντρόφου του Τάγματος των Διακεκριμένων Υπηρεσιών δια τας υπηρεσίας του κατά την καταστροφήν ενός ιταλικού υπβρυχίου...»

Η δραστηριότης της «Ολγας» είχε εντυπωσιάσει τόσο τον εχθρό, όσο και τις συμμαχικές δυνάμεις. Το 1942 η «Ολγα» διήνυσε συνολικώς 27.764 μίλια με 1.590 ώρες εν πλώ. Εκείνες ιδίως οι νηοπομπές προς την Μάλτα προκαλούσαν τον θαυμασμό των Συμμάχων για την επιδεξιότητα του κυβερνήτη και την αποφασιστικότητα του πληρώματος της «Ολγας». Στις 11 Ιανουαρίου 1943 φθάνει στην Μάλτα ξεπερνώντας εμπόδια που ορθώνονται σαν βουνο μπροστά της.

Στις 18 Ιανουαρίου η «Ολγα» και τα «Νούμπιαν» και «Πακενχαιμ» πραγματοποιούν νηοπομπή συνοδείας. Στο ακρωτήριο Κούριατ η «Ολγα» και το «Πακενχαιμ» επισημαίνουν εχθρικό στόχο. Ηταν το εξοπλισμένο αλιευτικό «Στρόμπολι» φορτωμένο με πετρέλαιο. Η «Ολγά» το χτυπά δύο φορές. Το «Στρόμπολι» καίγεται και σε λίγο βυθίζεται. Στην αναφορά του ο Αγγλος αρχηγός της μοίρας την επομένη, προς τον αρχηγό της Μάλτας αναφέρει ότι «...η «Βασίλισσα Ολγα» ήνοιξε πυρ μετά του «Νούμπιαν» και επέτυχε τον στόχον με την πρώτην ομοβροντίαν...»

Στο τέλος Απριλίου και στις αρχές Μαίου επαναλαμβάνει το δραματικό δρομολόγιο προς την Μάλτα και σε συνέχεια ενεργεί επιθέσεις στα Ιταλικά ύδατα, στα στενά Σικελίας-Τύνιδος. Ως τον Ιούνιο αναλαμβάνει επιθετικό έργο στα παράλια της Ιταλίας. Την 1η Ιουνίου μαζί με τα «jervis»φθάνει στις ακτές της Σικελίας. Χτυπούν εκεί τρία πλοία του εχθρού .

Η «Ολγα» πυρπολεί το ένα (ήταν εμπορικό) Ξαφνικά ένα εχθρικό αντιτορπιλλικό εμφανίζεται και ετοιμάζεται να την χτυπήση. Αλλά ο πλωτάρχης Μπλέσσας στρέφει, με μεγάλη επιδεξιότητα, αριστερά και αποφεύγει το χτύπημα. Η « Ολγα » αναλαμβάνει την πρωτοβουλία και σαρώνει με τα πολυβόλα του το κατάστρωμα του εχθρικού πλοιου.

ΤΟ ΛΥΚΕΙΟ ΕΛΛΗΝΙΔΩΝ

Τον Οκτώβριο αρχίζει πάντα η νέα περίδος λειτουργίας και δουλειάς για το Λύκειο Ελληνίδων της πόλης μας στο κτίριό του στην οδό Ιπποτών. Το τμήμα, που θ' αρχίζει πρώτο τη λειτουργία του, το Σάββατο 5 Οκτωβρίου είνα το Τμήμας εκμάθησης ελληνικών παραδοσιακών χορών για παιδιά (αγόρια και κορίτσια) ηλικίας από επτά ετών και άνω, με υπεύθυνο τον κ. Βαγγέλη Τζέλλο.

Στο Λύκειο Ελληνίδων οι χοροί διδάσκονται κατά τον πιο αυθεντικό τρόπο και πάντα σύμφωνα με τις σύγχρονες παιδαγωγικές αντιλήψεις. Το να γραφτεί ένα παιδί, μικρό ή μεγάλο στο Λύκειο είναι πολύ σημαντικό, διότι του προσφέρεται υγιές και ευχάριστο περιβάλλον, δυνατότητες και ευκαιρίες, καλλιέργεια των ελληνικών αξιών και της αισθητικής και άλλα. Επομένως οι γονείς και τα ίδια τα παιδιά θα πρέπει να βάλουν την εκμάθηση των παραδοσιακών χορών στο Λύκειο Ελληνίδων στο πρόγραμμα της εξωσχολικής απασχόλησης και δεν θα χάσουν.

Αναδρομή στο Παρελθόν

«η δημοκρατική της Ρόδου»

Πριν 12 χρόνια

Δευτέρα 1 Οκτωβρίου 1984

Μεγάλο διεθνές ιατρικό συνέδριο, με διοργανωτή την Διεθνή Οφθαλμολογική Εταιρεία, θα πραγματοποιηθεί στην Κω στο χρονικό διάστημα από 5 μέχρι 9 Οκτωβρίου. Στο συνέδριο αυτό θα πάρουν μέρος οι 50 καλύτεροι καθηγητές οφθαλμίατροι του κόσμου, που θα προέρχονται από 24 χώρες.

Το συνέδριο θα γίνει στις αίθουσες του Διεθνούς Ιπποκρατείου Ιδρύματος και θα αποτελέσει το μεγάλο επιστημονικό γεγονός της χρονιάς στο χώρο της Οφθαλμιατρικής. Κατά τη διάρκεια του συνεδρίου εξάλλου, πρόκειται να συνεδριάσουν «κεκλεισμένων των θυρών» το διοικητικό συμβούλιο της Διεθνούς Οφθαλμολογικής Εταιρείας και η Διεθνής Ακαδημία Οφθαλμολογίας.

Ανοικτή στο κοινό θα είναι όμως η συνεδρίαση του Ομίλου Μελετητών Οφθαλμολογίας Ελλάδος, που έχει πρόεδρό της τον καθηγητή κ. Φρονιμόπουλο. Ιατρικοί κύκλοι της Κω, που είναι ενημερωμένοι πλήρως πάνω στο πρόγραμμα του συνεδρίου τονίζουν, ότι θα γίνουν σοβαρές επιστημονικές ανακοινώσεις που θα δώσουν νέα ώθηση στην οφθαλμιατρική, ιδιαίτερα στον τομέα των χειρουργικών επεμβάσεων.

ΗΜΕΡΗΣΙΑ ΕΦΗΜΕΡΙΔΑ
η δημοκρατική της Ρόδου
Ετος ιδρύσεως 1982
Θεμιστοκλέους Σοφούλη 77
Ταχ. Θυρίδα 339 85100 Ρόδος
Εκδότης - ιδιοκτήτης - διευθυντής:
ΒΑΣΙΛΗΣ Δ. ΑΘΑΝΑΣΙΟΥ
Τηλέφωνα: 28728, 34722, 76655, 79100, 26728, 27919
Telefax: 37333



ALFA 146, Η ΝΕΑ ALFA ROMEO. ΖΗΣΤΕ ΜΑΖΙ ΤΗΣ ΜΟΝΑΔΙΚΕΣ ΟΔΗΓΙΚΕΣ ΣΥΓΚΙΝΗΣΕΙΣ. ΔΥΝΑΤΟΣ ΧΑΡΑΚΤΗΡΑΣ: ΚΙΝΗΤΗΡΕΣ BOXER 1.4, 1.6 ΚΑΙ 1.7 16V. ΣΤΑΘΕΡΗ: ΑΝΑΡΤΗΣΕΙΣ ΜΕ ΕΛΕΓΧΟΜΕΝΗ ΕΛΑΣΤΙΚΟΤΗΤΑ, ΡΥΘΜΙΖΟΜΕΝΟ ΣΕ ΥΨΟΣ ΥΔΡΑΥΛΙΚΟ TIMONI, ABS ΚΑΤΟΠΙΝ ΠΑΡΑΓΓΕΛΙΑΣ - STANDARD ΣΤΗΝ 1.7 16V. ΑΣΦΑΛΗΣ: ΚΑΜΠΙΝΑ ΕΠΙΒΑΤΩΝ ΠΡΟΟΔΕΥΤΙΚΗΣ ΠΑΡΑΜΟΡΦΩΣΗΣ, ΠΛΕΥΡΙΚΟΙ ΔΟΚΟΙ ΑΣΦΑΛΕΙΑΣ, ΣΥΣΤΗΜΑ ΠΡΟΛΗΨΗΣ ΠΥΡΚΑΓΙΑΣ FPS, ΤΗΛΕΣΚΟΠΙΚΟΣ ΑΞΟΝΑΣ TIMONIOY, ΑΕΡΟΣΑΚΟΣ ΟΔΗΓΟΥ, ΑΕΡΟΣΑΚΟΣ ΣΥΝΟΔΗΓΟΥ ΚΑΤΟΠΙΝ ΠΑΡΑΓΓΕΛΙΑΣ. ΑΝΕΤΗ: ΚΑΜΠΙΝΑ ΕΠΙΒΑΤΩΝ ΜΕ ΗΧΟΜΟΝΣΗ, ΒΕΛΟΥΔΙΝΗ ΕΠΕΝΔΥΣΗ ΣΑΛΟΝΙΟΥ, ΕΙΔΙΚΑ ΣΧΕΔΙΑΣΜΕΝΟΣ ΧΩΡΟΣ ΓΙΑ ΤΟΝ ΣΥΝΟΔΗΓΟ, ΗΛΕΚΤΡΙΚΑ ΠΑΡΑΘΥΡΑ, ΗΛΕΚΤΡΟΜΑΓΝΗΤΙΚΕΣ ΚΛΕΙΔΑΡΙΕΣ, ΜΕΓΑΛΟΣ ΧΩΡΟΣ ΑΠΟΣΚΕΥΩΝ. Η ALFA 146 ΠΡΟΣΤΑΤΕΥΕΤΑΙ ΜΕ ΤΟ ΣΥΣΤΗΜΑ IMMOBILIZER ALFA CODE. ALFA 146: ΜΙΑ ALFA ΠΟΥ ΕΧΕΙ ΟΛΑ ΟΣΑ ΑΝΑΖΗΤΑΤΕ ΣΕ ΕΝΑ ΚΟΡΥΦΑΙΟ ΑΥΤΟΚΙΝΗΤΟ. ΚΑΙ ΠΑΝΩ ΑΠ' ΟΛΑ, ΕΙΝΑΙ ALFA ROMEO.

Cuore Sportivo

ALFA 146.
ΠΡΟΣΩΠΙΚΟΤΗΤΑ ALFA ROMEO.

ALFA CONTACT
1+3+8
ALFA ROMEO Fiat Credit Hellas
Η Alfa Romeo συνιστά
AUTORODOS A.E.
ΑΥΣΤΡΑΛΙΑΣ 60. ΡΟΔΟΣ, ΤΗΛ: 0241-27421

ΤΥ ΠΡΟΓΡΑΜΜΑ

ΕΤ1

09.30 Η ΟΛΥΜΠΙΑΔΑ ΣΤΗΝ TV ΤΟΥ ΜΕΛΛΟΝΤΟΣ
11.30 **ΠΑΙΔΙΚΟ ΠΡΟΓΡΑΜΜΑ**
12.00 ΚΑΣΠΕΡ ΚΑΙ ΟΙ ΦΙΛΟΙ ΤΟΥ
12.30 Ο ΘΕΙΟΣ ΜΑΣ, Ο ΜΙΜΗΣ
13.00 ΜΕΘΥΣΜΕΝΗ ΠΟΛΙΤΕΙΑ
14.00 ΔΥΟ ΜΕ ΤΡΕΙΣ
15.00 **ΕΙΔΗΣΕΙΣ**
15.30 ΤΑ ΜΥΣΤΙΚΑ ΤΗΣ ΑΜΜΟΥ
16.20 ΧΟΡΟΣ ΣΤΟΝ ΠΑΓΟ
17.25 ΒΕΓΓΑΛΙΚΑ
18.00 **ΕΙΔΗΣΕΙΣ**
18.25 ΤΟ ΒΛΕΜΜΑ
19.00 ΣΥΝΕΙΚΟΝΕΣ
20.00 ΕΝΗΜΕΡΩΤΙΚΗ ΕΚΠΟΜΠΗ
21.00 **ΕΙΔΗΣΕΙΣ - ΚΑΙΡΟΣ - ΤΗΛΕΟΙΚΟΝΟΜΙΑ**
22.00 Ο ΠΡΙΓΚΙΠΑΣ
23.00 ΕΝΗΜΕΡΩΤΙΚΗ ΕΚΠΟΜΠΗ
00.00 **ΕΙΔΗΣΕΙΣ - ΚΑΙΡΟΣ - ΤΗΛΕΟΙΚΟΝΟΜΙΑ**
00.25 ΟΙ ΑΣΤΕΓΟΙ

MEGA

07.00 ΜΗ ΜΟΥ ΤΗ ΜΕΡΑ ΤΑΡΑΤΤΕ
10.00 ΜΕΤΑΞΥ ΜΑΣ
13.20 ΡΟΥΚ ΖΟΥΚ
14.00 **ΕΙΔΗΣΕΙΣ**
14.40 ΧΤΥΠΟΚΑΡΔΙΑ ΣΤΟ ΜΠΕΒΕΡΛΙ ΧΙΛΣ
15.30 ΓΕΓΟΝΟΤΑ ΣΕ 60'
15.40 ΤΟΚ - ΤΟΚ
17.00 **ΓΕΓΟΝΟΤΑ ΣΕ 60''**
17.30 Η ΤΖΙΝΗ ΚΑΙ ΤΟ ΤΖΙΝΙ
18.00 **ΕΙΔΗΣΕΙΣ**
18.30 **ΓΕΓΟΝΟΤΑ ΣΕ 60''**
18.40 ΡΙΣΚΟ
19.25 ΚΟΝΤΡΑ ΠΛΑΚΕ
19.30 **ΓΕΓΟΝΟΤΑ ΣΕ 60''** (ΑΚΟΛΟΥΘΕΙ Η ΣΥΝΕΧΕΙΑ)
20.30 **ΤΑ ΓΕΓΟΝΟΤΑ ΣΤΙΣ ΟΧΤΩΜΙΣΙ**
21.05 ΔΕΛΤΙΟ ΚΑΙΡΟΥ
21.10 Ο ΙΟΣ ΤΟΥ ΠΑΤΕΡΑ
21.50 ΞΕΝΗ ΤΑΙΝΙΑ
23.10 **ΕΙΔΗΣΕΙΣ** (ΑΚΟΛΟΥΘΕΙ Η ΣΥΝΕΧΕΙΑ ΤΗΣ ΤΑΙΝΙΑΣ)
23.45 Ο ΤΣΑΚ ΝΟΡΙΣ ΣΤΗΝ ΥΠΗΡΕΣΙΑ ΤΟΥ ΝΟΜΟΥ
00.00 **ΤΑ ΤΕΛΕΥΤΑΙΑ ΓΕΓΟΝΟΤΑ**
00.29 **ΕΝΗΜΕΡΩΤΙΚΟ ΜΟΝΟΛΕΠΤΟ**
01.00 ΤΟ ΑΛΛΟ ΠΡΩΣΩΠΟ ΤΗΣ ΔΙΚΑΙΟΣΥΝΗΣ
01.50 ΞΕΝΗ ΤΑΙΝΙΑ
03.20 Ο ΕΠΙΣΚΕΠΤΗΣ ΤΗΣ ΟΜΙΧΛΗΣ
04.00 ΜΕΤΑΞΥ ΜΑΣ (Ε)

FILMNET

06.50 ΑΛΛΟΚΟΤΕΣ ΙΣΤΟΡΙΕΣ
08.00 ΤΟ ΑΔΕΡΦΑΚΙ ΜΟΥ Ο... ΒΙΝΙ
10.00 ΕΡΩΤΑΣ ΣΤΟΥΣ ΔΡΟΜΟΥΣ ΤΗΣ ΒΙΑΣ
12.00 ΝΤΡΑΓΚΟΝ: Η ΖΩΗ ΤΟΥ ΜΠΡΟΥΣ ΛΙ
14.05 Ο ΑΠΙΘΑΝΟΣ ΚΟΣΜΟΣ ΤΟΥ ΓΟΥΕΙΝ
16.00 ΟΙ ΣΠΕΣΙΑΛΙΣΤΕΣ
18.10 Ο ΘΑΥΜΑΤΟΠΟΙΟΣ
20.00 ΑΚΑΤΑΝΙΚΗΤΟ ΠΑΘΟΣ
22.00 ΚΑΛΙΦΟΡΝΙΑ
00.00 Ο ΦΡΟΥΡΟΣ ΤΗΣ ΤΕΣ
01.35 Ο ΜΥΣΤΙΚΟΣ ΕΠΙΣΚΕΠΤΗΣ
03.15 ΦΩΤΙΑ ΣΤΟΝ ΟΥΡΑΝΟ
05.00 ΦΟΝΟΣ ΣΤΟΝ ΑΕΡΑ

ΕΤ2

10.00 ΟΙ ΠΟΙΗΤΕΣ ΜΑΣ
10.30 Η ΓΛΩΣΣΑ ΤΗΣ ΤΕΧΝΗΣ
11.00 ΓΕΙΑ ΣΟΥ ΣΠΕΝΤΕΡ
11.30 ΤΑ ΠΑΡΑΜΥΘΙΑ ΤΩΝ ΑΔΕΛΦΩΝ ΓΚΡΙΜ
11.45 ΕΠΙΧΕΙΡΗΣΗ «ΜΟΤΣΑΡΤ»
12.30 ΠΑΡΑΜΥΘΙΑ ΠΙΣΩ ΑΠΟ ΤΑ ΚΑΓΚΕΛΑ
13.00 ΑΓΡΙΟΓΑΤΑ
13.30 **ΕΙΔΗΣΕΙΣ**
14.00 ΤΑ ΣΠΗΛΑΙΑ ΤΗΣ ΕΛΛΑΔΑΣ
14.30 «ΑΝΤΑΥΓΙΕΣ» ΑΠΟ ΤΟ ΠΑΡΕΛΘΟΝ
15.00 ΚΑΡΟΥΖΕΛ
15.50 ΝΤΙΚ ΚΑΙ ΝΤΑΚ
16.00 ΤΙ ΚΑΙ ΓΙΑΤΙ
16.30 ΕΦΗΒΙΚΑ ΟΝΕΙΡΑ
17.00 **ΕΙΔΗΣΕΙΣ**
17.30 ΑΚΟΥ ΝΑ ΔΕΙΣ
18.00 ΠΕΡΑ ΑΠΟ ΤΑ ΟΡΙΑ
19.00 ΚΛΗΡΩΣΗ ΛΑΙΚΟΥ ΛΑΧΕΙΟΥ
19.10 ΤΑ ΝΗΣΙΑ ΤΗΣ ΦΩΤΙΑΣ
20.00 ΚΥΠΡΟΣ Η ΦΕΝΑΚΗ ΤΗΣ ΑΝΕΞΑΡΤΗΣΙΑΣ
20.55 ΙΣΤΟΡΙΑ ΜΙΑΣ ΛΕΞΗΣ
21.00 ΠΟΡΤΡΕΤΑ ΤΗΣ 7ΗΣ ΤΕΧΝΗΣ
21.30 ΕΛΛΗΝΙΚΗ ΤΑΙΝΙΑ
23.00 **ΕΙΔΗΣΕΙΣ - ΚΑΙΡΟΣ**
23.30 ΦΕΣΤΙΒΑΛ ΚΙΝΗΜΑΤΟΓΡΑΦΟΥ ΒΕΝΕΤΙΑΣ 1996
00.30 ΞΕΝΗ ΤΑΙΝΙΑ

ANT1

06.00 **ΤΑ ΝΕΑ ΤΟΥ ANT1 SATELLITE**
06.20 **ΕΙΔΗΣΕΙΣ ΤΟΥ CBS**
06.45 ΤΗΛΕΜΑΡΚΕΤΙΝΓΚ
07.00 ΚΑΛΗΜΕΡΑ ΕΛΛΑΔΑ
09.55 Ο ΚΑΙΡΟΣ ΤΗΣ ΕΒΔΟΜΑΔΑΣ
10.00 ΠΡΩΪΝΟΣ ΚΑΦΕΣ
12.50 ΚΕΝΤΡΙ
14.00 **ΤΑ ΝΕΑ ΤΟΥ ANT1**
14.40 ΟΜΑΔΑ ΔΡΑΣΗΣ ΑΚΑΠΟΥΛΚΟ
15.45 ANT1 A1
15.50 ΑΤΙΘΑΣΑ ΝΙΑΤΑ
16.45 ΕΠΙΤΕΛΟΥΣ ΜΑΖΙ
18.00 **ΕΙΔΗΣΕΙΣ**
18.10 ΚΑΛΗΜΕΡΑ ΖΩΗ
18.50 Ο ΚΑΛΥΤΕΡΟΣ ΚΕΡΔΙΖΕΙ
19.30 ANT1 A1
19.35 ΛΑΜΨΗ
20.25 **ΕΙΔΗΣΕΙΣ**
21.00 ΧΑΛΙ ΕΝΤ
22.00 ΞΕΝΗ ΤΑΙΝΙΑ
23.00 **ΕΙΔΗΣΕΙΣ**
23.55 ΔΕΛΤΙΟ ΗΛΙΟΘΕΡΑΠΕΙΑΣ
00.00 **ΕΙΔΗΣΕΙΣ**
00.15 Ο ΚΑΙΡΟΣ ΤΗΣ ΕΒΔΟΜΑΔΑΣ (ΑΚΟΛΟΥΘΕΙ Η ΣΥΝΕΧΕΙΑ ΤΗΣ ΤΑΙΝΙΑΣ)
02.20 ΞΕΝΗ ΤΑΙΝΙΑ
04.00 ΤΗΛΕΜΑΡΚΕΤΙΝΓΚ
04.30 ΞΕΝΗ ΤΑΙΝΙΑ

TV4

14.01 ΚΙΝΟΥΜΕΝΑ ΣΧΕΔΙΑ
15.00 «ΜΕ ΔΥΟ ΣΤΙΣ 3:00 ΣΤΟ TV4»
16.00 ΚΙΝΟΥΜΕΝΑ ΣΧΕΔΙΑ
16.30 **«ΧΡΩΜΑΤΑ 1000»**
18.00 ΜΟΥΣΙΚΟ ΔΙΑΛΕΙΜΜΑ
18.30 Η ΩΡΑ ΤΩΝ ΣΠΟΡ
19.40 ΞΕΝΗ ΤΑΙΝΙΑ
21.30 **ΖΟΥΜ ΣΤΑ ΓΕΓΟΝΟΤΑ**
22.10 ΞΕΝΗ ΤΑΙΝΙΑ
00.00 ΝΥΧΤΕΡΙΝΑ ΣΠΟΡ

TV7

14.00 **ΚΙΝΟΥΜΕΝΑ ΣΧΕΔΙΑ**
15.00 ΕΛΛΗΝΙΚΗ ΤΑΙΝΙΑ
16.30 **ΞΕΝΗ ΤΑΙΝΙΑ**
18.00 BEAT MUSIC
18.30 ΝΤΟΚΥΜΑΝΤΕΡ
19.15 ΞΕΝΗ ΣΕΙΡΑ
20.00 ΕΙΔΗΣΕΙΣ
20.15 ΕΛΛΗΝΙΚΗ ΜΟΥΣΙΚΗ
21.00 ΓΕΓΟΝΟΤΑ & ΠΡΟΣΩΠΑ
22.00 TOP SHOPS
22.15 ΑΤΖΕΝΤΑ
23.00 ΕΙΔΗΣΕΙΣ
23.15 ΞΕΝΗ ΤΑΙΝΙΑ

Η ταυτότητα της Ημέρας

Καιρός

Γενική προγνωση καιρού Ελλάδας για σήμερα Τρίτη 01/10/1996. Στη Δυτική Ελλάδα προβλέπονται λίγες νεφώσεις. Στην υπόλοιπη χώρα προβλέπονται νεφώσεις τοπικά αυξημένες με σποραδικές βροχές κυρίως στα Ανατολικά και νοτια οπου ειναι πιθανόν να εκδηλωθουν και καταιγίδες. Οι ανεμοι θα πνέουν απο βόρειες διευθύνσεις μέτριοι και στα πελάγη ισχυροί.Η θερμοκρασία θα κυμανθεί στα βόρεια παο 9 εως 18 βαθμούς στα νησια απο 16 εως 25 βαθμούς κελσίου.

ΤΡΙΤΗ
1 ΟΚΤΩΒΡΙΟΥ 1996
Ανανίου αποστ., Ιωάννου Κουκουζέλη
Ανατολή ηλίου 6.20'
Δύση ηλίου 6.18
ΣΕΛΗΝΗ 18 ΗΜΕΡΩΝ

Αεροπορικά δρομολόγια

ΠΤΗΣΕΙΣ ΟΛΥΜΠΙΑΚΗΣ
Ρόδος - Καστελλόριζο: Δευτ. - Τετ. - Παρ. - Κυρ. 08.10
Τρίτη - Πεμ. - Σαβ. - 11.55
Ρόδος - Κάρπαθος: Δευτ. έως Κυρ. 15.30 Δευτ. έως Κυρ. 17.40 Δευτ. Πεμ. - Παρ. - Κυρ. 10.30 Δευτ. - Τετ. - Παρ. - Κυρ. 12.40
Ρόδος - Κάσος: Τρίτη - Πεμ. - Σαββ. 07.00 Δευτ. - Τετ. - Παρ. - Κυρ. 12.40
Ρόδος - Μύκονος: Τετ. - Παρ. - Κυρ. 20.50
Ρόδος - Σαντορίνη: Δευτ. - Τετ. - Πεμ. - Σαββ. 22.15
Ρόδος - Ηράκλειο: Δευτ. - Τετ. - Παρ. - Κυρ 20.25
Ρόδος - Κως: Τρίτη - Πεμ. - Σαββ. 19.50
Ρόδος - Θεσ/νίκη: Τρίτη - Πέμπ. 19.20
Ρόδος - Αθήνα: Δευτ έως Κυρ. 07.30
Πεμ. 08.05 Τρίτη - Σαββ. 10.15
Τετ. - Πεμ. - Παρ. - Κυρ. - 10.40
Δευτ. - Τετ. - Παρ. - Σαββ. - Κυρ. 19.20
Σαββ. 21.00
Δευτ. έως Κυρ. 22.15
Τρίτη - Πεμ. 23.05
Δευτ. έως Κυρ. 23.55

ΠΤΗΣΕΙΣ AIR GREECE
Για Αθήνα: - καθημερινά στις 08.00 το πρωί
Για Θεσσαλονίκη: Δευτέρα και Σάββατο στις 17.00
Για Ηράκλειο: Παρασκευή και Κυριακή στις 23.00
Επίσης καθημερινά προς Θεσσαλονίκη και Ηράκλειο μέσω Αθηνών.

Φαρμακεία

ΣΗΜΕΡΑ: διημερεύει το φαρμακείο ΓΙΑΝΝΟΥΛΗ Ε., Δαμασκηνού 48, Μητρόπολη, τηλ. 20246

ΣΗΜΕΡΑ: διανυκτερεύει το φαρμακείο ΜΑΓΚΑΚΗΣ ΕΜΜ., Αμερικής 34 (Μεταξύ Ο.Τ.Ε. και ΠΑΝΤΕΛΑΙΟΥ), τηλ. 32770

Ακτοπλοϊκά δρομολόγια

ΚΑΛΥΜΝΟΣ: Απόπλους 09.00 για Σύμη, Τήλο, Νίσυρο, Κω, Κάλυμνο
ΜΑΡΙΝΑ: Απόπλους 16.00 για Κω, Κάλυμνο, Λέρο, Πάτμο, Πειραιά
ΡΟΔΟΣ: Απόπλους 17.00 για Αστυπάλαια, Πειραιά

Λαικές αγορές

Τετάρτη: στην οδό Βύρωνος (πίσω από το Στάδιο).
Πέμπτη: στην οδό Διαγοριδών.
Παρασκευή: Στην οδό Θεσ/νίκης Ανάληψη.
Σάββατο: στον Αγιο Δημήτριο.

Δέχονται το κοινό

- **ΠΕΡ/ΚΟΣ Δ/ΝΤΗΣ ΔΩΔ/ΣΟΥ** κ. Γ. Μαχαιρίδης δέχεται Τρίτη & Πέμπτη 11:00 - 13:00.
- **ΝΟΜΑΡΧΗΣ** δέχεται το κοινό κάθε Τρίτη & Πέμπτη από 11.00 - 13.00
- **ΔΗΜΑΡΧΟΣ** Ρόδου δέχεται το κοινό κάθε Τετάρτη από 12.00 - 13.00
- **Ο Αντ/ρχος κ. Μαρτίνος Κανελάκης** δέχεται το κοινό ύστερα από ραντεβού
- **Ο Αντ/ρχος κ.Κ. Σκανδαλίδης** δέχεται κάθε Τρίτη - Πέμπτη από 13.00 - 14.00
- **Ο Αντ/ρχος κ. Αντώνης Αλαβέρας** δέχεται το κοινό Τρίτη και Πέμπτη 13.0 -14.00.

Συνάλλαγμα

	ΑΓΟΡΑ	ΠΩΛΗΣΗ		ΑΓΟΡΑ	ΠΩΛΗΣΗ
ΔΟΛΛΑΡΙΟ Η.Π.Α	232.560	238.6840	ΚΟΡΩΝΑ ΣΟΥΗΔΙΑΣ	36.1810	36.3990
ΕΥΡΩΠΑΙΚΗ ΝΟΜ.ΜΟΝ.	300.1170	301.9230	ΜΑΡΚΟ ΦΙΝΛΑΝΔΙΑΣ	52.4620	52.7780
ΜΑΡΚΟ ΓΕΡΜΑΝΙΑΣ	17.4260	158.3740	ΠΕΣΕΤΑ ΙΣΠΑΝΙΑΣ	1.8700	1.8820
ΦΡΑΓΚΟ ΓΑΛΛΙΑΣ	46.5040	46.7840	ΕΣΚΟΥΔΟ ΠΟΡΤΟΓ.	1.5450	1.5550
ΛΙΡΑ ΑΓΓΛΙΑΣ-ΣΚ.	.371.1430	373.3770	ΓΙΕΝ ΙΑΠΩΝΙΑΣ	215.3920	216.6880
ΛΙΡΑ ΔΗΜ.ΙΡΛΑΝΔΙΑΣ	381.7510	384.0490	ΦΡΑΓΚΟ ΕΛΒΕΤΙΑΣ	192.5710	193.7290
ΦΡΑΓΚΟ ΒΕΛΓΙΟΥ	7.6450	7.6910	ΚΟΡΩΝΑ ΝΟΡΒΗΓΙΑΣ	36.8450	37.0670
ΦΙΟΡΙΝΙ ΟΛΛΑΝΔΙΑΣ	140.3480	141.1920	ΛΙΡΑ ΚΥΠΡΟΥ	514.5520	517.6480
ΛΙΡΕΤΑ ΙΤΑΛΙΑΣ	15.6740	15.7680	ΔΟΛΛΑΡΙΟ ΚΑΝΑΔΑ	173.4780	174.5220
ΣΕΛΛΙΝΙ ΑΥΣΤΡΙΑΣ	22.3680	22.5020	ΔΟΛΛΑΡΙΟ ΑΥΣΤΡΑΛΙΑΣ	187.4960	188.6240
ΚΟΡΩΝΑ ΔΑΝΙΑΣ	40.9510	41.1970			

Χρήσιμα Τηλέφωνα

Άμεση δράση	100	Βλάβες ΔΕΗ	125
Πυροσβεστική	23333	Πληρ. ΟΤΕ	131
Νοσοκομείο	22222	Ώρα	141
Οδική Ασφάλεια:		Φαρμακεία (Διημερ.-Διαν.)	107
EXRESS SERVICE	154	ΠΡΟ-ΠΟ • ΛΟΤΤΟ	111
HELLAS SERVICE	157	ΡΟΔΑ	26300
Ράδιο Ταξί	64712	ΚΤΕΥΛ	27706
Αστυν. Διεύθυνση	27653	ΕΒΕΔ	22281
Ασφάλεια	23294	Δικηγορικός Σύλλογος	27469
Τμήμα Τάξης	23849	Εμπορικός Σύλλογος	35255
Τροχαία	26480	Ολυμπιακή - Κρατήσεις	24555
Λιμεναρχείο	28888	ΔΑΝΕ	77070
Δασαρχείο	191	ΙΚΑ	64912
Τελωνείο	27703	ΤΑΞΥ	68701-3
Υγειονομείο	26666	ΟΑΕΔ	23265
Μητρόπολη	23274	Εργατικό Κέντρο	24730
Νομαρχία	74000	Αρχαιολογία	34719
Δήμος Ρόδου	30113	Περιφ. Δ/ντής	38174 - 38175
Βλάβες ΟΤΕ	121	AIRGREECE	36095

ΜΕΓΑΛΑ ΚΑΤΑΣΤΗΜΑΤΑ
ΑΡΠΑΠΟΥ
Στα καταστήματά μας θα βρείτε:
Υπόγειο: Τρόφιμα -Delicatessen
Ισόγειο: Είδη δώρων -Καλλυντικά
Ποτά -Εποχιακά
1ος Όροφος : Ανδρικά
2ος Όροφος : Γυναικεία -Παιδικά
3ος Όροφος : Ηλεκτρικά-Είδη σπιτιού
4ος Όροφος : Παιχνίδια - Αθλητικά
ΜΕΓΑΛΑ ΚΑΤΑΣΤΗΜΑΤΑ
ΑΡΠΑΠΟΥ

Εσωτερικές Ειδήσεις

ΤΑ ΕΣΩΚΟΜΜΑΤΙΚΑ ΤΗΣ ΝΕΑΣ ΔΗΜΟΚΡΑΤΙΑΣ

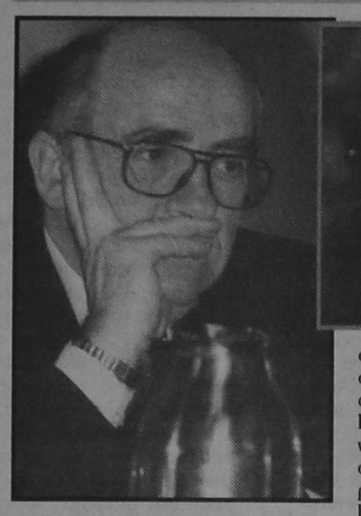

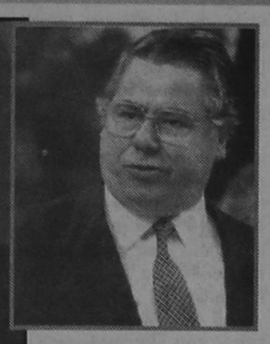

ΑΘΗΝΑ, 30 (ΑΠΕ)

Διαβουλεύσεις, διεργασίες και αναζήτηση νέων συμμαχιών, είναι τα κυρια χαρακτηριστικά που συνθέτουν το τοπίο στη ΝΔ, καθώς είναι ξεκάθαρο πλέον ότι στην τελική ευθεία της κούρσας για την ηγεσία έχουν μπει οι κ. Εβερτ και Σουφλιάς

Ο παραπηθείς πρόεδρος της ΝΔ είχε ελάχιστες συναντήσεις με βουλευτές με στενούς του συνεργάτες, προκειμένου να καθορίσει την τακτική που θα ακολουθήσει.

Σύμφωνα με στενούς συνεργάτες του κ. Εβερτ ο παραπηθείς πρόεδρος της ΝΔ, θα περιορίσει τις εμφανίσεις του, ενω έχει ζητήσεικαι από τους φίλους του βουλευτές να μην κάνουν δηλώσεις, προκειμένου να μειωθεί η ένταση και η πόλωση.

Αργά χθες το βράδυ, ο κ. Εβερτ είχε συνάντηση με τους κ. Παυλόπουλο, Μολυβιάτη, Κεφαλογιάννη, Καραμανλή και Σιούφα, όπου εκτιμήθηκε ότι στην παρούσα φάση ο συσχετισμός των δυνάμεων είναι υπέρ του κ. Εβερτ και αποφασίστηκε να πέσει όλο το βάρος στην εκλογή των εκλεκτόρων από τις Νομαρχιακές Επιτροπές που θα γίνει αύριο.

Το μεσημέρι, η κ. Μπακογιάννη και ο κ. Μάνος, επισκέφθηκαν τον κ. Σουφλιά και συζήτησαν για την πορεία του προεκλογικού αγώνα.

Σύμφωνα με πληροφορίες, τα τρία στελέχη εκτίμησαν ότι ο κ. Σουφλιάς μπορεί να υπερισχύσει έναντι του κ. Εβερτ, σε επίπεδο κοινοβουλευτικής ομάδας, αν και συμφώνησαν ότι τουλάχιστον 20 βουλευτές δεν έχουν ξεκαθαρίσει τη στάση τους. Επίσης, κατά τις ίδιες πληροφορίες οι τρεις είπαν ότι κρίσιμο σημείο είναι η εκλογή των εκλεκτόρων από τις Νομαρχιακές Επιτροπές και εκτίμησαν ότι η δυναμική της πίεσης της βάσης και οι επιλογές των προσώπων που θα γίνουν θα κρίνουν εν πολλοίς αν ο συσχετισμός των δυνάμεων θα είναι υπέρ του κ. Σουφλιά.

Επίσης, οι τρεις συμφώνησαν ότι ο κ. Σουφλιάς θα αναλάβει να πείσει τους αναποφάσιστους βουλευτές, ο κ. Μάνος όσους πρόσκειται στον κ. Εβερτ και η κ. Μπακογιάννη εκείνους που διάκειται φιλικά προς τον κ. Μητσοτάκη.

Οπως δήλωσε η κ. Μπακογιάννη η θητεία του κ. Σουφλιά στην περίπτωση που εκλεγεί πρόεδρος θα είναι μέχρι τις εκλογές. Ο κ. Μάνος, προσερχόμενος στο γραφείο του κ. Σουφλιά δήλωσε ότι "διαβάζω και ακούω απειλές για το τι πρόκειται να γίνει εάν εκλεγεί ο κ. Εβερτ. Οτι δηλαδή θα διώξει όσους δεν πρόσκεινται σε αυτόν. Αρα δεν αποκλείεται όσοι διωχθούν να σχηματίσουν ένα νέο πολιτικό φορέα".

Ομως σε συνέντευξή του στην "Ελευθεροτυπία" ο κ. Μάνος είχε δηλώσει ότι "από τη στιγμή που δεν θα εκλεγεί ο κ. Σουφλιάς τότε θα εξετάσουμε και άλλες προοπτικές συμπεριλαμβανομένης και αυτής της δημιουργίας ενος νέου πολιτικού φορέα".

Υπέρ της υποψηφιότητας του κ. Σουφλιά τάχθηκαν με δηλώσεις τους οι κ. Γιώργος Βουλγαράκης, Βαγγέλης Μεϊμαράκης, Θόδωρος Κασσίμης, Νώντας Ζαφειρόπουλος, Πέτρος Τατούλης,Αναστάσιος Παπαληγούρας και ο Ευρωβουλευτής Κώστας Χατζηδάκης.

Αίσθηση έχει προκαλέσει το γεγονός ότι υπέρ του κ. Σουφλιά τάσσεται και ο ανηψιός του τέως Προέδρου της Δημοκρατίας Μιχάλης Λιάπης, ενώ ο έτερος ανηψιός, ο κ. Κώστας Καραμανλής, τάσσεται υπέρ της υποψηφιότητας του κ. Εβερτ. Αισιόδοξοι για την υποψηφιότητα του κ. Εβερτ δήλωσαν οι κ. Γ. Τζιτζικώστας, Γ. Κεφαλογιάννης, Δημήτρης Σιούφας, Απόστολος Ανδρεουλάκος και Απόστολος Κράτσας.

Μέσα στην ημέρα αναμένεται και δήλωση του αντιπροέδρου του κόμματος Γιάννη Βαρβιτσιώτη, που όπως λένε οι πληροφορίες θα τάσσεται υπέρ του κ. Εβερτ.

Νωρίτερα ο κ. Βαρβιτσιώτης είχε συνάντηση με τον πρώην Πρωθυπουργό Τζαννή Τζαννετάκη. Αλλά φαίνεται, ότι δεν υπήρξε συμφωνίανα υποστηρίξει ο κ. Βαρβιτσιώτης την υποψηφιότητα του κ. Σουφλιά. Σύμφωνα με πληροφορίες, ο κ. Σουφλιάς έχει ζητήσει από τον κ. Βαρβιτσιώτη να συναντηθούν, αλλά μέχρι στιγμής δεν έχει γίνει γνωστό πότε θα οριστεί το ραντεβού.

ΠΡΟΒΛΗΜΑ ΣΤΗΝ ΑΛΒΑΝΙΑ ΜΕ ΤΗΝ «ΑΥΤΟΚΕΦΑΛΗ»

ΑΘΗΝΑ, 30 (ΑΠΕ)

«Τα θέματα της Ορθοδόξου Αυτοκεφάλου Εκκλησίας της Αλβανίας έχουν πολλές παραμέτρους και παρενέργειες και-προφανώς- δεν είναι αποκλειστικώς ενδοεκκλησιαστικά ή ενδοελληνικά. Απαιτούν ιδιαίτερη γνώση, άμεση εμπειρία και σοβαρότητα και - βεβαίως δεν προσφέρονται για προσωπικές επιθέσεις και ανεύθυνη εκκλησιαστική αρθρογραφία".

Στη διευκρινιστική αυτή δήλωση προέβη ο Αρχιεπίσκοπος της Ορθόδοξης Αυτοκέφαλης Εκκλησίας της Αλβανίας κ.Αναστάσιος, με αφορμή τα όσα γράφηκαν πρόσφατα στην Ελλάδα οτι, δηλαδή, "η Εκκλησία της Αλβανίας υπάγεται στο Οικουμενικό Πατριαρχείο Κωνσταντινουπόλεως".

Σε ανακοινωση, εξάλλου, που εκδόθηκε απο την Ορθόδοξη Αυτοκέφαλη Εκκλησία της Αλβανίας, αναφέρονται τα εξής:Ασφαλώς, εκ παραδρομής ελέχθη και εγράφη τελευταίως στην Ελλάδα οτι η Ορθόδοξος Αυτοκέφαλος Εκκλησία της Αλβανίας "υπάγεται στο Οικουμενικό Πατριαρχείο Κωνσταντινουπόλεως".

Τούτο δεν είναι ακριβές. Υπενθυμίζεται οτι η Εκκλησία της Αλβανίας, οπως δηλοί το όνομα της, είναι Αυτοκέφαλος, μια απο τις 13 Ορθόδοξες Αυτοκέφαλες Εκκλησίες στο σύστημα της ανά τον κόσμο Ορθοδοξίας (οπως και η Εκκλησία της Ελλάδος).

Στην ίδια ανακοίνωση προστίθενται τα εξής:Το τελευταίο διάστημα κυκλοφόρησαν - με διάφορα μέσα- δυσφημιστικά κείμενα κατά του προσώπου του Αρχιεπισκόπου Τιράνων και π

άσης Αλβανίας, κ. Αναστασίου. Ως υπεύθυνος Προκαθήμενος μιας μαρτυρικής Εκκλησίας, ο Αρχιεπίσκοπος Αναστάσιος εχει επιλέξει προς το παρόν τη σιωπή στις αδικες, αβάσιμες και κακόβουλες κατηγορίες επιδιώκοντας να συμβάλει θετικά στην ουσιαστική διευθέτηση και του προσφάτως αναφυέντος κρισίμου θέματος για την Εκκλησία της Αλβανίας.

ΘΕΣΣΑΛΟΝΙΚΗ- ΒΕΝΙΖΕΛΟΣ ΓΙΑ ΝΔ

ΘΕΣΣΑΛΟΝΙΚΗ, 30 (ΑΠΕ)

«Το ΠΑΣΟΚ δέν έχει καμμία μισαλλοδοξία σέ σχέση με την τύχη και την ενότητα της συντηρητικής παράταξης", επανέλαβε σήμερα απο τη Θεσσαλονίκη όταν ρωτήθηκε σχετικά, ο υπουργός Πολιτισμού Ευάγγελος Βενιζέλος , για να υπογραμμίσει όμως την ανάγκη για οργανωτική και ιδεολογικοπολιτική διαφάνεια πού έχουν ανάγκη οι πολίτες αυτής της χώρας.

"Διαμορφώνονται δύο ισχυροί πόλοι με τις υποψηφιότητες του κ.Σουφλιά και του κ.Εβερτ, που είναι ο υποψήφιος διάδοχος του εαυτού του", τόνισε ο κ.Βενιζέλος. "Υπάρχει λοιπόν-συνέχισε-το εξής παράδοξο.Τέμνονται ως προς τις ιδεολογικές τους προτιμήσεις.Υπάρχει

μια σύγχυση ως προς την ιδεολογική ταυτότητα και μια πολιτική σύγκρουση.Εύχομαι η συντηρητική παράταξη να βρεί την ταυτότητα της και την οργανωτική της αντοχή, αλλά αυτό είναι κάτι που το κρίνει η ίδια", κατέληξε ο κ.Βενιζέλος υπογραμμίζοντας πως ο λαός έχει ανάγκη απο τα κόμματα να δηλώνουν την πραγματική τους ταυτότητα, και που η Νεα Δημοκρατία δέν έκανε προεκλογικά και οφείλει να το κάνει τώρα, αρχής γενομένης απο τη συζήτηση για τις προγραμματικές δηλώσεις της κυβέρνησης.

ΣΥΝΕΔΡΙΑΣΕ Η Κ.Ο. ΤΟΥ ΣΥΝΑΣΠΙΣΜΟΥ

ΑΘΗΝΑ, 30 (ΑΠΕ)

Εκλογική και πολιτική επιτυχία χαρακτήρισε το αποτέλεσμα των εκλογών για τον Συνασπισμό, ο πρόεδρος του κόμματος, Νίκος Κωνσταντόπουλος, σε δηλώσεις του αμέσως μετά τη σημερινή συνεδρίαση της Κοινοβουλευτικής Επιτροπής του ΣΥΝ στην Αθήνα.

Σύμφωνα με τον κ. Κωνσταντόπουλο, "ο ΣΥΝ και μέσα απ' αυτή τη Βουλή είναι το πολιτικό μέγεθος που διαφοροποιεί το πολιτικό σκηνικό. Που μπορεί και πρέπει να αγωνιστεί και να προωθήσει αποφασιστικά όλες τις αλλαγές στους συσχετισμούς και τις πολιτικές για να προκύψουν οι όροι των προοδευτικών εξελίξεων". Η κοινωνία σημείωσε ο κ. Κωνσταντόπουλος δεν θέλει από τον ΣΥΝ μόνο κριτική και έλεγχο αλλά και "συγκεκριμένες προτάσεις και αποτελεσματικές πρωτοβουλίες".

Αναφερόμενος σε "σενάρια πολιτικής αμμοδόχου" είπε ότι δεν έχουν καμιά σχέση με τις εξελίξεις στα "ανοιχτά κοινωνικά πεδία", ενώ για τον πολιτικό και κοινωνικό διάλογο, είπε ότι "δεν γίνεται με χειρονομίες" αλλά "επί της ουσίας στη βάση πολιτικών επιλογών και στόχων". Γίνεται μέσα στη Βουλή και τους θεσμούς, με τα κόμματα και τους πολίτες, υπογράμμισε ο πρόεδρος του Συνασπισμού.

Εκτίμησε ότι ο τόπος έχει ανάγκη από ουσιαστικές αλλαγές στον τρόπο διακυβέρνησης και την κυβερνητική πολιτική και προέβλεψεότι "οι εξελίξεις θα είναι ραγδαίες" και θα επηρεάζονται από την εφαρμογή της κυβερνητικής πολιτικής, τα προβλήματα στο εσωτερικότου ΠΑΣΟΚ, αλλά και από την κρίση στη ΝΔ. Υποσχέθηκε ότι ο ΣΥΝ θα ασκεί προγραμματική αντιπολίτευση "από τις θέσεις της σύγχρονης δημοκρατικής αριστεράς" και ότι θααναλάβει συγκεκριμένες πρωτοβουλίες.

Στις πολιτικές προτεραιότητες του ΣΥΝ, συνέχισε ο κ. Κωνσταντόπουλος, περιλαμβάνονται η οικονομική και κοινωνική πολιτική, οι αλλαγές στον τρόπο διακυβέρνησης, ο αναπροσανατολισμός της εξωτερικής πολιτικής καθώς και τα προβλήματα της παιδείας, του πολιτισμού, της ποιότητας ζωής και του περιβάλλοντος.

Ειδικότερα, πρόσθεσε ο κ. Κωνσταντόπουλος, ο ΣΥΝ θα πάρει πρωτοβουλίες για την αναβάθμιση του ρόλου της Βουλής με νέες κοινοβουλευτικές επιτροπές και ώρα του πρωθυπουργού και για τους βουλευτές, για την αλλαγή στην οργάνωση και τη λειτουργία του υπουργικού

συμβουλίου και για την αλλαγή του εκλογικού συστήματος και της εκλογικής νομοθεσίας. Επίσης για την ενεργοποίηση νόμου για την προστασία της τιμής του πολιτικού κόσμου, για την αλλαγή στον τρόπο συζήτησης και κατάρτισης του προϋπολογισμού και την παρακολούθηση από διαρκή κοινοβουλευτική επιτροπή της διαδικασίας εφαρμογής του και για την άμεση ενεργοποίηση των διαδικασιών για την αναθεώρηση του Συντάγματος. Συμπλήρωσε επίσης, ότι ο ΣΥΝ θα ζητήσει νομοθετικές αλλαγές για εκλογή των διοικήσεων των ΔΕΚΟ, για διακομματική εποπτεία πόρων και πακέτου Ντελόρ, για διακομματική επιτροπή παρακολούθησης και ελέγχου μεγάλων έργων. Τέλος, ο ΣΥΝ θα πάρει πρωτοβουλίες για νέο πλαίσιο και ανεξάρτητη αρχή ελέγχου συμβάσεων, προμηθειών και έργων, για τα ΜΜΕ, για το συμβούλιο εξωτερικής πολιτικής καθώς και για την ανεργία και την απασχόληση.

ΜΗΝΥΣΗ ΜΗΤΡΟΠΟΛΙΤΗ ΚΑΤΑ ΔΙΚΑΣΤΙΚΩΝ

ΑΘΗΝΑ, 30 (ΑΠΕ)

Ο έκπτωτος Μητροπολίτης Αττικής και Μεγαρίδος κ. Νικόδημος κατέθεσε σήμερα μήνυση στην Εισαγγελία Ποινικής Αγωγής Αθηνών κατά του Αντεισαγγελέα Αρείου Πάγου κ. Ηλία Σπυρόπουλου, του Αντεισαγγελέα Πρωτοδικών κ. Ισίδωρου Ντογιάκου, του διοικητή και Αστυφυλάκων του Αστυνομικού Τμήματος Κηφισιάς καθώς και κατά του Μητροπολίτη Αττικής Παντελεήμονα Μπεζενίτη. Η μήνυση κατατέθηκε με αφορμή την προ ημερών σύλληψη του έκπτωτου Μητροπολίτη και του συνηγόρου του δικηγόρου Δημητρίου Παπουτσιδάκη στο Επισκοπείο Κηφισιάς.

Στη μήνυσή του ο κ. Νικόδημος αναφέρει μεταξύ άλλων οτι οι μηνυόμενοι διέπραξαν τα αδικήματα της συκοφαντικής δυσφήμησης, της ψευδούς καταμήνυσης, της εξύβρισης, της παράνομης κατακράτησης, της παράνομης βίας, της διατάραξης οικιακής ειρήνης, της ψευδορκίας και της παραβίασης των διατάξεων της ευρωπαϊκής σύμβασης για την προστασία των ανθρωπίνων δικαιωμάτων και των ατομικών ελευθεριών.

Τον Μητροπολίτη Παντελεήμονα χαρακτηρίζει ο μηνυτής ως ηθικό αυτουργό των αδικημάτων που διέπραξαν οι υπόλοιποι.Τόσο ο κ. Νικόδημος οσο και ο υπερασπιστής συνήγορός του κ. Παπουτσιδάκης παραπονούνται οτι συνελήφθησαν και κρατήθηκαν παρά

νομα χωρίς δικαστική απόφαση ή νόμιμο ένταλμα αρχής και οτι ουσιαστικός στόχος των μηνυομένων που έδρασαν βίαια με τη συνδρομή δυο διμοιριών ΜΑΤ ήταν να εκενώσουν παράνομα τη Μητρόπολη και να καταστείλουν το δήθεν συντελούμενο αυτόφωρο αδίκημα της διατάραξης οικιακής ειρήνης.

Ο Εισαγγελέας κ. Γεώργιος Κολιοκώστας ο οποίος παρέλαβε τη μήνυση τη μελετά προκειμένου αύριο να αποφανθεί για την περαιτέρωεξέλιξή της.Το πιθανότερο είναι οτι θα τη διαβιβάσει στην Εισαγγελία Εφετών και τούτο γιατί ο δεύτερος των μηνυομένων Αντεισαγγελέας κ. Ισίδωρος Ντογιάκος υπηρετεί στην Εισαγγελία Πρωτοδικών Αθηνών.

Εξερχόμενος του Εισαγγελικού γραφείου ο κ. Νικόδημος και συνοδευόμενος απο το συνήγορό του δήλωσε στους εκπροσώπους του Τύπου τα εξής: "Εκφραζω την βαθυτάτη θλίψη μου για τη συμπεριφορά των συγκεκριμένων εκπροσώπων του κράτους. Παρακαλώ δε τους δημοσιογράφους να διαβιβάσουν στον κ. Σημίτη να συστήσει περισσότερη ευπρέπεια και αυτοσυγκράτηση στα αρμόδια όργανα του κράτους..."

ΚΥΒΕΡΝΗΤΙΚΟΣ ΕΚΠΡΟΣΩΠΟΣ - ΦΟΡΟΙ

ΑΘΗΝΑ, 30 (ΑΠΕ)

Δεν πρόκειται να επιβληθούν επιπρόσθετοι φόροι δήλωσε ο κυβερνητικός εκπρόσωπος Δημήτρης Ρέππας σχολιάζοντας σχετικές δημοσιογραφικές πληροφορίες και υπενθυμίζοντας ανάλογες δεσμεύσεις του πρωθυπουργού Κώστα Σημίτη και του υπουργού Εθνικής Οικονομίας Γιάννου Παπαντωνίου.

Ο κ. Ρέππας ανακοίνωσε οτι το βράδυ συγκαλείται στο Μέγαρο Μαξίμου ευρεία διϋπουργική σύσκεψη υπο την προεδρία του πρωθυπουργού και με τη συμμετοχή των υπουργών Γ. Παπαντωνίου, Α. Παπαδόπουλου, Β. Παπανδρέου, Κ. Λαλιώτη και άλλων για την προετοιμασία των προγραμματικών δηλώσεων της Κυβέρνησης.

Εξάλλου απαντώντας σε σχετική ερώτηση ο κ. Ρέππας είπε οτι δεν έχει ακόμη οριστεί απο τον πρωθυπουργό η σύνθεση της κυβερνητικής επιτροπής.

ΜΕ ΛΙΓΑ ΛΟΓΙΑ

ΚΥΒΕΡΝΗΤΙΚΟΣ ΕΚΠΡΟΣΩΠΟΣ Ν.Δ.

ΑΘΗΝΑ, 30 (ΑΠΕ)

Τα πολιτικά κόμματα δεν υπάρχουν χάριν του εαυτού τους αλλα χάριν του ελληνικού λαού, δήλωσε ο κυβερνητικός εκπρόσωπος Δημήτρης Ρέππας σχολιάζοντας τις εξελίξεις στη Νέα Δημοκρατία και σημείωσε οτι αυτό που αναμένει η κυβέρνηση απο τη Νέα Δημοκρατία είναι να λάβει υπόψη της αυτή την παρατήρηση και να μην εξάγει την κρίση της που τη μαστίζει στους θεσμούς και την κοινωνία.

ΠΕΙΡΑΙΑΣ - ΤΡΑΓΙΚΟΣ ΘΑΝΑΤΟΣ ΔΥΤΗ

ΠΕΙΡΑΙΑΣ, 30 (ΑΠΕ)

Τραγικό θάνατο βρήκε σήμερα στη θαλάσσια περιοχή "Ρέστη" όρμου της Σαλαμίνας ο 43χρονος δύτης Γιώργος Ρούπας, ο οποίος ενώψάρευε όστρακα με τη βοήθεια μηχανήματος παροχής αέρα, διερχόμενο αλιευτικό παρέσυρε το σωλήνα και ο άτυχος δύτης "έσκασε" στο βυθό.

Το θλιβερό περιστατικό που έχει συγκλονίσει τους αλιείς του νησιού, ξεκίνησε λίγο πριν από τις 9 το πρωί, όταν ο δύτης βούτηξε επάνω από το αλιευτικό σκάφος "δυο αδέλφια" νπολογίου Πειραιά 5378 και με τη βοήθεια του "κομπρεσέρ" άρχισε να συλλέγει τα όστρακα, τα οποία βρίσκονταν σε βάθος 30 περίπου μέτρων.

Ξαφνικά, το σωλήνα παροχής αέρα που χρησιμοποιούσε ο άτυχος δύτης Γιώργος Ρούπας παρέσυρε και έκοψε με την προπέλα του το διερχόμενο αλιευτικό σκάφος "ΦΑΝΕΡΩΜΕΝΗ" με επιβαίνοντες τους συγγενείς Γιώργο και Παναγιώτη Φασουλή 58 και 26 χρόνων αντίστοιχα, οι οποίοι όταν αντελήφθησαν τι είχαν κάνει σταμάτησαν τις μηχανές και αφού περισυνέλεξαν τον Ρούπα τον μετέφεραν στο Ναυτικό Νοσοκομείο Σαλαμίνας, όπου όμως οι γιατροί διαπίστωσαν το θάνατό του. Μετά τη θλιβερή διαπίστωση, οι λιμενικοί συνέλαβαν τον κυβερνήτη του "ΦΑΝΕΡΩΜΕΝΗ" Γιώργο Φασουλή, ο οποίος θα οδηγηθεί στον εισαγγελέα με την αυτόφωρη διαδικασία.

ΘΕΣΣΑΛΟΝΙΚΗ - ΣΥΓΓΕΝΕΙΣ ΑΝΩΜΑΛΙΕΣ ΣΤΟ 3% ΤΩΝ ΝΕΟΓΕΝΝΗΤΩΝ

ΘΕΣΣΑΛΟΝΙΚΗ, 30 (ΑΠΕ)

Συγγενείς ανωμαλίες παρουσιάζουν τα τρία στα εκατό νεογέννητα παιδιά. Το ένα τρίτο απ' αυτες οφείλεται σε χρωματοσωματικές ανωμαλίες, με κυριότερη αυτή του μογγολισμού ή το σύνδρομο Down. Αλλο ένα τρίτο από τις ανωμαλίες αυτές οφείλεται σε εμβρυακές δυσπλασίες, ενω οι υπόλοιπες γίνονται αντιληπτές στη σχολική ηλικία.

Ειδικά οι εμβρυακές δυσπλασίες,με τις σημαντικές προόδους που έχουν γίνει τελευταία με την εφαρμογή των υπερήχων στην εβρυομητρική ιατρική, είναι δυνατό νά αναγνωρισθούν με υπερηχογραφικό έλεγχο.

Ο προγεννητικός έλεγχος των χρωματοσωματικών ανωμαλιών πραγματοποιείται με την αμνιοπαρακέντηση, τη βιοψία της τροβλάστης και την ομφαλιγοπαρακέντηση.

Τελευταία γίνεται προσπάθεια ανίχνευσης του συνδρόμου Down με μη επεμβατικές μεθόδους, όπως η χρήση πχογραφικών βιοχημικών δεικτών.

Οι νέες μέθοδοι ανίχνευσης των ανωμαλιών στα έμβρυα και γενικότερα οι δυνατότητες του προγεννητικού ελέγχου, θα αναπτυχθούν στο 3ο μετεκπαιδευτικό σεμινάριο προγεννητικού ελέγχου που διοργανώνει το ερχόμενο Σάββατο η Β' Μαιευτική και Γυναικολογική Κλινική του Αριστοτελείου Πανεπιστημίου Θεσσαλονίκης, με τη συμμετοχή Ελλήνων και ξένων εισηγητών.

24 Ώρες στον Κόσμο

ΚΥΠΡΟΣ: ΕΠΙΣΚΕΨΗ ΣΗΜΙΤΗ

Λευκωσία, 30 (ΑΠΕ)

Ο πρωθυπουργός της Ελλάδς Κώστας Σημίτης, φθάνει αύριο το πρωί στην Κύπρο για διήμερη επίσημη επίσκεψη.Τον Ελληνα πρωθυπουργό θα υποδεχθεί ο Πρόεδρος της Δημοκρατίας και στη συνέχεια θα μεταβούν στο χώρο της παρέλασης όπου απο ειδική εξέδρα θα δεχθούν τον χαιρετισμό της παρέλασης που θα γίνει με την ευκαιρία της επετείου Κυπριακής ανεξαρτησίας. Στο πλαίσιο της επίσκεψης του ο κ. Σημίτης θα έχει συνομιλίες με τον Πρόεδρο Κληρίδη καθώς και επαφές με τις ηγεσίες των κομμάτων. Τον Ελληνα πρωθυπουργό θα συνοδεύουν οι υπουργοί Εξωτερικών και Τύπου, Θόδωρος Πάγκαλος και Δημήτρης Ρέππας.

Μ. ΑΝΑΤΟΛΗ - ΣΥΝΑΝΤΗΣΗ ΚΟΡΥΦΗΣ - ΠΑΛΑΙΣΤΙΝΙΟΙ

Δαμασκός, 30 (ΑΠΕ)

Συμμαχία δέκα ριζοσπαστικών παλαιστινιακών οργανώσεων που έχουν έδρα τους την Δαμασκό επέκριναν με δριμύτητα σήμερα τη συνάντηση κορυφής της Ουάσιγκτον σχετικά με την ειρηνευτική διαδικασία στην Μέση Ανατολή και κάλεσαν τον παλαιστινιακό λαό να συνεχίσει τον αγώνα του κατά των Ισραηλινών "επιτιθεμένων". Ο αμερικανός πρόεδρος Μπιλ Κλίντον προσκάλεσε τον παλαιστίνιο πρόεδρο Γιάσερ Αραφάτ και τον ισραηλινό πρωθυπουργό Μπενιαμίν Νετανιάχου σε συνάντηση κορυφής για αύριο Τρίτη, σε μιά προσπάθεια να επαναληφθούν οι ειρηνευτικές συνομιλίες μετά την έναρξη των βίαιων επεισοδίων στην Ιερουσαλήμ, την Λωρίδα της Γάζας και την Δυτική Οχθη, που στοίχισε την ζωή σε 70 Παλαιστίνιους και Ισραηλινούς. Στήν συνάντηση θα παρευρεθεί και ο βασιλιάς της Ιορδανίας Χουσεΐν. Σε ανακοίνωση των δέκα παλαιστινιακών οργανώσεων τονίζεται οτι η συνάντηση θα ευνοήσει την ισραηλινή κυβέρνηση και θα βοηθήσει "να εξέλθει ο Σιωνιστής εχθρός απο την κρίση στην οποία βυθίζεται καθημερινά και περισσότερο". "Καλούμε τον λαό μας να απορρίψει την ευκαιρία αυτή και να συνεχίσει τον αγώνα κατά των Σιωνιστών επιτιθεμένων", υπογραμμίζεται στην ιδια ανακοίνωση. Στο μεταξύ, ο Μπενιαμίν Νετανιάχου, επικεφαλής αντιπροσωπείας αναχώρησε νωρίτερα σήμερα για την Ουάσιγκτον, μετέδωσε ο ραδιοσταθμός του ισραηλινού στρατού. Νωρίτερα ο ισραηλινός πρωθυπουργός ειχε εκφράσει την ικανοποίησή του για την πρόσκληση του προέδρου Κλίντον και την ελπίδα οτι η συνάντηση θα οδηγήσει σε "ουσιαστικά αποτελέσματα" στην περιοχή.

ΚΥΠΡΟΣ: ΑΚΕΛ - ΚΕΔ - ΕΠΙΦΥΛΑΞΕΙΣ

Λευκωσία, 30 (ΑΠΕ)

Επιφυλάξεις εξέφρασε ο Γενικός Γραμματέας του ΑΚΕΛ Δημήτρης Χριστοφιάς αναφορικά με την εξαγγελία της σημαντικότερης έως τώρα, όπως χαρακτηρίστηκε, πρωτοβουλίας των Αμερικανών στο Κυπριακό. Ο κ.Χριστοφιάς διευκρίνησε ότι οι επιφυλάξεις αφορούν το γεγονός ότι τα πολλά λόγια, όπως είπε, λέγονται ένα μήνα πριν από τις αμερικάνικες προεδρικές εκλογές και ενώπιον ομογενών.

ΗΠΑ - ΕΚΛΟΓΕΣ - ΔΗΜΟΣΚΟΠΗΣΗ

Ουάσιγκτον, 30 (ΑΠΕ)

Με 14 εκατοστιαίες μονάδες προηγείται ο Μπίλ Κλίντον του Μπόμπ Ντόουλ στις προτιμήσεις των ψηφοφόρων, ενόψει των προεδρικών εκλογών της 5-ης Νοεμβρίου, σύμφωνα με δημοσκόπηση το αποτέλεσμα της οποίας δημοσιεύεται στην εφημερίδα USA-Today. Ο Μπίλ Κλίντον συγκεντρώνει ποσοστό 51% μεταξύ των ερωτηθέντων για πρόθεση ψήφου, εναντι 37% του Μπόμπ Ντόουλ.Ο Ρεπουμπλικάνος υποψήφιος υπολειπόταν 9 εκατοστιαίες μονάδες του Δημοκρατικού αντιπάλου του (39% εναντι 48%) σύμφωνα με ερε υνα της ιδιας εφημερίδας, που δημοσιεύθηκε το Σάββατο. Ο τεξανός εκατομμυριούχος Ρός Περό, υποψήφιος του Κόμματος Μεταρρύθμισης, συγκεντρώνει ποσοστό 6% μεταξύ των αμερικανών ψηφοφόρων.

ΣΥΝΟΔΟΣ ΚΟΡΥΦΗΣ - ΑΡΑΦΑΤ

Κάιρο, 30 (ΑΠΕ)

Ο παλαιστίνιος ηγέτης Γιάσερ Αραφάτ πρότεινε η αραβοϊσραηλινή σύνοδος κορυφής να διεξαχθεί την ερχόμενη Κυριακή, ανακοίνωσε το αιγυπτιακό πρακτορείο ΜΕΝΑ. Στο μεταξύ, ο αιγύπτιος πρόεδρος Χόσνι Μουμπάρακ έθεσε ως όρο γιά τη συμμετοχή του στη σύνοδο της Ουάσιγκτον να υπάρξει μιά "ισορροπημένη" ατζέντα. Η τελευταία έκδοση της εφημερίδας Αλ Αχράμ Αλ-Μασάι γράφει ότι ο Μουμπάρακ είχε επαφές αργά χτες και σήμερα το πρωί με αντικείμενο την ημερήσια διάσκεψη της συνόδου κορυφής.

Ο Μουμπάρακ και ο Αραφάτ οι οποίοι συναντήθηκαν σήμερα το πρωί, επιθυμούν να διασφαλισεί ότι τα θέματα της αρχαιολογικής στοάς και της αποχώρησης των ισραηλινών στρατευμάτων από τη Χεβρώνα, πρέπει να αποτελέσουν "την κορυφή της ατζέντας", συνεχίζει η αιγυπτιακή εφημερίδα.

Αν αποφασιστεί να συζητηθούν αυτά τα θέματα, θα είναι μιά κίνηση "καλής θέλησης που θα επιβεβαίωνε τη δέσμευση του Ισραήλ στις υπογραφείσες συμφωνίες".

Εξωτερικές Ειδήσεις

ΒΟΜΒΙΣΤΙΚΗ ΕΠΙΘΕΣΗ ΚΑΤΑ ΤΟΥ ΠΑΤΡΙΑΡΧΕΙΟΥ

Κωνσταντινούπολη, 30 (ΑΠΕ)

"Το Ισλαμικό Μέτωπο Επιδρομέων της Μεγάλης Ανατολής" (IBDCA) , ανέλαβε την ευθύνη της μεταμεσονύκτιας επίθεσης στον ΠατριαρχικόΟίκο στο Φανάρι, ανακοίνωσαν αρμόδιες τουρκικές αρχές στο πρακτορείο "Ανατολή".

Σήμερα τα ξημερώματα άγνωστοι που τηλεφώνησαν στην εφημερίδα "Χουριέτ" είπαν ότι η οργάνωση σχεδίαζε από καιρό την επίθεση.Η ίδια οργάνωση είχε τό 1994 τοποθετήσει βόμβα στο βόρειο μέρος του Πατριαρχικού Οίκου και είχε τότε με προκήρυξή της απειλήσει τ η ζωή του Οικουμενικού Πατριάρχου Βαρθολομαίου.

Η περίεργη εξτρεμιστική αυτή ισλαμοεθνικιστική οργάνωση, εμπλέκεται σέ σειρά βομβιστικών επιθέσεων εναντίον φιλελεύθερων διανοουμένων. Η ίδια οργάνωση είχε πρωτοστατήσει σε διαδηλώσεις υπέρ των μουσουλμάνων της Βοσνίας, που κατέλαβαν σε εισβολή στον περίβολο της Αμερικανικής Πρεσβείας στην Αγκυρα.

Μετά τις επιθέσεις εναντίον του Πατριαρχικού Οίκου, εγκατασταθηκε στο Φανάρι ειδικό σύστημα ασφαλείας με βιντεοκάμερες που καταγράφουν όλο το 24ωρο τις κινήσεις γύρω απο τόν Πατριαρχικό Οίκο.

Σύμφωνα με ανεπιβεβαίωτες πληροφορίες, ή μία απο τις κάμερες που ελέγχει τον ευαίσθητο χώρο, πίσω του τείχος, απ ' όπου και συνήθως εκδηλώνονται όλες οι επιθέσεις, είχε αχρηστευθεί τόν τελευταίο καιρό.

Εντύπωση επίσης προκαλεί ότι παρά τίς απειλές που δέχεται ο Πατριαρχικός Οίκος δεν είχαν ληφθεί , μέτρα όπως απαγόρευση της κυκλοφορίας στό δρόμο μπροστά από τον Πατριαρχικό Οίκο και τοποθέτηση αστυνομικών φυλακίων σε σημεία που θα μπορούσαν νά ελέγχουν αποτελεσματικότερα τυχόν περίεργες κινήσεις.

Δεν υπαρχει ακόμα επίσημη ανακοίνωση της αστυνομίας για το τί συνέβη, αλλά σύμφωνα με τα όσα καταθέτουν αυτόπτες μάρτυρες, 10 λεπτά μετά τα μεσάνυκτα ακούσθηκε ισχυρή έκρηξη της οποίας είχε προηγηθεί μεγάλη λάμψη.

Από την έκρηξη έσπασαν τα τζάμια του Πατριαρχικού Οίκου όπου βρίσκονται τα κελιά των μελών της Πατριαρχικής Αυλής και έχει υποστεί ζημίες η σκεπή του Πατριαρχικού Ναού του Αγίου Γεωργίου.

Αυτόπτες μάρτυρες δεν αποκλείουν η έκρηξη να οφείλεται σε χειροβομβίδα , αλλά δεν είναι σε θέση να αποφανθούν για το είδος του εκρηκτικού μηχανισμού.

Η ΤΟΥΡΚΙΑ ΔΕΧΕΤΑΙ ΔΙΑΣΚΕΨΗ ΤΟΥ ΟΗΕ

Αγκυρα, 30 (ΑΠΕ)

Η Τουρκία ανακοίνωσε οτι ειναι πρόθυμη να δεχθεί στο εδαφος μια διάσκεψη του ΟΗΕ προκειμένου να εξευρεθεί μια λύση στην διένεξη για το Αφγανιστάν, που ειναι "φιλική χώρα", δήλωσε σήμερα ο εκπρόσωπος του τουρκικού υπουργείου Εξωτερικών Σερμέτ Ατατσανλί.

Κατά την διάρκεια συνέντευξης τύπου, ο εκπρόσωπος ειπε οτι η χώρα του θα υποστηρίξει την συνάντηση εκπροσώπων των εμπολέμων πλευρών για να βρεθεί λύση στις διαφορές τους. Ο ιδιος τόνισε πως η Αγκυρα δέν εχει ακόμη αποφασίσει τι στάση θα τηρήσει απέναντι στο Αφγανιστάν και πρόσθεσε οτι δέν εχει ολοκληρωθεί η εκτίμηση της κατάστασης στην ασιατική χώρα.

Οι μαχητές του ισλαμικού κινήματος Ταλιμπάν κατέλαβαν την Καμπούλ την Παρασκευή και ελέγχουν περισσότερα απο τα δύο τρίτα του Αφγανιστάν.

Οπως μετέδωσε το αφγανικό ισλαμικό πρακτορείο ειδήσεων "AIP", οι μαχητές του κινήματος Ταλιμπάν κατέλαβαν σήμερα χωρίς μάχη την επαρχία Καπίσα στα βορειοανατολικά, αλλά η πληροφορία δέν εχει επιβεβαιωθεί απο ανεξάρτητη πηγή.

Η επαρχία αυτή, μέρος της οποίας ηταν ηδη στα χέρια των ανταρτών, επεσε υστερα απο διαπραγματεύσεις με τις τοπικές αρχές, οιοποίες δέν προέβαλαν καμιά αντίσταση, ανέφερε το πρακτορείο.

Το ιδιο πρακτορείο υποστήριξε οτι οι αντάρτες προελαύνουν πρός τα βόρεια οπου εχουν καταφύγει δυνάμεις πιστές στο προηγούμενο καθεστώς.

Το πρακτορείο INTERΦΑΞ, επικαλούμενο δηλώσεις του Ρασίντ Χαμιντούλιν, εκπροσώπου του υπουγείου Εξωτερικών, μετέδωσε απο την Μόσχα οτι η Ρωσία δέν θα εγκαταλείψει τη γραμμή της μή ανάμειξης στις εσωτερικές υποθέσεις του Αφγανιστάν και εκανε εκκληση και σε αλλες χώρες να ακολουθήσουν το παράδειγμά της.

Ο εκπρόσωπος, εξέφρασε ωστόσο την σοβαρή ανησυχία της ρωσικής κυβέρνησης για τις τελευταίες εξελίξεις στο Αφγανιστάν και υπογράμμισε οτι "απετέλεσαν καταστροφή για τον αφγανικό λαό".

ΔΙΑΓΓΕΛΜΑ ΚΛΗΡΙΔΗ ΓΙΑ ΤΗΝ ΑΝΕΞΑΡΤΗΣΙΑ

Λευκωσία, 30 (ΑΠΕ)



Ο Πρόεδρος της Δημοκρατίας Γλ. Κληρίδης τόνισε ότι η προγραμματιζόμενη νέα πρωτοβουλία για λύση τ Κυπριακού, ελπίζεται ότιθα η σημαντικότερη μέσα στα τελευταία χρόνια και όλοι, πρόσθεσε "ευχόμαστε να καταλήξει σε λύση δίκαιη, βιώσιμη και λειτουργήσιμη".

Σει διάγγελμά του προς τον κυπριακό λαό με την ευκαιρια της επετείου της κυπριακής ανεξαρτησίας, ο Πρόεδρος Κληρίδης επισημαίνει ότι η παράταση της εκκρεμότητας του κυπριακού προβλήματος εγκυμονεί τους σοβαρούς κινδυνους της οριστικοποίησης της διχοτόμησης, αλλά και της στρατιωτικής ανάφλεξης στο νησί με πιθανότητα επέκτασης της σύγκρουσης μεταξύ Ελλάδας και Τουρκίας. Στο κείμενο του μηνύματος του Προέδρου Κληρίδη, αναφέρονται και τα εξής:- Μια δίκαιη, βιώσιμη και λειτουργήσιμη λύση θα πρέπει, μέσα στα πλαίσια μιας δικοινοτικής και διζωνικής ομοσπονδίας, να βασίζεται σ'ενα κράτος με μια κυριαρχία, μια διεθνή προσωπικότητα και μια ιθαγένεια, με διασφαλισμένη την ανεξαρτησία και εδαφική του ακεραιότητα, που να αποτελείται από δυο πολιτικά ίσς κοινότητες (με τον τρόπο που ερμηνεύουν αυτή την ισότητα τα σχετικά ψηφίσματα του Συμβουλίου Ασφαλείας).

- Οι εγγυήσεις θα πρέπει να ικανοποιούν το αίσθημα ασφάλειας των δυο κοινοτήτων. Η Κύπρος θα πρέπει να είναι αποστρατικοποιημένη και μια πολυεθνική δύναμη θα πρέπει να σταθμεύει στο νησί.

- Επιβάλλεται, επίσης, να κατοχυρωθούν τα ανθρώπινα δικαιώματα και οι βασικές ελευθερίες όλων των πολιτών,συμπεριλαμβανομένου του δικαιώματος της επιστροφής των προσφύγων στις πατρογονικές εστίες τους.

- Ομως μέχρις ότου ανοίξει ο δρόμος για μια λύση, η Κυπριακή Δημοκρατία είναι υποχρεωμένη να προστατεύσει την οντότητά της και τον κυπριακό Ελληνισμό από την υπαρκτή και επικίνδυνη απειλή του πάνοπλου Αττίλα. Γι'αυτό το λόγο θα συνεχίσουμε την ενίσχυση της άμυνας μας και θα ολοκληρώσουμε την εφαρμογή του Δόγματος του Ενιαίου Αμυντικού Χώρου.

- Θέλω να στείλω στο σύνολο του κυπριακού λαού, Ελληνοκύπριους, Τουρκοκύπριους, Μαρωνίτες, Αρμένιους και Λατίνους, μήνυμα αισιοδοξίας για το μέλλον του κυπριακού κράτους. Ο πολύπλευρος αγώνας μας ωφελεί εξίσου όλους. Γιατί στόχος μας είναι να διασφαλιστεί η αρμονική συνύπαρξη όλων μέσα σε συνθήκες πραγματικής ειρήνης, ευημερίας και προόδου".

ΠΓΔΜ ΕΛΛΑΔΑ

Σκόπια, 30 (ΑΠΕ)

Οι συνομιλίες για την εξομάλυνση των σχέσεων Αθηνών-Σκοπίων, οι οποίες διακόπηκαν την άνοιξη εξαιτίας των βουλευτικών εκλογών στην Ελλάδα, θα συνεχιστούν στα τέλη Οκτωβρίου στη Νέα Υόρκη, ανακοίνωσε σήμερα ο Πρόεδρος της Πρώην Γιουγκοσλαβικής Δημοκρατίας της Μακεδονίας, Κίρο Γκλιγκόροφ.

Επιστρέφοντας από τη Νέα Υόρκη, όπου συμμετείχε στις εργασίες της Γενικής Συνέλευσης του ΟΗΕ, ο Γκλιγκόροφ δήλωσε προς τους δημοσιογράφους ότι δεν αναμένει "μια ταχεία λύση των ζητημάτων που εκκρεμούν" ανάμεσα στην ΠΓΔΜ και την Ελλάδα.

"Θα χρειαστεί καιρός για να κατευνασθούν τα εθνικιστικά πάθη στην Ελλάδα και για να ακούσουν τα επιχειρήματα της Μακεδονίας,η οποία προτείνει να χρησιμοποιεί το όνομά της στα Ηνωμένα Εθνη αφήνοντας την Ελλάδα να χρησιμοποιεί ένα άλλο όνομα που να την βολε

ύει", δήλωσε ο Γκλιγκόροφ.

"Η Μακεδονία και η Ελλάδα είναι στενά συνδεδεμένοι γείτονες που έχουν κοινά οικονομικά συμφέροντα (...) Η πλειοψηφία των Μακεδόνων έχουν το ίδιο θρήσκευμα (Ορθόδοξοι) με τους κατοίκους της Ελλάδας", επεσήμανε ο Γκλιγκόροφ.

ΜΕΙΩΣΗ ΠΛΗΘΥΣΜΟΥ ΕΜΦΑΝΙΖΕΙ Η ΕΥΡΩΠΗ

Βρυξέλλες, 30 (ΑΠΕ)

Ο πληθυσμός στην Ευρώπη αυξάνεται, αλλά για πρώτη φορά απο το τέλος του Β' Παγκοσμίου Πολέμου, η γονιμότητα το 1995 έφτασε στα χαμηλότερα όριά της. Το φαινόμενο οφείλεται στα συνεχή κύματα μετανάστευσης που δέχεται η ευρωπαϊκή ήπειρος τις τελευταίες δεκαετίες, και η Ελλάδα αποτελεί μια απο τις χαρακτηριστικότερες περιπτώσεις.

Στη χώρα μας, σύμφωνα με τα στοιχεία της Ευρωπαϊκής Στατιστικής Υπηρεσίας, καταγράφηκε το 1995 συνολική αύξηση του πληθυσμού κατά 3,1% Απο το ποσοστό αυτό όμως, το 2,6% οφείλεται στην εισροή μεταναστών, ενώ μόνο το 0,5% οφείλεται σε γεννήσεις, λαμβανομένων υπόψη και των θανάτων που σημειώθηκαν την ίδια χρονιά.

Πάντως στις χώρες της Ευρωπαϊκής Ενωσης γεννήθηκαν το 1995 τέσσερα εκατομμύρια μωρά λιγότερα. Είναι η πρώτη φορά απο το1945 που υπολογίζεται οτι σε κάθε γυναίκα αντιστοιχούν 1,4 παιδιά.

Στη χειρότερη θέση, σύμφωνα με τα ίδια στοιχεία, βρίσκονται η Γερμανία και η Ιταλία, οι οποίες χωρίς την εισροή μεταναστών θα εμφάνιζαν μείωση του πληθυσμού τους, καθώς οι θάνατοι στις χώρες αυτές ήταν περισσότεροι απο τις γεννήσεις. Στη Γερμανία ο πληθυσμός γνώρισε μια φυσική μείωση κατά 115.500 άτομα, ενώ στη χώρα εισήλθαν 422.000 μετανάστες, αριθμός που δεν καταγράφηκε σε καμμιά αλλη ευρωπαϊκή χώρα. Στην Ιταλία αντιστοιχούν 1,1 παιδιά ανά γυναίκα, στη Γερμανία 1,2 στην Ισπανία 1,18 ενώ στην Γαλλία και το Ηνωμένο Βασίλειο αντιστοιχούν 1,7 παιδιά ανα γυναίκα.

Πτωτική τάση στις γεννήσεις παρατηρείται στην πλειοψηφία των κρατών-μελών της Ενωσης τα τελευταία 15 χρόνια. Στις χώρες του ευρωπαϊκού νότου και την Ιρλανδία υπάρχει μια πτώση της τάξης του 30% Σε κάπως καλύτερη μοίρα βρίσκονται η Δανία (με 1,8 παιδιά ανά γυναίκα), η Φινλανδία (με 1,8), το Λουξεμβούργο (με 1,7) και η Σουηδία (με 1,7 παιδιά ανά γυναίκα).

ΜΕ ΛΙΓΑ ΛΟΓΙΑ

❐ ΔΙΑΣΚΕΨΗ ΚΟΡΥΦΗΣ - ΑΡΑΦΑΤ

Ουάσιγκτον, 30 (ΑΠΕ)

Εκπρόσωπος του Λευκού Οίκου δήλωσε σήμερα ότι ο Πρόεδρος Μπιλ Κλίντον εξακολουθεί να αναμένει ότι θα φιλοξενήσει από αύριο μια διάσκεψη κορυφής για τη Μέση Ανατολή, παρά τις πληροφορίες ότι ο πρόεδρος της ΟΑΠ, Γιασέρ Αραφάτ, είναι απρόθυμος να πάει στην Ουάσιγκτον χωρίς να έχει λάβει από πριν διαβεβαιώσεις για την ημερήσια διάταξη της συνάντησης.

Ο Λευκός Οίκος ανακοίνωσε εξάλλου ότι ο Πρόεδρος Κλίντον λογαριάζει να αναχωρήσει την Πέμπτη από την Ουάσιγκτον για τη Νέα Υόρκη για να προετοιμαστεί για την πρώτη τηλεοπτική μονομαχία του για τις προεδρικές εκλογές, η οποία έχει προγραμματιστεί για την Κυριακή.

Η ανακοίνωση αυτή ισοδυναμεί με απόρριψη της πρότασης για αναβολή της συνόδου κορυφής για την Κυριακή, την οποία φέρεται να διατύπωσε σήμερα ο Αραφάτ.

Στο μεταξύ, ο ισραηλινός πρωθυπουργός Μπενιαμίν Νετανιάχου κατευθύνεται στην Ουάσιγκτον με σκοπό να συμμετάσχει στη συνάντηση.

ΙΝΕΜΑ

ΙΑΤΡΙΚΟΣ ΝΟΣΟΚΟΜΕΙΑΚΟΣ ΕΞΟΠΛΙΣΜΟΣ
ΜΗΧΑΝΗΜΑΤΑ ΑΝΑΛΩΣΙΜΑ
ΛΕΜΕΣΣΟΥ 2 - 85100 ΡΟΔΟΣ • ΤΗΛ. 32238 - FAX: 28484



Αναπηρικά αμαξίδια - Βαδιστικά βοηθήματα - Μπλούζες, παντελόνια ιατρών - Νοσοκομειακά κρεβάτια - αεροστρώματα - τρόλει - στατό ορού - διαφανοσκόπια - παραβάν - ανοξείδωτα σκεύη - κλίβανοι - αναστημόμετρα - βρεφοζυγοί - ανθρωποζυγοί - αναρροφήσεις - συσκευές ακράτειας ούρων - στήθη σιλικόνης - αντιδιαβρεκτικά γύψου - Νάρθηκες για όλο το σώμα - Εργαλεία χειρουργείου - Υλικά οστεοσύνθεσης - Προπλάσματα ανθρώπινου σώματος - φορεία - AMBU - βαλπσάκια πρώτων βοηθειών - Πιεσόμετρα - ταλαντωσίμετρα - ωτοσκόπια - λαρυγγοσκόπια - οφθαλμοσκόπια - νευρολογικά σφυράκια - στηθοσκόπια - ιστρικοί φακοί - διαθερμίες μιας χρήσης - καθετήρες FOLLEY-LEVIN - φλεβοκαθετήρες - χειρουργικά ράμματα - επίδεσμοι - σκοραμίδες - σταγονόμετρα - κλύσματα - ουροδοχεία - θήλαστρα - θερμοφόρες - κουλούρες κατακλίσεων - μάσκες και σκούφιες χειρουργείου - δοχεία απόρριψις βελονών - δικτυωτοί επίδεσμοι - γάντια χειρουργικά - θερμόμετρα - GEL υπερήχων - γάζες απλές και λαπαροτομίας - χαρτί καρδιογράφου - TENSOPLAST-TAPES - χειρουργικά μαχαιρίδια - γυαλιά χειρουργείου αντί AIDS - σακούλες αποστείρωσης - χειρουργικά οθώνια - ουροσυλλέκτες - γυψοταινίες - ορθωμπάν - Μαξιλάρια για αναπηρικά αμαξίδια για αυχένα και για οδηγό αυτοκινήτου - Πελματα πλατυποδίας - Επιγονατίδες - επιστραγαλίδες - νάρθηκας επικουδυλίτιδος - ζώνες οσφύος και κάλης - κάλτσες φλεβίτιδος - περιπαίμια αυχένος - φόρμες αδυνατίσματος - Θερμιδομετρητές - ηλεκτρικά θερμόμετρα - ηλεκτρικές οδοντόβουρτσες - ηλεκτρικές κουβέρτες - ηλεκτρικές θερμοφόρες - συσκευή μασαζ - συσκευή μέτρησης σακχάρου - παλμογράφοι - συσκευές ηλεκτροβελονισμού - συσκευές TENS - συσκευές ψεκασμού βρόγχων - σπειρόμετρα - υγραντήρες χώρου - έλξεις αυχένος - εξασκητές αναπνοής.

ΔΡΟΜΟΛΟΓΙΑ ΑΠΟ
27.9.96 - 13.10.96
ΑΝΑΧΩΡΗΣΗ ΑΠΟ ΡΟΔΟ

μια Ξεχωριστή Διαση στη Δυσσεα

ΗΜ/ΝΙΑ	ΗΜΕ.	ΠΛΟΙΟ	ΩΡΑ ΑΝΑΧ.	ΠΡΟΟΡΙΣΜΟΣ
27/9	ΠΑΡ	ΙΑΛΥΣΟΣ	12.00	ΚΩ-ΚΑΛ-ΛΕΡ-ΠΑΤ-ΠΕΙΡΑΙΑ
		ΡΟΔΟΣ	17.00	ΛΕΜΕΣΟ
28/9	ΣΑΒ	ΠΑΤΜΟΣ	11.00	ΚΩ-ΚΑΛ-ΣΑΜΟ-ΘΕΣ/ΝΙΚΗ
29/9	ΚΥΡ	ΙΑΛΥΣΟΣ	12.00	ΚΩ-ΚΑΛ-ΛΕΡ-ΠΑΤ-ΠΕΙΡΑΙΑ
		ΡΟΔΟΣ	17.00	ΚΩ-ΑΣΤΥΠ-ΠΕΙΡΑΙΑ
30/9	ΔΕΥ	ΠΑΤΜΟΣ	18.00	ΚΩ-ΠΕΙΡΑΙΑ
1/10	ΤΡΙ	ΡΟΔΟΣ	17.00	ΑΣΤΥΠ-ΠΕΙΡΑΙΑ
2/10	ΤΕΤ	ΙΑΛΥΣΟΣ	12.00	ΚΩ-ΚΑΛ-ΛΕΡΟ-ΠΑΤ-ΠΕΙΡΑΙΑ
		ΠΑΤΜΟΣ	17.00	ΚΩ-ΠΕΙΡΑΙΑ
3/10	ΠΕΜ	ΡΟΔΟΣ	17.00	ΠΕΙΡΑΙΑ
4/10	ΠΑΡ	ΠΑΤΜΟΣ	11.00	ΚΩ-ΚΑΛ-ΣΑΜΟ-ΘΕΣ/ΝΙΚΗ
		ΙΑΛΥΣΟΣ	12.00	ΚΩ-ΚΑΛ-ΛΕΡ-ΠΑΤ-ΠΕΙΡΑΙΑ
5/10	ΣΑΒ	ΡΟΔΟΣ	17.00	ΠΕΙΡΑΙΑ
6/10	ΚΥΡ	ΙΑΛΥΣΟΣ	12.00	ΚΩ-ΚΑΛ-ΛΕΡ-ΠΑΤ-ΠΕΙΡΑΙΑ
7/10	ΔΕΥ	ΠΑΤΜΟΣ	17.00	ΚΩ-ΠΕΙΡΑΙΑ
8/10	ΤΡΙ	ΡΟΔΟΣ	17.00	ΠΕΙΡΑΙΑ
9/10	ΤΕΤ	ΙΑΛΥΣΟΣ	12.00	ΚΩ-ΚΑΛ-ΛΕΡ-ΠΑΤ-ΠΕΙΡΑΙΑ
		ΠΑΤΜΟΣ	17.00	ΚΩ-ΠΕΙΡΑΙΑ
10/10	ΠΕΜ	ΡΟΔΟΣ	17.00	ΑΣΤΥΠ-ΠΕΙΡΑΙΑ
11/10	ΠΑΡ	ΠΑΤΜΟΣ	11.00	ΚΩ-ΚΑΛ-ΣΑΜΟ-ΘΕΣ/ΝΙΚΗ
		ΙΑΛΥΣΟΣ	12.00	ΚΩ-ΚΑΛ-ΛΕΡ-ΠΑΤ-ΠΕΙΡΑΙΑ
12/10	ΣΑΒ	ΡΟΔΟΣ	17.00	ΠΕΙΡΑΙΑ
13/10	ΚΥΡ	ΙΑΛΥΣΟΣ	12.00	ΚΩ-ΚΑΛ-ΛΕΡ-ΠΑΤ-ΠΕΙΡΑΙΑ
		ΠΑΤΜΟΣ	17.00	ΚΩ-ΠΕΙΡΑΙΑ

D-A-N-E- SEA LINE
ΔΩΔΕΚΑΝΗΣΙΑΚΗ ΑΝΩΝΥΜΗ ΝΑΥΤΙΛΙΑΚΗ ΕΤΑΙΡΙΑ

δημοκρατικά

ΥΠΑΡΧΕΙ ΑΝΤΙΚΕΙΜΕΝΙΚΗ ΠΡΑΓΜΑΤΙΚΟΤΗΤΑ
Η ΟΠΟΙΑ ΔΙΝΕΙ ΤΟ ΜΕΤΡΟ ΤΗΣ ΑΛΗΘΕΙΑΣ
(ΑΡΙΣΤΟΤΕΛΗΣ)

ΜΙΑ ΝΕΑ ΠΡΟΣΕΓΓΙΣΗ ΑΠΟ ΑΡΙΣΤΕΡΑ ΚΑΙ ΔΕΞΙΑ

Η Λαϊκή εντολή για τη διακυβέρνηση της χώρας στην πιο κρίσιμη- ίσως- τετραετία, αυτή που θα καθορίσει τελικά το μέλλον του τόπου στην προσπάθεια της ευρωπαϊκής ολοκλήρωσης, ανετέθη στο ΠΑΣΟΚ και στον Κ. Σημίτη.

Σήμερα, φυσικά, είναι πολύ πιο εύκολο να προσδιορίσεις τους λόγους που διαμόρφωσαν έτσι το τελικό αποτέλεσμα των εκλογών.

Και την καλύτερη αφορμή για μια τέτοια απόπειρα τη δίνει η διαπίστωση που το κρίσιμο βράδυ έκανε από τηλεοράσεως ένα στέλεχος της Ν.Δ., ο κ. Σουφλιάς, αναφέροντας με έμφαση πως «τις εκλογές αυτές δεν τις κέρδισε το ΠΑΣΟΚ, αλλά τις έχασε η Ν.Δ.»! Και έως ένα βαθμό τη διαπίστωση αυτή φάνηκε να αποδέχεται και ο πρόεδρος της Ν.Δ. Μ. Εβερτ, που έσπευσε δημοσίως να υποβάλει την παραίτησή του από την ηγεσία του κόμματός του.

Η διαπίστωση Σουφλιά, που δεν είναι μόνον δική του, αλλά και του κ. Μάνου και άλλων ψύχραιμων και «ανεξάρτητων» στελεχών της Ν.Δ., εμπεριέχει ένα μέρος της αλήθειας. Αυτό που αφορά την αδυναμία ενός φιλελεύθερου κόμματος να πείσει πως μπορεί να εφαρμόσει το κυρίαρχο σε όλη την Ευρώπη «δικό του» οικονομικό μοντέλο για την προσαρμογή των οικονομιών (μεγάλων και μικρών) στους όρους του Μάαστριχτ καλύτερα από ένα σοσιαλιστικό ή σοσιαλδημοκρατικό (δεν έχει σημασία ποιόν όρο θεωρούμε καταλληλότερο για το ΠΑΣΟΚ) κόμμα.

«Η Ν.Δ. ΠΑΠΔΕΥΘΗΚΕ ΣΤΑ ΡΗΧΑ ΝΕΡΑ ΤΩΝ 30 ΠΡΩΤΩΝ ΗΜΕΡΩΝ, ΑΦΗΝΟΝΤΑΣ ΕΤΣΙ ΤΟΝ ΑΝΤΙΠΑΛΟ ΤΗΣ ΝΑ ΜΟΝΟΠΩΛΕΙ ΤΟΝ ΟΡΙΖΟΝΤΑ ΤΗΣ ΤΕΤΡΑΕΤΙΑΣ»

Δεν μπόρεσε να αξιοποιήσει τη δύναμη και την αποτελεσματικότητα των δικών της ιδεών και θέσεων, ψάχνοντας κάποιες ψήφους δεξιά και αριστερά, όπως μάλιστα αποδείχθηκε χωρίς επιτυχία.

Το άλλο μέρος της αλήθειας είναι πως ό,τι δεν κατάλαβε ή δεν κατάφερε η Ν.Δ., το έπραξε επιτυχώς το ΠΑΣΟΚ, κάτω μάλιστα από αντίξοες, πολιτικά και εκλογικά, συνθήκες (διαρροές προς Τσοβόλα και Αριστερά).

Έτσι, παρά και την όποια κυβερνητική φθορά μιας δύσκολης- οικονομικά- τριετίας, το ΠΑΣΟΚ και ειδικά ο Κ. Σημίτης άνοιξε την εκλογική του περιφέρεια, όχι μόνο προς τ' αριστερά, ως συνήθως, αλλά κυρίως προς το κέντρο, όπου ο λόγος και οι πράξεις του ηγέτη τους αποδείχθηκαν αποτελεσματικότερα «όπλα» απέναντι στις αποσπασματικές ψηφοσυλλεκτικές επιθέσεις του κ. Εβερτ. Μοιραία για τη Ν.Δ., απέναντι στο ρίσκο που έχει κάθε πολιτική αλλαγή, αναδείχθηκε από τον κ. Σημίτη η υπόσχεση για «ένα σίγουρο αύριο με ευθύνη και σταθερότητα».

Η Ν.Δ παγιδεύτηκε στα ρηχά νερά των 30 πρώτων ημερών, αφήνοντας έτσι τον αντίπαλο της να μονοπωλεί τον ορίζοντα της τετραετίας.

Το ΠΑΣΟΚ μίκρυνε το χώρο δράσης της Ν.Δ, που όπως αποδεικνύεται από την έκταση και τη μορφή της μετεκλογικής κρίσης της, αναζητεί ή, για να είμαστε ακριβείς, πρέπει να αναζητήσει τον επαναπροσδιορισμό του χαρακτήρα της και των ιδεών της.

Από το έργο αυτό θα κριθεί και κατά πόσο η Ν.Δ. θα καταφέρει να αντιμετωπίσει όχι μόνο τα προβλήματα που ήρθαν, αλλά και αυτά που ακολουθούν.

Με τα έως χθες δεδομένα δεν είναι εύκολο κανείς να βρει στοιχεία αισιοδοξίας, αφού οι δύο κυρίαρχες ομάδες της συγκρούονται- κυρίως- για τις θέσεις της κομματικής εξουσίας.

Φωτεινές εξαιρέσεις, κατά την άποψή μου, οι κ.κ. Μάνος και Σουφλιάς, οι μόνοι που απ' όσα καθημερινά εξελίσσονται και βλέπουμε, φαίνεται να έχουν αντιληφθεί το πραγματικό πρόβλημα της παράταξης τους.

Έτσι, προς έκπληξη του κ. Ανδρανόπουλου, η χώρα μας εισέρχεται στον 21ο αιώνα με συρρικνωμένο και απειλούμενο με διάσπαση το δεξιό μέρος του Κοινοβουλίου της και με... πρησμένα τα αριστερά της πλευρά, που, αν συνυπολογισθεί και η παρουσία του κ. Τσοβόλα, φτάνουν αισίως το 15%.

Φυσικά, κανείς δεν μπορεί να φοβάται ή να ενοχλείται από ένα πλουραλιστικό Κοινοβούλιο.

Κάτω, όμως, από τις σημερινές συνθήκες, με την κρίση της Νέας Δημοκρατίας, τις τεράστιες ανάγκες της ελληνικής οικονομίας, τις ρήξεις που απαιτούνται και την οδύνη που μπορεί να κρύβουν κάποιες από τις αποφάσεις, η κυβέρνηση είναι δύσκολο έως ακατόρθωτο να βρει συναίνεση απ' τα αριστερά της.

Οι απόψεις του ΚΚΕ είναι γνωστές (όχι στο Μάαστριχτ και την Ε.Ε., ναι στον κρατικό τομέα), παραμφερείς θα είναι και του κ. Τσοβόλα και μένει ο Συνασπισμός που θα μπορούσε να ασκήσει δημιουργική κριτική, αλλά πιεσμένος από τους ισόποσους, εκλογικά, ανταγωνιστές του είναι ζήτημα εάν καταφέρει να αποφύγει τους πειρασμούς του λαϊκισμού.

Χαρακτηριστικά είναι τα παραδείγματα αρκετών στελεχών του Συνασπισμού που για να αρχίσουν διάλογο με το ΠΑΣΟΚ ζητούν πρώτ' απ' όλα να αλλάξει η κυβέρνηση την οικονομική της πολιτική!

Δηλαδή, μετά τι θα συζητήσουν;

Πώς θα ζήσουμε ως χώρα έξω από την Ευρωπαϊκή Ενωση;

Κακά τα ψέματα, αλλά η κρίση της Ν.Δ. ήρθε στη χειρότερη περίοδο.

Είναι τόσες οι ανάγκες, και τόσα τα τολμηρά μέτρα που απαιτούνται, που χωρίς την υπεύθυνη στάση της αξιωματικής αντιπολίτευσης, οι δυσκολίες που θα προκύψουν, μην αμφιβάλλετε, θα είναι μεγάλες.

Εκτός κι εάν το ΠΑΣΟΚ καταφέρει να βγάλει με τόλμη τις αναγκαίες προτάσεις για το μέλλον του τόπου στην κοινωνία, ζητώντας την επί της ουσίας πραγματική συναίνεση στον μονόδρομο της ευρωπαϊκής ολοκλήρωσης.

Ιδωμεν.

ακριτικά

Η αλήθεια είναι βασίλισσα και ο θρόνος της ακλόνητος
ΠΙΝΔΑΡΟΣ

κουβεντούλες με κάποιο νόημα

Η ΤΑΝ ΑΝΑΜΕΝΟΜΕΝΟ

Ηταν αναμενόμενο ότι θα υπαναχωρούσε η Ντόρα Μπακογιάννη. Η στήλη αυτή (αλλά και η εφημερίδα) εγκαίρως είχαν επισημάνει ότι ήταν «γκάφα» η... «εξαφάνιση» του Μητσοτάκη από το πολιτικό προσκήνιο στην πιο κρίσιμη ώρα, την νύκτα δηλαδή των εκλογών, και η προώθηση της Ντόρας γιατί θα προκαλούσε πώλωση και φυγόκεντρες τάσεις διάσπασης. Και αποδείχθηκε ότι είχαμε δίκιο. Οτι σωστά εκτιμήσαμε, για άλλη μια φορά, τα πράγματα.

Η Ντόρα Μπακογιάννη τρέπεται τώρα σε άτακτη φυγή, ενώπιον του κινδύνου να της χρεωθεί η διάσπαση της Νέας Δημοκρατίας. «Ρετσινιά», που δεν σπκώνει άλλο η οικογένεια Μητσοτάκη...

Η ΩΡΑ ΤΗΣ ΑΛΗΘΕΙΑΣ

Οι εκλογές της περασμένης Κυριακής έδωσαν τη νίκη σ' εκείνους που ζήτησαν να μας «οδηγήσουν στον 21ο αιώνα». Και, βεβαίως, το να οδηγηθούμε στο 2000 δεν είναι το ζητούμενο, αφού σ' αυτό θα φθάσουμε έτσι κι αλλιώς. Το ερώτημα είναι, πώς θα είμαστε, ως χώρα, όταν φθάσουμε στο 2000, ή πιο σωστά, όταν μας φθάσει αυτό...

Πώς θα είμαστε από εθνική, οικονομική και κοινωνική άποψη; Θα είναι η χώρα μας ακέραια, περήφανη και απηλλαγμένη κινδύνων και προστριβών με άλλες χώρες; θα είμαστε στην Ευρώπη ως χώρα απολύτως ισότιμη με τις άλλες; Θα έχουμε πετύχει τη Σύγκλιση; Θα έχουμε καταφέρει - επιτέλους- να έχουμε δικαιότερη κατανομή του εισοδήματος (πράγμα που δεν σημαίνει ισοκατανομή, όπως μερικοί νομίζουν, αλλά κατανομή με δίκαια κριτήρια, ώστε να πάψει να υπάρχει το απαράδεκτο φαινόμενο της εντελώς διαφορετικής αμοιβής εργαζομένων του ιδίου επιπέδου, από άποψη προσόντων, ικανοτήτων, προσπαθειών και προσφοράς);

Αν όλα αυτά έχουν επιτευχθεί, τότε η κυβέρνηση θα μπορεί να περηφανευτεί, πως οι υποσχέσεις της δεν ήταν κενές περιεχομένου. Η ώρα της αλήθειας θα έχει φθάσει και θα την έχει δικαιώσει. Ομως, έχοντας υπόψη τις μεγάλες δυσκολίες που υπάρχουν, τις περιορισμένες ικανότητες μερικών από εκείνους που κλήθηκαν να σπκώσουν το βάρος της προσπάθειας, αλλά κυρίως τη νοοτροπία πολλών στελεχών του κυβερνητικού σχήματος (που συνηθίζουν να μπερδεύουν τις προτεραιότητες μεταξύ ισχυροποίησης της οικονομίας και παροχών) δεν μπορούμε να είμαστε και πολύ αισιόδοξοι, παρά τις καλές προθέσεις, που εμφανώς υπάρχουν...

Ο ΜΑΟ ΚΑΙ Ο... ΚΙΝΕΖΟΣ

Το διάβασα στην «Ελευθεροτυπία»:

«Ο Σημίτης υιοθετεί την «τακτική Μάο» γύρω από την αριστερά...»

Καταλάβατε τώρα γιατί λένε τον Σημίτη... Κινέζο;

Ο ΚΩΣΤΑΣ ΣΚΑΝΔΑΛΙΔΗΣ

Ρωτήθηκε ο Κώστας Σκανδαλίδης, που είναι και πάλι στα «χάι» του, από την «Ελευθεροτυπία» (συνέντευξη):

«Επί Παπανδρέου είχαμε τους διαδόχους. Σήμερα υπάρχουν δελφίνοι;»

Και ιδού η απάντηση:

«Κανείς δεν μπορεί να σταματήσει τις φιλοδοξίες των στελεχών. Είμαστε μόλις στο ξεκίνημα μιας νέας εποχής και ο Κώστας Σημίτης μπορεί να αναδειχθεί ηγέτης μακράς πνοής.

Οσοι βιάζονται να γίνουν ηγέτες πρέπει να προσέξουν να μη καούν πρόωρα. Η Ιστορία έχει δείξει ότι πολλοί κάπκαν στην προθέρμανση».

Γιαυτό ακριβώς σου λέω Κώστα: Σπεύδε βραδέως
Αργά αλλά σταθερά.

Τ Α ΛΟΥΛΟΥΔΙΑ ΣΤΗΝ ΚΥΡΙΑ ΑΠΟ ΜΕΝΑ...

Αναδημοσιεύω από τον «Αδέσμευτο», αν και παρόμοιο σχόλιο έκανα και εγώ:

Μία ανθοδέμση με κόκκινα τριαντάφυλλα που πρόσφερε σε μια γυναικεία παρουσία δίπλα του στα εγκαίνια του εκλογικού του κέντρου στη Ρόδο ο Τάσος Καραμάριος άνοιξε ίσως διάπλατα το δρόμο της θριαμβευτικής επανεκλογής του, με πρωτοπόρες τις γυναίκες στη μάχη της Δωδεκανήσου.- Αυτά τα λουλούδια, είπε συγκινημένος, είναι η ελάχιστη προσφορά σ' αυτήν που στάθηκε χρόνια ολόκληρα παλικάρι δίπλα μου και αγαπημένη συντρόφισσα νύχτα και μέρα στο πλευρό μου. Στο πρόσωπό της τιμώ όλες τις γυναίκες της Δωδεκανήσου.

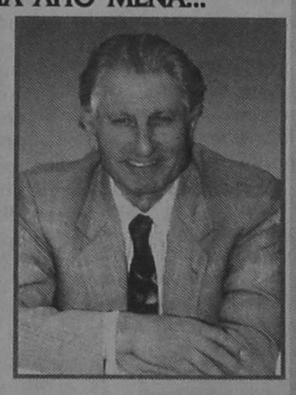

Πανζουρλισμός στον γυναικείο κόσμο, δάκρυα στα μάτια της Ελένης. Αλλά τα δάκρυα χαράς και συγκίνησης της Κυριακής που πέρασε με το άνοιγμα της κάλπης δεν είχαν προηγούμενο. Η Ελένη με το γυναικείο επιτελείο της αποδείχτηκε ο αρχιτέκτονας της θριαμβευτικής επανεκλογής του Τάσου, που ευρισκόμενος εκτός Βουλής τρία ολόκληρα χρόνια επιτρέφει τώρα θριαμβευτής, παίρνοντας την μοναδική έδρα της Ν.Δ. στα Δωδεκάνησα.

Πάντως, για όσους έζησαν από κοντά όλα αυτά τα χρόνια στην υπεράνθρωπη προσπάθειά του να βρίσκεται πάντα μπροστά στον αγώνα για την επίλυση των προβλημάτων της τόσο προβληματικής περιφέρειάς του, η νίκη του δεν απετέλεσε έκπληξη. Ηταν αναμενόμενη από όλους.

Ο ΠΑΣΟΚ ΞΕΡΕΙ...

Οταν ο λαϊκισμός εκπορευόταν από το ΠΑ.ΣΟ.Κ., μεγάλο μέρος του ελληνικού λαού επείθετο εύκολα στην ακατάσχετη παροχολογία και ευφίζε αναλόγως, περιμένοντας τις καλύτερες ημέρες, που φυσικά δεν ήρθαν, μέχρι τώρα τουλάχιστον...

Οταν, όμως, ο λαϊκισμός, σε πολύ πιο ήπια μορφή, προήλθε από τη Νέα Δημοκρατία, κανείς δεν φάντηκε να πείθεται...

Τι να συμβαίνει άραγε; Μήπως έτσι ξαφνικά, ωρίμασε ο ελληνικός λαός και απεχθάνεται το λαϊκισμό;

Ασφαλώς, όχι. Απλώς το ΠΑΣΟΚ, ως κατ' εξοχήν ικανό στην προπαγάνδα, έχει περάσει στο πλατύ κοινό την εικόνα που θέλει για το ίδιο και τη Ν.Δ. Ετσι, ανεξαρτήτως πραγματικότητας πολλοί έχουν την πεποίθηση ότι, το ΠΑΣΟΚ ξέρει, η ΝΔ δεν μπορεί.

Ν ΤΕΙΤΟΝ... ΠΟΚΙ

Ουδέποτε έχει τεθεί από αμερικανικής πλευράς πρόταση για λύση τύπου Ντέιτον στο Κυπριακό και τα ελληνοτουρκικά, διευκρίνισε ο υπουργός Εξωτερικών Θ. Πάγκαλος.

Ο κ. Πάγκαλος πρόσθεσε ότι μια τέτοια πρόταση θα ήταν τραγελαφική και θα την απέρριπτε ασυζητητί η Ελλάδα.

Η Τανσού Τσιλέρ, πάντως, δήλωσε ότι ζήτησε από Αμερικανούς αξιωματούχους την εξεύρεση λύσης «πακέτου» για τις ελληνοτουρκικές διαφορές και το Κυπριακό κι επανέλαβε την τουρκική θέση για αποστρατικοποίηση των νησιών του Αιγαίου...

Δύσκολη υπόθεση η συμβίωση με την Τουρκία, όπως δείχνουν τα πράγματα.

Π ΡΟΚΑΛΕΣΕ ΑΙΣΘΗΣΗ

Μεγάλη αίσθηση προκάλεσε το πρωτοσέλιδο κυριακάτικο σχόλιο της «δ» με τίτλο «το δεύτερο μεγάλο πολιτικό λάθος του Κ. Μητσοτάκη», αν λάβει μάλιστα κανείς υπόψη τα τηλεφωνήματα που δεχθήκαμε αλλά και όσα «κατ' ιδίαν» μας είπαν.

- Ετσι, ακριβώς, όπως τα γράφετε, είναι, έλεγαν όλοι..

Μα ακριβώς γιαυτό γράψαμε, ό,τι γράψαμε.

Γιατί έτσι είναι τα πράγματα.

Λάθη ασυγχώρητα από έμπειρο και έξυπνο πολιτικό όπως αναμφίβολα θεωρείται ο Μητσοτάκης.

Τ Ο ΦΥΣΑΕΙ ΚΑΙ ΔΕΝ ΚΡΥΩΝΕΙ

Το φυσάει και δεν κρυώνει, σίγουρα ο κ. Τέλης Παυλίδης.

Εύκολο είναι στ' αλήθεια να «χωνέψεις» ότι μένεις έξω από τη Βουλή ύστερα από 20ετή συνεχή παρουσία;

«Κανένα παράπονο, καμιά αγανάκτηση, είπε. Ετσι έκρινε ο δωδ/κός λαός και η απόφασή του είναι σεβαστή».

-Τι σας στενοχώρησε περισσότερο , η ήττα της ΝΔ, ή η δική σας, ρώτησε δημοσιογράφος τον Τέλη.

Και η απάντηση: Μα, φυσικά η ήττα της ΝΔ. Γιατί αν κέρδιζε, σίγουρα θα ήμουνα σήμερα κι εγώ στη Βουλή...

Και φυσικά έτσι είναι. **Υ.Τ.Υ.**

Η ΑΠΟΨΗ ΤΗΣ ΗΜΕΡΑΣ

Ολοι σχεδόν οι προϋπολογισμοί των κρατών μελών που κατατίθενται στη Βουλή τις μέρες αυτές στα κοινοβούλια της Ευρώπης, έχουν ένα κοινό χαρακτηριστικό: Περιορίζουν τις κρατικές δαπάνες, σε μια προσπάθεια να μειώσουν το δημοσιονομικό έλλειμμα.

Ολες οι κυβερνήσεις προσπαθούν την κρίσιμη χρονιά 1997, να καλύψουν την απόσταση που τους χωρίζει από τους στόχους του Μάαστριχτ.

Είναι κάτι περισσότερο από σαφές ότι και ο προϋπολογισμός του ελληνικού κράτους θα πρέπει να κινηθεί προς την ίδια κατεύθυνση, προκειμένου να βρίσκεται η ελληνική οικονομία στην... περιοχή των στόχων Μάαστριχτ, γιατί η επίτευξή τους δεν θεωρείται εφικτή στο ορατό μέλλον...

Βέβαια ένας κρατικός προϋπολογισμός , τα δύο τρίτα των δαπανών του οποίου είναι εξυπηρέτηση χρέους και μισθοί-συντάξεις, δεν μπορεί να εξυγιανθεί χωρίς δραστικά μέτρα.

Αυτά τα μέτρα περιμένουν οι δυνάμεις της αγοράς, προκειμένου να αξιολογήσουν την αξιοπιστία της κυβερνητικής πολιτικής.

ΑΠΛΑ ΛΟΓΙΑ



ΓΡΑΦΕΙ Ο Γ. Μασσαβέτας

ΧΩΡΙΣ ΤΟΝ ΞΕΝΟΔΟΧΟ

Τον Μιλτιάδη Εβερτ τον έκαναν αρχηγό, το 1993, με ένα και μοναδικό κριτήριο: Γνωρίζοντας πόσο καταστροφικά είχε υπονομεύσει την κυβέρνηση της Νέας Δημοκρατίας, φοβήθηκαν ότι θα οδηγούσε το κόμμα στη διάσπαση, όπως το απειλούσε άλλωστε, αν έχανε την αναμέτρηση με τον Γ. Βαρβιτσιώτη. Και ήσαν πολλοί εκείνοι πού περίμεναν,με πρώτο το γνωστό συγκρότημα της Χρήστου Λαδά, να γίνει αυτή η διάσπαση, ώστε να προωθηθεί το παλιό σχέδιο συνεργασίας Σημίτη- Εβερτ.

Στην αρχική του μορφή το σχέδιο αυτό προέβλεπε άμεση κυβερνητική συνεργασία των δύο ευνοουμένων του συγκροτήματος- περί το οποίο συντάχθηκαν και άλλοι φορείς των περιφήμων διαπλεκομένων συμφερόντων. Διό και χάριν των δύο αυτών ευνοουμένων «κάπκαν» μεθοδικώς πολλοί άλλοι δελφίνοι, και στους δύο χώρους. Τώρα το σχέδιο έχει επανέλθει υπό νέα μορφή και με αμερικανική κάλυψη. Και πάλι ο στόχος είναι μια συνεργασία Σημίτη- Εβερτ. Αλλά όχι κυβερνητική με άμεση μορφή. Με έμμεση. Με στήριξη δηλαδή από τον Μ. Εβερτ όλων των κρίσιμων επιλογών του Σημίτη. Από τον χειρισμό των εθνικών θεμάτων, έως τις αναθέσεις των μεγάλων έργων και προμηθειών και την κατανομή των ευρωπαϊκών κονδυλίων. Διό και η θεατρική «παραίτηση» εξατμίσθηκε σε σαρανταοκτώ ώρες. Διότι οι άρχοντες του παρασκηνίου φοβήθηκαν το ενδεχόμενο να είναι η νέα ηγεσία της Ν.Δ εκτός ελέγχου.

Το σχέδιο ήταν καλά στημένο. Αλλά αυτή η ενωτική συνεργασία των τριών,- με την υποχώρηση της Ντόρας Μπακογιάννη και του Στέφανου Μάνου υπέρ του Γ.Σουφλιά- και την συγκρότηση ενός μετώπου ενότητας στο οποίο συσπειρώνονται όσοι αντιτίθενται στην επικράτηση ενός πνεύματος διχασμού και ρεβανσισμού στους κόλπους της αξιωματικής αντιπολίτευσης- και τελικώς διάσπασης της- «χαλάει τη μανέστρα» των σχεδιαστών.

Το μόνο το οποίο απέμεινε από την αθλιότητα των μεθοδεύσεων την εβδομάδα πού πέρασε, ήταν το γεγονός ότι ο Μ. Εβερτ πέτυχε να εκθέσει, με τη σύμπραξη των Μολυβιάτη- Παυλόπουλου τον Κωνσταντίνο Καραμανλή ως πιθανό διεκδικητή.

Υποτίμησαν όμως τη σημασία εκείνου που σταθερώς δήλωνε από το 1993 ο Κ. Μητσοτάκης. Οτι είναι «ο εγγυητής της ενότητας της παράταξης». Και έτσι λειτουργεί τούτες τις ώρες. Λογάριασαν χωρίς τον ξενοδόχο. Τη βάση της ΝΔ την οποία εκφράζει η πλειοψηφία των βουλευτών της. Κι αυτή η βάση είναι ξένη προς το πνεύμα της εμφύλιας μισαλλοδοξίας πού εκφράζουν με τα κηρύγματα τους τα πρωτοπαλίκαρα του Εβερτ, τύπου Ανδρεουλάκου, Μιχαλολιάκου, Μανωλάκου, Γιακουμάτου. Ούτε ταυτίζεται με τους μηχανισμούς Μπάλιου, ή τους «συμβούλους» πού η μόνη αποδοτική συμβουλή τους ήταν να διορισθούν οι ίδιοι βουλευτές δια του ψηφοδελτίου Επικρατείας.





GRAND HOTEL

PIANO BAR
ACANDIA
Απολαμβάνετε κάθε βράδυ
τον καφέ ή το κοκτέιλ σας
με το φίλο σας πιανίστα
Νίκο
Βασιλαράκη

ΔΙΑΤΙΘΕΤΑΙ ΑΙΘΟΥΣΑ ΓΙΑ:
Κάθε είδους εκδηλώσεων
Τσάγια και επιδείξεις μόδας
ΠΛΗΡΗΣ ΟΡΓΑΝΩΣΗ & ΕΞΥΠΗΡΕΤΗΣΗ

SELF-SERVICE
RESTAURANT
YELLOW
SPOT
με ελκυστικές τιμές
Κρατήσεις :26284



ΕΜΦΑΝΙΖΟΤΑΝ ΩΣ... ΑΣΤΥΝΟΜΙΚΟΣ ΚΑΙ ΖΗΤΟΥΣΕ ΔΑΝΕΙΚΑ!

από ➡ Σελ. 1

στο ΑΤ Ρόδου) και αφού του διηγήθηκε ότι έχασε την αστυνομική - υπηρεσιακή του ταυτότητα και το πορτοφόλι του με αποτέλεσμα να του επιβληθεί χρηματική ποινή που έπρεπε να πληρώσει, του ζήτησε 100.000 δρχ. «δανεικά» τα οποία και πήρε, υπογράφοντας απόδειξη ως... Ιωάννης Αλεξόπουλος!

Το απόγευμα της επόμενης ο υποτιθέμενος Αλεξόπουλος συναντήθηκε ξανά με τον Πετρά, στο ξενοδοχείο «Lomeniz» και του ζήτησε άλλες 100.000 δρχ. με τον ισχυρισμό ότι «κάτι λεφτά που περίμενε, δεν του ήρθαν»! Αυτό ενέβαλε σε υποψίες τον Πετρά που ανέφερε το γεγονός στην Ασφάλεια με αποτέλεσμα να αναζητηθεί ο Καμπούρης και να οδηγηθεί στο Τμήμα (Σημειώνεται ότι ο αδελφός του Καμπούρη υπηρετεί στο ΑΤ Αεροδρομίου και φυσικά ο άνθρωπος έχει υποστεί πραγματικό σοκ).

Ανακρινόμενος δήλωσε άγνοια, αλλ' όταν ήρθε σε αντιπαράσταση με τον Πετρά ομολόγησε. Κατέθεσε μάλιστα ότι είχε παρουσιασθεί δύο φορές ως αστυνομικός και στον Ιωάννη Μανίκαρο του Νικολάου, κάτοικο της οδού Αγίου Φανουρίου και του απέσπασε συνολικά 25.000 δρχ. (η συναλλαγή έγινε στο λιμάνι, όπου εργάζεται ο Μανίκαρος). Από την προανάκριση προέκυψε ακόμα ότι περί τα τέλη Απριλίου είχε παρουσιασθεί ως αστυνομικός και στον Ολλανδό υπήκοο Petrus Klotz, ιδιοκτήτη του μπαρ «Holland» επί της οδού Ορφανίδου 3 και του απέσπασε 120.000 δρχ. (είχε εμφανισθεί ως αστυνομικός του ΑΤ Αεροδρομίου με το όνομα Γιάννης). Τα «κατορθώματα» του Καμπούρη δεν τελειώνουν όμως εδώ. Μέχρι χθες το βράδυ η Ασφάλεια είχε δεχθεί και άλλες καταγγελίες από Έλληνες και αλλοδαπούς με αποτέλεσμα να αναμένεται ο σχηματισμός και άλλων δικογραφιών.

ΑΝΟΙΚΤΗ ΕΠΙΣΤΟΛΗ Χ. ΧΑΤΖΗΕΥΘΥΜΙΟΥ ΠΡΟΣ ΤΟΥΣ ΕΚΛΕΚΤΟΡΕΣ

από ➡ Σελ. 1

με αγωνία για το μέλλον της παράταξης κάνουν την μεγάλη κίνηση.

Παραμερίζουν κάθε προσωπική φιλοδοξία και θέτουν τις υπηρεσίες τους στον κοινό αγώνα. Με συνοπτικές διαδικασίες επιλέγεται ο επικεφαλής: Πρώτος μεταξύ ίσων.

Δημιουργείται έτσι η δυναμική που απαιτείται για την επιτυχία του σκοπού, που είναι να δοθεί προοπτική και ελπίδα στο κόμμα. Ελπίδα στον ανήμπορο να αντιδράσει οπαδό όπως αυτός θα ήθελε.

Για τους λόγους αυτούς και με αγωνία για την πορεία της παράταξης αισθάνομαι την ανάγκη να επικοινωνήσω σήμερα με τους εκλέκτορες της ΕΝΣ Δωδεκανήσου. Υπάρχει σε όλους μας αγωνία και προβληματισμός για την σωστή λειτουργία της εσωτερικής δημοκρατίας της παράταξης αλλά και για την πορεία της στο μέλλον.

Αγαπητοί φίλοι,

Είναι σήμερα η κορυφαία στιγμή της θητείας σας στις Τ.Ο.

Είναι η στιγμή που καλείσθε να πάρετε τις τύχες του κόμματος στα χέρια σας και να χαράξετε σωστά και υπεύθυνα το μέλλον του.

Μην ξοδέψετε το δικαίωμα αυτό (της ψήφου σας) εκτελώντας μια κοινωνική υποχρεώση. Μην ψηφίσετε σήμερα κάποιον φίλο ή γνωστό.

- Σταθμίστε σωστά το συμφέρον της παράταξης
- Εξετάστε με προσοχή ποιά είναι η λύση που θα δώσει προοπτική και ελπίδα νίκης στην παράταξη και τέλος
- Ξεκαθαρίστε το ομιχλώδες τοπίο στην Ε.Ν.Σ.

Προκαλέστε όλους τους υποψηφίους να δηλώσουν δημόσια ποιον πρόεδρο θα ψηφίσουν εάν επιλεγούν από εσάς.

Ψηφίστε εκείνον που έχει πρόθεση και το δηλώνει δημόσια, ότι θα επιλέξει για πρόεδρο του κόμματος εκείνον που δίνει ΠΡΟΟΠΤΙΚΗ και ΕΛΠΙΔΑ.

Ευχαριστώ
για την φιλοξενία
Χατζής Χατζηευθυμίου

ΟΡΓΙΑΖΕΙ ΣΤΟ ΝΗΣΙ Η «ΑΓΡΑ ΠΕΛΑΤΩΝ»!

από ➡ Σελ. 1

και τους οδήγησαν σε ξενοδοχείο (οι τουρίστες δεν ήταν σε θέση να το προσδιορίσουν), όπου τους έγινε επί 90' λεπτά (!) «πλύση εγκεφάλου» για να κλείσουν από τώρα «τοις μετρητοίς» τις διακοπές τους για το '97! Οι Γερμανοί αντέδρασαν λέγοντας, ότι θα μελετήσουν την προσφορά και με την ησυχία τους θα αποφασίσουν όταν επιστρέψουν στη Γερμανία, αλλά οι «αλιείς» θύμωσαν και αφού τους καθύβρισαν, τους πέταξαν σκεδόν έξω από το ξενοδοχείο!

Η Ν.Δ. ΕΚΛΕΓΕΙ ΣΗΜΕΡΑ ΤΟ ΒΡΑΔΥ ΕΝΑ ΕΚΛΕΚΤΟΡΑ

από ➡ Σελ. 1

(για το νομό Δωδ/νήσου) οι σχετικές διαδικασίες θα αρχίσουν στις 4 το απόγευμα. Δικαίωμα ψήφου έχουν τα μέλη της ΝΟΔΕ και τα προεδρεία όλων των τοπικών οργανώσεων (πρόεδροι, αντιπρόεδροι, γεν. γραμματείς) που υπολογίζονται σε 160-170. Προβλέπεται ότι θα ψηφίσουν περίπου οι μισοί.

Η ψηφοφορία θα γίνει ενώπιον τριμελούς εφορευτικής επιτροπής αποτελούμενης από εκπρόσωπο της κεντρικής διοίκησης του κόμματος και δύο μέλη της ΝΟΔΕ. Στην αρχή θα γίνουν δύο αναγνώσεις των μελών που έχουν δικαίωμα ψήφου και αμέσως μετά θα αρχίσει η διαδικασία. Αν κάποιος εμφανισθεί στην διάρκεια της εκλογής θα ψηφίσει, αλλιώς εξαντλείται η διαδικασία και ανοίγει η κάλπη. Η προθεσμία για την υποβολή υποψηφιότητος έληγε χθες τα μεσάνυκτα και σύμφωνα με όλες τις ενδείξεις οι υποψήφιοι εκλέκτορες θα ήταν τρεις και συγκεκριμένα οι κ.κ. Νίκος Μηνάς, Νικ. Καραμαρίτης και Θαν. Παπαμιχαήλ. Οι δύο πρώτοι φέρονται να στηρίζουν Γ. Σουφλιά, ο τελευταίος τον Μιλτ. Εβερτ (έχοντας και την υποστήριξη του κ. Ν. Χαραλάμπη). Ο κ. Κυρ. Τσέλιος κρατούσε ως χθες το βράδυ κλειστά τα χαρτιά του.

ΑΧΑΡΑΚΤΗΡΙΣΤΗ ΠΡΑΞΗ ΥΠΑΛΛΗΛΟΥ ΕΙΣ ΒΑΡΟΣ ΤΟΥΡΙΣΤΩΝ

από ➡ Σελ. 1

που του είχαν του παρέδωσαν την 17η Σεπτεμβρίου 15.000 νορβηγικές κορώνες (περίπου 550.000 δρχ) με σκοπό να τους προμηθεύσει και να τους παραδώσει την επομένη ημέρα δύο γυναικείες γούνες. Μέχρι και την Κυριακή ωστόσο, 29 Σεπτεμβρίου, ημέρα αναχωρήσεως των Νορβηγών, ούτε τις γούνες παρέδωσε ούτε και τα χρήματα επέστρεψε, αν και είχε δώσει σχετική διαβεβαίωση (ακόμα και στην Ασφάλεια όπως λέγεται). Υστερα απ' αυτό οι αλλοδαποί του υπέβαλαν μήνυση για απάτη και η όλη υπόθεση οδεύει τώρα προς τη Δικαιοσύνη. Σύμφωνα με τις πληροφορίες ο υπάλληλος ισχυρίστηκε ότι προέβη στην πράξη του, γιατί «του χρωστάνε κι αυτού χρήματα»!

ΕΝΙΑΙΑ ΠΟΛΙΤΙΚΗ Η ΜΟΝΗ ΛΥΣΗ ΓΙΑ ΤΟΝ ΤΟΥΡΙΣΜΟ ΜΑΣ

από ➡ Σελ. 1

θα πληρώσει τα χρέη, γιατί και δεν πρέπει να ανησυχούν ιδιαιτέρως οι ξενοδόχοι. Ο κ. Α. Βαφειάδης φρονεί πάντως ότι δεν πρέπει να κινηθούν μεμονωμένα οι ξενοδόχοι αλλά να υποβάλουν όλοι μαζί, μέσω του ΞΕΕ ή της ΠΟΞ, ή των κατά τόπους ξενοδοχειακών ενώσεων τα παραστατικά τους ώστε να διευκολυνθεί και το Δικαστήριο. Σήμερα ή το πολύ αύριο αναμένεται να εκδοθεί και σχετική εγκύκλιος από την ασφαλιστική εταιρεία.

Ο κ. Βαφειάδης απέδωσε και την πτώχευση του ITAS στις μονοπωλιακές τάξεις που άρχισαν εδώ και καιρό να διαμορφώνονται στη διεθνή τουριστική αγορά και οι οποίες έχουν σαν αποτέλεσμα να τελούν οι μικροί οργανισμοί υπό διαρκή πίεση και να μη μπορούν τελικά να αντέξουν τον έντονο ανταγωνισμό.

«Η μόνη λύση στο όλο πρόβλημα, τόνισε ο κ. Βαφειάδης, είναι η άμυνα των ξενοδόχων έναντι των μεγάλων τουρ οπερέϊτορς, που μόνο με την ενότητα, την ενιαία εμφάνιση και την κοινή τιμολογιακή πολιτική μπορεί να έχει τα προσδοκώμενα αποτελέσματα».

«Αν ο κάθε ξενοδόχος - πρόσθεσε - έχει τη δική του τιμολογιακή πολιτική κι εμφανίζεται έναντι των ΤΟ ως μεμονωμένο άτομο, θα υφίσταται πάντα τις συνέπειες. Αυτό συνέβη παλαιότερα και με τους ξενοδόχους της Ιταλίας και της Ισπανίας, που υποχρεώθηκαν να συνασπισθούν, να εκφρασθούν ενιαία και να αντιμετωπίσουν έκτοτε επιτυχώς τις πιέσεις των τουρ οπερέϊτορς».

Πιό πέρα ο κ. Βαφειάδης θεωρεί αναγκαία «την πιο έντονη παρουσία των ξενοδόχων στο εξωτερικό, την συνεργασία τους σε όλους τους τομείς και την άσκηση σκληρότερης πολιτικής από τα συνδικαλιστικά τους όργανα. Αυτό, όμως, προϋποθέτει την συσπείρωση γύρω από το όργανο αυτό και την ενιαία έκφρασή τους.

Οπου διάσπαση - είπε - εκεί και τα προβλήματα».

«ΠΡΟΒΟΚΑΤΣΙΑ» ΚΟΡΥΦΑΙΟΥ ΣΤΕΛΕΧΟΥΣ ΤΗΣ ΝΕΑΣ ΔΗΜΟΚΡΑΤΙΑΣ!

από ➡ Σελ. 1

αναφορά στις μετεκλογικές εξελίξεις. Μεταξύ άλλων το δημοσίευμα ανέφερε ότι «κλυδωνισμούς θα υποστεί η αγορά για ένα αρχικό διάστημα με την εκλογή της Ν.Δ. Και αυτό διότι οι δηλώσεις των στελεχών της για την πολιτική μεγαλύτερης διολίσθησης της δραχμής έχουν δημιουργήσει ανασφάλεια σε όσους διατηρούν κατά θέσεις σε ECU/δραχμή ή έχουν δανειστεί σε συνάλλαγμα. Το «αγκάθι» αυτό πονάει την αγορά που θεωρεί ότι εφόσον εκλεγεί η ΝΔ θα πρέπει αμέσως να δεσμευτεί ρητά πως θα τηρήσει «σκληρό» το νόμισμα μέχρι το τέλος του έτους».

Απεναντίας για το ΠΑΣΟΚ το δημοσίευμα ανέφερε ότι «η επανεκλογή του θα γίνει δεκτή με ευφορία, αφού θα εμπεδωθεί στην αγορά η εμπιστοσύνη προς την συνέχιση της ως τώρα οικονομικής πολιτικής. Στη διατραπεζική αγορά η ευφορία αυτή θα εκδηλωθεί: Με άμεση πτώση των επιτοκίων, με αθρόες νέες τοποθετήσεις στη δραχμή και με σημαντική άνοδο των τιμών των ομολόγων...»

Ο σκοπός του εν λόγω «στελέχους», ήταν προφανής: Να κατατρομοκρατήσει τους επιχειρηματίες και να τους αποτρέψει να ψηφίσουν τη ΝΔ, ώστε να ηττηθεί και να δρομολογηθούν μετεκλογικά οι πολιτικές εξελίξεις που ανέμενε, και όντως δρομολογήθηκαν.

Αξίζει να σημειωθεί ότι το εν λόγω στέλεχος ανήκει σε συγκεκριμένη ομάδα και ότι «απενεργοποιήθηκε» πλήρως στη διάρκεια της προεκλογικής περιόδου. Λέγεται μάλιστα ότι απέτρεπε σε συναντήσεις του, τους οπαδους της ΝΔ να ψηφίσουν το κόμμα τους!

ΨΑΧΝΟΥΝ ΣΤΑ ΝΗΣΙΑ ΤΟΝ ΨΥΧΡΟ ΔΟΛΟΦΟΝΟ ΤΟΥ ΟΛΑΦ ΠΑΛΜΕ!

από ➡ Σελ. 1

σύμφωνα με το δημοσίευμα (που έχει τις ρίζες του στη Νότια Αφρική), ο Ντιρκ Κοτζί, πρώην αστυνομικός, κατονόμασε τον Ουάιπ ως τον μυστηριώδη φονιά του οποίου τα ίχνη έχουν χαθεί από το 1986. Ο Ουάιπ υπήρξε συνεργάτης του κατάσκοπου Κρέιγκ Ουίλιαμσον, όπως αναφέρεται σε έκθεση της υπηρεσιας έρευνας για το περιβάλλον, που συνετάγη το 1992 με θέμα το λαθρεμπόριο ελεφαντοστού. Το 1992 σύμφωνα με την ίδια έκθεση, ο Ουάιπ έλαβε άδεια να επιστρέψει στην Ζιμπάμπουε, όπως ονομάζεται τώρα η Ροδεσία, αλλά κανείς δεν γνώριζε που βρίσκεται, μέχρις ότου έσκασε προχθές η βόμβα ότι ενδέχεται να κρύβεται σε κάποιο ελληνικό νησί του Αιγαίου ή στο κατεχόμενο από την Τουρκία Κυπριακό τμήμα. Αν φυσικά ο δολοφόνος ζει ακόμα και πράγματι κρυβόταν σε κάποιο νησί δεν αποκλείεται να έχει στο μεταξύ εξαφανισθεί μετά τη μεγάλη δημοσιοποίηση που πήρε το όλο θέμα.

«ΚΟΣΜΟΣΥΡΡΟΗ» ΓΙΑ Κ. ΣΚΑΝΔΑΛΙΔΗ!

από ➡ Σελ. 1

για να επιτευχθούν οι στόχοι του κόμματος και της κυβέρνησης. Τη νίκη του ΠΑΣΟΚ και του ίδιου χαρακτήρισε εξάλλου «μεγάλη και θριαμβευτική», ενώ μιλώντας αργότερα προς τους δημοσιογράφους χαρακτήρισε τα τεκταινόμενα στην ΝΔ «δραματικά».

Ακολούθησε προσφορά αναψυκτικών και κρύου μπουφέ.

Εντυπωσιακή ήταν όμως, δεδομένων των αναλογιών και η εκδήλωση του Συνασπισμού στον «Ηριδανό». Η ικανοποίηση για το εκλογικό αποτέλεσμα ήταν εμφανής και «μεταφράστηκε» σε ολονύκτιο γλέντι, χορό και τραγούδι.

Ο κόσμος του ΣΥΝ διασκέδασε πράγματι «με την ψυχή του».

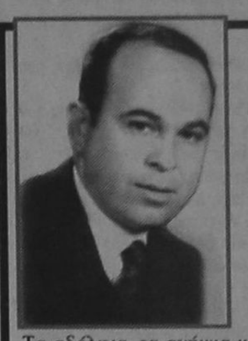

ΜΝΗΜΟΣΥΝΟ

Την 3η Οκτωβρίου ημέρα Πέμπτη και ώρα 8 π.μ. εις τον Ιερό Ναό ταξιαρχών - Νεκροταφείου, τελούμε 40ήμερο μνημόσυνο υπέρ αναπαύσεως της ψυχής του λατρευτού μας υιού, συζύγου, πατρός, αδελφού και θείου.

ΑΠΟΣΤΟΛΟΥ ΠΑΠΑΓΕΩΡΓΙΟΥ

Η σύζυγος: Κλεοπάτρα
Τα παιδιά: Αντώνης και Νίκη
Η μητέρα: Αικατερίνη

Τα αδέλφια, τα ανήψια και οι λοιποί συγγενείς.

ΜΝΗΜΟΣΥΝΟ

Την 3η τρέχοντος μηνός, ημέρα Πέμπτη και ώρα 8.30 π.μ. εις τον Ιερό Ναό Αγ. Ειρήνης Ορφανοτροφείου Θηλέων, τελούμε 6μηνο μνημόσυνο υπέρ αναπαύσεως της ψυχής του πολυαγαπημένου μας συζύγου, πατέρα και παππού.

ΕΥΓΕΝΙΟΥ ΚΟΡΝΑΡΟΠΟΥΛΟΥ

Η σύζυγος: Πόπη
Τα παιδιά: Γιάννης - Χαρούλα, Τζίμμυ - Μαρία Ευγενία, Μάνος, Νίκος - Ελένη, Φωτεινή - Γιώργος Χατζηαντωνίου.
Τα εγγόνια και οι λοιποί συγγενείς.

ΗΛΕΚΤΡΙΚΕΣ ΣΥΣΚΕΥΕΣ
ΑΠΛΕΣ ΚΑΙ ΕΝΤΟΙΧΙΖΟΜΕΝΕΣ

ARISTON
ΙΤΑΛΙΑΣ

Οι πιο φροντισμένες και φθηνότερες της Αγοράς

ΚΟΥΖΙΝΑ ΗΛΕΚΤΡΙΚΗ	ARISTON	ΔΡΧ. 90.000
ΚΟΥΖΙΝΑ ΜΙΚΤΗ	ARISTON	85.000
ΠΛΥΝΤΗΡΙΑ ΡΟΥΧΩΝ	ARISTON	95.000
ΠΛΥΝΤΗΡΙΑ ΠΙΑΤΩΝ	ARISTON	120.000
ΨΥΓΕΙΑ ΔΙΠΟΡΤΑ 12 ΠΟΔΩΝ	ARISTON	110.000
ΚΑΤΑΨΥΚΤΗΣ ΚΑΘΕΤΟΣ 290 ΛΙΤΡΑ	ARISTON	100.000
» ΟΡΙΖΟΝΤΙΟΣ 290 ΛΙΤΡΑ	ARISTON	95.000
ΦΟΥΡΝΟΣ ΕΝΤΟΙΧΙΖΟΜΕΝΟΣ ΑΕΡΟΘ.	ARISTON	125.000
ΕΣΤΙΑ ΚΕΡΑΜΙΚΗ ΕΝΤΟΙΧΙΖΟΜΕΝΗ	ARISTON	120.000
ΨΥΓΕΙΟ ΚΑΤΑΨ. RFP371 15 ποδών 2 μοτέρ	ARISTON	155.000

Μεγάλη ποικιλία μοντέλων και χρωμάτων σε κουζίνες, ψυγεία, ψυγειοκαταψύκτες, πλυντήρια πιάτων και ρούχων, φούρνους, θερμοσίφωνες, απορροφητήρες, κλιματιστικά απλά και εντοιχιζόμενα

Στις χαμηλότερες τιμές της αγοράς
ARISTON ΤΑ ΠΑΝΤΑ ΑΡΙΣΤΑ

ΑΝΤΙΠΡΟΣΩΠΟΙ ΑΦΟΙ ΣΤΕΦΑΝΟΥ Ο.Ε.
Δενδρινού & Χατζηαγγέλλου γωνία - τέρμα Κοδριγκτώνος
Υποκατάστημα : Πλάτωνος 17-21
Τηλ/να:22.568- 22.695 Τηλ. 23.836

ΠΩΛΗΣΗ ΛΙΑΝΙΚΗ και ΧΟΝΔΡΙΚΗ

Κ.Α.Ι.Ρ.

CHALLENGE INTERNATIONAL DU VIN BLAYE BOURG FRANCE - 1996 MEDAILLE D'OR

ΤΟ ΧΡΥΣΟ «MOULIN»

Το «MOULIN» ροζέ «DEMI-SEC» της «Κ.Α.Ι.Ρ.», κυριάρχησε ανάμεσα σε τρεις χιλιάδες διακόσια κρασιά απ' όλο τον κόσμο και βραβεύτηκε με το χρυσό μετάλλιο, στη μητρόπολη των κρασιών, στο ΜΠΟΡΝΤΩ της Γαλλίας.

Η ΕΥΡΩΠΗ ΥΠΟΚΛΙΝΕΤΑΙ ΣΤΗΝ Κ.Α.Ι.Ρ.

Η λύση στο οικοδομικό σας πρόβλημα

Η ΓΕΝΙΚΗ ΤΕΧΝΙΚΗ Α.Ε., δημιουργήθηκε για να δώσει αποτελεσματικές & συμφέρουσες λύσεις στα οικοδομικά προβλήματα του νησιού μας.
Τα αντικείμενα των δραστηριοτήτων μας:

- Εμπορία σιδήρου οικοδομών υψηλής ποιότητας & αντοχής
- Παραγωγή έτοιμου μπετόν με 14χρονη παράδοση στην υψηλή ποιότητα στη συνέπεια και την άμεση εξυπηρέτηση
- Ανάληψη δημοσίων και ιδιωτικών έργων μεγάλης έκτασης
- Ανέγερση πολυκατοικιών με το σύστημα της αντιπαροχής



14 σύγχρονες μπετονιέρες, 2 συγκροτήματα παραγωγής μπετόν και πλήρες δίκτυο ραδιοτηλεφώνων, θα είναι στη διάθεσή σας αν θελήσετε να συνεργασθούμε. Χρησιμοποιώντας τα ειδικά πρόσθετα στεγανότητας και ρευστότητας POZZOLITH ADMIX 105 R. RHEOMAC 716 και 877 και ελέγχοντας την παραγωγή, με 3 υπεύθυνους πολιτικούς μηχανικούς σε διόκτρο σύγχρονο εξοπλισμένο εργαστήριο, διασφαλίζουμε και εγγυόμεθα σταθερά υψηλή ποιότητα στο μπετόν μας

ΜΟΝΤΕΡΝΑ ΤΕΧΝΟΛΟΓΙΑ
ΠΑΡΑΔΟΣΗ

ΓΕΝΙΚΗ ΤΕΧΝΙΚΗ
έτοιμο μπετόν

ΕΡΓΟΣΤΑΣΙΟ:
ΡΟΔΟΥ - ΛΙΝΔΟΥ 7ο ΧΛΜ. - ΤΗΛ. 25013
ΓΡΑΦΕΙΑ:
ΑΡΚΑΔΙΟΥ 2 ΤΗΛ. 22968

2,7 ΔΙΣ. ΔΟΛΑΡΙΑ ΕΝΑΝΤΙ 1,9 ΠΕΡΥΣΙ

ΣΤΑ ΥΨΗ ΤΟ ΕΛΛΕΙΜΜΑ ΤΡΕΧΟΥΣΩΝ ΣΥΝΑΛΛΑΓΩΝ

Σημαντική αύξηση παρουσίασε το έλλειμμα του ισοζυγίου τρεχουσών συναλλαγών στο πεντάμηνο Ιανουαρίου - Μαΐου σε σύγκριση με την αντίστοιχη περίοδο του 1995.

Σύμφωνα με τα στοιχεία της Τράπεζας της Ελλάδος το έλλειμμα διαμορφώθηκε στα 2697 εκατομμύρια δολάρια έναντι ελλείμματος 1988, 7 εκατ. δολλαρίων στο πεντάμηνο του 1995. Από την επεξεργασία των στοιχείων προκύπτει ότι η διεύρυνση του ελλείμματος οφείλεται τόσο στη διεύρυνση του ελλείμματος του εμπορικού ισοζυγίου όσο και στη μείωση του πλεονάσματος του ισοζυγίου αδήλων συναλλαγών.

Αναλυτικότερα η πορεία των βασικών μεγεθών του ισοζυγίου πληρωμών της χώρας ήταν η ακόλουθη:

-Εισαγωγές: Μικρή αύξηση σημείωσε η συναλλαγματική δαπάνη για εισαγωγές ειδών από το εξωτερικό και διαμορφώθηκε στα 10023 εκατ. δολάρια (αύξηση 5%). Οι εισαγωγές καυσίμων αυξήθηκαν κατά 16,1% και των λοιπών ειδών κατά 3,8%.

-Εξαγωγές: Οι συναλλαγματικές εισπράξεις από τις εξαγωγές παρουσίασαν αύξηση 2,7% και έφθασαν τα 2450 εκατ. δολλάρια. Οι εξαγωγές καυσίμων αυξήθηκαν κατά 25,1% και των λοιπών ειδών 0,8%.

-Εμπορικό ισοζύγιο: Το έλλειμμα του εμπορικού ισοζυγίου αυξήθηκε κατά 5,8% και ανήλθε σε 7573 εκατ. δολάρια.

-Αδηλοι πόροι: Μειώθηκαν οι εισροές αδήλων πόρων στο πεντάμηνο κατά 1,5% λόγω της μείωσης της εισροής τουριστικού συναλλάγματος, ναυτιλιακού, των μεταβιβάσεων από την Ευρωπαϊκή Ενωση. Συνολικά οι άδηλοι πόροι έφθασαν τα 7849 εκατ. δολάρια, ενώ μειώθηκε το τουριστικό συνάλλαγμα μειώθηκε κατά 6,6%, το μεταναστευτικό συνάλλαγμα κατά 4,4% και οι μεταβιβάσεις από την Ευρωπαϊκή Ενωση μειώθηκαν κατά 6,5%.

-Αδηλες πληρωμές: Οι άδηλες πληρωμές εμφανίζουν αύξηση κατά 6% και έφθασαν τα 2973 εκατ. δολάρια. Αύξηση παρουσιάζουν οι πληρωμές για τόκους.

-Ισοζύγιο αδήλων συναλλαγών: Το πλεόνασμα του ισοζυγίου αδήλων συναλλαγών διαμορφώθηκε στα 7876 εκατ. δολάρια στο πεντάμηνο από 5167,9 εκατ. δολάρια το αντίστοιχο διάστημα του 1995.

-Καθαρή κίνηση κεφαλαίων: Η καθαρή κίνηση κεφαλαίων ήταν αρνητική στο πεντάμηνο και διαμορφώθηκε στα 28 εκατ. δολάρια. Μεγάλη άνοδο παρουσίασαν τα επιχειρηματικά κεφάλαια που εισέρρευσαν στη χώρα μας από τον ιδιωτικό τομέα. Είναι χαρακτηριστικό ότι τα χρεολύσια του ιδιωτικού τομέα παρουσιάζουν μεγάλη αύξηση και συγκεκριμένα ανήλθαν σε 1395 εκατ. δολάρια. Επίσης αυξημένα κατά 1 δισ. δολάρια ήταν τα χρεολύσια του δημόσιου τομέα.

-Συναλλαγματικά διαθέσιμα: Τα συναλλαγματικά διαθέσιμα εμφανίζουν μείωση και στο τέλος του πενταμήνου ανέρχονταν σε 12892 εκατ. δολάρια, από 16939 εκατ. δολάρια στο τέλος του Μαΐου του 1995.

Τον Μάιο το έλλειμμα του ισοζυγίου τρεχουσών συναλλαγών διαμορφώθηκε στα 801 εκατ. δολάρια και είναι αυξημένο σε σχέση με τον Μάιο του 1995 κατά 23,3%. Ειδικότερα το έλλειμμα του εμπορικού ισοζυγίου αυξήθηκε κατά 0,3% αλλά μειώθηκε κατά 14,6% το πλεόνασμα του ισοζυγίου αδήλων συναλλαγών. Τον Μάιο σημειώθηκε σημαντική αύξηση των χρεολυσίων του Δημοσίου που συνδέεται με την αποπληρωμή του ομολογιακού δανείου ύψους 1860 εκατ. δολαρίων περίπου, εκροή η οποία δεν καλύφθηκε από νέα αντίστοιχη έκδοση και συνέβαλε έτσι στη συγκράτηση της ρευστότητας της οικονομίας. Αντίθετα η καθαρή εισροή ιδιωτικών κεφαλαίων ήταν αυξημένη κατά 322 εκατ. δολάρια λόγω της αυξημένης εισροής επιχειρηματικών κεφαλαίων, στα οποία συμπεριλαμβάνεται και η χορήγηση δανείων σε συνάλλαγμα από ελληνικές Τράπεζες με βάση τα διαθέσιμα που δημιουργήθηκαν από τη μείωση των υποχρεωτικών ανακαταθέσεών τους στην Τράπεζα της Ελλάδος.

	Ιανουάριος - Μάιος 1995	Ιανουάριος - Μάιος 1996		Ιανουάριος - Μάιος 1995	Ιανουάριος - Μάιος 1996
Εισαγωγές	9541.8	10023.0	Για αγορά ακινήτων	395.0	401.0
Καύσιμα	935.3	1086.0	Εμπορικές τράπεζες	10.0	1.0
Χωρίς καύσιμα	8606.5	8937.0	Καταθέσεις πιστ. ιδρ.	-312.1	-708.0
Εξαγωγές	2385.2	2450.0	(Ιδιωτών σε συν/γμα)	(-324.0)	(-710.0)
Καύσιμα	190.2	238.0	Εμπορικές πιστώσεις	273.8	170.0
Χωρίς καύσιμα	2195.0	2212.0	Λοιπά Κεφάλαια	-154.9	997.0
ΕΜΠΟΡΙΚΟ ΙΣΟΖΥΓΙΟ	-7156.6	-7573.0	Χρεολύσια	-423.1	-1395.0
Αδηλοι πόροι	7972.2	7849.0	Δημόσιος Τομέας	1532.5	-3090.0
Ταξιδιωτικό συν/γμα	1102.3	1030.0	Μακροπρόθεσμος δανεισμός	-921.3	449.0
Μεταφορές	855.7	909.0	Κεντρική τράπεζα	0	0
Μεταν. & Εργατ. εμβασ.	1143.0	1093.0	Κεντρική διοίκηση	717.1	3126.7
Τόκοι, Μερισ. Κέρδη	432.4	429.0	Δημ. επιχ. & οργ/σμοί	232.4	104.0
Ανλ. κτθ. δρ. μη κατοικ.	1100.0	1310.0	Εμπορικές πιστώσεις	-4	.0
Λοιποί άδηλοι πόροι	1122.8	1005.0	Κατανομή SDRs	0	.0
Καθ. μεταβιβάσεις ΕΕ	2216.0	2073.0	Χρεολύσια	-1870.4	-2781.7
Αδηλες Πληρωμές	2804.3	2973.0	Βραχυπρόθεσμος δανεισμός (καθαρός)	2453.6	-3539.0
Ταξιδιωτικό συν/γμα	537.8	468.0	Τακτοποιητέα στοιχεία	-612.6	359.4
Υπηρεσίες Δημοσίου	177.6	197.0	Αν/γή χρυσού, Συν. διαφ	821.9	-478.0
Τόκοι, Μερίσμ., Κέρδη	1216.0	1477.0	ΙΣΟΖ. ΕΞΩΤ/ΚΩΝ ΣΥΝ/ΓΩΝ	1507.4	-2843.6
Μεταφορές	178.5	171.0	Διεθνές Νομισμ. Ταμείο	.0	.0
Λοιπές πληρωμές	694.4	660.0	Μεταβ. συν/κων διαθ.	1507.4	-2843.6
ΙΣΟΖ. ΑΔΗΛΩΝ ΣΥΝ/ΓΩΝ	5167.9	4876.0	Μεταβ. υπολ. clearings	0	0
ΙΣΟΖΥΓ. ΤΡΕΧΟΥΣΩΝ ΣΥΝ/ΓΩΝ	-1988.7	-2697.0	ΥΨΟΣ ΣΥΝ/ΚΩΝ ΔΙΑΘ.	16939.0	12892.0
ΚΑΘ. ΚΙΝΗΣΗ ΚΕΦΑΛΑΙΩΝ	3286.8	-28.0	ΥΨΟΣ CLEARINGS	11.0	11.0
Ιδιωτικός Τομέας	1754.5	3062.0	**Προσωρινά στοιχεία**		
Επιχειρημ. κεφάλαια	1965.8	3596.0	**Πηγή: Τράπεζα Ελλάδος**		

ΞΕΠΕΡΑΣΤΗΚΑΝ ΤΑ ΑΝΤΙΚΕΙΜΕΝΙΚΑ ΚΡΙΤΗΡΙΑ

Ξεπεράστηκαν τα αντικειμενικά κριτήρια φορολογίας εισοδήματος των εμπόρων, βιοτεχνών και των ελεύθερων επαγγελματιών.

Αυτό δείχνουν τα αναλυτικά στοιχεία του Κέντρου Πληροφορικης του υπουργείου Οικονομικών για τη φορολογία εισοδήματος μετά την ολοκλήρωση της επεξεργασίας των 3.900.000 φορολογικών δηλώσεων που υποβλήθηκαν το 1996.

Από τη σύγκριση των συνόλων των εισοδημάτων και του φόρου που πλήρωσαν οι κατηγορίες των φορολογουμένων που υπάγονται στα αντικειμενικά κριτήρια φαίνεται ότι οι 116.000 ελεύθεροι επαγγελματίες κατέβαλαν λιγότερο φόρο κατά 2 δισ. δρχ. φέτος. Το 1995 είχαν πληρώσει συνολικά 70 δισ. δρχ. ενώ φέτος η συμμετοχή τους στο σύνολο των φορολογικών βαρών περιορίστηκε στα 68 δισ. Οι 650.000 έμποροι και βιοτέχνες πλήρωσαν συνολικά 139 δισ. δρχ. για φόρο εισοδήματος.

Στην κατηγορία αυτή υπάγεται μεγάλος αριθμός νομικών προσώπων και μικρών επιχειρήσεων. από τα ίδια στοιχεία φαίνεται ότι ένας μεγάλος αριθμός προσωπικών επιχειρήσεων, κυρίως έμποροι και ελεύθεροι επαγγελματίες, διέκοψαν τη δραστηριότητά τους. Από παράγοντες του υπουργείου Οικονομικών το γεγονός αυτό αποδίδεται κυρίως στη στασιμότητα που επικρατεί στην αγορά και κατά δεύτερο λόγο στα αντικειμενικά κριτήρια που επιβάρυναν την πρώτη χρονιά εφαρμογής και φάνηκαν στις δηλώσεις του 1995 στις κατηγορίες αυτές.

Με βάση την ανάλυση των στοιχείων αλλά και τις δεσμεύσεις του ΠΑΣΟΚ για σταδιακή κατάργηση των κριτηρίων, το 1997 μάλλον θα είναι η τελευταία χρονιά που θα υποβληθούν φορολογικές δηλώσεις με βάση τα αντικειμενικά κριτήρια. Το υπουργείο Οικονομικών θεωρείται βέβαιο ότι θα προχωρήσει στη μελέτη ενός νέου συστήματος φορολογίας των κατηγοριών αυτών.

ΤΟ 1997 ΘΑ ΕΙΝΑΙ Η ΤΕΛΕΥΤΑΙΑ ΧΡΟΝΙΑ ΥΠΟΒΟΛΗΣ ΔΗΛΩΣΕΩΝ ΜΕ ΒΑΣΗ ΤΟ ΣΥΣΤΗΜΑ

ΤΟ 41% ΑΠΟ ΤΟΥΣ ΜΙΣΘΩΤΟΥΣ

Για μία ακόμα χρονιά η συμμετοχή των μισθωτών στην καταβολή φόρων παραμένει σε υψηλά ποσοστά. Ξεπερνά το 40% και μαζί με τη φορολογία των συνταξιούχων το ποσοστό συμμετοχής στη φορολογία εισοδήματος ξεπερνά το 55%. Ωστόσο, όπως δήλωσε προεκλογικά ο τότε ο υφυπουργός Οικονομικών κ. Γ. Ανωμερίτης, οι μισθωτοί και οι συνταξιούχοι επιβαρύνθηκαν μόνο από τις ωριμάνσεις των εισοδημάτων και τις αυξήσεις των αποδοχών που καταβλήθηκαν το 1995. Βέβαια, η αύξηση της φορολογίας του εισοδήματος των κατηγοριών αυτών αλλά και του συνόλου των φορολογουμένων προκύπτει κυρίως από τη μη τιμαριθμοποίηση της φορολογικής κλίμακας που οδηγεί αυτόματα τη φορολογία σταθερών εισοδημάτων με τους υψηλότερους συντελεστές.

Συνολικά φέτος από τη φορολογία εισοδήματος το υπουργείο Οικονομικών εισπράτει 581 δισ. δρχ. ενώ το 1995 είχε εισπράξει 510 δισ. δρχ.

Δηλωθέντα εισοδήματα και φορολόγηση ανά κατηγορία επαγγελμάτων για τα έτη 1995 και 1996

1 9 9 6

Κατηγορίες Επαγγελμάτων	Φορολογούμενοι: Αριθμός	Φορολογούμενοι: Επί τις % συνόλου	Φορολογούμενοι: Δραχμές	Δηλωθέν εισόδημα: Επί τοις % συνόλου	Δηλωθέν εισόδημα: Μέσος όρος σε δραχμές	Δηλωθέν εισόδημα: Επί τοις % Μ. όρου	Σύνολο φόρου: Δραχμές	Σύνολο φόρου: Επί τοις % συνόλου
Εισοδηματίες	411.176	10,8	462.401.914.909	4,5	1.124.586	41,5	50.873.145.582	5,3
Εμποροι - Βιομήχανοι - Βιοτέχνες - Επιτ.	650.183	17,1	2.088.305.423.956	20,2	3.211.875	318,4	139.981.702.275	24,1
Γεωργοί - Κτηνοτρόφοι - Αλιείς - ΕΚ.Α.	317.634	6,3	249.789.639.418	2,9	943.623	34,8	6.693.266.339	1,2
Μισθωτοί	1.458.135	38,3	4.730.783.465.254	45,8	2.248.868	119,8	242.367.838.317	41,7
Ελεύθεροι επαγγελματίες	116.772	3,1	610.501.200.116	5,5	3.228.147	192,2	68.520.715.309	11,8
Συνταξιούχοι	852.858	22,4	2.129.416.641.544	20,6	2.496.201	92,0	92.834.148.171	16,0
Σύνολο φορολογουμένων	**3.204.736**		**10.321.146.285.221**		**2.712.710**		**581.490.718.413**	

1 9 9 5

Κατηγορίες Επαγγελμάτων	Φορολογούμενοι: Αριθμός	Φορολογούμενοι: Επί τις % συνόλου	Φορολογούμενοι: Δραχμές	Δηλωθέν εισόδημα: Επί τοις % συνόλου	Δηλωθέν εισόδημα: Μέσος όρος σε δραχμές	Δηλωθέν εισόδημα: Επί τοις % Μ. όρου	Σύνολο φόρου: Δραχμές	Σύνολο φόρου: Επί τοις % συνόλου
Εισοδηματίες	410.066	10,7	436.612.103.460	4,5	1.064.736	41,9	27.855.217.928	5,5
Εμποροι - Βιομήχανοι - Βιοτέχνες - Επιτ.	704.362	16,3	2.113.403.194.370	21,6	2.997.611	117,9	134.443.310.667	26,3
Γεωργοί - Κτηνοτρόφοι - Αλιείς - ΕΚ.Α.	300.719	7,8	243.130.225.179	2,5	808.496	31,8	4.943.450.320	1,0
Μισθωτοί	1.446.299	38,2	4.433.919.632.520	45,4	3.023.885	118,9	199.345.056.999	39,0
Ελεύθεροι επαγγελματίες	126.987	3,3	639.123.833.611	6,5	5.032.986	198,0	70.926.246.650	13,9
Συνταξιούχοι	831.640	21,7	1.898.336.127.949	19,4	2.282.281	89,8	73.113.020.159	14,3
Σύνολο φορολογουμένων	**3.840.073**		**9.762.225.113.089**		**2.542.198**		**510.631.332.723**	

ΑΝΑΤΙΜΗΣΗ ΤΗΣ ΔΡΑΧΜΗΣ ΕΝΑΝΤΙ ΤΟΥ ΔΟΛΑΡΙΟΥ

Μετά από αρκετούς κλυδωνισμούς το δολάριο για άλλη μια φορά κινείται με γρήγορο ρυθμό ανοδικά παρά το γεγονός, ότι οι προηγούμενες προσδοκίες για περαιτέρω άνοδο των αμερικανικών επιτοκίων δεν επαληθεύτηκαν.

Ετσι οι περισσότεροι επενδυτές δείχνουν να θεωρούν, ότι είναι αρκετό για το δολάριο το γεγονός της διατήρησης της διαφοράς των αμερικανικών και γερμανικών επιτοκίων κάτι που εκ των πραγμάτων επιβεβαιώνει τις εκτιμήσεις, ότι οι παράγοντες που προσδιορίζουν τη θέση του δολαρίου στις αγορές συναλλάγματος λειτουργούν σε μακροπρόθεσμη βάση.

Εκτός από αυτό, τα μακροοικονομικά στοιχεία των τελευταίων εβδομάδων στηρίζουν ικανοποιητικά την εκτίμηση για μια οικονομία, που κινείται πολύ γρήγορα ανοδικά. Η διαπίστωση αυτή, αφενός προσφέρει σε σχετικά βραχυπρόθεσμη βάση μια περαιτέρω στήριξη στο αμερικανικό νόμισμα, αφετέρου, δημιουργεί την πεποίθηση, ότι σε μακροπρόθεσμη βάση πράγματι θα υπάρξει υποχώρηση των αμερικανικών επιτοκίων.

Ολα τα παραπάνω απλά σημαίνουν, ότι το δολάριο το αμέσως επόμενο διάστημα διατηρείται ενισχυμένο έναντι των κυριότερων ανταγωνιστών του με αποτέλεσμα, στην χειρότερη γι' αυτό περίπτωση, να μιλάμε για τη σταθεροποίηση των ισοτιμιών του σε όλες σχεδόν τις διεθνείς αγορές συναλλάγματος. Με αυτόν τον τρόπο συντηρείται, επίσης, η θετική τάση για την πορεία του αμερικανικού νομίσματος σε μακροπρόθεσμη βάση με αποτέλεσμα, σχεδόν όλοι οι επενδυτές στις ανεπτυγμένες αγορές συναλλάγματος να κινούνται με ανάλογο τρόπο.

Ειδικότερα στην εγχώρια αγορά, ο συνδυασμός του ισχυρού δολαρίου και η εμμονή στην πολιτική της σκληρής δραχμής, συνεχίζουν να διατηρούν το κλίμα της ανατίμησης του εθνικού νομίσματος έναντι του αμερικανικού, αλλά είναι λογικό να εμφανίζονται μικρές σχετικά διαφορές στους ρυθμούς ανατίμησης εξαιτίας, κατά κύριο λόγο, των κινήσεων του αμερικανικού νομίσματος στον διεθνή χώρο.

Με τα παραπάνω σαν δεδομμένα, η δραχμή αναμένεται να συνεχίσει να κινείται σταθερά στην περιοχή της ανατίμησης έναντι του δολαρίου, αλλά θα πρέπει να επισημανθεί επίσης, ότι η εικόνα που διαμορφώνεται, είναι αυτή των αργών κινήσεων, οι οποίες επιτρέπουν σχετικά ασφαλείς προβλεψεις για το αμέσως επόμενο διάστημα τουλάχιστον.

Αυτό πρακτικά σημαίνει την ουσιαστική διατήρηση του εθνικού νομίσματος σε περίπου ίδιους, μάλλον χαμηλούς ρυθμούς ανατίμησης με τους τωρινούς. Ετσι από την αρχή της χρονιάς και σε ετήσια βάση το εθνικό νόμισμα παρουσιάζει ανατίμηση που βρίσκεται πολύ κοντά στο 1,22%, από 2.32% του αμέσως προηγούμενου διαστήματος.

Εναντι των περισσοτέρων ευρωπαϊκών νομισμάτων η πορεία της δραχμής αυτή την τελευταία εβδομάδα επιβεβαιώνει την διατήρηση της πολιτικής της σκληρής δραχμής, μια πολιτική η οποία, προς το παρόν τουλάχιστον, δεν φαίνεται να μεταβάλλεται ουσιαστικά.

Ετσι η διολίσθηση της δραχμής την προηγούμενη εβδομάδα έναντι του μάρκου, σε ετήσια βάση, έδειξε να διατηρείται σε γενικές γραμμές στα ίδια επίπεδα με ελαφρά επιτάχυνση και βρίσκεται κοντά στο 6,00% από 5,68% της αμέσως προηγούμενης περιόδου.

Οσον αφορά την πορεία του μάρκου στον διεθνή χώρο, σε γενικές γραμμές το γερμανικό νόμισμα τις τελευταίες εβδομάδες αναμένεται να συνεχίσει μακροπρόθεσμα να κινείται σχετικά σταθερά στις διεθνείς αγορές συναλλάγματος, καθώς η εικόνα του δεν εμφανίζει ουσιαστικές μεταπτώσεις.

Πάντως, οι περισσότεροι παρατηρητές θεωρούν, ότι το δεύτερο εξάμηνο του 1996 σε γενικές γραμμές το γερμανικό νόμισμα στην εγχώρια αγορά θα διατηρήσει σχετικά σταθερή πορεία εξαιτίας της πολιτικής της δραχμής, οδηγώντας σε μεσοπρόθεσμη ισοτιμία, που σε γενικές γραμμές δεν θα είναι αισθητά διαφορετική από ένα επίπεδο, που θα βρίσκεται πολύ κοντά στο 5 - 6% σε πρώτη φάση.

Η διολίσθηση της δραχμής έναντι του γαλλικού φράγκου έδειξε, επίσης, να επιταχύνεται και σε ετήσια βάση κινείται πολύ κοντά στο 4,84% από 4,38% του αμέσως προηγούμενου διαστήματος, ενώ έναντι της ECU, η διολίσθηση παραμένει σχετικά περιορισμένη, σε ετήσια βάση βρίσκεται στο 1,21% (1,08% το προηγούμενο δεκαήμερο).

Εναντι της στερλίνας το εθνικό νόμισμα συνεχίζει να εμφανίζει ανατίμηση, που βρίσκεται σε ετήσια βάση στο 2,32% από 3,24% των αμέσως προηγούμενων εβδομάδων ενώ, έναντι του ελβετικού φράγκου, η δραχμή εκτιμάται, ότι θα συνεχίσει το αμέσως επόμενο διάστημα να διολισθαίνει με σχεδόν σταθερό ρυθμό, παρά τις διακυμάνσεις, πράγμα που πρακτικά μεταφράζεται σε ρυθμό που τώρα βρίσκεται πολύ κοντά στο 8,10% από 8,73% του προηγούμενου διαστήματος.

Τέλος έναντι του γιεν, το εθνικό μας νόμισμα τους αμέσως επόμενους μήνες εκτιμάται, ότι θα συνεχίσει να κινείται με αρκετά μεγάλες διακυμάνσεις αν και το τελευταίο διάστημα η υποχώρησή του έναντι του ιαπωνικού διατηρείται γρήγορη παρά τις βραχυπρόθεσμες διακυμάνσεις. Χαρακτηριστικά, η διολίσθηση της δραχμης έναντι του ιαπωνικού νομίσματος την προηγούμενη εβδομάδα διαμορφώθηκε σε ετήσια βάση στο 7,20% από 7,52%, του αμέσως προηγούμενου διαστήματος.

δσπορ

Επιμέλεια
Τάσος Κώστας
Στάθης
Φαρμακίδης

δσπορ

Συνεργάτες
Γιώργος Παγιωτέλης
Ρασήτ Μαρασλής
Γιώργος Πάττας
Γιώργος Αναγνώστου

Υποσχέσεις συνεργασίας Ιαλυσού - Ηλιου

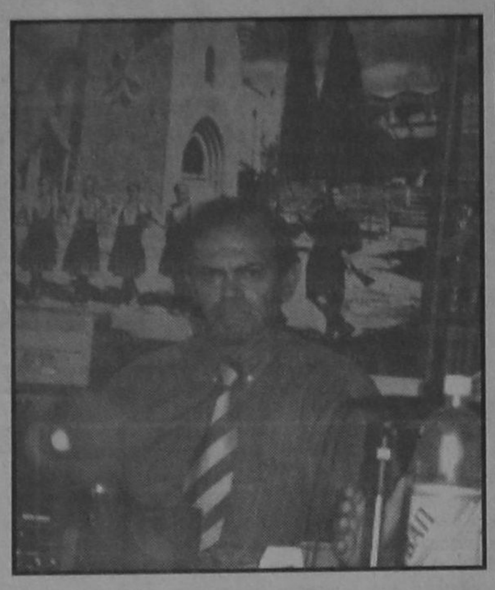

Καταλυτική η παρέμβαση Τσίκκη για συναδέλφωση των δύο σωματείων της Ιαλυσού

Αμεση και καταλυτική ήταν η παρέμβαση του Δημάρχου Ιαλυσού κυρίου Τσίκκη στα αθλητικά γενόμενα στον Δήμο Ιαλυσού.

Ετσι με πρωτοβουλία δική του έγινε συνάντηση στο γραφείο του όπου οι εκπρόσωποι του Γ.Α.Σ. ΙΑΛΥΣΟΣ και του Α.Σ. ΗΛΙΟΣ ΙΑΛΥΣΟΥ έδωσαν τα χέρια και αμοιβαίες υποσχέσεις συνεργασίας και συναδέλφωσης των δύο σωματείων στα πλαίσια της αθλητικής υποδομής και ανάπτυξης της νεολαίας του Δήμου Ιαλυσού.

Η παρέμβαση του Δημάρχου με τις προτάσεις του σηματοδοτεί μια νέα εποχή για τον αθλητισμό του τόπου και την αδελφοποίηση των δύο σωματείων. Στις επόμενες ημέρες, παρουσία και του Δημάρχου κυρίου Τσίκκη, θα γίνει συνάντηση του ΓΑΣ ΙΑΛΥΣΟΣ και του Α.Σ. ΗΛΙΟΣ ΙΑΛΥΣΟΥ για να χαραχθεί κοινή πολιτική και πρόγραμμα αθλητικής ανάπτυξης και καταστατικής συνεργασίας.

Υπάρχει σκέψη την Κυριακή πριν τον αγώνα της Π.Α.Ε. ΙΑΛΥΣΟΣ εάν το επιτρέπουν οι καιρικές συνθήκες, να αγωνισθούν ενωμένες οι ποδοσφαιρικές ακαδημίες των δύο σωματείων σε φιλικό παιχνίδι με ανάμεικτες επιθέσεις ως Δήμος Ιαλυσού όπου ουσιαστικά και οι δύο ανήκουν.



Τρίτο μάτι

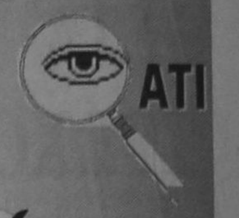

• Μάγκας ο μουσάτος. Τι με νοιάζει εμένα αν βγάλατε πέρσι τα μάτια σας με τον Λεβαδειακό τους λέει.

Εγώ θέλω να τελειώνει το παραμύθι χωρίς απώλειες για το πρωτάθλημα. Γι' αυτό ήρθε άλλωστε...

• Αύριο Τετάρτη στην Αθήνα εκδικάζονται πολλές προσφυγές παικτών της Ενωσης για τα περσινά χρέη της ΠΑΕ προς αυτούς. Κι έπεται συνέχεια...

• Οι μισοί παίκτες θα παίξουν την Κυριακή από αυτοσεβασμό στους κόπους τους και μετά θα πουν αντίο. Τον Μήτση θα περιμένουν;

• Αυτό που γίνεται στην Ενωση δεν έχει ξαναγίνει παγκοσμίως. Αν δεν γυρίσουν οι παλιοί για να τρέξουν δεν υπάρχει τίποτα.

• Εγώ όμως σας έχω πει τι θα γίνει στην ομάδα.

Δεν βιάζομαι να βγάλω συμπεράσματα μ' αυτά που διαβάζω...

Ηλίας Κ.

Η ώρα των μαχών



Ο Ιάλυσος παίζει αύριο με Λεβαδειακό για το Κύπελλο και με την Πάτρα την Κυριακή στην πρεμιέρα της Γ' Εθνικής

Η ώρα των μαχών έφτασε για τον Ιάλυσο. Αύριο και την Κυριακή καλείται να δώσει τα διαπιστευτήρια του σε Κύπελλο και πρωτάθλημα μπροστά στο φιλαθλο κοινό του.

Αρχής γενομένης αύριο με αντίπαλο τον Λεβαδειακό ο Ιάλυσος θα προσπαθήσει να πετύχει σκορ ασφαλείας, πράγμα δύσκολο αλλά όχι ακατόρθωτο.

Οι παίκτες του Βασίλη Παπαχρήστου είνα πανέτοιμοι για την μάχη.

Μια μάχη που ο ίδιος ο Παπαχρήστου θέλει να «προσγειώσει» και σωστά.

«Δεν μας ενδιαφέρει τι έγινε πέρσι. Η ομάδα πρέπει να μπει στο πρωτάθλημα χωρίς απώλειες. Ούτε κόκκινες, ούτε τραυματισμούς και συνήθως τ' αποτελέσματα τ' αποτελέσματα της εκδίκησης είναι αυτά.

Εμείς χρειάζεται να αντιμετωπίσουμε τον αντίπαλο με πρεμία και σοβαρότητα. Στόχος μας είναι να κερδίσουμε κι άμα έρθει η πρόκριση ήρθε».

Χρειάζεται να έχουμε πειθαρχία αφού οι αγώνες κυπέλλου έχουν πολλές ιδιαιτερότητες».

Ο Λεβαδειακός λοιπόν είναι η αγωνιστική προτεραιότητα του Ιάλυσου που όμως σκέφτεται και την πρεμιέρα του πρωταθλήματος την Κυριακή με την Πάτρα.

Αγωνιστικά πάντως ο Βασίλης Π"χρήστου δεν θα έχει αύριο στην διάθεσή του τον Μιχάλη Πολιά που είχε τράβηγμα στον δικέφαλο.

Αντίθετα θα μπορεί να υπολογίζει στους Ρενάτο Ράπο (ξεπέρασε το πρόβλημα του) και Γιώργο Μπαριανά (εξέτισε την ποινή των τεσσάρων αγωνιστικών).

Χθες οι παίκτες του Ιάλυσου έκαναν διπλή προπόνηση ενώ σήμερα θα κάνουν χαλάρωμα.

Φοίβος

Καλή αρχή...

Αισιοδοξία και πίστη για καλύτερη συνέχεια γέμισε τους φιλάθλους της Κρεμαστής ο Φοίβος με την άνετη επικράτησή του επί του Μανδραϊκού με 3-0.

Η ομάδα του Σταύρου έπαιξε αρκετά καλά στην πρεμιέρα της Δ' Εθνικής και οι τρείς βαθμοί ήταν ότι πολυτιμότερο κατακτήθηκε «Κάναμε καλή αρχή και θα πρέπει να συνεχίσουμε την προσπάθεια μας.

Η ομάδα είχε υπομονή στο παιχνίδι της και κατάφερε να πάρει την νίκη. Οι στόχοι μας παραμένουν οι ίδιοι». Αυτά τα λίγα δήλωσε στην «δ» ο προπονητής της ομάδας Σταύρος Σταύρου.



Ο αρχηγός του Φοίβου Γ. Κρητικός

Σήμερα ξεκινάει την προετοιμασία του ο Φοίβος για τον εκτός έδρας αγώνα του με τον Ηρακλή Ψαχνών.

Αρης

Γύρισε με παράπονα

Μετσία του Αθηναίου Κούλη γύρισε η αποστολή τον Αρη απ' την Νάξο.

Ο εν λόγω διαιτητής μεροληπτησε καθαρά υπέρ της γηπεδούχου ομάδας με αποκορύφωμα ένα καταφανέστατο πέναλτι που δεν δόθηκε στον Αρη.

Επίσης ο κ. Κούλης απέβαλε αναίτια τον Καραπιπέρη έτσι ώστε να ισορροπήσει την δίκαιη αποβολή του Καρούση της Νάξου.

Ο τεχνικος του Αρη Θωμάς Βασιλειάδης δήλωσε σχετικά:

« Η ομάδα μου στάθηκε πολύ καλά και κατάφερε να φύγει αήττητη απο μία έδρα και μια ομάδα που θέλει να διεκδικήσει τον τίτλο.

Δυστυχώς ο διαιτητής μας στέρησε την δυνατότητα να διεκδικήσουμε την νίκη.

Εύχομαι να μην συναντήσουμε στο μέλλον παρόμοιες διαιτησίες».

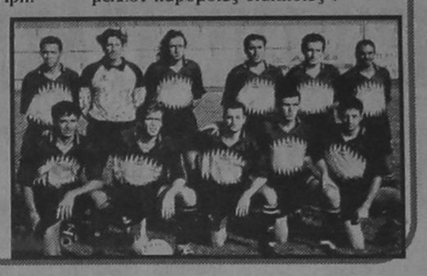

Δ' Εθνική

ΤΑ ΑΠΟΤΕΛΕΣΜΑΤΑ

Φοίβος - Μανδραϊκός	3-0
Αγερσανί Νάξου - Αρης Αρχ.	0-0
Καλλονή - Ατρόμητος Π.	1-0
Κερατσίνι - Πολυκράτης	5-0
Λήλας Βασ. - Αρης Κάμπου	4-0
Δάφνη Εξαμ. - Ηρακλής Ψαχνών	1-1
Πέλοπας Κιάτου - Παγκορινθιακός	0-0
«Ενωση» Ασπ/ργου - Μαύρος Αετός	3-0

Ρεπό είχε η Χαλκίδα

Η ΒΑΘΜΟΛΟΓΙΑ
(Σε 1 αγώνα)

1. Κερατσίνι	5-0	3
2. Λήλας Βασ.	4-0	3
3. «Ενωση» Ασπρ.	3-0	3
4. Φοίβος Κρ.	3-0	3
5. Καλλονή	1-0	3
6. Δάφνη Εξαμ.	1-1	1
7. Ηρακλής Ψαχνών	1-1	1
8. Αγερσανί Νάξου	0-0	1
9. Αρης Αρχ.	0-0	1
10. Παγκορινθιακός	0-0	1
11. Πέλοπας Κιάτου	0-0	1
12. Ατρόμητος Π.	0-1	0
13. Μανδραϊκός	0-3	0
14. Μαύρος Αετός	0-3	0
15. Αρης Κάμπου	0-3	0
16. Πολυκράτης	0-5	0
17. Χαλκίδα	-	-

ΣΗΜ.: Η Χαλκίδα έχει ένα αγώνα λιγότερο

Η ΕΠΟΜΕΝΗ ΑΓΩΝΙΣΤΙΚΗ

Αρης Αρχ. - Πέλοπας Κιάτου
Ηρακλής Ψαχνών - Φοίβος
Κερατσίνι - Καλλονή
Ατρόμητος Π. - Λήλας Βασιλ.
Πολυκράτης - Δάφνη Εξαμ.
Αρης Χίου - Αγερσανί Νάξου
Παγκορινθιακός - «Ενωση» Ασπρ.
Χαλκίδα - Μαύρος Αετός
Ρεπό ο Μανδραϊκός

Που 'ναι ο Μήτσης;

• Άφαντος ο μεγαλοξενοδόχος
• Στην Αθήνα φεύγουν Δήμαρχος - Κόκκινος για να τον βρουν...



Το θέατρο του παραλόγου συνεχίζεται. Η αναζήτηση του μεγαλοξενοδόχου Κώστα Μήτση εξελίσσεται πλέον σε κακόγουστο σήριαλ καθώς το ίδιο επεισόδιο παίζεται σχεδόν εδώ και δύο μήνες...

Κανείς δεν ξέρει αυτή την στιγμή που βρίσκεται ο Μήτσης καθώς χθες το πρωί βρισκόταν στη Ρόδο ενώ το βράδι διέρρευσε ότι βρίσκεται στην Αθήνα...

Μάταιες αποδείχθηκαν οι προσπάθειες του Μιχάλη Κόκκινου και του Δημάρχου να τον συναντήσουν.

Αν πράγματι ο Μήτσης βρίσκεται στην Αθήνα ο Μιχ. Κόκκινος και ο Δήμαρχος Γιώργος Γιαννόπουλος είναι αποφασισμένοι να ταξιδέψουν στην πρωτεύουσα για να πάρουν την οριστική απάντηση του Μήτση. Αν δηλαδή θα δώσει στην ομάδα όσα υποσχέθηκε ή αν κάνει πίσω.

Η κατάσταση στην ομάδα και τα χρονικά περιθώρια δεν «αντέχουν» αναβολή.

Η Ενωση κρέμεται σε μια κλωστή λίγα 24ωρα πριν την έναρξη του πρωταθλήματος.

Ο Γιάννης Σγουρός κοντά στη θέση του ΓΓΑ

Ο ΓΙΑΝΝΗΣ ΣΓΟΥΡΟΣ, πρόεδρος της ομοσπονδίας άρσης βαρών, προβάλλει σαν επικρατέστερος για τη θέση του ΓΓΑ, στην περίπτωση που επιμείνει στην πρόθεσή του για αποχώρηση από την Πανεπιστημίου 25 ο νυν γενικός, Γιώργος Λυσσαρίδης.

«Αν οι προϋποθέσεις και οι συνθήκες εργασίας είναι κατάλληλες, θα το συζητήσω», απάντησε ο Γιάννης Σγουρός όταν ρωτήθηκε για την πρόταση που ήδη του έχει γίνει από τον υφυπουργό Αθλητισμού Ανδρέα Φούρα.

Πάντως σήμερα αναμένεται να υπάρξουν καθοριστικές εξελίξεις. Ο υφυπουργός θα συναντηθεί με τον κ. Λυσσαρίδη, σε μία προσπάθεια να εξαντλήσει τα περιθώρια για την παραμονή του Μακεδόνα παράγοντα στη θέση του ΓΓΑ. Εξάλλου θα υπάρξει συνάντηση και με τον Γιάννη Σγουρό, ο οποίος εκτός, απροόπτου θα αναλάβει τη θέση του ΓΓΑ, αν ο κ. Λυσσαρίδης επιμείνει στην αποχώρηση.

ΠΙΕΖΕΙ ΤΟΝ ΛΥΣΣΑΡΙΔΗ Ο ΒΕΝΙΖΕΛΟΣ

Φοβερές πιέσεις για να παραμείνει στη θέση του ΓΓΑ εξακολουθεί να δέχεται ο Γιώργος Λυσσαρίδης, ο οποίος, όμως, κατά... 99% θα εμμείνει στην απόφασή του και θα αποχωρήσει από την Πανεπιστημίου 25 (αυτό, τουλάχιστον, εξακολουθεί να λέει σε φίλους και συνεργάτες του...).

Οι πληροφορίες αναφέρουν ότι μαζί με τον Ανδρέα Φούρα και ο υπουργός Πολιτισμού Ευάγγελος Βενιζέλος προσπαθεί να πείσει τον κ. Λυσσαρίδη να παραμείνει στη θέση του ΓΓΑ και όλα δείχνουν ότι το... σήριαλ δεν πρόκειται να σταματήσει πριν το τέλος της εβδομάδας.

Ο Γιώργος Λυσσαρίδης, ο οποίος επιστρέφει σήμερα στην Αθήνα, επιμένει στην απόφασή του για αποχώρηση από την ΓΓΑ, αφού αυτή τη στιγμή δεν θέλει να ανοίξει την πόρτα στην πολιτική.

Οσο για το... σήριαλ της διαδοχής εξακολουθεί να έχει φαβορί για τη θέση του ΓΓΑ τον Γιάννη Σγουρό, για τον οποίο, πάντως, λέγεται ότι υπάρχουν εσωκομματικές αντιδράσεις...

Γ' ΕΘΝΙΚΗ
Β' ΟΜΙΛΟΣ ΝΟΤΟΥ

ΤΑ ΑΠΟΤΕΛΕΣΜΑΤΑ

ΟΦ Ηρακλείου - Κάδμος	73-62
Κρόνος- Κολοσσός	84-56
Λιβαδειά- Εν. Ρόδος/Διαγόρας	78-52
Αλιμος - Λαμία	95-72
Ιάλυσος - Ανω Λιόσια	74-71
Γαλάτσι- Δάφνη Δαφνίου	80-82
Χαλκίδα - Αμίλλα	66-69

Η ΒΑΘΜΟΛΟΓΙΑ
(1η αγωνιστική):

ΟΦ Ηρακλείου	2
Κρόνος	2
Λιβαδειά	2
Αλιμος	2
Ιάλυσος	2
Δάφνη Δαφνίου	2
Αμίλλα	2
Κάδμος	1
Κολοσσός	1
Εν. ρόδος / Διαγόρας	1
Λαμία	1
Ανω Λιόσια	1
Γαλάτσι	1
Χαλκίδα	1

Η ΕΠΟΜΕΝΗ ΑΓΩΝΙΣΤΙΚΗ

Κολοσσός- Ηράκλειο
Ενωση - Κρόνος
Λαμία - Λιβαδειά
Λιόσια- Αλιμος
Δάφνη - Ιάλυσος
Αμίλλα - Γαλάτσι
Κάδμος- Χαλκίδα

ΣΤΙΒΟΣ

Στην Α2 κατηγορία η Νίκη



• ΕΚΤΟΣ ΠΡΟΝΟΜΙΑΚΗΣ ΛΙΣΤΑΣ Η ΧΡΥΣΟΥΛΑ ΙΑΚΩΒΟΥ
• ΜΟΝΟ Η ΝΙΚΗ ΜΠΑΚΟΓΙΑΝΝΗ ΣΤΗΝ Α1 ΚΑΤΗΓΟΡΙΑ
• ΣΤΑ ΧΕΡΙΑ ΤΟΥ ΜΟΛΥΒΑ ΚΑΙ ΤΗΣ ΕΕΟΣ Η ΑΞΙΟΛΟΓΗΣΗ ΤΟΥ '96

Στην δεύτερη κατηγορία (!) της προνομιακής λίστας των αθλητών για την αξιολόγηση του '96 άφησε την Νίκη Ξανθού ο Γιώργος Κυπραίος ενώ εκτός λίστας βρίσκεται ακόμη η Χρυσούλα Ιακώβου...

Στην Α1 κατηγορία εντάσεται μόνο η Νίκη Μπακογιάννη. Συγκεκριμένα με βάση τον ισχύοντα σχεδιασμό της ομοσπονδίας, έγινε από τον Γιώργο Κυπραίο, που τελεί άτυπα χρέη αρχιπροπονητή, η αξιολόγηση των αθλητών (προνόμια) με βάση τις επιτυχίες τους το 1996 και κατετέθη στον πρόεδρο του ΣΕΓΑΣ Στράτο Μολυβά και την ΕΕΟΣ για επικύρωση ή διαφοροποιήσεις.

Σε αυτή τη λίστα συμπεριλαμβάνονται οι αθλητές- τριες, που είναι χωρισμένοι σε τρεις κατηγορίες. Την Α1, την Α2 και την Α3. Οι ανήκοντες στην πρώτη κατηγορία, άσχετα με το πώς θα διαμορφωθούν τελικά οι λίστες, δικαιούνται 300 χιλ. δραχμές οδοιπορικά, στη δεύτερη 250 και στην τρίτη (Α3) 150 χιλιάδες.

Στην πρώτη κατηγορία, λοιπόν, εντάσσεται η ολυμπιονίκης Νίκη Μπακογιάννη και στη δεύτερη δεκαπέντε αθλητές. Οι Χάρης Παπαδιάς, θωμάς Σμπώκος, Αλέξης Αλεξόπουλος, Νίκη Ξάνθου, Ολγα Βασδέκη, Λάμπρος Παπακώστας, Κώστας Γκατσιούδης, Βούλα Πατουλίδου, Κατερίνα Θάνου, Σπύρος Βασδέκης, Νότης Παπούλιας, Τασία Κελεσίδου, Κατερίνα Βόγγολη, Στέλλα Τσικούνα και Κατερίνα Κόφφα.Κριτήριο επιλογής τους είναι οι διακρίσεις, μετάλλια και συμμετοχές σε τελικούς μεγάλων διοργανώσεων (Ολυμπιακοί, Πανευρωπαϊκοί κλειστού). Για τις Τσικούντα, Βόγγολη, Κελεσίδου, Κόφφα το κριτήριο ήταν ότι ο μέσος όρος των δύο επιδόσεών τους είναι μέσα στην καλύτερη τριαντάδα του κόσμου, εκ των οποίων δύο αγώνων ο ένας ήταν αγώνας-στόχος της ομοσπονδίας.

Στην τρίτη κατηγορία προτείνονται οι Κουκοδήμος, Γενοβέλης, Κοκκότης, Πολυμέρου, Γεντέκος, Στρουμπάκος, Βαρυτιμίδης, Τσώνη, Πολύζου, Παναγιωτόπουλος, Χατζόπουλος, Βασαρμίδου, Τσεντεμεϊδου, Ουζούνη, Κόλλιας, Μπαρλής, Χρήστος Παπαδόπουλος, Παπασωτηρίου, Παπαδημητρίου, Πολυχρόνιου, Μπαρλής, Ορφανιώτου, Μελέτογλου, Τερζιάν, Μπίσμπας, Δημότσιος, Καρατοπούζη, Παυλακάκης, Τσαταλός, Ανδριόπουλος, Πολλιάς, Ζαμπετάκης και Αμπατζή.

Δηλαδή τριάντα έξι ακόμα αθλητές, που επελέγησαν είτε γιατί ήταν μέλη της ολυμπιακής προετοιμασίας είτε γιατί νίκησαν ή διακρίθηκαν στη Βαλκανιάδα είτε μικροί που διακρίθηκαν στο Παγκόσμιο του Σίδνεϊ. Παράλληλα, γύρω στους 25 προτείνονται για την ειδική κατηγορία, όπως για παράδειγμα, οι τραυματίες φέτος Κώστας Κεντέρης, Φωφώ Κυριακίδου, Χρήστος Παλλάκης, Σάββας Σαριτζόγλου Αγγελίκη Τσιολακούδη.

Βεβαίως, αλλαγές θα υπάρξουν, με πιθανότερες αυτές της ένταξης στην Α1 (στην οποία ορίζεται πως μπαίνουν μόνο μετάλλια Παγκοσμίου και Ολυμπιάδας). Και στην κατηγορία αυτή τη μεγάλη, για ηθικούς κυρίως λόγους, θα εντάχθούν η Βούλα Πατουλίδου, ο Λάμπρος Παπακώστας, η Κατερίνα Θάνου (χρυσό στον κλειστό), ενώ για τον Κώστα Κουκοδήμο, το μεγάλο άλτη μας, λέγεται πως θα πάει στην Α2 φέτος, αφού είχε μεν 8,10 φέτος, αλλά δεν είχε διάκριση ή δεύτερο αγώνα (πλήν του προκριματικού της Ολυμπιάδας) και έτσι δεν βγαίνει ούτε επίδοση μέσου όρου υψηλού που να τον κατατάσσει ψηλά. Καλό πάντως είναι τα τέσσερα παιδιά Βούλα, Λάμπος, «Κούκος» και Θάνου να πάνε και αυτοί Α1 ώς ένδειξη τιμής στη μεγάλη προσφορά τους. Αλλωστε, η διαφορά για όλους δεν θα πάει παρά 200χιλ. το μήνα... Και επαναλαμβάνουμε, αυτή δεν είναι παρά η πρόταση, που βασίζεται αποκλειστικά στο γράμμα του σχεδιασμού, και τροποποιήσεις λογικά θα υπάρξουν.

Συμβολική συμμετοχή του ΔΟΝΑ

Ο Δημοτικός Οργανισμός Νεολαίας και Αθλησης (ΔΟΝΑ) συμμετέχει με συμβολική συμμετοχή και οικονομική ενίσχυση στον 14ο Μαραθώνιο αγώνα δρόμου Βετεράνων αθλητών που διοργανώνει ο ΣΕΓΑΣ και το Ογκολογικό τμήμα του νοσοκομείου ΠΑΙΔΩΝ Αγλαία Κυριακού.

Ο αγώνας θα διεξαχθεί την Κυριακή 20 Οκτωβρίου στην Αθήνα και είναι αφιερωμένος στα παιδιά που πάσχουν από καρκίνο, που μέσα από το δικό τους μαραθώνιο δίνουν το μήνυμα της δικής τους νίκης.

παλμός του τοπικού

Οι μεταγραφές της Ομόνοιας Γ.



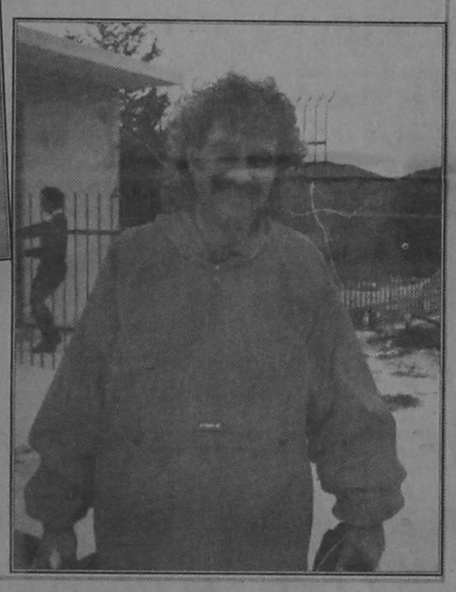

Οκτώ μεταγραφές πραγματοποίησε φέτος η Ομόνοιας Γενναδίου που στόχος της είναι η άνοδος στην Β' κατηγορία. Ο Γιώργος Θωμόπουλος, θα είναι ο νέος τεχνικός ηγέτης και ήδη έχει αρχίσει την προετοιμασία της ομάδας στο Ροδίνι. Αναλυτικά οι οκτώ μεταγραφές:

1) Αντωναράς Κων/νος του Φιλλίπου - (Διαγόρας Βατίου)
2) Δημητρίου Πέτρου - (Διαγόρας Βατίου)
3) Κουνωπνιώτης Γεώργιος - (Ευαγόρας)
4) Παπαδόπουλος Γεώργιος - (ΠΑΟ νέοι επιβάτες Θεσ/κη)
5) Κρητικός Ιωάννης - (Καταβιά)
6) Δόκας Πέτρος - (Α.Ο. Ερμής Φλώρινας)
7) Βολονάκης Ιωάννης - (Ολύμπια Πειραιώς)
8) Κατίσας Σταύρος - (Λειβαδιά)

Αστέρας Π. - Ποσειδών Κ. σήμερα για το Κύπελλο

Ενα ακόμη παιχνίδι Κυπέλλου γίνεται σήμερα στο Παραδείσι. Ο Αστέρας Π. θα υποδεχθεί στις 15:30 τον Ποσειδώνα Καρπάθου στα πλαίσια της Α' φάσης του κυπέλλου ζώνης Ρόδου.

Ο αγώνας δεν θα γίνει στην Παστίδα αφού στο γήπεδο γίνονται έργα.

Διαιτητές του σημερινού αγώνα θα είναι οι Μαυρουδάκης, Κουράνος, Μίχας.

ΑΝΑΒΟΛΗ

Ο αγώνας κυπέλλου μεταξύ Φοίβου - Αγ. Ισιδώρου που είχε ορισθεί για αύριο 2-10-96 αναβάλλεται.



Κύπελλο Δωδεκανήσου

Δεκαπέντε απ' τα εικοσιδύο παιχνίδια έχουν πραγματοποιηθεί μέχρι σήμερα για την Α' φάση του Κυπέλλου Δωδ/σου ζώνης Ρόδου.

Αναλυτικά όλα τ' αποτελέσματα:
(Με μαύρα γράμματα οι ομάδες που προκρίθηκαν):

Ηρακλής Μ. - Αναγέννηση Εμπ.	7-0
Δωριέας - **Ακουσίλαος**	2-4 (2-2 κ.α)
ΑΕΡΑ - Ο.Φ. Ιστρίου	7-6 (0-0 κ.α.)
Ασπίς Σ. - Κλεάνθης	2-1
Διγενής - Αγ. Γεώργιος	7-0
Ατρόμητος - Ταξιάρχης	3-2
Ερμής - **Ασπίς Απ.**	0-2
Διαγόρας Β. - Δόξα Ψ.	4-0
Τήλος - **Αναγέννηση Ρ.**	0-3
Απόλλων Κ. - Απόλλων Απ.	4-0
Ροδίνι - **Ορφέας**	0-3
Κάστρο - Θύελλα Π.	6-0
Ευαγόρας - **Κλεόβουλος**	2-4
ΑΕΠ - Α.Ο. Αρχαγγέλου	10-0
Αρης - Πολύστρατος	9-0

ΥΓΡΟΣ ΣΤΙΒΟΣ ΡΟΔΟΥ

Μεταγραφές και σεμινάριο νέων κανονισμών

Ενώ η αθλητική σαιζόν 1996 βαίνει στο τέλος της, ο«ΥΓΡΟΣ ΣΤΙΒΟΣ ΡΟΔΟΥ» τρέχει σε όλα τα ταμπλώ για να προλάβει τις εξελίξεις. Ετσι στην τελευταία μέρα των μεταγραφών πόλο έκλεισε τον Φίλιππο Κούκιο από τον Ηλυσιακό, τον Χαϊδέρη από το Πόρτο Ράφτη, τον Χαραλαμπίδη από ΚΟΠ, ενώ περιμένει με υποσχετική δύο παίχτες από τη Βουλιαγμένη, παίχτες που έχασε πέρυσι στο ΑΣΕΑΔ από τους Αιγυπτιώτες. Επίσης σίγουρη θεωρείται η μεταγραφή του Χαράλαμπου Παπανικολάου του μεγαλύτερου κολυμβητή όλων των εποχών που ο Ολυμπιακός τον άφησε ελεύθερο τιμής ένεκεν. Τις μεταγραφές έκλεισε ο προπονητής της ομάδας Κώστας Καμπέρης που εξουσιοδοτήθηκε να κάνει όσες κινήσεις νομίζει για να ισχυροποιήσει την ομάδα.

Ακόμα κλείσθηκε ο Μαρσέλλος Ιωακείμ στην ομάδα τριάθλου που θα αποτελέσει μεγάλο ατού στην κατηγορία των Seniors.

Το θέμα των οικονομικών ανταλλαγμάτων των μεταγραφών που κυμαίνεται στα 4.000.000 δρχ. θα καλυφθεί από τις κινήσεις του Συμβουλίου της ομάδας που θέλουν φέτος την ομάδα να πρωταγωνιστήσει.

Στη γυναικεία ομάδα του πόλο δεν έγινε μεταγραφή, γιατί το υπάρχον υλικό κρίνεται πολύτιμο και υπεραρκετό για τους στόχους της ομάδας.

Εξάλλου την Παρασκευή το βράδυ στο ΟΑΚΑ ο τεχνικός των ομάδων πόλο Κώστας Καμπέρης, παρέστη στην παρουσίαση, ενημέρωση των νέων κανονισμών που θα ισχύσουν από φέτος, που θα καθιστούν εντελώς διαφορετικό το άθλημα, πιό θεαματικό και τηλεοπτικό, αλλά και σίγουρα νέο άθλημα για όλους τους συντελεστές τους παίχτες, διαιτητές, προπονητές και θεατές.

Η ανδρική ομάδα μάλλον θα συμμετάσχει σε τουρνουά προπόνησης των «διαιτητών» στους νέους κανονισμούς.

Το τουρνουά διοργανώνει ο Σύνδεσμος διαιτητών πόλο.

σέντρες & καρφώματα

Καλύτερη πρεμιέρα δεν φαντάζοταν ο Κυρ Σταύρος. Στον περίπατο πέταξε τρία τεμάχια στον Μανδραϊκό που όλοι τον υπολογίζουν στους δυνατούς του ομίλου.

Η Μάνδρα όμως την Κυριακή είχε τα κακά της χάλια. Χωρίς προπονητή κατέβηκε και αγωνιστικά όπως παρουσιάσθηκε έθεσε υποψηφιότητα... για φούντο!

Πανικός γίνεται με τον Φοίβο. Οποιος παίζει αντίπαλος του «καταστρέφεται» μια βδομάδα πριν. Ας μην προχωρήσω καλύτερα... Δείτε τι έγινε σε Μάνδρα και Ψαχνά.

Καθάρισε πάλι το δίδυμο ασίστμαν Διάκου. Ενα κεράκι στην Παναγιά της Κρεμαστής πρέπει να τους ανάψουν.

Χειρότερο κι απο αβαβά εξελίχθηκε το παιχνίδι ΑΕΠ- Α.Ο.Α. Οποιος ήθελε απ' την ΑΕΠ έβαζε γκολ.

Οι Αρχαγγελίτες γελάγανε...

Ούρλιαζε ο Χ"πέτρος απ' έξω να σταματήσει η καταιγίδα αλλά οι μικροί δεν καταλάβαιναν τίποτα.

Ελειπε ο αρχηγός κι υπήρχε αγωνιστική απειθαρχία...

Ο Κολοσσός άρχισε το πρωτάθλημα στην Γ' Εθνική ή συνεχίζει το περσινό της Β';

Λέτε να μην είναι φαβορί κι έχω μπερδευτεί;

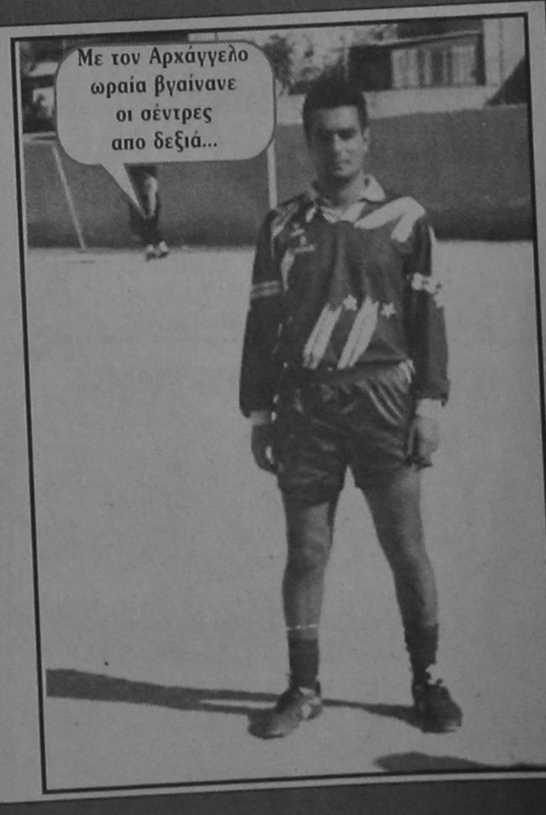

ΕΜΠΟΡΟΜΠΕΤΟΝ Α.Ε.
Συνέπεια - Αμεση εξυπηρέτηση - Υψηλή ποιότητα
ΑΝΩΝΥΜΗ ΒΙΟΜΗΧΑΝΙΚΗ - ΕΜΠΟΡΙΚΗ ΕΤΑΙΡΕΙΑ ΕΤΟΙΜΟΥ ΣΚΥΡΟΔΕΜΑΤΟΣ & ΟΙΚΟΔΟΜΙΚΩΝ ΥΛΙΚΩΝ
ΚΑΝΔΙΛΙ 851 01 ΙΑΛΥΣΟΣ - ΡΟΔΟΣ ΤΗΛ.: (0241) 91.093, 91.092, 92.213 - FAX: (0241) 92.213

ΟΙΚΟΥΜΕΝΙΚΟΣ ΕΛΛΗΝΙΚΟΣ ΛΟΓΟΣ

ΤΟΥ ΙΩΑΝ. Ν. ΚΑΛΙΟΝΤΖΗ

ΑΜΑΖΩΝ, ΤΟΞΙΚΟΝ

αγγλιστί: **amazon, toxic**
γαλλιστί: **amazone, toxique**
γερμανιστί: **Amazone, toxisch**

Σύμφωνα με τη μυθολογία υπήρξε κάποτε μια ιδιάζουσα κοινωνία, το βασίλειο των Αμαζόνων. Βρισκόταν στη Βόρεια Μικρασία ή στη Θράκη και οι πολίτες του ήταν μόνο γυναίκες.

Οι Αμαζόνες δεν έκαναν κάποια βιοποριστική εργασία. Ζούσαν μόνο από τον πόλεμο. Πήγαιναν δηλαδή σε διάφορες χώρες, τους κήρυτταν τον πόλεμο, συνήθως νικούσαν και στη συνέχεια αρπάζοντας ό, τι πολύτιμο και χρήσιμο εύρισκαν το μετέφεραν στην πατρίδα τους. Ηταν λοιπόν πολεμοχαρείς και καλά εξασκημένες στην πολεμική τέχνη. Συνήθως πολεμούσαν έφιππες. Ετσι φρόντιζαν να έχουν τα πιο δυνατά άλογα και να είναι άριστες ιππεύτριες. Γι' αυτό και σήμερα μία πολύ καλή ιππεύτρια την αποκαλούμε τιμητικά «αμαζόνα». Εδώ θα προσθέσουμε ότι στα γαλλικά, amazone λέγεται και η ενδυμασία που φορούν οι γυναίκες όταν ιππεύουν και είναι συνήθως μία μακριά φούστα η οποία απλώνεται στα πλευρά του ζώου.

Το κύριο όμως χαρακτηριστικό των Αμαζόνων από το οποίο πήραν και το όνομά τους προέρχεται από ένα αξιοπερίεργο γεγονός. Προκειμένου να τοξεύουν με άνεση και ευστοχία, χωρίς να τις εμποδίζει το γυναικείο στήθος τους, όταν τέντωναν τη χορδή του τόξου, δε δίσταζαν να αποκόπτουν και να αφαιρούν τον δεξιό μαστό τους. Από το γεγονός δε αυτό πήραν την επωνυμία τους «αμαζόνες» που ετυμολογείται από το α- (στερητικό) και από τη λέξη μαζός που σημαίνει μαστός.

Στις Αμαζόνες αποδίδεται πως συνέβαλαν στην ανάπτυξη νέων πολεμικών μέσων. Αλειφαν π.χ. την αιχμή του βέλους τους με δηλητηριώδη ουσία. Ετσι, αν το βέλος τραυμάτιζε τον αντίπαλό τους, έστω και ελαφρά, αυτός πέθαινε από το δηλητήριο που μεταφερόταν από το βέλος στην πληγή. Τα βέλη αυτά που η αιχμή τους είχε δηλητήριο ονομάσθηκαν «τοξικά βέλη». Στην κυριολεξία το επίθετο «τοξικό» σημαίνει γενικά εκείνο που ανήκει, προέρχεται ή μεταδίδεται από τα «τόξα». Ωστόσο μετατράπηκε σε ουσιαστικό και απέκτησε ειδική σημασία: «τοξιά» ονομάζονταν τα βέλη που έφεραν δηλητήριο. Αργότερα η λέξη σήμαινε τις δηλητηριώδεις ουσίες που ήταν κατάλληλες να χρησιμοποιούνται στα τόξα. Στη συνέχεια η χρήση της λέξης επεκτάθηκε και συμπεριέλαβε πλέον όλες τις δηλητηριώδεις ουσίες.

Η λέξη μεταφέρθηκε στην επιστημονική ορολογία, καθιερώθηκε και με την παρέλευση του χρόνου αναπτύχθηκαν πολλοί παράγωγοι όροι. Παραθέτουμε μία συλλογή τέτοιων λέξεων από τις σπουδαιότερες γλώσσες της Ευρωπαϊκής Ενωσης:

αγγλιστί: toxhaemia, toxicodendron, toxicology, toxicomania, toxicophobia, toxicosis, toxidermia

γαλλιστί: toxikodendron, toxicologie, toxicomanie toxicophobie, toxidermie, toxine

γερμανιστί: Toxhämie, Toxikodendron, Toxikologie, Toxikomanie, Toxicophobie, Toxidermie

ΤΑΝΤΑΛΙΖΩ

Ο Τάνταλος ήταν βασιλιάς στην πόλη Σίπυλο της Μικρασιατικής Ελλάδας. Η επικράτειά του περιελάμβανε και τη χρυσοφόρα περιοχή του Τμώλου. Ηταν λοιπόν πλούσιος, δυνατός αλλά συγχρόνως εξευγενισμένος και συνετός. Ολοι τον εκτιμούσαν. Ακόμα και οι θεοί τον αγαπούσαν ιδιαίτερα. Είχε μία κόρη τη Νιόβη κι ένα γιό τον Πέλοπα (τον παππού του Αγαμέμνονα).

Σύμφωνα με τη μυθολογία, ένα βράδυ ο Τάνταλος είχε προσκαλέσει στο σπίτι του για δείπνο τους θεούς. Ωστόσο, για να πειραματιστεί με τις δυνατότητές τους έκαμε την εξής αποτρόπαια πράξη. Σκότωσε τον Πέλοπα και με το κρέας του ετοίμασε το δείπνο που θα πρόσφερε στους θεούς. Αυτή η τρομερή πράξη καννιβαλισμού αποτελούσε επίσης και μεγάλη προσβολή και έλλειψη πίστης προς τους θεούς, η οποία δεν έπρεπε να μείνει ατιμώρητη. Οταν ήλθαν λοιπόν οι θεοί στο δείπνο, συγκέντρωσαν τα κομμάτια του Πέλοπα και τον ανέστησαν. Στον δε Τάνταλο επέβαλαν την εξής τιμωρία:

Τον κεραυνοβόλησαν και τον έριξαν στην Αδη, στην όχθη μιας λίμνης, με δροσερό νερό. Από πάνω του κρέμονταν κλώνοι οπωροφόρων δένδρων με κάθε λογής καρπούς. Ενώ όμως πεινούσε, μόλις σήκωνε το χέρι του για να κόψει καρπούς, οι κλώνοι των δένδρων ανυψώνονταν ώστε να μην μπορεί να τους φθάσει. Επίσης, ενώ διψούσε, μόλις έσκυβε να πιεί νερό από τη λίμνη, το νερό αποσυρόταν και δεν μπορούσε να πιεί. Αυτό το μαρτύριο αποδίδεται με το ρήμα «ταντολίζω».

Απ' αυτές λοιπόν τις ενδιαφέρουσες και εντυπωσιακές εξιστορήσεις για τον Τάνταλο δημιουργήθηκε ένα πλήθος λέξεων που καθιερώθηκαν σε όλες τις γλώσσες του κόσμου.

Στη χημεία ανακαλύφθηκε το 1802 ένα μεταλλικό στοιχείο που ήταν υπερβολικά ανθεκτικό και δύστηκτο (τήκεται στους 2900 (!) βαθμούς Κ). Λόγω της αντοχής του και του ωραίου αργυρόλευκου χρώματός του οι Χημικοί το ονόμασαν Ταντάλιο. Το Ταντάλιο στη φύση συνοδεύεται πάντοτε από ένα άλλο στοιχείο το οποίο η χημεία ονόμασε Νιόβιο από την κόρη του Ταντάλου Νιόβη.

Ακολουθούν μερικές λέξεις που γεννήθηκαν από τον Τάνταλο και το μαρτύριό του από τις κυριότερες γλώσσες της Ευρωπαϊκής Ενωσης.

αγγλικά: tantalic, tantalism, tantalite, tantalize

γαλλικά: tantale, tantalique, tantaliser, tantalite

γερμανικά: Tantal, Tantalusqualen

ΦΡΟΝΤΙΣΤΗΡΙΑ
ΓΝΩΜΩΝ
ΠΡΟΤΥΠΟ ΚΕΝΤΡΟ ΘΕΤΙΚΩΝ ΕΠΙΣΤΗΜΩΝ
ΔΙΕΥΘΥΝΣΗ ΣΠΟΥΔΩΝ ΜΑΝΩΛΗΣ ΓΙΑΝΝΙΚΟΥΡΗΣ
ΜΑΘΗΜΑΤΙΚΑ • ΦΥΣΙΚΗ • ΧΗΜΕΙΑ • ΕΚΘΕΣΗ • ΠΟΛ. ΟΙΚΟΝΟΜΙΑ • ΙΣΤΟΡΙΑ
ΤΗΛ. 25700 25250

ΕΝΤΑΤΙΚΑ ΤΜΗΜΑΤΑ

1. Α-Β-Γ Λυκείου 1ης - 2ης - 4ης Δέσμης
2. Γ Τεχνικού Λυκείου 3. Ειδικά τμήματα αποφοίτων
4. Α - Β- Γ- Γυμνασίου

ΠΛΗΡΟΦΟΡΙΕΣ: Επικοινωνήστε μαζί μας καθημερινά από 9-1 το πρωί και 5-10 το απόγευμα στα τηλεφ. 25700-25250
ΔΙΕΥΘΥΝΣΗ: Β. Ηπείρου 11

ΤΜΗΜΑΤΑ 5 ΜΕΛΗ 10 ΜΕΛΗ
24 χρόνια λειτουργίας

Φτηνά

ή καλά?
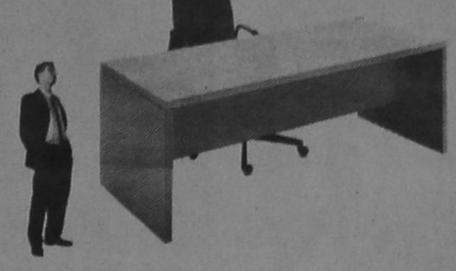
Και τα δυό.
Μόνο αν είναι Dromeas
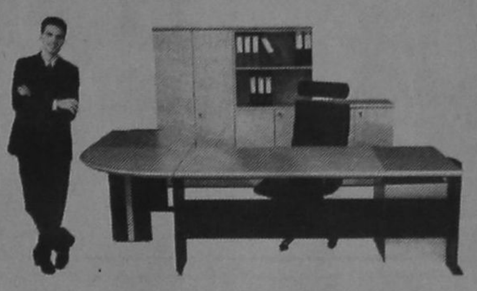
Μελετούμε το χώρο σας και σχεδιάζουμε τα έπιπλα του γραφείου σας σύμφωνα με τις δικές σας ανάγκες. Τα κατασκευάζουμε συνδυάζοντας την πιο σύγχρονη γραμμή παραγωγής με τις αυστηρότερες προδιαγραφές. Και σας τα προσφέρουμε όλο το χρόνο, με τιμές που κερδίζουν σε οποιαδήποτε σύγκριση, αλλά κυρίως, με την εγγύηση ΔΡΟΜΕΑΣ. Γιατί εμάς, εκτός από την τιμή, μας νοιάζει και η ποιότητα
Dromeas
Οπως και εσάς.
ΥΨΗΛΩΝ ΕΠΙΔΟΣΕΩΝ
Αποκλειστικός Αντιπρόσωπος Δωδ/σου
Γαβριήλ Πλατής
Βενετοκλέων 32 -Τηλ. 24037 και 22272

ΕΥΧΑΡΙΣΤΟΥΜΕ

Τον καθηγητή μας της Γερμανικής Γλώσσας ***ΜΕΡΚΟΥΡΗ ΚΟΝΤΟ*** *που με την φροντίδα του πετύχαμε στις εξετάσεις περιόδου 1996 και απεκτήσαμε τα πτυχία* ***Zertifikat*** *και* ***Mittelstufe*** *του ΓΕΡΜΑΝΙΚΟΥ ΙΝΣΤΙΤΟΥΤΟΥ ΓΚΑΙΤΕ σε ΧΡΟΝΟ ΡΕΚΟΡ!*

ΠΑΝΕΠΙΣΤΗΜΙΟ
LÜNEBURG - ΓΕΡΜΑΝΙΑΣ

Ροδίτη Σούλα



MITTELSTUFE 1996

1) Αγγελίδης Γιάννης
2) Βαγιανάκη Βαλεντίνα
3) Βουλγαροπούλου Μαρία
4) Δεστούνη Βάσω
5) Ζαχαριάδου Αννα
6) Καρίκη Μαρία
7) Κατσιδώνη Χρυσοβαλάντου
8) Κουτσομανώλη Αναστασία
9) Κρητικού Αναστασία
10) Κωνστάκης Νίκος
11) Μαργαρίτη Φιλιώ
12) Νούλη Αναστασία
13) Ξιφαρά Αρχοντούλα
14) Οικονομίδου Παρασκευή
15) Παληκαρά Ολυμπία
16) Παπαδάκη Ισμήνη
17) Παρασκευά Δέσποινα
18) Πασχαλίδου Μάρθα
19) Σαμουράκης Τάσος
20) Στάης Βαλέριος
21) Φιλιππάκης Μιχάλης
22) Χαλήογλου Χιλμιέ

Η ΣΗΜΑΣΙΑ ΤΩΝ ΠΤΥΧΙΩΝ ΑΥΤΩΝ ΕΙΝΑΙ ΓΙΑ ΜΑΣ ΜΕΓΑΛΗ ΓΙΑΤΙ:

Είναι επίσημα αποδεικτικά πτυχία γλωσσομάθειας ανεγνωρισμένα πλήρως από το κράτος και παγκοσμίου κύρους, που κατοχυρώνουν κατά το καλύτερο τρόπο τις γνώσεις μας στη Γερμανική γλώσσα.

ZERTIFIKAT 1996

1) Αγγελίδη Χριστίνα
2) Αγγέλου Μιχάλης
3) Αναγνώστου Νίκος
4) Βασίλα Ειρήνη
5) Βελιάδη Ελλη
6) Βιττώριας Ιάκωβος
7) Βολονάκης Βασίλης
8) Γρηγορά Στέλλα
9) Δαλιάνη Ηλιάνα
10) Δανδουλάκη Ξανθίππη
11) Δαχρετζή Κρυστάλλα
12) Διακοναστάση Φρόσω
13) Ζωάννου Κατερίνα
14) Ζωάννου Ελένη
15) Ηλιόπουλος Αντώνης
16) Καλαφάτης Φώτης
17) Καραμαρία Μαριέττα
18) Καρβέλης Τάσος
19) Καρβούνης Παναγιώτης
20) Καρπούζη Φρόσω
21) Κάππα Μαρία
22) Κάππα Σταυρούλα
23) Καρύδη Ιωάννα
24) Κατωγάς Κλήμης
25) Κλάδη Ντίνα
26) Κονναρή Ιωάννα
27) Κοντός Ιωάννης
28) Κοντουδάκη Χριστίνα
29) Κουνάκη Τσαμπίκα
30) Κουσουρνάς Γιώργος
31) Κουτσομανώλης Φίλιππος
32) Κωνσταντινίδου Νατάσα
33) Κωνσταντινόπουλος Παλαιολόγος
34) Κωσταρά Μαρία
35) Κωστούλα Μαρία
36) Λαμπαδάκη Μαρία
37) Λαμπριανού Σταματία
38) Λαρδόπουλος Ανδρέας
39) Μακαρώνα Χρυσούλα
40) Μάκρα Σέβα
41) Μασουράκη Πόπη
42) Μήλα Ελένη
43) Μπαλή Αννα
44) Νικολάου Νίκος
45) Ξιφαρά Σταυρούλα
46) Οικονόμου Βασίλης
47) Ορφανού Διονυσία
48) Παλώνη Μαρία
49) Παναγιωτακόπουλος Βίκτωρ
50) Παπαδάκης Αντώνης
51) Παππά Χριστίνα
52) Παπασάββας Κομνηνός
53) Παπαστεργίου Αννα
54) Παπαστεργίου Μίνα
55) Παρασκευά Μαρία
56) Παχούλης Μανώλης
57) Παχούλη Μαρία
58) Πισκιουλοπούλου Πόπη
59) Ριζάς Πέτρος
60) Ροδίτης Κώστας
61) Ρουμπέτη Τίνα
62) Σαμαρά Κατερίνα
63) Σπάρταλης Λευτέρης
64) Στεργενάκη Σέβα
65) Στεφανάκης Στέφανος
66) Τσουκαλά Αννα
67) Ταμπουρατζή Κατερίνα
68) Φρόνη Παρασκευή
69) Χατζηδιάκου Ιωάννα
70) Χατζήπαπα Ρούλα
71) Χατζηπαυλής Σταύρος
72) Χριστοδούλου Βαλασία
73) Χριστοδούλου Τίμος

«ΠΟΝΟΚΕΦΑΛΟΣ» ΤΟ ΑΝΑΠΤΥΞΙΑΚΟ ΠΛΑΙΣΙΟ

4 ΠΡΟΤΕΡΑΙΟΤΗΤΕΣ ΓΙΑ ΤΗ ΝΕΑ ΗΓΕΣΙΑ ΤΟΥ ΤΟΥΡΙΣΜΟΥ

Η ολοκλήρωση της «επιχείρησης Καζίνο», η θεσμοθέτηση του Εθνικού Συμβουλίου τουρισμού, η αλλαγή του θεσμικού πλαισίου του Φεστιβάλ Αθηνών και ο συνολικός μετασχηματισμός του ΕΟΤ, αποτελούν τα τέσσερα βασικά ζητήματα, από μια σειρά εκκρεμοτήτων που ταλανίζουν τον ευρύτερο τουριστικό τομέα και τα οποία συνάντησε την περασμένη Πέμπτη η υπουργός Ανάπτυξης κ. Βάσω Παπανδρέου, επιστρέφοντας, μετά την «εκλογική ανάπαυλα», στην οδό Αμερικής όπου στεγάζεται ο κεντρικός μηχανισμός του Ελληνικού Τουρισμού. Συνολικά όμως ο «πονοκέφαλος» της κ. Παπανδρέου είναι πολύ μεγαλύτερος αφού θα πρέπει όχι μόνο να σχεδιαστούν ή να αναζητηθούν λύσεις για θεσμικές και επενδυτικές παρεμβάσεις, με την τροποποίηση του αναπτυξιακού αλλά και του τουριστικού νόμου αλλά και να συγκεκριμενοποιηθεί, βραχυπρόθεσμα και μακροπρόθεσμα, το αναπτυξιακό πλαίσιο του ελληνικού τουρισμού. Το πρόβλημα αυτό ίσως ξεπερνά τις δυνατότητες του Υπουργείου Ανάπτυξης και άπτεται των γενικότερων κυβερνητικών αλλαγών, ωστόσο η δημιουργία σταθερών κανόνων παιχνιδιού και κυρίως η εξάλειψη φαινομένων του παρελθόντος όπου η αναπτυξιακή πολιτική είχε άλλες διαστάσεις στο Υπουργείο Εθνικής Οικονομίας και άλλες στο Υπουργείο Τουρισμού, αποτελεί απαραίτητη προϋπόθεση για τη λειτουργία της τουριστικής αγοράς.

ΤΟΥΡΙΣΤΙΚΟΣ ΝΟΜΟΣ

Η τροποποίηση του νόμου 2160/93 για τον τουρισμό θεωρείται ότι θα αποτελέσει μια από τις κύριες ενέργειες της υπουργού ανάπτυξης, καθώς ένα μεγάλο μέρος της τουριστικής αγοράς θεωρείται ως ανασταλτικός παράγοντας ανάπτυξης του τουρισμού. Μεταξύ των βασικών σημείων του νόμου που αναμένεται να τροποποιηθούν είναι το θέμα των μαρινών ώστε να γίνει περισσότερο ευέλικτο το νομικό πλαίσιο δημιουργίας νέων μαρινών αλλά και οι διατάξεις περί Επιμελητηρίου με τη μετατροπή του σε Ανώνυμη Εταιρία.

Η αξιοποίηση της περιουσίας του ΕΟΤ που εκτός των άλλων θα παρέχει στον Οργανισμό και οικονομική αυτοδυναμία αποτελεί έναν από τους κύριους προβληματισμούς της τουριστικής ηγεσίας. Αλλωστε, η προϋπόθεση αυτή - της οικονομικής αυτοδυναμίας του ΕΟΤ - θεωρείται ως απαραίτητη για τη μετατροπή του ΕΟΤ σε Ανώνυμη Εταιρία.

Στις βασικές καινοτομίες που παρέχει το νέο θεσμικό πλαίσιο συμπεριλαμβάνεται και η επιλογή των γενικών διευθυντών που αποτελούν, μετά τον πρόεδρο και τον διευθύνοντα σύμβουλο τα βασικά στελέχη διοίκησης του Οργανισμού.

ΑΡΜΟΔΙΟΤΗΤΕΣ

Οι γενικοί διευθυντές θα ορίζονται με απόφαση του Δ.Σ. που εκδίδεται μετά από πρόταση του διευθύνοντος συμβούλου όπου προσδιορίζονται και οι αρμοδιότητες ενός εκάστου, η δε επιλογή τους θα γίνεται από εξειδικευμένα στελέχη διοίκησης από το προσωπικό της δημόσιας επιχείρησης ή εκτός αυτού με απόσπαση ή με σύναψη ειδικής σύμβασης. Στην προηγούμενη αναφορά μας σχετικά με την ισχύουσα κατάσταση επιλογής των τριών γενικών διευθυντών στον ΕΟΤ, ότι επιλέγονται με βάση την αρχαιότητα και όχι με τις ικανότητές τους, επισημαίνουμε ότι οι τρεις γενικοί διευθυντές επιλέγονται με βάση τον νόμο περί γενικών διευθυντών που ισχύει για όλη τη δημόσια διοίκηση.

Στην ειδική επιτροπή επιλογής υποβάλλονται οι σχετικές αιτήσεις ένδειξης ενδιαφέροντος ενώ ως απαραίτητη προϋπόθεση θεωρείται η θητεία του ενδιαφερόμενου σε θέση διευθυντή. Μεταξύ των ενδιαφερομένων η Επιτροπή κρίνει τους ενδιαφερόμενους με βάση τον φάκελο της θητείας τους στην Υπηρεσία.

Εως σήμερα προς την κατεύθυνση της αξιοποίησης της περιουσίας, που κατά πάσα πιθανότητα θα δρομολογηθεί μέσω του Επιχειρησιακού Σχεδίου για τον ΕΟΤ, έχουν γίνει ελάχιστες ενέργειες.

Ειδικότερα κατά την περίοδο 1993 - 1996 η κυβέρνηση έχει προχωρήσει στην εκμίσθωση 3 μονάδων ΞΕΝΙΑ και έχει ολοκληρώσει τις διαδικασίες για άλλες 11 μονάδες καθώς και στην ιδιωτικοποίηση της μαρίνας Γουβιών.

ΠΕΡΙΟΥΣΙΑ ΤΟΥ ΕΟΤ

Η αξιοποίηση της περιουσίας με τα σημερινά δεδομένα έχει φτάσει σε οριακή κατάσταση, καθώς τα οικονομικά αποτελέσματα ακολουθούν αρνητικές τάσεις και οι βασικοί οικονομικοί δείκτες έντονη πτωτική πορεία.

Το 1995 το σύνολο των επιχειρηματικών δραστηριοτήτων του ΕΟΤ απέφερε στον Οργανισμό κέρδη 1,1 δισ. δρχ. έναντι 4,806 δισ. δρχ. του 1994 και 4,811 δισ. δρχ. του 1993.

Η διαφορά των 3,7 δισ. δρχ. στα κέρδη του ΕΟΤ μεταξύ 1994 και 1995 έγκειται κυρίως στη σημαντική αύξηση του κωδικού «Αμοιβές προσωπικού & Μισθοδοσία» περιλαμβάνονται και οι πληρωμές των ελεγκτών καζίνο του ΕΟΤ - που από τα 11,9 δισ. δρχ. το 1994 το 1995 ανήλθαν στα 15,7 δισ. δρχ. Το θέμα του υπεράριθμου προσωπικού στον ΕΟΤ αποτελεί άλλωστε ένα από τα βασικά προβλήματα που καλείται να επιλύσει η τουριστική ηγεσία.

Από το σύνολο των 10 επιχειρηματικών τομέων όπου δραστηριοποιείται ο ΕΟΤ, μόνο τα καζίνο, οι μαρίνες και οι ιαματικές πηγές είναι κερδοφόρες ενώ οι υπόλοιπες ΞΕΝΙΑ, Παραδοσιακοί οικισμοί, Κάμπινγκ, Κέντρα Αναψυχής, Ακτές, και λοιπές μονάδες που περιλαμβάνει τις πλαζ, τις καντίνες κ.λπ. εμφανίζουν παθητικό που χρόνο με το χρόνο αυξάνεται υπέρογκα.

Τα έσοδα του ΕΟΤ το 1995 ήταν 19,9 δισ. δρχ. ενώ τα έξοδά του ανήλθαν στα 18,8 δισ. δρχ. δημιουργώντας κέρδος 1,1 δισ. δρχ. έναντι 4,8 δισ. δρχ. του 1994 όταν, αντίστοιχα, τα έσοδα του ΕΟΤ ήταν 19,5 δισ. δρχ. και τα έξοδα 14,7 δισ. δρχ.

ΕΙΔΙΚΟ ΣΥΜΒΟΥΛΙΟ ΓΙΑ ΤΗ ΧΑΡΑΞΗ ΠΟΛΙΤΙΚΗΣ

Τη θεσμοθέτηση του Εθνικού Συμβουλίου Τουρισμού, σχεδιάζει στο αμέσως προσεχές διάστημα η υπουργός Ανάπτυξης κ. Βάσω Παπανδρέου, με στόχο να δημιουργήσει ένα ισχυρό γνωμοδοτικό όργανο χάραξης και σχεδιασμού τουριστικής πολιτικής.

Η απόφαση αυτή η οποία θεωρείται ειλημμένη από την κ. Παπανδρέου, αφού ήδη είναι έτοιμο το σχέδιο νόμου, εκτιμάται ότι μπορεί να καλύψει ένα σημαντικό κενό στον χώρο του τουρισμού και ειδικότερα στο επίπεδο των διυπουργικών οργάνων, κάτι το οποίο ανεπιτυχώς είχαν επιχειρήσει προκάτοχοι της.

ΑΠΟΔΟΣΗ ΕΡΓΟΥ

Το όργανο αυτό, σε σχέση με την υπάρχουσα διοικητική μορφή που έχει ο τουριστικός μηχανισμός - Υπουργείο Ανάπτυξης και ΕΟΤ - θα λειτουργήσει αυτόνομα και συμπληρωματικά καλύπτοντας τη σημερινή διαπιστούμενη απουσία που υπάρχει στον χώρο του Υπουργείο Ανάπτυξης σχετικά με την τουριστική πολιτική. Η σημερινή σύνθεση του Εθνικού Συμβουλίου Τουρισμού με όλους τους εμπλεκόμενους φορείς εκτιμάται ότι μπορεί να παράγει, μετά από τις απαραίτητες διεργασίες, ένα θεσμοθετημένο όργανο ανάλογο της ανάγκης που υπάρχει στον τουριστικό χώρο. Παράλληλα, την ανάγκη θεσμοθέτησης του Συμβουλίου τεκμηριώνει και το γεγονός ότι ο άτυπος χαρακτήρας που έχει σήμερα δεν μπορεί να προσδώσει στο οποιοδήποτε έργο παραχθεί - οι πρώτες ενδείξεις από τη μέχρι τώρα πορεία του Εθνικού Συμβουλίου είναι ιδιαίτερα θετικές - ουσιαστική παρέμβαση στην τουριστική πολιτική.

ΣΗΜΕΙΟ ΑΙΧΜΗΣ ΤΟ ΚΑΖΙΝΟ ΤΗΣ ΠΑΡΝΗΘΑΣ

Το μέλλον του καζίνο της Πάρνηθας, με τη μερική ιδιωτικοποίησή του, - παραχώρηση του management και όχι της ιδιοκτησίας - αποτελεί το σημείο αιχμής της κυβερνητικής πολιτικής, μέσω του Υπουργείου Ανάπτυξης, πλησιάζοντας προς το τέλος η «Επιχείριση Καζίνο». Το δεύτερο σημείο στο οποίο αναμένονται οι πρωτοβουλίες του Υπουργείου Ανάπτυξης είναι ο νέος κανονισμός για τη λειτουργία των καζίνο, στον οποίο, μεταξύ των άλλων, προβλέπεται και η ρύθμιση του ωραρίου λειτουργίας των καζίνο. Σύμφωνα με πληροφορίες, η κυβέρνηση προσανατολίζεται στην καθιέρωση ενός εβδομαδιαίου συνολικού αριθμού ωρών λειτουργίας δίνοντας τη δυνατότητα στις εταιρίες να κάνουν την ημερήσια κατανομή και η οποία εκτιμάται ότι αφενός μεν θα διαφοροποιείται από καζίνο σε καζίνο και αφετέρου δεν πρόκειται να ξεπερνά τις 18 ώρες.

ΕΦΑΡΜΟΓΗ ΕΙΣΙΤΗΡΙΟΥ

Το τρίτο σημείο, στο οποίο αναμένεται να δημιουργηθεί ιδιαίτερη ένταση μεταξύ των εταιριών καζίνο και του Υπουργείου Ανάπτυξης, αφορά στο θέμα του εισιτηρίου. Το όλο πλαίσιο σήμερα μπορεί να επιβάλει την εφαρμογή εισιτηρίου ωστόσο η κατάσταση που επικρατεί είναι αρκετά ασαφής με διαφορετικές τιμές από καζίνο σε καζίνο με την προμοδότηση εκ μέρους των εταιριών μέρους του ποσού. Σκληρές διαπραγματεύσεις αναμένονται μεταξύ του Υπουργείου Ανάπτυξης και των δύο εταιριών στις οποίες έχουν παραχωρηθεί οι άδειες καζίνο της Φλώρινας και της Ρόδου για την υπογραφή των σχετικών συμβάσεων. Η αντιπαράθεση σχετίζεται με την πρόθεση της κ. Παπανδρέου να συμπεριληφθεί στη σύμβαση όρος με τον οποίο το Υπουργείο Ανάπτυξης μπορεί να καθορίζει τους όρους και τις προδιαγραφές εισόδου πελατών. Ηδη, στις συμβάσεις που έχει υπογράψει η κ. Παπανδρέου ο σχετικός όρος συμπεριλαμβάνεται στη σύμβαση ενώ παράλληλα με την υπογραφή της σύμβασης (π.χ. καζίνο Σύρου, Πατρών) έχει υπάρξει και αναθεώρηση στα ανταποδοτικά οφέλη που αρχικώς είχαν προταθεί από την Κοινοπραξία.

ΚΙΝΗΤΡΑ ΓΙΑ ΕΚΣΥΓΧΡΟΝΙΣΜΟ ΤΗΣ ΥΠΟΔΟΜΗΣ

Οι προτάσεις που ήδη έχουν γίνει στο Υπουργείο Εθνικής Οικονομίας από την υπουργό Ανάπτυξης, είναι προς την κατεύθυνση συγκεκριμενοποίησης της αναπτυξιακής πολιτικής στον τουριστικό τομέα, καθώς οι αρμόδιες υπηρεσίες του ΥΠΕΘΟ με έγγραφά τους είχαν εκφράσει αρκετές φορές την αντίθεσή τους με τις συχνές αλλαγές των επενδυτικών κινήτρων.

Ο βασικός άξονας των προτάσεων αφορά σε αυξημένα κίνητρα για τις εγκαταστάσεις ειδικής τουριστικης υποδομής (π.χ. συνεδριακά κέντρα, γκολφ), για τον εκσυγχρονισμό ξενοδοχείων κάτω των 50 κλινών, τα παραδοσιακά καταλύματα.

Η ψήφιση της σχετικής τροπολογίας αναμένεται να γίνει το συντομότερο δυνατό, ενδεχομένως με ανάλογες τροποποιήσεις του αναπτυξιακού νόμου σε άλλους κλάδους της Οικονομίας (π.χ. βιομηχανία). Ειδικότερα, οι τροποποιήσεις που έχουν προταθεί από την πολιτική ηγεσία του Τουρισμού στο ΥΠΕΘΟ αφορούν:

- Στην αύξηση της επιχορήγησης των ειδικών εγκαταστάσεων τουριστικής υποδομής σε 40% και 45% για όλες τις περιοχές και τις ειδικές περιοχές της Δ περιοχής και της Θράκης αντίστοιχα. Σήμερα τα κίνητρα που ισχύουν είναι 25% στην Α περιοχή, 35% στη Β, Γ και Δ περιοχή, 40% για την ειδική ζώνη της Δ περιοχής και 42% για την ειδική ζώνη της Θράκης.

ΣΥΝΕΔΡΙΑΚΑ ΚΕΝΤΡΑ

- Στην αύξηση σε 45% για όλη την Ελλάδα για τη δημιουργία αυτόνομων συνεδριακών κέντρων.
- Στη αύξηση σε 50% για τη δημιουργία γηπέδων γκολφ.
- Στην αύξηση σε 40% σε όλες τις περιοχές για τη μετατροπή παραδοσιακών κτισμάτων σε ξενοδοχεία.
- Στην αύξηση σε 30%, από 25% που είναι σήμερα, του ποσοστού της επιχορήγησης για επενδύσεις εκσυγχρονισμού μικρών μονάδων κάτω των 50 κλινών, παράλληλα με τη μείωση του ελάχιστου κόστους επένδυσης από τα 50 εκατ. δρχ., στα 25 εκατ. δρχ. και με κόστος ανά κλίνη που δεν θα είναι μικρότερο του ενός εκατομμυρίου δρχ.
- Στην εξαίρεση από τις ζώνες κορεσμού (πρέπει να γίνει με νόμο) για την ανέγερση νέων μονάδων Πολυτελείας και Α' κατηγορίας στην παραλία του νομού Καβάλας και στη Θάσο.
- Στην ένταξη της Λαυρεωτικής στη Δ Ζώνη για τουριστικές επενδύσεις.

Στις προθέσεις επίσης της ηγεσίας του Υπουργείου Ανάπτυξης είναι να προωθηθούν και οι μεγάλες επενδύσεις για τον τουρισμό και για τις οποίες υπάρχουν συγκεκριμένες επενδυτικές προτάσεις. Με τη δημιουργία μεγάλων επενδύσεων στον τουρισμό άλλωστε έχει ταχθεί και ο υπουργός Εθνικής Οικονομίας κ. Γ. Παπαντωνίου, τις οποίες έχει χαρακτηρίσει «κλειδί» της τουριστικής ανάπτυξης.

ICM ΔΙΕΘΝΕΙΣ ΜΕΤΑΦΟΡΕΣ ΕΜΠΟΡΕΥΜΑΤΩΝ ΕΠΕ

ΜΕΤΑΦΟΡΕΣ ΕΞΩΤΕΡΙΚΟΥ - ΕΣΩΤΕΡΙΚΟΥ - ΔΙΑΚΟΜΕΤΑΚΟΜΙΣΕΙΣ

Προσφέρουμε τα πιο ολοκληρωμένα προγράμματα μεταφορών για τον ασφαλέστερο και προσφορότερο τρόπο μεταφοράς

- Μεταφορές με container για πλήρη και ομαδικά φορτία
- Θαλάσσιες και συνδυασμένες μεταφορές
- Αεροπορικές μεταφορές
- Μεταφορές οικοσκευών
- Οδικές μεταφορές Eurocargo
- Σιδηροδρομικές μεταφορές
- Μεταφορές εκθεμάτων και υλικών κατασκευής περιπτέρων.

Η εταιρεία μας αναλαμβάνει να μεταφέρει τα εμπορεύματα για λογαριασμό των εισαγωγέων από οποιοδήποτε μέρος του κόσμου, και να τα παραδώσει ελεύθερα μέχρι την αποθήκη τους διεκπεραιώνοντας όλες τις διατυπώσεις.

Για περισσότερες πληροφορίες, απευθυνθείτε στα γραφεία μας

Αμερικής 97, τηλ. 24115, 22105, 76215, fax 26485

PEUGEOT - ΣΩΤΗΡΑΚΗΣ

60 χρόνια φροντίδα στο πελάτη!

μεταχειρισμένο αξιόπιστο αμάξι δεύτερης γενιάς

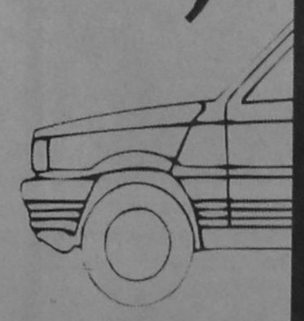

Τα αμάξια παλιάς τεχνολογίας δεν είναι ξεπερασμένα είναι αξιόπιστα & λειτουργικά αρκεί να είναι από "χέρι".

Με την εγγύηση Peugeot Σωτηράκης

Στην εταιρεία Peugeot Σωτηράκης, εξασφαλίζουμε με αλλεπάλληλους τεχνικούς ελέγχους & test μηχανολογικής & οδηγικής συμπεριφοράς την αξιοπιστία ενός αμαξιού δεύτερης γενιάς.

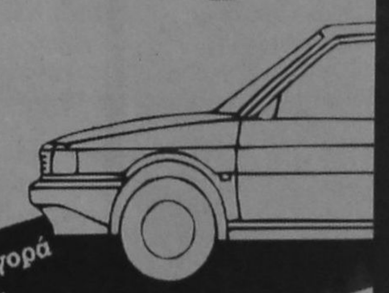

Για κάθε αγορά δώρο για τα πρωτοβρόχαα 4 νέα λάστιχα MICHELIN

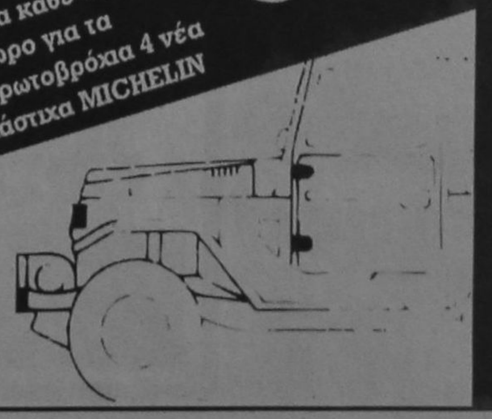

ΥΙΟΙ ΑΝ. ΣΩΤΗΡΑΚΗ Ο.Ε.
ΑΝΤΙΠΡΟΣΩΠΟΙ ΑΥΤΟΚΙΝΗΤΩΝ PEUGEOT ΔΩΔΕΚΑΝΗΣΟΥ

Κολοκοτρώνη 37-39, 851 00 Ρόδος
Τηλ:(0241) 27716, 23085, Fax: (0241) 33141
Μαρμαρωτό, 853 00 Κως, Τηλ: (0242) 25023

ΟΙ ΝΕΕΣ ΠΡΟΤΕΡΑΙΟΤΗΤΕΣ ΤΗΣ ΚΥΒΕΡΝΗΤΙΚΗΣ ΠΟΛΙΤΙΚΗΣ

ΟΙΚΟΝΟΜΙΑ, ΑΝΑΠΤΥΞΗ, ΔΗΜΟΣΙΑ ΔΙΟΙΚΗΣΗ ΚΑΙ ΕΘΝΙΚΑ ΘΕΜΑΤΑ ΣΤΗΝ ΠΡΩΤΗ ΓΡΑΜΜΗ

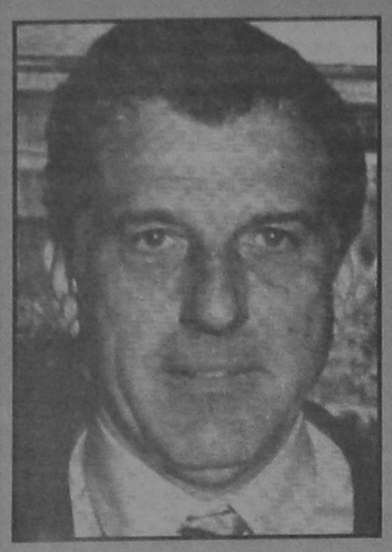



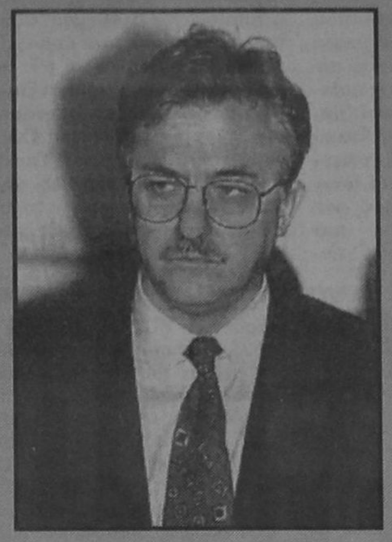

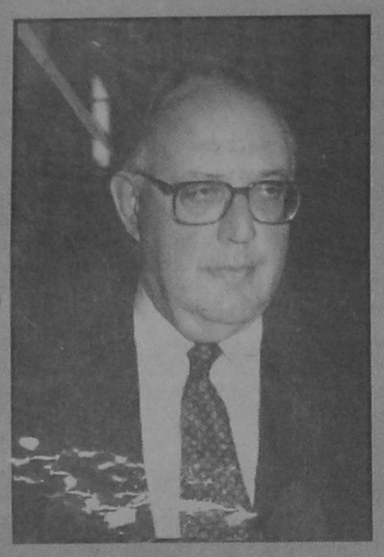

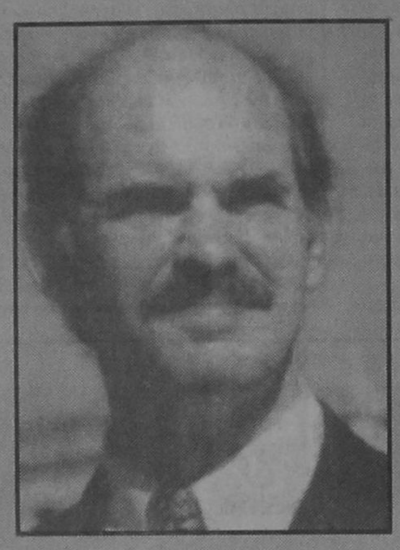

ΤΟ ΠΡΩΤΟ ΝΟΜΟΣΧΕΔΙΟ ΤΟΥ ΑΛΕΚΟΥ ΠΑΠΑΔΟΠΟΥΛΟΥ ΠΟΥ ΘΑ ΕΛΘΕΙ ΠΡΟΣ ΨΗΦΙΣΗ ΣΤΗΝ ΒΟΥΛΗ ΘΑ ΕΙΝΑΙ ΑΥΤΟ ΠΟΥ ΘΑ ΑΦΟΡΑ ΤΗΝ ΠΕΡΙΦΕΡΕΙΑΚΗ ΔΟΜΗ ΤΟΥ ΚΡΑΤΟΥΣ

Στους ρυθμούς των τριών «Παπ» θα κινείται πλέον η ζωή μας καθώς με τις αποφάσεις τους θα κρίνουν σε μεγάλο βαθμό την πορεία και την αποτελεσματικότητα της νέας κυβέρνησης του Κώστα Σημίτη. Εάν σ' αυτούς προσθέσουμε ένα «Παγ» κι έναν ακόμη «Παπ» θα έχουμε σχεδόν ολοκληρωμένη εικόνα για το τι πρόκειται να μας συμβεί τα επόμενα χρόνια.

Η οικονομία με τον Γιάννο Παπαντωνίου, η ανάπτυξη με την Βάσω Παπανδρέου, η δημόσια διοίκηση με τον Αλέκο Παπαδόπουλο και τα εθνικά θέματα με τους Θεόδωρο Πάγκαλο, Γιώργο Παπανδρέου και Χρήστο Ροζάκη συνθέτουν το παζλ των προτεραιοτήτων της κυβέρνησης για το αμέσως επόμενο διάστημα.

Για λόγους τάξης θα πρέπει να προσθέσουμε και τους Ακη Τσοχατζόπουλο στο Αμυνας και Γεράσιμο Αρσένη στο Παιδείας όπου θα κληθούν κι αυτοί να συνεισφέρουν... «στην έφοδο στο μέλλον», που υποσχέθηκε στον ελληνικό λαό ο πρωθυπουργός.

ΑΥΣΤΗΡΕΣ ΣΥΣΤΑΣΕΙΣ

Στην πρώτη πανηγυρική συνεδρίαση του υπουργικού συμβουλίου ο Κ. Σημίτης απηύθυνε αυστηρές συστάσεις δίνοντας ιδιαίτερη έμφαση στον τρόπο λειτουργίας και συμπεριφοράς των υπουργών του.

Η περισσότερη δουλειά όπως είναι φυσικό έχει πέσει στους ώμους των τριών υπερυπουργών οι οποίοι αποτελούν και την αιχμή του δόρατος του νέου σχήματος.

Ο Αλ. Παπαδόπουλος έχει επωμιστεί την ριζική αναμόρφωση της Δημόσιας Διοίκησης με κύριο στόχο το σπάσιμο των «αγκυλώσεων» και των «δυσλειτουργιών» όπου αυτές παρατηρούνται καθώς και την προώθηση προς ψήφιση θεσμικών νομοσχεδίων που θ' αλλάξουν - προς το καλύτερο όπως ελπίζεται - τη συνολική εικόνα.

«Για μας αποτελεί τομέα μείζονος σημασίας η Δημόσια Διοίκηση», τόνισε συνεργάτης του κ. Σημίτη «και γι' αυτό τοποθετήθηκε εκεί ο Αλέκος, ο οποίος είναι μεθοδικός και ικανός και δεν θα διστάσει να συγκρουστεί με τον οποιονδήποτε για να πετύχει το έργο του».

Οταν ρωτήσαμε τον ίδιο άνθρωπο για το έως τώρα έργο στον συγκεκριμένο τομέα του Ακη Τσοχατζόπουλου, η απάντηση ήταν η ακόλουθη: «Ο Ακης θα προσφέρει σημαντικό έργο στο Εθνικής Αμύνης...».

Σύμφωνα με όλες τις ενδείξεις λοιπόν το πρώτο νομοσχέδιο του Αλ. Παπαδόπουλου που θα έλθει προς ψήφιση στη Βουλή θα είναι αυτό που θα αφορά την περιφερειακή δομή του κράτους και έπεται πλούσια συνέχεια αναφέρουν οι στενοί συνεργάτες του υπουργού Εσωτερικών - Δημόσιας Διοίκησης και Αποκέντρωσης.

Ο νέος τσάρος της Οικονομίας, Γ. Παπαντωνίου, μάλλον αυτή την περίοδο δεν πρέπει να είναι και ο ευτυχέστερος των Ελλήνων, καθώς το κλείσιμο του προϋπολογισμού δεν θα είναι και πολύ εύκολη υπόθεση.

Λιπότητα και ανάπτυξη είναι οι δύο λέξεις κλειδιά που στριφογυρίζουν στο μυαλό του κ. Παπαντωνίου, έχοντας πάντα ως βασικό άξονα ότι και το 1997 το ζωνάρι θα είναι σφιχτοδεμένο.

Νέους φόρους λογικά δεν θα πρέπει να περιμένουμε, αφού υπάρχει προεκλογική δέσμευση του ίδιου του πρωθυπουργού, αλλά επειδή ζούμε στην Ελλάδα «ποτέ μη λες ποτέ», γιατί υπάρχουν και οι λεγόμενοι έμμεσοι φόροι, που έχουν ακριβώς την ίδια αρπακτική ιδιότητα προς την τσέπη μας με τους κανονικούς φόρους.

Το τρίπτυχο προτεραιοτήτων συμπληρώνει η Ανάπτυξη που αποτελεί την κινητήρια δύναμη όλου του οικοδομήματος. Η Βάσω Παπανδρέου θα βαδίσει χωρίς παρέκκλιση στον δρόμο που έχει ήδη χαράξει από την προηγούμενη θητεία της και δεν αναμένονται ιδιαίτερες εκπλήξεις ή αλλαγές. «Η συνταγή είναι δοκιμασμένη», αναφέρει στενός συνεργάτης της, «και θα την ακολουθήσουμε πιστά. Γιατί να πειραματιστούμε άνευ λόγου και αιτίας;».

Σε όλα αυτά να προσθέσουμε την προώθηση των συμβάσεων των μεγάλων έργων, με πρώτο στον κατάλογο το δρόμο Σταυρού - Ελευσίνας. Επονται η εκτροπή του Αχελώου, το φυσικό αέριο και η γέφυρα Ρίου - Αντιρρίου.

Λογικά θα πρέπει άμεσα να προωθηθούν τα νομοσχέδια που έχει ήδη εξαγγείλει ο πρωθυπουργός για την μετατροπή του ΟΓΑ σε ταμείο κύριας ασφάλισης και τον εκσυγχρονισμό του ΕΣΥ.

Η ΑΠΟΡΡΟΦΗΣΗ ΤΩΝ ΚΟΝΔΥΛΙΩΝ

Πονοκέφαλος για τον Κ. Σημίτη και τους επιτελείς του αποτελεί η απορρόφηση των κονδυλίων του Β' πακέτου Ντελόρ, καθώς η ως τώρα εκτίμηση που υπάρχει είναι ότι έχει σημειωθεί καθυστέρηση και θα πρέπει να εντατικοποιηθούν οι ρυθμοί, για να μην χαθούν οι πόροι.

Ο Ακης Τσοχατζόπουλος θα πρέπει να προχωρήσει στην υλοποίηση του εξοπλιστικού προγράμματος μαμούθ, που αποτελεί βασική δέσμευση της κυβέρνηση για την αμυντική θωράκιση της χώρας έναντι των προκλήσεων της Τουρκίας. Η επιτυχία ή όχι του προγράμματος εν πολλοίς θα κρίνει και την ευδόκιμη ή όχι πορεία του κ. Τσοχατζόπουλου, καθώς εκ του αποτελέσματος θα αξιολογηθεί και η δική του συμβολή, στην πορεία του κυβερνητικού έργου.

Με το που πάτησε το πόδι του στη Μπτροπόλεως ο Γερ. Αρσένης τα προβλήματα τον περίμεναν καθώς οι προεκλογικές εξαγγελίες του προκατόχου του για αύξηση των εισακτέων σε ΑΕΙ και ΤΕΙ, συναντούν δυσκολίες στην υλοποίησή τους, καθώς οι πρύτανεις αρνούνται να δεχθούν τους υπεράριθμους και ο... κεφαλλονίτης υπουργός ψάχνει εναγωνίως να βρει λύσεις... στα άλυτα προβλήματα της Παιδείας.

ΕΥΡΩΠΗ - ΒΑΛΚΑΝΙΑ

Ο πρωθυπουργός εκτός από οδηγίες προς ναυτιλομένους που έδωσε στα μέλη της κυβέρνησής του ξεκινά τη δική του εκστρατεία σε Ευρωπαϊκές και Βαλκανικές πρωτεύουσες με δύο βασικούς άξονες: τα εθνικά μας θέματα και την Ευρωπαϊκή Ενοποίηση. Οι επισκέψεις ξεκινούν από την Κύπρο την 1η Οκτωβρίου, ενώ εκκρεμεί και ένα ταξίδι στη Μόσχα το οποίο θα εξαρτηθεί από την πορεία της υγείας του Μπόρις Γιέλτσιν.

Κατά τ' άλλα ο Κ. Σημίτης επανέφερε την πρότασή του για κοινή πορεία των δυνάμεων της κεντροαριστεράς χωρίς όμως να μπει στο διαταύτα και να γίνει πιο συγκεκριμένος και πιο σαφής.

Πρόταση κυβερνητικής συνεργασίας δεν είναι στις σκέψεις του πρωθυπουργού για το επόμενο διάστημα. Θα επιθυμούσε, όμως, να υπάρχουν δίαυλοι επαφής και συζήτησης κυρίως με τον ΣΥΝ και στο μέτρο του δυνατού με το ΚΚΕ και γιατί όχι και με το ΔΗΚΙ του κ. Δ. Τσοβόλα. Βέβαια ήδη τα τρία κόμματα έχουν απαντήσει «ευχαριστούμε πολύ, δεν θα πάρουμε», αλλά αυτά δεν έχουν και τόσο μεγάλη σημασία, καθ' ότι όπως είπαμε και σε άλλο σημείο του ρεπορτάζ στην Ελλάδα... ποτέ μη λες ποτέ!

ΙΑΤΡΙΚΗ ΑΝΑΚΟΙΝΩΣΗ
Ο ΙΑΤΡΟΣ
ΚΑΛΑΒΡΕΖΟΣ Α. ΕΜΜΑΝΟΥΗΛ
ΧΕΙΡΟΥΡΓΟΣ
ΩΤΟΡΙΝΟΛΑΡΥΓΓΟΛΟΓΟΣ
ΔΕΧΕΤΑΙ ΚΑΘΗΜΕΡΙΝΑ
9.00 - 13.00 και 17.00 - 20.00
ΔΙΕΥΘΥΝΣΗ: ΚΕΝΝΕΝΤΗ 29
ΤΗΛ. 39039

ΑΛΛΑΓΗ ΩΡΑΡΙΟΥ
Η ΠΝΕΥΜΟΝΟΛΟΓΟΣ
ΦΥΜΑΤΙΟΛΟΓΟΣ
ΚΥΡΙΤΣΗ ΜΠΑΡΔΑΚΗ ΕΥΡΥΔΙΚΗ
ΙΕΡΟΥ ΛΟΧΟΥ 14 (ΕΝΑΝΤΙ ΟΛΥΜΠΙΑΚΗΣ)
ΔΕΧΕΤΑΙ ΚΑΘΗΜΕΡΙΝΑ ΤΗΛ. ΙΑΤ.: 79287/ Τ. ΟΙΚ. 73035
ΠΡΩΙ: 9.00 - 1.00
ΑΠΟΓΕΥΜΑ: 6.00 - 8.00
ΤΕΤΑΡΤΗ: ΑΠΟΓΕΥΜΑ
ΚΑΙ ΣΑΒΒΑΤΟ ΠΡΩΙ } ΜΕ ΡΑΝΤΕΒΟΥ

ΙΑΤΡΙΚΗ ΑΝΑΚΟΙΝΩΣΗ
Ο ΓΙΑΤΡΟΣ ΛΑΖΑΡΑΤΟΣ ΣΠΥΡΟΣ
ΓΑΣΤΡΕΝΤΕΡΟΛΟΓΟΣ - ΕΝΔΟΣΚΟΠΟΣ
Διδάκτωρ Ιαπωνικού Πανεπιστημίου
δέχεται καθημερινά 08.00 - 13.00
και 17.00 -20.00
Ιατρείον - Αλεξ. Διάκου 44
τηλ. 26587

ΙΑΤΡΙΚΗ ΑΝΑΚΟΙΝΩΣΗ
Το Ιατρείο της
ΕΝΔΟΚΡΙΝΟΛΟΓΟΥ
κ. Ασπασίας Γ. Ανταράκη
θα παραμείνει κλειστό μέχρι 19 Οκτωβρίου. Η ιατρός στο διάστημα αυτό θα απουσιάζει στο Πανεπιστήμιο του Εδιμβούργου κατόπιν προσκλήσεως του Medical research Council Brain Metabolism Unit για ερευνητικούς λόγους Σε περίπτωση ανάγκης τηλεφωνείστε στο 23771

ΑΡΧΩΝ ΣΑΜΑΡΤΖΗΣ
ΜΟΝΩΣΕΙΣ - ΜΟΝΩΤΙΚΑ ΥΛΙΚΑ

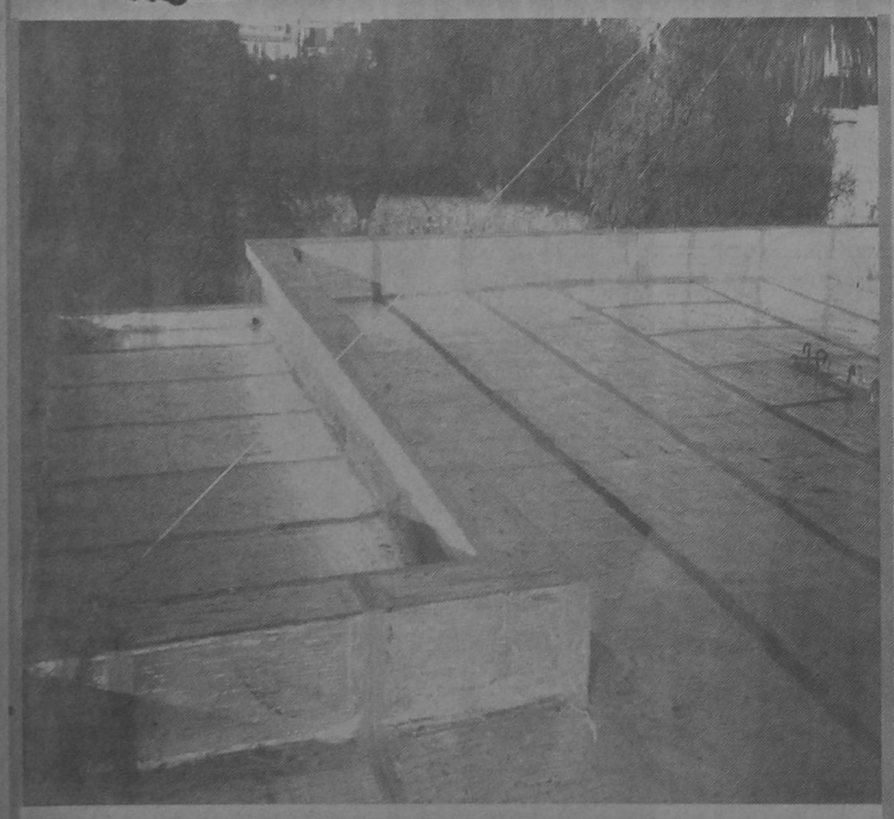

ΜΟΝΩΣΤΕ ΤΗΝ ΤΑΡΑΤΣΑ ΣΑΣ ΜΙΑ ΓΙΑ ΠΑΝΤΑ
ΤΗΛ. 23030 - 32054 67790 62880
ΚΙΝ. 094502033

NISSAN



ΕΙΔΙΚΕΣ ΠΡΟΣΦΟΡΕΣ
ΕΠΙΣΚΕΦΘΕΙΤΕ ΜΑΣ... ΣΙΓΟΥΡΑ ΣΑΣ ΣΥΜΦΕΡΕΙ
ΣΙΜΟΣ ΠΑΡΑΣΚΕΥΑΣ & ΥΙΟΣ ΕΠΕ
Αυστραλίας 70 - Τηλ. 79200, 79201, 79202

ΜΙΚΡΕΣ ΑΓΓΕΛΙΕΣ

ΕΝΟΙΚΙΑΣΕΙΣ ΑΚΙΝΗΤΩΝ

ΕΝΟΙΚΙΑΖΟΝΤΑΙ
σε μεγάλο κτήμα καινούργια επιπλωμένα δυάρια και γκαρσονιέρες. Επίσης τριάρια χωρίς έπιπλα. Ολα διαθέτουν τηλέφωνο, TV, αερόθερμο, κεντρική θέρμανση, ηλιακό και ηλεκτρικό θερμοσίφωνα κ.τ.λ. Κατασκευή λουξ με μεγάλες βεράντες και πάρκινγκ. Περιοχή Ιξιά - (Τρεις) Τηλ.: 92714.

ΕΝΟΙΚΙΑΖΕΤΑΙ
εστιατόριο στο Χαράκι επι της παραλίας σε τιμή λογική. Πληροφορίες τηλέφωνο 0244 - 51434, 51179, 51045.

ΕΝΟΙΚΙΑΖΕΤΑΙ διαμέρισμα 120 τ.μ. επι της οδού Μεγ. Κωνσταντίνου 45 (δίπλα από τα καταστήματα Σπανού). Πληρ. κον. Ευστ. Μητσού τηλ. 25750.

ΕΝΟΙΚΙΑΖΟΝΤΑΙ επί οδού Αλεξ. Διάκου 46 (έναντι Ροδιακής Επαυλης) σε νεόκτιστη οικοδομή:
1) ΓΡΑΦΕΙΟ στον 1ο όροφο, 30 μ2 και
2) ΑΠΟΘΗΚΗ ΜΕ ΡΑΜΠΑ, 80 μ2
Πληροφορίες: Κος ΠΑΡΑΣΚΕΥΑΣ ΣΤ. Τηλ. 29719 ώρες 8.30 - 3 μ.μ.
74431 ώρες 5 μ.μ. - 10 μ.μ.

ΕΝΟΙΚΙΑΖΕΤΑΙ
Τουριστικό Κατάστημα επί της Σωκράτους, κατάλληλο για οποιαδήποτε χρήση. Πληρ. Κ. Βρατσάλη Ελένη Κτηματομεσίτη. Τηλ. 65300, 39608. 23043. Κινητό 093323-101

ΕΝΟΙΚΙΑΖΟΝΤΑΙ επί της οδού Παύλου Μελά 86
1) γκαρσονιέρα 60 τ.μ., επιπλωμένη, ημιυπόγειο.
2) γκαρσονιέρα 60 τ.μ. ανεπίπλωτη, ημιυπόγειο Πληρ. Τηλ. 23716

ΕΝΟΙΚΙΑΖΟΝΤΑΙ σε μεγάλο κτήμα, επιπλωμένα δυάρια και γκαρσονιέρες
Επίσης τριάρια χωρίς έπιπλα.
Ολα διαθέτουν τηλέφωνο, τ.ν., αερόθερμο, κεντρική θέρμανση, ηλιακό κ.τ.λ.
Καινούργια λουξ κατασκευή με μεγάλες βεράντες και παρκίνγκ.
Περιοχή Ιξιά - Τρεις.
Πληρ. τηλ. 92714

ΕΝΟΙΚΙΑΖΕΤΑΙ στην Αθήνα πλήρως επιπλωμένο διαμέρισμα δύο δωματίων κουζίνας και μπάνιου στο Παγκράτι οδός Βασ. Γεωργίου Β' αριθ. 31 πίσω από το Χίλτον κατάλληλο για φοιτητάς.
Πληροφορίαι τηλ. 01-3253626 και 0245 - 22008

ΕΝΟΙΚΙΑΖΟΝΤΑΙ επιπλωμένα ή μη ένα τριάρι 105 τ.μ. φρεσκοβαμένο, άριστο και μια γκαρσονιέρα με τζάκι. Στην οδό Αγίων Αναργύρων 20. Πληροφ. τηλεφ. 28710

ΕΝΟΙΚΙΑΖΕΤΑΙ γκαρσονιέρα επιπλωμένη στη συμβολή των οδών Κοδριγκτώνος και Αθαν. Διάκου 32.
Πληροφ. Τηλεφ. 27299. ώρα 08.00-14.00

ΕΝΟΙΚΙΑΖΕΤΑΙ
Κατάστημα 85 τ.μ. στην Παλαιά Πόλη στο Δεύτερο Συντριβάνι κατάλληλο για εστιατόριο ή Τουριστικό. Πληρ. Κτηματομεσιτικό γραφείο Κ. Ελένης Βρατσάλη. Τηλ. 65300, 39668 - 23043. Κινητό 093 - 323-101

ΕΝΟΙΚΙΑΖΟΝΤΑΙ
Ενοικιάζονται 2 γραφεία στην οδό 25ης Μαρτίου (πάνω από το Δικηγορικό Σύλλογο Ρόδου).
Πληρ. Κον Αναστάσιο ΑΤΣΙΔΗ Τηλ. 28616 - 37848

Ενοικιάζεται κατάστημα 200 τ.μ. με υπόγειο 210 τ.μ. επί της οδού Σκ. Ζερβού 26 πρώην κατάστημα ειδών υγιεινής CERAMICA CAPPA πληροφορίες τηλ. 93821 κα Τριανταφύλλου

ΕΝΟΙΚΙΑΖΕΤΑΙ
στην παραλία Χαράκι επιπλωμένη γκαρσονιέρα με υπνοδωμάτιο, κουζίνα W.C, με θέα την θάλασσα. Με τον μήνα Πληρ. κ. Λίτσα τηλ. 37937

Τηλεφ. 22975 ώρες 17.00 - 21.00

ΕΝΟΙΚΙΑΖΕΤΑΙ διαμέρισμα στην Κυψέλη (κοντά στην Πλατεία Αμερικής).
Πληρ. τηλ. 24389.

ΕΝΟΙΚΙΑΖΕΤΑΙ στην Αθήνα στην οδό Επανήσου παράλληλος στο πάρκο της Φωκίωνος Νέγρη κατάλληλο για φοιτήτριες. Διαμέρισμα, 110 τ.μ. αποτελούμενο από 3 υπνοδωμάτια σαλόνι και πολύ μεγάλη κουζίνα σε αρίστη κατάσταση και σε λογική τιμή. Πληροφ. τηλ. 35174 - 29284 - 27724 Ρόδος.

ΕΝΟΙΚΙΑΖΕΤΑΙ μεγάλη αίθουσα στον πρώτο όροφο, επιφανείας 300 τ.μ. κατάλληλη για θιοτεχνικό ή εκθεσιακό χώρο ή και για χωριστά γραφεία με μεγάλη αυλή για χώρο στάθμευσης (PARKING). Η αίθουσα είναι σε κτίριο με ισόγειο και πρώτο όροφο στην οδό Ρόδου - Λίνδου 230 (δίπλα από το κατάστημα ειδών υγιεινής ΤΣΕΛΙΟΣ ΜΠΑΝΙΟ). Πληροφορίες ΤΗΛ. 64458 ή 26023.

ΕΝΟΙΚΙΑΖΕΤΑΙ γραφείο, σε άριστη κατάσταση και διαμπερές, εμβαδού τετρ. μέτρα 15, ευρισκόμενο στον Α' όροφο οικοδομής επί της οδού Δημ. Θεοδωράκη 34 (κοντά στην οδό Γαλλίας).
Πληροφορίες τηλ. 32008, 30780

ΕΝΟΙΚΙΑΖΟΝΤΑΙ επιπλωμένα διαμερίσματα στην Ιαλυσό με ψυγείο.
Τηλ. 35283

ΕΝΟΙΚΙΑΖΕΤΑΙ γραφείο, σε άριστη κατάσταση και διαμπερές, εμβαδού τετρ. μέτρα 15, που βρίσκεται στον Α' όροφο οικοδομής επί της οδού Δημ. Θεοδωράκη Αριθμ. 34 (κοντά στην οδό Γαλλίας). Πληροφορίες τηλ. 32008, 30780 & 0244 - 51117

ΕΝΟΙΚΙΑΖΟΝΤΑΙ δύο (2) διαμερίσματα 50 τ.μ. το καθένα, επιπλωμένα και φρεσκοβαμένα στο Παραδείσι.
Τηλ. 28321 - 41909

ΕΝΟΙΚΙΑΖΕΤΑΙ κατάστημα 70 τ.μ. στην οδό Μ. Πετρίδη 49 (κάτω από τα STELLA BEATY, κοντά στο 7ο Γυμνάσιο). Τηλ. 34149 - 61092

ΕΝΟΙΚΙΑΖΕΤΑΙ κατάστημα 120 τ.μ. (πρώην Στεφανίδη) στην οδό Αννης Μαρίας 81. Πληρ. τηλ. 33952

ΕΝΟΙΚΙΑΖΟΝΤΑΙ επιπλωμένα διαμερίσματα στην Ιαλυσό 3κλινα - 4κλινα με ψυγείο απέναντι από το βενζινάδικο του κ. Γαβριλιώτη.

ΕΝΟΙΚΙΑΖΟΝΤΑΙ ΔΙΑΜΕΡΙΣΜΑΤΑ 3κλινα και 4κλινα, επιπλωμένα με ψυγείο στην Ιαλυσό. Τηλ. 35283 - 75237

ΕΝΟΙΚΙΑΖΟΝΤΑΙ ΕΠΙΠΛΩΜΕΝΑ ΔΙΑΜΕΡΙΣΜΑΤΑ λουξ 50 m^2 τρίκλινα - τετράκλινα με ψυγείο στην Λεωφόρο Ιαλυσού. Πληρ. τηλ. 35283.

ΕΝΟΙΚΙΑΖΕΤΑΙ διαμέρισμα υπόγειο 140 τ.μ. εντός Ρόδου. Πληρ. Τηλ. 32985

ΕΝΟΙΚΙΑΖΕΤΑΙ στην Παλιά Πόλη της Ρόδου ωραία παραδοσιακή οικία με μεγάλη αυλή στην πρόσοψη, κατάλληλη για ουζερί - καφέ μπαρ - κ.λ.π.
Πληροφ. τηλ. 01-8026135, 01-8069686

ΕΝΟΙΚΙΑΖΕΤΑΙ βίλλα (πύργος) επί της Λεωφόρου Ιαλυσού 5 στα Τριάντα κατάλληλη για οποιαδήποτε επαγγελματική χρήση. Συμπεριλαμβάνονται χώροι 300 περίπου τ.μ. για στάθμευση αυτοκινήτων. Πληροφορίες τηλ. 27707 και 22152.

ΕΝΟΙΚΙΑΖΕΤΑΙ στην Ιαλυσό σε οικόπεδο 2.710 τ.μ. εμπροσθεν του ξεν/χειου Blue Bay κατάστημα επιφάνειας 260 τ.μ. Πληροφορίες τηλ. 93.807 Κα Μπότσαρη Ελένη.

ΕΝΟΙΚΙΑΖΕΤΑΙ επί της Αννης Μαρίας και πάροδος Κωνσταντάκη διαμέρισμα κατάλληλο για γραφείο ή ιατρείο - Πληρ. τηλ. 33952 - 27057.

ΕΝΟΙΚΙΑΖΕΤΑΙ επιπλωμένο ή μη ένα διάρι διαμέρισμα, και ένα δωμάτιο επιπλωμένο, στην οδό Αγ. Αναργύρων 20. Πληρ. τηλεφ. 28710.

ΕΝΟΙΚΙΑΖΟΝΤΑΙ γραφεία στο Μαντράκι, Ενοικιάζονται γραφεία, κατάλληλα για λογιστές, δικηγόρους, Μηχανικούς κ.τ.λ. Πληρ. τηλ. 68111 - 64440

ΕΝΟΙΚΙΑΖΕΤΑΙ στο κέντρο της ΙΑΛΥΣΟΥ επιπλωμένο διαμέρισμα δύο υπνοδωματίων σαλόνι - κουζίνα.
Πληροφ. τηλ. 22050 - 33441

ΕΝΟΙΚΙΑΖΕΤΑΙ διαμέρισμα 90 τ.μ. στον πρώτο όροφο με κεντρική θέρμανση Κέννεντυ 45. Πληρ. στο τηλεφ. 64464

STUDIO πλήρως εξοπλισμένο επί της οδού Ιπποδάμου 56. Παλιά Πόλη. Τηλ. 63237 - 75390.

ΕΝΟΙΚΙΑΖΟΝΤΑΙ στην Ιάλυσο και στη Ρόδο, καινούργιες ανεξάρτητες επιπλωμένες και πλήρως εξοπλισμένες γκαρσονιέρες και STUDIOS στο ισόγειο οικοδομών με κήπο σε ήσυχες και όμορφες περιοχές. Τηλ. 34363.

ΔΙΑΦΟΡΑ

ΕΝΟΙΚΙΑΖΕΤΑΙ: παλιός ξύλινος φούρνος στο κέντρο της Κρεμαστής. Πληρ. στα τηλέφωνα 35447 και 33585 από 10.00-12.30 και 18.00-20.00

ΖΗΤΕΙΤΑΙ:
Από γραφείο γενικού τουρισμού (πρακτορείο), για άμεση πρόσληψη, κυρία ή δεσποινίδα, δια το τμήμα κρατήσεων.
Απαραίτητα προσόντα: Η πολύ καλή γνώση της Αγγλικής γλώσσας καθώς και της γραφομηχανής εις την ελληνικήν και αγγλικήν. Προϋπηρεσία σε ανάλογη θέση, θα ληφθή υπ' όψιν.
Παρακαλούμε τηλεφωνήσατε στο 27921 και στις ώρες 08.30 - 10.00 και 21.00 - 22.00

Επικερδής Επιχείρηση στο Κέντρο της Κρεμαστής πωλείται λόγω φόρτου εργασίας. Τηλ. 94121, 94076

ΠΩΛΕΙΤΑΙ ΜΠΙΛΙΑΡΔΟ
Από μεγάλη ξενοδοχειακή μονάδα Πωλείται Μπιλιάρδο σε άριστη κατάσταση. Για πληροφορίες τηλεφωνείστε: 25015

ΠΩΛΟΥΝΤΑΙ: 2 υπολογιστές OLIVETTI M6-420 Suprema και 1 υπολογιστής OLIVETTI 6460 Suprema. Πληρ. τηλ. 35540-27318, ώρες γραφείου,.

ΠΩΛΕΙΤΑΙ ΠΟΙΝΤΕΡ δεκατριών (13) μηνών με δοκιμή.
Πληροφ. τηλεφ. 37194 ώρες καταστήματων (πλην Τετάρτης).

ΠΩΛΟΥΝΤΑΙ έπιπλα γραφείου (γραφείο κλασσικού τύπου, βιβλιοθήκες, καθιστικά) ελαφρώς μεταχειρισμένα, σε άριστη κατάσταση. Πληροφορίες τηλ. 33485.

ΡΙΛΑΞ μασάζ στο δικό σας χώρο για να απαλλαγείτε από το στρες και τους μυικούς πόνους με πλήρη χαλάρωση. Πληρ. τηλ. 093238656 τις ώρες 10 π.μ. - 10 μ.μ.

ΑΥΤΟΚΙΝΗΤΑ

ΠΩΛΕΙΤΑΙ αυτοκίνητο μάρκας MITSUBISHI - COLT μοντέλο 1991, 1300 Κ.Ε. με αιρ κοντίσιον σε καλή κατάσταση και σε τιμή ευκαιρίας.
Πληρ. τηλ. 36652, 093-462551

ΠΩΛΕΙΤΑΙ αυτοκίνητο μάρκας TOYOTA 4X4, πλικίας τριών χρόνων «τρακαρισμένο», σε τιμή ευκαιρίας.
Πληρ. τηλ. 23108 - 34467

ΠΩΛΕΙΤΑΙ Αυτοκίνητο ψυγείο φορτηγό μάρκας VOLVO FL-4 - πετρέλαιο - σε άριστη κατάσταση.
Πληρ. Τηλ. 68111-64440

ΠΩΛΗΣΕΙΣ ΑΚΙΝΗΤΩΝ

ΠΩΛΟΥΝΤΑΙ οικόπεδα 290 τ.μ. και 580 τ.μ. στον οικισμό Χαράκι επί της παραλίας. Πληρ. τηλ. (0244) 51513

ΖΗΤΩ να αγοράσω οικόπεδο άρτιο για βιοτεχνική χρήση. Μεσίτες αποκλείονται. Τηλέφωνα 094502033 (ή 20244 5-8 το απόγευμα).

ΠΩΛΕΙΤΑΙ διαμέρισμα 150 τ.μ. υπόγειο εντός Ρόδου.
Τηλ. 32985

ΠΩΛΕΙΤΑΙ σπίτι σε άριστη κατάσταση στη Μαλώνα σε καλή τιμή.
Πληρ. τηλ. (0244) 51119

ΠΩΛΕΙΤΑΙ στο Ζέφυρο ισόγειο διαμέρισμα 94 τ.μ. 11.000.000.
Πληρ. στο Κτηματομεσιτικό Γραφείο Μιχ. Ευσταθίου τηλ. 73819.

ΣΤΟ ΗΡΑΚΛΕΙΟ Κρήτης πωλείται οικόπεδική μερίδα.
Πληρ. τηλ. Μιχάλης, 094502033

ΠΩΛΕΙΤΑΙ από ιδιοκτήτη οικόπεδο 2000 τ.μ. στην περιοχή Αγία Βαρβάρα Κοσκινού, πλησίον της Εθνικής οδού, κατάλληλο για λυόμενο και αγρόκτημα 4530 τ.μ. στην περιοχή Τσαΐρι για οποιαδήποτε χρήση. Πληροφορίες τηλ. 31451, 7-9 το βράδυ

ΠΩΛΕΙΤΑΙ κτίριο 1000 τ.μ. στον Αρχάγγελο. Επί της Λεωφ. Ρόδου - Λίνδου με πρόσοψη 35 μέτρων με κόμβο. Τηλ. 0244 - 22993.

ΠΩΛΕΙΤΑΙ
από ιδιοκτήτη οικία με υμιϋπόγειο. Κοραή 37 (περιοχή Αγίου Νικολάου), τηλ. 23608

ΠΩΛΕΙΤΑΙ: διαμέρισμα 108 τ.μ. σε πολύ λογική τιμή στην οδό Κρητηνίας 7 - Ανάληψη.
Αριστη κατασκευή, σαλόνι, τζάκι, δάπεδο από μάρμαρο, κουζίνα εντοιχισμένη κλπ. Πληρ. τηλ. 20949 - 28385 και 32195.

ΠΩΛΕΙΤΑΙ ΜΑΓΑΖΙ
ΠΩΛΕΙΤΑΙ κατάστημα 68 τ.μ. επί της Μεγάλου Κωνσταντίνου. Πληροφορίες στα τηλέφωνα 92290 (πρωί) - 92314 (απόγευμα) κ. Γεωργίου.

ΠΩΛΟΥΝΤΑΙ
α) Μεζονέτα ημιτελής στο Ροδίνι 125 τ.μ. β) Διαμέρισμα 80 τ.μ. κοντά στο κέντρο της πόλεως Ρόδου 12.750.000 γ) Κατάστημα 50 τ.μ. στην Παλαιά Πόλη κεντρικό - σε τιμή ευκαιρίας. δ) Οικόπεδα για μονοκατοικίες 2.000 τ.μ., 340 τ.μ. στην Ιαλυσσό. Κοσκινού, Ασγούρου.
ε) Επί της Λεωφόρου Ρόδου - Λίνδου από 4.000 τ.μ. και άνω κατάλληλα για επαγγελματική στέγη.
Πληρ. Κτηματομεσιτικό γραφείο Κ. Ελένης Βρατσάλη.
Τηλ. 65300 - 39668 - 23043
Κινητό 093 - 323 - 101

ΠΩΛΟΥΝΤΑΙ - ΟΙΚΟΠΕΔΑ
Των 4.000 $μ^2$ επι της επαρχιακής οδού Ρόδου - Καλλιθέας και Καλλιθέας - Ασγούρου (έναντι SUPER MARKET ΜΙΚΟ), με πολύ καλή ρυμοτομία, θα διανοιγούν δρόμοι 8.00 μέτρων.
Πληροφορίες τηλ. 28616 - 37848 κ. ΑΤΣΙΔΗ ΑΝΑΣΤΑΣΙΟ

ΠΩΛΟΥΝΤΑΙ
Πωλούνται αποθήκες 180 τ.μ. και 190 τ.μ. με W.C. ή μια αποθήκη 370 τ.μ. με WC και ύψος 4 μέτρα. Στην οδό Διμυλιάς Κατταβιάς στο Μηδεια. Πληρ. Κον Αναστάσιο Ατσίδη τηλ. 28616 - 37848

ΠΩΛΕΙΤΑΙ
Πωλείται επιχείρηση - εστιατόριο, με μπάρ και αυλή συνολικής επιφάνειας 240 τ.μ. πλήρως εξοπλισμένη, με απεριόριστη θέα, χωρητικότητας εκατόν είκοσι (120) ατόμων στο κέντρο της Λίνδου - Ρόδου, πληρ. στο τηλέφ. 0244/31834 κ. Μανιός από 10.30 μ.μ. έως 01.00.

ΠΩΛΕΙΤΑΙ
γραφείο 47 τ.μ. στην οδό 25ης Μαρτίου (πάνω από το Δικηγορικό Σύλλογο Ρόδου). Πληρ. Κου Αναστάσιο Ατσίδη Τηλ. 28616 - 37848

ΠΩΛΕΙΤΑΙ διαμέρισμα σε καλή κατάσταση 83 τ.μ., με δύο υπνοδωμάτια, σαλοτραπεζαρία, ευρύχωρη κουζίνα και μπάνιο. Αξία 14.000.000 μετρητοίς.
Πληροφορίες τηλ. 33794 και 23377.

ΠΩΛΕΙΤΑΙ
κατάστημα δίπλα από το ξενοδοχείο «Καλυψώ» με άδεια για 95 καθίσματα, κατάλληλο για οποιαδήποτε χρήση. Πληρ. τηλ. 86930 κον Μανώλη

ΠΩΛΕΙΤΑΙ ΑΚΙΝΗΤΟ
ΠΩΛΕΙΤΑΙ παραλιακό ακίνητο εκτάσεως 2 στρεμμάτων στο Χαράκι (θέση «Βίγλα»), μαζί και εστιατόριο με πλήρη εξόπλισμό. Δεκτές μόνο σοβαρές προτάσεις. Πληρ. Τηλ. 0244 - 51121 Κον Χρήστο

ΠΩΛΟΥΝΤΑΙ
ΜΟΝΟ ΑΠΟ ΤΟ ΓΡΑΦΕΙΟ ΜΑΣ
1) Μονοκατοικία 120 τ.μ. πλησίον Σταδίου Διαγόρα με πολλά πλεονεκτήματα, καταπληκτική περίπτωση.
2) Καταστήματα στο ΜΑΝΔΡΑΚΙ και επι της ΓΡΙΒΑ γωνιακό.
3) Το καλύτερο Μαγαζί στην Παλιά Πόλη - περίπτωση
4) Οικόπεδο 630 τ.μ. επί της Θεμ. Σοφούλη (πλησίον Χειμάρρας)
5) Οικόπεδο 1.000 τ.μ. επί της Θεμ. Σοφούλη (πλησίον Βορ. Ηπείρου)
6) Οικόπεδο 622 τ.μ. πλησίον Hotel Belvedere
7) Διαμέρισμα 4άρι επί της Κένεντυ
8) Διαμέρισμα 4άρι επί της Θεμ. Σοφούλη - Χειμάρρας
9) Οικόπεδο Γωνιακό 627 τ.μ. περιοχή Ροδινιού
10) Οικόπεδο 770 τ.μ. επί της ΚΑΝΑΔΑ πλησίον Πλατείας Αγ. Νικολάου
11) Οικόπεδο 500 τ.μ. επί της Μιχ. Πετρίδη
12) Διαμέρισμα 3άρι επί της ΚΕΝΕΝΤΥ
13) Οικόπεδα 250 και 500 τ.μ. (τα τελευταία) επί της παραλίας στο ΧΑΡΑΚΙ
14) Οικόπεδο 2 και 4 στρεμάτων επί της παραλίας στο ΓΕΝΝΑΔΙ
15) Διαμέρισμα 240 τ.μ. ρετιρέ λουξ με τεράστιες βεράντες φανταστική θέα
16) Κτήματα 2 και 4 στρεμμάτων πλησίον πόλεως με την καταπληκτικότερη θέα.
17) Οικόπεδα επί της εθνικής οδού ΡΟΔΟΥ -ΛΙΝΔΟΥ έως Ασγούρου
18) Οικόπεδα 250 και 300 τ.μ. στα Κοσκινού με κάλυψη 60% τιμές πολύ καλές
19) Διαμερίσματα έτοιμα ή σε γιαπί 1, 2, 3, και 4 δωματίων σε πολλές περιοχές της πόλεως και εκτός
20) Γραφεία, Μαιζονέτες, Αποθήκες, Κτήματα, Μονοκατοικίες και φανταστικές ΒΙΛΛΕΣ.
Επίσης χιλιάδες άλλες περιπτώσεις από το παλιότερο κτηματομεστικό γραφείο.
Γ. ΝΕΟΦΥΤΟΥ
Δ. ΘΕΟΔΩΡΑΚΗ 40
ΤΗΛ. 20.989

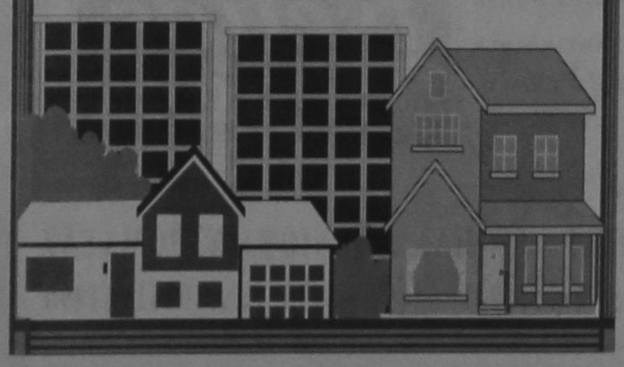

ΖΗΤΟΥΝ ΠΡΟΣΩΠΙΚΟ

ΖΗΤΟΥΝΤΑΙ πωλητές διαφήμισης για να εργασούν σε περιοδικό. Πολύ καλές αποδοχές. Το μεταφορικό μέσο θα θεωρηθεί πλεονέκτημα. Πληρ. Τηλ. 36735 από 10 π.μ. έως 9 μ.μ.

ΖΗΤΕΙΤΑΙ γραμματέας δικηγορικού γραφείου τηλ. 29480, 24266

ΑΠΟ Εισαγωγική Επιχείρηση Ζαχαρωδών και Τροφίμων ζητούνται οδηγοί / πωλητές με δίπλωμα Γ. γνώστες της αγοράς, νέοι στην ήλικία με όρεξη για δουλειά. Παρέχονται μισθός και ικανοποιητικά ποσοστά. Πληροφορίες στα τηλέφωνα 76555 και 093200304.

ΜΑΘΗΜΑΤΑ

ΜΑΘΗΜΑΤΑ ΖΩΓΡΑΦΙΚΗΣ ΣΤΟ ΑΤΕΛΙΕ ΤΗΣ ΕΥΜΟΡΦΙΑΣ
για παιδιά και μεγάλους
ΕΥΜΟΡΦΙΑ ΣΤΡΑΤΗ
Πληροφορίες τηλ: 76239 Δευτέρα - Σάββατο: 8-10 π.μ. Δευτέρα και Τετάρτη 6-9 μ.μ.

ΠΩΛΟΥΝΤΑΙ ΑΠΟ ΤΟΝ ΑΝΑΣΤΑΣΙΟ ΑΤΣΙΔΗ

1. Στην οδό Κωνσταντίνου Υδραίου και Κοσκινού γωνία:
- Διαμέρισμα 75 τ.μ. 3άρι
- Διαμερίσματα 90 τ.μ. 3άρια
- Διαμερίσματα 110 τ.μ. 4άρια
Πολυτελής κατασκευή, με γερμανική ή ιταλική κουζίνα εντοιχισμένη 10 τρεχ. μέτρων περίπου, γρανίτες στα πατώματα, διπλά τζάμια, υδραλικό ασανσέρ και αποκλειστική θέση στάθμευσης αυτοκινήτου στην πυλωτή της πολυκατοικίας.
2. Στην οδό Καμείρου και Απόλλωνος (περιοχή ΜΟΝΤΕ ΣΜΙΘ). Μαιζονέτες διώροφες με υπόγειο, συν. εμβαδού 180 τ.μ. σε ήσυχη περιοχή, με αποκλειστικές χρήσεις αυλών.
3. Στην οδό Φιλερήμου και Επιδαύρου στο Καρακόνερο.
- Διαμέρισμα 160 τ.μ. διώροφο, με τζάκι, εντοιχισμένη γερμανική κουζίνα, πολλά μέτρα βεράντες, 2 μπάνια γρανίτες στα πατώματα και αποκλειστική θέση στάθμευσης στην πυλωτή της πολυκατοικίας. Υδραυλικό ασανσέρ.
- Διαμέρισμα 45 τ.μ. με αυλή.
ΑΜΕΣΗ ΚΑΤΑΡΤΙΣΗ ΟΡΙΣΤΙΚΩΝ ΣΥΜΒΟΛΑΙΩΝ.
ΠΛΗΡΟΦΟΡΙΕΣ:
ΑΝΑΣΤΑΣΙΟΣ ΑΤΣΙΔΗΣ
ΣΤΕΦΑΝΟΥ ΚΑΖΟΥΛΗ 74 ΡΟΔΟΣ ΤΗΛ.
28616 - 37848
ΤΗΛ. ΟΙΚΙΑΣ: 63510 - 61865

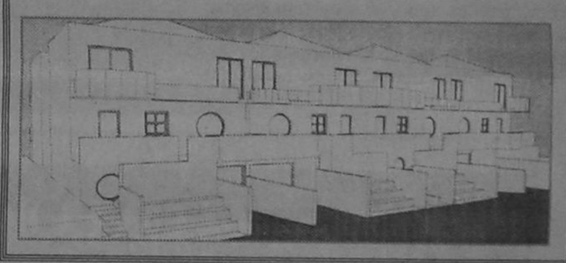

ΠΩΛΟΥΝΤΑΙ
Τηλ. 29318 - 34598
ΔΙΑΜΕΡΙΣΜΑΤΑ - ΚΑΤΑΣΤΗΜΑΤΑ - ΑΠΟΘΗΚΕΣ
ΚΑΛΛΙΣΤΟΣ ΔΙΑΚΟΓΕΩΡΓΙΟΥ
(ΙΔΙΟΚΤΗΤΗΣ - ΚΑΤΑΣΚΕΥΑΣΤΗΣ)
1. Οικοδομή έξι διαμερισμάτων στην οδό Αθηνών και Λάρδου γωνία 3άρια 95 τ.μ., τεσσάρια 120 τ.μ., καταστήματα 40 -80 - 120 τ.μ.
2. Οικοδομή έξι διαμερισμάτων στην οδό Σαλάκου τεσσάρια 110 - 120 τ.μ. με απεριόριστη θέα.
3. Οικοδομή στην οδό Καλλεθέας και Καλειπάτηρας στο Καρακόνερο διαμερίσματα 3άρια 80 τ.μ., τεσσάρια 120 τ.μ., καταστήματα 60 - 80 - 100 τ.μ., αποθήκες 60 -80 -100 τ.μ., αποθήκες 60 - 80 - 100 - 300 τ.μ. Ολα με θέα τη θάλασσα.
4. Οικοδομή κοντά στην Μ. Πετρίδη. Διαμερίσματα των 110 - 120 τ.μ. τεσσάρια.
5. Διαμέρισμα 85 τ.μ. στην οδό Γράμμου και Αγίου Ιωάννου (έτοιμο άμεση παράδοση).
6. Διαμέρισμα 75 τ.μ. στην οδό Θεσσαλονίκης κοντά στην Στέλιου Κωτιάδη (έτοιμο άμεση παράδοση)
ΠΑΡΑΤΗΡΗΣΕΙΣ: Όλες οι οικοδομές έχουν ασανσέρ υδραυλικό. Τα διαμερίσματα είναι πολυτελούς κατασκευής.
7. Πωλούνται κτήματα παραλιακά στην ΛΑΧΑΝΙΑ των 2.000 - 4.000 και ένα κτήμα 52.000 τ.μ. για ξενοδοχειακή μονάδα ή για Συνεταιρισμό.
ΠΛΗΡΟΦΟΡΙΕΣ:
ΚΑΛΛΙΣΤΟ ΔΙΑΚΟΓΕΩΡΓΙΟΥ
ΤΗΛ: 29318 - 34598
Διεύθυνση: Κων/νου Τσαλδάρη 28 ΡΟΔΟΣ

ΚΤΗΜΑΤΟΜΕΣΙΤΙΚΟ ΓΡΑΦΕΙΟ
ΕΜΜ. ΚΡΑΝΙΔΗ
ΠΩΛΟΥΝΤΑΙ ΤΑ ΠΑΡΑΚΑΤΩ ΑΚΙΝΗΤΑ

ΔΙΑΜΕΡΙΣΜΑΤΑ
- 2άρι καινούργιο Ανάληψη
- 2άρι πλησίον HOTEL CHEVALIER
- 2άρι επί της Κων. Υδραίου
- 2άρι πλησίον καταστήματος ΞΕΝΑΚΗ
- 3άρι επί της Αλ. Διάκου
- 3άρι επί της οδού Καναδά
- 3άρι επί της Σωτήρος Ιξιά
- 3άρι καινούργιο στο Ροδίνι
- 3άρι καινούργιο επί της Ατταβύρου
- 3άρι καινούργιο στους Χαλκήτες
- 4άρι καινούργιο (114 τ.μ.) νέο επί της Στέλιου Κωτιάδη
- 4άρι καινούργιο στον οικισμό Καθηγητών
- 4άρι καινούργιο (135 τ.μ.) στο Μηδεια
- 4άρι 120 τ.μ. επί της Δημ. Αναστασιάδη.

ΠΩΛΗΣΕΙΣ ΜΟΝΟΚΑΤΟΙΚΙΩΝ
- 160 τ.μ. στην Ιξιά με 500 τ.μ. κήπο
- 320 τ.μ. Ασγούρου με 1000 τ.μ. κήπο
- 250 τ.μ. Ασγούρου με υπόγειο 4000 κήπο
- 220 τ.μ. Ασγούρου με υπόγειο 80 τ.μ.
- 150 τ.μ. Κανδυλί με 4000 κήπο
- 70 τ.μ. Κανδυλί με 400 κήπο
- 150 τ.μ. Καλαμώνα με 4000 κήπο
- 200 τ.μ. Παραδείσι με 4000 κήπο
- 100 τ.μ. Λίνδος

ΚΑΤΑΣΤΗΜΑΤΑ
- 40 τ.μ. Οδός Απελλού - Παλιά Πόλη
- 55 τ.μ. Πλατεία Αριστοτέλους - Παλιά Πόλη
- 35 τ.μ. Φαληράκι
- 50 τ.μ. Ιαλυσός - Εναντι Αστ. Τμήματος
- 70 τ.μ. Εμπορικό Κέντρο Φώκιαλη
- 200 τ.μ. Οδός Καναδά
- 37 τ.μ. Ιωάννη Καζούλη
- 55 τ.μ. Οδός Μανδηλαρά
- 12 τ.μ. Οδός Μανδηλαρά
- 44 τ.μ. Αχτή Μιαούλη
- 50 τ.μ. Ιαλυσός - Χρυσή Ακτή

ΚΤΙΡΙΑ
- Τριώροφο στο Μαντράκι 900 τ.μ.
- 400 τ.μ. Πλατεία Κύπρου
- 400 τ.μ. σε οικόπεδο 1700 τ.μ. Λεωφόρος Καλλιθέας

ΟΙΚΟΠΕΔΑ
- 435 τ.μ. στο Ροδίνι
- 290 τ.μ. στο Ανω Ροδίνι
- 588 τ.μ. επί της οδού Πειραιώς
- 600 τ.μ. επί της Θεμ. Σοφούλη
- 250 τ.μ. στους Χαλκήτες
- 400 τ.μ. επί της Καναδά
- 600 τ.μ. στο Ανω Ροδίνι
- 500 τ.μ. επί της Μιχ. Πετρίδη
- 500 τ.μ. στο Καρακόνερο.

ΑΓΡΟΚΤΗΜΑΤΑ
- 1.700 τ.μ. επί της Ρόδου - Λίνδου
- 4.500 τ.μ. στη Δάφνη - Ιαλυσού
- 7.200 τ.μ. πλησίον Ροδίνι
- 2.500 τ.μ. επί της Ρόδου - Λίνδου
- 4.000 τ.μ. στο Τσαΐρι
- 9.000 επί της Ρόδου - Λίνδου - Αφάντου
- 1.200 τ.μ. στη Μεγάλη Γη Ασκληπειού (με άδεια)
- 4.000 τ.μ. στη παραλία Γενναδίου
- 4.000 τ.μ. στην παραλία Καρύδια της Λίνδου
- 9.000 τ.μ. στο Τσαΐρι

ΔΙΑΘΕΤΟΥΜΕ ΜΕΓΑΛΗ ΠΟΙΚΙΛΙΑ ΑΚΙΝΗΤΩΝ ΣΕ ΟΛΗ ΤΗ ΡΟΔΟ
ΣΥΜΒΟΥΛΕΣ ΓΙΑ ΜΙΑ ΣΩΣΤΗ ΑΓΟΡΑ ΚΑΙ ΓΡΗΓΟΡΗ ΔΙΕΚΠΕΡΑΙΩΣΗ ΤΩΝ ΔΑΝΕΙΩΝ ΣΑΣ ΠΛΗΡΟΦΟΡΙΕΣ ΕΜΜ. ΚΡΑΝΙΔΗΣ - ΟΙΚΟΝΟΜΟΛΟΓΟΣ ΑΜΕΡΙΚΗΣ 50 ΡΟΔΟΣ ΤΗΛ. (0241) 27082 - 26476 FAX 27101 ΚΙΝ (094) 347405

Fascinatio Nugacitatis: Η επόμενη μέρα

ΤΟΥ ΒΑΣΙΛΗ ΧΑΣΙΩΤΗ

Fascinatio Nugacitatis: Η μαγεία της φλυαρίας. Τώρα, που τέλειωσε η προεκλογική περίοδος, μπορούμε να συνεχίσουμε να ξανασυζητούμε.

Οι προεκλογικές περίοδοι στην Ελλάδα, ιστορικά, αποτελούσαν ένα πανηγύρι στην πλέον όμως τραγική του έκδοση. Ενα παζάρι, στην πλέον κυριολεκτική του μορφή. Τίποτα δεν έλειπε... Από την όντως ελεύθερη διακίνηση ιδεών, έως την απροκάλυπτη αγοραπωλησία ελπίδων, συνειδήσεων και φυσικά ψήφων, όπου αυτό ήταν δυνατό και ενίοτε ήταν.

Ο «χαβαλές» στα καφενεία και τα ζαχαροπλαστεία, όπου ο νεοέλληνας ασκούσε το υπέρτατο δικαίωμά του να «εκλέξει» τους πολιτικούς του ταγούς, ή τουλάχιστον έτσι νόμιζε, ότι δηλαδή «εξέλεγε» και δεν τον εξέλεγαν. Οι «αυθορμητες» συγκεντρώσεις, όπου όμως υπήρχαν και οι πραγματικά έξυπνοι ,αυτοί που αντί να συνωστισθούν για να αλλαλάξουν και να μην ακούσουν, προτιμούσαν να δροσίζουν και να ταίζουν τους αλλαλάζοντες, με αναψυκτικά, σουβλάκια ,μαλλί της γριάς, και φυσικά με το αζημίωτο.

Ηταν οι μόνοι που γνώριζαν για ποιο σκοπό βρίσκονταν εκεί. Χρησιμοποιήσαμε αόριστο στην παραπάνω περιγραφή, για να μην αποκλίνουμε από μια γενική αίσθηση που διακατέχει αρκετούς που «διαπίστωσαν» ότι η προεκλογική περίοδος που μόλις τέλειωσε, κινήθηκε σε επίπεδο σαφώς πιο «ανεβασμένο» ποιοτικά, απ'ότι άλλες χρονιές. Πιο «καναπεδάτο»,αν κι'αυτό τελικά δεν άντεξε μέχρι τέλους. Για την οικονομία του χώρου, δεν θα αντιπαχθώ στην παραπάνω άποψη.

Ομως σήμερα, όπου οι εκλογές τέλειωσαν, ιδού και πάλι το παρόν, όπου καλούμεθα να προσγειωθούμε στην άχαρη πραγματικότητα, την πραγματικότητα της ρουτίνας και των προβλημάτων. Να πάρουμε σημαντικές αποφάσεις για την τύχη αυτής της χώρας. Για σημαντικότατα θέματα που ή δεν θίχτηκαν καθόλου στην προεκλογική περίοδο, ή θίχτηκαν ακροθιγώς. Οπως για παράδειγμα: 1) Μέγεθος υπουργικού συμβουλίου. Τι έγινε αυτό το μείζον πρόβλημα που ευθέως συνδέεται με την αποτελεσματικότητα και αποδοτικότητα της λειτουργίας όχι μόνο του κυβερνητικού συμβουλίου, αλλά και όλης της κρατικής μηχανής, ακόμα δε παραπέρα, με τις συνεπαγόμενες δαπάνες λειτουργίας του; 2) Διάρκεια θητείας υπουργών σ'ένα τομέα. Το έχουμε ξαναγράψει.

Ενα από τα ιστορικά προβλήματα της Δημάσιας Διοίκησης, συνιστά το γεγονός ότι αρκετές φορές δεν διατίθεται στους υπουργούς, σε όλους τουλάχιστον, ο αναγκαίος χρόνος για να υλοποιήσουν δρομολογηθείσες πολιτικές τους, Για παράδειγμα τι μπορεί να σημαίνουν τα παρακάτω νούμερα για έναν πολιτικό αναλυτή(βλ.ΓρΤζιοβάρα: Κυβερνήσεις 1833-1996,Τα Υπουργεία μας, εκδ. ΤΟ ΠΟΝΤΙΚΙ) ; Στο Υπουργείο Εσωτερικών στα 163 χρόνια ζωής του υπήρξαν 264 αλλαγές υπουργών. Στο Υπουργείο Εξωτερικών στα 163 χρόνια ζωής του υπήρξαν 220 αλλαγές υπουργών . Στο Υπουργείο Οικονομικών στα 163 χρόνια ζωής του υπήρξαν 230 αλλαγές υπουργών. Στο Υπουργείο Παιδείας στα 163 χρόνια ζωής του υπήρξαν 248 αλλαγές υπουργών. Στο Υπουργείο Γεωργίας, στα 77 χρόνια ζωής του υπήρξαν 114 αλλαγές υπουργών :3) Αμερικάνικες εκλογές. Δεν μείναμε όσο θα έπρεπε στο τι σημαίνουν για την πορεία των εθνικών μας θεμάτων οι επικείμενες εκλογές στις ΗΠΑ. Πολλά και σοβαρά ακούγονται... 4) Παιδεία, υγεία , και άλλα παρόμοια κοινωνικά ζητήματα, ακούσαμε τίποτα; Είμαστε ευτυχείς με ό,τι υπάρχει; 5) Ακούσαμε τρέχοντα μέτρα πολιτικής. Τι ακούσαμε για πράγματι θεσμικές τομές με πνοή όραμα και στρατηγική; Στην οικονομία, στην Δημοσια Διοίκηση, στις νέες τεχνολογίες;

Τι προσέφερε η προεκλογική περίοδος ως όραμα και στρατηγική στην ελληνική βιομηχανία, το εμπόριο, τις υπηρεσίες, τον τρόπο άσκησης της διοίκησης των ΔΕΚΟ και του ίδιου του Δημοσίου; Τι ειπώθηκε για τις νέες τεχνολογίες και ειδικότερα για την οικονομική και κοινωνική επίπτωση αυτών των τεχνολογιών, για τον τρόπο κοινωνικής και πολιτικής «διοίκησης» αυτών των τεχνολογικών μεταβολών; 6) Η σε μεγάλο βαθμό εμμονή της αξιωματικής αντιπολίτευσης στην υπόθεση των Υμια - κανείς δεν αμφιβάλλει βεβαίως για τη σοβαρότητα του θέματος- έβαλε στο περιθώριο κάποια σημαντικά ζητήματα που οι πολιτικές ηγεσίες των κομμάτων θα μπορούσαν να δώσουν έμφαση και να προβάλουν έτσι προς τα έξω την επικαλούμενη ομοψυχία μας επί των εθνικών θεμάτων.Π.χ. το Σκοπιανό, τα 6 μίλια στο Αιγαίο, Κύπρος. Ακόμα θα μπορούσε να γίνει αναφορά στην υπόθεση των «γκρίζων λύκων» με τις δύο δολοφονίες που διέπραξαν εναντίον Ελληνοκύπριων στην Κύπρο, και ειδικότερα στο ότι αυτές οι «αυθόρμητες»εκδηλώσεις των εκ Τουρκίας μετακληθέντων εθνικιστών, χρηματοδοτήθηκαν αδρώς από την κ. Τσιλέρ με περίπου 800 εκ. δρχ. κι' ακόμα πιο πέρα να υπογραμμισθεί η πραγματικά μακρά χείρα των δολοφόνων που εξικνείτο μέχρι την τουρκική ηγεσία, κι'ακόμα παραπέρα, μέχρι την στιλπτευθείσα απάθεια Δυτικών δυνάμεων... 7) Το νέο ακόμα στ' αζήτητα...

Αναμέναμε και προσωπικά ανέμενα, αν όχι να οριοθετηθεί εννοιολογικά αλλά και σε επίπεδο πρακτικό η έννοια του «νέου» στην πολιτική, τουλάχιστον, ν'ακούγαμε κάτι νέο που δεν ακούστηκε ...Κι'όμως, μιλάμε για «νέους πολιτικούς», για «νέα εποχή»κ.λ.π. Πόσο αυτονόητα είναι όλα αυτά;8) Η πρόκληση της Οικονομικής και Νομισματικής Ενωσης: Ιδού ένα μέγα εθνικό θέμα που δεν συζητήθηκε καθόλου.

Πόσοι άραγε αντιλαμβάνονται ότι η περιβόητη «εθνική μας ταυτότητα», παίζεται δραματικά αυτή τη στιγμή στα πλαίσια παρόμοιων εξελίξεων, πολύ περισσότερο απ'ότι κάποιες εξελίξεις κάποιων μακροοικονομικών μας μεγεθών; Εξελίξεων επιφανειακά "αθώων", "άχρωμων", ακριβώς λόγω του προβαλομένου εντόνου τεχνοκρατικού τους μανδύα. Ομως, πίσω απ' όλα αυτά, πίσω από τις οικονομικες συγκλίσεις ,υπάρχει η προοπτική της σύγκλισης εθνικών "ταυτοτήτων" ακριβώς όπως οι ΗΠΑ λειτούργησαν ως "χωνευτήρι" εθνικών συνειδήσεων εκατομμυρίων μεταναστών και τελικώς βέβαια το πέτυχαν.

Με άλλα λόγια, σε μια αυριανή, ενωμένη Ευρώπη, όταν θα λέμε "Ελληνας", τι πράγματι θα σημαίνει; Πόσο έχουμε μελετήσει αυτή τη σύγκλιση "εθνικών "ταυτοτήτων; Πόσοι την θέλουν ; Πως την θέλουν; Υπό ποιές προυποθέσεις; 9) Για το θεσμικό πλαίσιο τη Δημοσιας Διοίκησης και των Δημοσίων Επιχειρήσεων και Οργανισμών. Δεν έχουμε τίποτα να πούμε πανω σ'αυτά'τα ζητήματα; Αρκεί για παράδεγμα η όποια αντίληψη για το μέγεθος του δημοσίου τομέα για να εξαντλήσει την προβληματική μας στο ζήτημα αυτό; Οταν πριν 20 χρόνια που το κράτος ήταν αναμφισβήτητα μικρότερο όλα ήταν καλά; Κανένα πρόβλημα; Ιδού λοιπόν που αναγκαζόμεθα να επεξηγούμε πράγματα αυτονόητα.

Η επόμενη μέρα. Μ'όλα τα γνωστά προβλήματα απέναντι μας - κι' άλλα νέα που θα προβάλουν-, να αναμετρώνται με τη διάθεσή μας, ν' αναμετρώνται με την ικανότητά μας να τ'αντιμετωπίσουμε. Πολλά δε από τα παραπάνω γνωστά προβλήματα ίδια εδώ και πολλά χρόνια.

Κι' αυτό το «ίδια», οριοθετεί εκτός απ'οτιδήποτε άλλο, το μέγεθος μιας αίσθησης τραγικότητας που βιώνουμε ως λαός, ολοένα και πιο ανώδυνα, ακριβώς όπως η συνεχής έκθεση στον πόνο,σε κάνει όλο και πιο ανθεκτικό απέναντί του. Ομως, ο πόνος, αποτελεί το αναγκαίο αντανακλαστικό,την αναγκαία αντίδραση του οργανισμού μας, που μας λέει «προσοχή, εδώ κάτι συμβαίνει, κοίταξέ το». Εξ'ου και η αίσθηση αδιαφορίας για σοβαρά κοινωνικά και πολιτικά ζητήματα...

Η μεγαλύτερη πολιτική στρέβλωση που υπήρξε ποτέ, είναι ότι τελικώς οι προεκλογικές περίοδοι υφαρπάσθηκαν ως δυνατότητα προβολής του όποιου προβληματισμού της λαικής βάσης από τους πολιτικούς και τους γνωστούς «καταλήψίες» των όποιων panel. Στην προεκλογική περίοδο, αυτό που ακούγεται, είναι ο λόγος των ίδιων και των ίδιων, γνωστών δηλαδή πολιτικών, των γνωστών δηλαδή opinion leaders- όχι κατ'ανάγκην πολιτικών-των γνωστών δημοσιογράφων- αστέρων-,που αναλαμβάνουν εργολαβικά να «μεταφέρουν» απόψεις των απλών πολιτών, βάσει πράγματι ποίας εξουσιοδοτήσεως; Θα προτιμούσα την περίοδο αυτή, σε κάθε τέτοια περίοδο, επιτέλους να πρωτοτυπήσουμε. Αντί να βλέπουμε στην TV τους παραπάνω, ας πούμε ,-κι' αυτό αποτελεί πρόταση-,να είχαμε κάθε μέρα και μία ειδική παρουσίαση συγκεκριμένων ζητημάτων που ως προβλήματα απασχολούν την ελληνική κοινωνία και οικονομία. Π.χ. Αντι ν' ακούμε τους πολιτικούς να ομιλούν για λογαριασμό των συνταξιούχων, να έχουμε μια εκπομπή στην οποία να γίνει μια ουσιαστική συνομιλία.

Η έλλειψη οράματος. Να το νέο που αναζητούμε, που αναζητήσαμε (;) στην προεκλογικη περίοδο που έληξε. Ας μου συγχωρεθεί γι' ακόμα μια φορά να διαστείλω τη θέση μου με ό, τι είδα. Το όραμα δεν είναι κατ' αρχήν σλόγκαν. Αυτό το αυτονόητο ας το επισημάνουμε. Ας διευκρινίσουμε ακόμα, κάτι λιγότερο αυτονόητο. Οραμα δεν είναι κάτι που φαίνεται να λύνει ορισμένα τρέχοντα προβλήματα, αντίθετα, είναι κάτι που εκφράζει πίστη.







Γνωμικά & αποφθέγματα

Από το βιβλίο του Νικ. Βρεττάκου

ΝΟΜΟΙ.
Κι όταν ακόμα οι νόμοι έχουν θεσπισθεί, δεν πρέπει πάντα να μένουν αμετάβλητοι.

ΑΡΙΣΤΟΤΕΛΗΣ
Η κρίση του νομοθέτη δεν είναι μερική, αλλά καθολική και μελλοντική, ο δέ δικαστής κρίνει γι' αυτά που έχουν γίνει.

ΑΡΙΣΤΟΤΕΛΗΣ
Οι νόμοι πρέπει να είναι υπεράνω όλων και να κυβερνούν.

ΑΡΙΣΤΟΤΕΛΗΣ
Ποτέ σε μια πολιτεία οι νόμοι δεν θα είχαν τη δύναμη που αρμόζει, αν δεν συγκρατιόντουσαν με το φόβο.

ΣΟΦΟΚΛΗΣ
Οταν το νομοθέτημα δεν αποβαίνει προς το συμφέρον της κοινωνίας, ποτέ δεν έχει το χαρακτήρα του δικαίου.

ΕΠΙΚΟΥΡΟΣ
Οταν ένας νόμος τηρείται, δεν είναι τίποτε άλλο από νόμος· ενώ ο νόμος που παραβιάζεται, είναι και νόμος και δήμιος.

ΜΕΝΑΝΔΡΟΣ
Μην περιμένεις να τιμωρηθείς πρώτα, για να μάθεις το νόμο, αλλά πρόλαβε την τιμωρία με το σεβασμό σου προς αυτόν.

ΜΕΝΑΝΔΡΟΣ
Ο νόμος είναι ο βασιλιάς και των θνητών και των αθανάτων.

ΠΙΝΔΑΡΟΣ
Αυτά τα πράγματα - τα νομικά - σίγουρα βρίσκονται στα γόνατα των Θεών.

ΟΜΗΡΟΣ
Δεν υπάρχει τίποτα καλύτερο απ' τους καλούς νόμους της πολιτείας, γιατί τότε και ο φτωχός και ο πλούσιος είναι ίσοι απέναντι στους νόμους, και ο φτωχός νικάει τον πλούσιο, όταν έχει δίκηο.

ΠΛΑΤΩΝ
Είναι ανάγκη να θέτουν νόμους οι άνθρωποι και να ζουν σύμφωνα μ' αυτούς. Γιατί αλλοιώτικα δεν διαφέρουν απ' τα άγρια θηρία.

ΠΛΑΤΩΝ
Ο νόμος έχει σαν αποστολή του να οδηγεί τον κόσμο στο σωστό δρόμο, όπως οδηγούν στη γραφή, οι γραμμές τα μικρά παιδιά.

ΠΛΑΤΩΝ
Ενας καλός συλλογισμός, όταν γίνει κοινό δόγμα της πολιτείας ονομάζεται νόμος.

ΠΛΑΤΩΝ
Οι νόμοι που δεν είναι γραφτοί, είναι εκείνοι που, όμοιοι σ' όλες τις χώρες, έχουν παντού το ίδιο περιεχόμενο.

ΞΕΝΟΦΩΝ

ΩΡΟΣΚΟΠΙΟ

ΗΜΕΡΗΣΙΕΣ ΠΡΟΒΛΕΨΕΙΣ

ΚΡΙΟΣ:
21 ΜΑΡΤΙΟΥ - 20 ΑΠΡΙΛΙΟΥ
Διπλωματία και γοητεία εξουδετερώνουν κάθε αρνητική επίδραση και παρ' όλα τα προβλήματα υπερέχετε. Ονειρικός έρωτας. Συμφιλίωση.

ΤΑΥΡΟΣ:
21 ΑΠΡΙΛΙΟΥ - 20 ΜΑΙΟΥ
Οι δυσκολίες είναι προσωρινές και ανατρέψιμες γι' αυτό μην εκνευρίζεστε και μελαγχολείτε. Αποφύγετε λάθη. Αδιαθεσία. ανώφελες θυσίες.

ΔΙΔΥΜΟΙ:
21 ΜΑΙΟΥ - 20 ΙΟΥΝΙΟΥ
Προστατευθείτε από ρήξεις και ζημιές, γι' αυτό μην επενδύετε και μην ηλεκτρίζετε την ατμόσφαιρα. Κάτι ξεκαθαρίζετε. Αδιαθεσία. Μελαγχολία.

ΚΑΡΚΙΝΟΣ:
21 ΙΟΥΝΙΟΥ - 21 ΙΟΥΛΙΟΥ
Οι κινήσεις πρέπει να είναι πολύ προσεκτικές και όχι βιαστικές. η επιτυχία καθυστερεί. Αγάπη. Συμπάθειες. Συμφωνίες. Κίνηση. Αλλαγές.

ΛΕΩΝ:
22 ΙΟΥΛΙΟΥ - 22 ΑΥΓΟΥΣΤΟΥ
Μην εμπιστεύεστε άτομα και καταστάσεις και φυλαχθείτε από εξαπατήσεις και κινδύνους. Αστάθεια. Κίνηση. Φήμη. Γονιμότητα. Εχθρότητες.

ΠΑΡΘΕΝΟΣ:
23 ΑΥΓΟΥΣΤΟΥ - 22 ΣΕΠΤΕΜΒΡΙΟΥ
Αποφύγετε να επεκταθείτε σε όλους τους τομείς γιατί η τύχη δεν δίνει εγγυήσεις για επιτυχία. Ασχοληθείτε μόνον με το πνεύμα σας. Αδιαθεσία.

ΖΥΓΟΣ:
23 ΣΕΠΤΕΜΒΡΙΟΥ - 22 ΟΚΤΩΒΡΙΟΥ
Οι δυσκολίες φεύγουν με εξυπνάδα και πονηριά αλλά όχι νεύρα και υποβιβασμούς. Ο έρωτας αναζητεί πύρινες απολαύσεις. Χρήμα. Αδιαθεσία.

ΣΚΟΡΠΙΟΣ:
23 ΟΚΤΩΒΡΙΟΥ - 21 ΝΟΕΜΒΡΙΟΥ
Εξυπνες και έντιμες κινήσεις είναι ευεργετικές. Ενα πρόβλημα λύνεται και στις διαμάχες απαιτούνται συμβιβασμοί. Αδιαθεσία. Απρόοπτα. Φήμη.

ΤΟΞΟΤΗΣ:
23 ΝΟΕΜΒΡΙΟΥ - 21 ΔΕΚΕΜΒΡΙΟΥ
Κινηθείτε δυναμικά προς κάθε κατεύθυνση και θα δεχθείτε δώρα, αρκεί να το αξίζετε. Χρήμα και αγάπη σας συντροφεύουν. Υγεία. Υπεροχή.

ΑΙΓΟΚΕΡΩΣ:
22 ΔΕΚΕΜΒΡΙΟΥ - 19 ΙΑΝΟΥΑΡΙΟΥ
Μην περιπλανάστε ξέγνοιαστοι σε αμφίβολα μονοπάτια και μην εκνευρίζεστε με τις εκκρεμότητες. Τα λάθη σας εκθέτουν. Κίνηση. Πάθος. Μανία.

ΥΔΡΟΧΟΟΣ:
20 ΙΑΝΟΥΑΡΙΟΥ - 18 ΦΕΒΡΟΥΑΡΙΟΥ
Συνεργαστείτε ομαλά και λύστε έξυπνα και έντιμα τα προβλήματά σας. Η λάβα του πάθους φλογίζει το υφαίστειο του έρωτα. Αμφιβολίες. Θλίψη.

ΙΧΘΕΙΣ:
19 ΦΕΒΡΟΥΑΡΙΟΥ - 20 ΜΑΡΤΙΟΥ
Κινηθείτε δυναμικά και μην διστάζετε να προχωρήσετε. Η αξία σας λάμπει και εχθροί, αντίπαλοι απομακρύνονται πτημένοι. Χρήμα. Κίνηση.

Λέξεις & Φράσεις παροιμιώδεις

Απο το βιβλίο του Τάκη Νατσούλη

«Την έφαγε στο Δόξα Πατρί»
Δηλαδή την έφαγε κατακέφαλα. Φράση πολύ συνηθισμένη και που προέρχεται από τον αρματολό Βουτσαρα - Δοξαπατρή (1204 μ.Χ.). Στα Ομαλά Βουνά (Σκόρτα μάγια στα αλβανικά), μεταξύ της Τρίπολης και της Δημητσάνας, υπήρχε το βιλαέτι του αρματολού Βουτσαρά - Δοξαπατρή. Για το κάστρο του Ορακλόβου ή Ορεοκλόβου στα Βόρεια της Καρύταινας και τον Δοξαπατρή διαβάζουμε και στο στίχο 1759 του «Χρονικού του Μορέως». Ο Δοξαπατρής έφερνε ισχυρή και βαριά πανοπλία και πάντα είχε μαζί το τρομερό του ρόπαλο, με το οποίο χτυπούσε τους εχθρούς στο κεφάλι (Δοξαπατρή).

Περιπέτειες της κόρης του Δοξαπατρή, εδραματοποιήσε ο Μηλιαράκης στο έργο του «Μαρία Δοξαπατρή».

«Την έχει γκόλφι και σταυρό»
Η φράση λέγεται για άνδρα που αγαπάει υπερβολικά τη γυναίκα του ή ειρωνικά για εκείνον που προτιμάει τη γυναίκα του πεθαμένη, για την έχει «γκόλφι» παρά ζωντανή. Η προέλευση της φράσης αυτής είναι από το δημοτικό τραγούδι:

«Απρίλη, Απρίλη δροσερέ και Μάη με τα λουλούδια
όλον τον κόσμο εγιόμισες λουλούδια και λουλούδια,
και μένα βαρυφόρτωσες την άσκημη γυναίκα,
να την πουλήσω δεν μπορώ, να τη σκοτώσω κι όχι,
του χρυσικού την έστειλα να την περιχρυσώσει,
να φτιάσει γκόλφι και σταυρό, σταυρό και δαχτυλίδι,
το δαχτυλίδι να φορώ, το γκόλφι να βαστάω,
και το σταυρό να προσκυνώ, να λεν' να ζει η αγάπη».

«Την κεφαλήν επί πίνακι»
Η φράση αυτή που λέγεται για κάποιον που προβάλλει υπερβολικές και παράλογες αξιώσεις έχει την αρχή της σε ευαγγελική ρήση. Οταν ο Ηρώδης παντρεύτηκε την Ηρωδιάδα, που ήταν γυναίκα του αδελφού του Φίλιππα, ο Ιωάννης ο Πρόδρομος τον επιτιμούσε γι' αυτήν του την πράξη. Ο Ηρώδης τόσο πολύ είχε θυμώσει, που έδωσε διαταγή να τον φυλακίσουν. Θα ήθελε, μάλιστα, να τον σκοτώσει, αλλά φοβόταν το λαό που έτρεφε μεγάλη αγάπη για τον Ιωάννη. Στη γιορτή των γενεθλίων του Ηρώδη, η κόρη της Ηρωδιάδας, Σαλώμη, χόρεψε πάρα πολύ ωραία και ο Ηρώδης, ύστερα από υπόσχεση ότι θα της δώσει ό,τι του ζητήσει, αυτή ζήτησε «την κεφαλή του Ιωάννη επί πίνακι», ύστερα από υπόδειξη της μητέρας της. Ετσι και έγινε. Ο Ηρώδης διέταξε τον αποκεφαλισμό του Ιωάννη και πρόσφερε το κεφάλι του στη Σαλώμη, πάνω σ' ένα πινάκιο. (Ματθ. ΙΔ' 8, Μάρκ. ΣΤ' 25).

ΨΥΧΑΓΩΓΙΑ ΨΥΧΑΓΩΓΙΑ ΨΥΧΑΓΩΓΙΑ ΨΥΧΑΓΩΓΙΑ ΨΥΧΑΓΩΓΙΑ ΨΥΧΑΓΩΓΙΑ

Σκανδιναβικό Χάρτης

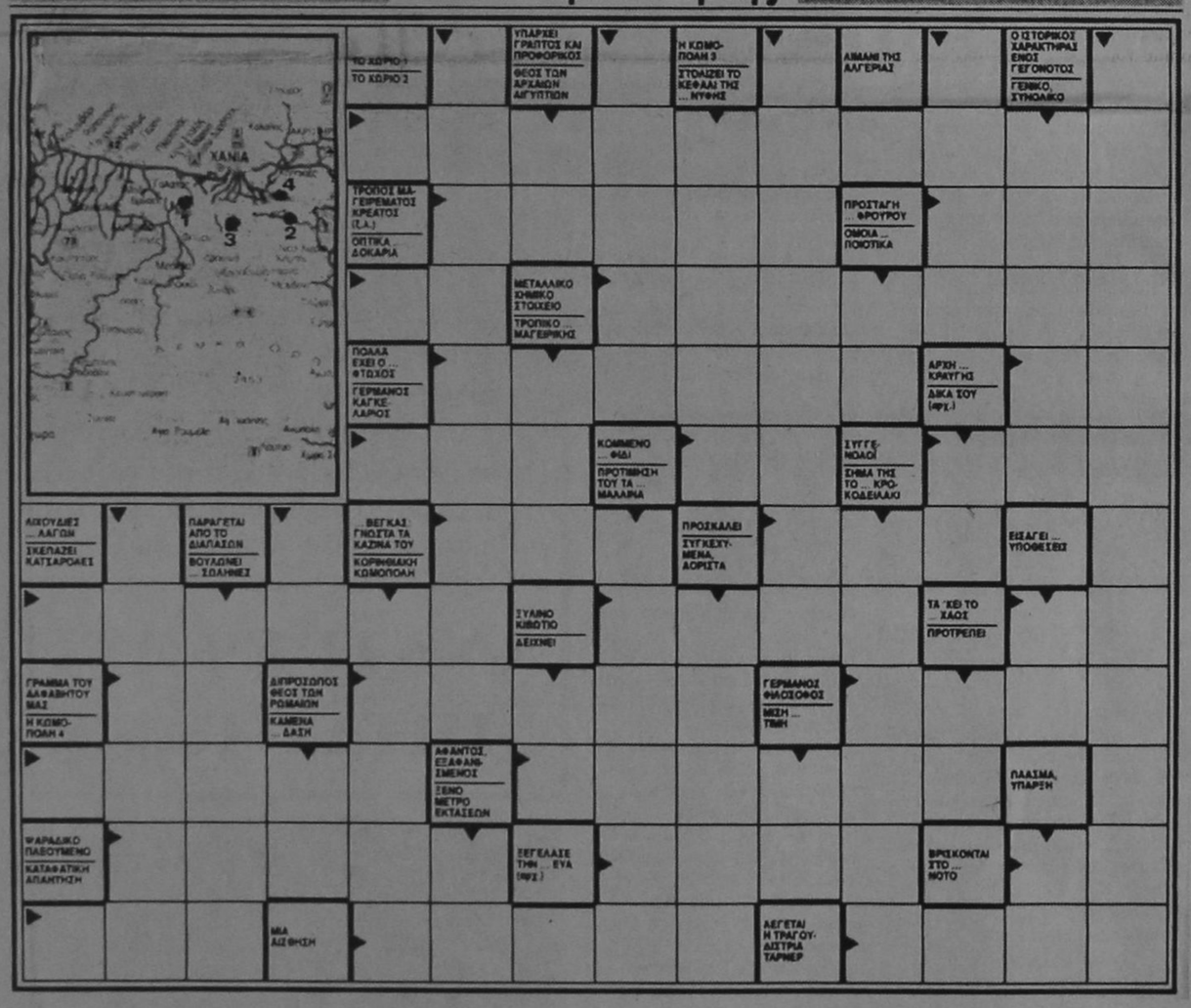

Χορταστικό ... εδώ κρύβονται

Παρατηρώντας προσεχτικά τα γράμματα, οριζόντια, κάθετα και διαγώνια, βρείτε ΟΣΑ ΠΕΡΙΣΣΟΤΕΡΑ από τα εικονιζόμενα σκίτσα μπορείτε.

Ζ	Π	Χ	Ω	Ν	Ι	Ν	Σ	Τ	Γ	Θ	Λ	Ξ	Σ	Ψ	Χ	Π
Φ	Θ	Τ	Σ	Ρ	Λ	Ο	Π	Ξ	Ο	Α	Ν	Ο	Μ	Ι	Λ	Υ
Γ	Κ	Κ	Ι	Θ	Ρ	Α	Ζ	Δ	Λ	Ι	Λ	Γ	Ν	Β	Ι	Ρ
Ψ	Κ	Ψ	Λ	Α	Χ	Φ	Σ	Υ	Τ	Ε	Χ	Ο	Σ	Φ	Ρ	Ο
Π	Α	Ι	Δ	Μ	Ξ	Ν	Ο	Ο	Γ	Μ	Π	Ο	Ε	Λ	Κ	Τ
Τ	Κ	Ι	Θ	Ζ	Τ	Π	Δ	Γ	Γ	Ε	Β	Τ	Σ	Ψ	Χ	Ε
Φ	Α	Τ	Σ	Ρ	Ο	Ρ	Α	Π	Π	Ξ	Ν	Ν	Μ	Λ	Κ	Χ
Γ	Σ	Κ	Α	Λ	Ι	Κ	Α	Ν	Τ	Ζ	Α	Ρ	Ο	Σ	Θ	Ν
Ζ	Τ	Δ	Α	Γ	Β	Τ	Ψ	Π	Χ	Φ	Α	Τ	Σ	Ρ	Ν	Η
Π	Α	Γ	Β	Ι	Δ	Α	Ρ	Ξ	Ο	Ι	Ν	Μ	Λ	Ξ	Κ	Μ
Ψ	Ν	Χ	Φ	Τ	Σ	Μ	Ρ	Ι	Ρ	Υ	Π	Μ	Π	Α	Λ	Α
Π	Α	Ξ	Σ	Ν	Μ	Λ	Ι	Υ	Γ	Κ	Λ	Α	Θ	Α	Ζ	Τ
Α	Δ	Κ	Γ	Π	Ο	Β	Ο	Ξ	Ψ	Ω	Τ	Α	Λ	Χ	Φ	Α
Γ	Ρ	Τ	Ε	Λ	Α	Λ	Σ	Α	Ε	Ι	Ν	Α	Ρ	Π	Ξ	Ν
Κ	Μ	Ο	Υ	Ρ	Υ	Θ	Ι	Λ	Π	Ρ	Κ	Ο	Μ	Υ	Τ	Η
Υ	Κ	Τ	Μ	Ο	Α	Ν	Ι	Ο	Θ	Σ	Ζ	Δ	Γ	Β	Ψ	Χ
Ρ	Σ	Φ	Κ	Π	Η	Ι	Λ	Τ	Ζ	Σ	Ρ	Κ	Ξ	Ν	Μ	Ο
Α	Κ	Θ	Α	Ζ	Α	Ι	Α	Δ	Α	Σ	Τ	Ε	Ρ	Ι	Τ	Β
Ψ	Β	Ρ	Χ	Ι	Σ	Α	Φ	Τ	Κ	Σ	Ρ	Ρ	Φ	Ε	Σ	Τ
Ρ	Ω	Ι	Ν	Α	Τ	Ε	Ι	Π	Ε	Α	Ξ	Ι	Λ	Φ	Μ	Λ
Δ	Κ	Υ	Β	Ρ	Θ	Π	Λ	Ζ	Τ	Ψ	Ρ	Α	Χ	Ο	Φ	Τ
Σ	Ο	Ρ	Ι	Λ	Μ	Π	Ξ	Α	Α	Ν	Β	Υ	Μ	Ρ	Λ	Κ
Κ	Θ	Π	Ζ	Υ	Ι	Δ	Γ	Β	Τ	Α	Ψ	Χ	Δ	Ε	Φ	Τ
Σ	Σ	Κ	Ο	Ρ	Δ	Ο	Ρ	Π	Κ	Ο	Ξ	Ν	Μ	Ι	Λ	Κ
Θ	Ζ	Κ	Δ	Γ	Ρ	Ο	Υ	Λ	Ε	Τ	Α	Β	Ψ	Ο	Α	Χ





ΜΕΤΑ ΑΠΟ ΣΧΕΤΙΚΗ ΥΠΟΥΡΓΙΚΗ ΑΠΟΦΑΣΗ

ΝΕΕΣ ΤΙΜΕΣ ΕΙΣΙΤΗΡΙΩΝ

ΑΠΟ ΣΗΜΕΡΑ ΚΑΙ ΣΤΟ ΚΤΕΥΛ

Νέες, αυξημένες τιμές εισιτηρίων, ισχύουν από σήμερα και για το ΚΤΕΥΛ, ύστερα από σχετική απόφαση του υπουργείου Μεταφορών. Οι τιμές αυτές είναι (όπως και στην περίπτωση της «ΡΟΔΑ») αυξημένες, κατά μέσο όρο, 12% έναντι των παλαιών.

Σύμφωνα με ανακοίνωση της Διευθύνσεως του ΚΤΕΥΛ, οι τιμές που θα ισχύσουν από σήμερα είναι κατά δρομολόγιο οι παρακάτω (σσ.: εντός παρενθέσεως οι παλιές τιμές).

ΕΙΝΑΙ ΑΥΞΗΜΕΝΕΣ 12% ΚΑΤΑ ΜΕΣΟ ΟΡΟ

1. ΡΟΔΟΣ - ΦΑΛΗΡΑΚΙ 300 (270)
2. ΡΟΔΟΣ - ΚΑΛΥΘΙΕΣ 300 (270)
3. ΡΟΔΟΣ - ΨΙΝΘΟΣ 400 (380)
4. ΡΟΔΟΣ - ΑΦΑΝΤΟΥ 340 (320)
5. ΡΟΔΟΣ - ΚΟΛΥΜΠΙΑ 420 (400)
6. ΡΟΔΟΣ - ΚΟΛΥΜΠΙΑ ΠΑΡΑΛΙΑ 550 (500)
7. ΡΟΔΟΣ - ΤΣΑΜΠΙΚΑ ΠΑΡΑΛΙΑ 600 (550)
8. ΡΟΔΟΣ - ΑΡΧΑΓΓΕΛΟΣ 550 (500)
9. ΡΟΔΟΣ - ΜΑΛΩΝΑ 650 (600)
10. ΡΟΔΟΣ - ΜΑΣΑΡΗ 650 (650)
11. ΡΟΔΟΣ - ΧΑΡΑΚΙ 700 (650)
12. ΡΟΔΟΣ - ΚΑΛΑΘΟΣ 800 (750)
13. ΡΟΔΟΣ - ΠΥΛΩΝΑ 850 (800)
14. ΡΟΔΟΣ - ΛΙΝΔΟΣ 900 (850)
15. ΡΟΔΟΣ - ΛΑΡΔΟΣ 900 (850)
16. ΡΟΔΟΣ - ΛΑΕΡΜΑ 1100 (1050)
17. ΡΟΔΟΣ - ΑΣΚΛΗΠΕΙΟΣ 1100 (1050)
18. ΡΟΔΟΣ - ΓΕΝΝΑΔΙ 1100 (1050)
19. ΡΟΔΟΣ - ΒΑΤΙ 1250 (1150)
20. ΡΟΔΟΣ - ΠΡΟΦΥΛΙΑ 1350 (1250)
21. ΡΟΔΟΣ - ΙΣΤΡΙΟΣ 1350 (1300)
22. ΡΟΔΟΣ - ΑΡΝΙΘΑ 1350 (1300)
23. ΡΟΔΟΣ - ΑΠΟΛΑΚΚΙΑ 1400 (1300)
24. ΡΟΔΟΣ - ΛΑΧΑΝΙΑ 1250 (1200)
25. ΡΟΔΟΣ - ΚΑΤΤΑΒΙΑ 1450 (1400)
26. ΡΟΔΟΣ - ΜΕΣΑΝΑΓΡΟΣ 1600 (1500)

Ελάχιστο Αστικό 160 (150)
Ελάχιστο Υπεραστικό 210 (190)

ΑΠΟ ΤΟ ΒΡΑΔΥ ΤΗΣ ΠΕΡΑΣΜΕΝΗΣ ΠΑΡΑΣΚΕΥΗΣ

ΕΞΑΦΑΝΙΣΤΗΚΕ 43ΧΡΟΝΗ ΕΛΒΕΤΙΔΑ ΤΟΥΡΙΣΤΡΙΑ!

Μια 43χρονη Ελβετίδα τουρίστρια εξαφανίστηκε από το ξενοδοχείο στο οποίο διέμενε το βράδυ της Παρασκευής, 27 Σεπτεμβρίου, χωρίς έκτοτε να δώσει σημεία ζωής. Η εξαφάνιση δηλώθηκε χθες το μεσημέρι στον Αστυνομικό Σταθμό Αφάντου κι άρχισε η αναζήτηση.

Πρόκειται για την Ursula Reinhardt, Ελβετίδα υπήκοο, η οποία στις 9 το βράδυ της Παρασκευής επιβιβάστηκε του αυτοκινήτου της μάρκας Citroen και αναχώρησε προς άγνωστη κατεύθυνση. Η Ελβετίδα διέμενε στα «Socrates Studios» και άφησε στο δωμάτιο της πράγματα αξίας. Ανήσυχος ο ξενοδόχος ενημέρωσε χθες την Αστυνομία με αποτέλεσμα να εκδοθεί σήμα αναζήτησης.

ΔΙΕΜΕΝΕ ΣΕ STUDIOS ΣΤ' ΑΦΑΝΤΟΥ

Η Ελβετίδα έχει ανάστημα 1,72 μ., κανονική σωματική διάπλαση, ξανθά μάλλια και καστανά μάτια.

Παρακαλείται όποιος γνωρίζει κάτι σχετικό γύρω από την τύχη της να ενημερώσει το πλησιέστερο αστυνομικό τμήμα.

ΠΕΡΙΟΔΕΙΑ Κ. ΣΦΥΡΙΟΥ

Ο βουλευτής και μέλος της Κεντρικής Επιτροπής του ΠΑΣΟΚ Κοσμάς Σφυρίου συνέχισε τις μετεκλογικές περιοδείες του στο νησί της Ρόδου.

Το Σάββατο το μεσημέρι συνεργάστηκε «εφ' όλης της ύλης» με τους κατοίκους και τον Σύλλογο των Αγίων Αποστόλων, για όλα τα προβλήματα της συνοικίας, ενώ επισκέφθηκε και πολλά χωριά, φτάνοντας μέχρι την Εμπωνα, για να ευχαριστήσει τους κατοίκους και να επαναβεβαιώσει για την τακτική συνεργασία τους.

Την Κυριακή ο κ. Σφυρίου επισκέφθηκε πολλά χωριά της ανατολικής πλευράς της Ρόδου μέχρι την Λίνδο.

Είναι προγραμματισμένες περιοδείες του κ. Σφυρίου σε όλη την Δωδεκάνησο, πριν από την έναρξη της συζήτησης των προγραμματικών δηλώσεων της Κυβέρνησης στην Βουλή, που αρχίζει στις 10/10/96.

auto PIAGGIO

Εχουμε την τιμή να σας προσκαλέσουμε σε auto PIAGGIO - Ελλάδα '96 για την παρουσίαση των νέων μοντέλων APE TM P50, APE TM P703, APEPOKER, APE CAR στην πόλη μας στις 26-27 Σεπτ. Ξεν. «ΡΟΔΩΝ» Δείτε όλα τα νέα επαγγελματικά μοντέλα και όλα τα δίκυκλα

PIAGGIO

ΑΒΕΤΕ Κ. ΚΩΣΤΑΡΙΔΗΣ

ΚΑΝΑΔΑ 12 - Τηλ. 22157

Τοπικές Ειδήσεις

ΔΕΝ ΠΑΕΙ ΑΛΛΟ ΜΕ ΤΗΝ ΔΙΑΙΩΝΙΣΗ ΤΟΥ ΠΡΟΒΛΗΜΑΤΟΣ

Γ. ΖΙΓΔΗΣ: ΝΤΡΟΠΗ ΓΙΑ ΟΛΟΚΛΗΡΗ ΤΗΝ ΑΝΘΡΩΠΟΤΗΤΑ ΤΟ ΚΥΠΡΙΑΚΟ!

Ο Πρόεδρος της Ε.ΔΗ.Κ. κ. Ι.Γ. Ζίγδης έκανε τις ακόλουθες δηλώσεις!

«Το Κυπριακό ανήκει στα προβλήματα, που πρέπει κάποτε να έχουν ένα αίσιο τέλος, εάν η Διεθνής Κοινότητα σέβεται τον εαυτό της.

Οπως όλοι θα θυμούνται η Ελληνική Κυβέρνηση διέπραξε ένα σοβαρό λάθος το 1954, το οποίο οδήγησε στη σημερινή τραγωδία του Κυπριακού Ελληνισμού. Προσέφυγε στον Ο.Η.Ε. και αντί να ζητήσει «την αυτοδιάθεση» ζήτησε «την Ενωση» της Κύπρου με την Ελλάδα, εξ' ονόματος του 82% του πληθυσμού της. Το αίτημα απορρίφθηκε τότε από την πλειοψηφία των κρατών - μελών γιατί ο Χάρτης του Ο.Η.Ε. μιλά για «αυτοδιάθεση» και όχι «ένωση», με οποιοδήποτε κράτος.

Εκτοτε συνεχίζεται ο αγώνας με τις γνωστές τραγικές συνέπειες για την Ελλάδα και την Κύπρο αλλά και για τους κανόνες που διέπουν τη Διεθνή Τάξη.

ΟΙ ΗΠΑ ΠΡΕΠΕΙ ΝΑ ΑΝΑΛΑΒΟΥΝ, ΕΠΙΤΕΛΟΥΣ, ΤΙΣ ΕΥΘΥΝΕΣ ΤΟΥΣ!

Είναι καιρός η κατάσταση αυτή να πάρει ένα τέλος, ιδίως τώρα, που υπό την ηγεσία του κ. Ρ. Ντενκτάς η πλειοψηφία των πραγματικών Τουρκοκυπρίων έχει εγκαταλείψει την Μεγαλόνησο και αντικαταστάθηκε από Τούρκους.

Αλλά υπάρχει και ένα άλλο γεγονός, του οποίου επιθυμούμε την προβολή σήμερα. Ο Πρόεδρος των ΗΠΑ όπως δήλωσε πρόσφατα, επιθυμεί να εξευρεθεί η επιβαλλόμενη λύση για το μεγάλο αυτό διεθνές πρόβλημα.

Ο κ. Μ. Κλίντον ανήκει στο Δημοκρατικό Κόμμα, το οποίο εκπροσωπεί τις προοδευτικές δυνάμεις των ΗΠΑ. Οι δηλώσεις αυτές μου θυμίζουν τις δηλώσεις του αείμνηστου Προέδρου Χ. Τρούμαν, όταν τον ενημέρωσα μαζί με τον αείμνηστο πρέσβυ Γ. Μελά στις αρχές του 1954, εκ μέρους της Κυβέρνησης του Στρατάρχη Παπάγου, για να τον ενημερώσουμε για τις Ελληνικές απόψεις σχετικά με το Κυπριακό.

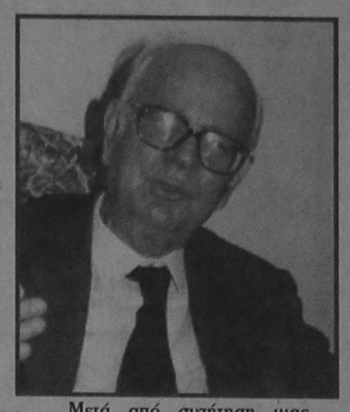

Μετά από συζήτηση μιας ώρας τον ρώτησα! «και τι θέλετε να πούμε στον ελληνικό λαό ύστερα από τη συνάντησή μας αυτή;» μου απάντησε με έναν τρόπο, τόσο θερμό, που δεν θα ξεχάσω ποτέ. «Πες τους ότι και στην περίπτωση αυτή, όπως πάντοτε, είμαι με το μέρος τους». Και χωρίς να χάσει καιρό πήρε τηλέφωνο την ηγεσία των γερουσιαστών του Δημοκρατικού Κόμματος και έδωσε τις κατάλληλες εντολές για τη στάση που έπρεπε να ακολουθήσει στο μεγάλο αυτό θέμα.

Διερωτώμαι κατόπιν των πρόσφατων δηλώσεων του Προέδρου κ. Μ. Κλίντον γιατί να μην του υπευθυμίσουμε την ορθή θέση που πήρε ο μεγάλος προκάτοχός του για να δοθεί επιτέλους η σωστή λύση στην τόσο επικίνδυνη για την Μεσόγειο και την Ευρώπη ολόκληρη, δοκιμασία του Κυπριακού Ελληνισμού και να αναγνωριστεί σ' αυτόν από τον ΟΗΕ, χωρίς νέες περιπλοκές διαπραγματεύσεις που δεν γνωρίζουμε που μπορεί να μας οδηγήσουν το δικαίωμα της «αυτοδιάθεσης».

Είναι πολλές οι Κυβερνήσεις των Κρατών - Μελών του ΟΗΕ που είναι διατεθειμένες να υποβάλουν τη σχετική πρόταση.

Αυτή ίσως είναι η καλύτερη τακτική, την οποία επιβάλλουν η σημερινές εξελίξεις, για την αντιμετώπιση ενός προβλήματος, που είναι ντροπή για ολόκληρη την ανθρωπότητα».

ΓΙΑ ΤΗΝ ΠΑΤΑΞΗ ΤΗΣ ΦΟΡΟΔΙΑΦΥΓΗΣ

Πως θα γίνονται εφεξής οι έλεγχοι στις επιχειρήσεις

Ριζικές αλλαγές στον τρόπο διενέργειας των φορολογικών ελέγχων στις επιχειρήσεις προωθεί το Υπουργείο Οικονομικών με στόχο να περιορίσει τη φοροδιαφυγή και να αυξήσει τα φορολογικά έσοδα.

Ετσι στα σχέδια που εξετάζει η πολιτική ηγεσία του Υπουργείου Οικονομικών περιλαμβάνονται τα εξής:

• Οι δηλώσεις φόρου εισοδήματος και Φόρου Προστιθέμενης Αξίας να υποβάλλονται ταυτόχρονα.

Στόχος του μέτρου αυτού είναι η εξάλειψη του φαινομένου που παρατηρείται σήμερα με τη διαφοροποίηση των στοιχείων από δήλωση σε δήλωση και η αποφυγή καταβολής των οφειλόμενων φόρων.

ΔΗΛΩΣΕΙΣ

• Με τις δηλώσεις να συνυποβάλλονται:

1. Ολόκληρες οι οικονομικές καταστάσεις (και όχι μόνο του Ισολογισμού) και τα ενημερωτικά δελτία που εκδόθηκαν μέχρι την υποβολή της δήλωσης για τυχόν εισαγωγή ή αύξηση του Μετοχικού Κεφαλαίου των εισηγμένων εταιριών στο Χρηματιστήριο.

2. Αναλυτικό Οριστικό Ισοζύγιο, όπως αυτό προκύπτει πριν από το κλείσιμο των αποτελεσματικών λογαριασμών για τον σχηματισμό των αποτελεσμάτων χρήσης και όλων των Συγκεντρωτικών Καταστάσεων που προβλέπει ο Κώδικας Βιβλίων και Στοιχείων.

3. Ειδικό Πιστοποιητικό Φορολογικού Ελέγχου από Ορκωτούς Ελεγκτές.

Το Φορολογικό Πιστοποιητικό θα συνοδεύει υποχρεωτικά τις ετήσιες φορολογικές δηλώσεις φόρου εισοδήματος και ΦΠΑ των Α.Ε. και ΕΠΕ.

ΤΑΥΤΟΧΡΟΝΑ ΘΑ ΥΠΟΒΑΛΛΟΝΤΑΙ ΟΙ ΔΗΛΩΣΕΙΣ ΦΟΡΟΥ ΕΙΣΟΔΗΜΑΤΟΣ ΚΑΙ ΤΟΥ ΦΟΡΟΥ ΠΡΟΣΤΙΘΕΜΕΝΗΣ ΑΞΙΑΣ

ΕΡΩΤΗΜΑΤΟΛΟΓΙΑ

4. Συμπληρωμένα Ερωτηματολόγια για όλα τα φορολογικά αντικείμενα (Φόρο Εισοδήματος, ΦΠΑ, Παρακρατούμενων Φόρων και Αφορολόγητων Κρατήσεων για Επενδύσεις).

Στόχος του μέτρου αυτού είναι να αναγκαστεί ο φορολογούμενος να συμπληρώσει σωστά και ειλικρινά τη δήλωσή του, αφού θα γνωρίζει ότι τη δήλωση θα συνοδεύουν ερωτηματολόγια στα οποία θα καλείται να απαντήσει άμεσα και ακριβώς σε συγκεκριμένες ερωτήσεις.

• Οι έλεγχοι θα γίνονται βάσει λεπτομερών και ειδικών για κάθε φορολογικό αντικείμενο προγραμμάτων, τα οποία οι ελεγκτές θα καλούνται να εφαρμόζουν υποχρεωτικά.

• Οι έλεγχοι στις επιχειρήσεις θα γίνονται κατά κλάδο. Τα αποτελέσματα του ελέγχου για κάθε κλάδο θα συγκεντρώνονται κατά επιχείρηση από κάθε ΔΟΥ.

Στη συνέχεια τα στοιχεία θα υποβάλλονται στην Κεντρική Υπηρεσία Ελέγχων, όπου θα γίνονται συγκρίσεις και αναλύσεις των αποτελεσμάτων κατά κατηγορία επιχείρησης και ΔΟΥ.

Με βάση τα συμπεράσματα αυτά η Κεντρική Υπηρεσία Ελέγχων θα διατάσσει τη διεξαγωγή δευτεροβάθμιων ελέγχων.

ΜΕΤΑ ΤΗΝ ΠΑΡΑΠΟΜΠΗ ΤΟΥΣ ΑΠΟ ΤΟΝ ΕΙΣΑΓΓΕΛΕΑ

ΑΠΟΛΟΓΟΥΝΤΑΙ ΣΗΜΕΡΑ ΟΙ «6» ΠΟΥ ΣΥΝΕΛΗΦΘΗΣΑΝ ΓΙΑ ΝΑΡΚΩΤΙΚΑ

Από άνδρες του Τμήματος Δίωξης Ναρκωτικών της Υποδιεύθυνσης Ασφαλείας Ρόδου, συνελήφθησαν το βράδυ του Σαββάτου, 28 Σεπτεμβρίου, 6 άτομα με την κατηγορία της Εμπορίας, κατοχής και χρήσης ναρκωτικών ουσιών.

Οι συλληφθέντες οδηγήθηκαν στον εισαγγελέα, με τη δικογραφία που σχηματίσθηκε εις βάρος τους, ο οποίος τους παρέπεμψε να απολογηθούν σήμερα ενώπιον της τακτικής ανακρίτριας.

ΣΤΑ ΧΕΡΙΑ ΤΗΣ ΑΣΦΑΛΕΙΑΣ ΚΑΙ ΓΝΩΣΤΟΣ ΕΜΠΟΡΟΣ

Πρόκειται για τους Μιχαήλ Πήλιο του Ελευθερίου, ετών 33, επιχειρηματία, κάτοικο Ιαλυσού, Δ. Πόναγα του Ι., ετών 36, επιχειρηματία, κάτοικο Ρόδου, Εμμ. Βογιατζή του Μιχαήλ, ετών 31, άεργο, κάτοικο Ρόδου, Μιχαήλ Μπαρμπαντώνη του Γεωργίου, ετών 30, κάτοικο Ρόδου, οικοδόμο, Ευστάθιο Αποστολακόπουλο του Λ., ετών 32, κάτοικο Ρόδου και Μιχαήλ Λουΐζο του Παναγ., ετών 32, άεργο, ομοίως κάτοικο Ρόδου.

Σύμφωνα με τη δικογραφία που σχηματίσθηκε ο δεύτερος, τρίτος, τέταρτος και πέμπτος από τους παραπάνω κατελήφθησαν στην Ιαλυσό από αστυνομικούς, να εξέρχονται του σπιτιού του Πήλιου κρατώντας από ένα φακελλάκι ο καθένας, που περιείχε αντίστοιχα 4,5 - 4,5 - 14 και 4,5 γραμμάρια ακατέργαστης ινδικής κάνναβης.

Σε έρευνα που διενεργήθηκε στη συνέχεια στο σπίτι του Πήλιου βρέθηκαν και κατασχέθηκαν 1) ποσότητα ακατέργαστης κάνναβης (φούντα) βάρους 51 γραμμ. περίπου, συσκευασμένη σε νάυλον σακούλα 2) χρηματικό ποσό 65.000 δρχ. και 3) δύο ηλεκτρονικές ζυγαριές ακριβείας. Στο σπίτι του Πήλιου κατελήφθη εξάλλου επ' αυτοφώρω ο Μιχ. Λουΐζος να κάνει χρήση κοκαΐνης. Ακολούθησε έρευνα και στο σπίτι του τελευταίου κατά την οποία ανευρέθη ποσότητα 2 γραμμ. περίπου ακατέργαστης ινδικής κάνναβης.

ΗΤΑΝ ΜΙΑ ΕΜΠΕΙΡΙΑ ΓΙΑ ΤΗ ΝΟΜΑΡΧΙΑΚΗ ΑΥΤΟΔΙΟΙΚΗΣΗ

ΙΚΑΝΟΠΟΙΗΜΕΝΟΣ Ο ΝΟΜΑΡΧΗΣ ΑΠΟ ΤΗΝ ΕΠΙΣΚΕΨΗ ΤΩΝ ΕΥΡΩΒΟΥΛΕΥΤΩΝ

Δεκαεπτά «ολοήμερα σχολεία» θα λειτουργήσουν στη διάρκεια της τρέχουσας σχολικής χρονιάς στο Νομό Δωδεκανήσου εκ των οποίων τα 10 θα ξεκινήσουν από την προσεχή Δευτέρα 7 Οκτωβρίου.

Τη δήλωση αυτή έκανε ο νομάρχης κ. Γ. Παρασκευάς ομιλώντας χθες προς τους δημοσιογράφους αμέσως μετά την σύσκεψη που πραγματοποιήθηκε στο Νομαρχιακό μέγαρο με συμμετοχή του προϊσταμένου της Α'βάθμιας εκπαίδευσης κ. Μ. Θεουλάκη και άλλων εκπαιδευτικών.

Στην σύσκεψη αυτή έγινε ο προγραμματισμός της λειτουργίας των ολοήμερων σχολείων και αναλύθηκαν οι εκπαιδευτικοί στόχοι τους. Αποφασίστηκε να γίνεται μονίμως η διδασκαλία μιας τουλάχιστον ξένης γλώσσας, και η προσθήκη εκμάθησης Η/Υ από ειδικούς. Οπως ανέφερε ο Νομάρχης υπήρξε δήλωση του μορφωτικού ακολούθου της Γαλλικής Πρεσβείας που τον επισκέφθηκε πριν από λίγες ημέρες, για τον διορισμό 3 καθηγητών οι οποίοι θα διδάξουν δωρεάν την γαλλική γλώσσα σε δημοτικά σχολεία της περιοχής μας.

17 «ΟΛΟΗΜΕΡΑ ΣΧΟΛΕΙΑ» ΘΑ ΛΕΙΤΟΥΡΓΗΣΟΥΝ ΣΤΟ ΝΟΜΟ ΔΩΔΕΚΑΝΗΣΟΥ

Ο νομάρχης αναφερόμενος εξάλλου στην πρόσφατη συνάντηση των 3 Ευρωβουλευτών με το Νομαρχιακό Συμβούλιο, τους τοπικούς φορείς και τα μέλη του δ.σ. του Διεθνούς Κέντρου Μεσογειακών Μελετών, εξέφρασε την πλήρη ικανοποίηση του λέγοντας χαρακτηριστικά ότι «εγώ προσωπικά βγήκα πλουσιότερος από αυτές τις συναντήσεις», και πρόσθεσε ότι ήταν θετική η πρόταση των Ευρωβουλευτών για δημιουργία Γραμματείας Νομαρχιακής Αυτοδιοίκησης στις Βρυξέλλες ώστε να υπάρχει έγκαιρη ενημέρωση για τα χρηματοδοτούμενα προγράμματα που αφορούν τις Περιφέρειες. Ενόψει του εορτασμού των 50 χρόνων από την ενσωμάτωση της Δωδεκανήσου με την Ελλάδα θα γίνει ειδική εκδήλωση στις Βρυξέλλες ενώ δεσμεύθηκαν οι Ευρωβουλευτές να ζητήσουν να γίνει και μια ειδική συνεδρίαση του Ευρωκοινοβουλίου για το θέμα αυτό.

Τέλος ο Νομάρχης χαρακτήρισε σημαντική την συνάντηση που είχαν οι Ευρωβουλευτές με τα μέλη του ΔΙΚΕΜΕ που φιλοδοξεί να κάνει την Ρόδο κέντρο συγκεκριμένων και ολοκληρωμένων Μεσογειακών δραστηριοτήτων. Αποφασίστηκε να οργανωθεί στη Ρόδο το 1997 συνάντηση όλων των Ευρωβουλευτών που προέρχονται από Μεσογειακές χώρες και να συζητηθούν όλα τα προβλήματα συνολικά.

Η ΜΕΤΟΧΗ ΤΗΣ ΔΑΝΕ

Ελαφρά κάμψη, σημείωσε χθες στο Χρηματιστήριο Αξιών Αθηνών (ΧΑΑ) η μετοχή της ΔΑΝΕ. Συγκεκριμένα έκλεισε στις 860 δρχ. έναντι 865 δρχ. της προηγούμενης ημέρας (μείωση 0,6%). Η μεγίστη τιμή που πέτυχε η μετοχή, όπως και η ελαχίστη, ήταν 860 δρχ.

Συνολικά διατέθηκαν μέσω του ΧΑΑ 1030 μετοχές της ΔΑΝΕ.

ΔΙΕΤΕΘΗ ΠΙΣΤΩΣΗ 199 ΕΚ. ΔΡΧ.

ΚΑΤΑΒΟΛΗ ΕΞΙΣΩΤΙΚΗΣ ΑΠΟΖΗΜΙΩΣΗΣ ΣΕ ΑΓΡΟΤΕΣ

Από το Τμήμα Γεωργίας ανακοινώνεται ότι μετά την κατανομή πίστωσης 199.000.000 δρχ. από το Υπουργείο Γεωργίας, στάλθηκαν στα Καταστήματα της ΑΤΕ για πληρωμή οι καταστάσεις ΕΞΙΣΩΤΙΚΗΣ ΑΠΟΖΗΜΙΩΣΗΣ έτους 1995, των παρακάτω Δήμων και Κοινοτήτων:

1. ΑΤΕ ΡΟΔΟΥ: Αρχαγγέλου, Αγ. Ισιδώρου, Αρχίπολης, Αφάντου, Δαματριάς, Δημυλιάς, Θεολόγου, Ιαλυσού, Καλαβαρδών, Καταβιάς, Κάλαθος, Καλυθιές, Κασκινού, Κρεμαστής, Κρητηνίας, Λάρδου, Λαχανιάς, Λίνδου, Μαριτσών, Μασσάρων, Μεσαναγρού, Μονολίθου, Παραδεισίου, Παστίδας, Πλατανίων, Πυλώνας, Σαλάκου, Σιαννών, Σορωνής, Φανών, Μεγίστης, Σύμης, Λιβαδίων, Χάλκης, Δήμου Καρπάθου, Απερίου, Βωλάδας, Μεσοχωρίου, Πυλών, Σπόων.

ΟΙ ΔΙΚΑΙΟΥΧΟΙ ΘΑ ΠΛΗΡΩΘΟΥΝ ΑΠΟ ΤΗΝ ΑΤΕ

2. ΑΤΕ ΚΩ: Αντιμάχειας, Πυλίου, Καρδάμαινας, Κεφάλου, Νικειών.

Οι δικαιούχοι παρακαλούνται να περάσουν από τα Καστατήματα ΑΤΕ της περιοχής τους για να πληρωθούν.

Για τους δικαιούχους των Δήμων και Κοινοτήτων που δεν περιλαμβάνονται στις μέχρι σήμερα συνταχθείσες καταστάσεις πληρωμής, συνεχίζεται ο έλεγχος των δικαιολογητικών.

ΠΡΟΚΗΡΥΧΘΗΚΕ ΣΧΕΤΙΚΟΣ ΔΙΑΓΩΝΙΣΜΟΣ

ΠΡΟΜΗΘΕΙΑ ΦΑΓΗΤΟΥ ΓΙΑ ΤΟ ΜΟΥΣΙΚΟ ΓΥΜΝΑΣΙΟ

Από τη Διεύθυνση Δευτεροβάθμιας Εκπαίδευσης Δωδ/νήσου εκδόθηκε χθες η ακόλουθη ανακοίνωση:

Ανακοινώνεται ότι με την αριθμ. πρωτ. 3954/26.9.96 απόφαση του Νομάρχη Δωδεκανήσου προκηρύσσεται μειοδοτικός διαγωνισμός προμήθειας ετοίμου φαγητού για τη σίτιση των μαθητών του Μουσικού Γυμνασίου Ρόδου από 7-10-1996 μέχρι 30-6-1997.

Ο διαγωνισμός θα διενεργηθεί στα Γραφεία της Δ/νσης Β/θμιας Εκπ/σης Δωδ/σου (Ερυθρού Σταυρού 2 - Ρόδος 851 00 την 4-10-1996, ημέρα Παρασκευή και ώρα 11-12).

Παρακαλούνται οι ενδιαφερόμενοι να καταθέσουν τις προσφορές του στη Δ/νση Β/θμιας Εκπ/σης μέχρι την 4-10-1996 και ώρα 11 π.μ.

ΚΑΤΑΘΕΣΗ ΠΡΟΣΦΟΡΩΝ ΜΕΧΡΙ ΤΗΝ ΠΑΡΑΣΚΕΥΗ

Για τους όρους του διαγωνισμού και για πληροφορίες οι ενδιαφερόμενοι μπορούν να απευθύνονται στη Δ/νση Β/θμιας Εκπ/σης τηλεφ. 0241/39900 και 39901.

ΑΝΑΚΟΙΝΩΣΗ ΤΟΥ ΛΙΜΕΝΑΡΧΕΙΟΥ

ΕΠΙΤΡΕΠΕΤΑΙ ΑΠΟ ΣΗΜΕΡΑ Η ΑΛΙΕΙΑ ΚΑΙ ΜΕ ΤΡΑΤΕΣ

Από το Κεντρικό Λιμεναρχείο Ρόδου εκδόθηκε χθες η ακόλουθη ανακοίνωση:

ΜΕΧΡΙ ΚΑΙ ΤΙΣ 31 ΜΑΪΟΥ '97

«Το Κεντρικό Λιμεναρχείο Ρόδου ενημερώνει ότι από την 01/10/96 έως και την 31/5/1997 επιτρέπεται η αλιεία με τα αλιευτικά εργαλεία βιντζότρατα και μηχανότρατα. Οι επαγγελματίες αλιείς που θα απασχοληθούν με την αλιεία με τα ανωτέρω αλιευτικά εργαλεία οφείλουν να είναι ενήμεροι για τις διατάξεις και τις απαγορεύσεις που προβλέπονται από :

α) Β.Δ. 817/66 (ΦΕΚ 209-Α/15-10-66)

β) Ν.Δ. 420/70 (ΦΕΚ 27-Α/31-01-70)

γ) Β.Δ. 917/66 (ΦΕΚ 208-Α/12-11-66)

δ) Γ.Κ.Λ. Ρόδου (ΦΕΚ 456-Β/12-5-78)

και αφορούν τις επιτρεπόμενες διαστάσεις δικτύων, απόσταση από την ξηρά, υποβρύχιους αγωγούς και αεροδρόμια και ασφαλή επάνδρωση σκάφους.

Από το Κεντρικό Λιμεναρχείο Ρόδου θα διενεργούνται σχολαστικοί έλεγχοι τόσο από την ξηρά όσο και από την θάλασσα για την διασφάλιση της εφαρμογής των ανωτέρω μέτρων.

2. Το Κεντρικό Λιμεναρχείο Ρόδου σας ενημερώνει ότι στις 1,2,3,5,6,7,8 και 10/10/1996 θα εκτελούνται βολές πυροβόλων όπλων στο πεδίο βολής ΚΑΤΤΑΒΙΑΣ - ΠΛΗΜΜΥΡΙΟΥ. Επικίνδυνη θαλάσσια περιοχή μέσα στην οποία ΑΠΑΓΟΡΕΥΕΤΑΙ κάθε διέλευση ή αλιεία σκαφών, είναι η περιοχή που περικλείεται από κύκλο ακτίνας 15 ναυτικών μιλίων, με κέντρο το σημείο φ: 36° 57', ΟΒ και λ: 027° 47 οΑ.

Για να καταλάβετε γιατί έχασε τις εκλογές αλλά και τι συμβαίνει και τι θα ακολουθήσει στη Νέα Δημοκρατία διαβάστε το βιβλίο του Γιώργη Μασσαβέτα

ΑΝΑΤΡΕΨΑΤΕ ΜΗΤΣΟΤΑΚΗ

