εκδότης - διευθυντής
ΒΑΣΙΛΗΣ ΑΘΑΝΑΣΙΟΥ

η δημοκρατική
της Ρόδου

ΕΛΛΑΣ

ΠΑΡΑΣΚΕΥΗ
4 ΟΚΤΩΒΡΙΟΥ 1996
ΤΙΜΗ 100 δρχ.
ΑΡΙΘΜΟΣ ΦΥΛΛΟΥ 4.336

στην υπηρεσία του δωδεκανησιακού λαού

ΞΕΧΑΣΕ... ΝΩΡΙΣ ΤΙΣ ΕΙΣΗΓΗΣΕΙΣ ΚΑΙ ΤΙΣ ΑΠΟΦΑΣΕΙΣ ΤΟΥ

«ΔΕΝ ΔΙΚΑΙΟΥΣΘΕ ΚΥΡΙΕ ΜΑΝΟ ΚΟΚΚΙΝΕ, ΓΙΑ ΝΑ ΟΜΙΛΕΙΤΕ»!

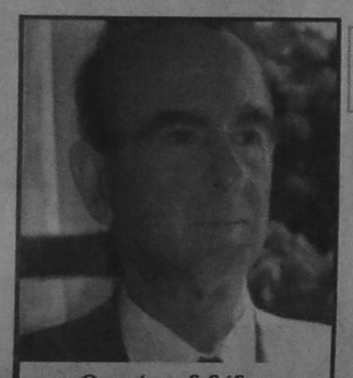

Ο πρώτος διδάξας την ελεγχόμενη στάθμευση!

«ΕΙΣΑΙ Ο ΠΑΤΕΡΑΣ ΤΗΣ ΕΛΕΓΧΟΜΕΝΗΣ ΣΤΑΘΜΕΥΣΗΣ ΚΑΙ ΜΑΛΙΣΤΑ ΤΗΣ ΠΟΛΥ ΑΚΡΙΒΗΣ»!!

Ο πρώτος δήμαρχος Ρόδου κ. Μάνος Κόκκινος κατά την πρόσφατη συγκέντρωση που πραγματοποιήθηκε στο ΕΒΕΔ με αντικείμενο ακριβώς τα προβλήματα που προέκυψαν, αν και είχε υπερθεματίσει πρόσφατα αλλά και στο παρελθόν όχι μόνον υπερ του συστήματος αλλά και της επιβολής υψηλών προστίμων και πιο αυξημένου τέλους.

Σίγουρα η δημοτική αρχή διέπραξε το μοιραίο λάθος να επεκτείνει το σύστημα και έξω από στρατηγικούς χώρους του κέντρου, προτού καν δοκιμασθεί (και αρθούν τυχόν σφάλματα), αλλ' όπως δήλωναν χθες δημοτικοί σύμβουλοι «ο μόνος που δεν νομιμοποιείται και δικαιολογείται σήμερα να διαμαρτύρεται και να αναλαμβάνει με πρωτοφανή φαρισαϊσμό σταυροφορίες... λυτρώσεως της πόλης, είναι ο κ. Μάνος Κόκκινος».

Οι δημοτικοί αυτού σύμβουλοι (πλειοψηφίας και μειοψηφίας) παρέπεμπαν ειδικότερα σε δύο χαρακτηριστικές συνεδριάσεις του δημοτικού συμβουλίου Ρόδου (επί δημαρχίας Κόκκινου), στις 3 Ιουνίου ➡Σελ. 6

νος δημοτικής μειοψηφίας, συγκεντρώνει, σύμφωνα με τις πληροφορίες, υπογραφές μεταξύ των δημοτικών συμβούλων, ώστε να προκαλέσει έκτακτη συνεδρίαση του δημοτικού συμβουλίου και να θέσει θέμα κατάργησης του συστήματος ελεγχόμενης στάθμευσης (χρειάζονται 9 υπογραφές).

Τη δέσμευση αυτή είχε αναλάβει ο κ. Μάνος Κόκκινος κατά την πρόσφατη συγκέντρωση που πραγματοποιήθηκε στο ΕΒΕΔ με αντικείμενο ακριβώς τα προβλήματα που προέκυψαν, αν και είχε υπερθεματίσει πρόσφατα αλλά και στο παρελθόν όχι μόνον υπερ του συστήματος αλλά και της επιβολής υψηλών προστίμων και πιο αυξημένου τέλους.

Σίγουρα η δημοτική αρχή διέπραξε το μοιραίο λάθος να επεκτείνει το σύστημα και έξω από στρατηγικούς χώρους του κέντρου, προτού καν δοκιμασθεί (και αρθούν τυχόν σφάλματα), αλλ' όπως δήλωναν χθες δημοτικοί σύμβουλοι «ο μόνος που δεν νομιμοποιείται και δικαιολογείται σήμερα να διαμαρτύρεται και να αναλαμβάνει με πρωτοφανή φαρισαϊσμό σταυροφορίες... λυτρώσεως της πόλης, είναι ο κ. Μάνος Κόκκινος».

Οι δημοτικοί αυτού σύμβουλοι (πλειοψηφίας και μειοψηφίας) παρέπεμπαν ειδικότερα σε δύο χαρακτηριστικές συνεδριάσεις του δημοτικού συμβουλίου Ρόδου (επί δημαρχίας Κόκκινου), στις 3 Ιουνίου ➡Σελ. 6

ΑΠΕΤΡΑΠΗΣΑΝ ΧΘΕΣ ΟΙ ΣΥΓΚΡΟΥΣΕΙΣ

«ΣΥΝΑΙΝΕΤΙΚΕΣ» ΔΙΑΔΙΚΑΣΙΕΣ ΣΤΟ ΠΑ.ΣΟ.Κ.

✓ Α! ΓΡΑΜΜΑΤΕΑΣ Ο κ. ΒΑΣ. ΣΤΑΥΡΙΑΝΟΣ ΚΑΙ Β! Ο κ. ΜΙΧ. ΝΙΚΟΛΑΪΔΗΣ
✓ ΑΝΑΔΙΑΡΘΡΩΣΗ ΤΗΣ «ΠΕΝΤΑΜΕΛΟΥΣ»

Τα τεχνικά προβλήματα που προς στιγμή είχαν δημιουργηθεί με την απουσία ορισμένων μελών εκτός Ρόδου ξεπεράσθηκαν κατά τη διάρκεια της χθεσινής ημέρας κι έτσι κατέστη τελικά δυνατή η σύγκληση της νομαρχιακής επιτροπής του ΠΑΣΟΚ σε έκτακτη συνεδρίαση με κύριο θέμα την αναδιάρθρωσή της λόγω παραιτήσεως των κ.κ Βασ. Παπανικόλα και Βένης Χιωτάκη, επειδή ήταν υποψήφιοι βουλευτές.

Η έναρξη της συνεδριάσεως είχε προσδιορισθεί για τις 8 το βράδυ και συνεχιζόταν και μετά το κλείσιμο της εφημερίδας μας.

Σύμφωνα, πάντως, με τις πληροφορίες οι συνεχείς διαβουλεύσεις έφεραν αποτέλεσμα, δηλαδή τις συναινετικές διαδικασίες. Έτσι, μοναδικός υποψήφιος για τη θέση του α' γραμματέα θα ήταν ο κ. Βασ. Σταυριανός (μετά την απόφαση του κ. Δημ. Μοσχογιάννη να παραμείνει στο Εργατικό Κέντρο) και για τη θέση του Β! γραμματέα ο κ. Μιχ. Νικολαΐδης.

Εθεωρείτο απίθανο, ως άργά χθες το βράδυ να υπάρξει και άλλη υποψηφιότητα.

Η νομαρχιακή ➡Σελ. 6

ΣΥΝΑΝΤΗΣΕΙΣ ΤΟΥ Α. ΠΑΥΛΙΔΗ

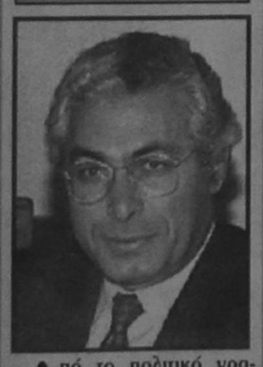

Από το πολιτικό γραφείο του κ. Αριστ. Παυλίδη εκδόθηκε χθες η ακόλουθη ανακοίνωση:

«Ο τ. βουλευτής Δωδ/σου κ. Αριστοτέλης Παυλίδης είχε μακρά συνεργασία με τον πρόεδρο της βουλής κ. Κακλαμάνη προκειμένου να προετοιμαστεί και να οργανωθεί η προπαρασκευή της συναντήσεως των εκπροσώπων του κοινοβουλίου των χωρών ➡Σελ. 6

ΑΠΟΛΟΓΙΣΜΟΣ ΤΩΝ ΕΚΛΟΓΩΝ ΑΠΟ ΤΟ ΣΥΝ

Από το Συνασπισμό εκδόθηκε χθες η ακόλουθη ανακοίνωση:

«Συνεδριάζει σήμερα (Παρασκευή) στις 8:00 το βράδυ η ΝΕ Δωδ/σου του ΣΥΝΑΣΠΙΣΜΟΥ προκειμένου να κάνει την εκτίμηση των εκλογών και να προδιαγράψει τους μελλοντικούς στόχους της οργάνωσης.

Στη συνεδρίαση καλούνται να πάρουν μέρος και τα μέλη και οι φίλοι του ΣΥΝΑΣΠΙΣΜΟΥ, που βοήθησαν ➡Σελ. 6

ΠΡΟΚΗΡΥΧΘΗΚΑΝ 37 ΘΕΣΕΙΣ

ΕΚΤΑΚΤΕΣ ΠΡΟΣΛΗΨΕΙΣ ΣΤΗΝ ΤΟΥΡΙΣΤΙΚΗ ΣΧΟΛΗ

Η Τεχνική Επαγγελματική Σχολή Τουριστικών Επαγγελμάτων Ρόδου (ΤΕΣΤΕ) προκήρυξε την πρόσληψη 37 ατόμων, με σύμβαση έργου ορισμένου χρόνου, για την κάλυψη πρόσκαιρων αναγκών σε βοηθητικό, διοικητικό και εργοτεχνικό προσωπικό της εκπαιδευτικής περιόδου 1996/97 (σσ: η προκήρυξη δημοσιεύεται σε εσωτερικές σελίδες)

ΓΙΑ ΚΑΛΥΨΗ ΑΝΑΓΚΩΝ ΣΕ ΔΙΟΙΚΗΤΙΚΟ, ΒΟΗΘΗΤΙΚΟ ΚΑΙ ΕΡΓΑΤΟΤΕΧΝΙΚΟ ΠΡΟΣΩΠΙΚΟ

Ειδικότερα θα γίνει πρόσληψη των εξής ειδικοτήτων:

- Επιμελητές- τριες 4
- Δακτυλογράφοι 1
- Υπάλληλοι Γραμματείας 2
- Λογιστές- τριες 1
- Διαχειριστές-αποθηκάριοι 1
- Μάγειροι Α! 1
- Μάγειροι Β! 2
- Μπουφετζήδες 2
- Λατζιέρηδες 2
- Πλύντριες σκευών 1
- Πλύντριες ρούχων 2
- Καθαρίστριες 4
- Σιδερώτριες 2
- Κηπουροί 1

➡Σελ. 6

ΤΗΝ ΠΡΟΑΝΗΓΓΕΙΛΕ ΚΙ ΑΥΤΗΝ Η «δ»

ΚΗΡΥΞΕ ΠΤΩΧΕΥΣΗ ΜΙΚΡΟ ΓΕΡΜΑΝΙΚΟ ΤΟΥΡΙΣΤΙΚΟ ΓΡΑΦΕΙΟ!

Εντονη αβεβαιότητα και ανησυχία επικρατούν μεταξύ των τουριστικών παραγόντων στην ελληνική αγορά για το ενδεχόμενο πτωχεύσεων τουριστικών γραφείων, ειδικά αυτών που ασχολούνται αποκλειστικά με ταξίδια στην Ελλάδα, μετά τις τελευταίες πτωχεύσεις τουριστικών οργανισμών στον γερμανόφωνο χώρο.

ΘΑ ΑΚΟΛΟΥΘΗΣΟΥΝ ΚΑΙ ΑΛΛΕΣ

Τον φόβο αυτό ενισχύει περαιτέρω η πτώχευση, μετά τον ITAS, του γερμανικού τουριστικού οργανισμού με έδρα το Μόναχο, Sport-Scheck Reisen GmbH, ο οποίος ειδικευόταν στα πακέτα αθλητικού τουρισμού και προωθουσε στην ελληνική αγορά άνω του 50% της παραγωγής του.

Ο Sport- Scheck Reisen GmbH πραγματοποιούσε συνεργασίες με ξενοδοχεία και αναλάμβανε τη λειτουργία των αθλητικών εγκαταστάσεων διακινώντας παράλληλα και την ανάλογη πελατεία.

Ο εν λόγω τουριστικός οργανισμός με κύκλο εργασιών περίπου 23 εκατ. μάρκα διακίνησε κατά την περίοδο 1994-1995 ετησίως 26.500 άτομα εκ των οποίων τα 15.000 προς την Ελλάδα. Την εξυπηρέτηση των 1.700 τουριστών ➡Σελ. 6

ΔΗΜΙΟΥΡΓΟΥΝΤΑΙ ΤΩΡΑ ΝΕΑ ΔΕΔΟΜΕΝΑ

ΥΠΑΡΧΕΙ ΚΩΛΥΜΑ «ΕΝΤΟΠΙΟΤΗΤΑΣ» ΓΙΑ ΤΟΥΣ ΠΕΡΙΦΕΡΕΙΑΡΧΕΣ!

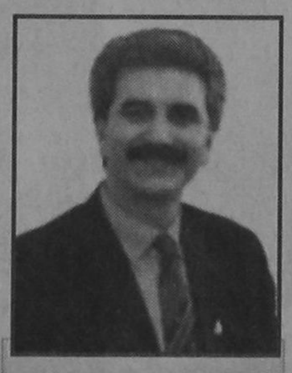

ΑΠΟΚΛΕΙΟΝΤΑΙ ΑΠΟ ΤΟ ΝΟΤΙΟ ΑΙΓΑΙΟ ΟΙ Κ.Κ. Γ. ΜΑΧΑΙΡΙΔΗΣ - Μ. ΚΟΚΚΙΝΟΣ

Μια νέα κατάσταση πραγμάτων και νέοι συσχετισμοί αναμένεται να δημιουργηθούν στο χώρο του Νοτίου Αιγαίου μετά το διορισμό των νέων περιφερειαρχών (που τοποθετείται στην προσεχή εβδομάδα). Αποκλειστικές πληροφορίες συγκεκριμένα της «δημοκρατικής» αναφέρουν ότι η Κυβέρνηση προσανατολίζεται προς την ιδέα του «κωλύματος, λόγω εντοπιότητας».

Να μη διορισθούν δηλαδή ως περιφερειάρχες άτομα που διαμένουν ή ασκούν επαγγελματική δραστηριότητα εντός των ορίων της Περιφέρειας ή άσκησαν κάποια μορφή διοίκησης (π.χ. ως νομάρχες ή περιφερειακοί διευθυντές). Αυτό σημαίνει ότι αποκλείονται «αυτομάτως» από την Περιφέρεια Νοτίου Αιγαίου οι κ.κ. Γ. Μαχαιρίδης και Μάνος Κόκκινος, αλλά και οποιοσδήποτε άλλος τυχόν υποψήφιος με τα ίδια κωλύματα.

Αν θέλουν, λοιπόν, να γίνουν ➡Σελ. 6

ΠΕΡΙΟΔΕΙΑ Κ. ΣΦΥΡΙΟΥ

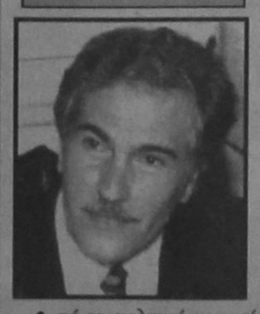

Από το πολιτικό γραφείο του κ. Κοσμά Σφυρίου εκδόθηκε χθες η ακόλουθη ανακοίνωση:

Ο Βουλευτής Δωδεκανήσου και μέλος της Κεντρικής Επιτροπής του ΠΑΣΟΚ Κοσμάς Σφυρίου ➡Σελ. 6

ΤΙΘΕΤΑΙ ΣΕ ΕΦΑΡΜΟΓΗ ΝΕΟΣ ΟΡΓΑΝΙΣΜΟΣ ΛΕΙΤΟΥΡΓΙΑΣ

ΑΝΑΔΙΑΡΘΡΩΝΕΤΑΙ «ΕΚ ΒΑΘΡΩΝ» Ο ΔΗΜΟΣ

ΔΗΜΙΟΥΡΓΟΥΝΤΑΙ ΕΠΤΑ ΔΙΕΥΘΥΝΣΕΙΣ ΚΑΙ ΑΥΤΟΤΕΛΕΣ ΓΡΑΦΕΙΟ ΓΕΝΙΚΟΥ ΓΡΑΜΜΑΤΕΑ

Οριστικοποιήθηκε ο νέος οργανισμός εσωτερικής λειτουργίας του Δήμου Ρόδου και σύντομα κατατίθεται στο δημοτικό συμβούλιο προς έγκριση για να τύχει άμεσης εφαρμογής.

Ο νέος οργανισμός προβλέπει τις ακόλουθες διευθύνσεις:

-Σχεδιασμού και Υποστήριξης
- Διοικητικών Υπηρεσιών
- Οικονομικών Υπηρεσιών
- Τεχνικών Υπηρεσιών
- Πολεοδομίας
-Μεσαιωνικής Πόλης και Αρχαιολογικών Χώρων
-Φυσικού Περιβάλλοντος

Προβλέπει ακόμα αυτοτελές γραφείο γενικού γραμματέα.

Οι πιο πάνω Διευθύνσεις περιλαμβάνουν εξάλλου τα ακόλουθα τμήματα και γραφεία:

Α. ΔΙΕΥΘΥΝΣΗ ΣΧΕΔΙΑΣΜΟΥ και ΥΠΟΣΤΗΡΙΞΗΣ

Τμήμα Υποστήριξης — Υποστήριξης Γραφείο
Γραμματειακής — Γραφείο

➡Σελ. 6

ΣΥΜΦΩΝΑ ΜΕ ΤΑ ΣΤΟΙΧΕΙΑ ΤΗΣ ΥΠΑ

2,97% αυξημένες οι αφίξεις το μήνα Σεπτέμβριο 1996

Αυξημένες κατά ποσοστό 2,97% εμφανίζονται το μήνα Σεπτέμβριο '96 ο αφίξεις αλλοδαπών τουριστών στο νησί μας, σε σύγκριση με το Σεπτέμβριο '95, σύμφωνα με τα στοιχεία της Υπηρεσίας Πολιτικής Αεροπορίας που

ΣΕ ΣΥΓΚΡΙΣΗ ΜΕ ΤΟΝ ΠΕΡΣΙΝΟ

δόθηκαν, χθες στη δημοσιότητα, ενώ μειωμένες κατά ποσοστό 2,29% εμφανίζονται οι αφίξεις ημεδαπών τουριστών.

Σύμφωνα ➡Σελ. 6

ΝΑ ΑΝΤΙΚΑΤΑΣΤΑΘΟΥΝ ΜΕ ΥΠΟΓΕΙΑ

ΠΟΛΥ ΕΝΔΙΑΦΕΡΟΥΣΑ ΠΡΟΤΑΣΗ ΤΟΥ ΔΗΜΑΡΧΟΥ ΓΙΑ ΤΑ ΔΙΚΤΥΑ ΤΗΣ ΔΕΗ

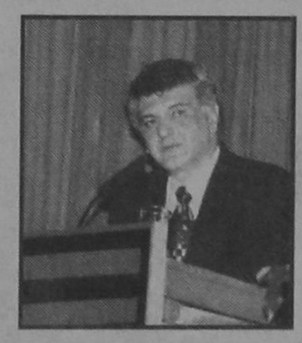

Μια πολύ ενδιαφέρουσα πρόταση κατέθεσε χθες ο δήμαρχος Ρόδου κ. Γιώργος Γιαννόπουλος, ομιλώντας προς τους δημοσιογράφους, προκειμένου να αποτελέσει «τη βάση συζητήσεων και προβληματισμού» μεταξύ των κατοίκων της πόλεως αλλά και

ΘΑ ΑΝΑΒΑΘΜΙΣΤΕΙ Η ΑΙΣΘΗΤΙΚΗ ΤΗΣ ΠΟΛΕΩΣ

των φορέων και τάξεων.

Πρότεινε συγκεκριμένα να εξετασθεί το ενδεχόμενο «εξαφανίσεως» των υπέργειων δικτύων της ΔΕΗ, που αλλοιώνουν την αισθητική της πόλεως, ενώ δημιουργούν και πλείστα όσα άλλα προβλήματα, και να αντικατασταθούν με υπόγεια, κατά το πρότυπο του ΟΤΕ. ➡Σελ. 6

ΚΛΕΙΣΤΑ ΧΘΕΣ ΤΑ ΔΙΚΑΣΤΗΡΙΑ

Κλειστά παρέμειναν χθες τα Δικαστήρια λόγω της εορτής του Διονύσιου του Αεροπαγίτη, προστάτη της Δικαιοσύνης.

Με αφορμή το γεγονός αυτό εφάλη ➡Σελ. 6

ΣΥΜΦΩΝΑ ΜΕ ΔΗΛΩΣΗ ΤΟΥ ΑΕΡΟΛΙΜΕΝΑΡΧΗ

ΞΕΚΙΝΑΝΕ ΤΑ ΕΡΓΑ ΣΤΟ ΑΕΡΟΔΡΟΜΙΟ ΡΟΔΟΥ

Σημαντικά έργα ύψους 15 δισ. δρχ. που θα εκσυγχρονίσουν και θα αλλάξουν στην κυριολεξία την σημερινή εικόνα του αεροδρομίου της Ρόδου ανακοίνωσε ο αερολιμενάρχης κ. Δ. Σταυριανός ομιλώντας χθες το πρωί στο «Ράδιο Κόσμος».

ΕΧΟΥΝ ΔΙΑΤΕΘΕΙ ΠΙΣΤΩΣΕΙΣ ΣΥΝΟΛΙΚΟΥ ΥΨΟΥΣ 15 ΔΙΣ. ΔΡΧ.

Συγκεκριμένα ο κ. Σταυριανός ανακοίνωσε ότι θα ξεκινήσουν περί το τέλος Οκτωβρίου τα έργα επέκτασης του σημερινού κτιρίου του αεροσταθμού προϋπ. 800 εκ. δρχ. τα οποία θα ολοκληρωθούν την άνοιξη του 1997. Πρόκειται για την επέκταση, από την πρόσοψη του κτιρίου, έργα ➡Σελ. 6

ΝΕΟ Μενού γευσιγνωσίας με Θαλασσινές Γεύσεις
Τώρα με την Νέα Υγιεινή Κουζίνα

Ταρτάρ από φρέσκο σολομό με σαλάτα αβοκάντο
✻
Μιλφέιγ με φιλέτο γλώσσας γαρνιρισμένο με καβούρι σε σάλτσα βερμούτ & εστραγκόν
ή
Ρολά από φύλο κρούστας γεμισμένα με λαχανικά & γαρίδα με πικάντικη μαρμελάδα φρέσκιας ντομάτας
✻
Μενιαγιόν ξιφία με μπέικον με σάλτσα από βαλσαμικό ξύδι
ή
Εσκαλόπ γαλοπούλας με σάλτσα σαμπάνιας και γαρνιρισμένο με σπαράγγια
✻
Γουλύπα με κρέμα καμένης καραμέλας και μπράντυ Μεταξά
ή
Πουτίγκα μήλου με καραμέλα και σάλτσα κανέλλας

Τιμή κατ' άτομο 6.800 δρχ

LA ROTISSERIE
gourmet restaurant
Chef: Κωνσταντίνος
Πιάνο: Γιάννης Βασιλαράκης
*****
RODOS PALACE
Καθημερινά: 20.00-24.30, Λεωφ. Ιαλισού, Ιξιά, Κρατήσεις: τηλ. 25222

ΚΙΝΗΜΑΤΟΓΡΑΦΟΙ

ΜΕΤΡΟΠΟΛ
Τηλ. 28400
ΔΥΟ ΠΡΟΒΟΛΕΣ
7.30-9.30 και 9.30-11.30
Ενα αγωνιώδες θρίλερ βασισμένο στον ήρωα των αστυνομικών μυθιστορημάτων
ΤΖΕΗΜΣ ΛΗ ΜΠΕΡΚ που έγινε Best Seller
ΦΥΛΑΚΙΣΜΕΝΟΙ ΣΤΟΝ ΠΑΡΑΔΕΙΣΟ
HEAVEN'S PRISONERS
Α! ΠΡΟΒΟΛΗΣ
Πρωταγωνιστούν: ΑΛΕΚ ΜΠΑΛΝΤΟΥΙΝ - ΜΑΡΥ ΜΑΣΤΕΡΣΟΝ

ΘΕΡΙΝΟΣ ΚΙΝΗΜΑΤΟΓΡΑΦΟΣ
ΔΥΟ ΠΡΟΒΟΛΕΣ
7.30-9.30και 9.30-11.30
Μια ελληνική ταινία για την ζωή, όταν αξίζει τόσο λίγο
Η ΖΩΗ ΕΝΑΜΙΣΥ ΧΙΛΙΑΡΙ
Α! ΠΡΟΒΟΛΗ

«TITANIA»
Κολοκοτρώνη 98
Τηλ. 25876 - 64050
ΗΧΟΣ DOLBY SURROUND
Προβολές 7.50 και 10
Από τη VARNER BROS μια εκρηκτικη περιπέτεια σε πρώτη πανελλαδική πρεμιέρα
ΣΒΑΡΤΣΕΝΕΓΚΕΡ
ERASER
ΑΠΟΛΥΤΗ ΔΙΑΓΡΑΦΗ
Με τους ΑΡΝΟΛΤ ΣΒΑΡΤΣΕΝΕΓΚΕΡ, ΒΑΝΕΣΑ ΓΟΥΙΛΙΑΜΣ, ΤΖΕΗΜΣ ΚΑΑΝ

Τα πολιτιστικά



Κάνω κριτική δημιουργώντας, και όχι βρίσκοντας λάθη
ΜΙΧΑΗΛ ΑΓΓΕΛΟΣ

γράφει ο
ΑΡΙΣΤΕΙΔΗΣ ΜΙΑΟΥΛΗΣ

ΑΥΡΙΟ Η ΣΥΝΑΥΛΙΑ ΣΤΗΝ ΠΑΝΑΓΙΑ ΤΟΥ ΚΑΣΤΡΟΥ

ΟΛΟΙ οι δρόμοι οδηγούν αύριο στην Παναγία του Κάστρου της Παλιάς Πόλης, σ' εναν απο τους πιο ιδανικούς χώρους όπου η Εταιρεία Φίλων της Μουσικής ΣΑΜΒΥΚΗ πρόκειται να μας ξεναγήσει στην Ευρωπαϊκή Μουσική του 17ου και 18ου αιώνα.

Σήμερα, περιλαμβάνει ακόμα την Μέχτιλντ Στάρκ (φλάουτο με ράμφος), το Σταύρο Κατηρτζόγλου (θεόρβη) και τη Χέλκγκα Γιαννούλα (βιόλα ντα γκάμπα).



ΣΤΗ ΦΩΤΟΓΡΑΦΙΑ ΤΑ ΜΕΛΗ ΤΟΥ ΣΥΝΟΛΟΥ ΜΟΥΣΙΚΗΣ ΜΠΑΡΟΚ ΚΕΛΣΟΣ: Αβαράκης Μάνος, Μέχτιλτ Στάρκ και Νίκος Νικολαΐδης, Φλάουτο με ράμφος. Σταύρος Κατηρτζόγλου, θεόρβη και Χέλγκα Γιανούλα, βιόλα ντα γκάμπα.

Η ΑΓΑΠΗ ΤΟΥ ΚΟΙΝΟΥ ΓΙΑ ΤΗΝ ΠΑΛΙΑ ΜΟΥΣΙΚΗ

Το κοινό, κουρασμένο ίσως απο τις μοντέρνες πολυφωνικές καταθέσεις της εποχής, φαίνεται πως αποζητά σε παρόμοιες μουσικές απόπειρες , ανάσες πολύ πιο ζεστες και υποβλητικές . Ετσι εξηγείται γιατί οι συναυλίες που έδωσε το σύνολο ΚΕΛΣΟΣ στις μεγάλες αίθουσες της Αθήνας και στις άλλες πόλεις είχαν μεγάλη επιτυχία. Το όμορφο αυτό σύνολο χειροκρότησε στις 13 Ιουλίου, φέτος, και το κοινό της Σύμης που παρακολούθησε το επιτυχημένο φεστιβάλ που διοργάνωσε ο Δήμος Σύμης.

Το σύνολο ΚΕΛΣΟΣ ανήκει στα Μικρά Μουσικά Σύνολα της ΕΡΤ εμφανίστηκε στις συναυλίες που διοργανώθηκαν το 1994 και στην Αθήνα και τον Πειραιά απο την ΕΡΤ2 και την ΕΡΑ 3.

Εκτός απο αυτές τις δραστηριότητες, έχει συνεργαστεί με την «Αθηναϊκή Πολυφωνία» στο παγκόσμιο Φεστιβάλ Χορωδιών και σε κοινές συναυλίες χορωδιακής μουσικής που απαιτεί ενόργανη συνοδεία.

Ιδιαίτερα αξιοσημείωτη ήταν η επιτυχία του Συνόλου στα Μουσικά Εκπαιδευτικά Προγράμματα που διοργάνωσε η ΕΡΤ το 1994 σε Γυμνάσια και Λύκεια της Αθήνας. Τα παιδιά είχαν την ευκαιρία, όχι μόνο να ακούσουν χαρακτηριστικά κομμάτια μουσικής Μπαρόκ, αλλά και να γνωρίσουν απο κοντά τα όργανα της εποχής αυτής. Δεν είναι περίεργο που τα παιδιά ανταποκρίθηκαν θερμά. Η μουσική Μπαρόκ παιγμένη απο όργανα της ίδιας εποχής έχει μια γοητεία που αγγίζει το σημερινό άνθρωπο, κι ας είναι γραμμένη εδώ και τρείς αιώνες.

Ανατρέχοντας στην εποχή Μπαρόκ και τον Δωδεκανησιακής καταγωγής Νίκο Νικολαΐδη, με σκοπό τη μελέτη και τη διάδοση της Μουσικής Μπαρόκ μέσα απο συνθέσεις που γράφτηκαν κυρίως για φλάουτο με ράμφος.

Η ιστορική αυτή εκκλησία μπορεί να μην έχει όλα εκείνα τα στοιχεία απο την εποχή της Ωριμης κυρίως Αναγέννησης και του Μπαρόκ, απ' την οποία ο ΚΕΛΣΟΣ επέλεξε μέρη για να μας χαρίσει, διαθέτει όμως όλα εκείνα τα στοιχεία της υποβολής και της κατάνυξης.

Το εξαίσιο αυτό Σύνολο θα μας μεταφέρει στην εποχή που ο Νταβίντσι ζωγράφιζε το «Τελευταίο Δείπνο» στη Σάντα Μαρία ντέλε Γκράτσιε του Μιλάνο, ο Μιχαήλ Αγγελος εναπόθετε όλο το μεγαλείο της Τέχνης του στην οροφή της Καπέλα Σιξτίνα και ο Ραφαήλ απέδιδε την περίφημη «Σχολή των Αθηνών» στο Βατικανό. Ακόμα λίγο μετα όταν ο Καράτσι ιστορούσε την οροφή του Μεγάρου Φαρνέζε, στη Ρώμη και ο Μπερνίνι στοίχιζε περίτεχνα τις κιονοστοιχίες του Αγίου Πέτρου της Ρώμης.

Θα μεταφερθούμε στην εποχή που η οργανική μουσική γίνεται απο τους πιο προσφιλείς τρόπους ψυχαγωγίας στην Δύση.

Το Σύνολο ΚΕΛΣΟΣ δημιουργήθηκε πριν μερικά χρόνια απο τον Μάνο Αβαράκη (1650-1700), στεκόμαστε στη γέννηση κυρίως της όπερας η οποία σε πρώτο στάδιο απαντάται στις διασκεδάσεις της αυλής του 16ου αιώνα. Η όπερα έφτασε στην πρώτη ωριμότητα της με τον Κλ. Μοντεβέρντι (1567 - 1643) που συνέθεσε όπερες σε δύο στιγμές της μεγάλης σταδιοδρομίας. Η μουσική ξενάγηση στην Ευρωπαϊκή Μουσική του 17ου και του 18ου αιώνα απο το Σύνολο Μουσικής Μπαρόκ ΚΕΛΣΟΣ υπό την διοργάνωση της Εταιρείας Φίλων της Μουσικής ΣΑΜΒΥΚΗ θα πραγματοποιηθεί αύριο στις 9.15μ.μ.

«Παλιά Μουσική στην Παλιά Πόλη»
Συναυλία 1η
Σάββατο, 5.10.1996, ώρα 9.15'μ.μ.
στην Παναγιά του Κάστρου
Πρόγραμμα
Α' Μέρος
Erasmus Widmann (1572-1634)
Εξι γερμανικοί χοροί, για τρία φλάουτα με ράμφος και μπάσο κοντίνουο
Magdalena - Euphrosina - Anna - Regina - Rosina - Agatha
Diego Ortiz (1510 - 1570)
Δύο ρπσερκάρι για θεόρβη και βιόλα ντα γκάμπα Recercada prima - Recercada Ottava
Marin Marais (1656-1728)
«L' Arabesque» για θεόρβη σόλο
Giovanni Battista Riccio (17ος - 18ος αιώνας)
Δυό καντσόνες για τρία φλάουτα με ράμφος και μπάσο κοντίνουο
Β' Μέρος
Jean - Baptiste Lully (1632 - 1687)
από την μουσική γιά τον «Αρχοντοχωριάτη» του Μολιέρου, για τρία φλάουτα με ράμφος και μπάσσο κοντίνουο «Marche», «Canarie», «Chaconne»
Henry Purcell (1659 - 1695)
Σουίτα από τη Μάσκα «The Fairy Queen», για το θεατρικό έργο του Σαίξπηρ «Ονειρο Καλοκαιρινής Νύχτας» Entry Dance - Rondeau - Horhpipe - Chaconne
Joseph Bodin de Boismortier (1689 - 1755)
Σονάτα σε φα μείζονα έργο VII για τρία φλάουτα με ράμφος Gravement - Gayment - Lentement - Gavotte en Rondeau - Gayment
Alessandro Scarlatti (1660 - 1725)
Σονάτα σε φα μείζονα για τρία φλάουτα με ράμφος και μπάσσο κοντίνουο Adagio - Allegro - Menuet

Αναδρομή στο Παρελθόν

«η δημοκρατική της Ρόδου»

Πριν 12 χρόνια

Πέμπτη 4 Οκτωβρίου 1984

Μάρτυρες πρωτότυπου επεισοδίου έγιναν χθες το βράδυ αρκετοί συμπολίτες μας. Πρωταγωνιστές του επεισοδίου ήταν νεαρή τραγουδίστρα νυκτερινού κέντρου και ο φίλος της, που διέκοψαν για αρκετή ώρα την κυκλοφορία, αφού ο καυγάς έγινε μέσα σε αυτοκίνητο, στη μέση του δρόμου (έξω από το νυκτερινό κέντρο!).

Η αιτία του καυγά, σύμφωνα τουλάχιστον με όσα μπόρεσαν να ακούσουν οι αυτόπτες μάρτυρες, οφείλετο στο γεγονός ότι ο συνοδός της τραγουδίστριας δεν είχε δημιουργήσει εκείνο το βράδυ «κατάσταση», δεν είχε δηλαδή σπάσει πιάτα την ώρα που η τραγουδίστρια βρισκόταν στην πίστα, ώστε να ανέβει το κασέ της!

Ετσι, η νεαρή τραγουδίστρα, με τη λήξη του προγράμματος και την έξοδό της από το νυκτερινό κέντρο «έλουσε» τον συνοδό της με ακατονόμαστες φράσεις, προς μεγάλη έκπληξη φυσικά των θαμώνων του κέντρου και των περαστικών που... συνωστισμένοι γύρω από το αυτοκίνητο απολάμβαναν το... θέαμα.

ΗΜΕΡΗΣΙΑ ΕΦΗΜΕΡΙΔΑ
η δημοκρατική της Ρόδου
Ετος ιδρύσεως 1982
Θεμιστοκλέους Σοφούλη 77
Ταχ. Θυρίδα 339 85100 Ρόδος
Εκδότης - ιδιοκτήτης - διευθυντής:
ΒΑΣΙΛΗΣ Δ. ΑΘΑΝΑΣΙΟΥ
Τηλέφωνα: 28728, 34722, 76655, 79100, 26728, 27919
Telefax: 37333



ALFA 146, Η ΝΕΑ ALFA ROMEO. ΖΗΣΤΕ ΜΑΖΙ ΤΗΣ ΜΟΝΑΔΙΚΕΣ ΟΔΗΓΙΚΕΣ ΣΥΓΚΙΝΗΣΕΙΣ. ΔΥΝΑΤΟΣ ΧΑΡΑΚΤΗΡΑΣ: ΚΙΝΗΤΗΡΕΣ BOXER 1.4, 1.6 ΚΑΙ 1.7 16V. ΣΤΑΘΕΡΗ: ΑΝΑΡΤΗΣΕΙΣ ΜΕ ΕΛΕΓΧΟΜΕΝΗ ΕΛΑΣΤΙΚΟΤΗΤΑ, ΡΥΘΜΙΖΟΜΕΝΟ ΣΕ ΥΨΟΣ ΥΔΡΑΥΛΙΚΟ ΤΙΜΟΝΙ, ABS ΚΑΤΟΠΙΝ ΠΑΡΑΓΓΕΛΙΑΣ - STANDARD ΣΤΗΝ 1.7 16V. ΑΣΦΑΛΗΣ: ΚΑΜΠΙΝΑ ΕΠΙΒΑΤΩΝ ΠΡΟΟΔΕΥΤΙΚΗΣ ΠΑΡΑΜΟΡΦΩΣΗΣ, ΠΛΕΥΡΙΚΟΙ ΔΟΚΟΙ ΑΣΦΑΛΕΙΑΣ, ΣΥΣΤΗΜΑ ΠΡΟΛΗΨΗΣ ΠΥΡΚΑΓΙΑΣ FPS, ΤΗΛΕΣΚΟΠΙΚΟΣ ΑΞΟΝΑΣ ΤΙΜΟΝΙΟΥ, ΑΕΡΟΣΑΚΟΣ ΟΔΗΓΟΥ, ΑΕΡΟΣΑΚΟΣ ΣΥΝΟΔΗΓΟΥ ΚΑΤΟΠΙΝ ΠΑΡΑΓΓΕΛΙΑΣ. ΑΝΕΤΗ: ΚΑΜΠΙΝΑ ΕΠΙΒΑΤΩΝ ΜΕ ΗΧΟΜΟΝΣΗ, ΒΕΛΟΥΔΙΝΗ ΕΠΕΝΔΥΣΗ ΣΑΛΟΝΙΟΥ, ΕΙΔΙΚΑ ΣΧΕΔΙΑΣΜΕΝΟΣ ΧΩΡΟΣ ΓΙΑ ΤΟΝ ΣΥΝΟΔΗΓΟ, ΗΛΕΚΤΡΙΚΑ ΠΑΡΑΘΥΡΑ, ΗΛΕΚΤΡΟΜΑΓΝΗΤΙΚΕΣ ΚΛΕΙΔΑΡΙΕΣ, ΜΕΓΑΛΟΣ ΧΩΡΟΣ ΑΠΟΣΚΕΥΩΝ. Η ALFA 146 ΠΡΟΣΤΑΤΕΥΕΤΑΙ ΜΕ ΤΟ ΣΥΣΤΗΜΑ IMMOBILIZER ALFA CODE. ALFA 146: ΜΙΑ ALFA ΠΟΥ ΕΧΕΙ ΟΛΑ ΟΣΑ ΑΝΑΖΗΤΑΤΕ ΣΕ ΕΝΑ ΚΟΡΥΦΑΙΟ ΑΥΤΟΚΙΝΗΤΟ. ΚΑΙ ΠΑΝΩ ΑΠ' ΟΛΑ, ΕΙΝΑΙ ALFA ROMEO.

Cuore Sportivo

ALFA 146.
ΠΡΟΣΩΠΙΚΟΤΗΤΑ ALFA ROMEO.

ALFA CONTACT 1-3-8 ALFA ROMEO Flat Credit Hellas Η Alfa Romeo συνιστά SELENIA

AUTORODOS A.E.
ΑΥΣΤΡΑΛΙΑΣ 60. ΡΟΔΟΣ, ΤΗΛ: 0241-27421

ΤΥ ΠΡΟΓΡΑΜΜΑ

ΕΤ

09.00 Η ΟΛΥΜΠΙΑΔΑ ΣΤΗΝ ΤΥ ΤΟΥ ΜΕΛΛΟΝΤΟΣ
11.15 ΖΑΠ
11.25 ΤΩ ΧΡΥΣΟ ΦΛΟΥΡΙ
12.15 ΛΩΞΑΝΤΡΑ
13.00 ΜΕΘΥΣΜΕΝΗ ΠΟΛΙΤΕΙΑ
14.00 ΔΥΟ ΜΕ ΤΡΕΙΣ
15.00 ΕΙΔΗΣΕΙΣ
15.40 ΤΑ ΜΥΣΤΙΚΑ ΤΗΣ ΑΜΜΟΥ
16.25 ΜΟΥΣΙΚΟ ΟΔΟΙΠΟΡΙΚΟ
17.25 ΒΕΓΓΑΛΙΚΑ
18.00 ΕΙΔΗΣΕΙΣ - ΚΑΙΡΟΣ
18.20 ΜΕΝΤΙΤΕΡΑΝΕΟ
19.00 ΟΙ ΔΗΜΟΣΙΟΓΡΑΦΟΙ ΠΡΟΤΕΙΝΟΥΝ
19.30 Ο ΕΡΩΤΑΣ ΤΗΣ ΑΝΝΑΣ
20.00 ΕΝΗΜΕΡΩΤΙΚΗ ΕΜΠΟΜΠΗ
21.00 ΕΙΔΗΣΕΙΣ - ΚΑΙΡΟΣ - ΤΗΛΕΟΙΚΟΝΟΜΙΑ
22.00 ΞΕΝΗ ΤΑΙΝΙΑ
11.30 ΞΕΝΗ ΤΑΙΝΙΑ
00.00 ΕΙΔΗΣΕΙΣ (ΑΚΟΛΟΥΘΕΙ Η ΣΥΝΕΧΕΙΑ ΤΗΣ ΤΑΙΝΙΑΣ)

ΕΤ2

10.00 ΟΙ ΠΟΙΗΤΕΣ ΜΑΣ
10.30 Η ΓΛΩΣΣΑ ΤΗΣ ΤΕΧΝΗΣ
11.00 ΓΕΙΑ ΣΟΥ ΣΠΕΝΣΕΡ
11.30 ΤΑ ΠΑΡΑΜΥΘΙΑ ΤΩΝ ΑΔΕΡΦΩΝ ΓΚΡΙΜ
11.45 ΕΠΙΧΕΙΡΗΣΗ «ΜΟΤΣΑΡΝΤ»
12.45 ΠΑΡΑΜΥΘΙΑ ΠΙΣΩ ΑΠΟ ΤΑ ΚΑΓΚΕΛΑ
13.00 ΑΓΡΙΟΓΑΤΑ
13.30 ΕΙΔΗΣΕΙΣ
14.00 ΤΑ ΣΠΗΛΑΙΑ ΤΗΣ ΕΛΛΑΔΑΣ
14.30 ΑΝΤΑΥΓΕΙΕΣ ΑΠΟ ΤΟ ΠΑΡΕΛΘΟΝ
15.00 ΚΑΡΟΥΖΕΛ
15.50 ΝΤΙΓΚ ΚΑΙ ΝΤΑΓΚ
16.00 ΟΙ 7 ΜΙΚΡΟΙ ΥΠΕΡΟΧΟΙ
16.50 ΕΦΗΒΙΚΑ ΟΝΕΙΡΑ
17.00 ΕΙΔΗΣΕΙΣ
17.30 ΟΔΟΙΠΟΡΙΚΟ ΣΤΗ ΜΑΝΗ
18.00 ΠΕΡΑ ΑΠΟ ΤΑ ΟΡΙΑ
19.00 ΟΙ ΓΙΓΑΝΤΕΣ ΤΟΥ ΝΟΥΛΑΡΜΠΟΡ
20.00 Η ΑΛΛΗ ΜΕΡΙΑ ΤΟΥ ΦΕΓΓΑΡΙΟΥ
20.55 ΙΣΤΟΡΙΑ ΜΙΑΣ ΛΕΞΗΣ
21.00 ΕΛΛΗΝΙΚΗ ΦΛΟΓΑ
21.30 ΕΛΛΗΝΙΚΗ ΤΑΙΝΙΑ
23.00 ΕΙΔΗΣΕΙΣ - ΚΑΙΡΟΣ
23.30 ΣΤΗΝ ΠΡΩΤΗ ΓΡΑΜΜΗ
00.30 ΞΕΝΗ ΤΑΙΝΙΑ
02.20 Ο ΚΥΚΛΟΣ ΤΗΣ ΣΙΩΠΗΣ

MEGA

07.00 ΜΗ ΜΟΥ ΤΗ ΜΕΡΑ ΤΑΡΑΤΤΕ
10.00 ΜΕΤΑΞΥ ΜΑΣ
13.20 ΡΟΥΚ ΖΟΥΚ
14.00 ΔΕΛΤΙΟ ΕΙΔΗΣΕΩΝ
14.40 ΧΤΥΠΟΚΑΡΔΙΑ ΣΤΟ ΜΠΕΒΕΡΛΙ ΧΙΛΣ
15.30 ΓΕΓΟΝΟΤΑ ΣΕ 60''
15.40 ΤΟΚ ΤΟΚ
17.00 ΓΕΓΟΝΟΤΑ ΣΕ 60''
17.30 Η ΤΖΙΝΗ ΚΑΙ ΤΟ ΤΖΙΝΙ
18.00 ΜΑΤΙΕΣ ΣΤΑ ΓΕΓΟΝΟΤΑ
18.05 ΟΙ ΤΡΕΙΣ ΧΑΡΙΤΕΣ
18.30 ΓΕΓΟΝΟΤΑ ΣΕ 60''
18.40 ΡΙΣΚΟ
19.25 ΚΟΝΤΡΑ ΠΛΑΚΕ
19.30 ΓΕΓΟΝΟΤΑ ΣΕ 60'' (ΑΚΟΛΟΥΘΕΙ Η ΣΥΝΕΧΕΙΑ ΤΟΥ ΠΑΙΧΝΙΔΙΟΥ)
20.30 ΤΑ ΓΕΓΟΝΟΤΑ ΣΤΙΣ ΟΚΤΩΜΙΣΙ
21.05 ΔΕΛΤΙΟ ΚΑΙΡΟΥ
21.10 ΕΜΕΙΣ ΚΑΙ ΕΜΕΙΣ
21.50 ΕΛΛΗΝΙΚΗ ΤΑΙΝΙΑ
22.25 ΓΕΓΟΝΟΤΑ ΣΕ 60'' (ΑΚΟΛΟΥΘΕΙ Η ΣΥΝΕΧΕΙΑ ΤΗΣ ΤΑΙΝΙΑΣ)
23.40 ΞΕΝΗ ΤΑΙΝΙΑ
00.00 ΤΕΛΕΥΤΑΙΑ ΓΕΓΟΝΟΤΑ
00.29 ΕΝΗΜΕΡΩΤΙΚΟ ΜΟΝΟΛΕΠΤΟ (ΑΚΟΛΟΥΘΕΙ Η ΣΥΝΕΧΕΙΑ ΤΗΣ ΤΑΙΝΙΑΣ)
01.30 ΞΕΝΗ ΤΑΙΝΙΑ
02.45 ΞΕΝΗ ΤΑΙΝΙΑ
04.20 Η ΚΟΙΛΑΔΑ ΜΕ ΤΙΣ ΚΟΥΚΛΕΣ
06.00 ΤΑ ΧΡΥΣΑ ΚΟΡΙΤΣΙΑ

ANT1

05.30 ΣΤΗ ΖΩΝΗ ΤΟΥ ΛΥΚΟΦΩΤΟΣ
06.00 ΤΑ ΝΕΑ ΤΟΥ ANT1 SATELLITE
06.20 ΟΙ ΕΙΔΗΣΕΙΣ ΤΟΥ CBS
06.45 ΤΗΛΕΜΑΡΚΕΤΙΝΓΚ
07.00 ΚΑΛΗΜΕΡΑ ΕΛΛΑΔΑ
10.00 ΠΡΩΙΝΟΣ ΚΑΦΕΣ
12.45 Ο ΚΑΙΡΟΣ ΤΗΣ ΕΒΔΟΜΑΔΑΣ
12.50 ΚΕΝΤΡΙ
14.00 ΤΑ ΝΕΑ ΤΟΥ ANT 1
14.40 Ο ΙΠΠΟΤΗΣ ΤΗΣ ΑΣΦΑΛΤΟΥ
15.45 ANT1 A1
15.50 ΑΤΙΘΑΣΑ ΝΙΑΤΑ
16.45 ΕΠΙΤΕΛΟΥΣ ΜΑΖΙ
18.00 ΤΑ ΝΕΑ ΤΟΥ ANT1 ΣΕ 5' (ΑΚΟΛΟΥΘΕΙ Ο ΚΑΙΡΟΣ ΤΗΣ ΕΒΔΟΜΑΔΑΣ)
18.10 ΚΑΛΗΜΕΡΑ ΖΩΗ
18.50 Ο ΚΑΛΥΤΕΡΟΣ ΚΕΡΔΙΖΕΙ
19.30 ΔΕΛΤΙΟ ΗΛΙΟΘΕΡΑΠΕΙΑΣ
19.35 Η ΛΑΜΨΗ
20.25 ΤΑ ΝΕΑ ΤΟΥ ANT1
21.00 ΤΟ ΟΜΟΡΦΟΤΕΡΟ ΣΟΥΠΕΡ ΜΟΝΤΕΛ ΤΗΣ ΕΥΡΩΠΗΣ
23.00 ΕΙΔΗΣΕΙΣ
23.15 ΞΕΝΗ ΤΑΙΝΙΑ
23.55 ANT1 A1
00.00 ΕΙΔΗΣΕΙΣ
00.15 Ο ΚΑΙΡΟΣ ΤΗΣ ΕΒΔΟΜΑΔΑΣ
01.30 ΞΕΝΗ ΤΑΙΝΙΑ
03.00 ΤΗΛΕΜΑΡΚΕΤΙΝΓΚ - ΤΗΛΕΑΓΟΡΑ
03.30 ΞΕΝΗ ΤΑΙΝΙΑ
05.00 ΤΟ ΠΑΤΗΜΑ ΤΗΣ ΓΑΤΑΣ

FILM NET

07.40 ΤΑ ΚΑΛΥΤΕΡΑ ΜΑΣ ΧΡΟΝΙΑ
10.00 ΜΟΝΟΣ ΣΤΟ ΣΠΙΤΙ 2
12.05 ΔΙΑΚΟΠΕΣ ΜΕ ΤΟΝ ΜΠΑΜΠΑ ΜΟΥ
14.00 Ο ΔΡΟΜΟΣ ΓΙΑ ΤΟ ΓΟΥΕΛΒΙΑ
16.00 ΚΟΡΙΤΣΙ ΓΙΑ ΤΡΕΙΣ
18.00 Η ΜΑΥΡΗ ΚΑΛΛΟΝΗ
20.10 Η ΑΠΑΓΩΓΗ
22.00 ΟΙ ΑΧΤΥΠΗΤΟΙ
00.00 ΟΙ ΣΠΕΣΙΑΛΙΣΤΕΣ
01.50 ΞΕΝΗ ΑΙΣΘΗΣΙΑΚΗ ΤΑΙΝΙΑ
03.10 ΛΙΝΤΑ
04.40 ΟΥΡΑΝΟΣ ΚΑΙ ΓΗ

TV4

14.01 ΚΙΝΟΥΜΕΝΑ ΣΧΕΔΙΑ
15.00 «ΜΕ ΔΥΟ ΣΤΙΣ 3:00 ΣΤΟ TV4»
16.00 ΚΙΝΟΥΜΕΝΑ ΣΧΕΔΙΑ
16.30 ΧΡΩΜΑΤΑ 1000
19.00 ΜΟΥΣΙΚΟ ΔΙΑΛΛΕΙΜΑ
19.30 ΑΘΛΗΤΙΚΟ ΣΑΒΒΑΤΟΚΥΡΙΑΚΟ
19.40 ΕΛΛΗΝΙΚΗ ΤΑΙΝΙΑ
21.30 ΖΟΥΜ ΣΤΑ ΓΕΓΟΝΟΤΑ
22.10 ΥΠΑΡΧΕΙ ΘΕΜΑ
00.00 ΝΥΧΤΕΡΙΝΑ ΣΠΟΡ

TV7

14.00 ΚΙΝΟΥΜΕΝΑ ΣΧΕΔΙΑ
14.30 BEAT MUSIK
15.00 TOP SHOPS
15.15 ΕΛΛΗΝΙΚΗ ΤΑΙΝΙΑ
16.30 ΞΕΝΗ ΤΑΙΝΙΑ
18.00 ΝΤΟΚΥΜΑΝΤΕΡ
19.15 ΞΕΝΗ ΣΕΙΡΑ
20.00 ΕΙΔΗΣΕΙΣ
20.30 ΝΟΤΕΣ ΣΤΟ 7
21.15 ΤΑΙΝΙΑ
22.15 ΑΤΖΕΝΤΑ
23.00 ΕΙΔΗΣΕΙΣ
23.15 ΤΑΙΝΙΑ

Η ταυτότητα της Ημέρας

Καιρός

Γενική προγνωση καιρού Ελλάδας για σήμερα Παρασκευή 04/10/96. Στη δυτική Ελλάδα προβλέπονται λίγες νεφώσεις που βαθμιαία θα αυξηθούν και θα σημειωθούν τοπικές βροχές κυρίως στα βορειοδυτικά. Στην υπόλοιπη χώρα προβλέπεται σχεδόν αίθριος καιρός. Οι άνεμοι θα πνέουν από νότιες διευθύνσεις ασθενείς και στο Ιόνιο μέτριοι. η Θερμοκρασία θα σημειώσει μικρή άνοδο.

ΠΑΡΑΣΚΕΥΗ
4 ΟΚΤΩΒΡΙΟΥ 1996
Ιεροθέου
Αθηνών, Δομνίνης
Ανατολή ηλίου 6.23'
Δύση ηλίου 6.04'
ΤΕΛΕΥΤΑΙΟ ΤΕΤΑΡΤΟ

Αεροπορικά δρομολόγια

ΠΤΗΣΕΙΣ ΟΛΥΜΠΙΑΚΗΣ
Ρόδος - Καστελλόριζο: Δευτ. - Τετ. - Παρ. - Κυρ. 08.10
Τρίτη - Πεμ. - Σαβ. - 11.55
Ρόδος - Κάρπαθος: Δευτ. έως Κυρ. 15.30 Δευτ. έως Κυρ. 17.40 Δευτ. Πεμ. - Παρ. - Κυρ. 10.30 Δευτ. - Τετ. - Παρ. - Κυρ. 12.40
Ρόδος - Κάσος: Τρίτη - Πεμ. - Σαβ. 07.00 Δευτ. - Τετ. - Παρ. - Κυρ. 12.40
Ρόδος - Μύκονος: Τετ. - Παρ. - Κυρ. 20.50
Ρόδος - Σαντορίνη: Δευτ. - Τετ. - Πεμ. - Σαβ. 22.15
Ρόδος - Ηράκλειο: Δευτ. - Τετ. - Παρ. - Κυρ 20.25
Ρόδος - Κως: Τρίτη - Πεμ. - Σαβ. 19.50
Ρόδος - Θεσ/νίκη: Τρίτη - Πέμπ. 19.20
Ρόδος - Αθήνα: Δευτ έως Κυρ. 07.30
Πεμ. 08.05 Τρίτη - Σαβ. 10.15
Τετ. - Πεμ. - Παρ. - Κυρ. - 10.40
Δευτ. - Τετ. - Παρ. - Σαβ. - Κυρ. 19.20
Σαβ. 21.00
Δευτ. έως Κυρ. 22.15
Τρίτη - Πεμ. 23.05
Δευτ. έως Κυρ. 23.55
ΠΤΗΣΕΙΣ AIR GREECE
Για Αθήνα: - καθημερινά στις 08.00 το πρωί
Για Θεσσαλονίκη: Δευτέρα και Σάββατο στις 17.00
Για Ηράκλειο: Παρασκευή και Κυριακή στις 23.00
Επίσης καθημερινά προς Θεσσαλονίκη και Ηράκλειο μέσω Αθηνών.

Ακτοπλοικά δρομολόγια

ΠΑΤΜΟΣ: Απόπλους 11.00 για Κω, Κάλυμνο, Σάμο, Θεσσαλονίκη
ΙΑΛΥΣΟΣ: Απόπλους 12.00 για Κω, Κάλυμνο, Λέρο, Πάτμο, Πειραιά
ΚΑΛΥΜΝΟΣ: Απόπλους 17.00 για Καστελλόριζο
ΝΤΑΛΙΑΝΑ: Απόπλους 16.00 για Κω, Κάλυμνο, Πειραιά

Λαικές αγορές

Τετάρτη: στην οδό Βύρωνος (πίσω από το Στάδιο).
Πέμπτη: στην οδό Διαγοριδών.
Παρασκευή: Στην οδό Θεσ/νίκης Ανάληψη.
Σάββατο: στον Αγιο Δημήτριο.

Δέχονται το κοινό

- **ΠΕΡ/ΚΟΣ Δ/ΝΤΗΣ ΔΩΔ/ΣΟΥ** κ. Γ. Μαχαιρίδης δέχεται Τρίτη & Πέμπτη 11:00 - 13:00.
- **ΝΟΜΑΡΧΗΣ** δέχεται το κοινό κάθε Τρίτη & Πέμπτη από 11.00 - 13.00
- **ΔΗΜΑΡΧΟΣ** Ρόδου δέχεται το κοινό κάθε Τετάρτη από 12.00 - 13.00
- **Ο Αντ/ρχος κ. Μαρτίνος Κανελάκης** δέχεται το κοινό ύστερα από ραντεβού
- **Ο Αντ/ρχος κ.Κ. Σκανδαλίδης** δέχεται κάθε Τρίτη - Πέμπτη από 13.00 - 14.00
- **Ο Αντ/ρχος κ. Αντώνης Αλαβέρας** δέχεται το κοινό Τρίτη και Πέμπτη 13.0 -14.00.

Φαρμακεία

ΣΗΜΕΡΑ: διημερεύει το φαρμακείο ΒΑΣΙΛΟΠΟΥΛΟΥ Ε., Ιωνος Δραγούμη 5-7 (πλησίον Σάντα Μαρία), τηλ. 30008

ΣΗΜΕΡΑ: διανυκτερεύει το φαρμακείο ΠΑΥΛΙΔΗΣ Γ., Στοκχόλμης 2 - Ροδίνι (έναντι εκκλησίας), τηλ. 61881

Συνάλλαγμα

	ΑΓΟΡΑ	ΠΩΛΗΣΗ		ΑΓΟΡΑ	ΠΩΛΗΣΗ
ΔΟΛΛΑΡΙΟ Η.Π.Α	232.560	238.6840	ΚΟΡΩΝΑ ΣΟΥΗΔΙΑΣ	36.1810	36.3990
ΕΥΡΩΠΑΙΚΗ ΝΟΜ.ΜΟΝ.	300.1170	301.9230	ΜΑΡΚΟ ΦΙΝΛΑΝΔΙΑΣ	52.4620	52.7780
ΜΑΡΚΟ ΓΕΡΜΑΝΙΑΣ	17.4260	158.3740	ΠΕΣΕΤΑ ΙΣΠΑΝΙΑΣ	1.8700	1.8820
ΦΡΑΓΚΟ ΓΑΛΛΙΑΣ	46.5040	46.7840	ΕΣΚΟΥΔΟ ΠΟΡΤΟΓ.	1.5450	1.5550
ΛΙΡΑ ΑΓΓΛΙΑΣ-ΣΚ.	.371.1430	373.3770	ΓΙΕΝ ΙΑΠΩΝΙΑΣ	215.3920	216.6880
ΛΙΡΑ ΔΗΜ.ΙΡΛΑΝΔΙΑΣ	381.7510	384.0490	ΦΡΑΓΚΟ ΕΛΒΕΤΙΑΣ	192.5710	193.7290
ΦΡΑΓΚΟ ΒΕΛΓΙΟΥ	7.6450	7.6910	ΚΟΡΩΝΑ ΝΟΡΒΗΓΙΑΣ	36.8450	37.0670
ΦΙΟΡΙΝΙ ΟΛΛΑΝΔΙΑΣ	140.3480	141.1920	ΛΙΡΑ ΚΥΠΡΟΥ	514.5520	517.6480
ΛΙΡΕΤΑ ΙΤΑΛΙΑΣ	15.6740	15.7680	ΔΟΛΛΑΡΙΟ ΚΑΝΑΔΑ	173.4780	174.5220
ΣΕΛΛΙΝΙ ΑΥΣΤΡΙΑΣ	22.3680	22.5020	ΔΟΛΛΑΡΙΟ ΑΥΣΤΡΑΛΙΑΣ	187.4960	188.6240
ΚΟΡΩΝΑ ΔΑΝΙΑΣ	40.9510	41.1970			

Χρήσιμα Τηλέφωνα

Άμεση δράση	100	Βλάβες ΔΕΗ	125
Πυροσβεστική	23333	Πληρ. ΟΤΕ	131
Νοσοκομείο	22222	Ώρα	141
Οδική Ασφάλεια:		Φαρμακεία (Διημερ.-Διαν.)	107
EXRESS SERVICE	154	ΠΡΟ-ΠΟ • ΛΟΤΤΟ	111
HELLAS SERVICE	157	ΡΟΔΑ	26300
Ράδιο Ταξί	64712	ΚΤΕΥΛ	27706
Αστυν. Διεύθυνση	27653	ΕΒΕΔ	22281
Ασφάλεια	23294	Δικηγορικός Σύλλογος	27469
Τμήμα Τάξης	23849	Εμπορικός Σύλλογος	35255
Τροχαία	26480	Ολυμπιακή - Κρατήσεις	24555
Λιμεναρχείο	28888	ΔΑΝΕ	77070
Δασαρχείο	191	ΙΚΑ	64912
Τελωνείο	27703	ΤΑΞΥ	68701-3
Υγειονομείο	26666	ΟΑΕΔ	23265
Μπρόπολη	23274	Εργατικό Κέντρο	24730
Νομαρχία	74000	Αρχαιολογία	34719
Δήμος Ρόδου	30113	Περιφ. Δ/ντής	38174 - 38175
Βλάβες ΟΤΕ	121	AIRGREECE	36095

Εσωτερικές Ειδήσεις

ΕΝΤΑΣΗ ΔΙΕΡΓΑΣΙΩΝ ΓΙΑ ΕΚΛΟΓΗ ΠΡΟΕΔΡΟΥ

ΑΘΗΝΑ, 3 (ΑΠΕ)

Εντείνονται οι διεργασίες και οι διαβουλεύσεις στα επιπελεία των δύο μονομάχων γιά την προεδρία της Νέας Δημοκρατίας, Μιλτιάδη Εβερτ και Γιώργου Σουφλιά εν όψει της αυριανής κρίσιμης ψηφοφορίας. Ο κ. Εβερτ, ο οποίος το βράδυ αναμένεται να κξάνει δηλώσεις, συνεχίζει τις επαφές του με βουλευτές και

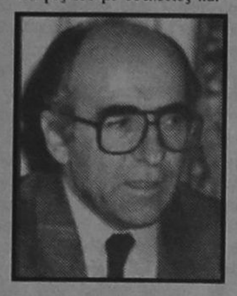

με εκλέκτορες και απότο πρωΐ έχει συναντηθεί με τους κυρίους Καλαντζή, Παπαδόγγονα, Ανδρεουλάκο, Ρεγκούζα, Κωστόπουλο, Σκανδαλάκη, Τσαλδάρη, Σιούφα, Παυλόπουλο, Σπηλιοτόπουλο, την κυρία Κουτσίκου και με τους εκλέκτορες της Β' Θεσσαλονίκης, της Β' Θεσσαλονίκης και του Εβρου.

Οι κύριοι Ρεγκούζας, Κωστόπουλος, Παπαδογγονας και Ψωμιάδης - με δηλώσεις τους - τάχθηκαν υπέρ του κ. Εβερτ. Διακριτική στήριξη στον κ. Σουφλιά παρείχε ο πρώην πρωθυπουργός και πρόεδρος της ΝΔ, Γιώργος Ράλλης,ο οποίος - σε δήλωσή του - αναφέρει τα εξής: "Οι εκλέκτορες βουλευτές και εκπρόσωποι των νομαρχιακών πρεπει να επιλέξουν τον υποψήφιο, που εγκρίνει η πλειοψηφία των 2,5 εκατ. ψηφοφόρων της Νεας Δημοκρατίας. Μόνο έτσι υπάρχει η ελπίδα να καλυφθεί το χάσμα, που έχει ανοιξει να υπάρξει ομοψυχία στο κόμμα, προκειμένου ν' ανταποκριθεί στην εθνική αποστολή του". Αλλά και ο κ. Σουφλιάς συνέχασε σήμερα τις επαφές του με βουλευτές και εκλέκτορες και από το γραφείο του πέρασαν οι κύριοι Βουλγαράκης, Κασίμης, Μεϊμαράκης, Παπαληγούρας, Σκανδαλάκης και άλλοι.



Μέχρι τις 10 το βράδυ, οι κύριοι Εβερτ και Σουφλιάς μπορούν να υποβάλουν τις υποψηφιότητές τους, που θα υποστηρίζονται, όπωςπροβλεπει το κατασταστικό του κόμματος, από πέντε εκλέκτορες.

Ωστόσο, είναι δυνατό να υποβληθεί υποψηφιότητα και μιά ώρα πριν αηξό την έναρξη της ψηφοφορίας με την υποστήριξη 10 εκλεκτόρων.

ΚΟΙΝΗ ΑΣΚΗΣΗ ΕΛΛΑΔΑΣ - ΚΥΠΡΟΥ

ΑΘΗΝΑ, 3 (ΑΠΕ)

Δεν υπάρχει κανένα πρόβλημα, ενδοιασμός ή περιορισμός σχετικά με την υλοποίηση της προγραμματισμένης κοινής άσκησης Ελλάδας - Κύπρου που θα πραγματοποιηθεί τις επόμενες ημέρες, σε διευρυμένη βάση με τη συμμετοχή όλων των όπλων των Ενόπλων Δυνάμεων της Ελλάδας.

Αυτό δήλωσε ρητώς ο υπουργός Εθνικής Αμυνας κ. Ακης Τσοχατζόπουλος αμέσως μετά τη συνάντησή του - διάρκειας περίπου δύο ωρών- με τον Κύπριο ομόλογό του κ.Κώστα Ηλιάδη.

"Ουδεμία συζήτηση είχαμε για τον τρόπο υλοποίησης της άσκησης με οποιονδήποτε και η συνεργασία μας προχωρά κανονικά" είπε χαρακτηριστικά.

Ο κ.Τσοχατζόπουλος σημείωσε ότι η πολιτική απάντηση σε κάθε εκδήλωση επεκτατισμού ή αμφισβήτησης των κυριαρχικών δικαιωμάτωνείναι η ενδυνάμωση και υλοποίηση του ενιαίου αμυντικού δόγματος Ελλάδας - Κύπρου. Κατά τη συνάντηση, πρόσθεσε, διαπιστώσαμε ότι οι προϋποθέσεις για την υλοποίηση του δόγματος διευρύνονται και βελτιώνονται συνεχώς.

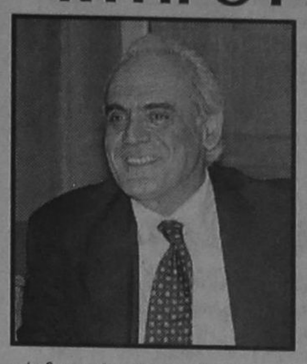

Η διεξαγωγή των ασκήσεων "Νικηφόρος" και "Τοξότης" θα συμβάλλει κατά τον καλύτερο τρόπο στη διασφάλιση τηςαποτελεσματικότητας της αμυντικής ικανότητας των δύο χωρών.

Ο κ.Τσοχατζόπουλος γνωστοποίησε ότι το Νοέμβριο θα επισκεφθεί την Κύπρο όπου θα διαμορφωθούν οι βάσεις για πιο αποφασιστικά βήματα στην αμυντική συνεργασία των δύο χωρών,ώστε να γίνει πράξη η σχετική πολιτική συμφωνία,που αποτελεί πρώτη προτεραιότητα για την ελληνική κυβέρνηση.

Από την πλευρά του ο κ.Ηλιάδης δήλωσε ότι η συνάντηση διεξήχθη σε θερμό κλίμα και αντηλλάγησαν απόψεις γύρω από την πορεία και την προοπτική του δόγματος του ενιαίου αμυντικού χώρου Ελλάδας - Κύπρου,που αποτελεί"ιστορική εξαγγελία".

Η υλοποίηση του αμυντικού δόγματος,τόνισε, έχει αποτρεπτικό χαρακτήρα και αποσκοπεί στην ενίσχυση της διαπραγματευτικής ικανότητας της Κύπρου στον πολιτικό διάλογο για μια ειρηνική και βιώσιμη λύση του Κυπριακού.Ο κ.Ηλιάδης διευκρίνισε ότι η κυπριακή κυβέρνηση αποδέχεται το στρατιωτικό διάλογο υπό την προϋπόθεση ότι σε αυτόν δεν θα συμμετάσχει ο τουρκοκύπριος διοικητής αλλά ο αρχηγός των κατοχικών στρατευμάτων.

Οσον αφορά στη διεξαγωγή της κοινής ασκήσεως ο κ.Ηλιάδης επεσήμανε ότι έχει γίνει η κατάλληλη προεργασία και θα υπάρξει σωστή συνεργασία στον αμυντικό τομέα ώστε να εξαχθούν χρήσιμα αποτελέσματα.

Ο κ.Ηλιάδης δεν θέλησε να σχολιάσει τις δηλώσεις του κ.Μάτση περί διασύνδεσης της Κύπρου στο ΝΑΤΟ.-

ΚΑΜΙΑ ΑΛΛΑΓΗ ΣΤΟ ΑΣΦΑΛΙΣΤΙΚΟ

ΑΘΗΝΑ, 3 (ΑΠΕ)

Καμιά αλλαγή δεν πρόκειται να γίνει στο ασφαλιστικό σύστημα μέσα στο 1997. Στους μισθωτούς και συνταξιούχους θα δοθούν το 1997 αυξήσεις λίγο πάνω από τον πληθωρισμό. Οσον αφορά το νέο μισθολόγιο, η κυβέρνηση θα το εφαρμόσει, χωρίς όμως να δεσμεύεται από τώρα για το χρόνο και το περιεχόμενό του.

Στα συμπεράσματα αυτά κατέληξε το προεδρείο της ΑΔΕΔΥ, από τη συζήτηση που είχε σήμερα με τον υπουργό Εθνικής Οικονομίας καιΟικονομικών Γιάννο Παπαντωνίου.



Ο πρόεδρος της ΑΔΕΔΥ Γιάννης Κουτσούκος είπε μετά τη συνάντηση ότι: - Εθεσαν υπόψιν του υπουργού τις θέσεις της ΑΔΕΔΥ για την πορεία της οικονομίας, δίνοντας ιδιαίτερη έμφαση στην ανάγκη να υπ
άρξει ανάπτυξη.
- Πρότειναν να δοθεί προτεραιότητα στον εκσυγχρονισμό της Δημόσιας Διοίκησης και την αναδιοργάνωσή της και να υπάρξουν οι αναγκαίες αλλαγές για αξιοκρατία, διαφάνεια και αντικειμενικότητα.
Είπε ακόμα ότι έθεσαν στον υπουργό το θέμα για ελεύθερες συλλογικές διαπραγματεύσεις και στο Δημόσιο Τομέα, αλλά, όπως τόνισε, η κυβέρνηση εμφανίζεται ανέτοιμη να τις υιοθετήσει, γιατί δεν υπάρχει ακόμα το αναγκαίο θεσμικό πλαίσιο.
Ακόμη το προεδρείο της ΑΔΕΔΥ, έθεσε το θέμα του ασφαλιστικού συστήματος και το θέμα των συντάξεων, ζητώντας βελτιώσεις. Ο κ. Κουτσούκος είπε ότι ο υπουργός τους διαβεβαίωσε πως θα υπάρξει για το ασφαλιστικό διετής διάλογος και ότι οι όποιες αλλαγές θα ισχύσουν μετά το 2.000.
Για την εισοδηματική πολιτική, ο υπουργός επανέλαβε ότι θα δοθούν το 1997 αυξήσεις πάνω από τον πληθωρισμό. Τέλος, οι εκπρόσωποι της ΑΔΕΔΥ, ζήτησαν από τον υπουργό να μην περικοπούν φοροαπαλλαγές που θα θίξουν τα εισοδήματα των μισθωτών.

ΡΥΘΜΙΣΕΙΣ ΧΡΕΩΝ ΣΕ ΤΑΜΕΙΑ

ΑΘΗΝΑ, 3 (ΑΠΕ)

Περιορισμένα αποτελέσματα είχε η ευνοϊκή ρύθμιση χρεών προς τα ασφαλιστικά ταμεία. Μετά τη λήξη της προθεσμίας υποβολής αιτήσεων για ένταξη στη ρύθμιση, διαφαίνεται ότι μικρό μόνο μέρος των εργοδοτών, που χρωστούν εισφορές και πρόσθετα τέλη συνολικού ύψους πάνω από 600 δισ. δρχ., φάνηκε πρόθυμο να πληρώσει. Στο ΙΚΑ, μόνο το 20% των οφειλετών, δηλαδή 44.000 σε σύνολο 217.000, προσήλθαν για ρύθμιση. Το ΙΚΑ αναμένεται να εισπράξει 97 δισ. έναντι των 327 δισ. χρεών της κύριας οφειλής. Ακόμα, 56,7 δισ. έναντι των 260 δισ. των προσθέτων τελών.

Καλύτερα αποτελέσματα είχε το ΤΕΒΕ. Αίτηση ρύθμισης έκανε το 35% των οφειλετών, και το Ταμείο αναμένεται να εισπράξει γύρω στα 20 δισ. έναντι των 50 ή 60 δισ. των χρεών.

Αυτά τα αποτελέσματα διαφεύδουν την αισιοδοξία που προέβλεπε αθρόα προσέλευση των εργοδοτών για ένταξη στη ρύθμιση.Δημοσιογραφικές πληροφορίες δεν αποκλείουν νέα ακόμα ευνοϊκότερη ρύθμιση στο άμεσο μέλλον.

ΚΕΝΤΡΙΚΕΣ ΚΑΤΕΥΘΥΝΣΕΙΣ ΥΠΟΥΡΓΕΙΟΥ ΔΙΚΑΙΟΣΥΝΗΣ

ΑΘΗΝΑ, 3 (ΑΠΕ)

Προώθηση των νομοσχεδίων που είχαν καταρτισθεί επι υπουργίας Βενιζέλου, επιτάχυνση των διαδικασιών απονομής της δικαιοσύνης,κατοχύρωση και υπεράσπιση της ανεξαρτησίας της δικαιοσύνης, κατάρτιση νέου δικηγορικού κώδικα, λήψη μέτρων για την προστασία απο τις συκοφαντικές ραδιοτηλεοπτικές εκπομπές και τους υβριστικούς χαρακτηριστιμούς, και επιδίωξη για εφαρμογή του μισθολογίου των δικαστών. Αυτοί είναι οι κεντρικοί στόχοι και κατευθύνσεις που θα ακολουθήσει το υπουργείο Δικαιοσύνης, όπως επεσήμανε σημερα στους δημοσιογράφους ο νεος υπουργός Δικαιοσύνης Ευάγγελος Γιαννόπουλος, κατά την πρώτη, μετά την ανάληψη των καθηκόντων του, επικοινωνία του με τους δημοσιογράφους.

Ο υπουργός Δικαιοσύνης ανέλυσε συνοπτικά την πολιτική του υπουργείου του και υπογράμμισε οτι:* Θα προωθήσει, είτε στην κοινοβουλευτική επιτροπή είτε στη Βουλή, τα νομοσχέδια που είχε ετοιμάσει ο προκάτοχός τουκ. Ε. Βενιζέλος. Δεν καταλάβαμε εκβρικό εδαφος! Ειμαστε μια κυβέρνηση του ΠΑΣΟΚ, ειπε και πρόσθεσε: Αν χρειαστούν ορισμένες μικροδιορθώσεις ή μικροβελτιώσεις θα γίνουν και λόγω εμπειρίας (έχω γράψει για την δικαιοσύνη πέντε μελέτες και 135 άρθρα και σχόλια σε εφημερίδες και περιοδικά, είπε ο κ. Γιαννόπουλος)

* Θα δώσουμε στη δικαιοσύνη τις δυνατότητες για την επιτάχυνση της διαδικασίας περαίωσης των δικών. Πρέπει να συμβάλουν σ'αυτό και οι δικηγόροι, εκτός απο τους δικαστές, τόνισε.

* Περιμένω απο τον ΔΣΑ την ολομέλεια των προέδρων των δικηγορικών συλλόγων την Ενωση Εισαγγελέων, την ΕΣΗΕΑ και την Ομοσπονδία τους, προτάσεις για την σύμφωνα με το Σύνταγμα- χωρίς να θιγεί η ελεύθερη κριτική και ελευθερη διάδοση ιδεών-λήψη μέτρων για την προστασία τηςπροσωπικότητάς των αδύνατων και ανήμπορων, απο τη συκοφαντική προσβολή και τουςυβριστικούς χαρακτηρισμούς ραδιοτηλεοπτικών μέσων, ορισμένων εκφωνητών, παραγωγών κλπ. Πρόκειται περί λάσπης είπε χαρακτηριστικά.

Ο κ. Γιαννόπουλος δεν διευκρίνησε ποιά ειδικότερα νομοθετικά μέτρα θα ληφθούν προς την κατεύθυνση αυτή.* Στο σωφρονιστικό πεδίο θα λειτουργήσει το υγιές σωφρονιστικό σύστημα, δηλαδή η ανθρώπινη μεταχείριση των κρατουμένων.* Θα επιταχυνθούν οι διαδικασίες περάτωσης των δικαστικών κτιρίων και φυλακών και ιδιαίτερα η ολοκλήρωση των εργασιών του Εφ
ετείου Αθηνών, που κτίζεται επι 20 χρόνια.

* Θα καταρτισθεί νέος Δικηγορικός Κώδικας, προσαρμοσμένος στα σημερινά δεδομένα, απο συντακτική επιτροπή που θα αποτελείται απο δικηγόρους, δικαστές, καθηγητές της νομικής κλπ.

* Θα αποκατασταθεί το κύρος και το γόητρο των δικαστικών λειτουργών και του δικηγορικού λειτουργήματος. Θέλω η κυβέρνηση να βοηθήσει τα δυο αυτά λειτουργήματα, είπε ο κ. Γιαννόπουλος, επισημαίνοντας οτι θα εργασθεί για την κατοχύρωση και υπεράσπιση της ανεξαρτησίας της δικαιοσύνης, στον κύκλο της συνταγματικής λειτουργίας της. Η δικαιοσύνη πρέπει να είναι ελευθερη, ανεπηρέαστη, να μην λειτουργούν παράκεντρα, να μένει ελεύθερος ο δικαστής να εφαρμόσει το νόμο χωρίς να έχει κανέναν στο κεφάλι του...

* Θα επιδιώξουμε τη λήψη μέτρων για την καταβολή απο το κράτος των απολαβών των δικαστών, σύμφωνα με το αρθρο 88 του Συντάγματος και θα υπερασπισθούμε το μισθολόγιο των δικαστών, οπως το είχε καταρτίσει ο κ. Βενιζέλος. Ο κ. Γιαννόπουλος παρατήρησε οτι σε άλλες χώρες, ο μισθός του αρχιδικαστού(βαθμού αντιστοίχου του προέδρου Α.Π.) είναι μεγαλύτερος απο το μισθό και του αρχηγού του κράτους και του πρωθυπουργού. Υπενθύμισε δε οτι ο αείμνηστος Γέρος της Δημοκρατίας, Γεωργιος Παπανδρέου το 1963 διπλασίασε το μισθό των δικαστών.

* Θα ενισχυθεί η δύναμη της Εισαγγελίας Πρωτοδικών Αθηνών, σε εισαγγελείς και προσωπικό, για την ταχεία προκαταρκτική εξέταση περιπτώσεων καταγγελιών που αφορούν το δημόσιο χρήμα ή την εθνική οικονομία. Φημολογίες και ισχυρισμοί περί καταχρήσεων διαπλεκομένων συμφερόντων κλπ. περί λεπουργίας κράτους που δεν τηρεί το δημόσιο λογιστικό ή κανόνες διαγωνισμών, πρέπει να ερευνώνται απο την εισαγγελία και οποιος γράφει ή ισχυρίζεται κάτι τέτοιο να δίδει και τα στοιχεία. Να μην παρατηρειται το φαινόμενο οτι αλοι οι πολιτικοί είναικλέφτες, άχρηστοι, λωποδύτες ! Βεβαίως υπάρχουν ευθύνες σε πολιτικούς και πολιτικές. Οποιος φταίει να λογοδοτεί...

Δεν θα χρειασεί επαναφορά του αδικήματος της περιϋβρισης αρχής, ανέφερε ο κ. Γιαννόπουλος αν και παρατήρισε οτι μετά την κατάργηση του αδικήματος απο τον κ. Κουβελάκη, εμφανίσθηκαν εκτραχηλισμοί ορισμένων εφημερίδων και δημοσιογράφων.

* Ο κ. Γιαννόπουλος ευχαρίστησε και δημοσίως τον πρωθυπουργό για την επιμονή του να αναλάβει το υπουργείο Δικαιοσύνης. Εχα καποιες αντιλήψεις μήπως η κυβέρνηση με χρειαζοταν περισσότερο στον τομέα που ήμουνα. * Παρουσιαζοντας τους δημοσιογραφους το νεο γενικό γραμματέα του υπουργείου Δικαιοσυνης Κωστα Νταϊλιάνα, ο κ. Γιαννοπουλος ειπε οτι πρόκειται για διακεκριμένο νομικο και δικηγορο με ανυπερβλητο επιστημονικό και δικηγορικό ήθος. Τον επιστράτευσα, πρόσθεσε.

Ο υπουργός δικαιοσυνης κ. Γιαννοπουλος παρέστη το πρωΐ στη δοξολογία που τελέσθηκε στο μητροπολιτικό ναό με την ευκαιρια τουσημερινου πανδικαστικού εορτασμού του Αγιου Διονυσίου του Αρεοπαγίτου προστάτου των δικαστών.

ΜΕ ΛΙΓΑ ΛΟΓΙΑ

ΝΔ - ΠΡΩΤΟΒΟΥΛΙΑ ΔΗΜΑ

ΑΘΗΝΑ, 3 (ΑΠΕ)

Ο γενικός γραμματέας της Κοινοβουλευτικής Ομάδας της ΝΔ Σταύρος Δήμας, ανέλαβε το μεσημέρι πρωτοβουλία και επισκέφθηκε τους κυρίους Μ. Εβερτ και Γ. Σουφλιά, ζητώντας τους να μην συγκεντρωθούν οπαδοί τους αύριο έξω από τη Ρηγίλλης κατά την ψηφοφορία για την
ανάδειξη προέδρου.

Ο κ. Δήμας είπε ότι και οι δυο πλευρές ανταποκρίθηκαν θετικά στις προτάσεις του και έκανε έκκληση στους οπαδούς της ΝΔ να αποφύγουν συγκεντρώσεις ή αντισυγκεντρώσεις έξω από τα κεντρικά γραφεία του κόμματος.

Ο γ.γ. της Κοινοβουλευτικής Ομάδας πρόσθεσε, ότι υπάρχει κίνδυνος να παρεισφρύσουν σ'αυτές τις συγκεντρώσεις ξένα στοιχεία, με στόχο να αμαυρώσουν την εικόνα της ΝΔ.

Νωρίτερα, είχαν κυκλοφορήσει φήμες ότι οι δυο πλευρές οργανώνουν συγκεντρώσεις έξω από τα κεντρικά γραφεία της ΝΔ.

ΣΥΝΑΝΤΗΣΕΙΣ ΣΗΜΙΤΗ

ΑΘΗΝΑ, 3 (ΑΠΕ)

Αλλεπάλληλες συναντήσεις είχε το πρωί ο Πρωθυπουργός Κώστας Σημίτης. Το πρωί είχε συνεργασία με την πολιτική ηγεσία του υπουργείου Εξωτερικών (Θ. Πάγκαλος, Γ. Παπανδρέου, Χ. Ροζάκης) και συζήτησαν σχετικά με την προετοιμασία της επίσκεψης του Πρωθυπουργού στο Δουβλίνο, όπου θα μετάσχει στη Σύνοδο Κορυφής της Ε.Ε.

Αργότερα, ο κ. Παπανδρέου δήλωσε ότι δεν συζήτησαν το θέμα της κατανομής των αρμοδιοτήτων γιατί αυτές όπως είπε, έχουν καθοριστεί και όταν ρωτήθηκε αν έχει αντίρρηση είπε "έχω πολλές ευθύνες".

Στη συνέχεια ο κ. Σημίτης συναντήθηκε με τον πρόεδρο της Βουλής Απόστολο Κακλαμάνη, ο οποίος είπε ότι συζήτησαν τη διαδικασία για τη συζήτηση στη Βουλή των προγραμματικών δηλώσεων (θα γίνουν 10 με 12 Οκτωβρίου) και για τη συγκρότηση του προεδρείου της Βουλής.

Ο κ. Κακλαμάνης είπε ότι υπέβαλε και εκείνος τις προτάσεις του, αλλά πρόσθεσε ότι ο κ. Σημίτης ως πρόεδρος του ΠΑΣΟΚ θα ανακοινώσει τις αποφάσεις του στη συνεδρίαση της Κοινοβουλευτικής Ομάδας την προσεχή Τρίτη.

Εξάλλου, ο κ. Κακλαμάνης είπε ότι συμφώνησαν να ισχύει η ώρα του Πρωθυπουργού στη Βουλή μια φορά την εβδομάδα και ο κ. Σημίτης να απαντά σε δυο επίκαιρες ερωτήσεις.

ΜΕΓΑΛΑ ΚΑΤΑΣΤΗΜΑΤΑ
ΑΡΠΑΠΟΥ
Στα καταστήματά μας θα βρείτε:
Υπόγειο: Τρόφιμα -Delicatessen
Ισόγειο: Είδη δώρων -Καλλυντικά
Ποτά -Εποχιακά
1ος Όροφος : Ανδρικά
2ος Όροφος : Γυναικεία -Παιδικά
3ος Όροφος : Ηλεκτρικά-Είδη σπιτιού
4ος Όροφος : Παιχνίδια - Αθλητικά
ΜΕΓΑΛΑ ΚΑΤΑΣΤΗΜΑΤΑ
ΑΡΠΑΠΟΥ

ΟΠΑΝΟΣ
ΥΠΕΡ
MARKET
1
Καθημερινά ανοικτά από 08.00 - 21.00 εκτός Κυριακής
και μοναδικός
Ρόδος, σ' ευχαριστώ!

24 Ώρες στον Κόσμο

ΗΠΑ - ΤΑΙΜΣ ΓΙΑ ΕΠΙΣΚΕΨΕΙΣ ΕΡΜΠΑΚΑΝ ΣΕ ΛΙΒΥΗ ΚΑΙ ΝΙΓΗΡΙΑ

Νέα Υόρκη, 03 (ΑΠΕ)

Στους "Τάιμς" της 2/10, ανταπόκριση του Stephen Kinzer απο την Κωνσταντινούπολη, αναφέρεται στο νέο "πονοκέφαλο", που επιφυλάσσει ο Ισλαμιστής πρωθυπουργός της Τουρκίας στους Ευρωπαίους, στους Αμερικανούς, αλλά και στους συμπατριώτες του, με το ταξίδι του στο προπύργιο της διεθνούς τρομοκρατίας, τη Λιβύη και τη Νιγηρία, που βρίσκεται στην κορυφή του καταλόγου των δικτατορικών στρατιωτικών καθεστώτων, που στέλνουν στη φυλακή και στο εκτελεστικό απόσπασμα τους αντιφρονούντες.

Αναφέρεται επίσης σε δηλώσεις του πρώην πρωθυπουργού Γιλμάζ, ότι ο Ερμπακάν, με το μόλις 21 τοις εκατό των ψήφων, που κέρδισε στις τελευταίες εκλογές, δε νομιμοποιείται να καταφέρει τέτοια θανάσιμα πλήγματα, στην μεχρι χθές έντονα φιλοδυτική εξωτερική πολιτική της Τουρκίας.

ΚΥΠΡΟΣ: ΤΣΟΧΑΤΖΟΠΟΥΛΟΣ - ΗΛΙΑΔΗΣ - ΕΝΙΑΙΟ ΑΜΥΝΤΙΚΟ ΔΟΓΜΑ

Λευκωσία, 03 (ΑΠΕ)

Για τα επόμενα βήματα του Δόγματος του Ενιαίου Αμυντικού Χώρου συζητούν σήμερα στην Αθήνα οι Υπουργοί Αμυνας της Ελλάδας Ακης Τσοχατζόπουλος και της Κύπρου, Κώστας Ηλιάδης.

Στη συνάντηση των δύο υπουργών θα συζητηθούν - επίσης - λεπτομέρειες των στρατιωτικών ασκήσεων "Νικηφόρος"και"Τοξότης" της Εθνικής Φρουράς και των ελληνικών δυνάμεων, που θ' αρχίσει αύριο . Στην άσκηση θα γίνουν συνδυασμένες ασκήσεις από ξηρά, θάλασσα και αέρα.

Δημοσιογραφικές πληροφορίες αναφέρουν ότι ελληνικά μαχητικά αεροσκάφη θα πληξουν - με πραγματικά πυρά - στόχους, στο πλαίσιοτης άσκησης "Νικηφόρος", ενώ σκάφη του πολεμικού ναυτικού θα καταπλεύσουν στην Κύπρο, όπως έγινε και πέρσυ.

Σημειώνεται ότι η επίσκεψη του κ. Ηλιάδη στην Αθήνα πραγματοποιείται μιά μόνο μέρα μετά την επίσκεψη στην Κύπρο του Πρωθυπουργού, Κώστα Σημίτη και τις συνομιλίες του με τον Πρόεδρο Κληριδη, κατά τις οποίες επαναβεβαιώθηκε η απόφαση γιά συνέχιση και περαπέρω ενίσχυση της αμυντικής συνεργασίας μεταξύ Κύπρου και Ελλάδας, στο πλαίσιο του Ενιαίου Αμυντικού Δόγματος.

ΚΥΠΡΟΣ - ΑΣΚΗΣΗ «ΝΙΚΗΦΟΡΟΣ» - ΣΕΝΑΡΙΟ

Λευκωσία, 03 (ΑΠΕ)

Συμμετοχή αεροσκαφών της Ελληνικής Πολεμικής Αεροπορίας, τα οποία θα κάνουν χρήση πραγματικών πυρών και ρίψη αλεξιπωτιστών,προβλέπει το σενάριο της άσκησης "Νικηφόρος 96" της Εθνικής Φρουράς που αρχίζει αύριο.

Στην άσκηση θα πάρουν μέρος 8.500 περίπου έφεδροι.Λεπτομέρειες για την άσκηση έδωσε στους δημοσιογράφους ο Επιπελάρχης του Γενικού Επιτελείου Εθνικής Φρουράς ταξίαρχος Δημήτρης Φάσσαρης.

Ο κ. Φάσσαρης είπε ότι στο πλαίσιο της άσκησης θα υπάρχει συνδυασμός με την άσκηση των Ελληνικών Ενόπλων Δυνάμεων με την επωνυμία "Τοξότης", που αρχίζει στις 6 Οκτωβρίου.

Η άσκηση "Νικηφόρος" θα διαρκέσει έξι ημέρες. Θα ολοκληρωθεί στις 9 Οκτωβριου με στρατιωτική παρέλαση των τμημάτων που θα πάρουν μέρος στην άσκηση.

ΚΥΠΡΟΣ - ΚΑΣΟΥΛΙΔΗΣ - ΥΠΟΜΝΗΜΑ ΚΛΗΡΙΔΗ

Λευκωσία, 03 (ΑΠΕ)

Ο Πρόεδρος της Δημοκρατίας Γλαύκος Κληρίδης θα ετοιμάσει, με τη βοήθεια του υπουργείου Εξωτερικών, υπόμνημα προς την ελληνική κυβέρνηση, το οποίο θα αναφέρεται στα όσα συζητήθηκαν κατά τις συνομιλίες του Πρωθυπουργού της Ελλάδας Κώστα Σημίτη με την κυπριακή κυβέρνηση.

Αυτό δήλωσε σήμερα ο κυβερνητικός εκπρόσωπος Γιαννάκης Κασουλίδης, ο οποίος πρόσθεσε ότι από την πλευρά της η ελληνική κυβέρνηση θα επεξεργασθεί μερικές θέσεις και απόψεις, τις οποίες θα κοινοποιήσει προς την κυπριακή κυβέρνηση.

Οπως είπε ο κ. Κασουλίδης, οι θέσεις αυτές θαεπεξεργαστούν ενόψει των σημαντικών εξελίξεων που αναμένονται στο Κυπριακό, από το Δεκέμβριο μέχρι το Φεβρουάριο και αφορούν την αντιμετώπιση των πέντε βασικών πυκνών του προβλήματος και τις προτάσεις και βολιδοσκοπήσεις από τρίτους.

Απαντώντας σε σχετική ερώτηση, ο εκπρόσωπος είπε ότι το υπόμνημα αυτό δε θα τεθεί ενώπιον του Εθνικού Συμβουλίου γιατί αναφέρεται μόνο στο τί αποκομίζει ο Πρόεδρος Κληριδης από τις επαφές του κ. Σημίτη στη Λευκωσία.

Ο κ. Κασουλίδης απέφυγε να διασαφηνίσει τι θεωρεί η ελληνοκυπριακή πλευρά ως κοινό έδαφος, το οποίο θα επιτρέψει την έναρξη διαλόγου για το Κυπριακό, σημειώνοντας ότι "δεν μπορείς να αναφερθείς σε τέτοια θέματα δημοσίως".

Εξωτερικές Ειδήσεις

ΔΙΑΣΤΑΣΕΙΣ ΠΑΙΡΝΕΙ ΤΟ ΠΑΙΔΙΚΟ ΠΟΡΝΟ

Αμστερνταμ, 03 (ΑΠΕ)

Περιοδικό του ολλανδικού παιδοφιλικού Κέντρου - Κλάμπ "Μαρτάν" σε συνεργασία με τον έντυπο οδηγό των Γκέϊ "Σπάρτακος", διαφημίζουν κέντρο παιδικού πορνό στην Ουτρέχτη. Πρώην βουλευτής του κόμματος PVDA της Ολλανδίας, δηλώνει ότι "το παιδικό πορνό μπορεί να είναι πολύ ωραίο" και δεν κρύβειότι είναι μέλος του παιδοφιλικού Κλάμπ "Μαρτάν" που λειτουργεί στο Αμστερνταμ. Διεθνές οργανωμένο δίκτυο "Νετ-γουόρκ" που λειτουργεί στο δυτικό κόσμο, αποδεικνύει την ύπαρξη παιδοφιλικών οργανώσεων καιΕνώσεων, όπως: "Παιδοφιλική Ενωση", ή γερμανική "Παιδογκρούη" ή "Χιούμαν Σεξουαλιτέιτ Παιδογκρούη Μονάχου", ή "Γκρικ εν Μπρί τεν παιδοφίλεν", ή Αμερικάνικη "Νορθ Αμέρικαν Μαν-Μπόι-Λάβ Ασοσιέϊσον" και η Ολλανδική NVSH και "Μαρτάν". Λειτουργούν με μέλη, ανταλλάσσουν πληροφορίες, συνεργάζονται και εκδίδουν έντυπα για παιδόφιλους. Ο βουλευτής Ουτρέχτη Τέο Σάντφορντ, έγραψε σε δημοσίευμά της η ολλανδική εφημερίδα "DE TELEGRAF", συνδέονταν στενά με το κύκλωμα που εκδίδει τον έντυπο οδηγό των γκέϊ με το όνομα "Σπάρτακος" και διαφημίζει πολύ συχνά κέντρο παιδικού πορνόσεξ στην Ουτρέχτη.

"Μου αρέσουν τα αγόρια της εφηβικής ηλικίας από 11 έως 16 χρόνων", λέει ο Μπρόνχερσμα που ήταν πολλά χρόνια μέλος της Α' Βουλης με το PVDA και ποτέ σε όλη τη διάρκεια της κοινοβουλευτικής του καριέρας δεν κράτησε μυστική τη σεξουαλική του ζωή και τις προτιμήσεις του. Στο κλάμπ "Μαρτάν", όπου είναι μέλος ο Μπρόνχερσμα, οι άνδρες που συχνάζουν εκεί - όπως λέει ο ίδιος - προτιμούν τα πολύ μικρά παιδιά και γοητεύονται από το παιδικό σεξ που δείχνει την ομορφιά στο φυσικό της περιβάλλον. "Παραδέχομαι ότι αυτό είναι αλήθεια", λέει ο πρώην βουλευτής που δεν κρύβει ακόμα ότι το περιοδικό "OK MAGAZINE" που εκδίδεται από το "Μαρτάν" σε κάθε έκδοσή του περιέχει δημοσιεύματα για τη σεξουαλική χρησιμοποίηση μικρών αγοριών και κοριτσιών από ηλικιωμένους άνδρες.

Ακόμα και οι τρομακτικές λεπτομέρειες από την υπόθεση σκάνδαλο της παιδικής πορνείας του Βέλγου Ντιτρού, δεν μπορούν να τους σταματήσουν. Το παιδοφιλικό κέντρο "Μαρτάν", εξακολουθεί να είναι σε πλήρη δράση", λέει η βουλευτής του κόμματος CDA κ. Μαριάν Σούτεντάικ.

"Βέβαια, πριν από μερικά χρόνια ήταν ακόμα περισσότερο ανοικτοί... Λέγανε και κάνανε ότι θέλανε με τους νέους. Μετά την υπόθεση Ντιτρού και όλα αυτά που έγιναν γνωστά γύρω από τα κυκλώματα του παιδικού πορνό και σεξ, είναι κάπως πιο κλειστοί. Κρατάνε τη δράση τους λίγο ιο μυστική... αλλά πρέπει να ξέρουν ότι το "Μαρτάν" τραβάει συνεχώς την προσοχή μας. Τα μάτια μας είναι στραμμένα πάνω του και δεν μπορούμε να κάνουμε ότι δεν συμβαίνει τίποτα, όταν για παράδειγμα στο "OK MAGAZINE" που εκδίδουν στο νούμερο 55 που κυκλοφορεί αυτή τη στιγμή στην αγορά, γράφουν: "Αν το παιδικό πορνό και σεξ είχε αφεθεί ελεύθερο, χωρίς περιοριστικούς νόμους δεν θα υπήρχαν καθόλου προβλήματα...", εξηγεί η βουλευτής του CDA. Στο συγκεκριμένο τελευταίο τεύχος του "OK MAZAGINE", που μπορείς να το αγοράσεις στο βιβλιοπωλείο "Ατενέουμ" και στο "Φρολάϊκ" (ευτυχία) του Αμστερνταμ, ο παιδόφιλος Ραούλ λέει "Κρίμα που δεν βρίσκεις πάντα νεαρά αγόρια 9 χρόνων..." και διαφημίσεις ή δημοσιεύματα έχουν τίτλους, όπως "Σάμερ μπόις", "Αγόρια της Κορσικής" και φωτογραφίες από αγοράκια 7 έως 12 χρόνων.

Σκάνδαλο Η σπέσιαλ ατραξιόν του "OK MAGAZINE" που κυκλοφορεί είναι οι πορνό φωτογραφίες του μικρού N.M. που έχουν προκαλέσει και την επέμβαση της ολλανδικής δικαιοσύνης μετά την προσφυγή του δικηγόρου της οικογένειας του μικρού αγοριού. "Πρόκειται για ένα τρομερό και απδιαστικό σκάνδαλο", είπε η μητέρα του N.M. Ρία στους δημοσιογράφους. Πίσω από τις "κουρτίνες" του Μαρτάιν και όλους αυτούς τους παιδόφιλους, βρίσκονται και άλλες παιδοφιλικές οργανώσεις και ενώσεις. Πρόκειται για ένα δίκτυο καλά οργανωμένο που συνεργάζεται μεταξύ του και εμπορεύεται μικρά παιδιά, αγόρια και κορίτσια". Ενας από τους επικεφαλής του κλαμπ-Μαρτάιν, ο Τζόν Κουρμπουά, λέει: "Δουλεύουμε με ψευδώνυμα. Αυτό είναι απαραίτητο. Ετσι πρέπει να γίνεται. Δεν μπορούμε να δίνουμε τα ονόματα των μελών μας στη δημοσιότητα γιατί εμάς τους παιδόφιλους μας κυνηγάνε. Ιδιαίτερα, μετά την υπόθεση του Βελγίου...". Στο παιδοφιλικό Κέντρο - Κλάμπ "Μαρτάν" που δεν είναι δηλωμένο στο επιμελητήριο του Αμστερνταμ, δουλεύουν πολλοί υπάλληλοι γραφείου και παραγωγοί. Ολοι αυτοί γράφουν απδιαστικές ιστορίες για σεξ με μικρά παιδιά ή τυπώνουν πορνό φωτογραφίες αγοριών και κορπσιών, αλλά και κάτω ιτρέπονται να βάλουν το όνομά τους. Ενας από τους εκθρούς του Μαρτάιν είναι το Ιδρυμα "Διεθνές Δικαίωμα Παιδιού" στο Αμστερνταμ, που εργάζεται για την αντιμετώπιση του προβλήματος της σεξουαλικής χρησιμοποίησης των παιδιών.

"Εχουμε σοβαρές υποψίες, πως πρέπει να αντιμετωπίσουμε ένα διεθνές δίκτυο "Νετ-γουόρκ", λέει ο διευθυντής του Ιδρύματος "Διεθνές Δικαίωμα Παιδιού", κ. Τέο Κνίπενμπέρχ.

ΑΚΥΡΩΣΗ ΑΠΟΦΑΣΕΩΝ ΚΑΤΑ ΙΣΛΑΜΙΣΤΩΝ

Αγκυρα, 03 (ΑΠΕ)

Το Ανώτατο Δικαστήριο της Τουρκίας ακύρωσε σήμερα τις καταδικαστικές αποφάσεις που είχαν επιβληθεί πρωτοδίκως σε περίπου 100 ισλαμιστές, οι οποίοι είχαν θεωρηθεί υπεύθυνοι για τον θάνατο 37 τούρκων διανοουμένων στην Σεβάστεια τον Ιούλιο του 1993, και αξίωσε πιο αυστηρές ποινές.

Το Ανώτατο Δικαστήριο ζήτησε να δικαστούν εκ νέου 81 ισλαμιστές που είχαν θεωρηθεί υπεύθυνοι για την πυρπόληση του ξενοδοχείου ,όπου διέμεναν οι 37 διανοούμενοι στη Σεβάστεια, με βάση το άρθρο 146-1 του τουρκικού ποινικού κώδικα, το οποίο απαγορεύει "την απόπειρα αλλαγής δια της βίας της συνταγματικής τάξης του κράτους". Το Ανώτατο Δικαστήριο επικύρωσε επίσης την απαλλαγή 25 κατηγορουμένων από το Δικαστηριο Κρατικής Ασφάλειας.Εκατοντάδες ισλαμιστές είχαν πυρπολήσει στις 2 Ιουλίου 1994

το ξενοδοχείο Μαντιμάκ της Σεβάστειας,όπου διέμεναν δεκάδες προοδευτικοί διανοούμενοι,μεταξύ των οποίων και ο Αζίζ Νεσίν,που πέθανεπέρυσι.

Οι δυνάμεις ασφαλείας είχαν συλλάβει τότε περισσότερους από 100 φανατικούς μουσουλμάνους, οι οποίο καταδικάστηκαν σε διάφορες ποινές. Εικοσιεπτά κατηγορούμενοι καταδικάστηκαν σε ποινή φυλάκισης 3 ετών.Το Δικαστήριο είχε απαλλάξει επίσης 37 κατηγορούμενους. Οι ποινές αυτές είχαν προκαλέσει την έντονη αντίδραση των οικογενιών των θυμάτων και τμήματος της κοινής γνώμης που ζητούσε πολύ πιο αυστηρή τιμωρία. Το Δικαστηριο Κρατικής Ασφαλείας είχε στηρίξει τις κατηγορίες στα άρθρα του ποινικού κώδικα που αφορούσαν συνήθεις υποθέσειςανθρωποκτονίας, δίκως να λαμβάνει υπόψιν το άρθρο 146 ,που απαγορεύει γενικώς τα εγκλήματα κατά του κράτους.Αν αυτό ίσχυε τότε ο ε ισαγγελέας θα ζητούσε την ποινή του θανάτου για 29 από τους 124 κατηγορούμενους. Η προσαγωγή των ισλαμιστών σε νέα δίκη ενδέχεται να προκαλέσει αντιδράσεις στους κόλπους του κυβερνώντος ισλαμικού κόμματος της Ευημερίας του πρωθυπουργού Νετζμετίν Ερμπακάν. Ο σημερινός υπουργός Δικαιοσύνης,Σεβκέτ Καζάν,που ανήκει στο Ισλαμικό κόμμα, ήταν συνήγορος ορισμένων από τους καταδικασθέντες ισλαμιστές.

ΕΠΙΘΕΣΗ ΤΟΥΡΚΙΑΣ ΚΑΤΑ ΤΟΥ ΙΣΡΑΗΛ

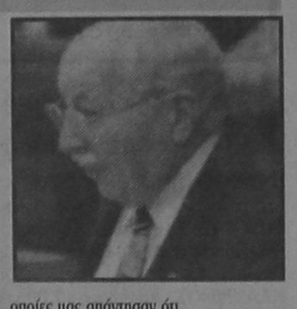

Κάιρο, 03 (ΑΠΕ)

Ο πρωθυπουργός της Τουρκίας Νετζμετίν Ερμπακάν κάλεσε σήμερα "τον ισλαμικό κόσμο και τις δυνάμεις που επιθυμούν την ειρήνη να αντιταχθούν στην ισραηλινή πολιτική που είναι εχθρική προς την ειρηνευτική διαδικασία" στη Μέση Ανατολή. "Απορρίπτουμε το άνοιγμα της σήραγγας (...) και οι ισραηλινές προκλήσεις οδηγούν στην αποτυχία της ειρηνευτικής διαδικασίας.Γι'αυτό καλούμε τον ισλαμικό κόσμο και τις δυνάμεις που επιθυμούν την ειρήνη να αντιταχθούν στην αρνητική ισραηλινή πολιτική", δήλω σε ο Ερμπακάν μετά το τέλος συνομιλίας που είχε στο Κάιρο με τον Πρόεδρο Χόσνι Μουμπάρακ. Ερωτηθείς από τους δημοσιογράφους σχετικά με τη στρατιωτική συνεργασία ανάμεσα στο Ισραήλ και την Τουρκία, ο Ερμπακάν υποστήριξε πως η συμφωνία που συνήφθη το Φεβρουάριο δεν είναι "παρά μια εμπορική συμφωνία, ακριβώς όπως αγοράζει κανείς ένα κιλό μήλα στην αγορά".

"Η Τουρκία διαθέτει πολύ εξελιγμένα αεροπλάνα, η συντήρηση των οποίων δεν μπορεί να εξασφαλιστεί από τούρκους τεχνικούς. Μόνον οι Ηνωμένες Πολιτείες και το Ισραήλ μπορούν να την κάνουν. Ζητήσαμε τη βοήθεια των Ηνωμένων Πολιτειών οι οποίες μας απάντησαν ότι

δεν μπορούν προς το παρόν να δεσμευθούν, και τότε στραφήκαμε στο Ισραήλ (για τη συντήρηση αυτή). Στο μέλλον θα την αναλάβουν οι τούρκοι τεχνικοί", εξήγησε.

Ο τούρκος πρωθυπουργός δήλωσε εξάλλου ότι συζήτησε με τον Μουμπάρακ "πολλά θέματα, μεταξύ των οποίων η διμερής συνεργασία που θα αναπτυχθεί και θα ενισχυθεί προσεκώς". Ο Ερμπακάν είπε πως διαπίστωσε "ταυτότητα θέσεων (της Αιγύπτου και της Τουρκίας) και μια κοινή βούληση να αναπτυχθούν οι διμερείς σχέσεις για να εξυπηρετηθούν τα συμφέροντα των δύο λαών και να επιτευχθεί η ειρήνη στη Μέση Ανατολή".

ΣΕ ΕΠΙΦΥΛΑΚΗ ΤΕΘΗΚΕ Ο ΣΤΡΑΤΟΣ

Ιερουσαλήμ, 03 (ΑΠΕ)

Σε κατάσταση υψίστης επιφυλακής έχει τεθεί από το πρωί ο ισραηλινός στρατός καθώς εκφράζονται φόβοι για νέες αιματηρές ταραχές μετά την αποτυχία της συνόδου κορυφής της Ουάσινγκτον να γεφυρώσει τις διαφορές μεταξύ Ισραήλ και παλαιστινίων.

Εκπρόσωπος του ισραηλινού στρατού δήλωσε μάλιστα στον ραδιοσταθμό των ενόπλων δυνάμεων ότι σήμερα θα φανεί "αν οι παλαιστίνιοι προσανατολίζονται στη βία ή την πρεμία".Εξέφρασε μάλιστα φόβο ότι "θα υπάρξουν εκκλήσεις για διαδηλώσεις στα παλαισπνιακά πανεπιστήμια".

Μιά κατάσταση "τεταμένης πρεμίας" επικρατεί τόσο στις αυτόνομες παλαισπνιακές περιοχές όσο και στις κατεχόμενες από το Ισραήλ ζώνες,όπου τις τελευταίες ημέρες ο στρατός έχει ενισχύσει την παρουσία του. Αλλά και η παλαισπνιακή αστυνομία έχει λάβει διαταγές να διασφαλίσει την τάξη και την πρεμία μέχρι την επιστροφή του Γιάσερ Αραφάτ από την Ουάσινγκτον.

Ο Αραφάτ και ο ισραηλινός πρωθυπουργός, Βενιαμίν Νετανιάχου συμφώνησαν να επαναλάβουν την προσεχή Κυριακή τις συνομιλίες τους στο μεθοριακό πέρασμα Ερέτζ,στη Λωρίδα της Γάζας, χωρίς όμως να έχουν επιλύσει τις διαφορές των δύο πλευρών, κυρίως στο θέμα της αποχώρησης των ισραηλινών στρατευμάτων από την Χεβρώνα.

Η ισραηλινή κυβέρνηση χαρακτήρισε πάντως" επιτυχημένη" τη σύνοδο κορυφής της Ουάσινγκτον και όπως τόνισε ο εκπρόσωπος Ντάνι Νάβεχ "όλες οι ισραηλινές απαιτήσεις υιοθετήθηκαν".

Το αντιπολιτευόμενο Εργατικό Κόμμα εξέφρασε πάντως φόβους ότι η σύνοδος της Ουάσινγκτον θα οδηγήσει σε μια "νέα τακτική κωλυσιεργίας". Ο εκπρόσωπος των Εργατικών, Γιόσι Σαρίντ μίλησε για "ενα ευκαιριακό παιχνίδι για το μέλλον και την τύχη του Ισραήλ" και προειδοποίησε ότι "το μέλλον του Ισραήλ και της Μέσης Ανατολής είναι σκοτεινό"."Ο Νετανιάχου δεν κατάλαβε ότι ο Λευκός Οίκος δεν είναι καζινό στο Λας Βάγκας" τόνισε χαρακτηριστικά ο Σαρίντ.Η εφημερίδα Γεντιότ Αχρονότ υποστηρίζει πάντως ότι η σύνοδος της Ουάσινγκτον έδωσε στον Νετανιάχου "μια ανάσα", ενώ η Χααρέτς σημειώνει ότι ο ισραηλινός πρωθυπουργός κατόρθωσε να ξεφύγει από τη δυσχερή θέση στην οποία είχε περιελθει μετά την απόφασή του για την επαναλειτουργία της σήραγγας κάτω από τους μουσουλμανικούς ιερούς τόπους στην Ιερουσαλήμ.

ΜΕ ΛΙΓΑ ΛΟΓΙΑ

❐ ΚΥΠΡΟΣ - ΒΟΥΛΗ - ΑΝΕΞΑΡΤΗΣΙΑ

Λευκωσία, 03 (ΑΠΕ)

Η Βουλή των Αντιπροσώπων, που συνήλθε το απόγευμα στην πρώτη της συνεδρίαση μετά τις θερινές διακοπές, τίμησε την 36η επέτειο τηςανεξαρτησίας της Κύπρου.

Ο πρόεδρος του Σώματος Σπύρος Κυπριανού σε ομιλία του ανέφερε ότι ο αγώνας της Κύπρου δεν προβλέπει σε τίποτε περισσότερο και τίποτε λιγότερο απο την αποκατάσταση των δικαιωμάτων του Κυπριακού λαού στη βάση των ψηφισμάτων και του Καταστατικού Χάρτη των Ηνωμένων

Εθνών.

Αναφερόμενος στις τελευταίες εξελίξεις στο Κυπριακό, ο κ Κυπριανού είπε ότι εκείνο που ενδιαφέρει την Ελληνική Κυπριακή πλευρά είναι το περιεχόμενο των πρωτοβουλιών που αναπτύσσονται και κατά πόσο θα στοχεύουν σε μιά δίκαιη και βιώσιμη λύση ή θα παραβλέπουν το δίκαιο και την αλήθεια.

Ακολούθως η Βουλή τήρησε μονόλεπτη σιγή στη μνήμη του θεμελιωτή της Κυπριακής Δημοκρατίας Εθνάρχη Μακαρίου, όσων έδωσαν τη ζωή τους για την ελευθερία της Κύπρου και των δύο νέων ηρωομαρτύρων Τάσου Ισαάκ και Σολωμού Σολωμού.-

❐ ΜΕΣΑΝΑΤΟΛΙΚΟ - ΗΠΑ - ΚΡΙΣΤΟΦΕΡ

Ουάσιγκτον, 03 (ΑΠΕ)

Ο αμερικανός υπουργός Εξωτερικών, Ουόρεν Κρίστοφερ, δήλωσε σήμερα ότι όλες οι πλευρές κέρδισαν κατά τη διάσκεψη κορυφής για το Μεσανατολικό που έγινε αυτή την εβδομάδα με στόχο τον τερματισμό των ισραηλινο-παλαιστινιακών συγκρούσεων στη Δυτική Οχθη και τη Λωρίδα της Γάζας.

Ο Κρίστοφερ δήλωσε επίσης ότι είναι έτοιμος να μεταβεί στη Μέση Ανατολή όταν αυτό φανεί χρήσιμο, αλλά δεν έχει σχέδια να το κάνει προς το παρόν. Ο αμερικανός υπουργός απάντησε με τη δήλωση αυτή στις φήμες ότι ήταν πιθανό να επισκεφθεί την περιοχή στην αρχή

ή το τέλος μιας αφρικανικής περιοδείας που πρόκειται να αρχίσει τη Δευτέρα.

Ερωτηθείς σχετικά με την πεποίθηση τόσο Ισραηλινών όσο και Παλαιστινίων ότι το Ισραήλ δεν έδωσε τίποτε και οι Παλαιστίνιοι δεν κέρδισαν τίποτε στη διάσκεψη κορυφής, ο Κρίστοφερ δήλωσε: "Δεν πιστεύω ότι πρέπει να μιλάμε για νικητές και χαμένους".

Μια Ξεχωριστή Δουλειά στη Θάλασσα

ΔΡΟΜΟΛΟΓΙΑ ΑΠΟ 27.9.96 - 13.10.96

ΑΝΑΧΩΡΗΣΗ ΑΠΟ ΡΟΔΟ

ΗΜ/ΝΙΑ	ΗΜΕ.	ΠΛΟΙΟ	ΩΡΑ ΑΝΑΧ.	ΠΡΟΟΡΙΣΜΟΣ
27/9	ΠΑΡ	ΙΑΛΥΣΟΣ	12.00	ΚΩ-ΚΑΛ-ΛΕΡ-ΠΑΤ-ΠΕΙΡΑΙΑ
		ΡΟΔΟΣ	17.00	ΛΕΜΝΟΣ
28/9	ΣΑΒ	ΠΑΤΜΟΣ	11.00	ΚΩ-ΚΑΛ-ΣΑΜΟ-ΘΕΣ/ΝΙΚΗ
29/9	ΚΥΡ	ΙΑΛΥΣΟΣ	12.00	ΚΩ-ΚΑΛ-ΛΕΡ-ΠΑΤ-ΠΕΙΡΑΙΑ
		ΡΟΔΟΣ	17.00	ΚΩ-ΑΣΤΥΠ-ΠΕΙΡΑΙΑ
30/9	ΔΕΥ	ΠΑΤΜΟΣ	18.00	ΚΩ-ΠΕΙΡΑΙΑ
1/10	ΤΡΙ	ΡΟΔΟΣ	17.00	ΑΣΤΥΠ-ΠΕΙΡΑΙΑ
2/10	ΤΕΤ	ΙΑΛΥΣΟΣ	12.00	ΚΩ-ΚΑΛ-ΛΕΡΟ-ΠΑΤ-ΠΕΙΡΑΙΑ
		ΠΑΤΜΟΣ	17.00	ΚΩ-ΠΕΙΡΑΙΑ
3/10	ΠΕΜ	ΡΟΔΟΣ	17.00	ΠΕΙΡΑΙΑ
4/10	ΠΑΡ	ΠΑΤΜΟΣ	11.00	ΚΩ-ΚΑΛ-ΣΑΜΟ-ΘΕΣ/ΝΙΚΗ
		ΙΑΛΥΣΟΣ	12.00	ΚΩ-ΚΑΛ-ΛΕΡ-ΠΑΤ-ΠΕΙΡΑΙΑ
5/10	ΣΑΒ	ΡΟΔΟΣ	17.00	ΠΕΙΡΑΙΑ
6/10	ΚΥΡ	ΙΑΛΥΣΟΣ	12.00	ΚΩ-ΚΑΛ-ΛΕΡ-ΠΑΤ-ΠΕΙΡΑΙΑ
7/10	ΔΕΥ	ΠΑΤΜΟΣ	17.00	ΚΩ-ΠΕΙΡΑΙΑ
8/10	ΤΡΙ	ΡΟΔΟΣ	17.00	ΠΕΙΡΑΙΑ
9/10	ΤΕΤ	ΙΑΛΥΣΟΣ	12.00	ΚΩ-ΚΑΛ-ΛΕΡ-ΠΑΤ-ΠΕΙΡΑΙΑ
		ΠΑΤΜΟΣ	17.00	ΚΩ-ΠΕΙΡΑΙΑ
10/10	ΠΕΜ	ΡΟΔΟΣ	17.00	ΑΣΤΥΠ-ΠΕΙΡΑΙΑ
11/10	ΠΑΡ	ΠΑΤΜΟΣ	11.00	ΚΩ-ΚΑΛ-ΣΑΜΟ-ΘΕΣ/ΝΙΚΗ
		ΙΑΛΥΣΟΣ	12.00	ΚΩ-ΚΑΛ-ΛΕΡ-ΠΑΤ-ΠΕΙΡΑΙΑ
12/10	ΣΑΒ	ΡΟΔΟΣ	17.00	ΠΕΙΡΑΙΑ
13/10	ΚΥΡ	ΙΑΛΥΣΟΣ	12.00	ΚΩ-ΚΑΛ-ΛΕΡ-ΠΑΤ-ΠΕΙΡΑΙΑ
		ΠΑΤΜΟΣ	17.00	ΚΩ-ΠΕΙΡΑΙΑ

Δ-Α-Ν-Ε- Sea Line

ΔΩΔΕΚΑΝΗΣΙΑΚΗ ΑΝΩΝΥΜΗ ΝΑΥΤΙΛΙΑΚΗ ΕΤΑΙΡΙΑ

NISSAN

ΕΙΔΙΚΕΣ ΠΡΟΣΦΟΡΕΣ

ΕΠΙΣΚΕΦΘΕΙΤΕ ΜΑΣ... ΣΙΓΟΥΡΑ ΣΑΣ ΣΥΜΦΕΡΕΙ

ΣΙΜΟΣ ΠΑΡΑΣΚΕΥΑΣ & ΥΙΟΣ ΕΠΕ

Αυστραλίας 70 - Τηλ. 79200, 79201, 79202

δημοκρατικά

ΥΠΑΡΧΕΙ ΑΝΤΙΚΕΙΜΕΝΙΚΗ ΠΡΑΓΜΑΤΙΚΟΤΗΤΑ
Η ΟΠΟΙΑ ΔΙΝΕΙ ΤΟ ΜΕΤΡΟ ΤΗΣ ΑΛΗΘΕΙΑΣ
(ΑΡΙΣΤΟΤΕΛΗΣ)

ΤΑ ΒΑΘΥΤΕΡΑ ΑΙΤΙΑ ΤΗΣ ΚΡΙΣΕΩΣ ΣΤΗ Ν.Δ.

Παρακολουθώντας τις εξελίξεις στην αξιωματική αντιπολίτευση και ακούγοντας από υπεύθυνα χείλη ότι στη ΝΔ εμαίνετο ήδη από το 1990 ένας ακήρυχτος εσωτερικός πόλεμος, αναρωτιέται κανείς πώς το κόμμα αυτό κατάφερε να κρατηθεί τελικά στο σχετικά ικανοποιητικό επίπεδο του 38,1%. Λαμβανομένου δε υπόψη του γεγονότος ότι και το ΠΑΣΟΚ στην πολύ δύσκολη γι' αυτό διετία 1989/90 δεν έπεσε κάτω από το 38%, μπορούμε να συμπεράνουμε ότι τα δύο μεγάλα κόμματα παραμένουν και στις δύσκολες στιγμές τους συμπαγή, άρα και ότι ο δικομματισμός καλά κρατεί.

Παρά το γεγονός ότι η διαπίστωση αυτή φαίνεται, εκ πρώτης όψεως, να ισχύει, εντούτοις μια προσεκτικότερη ανάλυση των εξελίξεων στο εσωτερικό των δύο κομμάτων θα έδειχνε ότι η «πολυσυλλεκτικότητα» που χαρακτηρίζει τα κόμματα εξουσίας, έστω και αν καθρεφτίζει την κοινωνική πολυδιάσπαση και την μεταβατικότητα της ίδιας της ελληνικής κοινωνίας, εντούτοις στηρίζεται περισσότερο σε τακτικές πολιτικές, κοινωνικές συμμαχίες, παρά είναι εδραιωμένη σε συγκλίνοντα συμφέροντα και στην αναγνώριση εκ μέρους τους της ανάγκης ύπαρξης μεγάλων κομμάτων ως των μόνων εγγυητών της πολιτικής σταθερότητας: Προσωρινό συμπέρασμα: Σε κατάλληλες συγκυρίες ο δικομματισμός είναι δυνατόν να υπονομευθεί.

«ΕΝΔΕΧΟΜΕΝΗ ΔΙΑΣΠΑΣΗ ΤΗΣ Ν.Δ. ΜΠΟΡΕΙ ΝΑ ΔΡΟΜΟΛΟΓΗΣΕΙ ΚΙ ΑΛΛΕΣ ΕΞΕΛΙΞΕΙΣ ΠΟΥ ΘΑ ΣΗΜΑΝΟΥΝ ΤΟ ΤΕΛΟΣ ΤΟΥ ΠΑΡΑΔΟΣΙΑΚΟΥ ΔΙΚΟΜΜΑΤΙΣΜΟΥ»

Το ενδεχόμενο υπονόμευσης του δικομματισμού εκ των έσω προβάλλει ορατά πια μετά τις αντιδράσεις που μετεκλογικά δημοσιοποιήθηκαν και τις εξελίξεις που αυτές δρομολόγησαν στη ΝΔ. Διάχυτη είναι η εντύπωση ότι στις δύο αντιμαχόμενες παρατάξεις περισσότερο εκφράζεται η προσωπική αντίθεση και αντιπαλότητα δύο ηγετικών προσωπικοτήτων (Μητσοτάκη- Εβερτ) και λιγότερο ή καθόλου κάποιες πολιτικές- ιδεολογικές ή και προγραμματικές διαφοροποιήσεις στον συντηρητικό χώρο. Στο άρθρο αυτό θα υποστηρίξω ότι η εντύπωση που κυριαρχεί στη δημοσιοποιημένη κοινή γνώμη δεν ευσταθεί και ότι πραγματικά στη ΝΔ υπάρχουν βαθιές ιδεολογικές διαφορές και συμφέροντα, παρά το ότι ούτε έχουν ευρύτερα κοινοποιηθεί, ούτε και συνειδητοποιηθεί από τα στελέχη και τους οπαδούς τους.

Το νέο κόμμα που το 1974 ίδρυσε ο Κ. Καραμανλής όχι, βέβαια, ως άρνηση της ΕΡΕ αλλά ως συνέχεια της μέσα στη ρήξη που αναγκαστικά προκάλεσε η κούντα, ήταν ένα «λαϊκό» κόμμα. Αυτό που η ΝΔ έθετε ως κύριο στόχο ήταν να εξασφαλίσει στις εκλεγμένες κυβερνήσεις της χώρας τη δυνατότητα να ασκούν σε συνταγματικά πλαίσια και ανενόχλητα την εξουσία. Η αποφασιστική στάση του Κ. Καραμανλή επέτρεψε τη «δημοψηφισματική» κατάργηση της μοναρχίας και την εδραίωση και λειτουργία για πρώτη φορά στην ιστορία της νεότερης Ελλάδας του κοινοβουλευτικού/ δημοκρατικού κυβερνητικού συστήματος. Παρά τις θολές διακηρύξεις του Κ. Καραμανλή περί «ριζοσπαστικού φιλελευθερισμού», το οικονομικό σύστημα που στη διάρκεια της πρώτης επταετίας της μεταπολίτευσης επεβλήθη ήταν εκείνο ενος ελεγχόμενου καπιταλισμού, στα πλαίσια του οποίου το κράτος ανελάμβανε έναν αποφασιστικό ρόλο στη ρύθμιση των λειτουργιών της αγοράς και στη (ανα) διανομή του κοινωνικού πλεονάσματος.

Δεν είναι τυχαίο το γεγονός ότι οι μεγαλύτερες προσπάθειες κρατικοποιήσεων έγιναν επί κυβερνήσεων Καραμανλή, πράγμα που τους επέφερε και τον χαρακτηρισμό της «σοσιαλομανίας». Οι κυβερνήσεις του ΠΑΣΟΚ συνεχίσαν την πολιτική των κρατικοποιήσεων (εθνικοποιήσεις τις ονόμασαν), μόνο που αυτή τη φορά στη διαχειριστική ευθύνη του κράτους δεν μεταφέρονταν εύρωστες ή έστω παραγωγικές επιχειρήσεις που προηγουμένως είτε οι ιδιοκτήτες τους είτε οι συνδικαλιστές τις είχαν μεταβάλει σε προβληματικές. Το ποσό στοίχισε αυτή η πολιτική διόγκωσης του κράτους είναι γνωστό, σε κάθε περίπτωση όμως δημιούργησε σ' ένα μεγάλο μέρος του λαού την αίσθηση ή και τη βεβαιότητα της ευθύνης που είχε αναλάβει το κράτος όχι μόνο για τη λειτουργία της οικονομίας αλλά και για τη δική του επαγγελματική αποκατάσταση. Η πολιτική αυτή, όλοι τώρα το ξέρουμε, οδήγησε σε τεράστιες σπατάλες πόρων, ενίσχυσε την διαφθορά, δημιούργησε όμως σ' ένα μεγάλο μέρος του λαού την προσδοκία της πρόσβασης μέσω των κομμάτων στον ευρύτερο δημόσιο τομέα.

Οι κυβερνήσεις του Κ. Μητσοτάκη, μετά από καθυστερήσεις και παλινωδίες δύο σχεδόν χρόνων, αποφάσισαν να εφαρμόσουν μια πολιτική συρρίκνωσης του κράτους (αποκρατικοποιήσεων) και ενίσχυσης της αγοράς. Η πολιτική αυτή εσφαλμένα καταγγέλθηκε ως «νεοφιλελεύθερη», γεγονός που φόρτισε αρνητικά μια έννοια της πολιτικής που χωρίς να έχει, ακόμη και στις αναπτυγμένες δημοκρατίες της Δύσης, υπεύθυνα οριστεί, εκχυδαϊστηκε συνειδητά και χρησιμοποιήθηκε εναντίον όλων όσων κατάγγειλαν την αντιπαραγωγική υφή, τις σπατάλες και τη διαφθορά του μεγάλου κράτους.

Εναντίον αυτής της υποτιθέμενης νεοφιλελεύθερης πολιτικής εστράφη και ένα μέγαλο μέρος των στελεχών της ΝΔ, που, πιστό στην καραμανλική λαϊκιστική παράδοση ττου μεγάλου και ισχυρού κράτους, πίστεψε ότι η συρρίκνωση του κράτους σήμαινε σταδιακή εξαφάνιση των πελατειακών δικτύων, μέσω των οποίων κυρίως, οι παλαιοί πολιτικοί της Δεξιάς, είχαν αναδειχθεί. Στα πλαίσια αυτής της αντίθεσης μεταξύ παραδοσιακής λαϊκής Δεξιάς και φιλελεύθερης εκσυγχρονιστικής Δεξιάς, με άλλα λόγια των οπαδών του μεγάλου και αυταρχικού κράτους από μιά και των οπαδών του μικρού και ευέλικτου κράτους από την άλλη, εκδηλώθηκε η σύγκρουση των δυο τάσεων και προσωποποιήθηκε από τους πρωταγωνιστές της: τον Μητσοτάκη και τον Εβερτ. Την αλήθεια αυτής της βαθύτερης αντίθεσης αποδεικνύει και το γεγονός ότι η αξιωματική αντιπολίτευση υπό τον Μ. Εβερτ ουδέποτε ή ελάχιστα αναφερόνταν στην τριετή διακυβέρνηση της χώρας από τη ΝΔ, δίδοντας έτσι τη δυνατότητα στο ΠΑΣΟΚ να διαγράψει τη δική του οκταετία και να φορτώσει τις δυσκολίες που η κυβέρνηση του τώρα αντιμετώπιζε στις πράξεις και παραλείψεις των κυβερνήσεων της ΝΔ στο χρονικό διάστημα 1990/93. Στη ΝΔ υπήρξαν και εξακολουθούν να υπάρχουν, λοιπόν, δύο μεγάλες τάσεις: Η λαϊκή δεξιά τάση, που αποδέχεται το μεγάλο κράτος και η φιλελεύθερη εκσυγχρονιστική, που θέλει να συρρικνώσει το κράτος στις απαραίτητες και αποφασιστικές του λειτουργίες. Είναι αλήθεια ότι η πρώτη είναι ισχυρότερη μέσα στο λαό, όπως είναι αλήθεια ότι δεν της ανήκει το μέλλον. Η δεύτερη δεν αποτελεί μεν κοινωνική πλειοψηφία, αλλά οπωσδήποτε με το μέρος της έχει την κοινωνική δυναμική.

Είτε η μια είτε η άλλη τελικά επικρατήσει, η ΝΔ θα είναι ένα κόμμα στα δύο. Ενδεχόμενη διάσπαση της ΝΔ μπορεί να δρομολογήσει και άλλες εξελίξεις, που θα σημάνουν το τέλος του παραδοσιακού δικομματισμού. Μπορεί, αλλά δεν είναι απαραίτητο να γίνει.

ΑΚΡΙΤΙΚΑ

Η αλήθεια είναι βασίλισσα και ο θρόνος της ακλόνητος
ΠΙΝΔΑΡΟΣ

κουβεντούλες με κάποιο νόημα

ΜΙΑ ΚΑΙ ΚΑΜΙΑ

Μια και καμία στη Νέα Δημοκρατία!

Σήμερα το μεσημέρι, οπότε θα έχει γίνει γνωστός ο νέος αρχηγός στα καφενεία θα μπορούν να συζητούν για το μέλλον του κόμματος της αξιωματικής αντιπολίτευσης με πιο σίγουρα δεδομένα.

Μέχρι εκείνη την ώρα το τοπίο παραμένει ομιχλώδες, αφού οι μάχες που διεξάγονται (κατά κανόνα με ανορθόδοξο τρόπο) είναι σφοδρές η σκόνη που σηκώνεται πολλή και προς το παρόν κανείς δεν δείχνει διατεθειμένος να παραχωρήσει τον ελάχιστο ζωτικό χώρο στον άλλον. Μια διαφαινόμενη υπεροχή Σουφλιά δεν μπορούσε χθες ακόμα να επιβεβαιωθεί...

Και φυσικά μια νίκη του Εβερτ δεν θα αποτελούσε έκπληξη.

ΛΟΓΙΑ ΚΑΙ ΕΡΓΑ

Μέχρι τώρα η κυβερνητική φιλολογία όσον αφορά την οικονομική πολιτική κινείται στην πορεία προς την Σύγκλιση.

Αυτός είναι ο κατ' αρχήν στόχος. Ωστόσο υπάρχει μια κρίσιμη απόσταση μεταξύ των διακηρύξεων και της πραγματικότητας.

Και τις τελευταίες ημέρες πληθαίνουν οι ενδείξεις ότι ασκούνται ενδοκυβερνητικές πιέσεις για την εφαρμογή στην πράξη μιας πολιτικής που απέχει από τον αρχικό στόχο. Και είναι πιθανόν η πολιτική αυτή να εκδηλωθεί απλώς με την αποφυγή λήψης των αναγκαίων μέτρων...

Οπως συνήθως, τα επιχειρήματα προς την κατεύθυνση αυτή είναι- υποτίθεται- πολιτικά και εστιάζονται στην «αναγκαιότητα» να μην διευρυνθούν οι διαρροές του κυβερνητικού κόμματος προς τα αριστερά...

Ετσι, γίνεται όλο και περισσότερο ορατό το ενδεχόμενο στο όνομα της Σύγκλισης να διευρυνθεί η απόκλιση της ελληνικης οικονομίας.

Εαν επιβεβαιωθεί ο κίνδυνος αυτός, δεν θα είναι η πρώτη φορά που η πολιτική στην πράξη θα απέχει από τις εξαγγελίες...

ΗΝΕΑ ΠΤΩΧΕΥΣΗ

Δεν πρόλαβε να στεγνώσει το μελάνι της «δ», με τις προαναγγελίες νέων πτωχεύσεων, στον γερμανικό και αυστριακό χώρο, και η «καμπάνα» κτύπησε. Ενα ακόμα γερμανικό πρακτορείο πτώχευσε εντείνοντας την σύγχυση και την ανησυχία. Μπορεί στη Δωδ/νησο να μην υπάρχουν επιπτώσεις άξιες λόγου, αλλά πτώχευση είναι πτώχευση, αφού ο αντίκτυπος στη διεθνή τουριστική αγορά είναι δεδομένος.

Και φυσικά έπεται συνέχεια...

(Περιττό να σημειωθεί το ποσό καλά ήταν πληροφορημένη και πάλι η «δ» για τα αναμενόμενα να συμβούν).

ΝΕΑ ΔΕΔΟΜΕΝΑ

Η απόφαση της κυβέρνησης (για την οποία γράφει σήμερα κατά πανελλήνια αποκλειστικότητα η «δ») να θέσει θέμα εντοπιότητας για το διορισμό περιφερειαρχών, δημιουργεί αναμφιβόλως μια νέα κατάσταση πραγμάτων και στην Περιφέρεια Νοτίου Αιγαίου, αφού είναι ικανή να ανατρέψει τους συσχετισμούς. Η απόφαση πλήττει ιδιαιτέρως τον κ. Γιάννη Μαχαιρίδη, αφού δεν μπορεί πλέον να διορισθεί περιφερειάρχης στο Νότιο Αιγαίο. Ενδέχεται, όμως, να υπάρξουν κι άλλες επιπτώσεις, αφού διάφοροι, διορισμοί περνάνε μέσω της Περιφέρειας...

ΤΕΚΙ ΠΡΩΤΟΥ ΜΕΓΕΘΟΥΣ

Σε «πολιτικό στέκι» πρώτου μεγέθους εξελίχθηκε το ζαχαροπλαστείο «Καβαλιέρε» αφού κάθε βράδυ συγκεντρώνονται εκεί όλα σχεδόν τα κορυφαία στελέχη του ΠΑ.ΣΟ.Κ., πολλά από τα οποία ξεκινάνε την ημέρα τους από το «Ακταίον». Κάθε βράδυ σχεδόν πραγματοποιούνται ...σοσιαλιστικά γεύματα τα οποία οργανώνει με πολλή φροντίδα ο κ. Ανδρέας Κοντούζογλου κι «εκτελεί» ο πατριάρχης της γαστρονομίας κ. Λούπης.

Προχθές το βράδυ ο αγαπητός σε όλους Ανδρέας (ευρύτερα γνωστός ως «stileto»,) τους είχε μια πρόσθετη έκπληξη: Τους σέρβιρε αγριογούρουνο, που είχε σκοτώσει στα βουνά του Καστελλορίζου, μαζί με τον κ. Γ. Τσιγάρο.

Και όπως έμαθα, ματαξύ άλλων το απόλαυσαν με πολλή όρεξη ο Ναβουχοδονόσωρ (Β. Σταυριανός) και ο αρχιμάγειρας Διάκος...

(Αντε, και σε άλλες... σοσιαλιστικές μάσες!)

ΣΤΕΡΝΗ ΜΟΥ ΓΝΩΣΗ...

Οι λεγόμενοι «σωτήρες» της ΔΑΝΕ, όπως είχε «βαπτίσει» τον «Ομιλο Βαρβέρη- Αγούδημου» η «δ» άρχισαν να ξεπουλάνε τις μετοχές τους, μετά τη διαπίστωση ότι δεν μπορούσαν να «αλώσουν» την εταιρεία, παρ' όλα τα μέσα που μετήλθαν.

Πήγαν , κατά τα κοινώς λεγόμενα για μαλλί και βγήκαν κουρεμένοι! Εμείς τους προειδοποιούσαμε από την αρχή ότι ματαιοπονούσαν, αλλ' αυτοί το' παίξαν... γίγαντες.

Επεσαν θύματα, προφανώς, ανόητων συμβούλων...

ΠΡΟΣΤΑΣΙΑ ΤΩΝ ΤΟΥΡΙΣΤΩΝ

Η δημοσίευση στην Εφημερίδα της Κυβερνήσεως του Προεδρικού Διατάγματος για τα οργανωμένα ταξίδια και τις διακοπές, θέτει επί νέας βάσεως το όλο σύστημα διακινήσεως των τουριστών και παραμονής τους στα ξενοδοχεία που μέχρι τώρα ήταν ασαφές.

Απ' εδώ και πέρα οι τουρίστες τελούν υπό την προστασία του νόμου και όποιος θέσει σε κίνδυνο ή υπό αμφισβήτηση τα δικαιώματα τους, θα υφίστανται τις συνέπειες.

Καιρός ήταν γιατί οι τουρίστες είχαν μέχρι τώρα... υποχρεώσεις (!) αλλά κανένα δικαίωμα...

ΤΑ ΟΙΚΟΝΟΜΙΚΑ ΜΕΤΡΑ

Οσοι υποστήριζαν (μεταξύ αυτών σθεναρώς και η στήλη) ότι το ... χόρισμα θα άρχιζε μετά τις εκλογές, όποιο κόμμα κι αν ερχόταν στην εξουσία, λόγω των οξυτάτων προβλημάτων που αντιμετωπίζει η οικονομία, δικαιώνονται πανηγυρικά...

Τα «παχειά λόγια» και οι υποσχέσεις για... καλύτερες μέρες, άφησαν τη θέση τους στην οδυνηρή πραγματικότητα που δεν είναι άλλη, από την ανάγκη λήψεως πρόσθετων, και μάλιστα επώδυνων μέτρων.

Η Σύγκλιση είναι ανήφορος τον οποίο θα πρέπει να ανέβει ασθμαίνοντας και η Ελλάδα, αν θέλει μία μέρα να είναι, κι όχι απλώς να λέγεται, ευρωπαϊκή.

ΝΙΕΡΕΣ ΣΥΜΜΑΧΙΕΣ

Αν και μας χωρίζουν δύο ολόκληρα χρόνια από τις επόμενες δημοτικές εκλογές, κάποιοι «τύποι» , γνωστοί και ως «επαγγελματίες ιντριγκαδόροι», συνέπηξαν «ανιερή συμμαχία» με σκοπό να καθυποτάξουν το Δήμο Ρόδου και να μας... σώσουν! Και να φαντασθεί κανείς ότι δεν μπορούν να... σώσουν τον εαυτούλη τους!

Ελα σου, όμως, που τους πήρε χαμπάρι ο κοσμάκης και ξεκαρδίζεται στα γέλια και από την κατάντια και από τα καμώματα και από την αφέλεια τους!

Υ.Τ.Υ.

Η ΑΠΟΨΗ ΤΗΣ ΗΜΕΡΑΣ

Φουρτούνες αντιμετωπίζει το Υπουργείο Οικονομικών. Δεν είναι μόνο ο αποκλεισμός του λιμανιού του Πειραιά από τα αλιευτικά σκάφη για το θέμα των αφορολόγητων καυσίμων αλλά και οι πρώτες τεχνοκρατικές προσεγγίσεις του προϋπολογισμού.

Ο υπουργός Εθνικής Οικονομίας και Οικονομικών πρέπει να ... τετραγωνίσει τον κύκλο. Να συντάξει δηλαδή έναν προϋπολογισμό εντός των προδιαγραφών του Προγράμματος Σύγκλισης που όμως να έχει και «κοινωνικό πρόσωπο».

Θα τα καταφέρει;

Η πρώτη προσπάθεια για κοινωνικό πρόσωπο αφορά το μισθολόγιο των δημοσίων υπαλλήλων. Η κυβέρνηση έχει υποσχεθεί νέο μισθολόγιο από το 1997, πράγμα που σημαίνει, με τους πρώτους υπολογισμούς, περί τα 160 δισ. δρχ. επιπλέον. Το μέγεθος αυτό είναι σημαντικό γι' αυτούς που γνωρίζουν ότι ο νέος προϋπολογισμός πρέπει να έχει πρωτογενές πλεόνασμα 5,6% του ΑΕΠ και περιορισμό του ελλείματος στο 4,2% του ΑΕΠ.

Το πρόβλημα της εφαρμογής του νέου μισθολογίου δεν εντοπίζεται μόνο στην αρνητική του επιρροή στην ελλειμματικότητα του προϋπολογισμού. Επεκτείνεται και στην πληθωριστική του επιρροή.

Να υπενθυμίσουμε ότι τόσο στον τομέα των ελλειμμάτων όσο και του πληθωρισμού η κληρονομιά που αφήνει το 1996 στο... διάδοχο έτος 1997 δεν είναι τόσο γενναία. Και στα δύο μεγέθη υπήρξε υστέρηση, λιγότερη στον τομέα του πληθωρισμού.

Μια γενναιόδωρη εισοδηματική πολιτική, όπως τουλάχιστον προδιαγράφεται από τα σχέδια που έχουν γίνει, είναι φανερό ότι θα λειτουργήσει πληθωριστικά σε μια περίοδο που ο δείκτης τιμών καταναλωτή υποχωρεί μα βήμα σημειωτόν.

Ασφαλώς η κυβέρνηση δεν μπορεί να πάρει πίσω τη δέσμευσή της για νέο μισθολόγιο. Αλλωστε το μισθολόγιο των υπαλλήλων του δημοσίου δεν είναι τόσο ικανοποιητικό (αλλού βρίσκονται τα προβλήματά του).

Ο υπουργός Εθνικής Οικονομίας και Οικονομικών είναι βέβαιο ότι θα αναζητήσει τη χρυσή τομή που δεν μπορεί να είναι άλλη παρά η σταδιακή εφαρμογή του μισθολογίου σε δύο ή και περισσότερα εξάμηνα.

ΑΠΛΑ ΛΟΓΙΑ



ΓΡΑΦΕΙ Ο Γ. Μασσαβέτας

ΩΡΑ ΕΥΘΥΝΗΣ

Τελείωσαν τα ψέμματα. Βουλευτές και εκλέκτορες της Νέας Δημοκρατίας καλούνται να αποφασίσουν σήμερα για πολύ απλά και καθαρά πράγματα.

1. Αν θέλουν μια νέα προοπτική για την παράταξη τους, ή προτιμούν να συνεχισθεί η ως τώρα αναποτελεσματική πορεία του κόμματος και να...μονιμοποιηθεί στην αντιπολίτευση.

2. Αν θέλουν πράγματι να σεβασθούν τη θέληση εκείνων πού τους ψηφίζουν, ή απλώς να υποταχθούν στις μεθοδεύσεις ενός μηχανισμού την λειτουργία του οποίου θα βρουν αργά ή γρήγορα μπροστά τους. Οπως βεβαίως θα βρουν και την αντίδραση εκείνων πού άλλη εντολή έδωσαν με την ψήφο τους.

3. Αν είναι άξιοι να τους αντιμετωπίζουν με επιχειρήσεις παραπλάνησης όπως η χρυσοπληρωμένη παραφιλολογία των κρυφών και φανερών πρασινόφωνων πού μιλούσε επί μέρες τώρα για... 78 υπογραφές βουλευτών, πού όμως αποδείχθηκαν απάτη.

4. Αν θέλουν ένα κόμμα ανοικτό, ικανό να επανασυσπειρώσει εκείνους πού το εμπιστεύθηκαν στη γεμάτη από νίκες διαδρομή των ετών 1985-1990, ένα κόμμα πού να κερδίσει νέους ψηφοφόρους, ή ένα πολιτικό απολίθωμα πού θα κηρύσσει τον διχασμό, τις ίντριγκες και τις κλίκες ακόμη και μέσα στους κόλπους του, τρομάζοντας την κοινωνία.

5. Αν εκείνο το οποίο προέχει είναι να ανοίξει ο δρόμος για επάνοδο της παράταξης τους στην εξουσία- αφού τα σκληρά μέτρα αρχίζουν να πέφτουν βροχή και δημιουργούνται συνθήκες για αποδοτική αντιπολίτευση- ή πώς θα διατηρήσουν τα δοτά αξιώματα τους οι σύμβουλοι του κ. Εβερτ, ένιοι των οποίων διορίσθηκαν βουλευτές.

6. Αν μπορεί αυτή η παράταξη να ξαναδεί εξουσία με τα μυαλά και τα κηρύγματα των Ανδρεουλάκων, ή πρέπει να κάνει το δικό της εκσυγχρονισμό

7. Αν την διείσδυση του Κ. Σημίτη στο χώρο κεντρώων ψηφοφόρων, τους οποίους αφαίρεσε από τη ΝΔ μπορεί να την ανακόψει ο Μ. Εβερτ, πού ήδη έδειξε την αδυναμία του, ή χρειάζεται ένας άνθρωπος σαν το Γ. Σουφλιά, με υπόβαθρο, με ευρύτερη πολιτική και κοινωνική αποδοχή.

8. Αν με λίγα λόγια μια ολόκληρη παράταξη πρέπει να χρεωθεί την αποτυχία του κ. Εβερτ και των παρατρεχαμένων του και να κάνει πολιτικό χαρακίρι, ή δικαιούται να αναστηθεί.

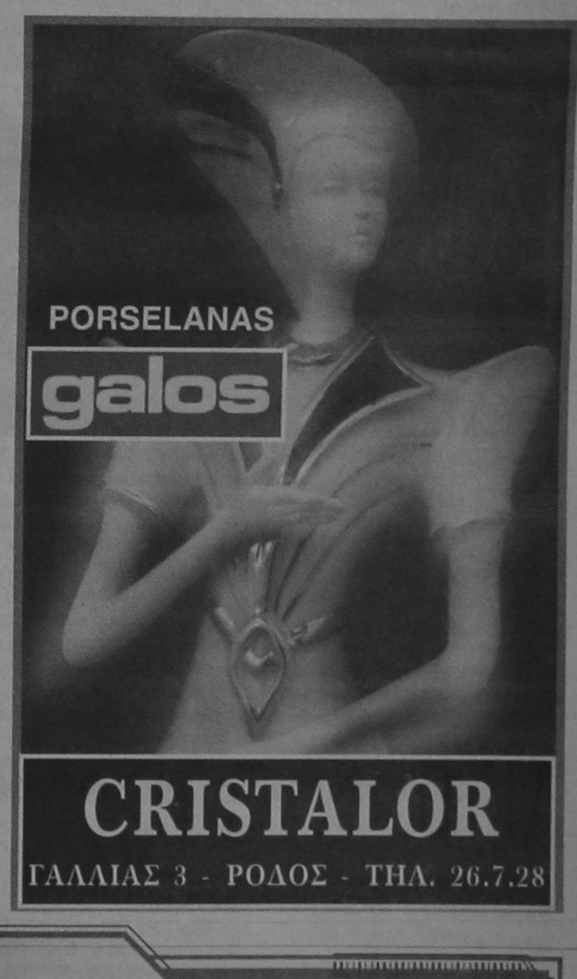

GRAND HOTEL



PIANO BAR
ACANDIA
Απολαμβάνετε κάθε βράδυ
τον καφέ ή το κοκτέιλ σας
με το φόλδο σας πιανίστα
Νίκο
Βασιλαράκη

ΔΙΑΤΙΘΕΤΑΙ ΑΙΘΟΥΣΑ ΓΙΑ:
Κάθε είδους εκδηλώσεις
Τσάγια και επιδείξεις μόδας
ΠΛΗΡΗΣ ΟΡΓΑΝΩΣΗ & ΕΞΥΠΗΡΕΤΗΣΗ

SELF-SERVICE
RESTAURANT
YELLOW SPOT
με ελκυστικές τιμές
Κρατήσεις :26284



ΑΝΑΔΙΑΡΘΡΩΝΕΤΑΙ «ΕΚ ΒΑΘΡΩΝ» Ο ΔΗΜΟΣ

από ➡ Σελ. 1

Νομικών Υποθέσεων
Γραφείο Ενημέρωσης και Εξυπηρέτησης του Πολίτη
Γραφείο Τύπου και Δημοσίων Σχέσεων
Γραφείο Ατόμων με Ειδικές Ανάγκες (Α.Μ.Ε.Α)

Τμήμα Προγραμματισμού
Γραφείο Προγραμματισμού και Τεκμηρίωσης
Γραφείο Διεθνών Σχέσεων, Τουρισμού και Ευρωπαϊκών θεμάτων
Γραφείο Εκτάκτων Αναγκών (Π.Σ.Ε.Α.)

Τμήμα Μηχανογράφησης
Γραφείο Μηχανοργάνωσης-Μηχανογράφησης
Γραφείο Συντήρησης και Εξοπλισμού

Β. ΔΙΕΥΘΥΝΣΗ ΔΙΟΙΚΗΤΙΚΩΝ ΥΠΗΡΕΣΙΩΝ

Τμήμα Διοίκησης
Γραφείο Προσωπικού
Γραφείο Εκπαίδευσης
Γραφείο Πρωτοκόλλου-Διεκπεραίωσης - Αρχείου
Γραφείο Μισθοδοσίας

Τμήμα Συλλογικών Οργάνων
Γραφείο Δημοτικού Συμβουλίου και Συνοικιακών Συμβουλίων
Γραφείο Δημαρχιακής Επιτροπής
Γραφείο Στήριξης Δημοτικών Συμβούλων

Τμήμα Δημοτικής Κατάστασης
Γραφείο Ληξιαρχείου
Γραφείο Δημοτολογίου-Μητρώου- Στρατολογίας
Γραφείο Εκλογών

Τμήμα Δημοτικής Ασυνομίας
Γραφείο Ασυνόμευσης
Γραφείο Γραμματείας

Γ. ΔΙΕΥΘΥΝΣΗ ΟΙΚΟΝΟΜΙΚΩΝ ΥΠΗΡΕΣΙΩΝ

Τμήμα Ελέγχου Προσόδων και Βεβαιώσεων Φόρων και Εισφορών
Γραφείο Βεβαίωσης Εσόδων
Γραφείο Τ.Α.Π. και Τελών Καθαριότητας και Φωτισμού
Γραφείο Ακίνητης Περιουσίας
Γραφείο Ελέγχου Εσόδων και Φορολογικών Διαφορών

Τμήμα Διαχείρισης Περιουσίας
Γραφείο Προμηθειών
Γραφείο Αποθήκης
Γραφείο Κινητής Δημοτικής Περιουσίας

Τμήμα Οικονομικού Προγραμματισμού και Πληροφόρησης
Γραφείο Προϋπολογισμών
Γραφείο Παρακολούθησης Ταμειακών Προγραμμάτων

Τμήμα Δημοτικού Φόρου
Γραφείο Βεβαιώσεων και Εισπράξεων
Γραφείο Ελέγχων

Τμήμα Λογιστικής Εσόδων-Εξόδων
Γραφείο Ελέγχου Δαπανών
Γραφείο Λογιστηρίου

Τμήμα Ταμείου
Γραφείο Πληρωμών
Γραφείο Εισπράξεων
Γραφείο Καθυστερημένων Οφειλών

Δ. ΔΙΕΥΘΥΝΣΗ ΤΕΧΝΙΚΩΝ ΥΠΗΡΕΣΙΩΝ

Τμήμα Ελέγχου και Διεκπεραίωσης
Γραφείο Γραμματείας
Γραφείο Ελέγχου

Τμήμα Οδοποιίας
Γραφείο Οδικών Έργων
Γραφείο Συγκοινωνιακών Έργων

Τμήμα Αρχιτεκτονικό
Γραφείο Κτιριακών Έργων και Εγκαταστάσεων
Γραφείο Έργων Διαμόρφωσης Κοινοχρήστων Χώρων και Τοπίου
Γραφείο Στεγασμένων Συνεργείων

Τμήμα Ηλεκτρομηχανολογικό
Γραφείο Ηλεκτρολογικών Έργων
Γραφείο Μηχανολογικών Έργων

Τμήμα Οχημάτων-Μηχανημάτων
Γραφείο Κίνησης
Γραφείο Επισκευής και Συντήρησης

Ε. ΔΙΕΥΘΥΝΣΗ ΠΟΛΕΟΔΟΜΙΑΣ

Γραφείο Γραμματείας

Τμήμα Πολεοδομικών Εφαρμογών
Γραφείο Οικοδομικών Αδειών
Γραφείο Αδειών Καταστημάτων
Γραφείο Αυθαιρέτων και Επικίνδυνων Κατασκευών

Τμήμα Πολεοδομικού Σχεδιασμού και Προστασίας Περιβάλλοντος
Γραφείο Σχεδιασμού
Γραφείο Γεωγραφικών Συστημάτων Πληροφοριών (Γ.Π.Σ.)
Απαλλοτριώσεων- Τακτοποίησης
Γραφείο Κτηματολογίου

Ζ. ΔΙΕΥΘΥΝΣΗ ΜΕΣΑΙΩΝΙΚΗΣ ΠΟΛΗΣ ΚΑΙ ΑΡΧΑΙΟΛΟΓΙΚΩΝ ΧΩΡΩΝ

Τμήμα Μεσαιωνικής Πόλης
Γραφείο Μελετών και Εργων
Γραφείο Οχυρώσεων
Γραφείο Γραμματείας και Τεκμηρίωσης

Τμήμα Αρχαιολογικών Χώρων και Ιστορικών Κτιρίων
Γραφείο Μελετών και Εργων
Γραφείο Εμφάνισης

Η. ΔΙΕΥΘΥΝΣΗ ΦΥΣΙΚΟΥ ΠΕΡΙΒΑΛΛΟΝΤΟΣ

Τμήμα Καθαριότητας
Γραφείο Υγιεινής
Γραφείο Κοινόχρηστων Χώρων και Κτιρίων

Τμήμα Πράσινου
Γραφείο Συντήρησης
Γραφείο Φυτικού και Ζωϊκού Πλούτου

Τμήμα Παροχής Υπηρεσιών
Γραφείο Κοιμητηρίου
Γραφείο Λαϊκών Αγορών-Λουτρών- Σφαγείων

Θ. ΓΡΑΦΕΙΟ ΓΕΝΙΚΟΥ ΓΡΑΜΜΑΤΕΑ

Αυτοτελές

Οπως έγραψε και χθες η «δ», μετά την ψήφιση και εφαρμογή του νέου Οργανισμού θα γίνουν οι αναγκαίες προσαρμογές σε προσωπικό και χώρους ώστε να καταστεί δυνατή η εύρυθμη και αποτελεσματική λειτουργία όλων των υπηρεσιών. Οι μετακινήσεις δηλαδή θα πρέπει να θεωρούνται από τώρα δεδομένες, όχι όμως σε βαθμό «ανατροπής» του σημερινού βασικού σχήματος.

ΞΕΚΙΝΑΝΕ ΤΑ ΕΡΓΑ ΣΤΟ ΑΕΡΟΔΡΟΜΙΟ ΡΟΔΟΥ

από ➡ Σελ. 1

τα οποία είχαν ξεκινήσει με την έναρξη της φετεινής τουριστικής περιόδου αλλά διεκόπησαν γιατί δημιουργούσαν προβλήματα στην ομαλή διακίνηση των τουριστών.

Εξάλλου πριν από το τέλος του χρόνου θα αφιχθούν στην Ρόδο οι Ιταλοί τεχνικοί της εταιρείας «Λένια» προκειμένου να αρχίσουν τα έργα εγκατάστασης των 2 συγχρόνων τερματικών Ραντάρ που θα διευκολύνουν την εναέρια κυκλοφορία και θα παρέχουν μεγαλύτερη ασφάλεια στις πτήσεις. Σύμφωνα με όσα δήλωσε ο κ. Σταυριανός το έργο αυτό θα έχει πλήρως αποπερατωθεί περί το τέλος του 1997.

Επίσης θα γίνει αντικατάσταση του ηλεκτροακουστικού συστήματος του αεροδρομίου καθώς και του ηλεκτρονικού συστήματος ενημέρωσης των επιβατών σε ότι αφορά τις πτήσεις.

Προβλέπεται επίσης να ξεκινήσει περί το τέλος του χρόνου η εργολαβία για την προσθήκη 20 νέων γραφείων στο κεντρικό κτίριο του αερολιμένα που θα διευκολύνει το έργο των ξένων αεροπορικων εταιρείων. Περί το τέλος Νοεμβρίου εξάλλου θα ξεκινήσουν τα έργα επέκτασης του δυτικού τροχοδρόμου και της δημιουργίας τάφρου για την απορροή των νερών της βροχής που δημιουργούν σήμερα προβλήματα στην κοινότητα Παραδεισίου.

Τέλος, ο κ. Σταυριανός ανακοίνωσε την έναρξη των εργασιών, μέσα στο α' εξάμηνο του 1997 κατασκευής νέου αεροσταθμού που θα καλύψει όλες τις ανάγκες που δημιουργούνται από την συνεχώς αυξανόμενη κίνηση στο αεροδρόμιο Ρόδου.

Οι πιστώσεις για την κατασκευή όλων αυτών των έργων προέρχονται από το τέλος εκσυγχρονισμού αεροδρομίων «σπατόσημο» και ήδη έχουν κατατεθεί σε ειδικό λογαριασμό.

Αναφερόμενος εξάλλου ο κ. Σταυριανός στην Τουριστική χρονιά είπε ότι θα κλείσει με ένα μείον στις αφίξεις γύρω στο 6 με 7% ενώ πρόσθεσε ότι εφέτος υπήρξε καλύτερη οργάνωση στο αεροδρόμιο Ρόδου και συνεργασία με τις άλλες υπηρεσίες που είχε ως αποτέλεσμα την μείωση των παραπόνων από πλευράς τουρ οπερεϊτορς.

«ΔΕΝ ΔΙΚΑΙΟΥΣΘΕ ΚΥΡΙΕ ΜΑΝΟ ΚΟΚΚΙΝΕ, ΓΙΑ ΝΑ ΟΜΙΛΕΙΤΕ»!

από ➡ Σελ. 1

και στις 22 Ιουνίου 1994, στις οποίες ο κ. Μάνος επιτίθετο «λαύρος» κατά της αναρχίας.

Από τα πρακτικά της συνεδριάσεως της 3ης Ιουνίου προκύπτουν και οι ακόλουθες θέσεις του κ. Μ. Κόκκινου:

«Κύριοι συνάδελφοι, το μέτρο της ελεγχόμενης στάθμευσης όπως ξέρετε είναι ένα μέτρον κατ' εξοχήν και κύρια κυκλοφοριακό και λιγότερο, θάλεγε κανείς οικονομικό...

...Με το μέτρο αυτό θέλουμε να περιορίσουμε τον οποιονδήποτε σήμερα κατεβαίνει μέσα στην πόλη ελεύθερα και άνετα και έτσι σίγουρη μια στάθμευση δεν είναι επιπλέον δική του να πούμε χωρίς κανένα κόστος ότι αυτή η σταθμευση θα πληρώνεται και αφού πληρώνεται σημαίνει ότι κάπου θα τον αποτρέψει τουλάχιστον να μπαίνει μέσα στην πόλη...

Κύριοι συνάδελφοι, είναι λοιπόν ανάγκη να υπάρξει το μέτρο αυτό και να διευρυνθεί. Αυτό με οδήγησε στην απόφαση που έχω λάβει πρόσφατα να διευρύνω την ελεγχόμενη στάθμευση πολύ πέρα των χώρων που γνωρίζετε μέχρι σήμερα περίπου, που αφορά το κέντρο του Μαντρακίου και να προχωρήσω όλο το λεγόμενο τουριστικό τρίγωνο γιατί πρέπει να πω ότι είναι ένα μέτρο απαραίτητο προτού φτάσουμε πλεόν σε κάτι που αρχίζει να ωριμάζει πλέον και το θέλει ίσως η πόλη, να φθάσουμε και σε απαγόρευση ενδεχομένως κυκλοφορίας σε κάποια μέτρα ή σε κάποια άλλα πιο αυστηρά να ξεκινήσουμε ένα μέτρο προωθητικό που μπορούν να το σεβαστούν οι συμπολίτες μας...

...Να γιατί πιστεύω ότι πρέπει να είναι αυξημένα τα τέλη αυτά ανάλογα με τις περιοχές προκειμένου πραγματικά να αποτρέψουμε αυτοκίνητα που μπαίνουν μέσα στο κέντρο αδικαιολόγητα ή καταχρηστικά...

...Το δημοτικό συμβούλιο έχοντας υπόψη τ' ανωτέρω, μετά διαλογική συζήτηση αποφασίζει κατά πλειοψηφία μειοψηφούσης της δημοτικής συμβούλου κ. Ελένης Γλεντή: Εγκρίνει την αναπροσαρμογή του προστίμου ελεγχόμενης στάθμευσης στα διοικητικά όρια του Δήμου Ρόδου από 4000 σε 5000 δρχ.

ΣΤΗ ΣΥΝΕΔΡΙΑΣΗ εξάλλου του δημοτικού συμβουλίου της 22ας Ιουνίου έγινε αναπροσαρμογή του τιμήματος της κάρτας ελεγχόμενης στάθμευσης από 50 δρχ. σε 200 δρχ. ανά μιάμισυ ώρα (δηλαδή τετραπλασιασμός) αν και η δημοτική αρχή είχε προτείνει το χωρισμό της πόλεως σε τρεις ζώνες με τίμημα:

- 500 δρχ. για την πρώτη ζώνη την ώρα
- 300 δρχ. για τη δεύτερη ζώνη την ώρα και
- 200 δρχ. για την τρίτη ζώνη την ώρα

Οπως προκύπτει από τα πρακτικά (αριθ 16/22-6-94) η πρόταση της δημοτικής αρχής απερρίφθη κι εγκρίθηκε η αντιπρόταση του τότε προέδρου του δημοτικού συμβουλίου κ. Φώτη Κωστόπουλου για 200 δρχ. τίμημα σε ολόκληρη την πόλη.

«Δεν δικαιούσθε, λοιπόν, κύριε Κόκκινε, για να ομιλείτε», τόνιζαν χθες οι ίδιοι δημοτικοί σύμβουλοι, «γιατί οι Ροδίτες και μνήμη έχουν και γνώση».

ΠΟΛΥ ΕΝΔΙΑΦΕΡΟΥΣΑ ΠΡΟΤΑΣΗ ΤΟΥ ΔΗΜΑΡΧΟΥ ΓΙΑ ΤΑ ΔΙΚΤΥΑ ΤΗΣ ΔΕΗ

από ➡ Σελ. 1

Ο κ. Γιαννόπουλος χαρακτήρισε ως «μοναδική ευκαιρία», για την αντιμετώπιση του καυτού αυτού θέματος την κατασκευή των δευτερευόντων δικτύων του αποχετευτικού έργου της Ρόδου, που εντάχθηκαν στο Ταμείο Συνοχής (βλέπε επ' αυτού στην 16η σελίδα), μέσα από τα οποία θα μπορούσαν να περάσουν,με αισθητά μικρότερη δαπάνη.

Για να επιτευχθεί ο στόχος, τόνισε ο δήμαρχος, πρέπει να υπάρξει συναίνεση γιατί η όποια απόφαση θα συνοδεύεται με οικονομικές επιβαρύνσεις των δημοτών, εκτός κι αν καταστεί δυνατή η ένταξη του έργου σε κάποιο εθνικό ή κοινοτικό πρόγραμμα. Σημειώνεται ότι παρόμοιο έργο εκτελείται στην Παλιά Πόλη, στα πλαίσια του αποχετευτικού, γεγονός που θα έχει σαν αποτέλεσμα τη γενική αναβάθμισή της.

Ο κ. Γιαννόπουλος άφησε να εννοηθεί ότι το αποχετευτικό θα μπορέσει να λειτουργήσει πλήρως μετά από τρία χρόνια, θα είναι, όμως, δυνατές επιμέρους λειτουργίες, όταν και όπου τελειώνουν τα δευτερεύοντα δίκτυα.

ΚΗΡΥΞΕ ΠΤΩΧΕΥΣΗ ΜΙΚΡΟ ΓΕΡΜΑΝΙΚΟ ΤΟΥΡΙΣΤΙΚΟ ΓΡΑΦΕΙΟ!

ΑΠΟ ➡ ΣΕΛ. 1

που βρίσκονται αυτήν την περίοδο σε διακοπές ή πρόκειται να ταξιδέψουν αναλαμβάνει ο Frosch Touristik GmbH, ο οποίος έχει ετήσιο κύκλο εργασιών 674 εκατ. μάρκα. Σημειώνεται ότι και την πτώχευση του πρακτορείου αυτού προανήγγειλε τις τελευταίες ημέρες η «δ».

ΔΙΕΥΚΟΛΥΝΣΕΙΣ

Σε ό,τι αφορά το θέμα της πτώχευσης του ITAS, οι Ελληνες ξενοδόχοι που ζημιώθησαν από την πτώχευση του αυστριακού τουριστικού οργανισμού, προσφεύγουν και στο Υπουργείο Οικονομικών με την ενεργό υποστήριξη της τουριστικής ηγεσίας, με σκοπό την εξαίρεση φορολόγησης των ποσών εκείνων που, ναι μεν εμφανίζονται ως έσοδα στα βιβλία της ξενοδοχειακής επιχείρησης, ωστόσο εξαιτίας της πτώχευσης ουδέποτε εισπράχθηκαν.

Για τη συγκεκριμένη όμως περίπτωση δεν υπάρχει σχετική διάταξη, με αποτέλεσμα να τίθεται θέμα παρέμβασης του υφυπουργού Οικονομικών κ. Γ. Δρυ.

Παράλληλα να σημειώσουμε ότι η προσφυγή των ξενοδόχων για αποζημίωση στην Αυστριακή Δικαιοσύνη, εκτός της χρονοβόρου διαδικασίας έχει και μικρές πιθανότητες να δικαιωθεί εξαιτίας του γεγονότος ότι οι οφειλές του οργανισμού στις τράπεζες καλύπτουν την αξία των ακινήτων του ITAS-τα τρία ξενοδοχεία στην Ελλάδα και ένα κτίριο στη Βιέννη- τα οποία και έχουν δεσμευθεί.

ΕΚΤΑΚΤΕΣ ΠΡΟΣΛΗΨΕΙΣ ΣΤΗΝ ΤΟΥΡΙΣΤΙΚΗ ΣΧΟΛΗ

από ➡ Σελ. 1

- Θυρωροί- νυκτοθυρωροί 2
- Νυκτοφύλακες 2
- Συντηρητές- ηλεκτρολόγοι 1
- Υδραυλικοί 1
- Συντηρητές γεν. καθηκόντων 1
- Ξυλουργοί 1
- Εργάτες γεν. καθηκόντων 1
- Μοδίστρες 1

Οι υποψήφιοι θα πρέπει να είναι Ελληνες πολίτες και να έχουν ηλικία 16-60 ετών και να μην έχουν κώλυμα πρόσληψης (από ποινική καταδίκη κλπ)

Οι ενδιαφερόμενοι μπορούν να υποβάλουν αίτηση στα γραφεία της ΤΕΣΤΕ στη Ρόδο εντός προθεσμίας 10 ημερών από την επομένη της δημοσιεύσεως της προκήρυξης.

ΠΕΡΙΟΔΕΙΑ Κ. ΣΦΥΡΙΟΥ

από ➡ Σελ. 1

σήμερα Παρασκευή περιοδεύει στην Κάρπαθο, για να ευχαριστήσει τους κατοίκους και να έχει την πρώτη συνεργασία με τους τοπικούς φορείς.

Αύριο ο κ. Σφυρίου θα παρευρεθεί στις εκδηλώσεις για την Εθνική Αντίσταση και την Απελευθέρωση της Καρπάθου.

Τέλος το Σαββατόβραδο και την Κυριακή ο κ. Σφυρίου πρόκειται να περιοδεύσει στα χωριά της Ρόδου, μεταξύ των οποίων: χωριά του Απαβύρου, Κοσκινού, Καλυθιές, Ψίνθο, Μαριτσά, Παστίδα, Παραδείσι, Σορωνή κ.λ.π.

«ΣΥΝΑΙΝΕΤΙΚΕΣ» ΔΙΑΔΙΚΑΣΙΕΣ ΣΤΟ ΠΑ.ΣΟ.Κ

από ➡ Σελ. 1

Θα προχωρούσε ακόμα στην κάλυψη των θέσεων υπευθύνων του Τμήματος Αλληλεγγύης που κατείχε η κ. Βένη Χιωτάκη και του γραφείου τύπου που κατείχε ο κ. Βασ. Παπανικόλας και φυσικά σε αναδιάρθρωση της 5μελούς γραμματείας ακριβώς λόγω της παραιτήσεως των δύο στελεχών που προαναφέρθησαν.

Υπήρχε η αίσθηση από νωρίς ότι η «5μελής» θα συγκροτείτο, ως ακολούθως: Βασ. Σταυριανός, Τιμ. Παρασκευάς, Στάθης Κουσουρνάς, Τάσος Διάκος και Γ. Πόκιας (που θα έθετε υποψηφιότητα).

Τα στελέχη του ΠΑΣΟΚ πίστευαν χθες ότι η συνεδρίαση της Ν.Ε. θα κυλούσε σε «ήρεμα νερά»

2,97% ΑΥΞΗΜΕΝΕΣ ΟΙ ΑΦΙΞΕΙΣ ΤΟ ΜΗΝΑ ΣΕΠΤΕΜΒΡΙΟ 1996

από ➡ Σελ. 1

με τα στοιχεία αυτά το μήνα Σεπτέμβριο '96 αφίχθησαν στο νησί μας 161.479 αλλοδαποί τουρίστες έναντι 156.826 του Σεπτεμβρίου '95 (αύξηση 2,97%) και αναχώρησαν 163.697 έναντι 158,791 του '95 (αύξηση 3,09%). Η διακίνηση των τουριστών έγινε με 936 αεροσκάφη έναντι 985 του '95 (μείωση 5,38%).

Τον ίδιο μήνα αφίχθησαν 23.083 επιβάτες εσωτερικού έναντι 23.625 του '95 (μείωση 2,29%) και αναχώρησαν 27.032 έναντι 26.676 του '95 (αύξηση 1,33%). Οι μειωμένες αφίξεις το Σεπτέμβριο οφείλονται ασφαλώς στην προεκλογική περίοδο. Η διακίνηση των επιβατών έγινε με 417 αεροσκάφη έναντι 441 του '95 (μείωση 5,44%).

Συνολικά αφίχθησαν δηλαδή στο νησί μας το μήνα Σεπτέμβριο 184.562 τουρίστες, έναντι 181.335 του '95 (αύξηση 1,78%) και αναχώρησαν 190.729 έναντι 186.384 του '95 (αύξηση 2,33%).

ΥΠΑΡΧΕΙ ΚΩΛΥΜΑ «ΕΝΤΟΠΙΟΤΗΤΑΣ» ΓΙΑ ΤΟΥΣ ΠΕΡΙΦΕΡΕΙΑΡΧΕΣ!

από ➡ Σελ. 1

περιφερειάρχες κάποιοι «δικοί μας», θα πρέπει να εκδηλώσουν ενδιαφέρον για άλλες περιφέρειες. Η εξέλιξη αυτή δείχνει να ευνοεί ιδιαιτέρως το σημερινό περιφερειάρχη κ. Νίκο Σαράντη, που δεν αποκλείεται τελικά να μην αναδομηθεί, καθώς στηρίζεται από τον κ. Ακη Τσοχατζόπουλο και αρκετούς ΟΤΑ.

Φαίνεται, επίσης, ότι αποκλείστηκε και η «λύση» του κ. Γ. Μουτσόπουλου, που απέτυχε να εκλεγεί βουλευτής στα Ιωάννινα, καθώς ο ίδιος εκδήλωσε ενδιαφέρον για άλλη περιφέρεια και συγκεκριμένα στη Δυτική Ελλάδα.

ΣΥΝΑΝΤΗΣΕΙΣ ΤΟΥ Α. ΠΑΥΛΙΔΗ

από ➡ Σελ. 1

της Ανατολικής Μεσογείου που θα γίνει στη Ρόδο τον Απρίλιο του 1997.

Για το ίδιο θέμα ο κ. Αρ. Παυλίδης συναντάται με τον υπουργό εξωτερικών κ. Πάγκαλο».

ΑΠΟΛΟΓΙΣΜΟΣ ΤΩΝ ΕΚΛΟΓΩΝ ΑΠΟ ΤΟ ΣΥΝ

από ➡ Σελ. 1

στον επιτυχή εκλογικό αγώνα.

Εξ' άλλου το Σαββατοκύριακο συνεδριάζει η Κεντρική Πολιτική Επιτροπή του ΣΥΝ στην ΑΘΗΝΑ με τη συμμετοχή των γραμματέων των Νομαρχιακών Οργανώσεων και των υποψηφίων βουλευτών του κόμματος με αντικείμενο τη χάραξη της πορείας του ΣΥΝ μετά τις νέες ευθύνες που αναλαμβάνει ύστερα από την είσοδο του στη Βουλή.

Ο ΣΥΝΑΣΠΙΣΜΟΣ είναι αποφασισμένος να τιμήσει την εμπιστοσύνη που του επέδειξε ο Ελληνικός λαός.

ΚΛΕΙΣΤΑ ΧΘΕΣ ΤΑ ΔΙΚΑΣΤΗΡΙΑ

από ➡ Σελ. 1

χθες το πρωί επίσημη δοξολογία στον Ιερό Ναό του Ευαγγελισμού Ρόδου παρουσία όλου του δικαστικού σώματος, των δικαστικών υπαλλήλων και δικηγόρων, καθώς και εκπροσώπων των τοπικών αρχών ενώ το μεσημέρι η Νομαρχία παρέθεσε δεξίωση στα γραφεία του Δικηγορικού Συλλόγου Ρόδου.

Η ΣΥΜΗ ΤΙΜΗΣΕ ΔΑΝΟ

Ο Δήμος της Σύμης σε σεμνή τελετή απένειμε τίτλο τιμής στο Δανό συγγραφέα κ. EJGIL SOHOLM.

Οι Δανοί, και όχι μόνο, κατέκλυσαν τις αίθουσες του Δημαρχείου και καταχειροκρότησαν τις ανθρώπινες αντιφωνήσεις του Δημάρχου και του συγγραφέα που δακρυσμένος δήλωσε Ελληνας.

«Ετσι νιώθω μας είπε», αλλά πάνω απ' όλα Συμιακός.

Δέκα έξι χρόνια και για μήνες θαμώνας του καφενείου του Πάχου στα «Γράμματα από τη Σύμη» με το υπσιώτικο πλέον ταμπεραμέντο του, τον όμορφο εσωτερικό του κόσμο που ξεδιπλώνει, ευχόμενος και παρακαλώντας αυτός ο παράδεισος αναλλοίωτος στα κτίσματα και τους ανθρώπους του να παραμείνει. Ο Δήμαρχος Σύμης κ. Μιλτ. Σαρρής τόνισε:

Εμείς συμφωνήσαμε, προσπάθειες πολλές να κάνουμε να μην απογοητεύσουμε και το Δανό - Συμιακό αλλά και τους χιλιάδες που εκμηδενίζοντας τις αποστάσεις μας έρχονται κάθε χρόνο.

Η ΜΕΤΟΧΗ ΤΗΣ ΔΑΝΕ

«Τσίμπησε» χθες η μετοχή της ΔΑΝΕ στο Χρηματιστήριο Αξιών Αθηνών (ΧΑΑ). Συγκεκριμένα έκλεισε στις 915 δρχ. έναντι 858 δρχ. της προηγούμενης ημέρας (αύξηση 6,6%). Η μεγίστη τιμή που πέτυχε η μετοχή ήταν 915 δρχ. και η ελάχιστη 860 δρχ.

Συνολικά διατέθηκαν χθες μέσω του ΧΑΑ 2.950 μετοχές της ΔΑΝΕ.

ΡΥΘΜΙΣΕΙΣ ΚΥΚΛΟΦΟΡΙΑΣ

Από το Τμήμα Τροχαίας Ρόδου ανακοινούται ότι το Σάββατο 5-10-1996 και από τις ώρες 10.000 - 12.00 λόγω τέλεσης του Πανευρωπαϊκού αγώνα τριάθλου θ' απαγορευθεί η κυκλοφορία παντός οχήματος στις οδούς 7ης Μαρτίου,. Δημοκρατίας, ΚΟΒΑ, Βύρωνος, Χατζηαγγέλου, Λ. Καλλιθέας, Καναδά.

Παρακαλούνται οι κκ. οδηγοί να μη κυκλοφορούν τις ανωτέρω ώρες στους απαγορευμένους δρόμους και να συμμορφώνονται προς τις υπάρχουσες πινακίδες και τις υποδείξεις των Τροχονόμων.



ΜΝΗΜΟΣΥΝΟ

Το Σάββατο 5 Οκτωβρίου 1996 και ώρα 8 π.μ. στον ιερό ναό Ταξιαρχών Νεκροταφείου τελούμε 40ήμερο μνημόσυνο για την ανάπαυση της ψυχής της λατρευτής μας συζύγου, μητέρας, γιαγιάς, αδελφής και θείας.

ΜΑΡΙΚΑΣ ΕΜΜ. ΚΑΘΟΠΟΥΛΗ

Ο σύζυγος: Εμμανουήλ
Τα παιδιά: Σούλα - Ευστάθιος, Μίκη - Φώτης
Τα εγγόνια: Μαρία - Ειρήνη
Τα αδέλφια, τ' ανήψια και οι λοιποί συγγενείς.

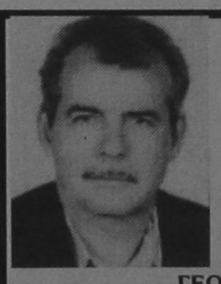

ΜΝΗΜΟΣΥΝΟ

Τελούμε την Κυριακή 6/10/96 και ώρα 8:30 π.μ. στον ιερό Ναό Γεννήσεως της Θεοτόκου Ψίνθου ετήσιο μνημόσυνο υπερ αναπαύσεως της ψυχής του λατρευτού μας συζύγου, πατέρα, αδελφού, παππού και θείου.

ΓΕΩΡΓΙΟΥ Μ. ΜΑΡΙΑ

Η σύζυγος: Μαριάνθη
Τα τέκνα: Μάγδα, Μιχάλης - Πόλυ Μαρία
Τα αδέλφια, τα εγγόνια, τα ανήψια και οι λοιποί συγγενείς.

ΓΙΑΝΝΗΣ ΝΙΚΟΛΙΔΑΚΗΣ
ΜΗΧΑΝΟΛΟΓΟΣ ΜΗΧΑΝΙΚΟΣ
ΓΑΛΛΙΑΣ 12 ΤΗΛ. 22291 35103

ΠΩΛΟΥΝΤΑΙ

Α. ΟΔΟΣ ΑΝΝΗΣ ΜΑΡΙΑΣ
-καταστήματα 80τ.μ με υπόγειο
-Γραφεία πολυτελούς κατασκευής με απεριόριστη θέα, air condition, επιφανείας 115τ.μ, 160 τ.μ., 45 τ.μ, 70τ.μ, 90 τ.μ.
- Διαμερίσματα πολυτελούς κατασκευής, μεγάλες βεράντες και θέση Parking 128τ.μ, 96τ.μ, 86τ.μ, 114τ.μ.

Β. ΟΔΟΣ ΑΙΣΧΙΝΗΣ
Διαμερίσματα απεριόριστη θέα 116τ.μ και 51 τ.μ.
γ. οδός Πειραιώς
σε πολυκατοικία με Pilotis διαμερίσματα 86τ.μ, 80τ.μ, 108τ.μ, 58τ.μ στον Α' και Β' όροφο αντίστοιχα.
δ. οδός Κωνσταντίου Τσαλδάρη
κατάστημα 97 τ.μ. με υπόγειο

Η λύση στο οικοδομικό σας πρόβλημα

Η ΓΕΝΙΚΗ ΤΕΧΝΙΚΗ Α.Ε., δημιουργήθηκε για να δώσει αποτελεσματικές & συμφέρουσες λύσεις στα οικοδομικά προβλήματα του νησιού μας. Τα αντικείμενα των δραστηριοτήτων μας:

- Εμπορία σιδήρου οικοδομών υψηλής ποιότητας & αντοχής
- Παραγωγή έτοιμου μπετόν με 14χρονη παράδοση στην υψηλή ποιότητα στη συνέπεια και την άμεση εξυπηρέτηση
- Ανάληψη δημοσίων και ιδιωτικών έργων μεγάλης έκτασης
- Ανέγερση πολυκατοικιών με το σύστημα της αντιπαροχής

14 σύγχρονες μπετονιέρες, 2 συγκροτήματα παραγωγής μπετόν και πλήρες δίκτυο ραδιοηλεκτρόνων, θα είναι στη διάθεσή σας αν θελήσετε να συνεργασθούμε. Χρησιμοποιώντας τα ειδικά πρόσθετα στεγανότητας και ρευστότητας POZZOLITH ADMIX 105 R. RHEOMAC 716 και 877 και ελέγχοντας την παραγωγή, με 3 υπεύθυνους πολυτεχνούς μηχανικούς σε διάκτρο σύγχρονα εξοπλισμένο εργαστήριο, διασφαλίζουμε και εγγυόμεθα σταθερά υψηλή ποιότητα στο μπετόν μας

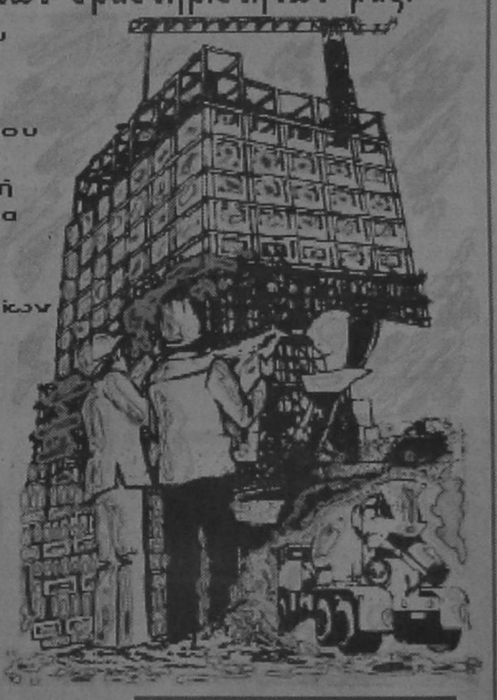

ΜΟΝΤΕΡΝΑ ΤΕΧΝΟΛΟΓΙΑ & ΠΑΡΑΔΟΣΗ

ΓΕΝΙΚΗ ΤΕΧΝΙΚΗ
ΕΤΟΙΜΟ ΜΠΕΤΟΝ

ΕΡΓΟΣΤΑΣΙΟ:
ΡΟΔΟΥ - ΛΙΝΔΟΥ 7ο ΧΛΜ. - ΤΗΛ. 25013
ΓΡΑΦΕΙΑ:
ΑΡΚΑΔΙΟΥ 2 ΤΗΛ. 22968

ΠΟΤΕ ΚΑΙ ΜΕ ΠΟΙΕΣ ΠΡΟΫΠΟΘΕΣΕΙΣ ΕΙΣΠΡΑΤΤΕΤΑΙ

ΤΙ ΠΡΕΠΕΙ ΝΑ ΓΝΩΡΙΖΕΤΕ ΓΙΑ ΤΗΝ ΠΡΟΚΑΤΑΒΟΛΗ ΦΟΡΟΥ

Κάθε χρόνοι οι φορολογούμενοι που αποκτούν εισόδημα από επιχειρήσεις, ελεύθερα επαγγέλματα ή μισθώματα καταβάλλουν εκτός από τον κύριο φόρο που αναλογεί στο εισόδημα που δήλωσαν και ένα επιπλέον ποσό φόρου ως προκαταβολή για το εισόδημα πως τεκμαίρεται που θα εισπραχθεί κατά το έτος που έχει υποβληθεί η δήλωση. Πρόκειται για τη λεγόμενη προκαταβολή φόρου, η οποία έχει καθιερωθεί με σκοπό να εισπράττονται πιο γρήγορα τα έσοδα από τη φορολογία. Πότε εισπράττεται προκαταβολή φόρου, με ποιες προϋποθέσεις και με ποια διαδικασία αναφέρεται αμέσως πιο κάτω.

Ο φορολογικός νόμος έχει ορίσει πως ο προκαταβλητέος φόρος μειώνεται στις περιπτώσεις που το εισόδημα του φορολογούμενου μειωθεί κατά ποσοστό πάνω από 25%.

Για να γίνει μείωση του προκαταβλητέου φόρου πρέπει να τη ζητήσει ο φορολογούμενος με αίτηση που θα υποβάλει στον αρμόδιο έφορο, ως το τέλος Σεπτεμβρίου του οικονομικού έτους, στο οποίο έγινε η βεβαίωση του φόρου, για τις δόσεις που δεν έγιναν ληξιπρόθεσμες κατά τον χρόνο υποβολής της αίτησης. Για να αποφευχθούν οι αμφισβητήσεις που έχουν γεννηθεί στην πράξη κατά τον καθορισμό του ποσοστού μείωσης του φόρου στις εμπορικές επιχειρήσεις, τις γεωργικές εκμεταλλεύσεις και τα ελευθέρια επαγγέλματα, ο φορολογικός νόμος έχει θεσπίσει ορισμένα κριτήρια με τα οποία εκτιμώνται οι όροι για τη μείωση του εισοδήματος.

ΓΙΑ ΝΑ ΓΙΝΕΙ ΜΕΙΩΣΗ ΤΟΥ ΠΡΟΚΑΤΑΒΛΗΤΕΟΥ ΦΟΡΟΥ ΠΡΕΠΕΙ ΝΑ ΤΗ ΖΗΤΗΣΕΙ Ο ΦΟΡΟΛΟΓΟΥΜΕΝΟΣ ΜΕ ΑΙΤΗΣΗ ΠΟΥ ΘΑ ΥΠΟΒΑΛΕΙ ΣΤΟΝ ΑΡΜΟΔΙΟ ΕΦΟΡΟ, ΩΣ ΤΟ ΤΕΛΟΣ ΣΕΠΤΕΜΒΡΙΟΥ

Τα κριτήρια που λαμβάνονται ενδεικτικά υπόψη στις περιπτώσεις αυτές είναι:

• Το ποσό των ακαθαρίστων εσόδων της τρέχουσας χρήσης σε σύγκριση με το ποσό των εσόδων της αντίστοιχης περιόδου της προηγούμενης χρήσης.

ΑΚΑΘΑΡΙΣΤΑ ΕΣΟΔΑ

Τα ακαθάριστα έσοδα αποτελούν σοβαρό κριτήριο για τον καθορισμό της μείωσης του κέρδους της επιχείρησης ή του επαγγέλματος. Εάν οι λοιποί παράγοντες παραμένουνα μετάβλητοι (π.χ. τα ίδια γενικά έξοδα, το ίδιο κόστος αγοράς των εμπορευμάτων κ.λπ.), σε σύγκριση με την προηγούμενη χρήση, τότε μείωση του ποσού των εκαθαρίστων εσόδων επιφέρει αναγκαστικά μείωση των κερδών.

• Οι δαπάνες και τα έξοδα διαχείρισης της τρέχουσας χρήσης, σε σύγκριση με τα αντίστοιχα ποσά της προηγούμενης χρήσης. Και εδώ, αν οι λοιποί συντελεστές κέρδους παραμένουν αμετάβλητοι, αύξηση των εξόδων διαχείρισης συνεπάγεται μείωση των κερδών. • Οι ουσιώδεις μεταβολές που τυχόν επήλθαν στους παράγοντες οι οποίοι διαμορφώνουν το μεικτό κέρδος της επιχειρήσης. • Οποιοδήποτε άλλο στοιχείο, από το οποίο σε μεγάλο βαθμό πιθανολογείται μείωση του κέρδους της χρήσης, όπως π.χ. σε περίπτωση ζημίας από περιουσιακά στοιχεία της επιχείρησης ή δημιουργίας επισφαλών απαιτήσεων κ.λ.π. Ο οικονομικός έφορος έχει υποχρέωση να επαληθεύσει την αίτηση που έχει υποβάλει ο φορολογούμενος και μέσα σε προθεσμία τριών μηνών από την υποβολή της να ανακοινώσει στον φορολογούμενο τα αποτελέσματα του ελέγχου.

ΜΕΙΩΣΗ ΕΙΣΟΔΗΜΑΤΟΣ

Αν διαπιστωθεί ότι το εισόδημα του φορολογούμενου πράγματι μειώθηκε κατά ποσοστό 25% και πάνω, ο οικονομικός έφορος οφείλει να προβεί σε έκπτωση από τις δόσεις που οφείλονται ποσού ανάλογου με τη μείωση του εισοδήματος. Αν η τρίμηνη προθεσμία που αναφέρθηκε παρέλθει άπρακτη, ο φορολογούμενος δικαιούται τις δόσεις που έγιναν απαιτητές από τη λήξη αυτής της προθεσμίας να τις καταβάλει μειωμένες κατά το ποσό που αναλογεί στο ποσοστό που μειώθηκε το εισόδημά του.

ΕΙΣΠΡΑΞΗ ΣΕ 3 ΙΣΕΣ ΜΗΝΙΑΙΕΣ ΔΟΣΕΙΣ

Η προκαταβολή του φόρου εισπράττεται μαζί με τον κύριο φόρο εισοδήματος, δηλαδή σε τρεις ίσες μηνιαίες δόσεις από τις οποίες η πρώτη έως την τελευταία εργάσιμη ημέρα του επόμενου μήνα από τη βεβαίωση και η κάθε μια από τις επόμενες την τελευταία εργάσιμη ημέρα του τρίτου και πέμπτου μήνα από τη βεβαίωση.

Σε περίπτωση θανάτου του φορολογούμενου μετά την υποβολή της δήλωσης, οι κληρονόμοι έχουν υποχρέωση να καταβάλουν τις δόσεις του προκαταβλητέου φόρου που είχαν λήξει έως το θανατό του, ενώ δεν έχουν καμιά υποχρέωση για τις δόσεις που δεν ήταν απαιτητές κατά τον χρόνο του θανάτου. Οι δόσεις αυτές διαγράφονται. Τη διαγραφή των δόσεων αυτών θα τη ζητήσουν οι κληρονόμοι του αποθανόντος με αίτησή τους στην αρμόδια εφορία, αφού προσκομίσουν και τη ληξιαρχική πράξη θανάτου.

Όταν μια επιχείρηση κάνει έναρξη των εργασιών της ενδέχεται η διάρκεια της διαχειριστικής περιόδου να είναι μεγαλύτερη των δώδεκα μηνών, οπότε και προκύπτει φορολογητέο εισόδημα για χρήση μεγαλύτερη των δώδεκα μηνών. Σε αυτές τις περιπτώσεις ο προκαταβλητέος φόρος δεν υπολογίζεται στον φόρο που αναλογεί στο συνολικό εισόδημα, αλλά σε εκείνο που αναλογεί στη δωδεκάμηνη χρήση.

ΠΩΣ ΥΠΟΛΟΓΙΖΕΤΑΙ ΤΟ ΠΟΣΟ ΤΗΣ ΠΡΟΚΑΤΑΒΟΛΗΣ

Για την προκαταβολή του φόρου προβλέπει το άρθρο 52 του Ν. 2238/94, στο οποίο ορίζεται ότι με βάση τη δήλωση που υποβάλλει ο φορολογούμενος, βεβαιώνεται προκαταβλητέος φόρος, έναντι του φόρου εισοδήματος για το έτος που διανύεται, ποσό ίσο με το μισό του φόρου που έχει προκύψει για το εισόδημα που δήλωσε.

Ετσι, αν υποτεθεί ότι με τη δήλωση που υποβλήθηκε φέτος προέκυψε φόρος 100.000 δρχ. για το εισόδημα του 1995, θα ζητηθεί και προκαταβολή φόρου για το εισόδημα του 1996, ποσό ίσο με το 50% του φόρου που προέκυψε για το εισόδημα του 1995, δηλαδή 50.000 δρχ. Η προκαταβολή υπολογίζεται στο σύνολο του φόρου που οφείλεται με βάση τη δήλωση που υποβλήθηκε, υπολογίζεται δηλαδή όχι μόνο στον κύριο φόρο αλλά και στον συμπληρωματικό φόρο 3% όταν μεταξύ των εισοδημάτων περιλαμβάνεται και εισόδημα από ακίνητα.

Ο υπολογισμός του προκαταβλητέου φόρου προϋποθέτει είσπραξη εισοδήματος κατά το διανυόμενο οικονομικό έτος. ετσι, αν στο εισόδημα του προηγούμενου έτους περιλαμβάνεται και ποσό εισοδήματος το οποίο είχε προκύψει από πηγή η οποία έπαυσε να υπάρχει δεν ζητείται προκαταβολή φόρο για το εισόδημα αυτό. Αν υποτεθεί δηλαδή ότι με τη δήλωση που υποβλήθηκε φέτος δηλώθηκε εισόδημα από ακίνητο το οποίο όμως τον Οκτώβριο του 1995 πουλήθηκε, δεν θα ζητηθεί προκαταβολή για το εισόδημα αυτό. Προϋπόθεση για τη μη αναζήτηση προκαταβολής φόρου ειναι η δήλωση από τον φορολογούμενο ότι έπαυσε να αποκτά εισόδημα από ακίνητα.

Η προκαταβολή υπολογίζεται στο ποσό του φόρου που αναλογεί στο εισόδημα που υπόκειται σε φόρο.

Ετσι, αν το εισόδημα προσδιορίστεί με βάση τα τεκμήρια ή με βάση το αντικειμενικό σύστημα φορολόγησης, η προκαταβολή θα υπολογιστεί στο ποσό του φόρου που αναλογεί στο εισόδημα που έχει προκύψει τεκμαρτώς ή αντικειμενικώς.

Για λόγους επιείκειας, ο φορολογικός νομοθέτης έχει ορίσει πως όταν υποβάλλεται δήλωση για πρώτη φορά, η προκαταβολή του φόρου περιορίζεται στο μισό.

Αν δηλαδή έχει προκύψει με βάση τον οφειλόμενο φόρο, προκαταβολή 50.000 δρχ. το ποσό αυτό περιορίζεται στις 25.000 δρχ.

ΣΕ ΠΟΙΕΣ ΠΕΡΙΠΤΩΣΕΙΣ ΙΣΧΥΟΥΝ ΟΙ ΑΠΑΛΛΑΓΕΣ

Δεν ζητείται προκαταβολή φόρου από τους φορολογούμενους που έχουν μόνο εισοδήματα από μισθούς, συντάξεις και από ιδιοκατοίκηση κύριας κατοικίας ανεξάρτητα αν το τεκμαρτό εισόδημα της ιδοκατοίκησης είναι φορολογούμενο ή απαλλάσσεται του φόρου. Αν όμως προκύπτει εισόδημα από ιδιοκατοίκηση δευτερεύουσας κατοικίας και αυτό υπόκειται σε φόρο, τότε ζητείται προκαταβολή φόρου για το εισόδημα αυτό. Σημειώνεται πως αν στη δήλωση του μισθωτού ή του συνταξιούχου δηλώνεται ποσό για τόκους ευνοθηκών δανείων, δεν ζητείται προκαταβολή φόρου, εφόσον δεν δηλώνονται και εισοδήματα από εκμίσθωση ή ιδιόχρηση οικοδομών ή ιδιοκατοίκηση δευτερεύουσας κατοικίας.

ΤΕΚΜΑΡΤΟ ΕΙΣΟΔΗΜΑ

Αν όμως στη δήλωση έχει αναγραφεί τεκμαρτό εισόδημα από ιδιόχρηση ή ιδιοκατοίκηση της δευτερεύουσας κατοικίας, υπολογίζεται προκαταβολή φόρου, έστω και αν δεν απομένει καθαρό εισόδημα, λόγω συμψηφισμού του με τους δεδουλευμένους τόκους του στεγαστικού δανείου. Ακόμη, δεν ζητείται προκαταβολή όταν το ποσό του προς βεβαίωση φόρου δεν υπερβαίνει τις 5.000 δρχ.

Θα πρέπει να σημειωθεί ότι όταν στους βεβαιωτικούς τίτλους περιλαμβάνονται και εισοδήματα για τα οποία ο φόρος παρακρατείται στην πηγή ή προκαταβάλλεται κατά τρόπο ειδικό, οι φόροι που έχουν παρακρατηθεί ή προκαταβληθεί εκπίπτουν από τον προκαταβλητέο φόρο.

ΕΙΔΙΚΕΣ ΡΥΘΜΙΣΕΙΣ ΓΙΑ ΑΡΧΙΤΕΚΤΟΝΕΣ - ΜΗΧΑΝΙΚΟΥΣ

Ειδικά για τους αρχιτέκτονες και τους μηχανικούς ο προκαταβλητέος φόρος υπολογίζεται σε ποσοστό:

• 4% της νομικής αμοιβής για την εκπόνηση μελετών και σχεδίων που αφορούν λιμενικά έργα κάθε είδους, υδραυλικά έργα και έργα οδοποιίας και σιδηροδρόμων καθώς και τοπογραφικές γενικά εργασίες.

• 10% της νομικής αμοιβής για την εκπόνηση μελετών και σχεδίων που αφορούν οποιασδήποτε άλλης φύσης έργα και για την επιβλεψη και την εκτέλεσή τους, καθώς κα τη διενέργεια πραγματογνωμοσύνης στα έργα της προηγούμενης περίπτωσης.

ΣΥΜΒΑΤΙΚΗ ΑΜΟΙΒΗ

Στις περιπτώσεις που ο αρχιτέκτων ή ο μηχανικός αμείβεται για την εκπόνηση μελετών ή σχεδίων που αφορούν το Δημόσιο, ΝΠΔΔ και κοινωφελή ή θρησκευτικά ιδρύματα τα πιο πάνω ποσοστά του προκαταβλητέου φόρου υπολογίζονται στο ποσό της συμβατικής και όχι της νομικής αμοιβής.

Για τις αμοιβές των αρχιτεκτόνων και μηχανικών για την επιβλεψη της εκτέλεσης κάθε είδους τεχνικών έργων, ο προκαταβλητέος φόρος επιβάλλεται πριν από τη θεώρηση των σχετικών εργασιών από την αρμόδια αρχή, στο ποσό της αμοιβής όπως αυτή κατατίθεται στο Τεχνικό Επιμελητήριο. Το ποσό του προκαταβλητέου φόρου αποδίδεται στη Δημόσια Οικονομική Υπηρεσία της περιφέρειας που βρίσκεται η επαγγελματική έδρα του αρχιτέκτονα ή του μηχανικού, με την υποβολή της δήλωσης πριν από τη θεώρηση των σχεδίων ή μελετών ή από τη χορήγηση της σχετικής άδειας από τις αρμόδιες υπηρεσίες του Δημοσίου.

ΕΛΛΗΝΙΚΗ ΔΗΜΟΚΡΑΤΙΑ
ΥΠΟΥΡΓΕΙΟ ΑΝΑΠΤΥΞΗΣ
ΤΕΧΝΙΚΗ ΕΠΑΓΓΕΛΜΑΤΙΚΗ ΣΧΟΛΗ ΤΟΥΡΙΣΤΙΚΩΝ ΕΠΑΓΓΕΛΜΑΤΩΝ ΡΟΔΟΥ
ΤΜΗΜΑ: ΓΡΑΜΜΑΤΕΙΑΣ
Ταχ. Διεύθ.: Εθν. Μακαρίου 1
Τηλέφωνα: 0241/74445 - 46
Ρόδος 27 Σεπτεμβρίου 1996
Αριθμ. Πρωτ. 1219

ΑΝΑΚΟΙΝΩΣΗ

Για την πρόσληψη (37) τριάντα επτά ατόμων ως Διοικητικό, βοηθητικό και εργατοτεχνικό προσωπικό με σύμβαση ορισμένου χρόνου, για την κάλυψη προσκαίρων αναγκών εκπαιδευτικής περιόδου 1996 - 1997.

Ο ΔΙΕΥΘΥΝΤΗΣ ΤΗΣ ΤΕΧΝΙΚΗΣ ΕΠΑΓΓΕΛΜΑΤΙΚΗΣ ΣΧΟΛΗΣ ΤΟΥΡΙΣΤΙΚΩΝ ΕΠΑΓΓΕΛΜΑΤΩΝ ΡΟΔΟΥ

Εχοντας υπόψη:

1.- Τις διατάξεις:

α) Του άρθρου 21 Ν. 2190/94 «Σύσταση ανεξάρτητης αρχής για την επιλογή προσωπικού και ρύθμιση θέματων διοίκησης» (ΦΕΚ Α28/3-3-1994).

β) Του άρθρου 1 παρ. 16 και 18 - 21 του Ν. 2247/94 «Ρυθμίσεις θεμάτων συστήματος προσλήψεων» (ΦΕΚ Α' 182/31-10-94)

2.- Την με αριθμό 216/17-6-1996 Π.Υ.Σ. «Εγκριση πρόσληψης από την Σχολή Τουριστικών Επαγγελμάτων πεντακοσίων εβδομήντα οκτώ (578) ατόμων, ως εκπαιδευτικό, διοικητικό και βοηθητικό προσωπικό με συμβάσεις ορισμένου χρόνου».

3.- Την Α.Π. 6607/19-8-96 απόφαση Υφυπουργού Ανάπτυξης «Κατανομή εγκριθέντος αριθμού διοικητικού, βοηθητικού και λοιπού προσωπικού, το οποίο θα απασχοληθεί κατά την Εκπαιδευτική Περίοδο 1996-1997 στις μονάδες τριτοβάθμιας και δευτεροβάθμιας εκπαίδευσης της Σχολής Τουριστικών Επαγγελμάτων για κάλυψη παροδικών αναγκών με συμβάσεις ορισμένου χρόνου».

4.- Την με αριθμό 2420/2/8-5-95 εγκύκλιο του Α.Σ.Ε.Π. και το συνημμένο σε αυτή παράρτημα περί προσδιορισμού των ομάδων των υποψηφίων που έχουν προτεραιότητα πρόσληψης και της σειράς κατάταξης αυτών με βάση τα κριτήρια του άρθρου 21 του Ν. 2190/94 και των υποβλητέων δικαιολογητικών.

ΑΝΑΚΟΙΝΩΝΕΙ

α.- Προκηρύσσει την με επιλογή πρόσληψης τριάντα επτά (37) συνολικά ατόμων, με σχέση εργασίας ιδιωτικού δικαίου ορισμένου χρόνου διάρκειας μέχρι ένα έτος κατ' ανώτατο όριο, προκειμένου να αντιμετωπισθούν οι ανάγκες του Εκπαιδευτηρίου της ΤΕΣΤΕ Ρόδου, η οποία εδρεύει στο Δήμο Ρόδου και λειτουργεί και σαν οικοτροφείο.

Μετά την λήξη του συμβατικού χρόνου απασχόλησης οι επιλεγέντες και προσληφθέντες θα αποχωρούν αυτοδικαίως από την Υπηρεσία.

2.- Οι προς κάλυψη θέσεις κατά ειδικότητα, αριθμό ατόμων και χρονική διάρκεια απασχόλησης έχουν ως εξής:

ΕΙΔΙΚΟΤΗΤΑ & ΘΕΣΕΙΣ

Α. ΔΙΟΙΚΗΤΙΚΟ ΠΡΟΣΩΠΙΚΟ (10) Δέκα

1. Επιμελητές-τριες (4) Τέσσερις
2. Δακτυλογράφος (1) Μία
3. Υπάλλ. Γραμματείας (2) Δύο
4. Λογιστής-στρια (1) Μία
5. Διαχειριστής - Αποθηκάριος (1) Μία
6. Κλητήρας (1) Μία

Β. ΒΟΗΘΗΤΙΚΟ ΚΑΙ ΛΟΙΠΟ ΠΡΟΣΩΠΙΚΟ (27) Είκοσι επτά

1. Μάγειρας Α' (1) Μία
2. Μάγειρας Β' (2) Δύο
3. Μπουφετζήδες (2 Δύο
4. Λατζιέρηδες (2) Δύο
5. Πλύντριες Σκευών (1) Μία
6. Πλύντριες Ρούχων (2) Δύο
7. Καθαρίστριες (4) Τέσσερις
8. Σιδερώτριες (2) Δύο
9. Κηπουρός (1) Μία
10. Θυρωρούς - Νυκτοθυρωρούς (2) Δύο
11. Νυκτοφύλακες (2) Δύο
12. Συντηρητής Ηλεκτρολόγος (1) Μία
13. Υδραυλικός (1) Μία
14. Ξυλουργός (1) Μία
15. Συντηρητής Γενικών Καθηκ. (1) Μία
16. Εργάτης Γενικών Καθηκόντ. (1) Μία
17. Μοδίστρα (1) Μία

3.- Οι υποψήφιοι πρέπει να είνα Ελληνες πολίτες και να έχουν ηλικία από του 18ου έτους συμπληρωμένου και να μην έχουν υπερβεί το 60ο έτος.

Επίσης δεν πρέπει να υφίσταται κώλυμα πρόσληψης από ποινική καταδίκη ή υποδικία ή δικαστική αντίληψη ή δικαστική απαγόρευση και προκειμένου περί αρρένων να έχουν νόμιμα απαλλαγεί από αυτές και να μην έχουν καταδικαστεί για λιποταξία με τελεσίδικη απόφαση.

4.- Γνωστοποιείται ότι μεταξύ των υποψηφίων, εφόσον πληρούν τα τυπικά και ουσιαστικά προσόντα, έχουν πρώτη προτεραιότητα πρόσληψης οι άνεργοι ή ανεπάγγελτοι μόνιμοι κάτοικοι του Δήμου Ρόδου. Ακολουθούν κατά σειρά οι άνεργοι ή ανεπάγγελτοι μόνιμοι κάτοικοι του πλησιέστερου Δήμου Ιαλυσού, οι άνεργοι ή ανεπάγγελτοι μόνιμοι κάτοικοι των δήμων και κοινοτήτων των υπόλοιπων επαρχειών του νομού Δωδεκανήσου και τέλος οι άνεργοι ή ανεπάγγελτοι των υπολοίπων νομών της χώρας.

5.- Γνωστοποιείται ότι μεταξύ των ανέργων ή ανεπαγγέλτων μονίμων κατοίκων και δημοτών των παραπάνω δήμων και κοινοτήτων προτάσσονται κατά σειρά:

α) Οι έχοντες ανήλικα τέκνα

β) Τα τέκνα μέχρι 25 ετών πολύτεκνων οικογενειών (άσχετα αν αυτά είναι άγαμα ή έγγαμα).

γ) Οσοι συνοικούν και έχουν την επιμέλεια συζύγου ή ενήλικου ή ανήλικου τεκνού ή αδελφού με βαριά ηθικά ή ψυχοσωματικά προβλήματα με αναπηρία 67% και άνω.

δ) Οσοι έχουν την επιμέλεια συζύγου ή γονέα ή αδελφού μη δυναμένου να αυτοεξυπηρετηθεί λόγω παθήσεως ή λόγω ηλικίας μεγαλύτερης των 78 ετών.

ε) Οι νέοι ηλικίας 18-28 ετών.

στ) Υπόλοιποι υποψήφιοι 29 ετών άνω και άνω.

6.- Σημειώνεται ότι επί ίσως προϋποθέσεων υποψήφιοι με ορισμένες άλλες ιδιότητες, οι οποίες ορίζονται συγκεκριμένα στην παράγρ. 11 του άρθρου 21 του Ν. 2190/1994 (ο γονέας τέκνου με βαριά ή ηθικά ή ψυχοσωματικά προβλήματα ποσοστού αναπηρίας 67% και άνω, η άγαμη ή χήρα ή διαζευγμένη ή σε διάσταση μητέρα, εφόσον έχει την επιμέλεια των τέκνων, τα τέκνα θυμάτων πολέμου,, τα τέκνα συνταξιοδοτούμενων αναπήρων πολέμου, τα τέκνα αναπήρων θυμάτων πολέμου αμάχου πληθυσμού και τα τέκνα τραυματιών ή πολεμιστών της ζώνης των πρόσσω), προτάσσονται.

7.- Οι ενδιαφερόμενοι μπορούν να υποβάλλουν αίτηση στα Γραφεία της γραμματείας της Τ.Ε.Σ.Τ.Ε. Ρόδου, στη Ρόδο Ν. Δωδεκανήσου, εντός προθεσμίας (10) ημερών από την επομένη της δημοσίευσης της παρούσας ανακοίνωσης στις τοπικές εφημερίδες στις 04/10/96.

8.- Οι ενδιαφερόμενοι μαζί με την αίτησή τους πρέπει να υποβάλλουν τα εξής δικαιολογητικά:

α) Επικυρωμένο φωτοαντίγραφο του τίτλου των σπουδών τους.

β) Υπεύθυνη δήλωση του Ν. 1599/1986 ότι είναι άνεργοι ή ανεπάγγελτοι, ή κάρτα ανεργίας από τον ΟΑΕΔ.

γ) Πιστοποιητικό γέννησης ή φωτοτυπία αστυνομικής ταυτότητας και των δύο όψεων επικυρωμένη.

δ) Βεβαίωση του οικείου αστυνομικού τμήματος ή σταθμού ή δήμου ή κοινότητας για την μόνιμη κατοικία του υποψηφίου και εν ανάγκη υπεύθυνη δήλωση του ν. 1599/1986 υποστηριζόμενη και από άλλα έγγραφα τεκμήρια.

ε) Πιστοποιητικό οικογενειακής κατάστασης του δήμου ή της κοινότητας στο δημοτολόγιο του οποίου είναι γραμμένοι.

στ) Βεβαίωση προηγούμενης εμπειρίας ή προϋπηρεσίας στο αντικείμενο της εργασίας. Για όσες ειδικότητες ρητά απαιτείται προϋπηρεσία αυτή θα αποδεικνύεται με επίσημες βεβαιώσεις και φωτοαντίγραφα ασφαλιστικών βιβλιαρίων και ενσήμων για το αντίστοιχο χρονικό διάστημα απασχόλησης.

Ο χρόνος προϋπηρεσίας θα πρέπει να είναι χρόνος συναφούς προϋπηρεσίας με το υπό ανάθεση αντικείμενο όλων των υποψηφίων ο οποίος θα προσμετράται κατά την τελική επιλογή εφόσον συντρέχουν και οι λοιπές προϋποθέσεις από άποψη ειδικών και γενικών προσόντων.

Σε περίπτωση παντελούς έλλειψης υποψηφίων με προϋπηρεσία που απαιτείται για τις θέσεις του Διοικητικού προσωπικού οι θέσει θα καλυφθούν από υποψήφιους χωρίς προϋπηρεσία και σύμφωνα με τα υπόλοιπα προσόντα που ζητούνται από την ανακοίνωση ανά ειδικότητα.

ζ) Υπεύθυνη δήλωση του Ν. 1599/1986, ότι το αμέσως προηγούμενο Δωδεκάμηνο δεν είχε απασχοληθεί σε δημόσια υπηρεσία ή νομικό πρόσωπο του άρθρου 14 παραγρ. 1 του ν. 2190/1994, με την ιδιότητα του εποχιακού υπαλλήλου, περισσότερο από 8 μήνες.

9.- Εκτός από τα παραπάνω δικαιολογητικά, οι ενδιαφερόμενοι, εφόσον έχουν και επικαλούνται επί πλέον κάποια από τις ιδιότητες που ρητά αναφέρονται στην παρ. 11 του άρθρου 21 Ν. 2190/1994 πρέπει να υποβάλλουν, μαζί με την αίτησή τους, τα απαιτούμενα αποδεικτικά στοιχεία, για τα οποία μπορούν να λάβουν πληροφορίες από τη Γραμματεία της ΤΕΣΤΕ Ρόδου.

10.- Οι υποψήφιοι θα πρέπει μαζί με την αίτησή τους να συνυποβάλλουν και τα απαιτούμενα δικαιολογητικά για την κάθε ειδικότητα που επιθυμούν μέσα στην χρονική διάρκεια των 10 ημερών, διότι σε αντίθετη περίπτωση θα αποκλείονται της διαδικασίας επιλογής.

11.- Εκτός από τα παραπάνω τυπικά προσόντα απαιτούνται κατά ειδικότητα και τα ακόλουθα:

- Για τις θέσεις Επιμελητών - τριών: Πτυχίο Ανώτερης Σχολής Τουριστικών Επαγγελμάτων Ρόδου (ΑΣΤΕΡ) ή Τ.Ε.Ι. τμήματος Τουριστικών Επιχειρήσεων ή άλλο ισότιμο Πτυχίο ημεδαπής ή αλλοδαπής και διετή κατ' ελάχιστον όριο συναφής εμπειρία ή προϋπηρεσία.

- Για την θέση Διαχειριστή - Αποθηκάριου: Πτυχίο Τ.Ε.Ι. ή ισότιμων Σχολών ημεδαπής ή αλλοδαπής, κατεύθυνσης Διοίκησης Επιχειρήσεων ή Λογιστικής με ενός έτους κατ' ελάχιστον όριο συναφή εμπειρία ή προϋπηρεσία.

- Για τη θέση Κλητήρα: Απολυτήριος τίτλος εξαταξίου Γυμνασίου ή Λυκείου γενικής κατεύθυνσης ή ισοτίμου σχολείου ημεδαπής ή αλλοδαπής, Πτυχίο Βασικής ή Τεχνικής Επαγγελματικής Σχολής Τουριστικών Επαγγελμάτων τμήματος Ξενοδ/κού - Εστ/κού Τμήματος ή Τμήματος Στελεχών Τουριστικών Γραφείων ή Πτυχίο Μετεκπαίδευσης της Σ.Τ.Ε. Τμήματος Ξενοδοχειακού ή Οροφοκομίας και διετή κατ' ελάχιστον όριο συναφής εμπειρία ή προϋπηρεσία.

Σε περίπτωση παντελούς έλλειψης υποψηφίων με τα παραπάνω προσόντα, απολυτήριος τίτλος εξαταξίου γυμνασίου ή λυκείου γενικής κατεύθυνσης ή ισοτίμου σχολείου ημεδαπής ή αλλοδαπής και πτυχίο Βασικής ή Τεχνικής Επαγγελματικής Σχολής Τουριστικών Επαγγελμάτων Τμήματος Ξεν/κού Εστιατ/κού και διετή κατ' ελάχιστο όριο συναφή εμπειρία ή προϋπηρεσία σε θέματα Γραμματειακής υποστήριξης Εκπαιδευτικών μονάδων.

- Για τη θέση Λογιστή - τριας: Πτυχίο Α.Ε.Ι. ημεδαπής Τμημάτων Οικονομικών Επιστημών ή Οργάνωσης και Διοίκησης Επιχειρήσεων ή Λογιστικής και Χρηματοοικονομικής ή ισότιμης αλλοδαπής και ένα χρόνο κατ' ελάχιστο όριο συναφή εμπειρία ή προϋπηρεσία σε οικονομικά θέματα του Δημοσίου, σύμφωνα με το Δημόσιο Λογιστικό.

- Για την θέση Διαχειριστή - Αποθηκάριου: Πτυχίο Τ.Ε.Ι. ή ισότιμων Σχολών ημεδαπής ή αλλοδαπής, κατεύθυνσης Διοίκησης Επιχειρήσεων ή Λογιστικής με ενός έτους κατ' ελάχιστον όριο συναφή εμπειρία ή προϋπηρεσία σε θέματα Γραμματειακής υποστήριξης Εκπαιδευτικών μονάδων.

Εν ελλείψει υποψηφίων με τα εν λόγω προσόντα, απολυτήριος τίτλος εξαταξίου Γυμνασίου ή Λυκείου γενικής κατεύθυνσης ή άλλου ισότιμου σχολείου ημεδαπής ή αλλοδαπής και πτυχίο Βασικής ή Τεχνικής Επαγγελματικής Σχολής Τουριστικών Επαγγελμάτων Τμήματος Ξεν/κού Εστιατ/κού και διετή κατ' ελάχιστο όριο συναφή εμπειρία ή προϋπηρεσία.

- Για την θέση της Δακτυλογράφου: Απολυτήριος τίτλος εξαταξίου γυμνασίου ή λυκείου ή άλλου ισοτίμου σχολείου ημεδαπής ή αλλοδαπής, διετής κατ' ελάχιστον όριο εμπερία ή προϋπηρεσία με άριστη γνώση Ελληνικής και λατινικής γραφομηχανής και επεξεργασίας κειμενου με χρήση Η/Υ, τα οποία θα αποδεικνύονται με αντίστοιχες βεβαιώσεις δημόσιας ή ιδιωτικής Σχολής.

- Για την θέση της Υπαλλήλου Γραμματείας: Πτυχίο Ανώτερης Σχολής Τουριστικών Επαγγελμάτων Ρόδου (ΑΣΤΕΡ) ή Τ.Ε.Ι. τμήματος Τουριστικών Επιχειρήσεων ή άλλο ισότιμο Πτυχίο ημεδαπής ή αλλοδαπής και διετή κατ' ελάχιστο όριο συναφή εμπειρία ή προϋπηρεσία σε θέματα Γραμματειακής υποστήριξης Εκπαιδευτικών μονάδων.

Εν ελλείψει υποψηφίων με τα εν λόγω προσόντα, απολυτήριος τίτλος εξαταξίου Γυμνασίου ή άλλου ισοτίμης σχολής ημεδαπής ή αλλοδαπής με προϋπηρεσία τριετή κατ' ελάχιστο όριο. Εν ελλείψει υποψηφίων με τα εν λόγω προσόντα εμπειροτέχνες κάτοχοι απολυτηρίου υποχρεωτικής εκπαίδευσης με πενταετή κατ' ελάχιστο όριο προϋπηρεσία.

- Για την θέση του Συντηρητή - Ηλεκτρολόγου: Πτυχίο ή δίπλωμα ενιαίου πολυκλαδικού Λυκείου τμήματος ειδίκευσης ηλεκτρολογικών γενικών εφαρμογών ή τεχνικού και επαγγελματικού Λυκείου τμήματος Ε.Η.Ε. ή τεχνικής επαγγελματικής σχολής αντίστοιχης ειδικότητας ή άλλης ισότιμης σχολής ημεδαπής ή αλλοδαπής, άδεια άσκησης επαγγέλματος και τριετή κατ' ελάχιστον όριο προϋπηρεσία. Εν ελλείψη αυτών κάτοχοι απολυτηρίου τίτλου υποχρεωτικής εκπαίδευσης και πενταετή κατ' ελάχιστον όριο συναφή εμπειρία ή προϋπηρεσία.

- Για τη θέση του Υδραυλικού: Πτυχίο ή δίπλωμα σχολών μαθητείας ΟΑΕΔ ή τεχνικής - επαγγελματικής σχολής αντίστοιχης ειδικότητας ή άλλης ισότιμης σχολής ημεδαπής ή αλλοδαπής με προϋπηρεσία τριετή κατ' ελάχιστο όριο. Εν ελλείψει υποψηφίων με τα εν λόγω προσόντα εμπειροτέχνες κάτοχοι απολυτηρίου υποχρεωτικής εκπαίδευσης με πενταετή κατ' ελάχιστο όριο προϋπηρεσία.

- Για την θέση της Μοδίστρας: Πτυχίο ή Δίπλωμα Κοπτικής Ραπτικής Δημόσιας Οικοκυρικής Σχολής ή Ιδιωτικής αναγνωρισμένης από το κράτος, απολυτήριος τίτλος υποχρεωτικής εκπαίδευσης και τριετή κατ' ελάχιστον συναφή εμπειρία ή προϋπηρεσία.

- Για την θέση του Ξυλουργού: Πτυχίο ή δίπλωμα τεχνικής Σχολής ΟΑΕΔ ειδικότητας ξυλουργού - επιπλοποιού με τριετή κατ' ελάχιστο όριο εμπειρία ή προϋπηρεσία και εν ελλείψη αυτών κάτοχοι απολυτηρίου τίτλου τριτάξιου γυμνασίου ή για όσους έχουν αποφοιτήσει μέχρι το έτος 1980 απολυτήριο εξαταξίου Δημοτικού και πενταετή κατ' ελάχιστο όριο συναφή εμπειρία ή προϋπηρεσία.

- Για την θέση Κηπουρού: Πτυχίο ή δίπλωμα ενιαίου πολυκλαδικού λυκείου τμήματος ειδίκευσης τεχνικών ανθοκομίας - κηποτεχνικής ή τεχνικών δενδροκομίας - κηπευτικής ή τεχνικού επαγγελματικού λυκείου τμήματος ανθοκομίας - κηποτεχνίας ή τεχνικής επαγγεματικής σχολής γεωργικής κατεύθυνσης Υπ. Γεωργίας ειδικότητας ανθοτεχνίας - κηπευτικής και ενός (1) χρόνου κατ' ελάχιστο συναφή εμπειρία ή προϋπηρεσία και βεβαίωση χειρισμού από εργαστήριο ή Κέντρο Μηχανημάτων.

- Για την θέση των Μαγείρων Α' και Β': Πτυχίο Βασικής ή Τεχνικής Επαγγελματικής Σχολής Τουριστικών Επαγγελμάτων Μαγειρικού Τμήματος ή Πτυχίο Μετεκπαίδευσης της Σ.Τ.Ε. Μαγειρικού Τμήματος, απολυτήριος τίτλος τουλάχι

Δ Σπορ

Επιμέλεια
Τάσος Κώστας
Στάθης
Φαρμακίδης

Δ Σπορ

Συνεργάτες
Γιώργος Παγιωτέλης
Ρασήτ Μαρασλής
Γιώργος Πάττας
Γιώργος Αναγνώστου

Δ Σπορ

Οπλο η ψυχολογία στον Ιάλυσο

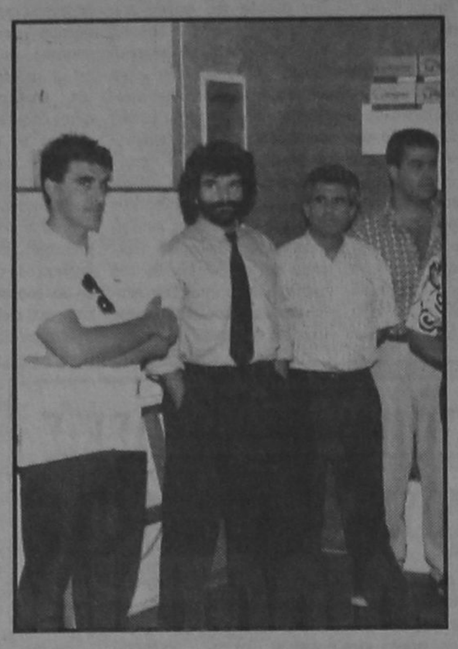

Με την ψυχολογία στο καλύτερο σημείο ο Ιάλυσος ολοκληρώνει σήμερα την προετοιμασία του για τον αγώνα της πρεμιέρας με την Πάτρα.

Η προχθεσινή νίκη επί του Λεβαδειακού σε συνδυασμό με τις άλλες δύο επί της Κέρκυρας και του Ηλυσιακού φανερώνουν ότι το «Οικονομίδειο» θα είναι φέτος δυνατή έδρα.

Ο Βασίλης Παπαχρήστου πιστεύει ότι οι παίκτες έχουν ξεπεράσει το σοκ του περσινού υποβιβασμού και έχουν αποκτήσει την απαραίτητη αυτοπεποίθηση.

• Ο σοβαρός τραυματισμός του Παπαδόπουλου και Πολιά είναι τα προβλήματα που αντιμετωπίζει ο Παπαχρήστου στην συγκρότηση της ενδεκάδας.

Συλλυπητήριο από τον Φοίβο

Τον... σοκαρισμένο Ηρακλή ψαχνών αντιμετωπίζει την Κυριακή στην Εύβοια ο Φοίβος Κρεμαστής.

Ο ξαφνικός θάνατος του προπονητή Θοδώρου Κουμπιά έχει συγκλονίσει και τους ανθρώπους του Φοίβου.

Είναι χαρακτηριστικό το συλλυπητήριο που εκδόθηκε:

«Το Δ.Σ., ο προπονητής οι παίκτες αλλά κι ολόκληρος ο φιλαθλος κόσμος της Κρεμαστής εκφράζουν τα θερμά τους συλλυπητήρια, στον Ηρακλή Ψαχνών και στην οικογένεια του εκλιπόντος Θόδωρου Κουμπιά. Είναι κρίμα που τέτοιοι άνθρωποι φεύγουν πρόωρα από κοντά μας. Ας είναι ελαφρύ το χώρα που τον σκεπάζει».

Οι διαιτητές της Δ'

Εγινε η κλήρωση των διαιτητών της 2ης αγωνιστικής της Δ' εθνικής.

Αναλυτικά:

2ος όμιλος

Κερατσίνι - Καλλονή: Γρυφάκης, Γιατράκης, Διαναράκης (Χανίων), Ατρόμητος Π. - Λήλας: Πανταζής, Γεωργίου, Ζησούδης (Ηπείρου), Πολυκράτης - Δάφνη Εξ.: Τσώλης, Δεμάγκος, Κουτάντης (Αθήνας), Αρης Κ. - Αγερσανί: Σταυρόπουλος, Μποτσώνης, Καταγάς (Αργολίδας), Ηρακλής Ψ. - Φοίβος Κρ.: Νάνος Δ., Ανδρώνης, Κεχαγιάς (Αιτ/νίας), Αρης Αρχ. Πέλοπας Κ.: Τσούκας, Ζορμπαλάς, Φάνος (Αρκαδίας), Παγκορινθιακός - Ασπρόπυργος: Τατσίνας, Δεσιμονές, Κοσμάτος (Κεφαλονιάς), Χαλκίδα - Μαύρος Αετός: Λώλης, Δερμιτζόγλου, Κέντρος (Ηπείρου).

Τριτο Ματι

• Πολύ έντιμος μου φάνηκε ο Τσαγκαλίδης. Λέτε να'ταν εξω απ' το κόλπο;

• Είδατε ο Μαργιέλος, Ανω κάτω έκανε το ΠΑΣΟΚ.

Προσωπική επιστολή στον Σημίτη έστειλε για όσα έγιναν στις εκλογές με τον Σκανδαλίδη

• Οι σκορπιοί φοβήθηκαν τη ρεβάνς και δεν πείραξαν τη Λειβαδιά.

• Αντε να δούμε φέτος με τα πλέι οφ πόσα αβαβά θα γίνουν Λιγότερα ή περισσότερα;

• Χωρίς σχόλια διαβάστε τι μου έστειλε χθες ένας... μάγκας:

• «Ολα τάχει ο μπαξές
Ενα αβαβά δύο χρόνων
πληρώνεται τώρα σε είδος. Ο Ταπετζέρης από την Σορωνή δώρησε σε υλικό από τσάντες μέχρι στολές περίπου τρία μιλιούνια στους Καλλιθενούς και κράτησε την υπόσχεση του. Οι Καλλιθενοί όμως ούτε ένα ευχαριστήριο. Κατά τ' άλλα κύριε αντιπρόεδρε καυχές στους ποδοσφαιριστές σου, για τάχα μεγάλη ομάδα, για Π.Α.Ε. μιλούσε κ,α.
Με Ξένα κόλλυβα μνημονεύεις...

ο Φίλος Ε,.Θ.Ξ»
Ηλίας Κ.

Τυχερός στην ατυχία του ο Ηλίας

• ΟΙ ΚΑΡΔΙΟΛΟΓΙΚΕΣ ΕΞΕΤΑΣΕΙΣ ΕΔΕΙΞΑΝ ΟΤΙ Ο ΑΛΕΞΙΑΔΗΣ ΠΕΡΑΣΕ ΠΡΟΣΦΑΤΑ ΜΙΚΡΟ ΕΜΦΡΑΓΜΑ. • ΣΤΗΝ ΕΝΤΑΤΙΚΗ ΤΗΣ ΚΑΡΔΙΟΛΟΓΙΚΗΣ ΚΛΙΝΙΚΗΣ ΓΙΑ ΠΡΟΛΗΠΤΙΚΟΥΣ ΛΟΓΟΥΣ, Ο ΠΡΟΠΟΝΗΤΗΣ ΤΗΣ ΕΝΩΣΗΣ • ΚΑΝΕΝΑ ΠΡΟΒΛΗΜΑ ΜΕ ΤΗΝ ΔΙΑΣΕΙΣΗ



Τυχερός στην ατυχία του στάθηκε τελικά προχθές ο Ηλίας Αλεξιάδης. Ο προπονητής της Ενωσης που γλίστρησε στ'αποδυτήρια και διακομίσθηκε στο νοσοκομείο με διάσειση βρέθηκε μετά από εξετάσεις στην καρδιολογική κλινική αφού οι γιατροί διαπιστωσαν πρόβλημα στην καρδιά του.

Συγκεκριμένα προχθές το βράδυ (Τετάρτη) ο Αλεξιάδης έκανε όλες τις απαραίτητες εξετάσεις και η κατάσταση του δεν ενέπνευσε ανησυχίες για το χτύπημα στο κεφάλι.

Χθες μάλιστα δεν ένιωσε καμία ενόχληση στο χτύπημα και το μόνο που έμεινε είναι ένας μώλωπας στο δεξί μάτι.

Ομως τα απρόβλεπτα και τα «δυσάρεστα» για τον Αλεξιάδη ήρθαν απ'τους καρδιολόγους που εντόπισαν καρδιακό πρόβλημα.

Ετσι μετά από εξετάσεις που έγιναν επιπλέον διαπιστώθηκε ότι ο Αλεξιάδης πέρασε πρόσφατα ένα μικρό έμφραγμα.

Ο ίδιος επιβεβαίωσε στους γιατρούς ότι την περασμένη Δευτέρα ένιωσε έντονους πόνους στο στήθος ενώ ίδρωνε και δεν μπορούσε να κοιμηθεί.

Οι γιατροί προληπτικά κράτησαν τον Ηλία Αλεξιάδη στην εντατική της καρδιολογικής κλινικής έτσι ώστε να περάσει ήρεμα τις επόμενες μέρες και να επιβλέπουν την κατάστασή του.

Το περιστατικό των αποδυτηρίων με την διάσειση φαίνεται δηλαδή πως ήταν «ευεργετικό» για τον προπονητή της Ενωσης αφού εντοπίσθηκε έγκαιρα ένα πρόβλημα που θα μπορούσε να εξελιχθεί πιο άσχημα στην συνέχεια. Κι ευτυχώς που ήρθαν έτσι τα πράγματα αφού όσοι γνωρίζουν τον Ηλία Αλεξιάδη ξέρουν ότι δύσκολα επισκέπτεται γιατρούς και νοσοκομεία ότι κι να έχει.

Η ΕΝΩΣΗ

Με εμφανή τα σημάδια της πεσμένης ψυχολογίας λόγω της κατάστασης του Ηλία Αλεξιάδη πραγματοποιήθηκε χθες η προπόνηση της Ενωσης με τον γυμναστή της ομάδας Βασίλη Τσιλιγκρό.

Απουσίασαν ο άρρωστος Βρύζας, ο τραυματίας Χ"Πέτρος και ο στρατευμένος Μαθιός.

Οι παίκτες έκαναν ασκήσεις τακτικής ενώ στη συνέχεια έπαιξαν διπλά.

Το παιχνίδι της Κυριακής με τον Βαρβασιακό θα «κοουτσάρει» ο Τσιλιγκρός και θ'ακολουθήσει τις εντολές του Ηλία Αλεξιάδη.

Ολοι ρωτούσαν για τον Ηλία

Την άμεση συμπάθεια και συμπαράσταση της προς τον Ηλία Αλεξιάδη έδειξε χθες όλη η αθλητική οικογένεια του νησιού που ρωτούσε εναγωνίως να μάθει πως εξελίσσεται η υγεία του προπονητή της Ενωσης.

Η είδηση για την διάσειση και το καρδιακό πρόβλημα του Ηλία διαδόθηκε γρήγορα και πολλοί έσπευσαν στο νοσοκομείο να τον επισκεφθούν με συνέπεια οι γιατροί της καρδιολογικής κλινικής να τους αντιμετωπίσουν με δυσκολία αφού στην άρνηση τους για είσοδο βρήκαν σθεναρή αντίσταση...

Ο Ηλίας ήταν χθες απόλυτα ήρεμος και δεν θ' αργήσει η ώρα της αποχώρησης του απ' το νοσοκομείο αφού δεν αντιμετωπίζει κάτι το άμεσα σοβαρό

Εμείς και όλος ο φίλαθλος κόσμος του νησιού που δεν μπορεί να επισκεφτεί τον Ηλία του μεταφέρουμε τις ευχές για γρήγορη ανάρρωση και επιστροφή του στα



Προϊστορία σε Γ' Εθνική και Α' κατηγορία

ΠΟΔΟΣΦΑΙΡΟ ΜΕ ΑΡΙΘΜΟΥΣ



✓Ρασήτ Μαρασλής

Η Γ' Εθνική και η Α' κατηγορία Δωδεκανήσου φοράνε αυτό το Σαββατοκύριακο τα γιορτινά τους.

Οι προετοιμασίες και τα τεστ των φιλικών αγώνων τις θέσεις τους στα επίσημα παιχνίδια του πρωταθλήματος.

Απ' αυτή την εβδομάδα και μετά τα λάθη δεν συγχωρούνται πια και η κάθε ομάδα κοπάει πως θα βάλει στο τσεπάκι της εκείνους τους βαθμούς που θα της επιτρέψουν να φθάσει στον στόχο της που αρχικά αυτή έχει προσδιορίσει.

Στους αγώνες ποδοσφαίρου εκτός από την δυναμικότητα των αντιπάλων και τους αστάθμητους παράγοντες υπάρχει και αυτός ο παράγοντας της προϊστορίας.

Δεν είναι λίγοι αυτοί που στο χώρο των αθλητικών έχουν μια θέση στον χώρο των «προληπτικών» και που πιστεύουν ότι το προηγούμενο που δημιουργείται σε κάποιες συναντήσεις επηρεάζει σημαντικά την ψυχολογία των παικτών.

Επιστροφή στο μέλλον λοιπόν και ας δούμε την ιστορία εκείνων των αγώνων που μας ενδιαφέρουν γι' αυτό το Σαββατοκύριακο.

Γ' ΕΘΝΙΚΗ

ΙΑΛΥΣΟΣ - ΠΑΤΡΑ

Μια φορά στην ιστορία του υποδέχθηκε ο Ιάλυσος την Πάτρα κι αυτή την χρονιά που πέρασε σαν «σίγουνας» από την Γ' Εθνική (93-94).

Τότε στα πλαίσια της 30ης αγωνιστικής την είχε συντρίψει με 4-0, με δύο γκολ του Βάρσου, ένα εύστοχο χτύπημα πέναλτυ του Μπόντζου και ένα γκολ του Σιδηρόπουλου.

Σημειωτέον ότι οι Πατρινοί είχαν έρθει στη πόλη μας και την προηγούμενη χρονιά (91-92) και είχαν γνωρίσει την ήττα από την Ρόδο με 1-0 (το γκολ ο Νίκος Διακοφιλιππής).

ΕΝΩΣΗ - ΒΑΡΒΑΣΙΑΚΟΣ

Μεγάλη προϊστορία έχει η ομάδα της Χίου στα παιχνίδια της στο νησί μας, αφού για τέσσερις σαιζόν ήταν φιλοξενούμενος μας τις τρεις από αυτές για το πρωτάθλημα της Δ' Εθνικής.

Συνολικά έδωσε 10 ματς στα οποία καμία φορά δεν αξιώθηκε να γυρίσει πίσω στο σπίτι του έχοντας σις βαλίτσες του τους βαθμούς της νίκης.

Το κέρδος των Χιωτών ήταν τέσσερις ισοπαλίες, σημειώνοντας 6 γκολ και βλέποντας την μπάλλα στα δίχτυα τους άλλες 16 φορές.

Ας πάρουμε τα πράγματα με την χρονολογική τους σειρά.

Περιόδος 91-92

Ιάλυσος - Βαρβασιακός 3-1

Φοίβος - «Β» 3-1
Διαγόρας Βατ. - «Β» 2-0

Περίοδος 92-93

Ιάλυσος - «Β» 3-1
Φοίβος - «Β» 1-1
Διαγόρας Βατ - «Β» 0-0

Περίοδος 93-94

Διαγόρας Ροδ. - «Β» 0-0
Φοίβος - «Β» 2-1
Αρης Αρχ. - «Β» 0-0

Περιόδος 95-96

Ενωση - «Β» 4-1

Το γκολ οι Αμπελάς, Ελ. Παπαγιάνης, Τίκας, Αδάμης.

Α' ΚΑΤΗΓΟΡΙΑ

Η «καινοτομία» της ΕΠΣΔ να διεξαχθεί η φετινή διοργάνωση σε 2 ομίλους δίνει σιγουριά νέο ενδιαφέρον στις 19 ομάδες που συμμετέχουν.

Α' ΟΜΙΛΟΣ

ΑΕΡΑ - ΗΡΑΚΛΗΣ Μ.

Καθαρά με το μέρος των Αφαντενών γέρνει η προϊστορία του αυριανού αγώνα.

Οι Μαρπσενοί ενισχυμένοι στη μεταγραφική περίοδο φέτος ελπίζουν για κάτι καλύτερο.

Ομως την δεκαετία που διανύουμε δεν μπόρεσαν ούτε μια φορά να κερδίσουν τον ΑΕΡΑ εκτός έδρας.

Αναλυτικά έχουμε:

Περίοδος 90-91: 1-1

Τα γκολ οι Μανδηλαράς - Κούρος ενώ για 18 λεπτά ο ΑΕΡΑ έπαιξε με 10 παίκτες λόγω της αποβολης του Διάκου.

Περίοδος 91-92: 1-1

Σκόρερς οι Ε. Τριανταφύλλου - Πιστόλας.

Περίοδος 92-93: 2-0

Τα γκολ οι Στραντζόπουλος, Μαχραμάς, ενώ ο Κοιλιάς είδε την κόκκινη κάρτα στο 86'

Περιόδος 94-95: 5-1

Σκόρερς οι Τύπου, Κυρ. Καλογήρου από δύο, Διακίδης - Μιχ. Βασιλώττος.

Περίοδος 95-96: 4-0

«Χατ - τρικ» ο Κυριάκος Καλογήρου και ένα γκολ ο Μακρής. Απεβλήθηκε ο Δημ. Αθανασίου.

ΕΥΑΓΟΡΑΣ - ΚΛΕΟΒΟΥΛΟΣ

Δύο φορές συναντήθηκαν στην ιστορία τους και ισάρριθμες φορές κέρδισαν οι «πράσινοι» της πόλης μας με το ίδιο σκορ (1-0).

Συγκεκριμένα την χρονιά 93-94 με εύστοχο χτύπημα πέναλτυ του Μιχ. Παπακαλοδούκα και την χρονιά 94-95 με γκολ του Τσαμπίκου Νικολέττου.

Β' ΟΜΙΛΟΣ

ΑΚΟΥΣΙΛΑΟΣ - ΔΩΡΙΕΑΣ

Μετά από δύο χρόνια απουσίας από την Α' κατηγορία, ο ιστορικός Δωριέας σαν νεοφώτιστος, παίζει μέσα στις Φάνες κόντρας στον τοπικό Ακουσίλαο. Τις τρεις τελευταίες συναντήσεις τους οι «κιτρινόμαυροι» δεν γνώρισαν την ήττα.

Συγκεκριμένα είχαμε:

Περίοδος 91-92: 2-3

Σκόρερς οι Μαν. Κατταβενός, Δουρδουνάς (Α) - Κουλουριώτης 2, Σπανός (Δ).

Περίοδος 92-93: 0-2

Τα γκολ οι Αγαπ. Επιφάνης, Σ. Ταμπάκ ενώ ο Χατζηπελευθερίου των γηπεδούχων είχε άστοχο χτύπημα πέναλτι.

Περίοδος 93-94: 1-1

Σκόρερς οι Σαράγιας - Κεχαγιόγλου.

ΑΣΤΕΡΑΣ Π. - ΑΕΠ

Τρία παιχνίδια μέτρων στις μεταξύ τους αναμετρήσεις, οι δύο αντίπαλοι με τα εξής αποτελέσματα.

Περίοδος 92-93: 2-2

Τα γκολ οι Χρυσοχόος, Κυριαζόπουλος (πεν.) - Εμ. Κακλαμάνης 2.

Αποβλήθηκε ο Σπ. Χατζηγεωργίου.

Περίοδος 93-94: 2-0

Σκόρες οι Κούλλαρος, Μπακαρής

Περίοδος 94-95: 3-2

Τα γκολ οι Κούλλαρος, Θ. Μοσχής, Δ. Αθανασίου - Δ. Ζουρούδης, Κ. Ζουρούδης (με πεν.).

ΑΠΟΛΛΩΝΑΣ Κ. - ΔΙΑΓΟΡΑΣ Β.

Στο ντέρμπυ της ημέρας η προϊστορία των παιχνιδιών μας λέει ότι τα τελευταία χρόνια οι Καλυθενοί κατορθώνουν και σκοράρουν σε κάθε ματς δύο φορές.

Συγκεκριμένα:

Περίοδος 94-94: 2-0

Με δύο γκολ του Μι. Τσακίρη (ένα με πέναλτι). Στο 85' απεβλήθηκε ο Κοντός.

Περιόδος 94-95: 2-0

Με τους Καβουσανάκη, Νεκτ., Ορφανό.

Περίοδος 95-96: 2-2

Τα γκολ οι Τσαλίκης, Καβουσανάκης (Α), Φαρμακίδης, Καραγιάννης (Δ).

• ΜΙΑ ΦΟΡΑ ΕΧΟΥΝ ΠΑΙΞΕΙ ΙΑΛΥΣΟΣ - ΠΑΤΡΑ
• ΜΕΓΑΛΗ ΠΡΟΪΣΤΟΡΙΑ ΕΝΩΣΗΣ - ΒΑΡΒΑΣΙΑΚΟΥ

Οι διαιτητές της Γ'

Ανακοινώθηκαν οι διαιτητές που θα σφυρίξουν τα παιχνίδια των ροδίτικων ομάδων που συμμετέχουν στην Γ' εθνική. Αναλυτικά:

Κολοσσός - Ηράκλειο: Αφεντουλίδης, Παπαντός, Ενωση Ρ.Δ. - Κρόνος: Παπαγιαννόπουλος, Δημητρόπουλος, Δάφνη Δαφν. - Ιάλυσος: Βόβολης - Τσούρη

παλμός του τοπικού

Το πρόγραμμα της πρεμιέρας

Εφτά παιχνίδια το Σαββάτο, δύο την Κυριακή

Με «νιου λουκ» ξεκινάει αύριο το πρωτάθλημα της Α' κατηγορίας.

Αναλυτικά το πρόγραμμα της πρεμιέρας και οι διαιτητές:

Α' όμιλος

Σάββατο

Αφάντου 16:00- ΑΕΡΑ-Ηρακλής: Καρίκης- Κάπρος-Χατζηνικόλας (Ν. Ντάκας-Χρυσανθής)

Κέφαλος 13:30- Νικαγόρας- Ατρόμητος Διμ: Φραγκίνης- Ταράλης- Βασιλείου (Σκαλέρης)

Κοσκινού 16:00- Διγενής-Ασπίς Σαλ: Χάλαντας- Αναστασου- Βασιλείου (Βεργωτής- Χατζημανώλης)

ΕΑΚ 16:00- Ευάγορας-Κλεάνθης: Παπανικολάου-Σταματάκης- Αντωνόπουλος (Θ. Κυπραίος)

Κυριακή

Κω 12:00- ΑΕ Κως- Κλεόβουλος: Κάπρος- Χατζηνικόλας- Βασιλείου (Αναγνώστου)

Β' όμιλος

Σάββατο

Φάνες 16:00- Ακουσίλαος- Δωριέας: Καλαθενός-Κουράνος- Γιαννούλης (Κασέρης- Αργυρίου)

Παστίδα 16:00- Αστέρας Π.- ΑΕΠ: Κατταβενός- Τσαγγάρης- Μπιζιρίκης (Ψαρράς - Στέργου)

Καλυθιές 16:00- Απόλλων- Διαγόρας Β: Μιχαλάκης- Καραχάλιος- Αργυρίου (Κακούλης- Κώστας)

Κυριακή

Κοσκινού 09:30- Ορφεάς- Ξάνθος:Πηδιάκης- Τριανταφύλλου- Ναβροζίδης (Κώστας - Λουλουδάκης)

Ρεπό ο Καλυμνιακός.

Κάρτες ελευθέρας στους διαιτητές

Από τον σύνδεσμο διαιτητών ποδοσφαίρου Δωδεκανήσου γίνεται γνωστό στα μέλη του (εν ενεργεία και μη) ότι: προκειμένου να εκδοθούν νέα δελτία ελευθέρας εισόδου στα γήπεδα όλης της χώρας, από τη ΓΓΑ και την ΕΠΟ, θα πρέπει να προσκομίσουν στον σύνδεσμο μέχρι τη Δευτέρεα 14 Οκτωβρίου δύο πρόσφατες φωτογραφίες σε μέγεθος και χαρτί ταυτότητας. Στο πίσω μέρος θα πρέπει να είναι γραμμένο το ονοματεπώνυμο και το όνομα πατρός του εικονιζόμενου.

ΕΝΑ ΜΗΝΑ ΣΤΟΝ ΠΑΠΑΟΙΚΟΝΟΜΟΥ

Ο πρόεδρος του Αρη τιμωρήθηκε για την συμπεριφορά του στον τελικό του σεβεν-σαίντ

Μακριά από τους αγωνιστικούς χώρους για ένα μήνα «εξόρισε» η ΕΠΣΔ τον πρόεδρο του Αρη Αρχαγγέλου. Ο Κώστας Παπαοικονόμου τιμωρήθηκε για την συμπεριφορά του στον τελικό του σεβεν σαίντ Διαγόρας-Αρης και για τις απειλές που εξαπέλυσε εναντιόν του διαιτητή της συνάντησης κ. Χάλαντα.

Το σωματείο ως συνυπεύθυνο τιμωρήθηκε με έγγραφη επίπληξη και χρηματικό πρόστιμο 10.000 δρχ..

Η απόφαση πάρθηκε με βάση το άρθρο 30 του ΚΑΠ.

Με άλλη απόφαση τα σωματεία Ερμής Καλυθιών, Απόλλων Καλυθιών και Αναγέννη Εμπωνας αθωώθηκαν για την μη παραλαβή των μεταλλίων τους στην τελική φάση του σεβεν σαίντ.

Αντίθετα με την ίδια κατηγορία τα σωματεία ΑΕΠ και Ασπίδα Σαλάκου τιμωρήθηκαν με έγγραφη επίπληξη.

Η επιτροπή πρωταθλήματος μελετώντας τα φύλλα Αγώνων του Κυπέλλου επέβαλε τις πιο κάτω ποινές:

Σταματίου Παν. (Ασπίδα Σαλ.) τρεις αγωνιστικές. Γιαννακός Μ. (Ροδίνι) μία αγωνιστική.

Με βάση το φύλλο αγώνος Ροδίνι-Ορφέας κλήθηκαν σε απολογία για τις 9 Οκτωβρίου οι γηπεδούχοι καθώς και ο προπονητής τους Μ. Γιάκλος.

Η κλήρωση του πρωταθλήματος της Γ' ερασιτεχνικής κατηγορίας θα γίνει στα γραφεία της ΕΠΣΔ την προσεχή Τετάρτη 9 Οκτωβρίου και ώρα 18:00.

Επίσης η κλήρωση της Β' φάσης κυπέλλου θα γίνει την Δευτέρα 7 Οκτωβρίου και ώρα 18:30.

Η ΕΠΣΔ απέρριψε την ένσταση που κατέθεσε ο Ερμής Καλυθιών για αντικανονική συμμετοχή τουποδοσφαιριστή Κουνενού στο παιχνίδι κυπέλλου με την Ασπίδα Απολακκιάς.

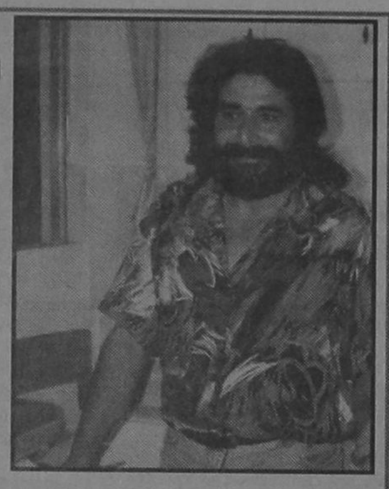

Το Σάββατο 19 Οκτωβρίου στις εγκαταστάσεις του ΟΑΚΑ θα γινει η προγραμματισμένη έκτακτη συνέλευση της ΕΠΟ.

ΣΤΙΒΟΣ

Για την πρωτιά στο Αιγαίο ο Υγείας

Για να κρατήσει την πρώτη θέση στα αθλητικά σωματεία στο Αιγαίο, αναχωρεί η αποστολή του ΓΑΣ Ρόδου «Η ΥΓΕΙΑ», που θα συμμετάσχει στους 10ους Αιγαιοπελαγίτικους αγώνες που θα γίνουν το Σαββατοκύριακο 5-6/10/96 στην Ικαρία.

Θα είναι η 6η νίκη για τον σύλλογο, σε σύνολο δέκα Αιγαιοπελαγίτικών αν τερματίσει και πάλι πρώτος ο ΓΑΣ Ρόδου «Η ΥΓΕΙΑ»!

Το Δ.Σ. εύχεται στους αθλητές του νίκες που θα δώσουν και πάλι την πρώτη θέση στον σύλλογό τους.

Ο Γ.Α.Σ Ρόδου «Η ΥΓΕΙΑ» εύχεται στους απολυθέντες από τον στρατό ΚΛΗΜΕΝΤΟ ΣΤΑΥΡΟ, ΓΙΑΛΛΟΥΡΑΚΗ ΝΕΚΤΑΡΙΟ και ΦΑΡΜΑΚΙΔΗ ΓΕΩΡΓΙΟ να έχουν καλή σταδιοδρομία σαν πολίτες και καλή επανένταξη στο σύλλογό τους. Ηδη οι δύο πρώτοι αγωνίζονται στην Ικαρία,στους οποίους ευχόμαστε καλή αρχή.

Επίσης εύχεται στους νεοπαρουσιασθέντες στο στρατό ΚΑΣΤΡΟΥΝΗ ΜΙΧΑΗΛ και ΧΑΤΖΗΣΤΑΤΗ ΧΡΗΣΤΟ καλή σταδιοδρομία στις μονάδες τους.



Αφιέρωμα στην Α' κατηγορία

Μη χάσετε αύριο Σάββατο και μεθαύριο Κυριακή την «δ σπορ».

Θα υπάρχει ένα αναλυτικό αφιέρωμα στις ομάδες που συμμετέχουν στο πρωτάθλημα της Α κατηγορίας.

Αύριο Σάββατο ο Α όμιλος και την Κυριακή ο Β όμιλος.

Τέσσερις συμμετοχές στο τρίαθλο

Στον αγώνα πρεστίζ τριάθλου που διοργανώνεται στο Σάββατο 10.30 π.μ. με πανευρωπαική συμμετοχή, από την Ομοσπονδία Τριάθλου και το ΔΟΝΑ, ο «ΥΓΡΟΣ ΣΤΙΒΟΣ ΡΟΔΟΥ» θα συμμετάσχει με τα παρακάτω άτομα.

1 Παραγυιού Μαρία Νεανίδων-Γυναικών.

2. Μαρσέλλος Ιωακείμ Βετεράνων.

3. Σαΐτης Μάνος Εφήβων-Ανδρών

4. Παναγιώτου Σάββας Εφήβων.

Είναι γνωστό ότι σους παίδες-κορασίδες, παμπαίδες-παγκορασίδες όπου ο ΥΣΡ θα κατέβαζε 25-30 αθλητές αποκλείσθηκε η συμμετοχή, ενώ ο πρωταθλητής Καμπέρης Σταύρος έχει τιμωρηθεί για πειθαρχικό παράπτωμα και δεν θα δηλωθεί.

Επίσης, 6 άλλοι έφηβοι-άνδρες που θα συμμετείχαν λείπουν στην Αθήνα λόγω σπουδών.

ΝΕΑ ΗΤΤΑ ΤΟΥ ΠΕΠΠΑ

Αλλη μια ήττα γνώρισε ο Σόλων Πέππας στο τουρνουά σατελάιτ «GreeceIII» που διεξάγεται στις Σέρρες. Αυτή τη φορά στο διπλό όπου ήταν ζευγάρι με τον Βλάχο ηττήθηκαν από τους Ισραηλινούς Οκούν- Ζιβ με 6-4 και 6-3.

Διοργάνωση διεθνούς ακτινοβολίας, αποτελεί ο πρώτος Ευρωπαϊκός αγώνας Τριάθλου που γίνεται στην Ελλάδα και φιλοξενεί το Σάββατο η Ρόδος.

Διοργανωτές είναι η Δημοτική αρχή του νησιού των Ιπποτών και η Ελληνική Ομοσπονδία Ερασιτεχνικού Τριάθλου.

Η εμπειρία των ανθρώπων του Δημοτικού Οργανισμού Νεολαίας και Αθλησης του Δήμου Ρόδου από μεγάλες διοργανώσεις και ο ενθουσιασμός του επιτελείου της Ομοσπονδίας αποτελούν εγγύηση για την οργανωτική και αγωνιστική επιτυχία του αγώνα αυτού.

Από τις αποστολές των 13 χωρών που έχουν δηλώσει συμμετοχή, βρίσκονται ήδη στο σμαραγδένιο νησί οι 6. Πρόκειται για τις: Ολλανδία, Γερμανία, Σουηδία, Γιουγκοσλαβία, Φινλανδία και Μεγάλη Βρετανία.

Αύριο παραμονή του αγώνα αναμένεται να ολοκληρωθεί η προσέλευση των αποστολών.

Δήμος και Ομοσπονδία έχουν επιληφθεί και των τελευταίων λεπτομερειών, έτσι ώστε τα «Α' ΔΙΑΓΟΡΕΙΑ» να στεφθούν από επιτυχία.

Αύριο το μεσημέρι θα δοθεί στο Δημαρχειακό Μέγαρο συνέντευξη στους εκπροσώπους του γραπτού και ηλεκτρονικού τύπου, ενώ το απόγευμα θα διεξαχθεί το τεχνικό συνέδριο από τους συντελεστές της διοργάνωσης.

Η εκκίνηση του αγώνα ο οποίος περιλαμβάνει όλες τις κατηγορίες θα δοθεί στις 10 το πρωΐ του Σαββάτου από την πλάζ ΕΛΛΗ πλησίον του Δημαρχείου. Εκεί οι αθλητές θα πραγματοποιήσουν το πρώτο αγώνισμα του Τριάθλου που είναι 1,5 χλμ. κολύμπι. Ακολούθως θα διεξαχθεί η ποδηλασία σε απόσταση 40 χλμ. από την πόλη της Ρόδου έως και την περιοχή Αφάντου (και επιστροφή) και οι τριαθλητές θα ολοκληρώσουν με τον δρόμο των 10 χλμ. που θα διανύσουν στην πόλη.

Το βράδυ του Σαββάτου θα γίνει η τελετή λήξης και απονομή των επάθλων στους νικητές.

Στην τελική ευθεία τα «Α' Διαγόρεια»

Ετοιμη η Εθνική τριάθλου για τα «Α' Διαγόρεια»

Ανυπομονούν για το σπουδαίο αγωνιστικό ραντεβού του Σαββάτου οι αθλητές της Εθνικής μας ομάδας τριάθλου. Οι διεθνείς μας είναι έτοιμοι για το διεθνή αγώνα Prestige «Α' Διαγόρεια», που θα διεξαχθεί μεθαύριο στη Ρόδο με τη συμμετοχή 37 αθλητών από 15 χώρες. Ο ομοσπονδιακός τεχνικός Αγγελος Κουτλιάνος θα κατεβάσει στους αγώνες τους Βασίλη Κρομμύδα, Βαγγέλη Μάνο, Γιάννη Αρβανιτάκη, Γιάννη Ψαρέλη, Αγγελο Νικολινάκο, Παπαγιώτη Κοτρωνάρο (άνδρες), Αλέξανδρο Καρδένα, Νίκο Σταθάκη (έφηβοι), Βασιλική Σταύρου, Βενετία Βήχου, Νιόβη Σαχινιάν (γυναίκες), Σαρλότα Μυσιρλή (νεάνιδες). Θα λάβουν, ωστόσο, μέρος κι άλλοι Ελληνες αθλητές μιας και η συμμετοχή στο διεθνή αγώνα είναι ανοιχτή.

ΟΥΔΕΤΕΡΗ ΑΠΟΨΗ

Ο Κώστας Παπαοικονόμου σκιαγραφεί την 1η αγωνιστική της Α' Κατηγορίας

Πρεμιέρα στα προγνωστικά κάνει ο Κώστας Παπαοικονόμου που γνωρίζει καλά τον χώρο από την περσινή του παρουσία στον πάγκο του Απόλλωνα Καλυθιών.

Α' ΟΜΙΛΟΣ

ΑΕΡΑ - Ηρακλής Μ. Χ2

Σ' αυτό το παιχνίδι παίζουν όλα τ' αποτελέσματα. Ομως όπως φανέρωσαν οι δύο ομάδες στα φιλικά παιχνίδια που έδωσαν ο Ηρακλής μπορεί να πάρει τη νίκη. Ο ΑΕΡΑ προσπαθεί να δημιουργήσει ένα νεανικό σύνολο.

Νικαγόρας - Ατρόμητος Δ. 1Χ

Δεν γνωρίζω καθόλου τη δυναμικότητα των γηπεδούχων.

Αν ο Ατρόμητος παρουσιαστεί όπως πέρσι μπορεί να πάρει κάποιο θετικό αποτέλεσμα. Πάντως οι ομάδες της Κω διαθέτουν δυνατές έδρες.

Διγενής- Ασπίς Σ. 1

Η Ασπίδα είναι μια καινούργια ομάδα που όμως έχει δείξει πολύ καλά στοιχεία. Πιστεύω όμως ότι πολύ δύσκολα θα πετύχει κάτι στον πολύ δυνατό στην έδρα του Διγενή.

Ευαγόρας - Κλεάνθης 1Χ2

Αυτό το παιχνίδι είναι ανοικτό σ' όλα τ' αποτελέσμαα, έστω και εάν ο Ευαγόρας ως γηπεδούχος έχει κάποιο πλεονέκτημα.

Α.Ε Κως- Κλεόβουλος 1

Δεν έχω δει τον Κλεόβουλο, ενώ η Α.Ε Κως είναι το μεγάλο ερωτηματικό. Πάντως διαθέτει ισχυρη έδρα και δύσκολα θα χάσει έστω και βαθμό.

Β' ΟΜΙΛΟΣ

Ακουσίλαος- Δωριέας 1

Ο Ακουσίλαος διαθέτει καλή ομάδα με έμπειρους παίκτες ικανούς για το καλύτερο. Αντίθετα ο Δωριέας ως νεοφώτισμος με νεαρούς δύσκολα θ' αποσπάσει τον βαθμό.

Αστέρας Π.- ΑΕΠ 1Χ

Πρόκειται για δύο ομάδες «ερωτηματικό». Η ΑΕΠ είναι μία ομάδα που πάντα δίνει βάση στο φυτώριο με καλά αποτελέσματα.

Σαν γηπεδούχος ο Αστέρας έχει κάποιο προβάδισμα.

Απόλλων Κ.- Διαγόρας Β. 1Χ



Ο Απόλλων Καλυθιών διαθέτει πολύ καλό δυναμικό με παίκτες που έχουν αρκετές ικανότητες. Το φιλόδοξο Βάτι θα έχει δύσκολη αποστολή και με ισοπαλία θα πρέπει να είναι ευχαριστημένο.

Ορφέας - Ξάνθος 1

Η ομάδα της Πάτμου είναι εντελώς άγνωστη σε μένα, ενώ ο Ορφέας διαθέτει νεανική ομάδα με παίκτες γεμάτους όρεξη για ποδόσφαιρο. Εύκολα ή δύσκολα θα φθάσει στη νίκη.

Αγώνες Κυπέλλου το Σαββατοκύριακο

Εξι αγώνες της Α' φάσης Κυπέλλου όρισε για το Σαββατοκύριακο η ΕΠΣΔ.

Αναλυτικά το πρόγραμμα:

Σάββατο

Θολός 15:30- Δαμαγητος-ΠΑΣ-Μαυρούδάκης-Ορφανός-Σταυριανός(Χ"Νικόλας)

Ιαλυσός 15:30-Ιάλυσος-Ηρακλής Λ:Λάμπρου-Καψάσκης-Κατσιδώνης

Κυριακή

Φάνες 11:00-Καλαβάρδα-Εθνικός-Ταράλης-Παπανικολάου- Χάλαντας (Μπονιάτης)

Φάνες 15:30 Ευκλής-Ασιερας Μ: Τσαγγάρης-Φραγκίνης-Σταματάκης (Κακούλης)

Κρητηνία 15:30 Αλθαιμένης-Πλατάνια: Βασιλείου-Αντωνόπουλος-Ορφανός (Κουνάκης)

Κάλυμνος 15:00 Καλυμνιακός-Βοθυνιακός: Πανάτος-Κακιάς-Τσικούρης (Φραγκίνης)

Την προσεχή Τετάρτη θα παίξουν Φοίβος-Αγ.Ισίδωρος.

σέντρες & καρφώματα

Εφαχναν όλοι χθες και ρωτούσαν πως και γιατί ο Αλέ βρέθηκε στα πρόθυρα ή έπαθε ψιλό έμφραγμα.

Και πολύ άντεξε ο άνθρωπος λέω εγώ.

Κανένας άλλος δεν έχει περάσει τόσες πολλές κακουχίες σε ένα τόσο μικρό χρονικό διάστημα.

Ολο το άγχος της Ενωσης αυτός το'χει περάσει. Πρόεδρος, προπονητής, συνοδός, γιατρός, όλα αυτός ήταν εδώ κι ένα δύο χρόνια.

Σκεφθείτε τι πέρασε η Ενωση καθημερινά εδώ και δύο χρόνια και θα καταλάβετε.

Τι περιμένατε λοιπόν απ' αυτό τον άνθρωπο.

Πως ν' αντέξει;

Εδώ όταν δεν κάνει προπόνηση η ομάδα αρρωσταίνει, όχι όταν φτάνει τόσες φορές στα πρόθυρα της διάλυσης...

Κι αυτός πίντα. Δεν φεύγει με τίποτα. Περιμένει να δεί προκοπή. Για την ομάδα τραβάει ότι τραβάει.

Το άγχος και τα επακόλουθα του η ομάδα του τα'φερε.

Οχι ότι έπαθε κάτι το σοβαρό, όλα εντάξει είναι. Σε λίγο πάλι στον πάγκο θα είναι. Ομως είναι το γαμώτο.

Αναβολή στην αναβολή, θα πληρωθούν δεν θα πληρωθούν, προσφυγές, κόντρα προσφυγές...

Εχει πάθει ο άνθρωπος.

Να, κι αν έρθει, νά κι αν δεν έρθει ο Μήτσης την Τρίτη.

Ετσι πρέπει να σκέφτεται ο Ηλίας!

Τελικά δεν παραιτήθηκε ο παππούς αλλά ακομα δεν αποκλείω τίποτα.

Προχθές ο Χατζάκης του είπε σαν γ.γ. ότι δεν βρήκε καμία παραίτηση αλλά ο παππούς του είπε ατάκα ότι μπορώ να το πω και στο μιλητό...

Προχθές πήγε ο Παπανικόλας με γλυκά στην Ε.Π.Σ.Δ. Πριν πάει, το προανήγγειλαν κι ατάκα ο παππούς σηκώθηκε κι έφυγε να μην τον δει...

ΕΜΠΟΡΟΜΠΕΤΟΝ Α.Ε.

Συνέπεια - Αμεση εξυπηρέτηση - Υψηλή ποιότητα

ΑΝΩΝΥΜΗ ΒΙΟΜΗΧΑΝΙΚΗ - ΕΜΠΟΡΙΚΗ ΕΤΑΙΡΕΙΑ ΕΤΟΙΜΟΥ ΣΚΥΡΟΔΕΜΑΤΟΣ & ΟΙΚΟΔΟΜΙΚΩΝ ΥΛΙΚΩΝ

ΚΑΝΔΙΛΙ 851 01 ΙΑΛΥΣΟΣ - ΡΟΔΟΣ ΤΗΛ.: (0241) 91.093, 91.092, 92.213 - FAX: (0241) 92.213

Απαιτείται ολοκληρωμένη εθνική στρατηγική

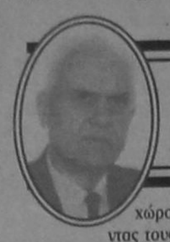

ΤΟΥ Γ. ΣΕΚΕΡΗ

Οι αναφορές στα εξωτερικά και αμυντικά θέματα κατά την προεκλογική εκστρατεία υπήρξε αποσπασματική, συνθηματολογική και κατά κανόνα αποπροσανατολιστική. Και συνεπώς, ούτε τον ελληνικό λαό διαφώτισε ως προς τις πραγματικές προθέσεις των πολιτικών μας, ούτε την εικόνα της χώρας στο εξωτερικό βελτίωσε. Παρά ταύτα, όμως, η ενίσχυση του κ. Σημίτη, από το εκλογικό αποτέλεσμα και οι προσωπικές συμπάθειες, που ο Πρωθυπουργός φαίνεται να απολαμβάνει στη Δύση, παρέχουν στη νέα κυβέρνηση και αυξημένη άνεση χειρισμών στους κρίσιμους τομείς της εξωτερικής και αμυντικής πολιτικής. Μένει τώρα να επιτευχθεί το κυρίως επιτούμενο και ασφαλώς το δυσκολότερο: Να αξιοποιηθούν, δηλαδή, τα διευρυμένα αυτά περιθώρια ενέργειας με τη διαμόρφωση και υλοποίηση μιας ολοκληρωμένης εθνικής στρατηγικής, η οποία θα θέσει τέρμα στην καθ' έξιν ανακλαστική και εσωστρεφή συμπεριφορά μας στον διεθνή χώρο, καθορίζοντας και ιεραρχώντας τους εθνικούς μας στόχους σε συνάρτηση με τα διαθέσιμα μέσα.

Με τον κίνδυνο να επαναληφθούν παλαιότερες διαπιστώσεις της στήλης, παρατίθενται μερικές σκέψεις για τους ενδεικνυόμενους άξονες της στρατηγικής αυτής.

Αξονας πρώτος. Αναβάθμιση της αμυντικής μας ικανότητας.

Η στρατιωτική ισχύς παραμένει και στον μεταψυχροπολεμικό κόσμο επίκουρος της διπλωματίας και σε περίπτωση που η τελευταία αυτή αποτύχει στο έργο της διαφύλαξης της ειρήνης, εγγύηση της επιβιώσεως του κράτους. Η επισήμανση δε ισχύει όλως ιδιαίτερα προκειμένου για το εγγύς περιβάλλον της χώρας μας - το οποίο χαρακτηρίζεται από χρόνια αστάθεια, εξημμένους εθνικισμούς και θρησκευτικούς φανατισμούς και τάση προσφυγής στα όπλα για τη ρύθμιση των διεθνών διαφορών. Και ιδιαίτερα ως προς την Τουρκία, το ισοζύγιο στρατιωτικής ισχύος με την οποία δυστυχώς μεταβάλλεται συνεχώς εις βάρος μας - ιδίως κατά την τελευταία δεκαπενταετία. Με επακόλουθο, η ταχύρρυθμη ενίσχυση του στρατιωτικού μας αποτρεπτικού να αναδεικνύεται εκ των πραγμάτων σε κορυφαία εθνική προτεραιότητα - ανεξάρτητα από τις όποιες διπλωματικές μας πρωτοβουλίες, αλλά και για να προσδοθεί αξιοπιστία στις πρωτοβουλίες αυτές.

Αξονας δεύτερος. Εδραίωση της θέσης μας στους κόλπους του δυτικού κόσμου. Είναι ευτύχημα ότι η λαϊκιστική, δημαγωγική και ζημιογόνος για τα συμφέροντά μας προσέγγιση των δυτικών μας ερεισμάτων, που χαρακτήρισε κυβερνήσεις και πολιτικούς μας κατά το πρόσφατο ακόμη παρελθόν, έχει σύμφωνα με όλες τις ενδείξεις, οριστικά εγκαταλειφθεί. Διαφαίνεται, δε, αντιθέτως μια ευρεία και ευπρόσδεκτη συναίνεση των ελληνικών πολιτικών δυνάμεων ως προς την ανάγκη ασκήσεως μιας εποικοδομητικής ευρωπαϊκής και ΝΑΤΟϊκής πολιτικής, ανταποκρινόμενης στους ιστορικούς μας προσανατολισμούς και τα ευρύτερα συμφέροντα του ελληνισμού και συγχρόνως ενισχυτικής του ειδικού γεωπολιτικού και οικονομικού βάρους της χώρας μας στο εγγύς περιβάλλον της.

Και σε ό,τι μεν, αφορά τον κοινοτικό χώρο, το εθνικό συμφέρον υπαγορεύει τη στήριξη των προσπαθειών για την οικοδόμηση μιας ομοσπονδιακής Ευρώπης. Χωρίς βέβαια, αυταπάτες ως προς την δυνατότητα επιτεύξεως του φιλόδοξου αυτού στόχου στο ορατό μέλλον. Αλλά με τη βάσιμη ελπίδα να εξασφαλισθεί, πέραν των σημαντικών οικονομικών και πολιτισμικών οφελών, που συνεπάγεται η προοδευτική σύσφιξη των δεσμών με τους εταίρους μας, και κάποιος βαθμός πολιτικής - περί στρατιωτικής, ουδείς προς το παρόν λόγος - κοινοτικής αλληλεγγύης. Η οποία έστω και περιορισμένη, θα αποτελέσει χρήσιμη προσθήκη στο διπλωματικό μας οπλοστάσιο.

Δραστηριοποιούμενοι, εξάλλου, στους κόλπους της Ατλαντικής Συμμαχίας - κυρίαρχου, πάντοτε παράγοντα στον τομέα της ευρωπαϊκής ασφάλειας - μπορούμε να προσδοκούμε προσαύξηση της εθνικής μας επιρροής στον βαλκανικό χώρο - ιδίως μέσω της Συμπράξεως για την Ειρήνη και κυρίως, την εξισορρόπηση της τουρκικής παρουσίας. Η οποία, σημειωτέον, ενδέχεται να ευνοηθεί εις βάρος της δικής μας χάρη στην εν εξελίξει μείζονα αναδόμηση του επιχειρησιακού ΝΑΤΟ, εάν δεν προβούμε εγκαίρως στις ενδεικνυόμενες διορθωτικές ή αντισταθμιστικές ενέργειες.

Αξονας τρίτος. Τόνωση της βαλκανικής μας παρουσίας.

Επιβάλλεται βέβαια, για να διασφαλισθούν τα τοπικά μας συμφέροντα: Η προστασία του βορειοπειρωτικού ελληνισμού, η διαμόρφωση ευνοϊκών για τη χώρα μας γεωπολιτικών ισορροπιών και η προβολή της πολιτικής, οικονομικής και στρατιωτικής ακτινοβολίας της Ελλάδας στη φυσική της ενδοχώρα. Παράλληλα, όμως, και για να ενισχυθεί το διαπραγματευτικό μας βάρος, έναντι των δυτικών δυνάμεων και για να τεθεί φραγμός στην τουρκική διείσδυση, στο μέτρο φυσικά που στρέφεται εναντίον μας. Κρίσιμη παράμετρος αυτής της πολιτικής είναι η ομαλοποίηση των σχέσεών μας με τα Σκόπια.

Αξονας τέταρτος. Αντιμετώπιση της τουρκικής απειλής. Με μια πολιτική στρατιωτικής και διπλωματικής αποτροπής που θα συνδυάζει την αναντικατάστατη αμυντική θωράκιση - εγγύηση ασφάλειας και συγχρόνως μήνυμα προς την άλλη πλευρά - και την αξιοποίηση των διεθνών ερεισμάτων μας, με την προθυμία για διάλογο. Ο οποίος δεν είναι πράγματι νοητός, παρά αφού διαμορφωθούν κατάλληλο πολιτικό κλίμα και διαδικαστικό πλαίσιο. Εν τω μεταξύ, δε οι ελληνοτουρκικές σχέσεις θα παραμένουν επί ξηρού ακμής. Και η επανάληψη επεισοδίων τύπου Υμίας, με ενδεχόμενη κλιμάκωσή τους σε ένοπλη σύγκρουση, θα συνιστά μόνιμο κίνδυνο. Είναι όμως ανάγκη να γίνει αντιληπτό, ότι πολιτική που αποκλείει δογματικά τον διάλογο, εκτός του ότι μας εκθέτει χωρίς λόγο στη διεθνή κοινότητα, οδηγεί κατά πάσαν πιθανότητα σε ολέθριο - και για τους δύο ασφαλώς λαούς - πόλεμο. Αβέβαιης εκβάσεως, εάν έχουμε προβεί στην ούτως ή άλλως επιβαλλόμενη στρατιωτική προπαρασκευή. Βέβαιης, εάν όχι.

Φιλέλληνες κατά περίπτωση οι Ευρωπαίοι



ΓΡΑΦΕΙ Ο ΣΠΥΡΟΣ ΣΟΥΡΜΕΛΙΔΗΣ

Υπόσχονται επίλυση των εθνικών μας θεμάτων! Και η Αθήνα προσδοκά σε κάθε βοήθεια για να επιλυθούν αυτά τα μεγάλα προβλήματα. Δεν είναι η πρώτη φορά που ακούμε υποσχέσεις για την εγγύηση των συνόρων μας από Αμερικανούς και Ευρωπαίους. Την ώρα τούτη που έχουμε μια ισχυρή κυβέρνηση, αναρωτιόμαστε πόσο ασφαλείς μπορούμε να αισθανόμαστε όταν ακούμε εμείς οι Ελληνες πολίτες, ότι κάποιοι άλλοι θα εγγυηθούν την εθνική μας ακεραιότητα;

Οι Ελληνες ομογενείς καταβάλλουν φιλότιμες προσπάθειες για να εκμαιεύσουν από τον Λευκό Οίκο δέσμευση, περί της ειλικρινούς βοήθειας προς την Ελλάδα για το Αιγαίο και το Κυπριακό. Λίγες εβδομάδες πριν τις αμερικανικές εκλογές, ο Λευκός Οίκος υπόσχεται ότι θα αντιμετωπίσει με κατανόηση τα ελληνικά θέματα και ότι εν πάση περιπτώσει δεν συμφωνεί απολύτως με όλα όσα ζητεί η Αγκυρα.

Την ασφάλεια των συνόρων μας έχουν εγγυηθεί κατά καιρούς οι Αμερικανοί πρόεδροι.

Ο πρόεδρος Κάρτερ, αλλά και ο πρόεδρος Μπους έδωσαν εγγυήσεις για την ασφάλεια των ελληνικών συνόρων.

Οι εγγυήσεις δόθηκαν κάθε φορά μετά από μια περίοδο όξυνσης των ελληνοτουρκικών διαφορών. Περίοδο κατά τη διάρκεια της οποίας, η Αθήνα προσέτρεξε σε φίλους και συμμάχους για να διαμαρτυρηθεί για την άδικη μεταχείριση ή να ζητήσει ευμενέστερη. Τούτες τις ημέρες και η Ε.Ε. εμφανίζεται με μεγαλύτερη κατανόηση για τις ελληνικές θέσεις και ειδικά το Ευρωπαϊκό Κοινοβούλιο να δυσανασχετεί λόγω της τουρκικής πολιτικής στον τομέα των ανθρωπίνων δικαιωμάτων, στο Κουρδικό και στο Κυπριακό.

Η επιτροπή Εξωτερικών Υποθέσεων εκτιμά ότι πρέπει η ασφάλεια των συνόρων των χωρών - μελών να αποτελεί θέμα τιμής για την Ευρωπαϊκή Ενωση. Η Αθήνα έχει κάθε λόγο να αισθάνεται ικανοποιημένη για αυτή τη μεταστροφή. Ο πρωθυπουργός Κώστας Σημίτης έχει κάθε λόγο να διακηρύσσει ότι οι προσπάθειές του έφεραν κάποια αποτελέσματα και ιδού, η στάση των συμμάχων είναι πλέον διαφορετική.

Το αρχικό ερώτημα όμως δεν μπορεί να απαντηθεί βάση αυτής της μεταστροφής. Ειλικρινά τι σημαίνει να εγγυάται κάποιος τρίτος ή κάποιοι άλλοι την ασφάλεια του Οίκου σου. Στην καλύτερη των περιπτώσεων πληρώνεις κάτι για τις προσφερόμενες υπηρεσίες. Οταν πρόκειται για κράτη και μάλιστα σε τούτη τη γωνία της Γης, τότε το αντίτιμο είναι αρκετά διαφορετικό. Σε κάθε περίπτωση δεν είναι εύκολο, να αισθάνεσαι και τόσο ασφαλής αν μόνος σου δεν μπορείς να εξασφαλίσεις την Αμυνά σου. Η Ιστορία διδάσκει ότι οι εναλλαγές στην τακτική των συμμάχων μας είναι πάμπολλες. Αντιθέτως, η σταθερότητα στους στόχους και στις μακρόχρονες επιδιώξεις είναι ο Κανόνας.

Τα πασίγνωστα και αυτονόητα αυτά συμπεράσματα δυστυχώς πρέπει να αναφέρουμε πολλές φορές εδώ στην Ελλάδα, όπου όλα ξεχνιούνται εύκολα.

Η αστάθεια της ελληνικής εξωτερικής πολιτικής δεν είναι γνωστή σε μόνο στην ίδια τη χώρα μας, αλλά και στο εξωτερικό. Πρώτοι οι Τούρκοι αναλυτές διαπιστώνουν ότι στην Ελλάδα επικρατούν διαλλακτικότερες απόψεις. Διαπιστώνουν επίσης ότι η Ελλάδα «δεν διεκδικεί ολόκληρο το Αιγαίο και την Κύπρο» και γι' αυτό είναι η ευκαιρία για να υπάρξει συμφωνία.

Μόνο η Ελλάδα συνεχίζει να ζητεί το ίδιο ακριβώς.Την ασφάλεια των συνόρων της. Δεν κατανοούμε γιατί οι Αμερικανοί, οι Βρετανοί, οι Βέλγοι, οι Γάλλοι ή οι Πορτογάλοι θα πρέπει να στείλουν τα παιδιά τους να υπερασπιστούν τα δικά μας σύνορα. 'Η γιατί να εγκαταλείψουν όλα τα δικά τους ενδιαφέροντα στον Βόσπορο και στην Υπερκαυκασία για να ευεργετήσουν την Ελλάδα.

Λίγες μόνο ημέρες, μετά τις ελληνικές εκλογές έχει αρχίσει μια μεγάλη προσπάθεια για να υπάρξει κάποια ελληνοτουρκική προσέγγιση και να εφαρμοστούν μέτρα, τα οποία θα συντελέσουν στην εκτόνωση της έντασης. Η ελληνική κυβέρνηση καλείται να αντιμετωπίσει με νηφαλιότητα, αλλά και με αποφασιστικότητα την κατάσταση.

Και επειδή στην Ελλάδα βρισκόμαστε, ας μην ξεχνά κανείς τις διαπιστώσεις των τελευταίων μηνών. Οτι η μοναδική εγγύηση είναι μόνο η σταθερότητα της πολιτικής μας και η μόνιμη προσπάθειά μας να εγγυηθούμε εμείς, μόνοι μας, την ασφάλεια μας.

Την επόμενη εβδομάδα ο Κώστας Σημίτης επισκέπτεται την Κύπρο. Πριν ακόμα φτάσει στη Λευκωσία επανέλαβε για μια άλλη μια φορά ότι η πρόκληση κρίσης στην Κύπρο από την Τουρκία, αποτελεί αιτία πολέμου. Αυτονόητη, αλλά δέσμευση σημαντική.

Ας μην ξεχνάμε ότι οι ίδιες δεσμεύσεις ισχύουν και για το Αιγαίο.

Μετά τις εκλογές έχει αρχίσει προσπάθεια για να υπάρξει ελληνοτουρκική προσέγγιση και η ελληνική κυβέρνηση καλείται να αντιμετωπίσει με νηφαλιότητα, αλλά και με αποφασιστικότητα την κατάσταση

ΦΡΟΝΤΙΣΤΗΡΙΑ
ΓΝΩΜΩΝ
ΠΡΟΤΥΠΟ ΚΕΝΤΡΟ ΘΕΤΙΚΩΝ ΕΠΙΣΤΗΜΩΝ
ΔΙΕΥΘΥΝΣΗ ΣΠΟΥΔΩΝ ΜΑΝΩΛΗΣ ΓΙΑΝΝΙΚΟΥΡΗΣ
ΜΑΘΗΜΑΤΙΚΑ • ΦΥΣΙΚΗ • ΧΗΜΕΙΑ • ΕΚΘΕΣΗ • ΠΟΛ. ΟΙΚΟΝΟΜΙΑ • ΙΣΤΟΡΙΑ
ΤΗΛ. 25700 25250
ΕΝΤΑΤΙΚΑ ΤΜΗΜΑΤΑ
1. Α-Β-Γ Λυκείου 1ης - 2ης - 4ης Δέσμης
2. Γ Τεχνικού Λυκείου 3. Ειδικά τμήματα αποφοίτων
4. Α - Β- Γ- Γυμνασίου
ΠΛΗΡΟΦΟΡΙΕΣ: Επικοινωνήστε μαζί μας καθημερινά από 9-1 το πρωί και 5-10 το απόγευμα στα τηλεφ. 25700-25250
ΔΙΕΥΘΥΝΣΗ: Β. Ηπείρου 11
ΤΜΗΜΑΤΑ 5 ΜΕΛΗ 10 ΜΕΛΗ
24 χρόνια λειτουργίας



Και τα δυό.
Μόνο αν είναι Dromeas
Μελετούμε το χώρο σας και σχεδιάζουμε τα έπιπλα του γραφείου σας σύμφωνα με τις δικές σας ανάγκες. Τα κατασκευάζουμε συνδυάζοντας την πιο σύγχρονη γραμμή παραγωγής με τις αυστηρότερες προδιαγραφές. Και σας τα προσφέρουμε όλο το χρόνο, με τιμές που κερδίζουν σε οποιαδήποτε σύγκριση, αλλά κυρίως, με την εγγύηση ΔΡΟΜΕΑΣ. Γιατί εμάς, εκτός από την τιμή, μας νοιάζει και η ποιότητα
Οπως και εσάς.
DROMeas
ΥΨΗΛΩΝ ΕΠΙΔΟΣΕΩΝ
Αποκλειστικός Αντιπρόσωπος Δωδ/σου
Γαβριήλ Πλατής
Βενετοκλέων 32 -Τηλ. 24037 και 22272

RODOGAZ
Η ΕΤΑΙΡΕΙΑ ΜΑΣ RODOGAZ ΔΙΑΘΕΤΕΙ:
• ΤΟ ΜΟΝΑΔΙΚΟ εργοστάσιο εμφιάλωσης και διανομής ΧΥΜΑ υγραερίου στη Ρόδο
• ΦΙΑΛΕΣ, μικρές και μεγάλες, για οικιακή και επαγγελματική χρήση
• ΔΕΞΑΜΕΝΕΣ ΥΓΡΑΕΡΙΟΥ
ΤΟ ΥΓΡΑΕΡΙΟ ΕΙΝΑΙ ΟΙΚΟΛΟΓΙΚΟ & ΑΣΦΑΛΕΣ ΚΑΥΣΙΜΟ
ΜΕ ΤΟ ΥΓΡΑΕΡΙΟ ΕΧΕΤΕ:
ΤΗ ΣΩΣΤΗ ΛΥΣΗ
ΜΕ ΤΗ ΣΩΣΤΗ ΕΝΕΡΓΕΙΑ
ΚΑΛΥΠΤΟΝΤΑΣ ΟΛΕΣ ΤΙΣ ΑΝΑΓΚΕΣ ΣΑΣ
ΟΙΚΟΝΟΜΙΚΑ ΚΑΙ ΟΙΚΟΛΟΓΙΚΑ
Η ΕΤΑΙΡΕΙΑ ΜΑΣ RODOGAZ ΠΡΟΣΦΕΡΕΙ:
• ΣΥΣΚΕΥΕΣ υγραερίου, κορυφαίας ποιότητας για μαγείρεμα σε επαγγελματικούς χώρους
• ΜΗΧΑΝΗΜΑΤΑ θέρμανσης και παραγωγής ζεστού νερού για κατοικίες και ξενοδοχεία με μηχανήματα τελευταίας τεχνολογίας
ΤΟ ΥΓΡΑΕΡΙΟ ΜΠΟΡΕΙ ΝΑ ΣΑΣ ΠΡΟΣΦΕΡΕΙ ΤΙΣ ΙΔΙΕΣ ΚΑΙ ΚΑΛΥΤΕΡΕΣ ΥΠΗΡΕΣΙΕΣ ΑΠΟ ΟΠΟΙΑΔΗΠΟΤΕ ΕΝΕΡΓΕΙΑ, ΣΥΝ ΕΝΑ ΣΗΜΑΝΤΙΚΟ ΠΡΟΣΟΝ, ΤΗΝ ΟΙΚΟΝΟΜΙΑ,
ΚΑΙ ΟΧΙ ΜΟΝΟΝ
ΓΡΑΦΕΙΑ: ΑΥΣΤΡΑΛΙΑΣ 50 - ΡΟΔΟΣ - ΤΗΛ.: 73971
ΕΓΚΑΤΑΣΤΑΣΕΙΣ: ΠΕΡΙΟΧΗ ΚΑΝΑΜΑΤ - ΡΟΔΟΣ - ΤΗΛ.: 62649
ΥΓΡΑΕΡΙΟ RODOGAZ ΣΕ ΛΕΥΚΗ ΦΙΑΛΗ ΜΕ ΣΗΜΑ ΤΟ ΕΛΑΦΙ

Ο «ΕΞ ΑΝΑΤΟΛΩΝ ΚΙΝΔΥΝΟΣ» ΤΩΡΑ ΚΑΙ ΜΕ ΕΠΙΧΕΙΡΗΜΑΤΙΚΟ ΠΡΟΣΩΠΟ...

35 ΞΕΝΟΔΟΧΕΙΑ ΣΤΑ ΟΡΙΑ ΤΟΥ ΠΛΕΙΣΤΗΡΙΑΣΜΟΥ

ΟΙ ΥΠΕΡΧΡΕΩΜΕΝΕΣ ΜΟΝΑΔΕΣ ΕΥΚΟΛΗ ΛΕΙΑ ΣΤΑ ΞΕΝΑ ΚΑΙ ΣΤΑ ΤΟΥΡΚΙΚΑ ΣΥΜΦΕΡΟΝΤΑ

ΑΠΟΚΑΛΥΠΤΙΚΟ ΡΕΠΟΡΤΑΖ ΤΟΥ ΠΕΡΙΟΔΙΚΟΥ «ΤΟΥΡΙΣΜΟΣ ΚΑΙ ΟΙΚΟΝΟΜΙΑ

Οι πρώτες πληροφορίες για τη νέα μορφή τουρκικής και όχι μόνο απειλής που υψώνεται πάνω από τα νησιά κυρίως του Ανατολικού Αιγαίου είδαν το φως της δημοσιότητας τον περασμένο Ιούλιο στον ελληνικό Τύπο. Το θέμα έλαβε κάποιες διαστάσεις αλλά σταδιακά χάθηκε από την επικαιρότητα είτε λόγω της γνωστής «θερινής ραστώνης», είτε επειδή η ειδησεογραφική συνέχειά του ενόχλησε κάποιους και σκοπίμως δεν δόθηκε συνέχεια.

Ορισμένοι κυβερνητικοί αξιωματούχοι ισχυρίσθηκαν μάλιστα ότι στην πραγματικότητα δεν υφίσταται καν θέμα να περάσουν ελληνικά ξενοδοχεία σε τουρκικά επιχειρηματικά συμφέροντα και επισήμαναν ότι επρόκειτο για μία ή δύο μεμονωμένες περιπτώσεις οι οποίες και αντιμετωπίσθηκαν αποτελεσματικά. Δέχονται, βεβαίως, ότι ελληνικά ξενοδοχεία πωλούνται και μπορούν να πωληθούν σε ξένα συμφέροντα τα οποία εδρεύουν σε χώρες της Ευρωπαϊκής Ενωσης αλλά χαρακτηρίζουν αυτή τη δραστηριότητα «φυσιολογική εξέλιξη» στο πλαίσιο των επενδυτικών δραστηριοτήτων που γίνονται σε όλες τις χώρες της Ε.Ε.

Υπήρξαν όμως και αξιωματούχοι που προχώρησαν ακόμα περισσότερο και εκτίμησαν ότι το θέμα σκοπίμως διογκώθηκε και προσέλαβε τέτοιες διαστάσεις ούτως ώστε να αποτελέσει έναν μοχλό άσκησης πίεσης από τους ξενοδόχους προς την κυβέρνηση για το θέμα της ρύθμισης των χρεών τους.

Ακόμα όμως και αν η «θεωρία» αυτή εμπεριέχει κάποια ψήγματα αλήθειας, τα στοιχεία που υπάρχουν, μέρος των οποίων αποκαλύπτει ο «Τ&Ο», αποδεικνύουν ότι ο κίνδυνος είναι υπαρκτός και η απειλή ορατή.

Τουρκικά συμφέροντα ελλοχεύουν, καλυμμένα πίσω από εταιρείες, με ευρωπαϊκές έδρες και συνεταίρους, για να αγοράσουν υπερχρεωμένα ελληνικά ξενοδοχεία στα νησιά των παραμεθορίων περιοχών, να τα αξιοποιήσουν και να τα εκμεταλλευθούν. Υπό το πρίσμα της ψυχρής επιχειρηματικής λογικής, μία τέτοια κατάσταση είναι γενικώς αποδεκτή, θα μπορούσε ίσως να χαρακτηρισθεί και επενδυτικώς ενθαρρυντική. Ωστόσο η ανάμειξη του τουρκικού παράγοντα, οποιαδήποτε μορφή και αν έχει αυτός σε συνδυασμό με την περιοχή όπου αυτή η δραστηριότητα εκδηλώνεται, καθιστά αυτού του είδους την προσέγγιση βαθύτατα αντιεθνική και επιζήμια για τα εθνικά μας συμφέροντα.

Αυτό που ουδείς μπορεί να αμφισβητήσει είναι ότι εκατοντάδες ξενοδοχειακές επιχειρήσεις των νησιών του Αιγαίου αντιμετωπίζουν αυτή τη στιγμή σοβαρότατα προβλήματα και βρίσκονται προ των θυρών του πλειστηριασμού. Η «ληστρική», όπως χαρακτηρίζεται, πολιτική των Τραπεζών, τα γενικότερα προβλήματα του τουρισμού και η αδράνεια της Πολιτείας είναι οι βασικές αιτίες αυτής της κατάστασης που οδεύει από το κακό στο χειρότερο.

Σύμφωνα με τον πρόεδρο της Ενωσης Ξενοδόχων Σάμου - Ικαρίας, κ. Δαλλή, αυτή τη στιγμή κινδυνεύουν άμεσα με πλειστηριασμό 35 ξενοδοχεία ενώ σε διαδικασία καθυστέρησης και αναβολών έχουν εισέλθει άλλα 50, πολλά από τα οποία μόνο στη Σάμο και στην Ικαρία.

Σύμφωνα μάλιστα με ασφαλείς πληροφορίες αναμένεται κύμα πλειστηριασμών λίγο μετά τις εκλογές, παρά τις διαβεβαιώσεις για το αντίθετο από την πολιτική ηγεσία.

Πως δρουν, όμως, οι επιχειρηματίες της γείτονος; Οι Τούρκοι βρίσκουν την ευκαιρία να περάσουν στο Αιγαίο μέσω εταιριών που ιδρύουν σε ευρωπαϊκές χώρες με τοπικούς συνεταίρους και αυτό συμβαίνει κυρίως στη Γερμανία και στο Βέλγιο.

Το σημαντικότερό πλεονέκτημά τους και αυτό που προκαλεί τις μεγαλύτερες ανησυχίες και τους σοβαρότερους προβληματισμούς στην ελληνική πλευρά είναι ότι οι ενδιαφερόμενοι ξένοι επιχειρηματίες έχουν άριστη πληροφόρηση τόσο για την οικονομική κατάσταση πολλών ξενοδοχειακών μονάδων όσο και για το μέγεθος των χρεών που αντιμετωπίζουν και τις δυνατότητες ή αδυναμίες αποπληρωμής τους. Αυτό που προκαλεί εντύπωση σε πολλές περιπτώσεις υπερχρεωμένων ξενοδοχείων είναι ότι πολύ καιρό πριν κάποιο ξενοδοχείο περάσει στα χέρια μιας τράπεζας και πριν τεθεί θέμα πλειστηριασμού, καταφθάνουν στους ιδιοκτήτες εξαιρετικά δελεαστικές προτάσεις αγοράς ή επινοικίασης, που υπερκαλύπτουν τις όποιες χρεωστικές υποχρεώσεις τους. Οι προτάσεις αυτές γίνονται στους ιδιοκτήτες είτε μέσω μεσιτικών γραφείων που εκπροσωπούν τα ξένα συμφέροντα, είτε μέσω «εκπροσώπων» των ξένων εταιριών που επιδιώκουν συναντήσεις μαζί τους.

Αυτή η δραστηριότητα καταδεικνύει ότι πρέπει να έχει οργανωθεί στη χώρα μας και στις «ευαίσθητες» αυτές περιοχές ένα δίκτυο πληροφοριοδοτών, με πρόσβαση στα στοιχεία τραπεζών, μέσω του οποίου οι ξένοι ενδιαφερόμενοι μαθαίνουν αυτά που χρειάζονται για τις χρεωμένες επιχειρήσεις και επιλέγουν τους «στόχους» τους.

Είναι γεγονός ότι στην τακτική αυτή του «Δούρειου Ιππου» χρησιμοποιούνται εταιρίες με έδρα ευρωπαϊκές χώρες και αυτό συμβαίνει για να ξεπερασθούν οι αυστηροί περιορισμοί που προβλέπονται για τις παραμεθόριες περιοχές.

Αποτελεί, πάντως, κοινή διαπίστωση κυβερνητικών αξιωματούχων και τουριστικών παραγόντων ότι δεν υπάρχει κάποιος αξιόπιστος και αποτελεσματικός μηχανισμός ακριβούς διαπίστωσης της ταυτότητας των συμφερόντων που κρύβονται πίσω από κάθε προσπάθεια εξαγοράς ελληνικών επιχειρήσεων.

Η δημοσιότητα άλλωστε που πήρε το όλο θέμα, δεν θορύβησε μόνον τους Ελληνες αλλά και τους ξένους ενδιαφερόμενους που τώρα πλέον μελετούν τις κινήσεις τους πολύ πιο προσεκτικά και κινούνται πιο μεθοδικά.

«Ολες οι ενώσεις των δήμων του Ανατολικού Αιγαίου, καθώς και οι ενώσεις ξενοδόχων έχουν κρούσει τον κώδωνα του κινδύνου για την κατάσταση των ξενοδοχείων» τονίζει ο πρόεδρος της Ενωσης Ξενοδόχων Λέσβου, κ. Π. Δρεκόλιας. «Βρισκόμαστε απέναντι από την Τουρκία και κύριος πόρος μας είναι ο τουρισμός, που απασχολεί πάνω από το 50% του ντόπιου πληθυσμού. Με κάθε ξενοδοχείο που χάνεται, χάνονται πολύτιμες θέσεις εργασίας, χάνεται η οικονομική ανάπτυξη. Αυτό το ζήτημα έχουμε τονίσει κατά καιρούς σε όλους τους υπουργούς και τα κόμματα. Οι τράπεζες μας έχουν καταλησπέψει. Ο Αρειος Πάγος έχει πάρει πρόσφατα απόφαση, με την οποία κηρύσσει παράνομο τον ανατοκισμό των τόκων. Εμείς έχουμε ζητήσει να αφαιρεθούν όλοι οι παράνομοι ανατοκισμοί από το 1988 μέχρι σήμερα, για να μπορέσουν να ανασάνουν τα ξενοδοχεία. Δεν ζητήσαμε να μας χαριστούν χρέη, απλά δεν μπορούμε να υπομείνουμε το βάρος τόσων παράνομων χρεών». Ως γνωστόν, 109 ξενοδοχειακές επιχειρήσεις χρωστούν μόνον στην ΕΤΒΑ περί τα 8,5 δισ. δρχ. εκ των οποίων οι ληξιπρόθεσμες οφειλές ανέρχονται σε περίπου 4 δισ. δρχ.

Οσον αφορά το μείζον θέμα με τα τουρκικά συμφέροντα, ο κ. Δρεκόλιας τόνισε ότι υπάρχουν προτάσεις για αγορά ξενοδοχείων στην Λέσβο, την Σάμο και την Κω. Ανέφερε ότι υπάρχει μία οργανωμένη κίνηση των ξένων τουρ οπερέιτορ για μεγάλη μείωση της τουριστικής κίνησης, με στόχο - αρχικά τον έλεγχο και - αργότερα - την αγορά των ξενοδοχείων. «Οταν τα ξενοδοχεία περάσουν στις τράπεζες, γίνονται εύκολη λεία για τα ξένα συμφέροντα. Ηδη υπάρχουν προτάσεις από εταιρίες τουρκικών συμφερόντων. Αν και απαγορεύεται να αγοράσουν άμεσα τουρκικές εταιρίες, αυτές καλύπτονται από ξένες εταιρίες, εταιρίες μαϊμούδες, κ.λ.π. Στη Λέσβο υπάρχει ήδη έγγραφη πρόταση από τουρκική τράπεζα για συγκεκριμένο ξενοδοχείο. Θα πρέπει εδώ να τονίσουμε ότι οι ντόπιοι είναι εθνικά ευαίσθητοι και δύσκολα θα δώσουν τα ξενοδοχεία τους σε Τούρκους, αλλά η απελπισία οδηγεί πολλές φορές σε αντίθετα αποτελέσματα. Αρκετοί είναι οι ξενοδόχοι που βρίσκονται ήδη στη φυλακή λόγω χρεών». «Υπάρχουν ήδη δύο προτάσεις από γερμανική εταιρία για ξενοδοχείο της περιοχής της Μήθυμνας», επισημαίνει ο κ. Δρακόλιας και προσθέτει ότι το ξενοδοχείο αυτό έχει περάσει με πλειστηριασμό στην Κτηματική Τράπεζα η οποία, προς το παρόν, αντιστέκεται φοβούμενη την αντίδραση του κόσμου, αλλά στο μέλλον μπορεί να αλλάξει τακτική. Την πληροφορία για το ξενοδοχείο στη Μήθυμνα επιβεβαίωσε και ο κ. Δάλλης.

«Οταν, λοιπόν, μια τράπεζα του Δημοσίου δεν αποκλείει την πώληση του ξενοδοχείου σε εταιρία τουρκικών συμφερόντων, καταλαβαίνετε τη θέση του ιδιώτη - ξενοδόχου»» Ο κ. Δρεκόλιας ανέφερε ότι έχει δημιουργηθεί μια ομάδα πίεσης από τις ενώσεις ξενοδόχων του Ανατολικού Αιγαίου, η οποία έχει θέσει τα προβλήματα των χρεών των ξενοδοχείων στην υπουργό Ανάπτυξης Βάσω Παπανδρέου. Οι ξενοδόχοι ζητούν να ρυθμιστεί το θέμα των χρεών, όπως έγινε πέρυσι στην περίπτωση της Σαμοθράκης. Η υπουργός, με έγγραφό της προς το ΥΠΕΘΟ, ζητησε την αφαίρεση των παράνομων ανατοκισμών και τη ρύθμιση των χρεών. Η όλη διαδικασία διακόπηκε όμως λόγω των εκλογών και οι ξενοδόχοι βρίσκονται σε κατάσταση αναμονής. «Πιστεύουμε ότι κάτι θα γίνει και θα γλιτώσουν τα 150 ξενοδοχεία που κινδυνεύουν άμεσα στην περιοχή (σε όλη την Ελλάδα είναι περίπου 1.100). Σε αντίθετη περίπτωση, είναι σίγουρο ότι τα ελληνικά ξενοδοχεία θα περάσουν πολύ σύντομα σε ξένα χέρια, είτε αυτά είναι τούρκικα, είτε άλλης εθνικότητας». «Προκειμένου να μπουν στη φυλακή, οι ξενοδόχοι θα δώσουν τα ξενοδοχεία τους οπωσδήποτε», επιβεβαιώνει από την άλλη πλευρά ο κ. Δάλλης, ο οποίος έχει και προσωπική εμπειρία αυτής της υπόθεσης. Τον τελευταίο καιρό είχε δεχθεί 4 κρούσεις, εγγράφως, για την πώληση του ξενοδοχείου του στη Σάμο, το «Ασπασία», σε ξένες εταιρίες αν και ο ίδιος προτίμησε να δοκιμασθεί σκληρά και να περάσει τελικά το ξενοδοχείο του στην ΕΤΒΑ.

Σύμφωνα με πληροφορίες του «Τ&Ο», στη Σάμο υπάρχει άλλη μια χαρακτηριστική περίπτωση. Η αυστριακή εταιρία Gullet - τουρκικών συμφερόντων - που έχει αναλάβει το μάνατζμεντ του ξενοδοχείου Magic Life στη Σάμο, έχει εκδηλώσει ενδιαφέρον για την αγορά του. Η Gullet ήδη έχει προχωρήσει σε επενδύσεις ανακαινίζοντας πλήρως το ξενοδοχείο. Η υπόθεση δεν έχει προχωρήσει πέρα από το στάδιο των προτάσεων, όμως είναι πολύ πιθανό να συμβεί αυτό στο άμεσο μέλλον.

Το πρόβλημα με τα υπερχρεωμένα ξενοδοχεία εμφανίζεται έντονο και στη Ρόδο, όπως αναφέρει ο πρόεδρος της Ενωσης Ξενοδόχων Ρόδου, κ. Μηναΐδης. «Το θέμα της ρύθμισης των χρεών των ξενοδοχείων, το οποίο έχουμε από καιρό θέσει προς την κυβέρνηση, έχει εξελιχθεί σε μείζον πρόβλημα για τη Ρόδο. Δεν θα είναι υπερβολή, αν πούμε ότι όλα σχεδόν τα ξενοδοχεία κινδυνεύουν, λόγω χρεών. Οι τιμές κλίνης και για τον επόμενο χρόνο θα είναι πολύ χαμηλές, καθώς οι ξενοδόχοι είναι κυριολεκτικά όμηροι των τουρ οπερέιτορ». Οι πληροφορίες από τη Ρόδο αναφέρουν ότι τα υπερχρεωμένα ξενοδοχεία περνούν το ένα μετά το άλλο στα χέρια τραπεζών. Ηδη, το Hippocrates Palace (Α' κατηγορίας) έχει περάσει σε τράπεζα, ενώ υπάρχουν και δύο - τρία ξενοδοχεία Β' κατηγορίας που βρίσκονται στα πρόθυρα χρεοκοπίας. Ο κ. Μηναΐδης, ερωτηθείς για την εκδήλωση τουρκικού ενδιαφέροντος για την αγορά ελληνικών ξενοδοχείων στην περιοχή, δήλωσε ότι δεν γνωρίζει να υφίσταται τέτοιο ζήτημα, τουλάχιστον για την περιοχή της Ρόδου και της Κω, ενώ πρόσθεσε ότι το μοναδικό περιστατικό που παρουσιάσθηκε ήταν στη Σάμο και δεν πήρε περαιτέρω διαστάσεις.

ΤΟΥΡΙΣΜΟΣ: ΜΙΚΡΗ ΑΝΑΚΑΜΨΗ ΣΤΟ ΠΡΩΤΟ ΟΚΤΑΜΗΝΟ ΤΟΥ 1996

ΑΥΞΗΘΗΚΑΝ ΤΟΝ ΑΥΓΟΥΣΤΟ ΣΥΝΑΛΛΑΓΜΑ ΚΑΙ ΔΙΑΝΥΚΤΕΡΕΥΣΕΙΣ

Αύξηση στις διανυκτερεύσεις, κατά 6,18% παρουσιάσθηκε κατά το μήνα Αύγουστο, έναντι του αντίστοιχου μήνα του 1995, σύμφωνα με στοιχεία της Εθνικής Στατιστικής Υπηρεσίας, τα οποία προέρχονται από δειγματοληπτική έρευνα σε 298 ξενοδοχεία της χώρας, ΑΑ-Γ κατηγοριών δυναμικότητας 87.726 κλινών.

Τα ξενοδοχεία αυτά, που λειτουργούν σε διάφορες τουριστικές περιοχές (Αθήνα, Θεσσαλονίκη, Κέρκυρα, Ρόδο, Χαλκιδική και Κρήτη), αντιπροσωπεύουν το 60% περίπου του συνόλου των συνήθως πραγματοποιούμενων διανυκτερεύσεων στα ξενοδοχεία των ανωτέρω περιοχών. Σύμφωνα λοιπόν, με τα στοιχεία αυτά, το μήνα Αύγουστο 1996, πραγματοποιήθηκαν 2.546.813 διανυκτερεύσεις, έναντι 2.398.476 του Αυγούστου 1995. Το μέσο ποσοστό πληρότητας των ξενοδοχειακών μονάδων ήταν 93,65% έναντι 88,20% του αντίστοιχου μήνα του 1995.

Κατά το πεντάμηνο Απριλίου - Αυγούστου 1996, πραγματοποιήθηκαν 9.179.175 διανυκτερεύσεις, έναντι 9.785.261 του περυσινού αντίστοιχου πενταμήνου, δηλαδή παρουσιάσθηκε μείωση κατά 606.086 ή 6,19%. Στο πεντάμηνο αυτό το μέσο ποσοστό πληρότητας των ξενοδοχειακών μονάδων ήταν 71,24% έναντι 75,94% του αντίστοιχου πενταμήνου του 1995.

Αφίξεις με πτήσεις charters

Οπως προκύπτει από τα στοιχεία της Υπηρεσίας Πολιτικής Αεροπορίας το μήνα Αύγουστο 1996, οι αφίξεις των επιβατών με πτήσεις charters στους κυριότερους αερολιμένες της χώρας (Ελληνικό, Ρόδο, Κέρκυρα, Ηράκλειο και Θεσσαλονίκη) που αντιπροσωπεύουν το 70% περίπου των συνολικών αφίξεων της κατηγορίας αυτής έφθασαν τα 763.474 άτομα, έναντι 761.553 του αντίστοιχου μήνα του 1995 δηλαδή παρουσιάσθηκε αύξηση 0,25%. Το πεντάμηνο Απριλίου - Αυγούστου 1996, οι αφίξεις με πτήσεις charters έφθασαν τα 2.832.241 άτομα, έναντι 3.228.811 του αντίστοιχου πενταμήνου του 1995, δηλαδή παρουσιάσθηκε μείωση κατά 12,28%.

Ταξιδιωτικό συνάλλαγμα

Αύξηση 2,5% παρουσίασε κατά το μήνα Απρίλιο 1996, το ταξιδιωτικό συνάλλαγμα της χώρας, σύμφωνα με στοιχεία της Τραπέζης της Ελλάδος, το οποίο ανήλθε σε 228 εκατ. δολάρια ΗΠΑ, έναντι 222,5 του Απριλίου 1995. Επίσης, αύξηση, παρουσίασε το ταξιδιωτικό συνάλλαγμα κατά το τετράμηνο Ιανουαρίου - Απριλίου 1996 (6,7%), αφού έφθασε τα 720 εκατ. δολάρια, έναντι 674,5 της αντίστοιχης περιόδου του 1995.

ΠΙΝΑΚΑΣ 1

Δυναμικό, διανυκτερεύσεις και πληρότητα ξενοδοχειακών μονάδων ΑΑ-Γ κατηγοριών περιοχής Αθηνών
Μήνες: ΑΥΓΟΥΣΤΟΣ και ΙΑΝΟΥΑΡΙΟΣ - ΑΥΓΟΥΣΤΟΣ 1996

Δυναμικό-Δείγμα Διανυκτερεύσεις-Πληρότητα	Σύνολο	ΑΑ	Κατηγορίες (πλάδες) ξενοδοχείων Α	Β	Γ
Α. ΔΥΝΑΜΙΚΟ - ΔΕΙΓΜΑ (1996)					
Αριθμός μονάδων	166	12	14	41	99
Ποσοστά %	100	7,23	8,43	24,70	59,64
Αριθμός κλινών	26.951	6.969	3.749	7.261	8.972
Ποσοστά	100	25,86	13,91	26,94	33,29
2. Δείγμα					
Αριθμός μονάδων	66	12	10	22	21
Κλάσμα δείγματος μονάδων %	39,16	100,00	71,43	53,66	21,21
Αριθμός κλινών	18.616	6.969	3.085	5.248	3.314
Κλάσμα δείγματος μονάδων %	69,07	100,00	82,29	72,28	36,94
Β. ΔΙΑΝΥΚ/ΣΕΙΣ - ΠΛΗΡΟΤΗΤΑ					
1. Μήνας: ΑΥΓΟΥΣΤΟΣ					
Διανυκτερεύσεις 1995	300.611	96.832	52.361	96.735	54.683
Διανυκτερεύσεις 1996	340.714	127.618	59.514	100.219	53.363
Μεταβολή % (1996/1995)	13,34	31,79	13,66	3,60	-2,41
Πληρότητα 1995	52,09	44,82	54,75	59,46	53,23
Πληρότητα 1996	59,04	59,07	62,23	61,60	51,94
2. Περίοδος: ΙΑΝ -ΑΥΓΟΥΣΤΟΣ					
Διανυκτερεύσεις 1995	2.588.155	866.225	510.801	768.894	442.235
Διανυκτερεύσεις 1996	2.645.545	953.302	492.306	774.893	425.044
Μεταβολή % (1996/1995)	2,22	10,05	-3,62	0,78	-3,89
Πληρότητα 1995	56,98	50,94	67,86	60,05	54,69
Πληρότητα 1996	58,24	56,06	65,40	60,51	52,56

ΠΗΓΗ: ΕΣΥΕ

ΠΙΝΑΚΑΣ 2

Αφίξεις με πτήσεις Charters στους κυριότερους αερολιμένες της χώρας

Αερολιμένες	ΑΥΓΟΥΣΤΟΣ ΑΡΙΘΜΟΣ ΕΠΙΒΑΤΩΝ 1995	1996	Μεταβολή 1996/1995	ΑΠΡΙΛΙΟΣ - ΑΥΓΟΥΣΤΟΣ ΑΡΙΘΜΟΣ ΕΠΙΒΑΤΩΝ 1995	1996	Μεταβολή 1996/1995
ΣΥΝΟΛΟ	761.553	763.474	0,25	3.228.811	2.832.241	-12,28
Αθηνών (Ελληνικού)	92.274	94.079	1,96	364.334	341.013	-6,40
Ρόδου	180.380	177.123	-1,81	836.915	659.205	-21,23
Κερκύρας	154.716	139.685	-9,72	611.045	487.894	-20,15
Ηρακλείου	259.145	269.044	3,82	1.139.841	1.065.611	-6,51
Θεσσαλονίκης	75.038	83.543	11,33	276.676	278.518	0,67

ΠΗΓΗ: ΥΠΑ

ICM ΔΙΕΘΝΕΙΣ ΜΕΤΑΦΟΡΕΣ ΕΜΠΟΡΕΥΜΑΤΩΝ ΕΠΕ
ΜΕΤΑΦΟΡΕΣ ΕΞΩΤΕΡΙΚΟΥ - ΕΣΩΤΕΡΙΚΟΥ - ΔΙΑΚΟΜΕΤΑΚΟΜΙΣΕΙΣ
Προσφέρουμε τα πιο ολοκληρωμένα προγράμματα μεταφορών για τον ασφαλέστερο και προσφορότερο τρόπο μεταφοράς
- Μεταφορές με container για πλήρη και ομαδικά φορτία
- Θαλάσσιες και συνδυασμένες μεταφορές
- Αεροπορικές μεταφορές
- Μεταφορές οικοσκευών
- Οδικές μεταφορές Eurocargo
- Σιδηροδρομικές μεταφορές
- Μεταφορές εκθεμάτων και υλικών κατασκευής περιπτέρων.

Η εταιρεία μας αναλαμβάνει να μεταφέρει τα εμπορεύματα για λογαριασμό των εισαγωγέων από οποιοδήποτε μέρος του κόσμου, και να τα παραδώσει ελεύθερα μέχρι την αποθήκη τους διεκπεραιώνοντας όλες τις διατυπώσεις.
Για περισσότερες πληροφορίες, απευθυνθείτε στα γραφεία μας
Αμερικής 97, τηλ. 24115, 22105, 76215, fax 26485

PEUGEOT - ΣΩΤΗΡΑΚΗΣ
60 χρόνια φροντίδα στο πελάτη!
μεταχειρισμένο αξιόπιστο αμάξι δεύτερης γενιάς
Τα αμάξια παλιάς τεχνολογίας δεν είναι ξεπερασμένα είναι αξιόπιστα & λειτουργικά αρκεί να είναι από "χέρι".
Με την εγγύηση Peugeot Σωτηράκης
Στην εταιρεία Peugeot Σωτηράκης, εξασφαλίζουμε με αλλεπάλληλους τεχνικούς ελέγχους & test μηχανολογικής & οδηγικής συμπεριφοράς την αξιοπιστία ενός αμαξιού δεύτερης γενιάς.
Για κάθε αγορά δώρο για τα πρωτοβρόχια 4 νέα λάστιχα MICHELIN
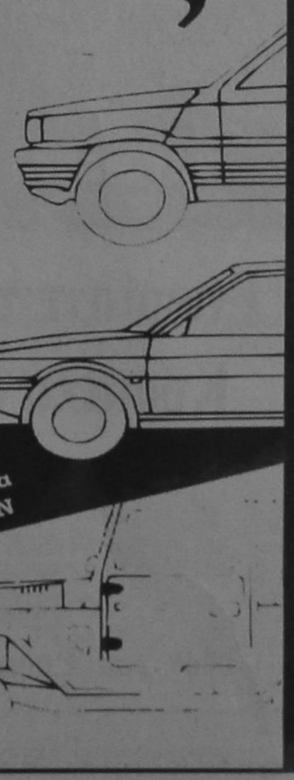
ΥΙΟΙ ΑΝ. ΣΩΤΗΡΑΚΗ Ο.Ε.
ΑΝΤΙΠΡΟΣΩΠΟΙ ΑΥΤΟΚΙΝΗΤΩΝ PEUGEOT ΔΩΔΕΚΑΝΗΣΟΥ
Κολοκοτρώνη 37-39, 851 00 Ρόδος
Τηλ.:(0241) 27716, 23085, Fax: (0241) 33141
Μαρμαρωτά, 853 00 Κως, Τηλ: (0242) 25023

ΕΝΑΣ ΝΕΟΣ ΘΕΣΜΟΣ ΠΟΥ ΑΝΤΑΠΟΚΡΙΝΕΤΑΙ ΣΤΙΣ ΣΥΓΧΡΟΝΕΣ ΑΝΑΓΚΕΣ ΤΗΣ ΠΑΙΔΕΙΑΣ

Τι προσφέρει η δημιουργική απασχόληση των μαθητών



ΤΑ ΤΕΛΕΥΤΑΙΑ χρόνια ιδρύονται σε πολλές πόλεις της χώρας Κέντρα Δημιουργικής Απασχόλησης Μαθητών («Ολοήμερα Σχολεία»). Λειτουργούν μεσα στους σχολικούς χώρους, μετά το τέλος της πρωινής βάρδιας (1μ.μ.-5μ.μ.), και απευθύνονται σε παιδιά ηλικίας 4-12 ετών, προσφέροντας τους ποικίλες δραστηριότητες (θέατρο, μουσική ,χορό , εικαστικές τέχνες, περιβαλλοντική εκπαίδευση, εκπαιδευτικές επισκέψεις, παιχνίδι, πληροφορική, αθλητισμό). Τα πρώτα Κέντρα ιδρύθηκαν από το υπουργείο Παιδείας το 1986 και λειτούργησαν σε πειραματική βάση μέσα σε πολυθέσια σχολεία. Τα αποτελέσματα είχαν ευμενή απήχηση. Το υπουργείο επανήλθε το 1994 και ίδρυσε ως σήμερα 450 Κέντρα, ενώ άλλα 400 δημιουργήθηκαν με πρωτοβουλία της τοπικής αυτοδιοίκησης, των συλλόγων γονέων και των εκπαιδευτικών.

Ο νέος θεσμός της δημιουργικής απασχόλησης δεν είναι τυχαίο ότι επεκτείνεται. Απαντά στη ανάγκη των γονέων, ιδίως των εργαζομένων, για απασχόληση των παιδιών στο σχολείο πέρα από το επίσημο ωράριο. Ταυτόχρονα, μέσα από καινοτομικές παιδαγωγικές μεθόδους, προσφέρει στα παιδιά τη δυνατότητα μιας ολοκληρωμένης ψυχοκοινωνικής ανάπτυξης.

Πρώτα απ'όλα, η δημιουργική απασχόληση φέρνει τα παιδιά σε καθημερινή επαφή με την τέχνη, με τον πολιτισμό. Μετέχουν σε μια σειρά από ατομικές και συλλογικές δραστηριότητες που αναπτύσσουν τη φαντασία και τους επιτρέπουν πολύπλευρη έκφραση μέσα από τον λόγο, την κίνηση, τη μουσική και το τραγούδι, τον αυτοσχεδιασμό και την παντομίμα, την ενασχόληση με τα χρώματα, τα σχήματα και τα άλλα στοιχεία των εικαστικών τεχνών. Παράλληλα, οργανώνονται εκθέσεις, θεατρικές παρασταστάσεις, μουσικές εκδηλώσεις, αλλά και επισκέψεις σε εργαστήρια καλλιτεχνών. Εξάλλου, μέσα από την επαφή με τα δημιουργήματα της τέχνης και τις επισκέψεις σε μουσεία, αρχαιολογικούς χώρους κ.α., εμβαθύνεται η προσέγγιση στον ελληνικό και παγκόσμιο πολιτισμό. Μέσα από όλα αυτά, αναπτύσσεται η πολιτισμική συνείδηση των παιδιών, καλλιεργείται το αισθητικό τους κριτήριο και τους προσφέρεται η χαρά της προσωπικής και συλλογικής δημιουργίας.

ΑΝΑΠΤΥΣΣΕΤΑΙ Η ΠΟΛΙΤΙΣΜΙΚΗ ΣΥΝΕΙΔΗΣΗ ΤΩΝ ΠΑΙΔΙΩΝ, ΚΑΛΛΙΕΡΓΕΙΤΑΙ ΤΟ ΑΙΣΘΗΤΙΚΟ ΤΟΥΣ ΚΡΙΤΗΡΙΟ ΚΑΙ ΤΟΥΣ ΠΡΟΣΦΕΡΕΤΑΙ Η ΧΑΡΑ ΤΗΣ ΠΡΟΣΩΠΙΚΗΣ ΚΑΙ ΣΥΛΛΟΓΙΚΗΣ ΔΗΜΙΟΥΡΓΙΑΣ

Ταυτόχρονα, επιδιώκεται η διασύνδεση με το φυσικό, το κοινωνικό και το τεχνολογικό περιβάλλον. Τα παιδιά, μέσα στην αυλή ή στον κήπο ή σε μικρά «εργαστήρια», γνωρίζουν από κοντά τα φυτά και τα ζώα, το χώμα και το νερό με τις ιδιότητές τους, τα υλικά με τα οποία είναι φτιαγμένα τα σπίτια, τα ρούχα, τα φαγητά, ακόμη και τον τρόπο με τον οποίο λειτουργούν οι συσκευές νέας τεχνολογίας. Αντιλαμβάνονται τα γνωρίσματά τους αλλά και την κοινωνική τους διάσταση. Από την άλλη, μέσα από επισκέψεις σε χώρους παραγωγής καθώς και κατασκευής αντικειμένων, μαθαίνουν για τις επαγγελματικές δραστηριότητες. Ερχονται σε επαφή με μηχανήματα και εργαλεία, αγγίζουν, δοκιμάζουν, τα συσχετίζουν, τα χρησιμοποιούν όπου είναι δυνατόν, καταλαβαίνουν τη σημασία τους. Ακόμη, μέσα από την ενασχόληση με τη συνοικία και τους ανθρώπους της, μαθαίνουν πως λειτουργεί ο δήμος, το γυμναστήριο, ένα άλλο σχολείο, δημιουργούν κοινωνικές σχέσεις με εκείνους που συναντούν εκεί, ανταλλάσσουν εμπειρίες. Με δύο λόγια, μέσα από τα παραπάνω, τα παιδιά εξοικειώνονται με την πραγματικότητα που τα περιβάλλει, έρχονται πλησιέστερα στις αλήθειες της ζωής.

Η παιδαγωγική μέθοδος, που είναι σκόπιμο να χρησιμοποιείται στις δημιουργικές δραστηριότητες, είναι εκείνη της εμψύχωσης (animation). Η εμψύχωση στοχεύει να αποκτούν τα παιδιά τη δυνατότητα να εκφράζονται συλλογικά, να ανακαλύπτουν καινούργιες πτυχές του εαυτού τους, να ενισχύουν τη μεταξύ τους επικοινωνία. Μέσα από την εμψύχωση, ενθαρρύνεται μια δυναμική σχέση με τη μάθηση. Ο παιδαγωγός δεν μεταδίδει στερεότυπες γνώσεις ούτε προτείνει έτοιμες λύσεις. Αντίθετα, προσφέρει πολλαπλές πηγές γνώσεων και αφορμές για μάθηση. Μέσα από ποικιλία παρεμβάσεων, ενεργοποιεί τα παιδιά, δίνει εναύσματα ώστε να ανακαλύπτουν τα περιεχόμενα της μάθησης, ευνοεί τη μεταξύ τους συνεργασία, τον αλληλεμπλουτισμό, την επιδίωξη κοινών στόχων.

Μέσα από το σύνολο αυτών των διεργασιών, τα παιδιά αναπτύσσουν την ικανότητά τους να μαθαίνουν με τρόπο δημιουργικό, να αναπτύσσουν πρωτοβουλίες, να εξερευνούν όσα τα περστοιχίζουν. Κατά προέκταση, διαμορφώνουν τις βάσεις για να μπορούν αύριο να αντιμετωπίζουν τις απαιτήσεις μιας συνεχώς μεταλλασσόμενης κοινωνικής πραγματικότητας και για να συμμετέχουν ενεργά στις εξελίξεις. Οι στόχοι αυτοί, βέβαια, δεν σημαίνει ότι αποκλίνουν από εκείνους του επίσημου εκπαιδευτικού συστήματος. Μια προσεκτική μελέτη του αναλυτικού προγράμματος του νηπιαγωγείου και δημοτικού προσφέρει πολλές σχετικές ενδείξεις. Ταυτόχρονα, το Πρόγραμμα Μελίνα, που εφαρμόζεται πειραματικά σε 80 σχολεία, αποβλέπει στην ανάδειξη της πολιτισμικής διάστασης στην εκπαίδευση. Και, πέρα από αυτό, πληθαίνουν οι έλληνες και οι ελληνίδες παιδαγωγοί που ενσωματώνουν, με ευαισθησία και ευρηματικότητα, στοιχεία δημιουργικότητας στην εκπαιδευτική τους πράξη. Υπό αυτό το πρίσμα, οι επεκτεινόμενες δραστηριότητες της δημιουργικής απασχόλησης μπορούν να προσφέρουν στοιχεία και ερεθίσματα, ώστε να εμπλουτιστεί η ψυχοκοινωνική και αισθητική διάσταση της καθημερινής σχολικής δράσης. Προς αυτή την κατεύθυνση έχει στρέψει τις προσπάθειές του το ΙΔΕΚΕ, που ιδρύθηκε από το υπουργείο Παιδείας, το 1995 και αποτελεί εξειδικευμένο φορέα στη διοργάνωση επιμορφωτικών προγραμμάτων για ενηλίκους, ιδίως για εκπαιδευτικούς. Υποστηρίζει το έργο των παιδαγωγών που ενεργοποιούνται στον τομέα της δημιουργικής απασχόλησης, μέσα από τη διοργάνωση σεμιναρίων και την παραγωγή υλικού. Επίσης, υποβοηθά στη σύσταση Κέντρων Δημιουργικής Απασχόλησης, σε συνεργασία με τη νομαρχιακή και τοπική αυτοδιοίκηση καθώς και τους συλλόγους γονέων και εκπαιδευτικών. Αυτά είναι τα πρώτα βήματα. Μένουν να γίνουν πολλά ακόμη, όπως να επεκταθούν γεωγραφικά τα Κέντρα Δημιουργικής Απασχόλησης, να ενισχυθεί η μεταξύ τους συνεργασία και επικοινωνία, να υπάρξει διασύνδεση με αντίστοιχους ευρωπαικούς οργανισμούς, να διαμορφωθούν Κέντρα Παιδαγωγικού Υλικού σε κάθε νομό, στα οποία να έχουν εύκολη πρόσβαση οι εκπαιδευτικοί, να γίνεται αξιολόγηση και ανατροφοδότηση των δράσεων. Ωστόσο, η ευόδωση του θεσμού της δημιουργικής απασχόλησης δεν μπορεί παρά να επηρεάζεται από τις συνθήκες που επικρατούν στο επίσημο εκπαιδευτικό σύστημα. Αν το τελευταίο μένει στάσιμο, είναι αναμενόμενη η περιθωριοποίηση των έξω από αυτό ανανεωτικών δραστηριοτήτων. Αν, όμως αποκτά ορισμένα χαρακτηριστικά που θεωρούνται πλέον αναγκαία (αναδιαμόρφωση των Παιδαγωγικών Τμημάτων των ΑΕΙ, εκσυγχρονισμός των σχολικών προγραμμάτων, συνεχιζόμενη εκπαίδευση των εκπαιδευτικών), τότε ο θεσμός της δημιουργικής απασχόλησης στην αλληλεπίδρασή του με αυτά μπορεί να τα ενισχύει, ενώ και ο ίδιος θα εδραιώνεται.

ΑΡΧΩΝ ΣΑΜΑΡΤΖΗΣ
ΜΟΝΩΣΕΙΣ - ΜΟΝΩΤΙΚΑ ΥΛΙΚΑ



ΜΟΝΩΣΤΕ ΤΗΝ ΤΑΡΑΤΣΑ ΣΑΣ ΜΙΑ ΓΙΑ ΠΑΝΤΑ
ΤΗΛ. 23030 - 32054 67790 62880
ΚΙΝ. 094502033

ΙΑΤΡΙΚΗ ΑΝΑΚΟΙΝΩΣΗ
Ο ΙΑΤΡΟΣ
ΚΑΛΑΒΡΕΖΟΣ Α. ΕΜΜΑΝΟΥΗΛ
ΧΕΙΡΟΥΡΓΟΣ
ΩΤΟΡΙΝΟΛΑΡΥΓΓΟΛΟΓΟΣ
ΔΕΧΕΤΑΙ ΚΑΘΗΜΕΡΙΝΑ
9.00 - 13.00 και 17.00 - 20.00
ΔΙΕΥΘΥΝΣΗ: ΚΕΝΝΕΝΤΗ 29
ΤΗΛ. 39039

ΑΛΛΑΓΗ ΩΡΑΡΙΟΥ
Η ΠΝΕΥΜΟΝΟΛΟΓΟΣ
ΦΥΜΑΤΙΟΛΟΓΟΣ
ΚΥΡΙΤΣΗ ΜΠΑΡΔΑΚΗ ΕΥΡΥΔΙΚΗ
ΙΕΡΟΥ ΛΟΧΟΥ 14 (ΕΝΑΝΤΙ ΟΛΥΜΠΙΑΚΗΣ)
ΔΕΧΕΤΑΙ ΚΑΘΗΜΕΡΙΝΑ ΤΗΛ. ΙΑΤ.: 79287/ Τ. ΟΙΚ. 73035
ΠΡΩΙ: 9.00 - 1.00
ΑΠΟΓΕΥΜΑ: 6.00 - 8.00
ΤΕΤΑΡΤΗ: ΑΠΟΓΕΥΜΑ
ΚΑΙ ΣΑΒΒΑΤΟ ΠΡΩΪ } ΜΕ ΡΑΝΤΕΒΟΥ

Auto Center
ΜΑΝΩΛΗΣ ΚΩΣΤΑΚΗΣ Α.Ε.Β.Ε.
Ολοκληρωμένο συγκρότημα FIAT



FIAT MAREA ΚΑΙ FIAT MAREA WEEKEND. Ο ΧΩΡΟΣ ΣΑΣ.

Γνωρίστε τα και οδηγήστε τα, Σάββατο 5 και Κυριακή 6 Οκτωβρίου, στο Ολοκληρωμένο Συγκρότημά μας

ΤΟ ΠΑΘΟΣ ΜΑΣ ΟΔΗΓΕΙ. FIAT

14ον χλμ. Ρόδου - Αεροδρομίου - Παραδείσι - Ρόδος Τηλ. 82.000

ΙΑΤΡΙΚΗ ΑΝΑΚΟΙΝΩΣΗ
Ο ΓΙΑΤΡΟΣ ΛΑΖΑΡΑΤΟΣ ΣΠΥΡΟΣ
ΓΑΣΤΡΕΝΤΕΡΟΛΟΓΟΣ - ΕΝΔΟΣΚΟΠΟΣ
Διδάκτωρ Ιαπωνικού Πανεπιστημίου
δέχεται καθημερινά 08.00 - 13.00
και 17.00 -20.00
Ιατρείον - Αλεξ. Διάκου 44
τηλ. 26587

ΙΑΤΡΙΚΗ ΑΝΑΚΟΙΝΩΣΗ
Το Ιατρείο της
ΕΝΔΟΚΡΙΝΟΛΟΓΟΥ
κ. Ασπασίας Γ. Ανταράκη
θα παραμείνει κλειστό μέχρι 19 Οκτωβρίου. Η ιατρός στο διάστημα αυτό θα απουσιάζει στο Πανεπιστήμιο του Εδιμβούργου κατόπιν προσκλήσεως του Medical research Council Brain Metabolism Unit για ερευνητικούς λόγους Σε περίπτωση ανάγκης τηλεφωνείστε στο 23771

ΗΛΕΚΤΡΙΚΕΣ ΣΥΣΚΕΥΕΣ
ΑΠΛΕΣ ΚΑΙ ΕΝΤΟΙΧΙΖΟΜΕΝΕΣ
ARISTON
ΙΤΑΛΙΑΣ
Οι πιο φροντισμένες και φθηνότερες της Αγοράς

ΚΟΥΖΙΝΑ ΗΛΕΚΤΡΙΚΗ	ARISTON	ΔΡΧ. 90.000
ΚΟΥΖΙΝΑ ΜΙΚΤΗ	ARISTON	85.000
ΠΛΥΝΤΗΡΙΑ ΡΟΥΧΩΝ	ARISTON	95.000
ΠΛΥΝΤΗΡΙΑ ΠΙΑΤΩΝ	ARISTON	120.000
ΨΥΓΕΙΑ ΔΙΠΟΡΤΑ 12 ΠΟΔΩΝ	ARISTON	110.000
ΚΑΤΑΨΥΚΤΗΣ ΚΑΘΕΤΟΣ 290 ΛΙΤΡΑ	ARISTON	100.000
» ΟΡΙΖΟΝΤΙΟΣ 290 ΛΙΤΡΑ	ARISTON	95.000
ΦΟΥΡΝΟΣ ΕΝΤΟΙΧΙΖΟΜΕΝΟΣ ΑΕΡΟΘ.	ARISTON	125.000
ΕΣΤΙΑ ΚΕΡΑΜΙΚΗ ΕΝΤΟΙΧΙΖΟΜΕΝΗ	ARISTON	120.000
ΨΥΓΕΙΟ ΚΑΤΑΨ. RFP371 15 ποδών 2 μετέρ»	ARISTON	155.000

Μεγάλη ποικιλία μοντέλων και χρωμάτων σε κουζίνες, ψυγεία, ψυγειοκαταψύκτες, πλυντήρια πιάτων και ρούχων, φούρνους, θερμοσίφωνες, απορροφητήρες, κλιματιστικά απλά και εντοιχιζόμενα

Στις χαμηλότερες τιμές της αγοράς
ARISTON ΤΑ ΠΑΝΤΑ ΑΡΙΣΤΑ
ΑΝΤΙΠΡΟΣΩΠΟΙ ΑΦΟΙ ΣΤΕΦΑΝΟΥ Ο.Ε.
Δενδρινού & Χατζηαγγέλλου γωνία - τέρμα Κοδριγκτώνος
Υποκατάστημα : Πλάτωνος 17-21
Τηλ/να:22.568- 22.695 Τηλ. 23.836
ΠΩΛΗΣΗ ΛΙΑΝΙΚΗ και ΧΟΝΔΡΙΚΗ

ΓΕΩΡΓΙΟΣ ΣΥΜΕΩΝΙΔΗΣ
ΧΕΙΡΟΥΡΓΟΣ ΩΤΟΡΥΝΟΛΑΡΙΓΓΟΛΟΓΟΣ
Δημοκρατίας 20Α - Τηλ: 0241-35590
85100 ΡΟΔΟΣ
ΜΕΤΑΦΟΡΑ ΙΑΤΡΕΙΩΝ
Το ιατρείο του ΓΕΩΡΓΙΟΥ ΣΥΜΕΩΝΙΔΗ χειρούργου ωτορινολαρυγγολόγου και το οδοντιατρείο της ΝΙΚΗΣ ΧΩΜΑΤΟΠΟΥΛΟΥ ΣΥΜΕΩΝΙΔΗ μεταφέρθηκαν ΔΗΜΟΚΡΑΤΙΑΣ 31 1ος όροφος απέναντι από τα παλιά ιατρεία (πάνω από ηλεκτρονικά Φραντζή)
ΩΡΕΣ ΛΕΙΤΟΥΡΓΙΑΣ 9-12
πρωί 5-8 απόγευμ.
ΤΗΛ 35590

ΜΙΚΡΕΣ ΑΓΓΕΛΙΕΣ

ΕΝΟΙΚΙΑΣΕΙΣ ΑΚΙΝΗΤΩΝ

ΕΝΟΙΚΙΑΖΟΝΤΑΙ
σε μεγάλο κτήμα καινούργια επιπλωμένα δυάρια και γκαρσονιέρες. Επίσης τριάρια χωρίς έπιπλα. Ολα διαθέτουν τηλέφωνο, TV, αερόθερμο, κεντρική θέρμανση, ηλιακό και ηλεκτρικό θερμοσίφωνα κ.τ.λ. Κατασκευή λουξ με μεγάλες βεράντες και πάρκινγκ. Περιοχή Ιξιά - (Τρεις) Τηλ.: 92714.

ΕΝΟΙΚΙΑΖΕΤΑΙ
εστιατόριο στο Χαράκι επί της παραλίας σε τιμή λογική. Πληροφορίες τηλέφωνο 0244 - 51434, 51179, 51045.

ΕΝΟΙΚΙΑΖΕΤΑΙ διαμέρισμα 120 τ.μ. επί της οδού Μεγ. Κωνσταντίνου 45 (δίπλα από τα καταστήματα Σπανού). Πληρ. κον. Ευστ. Μπτσού τηλ. 25750.

ΕΝΟΙΚΙΑΖΟΝΤΑΙ επί οδού Αλεξ. Διάκου 46 (έναντι Ροδιακής Επαυλης) σε νεόκτιστη οικοδομή:
1) ΓΡΑΦΕΙΟ στον 1ο όροφο, 30 μ2 και
2) ΑΠΟΘΗΚΗ ΜΕ ΡΑΜΠΑ, 80 μ2
Πληροφορίες: Κος ΠΑΡΑΣΚΕΥΑΣ ΣΤ. Τηλ. 29719 ώρες 8.30 - 3 μ.μ.
74431 ώρες 5 μ.μ. - 10 μ.μ.

ΕΝΟΙΚΙΑΖΕΤΑΙ
Τουριστικό Κατάστημα επί της Σωκράτους, κατάλληλο για οποιαδήποτε χρήση. Πληρ. Κ. Βρατσάλη Ελένη Κτηματομεσίτη. Τηλ. 65300, 39608. 23043. Κινητό 093323-101

ΕΝΟΙΚΙΑΖΟΝΤΑΙ επί της οδού Παύλου Μελά 86
1) γκαρσονιέρα 60 τ.μ., επιπλωμένη, ημιυπόγειο.
2) γκαρσονιέρα 60 τ.μ. ανεπίπλωτη, ημιυπόγειο Πληρ. Τηλ. 23716

ΕΝΟΙΚΙΑΖΟΝΤΑΙ από 1η Νοεμβρίου 1996 μικρά διαμερίσματα επιπλωμένα και εξοπλισμένα στην περιοχή Εθνικού Σταδίου Ρόδου.
Πληροφορίες τηλέφωνο 21653 - 37211

ΕΝΟΙΚΙΑΖΟΝΤΑΙ σε μεγάλο κτήμα, επιπλωμένα δυάρια και γκαρσονιέρες
Επίσης τριάρια χωρίς έπιπλα.
Ολα διαθέτουν τηλέφωνο, τ.ν., αερόθερμο, κεντρική θέρμανση, ηλιακό κ.τ.λ.
Καινούργια λουξ κατασκευή με μεγάλες βεράντες και παρκίνγκ.
Περιοχή Ιξιά - Τρεις.
Πληρ. τηλ. 92714

ΕΝΟΙΚΙΑΖΕΤΑΙ στην Αθήνα πλήρως επιπλωμένο διαμέρισμα δύο δωματίων κουζίνας και μπάνιου στο Παγκράτι οδός Βασ. Γεωργίου Β' αριθ. 31 πίσω από το Χίλτον κατάλληλο για φοιτητές.
Πληροφορίαι τηλ. 01-3253626 και 0245 - 22008

ΕΝΟΙΚΙΑΖΟΝΤΑΙ επιπλωμένα ή μη ένα τριάρι 105 τ.μ. φρεσκοβαμένο, άριστο και μια γκαρσονιέρα με τζάκι. Στην οδό Αγίων Αναργύρων 20. Πληροφ. τηλεφ. 28710

ΕΝΟΙΚΙΑΖΕΤΑΙ
Κατάστημα 85 τ.μ. στην Παλαιά Πόλη στο Δεύτερο Συντριβάνι κατάλληλο για εστιατόριο ή Τουριστικό. Πληρ. Κτηματομεσιτικό γραφείο Κ. Ελένης Βρατσάλη. Τηλ. 65300, 39668 - 23043. Κινητό 093 - 323-101

ΕΝΟΙΚΙΑΖΟΝΤΑΙ
Ενοικιάζονται 2 γραφεία στην οδό 25ης Μαρτίου (πάνω από το Δικηγορικό Σύλλογο Ρόδου).
Πληρ. Κον Αναστάσιο ΑΤΣΙΔΗ
Τηλ. 28616 - 37848

Ενοικιάζεται κατάστημα 200 τ.μ. με υπόγειο 210 τ.μ. επί της οδού Σκ. Ζερβού 26 πρώην κατάστημα ειδών υγιεινής CERAMICA CAPPA πληροφορίες τηλ. 93821 κα Τριανταφύλλου

ΕΝΟΙΚΙΑΖΕΤΑΙ
στην παραλία Χαράκι επιπλωμένη γκαρσονιέρα με υπνοδωμάτιο, κουζίνα W.C, με θέα την θάλασσα. Με τον μήνα Πληρ. κ. Λίτσα τηλ. 37937

ΕΝΟΙΚΙΑΖΕΤΑΙ γκαρσονιέρα επιπλωμένη στη συμβολή των οδών Κοδρηγκτώνος και Αθαν. Διάκου 32.
Πληροφ. Τηλεφ. 27299. ώρα 08.00-14.00
Τηλεφ. 22975 ώρες 17.00 - 21.00

ΕΝΟΙΚΙΑΖΕΤΑΙ διαμέρισμα στην Κυψέλη (κοντά στην Πλατεία Αμερικής).
Πληρ. τηλ. 24389.

ΕΝΟΙΚΙΑΖΕΤΑΙ στην Αθήνα στην οδό Επανήσου παράλληλος στο πάρκο της Φωκίωνος Νέγρη κατάλληλο για φοιτήτριες. Διαμέρισμα, 110 τ.μ. αποτελούμενο από 3 υπνοδωμάτια σαλόνι και πολύ μεγάλη κουζίνα σε αρίστη κατάσταση και σε λογική τιμή. Πληροφ. τηλ. 35174 - 29284 - 27724 Ρόδος.

ΕΝΟΙΚΙΑΖΕΤΑΙ μεγάλη αίθουσα στον πρώτο όροφο, επιφανείας 300 τ.μ. κατάλληλη για βιοτεχνικό ή εκθεσιακό χώρο ή και για χωριστά γραφεία με μεγάλη αυλή για χώρο στάθμευσης (PARKING). Η αίθουσα είναι σε κτίριο με ισόγειο και πρώτο όροφο στην οδό Ρόδου - Λίνδου 230 (δίπλα από το κατάστημα ειδών υγιεινής ΤΣΕΛΙΟΣ ΜΠΑΝΙΟ). Πληροφορίες ΤΗΛ. 64458 ή 26023.

ΕΝΟΙΚΙΑΖΕΤΑΙ γραφείο, σε άριστη κατάσταση και διαμπερές, εμβαδού τετρ. μέτρα 15, ευρισκόμενο στον Α' όροφο οικοδομής επί της οδού Δημ. Θεοδωράκη 34 (κοντά στην οδό Γαλλίας).
Πληροφορίες τηλ. 32008, 30780

ΕΝΟΙΚΙΑΖΟΝΤΑΙ επιπλωμένα διαμερίσματα στην Ιαλυσό με ψυγείο.
Τηλ. 35283

ΕΝΟΙΚΙΑΖΕΤΑΙ γραφείο, σε άριστη κατάσταση και διαμπερές, εμβαδού τετρ. μέτρα 15, που βρίσκεται στον Α' όροφο οικοδομής επί της οδού Δημ. Θεοδωράκη Αριθμ. 34 (κοντά στην οδό Γαλλίας). Πληροφορίες τηλ. 32008, 30780 & 0244 - 51117

ΕΝΟΙΚΙΑΖΟΝΤΑΙ δύο (2) διαμερίσματα 50 τ.μ. το καθένα, επιπλωμένα και φρεσκοβαμένα στο Παραδείσι.
Τηλ. 28321 - 41909

ΕΝΟΙΚΙΑΖΕΤΑΙ κατάστημα 70 τ.μ. στην οδό Μ. Πετρίδη 49 (κάτω από τα STELLA BEATY, κοντά στο 7ο Γυμνάσιο). Τηλ. 34149 - 61092

ΕΝΟΙΚΙΑΖΕΤΑΙ κατάστημα 120 τ.μ. (πρώην Στεφανίδη) στην οδό Αννης Μαρίας 81. Πληρ. τηλ. 33952

ΕΝΟΙΚΙΑΖΟΝΤΑΙ επιπλωμένα διαμερίσματα στην Ιαλυσό 3κλινα - 4κλινα με ψυγείο απέναντι από το βενζινάδικο του κ. Γαβριλιώτη.

ΕΝΟΙΚΙΑΖΟΝΤΑΙ ΔΙΑΜΕΡΙΣΜΑΤΑ 3κλινα και 4κλινα, επιπλωμένα με ψυγείο στην Ιαλυσό. Τηλ. 35283 - 75237

ΕΝΟΙΚΙΑΖΟΝΤΑΙ ΕΠΙΠΛΩΜΕΝΑ ΔΙΑΜΕΡΙΣΜΑΤΑ λουξ 50 m^2 τρίκλινα - τετράκλινα με ψυγείο στην Λεωφόρο Ιαλυσού. Πληρ. τηλ. 35283.

ΕΝΟΙΚΙΑΖΕΤΑΙ διαμέρισμα υπόγειο 140 τ.μ. εντός Ρόδου. Πληρ. Τηλ. 32985

ΕΝΟΙΚΙΑΖΕΤΑΙ στην Παλιά Πόλη της Ρόδου ωραία παραδοσιακή οικία με μεγάλη αυλή στην πρόσοψη, κατάλληλη για ουζερί - καφέ μπαρ - κ.λ.π.
Πληροφ. τηλ. 01-8026135, 01-8069686

ΕΝΟΙΚΙΑΖΕΤΑΙ βίλλα (πύργος) επί της Λεωφόρου Ιαλυσού 5 στα Τριάντα κατάλληλη για οποιαδήποτε επαγγελματική χρήση. Συμπεριλαμβάνονται χώροι 300 περίπου τ.μ. για στάθμευση αυτοκινήτων. Πληροφορίες τηλ. 27707 και 22152.

ΕΝΟΙΚΙΑΖΕΤΑΙ στην Ιαλυσό σε οικόπεδο 2.710 τ.μ. εμπροσθεν του ξεν/χειου Blue Bay κατάστημα επιφάνειας 260 τ.μ. Πληροφορίες τηλ. 93.807 Κα Μπότσαρη Ελένη.

ΕΝΟΙΚΙΑΖΕΤΑΙ επί της Αννης Μαρίας και πάροδος Κωνσταντάκη διαμέρισμα κατάλληλο για γραφείο ή ιατρείο - Πληρ. τηλ. 33952 - 27057.

ΕΝΟΙΚΙΑΖΕΤΑΙ επιπλωμένο ή μη ένα διάρι διαμέρισμα, και ένα δωμάτιο επιπλωμένο, στην οδό Αγ. Αναργύρων 20. Πληρ. τηλεφ. 28710.

ΕΝΟΙΚΙΑΖΟΝΤΑΙ γραφεία στο Μαντράκι, Ενοικιάζονται γραφεία, κατάλληλα για λογιστές, δικηγόρους, Μηχανικούς κ.τ.λ. Πληρ. τηλ. 68111 - 64440

ΕΝΟΙΚΙΑΖΕΤΑΙ στο κέντρο της ΙΑΛΥΣΟΥ επιπλωμένο διαμέρισμα δύο υπνοδωματίων σαλόνι - κουζίνα.
Πληροφ. τηλ. 22050 - 33441

ΕΝΟΙΚΙΑΖΕΤΑΙ διαμέρισμα 90 τ.μ. στον πρώτο όροφο με κεντρική θέρμανση Κέννεντυ 45. Πληρ. στο τηλεφ. 64464

STUDIO πλήρως εξοπλισμένο επί της οδού Ιπποδάμου 56. Παλιά Πόλη. Τηλ. 63237 - 75390.

ΕΝΟΙΚΙΑΖΟΝΤΑΙ στην Ιάλυσο και στη Ρόδο, καινούργιες ανεξάρτητες επιπλωμένες και πλήρως εξοπλισμένες γκαρσονιέρες και STUDIOS στο ισόγειο οικοδομών με κήπο σε ήσυχες και όμορφες περιοχές. Τηλ. 34363.

ΔΙΑΦΟΡΑ

ΕΝΟΙΚΙΑΖΕΤΑΙ: παλιός ξύλινος φούρνος στο κέντρο της Κρεμαστής. Πληρ. στα τηλέφωνα 35447 και 33585 από 10.00-12.30 και 18.00-20.00

ΠΩΛΟΥΝΤΑΙ τα κάτωθι μεταχειρισμένα σε καλή κατάσταση
Ηλεκτρική κουζίνα
Σόμπα υγραερίου
γραφείο
Πληρ. τηλ. 29138

Επικερδής Επιχείρηση στο Κέντρο της Κρεμαστής πωλείται λόγω φόρτου εργασίας. Τηλ. 94121, 94076

ΠΩΛΕΙΤΑΙ ΜΠΙΛΙΑΡΔΟ
Από μεγάλη ξενοδοχειακή μονάδα Πωλείται Μπιλιάρδο σε άριστη κατάσταση.
Για πληροφορίες τηλεφωνείστε: 25015

ΖΗΤΕΙΤΑΙ:
Από γραφείο γενικού τουρισμού (πρακτορείο), για άμεση πρόσληψη, κυρία ή δεσποινίδα, δια το τμήμα κρατήσεων.
Απαραίτητα προσόντα: Η πολύ καλή γνώση της Αγγλικής γλώσσας καθώς και της γραφομηχανής εις την ελληνικήν και αγγλικήν. Προϋπηρεσία σε ανάλογη θέση, θα ληφθή υπ' όψιν.
Παρακαλούμε τηλεφωνήσατε στο 27921 και στις ώρες 08.30 - 10.00 και 21.00 - 22.00

ΠΩΛΟΥΝΤΑΙ: 2 υπολογιστές OLIVETTI M6-420 Suprema και 1 υπολογιστής OLIVETTI 6460 Suprema. Πληρ. τηλ. 35540-27318, ώρες γραφείου,.

ΠΩΛΕΙΤΑΙ ΠΟΙΝΤΕΡ δεκατριών (13) μηνών με δοκιμή.
Πληροφ. τηλεφ. 37194 ώρες καταστημάτων (πλην Τετάρτης).

ΠΩΛΟΥΝΤΑΙ έπιπλα γραφείου (γραφείο κλασσικού τύπου, βιβλιοθήκες, καθιστικά) ελαφρώς μεταχειρισμένα, σε άριστη κατάσταση. Πληροφορίες τηλ. 33485.

ΡΙΛΑΞ μασάζ στο δικό σας χώρο για να απαλλαγείτε από το στρες και τους μυικούς πόνους με πλήρη χαλάρωση. Πληρ. τηλ. 093238656 τις ώρες 10 π.μ. - 10 μ.μ.

ΑΥΤΟΚΙΝΗΤΑ

ΠΩΛΕΙΤΑΙ αυτοκίνητο μάρκας MITSUBISHI - COLT μοντέλο 1991, 1300 Κ.Ε. με αιρ κοντίσιον σε καλή κατάσταση και σε τιμή ευκαιρίας.
Πληρ. τηλ. 36652, 093-462551

ΠΩΛΕΙΤΑΙ αυτοκίνητο μάρκας TOYOTA 4X4, πλικίας τριών χρόνων «τρακαρισμένο», σε τιμή ευκαιρίας.
Πληρ. τηλ. 23108 - 34467

ΠΩΛΕΙΤΑΙ Αυτοκίνητο ψυγείο φορτηγό μάρκος VOLVO FL-4 - πετρέλαιο - σε άριστη κατάσταση. Πληρ. Τηλ. 68111-64440

ΠΩΛΕΙΤΑΙ για λόγους ανακώρησης αυτοκίνητο μάρκας RENAULT -19 1400 μοντέλο 1990 σε πολύ καλή τιμή.
Πληρ. τηλ. (0244) 22547. Μετά τις 7 μ.μ.

ΠΩΛΕΙΤΑΙ FIAT 126 σε καλή κατάσταση. Πληρ. τηλ. 92714

ΠΩΛΕΙΤΑΙ αυτοκίνητο λόγω αναχώρησης. Renault Chamade μοντέλο 1991 σε καλή κατάσταση. Πληρ. τηλ. 85705

ΠΩΛΕΙΤΑΙ HONDA VFR 750 cc. Πληροφ. τηλ. 65745

ΠΩΛΗΣΕΙΣ ΑΚΙΝΗΤΩΝ

ΠΩΛΟΥΝΤΑΙ οικόπεδα 290 τ.μ. και 580 τ.μ. στον οικισμό Χαράκι επί της παραλίας. Πληρ. τηλ. (0244) 51513

ΖΗΤΩ να αγοράσω οικόπεδο άριτο για βιοτεχνική χρήση. Μεσίτες αποκλείονται. Τηλέφωνα 094502033 (ή 20244 5-8 το απόγευμα).

ΠΩΛΕΙΤΑΙ διαμέρισμα 150 τ.μ. υπόγειο εντός Ρόδου. Τηλ. 32985

ΠΩΛΕΙΤΑΙ σπίτι σε αρίστη κατάσταση στη Μαλώνα σε καλή τιμή.
Πληρ. τηλ. (0244) 51119

ΠΩΛΕΙΤΑΙ στο Ζέφυρο ισόγειο διαμέρισμα 94 τ.μ. 11.000.000.
Πληρ. στο Κτηματομεσιτικό Γραφείο Μιχ. Ευσταθίου τηλ. 73819.

ΣΤΟ ΗΡΑΚΛΕΙΟ Κρήτης πωλείται οικοπεδική μερίδα.
Πληρ. τηλ. Μιχάλης, 094502033

ΠΩΛΟΥΝΤΑΙ
α) Μεζονέτα ημιτελής στο Ροδίνι 125 τ.μ. β) Διαμέρισμα 80 τ.μ. κοντά στο κέντρο της πόλεως Ρόδου 12.750.000 γ) Κατάστημα 50 τ.μ. στην Παλαιά Πόλη κεντρικό - σε τιμή ευκαιρίας. δ) Οικόπεδα για μονοκατοικίες 2.000 τ.μ., 340 τ.μ. στην Ιαλυσσό. Κοσκινού, Ασγούρου. ε) Επί της Λεωφόρου Ρόδου - Λίνδου από 4.000 τ.μ. και άνω κατάλληλα για επαγγελματική στέγη.
Πληρ. Κτηματομεσιτικό γραφείο Κ. Ελένης Βρατσάλη.
Τηλ. 65300 - 39668 - 23043
Κινητό 093 - 323 - 101

ΜΟΝΟ ΓΙΑ ΕΛΛΗΝΕΣ ΟΠΟΥ ΓΗΣ ΚΑΙ ΠΑΤΡΙΣ ΚΑΙ ΤΙ ΠΑΤΡΙΣ;
ΚΡΗΤΗ!!!
ΕΠΕΝΔΥΣΤΕ ΣΤΗΝ ΚΡΗΤΙΚΗ ΓΗ
ΤΗΛ. (0892) 22509
ΜΕΣΙΤΕΣ ΑΠΟΚΛΕΙΟΝΤΑΙ

ΠΩΛΟΥΝΤΑΙ - ΟΙΚΟΠΕΔΑ
Των 4.000 m^2 επι της επαρχιακής οδού Ρόδου - Καλλιθέας και Καλλιθέας - Ασγούρου (έναντι SUPER MARKET ΜΙΚΟ), με πολύ καλή ρυμοτομία, θα διανοιγούν δρόμοι 8.00 μέτρων.
Πληροφορίες τηλ. 28616 - 37848 κ. ΑΤΣΙΔΗ ΑΝΑΣΤΑΣΙΟ

ΠΩΛΟΥΝΤΑΙ
Πωλούνται αποθήκες 180 τ.μ. και 190 τ.μ. με W.C. ή μια αποθήκη 370 τ.μ. με WC και ύψος 4 μέτρα. Στην οδό Διμυλιάς Καταβιάς στο Μηδεια. Πληρ. Κον Αναστάσιο Ατσίδη τηλ. 28616 - 37848

ΚΤΗΜΑΤΟΜΕΣΙΤΙΚΟ ΓΡΑΦΕΙΟ
ΕΜΜ. ΚΡΑΝΙΔΗ

ΠΩΛΟΥΝΤΑΙ ΤΑ ΠΑΡΑΚΑΤΩ ΑΚΙΝΗΤΑ

ΔΙΑΜΕΡΙΣΜΑΤΑ
- 2άρι καινούργιο Ανάληψη
- 2άρι πλησίον HOTEL CHEVALIER
- 2άρι επί της Κων. Υδραίου
- 2άρι πλησίον καταστήματος ΞΕΝΑΚΗ
- 3άρι επί της Αλ. Διάκου
- 3άρι επί της οδού Καναδά
- 3άρι επί της Σωτήρος Ιξιά
- 3άρι καινούργιο στο Ροδίνι
- 3άρι καινούργιο επί της Ατταβύρου
- 3άρι καινούργιο στους Χαλκήτες
- 4άρι καινούργιο (114 τ.μ.) νέο επί της Στέλιου Κωτιάδη
- 4άρι καινούργιο στον οικισμό Καθηγητών
- 4άρι καινούργιο (135 τ.μ.) στο Μηδεια
- 4άρι 120 τ.μ. επί της Δημ. Αναστασιάδη.

ΠΩΛΗΣΕΙΣ ΜΟΝΟΚΑΤΟΙΚΙΩΝ
- 160 τ.μ. στην Ιξιά με 500 τ.μ. κήπο
- 320 τ.μ. Ασγούρου με 1000 τ.μ. κήπο
- 250 τ.μ. Ασγούρου με υπόγειο 4000 κήπο
- 220 τ.μ. Ασγούρου με υπόγειο 80 τ.μ.
- 150 τ.μ. Κανδυλί με 4000 κήπο
- 70 τ.μ. Κανδυλί με 400 κήπο
- 150 τ.μ. Καλαμώνα με 4000 κήπο
- 200 τ.μ. Παραδείσι με 4000 κήπο
- 100 τ.μ. Λίνδος

ΚΑΤΑΣΤΗΜΑΤΑ
- 40 τ.μ. Οδός Απελλού - Παλιά Πόλη
- 55 τ.μ. Πλατεία Αριστοτέλους - Παλιά Πόλη
- 35 τ.μ. Φαληράκι
- 50 τ.μ. Ιαλυσός - Εναντι Αστ. Τμήματος
- 70 τ.μ. Εμπορικό Κέντρο Φώκιαλη
- 200 τ.μ. Οδός Καναδά
- 37 τ.μ. Ιωάννη Καζούλη
- 55 τ.μ. Οδός Μανδηλαρά
- 12 τ.μ. Οδός Μανδηλαρά
- 44 τ.μ. Ακτή Μιαούλη
- 50 τ.μ. Ιαλυσός - Χρυση Ακτή

ΚΤΙΡΙΑ
- Τριώροφο στο Μαντράκι 900 τ.μ.
- 400 τ.μ. Πλατεία Κύπρου
- 400 τ.μ. σε οικόπεδο 1700 τ.μ. Λεωφόρος Καλλιθέας

ΟΙΚΟΠΕΔΑ
- 435 τ.μ. στο Ροδίνι
- 290 τ.μ. στο Ανω Ροδίνι
- 588 τ.μ. επί της οδού Πειραιώς
- 600 τ.μ. επί της Θεμ. Σοφούλη
- 250 τ.μ. στους Χαλκήτες
- 400 τ.μ. επί της Καναδά
- 600 τ.μ. στο Ανω Ροδίνι
- 500 τ.μ. επί της Μιχ. Πετρίδη
- 500 τ.μ. στο Καρακόνερο.

ΑΓΡΟΚΤΗΜΑΤΑ
- 1.700 τ.μ. επί της Ρόδου - Λίνδου
- 4.500 τ.μ. στη Δάφνη - Ιαλυσού
- 7.200 τ.μ. πλησίον Ροδίνι
- 2.500 τ.μ. επί της Ρόδου - Λίνδου
- 4.000 τ.μ. στο Τσαΐρι
- 9.000 επί της Ρόδου - Λίνδου - Αφάντου
- 1.200 τ.μ. στη Μεγάλη Γη Ασκληπειού (με άδεια)
- 4.000 τ.μ. στη παραλία Γενναδίου
- 4.000 τ.μ. στην παραλία Καριδια της Λίνδου
- 9.000 τ.μ. στο Τσαΐρι

ΔΙΑΘΕΤΟΥΜΕ ΜΕΓΑΛΗ ΠΟΙΚΙΛΙΑ ΑΚΙΝΗΤΩΝ ΣΕ ΟΛΗ ΤΗ ΡΟΔΟ
ΣΥΜΒΟΥΛΕΣ ΓΙΑ ΜΙΑ ΣΩΣΤΗ ΑΓΟΡΑ ΚΑΙ ΓΡΗΓΟΡΗ ΔΙΕΚΠΕΡΑΙΩΣΗ ΤΩΝ ΔΑΝΕΙΩΝ ΣΑΣ ΠΛΗΡΟΦΟΡΙΕΣ ΕΜΜ. ΚΡΑΝΙΔΗΣ - ΟΙΚΟΝΟΜΟΛΟΓΟΣ ΑΜΕΡΙΚΗΣ 50 ΡΟΔΟΣ ΤΗΛ. (0241) 27082 - 26476 FAX 27101 ΚΙΝ (094) 347405

ΠΩΛΕΙΤΑΙ
από ιδιοκτήτη οικία με υμιϋπόγειο. Κοραή 37 (περιοχή Αγίου Νικολάου), τηλ. 23608

ΠΩΛΕΙΤΑΙ: διαμέρισμα 108 τ.μ. σε πολύ λογική τιμή στην οδό Κρητηνίας 7 - Ανάληψη.
Αριστη κατασκευή, σαλόνι, τζάκι, δάπεδο από μάρμαρο, κουζίνα εντοιχισμένη κλπ. Πληρ. τηλ. 20949 - 28385 και 32195.

ΠΩΛΕΙΤΑΙ
γραφείο 47 τ.μ. στην οδό 25ης Μαρτίου (πάνω από το Δικηγορικό Σύλλογο Ρόδου). Πληρ. Κον Αναστάσιο Ατσίδη Τηλ. 28616 - 37848

ΠΩΛΕΙΤΑΙ
Πωλείται επιχείρηση - εστιατόριο, με μπάρ και αυλή συνολικής επιφάνειας 240 τ.μ. πλήρως εξοπλισμένη, με απεριόριστη θέα, χωρητικότητας εκατόν είκοσι (120) ατόμων στο κέντρο της Λίνδου - Ρόδου, πληρ. στο τηλέφ. 0244/31834 κ. Μανιός από 10.30 μ.μ. έως 01.00.

ΠΩΛΕΙΤΑΙ διαμέρισμα σε καλή κατάσταση 83 τ.μ., με δύο υπνοδωμάτια, σαλοτραπεζαρία, ευρύχωρη κουζίνα και μπάνιο. Αξία

ΠΩΛΕΙΤΑΙ
κατάστημα δίπλα από το ξενοδοχείο «Καλυψώ» με άδεια για 95 καθίσματα, κατάλληλο για οποιαδήποτε χρήση. Πληρ. τηλ. 86930 κον Μανώλη

ΠΩΛΕΙΤΑΙ ΑΚΙΝΗΤΟ
ΠΩΛΕΙΤΑΙ παραλιακό ακίνητο εκτάσεως 2 στρεμμάτων στο Χαράκι (θέση «Βίγλα»), μαζί και εστιατόριο με πλήρη εξόπλισμό. Δεκτές μόνο σοβαρές προτάσεις. Πληρ. Τηλ. 0244 - 51121 Κον Χρήστο

ΠΩΛΟΥΝΤΑΙ
ΜΟΝΟ ΑΠΟ ΤΟ ΓΡΑΦΕΙΟ ΜΑΣ
1) Μονοκατοικία 120 τ.μ. πλησίον Σταδίου Διαγόρα με πολλά πλεονεκτήματα, καταπληκτική περίπτωση.
2) Καταστήματα στο ΜΑΝΔΡΑΚΙ και επι της ΓΡΙΒΑ γωνιακό.
3) Το καλύτερο Μαγαζί στην Παλιά Πόλη - περίπτωση
4) Οικόπεδο 630 τ.μ. επί της Θεμ. Σοφούλη (πλησίον Χειμάρρας)
5) Οικόπεδο 1.000 τ.μ. επί της Θεμ. Σοφούλη (πλησίον Βορ. Ηπείρου)
6) Οικόπεδο 622 τ.μ. πλησίον Hotel Belvedere
7) Διαμέρισμα 4άρι επί της Κένεντυ
8) Διαμέρισμα 4άρι επί της Θεμ. Σοφούλη - Χειμάρρας
9) Οικόπεδο Γωνιακό 627 τ.μ. περιοχή Ροδινιού
10) Οικόπεδο 770 τ.μ. επί της ΚΑΝΑΔΑ πλησίον Πλατείας Αγ. Νικολάου
11) Οικόπεδο 500 τ.μ. επί της Μιχ. Πετρίδη
12) Διαμέρισμα 3άρι επί της ΚΕΝΕΝΤΥ
13) Οικόπεδα 250 και 500 τ.μ. (τα τελευταία) επί της παραλίας στο ΧΑΡΑΚΙ
14) Οικόπεδο 2 και 4 στρεμάτων επί της παραλίας στο ΓΕΝΝΑΔΙ
15) Διαμέρισμα 240 τ.μ. ρετιρέ λουξ με τεράστιες βεράντες φανταστική θέα
16) Κτήματα 2 και 4 στρεμμάτων πλησίον πόλεως με την καταπληκτικότερη θέα.
17) Οικόπεδα επί της εθνικής οδού ΡΟΔΟΥ -ΛΙΝΔΟΥ έως Ασγούρου
18) Οικόπεδα 250 και 300 τ.μ. στα Κοσκινού με κάλυψη 60% τιμές πολύ καλές
19) Διαμερίσματα έτοιμα ή σε γιαπί 1, 2, 3, και 4 δωματίων σε πολλές περιοχές της πόλεως και εκτός
20) Γραφεία, Μαιζονέτες, Αποθήκες, Κτήματα, Μονοκατοικίες και φανταστικές ΒΙΛΛΕΣ.
Επίσης χιλιάδες άλλες περιπτώσεις από το παλιότερο κτηματομεστικό γραφείο.
Γ. ΝΕΟΦΥΤΟΥ
Δ. ΘΕΟΔΩΡΑΚΗ 40
ΤΗΛ. 20.989

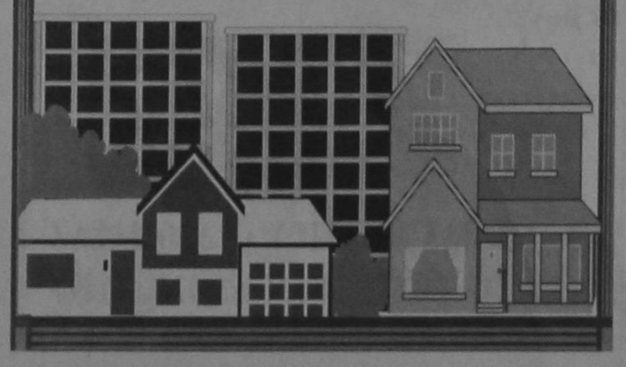

ΖΗΤΟΥΝ ΠΡΟΣΩΠΙΚΟ

ΖΗΤΟΥΝΤΑΙ πωλητές διαφήμισης για να εργασούν σε περιοδικό. Πολύ καλές αποδοχές. Το μεταφορικό μέσο θα θεωρηθεί πλεονέκτημα. Πληρ. Τηλ. 36735 από 10 π.μ. έως 9 μ.μ.

ΖΗΤΕΙΤΑΙ γραμματέας δικηγορικού γραφείου τηλ. 29480, 24266

ΑΠΟ Εισαγωγική Επιχείρηση Ζαχαρωδών και Τροφίμων ζητούνται οδηγοί / πωλητές με δίπλωμα Γ. γνώστες της αγοράς, νέοι στην ηλικία με όρεξη για δουλειά. Παρέχονται μισθός και ικανοποιητικά ποσοστά. Πληροφορίες στα τηλέφωνα 76555 και 093200304.

ΜΑΘΗΜΑΤΑ

ΜΑΘΗΜΑΤΑ ΖΩΓΡΑΦΙΚΗΣ ΣΤΟ ΑΤΕΛΙΕ ΤΗΣ ΕΥΜΟΡΦΙΑΣ
για παιδιά και μεγάλους
ΕΥΜΟΡΦΙΑ ΣΤΡΑΤΗ
Πληροφορίες τηλ: 76239 Δευτέρα - Σάββατο: 8-10 π.μ. Δευτέρα και Τετάρτη 6-9 μ.μ.

ΠΩΛΟΥΝΤΑΙ ΑΠΟ ΤΟΝ **ΑΝΑΣΤΑΣΙΟ ΑΤΣΙΔΗ**

1. Στην οδό Κωνσταντίνου Υδραίου και Κοσκινού γωνία:
- Διαμέρισμα 75 τ.μ. 3άρι
- Διαμερίσματα 90 τ.μ. 3άρια
- Διαμερίσματα 110 τ.μ. 4άρια

Πολυτελής κατασκευή, με γερμανική ή ιταλική κουζίνα εντοιχισμένη 10 τρεχ. μέτρων περίπου, γρανίτες στα πατώματα, διπλά τζάμια, υδραλικό ασανσέρ και αποκλειστική θέση στάθμευσης αυτοκινήτου στην πυλωτή της πολυκατοικίας.

2. Στην οδό Καμείρου και Απόλλωνος (περιοχή ΜΟΝΤΕ ΣΜΙΘ). Μαιζονέτες διώροφες με υπόγειο, συν. εμβαδού 180 τ.μ. σε ήσυχη περιοχή, με αποκλειστικές χρήσεις αυλών.

3. Στην οδό Φιλερήμου και Επιδαύρου στο Καρακόνερο.
- Διαμέρισμα 160 τ.μ. διώροφο, με τζάκι, εντοιχισμένη γερμανική κουζίνα, πολλά μέτρα βεράντες, 2 μπανια γρανίτες στα πατώματα και αποκλειστική θέση στάθμευσης στην πυλωτή της πολυκατοικίας. Υδραυλικό ασανσέρ.
- Διαμέρισμα 45 τ.μ. με αυλή.

ΑΜΕΣΗ ΚΑΤΑΡΤΙΣΗ ΟΡΙΣΤΙΚΩΝ ΣΥΜΒΟΛΑΙΩΝ.
ΠΛΗΡΟΦΟΡΙΕΣ:
ΑΝΑΣΤΑΣΙΟΣ ΑΤΣΙΔΗΣ
ΣΤΕΦΑΝΟΥ ΚΑΖΟΥΛΛΗ 74 ΡΟΔΟΣ ΤΗΛ. 28616 - 37848
ΤΗΛ. ΟΙΚΙΑΣ: 63510 - 61865

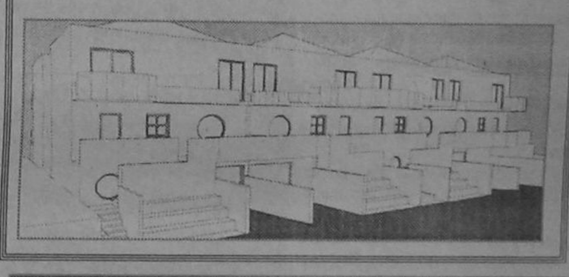

ΠΩΛΟΥΝΤΑΙ
Τηλ. 29318 - 34598
ΔΙΑΜΕΡΙΣΜΑΤΑ - ΚΑΤΑΣΤΗΜΑΤΑ - ΑΠΟΘΗΚΕΣ
ΚΑΛΛΙΣΤΟΣ ΔΙΑΚΟΓΕΩΡΓΙΟΥ
(ΙΔΙΟΚΤΗΤΗΣ - ΚΑΤΑΣΚΕΥΑΣΤΗΣ)

1. Οικοδομή έξι διαμερισμάτων στην οδό Αθηνών και Λάρδου γωνία 3άρια 95 τ.μ., τεσσάρια 120 τ.μ., καταστήματα 40 -80 - 120 τ.μ.
2. Οικοδομή έξι διαμερισμάτων στην οδό Σαλάκου τεσσάρια 110 - 120 τ.μ. με απεριόριστη θέα.
3. Οικοδομή στην οδό Καλλεθέας και Καλειπάτηρας στο Καρακόνερο διαμερίσματα 3άρια 80 τ.μ., τεσσάρια 120 τ.μ., καταστήματα 60 - 80 - 100 τ.μ., αποθήκες 60 -80 -100 τ.μ., αποθήκες 60 - 80 - 100 - 300 τ.μ. Όλα με θέα τη θάλασσα.
4. Οικοδομή κοντά στην Μ. Πετρίδη. Διαμερίσματα των 110 - 120 τ.μ. τεσσάρια.
5. Διαμέρισμα 85 τ.μ. στην οδό Γράμμου και Αγίου Ιωάννου (έτοιμο άμεση παράδοση).
6. Διαμέρισμα 75 τ.μ. στην οδό Θεσσαλονίκης κοντά στην Στέλιου Κωτιάδη (έτοιμο άμεση παράδοση)

ΠΑΡΑΤΗΡΗΣΕΙΣ: Όλες οι οικοδομές έχουν ασανσέρ υδραυλικό. Τα διαμερίσματα είναι πολυτελούς κατασκευής.
7. Πωλούνται κτήματα παραλιακά στην ΛΑΧΑΝΙΑ των 2.000 - 4.000 και ένα κτήμα 52.000 τ.μ. για ξενοδοχειακή μονάδα ή για Συνεταιρισμό.

ΠΛΗΡΟΦΟΡΙΕΣ:
ΚΑΛΛΙΣΤΟ ΔΙΑΚΟΓΕΩΡΓΙΟΥ
ΤΗΛ: 29318 - 34598
Διεύθυνση: Κων/νου Τσαλδάρη 28 **ΡΟΔΟΣ**

Σε σύγκρουση η δημοκρατική αρχή και το κράτος δικαίου



του ΚΩΣΤΑ Ε. ΜΠΕΗ

Πριν από τις βουλευτικές εκλογές της 22 Σεπτεμβρίου περιήλθαν στην αρμόδια αστυνομική διεύθυνση δύο εντάλματα για τη σύλληψη προσώπου, το οποίο πριν από την προκήρυξη των εκλογών είχε καταδικαστεί σε ποινές φυλάκισης 12 μηνών και τριών ετών εξαιτίας καθυστέρησης καταβολής αποδοχών σε εργαζόμενους. Ομως ο μέλλων να συλληφθεί εργοδότης είχε ήδη ανακηρυχθεί υποψήφιος βουλευτής κόμματος, και μάλιστα της αντιπολίτευσης. Οι εργαζόμενοι άσκησαν πίεση για την άμεση εκτέλεση των προαναφερόμενων καταδικαστικών αποφάσεων του Πλημμελειοδικείου. Ανέκυψε λοιπόν το πρόβλημα αν είναι θεμπτή η εκτέλεση καταδικαστικών αποφάσεων ποινικών δικαστηρίων (ή πολιτικών δικαστηρίων για προσωπική κράτηση) εναντίον υποψήφιων βουλευτών κατά την προεκλογική περίοδο.

Από την οπτική γωνία της ποινικής δικονομίας δεν παρέχεται κανένα περιθώριο για μη εκτέλεση της καταδικαστικής απόφασης κατά υποψήφιου βουλευτή κατά την προεκλογική περίοδο.

Ομως μια τέτοια αντίληψη θα παρέβλεπε αφ' ενός την κοινωνική αναταραχή που θα προκαλούσε κάτι τέτοιο και την κατακραυγή που θα στιγμάτιζε μια τέτοια εκλογική διαδικασία και, αφ' ετέρου, σε καθαρώς πια νομικό επίπεδο, τη διαταραχή της ομαλής λειτουργίας του κοινοβουλευτικού πολιτεύματος, αφού θα παρεμποδιζόταν η ελεύθερη πρόσβαση υποψήφιου βουλευτή στο εκλογικό σώμα της περιφέρειάς του.

Είναι κοινώς γνωστό ότι η εκτέλεση πολλών καταδικαστικών αποφάσεων καθυστερεί, επειδή δεν υπάρχει κατάλληλη υποδομή. Με άλλα λόγια η καθυστέρηση της εκτέλεσης, σε αντίθεση προς τις επιταγές της αρχής του κράτους δικαίου, είναι μια οδυνηρή, αλλά και αναπότρεπτη πραγματικότητα. Το πλαίσιο αυτής της υφιστάμενης αντικειμενικής κατάστασης υποστηρίζεται ότι η αστυνομία έχει κάποια διακριτική ευχέρεια ως προς τον κατάλληλο χρόνο που θα πραγματώσει την εκτέλεση.

Η εκδοχή τούτη δίνει μια κάποια διέξοδο, σε αντίθεση προς την ακαμψία της εκδοχής της υποχρέωσης προς άμεση εκτέλεση. Ομως ικανοποιητική δεν μπορεί να θεωρηθεί και αυτή η λύση. Και τούτο για δύο κυρίως λόγους. Πρώτο, επειδή θα εξαρτόταν από την (αμφιλεγόμενης πεισικότητας) κρίση της αστυνομικής αρχής αν θα συλλάβει ή όχι τον υποψήφιο βουλευτή κατά την προεκλογική περίοδο, αφού στο πλαίσιο της διακριτικής ευχέρειας πρέπει να προκύπτει από αναμφίβολες νομοθετικές διατάξεις. Τέτοια όμως διάταξη δεν απαντά, αναφορικά με την εκτέλεση των αποφάσεων των ποινικών δικαστηρίων από τα αρμόδια αστυνομικά όργανα, τα οποία έχουν υπηρεσιακό καθήκον να ενεργήσουν δίχως υπαίτια καθυστέρηση.

Με το άρθρο 62 του Συντάγματος καθιερώνεται η βουλευτική ασυλία, αλλά το ακαταδίωκτο περιορίζεται κατ' αρχήν στους εν ενεργεία βουλευτές και κατ' εξαίρεση επεκτείνεται και στους πρώην βουλευτές. Το Σύνταγμα δεν ορίζει τίποτα για τους υποψήφιους βουλευτές κατά την προεκλογική περίοδο. Οπωσδήποτε κεντρικός στόχος του άρθρου 62 Σ είναι η ομαλή λειτουργία του κοινοβουλευτικού πολιτεύματος, όπως αυτή αποτυπώνεται στην ελεύθερη κίνηση των βουλευτών για την πραγμάτωση των καθηκόντων τους, όμως με συνεκτίμηση και άλλων αναγκών, σε συνάρτηση προς το είδος και τη βαρύτητα του αδικήματος που διαπράχθηκε. Ετσι, αν πρόκειται γι' αυτόφωρο κακούργημα, δεν υπάρχει κανένα περιθώριο για ασυλία, ενώ αν πρόκειται απλώς για πολιτικό έγκλημα, η βουλευτική ασυλία εκτείνεται και στο χρονικό διάστημα μεταξύ της διάλυσης της Βουλής και της ανακήρυξης των νέων βουλευτών.

Στην εποχή μας είναι πια κοινός τόπος ότι το θετικό δικαίο δε συγκροτείται αποκλειστικώς από τους κανόνες του δικαίου (συνταγματικές διατάξεις, νόμους, κανονιστικά διατάγματα κ.λ.π.) αλλά και από εκείνες τις κοινά αποδεκτές δικαιικές αρχές, που συνθέτουν τη δικαιική κληρονομιά της πολιτισμένης ανθρωπότητας και σε μεγάλη έκταση έχουν κωδικοποιηθεί στην Ευρωπαϊκή Σύμβαση για τα δικαιώματα του Ανθρώπου, σε μη δεσμευτικές διεθνείς διακηρύξεις, όπως είναι η Οικουμενική Διακήρυξη του ΟΗΕ του 1948 για τα δικαιώματα του ανθρώπου, ενώ εξάλλου είναι φανερές και σε συνταγματικές ρυθμίσεις, καθώς διαρρέουν αρκετές από τις ειδικότερες διατάξεις του Συντάγματος.

Σ' αυτό λοιπόν το πλαίσιο μπορούμε με ασφάλεια να δεχθούμε ότι τμήμα του θετικού μας δικαίου - κάτι πολύ περισσότερο: τμήμα της ελληνικής έννομης τάξης - είναι και η δημοκρατική αρχή, όπως επίσης η αρχή του κράτους δικαίου.

Από τη συνταγματικά κατοχυρωμένη δημοκρατική αρχή απορρέει η ειδικότερη δικαστική αρχή ότι κατά την προεκλογική περίοδο κάθε υποψήφιος βουλευτής πρέπει να έχει ελεύθερη πρόσβαση στο εκλογικό σώμα της περιφέρειάς του. Αν εμποδίζεται σ' αυτή του την προσπάθεια με διωγμούς που υφίστανται από κρατικά όργανα, τότε, δίχως αμφιβολία, προσβάλλεται στην ατομική τούτη περίπτωση η δημοκρατική αρχή.

Από την επίσης συνταγματικώς κατοχυρωμένη δικαιική αρχή του κράτους δικαίου απορρέει η επιταγή ότι τα αρμόδια κρατικά όργανα οφείλουν να εκτελέσουν τις αποφάσεις των ποινικών δικαστηρίων που τους διαβιβάζει ο αρμόδιος εισαγγελέας και μάλιστα δίχως υπαίτια καθυστέρηση.

Είναι φανερό ότι στην εξεταζόμενη εδώ ατομική περίπτωση, αναφορικά με το ερώτημα αν είναι θεμπτή η φυλάκιση υποψήφιου βουλευτή κατά την προεκλογική περίοδο, η συνταγματικώς κατοχυρωμένη αρχή του κράτους δικαίου βρίσκεται σε σύγκρουση με την επίσης συνταγματικώς κατοχυρωμένη δημοκρατική αρχή.

Οτι υπάρχει σύγκρουση μεταξύ των δύο τούτων δικαιικών αρχών δεν είναι δεκτικό πειστικής αμφισβήτησης. Αντιθέτως επιδέχεται περισσότερες προσεγγίσεις το ερώτημα, με πιο μέτρο θα γίνει η άρση αυτής της σύγκρουσης. Οτι υπάρχει σύγκρουση μεταξύ των δύο τούτων δικαικών αρχών δεν είναι δεκτικό πειστικής αμφισβήτησης. Αντιθέτως επιδέχεται περισσότερες προσεγγίσεις το ερώτημα, με πιο μέτρο θα γίνει η άρση αυτής της σύγκρουσης. Μια λύση θα ήταν η ολοκληρωτική υπεροχή της αρχής του κράτους δικαίου, έτσι ώστε να επιτρέπεται ή και να επιβάλλεται η άμεση εκτέλεση της απόφασης, που ήδη πριν από την προκήρυξη των εκλογών είχε καταδικάσει υποψήφιο βουλευτή σε ποινή φυλάκισης. Οπωσδήποτε όμως μια τέτοια λύση θα προκαλούσε πολιτική αναταραχή, ακόμη και διεθνή κατακραυγή για τις αντιδημοκρατικές συνθήκες, κάτω από τις οποίες διεξάγονται οι βουλευτικές εκλογές. Ενόψει όλων αυτών γίνεται φανερό ότι η καλύτερη λύση είναι εκείνη που, όπως σε κάθε ανάλογη περίπτωση σύγκρουσης, προσπαθεί να εναρμονίσει τις δύο αντίθετες δικαιικές αρχές, δηλαδή της δημοκρατικής αρχής και της αρχής του κράτους δικαίου, κατά τρόπο ώστε η ικανοποίηση της μιας να μη συνεπάγεται την ολοσχερή εμπόδιση της άλλης. Με άλλα λόγια, αν επιτραπεί η σύλληψη και φυλάκιση υποψήφιου βουλευτή κατά την προεκλογική περίοδο, τότε διαφυλάσσεται βέβαια η αρχή του κράτους δικαίου, που επιτάσσει την εκτέλεση των αποφάσεων των δικαστηρίων, όμως με παράλληλη ολοσχερή στην ατομική περίπτωση εξαφάνιση της δημοκρατικής αρχής, αφού ο συλλαμβανόμενος υποψήφιος βουλευτής δεν θα έχει εφ' εξής και μέχρι της ημέρας των εκλογών καμιά δυνατότητα άμεσης επικοινωνίας με το εκλογικό σώμα της περιφέρειάς του.

Αντιθέτως, αν γίνει δεκτή η αναστολή της σύλληψης και φυλάκισης του υποψηφίου βουλευτή ως την επομένη των εκλογών, τότε, παράλληλα προς την ικανοποίηση της δημοκρατικής αρχής, δεν εκμηδενίζεται η αρχή του κράτους δικαίου. Απλώς περιορίζεται, και μάλιστα ανώδυνα, με την αναστολή της εκτέλεσης για διάστημα λιγότερο των τριάντα ημερών, όσο δηλαδή απομένει μέχρι της Κυριακής των εκλογών. Από όσα εκτέθηκαν ως τώρα γίνεται φανερό ότι κατά κανόνα πρέπει να καταφάσκεται η αναστολή της σύλληψης και φυλάκισης υποψηφίου βουλευτή κατά την προεκλογική περίοδο. Εξαιρέσεις από αυτόν τον κανόνα θα πρέπει να γίνονται δεκτές, όταν πρόκειται για αυτόφωρο ή μη κακούργημα. Συναφώς θα πρέπει να συνεκτιμηθεί και ο κίνδυνος, την επομένη των εκλογών να μην είναι δυνατή η εκτέλεση της καταδικαστικής απόφασης, επειδή ο αποτυχών κατά τις εκλογές υποψήφιος βουλευτής διέφυγε ήδη στο εξωτερικό, κα μάλιστα σε χώρα της Λατινικής Αμερικής, από την οποία δεν είναι δυνατή η έκδοσή του.

Για το λόγο τούτο νομίζω ότι θα πρέπει κατά την προσεχή αναθεώρηση του εκλογικού νόμου να ρυθμιστούν τα προβλήματα που παρουσιάστηκαν εδώ με απερίφραστες διατάξεις.

resort
Capsis hotels
Για σας που απαιτείτε το καλύτερο για:
• Δεξιώσεις
• Γάμους
• Βαπτίσεις
και όποια άλλη
• κοινωνική εκδήλωση σας
καθ' όλη τη διάρκεια του χρόνου
εμπιστευθείτε την πείρα, τις Γνώσεις και την Παράδοση που έχει
το ριζικά ανακαινισμένο 5* αστέρων ξενοδοχειακό συγκρότημα
Metropolitan Capsis
κι ελάτε να επιλέξουμε μαζί από τις υπερπολυτελείς
κλιματιζόμενες αίθουσες ή από τους ιδανικούς
χώρους privee που διαθέτουμε δίπλα στις πισίνες!
Για πληροφορίες τηλεφωνείστε:
25015 κα Τότα Ρούσσου

ΑΥΤΟΜΑΤΕΣ ΠΟΡΤΕΣ
STANDOOR HELLAS
ΚΑΤΟΙΚΙΑΣ - ΒΙΟΜΗΧΑΝΙΑΣ
✔ΠΟΡΤΕΣ ΓΚΑΡΑΖ
ΑΜΕΡΙΚΗΣ - ΣΟΥΗΔΙΑΣ - ΓΕΡΜΑΝΙΑΣ
✔ΑΥΤΟΜΑΤΙΣΜΟΙ
ΜΕ ΤΗΛΕΧΕΙΡΙΣΜΟ BOSCH
✔ΑΥΤΟΜΑΤΕΣ -ΑΝΟΙΓΟΜΕΝΕΣ-
ΣΥΡΟΜΕΝΕΣ ΑΥΛΟΠΟΡΤΕΣ ΓΙΑ
ΞΕΝΟΔΟΧΕΙΑ-ΕΡΓΟΣΤΑΣΙΑ-ΚΑΤΟΙΚΙΕΣ
✔ΡΟΛΛΑ ΑΣΦΑΛΕΙΑΣ ΚΛΕΙΣΤΟΥ
& ΔΙΚΤΥΟΥ ΤΥΠΟΥ
✔ΚΟΥΦΩΜΑΤΑ ΑΛΟΥΜΙΝΙΟΥ
- PVC ΥΕΚΑ ΓΕΡΜΑΝΙΑΣ
✔ΠΑΙΔΙΚΕΣ ΧΑΡΕΣ
✔ΜΕΛΕΤΕΣ - ΚΑΤΑΣΚΕΥΕΣ
ΣΙΔΗΡΑΛΟΥΜΙΝΙΟΥ
✔ΠΟΡΤΕΣ ΠΥΡΑΣΦΑΛΕΙΑΣ
ΑΝΤ/ΠΟΣ ΡΟΔΟΥ: ΙΩΑΝ. ΠΑΤΟΥΝΑΣ
ΛΟΝΔΙΝΟΥ 33, ΡΟΔΙΝΙ-ΤΗΛ:61.589,FAX:65.375
STANDOOR HELLAS
ΕΞΟΠΛΙΣΜΟΙ
ΕΜΠΟΡΙΚΩΝ & ΒΙΟΜΗΧΑΝΙΚΩΝ ΚΤΙΡΙΩΝ

Κάντε τα σχεδιά σας προγματικότητα!
οι 24 ώρες της δημιουργίας
Ελάτε στο Tselios Bango αποφασίστε τι θέλετε σύμφωνα με τις ανάγκες σας και τα άλλα αφήστε τα σε εμάς.
Χωρίς προκαταβολή και σε τιμές μετρητοίς ανανεώστε το μπάνιο σας, τα δάπεδά σας ή και όλο το σπίτι σας, με δόσεις 12 ή 24 ή 48 μηνών.
Τώρα το Tselios Bango κάνει τα σχέδια σας πραγματικότητα εντός 24 ωρών.
tselios bagno
ΕΙΔΗ ΥΓΕΙΙΝΗΣ • ΠΛΑΚΑΚΙΑ • ΑΞΕΣΟΥΑΡ • ΕΠΙΠΛΑ ΜΠΑΝΙΟΥ • ΥΔΡΟΜΑΣΑΖ
Λεωφόρος Ρόδου - Λίνδου 230, 851 00 Ρόδος, Τηλ.: (0241) 64458, 65498, Fax: (0241) 61490

AIR GREECE
AIR GREECE
ΑΠΟΓΕΙΩΝΕΙ ΤΟΥΣ ΕΛΛΗΝΕΣ
Καθημερινά δρομολόγια προς / από
Αθήνα - Θεσσαλονίκη - Ηράκλειο
AIR GREECE
Η ΜΟΝΗ ΕΛΛΗΝΙΚΗ ΕΤΑΙΡΕΙΑ ΠΟΥ ΠΕΤΑΕΙ ΣΤΗΝ ΩΡΑ ΤΗΣ
ΑΠΟ ΔΕΥΤΕΡΑ 17 ΙΟΥΝΙΟΥ ΔΙΕΥΡΥΝΕΤΑΙ ΤΟ ΦΑΣΜΑ
ΤΩΝ ΕΚΠΤΩΤΙΚΩΝ ΕΙΣΙΤΗΡΙΩΝ
ΕΚΠΤΩΤΙΚΟΙ ΝΑΥΛΟΙ
ΣΤΡΑΤΙΩΤΕΣ - ΦΟΙΤΗΤΕΣ - ΚΛΗΡΙΚΟΙ - ΝΕΟΙ ΕΩΣ 24 ΕΤΩΝ
ΠΟΛΥΤΕΚΝΟΙ - ΗΛΙΚΙΩΜΕΝΟΙ ΑΝΩ ΤΩΝ 60 ΕΤΩΝ
ΕΙΔΙΚΟΙ ΝΑΥΛΟΙ ΓΙΑ ΟΙΚΟΓΕΝΕΙΕΣ
ΚΑΙ ΓΚΡΟΥΠ ΑΝΩ ΤΩΝ 6 ΑΤΟΜΩΝ
ΕΤΗΣΙΟΣ ΝΑΥΛΟΣ
AIR GREECE
ΣΙΓΟΥΡΗ ΛΥΣΗ ΣΤΑ ΑΕΡΟΠΟΡΙΚΑ ΤΑΞΙΔΙΑ
ΝΑΥΛΩΜΕΝΕΣ ΠΤΗΣΕΙΣ ΑΠΟ ΤΟΥΡΙΣΤΙΚΑ ΓΡΑΦΕΙΑ
ΠΛΗΡΟΦΟΡΙΕΣ - ΚΡΑΤΗΣΕΙΣ ΣΕ ΟΛΑ ΤΑ ΤΑΞΙΔΙΩΤΙΚΑ ΓΡΑΦΕΙΑ
ΓΕΝΙΚΟΣ ΑΝΤΙΠΡΟΣΩΠΟΣ
TRITON HOLIDAYS
Πλαστήρα 9 - 1ος όροφος - Τηλ. 36095 - Fax 31625

Γνωμικά & αποφθέγματα

Από το βιβλίο του Νικ. Βρεττάκου

ΝΟΜΟΙ
Και οι νόμοι συγχωρούν τα αμαρτήματα που προέρχονται από ανάγκη.

ΧΡΥΣΟΣΤΟΜΟΣ
Σε τίποτα δεν ωφελεί να νομοθετούμε νόμους, αν δεν τους ακολουθεί η τιμωρία.

ΧΡΥΣΟΣΤΟΜΟΣ
Πρώτο και κύριο γνώρισμα ενός ελευθέρου έθνους είναι οι νόμοι, που ελεύθερα και από κοινού απ' όλους ψηφίζονται, και με τη φιλοσοφία πάντοτε κυριαρχούν· ούτε πολιτεία χωρίς νόμους, ούτε νόμοι χωρίς ηθική, μπορούν να σταθούνε.

ΝΕΟΦΥΤΟΣ ΔΟΥΚΑΣ
Γνωρίζομε ότι καλός είναι ο νόμος, αν γίνεται καλή χρήσις αυτού.

ΤΙΜΟΘΕΟΣ
Η υπακοή των πολιτών στους νόμους οφείλεται στην αρετή του κράτους και στους καλούς νόμους.

ΣΠΙΝΟΖΑ
Ολα τα δίκαια κι όλοι οι νόμοι επιτρέπουν να διώχνει κανένας τη βία με τη βία.

ΚΙΚΕΡΩΝ
Δεν είναι δυνατόν ν' αποδώσει κανένας σ' όλους τους νόμους λογική.

ΙΟΥΛΙΑΝΟΣ
Ισότητα είναι το συμπέρασμα από την πείρα της ζωής. Ο νόμος είναι ο εφαρμοστής αυτής της αξίας.

ΜΠΑΑΖΑΚ
Οι νόμοι και τα συντάγματα πρέπει να παρακολουθούν την ανάπτυξη του ανθρώπινου νου.

ΤΖΕΦΦΕΡΣΟΝ
Οι νόμοι αλέθουν το φτωχό, κι' ο πλούσιος κυβερνάει το νόμο.

ΓΚΟΛΝΤΣΜΙΘ
Οι νόμοι των Κινέζων δεν τιμωρούν μόνο τα εγκλήματα, αλλά ανταμείβουν και την αρετή.

ΓΚΟΛΝΤΣΜΙΘ
Ο νόμος δεν έχει κεφάλι, παρ' όλο που έχει ποδάρια.

ΣΑΙΞΠΗΡ
Τα αξιώματα του κόσμου δεν αποτελούν καθόλου νόμο για κείνον που θέλει να ζει για τον εαυτό του.

Z.Z ΡΟΥΣΣΩ
Η καλή νομοθεσία οδηγεί στο καλύτερο, η κακή μας πηγαίνει στο χειρότερο.

Z.Z. ΡΟΥΣΣΩ
Πληθώρα νόμων σε μιά χώρα είναι όπως μεγάλος αριθός γιατρών· σημείο αδυναμίας και ασθενείας.

ΒΟΛΤΑΙΡΟΣ
Ο νόμος αποτελεί το καλύτερο φόβητρο για τους ανθρώπους εκείνους που ενδέχεται να γίνουν εγκληματίες εκ περιστάσεως.

ΓΚΙΛΕΡΜΕ

ΩΡΟΣΚΟΠΙΟ

ΗΜΕΡΗΣΙΕΣ ΠΡΟΒΛΕΨΕΙΣ



ΚΡΙΟΣ:
21 ΜΑΡΤΙΟΥ - 20 ΑΠΡΙΛΙΟΥ
Προοδευτικά η κατάσταση σε όλους τους τομείς – και πιο πολύ στον επαγγελματικό – θα αρχίσει να βελτιώνεται αισθητά. Φυσικά θα χρειαστεί κάποιος χρόνος. Αν συνεχίσετε τις ευσυνείδητες προσπάθειές σας, τότε όλα θα πάνε καλά. Και μάλιστα σε βαθμό που σίγουρα θα σας ξαφνιάσει.



ΤΑΥΡΟΣ:
21 ΑΠΡΙΛΙΟΥ - 20 ΜΑΙΟΥ
Τώρα τελευταία κάνετε σφάλματα. Μην προσπαθήσετε να τα δικαιολογήσετε στο πρόσωπο που αγαπάτε. Είναι πιο λογικό να τα παραδεχθείτε και να μην τα επαναλάβετε. Στα θέματα που σχετίζονται με τα επαγγελματικά σας ενδιαφέροντα, η κατάσταση θα παραμείνει στάσιμη. Και φυσικά και στα οικονομικά σας.



ΔΙΔΥΜΟΙ:
21 ΜΑΙΟΥ - 20 ΙΟΥΝΙΟΥ
Περνάτε αρκετά δύσκολες στιγμές, ειδικά στις σχέσεις σας με το πρόσωπο που σας ενδιαφέρει. Αλλά να μην ανησυχείτε, γιατί όλα θα αλλάξουν προς το καλύτερο. Δεν υπάρχει λόγος ανησυχίας. Ολα θα πάνε πολύ καλύτερα απ' όσο υπολογίζετε.



ΚΑΡΚΙΝΟΣ:
21 ΙΟΥΝΙΟΥ - 21 ΙΟΥΛΙΟΥ
Με τη συμπεριφορά σας, μερικές φορές, δημιουργείτε αμφιβολίες για τα αισθήματά σας στο πρόσωπο που σας ενδιαφέρει. Κι αυτό θα γίνει ίσως αφορμή για δυσάρεστες προστριβές. Τις μέρες αυτές είναι πιθανόν να αυξηθούν τα έσοδά σας, αλλά είναι ακόμα πιο πιθανό να αυξηθούν και τα έξοδά σας.



ΛΕΩΝ:
22 ΙΟΥΛΙΟΥ - 22 ΑΥΓΟΥΣΤΟΥ
Θα πρέπει να προσπαθήσετε να βελτιώσετε την κατάσταση που επικρατεί στον αισθηματικό σας δεσμό. Και τώρα είναι ίσως η πιο κατάλληλη ευκαιρία γι' αυτήν την προσπάθεια. Αποφύγετε όσο μπορείτε κάθε ενέργεια που θα μπορούσε να παρεξηγηθεί από πρόσωπα που ανήκουν στο οικογενειακό σας περιβάλλον.



ΠΑΡΘΕΝΟΣ:
23 ΑΥΓΟΥΣΤΟΥ - 22 ΣΕΠΤΕΜΒΡΙΟΥ
Κάποιες δυσχέρειες και μερικές δυσάρεστες επιπτώσεις τους, που σας ταλαιπώρησαν στο πρόσφατο παρελθόν, τώρα θα ξεπεραστούν με κάποια σχετική ευκολία. Μικροεπεισόδια, χωρίς στην ουσία να επηρεάζουν τελικά τον αισθηματικό σας δεσμό, θα σας εκνευρίσουν για ένα διάστημα.



ΖΥΓΟΣ:
23 ΣΕΠΤΕΜΒΡΙΟΥ - 22 ΟΚΤΩΒΡΙΟΥ
Τις μέρες αυτές θα σας δοθεί μια ευκαιρία να βελτιώσετε τις σχέσεις σας με το πρόσωπο που σας ενδιαφέρει. Προσέξτε να επωφεληθείτε, γιατί θα αργήσει ίσως να σας δοθεί άλλη ευκαιρία για καιρό. Δεν είναι λύση να φορτώνετε στην τύχη τις δικές σας αποτυχίες.



ΣΚΟΡΠΙΟΣ:
23 ΟΚΤΩΒΡΙΟΥ - 21 ΝΟΕΜΒΡΙΟΥ
Υπάρχουν αμφιβολίες αν η τακτική που ακολουθείτε στο επαγγελματικό σας περιβάλλον είναι η σωστή ή όχι. Και η τύχη την περίοδο αυτή δεν επιτρέπει σφάλματα. Προσέξτε τις ενέργειές σας. Αν δεν αλλάξετε νοοτροπία και μεθόδους τελικά θα χάσετε την υπόθεση που σας ενδιαφέρει.



ΤΟΞΟΤΗΣ:
23 ΝΟΕΜΒΡΙΟΥ - 21 ΔΕΚΕΜΒΡΙΟΥ
Θα μπορούσαμε να χαρακτηρίσουμε την περίοδο αυτή ουδέτερη σε ό,τι σχετίζεται με τις διάφορες προσδοκίες σας. Αλλά να μην ξεχνάτε ότι την κάθε στιγμή τα πάντα μπορούν να αλλάξουν. Αν αποφύγετε τα σφάλματα – και μπορείτε να τα αποφύγετε, αν δεν βιαστείτε να δράσετε – τότε όλα θα πάνε καλά.

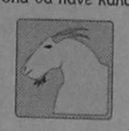

ΑΙΓΟΚΕΡΩΣ:
22 ΔΕΚΕΜΒΡΙΟΥ - 19 ΙΑΝΟΥΑΡΙΟΥ
Προσγειωθείτε. Με τις ψευδαισθήσεις που έχετε, θα βρεθείτε σε πολύ δύσκολη θέση. Και δεν αποκλείεται να φέρετε κι άλλους στην ίδια θέση που δεν φταίνε καθόλου, αυτοί τουλάχιστον. Είναι σφάλμα να πιστέψετε σε υποχρεώσεις προσώπων ξένων απ' το άτομο που σας ενδιαφέρει.

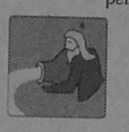

ΥΔΡΟΧΟΟΣ:
20 ΙΑΝΟΥΑΡΙΟΥ - 18 ΦΕΒΡΟΥΑΡΙΟΥ
Φροντίστε να εξομαλύνετε τις σχέσεις σας με τα πρόσωπα που συνεργάζονται μαζί σας και όλα θα πάνε καλύτερα μετά. Προσέξτε, όμως, κάποια καινούρια πρόσωπα που σας κολακεύουν. Κάποια υπόσχεση που σας δόθηκε και που τη θεωρούσατε σαν «λόγια του αέρα», θα δείτε, με κάποια έκπληξη να πραγματοποιείται.



ΙΧΘΕΙΣ:
19 ΦΕΒΡΟΥΑΡΙΟΥ - 20 ΜΑΡΤΙΟΥ
Είναι αλήθεια ότι η συμπεριφορά του προσώπου που σας ενδιαφέρει δεν είναι η πιο σωστή. Ομως και η δική σας, με κανέναν τρόπο, δεν θα μπορούσε να θεωρηθεί άψογη. Γι' αυτό προσέξτε, και οι δύο. Μην εμπιστεύεστε κανέναν ξένο, όσο και αν τα λόγια του είναι πειστικά.

Λέξεις & Φράσεις παροιμιώδεις

Απο το βιβλίο του Τάκη Νατσούλη

«Της τα χτύπησε για τα καλά»
Σε πολλά μέρη της χώρας, αλλά πιο πολύ στην Ανδρο, τα παλιά τα χρόνια, όταν μια γυναίκα τσακωνόταν με τη γειτόνισσά της, έπαιρνε ένα γουδί, πήγαινε στην αυλή της κι εκεί άρχιζε να βρίζει και να χτυπά το γουδί της. Από αυτό, λοιπόν, το επεισόδιο ξεκίνησε η φράση «της (του) τα χτύπησε για τα καλά», δηλαδή του τα είπε από την καλή και από την αναποδη.

«Τι καπνό φουμάρει»
Συχνά, για κάποιον που δεν ξέρουμε τι είναι, ρωτούμε συνήθως: «τι καπνό φουμάρει;» Η φράση αυτή δεν προέρχεται, όπως νομίζουν πολλοί, από τη μάρκα των τσιγάρων που καπνίζει, αλλά κρατάει από τα Βυζαντινά ακόμη χρόνια, ίσως και πιο παλιά. Η λέξη «καπνός» έχει εδώ την αρχαία σημασία της εστίας, δηλαδή, του σπιτιού. Ο ιστορικός Π. Καλλιγάς λέει κάπου: «Οι φορατζήδες έμπαιναν εις τα οικίας των εντοπίων και ερώτουν: τι καπνό φουμάρει εδώ: Κατά την απόκρισιν δε έβανον τον αναλογούνται φόρον». Οταν, λοιπόν, την εποχή εκείνη έλεγαν «καπνό», εννοούσαν σπίτι.

«Τί μέλλει γενέσθαι»
Συνηθισμένη έκφραση που προήλθε από την Κ. Διαθ. Στην αποκάλυψη του Ιωάννη (Α19) βρίσκουμε τη φράση:«και α μέλλει γενέσθαι (γίγνεσθαι) μετά ταύτα». (Βλ. και Concordantiae Alfr. Schmller, Λ΄ έκδ. 1963, σ. 94).

«Τιμή σ΄εκείνους όπου στη ζωή των όρισαν να φυλάγουν Θερμοπύλες»
Στίχοι από το ποίημα του Κ. Καβάφη «Θερμοπύλες»
«Τιμή σ΄εκείνους όπου στη ζωή των
όρισαν να φυλάγουν Θερμοπύλες
Ποτέ από το χρέος μη κινούντες
δίκαιοι κ΄ίσοι σ΄όλες των τες πράξεις,
αλλά με λύπη κιόλας κ΄ευσπλαχνία»
Οι Θερμοπύλες μένουν το αιώνιο ορόσημο και το πρότυπο για εκείνους, που εκπληρώνουν το χρέος τους μέχρι το τέλος.

«Τι μου το λέει αλόθευτα
εμένα αυτό η ψυχή μου»
«Εν γαρ εγώ τόδε οίδα κατά φρένα
και κατά θυμόν»
Στην τελευταία συνάντηση που είχε στην Τροία ο πρόμαχος των Τρωαδιτών Εκτορας με τη γυναίκα του, την Ανδρομάχη εκείνη ζήτησε να τον κρατήσει και του είπε πως είναι καλύτερα να πολεμήσει μέσα από το κάστρο, για περισσότερη ασφάλειά του. Ο Εκτορας, όμως, που έμαθε, καθώς είπε, να είναι παλικάρι, όσο και αν αγαπούσε τη γυναίκα του και το παιδί του, νόμιζε πως το χρέος του είναι να κινδυνέψει για την πατρίδα. Τη θυσία του αυτή την εξυφώνει ακόμη περισσότερο η προφητική συνείδηση, πως όλα θα πάνε στο τέλος χαμένα.

«Εσσεται ήμαρ, οτ΄αν ποτ΄ολώλη
Ιλιος ίρη
και Πρίαμος και λαός ευμελίω
Πριάμοιο» (Ζ 447-Α164).

«Θα φέξει η μέρα μια φορά που θα χαθεί η πατρίδα
κι ο βασιλιάς ο Πρίαμος και ο ξακουστός λαός του».

Αυτούς τους στίχους λένε πως τους είπε ο Σκιπίωνας για την πατρίδα του τη Ρώμη, νικητής μπροστά στα ερείπια της Καρχηδόνας, έχοντας στο νου του το «πάντα ρει» των ανθρώπινων γεγονότων και τις μεταλλαγές της τύχης και της ιστορίας

ΨΥΧΑΓΩΓΙΑ ✥ ΨΥΧΑΓΩΓΙΑ ✥ ΨΥΧΑΓΩΓΙΑ ✥ ΨΥΧΑΓΩΓΙΑ ✥ ΨΥΧΑΓΩΓΙΑ ✥ ΨΥΧΑΓΩΓΙΑ

Με επιλογή

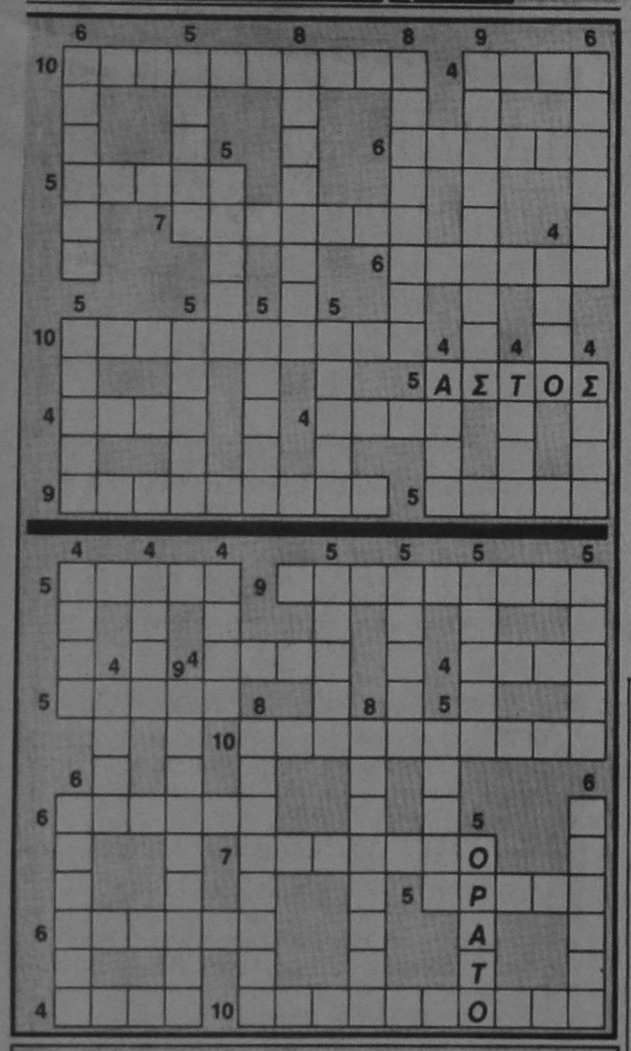

Οι λέξεις των δύο σταυρολέξων δίνονται όλες μαζί, ανάλογα με τον αριθμό των γραμμάτων τους. Τοποθετήστε τες, βοηθούμενοι απ' αυτές που υπάρχουν στις μακέτες, στις ανάλογες θέσεις.

4 ΓΡΑΜΜ.: ΑΡΧΗ - ΑΣΚΙ - ΑΣΟΣ - ΑΥΡΑ - ΑΥΤΟ - ΔΕΜΑ - ΙΕΡΑ - ΙΤΕΑ - ΜΑΠΑ - ΠΩΜΑ - ΡΑΣΟ - ΣΩΜΑ - ΤΙΜΗ - ΧΑΔΙ.

5 ΓΡΑΜΜ.: ΑΓΑΠΗ - ΑΛΙΚΑ - ΑΚΙΡΑ - ΑΜΑΡΑ - ΑΠΟΧΗ - ΑΡΑΓΕ - ΑΡΕΝΑ - ΑΣΤΟΣ - ΑΤΤΙΚ - ΒΑΡΙΑ - ΓΩΝΙΑ - ΙΖΗΜΑ - ΚΙΝΟΚ - ΜΠΑΛΑ - ΟΡΑΤΟ - ΡΟΥΠΙ - ΣΚΑΛΙ - ΤΣΑΝΤ.

6 ΓΡΑΜΜ.: ΑΡΤΙΟΙ - ΑΤΕΧΝΗ - ΑΤΣΑΛΙ - ΚΑΜΑΚΙ - ΚΑΜΑΡΑ - ΚΑΤΙΝΑ - ΜΑΚΑΡΙ - ΜΑΝΑΡΙ - ΟΔΙΚΟΣ.

7 ΓΡΑΜΜ.: ΑΙΡΕΤΟΙ - ΣΤΗΘΑΙΟ.

8 ΓΡΑΜΜ.: ΡΟΥΘΟΥΝΙ - ΣΚΟΠΙΜΟΣ - ΣΠΑΣΤΙΚΑ - ΤΡΟΜΕΡΟΙ.

9 ΓΡΑΜΜ.: ΑΣΤΗΡΙΧΤΗ - ΔΑΙΜΟΝΙΟΣ - ΧΑΡΑΜΑΔΕΣ - ΧΑΡΙΣΤΙΚΑ.

10 ΓΡΑΜΜ.: ΑΔΙΑΚΡΙΤΟΣ - ΑΝΤΙΣΤΟΙΧΗ - ΜΠΟΓΙΑΤΖΗΣ - ΣΚΑΡΑΒΑΙΟΙ.

Συμμετρικό παλικό

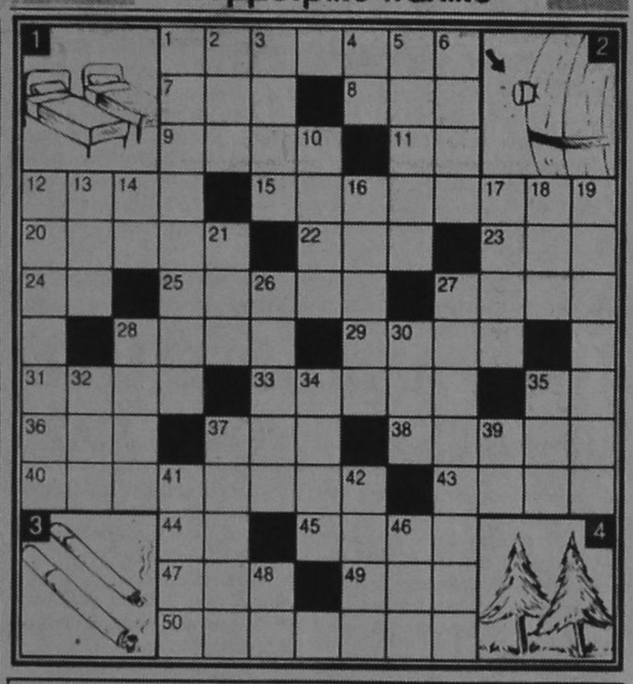

ΟΡΙΖΟΝΤΙΑ
1. Ξυρίζεται ... τελευταίος.
7. Φωνή ... κόρακα.
8. Μονάδες μέτρησης χρόνου.
9. Ποιητικά ... άλογα.
11. Δηλωτικά ανώτατων κληρικών.
12. Βιβλικός ... δολοφόνος.
15. Το σκίτσο 1.
20. Χρήσιμα για τη μεταφορά νερού.
22. Μαγειρική έκφραση.
23. ... Μος: ο τηλεοπτικός "Ριτζ".
24. Μέλη του ... μέλους.
25. Οπτασία, φαντασίωση.
27. Λειψά, ημιτελή.
28. Γάλλος γλύπτης.
29. Το σκίτσο 2.
31. Φάρμακο, γιατρικό (αρχ.).
33. Πόλη της Κορινθίας.
35. Προηγούνται ... παραδειγμάτων (αρχικά).
36. Τα μαθαίνουμε κι απ' τις εφημερίδες.
37. Ανακάλυψε το βόρειο μαγνητικό πόλο.
38. Ευοίωνο, καλότυχο.
40. Γίνεται κάθε δυνατός σεισμός.
43. Είδος πάλης (ξ.λ.).
44. Πόλη του Βελγίου.
45. Αραβική χερσόνησος.
47. Παλιός χρονογράφος μας.
49. Λουί ...: Γάλλος σκηνοθέτης.
50. Το σκίτσο 3.

***

ΚΑΘΕΤΑ
1. Ποσοστό που καταβάλλεται υπέρ του χαρτοπαιχτικού κέντρου.
2. Οπ ...: παλιά καλλιτεχνική τεχνοτροπία.
3. Εισαγόμενος ... Μιχάλης.
4. Αγενής ... νότα.
5. Αμερικανική πρωτεύουσα.
6. Αναγνωρισμένο το κατατεθέν.
10. Γενάρχης των Αραμαίων.
12. Δωμάτιο πλοίου.
13. Παράτα, άφησε.
14. Συνεχόμενα γράμματα.
16. Το σκίτσο 4.
17. Τόσα πουλάκια ... κάθονται.
18. Νησί των Κυκλάδων.
19. Χωρίς αρχή αυτός.
21. Γένος παπαγάλων.
26. Ονομαστές οι ιπποδρομίες του.
27. Μένει ο ... άπραγος.
28. Δερμάτινο λουρί (καθ.).
30. Αυτό το (ίδιο (ιδιωμ.).
32. Εκπαιδευτικά αρχικά.
34. Δημοτικός μας χορός.
35. Επώνυμο δυο παλιών Αγγλων πολιτικών.
37. Σαφής, κατηγορηματικός.
39. Ο αριθμός 101.
41. Παλιός γ.γ. του Ο.Η.Ε.
42. Πλακουτσωτή η μύτη τους (ουδ.).
46. Ο ποταμός Νέρα των Λατίνων.
48. Κομμένη ... ρίζα.







ΜΕ ΑΠΟΦΑΣΗ ΠΟΥ ΠΑΡΘΗΚΕ ΧΘΕΣ

ΣΕ 20 ΕΚΘΕΣΕΙΣ ΤΟΥΡΙΣΜΟΥ ΘΑ ΜΕΤΑΣΧΕΙ ΤΕΛΙΚΑ Η ΡΟΔΟΣ

Το πρόγραμμα τουριστικής προβολής της Ρόδου και η συμμετοχή της σε 20 διεθνείς εκθέσεις συζητήθηκε χθες το πρωί σε σύσκεψη που πραγματοποιήθηκε στο Νομαρχιακό Μέγαρο υπό την προεδρία του Νομάρχη κ. Γ. Παρασκευά και με την συμμετοχή εκπροσώπων τουριστικών φορέων και ΟΤΑ. Από την τοπική αυτοδιοίκηση συμμετείχαν ειδικότερα ο δήμαρχος Ροδίων κ. Γ. Γιαννόπουλος και ο Κοινοτάρχης Καλυθιών κ. Γ. Ιατρίδης και από την ΕΞΡ οι κ.κ. Β. Μηναΐδης, Λ. Βογιατζής, Γ. Γεωργιάδης και Π. Παλογιαννίδης καθώς και ο κ. Μ. Λογοθέτης.

Το ύψος του διαφημιστικού «πακέτου» για το νησί της Ρόδου ανέρχεται σε 120 εκ. δρχ. και στο ποσό αυτό συμμετέχουν οι ΟΤΑ με ποσοστό 50% και οι τουριστικοί φορείς με το υπόλοιπο 50%.

Το πρόγραμμα προβολής και διαφήμισης που εγκρίθηκε χθες θα υποβληθεί στον ΕΟΤ για να προκληθεί και η δική του οικονομική στήριξη. Κατά την διάρκεια της σύσκεψης συζητήθηκε επίσης και η προοπτική της δημιουργίας Τουριστικού Φορέα Δωδεκανήσου σύμφωνα με σχέδιο που προωθεί ο Νομάρχης κ. Γ. Παρασκευάς. Στο μεταξύ ο πρόεδρος της ΕΞΡ κ. Β. Μηναΐδης δήλωσε ότι εντός των προσεχών ημερών θα μεταβεί στην Αθήνα προκειμένου να έχει συνάντηση με την Υπουργό Ανάπτυξης κ. Β. Παπανδρέου για το επίμαχο θέμα της ρύθμισης των χρεών των ξενοδοχείων.

Η ΣΥΝΟΛΙΚΗ ΔΑΠΑΝΗ ΑΝΕΡΧΕΤΑΙ ΣΕ 120 ΕΚ. ΔΡΧ.

ΓΙΑ ΚΤΗΜΑΤΙΚΕΣ ΔΙΑΦΟΡΕΣ

ΣΟΒΑΡΑ ΕΠΕΙΣΟΔΙΑ ΣΤΗΝ ΚΟΙΝΟΤΗΤΑ ΚΟΣΚΙΝΟΥ

ΟΙΚΟΚΥΡΑ ΜΕ ΚΑΡΑΜΠΙΝΑ ΣΤΟ ΧΕΡΙ

«Άγριος καυγάς» προχθές το απόγευμα στην κοινότητα Κοσκινού ανασταΐωσε τους κατοίκους με αποτέλεσμα να κληθεί η Αστυνομία και να γίνουν συλλήψεις.

Συγκεκριμένα στις 5 το απόγευμα η Καθολική Στεργίου αύζυγος Γεωργίου, ετών 33, οικοκυρά, εξύβρισε την Τσαμπίκα Καλατζή του Αποστόλου, ετών 25, ξενύλο, λόγω κτηματικών διαφορών τους και την απείλησε κραδαίνοντας κυνηγετική καραμπίνα, στην οποία είχε τοποθετήσει τρία φυσίγγια. Προηγουμένως είχε εισέλθει στο σπίτι της Στεργίου, ο Ηλίας Τζημόπουλος του Γεωργίου, ετών 25, έμπορος και την απείλησε και την εξύβρισε. Η Στεργίου καταθέτοντας στην Αστυνομία ομολόγησε την πράξη της, ισχυρίστηκε όμως ότι προέβη σ' αυτήν γιατί δεχόταν απειλές από τον Τζημόπουλο και ήθελε να προστατεύσει τον εαυτό της και τα παιδιά της.

Απεναντίας ο Τζημόπουλος αρνήθηκε τις αποδιδόμενες σ' αυτόν κατηγορίες.

Η καραμπίνα κατασχέθηκε και εις βάρος των Στεργίου - Τζημοπούλου σχηματίστηκε η προβλεπόμενη δικογραφία με την οποία απεστάλησαν στον εισαγγελέα, που τους άφησε ελεύθερους αφού τους παρέπεμψε σε τακτική δικάσιμο.

ΣΥΝΕΔΡΙΟ ΠΡΟΣΚΟΠΩΝ

Η περιφερειακή Εφορεία Προσκόπων Δωδεκανήσου έχει αναλάβει τη οργάνωση του 5ου Συνεδρίου Βαθμοφόρων και μελών Επιτροπής Κοινωνικής Συμπαράστασης της Εφορείας Περιοχής Νήσων Αιγαίου, που θα πραγματοποιηθεί στην έδρα της (κτίριο Προσκόπων - πλατεία Ακαδημίας) το Σάββατο 12 Οκτωβρίου έως και την Κυριακή 13 Οκτωβρίου. Στο Συνέδριο θα λάβουν μέρος Βαθμοφόροι από όλα τα νησιά του Αιγαίου με θέμα την ανάπτυξη του Προσκοπισμού στις ακριτικές περιοχές αξιολόγηση έργου και κατάρτιση προγράμματος δράσεων για το έτος 1997.

Τοπικές Ειδήσεις

«ΧΑΡΜΟΣΥΝΟ ΓΕΓΟΝΟΣ» ΓΙΑ ΤΗΝ ΠΟΛΗ ΤΗΣ ΡΟΔΟΥ

ΕΝΤΑΧΘΗΚΑΝ ΣΤΟ ΤΑΜΕΙΟ ΣΥΝΟΧΗΣ ΤΑ ΔΕΥΤΕΡΕΥΟΝΤΑ ΔΙΚΤΥΑ ΡΟΔΟΥ

ΕΓΚΡΙΘΗΚΕ ΤΟ ΔΑΝΕΙΟ ΑΠΟ ΤΟ ΤΑΜΕΙΟ ΠΑΡΑΚΑΤΑΘΗΚΩΝ ΚΑΙ ΔΑΝΕΙΩΝ

«Χαρμόσυνο γεγονός» για την πόλη χαρακτήρισε ο δήμαρχος κ. Γ. Γιαννόπουλος την οριστική ένταξη των δευτερευόντων δικτύων αποχέτευσης στο ταμείο Συνοχής με κατ' αρχήν προϋπολογισμό 3 δισ. δρχ. ενώ ο συνολικός προϋπολογισμός του έργου υπολογίζεται στα 8 δις όπως δήλωσε χθες ο δήμαρχος ομιλώντας προς τους δημοσιογράφους. Η πρώτη φάση των έργων θα ξεκινήσει με δύο μεγάλες εργολαβίες στις περιοχές Ροδίνι- Χαλκίτες και στις οδούς γύρω από το Γενικό Νοσοκομείο Ρόδου.

Την ικανοποίηση του όμως εξέφρασε ο δήμαρχος και για την εκταμίευση της πρώτης δόσης του δανείου των 3 δισ. δρχ. που έχει συνάψει ο Δήμος μας με το Ταμείο Παρακαταθηκών και Δανείων. Το ύψος της πρώτης δόσης ανέρχεται στα 620 εκατ. δρχ. και θα διατεθεί εξ ολοκλήρου για τα ακόλουθα έργα: ασφαλτοστρώσεις 80 εκατ. κατασκευή πεζοδρομίων 60 εκ. κατασκευή ρείθρων 20 εκ. ανακαίνιση δικτύου φωτισμού 35 εκ. κατασκευή νέου δικτύου φωτισμού 45 εκ., αναπλάσεις στα Μαράσια 150 εκ. δρχ., διαμόρφωση πλατειών στις νέες συνοικίες της πόλης 170 εκ. δρχ. Τέλος για την αποπεράτωση του βρεφονηπιακού σταθμού της Ανάληψης 70 εκ. δρχ.

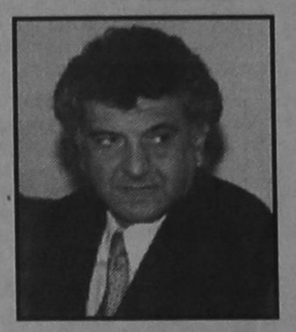

Αξίζει να αναφερθεί ότι μόλις ρυθμιστεί το δάνειο της ΔΕΥΑΡ στο οποίο είναι τριπλεγγυητής ο Δήμος Ρόδου θα υπάρξει μεγαλύτερη ευχέρεια για σύναψη νέων δανείων. Τα ποσά πάντως που διεκδικεί άμεσα από το ταμείο παρακαταθηκών είναι 400 εκ. δρχ. για απαλλοτριώσεις εντός Σχεδίου Πόλεως, 250 εκ. για μελέτες και 250 εκ. για προμήθεια ηλεκτρομηχανολογικού εξοπλισμού. Ο Δήμαρχος απαντώντας σε ερώτηση δημοσιογράφου για την πρόοδο των έργων στην μαρίνα της Ρόδου είπε ότι ο ανάδοχος του έργου έχει ξεκινήσει την κατασκευή του προσήνεμου μώλου με την πόντιση ογκόλιθων εντός του βυθού αλλά παρατήρησε ότι υπάρχουν κάποια προβλήματα με τον υποθαλάσσιο αγωγό της ΔΕΥΑΡ τα οποία ελπίζει να ξεπεραστούν γρήγορα.

Σε άλλη ερώτηση σχετικά με το Καζίνο Ρόδου ο δήμαρχος είπε ότι λόγω της προεκλογικής περιόδου η Υπουργός Ανάπτυξης απέφυγε να υπογράψει την σύμβαση πράγμα όμως που ελπίζει ότι θα γίνει σύντομα. Οσο για τον έλεγχο της εισόδου ντόπιων παικτών ο δήμαρχος είπε ότι οι εκπρόσωποι της εταιρείας «Καζίνο Ρόδου Α.Ε.» δέχονται τον περιορισμό εφ' όσον αυτός θα ισχύσει για όλη την χώρα. Τέλος είπε ότι η ανάδοχος εταιρεία θα προχωρήσει στην αύξηση του μετοχικού της Κεφαλαίου για να μπορέσει να ξεκινήσει τα έργα αναπαλαιώσεως του «ΡΟΔΩΝ».

ΔΙΑΣΤΑΣΕΙΣ ΠΑΙΡΝΕΙ Η ΕΙΣΦΟΡΟΔΙΑΦΥΓΗ

«ΠΝΙΓΕΤΑΙ» ΤΟ ΙΚΑ ΑΠΟ ΧΡΕΗ ΔΙΣΕΚΑΤΟΜΜΥΡΙΩΝ!

Σε κατάσταση οικονομικής «ασφυξίας» βρίσκεται το ΙΚΑ. Η εισφοροδιαφυγή παίρνει τεράστιες διαστάσεις, ενώ οφείλονται βεβαιωμένες εισφορές ύψους 330 δισ. δραχμών, που μαζί με τις προσαυξήσεις ξεπερνούν τα 700 δισ.

Η εισφοροδιαφυγή έχει αρχίσει να προκαλεί «τριγμούς» στο μεγαλύτερο ασφαλιστικό Ταμείο, το οποίο θα εμφανίσει φέτος έλλειμμα 60 δισ. δραχμών , ενώ πριν από τρία χρόνια το έλλειμμα χρήσης ήταν μηδενικό.

Κύκλοι του ΙΚΑ αναφέρουν ότι η υστέρηση στην είσπραξη βεβαιωμένων εισφορών θα φανεί ιδιαίτερα τον προσεχή Δεκέμβριο, οπότε το Ιδρυμα θα κληθεί να καταβάλει και το δώρο στους συνταξιούχους.

ΑΝΑΛΥΤΙΚΗ ΚΑΤΑΣΤΑΣΗ ΟΦΕΙΛΕΤΩΝ (ΚΑΤ' ΕΚΤΙΜΗΣΗ)

1. ΔΗΜΟΣΙΟ - ΥΠΟΥΡΓΕΙΑ	0,787
2. ΕΥΡΥΤΕΡΟΣ ΔΗΜΟΣΙΟΣ ΤΟΜΕΑΣ	22,542
3. ΕΑΣ - ΟΣΕ - ΕΛΤΑ	22,855
4. ΟΑΕ - ΕΤΒΑ - Εταιρ. Λιπασμάτων	5,688
5. ΔΗΜΟΙ	12,265
6. ΠΑΕ	0,460
7. ΚΤΕΛ	1,966
8. ΣΥΝΕΤΑΙΡΙΣΜΟΙ	1,437
9. ΔΗΜΟΤΙΚΕΣ ΕΠΙΧΕΙΡΗΣΕΙΣ	0,719
10. ΔΗΜΟΤΙΚΟΙ ΣΤΑΘΜΟ	0,297
11. ΡΑΔΙΟΦΩΝΙΚΟΙ ΣΤΑΘΜΟΙ	0,472
12. ΕΦΗΜΕΡΙΔΕΣ	0,921
13. ΕΚΔΟΤΙΚΕΣ ΕΠΙΧΕΙΡΗΣΕΙΣ	1,374
14. ΡΑΔΙΟΤΗΛ. ΣΤΑΘΜΟΙ	1,420
15. ΙΔΙΩΤΙΚΟΣ ΤΟΜΕΑΣ	254,332
ΓΕΝΙΚΟ ΣΥΝΟΛΟ ΚΑΘΥΣΤ. ΜΗΝΟΣ 8/96	327,535

(Πηγή: ΙΚΑ 30.9.96) * Τα ποσά σε δισ. δρχ.

Στα 327 δισ. δρχ. ανέρχονται οι οφειλές προς το ΙΚΑ οι οποίες επιβαρύνονται με πρόσθετα τέλη που φτάνουν έως και 120%. Η πρωτογενής οφειλή τον Δεκέμβριο του 1995 ήταν 266 δισ.

ΚΑΤΑΦΕΥΓΕΙ ΣΕ ΔΑΝΕΙΣΜΟ ΓΙΑ ΝΑ ΑΝΤΑΠΕΞΕΛΘΕΙ

Το πρόβλημα εντείνεται με την ...κατεστημένη ετήσια εισφοροδιαφυγή, που ξεπερνά τα 200 δισ. δραχμές, η οποία αποδίδεται σε σημαντικό βαθμό στη νυκτερινή εργασία, τις αυθαίρετες οικοδομές και τη «μαύρη» εργασία.

Ο τομέας της οικοδομής αποτελεί μία μόνιμη οικονομική «αιμορραγία» για το ΙΚΑ, το οποίο εμφανίζει σημαντικές δυσκολίες στην αντιμετώπισή του.

Αυτή τη στιγμή, το ΙΚΑ έχει στη διάθεσή του 50.000 σημειώματα της αστυνομίας για αυθαίρετες οικοδομές, ενώ πληροφορίες αναφέρουν ότι οι αρμόδιες υπηρεσίες του Υπουργείου Οικονομικών διαθέτουν 200.000 τέτοια σημειώματα!

Οι οικονομικές υπηρεσίες του Ιδρύματος εκτιμούν ότι η εισπρακτική ικανότητα του ΙΚΑ είναι της τάξης του 80%, πράγμα που σημαίνει ότι ενώ θα μπορούσε να εισπράττει 100 δισ. εισπράττει 80.

Τη... χαριστική βολή δίνουν τα διαρκώς αυξανόμενα οφειλόμενα ποσά, που στο μεγαλύτερο βαθμό τους αφορούν τον ιδιωτικό τομέα (254 δισ. χωρίς τις προσαυξήσεις), το δημόσιο (800 εκατ.), τον ευρύτερο δημόσιο τομέα (22,5 δισ.), τις ΔΕΚΟ (30 δισ.), ενώ στον «μαυροπίνακα» του ΙΚΑ βρίσκονται οι Δήμοι, οι ΠΑΕ και τα Μέσα Μαζικής Επικοινωνίας.

Τα στοιχεία προέρχονται από τη Διεύθυνση Ασφάλισης-Εσόδων, η οποία εκτιμά ότι τα ποσά αυτά επιβαρύνονται με πρόσθετα τέλη που φθάνουν μέχρι 120%.

ΣΥΝΕΔΡΙΑΖΕΙ ΤΟ ΠΕΡΙΦΕΡΕΙΑΚΟ ΣΥΜΒΟΥΛΙΟ

Από την Περιφέρεια Νοτίου Αιγαίου ανακοινώνεται ότι πραγματοποιείται, την Τρίτη 8 Οκτωβρίου 1996, στην Ερμούπολη της Σύρου, η συνεδρίαση του Περιφερειακού Συμβουλίου Νοτίου Αιγαίου, υπό την προεδρία του Γενικού Γραμματέα κ. Νικόλαου Σαράντη.

Κατά τη διάρκεια της συνεδρίασης του Περιφερειακού Συμβουλίου, στην οποία έχουν κληθεί να συμμετάσχουν όλα τα μέλη του, πρόκειται να συζητηθούν τα παρακάτω θέματα:

- Δυνατότητα υλοποίησης Μέτρων Πολιτικής Προστασίας Χειμερινής Περιόδου
- Εγκριση Σχεδίου Προκήρυξης Ενεργειών Ατυπης Συνεχιζόμενης Επαγγελματικής Κατάρτισης για τα έτη 1996-1997.
- Πορεία υλοποίησης ΠΕΠ Νοτίου Αιγαίου.

ΜΕ ΑΠΟΦΑΣΕΙΣ ΤΟΥ ΠΕΡΙΦΕΡΕΙΑΚΟΥ ΔΙΕΥΘΥΝΤΗ

ΚΗΡΥΣΣΟΝΤΑΙ ΑΝΑΔΑΣΩΤΕΕΣ ΔΙΑΦΟΡΕΣ ΠΕΡΙΟΧΕΣ ΣΤΟ ΝΟΜΟ ΜΑΣ

Με αποφάσεις του περιφερειακού διευθυντή Δωδ/νήσου κηρύχθηκαν αναδασωτέες οι ακόλουθες περιοχές.

- Εκταση εμβαδού 400 τ.μ. στη θέση «Δάφνη» Κρεμαστής που καταστράφηκε από παράνομη εκχέρσωση από Μάρτιο έως Σεπτέμβριο 1995.
- Εκταση εμβαδού 5,312 στρεμμάτων στην θέση «Μέγγαβλη» του δήμου Ρόδου που καταστράφηκε από παράνομες υλοτομίες από το Δεκέμβριο του 93 μέχρι τον Ιανουάριο του 1996.
- Εκταση εμβαδού 1,190 στρεμμάτων στη θέση «Αγία Βαρβάρα» Κοσκινού που καταστράφηκε από παράνομη εκχέρσωση το Φεβρουάριο του 1996.
- Εκταση εμβαδού 1,600 στρεμμάτων στη θέση «Βουβές» της Κοινότητας Θεολόγου που καταστράφηκε από παράνομη εκχέρσωση το Μάρτιο του 1996.
- Εκταση εμβαδού 2,563 στρεμμάτων στη θέση «Γουρνιάτης» της Κοινότητας Καρδάμαινας Κω που καταστράφηκε από παράνομη εκχέρσωση το Νοέμβριο του 1994.
- Εκταση εμβαδού 9,000 στρεμμάτων στη θέση, «Γεράνι» Θεολόγου που καταστράφηκε από πυρκαγιά στις 11.4.96.
- Μερική ανάκληση αποφάσεως κήρυξης έκτασης ως αναδασωτέας στη θέση «Πετρόλακκος» Δημυλιάς. Με την τροποποίηση σχετικής απόφασης αίρεται η αναδάσωση από το τμήμα, εμβαδού 800 τ.μ.
- Εκταση εμβαδού 2.157 στρεμμάτων στη θέση «Χαλάπετρα» Μενετών Καρπάθου που καταστράφηκε από παράνομη εκχέρσωση τους μήνες Ιανουάριο - Φεβρουάριο του 1995.
- Εκταση εμβαδού 1,735 στρεμμάτων στη θέση «Σόχωρος» Κεφάλου Κω.
- Εκταση εμβαδού 1,800 στρεμμάτων στη θέση «Αγιος Λουκάς» Σορωνής που καταστράφηκε από παράνομη εκχέρσωση τον Ιανουάριο του 96.
- Εκταση εμβαδού 70,000 στρεμμάτων στη θέση «Κοιλάδα» Μάσσαρι που καταστράφηκε από πυρκαγιά στις 4.7.96.
- Εκταση 32.000 στρεμμάτων στη θέση «Αγιος Γεώργιος» Γενναδίου Ρόδου που καταστράφηκε από πυρκαγιά στις 23.7.96.
- Εκταση 0,650 στρεμμάτων στη θέση «Αγιος Γεώργιος» Κοσκινού Ρόδου που καταστράφηκε από πυρκαγιά στις 5.7.96.
- Εκταση 0,500 στρεμμάτων στη θέση «Κιμαράς» Λαχανιάς Ρόδου που καταστράφηκε από πυρκαγιά στις 2.8.96.
- Εκταση 3570 στρεμμάτων στη θέση «Ανεμόμυλος» Μονολίθου Ρόδου που καταστράφηκε από πυρκαγιά στις 28.7.96.

ΕΙΧΑΝ ΚΑΕΙ `Η ΕΚΧΕΡΣΩΘΕΙ

ΔΕΝ ΕΝΔΙΑΦΕΡΕΤΑΙ ΓΙΑ ΤΟ ΛΙΜΕΝΙΚΟ ΤΑΜΕΙΟ ΔΩΔ/ΣΟΥ

Ο μηχανικός κ. Χρ. Μαρουλλάκης δεν ενδιαφέρεται για την προεδρία του Λιμενικού Ταμείου Δωδ/σου. Σχετικά μας απέστειλε την ακόλουθη επιστολή.

Κύριε Δ/ντά

Σχετικά με το σημερινό δημοσίευμα σας για τους υποψηφίους προέδρους του Λιμενικού Ταμείου, σας δηλώνω, ότι θεωρώ μεν την όποια ανάμιξη του ονόματός μου τιμητική για το άτομό μου, πλήν όμως δεν ενδιαφέρομαι, διότι συναλλάσσομαι με το Λιμ. Ταμείο ως μελετητής λιμενικών έργων, η απασχόληση αυτή αντιπροσωπεύει σημαντικό ποσοστό της επαγγελματικής μου δραστηριότητος και είναι ασύμφορο να την διακόψω.

Ευχαριστώ

Χρ. Μαρουλλάκης

ΕΤΑΙΡΕΙΑ ΡΟΔΙΑΚΩΝ ΜΕΛΕΤΩΝ

ΑΝΑΚΟΙΝΩΣΗ

Η Εταιρεία Ροδιακών Μελετών ανακοινώνει ότι την προσεχή Κυριακή 6 Οκτωβρίου 1996, θα ψαλεί στον Ι. Ναό του Ευαγγελισμού επιμνημόσυνη δέηση υπέρ των πρώων Νικολάου Σάββα και Γεωργίου Κυρμιχάλη στις 9.30 π.μ. κατά την οποία θα γίνει ομιλία για την δράση των δύο πατριωτών. Στις 10.30 θα γίνουν τα αποκαλυπτήρια των προτομών οι οποίες έχουν στηθεί στο Μανδράκι σε πλατεία ειδικώς διαρρυθμισθείσα από τον Δήμο Ρόδου. Τα αποκαλυπτήρια θα κάμει ο κ. Διοικητής της 95 ΑΔΤΕΑ και την εκδήλωση θα πλαισιώσει τμήμα στρατού και η στρατιωτική μουσική. Θα έλθει επίσης από την Αγγλία ο Συντ/ρχης Δαυΐδ Σάθερλανδ, ο οποίος είχε ηγηθεί των καταδρομέων οι οποίοι με την συνοδεία των πατριωτών μας, την νύκτα της 12 προς την 13 Σεπτεμβρίου 1942 είχαν ανατινάξει 25 παλικά αεροπλάνα στα αεροδρόμια της Ρόδου.

Από το Διοικητικό Συμβούλιο

9% ΑΥΞΗΣΗ ΣΤΟΥΣ ΜΙΣΘΟΥΣ ΤΩΝ ΛΟΓΙΣΤΩΝ

Αναδρομικά, από την 1.1.96, θα ισχύσουν οι νέοι βασικοί μισθοί των λογιστών που σε ετήσια βάση προβλέπεται να αυξηθούν κατά 9%, σύμφωνα με απόφαση διαπτησίας που εκδόθηκε χθες από τον Οργανισμό Μεσολάβησης και Διαπτησίας. Με βάση την απόφαση διαπτησίας - που χθες κατατέθηκε στο Υπουργείο Εργασίας ώστε να κηρυχθεί υποχρεωτική για όλες ανεξαιρέτως τις επιχειρήσεις - οι βασικοί μισθοί των λογιστών και των βοηθών λογιστών αυξάνονται κατά 4,6% (από 1.1.96) και κατά 4,5% (από 1.7.96). Η ίδια απόφαση προβλέπει ότι, «μετά τη συμπλήρωση 35 χρόνων πραγματικής υπηρεσίας χορηγείται πρόσθετη αύξηση, επίσης από 1.1.96, ύψους 2.400 δρχ. για κάθε χρόνο και μέχρι τη συμπλήρωση του 38ου έτους υπηρεσίας».

Οι αυξήσεις αυτές των μισθών των λογιστών κινούνται πάνω από τα αντίστοιχα ποσοστά των μισθολογικών αυξήσεων που είχαν συμφωνήσει για το 1996 η ΓΣΕΕ με τις εργοδοτικές οργανώσεις όσο και οι επί μέρους εργοδοτικές οργανώσεις (όπως των εμπόρων) με τις εμπλεκόμενες Ομοσπονδίες εργαζομένων. Ειδικότερα, η Εθνική Σύμβαση της ΓΣΕΕ πρέβλεψε αυξήσεις της τάξης του 3,5% + 4% και του εμπορίου 3,.5% + 4,5%, οπότε τίθεται θέμα χορήγησης υψηλότερων αυξήσεων σε όλους τους λογιστές και τους βοηθούς τους και μάλιστα αναδρομικά από την αρχή του έτους σε όλους τους κλάδους στους οποίους δεν είχε υπογραφεί κλαδική σύμβαση.

ΡΥΘΜΙΣΕΙΣ

Ειδικότερα, η απόφαση διαπτησίας (που εκδόθηκε λόγω της αδυναμίας των λογιστών και των εργοδοτικών οργανώσεων να συμφωνήσουν για το τελικό ύψος των μισθολογικών αυξήσεων) δεσμεύει μεγάλες εργοδοτικές οργανώσεις όπως τον ΣΕΒ, το Σύνδεσμο Ανωνύμων Εταιρειών και ΕΠΕ, τη Συνομοσπονδία των επαγγελματοβιοτεχνών, την Πανελλήνια Ομοσπονδία Ξενοδόχων.

Η ίδια απόφαση προβλέπει αύξηση της ετήσιας άδειας για όσους συμπληρώνουν 20 έτη υπηρεσίας (κατά 3 εργάσιμες ημέρες για όσους εργάζονται πενθήμερο και 4 επιπλέον εργάσιμες ημέρες για όσους εργάζονται εξαήμερο) και αύξηση σε 30 ημέρες της σπουδαστικής άδειας εφόσον δεν έχει συμπληρωθεί το 28ο έτος.

Να σημειωθεί ότι οι θεσμικές αυτές αλλαγές, σε αντίθεση με τις μισθολογικές, ισχύουν αναδρομικά από την 5η Ιουνίου.

ΓΙΑ ΤΟΝ ΚΑΘΑΡΙΣΜΟ ΑΡΧΑΙΟΛΟΓΙΚΩΝ ΧΩΡΩΝ

ΠΡΟΣΛΗΨΕΙΣ ΕΚΤΑΚΤΩΝ ΑΠΟ ΤΗΝ ΑΡΧΑΙΟΛΟΓΙΑ

Η ΚΒ' Εφορεία Προϊστορικών & Κλασικών Αρχαιοτήτων Δωδεκανήσου σύμφωνα με την παρ. 3 του άρθρου 81 του Ν 1958/91, το Π.Δ. 99/92, το άρθρο 24 του Ν. 2190/94, την με αρ. πρωτ.

ΤΙ ΠΡΕΠΕΙ ΝΑ ΓΝΩΡΙΖΟΥΝ ΟΙ ΕΝΔΙΑΦΕΡΟΜΕΝΟΙ

ΔΙΟΙΚ/Β/10846/23-8-96 Απόφαση του ΤΑΠ για τις λειτουργικές ανάγκες της ΚΒ' Εφορείας Αρχ/των πρόκειται να προσλάβει στη Ρόδο, έκτακτο ωρομίσθιο προσωπικό ως εξής:

1) Με όριο απασχόλησης έως 450 ώρες και όχι πέραν της 31 Δεκεμβρίου 1996 ΡΟΔΟΣ. Δέκα (10) ειδικευμένους εργάτες για Καθαρισμό και Διαμόρφωση αρχαιολογικών Χώρων.

Οι υποψήφιοι που θα πρέπει να έχουν συμπληρώσει το 18ο έτος της ηλικίας τους και να μην έχουν υπερβεί το 64ο έτος θα υποβάλουν τα παρακάτω δικαιολογητικά:

α) Αίτηση β) Φωτοαντίγραφο δελτίου αστυνομικής ταυτότητος

γ) Επικυρωμένο φωτοαντίγραφο τίτλου σπουδών

δ) Αντίγραφο ποινικού μητρώου

Τα παραπάνω δικαιολογητικά θα πρέπει να καταθεθούν στην γραμματεία της Εφορείας μας μέχρι την 7-10-96 ημέρα Δευτέρα και ώρα 14.00 μ.μ.

Οι υποψήφιοι θα πρέπει να παρουσιασθούν μπροστά στην επιτροπή που έχει ορισθεί για την επιλογή αυτών που θα προσληφθούν στα γραφεία της Εφορείας μας, οδός Ιπποτών, την 8-10-96 και ώρα 14.00 μ.μ.

ΣΥΜΦΩΝΑ ΜΕ ΑΝΑΚΟΙΝΩΣΗ ΠΟΥ ΕΚΔΟΘΗΚΕ ΧΘΕΣ

Η ΔΡΑΣΤΗΡΙΟΤΗΤΑ ΤΟΥ ΚΛΡ ΚΑΤΑ ΤΟ ΜΗΝΑ ΣΕΠΤΕΜΒΡΙΟ

Από το Κεντρικό Λιμεναρχείο Ρόδου εκδόθηκε χθες η ακόλουθη ανακοίνωση που αναφέρεται στις δραστηριότητες του κατά το μήνα Σεπέμβριο:

«Το Κεντρικό Λιμεναρχείο Ρόδου κατά τον μήνα Σεπέμβριο διενήργησε ένδεκα (11) τακτικές επιθεωρήσεις για έκδοση Π.Γ.Ε., έξι (06) έκτακτες επιθεωρήσεις σε πλοία με Ελληνική Σημαία και τέσσερις (4) επιθεωρήσεις (MEMO RANDUM) σε πλοία υπό ξένη σημαία.

Από το Γραφείο Ασφαλείας του Κ.Λ. Ρόδου κατά το μήνα Σεπτέμβριο συνελήφθησαν ένδεκα (11) Αλβανοί, οι οποίοι παραδόθηκαν στο τμήμα Αλλοδαπών για την προώθησή τους. Από το Τμήμα Δικαστικού σε δεκαπέντε (15) παραβάσεις θαλασσίων σπορ επιβλήθηκαν πρόστιμα συνολικά ύψους 1.120.000 δρχ. σε επτά παραβάσεις μη δραχμοποίησης συναλλάγματος επεβλήθηκαν πρόστιμα συνολικού ύψους 140.000 δρχ., σε ογδόντα δύο (82) παραβάσεις του Κ.Ο.Κ. επεβλήθηκαν πρόστιμα συνολικού ύψους 1.230.000 δρχ. Τέλος σε δύο (2) παραβάσεις για άγρα πελατών επεβλήθηκαν πρόστιμα 40.000 δρχ. Από το Τμήμα Αλιείας εκδόθηκαν (33) ερασπεχνικές ατομικές άδειες αλιείας και ανανεώθηκαν 64. Εκδόθηκαν επίσης (07) άδειες αλιείας σκαφών και (08) επαγγελματικών. Εγιναν επίσης (09) λεμβολογήσεις και (08) μεταβιβάσεις σκαφών.

ΕΠΙΒΛΗΘΗΚΑΝ ΑΡΚΕΤΑ ΠΡΟΣΤΙΜΑ

Στα λιμάνια Μανδρακίου και του Εμπορικού λιμένα κατέπλευσαν 1002 Ε/Γ - Ο.Γ. και Φ/Γ πλοία και απέπλευσαν 1163».

ΕΛΛΗΝΙΚΗ ΔΗΜΟΚΡΑΤΙΑ
ΠΟΛΙΤΙΣΤΙΚΟΣ ΟΡΓΑΝΙΣΜΟΣ
ΔΗΜΟΣ ΡΟΔΟΥ
ΠΡΟΚΗΡΥΞΗ

Προκειμένου ο ΠΟΔΡ να προσλάβει δασκάλους μουσικής στο Ωδείο του, λόγω δημιουργίας νέων τμημάτων, παρακαλεί τους ενδιαφερομένους να καταθέσουν αίτηση στα γραφεία του Οργανισμού μέχρι την 15-10-96 μαζί με τα απαιτούμενα δικαιολογητικά. (Βιογραφικό -πτυχίο κ.λ.π.). Τα τμήματα που θα λειτουργήσουν στο Ωδείο μας είναι:

1. Τμήμα Μορφολογίας και Ιστορίας της Μουσικής και
2. Τμήμα Χορωδίας

Για περισσότερες πληροφορίες οι ενδιαφερόμενοι μπορούν να απευθύνονται στα γραφεία του Οργανισμού τις εργάσιμες ημέρες και ώρες και στα τηλέφωνα: 27427-29678.

Ο ΠΡΟΕΔΡΟΣ
ΜΑΝΟΛΗΣ ΑΝΤΩΝΟΓΛΟΥ

ΕΛΛΗΝΙΚΗ ΔΗΜΟΚΡΑΤΙΑ ΝΟΜΟΣ ΔΩΔΕΚΑΝΗΣΟΥ
ΔΗΜΟΣ ΑΦΑΝΤΟΥ
ΨΗΦΙΣΜΑ

Το Δημοτικό Συμβούλιο του Δήμου Αφάντου στην έκτακτη συνεδρίαση της 3ης Οκτωβρίου 1996 μετά το θλιβερό άγγελμα του θανάτου του άξιου τέκνου του Αφάντου Βασιλείου Διακίδη που διετέλεσε Πρόεδρος της Κοινότητας επί σειρά ετών

ΑΠΟΦΑΣΙΖΕΙ ΟΜΟΦΩΝΑ

Να εκδώσει το παρακάτω ψήφισμα

1. Να παραστεί στην κηδεία σύσσωμο το Δημοτικό Συμβούλιο με επικεφαλής τον Δήμαρχο. 2. Να εκφρασθούν το θερμά συλλυπητήρια του Δημάρχου και του Δημοτικού Συμβουλίου στην οικογένεια του εκλιπόντος. 3. Να κατατεθεί στεφάνι στη σορό του εκλιπόντος.
4. το Δημοτικό Συμβούλιο αποφάσισε σε προσεχή συνεδρίαση να προσδιοριστεί συγκεκριμένος δρόμος που θα φέρει το όνομά του.
5. Να ενισχυθεί οικονομικά η οικογένεια του Εκλιπόντος.
6. Η κηδεία του Εκλιπόντος να γίνει με δημοτική δαπάνη.
7. Να δημοσιευθεί το παρόν στον τοπικό τύπο.

Ο Πρόεδρος του Δημοτικού Συμβουλίου
Γιαννιού Ιωάννης

ΕΤΑΙΡΕΙΑ ΦΙΛΩΝ ΤΗΣ ΜΟΥΣΙΚΗΣ
«ΣΑΜΒΥΚΗ»

Παλιά Μουσική στην Παλιά Πόλη

ΠΑΝΑΓΙΑ ΤΟΥ ΚΑΣΤΡΟΥ
Σάββατο 5.10.96, ώρα 9.15 μ.μ.
το Σύνολο «ΚΕΛΣΟΣ»
σε μιά «Μουσική ξενάγηση στην Ευρωπαϊκή Μουσική του 17ου και 18ου αιώνα»
με τους: Αβαράκη Σταύρο, Μέχτιλντ Στάρκ και Νίκο Νικολαΐδη φλάουτο με ράμφος
Σταύρο Κατηρτζόγλου Θεόρβη,
Χέλγκα Γιαννούλα βιόλα ντα γκάμπα
σε έργα:E. Widmann, D. Ortiz, M. Marais, G.B. Riccio, J.B. Lully, H. Purcell, J.B. Boismorlier, A. Scarllatti
Εισιτήρια: δρχ. 3.000, σπουδαστές: δρχ. 2.000, στο κατάστημα δίσκων «ΧΑΡΙΤΟΣ» και στο χώρο της εκδήλωσης μισή ώρα πριν την συναυλία.

ΕΛΛΗΝΙΚΗ ΔΗΜΟΚΡΑΤΙΑ ΤΟΠΙΚΗ ΕΝΩΣΗ ΔΗΜΩΝ ΚΑΙ ΚΟΙΝΟΤΗΤΩΝ ΔΩΔ/ΣΟΥ
Γραφεία: Δημοτικών Μέγαρον Πληροφορίες: Τηλ. 35357

ΠΡΟΣΚΛΗΣΗ ΕΝΔΙΑΦΕΡΟΝΤΟΣ

Η ΤΕΔΚ Δωδ/σου προκειμένου να συμβάλει στην υποβοήθηση του προγράμματος Δημοσίων επενδύσεων της Τοπικής Αυτοδιοίκησης ενδιαφέρεται να συνεργασθεί με έναν (1) Πολιτ