η δημοκρατική της Ρόδου

εκδότης - διευθυντής
ΒΑΣΙΛΗΣ ΑΘΑΝΑΣΙΟΥ

ΕΛΛΑΣ

ΚΥΡΙΑΚΗ
6 ΟΚΤΩΒΡΙΟΥ 1996
ΤΙΜΗ 100 δρχ.
ΑΡΙΘΜΟΣ ΦΥΛΛΟΥ 4.338

στην υπηρεσία του δωδεκανησιακού λαού

ΚΑΤΑΤΙΘΕΝΤΑΙ ΤΗΝ ΠΕΜΠΤΗ ΟΙ ΠΡΟΓΡΑΜΜΑΤΙΚΕΣ ΔΗΛΩΣΕΙΣ

ΠΑΝΩ ΣΕ ΠΕΝΤΕ ΑΞΟΝΕΣ ΘΑ ΚΙΝΗΘΕΙ Η ΚΥΒΕΡΝΗΣΗ ΣΤΑ ΠΡΩΤΑ ΒΗΜΑΤΑ ΤΗΣ!



ΑΝΑΜΕΝΕΤΑΙ ΝΑ ΔΩΣΕΙ ΕΜΦΑΣΗ ΣΤΟΝ ΕΚΣΥΓΧΡΟΝΙΣΜΟ, ΤΟ ΚΟΙΝΩΝΙΚΟ ΚΡΑΤΟΣ ΚΑΙ ΤΗΝ ΟΙΚΟΝΟΜΙΚΗ ΑΝΑΠΤΥΞΗ

Για δεύτερη φορά μέσα σε δέκα μήνες ο πρωθυπουργός Κώστας Σημίτης καλείται την προσεχή Πέμπτη, (10) να καταθέσει στο Κοινοβούλιο τις προγραμματικές δηλώσεις της κυβερνήσεώς του. Πάντως, οι προγραμματικές δηλώσεις δεν θα περιέχουν εκπλήξεις, αφού πρόκειται για τη συνέχιση της ίδιας κυβέρνητικής πολιτικής, θα βρίσκονται όμως έναν «τόνο» πιο μπροστά από εκείνες του περασμένου Ιανουαρίου, καθώς η εκλογική νίκη έλυσε τα χέρια του πρωθυπουργού και στο προγραμματικό επίπεδο.

Ηδη οι υπουργοί έχουν στείλει από την Πέμπτη τις αναφορές τους στον πρωθυπουργό και ο υφυπουργός κ. Γιώργος Πασχαλίδης, με βάση τα επί μέρους και ανά τομέα σημειώματα, διαμορφώνει «την πρώτη γραφή» των προγραμματικών δηλώσεων.

Τη Δευτέρα και την Τρίτη οι στενοί συνεργάτες του πρωθυπουργού θα δουλέψουν εκ νέου πάνω στο κείμενο του υφυπουργού παρά τω πρωθυπουργώ, ενώ το τελικό κείμενο θα το διαμορφώσει ο ίδιος ο πρωθυπουργός την Τετάρτη το απόγευμα.

Στις προγραμματικές δηλώσεις ο πρωθυπουργός θα περιγράψει το πλαίσιο μέσα στο οποίο θα κινηθεί η κυβέρνηση, δίνοντας ταυτόχρονα τους πέντε κεντρικούς άξονες της κυβερνητικής λειτουργίας τα επόμενα χρόνια. Οι βασικές κατευθύνσεις των προγραμματικών δηλώσεων της κυβέρνησης Σημίτη θα είναι οι εξής:

1. Το πολιτικό πλαίσιο. Ο κ. Σημίτης ➡Σελ. 6

ΔΗΛΩΣΗ «ΒΟΜΒΑ» ΤΟΥ Κ. Δ. ΜΟΣΧΟΓΙΑΝΝΗ

ΡΗΓΜΑ ΣΤΙΣ ΤΑΞΕΙΣ ΤΟΥ ΤΟΠΙΚΟΥ ΠΑ.ΣΟ.Κ.!

Με χθεσινή γραπτή δήλωσή του το μέλος της Ν.Ε. του ΠΑΣΟΚ και πρόεδρος του Εργατικού Κέντρου κ. Δημ. Μοσχογιάννης εξηγεί τους λόγους για τους οποίους απέσυρε την υποψηφιότητα του από τη διεκδίκηση της θέσεως του α! γραμματέα, ενώ ταυτόχρονα χαρακτηρίζει «ανεπιτυχή» την επιλογή του κ. Βασ. Σταυριανού! Τονίζει ειδικότερα ότι «η μέχρι τώρα πολιτική του παρουσία και η γενική ιδεολογική του συγκρότηση δεν βοηθούν ώστε να υπηρετήσει με τον καλύτερο δυνατό τρόπο το νεό ύφος, τη νέα πρακτική και προπαντός το αναγκαίο άνοιγμα του ΠΑΣΟΚ προς την κοινωνία και τα πλατιά λαϊκά στρώματα».

ΧΑΡΑΚΤΗΡΙΖΕΙ «ΑΝΕΠΙΤΥΧΗ» ΤΗΝ ΕΠΙΛΟΓΗ ΤΟΥ Κ. Β. ΣΤΑΥΡΙΑΝΟΥ ΩΣ ΓΡΑΜΜΑΤΕΑ ΤΗΣ Ν.Ε.

Το πλήρες κείμενο της δηλώσεως του κ. Δημ. Μοσχογιάννη, έχει ως εξής:

«Επειδή πολλά έχουν γραφεί και λεχθεί, ➡Σελ. 6

ΕΚΤΙΜΗΣΗ ΤΩΝ ΕΚΛΟΓΩΝ ΑΠΟ ΤΟ ΣΥΝ

Από το ΣΥΝ εκδόθηκε χθες η ακόλουθη ανακοίνωση:

«Συνήλθε την Παρασκευή η ΝΕ νοτ. Δωδ/σου του ΣΥΝΑΣΠΙΣΜΟΥ με τη συμμετοχή φίλων και μελών.

Εκανε την εκτίμηση των εκλογών και χάραξε ➡Σελ. 6

ΚΑΘΩΣ ΑΡΧΙΣΕ Η ΑΝΤΙΣΤΡΟΦΗ ΜΕΤΡΗΣΗ

ΠΡΩΤΟΣ ΑΠΟΛΟΓΙΣΜΟΣ ΤΗΣ ΦΕΤΙΝΗΣ ΣΑΙΖΟΝ ΑΠΟ ΤΟΥΣ ΞΕΝΟΔΟΧΟΥΣ

Σε ένα πρώτο απολογισμό της τουριστικής χρονιάς που εκπνέει προχωρούν οι ξενοδόχοι της Ρόδου, χαρακτηρίζοντάς την σε γενικές γραμμές ως την «χειρότερη των τελευταίων ετών». Επισημαίνουν, ωστόσο, ότι τα πράγματα στο νησί μας εξελίχθηκαν ομαλότερα απ' ό,τι σε άλλες περιοχές της χώρας χάρις στις ειδικές προσφορές των ξενοδόχων,

ΔΗΛΩΣΕΙΣ ΤΟΥ ΠΡΟΕΔΡΟΥ ΤΟΥ ΕΒΕΔ Κ. ΓΙΩΡΓΟΥ ΚΑΡΑΓΙΑΝΝΗ

που εγκαίρως αντιλήφθησαν το πρόβλημα αλλά και στο επιτυχές «άνοιγμα» τους προς την εσωτερική αγορά.

Οπως έγραψε και χθες η «δ», η αντίστροφη μέτρηση για την εφετινή σαιζόν άρχισε ήδη, ενώ από τα μέσα της εβδομάδας θα αρχίσουν να κλείνουν το ένα μετά το άλλο τα ξενοδοχεία «ελλείψει πελατείας».

Προβαίνοντας σε ένα πρώτο απολογισμό ο πρόεδρος του ΕΒΕΔ και μεγαλοξενοδόχος κ. Γ. Καραγιάννης, ύστερα από σχετικό ερώτημα της «δ», εκτιμά ότι η σαιζόν θα κλείσει «με ένα μείον πάνω από 10% στις αφίξεις αλλοδαπών» έναντι της περσινής, ενώ τονίζει ότι η δυτική πλευρά ➡Σελ. 6

ΠΑΡΑ ΤΟ «ΠΡΑΣΙΝΟ ΦΩΣ» ΠΟΥ ΔΟΘΗΚΕ

ΥΠΑΡΧΟΥΝ ΤΡΙΒΕΣ ΣΧΕΤΙΚΑ ΜΕ ΤΟ ΚΑΖΙΝΟ

Παρά το «πράσινο φώς» που δόθηκε από το υπουργείο Ανάπτυξης για την αναπαλαίωση του ξενοδοχείου των Ρόδων ώστε να κατασιεί δυνατή η στέγαση του Καζίνο, συγκλίνουσες πληροφορίες αναφέρουν ότι το όλο εγχείρημα συνοδεύεται από πρόβληματα, ιδιαίτερως σε ό, τι αφορά την εκτέλεση των οικοδομικών εργασιών. Το θέμα απασχολεί και τους Ρόδιους μηχανικούς και σύντομα θα απασχολήσει ➡Σελ. 6

- ✓ ΣΤΙΣ ΤΑΞΕΙΣ ΤΗΣ ΙΔΙΑΣ ΤΗΣ ΚΟΙΝΟΠΡΑΞΙΑΣ
- ✓ ΑΝΑΜΕΝΕΤΑΙ ΠΑΡΕΜΒΑΣΗ ΤΟΥ ΤΕΕ - ΔΩΔ/ΣΟΥ

ΑΡΧΙΖΟΥΝ ΟΙ ΕΡΓΑΣΙΕΣ ΤΗΣ ΒΟΥΛΗΣ

ΟΡΚΙΖΟΝΤΑΙ ΑΥΡΙΟ ΟΙ ΒΟΥΛΕΥΤΕΣ ΜΑΣ



Στην Αθήνα βρίσκονται ήδη οι βουλευτές Δωδ/ήσου κ.κ. Κ. Σκανδαλίδης και Τάσος Καραμάριος ενόψει της αυριανής ορκωμοσίας τους, ενώ χθες το απόγευμα αναχώρησε και ο κ. Βασ. Παπανικόλας. Ο κ. Κοσμάς Σφυρίου που βρίσκεται από προχθές το βράδυ στο νησί, αναμένεται να αναχωρήσει απόψε ➡Σελ. 6

ΦΕΡΟΝΤΑΙ ΑΠΟΦΑΣΙΣΜΕΝΟΙ ΝΑ ΣΥΝΕΡΓΑΣΘΟΥΝ ΜΕΤΑΞΥ ΤΟΥΣ

ΣΕ ΕΠΙΣΗΜΗ ΤΕΛΕΤΗ ΠΑΡΟΥΣΙΑ ΤΩΝ ΑΡΧΩΝ

ΑΠΟΚΑΛΥΠΤΟΝΤΑΙ ΣΗΜΕΡΑ ΟΙ ΠΡΟΤΟΜΕΣ ΣΑΒΒΑ - ΚΥΡΜΙΧΑΛΗ

Σε ειδική τελετή που έχει προγραμματισθεί να γίνει στις 10:30 σήμερα το πρωί, παρουσία των τοπικών αρχών, θα αποκαλυφθούν οι προτομές, που έχουν στηθεί στην μικρή πλατεία της οδού Γαλλίας (Μαντράκι), των Ροδίων Ηρώων Νικολάου Σάββα και Γεωργίου Κυρμιχάλη.

Η όλη πρωτοβουλία ανήκει στην Εταιρεία Ροδιακών Μελετών. Θα προηγηθεί επιμνημόσυνη δέηση που θα ψαλεί στον Ιερό Ναό του Ευαγγελισμού, χοροστατούντος του,. μητροπολίτη Ρόδου κ.κ. Αποστόλου και με συμμετοχή του Ιερού Κλήρου. Τα αποκαλυπτήρια των δύο προτομών θα κάνει ο διοικητής της 95 ΑΔΤΕΑ υπ/γος κ. Γ. Πετίνης, ➡Σελ. 6

ΣΤΙΣ 27 ΟΚΤΩΒΡΙΟΥ Η ΑΠΟΚΑΛΥΨΗ ΤΟΥ ΜΝΗΜΕΙΟΥ ΓΙΑ ΤΟΥΣ ΕΓΚΛΕΙΣΤΟΥΣ ΤΟΥ «ΚΟΝΤΣΕΝΤΡΑΜΕΝΤΟ»

ΓΙΑ ΤΗΝ ΑΝΤΙΜΕΤΩΠΙΣΗ ΤΩΝ ΠΡΟΒΛΗΜΑΤΩΝ

ΔΥΝΑΜΙΚΗ ΠΟΛΙΤΙΚΗ ΘΑ ΑΚΟΛΟΥΘΗΣΟΥΝ ΟΙ ΞΕΝΟΔΟΧΟΙ ΤΗΣ ΡΟΔΟΥ

«Δυναμική» πολιτική αποφάσισε να ακολουθήσει το λοιπού η Ενωση Ξενοδόχων Ρόδου για την αντιμετώπιση των χρονίων προβλημάτων του τουρισμού μας, ενόψει και της δύσκολης σαιζόν του '97. Προς το σκοπό αυτό αποφάσισε (όπως ξανάγραψε η «δ») να κινητοποιήσει όλους τους ξενοδόχους του νησιού, βάζοντάς τους στο «παιχνίδι» της ομαδοποίησης των προβλημάτων και της από κοινού αντιμετωπίσεως τους. Στο πλαίσιο αυτό συγκρότησε επιτροπές κατά περιοχή, επικεφαλής των οποίων τέθηκαν μέλη του διοικητικού συμβουλίου της Ενωσης.

ΔΙΑΔΟΧΙΚΕΣ ΣΥΣΚΕΨΕΙΣ ΣΕ ΟΛΕΣ ΤΙΣ ΤΟΥΡΙΣΤΙΚΕΣ ΠΕΡΙΟΧΕΣ ΤΟΥ ΝΗΣΙΟΥ

Ηδη πραγματοποιήθηκε χθες το μεσημέρι, στο ξενοδοχείο «Steps by Steps, της Λίνδου ➡Σελ. 6

ΑΠΟ ΤΟ ΝΟΜΑΡΧΗ Κ. Γ. ΠΑΡΑΣΚΕΥΑ

ΔΗΜΟΣΙΟΠΟΙΗΘΗΚΕ ΤΟ ΠΟΡΙΣΜΑ ΕΠΙΣΚΕΨΗΣ ΤΩΝ ΕΥΡΩΒΟΥΛΕΥΤΩΝ

Δόθηκε χθες στη δημοσιότητα από το νομάρχη Δωδεκανήσου Γ.Παρασκευά το πόρισμα της επίσκεψης που πραγματοποίησαν στην Ρόδο οι Ελληνες Ευρωβουλευτές το διήμερο 28-29 Σεπτεμβρεθου '96.

ΤΕΘΗΚΑΝ ΟΙ ΒΑΣΕΙΣ ΓΙΑ ΤΗΝ ΑΝΑΠΤΥΞΗ ΤΩΝ ΝΗΣΙΩΝ ΜΑΣ

Το πόρισμα έχει ως εξής:

Στις 28 και 29 ➡Σελ. 6

Η ΕΠΑΝΕΚΛΟΓΗ ΕΒΕΡΤ ΜΕΤΕΘΕΣΕ ΑΠΛΩΣ ΤΑ ΠΡΟΒΛΗΜΑΤΑ

ΣΠΕΡΜΑ ΔΙΑΣΠΑΣΗΣ «ΓΟΝΙΜΟΠΟΙΕΙΤΑΙ» ΣΤΙΣ ΤΑΞΕΙΣ ΤΗΣ Ν.Δ.!

Η ΣΥΓΚΡΟΥΣΗ ΣΦΟΔΡΗ ΚΑΙ ΑΜΕΙΛΙΚΤΗ ΘΑ ΣΥΝΕΧΙΣΤΕΙ, ΜΕ ΚΑΤΑΛΗΚΤΙΚΗ ΗΜΕΡΟΜΗΝΙΑ, ΠΡΟΦΑΝΩΣ, ΤΟ ΣΥΝΕΔΡΙΟ



Η Ν.Δ. απέκτησε νέο αρχηγό από... τα παλιά! Η παλινόρθωση όμως του κ. Μ. Εβερτ στην ηγεσία του κόμματος της αξιωματικής αντιπολιτευσης, με τον τρόπο μάλιστα που πραγματοποιήθηκε, δεν ικανοποίησε εκείνους από τους σκεπτόμενους οπαδούς που αναζητούν τους λόγους για τους οποίους η Ν.Δ. ηττήθηκε στις πρόσφατες εκλογές της 22ας Σεπτεμβρίου. Αντιθέτως ο κ. Εβερτ, μιλώντας αμέσως μετά την επανεκλογή του, δεν αναφέρθηκε καν στην εκλογική αναμέτρηση. Ωσάν να ήταν ένα κακό που θα ήθελε να ξεχάσει. Οπως και οι υπόλοιποι. Αλλά όσοι ξεχνούν, δεν είναι καταδικασμένοι να ξαναζήσουν τα ίδια, όπως διδάσκει η ιστορική εμπειρία; Το βέβαιο είναι ότι από προχθές στην Ν.Δ. ενυπάρχει το σπέρμα της διάσπασης. Παρά τις διθυραμβικές δηλώσεις ορισμένων, το πάθος, το μίσος και ο φανατισμός που επικρατούν ανάμεσα στα στελέχη και τους οπαδούς της Ν.Δ. αποτελούν τον κανόνα που προοιωνίζεται το διχασμό. ➡Σελ. 6

ΣΥΓΧΑΙΡΕΙ ΤΟΝ Μ. ΕΒΕΡΤ Ο Α. ΠΑΥΛΙΔΗΣ

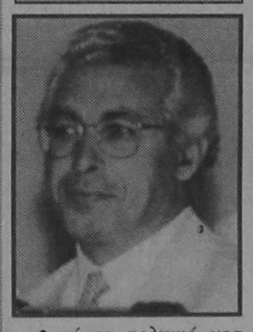

Από το πολιτικό γραφείο του τέως Βουλευτή Δωδ/νήσου κ. Αρ. Παυλίδη εκδόθηκε χθες η ακόλουθη ανακοίνωση:

«Ο τέως βουλευτής κ. Αριστοτέλης Παυλίδης από την Κάρπαθο ➡Σελ. 6

ΜΕ ΧΘΕΣΙΝΗ ΑΝΑΚΟΙΝΩΣΗ ΤΗΣ

«ΝΟΜΙΜΟΦΡΟΣΥΝΗ» ΠΡΟΣ ΕΒΕΡΤ ΔΗΛΩΝΕΙ Η ΤΟΠΙΚΗ ΕΠΙΤΡΟΠΗ Ν.Δ.!

Την «νομιμοφροσύνη» της προς τον επανεκλεγέντα αρχηγό της Νέας Δημοκρατίας κ. Μιλτ. Εβερτ εκφράζει με ανακοίνωσή της η τοπική επιτροπή πόλεως Ρόδου, που συνήλθε σε έκτακτη συνεδρίαση προχθές το βράδυ για να εξετάσει την κατάσταση, όπως αυτή διαμορφώνεται.

ΚΑΝΕΙ ΕΚΚΛΗΣΗ ΕΝΟΤΗΤΑΣ ΣΤΑ ΣΤΕΛΕΧΗ ΚΑΙ ΤΟΥΣ ΟΠΑΔΟΥΣ

Η τοπική επιτροπή αφού δηλώνει ταυτόχρονα ότι «τιμά» το κορυφαίο στέλεχος του κόμματος ➡Σελ. 6

ΚΑΤΑΣΤΡΟΦΗ ΚΟΝΣΕΡΒΩΝ ΑΠΟ ΑΓΓΛΙΑ

Υστερα από σχετική εντολή του υπουργείου Γεωργίας το Τμήμα Αγορανομίας Ρόδου προέβη στην καταστροφή 8.500 κονσερβών κρέατος, προελεύσεως Μεγάλης Βρεταννίας που είχαν δεσμευθεί ➡Σελ. 6

Μενού γευσιγνωσίας με Θαλασσινές Γεύσεις

Γεύμα με την Νεοελληνική Κουζίνα

Σαλάτα από γαρίδες και πεπόνι με σάλτσα βασιλικού

Κρέπα με καβούρι και γαλοπούλα σε σάλτσα αβοκάντο

ή

Μιουκέτο από θαλασσινά τυλιγμένα με λάχανο σε σάλτσα αστακού

Βράκος σολομός σχάρας με σάλτσα δυόσμου και πράσινο πιπέρι

ή

Μενταγιόν από ψαρονέφρι με πικάντικη σάλτσα κόκκινου κρασιού

Πουτίγκα μήλου με καραμέλα και σάλτσα κανέλλας

Τιμή κατ' άτομο 6.800 δρχ

LA ROTISSERIE
gourmet restaurant
Chef: Κωνσταντίνος
Πιάνο: Γιάννης Βασιλαράκης

*****
RODOS PALACE

Καθημερινά: 20.00-24.30, Λεωφ. Ιαλυσού, Ιξιά, Κρατήσεις: τηλ. 25222

ΚΙΝΗΜΑΤΟΓΡΑΦΟΙ

ΜΕΤΡΟΠΟΛ
Τηλ. 28400
ΔΥΟ ΠΡΟΒΟΛΕΣ
7.30-9.30 και 9.30-11.30
Ενα αγωνιώδες θρίλερ βασισμένο στον ήρωα των αστυνομικών μυθιστορημάτων
ΤΖΕΗΜΣ ΛΗ ΜΠΕΡΚ που έγινε Best Seller
ΦΥΛΑΚΙΣΜΕΝΟΙ ΣΤΟΝ ΠΑΡΑΔΕΙΣΟ
HEAVEN'S PRISONERS
Α! ΠΡΟΒΟΛΗΣ
Πρωταγωνιστούν: ΑΛΕΚ ΜΠΑΛΝΤΟΥΙΝ - ΜΑΡΥ ΜΑΣΤΕΡΣΟΝ

ΘΕΡΙΝΟΣ ΚΙΝΗΜΑΤΟΓΡΑΦΟΣ
ΔΥΟ ΠΡΟΒΟΛΕΣ
7.30-9.30και 9.30-11.30
Μια ελληνική ταινία για την ζωή, όταν αξίζει τόσο λίγο
Η ΖΩΗ ΕΝΑΜΙΣΥ ΧΙΛΙΑΡΙ
Α! ΠΡΟΒΟΛΗ

«TITANIA»
Κολοκοτρώνη 98
Τηλ. 25876 - 64050
ΗΧΟΣ DOLBY SURROUND
Προβολές 7.50 και 10
Από τη VARNER BROS μια εκρηκτικη περιπέτεια σε πρώτη πανελλαδική πρεμιέρα
ΣΒΑΡΤΣΕΝΕΓΚΕΡ
ERASER
ΑΠΟΛΥΤΗ ΔΙΑΓΡΑΦΗ
Με τους ΑΡΝΟΛΤ ΣΒΑΡΤΣΕΝΕΓΚΕΡ, ΒΑΝΕΣΑ ΓΟΥΙΛΙΑΜΣ, ΤΖΕΗΜΣ ΚΑΑΝ

Αναδρομή στο Παρελθόν

«η δημοκρατική της Ρόδου»

Πριν 12 χρόνια

Σάββατο 6 Οκτωβρίου 1984

Σύμφωνα με στοιχεία της Στατιστικής Υπηρεσίας του ΕΟΤ υπολογίζεται ότι μέχρι στιγμής το ποσό που ξόδεψε ο κάθε αλλοδαπός που επισκέφθηκε τη χώρα μας φέτος, ανέρχεται κατά μέσο όρο σε 21ο δολάρια ΗΠΑ.

Ποσό, πάντως, που χαρακτηρίζεται αρκετά μειωμένο, σε σύγκριση τουλάχιστον με την τουριστική περίοδο 1981, όπου η μέση δαπάνη κάθε αλλοδαπού επισκέπτη έφτασε τα 340 δολάρια.

Σημαντικό μέρος της διαφοράς αυτής οφείλεται κυρίως στη θεαματική αύξηση που παρουσίασε φέτος το δολάριο.

Τουριστικοί παράγοντες του νησιού μας, υπόψη των οποίων τέθηκαν τα στοιχεία αυτά της Στατιστικής Υπηρεσίας (που ισχύουν φυσικά για όλη την Ελλάδα) σημείωναν πως ο μέσος όρος του δηλωθέντος ποσού δεν ανταποκρίνεται στην πραγματικότητα της Ρόδου. Είναι ενδεικτικό για όλη τη χώρα, κάτω όμως από το μέσο όρο για τη Ρόδο. Κι αυτό γιατί, οι επισκέπτες του νησιού μας προέρχονται στην πλειοψηφία τους από ανώτερα οικονομικά στρώματα και για το λόγο αυτό ξοδεύουν και περισσότερα χρήματα. Ειδικότερα μάλιστα εφέτος που η κίνηση στην αγορά διατηρήθηκε σε υψηλά επίπεδα, τόσο ποσοτικά όσο και ποιοτικά, ο μέσος όρος των εξόδων κάθε αλλοδαπού θα είναι ασφαλώς αρκετά μεγαλύτερος από τα 210 δολάρια.

ΗΜΕΡΗΣΙΑ ΕΦΗΜΕΡΙΔΑ
η δημοκρατική της Ρόδου
Ετος ιδρύσεως 1982
Θεμιστοκλέους Σοφούλη 77
Ταχ. Θυρίδα 339 85100 Ρόδος
Εκδότης - ιδιοκτήτης - διευθυντής:
ΒΑΣΙΛΗΣ Δ. ΑΘΑΝΑΣΙΟΥ
Τηλέφωνα: 28728, 34722, 76655, 79100, 26728, 27919
Telefax: 37333

Τα πολιτιστικά



Κάνω κριτική δημιουργώντας, και όχι βρίσκοντας λάθη
ΜΙΧΑΗΛ ΑΓΓΕΛΟΣ

γράφει ο
ΑΡΙΣΤΕΙΔΗΣ ΜΙΑΟΥΛΗΣ

ΣΗΜΕΡΑ ΤΑ ΑΠΟΚΑΛΥΠΤΗΡΙΑ ΤΩΝ ΠΡΟΤΟΜΩΝ Γ. ΚΥΡΜΙΧΑΛΗ ΚΑΙ Ν. ΣΑΒΒΑ

ΣΗΜΕΡΑ στις 10:30 π.μ., θα πραγματοποιηθεί η εκδήλωση της Εταιρείας Ροδιακών Μελετών στην οποία περιλαμβάνεται και η τελετή των αποκαλυπτηρίων των προτομών των ηρώων του Β' Παγκοσμίου Πολέμου Νικολάου Σάββα και Γιώργου Κυρμιχάλη.

Πριν την τελετή των αποκαλυπτηρίων θα τελεστεί μνημόσυνο στον Ιερό Ναό του Ευαγγελισμού Ρόδου με ομιλία σχετική με τη δραστηριότητα των δύο ηρώων.

Οι προτομές έχουν στηθεί στην κεντρική πλατεία του Μανδρακίου στην οδό Γαλλίας, που έχει διαρρυθμιστεί κατάλληλα απο τον Δημο Ρόδου. Τις προτομές φιλοτέχνησε για λογαριασμό της Εταιρείας Ροδιακών μελετών ο γλύπτης από τον Αρχάγγελο Αντώνης Τσακίρης. Στην τελετή των αποκαλυπτηρίων θα παραστεί και ο κ. Ντέιβιντ Σάδερλαν, Συνταγματάρχης εν αποστρατεία, ο οποίος την περίοδο του 1942 ως υπολοχαγός του Spesial Boat (S.B.S.) μαζί με τον Τ. Αλλοτ ήταν επικεφαλής του αποσπάσματος που πραγματοποίησε την καταδρομική επιχείρηση κατα των δύο αεροδρομίων της Ρόδου.

Οδηγοί του αποσπάσματος ήταν οι οπλίτες Ν.Σάββας και Γ.Κυρμιχάλης, οι οποίοι κατάγονταν απο τη Ρόδο και γνώριζαν τα σημεία που ενδιέφεραν την αποστολή.

Η τελετή συμπίπτει με την επέτειο της επίθεσης κατά των αεροδρομίων που έγινε τη νύχτα 12 προς 13 Σεπτεμβρίου του 1942 καταφέρνοντας να εξουδετερώσουν ένα μεγάλο αριθμό Ιταλικών αεροσκαφών και να προξενήσουν βαρύ πλήγμα στις επιχειρήσεις του Αξονα στην περιοχή μας.

ΚΑΤΑΓΡΑΦΕΤΑΙ Η ΜΟΥΣΙΚΗ ΜΑΣ ΠΑΡΑΔΟΣΗ

ΜΕΤΑ τις πρωτοβουλίες που ανέλαβαν τα κατά τόπους Λύκεια των Ελληνίδων, πολιτιστικοί Σύλλογοι και τελευταία το Πολιτιστικό Ίδρυμα Δωδεκανήσου ΚΛΕΟΒΟΥΛΟΣ Ο ΛΙΝΔΙΟΣ, άλλη μια πρωτοβουλία έρχεται να συμπληρώσει την προσπάθεια της καταγραφής της παραδοσιακής μας μουσικής.

Πρόκειται για μια πρωτοβουλία που ανέλαβε να υλοποιήσει ο συμπατριώτης μας καταξιωμενος μουσικός κ. Γιώργος Χατζηπέτρος, ο οποίος και άλλοτε μας έχει δώσει παραδείγματα της δουλειάς του που είναι επαινετή. Ο κ. Χατζηπέτρος έχει αναλάβει και την ενορχήστρωση του σημαντικού αυτού έργου χρησιμοποιώντας παραδοσιακά όργανα, Βιολί, Σαντούρι, δύο Λαούτα, Λύρα, Ούτι, Κανονάκι και κρουστά, ανάλογα με το θέμα του τραγουδιού.



Τα τραγούδια θα ερμηνεύσουν γνωστοί τραγουδιστές και τραγουδίστριες που θα επιλέξουν οι υπεύθυνοι των δισκογραφικών εταιρειών FM STEREO-POLYGRAM-PAN-VOX μαζί με τον Γ.Χατζηπέτρο που έχει και την ευθύνη του στούντιο.

Για το σκοπό αυτό ο συμπατριώτης μας μουσικός είχε μεταβεί πρόσφατα στην Αθήνα, για τις τελευταίες λεπτομέρειες και επαφές με τους συνεργάτες του οι οποίοι έδειξαν όπως μαθαίνουμε ιδιαίτερο ενδιαφέρον.



ΝΑ ΜΑΘΟΥΝ ΟΙ ΝΕΟΙ

Οπως μας λέει ο κ. Χατζηπέτρος, «είναι μια προσπάθεια που ξεκινά για να μάθουν οι νέοι μας τα τραγούδια και τους χορούς των νησιών μας και να γνωρίσουν παράλληλα την μεγάλη μουσική μας κληρονομιά.

Σε μια σειρά οκτώ (8) δίσκων θα καταγραφούν εκατόν δέκα τέσσερα (114) τραγούδια, από όλα τα νησιά της Δωδεκανήσου καθώς και οργανικά κομμάτια όπως σούστες και μπάλλοι.

Τα ποικιλόμορφα τραγούδια των νησιών μας έχουν την βάση τους στην Βυζαντινή Μουσική που τα κάνει ακόμη πιο μελωδικά. Είναι μια εργασία στην οποία θα δοθεί ιδιαίτερη προσοχή, ώστε τα τραγούδια αυτά να ακουστούν με το παραδοσιακό χρώμα των νησιών μας.

Τα είδη των τραγουδιών που θα καταγραφούν είναι χορευτικά, της ξενητιάς, σκοποί της αυγής, γαμήλια, κάλαντα και πολλά οργανικά. Σε κάθε δίσκο (διπλό)θα βρίσκει ο ακροατής και ένα ενημερωτικό φυλλάδιο με πληροφορίες για τους σκοπούς και τα νησιά μας καθώς και ανάλογες φωτογραφίες.

Ακόμη θα καταγραφούν σε νότες (παρτιτούρες) ώστε οι νέοι μουσικοί μας να μπορούν να μαθαίνουν ευκολότερα τη μουσική αυτή.

Η προεργασία για την έκδοση του πρώτου διπλού δίσκου είναι έτοιμη,(ενορχηστρωμένη) και αναμένεται η τελική επιλογή των ερμηνευτών και των μουσικών που θα συμμετάσχουν ώστε να αρχίσει η διαδικασία της εγγραφής.

Σε κάθε δίσκο θα υπάρχει και από ένα χαρακτηριστικό τραγούδι κάθε νησιού και τρία (3) οργανικά.

Απαντώντας σε ερώτημά μας για το άν θα αξιοποιηθούν σ'αυτήν την προσπάθεια και μουσικοί που ζουν στα νησιά μας, ο κ. Χατζηπέτρος μας λέει πως σκέπτεται να συνεργαστεί και με ντόπιους ερμηνευτές και μουσικούς. Οπως για παράδειγμα τα τραγούδια της Καρπάθου της Κάσου και της Χάλκης θέλουν οπωσδήποτε ντόπιους μουσικούς και ερμηνευτές. Στον πρώτο δίσκο θα βρίσκονται τα τραγούδια :Κόρη που φαίνεις τ'αργαλειό (Ρόδος), Ο έρωτας σου μ'έκανε (Κως), Μέρα μέρωσε (Κάλυμνος), Η Νανού (Σύμη), Σκοπός «έρι» (Λέρος), Ε(γ)ειραν τα μεσάνυχτα (Τήλος), Χωριανή (Νίσυρος), Εφκιε με το μαντήλι μου (Καστελλόριζο), Τούρνα (Αστυπάλαια), Ω Σιανέ μου ποταμέ (Πάτμος), Η Βλάχα (Χάλκη), Στα Μάρμαρα του Γαλατά (Κάρπαθος), Ο βοσκίστικος, (Κάσος).

Επίσης στον πρώτο αυτό δίσκο θα υπάρχουν και τα οργανικά : Σούστα Ρόδου, Αποστολίτικος, (ίσιος συρτός) και Αντικρυστός.



Cuore Sportivo

ALFA 146, Η ΝΕΑ ALFA ROMEO. ΖΗΣΤΕ ΜΑΖΙ ΤΗΣ ΜΟΝΑΔΙΚΕΣ ΟΔΗΓΙΚΕΣ ΣΥΓΚΙΝΗΣΕΙΣ. ΔΥΝΑΤΟΣ ΧΑΡΑΚΤΗΡΑΣ: ΚΙΝΗΤΗΡΕΣ BOXER 1.4, 1.6 ΚΑΙ 1.7 16V. ΣΤΑΘΕΡΗ: ΑΝΑΡΤΗΣΕΙΣ ΜΕ ΕΛΕΓΧΟΜΕΝΗ ΕΛΑΣΤΙΚΟΤΗΤΑ, ΡΥΘΜΙΖΟΜΕΝΟ ΣΕ ΥΨΟΣ ΥΔΡΑΥΛΙΚΟ ΤΙΜΟΝΙ, ABS ΚΑΤΟΠΙΝ ΠΑΡΑΓΓΕΛΙΑΣ - STANDARD ΣΤΗΝ 1.7 16V. ΑΣΦΑΛΗΣ: ΚΑΜΠΙΝΑ ΕΠΙΒΑΤΩΝ ΠΡΟΟΔΕΥΤΙΚΗΣ ΠΑΡΑΜΟΡΦΩΣΗΣ, ΠΛΕΥΡΙΚΟΙ ΔΟΚΟΙ ΑΣΦΑΛΕΙΑΣ, ΣΥΣΤΗΜΑ ΠΡΟΛΗΨΗΣ ΠΥΡΚΑΓΙΑΣ FPS, ΤΗΛΕΣΚΟΠΙΚΟΣ ΑΞΟΝΑΣ ΤΙΜΟΝΙΟΥ, ΑΕΡΟΣΑΚΟΣ ΟΔΗΓΟΥ, ΑΕΡΟΣΑΚΟΣ ΣΥΝΟΔΗΓΟΥ ΚΑΤΟΠΙΝ ΠΑΡΑΓΓΕΛΙΑΣ. ΑΝΕΤΗ: ΚΑΜΠΙΝΑ ΕΠΙΒΑΤΩΝ ΜΕ ΗΧΟΜΟΝΣΗ, ΒΕΛΟΥΔΙΝΗ ΕΠΕΝΔΥΣΗ ΣΑΛΟΝΙΟΥ, ΕΙΔΙΚΑ ΣΧΕΔΙΑΣΜΕΝΟΣ ΧΩΡΟΣ ΓΙΑ ΤΟΝ ΣΥΝΟΔΗΓΟ, ΗΛΕΚΤΡΙΚΑ ΠΑΡΑΘΥΡΑ, ΗΛΕΚΤΡΟΜΑΓΝΗΤΙΚΕΣ ΚΛΕΙΔΑΡΙΕΣ, ΜΕΓΑΛΟΣ ΧΩΡΟΣ ΑΠΟΣΚΕΥΩΝ. Η ALFA 146 ΠΡΟΣΤΑΤΕΥΕΤΑΙ ΜΕ ΤΟ ΣΥΣΤΗΜΑ IMMOBILIZER ALFA CODE. ALFA 146: ΜΙΑ ALFA ΠΟΥ ΕΧΕΙ ΟΛΑ ΟΣΑ ΑΝΑΖΗΤΑΤΕ ΣΕ ΕΝΑ ΚΟΡΥΦΑΙΟ ΑΥΤΟΚΙΝΗΤΟ. ΚΑΙ ΠΑΝΩ ΑΠ' ΟΛΑ, ΕΙΝΑΙ ALFA ROMEO.

ALFA 146.
ΠΡΟΣΩΠΙΚΟΤΗΤΑ ALFA ROMEO.

ALFA CONTACT
1+3+8
ALFA ROMEO Fiat Credit Hellas
Η Alfa Romeo συνιστά

AUTORODOS A.E.
ΑΥΣΤΡΑΛΙΑΣ 60. ΡΟΔΟΣ, ΤΗΛ: 0241-27421

TV ΠΡΟΓΡΑΜΜΑ

ΕΤ

08.00 ΑΓΡΟΤΙΚΗ ΕΝΗΜΕΡΩΣΗ
08.30 ΘΕΙΑ ΛΕΙΤΟΥΡΓΙΑ
10.30 ΑΡΧΟΝΤΑΡΙΚΙ
11.15 ΚΛΑΣΙΚΗ ΜΟΥΣΙΚΗ
12.15 ΟΙ ΔΗΜΟΣΙΟΓΡΑΦΟΙ ΠΡΟΤΕΙΝΟΥΝ
13.15 ΜΟΥΣΙΚΗ ΠΑΡΑΔΟΣΗ
14.15 ΜΕ ΑΡΕΤΗ ΚΑΙ ΤΟΛΜΗ
14.45 ΕΙΔΗΣΕΙΣ
15.00 ΠΑΓΚΟΣΜΙΟ ΚΥΠΕΛΛΟ ΧΑΝΤΜΠΟΛ
16.15 ΞΕΝΗ ΤΑΙΝΙΑ
18.00 ΕΙΔΗΣΕΙΣ
18.20 ΜΟΥΣΙΚΑ ΠΟΡΤΡΕΤΑ
19.25 ΕΛΛΗΝΙΚΗ ΤΑΙΝΙΑ
21.00 ΕΙΔΗΣΕΙΣ - ΚΑΙΡΟΣ - ΤΗΛΕΟΙΚΟΝΟΜΙΑ
22.00 ΑΘΛΗΤΙΚΗ ΚΥΡΙΑΚΗ
23.15 ΞΕΝΗ ΤΑΙΝΙΑ
00.00 ΕΙΔΗΣΕΙΣ - ΚΑΙΡΟΣ
01.00 ΞΕΝΗ ΤΑΙΝΙΑ (Συνέχεια)

ΕΤ2

08.00 ΘΕΙΑ ΛΕΙΤΟΥΡΓΙΑ
10.30 ΤΖΑΖ ΚΑΙ ΚΛΑΣΙΚΟ
11.00 ΔΗΜΟΤΙΚΑ ΤΡΑΓΟΥΔΙΑ
11.30 ΚΟΥΣΤΟ
12.30 Η ΠΡΩΤΗ ΜΑΤΙΑ
13.00 Ο ΠΑΡΑΜΥΘΑΣ
13.30 ΕΙΔΗΣΕΙΣ
13.40 ΕΛΛΗΝΙΚΗ ΤΑΙΝΙΑ
15.15 ΟΙ ΚΛΑΣΙΚΟΙ ΤΗΣ ΜΟΥΣΙΚΗΣ
16.15 ΤΟ ΣΠΙΤΙ ΤΗΣ ΘΕΙΑΣ
17.00 ΕΙΔΗΣΕΙΣ
17.10 ΣΥΖΥΓΟΣ ΠΟΛΙΤΙΚΟΥ
18.00 ΕΛΛΗΝΙΚΗ ΤΑΙΝΙΑ
19.30 Ο ΜΥΣΤΙΚΟΣ ΚΟΣΜΟΣ ΤΩΝ ΠΟΥΛΙΩΝ
20.00 ΔΥΟ ΓΙΑ ΠΕΡΙΠΕΤΕΙΑ
21.00 ΤΟ ΠΡΩΤΑΘΛΗΜΑ ΣΤΗ ΣΕΝΤΡΑ
22.00 ΑΞΙΟΝ ΕΣΤΙ
23.00 ΕΙΔΗΣΕΙΣ - ΚΑΙΡΟΣ
23.30 ΠΑΙΖΟΝΤΑΣ ΤΟ ΒΑΣΙΛΙΑ
00.30 ΝΕΕΣ ΕΙΚΟΝΕΣ
01.30 ΜΟΥΣΙΚΟΙ ΝΥΧΤΕΡΙΝΟΙ ΕΠΙΣΚΕΠΤΕΣ

MEGA

07.00 ΤΑ ΠΑΡΜΥΘΙΑ ΤΗΣ ΜΑΜΑΣ ΧΗΝΑΣ
07.20 ΤΑ ΜΑΠΕΤΑΚΙΑ
07.40 ΟΙ ΠΕΡΙΠΕΤΕΙΕΣ ΤΟΥ Τ-ΡΕΞ
08.00 Ο ΤΖΕΪΣ ΚΑΙ ΟΙ ΑΣΤΡΟΜΑΧΗΤΕΣ
08.25 ΑΝΙΜΑΝΙΑΚΣ
08.50 ΤΑ ΜΕΓΑΛΥΤΕΡΑ ΤΣΙΡΚΑ ΤΟΥ ΚΟΣΜΟΥ
10.00ΝΤΙΣΝΕΪ ΚΛΑΜΠ
11.00 ΓΚΑΡΓΚΟΪΛΣ
11.30 Η ΜΑΓΙΣΣΑ
12.00 ΑΠΟ ΜΙΚΡΟΣ ΣΤΑ ΒΑΣΑΝΑ
13.00 ΔΟΚΤΩΡ ΚΟΥΙΝ: ΜΟΝΗ ΣΤΗΝ ΑΓΡΙΑ ΔΥΣΗ
14.00 ΕΙΔΗΣΕΙΣ
14.15 ΕΠΤΑ ΣΥΝ ΕΠΤΑ
15.10 ΝΕΑ ΓΥΝΑΙΚΑ, ΜΟΝΗ ΨΑΧΝΕΤΑΙ
15.40 ΜΟΝΟΙ ΣΤΟ ΣΠΙΤΙ
16.40 ΞΕΝΗ ΤΑΙΝΙΑ
18.00 ΜΑΤΙΕΣ ΣΤΑ ΓΕΓΟΝΟΤΑ
18.05 ΞΕΝΗ ΤΑΙΝΙΑ (Συνέχεια)
18.50 ΕΛΛΗΝΙΚΗ ΤΑΙΝΙΑ
20.30 ΤΑ ΓΕΓΟΝΟΤΑ ΣΤΙΣ ΟΧΤΩΜΙΣΙ
21.00 ΞΕΝΗ ΤΑΙΝΙΑ
23.05 ΞΕΝΗ ΤΑΙΝΙΑ
00.15 ΤΕΛΕΥΤΑΙΑ ΓΕΓΟΝΟΤΑ
00.31 ΞΕΝΗ ΤΑΙΝΙΑ (Συνέχεια)
01.00 ΞΕΝΗ ΤΑΙΝΙΑ
02.25 ΤΑ ΧΡΥΣΑ ΚΟΡΙΤΣΙΑ
03.00 Ο ΕΠΙΣΚΕΠΤΗΣ ΤΗΣ ΟΜΙΧΛΗΣ
04.00 ΜΕΤΑΞΥ ΜΑΣ

ANT1

05.30 ΤΟ ΠΑΤΗΜΑ ΤΗΣ ΓΑΤΑΣ
06.20 ΕΙΔΗΣΕΙΣ CBS
06.45 ΤΗΛΕΑΓΟΡΑ
07.00 ΥΠΕΡΟΧΑ ΖΟΥΖΟΥΝΙΑ
07.30 ΟΜΑΔΑ Χ - ΟΙ ΗΡΩΕΣ ΤΟΥ ΔΙΑΣΤΗΜΑΤΟΣ
08.00 Ο ΚΑΛΙΜΕΡΟ ΚΑΙ ΟΙ ΦΙΛΟΙ ΤΟΥ
08.30 DRAGONBALL
09.00 Ο ΜΙΚΡΟΣ ΝΙΝΤΖΑ
09.30 ΧΕΛΩΝΕΣ ΝΙΝΤΖΑ ΕΝ ΔΡΑΣΕΙ
10.0 SAILORMOON
10.30 VR TROOPERS
11.00 ΠΑΟΥΕΡ ΡΕΙΝΤΖΕΡΣ
11.30 ΠΡΙΝ ΧΤΥΠΗΣΕΙ ΤΟ ΚΟΥΔΟΥΝΙ
12.00 ΜΑΖΙ ΤΗΝ ΚΥΡΙΑΚΗ
13.55 ANT A1
14.00 ΤΑ ΝΕΑ ΤΟΥ ANT1
14.15 COMEDY CLUB
14.20 ΣΤΗ ΛΕΩΦΟΡΟ ΤΟΥ ΜΕΛΡΟΟΥΖ - ΣΠΕΣΙΑΛ
15.30 ΞΕΝΗ ΤΑΙΝΙΑ
17.45 ANT1 ΜΠΑΣΚΕΤ
18.00 ΤΑ ΝΕΑ ΣΕ 5'
18.05 ANT1 ΜΠΑΣΚΕΤ (ΣΥΝΕΧΕΙΑ)
18.45 ΑΓΩΝΑΣ ΜΠΑΣΚΕΤ
20.25 ΤΑ ΝΕΑ ΤΟΥ ANT1
21.00 ΑΠΟ ΤΗ ΘΕΣΗ ΤΟΥ ΟΔΗΓΟΥ
21.05 ΞΕΝΗ ΤΑΙΝΙΑ
23.00 ΞΕΝΗ ΤΑΙΝΙΑ
23.55 Ο ΟΛΥΜΠΙΑΚΟΣ ΣΤΗΝ ΕΥΡΩΠΗ
00.00 ΕΙΔΗΣΕΙΣ
00.15 ΞΕΝΗ ΤΑΙΝΙΑ (Συνέχεια)
03.30 ΞΕΝΗ ΤΑΙΝΙΑ
04.30 ΤΗΛΕΑΓΟΡΑ
05.00 ΤΟ ΠΑΤΗΜΑ ΤΗΣ ΓΑΤΑΣ

FILMNET

06.45 Ο ΑΠΙΘΑΝΟΣ ΚΟΣΜΟΣ ΤΟΥ ΓΟΥΕΪΝ
08.20 ΟΙ ΓΚΡΙΝΙΑΡΗΔΕΣ
10.05 Η ΕΠΙΣΤΡΟΦΗ ΤΩΝ ΝΕΡΝΤΖ - ΕΡΩΤΙΑΚΕΣ ΠΕΡΙΠΕΤΕΙΕΣ
12.00 ΑΝΑΜΕΣΑ ΣΕ ΔΥΟ ΚΟΣΜΟΥΣ
13.45 ΓΙΑ ΤΟ ΧΑΤΙΡΙ ΟΥ ΕΡΩΤΑ
15.30 ΤΟ ΠΟΤΑΜΙ ΚΥΛΑ ΑΝΑΜΕΣΑ ΜΑΣ
17.45 ΚΑΛΙΦΟΡΝΙΑ
19.45 ΣΥΝΕΝΤΕΥΞΗ ΜΕ ΕΝΑ ΒΡΙΚΟΛΑΚΑ
22.00 ΜΟΓΛΙ, ΘΡΥΛΟΙ ΑΠΟ ΤΟ ΒΙΒΛΙΟ ΤΗΣ ΖΟΥΓΚΛΑΣ
00.00 COMIX
01.40 ΤΟ ΞΑΔΕΛΦΑΚΙ ΜΟΥ Ο... ΒΙΝΙ
03.40 ΠΟΥΛΙΑ ΙΙ: Η ΕΠΙΣΤΡΟΦΗ
05.05 ΝΤΡΑΓΚΟΝ: Η ΖΩΗ ΤΟΥ ΜΠΡΟΥΣ ΛΙ

TV4

12.01 ΘΡΗΣΚΕΥΤΙΚΗ ΕΚΠΟΜΠΗ
21.40 ΤΗΛΕ SHOP
13.00 «ΧΡΥΣΕΣ ΣΥΝΤΑΓΕΣ»
13.30 ΤΟ ΜΕΓΑΛΟ ΠΑΙΧΝΙΔΙ
15.10 «ΥΠΑΡΧΕΙ ΘΕΜΑ»
17.30 ΚΙΝΟΥΜΕΝΑ ΣΧΕΔΙΑ
18.10 ΤΗΛΕ SHOP
18.40 ΜΟΥΣΙΚΟ ΔΙΑΛΕΙΜΜΑ
19.05 ΕΛΛΗΝΙΚΗ ΤΑΙΝΙΑ
21.35 ΕΠΙΚΑΙΡΟΤΗΤΑ
22.10 ΞΕΝΗ ΤΑΙΝΙΑ
00.00 ΝΥΧΤΕΡΙΝΑ ΣΠΟΡ

TV7

13.00 Η ΕΚΚΛΗΣΙΑ ΣΗΜΕΡΑ
13.15 ΚΙΝΟΥΜΕΝΑ ΣΧΕΔΙΑ
14.00 ΓΕΓΟΝΟΤΑ ΚΑΙ ΠΡΟΣΩΠΑ
15.00 ΕΛΛΗΝΙΚΗ ΤΑΙΝΙΑ
16.30 ΝΤΟΚΥΜΑΝΤΕΡ
17.00 ΤΑΙΝΙΑ
19.00 ΕΛΛΗΝΙΚΗ ΤΑΙΝΙΑ
20.00 ΤΑΙΝΙΑ
22.00 ΕΝ ΛΕΥΚΩ
23.15 ΤΑΙΝΙΑ

Η ταυτότητα της Ημέρας

Καιρός

Γενική προγνωση καιρού Ελλάδας για σήμερα Σάββατο 05/10/96. Στη δυτική Ελλάδα προβλέπονται λίγες νεφώσεις που βαθμιαία θα αυξηθούν και θα σημειωθούν τοπικές βροχές κυρίως στα βορειοδυτικά. Στην υπόλοιπη χώρα προβλέπεται σχεδόν αίθριος καιρός. Οι άνεμοι θα πνέουν από νότιες διευθύνσεις ασθενείς και στο Ιόνιο μέτριοι. η Θερμοκρασία θα σημειώσει μικρή άνοδο.

ΚΥΡΙΑΚΗ
6 ΟΚΤΩΒΡΙΟΥ 1996
Γ. ΛΟΥΚΑ, ΘΩΜΑ
Ανατολή ηλίου 6.25'
Δύση ηλίου 6.01'
ΣΕΛΗΝΗ 23 ΗΜΕΡΩΝ

Αεροπορικά δρομολόγια

ΠΤΗΣΕΙΣ ΟΛΥΜΠΙΑΚΗΣ
Ρόδος - Καστελλόριζο: Δευτ. - Τετ. - Παρ. - Κυρ. 08.10
Τρίτη - Πεμ. - Σαβ. - 11.55
Ρόδος - Κάρπαθος: Δευτ. έως Κυρ. 15.30 Δευτ. έως Κυρ. 17.40 Δευτ. Πεμ. - Παρ. - Κυρ. 10.30 Δευτ. - Τετ. - Παρ. - Κυρ. 12.40
Ρόδος - Κάσος: Τρίτη - Πεμ. - Σαβ. 07.00 Δευτ. - Τετ. - Παρ. - Κυρ. 12.40
Ρόδος - Μύκονος: Τετ. - Παρ. - Κυρ. 20.50
Ρόδος - Σαντορίνη: Δευτ. - Τετ. - Πεμ. - Σαβ. 22.15
Ρόδος - Ηράκλειο: Δευτ. - Τετ. - Παρ. - Κυρ 20.25
Ρόδος - Κως: Τρίτη - Πεμ. - Σαβ. 19.50
Ρόδος - Θεσ/νίκη: Τρίτη - Πέμπ. 19.20
Ρόδος - Αθήνα: Δευτ έως Κυρ. 07.30
Πεμ. 08.05 Τρίτη - Σαβ. 10.15
Τετ. - Πεμ. - Παρ. - Κυρ. - 10.40
Δευτ. - Τετ. - Παρ. - Σαβ. - Κυρ. 19.20
Σαβ. 21.00
Δευτ. έως Κυρ. 22.15
Τρίτη - Πεμ. 23.05
Δευτ. έως Κυρ. 23.55
ΠΤΗΣΕΙΣ AIR GREECE
Για Αθήνα: - καθημερινά στις 08.00 το πρωί
Για Θεσσαλονίκη: Δευτέρα και Σάββατο στις 17.00
Για Ηράκλειο: Παρασκευή και Κυριακή στις 23.00
Επίσης καθημερινά προς Θεσσαλονίκη και Ηράκλειο μέσω Αθηνών.

Ακτοπλοικά δρομολόγια

ΙΑΛΥΣΟΣ: Απόπλους 12.00 για Κω, Κάλυμνο, Λέρο, Πάτμο, Περαιά

ΜΑΡΙΝΑ: Απόπλους 18.00 για Κω, Κάλυμνο, Λέρο, Πάτμο, Πειραιά

Λαικές αγορές

Τετάρτη: στην οδό Βύρωνος (πίσω από το Στάδιο).
Πέμπτη: στην οδό Διαγοριδών.
Παρασκευή: Στην οδό Θεσ/νίκης Ανάληψη.
Σάββατο: στον Αγιο Δημήτριο.

Δέχονται το κοινό

- **ΠΕΡ/ΚΟΣ Δ/ΝΤΗΣ ΔΩΔ/ΣΟΥ** κ. Γ. Μαχαιρίδης δέχεται Τρίτη & Πέμπτη 11:00 - 13:00.
- **ΝΟΜΑΡΧΗΣ** δέχεται το κοινό κάθε Τρίτη & Πέμπτη από 11.00 - 13.00
- **ΔΗΜΑΡΧΟΣ** Ρόδου δέχεται το κοινό κάθε Τετάρτη από 12.00 - 13.00
- **Ο Αντ/ρχος κ. Μαρτίνος Κανελάκης** δέχεται το κοινό ύστερα από ραντεβού
- **Ο Αντ/ρχος κ.Κ. Σκανδαλίδης** δέχεται κάθε Τρίτη - Πέμπτη από 13.00 - 14.00
- **Ο Αντ/ρχος κ. Αντώνης Αλαβέρας** δέχεται το κοινό Τρίτη και Πέμπτη 13.0 -14.00.

Φαρμακεία

ΣΗΜΕΡΑ: διημερεύει το φαρμακείο ΧΙΩΤΗ Ε., 25ης Μαρτίου 24 (έναντι κατ. «Πάππου»), τηλ. 31612

ΣΗΜΕΡΑ: διανυκτερεύει το φαρμακείο ΚΑΤΩΓΑ Γ. - ΠΑΠΟΥΛΙΔΟΥ Ρ., Αννης Μαρίας 35, τηλ. 36977

Συνάλλαγμα

	ΑΓΟΡΑ	ΠΩΛΗΣΗ
ΔΟΛΛΑΡΙΟ Η.Π.Α	232.560	238.6840
ΕΥΡΩΠΑΪΚΗ ΝΟΜ.ΜΟΝ.	300.1170	301.9230
ΜΑΡΚΟ ΓΕΡΜΑΝΙΑΣ	17.4260	158.3740
ΦΡΑΓΚΟ ΓΑΛΛΙΑΣ	46.5040	46.7840
ΛΙΡΑ ΑΓΓΛΙΑΣ-ΣΚ.	371.1430	373.3770
ΛΙΡΑ ΔΗΜ.ΙΡΛΑΝΔΙΑΣ	381.7510	384.0490
ΦΡΑΓΚΟ ΒΕΛΓΙΟΥ	7.6450	7.6910
ΦΙΟΡΙΝΙ ΟΛΛΑΝΔΙΑΣ	140.3480	141.1920
ΛΙΡΕΤΑ ΙΤΑΛΙΑΣ	15.6740	15.7680
ΣΕΛΛΙΝΙ ΑΥΣΤΡΙΑΣ	22.3680	22.5020
ΚΟΡΩΝΑ ΔΑΝΙΑΣ	40.9510	41.1970
ΚΟΡΩΝΑ ΣΟΥΗΔΙΑΣ	36.1810	36.3990
ΜΑΡΚΟ ΦΙΝΛΑΝΔΙΑΣ	52.4620	52.7780
ΠΕΣΕΤΑ ΙΣΠΑΝΙΑΣ	1.8700	1.8820
ΕΣΚΟΥΔΟ ΠΟΡΤΟΓ.	1.5450	1.5550
ΓΙΕΝ ΙΑΠΩΝΙΑΣ	215.3920	216.6880
ΦΡΑΓΚΟ ΕΛΒΕΤΙΑΣ	192.5710	193.7290
ΚΟΡΩΝΑ ΝΟΡΒΗΓΙΑΣ	36.8450	37.0670
ΛΙΡΑ ΚΥΠΡΟΥ	514.5520	517.6480
ΔΟΛΛΑΡΙΟ ΚΑΝΑΔΑ	173.4780	174.5220
ΔΟΛΛΑΡΙΟ ΑΥΣΤΡΑΛΙΑΣ	187.4960	188.6240

Χρήσιμα Τηλέφωνα

Άμεση δράση	100	Βλάβες ΔΕΗ	125
Πυροσβεστική	23333	Πληρ. ΟΤΕ	131
Νοσοκομείο	22222	Ώρα	141
Οδική Ασφάλεια:		Φαρμακεία (Δημερ.-Διαν.)	107
EXRESS SERVICE	154	ΠΡΟ-ΠΟ • ΛΟΤΤΟ	111
HELLAS SERVICE	157	ΡΟΔΑ	26300
Ράδιο Ταξί	64712	ΚΤΕΥΛ	27706
Αστυν. Διεύθυνση	27653	ΕΒΕΔ	22281
Ασφάλεια	23294	Δικηγορικός Σύλλογος	27469
Τμήμα Τάξης	23849	Εμπορικός Σύλλογος	35255
Τροχαία	26480	Ολυμπιακή - Κρατήσεις	24555
Λιμεναρχείο	28888	ΔΑΝΕ	77070
Δασαρχείο	191	ΙΚΑ	64912
Τελωνείο	27703	ΤΑΞΥ	68701-3
Υγειονομείο	26666	ΟΑΕΔ	23265
Μητρόπολη	23274	Εργατικό Κέντρο	24730
Νομαρχία	74000	Αρχαιολογία	34719
Δήμος Ρόδου	30113	Περιφ. Δ/ντής	38174 - 38175
Βλάβες ΟΤΕ	121	AIRGREECE	36095

Εσωτερικές Ειδήσεις

ΤΑΣΕΙΣ ΚΑΙ «ΑΓΚΑΘΙΑ» ΓΙΑ ΤΟΝ ΔΙΑΛΟΓΟ ΜΕ ΤΗΝ ΑΡΙΣΤΕΡΑ

Αμέσως μετά την επιστροφή του Κώστα Σημίτη από την άτυπη Σύνοδο Κορυφής στο Δουβλίνο, θα ολοκληρωθεί η τελική επεξεργασία των προγραμματικών δηλώσεων, οι οποίες θα παρουσιασιδύν από τον ίδιο στο τέλος της άλλης εβδομάδας στη Βουλή. Στην αιχμή του πρωθυπουργού περιλαμβάνονται αρκετές συναντήσεις με υπουργούς, ενώ ήδη τα σχετικά σημειώματα με προτάσεις και ιδέες από κυβερνητικά στελέχη έχουν φτάσει στο Μέγαρο Μαξίμου.

Μελετώνται, αξιολογούνται και αναλόγως... αξιοποιούνται, μας είπε στενός συνεργάτης του πρωθυπουργού, προσθέτοντας ότι ο βασικός κορμός και η φιλοσοφία που θα διέπει τις προγραμματικές δηλώσεις της κυβέρνησης είναι αποφασισμένα.

Σε πολιτικό επίπεδο μια από τις εκκρεμότητες που υπάρχει αυτή τη στιγμή και που προς το παρόν δεν απασχολεί επισήμως το ΠΑΣΟΚ είναι το τι μέλλει γνέσθαι με την «ιδέα της μεγάλης κεντροαριστεράς». Το θέμα επανέφερε ο ίδιος ο πρωθυπουργός με δηλώσεις του αμέσως μετά την πρώτη συνεδρίαση του υπουργικού συμβουλίου για να εσπράξει όμως από αρνητικές έως και ειρωνικές απαντήσεις των άμεσα ενδιαφερομένων:

ΚΚΕ, ΣΥΝ και ΔΗΚΚΙ, το κάθε κόμμα με τον τρόπο του έκοψαν τις γέφυρες τονίζοντας: «Ευχαριστούμε πολύ, αλλά δεν θα πάρουμε».

Ως προς τον χειρισμό του όλου θέματος στο κυβερνητικό στρατόπεδο υπάρχουν δύο τάσεις. Η πρώτη κάνει λόγο για διάλογο εδώ και τώρα και όπου θγεί, χωρίς όρους και ηγεμονισμούς.

Η δεύτερη άποψη αναφέρει ότι για να ξεκινήσει ο διάλογος θα πρέπει πρώτα το ΠΑΣΟΚ ν' αποδείξει στην πράξη ότι μπορεί να εκφράσει την αριστερά και ότι ο εκσυγχρονισμός που επαγγέλλεται εμπεριέχει κοινωνική ευαισθησία κα προοπτική. «Δεν μπορούμε να ξεκινήσουμε ανάποδα», αναφέρουν χαρακτηριστικά οι εισηγήτες αυτής της πρότασης.

Βασικοί εκφραστές της πρώτης άποψης είναι κυρίως οι στενοί συνεργάτες του Κ. Σημίτη, ενώ τη δεύτερη άποψη προωθούν κυρίως κυβερνητικά στελέχη που έχουν προνομιακή σχέση με το χώρο της αριστεράς όπως ο Χρ. Πρωτόππαπας, ο Κ. Λαλιώτης ο Στ. Μανίκας κ.ά.

Σ' αυτό πάντως που φαίνεται να συγκλίνουν και οι δύο πλευρές είναι ότι η πρόταση αφορά και τα τρία κόμματα και δεν πρόκειται για διάλογο προσώπων, αλλά κομμάτων.

Η εμπειρία άλλωστε από την κατάληξη του προεκλογικού «έρωτα» με τον Μίμη Ανδρουλάκη οδήγησε αρκετούς να αναθεωρήσουν τις αρχικές τους απόψεις και να αφήσουν κατά μέρος τις προσωπικές φιλίες και να ασχοληθούν αποκλειστικά με το θεσμικό μέρος της όλης υπόθεσης, αφήνοντας τα πρόσωπα στην... τύχη τους.

Πάντως, ο Μ. Ανδρουλάκης, όπως αναφέρουν οι πληροφορίες, πνέει μένεα κατά των συντρόφων του Μαξίμου γιατί θεωρεί ότι ο όλος χειρισμός του θέματός του ήταν ατυχής και ότι ο ίδιος «αδειάστηκε» προς εξυπηρέτηση προσωπικών συμφερόντων και επιδιώξεων.

Οι «ρεαλιστές» του διαλόγου με τα μικρά κόμματα, αν και δημοσίως δηλώνουν ότι το ΠΑΣΟΚ θα απευθυθεί σε όλους, γνωρίζουν ότι θεωρητικά ανταπόκριση θα πρέπει να αναμένουν, αν όλα πάνε κατ' ευχήν μόνο από τον ΣΥΝ. «Τώρα βέβαια που έχει δέκα βουλευτές ο Κωνσταντόπουλος, τα δεδομένα είναι διαφορετικά και ο όποιος διάλογος θα πρέπει να τεθεί σε διαφορετική βάση» τόνισε μέλος του Ε.Γ που δεν έχει και τις καλύτερες δυνατές σχέσεις με την αριστερά.

Οσο για το ΔΗΚΚΙ του Δημήτρη Τσοβόλα, τα πράγματα είναι ακόμη πιο μπλεγμένα, καθώς εκτός από το πολιτικό υπάρχει και το προσωπικό στοιχείο που δυσκεραίνει ακόμη πιο πολύ τις προσεγγίσεις και τις επαφές. Κάποιοι μάλιστα θεωρούν ότι «είναι πιο εύκολο αυτή τη στιγμή, τουλάχιστον, να μιλήσουμε ακόμη και με το ΚΚΕ από το να απευθύνουμε πρόταση διαλόγου στο ΔΗΚΚΙ.

Ο Δημήτρης έχει κόψει σχεδόν όλες τις γέφυρες και η επικοινωνία είναι ανέφικτη. Ισως στο μέλλον βρούμε κανένα γεφύρι και πούμε καμιά κουβέντα...». Θολό λοιπόν το κεντροαριστερό σκηνικό που προσπαθεί να στήσει ο Κ. Σημίτης καθώς καλός ο διάλογος, αλλά σκοντάφτει στο δια ταύτα. Το ΠΑΣΟΚ επιθυμεί δια της πολιτικής του να δώσει μια προοπτική και με βάση αυτή να καθοδηγήσει τις εξελίξεις στο δικό του γήπεδο. Το αν θα κερδίσει και τον αγώνα, είναι το ζητούμενο που αυτή τη στιγμή βέβαια δεν μπορεί να απαντηθεί από κανέναν.

ΣΥΝΕΔΡΙΑΣΕ Η Κ.Ε. ΤΟΥ ΣΥΝΑΣΠΙΣΜΟΥ

ΑΘΗΝΑ, 05 (ΑΠΕ)

Μαχητική και με πρωτοβουλίες θα είναι η παρουσία του Συνασπισμού μέσα και έξω απο την βουλή,διαβεβαίωσε ο πρόεδρος του κόμματος Ν.Κωνσταντόπουλος,ανοίγοντας σήμερα τις εργασίες της διήμερης συνόδου της κεντρικής επιτροπής.

Με έκδηλη την ικανοποίηση απο το εκλογικό αποτέλεσμα,που το χαρακτήρισε ως νίκη του κόμματος,ο κ.Κωνσταντόπουλος δήλωσε,οτι το ποσοστό του Συνασπισμού αποτελεί το πρώτο βήμα αλλαγής του πολιτικού σκηνικού.

Αναφερόμενος στη ΝΔ είπε οτι αντιμετωπίζει έντονα προβλήματα ταυτότητας ,ενώ το ΠΑΣΟΚ με μειωμένη τη λαική του βάση και υποβόσκοντα τα εσωτερικά του προβλήματα,βρίσκεται ως κυβερνηση αντιμετωπο με μεγάλες εκκρεμότητες και προβλήματα.

Σχολιάζοντας τις προσφατες δηλώσεις στελεχών του ΠΑΣΟΚ και της κυβερνησης για την κεντροαριστερά,ο κ.Κωνσταντόπουλος,άφησε αιχμές κατά του πρωθυπουργικού περιβάλλοντος,λέγοντας οτι το όλο θέμα ξεκίνησε απο αυτό και με προχειρότητα.Ο ΣΥΝ,είπε ο προεδρός του,με σοβαρά θέματα ασχολείται και δεν προχειρολογεί και ουσιαστικά απέρριψε τη μεθοδολογία που ακολουθεί η κυβέρνηση ,τονίζοντας οτι:

"Το ΠΑΣΟΚ,είναι φανερό,οτι ως κυβερνηση του 41 τοις εκατό και έχοντας να αντιμετωπίσει δύσκολα προβλήματα,αναζητεί στηρίγματα και άλλοθι"αλλά ο Συνασπισμός,"δεν πρόκειται να συνεργήσει με καμμία του πράξη στη συνέχιση των αδιεξόδων πολιτικών ή σε αναποτελεσματική και κοινωνικά άδικη κυβερνητική διαχείριση".

Επειδή,προσθεσε ο πρόεδρος του ΣΥΝ "οι καλοί λογαριασμοί κάνουν τους καλούς φίλους" διατύπωσε την πρόταση,"η κυβέρνηση του ΠΑΣΟΚ να προχωρήσει αμέσως στη διαμόρφωση θεσμών που να επιτρέπουν την εφαρμογή νέων πολιτικών και την προώθηση διαφορετικών λύσεων στα μεγάλα θέματα της χώρας". Για τον ΣΥΝ οι προτεραιότητες είναι:

-Αλλαγή της οικονομικής πολιτικής-Αλλαγές στον τρόπο διακυβέρνησης (διοίκηση, αποκέντρωση, θεσμοί διαφάνειας,αλλάγες στη διοίκηση και διαχείριση των επιχειρήσεων του δημοσίου)

-Αναπροσανατολισμός της εξωτερικής πολιτικής-Αναβάθμιση του ρόλου της βουλής-Αλλαγές στη λειτουργία του υπουργικού συμβουλίου-Αλλαγή του εκλογικού συστήματος-Αναθεώρηση του Συντάγματος.Ο κ.Κωνσταντόπουλος πρότεινε επίσης σειρά αλλαγών που αφορά τη λεπουργία των δημοσίων οργανισμών και επιχειρήσεων,τελικά ομως,η θέση του κόμματος θα διαμορφωθεί με βάση τις προγραμματικές δηλώσεις της κυβέρνησης.

Ο πρόεδρος του ΣΥΝ είπε,οτι κάθε απόπειρα της κυβέρνησης για περαπέρω συρρίκνωση του εισοδήματος των εργαζομένων και αποδυνάμωσης του κοινωνικού κράτους,θα συναντήσει τη μαχητική αντίδραση του Συνασπισμού.

Ο κ.Κωνσταντόπουλος δήλωσε ακόμη οτι τα πρώτα δείγματα της κυβερνητικής πρακτικής δεν είναι ενθαρρυντικά και προέβλεψε οτι δεν θα αλλάξει η πολιτική σε πολλούς τομείς.Προέβλεψε επίσης οτι θα σημειωθούν ραγδαίες εξελίξεις με βάση την κατάσταση που επικρατεί στα δύο μεγάλα κόμματα και πρότεινε να γίνει και νέα συνεδρίαση της κεντρικής επιτροπής προκειμένου να καθορίσει τους άξονες που το κόμμα θα ακολουθήσει.

Οι εργασίες της κεντρικής επιτροπής θα ολοκληρωθούν αύριο.

ΤΡΟΠΟΛΟΓΙΑ ΓΙΑ ΤΙΣ ΠΡΟΓΡΑΜΜΑΤΙΚΕΣ ΣΥΜΦΩΝΙΕΣ

Με τροπολογία που θα κατατεθεί αμέσως μετά τη συγκρότηση της νέας Βουλής σε σώμα, θα αντιμετωπιστεί το ζήτημα της σύναψης προγραμματικών συμφωνιών μεταξύ των επιχειρήσεων του Δημοσίου και ελληνικών εταιρειών. Στη γνωστοποίηση αυτη προέβη χθες η υπουργός Αναπτυξης Βάσω Παπανδρέου κατά τη διάρκεια συνάντησής της με το προεδρείο της ΓΣΕΕ, το οποίο και της υπέβαλε υπόμνημα με τις θέσεις της Συνομοσπονδίας σε ζητήματα αναπτυξιακής και κοινωνικής πολιτικής.

Η τροπολογία θα αφορά το ν.1433/84, ο οποίος αναφέρεται στις προγραμματικές συμφωνίες που συνάπτει η ΔΕΗ και μέσω αυτής θα επεκτείνεται το συγκεκριμένο καθεαυτώς στους τομείς των μεταφορών, των τηλεπικοινωνικών και των υδάτων.

Με βάση την κοινοτική νομοθεσία, η Ελλάδα έχει το δικαίωμα της εκμετάλλευσης των προγραμματικών συμφωνιών με εγκώριες επιχειρήσεις έως το τέλος του 1997.

Στη συγκεκριμένη προοπτική συμφωνούν και οι κοινωνικοί εταίροι, ζητώντας παράλληλα την πλήρωση όρων διαφάνειας και ανταγωνιστικών τιμών.

Να σημειωθεί, τέλος, ότι μεταξύ άλλων, η ΓΣΕΕ με το υπόμνημά της ζήτησε από την υπουργό Ανάπτυξης την αξιοποίηση των κονδυλίων του δημοσίου τομέα για παραγωγικές επενδύσεις, τη χάραξη κλαδικών πολιτικών για την αντιμετώπιση της αποβιομηχάνισης, τη στήριξη των επενδυτικών δραστηριοτήτων των μικρομεσαίων επιχειρήσεων και τη βελτίωση της ανταγωνιστικότητας των εγχώριων μονάδων, μέσω της αναβάθμισης του εξοπλισμού και του ανθρώπινου παράγοντα.

ΔΩΔΕΚΑ ΜΕΤΡΑ ΓΙΑ ΤΗΝ ΕΙΣΠΡΑΞΗ ΕΠΙΠΛΕΟΝ ΦΟΡΩΝ 984 ΔΙΣ. ΔΡΧ.

Στη σημαντική αύξηση άμεσης φορολογίας - της φορολογίας εισοδήματος - προχωρά η κυβέρνηση για να στηρίξει τον προϋπολογισμό του 1997, ενώ εξαντλεί όλες τις «εφεδρείες» για να αυξήσει τα φορολογικά έσοδα τα οποία από τον Αύγουστο βρίσκονται σε ύφεση. Το φορολογικό «οπλοστάσιο» της κυβέρνησης περιλαμβάνει 12 μέτρα τα οποία υπολογίζει ότι μαζί με τη φυσιολογική αύξηση των εισοδημάτων θα αποφέρουν 984 δις. δρχ. επιπλέον που προβλέπει ο προϋπολογισμός του 1997, που είναι ο πιο κρίσιμος για την πορεία της ελληνικής οικονομία προς τη σύγκλιση. Σύμφωνα με το πρώτο σχέδιο που έχει καταστρωθεί για το νέο προϋπολογισμό τα έσοδα του δημοσίου προβλέπεται ότι θα φτάσουν στα 8.554 δισ. δρχ. από 7.570 δισ. δρχ. που αναμένεται να ανέλθουν φέτος, μέχρι το τέλος του χρόνου. Στη σύσκεψη της περασμένης Πέμπτης η πολιτική ηγεσία του υπουργείου Οικονομικών εξέτασε τους τρόπους για την αύξηση των φορολογικών εσόδων. Ειδικότερα εκτιμά ότι θα εξασφαλίσει πρόσθετα έσοδα από:

1. Την κατάργηση 282 φοροαπαλλαγών. Το πόρισμα της επιτροπής του υπουργείου Οικονομικών βάσει του οποίου θα συνταχθεί το σχετικό νομοσχέδιο προβλέπει την κατάργηση του αφορολόγητου των ασφαλίστρων ζωής και του 50% των δαπανών ιατροφαρμακευτικής περιθαλψης, ενώ προτείνεται η φορολόγηση των επιδομάτων και αποζημιώσεων όλων των κατηγοριών εργαζομένων. Από την κατάργηση των φοροαπαλλαγών εκτιμάται ότι θα εισπραχθούν περισσότερα από 150 δισ. δρχ.

2. Την αύξηση των τεκμηρίωνδιαβίωσης για αυτοκίνητα και σκάφη αναψυχής.

3. Τη μη τιμαριθμοποίηση των συντελεστών της φορολογικής κλίμακας.

4. Την αύξηση του Ειδικού Φόρου Κατανάλωσης σε ποτά και τσιγάρα. Η αύξηση υπολογίζεται ότι δεν θα ξεπεράσει το 6,5% όσο είναι και ο στόχος του πληθωρισμού του 1997.

5. Την αναπροσαρμογή των ελάχιστων καθαρών εισοδημάτων για τους εμποροβιοτέχνες και ελεύθερους επαγγελματίες. Στο σύστημα των αντικειμενικών κριτηρίων το υπουργείο Οικονομικών θα προχωρήσει σε διορθωτικές αλλαγές καθώς έχει παρατηρηθεί ότι φέτος τα αντικειμενικά κριτήρια δεν απέδωσαν τα αναμενόμενα αφού πολλοί φορολογούμενοι προσάρμοσαν τα εισοδήματά τους στα ελάχιστα όρια που καθορίζει ο νόμος.

6. Την αύξηση μέχρι 33% των τελών κυκλοφορίας. Από την αναπροσαρμογή των τελών κυκλοφορίας θα εισπραχθούν 14 δισ. δρχ.

7. Την είσπραξη προστίμων από την ανέγερση των αυθαίρετων κτισμάτων. Περισσότεροι από 250.000 ιδιοκτήτες αυθαιρέτων θα κληθούν να πληρώσουν τα πρόστιμα.

8. Την είσπραξη των χρηματικών ποινών από ανεκτέλεστες ποινές που εκκρεμούν στα δικαστήρια. Οι ανεκτέλεστες δικαστικές αποφάσεις υπερβαίνουν τις 200.000 ενώ οι ερήμην αποφάσεις που εκδίδονται μόνο στην περιοχή ευθύνης της εισαγγελίας Πρωτοδικών Αθηνών υπερβαίνουν τις 45.000 ετησίως.

9. Την είσπραξη των ληξιπρόθεσμων οφειλών από τους μεγαλοοφειλέτες του Δημοσίου. Στο σπόχασιρο της εφορίας βρίσκονται όσοι χρωστούν στο Δημόσιο πάνω από 10.000.000 δρχ.

10. Το κλείσιμο των εκκρεμών υποθέσεων που αφορούν μεταβιβάσεις, κληρονομιές και δωρεές ακινήτων που βρίσκονται εκτός του αντικειμενικού συστήματος. Ενα τμήμα των εσόδων από τη ρύθμιση αυτή υπολογίζεται στα έσοδα του φετινού προϋπολογισμού και το υπόλοιπο στον προϋπολογισμό του 1997.

11. Την εντατικοποίηση των φορολογικών ελέγχων σε επιχειρήσεις και ελεύθερους επαγγελματίες. Στη «μάχη» κατά της φοροδιαφυγής θα ριχτούν από τις αρχές Νοεμβρίου οι 2.000 υπάλληλοι του Σώματος Δίωξης Οικονομικού Εγκλήματος.

12. Τέλος, στο υπουργείο Οικονομικών εξετάζεται το ενδεχόμενο να προχωρήσει σε νέα ρύθμιση για τις εκκρεμείς φορολογικές υποθέσεις για τις χρήσεις 1993-94

ΚΑΜΨΗ ΚΑΙ ΤΩΝ ΦΟΡΟΛΟΓΙΚΩΝ ΕΣΟΔΩΝ

Εντονο προβληματισμό δημιουργεί στο οικονομικό επιτελείο και η κάμψη των φορολογικών εσόδων.

Σύμφωνα με στοιχεία που ανακοίνωσε ο υφυπουργός Οικονομικών κ. Γιώργος Δρυς ο ρυθμός αύξησης των φορολογικών εσόδων έπεσε στο 5,8% από 8,4% που ήταν τον Αύγουστο και 10,4 που ήταν τον Ιούλιο.

Υπενθυμίζεται ότι ο προϋπολογισμός προβλέπει ρυθμό αύξησης εσόδων 13,6% ενώ για να μην υπάρξουν μεγάλες αποκλίσεις η κυβέρνηση έθεσε νέο στόχο για ρυθμό αύξησης των εσόδων κατά 14,5%.

ΜΕ ΛΙΓΑ ΛΟΓΙΑ

ΧΑΝΙΑ: ΣΥΝΕΔΡΙΟ ΓΙΑ ΠΕΡΙΦΕΡΕΙΑΚΑ ΜΜΕ

Χανιά, 05 (ΑΠΕ)

Στη δύναμη αλλά και την ευθύνη των Περιφερειακών Μέσων Μαζικής Ενημέρωσης για τη σωστή πληροφόρηση αναφέρθηκε ο Μπροπολίτης Κισάμου-Σελίνου Ειρηναίος ανοίγοντας τις εργασίες της δεύτερης ημέρας του συνεδρίου για τα Περιφερειακά Μέσα Ενημέρωσης στην Ευρώπηπου συνεχίζεται για δεύτερη ημέρα στο συνεδριακό κέντρο της ορθόδοξης Ακαδημίας Κρήτης στο Κολυμπάρι Χανίων.Ο κ.Ειρηναίος τόνισε ότι τα τοπικά ΜΜΕ διαμορφώνουν ουσιαστικά την κοινή γνώμη γι'αυτό και ο ρόλος τους είναι ιδιαίτερα σημαντικός. Ο βρεταvός επικοινωνιολόγος κ.Νεγκρίν στην ομιλία του αναφέρθηκε στις διαφορές των διεθνών-Εθνικών-και περιφερειακών ΜΜΕ τονίζοντας ότι θα πρέπει να επαναπροσδιορισθεί ο ρόλος τους όπως και ο ρόλος των δημοσιογράφων. Η ερευνήτρια του Πανεπιστημίου του Αμβούργου Μπάρμπαρα Τόμας στην εισήγησή της αναφέρθηκε στην αναγκαιότητα εξειδίκευσης τωνΜΜΕ και των δημοσιογράφων σε Ευρωπαϊκά θέματα μεταφέροντας τις εμπειρίες της από τα διάφορα Μέσα Μαζικής Ενημέρωσης. Ο καθηγητής του Πανεπιστημίου Αθηνών Νίκος Δεμερτζής τόνισε ότι κυρίαρχο ζήτημα για τα Περιφερειακά Μέσα Μαζικής Ενημέρωσης είναι η διατήρηση της Πολιτισμικής τους φυσιογνωμίας ενώ ο εκπρόσωπος τηλεόπτικου σταθμού των Σερρών κ.Σαμίογλου τόνισε ιδιαίτερα τον αρνητικό ρόλο που παίζουν τα διεθνή ΜΜΕ στη διαμόρφωση της κοινής γνώμης, στην ανάδειξη ορισμένων γεγονότων και στην υποβάθμιση άλλων που ίσως είναι σημαντικότερα.

ΜΕ 8,5% ΤΡΕΧΕΙ Ο ΠΛΗΘΩΡΙΣΜΟΣ

Εκτός των στόχων που έχει θέσει η κυβέρνηση κινείται ο πληθωρισμός ο οποίος τρέχει με ρυθμό 8,5% μετά τη σημαντική άνοδο που παρουσίασε τον Σεπτέμβριο. Σύμφωνα με τα στοιχεία που ανακοίνωσε χθες η Στατιστική Υπηρεσία το μήνα των εκλογών ο δείκτης τιμών καταναλωτή αυξήθηκε κατά 3% (όσο αυξήθηκε και πέρυσι τον ίδιο μήνα) με αποτέλεσμα ο τιμάριθμος να παραμείνει στο 8,5%, επίπεδο που είχε διαμορφωθεί τον Αύγουστο. Μετά από αυτή την εξέλιξη θεωρείται πλέον ανέφικτος ο στόχος να μειωθεί ο τιμάριθμος κάτω από το επίπεδο του 8% στο τέλος του χρόνου.

Η λύση στο οικοδομικό σας πρόβλημα

Η ΓΕΝΙΚΗ ΤΕΧΝΙΚΗ Α.Ε., δημιουργήθηκε για να δώσει αποτελεσματικές & συμφέρουσες λύσεις στα οικοδομικά προβλήματα του νησιού μας. Τα αντικείμενα των δραστηριοτήτων μας:

- Εμπορία σιδήρου οικοδομών υψηλής ποιότητας & αντοχής
- Παραγωγή έτοιμου μπετόν με 14χρονη παράδοση στην υψηλή ποιότητα στη συνέπεια και την άμεση εξυπηρέτηση
- Ανάληψη δημοσίων και ιδιωτικών έργων μεγάλης έκτασης
- Ανέγερση πολυκατοικιών με το σύστημα της αντιπαροχής



14 σύγχρονες μπετονιέρες, 2 συγκροτήματα παραγωγής μπετόν και πλήρες δίκτυο ραδιοτηλεφώνων, θα είναι στη διάθεσή σας αν θελήσετε να συνεργασθούμε. Χρησιμοποιώντας τα ειδικά πρόσθετα στραγγιστήρας και ρευστοποιητής POZZOLITH ADMIX 105 R. RHEOMAC 716 και 877 και ελέγχοντας την παραγωγή, με 3 υπεύθυνους πολιτικούς μηχανικούς σε δίκτυο σύγχρονα εξοπλισμένο εργοστάσιο, διασφαλίζουμε και εγγυόμεθα σταθερά υψηλή ποιότητα στο μπετόν μας

ΜΟΝΤΕΡΝΑ ΤΕΧΝΟΛΟΓΙΑ & ΠΑΡΑΔΟΣΗ

ΓΕΝΙΚΗ ΤΕΧΝΙΚΗ
έτοιμο μπετόν

ΕΡΓΟΣΤΑΣΙΟ:
ΡΟΔΟΥ - ΛΙΝΔΟΥ 7ο ΧΛΜ. - ΤΗΛ. 25013
ΓΡΑΦΕΙΑ:
ΑΡΙΚΑΔΙΟΥ 2 ΤΗΛ. 22968

ΜΕΓΑΛΑ ΚΑΤΑΣΤΗΜΑΤΑ
ΠΑΠΠΟΥ

Στα καταστήματά μας θα βρείτε:
Υπόγειο: Τρόφιμα -Delicatessen
Ισόγειο: Είδη δώρων -Καλλυντικά
Ποτά -Εποχιακά
1ος Όροφος : Ανδρικά
2ος Όροφος : Γυναικεία -Παιδικά
3ος Όροφος : Ηλεκτρικά-Είδη σπιτιού
4ος Όροφος : Παιχνίδια - Αθλητικά

ΜΕΓΑΛΑ ΚΑΤΑΣΤΗΜΑΤΑ
ΠΑΠΠΟΥ

24 Ώρες στον Κόσμο

ΑΡΓΕΝΤΙΝΗ - ΕΚΡΗΞΗ - ΕΡΕΥΝΕΣ

ΜΠΟΥΕΝΟΣ 'ΑΙΡΕΣ, 5 (ΑΠΕ)

Νέα τροπή έλαβαν οι έρευνες για την αποκάλυψη των δραστών της πολυαίμακτης βομβιστικής επίθεσης εναντίον πολιτισμικού κέντρου της εβραϊκής κοινότητας της Αργεντινής, το 1994, ανακοινώθηκε χθες βράδυ από τον αρμόδιο ανακριτή.

'Οπως δήλωσε ο ανακριτής Χουάν Χοσέ Γαλεάνο, οι αρχές εστιάζουν τις έρευνές τους στις μετακινήσεις, καθ'όλον το χρονικό διάστημα πρό της έκρηξης, του ημιφορτηγού αυτοκινήτου που είχε παγιδευθεί με τις εκρηκτικές ύλες που κατέστρεψαν το εβραϊκό κέντρο στο Μπουένος 'Αιρες.

'Οπως δήλωσε ο Γαλεάνο " οι έρευνες δεν πρόκειται να ατονήσουν, καίτοι οι εφημερίδες και τα δίκτυα ενημέρωσης έπαψαν ν αναφέρονται σε αυτήν καθημερινά".

Τον περασμένο μήνα το εφετείο επικύρωσε την αγωγή κατά αξιωματικών της ασυνομίας του Μπουένος 'Αιρες που κατγορούνται ως οι"απαραίτητοι συνεργοί" των βομβιστών, καθώς όπως υποπτεύονται οι Αρχές ενδέχεται να ήταν αυτοί που παρέδωσαν το ημιφορτηγό στους βομβιστές είτε άμεσα, είτε δι'ενός μεσάζοντα.

ΚΥΠΡΟΣ - ΚΑΣΟΥΛΙΔΗΣ ΓΚΑΛΙ ΑΓΝΟΟΥΜΕΝΟΙ

ΛΕΥΚΩΣΙΑ, 5 (ΑΠΕ)

Ο Κυβερνητικός Εκπρόσωπος Γιαννάκης Κασουλίδης δήλωσε άγνοια για τις πληροφορίες ότι ο Γενικός Γραμματέας των Ηνωμένων ΕθνώνΜπούτρος Γκάλι έχει πληροφορήσει τον Πρόεδρο Κληριδη πως δεν μπορεί να διορίσει τρίτο μέλος της διερευνητικής επιτροπής για τους αγ

νοουμένους.

Ο Κυβερνητικός εκπρόσωπος δήλωσε ότι παρευρέθη σε συνάντηση του Προέδρου Κληριδη με τον Επίτροπό Ανθρωπιστικών Θεμάτων Λέανδρο Ζαχαριάδη και σ' αυτήν δεν αναφέρθηκε ο,ιδήποτε περί μη διορισμού τρίτου μέλους της Επιτροπής.

Ο κ. Κασουλίδης αμφισβήτησε την ακρίβεια των πληροφοριών και πρόσθεσε οτι η προκαταρκτική έκθεση Φίνσμπεργκ περιέχει πολλές ανακρίβειες και θα καταβληθεί προσπάθεια να ανασκευασθούν.

ΚΥΠΡΟΣ - ΒΟΡΒΟΛΑΚΟΣ - «ΑΣΚΗΣΗ ΝΙΚΗΦΟΡΟΣ»

ΛΕΥΚΩΣΙΑ, 5 (ΑΠΕ)

Ο Αρχηγός της Εθνικής Φρουράς Στρατηγός Νικόλαος Βορβολάκος τόνισε ότι οι τούρκοι πρέπει να αντιληφθούν πως δεν υπάρχουν περιθώρια για επανάληψη άλλων τραγικών καταστάσεων στην Κύπρο. Μιλώντας σήμερα το πρωΐ σε συγκέντρωση εφέδρων, που παίρνουν μέρος στην άσκηση "Νικηφόρος" ο Αρχηγός της εθνικής Φρουράς είπε ότι η άσκηση θα δώσει τα σωστά μηνύματα , τα οποία οι στιγμές και οι περίοδοι απαιτούν.

ΚΥΠΡΟΣ - ΡΙΦΚΙΝΤ ΣΤΗΝ ΚΥΠΡΟ

ΛΕΥΚΩΣΙΑ, 5 (ΑΠΕ)

Ο Υπουργός Εξωτερικών της Βρετανίας Μάλκολμ Ρίφκιντ αναμένεται να επισκεφθεί την Κύπρο τον ερχόμενο μήνα επιδιώκοντας ενεργότερη προσωπική ανάμιξη στο Κυπριακό.

Την ερχόμενη εβδομάδα ο απεσταλμένος της Βρετανίας για το Κυπριακό Σερ Ντέϊβιντ Χάνι θα έχει στη Λευκωσία συνομιλίες που θεωρούνται προπαρασκευαστικές της επίσκεψης Ρίφκιντ.

Απαντώντας σε ερώτηση αν ο Σερ Ντέϊβιντ Χάνι θα μεταφέρει συγκεκριμένες προτασεις για το Κυπριακό , ο Κυβερνητικός εκπρόσωπος Γιαννακής Κασουλίδης απάντησε : "Θα δούμε".

ΙΤΑΛΙΑ - ΜΑΦΙΑ

ΠΑΛΕΡΜΟ, 5 (ΑΠΕ)

Τη σύλληψη του Τζιρολάμο Μοντίνο, μέλους της σικελικής Μάφια, και ο οποίος περιλαμβάνονταν στον κατάλογο με τους 500 πλέον επικίνδυνους κακοποιούς που καταζητούν οι ιταλικές αρχές, ανακοίνωσε σήμερα η ασυνομία της πόλης του Παλέρμο. Οι αρχές καταζητούσαν τον 63 Μοντίνο, επί ένα χρόνο με την κατηγορία της διακίνησης ναρκωτικών. Θεωρείται ως ένας εκ των αρχηγών της μαφιόζικης 'οικογένειας' που έχει ως έδρα τη Σάντα Μαρία ντελ Τζεζού, στο Παλέρμο. Η 'οικογένεια' τούτη συνδέεται άμεσα με τους Φιλίπο καιΤζουζέπε Γκραβιάνο, 'νονούς' της Μάφια που δρά στο πυκνοκατοικημένο προάστειο του Παλέρμο, Μπρανκάτσο, στο οποίο είχε δολοφονηθεί οιερέας, Πίνο Πουλίζι, γνωστός για την δράση του κατά της παράνομης οργάνωσης. Ο τελευταίος με το έργο του απέτρεπε τους νέους από την εγκληματικότητα, γεγονός που ενόχλησε την οργάνωση που λυμαίνεται την παλική νήσο.

ΔΙΑΒΡΩΣΗ ΤΗΣ CDV ΑΠΟ ΤΟΥΣ ΙΣΛΑΜΙΣΤΕΣ

ΒΟΝΝΗ, 5 (ΑΠΕ)

Τη "διάβρωση" του Χριστιανοδημοκρατικού Κόμματος (CDU) με την εισδοχή μελών του στους κομματικούς μηχανισμούς, επιχειρεί - σύμφωνα με την πολιτική επιθεώρηση "ΝΤΕΡ ΣΠΙΓΚΕΛ" - η τουρκική ισλαμιστική οργάνωση "Ισλαμική Κοινότητα MILLI GORUS" (IGMG) που πρόσκειται στο "Κόμμα της Ευημερίας" (REFAH) του πρωθυπουργού της Τουρκίας Νετζμετίν Ερμπακάν.

Στόχος του εγχειρήματος είναι - σύμφωνα με σχετική προδημοσίευση του "ΝΤΕΡ ΣΠΙΓΚΕΛ", που κυκλοφορεί κανονικά τη Δευτέρα - είναι ησυγκρότηση ενός φιλοτουρκικού "λόμπυ" μέσα στους κόλπους του κυβερνώντος κόμματος, που θα στηρίζεται σε "πρωτογενείς" εκφραστές τωντουρκικών συμφερόντων και όχι μόνον σε "δευτερογενώς ενεργοποιούμενους" παράγοντες του CDU. Σύμφωνα πάντα με το δημοσίευμα, ο αναπλ

ρωτής Γενικός Γραμματέας της IGMG, Χασάν Εζτογκάν (Hasan Oezdogan) παραδέχθηκε ότι "αρκετά μέλη" της ισλαμιστικής αυτής οργάνωσης (πρόκειται για τούρκους μετανάστες που έχουν πολιτογραφηθεί γερμανοί ή έχουν διπλή υπηκοότητα) έχουν εγγραφεί στο CDU σε κομματικές οργανώσεις του Βερολίνου, της Κολωνίας και του Ντόρτμουντ.

Σημειωτέον ότιόλα τα γερμανικά κόμματα έχουν στους κόλπους τους ως μέλη πολίτες τουρκικής καταγωγής ή ακόμη και "ειδικές" οργανωσεις (όπως το Κόμμα των Φιλελευθέρων), η δραστηριοποίηση όμως των τουρκικής καταγωγής πολιτών στα γερμανικά κόμματα είχε ως αυτονόητη προϋπόθεση την αντίθεσή τους με τους ισλαμιστικούς φορείς.

Στο SPD και στους Πράσινους π.χ υπάρχουν βουλευτές τουρκικής καταγωγής στο ομοσπονδιακό κοινοβούλιο (η Λεϊλά Ονούρ και ο Τζεμ Εζτεμιρ) και πλειάδα εκπροσώπων στις τοπικές βουλές των ομόσπονδων κρατιδίων. Στο CDU βρισκόταν από το περασμένο καλοκαίρι "στα σκαριά" η δημιουργία μαζικής οργάνωσης τουρκικής καταγωγής πολιτών - το καθεστώς της θα ήταν "παρά τω κόμμα" και όχι εντός του κόμματος - η οποία όμως "φρεναρίστηκε" από τα κεντρικά γραφεία της Βόννης.

Η "Ισλαμική Κοινότητα MILLI GORUS" είναι η ισχυρότερη τουρκική ισλαμιστική οργάνωση της Γερμανίας, η οποία αριθμούσε πέρσι 26.000ενεργά μέλη με 500 περιφερειακά γραφεία. Η οργάνωση αυτή βρίσκεται υπό επιτήρηση από την Ομοσπονδιακή Υπηρεσία Προστασίας του Συντά γματος ("Φερφάσουγκς-Σουτς") και χαρακτηρίζεται στις ετήσιες εκθέσεις της ως "φονταμενταλιστική". Υπενθυμίζεται ότι ο τούρκος πρωθυπουργός Ερμπακάν ειχε εκδηλώσει στα μέσα του Σεπτέμβρη την "επιθυμία" να επισκεφθεί "ιδιωτικά" τη Γερμανία προκειμένου να συμμετάσχει σε εκδήλωση της οργάνωσης, πράγμα που προκάλεσε αντιδράσεις από γερμανικής πλευράς και δημόσιες "συστάσεις" - από την πλευρά βουλευτών - να μην υλοποίησει αυτήν την πρόθεσή του.

Ο ΕΡΜΠΑΚΑΝ ΥΠΕΡ ΤΗΣ ΑΡΣΗΣ ΤΟΥ ΕΜΠΑΡΓΚΟ

ΑΓΚΥΡΑ, 5 (ΑΠΕ)

Την πεποίθησή του για την "άρση σε σύντομο χρονικό διάστημα του άδικου εμπάργκο" που έχει επιβληθεί κατά της Λιβύης, εξέφρασε χθες βράδυ ο τούρκος Πρόεδρος Νετσμετίν Ερμπακάν, κατά την άφιξή του στην Τρίπολη, στην οποία έφθασε οδικώς από την Τυνησία, μετέδωσε το πρακτορείο ειδήσεων Αναντολού.

"Ανέκαθεν η Τουρκία ήταν αντίθετη προς το άδικο εμπάργκο που είχε επιβληθεί στη Λιβύη. Πεποίθησή μας είναι πως αυτό το άδικοεμπάργκο θα αρθεί το συντομότερο" δήλωσε στους δημοσιογράφους ο Ερμπακάν, έχοντας στο πλάι του τον λίβυο ομόλογό του, Αμπντελματζίν τ αλ Γκαούντ.

'Οπως δήλωσε ο Ερμπακάν, σκοπός της επισκέψεώς του είναι η ανάπτυξη των διμερών εμπορικών σχέσεων και τόνισε πως η παρούσα επίσκεψή του θα αποτελέσει την απαρχή μιάς νέας, στενότερης, συνεργασίας μεταξύ των δύο χωρών, αναφέρει το τηλεγράφημα του Αναντολού.

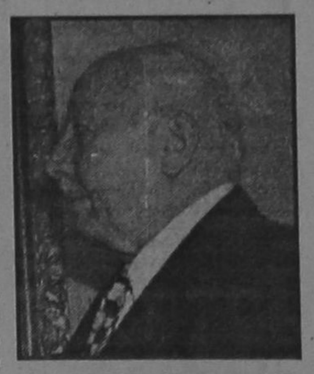

Από την πλευρά τους ο λίβυος Πρωθυπουργός, ευχαρίστησε τον Ερμπακάν για την " αποφασιστικότητά του να πργματοποιήσει την επίσκεψη τούτη εις πείσμα του εμπάργκο". "Αποδεικνύει την σπουδαιότητα που αποδίδουν ο Ερμπακάν και η Τουρκία στη Λιβύη" τόνισε ο ίδιος.

Βάσει του προγράμματος της επίσκεψης Ερμπακάν, προβλέπονται συνομιλίες μεταξύ αξιωματουχων από τις δύο χώρες, ενώ ο τούρκος Πρωθυπουργός θα συναντηθεί σήμερα με τον λίβυο ηγέτη Μουάμαρ Καντάφι.

Η απόφαση του Ερμπακάν να επισκεφθεί και τη Λιβύη στο πλαίσιο της περιοδείας του στην Αίγυπτο(προηγούμενο σταθμό) και την Νιγηρία (στο διάστημα 6-8 Οκτωβρίου) ήγειρε πολλές αντιδράσεις στους πολιτικούς κύκλους της 'Αγκυρας,με την αντιπολίτευση να στηλιτεύει την πρόθεση του Πρωθυπουργού να αναθερμάνει τις σχέσεις της Τουρκίας, με χώρες—όπως το Ιράν, ή η Λιβύη— εναντίον των οποίων έχουν επιβληθεί κυρώσεις από την Διεθνή Κοινότητα.

Μάλιστα, ο υπουργός Εσωτερικών, Μεχμέτ Αγκάρ, μέλος του Κόμματος του Ορθού Δρόμου (DYP), που συμμετέχει στην κυβέρνηση συνργασίας υπό τον Ερμπακάν, απείλησε πολλές φορές να μην προσυπογράψει το διάταγμα που επικυρώνει την επίσκεψη του Ερμπακάν, όπως προβλέπεται από το πρωτόκολλο της κυβέρνησης.

Ο Αγκάρ εκτιμά πως " η Τουρκία δεν έχει κανένα συμφέρον από την Λιβύη". Μετά την ανακοίνωση του προγράμματος των επισκέψεων του Ερμπακάν, την περασμένη Δευτέρα, η Ουάσιγκτον προειδοποίησε την Τουρκία κατά οιασδήποτε προσπάθειας " για την εξομάλυνση των σχέσεών της" με την Λιβύη.

ΔΙΑΒΟΥΛΕΥΣΕΙΣ ΓΙΑ ΤΟ ΜΕΣΑΝΑΤΟΛΙΚΟ

ΔΟΥΒΛΙΝΟ, 5 (ΑΠΕ)

Η Ευρωπαϊκή Ενωση, έχοντας παραμεριστεί από την Ουάσινγκτον στην διπλωματική διαδικασία για την ειρήνευση της Μέσης Ανατολής, σχεδιάζει να πραγματοποιήσει μέσα στο επόμενο δεκαήμερο μία "εν δυνάμει αμφιλεγόμενη" αποστολή της "τρόικας" στην Ιερουσαλήμ, ανέφεραν σήμερα διπλωματικοί κύκλοι. Η επίσκεψη αυτή της τρόικας, (αποτελούμενης από υπουργούς της Ιρλανδίας, της Ιταλίας και της Ολλανδίας) θα πραγματοποιηθεί στην έδρα της Οργάνωσης για την Απελευθέρωση της Παλαιστίνης στην ανατολική Ιερουσαλήμ, πράγμα που έχει ήδη προκαλέσει την έντονη αντίδραση της ισραηλινής κυβέρνησης και την προειδοποίησή της ότι μία τέτοια ενέργεια θα μπορούσε να ερμηνευθεί ως έμπρακτη υποστήριξη των παλαιστινιακών διεκδικήσεων στην αμφισβητούμενη πόλη.

Η ισραηλινή κυβέρνηση άφησε επίσης να εννοηθεί ότι στην περίπτωση αυτή δεν θα δεχόταν να συναντήσει τους εκπροσώπους της Ευρωπαϊκής Ενωσης, σε ένδειξη διαμαρτυρίας. Διπλωματική πηγή της Ευρωπαϊκής Ενωσης δήλωσε από την πλευρά της ότι η αποστολή έχει επείγοντα χαρακτήρα και δεν απέκλεισε το ενδεχόμενο η τρόικα να μεταβεί τελικά στην Ιερουσαλήμ χωρίς να συναντήσει εκπροσώπους της ισραηλινής κυβέρνησης.

Η ακριβής ημερομηνία της επίσκεψης αναμένεται να συζητηθεί σήμερα, στην διάρκεια του δείπνου εργασίας που θα έχουν οι ηγέτεςτης Ευρωπαικής Ενωσης μετά το πέρας της άτυπης διάσκεψης κορυφής στο Δουβλίνο, πρόσθεσε η ίδια πηγή. Στην διάρκεια της διάσκεψης οι ηγέτες της Γαλλίας και της Ιταλίας αναμένεται να πιέσουν τους ομολόγους τους να επαναβεβαιώσουν την επιθυμία της Ευρωπαικής Ενωσης να διαδραματίσει ένα πιό δραστήριο ρόλο στις προσπάθειες διάσωσης της ειρηνευτικής διαδικασίαςστη Μέση Ανατολή - προσπάθειες οι οποίες μονοπωλήθηκαν από την κυβέρνηση Κλίντον. Οι Δεκαπέντε προκειται εξάλλου σήμερα να εξετάσουν την πρόσκληση που τους απηύθυνε ο παλαιστίνιος πρόεδρος Γιάσερ Αραφάτ να αποστείλουν εκπρόσωπό τους στις διαπραγματεύσεις Ισραηλινών και Παλαιστινίων που αρχίζουν αύριο στο Ερέζ, στα σύνορα Ισραήλ και Λωρίδας της Γάζας, σε μία προσπάθεια άρσης του αδιεξόδου στο οποίο έχει περιέλθει η ειρηνευτική διαδικασία. Στην διάρκεια των χωριστών συναντήσεω ν που είχε χθες με τον ιταλό πρωθυπουργό Ρομάνο Πρόντι και το γάλλο πρόεδρο Ζακ Σιράκ ο Γιάσερ Αραφάτ εξέφρασε την επιθυμία του για ευρωπαική συμμετοχή στην ειρηνευτική διαδικασία και ενημέρωσε τους δύο ευρωπαίους ηγέτες για τα αποτελέσματα της πρόσφατης συνάντησής του με τον ισραηλινό πρωθυπουργό Βενιαμίν Νετανιάχου στην Ουάσινγκτον.

ΣΟΒΑΡΑ ΣΚΑΝΔΑΛΑ ΚΑΙ ΣΤΗΝ ΑΓΓΛΙΑ

ΛΟΝΔΙΝΟ, 5 (ΑΠΕ-Γαλλ Πρακτ)

Τη ύπαρξη αποχρώντων αποδείξεων, ότι το κυβερνών Συντηρητικό Κόμμα προσπάθησε να συγκαλύψει την υπόθεση διαφθοράς βουλευτή του και μετέπειτα υπουργού της βρετανικής κυβέρνησης από επιχειρηματικούς κύκλους, αποκαλύπτει, στο σημερινό της φύλλο, η εφημερίδα 'Γκάρντιαν' που πρώτη φώτισε το πολιτικό σκάνδαλο.

Η εφημερίδα δηλώνει πως έχει στη διάθεσή της έγγραφο, που αποδεικνύει πως το "Συντηρητικό Κόμμα, με τη μεσολάβηση υψηλόβαθμων αξιωματούχων εξύφαναν, ουσιαστικά, ολόκληρη συνομωσία προκειμένου να παρεμποδίσουν την αποκάλυψη της υπόθεσης διαφθοράς, στην οποία κεντρικό πρόσωπο είναι ο πρώην υπουργός Εμπορίου, της κυβερνήσεως Τζον Μέητζορ, Νηλ Χάμιλτον".

Το 1994, η Γκάρντιαν είχε κατηγορήσει τον διαφημιστικό όμιλο Ιαν Γκρηρ, ότι χρηματοδότησε τον — τότε απλό βουλευτή— Ίαν Χάμιλτον να φέρει στη Βουλή των Κοινοτήτων επερωτήσεις που αφορούσαν τον ιδιοκτήτη των πολυκαταστημάτων Χάρονς, αιγύπτιο μεγιστάνα Μοχάμεντ Αλ Φαγιέντ. 'Οταν αργότερα υπουργοποιήθηκε, ο Χάμιλτον εξαναγκάσθηκε σε παραιτηση, υπό το βάρος των κατηγοριών.

Σύμφωνα με τον διευθυντή της εφημερίδας, Αλαν Ράσμπριγκερ, το έγγραφο που έχει στη διάθεσή της η Γκάρντιαν αποτελεί αδιάσειστη "απόδειξη" για την προσπάθεια συγκάλυψης της υπόθεσης, "την οποία πάντοτε υποπτευόμασταν".

Μολαταύτα, το έγγραφο τούτο δεν πρόκειται να δημοσιευθεί για νομικούς λόγους, εφόσον συμπεριλαμβάνεται στα απόρρητα αποδεικτικά στοιχεία της προανακριτικής διαδικασίας που θα χρησιμοποιηθούν στο Δικαστήριο, το οποίο θα εκδικάσει την αγωγή για συκοφαντική δυσφήμιση που έχει καταθέσει, εναντίον της εφημερίδας, ο Χάμιλτον.

Εντούτοις, την περασμένη Δευτέρα, την προτεραία μάλιστα της εκδίκασης της υποθεσης, ο Χάμιλτον και ο όμιλος Ιαν Γκρήρ, απέσυραν την νομική διαδικασία εναντίον της εφημερίδας.

Επιπλέον το Κοινοβούλιο ανεκοίνωσε την έναρξη ειδικήςέρευνας, για της οποίας την αποτελεσματική έκβαση ο Ράσμπριγκερ εξέφρασε τις αμφιβολίες του. Ο ίδιος δήλωσε πως διεκοίνωσε το έγγραφοστον Μέητζορ, τον ηγέτη των Εργατιών, Τόνι Μπλαιρ και τον ηγέτη των Φιλελευθέρων Δημοκρατών, Πάντι 'Ασνταουν, που χαρακτήρισε το έγραφο, " απίσευτο και σκανδαλώδες, που εγείρει ανησυχίες για την ακεραιότητα της κυβέρνησης". Ο 'Ασνταουν ζήτησε από τον Μέητζορ τη άρση των νομικών περιορισμών σχετικά με το έγγραφο τούτο, προκειμένου να καταστεί δυνατόν να παρουσιασθεί στο Κοινοβούλιο.

ΤΟΥΡΚΙΑ - ΠΕΡΙΒΑΛΛΟΝ

ΑΓΚΥΡΑ, 5 (ΑΠΕ-Ρόιτερ)

Την αποφυλάκιση 18 μελών της περιβαλλοντικής οργάνωσης Γκρηνπής, που συνελήφθησαν χθες κατά τη διάρκεια εκδηλώσεων διαμαρτυρίας έξω από θερμοηλεκτρικό σταθμό ενεργείας, αποφάσισε δικαστήριο της 'Αγκυρας, ανακοίνωσαν σήμερα οι Αρχές. 'Χθες, οι συλληφθέντες οδηγήθηκαν στο δικαστήριο και αυτό τους απήλλαξε. Τώρα δεν κρατούνται" δήλωσε αξιωματικός της χωροφυλακής της πόλης Μιλάς. Σύμφωνα με το πρακτορείο Αναντολού, οι διαδηλωτές, ανάμεσά τους 10 αλλοδαποί, είχαν αλλυσοδεθεί στις πύλες του θερμοηλεκτρικού εργοστασίου Κεμερκόι, απαιτώντας από την κυβέρνηση να κλείσει οριστικά η μονάδα, όπως προβλέπεται από ανάλογη δικαστική απόφαση. 'Οπως δήλωσε η υπεύθυνη του τομέα ενεργείας του Μεσογειακού Γραφείου της Γκρηνπής, Μέλντα Κεσκίν, "στόχος μας είναι να κλείσουν τα εργοστάσια παραγωγής ενέργειας που λειτουργούν με άνθρακα, και να αποδείξουμε στους υπευθύνους της κυβέρνησης πως η παρούσα ενεργειακή πολιτική είναι αδιέξοδη".

ΜΕ ΛΙΓΑ ΛΟΓΙΑ

❑ ΗΠΑ - ΚΛΙΝΤΟΝ - CIA

ΟΥΑΣΙΝΓΚΤΟΝ, 5 (ΑΠΕ)

Νομοσχέδιο για την περιορισμένη αναδιάταξη των επιχειρήσεων των αμερικανικών μυστικών υπηρεσιών θα υπογράψει ο αμερικανός πρόεδρος Μπιλ Κλίντον, παρά τις αντιρρήσεις του διευθυντή της CIA, Τζόν Ντόιτς, γράφει σήμερα η Ουάσινγκτον Ποστ. Επικαλούμενη πηγές της κυβέρνησης Κλίντον η αμερικανική εφημερίδα σημειώνει ότι με το νέο νομοσχέδιο θα δίνεται η δυνατότητα στο FBI να επικαλείται στοιχεία από παρακολουθήσεις εσωτερικών τηλεφωνικών συνδιαλέξεων και θα εξουσιοδοτεί τη CIA και την Υπηρεσία Εθνικής Ασφαλείας των ΗΠΑ να συγκεντρώνουν στοιχεία για ξένους πολίτες τα οποία χρειάζονται οι αμερικανικές δικασικές αρχές. Με το νομοσχέδιο θα απαιτείται η επικύρωση από τη Γερουσία της γενικής διεύθυνσης της CIA, μια κίνηση που έχει στόχο να αποκλείσει την όποια πολιτική επιρροή σε μια θέση που είναι αρμόδια για την παρεμπόδιση παράνομων μυστικών επιχειρήσεων, σημειώνει πεφημερίδα. Ο διευθυντής της CIA,Τζον Ντόιτς αντιτίθεται πάντως σε μια άλλη διάταξη του νομοσχεδίου, που προβλέπει τη δημιουργία τριών νέων θέσεων αναπληρωτών διευθυντών. Ο Ντόιτς υποστηρίζει ότι οι νέες θέσεις δεν θα είναι χρήσιμες και "θα προσθέσουν ένα μη αναγκαίο επίπεδο πολιτικών διορισμένων προσώπων".

❑ ΒΙΕΤΝΑΜ - ΠΛΗΜΜΥΡΕΣ

ΑΝΟΙ, 5 (ΑΠΕ)

Στους δεκαέξι έφθασαν οι νεκροί—εκ των οποίων οι δεκαπέντε είναι παιδιά— ενώ σε πολλές εκατοντάδες υπολογίζονται οι άστεγοι, από τις πλημμύρες στο Δέλτα του ποταμού Μεκόνγκ στο νότιο Βιετνάμ, σύμφωνα με τον νεώτερο απολογισμό που εξέδωσε σήμερα η κυβέρνηση. Κι ενώ η στάθμη των υδάτων του Μεκόνγκ εξακολουθεί να ανέρχεται, οι ειδικοί αναμένουν αύξηση του αριθμού των θυμάτων, και προβλέπουν τα σημάδια του επερχομένου κινδύνου εμφάνισης λιμού 'Οπως δήλωσε, τηλεφωνικώς, αξιωματούχος της επιτροπής για τον έλεγχο των πλημμυρών της επαρχίας Αν Γιάνγκ— στην οποία έχουν σημειωθεί όλοι οι θάνατοι από τη θεομηνία— υπολογίζεται πως πάνω από 12,000 οικογένειες, που αναγκάσθηκαν να εγκαταλείψουν τις περιοχές τους, δεν διαθέτουν τρόφιμα, ενώ περισσότερες από 160,000 κατοικίες έχουν πλημμυρίσει και περίπου τριάντα γέφυρες έχουν καταστραφεί. Οι περιβαλλοντολόγοι συνδέουν το πρόβλημα των πλημμυρών στον Μεκόνγκ, που έχει καταστεί πλέον ετήσιο πρόβλημα, με την αποψίλωση του δάσους στην ανάντη περιοχή του ποταμού, την διάβρωση των πρανών του ή την διόδευση των υδάτων του για αρδευτικούς σκοπούς.

❑ ΚΥΠΡΟΣ - ΓΚΑΛΙ - ΑΓΝΟΟΥΜΕΝΟΙ

ΛΕΥΚΩΣΙΑ, 5 (ΑΠΕ)

Ο Γ.Γ. του ΟΗΕ Μπούτρος Γκάλι αδυνατεί να διορίσει εκπρόσωπό του στην Διερευνητική Επιτροπή των Αγνοουμένων, λόγω οικονομικών δυσχερειών των Ηνωμένων Εθνών.

Σύμφωνα με τον ανταποκρίτή του ΡΙΚ στη Νέα Υόρκη, ο κ. Γκάλι ανακοίνωσε την απόφασή του στον υπουργό Εξωτερικών της Ελλάδας Θεόδωρο Πάγκαλο, και την έχει γνωστοποιήσει προς τον Πρόεδρο Κληριδη και τον Ραούφ Ντενκτάς. Εγκυρη διπλωματική πηγή ανέφερε στον ανταποκριτή του ΡΙΚ ότι ο Μπούτρος Γκάλι είπε στους συνομιλητές του ότι το κόστος του διορισμού ανέρχεται στο ένα εκατομμύριο δολλάρια ετησίως, ποσό που ο Διεθνής Οργανισμός αδυνατεί να καλύψει,δεδομένου,μάλιστα,ότι δεν έχει σημειωθεί καμμιά πρόοδος στο έργο της Επιτροπής. Σύμφωνα με την ίδια πηγή, ο διορισμός δυσχεραίνεται και από την αναφορά στην έκθεση Φίνσμπεργκ ότι όλοι οι αγνοούμενοι είναιεκροί καθώς και από ανάλογα συμπεράσματα ομάδας Αμερικανών που διερεύνησε την τύχη αγνοουμένων με αμερικανική υπηκοότητα .

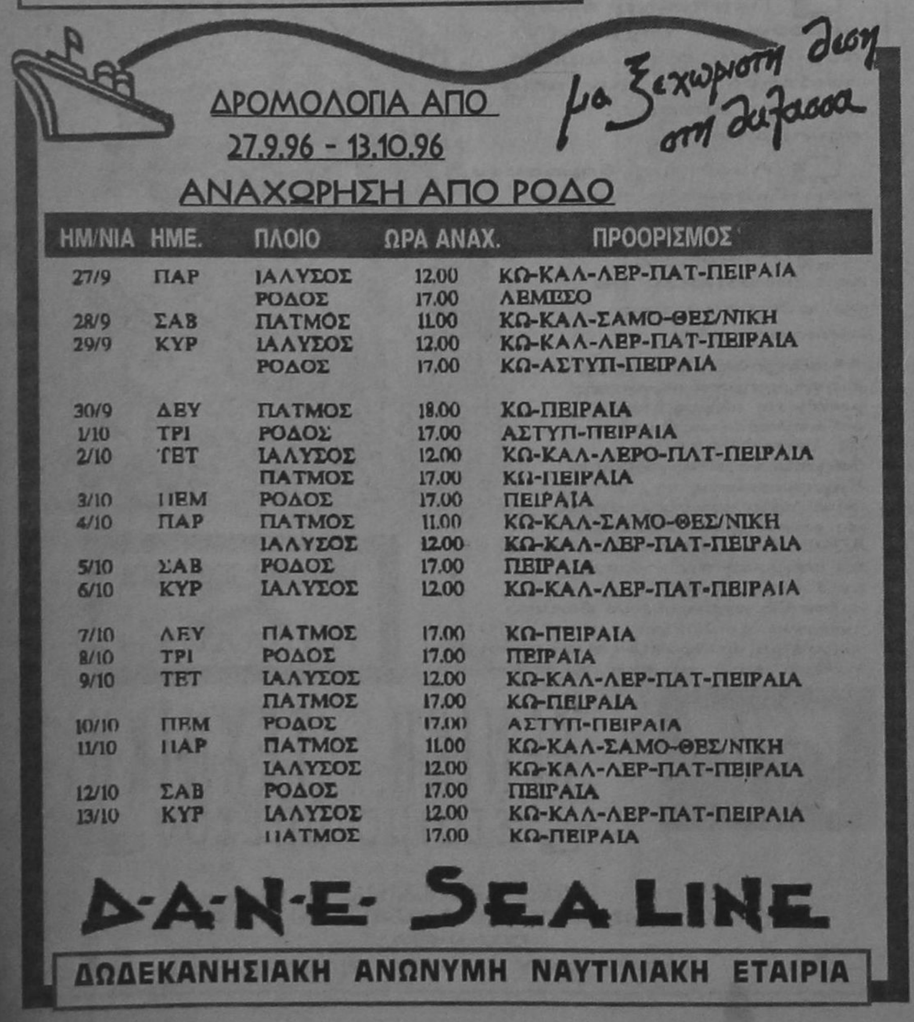



δημοκρατικά

ΥΠΑΡΧΕΙ ΑΝΤΙΚΕΙΜΕΝΙΚΗ ΠΡΑΓΜΑΤΙΚΟΤΗΤΑ
Η ΟΠΟΙΑ ΔΙΝΕΙ ΤΟ ΜΕΤΡΟ ΤΗΣ ΑΛΗΘΕΙΑΣ
(ΑΡΙΣΤΟΤΕΛΗΣ)

Η... ΤΥΠΙΚΗ ΕΝΟΤΗΤΑ ΤΗΣ Ν.Δ. ΚΑΙ ΤΟ ΕΛΛΕΙΜΜΑ ΟΠΑΔΩΝ

Η διαχωριστική γραμμή που τέμνει τη συντηρητική παράταξη σε επίπεδο ηγετικής ομάδας αλλά και κομματικής βάσης αναδείχθηκε προχθές με τον πιο ανάγλυφο τρόπο παρά τις στερεότυπες δηλώσεις για «θρίαμβο της ενότητας», που διατυπώνονται όμως με φόντο ακραία δικαστικά συνθήματα των οπαδών των δύο πλευρών.

Η πύρρειος νίκη που κατέγραψε ο Μιλτιάδης Εβερτ όχι μόνο δεν αποτελεί επαρκή εγγύηση για τον τερματισμό των εκρηκτικών εσωκομματικών προβλημάτων της Νέας Δημοκρατίας, αλλά, αντιθέτως, προδιαγράφει ένα τοπίο ανακύκλωσης των συγκρούσεων και των αντιπαραθέσεων με όρους μάλιστα που είναι προδήλως δυσμενέστεροι για τον επανεκλεγέντα αρχηγό.

Η πολιτική αποδυνάμωσή του λόγω της πρόσφατης εκλογικής αποτυχίας, το σαφώς μικρότερο ποσοστό που συγκέντρωσε στη χθεσινή εσωκομματική αναμέτρηση και οι «υπό προϋποθέσεις» στήριξη που του προσφέρουν κορυφαία στελέχη, τα οποία σπεύδουν να επισημάνουν ότι καλείται να διαδραματίσει έναν αυστηρά μεταβατικό ρόλο, παραπέμπουν ταυτοχρόνως και στις περιορισμένες δυνατότητες κινήσεων και ελιγμών που διαθέτει ο νέος πρόεδρος.

«Η ΠΥΡΡΕΙΟΣ ΝΙΚΗ ΠΟΥ ΚΑΤΕΓΡΑΨΕ Ο ΜΙΛΤΙΑΔΗΣ ΕΒΕΡΤ ΟΧΙ ΜΟΝΟ ΔΕΝ ΑΠΟΤΕΛΕΙ ΕΠΑΡΚΗ ΕΓΓΥΗΣΗ ΓΙΑ ΤΟΝ ΤΕΡΜΑΤΙΣΜΟ ΤΩΝ ΕΚΡΗΚΤΙΚΩΝ ΕΣΩΚΟΜΜΑΤΙΚΩΝ ΠΡΟΒΛΗΜΑΤΩΝ ΤΗΣ ΝΕΑΣ ΔΗΜΟΚΡΑΤΙΑΣ, ΑΛΛΑ, ΑΝΤΙΘΕΤΩΣ, ΠΡΟΔΙΑΓΡΑΦΕΙ ΕΝΑ ΤΟΠΙΟ ΑΝΑΚΥΚΛΩΣΗΣ ΤΩΝ ΣΥΓΚΡΟΥΣΕΩΝ ΚΑΙ ΤΩΝ ΑΝΤΙΠΑΡΑΘΕΣΕΩΝ ΜΕ ΟΡΟΥΣ ΠΟΥ ΕΙΝΑΙ ΔΥΣΜΕΝΕΣΤΕΡΟΙ ΓΙΑ ΤΟΝ ΕΠΑΝΕΚΛΕΓΕΝΤΑ ΑΡΧΗΓΟ»

Η η χθεσινή «ρεβάνς» των τριών δεν αποκλείεται να αποδειχθεί μια ακόμη ευκαιρία χαμένη για τη Νέα Δημοκρατία. Μια ευκαιρία για να ξεπεραστούν οριστικά οι εσωστρεφείς αντιπαραθέσεις και να ανοίξει ο δρόμος για μια ουσιαστική συζήτηση για το μέλλον της παράταξης και τη θέση της στο πολιτικό σκηνικό.

Αντ' αυτού, η ΝΔ μπαίνει σε μια νέα περίοδο εσωστρέφειας, με τον αρχηγό της να καλείται να διαχειριστεί μια κατάσταση που ο ίδιος δεν δημιούργησε, αλλά κληρονόμησε από τον προκάτοχό του. Μια κατάσταση που, αν δεν αντιμετωπιστεί άμεσα και αποτελεσματικά, μπορεί να οδηγήσει σε μόνιμη αναπηρία τον κορμό της παράταξης.

Η πρώτη δοκιμασία για τον Μιλτιάδη Εβερτ θα είναι η σύνθεση του νέου κυβερνητικού επιτελείου. Η επιλογή των προσώπων που θα στελεχώσουν τα κρίσιμα υπουργεία θα δείξει αν ο νέος πρόεδρος έχει τη βούληση και τη δύναμη να προχωρήσει σε μια ριζική ανανέωση του πολιτικού προσωπικού της ΝΔ, ή αν θα υποκύψει στις πιέσεις των παλαιών κομματικών μηχανισμών.

Η δεύτερη δοκιμασία θα είναι η στάση του απέναντι στα εσωκομματικά προβλήματα. Θα επιλέξει τη σύγκρουση ή τη συναίνεση; Θα προωθήσει τις αναγκαίες μεταρρυθμίσεις ή θα περιοριστεί σε μια διαχειριστική λογική; Οι απαντήσεις σε αυτά τα ερωτήματα θα καθορίσουν το μέλλον της παράταξης για τα επόμενα χρόνια.

Η τρίτη δοκιμασία θα είναι η στάση του απέναντι στα εσωκομματικά εξελίξεων, όμως, συνιστά ήττα και για το «στρατόπεδο Μητσοτάκη, που ως πρόσφατα κέρδιζε με άνεση όλες τις εσωτερικές εκλογικές συγκρούσεις, ανεξάρτητα από το αν επικαλείται ως λόγο για την απώλεια της μάχης τον ασφυκτικό έλεγχο που ασκήθηκε από τη Ρηγίλλης στον κομματικό μηχανισμό και τη μεταστροφή ενός κρίσιμου αριθμού βουλευτών με το επιχείρημα της... προσωρινότητας που χαρακτηρίζει τη λύση Εβερτ, προκειμένου το επίμαχο θέμα της διαδοχής να κριθεί οριστικά στο συνέδριο της Νέας Δημοκρατίας.

Επιπροσθέτως, υπό το φως της επόμενης ημέρας, το «μέτωπο των τριών» που συγκροτήθηκε κυρίως για να αποσεισθούν οι ευθύνες σε περίπτωση διάσπασης της συντηρητικής παράταξης από το πρόσωπο της Ντόρας Μπακογιάννη, προβάλλει τώρα λιγότερο συμπαγές και εξαιτίας της συνήθους αυτόνομης διάθεσης του Στέφανου Μάνου, αλλά κυρίως διότι τα προσωπικά συμφέροντα της πρώην υπουργού Πολιτισμού ενδέχεται να αποδειχθεί ότι βρίσκονται πλέον σε απόκλιση από τις επιδιώξεις του Γιώργου Σουφλιά.

Ολα δείχνουν, λοιπόν, ότι στο επερχόμενο Συνέδριο θα υπάρξει ένας δεύτερος σκληρός γύρος αντιπαράθεσης μεταξύ των δύο ομάδων, αν και κατά πάσαν πιθανότητα με πλήρη διαφοροποίηση του σημερινού τοπίου των συμμαχιών ένθεν κακείθεν. Ανεξάρτητα όμως από το παιχνίδι των συσχετισμών και των υποψηφιοτήτων, το κρίσιμο ερώτημα που διατυπώνεται είναι αν αυτή η ευρύτατη εσωκομματική διαδικασία θα διεξαχθεί με δεδομένα προσωπικής αντιπαλότητας και ψυχολογικού χάσματος ή μέσα σε συνθήκες πολιτικού διαλόγου για το μέγιστο ζητούμενο, που είναι η αποσαφήνιση της πολιτικής και ιδεολογικής φυσιογνωμίας της συντηρητικής παράταξης.

Είναι προφανές ότι αν η Νέα Δημοκρατία εξακολουθήσει να αναζητεί απλώς τον μεσσία που θα την οδηγήσει κάποτε στην εκλογική επιτυχία ή αν εγκλωβιστεί στον άγονο και αδιέξοδο φανατισμό που αποτυπώνεται με το προσφιλές σύνθημα «ή αυτοί ή εμείς», αν αγνοήσει την πολιτική κουλτούρα της σύνθεσης των αντιθέσεων που εξικνούνται από τον νεοφιλελευθερισμό - κάτι που σε άλλες χώρες η χριστιανοδημοκρατία έχει επιτύχει - τότε θα εισέλθει στην ατροπό της περαιτέρω συρρίκνωσης.

Είναι βέβαιο ότι αργά ή γρήγορα το κυβερνών κόμμα, που δέχεται ήδη σοβαρές πιέσεις από τα αριστερά ενώ ταυτοχρόνως είναι υποχρεωμένο να ακολουθεί μια οικονομική πολιτική με κάθε άλλο παρά σοσιαλιστική σφραγίδα, θα επιχειρήσει να κυριαρχήσει πλήρως στον κεντροδεξιό χώρο, όπου ήδη καταγράφει ικανοποιητική διείσδυση σύμφωνα με την ανάλυση του πρόσφατου εκλογικού αποτελέσματος. Με άλλα λόγια, όπως με λακωνικό τρόπο παρατήρησε ο επίτιμος πρόεδρος της Ν.Δ. κ. Κωνσταντίνος Μητσοτάκης, η διασφάλιση της τυπικής ενότητας εμπεριέχει ένα σημαντικό μειονέκτημα: δημιουργεί για την οποιαδήποτε παράταξη... έλλειμμα οπαδών.

ΑΚΡΙΤΙΚΑ

Η αλήθεια είναι βασίλισσα και ο θρόνος της ακλόνητος
ΠΙΝΔΑΡΟΣ

κουβεντούλες με κάποιο νόημα

Ο ΠΡΟΒΛΗΜΑ ΠΑΡΑΜΕΝΕΙ

Οι 103 εκλέκτορες ήθελαν Εβερτ, οι 84 Σουφλιά. Με το αριθμητικό σύστημα ανακηρύσσεται και πάλι πρόεδρος ο Μιλτ. Εβερτ, αλλά το παιχνίδι δεν έχει τελειώσει, όπως προκύπτει τόσο από τη μικρή διαφορά ψήφων όσο και από τις δηλώσεις που ακολούθησαν.

Οι επικλήσεις της ενότητας, από όλους, φυσικά δεν μπορούν να κρύψουν τον βαθύ διχασμό του κόμματος. Τώρα η μάχη με τους ίδιους ή και με άλλους μονομάχους μετατίθεται την άνοιξη στο συνέδριο.

Χαρακτηριστική ήταν η δήλωση του Κ. Μητσοτάκη ότι στην κορυφή θα υπάρχει ενότητα, αλλά το κόμμα πρέπει να έχει και οπαδούς, ενώ ο πρώην πρωθυπουργός Γ. Ράλλης υπενθύμισε ότι έχει γίνει αποδεκτή από όλες τις πλευρές η πρόταση Βαρβιτσιώτη, η εκλογή να επικυρωθεί και από το συνέδριο το Μάρτη. Σε κάποιες οργανώσεις του κόμματος πάντως σημειώθηκαν έντονες αντιδράσεις έως επεισόδια.

Μέσα σ' αυτό το κλίμα ο Ανδρέας Ανδριανόπουλος - όπως άλλωστε είχε προαναγγείλει - ανακοίνωσε τη δημιουργία νέας πολιτικής κίνησης, επιδιώκοντας να παίξει πιο συστηματικό ρόλο στις εξελίξεις στο χώρο της συντηρητικής παράταξης. Ούτε ο Θεός μπορεί να σώσει πλέον τη ΝΔ με τα μυαλά που πάνε οι «κορυφαίοι» της.

ΔΙΑΣΠΑΣΗ Η ΜΟΝΗ ΛΥΣΗ

Φυσικά «όλοι»... αγωνίζονται για την ...«ενότητα» (επιβεβαιώνοντας έτσι ότι είναι όνειρο απατηλό!) και ξορκίζουν τη «διάσπαση», που όμως ήταν και παραμένει Η ΜΟΝΗ ΛΥΣΗ, αν αυτό το κόμμα θέλει να ξαναγίνει (ανανεωμένο και με προσανατολισμό!) παράταξη σύγχρονη και «ζωντανή»,, δίχως αγκυλώσεις από προσωπικά μίση και... ιδεολογικό μπέρδεμα!

Αλλες γνώμες και διαφορετικές απόψεις, αλλά που όλες θα κινούνται προς την ίδια κατεύθυνση, χωρούν σ' ένα κόμμα με νέο πρόσωπο, απαλλαγμένο από τις παθογένειες και τα «νεοπλάσματα» που ανέδειξε σε... ιδεολογία!

Αλλιώς, με γεροντικά πείσματα και... σισιλιάνικες «βεντέτες», έκλεισαν ως κόμμα, ως παράταξη, ως πολιτικές προσωπικότητες - και θα 'ναι κρίμα για τους ίδιους και πρόβλημα για τον τόπο...

ΟΛΟΙ, ΝΙΚΗΣΑΝΕ!

Ολοι, νικητές λοιπόν. Και η κυβέρνηση και η Αντιπολίτευση. Εκανε εκλογές ο κ. Σημίτης στις 22 Σεπτεμβρίου και νίκησε. Εκανε και τις δικές του εκλογές ο κ. Μ. Εβερτ στις 4 Οκτωβρίου και νίκησε. Είχαμε δηλώσεις του νικητή κ. Σημίτη, τότε. Είχαμε και δηλώσεις του νικητή κ. Εβερτ στις δικές του εκλογές...

Ετσι, έμειναν όλοι ευχαριστημένοι. Τώρα... υπάρχουν και κάποιοι χαμένοι... αλλά τι να κάνουμε.

Ετσι έχουν τα πράγματα σε κάθε εκλογές.

ΕΥΧΑΡΙΣΤΑ ΚΑΙ ΔΥΣΑΡΕΣΤΑ



ΚΑΙ ΤΟ ΑΣΥΜΒΙΒΑΣΤΟ;

Αναδημοσιεύω από τη χθεσινή «ελευθεροτυπία»:
Δραστηριοποιείται σε κυβερνητικές ενέργειες τελευταία ο Κ. Σκανδαλίδης, γραμματέας της Κ.Ε. του ΠΑΣΟΚ.
Συνόδευσε τον πρωθυπουργό Κ. Σημίτη στο πρόσφατο ταξίδι στην Κύπρο, πήρε μέρος στις συνομιλίες ως μέλος της ελληνικής αντιπροσωπείας, παρέστη στις δημόσιες εμφανίσεις και στις δηλώσεις του Κ. Σημίτη δίπλα του.
Τον είδαμε ακόμη, προ ημερών, να συνεργάζεται με τον πρωθυπουργό πριν από την απόφαση του για τη συγκρότηση της κυβέρνησης.
Ο Κ. Σκανδαλίδης είναι σοβαρό στέλεχος της κυβερνητικής παράταξης. Εάν το χρειάζεται στην κυβέρνηση ο πρωθυπουργος, δεν έχει παρά να τον κάνει υπουργό, αφού εγκαταλείψει την κομματική θέση, δεδομένου ότι υπάρχει το ασυμβίβαστο.
Ετσι όπως είναι τα πράγματα, φαίνεται να εμπλέκεται καθαρά το κόμμα με την κυβέρνηση και να καταργείται στην πράξη το ασυμβίβαστο.

ΤΟΠΙΚΗ Ν.Δ. ΜΕ ΣΟΥΦΛΙΑ

Οι εκλέκτορες της Δωδ/νήσου κ.κ. Αν. Καραμάριος και Νίκος Καραμαρίτης τάχθηκαν υπέρ της εκλογής του κ. Γ. Σουφλιά, ως «βέροι» Μητσοτακικοί.

Ο δεύτερος δημοσιοποίησε τις προθέσεις του δημοσίως και πριν την εκλογή του, ο δεύτερος δεν εκφράστηκε μεν δημοσίως (μάλιστα είδε και Εβερτ και Σουφλιά) ήταν όμως δεδομένες οι θέσεις του περί ανανεώσεων και εκσυγχρονισμού της παράταξης.

Μετά την εκλογή Εβερτ ο Α. Καραμάριος τάχθηκε υπέρ της αρχαγούς ενότητας του κόμματος και της πλήρους αποδοχής του αποτελέσματος, θέση που αποδεικνύει για άλλη μια φορά πόσο σέβεται τις δημοκρατικές διαδικασίες και πόσο ανησυχεί για τις εξελίξεις.

ΤΟ ΜΕΓΑ ΠΡΟΒΛΗΜΑ ΤΗΣ Ν.Δ.

Αν θέλει κανείς να «σκαλίσει» πιο βαθιά τα τεκταινόμενα στη Ν.Δ. και τα αίτια της σχετικής περιθωριοποίησής της, θα σταθεί σε δύο καίρια σημεία. Πρώτον, λείπει η ψυχική ενότητα μεταξύ των κορυφαίων στελεχών που αποτελεί προϋπόθεση για συνεργασία, δημιουργία, παραγωγή πολιτικού λόγου και συσπείρωση της εκλογικής βάσεως.

Δεύτερον, ότι η Ν.Δ. στερείται μεσαίων στελεχών καθ' άπασαν σχεδόν την Επικράτεια με αποτέλεσμα να μην υπάρχει συνδετικός κρίκος μεταξύ βάσεως και κορυφής.

Πάρτε π.χ. ως παράδειγμα τη Ρόδο. Την ώρα που στο ΠΑΣΟΚ «συνωστίζονται» δεκάδες άξια και ικανά στελέχη, κατάλληλα για το όποιο πόστο, η ΝΔ στερείται και «δείγματος». Δεν έχει να υποδείξει στελέχη για βουλευτές, δημάρχους, νομάρχες και για κατάληψη «στρατηγικής» σημασίας θέσεων.

Ολα αρχίζουν και τελειώνουν με τους κ.κ. Καραμάριο και Παυλίδη. Το πιο εκπληκτικό, όμως, είναι ότι ουδέποτε προσπάθησε να «φτιάξει» στελέχη.

ΣΤΗΝ ΚΑΡΠΑΘΟ

Στην Κάρπαθο μετέβη χθες ο πρόεδρος του ΔΗΚΚΙ Δημ. Τσοβόλας ύστερα από πρόσκληση της Κοινότητας Μενετών, προκειμένου να πάρει μέρος στις εκδηλώσεις για το γιορτασμό της 52ης επετείου από την επανάσταση για την απελευθέρωση του νησιού που ξεκίνησε από τον Ιερό Βράχο των Μενετών.

Υ.Τ.Υ.

Η ΑΠΟΨΗ ΤΗΣ ΗΜΕΡΑΣ

Μπορεί η εβδομάδα που τελειώνει να ήταν γεμάτη από έντονα πολιτικά γεγονότα και δρώμενα στο χώρο της συντηρητικής παράταξης, των οποίων το αποτέλεσμα δύσκολα αποτιμάται με μια πρώτη ματιά πλην του ξεκάθαρου γεγονότος ότι οι εκλέκτορες του κόμματος τελικώς έχουν... διαφορετικό ένστικτο αυτοσυντήρησης από εκείνο που αισθανόταν ο απλός πολίτης ή και η περίφημη βάση του κόμματος.

Ομως το σημαντικότερο ίσως γεγονός, όπως είναι φυσικό, προήλθε από το χώρο της κυβέρνησης και δη του οικονομικού της επιτελείου και ήδη δημιουργεί θετική αίσθηση στην αγορά.

Μετά από λίγες, πράγματι ημέρες ταλαντεύσεων, η κυβέρνηση διοχέτευσε τις πραγματικές προθέσεις της για την οικονομική πολιτική που πρόκειται να ακολουθήσει. Κάνει ξεκάθαρα λόγο πλέον για ένα εμπροσθοβαρές διετές πρόγραμμα σταθεροποίησης με σκληρά μέτρα τόσο στον τομεα των δαπανών, όσο όμως και στον τομέα των εσόδων.

Απλούστατα και λογικά η κυβέρνηση και ο ίδιος ο κ. Σημίτης... θυμήθηκε τον λόγο για τον οποίο προχώρησε σε εκλογές τώρα, που δεν ήταν άλλος από το να μπορεί με λυμένα χέρια να προχωρήσει σε μέτρα και αποφάσεις και έχοντας το παράδειγμα άλλων κυβερνήσεων (π.χ. εκείνη του Μητσοτάκη) που ολιγώρησαν τα πρώτα χρόνια, έλαβε την απόφαση. Να προχωρήσει όσο μπορεί πιο δυνατά τώρα με δεδομένο το γεγονός της έλλειψης, τουλάχιστον αρχικώς, δυναμικής και συγκροτημένης αντιπολιτεύσεως.

Το αποτέλεσμα της προσπάθειας αυτής ασφαλώς και δεν είναι δεδομένο. Ούτε το ΠΑΣΟΚ, ούτε κανένας άλλος πολιτικός σχηματισμός δε έγινε αίφνης ένα μοντέρνο κόμμα λήψης τολμηρών αποφάσεων. Τι θα γίνει θα το δούμε σε πρώτη φάση με την κατάθεση του προϋπολογισμού και σε δεύτερη - και κύρια - κατά την εκτέλεση και εφαρμογή του. Ομως η αίσθηση που μεταδίδεται αυτή τη στιγμή στην αγορά είναι αναμφισβήτητα η ορθή.

ΑΠΛΑ ΛΟΓΙΑ



ΓΡΑΦΕΙ Ο Γ. Μασσαβέτας
ΑΝΑΛΥΣΗ

ΕΤΣΙ 'Η ΑΛΛΙΩΣ ΚΑΠΟΙΟΣ ΘΑ ΚΑΛΥΨΕΙ ΤΟ ΚΕΝΟ

Η επέλαση που ετοιμάζει η κυβέρνηση στις τσέπες των πολιτών, με ένα φράγμα πυρός από έμμεσους φόρους, τους πλέον άδικους και πλέον αντικοινωνικούς, αφού πλήττουν κατ' εξοχήν τους φτωχούς και τους μη εύπορους, είναι πλέον το στοιχείο που θα βαρύνει περισσότερο στη διαμόρφωση του πολιτικού σκηνικού από δω και πέρα, παρά η προσωπική στάση ενός εκάστου των κορυφαίων παραγόντων της αξιωματικής αντιπολιτεύσεως.

Στη συλλογιστική των στελεχών αυτών εκείνο που κυριάρχησε ήταν το πως θα βγουν απο την αίθουσα με ένα ψεύτικο χαμόγελο επίπλαστης ενότητας για να μην κατηγορηθούν ότι φέρουν την ευθύνη για την διάσπαση του κόμματος τους. Αλλ' οι ανάγκες των πολιτών και κυρίως το γεγονός ότι δεν μπορούν να αντέξουν ψυχολογικά την προοπτική μιας νέας ήττας και την διαιώνιση της εξουσίας του ΠΑΣΟΚ είναι πολύ ισχυρότερος καταλύτης από τις συμπάθειες ή τις αντιπάθειες προς τον ένα ή τον άλλο ηγετικό πόλο. Και οι ανάγκες αυτές είναι που πυροδότησαν το πάθος, το οποίο με την σειρά του έχει οδηγήσει σε πλήρη ψυχική διάσταση. Με τα δεδομένα που έχουν διαμορφωθεί, για να μην εξελιχθεί αυτή η διάσταση των αλληλομισουμένων οπαδών σε τελική πολιτική διάσπαση, δύο μόνο πράγματα μπορούν να συμβούν.

• Να οδηγήσουν οι προσωπικές σκοπιμότητες και οι μικρολογαριασμοί, κάποια κορυφαία στελέχη, τα οποία επί χρόνια κρατούσαν σε πολεμική ετοιμότητα και καλλιεργούσαν λυτρωτικές προσδοκίες σε βουλευτές, στελέχη και - κυρίως - ψηφοφόρους στο να «πουλήσουν» όλον αυτό τον κόσμο.

• Να δοθεί διέξοδος, έξω από το οργανωτικό και πολιτικό πλαίσιο της Ν.Δ. στο τμήμα εκείνο των ψηφοφόρων που ακολουθούσε την Νέα Δημοκρατία και τώρα όχι απλώς αισθάνεται ότι είναι ξένο προς ό,τι επικράτησε, αλλά το γνωρίζει πολύ καλά από τα συνθήματα των Εβερτικών κλακαδόρων. Αυτών που ωρύονταν «έξω οι φιλελεύθεροι». Που βάφτιζαν τον Σουφλιά... κομμουνιστή. Που έχυναν δηλητήριο κατά του Κ. Μητσοτάκη.

Είναι πολύ νωρίς για να πει κανείς αν αυτό θα γίνει με την πολιτική πρωτοβουλία του Ανδριανόπουλου, αν θα αποφασίσει κάποτε να εγκαταλείψει αυτή τη στάση της παθητικής άμυνας ο Κ. Μητσοτάκης, ο οποίος ανεξηγήτως παρουσίασε την ώρα ακριβώς που όλοι περίμεναν την δική του πρωτοβουλία.

Αν τίποτε από τα δύο δεν συμβεί, τότε η αξιωματική αντιπολίτευση, μετά την επόμενη ήττα της θα περιμένει την σωτηρία όχι από τον κ. Σουφλιά ή την κ. Μπακογιάννη, που χάριν μιας επίπλαστης ενότητας θα έχουν αποδεχθεί αυτή την πορεία, αλλά από τον θεωρούμενο από πολλούς ως ανατέλλοντα αστέρα κ. Δ. Αβραμόπουλο. Που θα έχει να αντιπαραταχθεί με τον... προπονούμενο Κ. Καραμανλή.

Οσοι πιστεύουν ότι θα αποκατασταθεί η ενότητα υπό τον κ. Εβερτ, μάλλον είναι παθολογικώς καλόπιστοι. Αν ο κ. Εβερτ έκρινε ότι ακολούθησε στην πρώτη θητεία του λάθος πορεία, θα είχε κάνει την αυτοκριτική του. Είτε όταν ανακοίνωσε την παραίτησή του, είτε όταν την ανακάλεσε, είτε όταν πέτυχε να ξαναθρονιασθεί στην κομματική εξουσία. Το ότι δεν το έκανε προδιαγράφει και το τι θα ακολουθήσει.

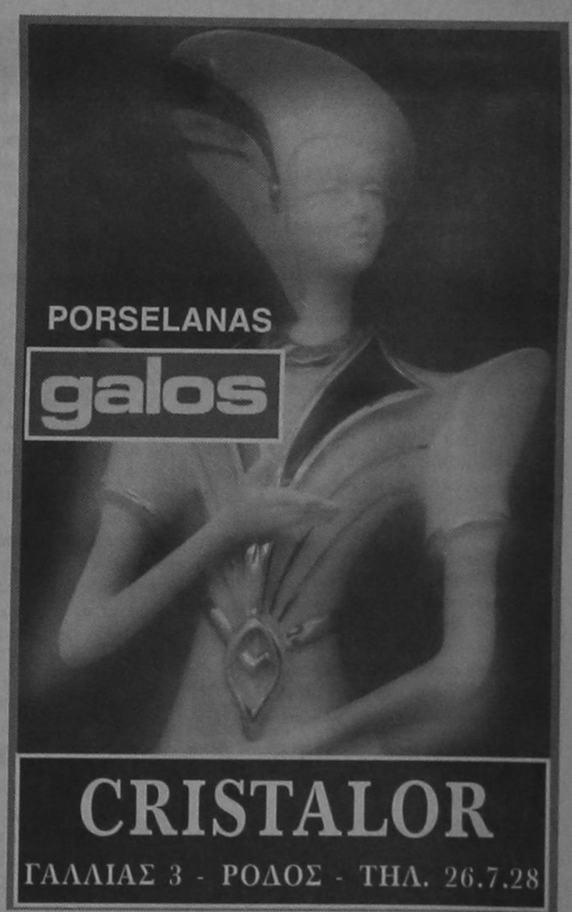



PIANO BAR
ACANDIA
Απολαμβάνετε κάθε βράδυ
τον καφέ ή το κοκτέιλ σας
με το φόντο σας πιανίστα
Νίκο Βασιλαράκη

ΔΙΑΤΙΘΕΤΑΙ ΑΙΘΟΥΣΑ ΓΙΑ:
Καθε είδους εκδήλωση
Τσάγια και επιδείξεις μόδας
ΠΛΗΡΗΣ ΟΡΓΑΝΩΣΗ & ΕΞΥΠΗΡΕΤΗΣΗ

SELF SERVICE RESTAURANT
YELLOW SPOT
με ελκυστικές τιμές
Κρατήσεις: 26284

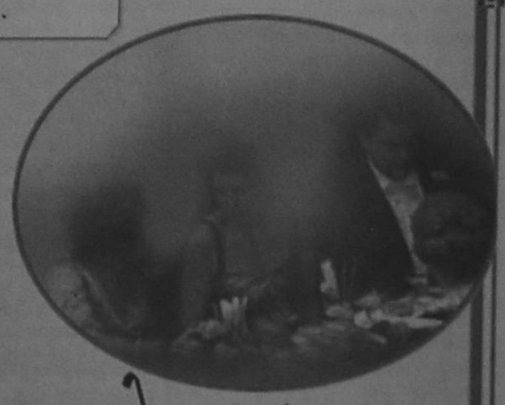

GRAND HOTEL

ΣΠΕΡΜΑ ΔΙΑΣΠΑΣΗΣ «ΓΟΝΙΜΟΠΟΙΕΙΤΑΙ» ΣΤΙΣ ΤΑΞΕΙΣ ΤΗΣ Ν.Δ.!

από ➡ Σελ. 1

Εκ των πραγμάτων, αν θα γονιμοποιηθεί ή όχι το σπέρμα της διάσπασης θα εξαρτηθεί κυρίως απο τη συμπεριφορά των πρωταγωνιστών αυτής της αντιπαράθεσης. Δηλαδή, κυρίως του κ. Εβερτ, ο οποίος θα χρειασθεί να αποδειξει στην πράξη τις πρόσφατες δηλώσεις του ότι «το κόμμα είναι καραμανλικό και πρέπει να μείνει σε μας», δεν ανοίγει το δρόμο για προγραφές, όπως η απειλή που εκστομήθηκε και ουδέποτε διαψεύσθηκε, ότι «αν δεν του αρέσει του Μητσοτάκη, ας πάρει την κόρη του κι ας φύγει».

Ομοίως, η άλλη πλευρά, του πρώην πρωθυπουργού και της κυρίας Ντόρας Μπακογιάννη, θα πρέπει αναλόγως να συμπεριφερθεί, επιδιώκοντας σύγκλιση των απόψεών τους με τον κ. Εβερτ, προκειμένου να αποφευχθεί η διάσπαση.

Είναι δυνατόν να συμβεί αυτό; Οι ιδεολογικοπολιτικές διαφορές, αλλά κυρίως οι προσωπικές διαφορές που χωρίζουν τα κορυφαία αυτά στελέχη της Ν.Δ., είναι τεράστιες, αβυσσαλέες. Κι αν ακόμα κάτω από τις εντυπώσεις της προχθεσινής επανεκλογής του κ. Εβερτ, η εσωκομματική αντιπολίτευση σιγήσει για κάποιο διάστημα σύντομα, θα επανέλθει δριμύτερη, αναμένοντας κάποιο στραβοπάτημα του επανελθόντος προέδρου της Ν.Δ.

Κι ασφαλώς η πορεία προς το συνέδριο διευκολύνει αυτή την, έστω συχνά παρασκηνιακή σύγκρουση. Αν μάλιστα ακολουθηθούν οι γνωστές από το παρελθόν μεθοδεύσεις του υπό τον κ. Ν. Μπάλιο επιπελείου του κ. Εβερτ για την επιλογή των συνέδρων, η σύγκρουση θα είναι άμεση και καταλυτική με απρόβλεπτες διαστάσεις και επιπτώσεις για το μέλλον της Ν.Δ.

Πολλώ μάλλον που στη Ν.Δ. δεν φαίνεται να υπάρχει η παραμικρή διάθεση να γίνει ουσιαστική και εις βάθος ανάλυση των απίων της πρόσφατης ήττας. Και κυρίως δεν φαίνεται ότι θα κριθούν οι εγγενείς αδυναμίες και σε πρόσωπα και σε ιδεολογικοπολιτικό λόγο που χαρακτηρίζουν το κόμμα της αξιωματικής αντιπολίτευσης.

Υπό τις συνθήκες αυτές, η Ν.Δ. αναδεικνύει την εσωστρέφεια σε κανόνα συμπεριφοράς της, αντί να την καταργήσει. Αφού κατοχυρώνει το «στρουθοκαμηλισμό» και την άρνηση της πραγματικότητας που διαμορφώνεται στη λαϊκή βάση ως μέσο έκφρασης.

Αυτό ήταν προφανώς και το νόημα της πρώτης, μετά το αποτέλεσμα, δήλωσης του κ. Κ. Μητσοτάκη, ο οποίος τόνισε ότι «η τυπική ενότητα της Ν.Δ. στην κορυφή δεν κινδυνεύει», αλλά ένα κόμμα εξουσίας για να συνεχίσει να διαδραματίζει το ρόλο του «χρειάζεται να έχει και οπαδούς». Αλλωστε τη σύγκρουση των δύο πλευρών, «εβερτικών» και μητσοτακικών», προανήγγειλε και η κυρία Μπακογιάννη, η οποία δεν αμφισβήτησε την επανεκλογή του κ. Εβερτ «από αυτό το εκλεκτορικό Σώμα».

Συνεπώς, η σύγκρουση, σφοδρή κι αμείλικτη, θα συνεχισθεί με καταληκτική ενδεχόμενως ημερομηνία το χρόνο διεξαγωγής του συνεδρίου, που θα πραγματοποιηθεί το αργότερο μέχρι τον Ιούνιο του 1997.

Από τη δική τους πλευρά, οι υποστηρικτές του κ. Εβερτ θα πρέπει να δώσουν μια ουσιαστική και πειστική απάντηση στο τι θα αλλάξει τώρα ώστε η Ν.Δ. να διευρύνει και πάλι την απήχησή της στις μάζες εκείνες των ψηφοφόρων που καθορίζουν το τελικό αποτέλεσμα των εκλογών. Τι λοιπόν προτίθεται να κάνει ο επανεκλεγείς πρόεδρος για να αποφύγει τη συρρίκνωση της παράταξής του; Με τη δήλωσή του ο κ. Εβερτ δεν μας είπε το παραμικρό. Αντιθέτως, δείχνει και πάλι ότι στρουθοκαμηλίζοντας αναμένει όπως περίμενε και το 1993 όταν πρωτοεξελέγη, ότι το ΠΑΣΟΚ υπό την κυβερνητική φθορά που θα υποστεί, θα πέσει σαν «ώριμο φρούτο».

ΔΗΜΟΣΙΟΠΟΙΗΘΗΚΕ ΤΟ ΠΟΡΙΣΜΑ ΕΠΙΣΚΕΨΗΣ ΤΩΝ ΕΥΡΩΒΟΥΛΕΥΤΩΝ

από ➡ Σελ. 1

Σεπτεμβρίου 1996 πραγματοποιήθηκε επίσκεψη στη Ρόδο των Ελλήνων Ευρωβουλευτών, κων: Παρασκευά Αυγερινού, Μιχάλη Παπαγιαννάκη, Γιάννη Ρουμπάτη και Σωκράτη Κυριαζή υπεύθυνου της ομάδος Κ.Κ.Ε. Οι ευρωβουλευτές ήλθαν στη Ρόδο μετά από πρόσκληση του ΔΙΕΘΝΟΥΣ ΚΕΝΤΡΟΥ ΜΕΣΟΓΕΙΑΚΩΝ ΜΕΛΕΤΩΝ (ΔΙ.ΚΕ.Μ.ΜΕ.) προκειμένου:

- Να γίνει ενημέρωση των τοπικών φορέων εν όψει της επικείμενης Διακυβερνητικής Διάσκεψης του 1996.
- Να τονισθεί η ανάγκη έγκριση από την Ευρωπαική Ενωση (Ε.Ε.), Ειδικού Προγράμματος για τις νησιώτικες περιοχές της κοινότητος.
- Να διερευνηθεί η δυνατότητα διαμόρφωσης σχήματος συνεχούς συνεργασίας της ομάδας των Ελλήνων Ευρωβουλευτών και των ελληνικών περιφερειών.

Στα πλαίσια των παραπάνω στόχων πραγματοποιήθηκαν συσκέψεις σε τρία επίπεδα:

1) Σύσκεψη των Ευρωβουλευτών με το Νομαρχιακό Συμβούλιο Δωδεκανήσου.

2) Ευρεία σύσκεψη των Ευρωβουλευτών με τους φορείς της Δωδεκανήσου.

3) Συνεδρίαση των Ευρωβουλευτών με το Διοικητικό Συμβούλιο του ΔΙ.ΚΕ.Μ.ΜΕ.

Οι συνεδρίασεις που έγιναν στη διάρκεια του δινημέρου συνεργασίας των Ευρωβουλευτών με τους φορείς της Δωδεκανήσου υπήρξαν ιδιαίτερα γόνιμες και κατέληξαν στα ακόλουθα:

1. Διαπιστώθηκε ότι είναι επιβεβλημένο, αλλά ταυτόχρονα και πολύ πιθανό μετά τη Διάσκεψη Κορυφής στο Τορίνο, να συμπεριληφθεί στα θέματα της Διακυβερνητικής Διάσκεψης του 1996 η ανάγκη υποστήριξης των νησιωτικών περιοχών της Ε.Ε. Στην περίπτωση αυτή μια γενική μνεία στα πορίσματα της Διακυβερνητικής Διάσκεψης θα μπορούσε να αποτελέσει αρχή για εξειδικευμένη στρατηγική υποστήριξης των περιοχών αυτών, με συγκεκριμένες παραμβάσεις εκ μέρους της Ε.Ε.

Με βάση τα παραπάνω αναγνωρίσθηκε η ανάγκη συνεχούς προετοιμασίας των νησιωτικων περιοχών μας έτσι ώστε - ανταποκρινόμενες στη στρατηγική αυτή- να υλοποιήσουν τους αναπτυξιακούς τους στόχους.

2. Με το ίδιο σκεπτικό και προκειμένου να εξασφαλισθεί η ετοιμότητα που απαιτείται, διαπιστώθηκε η ανάγκη εκπόνησης θεματικών (κλαδικών ή και τομειακών) προγραμμάτων για τη νησιώτικη περιφέρεια της Δωδεκανήσου. Οι ευρωβουλευτές ανέλαβαν να προσφέρουν τεχνική υποστήριξη γι'αυτό.

3. Στα πλαισια της προσπάθειας καθιέρωσης μόνιμης συνεργασίας ελληνικής περιφέρειας και Ευρωβουλευτών, κατατέθηκε από το Νομαρχιακό Συμβούλιο Δωδεκανήσου και το ΔΙ.ΚΕ.Μ.ΜΕ.πρόταση σύστασης στην έδρα του Ευρωπαικού Κοινοβουλίου, Κοινής Γραμματείας των Ελλήνων ευρωβουλευτών. Η Γραμματεία θα αποτελεί σημείο αναφοράς της ελληνικής ομάδας και ταυτόχρονα θα ενεργεί σαν το κανάλι επικοινωνίας των περιφερειών με τους Ελληνες ευρωβουλευτές.

Προς την κατεύθυνση αυτή, ο κος Παρασκευάς Αυγερινός ανέλαβε τη διερεύνηση των διαδικασιών και το συντονισμό των ενεργειών για τη σύσταση μιας τέτοιας γραμματείας.

4. Προτάθηκε η καθιέρωση ετήσιας συνάντησης στη Ρόδο των Ευρωβουλευτών των Μεσογειακών κρατών-μελών και κοινοβουλευτικών εκπροσώπων μεσογειακών χωρών που δεν είναι μέλη της Ε.Ε. Οι ευρωβουλευτές και το ΔΙ.ΚΕ.Μ.ΜΕ. ανέλαβαν να διερευνήσουν τη δυνατότητα υλοποίησης της πρότασης.

5. Προτάθηκε να γίνει στις Βρυξέλλες εκδήλωση για το εορτασμό των 50 χρόνων από την Ενσωμάτωση της Δωδεκανήσου με την Ελλάδα. Ο κος Π.Αυγερινός ανέλαβε να εισηγηθεί μια ειδική συνεδρίαση του Ευτωπαικού Κοινοβουλίου για τα Δωδεκάνησα στα πλαίσια του εορτασμού.

6. Τέλος εκδηλώθηκε από την πλευρά των Ευρωβουλευτών η αμέριστη συμπαράσταση και η πρόθεση στήριξης κάθε αναπτυξιακής προσπάθειας της Δωδεκανήσου που έχει σχέση με την Ε.Ε.

ΠΑΝΩ ΣΕ ΠΕΝΤΕ ΑΞΟΝΕΣ ΘΑ ΚΙΝΗΘΕΙ Η ΚΥΒΕΡΝΗΣΗ ΣΤΑ ΠΡΩΤΑ ΒΗΜΑΤΑ ΤΗΣ!

από ➡ Σελ. 1

Θα δώσει έμφαση στα οξυμμένα προβλήματα που αντιμετωπίζει η χώρα, διατυπώνοντας ταυτόχρονα και τις απαιτήσεις της «Νέας εποχής» - που σηματοδοτεί η εκλογή του. Ο πρωθυπουργός θα επισημάνει ότι το διεθνές περιβάλλον δημιουργεί μεγάλες δυνατότητες για τη χώρα, με την προϋπόθεση ωστόσο ότι θα αξιοποιηθούν από τις παραγωγικές δυνάμεις.

Ο κ. Σημίτης θα επιμείνει στον ευρωπαϊκό προσανατολισμό της Ελλάδας και θα υπογραμμίσει τα θετικά βήματα προς αυτή την κατεύθυνση που έκανε η κυβέρνησή του. Επίσης θα επισημάνει ότι η «διεθνοποίηση της οικονομίας» δημιουργεί νέα δεδομένα και κατά συνέπεια επιβάλλει τον επαναπροσδιορισμό ενός σύγχρονου κράτους πρόνοιας.

2. Εξωτερική πολιτική. Ο πρωθυπουργός θα επισημάνει τις προκλήσεις που αντιμετωπίζει η χώρα, αλλά και τις προσπάθειες που θα καταβληθούν για να ισχυροποιηθεί η χώρα μας διεθνώς. Στα ελληνοτουρκικά και στο Κυπριακό ο κ. Σημίτης θα επαναλάβει τις πάγιες θέσεις της κυβερνήσεώς του, αλλά και την ανάγκη αναβάθμισης της χώρας μας διεθνώς.

Ακόμη, θα επισημάνει τις δυνατότητες που ανοίγονται για την Ελλάδα στη Βαλκανική, υπογραμμίζοντας το σταθεροποιητικό ρόλο που πρέπει να παίξει η Αθήνα στην περιοχή. Ο πρωθυπουργός θα επαναλάβει κατ' ουσίαν τις προεκλογικές θέσεις του, όπως άλλωστε και αυτές που είχε διατυπώσει κατά την ομιλία του στη Διεθνή Εκθεση Θεσσαλονίκης.

Θα ξεκαθαρίσει, τέλος, ότι η χώρα μας θα προετοιμαστεί σε κάθε επίπεδο προκειμένου να αντιμετωπίσει την τουρκική επιθετικότητα, θα επιμείνει στο ενιαίο αμυντικό δόγμα και θα δώσει ιδιαίτερο βάρος στη διπλωματική αντεπίθεση ώστε να ενισχυθεί ὸ διεθνής ρόλος της χώρας.

3. Οικονομία. Ο πρωθυπουργός θα υπογραμμίσει την ανάγκη να υλοποιηθεί απαρέγκλιτα το πρόγραμμα σύγκλισης, δίνοντας ταυτόχρονα έμφαση στην αναπτυξιακή τροχιά στην οποία πρέπει να μπει η Ελλάδα. Θα επισημάνει ακόμη ότι «η σταθεροποίηση της οικονομίας περνάει μέσα από την ανάπτυξη», καθώς σε διαφορετική περίπτωση θα στηριζόταν σε σαθρές βάσεις υπονομεύοντας το μέλλον της ελληνικής οικονομίας.

Αυτή είναι η μόνη προοπτική, θα επιμείνει ο πρωθυπουργός, για να εξέλθει η οικονομία από τον φαύλο κύκλο.

4. Κοινωνικό κράτος. Ο κ. Σημίτης θα περιγράψει τα όρια του σύγχρονου κοινωνικού κράτους, με δεδομένη τη διεθνοποίηση της οικονομίας και τις ανάγκες που δημιουργεί στις μοντέρνες κοινωνίες. Ωστοσο, η υγεία, η ανεργία, η απασχόληση θα είναι στις προτεραιότητες του κυβερνητικού έργου.

Πιο συγκεκριμένα, για τους αγρότες ο πρωθυπουργός θα εξαγγείλει τη μετατροπή του ΟΓΑ σε Ταμείο κύριας Ασφάλισης καθώς και την αναβάθμιση της παροχής υγείας στους αγρότες. Θα εξαγγείλει, ακόμα, προγράμματα κατάρτισης για τον αγροτικό πληθυσμό.

5. Για τους θεσμούς. Ο πρωθυπουργός θα περιγράψει τη νέα δομή της ελληνικής πολιτείας με τις 13 περιφέρειες. (Εκκρεμεί άλλωστε στη Βουλή ένα νομοσχέδιο το οποίο είχε συζητηθεί από το Υπουργικό Συμβούλιο). Θα αναφερθεί, ακόμα, στην αναγκαιότητα να μεταφερθούν ουσιαστικές αρμοδιότητες στην περιφερειακή διοίκηση.

Τέλος, θα δώσει έμφαση στα μεγάλα έργα και στις προτεραιότητες του ΥΠΕΧΩΔΕ. Η επιτάχυνση των ρυθμών εκτέλεσης έργων εθνικής περιφερειακής και νομαρχιακής εμβέλειας (συνολικού προϋπολογισμού 4,3 τρισ. δρχ.) θα αποτελέσει μία από τις προτεραιότητες της κυβέρνησης.

Ακόμη, στο θεσμικό πλαίσιο ο κ. Σημίτης θα ανακοινώσει ότι η κυβέρνηση θα καταθέσει μέσα στον Οκτώβριο στη Βουλή το νέο οικιστικό νόμο.

Η κυβέρνηση θα λάβει ψήφο εμπιστοσύνης τα μεσάνυχτα του Σαββάτου και δεν αναμένονται εκπλήξεις, καθώς όλοι οι βουλευτές του ΠΑΣΟΚ θα δώσουν «πράσινο φως» στις προγραμματικές δηλώσεις του πρωθυπουργού.

ΡΗΓΜΑ ΣΤΙΣ ΤΑΞΕΙΣ ΤΟΥ ΤΟΠΙΚΟΥ ΠΑ.ΣΟ.Κ!

από ➡ Σελ. 1

πολύ δε περισσότερα ίσως ακολουθήσουν, θέλω με αυτή μου τη δήλωση, να ξεκαθαρίσω αυτά που με αφορούν σχετικά με τις εσωκομματικές διαδικασίες στη Νομαρχιακή Επιτροπή Νοτίων Δωδεκανήσων του ΠΑΣΟΚ.

Εθεσα υποψηφιότητα για τη θέση του Α' Γραμματέα της Ν.Ε., ζητώντας από τους συντρόφους μου, να είναι η υποψηφιότητά μου αυτή, η μοναδική, όπως ακριβώς συνηθίζεται να γίνεται εδώ και 15 τουλάχιστον χρόνια, που Α' Γραμματέας εκλέγεται ο πλειοψηφών στις εκλογές για τη Νομαρχιακή Επιτροπή.

Η πρότασή μου αυτή δεν φάνηκε να γίνεται ομόφωνα δεκτή από την Ν.Ε. Αντίθετα έθεσε υποψηφιότητα και ο σ. Β. Σταυριανός. Μετά από αυτό και αφού δεν φαινόνταν δυνατόν να βρεθεί υποψήφιος κοινά αποδεκτός, απέσυρα την δική μου υποψηφιότητα, γιατί πίστεψα και πιστεύω, πως δεν βοηθούσε το ΠΑΣΟΚ, αλλά ούτε με ενδιέφερε προσωπικά, να γινόμουν Α' Γραμματέας μιας οριακής πλειοψηφίας της Ν.Ε., ή ο πόλος συσπείρωσης μιας ισχυρής μειοψηφίας μέσα στο όργανο.

Οφείλω να κάνω γνωστούς και τους λόγους της αντίθεσής μου με την υποψηφιότητα του σ. Β. Σταυριανού, γιατί ίσως πολλοί νομίσουν ότι ήταν θέμα μιας απλοϊκής απολίτικης διαφοράς, του «γιατί εσύ και όχι εγώ». Κατά την άποψή μου, που και επίσημα κατέθεσα στη Ν.Ε., το πολιτικό ύφος του σ. Σταυριανού, η μέχρι τώρα πολιτική του παρουσία και η γενική ιδεολογική του συγκρότηση, δεν βοηθούν ώστε να υπηρετήσει με τον καλύτερο δυνατό τρόπο, το νέο ύφος, τη νεά πρακτική και προπαντός το αναγκαίο άνοιγμα του ΠΑΣΟΚ προς την κοινωνία και τα πλατιά λαϊκά στρώματα.

Τέλος θέλω να δηλώσω, όπως δήλωσα και στη Ν.Ε., ότι οι αποφάσεις και οι επιλογές της πλειοψηφίας, είναι για μένα σεβαστές, όπως έχω μέχρι σήμερα έμπρακτα αποδείξει. Θα συνεχίσω να προσφέρω, όσο περισσότερο και όσο καλύτερα μπορώ, μέσα από την Ν.Ε., του ΠΑΣΟΚ, για την επικράτηση των ιδεών, των αξιών και των θέσεων του ΠΑΣΟΚ, όπως αυτές πρόσφατα επικυρώθηκαν από το συνέδριό μας».

ΑΠΟΚΑΛΥΠΤΟΝΤΑΙ ΣΗΜΕΡΑ ΟΙ ΠΡΟΤΟΜΕΣ ΣΑΒΒΑ - ΚΥΡΜΙΧΑΛΗ

από ➡ Σελ. 1

ενώ θα παραστεί και ο αγγλος συνταγματάρχης Δαυίδ Σάδερλαντ, ο οποίος, ως γνωστόν, είχε ηγηθεί των καταδρομέων, που τη νύκτα της 12ης προς την 13η Σεπτεμβρίου 1942 είχαν ανατινάξει 25 παλικά αεροπλάνα στα αεροδρόμια Μαρπσών και Καλάθου.

Η εκδήλωση θα πλαισιωθεί με άγημα του στρατού και στρατιωτική μουσική.

Στις 27 εξάλλου Οκτωβρίου θα γίνουν και τα αποκαλυπτήρια μνημείου που ανεγείρεται πίσω από την Εκκλησία του Αγίου Φραγκίσκου με πρωτοβούλία και δαπάνη των Εφέδρων Αξιωματικών Ρόδου και της Ροδιακής Λέσχης, προς τιμή των 300 δωδ/νησιών που είχαν εγκλεισθεί στο περίφημο «κοντσεντραμέντο» από τους Ιταλούς κατακτητές. Το μνημείο φιλοτεχνεί ο συμπατριώτης μας Κ. Νεοφύτου και θα τοποθετήσει η αρχιτέκτων Φ. Κούκουρα.

Την ημέρα της τελετής θα διανεμηθεί εξάλλου βιβλίο του συμπατριώτη μας Στέφανου Σελλά που αναφέρεται στην ιστορία του «κουντσεντραμέντο» και περιέχει συγκλονιστικά στοιχεία τα περισσότερα των οποίων για πρώτη φορά έρχονται στη δημοσιότητα.

ΟΡΚΙΖΟΝΤΑΙ ΑΥΡΙΟ ΟΙ ΒΟΥΛΕΥΤΕΣ ΜΑΣ

από ➡ Σελ. 1

για την πρωτεύουσα. Χθες ο κ. Σφυρίου είχε διάφορες συνεργασίες ενώ επισκέφθηκε και κοινότητες του νησιού. Πριν την αναχώρησή του σήμερα το βράδυ θα επισκεφθεί 10 περίπου κοινότητες για να ευχαριστήσει αφενός τους κατοίκους, για την εκλογή του και αφ' ετέρου για να επιληφθεί προβλημάτων που αντιμετωπίζουν. Πρώτη κορυφαία εκδήλωση της νέας Βουλής θα είναι η κατάθεση (την Πέμπτη) και η συζήτηση εν συνεχεία των προγραμματικών δηλώσεων της κυβέρνησης, που θα τεθούν σε ψήφιση τα μεσάνυκτα της Κυριακής.

Σημειώνεται ότι ο κ. Κ. Σφυρίου θα προταθεί να είναι μεταξύ των κοινοβουλευτικών εκπροσώπων του ΠΑΣΟΚ, ενώ, όπως λέγεται, ο κ. Βασ. Παπανικόλας θα είναι - μάλλον - μέλος της Επιτροπής του υπουργείου Εμπορικής Ναυτιλίας.

Ο κ. Κώστας Σκανδαλίδης αναλαμβάνει εξάλλου (εκτός των άλλων) το ρόλο «συνδετικού κρίκου» Κυβέρνησης - κόμματος καθώς μάλιστα διαπιστώνεται να υπάρχει «ταύτιση απόψεων» με τον Πρωθυπουργό πάνω σε όλες τις βασικές επιλογές.

Οι νέοι βουλευτές και περισσότερο ο κ. Βασ. Παπανικόλας (καθώς ο κ. Αν. Καραμάριος διετέλεσε βουλευτής και στο παρελθόν και το περιβάλλον της Βουλής θα είναι γνώριμο σ' αυτόν) αντιμετωπίζουν σ' αυτή τη φάση διάφορα προβλήματα, εξοικίωσης και προσαρμογής, αναζήτησης στέγης και γραφείων, που για να τα ξεπεράσουν θα χρειασθούν κάποιο χρόνο.

Υπάρχουν εξάλλου πληροφορίες σύμφωνα με τις οποίες οι 4 βουλευτές μας είνα αποφασισμένοι να συνεργασθούν στενά και ειλικρινά μεταξύ τους για την αποτελεσματικότερη αντιμετώπιση των προβλημάτων του νομού.

ΥΠΑΡΧΟΥΝ ΤΡΙΒΕΣ ΣΧΕΤΙΚΑ ΜΕ ΤΟ ΚΑΖΙΝΟ

από ➡ Σελ. 1

το ΤΕΕ, ενώ φήμες φέρουν να υπάρχουν διαφωνίες και στις τάξεις της ίδιας της Κοινοπραξίας, σχετικά με τον ανάδοχο του έργου (το διεκδικούν Χαραγκιώνης και Μηχανική).

Ορισμένους προβληματισμούς εξέφρασε προχθές και η «Καθημερινή» που δημοσίευσε το ακόλουθο ρεπορτάζ:

Νομοθετική φόρμουλα αναζητείται προκειμένου να βρεθεί η μέση λύση για την υπογραφή της σύμβασης μεταξύ του ελληνικού δημοσίου και της Κοινοπραξίας «καζίνο Ρόδου» με στόχο να λειτουργήσει το καζίνο της Ρόδου στις υφιστάμενες εγκαταστασεις από την Κοινοπραξία έως ότου ολοκληρωθεί η διαμόρφωση των χώρων στο «Ξενοδοχείο των Ρόδων» και γίνει δυνατή η οριστική μεταφορά του.

Σύμφωνα με πληροφορίες, στο κείμενο της σύμβασης συμπεριλήφθη διάταξη που αναφέρει ότι οι ίδιοι όροι λειτουργίας που ισχύουν στα άλλα καζίνο θα ισχύσουν και για το καζίνο της Ρόδου. Με τη λειτουργία του καζίνο από την Κοινοπραξία στις υφιστάμενες εγκαταστάσεις όπου λειτουργεί μέχρι σήμερα ως κρατικό θα ισχύσουν οι οικονομικοί όροι ως προς τη συμμετοχή του ελληνικού Δημοσίου κατά 30% στα μικτά κέρδη της επιχείρησης.

Η νομοθετική ρύθμιση εκτός των άλλων αφορά στην υποχρέωση που προκύπτει από την παραχώρηση της άδειας στην Κοινοπραξία για την καταβολή στο Δημόσιο με την έναρξη λειτουργίας του καζίνο ειδικού ετήσιου τέλους 200 εκατ. δρχ. το οποίο θα αποδίδεται στον ΕΟΤ. Για το ποσό - το οποίο θα είναι σαφώς μικρότερο - που θα αποδώσει τελικώς στον ΕΟΤ η Κοινοπραξία, στο διάστημα που θα λειτουργήσει το καζίνο στις υφιστάμενες εγκαταστάσεις, θα γίνει διαπραγμάτευση.

Η Κοινοπραξία θα χρειασθεί τουλάχιστον ένα χρόνο για να ολοκληρώσει τις εργασίες στους χώρους υπογείου, ισογείου και πρώτου ορόφου του κτιρίου του ξενοδοχείου των Ρόδων και να γίνει η μεταφορά του καζίνο.

Ωστόσο, θα υπάρχει ρήτρα για την τήρηση του χρονοδιαγράμματος υλοποίησης των έργων στην οποία θα προβλέπονται αυστηρά πρόστιμα μέχρι και ανάκληση της άδειας σε περίπτωση υπερβάσεων. Από την άλλη, το γεγονός ότι η έναρξη ισχύος του χρονοδιαγράμματος για την υλοποίηση των εργασιών είναι από τη χορήγηση των σχετικών οικοδομικών και λοιπών αδειών καθιστά δύσκολη την πρόβλεψη για το πότε θα γίνει η οριστική μεταφορά του καζίνο στο «Ξενοδοχείο των Ρόδων».

ΠΡΩΤΟΣ ΑΠΟΛΟΓΙΣΜΟΣ ΤΗΣ ΦΕΤΙΝΗΣ ΣΑΙΖΟΝ ΑΠΟ ΤΟΥΣ ΞΕΝΟΔΟΧΟΥΣ

από ➡ Σελ. 1

του νησιού, που στηρίζεται βασικά στην αγγλική αγορά, δεχθηκε το μεγαλύτερο πλήγμα σε αντίθεση με το Φαληράκι που πέρασε σχετικά ανώδυνα την κρίση, λόγω της «προτιμήσεως» των Γερμανών. Κάπως βελτιωμένα βλέπει τα πράγματα και για τα ξενοδοχεία της πόλεως Ρόδου ο κ. Γ. Καραγιάννης, λόγω - κυρίως - των Σκανδιναβών, αλλά και της βελτίωσης των συνθηκών (αναβάθμιση πόλεως κα). Εκφράζει μάλιστα την πεποίθηση ότι, όσο αναβαθμίζεται η εικόνα της πόλεως, τόσο περισσότερο θα βελτιώνεται και ο τουρισμός της.

Για να αντιληφθεί κανείς το πρόβλημα της δυτικής πλευράς του νησιού αρκεί να σημειωθεί ότι ο THOMSON φέρεται να είχε εφέτος απώλειες της τάξεως των 9-10 εκ λιρών λόγω περικοπής προγραμμάτων κλπ.

Ο κ. Γ. Καραγιάννης εξέφρασε πάντως χθες, για πρώτη φορά συγκρατημένη αισιοδοξία για το '97 αποδίδοντας την στις εξαιρετικά χαμηλές τιμές που προσέφεραν.

ΚΑΤΑΣΤΡΟΦΗ ΚΟΝΣΕΡΒΩΝ ΑΠΟ ΑΓΓΛΙΑ

από ➡ Σελ. 1

τον περασμένο Απρίλιο μετά το σάλο που ξέσπασε με τις «τρελές αγελάδες». Η καταστροφή των κονσερβών κρίθηκε σκόπιμη σε συνεννόηση με την Ευρωπαϊκή Ενωση προκειμένου να αποφευχθεί κάθε ενδεχόμενο δημιουργίας προβλημάτων υγείας στους καταναλωτές.

ΕΚΤΙΜΗΣΗ ΤΩΝ ΕΚΛΟΓΩΝ ΑΠΟ ΤΟ ΣΥΝ

από ➡ Σελ. 1

τις γενικές κατευθύνσεις δράσης για την επόμενη περίοδο.

Ο ΣΥΝ εκτιμά ότι ήδη μπήκαμε σε μια περίοδο πολιτικών ανακατατάξεων.

Ο δικομματισμός είναι ανήμπορος να δώσει λύσεις στα αδιέξοδα που ο ίδιος δημιούργησε.

Ο ΣΥΝΑΣΠΙΣΜΟΣ επωμίζεται το βάρος να εμπνεύσει, να δώσει νέο περιεχόμενο στην πολιτική, να παραθέσει τις δικές του πειστικές θέσεις για την ανανέωση της ελληνικής κοινωνίας, να συμβάλει ώστε η χώρα μας να αντιμετωπίσει επιτυχώς τις μεγάλες προκλήσεις της εποχής μας. Το θετικό εκλογικό αποτέλεσμα αποτελεί επιδοκιμασία της πολιτικής του ΣΥΝ, ψήφο εμπιστοσύνης για το νέο ήθος και την αξιοπιστία που προωθεί ο ΣΥΝ, ψήφο ενίσχυσης της ανανεωτικής αριστεράς ώστε να καταστεί πιό αποτελεσματικός ο ρόλος της στις επερχόμενες εξελίξεις, για να επιτύχουν οι μεγάλες αλλαγές που έχει ανάγκη ο τόπος μας.

Η πολιτική εμβέλεια του ΣΥΝΑΣΠΙΣΜΟΥ είναι πολυ μεγαλύτερη από το εκλογικό του ποσοστό.

Ο ΣΥΝ δεσμεύεται να τιμήσει αυτές τις προσδοκίες του ελληνικού λαού.

Οι νέες ευθύνες απαιτούν οργανωτική ανασυγκρότηση, παραπέρα άνοιγμα του ΣΥΝ στην τοπική κοινωνία, πιο έντονη παρουσία στα μικρά νησιά, στα χωριά, στους τόπους εργασίας.

Στο αμέσως προσεχές διάστημα θα εξειδικευθούν αυτοί οι στόχοι.

Η ΝΕ ενέκρινε και τον οικονομικό απολογισμό των εκλογών στα Δωδ/σα.

- Τα έσοδα ήταν 2.573.035 δρχ (υπολ. ταμείου: 275.684, οικονομ. ενίσχυση φίλων - μελών: 1.882.500, εκδήλωση: 357.000, διάφορα: 57.850) και τα έξοδα 2.556.345 δρχ (παράβολα υποψηφίων 250.000, τυπογραφικά: 311.580 εκλογικό κέντερο 248. 740, Μ.Μ.Ε.: 1.455.000, ΔΕΗ - ΟΤΕ: 183.485, έξοδα εκδήλωσης 75.000, ταχυδρομικά - μεταφορές: 32.540). Υπόλοιπο 16.690 δρχ.

«ΝΟΜΙΜΟΦΡΟΣΥΝΗ» ΠΡΟΣ ΕΒΕΡΤ ΔΗΛΩΝΕΙ Η ΤΟΠΙΚΗ ΕΠΙΤΡΟΠΗ Ν.Δ.!

από ➡ Σελ. 1

κ. Γ. Σουφλιά, κάνει «έκκληση ενότητας» προς όλα τα στελέχη του κόμματος.

Συγκλίνουσες ωστόσο πληροφορίες αναφέρουν, ότι τουλάχιστον τα παλιά στελέχη θα παραμείνουν «μέχρι νεωτέρας», αδρανοποιημένα.

Αναλυτικά στην ανακοίνωση της Τ.Ε. Ρόδου της Ν.Δ. αναφέρονται τα εξής:

«Σε έκτακτη συνεδρίαση της τοπικής επιτροπής πόλεως Ρόδου της Νέας Δημοκρατίας η οποία συνήλθε στα γραφεία της πλατείας Κύπρου, ομοφώνως αποφασίσθηκαν τα εξής:

1. Η Νέα Δημοκρατία απέδειξε για άλλη μια φορά ότι είναι κόμμα δημοκρατικό, με σαφή προσανατολισμό, με παρελθόν, παρόν και κυρίως μέλλον.

2. Η τοπική επιτροπή πιστή στο καταστατικό και την νομιμότητα, εκφράζει για άλλη μια φορά την πίστη της στον νόμιμα επανεκλεγέντα αρχηγό Μιλτιάδη Εβερτ και παράλληλα τιμά το κορυφαίο στέλεχος του κόμματος Γ. Σουφλιά.

3. Κάνει έκκληση ενότητας σε όλα τα στελέχη του κόμματος.

Η Νέα Δημοκρατία ενωμένη, έχει προοπτική για μια νικηφόρα πορεία. Τα 22 χρόνια της ιστορικής της πορείας που γιορτάζουμε σήμερα, ας αποτελέσουν το νέο στίγμα της ένωσης και συμπεριφοράς 2,5 εκ. Ελλήνων που στηρίζουν τη μεγάλη φιλελεύθερη παράταξη.

Ο πρόεδρος
Αθαν. Παπαμιχαήλ
Ο γεν. Γραμματέας
Στ. Πολυχρόνης

ΣΥΓΧΑΙΡΕΙ ΤΟΝ Μ. ΕΒΕΡΤ Ο Α. ΠΑΥΛΙΔΗΣ

από ➡ Σελ. 1

όπου βρίσκεται συνεχάρη τον κ. Μιλτιάδη Εβερτ για την επανεκλογή του, και του ευχήθηκε κάθε επιτυχία στο έργο της ανασυγκρότησης της Νέας Δημοκρατίας.

Κατά την συνάντηση που είχε εξάλλου με τα κομματικά στελέχη της Καρπάθου, την οποίαν οργάνωσε η Τοπική Επιτροπή και φίλοι του κ. Παυλίδη υπογράμμισε την ανάγκη συστρατεύσεως όλων των στελεχών και των μελών τα κόμματος γεγονός το οποίο τονίσθηκε και από τον διεκδικήσαντα την αρχηγία του κόμματος κ. Γ. Σουφλιά τον οποίο ο κ. Παυλίδης συνεχάρη όχι μόνον για τον αριθμό των ψήφων που συγκέντρωσε αλλά και για την προσωπική του στάση στην όλη διαδικασία της εσωκομματικής αναμέτρησης».

ΔΥΝΑΜΙΚΗ ΠΟΛΙΤΙΚΗ ΘΑ ΑΚΟΛΟΥΘΗΣΟΥΝ ΟΙ ΞΕΝΟΔΟΧΟΙ ΤΗΣ ΡΟΔΟΥ

από ➡ Σελ. 1

η πρώτη ευρεία σύσκεψη ξενοδόχων της Νοτίας Ρόδου, στην οποία πήραν μέρος οι κοινοτάρχες της περιοχής και οι εκπρόσωποι της ΕΞΡ κ.κ.Μηναΐδης, Γεωργιάδης, Παλογιαννίδης και Λογοθέτης.

Στη σύσκεψη τέθηκαν

Ο νέος Κώδικας Βιβλίων και Στοιχείων

Ο επιτηδευματίας υποχρεούται:
α. Να τηρεί τα Βιβλία, τις Καταστάσεις και τα Ηλεκτρονικά Αρχεία Δεδομένων.
β. Να εκδίδει, να παρέχει, να ζητά, να λαμβάνει τα Στοιχεία.
γ. Να υποβάλλει τα προβλεπόμενα από τον παρόντα Κώδικα προς διασταύρωση και στατιστικά στοιχεία.
δ. Να διαφυλάσσει τα ανωτέρω Βιβλία, Καταστάσεις, Στοιχεία και Δεδομένα που προβλέπονται στον Κώδικα αυτόν.

Οι αγοράτες του ειδικού καθεστώτος ΦΠΑ υποχρεούνται μόνο στην τήρηση του Ημερολογίου Μεταφοράς και Δελτίου Αποστολής.

Το δημόσιο και κάθε άλλο νομικό πρόσωπο μη επιτηδευματίας, οι επιτροπές και οι ενώσεις προσώπων μη κερδοσκοπικού χαρακτήρα, οι ξένες αποστολές και οι διεθνείς οργανισμοί υποχρεούνται μόνο στην έκδοση, υποβολή και διαφύλαξη των στοιχείων που ορίζονται ρητά από τον Κώδικα αυτόν.

Τα πρόσωπα αυτά, εκτός από το Δημόσιο, όταν ενεργούν πράξεις παράδοσης αγαθών ή παροχής υπηρεσιών που υπάγονται στον φόρο Προστιθέμενης Αξίας (ΦΠΑ) θεωρούνται επιτηδευματίες μόνο για τη δραστηριότητά τους αυτή και έχουν όλες τις ανωτέρω υποχρεώσεις των κανονικών επιτηδευματιών.

Απαλλάσσονται από την υποχρέωση τήρησης των Βιβλίων του Κώδικα αυτού και της έκδοσης Αποδείξεων Λιανικής Πώλησης αγαθών και Παροχής Υπηρεσιών οι παρακάτω επιτηδευματίες:
α. Τα φυσικά πρόσωπα που πραγματοποίησαν - κατά την προηγούμενη ετήσια διαχειριστική περίοδο - ακαθάριστα έσοδα ως ένα εκατομμύριο οκτακόσιες χιλιάδες (1.800.000) δραχμές, από την πώληση αγαθών η από την πώληση αγαθών και την παροχή υπηρεσιών μαζί, εφόσον στην τελευταία περίπτωση τα ακαθάριστα έσοδα από την παροχή υπηρεσιών δεν υπερβαίνουν τις εξακόσιες χιλιάδες (600.000) δραχμές. Τις ίδιες απαλλαγές έχουν και οι πραγματοποιήσαντες έσοδα από την παροχή υπηρεσιών ως εξακόσιες χιλιάδες (600.000) δραχμές.
β. Τα φυσικά πρόσωπα που εκμεταλλεύονται φορτηγά πλοία του Ν. 27/1975, των οποίων η συνολική χωρητικότητα δεν υπερβαίνει τους πεντακόσιους (500) κόρους.

Οι απαλλαγές αυτές δεν εφαρμόζονται για τους επιτηδευματίες που υποχρεώνονται στην τήρηση πρόσθετων βιβλίων, καθώς και γι' αυτούς που πραγματοποιούν ακαθάριστα έσοδα από χονδρικές πωλήσεις κατά ποσοστό τουλάχιστον εξήντα τοις εκατό (60%) ή πραγματοποιούν εξαγωγές, ανεξαρτήτως του ποσοστού αυτών.

Απαλλάσσονται από την τήρηση λογιστικών βιβλίων οι πράκτορες κρατικών λαχείων και παιγνίων (ΠΡΟ-ΠΟ, ΛΟΤΤΟ και συναφή) καθώς και οι εφημεριδοπώλες (υποπράκτορες εφημερίδωνκαι περιοδικών) και μόνο για τη δραστηριότητά τους αυτή, εκτός αν λειτουργούν με τη νομική μορφή ανώνυμης εταιρείας ή εταιρείας περιορισμένης ευθύνης.

Τα βιβλία και τα στοιχεία του Κώδικα αυτού τηρούνται και εκδίδονται σε δραχμές και γράφονται ή εκτυπώνονται στην ελληνική γλώσσα, εκτός αν έχει νομίμως επιτραπεί η τήρηση αυτώνκατ' άλλον τρόπο. Τα στοιχεία που εκδίδονται για συναλλαγές με το εξωτερικό, επιτρέπεται να διατυπώνονται σε ξένη γλώσσα και να αναγράφεται σε αυτά το ξένο νόμισμα στο οποίο γίνεται η συναλλαγή. Στην ελληνική επίσης εμφανίζονται επί της οθόνης του ηλεκτρονικού υπολογιστή όλες οι ενδείξεις, καθώς και οι βοηθητικές οδηγίες για τη χρήση του λογισμικού.

Σε περιπτώσεις μετασχηματισμού επιχειρήσεων, η νέα εταιρεία έχει όλα τα δικαιώματα και τις υποχρεώσεις που είχε οποιαδήποτε από τις επιχειρήσεις ή τους κλάδους που μετασχηματίστηκαν, όσον αφορά την εφαρμογή των διατάξεων του Κώδικα.

Με Νέο Κώδικα Βιβλίων και Στοιχείων θα ελέγχονται οι επιχειρήσεις από το νέο οικονομικό έτος. Η κατάρτιση του νέου Κώδικα, ο οποίος είναι προσαρμοσμένος στις σύγχρονες μεθόδους τήρησης των λογιστικών βιβλίων, εντάσσεται σε μια ευρύτερη και συνδυασμένη προσπάθεια που συντελείται στο υπουργείο Οικονομικών για τον εκσυγχρονισμό του φορολογικού συστήματος και ειδικότερα του ελεγκτικού μηχανισμού, ώστε να καταστεί συμβατός ο έλεγχος των επιχειρήσεων και να περισταλεί έτσι η φοροδιαφυγή.

Σκοπός των διατάξεων του νέου Κώδικα Βιβλίων είναι η δυνατότητα εύκολης επαλήθευσης των δεδομένων των βιβλίων, ο προσδιορισμός του είδους και του ύφους των φορολογικών υποχρεώσεων των επιχειρήσεων με τη χρήση αυτοματοποιημένων μεθόδων.

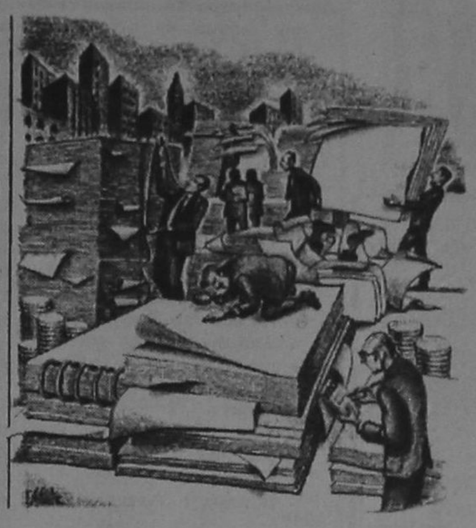

Οι ανώνυμες και περιορισμένης ευθύνης εταιρείες, που ελέγχονται από ορκωτούς ελεγκτές και υπερβαίνουν σε κύκλο εργασιών τα 5 δισεκατομμύρια δραχμές, μπορούν να αποκλίνουν του τρόπου τήρησης των βιβλίων που επιτάσσει ο παρών Κώδικας, με την προϋπόθεση ότι παρέχονται όλες οι προβλεπόμενες σε αυτόν πληροφορίες και εξασφαλίζεται ο έλεγχος.

ΕΝΤΑΞΗ ΕΠΙΤΗΔΕΥΜΑΤΙΩΝ ΣΕ ΚΑΤΗΓΟΡΙΑ ΤΗΡΗΣΗΣ ΒΙΒΛΙΩΝ

Οι επιτηδευματίες, ανάλογα με το ύψος των ετήσιων ακαθάριστων εσόδων τους, κατατάσσονται σε κάποια από τις κατηγορίες βιβλίων, σύμφωνα με τον παρακάτω πίνακα:

Κατηγορία βιβλίων	Ορια ακαθάριστων εσόδων
Πρωτη ως και	18.000.000 δρχ.
Δεύτερη ως και	180.000.000 δρχ.
Τρίτη άνω των	180.000.000 δρχ.

Αν η προηγούμενη διαχειριστική περίοδος είναι μικρότερη ή μεγαλύτερη του δωδεκάμηνου, τα ετήσια ακαθάριστα έσοδα για την εφαρμογή των διατάξεων του Κώδικα αυτού βρίσκονται με αναγωγή.

Οταν πωλούνται αγαθά για λογαριασμό τρίτου, ως ακαθάριστο έσοδο για την τήρηση βιβλίων θεωρείται η αξία των αγαθών που πωλήθηκαν.

Ανεξάρτητα αν πληρούν ή όχι τα παραπάνω όρια, εντάσσονται:
1.Στην τρίτη κατηγορία οι ημεδαπές και οι αλλοδαπές ανώνυμες και περιορισμένης ευθύνης εταιρείες. Στην ίδια κατηγορία εντάσσονται οι οποιασδήποτε νομικής μορφής επιχειρήσεις και κοινοπραξίες κατασκευής δημόσιων έργων, εφόσον ο προϋπολογισμός του έργου που αναλαμβάνουν υπερβαίνει το όριο τήρησης βιβλίων τρίτης κατηγορίας.

ΚΑΤΗΓΟΡΙΕΣ ΒΙΒΛΙΩΝ

Βιβλίο πρώτης κατηγορίας ή Αγορών - Εξόδων.
1. Βιβλίο πρώτης κατηγορίας ή Αγορών - Εξόδων είναι το λογιστικό βιβλίο όου καταχωρίζονται με απλογραφικό τρόπο οι συναλλαγές του επιτηδευματία που αφορούν τις αγορές εμπορρεύσιμων αγαθών και τα έξοδα που πραγματοποιεί στα πλαίσια άσκησης του επαγγέλματός του.

Σε ξεχωριστές στήλες του βιβλίου αυτού καταχωρίζονται:
α. Τα στοιχεία του δικαιολογητικού και ειδικότερα το είδος, ο αύξων αριθμός, η ημερομηνία έκδοσης ή λήψης του και το ονοματεπώνυμο ή η επωνυμία του εκδότη του.
β. Η αξία των αγοραζόμενων εμπορεύσιμων αγαθών και των πραγματοποιούμενων εξόδων, ο ΦΠΑ των πράξεων αυτών και οι επιστροφές και εκπτώσεις που γίνονται προς αυτόν με ιδιαίτερα στοιχεία. Οι επιστροφές και εκπτώσεις μπορούν να καταχωρίζονται αφαιρετικά στις αντίστοιχες στήλες.
2. Η αξία κάθε πράξης της προηγούμενης παραγράφου βιβλίου, ανάλογα με τις ανάγκες της φορολογίας εισοδήματος και του ΦΠΑ.

Η ανάλυση αυτή μπορεί να γίνει το αργότερο ως τη λήξη της προθεσμίας για την υποβολή τωνφορολογικών δηλώσεων.

3. Σε ιδιαίτερες στήλες ή σε ιδιαίτερο χώρο του βιβλίου καταχωρίζεται η αξία αγοράς των πάγιων στοιχείων, ο ΦΠΑ αυτών, καθώς και τα χορηγούμενα ή λαμβανόμενα δάνεια.

Βιβλίο δεύτερης κατηγορίας ή Εξόδων και Εσόδων.
1. Βιβλίο δεύτερης κατηγορίας ή Αγορών - Εξόδων και Εσόδων είναι το λογιστικό βιβλίο όπου καταχωρίζονται, με απλογραφικό τρόπο, οι συναλλαγές του επιτηδευματία. Στις συναλλαγές αυτές - που γίνονται στα πλαίσια άσκησης του επαγγέλματός του - περιλαμβάνονται, πλέον αυτών της προηγούμενης παραγράφου, και τα παντός είδους έσοδα.

Σε ξεχωριστές στήλες του βιβλίου καταχωρίζονται:
α. Τα στοιχεία του δικαιολογητικού και ειδικότερα το είδος, ο αύξων αριθμός, η ημερομηνία έκδοσης ή λήψης του, καθώς και το ονοματεπώνυμο ή επωνυμία του εκδότη των στοχείων αγορών και εξόδων.
β. Η αξία των αγοραζόμενων αγαθών, διακεκριμένα και ανάλογα με το προορισμό τους (μεταπώληση ή παραγωγή προϊόντων), τα έξοδα παραγωγής και τα γενικά έξοδα.
γ. Η αξία των επιστροφών και εκπτώσεων που γίνονται με ιδιαίτερο στοιχείο επί των πιο πάνω πράξεων. Οι επιστροφές και εκπώσεις μπορούν να καταχωρίζονται αφαιρετικά από τις αντίστοιχες στήλες.
δ. Τα ακαθάριστα έσοδα από την πώληση εμπορευμάτων, προϊόντων, από την παροχή υπηρεσιών και από λοιπές πράξεις.
ε. Ο ΦΠΑ που αντιστοιχεί στις πιο πάνω πράξεις.
2. Το ποσό κάθε πράξης της προηγούμενης παραγράφου αναλύεται σε ιδιαίτερες στήλες του τηρουμένου βιβλίου ή σε καταστάσεις ανάλογα με τις ανάγκες της φορολογίας εισοδήματος και του ΦΠΑ.

Η ανάλυση αυτή μπορεί να γίνει το αργότερο ως τη λήξη της προθεσμίας για την υποβολή των φορολογικών δηλώσεων.

3. Τα ποσά των ακαθάριστων εσόδων και ο ΦΠΑ που αντιστοιχεί σε αυτά μπορούν να καταχωρίζονται καθημερινά στις στήλες που αφορούν, με ένα ποσό για κάθε είδος και σειρά στοιχείων που εκδόθηκαν την ίδια ημέρα, με αναγραφή του πρώτου και τελευταίου αριθμού.
4. Σε ιδιαίτερο χώρο του βιβλίου καταχωρίζονται διακεκριμένα:
α. Τα έσοδα και έξοδα που πραγματοποιούνται για λογαριασμό τρίτων.
β. Οι αυτοπαραδόσεις αγαθών ή η ιδιοχρησιμοποίηση υπηρεσιών.
γ. Η αξία αγοράς πάγιων στοιχείων, ο ΦΠΑ που αναλογεί σε αυτά καθώς και οι αποσβέσεις τους όταν εξάγεται λογιστικό αποτέλεσμα.
δ. Οι καταθέσεις και οι αναλήψεις κεφαλαίων, τα δάνεια που χορηγούνται και λαμβάνονται, καθώς και οι εισπράξεις ή οι καταβολές που γίνονται για μερική ή ολική εξόφλησή τους.
5. Στο ίδιο βιβλίο και το αργότερο ως τη λήξη της προθεσμίας για την υποβολή των φορολογικών δηλώσεων, γίνεται ανάλυση των ακαθάριστων εσόδων από πωλήσεις αγαθών και παροχή υπηρεσιών, με διάκριση λιανικών - χονδρικών, τωνεξόδων για αμοιβές προσωπικού και τρίτων, για ενοίκια, για τόκους και για λοιπά έξοδα. Η ανάλυση αυτή δεν απαιτείται αν προκύπτει από τον τρόπο τήρησης του βιβλίου εσόδων - εξόδων.

Βιβλία τρίτης κατηγορίας ή διπλογραφικά
Τα λογιστικά βιβλία της τρίτης κατηγορίας τηρούνται με οποιοδήποτε αποδεκτό διπλογραφικό λογιστικό σύστημα και σύμφωνα με τις γενικά παραδεκτές αρχές της λογιστικής. Στα βιβλία της κατηγορίας αυτής καταχωρίζονται οι παντός είδους συναλλαγές και γενικά παντός είδους απαιτήσεις, υποχρεώσεις, δαπάνες και έσοδα που αφορούν την επιχείρηση και δημιουργούνται στα πλαίσια άσκησης αυτής.

1. Το σύστημα Βιβλίων Γενικής και Αναλυτικής Λογιστικής της τρίτης κατηγορίας περιλαμβάνει τουλάχιστον:
α. Ημερολόγιο ή Ημερολόγια λογιστικών εγγραφών.
β. Αναλυτικά Καθολικά.
γ. Ισοζύγια Λογαριασμών όλων των τηρουμένων βαθμών ανάλυσης.
δ. Βιβλίο Απογραφών και Οικονομικών Καταστάσεων.
ε. Μητρώο Παγίων
2. Ο επιτηδευματίας, ο υπόχρεος στην τήρηση βιβλίων τρίτης κατηγορίας τηρεί υποχρεωτικά το Ελληνικό Γενικό Λογιστικό Σχέδιο ή το θεσμοθετημένο για τον κλάδο του Κλαδικό Γενικό Λογιστικό Σχέδιο, όσον αφορά τη Γενική Λογιστική.

Ο λογαριασμός ΦΠΑ (λογ/μός 54.00) θα πρέπει να είναι κατάλληλα σχεδιασμένος ώστε να παρακολουθείται διακεκριμένα ο ΦΠΑ των παγίων, εγχώριων αγορών, ενδοκοινοτικών αποκτήσεων, εισαγωγών, δαπανών και εσόδων κατά συντελεστή ΦΠΑ. Αντίστοιχη και κατά συντελεστή ΦΠΑ θα πρέπει να είναι και η δομή των λογ/μών, ουσιαστικών ή τάξεως, που παρακολουθούνται οι αξίες. Οι αξίες που αφορούν δαπάνες υποκείμενες σε ΦΠΑ (σε αυτές περιλαμβάνονται και οι μακροχρόνιας απόσβεσης), εισαγωγές και ενδοκοινοτικές συναλλαγές παρακολουθούνται πρακτικά μόνο σε λογ/μούς τάξεως, αφού οι λογιστικές αξίες δεν συμπίπτουν με τις φορολογητέες. Ετσι τα ποσά του λογ/μου ΦΠΑ θα μπορούν να επαληθεύονται άμεσα.

Οι αποτελεσματικοί λογαριασμοί κλείνουν, στο τέλος της χρήσης, μέσω αντίθετων λογαριασμών που τηρούνται για κάθε πρωτοβάθμιο.

ΒΙΒΛΙΑ ΑΠΟΘΗΚΗΣ

Ο επιτηδευματίας που πωλεί αγαθά μετά από προηγούμενη επεξεργασία - εφόσον κατά την προηγούμενη διαχειριστική περίοδο το σύνολο των ετήσιων ακαθάριστων εσόδων του υπερέβη το ποσό των τριακοσίων εβδομήντα εκατομμυρίων (370.000.000) δραχμών - τηρεί βιβλία αποθήκης πρώτων υλών, βοηθητικών υπλών, υλικών και ειδών συσκευασίας, έτοιμων προϊόντων και υποπροϊόντων, στα οποία καταχωρίζονται οι εισαγωγές και εξαγωγές κατ' είδος, ποσότητα και αξία.

Η αξία κτήσης των πρώτων υλών, των βοηθητικών υλών και των υλικών συσκευασίας, που αναλώνονται στην επεξεργασία, αναγράφεται στο καθολικό αποθήκης, τουλάχιστον ως την 20ή του επόμενου μήνα - με ημερομηνία καταχώρισης αυτή της ανάλωσης - για κάθε Δελτίο Εσωτερικής Διακίνησης χωριστά.

Ως αξία εισαγωγής στην αποθήκη ετοίμων καταχωρίζεται, τουλάχιστον στο τέλος του μήνα, η κατά παρτίδα παραγωγής αξία των αναλωθέντων υλικών. Τα αφορώντα κάθε είδος προϊόντος Γενικά Βιομηχανικά Εξοδα - όπως αυτά προκύπτουν από το Βιβλίο Κοστολόγησης Προϊόντων ή από την Αναλυτική Λογιστική - καταχωρίζονται στην αξία εισαγωγής τουλάχιστον στο τέλος της χρήσης.

Βοηθητικές ύλες, υλικά και είδη συσκευασίας, των οποίων η συνολική αξία δεν υπερβαίνει το 3% του συνολικού κόστους των προϊόντων, με βάση τα στοιχεία της προηγούμενης χρήσης, μπορούν να παρακαλουθούνται στα βιβλία αποθήκης συνολικά και μόνο κατ' αξία σε αντίστοιχο λογαριασμό.

Σε περίπτωση υπέρβασης του ορίου αυτού παρακολουθούνται συνολικά κατ' αξία - μέχρι εξάντλησης του ανωτέρω ποσοστού - οι βοηθητικές ύλες και υλικά συσκευασίας που έχουν κατά σειρά τη μικρότερη κατ' είδος συμμετοχή στο κόστος παραγωγής των προϊόντων. Ο λογαριασμός αυτός πιστώνεται τουλάχιστον μία φορά στο τέλος του μήνα με τη συνολική αξία των αναλωθέντων υλικών.

Βιβλία αποθήκης τηρεί επίσης ο επιτηδευματίας που ενεργεί επεξεργασία για λογαριασμό τρίτων ή για δικό του λογαριασμό και για λογαριασμό τρίτων, εφόσον κατά την προηγούμενη διαχειριστική περίοδο το σύνολο των ετήσιων ακαθάριστων εσόδων του υπερέβη το ποσό των τριακοσίων εβδομήντα εκατομμυρίων (370.000.000) δραχμών. Οι πρώτες ύλες, βοηθητικές ύλες, υλικά και είδη συσκευασίας και τα έτοιμα προϊόντα των τρίτων παρακολουθούνται ξεχωριστά κατ' είδος και ποσότητα. Ο επιτηδευματίας που πωλεί αγαθά εκτός της χώρας ή ενεργεί επεξεργασία για λογαριασμό κατοίκου άλλης χώρας τηρεί βιβλία αποθήκης σύμφωνα με όσα ορίζονται αντίστοιχα στις παραπάνω παραγράφους, εφόσον τα ακαθάριστα έσοδά του κατά την προηγούμενη διαχειριστική περίοδο από τη δραστηριότητα αυτή, όπως προκύπτουν από τα παραστατικά αποστολής ή εξαγωγής, υπερέβησαν το ογδόντα τοις εκατό (80%) του συνόλου των ετήσιων ακαθάριστων εσόδων του και τα ετήσια αυτά έσοδα υπερέβησαν το ποσό των εξακοσίων πενήντα εκατομμυρίων (650.000.000) δραχμών.

Προκειμένου για επιτηδευματία που έχει - παράλληλα με τον κλάδο εμπορίου - ξεχωριστό κλάδο επεξεργασίας, η υποχρέωση τήρησης του βιβλίου αποθήκης κρίνεται αυτοτελώς για κάθε κλάδο.

Κατ' εξαίρεση των όσων ορίζονται από τις παραγράφους 1 ως 6 του άρθρου αυτού, προκειμένου για επιτηδευματία του οποίου τα ακαθάριστα έσοδα για πρώτη φορά από την έναρξη των εργασιών του υπερέβησαν το εκάστοτε ισχύον όριο για την τήρηση του βιβλίου αποθήκης, η υποχρέωση αυτή αρχίζει από την επόμενη διαχειριστική περίοδο εκείνης που για δεύτερη - έστω και μη συνεχόμενη - φορά τα ακαθάριστα έσοδά του υπερέβησαν το εκάστοτε ισχύον όριο.

Τα βιβλία αποθήκης που τηρεί ο υπόχρεος είναι:
α. Αναλυτικό Καθολικό (μερίδα).
β. Αναλυτικό, κατά αποθηκευτικό χώρο ή υποκατάστημα, Καθολικό (μερίδα).
γ. Συνοπτικές Καταστάσεις Κινήσεων.

Το Αναλυτικό Καθολικό (μερίδα) τηρείται κατ' είδος και ιδιοκτήτη, για το σύνολο της επιχείρησης. Επ' αυτού εμφαίνονται τουλάχιστον:
α. Ο αποθηκευτικός χώρος (με χρήση κατάλληλου κωδικού).
β. Ο ιδιοκτήτης.
γ. Ο κωδικός του είδους όταν χρησιμοποιείται.
δ. Η περιγραφή του είδους.
ε. Ο κωδικός λογαριασμού της ομάδας 2 της Γενικής Λογιστικής.
στ. Η ημερομηνία της εισαγωγής ή εξαγωγής από την αποθήκη.
ζ. Ο κωδικός κίνησης που υποδηλώνει τον λόγο της εισαγωγής ή εξαγωγής.
η. Ο αριθμός, το είδος και ο εκδότης του παραστατικού διακίνησης. Ο εκδότης μπορεί να αναφέρεται με τον κωδικό που χρησιμοποιεί γι' αυτόν η επιχείρηση στα βιβλία της. Ο εκδότης παραλείπεται όταν το παραστατικό εκδίδεται από την ίδια την επιχείρηση. θ. Οι εισαγωγές, εξαγωγές και το απομένον μετά από κάθε κίνηση υπόλοιπο, κατά ποσότητα και αξία, κατά τα οριζόμενα στις παρ. 1-6 ανωτέρω. Οι εισαγωγές και εξαγωγές από και προς αποθηκευτικούς χώρους ή υποκατασήματα μπορούν να μην εκτυπώνονται.

Ως αξία νοείται το κόστος κτήσης. Τα ειδικά έξοδα αγορών μπορούν να λογίζονται στο κόστος πωληθέντων, αναλωθέντων ή μενόντων μόνο μία φορά, κατά το κλείσιμο της χρήσης.

Στην περίπτωση των προϊόντων, το κόστος κτήσης περιλαμβάνει τουλάχιστον την αξία τνω εμπεριεχόμενων πρώτων και βοηθητικών υλών, καθώς και των υλικών και ειδών συσκευασίας. Το πλήρες κόστος κτήσης, με την ενσωμάτωση των Γενικών Βιομηχανικών Εξόδων, μπορεί να καταχωρίζεται μία φορά στο τέλος της χρήσης. Στην περίπτωση αυτή η αξία των μενόντων θα επανυπολογίζεται.

Οταν η εξαγωγή αφορά πώληση, σε τρίτη στήλη - πέραν αυτών της ποσότητας και αξίας κτήσης των εξαγομένων - θα καταχωρίζεται η αξία πώλησης.

Το Αναλυτικό - κατά αποθηκευτικό χώρο ή υποκατάστημα ή τρίτο - Καθολικό περιέχει όλα τα στοιχεία του Αναλυτικού Καθολικού εκτός από τις αξίες και εμφανίζει όλες τις εισαγωγές και εξαγωγές που αφορούν τον συγκεκριμένο χώρο.

Δεν υποχρεούνται στην τήρηση βιβλίων αποθήκης:
α. Ο κατασκευαστής δημόσιων ή ιδιωτικών τεχνικών έργων, του οποίου τα καθαρά κέρδη προσδιορίζονται κατ' ειδικό τρόπο.
β. Ο εκμεταλλευτής ελαιοτριβείου.
γ. Ο εκμεταλλευτής πρατηρίου χονδρικής πώλησης καπνοβιομηχανικών προϊόντων.
δ. Ο πωλητής πετρελαιοειδών ως αντιπρόσωπος εταιρείας διανομής των ειδών αυτών.
ε. Ο εκμεταλλευτής πρατηρίου υγραερίου αυτοκινήτων.
στ. Ο εκμεταλλευτής πρατηρίου υγρών καυσίμων και λιπαντικών αυτοκινήτων.
ζ. Ο εκμεταλλευτής εστιατορίου ή ζαχαροπλαστείου, εφόσον διαθέτει τα αγαθά του λιανικώς ή κυρίως λαϊνικώς.
η. Ο εκμεταλλευτής ξενοδοχείου, ξενώνα ή κάμπινγκ.
θ. Ο πωλητής οπωρολαχανικών.
ι. Ο πωλητής νωπών αγροτικών προϊόντων που πραγματοποιεί εξαγωγές κατά ποσοστό τουλάχιστον ογδόντα τοις εκατό (80%) των συνολικών ακαθαρίστων εσόδων του.
ια. Ο παραγωγός κινηματογραφικών και τηλεοπτικών ταινιών.
ιβ. Ο πράκτορας εφημερίδων και περιοδικών.

Απόσπασμα της υπ'αριθμό 809/1996 ΠΕΡΙΛΗΨΕΩΣ ΕΚΘΕΣΕΩΣ ΑΝΑΓΚΑΣΤΙΚΗΣ ΚΑΤΑΣΧΕΣΕΩΣ ΑΚΙΝΗΤΟΥ ΕΝΥΠΟΘΗΚΟΥ ΚΑΤΑ ΤΟ 1/2 ΕΞ ΑΔΙΑΙΡΕΤΟΥ

Δικαστικός Επιμελητής: ο δικαστικός επιμελητής στο Πρωτοδικείο Ρόδου Χρυσόστομος Στ. Κόκκαλης με έδρα την Ρόδο στην οδό Εθ. Δωδεκανησίων αρ. 29 τηλ: 75714.

Επισπεύδουσα: Η εταιρία με την επωνυμία "ΑΡΗΣ ΑΕ" που εδρεύει στο Ηράκλειο Κρήτης (Λ. Ικάρου 16) όπως εκπροσωπείται νόμιμα.

Οφειλέτιδα: Κάρμεν συζ. Μωυσή Κοέν, κάτοικος Ρόδου, οδός Δ. Θέμελη αρ. 83.

Τίτλος που εκτελέστηκε: Το πρώτο εκτελεστό απόγραφο της υπ' αριθμόν 561/1995 Διαταγής πληρωμής του Μονομελούς Πρωτοδικείου Ρόδου που έχει τον τύπο της εκτελεστότητας αριθμό απογράφου 680/1995.

Ποσό οφειλής: 9.056.000 δρχ.

Μεσεγγυούχος: Η ίδια η οφειλέτιδα, σύμφωνα με το Νόμο.

Χρόνος πλειστηριασμού: Η 23 10 1996, ημέρα Τετάρτη και από τις 12 το μεσημέρι μέχρι τις 2 το απόγευμα της ίδιας ημέρας στο Δημοτικό Κατάστημα Ρόδου.

Υπάλληλος του πλειστηριασμού: Η συμβολαιογράφος Ρόδου κ. Μαίρη Παπαδάκη κάτοικος Ρόδου Εθ. Δωδεκανησίων αρ 29 3ος όροφος.

Εχει κατασχεθεί με την 691/27-9-1995 έκθεσή μου αναγκαστικής κατάσχεσης.

Περιγραφή ακινήτου: Το ιδανικό μερίδιο 1/2 (εν δεύτερο) εξ' αδιαιρέτου ακινήτου με υπο κατασκευήν οικοδομή που αποτελείται από ισόγειο πρώτο όροφο και δεύτερο όροφο, σε τμήμα του επιφανείας 460,50 τ.μ. όπως φαίνεται στο από τον Ιούλιο του 1990 σχεδιάγραμμα του πολιτικού μηχανικού Ν. Παπανικολάου με αριθμό "Ι" και στοιχείο Β.Η.Ι.Θ.Κ.Β με συμμετοχή σε όλο το ακίνητο επιφανείας 1.000 τ.μ. κατά ποσοστό 50%. Αποτελεί μέρος αρχικού ακινήτου συνολικής εκτάσεως 6.600 τ.μ. στην θέση "ΜΠΟΙΝΟΥ ΚΑΡΑ" της κτηματικής περιφέρειας Ρόδου, με κτηματολογικά στοιχεία: Τόμος 10ος Γαιών Ρόδου Φύλλο 194, Μερίδα 219 α Φάκελλος 2029 νομικής φύσης ήδη Μουλκ. Συνορεύει ανατολικά με μερίδες Γαιών 221 και 220, νότια με μερίδα Γαιών 221, δυτικά με μερίδες Γαιών 219 και 217 και βόρεια με μερίδα γαιών 219. Αποτελεί αναξάρτητη αυτοτελή οριζόντια ιδοκτησία και ανήκει κατά το 1/2 εξ' αδιαιρέτου στην ως άνω οφειλέτιδα σύμφωνα με την υπ' αριθμόν 9965/1990 πράξη συστάσεως οριζοντίου ιδιοκτησίας και κανονισμού πολυκατοικίας της συμβολαιογράφου Ρόδου κ. Αριστέας Περίδου που μετεγράφη στο κτηματολόγιο Ρόδου με αριθμό πράξεως 376/1991.

Βαρύνεται με προσημείωση υποθήκης υπέρ της "ΕΜΠΟΡΙΚΗΣ ΤΡΑΠΕΖΑΣ ΤΗΣ ΕΛΛΑΔΟΣ ΑΕ" ποσού 7.000.000 δραχμές σύμφωνα με την υπ' αριθμόν 27/1995 απόφαση του Μον. Πρωτ. Ρόδου. Εκτιμήθηκε το κατασχεθέν 1/2 εξ αδιαιρέτου στην τιμή των 20.000.000 δρχ.

Ο πλειστηριασμός του ως άνω κατασχεθέντος 1/2 εξ αδιαιρέτου σύμφωνα με τα παραπάνω και τους εξής ειδικώτερα όρους: 1. τιμή για πρώτη προσφορά θα είναι το μισό της εκτιμήσεως που θα γίνει κατά την κατάσχεση δηλ. 10.000.000 δρχ.

2. Δεν μπορούν να πλειοδοτήσουν η οφειλέτιδα, η υπάλληλος επί του πλειστηριασμού. Οι υπάλληλοι της και ο επί της εκτελέσεως Δικαστικός Επιμελητής. Αντίκλητος της επισπεύδουσας για την καταβολή του εκπλειστηριάσματος διορίσθηκε ο δικηγόρος κ. Στέργος Αλαβάνος.

Εγραψα το παρόν απόσπασμα σήμερα την 5η/9/1996 στο γραφείο μου στην οδό Εθ. Δωδ/σιων 29 του Δήμου Ρόδου το υπογράφω και το σφραγίζω νόμιμα.

Ο Δηλοποιών Δικαστικός Επιμελητής
ΧΡΥΣΟΣΤΟΜΟΣ ΣΤ. ΚΟΚΚΑΛΗΣ

[redacted]

Απόσπασμα Αριθμός 4825/1996 Α' ΕΠΑΝΑΛΗΠΤΙΚΗ ΠΕΡΙΛΗΨΗ ΚΑΤΑΣΧΕΤΗΡΙΑΣ ΕΚΘΕΣΗΣ ΑΚΙΝΗΤΗΣ ΠΕΡΙΟΥΣΙΑΣ (άρθρο 996 παρ. 1 ΚΠολδ)

Δικαστικός Επιμελητής: Μιχάλης Στέφανου Μελλίνης.

Επισπεύδων: Μιχάλης Νικ. Κουφός κάτοικος Ρόδου.

Οφειλέτης: Οι κληρονόμοι του αρχικού οφειλέτη Γιώργου Θωμά του Δημητρίου α. Αικατερίνη χήρα Δημητρίου Θωμά β. Μάρκος Δημητρίου Θωμά και γ. Μιχάλης Δημητρίου Θωμάς, που αποδέχτηκαν επ' ωφελεία απογραφής την κληρονομιά του και των κληρονόμων Παναγιώτα Δημ. Θωμά, Μαλαματένια συζ. Παναγιώτη Τσιλιμπή, Αικατερίνη συζ. Κων. Ξενάκη.

Τίτλος που εκτελέστηκε: Οι υπ' αριθμό 827/93 και 828/1993 & 73/1994 διαταγές πληρωμής του Ειρηνοδικείου Ρόδου.

Ποσό οφειλής: (20.390.302) δραχμές εντόκως νομίμως, σύμφωνα με την επιταγή που έχει κοινοποιηθεί.

Μεσεγγυούχος: Οι ίδιοι οι κληρονόμοι - οφειλέτες, σύμφωνα με το άρθρο 996 του Κπολδ.

Υπάλληλος του πλειστηριασμού: Η συμβολαιογράφος Ρόδου κ. Μαίρη Παπαδάκη κάτοικος Ρόδου Εθ. Δωδεκανησίων 26.

Χρόνος πλειστηριασμού: 23 10 1996, ημέρα Τετάρτη και από τις 12 το μεσημέρι μέχρι τις 2 το απόγευμα της ίδιας μέρας.

Τόπος πλειστηριασμού: Το κοινοτικό Κατάστημα Καλλυθιών Ρόδου.

Εχει κατασχεθεί με την 4089/13.06.1995 έκθεσή μου αναγκαστικής κατάσχεσης.

Περιγραφή Ακινήτων: Περιγραφή ακινήτου: Το 1/3 του 1/3 ποσοστού εξ' αδιαιρέτου από κληρονομιά του αποβιώσαντος αρχικού οφειλέτη Γ. Θωμά το ιδανικό μερίδιο τους 1/3 του 1/3/ 10190 ποσοστού εξ' αδιαιρέτου αντίστοιχα σε Ακίνητο-Αγρό κατά το Κτηματολόγιο, έκτασης συνολικής 10190 τετργ. μέτρα περισσότερο ή λιγότερο στην θέση "Ανεμόμυλος" της κτηματικής περιφέρειας Καλλυθιών Ρόδου, με κτηματολογικά στοιχεία Τόμος 39 Γαιών Καλλυθιών, Φύλλο 182, Μερίδα 2769 Α και Φάκελλος 9233 νομικής φύσης ήδη Μουλκ.

Τίτλος κτήσεως: Από κληρονομιά.

Εκτίμηση συνολικά 4.000.000 δραχμές.

Ιδιοκτησία ποσοστού ιδανικού μεριδίου: Οι ανωτέρω οφειλέτες κατά το ποσοστό τους ως αναφέρεται στο πρόγραμμά μου. Τίτλος κτήσεως από κληρονομιά.

Ο πλειστηριασμός τους θα γίνει σύμφωνα με τους παραπάνω και τους εξής ειδικότερα όρους. 1. Ως πρώτη προσφορά για να αρχίσει ο πλειστηριασμός θα είναι η από τον Νόμο προβλεπόμενη τιμή, δηλαδή το μισό της εκτίμησης 2.000.000 δραχμές. Οι υπόλοιποι όροι γνωστοποιούνται από την υπάλληλο του πλειστηριασμού και εμένα τον ίδιο και όπως αυτοί αναγράφονται με λεπτομέρεια στην περίληψη της κατασχετήριας έκθεσης κατ' άρθρο 999 ΚΠολδ. Προσκαλούνται όσοι θέλουν να λάβουν μέρος στον πλειστηριασμό να προσέλθουν και προσφέρουν τιμή.

Συντάχθηκε η παρούσα σήμερα στις 02-9-96 στο γραφείο μου στην οδό Μακαρίου 45 και υπογράφεται νόμιμα από εμένα τον δηλοποιούντα δικαστικό επιμελητή.

Ο Δηλοποιών Δικαστικός Επιμελητής
Μιχάλης Μελλίνης

ΗΛΕΚΤΡΙΚΕΣ ΣΥΣΚΕΥΕΣ ΑΠΛΕΣ ΚΑΙ ΕΝΤΟΙΧΙΖΟΜΕΝΕΣ

ARISTON ΙΤΑΛΙΑΣ

Οι πιο φροντισμένες και φθηνότερες της Αγοράς

ΚΟΥΖΙΝΑ

δσπορ

Επιμέλεια Τάσος Κώστας, Στάθης Φαρμακίδης

δσπορ

Συνεργάτες
Γιώργος Παγιωτέλης
Ρασήτ Μαρασλής
Γιώργος Πάττας
Γιώργος Αναγνώστου

δσπορ

Τριπλή μάχη στην Γ'

Κολοσσός-Οφη (15:00)
Ενωση-Κρόνος (17:00)
Δάφνη-Ιάλυσος
στην 2η αγωνιστική

Με τους αγώνες της 2ης αγωνιστικής συνεχίζεται σήμερα το πρωτάθλημα του Νότιου όμιλου της Γ' Εθνικής. Κολοσσός και Ενωση αγωνίζονται στο κλειστό γυμναστήριο της πόλης μας ενώ ο Ιάλυσος ταξιδεύει στην Αθήνα για ν' αντιμετωπίσει τη Δάφνη Δαφνίου.

Κολοσσός

Αποφασισμένος να «δείξει» τα δόντια του είναι σήμερα ο Κολοσσός που υποδέχεται στις 15:00 τον φιλόδοξο ΟΦΗ. Οι «Θαλασσοί» πεισμωμένοι από την άδικη ήττα της πρώτης αγωνιστικής «ελέω διαιτησίας» θέλουν να πετύχουν την πρώτη τους νίκη στο πρωτάθλημα.

Ο κ. Κοντογιάννης έχει όλους τους παίκτες του στη διάθεση του .

Διαιτητές: Αφεντουλίδης-Παπαντός

Ενωση

Δύο ώρες από τον Κολοσσό, στις 17:00, η Ενωση φιλοξενεί την ομάδα από την οποία πτήθηκαν οι «θαλασσί» την πρώτη αγωνιστική. Ο Νίκος Φραγκεσκάκης ενημερώθηκε από τον συναδελφό του στον Κολοσσό για την δυναμικότητα του Κρόνου και εχει καταστρώσει τα πλάνα του.

Διαιτητές: Παπαγιαννόπουλος-Δημητρόπουλος

Ιάλυσος

Την πρώτη του έξοδο πραγματοποιεί σήμερα ο Ιάλυσος όπου θ'αντιμετωπίσει την Δάφνη που δείχνει πολύ ισχυρή και στη πρεμιέρα έκανε την εκπληξη νικώντας 82-80 το Γαλάτσι.

Ο Βασίλης Καλαποδάκης πιστεύει ότι οι Αργυρίου και Παπακώστας που δείχνουν να έχουν ξεπεράσει τους τραυματισμούς τους είναι σε θέση να βοηθήσουν σημαντικά

Διαιτητές: Βόβολης-Τσούρη

Το πρόγραμμα

Κολοσσός-ΟΦΗ
Ενωση-Κρόνος
Λαμία-Λιβαδειά
Λιάσια-Αλιμος
Δάφνη Δ-Ιάλυσος
Αμιλλα-Γαλάτσι
Κάδμος-Χαλκίδος

Να φύγει απήτητος


Ο Σ. Κρητικός θα θωρακίσει την άμυνα του Φοίβου

Θέλει σήμερα ο Φοίβος παίζοντας στα Ψαχνά με τον Ηρακλή

Με στόχο να διατηρήσει το απήτητο στην δεύτερη αγωνιστική της Δ' Εθνικής ο Φοίβος αντιμετωπίζει σήμερα τ' απόγευμα στα Ψαχνά τον τοπικό Ηρακλή.

Στην Εύβοια ο Φοίβος θα επιδιώξει πρώτα να μην δεχθεί γκολ κι αν καταφέρει κάτι καλό μπροστά τότε να πάρει τους τρεις πολυπόθητους βαθμούς.

Ο Σταύρος Σταύρου δεν αντιμετωπίζει κανένα πρόβλημα και θα παρατάξει την καλύτερη δυνατή ενδεκάδα.

Οι «16» της αποστολής που έχει πάρει μαζί του είναι οι: Κοκκάρης, Ζουρδής, Πίτσης, Διακοφιλιππής, Ξύπας, Σ. Κρητικός, Σεβδαλής, Τσιμμέτας, Δελαπόρτας, Γ. Κρητικός, Κατριβέσης, Κουρδουνάκης, Καλόγλου, Κίτσος, Πότσος, Παπαδόπουλος.

Διαιτητής της σημερινής αναμέτρησης θα είναι ο κ. Νάνος με επόπτες τους Ανδρώνη και Κεχαγιά του συνδέσμου Αιτωλοακαρνανίας.

• Ο Φοίβος θα επιστρέψει στο νησί μας σήμερα το βράδυ.

Η ΣΗΜΕΡΙΝΗ ΑΓΩΝΙΣΤΙΚΗ

Κερατσίνι - Καλλονή
Ατρόμητος - Λήλας
Πολυκράτης - Δάφνη
Αρης Κ. - Αγερσανί
Ηρακλής - Φοίβος
Αρης - Πέλοπας (χθες)
Παγκορινθιακός - Ασπρόπυργος
Χαλκίδα - Μ. Αετός

Ξεκίνημα με νίκη στο νησί

ΙΑΛΥΣΟΣ - ΠΑΤΡΑ
Οικονομίδειο Στάδιο
Ωρα: 15.45



ΙΑΛΥΣΟΣ ΓΑΣ

Ετος ίδρυσης: 1948. Χρώματα: Κόκκινο - Κίτρινο. Εδρα: Δημοτικό Στάδιο "Οικονομίδειο" (4.000 θέσεων). Εμβλημα: Τοξότης. Πρόεδρος: Χατζηγεωργίου Στέργος. Προπονητής: Παπαχρήστου Βασίλης.

ΟΝΟΜΑΤΕΠΩΝΥΜΟ	ΗΜ. ΓΕΝ.	ΛΗΞΗ ΣΥΜΒ.
Ταχίρι Ερμάλ	27/4/69	30/6/97
Αλεξανδρίδης Νίκος	6/12/71	30/6/97
Ζίου Βασιλάκης	13/8/67	30/6/97
Ζουρίδης Χρήστος	28/8/76	30/6/98
Ισκός Γιώργος	19/1/77	30/6/00
Κακλαμάνος Μανώλης	3/10/71	30/6/98
Καλημέρης Λάζαρος	6/10/72	30/6/98
Καλλιμάνης Χρήστος	5/6/65	30/6/98
Κορμαρής Κώστας	29/6/73	30/6/97
Κυπριώτης Μιχάλης	5/11/71	30/6/97
Μαργιέλλος Μανώλης	28/1/75	30/6/97
Μπαξεβάνογλου Μιχάλης	27/9/67	30/6/97
Οικονόμου Γιώργος	9/4/64	30/6/97
Παπαδόπουλος Χαράλαμπος	16/12/68	30/6/97
Παργινάς Γιώργος	3/7/72	30/6/98
Πάττας Μιχάλης	31/7/74	30/6/98
Πολιός Μιχάλης	13/11/74	30/6/99
Ράιος Βαγγέλης	23/6/70	30/6/97
Ράιος Γιώργος	25/1/69	30/6/97
Ράπο Ρενάτο	29/9/69	30/6/97
Ταραμονλής Σταύρος	30/9/70	30/6/97
Τρούλλης Λευτέρης	19/6/77	30/6/00

•Απορθητο κάστρο θέλει να κάνει το Οικονομίδειο ο Ιάλυσος
• Οι παίκτες της Ενωσης θα αφιερώσουν την νίκη στον Ηλία Αλεξιάδη

Στην σκληρή μάχη του πρωταθλήματος μπαίνουν σήμερα και οι ομάδες της Γ' Εθνικής. Ο Νότιος όμιλος όπου συμμετέχουν Ιάλυσος και Ενωση μαγνητίζει το Ροδίτικο ενδιαφέρον.

Η κλήρωση φέρνει τους δύο εκπροσώπους μας ν' αγωνίζονται εντός έδρας κάτι που κάνει δύσκολη την συμπαράσταση από τους φιλάθλους.

ΙΑΛΥΣΟΣ

Με μοναδικό απόντα τον Μιχάλη Πολιά ο Ιάλυσος υποδέχεται σήμερα την νεοφώτιστη Πάτρα.

Η ψυχολογία των «ερυθροκίτρινων» βρίσκεται σε υψηλό επίπεδο μετά τις επιτυχημένες εμφανίσεις στο κύπελλο. Τις τελευταίες ημέρες ο Βασίλης Παπαχρήστου ζήτησε από τους παίκτες του να δείξουν σοβαρότητα στο παιχνίδι το για να μην βρεθούν μπροστά σε απρόοπτα.

Οι δηλώσεις του τεχνικού της Πάτρας Κ. Παναγιωτόπουλου ότι «ο Ιάλυσος είναι το πρώτο φαβορί για τον τίτλο» έχουν βέβαια ως στόχο να «κοιμήσουν» τους ερυθροκίτρινους. Αυτό το γνωρίζει ο Ηπειρώτης τεχνικός που έχει ζητήσει από τους παίκτες του να μην υποτιμήσουν σε καμία περίπτωση τον αντίπαλό τους.

Η προετοιμασία ολοκληρώθηκε χθες το πρωί. Στο γήπεδο θα βρεθούν 17 ποδοσφαιριστές.

Πρόκειται για τους: Ταραμονλή, Αλεξανδρίδη, Οικονομίδη, Καλλιμάνη, Παπαδόπουλο, Πάττα, Καλημέρη, Τρούλη, Β και Γ, Ράϊο, Κυπριώτη, Μπαριανά, Κορμαρή, Ταχίρι, Ζίου, Μπαξεβάνογλου, Ράπο και πρόκειται για την 17άδα της συνάντησης με τον Λεβαδειακό. Αποκλείστηκαν και πάλι οι Πολιάς, Κακλαμάνος, Ζουρίδης, Μαργιέλος και οι μικροί, Γρηγοράς, Αναστασάκης και Καρπάθιος.

Διαιτητής της συνάντησης θα είναι ο Κορίνθιος Πάτρας με επόπτες τους Αστερή και Πόντο του ίδιου συνδέσμου.

Η ΕΝΩΣΗ

Με πολλά προβλήματα μπαίνει σήμερα στην μάχη της Γ' Εθνικής η Ενωση.

Η διοικητική ανυπαρξία των τελευταίων μηνών, οι διάφοροι τραυματισμοί και το τελευταίο «ψυχολογικό κτύπημα» με το καρδιακό πρόβλημα του Ηλία Αλεξιάδη έχουν επηρεάσει κατά πολύ όλους τους ποδοσφαιριστές.

Παρ' όλα αυτά η σημερινή αναμέτρηση κόντρα στον Βαρβασιακό θεωρείται κλειδί για την συνέχεια αφού ίσως ενεργοποιήσει θετικά τους υπεύθυνους της ομάδας.

Ο Βασίλης Τσιλιγκρός που σήμερα θα έχει την ευθύνη για την 11άδα έχει καλέσει όλους τους παίκτες στ' αποδυτήρια.

Η πιθανή 11άδα: Μπιλιάς, Τσιβρινής, Ιγνατιάδης, Χατζησταμάτης, Λαμπρόπουλος, Χαραλάμπους, Καράμπης, Καμπούρης, Παλαπάνης, Πολυχρονίου, Μαλλιάκας. Θέση διεκδικούν οι Βρύζας, Σαλπιγκίδης, Μουρατίδης, Καρτσακλής.

Στην διάθεση του Τσιλιγκρού θα είναι ακόμη οι Νικολής, Λινάρδος, Ψαρράς, Καραβόλιας, Τρούλης, Λεβεντέρης.

Αντίθετα θ' απουσιάσουν οι Χατζηπέτρος - Μαθιός.

• Η νίκη σήμερα ασφαλώς και θα είναι αφιερωμένη στον Ηλία Αλεξιάδη.

Διαιτητής θα είναι ο Αθηναίος Τσώνης με επόπτες τους Μίχα και Γενναίο. Ο τελευταίος αντικατέστησε τον Λυμπέρη που δήλωσε κώλυμα.

Η πρεμιέρα της Γ' Εθνικής

Μαρκό - Καλλιθέα
Καλλιθέα - Αγ. Νικόλαος
Αιολικός - Εργοτέλης
Ιάλυσος - Πάτρα
Ναύπακτος - Ηλυσιακός
Εθν. Ασέρας - Αιγάλεω
Ενωση Ρ.Δ. - Βαρβασιακός
Ηρόδοτος - Ατρόμητος
Παναιγιάλειος - Κόρινθος
Ωρα έναρξης 15.45

ΕΝΩΣΗ - ΒΑΡΒΑΣΙΑΚΟΣ
Εθνικός στάδιο Ρόδου
Ωρα: 15.45



ΕΝΩΣΗ ΡΟΔΟΥ ΔΙΑΓΟΡΑ

Ετος ίδρυσης: 1994. Χρώματα: Μπλε - Κόκκινο - Πράσινο - Ασπρο. Εδρα: Εθνικό Στάδιο "Διαγόρας" (7.000 θέσεων). Εμβλημα: Το νησί της Ρόδου. Πρόεδρος: Κόκκινος Μιχάλης. Προπονητής: Αλεξιάδης Ηλίας.

ΟΝΟΜΑΤΕΠΩΝΥΜΟ	ΗΜ. ΓΕΝ.	ΛΗΞΗ ΣΥΜΒ.
Βρύζας Δημοσθένης	26/10/65	30/6/97
Ιγνατιάδης Στέλιος	2/3/71	30/6/97
Καμπούρης Γιάννης	24/12/66	30/6/98
Καράμπης Γιώργος	4/4/75	30/6/00
Καρτσακλής Θωμάς	9/1/67	30/6/97
Λαμπρόπουλος Θόδωρος	2/10/71	30/6/97
Λινάρδος Στέφανος	26/8/77	30/6/00
Μαλλιάκας Νικήτας	9/1/78	30/6/00
Μουρατίδης Βασίλης	4/1/67	30/6/97
Μπιλιάς Νίκος-Αντώνης	20/8/72	30/6/98
Νικολής Νίκος	22/10/76	30/6/00
Παλαπάνης Γιάννης	5/5/69	30/11/96
Πολυχρονίου Κώστας	25/6/69	30/6/97
Σαλπιγκτίδης Δημήτρης	23/8/66	30/6/97
Τσιβρινής Μιχάλης	30/7/69	30/6/97
Χαραλάμπους Γιάννης	28/10/61	30/6/97
Χατζηπέτρος Γιώργος-Νεκτάριος	11/1/71	30/6/97
Χατζησταμάτης Γιάννης	13/7/73	30/6/97
Ψαρράς Νίκος	20/5/76	30/6/98



Εντυπωσίασαν τα Α' Διαγόρεια

Ενα μεγάλο αθλητικό γεγονός πραγματοποιήθηκε χθες στη Ρόδο. Πρόκειται για τον διεθνή αγώνα της Ευρωπαϊκής Ομοσπονδίας Τριάθλου (ETU" PRESTIGE RACE «Α' ΔΙΑΓΟΡΕΙΑ»με την συμμετοχή περισσοτέρων από 65 αθλητών και αθλητριών από 11 χώρες.

Η Ελληνική Ομοσπονδία Ερασιτεχνικού Τριάθλου σε συνεργασία με τον Δήμο και τον Οργανισμό Νεολαίας και Αθλησης Ρόδου διοργάνωσε άψογα το Τριάθλο.

Για τη μεγάλη αυτή εκδήλωση έδωσαν προχθές το μεσημέρι συνέντευξη τύπου στο Δημαρχιακό μέγαρο, ο δήμαρχος της πόλης κ. Γιώργος Γιαννόπουλος, ο Πρόεδρος της Ελληνικής Ομοσπονδίας Ερασιτεχνικού Τριάθλου Νικήτας Οικονομάκης και ο πρόεδρος του Δημοτικού Οργανισμού Νεολαίας και Αθλησης του Δήμου Κάλλιστος Διακογεωργίου.

Ο κ. Γιαννόπουλος τόνισε χαρακτηριστικά:

«Αποτελεί μεγάλη τιμή για μας το ότι μια νεοσύστατη ομοσπονδία θέλησε και μας έδωσε τη σκυτάλη της πρώτης μεγάλης εκδήλωσης της ιστορίας της στην Ελλάδα. Γι' αυτό και μεις, έχοντας δώσει πολλές φορές εξετάσεις και έχοντας - όπως πιστεύουμε - αριστεύσει σ' αυτές, δεχτήκαμε να διοργανώσουμε αυτό το μεγάλο αθλητικό γεγονός, για να γνωρίσει για μια ακόμα φορά ο κόσμος ότι η Ρόδος είναι πόλη που συνδυάζει τα τρία αγωνίσματα του τριάθλου: την κολύμβηση (νησί γαρ η Ρόδος), το ποδήλατο (εδώ βρίσκεται το πρώτο ποδηλατοδρόμιο της χώρας) και το τρέξιμο (με παράδοση σε μεγάλους αθλητές στο αγώνισμα)».

Από την πλευρά του ο Πρόεδρος της ΕΟΕΤ Νικήτας Οικονομάκης δήλωσε: «Γνωρίζουμε ότι η πρόκληση που έχουμε μπροστά μας και δεν είναι άλλη από τη διεξαγωγή του 1ου Ευρωπαϊκού αγώνα Prestige είναι η μεγαλύτερη που έχουμε βρει ως τώρα στη μικρή αλλά φιλόδοξη πορεία μας. Ομως έχουμε βάσιμες και σταθερές πιθανότητες να πετύχουμε και εδώ διότι:

Διοργανώθηκαν απ' την Ελληνική Ομοσπονδία Ερασιτεχνικού Τριάθλου, τον Δήμο και τον Δ.Ο.Ν.Α. με μεγάλη επιτυχία

Εχουμε στο πλευρό μας την αμέριστη στήριξη και πολύτιμη συνεισφορά τόσο του δημάρχου της Ρόδου κ. Γιώργου Γιαννόπουλου όσο και του Προέδρου του ΔΟΝΑ κ. Κάλλιστου Διακογεωργίου χωρίς την προσωπική εργασία των οποίων θα ήταν σχεδόν αδύνατο να πραγματοποιηθεί αυτό που όλοι θα καμαρώνουμε αύριο».

Ο ΠΡΟΕΔΡΟΣ ΤΟΥ ΔΟΝΑ

Αγαπητέ Πρόεδρε, μέλη της ομοσπονδίας, φίλοι συνεργάτες, κυρίες και κύριοι. Εχοντας την τιμή να κατέχω τη νευραλγική θέση του προέδρου του ΔΟΝΑ σας καλοσωρίζω κατ' αρχήν στο νησί μας και εύχομαι σε όλα τα μέλη των αποστολών καλή διαμονή και επιτυχία στους αγώνες.

Τα «1α Διαγόρεια» αποτέλεσαν για τον Δημοτικό οργανισμό μας την καλύτερη ευκαιρία να δουλέψουμε με όλο μας το κέφι όχι μόνο για την προβολή του νησιού μας και την επιτυχία μιας ακόμη διοργάνωσης στις οποίες άλλωστε είμαστε συνηθισμένοι.

Κίνητρο μας αποτέλεσε και ο ενθουσιασμός να στηρίξουμε το άθλημα του τριάθλου και να συμβάλουμε και εμείς με όλες μας τις δυνάμεις για την εξάπλωση και την διάδοσή τους σε όλη την Ελλάδα.

Τώρα που όλα είναι έτοιμα δεν μένει παρά να περιμένουμε τα αποτελέσματα για τα οποία είμαι εκ των προτέρων σίγουρος. Το πνεύμα συνεργασίας με το οποίο όλο αυτό τον καιρό εκπονήσαμε μαζί με το Δήμαρχο και τον πρόεδρο της ομοσπονδίας το σχέδιο του σημαντικού αυτού αγώνα είναι η απόδειξη της προδιαγεγραμμένης επιτυχίας. Θέλω να ευχαριστήσω για μια ακόμη φορά δημόσια όλους τους συντελεστές της μεγάλης αυτής προσπάθειας και ιδιαίτερα εκείνους που πίσω από το προσκήνιο εργάστηκαν για την άρτια προετοιμασία του αγώνα.

Θέλω τέλος να σταθώ και στην στήριξη που μας πρόσφερε το σύνολο του τύπου, προβάλλοντας τη διοργάνωση και την προσπάθειά μας όταν αυτή ήταν ακόμη στα σχέδια.

Σας ευχαριστώ όλους και εύχομαι ολόψυχα και την αγωνιστική επιτυχία σε κάθε αθλητή και αθλήτρια ξεχωριστά.

Τα 1α Διαγόρεια ας είναι η διοργάνωση που με την αίγλη και το κύρος της θα σηματοδοτήσει άμεσα την αλματώδη άνοδο του τριάθλου στην Ελλάδα».

Ρ.Ο.Α.

Κύπελλο Πεζώνης '96

Μονό

Μπότσης Μ./διαμάντου - Μπότσης 2-0 σετ.
Δουρλιάς Σ./Καστελλοριζιός Β - Καστελλοριζιός 2-0 σετ.
Σουλούνιας Γ./Μαργός - Σουλούνιας 2-0 σετ
Νικηταράς Α./Παπαγεωργίου Β - Νικηταράς 2-0 σετ
Βαρέλης Τ./Καζάκης Ε. - Καζάκης 2-0 σετ
Σείτης Γ./Κατοίκας Δ. - Σείτης Γ. 2-0 σετ
Φεσάκης/Περπιρόγλου - Περπιρόγλου 2-0 σετ
Νικηταράς Α./Καζάκης Ε. - Καζάκης Ε. 2-0 σετ

Διπλό

Περπιρόγλου Π./Πολίτης, Μπότσης Γ./Στ. Γενημανώλης - Μπότσης Γ./Γενημανώλης Στ. 2-0 σετ.
Κατοίκας Δ./Καστελλοριζιός Β., Διαμαντής/Χατζημιχάλης Στ. - Κατοίκας Δ./Καστελλοριζιός Β. 2-0 σετ.

Θα πάει αποστολή για το Πανελλήνιο Διασυλλογικό πρωτάθλημα στην Αθήνα. Η ομάδα των ανδρών θα είναι:

Ανδρών Α'	Γυναικών Α'
1. Πέππας Σόλων	1. Παυλούς Μαρίσκα
2. Μπότσης Μιχάλης	2. Σοφία Ζέρβα
3. Καστελλοριζιός Β.	3. Καραχάλιου Σουμέλα
4. Ζαχαριάδης Χ.	Το πρωτάθλημα Γυναικών θα διεξαχθεί στις 11 - 13 Οκτωβρίου.
5. Μαρινάκης Ι.	
6. Καβαλάκης Γ.	
7. Σείτης Χρ.	Το πρωτάθλημα Ανδρών θα διεξαχθεί στις 18 - 20 Οκτωβρίου.
8. Σουλούνιας Γ.	
9. Περπιρόγλου Γ.	

Τα αποτελέσματα της Α' κατηγορίας

Πρεμιέρα είχαμε χθες στο πρωτάθλημα της Α' κατηγορίας Δω/σου. Αναλυτικά τα αποτελέσματα:



Α' ΟΜΙΛΟΣ
Α.Ε. ΚΩΣ - ΚΛΕΟΒΟΥΛΟΣ (Σήμερα)
Α.Ε.Ρ.Α. - ΗΡΑΚΛΗΣ Μ. 0-0
ΝΙΚΑΓΟΡΑΣ - ΑΤΡΟΜΗΤΟΣ Δ. 2-0
ΔΙΓΕΝΗΣ - ΑΣΠΙΣ Σ. 4-1
ΕΥΑΓΟΡΑΣ - ΚΛΕΑΝΘΗΣ 1-0
Β' ΟΜΙΛΟΣ
ΑΚΟΥΣΙΛΑΟΣ - ΔΩΡΙΕΑΣ 3-0
ΑΣΤΕΡΑΣ Π. - Α.Ε.Π. 1-1
ΟΡΦΕΑΣ - ΞΑΝΘΟΣ (Σήμερα)
ΑΠΟΛΛΩΝ Κ.-ΔΙΑΓΟΡΑΣ Β. 1-1
Ρεπό ο Καλυμνιακός
Δ' ΕΘΝΙΚΗ
ΑΡΗΣ - ΠΕΛΟΠΑΣ ΚΙΑΤΟΥ 1-0



ΕΜΠΟΡΟΜΠΕΤΟΝ Α.Ε.
Συνέπεια - Αμεση εξυπηρέτηση - Υψηλή ποιότητα
ΑΝΩΝΥΜΗ ΒΙΟΜΗΧΑΝΙΚΗ - ΕΜΠΟΡΙΚΗ ΕΤΑΙΡΕΙΑ ΕΤΟΙΜΟΥ ΣΚΥΡΟΔΕΜΑΤΟΣ & ΟΙΚΟΔΟΜΙΚΩΝ ΥΛΙΚΩΝ
ΚΑΝΔΙΛΙ 851 01 ΙΑΛΥΣΟΣ - ΡΟΔΟΣ ΤΗΛ.: (0241) 91.093, 91.092, 92.213 - FAX: (0241) 92.213

παλμός του τοπικού

Αφιέρωμα στην Α' Κατηγορία Β' ΟΜΙΛΟΣ

ΑΠΟΛΛΩΝ ΚΑΛΥΘΙΩΝ

1. Μποσγανάς Γεώργιος	Τερματοφύλακας
2. Κώστας Κυριάκος	Τερματοφύλακας
3. Ανδριανάκης Κώστας	Τερματοφύλακας
4. Κεφάλας Γεώργιος	Αμυντικός
5. Καβουσανάκης Τάσος	Αμυντικός
6. Μπεκυράς Σωκράτης	Αμυντικός
7. Οικονόμου Αντώνης	Αμυντικός
8. Σωτηράκης Μιχάλης	Αμυντικός
9. Σωτηράκης Γεώργιος	Αμυντικός
10.Υψηλάντης Βαγιανός	Αμυντικός
11. Νισύριος Μιχάλης	Αμυντικός
12. Μαρκόπουλος Παύλος	Αμυντικός
13. Ζούνης Θεολόγος	Αμυντικός
14. Δημητριάδης Κώστας	Μέσος
15. Καταξενός Κώστας	Μέσος
16. Κυριαζής Στέφανος	Μέσος
17. Τσαλίκης Γεώργιος	Μέσος
18. Αθανασίου Χρήστος	Μέσος
19. Λαζαρίδης Βασίλης	Μέσος
20. Δημητράς Δημήτρης	Επιθετικός
21. Ορφανός Νεκτάριος	Επιθετικός
22. Καντιμοίρης Γεώργιος	Επιθετικός
23. Καραμανώλης Νίκος	Επιθετικός
24. Μαχαιρίδης Ηλίας	Επιθετικός
25. Μαρκόπουλος Νίκος	Επιθετικός
26. Παπαλεξάνδρου Μαρίνος	Επιθετικός

Προπονητής Κώστας Παπαστεργίου

ΔΙΑΓΟΡΑΣ ΒΑΤΙΟΥ

1. Αντωναράς Κώστας	Μέσος
2. Γιακουμάκης Κώστας	Μέσος
3. Διακαναστάσης Γρηγόρης	Τερματοφύλακας
4. Καραγιάννης Γιάννης	Αμυντικός
5. Καρασάββας Κώστας	Αμυντικός
6. Καμπούρης Θανάσης	Μέσος
7. Καμπούρης Σάββας	Αμυντικός
8. Κοντός Μανώλης	Αμυντικός
9. Κουλουμπράκης Μανώλης	Μέσος
10. Κρητικός Μανώλης	Μέσος
11. Λαγογένης Δημήτρης	Επιθετικός
12. Μακράς Μιχάλης	Μέσος
13. Μπούρδας Φίλιππος	Μέσος
14. Μπουρδάς Χρήστος	Αμυντικός
15. Μωραΐτης Μανώλης	Αμυντικός
16. Παντίδος Κώστας	Επιθετικός
17. Τριγένης Παναγιώτης	Τερματοφύλακας
18.Σιφωνιός Γιώργος	Αμυντικός
19. Φαρμακίδης Στάθης	Επιθετικός
20. Φλεριανός Βασίλης	Μέσος
21. Χ"Μανώλης Παναγιώτης	Αμυντικός
22. Σφακιός Στέφανος	Μέσος
23. Μαλλιάκας Κώστας	Αμυντικός
24. Παπαδόπουλος Μάκης	Μέσος
25. Θωμόπουλος Γιώργος	Τερματοφύλακας
26. Σφακιός Βασίλης	Μέσος

Προπονητής: Ανδρέας Τσακμακίδης

ΟΡΦΕΑΣ ΡΟΔΟΥ

1. Μαχραμάς Γεώργιος	Τερματοφύλακας
2. Κατσιμάκης Νεκτάριος	Τερματοφύλακας
3. Μαθιός Τσαμπίκος	Τερματοφύλακας
4. Γαλούζης Αντώνης	Αμυντικός
5. Στούμπης Δημήτρης	Αμυντικός
6. Σκιαθίτης Χρήστος	Αμυντικός
7. Καψαλάκης Τσαμπίκος	Αμυντικός
8. Στάππας Γεώργιος	Αμυντικός
9. Λούπης Παναγιώτης	Αμυντικός
10. Μεγαλούδης Σπύρος	Αμυντικός
11. Ατσικνούδας Μιχαήλ	Αμυντικός
12. Αντωνιάδης Γεώργιος	Αμυντικός
13. Θεοδοσίου Γεώργιος	Αμυντικός
14. Λεβέντης Ευστάθιος	Μέσος
15. Μαθιός Σταμάτης	Μέσος
16. Μόσχου Μερκούρης	Μέσος
17. Κωστάκης Νεκτάριος	Μέσος
18. Χ"στρατής Νικόλαος	Μέσος
19. Ζερβός Πιππίνης	Μέσος
20. Μακρής Στέργος	Μέσος
21. Κυπραίος Στράτος	Μέσος
22. Σακελλάρης Κωνσταντίνος	Επιθετικός
23. Καρπάθιος Βασίλης	Επιθετικός
24. Γερόλυμος Ιωάννης	Επιθετικός
25. Χειμωνέττος Ανέστης	Επιθετικός
26. Γεωργαλής Πολυδεύκης	Επιθετικός
27. Μουστάκης Νικόλαος	Επιθετικός

Προπονητής: Γιάννης Καραντάνης

ΑΚΟΥΣΙΛΑΟΣ ΦΑΝΩΝ

1. Χ"μιχάλης Μιχάλης	Τερματοφύλακας
2. Παπαϊωάννου Στέλιος	Τερματοφύλακας
3. Νικηταράς Βασίλης	Τερματοφύλακας
4. Μπαλής Παναγιώτης	Τερματοφύλακας
5. Θεοδοσίου Βασίλης	Αμυντικός
6. Γιαννουκάς Μιχάλης	Αμυντικός
7. Γιαννουκάς Βασίλης	Αμυντικός
8. Στόκος Λ.	Αμυντικός
9. Καραγιάννης Παναγιώτης	Αμυντικός
10. Λαππάκης Βασίλης	Αμυντικός
11. Μαλλιάκας Κώστας	Αμυντικός
12. Μαννάκης Γ.	Αμυντικός
13. Γαλανός Σταύρος	Μέσος
14. Θεοδοσίου Γιάννης	Μέσος
15. Κάβουρας Μιχάλης	Μέσος
16. Κοσκινιάτης Βασίλης	Μέσος
17. Μαριέττος Γιάννης	Μέσος
18. Μιχαλαριάς Μιχάλης	Μέσος
19. Σάββας Βογιανός	Μέσος
20. Σάββας Μιχάλης	Μέσος
21. Σάββενας Γεώργιος	Μέσος
22. Σπανουδάκης Γιώργος	Μέσος
23. Στρατάκης Μανώλης	Μέσος
24. Θρουμουλόπουλος Λάζαρος	Επιθετικός
25. Κατταβενός Μανώλης	Επιθετικός
26. Χ"μιχάλης Μιχαήλ	Επιθετικός

Προπονητής: Σκεύος Ξυπολυτάς

ΔΩΡΙΕΑΣ

1. Σπανιάς Μιχάλης	Τερματοφύλακας
2. Λυριός Σταύρος	Τερματοφύλακας
3. Κασαπίδης Ιωάννης	Τερματοφύλακας
4. Λιβάνης Σπύρος	Αμυντικός
5. Βαλσάμης Κυριάκος	Αμυντικός
6. Στεφανής Απόστολος	Αμυντικός
7. Τσιράκος Σπύρος	Αμυντικός
8. Μπασιλάρης Σίμος	Αμυντικός
9. Παπαντωνίου Αντώνιος	Αμυντικός
10. Κιοκεκλή Μεχμέτ	Αμυντικός
11. Χαδήργλου Γεώργιος	Αμυντικός
12. Αλβανός Νικόλαος	Αμυντικός
13. Νικηταράς Γεώργιος	Αμυντικός
14. Ομερ Σαδίκ	Αμυντικός
15. Ζάγκος Νίκος	Μέσος
16. Νικολόπουλος Παναγιώτης	Μέσος
17. Συμεωνίδης Μάκης	Μέσος
18. Κατσαράς Αγαπητός	Μέσος
19. Μιχαήλου Χρήστος	Μέσος
20. Ζάγκος Χαρπαλαμπος	Μέσος
21. Δισκουμής Νεκτάριος	Μέσος
22. Αναστάσης Αντώνιος	Μέσος
23. Καραγιάννης Γεώργιος	Μέσος
24. Καραγιάννης Κωνσταντίνος	Μέσος
25. Κουλουριώτης Φραντζ.	Επιθετικός
26. Παπαδόπουλος Κωνσταντίνος	Επιθετικός
27. Ροδανάκης Μεχμέτ	Επιθετικός
28. Χαρίτος Μιχαήλ	Επιθετικός
29. Εμίρογλου Σουκρή	Επιθετικός
30. Χ"γρηγορίου Δημητρ.	Επιθετικός
31. Λεβάκης Κυριάκος	Επιθετικός

Προπονητής: Πασχάλης Γκογκίδης

ΑΕΠ

1. Μπεκιάρης Παναγιώτης	Τερματοφύλακας
2. Λύμπουρας Παναγιώτης	Τερματοφύλακας
3. Λορέντζος Ιωάννης	Τερματοφύλακας
4. Κάβουρας Δημήτρης	Αμυντικός
5. Λάτος Δημήτρης	Αμυντικός
6. Κρητικός Βασίλης	Αμυντικός
7. Κούτρας Χρήστος	Αμυντικός
8. Καστρουνής Μιχάλης	Αμυντικός
9. Λυριστής Ιωάννης	Αμυντικός
10. Ζουρούδης Δημήτρης	Μέσος
11. Αρχοντούλης Ιωάννης	Μέσος
12. Σάββενας Γεώργιος	Μέσος
13. Χαρίτος Βασίλειος	Μέσος
14. Ροδίτης Κωνσταντίνος	Μέσος
15. Πόλος Ιωάννης	Μέσος
16. Νετκίδης Πέτρος	Μέσος
17. Ζουρούδης Δημήτρης	Επιθετικός
18. Ζουρούδης Κωνσταντίνος	Επιθετικός
19. Καστρουνής Γεώργιος	Επιθετικός
20. Πεστλίκης Μιχάλης	Επιθετικός
21. Καραβόλιας Νικόλαος	Επιθετικός
22. Χατζηδίου Γεώργιος	Επιθετικός

Προπονητής: Σάλβο Γιούντιτσε

ΑΣΤΕΡΑΣ ΠΑΣΤΙΔΑΣ

1. Χ"ελευθερίου Ελευθέριος	Τερματοφύλακας
2. Κελεσόγλου Σουκρή	Αμυντικός
3. Χαρόπουλος Σταύρος	Αμυντικός
4. Καστανάκης Αθανάσιος	Αμυντικός
5. Κηπουρός Κώστας	Αμυντικός
6. Κλωνάρης Αντώνης	Αμυντικός
7. Κοσμάς Μιχάλης	Αμυντικός
8. Λαβράκης Αντώνης	Αμυντικός
9. Μήσιακας Χρήστος	Αμυντικός
10. Σαϊντάκη Ηπραήμ	Αμυντικός
11.Χατζηαντωνίου Ευάγγελος	Αμυντικός
12. Αθανασίου Ιωάννης	Μέσος
13. Κυβράκης Νίκος	Μέσος
14. Τσάτσαρης Νικόλαος	Μέσος
15. Πελεκάνος Νίκος	Μέσος
16. Κωνσταντάκης Μιχάλης	Μέσος
17. Αθανασίου Παντελής	Μέσος
18. Εμίρογλου Κατίρ.	Μέσος
19. Καλημέρης Δημήτριος	Μέσος
20. Καστανάκης Αναστάσιος	Μέσος
21. Λαβράκης Παναγιώτης	Μέσος
22. Μαλαματής Δημήτριος	Μέσος
23. Μοσχής Θεοχάρης, Μοσχής Κώστας, Παγκράτης Χρήστος	Μέσος
24. Πίσσας Σάββας	Μέσος
25. Σκόρπος Παναγιώτης	Μέσος
26. Μαλλιάκας Βασίλης	Επιθετικός
27. Πελεκάνος Μανώλης	Επιθετικός
28. Παπασσάβας Ιωάννης	Επιθετικός
29. Παρθενάκης Μιχαήλ	Επιθετικός
30. Ταμπακιανός Μιχαήλ	Επιθετικός
31. Χρυσοχόος Αντώνιος	Επιθετικός

Προπονητής: Σάκης Μπάκαρης

ΚΑΛΥΜΝΙΑΚΟΣ

1. Πουλάς Αντώνιος	Τερματοφύλακας
2. Κουλιανός Ιωάννης	Τερματοφύλακας
3.Τρικοΐλης Μιχαήλ	
4. Τρικοΐλης Νικήτας	
5. Μονακάνδηλος Μικές	
6. Βούης Ιωάννης	
7. Κοκκινίδης Στέφανος	
8. Βαβλάς Θεόφιλος	
9. Βούης Νίκος	
10. Βρετός Ιωάννης	
11. Βαβλάς Ιωάννης	
12. Χαλίκος Δημήτριος	
13. Γεωργιάδης Δημήτριος	
14. Λιας Θεόφιλος	
15. Λιας Νεκτάριος	
16. Χατζησμάλης Γεώργιος	
17. Καμπουράκης Νικόλαος	
18. Χατζησμαλής Ιωάννης	
19. Βυθούλκας Παναγιώτης	
20. Κοτσάνης Γεώργιος	
21. Κυπραίος Ιωάννης	
22. Σμαλιός Νικόλαος	
23. Σισαλούδης Απόστολος	

Το μεταγραφικό παζάρι

ΑΠΟΛΛΩΝ ΚΑΛΥΘΙΩΝ

ΗΡΘΑΝ	ΕΦΥΓΑΝ
Ανδριανάκης Κώσιας (Ελεύθερος)	Χατζηνικόλας Σταμάτης (Αστέρας Μ.)
Νισύριος Μιχάλης (Ελεύθερος)	Παπαδιός Αργύρης (Αστέρας Μ.)
Μαρκόπουλος Παύλος (Νηρέας)	Υψηλάντης Βασίλης (Θύελλα Π.)
Μαρκόπουλος Νίκος (Νηρέας)	Καμπούρης Κώσιας (Ερμής Κ.)
	Κωστάκης Λευτέρης (Ερμής Κ.)
	Αργυρίου Λευτέρης (Ερμής Κ.)
	Ορφανός Μιχάλης (Ερμής Κ.)
	Σταυρής Μιχάλης (Ερμής Κ.)

ΔΩΡΙΕΑΣ

ΗΡΘΑΝ	ΕΦΥΓΑΝ
Λορίος Στάυρος (Ολυμπιακός Ρ.)	Επιφάνης Αγαπ.(Ελεύθερος)
Κασαπίδης Ιωάννης (Ολυμπιακός Ρ.)	Επιφάνης Αναστ. (Δηγενής)
Νικολόπουλος Παναγ.(Ελεύθερος)	Σιφωνιός Γεωργ. (Διαγόρας Β.)
Στεφανής Αποστ. (Ελεύθερος)	Νικολέτος Κυριάκος (Κάστρο)
Συμεωνίκης Μάκης (ΑΕΠ)	Αποκούρασιος Γιάννης (Ασπίς Σαλ.)
Ζάγκος Χαραλ.(Ελεύθερος)	Αγγούριας Γιώργος (Πετροκέρασο θεσ'νίκης)

ΔΙΑΓΟΡΑΣ ΒΑΤΙΟΥ

ΗΡΘΑΝ	ΕΦΥΓΑΝ
1. Κρητικός Μανώλης (Δηγενής)	1. Απόγλου Νίκος (Αιτρόμπιος Δ.)
2. Μπουρδός Φίλιππος (Φοίβος)	2. Ανασιασού Φίλιππος (Ευκλής)
3. Μπουρδός Χρήσιος (Φοίβος)	3. Γιαλός Γιώργος (Αιτρόμπιος Δ.)
4. Παντίδος Κώσιας (Δηγενής)	4. Ζάκας Κώσιας (Ελεύθερος)
5. Φλεριανός Βασίλης (Παννοξιακός)	5. Κάππος Γιάννης (Διαγόρας Ρ.)
6. Σφακιός Στέφανος (Ευαγόρας)	6. Δημητρίου Πέτρος (Ομόνοια Γ.)
7. Σφακιός Βασίλης (Ευαγόρας)	7. Σπανός Γιάννης (Ερμής Κ.)
8. Σιφωνιός Γιώργος (Δωρίεας)	8. Αντωναράς Κώσιας (Ομόνοια Γ.)

ΟΡΦΕΑΣ

ΗΡΘΑΝ	ΕΦΥΓΑΝ
Ζερβός Πιπ. (Ροδιακό)	Σαββάκης Στέργος (Αρης Αρκ.)
	Χ"νικήτας Μιχ. (υποσχετική στον Ασπρόπυργο)
	Σκιαθίτης Ιωάννης (Ροδίνι)
	Μαθιός Μερκούρης (Ενωση Ρ.Δ.)

ΑΚΟΥΣΙΛΑΟΣ

ΗΡΘΑΝ	ΕΦΥΓΑΝ
Γιαννουκάς Μ. (ΑΕΡΑ)	Παπαϊωάννου Αποστ. (ΟΦΙ)
Γιαννουκάς Β. (ΑΕΡΑ)	Καλτσούλας Χρησ. (Αναγέννηση Εμπ.)
Στόκος Α (Καλαβάρδα)	Φύκιρης Κ. (Καλαβάρδα)
Μανάκης Γ. (Καλαβάρδα)	Σαράγιας Γιάννης (Δόξα Ψίνθ.)

ΑΕΠ

ΗΡΘΑΝ	ΕΦΥΓΑΝ
Χατζηδημητρίου Γιώργος (Αναγέννηση Ρ.)	
Σάββενας Γιώργος (Αγ. Ισιδωρο)	
Λίμουρας Παναγιώτης (ΠΑΣ)	

ΑΣΤΕΡΑΣ Π.

ΗΡΘΑΝ	ΕΦΥΓΑΝ
Τσάτσαρης Νικόλαος (Ελεύθερος)	Αναστασάκης Σταύρος (Ιάλυσος)
Κελέσογλου Σουκρή (Αρη Αρκ.)	Γρηγόρης Μανώλης (Ιάλυσος)
Πελεκάνος Μανώλης (Φοίβος)	Καρπάθιος Γιάννης (Ιάλυσος)
Πελεκάνος Νίκος (Φοίβος)	Λεμονάκης Αντώνης(Καλαβάρδα)
Παπασσάβας Ιωάννης (από υποσχετική)	Πάπας Γεώργιος (Καλαβάρδα)
Κωνσταντάκης Μιχάλης (Ιάλυσος)	Πάπας Νίκος (Καλαβάρδα)
	Κούλλαρος Στέργος (Ηρακλής Μ.)

ΞΑΝΘΟΣ Ο ΠΑΤΜΙΟΣ

1. Αντωνόπουλος Νεκτάριος Νικολ
2. Βασιλάκης Χρυσοβαλάντης
3.Βερτούδος Βασίλης
4. Γάζης Γέωργιος
5. Γαμπιεράκης Νικόλαος
6. Γαμπιεράκης Θεολόγος
7.Γιαννόπουλος Ιωάννης
8. Γονιδάκης Αγγελος
9. Γονιδάκης Ισιδωρος
10. Γρυλλάκης Κων/ντος
11. Γρύλλης Βασίλειος
12. Γρύλλης Χριστόδουλος
13.Γρύλλης Χριστόδουλος
14. Γρύλλης Νικόλαος
15. Ελευθερίου Δημήτριος
16. Καβουράς Μιχαήλ
17. Καμαράτος Ιωάννης
18. Καμαράτος Ηλίας
19. Κανιτσής Βασίλειος
20. Καμπόσος Σταύρος
21. Καμπόσος Αναστάσιος
22. Καμπόσος Σταύρος
23. Κανιαρός Μηνάς
24. Κανταρός Θεολόγος
25. Κανταρός Νικόλαος
26. Κανταρος Σώζων
27. Κανταρος Ισίδωρος
28. Καραπαναγιώτης Αντώνιος
29. Κανελλάς Βαγγέλης
30. Καρούλης Ευάγγελος
31. Κοκκώνης Αντρέας
32. Κοκκώνης Αντρέας
33. Κοκκώνης Αντρέας
34. Κοκκώνης Θεολόγος
35. Κουτούζος Γεώργιος
36. Λεούσης Δημήτριος
37. Μανιώτης Θεόδωρος
38. Ματθαίου Σταύρος
39. Μιχελλής Γεώργιος
40. Μιχελλής Παντελής
41. Μπάχας Γεώργιος
42. Μπένης Σταύρος
43. Μπλούκας Σεραφείμ
44. Μωραΐτης Δημήτριος
45. Παζαρίδης Κων/νος
46. Παναγιωτάκης Αξέξανδρος
47. Πανούσης Σωτήριος
48. Παπαδέλιας Χριστόδουλος
49. Πουλιέζος Σώζων
50. Ροδίτης Παντελεήμων
51. Σαχινίδης Κων/νος
52. Σιδηρόπουλος Θεόφιλος
53. Σταματέλος Στέργιος
54: Τσαμπαλάκης Ιωάννης
55. Υψηλάντης Θωμάς
56. Φεγγάρος Χριστόδουλος
57. Φεγγάρος Ιωάννης
58. Φεγγάρος Εμμανουήλ
59. Χατζηγεωργιάδης Γεωργιάδης Γεώργιος

Προπονητής: Θεόφιλος Σιδηρόπουλος

Αντίλαλοι του χθες και του σήμερα



του ΝΙΚΟΛΑΟΥ ΚΕΧΑΓΙΑ - ΝΑΙΘΩΝΑ

ΟΙ ΛΑΣΠΩΤΕΣ

Οι 10 αρχές του φασισμού αποτελούν το ασφαλέστερο σημείο αναφοράς και το μόνο κριτήριο αποκρυπτογράφησης του βαθύτερου νοήματος κάθε σκέψης, βούλησης, απόφασης και πράξης των εξουσιαστικών οργάνων του. Διαμηνύει, λοιπόν, στα μέλη του ο φασισμός και οριοθετεί την προπαγάνδα της λάσπης. «Εντοπίζουμε τον ένα αντίπαλο του συστήματος μας καθώς και τα ερείσματά του, τις φιλοδοξίες του. Επιλέγουμε την κατηγορία-λάσπη που σήνουρα θα τον κλονίσει και θα φέρει τη διαίρεση των ερεισμάτων του. Διαδίδουμε με κάθε μέσο την κατηγορία-συκοφαντία με απόρρητες αναφορές, αλλ' αφήνουμε να διαρρεύσει το περιεχόμενό τους σε φίλους και εχθρούς του αντιπάλου μας!»

Τεχνημένη, λοιπόν, η λάσπη του φασισμού και των συμμοριών του εναντίον του εύπρεπου και ελπιδοφόρου Μητροπολίτου Ρόδου Αποστόλου. Τι γίνεται, όμως, με τους άλλους λασπωτές, τους αναπαραγωγούς της λάσπης, τους πρώην θιασώτες και οψίμως πολέμιους; Μήπως οι πρωτοστάτες έχασαν θέσεις και αξιώματα, οπότε μέσα από τη λάσπη τα αναζητούσαν και γι' αυτό προσποιήθηκαν άγνοια της φασιστικής προπαγάνδας; Οι, χρονικά, δευτεραγωνιστές δεν μπόρεσαν να αποκρυπτογραφήσουν τις κινητήριες δυνάμεις του Αυτοκεφάλου ή ήσαν τυφλωμένοι από τα πνιγηρά πάθη τους; Μένουν, όμως, αι οι όψιμοι. Ορέγονται θέσεις και αξιώματα. Η Αγγλική νύχτια και «Φαιά» διπλωματία οργανώνει τη δική της εξουσία, τη δική της υποδούλωση της Δωδεκανήσου και οι ρεμουλαδόροι αναπαράγουν τη λάσπη.

Σίγουρα ο ευαίσθητος ιστορικός θα αποκρυπτογραφήσει την τεχνημένη σκοπιμότητα της αναφορολογίας στο Αυτοκέφαλο και στον Μητροπολίτη Απόστολο και οι λασπωτές θα ταφούν στη λάσπη τους. Ο προμελετημένος δόλος, η εξουσιομανία και θεσομανία των λογής λασπωτών φανερώνεται με την πάροδο του χρόνου. Ο Δεσπότης μένει ο Εθνάρχης, ο μεγαλόπρεπος λειτουργός του Ελληνισμού και της Ορθοδοξίας. Και ως θα ευλογεί τη χρυσή πεντηκονταετία της ελεύθερης Δωδεκανήσου θα επαναλαμβάνει και τον αφορισμό των λασπωτών. «Ολους μπορώ να τους συγχωρήσω.

Ποτέ, όμως, τους λασπωτές και τους αγνώμονες!»

Η ΚΡΙΤΙΚΗ

Η κριτική είναι μια κυρίαρχη και θεμελιακή λειτουργία της Δημοκρατίας, η δεύτερη προϋπόθεση της συνοχής της κοινωνίας, της ορθής λειτουργίας των πάρεδρων θεσμών της παράδοσης και της προόδου. Η αντικειμενική κριτική του ειδήμονα και του επαΐοντα στοχεύει ή στον έπαινο και την παρότρυνση για το καλύτερο ή στον ψόγο και τον εντοπισμό λαθών, παραλείψεων, αστόχαστων ενεργειών, στον αυστηρό έλεγχο σκέψεων, βουλήσεων, αποφάσεων και πράξεων. Αν εντοπίζονται τα λάθη και προβάλλονται με υπευθυνότητα ατομική και κοινωνική, τότε υπάρχει ελπίδα να θεραπευθεί το ακόλαστο και το αμαρτωλό και να προληφθεί το αμαρτωλότερο και το ακολασιότερο.

Ομως μια αντικειμενική κριτική, όσο ορθή κι' αν είναι επιστημονικά, δεν εκπληρώνει την αποστολή της, αν δεν περιέχει το στοιχείο της αντιπροσφοράς, δηλαδή, την πρόταση λύσης και θεραπείας του μειονεκτήματος της πράξης και, μάλιστα, αν η πρόταση λύσης δεν είναι εφαρμόσιμη, σύμφωνα με τις δυνατότητες της συγκεκριμένης στιγμής.

Τώρα, βέβαια, υπάρχει και η κριτική, που γίνεται από ανίδεους, από πληρωμένους, από οιηματίες ντενεκέδες, από αντίζηλους ομότεχνους. Και είναι τόσο ευτράπελες και πνιγηρές αυτές οι κριτικές και γίνονται με τόσες τυμπανοκρουσίες και πολυπληρωμένες ρεκλάμες, που προκαλούν στους ελεύθερους ανδία και απαρέσκεια, ειρωνεία και οίκτο. Αρλουμπαδόροι και τριχολόγοι, ενορατικά φρικιά, χαμηλομένοι αριβιστές, λογής παθαινόμενοι αυτοπροβάλλονται ως ποιητές- τρομάρα τους - ως κριτικοί, ως ότι φανταστεί κανείς το γελοίον και το ανδές. Για μια τέτοια πληρωμένη κριτική, για τέτοιους προβαλλόμενους οιηματίες, ισχύει η αποστροφή,

Τώρα η βλακεία έχει χάρη
κι' η Τρίχα η κοπανιστή,
η νέα τέχνη Τ'αρκουδιάρη
φασκελωτή, φουμαριστή!

ΤΑ ΦΡΙΚΙΑ

Καθημερινά διαπιστώνουμε όλο και περισσότερα φρικιά να κατακλύζουν τη ζωή μας και να τη φτωχεύουν σε όλα της τα επίπεδα, τόσο στις διαπροσωπικές, όσο και στις ευρύτερες κοινωνικές μας σχέσεις. Και είναι αναντίρρητα διαπιστωμένο, ότι η εποχή μας χαρακτηρίζεται από τόση πνευματική γύμνια και ψυχική αλητεία, που προκαλεί φόβο και βαθύ αίσθημα ανασφάλειας, αλλά προπάντων τη νέκρωση του αισθήματος εμπιστοσύνης του ανθρώπου στον άνθρωπο, τη μόνη προϋπόθεση της συνοχής της κοινωνίας και της αρμονικής συμβιώσης των μελών της.

Τα παλιά φρικιά, η πόρνη, ο κλέφτης, ο φυματικός, ο υπνοβάτης, ο παλαβός ήσαν εντοπισμένα από τις κλειστές κοινωνίες και οι μυσταγωγοί του αρχαίου ήθους είχαν τη δυνατότητα να προσδιορίσουν τη στάση και τη συμπεροφορά τους, ώστε να αποφεύγουν δυσάρεστες συνέπειες. Σήμερα, όμως, τα πράγματα και οι άνθρωποι άλλαξαν, Ο άνθρωπος έγινε το φοβερότερο θηρίο για τον άνθρωπο. Γέμισε η κοινωνία από ενσώματα φρικιά. Φρικιά καθωσπρεπικά με θέσεις και αξιώματα εκβιάζουν λαδώματα για να ενεργοποιήσουν τα αγαθά της κοινωνικότητας μας. Φρικιά πολιτικά απαιτούν βεβαιώσεις της κλαδικής, πλάγια μέσα, σημείωμα βουλευτή. Φρικιά και οι εργοδότες με φρικώδεις υφέρπουσες αμαρτίες σε βάρος των νέων. Και έπονται οι κλέφτες, οι νοθευτές,. οι ρεμουλαδόροι, το οργανωμένο έγκλημα, η δυναμική της συμμορίας, οι τεχνημένοι ζητιάνοι, που εκβιάζουν τη ζητιανιά τους και αν αρνηθείς κινδυνεύεις με μαχαίρωμα, οι λογής εκβιαστές, οι ασελγείς πόρνες τα θλιβερά πενθηφόρα γερόντια, οι επιτοφόροι, οι μαστροποί και όλες οι ενσώματες κατάρες που καταθλίβουν τη ζωή μας και αφήνουν τους σώφρονες μετέωρους.

Ομως, υπάρχει ελπίδα λυτρωτικής σωτηρίας. Οι Εστίες του Καλού και του Αγαθού που κρύβει πάντοτε στα κατάβαθά της η κοινωνία θα φέρουν την ανάδραση. Ο Ηγέτης Τύπος έχει το πρώτο και κυρίαρχο χρέος. Ακόμα οι πνευματικοί άνθρωποι και οι Μεγάλοι Ανδρες που θα ορθώσουν τους Μεγάλους Θεσμούς και θα τους κάμουν πάρεδρους της βουλήσεως της κοινωνίας της ευθύνης, που θα ριζει στον Καιάδα όλα τα φρικιά του τρόπου και της αναλγησίας.

ΑΠΟΣΠΑΣΜΑ ΑΡΙΘΜΟΣ 442/1996
Της περίληψης της υπ' αριθμ. 424/1995
Κατασχετήριας έκθεσης μου

Εγώ ο Δικαστικός Επιμελητής του Πρωτοδικείου Ρόδου ΙΩΑΝΝΗΣ Κ. ΠΙΝΝΗΣ που έχω την έδρα μου στη Ρόδο οδός Αβέρωφ, αρ. 17, Τηλ.: 36416.

Σας γνωρίζω ότι:

Στις εικοσιτρείς (23) του μήνα Οκτώβρη του έτους 1996 ημέρα Τετάρτη και ώρα 12-2 μ.μ. της ίδιας ημέρας, στον τόπο των Δημοσίων Αναγκαστικών Πλειστηριασμών του Δήμου Ρόδου, δηλαδή στο δημαρχιακό Κατάστημα αυτού θα βγει σε πλειστηριασμό με υπάλληλο του πλειστηριασμού την συμβολαιογράφο Ρόδου κ. Καλλιόπη Μαύρου - Ροδίτου ή τον νόμιμο σε περίπτωση κωλύματός του αναπληρωτή του το παρακάτω Ακίνητο της οφειλέτριας Α.Ε. που εδρεύει στην Ρόδο με την επωνυμία «Ανώνυμος Εταιρεία Χρύσανθος Νικ. Καλλίγερος ΞΥΛΟΥΡΓΙΚΑΙ ΚΑΙ ΤΟΥΡΙΣΤΙΚΑΙ ΕΠΙΧΕΙΡΗΣΕΙΣ Α.Ε.» νόμιμα εκπροσωπούμενης με επίσπευση της Α.Ε. που εδρεύει στην Αθήνα με την επωνυμία ΕΘΝΙΚΗ ΤΡΑΠΕΖΑ ΤΗΣ ΕΛΛΑΔΟΣ Α.Ε., νόμιμα εκπροσωπούμενης. Αυτό έχει κατασχεθεί με την υπ' αριθμό 424/1995 έκθεσή μου αναγκαστικής κατάσχεσης, σε εκτέλεση της υπ' αριθμό 1169/1993 διαταγής Πληρωμής του Ειρηνοδικείου Ρόδου και ανέρχεται κατά την επιταγήν της σε 58.414.852 δραχμές πλέον παραγγελία για εκτέλεση και όλα τα έξοδα για τον πλειστηριασμό και είναι: Ενα ακίνητο που βρίσκεται στην θέση ΚΑΝΑΜΑΤΙ - ΖΙΜΠΟΥΛΙ του Δήμου Ρόδου (Λ. Ρόδου - Καλλιθέας) εκτάσεως 2.292 τ.μ. με τα κτηματολογικά στοιχεία Τόμος Γαιών Ρόδου 9, Φύλλο 71, μερίδα 320 Θ και φάκελλος 1763. Επί του ακινήτου αυτού αγρού έχει κτιστή διόροφη οικοδομή αποτελούμενη από ισόγειο εκτάσεως 817 τ.μ. και πρώτος όροφος εκτάσεως επίσης 817 τ.μ. Το παραπάνω κτίριο χρησιμοποιήται σαν ξυλουργικό εργοστάσιο. Αυτό εκτιμήθηκε αντί δρχ. 400.000.000 σύμφωνα με την υπ' αριθμ. 558/95 Απόφαση του Μονομελούς Πρωτοδικείου Ρόδου.

Γίνεται μνεία ότι επίσης στο παραπάνω ακίνητο υπάρχουν διάφορες προσημειώσεις υποθηκών και υποθήκες.

Πρώτη προσφορά ορίζεται το μισό της εκτίμησης που έγινε με την παραπάνω απόφαση 200.000.000 δραχμές, για τα υπόλοιπα ο πλειστηριασμός θα γίνει σύμφωνα με τους όρους της περίληψης της κατασχετήριας έκθεσης μου και του Νόμου.

Σε βεβαίωση των παραπάνω, εγώ ο Δικαστικός Επιμελητής που επιμελούμαι τον πλειστηριασμό έγραψα την παρούσα περίληψη στις 19 Σεπεμβρίου 1996 στο γραφείο μου στην οδό Αβερωφ 17, το υπογράφω και το σφραγίζω νόμιμα.

Ο Δικαστικός Επιμελητής
ΙΩΑΝΝΗΣ ΠΙΝΝΗΣ

όπανός ΥΠΕΡ MARKET



Καθημερινά ανοικτά από 08.00 - 21.00 εκτός Κυριακής

και μοναδικός

Ρόδος, σ' ευχαριστώ!

ICM ΔΙΕΘΝΕΙΣ ΜΕΤΑΦΟΡΕΣ ΕΜΠΟΡΕΥΜΑΤΩΝ ΕΠΕ
ΜΕΤΑΦΟΡΕΣ ΕΞΩΤΕΡΙΚΟΥ - ΕΣΩΤΕΡΙΚΟΥ - ΔΙΑΚΟΜΕΤΑΚΟΜΙΣΕΙΣ
Προσφέρουμε τα πιο ολοκληρωμένα προγράμματα μεταφορών για τον ασφαλέστερο και προσφορότερο τρόπο μεταφοράς
- Μεταφορές με container για πλήρη και ομαδικά φορτία
- Θαλάσσιες και συνδυασμένες μεταφορές
- Αεροπορικές μεταφορές
- Μεταφορές οικοσκευών
- Οδικές μεταφορές Eurocargo
- Σιδηροδρομικές μεταφορές
- Μεταφορές εκθεμάτων και υλικών κατασκευής περιπτέρων.

Η εταιρεία μας αναλαμβάνει να μεταφέρει τα εμπορεύματα για λογαριασμό των εισαγωγέων από οποιοδήποτε μέρος του κόσμου, και να τα παραδώσει ελεύθερα μέχρι την αποθήκη τους διεκπεραιώνοντας όλες τις διατυπώσεις.
Για περισσότερες πληροφορίες, απευθυνθείτε στα γραφεία μας
Αμερικής 97, τηλ. 24115, 22105, 76215, fax 26485

RODOGAZ

Η ΕΤΑΙΡΕΙΑ ΜΑΣ RODOGAZ ΔΙΑΘΕΤΕΙ:
- ΤΟ ΜΟΝΑΔΙΚΟ εργοστάσιο εμφιάλωσης και διανομής ΧΥΜΑ υγραερίου στη Ρόδο
- ΦΙΑΛΕΣ, μικρές και μεγάλες, για οικιακή και επαγγελματική χρήση
- ΔΕΞΑΜΕΝΕΣ ΥΓΡΑΕΡΙΟΥ

ΤΟ ΥΓΡΑΕΡΙΟ ΕΙΝΑΙ ΟΙΚΟΛΟΓΙΚΟ & ΑΣΦΑΛΕΣ ΚΑΥΣΙΜΟ

ΜΕ ΤΟ ΥΓΡΑΕΡΙΟ ΕΧΕΤΕ:
ΤΗ ΣΩΣΤΗ ΛΥΣΗ
ΜΕ ΤΗ ΣΩΣΤΗ ΕΝΕΡΓΕΙΑ
ΚΑΛΥΠΤΟΝΤΑΣ ΟΛΕΣ ΤΙΣ ΑΝΑΓΚΕΣ ΣΑΣ

ΟΙΚΟΝΟΜΙΚΑ ΚΑΙ ΟΙΚΟΛΟΓΙΚΑ

Η ΕΤΑΙΡΕΙΑ ΜΑΣ RODOGAZ ΠΡΟΣΦΕΡΕΙ:
- ΣΥΣΚΕΥΕΣ υγραερίου, κορυφαίας ποιότητας για μαγείρεμα σε επαγγελματικούς χώρους
- ΜΗΧΑΝΗΜΑΤΑ θέρμανσης και παραγωγής ζεστού νερού για κατοικίες και ξενοδοχεία με μηχανήματα τελευταίας τεχνολογίας

ΤΟ ΥΓΡΑΕΡΙΟ ΜΠΟΡΕΙ ΝΑ ΣΑΣ ΠΡΟΣΦΕΡΕΙ ΤΙΣ ΙΔΙΕΣ ΚΑΙ ΚΑΛΥΤΕΡΕΣ ΥΠΗΡΕΣΙΕΣ ΑΠΟ ΟΠΟΙΑΔΗΠΟΤΕ ΕΝΕΡΓΕΙΑ, ΣΥΝ ΕΝΑ ΣΗΜΑΝΤΙΚΟ ΠΡΟΣΟΝ, ΤΗΝ ΟΙΚΟΝΟΜΙΑ,
ΚΑΙ ΟΧΙ ΜΟΝΟΝ

ΥΓΡΑΕΡΙΟ RODOGAZ ΣΕ ΛΕΥΚΗ ΦΙΑΛΗ ΜΕ ΣΗΜΑ ΤΟ ΕΛΑΦΙ

Γραφεια: Αυστραλιας 50 - Ροδος - Τηλ.: 73971
Εγκαταστασεις: Περιοχη Καναματ - Ροδος - Τηλ.: 62649

ΣΧΟΛΗ ΤΟΥΡΙΣΤΙΚΩΝ ΕΠΑΓΓΕΛΜΑΤΩΝ

Ο πρώτος κρατικός φορέας τουριστικής εκπαίδευσης που ιδρύθηκε στην Ελλάδα, με σκοπό να παρακολουθεί ανελλιπώς την ανάπτυξη και την πορεία του ελληνικού τουρισμού και να καλύπτει τις ανάγκες του σε άρτια καταρτισμένο ανθρώπινο δυναμικό, είναι η Σχολή Τουριστικών Επαγγελμάτων.

Στις εκπαιδευτικές της μονάδες παρέχει σπουδές σε διάφορα επίπεδα και ειδικότητες της τουριστικής βιομηχανίας με διδακτικά προγράμματα που περιλαμβάνονται σε τρείς κύκλους σπουδών.

Ειδικότερα, η εκπαίδευση που παρέχει σήμερα η Σχολή Τουριστικών Επαγγελμάτων διακρίνονται σε

1. Ανώτερη (ΑΣΤΕ)
2. Δευτεροβάθμια Τεχνική-Επαγγελματική (ΤΕΣΤΕ)
3. Μετεκπαίδευση των ήδη εργαζομένων στο επάγγελμα.

Φορέας της ανώτερης εκπαίδευσης είναι η Ανώτερη Σχολή Τουριστικών Επαγγελμάτων. Λειτουργεί στη Ρόδο και στον Αγ. Νικόλαο Κρήτης και στοχεύει στην κατάρτιση ικανών και κατάλληλων στελεχών για ξενοδοχειακές, επισιτιστικές και λοιπές επιχειρήσεις που περιλαμβάνονται στον τουριστικό τομέα.

Η φοίτηση διαρκεί τρία χρόνια και κάθε εκπαιδευτική περίοδος περιλαμβάνει δύο κύκλους σπουδών:

α. Τον θεωρητικό που αρχίζει τον Οκτώβριο κάθε σχολικού έτους και λήγει τον Ιούνιο του επομένου και

β)τον πρακτικό, που αποτελεί συνέχεια του θεωρητικού, αρχίζει τον Ιούλιο και λήγει στο τέλος του μηνός Σεπτεμβρίου. Κατά το διάστημα αυτό, οι σπουδαστές πραγματοποιούν την πρακτική τους άσκηση σε ξενοδοχειακές μονάδες της Σ.Τ.Ε., του Ε.Ο.Τ. καθώς και σε ιδιωτικές επιχειρήσεις.

Η δευτεροβάθμια εκπαίδευση της Σ.Τ.Ε. περιλαμβάνει οκτώ (8) με ειδικότητες ξενοδοχειακής-Εστιατορικής Τεχνικής Μαγειρικής Τέχνης και Ζαχαροπλαστικής Τέχνης. Η φοίτηση είναι διετής, παρέχεται δωρεάν και προετοιμάζει άτομα να καταλάβουν βασικές θέσεις εξειδικευμένου προσωπικού στα διάφορα τμήματα ξενοδοχειακών και λοιπών τουριστικών επιχειρήσεων. Οι σπουδές περιλαμβάνουν τεχνικά- επαγγελματικά και θεωρητικά μαθήματα. Οι ΤΕΣΤΕ στεγάζονται σε ξενοδοχειακές εγκατάστασεις που βρίσκονται στην Ανάβυσσο, στο Ηράκλειο Κρήτης, στη Θεσσαλονίκη, στη Ρόδο, στην Κέρκυρα, στο Γαλαξίδι, στην Αλεξανδρούπολη και το Ναύπλιο.

Παράλληλα, στις εγκαταστάσεις των ΤΕΣΤΕ Αναβύσσου και ΤΕΣΤΕ Ρόδου λειτουργεί Τμήμα Στελεχών Τουριστικών Γραφείων με διετή διάρκεια σπουδών. Η εκπαίδευση που παρέχεται είναι πρακτική και θεωρητική και ακολουθεί άσκηση των αποφοίτων σε τουριστικά γραφεία, αεροπορικές εταιρίες και κρουαζιερόπλοια. Η άσκηση αυτή είναι αναπόσπαστη συνέχεια της εκπαίδευσής τους, δεδομένου ότι τους δίνει τη δυνατότητα εφαρμογής στο επάγγελμα, όλων όσων διδάχθηκαν θεωρητικά στις σχολικές μονάδες.

Στα τμήματα Μετεκπαίδευσης των ήδη εργαζομένων η κατάρτιση βασίζεται κυρίως στη διδασκαλία τεχνικών- επαγγελματικών μαθημάτων και στην επίδειξη νέων μονάδων σε όποια περιοχή της χώρας εκδηλωθεί σχετικό ενδιαφέρον.

Για να εξοικειωθούν με το χώρο όπου μελλοντικά θα εργασθούν, οι σπουδαστές έχουν την ευκαιρία δωρεάν διαμονής και διατροφής στις εκπαιδευτικές μονάδες της ΣΤΕ που για το σκοπό, αυτό στεγάζονται σε ξενοδοχειακές εγκαταστάσεις.

Η ΣΤΕ συνεργάζεται με αντίστοιχες σχολές της Ευρωπαϊκής Ενωσης και εντάσσεται σε διάφορα προγράμματα που της παρέχουν τη δυνατότητα διοργάνωσης εκπαιδευτικών ταξιδιών στο εξωτερικό, συμμετοχής σε προγράμματα ανταλλαγών σπουδαστών για πρακτική εξάσκηση σε μονάδες άλλων ευρωπαϊκών χωρών και χορήγησης υποτροφιών σε αποφοίτους της για περαιτέρω σπουδές σε κολέγια ή πανεπιστήμια. Με αυτόν τον τρόπο η ΣΤΕ δίνει στην εκπαίδευση ευρωπαϊκή διάσταση και δημιουργία προοπτικές για σταδιοδρομία των αποφοίτων της σε ολόκληρο το χώρο της Ευρωπαϊκής Ενωσης.

MARKETING PLAN ΓΙΑ ΤΟΝ ΤΟΥΡΙΣΜΟ ΠΡΟΩΘΕΙ Η Β. ΠΑΠΑΝΔΡΕΟΥ

Την εφαρμογή, για πρώτη φορά, από το 1997 ολοκληρωμένου Marketing Plan για την προώθηση του ελληνικού τουρισμού σχεδιάζει, σύμφωνα με πληροφορίες, η υπουργός Ανάπτυξης κ. Βάσω Παπανδρέου μετά από εισήγηση του επιτελείου της. Στην απόφασή της αυτή φαίνεται να καταλήγει η υπουργός Ανάπτυξης, δίνοντας το πράσινο φως στην εκπόνηση των αναλόγων μελετών, κυρίως για τρείς λόγους: Το πρώτο σημείο αφορά στη διαπιστούμενη και κατά πολλούς σκανδαλώδη απουσία υπηρεσίας Marketing- ή έστω ενός υπαλλήλου με γνώσεις Marketing- στον ΕΟΤ, παρά το γεγονός ότι ο Οργανισμός έχει σωρεία άλλων υπηρεσιών με υπεράριθμους υπαλλήλους.

Το δεύτερο σημείο αφορά στο γεγονός ότι ο έντονος ανταγωνισμός και η παρουσία στην τουριστική σκηνή νέων αγορών καθιστά αδύνατη την προώθηση του ελληνικού τουρισμού υπό τις σημερινές συνθήκες προώθησης και προβολής.

Παράλληλα, όμως, η δημιουργία ενός ολοκληρωμένου πλαισίου υποστήριξης του ελληνικού τουριστικού προϊόντος, εκτιμάται ότι θα «νοικοκυρέψει» τις διαφημιστικές δαπάνες με τον επαναπροσδιορισμό της κατανομής τους ανά χώρα, ανά τουριστική αγορά, ανά μέσο διαφήμισης με βάση την αποδοτικότητά τους και τις νέες κατευθύνσεις τουριστικής πολιτικής.

Το τρίτο σημείο που συνηγορεί στη δημιουργία ενός Marketing Plan αποτελεί το γεγονός ότι θα ανιχνευτούν οι δυνατότητες για την αξιοποίηση όλων των μηχανισμών μέσω των οποίων (π.χ. Υπουργείο Εξωτερικών, Πανελλήνιος Συνδεσμος Εξαγωγέων, Οργανισμός Προώθησης Εξαγωγών) μπορεί να ενισχυθεί ο ελληνικός τουρισμός και παράλληλα όμως να βοηθήσει στην ισχυροποίηση και στην προβολή των ελληνικών θέσεων.

Σε πρώτη φάση το νεο πλαίσιο διαφήμισης και προβολής του ελληνικού τουρισμού, το οποίο ήδη έχει εκπονηθεί, αποτελεί ένα ολοκληρωμένο πλαίσιο και το οποίο εξαρχής συνυπολογίζει όλες τις ενδεχόμενες δράσεις διαφήμισης και προβολής, όπως κεντρική διαφημιστική καμπάνια, δημόσιες σχέσεις, άμεση διαφήμιση, συνδιαφήμιση με τουριστικούς οργανισμούς, εσωτερική διαφήμιση, κ.λ.π. με βάση πλέον την απόδοση στο καταναλωτικό κοινό της κάθε μορφής.

Μέσα στο πλαίσιο της ολοκληρωμένης εικόνας που θα πρέπει να παρουσιάζει το ελληνικό προϊόν εντάσσεται και νέος Κανονισμός των διευθύνσεων και των γραφείων του ΕΟΤ στο εξωτερικό που βρίσκεται στην τελική ευθεία έγκρισής του από το διοικητικό συμβούλιο του ΕΟΤ και το γενικό γραμματέα κ. Βασίλη Κουρτέση. Σύμφωνα με τον Κανονισμό αυτό προβλέπεται να κλείσουν τα πέντε γραφεία από τις 27 διευθύνσεις και γραφεία που διαθέτει ο ΕΟΤ στο εξωτερικό να ανοιξει ένα νέο γραφείο στο Βελιγράδι και να αναβαθμιστεί σε διεύθυνση το γραφείο της Ρώμης. Προβλέπονται αυστηρότεροι όροι στην πρόσληψη του προσωπικού με παράλληλη μείωση του αριθμού των απασχολούμενων , ώστε να επιτευχθεί μείωση των δαπανών έως και 50%(σήμερα οι δαπάνες των γραφείων του εξωτερικού ξεπερνούν 3 δισ. δρχ.)

ΠΩΛΟΥΝΤΑΙ ΤΑ 3 ΞΕΝΟΔΟΧΕΙΑ ΤΟΥ ΕΛΛΗΝΟ- ΑΥΣΤΡΙΑΚΟΥ ITAS

Βιέννη (ΑΠΕ).- Αρκετοί φέρονται να είναι οι ενδιαφερόμενοι για την αγορά των τριών ελληνικών ξενοδοχείων τού υπό πτώχευση μεγάλου αυστριακού τουριστικού οργανισμού Itas του Έλληνα επιχειρηματία Βασίλη Βαρβαρέσου, όπως ανέφεραν σήμερα στη Βιέννη τραπεζικοί κύκλοι.

Η συνολική αξία των τριών ξενοδοχείων Pella Beach στη Χαλκιδική, Lakopetra Beach στην Πελοπόννησο και Kontokali Bay στην Κέρκυρα- υπολογίζεται σε 400 εκατομμύρια αυστριακά σελίνα (περίπου εννέα δισεκατομμύρια δραχμές). Οι ενδιαφερόμενοι θα κληθούν, σύμφωνα πάντα με τους ίδιους κύκλους, να καταθέσουν τις προσφορές τους μέχρι τέλη Οκτωβρίου.

Σημειώνεται ότι παρά την πτώχευσή του Itas επέστρεψαν στην Αυστρια 3.000 τουρίστες- πελάτες του που βρίσκονταν σε διακοπές στο εξωτερικό, πολλοί από τους οποίους στην Ελλάδα. Την όλη διαδικασία, επαναπατρισμού τους είχε αναλάβει ο γερμανικός τουριστικός οργανισμός TUI για λογαριασμό του αυστριακού ομίλου ασφαλειών Gerling, στον οποίο ήταν ασφαλισμένος ο Itas. Στο εξωτερικό (και στην Ελλάδα) εξακολουθούν να παραμένουν άλλοι περίπου 2.500 τουρίστες, των οποίων η επιστροφή αναμένεται να ολοκληρωθεί χωρίς προβλήματα, μέσα στις επόμενες ημέρες.

Ο Itas που ήταν ο δεύτερος σε μέγεθος τουριστικός οργανισμός στην Αυστρία και διέθετε το πλέον εξειδικευμένο πρόγραμμα διακοπών στην Ελλάδα φέρνοντας κάθε χρόνο αρκετές χιλιάδες Αυστριακούς τουρίστες στη χώρα μας, είχε κηρύξει πτώχευση την περασμένη εβδομάδα.Οι υποχρεώσεις του σε αυστριακές τράπεζες φέρεται να ξεπερνούν το ένα δισεκατομμύριο σελίνια και να φθάνουν μέχρι και τα 1,3 δισεκατομμύρια σελίνια (περίπου τριάντα δισεκατομμύρια δραχμές). Ο ετήσιος κύκλος εργασιών του ανέρχονταν σε πάνω από δύο δισεκατομμύρια σελίνια, με συνολικά πάνω από 140.00 πελάτες- τουρίστες, που διακινούσε ετησίως στο εξωτερικό, κυρίως στην Ελλάδα.

Η πτώχευση του Itas συνιστά μια σημαντική απώλεια για τον ελληνικό τουρισμό, τόσο ποιοτικά όσο και ποσοτικά, και θα μπορέσει να αναπληρωθεί μόνο μέσα σε διάστημα δύο μέχρι τριών χρόνων, είχε δηλώσει στο ΑΠΕ στη Βιέννη ο διευθυντής του ΕΟΤ στην Αυστρία, Τάσος Βαφειάδης.

ΝΕΟ ΠΟΛΥΕΤΕΣ ΠΡΟΓΡΑΜΜΑ ΦΙΛΟΞΕΝΙΑ

ΒΕΛΤΙΩΣΗ ΤΗΣ ΠΟΙΟΤΗΤΑΣ ΤΟΥ ΤΟΥΡΙΣΜΟΥ

Ενα νέο πολυετές πρόγραμμα υπέρ του ευρωπαϊκού τουρισμού, με την επωνυμία ΦΙΛΟΞΕΝΙΑ, προωθείται για έγκριση, διάρκειας τεσσάρων ετών και θα ξεκινήσει την 1η Ιανουαρίου 1997, με απώτερο στόχο τη βελτίωση της ποιότητας και την ανταγωνιστικότητα του ευρωπαϊκού τουρισμού.

Αναλυτικά οι στόχοι του προγράμματος ΦΙΛΟΞΕΝΙΑ είναι οι εξής:

α) Βελτίωση των γνώσεων στον τομέα του τουρισμού.

1- ανάπτυξη της πληροφόρησης σε θέματα τουρισμού:

-παγίωση του ευρωπαϊκού στατιστικού συστήματος για τον τουρισμό με βελτίωση της διαθεσιμότητας αξιόπιστων και ενημερωμένων στατιστικών στοιχείων.

- διενέργεια ερευνών, μελετών και θεωρητικών και πρακτικών αναλύσεων, λαμβανομένων υπόψη των αναγκών της τουριστικής βιομηχανίας.

2- συγκέντρωση πληροφοριών για τον τουρισμό από άλλες πηγές:

- δημιουργία ενός ευρωπαϊκού δικτύου έρευνας και τικμηρίωσης για τον τουρισμό.

3. διευκόλυνση της αξιολόγησης των κοινοτικών μέτρων που επηρεάζουν τον τουρισμό:

- δημιουργία ενός μηχανισμού νομικής και χρηματοοικονομικής παρακολούθησης που θα επιτρέψει τη συστηματική αξιολόγηση των κοινοτικών μέτρων που επηρεάζουν τον τουρισμό.

β) Βελτίωση του νομοθετικού και χρηματοοικονομικού περιβάλλοντος για τον τουρισμό.

1. ενίσχυση της συνεργασίας με τα κράτη- μέλη, τη βιομηχανία και άλλα ενδιαφερόμενα μέρη:

- οργάνωση τακτικών συναντήσεων με τα ενδιαφερόμενα μέρη και σχετικές συνοδευτικές δράσεις για την ενίσχυση της συνεργασίας σε ευρωπαϊκό επίπεδο και την καλύτερη γνώση των κοινοτικών πρωτοβουλιών (τεχνικές/ θεματικές συνεδριάσεις, στρογγυλές τράπεζες, ευρωπαϊκά φόρα).

γ) Βελτίωση της ποιότητας του ευρωπαϊκού τουρισμού.

1- προώθηση του αειφόρου τουρισμού:

-υποστήριξη τοπικών πρωτοβουλιών που αποβλέπουν στην καλύτερη διαχείρηση των ροών επισκεπτών και την ενθάρρυνση της διασύνδεσης τους.

- υποστήριξη της εφαρμογής φιλικών προς το περιβάλλον συστημάτων διαχείρισης ό,τι αφορά τα τουριστικά καταλύματα.

- απονομή «Ευρωπαϊκού βραβείου για τον τουρισμό και το περιβάλλον», κάθε δύο χρόνια.

2- εξάλειψη των εμποδίων που παρακωλύουν την ανάπτυξη του τουρισμού:

- εντοπισμός, σε ευρωπαϊκή κλίμακα, των κυριότερων εμποδίων που συναντούν οι διάφορες μορφές τουρισμού, καθώς και ειδικές κατηγορίες τουριστών (νέοι, ηλικιωμένοι και άτομα με ειδικές ανάγκες) και προώθηση πρόσφορων λύσεων.

δ) Αύξηση του αριθμού των τουριστών από τρίτες χώρες.

1- Προβολή της Ευρώπης ως τουριστικού προορισμού:

-υποστήριξη με συμμετοχή χορηγών πολυετών εκστρατειών προβολής της Ευρώπης στις μεγάλες χώρες προέλευσης τουριστών ή/ και στις νεοαναδυόμενες ζώνες.

Auto Center
ΜΑΝΩΛΗΣ ΚΩΣΤΑΚΗΣ Α.Ε.Β.Ε.

Ολοκληρωμένο συγκρότημα FIAT



Γνωρίστε τα και οδηγήστε τα, Σάββατο 5 και Κυριακή 6 Οκτωβρίου, στο Ολοκληρωμένο Συγκρότημά μας

ΤΟ ΠΑΘΟΣ ΜΑΣ ΟΔΗΓΕΙ. FIAT

14ον χλμ. Ρόδου - Αεροδρομίου - Παραδείσι - Ρόδος Τηλ. 82.000

PEUGEOT - ΣΩΤΗΡΑΚΗΣ

60 χρόνια φροντίδα στο πελάτη!

μεταχειρισμένο αξιόπιστο αμάξι δεύτερης γενιάς

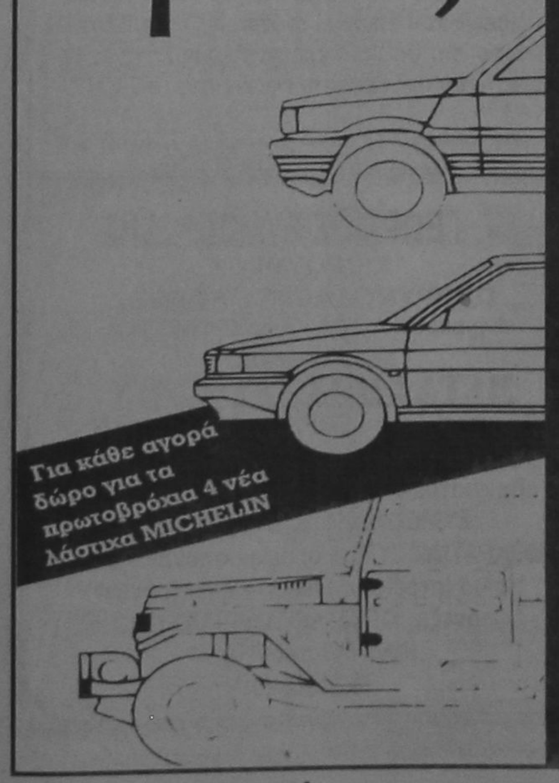

Τα αμάξια παλιάς τεχνολογίας δεν είναι ξεπερασμένα είναι αξιόπιστα & λειτουργικά αρκεί να είναι από "χέρι".

Με την εγγύηση Peugeot Σωτηράκης

Στην εταιρεία Peugeot Σωτηράκης, εξασφαλίζουμε με αλλεπάλληλους τεχνικούς ελέγχους & test μηχανολογικής & οδηγικής συμπεριφοράς την αξιοπιστία ενός αμαξιού δεύτερης γενιάς.

ΥΙΟΙ ΑΝ. ΣΩΤΗΡΑΚΗ Ο.Ε.
ΑΝΤΙΠΡΟΣΩΠΟΙ ΑΥΤΟΚΙΝΗΤΩΝ PEUGEOT ΔΩΔΕΚΑΝΗΣΟΥ
Κολοκοτρώνη 37-39, 851 00 Ρόδος
Τηλ.:(0241) 27716, 23085, Fax: (0241) 33141
Μαρμαρωτό, 853 00 Κως, Τηλ: (0242) 25023

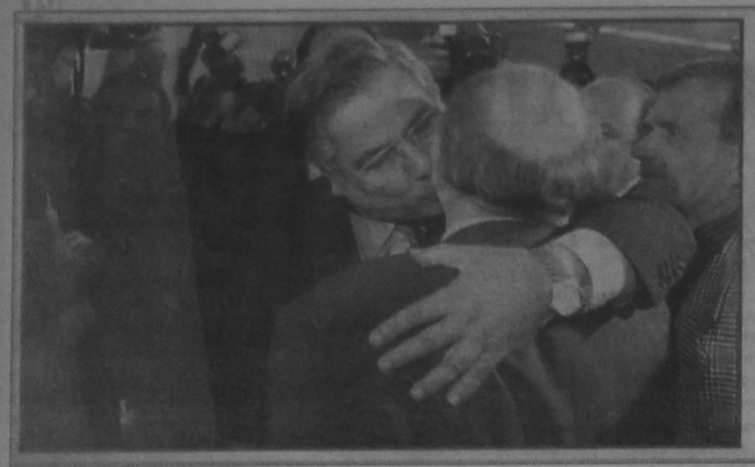

Ενω μέσα ο Μιλτιάδης Εβερτ ασπαζόταν τον αντίπαλό του Γιώργο Σουφλιά».



...απ' έξω οι διχασμένοι οπαδοί επιδοκίμαζαν και αποδοκίμαζαν με τον πιο παραδοσιακό τρόπο

Χάρτινη ενότητα στη Ν.Δ.

Ο Μ. Εβερτ επεκράτησε, η βάση όμως παραμένει διχασμένη

Εβερτ, Εβερτ, Εβερτ, «Το ΠΑΣΟΚ είναι εδώ με τον Εβερτ αρχηγό». Την ώρα που ο Μιλτιάδης Εβερτ ανέβαινε στο βήμα εκλεγμένος για δεύτερη φορά αρχηγός της Ν.Δ. μετά την επικράτησή του έναντι του Γιώργου Σουφλιά, με 103 ψήφους έναντι 84, οι συγκεντρωμένοι οπαδοί των δύο πλευρών έξω από τα γραφεία του κόμματος στη Ρηγίλλης, ξεσπούσαν οι μισοί σε επιδοκιμασίες και οι άλλοι μισοί σε έντονες αποδοκιμασίες. Ενώ ο Γιάννης Κεφαλογιάννης και ο Αλέξανδρος Παπαδόγγονας, προπλακίστηκαν από «μπτσοτακικούς» οπαδούς. Ν.Δ. εικοσιδύο χρόνια μετά...

Ο διχασμός, στη βάση του κόμματος τουλάχιστον, είναι πλέον γεγονός και όλα δείχνουν οτι μόνο ενωτικές δεν διαφαίνονται οι επόμενες γαλάζιες ημέρες. Ολες οι πλευρές σχεδιάζουν τώρα τις επόμενες κινήσεις τους εν όψει του συνεδρίου την Ανοιξη. Και ο Ανδρέας Ανδριανόπουλος αναζητεί αυτή την ώρα το όνομα του νέου πολιτικού φορέα την ίδρυση του οποίου ανήγγειλε χθες.

ΝΕΟ ΚΟΜΜΑ ΑΠΟ ΤΟΝ ΑΝΔΡΕΑ ΑΝΔΡΙΑΝΟΠΟΥΛΟ

Λίγες ώρες μετά από την επανεκλογή του Μ. Εβερτ ως προέδρου της Ν.Δ., ο Ανδρεας Ανδριανοπουλος σε συνέντευξη τύπου ανακοίνωσε την απόφασή του να προχωρήσει στην ίδρυση νέου πολιτικού κινήματος. Καλεσε μάλιστα τις κοινωνικές δυνάμεις σε συσπείρωση για την επίτευξη αυτού του στόχου.

«Οι βουλευτές και εκλέκτορες της Ν.Δ. -είπε-επικύρωσαν με την ψήφο τους την πορεία της παράταξης προς τη διάλυση και την αποσύνθεση»ενώ χαρακτήρισε την Ν.Δ. «φεουδαρχία σε αποσύνθεση».

Ο πρώην υπουργός, ο οποίος στήριξε ανοικτά τον Γ.Σουφλιά, είχε προαναγγείλει την κίνηση του από το βράδυ κιόλας της εκλογικής ήπιας της Ν.Δ. Είχε τονίσει ότι «μόνο ο Κ.Μητσοτακης είναι σε θέση να διασφαλίσει την ενότητα της Ν.Δ.» Οταν ο Μ.Εβερτ ανακοίνωσε ότι θα διεκδικήσει ξανά το χρίσμα του προέδρου, ο Α. Ανδριανόπουλος είχε αναγγείλει ότι « σε περίπτωση επανεκλογής του Μ.Εβερτ θα προχωρήσω στην ίδρυση νέου πολιτικού φορέα».

«ΧΑΣΑΜΕ»

«Γιώργο χάσαμε», ήταν η πρώτη κουβέντα του Γιώργου Σουφλιά, απευθυνόμενος στον εαυτό του, μετα την ανακοίνωση των αποτελεσμάτων από τον πρόεδρο της εφορευτικής επιτροπής. Ο Κωνσταντινος Μητσοτάκης είχε αποχωρήσει πολύ νωρίτερα. Φαίνεται οτι είχε προβλέψει την ήττα. Εξω από τα γραφεία ο στενότερος συνεργάτης του Αρης Κοτσούλας, με το κινητό τηλέφωνο στο χέρι, ενημερωνόταν για τη ροή των αποτελεσμάτων. Απέφευγε ωστόσο να πει ο,τιδήποτε. Μπορεί ο κ. Σουφλιάς να είχε τη δυναμική με το μέρος του, είναι σαφές όμως οτι δεν είχε και τον απαραίτητο μηχανισμό.

Από την αρχή της καταμέτρησης των αποτελεσμάτων ο επανεκλεγείς πρόεδρος της Ν.Δ. είχε το προβάδισμα. Στην αρχή μικρό, δύο με τρεις ψήφους. Τέτοιο, που άφηνε περιθώρια αισιοδοξίας για τον αντίπαλό του. Οσο περνούσε η ώρα όμως η διαφορά μεγάλωνε μέχρι που κατέληξε στις δεκαεννέα ψήφους.

Ο Μιλτιάδης Εβερτ ο οποίος είχε ενημερωθεί για την έκρυθμη κατάσταση που επικρατούσε μεταξύ των οπαδών που ήταν συγκεντρωμένοι έξω από τη Ρηγίλλης, στο χαιρετισμό που απηύθυνε εμφανίστηκε ενωτικό ρίκνοντας μάλιστα γέφυρες προσέγγισης προς την αντίπαλη πλευρά. Κάτι που είχε κάνει και από την προηγουμένη το βράδυ στο τελευταίο τηλεοπτικό μήνυμά του πριν από την αναμέτρηση. «Δεν υπάρχουν νικητές και ττπημένοι-είπε-δεν έχασε ο Γιώργος Σουφλιάς. Δεν έχασε κανείς»

Αντίθετα ο κ. Σουφλιάς, αν και τόνισε ότι «σέβομαι τη ετυμηγορία των εκλεκτόρων και αποδέχομαι το αποτέλεσμα», έθεσε δύο προυποθέσεις για την επόμενη ημέρα : Να ανταποκριθεί η παράταξη στις ανάγκες της βάσης και να επιτευχθεί νίκη στις επόμενες εκλογές.

ΤΟ ΠΑΣΟΚ

Ο γραμματέας της Κ.Ε. του ΠΑΣΟΚ Κ. Σκανδαλίδης, σχολιάζοντας την επανεκλογή του Μ.Εβερτ στην ηγεσία της Ν.Δ., τόνισε ότι ο συντηρητικός χώρος εισέρχεται σε μία μεταβατική περίοδο με απρόβλεπτες εξελίξεις.

Απαντώντας σε ερώτηση εάν το ΠΑΣΟΚ φοβάται ενδεχόμενη διάσπαση της Ν.Δ., ο κ.Σκανδαλίδης τονισε ότι «υπάρχει μια θεωρία-είπε-που λέει ότι το ΠΑΣΟΚ θα το βλάψει μία πιθανή διάσπαση της Ν.Δ. γιατί ο ιος θα μεταφερθεί και στο ΠΑΣΟΚ. Δεν υπεισερχόμαστε στα εσωτερικά της Ν.Δ., αλλά ασφαλώς το ΠΑΣΟΚ δεν φοβάται καμία διάσπαση της Ν.Δ.»

Στην πολυπόθητη ενότητα αναφέρθηκε και ο αντιπρόεδρος του κόμματος Ιωάννης Βαρθπσιώτης τονίζοντας ότι «καθένας από εμάς βρίσκεται αντιμέτωπος με τις ιστορικές του ευθύνες. Δεν υπάρχουν περιθώρια και δικαιολογίες για ολιγωρία και επανάληψη των λαθών του παρελθόντος». Το βάρος του ενδιαφέροντος του προέδρου της Ν.Δ. τις αμέσως επόμενες ημέρες θα επικεντρωθεί στη στάση του κόμματος κατά τις προγραμματικές δηλώσεις της κυβέρνησης στη Βουλή την ερχόμενη εβδομάδα. Σε αυτή τη ψηφοφορία η Ρηγίλλη δεν αναμένει διαρροές ή διαφοροποιήσεις. Η νίκη του όμως επι του εσωκομματικού πεδίου και μάλιστα απέναντι στο συντονισμένο μέτωπο των τρών κορυφαίων στελεχών, με την ενεργό βοήθεια του Κωνσταντίνου Μητσοτάκη του παραχωρεί κατ'αρχάς άνεση κινήσεων, ακόμη και λήψη αυστηρών μέτρων απέναντι σε νέα προσπάθεια οργανωμένης αμφισβήτησής του.

Από την άλλη πλευρά όμως ο επίτιμος πρόεδρος εκτιμά οτι η νίκη που κατέλαβε ο εσωκομματικός αντίπαλός του, είναι πύρρειος καθώς άσχετα από τα αποτελέσματα της κάλπης «η βάση του κόμματος είναι βαθιά διχασμένη». Δεν είναι τυχαίο οτι ο πρώην πρωθυπουργός αποχωρώντας από τη Ρηγίλλη δήλωσε με νόημα οτι «το κόμμα μας πρέπει να καταλάβει οτι τα κόμματα χρειάζονται οπαδούς».

Οπαδοί του κ. Μητσοτάκη κρατώντας αφίσες με τη φωτογραφία του στα χέρια του επεφύλαξαν θερμή υποδοχή, τόσο κατά την άφιξή του όσο και κατά την αποχώρησή του από τα γραφεία του κόμματος. Λίγο αργότερα κάποιοι από αυτούς τηλεφωνούσαν στο γραφείο του επίτιμου και ζητούσαν από τους συνεργάτες του να ιδρύσει δικό του κόμμα. Αυτή όμως η εκδοχή μοιάζει πλέον εξωπραγματική.

Ντόρα Μπακογιάννη και Στέφανος Μάνος, αμέσως μετά την ανακοίνωση των αποτελεσμάτων αποχώρησαν από τη Ρηγίλλης και συνέφαγαν στο Χίλτον προκειμένου να εκτιμήσουν τα νέα δεδομένα. Η πρώην υπουργός στο σχόλιό της ήταν αρκετά δεικτική. «...αυτό το εκλεκτορικό σώμα-είπε-εξέλεξε τον κ. Εβερτ. Του εύχομαι καλή επιτυχία». Κύκλοι της Ντόρας Μπακογιάννη τόνιζαν οτι το αποτέλεσμα των εσωκομματικών εκλογών βρίσκεται σε άμεση δυσαρμονία με την επιθυμία της βάσης και αυτό ακριβώς είναι που θα πρέπει να εκτιμήσει η ηγεσία. Να λάβει, δηλαδή, τα μηνύματα της εποχής. Στο ίδιο μήκος κύματος και ο Στέφανος Μάνος ο οποίος τονίζει, σε κατ'ιδίαν συζητήσεις, οτι θα συνεχίσει να διατυπώνει τις απόψεις του και μάλιστα «πιο ελεύθερα από παλιά». Το ερώτημα που τίθεται τώρα είναι εύλογο. Τί μέλλει γενέσθαι με τους τρείς; Η κατ'αρχήν πρόθεση μεταξύ των τριών κορυφαίων στελεχών είναι να συνεχίσουν τη διαμόρφωση κοινής στάσης, κυρίως στα μεγάλα πολιτικά θέματα. Οι συνθήκες άλλωστε τους ευνοούν να καταστούν ο μοναδικός πόλος εσωκομμτικής αντιπολίτευσης εν όψει του συνεδρίου.

ΣΤΟ ΣΥΝΕΔΡΙΟ

Η όψιμη συμμαχία των τριών προκειμένων να διαμορφωθεί ένα ισχυρό μέτωπο απέναντι στον Μιλτιάδη Εβερτ, κατά την προεκλογική περίοδο, οδήγησε και σε επιμέρους πολιτικές συμφωνίες . Βεβαίως, θα πρέπει να θεωρείται βέβαιο οτι οι συσχετισμοί σπην ομάδα μέχρι να ανοίξει η αυλαία του συνεδρίου θα είναι εντελώς διαφορετικοί.

Ο Γιώργος Σουφλιάς έχει ήδη υποστεί την πρώτη ήττα του, ενώ ο Στέφανος Μάνος απολαμβάνει τις δάφνες της ανάληψης της «ενωτικής πρωτοβουλίας» έστω και αν αυτή δεν ευοδόθηκε. Οσο για την Ντόρα Μπακογιάννη, είναι σαφές οτι θα ρίξει το βάρος της το επόμενο διάστημα στη βελτίωση του ηγετικού προφίλ της αλλά και στην ενίσχυση των ερεισμάτων της στο εσωκομματικό πεδίο. Τίποτε δεν αποκλείει το ενδεχόμενο η πρώην υπουργός να βρεθεί μπροστά σε ενδεχόμενη υποψηφιότητα του Κώστα Καραμανλή για την ηγεσία του κόμματος. ΝΔ εικοσιδύο χρόνια μετά. Ο Κωσταντίνος Καραμανλής στην ιδρυτική διακήρυξη του κόμματος, στις 4 Οκτωβρίου 1974, υπογράμμιζε: «Η παράταξις της Νέας Δημοκρατίας συγκροτείται από έμπειρες και υγιείς, αλλά και νέες προοδευτικές και ριζοσπαστικές πολιτικές δυναμεις συντονισμένες στον ίδιο σκοπό: Να κόμουν στην Ελλάδα πράξη την επωνυμία της παράταξεως -να δώσουν στη χώρα μια νέα δημοκρατία».

ΙΑΤΡΙΚΗ ΑΝΑΚΟΙΝΩΣΗ
Ο ΙΑΤΡΟΣ
ΚΑΛΑΒΡΕΖΟΣ Α. ΕΜΜΑΝΟΥΗΛ
ΧΕΙΡΟΥΡΓΟΣ
ΩΤΟΡΙΝΟΛΑΡΥΓΓΟΛΟΓΟΣ
ΔΕΧΕΤΑΙ ΚΑΘΗΜΕΡΙΝΑ
9.00 - 13.00 και 17.00 - 20.00
ΔΙΕΥΘΥΝΣΗ: ΚΕΝΝΕΝΤΗ 29
ΤΗΛ. 39039

ΑΛΛΑΓΗ ΩΡΑΡΙΟΥ
Η ΠΝΕΥΜΟΝΟΛΟΓΟΣ
ΦΥΜΑΤΙΟΛΟΓΟΣ
ΚΥΡΙΤΣΗ ΜΠΑΡΔΑΚΗ ΕΥΡΥΔΙΚΗ
ΙΕΡΟΥ ΛΟΧΟΥ 14 (ΕΝΑΝΤΙ ΟΛΥΜΠΙΑΚΗΣ)
ΔΕΧΕΤΑΙ ΚΑΘΗΜΕΡΙΝΑ ΤΗΛ. ΙΑΤ.: 79287/ Τ. ΟΙΚ. 73035
ΠΡΩΙ: 9.00 - 1.00
ΑΠΟΓΕΥΜΑ: 6.00 - 8.00
ΤΕΤΑΡΤΗ: ΑΠΟΓΕΥΜΑ } ΜΕ ΡΑΝΤΕΒΟΥ
ΚΑΙ ΣΑΒΒΑΤΟ ΠΡΩΙ

Απόσπασμα Αριθμός 4827/1996
ΠΕΡΙΛΗΨΗ ΕΚΘΕΣΗΣ ΑΝΑΓΚΑΣΤΙΚΗΣ ΚΑΤΑΣΧΕΣΗΣ ΑΚΙΝΗΤΩΝ-ΕΝΥΠΟΘΗΚΩΝ

Δικαστικός Επιμελητής: Μιχάλης Στέφανου Μελλίνης.

Επισπεύδων: Τσαρούχας ΑΕ.

Οφειλέτης: Διαμαντής Μιχάλη Μιχαλάς.

Τίτλος που εκτελέστηκε: Η υπ' αριθμό 21666/1995 διαταγής πληρωμής του Μονομελούς Πρωτοδικείου Ρόδου.

Ποσό οφειλής: (4.094.000) δραχμές.

Μεσεγγυούχος: Ο ίδιος ο οφειλέτης, σύμφωνα με το νόμο.

Υπάλληλος του πλειστηριασμού: Η συμβολαιογράφος Ρόδου κ. Χρυσάνθη Μητσού.

Χρόνος πλειστηριασμού: 23 Οκτωβρίου 1996, ημέρα Τετάρτη και από τις 12 το μεσημέρι μέχρι τις 2 το απόγευμα της ίδιας μέρας.

Τόπος πλειστηριασμού: Το Κοινοτικό Κατάστημα Καλλυθιών Ρόδου.

Εχει κατασχεθεί με την 4434/1996 έκθεσή μου αναγκαστικής κατάσχεσης.

Περιγραφή ακινήτου: Ακίνητο-Αγρός με συνολική επιφάνεια 1135 τετργ. μέτρα στην κτηματική περιφέρεια Καλλυθιών Ρόδου γραμμένου στα βιβλία του Κτηματολογίου Ρόδου, με αύξοντα αριθμό Τόμου 37 Καλλυθιών Ρόδου, Φύλλο 184, Μερίδα 796 Θ και Φάκελλος 9196.

Ιδιοκτησία: Διαμαντής Μιχαλάς του Μιχαήλ.

Εκτιμήθηκε δε: 5.000.000 δραχμές.

Ο πλειστηριασμός των ακινήτων θα γίνει σύμφωνα με τα παραπάνω και τους εξής ειδικότερα όρους: 1) Τιμή για πρώτη προσφορά θα είναι αυτή που έχει ορίσει με την παραγγελία της η επισπεύδουσα δηλαδή το μισό της εκτίμησης που αναφέρθηκε για το καθένα από αυτά, για το πρώτο ακίνητο 2.500.000 οι υπόλοιποι όροι γνωστοποιούνται από την υπάλληλο του πλειστηριασμού και εμένα τον ίδιο και όπως αυτοί αναγράφονται με λεπτομέρεια στην περίληψη της κατασχετήριας έκθεσης κατ' άρθρο 999 ΚΠολδ. Προσκαλούνται όσοι θέλουν να λάβουν μέρος στον πλειστηριασμό να προσέλθουν και προσφέρουν τιμή.

Συντάχθηκε η παρούσα σήμερα στις 02-9-1996 στο γραφείο μου στην οδό Μακαρίου 45 και υπογράφεται νόμιμα από εμένα τον δηλοποιούντα δικαστικό επιμελητή.

Ο Δηλοποιών Δικαστικός Επιμελητής
Μιχάλης Μελλίνης

ΑΡΙΘΜΟΣ 330/1996
Γ. ΠΕΡΙΛΗΨΗ ΕΠΑΝΑΛΗΠΤΙΚΟΥ ΠΡΟΓΡΑΜΜΑΤΟΣ ΑΝΑΓΚΑΣΤΙΚΟΥ ΠΛΕΙΣΤΗΡΙΑΣΜΟΥ

Εγώ ο δικαστικός επιμελητής του Πρωτοδικείου Ρόδου Μιχαήλ Κ. Καρακατσάνης που έχω την έδρα μου στη Ρόδο, οδός Στέλιου Κωτιάδη 14, τηλ. 78122

Σας γνωρίζω ότι:

Στις είκοσι τρείς (23) του μήνα Οκτωβρίου του χίλια εννιακόσια ενενήντα έξι, ημέρα Τετάρτη και ώρα 12 το μεσημέρι μέχρι τις 2 το απόγευμα της ίδιας μέρας στον τόπο των Δημόσιων Αναγκαστικών Πλειστηριασμών του Δήμου Αφάντου Ρόδου ήτοι μέσα ή έξω απο το Δημοτικό Κατάστημα θα βγει σε πλειστηριασμό με υπάλληλο του πλειστηριασμού τη συμβολαιογράφο Ρόδου Μαίρη Παπαδάκη ή τον νόμιμο αναπληρωτή σε περίπτωση κωλύματός της, το ακίνητο της οφειλέτιδος Ελένης συζ. Ηλία Κυραμαριού, κατοίκου Αφάντου Ρόδου που περιγράφεται πιο κάτω προκειμένου να πληρωθεί η επισπεύδουσα δανείστρια εταιρεία με την επωνυμία «ΕΘΝΙΚΗ ΤΡΑΠΕΖΑ ΤΗΣ ΕΛΛΑΔΟΣ Α.Ε.» που εδρεύει στην Αθήνα, νόμιμα εκπροσωπουμένη την απαίτησή της που απορρέει από Διαταγές Πληρωμής του κ. Δικαστού του Μονομελούς Πρωτοδικείου Ρόδου με αριθμούς 258/1995 και 259/1995 και ανέρχονται κατά την επιταγή της σε 4.196.200 δραχμές, την παραγγελία για εκτέλεση και όλα τα έξοδα για τον πλειστηριασμό. Αυτό έχει κατασχεθεί με την υπ' αριθ. 255/1995 έκθεσή μου, και είναι:

Κατοικία αποτελούμενη από ισόγειο 42 τ.μ. περίπου και όροφο 42 τ.μ. περίπου, στο ισόγειο υπάρχει κουζίνα και σαλόνι στο δε όροφο δύο υπνοδωμάτια και εξωτερική αυλή 3 τ.μ. περίπου. Ευρίσκεται στην κτηματική περιφέρεια Δήμου Αφάντου Ρόδου με κτηματολογικά στοιχεία: Τόμος Οικοδομών Αφάντου 5, φύλλο 51, μερίδα 187, φάκελλος 399 και συνορεύει Ανατολικά με τις μερίδες Οικοδομών Αφαντου 189 και 188, Νότια με Δημόσια οδό, Δυτικά με μερίδα Οικοδομών Αφάντου 186 και Βόρεια με μερίδα Οικοδομών 186. Εκτιμήθηκε δε στα 7.000.000 δραχμές μεσεγγυούχος και προσωρινός φύλακας αυτού παραμένει η ίδια η καθής η εκτέλεση οφειλέτιδα δυνάμει του άρθρου 996 του Κ.Πολ.Δ. μέχρι την ημέρα του πλειστηριασμού.

Τιμή πρώτης προσφοράς ορίζει η επισπεύδουσα το 1/2 της εκτίμησης που έγινε κατά την κατάσχεση. Ο πλειστηριασμός αυτού θα γίνει σύμφωνα με τα παραπάνω και με τους όρους που με κάθε λεπτομέρεια αναγράφονται στο πρόγραμμά μου και για τους οποίους μπορεί να λάβει γνώση κάθε ενδιαφερόμενος από μένα είτε από το Ειρηνοδικείο Ρόδου. Η παρούσα περίληψη συντάχθηκε από μένα σήμερα σπις 5/10/1996 στο γραφείο μου στην οδό Στέλιου Κωτιάδη 14, τηλ. 78122 και υπογράφεται και σφραγίζεται νόμιμα.

Ο Δικαστικός Επιμελητής
ΜΙΧΑΗΛ. Κ. ΚΑΡΑΚΑΤΣΑΝΗΣ

Απόσπασμα Αριθμός 4806/1996
ΠΕΡΙΛΗΨΗ ΕΚΘΕΣΗΣ ΑΝΑΓΚΑΣΤΙΚΗΣ ΚΑΤΑΣΧΕΣΗΣ ΑΚΙΝΗΤΩΝ-ΕΝΥΠΟΘΗΚΩΝ

Δικαστικός Επιμελητής: Μιχάλης Στέφανου Μελλίνης.

Επισπεύδων: Η ΕΜΠΟΡΙΚΗ ΤΡΑΠΕΖΑ ΑΕ νόμιμα εκπ/πη.

Οφειλέτης: Παναγιώτης Στέργου Αγγελίδης.

Τίτλος που εκτελέστηκε: Η υπ' αριθμό 598/95 διαταγής πληρωμής του Μονομελούς Πρωτοδικείου Ρόδου.

Ποσό οφειλής: (10.822.970) δραχμές.

Μεσεγγυούχος: Ο ίδιος ο οφειλέτης, σύμφωνα με το νόμο.

Υπάλληλος του πλειστηριασμού: Η συμβολαιογράφος Ρόδου κ. Μαρία Λυριστή κάτοικος Ρόδου.

Χρόνος πλειστηριασμού: 23 Οκτωβρίου 1996, ημέρα Τετάρτη και από τις 12 το μεσημέρι μέχρι τις 2 το απόγευμα της ίδιας μέρας.

Τόπος πλειστηριασμού: Το Κοινοτικό Κατάστημα Λάρδου Ρόδου.

Εχει κατασχεθεί με την 4626/1996 έκθεσή μου αναγκαστικής κατάσχεσης.

Περιγραφή ακινήτου: Ακίνητο ήδη οικόπεδο κατά το Κτηματολόγιο Ρόδου που βρίσκεται στην κτηματική περιφέρεια Λάρδου Ρόδου, συνολικής έκτασης 500 τετργ. μέτρων ή όσο περισσότερο ή λιγότερο ήθελε είναι, με Κτηματολογικά στοιχεία Τόμος οικ. Λάρδου 1, Φύλλο 21, Μερίδα 243 και Φάκελλος είναι νομικής φύσης ήδη Μουλκ.

Επί του οικοπέδου αυτού κτίστηκε οικοδομή, αποτελούμενη από ισόγειο και 1 όροφο και δώμα χρησημοποιούμενη ως ξενοδοχείο Δ' κατηγορίας - ενοικιαζόμενα δωμάτια. Το συνολικό εμβαδόν του Ξενοδοχείου αυτού δυναμικότητας 10 δωματίων και 21 κλινών, είναι 480 τετργ. μέτρων.

Λειτουργεί ως εποχιακό ξενοδοχείο με επωνυμία FEDRA.

Ιδιοκτησία: Παναγιώτης Στέργου Αγγελίδης εξ' ολοκλήρου.

Εκτιμήθηκε δε: Το οικόπεδο 500 τ.μ. x 12.000 =6.00.000, κτιριακά που είναι τελειωμένα σύνολο σε τετραγωνικά μέτρα 480 x 110.000 = 52.800.000 και συνολικά πενήντα οκτώ εκατομμύρια οκτακόσιες χιλιάδες 58.800.000 δραχμές.

Ο πλειστηριασμός των ακινήτων θα γίνει σύμφωνα με τα παραπάνω και τους εξής ειδικότερα όρους: 1) Τιμή για πρώτη προσφορά θα είναι το μισό της εκτίμησης 29.400.000 δραχμές οι υπόλοιποι όροι γνωστοποιούνται από την υπάλληλο του πλειστηριασμού και εμένα τον ίδιο και όπως αυτοί αναγράφονται με λεπτομέρεια στην περίληψη της κατασχετήριας έκθεσης κατ' άρθρο 999 ΚΠολδ. Προσκαλούνται όσοι θέλουν να λάβουν μέρος στον πλειστηριασμό να προσέλθουν και προσφέρουν τιμή.

Συντάχθηκε η παρούσα σήμερα στις 02-9-1996 στο γραφείο μου στην οδό Μακαρίου 45 και υπογράφεται νόμιμα από εμένα τον δηλοποιούντα δικαστικό επιμελητή.

Ο Δηλοποιών Δικαστικός Επιμελητής
Μιχάλης Μελλίνης

Απόσπασμα Αριθμός 4808/1996
ΠΕΡΙΛΗΨΗ ΕΚΘΕΣΗΣ ΑΝΑΓΚΑΣΤΙΚΗΣ ΚΑΤΑΣΧΕΣΗΣ ΑΚΙΝΗΤΩΝ-ΕΝΥΠΟΘΗΚΩΝ

Δικαστικός Επιμελητής: Μιχάλης Στέφανου Μελλίνης.

Επισπεύδων: Η ΕΜΠΟΡΙΚΗ ΤΡΑΠΕΖΑ ΤΗΣ ΕΛΛΑΔΟΣ ΑΕ.

Οφειλέτης: Αθανάσιος Ανδρέα Καραγιάννης.

Τίτλος που εκτελέστηκε: Το πρώτο εκτελεστό απόγραφο της υπ' αριθμό 18/1990 διαταγής πληρωμής του Μονομελούς Πρωτοδικείου Ρόδου.

Ποσό οφειλής: (29.716.124) δραχμές εντόκως νομίμως, σύμφωνα με την επιταγή που έχει κοινοποιηθεί.

Μεσεγγυούχος: Ο ίδιος ο οφειλέτης, σύμφωνα με το νόμο.

Υπάλληλος του πλειστηριασμού: Η συμβολαιογράφος Ρόδου κ. Μαρία Λυριστή κάτοικος Ρόδου.

Χρόνος πλειστηριασμού: 23 10 1996, ημέρα Τετάρτη και από τις 12 το μεσημέρι μέχρι τις 2 το απόγευμα της ίδιας μέρας.

Τόπος πλειστηριασμού:Ο Δήμος Ρόδου.

Εχει κατασχεθεί με την 4739/96 έκθεσή μου αναγκαστικής κατάσχεσης.

Περιγραφή ακινήτου: Ακίνητο. Το δικαίωμα ανέγερσης μελλοντικού ορόφου με ποσοστό αναλογίας 10% εξ' αδιαιρέτου σε όλο το ακίνητο στο οποίο αντισοιχούν 25,43 τετργ, μέτρα σ' όλο το οικοπεδο.

Η πιο πάνω οριζόντια ιδιοκτησία βρίσκεται σε παλιά λιθόκτιστη οικοδομή αποτελούμενη από Υπόγειο Ισόγειο και Α' όροφο με επιφάνεια κάθε ορόφου 128,65 τ.μ. με αυλή έκτασης 125,50 τ.μ. που βρίσκεται στην πόλη της Ρόδου στην οδό Αμερικής με κτηματολογικά στοιχεία Τόμος 36 νέος 70 οικ. Ρόδου, Φύλλο 47 νέο 73, Μερίδα 1-28 Αι Α και Φάκελλος 6936 είναι νομικής φύσης Μουλκ.

Ιδιοκτησία: Ο ίδιος ο οφειλέτης εξ' ολοκλήρου.

Εκτιμήθηκε: 10.000.000 δραχμές.

Βαρύνεται δε με υποθήκες.

Ο πλειστηριασμός του ακινήτου θα γίνει Τιμή για πρώτη προσφορά 5.000.000 οι υπόλοιποι όροι γνωστοποιούνται από την υπάλληλο του πλειστηριασμού και εμένα τον ίδιο και όπως αυτοί αναγράφονται με λεπτομέρεια στην περίληψη της κατασχετήριας έκθεσης κατ' άρθρο 999 ΚΠολδ. Προσκαλούνται όσοι θέλουν να λάβουν μέρος στον πλειστηριασμό να προσέλθουν και προσφέρουν τιμή.

Συντάχθηκε η παρούσα σήμερα στις 02-9-96 στο γραφείο μου στην οδό Μακαρίου 45 και υπογράφεται νόμιμα από εμένα τον δηλοποιούντα δικαστικό επιμελητή.

Ο Δηλοποιών Δικαστικός Επιμελητής
Μιχάλης Μελλίνης

ΕΚΤΕΛΕΣΗ ΒΟΛΩΝ

1) Ανακοινώνεται ότι την 11 Οκτωβρίου 96 και από ώρα 08:00 έως 14:00 θα εκτελούνται Βολές Πυροβόλων Αρμάτων στο Πεδίο Βολής Καλάθου.

Επικίνδυνη περιοχή η περιοχή ανατολικά της οδού ΜΑΣΣΑΡΗ-ΚΑΛΑΘΟΥ καθώς και η θαλάσσια περιοχή του εκτείνεται σε βάθος 10 χλμ. από την ακτή του Πεδίου Βολής.

Κατά την παραπάνω ημερομηνία και ώρες ΑΠΑΓΟΡΕΥΕΤΑΙ κάθε κίνηση πεζών, ποιμνίων, αλιέων, λεμβούχων, πλοίων και αεροσκαφών στην παραπάνω περιοχή προς αποφυγή ατυχημάτων.

2) Ανακοινώνεται ότι από 14 12:00 ΟΚΤ 96 μέχρι 17 18:00 ΟΚΤ 96 θα εκτελούνται Βολές Πυροβολικού στο Πεδίο Βολής ΚΑΤΤΑΒΙΑΣ. Επικίνδυνη περιοχή η περικλειόμενη μεταξύ των οδών ΚΑΤΤΑΒΙΑΣ- ΠΛΗΜΜΥΡΙ και ΚΑΤΤΑΒΙΑΣ-ΠΡΑΣΟΝΗΣΙ καθώς και η θαλάσσια περιοχή που εκτείνεται σε βάθος 15-20 χλμ. από την ακτή του Πεδίου βολής. Κατά τις παραπάνω ημερομηνίες και ώρες ΑΠΑΓΟΡΕΥΕΤΑΙ κάθε κίνηση πεζών, ποιμνίων, αλιέων λεμβούχων, πλοίων και αεροσκαφών στην παραπάνω περιοχή προς αποφυγή ατυχημάτων.

ΙΑΤΡΙΚΗ ΑΝΑΚΟΙΝΩΣΗ
Ο ΙΑΤΡΟΣ
ΛΑΖΑΡΑΤΟΣ ΣΠΥΡΟΣ
ΓΑΣΤΡΕΝΤΕΡΟΛΟΓΟΣ - ΕΝΔΟΣΚΟΠΟΣ
Διδάκτωρ
Ιαπωνικού Πανεπιστημίου
Δέχεται καθημερινά 8-1 και 5-8
Ιατρείον - Αμερικής 7, (Παλαιό Τ.Α.Ξ.Υ.)
Τηλ. 26587

ΙΑΤΡΙΚΗ ΑΝΑΚΟΙΝΩΣΗ
Το Ιατρείο της
ΕΝΔΟΚΡΙΝΟΛΟΓΟΥ
κ. Ασπασίας Γ. Ανταράκη
θα παραμείνει κλειστό μέχρι 19 Οκτωβρίου. Η ιατρός στο διάστημα αυτό θα απουσιάζει στο Πανεπιστήμιο του Εδιμβούργου κατόπιν προσκλήσεως του Medical research Council Brain Metabolism Unit για ερευνητικούς λόγους Σε περίπτωση ανάγκης τηλεφωνείστε στο 23771

ΓΕΩΡΓΙΟΣ ΣΥΜΕΩΝΙΔΗΣ
ΧΕΙΡΟΥΡΓΟΣ
ΩΤΟΡΥΝΟΛΑΡΙΓΓΟΛΟΓΟΣ
Δημοκρατίας 20Α - Τηλ: 0241-35590
85100 ΡΟΔΟΣ
ΜΕΤΑΦΟΡΑ ΙΑΤΡΕΙΩΝ
Το ιατρείο του ΓΕΩΡΓΙΟΥ ΣΥΜΕΩΝΙΔΗ Χειρούργου Ωτορινολαρυγγολόγου και το οδοντιατρείο της ΝΙΚΗΣ ΧΩΜΑΤΟΠΟΥΛΟΥ ΣΥΜΕΩΝΙΔΗ μεταφέρθηκαν ΔΗΜΟΚΡΑΤΙΑΣ 31 1ος όροφος απέναντι από τα παλιά ιατρεία (πάνω από ηλεκτρονικά Φραντζή) ΩΡΕΣ ΛΕΙΤΟΥΡΓΙΑΣ 9-12 πρωί 5-8 απόγευμ. ΤΗΛ 35590

ΜΙΚΡΕΣ ΑΓΓΕΛΙΕΣ

ΜΙΚΡΕΣ ΑΓΓΕΛΙΕΣ

ΜΙΚΡΕΣ ΑΓΓΕΛΙΕΣ

ΕΝΟΙΚΙΑΣΕΙΣ ΑΚΙΝΗΤΩΝ

ΕΝΟΙΚΙΑΖΟΝΤΑΙ
σε μεγάλο κτήμα καινούργια επιπλωμένα δυάρια και γκαρσονιέρες. Επίσης τριάρια χωρίς έπιπλα. Ολα διαθέτουν τηλέφωνο, TV, αερόθερμο, κεντρική θέρμανση, ηλιακό και ηλεκτρικό θερμοσίφωνα κ.τ.λ. Κατασκευή λουξ με μεγάλες βεράντες και πάρκινγκ. Περιοχή Ιξιά - (Τρεις) Τηλ.: 92714.

ΕΝΟΙΚΙΑΖΕΤΑΙ
εστιατόριο στο Χαράκι επί της παραλίας σε τιμή λογική. Πληροφορίες τηλέφωνο 0244 - 51434, 51179, 51045.

ΕΝΟΙΚΙΑΖΕΤΑΙ διαμέρισμα 120 τ.μ. επι της οδού Μεγ. Κωνσταντίνου 45 (δίπλα από τα καταστήματα Σπανού). Πληρ. κον. Ευστ. Μπτσού τηλ. 25750.

ΕΝΟΙΚΙΑΖΟΝΤΑΙ επί οδού Αλεξ. Διάκου 46 (έναντι Ροδιακής Επαυλης) σε νεόκτιστη οικοδομή:
1) ΓΡΑΦΕΙΟ στον 1ο όροφο, 30 μ2 και
2) ΑΠΟΘΗΚΗ ΜΕ ΡΑΜΠΑ, 80 μ2
Πληροφορίες: Κος ΠΑΡΑΣΚΕΥΑΣ ΣΤ. Τηλ. 29719 ώρες 8.30 - 3 μ.μ.
74431 ώρες 5 μ.μ. - 10 μ.μ.

ΕΝΟΙΚΙΑΖΕΤΑΙ
Τουριστικό Κατάστημα επί της Σωκράτους, κατάλληλο για οποιαδήποτε χρήση. Πληρ. Κ. Βρατσάλη Ελένη Κτηματομεσίτη. Τηλ. 65300, 39608. 23043. Κινητό 093323-101

ΕΝΟΙΚΙΑΖΕΤΑΙ γραφείο επί της οδού Εθνάρχου Μακαρίου 4 (Στοά Ροίκου): Είναι στο δεύτερο όροφο, γωνιακό, επί της προσόψεως και έχει επιφάνεια 25 τ.μ.
Πληρ. τηλ. 31081 ώρες γραφείου
και 38067 απογευματινές ώρες.

ΕΝΟΙΚΙΑΖΟΝΤΑΙ λουξ επιπλωμένες γκαρσονιέρες με πλήρη εξοπλισμό και θέρμανση σε νεόκτιστη οικοδομή σε ήσυχη και καταπράσινη περιοχή της ΙΑΛΥΣΟΥ κοντά στο S/M «ΜΑΡΙΝΟΠΟΥΛΟΣ»
Επίσης επιπλωμένο STUDIO στην Ρόδο, περιοχή ΜΙΧ. ΠΕΤΡΙΔΗ. Τιμές πολύ λογικές.
Τηλ. 90038 - 31474

ΕΝΟΙΚΙΑΖΟΝΤΑΙ επί της οδού Παύλου Μελά 86
1) γκαρσονιέρα 60 τ.μ., επιπλωμένη, ημιυπόγειο.
2) γκαρσονιέρα 60 τ.μ. ανεπίπλωτη, ημιυπόγειο Πληρ. Τηλ. 23716

ΕΝΟΙΚΙΑΖΟΝΤΑΙ από 1η Νοεμβρίου 1996 μικρά διαμερίσματα επιπλωμένα και εξοπλισμένα στην περιοχή Εθνικού Σταδίου Ρόδου.
Πληροφορίες τηλέφωνο 21653 - 37211

ΕΝΟΙΚΙΑΖΟΝΤΑΙ σε μεγάλο κτήμα, επιπλωμένα δυάρια και γκαρσονιέρες
Επίσης τριάρια χωρίς έπιπλα.
Ολα διαθέτουν τηλέφωνο, τ.ν., αερόθερμο, κεντρική θέρμανση, ηλιακό κ.τ.λ.

ΕΝΟΙΚΙΑΖΕΤΑΙ
Κατάστημα 85 τ.μ. στην Παλαιά Πόλη στο Δεύτερο Συντριβάνι κατάλληλο για εστιατόριο ή Τουριστικό. Πληρ. Κτηματομεσιτικό γραφείο Κ. Ελένης Βρατσάλη. Τηλ. 65300, 39668 - 23043. Κινητό 093 - 323-101

Καινούργια λουξ κατασκευή με μεγάλες βεράντες και παρκίνγκ.
Περιοχή Ιξιά - Τρεις. Πληρ. τηλ. 92714

ΕΝΟΙΚΙΑΖΕΤΑΙ στην Αθήνα πλήρως επιπλωμένο διαμέρισμα δύο δωματίων κουζίνας και μπάνιου στο Παγκράτι οδός Βασ. Γεωργίου Β' αριθ. 31 πίσω από το Χίλτον κατάλληλο για φοιτητάς.
Πληροφορίαι τηλ. 01-3253626 και 0245 - 22008

ΕΝΟΙΚΙΑΖΟΝΤΑΙ επιπλωμένα ή μη ένα τριάρι 105 τ.μ. φρεσκοβαμένο, άριστο και μια γκαρσονιέρα με τζάκι. Στην οδό Αγίων Αναργύρων 20. Πληροφ. τηλεφ. 28710

ΕΝΟΙΚΙΑΖΕΤΑΙ γκαρσονιέρα επιπλωμένη στη συμβολή των οδών Κοδρηγκτώνος και Αθαν. Διάκου 32.
Πληροφ. Τηλεφ. 27299. ώρα 08.00-14.00
Τηλεφ. 22975 ώρες 17.00 - 21.00

ΕΝΟΙΚΙΑΖΕΤΑΙ διαμέρισμα στην Κυψέλη (κοντά στην Πλατεία Αμερικής).
Πληρ. τηλ. 24389.

ΕΝΟΙΚΙΑΖΕΤΑΙ στην Αθήνα στην οδό Επανήσου παράλληλος στο πάρκο της Φωκίωνος Νέγρη κατάλληλο για φοιτήτριες. Διαμέρισμα, 110 τ.μ. αποτελούμενο από 3 υπνοδωμάτια σαλόνι και πολύ μεγάλη κουζίνα σε αρίστη κατάσταση και σε λογική τιμή. Πληροφ. τηλ. 35174 - 29284 - 27724 Ρόδος.

ΕΝΟΙΚΙΑΖΕΤΑΙ μεγάλη αίθουσα στον πρώτο όροφο, επιφανείας 300 τ.μ. κατάλληλη για βιοτεχνικό ή εκθεσιακό χώρο ή και για χωριστά γραφεία με μεγάλη αυλή για χώρο στάθμευσης (PARKING). Η αίθουσα είναι σε κτίριο με ισόγειο και πρώτο όροφο στην οδό Ρόδου - Λίνδου 230 (δίπλα από το κατάστημα ειδών υγιεινής ΤΣΕΛΙΟΣ ΜΠΑΝΙΟ). Πληροφορίες ΤΗΛ. 64458 ή 26023.

ΕΝΟΙΚΙΑΖΕΤΑΙ γραφείο, σε άριστη κατάσταση και διαπερές, εμβαδού τετρ. μέτρα 15, ευρισκόμενο στον Α' όροφο οικοδομής επί της οδού Δημ. Θεοδωράκη 34 (κοντά στην οδό Γαλλίας).
Πληροφορίες τηλ. 32008, 30780

ΕΝΟΙΚΙΑΖΟΝΤΑΙ επιπλωμένα διαμερίσματα στην Ιαλυσό με ψυγείο. Τηλ. 35283

ΕΝΟΙΚΙΑΖΕΤΑΙ γραφείο, σε άριστη κατάσταση και διαπερές, εμβαδού τετρ. μέτρα 15, που βρίσκεται στον Α' όροφο οικοδομής επί της οδού Δημ. Θεοδωράκη Αριθμ. 34 (κοντά στην οδό Γαλλίας). Πληροφορίες τηλ. 32008, 30780 & 0244 - 51117

ΕΝΟΙΚΙΑΖΟΝΤΑΙ δύο (2) διαμερίσματα 50 τ.μ. το καθένα, επιπλωμένα και φρεσκοβαμένα στο Παραδείσι. Τηλ. 28321 - 41909

ΕΝΟΙΚΙΑΖΕΤΑΙ κατάστημα 70 τ.μ. στην οδό Μ. Πετρίδη 49 (κάτω από τα STELLA BEATY, κοντά στο 7ο Γυμνάσιο). Τηλ. 34149 - 61092

ΕΝΟΙΚΙΑΖΕΤΑΙ κατάστημα 120 τ.μ. (πρώην Στεφανίδη) στην οδό Αννης Μαρίας 81. Πληρ. τηλ. 33952

ΕΝΟΙΚΙΑΖΟΝΤΑΙ επιπλωμένα διαμερίσματα στην Ιαλυσό 3κλινα - 4κλινα με ψυγείο απέναντι από το βενζινάδικο του κ. Γαβριλιώτη.

ΕΝΟΙΚΙΑΖΟΝΤΑΙ ΔΙΑΜΕΡΙΣΜΑΤΑ 3κλινα και 4κλινα, επιπλωμένα με ψυγείο στην Ιαλυσό. Τηλ. 35283 - 75237

ΕΝΟΙΚΙΑΖΟΝΤΑΙ ΕΠΙΠΛΩΜΕΝΑ ΔΙΑΜΕΡΙΣΜΑΤΑ λουξ 50 m^2 τρίκλινα - τετράκλινα με ψυγείο στην Λεωφόρο Ιαλυσού. Πληρ. τηλ. 35283.

ΕΝΟΙΚΙΑΖΕΤΑΙ διαμέρισμα υπόγειο 140 τ.μ. εντός Ρόδου. Πληρ. Τηλ. 32985

ΕΝΟΙΚΙΑΖΕΤΑΙ στην Παλιά Πόλη της Ρόδου ωραία παραδοσιακή οικία με μεγάλη αυλή στην πρόσοψη, κατάλληλη για ουζερί - καφέ μπαρ - κ.λ.π.
Πληροφ. τηλ. 01-8026135, 01-8069686

ΕΝΟΙΚΙΑΖΕΤΑΙ βίλλα (πύργος) επί της Λεωφόρου Ιαλυσού 5 στα Τριάντα κατάλληλη για οποιαδήποτε επαγγελματική χρήση. Συμπεριλαμβάνονται χώροι 300 περίπου τ.μ. για στάθμευση αυτοκινήτων. Πληροφορίες τηλ. 27707 και 22152.

ΕΝΟΙΚΙΑΖΕΤΑΙ στην Ιαλυσό σε οικόπεδο 2.710 τ.μ. εμπροσθεν του ξεν/χειου Blue Bay κατάσπημα επιφάνειας 260 τ.μ. Πληροφορίες τηλ. 93.807 Κα Μπότσαρη Ελένη.

ΕΝΟΙΚΙΑΖΕΤΑΙ επί της Αννης Μαρίας και πάροδος Κωνσταντάκη διαμέρισμα κατάλληλο για γραφείο ή ιατρείο - Πληρ. τηλ. 33952 - 27057.

ΕΝΟΙΚΙΑΖΕΤΑΙ επιπλωμένο ή μη ένα διάρι διαμέρισμα, και ένα δωμάτιο επιπλωμένο, στην οδό Αγ. Αναργύρων 20. Πληρ. τηλεφ. 28710.

ΕΝΟΙΚΙΑΖΟΝΤΑΙ γραφεία στο Μαντράκι, Ενοικιάζονται γραφεία, κατάλληλα για λογιστές, δικηγόρους, Μηχανικούς κ.τ.λ. Πληρ. τηλ. 68111 - 64440

ΕΝΟΙΚΙΑΖΕΤΑΙ στο κέντρο της ΙΑΛΥΣΟΥ επιπλωμένο διαμέρισμα δύο υπνοδωματίων σαλόνι - κουζίνα. Πληροφ. τηλ. 22050 - 33441

ΕΝΟΙΚΙΑΖΕΤΑΙ διαμέρισμα 90 τ.μ. στον πρώτο όροφο με κεντρική θέρμανση Κένεντυ 45. Πληρ. στο τηλεφ. 64464

STUDIO πλήρως εξοπλισμένο επί της οδού Ιπποδάμου 56. Παλιά Πόλη. Τηλ. 63237 - 75390.

ΕΝΟΙΚΙΑΖΟΝΤΑΙ στην Ιάλυσο και στη Ρόδο, καινούργιες ανεξάρτητες επιπλωμένες και πλήρως εξοπλισμένες γκαρσονιέρες και STUDIOS στο ισόγειο οικοδομών με κήπο σε ήσυχες και όμορφες περιοχές. Τηλ. 34363.

ΔΙΑΦΟΡΑ

ΕΝΟΙΚΙΑΖΕΤΑΙ: παλιός ξύλινος φούρνος στο κέντρο της Κρεμαστής. Πληρ. στα τηλέφωνα 35447 και 33585 από 10.00-12.30 και 18.00-20.00

Επικερδής Επιχείρηση στο Κέντρο της Κρεμαστής πωλείται λόγω φόρτου εργασίας. Τηλ. 94121, 94076

ΠΩΛΕΙΤΑΙ ΜΠΙΛΙΑΡΔΟ
Από μεγάλη ξενοδοχειακή μονάδα Πωλείται Μπιλιάρδο σε άριστη κατάσταση.
Για πληροφορίες τηλεφωνείστε: 25015

ΠΩΛΟΥΝΤΑΙ τα κάτωθι μεταχειρισμένα σε καλή κατάσταση
Ηλεκτρική κουζίνα
Σόμπα υγραερίου
γραφείο
Πληρ. τηλ. 29138

ΖΗΤΕΙΤΑΙ:
Από γραφείο γενικού τουρισμού (πρακτορείο), για άμεση πρόσληψη, κυρία ή δεσποινίδα, δια το τμήμα κρατήσεων.
Απαραίτητα προσόντα: Η πολύ καλή γνώση της Αγγλικής γλώσσας καθώς και της γραφομηχανής εις την ελληνικήν και αγγλικήν. Προϋπηρεσία σε αναλογη θέση, θα ληφθή υπ' όψιν.
Παρακαλούμε τηλεφωνήσατε στο 27921 και στις ώρες 08.30 - 10.00 και 21.00 - 22.00

ΠΩΛΟΥΝΤΑΙ: 2 υπολογιστές OLIVETTI M6-420 Suprema και 1 υπολογιστής OLIVETTI 6460 Suprema. Πληρ. τηλ. 35540-27318, ώρες γραφείου,.

ΠΩΛΕΙΤΑΙ ΠΟΪΝΤΕΡ δεκατριών (13) μηνών με δοκιμή. Πληροφ. τηλεφ. 37194 ώρες καταστημάτων (πλην Τετάρτης).

ΠΩΛΟΥΝΤΑΙ έπιπλα γραφείου (γραφείο κλασσικού τύπου, βιβλιοθήκες, καθιστικά) ελαφρώς μεταχειρισμένα, σε άριστη κατάσταση. Πληροφορίες τηλ. 33485.

ΡΙΛΑΞ μασάζ στο δικό σας χώρο για να απαλλαγείτε από το στρες και τους μυικούς πόνους με πλήρη χαλάρωση. Πληρ. τηλ. 093238656 τις ώρες 10 π.μ. - 10 μ.μ.

ΑΥΤΟΚΙΝΗΤΑ

ΠΩΛΕΙΤΑΙ αυτοκίνητο μάρκας MITSUBISHI - COLT μοντέλο 1991, 1300 Κ.Ε. με αιρ κοντίσιον σε καλή κατάσταση και σε τιμή ευκαιρίας.
Πληρ. τηλ. 36652, 093-462551

ΠΩΛΕΙΤΑΙ αυτοκίνητο μάρκας TOYOTA 4X4, πλικίας τριών χρόνων «τρακαρισμένο», σε τιμή ευκαιρίας. Πληρ. τηλ. 23108 - 34467

ΠΩΛΕΙΤΑΙ Αυτοκίνητο ψυγείο φορτηγό μάρκας VOLVO FL-4 - πετρέλαιο - σε άριστη κατάσταση. Πληρ. Τηλ. 68111-64440

ΠΩΛΕΙΤΑΙ για λόγους αναχώρησης αυτοκίνητο μάρκας RENAULT -19 1400 μοντέλο 1990 σε πολύ καλή τιμή.
Πληρ. τηλ. (0244) 22547. Μετά τις 7 μ.μ.

ΠΩΛΕΙΤΑΙ FIAT 126 σε καλή κατάσταση. Πληρ. τηλ. 92714

ΠΩΛΕΙΤΑΙ αυτοκίνητο λόγω αναχώρησης. Renault Chamade μοντέλο 1991 σε καλή κατάσταση. Πληρ. τηλ. 85705

ΠΩΛΕΙΤΑΙ HONDA VFR 750 cc. Πληροφ. τηλ. 65745

ΠΩΛΗΣΕΙΣ ΑΚΙΝΗΤΩΝ

ΠΩΛΟΥΝΤΑΙ οικόπεδα 290 τ.μ. και 580 τ.μ. στον οικισμό Χαράκι επί της παραλίας. Πληρ. τηλ. (0244) 51513

ΖΗΤΩ να αγοράσω οικόπεδο άρτιο για βιοτεχνική χρήση. Μεσίτες αποκλείονται. Τηλέφωνα 094502033 (ή 20244 5-8 το απόγευμα).

ΠΩΛΕΙΤΑΙ διαμέρισμα 150 τ.μ. υπόγειο εντός Ρόδου. Τηλ. 32985

ΠΩΛΕΙΤΑΙ σπίτι σε αρίστη κατάσταση στη Μαλώνα σε καλή τιμή.
Πληρ. τηλ. (0244) 51119

ΠΩΛΕΙΤΑΙ στο Ζέφυρο ισόγειο διαμέρισμα 94 τ.μ. 11.000.000.
Πληρ. στο Κτηματομεσιτικό Γραφείο Μιχ. Ευσταθίου τηλ. 73819.

ΣΤΟ ΗΡΑΚΛΕΙΟ Κρήτης πωλείται οικόπεδική μερίδα.
Πληρ. τηλ. Μιχάλης, 094502033

ΠΩΛΟΥΝΤΑΙ
α) Μεζονέτα ημιτελής στο Ροδίνι 125 τ.μ. β) Διαμέρισμα 80 τ.μ. κοντά στο κέντρο της πόλεως Ρόδου 12.750.000 γ) Κατάστημα 50 τ.μ. στην Παλαιά Πόλη κεντρικό - σε τιμή ευκαιρίας. δ) Οικόπεδα για μονοκατοικίες 2.000 τ.μ., 340 τ.μ. στην Ιαλυσσό. Κοσκινού, Ασγούρου. ε) Επί της Λεωφόρου Ρόδου - Λίνδου από 4.000 τ.μ. και άνω κατάλληλα για επαγγελματική στέγη.
Πληρ. Κτηματομεσιτικό γραφείο Κ. Ελένης Βρατσάλη.
Τηλ. 65300 - 39668 - 23043
Κινητό 093 - 323 - 101

ΠΩΛΕΙΤΑΙ ΜΑΓΑΖΙ
ΠΩΛΕΙΤΑΙ κατάστημα 68 τ.μ. επί της Μεγάλου Κωνσταντίνου. Πληροφορίες στα τηλέφωνα 92290 (πρωί) - 92314 (απόγευμα) κ. Γεωργίου.

ΠΩΛΕΙΤΑΙ από ιδιοκτήτη οικόπεδο 2000 τ.μ. στην περιοχή Αγία Βαρβάρα Κοσκινού, πλησίον της Εθνικής οδού, κατάλληλο για λυόμενο και αγρόκτημα 4530 τ.μ. στην περιοχή Τσαΐρι για οποιαδήποτε χρήση. Πληροφορίες τηλ. 31451, 7-9 το βράδυ

ΠΩΛΟΥΝΤΑΙ
α) Μεζονέτα ημιτελής στο Ροδίνι 125 τ.μ. β) Διαμέρισμα 80 τ.μ. κοντά στο κέντρο της πόλεως Ρόδου 12.750.000 γ) Κατάστημα 50 τ.μ. στην Παλαιά Πόλη κεντρικό - σε τιμή ευκαιρίας. δ) Οικόπεδα για μονοκατοικίες 2.000 τ.μ., 340 τ.μ. στην Ιαλυσσό. Κοσκινού, Ασγούρου. ε) Επί της Λεωφόρου Ρόδου - Λίνδου από 4.000 τ.μ. και άνω κατάλληλα για επαγγελματική στέγη.
Πληρ. Κτηματομεσιτικό γραφείο Κ. Ελένης Βρατσάλη.
Τηλ. 65300 - 39668 - 23043
Κινητό 093 - 323 - 101

ΠΩΛΟΥΝΤΑΙ
Πωλούνται αποθήκες 180 τ.μ. και 190 τ.μ. με W.C. ή μια αποθήκη 370 τ.μ. με WC και ύψος 4 μέτρα. Στην οδό Διμυλιάς Καταβιάς στο Μπέδεια. Πληρ. Κον Αναστάσιο Ατσίδη τηλ. 28616 - 37848

ΜΟΝΟ ΓΙΑ ΕΛΛΗΝΕΣ ΟΠΟΥ ΓΗΣ ΚΑΙ ΠΑΤΡΙΣ ΚΑΙ ΤΙ ΠΑΤΡΙΣ;
ΚΡΗΤΗ!!!
ΕΠΕΝΔΥΣΤΕ ΣΤΗΝ ΚΡΗΤΙΚΗ ΓΗ
ΤΗΛ. (0892) 22509
ΜΕΣΙΤΕΣ ΑΠΟΚΛΕΙΟΝΤΑΙ

ΠΩΛΟΥΝΤΑΙ - ΟΙΚΟΠΕΔΑ
Των 4.000 $μ^2$ επι της επαρχιακής οδού Ρόδου - Καλλιθέας και Καλλιθέας - Ασγούρου (έναντι SUPER MARKET ΜΙΚΟ), με πολύ καλή ρυμοτομία, θα διανοιγούν δρόμοι 8,00 μέτρων.
Πληροφορίες τηλ. 28616 - 37848 κ. ΑΤΣΙΔΗ ΑΝΑΣΤΑΣΙΟ

ΠΩΛΕΙΤΑΙ
Πωλείται επιχείρηση - εστιατόριο, με μπάρ και αυλή συνολικής επιφάνειας 240 τ.μ. πλήρως εξοπλισμένη, με απεριόριστη θέα, χωρητικότητας εκατόν είκοσι (120) ατόμων στο κέντρο της Λίνδου - Ρόδου, πληρ. στο τηλέφ. 0244/31834 κ. Μανιός από 10.30 μ.μ. έως 01.00.

ΠΩΛΕΙΤΑΙ
από ιδιοκτήτη οικία με υπιόγειο. Κοραή 37 (περιοχή Αγίου Νικολάου), τηλ. 23608

ΠΩΛΕΙΤΑΙ
γραφείο 47 τ.μ. στην οδό 25ης Μαρτίου (πάνω από το Δικηγορικό Σύλλογο Ρόδου). Πληρ. Κον Ανασιάσιο Ατσίδη Τηλ. 28616 - 37848

ΠΩΛΕΙΤΑΙ κτίριο 1000 τ.μ. στον Αρχάγγελο. Επί της Λεωφ. Ρόδου - Λίνδου με πρόσοψη 35 μέτρων με κόμβο. Τηλ. 0244 - 22993.

ΠΩΛΕΙΤΑΙ
κατάστημα δίπλα από το ξενοδοχείο «Καλυψώ» με άδεια για 95 καθίσματα, κατάλληλο για οποιαδήποτε χρήση. Πληρ. τηλ. 86930 κον Μανώλη

ΠΩΛΕΙΤΑΙ: διαμέρισμα 108 τ.μ. σε πολύ λογική τιμή στην οδό Κριτηνίας 7 - Ανάληψη.
Αριστη κατασκευή, σαλόνι, τζάκι, δάπεδο από μάρμαρο, κουζίνα εντοιχισμένη κλπ. Πληρ. τηλ. 20949 - 28385 και 32195.

ΠΩΛΕΙΤΑΙ διαμέρισμα σε καλή κατάσταση 83 τ.μ., με δύο υπνοδωμάτια, σαλοτραπεζαρία, ευρύχωρη κουζίνα και μπάνιο. Αξία 14.000.000 μετρητοίς.
Πληροφορίες τηλ. 33794 και 23377.

ΖΗΤΟΥΝ ΠΡΟΣΩΠΙΚΟ

ΖΗΤΟΥΝΤΑΙ πωλητές διαφήμισης για να εργαστούν σε περιοδικό. Πολύ καλές αποδοχές. Το μεταφορικό μέσο θα θεωρηθεί πλεονέκτημα. Πληρ. Τηλ. 36735 από 10 π.μ. έως 9 μ.μ.

ΖΗΤΕΙΤΑΙ γραμματέας δικηγορικού γραφείου τηλ. 29480, 24266

ΖΗΤΕΙΤΑΙ γυναίκα ως οικιακή βοηθός σε σπίτι στην οδό Μ. Πετρίδη ώρες εργασίας 8.30 - 1
Τηλ. 35505 (από 17.00 μ.μ.)

ΑΠΟ Εισαγωγική Επιχείρηση Ζαχαρωδών και Τροφίμων ζητούνται οδηγοί / πωλητές με δίπλωμα Γ. γνώστες της αγοράς, νέοι στην ηλικία με όρεξη για δουλειά. Παρέχονται μισθός και ικανοποιητικά ποσοστά. Πληροφορίες, στα τηλέφωνα 76555 και 093200304.

ΜΑΘΗΜΑΤΑ

ΜΑΘΗΜΑΤΑ ΖΩΓΡΑΦΙΚΗΣ ΣΤΟ ΑΤΕΛΙΕ ΤΗΣ ΕΥΜΟΡΦΙΑΣ
για παιδιά και μεγάλους
ΕΥΜΟΡΦΙΑ ΣΤΡΑΤΗ
Πληροφορίες τηλ: 76239 Δευτέρα - Σάββατο: 8-10 π.μ. Δευτέρα και Τετάρτη 6-9 μ.μ.

ΓΙΑΝΝΗΣ ΝΙΚΟΛΙΔΑΚΗΣ
ΜΗΧΑΝΟΛΟΓΟΣ ΜΗΧΑΝΙΚΟΣ
ΓΑΛΛΙΑΣ 12 ΤΗΛ. 22291 35103

ΠΩΛΟΥΝΤΑΙ

Α. ΟΔΟΣ ΑΝΝΗΣ ΜΑΡΙΑΣ
-καταστήματα 80τ.μ με υπόγειο
-Γραφεία πολυτελούς κατασκευής με απεριόριστη θέα, air condition, επιφανείας 115τ.μ, 160 τ.μ., 45 τ.μ, 70τ.μ, 90 τ.μ.
- Διαμερίσματα πολυτελούς κατασκευής, μεγάλες βεράντες και θέση Parking 128τ.μ, 96τ.μ, 86τ.μ, 114τ.μ.

Β. ΟΔΟΣ ΑΙΣΧΙΝΗΣ
Διαμερίσματα απεριόριστη θέα 116τ.μ και 51 τ.μ.

Γ. ΟΔΟΣ ΠΕΙΡΑΙΩΣ
σε πολυκατοικία με Pilotis διαμερίσματα 86τ.μ, 80τ.μ, 108τ.μ, 58τ.μ στον Α' και Β' όροφο αντίστοιχα.

Δ. ΟΔΟΣ ΚΩΝΣΤΑΝΤΙΟΥ ΤΣΑΛΔΑΡΗ
κατάστημα 97 τ.μ. με υπόγειο

ΠΩΛΟΥΝΤΑΙ ΑΠΟ ΤΟΝ ΑΝΑΣΤΑΣΙΟ ΑΤΣΙΔΗ

1. Στην οδό Κωνσταντίνου Υδραίου και Κοσκινού γωνία:
- Διαμέρισμα 75 τ.μ. 3άρι
- Διαμερίσματα 90 τ.μ. 3άρια
- Διαμερίσματα 110 τ.μ. 4άρια
Πολυτελής κατασκευή, με γερμανική ή ιταλική κουζίνα εντοιχισμένη 10 τρεχ. μέτρων περίπου, γρανίτες στα πατώματα, διπλά τζάμια, υδραλικό ασανσέρ και αποκλειστική θέση στάθμευσης αυτοκινήτου στην πυλωτή της πολυκατοικίας.
2. Στην οδό Καμείρου και Απόλλωνος (περιοχή ΜΟΝΤΕ ΣΜΙΘ). Μαιζονέτες διώροφες με υπόγειο, συν. εμβαδού 180 τ.μ. σε ήσυχη περιοχή, με αποκλειστικές χρήσεις αυλών.
3. Στην οδό Φιλερήμου και Επιδαυρου στο Καρακόνερο.
- Διαμέρισμα 160 τ.μ. διώροφο, με τζάκι, εντοιχισμένη γερμανική κουζίνα, πολλά μέτρα βεράντες, 2 μπάνια γρανίτες στα πατώματα και αποκλειστική θέση στάθμευσης στην πυλωτή της πολυκατοικίας. Υδραυλικό ασανσέρ.
- Διαμέρισμα 45 τ.μ. με αυλή.

ΑΜΕΣΗ ΚΑΤΑΡΤΙΣΗ ΟΡΙΣΤΙΚΩΝ ΣΥΜΒΟΛΑΙΩΝ.
ΠΛΗΡΟΦΟΡΙΕΣ:
ΑΝΑΣΤΑΣΙΟΣ ΑΤΣΙΔΗΣ
ΣΤΕΦΑΝΟΥ ΚΑΖΟΥΛΛΗ 74 ΡΟΔΟΣ ΤΗΛ.
28616 - 37848
ΤΗΛ. ΟΙΚΙΑΣ: 63510 - 61865

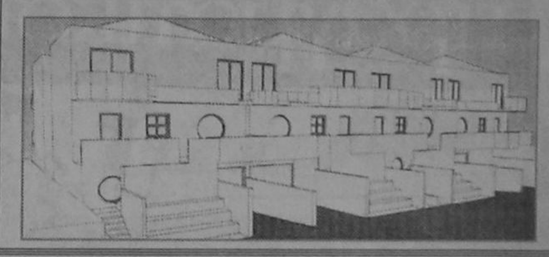

ΠΩΛΟΥΝΤΑΙ
ΜΟΝΟ ΑΠΟ ΤΟ ΓΡΑΦΕΙΟ ΜΑΣ
1) Μονοκατοικία 120 τ.μ. πλησίον Σταδίου Διαγόρα με πολλά πλεονεκτήματα, καταπληκτική περίπτωση.
2) Καταστήματα στο ΜΑΝΔΡΑΚΙ και επι της ΓΡΙΒΑ γωνιακό.
3) Το καλύτερο Μαγαζί στην Παλιά Πόλη - περίπτωση
4) Οικόπεδο 630 τ.μ. επί της Θεμ. Σοφούλη (πλησίον Χειμάρρας)
5) Οικόπεδο 1.000 τ.μ. επί της Θεμ. Σοφούλη (πλησίον Βορ. Ηπείρου)
6) Οικόπεδο 622 τ.μ. πλησίον Hotel Belvedere
7) Διαμέρισμα 4άρι επί της Κένεντυ
8) Διαμέρισμα 4άρι επί της Θεμ. Σοφούλη - Χειμάρρας
9) Οικόπεδο Γωνιακό 627 τ.μ. περιοχή Ροδινιού
10) Οικόπεδο 770 τ.μ. επί της ΚΑΝΑΔΑ πλησίον Πλατείας Αγ. Νικολάου
11) Οικόπεδο 500 τ.μ. επί της Μιχ. Πετρίδη
12) Διαμέρισμα 3άρι επί της ΚΕΝΕΝΤΥ
13) Οικόπεδα 250 και 500 τ.μ. (τα τελευταία) επί της παραλίας στο ΧΑΡΑΚΙ
14) Οικόπεδο 2 και 4 στρεμάτων επί της παραλίας στο ΓΕΝΝΑΔΙ
15) Διαμέρισμα 240 τ.μ. ρετιρέ λουξ με τεράστιες βεράντες φανταστική θέα
16) Κτήματα 2 και 4 στρεμμάτων πλησίον πόλεως με την καταπληκτικότερη θέα.
17) Οικόπεδα επί της εθνικής οδού ΡΟΔΟΥ -ΛΙΝΔΟΥ έως Ασγούρου
18) Οικόπεδα 250 και 300 τ.μ. στα Κοσκινού με κάλυψη 60% τιμές πολύ καλές
19) Διαμερίσματα έτοιμα ή σε γιαπί 1, 2, 3, και 4 δωματίων σε πολλές περιοχές της πόλεως και εκτός
20) Γραφεία, Μαιζονέτες, Αποθήκες, Κτήματα, Μονοκατοικίες και φανταστικές ΒΙΛΛΕΣ.
Επίσης χιλιάδες άλλες περιπτώσεις από το παλιότερο κτηματομεσιτικό γραφείο.

Γ. ΝΕΟΦΥΤΟΥ
Δ. ΘΕΟΔΩΡΑΚΗ 40
ΤΗΛ. 20.989

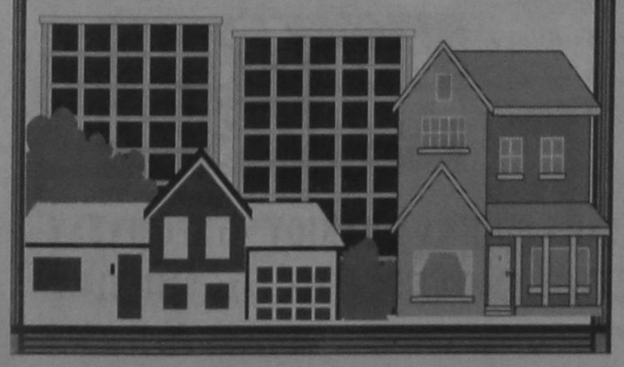

ΠΩΛΟΥΝΤΑΙ ΑΚΙΝΗΤΟ
ΠΩΛΕΙΤΑΙ παραλιακό ακίνητο εκτάσεως 2 στρεμμάτων στο Χαράκι (θέση «Βίγλα»), μαζί και εστιατόριο με πλήρη εξόπλισμό. Δεκτές μόνο σοβαρές προτάσεις. Πληρ. Τηλ. 0244 - 51121 Κον Χρήστο

ΚΤΗΜΑΤΟΜΕΣΙΤΙΚΟ ΓΡΑΦΕΙΟ
ΕΜΜ. ΚΡΑΝΙΔΗ

ΠΩΛΟΥΝΤΑΙ ΤΑ ΠΑΡΑΚΑΤΩ ΑΚΙΝΗΤΑ

ΔΙΑΜΕΡΙΣΜΑΤΑ
- 2άρι καινούργιο Ανάληψη
- 2άρι πλησίον HOTEL CHEVALIER
- 2άρι επί της Κων. Υδραίου
- 2άρι πλησίον καταστήματος ΞΕΝΑΚΗ
- 3άρι επί της Αλ. Διάκου
- 3άρι επί της οδού Καναδά
- 3άρι επί της Σωτήρος Ιξιά
- 3άρι καινούργιο στο Ροδίνι
- 3άρι καινούργιο επί της Ατταβύρου
- 3άρι καινούργιο στους Χαλκήτες
- 4άρι καινούργιο (114 τ.μ.) νέο επί της Στέλιου Κωτιάδη
- 4άρι καινούργιο στον οικισμό Καθηγητών
- 4άρι καινούργιο (135 τ.μ.) στο Μήδεια
- 4άρι 120 τ.μ. επί της Δημ. Αναστασιάδη.

ΠΩΛΗΣΕΙΣ ΜΟΝΟΚΑΤΟΙΚΙΩΝ
- 160 τ.μ. στην Ιξιά με 500 τ.μ. κήπο
- 320 τ.μ. Ασγούρου με 1000 τ.μ. κήπο
- 250 τ.μ. Ασγούρου με υπόγειο 4000 κήπο
- 220 τ.μ. Ασγούρου με υπόγειο 80 τ.μ.
- 150 τ.μ. Κανδυλί με 4000 κήπο
- 70 τ.μ. Κανδυλί με 400 κήπο
- 150 τ.μ. Καλαμώνα με 4000 κήπο
- 200 τ.μ. Παραδείσι με 4000 κήπο
- 100 τ.μ. Λίνδος

ΚΑΤΑΣΤΗΜΑΤΑ
- 40 τ.μ. Οδός Απελλού - Παλιά Πόλη
- 55 τ.μ. Πλατεία Αριστοτέλους - Παλιά Πόλη
- 35 τ.μ. Φαληράκι
- 50 τ.μ. Ιαλυσός - Εναντι Αστ. Τμήματος
- 70 τ.μ. Εμπορικό Κέντρο Φώκιαλη
- 200 τ.μ. Οδός Καναδά
- 37 τ.μ. Ιωάννη Καζούλη
- 55 τ.μ. Οδός Μανδηλαρά
- 12 τ.μ. Οδός Μανδηλαρά
- 44 τ.μ. Ακτή Μιαούλη
- 50 τ.μ. Ιαλυσός - Χρυσή Ακτή

ΚΤΙΡΙΑ
- Τριώροφο στο Μαντράκι 900 τ.μ.
- 400 τ.μ. Πλατεία Κύπρου
- 400 τ.μ. σε οικόπεδο 1700 τ.μ. Λεωφόρος Καλλιθέας

ΟΙΚΟΠΕΔΑ
- 435 τ.μ. στο Ροδίνι
- 290 τ.μ. στο Ανω Ροδίνι
- 588 τ.μ. επί της οδού Πειραιώς
- 600 τ.μ. επί της Θεμ. Σοφούλη
- 250 τ.μ. στους Χαλκήτες
- 400 τ.μ. επί της Καναδά
- 600 τ.μ. στο Ανω Ροδίνι
- 500 τ.μ. επί της Μιχ. Πετρίδη
- 500 τ.μ. στο Καρακόνερο.

ΑΓΡΟΚΤΗΜΑΤΑ
- 1.700 τ.μ. επί της Ρόδου - Λίνδου
- 4.500 τ.μ. στη Δάφνη - Ιαλυσού
- 7.200 τ.μ. πλησίον Ροδίνι
- 2.500 τ.μ. επί της Ρόδου - Λίνδου
- 4.000 τ.μ. στο Τσαΐρι
- 9.000 επί της Ρόδου - Λίνδου - Αφάντου
- 1.200 τ.μ. στη Μεγάλη Γη Ασκληπειού (με άδεια)
- 4.000 τ.μ. στη παραλία Γενναδίου
- 4.000 τ.μ. στην παραλία

Τα πολλά πρόσωπα της λιτότητας



Ο ΑΛΒΕΡΤΟΣ ΑΡΟΥΧ ΑΜΦΙΣΒΗΤΕΙ ΤΗΝ ΕΝΤΙΜΗ ΠΡΟΘΕΣΗ ΚΑΙ ΤΗΝ ΩΡΙΜΟΤΗΤΑ ΤΟΥ ΕΚΛΟΓΙΚΟΥ ΑΠΟΤΕΛΕΣΜΑΤΟΣ

Είναι δυνατόν οι Ελληνες πολίτες να είναι τόσο ώριμοι, ώστε να ψήφισαν υπέρ της λιτότητας; Είναι δυνατόν να μας δόθηκε η επιλογή ανάμεσα στην αφθονία και στο σφιξιμο κι εμείς να προτιμήσαμε το τελευταίο; Ημασταν, δηλαδή, τόσο ώριμοι, ώστε να προτιμήσουμε όποια οφέλη μας υπόσχεται η λιτότητα στο απώτερο και απόμακρο μέλλον - στο οποίο, σύμφωνα με τους οικονομολόγους, θα είμαστε πεθαμένοι - από μια πρόσκαιρη, έστω εφήμερη αλλά τόσο ευπρόσδεκτη, αύξηση στα εισοδήματά μας; Δεν μπορώ να το πιστέψω! Η μάλλον πίσω έχει η αχλάδα την ουρά.

Κανείς ορθολογικά σκεπτόμενος, δηλαδή κανείς που κοπά το συμφέρον του, δεν προτιμά μια μείωση του τρέχοντος εισοδήματος για μια υποσχεθείσα πλην αβέβαιη αύξηση στο μέλλον. (Εκτός κι αν κάνει αποταμίευση επενδύοντας τα λεφτά του σ' ένα κεφαλαιουχικό αγαθό, που υπόσχεται πολλά οφέλη στο μέλλον με μια μικρή θυσία στο παρόν). Ούτε κανείς βάζει το συνολικό συμφέρον πάνω από το προσωπικό, ακόμα κι αν είναι υπερπατριώτης. (Αν ένα παλικό ζευγάρι παπουτσιών είνα δυο φορές καλύτερο από ένα ελληνικό, κι επιπλέον κοστίζει τα μισά λεφτά, ποιος θα αγόραζε το ελληνικό για το καλό της ελληνικής οικονομίας και την πρόοδο στο εμπορικό ισοζύγιο;).

Τότε, πώς έγινε κι η πλειοψηφία των Ελλήνων αποδέχτηκε τη λιτότητα που υποσχέθηκαν εξ απαλών ονύχων οι σοσιαλφιλελεύθεροι του ΠΑ.ΣΟ.Κ.; Ποιος είπε, όμως, πως την αποδέχτηκαν. Κατ' αρχήν, το ΠΑ.ΣΟ.Κ. εξελέγη όχι τόσο επειδή έδειξε ένα υπεύθυνο πρόσωπο προτιμώντας τη σταθεροποίηση από τις πληθωρισικές παροχές, όσο γιατί είχε αντιμέτωπο ένα κόμμα διχασμένο, η σύγκρουση μέσα στο οποίο αναδύθηκε σε πλήρη δόξα μετεκλογικά. Πολλοί οπαδοί του αντιπάλου δέους του κυρίου Εβερτ, προτίμησαν να ψηφίσουν ΠΑ.ΣΟ.Κ., ή Συνασπισμό, ή να τους κοπεί το χέρι (έτσι και ψήφιζαν Σαμαρά), παρά να ψηφήσουν Ν.Δ με αρχηγό τον κύριο Εβερτ. Κάθε ψήφος εναντίον του κυρίου Εβερτ ήταν μια ψήφος υπέρ του κυρίου Μητσοτάκη. Αυτή είναι όλη η ιστορία κι όλα αυτά τα περί θριάμβου της κεντροαριστεράς και ωριμότητας του ελληνικού λαού είναι ιστορίες για κοκκινοπράσινα άλογα.



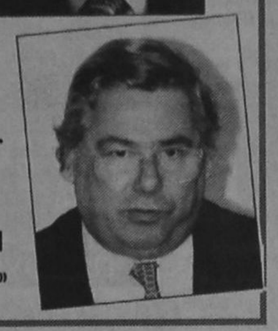

«ΗΜΑΣΤΑΝ, ΔΗΛΑΔΗ, ΤΟΣΟ ΩΡΙΜΟΙ, ΩΣΤΕ ΝΑ ΠΡΟΤΙΜΗΣΟΥΜΕ ΟΠΟΙΑ ΟΦΕΛΗ ΜΑΣ ΥΠΟΣΧΕΤΑΙ Η ΛΙΤΟΤΗΤΑ ΣΤΟ ΑΠΩΤΕΡΟ ΚΑΙ ΑΠΟΜΑΚΡΟ ΜΕΛΛΟΝ... ΑΠΟ ΜΙΑ ΠΡΟΣΚΑΙΡΗ, ΕΣΤΩ ΕΦΗΜΕΡΗ ΑΛΛΑ ΤΟΣΟ ΕΥΠΡΟΣΔΕΚΤΗ, ΑΥΞΗΣΗ ΣΤΑ ΕΙΣΟΔΗΜΑΤΑ ΜΑΣ;»

Επειτα, κανείς δεν αποδέχτηκε τη λιτότητα. Οποιος ψήφισε υπέρ του κυρίου Σημίτη και της σφιχτής οικονομικής πολιτιής που υποσχέθηκε, σκέφτηκε πως η λιτότητα θα χτυπήσει αυτόν τόσο πολύ, διότι ούτε βουλευτής είναι, ούτε πολλές ασφάλειες έχει, ούτε περιουσία ούτε τίποτα. Ελπίζει πως οι μισθωτοί κι οι δύσμοιροι συνταξιούχοι, αυτή τη χρονιά θα ευνοηθούν φορολογικά σε σχέση με άλλες χρονιές.

Αν είναι αγρότης, έτσι κι αλλιώς αυτόν ποτέ δεν τον ακούμπησε η λιτότητα, τουλάχιστον άμεσα. Μπορεί με την εν γένει λιτότητα να μειωθεί λίγο ο τζίρος, αλλά δόξα το Θεώ υπάρχει και η παραοικονομία. Ασε δε, που πολλούς φόρους δεν πληρώνει, ούτε και πολλές εισφορές, ενώ το κόστος παραγωγής όλο κι επιδοτείται από κάπου. Οπότε θα βγει καθαρή κι αυτή η χρονιά.

Αν είναι έμπορος ή ελεύθερος επαγγελματίας, μπορεί μεν να βογγήξει για την αδικία των αντικειμενικών κριτηρίων, μπορεί να σκούξει για την οικονομική δυσπραγία, τις πτωχεύσεις και τις μισθωτός, ή συνταξιούχος, θα πει -έστω με την ψυχή στο στόμα πως αποκλείεται να σηκώσει και πάλι αυτός το βάρος της λιτότητας. Τον οριακό συντελεστή φόρου εισοδήματος αποκλείεται να τον αυξήσουν παραπάνω, αλλιώς θα πέσει ο ουρανός να τους πλακώσει. Η κατάργηση των φοροαπαλλαγών, ή κανένας πρόσθετος φόρος περιουσίας, αποκλείεται να τον χτυπήσει αυτόν τόσο πολύ, διότι ούτε βουλευτής είναι, ούτε πολλές ασφάλειες έχει, ούτε περιουσία ούτε τίποτα. Ελπίζει πως οι μισθωτοί κι οι δύσμοιροι συνταξιούχοι, αυτή τη χρονιά θα ευνοηθούν φορολογικά σε σχέση με άλλες χρονιές.

Αν είναι αγρότης, έτσι κι αλλιώς αυτόν ποτέ δεν τον ακούμπησε η λιτότητα, τουλάχιστον άμεσα. Μπορεί με την εν γένει λιτότητα να μειωθεί λίγο ο τζίρος, αλλά δόξα το Θεώ υπάρχει και η παραοικονομία. Ασε δε, που πολλούς φόρους δεν πληρώνει, ούτε και πολλές εισφορές, ενώ το κόστος παραγωγής όλο κι επιδοτείται από κάπου. Οπότε θα βγει καθαρή κι αυτή η χρονιά.

Αν είναι έμπορος ή ελεύθερος επαγγελματίας, μπορεί μεν να βογγήξει για την αδικία των αντικειμενικών κριτηρίων, μπορεί να σκούξει για την οικονομική δυσπραγία, τις πτωχεύσεις και τις ακάλυπτες επιταγές, αλλά πάντα θα βρίσκεται ένα βήμα μπροστά από τις φορολογικές αρχές στον τρόπο με τον οποίο μπορεί να διαφυλάξει την φοροδοτική του παρθενία από την αισχρή εισβολή της εφορίας στα σκοτεινά άδυτα των ταμείων του.

Αν είναι δημόσιος υπάλληλος, δεν έχει να φοβηθεί τίποτα, διότι η κυβέρνηση υποσχέθηκε μια αύξηση σύμφωνα με τον πληθωρισμό, οπότε ούτε χάνει ούτε κερδίζει σε πραγματικούς όρους. Ε, όλο υπάρχει και κανένα ψιλοεπιδοματάκι, καινούργιο ή παλιό, όλο και κάποιον «αγώνα» θα κηρύξει η ΑΔΕΔΥ «για να διαφυλάξει τα εισοδήματα των εργαζομένων», όλο υπάρχει και μια δεύτερη δουλίτσα η οποία πληρώνεται «μαύρα», οπότε θα βγει κι αυτή η χρονιά.

Τότε, όμως, ποιόν επηρεάζει η λιτότητα; Μα φυσικά κανέναν. Διότι, στην πράξη δεν υπάρχει καμία λιτότητα. Απλώς ευελπιστούμε το κράτος να ξοδέψει λίγο λιγότερα απ' όσα ξοδεύει. Κανείς όμως δεν μπορεί να πει, πως κάποιος ζει λιτά, όταν συνεχίζει να ξοδεύει πολύ περισσότερα από όσα εισπράττει. Οταν το κράτος συνεχίζει να σπαταλά από δω κι από κει σε άχρηστες υπηρεσίες, υπερμεγέθεις ΔΕΚΟ, άχρηστες και ζημιογόνες εταιρείες και σε ασύμφορες προμήθειες και εργολαβίες, πώς μπορεί να πει κανείς πως θ' ασκήσει λιτότητα, επειδή θα προσπαθήσει απλώς να μετριάσει στο απειρολάχιστο αυτές τις σπατάλες. Είναι σαν κάποιος που χρηματοδοτεί μια πλούσια κι έκλυτη ζωή με δανεικά, να αναγγείλει πως θα ασκήσει λιτό βίο, επειδή θα πουλήσει το ένα από τα τρία σπίτια, το ένα από τα τέσσερα αυτοκίνητα και το ένα από τα δύο σκάφη. Ολα βέβαια είναι σχετικά, αλλά ας μην το παρακάνουμε κιόλας.

Ο ελληνικός λαός μπορεί να ψήφισε λιτότητα, αλλά γνωρίζει, πως η λιτότητα έχει πολλά πρόσωπα. Αυτό το πρόσωπο, όμως, που πραγματικά έχει δόντια και δαγκώνει (όπως στην Ισπανία, Πορτογαλία και στην Ιρλανδία) ακόμα δεν το έχει γνωρίσει.

ΑΡΙΘΜΟΣ 609/96
ΑΠΟΣΠΑΣΜΑ ΠΕΡΙΛΗΨΗΣ ΚΑΤΑΣΧΕΤΗΡΙΑΣ ΕΚΘΕΣΗΣ

Επισπεύδουσα: Ανώνυμη Τραπεζική Εταιρεία με την επωνυμία Εθνική Τράπεζα Ελλάδος Α.Ε. με έδρα την Αθήνα και εκπροσωπείται νόμιμα.

Οφειλέτης: Νικόλαος Καστρουνής κάτοικος Ρόδου Κλ. Πέπερ.

Εκτελεστός Τίτλος: 947/93 Διατ. Πληρωμής του Ειρηνοδικείου Ρόδου.

Ποσό οφειλής: 36.714.093 δρχ.

Μεσσεγγυούχος: Ο ίδιος ο οφειλέτης σύμφωνα με τον νόμο

Χρόνος Πλειστηριασμού: 23 Οκτωβρίου 1996 12 - 2 μ.μ.

Τόπος Πλειστηριασμού: Μέσα ή έξω του Δημαρχείου Ρόδου

Υπάλληλος Πλειστηριασμού: Μαρία Γ. Πρώτου.

Εχει κατασχεθεί με την υπ' αριθ. 592/1996 έκθεση μου αναγκαστικής κατάσχεσης και είναι:

Το 1/2 εξ' αδιαιρέτου των ακινήτων ιδιοκτησίας του καθού στο ποσοστό αυτό ως κληρονόμος της κατά την 27-7-86 αποβιωσάσης Ξένης συζ. Γεωργίου Γανωτάκη, το γένος Βασιλείου Καστρουνή δυνάμει του 245/86 κληρονομητηρίου δια της 527/86 Απόφασης του Μονομελούς Πρωτοδικείου Ρόδου. Το ακίνητο αυτό βρίσκεται στο Νιοχώρι της Ρόδου επί της οδού 28ης Οκτωβρίου αρ. 70-72 και είναι γραμμένο στο Κτηματολόγιο της Ρόδου στον Τόμο οικοδομών Ρόδου 26, φύλλο 146, μερίδα ΙΙ 42588 και φάκελλος 5418, Νομικής φύσεως ΜΟΥΛΚ. Συνορεύει Ανατολικά με μερίδα οικ. ΙΙ 425ΑΑ, Νότια με Δημόσια οδό, Δυτικά με μερίδα οικ. ΙΙ 423 και Βόρεια με μερίδες οικοδομών ΙΙ 387-425ΒΑ, έχει συνολική επιφάνεια 719,27 τ.μ. σ' αυτά στα 140 τ.μ. υπάρχει παλαιά λιθόκτιστη διόροφη, παραδοσιακή οικοδομή με υπόγειο (πλυσταριό) 23 τ.μ. στο ισόγειο είναι διαμέρισμα 140 τ.μ. με πορτοπαράθυρα και πατζούρια από ξύλο παλαιά. Στον α' όροφο πάλι διαμέρισμα 140 τ.μ. με τα ίδια πορτοπαράθυρα το οποίο κατοικείται. Το δε ισόγειο πρέπει να έχει λειτουργήσει παλιά ως εστιατόριο. Εν συνεχεία και σε επαφή της παλαιάς οικοδομής έχει ανεγερθεί τριόροφη οικοδομή με κοινό κλιμακοστάσιο περίπου την δεκαετία του 1960 και που δεν φαίνεται γραμμένη στο Κτηματολόγιο της Ρόδου. Στο ισόγειο αυτής της οικοδομής υπάρχουν καταστήματα ειφανείας 150 τ.μ. απ' αυτά το ένα λειτουργεί ως εστιατόριο - μπαρ (το Corner) και το άλλο είναι Σούπερ Μάρκετ. Στον α' όροφο υπάρχουν δύο διαμερίσματα - γραφεία επιφανείας 200 τ.μ. και δύο διαμερίσματα στον β' όροφο 200 τ.μ. τα οποία κατοικούνται και έχουν πλήρη εξοπλισμό υδραυλική και ηλεκτρική εγκατάσταση. Τούτα εκτιμείθησαν το 1/2 εξ αδιαιρέτου σύμφωνα με την 847/95 απόφαση του Μονομελούς Πρωτοδικείου Ρόδου στο ποσό των 120.000.000 δρχ.

Ο Πλειστηριασμός, του ακινήτου θα γίνει με όρους: 1) Τιμή πρώτης προσφοράς 60.000.000 δρχ.

Οι υπόλοιποι όροι γνωστοποιούνται από τον υπάλληλο του πλειστηριασμού και από εμένα τον ίδιο και όπως αυτοί αναφέρονται με λεπτομέρεια στην ΕΚΘΕΣΗ ΚΑΤΑΣΧΕΣΗΣ κατά το άρθρο 954 Κ.Πολ.Δ.

Προσκαλούνται όσοι θέλουν να λάβουν μέρος στον πλειστηριασμό να προσέλθουν και να προσφέρουν τιμή. Συντάχθηκε η παρούσα σήμερα στις 4/10/96 στο γραφείο μου στην οδό Εθν. Μακαρίου αρ. 45 και υπογράφεται νόμιμα από μένα τον δηλοποιούντα δικαστικό Επιμελητή.

Ο ΔΗΛΟΠΟΙΩΝ ΔΙΚ. ΕΠΙΜΕΛΗΤΗΣ
ΝΙΚΟΣ ΧΡΥΣΑΝΘΗΣ



ΑΡΧΩΝ ΣΑΜΑΡΤΖΗΣ
ΜΟΝΩΣΕΙΣ - ΜΟΝΩΤΙΚΑ ΥΛΙΚΑ

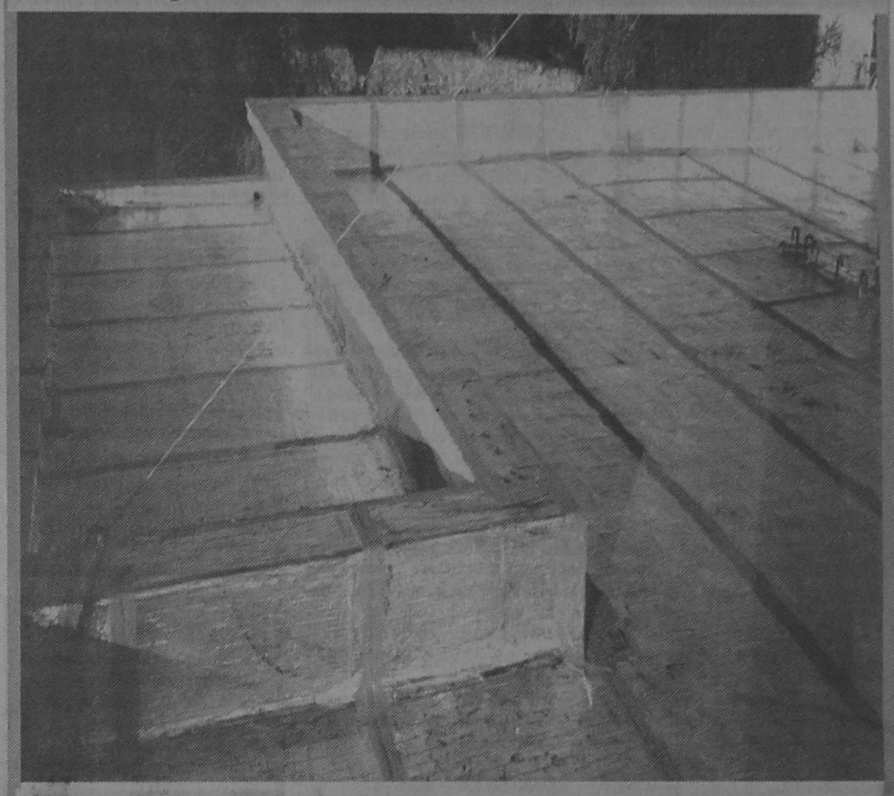

ΜΟΝΩΣΤΕ ΤΗΝ ΤΑΡΑΤΣΑ ΣΑΣ ΜΙΑ ΓΙΑ ΠΑΝΤΑ
ΤΗΛ. 23030 - 32054 67790 62880
ΚΙΝ. 094502033

Κάντε τα σχεδιά σας προγματικότητα!



οι 24 ώρες της δημιουργίας

Ελάτε στο Tselios Bango αποφασίστε τι θέλετε σύμφωνα με τις ανάγκες σας και τα άλλα αφήστε τα σε εμάς.

Χωρίς προκαταβολή και σε τιμές μετρητοίς ανανεώστε το μπάνιο σας, τα δάπεδά σας ή και όλο το σπίτι σας, με δόσεις 12 ή 24 ή 48 μηνών.

Τώρα το Tselios Bango κάνει τα σχέδια σας πραγματικότητα εντός 24 ωρών.

tselios bagno

ΕΙΔΗ ΥΓΕΙΙΝΗΣ • ΠΛΑΚΑΚΙΑ • ΑΞΕΣΟΥΑΡ • ΕΠΙΠΛΑ ΜΠΑΝΙΟΥ • ΥΔΡΟΜΑΣΑΖ
Λεωφόρος Ρόδου - Λίνδου 230, 851 00 Ρόδος, Τηλ: (0241) 64458, 65498, Fax: (0241) 61490

air greece
AIR GREECE
ΑΠΟΓΕΙΩΝΕΙ ΤΟΥΣ ΕΛΛΗΝΕΣ
Καθημερινά δρομολόγια προς / από
Αθήνα - Θεσσαλονίκη - Ηράκλειο
AIR GREECE
Η ΜΟΝΗ ΕΛΛΗΝΙΚΗ ΕΤΑΙΡΕΙΑ ΠΟΥ ΠΕΤΑΕΙ ΣΤΗΝ ΩΡΑ ΤΗΣ
ΑΠΟ ΔΕΥΤΕΡΑ 17 ΙΟΥΝΙΟΥ ΔΙΕΥΡΥΝΕΤΑΙ ΤΟ ΦΑΣΜΑ ΤΩΝ ΕΚΠΤΩΤΙΚΩΝ ΕΙΣΙΤΗΡΙΩΝ
ΕΚΠΤΩΤΙΚΟΙ ΝΑΥΛΟΙ
ΣΤΡΑΤΙΩΤΕΣ - ΦΟΙΤΗΤΕΣ - ΚΛΗΡΙΚΟΙ - ΝΕΟΙ ΕΩΣ 24 ΕΤΩΝ
ΠΟΛΥΤΕΚΝΟΙ - ΗΛΙΚΙΩΜΕΝΟΙ ΑΝΩ ΤΩΝ 60 ΕΤΩΝ
ΕΙΔΙΚΟΙ ΝΑΥΛΟΙ ΓΙΑ ΟΙΚΟΓΕΝΕΙΕΣ ΚΑΙ ΓΚΡΟΥΠ ΑΝΩ ΤΩΝ 6 ΑΤΟΜΩΝ
ΕΤΗΣΙΟΣ ΝΑΥΛΟΣ



AIR GREECE
ΣΙΓΟΥΡΗ ΛΥΣΗ ΣΤΑ ΑΕΡΟΠΟΡΙΚΑ ΤΑΞΙΔΙΑ
ΝΑΥΛΩΜΕΝΕΣ ΠΤΗΣΕΙΣ ΑΠΟ ΤΟΥΡΙΣΤΙΚΑ ΓΡΑΦΕΙΑ
ΠΛΗΡΟΦΟΡΙΕΣ - ΚΡΑΤΗΣΕΙΣ ΣΕ ΟΛΑ ΤΑ ΤΑΞΙΔΙΩΤΙΚΑ ΓΡΑΦΕΙΑ
ΓΕΝΙΚΟΣ ΑΝΤΙΠΡΟΣΩΠΟΣ
TRITON HOLIDAYS
Πλαστήρα 9 - 1ος όροφος - Τηλ. 36095 - Fax 31625

Γνωμικά & αποφθέγματα

Από το βιβλίο του Νικ. Βρεττάκου

ΝΟΜΟΙ

Οπως οι νόμοι είναι απαραίτητοι για να προφυλάσσουν τα χρηστά ήθη, έτσι χρειάζεται και χρηστοήθεια για να τηρηθούν οι νόμοι.

ΜΑΚΙΑΒΕΛΛΙ

Οι νόμοι, που είναι η πιο ωραία εφεύρεση του δικαίου, δεν έχουν κατορθώσει να εξασφαλίσουν την ησυχία των λαών, δίχως να ελαττώσουν την ελευθερία τους.

ΒΩΒΕΝΑΡΓΚ

Μίλα μου για τα τραγούδια αυτού του λαού, γιατί για τους νόμους του δεν ενδιαφέρομαι.

ΣΑΛΤΟΥΝ

Η μοναδική μας σωτηρία βρίσκεται στο να δώσομε τέτοια μόρφωση στο λαό, ώστε όχι μόνο να ξέρει πως να κάνει καλούς νόμους, αλλά και ν' αποχτήσει την ανώτερη εκείνη γνώση, που κάνει τους ανθρώπους ικανούς και να τους υπακούουν.

ΣΙΜΟΝ ΚΑΜΕΡΟΝ

Ο άκαμπτος νόμος συχνά είναι σκληρή αδικία.

ΤΕΡΕΝΣ

Νόμος είναι ο μηχανισμός των ανθρώπινων συμφερόντων.

ΣΟΥ - ΓΙΑ - ΣΕΝ

Είναι μια βουλή της φύσης που δε θα μπορέσετε να την αλλάξετε: η πλειοψηφία του λαού δίνει τους νόμους στη μειοψηφία.

ΡΕΪΝΑΛ

Οπου τελειώνει ο νόμος, αρχίζει η τυραννία.

ΠΙΤ

Ο καλύτερος τρόπος να καταργηθεί ένας νόμος είναι η αυστηρή του εφαρμογή.

ΛΙΝΚΟΛΝ

Οι νόμοι κοιμούνται κάποτε, αλλά δεν πεθαίνουν ποτέ.

ΝΟΜΙΚΟΝ ΑΞΙΩΜΑ

Οφελούν οι δίκαιοι νόμοι αν οι υπηρέτες των νόμων είναι φίλοι της δικαιοσύνης.

ΚΟΡΑΗΣ

Οι νόμοι τότε μόνον ισχύουν, τότε μόνο γίνονται αληθινή σκέπη εκείνων για τους οποίους νομοθετήθηκαν, όταν οι ψυχές προετοιμασθούν, με την παιδική ανατροφή, στο σεβασμό και την φύλαξη των νόμων.

ΚΟΡΑΗΣ

Σε χίλιες οκάδες νόμους δεν θα βρεις ένα δράμι αγάπη.

ΑΝΩΝΥΜΟΣ

Η ανάγκη νόμο δεν έχει.

ΑΓΓΛΙΚΗ ΠΑΡΟΙΜΙΑ

Κάλιο άδικος συμβιβασμός, παρά δίκαιη κρίση.

ΛΑΪΚΗ ΠΑΡΟΙΜΙΑ

ΩΡΟΣΚΟΠΙΟ

ΗΜΕΡΗΣΙΕΣ ΠΡΟΒΛΕΨΕΙΣ



ΚΡΙΟΣ:
21 ΜΑΡΤΙΟΥ - 20 ΑΠΡΙΛΙΟΥ

Βάζετε σ' εφαρμογή πολλά σχέδια συγχρόνως και στο τέλος όλα μένουν ημιτελή και απραγματοποίητα. Αλλάξτε τακτική, άλλως γρήγορα θα μετανοήσετε. Εσοδο στο οποίο δεν υπολογίζατε θα βελτιώσει τα οικονομικά σας. Στην αισθηματική σας ζωή περνάτε μια δύσκολη καμπή.



ΤΑΥΡΟΣ:
21 ΑΠΡΙΛΙΟΥ - 20 ΜΑΙΟΥ

Θα παρουσιαστούν μερικά απρόβλεπτα έξοδα, που θα επιφέρουν μαι πρόσκαιρη αναστάτωση στον οικονομικό τομέα. Ενταση στις σχέσεις με συνεργάτη ή πελάτη που σας οφείλει πολλά χρήματα. Η φαντασία σας θα βοηθήσει. Οσον αφορά τα αισθηματικά σας, θα έχετε νέες γνωριμίες.



ΔΙΔΥΜΟΙ:
21 ΜΑΙΟΥ - 20 ΙΟΥΝΙΟΥ

Ιδιαίτερα ευνοϊκή περίοδος για όσους ασχολούνται με το εμπόριο. Οι άλλοι ας προσέξουν, γιατί κινδυνεύουν να κάνουν μια πολύ επισφαλή τοποθέτηση χρημάτων. Σχέδιο στο οποίο στηρίζετε πολλές ελπίδες, θ' αποτύχει. Στα αισθηματικά σας μια νέα γνωριμία θα σας ενθουσιάσει



ΚΑΡΚΙΝΟΣ:
21 ΙΟΥΝΙΟΥ - 21 ΙΟΥΛΙΟΥ

Γεγονός εντελώς απροσδόκητο σας βάζει μπροστά σε σοβαρό δίλημμα. Τα άστρα σας επιτρέπουν να δημιουργήσετε καινούριες γνωριμίες, μια από τις οποίες θα αποδειχθεί πολύτιμη για την εργασία, στο προσεχές μέλλον. Θα υπάρξουν κάποιες αλλαγές στον αισθηματικό τομέα. Η περίοδος είναι πολλή ευνοϊκή για τους παντρεμένους.



ΛΕΩΝ:
22 ΙΟΥΛΙΟΥ - 22 ΑΥΓΟΥΣΤΟΥ

Περίοδος ιδιαίτερα ευνοϊκή για τους υπαλλήλους, που θα δουν να πραγματοποιούνται όνειρα και φιλοδοξίες. Η πίστη στην επιτυχία θα συμβάλει στην πραγματοποίηση μιας επιδιώξεώς σας. Η διαίσθησή σας σας καθοδηγεί σωστά τον καιρό αυτό. Στα αισθηματικά σας οι συνθήκες είναι ευνοϊκές.



ΠΑΡΘΕΝΟΣ:
23 ΑΥΓΟΥΣΤΟΥ - 22 ΣΕΠΤΕΜΒΡΙΟΥ

Θα συναντήσετε στη δουλειά σας ορισμένα εμπόδια, αλλά δεν θα πρέπει να γίνουν αιτία να εγκαταλείψετε τα σχέδιά σας. Σύντομα όλα αυτά θα ξεπερασθούν κι εσείς θα βαδίσετε προς την επιτυχία. Στον αισθηματικό τομέα κάποιο καβγαδάκι που είχατε με το αγαπημένο σας πρόσωπο θα ξεχασθεί.



ΖΥΓΟΣ:
23 ΣΕΠΤΕΜΒΡΙΟΥ - 22 ΟΚΤΩΒΡΙΟΥ

Υπάρχει το ενδεχόμενο να έρθετε σε προστριβή με τους προϊσταμένους σας. Είναι σκόπιμο όμως να υποχωρήσετε εσείς πρώτος, γιατί το δίκιο δεν είναι με το μέρος σας. Σε λίγο καιρό όμως όλα θα τακατοποιηθούν. Τώρα πρόσφατα θα κάνετε μια πολύ ενδιαφέρουσα γνωριμία.

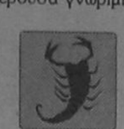

ΣΚΟΡΠΙΟΣ:
23 ΟΚΤΩΒΡΙΟΥ - 21 ΝΟΕΜΒΡΙΟΥ

Κάποια απροσδόκητη εξέλιξη στην εργασία σας θα σας βγάλει από την καθημερινή ρουτίνα. Από σας εξαρτάται να δημιουργήσετε τις κατάλληλες προϋποθέσεις, ώστε αυτές οι επιτυχίες σας να γίνουν μία νόμιμη κατάσταση. Με τις αδικαιολόγητες ζηλοτυπίες σας θα δημιουργήσετε δυσάρεστες καταστάσεις.



ΤΟΞΟΤΗΣ:
23 ΝΟΕΜΒΡΙΟΥ - 21 ΔΕΚΕΜΒΡΙΟΥ

Οπλισθείτε με όλη σας τη δραστηριότητα, γιατί θα έχετε να αντιμετωπίσετε μεγάλο φόρτο εργασίας. Θα σας γίνει μια πρόταση συνεργασίας, αλλά μην τη δεχθείτε. Στον αισθηματικό τομέα θα κάνετε μια πολύ ενδιαφέρουσα γνωριμία, που ίσως αργότερα θα παίξει σημαντικό ρόλο.



ΑΙΓΟΚΕΡΩΣ:
22 ΔΕΚΕΜΒΡΙΟΥ - 19 ΙΑΝΟΥΑΡΙΟΥ

Οι δουλειές σας αυτήν την εποχή θα πάνε πολύ καλά. Τα οικονομικά σας θα γνωρίσουν μεγάλη άνοδο και θα σκεφθείτε μάλιστα και μία αγορά. Είναι προτιμότερο, όμως, να περιμένετε λίγο μέχρι να σταθεροποιηθεί αυτή η κατάσταση. Η περίοδος που διανύουμε είναι πολύ δύσκολη για τα αισθηματικά σας.

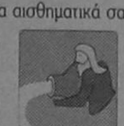

ΥΔΡΟΧΟΟΣ:
20 ΙΑΝΟΥΑΡΙΟΥ - 18 ΦΕΒΡΟΥΑΡΙΟΥ

Φροντίστε να δημιουργήσετε και τις γνωριμίες που θα σας βοηθήσουν να επιτύχετε στα επαγγελματικά σας σχέδια. Για όσους εργάζονται πνευματικά ή καλλιτεχνικά, περίοδος μεγάλης προόδου. Ο αισθηματικός σας δεσμός είναι μια θαυμάσια σχέση. Και αυτό οφείλεται αποκλειστικά και μόνο στην αγάπη και στην αλληλοϋποστήριξή σας.



ΙΧΘΕΙΣ:
19 ΦΕΒΡΟΥΑΡΙΟΥ - 20 ΜΑΡΤΙΟΥ

Θα παρουσιασθούν νέα εμπόδια στις δουλειές σας και δεν θα σας αφήσουν να αντιμετωπίσετε ψύχραιμα την κατάσταση. Μη διστάσετε να ζητήσετε τη βοήθεια φιλικού σας προσώπου που έχει τις δυνατότητες να σας βγάλει από τη δύσκολη θέση στην οποία έχετε μπλεχτεί. Σε κάποια φιλική συγκέντρωση θα κάνετε μια πολύ ενδιαφέρουσα γνωριμία.

Λέξεις & Φράσεις παροιμιώδεις

Απο το βιβλίο του Τάκη Νατσούλη

«Τις οΐδεν»

Ποιος γνωρίζει. Φράση που τη χρησιμοποιούμε για απορία, συνήθως για αδυναμία του ανθρώπου να προσδιορίσει τα αίτια ορισμένων συμβάντων ή να μαντέψει τα μελλούμενα (τις βουλές του Θεού).

Σε στίχους του Ευριπίδη: «τις δ' οΐδεν ει ζην μεν τοΰθ' όπερ κέκληται θανείν τα δε ζην θνήσκειν εστί;» = ποιος γνωρίζει, εάν δεν είναι ζωή εκείνο που λέμε θάνατος και θάνατος εκείνο που λέγεται ζωή; Δηλαδή η Ορφική αντίληψη για τη ζωή. («To be or not to be»). Σε διάλογο του Πλάτωνα «Γοργίας» (492 Ε) αναφέρονται οι στίχοι αυτοί του Ευριπίδη (από χαμένη τραγωδία του «Ο Πολυείδος». Παπ. βιβλ. 240 σ. 152). Τη φράση «τις οΐδεν» βρίσκουμε και στην «Αντιγόνη» του Σοφοκλή, στ. 521: «τις οΐδεν ει κάτωθεν ευαγή τάδε;» = ποιος γνωρίζει εάν και από τους κάτω (δηλ. αυτά που γίνονται στον Αδη) θεωρούνται αυτά ευσεβή; (δηλ. να μην απονεμηθούν οι τιμές στον νεκρό του Πολυνείκη, για τον οποίο ο Κρέοντας διέταξε να μείνει άταφος). Επίσης, το «τις οΐδεν» το συναντάμε και στην Παλ. Διαθ. (Β Βασιλειών, ιβ 22). Λόγοι του Δαυίδ. Μόνο ο Θεός γνωρίζει. (Ιωνάς γ' 9).

«Τι σου καταμαρτυρούσι;»

Δηλαδή, τι σου λένε, γιατί σε κατηγορούν, τι σου καταλογίζουν; Εκφραση που την πήραμε από την Κ.Δ. (Ματθ. κστ' 62). Αναφέρεται στην ανάκριση του Ιησού από τον αρχιερέα, όταν τον κατηγόρησαν οι ψευδομάρτυρες, ότι τον άκουσαν να λέει: «δύναμαι καταλύσαι τον ναόν του Θεού και διά τριών ημερών οικοδομήσαι αυτόν». Ο δε αρχιερέας, βλέποντας τον Ιησού να μη μιλάει, του είπε: «ουδέν αποκρίνη τι ούτοί σου καταμαρτυρούσιν;».

«Τι σχέση έχει ο φάντης με το ρετσινόλαδο»

Κάποτε, στην ευτυχισμένη εποχή της Ζακύνθου, όταν η αριστοκρατία έδινε τις περίφημες εκείνες θεγγέρες της, στο σπίτι ενός Ζακυνθινού άρχοντα - που κανείς δεν αναφέρει το όνομά του - σύχναζαν δύο περίφημοι τύποι: ένας φαρμακοποιός και ένας ανώτερος υπάλληλος Τραπέζης, που διαρκώς βρίσκονταν στα ... μαχαίρια, εξαιτίας της τράπουλας. Ετσι, ο Ζακυνθινός άρχοντας τους προσκαλούσε συχνά στις θεγγέρες του, μόνο και μόνο για να διασκεδάσει τόσο αυτός, όσο και η συντροφιά του. Ο τραπεζικός έχανε διαρκώς, ενώ ο φαρμακοποιός κέρδιζε πάντα. Ενα βράδυ, όμως, άλλαξε η τύχη του πρώτου και ήρθε η σειρά του να ξετινάξει το δεύτερο. Του πήρε, λοιπόν, όλα τα χρήματα που κρατούσε κι έμεινε κι ένα μικρό χρέος.

Την επομένη του παιχνιδιού, ο τραπεζικός αισθάνθηκε κάποια κοιλιακή ανωμαλία και ο γιατρός τον συμβούλεψε, να πάρει λίγο καθαρτικό. Πήγε, λοιπον, στον ... άσπονδο φίλο του φαρμακοποιό, να του εκτελέσει τη συνταγή. Ο υπάλληλος, όμως, μόλις πήρε το ρετσινόλαδο, αντί να τον πληρώσει, του είπε ότι μ αυτό «πατσίζανε» εκείνα που του χρωστούσε από τα χαρτιά.

- Τι σχέση έχει ο φάντης με το ρετσινόλαδο; του είπε. Το χαρτί, χαρτί κι η δουλειά, δουλειά, τζογούλα μου!...

ΤΑ ΟΚΤΩ ΣΗΜΕΙΑ

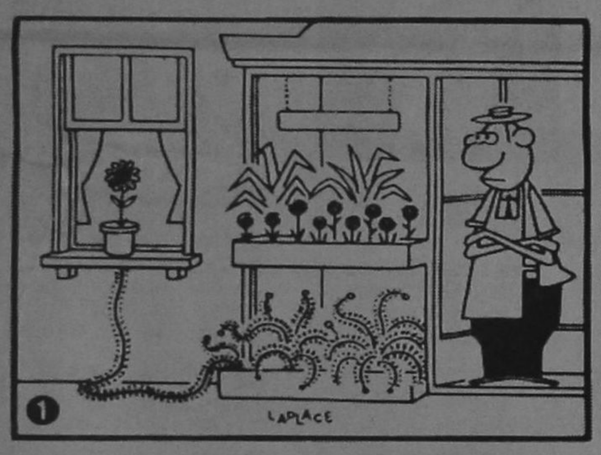

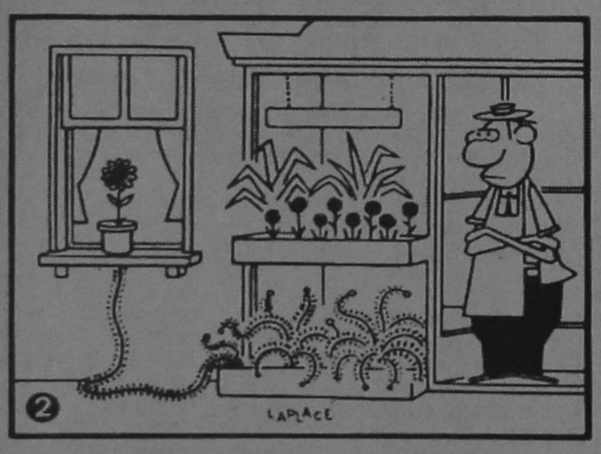

Η πάνω εικόνα και η κάτω φαίνονται ίδιες. Δεν είναι όμως, γιατί διαφέρουν η μια από την άλλη σε οχτώ λεπτά σημεία. Παρατηρήστε τα με προσοχή και ανακαλύψτε τα.

ΔΙΧΤΥΩΤΟ ΣΤΑΥΡΟΛΕΞΟ

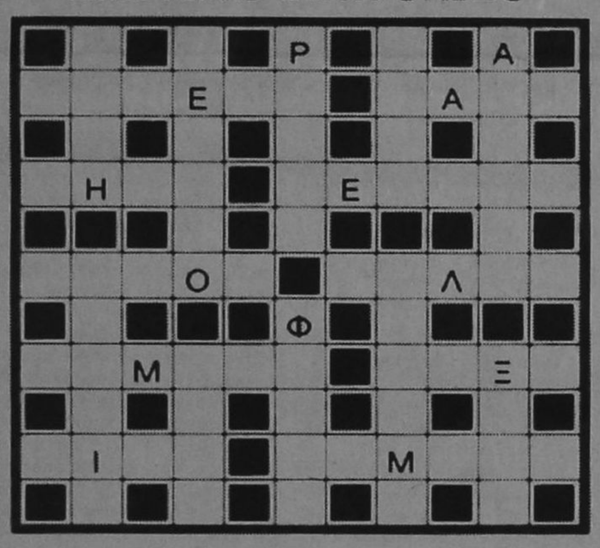

Λύστε το σταυρόλεξο με τη βοήθεια των τυπωμένων γραμμάτων. Οι ορισμοί οριζόντια και κάθετα δίνονται ανακατεμένοι.

Ασπασμός — Μερος του χεριου — Τη χαρακτηριζει η... βραδύτητα — Σημάδι απο τραυμα που θεραπεύτηκε — Οχι ισιο, στραβό — Μια ηπειρος — Πληρες — Γαλήνη — Ενδυματα — Οχι σύνθετος — Οικιακή συσκευή — Είδος θεατρικού εργου — Οργανωση του Λιβάνου — Σαγμα υποζυγίου — Πακέτα — Εννοειται το παντοτινο — Προθυμία, ζεση — Η πρωτευουσα της Βοιωτίας — Οχι χλωρό — Μαμη.





ΑΥΤΟΜΑΤΕΣ ΠΟΡΤΕΣ
STANDOOR HELLAS
ΚΑΤΟΙΚΙΑΣ - ΒΙΟΜΗΧΑΝΙΑΣ





✓ΠΟΡΤΕΣ ΓΚΑΡΑΖ
ΑΜΕΡΙΚΗΣ - ΣΟΥΗΔΙΑΣ - ΓΕΡΜΑΝΙΑΣ
✓ΑΥΤΟΜΑΤΙΣΜΟΙ
ΜΕ ΤΗΛΕΧΕΙΡΙΣΜΟ BOSCH
✓ΑΥΤΟΜΑΤΕΣ -ΑΝΟΙΓΟΜΕΝΕΣ-
ΣΥΡΟΜΕΝΕΣ ΑΥΛΟΠΟΡΤΕΣ ΓΙΑ
ΞΕΝΟΔΟΧΕΙΑ-ΕΡΓΟΣΤΑΣΙΑ-ΚΑΤΟΙΚΙΕΣ
✓ΡΟΛΑ ΑΣΦΑΛΕΙΑΣ ΚΛΕΙΣΤΟΥ
& ΔΙΚΤΥΩΤΟΥ ΤΥΠΟΥ
✓ΚΟΥΦΩΜΑΤΑ ΑΛΟΥΜΙΝΙΟΥ
- PVC ΥΕΚΑ ΓΕΡΜΑΝΙΑΣ
✓ΠΑΙΔΙΚΕΣ ΧΑΡΕΣ
✓ΜΕΛΑΤΕΣ - ΚΑΤΑΣΚΕΥΕΣ
ΣΙΔΗΡΑΛΟΥΜΙΝΙΟΥ
✓ΠΟΡΤΕΣ ΠΥΡΑΣΦΑΛΕΙΑΣ

ΑΝΤ/ΠΟΣ ΡΟΔΟΥ: ΙΩΑΝ. ΠΑΤΟΥΝΑΣ
ΛΟΝΔΙΝΟΥ 33, ΡΟΔΙΝΙ-ΤΗΛ:61.589,FAX:65.375

STANDOOR HELLAS
ΕΞΟΠΛΙΣΜΟΙ
ΕΜΠΟΡΙΚΩΝ & ΒΙΟΜΗΧΑΝΙΚΩΝ ΚΤΙΡΙΩΝ

ΠΡΟΤΑΣΗ ΤΟΥ ΝΟΜΑΡΧΗ Γ. ΠΑΡΑΣΚΕΥΑ

ΕΥΡΩΜΕΣΟΓΕΙΑΚΗ ΚΟΙΝΟΒΟΥΛΕΥΤΙΚΗ ΣΥΝΑΝΤΗΣΗ ΣΤΗ ΡΟΔΟ

Την πραγματοποίηση στη Ρόδο «Ετήσιας Ευρωμεσογειακής Κοινοβουλευτικής Συνάντησης» προτείνει στους Ευρωβουλευτές ο νομάρχης κ. Γ. Παρασκευάς. Το θέμα τέθηκε ήδη κατά την επίσκεψη των Ευρωβουλευτών στη Ρόδο αλλά ο νομάρχης τους απέστειλε χθες και την ακόλουθη επιστολή - πρόταση:

Κύριε Ευρωβουλευτά, Στη διάρκεια των συναντήσεών μας στη Ρόδο κατατέθη ως πρόταση και έγινε κατ' αρχήν δεκτή, με την επιφύλαξη της διερεύνησης των πιθανών προβλημάτων και διαδικασιών η θεσμοθέτηση ετήσιας συνάντησης Ευρωβουλευτών Μεσογειακών Χωρών και Κοινοβουλευτικών εκπροσώπων των υπολοίπων χωρών της Λεκάνης της Μεσογείου.

Ως πλαίσιο προτείνουμε:

Τίτλος: Ετήσια Ευρωμεσογειακή Κοινοβουλευτική Συνάντηση.

Θέμα: Ο Ευρω - μεσογειακός διάλογος. Συνεργασία στην Ανατολική Μεσόγειο.

Τόπος: Ρόδος Δωδεκανήσου

Χρόνος: Απρίλιος 1997, ή Μάϊος 1997.

Αριθμός: min 80 - max 250 άτομα.

ΘΑ ΣΥΜΜΕΤΕΧΟΥΝ ΕΥΡΩΒΟΥΛΕΥΤΕΣ ΤΩΝ ΜΕΣΟΓΕΙΑΚΩΝ ΧΩΡΩΝ

Σύνθεση: • Ευρωβουλευτές των Μεσογειακών χωρών της κοινότητας (Ιταλία, Ισπανία, Πορτογαλία, Ελλάδα)

• Ευρωβουλευτές των υπολοίπων χωρών της κοινότητας που ασχολούνται με θέματα της Μεσογείου.

• Πρόεδροι επιτροπών διεθνών σχέσεων.

• Κοινοβουλευτικοί εκπρόσωποι των υπολοίπων εκτός κοινότητας χωρών της Μεσογείου.

ΓΙΑ ΤΗΝ ΚΑΤΑΓΡΑΦΗ ΠΡΟΒΛΗΜΑΤΩΝ

ΣΥΓΚΡΟΤΗΣΗ ΕΠΙΤΡΟΠΩΝ ΑΠΟ ΤΟΥΣ ΞΕΝΟΔΟΧΟΥΣ

ΚΑΤΑ ΤΟΥΡΙΣΤΙΚΗ ΠΕΡΙΟΧΗ ΤΟΥ ΝΗΣΙΟΥ ΜΑΣ

Στη συγκρότηση επιτροπών απο ξενοδόχους κατά τουριστική περιοχή του νησιού προκώρησε η Ενωση Ξενοδόχων με στόχο την καταγραφή των προβλημάτων και την προώθηση λύσεων. Τα μέλη των επιτροπών θα συνεδριάζουν κατά τακτά χρονικά διαστήματα μαζί με μέλη του δ.σ. της ΕΞΡ και θα καταθέσουν τις προτάσεις τους. Οι επιτροπές που συγκροτήθηκαν είναι οι εξής:

Επιτροπή Πόλης

1. Ελευθέριος Βογιατζής (SANY)
2. Μ. Βρούχος (ΙΒΙΣΚΟΣ)
3. Κ. Κωσταρίδης (ΑΘΗΝΑ) 4. Α. Καμπουρόπουλος (MARIE)
5. Ε. Σαλβάρης (ΑΓΛΑΙΑ)

Ιξιάς

1. Ι. Παπαβασιλείου (BLUE BAY)
2. Κ. Παλογιαννίδης (ΙΠΠΟΚΑΜΠΟΣ)
3. Γ. Καραγιάννης (ΩΚΕΑΝΙΣ) 4. Γ. Μπαρμπούνης (RODOS PALACE)
5. Ι. Κατσαρίδης (ELISABETH)
6. Τσίκκης Δ. (ΕΛΕΝΗ)

Θεολόγος

1. Γ. Κάλλας (SUMER DREAM)
2. Γ. Σουλούνιας (DORETTA)
3. Ν. Πασάλης (ALEX BEACH)

Ρένη Φαληράκι

1. Ε. Βασιλάκης (ΕΣΠΕΡΙΔΕΣ)
2. Α. Σουλούνιας (COLOSSOS)
3. Ε. Κρεστενίδας (CRHSTEN)
4. Δ. ΣΩΤΗΡΑΚΗΣ (LADIKO) 5. Τ. Σωτρίλλη (IRENA)
5. Αφάντου- Κολύμπια
1. Δ. Περιδης (KOLYMBIA BEACH)
2. Α. ΚΑΡΑΓΙΑΝΝΗ (IRENE PALACE)
3. Δ. ΑΓΓΕΛΑΚΟΣ (ALFA)
4. Γ. Μαρκόπουλος (KOLYMBIA BAY)
5. Χ Ηλιόπουλος (LYDIA MARIS)
6. Νότια Ρόδος
1. Κ. Μηνέπος (Steps of Lindos)
2. Κ. Κωσταντινίδης (Atrium Palace)
3. Ι. Χατζηλαζάρου (Rodos Princess)
4. Β. Γεωργιάδης (St. George)
5. Ι. Φίνας (Finas)

ΣΤΟ ΒΙΟΤΕΧΝΙΚΟ ΚΕΝΤΡΟ ΠΑΝΑΓΟΥ

ΜΕΤΑΣΤΕΓΑΖΕΤΑΙ ΑΥΡΙΟ ΤΟ Β! ΤΕΛ ΤΗΣ ΡΟΔΟΥ

Μεταστεγάζεται αύριο το πρωί το Β' ΤΕΛ-Ρόδου στο βιοτεχνικό κέντρο Πανάγου (κτίριο ΕΤΒΑ) που αρχικώς προοριζόταν για στέγαση του ΕΟΜΜΕΧ, για την

✓ ΕΚΚΡΕΜΕΙ ΑΚΟΜΑ Η ΔΩΡΕΑ ΚΑΖΟΥΛΛΗ
✓ ΣΥΣΚΕΨΗ ΓΙΑ ΣΧΟΛΙΚΑ ΠΡΟΒΛΗΜΑΤΑ

προσωρινή αντιμετώπιση των «ασφυκτικών» προβλημάτων που έχουν δημιουργηθεί στο συγκρότημα τα τελευταία χρόνια,λόγω της πληθώρας των μαθητών.

Οπως δήλωσε ο νομάρχης Γ. Παρασκευάς η στέγαση είναι προσωρινή μέχρι να ανεγερθεί νέο σχολικό συγκρότημα.

Εντυπωσιάζει, πάντως, το γεγονός ότι μέχρι στιγμής δεν αξιοποιήθηκε η δωρεά του αείμνηστου Στεφάνου Καζούλλη, που παραχωρησε, για την ανέγερση τεχνικής σχολής, ακίνητο του επί της λεωφόρου Ροδου-Καλλιθέας καθώς και χρηματικό ποσο 100 εκ. δρχ. Η δωρεά τελεί υπό την προυπόθεση και τον όρο να αξιοποιηθεί εντός δεκαετίας.

Θυμίζουμε ότι στο συγκροτημα των ΤΕΛ, στην περιοχή «Ζέφυρος», θα στεγάζονται εφεξής μόνο το Α' ΤΕΛ, τα ΙΕΚ και η Τεχνική Επαγγελματική Σχολή και αναμένεται,ως εκ τουτου, να υπάρξει σχετική αποσυμφόρηση. Στο μεταξύ πραγματοποιήθηκε προχθές το μεσημέρι στο ναμαρχιακό μέγαρο υπο την προεδρία της προέδρου της νομαρχιακής επιτροπής Παιδείας κ. Φ.Σπανάκη ευρεία σύσκεψη με συμμετοχή των δ/ντών των σχολείων για την αντιμετώπιση προβλημάτων που εμφανίσθηκαν και φέτος σε πολλά σχολεία. Αποφασίστηκε να αναζητηθεί τρόπος και διαδικασία για την απ'αυθεί-ας χρηματοδότηση των σχολικών επιτροπών από την νομαρχία ώστε να παρακαμφθεί η γραφειοκρατία και να γίνεται ευκολότερα η συντήρηση των σχολείων και η αποκατάσταση ζημιών.

ΕΛΛΗΝΙΚΗ ΔΗΜΟΚΡΑΤΙΑ
ΠΟΛΙΤΙΣΤΙΚΟΣ ΟΡΓΑΝΙΣΜΟΣ
ΔΗΜΟΣ ΡΟΔΟΥ

ΠΡΟΚΗΡΥΞΗ

Προκειμένου ο ΠΟΔΡ να προσλάβει δασκάλους μουσικής στο Ωδείο του, λόγω δημιουργίας νέων τμημάτων, παρακαλεί τους ενδιαφερομένους να καταθέσουν αίτηση στα γραφεία του Οργανισμού μέχρι την 15-10-96 μαζί με τα απαιτούμενα δικαιολογητικά. (Βιογραφικό -πτυχίο κ.λ.π.). Τα τμήματα που θα λειτουργήσουν στο Ωδείο μας είναι:

1. Τμήμα Μορφολογίας και Ιστορίας της Μουσικής και
2. Τμήμα Χορωδίας

Για περισσότερες πληροφορίες οι ενδιαφερόμενοι μπορούν να απευθύνονται στα γραφεία του Οργανισμού τις εργάσιμες ημέρες και ώρες και στα τηλέφωνα: 27427-29678.

Ο ΠΡΟΕΔΡΟΣ
ΜΑΝΟΛΗΣ ΑΝΤΩΝΟΓΛΟΥ

ΣΩΜΑΤΕΙΟ ΞΕΝΟΔΟΧΟΥΠΑΛΛΗΛΩΝ
ΚΑΙ ΨΥΧΑΓΩΓΙΚΩΝ ΚΕΝΤΡΩΝ
ΠΡΟΣΚΛΗΣΗ ΕΚΤΑΚΤΗΣ ΓΕΝΙΚΗΣ ΣΥΝΕΛΕΥΣΗΣ ΠΡΟΣ

όλα τα μέλη του Σωματείου

Συναδελφισσες και συνάδελφοι,

η Διοίκηση του Σωματείου μας σας καλεί σε Εκτακτη Γενική Συνέλευση στις 9/10/96 ημέρα Τετάρτη και ώρα 4.30 μ.μ. στην αίθουσα του Εργατ/κού Κέντρου Ρόδου, οδός Στεφάνου Καζούλη 30,. με τα παρακάτω θέματα:

1) Ενέργειες για την συμπλήρωση των 101 ενσήμων για την τακτική επιδότηση από τον ΟΑΕΔ.

2) Ενημέρωση για τις επιστροφές των εισφορών από το ΙΚΑ και το ΤΑΞΥ

3) Προτάσεις μας για την μη συγχώνευση ΤΑΞΥ με ΙΚΑ

4) Εκτακτο βοήθημα από τον ΟΑΕΔ, σε όσους δεν δικαιούνται τακτική επιδότηση

5) Διάφορα

Επειδή τα θέματα είναι σοβαρά, παρακαλούμε να μην απουσιάσει κανένας από τη Συνέλευση.

Με συναδελφικούς χαιρετισμούς
Ο Πρόεδρος
Στ. Παπαδογιάννης
Ο Γ. Γραμματέας
Αν. Βρατσάλης

Τοπικές Ειδήσεις

ΣΤΗΝ ΠΡΩΤΗ ΣΥΝΕΝΤΕΥΞΗ ΠΟΥ ΕΔΩΣΕ ΜΕΤΑ ΤΗΝ ΕΝΘΡΟΝΙΣΗ ΤΟΥ

ΕΞΙ ΣΤΟΧΟΥΣ ΟΡΙΟΘΕΤΗΣΕ Ο ΑΡΧΙΕΠΙΣΚΟΠΟΣ ΣΠΥΡΙΔΩΝ

ΙΔΙΑΙΤΕΡΗ ΒΑΡΥΤΗΤΑ ΣΤΗΝ ΕΚΠΑΙΔΕΥΣΗ ΚΑΙ ΣΤΗΝ ΔΙΑΠΑΙΔΑΓΩΓΗΣΗ ΤΗΣ ΝΕΟΛΑΙΑΣ

Εξι στόχους οριοθέτησε ο Αρχιεπίσκοπος Αμερικής Σπυρίδων κατά την πρώτη συνέντευξη Τύπου που παραχώρησε από την ημέρα της ενθρόνισής του στα ομογενειακά ΜΜΕ.

Αναφέρθηκε στην αποϊσκωθροποίηση που σκοπεύει να κάνει στην Αρχιεπισκοπή τα εθνικά θέματα, τα εκλησιαστικά σχετικά με το Πατριαρχείο, τους παλαιομερολογίτες, το ΣΑΕ και την πολιτική που σκοπεύει να εφαρμόσει.

Η εκπαίδευση, η διαπαιδαγώγηση της νεολαίας, η αντιμετώπιση των μικτών γάμων, η ενίσχυση της διδασκαλίας της ελληνικής γλώσσας και η διατήρηση της πολιτικής μας κληρονομιάς. «Την κορυφαία θέση -είπε-κατέχει η μετάδοση της ορθόδοξης μας πίστης στις νέες γενιές, ως διέξοδο από τα αδιέξοδα του σημερινού κόσμου του ατομικισμού και της κατανάλωσης».

Καθορίζοντας τη θέση του για τα εθνικά θέματα απάντησε με απόφθεγμα από τη Βίβλο: «Εάν πάσχει ένα μέρος, πάσχουν και τα υπόλοιπα» και πρόσθεσε ότι «τα προβλήματα των Ελλήνων της Κύπρου, της Κωνσταντινουπόλεως, της ελληνικής μειονότητας στην Αλβανία απασχολούν τους Ελληνοαμερικανούς και κατά συνέπεια και την Αρχιεπισκοπή».

Αλλαγές

Δήλωσε θρησκευτικός ηγέτης και ποιμένας που ενδιαφέρεται και συμμερίζεται όλα τα προβλήματα του ποιμνίου του, τα πολιτικά προβλήματα και τις εθνικές του αγωνίες.

Αναφέρθηκε στις αλλαγές στη διοίκηση της Εκκλησίας που προτίθεται να κάνει. «Αρχίζει μια νέα περίοδος», τόνισε. «Την παλαιά θα τη δούμε ως απότοκο του παρελθόντος. Πρόθεσή μου - πρόσθεσε - είναι να υπάρξει ένα σύστημα οικονομικό που να επιτρέπει την απόλυτη διαφάνεια των όσων πρέπει να κατανεμηθούν».

Ζήτησε ενίσχυση των σχολείων και κάλεσε τους φορείς που ασχολούνται με την εκμάθηση της ελληνικής γλώσσας να μεριμνήσουν να αποσταλούν δάσκαλοι από την Ελλάδα.

Για τους μικτούς γάμους - είπε- είναι πλέον μια πραγματικότητα και ένας τρόπος να προσελκύσουμε και άλλους στην πίστη μας.

Ανακοίνωσε αναβάθμιση του πολιτιστικού κέντρου της Αρχιεπισκοπής και εξήγησε ότι μέσω της πολιτιστικής Ελλάδας θα φέρουμε και την ορθόδοξη.



Ο Σπυρίδων Αμερικής δήλωσε θρησκευτικός ηγέτης που ενδιαφέρεται για τα πολιτικά προβλήματα και τις εθνικές αγωνίες του ποιμνίου του

Πρόσθεσε πως η οργανωμένη ομογένεια πρέπει να λειτουργεί υπό την αιγίδα της Αρχιεπισκοπής και τόνισε ότι πρέπει να αποφευχθεί ο δικασμός των κοινοτήτων λόγω ιερατικών προϊσταμένων όπως είχε συμβεί στο παρελθόν.

Αναφέρθηκε επίσης στο θέμα των παλαιομερολογητών τονίζοντας ότι «το ημερολόγιο καθορίζει ημερομηνίες και όχι την πίστη». Θύμισε ότι «σε επαρχίες του οικουμενικού θρόνου συνυπάρχουν αρμονικότατα και οι δύο μορφές ημερολογίου». Και υπερτόνισε ότι οι παλαιοημερολογίτες των ΗΠΑ είναι ορθόδοξοι χριστιανοί και αποτελούν μέρος της κοινότητας των αποδήμων. Και στέλνοντας το μήνυμα, είπε: «Θα ήμουν πάρα πολύ ευτυχής εάν και άλλοι θα μπορούσαν να δουν το θέμα κατ' αυτό τον τρόπο».

Τέλος ύμνησε τον κ. Αθεν και όπως τόνισε έχει συναντηθεί μαζί του, αλλά δεν του ανέφερε τίποτα για το ΣΑΕ, για το οποίο δήλωσε λακωνικά ότι υπάρχει συνεργασία.

ΑΝΤΙΣΥΝΤΑΓΜΑΤΙΚΕΣ ΕΚΡΙΝΕ ΤΙΣ ΣΧΕΤΙΚΕΣ ΔΙΑΤΑΞΕΙΣ ΤΟ ΣΥΜΒΟΥΛΙΟ ΕΠΙΚΡΑΤΕΙΑΣ

ΜΕΤΕΩΡΗ Η ΜΕΤΑΦΟΡΑ ΣΥΝΤΕΛΕΣΤΗ ΔΟΜΗΣΗΣ

«Στον αέρα τινάζεται» το καθεστώς της μεταφοράς συντελεστή δόμησης, καθώς η Ολομέλεια του Συμβουλίου της Επικρατείας έκρινε αντισυνταγματικές τις μεταβατικές διατάξεις του άρθρου 21 παρ. 10, του νέου Νόμου του ΥΠΕΧΩΔΕ 2300/1995.

Χθες, δημοσιεύθηκε η επίμαχη απόφαση 4572/1996 του Ανωτάτου Ακυρωτικού Δικαστηρίου και αναμένεται να δημιουργηθούν μεγάλα προβλήματα στο χώρο της οικοδομής, καθώς οι οικοδομές που έχουν περατωθεί, σύμφωνάμε τις μεταβατικές διατάξεις του Νόμου 2300/1995 θα πρέπει να κατεδαφιστούν, γιατί υπόκεινται στη νομοθεσία περίο αυθαιρέτων κτισμάτων, που προβλέπει και κατεδάφιση.

Ειδικότερα, η Ολομέλεια του ΣτΕ έκρινε ως αντίθετες τις επίμαχες διατάξεις στο άρθρο 24 παρ. 2 του Συντάγματος, ενώ στο πρόσφατο παρελθόν είχε κρίνει αντισυνταγματικό τον παλαιό Νόμο 880/1979, περί μεταφοράς συντελεστή δόμησης.

Μετά την έκδοση της απόφασης, που έκρινε αντισυνταγματικό το Νόμο 880/1979 σταμάτησε η ανέγερση οικοδομών, με περιπτώσεις μεταφοράς συντελεστή δόμησης. Συνεχίσθηκαν όμως οι εργασίες αποπεράτωσής τους με τις μεταβατικές διατάξεις του Νόμου 2300/1995.

Αυτές προβλέπουν ότι «για να χορηγηθεί η άδεια αποπεράτωσης του κτιρίου αρκεί να ολοκληρωθεί ο φέρων οργανισμός έως 30.5.1994 με βάση οικοδομική άδεια που έπαυσε να ισχύει, έστω και αν αυτή ακυρώθηκε από το ΣτΕ για λόγους νομιμότητας».

Η συγκεκριμένη απόφαση του ΣτΕ έκανε δεκτή την προσφυγή του δήμου Νέου Ψυχικού, με την οποία ζητούσε να ακυρωθεί η οικοδομική άδεια του κτιρίου της εταιρείας «Διεθνής Τεχνική ΑΕ - Μπάμπης Βωβός - Agora Center», επί της λεωφόρου Κηφισίας, στο Νέο Ψυχικό (διασταύρωση οδών Κ. Παλαμά και Ν. Μάτζαρου).

Σύμφωνα με το σκεπτικό της απόφασης, οι προϋποθέσεις που προβλέπονται από τις μεταβατικές διατάξεις του Νόμου 2300/1995 για την έκδοση άδειας αποπεράτωσης κτιρίου «συνεγειρόμενου με βάση μεταφερόμενο συντελεστή δόμησης, δεν ικανοποιούν τις απαιτήσεις που απορρέουν από το άρθρο 24 του Συντάγματος, ήτοι δεν καθορίζονται από το Νόμο συγκεκριμένες περιοχές μεταφοράς συντελεστή, ούτε τίθενται συγκεκριμένα κριτήρια και περιορισμοί αναφερόμενοι στη φυσιογνωμία και γενικώς στις οικιστικές συνθήκες και στην οικιστική επιβάρυνση της καθεμιάς συγκεκριμένης περιοχής μεταφοράς».

ΤΙΝΑΖΟΝΤΑΙ ΣΤΟΝ ΑΕΡΑ ΠΟΛΛΕΣ ΟΙΚΟΔΟΜΕΣ

ΟΙ ΠΕΙΡΑΜΑΤΙΣΜΟΙ ΣΥΝΕΧΙΖΟΝΤΑΙ

ΕΟΤ: ΑΛΛΑΓΕΣ ΠΡΟΣΩΠΩΝ ΣΤΑ ΓΡΑΦΕΙΑ ΕΞΩΤΕΡΙΚΟΥ

Σε 1 δισ. 355 εκατ. δρχ. περίπου, έναντι 1 δισ. 290 εκατ. δρχ. του '96 αναμένεται να ανέλθει η οικονομική ενίσχυση του ΕΟΤ προς τα γραφεία του στο εξωτερικό (ΔΙΤΕΞ) το 1997. Η εν λόγω ενίσχυση δίδεται για την προώθηση του προγράμματος δημοσίων σχέσεων του ΕΟΤ, καθώς και για τη συμμετοχή του οργανισμού στις διεθνείς τουριστικές εκθέσεις.

Η αύξηση των προϋπολογισμών ανά χώρα θα κυμανθεί από το 4%-5% και το ποσό προβλέπεται να απορροφηθεί από το πρόγραμμα δημοσίων επενδύσεων, που περιλαμβάνει ενίσχυση του ΕΟΤ με 6 δισ. δρχ για την διαφήμιση και τις δημόσιες σχέσεις του οργανισμού.

Σύμφωνα με τις μέχρι σήμερα υπάρχουσες πληροφορίες, τα ποσά που θα λάβει κάθε ΔΙΤΕΞ είναι τα εξής:

Τη «μερίδα του λεόντος» θα έχει, όπως και πέρυσι, το γραφείο της Γερμανίας με 264 εκατ. δρχ., η Μεγάλη Βρετανία περίπου 159 εκατ. δρχ., οι Ηνωμένες Πολιτείες 165 εκατ. δρχ., η Ολλανδία 96 εκατ. δρχ.,η Ιαπωνία 80 εκατ.δρχ., η Ελβετία 75 εκατ. δρχ., ενώ η Ιταλία 69 εκατ.δρχ.,

Μάλιστα στην Ιταλία θα υπάρξει από τη νέα χρονιά για πρώτη φορά ενιαία οικονομική ενίσχυση, δεδομένου ότι τα χρήματα θα απορροφηθούν μόνο από το γραφείο του ΕΟΤ στη Ρώμη και από την πρωτεύουσα της Ιταλίας θα διοχετεύονται στο άλλο γραφείο του οργανισμού στο Μιλάνο.

Στον Καναδά αναμένεται να δοθούν περίπου 60 εκατ. δρχ. περίπου, ενώ στη Γαλλία 64 εκατ. δρχ., 44 εκατ.δρχ. στην Αυστρία και 47 εκ.δρχ, περίπου στην Ρωσία. Αυξημένο κατά 4% περίπου συγκριτικά με το '96 θα είναι και το ποσό που θα δοθεί στις ΔΙΤΕΞ ΕΟΤ Ισπανίας, Βελγίου, Αυστραλίας, Τσεχίας, και Σκανδιναβίας.

✓ ΑΠΟΦΑΣΕΙΣ ΜΕΧΡΙ ΤΕΛΟΥΣ ΝΟΕΜΒΡΙΟΥ
✓ ΕΛΑΦΡΑ ΑΥΞΗΜΕΝΗ ΚΑΤΑ 5% Η ΧΡΗΜΑΤΟΔΟΤΗΣΗ

Στο νεοϊδρυθέν γραφείο του ΕΟΤ στο Ισραήλ, η αύξηση θα είναι κατά πολύ μεγαλύτερη από τα 27 εκατ. δρχ. του '96, στο πλαίσιο της ενίσχυσης νέων τουριστικών αγορών για την Ελλάδα.

Δεν έχει αποφασισθεί ακόμα το ποσό με το οποίο θα ενισχυθεί το γραφείο του Ελληνικού Οργανισμού Τουρισμού στο Βελιγράδι. Σύμφωνα με πληροφορίες ο γ.γ. του ΕΟΤ κ. Βασίλης Κουρτέρσης θα ανακοινώσει σύντομα την ίδρυση γραφείου του ΕΟΤ στην πρωτεύουσα της Νέας Γιουγκοσλαβίας, ενέργεια που στοχεύει στην προσέλκυση περισσότερων τουριστών από την αγορά των χωρών της Βαλκανικής. οι αλλαγές ορισμένων διευθυντών των ΔΙΤΕΞ ευρωπαϊκών κυρίως χωρών.

Επισημαίνεται ότι την ίδια χρονική περίοδο θα έχουν ολοκληρωθεί και οι αλλαγές στη δομή λειτουργίας των Διευθύνσεων του Εξωτερικού όπου και θα εφαρμοσθεί ο νεός κανονισμός εργασίας τους.Σε 1 δισ. 355 εκατ. δρχ. περίπου, έναντι 1 δισ. 290 εκατ. δρχ. του '96 αναμένεται να ανέλθει η οικονομική ενίσχυση του ΕΟΤ προς τα γραφεία του στο εξωτερικό (ΔΙΤΕΞ) το 1997. Η εν λόγω ενίσχυση δίδεται για την προώθηση του προγράμματος δημοσίων σχέσεων του ΕΟΤ, καθώς και για τη συμμετοχή του οργανισμού στις διεθνείς τουριστικές εκθέσεις.

Η αύξηση των προϋπολογισμών ανά χώρα θα κυμανθεί από το 4%-5% και το ποσό προβλέπεται να απορροφηθεί από το πρόγραμμα δημοσίων επενδύσεων, που περιλαμβάνει ενίσχυση του ΕΟΤ με 6 δισ. δρχ για την διαφήμιση και τις δημόσιες σχέσεις του οργανισμού. Σύμφωνα με τις μέχρι σήμερα υπάρχουσες πληροφορίες, τα ποσά που θα λάβει κάθε ΔΙΤΕΞ είναι τα εξής:

Τη «μερίδα του λεόντος» θα έχει, όπως και πέρυσι, το γραφείο της Γερμανίας με 264 εκατ. δρχ., η Μεγάλη Βρετανία περίπου 159 εκατ. δρχ., οι Ηνωμένες Πολιτείες 165 εκατ. δρχ., η Ολλανδία 96 εκατ. δρχ.,η Ιαπωνία 80 εκατ.δρχ., η Ελβετία 75 εκατ. δρχ., ενώ η Ιταλία 69 εκατ.δρχ..

Μάλιστα στην Ιταλία θα υπαρξει απο τη νέα χρονιά για πρώτη φορά ενιαία οικονομική ενίσχυση, δεδομένου ότι τα χρήματα θα απορροφηθούν μόνο από το γραφείο του ΕΟΤ στη Ρώμη και από την πρωτεύουσα της Ιταλίας θα διοχετεύονται στο άλλο γραφείο του οργανισμού στο Μιλάνο.

Στον Καναδά αναμένενεται να δοθούν περίπου 60 εκατ. δρχ. περίπου, ενώ στη Γαλλία 64 εκατ. δρχ., 44 εκατ.δρχ. στην Αυστρία και 47 εκ.δρχ, περίπου στην Ρωσία. Αυξημένο κατά 4% περίπου συγκριτικά με το '96 θα είναι και το ποσό που θα δοθεί στις ΔΙΤΕΞ ΕΟΤ Ισπανίας, Βελγίου, Αυστραλίας, Τσεχίας, και Σκανδιναβίας.

Στο νεοϊδρυθέν γραφείο του ΕΟΤ στο Ισραήλ, η αύξηση θα είναι κατά πολύ μεγαλύτερη από τα 27 εκατ. δρχ. του '96, στο πλαίσιο της ενίσχυσης νέων τουριστικών αγορών για την Ελλάδα.

Δεν έχει αποφασισθεί ακόμα το ποσό με το οποίο θα ενισχυθεί γο γραφείο του Ελληνικού Οργανισμού Τουρισμού στο Βελιγράδι. Σύμφωνα με πληροφορίες ο γ.γ. του ΕΟΤ κ. Βασίλη Κουρτέρσης θα ανακοινώθθύν οι αλλαγές ορισμένων διευθυντών των ΔΙΤΕΞ ευρωπαϊκών κυρίως χωρών.

Επισημαίνεται ότι την ίδια χρονική περίοδο θα έχουν ολοκληρωθεί και οι αλλαγές στη δομή λειτουργίας των Διευθύνσεων του Εξωτερικού όπου και θα εφαρμοσθεί ο νεός κανονισμός εργασίας τους.

ΚΟΙΝΟΤΙΚΗ ΠΡΩΤΟΒΟΥΛΙΑ ΕΩΣ ΤΟ 2000 ΜΕ ΣΥΝΟΛΙΚΟ ΚΟΝΔΥΛΙ ΕΩΣ 2 MECU ΕΤΗΣΙΩΣ

Ενίσχυση στις γυναίκες επιχειρηματίες

Η ενθάρρυνση σε τοπικό επίπεδο πρωτοβουλιών απασχόλησης για γυναίκες αλλά και η στήριξη όσων γυναικών θέλουν να δημιουργήσουν ή να προωθήσουν τη δική τους επιχείρηση, αποτελούν στόχους του προγράμματος LEI που χρηματοδοτεί η Κοινότητα.

Ειδικότερα στο πλαίσιο του προγράμματος προωθούνται δύο είδη δράσεων:

•Η παροχή συμβουλών και τεχνικής βοήθειας, σχετικά με την ίδρυση και ανάπτυξη επιχειρήσεων, διαμεσολάβηση για τη δημιουργία εταφών με τους κατάλληλους εταίρους, καθώς και υποστήριξη για την υποβολή απήσεων.

•Η οικονομική βοήθεια είτε για τη δημιουργία επιχειρήσεων είτε για την ενίσχυση νέων επιχειρήσεων (όχι παλαιότερων των δύο ετών), καθώς και για την προώθηση μιας επιχειρηματικής ιδέας ή ενός σχεδίου.

Επίσης, υποστηρίζονται οικονομικά και στους δύο τομείς δράσεις που αφορούν τη δημιουργία και διαχείριση διεθνών δικτύων και συνεργασιών, καθώς και σχετικές δημοσιεύσεις (πληροφοριακό υλικό, υλικό κατάρτισης κλπ.).

Από την ενίσχυση αποκλείονται τα συνήθη κατασπήματα διανικής εμπορίης, τα ιατρικά (Θεραπευτικά) επαγγέλματα, καθώς και τα ινστιπούτα αισθητικής.

Το ανώτατο χρονικό διάστημα για κάθε ενισχυόμενη δράση ανέρχεται σε δύο χρόνια, ενώ το ανώτατο συνολικό ποσό που μπορεί να διατίθεται ετησίως είναι 1-2 MECU.

Στον τομέα της παροχής συμβουλών και τεχνικής βοήθειας για την ίδρυση πρωτοποριακών επιχειρήσεων παρέχεται μόνον μία εφάπαξ επιδότηση ύψους 2.000 ECU.

Η οικονομική ενίσχυση για την δημιουργία επιχειρήσεων εξαρτάται από τον αριθμό των δημιουργούμενων θέσεων εργασίας και είναι

ΑΝΩΤΑΤΟ ΠΟΣΟ ΒΟΗΘΕΙΑΣ ΤΑ 10.000 ECU

2.000 ECU για κάθε θέση πλήρους απασχόλησης, που πρέπει πάντως να είναι τουλάχιστον δύο. Το ανώτατο ποσό ανέρχεται σε 10.000 ECU για την δημιουργία 5 και πλεόν θέσεων εργασίας.

Κατά τα λοιπά προβλέπεται η διάθεση του 15% των προβλεπομένων κονδυλίων για την προώθηση μέτρων στον τομέα της αγοράς εργασίας και της απασχόλησης σε τοπικές πρωτοβουλίες απασχόλησης για γυναίκες.

Το πρόγραμμα αφορά την περίοδο 1996-2000 και η κατάθεση των απήσεων γίνεται την 1η Φεβρουαρίου, την 1η Ιουνίου και την 1η Οκτωβρίου κάθε έτους.

Δικαίωμα υποβολής απήσεων έχουν φυσικά πρόσωπα/ιδιώτες, φυσικά γυναίκες ή συνέταιροι σε κοινοτικές επιχειρήσεις.

Δεν υπάρχουν περιορισμοί σχετικά με τη νομική μορφή των επιχειρήσεων.

Οι διευθυντικές θέσεις καθώς και η πλειοψηφία των θέσεων απασχόλησης στην επιδοτούμενη επιχείρηση θα πρέπει να κατέχονται από γυναίκες.

Οι επιχειρήσεις θα πρέπει να είναι βιώσιμες οικονομικά και να εμφανίζουν στοιχεία καινοτομίας, καθώς και να ανταποκρίνονται στις ανάγκες λιγότερο ευνοημένων περιοχών ή κοινωνικών ομάδων.

Σε περίπτωση δημιουργίας μιας επιχείρησης η αίτηση πρέπει να υποβάλλεται εντός 24 μηνών από την ημερομηνία δήλωσης της επιχείρησης στις αρμόδιες αρχές κάθε χώρας - μέλους.

Η πρωτοβουλία LEI έχει τεθεί σε λειτουργία ήδη από το 1987 στο πλαίσιο του προγράμματος-πλαισίου «ισότπα ευκαιριών» και ήδη έχουν χρηματοδοτηθεί περισσότερες από 1.000 πρωτοβουλίες γυναικών σε ολόκληρη την Ευρωπαϊκή Ενωση.

ΕΥΛΟΓΙΑ ΖΩΩΝ ΤΗΝ ΚΥΡΙΑΚΗ

Την Κυριακή, στις 12 το μεσημέρι, προς τιμήν της γιορτής του Αγίου Φραγκίσκου, προστάτη των ζώων, θα γίνει η καθιερωμένη ευλογία κατοικιδίων τετράποδων στο προαύλιο του Ι.Ν. Αγ. Φραγκίσκου (οδός Δημοκρατίας), τα οποία μπορούν να πάρουν όσοι ιδιοκτήτες τους επιθυμούν.

Η ΒΑΘΜΟ-ΛΟΓΙΑ της εβδομάδος

Κορυφαίο πρόσωπο της εβδομάδας σε εθνικό επίπεδο αναδείχθηκε αναμφισβήτητα ο κ. Μιλτ. Εβερτ. Μπορεί στα φιλολογικά μαθήματα να μην τα πήγε καλά, στα μαθηματικά όμως αποδείχθηκε «άσος».

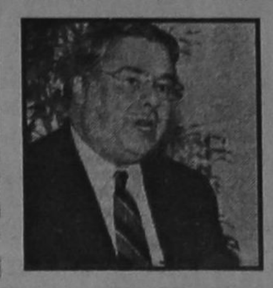

Μέτρησε τα «κουκιά», είδε ότι του έβγαιναν και το «παραιτούμαι» το έκανε... ταχυδακτυλουργικά «δεν φεύγω»!

Βγήκε σωστός στην πρόσθεση και επανεξελέγη αρχηγός. Σε όσους φεύγουν, μένοντας, και κερδίζουν ΔΕΚΑ (10) άριστα.

Την πιο «πονηρή» δήλωση της εβδομάδας την έκανε ο «δεινόσαυρος» κ. Κώστας Μητσοτάκης, μετά την ανακοίνωση της εκλογής Εβερτ:

«Η τυπική ενότητα στην κορυφή μπορεί να μην κινδυνεύει, τα κόμματα θα πρέπει όμως

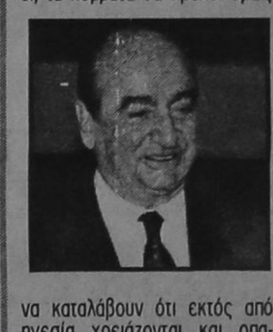

να καταλάβουν ότι εκτός από ηγεσία χρειάζονται και οπαδούς!»

Επειδή τέτοιες δηλώσεις ούτε η Πυθία θα μπορούσε να ερμηνεύσει, στον κ. Μητσοτάκη ΔΕΚΑ (10) άριστα

Κορυφαίο πρόσωπο της εβδομάδας, σε τοπικό επίπεδο, αναδείχθηκε ο εκ Παραδεισίου ορμώμενος κ. Βασ. Σταυριανός. Εκεί που τον θεωρούσαν οι... «πολλοί» από ... χέρι καταδικασμένο, ενήργησε αποφασιστικά, έκανε τις συμμαχίες που έπρεπε, εκμεταλλεύθηκε κατά τον καλύτερο τρόπο τις υπάρχουσες αντιθέσεις, κι έγινε ο γραμματέας της νομαρχιακής και μάλιστα χωρίς αντίπαλο, αποδεικνύοντας ταυτόχρονα ότι οι Βασίληδες έχουν... ρέντα.

Στους ανερχόμενους «σαραντα-πενηντάρηδες» ΔΕΚΑ (10) άριστα

Περπατούσε στο δρόμο σκεπτικός και προβληματισμένος, σιγανοτραγουδώντας το «μας προδώσαν οι φίλοι μας...», με αποτέλεσμα να βυθίσει σε σκέψεις κόσμο και κοσμάκη, για το τι ακριβώς εννοούσε...!

Ο λόγος για τον κορυφαίο των ερασιτεχνών ψαράδων κ. Γρηγόρη Μοράρη, που δείχνει να τα χει προφανώς χαμένα με την αχαριστία των ανθρώπων.