η δημοκρατική της Ρόδου

εκδότης - διευθυντής
ΒΑΣΙΛΗΣ ΑΘΑΝΑΣΙΟΥ

ΕΛΛΑΣ

ΣΑΒΒΑΤΟ
12 ΟΚΤΩΒΡΙΟΥ 1996
ΤΙΜΗ 100 δρχ.
ΑΡΙΘΜΟΣ ΦΥΛΛΟΥ 4.343

στην υπηρεσία του δωδεκανησιακού λαού

ΜΕ ΤΙΣ ΠΡΟΓΡΑΜΜΑΤΙΚΕΣ ΔΗΛΩΣΕΙΣ ΤΟΥ ΠΡΩΘΥΠΟΥΡΓΟΥ

ΤΕΘΗΚΑΝ ΟΙ ΒΑΣΕΙΣ ΓΙΑ ΤΗ ΝΕΑ ΚΥΒΕΡΝΗΤΙΚΗ ΟΙΚΟΝΟΜΙΚΗ ΠΟΛΙΤΙΚΗ

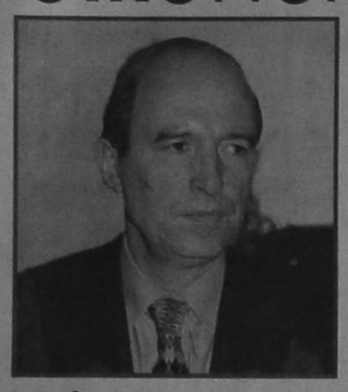

ΒΑΣΙΚΗ ΑΡΧΗ ΘΑ ΕΙΝΑΙ ΝΑ ΠΛΗΡΩΝΟΥΝ «ΟΙ ΕΧΟΝΤΕΣ ΚΑΙ ΚΑΤΕΧΟΝΤΕΣ»

Εθνική προτεραιότητα για την κυβέρνηση αποτελεί η αντιμετώπιση του δημοσιονομικού προβλήματος που αποτελεί προϋπόθεση για τη συμμετοχή μας σε Ευρωπαϊκά Κέντρα αποφάσεων.

Τη θέση αυτής της κυβέρνηση διατύπωσε χθες ο πρωθυπουργός κ. Κ. Σημίτης στις προγραμματικές δηλώσεις στις οποίες προσδιόρισε με σαφήνεια τους άξονες της οικονομικής πολιτικής που παραμένουν και είναι η αποκλιμάκωση του πληθωρισμού, μείωση του ελλείμματος του κρατικού τομέα, η επιτάχυνση της αναπτυξιακής διαδικασίας και διασφάλιση της κοινωνικής συνοχής.

Η δημοσιονομική προσαρμογή θα στηριχθεί στην αρχή «οι έχοντες και κατέχοντες πρέπει να προσφέρουν» και όχι στη συμπίεση των αμοιβών των εργαζομένων. Ο πρωθυπουργός κ. Σημίτης προσδιόρισε τις παρεμβάσεις που θα γίνουν για να επιλυθεί το δημοσιονομικό πρόβλημα και συγκεκριμένα.

-Με παρεμβάσεις για την περιστολή της σπατάλης και την αξιοποίηση της περιουσίας του Δημοσίου.

- Με κατάργηση φορολογικών απαλλαγών, επιχορηγήσεων και επιδοτήσεων.

- Με τη δίκαιη κατανομή του κόστους σε όλες τις κοινωνικές τάξεις μέσα από την καταπολέμηση της φοροδιαφυγής και παραοικονομίας. προς τις κατευθύσιες αυτές η Κυβέρνηση ➡Σελ. 6

ΔΙΚΑΙΩΘΗΚΕ ΡΟΔΙΟΣ ΓΙΑ ΧΡΕΗ ΠΡΟΣ ΤΟΝ ΕΟΤ

Υπέρ του μέτρου της απαγόρευσης εξόδου απο τη χώρα τάχθηκε το Συμβούλιο της Επικρατείας, όταν πρόκειται για χρέη προς το Δημόσιο ή για οφειλόμενες ασφαλιστικές εισφορές προς το ΙΚΑ.

Το ανώτατο δικαστήριο έκρινε όμως παράνομη την επιβολή του περιοριστικού αυτού μέτρου, όταν τα χρέη είναι προς τον ΕΟΤ.

Στην απόφασή του 4594/96 το ΣτΕ ερμηνεύει τον νόμο 3809/89 και τονίζει ότι η απαγόρευση εξόδου από τη χώρα έχει στόχο να παρεμποδίσει τους αφερέγγυους οφειλέτες του Δημοσίου να ματαιώνουν ή να ανασταλλουν την εκπλήρωση των υποχρεώσεών τους, με διαφυγή τους στο εξωτερικό. Το απαγορευτικό μέτρο είχε επιβληθεί σε κάτοικο της Ρόδου, επειδή όφειλε 135 εκατ. δρχ. στον ΕΟΤ από μισθώματα καταστήματος, τόκους υπερημερίας αποζημίωση χρήσης κ.λπ.

Η ΔΟΥ Ρόδου ζήτησε την επιβολή του μέτρου από τη διεύθυνση κρατικής ασφάλειας του Υπουργείου Δημοσίας Τάξης, που έκανε δεκτό το αίτημα.

Ο πολίτης προσέφυγε στο ΣτΕ, που ακύρωσε την απαγόρευση εξόδου από τη χώρα, κρίνοντας ότι το μέτρο επιβλήθηκε παράνομα, αφού πρόκειται για οφειλές προς τον ΕΟΤ, ενώ ο νόμος επιτρέπει την επιβολή του για οφειλές προς το Δημόσιο και ασφαλιστικές εισφορές προς το ΙΚΑ.

ΝΕΟ Μενού γευσιγνωσίας με Θαλασσινές Γεύσεις

Γαστρονομική Κουζίνα

Ταρτάρ από φρέσκο σολομό
με σαλάτα αβοκάντο

Μιλφέιγ με φιλέτο γλώσσας γαρνιρισμένο
με καβούρι σε σάλτσα βερμούτ & εστραγκόν
ή
Ρολά από φύλο κρούστας γεμισμένα με λαχανικά
& γαρίδα με πικάντικη μαρμελάδα φρέσκιας ντομάτας

Μενταγιόν ξιφία με μπέικον
με σάλτσα από βαλσαμικό ξύδι
ή
Εσκαλόπ γαλοπούλας με σάλτσα σαμπάνιας
και γαρνιρισμένο με σπαράγγια

Τουλίπα με κρέμα καμένης καραμέλας
και μπράντυ Μεταξά
ή
Πουτίγκα μήλου
με καραμέλα και σάλτσα κανέλλας

Τιμή κατ' άτομο 6.800 δρχ

LA ROTISSERIE
gourmet
restaurant
Chef: Κωνσταντίνος
Πιάνο: Γιάννης Βασιλαράκης

*****
RODOS PALACE
Καθημερινά: 20.00-24.30, Λεωφ. Ιαλυσού, Ιξιά, Κρατήσεις τηλ. 25222

ΑΠΟ ΤΟ ΤΡΙΜΕΛΕΣ ΠΛΗΜΜΕΛΕΙΟΔΙΚΕΙΟ ΡΟΔΟΥ

ΚΑΤΑΔΙΚΑΣΤΗΚΕ η «δημοκρατική»!

Από το Τριμελές Πλημμελειοδικείο Ρόδου καταδικάστηκε χθες ο δ/ντής της «δ» κ. Βασ. Αθανασίου σε φυλάκιση 8 μηνών με τριετή αναστολή και χρηματική ποινή 100.000 δρχ. λόγω ηθικής βλάβης, κριθείς ένοχος της διαπράξεως του αδικήματος της απλής δυσφήμισης του διοικητή του ΑΤ. Ιαλυσού κ. Χρήστου και πέντε άλλων αστυνομικών του ιδίου τμήματος.

ΕΙΧΕ ΜΗΝΥΘΕΙ ΑΠΟ ΑΣΤΥΝΟΜΙΚΟΥΣ ΤΟΥ Α.Τ. ΙΑΛΥΣΟΥ

Οι πιο πάνω μήνυσαν τον κ. Βασ. Αθανασίου ως υπεύθυνο της εφημερίδας, για συκοφαντική δυσφήμιση δια του τύπου πέρσι, αδίκημα που δεν απεδέχθη το δικαστήριο ➡Σελ. 6

ΔΙΕΥΚΡΙΝΙΣΕΙΣ ΓΙΑ ΜΙΑ ΕΠΙΣΤΟΛΗ ΤΟΥ

ΤΙ ΛΕΕΙ Ο ΓΡΑΜΜΑΤΕΑΣ Τ.Ο. ΤΟΥ ΠΑ.ΣΟΚ. ΓΙΑ ΤΑ «ΠΡΟΕΚΛΟΓΙΚΑ»

Από τον γραμματέα της Τοπικής Οργάνωσης Απολλώνων του ΠΑΣΟΚ πήραμε και δημοσιεύουμε την ακόλουθη επιστολή:

Κύριε Διευθυντά,

Σε απάντηση της επιστολής του Κοινοτάρχη Απολλώνων Σταμάτη Στεφανάρου που δημοσιεύσατε στην έγκριτη εφημερίδα σας στις 9/10/1996, αριθμ. φύλλου, 4340 αισθάνομαι την υποχρέωση να αναφερθώ όσα μου καταμαρτυρεί.

ΔΕΝ ΚΑΤΑΓΓΕΙΛΕ ΤΟΝ ΣΚΑΝΔΑΛΙΔΗ ΑΛΛΑ ΤΟΝ ΠΡΟΕΔΡΟ ΤΗΣ ΚΟΙΝΟΤΗΤΑΣ

α) Στην καταγγελία μου προς τον Πρόεδρο του κινήματος σύντροφο Κ. Σημίτη (την οποία δεν έδωσα εγώ στην δημοσιότητα) δεν έχω αναφερθεί ➡Σελ. 6

ΜΕΤΑ ΤΑ ΟΣΑ ΕΙΔΑΝ ΤΟ ΦΩΣ ΤΗΣ ΔΗΜΟΣΙΟΤΗΤΑΣ

ΔΙΟΡΙΣΤΗΚΕ ΔΑΣΚΑΛΟΣ ΣΤΟΥΣ ΑΡΚΕΙΟΥΣ ΑΠΟ ΤΟ ΥΠΟΥΡΓΕΙΟ ΠΑΙΔΕΙΑΣ

Ιδιαίτερη ευαισθησία επέδειξε στα δημοσιεύματα το Υπουργείο Παιδείας αλλά και η Διεύθυνση Α/θμιας Εκπαίδευσης Δωδεκανήσου και σε χρόνο ρεκόρ διορισαν νέο δάσκαλο στους Αρκειούς στο δημοτικό σχολείο του οποίου φοιτά μία μόνο 9χρονη μαθήτρια.

ΕΜΠΡΑΚΤΗ ΑΠΟΔΕΙΞΗ ΕΥΑΙΣΘΗΣΙΑΣ

Στις αρχές του τρέχοντος σχολικού έτους ο δάσκαλος που δίδασκε στους Αρκειούς την μοναδική μαθήτρια επί 2 έτη, αναγκάσθηκε να ζητήσει μετάθεση λόγω των προβλημάτων υγείας που αντιμετώπιζε η μητέρα του. Ετσι η 9χρονη μαθήτρια υποχρεώθηκε να διακόψει τα μαθήματα της καθώς ήταν δύσκολο να μεταβεί σε άλλο νησί της επαρχίας Καλυμνου για να φοιτήσει. Οι γονείς της επικοινώνησαν με την Α/θμια εκπαίδευση Δωδ/σου και το Υπουργείο και αποφάσισαν να διορίσουν νέο δάσκαλο έστω ➡Σελ. 6

ΒΛΑΒΗ ΣΤΟ «ΡΟΔΟΣ»

ΠΕΙΡΑΙΑΣ, 11 (ΑΠΕ)

Μηχανική βλάβη στη μία απο τις δύο μηχανές του παρουσιάσθηκε στο επιβατηγό-οχηματαγωγό πλοίο "Ρόδος", το οποίο με 250 επιβάτες , 27 φορτηγά και 19 ΙΧ, ενώ έπλεε ανοικτά της Αντιπάρου με προορισμό τον Πειραιά.

Λόγω της βλάβης η οποία πιθανότατα θα επισκευασθεί απο τους μηχανικούς του πλοίου, το "Ρόδος" θα καταπλεύσει ➡Σελ. 6

ΥΠΕΚΥΨΕ ΘΥΜΑ ΤΡΟΧΑΙΟΥ

Σε νοσοκομείο της Αθήνας, όπου είχε μεταφερθεί μετά το σοβαρό τραυματισμό του σε τροχαίο ατύχημα, άφησε χθες τις πρώτες πρωϊνές ώρες την τελευταία του πνοή ο 20χρονος ➡Σελ. 6

ΣΤΙΣ ΤΕΧΝΙΚΕΣ ΥΠΗΡΕΣΙΕΣ ΤΟΥ ΔΗΜΟΥ

ΑΡΧΙΣΕ ΣΥΖΗΤΗΣΗ ΓΙΑ ΤΗΝ ΚΑΤΑΣΚΕΥΗ ΤΟΥ «ΠΕΡΙΜΕΤΡΙΚΟΥ»

Σε σύσκεψη που πραγματοποιήθηκε προχθές στις τεχνικές υπηρεσίες του Δήμου Ρόδου συζητήθηκαν οι διαδικασίες εκτέλεσης του έργου «περιμετρικός δακτύλιος πόλεως».

ΚΑΙ ΓΙΑ ΤΗΝ ΥΓΕΙΟΝΟΜΙΚΗ ΤΑΦΗ ΤΩΝ ΑΠΟΡΡΙΜΜΑΤΩΝ

Σχετικά εκδόθηκε από το Δήμο η ακόλουθη ανακοίνωση:

Προεδρεύοντος του Δημάρχου Ροδίων κ. Γιαννόπουλου, πραγματοποιήθηκε σύσκεψη χθες το μεσημέρι (Πέμπτη, 10 Οκτωβρίου) στις Τεχνικές Υπηρεσίες του Δήμου, με τη συμμετοχή και του Διευθυντή της ΔΕΥΑΡ κ. Διακομανώλη, με θέματα που αφορούν τη μεθόδευση για την υλοποίηση του έργου κατασκευής περιμετρικού δακτυλίου στην πόλη της Ρόδου, τον Χώρο Υγειονομικής Ταφής Απορριμμάτων (ΧΥΤΑ) ➡Σελ. 6

ΜΕΓΑΛΟ ΠΛΗΓΜΑ ΔΕΧΘΗΚΕ Η ΜΕΓΑΛΟΝΗΣΟΣ ΚΥΠΡΟΣ

ΦΟΒΕΡΕΣ ΖΗΜΙΕΣ ΑΠΟ ΤΟΥΣ ΣΕΙΣΜΟΥΣ

ΤΟ «ΜΕΓΑΛΟ ΚΑΚΟ» ΥΠΕΣΤΗΣΑΝ Η ΠΑΦΟΣ ΚΑΙ Η ΛΑΡΝΑΚΑ

ΛΕΥΚΩΣΙΑ, 11 (ΑΠΕ)

Δεκάδες σπίτια, κυρίως στην περιοχή της Πάφου, υπέστησαν σοβαρές ζημιές απο τον προχθεσινό μεγάλο σεισμό που συγκλόνισε την Κύπρο.

Σύμφωνα με τα στοιχεία που δόθηκαν απο την Αστυνομία, στην Πάφο κατέρρευσαν 12 ακατοίκητα σπίτια και άλλα 11 κατέστησαν ετοιμόρροπα.

Επίσης μία πολυκατοικία κατέστη ετοιμόρροπη και έχει εκκενωθεί, όπως και τα γύρω σπίτια για λόγους ασφάλειας.

Ρωγμές και μικροζημιές υπέστησαν πολλά άλλα σπίτια και πολυκατοικίες της επαρχίας Πάφου, ενώ ρωγμές υπέστη το νέο Δικαστικό Μέγαρο και το αεροδρόμιο της Πάφου. Κατέρρευσε το καμπαναριό του χωριού Πάνω Στρουμπί, ενώ ρωγμές υπέστη και ο Αστυνομικός Σταθμός του χωριού. Ετοιμόρροπο είναι και το καμπαναριό στην εκκλησία της Πενταλιάς.

Ρωγμές υπέστησαν εξάλλου σχολεία στο Πολέμι, στην Πόλη Χρυσοχούς και στην Αναρίτα. Στην πόλη και επαρχία Λεμεσού μία πολυκατοικία κατέστη επικίνδυνη και εκκενώθηκε, οκτώ άλλες πολυκατοικίες, ➡Σελ. 6

ΛΟΓΩ ΕΞΑΝΤΛΗΣΕΩΣ ΤΩΝ ΠΙΣΤΩΣΕΩΝ

ΣΤΑΔΙΑΚΗ ΑΠΟΛΥΣΗ ΤΩΝ «ΩΡΟΜΙΣΘΙΩΝ» από το Δήμο Ρόδου

Τις πρώτες απολύσεις του ωρομισθίου προσωπικού που εργάσθηκε κατά τους θερινούς μήνες σε υπηρεσίες του Δήμου Ροδίων υπέγραψε χθες ο αντιδήμαρχος αρμόδιος για τα διοικητικά θέματα κ. Αντ. Αλαβέρας.

Συγκεκριμένα με την απόφαση που υπεγράφη απολύονται 57 ωρομίσθιοι ενώ όπως ο ίδιος ο αντιδήμαρχος δήλωσε ανά 10ήμερο θα απολύονται τμηματικά και οι υπόλοιποι, ενώ μέχρι το τέλος του Δεκεμβρίου θα έχουν απολυθεί όλοι.

ΔΕΝ ΥΠΑΡΧΕΙ ΔΥΝΑΤΟΤΗΤΑ ΠΕΡΑΙΤΕΡΩ ΑΠΑΣΧΟΛΗΣΕΩΣ

Σημειώνεται ότι οι απολύσεις των ωρομισθίων άρχισαν φέτος ενωρίτερα λόγω του ότι έχουν εξαντληθεί οι προβλεπόμενες πιστώσεις επειδή ο Δήμος υποχρεώθηκε να καταβάλλει από τον περασμένο Ιούνιο τις 30 χιλ. δρχ. ως εκλογικό επίδομα σ' όλους τους μονίμους και αορίστου χρόνου υπαλλήλους, σύμφωνα με Νομοσχέδιο του Υπουργείου Εσωτερικών που ψηφίστηκε από την Βουλή.

Οπως κάθε χρόνο ➡Σελ. 6

ΑΠΟ ΤΟ ΠΕΝΤΑΜΕΛΕΣ ΕΦΕΤΕΙΟ ΔΩΔ/ΣΟΥ

ΝΕΕΣ ΚΑΤΑΔΙΚΕΣ ΓΙΑ ΝΑΡΚΩΤΙΚΑ

Στις φυλακές της Κω επέστρεψαν και οι πέντε κατηγορούμενοι για ναρκωτικά αφού με τις εφέσεις τους δεν κατάφεραν να μειώσουν τις πρωτόδικες ποινές τους ώστε να είναι εξαγοράσιμες, να πληρώσουν και να αφεθούν ελεύθεροι.

ΜΕΙΩΘΗΚΑΝ ΟΙ ΠΟΙΝΕΣ ΤΩΝ ΠΕΡΙΣΣΟΤΕΡΩΝ ΚΑΤΗΓΟΡΟΥΜΕΝΩΝ

Συνολικά το Πενταμελές Εφετείο επί κακουργημάτων μείωσε τις ποινές των πιο πάνω κατηγορουμένων κατά επτά χρόνια και από 45 που ήταν τους μοίρασε 38 χρόνια κάθειρξη.

Στο εδώλιο κάθισε ο Jones Wilson που είχε καταδικασθεί πρωτόδικα, για εισαγωγή στις 28-8-95 ➡Σελ. 6



ΚΙΝΗΜΑΤΟΓΡΑΦΟΙ

ΜΕΤΡΟΠΟΛ
Τηλ. 28400
ΣΗΜΕΡΑ ΔΥΟ ΤΑΙΝΙΕΣ
1)ΜΙΑ ΠΡΟΒΟΛΗ 5 1/2 - 7 1/2

Η WALT DISNEY παρουσιάζει την ΓΚΟΥΦΟΤΑΙΝΙΑ με τις γκάφες του μοναδικού Γκούφυ
Α΄ΠΡΟΒΟΛΗΣ
2) ΔΥΟ ΠΡΟΒΟΛΕΣ 7 1/2-9 1/2 και 9 1/2-11 1/2
Με τά πειράματα του ανέτρεψε την Ισορροπία της Φύσης
ΤΟ ΝΗΣΙ ΤΟΥ ΔΡ. ΜΟΡΩ
·THE ISLAND OF DR. MOREAN·
Α! ΠΡΟΒΟΛΗΣ
Πρωταγωνιστούν: ΜΑΡΛΟ ΜΠΡΑΝΤΟ ΒΑΛ ΚΙΛΜΕΡ
ΣΚΗΝΟΘΕΣΙΑ: ΤΖΩΝ ΦΡΑΝΚΕΝΧΑΪΜΕΡ

«TITANIA»
Κολοκοτρώνη 98
Τηλ. 25876 - 64050
ΗΧΟΣ DOLBY SURROUND
Προβολές 7.45 και 10
Από τη VARNER BROS μια εκρηκτικη περιπέτεια σε πρώτη πανελλαδική πρεμιέρα
ΣΒΑΡΤΣΕΝΕΓΚΕΡ
ERASER
ΑΠΟΛΥΤΗ ΔΙΑΓΡΑΦΗ
Με τους ΑΡΝΟΛΤ ΣΒΑΡΤΣΕΝΕΓΚΕΡ, ΒΑΝΕΣΑ ΓΟΥΙΛΙΑΜΣ, ΤΖΕΗΜΣ ΚΑΑΝ

Τα πολιτιστικά



Κάνω κριτική δημιουργώντας, και όχι βρίσκοντας λάθη
ΜΙΧΑΗΛ ΑΓΓΕΛΟΣ

γράφει ο
ΑΡΙΣΤΕΙΔΗΣ ΜΙΑΟΥΛΗΣ

ΑΠΟΨΕ ΤΑ ΕΓΚΑΙΝΙΑ ΤΗΣ ΕΚΘΕΣΗΣ ΓΙΑ ΤΟ ΚΑΡΝΑΓΙΟ

ΣΤΙΣ 6 το απόγευμα σήμερα ΤΟ ΖΩΓΡΑΦΕΙΟΝ μας προσκαλεί σε μια όμορφη εκδήλωση που διοργανώνει στα πλαίσια έκθεσης με θέμα ΑΙΓΑΙΟ - ΚΑΡΝΑΓΙΟ ΤΗΣ ΨΥΧΗΣ ΜΑΣ στον Προμαχώνα του Καρέττο της μεσαιωνικής Τάφρου.

ΤΟ ΖΩΓΡΑΦΕΙΟΝ της Κάτιας Παζούρου - Τρίτου και του Δημήτρη Μυστριώτη, αποφοίτων της Α.Σ.Κ.Τ. , διοργανώνει απο σήμερα εκθέσεις ζωγραφικής, Φωτογραφίας, Βιβλίου για τα εικαστικά και το Αιγαίο. Σχέδια καραβομαραγκών και προβολές βίντεο για τα παραδοσιακά ναυπηγεία.

Παράλληλα θα γίνουν και ομιλίες απο τους Κώστα Δαμιανίδη, Εύα Μελά και Γιώργο Χαλκίτη.

Η έκθεση θα λειτουργεί ως τις 18 Οκτωβρίου.

Ο ΟΡΓΑΝΙΣΜΟΣ ΠΟΛΙΤΙΣΤΙΚΗΣ ΑΝΑΠΤΥΞΗΣ ΔΩΔΕΚΑΝΗΣΟΥ

Με τις καλύτερες προοπτικές ξεκινά τις δραστηριότητές του ο Οργανισμός Πολιτιστικής Ανάπτυξης Δωδεκανήσου, τα μέλη του οποίου συγκροτήθηκαν σε σώμα προχθές στο Νομαρχιακό Μέγαρο.

Πρόεδρος του Ο.Π.Α.Δ. είναι ο Νομάρχης Δωδεκανήσου κ. Γιάννης Παρασκευάς ο οποίος είχε και την όμορφη και φιλόδοξη αυτή ιδέα ίδρυσης του Οργανισμού.

Αναπληρωτής Πρόεδρος και Αντιπρόεδρος η κ. Φωτεινή Σπανάκη, Πρόεδρος της Επιτροπής Παιδείας.

Μέλη : Κόλλιας Ηλίας, Ηρακλείδης Γιάννης, Βρατσάλης Μανώλης, Παρασκευά Ελλη, Παυλίδης Βαγγέλης, Χατζηπαπάς Νίκος, Γιαννούλης Γιάννης, Μπαλάνος Μιχάλης, Γιακουμάκης Γιάννης, Αντωνόγλου Μανόλης.

Τα νησιά μας εκπροσωπούνται ως εξής: Μαίλης Θέμος (Κάλυμνος), Χατζηβασιλείου Βασίλης (Κως), Μακρής Μανώλης (Κάρπαθος), Βελλής Κώστας (Λέρος) και Μιαούλης Αριστείδης (Πάτμος).

Τα μέλη του Δ.Σ. σε μια σειρά άτυπων συνεδριάσεων εξέφρασαν κατα καιρούς τις απόψεις και τις προτάσεις τους πάνω στην λειτουργία του Οργανισμού που τελικά στην προχθεσινή συνάντηση κωδικοποιήθηκαν στους εξής άξονες δράσης:

Ο Οργανισμός Πολιτιστικής Ανάπτυξης Δωδεκανήσου θα συμπαρασταθεί αρχικά στους δημιουργούς πολιτιστικού αγαθού.

Αποφασίστηκε η οργάνωση συνάντησης πολιτιστικών φορέων του Νομού μας, στα πλαίσια διημερίδας που εξετάζεται για την περίοδο του Δεκεμβρίου, κατα την διάρκεια της οποίας θα επιχειρηθεί χαρτογράφηση του πολιτιστικού δυναμικού στο νομό μας.

Το Δ.Σ. του Οργανισμού θα λειτουργεί ως συντονιστής ενός δικτύου των πολιτιστικών φορέων της περιοχής μας, οι οποίοι θα καταγραφούν μαζί με την υφιστάμενη υποδομή του κάθε τόπου.

Απαραίτητη προυπόθεση, θα είναι η ανακοίνωση της δραστηριότητας των φορέων και η αλληλογνωριμία των εκπροσώπων τους.

Παράλληλα σε αυτή τη φάση θα γίνει μια προσπάθεια ανάδειξης μιας κυρίαρχης πολιτιστικής πολιτικής στο νομό.

Θα επιχειρηθεί μια συγκριτική μελέτη των κατα τόπους πολιτισμών και παραδόσεων ώστε τα κοινά στοιχεία που θα εντοπιστούν να αξιολογηθούν και να αιτιολογηθούν.

Οπως είπε ο Πρόεδρος του Οργανισμού Νομάρχης Δωδεκανήσου κ. Γιάννης Παρασκευάς «Βασικός μας στόχος είναι η δημιουργία θεσμών με διαχρονικότητα που θα λειτουργούν μόνοι τους πέρα απο πολιτικές ή άλλες σκοπιμότητες. Η πολιτιστική παιδεία θα πρέπει να είναι απο τα πρώτα μελήματά μας.»

Κατόπιν η κ. Φωτεινή Σπανάκη, ανέλαβε να συντάξει έκθεση με τα αποτελέσματα απόπειρας ανίχνευσης των πολιτιστικών ανησυχιών και των προσδιορισμών που έχουν οι νέοι μας.

Ο κ.Μιχάλης Μπαλάνος θα διερευνήσει τις δυνατότητες παρέμβασης στα σχολεία μας ώστε να αναπτυχθούν τομείς όπως οργάνωση μαθητικών φεστιβάλ διαγωνισμών κ.λ.π.

Ο Νίκος Χατζηπαπάς, ανέλαβε να προτείνει την ίδρυση δημιουργικών σχολών στην περιοχή μας, όπως θεάτρου, μουσικής, χορού κ.λ.π.

Ο κ. Μανώλης Μακρής ανέλαβε τέλος να ερευνήσει τις αξίες που επικρατούν μεταξύ των νέων.

Το Δ.Σ. του Οργανισμού θα συνεδριάζει μια φορά το δίμηνο.

ΤΟ ΤΟΠΩΝΥΜΙΚΟ ΤΗΣ ΡΟΔΟΥ

ΒΙΒΛΙΑ όπως το Τοπωνυμικό της Ρόδου, χαρακτηρίζονται άθλοι, ιδίως όταν είναι γραμμένα απο τους δασκάλους στους οποίους το Γένος μας οφείλει ακόμη πολλά. Ενας τέτοιος δάσκαλος είναι ο αείμνηστος Χριστόδουλος Παπαχριστοδούλου, ο οποίος πέθανε πριν 8 ακριβώς χρόνια.

Τι καλύτερο για να τον θυμηθούμε απο την επανέκδοση του περισπούδαστου έργου του ΤΟΠΩΝΥΜΙΚΟ ΤΗΣ ΡΟΔΟΥ που επανεκδίδεται (πρώτη έκδοση 1951) απο το Γραφείο Μεσαιωνικής Πόλης Ρόδου-Προγραμματικής Σύμβασης ΥΠΠΟ - ΤΑΠΠΑ και Δήμου Ρόδου.

Στο βιβλίο αυτό, στο οποίο υπάρχουν συμπληρώσεις τοπωνυμικών και άρθρα του αείμνηστου καθηγητή, θα αναφερθεί η στήλη προσεχώς.

Στο γεγονός της έκδοσής του όμως είναι αφιερωμένη και η εκπομπή του Ραδιοφωνικού Σταθμού της Ελληνικής Ραδιοφωνίας ΑΝΤΙΛΑΛΟΙ ΑΠ' ΤΑ ΔΩΔΕΚΑΝΗΣΑ που θα μεταδοθεί σήμερα στις 11:05 το πρωί.

Στο αφιέρωμα αυτό μιλούν ο καθηγητής του Πανεπιστημίου Αιγαίου κ.Κωνσταντίνος Μηνάς, (ο οποίος προλογίζει την επανέκδοση) ο Καθηγητής Νεώτερης Ιστορίας του Πανε/μίου Ιωαννίνων κ. Ζαχαρίας Τσιρπανλής, και οι Προιστάμενοι της Εφορείας Βυζαντινών Αρχαιοτήτων Δωδ/σου κ. Ηλίας Κόλλιας και Κλασσικών Αρχαιοτήτων κ. Γιάννης Παπαχριστοδούλου.



Alfa Romeo 146

ALFA 146, Η ΝΕΑ ALFA ROMEO. ΖΗΣΤΕ ΜΑΖΙ ΤΗΣ ΜΟΝΑΔΙΚΕΣ ΟΔΗΓΙΚΕΣ ΣΥΓΚΙΝΗΣΕΙΣ. ΔΥΝΑΤΟΣ ΧΑΡΑΚΤΗΡΑΣ: ΚΙΝΗΤΗΡΕΣ BOXER 1.4, 1.6 ΚΑΙ 1.7 16V. ΣΤΑΘΕΡΗ: ΑΝΑΡΤΗΣΕΙΣ ΜΕ ΕΛΕΓΧΟΜΕΝΗ ΕΛΑΣΤΙΚΟΤΗΤΑ, ΡΥΘΜΙΖΟΜΕΝΟ ΣΕ ΥΨΟΣ ΥΔΡΑΥΛΙΚΟ ΤΙΜΟΝΙ, ABS ΚΑΤΟΠΙΝ ΠΑΡΑΓΓΕΛΙΑΣ - STANDARD ΣΤΗΝ 1.7 16V. ΑΣΦΑΛΗΣ: ΚΑΜΠΙΝΑ ΕΠΙΒΑΤΩΝ ΠΡΟΟΔΕΥΤΙΚΗΣ ΠΑΡΑΜΟΡΦΩΣΗΣ, ΠΛΕΥΡΙΚΟΙ ΔΟΚΟΙ ΑΣΦΑΛΕΙΑΣ, ΣΥΣΤΗΜΑ ΠΡΟΛΗΨΗΣ ΠΥΡΚΑΓΙΑΣ FPS, ΤΗΛΕΣΚΟΠΙΚΟΣ ΑΞΟΝΑΣ ΤΙΜΟΝΙΟΥ, ΑΕΡΟΣΑΚΟΣ ΟΔΗΓΟΥ, ΑΕΡΟΣΑΚΟΣ ΣΥΝΟΔΗΓΟΥ ΚΑΤΟΠΙΝ ΠΑΡΑΓΓΕΛΙΑΣ. ΑΝΕΤΗ: ΚΑΜΠΙΝΑ ΕΠΙΒΑΤΩΝ ΜΕ ΗΧΟΜΟΝΣΗ, ΒΕΛΟΥΔΙΝΗ ΕΠΕΝΔΥΣΗ ΣΑΛΟΝΙΟΥ, ΕΙΔΙΚΑ ΣΧΕΔΙΑΣΜΕΝΟΣ ΧΩΡΟΣ ΓΙΑ ΤΟΝ ΣΥΝΟΔΗΓΟ, ΗΛΕΚΤΡΙΚΑ ΠΑΡΑΘΥΡΑ, ΗΛΕΚΤΡΟΜΑΓΝΗΤΙΚΕΣ ΚΛΕΙΔΑΡΙΕΣ, ΜΕΓΑΛΟΣ ΧΩΡΟΣ ΑΠΟΣΚΕΥΩΝ. Η ALFA 146 ΠΡΟΣΤΑΤΕΥΕΤΑΙ ΜΕ ΤΟ ΣΥΣΤΗΜΑ IMMOBILIZER ALFA CODE. ALFA 146: ΜΙΑ ALFA ΠΟΥ ΕΧΕΙ ΟΛΑ ΟΣΑ ΑΝΑΖΗΤΑΤΕ ΣΕ ΕΝΑ ΚΟΡΥΦΑΙΟ ΑΥΤΟΚΙΝΗΤΟ. ΚΑΙ ΠΑΝΩ ΑΠ' ΟΛΑ, ΕΙΝΑΙ ALFA ROMEO.

Cuore Sportivo

ALFA 146.
ΠΡΟΣΩΠΙΚΟΤΗΤΑ ALFA ROMEO.

ALFA CONTACT
1+3+8
ALFA ROMEO Fiat Credit Hellas
Η Alfa Romeo συνιστά SELENIA

AUTORODOS A.E.
ΑΥΣΤΡΑΛΙΑΣ 60. ΡΟΔΟΣ, ΤΗΛ: 0241-27421

Αναδρομή στο Παρελθόν

«η δημοκρατική της Ρόδου»

Πριν 12 χρόνια

Παρασκευή 12 Οκτωβρίου 1984

Αρχισε χθες το πρωί από ανακριτικούς υπαλλήλους της Διεύθυνσης Δασών Δωδ/νήσου, το έργο της προανάκρισης για την εξακρίβωση των αιτιών της πυρκαγιάς του Προφήτη Ηλία και τον εντοπισμό του εμπρηστή, ακούσιου ή εκούσιου.

Στο Δασαρχείο Ρόδου εξάλλου κλήθηκε ήδη και κατέθεσε ο φερόμενος σαν ακούσιος εμπρηστής Παναγιώτης Κυριαζάκος 29 χρόνων, ο οποίος, σύμφωνα τουλάχιστον με ανεπιβεβαίωτες πληροφορίες, αρνείται ότι έχει σχέση με την πυρκαγιά στο δάσος του Προφήτη Ηλία.

Στο μεταξύ, ανακριτικός υπάλληλος της Δασικής Υπηρεσίας μετέβη χθες και πάλι στ' Απόλλωνα και συνέχισε τις ανακρίσεις.

Με απόφαση του Εκτελεστικού Γραφείου του ΠΑΣΟΚ εντάχθηκαν στις κεντρικές καθοδηγητικές του επιτροπές ο βουλευτής Δωδ/νήσου Κ. Σφυρίου και ο Νίκος Χατζηγρηγορίου. Σύμφωνα με τις πληροφορίες ο κ. Κ. Σφυρίου εντάχθηκε στην επιτροπή Τοπικής Αυτοδιοίκησης, γραμματέας της οποίας είναι ο υφυπουργός Εσωτερικών Μιλτ. Παπαϊωάννου και ο κ. Νίκος Χατζηγρηγορίου στην επιτροπή διαφώτισης γραμματέας της οποίας είναι ο βουλευτής Αχαΐας κ. Γ. Παπανδρέου.

ΗΜΕΡΗΣΙΑ ΕΦΗΜΕΡΙΔΑ
η δημοκρατική της Ρόδου
Ετος ιδρύσεως 1982
Θεμιστοκλέους Σοφούλη 77
Ταχ. Θυρίδα 339 85100 Ρόδος
Εκδότης - ιδιοκτήτης - διευθυντής:
ΒΑΣΙΛΗΣ Δ. ΑΘΑΝΑΣΙΟΥ
Τηλέφωνα: 28728, 34722, 76655, 79100, 26728, 27919
Telefax: 37333

ΤΥ ΠΡΟΓΡΑΜΜΑ

ΕΤ

09.00 ΠΑΙΔΙΚΟ ΠΡΟΓΡΑΜΜΑ
09.20 ΤΟΥ ΚΟΥΤΙΟΥ ΤΑ ΠΑΡΑΜΥΘΙΑ
09.45 Η ΠΑΙΔΙΚΗ ΜΑΣ ΠΟΛΗ
10.15 ΣΠΥΡΟΥ ΚΑΙ ΦΑΝΤΑΖΙΟ
10.40 Η ΦΥΣΗ ΞΕΡΕΙ ΚΑΛΥΤΕΡΑ
11.05 ΑΝΕΤ, ΤΟ ΚΟΡΙΤΣΙ ΤΩΝ ΑΛΠΕΩΝ
11.30 ΣΟΥΣΑΜΙ ΑΝΟΙΞΕ
12.00 Ο ΜΑΓΙΚΟΣ ΚΟΣΜΟΣ ΤΟΥ ΓΙΑΝΝΟΥ
12.30 ΕΠΙΧΕΙΡΗΣΗ ΜΠΑΜΠΟΥ
13.00 Η ΜΟΥΣΙΚΗ ΠΑΕΙ ΣΧΟΛΕΙΟ
13.35 ΗΧΟΣ ΚΑΙ ΕΙΚΟΝΑ
13.50 ΜΙΚΡΟΙ - ΜΕΓΑΛΟΙ
15.00 ΕΙΔΗΣΕΙΣ
15.20 ΜΟΥΣΙΚΟ ΠΡΟΓΡΑΜΜΑ
16.00 ΠΑΡΑΘΥΡΟ ΣΤΑ ΣΠΟΡ
18.00 ΕΙΔΗΣΕΙΣ
19.50 ΕΛΛΗΝΙΚΗ ΤΗΛΕΤΑΙΝΙΑ
21.00 ΕΙΔΗΣΕΙΣ - ΚΑΙΡΟΣ
22.00 ΕΛΛΗΝΙΚΗ ΤΑΙΝΙΑ
23.30 ΣΥΝΑΥΛΙΑ
00.00 ΕΙΔΗΣΕΙΣ - ΚΑΙΡΟΣ
00.45 ΞΕΝΗ ΤΑΙΝΙΑ

ΕΤ

09.00 ΕΚΠΑΙΔΕΥΤΙΚΗ ΤΗΛΕΟΡΑΣΗ ΙΣΠΑΝΙΚΑ
09.15 ΓΑΛΛΙΚΑ
09.38 ΑΓΓΛΙΚΑ
09.51 ΓΕΡΜΑΝΙΚΑ
10.05 ΑΣ ΜΑΘΟΥΜΕ ΓΙΑΠΩΝΕΖΙΚΑ
10.35 ΙΤΑΛΙΚΑ
11.00 ΣΕΛΙΔΕΣ ΜΕ ΘΕΑ
12.00 ΤΑ ΛΑΪΚΑ ΟΡΓΑΝΑ ΚΑΙ Η ΚΑΤΑΣΚΕΥΗ ΤΟΥΣ
12.30 ΤΟ ΚΟΡΙΤΣΙ ΤΟΥ ΩΚΕΑΝΟΥ
13.00 ΣΕ ΗΧΟ ΕΛΕΥΘΕΡΟ
13.30 ΕΙΔΗΣΕΙΣ
13.40 ΕΛΛΗΝΙΚΗ ΤΑΙΝΙΑ
15.00 ΚΑΙ ΜΙΛΑΕΙ ΚΑΙ ΛΑΛΑΕΙ
15.30 1001 ΝΥΚΤΕΣ
16.00 ΚΑΤΩ ΑΠΟ ΤΟ ΟΜΠΡΕΛΟΔΕΝΤΡΟ
16.15 ΑΓΑΠΗΜΕΝΑ ΠΑΡΑΜΥΘΙΑ
17.00 ΕΙΔΗΣΕΙΣ
17.10 ΓΟΥΙΚ ΕΝΤ
17.30 ΓΕΛΟΙΟΓΡΑΦΙΕΣ
18.00 Ο ΘΑΥΜΑΣΤΟΣ ΚΟΣΜΟΣ
18.30 ΕΝΑΛΛΑΚΤΙΚΗ ΣΚΗΝΗ ΤΟΥ ΡΟΚ
19.00 ΑΤΖΕΝΤΑ
19.30 ΕΛΛΗΝΙΚΗ ΤΑΙΝΙΑ
21.00 ΚΛΗΡΩΣΗ ΛΟΤΤΟ - ΠΡΟΤΟ
21.30 ΠΡΩΤΑΘΛΗΜΑ ΠΟΔΟΣΦΑΙΡΟΥ Α' ΕΘΝΙΚΗΣ
23.00 ΕΙΔΗΣΕΙΣ - ΚΑΙΡΟΣ
23.30 ΞΕΝΗ ΤΑΙΝΙΑ

MEGA

07.00 ΤΑ ΠΑΡΑΜΥΘΙΑ ΤΗΣ ΜΑΜΑΣ ΧΗΝΑΣ
07.20 ΤΑ ΜΑΠΕΤΑΚΙΑ
07.40 ΟΙ ΠΕΡΙΠΕΤΕΙΕΣ ΤΟΥ Τ-ΡΕΞ
08.00 ΤΡΑΝΣΦΟΡΜΕΡΣ
08.25 ΑΝΙΜΑΝΙΑΚΣ
08.50 ΜΠΟΝΚΕΡΣ
09.14 ΠΑΙΔΙΚΟ ΜΟΝΟΛΕΠΤΟ
09.15 ΝΤΙΣΝΕΪ ΚΛΑΜΠ
11.00 ΓΚΑΡΓΚΟΙΛΣ
11.29 ΠΑΙΔΙΚΟ ΜΟΝΟΛΕΠΤΟ
11.30 ΞΕΝΗ ΤΑΙΝΙΑ
13.15 MEGA STAR
14.00 ΔΕΛΤΙΟ ΕΙΔΗΣΕΩΝ
14.15 Η ΕΚΠΟΜΠΗ
15.29 ΕΝΗΜΕΡΩΤΙΚΟ ΜΟΝΟΛΕΠΤΟ
15.30 ΞΕΝΗ ΤΑΙΝΙΑ
17.34 ΕΝΗΜΕΡΩΤΙΚΟ ΜΟΝΟΛΕΠΤΟ
17.35 ΡΑΝΤΕΒΟΥ ΣΤΑ ΤΥΦΛΑ
18.00 ΜΑΤΙΕΣ ΣΤΑ ΓΕΓΟΝΟΤΑ
18.40 ΕΛΛΗΝΙΚΗ ΤΑΙΝΙΑ
20.30 ΤΑ ΓΕΓΟΝΟΤΑ ΣΤΙΣ ΟΚΤΩΜΙΣΙ
21.10 ΕΛΛΗΝΙΚΗ ΤΑΙΝΙΑ
22.30 ΓΕΓΟΝΟΤΑ ΣΕ 60'' (ΑΚΟΛΟΥΘΕΙ Η ΣΥΝΕΧΕΙΑ ΤΗΣ ΤΑΙΝΙΑΣ)
22.50 ΞΕΝΗ ΤΑΙΝΙΑ
00.15 ΤΕΛΕΥΤΑΙΑ ΓΕΓΟΝΟΤΑ (ΑΚΟΛΟΥΘΕΙ Η ΣΥΝΕΧΕΙΑ ΤΗΣ ΤΑΙΝΙΑΣ)
01.00 ΞΕΝΗ ΤΑΙΝΙΑ
02.50 ΞΕΝΗ ΤΑΙΝΙΑ
04.50 ΞΕΝΗ ΤΑΙΝΙΑ
06.30 ΤΑ ΧΡΥΣΑ ΚΟΡΙΤΣΙΑ

ANT1

06.20 **ΟΙ ΕΙΔΗΣΕΙΣ ΤΟΥ CBS**
06.45 ΤΗΛΕΜΑΡΚΕΤΙΝΓΚ - ΤΗΛΕΑΓΟΡΑ
07.00 ΥΠΕΡΟΧΑ ΖΟΥΖΟΥΝΙΑ
07.30 ΟΜΑΔΑ Χ - ΟΙ ΗΡΩΕΣ ΤΟΥ ΔΙΑΣΤΗΜΑΤΟΣ
08.00 ΚΑΛΙΜΕΡΟ ΚΑΙ ΟΙ ΦΙΛΟΙ ΤΟΥ
08.30 ΝΤΡΑΓΚΟΝΜΠΟΛ
09.00 Ο ΜΙΚΡΟΣ ΝΙΝΤΖΑ
09.30 ΧΕΛΩΝΕΣ ΝΙΝΤΖΑ ΕΝ ΔΡΑΣΕΙ
10.00 ΣΕΙΛΟΡΜΟΥΝ
10.30 VR ΤΡΟΥΠΕΡΣ
11.00 ΠΑΟΥΕΡ ΡΕΙΝΤΖΕΡΣ
11.30 ΠΡΙΝ ΧΤΥΠΗΣΕΙ ΤΟ ΚΟΥΖΟΥΝΙ
12.00 ΑΠΟ ΤΗ ΘΕΣΗ ΤΟΥ ΟΔΗΓΟΥ
13.00 ΣΟΥΠΕΡ ΣΑΒΒΑΤΟ
13.55 ΑΝΤ1 Α1
14.00 ΤΑ ΝΕΑ ΤΟΥ ΑΝΤ1
14.15 ΚΟΜΕΝΤΙ ΚΛΑΜΠ
14.20 Ο ΠΡΙΓΚΗΠΑΣ ΤΟΥ ΜΠΕΛ - ΑΙΡ
15.00 ΣΤΗ ΛΕΩΦΟΡΟ ΤΟΥ ΜΕΛΡΟΟΥΖ
16.00 ΕΛΛΗΝΙΚΗ ΤΑΙΝΙΑ
17.10 ΕΛΛΗΝΙΚΗ - ΤΑΙΝΙΑ
18.00 ΕΙΔΗΣΕΙΣ
18.45 ΜΠΑΣΚΕΤ: ΑΕΚ - ΠΑΟΚ
20.25 ΤΑ ΝΕΑ ΤΟΥ ΑΝΤ1
21.00 ΑΠΟ ΤΗ ΘΕΣΗ ΤΟΥ ΟΔΗΓΟΥ
21.15 ΑΓΩΝΑΣ ΜΠΑΣΚΕΤ
22.55 Ο ΟΛΥΜΠΙΑΚΟΣ ΣΤΗ ΕΥΡΩΠΗ
23.00 ΕΛΛΗΝΙΚΗ ΤΑΙΝΙΑ
23.55 Ο ΟΛΥΜΠΙΑΚΟΣ ΣΤΗΝ ΕΥΡΩΠΗ
00.00 ΝΥΧΤΕΡΙΝΕΣ ΕΙΔΗΣΕΙΣ
01.15 ΞΕΝΗ ΤΑΙΝΙΑ
03.00 ΤΗΛΕΜΑΡΚΕΤΙΝΓΚ - ΤΗΛΕΑΓΟΡΑ
03.30 ΞΕΝΗ ΤΑΙΝΙΑ

FILMNET

06.40 ΕΠΙΚΙΝΔΥΝΗ ΓΥΝΑΙΚΑ
08.15 Η ΑΠΑΤΗΛΗ ΛΑΜΨΗ ΤΗΣ ΜΑΤΑΙΟΔΟΞΙΑΣ
10.20 ΧΡΙΣΤΟΥΓΕΝΝΙΑΤΙΚΗ ΙΣΤΟΡΙΑ
12.00 Ο ΑΣΠΡΟΔΟΝΤΗΣ 2
14.00 ΝΤΡΑΓΚΟΝ: Η ΖΩΗ ΤΟΥ ΜΠΡΟΥΣ ΛΙ
16.05 Η ΕΚΔΙΚΗΣΗ ΤΩΝ ΝΕΡΤΖ
18.00 ΠΑΘΟΣ ΚΑΙ ΟΡΓΗ
20.00 ΕΛΕΥΘΕΡΩΣΤΕ ΤΟ ΓΟΥΙΛΙ
22.00 Η ΜΕΓΑΛΗ ΤΩΝ ΜΠΑΤΣΩΝ ΣΧΟΛΗ
00.00 ΜΠΙΝΓΚ ΜΠΙΖΝΕΣ
01.35 ΚΑΥΤΗ ΚΕΝΤΡΙΚΗ ΣΕΛΙΔΑ
03.45 ΜΠΟΥΜΕΡΑΝΓΚ
05.00 ΟΙ ΑΡΠΑΓΕΣ

TV4

12.01 ΝΤΟΚΥΜΑΝΤΕΡ
13.15 ΤΗΛΕ SHOP
13.35 ΜΟΥΣΙΚΟ ΔΙΑΛΕΙΜΜΑ
14.00 ΚΙΝΟΥΜΕΝΑ ΣΧΕΔΙΑ
15.20 ΞΕΝΗ ΤΑΙΝΙΑ
17.10 ΚΙΝΟΥΜΕΝΑ ΣΧΕΔΙΑ
18.20 ΤΗΛΕ SHOP
18.40 ΜΟΥΣΙΚΟ ΔΙΑΛΕΙΜΜΑ
19.05 «ΤΗΛΕΟΡΑΜΑ»
20.00 «ΤΟ ΓΛΥΦΙΤΖΟΥΡΙ»
21.30 ΖΟΥΜ ΣΤΑ ΓΕΓΟΝΟΤΑ
22.10 **ΞΕΝΗ ΤΑΙΝΙΑ**
24.00 ΝΥΧΤΕΡΙΝΑ ΣΠΟΡ

TV7

13.00 ΑΤΖΕΝΤΑ
14.00 ΚΙΝΟΥΜΕΝΑ ΣΧΕΔΙΑ
16.30 ΓΕΓΟΝΟΤΑ ΚΑΙ ΠΡΟΣΩΠΑ
17.30 ΝΤΟΚΥΜΑΝΤΕΡ
18.30 **ΕΛΛΗΝΙΚΗ ΤΑΙΝΙΑ**
20.00 **ΕΙΔΗΣΕΙΣ**
20.15 ΕΛΛΗΝΙΚΗ ΤΑΙΝΙΑ
21.45 **ΝΟΤΕΣ ΣΤΟ 7**
22.00 ΞΕΝΗ ΤΑΙΝΙΑ
23.00 **ΕΙΔΗΣΕΙΣ**
23.15 ΞΕΝΗ ΤΑΙΝΙΑ

Η ταυτότητα της Ημέρας

Καιρός

Γενική πρόγνωση καιρού Ελλάδας για σήμερα Σάββατο 12/1096. Στη Θράκη, τα νησιά του Αιγαίου, την Κρήτη και τα Δωδεκάνησα προβλέπονται λίγες νεφώσεις. Στην υπόλοιπη χώρα προβλέπονται τοπικές νεφώσεις με πιθανότητα ασθενών βροχών. Οι άνεμοι θα πνέουν στα δυτικά ανατολικοί νοτιοανατολικοί ασθενείς μέχρι μέτριοι και στα ανατολικά βορειο οι βορειοανατολικοί μέτριοι και στο Αιγαίο τοπικά ισχυροί. Η θερμοκρασία θα κυμανθεί στα βόρεια από 8 έως 18 βαθμούς, στο Ιόνιο και τα υπόλοιπα ηπειρωτικά από 12 έως 22 βαθμούς και στα νησιά του Αιγαίου από 16 έως 23 βαθμούς Κελσίου.

ΣΑΒΒΑΤΟ
12 ΟΚΤΩΒΡΙΟΥ 1996
Πρόβου, Ταράχου, Ανδρονίκου
Ανατολή ηλίου 6.32'
Δύση ηλίου 5.51'
ΝΕΑ ΣΕΛΗΝΗ

Αεροπορικά δρομολόγια

ΠΤΗΣΕΙΣ ΟΛΥΜΠΙΑΚΗΣ
Ρόδος - Καστελλόριζο: Δευτ. - Τετ. - Παρ. - Κυρ. 08.10
Τρίτη - Πεμ. - Σαβ. - 11.55
Ρόδος - Κάρπαθος: Δευτ. έως Κυρ. 15.30 Δευτ. έως Κυρ. 17.40 Δευτ. Πεμ. - Παρ. - Κυρ. 10.30 Δευτ. - Τετ. - Παρ. - Κυρ. 12.40
Ρόδος - Κάσος: Τρίτη - Πεμ. - Σαββ. 07.00 Δευτ. - Τετ. - Παρ. - Κυρ. 12.40
Ρόδος - Μύκονος: Τετ. - Παρ. - Κυρ. 20.50
Ρόδος - Σαντορίνη: Δευτ. - Τετ. - Πεμ. - Σαββ. 22.15
Ρόδος - Ηράκλειο: Δευτ. - Τετ. - Παρ. - Κυρ 20.25
Ρόδος - Κως: Τρίτη - Πεμ. - Σαββ. 19.50
Ρόδος - Θεσ/νίκη: Τρίτη - Πέμπ. 19.20
Ρόδος - Αθήνα: Δευτ έως Κυρ. 07.30
Πεμ. 08.05 Τρίτη - Σαββ. 10.15
Τετ. - Πεμ. - Παρ. - Κυρ. - 10.40
Δευτ. - Τετ. - Παρ. - Σαββ. - Κυρ. 19.20
Σαββ. 21.00
Δευτ. έως Κυρ. 22.15
Τρίτη - Πεμ. 23.05
Δευτ. έως Κυρ. 23.55
ΠΤΗΣΕΙΣ AIR GREECE
Για Αθήνα: - καθημερινά στις 08.00 το πρωί
Για Θεσσαλονίκη: Δευτέρα και Σάββατο στις 17.00
Για Ηράκλειο: Παρασκευή και Κυριακή στις 23.00
Επίσης καθημερινά προς Θεσσαλονίκη και Ηράκλειο μέσω Αθηνών.

Φαρμακεία

ΣΗΜΕΡΑ: διημερεύει το φαρμακείο ΕΥΘΥΜΙΑΔΗΣ Χ., Μιχ. Πετρίδη 68, τηλ. 29644

ΣΗΜΕΡΑ: διανυκτερεύει το φαρμακείο ΙΩΑΝΝΙΔΗΣ Γ., Αμερικής 11 (έναντι «Παντελαίου»), τηλ. 35503

Ακτοπλοϊκά δρομολόγια

ΡΟΔΟΣ: Απόπλους 17.00 για Πειραιά
ΚΑΛΥΜΝΟΣ: Απόπλους 09.00 για Σύμη, Τήλο, Νίσυρο, Κω, Κάλυμνο
ΜΑΡΙΝΑ: Απόπλους 08.00 για Κω, Πειραιά
ΡΟΜΙΛΝΤΑ: Απόπλους 19.00 για Χάλκη, Διαφάνι, Κάρπαθο, Ηράκλειο, Θήρα, Ιο, Πάρο, Πειραιά
ΔΗΜΗΤΡΑ: Απόπλους 13.00 για Σύμη, Τήλο, Νίσυρο, Κω, Κάλυμνο, Λέρο, Λειψούς, Πάτμο, Πειραιά

Λαικές αγορές

Τετάρτη: στην οδό Βύρωνος (πίσω από το Στάδιο).
Πέμπτη: στην οδό Διαγοριδών.
Παρασκευή: Στην οδό Θεσ/νίκης Ανάληψη.
Σάββατο: στον Αγιο Δημήτριο.

Δέχονται το κοινό

- **ΠΕΡ/ΚΟΣ Δ/ΝΤΗΣ ΔΩΔ/ΣΟΥ** κ. Γ. Μαχαιρίδης δέχεται Τρίτη & Πέμπτη 11:00 - 13:00.
- **ΝΟΜΑΡΧΗΣ** δέχεται το κοινό κάθε Τρίτη & Πέμπτη από 11.00 - 13.00
- **ΔΗΜΑΡΧΟΣ** Ρόδου δέχεται το κοινό κάθε Τετάρτη από 12.00 - 13.00
- **Ο Αντ/ρχος κ. Μαρτίνος Κανελάκης** δέχεται το κοινό ύστερα από ραντεβού
- **Ο Αντ/ρχος κ.Κ. Σκανδαλίδης** δέχεται κάθε Τρίτη - Πέμπτη από 13.00 - 14.00
- **Ο Αντ/ρχος κ. Αντώνης Αλαβέρας** δέχεται το κοινό Τρίτη και Πέμπτη 13.0 -14.00.

Συνάλλαγμα

	ΑΓΟΡΑ	ΠΩΛΗΣΗ		ΑΓΟΡΑ	ΠΩΛΗΣΗ
ΔΟΛΛΑΡΙΟ Η.Π.Α	23.3200	240.7600	ΚΟΡΩΝΑ ΣΟΥΗΔΙΑΣ	36.3310	36.5490
ΕΥΡΩΠΑΙΚΗ ΝΟΜ.ΜΟΝ.	299.5590	301.3610	ΜΑΡΚΟ ΦΙΝΛΑΝΔΙΑΣ	52.3500	52.6660
ΜΑΡΚΟ ΓΕΡΜΑΝΙΑΣ	16.3740	157.3160	ΠΕΣΕΤΑ ΙΣΠΑΝΙΑΣ	1.8580	1.8700
ΦΡΑΓΚΟ ΓΑΛΛΙΑΣ	46.1790	46.4570	ΕΣΚΟΥΔΟ ΠΟΡΤΟΓΑΛΙΑΣ	1.5450	1.5550
ΛΙΡΑ ΑΓΓΛΙΑΣ-ΣΚ.	376.7260	378.9940	ΓΙΕΝ ΙΑΠΩΝΙΑΣ	214.4050	215.6950
ΛΙΡΑ ΔΗΜ.ΙΡΛΑΝΔΙΑΣ	384.9420	387.2580	ΦΡΑΓΚΟ ΕΛΒΕΤΙΑΣ	190.9400	192.0900
ΦΡΑΓΚΟ ΒΕΛΓΙΟΥ	7.5912	7.6368	ΚΟΡΩΝΑ ΝΟΡΒΗΓΙΑΣ	36.8090	37.0310
ΦΙΟΡΙΝΙ ΟΛΛΑΝΔΙΑΣ	139.4500	140.2900	ΛΙΡΑ ΚΥΠΡΟΥ	513.5550	516.6450
ΛΙΡΕΤΑ ΙΤΑΛΙΑΣ	15.7170	15.8110	ΔΟΛΛΑΡΙΟ ΚΑΝΑΔΑ	176.7080	177.7720
ΣΕΛΛΙΝΙ ΑΥΣΤΡΙΑΣ	22.2320	22.3660	ΔΟΛΛΑΡΙΟ ΑΥΣΤΡΑΛΙΑΣ	189.1810	190.3190
ΚΟΡΩΝΑ ΔΑΝΙΑΣ	40.8010	41.0470			

Χρήσιμα Τηλέφωνα

Άμεση δράση	100	Βλάβες ΔΕΗ	125
Πυροσβεστική	23333	Πληρ. ΟΤΕ	131
Νοσοκομείο	22222	Ώρα	141
Οδική Ασφάλεια:		Φαρμακεία (Διημερ.-Διαν.)	107
EXRESS SERVICE	154	ΠΡΟ-ΠΟ • ΛΟΤΤΟ	111
HELLAS SERVICE	157	ΡΟΔΑ	26300
Ράδιο Ταξί	64712	ΚΤΕΥΛ	27706
Αστυν. Διεύθυνση	27653	ΕΒΕΔ	22281
Ασφάλεια	23294	Δικηγορικός Σύλλογος	27469
Τμήμα Τάξης	23849	Εμπορικός Σύλλογος	35255
Τροχαία	26480	Ολυμπιακή - Κρατήσεις	24555
Λιμεναρχείο	28888	ΔΑΝΕ	77070
Δασαρχείο	191	ΙΚΑ	64912
Τελωνείο	27703	ΤΑΞΥ	68701-3
Υγειονομείο	26666	ΟΑΕΔ	23265
Μητρόπολη	23274	Εργατικό Κέντρο	24730
Νομαρχία	74000	Αρχαιολογία	34719
Δήμος Ρόδου	30113	Περιφ. Δ/ντής	38174 - 38175
Βλάβες ΟΤΕ	121	AIRGREECE	36095

ΕΛΛΗΝΙΚΗ ΔΗΜΟΚΡΑΤΙΑ
ΤΕΧΝΙΚΟ ΕΠΙΜΕΛΗΤΗΡΙΟ ΕΛΛΑΔΟΣ
ΤΜΗΜΑ ΔΩΔΕΚΑΝΗΣΟΥ
ΜΗΤΡΟΠΟΛΕΩΣ 4 ΡΟΔΟΣ

ΔΙΑΚΗΡΥΞΗ ΔΙΑΓΩΝΙΣΜΟΥ

Το ΤΕΕ προκηρύσει διαγωνισμό προμήθειας ηλεκτρονικών υπολογιστών. Καλεί κάθε ενδιαφερόμενο προμηθευτή- έμπορο να εκδηλώσει γραπτά το ενδιαφέρον του μέχρι την Δευτέρα 21/10/96 στα γραφεία του Τμήματος Μητροπόλεως 4.
Αναλυτική διακήρυξη διατίθεται στο Τμήμα.
Για περισσότερες πληροφορίες τηλ. 35656.
ΠΡΟΕΔΡΟΣ
ΕΥΣΤΑΘΙΟΣ ΚΟΥΣΟΥΡΝΑΣ

Εσωτερικές Ειδήσεις

ΟΙ ΕΦΟΡΙΑΚΟΙ ΓΙΑ ΤΙΣ ΦΟΡΟΑΠΑΛΛΑΓΕΣ

ΑΘΗΝΑ, 11 (ΑΠΕ)

Δικο, γραφειοκρατικό, αναποτελεσματικό και αντιαναπτυξιακό είναι το φορολογικό μας σύστημα, υποστήριξαν σήμερα οι εφοριακοί(Πανελλήνια Ομοσπονδία Εργαζομένων στις Δημόσιες Οικονομικές Υπηρεσίες-ΠΟΕ/ΔΟΥ).

Οι εκπρόσωποί τους κατά τη διάρκεια συνέντευξης Τύπου ζήτησαν μεταξύ άλλων την άμεση φορολόγηση των κρατικών τίτλων του Δημοσίου (ομόλογα, έντοκα γραμμάτια κλπ.), των οποίων οι αφορολόγητοι τόκοι ξεπερνούν τα τρία τρισεκατομμύρια δρχ. Επίσης, ζήτησαν τη φορολόγηση της μεγάλης ακίνητης περιουσίας (άνω των 180 εκατ. δρχ.) διότι, όπως είπαν, η περιουσία αυτή αποκτήθηκε απο εισοδήματα που ποτέ δεν έχουν φορολογηθεί στο παρελθόν όσο και απο την υπεραξία που έχει προκύψει, αλλά και γιατί η εκμετάλλευση της περιουσίας αυτής τις περισσότερες φορές αποτελεί εστία συνεχιζόμενης και αυξανόμενης φοροδιαφυγής π.χ (ενοίκια απο καταστήματα και γραφεία). Ζήτησαν ακόμα την περιστολή της φοροδιαφυγής με προτεραιότητες και στόχους στις μεγάλες εισαγωγικές και εξαγωγικές εμπορικές επιχειρήσεις.

ΕΚΣΥΓΧΡΟΝΙΣΜΟΣ

Η ΠΟΕ/ΔΟΥ ζητά απο τη νέα πολιτική ηγεσία του υπουργείου Οικονομικών την προώθηση του θεσμικού πλαισίου για την αναδιάρθρωσητων υπηρεσιών, σημειώνοντας ότι οποιαδήποτε καθυστέρηση ή αναβολή της υλοποίησης του πλαισίου αυτού, θα έχει σοβαρές συνέπειες και

στον υπο κατάρτιση προϋπολογισμό. Παράλληλα επισημαίνει οτι υπάρχει σημαντική και αδικαιολόγητη καθυστέρηση στην πορεία του προγράμματος μηχανοργάνωσης του υπουργείου.

Η ΠΟΕ/ΔΟΥ υποστηρίζει οτι με τον εκσυγχρονισμό των αρμοδίων υπηρεσιών του υπουργείου Οικονομικών, θα κατασεί δυνατή η περιστολή της φοροδιαφυγής.

ΦΟΡΟΑΠΑΛΛΑΓΕΣ

Περισσότερες απο 800 είναι οι φοροαπαλλαγές που έχουν θεσπιστεί τα τελευταία 20 χρόνια, σύμφωνα με τους εργαζόμενους στις Δημόσιες Οικονομικές Υπηρεσίες. Οι φοροαπαλλαγές αυτές, υποστηρίζουν, θα πρέπει να επανεξετασθούν απο μηδενική βάση, ενώ θα πρέπει να διατηρηθούν και να διευρυνθούν αυτές που αφορούν τις ευπαθείς κοινωνικές ομάδες.

Οι όποιες φοροαπαλλαγές έχουν μέχρι σήμερα δοθεί ως "φορολογικά κίνητρα" για επενδύσεις και ανάπτυξη, δυστυχώς (εκτιμούν οι εφοριακοί), δεν λεπούργησαν στο βαθμό που έπρεπε και που μπορούσε και έτσι ούτε τις αναμενόμενες επενδύσεις στη χώρα μας είχαμε, ούτε, πολύ περισσότερο, ανάπτυξη. Πρέπει, συνεπώς, σε κάθε περίπτωση να υπάρξουν φορολογικά κίνητρα για επενδύσεις, αλλά στα καινούργια δεδομένα, που υποαγορεύονται απο τις νέες συνθήκες και την αναπτυξιακή προοπτική της ελληνικής Οικονομίας.

Επίσης, επισημαίνουν πως το μέτρο της κατάργησης των φοροαπαλλαγών, δεν μπορεί απο μόνο του να επιτύχει το στόχο της αύξησηςτων φορολογικών εσόδων και μάλιστα κατά 900 δισ. που προβλέπει ο υπο σύνταξη νέος προϋπολογισμός, αν δεν συνδυαστεί και με άλλα μέτρα, όπως:

-Η διαρκής, σταθερή και ουσιαστική βούληση και προσπάθεια περιστολής της φοροδιαφυγής.-Η φορολόγηση του συνόλου των εισοδημάτων απ'όποια πηγή και αν προέρχονται (κρατικοί τίτλοι δημοσίου, ομόλογα,έντοκα γραμμάτια δημοσίου κλπ.).

-Η φορολόγηση της μεγάλης ακίνητης περιουσίας.

ΑΝΤΙΚΕΙΜΕΝΙΚΑ ΚΡΙΤΗΡΙΑ

Το σύστημα των αντικειμενικών κριτηρίων θα πρέπει, σύμφωνα με την ΠΟΕ/ΔΟΥ, να διατηρηθεί μέχρι την εφαρμογή της μηχανοργάνωσης του υπουργείου Οικονομικών. Εως τότε, σε περίπτωση που η επαγγελματική δραστηριότητα ασκείται στην οικία του φορολογουμένου, η μισθωτική αξία δεν θα πρέπει να είναι μεγαλύτερη αυτής που αντιστοιχεί στα 20 τ.μ.

Οι εκπρόσωποι των εργαζομένων στις Δημόσιες Οικονομικές Υπηρεσίες υποστήριξαν οτι θα πρέπει να εξεταστεί η δυνατότητα μείωσης ή και κατάργησης των αντικειμενικών κριτηρίων των εμπορικών επιχειρήσεων που ασκούν δραστηριότητα σε παραμεθόριες, νησιωτικές, ακριτικές ή προβληματικές περιοχές.

Γενικότερα, πάντως, ο φορολογούμενος θα πρέπει να μπορεί με αίτησή του να ζητά να μην υπάγεται στα αντικειμενικά κριτήρια, αφού προσκομίσει στοιχεία που να αποδεικνύουν οτι τον εμποδίζουν να υπαχθεί σε αυτά (λόγοι ανωτέρας βίας).

Τέλος, σύμφωνα με τα στοιχεία που έδωσαν στη δημοσιότητα και εφέτος οι μισθωτοί δήλωσαν το 65% του συνολικά δηλωθέντος εισοδήματος και πλήρωσαν το 57% του αναλογούντος φόρου.

Ο κ. Β. ΠΑΠΑΖΑΧΟΣ ΓΙΑ ΤΟΥΣ ΣΕΙΣΜΟΥΣ

ΘΕΣΣΑΛΟΝΙΚΗ, 11 (ΑΠΕ)

Ο κ. Παπαζάχος ήταν κατηγορηματικός ότι δεν υπάρχει καμμιά σχέση μεταξύ του σεισμού στην Πύλο και του σεισμού της Κύπρου, η μετασεισμική δραστηριότητα του οποίου εξελίσσεται ομαλά και όλες οι ενδείξεις δείχνουν ότι δεν θα έχουμε μεγαλύτερο σεισμό από τον προχθεσινό κύριο.

Αντίθετα, ο επίκουρος καθηγητής Γεωλογίας στο Πανεπιστήμιο Αθηνών κ. Λέκκας ανέφερε ότι φαινομενικά, οι σεισμοί στη Μεσσηνίακαι την Κύπρο δεν έχουν σχέση μεταξύ τους, αλλά επεσήμανε ότι τίποτα δεν μπορεί να αποκλειστεί, αφού δεν είναι ακόμη γνωστό εάν οι σεισμοί αυτοί προμηνύουν μεγαλύτερη σεισμική έξαρση στην περιοχή.

Σεισμική δόνηση, μεγέθους 4,1 βαθμών της κλίμακας Ρίχτερ, καταγράφηκε στις δέκα παρά δέκα χθες βράδυ και στα Γρεβενά, με επίκεντρο 15 χιλιόμετρα βορειοανατολικά της πόλης. Σύμφωνα με τον κ. Παπαζάχο, ο σεισμός δεν εμηνέει ανησυχία.

ΤΟ ΕΜΒΟΛΙΟ ΚΑΤΑ ΤΗΣ ΕΠΑΡΑΤΗΣ

ΘΕΣΣΑΛΟΝΙΚΗ, 11 (ΑΠΕ- της Βίκυς Χαρισοπούλου)

Σε πέντε εως επτά χρόνια αναμένεται η παρασκευή εμβολίου κατα του καρκίνου. Στην ίδια χρονική περίοδο τοποθετούν οι ερευνητές την έναρξη της γονιδιακής μορφής θεραπείας του καρκίνου.

Σήμερα πραγματοποιούνται σε όλο τον κόσμο περισσότερες απο 100 κλινικές έρευνες για τη γονιδιακή θεραπεία του καρκίνου και υπολογίζεται οτι στις αρχές της πρώτης δεκετίας του 2000 η θεραπεία αυτή, για συγκεκριμένες μορφές καρκίνου, θα έχει εισαχθεί στα μεγάλα αντικαρκινικά κέντρα.

Φάρμακα επίσης που εμποδίζουν τα καρκινικά κύτταρα να γίνουν ανθεκτικά στη θεραπεία και να πολλαπλασιάζονται, θα είναι έτοιμα να εισαχθούν στην κλινική πράξη μετά το 2000.

Υπολογίζεται επίσης οτι μετα το 2010 θα εισαχθούν στην κλινική πράξη θεραπείες ολικής κυτταρικών κλώνων. Στο διάστημα αυτό, υπολογίζεται οτι οι πρόοδοι της βιοχημείας θα έχουν λύσει αρκετά απο τα "σκοτεινά" σημεία του καρκίνου.

Τα νέα, ευοίωνα στοιχεία για την εξέλιξη της έρευνας κατά του καρκίνου, κατέθεσε στη διάρκεια του 16ου Ιατρικού Συνεδρίου Ενόπλων Δυνάμεων που πραγματοποιείται στη Θεσσαλονίκη, ο διευθυντής της Α' Παθολογικής Κλινικής του "Θεαγένειου" Αντικαρκινικού Κέντρου της Θεσσαλονίκης κ.Λ.Μπούτης.

Σήμερα, είπε ο εισηγητής, ακόμα και οι προχωρημένες περιπτώσεις ορισμένων μορφών καρκίνου μπορούν να θεραπευτούν οριστικά μετη χημειοθεραπεία.

ΣΗΜΙΤΗΣ -ΕΓ ΠΑΣΟΚ

ΑΘΗΝΑ, 11 (ΑΠΕ)

Σύσκεψη υπό την προεδρία του πρωθυπουργού και προέδρου του ΠΑΣΟΚ Κώστα Σημίτη και με τη συμμετοχή του γραμματέα της ΚΕ Κώστα Σκανδαλίδη και των μελών του ΕΓ Παντελή Οικονόμου, Γιάννη Σουλαδάκη και Θεόδωρου Τσουκάτου πραγματοποιήθηκε σήμερα στο Μέγαρο Μαξίμου.

Μετά τη συνάντηση, ο κ. Σκανδαλίδης εξερχόμενος του Μεγάρου Μαξίμου, δήλωσε στους δημοσιογράφους ότι επρόκειτο για μια συνεργασία του προέδρου με ορισμένα μέλη του ΕΓ.

Ηταν μια ελεύθερη συζήτησησυνεργασία, για το κόμμα, συμπλήρωσε.-

ΑΝΤΙΔΡΑΣΕΙΣ ΒΙΟΜΗΧΑΝΩΝ ΓΙΑ ΤΙΣ ΠΡΟΓΡΑΜΜΑΤΙΚΕΣ

ΘΕΣΣΑΛΟΝΙΚΗ, 11 (ΑΠΕ του Σταυρου Τζιμα)

Θετικές χαρακτηρίζει σε γενικές γραμμές σ ένα πρωτο σχόλιό του τις προγραμματικές δηλώσεις της κυβέρνησης για την οικονομία ο Συνδεσμος Βιομηχανιών Βορείου Ελλάδος, που ωστόσο διευκρινίζει ότι θα τοποθετηθεί αναλυτικά επί του θέματος "αφού πρώτα μελετήσει τι;ς αναλυτικές θέσεις των οικονομικών υπουργών, οι οποίες εξειδικεύουν τις γενικές κατευθυντήριες γραμμές της ομιλίας του πρωθυπουργού".

Ο ΣΒΒΕ, όπως αναφέρεται σε ανακοίνωσή του,"θεωρεί ότι η σαφήνεια του κύριου στόχου της ισότιμης συμμετοχής της Ελλάδας στηνευρωπαϊκη ενοποίηση δίνει στις προγραμματικές δηλώσεις τη σωστή κατεύθυνση της κυβερνητικής πολιτικής για τα επόμενα χρόνια.

Επισημαίνεται, ωστόσο, ότι "η ανάγκη διαρθρωτικών αλλαγών στην οικονομία είναι έντονη και επίκαιρη γι αυτό και τα προγράμματα αποκρατικοποιήσεων θα πρέπει να επιταχυνθούν και να ενταθούν".

Στην ανακοίνωση του ΣΒΒΕ χαρακτηρίζονται, εξάλλου, ως θετικές και οι δηλώσεις του πρωθυπουργού για την ανάδειξη του δημοσιονομικού προβλήματος σε εθνική προτεραιότητα όπως επίσης και την ανάγκη ανασυγκρότησης του κράτους και τον ριζικό εκσυγχρονισμό του διοικητικού μηχανισμού με την πολιτική της αποκέντρωσης της κρατικής εξουσίας και ενίσχυσης της τοπικής αυτοδιοίκησης".

Καταλήγοντας ο ΣΒΒΕ υποστηρίζει ότι όσον αφορά στο Β' Κοινοτικό Πλαίσιο Στήριξης "το πρόβλημα δεν είναι στην επανεξέτασή του αλλά στη συγκρότηση των μηχανισμών υλοποίησης, στην ανταπόκριση του Δημόσιου Τομέα και στην ευρύτερη δυνατή συμμετοχή του ιδιωτικού τομέα, τόσο στην υλοποίηση, όσο και αστη διαχείριση των έργων".

ΠΕΙΡΑΤΙΚΗ ΕΠΙΘΕΣΗ ΣΕ ΠΛΟΙΟ ΣΤΟΝ ΠΕΙΡΑΙΑ

ΠΕΙΡΑΙΑΣ, 11 (ΑΠΕ)

Πειρατική επίθεση δέχθηκε προ ημερών το ελληνικό MV "Anangel Power" ΝΠ 8304, ενώ βρίσκόταν στο αγκυροβόλιο του λιμένα Aratou Βραζιλίας, αναμένοντας τη σειρά του για εκφόρτωση.

Συγκεκριμένα, δυο κωπήλατες βάρκες με 15 περίπου άτομα πλησίασαν το πλοίο. Εγιναν όμως άμεσως αντιληπτοί από το πλήρωμα το οποίο με φωνές προσπάθησε να τους αποτρέψει.

Οι πειρατές πυροβόλησαν για εκφοβισμό και με γάντζους ανέβηκαν στο πλοίο όπου συνέλαβαν οκτώ μέλη του πληρώματος και τον πλοίαρχο Χαράλαμπο Κουβάκα, από τον οποίο ζήτησαν να τους παραδώσει τα χρήματα του πλοίου. Οταν αυτός αρνήθηκε τον χτύπησαν με αποτέλεσμα να χάσει τις αισθήσεις του και στη συνέχεια τον έδεσαν μαζί με το υπόλοιπο πλήρωμα στο σαλόνι.

Από το πλοίο δεν αφαίρεσαν τίποτα παρά μόνο δυο χρυσές αλυσίδες, μια βέρα και μια φωτογραφική μηχανή από μέλη του πληρώματος.

Κανένας από το υπόλοιπο πλήρωμα (11 Ελληνες και πέντε Φιλιππινέζοι) δεν έπαθε τίποτα, ενώ ο πλοίαρχος μεταφέρθηκε σε νοσοκομείο για την παροχή πρώτων βοηθειών και στη συνέχεια επέστρεψε στο πλοίο.

Τα παραπάνω έκανε γνωστά στο υπουργείο Εμπορικής Ναυτιλίας η διαχειρίστρια εταιρία του πλοίου "Anangel Shipping EnterprisesS.A.".

ΜΕ ΛΙΓΑ ΛΟΓΙΑ

Ο ΜΗΝΥΣΗ ΔΙΚΑΣΤΗ ΚΑΤΑ ΤΟΥ ΔΙΚΗΓΟΡΟΥ ΚΟΥΓΙΑ

ΑΘΗΝΑ, 11 (ΑΠΕ)

Ο 20ός τακτικός ανακριτής - Πρωτοδίκης κ. Στέφανος Πανταζής, έχει μηνύσει τον Αθηναίο δικηγόρο κ. Αλέξανδρο Κούγια για συκοφαντική σε βάρος του δυσφήμηση. Σύμφωνα με τον μηνυτή δικαστή, όταν προ μηνών διερευνούσε υπόθεση ναρκωτικών τον επισκέφθηκε στο γραφείο του ο αδελφός του κατηγορουμένου και του είπε οτι όπως τον πληροφόρησε ο δικηγόρος του αδελφου του κ. Αλέξανδρος Κούγιας του ζήτησε χρήματα προκειμένου να τα παραδώσει "στον ανακριτή που τα πιάνει". Η μήνυση λόγω του ότι ο μηνυτής υπηρετεί στο πρωτοδικείο της Αθήνας διαβιβάστηκε στην εισαγγελία εφετών από όπου το αρμόδιο δικαστικο συμβούλιο θα αποφανθεί με βουλευμά του την παραπομπή της δικογραφίας σε ισόβαθμο δικαστήριο άλλης περιφέρειας. Ειδικότερα ο εισαγγελέας εφετών κ. Κυριάκος Καράτσαλος με πρόταση του προς το δικαστικό συμβούλιο ζητά όπως η δικογραφία διαβιβαστεί στην εισαγγελία Πειραιώς.

ΑΝΑΒΛΗΘΗΚΕ Η ΔΙΚΗ ΤΩΝ ΑΠΑΓΩΓΕΩΝ ΤΟΥ 13ΧΡΟΝΟΥ ΔΑΛΑΚΑ

ΑΘΗΝΑ, 11 (ΑΠΕ)

Αναβλήθηκε για τις 22 Νοεμβρίου στο Τριμελές Εφετείο Κακουργημάτων η δίκη του επιχειρηματία Ιωάννη Χειλά του ανηψιού του Χρήστου Χειλά, του υπαλλήλου του Ιωάννη Διαγκελάκη και της φίλης του Φανής Χατζηπρουσέα που κατηγορούνται για την απαγωγή με σκοπό την είσπραξη λύτρων του 13χρονου Κωνσταντίνου Δαλάκα. Υπενθυμίζεται ότι με τη βοήθεια της Χατζηπρουσέα η οποία είναι θεία του μικρού Δαλάκα η ομάδα των κατηγορουμενων προχώρησε στην απαγωγή πέρυσι το Σεπτέμβριο στην περιοχή Αναβύσσου αξιώνοντας από τους γονείς του μικρού το ποσό των 130 εκατομμυρίων δρχ. Τελικά εισέπραξαν μόνο 41 εκατομμύρια και λίγο αργότερα η ασυνομία εντόπισε τα ίχνη τους και τους συνέλαβε. Η δίκη αναβλήθηκε λόγω κωλύματος (ασθενεια) του συνηγόρου των κατηγορουμενων κ. Μιχάλη Δημητρακόπουλου.

Πάντα πρώτος ο ΟΤΕ σας προσφέρει
ΤΗΛΕΦΩΝΙΚΑ ΚΕΝΤΡΑ
ΤΩΝ ΜΕΓΑΛΥΤΕΡΩΝ ΟΙΚΩΝ

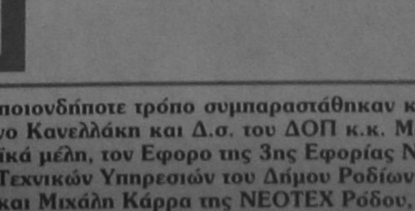

Εκσυγχρονίστε την επιχείρηση σας σήμερα κιόλας!

20% προκαταβολή — **12 μηνιαίες δόσεις**

- ✓ Ειδικά ξενοδοχειακά προγράμματα και εφαρμογές
- ✓ Από 4 έως 2.000 εσωτερικές γραμμές
- ✓ Ολοκληρωμένες λύσεις με μελέτη, εγκατάσταση και εγγυημένη συντήρηση

Τηλεφωνήστε τώρα στο (0241) 77771-3

Οργανισμός Τηλεπικοινωνιών Ελλάδος Α.Ε.

Τώρα και ασύρματα τηλέφωνα Siemens για το σπίτι ή το γραφείο μόνο με 67.952 δρχ !!

Σωμα Ελληνιδων Οδηγων
ΤΟΠΙΚΟ ΤΜΗΜΑ ΡΟΔΟΥ

ΕΥΧΑΡΙΣΤΗΡΙΟ

Με την ευκαιρία των εγκαινίων της νέας του Εστίας το Τοπικό Τμήμα του Σώματος Ελληνίδων Οδηγών θα ήθελε να ευχαριστήσει όλους όσους με οποιονδήποτε τρόπο συμπαραστάθηκαν και συνέδραμαν στις προσπάθειες του για την απόκτηση μόνιμης Εστίας, και ιδίως: Τον Δήμαρχο Ροδίων κ. Γεώργιο Γιαννόπουλο, Τον Αντιδήμαρχο Ροδίων κ. Μαρτίνο Κανελλάκη και Δ.σ. του ΔΟΠ κ.κ. Μανώλη Σαββή, αντιπρόεδρο, Πέτρο Λαρδόπουλο και Ντίνο Μίγκλη, δημοτικούς συμβούλους Πίτσα Φτακλάκη, Μ. Στεργάκη, Δ., Τσοποτό, Γ. Κατσάνη και Δ. Πάττα, λαϊκά μέλη, τον Εφορο της 3ης Εφορίας Νεωτέρων Μνημείων κ. Γεώργιο Καρυδάκη, τον Προϊστάμενο των Τεχνικών Υπηρεσιών του Δήμου Ροδίων κ. Ελευθέριο Κωνστάντζο, την Προϊσταμένη Αρχιτεκτονικού Τμήμαος των Τεχνικών Υπηρεσιών του Δήμου Ροδίων κ. Μαίρη Μαντζόν, PANAFON, κ. Νικόλαο Πανηγύρη, κ. Ελένη Καράβα, την Ομάδα Συνεργασίας Οδηγών του Τοπικού Τμήματος Ρόδου, ΔΑΝΕ SEALINE, κ.κ. Μιχάλη Καλλίγερο και Μιχάλη Κάρρα της NEOTEX Ρόδου, Ξενοδοχείο APOLLO, Αναστάσιο και Χριστίνα Ατσίδη, κ. Καίτη Μαλτέζου, ΒΑΠ Κουγιός, Ροδιακή Ποτοποιία Α.Ε., Υψηκεράμ Α.Ε., Πλακαγέ, Εμποροπετόν Α.Ε., Σίμος Παρασκευάς και Υιός Ε.Π.Ε., κ. Γεώργιο Παπακαλοδούκα, Αφοι Χριστοδούλου - Μεταλλικές κατασκευές, κ. Μαρία Κακά, κ. Μαίρη Αφεντούλη, κ. Κώστα Μυρισιώτη, κ. Γεώργιο Αττιτή, κ. Δημήτριο Γιώρτσο, κ. Θεόδωρο Παπαγεωργίου, κ. Ευαγγελία Κακά, κ. Στάμο Καράβα, κ. Φώτη Ζουρούδη, κ. Νίκο Αρβανιτίδη, την Υπηρεσία Πρασίνου του Δήμου Ροδίων, την Επιχείρηση Καθαριότητας του Δήμου Ροδίων και την ΑΔΕΚΤ.

ΤΟ ΣΥΜΒΟΥΛΙΟ
ΤΟΥ ΤΟΠΙΚΟΥ ΤΜΗΜΑΤΟΣ ΡΟΔΟΥ ΤΟΥ ΣΕΟ

24 Ώρες στον Κόσμο

ΚΥΠΡΟΣ - ΑΠΕΙΛΕΣ ΙΝΑΛ ΜΠΑΤΟΥ

Λευκωσία, 11 (ΑΠΕ)

Ως "μεγάλη πρόκληση" που "δεν θα μείνει χωρίς απάντηση", χαρακτήρισε την άσκηση "Νικηφόρος '96", ο υφυπουργός Εξωτερικών της Τουρκίας Ινάλ Μπατού, σε δηλώσεις του στα κατεχόμενα, όπου έφθασε, όπως γράφουν οι τουρκοκυπριακές εφημερίδες, με στόχο την προώθηση υπογραφής πρωτοκόλλου οικονομικής συνεργασίας της Τουρκίας με το ψευδοκράτος.

Οπως είπε ο κ. Μπατού, "σκοπός του πρωτοκόλλου είναι να βοηθήσει την "ΤΔΒΚ" να σταθεί στα δικά της πόδια ".

ΓΕΡΜΑΝΙΑ - ΚΟΙΝΟΒΟΥΛΙΟ

Βόννη, 11 (ΑΠΕ)

Νομοσχέδιο το οποίο εγκρίθηκε σήμερα από την Μπούντεσταγκ, τη γερμανική Κάτω Βουλή, προβλέπει μείωση του αριθμού των γερμανών βουλευτών, ο οποίος αυξήθηκε σημαντικά μετά την ένωση των δύο Γερμανιών, σε 598 από 672 το 2.002, γιά λόγους οικονομίας.

Με βάση το νομοσχέδιο αυτό, το οποίο θα χρειασθεί τώρα την έγκριση της Ανω Βουλής, ο αριθμός των εκλογικών περιφερειών θα πρέπει να μειωθεί σε 299 από 328.

Το 1987 η Μπούντεσταγκ αριθμούσε 497 βουλευτές.

ΥΓΕΙΑ ΠΑΠΑ

Ρώμη, 11 (ΑΠΕ)

Βελτιώνεται ταχέως η κατάσταση της υγείας του Πάπα Ιωάννη Παύλου Β, ο οποίος πρίν απο τρείς ημέρες υποβλήθηκε σε εγχείρηση σκωληκοειδίτιδας και οπως δήλωσαν σήμερα οι θεράποντες γιατροί δέχθηκε συνεργάτες του για σύντομο χρονικό διάστημα.

Ο ποντίφηκας, που νοσηλεύεται στον 10ο οροφο του νοσοκομείου Τζεμέλι, στην Ρώμη, δέν παρουσιάζει πυρετό, δέν πονάει, κάνει μικρούς περιπάτους στους διαδρόμους, ενώ λαμβάνει ήδη στερεά τροφή, μετά την εγχείρηση στην οποία υποβλήθηκε την Τρίτη, αναφέρεται στο τελευταίο ιατρικό ανακοινωθέν.

Οι γιατροί ανέφεραν οτι προσεύχεται και διαβάζει πολύ, ενώ οι εξετάσεις στις οποίες υποβλήθηκε δέν εδειξαν να πάσχει απο καρκίνο.

Δέν εχει ακόμη διευκρινιστεί πότε θα εξέλθει απο το νοσοκομείο, αλλα εκτιμάται οτι το Σαββατοκύριακο θα παραμείνει νοσηλευόμενος.

ΤΟΥΡΚΙΑ - ΕΥΡΩΠΗ

Αγκυρα, 11 (ΑΠΕ)

Τούρκοι επιχειρηματίες και κυβερνητικοί αξιωματούχοι επέκριναν σήμερα την Ευρωπαϊκή Ενωση για ασυνέπεια στην πολιτική της απέναντι στην Τουρκία.

Σε διάσκεψη, υπο την αιγίδα του γερμανικού ιδρύματος Κόνραντ Αντενάουερ στην Αγκυρα, ο Αλι Τιγκρελ, σύμβουλος του πρωθυπουργού της Τουρκίας δήλωσε: "Φαίνεται πως η Ευρωπαϊκή Ενωση δέν εχει πολιτική σε σχέση με την Τουρκία, ουτε θέλει να εχει".

Ο αντιπρόεδρος του Ιδρύματος Οικονομικής Ανάπτυξης Γιλντιρίμ Κεσνίκ κατηγόρησε το Ευρωκοινοβούλιο οτι μεροληπτεί υπέρ κυπριακών και κουρδικών θεμάτων.

Ωστόσο, οι επιχειρηματίες συμφώνησαν οτι το μεγαλύτερο εμπόδιο ωστε να γίνει η Τουρκία πλήρες μέλος της ΕΕ ειναι περισσότερο οικονομικό παρά πολιτικό και ο Τιγκρελ παρατήρησε οτι η Τουρκία εισήλθε στην τελωνειακή ενωση ενώ η οικονομία της δέν ειναι σταθεροποιημένη.

ΚΥΠΡΟΣ - ΣΕΙΣΜΟΣ ΖΗΜΙΕΣ ΣΕ 350 ΣΠΙΤΙΑ

Λευκωσία, 11 (ΑΠΕ)

Στις 350 έφθασε μέχρι στιγμής ο αριθμός των κατοικιών και άλλων υποστατικών στη Λεμεσό που έχουν υποστεί ζημιές, εξαιτίας του προχθεσινού σεισμού, ενώ συνεργεία του Δήμου και της Επαρχιακής Διοίκησης της πόλης συνεχίζουν την καταγραφή των ζημιών.

Σήμερα, επιθεωρητές που κλήθηκαν από το εξωτερικό, επιθεώρησαν αριθμό σπιτιών και υποστατικών που έχουν υποστεί ζημιές εξαιτίας του σεισμού.

Εξωτερικές Ειδήσεις

ΦΟΒΕΡΕΣ ΖΗΜΙΕΣ
ΠΑΛΙ ΣΤΗΝ ΚΥΠΡΟ

Λευκωσία, 11 (ΑΠΕ)

Φοβερές ήταν οι καταστροφές που προκάλεσαν οι χθεσινές χαλαζοθύελλες και βροχοθύελλες στις επαρχίες Λεμεσού και Πάφου. Στη Λεμεσό, κινδύνευσαν και ανθρώπινες ζωές και αποδίδεται σε θαύμα το γεγονός ότι δεν υπήρξαν θύματα. Στο δρόμο Τραχωνίου - Ασωμάτου χίλια κυπαρίσσια ξεριζώθηκαν και καταπλάκωσαν πενήντα περίπου αυτοκίνητα. Η Αστυνομία και η Πυροσβεστική Υπηρεσία με έντονες προσπάθειες που κράτησαν μέχρι την αυγή, απεγκλώβισαν τους επιβάτες των α

υτοκινήτων.

Συνεργεία των Δημοσίων Εργων και της Επαρχιακής Διοίκησης Λεμεσού καταβάλλουν προσπάθειες να απομακρύνουν όλους τους κορμούς των δέντρων, να απεγκλωβίσουν τα αυτοκίνητα και να αποκαταστήσουν την κυκλοφορία.

Σοβαρές, χαρακτηρίζονται οι ζημιές που προκλήθηκαν και σε καλλιέργειες. Στην επαρχία Πάφου οι βροχοθύελλες και οι χαλαζοθύελλες προκάλεσαν εκτεταμένες ζημιές στις γεωργικές καλλιέργειες, οι οποίες

, σύμφωνα με προκαταρκτικές εκτιμήσεις, ανέρχονται σε δεκάδες χιλιάδες λίρες.

Σύμφωνα με εκτιμήσεις το χαλάζι προκάλεσε ολοκληρωτικές καταστροφές στις φυτείες και σε καλλιέργειες, καθώς και στα θερμοκήπια.

Μεγάλες ζημιές έχουν προκληθεί και σε πολλά καταστήματα που είχαν πλημμυρίσει. Προβλήματα δημιουργήθηκαν και στη βιομηχανικήπεριοχή Πάφου, κοντά στη Μεσόγη.

ΠΡΟΒΛΗΜΑ ΣΤΗΝ ΑΛΒΑΝΙΑ
ΜΕ ΤΟΥΣ ΠΑΡΑΤΗΡΗΤΕΣ

Αργυρόκαστρο, 11 (ΑΠΕ)

Προβλήματα στην απρόσκοπτη παρουσία Αλβανών και ξένων παρατηρητών παρουσιάζονται στην Αλβανία, καθώς πλησιάζουν οι κρίσιμες για τις πολιτικές εξελίξεις στη χώρα, τοπικές εκλογές.

Ηδη, η Κεντρική Εφορευτική Επιτροπή, έχει αποφασίσει να μην επιτρέψει την παρουσία παρατηρητών κάτω των 25 χρονών στα εκλογικά τμήματα, κάτι που οδήγησε την αντιπολίτευση να προσβάλει δικαστικώς την απόφαση, θεωρώντας ότι αποτελεί μεθόδευση αποκλεισμού των

φοιτητών α. .η διαδικασία.

Πρόβλημα επίσης έχει προκύψει σχετικά με τους παρατηρητές του Γραφείου για τους Δημοκρατικούς Θεσμούς (ODHIR), που λειτουργεί στα πλαίσια του ΟΑΣΕ, καθώς ενδέχεται η αλβανική κυβέρνηση να τους αποκλείσει. Οπως είναι γνωστό, η διεθνής κατακραυγή για τη νοθεία και τις παραβάσεις υπέρ του κυβερνώντος κόμματος κατά τις κοινοβουλευτικές εκλογές της 26ης Μαΐου, οφείλεται κατά κύριο λόγο, στην αρνητική για το κόμμα του Σαλί Μπερίσα, έκθεση του ODHIR. Ο

υπουργός Εξωτερικών της Αλβανίας Τριτάν Σιέχου, δήλωσε χθες στην αλβανική υπηρεσία του BBC, ότι στο υπουργείο Εξωτερικών, αρμόδιο για τη διαπίστευση των ξένων παρατηρητών, δεν έχει φθάσει επίσημη αίτηση για διαπίστευση από το Γραφείο. Από πλευράς, ODHIR πάντως, ο εκπρόσωπος της αντιπροσωπείας στα Τίρανα, δήλωσε ότι ύστερα από μια εβδομάδα περιπετειών, αναμένει σήμερα μια θετική απάντηση από την αλβανική κυβέρνηση.

Σημειώνεται πως μέχρι στιγμής, εκτός από την αντιπροσωπεία του Συμβουλίου της Ευρώπης που συντονίζει το έργο των ξένων παρατηρητών, ανακοίνωσαν ότι θα παρακολουθήσουν τις τοπικές εκλογές, 150 Ιταλοί και 90 Αμερικανοί παρατηρητές.

ΔΙΕΝΕΡΓΟΥΝΤΑΙ ΑΥΡΙΟ
ΕΚΛΟΓΕΣ ΣΤΗΝ ΑΥΣΤΡΙΑ

Βιέννη, 11 (ΑΠΕ)

Πέντε εκατομμύρια οκτακόσιες χιλιάδες Αυστριακοί ψηφοφόροι προσέρχονται την Κυριακή στις κάλπες για να εκλέξουν από τους υποψηφίους οκτώ κομμάτων τους 21 εκπροσώπους της χώρας τους στο Ευρωπαικό Κοινοβούλιο.

Είναι η πρώτη φορά από την ένταξη της Αυστρίας στην Ευρωπαϊκή Ενωση, την 1.1.1995, που διεξάγονται Ευρωεκλογές στη χώρα αυτή. Για τη μεταβατική περίοδο από την ένταξη μέχρι τώρα, η εκπροσώπηση της Αυστρίας στο Στρασβούργο ήταν ανάλογη με τη δύναμη των πέντε κομμάτων που εκπροσωπούνται σήμερα στο εθνικό Κοινοβούλιο στη Βιέννη. Ετσι το Σοσιαλδημοκρατικό κόμμα διέθετε μέχρι τώρα 8 Ευρωβουλευτές, το (συντηρητικό) Λαικό 6, το ακροδεξιών και εθνικιστικών τάσεων κόμμα των Ελευθέρων 5, ενώ από έναν Ευρωβουλευτή είχαν αντίστοιχα οι Πράσινοι και το Φιλελεύθερο Φόρουμ.

Μόλις δύο εικοσιτετράωρα πριν τις μεθαυριανές εκλογές, επικρατεί πλήρης ασάφεια για την έκβασή τους. Ο λόγος βρίσκεται στο εξαιρετικά υψηλό ποσοστό των αναποφάσιστων, που, όπως διαπιστώνεται σε όλες τις τελευταίες δημοσκοπήσεις φθάνει μέχρι και 45 ο/ο και είναι το μεγαλύτερο που έχει καταγραφεί ποτέ παραμονές εκλογικής αναμέτρησης. Αποφασιστική για το αποτέλεσμα θα είναι, σύμφωνα με τους δημοσκόπους, η επιτυχία των προσπαθειών συσπείρωσης των οπαδών των κομμάτων μέσα στις προηγούμενες ημέρες.

Σύμφωνα με τις δημοσκοπήσεις αναμένεται μείωση της δύναμης των κομμάτων της κυβέρνησης συνασπισμού, Σοσιαλδημοκρατικού και Λαϊκού, και άνοδος των ποσοστών των τριών κομμάτων τηςαντιπολίτευσης, ενώ από τα υπόλοιπα τρία υποψήφια κόμματα, κανένα δεν προβλέπεται να φθάσει το εκλογικό μέτρο του 4 ο/ο. Στις τελευταίες εκλογές για το Εθνικό Κοινοβούλιο, τον περασμένο Δεκέμβριο, οι Σοσιαλδημοκράτες του καγκελάριου Φραντς Βρανίτσκι είχαν συγκεντρώσει 38 ο/ο, το Λαϊκό κόμμα 28,3 ο/ο, οι Ελεύθεροι 22 ο/ο, το Φιλελεύθερο Φόρουμ 5,5 ο/ο, οι Πράσινοι 4,8 ο/ο και το υπόλοιπο "διάφοροι".

Το αποτέλεσμα θα εξαρτηθεί και από το ποσοστό προσέλευσης, που προβλέπεται σχετικά υψηλό, χωρίς όμως να φθάνει το 81 ο/ο πουήταν η συμμετοχή στο δημοψήφισμα του Ιουνίου 1994, κατά το οποίο οι Αυστριακοί δήλωσαν με συντριπτική πλειοψηφία 66,4 ο/ο "Ναι" στη

ν ένταξη της χώρας τους στην Ευρωπαϊκή Ενωση.

Η Αυστρία είναι η δεύτερη από τα τρία νεότερα μέλη της Ευρωπαϊκής Ενωσης όπου πρωτοδιεξάγονται Ευρωεκλογές. Στη Σουηδία είχαν διεξαχθεί πέρυσι το Σεπτέμβριο με ιδιαίτερα χαμηλή συμμετοχή της τάξης του 40 ο/ο και επικράτηση των αντιευρωπαιστών. Στη Φινλανδία οι πολίτες της ψηφίζουν μια εβδομάδα αργότερα από την Αυστρία, τη μεθεπόμενη Κυριακή 20 Οκτωβρίου.

Οι μεθαυριανές Ευρωεκλογές αποτελούν και μια δεύτερη πρεμιέρα για την Αυστρία, αφού για πρώτη φορά στην ιστορία εκλογών ψηφίζουν και ξένοι. Πρόκειται για τους περίπου 7.500 πολίτες των υπόλοιπων 14 χωρών της Ευρωπαϊκής Ενωσης, οι οποίοι μέσα στους προηγούμενους μήνες εγγράφηκαν στους εκλογικούς καταλόγους υπό την προϋπόθεση ότι διαμένουν μόνιμα στην Αυστρία και δεν είχαν ψηφίσει στη χώρα προέλευσής τους κατά τις τελευταίες Ευρωεκλογές τον Ιούνιο 1994.

Στην πρωτεύουσα Βιέννη, συγχρόνως με τις Ευρωεκλογές, διεξάγονται δημοτικές και τοπικές εκλογές (ΣΣ Η Βιέννη είναι ταυτόχρονα και ένα από τα εννέα ομόσπονδα κρατίδια της Αυστρίας), στις οποίες, σύμφωνα με τις δημοσκοπήσεις, το κυβερνών εδώ και πολλές δεκαετίες Σοσιαλδημοκρατικό κόμμα κινδυνεύει να χάσει την απόλυτη πλειοψηφία εδρών. Ο αριθμός των ψηφοφόρων στις εκλογές αυτές ανέρχεται σε 1,1 εκατομμύρια και σ' αυτούς πρέπει να προστεθούν και 23.000 πολίτες από χώρες της ΕΕ, οι οποίοι μπορούν να ψηφίσουν για τα συνοικιακά συμβούλια.

Το γεγονός ότι θα προηγηθεί η καταμέτρηση των ψήφων των δημοτικών εκλογών, πιστεύεται πως θα προκαλέσει καθυστέρηση στην ανακοίνωση αποτελεσμάτων των Ευρωεκλογών, που θα πρέπει να αναμένονται μετά τις 21.00 ώρα Ελλάδας.

ΕΡΕΥΝΑ ΓΙΑ ΑΠΑΤΗ
ΣΤΙΣ ΒΡΥΞΕΛΛΕΣ

Βρυξέλλες, 11 (ΑΠΕ)

Μια μεγάλη υπόθεση απάτης και υπεξαίρεσης αρκετών εκατομμυρίων βελγικών φράγκων απασχολεί αυτές τις ημέρες τη δικαιοσύνη του

Βελγίου. Πρωταγωνιστής της υπόθεσης φέρεται από το βελγικό Τύπο, ο Μ. Κιπόσκης πρώην πρόεδρος του Βελγοελληνικού Εμπορικού Επιμελητηρίου του οποίου η έδρα βρίσκεται στις Βρυξέλλες.

Σύμφωνα με τη βελγική εφημερίδα "Ντερνιέρ Ερ" η οποία στη σημερινή της έκδοση αναφέρεται εκτενώς στο θέμα ο Μ. Κιπόσκης εγκαταστάθηκε στο Βέλγιο το 1993 ανοίγοντας - σε ένα από τους κεντρικότερους δρόμους των Βρυξελλών - ένα γραφείο παροχής δανείων (ενεχυροδανειστήριο) και εμπορίας χρυσού. Σύμφωνα με τη βελγική εφημερίδα το όνομα της εταιρίας ήταν "Μισέλ Κιπόσκης ντε Μπουτσέλις" και αυτό διότι ο Ελληνας χρηματιστής αποφάσισε να προσθέσει δίπλα στο όνομά του και το όνομα του γνωστού γαλλικού χρυσοχοείου "Ντε Μπουτσέλις" το οποίο ανακοίνωσε πρόσφατα ότι δεν έχει καμμία σχέση με την επιχείρηση του Κιπόσκη, εναντίον του οποίου κατέθεσε μήνυση.

Σύμφωνα πάντα με τη βελγική εφημερίδα, η βελγική δικαιοσύνη αποφάσισε να ερευνήσει την υπόθεση Κιπόσκη μετά από μηνύσεις πουκατέθεσαν εις βάρος του έξι θύματά του τα οποία κατήγγειλαν ότι ο Ελληνας χρηματιστής έχει εξαφανιστεί κάπου στην Ελλάδα, αφού τουςαπέσπασε αρκετά εκατομμύρια βελγικά φράγκα. Η βελγική αστυνομία εισέβαλε την Τετάρτη στην έδρα της επιχείρησης του Κιπόσκη όπου συνέβαλε τους δύο γιους του, τους οποίους στη συνέχεια άφησε ελεύθερους, τον ένα με περιοριστικούς όρους.

Κατά τη βελγική αστυνομία ο Κιπόσκης ήταν ήδη αρκετά γνωστός στη γαλλική και στην ελβετική αστυνομία. Ηδη, από τη δεκαετία του '60 είχε καταδικαστεί στη Γαλλία για αισχροκέρδεια και δόλια πτώχευση και από ό,τι λέγεται είχε επεκτείνει τις δραστηριότητές του

και σε άλλες ευρωπαϊκές πρωτεύουσες.

Σύμφωνα με ορισμένες πληροφορίες όταν το 1993 ο Κιπόσκης κατάφερε να γίνει πρόεδρος του Βελγοελληνικού Εμπορικού Επιμελητηρίου το παρελθόν του δεν ήταν γνωστό. Εκείνη μάλιστα την περίοδο, λέγεται ότι κατάφερε να πάρει και την ελληνική υπηκοότητα. Σήμερα κύκλοι της ελληνικής κοινότητας των Βρυξελλών πιστεύουν ότι ο Κιπόσκης έχει επεκτείνει πλέον τις δραστηριότητες του και στην Ελλάδα, όπου κατά τη βελγική εφημερίδα κρύβεται, ορισμένοι δε υποστηρίζουν ότι έχει προχωρήσει σε νέες "επενδυτικές δραστηριότητες".

ΜΕ ΛΙΓΑ ΛΟΓΙΑ

❐ ΡΩΣΙΑ - ΔΟΥΜΑ - ΠΡΟΫΠΟΛΟΓΙΣΜΟΣ

Μόσχα, 11 (ΑΠΕ)

Η κάτω βουλή του ρωσικού κοινοβουλίου (Δούμα) απέρριψε σήμερα το κυβερνητικό σχέδιο προϋπολογισμού για το 1997 κατά την πρώτη ανάγνωσή του με 280 ψήφους έναντι 33.

Οι βουλευτές πρέπει τώρα να αποφασίσουν αν θα δώσουν εντολή στην κυβέρνηση να καταθέσει νέο σχέδιο μέσα σε 20 ημέρες ή θα δημουργήσουν μια επιτροπή από εκπροσώπους της Δούμα, του Συμβουλίου της Ομοσπονδίας (άνω βουλή) και της κυβέρνησης που θα αναλάβει να διευθετήσει τις διαφορές. Το σχέδιο προέβλεπε δαπάνες 524,34 τρισεκατομμύρια ρούβλια, έσοδα 433,64 τρισεκατομμύρια και έλλειμμα 90,70 τρισεκατομμύρια ή 3,3% του ΑΕΠ. Στην κάτω βουλή του κοινοβουλίου κυριαρχούν οι κομμουνιστές αντίπαλοι του Προέδρου Μπορίς Γιέλτσιν και η επιτροπή προϋπολογισμού είχε συστήσει την απόρριψη του προϋπολογισμού. Οι βουλευτές ήταν δυσαρεστημένοι σχετικά με τα έσοδα που προέβλεπε το σχέδιο και εξέφρασαν αμφιβολίες αν θα επιτευχθούν οι στόχοι για τη συγκέντρωση των φόρων.

❐ ΝΟΜΠΕΛ ΕΙΡΗΝΗΣ - ΝΟΡΒΗΓΙΑ - ΑΝΑΤΟΛΙΚΟ ΤΙΜΟΡ

Οσλο, 11 (ΑΠΕ)

Η νορβηγική κυβέρνηση πρότεινε να φιλοξενήσει μελλοντικές διαπραγματεύσεις για το ανατολικό Τιμόρ, δύο προσωπικότητες του οποίου τιμήθηκαν σήμερα με το βραβείο Νόμπελ Ειρήνης, έγινε γνωστό από επίσημη πηγή. Ο υπουργός Εξωτερικών Μπιέρν Τόρε Γκόνταλ δήλωσε ότι το Οσλο "πρότεινε τις υπηρεσίες του για να φιλοξενήσει ενδεχόμενες συναντήσεις" μεταξύ των κατοίκων του Τιμόρ και των Ινδονησίων υπό την αιγίδα του ΟΗΕ.

ΔΡΟΜΟΛΟΓΙΑ ΑΠΟ
27.9.96 - 13.10.96
Μια Ξεχωριστη Δεση στη Θαλασσα

ΑΝΑΧΩΡΗΣΗ ΑΠΟ ΡΟΔΟ

ΗΜ/ΝΙΑ	ΗΜΕ.	ΠΛΟΙΟ	ΩΡΑ ΑΝΑΧ.	ΠΡΟΟΡΙΣΜΟΣ
11.10	ΠΑΡ	ΠΑΤΜΟΣ	11.00	ΚΩ-ΚΑΛ-ΣΑΜΟ-ΘΕΣ/ΝΙΚΗ
		ΙΑΛΥΣΟΣ	12.00	ΚΩ-ΚΑΛ-ΛΕΡ-ΠΑΤ-ΠΕΙΡΑΙΑ
12/10	ΣΑΒ	ΡΟΔΟΣ	17.00	ΠΕΙΡΑΙΑ
13/10	ΚΥΡ	ΙΑΛΥΣΟΣ	12.00	ΚΩ-ΚΑΛ-ΛΕΡ-ΠΑΤ-ΠΕΙΡΑΙΑ
		ΠΑΤΜΟΣ	17.00	ΚΩ-ΠΕΙΡΑΙΑ
14/10	ΔΕΥ	----------	-----	----------
15/10	ΤΡΙ	ΙΑΛΥΣΟΣ	12.00	ΚΩ-ΑΣΤΥΠ-ΚΑΛ-ΛΕΡ-ΠΑΤ-ΠΕΙΡΑΙΑ
16/10	ΤΕΤ	ΠΑΤΜΟΣ	17.00	ΚΩ-ΠΕΙΡΑΙΑ
17/10	ΠΕΜ	ΙΑΛΥΣΟΣ	12.00	ΚΩ-ΚΑΛ-ΛΕΡ-ΠΑΤ-ΠΕΙΡ
18/10	ΠΑΡ	ΠΑΤΜΟΣ	17.00	ΚΩ-ΠΕΙΡΑΙΑ
19/10	ΣΑΒ	ΙΑΛΥΣΟΣ	12.00	ΚΩ-ΚΑΛ-ΛΕΡ-ΠΑΤ-ΠΕΙΡΑΙΑ
20/10	ΚΥΡ	ΠΑΤΜΟΣ	15.00	ΚΩ-ΚΑΛ-ΛΕΡ-ΠΑΤ-ΠΕΙΡΑΙΑ
21/10	ΔΕΥ	----------	-----	----------
22/10	ΤΡΙ	ΙΑΛΥΣΟΣ	12.00	ΚΩ-ΑΣΤΥΠ-ΚΑΛ-ΛΕΡ-ΠΑΤ-ΠΕΙΡΑΙΑ
23/10	ΤΕΤ	ΠΑΤΜΟΣ	17.00	ΚΩ-ΠΕΙΡΑΙΑ
24/10	ΠΕΜ	ΙΑΛΥΣΟΣ	12.00	ΚΩ-ΚΑΛ-ΛΕΡ-ΠΑΤ-ΠΕΙΡΑΙΑ
25/10	ΠΑΡ	ΠΑΤΜΟΣ	11.00	ΚΩ-ΣΑΜΟ-ΘΕΣΣΑΛΟΝΙΚΗ
26/10	ΣΑΒ	ΙΑΛΥΣΟΣ	12.00	ΚΩ-ΚΑΛ-ΛΕΡ-ΠΑΤ-ΠΕΙΡΑΙΑ
27/10	ΚΥΡ	ΠΑΤΜΟΣ	15.00	ΚΩ-ΚΑΛ-ΛΕΡ-ΠΑΤ-ΠΕΙΡΑΙΑ
28/10	ΔΕΥ	----------	-----	----------
29/10	ΤΡΙ	ΙΑΛΥΣΟΣ	12.00	ΚΩ-ΑΣΤΥΠ-ΚΑΛ-ΛΕΡ-ΠΑΤ-ΠΕΙΡΑΙΑ
30/10	ΤΕΤ	ΠΑΤΜΟΣ	17.00	ΚΩ-ΠΕΙΡΑΙΑ
31/10	ΠΕΜ	ΙΑΛΥΣΟΣ	12.00	ΚΩ-ΚΑΛ-ΛΕΡ-ΠΑΤ-ΠΕΙΡΑΙΑ
1.11	ΠΑΡ	ΠΑΤΜΟΣ	17.00	ΚΩ-ΠΕΙΡΑΙΑ
2.11	ΣΑΒ	ΙΑΛΥΣΟΣ	12.00	ΚΩ-ΚΑΛ-ΛΕΡ-ΠΑΤ-ΠΕΙΡΑΙΑ
3.11	ΚΥΡ	ΠΑΤΜΟΣ	15.00	ΚΩ-ΚΑΛ-ΛΕΡ-ΠΑΤ-ΠΕΙΡΑΙΑ
4.11	ΔΕΥ	----------	-----	----------
5.11	ΤΡΙ	ΙΑΛΥΣΟΣ	12.00	ΚΩ-ΑΣΤΥΠ-ΚΑΛ-ΛΕΡ-ΠΑΤ-ΠΕΙΡΑΙΑ
6.11	ΤΕΤ	ΠΑΤΜΟΣ	17.00	ΚΩ-ΠΕΙΡΑΙΑ
7.11	ΠΕΜ	ΙΑΛΥΣΟΣ	12.00	ΚΩ-ΚΑΛ-ΛΕΡ-ΠΑΤ-ΠΕΙΡΑΙΑ
8.11	ΠΑΡ	ΠΑΤΜΟΣ	11.00	ΚΩ-ΣΑΜΟ-ΘΕΣΣΑΛΟΝΙΚΗ
9.11	ΣΑΒ	ΙΑΛΥΣΟΣ	12.00	ΚΩ-ΚΑΛ-ΛΕΡ-ΠΑΤ-ΠΕΙΡΑΙΑ
10.11	ΚΥΡ	ΠΑΤΜΟΣ	15.00	ΚΩ-ΚΑΛ-ΛΕΡ-ΠΑΤ-ΠΕΙΡΑΙΑ
11.11	ΔΕΥ	----------	-----	----------
12.11	ΤΡΙ	ΙΑΛΥΣΟΣ	12.00	ΚΩ-ΑΣΤΥΠ-ΚΑΛ-ΛΕΡ-ΠΑΤ-ΠΕΙΡΑΙΑ
13.11	ΤΕΤ	ΠΑΤΜΟΣ	17.00	ΚΩ-ΠΕΙΡΑΙΑ
14.11	ΠΕΜ	ΙΑΛΥΣΟΣ	12.00	ΚΩ-ΚΑΛ-ΛΕΡ-ΠΑΤ-ΠΕΙΡΑΙΑ
15.11	ΠΑΡ	ΠΑΤΜΟΣ	17.00	ΚΩ-ΠΕΙΡΑΙΑ
16.11	ΣΑΒ	ΙΑΛΥΣΟΣ	12.00	ΚΩ-ΚΑΛ-ΛΕΡ-ΠΑΤ-ΠΕΙΡΑΙΑ
17.11	ΚΥΡ	ΠΑΤΜΟΣ	15.00	ΚΩ-ΚΑΛ-ΛΕΡ-ΠΑΤ-ΠΕΙΡΑΙΑ
18.11	ΔΕΥ	----------	-----	----------
19.11	ΤΡΙ	ΙΑΛΥΣΟΣ	12.00	ΚΩ-ΑΣΤΥΠ-ΚΑΛ-ΛΕΡ-ΠΑΤ-ΠΕΙΡΑΙΑ
20.11	ΤΕΤ	ΠΑΤΜΟΣ	17.00	ΚΩ-ΠΕΙΡΑΙΑ
21.11	ΠΕΜ	ΙΑΛΥΣΟΣ	12.00	ΚΩ-ΚΑΛ-ΛΕΡ-ΠΑΤ-ΠΕΙΡΑΙΑ
22.11	ΠΑΡ	ΠΑΤΜΟΣ	11.00	ΚΩ-ΣΑΜΟ-ΘΕΣΣΑΛΟΝΙΚΗ
23.11	ΣΑΒ	ΙΑΛΥΣΟΣ	12.00	ΚΩ-ΚΑΛ-ΛΕΡ-ΠΑΤ-ΠΕΙΡΑΙΑ
24.11	ΚΥΡ	ΠΑΤΜΟΣ	15.00	ΚΩ-ΚΑΛ-ΛΕΡ-ΠΑΤ-ΠΕΙΡΑΙΑ
25.11	ΔΕΥ	----------	-----	----------
26.11	ΤΡΙ	ΙΑΛΥΣΟΣ	12.00	ΚΩ-ΑΣΤΥΠ-ΚΑΛ-ΛΕΡ-ΠΑΤ-ΠΕΙΡΑΙΑ
27.11	ΤΕΤ	ΠΑΤΜΟΣ	17.00	ΚΩ-ΠΕΙΡΑΙΑ
28.11	ΠΕΜ	ΙΑΛΥΣΟΣ	12.00	ΚΩ-ΚΑΛ-ΛΕΡ-ΠΑΤ-ΠΕΙΡΑΙΑ
29.11	ΠΑΡ	ΠΑΤΜΟΣ	17.00	ΚΩ-ΠΕΙΡΑΙΑ
30.11	ΣΑΒ	ΙΑΛΥΣΟΣ	12.00	ΚΩ-ΚΑΛ-ΛΕΡ-ΠΑΤ-ΠΕΙΡΑΙΑ

Πληροφορίες
Κεντρικό Πρακτορείο Ρόδου
Αμερικής 95
τηλ. 77070 - 5 (6 γραμμές)
ώρες 8 π.μ. - 8 μ.μ.

D-A-N-E- SEA LINE
ΔΩΔΕΚΑΝΗΣΙΑΚΗ ΑΝΩΝΥΜΗ ΝΑΥΤΙΛΙΑΚΗ ΕΤΑΙΡΙΑ



δημοκρατικά

ΥΠΑΡΧΕΙ ΑΝΤΙΚΕΙΜΕΝΙΚΗ ΠΡΑΓΜΑΤΙΚΟΤΗΤΑ
Η ΟΠΟΙΑ ΔΙΝΕΙ ΤΟ ΜΕΤΡΟ ΤΗΣ ΑΛΗΘΕΙΑΣ
(ΑΡΙΣΤΟΤΕΛΗΣ)

ΣΥΝΗΘΩΣ ΟΙ ΑΔΥΝΑΜΟΙ ΘΥΣΙΑΖΟΝΤΑΙ ΚΑΙ ΠΕΤΙΟΥΝΤΑΙ ΣΤΟΝ ΚΑΙΑΔΑ ΤΗΣ ΙΣΤΟΡΙΑΣ

Συνήθως οι προγραμματικές δηλώσεις των κυβερνήσεων είναι γενικόλογες, αόριστες και πλήρεις καλών προθέσεων. Τι να πει κανείς σε κάποιον που θα του υποσχεθεί ουρανό και γη πέρα από καλή τύχη; Πολύ πιο ενδιαφέρουσα θα ήταν μια ανακοίνωση για την κατάρτιση (και ακόμα καλύτερα για την εκτέλεση) του προϋπολογισμού. Αλλά για τον προϋπολογισμό θα πρέπει να περιμένουμε.

Γι' αυτό λοιπόν κι εγώ θα μιλήσω περί ανέμων και υδάτων, δηλαδή για την πρόοδο εν γένει και την οικονομική πρόοδο συγκεκριμένα. Το θέμα είναι άκρως επίκαιρο έτσι όπως συνδέεται με τον περίφημο εκσυγχρονισμό, διαδικασία την οποία η χώρα μας είναι στα πρόθυρα να υποστεί.

Η πρόοδος εν γένει θεωρείται μια αξία που δεν αμφισβητείται από κανένα, (εκτός από ορισμένους ξενέρωτους οικολόγους, οι οποίοι θεωρούν εκ προοιμίου και εξ ορισμού πως ό,τι είναι παλιό είναι αναγκαστικά καλό). Η πρόοδος λοιπόν θεωρείται η non plus ultra αξία που νομιμοποιεί κάθε μέτρο και κάθε πολιτική που έχει σαν σκοπό την επίτευξη της. Η πρόοδος υποκαθιστά οποιαδήποτε άλλη ηθική επιταγή και γίνεται ο ωφελιμιστικός σκοπός που καθαγιάζει τα μέσα.

«Η ΠΡΟΟΔΟΣ ΥΠΟΚΑΘΙΣΤΑ ΟΠΟΙΑΔΗΠΟΤΕ ΑΛΛΗ ΗΘΙΚΗ ΕΠΙΤΑΓΗ ΚΑΙ ΓΙΝΕΤΑΙ Ο ΩΦΕΛΙΜΙΣΤΙΚΟΣ ΣΚΟΠΟΣ ΠΟΥ ΚΑΘΑΠΑΖΕΙ ΤΑ ΜΕΣΑ»

Ποιος αλήθεια θα έφερνε αντίσταση στην πλημμυρίδα των αλλαγών που φέρνει η επανάσταση στις τηλεπικοινωνίες, στην πληροφορική και στην παγκοσμιοποίηση της οικονομίας. Η εξέλιξη αυτή εκλαμβάνεται σαν a priori καλή. Κανενός, αριστερά ή δεξιά του πολιτικού φάσματος δεν περνάει από το μυαλό να αμφισβητήσει την κοινωνική σκοπιμότητα ή το ηθικό περιεχόμενο των αλλαγών που θα φέρει η σύγχρονη επανάσταση. Ολος ο καθγάς γίνεται για τον τρόπο με τον οποίο η χώρα μας θα εκσυγχρονιστεί και θα ωφεληθεί από αυτές τις αλλαγές.

Ωστόσο, πέρα από όποιες αντιρρήσεις μπορεί να έχει κανείς για την αξία της προόδου σαν τέτοια, το κύριο ερώτημα είναι, πρόοδος για ποιον; Ας πούμε πως η κυβέρνηση - καλή ώρα η ελληνική - απαπεί απ' όλους θυσίες για χάρη της οικονομικής προόδου. Ας πούμε πως προγραμματίζει να εφαρμόσει μια σκληρή πολιτική υφηλής φορολογικής επιβάρυνσης και μείωσης του κράτους και των παροχών, έτσι ώστε να μειώσει το κρατικό έλλειμμα, για να μειωθούν τα επιπόκια, να αυξηθούν οι επενδύσεις και να αυξηθεί το ΑΕΠ. Ας πούμε πως το ΑΕΠ αυξάνεται, αλλά το 80% της αύξησης αυτής ωφελεί μόνο το πλουσιότερο 10% του πληθυσμού (όπως γίνεται στην Αμερική), τότε το αποτέλεσμα αυτό δεν αποτελεί πρόοδο αλλά εκμετάλλευση και άρα η θυσία δεν νομιμοποιείται.

Έπειτα, επειδή όλη αυτή η αναμπουμπούλα της παγκοσμιοποίησης της οικονομίας και της επανάστασης στις τηλεπικοινωνίες - οι σεισμικές αλλαγές που λέει ο Λέστερ Θάρροου - βολεύει ιδιαίτερα τις μεγάλες επιχειρήσεις, δεν σημαίνει αυτό πως βολεύει και τον υπόλοιπο κόσμο. Στην πραγματικότητα τον ξεβολεύει. Μην ξεχνάμε πως το άμεσο αποτέλεσμα από τις αλλαγές αυτές είναι η ανεργία. Λόγω της τεχνολογικής προόδου στην πληροφορική, και της αμεσότερης πρόσβασης σε στοιχεία για την παραγωγική διαδικασία, οι εταιρείες εξαφανίζουν τα μεσαία στελέχη. Λόγω της απελευθέρωσης των παγκοσμίων αγορών και τις ραγδαίες εξελίξεις στις τηλεπικοινωνίες, οι πολυεθνικές εταιρείες εγκαταλείπουν την ακριβή, άκαμπτη και συνδικαλιστική αγορά εργασίας στην Ευρώπη και πάνε εκεί όπου μπορούν να απασχολήσουν εργάτες οι οποίοι είναι πρόθυμοι να δουλέψουν για ένα κομμάτι ψωμί και κάτω από οποιεσδήποτε συνθήκες. Φεύγοντας αφήνουν πίσω τους συντρίμμια. Από την πλευρά της προόδου εν γένει και αόριστα, καλά κάνουν, αλλά από την πλευρά των ανέργων όχι τόσο καλά. Οπως λέει κι ο Economist, «Πολλοί αισθάνονται την αόρατη χείρα του Ανταμ Σμιθ να τους σπρώχνει να πέσουν στο γκρεμό» (28/9/1996).

Πρόοδος για ποιον λοιπόν; Μα φυσικά για το μέλλον της ανθρωπότητας, θα έλεγε κάποιος «προοδευτικός». Δεν είναι δυνατόν να σταματήσουμε την οικονομική και τεχνολογική εξέλιξη για χάρη μερικών εκατομμυρίων ανθρώπων που θα φτωχύνουν και θα υποφέρουν. Αυτό ήταν πάντα το τίμημα που έπρεπε να πληρώσουν ορισμένοι για να πάει μπροστά ο κόσμος. Θα ζούσαμε ακόμα στις σπηλιές αν δεν εξελισσόταν τεχνολογικά και οικονομικά η ανθρωπότητα. Η εξέλιξη αυτή απαπεί προσαρμογή και κόστος.

Ωστόσο το θέμα δεν είναι αν το ότι ζούμε σε διαμερίσματα ή επικοινωνούμε μέσα από το Ιντερνέτ, αποτελεί πρόοδο συγκριτικά με την εποχή που ζούσαμε στις σπηλιές ή επικοινωνούσαμε με καπνό - αυτό είναι θέμα γούστου και lifestyle, αλλά ποιος είναι αυτός που ωφελείται από τονοικονομικό και τεχνολογικό μετασχηματισμό που φέρνει η πρόοδος και ποιος θυσιάζεται για χάρη της. Στην τελευταία ανάλυση, η ηθική δικαίωση οποιουδήποτε μετασχηματισμού εξαρτάται από την κατανομή των οφελών και των θυσιών και όχι από την επίτευξη προόδου γενικά και αόριστα. Αλλά ακόμα κι αν παραδεχόμασταν πως η κατανομή είναι δίκαιη, δεν είναι καθόλου προφανές πως η παρούσα γενιά πρέπει να θυσιαστεί για το καλό των παιδιών του μέλλοντος, διότι αφενός τη θυσία αυτή δεν την κάνει εθελοντικά και αφετέρου η ίδια θυσία θα απαπηθεί κι από τη μελλοντική γενιά για τα δικά της παιδιά κ.ο.κ. Αλλά βέβαια η κατανομή των θυσιών δεν είναι δίκαιη. Ούτε ωφελούνται όλοι από την πρόοδο με τρόπο δίκαιο. Συνήθως αυτοί που ωφελούνται είναι οι δυνατότεροι, ενώ οι αδύναμοι θυσιάζονται και πετιούνται στον Καιάδα της ιστορίας και της προόδου. Μια τέτοια άποψη όμως εγκυμονεί ένα φασίζοντα κοινωνικό δαρβινισμό (τύπου Σπένγκλερ), ο οποίος υποτίθεται δεν είναι καθόλου της μόδας. Της μόδας όμως είναι η πρόοδος και εκσυγχρονισμός. Γι' αυτό, το ερώτημα «πρόοδος και εκσυγχρονισμός για ποιον», γίνεται ακόμα πιο επείγον.

ΑΚΡΙΤΙΚΑ

Η αλήθεια είναι βασίλισσα και ο θρόνος της ακλόνητος
ΠΙΝΔΑΡΟΣ

κουβεντούλες με κάποιο νόημα

ΔΕΝ ΕΦΕΡΕ ΕΚΠΛΗΞΕΙΣ

Η ανάγνωση των προγραμματικών δηλώσεων δεν έφερε εκπλήξεις, αφού σ' αυτές περιλαμβάνονται σχεδόν όλα όσα κατά καιρούς έχουν γίνει γνωστά ως κυβερνητικές προθέσεις.

Βέβαια οι προγραμματικές δηλώσεις είναι κατά παράδοση ένα γενικό κείμενο η εξειδίκευση και αποσαφήνιση του οποίου χωράει πολλές ρυθμίσεις και μέτρα..

Προφανώς, η κυβερνητική βούληση ήταν να μην γίνει αναφορά σε συγκεκριμένα μέτρα, ώστε κατά τη συζήτηση οι υπουργοί να έχουν την ευχέρεια να πουν περισσότερα πράγματα αλλά και γενικά η κυβέρνηση να μην δεσμευθεί, παρά μόνον με καλές προθέσεις.

Ειδικά για την οικονομία οφείλουμε να σημειώσουμε ότι η αποκρατικοποίηση αναφέρεται επιγραμματικά, ενώ δίνεται ιδιαίτερη έμφαση σε θέματα κοινωνικής πολιτικής. Η δημιουργία, όπως ειπώθηκε, «αναπτυσσόμενης, ανταγωνιστικής οικονομίας», απαιτεί όμως μια δραστική μετατόπιση πόρων από τον δημόσιο στον ιδιωτικό τομέα. Χωρίς την προϋπόθεση αυτή ούτε κοινωνική πολιτική μπορεί να ασκηθεί...

ΟΙ ΑΝΤΙΔΡΑΣΕΙΣ

Γενικόλογες και ανούσιες χαρακτήρισε από την πλευρά της η αντιπολίτευση τις προγραμματικές δηλώσεις της κυβέρνησης που παρουσίασε προχθές το βράδυ στη Βουλή ο πρωθυπουργός κ. Κώστας Σημίτης. Είναι πάντως χαρακτηριστικό ότι από τη Νέα Δημοκρατία υπήρξαν τρεις δηλώσεις.

Ο πρόεδρος του κόμματος κ. Μιλτ. Εβερτ είπε ότι «ποτέ στο παρελθόν στην αίθουσα της βουλής δεν χρειάστηκε τόσος πολύς χρόνος για να μη λεχθεί τίποτα».

Σε άλλο κλίμα ήταν η δήλωση του επιτίμου προέδρου της Ν.Δ. Κ. Μητσοτάκη ο οποίος είπε ότι ο πρωθυπουργός παρουσίασε «κατά τρόπο πολύ εξαίρετο και δυναμικό» τον κίνδυνο να περιθωριοποιηθεί η χώρα στην Ευρωπαϊκή Ενωση αλλά, πρόσθεσε, «στα συγκεκριμένα μέτρα ήταν τραγικά αδύνατος» και «δεν απετόλμησε λύσεις».

Πιο σκληρός ήταν ο κ. Γ. Σουφλιάς ο οποίος χαρακτήρισε τις δηλώσεις «άτολμες, γενικόλογες, μεγαλόστομες, χωρίς ουσία», αποτέλεσμα συμβιβασμού των διαφόρων τάσεων στο ΠΑΣΟΚ.

Το ΚΚΕ σε ανακοίνωση του τόνισε: «Οι προγραμματικές δηλώσεις δείχνουν καθαρά ότι ο λαός από την κυβερνητική πολιτική πρέπει να περιμένει περισσότερη φτώχεια, περισσότερη ανεργία, μεγαλύτερη υποτέλεια».

Ο πρόεδρος του ΣΥΝ κ. Νίκος Κωνσταντόπουλος τόνισε ότι «ο πρωθυπουργός δεν είπε τίποτα συγκεκριμένο για τις ριζοσπαστικές αλλαγές που χρειάζονται στην οικονομία, την κοινωνία, τους θεσμούς και την εξωτερική πολιτική».

Και η πολιτική ζωή της χώρας συνεχίζεται, για ακόμα «καλύτερες ημέρες». Για να ζούμε εμείς καλά κι αυτοί καλύτερα...

ΕΧΟΝΤΕΣ ΚΑΙ ΚΑΤΕΧΟΝΤΕΣ

Αντε, καλπνύχτα, σε έχοντες και κατέχοντες Νηστεύσαντες και μη νηστεύσαντες... ευφρανθώμεν σήμερον. Πάσχα Κυρίου Πάσχα! Ολοι θα πάμε στον παράδεισο. Ολοι θα ευτυχήσουμε. Οι μεν επί της γης αυτής οι δε στον... άλλο κόσμο με μπόλικο πιλάφι, νέκταρ και αμβροσία (Είναι αυτό που λένε: «Ζήσε μαύρε μου, να φάεις το Μάη τριφύλλι»).

ΤΗΣ... ΠΕΡΙΦΕΡΕΙΑΣ

Οριστική πρέπει να θεωρείται πλέον η αποχώρηση του κ. Νίκου Σαράντη από την Περιφέρεια Νοτίου Αιγαίου.

Ούτε αυτός δηλαδή ούτε ο Γ. Μαχαιρίδης. Για τον αντικαταστάτη του πολλά λέγονται και ακούγονται. Βέβαιο είναι ωστόσο ότι καμιά απόφαση δεν πάρθηκε ακόμα. Και φυσικά οι υποψήφιοι είναι... μερικές δεκάδες!

ΟΥ ΚΑΖΙΝΟ

Εντάξει, υπεγράφη τελικά, έστω και μετ' εμποδίων (κάλιο αργά παρά ποτέ) η άδεια για το Καζίνο. Από δω και πέρα, όμως, τι γίνεται; Οποιος πιστεύει ότι τα προβλήματα λύθηκαν ως δια μαγείας, θα βρεθούν σύντομα προ οδυνηρών εκπλήξεων. Τα δύσκολα τώρα αρχίζουν. Τα συμφέροντα είναι πολλά και αντικρουόμενα και ο δρόμος, ως εκτούτου, γεμάτος με αγκάθια...

ΕΙΝΑΙ ΝΤΡΟΠΗ

Κανένα δεν τιμά σ' αυτήν την πόλη η αφόρητη κατάσταση που δημιουργείται κάθε φορά που βρέχει, τόσο στο κτίριο της Αστυνομικής Διευθύνσεως όσο και στο α! δημοτικό σχόλιο Ιαλυσού. Οι χώροι πλημμυρίζουν και το θέαμα είναι αποκαρδιωτικό.

Χρόνια ολόκληρα μπάζουν και τα δύο κτίρια. Και όμως δεν συγκινείται κανένας. Ευχόμαστε πραγματικά να μη θρηνήσουμε κάποτε ανθρώπινα θύματα. Γιατί οι ευθύνες θα καταλογισθούν. Κανένας δεν δικαιούται να παίζει με την ασφάλεια των πολιτών, ιδιαίτερα των μικρών παιδιών. Ο νομάρχης θα πρέπει να τραβήξει μερικά αυτιά, αφού προηγουμένως φροντίσει φυσικά να διατεθούν οι πιστώσεις που απαιτούνται για την εξάλειψη των προβλημάτων.

Ο 496 ΤΑΓΜΑ

Επειδή έχασα τον... μπούσουλα, απευθύνομαι προς τους κ.κ. Γιάννη Τσιγάρο και Ανδρέα Κοντούζογλου με την παράκληση να μου τηλεφωνήσουν και να μου πουν που βρίσκεται το 496 Τάγμα Πεζικού, στο οποίο, όπως λέγεται, έχουν υπηρετήσει την πατρίδα.

Θέλω να κάνω κάποια δημοσιογραφική έρευνα, αλλά όσο κι αν έψαξα δεν βρήκα που είναι αυτό το Τάγμα. Εκτός κι αν είναι ανύπαρκτο και ψάχνω αδίκως.

ΗΤΑΝ ΚΑΙ Ο ΠΑΥΛΙΔΗΣ

Αναγνώστης μου φανατικός που συνηθίζει να κρατάει και αρχείο μου τηλεφώνησε χθες και μου είπε ότι, το ρεκόρ ψήφων στη Βουλή το κατέχει ο τέως βουλευτής Δωδ/νήσου κ. Αριστ. Παυλίδης.

Οπως μου υπενθύμισε συγκεκριμένα, ο κ. Παυλίδης ανεδείχθη στα 1982 κοσμήτορας της Βουλής με ψήφους 218 επί συνόλου 300 Βουλευτών.

Το ίδιο έγινε, όπως μου υπενθύμισε, και στα 1977 όταν ο κ. Παυλίδης είχε εκλεγεί γραμματέας της Βουλής.

Ευχαριστώ θερμά τον αναγνώστη μου για την υπενθύμιση.

ΔΙΚΑΙΩΣ ΔΙΑΜΑΡΤΥΡΕΤΑΙ

Δικαίως διαμαρτύρεται ο Σύλλογος Προστασίας Περιβάλλοντος Ρόδου (κάνει, άλλωστε, εντίμως τη δουλειά του) για την αφόρητη κατάσταση που δημιουργήθηκε στο δρόμο Κολυμπιών - Αρχίπολης, που έχει όψη... Βοσνιακού τοπίου, αλλά και για την κατάντια της παραλίας στο «Ζέφυρο», όπου μεταφέρθηκε από τα νερά της βροχής όλο το «κακό συναπάντεμα» του ρέματος του Ροδινιού.

Και έχει δίκιο γιατί επισημαίνει το πρόβλημα εδώ και καιρό. Δυστυχώς και για το σύλλογο αυτόν ομιλεί σε ώτα μη ακουόντων. Δεν πρέπει, όμως, να καταθέσει τα όπλα.

Γιατί αυτό περιμένουν όλοι οι ανευθυνοϋπεύθυνοι.

Υ.Τ.Υ.

Η ΑΠΟΨΗ ΤΗΣ ΗΜΕΡΑΣ

Η εμπλοκή που έχει δημιουργηθεί με τη μεταφορά του συντελεστή δόμησης ήλθε να υπενθυμίσει τη «θεσμική αποσάθρωση» για την οποία έχουμε αφιερώσει αλλεπάλληλα σημειώματα σ' αυτή τη στήλη. Εμείς τουλάχιστον θεωρούμε το πρόβλημα πλήρως αποκαλυπτικό της θεσμικής κρίσης, της κρίσης αξιοπιστίας που μαστίζει τη χώρα και της υψίστης ανάγκης να υπάρξει κυβερνητική παρέμβαση. Υπενθυμίζουμε το γεγονός. Το Συμβούλιο της Επικρατείας ακύρωσε ως αντισυνταγματικό τον νέο νόμο (του 1995) για τη μεταφορά συντελεστή δόμησης και τις μεταβατικές διατάξεις που επεδίωκαν να θεραπεύσουν προβλήματα που είχε δημιουργήσει ο παλαιότερος νόμος για τη μεταφορά συντελεστή.

Υποτίθεται δε, οτι οι νόμοι τυγχάνουν προηγουμένως ειδικής επεξεργασίας.

Υπενθυμίζουμε ακόμη ότι, αφότου θεσπίστηκε η μεταφορά του συντελεστή δόμησης υπήρξαν αλλεπάλληλες υποδείξεις του ανώτατου ακυρωτικού δικαστηρίου που κατέτειναν στην πρόσφατη απόφασή του. Δυστυχώς η δημόσια διοίκηση και η πολιτική εξουσία αγνόησαν όλες αυτές τις υποδείξεις. Και βεβαίως έγινε ότι έγινε.

Τώρα δημιουργήθηκε ένα δισεπίλυτο πρόβλημα για το οποίο καλούνται να πληρώσουν εκείνοι που δεν φταίνε σε τίποτα. Οι επιχειρήσεις και οι ιδιώτες που νομίμως χρησιμοποίησαν τη μεταφορά του συντελεστή δόμησης. Χιλιάδες οικοδομές γίνονται έξαφνα αυθαίρετες παρότι νομιμότατα κτίστηκαν ή συμπληρώθηκαν.

Το κόστος της ανεύθυνης συμπεριφοράς της πολιτείας είναι τεράστιο, και το ηθικό συμπέρασμα παράδοξο: Είναι προτιμότερο να κτίσει κανείς αυθαίρετο παρά νόμιμο κτίσμα, αφού το πρώτο συμφέρει οικονομικά. Οι περιπέτειες του νόμου για τη μεταφορά του συντελεστή δόμησης, με ό,τι αυτές συνεπάγονται σε κόστος για τους πολίτες, αποκαλύπτουν πλήρως την ανεπάρκεια και την απουσία ευθύνης των διοικούντων, οι οποίοι αρνούνται να καθήσουν και να μελετήσουν σοβαρά ένα πρόβλημα με τεράστιες επιπτώσεις στη ζωή των πολιτών και στο περιβάλλον.

ΑΠΛΑ ΛΟΓΙΑ



ΓΡΑΦΕΙ Ο Γ. Μασσαβέτας

ΤΩΡΑ ΔΕΝ ΜΙΛΑ ΚΑΝΕΙΣ

Ως αντιπολίτευση γέμισαν την πολιτική ζωή του τόπου με λάσπη και τσιμεντόσκονη, όταν με όλα τα μέσα στη διάθεση τους κατάφεραν να πείσουν μέρος της κοινής γνώμης ότι ήταν σκάνδαλο η πώληση της ΑΓΕΤ Ηρακλής στους Ιταλούς.

Η άτιμη μεθόδευση τους είχε ως αποτέλεσμα τη δολοφονία του Μιχάλη Βρανόπουλου από τη «17 Νοέμβρη». Και έπαιξε καθοριστικό ρόλο στην απομάκρυνση ψηφοφόρων απο την Ν.Δ. και την ήττα του Κ.Μητσοτάκη το 1993.

Συνέβαλε βεβαίως και ο νυν αρχηγός της Ν.Δ., ο οποίος προκειμένου να «κάψει» τον εχθρό Μητσοτάκη καλούσε δημοσιογράφους κατά τετράδες και τους έλεγε «θα τους βάλω φυλακή αυτούς τους τρεις», εννοώντας, πέραν του Μητσοτάκη, τον Α. Ανδριανόπουλο και τον Θ. Παπαγεωργίου του ΟΑΕ.

Τώρα όμως τι κάνουν; Όχι μόνο δεν παίρνουν πίσω την ΑΓΕΤ, όπως παραμύθιαζαν τους πάντα ευκολόπιστους και πάντα γελασμένους Έλληνες, αλλά πουλάνε στους Ιταλούς και τις μετοχές που είχε η Εθνική.

Έλεγαν τότε ότι «δεν πουλάς μια βιομηχανία πού είναι κερδοφόρα». Κι ας ήταν η κερδοφορία ψεύτικη, γιατί πλήρωνε ο φορολογούμενος. Και τώρα πού ξεπουλάνε το υπόλοιπο, η ΑΓΕΤ έχει κέρδη 5,1 δις μόνο κατά το πρώτο εξάμηνο του 1996.

Δεν τους κατηγορώ βεβαίως γι αυτό. Αλλά γιατί δεν έχουν την εντιμότητα να πουν, έστω εκ των υστέρων, ότι άδικα χύθηκε το αίμα του Βρανόπουλου, ότι άδικα λασπώθηκε η κυβέρνηση Μητσοτάκη.

Αλλά η εντιμότητα δεν είναι γνώρισμα του δημόσιου βίου μας. Γι αυτό και οι «εκσυγχρονισμένοι» πράσινοι κάνουν το κορόιδο.

Γι αυτό και οι παρακεντέδες του κ. Εβερτ περιέρχονται τα κανάλια και μιλάνε για την ήττα του Μητσοτάκη το 93, κάνοντας ότι δεν ξέρουν τι ρόλο έπαιξε, γι αυτή την ήττα η στάση του αρχηγού τους και στη λάσπη της ΑΓΕΤ, και στην άτιμη επιχείρηση Μαυρίκης, πού ήταν δική του ανακάλυψη, και στο θέατρο με την δήθεν παρακολούθηση του, και... και... και...

Και βεβαίως όλοι εκείνοι που έκαναν τότε σημαία τη λάσπη, τώρα περνάνε στα ψιλά τις ειδήσεις για την ολοκλήρωση της πώλησης της στους Ιταλούς.

ΦΡΟΝΤΙΣΤΗΡΙΑ

ΓΝΩΜΩΝ

ΠΡΟΤΥΠΟ ΚΕΝΤΡΟ ΘΕΤΙΚΩΝ ΕΠΙΣΤΗΜΩΝ

ΔΙΕΥΘΥΝΣΗ ΣΠΟΥΔΩΝ ΜΑΝΩΛΗΣ ΓΙΑΝΝΙΚΟΥΡΗΣ

ΜΑΘΗΜΑΤΙΚΑ • ΦΥΣΙΚΗ • ΧΗΜΕΙΑ • ΕΚΘΕΣΗ • ΠΟΛ. ΟΙΚΟΝΟΜΙΑ • ΙΣΤΟΡΙΑ

ΤΗΛ. 25700 25250

ΕΝΤΑΤΙΚΑ ΤΜΗΜΑΤΑ

1. Α-Β-Γ Λυκείου 1ης - 2ης - 4ης Δέσμης
2. Γ Τεχνικού Λυκείου 3. Ειδικά τμήματα αποφοίτων
4. Α - Β- Γ- Γυμνασίου

ΠΛΗΡΟΦΟΡΙΕΣ: Επικοινωνήστε μαζί μας καθημερινά από 9-1 το πρωί και 5-10 το απόγευμα στα τηλεφ. 25700-25250

ΔΙΕΥΘΥΝΣΗ: Β. Ηπείρου 11

ΤΜΗΜΑΤΑ 5 ΜΕΛΗ 10 ΜΕΛΗ

24 χρόνια λειτουργίας

• GRAND HOTEL •



PIANO BAR
ACANDIA
Απολαμβάνετε κάθε βράδυ
τον καφέ ή το κοκτέιλ σας
με το φόντο σας πιανίστα
Νίκο Βασιλαράκη

ΔΙΑΤΙΘΕΤΑΙ ΑΙΘΟΥΣΑ ΓΙΑ:
Κάθε είδους εκδηλώσεις
Γαμήλια και επιδείξεις μόδας
ΠΛΗΡΗΣ ΟΡΓΑΝΩΣΗ & ΕΞΥΠΗΡΕΤΗΣΗ

SELF SERVICE RESTAURANT
YELLOW SPOT
με ελκυστικές τιμές



Κρατήσεις: 26284

ΤΙ ΛΕΕΙ Ο ΓΡΑΜΜΑΤΕΑΣ Τ.Ο. ΤΟΥ ΠΑΣΟΚ ΓΙΑ ΤΑ «ΠΡΟΕΚΛΟΓΙΚΑ»

από ➡ Σελ. 1

αρνητικά για το πρόσωπο του αξιόλογου αγωνιστή και συντρόφου μου Γενικού Γραμματέα της Κεντρικής Επιτροπής κ. Σκανδαλίδη.

Στον Κο Πρωθυπουργό έχω καταγγείλει γιατί ήμουνα υποχρεωμένος, τον Στεφανάρο και την κλίκα του για τις φασιστικές μεθόδους που χρησιμοποίησαν (και την καταγγέλλει όλο το χωριό) για να πάρουν τάχα μου σταυρούς προς όφελος του Κ. Σκανδαλίδη που ήδη ήταν δεδομένο ότι θα τους έπαιρνε ούτως ή άλλως.

Ο Στεφανάρος λοιπόν για να βγεί από την αφάνεια και να φανεί για το δικό του και μόνο προσωπικό συμφέρον ενεργούσε επιδεικτικά με ακατανόμαστους τρόπους (οι τρόποι αυτοί γράφονται γιατί εξευτελίζεται το ΠΑΣΟΚ και τη Δημοκρατία) με αποτέλεσμα να εκθέτει τον κουμπάρο του και βουλευτή Δωδεκανήσου κ. Σκανδαλίδη, που σίγουρα ο ίδιος δεν θα ενέκρινε. Τέτοιοι μεθόδοι δεν ταιριάζουν στο ήθος μα ούτε σις ιδέες του κινήματος (όπως δεν τις ενέκρινε ο Κος Καρίκης, ιδιαίτερος του πολιτικού γραφείου του κ. Σκανδαλίδη στην Κω, ευρισκόμενος κάποια στιγμή στα εκλογικά Κέντρα Κοινότητας Απολλώνων).

Εδώ θα πρέπει να σημειωθεί ότι ο Στεφανάρος στις προηγούμενες εκλογές ήταν πολέμιος του κ. Σκανδαλίδη και έλεγε ότι δεν πρέπει να ψηφίζουμε Κώτες (Κώες) αλλά Ροδίτες. Ξαφνικά τον συμπάθησε;

β) όσον αφορά τις κοινοτικές εκλογές κι' αυτό είναι γνωστό πανελλαδικά και ιδιαίτερα στα μικρά χωριά ότι αυτός που πλειοψηφεί είναι αυτός που έχει συμβούλους με μεγάλο σοϊ χωρίς να λαμβάνονται υπ' όψιν τα κόμματα.

Ας θυμηθεί λοιπόν ο ίδιος πως έβαλε υποψηφιότητα για Κοινοτάρχης, με την σημαία του ΠΑΣΟΚ ή ΑΝΕΞΑΡΤΗΤΟΣ; Και επειδή λοιπόν όπως λέει ο ίδιος ότι το χωριό μας είναι μια μικρή κοινωνία αλλά με πολύ μυαλό προσθέτω εγώ και γνωρίζει καλά ο ένος τον άλλο ας μην κοροϊδεύει τον εαυτό του.

γ) Στην συνέχεια με ρωτά πως είναι γραμματέας του ΠΑΣΟΚ και πως έχω εκλεγεί, η απορία του είναι σωστή γιατί ποτέ δεν υπήρξε μέλος του κινήματος ούτε της τοπικής των Απολλώνων, ούτε πριν να τον διορίσει το ΠΑΣΟΚ υπάλληλο της ΕΤΕ, αλλά έγινε μέλος του ΠΑΣΟΚ από μόνος του αυθαίρετα (το 1996) προσπαθώντας να αφήσει εξω από το ΠΑΣΟΚ ανθρώπους που ήταν αγωνιστές από το ΠΑΚ, δεν θέλω να επεκταθώ, σεβόμενος την αρχή του κόμματος με ποιο τρόπο έκανε την έγγραφή του και της κλίκας του στο κόμμα, αλλά για όσους ενδιαφέρονται να μάθουν μπορούν ν'απευθυνθούν στον νυν βουλευτή Κου Β. Παπανικόλα, στο νυν γραμματέα της Νομαρχιακής Κ Β. Σταυριανό και στο μέλος της Νομαρχιακής Κο Τ. Παρασκευά.

δ) Επίσης φάσκει και αντιφάσκει διότι από τη μία δεν με δέχεται για γραμματέα της Τ.Ο.Α. και από την άλλη αναγνωρίζει την ιδιότητα μου και με ρωτά για ποιόν δούλεψα στις προηγούμενες εκλογές; ΝΑΙ, λοιπόν δούλεψα για το ΠΑΣΟΚ και μόνο (απόδειξη ότι η διαφορά των σταυρών των βουλευτών του ΠΑΣΟΚ ήταν αποτέλεσμα δημοκρατικών διαδικασιών).

Στις Νομαρχιακές εκλογές είναι γνωστό ότι έδωσα όλες τις δυνάμεις μου για να κερδίσει την Νομαρχία Δωδ/σου ο αγωνιστής σύντροφος κ. Παρασκευάς και χαίρομαι γιατί σήμερα δικαιώνονται οι αγώνες μου αφού ο Γ. Παρασκευάς είναι αναφισβήτητα πετυχημένος και άξιος Νομάρχης.

Οσον αφορά τις προκριματικές εκλογές το αποτέλεσμα δεν ήταν 31-0 αλλά 22-0 και 4 απόντες και βέβαια, με το δίκαιό του ρωτά αφού δεν ήταν μέλος.

ε) Στην τελευταία παράγραφο αναφέρεται ότι οι κάτοικοι των Απολλώνων ξέρουν και πρόσωπα και πράγματα μπορούν να του πουν οι ίδιοι ποιοί δούλεψαν στις κατασκηνώσεις; ποιός έβαψε την Κοινότητα; ποιοί δουλεύουν κοινοτικά έργα; και ποιοί στα κοινοτικά μεροκάματα; Πράγματι λοιπόν οι κάτοικοι των Απολλώνων ξέρουν ότι αγωνίζεται για τα συμφέροντά του (γιατί έχουν ιδία αντίληψη των πραγμάτων).

Πρέπει να ξέρει ότι εγώ σαν Σταμάτης Μαργέλλος δεν έχω ΑΝΑΓΚΗ ΤΟ ΠΑΣΟΚ, ούτε ΚΑΝΕΝΑ ΒΟΥΛΕΥΤΗ αλλά ήμουν, είμαι και θα είμαι ΠΑΣΟΚ και όταν είναι στη Κυβέρνηση και όταν στην αντιπολίτευση γιατί πιστεύω στο ΠΑΣΟΚ και στη ΔΗΜΟΚΡΑΤΙΑ.

Το ΠΑΣΟΚ έχει ανάγκη από ανθρώπους σαν και μένα που δουλεύουν ΑΦΙΛΟΚΕΡΔΩΣ για το καλό του κινήματος και του τόπου μας.

Απόλλωνα 11-10-1996

Σταμάτης Μαργέλλος

Γραμματέας της Τ.Ο Απολλώνων

Υ.Γ.

Αν έχει σκοπό να μου απαντήσει να καλέσει σύντομα την κλίκα του και να προσέξει λίγο το συντακτικό και τις επαναλήψεις.

Είναι δε και η τελευταία φορά που ασχολούμαι μαζί τους.

ΤΕΘΗΚΑΝ ΟΙ ΒΑΣΕΙΣ ΓΙΑ ΤΗ ΝΕΑ ΚΥΒΕΡΝΗΤΙΚΗ ΟΙΚΟΝΟΜΙΚΗ ΠΟΛΙΤΙΚΗ

από ➡ Σελ. 1

Θα προωθήσει άμεσα στη Βουλή τρία νομοσχέδια που αφορούν, στην περιστολή των κρατικών δαπανών, στην κατάργηση ορισμένων φορολογικών απαλλαγών και στην αναμόρφωση του τελωνειακού κώδικα και την πάταξη του λαθρεμπορίου.

Για τα αντικειμενικά κριτήρια ο Πρωθυπουργός δεσμεύτηκε να εξετάσει η Κυβέρνηση τα προβλήματα που παρουσιάζει το σύστημα και να προωθηθούν λύσεις που αίρουν τις αδικίες.

Στον αναπτυξιακό τομέα η Κυβέρνηση προχωρεί στην επανεξέταση του ΚΠΣ ώστε να γίνουν οι διορθωτικές κινήσεις που θα δώσουν στο όλο πρόγραμμα μεγαλύτερη αποτελεσματικότητα και μεγαλύτερη αναπτυξιακή δυναμική.

Η βιομηχανική πολιτική θα έχει ως βασικό στόχο τη βελτίωση της ανταγωνιστικότητος και την αναδιάρθρωση και την ενίσχυση της βιομηχανικής βάσης της χώρας.

Για τις μικρομεσαίες επιχειρήσεις υλοποιείται χρηματοδοτικό πρόγραμμα ύψους 100 δισ. δρχ. που αποβλέπει στον εκσυγχρονισμό τους και στην επιβίωσή τους στο νέο ανταγωνιστικό περιβάλλον.

Για τις αποκρατικοποιήσεις ο κ. Σημίτης είπε ότι θα προχωρήσουν με γνώμονα την αναπτυξιακή προοπτική των επιχειρήσεων, την αξιοποιήσιμα των επενδυτών, τη διασφάλιση, όσων γίνεται περισσότερων θέσεων εργασίας. Οι προσπάθειες σε σχέση με τον ΟΤΕ, την ΔΕΠ, μικρές Τράπεζες θυγατρικές τράπεζες και άλλους Οργανισμούς θα συνεχισούν.

Η Κυβέρνηση θα στηρίξει την εξαγωγική προσπάθεια και τους εξαγωγικούς φορείς.

Για την ενέργεια ο κ. Πρωθυπουργός είπε ότι με την ολοκλήρωση των επενδυτικών προγραμμάτων στους τομείς του φυσικού αερίου, του ηλεκτρισμού και των πετρελαιοειδών η χώρα μας θα εξελιχθεί σε ενεργειακό κόμβο της περιοχής.

Στον τομέα της αγοράς και του εμπορίου θα ενισχυθούν ο υγιής ανταγωνισμός και η προστασία του καταναλωτή, ενώ στον τουρισμό στόχος είναι η ποιοτική αναβάθμιση των υπηρεσιών και η αξιοποίηση της περιουσίας του ΕΟΤ.

Η απασχόληση

Στροφή σε νέες ενεργητικές πολιτικές για την απασχόληση, κάνει η Κυβέρνηση, με σκοπό τη δημιουργία συνθηκών σταθερής απασχόλησης σε μεγαλύτερο αριθμό εργαζομένων.

Ο πρωθυπουργός κ. Κ. Σημίτης στις προγραμματικές δηλώσεις σχετικά με την απασχόληση, αναφέρθηκε ιδιαίτερα στην υλοποίηση του νέου θεσμικού πλαισίου για την αντιμετώπιση της ανεργίας (Ν. 2434/96) με τον οποίον δίδεται έμφαση, όχι πλέον σε παθητικά, αλλά σε μέτρα κοινωνικά και ενεργητικά.

Στόχος η δημιουργία 180.000 νέων θέσεων εργασίας μέχρι το 2.000.

Τα στοιχεία της πολιτικής της Κυβέρνησης στο τομέα της απασχόλησης, όπως οριοθετούνται από το θεσμικό πλαίσιο (Ν. 2434/96) είναι η χαρτογράφηση της αγοράς εργασίας και η έκδοση κάρτας απασχόλησης η διασύνδεση κατάρτισης- απασχόλησης, ειδικά μέτρα για την ανεργία σε ευαίσθητες γεωγραφικά αναπτυξιακά και εθνικά περιοχές, η ενθάρρυνση της δημιουργίας νέων θέσεων εργασίας με την επιδότηση επιχειρήσεων και η διευκόλυνση της επαγγελματικής και γεωγραφικής κινητικότητας των εργαζομένων.

Ο πρωθυπουργός κ. Κ. Σημίτης κατά τη χθεσινή ανάγνωση των προγραμματικών δηλώσεων έδωσε ιδιαίτερη έμφαση στους νέους εργαζόμενους και στα προβλήματα ένταξης τους στην αγορά εργασίας, αναφέροντας ότι θα προωθηθούν ρυθμίσεις για τη διευκόλυνση τους, όπως για παράδειγμα η μείωση των εργοδοτικών εισφορών για τους νεοπροσλαμβανόμενους και κίνητρα για την πρόσληψη νέων πτυχιούχων.

Αναφερόμενος ο πρωθυπουργός στο ασφαλιστικό είπε ότι πρέπει να συνεχίσει να είναι το επίκεντρο του κοινωνικού κράτους. Για το λόγο αυτό, η κυβέρνηση αρχίζει κοινωνικό διάλογο μέσα στο 1997, έτσι ώστε να αντιμετωπισθεί το συνταξιοδοτικό πρόβλημα με υηφάλιο και ψύχραιμο τρόπο σε μακροχρόνια βάση, χωρίς ταμειακό άγχος.

Ο διάλογος για το ασφαλιστικό σύστημα θα βασισεί στην αρχή ότι η ασφάλιση πρέπει να είναι υποχρεωτική, να εξασφαλίζεται σε επαρκή βαθμό από το κράτος και να στηρίζεται τόσο στην ανταποδοτικότητα όσο και στην κοινωνική αλληλεγγύη.

Με αυτή τη φιλοσοφία θα πρέπει να αποφασιστούν και να προωθηθούν οι αναγκαίες τομές και μεταρρυθμίσεις με τη μεγαλύτερη δυνατή συναίνεση, αποτελεσματικότητα και βιωσιμότητα.

ΦΟΒΕΡΕΣ ΖΗΜΙΕΣ ΑΠΟ ΤΟΥΣ ΣΕΙΣΜΟΥΣ

από ➡ Σελ. 1

τρία ξενοδοχεία και 53 σπίτια υπέστησαν ελαφρές ζημιές και 14 κατασπίτια εκτεταμένες ζημιές.

Ζημιές υπέστησαν επίσης εκκλησίες στα χωριά Αρσος, Τριμήκλινη, Λιμνάτης και Αγία Βαρβάρα , ο Αστυνομικός Σταθμός Αυδήμου και το Πολιτιστικό Κέντρο Αφιού.

Στη Λευκωσία, ζημιές υπέστησαν 113 σπίτια και διαμερίσματα, το νοσοκομείο Λατσιών, σχολεία και νηπιαγωγεία στον Αρχάγγελο, στην Αρεδιού και στην Ανθούπολη, το σχολείο Αγίου Κασσιανού και εκκλησίες στην Αρεδιού, στο Καλό Χωριό Ορεινής και στο Ακάκι.

Στη Λάρνακα ρωγμές υπέστη το Νοσοκομείο, το αεροδρόμιο, μια πολυκατοικία και εννέα σπίτια. Στην επαρχία Αμμοχώστου, ρωγμές και άλλες ζημιές προκλήθηκαν σε επτά σπίτια και στα δύο καμπαναριά του Αγίου Γεωργίου στο Παραλίμνι. Στην περιοχή Μόρφου, τέλος, ζημιές σημειώθηκαν σε δέκα σπίτια, ένα ξενοδοχείο και σε εκκλησίες στις Γερακιές και στον Κάμπο.

ΥΠΕΚΥΨΕ ΘΥΜΑ ΤΡΟΧΑΙΟΥ

από ➡ Σελ. 1

Μερκούρης Μοντιάδης του Κωνσταντίνου κάτοικος Αφάντου.

Ο Μοντιάδης στις 3 Οκτωβρίου στις 7.30 το απόγευμα οδηγώντας δίκυκλη μοτοσικλέτα στο 15ο χιλιόμετρο της Εθνικής οδού Ρόδου Λίνδου δεν είδε την μοτοσικλέτα που οδηγούσε ο Ευάγγελος Γεωργάκης του Σάββα 22 χρόνων κάτοικος Αφάντου, γιατί δεν είχε φώτα, με αποτέλεσμα να παραβιάσει την προτεραιότητα του και να συγκρουσθούν τα δύο δίκυκλα. Κατά τη σύγκρουση τραυματίστηκαν σοβαρά οι δύο οδηγοί και ελαφρά ο Γεώργιος Ψυρής του Κωνσταντίνου 20 χρονών κάτοικος Αφάντου συνεπιβάτης της δεύτερης μοτοσυκλέτας.

Οι τραυματίες διακομίστηκαν στο Νοσοκομείο της Ρόδου αλλά οι δύο οδηγοί, λόγω της σοβαρότητας των τραυμάτων τους μεταφέρθηκαν στην Αθήνα.

Η κηδεία του Μοντιάδη θα γίνει σήμερα στο νεκροταφείο του Δήμου Αφάντου.

ΝΕΕΣ ΚΑΤΑΔΙΚΕΣ ΓΙΑ ΝΑΡΚΩΤΙΚΑ

από ➡ Σελ. 1

στη Ρόδο ναρκωτικών και για κατοχή σε 6 χρόνια κάθειρξη και απέλαση κατά την έκτιση της ποινής του αλλά δεν κατάφερε τίποτα με την έφεση γιατί το δικαστήριο απλά επεκύρωσε την παραπάνω ποινή.

Κατά ένα χρόνο μειώθηκε η ποινή του Πολύκαρπου Ζάφαλη που κατηγορείτο για καλιέργεια δενδρυλίων ινδικής κάνναβης κατ' εξακολούθηση κατά το χρονικό διάστημα από τον Απρίλιο 1994 μέχρι τις 21 Οκτωβρίου 1995.

Το δικαστήριο μείωσε τα 8 χρόνια κάθειρξης σε 7 και του επέβαλε σπέρνση των πολιτικών του δικαιωμάτων επί 3 χρόνια.

Τα 12 χρόνια της KATHLEEN PERRY που της είχε επιβάλει το τριμελές εφετείο κακουργημάτων μειώθηκαν από το πενταμελές σε 11 χρόνια κάθειρξη αλλά η χρηματική ποινή των δύο εκατομμυρίων έμεινε η ίδια.

Η PERRY κατηγορείτο για εισαγωγή ναρκωτικών (ηρωΐνης) από την Τουρκία στις 25 Αυγούστου 1995 όπως και ο Jones Wilson.

Τυχερός στάθηκε ο Σταύρος Γιορδαμής που κατηγορείτο για καλλιέργια δενδυλλίων ινδικής κάνναβης και είχε συλληφθεί πέρυσι στις 9 Αυγούστου.

Πρωτόδικα είχε καταδικασθεί με 8 χρόνια κάθειρξη και πενταετή στέρηση των πολιτικών του δικαιωμάτων και η ποινή αυτή μειώθηκε σε 5 χρόνια και τριετή στέρηση των πολιτικών του δικαιωμάτων.

Τέλος ο Θεόδωρος Σίμος που κατηγορείτο για κατοχή ναρκωτικών και είχε καταδικασθεί από το Τριμελές Εφετείο κακουργημάτων με 11 χρόνια κάθειρξη κατάφερε να μειωθεί η ποινή του σε 9 χρόνια και τριετή στέρηση των πολιτικών του δικαιωμάτων.

ΚΑΤΑΔΙΚΑΣΤΗΚΕ Η «ΔΗΜΟΚΡΑΤΙΚΗ»!

από ➡ Σελ. 1

ελλείψει δόλου. Ο δ/ντής μας (οι συνήγοροι του οποίου ζήτησαν εφέσιμη ποινή) άσκησε έφεση και η όλη υπόθεση οδηγείται στο Εφετείο.

Το επίμαχο δημοσίευμα με τίτλο «σοβαρές καταγγελίες κατά αστυνομικών «έγινε με βάση επιστολή που απεστάλη στον αντεισαγγελέα Ρόδου κ. Γ. Σακελλαρόπουλο και κοινοποιήθηκε στην εφημερίδα και η οποία σχετιζόταν με το γνωστό έγκλημα του Καλαμώνα (με δράστες και θύματα Αλβανούς) κατά το οποίο χάθηκαν 500.000 δρχ. Στην επιστολή εκτοξεύοντο κατηγορίες κατά συγκεκριμένων προσώπων. Η εφημερίδα έκανε γενική αναφορά στην επιστολή χωρίς ονόματα, αφού προηγουμένως ήλεγξε ότι η επιστολή ελήφθη πράγματι και από την εισαγγελική αρχή. Από την τελευταία είχε διαταχθεί προανάκριση, αλλά η υπόθεση τέθηκε στο αρχείο, όπως έγινε χθες γνωστό.

Το δικαστήριο δέχθηκε ότι διεπράχθη το αδίκημα της απλής δυσφήμισης και επέβαλε την ποινή που προαναφέρθηκε. Σημειώνεται ότι το Δικαστήριο απέρριψε αίτημα της πολιτικής αγωγής για δημοσίευση της αποφάσεως, αλλά η «δ» για λόγους δεοντολογίας και αρχής την δημοσιεύει από μόνη της.

Συνήγοροι του δ/ντή μας ήταν οι έγκριτοι δικηγόροι της πόλης μας κ.κ. Φώτης Χατζηδιάκος και Κώστας Σαρρής και πολιτική αγωγή ο κ. Γιάννης Χαρίτος.

ΔΙΟΡΙΣΤΗΚΕ ΔΑΣΚΑΛΟΣ ΣΤΟΥΣ ΑΡΚΕΙΟΥΣ ΑΠΟ ΤΟ ΥΠΟΥΡΓΕΙΟ ΠΑΙΔΕΙΑΣ

από ➡ Σελ. 1

και αν αυτό είναι λίγο ασυνήθιστο για τα εκπαιδευτικά δεδομένα. Η ανάγκη όμως να παραμείνει ο ακριτικός πληθυσμός στις εστίες του και το δικαίωμα για μόρφωση όλων των παιδιών οδήγησαν τον Υπουργό Παιδείας να υπογράψει την απόφαση διορισμού νέου δασκάλου γεγονός που έκανε ευτυχισμένη την 9χρονη η οποία δήλωσε ότι θέλει να γίνει γιατρός και να επιστρέψει στο νησί της για να παρέχει τις υπηρεσίες τις στους λίγους κατοίκους του.

Ο διευθυντής της Α/θμιας εκπαίδευσης κ. Εμ. Θεουλάκης ερωτηθείς εξάλλου χθες από δημοσιογράφο αν υπήρξαν κάποια κρούσματα πώλησης ακαταλλήλων τροφίμων σε κυλικεία δημοτικών σχολείων της πόλης μας απάντησε ότι δεν υπήρξε μέχρι στιγμή κανένα πρόβλημα διότι γίνονται συχνοί έλεγχοι τόσο από τις αρμόδιες υπηρεσίες όσο και από τους δασκάλους και διευθυντές των σχολείων.

ΣΤΑΔΙΑΚΗ ΑΠΟΛΥΣΗ ΤΩΝ «ΩΡΟΜΙΣΘΙΩΝ» ΑΠΟ ΤΟ ΔΗΜΟ ΡΟΔΟΥ

από ➡ Σελ. 1

έτσι και φέτος οι απολυόμενοι προέβησαν σε παράπονα και διαμαρτυρίες και άρχισαν να σχηματίζουν «πηγαδάκια» έξω από τα γραφεία του δημάρχου και των αντιδημάρχων. Ομως η δημοτική αρχή είναι αποφασισμένη να προβεί σε απολύσεις όλων των ωρομισθίων μέχρι το τέλος Οκτωβρίου και αυτοί που θα παραμείνουν ως τον Δεκέμβριο θα είναι οι εργαζόμενοι στις τεχνικές υπηρεσίες λόγω του ότι βρίσκονται σε εξέλιξη ορισμένες εργολαβίες που εκτελούνται με αυτεπιστασία.

ΒΛΑΒΗ ΣΤΟ «ΡΟΔΟΣ»

από ➡ Σελ. 1

στο λιμάνι του Πειραιά γύρω στις 12.30 το μεσημέρι, αντί στις 8 το πρωί, που επρόκειτο να έρθει.

Το πλοίο εκτελεί το δρομολόγιο Ρόδος-Κως-Πειραιάς. Είχε αποπλεύσει απο τη Ρόδο χθες το μεσημέρι.

ΑΡΧΙΣΕ ΣΥΖΗΤΗΣΗ ΓΙΑ ΤΗΝ ΚΑΤΑΣΚΕΥΗ ΤΟΥ «ΠΕΡΙΜΕΤΡΙΚΟΥ»

από ➡ Σελ. 1

και τη διαδικασία εξειδίκευσης του έργου ανάπλασης των πλατειών και μαρασιών της πόλης, για να εξασφαλισθεί καλύτερη χρηματοροή και απορρόφηση των διατιθεμένων κονδυλίων.

Ως προς τον Χ.Υ.Τ.Α. συζητήθηκαν κάποιες διαδικαστικές διευκρινίσεις, σχετικά με την προγραμματική σύμβαση, για τον καταμερισμό των παραμέτρων του έργου. Συγκεκριμένα, οι Τεχνικές Υπηρεσίες του Δήμου θα είναι ο φορέας επίβλεψης και υλοποίησης του έργου,. με προϊσταμένη αρχή το δημοτικό Συμβούλιο, η ΑΝΔΩ θα έχει την ευθύνη των μελετών και η ΑΔΕΚΤ την μέριμνα της υποστήριξης. Ηδη το έργο βρίσκεται σε πολύ καλό δρόμο, με τα Τεχνικά Δελτία να έχουν ήδη συνταχθεί και αποσταλεί στο ΥΠΕΧΩΔΕ, ενώ επισπεύδονται και οι υπόλοιπες μελέτες, αναμένεται δε να συζητηθεί σήμερα στο Δημοτικό Συμβούλιο το θέμα της επίσπευσης της κατασκευής του δρόμου πρόσβασης στον ΧΥΤΑ.

Για την κατασκευή του περιμετρικού δρόμου, μετά την πρόσφατη συνεδρίαση του Περιφερειακού Συμβουλίου στη Σύρο, αποφασίστηκε η μεθόδευση της υλοποίησης και της ένταξης του έργου από δω και πέρα, με την ανάθεση των μελετών και της σύνταξης Τεχνικών Δελτίων στις Τεχνικές Υπηρεσίες του Δήμου.

Τέλος, για το θέμα της ανάπλασης και διαμόρφωσης των μαρασιών Αγ. Ιωάννη,. Αγίων Αναργύρων και Μητρόπολης, συζητήθηκε η πιθανότητα ενταξής τους στο γενικότερο έργο της κατασκευής των δικτύων στις ίδιες περιοχές, που έχει αναλάβει η ΔΕΥΑΡ, ώστε να εξασφαλισθούν καλύτεροι ρυθμοί χρηματοροής και απορρόφησης των κονδυλίων. Το θέμα αναμένεται να τεθεί και στην αποψινή συνεδρίαση του Δημοτικού Συμβουλίου.

ΠΙΣΤΟΠΟΙΗΤΙΚΑ ΓΙΑ ΤΟΥΣ ΔΙΑΓΩΝΙΣΤΕΣ

Η Σχολική Επιτροπή του Δημοτικού Σχολείου Κοινότητας Παστίδας προκηρύσσει πλειοδοτικό διαγωνισμό, με έγγραφες και σφραγισμένες προσφορές για την ενοικίαση του σχολικού κυλικείου από 1-11-1996 μέχρι 31-6-1999.

Ο διαγωνισμός θα διεξαχθεί την 25η Οκτωβρίου 1996 ημέρα Παρασκευή και ώρα 19.00 μέχρι 20.00 στο δημοτικό Σχολείο Παστίδας.

Παρακαλούνται οι ενδιαφερόμενοι να υποβάλλουν στον Δ/ντή του Δημοτικού Σχολείου τα παρακάτω δικαιολογητικά με την αριθμ. πρωτ. Δ4/355/5-6-1994 απόφαση των Υπουργών Εσωτερικών και Εθνικής Παιδείας - Θρησκευμάτων σε 10 ημέρες από την ημέρα δημοσίευσης:

1. Εγγραφη αίτηση με πλήρη στοιχεία για συμμετοχή του στο διαγωνισμό.

2. Εγγραφη προσφορά για το κατά μαθητή ποσό εντός κλειστού αδιαφανούς φακέλου.

3. Πιστοποιητικό φορολογικής ενημερότητας.

4. Ποσό 50.000 δρχ. σαν εγγύηση για τη συμμετοχή τους στο διαγωνισμό.

5. Υπεύθυνη δήλωση του Ν.1599/86 ότι δεν είναι ανάδοχος εκμετάλλευσης άλλου κυλικείου δημόσιου ή ιδιωτικού σχολείου.

6. Αντίγραφο εκκαθαριστικού σημειώματος ή βεβαίωση της Εφορίας για τα μηνιαίο και ετήσιο εισόδημά τους.

7. Αντίγραφο ποινικού μητρώου.

8. Βιβλιάριο υγείας σφραγισμένο από Τμήμα Υγείας.

9. Πιστοποιητικό Εισαγγελέα ότι δεν είναι φυγόποινος ή φυγόδικος.

10. Βεβαίωση ότι είναι δημότης ή μόνιμος κάτοικος Παστίδας.

Πρόσθετα ανακοινώνεται ότι, το ελάχιστο όριο προσφοράς κατά μαθητή το χρόνο, ορίζεται το ποσό των 800 δρχ. (σύνολο μαθητών για το σχολικό έτος πού διανύουμε 80) και ότι τα έξοδα δημοσίευσης βαρύνουν τον πλειοδότη.

Οι ενδιαφερόμενοι πρέπει να είναι δημότες ή μόνιμοι κάτοικοι της Κοινότητας μας.

Πληροφορίες στην Κοινότητα, Παστίδας τηλ. 47030 και στο Δημοτικό Σχολείο τηλ. 47101.

Η ΠΡΟΕΔΡΟΣ ΤΗΣ ΣΧΟΛΙΚΗΣ ΕΠΙΤΡΟΠΗΣ

Δέσποινα Ε. Κοκκάρη

ΕΛΛΗΝΙΚΗ ΔΗΜΟΚΡΑΤΙΑ ΕΠΙΜΕΛΗΤΗΡΙΟ ΔΩΔΕΚΑΝΗΣΟΥ ΡΟΔΟΣ

ΑΡ. ΠΡΩΤ. 3215/Α1/6
ΤΜΗΜΑ: ΔΙΟΙΚΗΤΙΚΟ
ΓΡΑΦΕΙΟ: Γραμματείας
ΤΑΧ. Δ/ΝΣΗ: Γρηγ. Λαμπράκη 8 85100 ΡΟΔΟΣ
Πληροφορίες: Χρ. Μαυριού
Τηλέφωνο: 22282
TELEX: 292436 CCIR
FAX: 0241/22283
ΘΕΜΑ: «Πρόσκληση σε Συνεδρίαση»

Σύμφωνα με τον κανονισμό Λειτουργίας του Επιμελητηρίου Δωδεκανήσου, σας παρακαλούμε να προσέλθετε σε τακτική συνεδρίαση του διοικητικού Συμβουλίου, στις 16/10/1996, ημέρα Τετάρτη και ώρα 19.00 στην αίθουσα Συνεδριάσεων του Επιμελητηρίου Δωδεκανήσου,. για να συζητήσουμε τα παρακάτω θέματα της ημερήσιας διάταξης:

1. Επικύρωση πρακτικών συνεδριάσεων Δ.Σ. με αριθ. 226/3-4-96, 227/19-4-96, 228/6-5-96, 229/27-5-96 και 230/8-7-96.

2. Ανακοινώσεις:

α) Ανακοίνωση αποτελεσμάτων Συνεδρίου Ευρωεπιμελητηρίων (Αθήνα, 7/10/1/1996.

β) Ανακοίνωση αποτελεσμάτων Γενικής Συνέλευσης Κ.Ε.Ε. (Θεσσαλονίκη, 6-7/9/1996).

γ) Ανακοίνωση αποτελεσμάτων Συμβουλίου Τουρισμού Επιμελητηρίων (Αθήνα, 24-8-1996).

δ) Ανακοίνωση διαδικασιών μηχανοργάνωσης υπηρεσιών των παραρτημάτων του Επιμελητηρίου στην Κω και στην Κάλυμνο.

ε) Ανακοίνωση πορείας μελέτης αναδιαμόρφωσης και εκσυγχρονισμού του κτιρίου του Επιμελητηρίου.

στ) Αποτελέσματα επίσκεψης Ευρωβουλευτών στην Ρόδο. (Εισηγητής: Αν. Υψηλάντης).

ζ) Ανακοίνωση εγγράφου Επιμελητηρίου προς την Υπουργό ανάπτυξης, για το θέμα του «KAZINO» Ρόδου.

3. Δημιουργία ενδιαμέσων Φορέων για την υλοποίηση προγραμμάτων ανάπτυξης Μ.Μ.Ε. (Εισηγητής: Ιωάν. Γιαννακάκης).

4. Σχετικά με ρύθμιση οφειλόμενων εισφορών σε Ασφαλιστικά Ταμεία, (Εισηγητής: Ιωάν. Κακλιός).

5. Προβλήματα μικρών επιχειρήσεων από την ίδρυση Σούπερ Μάρκετ (Πολυκαταστημάτων). (Εισηγητής: Ιωάν. Γιαννακάκης).

6. Ασφάλιση Τουριστικών Υπηρεσιών από Ο.Α.Ε.Π. (Εισηγητής: Ανδρέας Καραγιάννης).

7. Διαχείριση Αεροδρομίου Ρόδου από το Επιμελητήριο. (Εισηγητής: Ανδρέας Καραγιάννης).

8. Αιτήματα για οικονομική ενίσχυση:

α) Ενωσης Ξενοδόχων Καρπάθου

β) Εμπορικού συλλόγου Κω «Ο ΕΡΜΗΣ».

γ) Συλλόγου Αργυροχρυσοχόων Ρόδου.

δ) Συλλόγου Εθελοντών Αιμοδοτών Ρόδου.

ε) Δήμου Μεγίστης.

Επίσης σας πληροφορούμε ότι στις 17.30 μ.μ. της ίδιας ημέρας, πριν από την συνεδρίαση του Διοικητικού Συμβουλίου, έχει κανονισθεί συνάντηση με τον Εμπορικό και Οικονομικό Σύμβουλο της Ισπανικής Πρεσβείας κ. Φώτιο Γιαλλουράκη, στην οποία και σας παρακαλούμε να συμμετάσχετε.

Ο ΠΡΟΕΔΡΟΣ
ΓΕΩΡΓΙΟΣ ΚΑΡΑΓΙΑΝΝΗΣ

ΕΛΛΗΝΙΚΗ ΔΗΜΟΚΡΑΤΙΑ ΝΟΜΟΣ ΔΩΔΕΚΑΝΗΣΟΥ ΣΧΟΛΙΚΗ ΕΠΙΤΡΟΠΗ ΔΗΜΟΤΙΚΟΥ ΣΧΟΛΕΙΟΥ ΚΟΙΝΟΤΗΤΑΣ ΠΑΣΤΙΔΑΣ

ΠΕΡΙΛΗΨΗ ΔΙΑΚΗΡΥΞΗΣ ΓΙΑ ΕΚΜΙΣΘΩΣΗ ΣΧΟΛΙΚΟΥ ΚΥΛΙΚΕΙΟΥ

Η Σχολική Επιτροπή του δημοτικού Σχολείου Κοινότητας Παστίδας προκηρύσσει πλειοδοτικό διαγωνισμό, με έγγραφες και σφραγισμένες προσφορές για την ενοικίαση του σχολικού κυλικείου από 1-11-1996 μέχρι 31-6-1999.

Ο διαγωνισμός θα διεξαχθεί την 25η Οκτωβρίου 1996 ημέρα Παρασκευή και ώρα 19.00 μέχρι 20.00 στο δημοτικό Σχολείο Παστίδας.

Παρακαλούνται οι ενδιαφερόμενοι να υποβάλλουν στον Δ/ντή του Δημοτικού Σχολείου τα παρακάτω δικαιολογητικά με την αριθμ. πρωτ. Δ4/355/5-6-1994 απόφαση των Υπουργών Εσωτερικών και Εθνικής Παιδείας - Θρησκευμάτων σε 10 ημέρες από την ημέρα δημοσίευσης:

1. Εγγραφη αίτηση με πλήρη στοιχεία για συμμετοχή του στο διαγωνισμό.

2. Εγγραφη προσφορά για το κατά μαθητή ποσό εντός κλειστού αδιαφανούς φακέλου.

3. Πιστοποιητικό φορολογικής ενημερότητας.

4. Ποσό 50.000 δρχ. σαν εγγύηση για τη συμμετοχή τους στο διαγωνισμό.

5. Υπεύθυνη δήλωση του Ν.1599/86 ότι δεν είναι ανάδοχος εκμετάλλευσης άλλου κυλικείου δημόσιου ή ιδιωτικού σχολείου.

6. Αντίγραφο εκκαθαριστικού σημειώματος ή βεβαίωση της Εφορίας για τα μηνιαίο και ετήσιο εισόδημά τους.

7. Αντίγραφο ποινικού μητρώου.

8. Βιβλιάριο υγείας σφραγισμένο από Τμήμα Υγείας.

9. Πιστοποιητικό Εισαγγελέα ότι δεν είναι φυγόποινος ή φυγόδικος.

10. Βεβαίωση ότι είναι δημότης ή μόνιμος κάτοικος Παστίδας.

Πρόσθετα ανακοινώνεται ότι, το ελάχιστο όριο προσφοράς κατά μαθητή το χρόνο, ορίζεται το ποσό των 800 δρχ. (σύνολο μαθητών για το σχολικό έτος πού διανύουμε 80) και ότι τα έξοδα δημοσίευσης βαρύνουν τον πλειοδότη.

Οι ενδιαφερόμενοι πρέπει να είναι δημότες ή μόνιμοι κάτοικοι της Κοινότητας μας.

Πληροφορίες στην Κοινότητα, Παστίδας τηλ. 47030 και στο Δημοτικό Σχολείο τηλ. 47101.

Η ΠΡΟΕ

JACUAR XK 8 & FERRARI 550 MARANELLO

Και οι δύο είναι υπέροχες

Δεν χρειάζονται ιδιαίτερες συστάσεις οι δύο αυτοί ειδικοί κατασκευαστές, καθώς κάθε φορά που εμφανίζουν ένα καινούριο μοντέλο, δημιουργείται και η σχετική φιλολογία, ανάμεσα σε φανατικούς «οπαδούς» αν και επί της ουσίας ελάχιστοι είναι αυτοί οι οποίοι έχουν τη δυνατότητα να καταβάλλουν τα 40 και πλέον εκατ. δρχ. για να αποκτήσουν πότε την καινούρια 550 Μαρανέλο είτε την επίσης νέα ΧΚ8 της Τζάγκουαρ.

FERRARI

Οπως κάθε Φεράρι έτσι και η 550 έχει κάτω από το αμάξωμά της αρκετές τεχνολογικές καινοτομίες. Δώδεκα κύλινδροι σε σχήμα V, περιεχόμενη γωνία 65°, 48 συνολικά βαλβίδες 5.474 κ. εκ. και απόδοση 485 ίπποι στις 7.000 σ.α.λ. Τερατώδης ροπή στρέψης που φτάνει τα 58 χλγμ. στις 5.000 σ.α.λ., Μοτρόνικ 5.2 στον φεκασμό και τη διαχείριση, συνολικό βάρος 1.690 κιλά.

Για ιδανική κατανομή βάρους το κιβώτιο δεν αποτελεί συνέχεια του κινητήρα αλλά είναι τοποθετημένο στον πίσω άξονα μαζί με το διαφορικό και βεβαίως διαθέτει 6 σχέσεις. Η ρυθμιζόμενη ηλεκτρονικά σε σκληρότητα ανάρτηση, περιλαμβάνει διπλά ψαλίδια εμπρός και πίσω, τα φρένα είναι αεριζόμενοι δίσκοι εμπρός πίσω, ενώ το σύστημα διεύθυνσης είναι με υποβοηθούμενη - ανάλογα την ταχύτητα - κρεμαγιέρα της ZF.



Δώδεκα κύλινδροι σε σχημα ν, περιεχόμενη γωνια 65°, 48 συνολικα βαλβιδες 5.474 κ.εκ. και αποδοση 485 ιπποι στις 7.000 σ.α.λ. η ροπη στρεψης που φτανει τα 58 χλγμ. στις 5.000 σ.α.λ., μοτρονικ 5.2 στον φεκασμο και τη διαχειριση, συνολικα βαρος 1.690 κιλα.

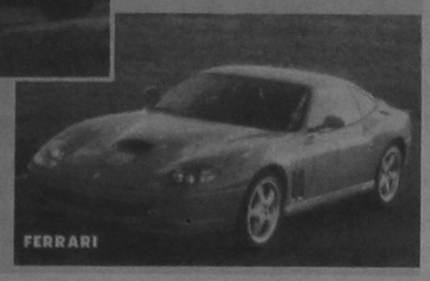

Ο V8 κινητήρας που κρύβεται κάτω από το καπό, έχει 3.996 κ.εκ. και αποδίδει 294 ίππους στις 6.100 σ.α.λ. Η ροπή στρέψης φτανει τα 41 χλγμ.σ τις 4.250 σ.α.λ. Η κίνηση μεταδίδεται στους πίσω τροχούς, μέσα από ένα νέο αυτόματο κιβώτιο 5 σχέσεων

Επιπαχύνει σαν τζετ, (μόλις σε 4.4 δευτ. τα 0-100 χλμ./ώρα) ακινητοποιείται το ίδιο ακαριαία και φεύγει σαν βέλος στις ευθείες κουνώντας ελαφρώς το πίσω μέρος έτσι για να πιστοποιήσει και να θυμίσει στον οδηγό της ότι απαιτεί σεβασμό και γνώση της τέχνης.

Κλασικό λοιπόν «Lagout», σε ένα πισωκίνητο αυτοκίνητο, στο οποίο όμως η τερατώδης δύναμη και η απεριόριστη σχεδόν ροπή, είναι λογικό να δημιουργεί «προβλήματα» πρόσφυσης ακόμη και σε καθαρό στεγνό δρόμο.

Προκειμένου λοιπόν η συμπεριφορά του αυτοκινήτου να είναι ελεγχόμενη, η Φεράρι κατέφυγε στη βοήθεια των ηλεκτρονικών.

Ενα σύστημα ελέγχου της πρόσφυσης, προσφέρει στον οδηγό τη δυνατότητα να επιλέξει «σπορ» ή «νορμάλ» παράμετρο οδήγησης, όπου «σπορ» μεταφράζεται σε σκλήρυνση της ανάρτησης και ελεγχόμενη υπερστροφή και «νορμάλ» ότι η υπεστροφή καταστρέφεται εν τη γενέσει της.

JAGUAR

Από την πλευρά του το εγγλέζικο υπεραυτόκινητο, ακολουθώντας πάνω κάτω τις ίδιες σχεδιαστικές γραμμές, δείχνει από μακριά ότι είναι μία κλασική Τζάγκουαρ. Μακρύ και στρογγυλεμένο καπό, ανασηκωμένο πίσω μέρος, κλασική μάσκα εγγλέζικου αυτοκινήτου και θέσεις για δύο άτομα. Ο V8 κινητήρας του κρύβεται κάτω από το καπό, έχει 3.996 κ.εκ. και αποδίδει 294 ίππους στις 6.100 σ.α.λ. Τερατώδης η ροπή στρέψης φτάνει τα 41 χλγμ. στις 4.250 σ.α.λ. Η κίνηση μεταδίδεται στους πίσω τροχούς, μέσα από ένα νέο αυτόματο κιβώτιο 5 σχέσεων, το οποίο μπορεί να λειτουργήσει και όπως ένα χειροκίνητο.

Ενα εξελιγμένο σύστημα ελέγχου της πρόσφυσης, φροντίζει να εξουδετερώνει την υπερστροφή ισχύος και να ομαλοποιεί την οδική συμπεριφορά σε δρόμους βρεγμένους ή απλώς γλιστερούς. Με τελική ταχύτητα που σταματά (ηλεκτρονικά) στα 250 χλμ./ώρα και επιτάχυνση 0-100 χλμ/ώρα σε 6.7 δευτ. η Τζάγκουαρ είναι σαφώς πιο αργή από την τερατώδη Φεράρι των 485 ίππων, αλλά σ' αυτά τα αυτοκίνητα η λέξη μάλλον χάνει το νόημά της.

Γεγονός είναι αυτή η ΧΚ8 είναι η καλύτερα κατασκευασμένη Τζάγκουαρ όλων των εποχών, κι αυτό έχει να κάνει τόσο με την ποιότητα των μηχανικών μερών όσο και κυρίως εδώ με την ποιότητα των υλικών και το φινίρισμά τους.

Ο θόρυβος του κινητήρα είναι βελούδινος και ποτέ ενοχλητικός, ο εξοπλισμός πλουσιότατος.

Η ΧΚ8, διαθέτει σε δύο εκδόσεις, μία κουπέ κλειστή και μία κόνβερτιμπλ, με ηλεκτρικά ανοιγόμενη οροφή ακόμη και εν κινήσει (με μικρή ταχύτητα εννοείται).

Η κάμπριο έκδοση, δεν διαφέρει σε τίποτε από την κλειστή με εξαίρεση μόνο το ότι στα έξτρας, δεν μπορεί να φέρει τη σκληρότερη ανάρτηση CATS με την οποία μπορεί να παραγγελθεί το κλειστό μοντέλο. Από εκεί και πέρα όμως η Φεράρι, είναι μάλλον ένα καθαρόαιμο υψηλού τουρισμού, έστω κι αν σε σχέση με άλλα μοντέλα του Μαρανέλο είναι πολύ πιο εύκολη και προβλέψιμη ακόμη κι όταν ταξιδεύεις με τριψήφιο αριθμό χιλιομέτρων.

Η Τζάγκουαρ με τη σειρά της απευθύνεται σε πιο «ήσυχους» οδηγούς αλλά εξίσου υψηλών απαιτήσεων.

ΟΙΚΟΓΕΝΕΙΑΚΑ

Πολυμορφικό Multipla απο τη Fiat

Ως κανονικό αυτοκίνητο και όχι σαν κόνσεπτ αποφάσισε τελικά να παρουσιάσει η Φίατ και το δικό της πολυμορφικό (ή ενός όγκου) αυτοκίνητο με το χαρακτηριστικό όνομα Μουλτίπλα. Το νέο πολυμορφικό, θα έχει διαστάσεις κάπου 4.2μ., μήκος και 1.8 μ. πλάτος, ενώ θα είναι περίπου κατά 20 εκ. ψηλότερο από το Μπράβα, με το οποίο και θα μοιράζεται τα μηχανικά μέρη, μαζί με ένα νέο κινητήρα ντίζελ αμέσου ψεκασμού ψηλής πίεσης. Σύμφωνα με τη Φίατ θα μπορούν να παράγονται 50.000 αυτοκίνητα το χρόνο.

Το Μουλτίπλα, όπως και το Ρενό Σενίκ, επιχειρούν για πρώτη φορά, να ανοίξουν στην ευρωπαϊκή αγορά μια καινούρια κατηγορία επιβατικών. Αυτών που σε ένα ενιαίο χώρο «δέχονται» τα μηχανικά μέρη, οδηγό, επιβάτες και αποσκευές. Η ιδέα αν και δεν είναι καινούρια, δεν έχει ως τώρα πρακτική εφαρμογή στα μικρά ή μεσαία επιβατικά, κατηγορίες στις οποίες κυριαρχούν οι κλασικές σχεδιάσεις. Αλλωστε, στο μεσογειακό Νότο κυρίως αυτού του είδους τα αυτοκίνητα παρομοιάζονται από το ευρύ κοινό ως... μεταποιημένα φορτηγάκια.

Αμφότερες οι εταιρίες ωστόσο, έχουν την εμπειρία να αλλάξουν αυτή την εικόνα, εκμεταλλευόμενες και τις όντως μεγάλες δυνατότητες των πολυμορφικών επιβατικών. Αυτού του είδους η μονοκόμματη σχεδίαση δίνει το μεγάλο πλεονέκτημα της μεταμόρφωσης του εσωτερικού του αυτοκινήτου αναλόγως των αναγκών της οικογένειας. Από ένα ευρύχωρο εσωτερικό σε ένα πλήρως εκμεταλλεύσιμο στέσιον και τούμπαλιν. Το Μουλτίπλα π.χ., παρά τις μαζεμένες εξωτερικές του διαστάσεις μπορεί να φιλοξενήσει έως και έξι άτομα τα οποία μπορούν να καθίσουν είτε με τον κλασικό τρόπο σε δύο σειρές τριών καθισμάτων, είτε αντικρυστά.

Εξαιρείται βεβαίως ο οδηγός. Τα καθίσματα αφαιρούνται ωστόσο εύκολα και γρήγορα, ένα - ένα ή όλα μαζί ώστε ο ενιαίος χώρος να μετατραπεί σε χώρο φόρτωσης. Εκτός από πρακτικά αυτού του είδους τα οχήματα, δεν έχουν να ζηλέψουν και σε επίπεδο οδικής συμπεριφοράς, τίποτε σε σχέση με ένα συμβατικό οικογενειακό. Σε ορισμένες περιπτώσεις μάλιστα (π.χ. Φίατ Οδυσσέας, Ρενό Εσπάς) υπερτερούν ακόμη και σε επίπεδο επιδόσεων.



Με διαστάσεις 4,2μ. μήκος και 1.8μ. πλάτος



Πρωτότυπος σχεδιασμός του ταμπλό.

ΑΡΙΘΜΟΣ 810/1996
Γ' ΕΠΑΝΑΛΗΠΤΙΚΗ ΠΕΡΙΛΗΨΗ ΚΑΤΑΣΧΕΤΗΡΙΑΣ ΕΚΘΕΣΕΩΣ

Δικαστικός επιμελητής: Χρυσόστομος Στ. Κόκκαλης Δικαστικός επιμελητής Πρωτοδικείου Ρόδου, Εθελοντών Δωδεκανησίων 29 2ος όροφος τηλ. 75714.

Επισπεύδων: Ιωάννης Καναβάκης κάτοικοςΡόδου Λεωφόρος Λίνδου αρ. 10

Οφειλέτης: Σάββας Ευθυμίου κάτοικος Ρόδου

Τίτλος εκτελεστός: Η υπ' αριθμόν 697/1995 διαταγή πληρωμής του Μον/λους Πρωτ. Ρόδου που έχει τον τύπο της εκτελεστότητας και αριθμ. απογράφου 842/1995 Ποσόν οφειλής: 1.924.282 δρχ.

Μεσεγγυούχος: Ο ίδιος ο οφειλέτης σύμφωνα με τον Νόμο Υπάλληλος του πλειστηριασμού η συμβολαιογράφος Ρόδου Μαίρη Παπαδάκη κατ. Ρόδου

Ημερομηνία και τόπος πλειστηριασμού: Η 23η Οκτωβρίου 1996 ημέρα Τετάρτη στο Κοινοτικό Κατάστημα της Κοιν. Κοσκινού Ρόδου από ώρα 12η μεσημβρινή έως την 2α μ.μ. της ίδιας ημέρας. Εχει κατασχεθεί με την υπ' αριθ. 714/1995 έκθεση μου Αναγκαστικής κατασχέσεως και είναι:

Το υπ' αριθμόν κυκλοφορίας ΡΟΕ 1460 ιδιωτικής χρήσεως φορτηγό αυτοκίνητο μάρκας MERCEDES με αριθμό πλαισίου Ζ1405214160875, αριθμό κινητήρα ανεξακρίβωτο, πετρελαιοκίνητο, τύπου ανοικτού μη ανατρεπόμενο, χρώματος σκούρου μπλε. Εχει την ηλεκτρολογική του εγκατάσταση με τα απαραίτητα φανάρια του και τους τροχούς του με τα αντίστοιχα ελαστικά τους. Ευρίσκεται σε σχετικά καλή κατάσταση και εκτιμήθηκε 2.800.000 δρχ.

Ο Πλειστηριασμός του θα γίνει με τους εξής όρους: 1) Τιμή πρώτης προσφοράς ορίζεται το 1/2 της εκτιμήσεως δηλαδή 1.400.000 δρχ. 2) Αποκλείονται του πλειστηριασμού ο οφειλέτης, η υπάλληλος επί του πλειστηριασμού οι υπάλληλοι της καθώς και ο επί της εκτελέσεως δικαστικός επιμελητής. Οι υπόλοιποι όροι γνωστοποιούνται από εμένα τον ίδιο ή την υπάλληλο επί του πλειστηριασμού. Αντίκλητος για την καταβολή του εκπλειστηριάσματος ορίσθηκε ο δικηγόρος κ. Σέργιος Αναστασιάδης κάτοικος Ρόδου.

Συνετάξα την παρούσα σήμερα στις 11/10/1996 την υπογράφω δε και την σφραγίζω νόμιμα.

Ο ΔΗΛΟΠΟΙΩΝ
ΔΙΚΑΣΤΙΚΟΣ ΕΠΙΜΕΛΗΤΗΣ
ΧΡΥΣΟΣΤΟΜΟΣ ΣΤ. ΚΟΚΚΑΛΗΣ

ΑΡΙΘΜΟΣ 808/1996
ΠΕΡΙΛΗΨΗ ΚΑΤΑΣΧΕΤΗΡΙΑΣ ΕΚΘΕΣΕΩΣ ΚΙΝΗΤΩΝ

Δικαστικός επιμελητής: Χρυσόστομος Στ. Κόκκαλης Δικαστικός Επιμελητής Πρωτοδικείου Ρόδου. Εθελοντών Δωδεκανησίων 29 2ος όροφος τηλ. 75714.

Επισπεύδων: Γεώργιος Μαριέτος κάτοικος Ρόδου

Οφειλέτης: Μιχαήλ Μπέρδης κάτοικος Ρόδου

Τίτλος εκτελεστός: Η υπ' αριθμ 305/1996 Διαταγή πληρωμής του Ειρηνοδικείου Ρόδου που έχει τον τύπο της εκτελεστότητας και αριθμό απογράφου 411/1996 πόσον οφειλής 1.269.093 δρχ.

Μεσεγγυούχος: Ο Ευστάθιος Κουσουρνάς κάτοικος Ρόδου

Υπάλληλος του πλειστηριασμού η συμβολαιογράφος Ρόδου Μαίρη Παπαδάκη.

Ημερομηνία και τόπος πλειστηριασμού: Η 23η Οκτωβρίου 1996 ημέρα Τετάρτη στο Δημοτικό κατάστημα του Δήμου Ρόδου από την ώρα 12η μεσημβρινή έως την 2α μ.μ της ίδιας ημέρας. Εχουν κατασχεθεί με την υπ' αριθμ 807/1996 έκθεση μου Αναγκαστικής κατασχέσεως και είναι:

1) Ενα σαλόνι που αποτελείται από έναν καναπέ τριθέσιο, ένα διθέσιο καναπέ κρεβάτι και μια πολυθρόνα. Εχει υφασμάτινη ταπετσαρία χρώματος μπορντώ και σχέδια χρώματος καφέ. Εκτιμήθηκε 200.000 δρχ.

2) Ενα σαλόνι χρώματος γαλάζιου που αποτελείται από εάν τριθέσιο καναπέ έναν διθέσιο καναπέ και μια πολυθρόνα έχει υφασμάτινη ταπετσαρία γαλάζιου χρώματος με σχέδια γκρι χρώματος. Εκτιμήθηκε 200.000 δρχ.

3) Ενα σαλόνι που αποτελείται από έναν τριθέσιο καναπέ έναν διθέσιο καναπέ και μια πολυθρόνα έχει υφασμάτινη ταπετσαρία γαλάζιου χρώματος με ρίγες λευκού χρώματος. Εκτιμήθηκε 200.000 δρχ.

4) Ενα σαλόνι που αποτελείται από έναν καναπέ τριθέσιο, έναν καναπέ διθέσιο και μια πολυθρόνα. Εχει ταπετσαρία υφασμάτινη χρώματος πρασίνου και εκτιμήθηκε 200.000 δρχ.

6) Ενα σαλόνι που αποτελείται από ένα τριθέσιο καναπέ έναν διθέσιο καναπέ και μία πολυθρόνα. Εχει υφασμάτινη ταπετσαρία χρώματος ανοικτού γαλάζιου με σχέδια χρώματος χρυσού εκτιμήθηκε 200.000 δρχ.

7) Ενα σαλόνι που αποτελείται από δύο διθέσιους καναπέδες και μια πολυθρόνα. Εχει υφασμάτινη ταπετσαρία χρώματος σκούρου γαλάζιου με σχέδια χρώματος γκρί. Εκτιμήθηκε 200.000 δρχ,

8) Ενα σαλόνι που αποτελείται από έναν τριθέσιο καναπέ έναν διθέσιο καναπέ και μια πολυθρόνα. Εχει υφασμάτινη ταπετσαρία χρώματος πορτοκαλί και εκτιμήθηκε 200.000 δρχ. Ο πλειστηριασμός τους θα γίνει με τους εξής όρους:

1) Τιμή πρώτης προσφοράς ορίζεται το 1/2 της εκτιμήσεως δηλαδή 800.000 δρχ. 2) Αποκλείονται του πλειστηριασμού ο οφειλέτης, η υπάλληλος επί του πλειστηριασμού οι υπάλληλοι της καθώς και ο επί της εκτελέσεως δικαστικός επιμελητής. Οι υπόλοιποι όροι γνωστοποιούνται από εμένα τον ίδιο ή την υπάλληλο επί του πλειστηριασμού. Αντίκλητος για την καταβολή του εκπλειστηριάσματος ορίσθηκε ο δικηγόρος κ. Σέργιος Αναστασιάδης κάτοικος Ρόδου. Συνέταξα την παρούσα σήμερα στις 1996 στο γραφείο μου την υπογράφω δε και την σφραγίζω νόμιμα.

Ο ΔΗΛΟΠΟΙΩΝ
ΔΙΚΑΣΤΙΚΟΣ ΕΠΙΜΕΛΗΤΗΣ
ΧΡΥΣΟΣΤΟΜΟΣ ΣΤ. ΚΟΚΚΑΛΗΣ

ΑΡΙΘΜΟΣ 1271/1996
ΠΕΡΙΛΗΨΗ

ΔΙΚΑΣΤΙΚΗ ΕΠΙΜΕΛΗΤΡΙΑ: Ελευθερία Στ. Κόκκαλη

ΕΠΙΣΠΕΥΔΟΥΣΑ: εταιρεία με την επωνυμία «Τσουβαλάς Α.Ε.» με έδρα την Ρόδο Αυστραλίας 10 νόμιμα εκπροσωπούμενης.

ΟΦΕΙΛΕΤΗΣ: Αθανάσιος Στυλας κατοικος Φαληρακίου Ρόδου.

ΕΚΤΕΛΕΣΤΟΣ ΤΙΤΛΟΣ: Η υπ'αριθμόν 175/1996 Διαταγή Πληρωμής του Μονομελούς Πρωτοδικείου Ρόδου που έχει τον τύπο της εκτελεστότητας

ΠΟΣΟ ΟΦΕΙΛΗΣ (2.438.307) δραχμες εντόκως νομίμως και σύμφωνα με την επιταγή που έχει κοινοποιηθεί (μείον τις καταβολές απο τον καθ'ου).

ΜΕΣΕΓΓΥΟΥΧΟΣ: ο ίδιος ο οφειλέτης σύμφωνα με το άρθρο 956 του ΚΠΟΛΔ.

ΥΠΑΛΛΗΛΟΣ ΤΟΥ ΠΛΕΙΣΤΗΡΙΑΣΜΟΥ: Μαρία Παπαδάκη-Γιαννοπούλου κάτοικος Ρόδου οδός Εθ. Δωδεκανησίων 29.

ΧΡΟΝΟΣ ΠΛΕΙΣΤΗΡΙΑΣΜΟΥ: 23 Οκτωβρίου 1996 ημέρα Τετάρτη και από ώρα 12 το μεσημέρι μέχρι τις 2 το απόγευμα της ίδιας ημέρας.

ΤΟΠΟΣ ΠΛΕΙΣΤΗΡΙΑΣΜΟΥ: το Κοινοτικό κατάστημα της Κοινότητας Καλυθιών Ρόδου.

Εχουν κατασχεθεί με την υπ'αριθμόν 1196/1996 έκθεση μου αναγκαστικής κατάσχεσης και είναι:

1) Εξι (6) πχεία μαρκας WHARPEPER 100W. Εκτιμήθηκε το καθένα 80.000 δραχμές και συνολικά 480.000 δραχμές.

2) Ενα κασετόφωνο μάρκας OPTONICA μοντέλο Νο RT 6506.Εκτιμήθηκε 90.000 δραχμές.

3)Ενα CD μάρκας ΤΕΝΣΑΙ μοντέλο TAD 3100.Εκτιμήθηκε 100.000

4) Μια καφετέρια μάρκας BRAVILOR Mondo. Εκτιμήθηκε 100.000 δραχμές.

5) Ενας ενισχυτής μάρκας PHONIK PA 220 προέλευσης TAIWAN. Εκτιμήθηκε 200.000 δραχμές .

6) Μια φριτέζα διπλή, ηλεκτρική δυσδιάκριτης μάρκας. Εκτιμήθηκε 50.000 δραχμές.

7) Ενα ψυγείο δίπορτο ανοξείδωτο δυσδιάκριτης μάρκας. Εκτιμήθηκε 200.000 δραχμές.

8) Μια βιτρίνα γλυκού, δυσδιάκριτης μάρκας. Εκτιμήθηκε 40.000 δραχμές.

9) Ενα πλατό ψησίματος ανοξείδωτο, δυσδιάκριτης μάρκας. Εκτιμήθηκε 100.000 δραχμές.

Τιμή για πρώτη προσφορά θα είναι αυτή που έχει ορίσει με την παραγγελία του ο επισπεύδων δηλαδή το μισό της εκτίμησης που έγινε κατά την κατάσχεση για το καθένα απο αυτά, τα υπολοιπα δε σύμφωνα με τον νόμο.

Συντάχθηκε η παρούσα σήμερα στις 25-9-1996 στο γραφείο μου στην οδό Εθν. Μακαρίου 37 και υπογράφεται νόμιμα από μένα την δικαστική επιμελήτρια

Η δικαστική επιμελήτρια
Ελευθερία Στ. Κόκκαλη

ΑΡΙΘΜΟΣ 791/1996
ΠΕΡΙΛΗΨΗ ΚΑΤΑΣΧΕΤΗΡΙΑΣ ΕΚΘΕΣΕΩΣ ΚΙΝΗΤΩΝ

Δικαστικός επιμελητής: Χρυσόστομος Στ. Κόκκαλης Δικαστικός Επιμελητής Πρωτοδικείου Ρόδου. Εθελοντών Δωδεκανησίων 29 2ος όροφος τηλ. 75714.

Επισπεύδουσα: Η ανώνυμη Τραπεζική Εταιρεία «ΙΝΤΕΡΜΠΑΝΚ ΕΛΛΑΔΟΣ» με έδρα την Αθήνα νόμιμα εκπρ/νης.

Οφειλέτιδα: «ΧΑΤΖΗΚΟΥΤΣΟΣ-ΠΡΑΚΤΙΚΑΚΗΣ Ο.Ε.» Οι ΡΑΚΤΙΚΑΚΗΣ ΟΕ βιοτεχνία ΖΑΧΑΡΟΠΛΑΣΤΙΚΗΣ Αρτοποιΐας με έδρα την Κάρπαθο

Συντάχθηκε η παρούσα σήμερα στις 25-9-1996 στο γραφείο μου στην οδό Εθν. Μακαρίου 37 και υπογράφεται νόμιμα από μένα την δικαστική επιμελήτρια

Η δικαστική επιμελήτρια
Ελευθερία Στ. Κόκκαλη

ΑΡΙΘΜΟΣ 316/1996
Α' ΕΠΑΝΑΛΗΠΤΙΚΗ ΠΕΡΙΛΗΨΗ ΚΑΤΑΣΧΕΤΗΡΙΑΣ ΕΚΘΕΣΗΣ ΚΙΝΗΤΟΥ (Ι.Χ. ΦΟΡΤΗΓΟΥ)

ΔΙΚΑΣΤΙΚΗ ΕΠΙΜΕΛΗΤΡΙΑ: Μαρία Μανωλά - Τσιγαρίδα/

ΕΠΙΣΠΕΥΔΩΝ: Εταιρεία με την επωνυμία «ΦΡΟΥΤΟΚΙΝΗΣΗ ΡΟΔΟΥ» Ειρήνη Κασιμάτη Γενικό Εμπόριο Οπωροκηπευτικών.

ΟΦΕΙΛΕΤΗΣ: Γεώργιος Κυριαφίνης, κάτοικος Ρόδου.

ΕΚΤΕΛΕΣΤΟΣ ΤΙΤΛΟΣ: Η υπ' αριθ. 17/1996 Διαταγή Πληρωμής της κ. Ειρηνοδίκου Ρόδου που έχει τον τύπο της εκτελεστότητας και αριθμό απογράφου 18/1996.

ΠΟΣΟΝ ΟΦΕΙΛΗΣ: 470.176 δραχμές εντόκως νομίμως και σύμφωνα με την επιταγή που έχει κοινοποιηθεί.

ΜΕΣΕΓΓΥΟΥΧΟΣ: Ο ίδιος ο οφειλέτης σύμφωνα με το άρθρο 956 Κ.Πολ.Δ.

ΥΠΑΛΛΗΛΟΣ ΤΟΥ ΠΛΕΙΣΤΗΡΙΑΣΜΟΥ: Μαίρη Παπαδάκη - Γιαννοπούλου, κάτοικος Ρόδου, οδός Εθελοντών Δωδεκανησίων 29.

ΗΜΕΡΟΜΗΝΙΑ ΠΛΕΙΣΤΗΡΙΑΣΜΟΥ: 23 Οκτωβρίου 1996 ημέρα Τετάρτη και από ώρα 12 το μεσημέρι μέχρι τις 2 το απόγευμα της ίδιας ημέρας.

ΤΟΠΟΣ ΠΛΕΙΣΤΗΡΙΑΣΜΟΥ: Το Δημοτικό Κατάστημα του Δήμου Ρόδου. Εχει κατασχεθεί με την υπ' αριθ. 281/1996 έκθεσή μου αναγκαστικής κατάσχεσης και είναι:

Το με αριθμό κυκλοφορίας ΡΟΕ - 7085 Ι.Χ. φορτηγό αυτοκίνητο, εργοστασίου κατασκευής MERCEDES, τύπου κατασκευής LP 813, με αριθμό πλαισίου ρυμουλκού 318052-14-782477, τύπος αμάξης κοινός, διαστάσεις αμάξης Μ. 5.65, Π. 250, Υ.Ο, 60 σχήμα αμάξης ανοικτό, διαστάσεις οχήματος Μ. 7,20 - Π. 2,50 - Υ. 3,00, τύπος κινητήρα 352, φορολογίσιμης ισχύς 34 HP, μέγιστο βάρος 8.000 kg., απόβαρο 4690 kg., ωφέλιμο 3310 kg., χρώματος γαλανό, πετρελαιοκίνητο, έχει όλα τα απαραίτητα για τη σωστή λειτουργία και κυκλοφορία του. Το παραπάνω κινητό Ι.Χ.Φ. εκτιμήθηκε 1.600.00 δρχ.

Τιμή πρώτης προσφοράς ορίζει η επισπεύδουσα το 1/2 της εκτίμησης που έγινε κατά την κατάσχεση. Ο πλειστηριασμός αυτού θα γίνει σύμφωνα με τα παραπάνω και με τους όρους που με κάθε λεπτομέρεια αναγράφονται στο πρόγραμμά μου και για τους οποίους μπορεί να λάβει γνώση κάθε ενδιαφερόμενος από μένα είτε από το Ειρηνοδικείο Ρόδου. Η παρούσα περίληψη συντάχθηκε από μένα σήμερα στις 11/10/96 στο γραφείο μου στην οδό Στέλιου Κωτιάδη 14, τηλ. 78122 και υπογράφεται και σφραγίζεται νόμιμα.

Η ΔΗΛΟΠΟΙΟΥΣΑ
Δικαστική Επιμελήτρια
ΜΑΡΙΑ ΜΑΝΩΛΑ - ΤΣΙΓΑΡΙΔΑ

ΑΡΙΘΜΟΣ 1135/96
ΕΠΑΝ. ΠΡΟΓΡΑΜΜΑ ΑΝΑΓΚΑΣΤΙΚΟΥ ΠΛ/ΜΟΥ ΚΙΝΗΤΩΝ
(Αρθρο 955 παρ. 1 Κ.Π.Δ.)

Δικαστικός επιμελητής: Αθανάσιος Κ. Διακομιχάλης Εθν. Μακαρίου αρ. 45 τηλ: 37-760

Επισπευδων: Γενική Τράπεζα της Ελλάδος ΑΕ.

Οφειλέτης: Αναστάσιος Σπάθας του Αντωνίου κάτοικος Αρχαγγέλου Ρόδου

Εκτελεστός Τίτλος: 29/1994 διαταγή πληρωμής του Μον. Πρωτ. Ρόδου.

Ποσό οφειλής: 20.604.459 μείον αυτά που κατέβαλε

Μεσεγγυούχος: Ο ίδιος ο οφειλέτης

Υπάλληλος Πλειστηριασμού: Καλλιόπη Μαύρου - Ροδίτου. Τόπος πλειστηριασμού Δημαρχείο Αρχαγγέλου

Χρόνος Πλειστηριασμού: 23-10-1996

Εχει κατασχεθεί με την υπ' αριθμ. 810/1994 έκθεση μου αναγκαστικής κατάσχεσης και είναι:

Τιμή που θα χρησιμεύσει σαν πρώτη προσφορά ορίζει η επισπεύδουσα το μισό της εκτίμησης αυτών που θα κατασχεθούν.

Αντίκλητό της διορίζει στην Ρόδο την υπογράφουσα δικηγόρο.

Στον πλειστηριασμό θα βγούν τα παρακάτω περιγραφόμενα κινητά είδη:

1. Ενα (1) πτερυγοφόρο κομπρεσέρ 7,5 HP, εργοασιασίου κατασκευής Hydrovahe αποτελούμενο από μεταψύκτη αέρος, ξηραντήρα αέρος, ηλεκτρικό πίνακα και ένα (1) καζάνι 500 ltr. εκτιμήθηκαν σύμφωνα με την υπ' αριθμ. 634/94. Απόφαση του Μονομελούς Πρωτοδικείου Ρόδου 880.000 δρχ. και η πρώτη προσφορά αυτού το 1/2 ήτοι 440.000 δρχ.

2. Ενα (1) εβτρούντερ Νο 60 με σταθερή κεφαλή Νο 75 και μήτρα Νο 200 και διπλό τυλικτικό 1100 (SPECIAL) παραγωγής πολυαιθυλένιου και υψηποροιακού τύπου SHOPE 60 εργοστασίου κατασκευής COKIPA αποτελούμενο από τα εξής:

α) Κύλινδρο και κοχλία 1:28, β) ηλεκτροκινητήρα τύπου PILLER αυξομειουμένων στροφών ευρωπ. προελεύσεως 25 ΗΠ, γ) Ηλεκτρικό πίνακα ελέγχου διευθύνσεως μηχανήματος και ελέγχου θερμοκρασιών, δ) σταθερή κεφαλή Νο 75 και μήτρα Νο 200 με κούλιγκερ για την ομοιόμορφη κατανομή του αέρος για την ψύξη του υλικού, ε) Τραβηκτικό Νο 1100 με αυξομειούμενο ηλεκτροκινητήρα ισχύος 0,75 HP, αυτόματη ρύθμιση των κυλίνδρων μέσω πνευματικού συστήματος για την ομαλή κίνηση τραβήγματος του πλαστικού (τα κύλινδρα του τραβηκτικού έχουν ειδική επένδυση, στ) Τυλικτικό Νο 1100 (SPECIAL) με δύο σειρές τυλίξεως πλαστικού ρολού με ηλεκτροκινητήρα αυξομειουμένων στροφών ισχύος 0,75 HP, αυτόματη ρύθμιση των κυλίνδρων τυλίξεως μέσω πνευματικού συστήματος, ζ) Ικρίωμα- πύργος ειδικής κατασκευής με ανάλογη ρυθμιζόμενη καθ' ύψος θέση για την παραγωγή πολυαιθυλινίου ή υψημοροιακού, αποτελούμενο εκ τεσσάρων δοκών, από ένα πατάρι περιφραγμένο με κάγκελα ασφαλείας και εκ μιας σκάλας ανόδου, η) Ξύλα στα κάσσετ τρυπημένα και χονδρά με επένδυση υφάσματος, και Θ) φυσητήρας και σάλα.

Το παραπάνω συγκρότημα (ΕΞΤΡΟΥΝΤΕΡ) εξετιμήθηκε σύμφωνα με την υπ' αριθ. 634/94 Απόφαση του Μονομελούς Πρωτοδικείου Ρόδου δρχ. 9.900.000 και η πρώτη προσφορά αυτού 4.950.000 δρχ.

3) Μία (1) αυτόματη θερμοκοπτοκολλητική μηχανή C.M.80 εργοστασίου κατασκευής COKIPA αποτελούμενη από τα εξής: α) Ηλεκτροκινητήρα αυξομειουμένων στροφών 20:125 RDM 2 HP, β) Φορέα με μάντες ευρωπαικής προελεύσεως για την παραλαβή σακκούλας με ανεξάρτητη κίνηση με ηλεκτροκινητήρα ισχύος 0,75 HP, γ) Φωτοκύτταρο για την εκτυπωθείσα σακκούλα ευρωπαϊκής προελεύσεως, δ) Ηλεκτρομαγνητικά κόμπλερ ευρωπαϊκης προελεύσεως ε). Σύστημα απομαγνητίσεως στατικού ηλεκτρισμού ευρωπαϊκής προελεύσεως, στ) Ηλεκτρικός πίνακας ελέγχου διευθύνσεως μηχανήματος και ελέγχου θερμοκρασίων, ζ) Τράπεζα εναποθέσεως σακκουλών και συσκευασίας, η) Σύστημα κοπής και διαχωρισμού του φιλμ. θ) Δυνατότητες τύπων κολλήσεων του φιλμ: Πατοκόλλησης- πλαγιοκόλληση - Διπλοκόλληση. Το παραπάνω μηχάνημα εξετιμήθηκε σύμφωνα με την υπ'αριθμ 634/94 Απόφαση του Μονομελούς Πρωτοδικείου Ρόδου δρχ. 5.940.000 και η πρώτη προσφορά αυτού 2.970.000 δρχ.

4) Μία (1) ημιαυτόματη πρέσσα αέρος τύπου P.C.L. 75 εργοστασίου κατασκευής COKIPA κατάλληλη για την κοπή λαιμού σε ισάντες πολυαιθυλενίου ή υψηπορροιακού με τρία μαχαίρια διαφόρων διαστάσεων, εκτιμήθηκε σύμφωνα με την υπ' αριθμ. 634/94 Απόφαση του Μονομελούς Πρωτοδικείου Ρόδου δρχ. 550.000 δρχ. και η πρώτη προσφορά αυτής 275.000 δρχ.

5) Μία (1) αυτόματη φλεξογραφική μηχανή τεσσάρων 4) χρωμάτων, τύπου IM -70 εργοστασίου κατασκευής COKIPA αποτελούμενη από τα εξής:

α) Ηλεκτροκινητήρα αυξομειουμένων στροφών ευρωπαϊκής προελεύσεως 2HP-33-200 RPM, β) Ειδικός ανεμιστήρας μεγάλης παροχής με θέση θερμαντήρα για την παραγωγή θερμού αέρα για το στέγνωμα της μελάνης, γ) Τέσσερα (4) κύλινδρα ράστερ και τέσσερα (4) κύλινδρα κλισέ Νο 90, δ) Δύο μπομπινέλες με ισάριθμους συμπλέκτες για το τύλιγμα και ξετύλιγμα του πλαστικού χάρτου κ.λ.π. ε) Σύστημα λαμιναρίσματος το παραπάνω μηχάνημα εξετιμήθηκε σύμφωνα με την

Σπορ

Επιμέλεια
Τάσος Κώστας
Στάθης
Φαρμακίδης

Σπορ

Συνεργάτες
Γιώργος Παγιωτέλης
Ρασήτ Μαρασλής
Γιώργος Πάττας
Γιώργος Αναγνώστου

Σπορ

Στην αντεπίθεση ο Καλαθενός

Οι διαιτητές περνάνε στην αντεπίθεση. Σύμφωνα με πληροφορίες ο Μιχάλης Καλαθενός θα επιχειρήσει να προσβάλει τη βαθμολόγησή του από τον Αθηναίο παρατηρητή διαιτησίας Χρήστο Κολοκυθά. Αφορμή η απόδοση του Καλαθενού στον αγώνα Καλαμάτας - Βέροιας, η οποία κατά την εκτίμηση του Ρόδιου διαιτητή αλλά και των διαγωνιζόμενων ομάδων ήταν άριστη, ο βαθμός όμως του Κολοκυθά (7,5) απείχε από τις εκτιμήσεις. Ο Μιχάλης Καλαθενός έχει εφοδιαστεί με τη βιντεοκασέτα του συγκεκριμένου αγώνα, την οποία θα προσκομίσει την προσεχή Δευτέρα στη συγκέντρωση των διαιτητών του πινακα της Α' Εθνικής κατηγορίας στον πρόεδρο της ΕΔ Μάκη Γερμανάκο, και θα ζητήσει να μη ληφθεί υπόψη η βαθμολόγηση του Χρήστου Κολοκυθά. Είναι πολύ πιθανό μάλιστα, η ενέργεια του Καλαθενού να ξεσηκώσει κι άλλους διαιτητές οι οποίοι έχουν αντιμετωπίσει παρόμοια προβλήματα και να υποβάλουν την ίδια ακριβώς ένσταση με τον Ρόδιο διαιτητή. Το θέμα θα απασχολήσει σοβαρά την επιτροπή ενώ ως επιτακτική πλέον ανάγκη προβάλλει η ...σεμιναριακή ενημέρωση των παρατηρητών διαιτησίας ώστε στο μέτρο του εφικτού τουλάχιστον να επιτευχθεί το ενιαίο της βαθμολόγησης.



Κληρώθηκε στο ΑΕΚ- ΗΡΑΚΛΗΣ

Το αυριανό παιχνίδι ΑΕΚ- Ηρακλής θα διευθύνει ο Μιχάλης Καλαθενός που κληρώθηκε ν' αντικατασταθεί στον Δημήτρη Μπέγκα ο οποίος έχει παραπεμφθεί στην πειθαρχική επιτροπή της διαιτησίας.

Ο Ρόδιος διαιτητής την Κυριακή έχει οριστεί διαιτητής στον ΑΕΡΑ- ΑΕ Κως και φυσιολογικά θ' αντικατασταθεί. Μέχρι αργά χθες το βράδυ ήταν άγνωστο αν θα είναι σήμερα στις Καλυθιές όπου έχει οριστεί επόπτης (!) στο ΟΦΙ- Αγ. Ισίδωρος.

Τρίτο μάτι

•Εκλειψη πλίου θα γίνει σήμερα λέει στις 5:00 τ'απόγευμα. Την ώρα που τελειώνουν δηλαδή τα παιχνίδια. Προσοχή μην κρυφτεί ο ήλιος και...χαθούν οι μπάλες.

Στο σκοτάδι πολλά γίνονται...

• Πάει ο Ιγνατιάδης, πάει και ο Μουρατίδης. Ο χορός του Ζαλόγγου άρχισε.

• Εψαξα τη δουλειά με την Ακαδημία του ΔΟΝΑ και έμαθα ότι ο Κάλλιστος θα προσλάβει Κώτη - Μαργιέλο. Ετσι για σπάσιμο!

• Αφού οι σκορπιοί αγωνίζονται στην Καλλιθέα ο Τρούλης θα παίξει. Το κλίμα είναι βαρύ εδώ...

• Οταν στην ΕΠΣΔ ψήφισαν για το αίτημα του Βατίου, ο Κοντός την έκανε. Αρκετά έχει ακούσει.

Ηλίας Κ.

Προϊόν ελεϋμοσύνης...

Προσωρινή τόνωση ηθικού έγινε χθες στους ποδοσφαιριστές της Ενωσης, καθώς τα λίγα άτομα του ασχολούνται ακόμη με το σωματείο κατόρθωσαν να μαζέψουν τα χρήματα που χρειάζονται για τη δόση Αυγούστου.

Αξίζει να επισημάνουμε ότι αυτά τα χρήματα αποτελούν προϊόν ελεϋμοσύνης. Σαν χτιάνοι χθες το πρωί ο Δήμαρχος Ρόδου κ. Γιαννόπουλος και ο πρόεδρος της ομάδας κ. Κόκκινος πήραν τους δρόμους, κτύπησαν πόρτες για να κατορθώσουν να συγκεντρώσουν κάποιο ποσό.

Σ' αυτό το σημείο έχει καταντήσει η ομάδα που δημιουργήθηκε από την συγχώνευση δύο ιστορικών ΠΑΕ που συμμετείχαν στην Α' Εθνική.

Οσο για διέξοδο στην διοικητική κρίση, οι αγωνιούντες παραπέπονται στην Δευτέρα. Ο κ. Κόκκινος μίλησε με τον κ. Μήτση ο οποίος υποσχέθηκε (!) ότι την Δευτέρα θα βρίσκεται στη Ρόδο και θα δώσει οριστική λύση.

Βέβαια από λόγια έχουν χορτάσει όλοι. Στα έργα είναι που υστερεί η ομάδα.

Παρά τα παραπάνω το αγωνιστικό τμήμα συνεχίζει να λειτουργεί και μάλιστα αισιοδοξεί ότι την Κυριακή θα φέρει εις πέρας τη δύσκολη αποστολή του.

Ο Βασίλης Τσιλιγκρός εν μέσω κυκεώνα προβλημάτων προσπαθεί να ετοιμάσει την ομάδα.

Χθες διαπιστώθηκε η φυγή του Μουρατίδη, που το πρωί αναχώρησε από τη Ρόδο μη αντέχοντας να περιμένει την πολυπόθητη λύση. Βέβαια δεν αποκλείεται κάποια στιγμή να επιστρέψει όταν βρεθούν τα χρήματα...

Εκτός Ρόδου βρίσκεται και ο Ιγνατιάδης που ταξίδεψε στην Αθήνα για να δώσει εξετάσεις στο πυροσβεστικό σώμα. Κανείς δεν ξέρει αν θα επιστρέψει».

Από το ντόπιο υλικό ο Κώστας Πολυχρονίου επισκέφτηκε χθες το πρωί τον οδοντίατρο του που του έκανε απονεύρωση. Αυτό είχε ως αποτέλεσμα να χάσει τη χθεσινή προπόνηση, ενώ το ίδιο θα γίνει και σήμερα. Ομως ο έμπειρος επιθετικός θα δώσει κανονικά το παρών στην αυριανή μάχη.

Χθες δεν προπονήθηκε ούτε ο Γιώργος Καράμπης που δεν εξασφάλισε άδεια από το στρατόπεδο που υπηρετεί.

Σήμερα το πρωί θα γίνει το τελευταίο χαλάρωμα.

ΤΑ ΧΡΗΜΑΤΑ ΠΟΥ ΜΟΙΡΑΣΤΗΚΑΝ ΧΘΕΣ ΣΤΗΝ ΕΝΩΣΗ - ΤΗΝ «ΚΟΠΑΝΗΣΕ» Ο ΜΟΥΡΑΤΙΔΗΣ



Ο πονόδοντος κράτησε τον Πολυχρονίου εκτός προπόνησης



ΤΗΝ «ΚΟΠΑΝΗΣΕ» Ο ΜΟΥΡΑΤΙΔΗΣ

Και Ρόδο, και Λέσβο

Ο!... φωστήρες της διαιτησίας έκαναν και πάλι το θαύμα τους. Ο Αθηναίος ρέφερι Σελούλης κληρώθηκε ταυτόχρονα σε δύο παιχνίδια πληρώνοντας την ασυνενοησία ΕΠΟ και ΕΠΑΕ.

Σύμφωνα με τις κληρώσεις ο συγκεκριμένος διαιτητής θα πρέπει το μεσημέρι της Κυριακής να βρίσκεται στη Ρόδο γιατί είναι επόπτης στο Ενωση - Παναιγιάλειος, αλλά και στην Λέσβο γιατί είναι διαιτητής στο Καλλονή - Μήλος. Προφανώς η... γκάφα θα διορθωθεί γιατί ο άνθρωπος δεν μπορεί ταυτόχρονα να βρίσκεται στα δύο άκρα του Αιγαίου.

Καλύτερα ο Πολιάς

Σήμερα ολοκληρώνει την προετοιμασία του ο Ιάλυσος. Μετά το πρωινό ξεμούδιασμα ο Βασίλης Παπαχρήστου θ' ανακοινώσει τους 16 που θα ταξιδέψουν τ' απόγευμα για την Αθήνα. Σ' αυτούς ίσως περιλαμβάνεται τελικά και ο Μιχάλης Πολιάς που συμμετείχε στην χθεσινή προπόνηση και δείχνει να πηγαίνει καλύτερα.

Αλλωστε οι απουσίες των Ζίου και Ταχίρι καθιστούν αναγκαία κάθε μονάδα που μπορεί να προσφέρει.

• Μετά την πρωινή προπόνηση θα πληρωθούν όσοι παίκτες είχαν δόση για Ιούλιο- Αύγουστο.

Μνημόσυνο του Κώστα Σαρρή

Σαράντα ημέρες συμπληρώθηκαν από τον θάνατο του συναδέλφου Κώστα Σαρρή. Το μνημόσυνο στη μνήμη του θα πραγματοποιηθεί σήμερα το πρωί στις 8.30 στον Ιερό Ναό Ταξιαρχών. Συγγενείς, φίλοι και συνάδελφοι θα θυμηθούν τον πρόωρα χαμένο Κώστα που τόσο λείπει απ' όσους τον γνώριζαν.

Εκλογές στον ΓΑΣ ΙΑΛΥΣΟΣ

Ο Γυμναστικός Αθλητικός Σύλλογος ΙΑΛΥΣΟΣ ανακοινώνει και καλεί όλα τα μέλη του στην γενική συνέλευση του Σωματείου που θα γίνει την Πέμπτη 17 Οκτωβρίου 1996 και ώρα 20:00 στην αίθουσα της Δημοτικής Βιβλιοθήκης Ιαλυσού.

Θέματα της Ημερήσιας διάταξης.

1. Ανάγνωση πεπραγμένων απερχομένου Δ/Σ ΓΑΣ ΙΑΛΥΣΟΣ.
2. Εκθεση εξελεγκτικής επιτροπής.
3. Συζήτηση πεπραγμένων απερχομένου Δ/Σ απο την Γενική Συνέλευση.
4. Ψήφιση πεπραγμένων απο την Γενική Συνέλευση.
5. Εκλογή εφορευτικής επιτροπής για την διεξαγωγή εκλογών.
6. Αρχαιρεσίες για την ανάδειξη νέου Δ/Σ του ΓΑΣ ΙΑΛΥΣΟΣ

Σε περίπτωση μη απαρτίας των μελών ή γενική συνέλευση ορίζεται για την επομένη ημέρα (18-10-96) ημέρα Παρασκευή και ώρα 20:00.

Το πρόγραμμα και οι διαιτητές της Γ' Εθνικής

Ανακοινώθηκε το αυριανό πρόγραμμα και οι διαιτητές των αγώνων της Γ' εθνικής.

Αναλυτικά

Β' ΟΜΙΛΟΣ ΝΟΤΟΥ

Λίντο Ηρακλείου (17.00) ΟΦ Ηρακλειου - Εν. Ρόδος / Διαγόρας (Παρασκευάς - Μανδρέκας Α.), Αγ. Δημητρίου (17.00) ΓΣ Κρόνος - ΓΣ Λαμία (Πολίτης - Θεοδωρόπουλος), Λιβαδειάς (17.00) ΑΕ Λιβαδειάς - ΔΑΣ Ανω Λιοσίων (Γεωργίου - Λιάτσος), Αλίμου (17.00) ΑΛΟ Αλίμου - ΓΣ Δάφνη Δαφνίου (Γεωργιόπουλος Κ. Αψεντούλιδη), Ρόδου (17.00) ΓΑΣ Ιάλυσος - ΠΑΟ Αμιλλα (Κόκορης - Μπουκούρας), Γαλατσίου (17:00) Α.Ο. Γαλατσίου - ΑΓΕ Χαλκίδος (Κατσαρός - Θεοδωράκης), Θήβας (17.00) Κάδμος - ΑΟ Κολοσσός (Σκούρτη - Μωυσιάδης).

Στην Β' εθνική γυναικών αύριο στις 12:00 στην Κάλυμνο η ΕΑΚΑ θα φιλοξενήσει τον Ηρόδοτο με διαιτητές τους Μπέκρη και Φουσέκη.



Αποχαιρετισμός Λυσαρίδη

Ο Γενικός Γραμματέας Αθλητισμού, Γιώργος Λυσσαρίδης, σε αποχαιρετιστήρια συνάντηση που είχε χθές με τους δημοσιογράφους, επανέλαβε ότι οι λόγοι της αποχώρησή του είναι καθαρά επαγγελματικοί.

Ο κ Λυσσαρίδης είπε ότι θέλει να επιστρέψει στη Θεσσαλονίκη και να ασχοληθεί με το επάγγελμα του, αφού είναι καθηγητής. Δήλωσε ακόμη ότι αν παρέμενε στη θέση του θα έπρεπε να ασχοληθεί με την πολιτική, πράγμα που δεν είναι στις φιλοδοξίες, αλλά ούτε και στις επιδιώξεις του.

Ακόμη ο αποχωρών από τη θέση του ΓΓΑ, είπε ότι οι σχέσεις του με τον Υφυπουργό Αθλητισμού Ανδρέα Φούρα, ήταν και εξακολουθούν να παραμένουν άψογες, ενώ στο σημείο αυτό δεν παρέλειψε να τον ευχαριστήσει για την συνεργασία τους στους λίγους μήνες που παρέμεινε στη θέση του. Πιθανότερος αντικαταστάτης του, σύμφωνα με όλες τις πληροφορίες, παραμένει ο πρόεδρος της Ελληνικής Ομοσπονδίας Αρσης Βαρών, Γιάννης Σγουρός και αναμένεται να αναλάβει τα νέα του καθήκοντα μέσα στην προσεχή εβδομάδα.

Οι δραστηριότητες του ΡΟΑ

Τη μάχη για τη διατήρησή του στην Α' Εθνική δίνει ο Ροδιακός Ομιλος Αντισφαίρισης. Η κακή αγωνιστική κατάσταση του Σόλωνα Πέπα, εξαιτίας των υποχρεώσεων που απορρέουν από την στρατιωτική του θητεία, είναι το μεγαλύτερο πρόβλημα που αντιμετωπίζει ο ΡΟΑ:

• Η γυναικεία ομάδα του συλλόγου, αποτελούμενη από τις Σ. Γενημανώλη και Σοφία Ζέρβα, αγωνίζεται στην Χαλκίδα. Με τα μέχρι στιγμής αποτελέσματα ο ΡΟΑ κρατιέται στην Α2, ενώ το Σαββατοκύριακο θα παλέψει για τ' όνειρο της ανόδου στην Α1.

• Με μεγάλη επιτυχία διεξήχθη στο ξενοδοχείο Rodos Maris το τουρνουά «Προφήτης Ηλίας».

Πάνω από 120 άτομα, μικροί και μεγάλοι, πέρασαν ένα αξέχαστο Σαββατοκύριακο.

Νικητής στο μονό αναδείχθηκε ο Γ. Σουλούνιας που νίκησε 9-3 τον Αλκη Κολιαβασίλη, ενώ στις διπλό επικράτησαν οι Μ. Μπόσης - Δ. Φιλίππου που νίκησαν 9-5 τους Μ. Γλυνό - Α. Κατοίκα.

• Στις 22 Οκτωβρίου θα διεξαχθεί στο νησί μας ένα από τα τουρνουά SATELITE. Γι' αυτό το λόγο βάφτηκαν τα 5 γήπεδα των εγκαταστάσεων στο Καρακόνερο.

Το Δ.Σ. του ΡΟΑ ευχαριστεί τον Δήμο Ρόδου και τον ΔΟΝΑ για την συμβολή τους στο έργο και τον γενικότερο καλωπισμό των εγκαταστάσεων.

Εκτός Ρόδου βρίσκεται αυτές τις ημέρες ο πρόεδρος του ΡΟΑ κ. Δεληγιάννης και τον αναπληρεί ο αντιπρόεδρος κ. Βασίλης Παπαγεωργίου.

Αγώνας MOTO CROSS στα Μαριτσά

Με τη συμμετοχή 13 μοτοσυκλετιστών ο Σύλλογος Φίλων Μοτοσυκλέτας Ρόδου «Ο ΠΗΓΑΣΟΣ» διοργανώνει αύριο στην πίστα των Μαριτσών αγώνα MOTO CROSS. Οι συμμετέχοντες είναι: Λυρίου Σταμάτης SUSUKI 250cc
Στάπας Νίκος SUSUKI 125cc
Ζούνης Θεολόγος SUSUKI 125cc
Δημόπουλος Χρήστος SUSUKI 250cc
Ατσίδης Νίκος SUSUKI 250cc
Μαυράκης Μιχάλης SUSUKI 125cc
Μαγουλιώτης Βασίλης SUSUKI 125cc
Γαλατάς Αναστάσιος HONDA 125cc
Αργυρός Γιώργος HONDA 250cc
Ζαμάγιας Κώστας HONDA 250cc
Σαλονίκιος Παντελής HONDA 125cc
Παναγιωτίδης Αδάμ HONDA 125cc
Δουκίδης Κωνσταντίνος HONDA 250cc

Η έναρξη του αγώνα έχει προγραμματιστεί γαι το πρωί στις 11.00.

Ενδιαφέρον για τις σχολικές αθλητικές εγκαταστάσεις

Ο προϊστάμενος του γραφείου Φυσ. Αγωγής κ. Πασχάλης Γκογκίδης στα πλαίσια των αρμοδιοτήτων του θα αρχίσει επισκέψεις σε όλα τα σχολεία του νομού για εξέταση των σχολικών αθλητικών εγκαταστάσεων και της υπάρχουσας υλικοτεχνικής υποδομής. Κατ' αυτόν τον τρόπο θα υπάρχει μια ολοκληρωμένη εικόνα και θα είναι δυνατή η παρέμβαση με τη μορφή εισηγήσεων για τη συντήρηση - βελτίωση και δημιουργία καινούργιων εγκαταστάσεων.

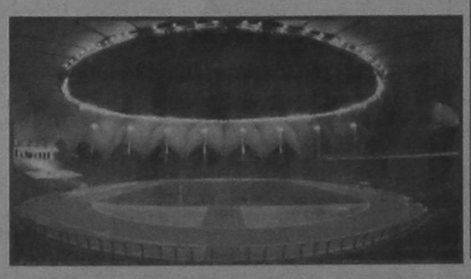

ΔΗΜΟΤΙΚΟΣ ΟΡΓΑΝΙΣΜΟΣ ΝΕΟΛΑΙΑΣ & ΑΘΛΗΣΗΣ ΔΗΜΟΥ ΡΟΔΟΥ
Διαγοριδών 1 -
Τηλ.: 0241/36083 - 36090
Fax: 0241/33812

ΑΝΑΚΟΙΝΩΣΗ

Ο Δημοτικός Οργανισμός Νεολαίας και Αθλησης Ρόδου (ΔΟΝΑ) ανακοινώνει την έναρξη των χειμερινών τμημάτων ως εξής:

α.- Γυμναστική Γυναικών: πρωινό τμήμα κάθε Δευτέρα - Τετάρτη - Παρασκευή και ώρα 9-10

Πρώτο μάθημα τη Δευτέρα 7/10/96 στην κλειστή αίθουσα του Καρακόνερο (γυμναστής Κυριάκος Μάγος).

Συνδρομή 3.000 δρχ. κατ' άτομο.

Σημείωση: Απογευματινό τμήμα θα λειτουργήσει εάν συμπληρωθούν 25 άτομα.

β.- Αθληση και Κίνηση για παιδιά από 6-12 ετών.

Συναντηση το Σάββατο 12/10/96 στις 10 το πρωί στην κλειστή αίθουσα του Καρακόνερο (γυμναστής Κουζουκάκης Βαγγέλης).

Συνδρομή 3.000 δρχ. για ένα παιδί το μήνα
5.000 δρχ. για δύο παιδιά το μήνα
6.000 δρχ. για τρία παιδιά το μήνα

Πληροφορίες στα τηλέφωνα του ΔΟΝΑ (Διαγοριδών 1) 36090 - 36083 από τις 10 π.μ. έως 1 μ.μ.

παλμός του τοπικού

Χτυποκάρδια No2

Εφτά από τα εννέα παιχνίδια της 2ης αγωνιστικής της Α' κατηγορίας διεξάγονται σήμερα. Αύριο θα παίξουν για τον β' όμιλο Κλεόβουλος - Νικαγόρας και ΑΕΡΑ - Κως.

Αναλυτικά οι σημερινοί αγώνες:

Α' ΟΜΙΛΟΣ

Σάλακος 15.30 Ασπίδα Σ. - Κλεάνθης: Ζανετίδης, Σταματάκης, Βασιλείου (Κασέρης, Χατζημανώλης)

Διμυλιά 15.30 Ατρόμητος Δ. - Ευαγόρας: Καραχάλιος, Κάπρος, Μαυρουδάκης (Χατζηνικόλας, Μ. Στέργου).

Μαριτσά 15.30 Ηρακλής Μ. - Διγενής: Τσαγγάρης, Αργυρίου, Πηδιάκης (Θ. Κυπραίος, Ο. Αργυρίου).

ΕΦΤΑ ΜΑΧΕΣ ΣΗΜΕΡΑ ΣΤΗΝ 2Η ΑΓΩΝΙΣΤΙΚΗ ΤΗΣ Α' ΚΑΤΗΓΟΡΙΑΣ

Β' ΟΜΙΛΟΣ

ΕΑΚ 15.30 Δωριέας - Αστέρας Π.: Τριανταφύλλου, Χάλαντας, Κουράνος.

Κάλυμνος 15.30 Καλυμνιακός - Ακουσίλαος: Αντωνόπουλος, Φωτίου, Πανάτος (Φραγκίνης).

Πάτμος 15.30 Ξάνθος - Διαγόρας Β.: Χατζηνικόλας, Λάμπρου, Καστής (Μελιανός).

Κοσκινού 15.30 ΑΕΠ - Απόλλων Κ.: Καρίκης, Κατταβενός, Μπιζιρίκης (Αγγελόπουλος, Ν. Κυπραίος)

Ρεπό ο Ορφέας

Το Ματς της Ημερας

Γήπεδο Μαριτσών

Ωρα 15.30

Διαιτητής: Τσαγγάρης

Επόπτες: Αργυρίου - Πηδιάκης

ΗΡΑΚΛΗΣ Μ. - ΔΙΓΕΝΗΣ



Προπονητές

Σπύρος Αγγελόπουλος — Μιχάλης Δράκος

Νέες προπονήσεις των μικτών

Νέες προπονήσεις θα κάνουν Δευτέρα και Τρίτη οι μικτές ομάδες της ΕΠΣΔ. Γι' αυτό το λόγο ο νέος ενωσιακός προπονητής κ. Τσαμπίκος Παπανικόλας κάλεσε για την Δευτέρα στις 14:30 στο Εθνικό στάδιο Ρόδου τους παρακάτω παίκτες που αποτελούν την ομάδα των παίδων.

Φωτεύνης Παν.	Αγ. Ισίδωρος
Λαμπανίδης Παν.	Ευαγόρας
Νικολίτσης Χ.	Κλεάνθης
Κώστας Χρ.	Α.Ε.Π.
Απιτής Αντώνης	Διγενής
Σπάρταλης Μιχ.	Κλεάνθης
Μόσχος Μερκούριος	Ορφέας
Κιούσης Δημ.	Φοίβος
Σπανός Ιωάν.	Α.Ε.Ρ.Α
Αμπελάς ΑΓ.	Ορφέας
Αχιολάς Αντ.	Δωριέας
Παπανικολάου Λεων.	Α.Ε.Π
Χατζηθεοδωράκης Μιχ.	Κλεάνθης
Χίτζιος Πασχ.	Αναγέννηση Ρόδ.
Κυριαζής Πασχ.	Απόλλων Καλ.
Παφιάκης Σάββας	Απόλλων Καλ.
Καλογήρου Ελευθ.	Α.Ε.Ρ.Α
Χριστοδούλου	Φοίβος
Αθυασίου Γ.	Αστέρας Παστ.
Σαλαμαστράκης Γ.	Δωριέας
Λεβέντης Πέτρος	Ορφέας
Καντιμοίρης Σ.	Απόλλων Καλ.
Παπανικολάου Στ.	Απόλλων Καλ.

Οι παίδες θα δώσουν φιλικό αγώνα με αντίπαλο που δεν έχει καθοριστεί.

Την προσεχή Τρίτη στις 14:15 στα γραφεία της ΕΠΣΔ θα συγκεντρωθεί η ομάδα των νέων που αποτελείται από τους:

Μπεκιάρη Παν.	Α.Ε.Π.
Παπαπαναγιώτου Βασ.	Αρης Αρχ.
Ντρίτσης Αντ.	Ατρόμητος Διμ.
Χιαμπόλης Εμμ.	Διγενής
Πόλος Γιάννης	Α.Ε.Π.
Σάββενας Εμμ.	Αγ. Ισίδωρος
Σάββενας Γεώργιος	Α.Ε.Π.
Σάββενας Γεώργιος	Ακουσίλαος
Σάκκας Βασίλης	Κλεόβουλος
Διακάκης Αντώνης	Διγενής
Καντιμοίρης Γεώργ.	Απόλλων Καλ.
Λορέντζος Θεοφ.	Ηρακλής Μμαρ.
Αρχοντούλης Γιάννης	Α.Ε.Π.
Γεωργαλλής Πόλ	Ορφέας
Λαμπριανός Λουκάς	Κλεάνθης
Μουσακίνιας Γιώργος	Ατρόμητος Διμ.
Μαΐλης Ρείσης	Φοίβος
Κιούσης Νίκος	Φοίβος
Ζαχαρίας Τσαμπίκος	Διγενής
Δανάς Γεώργιος	Κάστρο
Χαλικιός Δημ.	Καλυμνιακός
Ορφανός Βασ.	Δόξα Ψίνθου
Γιαννικάκης	Φοίβος

Ο Ηρακλής Μ. λέει «Οχι στη βία»

Το πρώτο του εντός έδρας παιχνίδι δίνει σήμερα Ο Ηρακλής με αντίπαλο τον Διγενή. Ηδιοίκηση της ομάδας των Μαριτσών αποφάσισε ότι οι φίλαθλοι μαζί με το εισπήριο θα παίρνουν και το παρακάτω φέιγ- βολάν που περιέχει συνθήματα κατά της βίας.

Φίλε του Ηρακλή!

Αρχισε η νέα ποδοσφαιρική περίοδος. Σε καλωσορίζουμε! Φίλαθλε ο ΗΡΑΚΛΗΣ σε θέλει κοντά του.

Από τη δική σου δύναμη και συμπαράσταση αντλεί το πάθος και τη δίψα για νίκη πάντοτε μέσα στα αθλητικά πλαίσια. Φίλαθλε του ΗΡΑΚΛΗ μακρυά από κάθε πράξη Βίας και αντιαθλητικής ενέργειας. Με τη συμπεριφορά σου δείξε ανωτερότητα και αθλητική ωριμότητα.

Σαν αγνός φίλαθλος και μάλιστα Μαριτσενός- βοήθησε τον ΔΙΑΙΤΗΤΗ στο δύσκολο έργο του, τα λάθη είναι ανθρώπινα- ΟΧΙ ΕΣΚΕΜΜΕΝΑ.

ΣΑΣ ΕΥΧΑΡΙΣΤΟΥΜΕ ΤΟ Δ.Σ. ΤΟΥ «ΗΡΑΚΛΗ»

ΞΕΚΙΝΑ Η ΑΚΑΔΗΜΙΑ ΤΗΣ ΑΕΠ

Σήμερα το πρωί στις 11:00 στο Καρακόνερο ξεκινά τις υποχρεώσεις της η ακαδημία ποδοσφαίρου της ΑΕΠ. Προπονητής των νεαρών παικτών (γεννηθέντες 1983-1987) είναι ο Σταμάτης Μαργιέλος.

Την ακαδημία αποτελούν συνολικά 24 μπόμπιρες. Πρόκειται για τους: Μυλωνάκης Μιχάλης, Κωστάρας Ιωάννης, Σκολούδης Κωνσταντίνος, Μανάκης Λευτέρης, Μανάκης Γιώργος, Σάββενας Γιώργος, Γκίκας Λιάνης, Σκαφιδάς Μιχάλης, Κρητικός Βασίλης, Γκίσλης Ηλίας, Τριανταφύλλου Βασίλης, , Κώτσος Γιώργος, Καλημέρης Κωσταντίνος, Ξυπολυτάς Θεόδωρος, Χατζηκώστας Ιωάννης, Τσαγκίρης Στέλιος, Βονάκης Μανώλης, Καραοσμάν Τζέιμ, Χατζηπέτρος Λευτέρης, Καλημέρης Ιωάννης, Μαννάκης Ξενοφώντας, Μαννέτας Αλέξης, Φιλίππου Παναγιώτης, Μοσχίδης Κωσταντίνος.

Η παραπάνω ομάδα θα συμμετάσχει στο παιδικό τουρνουά της ΕΠΣΔ.



Ο νεαρός Μυλωνάκης

Πρεμιέρα στην Β'

ΜΕ ΤΡΙΑ ΠΑΙΧΝΙΔΙΑ ΣΗΜΕΡΑ ΩΡΑ ΕΝΑΡΞΗΣ 15.30

Στην μάχη του πρωταθλήματος ρίχνονται το Σαββατοκύριακο και οι ομάδες που συμμετέχουν στους δύο ομίλους Ρόδου της Β' κατηγορίας.

Το ξεκίνημα θα δοθεί σήμερα με τρία παιχνίδια, ενώ αύριο θα διεξαχθούν εφτά συναντήσεις και την Δευτέρα μία.

Αναλυτικά οι σημερινοί αγώνες:

Α' ΟΜΙΛΟΣ

Θολός 15.30 Δαμάγητος - Καλαβάδα: Φραγκίνης, Κατσιδώνης, Σταυριανός (Σταματίου)

Καλυθιές 15.30 ΟΦ Ιστρίου - Αγ. Ισίδωρος: Σακελλαρίδης, Καλαθενός, Καψάσκης (Αναστασάς)

Β' ΟΜΙΛΟΣ

Φάνες 15.30 Ευκλής - Αναγέννηση Εμπ.: Ανάστασου, Μιχαλάκης, Ορφανός (Ψαράς),

Να ΙΣΧΥΣΟΥΝ ΤΑ ΣΥΜΒΟΛΑΙΑ

ΣΤΙΒΟΣ

Αναχώρησε χθες το απόγευμα για το Δουβλίνο η αντιπροσωπεία του ΣΕΓΑΣ που θα πάρει μέρος στις εργασίες για τον καταρτισμό του καλεντάριου της παγκόσμιας και της ευρωπαϊκής Ομοσπονδίας για το 1997.

Επικεφαλής της αποστολής είναι ο πρόεδρος του ΣΕΓΑΣ Στράτος Μολυβάς, ενώ μετέχουν ακόμη ο Βαγγέλης Δάρρας, ο Γιώργος Κωνσταντόπουλος, ο Σπύρος Ματάκης, ο Βασίλης Παπαδημητρίου και η Μαρία Δέρβου.

Στο περιθώριο των εργασιών θα γίνει βέβαια συνάντηση με τον πρόεδρο της IAAF Πρίμο Νεμπιόλο και τα υπόλοιπα στελέχη της παγκόσμιας Ομοσπονδίας για το «Αθήνα '97».

Η IAAF ανησυχεί για τη μη τήρηση των συμφωνημένων στη συνάντηση Νεμπιόλο- Σάμαρανκ-Φούρα στην Ατλάντα και γι' αυτό

ΘΑ ΖΗΤΗΣΕΙ Ο ΣΕΓΑΣ

τον σκοπό μάλιστα έστειλε και σχετική επιστολή στον πρωθυπουργό της χώρας Κώστα Σημίτη.

Από την πλευρά του ο ΣΕΓΑΣ αυτό που θα ζητήσει από την IAAF, ως την αρχή που είναι υπεύθυνη για το Παγκόσμιο Πρωτάθλημα, να ισχύσουν τα συμβόλαια που είχαν υπογραφεί από ΙΑΑΓ-ΣΕΓΑΣ- Πολιτεία, όταν η Ελλάδα πήρε τη διοργάνωση.

Είναι προφανές ότι το κόστος σε περίπτωση που η IAAF πάρει την απόφαση να μας αφαιρέσει το πρωτάθλημα θα είναι πολύ μεγάλο, όχι μόνο για τη χώρα μας, αλλά και για τον ίδιο τον Πρίμο Νεμπιόλο που στήριξε την Αθήνα και βέβαια αυτός είναι ίσως ο σπουδαιότερος λόγος που οι αγώνες θα γίνουν στην ελληνική πρωτεύουσα.

Οπως έχει διαμορφωθεί, η κατάσταση, ο ΣΕΓΑΣ δεν φαίνεται διατεθειμένος να συμβάλει στη διοργάνωση με την επιχειρηματολογία πως «δεν γίνεται νεροκουβαλητής του Φούρα». Το κέρδος που περίμενε η Ομοσπονδία από την εκμετάλλευση των αγώνων δεν θα έρθει ποτέ, αφού τα όποια κέρδη θα πάνε στην Πολιτεία κι έτσι μια ευκαιρία που είχε ο ΣΕΓΑΣ να κλείσει τη «μαύρη τρύπα» που τον ταλαιπωρεί χρόνια, χάνεται.

Να ζήσεις Νικούλα....

Τα 23 της χρόνια έκλεισε χθες η Νίκη Ξάνθου.

Ο « Κολοσσός της Ρόδου » μεγάλωσε πια και τα θαύματα του φτάνουν μέχρι την άλλη άκρη του Ατλαντικού.

Η Νίκη βέβαια δεν μπορεί να το γλεντήσει, μια και ήδη άρχισε την προετοιμασία της, και σε σκληρούς ρυθμούς και δεν υπάρχουν περιθώρια για κραιπάλες! Ετσι, λοιπόν, απλά χωρίς πολλούς φίλους μέσα σε οικογενειακό περιβάλλον γιόρτασε την 23η επέτειο της. Μαζί με τον αρραβωνιαστικό της Δημήτρη Χατζόπουλο και τον προπονητή της Γιώργο Πομάσκι και τη συζυγο του Εύα Νικολάου.

Νικούλα πολύχρονη και πάντα επιτυχίες!

ΠΡΩΤΙΑ ΣΕ ΑΓΩΝΕΣ ΔΗΜΟΣΙΩΝ ΥΠΗΡΕΣΙΩΝ

Την πρώτη θέση στους προκριματικούς αγώνες 10.000 μ. για τους υπαλλήλους των δημόσιων υπηρεσιών κατάλαβε ο αθλητής της Ενωσης Νικήτας Ξενάκης. Οι συναδελφοί του εργαζόμενοι στην ΔΟΥ Ρόδου εξέδωσαν χθες την παρακάτω ανακοίνωση:

« Ο Σύλλογος εργαζομένων στις ΔΟΥ ΔΩΔ/ΣΟΥ συγχαίρει το συνάδελφο και αθλητή της ΕΝΩΣΗΣ ΡΟΔΟΥ-ΔΙΑΓΟΡΑ Νικήτα Ξενάκη που κατέλαβε την πρώτη θέση στους προκριματικούς αγώνες 10.000 μέτρων των Δ.Υ. που διεξήχθησαν στις εγκαταστάσεις ΑΓ.ΚΟΣΜΑ Αθηνών .

Ο συνάδελφος Νικ. Ξενάκης θα εκπροσωπήσει τη χώρα μας στον Διεθνή Αγώνα ανωμαλου δρόμου των Δ.Υ. της Ενωμένης Ευρώπης που θα γίνει στο πάρκο Richmond του Λονδίνου στις 13 Νοεμβρίου 1996.

Τον συγχαίρουμε για τη συμμετοχή του και του ευχόμαστε «Καλή επιτυχία» στους παραπάνω αγώνες, όπου προβάλλονται όχι μόνο οι αθλητές του ευρύτερου Δημόσιου Τομέα, αλλά τόσο ο Σύλλογος μας όσο και η Δωδ/σος ολόκληρη.

Συνάδελφε Νικήτα «Καλή επιτυχία» ».

σέντρες & καρφώματα

Η μασκώτ της Πάρμα έδωσε πάλι ρεσιτάλ προχθές στ' αποδυτήρια βγάζοντας λόγο.

«Στο παιχνίδι με τον Ευαγόρα πρέπει να πάρουμε εκδίκηση γιατί πέρσι διασυρθήκαμε. Θυμάμαι πολύ καλά ότι είχαμε χάσει 6-2 και...»

Εκεί τον σταμάτησαν γιατί θυμόταν πολύ καλά μόνο που το σκόρ ήταν 6-1...

Χειροκρότημα!

Πρώτα μιλάει η μασκώτ κι ύστερα ο Φτάκλας. Ετσι εξηγείται το γεγονός ότι η ψυχολογία στην Πάρμα διατηρείται σε υψηλά επίπεδα.

Ποιος θα κοουτσάρει σήμερα τον Δωριέα;

Ο Σαχινίδης θα παίζει...

Στο χωριό των ανέμων θα γίνει σήμερα το ντέρμπι. Η Ασπίδα υποδέχεται την Μίλαν του Παραδεισίου στη ρεβάνς του κυπέλλου. Στο 89' δεν θα πάρει κόκκινη ο Σταματίου γιατί δεν παίζει...

Διάβασα την περασμένη φορά την σύνθεση της Ασπίδας στο κύπελλο. Σκέτη πόκα.

Φούλ του Πεταυράκη με Πολυχρόνη!

Οπου και να πάτε σήμερα έχει πολύ ψωμί.

Σε Μαριτσά και Κοσκινού προβλέπεται μάχη.

Στην Κάλυμνο παίζεται...

Ντέρμπι και στην Βου. Κάστρο- Ψίνθος με τρίο Α' Εθνική. Για να δούμε τι θα δούμε.

Σε πλειστηριασμό βγαίνουν τα καινούρια παπούτσια του Διακοφιλιπή.

Στην πρώτη τους προπόνηση πέτυχαν μόνα τους πέντε γκολ.

Ο Διάκος δεν το ήθελε φυσικά.

Υ.Γ. Κυρ Στάυρο πρέπει να προσέχεις που δίνεις το δεκάρι, μας βλέπουν...

Κύριε Πρόεδρε,

Καλό θα ήταν οι... ραδιοφωνιάδες που βγάζουν αθλητικές εκπομπές και αθλητικές ειδήσεις να προαναφέρουν την πηγή της είδησης τους κι όχι να βγάζουν στον αέρα αποκλειστικότητες της «δ σπορ» ως δικές τους ειδήσεις...

ΕΜΠΟΡΟΜΠΕΤΟΝ Α.Ε.

Συνέπεια - Αμεση εξυπηρέτηση - Υψηλή ποιότητα

ΑΝΩΝΥΜΗ ΒΙΟΜΗΧΑΝΙΚΗ - ΕΜΠΟΡΙΚΗ ΕΤΑΙΡΕΙΑ ΕΤΟΙΜΟΥ ΣΚΥΡΟΔΕΜΑΤΟΣ & ΟΙΚΟΔΟΜΙΚΩΝ ΥΛΙΚΩΝ

ΚΑΝΔΙΛΙ 851 01 ΙΑΛΥΣΟΣ - ΡΟΔΟΣ ΤΗΛ.: (0241) 91.093, 91.092, 92.213 - FAX: (0241) 92.213

ΑΝΤΙΛΑΛΟΙ ΤΟΥ ΧΘΕΣ ΚΑΙ ΤΟΥ ΤΟΥ ΣΗΜΕΡΑ

ΤΟΥ ΝΙΚΟΛΑΟΥ ΚΕΧΑΓΙΑ - ΝΑΙΘΩΝΑ

ΟΥΤΟΠΙΕΣ

Κουρασμένος και θλιμμένος ο αιώνας μας οδεύει στο τέλος του φορτωμένος με τις ακολαστότερες Ουτοπίες του, τις αμαρτωλότερες Ιδεολογίες, αλλά και τους πλιθιότερους Μύθους, που καταβασάνισαν ανθρώπους και λαούς και τους οδήγησαν στην ταπείνωση και την οδύνη. Τα αχαλίνωτα πάθη αρρωστημένων ηγετών, για να ικανοποιηθούν, έπρεπε να αλλοτριωθούν οι ανθρώπινες ομάδες με τις Ουτοπίες του φασισμού, τις ιδεολογίες του εθνικοσοσιαλισμού και τους μύθους του σταλινισμού και όλων των πεισθανάτων και μπδενιστικών συστημάτων. Έτσι δημιουργήθηκαν οι αντιμαχόμενοι ανθρώπινοι κυκλώνες και με την κατάλληλη έξαψη των αντιθέσεων και των εναντιώσεων βάδισε βουβό και αδύναμο το ανθρώπινο κοπάδι στην πιο ακολαστότατη συντριβή του, στο πιο οδυνηρό χαμήλωμά του, ώστε «να χειροκροτεί την δουλεία του, ως ελευθερία».

Αλλά μέσα από την φρικώδη δοκιμασία του, μέσα από την πτώση και το ξεγέλασμά του, μέσα από την εκμετάλλευσή του κατάλαβε, ότι οι ιδεολογίες ήταν επινοήματα των ναρκωτών του και ότι οι μύθοι ήσαν το όπιο, το τέχνασμα και η τεχνική της αφαίρεσης της ατομικότητάς του, της νέκρωσης του νου του και της δηλητηρίασης της όποιας ευαισθησίας του. Και αυτή η εμπειρία, αυτή η συνειδητοποίηση του κυνισμού των κάθε λογής Ουτοπιολόγων, ιδεολόγων και μυθολόγων είναι το μεγάλο κέρδος, γιατί ο άνθρωπος αποκηρύσσει το σκυθρωπό Χθες και πιστεύει, ότι

> «Μάταια προσμείναμε την ώρα, που θα μας φέρει μιαν αυγή. Κι' ο ήλιος και το φως, Απάτη Φως που δεν μπορεί να λιώσει της πλάνης τον σκληρό αχάτη.
> Γ.Χ. ΘΩΜΟΠΟΥΛΟΣ

Σήμερα δεν έχει ανάγκη από νέους μύθους, ούτε παρασύρεται πια από ύπουλους παραμυθάδες και δημαγωγούς ψευδο-ιδεολόγους,. Όλοι οι μαστροποί της ανθρωπότητας ξεγυμνώθηκαν και ο άνθρωπος είδε την χυδαιόλογη γύμνια τους, την προστυχοπραγία τους και την ψυχική τους αλητεία και σύννους μένει, βλέπει και κρίνει μόνον την πραγματικότητα και στοχάζεται και φιλοσοφεί και υποψιάζεται, γι' αυτό και δεν το μπορεί πια κανένας να τον ξεγελάσει.

Και αν η πραγματικότητα κρύβει μέσα της κάτι το σάπιο και το αντιαναθρωπιστικό, ο ελευθερωμένος από το λήθαργο των Ουτοπιών το επισημαίνει, το καταγγέλλει και το πολεμεί. Τώρα ο άνθρωπος αναζητεί την λυτρωτική του σωτηρία στα οράματα του Ελληνισμού, στα οράματα της συναθρώπινης κοινωνίας της ορθοδοξίας και με αίσθημα ευθύνης αντιστέκεται στους υπονομευτές της ελευθερίας του, στους κάπηλους των προσδοκιών του. Συνειδητοποιεί την ατομική και Κοινωνική του ταυτότητα, ανακαλύπτει την αποστολή του, ξαναβρίσκει τον εαυτό του και τις ευαισθησίες του και με αυξημένη αυτογνωσία, αυτοέλεγχο και αυτοδιοίκηση αντιστέκεται στους κάθε λογής εκμεταλλευτές του και κτίζει την καινούργια πραγματικότητα, που θα τον καταξιώνει και θα δίνει στη ζωή του περιεχόμενο και στο έργο του αξία, νόημα και σημασία.

ΤΑ ΑΚΟΛΑΣΤΑ

Είναι αδήριτη ανάγκη να ντυθούμε και πάλι την Εθνική μας στολή και με αυτήν να σβήσουμε την φωτιά που κατακαίει υπό τους οφθαλμούς μας την ιστορική μας συνέχεια. Οι καιροί δεν περιμένουν και είναι η ώρα σταθμική, που μας πρέπει να ορθωθούμε και με αίσθημα ατομικής και Εθνικής ευθύνης να αναζητήσουμε το τι κρύβεται πίσω από τις θολούρες, που με τεχνικές επινοήσεις και σκυθρωπά υφώνονται γύρω από την φωτιά, γύρω από την αλήθεια.

Αλί σ' εκείνον που μένει στις τεχνημένες θολούρες και δεν διακρίνει ποιες αμαρτίες σκεπάζουν αυτές οι θολούρες. Αλάθητος οδηγός είναι πάντοτε η Ιστορία της «Φαιάς» προπαγάνδας, της ψευδοφόρου συγχύσεως, της με κάθε τρόπο απόκρυψης της αλήθεια, για να μένει ο λαός μακριά από τα δρώμενα σε βάρος του Κράτους του και το Σύστημα να μένει αλώβητο και ο ενορχηστρωτής αθέατος.

Και ιδού το μήνυμα της αδέκαστης Ιστορίας. Αν υπάρχει ή πρόκειται να υπάρξει ακολαστότατο γεγονός, που θα δημιουργήσει ακραίες και αδιάλλακτες αντιδράσεις εναντίον εκείνου που το εξυφαίνει, τότε πρέπει να δημιουργούμε εναλλασσόμενα ακόλαστα και ακολαστότερα γεγονότα, πολιτικά, οικονομικά και κοινωνικά, τα οποία θα αποπροσανατολίζουν τον λαό και θα οδηγούν σε αδιέξοδο και αδυναμία αντιμετώπισης αυτών των προβλημάτων την εξουσία, η οποία μη γνωρίζουσα το εκκολαπτόμενο ακολαστότερο γεγονός, να αναγκασθεί να ζητήσει βοήθεια και τη συμπαράσταση από κέντρα που απεργάζονται το κακό της Χώρας.

> «Και θα έχωμε για υπέρτατό μας νόμο, σαν ήλιο αιώνια φωτεινό, να κάμωμε του ωραίου και του καλού το δρόμο».
> Γ.Χ. ΘΩΜΟΠΟΥΛΟΣ

Και έχουμε σήμερα παίκτωρες ακολάστων πράξεων σε βάρος του Ελληνισμού στο χώρο των Βαλκανίων με την Αλβανία και τα δικαιώματα της Ελληνικής Μειονότητας, με την ανιστόρητη κλοπή Εθνικού Ονόματος από τα Σκόπια, την αγνωμοσύνη του Μιλόσεβης και όχι μόνον. Υπάρχουν, όμως και παίκτωρες ακολαστότερων γεγονότων και πράξεων και υφερπουσών ενεργειών σε βάρος του Ελληνισμού. Ευτυχώς όλοι ορατοί κατά βάθος και πλάτος. Πρώτη η Τουρκία με τις ανιστόρητες θολούρες και τις ευτράπελες γκρίζες ονειρώξεις της. Επειτα ο Πλανητάρχης της πονηρόπραγης διπλωματίας της «Ευγένειας» του «ναί μεν, αλλά» και έπειτα οι εκκολαπτόμενοι Ευρωπαίοι Πλανητάρχες, μαζί με την «λεόντια εταιρεία» του ΝΑΤΟ.

Και είναι βέβαιο ότι ο Ελληνισμός αμύνεται, οι ένοπλες δυνάμεις φρουρούν θερμοπύλες και ο Λαός αγρυπνεί και αφουγκράζεται εγρηγορτί τα τεκταινόμενα, έτοιμος να κλείσει τα παράθυρα της κατάρας που του ανοίγουν οι τάχα φίλοι και σύμμαχοι. Και τίθεται το ερώτημα. Ποιο τάχα είναι το ακολαστότερο που απεργάζονται αυτοί οι παίκτωρες σε βάρος της Ελλάδας; Μήπως ο οδυνηρός κερματισμός των Κομμάτων, για το «διαίρει και βασίλευε»; Ή μήπως υπάρχει και το ακολαστότατο; Εμείς, ως ελεύθεροι, έχουμε χρέος να υποψιαζόμαστε, τους λογής παίκτωρες και όλοι μαζί Κόμματα, Λαός και Στρατός να αγρυπνούμε, γιατί οι καιροί «ου μενετοί» και η νέα Τάξη πραγμάτων θολαίνει τους σχεδιασμούς της σε τέτοιο βαθμό, ώστε να είναι δυσκολοδιάκριτοι.

ΑΡΙΘΜΟΣ 1270/1996
ΠΕΡΙΛΗΨΗ

Δικαστική επιμελήτρια Ελευθερία Στ. Κόκκαλη

Επισπεύδουσα εταιρεία με την επωνυμία Ο.Κ. Σερβίσες ΕΠΕ

Οφειλετιδα εταιρεία «ΓΟΝΔΟΛΑ ΑΕ» με έδρα το Φαληράκι Ρόδου, νόμιμα εκπροσωπουμένης.

Εκτελεστός τίτλος Η υπ' αριθμόν 284/1996 διαταγή πληρωμής του Ειρηνοδικείου Ρόδου που έχει τον τύπο της εκτελεστότητας

Ποσό οφειλής (659.636) δραχμές εντόκως νομίμως και σύμφωνα με την επιταγή που έχει κοινοποιηθεί.

Μεσεγγυούχος η ίδια η οφειλέτιδα σύμφωνα με το άρθρο 956 του ΚΠΟΛΔ.

Υπάλληλος του πλειστηριασμού Μαρία Παπαδάκη-Γιαννοπούλου κάτοικος Ρόδου οδός Εθ. Δωδεκανησίων 29

Χρόνος Πλειστηριασμού 23 Οκτωβρίου 1996 ημέρα Τέτάρτη και από ώρα 12 το μεσημέρι μέχρι τις 2 το απόγευμα της ίδιας ημέρας

Τόπος Πλειστηριασμού το κοινοτικό κατάστημα της Κοινότητας Καλυθιών Ρόδου

Εχουν κατασχεθεί με την υπ' αριθμόν 1209/1996 έκθεση μου αναγκαστικής κατάσχεσης και είναι

1) Ενα fax μάρκας Canon-T40 μοντέλο H112211 Ιαπωνικής προελεύσεως. Εκτιμήθηκε 70.000 δρχ.

2) Ενας εκτυπωτής μάρκας CITIZEN μοντέλο AL3-15, EX 002396, Αγγλικής προέλευσης. Εκτιμήθηκε 50.000 δρχ.

3) Ενα κλιματιστικό μηχάνημα ψύξης- θερμάνσης με εσωτερική και εξωτερική μονάδα, 9.000 BTU μάρκας TOSHIBA μοντέλο RS- O9U KRX, σειράς 52290206. Εκτίμήθηκε 200.000 δρχ.

4) Ενας εκτυπωτής μάρκας EPSON μοντέλο LX 300. Εκτιμήθηκε 30.000 δρχ.

5) Μια τηλεόραση έγχρωμη 21 ιντσών μάρκας SONY μοντέλο KV- M2100D σειράς 4015828, Ισπανικής προέλευσης. Εκτιμήθηκε 50.000 δρχ.

Τιμή για πρώτη προσφορά θα είναι αυτή που έχει ορίσει με την παραγγελία της η επισπεύδουσα δηλαδή το μισό της εκτίμησης που έγινε κατά την κατάσχεση δηλ. το 1/2 για το καθένα από αυτά, τα υπόλοιπα δε σύμφωνα με τον νομό.

Συντάχθηκε η παρούσα σήμερα στις 25-9-1996 στο γραφείο μου στην οδό Εθν. Μακαρίου 37 και υπογράφεται νόμιμα απο μένα την δικαστική επιμελήτρια .

Η δικαστική επιμελήτρια
Ελευθερία Στ. Κόκκαλη

ΕΛΛΗΝΙΚΗ ΔΗΜΟΚΡΑΤΙΑ
ΤΕΧΝΙΚΟ ΕΠΙΜΕΛΗΤΗΡΙΟ ΕΛΛΑΔΟΣ
ΤΜΗΜΑ ΔΩΔΕΚΑΝΗΣΟΥ
ΜΗΤΡΟΠΟΛΕΩΣ 4 ΡΟΔΟΣ
Αρ. πρωτ. 769

ΠΡΟΣΚΛΗΣΗ ΕΚΔΗΛΩΣΗΣ ΕΝΔΙΑΦΕΡΟΝΤΟΣ

Το ΤΕΕ Τμήμα Δωδεκανήσου καλεί κάθε ενδιαφερόμενο φυσικό ή νομικό πρόσωπο να εκδηλώσει το ενδιαφέρον του για την καθαριότητα των γραφείων του επί της οδού Μητροπόλεως 4.

Εκδηλώσεις ενδιαφέροντος θα γίνονται δεκτές μέχρι την Δευτέρα 21/1/96.

Αναλυτική διακήρυξη διατίθεται στα γραφεία του Τμήματος τηλ. 35656.

Ο ΠΡΟΕΔΡΟΣ
ΕΥΣΤΑΘΙΟΣ ΚΟΥΣΟΥΡΝΑΣ

ICM ΔΙΕΘΝΕΙΣ ΜΕΤΑΦΟΡΕΣ ΕΜΠΟΡΕΥΜΑΤΩΝ ΕΠΕ
ΜΕΤΑΦΟΡΕΣ ΕΞΩΤΕΡΙΚΟΥ - ΕΣΩΤΕΡΙΚΟΥ - ΔΙΑΚΟΜΕΤΑΚΟΜΙΣΕΙΣ
Προσφέρουμε τα πιο ολοκληρωμένα προγράμματα μεταφορών για τον ασφαλέστερο και προσφορότερο τρόπο μεταφοράς
- Μεταφορές με container για πλήρη και ομαδικά φορτία
- Θαλάσσιες και συνδυασμένες μεταφορές
- Αεροπορικές μεταφορές
- Μεταφορές οικοσκευών
- Οδικές μεταφορές Eurocargo
- Σιδηροδρομικές μεταφορές
- Μεταφορές εκθεμάτων και υλικών κατασκευής περιπτέρων.

Η εταιρεία μας αναλαμβάνει να μεταφέρει τα εμπορεύματα για λογαριασμό των εισαγωγέων από οποιοδήποτε μέρος του κόσμου, και να τα παραδώσει ελεύθερα μέχρι την αποθήκη τους διεκπεραιώνοντας όλες τις διατυπώσεις.
Για περισσότερες πληροφορίες, απευθυνθείτε στα γραφεία μας
Αμερικής 97, τηλ. 24115, 22105, 76215, fax 26485

RODOGAZ
Η ΕΤΑΙΡΕΙΑ ΜΑΣ RODOGAZ ΔΙΑΘΕΤΕΙ:
- ΤΟ ΜΟΝΑΔΙΚΟ εργοστάσιο εμφιάλωσης και διανομής ΧΥΜΑ υγραερίου στη Ρόδο
- ΦΙΑΛΕΣ, μικρές και μεγάλες, για οικιακή και επαγγελματική χρήση
- ΔΕΞΑΜΕΝΕΣ ΥΓΡΑΕΡΙΟΥ

ΤΟ ΥΓΡΑΕΡΙΟ ΕΙΝΑΙ ΟΙΚΟΛΟΓΙΚΟ & ΑΣΦΑΛΕΣ ΚΑΥΣΙΜΟ

ΜΕ ΤΟ ΥΓΡΑΕΡΙΟ ΕΧΕΤΕ:
ΤΗ ΣΩΣΤΗ ΛΥΣΗ
ΜΕ ΤΗ ΣΩΣΤΗ ΕΝΕΡΓΕΙΑ
ΚΑΛΥΠΤΟΝΤΑΣ ΟΛΕΣ
ΤΙΣ ΑΝΑΓΚΕΣ ΣΑΣ
ΟΙΚΟΝΟΜΙΚΑ ΚΑΙ ΟΙΚΟΛΟΓΙΚΑ

Η ΕΤΑΙΡΕΙΑ ΜΑΣ RODOGAZ ΠΡΟΣΦΕΡΕΙ:
- ΣΥΣΚΕΥΕΣ υγραερίου, κορυφαίας ποιότητας για μαγείρεμα σε επαγγελματικούς χώρους
- ΜΗΧΑΝΗΜΑΤΑ θέρμανσης και παραγωγής ζεστού νερού για κατοικίες και ξενοδοχεία με μηχανήματα τελευταίας τεχνολογίας

ΤΟ ΥΓΡΑΕΡΙΟ ΜΠΟΡΕΙ ΝΑ ΣΑΣ ΠΡΟΣΦΕΡΕΙ ΤΙΣ ΙΔΙΕΣ ΚΑΙ ΚΑΛΥΤΕΡΕΣ ΥΠΗΡΕΣΙΕΣ ΑΠΟ ΟΠΟΙΑΔΗΠΟΤΕ ΕΝΕΡΓΕΙΑ, ΣΥΝ ΕΝΑ ΣΗΜΑΝΤΙΚΟ ΠΡΟΣΟΝ, ΤΗΝ ΟΙΚΟΝΟΜΙΑ,
ΚΑΙ ΟΧΙ ΜΟΝΟΝ

ΥΓΡΑΕΡΙΟ RODOGAZ ΣΕ ΛΕΥΚΗ ΦΙΑΛΗ ΜΕ ΣΗΜΑ ΤΟ ΕΛΑΦΙ

ΓΡΑΦΕΙΑ: ΑΥΣΤΡΑΛΙΑΣ 50 - ΡΟΔΟΣ - ΤΗΛ.: 73971
ΕΓΚΑΤΑΣΤΑΣΕΙΣ: ΠΕΡΙΟΧΗ ΚΑΝΑΜΑΤ - ΡΟΔΟΣ - ΤΗΛ.: 62649

ΤΑ ΕΛΛΗΝΟΠΟΥΛΑ ΠΑΙΡΝΟΥΝ ΚΙΛΑ ΟΤΑΝ ΠΗΓΑΙΝΟΥΝ ΣΤΟ ΣΧΟΛΕΙΟ

Η παχυσαρκία κάθεται... στο θρανίο

Οι μήνες στα... θρανία παχαίνουν τα Ελληνόπουλα, που είναι τα πιο παχύσαρκα παιδιά στην Ευρώπη! Οι επιστήμονες συνιστούν προσοχή στη διατροφή και στην άσκηση των παιδιών, που άρχισαν τη νέα σχολική χρονιά...

«ΝΟΥΣ υγιής εν σώματι υγιεί», είναι κάτι που ήξεραν οι αρχαίοι, φαίνεται, όμως ότι αγνοούν οι νεοέλληνες. Οι έρευνες δείχνουν ότι τα Ελληνόπουλα είναι υπέρβαρα, διατρέφονται άσχημα και δεν γυμνάζονται. **Συχνά τα παιδιά απορροφούνται τόσο από τη σχολική δραστηριότητα, που αμελούν τη φυσική τους κατάσταση, γεγονός που επιδρά αρνητικά στην ανάπτυξή τους...**

Οπως εξηγεί η παιδοψυχολόγος κ. **Μαυρίδου**, «η άσκηση είναι μια απαραίτητη εκτόνωση για το παιδί και τον έφηβο. Πολλοί γονείς πιστεύουν πως θα αμελήσει τα μαθήματά του αν ασχοληθεί με τέτοιου είδους εξωσχολική δραστηριότητα, κάτι που δεν είναι καθόλου σωστό.

Αντίθετα, το παιδί μαθαίνει να οργανώνει το χρόνο του σωστά και να πειθαρχεί σ' ένα πρόγραμμα μελέτης, για ν' ασχοληθεί μετά με την αγαπημένη του άσκηση...».

Μπαλέτο, ενόργανη γυμναστική, κολύμβηση, στίβο, αλλά και αθλήματα όπως το μπάσκετ και το ποδόσφαιρο προσφέρονται για τα παιδιά της προσχολικής, της σχολικής ηλικίας, αλλά και αργότερα στην εφηβεία.

«Εκείνο, όμως, που είναι πολύ σημαντικό, είναι ν' αρχίσουν την άσκηση που τους ταιριάζει και προτιμούν, όσο το δυνατό νωρίτερα», λέει η καθηγήτρια Φυσικής Αγωγής **Σπυριδούλα Κούση**, που εξηγεί:

Η εφηβεία

«ΣΤΗΝ ΕΦΗΒΕΙΑ ή αργότερα, ο νέος έχει ήδη διαμορφώσει την άποψή του για τη γυμναστική και πολύ δύσκολα θα την αλλάξει.

Δυστυχώς, οι ώρες γυμναστικής στο σχολείο δεν αρκούν για ν' αποκτήσει το παιδί μια καλή φυσική κατάσταση. Πρέπει ν' αρχίσει να γυμνάζεται συστηματικά από το δημοτικό ή το νηπιαγωγείο.

Η σωστή άσκηση θα βοηθήσει στη σωστή ανάπτυξη του παιδιού. Εχει παρατηρηθεί π.χ. ότι τα αγοράκια που παίζουν μπάσκετ ψηλώνουν περισσότερο. Ενώ υπάρχουν ειδικές ασκήσεις για τα παιδιά που έχουν π.χ. προβλήματα με τη σπονδυλική τους στήλη. Για όλα αυτά ο γονιός μπορεί να συμβουλευτεί τον παιδίατρο, που θα τον ενημερώσει για την άσκηση που ενδείκνυται για το παιδί του. Επίσης, μια προληπτική εξέταση του παιδιού από το γιατρό, είναι απαραίτητη πριν αρχίσει ν' αθλείται ιδιαίτερα αν πρόκειται ν' ασχοληθεί με τον πρωταθλητισμό...».

Μην πιέζετε το παιδί ν' αρχίσει κάποιο άθλημα. Αφήστε το μόνο του να επιλέξει. Ενα κοινό λάθος που κάνουν οι γονείς είναι ότι πιέζουν τα παιδιά ν' αρχίσουν πρωταθλητισμό. Η εντατική, όμως, ενασχόληση με τα σπορ μπορεί να έχει δυσμενείς επιπτώσεις στη ψυχική και σωματική ανάπτυξη του παιδιού.



Χαλάνε τις διατροφικές τους συνήθειες τα παιδιά όταν αρχίζουν το σχολείο. Η κατανάλωση ανθυγιεινών τροφών, όπως τυρόπιτες, γαριδάκια και διάφορα σνακ που παράνομα πουλάνε πολλά κυλικεία, παίζει καθοριστικό ρόλο στην ανάπτυξή τους.

Το μεγαλύτερο λάθος που γίνεται στη διατροφή των παιδιών, όταν αρχίζουν το σχολείο, είναι ότι δεν παίρνουν πρωινό. Σύμφωνα με έρευνα της Α' Παιδιατρικής Κλινικής του Πανεπιστημίου Αθηνών, δύο στα δέκα Ελληνόπουλα δεν τρώνε πρωινό πριν ξεκινήσουν για το σχολείο, ενώ εννέα στα δέκα καταναλώνουν κατά τη διάρκεια των σχολικών ωρών ένα ή περισσότερα βιομηχανοποιημένα τρόφιμα! Οι παιδίατροι συνιστούν στους γονείς να μάθουν τα παιδιά να παίρνουν πρωινό. Το οποίο πρέπει να περιέχει γάλα ή κάποιο υποκατάστατο του, ψωμί, βούτυρο, μαρμελάδα ή μέλι φρέσκο χυμό φρούτων κ.τ.λ. δηλαδή να είναι πλήρες.

Επίσης, καλό είναι το παιδί να παίρνει από το σπίτι του κάποιο ελαφρύ κολατσιό, π.χ. ένα φρούτο, ένα σάντουιτς, για να μην αγοράζει ανθυγιεινές τροφές από τα κυλικεία. Πρέπει, τέλος, να σημειωθεί ότι τα παχύσαρκα παιδία συχνά εξελίσσονται σε υπέρβαρους ενήλικες. Τα επιπλέον κιλά σ' αυτήν την ηλικία παίζουν καθοριστικό ρόλο όχι μόνο στη σωματική αλλά και στη ψυχική υγεία των παιδιών. Μελέτες έδειξαν πως τα υπέρβαρα παιδιά είναι δυστυχισμένα και αντικοινωνικά...

Μετά την ηλικία των 10 το παιδί μπορεί να συνεχίσει με την τεχνική εκμάθηση των αθλημάτων. Μπορεί π.χ. ν' ασχοληθεί με τον στίβο ή με ομαδικά σπορ, όπως το μπάσκετ και το ποδόσφαιρο.

Μην απαιτείτε, όμως, σκληρές επιδόσεις και μη βάζετε το παιδί στο πνεύμα του ανταγωνισμού αν δεν έχει συμπληρώσει το 12ο έτος της ηλικίας του.

Δεν πρέπει ποτέ να ξεχνάμε ότι όποιο σπορ ή είδος γυμναστικής και αν επιλέξει το παιδί, πρέπει να νιώθει ευχαρίστηση και να μην καταπιέζεται.

ΤΟ 15% ΤΩΝ ΕΛΛΗΝΟΠΟΥΛΩΝ ΥΠΟΦΕΡΕΙ ΑΠΟ ΤΗΝ ΑΣΘΕΝΕΙΑ

ΤΟ ΑΣΘΜΑ ΥΠΟΥΛΟΣ ΕΧΘΡΟΣ ΤΩΝ ΠΑΙΔΙΩΝ

Η επιβάρυνση της ατμόσφαιρας του σπιτού από τη σκόνη, τη γύρη, τις τρίχες των ζώων, τις κατσαρίδες και τις σύμπες προβληματίζει τους επιστήμονες για την άμεση σχέση που φαίνεται ότι έχει με την ανάπτυξη βρογχικού άσθματος στα παιδιά.

Εκτός από τη ρύπανση του εξωτερικού περιβάλλοντος, η μόλυνση του σπιτού με ρύπους που δεν μπορούμε να δούμε έχει συντελεσει στην αύξηση της συχνότητας του βρογχικού άσθματος.

Μάλιστα, όπως υπολογίζεται ***το 10-15% των παιδιών στη χώρα μας πάσχει από βρογχικό άσθμα,*** που όμως συχνά διαφεύγει της ορθής διάγνωσης και υποθεραπεύεται, με δυσμενείς συνέπειες για την υγεία τους.

Η συχνότητα

Η νόσος εμφανίζεται στο 1/3 των παιδιών, που τελικά αναπτύσσουν άσθμα στον πρώτο χρόνο της ζωής του. Μέχρι το δεύτερο χρόνο έχει εμφανίσει συμπτώματα το 50% και μέχρι τον πέμπτο χρόνο το 80% των παιδιών.

Αυτό επισήμανε σε συνέντευξη Τύπου, κατά την οποία παρουσιάσθηκε το πρόγραμμα των ανοικτών εκδηλώσεων υγείας με θέμα το παιδικό άσθμα, ο πρόεδρος της Παιδοπνευμονολογικής ομάδας, επίκ. καθηγητής κ. Χ. Κατσαρδής. Οι ανοιχτές εκδηλώσεις Υγείας οργανώνονται από τη Γενική Γραμματείας Νέας Γενιάς και φαρμακευτική εταιρία, σε συνεργασία με την Τοπική Αυτοδιοίκηση των 12 πόλεων όπου θα γίνουν οι εκδηλώσεις και οι οποίες είναι: Κοζάνη, Καβάλα, Ξάνθη, Ρόδος, Ηράκλειο, Μυτιλήνη, Βόλος, Λαμία, Πάτρα, Ιωάννινα, Λαύριο και Αθήνα.

Σύμφωνα με πρόσφατα επιδημιολογικά στοιχεία του Διεθνούς Κέντρου Στατιστικής για την Υγεία, η συχνότητα του βρογχικού άσθματος αυξήθηκε παγκοσμίως τα τελευταία χρόνια σε ποσοστό 10-15%.

Στην εμφάνιση και παρόξυνση της νόσου παίζουν ρόλο αρκετοί παράγοντες, όπως:

- ***Η οικιακή σκόνη.*** Τα παιδιά που εκτίθενται σε υψηλά επίπεδα σκόνης έχουν πενταπλάσια πιθανότητα να παρουσιάσουν άσθμα στην ηλικία των 11 χρόνων, ενώ η βαρύτητα της νόσου σχετίζεται με το βαθμό έκθεσής τους.
- ***Οι τρίχες των οικιακών ζώων*** (κυρίως της γάτας), τα πούπουλα, η γύρη, η μούχλα και οι κατσαρίδες.
- ***Ο καπνός του τσιγάρου,*** το νέφος, ο καπνός από ξυλόσομπες και το υγραέριο οικιακής χρήσης.



Η επιβάρυνση της οικιακής ατμόσφαιρας έχει άμεση σχέση με την ανάπτυξη βρογχικού άσθματος στα παιδιά. Η ασθένεια βρίσκεται σε έξαρση τα τελευταία χρόνια, ενώ συχνά διαφεύγει της προσοχής του γιατρού και υποθεραπεύεται.

ΕΠΙΔΕΙΝΩΝΕΙ ΤΗΝ ΚΑΤΑΣΤΑΣΗ Η ΡΥΠΑΝΣΗ ΤΗΣ ΑΤΜΟΣΦΑΙΡΑΣ ΜΕΣΑ ΣΤΟ ΣΠΙΤΙ

ΑΦΗΣΤΕ ΤΑ ΠΑΙΔΙΑ ΣΑΣ ΝΑ ΧΟΡΕΥΟΥΝ

Ειδικές ασκήσεις για παιδιά της προσχολικής ηλικίας έχουν στο πρόγραμμά τους πολλές σχολές χορού. Η καθηγήτρια ρυθμικής μπαλέτου, Μαρί Αγγελοπούλου, εξηγεί:

«Ο χορός συμβάλλει τόσο στην πνευματική όσο και στη σωματική ανάπτυξη του παιδιού.

Κατ' αρχάς ωφελεί στη σωστή στάση του σώματος, υποκινεί την ανάπτυξη της καρδιάς, των πνευμόνων, του πεπτικού συστήματος και των άλλων λειτουργιών του σώματος. Επίσης προλαμβάνει την πλατυποδία, δυναμώνει τους αδύναμους μυς και τους δίνει ευστάθεια.



Ο χορός, η ενόργανη γυμναστική και τα διάφορα σπορ, συντελούν στη σωματική και την ψυχική υγεία των παιδιών.

Παράλληλα, όμως ο χορός απαιτεί ένα μεγάλο βαθμό συγκέντρωσης και πνευματικής πειθαρχίας με αποτέλεσμα ένα καλά αναπτυγμένο σώμα ν' ανταποκρίνεται πλήρως στο πνεύμα.

Με το χορό, λοιπόν, αναπτύσσονται πολλά προσόντα όπως π.χ. το θάρρος, η πρωτοβουλία, η αυτοπεποίθηση, η δημιουργικότητα κ.λπ. Επίσης, εξασκείται το πνεύμα συνεργασίας και γενναιοφροσύνης με τη συμμετοχή του παιδιού στη χορευτική ομάδα.

Πρέπει, τέλος, να σημειωθεί πως ο χόρος δεν είναι μόνο για μικρά παιδιά. Δίνει πλαστικότητα στην κίνηση, αρμονία στο σώμα, ομορφιά και θηλυκότητα, καταλήγει η κ. Μ. Αγγελοπούλου





Οι Τσιγγάνοι στην Ελλάδα

Οι Τσιγγάνοι (ή Γύφτοι) είναι μία φυλή ή εθνική ομάδα, που βρίσκεται διασκορπισμένη σ' όλες τις ευρωπαϊκές χώρες, καθώς και σε ορισμένες χώρες εκτός Ευρώπης. Στο παρελθόν, ζούσαν σαν νομάδες, αλλά σήμερα ένα σημαντικό τμήμα τους έχει εγκατασταθεί μόνιμα και έχει αφομοιωθεί σε μεγάλο βαθμό έτσι , ώστε να είναι δυσδιάκριτα τα μέλη της φυλής από τον υπόλοιπο πληθυσμό.

Οι Τσιγγάνοι στην Ελλάδα δεν αποτελούν εξαίρεση στον κανόνα. Μία σύντομη επισκόπηση της ιστορίας τους και των προβλημάτων, που αντιμετωπίζουν, καθώς και η στάση του ελληνικού κράτους και της ελληνικής κοινωνίας απέναντί τους, αποτελεί το θέμα του κειμένου μας.

Υπάρχουν πολλές θεωρίες σχετικά με την καταγωγή των Τσιγγάνων. Μια επίμονη παράδοση, που τους συνδέει με την Αίγυπτο - και που θεωρεί τη λέξη "Γύφτος" ως παραφθορά του "Αιγύπτιος"- θεωρείται μά σήμερα από τους περισσότερους ερευνητές ότι αποτελεί μύθο.

Ισως να οφείλεται στο γεγονός ότι οι Τσιγγάνοι θεωρούνταν φυλή μυστηριώδης και εξωτική, ενώ η Αίγυπτος γιά τους Ευρωπαίους ήταν γιά πολλούς αιώνες επίσης μιά μακρινή χώρα γεμάτη μυστήριο.

Μιά άλλη θεωρία, που υποστηρίζει πως πρόκειται γιά απομεινάρια αρχαίων λαών, που ζούσαν στη Μικρά Ασία και εκδιώχθηκαν από διάφορους κατακτητές, θεωρείται εξίσου ανεδαφική από σημερινούς μελετητές, γιατί οι Τσιγγάνοι αρχίζουν ν' αναφέρονται σε γραπτές πηγές μόνο προς το τέλος του Μεσαίωνα και όχι νωρίτερα.

Η πιο αποδεκτή εκδοχή σήμερα είναι ότι η κοπιδα τους πρέπει ν' αναζητηθεί στη βορειοδυτική Ινδία. Γλωσσολόγοι υποστηρίζουν ότι η γλώσσα τους έχει σαφέστατη ινδική προέλευση. Από ιστορική άποψη υπάρχουν ενδείξεις μετακινήσεων νομάδων από την περιοχή αυτή προς τη Μέση Ανατολή γύρω στον 11-ο με 12-ο αιώνα. Οι άνθρωποι αυτοί δεν έγιναν δεκτοί με ευμένεια στα περισσότερα μέρη, που πήγαιναν και - επομένως - βρίσκονταν σε διαρκή μετακίνηση,έως ότου έφτασαν σε εδάφη της Βυζαντινής Αυτοκρατορίας. Από εκεί σκορπίστηκαν βαθμιαία σ' όλη την Ανατολική και αργότερα και στη Δυτική Ευρώπη. Τελικά, ορισμένες ομάδες έφθασαν μέχρι την Ισπανία, τη Γαλλία και τη Βρετανία.

Στην Ελλάδα, διατήρησαν αρχικά τη νομαδική ζωή με τη μορφή μικρών ομάδων, που γύριζαν από χωριό σε χωριό, σπίνοντας τα τσαντήρια τους. Στη διάρκεια της Τουρκοκρατίας μπορούσαν να μετακινούνται σ' όλη την έκταση της Αυτοκρατορίας. Συνήθως εργάζονταν ως σιδεράδες ή μικρέμποροι, που πουλούσαν διάφορα αντικείμενα, χρήσιμα γιά το νοικοκυριό (π.χ. κουβέρτες, πετσέτες, στρώματα, καρέκλες, κατσαρόλες κ.λ.π.) από χωριό σε χωριό. Παράλληλα, συντηρούσαν παράδοση μουσικών και τραγουδιστών. Σχημάτιζαν μικρές ομάδες,οι οποίες διασκέδαζαν τον κόσμο, που συγκεντρώνονταν σε τοπικά λαϊκά πανηγύρια ή γάμους και άλλες παρόμοιες ευκαιρίες.

Οι Τσιγγάνοι γενικά είναι άνθρωποι, που προσπαθούν να προσαρμοστούν στον τρόπο ζωής των λαών, με τους οποίους έρχονται σε επαφή .

Γιαυτό , συναντάμε ομάδες, όπως Ρουμανόγυφτους, Βουλγαρόγυφτους, Τουρκόγυφτους και άλλες . Ακόμη και από την άποψη της θρησκείας τείνουν να υιοθετούν κάθε φορά εκείνη, που επικρατεί στους γείτονές τους. Ετσι, οι Τσιγγάνοι είναι "τυπικά" Μουσουλμάνοι, όταν ζουν σε μουσουλμανική χώρα, Χριστιανοί Ορθόδοξοι, όταν διαμένουν σε ορθόδοξη χώρα κ.λ.π..

Ο όρος " τυπικά " χρησιμοποιείται εδώ σκόπιμα γιά να υποδηλωθεί ότι, ανεξάρτητα από τη θρησκεία, που ακολουθούν φαινομενικά, κατά βάθος διατηρούν τις παλιές τους παραδόσεις, μερικές από τις οποίες έχουν ξεκάθαρα ειδωλολατρική προέλευση.

Οι παρατηρήσεις αυτές ισχύουν απόλυτα γιά όσους εξακολουθούν να διάγουν βίο νομαδικό ή έχουν εγκατασταθεί σε φτωχογειτονιές στα όρια πόλεων. Ισχύουν λιγότερο γιά τους Τσιγγάνους εκείνους, που έχουν αστικοποιηθεί και οι οποίοι προσπαθούν να ζήσουν μέσα στο πλαίσιο των κωρών, όπου έχουν αποφασίσει να ζήσουν ως "κανονικοί" πολίτες.

Είναι πολύ γνωστό ότι οι Διακηρύξεις των Διεθνών Οργανισμών και τα Συντάγματα όλων των κρατών μιλούν γιά ισότητα δικαιωμάτων, Κανόνες Δικαίου, που υποτίθεται ότι περιλαμβάνει και τους Τσιγγάνους. Ομως, υπάρχουν πολλές περιπτώσεις, που οι άνθρωποι αυτοί πέφτουν θύματα διακρίσεων. Αξίζει να υπενθυμίσουμε ότι μεγάλος αριθμός Τσιγγάνων (υπολογίζονται σ' ένα εκατομμύριο) εξοντώθηκαν από τους Γερμανούς ναζί στη διάρκεια του Δεύτερου Παγκόσμιου Πολέμου. Οι Τσιγγάνοι ήταν η δεύτερη ομάδα (μετά τους Εβραίους) , που δεν είχαν θέση στο Τρίτο Ράιχ του Χίτλερ. Δυστυχώς, αυτό το γεγονός δεν είναι ευρύτατα γνωστό, γιατί οι Τσιγγάνοι δε διέθεταν ποτέ μηχανισμό δημοσίων σχέσεων ή έστω μιά στοιχειώδη υπηρεσία πληροφοριών.

Είναι αλήθεια ότι η κατάσταση έχει αλλάξει δραστικά από τότε. Το Ευρωπαϊκό Κοινοβούλιο στις 29 Μαΐου του 1984, υιοθέτησε ψήφισμα "περί της Θέσεως των Αθιγγάνων στα πλαίσια της Κοινότητας". Τα κύρια σημεία αυτού του ψηφίσματος είναι τα εξής:

Στην πρώτη παράγραφο αποδέχεται ότι οι Τσιγγάνοι εξακολουθούν να είναι θύματα νομικών και άλλων πραγματικών διακρίσεων λόγω του τρόπου ζωής τους, που ξεφεύγει από το συνηθισμένο.

Στη δεύτερη παράγραφο, το ψήφισμα δέχεται ότι οι Τσιγγάνοι δεν αποτελούν ομοιογενή ομάδα, επειδή ανήκουν σε ποικίλες κοινωνικές τάξεις.

Η τρίτη παράγραφος ορίζει ότι οι Τσιγγάνοι μπορεί να είναι πολίτες των διαφόρων χωρών - μελών της Ευρωπαϊκής Ενωσης, μπορεί να είναι πολίτες άλλων χωρών ή να στερούνται ιθαγένειας.

Η παράγραφος 4 καλεί όλες τις χώρες - μέλη της Ευρωπαικής Ενωσης να καταργήσουν κάθε διάταξη, που περιέχεται στην εθνική τους νομοθεσία και που θα μπορούσε να χρησιμοποιηθεί γιά την εφαρμογή διακρίσεων.

Τέλος, η παράγραφος 8 ζητεί από την Επιτροπή της Ευρωπαϊκής Κοινότητας να ετοιμάσει ειδικό πρόγραμμα, ύστερα από διαβουλεύσεις με εκπροσώπους των Τσιγγάνων, που θ' αποβλέπει στη βελτίωση της θέσης τους, χωρίς όμως να καταστρέψει τις παραδοσιακές τους αξίες. Τα κονδύλια γιά το πρόγραμμα αυτό θα προελθουν από τον προϋπολογισμό της Κοινότητας και το Ευρωπαϊκό Κοινωνικό Ταμείο θα διαθέσει γη , που θα μπορούν να χρησιμοποιούν όσοι εξακολουθούν να διάγουν νομαδική ζωή.

Οι ειδικοί ερευνητές δεν είναι ιδιαίτερα αισιόδοξοι, γιατί πιστεύουν ότι όλα τα κράτη επιθυμούν ν' αφομοιώσουν τους Τσιγγάνους στις δικές τους κοινωνικές δομές, όσο γίνεται γρηγορότερα. Αυτός είναι και ο κύριος λόγος, που τα



στατιστικά στοιχεία γιά τους Τσιγγάνους δεν είναι απόλυτα αξιόπιστα και οι εκτιμήσεις γιά τον αριθμό τους παρουσιάζουν σημαντικές διακυμάνσεις.

Στην Ελλάδα, η νομοθεσία, που είναι ιδιαίτερα αμφιλεγόμενη, είναι εκείνη, που δημοσιεύτηκε το 1983 και που αναφέρεται ρητά στην απαγόρευση παραμονής νομάδων σε ορισμένες περιοχές χωρίς ειδική άδεια. Η ίδια νομοθετική ρύθμιση καθορίζει ακόμη ότι προσωρινές άδειες μπορούν να εκδίδονται γιά επιλεγμένες περιοχές από τις αρμόδιες Νομαρχίες. Οι προσωρινές αυτές άδειες υπόκεινται σε προϋποθέσεις, που σχετίζονται με κανόνες υγιεινής και ασφάλειας.

Οι Τσιγγάνοι στην Ελλάδα έχουν πάντοτε θεωρήσει την παραπάνω νομοθεσία ως απαράδεκτη και χτιούν την ανάκλησή της. Πάντως, πρέπει να τονισθεί πως - σε σύγκριση με άλλες χώρες - οι διατάξεις αυτές είναι εξαιρετικά ήπιες.

Παράλληλα, οι παραδοσιακοί αρχηγοί εξακολουθούν να λειτουργούν σε πολλά επίπεδα και ισχυρίζονται και αυτοί ότι μιλούν εξ ονόματος των απλών μελών της φυλής. Ομως - σε πολλές περιπτώσεις - η πλειοψηφία των Τσιγγάνων αρνείται στους παραδοσιακούς αρχηγούς και στα σωματεία το δικαίωμα να τους εκπροσωπούν. Το αποτέλεσμα είναι ότι δεν υπάρχει επίσημη φωνή της μειονότητας συνολικά και έτσι τα προβλήματα οξύνονται και η επίλυσή τους καθίσταται πιό δύσκολη.

Στην Ελλάδα, οι περισσότεροι Τσιγγάνοι απασχολούνται σήμερα ως εποχικοί εργάτες στα χωράφια ή ως υπαίθριοι μικροπωλητές, επειδή οι παλιές παραδοσιακές ασχολίες (χαλκιάδες, ζωέμποροι, καλαθοποιοί, αρκουδιάρηδες κ.λ.π.) τείνουν να εκλείψουν. Η μόνη παραδοσιακή ασχολία, που εξακολουθεί να βρίσκεται σε μεγάλο βαθμό στα χέρια των Γύφτων είναι του Εκείνο, που έχει μεγαλύτερη σημασία, είναι να μελετηθεί η νοοτροπία των απλών πολιτών απέναντι στους Τσιγγάνους, ανεξάρτητα από τη νομοθεσία, που ισχύει. Ανάλογα με τη συγκεκριμένη υποομάδα σε κάθε περίπτωση και της ιδιαιτερότητάς της, οι στόχοι των τοπικών Τσιγγάνων δε συμπίπτουν πάντοτε με τους στόχους άλλων υποομάδων σε διαφορετικές περιοχές.

Στις αρχές της δεκαετίας του '80 εμφανίστηκαν πολλά σωματεία, που σχηματίστηκαν βασικά από Τσιγγάνους, οι οποίοι είχαν εγκατασταθεί μόνιμα σε ορισμένα μέρη. Αυτά τα σωματεία τείνουν να ενεργούν ως αντιπροσωπευτικά όλης της φυλής.

γυρολόγου οργανοπαίκτη. Πολλοί υπαίθριοι μουσικοί, που ανήκουν σε λαϊκές ορχήστρες (και παίζουν μπουζούκι, φλογέρα, κλαρίνο και άλλα όργανα) προέρχονται από οικογένειες, όπου το επάγγελμα αυτό κληρονομείται από γενιά σε γενιά.

Στην περίοδο της Βυζαντινής και αργότερα της Οθωμανικής Αυτοκρατορίας, οι νομάδες μετακινούνταν ελεύθερα σε μεγάλες εδαφικές εκτάσεις χωρίς σοβαρά προβλήματα. Οταν τα σύγχρονα εθνικά κράτη καθόρισαν τα σύνορά τους με Συνθήκες και με άλλες Συμφωνίες, η ελεύθερη διακίνηση περιορίστηκε αρκετά και η εξέλιξη αυτή αποτέλεσε παράγοντα, που ενθάρρυνε την τάση εγκατάλειψης της παραδοσιακής νομαδικής ζωής. Αυτό, μαζί με τη γενικότερη τάση προς την ασυφιλία, είχε ως αποτέλεσμα την εμφάνιση των μόνιμα εγκαταστημένων τσιγγάνικων κοινοτήτων, που βρίσκουμε σήμερα σε πολλές ελληνικές πόλεις και στα δυτικά προάστια της Αθήνας.

Στις σύγχρονες κοινωνίες, όπου η προηγμένη τεχνολογία και οι εξαιρετικά μεγάλες ταχύτητες έχουν γίνει ο κανόνας, υφίσταται σοβαρό πρόβλημα αποδοχής. Οι κοινωνίες αυτές ισχυρίζονται ότι είναι "κράτη δικαίου", αλλά αδυνατούν να κατανοήσουν άλλους τρόπους ζωής, που βρίσκονται έξω από τον "κανονικό".

Είναι ίσως σωστό να πούμε ότι υπάρχει μιά ηθική στο υποσυνείδητο του σύγχρονου ανθρώπου, που μπορεί να συνοψιστεί με τα παρακάτω λόγια: " Εμείς δεν είμαστε σαν αυτούς, γιατί εκείνοι είναι έτσι;". Η νοοτροπία αυτή δέχεται επιθέσεις πρόσφατα σε πολλές χώρες, ανάμεσα τους και στην Ελλάδα, από διανοούμενους και από οργανώσεις γιά την Προστασία των Ανθρώπινων Δικαιωμάτων, που θεωρούν τους Τσιγγάνους ως ένα είδος "πειραματικής ομάδας", όπου μπορεί να φανεί η πραγματικά δημοκρατική φύση μιάς κοινωνίας.

Επίσημα, κανένα κράτος δεν παραδέχεται ότι οι Τσιγγάνοι είναι πολίτες δεύτερης κατηγορίας. Ομως, οι λαϊκές προκαταλήψεις δεν ανατρέπονται εύκολα. Ο Βαγγέλης Μαρσέλας, που έχει μελετήσει σε βάθος το θέμα συνοψίζει-το " κοινωνικό προφίλ " των Τσιγγάνων σε μιά σειρά από διαπιστώσεις και παρατηρήσεις. Οι κυριότερες είναι οι εξής:

α) Αποτελούν μιά ειδική ομάδα μέσα στο προλεταριάτο της Ελλάδας και άλλων χωρών.β) Πρόκειται γιά ομάδα του πληθυσμού με τη δική της εθνολογική και ιστορική προέλευση και γλωσσική και πολιτισμική ιδιομορφία.

γ) Οι περισσότεροι απ' αυτούς είναι μέλη του προλεταριάτου με την ευρύτατη έννοια του όρου, αλλά όχι μέλη της εργατικής τάξης, που έχει συνείδηση της θέσης και του ρόλου της. Αυτό, πάντως, μπορεί ν' αλλάξει στο μέλλον.

δ) Διαιρούνται σε ομάδες ή μεγάλες οικογένειες, που είναι ενσωματωμένες, όχι πάντα στον ίδιο βαθμό, μέσα στην τοπική κοινωνία. Μερικοί μπαίνουν στη διαδικασία της ενσωμάτωσης μόλις τώρα, ενώ άλλοι αισθάνονται ήδη τμήμα της κοινωνίας αυτής.

ε) Οι δεσμοί ανάμεσα σε ποικίλες τσιγγάνικες ομάδες είναι τόσο ισχυροί, ώστε έχουν παίξει σημαντικό ρόλο γιά την επιβίωση του συνόλου της φυλής σε δύσκολες εποχές.

ζ) Οι Τσιγγάνοι - συνολικά - διαθέτουν μιά μορφή εκπροσώπησης στα Ηνωμένα Εθνη μέσω μιάς μη κυβερνητικής οργάνωσης, της "ROMANO JEKIPE", όπως ονομάζεται στη γλώσσα τους.

η) Σε χώρες της Ανατολικής Ευρώπης, ίσως λόγω του μεγάλου αριθμού τους, στους περισσότερους έχει εξασφαλιστεί στέγαση, εργασία και εκπαίδευση. Τ' αποτέλεσμα είναι να υπάρχει μεγαλύτερο ποσοστό μορφωμένων Τσιγγάνων σε αξιόλογες θέσεις, που όμως δεν παύουν να έχουν πλήρη συνείδηση της καταγωγής τους και να το δηλώνουν ανοιχτά σε κάθε ευκαιρία. Ακόμη και Λογοτενία έχει αναπτυχθεί στη γλώσσα τους. Μια παρόμοια τάση εμφανίζεται βαθμιαία και στην Ελλάδα, όπου, κυρίως στον καλλιτεχνικό κόσμο, άτομα τσιγγάνικης καταγωγής διακρίνονται.

Το συμπέρασμα από τις εξελίξεις αυτές δείχνει ότι η πραγματική λύση όλων των προβλημάτων μακροπρόθεσμα βρίσκεται στην κινητοποίηση των ίδιων των ευαισθητοποιημένων και μορφωμένων μελών της φυλής.

Οι τσιγγάνικες παραδόσεις είναι - αναμφίβολα - πλούσιες, αν και σήμερα είναι επηρεασμένες από τους γεπόνους τους, Χριστιανούς ή Μουσουλμάνους. Ομως, κάτω από τις επιρροές αυτές, δεν είναι δύσκολο να διακρίνει κανείς τα αρχικά έθιμα και τις πεποιθήσεις, που έφεραν μαζί τους από την ασιατική κοπίδα τους. Σίγουρα επιζούν παγανιστικές ιδέες στις τελετές και στις δεισιδαιμονίες τους. Γιά παράδειγμα, μιά έγγυος Τσιγγάνα δεν αποκαλύπτει το γεγονός ως την τελευταία στιγμή. Αυτό γίνεται από φόβο για το " βάσκανο " μάτι, που θα μπορούσε να προκαλέσει το θάνατο του νεογέννητου. Αλλος κίνδυνος είναι από τα μαγικά, που μπορεί να φορτώσουν το μωρό με κακοτυχία γιά όλη του τη ζωή. Η συνέπεια όλων αυτών - σε πρακτικό επίπεδο - είναι ότι, αφού δεν ομολογεί την εγκυμοσύνη της, η γυναίκα συνεχίζει να εργάζεται ως την τελευταία στιγμή.

Οταν έρθει η ώρα του τοκετού, η μητέρα περιβάλλεται από γυναίκες της οικογένειάς της, που κάνουν τις δουλειές του σπιτιού γιά λίγες ημέρες. Τηρούνται ορισμένες τελετές. Οπως προαναφέρθηκε, οι Τσιγγάνοι στην Ελλάδα είναι τυπικά Χριστιανοί Ορθόδοξοι, αλλά υπάρχουν και μερικοί Μουσουλμάνοι. Το παιδί , επομένως , παίρνει χριστιανικό ή μουσουλμανικό όνομα, με το οποίο γίνεται γνωστό στις αρχές και στους μη Τσιγγάνους γείτονες. Παράλληλα, όμως, παίρνει και ένα παραδοσιακό όνομα, που παραμένει γνωστό μόνο σε στενούς συγγενείς. Ενα άλλο χαρακτηριστικό έθιμο, είναι το σχετικά μεγάλο χρηματικό ποσό, που πληρώνει ο γαμπρός στο μελλοντικό πεθερό γιά το χέρι της κόρης του. Αυτό δεν πρέπει να παρεξηγηθεί και να θεωρηθεί ως ένα είδος "αγορανωλησίας". Σύμφωνα με το έθιμο, τα χρήματα δίνονται γιά να καλυφθεί η δαπάνη γιά το γάλα, που τη θήλασε η μάνα της, ώστε να μεγαλώσει η νύφη. Στην πραγματικότητα, όσο περισσότερα προσόντα διαθέτει η νύφη, τόσο μεγαλώνει και το ποσό. Ο αρραβώνας κρατάει ένα ως δύο χρόνια και στο διάστημα αυτό σεξουαλικές σχέσεις ανάμεσα στο ζευγάρι θεωρούνται ανάρμοστες. Η περίοδος χρησιμεύει- κυρίως - ως πειραματικό στάδιο γιά να διαπιστωθεί πόσο προκομμένη είναι η νύφη.

Η θέση των περίπου 150.000 Τσιγγάνων στην Ελλάδας βελτιώνεται με γρήγορο ρυθμό. Οσοι έχουν εγκατασταθεί κάπου μόνιμα, βρίσκονται φυσικά ψηλότερα στην κοινωνική κλίμακα. Ανάμεσα σε όσους συνεχίζουν τη νομαδική ζωή, το ποσοστό αναλφαβητισμού είναι υψηλό. Οι περισσότεροι δεν έχουν ασφαλιστική κάλυψη και - σε πολλές περιπτώσεις - αντιμετωπίζουν προβλήματα με τις αρχές, γιατί αισθάνονται ακυρωσία απέναντί τους και αποφεύγουν να δηλώνουν γεννήσεις, γάμους κ.λ.π..

Πάντως, οι συνθήκες είναι ασύγκριτα καλύτερες τώρα σε σύγκριση με εκείνες , που επικρατούσαν πριν μερικές δεκαετίες.

ΙΑΤΡΙΚΗ ΑΝΑΚΟΙΝΩΣΗ
Ο ΙΑΤΡΟΣ
ΚΑΛΑΒΡΕΖΟΣ Α. ΕΜΜΑΝΟΥΗΛ
ΧΕΙΡΟΥΡΓΟΣ
ΩΤΟΡΙΝΟΛΑΡΥΓΓΟΛΟΓΟΣ
ΔΕΧΕΤΑΙ ΚΑΘΗΜΕΡΙΝΑ
9.00 - 13.00 και 17.00 - 20.00
ΔΙΕΥΘΥΝΣΗ: ΚΕΝΝΕΝΤΗ 29
ΤΗΛ. 39039

ΑΛΛΑΓΗ ΩΡΑΡΙΟΥ
Η ΠΝΕΥΜΟΝΟΛΟΓΟΣ
ΦΥΜΑΤΙΟΛΟΓΟΣ
ΚΥΡΙΤΣΗ ΜΠΑΡΔΑΚΗ ΕΥΡΥΔΙΚΗ
ΙΕΡΟΥ ΛΟΧΟΥ 14 (ΕΝΑΝΤΙ ΟΛΥΜΠΙΑΚΗΣ)
ΔΕΧΕΤΑΙ ΚΑΘΗΜΕΡΙΝΑ ΤΗΛ. ΙΑΤ.: 79287/ Τ. ΟΙΚ. 73035
ΠΡΩΙ: 9.00 - 1.00
ΑΠΟΓΕΥΜΑ: 6.00 - 8.00
ΤΕΤΑΡΤΗ: ΑΠΟΓΕΥΜΑ
ΚΑΙ ΣΑΒΒΑΤΟ ΠΡΩΙ } ΜΕ ΡΑΝΤΕΒΟΥ

ΙΑΤΡΙΚΗ ΑΝΑΚΟΙΝΩΣΗ
Ο ΙΑΤΡΟΣ
ΛΑΖΑΡΑΤΟΣ ΣΠΥΡΟΣ
ΓΑΣΤΡΕΝΤΕΡΟΛΟΓΟΣ -
ΕΝΔΟΣΚΟΠΟΣ
Διδάκτωρ
Ιαπωνικού Πανεπιστημίου
Δέχεται καθημερινά 8-1 και 5-8
Ιατρείον - Αμερικής 7, (Παλαιό Τ.Α.Ξ.Υ.)
Τηλ. 26587

ΙΑΤΡΙΚΗ ΑΝΑΚΟΙΝΩΣΗ
Το Ιατρείο της
ΕΝΔΟΚΡΙΝΟΛΟΓΟΥ
κ. Ασπασίας Γ. Ανταράκη
θα παραμείνει κλειστό μέχρι 19 Οκτωβρίου. Η ιατρός στο διάστημα αυτό θα απουσιάζει στο Πανεπιστήμιο του Εδιμβούργου κατόπιν προσκλήσεως του Medical research Council Brain Metabolism Unit για ερευνητικούς λόγους Σε περίπτωση ανάγκης τηλεφωνείστε στο 23771

ΗΛΕΚΤΡΙΚΕΣ ΣΥΣΚΕΥΕΣ
ΑΠΛΕΣ ΚΑΙ ΕΝΤΟΙΧΙΖΟΜΕΝΕΣ
ARISTON
ΙΤΑΛΙΑΣ
Οι πιο φροντισμένες και φθηνότερες της Αγοράς

ΚΟΥΖΙΝΑ ΗΛΕΚΤΡΙΚΗ	ARISTON	ΔΡΧ. 90.000
ΚΟΥΖΙΝΑ ΜΙΚΤΗ	ARISTON	85.000
ΠΛΥΝΤΗΡΙΑ ΡΟΥΧΩΝ	ARISTON	95.000
ΠΛΥΝΤΗΡΙΑ ΠΙΑΤΩΝ	ARISTON	120.000
ΨΥΓΕΙΑ ΔΙΠΟΡΤΑ 12 ΠΟΔΩΝ	ARISTON	110.000
ΚΑΤΑΨΥΚΤΗΣ ΚΑΘΕΤΟΣ 290 ΛΙΤΡΑ	ARISTON	100.000
» ΟΡΙΖΟΝΤΙΟΣ 290 ΛΙΤΡΑ	ARISTON	95.000
ΦΟΥΡΝΟΣ ΕΝΤΟΙΧΙΖΟΜΕΝΟΣ ΑΕΡΟΘ.	ARISTON	125.000
ΕΣΤΙΑ ΚΕΡΑΜΙΚΗ ΕΝΤΟΙΧΙΖΟΜΕΝΗ	ARISTON	120.000
ΨΥΓΕΙΟ ΚΑΤΑΨ. RFP371 15 ποδών 2 μετέρ»	ARISTON	155.000

Μεγάλη ποικιλία μοντέλων και χρωμάτων σε κουζίνες, ψυγεία, ψυγειοκαταψύκτες, πλυντήρια πιάτων και ρούχων, φούρνους, θερμοσίφωνες, απορροφητήρες, κλιματιστικά απλά και εντοιχιζόμενα
Στις χαμηλότερες τιμές της αγοράς
ARISTON ΤΑ ΠΑΝΤΑ ΑΡΙΣΤΑ
ΑΝΤΙΠΡΟΣΩΠΟΙ ΑΦΟΙ ΣΤΕΦΑΝΟΥ Ο.Ε.
Δενδρινού & Χατζηαγγέλλου γωνία - τέρμα Κοδριγκτώνος
Υποκατάστημα : Πλάτωνος 17-21
Τηλ/να:22.568- 22.695 Τηλ. 23.836
ΠΩΛΗΣΗ ΛΙΑΝΙΚΗ και ΧΟΝΔΡΙΚΗ

AIR GREECE
AIR GREECE
ΑΠΟΓΕΙΩΝΕΙ ΤΟΥΣ ΕΛΛΗΝΕΣ
Καθημερινά δρομολόγια προς / από
Αθήνα - Θεσσαλονίκη - Ηράκλειο
AIR GREECE
Η ΜΟΝΗ ΕΛΛΗΝΙΚΗ ΕΤΑΙΡΕΙΑ ΠΟΥ ΠΕΤΑΕΙ ΣΤΗΝ ΩΡΑ ΤΗΣ
ΑΠΟ ΔΕΥΤΕΡΑ 17 ΙΟΥΝΙΟΥ ΔΙΕΥΡΥΝΕΤΑΙ ΤΟ ΦΑΣΜΑ
ΤΩΝ ΕΚΠΤΩΤΙΚΩΝ ΕΙΣΙΤΗΡΙΩΝ
ΕΚΠΤΩΤΙΚΟΙ ΝΑΥΛΟΙ
ΣΤΡΑΤΙΩΤΕΣ - ΦΟΙΤΗΤΕΣ - ΚΛΗΡΙΚΟΙ - ΝΕΟΙ ΕΩΣ 24 ΕΤΩΝ
ΠΟΛΥΤΕΚΝΟΙ - ΗΛΙΚΙΩΜΕΝΟΙ ΑΝΩ ΤΩΝ 60 ΕΤΩΝ
ΕΙΔΙΚΟΙ ΝΑΥΛΟΙ ΓΙΑ ΟΙΚΟΓΕΝΕΙΕΣ
ΚΑΙ ΓΚΡΟΥΠ ΑΝΩ ΤΩΝ 6 ΑΤΟΜΩΝ
ΕΤΗΣΙΟΣ ΝΑΥΛΟΣ



AIR GREECE
ΣΙΓΟΥΡΗ ΛΥΣΗ ΣΤΑ ΑΕΡΟΠΟΡΙΚΑ ΤΑΞΙΔΙΑ
ΝΑΥΛΩΜΕΝΕΣ ΠΤΗΣΕΙΣ ΑΠΟ ΤΟΥΡΙΣΤΙΚΑ ΓΡΑΦΕΙΑ
ΠΛΗΡΟΦΟΡΙΕΣ - ΚΡΑΤΗΣΕΙΣ ΣΕ ΟΛΑ ΤΑ ΤΑΞΙΔΙΩΤΙΚΑ ΓΡΑΦΕΙΑ
ΓΕΝΙΚΟΣ ΑΝΤΙΠΡΟΣΩΠΟΣ
TRITON HOLIDAYS
Πλαστήρα 9 - 1ος όροφος - Τηλ. 36095 - Fax 31625

ΓΕΩΡΓΙΟΣ ΣΥΜΕΩΝΙΔΗΣ
ΧΕΙΡΟΥΡΓΟΣ
ΩΤΟΡΥΝΟΛΑΡΙΓΓΟΛΟΓΟΣ
Δημοκρατίας 20Α - Τηλ: 0241-35590
85100 ΡΟΔΟΣ
ΜΕΤΑΦΟΡΑ ΙΑΤΡΕΙΩΝ
Το ιατρείο του ΓΕΩΡΓΙΟΥ ΣΥΜΕΩΝΙΔΗ Χειρούργου Ωτορινολαρυγγολόγου και το οδοντιατρείο της ΝΙΚΗΣ ΧΩΜΑΤΟΠΟΥΛΟΥ ΣΥΜΕΩΝΙΔΗ μεταφέρθηκαν ΔΗΜΟΚΡΑΤΙΑΣ 31 1ος όροφος απέναντι από τα παλιά ιατρεία (πάνω από ηλεκτρονικά Φραντζή) ΩΡΕΣ ΛΕΙΤΟΥΡΓΙΑΣ 9-12 πρωί 5-8 απόγευμ.
ΤΗΛ 35590

ΜΙΚΡΕΣ ΑΓΓΕΛΙΕΣ

ΕΝΟΙΚΙΑΣΕΙΣ ΑΚΙΝΗΤΩΝ

ΕΝΟΙΚΙΑΖΟΝΤΑΙ
σε μεγάλο κτήμα καινούργια επιπλωμένα δυάρια και γκαρσονιέρες. Επίσης τριάρια χωρίς έπιπλα. Ολα διαθέτουν τηλέφωνο, TV, αερόθερμο, κεντρική θέρμανση, ηλιακό και ηλεκτρικό θερμοσίφωνα κ.τ.λ. Κατασκευή λουξ με μεγάλες βεράντες και πάρκινγκ. Περιοχή Ιξιά - (Τρεις) Τηλ.: 92714.

ΕΝΟΙΚΙΑΖΕΤΑΙ
εστιατόριο στο Χαράκι επι της παραλίας σε τιμή λογική. Πληροφορίες τηλέφωνο 0244 - 51434, 51179, 51045.

ΕΝΟΙΚΙΑΖΕΤΑΙ διαμέρισμα ανεξάρτητο σε 1ο όροφο, επιπλωμένο, 3 υπνοδωματίων, κουζίνα κοινή, λουτρό, W.C. χωρίς κοινόχρηστα.

Κατάλληλο για φοιτητές - τριες. Πλησίον Τουριστικής Σχολής και Πανεπίμιον Αιγαίου.

Τηλ. 73631. Απογευμ. ώρες ή 093 - 305209.

ΕΝΟΙΚΙΑΖΕΤΑΙ διαμπερές γραφείο, ευρισκόμενο στον Α' όροφο οικοδομής επί της οδού Δημ. Θεοδωράκη 34 (κοντά στην οδό Γαλλίας).

Πληροφορίες τηλ. 32008

ΕΝΟΙΚΙΑΖΕΤΑΙ
Τουριστικό Κατάστημα επί της Σωκράτους, κατάλληλο για οποιαδήποτε χρήση. Πληρ. Κ. Βρατσάλη Ελένη Κτηματομεσίτη. Τηλ. 65300, 39608. 23043. Κινητό 093323-101

ΕΝΟΙΚΙΑΖΕΤΑΙ μικρή γκαρσονιέρα επιπλωμένη ημιυπόγειο 200 μέτρα από το Πανεπιστήμιον. Κατάλληλη για φοιτητές και στρατιωτικούς. Παύλου Μελά 86. Τηλ. 23716.

ΕΝΟΙΚΙΑΖΕΤΑΙ διαμέρισμα 120 τ.μ. επι της οδού Μεγ. Κωνσταντίνου 45 (δίπλα από τα καταστήματα Σπανού). Πληρ. κον. Ευστ. Μπτσού τηλ. 25750.

ΕΝΟΙΚΙΑΖΕΤΑΙ γκαρσονιέρα στη Συμβολή των οδών Κοδριγκτώνος και Αθαν. Διάκου 32. Μητρόπολη. Πληρ. τηλ. 22975

ΕΝΟΙΚΙΑΖΟΝΤΑΙ επί οδού Αλεξ. Διάκου 46 (έναντι Ροδιακής Επαυλης) σε νεόκτιστη οικοδομή:
1) ΓΡΑΦΕΙΟ στον 1ο όροφο, 30 μ2 και
2) ΑΠΟΘΗΚΗ ΜΕ ΡΑΜΠΑ, 80 μ2
Πληροφορίες: Κος ΠΑΡΑΣΚΕΥΑΣ ΣΤ. Τηλ. 29719 ώρες 8.30 - 3 μ.μ.
74431 ώρες 5 μ.μ. - 10 μ.μ.

ΕΝΟΙΚΙΑΖΕΤΑΙ γραφείο επί της οδού Εθνάρχου Μακαρίου 4 (Στοά Ροίκου): Είναι στο δεύτερο όροφο, γωνιακό, επί της προσόψεως και έχει επιφάνεια 25 τ.μ.
Πληρ. τηλ. 31081 ώρες γραφείου και 38067 απογευματινές ώρες.

ΕΝΟΙΚΙΑΖΟΝΤΑΙ λουξ επιπλωμένες γκαρσονιέρες με πλήρη εξοπλισμό και θέρμανση σε νεόκτιστη οικοδομή σε ήσυχη και καταπράσινη περιοχή της ΙΑΛΥΣΟΥ κοντά στο S/M «ΜΑΡΙΝΟΠΟΥΛΟΣ»

Επίσης επιπλωμένο STUDIO στην Ρόδο, περιοχή ΜΙΧ. ΠΕΤΡΙΔΗ. Τιμές πολύ λογικές.

Τηλ. 90038 - 31474

ΕΝΟΙΚΙΑΖΟΝΤΑΙ επί της οδού Παύλου Μελά 86

1) γκαρσονιέρα 60 τ.μ., επιπλωμένη, ημιυπόγειο.

2) γκαρσονιέρα 60 τ.μ. ανεπίπλωτη, ημιυπόγειο Πληρ. Τηλ. 23716

ΕΝΟΙΚΙΑΖΟΝΤΑΙ από 1η Νοεμβρίου 1996 μικρά διαμερίσματα επιπλωμένα και εξοπλισμένα στην περιοχή Εθνικού Σταδίου Ρόδου.

Πληροφορίες τηλέφωνο 21653 - 37211

ΕΝΟΙΚΙΑΖΟΝΤΑΙ σε μεγάλο κτήμα, επιπλωμένα δυάρια και γκαρσονιέρες

Επίσης τριάρια χωρίς έπιπλα.

Ολα διαθέτουν τηλέφωνο, τ.ν., αερόθερμο, κεντρική θέρμανση, ηλιακό κ.τ.λ.

Καινούργια λουξ κατασκευή με μεγάλες βεράντες και παρκίνγκ.

Περιοχή Ιξιά - Τρεις. Πληρ. τηλ. 92714

ΕΝΟΙΚΙΑΖΕΤΑΙ στην Αθήνα πλήρως επιπλωμένο διαμέρισμα δύο δωματίων κουζίνας και μπάνιου στο Παγκράτι οδός Βασ. Γεωργίου Β' αριθ. 31 πίσω από το Χίλτον κατάλληλο για φοιτητάς.

Πληροφορίαι τηλ. 01-3253626 και 0245 - 22008

ΕΝΟΙΚΙΑΖΟΝΤΑΙ επιπλωμένα ή μη ένα τριάρι 105 τ.μ. φρεσκοβαμένο, άριστο και μια γκαρσονιέρα με τζάκι. Στην οδό Αγίων Αναργύρων 20. Πληροφ. τηλεφ. 28710

ΕΝΟΙΚΙΑΖΕΤΑΙ γκαρσονιέρα επιπλωμένη στη συμβολή των οδών Κοδριγκτώνος και Αθαν. Διάκου 32.

Πληροφ. Τηλεφ. 27299. ώρα 08.00-14.00

Τηλεφ. 22975 ώρες 17.00 - 21.00

ΕΝΟΙΚΙΑΖΕΤΑΙ διαμέρισμα στην Κυψέλη (κοντά στην Πλατεία Αμερικής).

Πληρ. τηλ. 24389.

ΕΝΟΙΚΙΑΖΕΤΑΙ στην Αθήνα στην οδό Επανήσου παράλληλος στο πάρκο της Φωκίωνος Νέγρη κατάλληλο για φοιτήτριες. Διαμέρισμα, 110 τ.μ. αποτελούμενο από 3 υπνοδωμάτια σαλόνι και πολύ μεγάλη κουζίνα σε αρίστη κατάσταση και σε λογική τιμή. Πληροφ. τηλ. 35174 - 29284 - 27724 Ρόδος.

ΕΝΟΙΚΙΑΖΕΤΑΙ μεγάλη αίθουσα στον πρώτο όροφο, επιφανείας 300 τ.μ. κατάλληλη για βιοτεχνικό ή εκθεσιακό χώρο ή και για χωριστά γραφεία με μεγάλη αυλή για χώρο στάθμευσης (PARKING). Η αίθουσα είναι σε κτίριο με ισόγειο και πρώτο όροφο στην οδό Ρόδου - Λίνδου 230 (δίπλα από το κατάστημα ειδών υγιεινής ΤΣΕΛΙΟΣ ΜΠΑΝΙΟ). Πληροφορίες ΤΗΛ. 64458 ή 26023.

ΕΝΟΙΚΙΑΖΕΤΑΙ γραφείο, σε άριστη κατάσταση και διαμπερές, εμβαδού τετρ. μέτρα 15, ευρισκόμενο στον Α' όροφο οικοδομής επί της οδού Δημ. Θεοδωράκη 34 (κοντά στην οδό Γαλλίας).

Πληροφορίες τηλ. 32008, 30780

ΕΝΟΙΚΙΑΖΟΝΤΑΙ επιπλωμένα διαμερίσματα στην Ιαλυσό με ψυγείο. Τηλ. 35283

ΕΝΟΙΚΙΑΖΕΤΑΙ γραφείο, σε άριστη κατάσταση και διαμπερές, εμβαδού τετρ. μέτρα 15, που βρίσκεται στον Α' όροφο οικοδομής επί της οδού Δημ. Θεοδωράκη Αριθμ. 34 (κοντά στην οδό Γαλλίας). Πληροφορίες τηλ. 32008, 30780 & 0244 - 51117

ΕΝΟΙΚΙΑΖΟΝΤΑΙ δύο (2) διαμερίσματα 50 τ.μ. το καθένα, επιπλωμένα και φρεσκοβαμένα στο Παραδείσι. Τηλ. 28321 - 41909

ΕΝΟΙΚΙΑΖΕΤΑΙ κατάστημα 70 τ.μ. στην οδό Μ. Πετρίδη 49 (κάτω από τα STELLA BEATY, κοντά στο 7ο Γυμνάσιο). Τηλ. 34149 - 61092

ΕΝΟΙΚΙΑΖΕΤΑΙ κατάστημα 120 τ.μ. (πρώην Στεφανίδη) στην οδό Αννης Μαρίας 81. Πληρ. τηλ. 33952

ΕΝΟΙΚΙΑΖΟΝΤΑΙ επιπλωμένα διαμερίσματα στην Ιαλυσό 3κλινα - 4κλινα με ψυγείο απέναντι από το βενζινάδικο του κ. Γαβριηλιώτη.

ΕΝΟΙΚΙΑΖΟΝΤΑΙ ΔΙΑΜΕΡΙΣΜΑΤΑ 3κλινα και 4κλινα, επιπλωμένα με ψυγείο στην Ιαλυσό. Τηλ. 35283 - 75237

ΕΝΟΙΚΙΑΖΟΝΤΑΙ ΕΠΙΠΛΩΜΕΝΑ ΔΙΑΜΕΡΙΣΜΑΤΑ λουξ 50 m^2 τρίκλινα - τετράκλινα με ψυγείο στην Λεωφόρο Ιαλυσού. Πληρ. τηλ. 35283.

ΕΝΟΙΚΙΑΖΕΤΑΙ διαμέρισμα υπόγειο 140 τ.μ. εντός Ρόδου. Πληρ. Τηλ. 32985

ΕΝΟΙΚΙΑΖΕΤΑΙ στην Παλιά Πόλη της Ρόδου ωραία παραδοσιακή οικία με μεγάλη αυλή στην πρόσοψη, κατάλληλη για ουζερί - καφέ μπαρ - κ.λ.π.

Πληροφ. τηλ. 01-8026135, 01-8069686

ΕΝΟΙΚΙΑΖΕΤΑΙ βίλλα (πύργος) επί της Λεωφόρου Ιαλυσού 5 στα Τριάντα κατάλληλη για οποιαδήποτε επαγγελματική χρήση. Συμπεριλαμβάνονται χώροι 300 περίπου τ.μ. για στάθμευση αυτοκινήτων. Πληροφορίες τηλ. 27707 και 22152.

ΕΝΟΙΚΙΑΖΕΤΑΙ στην Ιαλυσό σε οικόπεδο 2.710 τ.μ. εμπροσθεν του ξενοδοχείου Blue Bay κατάστημα επιφάνειας 260 τ.μ. Πληροφορίες τηλ. 93.807 Κα Μπότσαρη Ελένη.

ΕΝΟΙΚΙΑΖΕΤΑΙ επί της Αννης Μαρίας και πάροδος Κωνσταντάκη διαμέρισμα κατάλληλο για γραφείο ή ιατρείο - Πληρ. τηλ. 33952 - 27057.

ΕΝΟΙΚΙΑΖΕΤΑΙ επιπλωμένο ή μη ένα διάρι διαμέρισμα, και ένα δωμάτιο επιπλωμένο, στην οδό Αγ. Αναργύρων 20. Πληρ. τηλεφ. 28710.

ΕΝΟΙΚΙΑΖΟΝΤΑΙ γραφεία στο Μαντράκι, Ενοικιάζονται γραφεία, κατάλληλα για λογιστές, δικηγόρους, Μηχανικούς κ.τ.λ. Πληρ. τηλ. 68111 - 64440

ΕΝΟΙΚΙΑΖΕΤΑΙ στο κέντρο της ΙΑΛΥΣΟΥ επιπλωμένο διαμέρισμα δύο υπνοδωματίων σαλόνι - κουζίνα. Πληροφ. τηλ. 22050 - 33441

ΕΝΟΙΚΙΑΖΕΤΑΙ διαμέρισμα 90 τ.μ. στον πρώτο όροφο με κεντρική θέρμανση Κέννεντυ 45. Πληρ. στο τηλεφ. 64464

STUDIO πλήρως εξοπλισμένο επί της οδού Ιπποδάμου 56. Παλιά Πόλη. Τηλ. 63237 - 75390.

ΕΝΟΙΚΙΑΖΟΝΤΑΙ στην Ιάλυσο και στη Ρόδο, καινούργιες ανεξάρτητες επιπλωμένες και πλήρως εξοπλισμένες γκαρσονιέρες και STUDIOS στο ισόγειο οικοδομών με κήπο σε ήσυχες και όμορφες περιοχές. Τηλ. 34363.

ΔΙΑΦΟΡΑ

ΕΝΟΙΚΙΑΖΕΤΑΙ: παλιός ξύλινος φούρνος στο κέντρο της Κρεμαστής. Πληρ. στα τηλέφωνα 35447 και 33585 από 10.00-12.30 και 18.00-20.00

ΠΩΛΟΥΝΤΑΙ τα κάτωθι μεταχειρισμένα σε καλή κατάσταση
Ηλεκτρική κουζίνα
Σόμπα υγραερίου
γραφείο
Πληρ. τηλ. 29138

ΠΩΛΕΙΤΑΙ ΜΠΙΛΙΑΡΔΟ
Από μεγάλη ξενοδοχειακή μονάδα Πωλείται Μπιλιάρδο σε άριστη κατάσταση.
Για πληροφορίες τηλεφωνείστε: 25015

ΖΗΤΕΙΤΑΙ:
Από γραφείο γενικού τουρισμού (πρακτορείο), για άμεση πρόσληψη, κυρία ή δεσποινίδα, δια το τμήμα κρατήσεων.
Απαραίτητα προσόντα: Η πολύ καλή γνώση της Αγγλικής γλώσσας καθώς και της γραφομηχανής εις την ελληνικήν και αγγλικήν. Προϋπηρεσία σε ανάλογη θέση, θα ληφθή υπ' όψιν.
Παρακαλούμε τηλεφωνήσατε στο 27921 και στις ώρες 08.30 - 10.00 και 21.00 - 22.00

ΠΩΛΟΥΝΤΑΙ: 2 υπολογιστές OLIVETTI M6-420 Suprema και 1 υπολογιστής OLIVETTI 6460 Suprema. Πληρ. τηλ. 35540-27318, ώρες γραφείου,.

ΠΩΛΕΙΤΑΙ ΠΟΙΝΤΕΡ δεκατριών (13) μηνών με δοκιμή. Πληροφ. τηλεφ. 37194 ώρες κατασπήμάτων (πλην Τετάρτης).

ΠΩΛΟΥΝΤΑΙ έπιπλα γραφείου (γραφείο κλασσικού τύπου, βιβλιοθήκες, καθιστικά) ελαφρώς μετακειρισμένα, σε άριστη κατάσταση. Πληροφορίες τηλ. 33485.

ΡΙΛΑΞ μασάζ στο δικό σας χώρο για να απαλλαγείτε από το στρες και τους μυικούς πόνους με πλήρη χαλάρωση. Πληρ. τηλ. 093238656 της ώρες 10 π.μ. - 10 μ.μ.

ΑΥΤΟΚΙΝΗΤΑ

ΠΩΛΕΙΤΑΙ αυτοκίνητο μάρκας MITSUBISHI - COLT μοντέλο 1991, 1300 Κ.Ε. με αιρ κοντίσιον σε καλή κατάσταση και σε τιμή ευκαιρίας.
Πληρ. τηλ. 36652, 093-462551

ΠΩΛΕΙΤΑΙ αυτοκίνητο μάρκας TOYOTA 4X4, πλικίας τριών χρόνων «τρακαρισμένο», σε τιμή ευκαιρίας. Πληρ. τηλ. 23108 - 34467

ΠΩΛΕΙΤΑΙ Αυτοκίνητο ψυγείο φορτηγό μάρκας VOLVO FL-4 - πετρέλαιο - σε άριστη κατάσταση. Πληρ. Τηλ. 68111-64440

ΠΩΛΕΙΤΑΙ για λόγους αναχώρησης αυτοκίνητο μάρκας RENAULT -19 1400 μοντέλο 1990 σε πολύ καλή τιμή.
Πληρ. τηλ. (0244) 22547. Μετά τις 7 μ.μ.

ΠΩΛΕΙΤΑΙ FIAT 126 σε καλή κατάσταση. Πληρ. τηλ. 92714

ΠΩΛΕΙΤΑΙ αυτοκίνητο λόγω αναχώρησης. Renault Chamade μοντέλο 1991 σε καλή κατάσταση. Πληρ. τηλ. 85705

ΠΩΛΕΙΤΑΙ HONDA VFR 750 cc. Πληροφ. τηλ. 65745

ΠΩΛΗΣΕΙΣ ΑΚΙΝΗΤΩΝ

ΠΩΛΟΥΝΤΑΙ οικόπεδα 290 τ.μ. και 580 τ.μ. στον οικισμό Χαράκι επί της παραλίας. Πληρ. τηλ. (0244) 51513

ΖΗΤΩ να αγοράσω οικόπεδο άρτιο για βιοτεχνική χρήση. Μεσίτες αποκλείονται. Τηλέφωνα 094502033 (ή 20244 5-8 το απόγευμα).

ΠΩΛΟΥΝΤΑΙ
Πωλούνται αποθήκες 180 τ.μ. και 190 τ.μ. με W.C. ή μια αποθήκη 370 τ.μ. με WC και ύψος 4 μέτρα. Στην οδό Διμυλιάς Καταβιάς στο Μηδεια. Πληρ. Κον Αναστάσιο Ατσίδη τηλ. 28616 - 37848

ΜΟΝΟ ΓΙΑ ΕΛΛΗΝΕΣ ΟΠΟΥ ΓΗΣ ΚΑΙ ΠΑΤΡΙΣ ΚΑΙ ΤΙ ΠΑΤΡΙΣ;
ΚΡΗΤΗ!!!
ΕΠΕΝΔΥΣΤΕ ΣΤΗΝ ΚΡΗΤΙΚΗ ΓΗ
ΤΗΛ. (0892) 22509
ΜΕΣΙΤΕΣ ΑΠΟΚΛΕΙΟΝΤΑΙ

ΠΩΛΟΥΝΤΑΙ - ΟΙΚΟΠΕΔΑ

Των 4.000 $μ^2$ επι της επαρχιακής οδού Ρόδου - Καλλιθέας και Καλλιθέας - Ασγούρου (έναντι SUPER MARKET ΜΙΚΟ), με πολύ καλή ρυμοτομία, θα διανοιγούν δρόμοι 8,00 μέτρων.
Πληροφορίες τηλ. 28616 - 37848 κ. ΑΤΣΙΔΗ ΑΝΑΣΤΑΣΙΟ

ΠΩΛΕΙΤΑΙ ΜΑΓΑΖΙ
ΠΩΛΕΙΤΑΙ κατάστημα 68 τ.μ. επί της Μεγάλου Κωνσταντίνου. Πληροφορίες στα τηλέφωνα 92290 (πρωί) - 92314 (απόγευμα) κ. Γεωργίου.

ΠΩΛΟΥΝΤΑΙ
α) Μεζονέτα ημιτελής στο Ροδίνι 125 τ.μ. β) Διαμέρισμα 80 τ.μ. κοντά στο κέντρο της πόλεως Ρόδου 12.750.000 γ) Κατάστημα 50 τ.μ. στην Παλαιά Πόλη κεντρικό - σε τιμή ευκαιρίας. δ) Οικόπεδα για μονοκατοικίες 2.000 τ.μ., 340 τ.μ. στην Ιαλυσσό. Κοσκινού, Ασγούρου.
ε) Επί της Λεωφόρου Ρόδου - Λίνδου από 4.000 τ.μ. και άνω κατάλληλα για επαγγελματική στέγη.
Πληρ. Κτηματομεσιτικό γραφείο Κ. Ελένης Βρατσάλη.
Τηλ. 65300 - 39668 - 23043
Κινητό 093 - 323 - 101

ΠΩΛΕΙΤΑΙ
Πωλείται επιχείρηση - εστιατόριο, με μπάρ και αυλή συνολικής επιφάνειας 240 τ.μ. πλήρως εξοπλισμένη, με απεριόριστη θέα, χωρητικότητας εκατόν είκοσι (120) ατόμων στο κέντρο της Λίνδου - Ρόδου, πληρ. στο τηλέφ. 0244/31834 κ. Μανιός από 10.30 μ.μ. έως 01.00.

ΠΩΛΟΥΝΤΑΙ ΑΚΙΝΗΤΟ
ΠΩΛΕΙΤΑΙ παραλιακό ακίνητο εκτάσεως 2 στρεμμάτων στο Χαράκι (θέση «Βίγλα»), μαζί και εστιατόριο με πλήρη εξόπλισμό. Δεκτές μόνο σοβαρές προτάσεις. Πληρ. Τηλ. 0244 - 51121 Κον Χρήστο

ΠΩΛΟΥΝΤΑΙ
ΜΟΝΟ ΑΠΟ ΤΟ ΓΡΑΦΕΙΟ ΜΑΣ
1) Μονοκατοικία 120 τ.μ. πλησίον Σταδίου Διαγόρα με πολλά πλεονεκτήματα, καταπληκτική περίπτωση.
2) Καταστήματα στο ΜΑΝΔΡΑΚΙ και επι της ΓΡΙΒΑ γωνιακό.
3) Το καλύτερο Μαγαζί στην Παλιά Πόλη - περίπτωση
4) Οικόπεδο 630 τ.μ. επί της Θεμ. Σοφούλη (πλησίον Χειμάρρας)
5) Οικόπεδο 1.000 τ.μ. επί της Θεμ. Σοφούλη (πλησίον Βορ. Ηπείρου)
6) Οικόπεδο 622 τ.μ. πλησίον Hotel Belvedere
7) Διαμέρισμα 4άρι επί της Κένεντυ
8) Διαμέρισμα 4άρι επί της Θεμ. Σοφούλη - Χειμάρρας
9) Οικόπεδο Γωνιακό 627 τ.μ. περιοχή Ροδινιού
10) Οικόπεδο 770 τ.μ. επί της ΚΑΝΑΔΑ πλησίον Πλατείας Αγ. Νικολάου
11) Οικόπεδο 500 τ.μ. επί της Μιχ. Πετρίδη
12) Διαμέρισμα 3άρι επί της ΚΕΝΕΝΤΥ
13) Οικόπεδα 250 και 500 τ.μ. (τα τελευταία) επί της παραλίας στο ΧΑΡΑΚΙ
14) Οικόπεδο 2 και 4 στρεμάτων επί της παραλίας στο ΓΕΝΝΑΔΙ
15) Διαμέρισμα 240 τ.μ. ρετιρέ λουξ με τεράστιες βεράντες φανταστική θέα
16) Κτήματα 2 και 4 στρεμμάτων πλησίον πόλεως με την καταπληκτικότερη θέα.
17) Οικόπεδα επί της εθνικής οδού ΡΟΔΟΥ -ΛΙΝΔΟΥ έως Ασγούρου
18) Οικόπεδα 250 και 300 τ.μ. στα Κοσκινού με κάλυψη 60% τιμές πολύ καλές
19) Διαμερίσματα έτοιμα ή σε γιαπί 1, 2, 3, και 4 δωματίων σε πολλές περιοχές της πόλεως και εκτός
20) Γραφεία, Μαιζονέτες, Αποθήκες, Κτήματα, Μονοκατοικίες και φανταστικές ΒΙΛΛΕΣ.
Επίσης χιλιάδες άλλες περιπτώσεις από το παλιότερο κτηματομεσιτικό γραφείο.
Γ. ΝΕΟΦΥΤΟΥ
Δ. ΘΕΟΔΩΡΑΚΗ 40
ΤΗΛ. 20.989

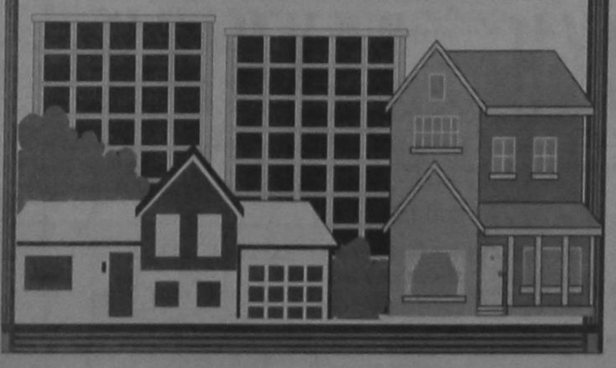

ΠΩΛΕΙΤΑΙ
από ιδιοκτήτη οικία με υμιϋπόγειο. Κοραή 37 (περιοχή Αγίου Νικολάου), τηλ. 23608

ΠΩΛΕΙΤΑΙ
γραφείο 47 τ.μ. στην οδό 25ης Μαρτίου (πάνω από το Δικηγορικό Σύλλογο Ρόδου). Πληρ. Κον Αναστάσιο Ατσίδη Τηλ. 28616 - 37848

ΠΩΛΕΙΤΑΙ κτίριο 1000 τ.μ. στον Αρχάγγελο. Επί της Λεωφ. Ρόδου - Λίνδου με πρόσοψη 35 μέτρων με κόμβο. Τηλ. 0244 - 22993.

ΠΩΛΕΙΤΑΙ
κατάστημα δίπλα από το ξενοδοχείο «Καλυψώ» με άδεια για 95 καθίσματα, κατάλληλο για οποιαδήποτε χρήση. Πληρ. τηλ. 86930 κον Μανώλη

ΠΩΛΕΙΤΑΙ: διαμέρισμα 108 τ.μ. σε πολύ λογική τιμή στην οδό Κρητηνίας 7 - Ανάληψη.
Αριστη κατασκευή, σαλόνι, τζάκι, δάπεδο από μάρμαρο, κουζίνα εντοιχισμένη κλπ. Πληρ. τηλ. 20949 - 28385 και 32195.

ΠΩΛΕΙΤΑΙ διαμέρισμα σε καλή κατάσταση 83 τ.μ., με δύο υπνοδωμάτια, σαλοτραπεζαρία, ευρύχωρη κουζίνα και μπάνιο. Αξία 14.000.000 μετρητοίς.
Πληροφορίες τηλ. 33794 και 23377.

ΖΗΤΟΥΝ ΠΡΟΣΩΠΙΚΟ

ΖΗΤΟΥΝΤΑΙ πωλητές διαφήμισης για να εργαστούν σε περιοδικό. Πολύ καλές αποδοχές. Το μεταφορικό μέσο θα θεωρηθεί πλεονέκτημα. Πληρ. Τηλ. 36735 από 10 π.μ. έως 9 μ.μ.

ΖΗΤΕΙΤΑΙ γραμματέας δικηγορικού γραφείου τηλ. 29480, 24266

ΖΗΤΕΙΤΑΙ γυναίκα ως οικιακή βοηθός σε σπίτι στην οδό Μ. Πετρίδη ώρες εργασίας 8.30 - 1
Τηλ. 35505 (από 17.00 μ.μ.)

ΑΠΟ Εισαγωγική Επιχείρηση Ζαχαρωδών και Τροφίμων ζητούνται οδηγοί / πωλητές με δίπλωμα Γ. γνώστες της αγοράς, νέοι στην ηλικία με όρεξη για δουλειά. Παρέχονται μισθός και ικανοποιητικά ποσοστά. Πληροφορίες στα τηλέφωνα 76555 και 093200304.

ΜΑΘΗΜΑΤΑ

ΜΑΘΗΜΑΤΑ ΖΩΓΡΑΦΙΚΗΣ ΣΤΟ ΑΤΕΛΙΕ ΤΗΣ ΕΥΜΟΡΦΙΑΣ
για παιδιά και μεγάλους
ΕΥΜΟΡΦΙΑ ΣΤΡΑΤΗ
Πληροφορίες τηλ: 76239 Δευτέρα - Σάββατο: 8-10 π.μ. Δευτέρα και Τετάρτη 6-9 μ.μ.

ΓΙΑΝΝΗΣ ΝΙΚΟΛΙΔΑΚΗΣ
ΜΗΧΑΝΟΛΟΓΟΣ ΜΗΧΑΝΙΚΟΣ
ΓΑΛΛΙΑΣ 12 ΤΗΛ. 22291 35103

ΠΩΛΟΥΝΤΑΙ

Α. ΟΔΟΣ ΑΝΝΗΣ ΜΑΡΙΑΣ
-καταστήματα 80τ.μ με υπόγειο
-Γραφεία πολυτελούς κατασκευής με απεριόριστη θέα, air condition, επιφανείας 115τ.μ, 160 τ.μ., 45 τ.μ, 70τ.μ, 90 τ.μ.
- Διαμερίσματα πολυτελούς κατασκευής, μεγάλες βεράντες και θέση Parking 128τ.μ, 96τ.μ, 86τ.μ, 114τ.μ.

Β. ΟΔΟΣ ΑΙΣΧΙΝΗΣ
Διαμερίσματα απεριόριστη θέα 116τ.μ και 51 τ.μ.

Γ. ΟΔΟΣ ΠΕΙΡΑΙΩΣ
σε πολυκατοικία με Pilotis διαμερίσματα 86τ.μ, 80τ.μ, 108τ.μ, 58τ.μ στον Α' και Β' όροφο αντίστοιχα.

Δ. ΟΔΟΣ ΚΩΝΣΤΑΝΤΙΟΥ ΤΣΑΛΔΑΡΗ
κατάστημα 97 τ.μ. με υπόγειο

ΠΩΛΟΥΝΤΑΙ ΑΠΟ ΤΟΝ ΑΝΑΣΤΑΣΙΟ ΑΤΣΙΔΗ

1. Στην οδό Κωνσταντίνου Υδραίου και Κοσκινού γωνία:
- Διαμέρισμα 75 τ.μ. 3άρι
- Διαμερίσματα 90 τ.μ. 3άρια
- Διαμερίσματα 110 τ.μ. 4άρια
Πολυτελής κατασκευή, με γερμανική ή ιταλική κουζίνα εντοιχισμένη 10 τρεχ. μέτρων περίπου, γρανίτες στα πατώματα, διπλά τζάμια, υδραλικό ασανσέρ και αποκλειστική θέση στάθμευσης αυτοκινήτου στην πυλωτή της πολυκατοικίας.
2. Στην οδό Καμείρου και Απόλλωνος (περιοχή ΜΟΝΤΕ ΣΜΙΘ). Μαιζονέτες διώροφες με υπόγειο, συν. εμβαδού 180 τ.μ. σε ήσυχη περιοχή, με αποκλειστικές χρήσεις αυλών.
3. Στην οδό Φιλερήμου και Επιδαύρου στο Καρακόνερο.
- Διαμέρισμα 160 τ.μ. διώροφο, με τζάκι, εντοιχισμένη γερμανική κουζίνα, πολλά μέτρα βεράντες, 2 μπάνια γρανίτες στα πατώματα και αποκλειστική θέση στάθμευσης στην πυλωτή της πολυκατοικίας. Υδραυλικό ασανσέρ.
- Διαμέρισμα 45 τ.μ. με αυλή.

ΑΜΕΣΗ ΚΑΤΑΡΤΙΣΗ ΟΡΙΣΤΙΚΩΝ ΣΥΜΒΟΛΑΙΩΝ.
ΠΛΗΡΟΦΟΡΙΕΣ:
ΑΝΑΣΤΑΣΙΟΣ ΑΤΣΙΔΗΣ
ΣΤΕΦΑΝΟΥ ΚΑΖΟΥΛΛΗ 74 ΡΟΔΟΣ ΤΗΛ.
28616 - 37848
ΤΗΛ. ΟΙΚΙΑΣ: 63510 - 61865

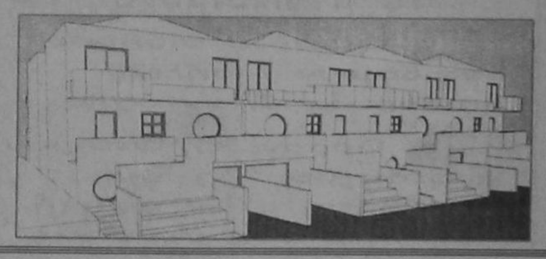

ΠΩΛΟΥΝΤΑΙ
Τηλ. 29318 - 34598
ΔΙΑΜΕΡΙΣΜΑΤΑ - ΚΑΤΑΣΤΗΜΑΤΑ - ΑΠΟΘΗΚΕΣ
ΚΑΛΛΙΣΤΟΣ ΔΙΑΚΟΓΕΩΡΓΙΟΥ
(ΙΔΙΟΚΤΗΤΗΣ - ΚΑΤΑΣΚΕΥΑΣΤΗΣ)
1. Οικοδομή έξι διαμερισμάτων στην οδό Αθηνών και Λάρδου γωνία 3άρια 95 τ.μ., τεσσάρια 120 τ.μ., καταστήματα 40 -80 - 120 τ.μ.
2. Οικοδομή έξι διαμερισμάτων στην οδό Σαλάκου τεσσάρια 110 - 120 τ.μ. με απεριόριστη θέα.
3. Οικοδομή στην οδό Καλλεθέας και Καλειπάτηρας στο Καρακονερο διαμερίσματα 3άρια 80 τ.μ., τεσσάρια 120 τ.μ., καταστήματα 60 - 80 - 100 τ.μ., αποθήκες 60 -80 -100 τ.μ., αποθήκες 60 - 80 - 100 -300 τ.μ. Ολα με θέα τη θάλασσα.
4. Οικοδομή κοντά στην Μ. Πετρίδη. Διαμερίσματα των 110 - 120 τ.μ. τεσσάρια.
5. Διαμέρισμα 85 τ.μ. στην οδό Γράμμου και Αγίου Ιωάννου (έτοιμο άμεση παράδοση).
6. Διαμέρισμα 75 τ.μ. στην οδό Θεσσαλονίκης κοντά στην Στέλιου Κωτιάδη (έτοιμο άμεση παράδοση)
ΠΑΡΑΤΗΡΗΣΕΙΣ: Ολες οι οικοδομές έχουν ασανσέρ υδραυλικό. Τα διαμερίσματα είναι πολυτελούς κατασκευής.
7. Πωλούνται κτήματα παραλιακά στην ΛΑΧΑΝΙΑ των 2.000 - 4.000 και ένα κτήμα 52.000 τ.μ. για ξενοδοχειακή μονάδα ή για Συνεταιρισμό.
ΠΛΗΡΟΦΟΡΙΕΣ:
ΚΑΛΛΙΣΤΟ ΔΙΑΚΟΓΕΩΡΓΙΟΥ
ΤΗΛ: 29318 - 34598
Διεύθυνση: Κων/νου Τσαλδάρη 28 ΡΟΔΟΣ

ΕΝΟΙΚΙΑΖΟΝΤΑΙ
Ενοικιάζονται 2 γραφεία στην οδό 25ης Μαρτίου (πάνω από το Δικηγορικό Σύλλογο Ρόδου).
Πληρ. Κον Αναστάσιο ΑΤΣΙΔΗ Τηλ. 28616 - 37848

Ενοικιάζεται κατάστημα 200 τ.μ. με υπόγειο 210 τ.μ. επί της οδού Σκ. Ζερβού 26 πρώην κατάστημα ειδών υγιεινής CERAMICA CAPPA πληροφορίες τηλ. 93821 κα Τριανταφύλλου

ΕΝΟΙΚΙΑΖΕΤΑΙ
στην παραλία Χαράκι επιπλωμένη γκαρσονιέρα με υπνοδωμάτιο, κουζίνα W.C, με θέα την θάλασσα. Με τον μήνα Πληρ. κ. Λίτσα τηλ. 37937

ΚΤΗΜΑΤΟΜΕΣΙΤΙΚΟ ΓΡΑΦΕΙΟ
ΕΜΜ. ΚΡΑΝΙΔΗ

ΠΩΛΟΥΝΤΑΙ ΤΑ ΠΑΡΑΚΑΤΩ ΑΚΙΝΗΤΑ

ΔΙΑΜΕΡΙΣΜΑΤΑ
- 2άρι καινούργιο Ανάληψη
- 2άρι πλησίον HOTEL CHEVALIER
- 2άρι επί της Κων. Υδραίου
- 2άρι πλησίον καταστήματος ΞΕΝΑΚΗ
- 3άρι επί της Αλ. Διάκου
- 3άρι επί της οδού Καναδά
- 3άρι επί της Σωτήρος Ιξιά
- 3άρι καινούργιο στο Ροδίνι
- 3άρι καινούργιο επί της Ατταβύρου
- 3άρι καινούργιο στους Χαλκήτες
- 4άρι καινούργιο (114 τ.μ.) νέο επί της Στέλιου Κωτιάδη
- 4άρι καινούργιο στον οικισμό Καθηγητών
- 4άρι καινούργιο (135 τ.μ.) στο Μηδεια
- 4άρι 120 τ.μ. επί της Δημ. Αναστασιάδη.

ΠΩΛΗΣΕΙΣ ΜΟΝΟΚΑΤΟΙΚΙΩΝ
- 160 τ.μ. στην Ιξιά με 500 τ.μ. κήπο
- 320 τ.μ. Ασγούρου με 1000 τ.μ. κήπο
- 250 τ.μ. Ασγούρου με υπόγειο 4000 κήπο
- 220 τ.μ. Ασγούρου με υπόγειο 80 τ.μ.
- 150 τ.μ. Κανδυλί με 4000 κήπο
- 70 τ.μ. Κανδυλί με 400 κήπο
- 150 τ.μ. Καλαμώνα με 4000 κήπο
- 200 τ.μ. Παραδείσι με 4000 κήπο
- 100 τ.μ. Λίνδος

ΚΑΤΑΣΤΗΜΑΤΑ
- 40 τ.μ. Οδός Απελλού - Παλιά Πόλη
- 55 τ.μ. Πλατεία Αριστοτέλους - Παλιά Πόλη
- 35 τ.μ. Φαληράκι
- 50 τ.μ.

ΚΕΝΤΡΟΑΡΙΣΤΕΡΑ: Ενσωμάτωση ή συνεργασία;



ΤΟΥ ΜΑΝΟΛΗ Γ. ΔΡΕΤΤΑΚΗ

Πολύς λόγος γίνεται τελευταία για την Κεντροαριστερά, ιδιαίτερα από την πλευρά του πρωθυπουργού και προέδρου του ΠΑΣΟΚ. Ανήκω σε εκείνους που εδώ και δύο σχεδόν δεκαετίες δεν παύω να αναφέρομαι στις δυνάμεις της Κεντροαριστεράς είτε με τον όρο «προοδευτικές δυνάμεις», είτε με τον όρο ΠΑΣΟΚ + ΑΡΙΣΤΕΡΑ (βλέπε, σχετικά, πλήθος άρθρων μου στην «Ελευθεροτυπία»). Σε ό,τι αφορά το θέμα αυτό, το ΠΑΣΟΚ, στη διάρκεια της 22ετούς ζωής του, έχει ταλαντευθεί ανάμεσα σε δύο θέσεις.

Η πρώτη -και κυρίαρχη- ήταν η ενσωμάτωση τόσο του Κέντρου όσο και της Αριστεράς στους κόλπους του. Με αυτήν τη θέση ξεκίνησε το 1974 με το 13,58% του εκλογικού σώματος, προχώρησε στο 25,34% το 1977, για να φτάσει στο 48,07% το 1981 και να κατακτήσει την κυβέρνηση. Στην πορεία αυτή διαμορφώθηκε και η «Εθνική Λαϊκή Ενότητα» η οποία, ουσιαστικά, ήταν η «ομπρέλα» στέγασης τόσο του Κέντρου όσο και της Αριστεράς στο ΠΑΣΟΚ. Και τη μεν πλήρη ενσωμάτωση του Κέντρου σ'αυτό την πέτυχε, όχι όμως και της Αριστεράς.

Η δεύτερη θέση έκανε την εμφάνισή της πριν από τις εκλογές του 1981, στη Διακήρυξη Κυβερνητικής Πολιτικής, στην οποία το ΠΑΣΟΚ υποσχέθηκε στον ελληνικό λαό ότι μόλις ανέλθει στην εξουσία , θα καθιερώσει την απλή αναλογική ως πάγιο σύστημα διεξαγωγής των εκλογών. Με την υπόσχεσή του αυτή αναγνώριζε ισοτιμία στις δυνάμεις της Αριστεράς, και αν την εκπλήρωνε, θα κινιόταν προς την κατεύθυνση συννενόησης μαζί τους, ώστε μετά τις επόμενες εκλογές να προέκυπτε μια κυβέρνηση συνεργασίας ΠΑΣΟΚ και ΑΡΙΣΤΕΡΑΣ.

Οταν, στις αρχές του 1985, ήρθε η ώρα της απόφασης για την αλλαγή του εκλογικού νόμου, το ΠΑΣΟΚ έκανε πίσω, εγκατέλειψε τη δεύτερη θέση, αθέτησε την υπόσχεσή του στο λαό, καθιέρωσε ένα ληστρικό εκλογικό σύστημα ενισχυμένης (που έκλεβε έδρες από τα μικρά κόμματα και κύρια από τα κόμματα της Αριστεράς) και επανήλθε στην πρώτη του θέση, δηλαδή την προσπάθεια ενσωμάτωσης της Αριστεράς στους κόλπους του. Στις εκλογές της 2.6.'85 λίγο ως πολύ συγκράτησε τις δυνάμεις του, συγκεντρώνοντας το 45,82% του εκλογικού σώματος (έχασε, δηλαδή, μόλις 2,25% από τη δύναμή του το 1981.)

Βλέποντας την αδύναμη θέση του, το 1989 και θέλοντας να κάνει δύσκολη την ανάληψη της εξουσίας από την Ν.Δ., που είχε πάρει την πρώτη θέση στις προτιμήσεις του εκλογικού σώματος, ψήφισε ένα εκλογικό σύστημα που, παρ' όλο ότι την πριμοδοτούσε, της στερούσε τη δυνατότητα να σχηματίσει εύκολα αυτοδύναμη κυβέρνηση. Πράγματι η Ν.Δ. στις εκλογές της 18.6.'89 συγκέντρωσε το 44.28%, στις εκλογές της 3.11.'89 το 46,19% και στις εκλογές της 8.4.'90 το 46,89% του εκλογικού σώματος και δεν μπόρεσε να κάνει αυτοδύναμη κυβέρνηση, αφού είχε, αντίστοιχα, 145, 148 και 150 βουλευτές. Και μόνο με την αποστασία του βουλευτή της ΔΗΑΝΑ κατόρθωσε μετά τις τρίτες εκλογές, με τον εκλογικό νόμο του ΠΑΣΟΚ του 1989, να σχηματίσει μια «αυτοδύναμη» κυβέρνηση . Η κυβέρνηση εκείνη ψήφισε (μονη αυτή) το ακόμα ληστρικότερο εκλογικό σύστημα με το οποίο το ΠΑΣΟΚ στις εκλογές της 10.10.'93 με το 46,88% (όσο, δηλαδή, και η Ν.Δ. το 1990) πήρε 170 βουλευτές.

Το ΠΑΣΟΚ, εμμένοντας στην πρώτη του θέση δηλαδή της ενσωμάτωσης των δυνάμεων της Αριστεράς στους κόλπους του - άφησε αμετάβλητο τον εκλογικό νόμο της Ν.Δ. (που το ίδιο καταψήφισε το 1990) και, χρησιμοποιώντας στην πρόσφατη προεκλογική περίοδο το σύνθημα ότι κάθε ψήφος στα κόμματα της Αριστεράς φέρνει τη Ν.Δ. στην κυβέρνηση, κατόρθωσε, με την καταλήστευση εδρών από όλα τα κόμματα, να πάρει με το 41,49% των ψήφων, το 54% των εδρών (162 από τους 300 της Βουλής).

Το ερώτημα που γεννάται τώρα είναι: θα εμμείνει το ΠΑΣΟΚ στη στάση που κράτησε τα τελευταία 3 χρόνια - και που οξύνθηκε στις εκλογές της 22.9.'96 - δηλαδή θα εμμείνει στην πρώτη και κυρίαρχη θέση του ή θα επανέλθει στη δεύτερη θέση (που ουδέποτε εφαρμόστηκε) για ισότιμη συνεργασία με τα κόμματα της Αριστεράς;

Οι δηλώσεις που έχουν γίνει από την πλευρά του ΠΑΣΟΚ για «διάλογο στη βάση» , ή «για συγκεκριμένα θέματα» σε συνδυασμό με τη δήλωση του κυβερνητικού εκπροσώπου ότι «θέμα αλλαγής του εκλογικού συστήματος δεν τίθεται τώρα» θυμίζουν την πρώτη θέση του ΠΑΣΟΚ, τη θέση, δηλαδή, η οποία αποσκοπεί στην ενσωμάτωση των δυνάμεων της Αριστεράς σ' αυτό και όχι την ισότιμη συνεργασία του με τα κόμματα της Αριστεράς. Το αν πράγματι αυτή θα είναι η θέση της νέας κυβέρνησης, θα φανεί από τις προγραμματικές της δηλώσεις. Από το αν, δηλαδή, η κυβέρνηση θα δεσμευτεί ή όχι για την καθιέρωση της μιας και μοναδικής απλής αναλογικής ως πάγιου συστήματος για την διεξαγωγή των εκλογών στη χώρα μας.

Στη δέσμευση αυτή προβάλλεται η αντίρρηση ότι η καθιέρωση της απλής αναλογικής μπορεί να οδηγήσει τον τόπο σε ακυβερνησία εξαιτίας του ότι το ΠΑΣΟΚ δεν θα μπορέσει να συμφωνήσει με τα κόμματα της Αριστεράς σ' ένα κοινό πρόγραμμα, οπότε θα έχουμε επανάληψη των εκλογών. Εκείνοι που υποστηρίζουν τη θέση αυτή φέρνουν ως παράδειγμα τις δύο εκλογές του 1989 και τις κυβερνήσεις Τζαννετάκη και Ζολώτα.

Για τις κυβερνήσεις αυτές έχω πολλές φορές γράψει ότι ήταν «τριμηνίτικες», αφού η μεν πρώτη ήθελε να πραγματοποιήσει την (ουτοπική, όπως αποδείχτηκε εκ των υστέρων) «κάθαρση», η δε δεύτερη την αποφυγή και τέταρτων εκλογών για την εκλογή Προέδρου της Δημοκρατίας. Δεν ήταν, δηλαδή, κυβερνήσεις για την εφαρμογή ενός κοινού προγράμματος τετραετίας.

Εκείνοι που προβάλλουν το επιχείρημα της αδυναμίας σύμφωνίας σε ένα κοινό πρόγραμμα, στηρίζονται στη σημερινή πολιτική του ΠΑΣΟΚ και τις θέσεις των κομμάτων της Αριστεράς. Η απάντηση στο επιχείρημα αυτό είναι ότι με την απλή αναλογική, άλλη θα είναι η δύναμη των κομμάτων στη Βουλή και επομένως διαφορετική θα είναι και η διαπραγματευτική τους δύναμη. Με βάση τη δύναμη αυτή τα κόμματα της Αριστεράς θα μπορούν να μιλούν ισότιμα (χωρίς αυτό να σημαίνει ως ίσα προς ίσο) με το ΠΑΣΟΚ και δεδομένου ότι σε αρκετά θέματα έχουν παραπλήσιες θέσεις, θα μπορέσουν να προχωρήσουν σε ουσιαστικό διάλογο, και για τα υπόλοιπα και να καταλήξουν σε ένα από κοινού συμφωνημένο πρόγραμμα, το οποίο θα εφαρμοστεί στην τετραετία.

Εκείνοι που επιμένουν στις αντιρρήσεις τους λένε ότι τα κόμματα της Αριστεράς είναι αδύνατο να τα «βρουν» με το ΠΑΣΟΚ και επομένως τα όσα προαναφέρθηκαν είναι ουτοπικά. Κατά την άποψή μας ένας ουσιαστικός και ισότιμος διάλογος - που ως προϋπόθεση έχει την καθιέρωση της απλής αναλογικής - δεν σημαίνει την επιβολή των απόψεων του ενός στον άλλο, αλλά τη συμφωνία σε ρεαλιστικές θέσεις και πολιτικές οι οποίες, παίρνοντας υπόψη τη διεθνή θέση της χώρας, τα εθνικά, πολιτικά, κοινωνικά, οικονομικά, πολιτιστικά και οικολογικά προβλήματα του τόπου και τις αντοχές και δυνατότητες της ελληνικής οικονομίας, θα προωθούν την ανάπτυξη και την πορεία της προς μια προοδευτική και κοινωνικά δίκαιη κατεύθυνση.

Αν το ΠΑΣΟΚ εγκαταλείψει την αλαζονεία της εξουσίας, καθιερώσει την απλή αναλογική και συζητήσει ισότιμα με τα κόμματα της Αριστεράς και αν τα κόμματα της Αριστεράς, προσέλθουν σε έναν τέτοιο διάλογο χωρίς μαξιμαλιστικές θέσεις (χωρίς, φυσικά, να εγκαταλείψουν τις αρχές τους) είμαι βέβαιος ότι θα βρεθούν οι κοινές εκείνες πολιτικές οι οποίες θα καταστήσουν δυνατή τη συνεργασία του ΠΑΣΟΚ και των περισσότερων - αν όχι όλων - των κομμάτων της Αριστεράς.

*** Ο Μανόλης Γ. Δρεττάκης είναι πρώην: αντιπρόεδρος της Βουλής, υπουργός και καθηγητής της ΑΣΟΕΕ.**

ΑΡΧΩΝ ΣΑΜΑΡΤΖΗΣ
ΜΟΝΩΣΕΙΣ - ΜΟΝΩΤΙΚΑ ΥΛΙΚΑ



ΜΟΝΩΣΤΕ ΤΗΝ ΤΑΡΑΤΣΑ ΣΑΣ ΜΙΑ ΓΙΑ ΠΑΝΤΑ
ΤΗΛ. 23030 - 32054 67790 62880
ΚΙΝ. 094502033

Η λύση στο οικοδομικό σας πρόβλημα

Η ΓΕΝΙΚΗ ΤΕΧΝΙΚΗ Α.Ε., δημιουργήθηκε για να δώσει αποτελεσματικές & συμφέρουσες λύσεις στα οικοδομικά προβλήματα του νησιού μας.
Τα αντικείμενα των δραστηριοτήτων μας:

- Εμπορία σιδήρου οικοδομών υψηλής ποιότητας & αντοχής
- Παραγωγή έτοιμου μπετόν με 14χρονη παράδοση στην υψηλή ποιότητα στη συνέπεια και την άμεση εξυπηρέτηση
- Ανάληψη δημοσίων και ιδιωτικών έργων μεγάλης έκτασης
- Ανέγερση πολυκατοικιών με το σύστημα της αντιπαροχής

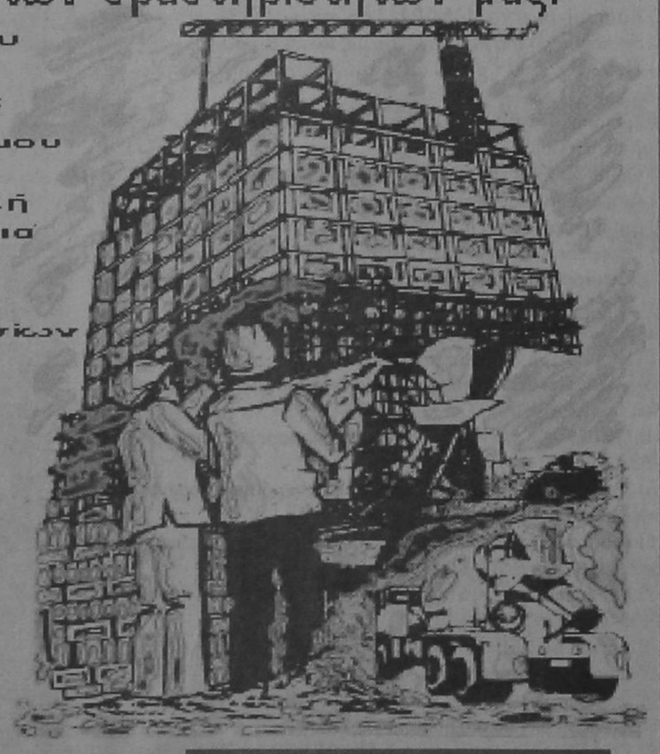

14 σύγχρονες μπετονιέρες, 2 συγκροτήματα παραγωγής μπετόν και πλήρες δίκτυο ραδιοτηλεφώνων, θα είναι στη διάθεσή σας αν θελήσετε να συνεργασθούμε. Χρησιμοποιώντας τα ειδικά πρόσθετα στεγανότητας και ρευστότητας POZZOLITH ADMIX 105 R. RHEOMAC 716 και 877 και ελέγχοντας την παραγωγή, με 3 υπεύθυνους πολικούς μηχανικούς σε διόκαρο σύγχρονο εξοπλισμένο εργοστάσιο, διασφαλίζουμε και εγγυόμεθα σταθερά υψηλή ποιότητα στο μπετόν μας

ΜΟΝΤΕΡΝΑ ΤΕΧΝΟΛΟΓΙΑ
ΠΑΡΑΔΟΣΗ

ΓΕΝΙΚΗ ΤΕΧΝΙΚΗ
ΕΤΟΙΜΟ ΜΠΕΤΟΝ

ΕΡΓΟΣΤΑΣΙΟ:
ΡΟΔΟΥ - ΛΙΝΔΟΥ 7ο ΧΛΜ. - ΤΗΛ. 25013
ΓΡΑΦΕΙΑ:
ΑΡΚΑΔΙΟΥ 2 ΤΗΛ. 22968

Κάντε τα σχεδιά σας πραγματικότητα!



σε 24 ώρες με Επιπλοτεχνία

Ελάτε στο Tselios Bango αποφασίστε τι θέλετε σύμφωνα με τις ανάγκες σας και τα άλλα αφήστε τα σε εμάς.

Χωρίς προκαταβολή και σε τιμές μετρητοίς ανανεώστε το μπάνιο σας, τα δάπεδά σας ή και όλο το σπίτι σας, με δόσεις 12 ή 24 ή 48 μηνών.

Τώρα το Tselios Bango κάνει τα σχέδια σας πραγματικότητα εντός 24 ωρών.

tselios bagno

ΕΙΔΗ ΥΓΕΙΝΗΣ • ΠΛΑΚΑΚΙΑ • ΑΞΕΣΟΥΑΡ • ΕΠΙΠΛΑ ΜΠΑΝΙΟΥ • ΥΔΡΟΜΑΣΑΖ
Λεωφόρος Ρόδου - Λίνδου 230, 851 00 Ρόδος, Τηλ: (0241) 64458, 65498, Fax: (0241) 61490

Γνωμικά & αποφθέγματα

Από το βιβλίο του Νικ. Βρεττάκου

ΟΙΚΟΓΕΝΕΙΑ - ΟΙΚΟΣ
Δεν υπάρχει πιο ευχάριστος τόπος από την οικογενειακή εστία.

ΚΙΚΕΡΩΝ
Ολες οι ευτυχισμένες οικογένειες είναι όμοιες μεταξύ τους κάθε δυστυχισμένη είναι δυστυχισμένη με το δικό της τρόπο.

ΛΕΩΝ ΤΟΛΣΤΟΪ
Εκείνος είναι ευτυχισμένος, είτε βασιληάς είναι είτε χωρικός, που βρίσκει ησυχία στο σπίτι του.

ΓΚΑΙΤΕ
Το καλύβι έχει τόπο για τόση ευτυχία όση και το ανάκτορο.

ΧΑΜΙΑΤΩΝ
Ο καθένας στο δικό του σπίτι και ο Θεός σ' όλα.

ΘΕΡΒΑΝΤΕΣ
Ατυχήματα μπορούν να συμβούν και στις πιο καλά οργανωμένες οικογένειες.

ΝΤΙΚΕΝΣ
Οι οικογενειακές χαρές είναι ευλογημένες απ' τον ουρανό.

ΣΕΝΕΚΑΣ
Η καλύτερη σχολή πειθαρχίας είναι το σπίτι. Η οικογενειακή ζωή είναι η μέθοδος του ίδιου του Θεού για την ανατροφή των νέων, και τα σπίτια είναι πρό πάντων δημιουργήματα της γυναίκας.

Σ. ΣΜΑΪΛΣ
Οι οικογενειακές χαρές είναι αυτές που κρατούν τις περισσότερες οικογένειες στη ζωή.

ΜΠΕΝΣΟΝ
Βρίσκονται κακούργοι και δειλοί μέσα στις καλύτερες οικογένειες.

ΓΕΩΡ. ΣΑΝΔΗ
Η οικογενειακή στέγη είναι το ιερό καταφύγιο της ζωής μας.

ΝΤΡΥΝΤΕΝ
Η οικογενειακή ευτυχία είναι ο σκοπός όλων σχεδόν των προσπαθειών μας και η κοινή ανταμοιβή των κόπων μας.

ΦΙΛΝΤΙΓΚ
Η οικογένεια είναι ο μεγάλος σκοπός της ζωής.

Ζ. ΧΟΛΛΑΝΤ
Το σπίτι είναι μια μορφή του ουρανού.

Ζ. ΧΟΛΛΑΝΤ
Ο βιοπαλαιστής που δεν έχει οικογενειακή στέγη, στην οποία ν' αποσυρθεί, ή οικογενειακές χαρές ν' αναπολήσει, δεν έχει χαμμιά ανταμοιβή ούτε κανένα προπύργιο στη ζωή του.

Ζ. ΧΟΛΛΑΝΤ
Ο αρχηγός της οικογενείας μπορεί να βλάψει την ευτυχία της, όμως δεν μπορεί και να την δημιουργήσει αυτό είναι το καθήκον και το προνόμιον της γυναίκας.

Ζ. ΧΟΛΛΑΝΤ

ΩΡΟΣΚΟΠΙΟ

ΗΜΕΡΗΣΙΕΣ ΠΡΟΒΛΕΨΕΙΣ



ΚΡΙΟΣ:
21 ΜΑΡΤΙΟΥ - 20 ΑΠΡΙΛΙΟΥ
Αρχίζει μια εξαιρετικά τυχερή περίοδος για την εργασία σας. Μεγάλες πιθανότητες να καταλάβετε ανώτερη θέση ή να σας κάνουν μια συμφέρουσα προσφορά. Επίσης, από κάποια εργασία ίσως να έχετε κάποια κέρδη. Στα αισθηματικά θα σημειώσετε επιτυχίες χάρη στη γοητεία σας και τα προτερήματά σας.



ΤΑΥΡΟΣ:
21 ΑΠΡΙΛΙΟΥ - 20 ΜΑΙΟΥ
Καμιά αξιόλογη αλλαγή. Ολες οι υποθέσεις απαιτούν διπλωματία και μελετημένο χειρισμό. Θα συναντήσετε άγνωστο πρόσωπο που θα σας προσφέρει πολύτιμη εκδούλευση. Τα αισθηματικά σας προχωρούν καλά. Θα δημιουργήσετε εύκολα φίλους και θα περάσετε κοντά τους ευχάριστες στιγμές.



ΔΙΔΥΜΟΙ:
21 ΜΑΙΟΥ - 20 ΙΟΥΝΙΟΥ
Η αποτυχία που σημειώσατε δεν πρέπει να σας αποθαρρύνει σε σημείο που να παραμελήσετε την εργασία σας. Εξάλλου, ύστερα από λίγες μέρες θα είσθε και πάλι ο ευνοούμενος της τύχης. Θα έχετε κάποια συνάντηση που θα σας βγει σε πολύ καλό ως προς τα επαγγελματικά σας.



ΚΑΡΚΙΝΟΣ:
21 ΙΟΥΝΙΟΥ - 21 ΙΟΥΛΙΟΥ
Μια είδηση θα σας χαροποιήσει πολύ. Και οι σχέσεις σας με τους προϊσταμένους σας θα βελτιωθούν σημαντικά. Επίσης, να περιμένετε μια εξαιρετικά ενδιαφέρουσα πρόταση στον χώρο της δουλειάς σας. Αυτή την εποχή οι συνθήκες είναι ευνοϊκές στον αισθηματικό τομέα.



ΛΕΩΝ:
22 ΙΟΥΛΙΟΥ - 22 ΑΥΓΟΥΣΤΟΥ
Θα διαταραχθούν οι σχέσεις σας με πρόσωπα τα οποία συμφωνούν συνήθως με τις απόψεις σας. Κάντε υπομονή και ενεργήστε με διπλωματία. Οσο για τα αισθηματικά σας, αυτά προχωρούν πολύ καλά. Αυτή την εποχή είστε πιο ευδιάθετοι και αυτό έχει ευχάριστο αντίκτυπο στις αισθηματικές σας σχέσεις.



ΠΑΡΘΕΝΟΣ:
23 ΑΥΓΟΥΣΤΟΥ - 22 ΣΕΠΤΕΜΒΡΙΟΥ
Τα γεγονότα θα σας αναγκάσουν ν' αλλάξετε μεθόδους και να τροποποιήσετε ορισμένα σχέδιά σας. Φροντίστε να δώσετε σωστή λύση στα προβλήματα σας. Ευχάριστα γεγονότα θα διανθίσουν την αισθηματική σας ζωή. Μη διστάσετε να βοηθήσετε αγαπημένο πρόσωπο που περνά δύσκολες ώρες.



ΖΥΓΟΣ:
23 ΣΕΠΤΕΜΒΡΙΟΥ - 22 ΟΚΤΩΒΡΙΟΥ
Καθυστερεί η πραγματοποίηση των σχεδίων σας, αυτό όμως δεν σημαίνει ότι θα ματαιωθούν. Γι' αυτό μην απογοητεύεστε. Οι μεγαλύτερες ανωμαλίες πηγάζουν από μια αδικαιολόγητη σπατάλη. Προσέξετε ιδιαίτερα τη διαχείριση των χρημάτων σας. Στα αισθηματικά σας θα υπάρξει μια περίοδος ευνοϊκή.



ΣΚΟΡΠΙΟΣ:
23 ΟΚΤΩΒΡΙΟΥ - 21 ΝΟΕΜΒΡΙΟΥ
Τα άστρα διευκολύνουν μια επαφή με κάποιο σημαντικό πρόσωπο και αυτό θα σας δημιουργήσει, αν εκμεταλλευτείτε σωστά την ευκαιρία, ευνοϊκές συνθήκες στη δουλειά σας. Στη ζωή σας θα υπάρξει μια αλλαγή χωρίς άμεσα αποτελέσματα, που όμως πρόκειται να σας εξασφαλίσει λαμπρό μέλλον.

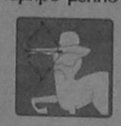

ΤΟΞΟΤΗΣ:
23 ΝΟΕΜΒΡΙΟΥ - 21 ΔΕΚΕΜΒΡΙΟΥ
Θα σας παρουσιαστεί μια ευκαιρία στην εργασία σας που οι δισταγμοί σας κάνουν να κινδυνεύετε να χάσετε. Είστε πάντως ο ευνοούμενος της τύχης. Οι ασθηματικές σχέσεις σας επιφυλάσσουν εκπλήξεις μάλλον ευχάριστες. Τα άστρα αυξάνουν την ευαισθησία σας, γι' αυτό αποφύγετε κάθε τι που σας στενοχωρεί.



ΑΙΓΟΚΕΡΩΣ:
22 ΔΕΚΕΜΒΡΙΟΥ - 19 ΙΑΝΟΥΑΡΙΟΥ
Μη βασίζεστε σε ξένη βοήθεια. Η τύχη ευνοεί τις συναλλαγές. Πάντως, πρέπει να προσέξετε γιατί υπάρχει κίνδυνός να κάνετε κάποιο λάθος.
Κάτι απροσδόκητο θα βελτιώσει τα οικονομικά σας. Οσον αφορά τα αισθηματικά σας, μην αποκαλύψετε σε κανένα τις αισθηματικές σας ανωμαλίες.



ΥΔΡΟΧΟΟΣ:
20 ΙΑΝΟΥΑΡΙΟΥ - 18 ΦΕΒΡΟΥΑΡΙΟΥ
Μη σπαταλάτε έτσι ασυλλόγιστα τα χρήματά σας. Πρέπει να αντιδράσετε σε αυτό και να σκεφτείτε το μέλλον. Κατάλληλη περίοδος για μια αίτηση που σχεδιάζετε από καιρό να κάνετε. Κάποιο πρόσωπο που γνωρίσατε προσφάτως, είναι ειλικρινές μαζί σας. Πολύ πιθανόν να σας προσφέρει πολύτιμη βοήθεια και στον επαγγελματικό τομέα.



ΙΧΘΕΙΣ:
19 ΦΕΒΡΟΥΑΡΙΟΥ - 20 ΜΑΡΤΙΟΥ
Δεν ευνοούνται τα νέα σχέδια και οι αλλαγές προς το παρόν στην εργασία σας. Οπλιστείτε όμως με θάρρος και μη διστάσετε να αντιμετωπίσετε μαχητικά επικίνδυνο αντίπαλο. Μην τον αφήσετε να καταστρέψει ό,τι μέχρι τώρα έχετε καταφέρει με την εργασία σας.

Λέξεις & Φράσεις παροιμιώδεις

Απο το βιβλίο του Τάκη Νατσούλη

«Το δαχτυλίδι του Πολυκράτη»

Οπως μας λέει ο Ηρόδοτος (3.39), ο τύραννος της Σάμου Πολυκράτης χαιρόταν τη ζωή για χρόνια ευτυχισμένος, έτσι που ο Αμασις (βασιλιάς της Αιγύπτου), ανησύχησε για τη μεγάλη αυτή ευτυχία, που ήταν πολύ μεγάλη για άνθρωπο (οι αρχαίοι πίστευαν πως το «θείον» είναι «φθονερόν» και οι θεοί δεν ανέχονται να έχουν οι άνθρωποι μια άδολη ευτυχία). Γι' αυτό το λόγο σύστησε ο Αμασις στον Πολυκράτη, για να ξεφύγει τη συμφορά, που ίσως να του έστελναν οι θεοί, να προκαλέσει ο ίδιος ένα ατύχημα στον εαυτό του, αποστερώντας τον από κάτι που του ήταν αγαπητό. Τότε ο Πολυκράτης πέταξε στη θάλασσα το πιο αγαπημένο του δαχτυλίδι, που είχε επάνω ένα μεγάλο σμαράγδι. Μα η τύχη του δεν την ήθελε φαίνεται αυτή τη θυσία και σε λίγες μέρες ξαναβρήκε ο Πολυκράτης το δαχτυλίδι του μέσα σε ένα ψάρι, που του το πρόσφερε ένας ψαράς. Οταν το έμαθε ο Αμασις, κατάλαβε πως δεν μπορεί να ξεφύγει ο άνθρωπος από τη μοίρα του, αλλά, στο μεταξύ, προτίμησε να διακόψει τη φιλία του με τον Πολυκράτη, για να μη λυπηθεί ύστερα από τη βέβαιη συμφορά, που θα έστελναν οι θεοί στο φίλο του.

Ο Πολυκράτης, ύστερα από χρόνια, μπλέχτηκε με τους Πέρσες σε πόλεμο, οι οποίοι τον νίκησαν και τον σκότωσαν με το μαρτυρικό θάνατο του σταυρού.

Το δαχτυλίδι του Πολυκράτη το θυμόμαστε, όταν κάποιος μας δίνει την αφορμή, να δούμε πως φαίνεται να είναι ο αγαπημένος της τύχης ή που προσπαθεί άδικα να ξεφύγει μια αναπόφευκτη συμφορά.

«Τόδ' είσατο...»

Φράση που τη βρίσκουμε στις προσόψεις ναών ή άλλων ιδρυμάτων. Το «είσατο» είναι αόριστος (εισάμην) του άχρηστου εδώ ή του εύχρηστου έξομαι (εισάμενος κατά Λ.Ζ. σελ. 126 παρά Θουκυδίδη Γ 58 = ιδρυσάμενος) εύχρηστους στους ποιητές, όπου σημαίνει η φράση: «τούτο (το οικοδόμημα) ίδρυσε, ιδρύσατο». Στις «Ευμενίδες» του Αισχύλου βρίσκουμε το στίχο (3-4) «τόδ' έζετο μαντείον». Το έζετο εδώ (έζομαι) έχει την έννοια καθίζω εμαυτόν, καθέζομαι, η δε φράση «τόδ' έζετο» είναι άσχετος προς τη φράση «τόδ' είσατο».

«Το επί πλέον δε βλάπτει»

Ο Αυγουστίνος (354-430 π.Χ.) γράφει στο έργο (De civ. dei). «Οι περί τα νομικά ασχολούμενοι συνηθίζουν να λένε: Το επιπλέον (περιττολογία) δε βλάπτει».

Με την ίδια σχεδόν έννοια αναφέρει ο Βολταίρος στη σάτιρά του «ο κοσμικός»: «Το περιττό (είναι) πράγμα πολύ αναγκαίο».

ΨΥΧΑΓΩΓΙΑ ✤ ΨΥΧΑΓΩΓΙΑ ✤ ΨΥΧΑΓΩΓΙΑ ✤ ΨΥΧΑΓΩΓΙΑ ✤ ΨΥΧΑΓΩΓΙΑ ✤ ΨΥΧΑΓΩΓΙΑ











ΑΛΥΣΙΔΩΤΕΣ ΛΕΞΕΙΣ

Εχοντας σαν βοήθημα τους ορισμούς Α γράψτε στο πρώτο τμήμα του σταυρόλεξου Β λέξεις των εκτά γραμμάτων. Μ' αυτόν τον τρόπο θα γραφούν αυτόματα τα δύο πρώτα γράμματα Β άλλων λέξεων εκτά γραμμάτων που θα τοποθετηθούν στο δεύτερο τμήμα του σταυρόλεξου ανταποκρινόμενες στους ορισμούς Β. Στις δύο κολώνες με τις έντονες γραμμές θα σχηματιστεί το επώνυμο και το όνομα ενός νεοέλληνα λογοτέχνη.

ΟΡΙΣΜΟΙ Α: 1. Η καλη προφορα των συλλαβων — 2. Υπαρχουν στην Ελλάδα και τετοια κάστρα — 3. Ειναι τα χαρτοπαικτικά τραπεζομαντιλα — 4. Βρεγμενος — 5. Μοντέλα — 6. Ζωντανό ρολόι του χωριου — 7. Συνταρακτικα γεγονότα — 8. Νυφικό δωμάτιο

ΟΡΙΣΜΟΙ Β: 1. Τουνελ — 2. Πρωτευουσα της Αυστραλιας — 3. Γίνεται ολικη και... τοπικη — 4. Μικρα κοκαλα — 5. Πρόχειρο παράπτωμα — 6. Χωρατατζης — 7. Φορτηγό αυτοκίνητο — 8. Ονομα ενός χωριου του Ν. Φθιωτίδος

ΣΤΑΥΡΟΛΕΞΟ—ΒΙΟΓΡΑΦΙΑ

ΙΜΠΝ ΑΛ-ΑΡΑΜΠΙ

Ονομαστός Μουσουλμάνος Μυστικός-φιλόσοφος ο οποίος εξέφρασε για πρώτη φορα ολοκληρωμένα την εσωτερική μυστική διάσταση της ισλαμικής σκέψης. Γεννήθηκε στη Βαλένσια της Ισπανίας το 1165, από γνήσιο αραβικό αίμα, αφου οι πρόγονοι του καταγονταν από τη διακεκριμένη φυλή των Τάι. Την πρωτη του παιδεια πηρε στη Σεβίλη, που ήταν τότε σημαντικότατο κέντρο του ισλαμικού πολιτισμού. Εμεινε εκει επι ... (Δ) διάστημα, κάπου 30 χρόνια, μελετώντας ισλαμικές επιστήμες. Σπουδασε ... (Ε) σε Μυστικους δασκαλους, οι οποιοι τον θεωρουσαν, και όχι ...(Ζ), σαν ένα νέο με αξιοση-μειωτη πνευματική κλίση και ασυνήθιστα οξεία αντίληψη. Εκεινη την εποχή επισκέφθηκε διαφορες πόλεις της Ισπανιας και της Βορ. Αφρικής αναζητωντας τους δασκάλους του Σουφισμου (Μυστικό Μονοπάτι). Στην Κόρδοβα συναντησε το μεγάλο φιλόσοφο Αβερόη, που ηταν στενός φίλος του πατέρα του και είχε ζητήσει να τον γνωρίσει, επειδή είχε ακούσει πολλά για τις τόσο ασυνήθιστες ικανότητες του αμούστακου ακόμα παλικαριού. Το 1198 είδε ένα ...(Γ) που το θεωρησε διαταγή να αφησει την Ισπανία και να ξεκινησει για την Ανατολή. Αποφασισε έτσι να ...(Β) προσκυνημα στις Αραβικές χωρες. Ο πρωτος σταθμός του ήταν η ...(Α) όπου έλαβε θεία εντολή να αρχισει το κυριότερο έργο του «Οι Αποκαλύψεις της Μέκκας». Πρόκειται για ένα έργο τεράστιο, με 560 κεφάλαια, που καλυπτει όλες τις εσωτερικές επιστήμες του Ισλάμ. Στη Μέκκα γνωρισε μια πολύ όμορφη κόρη που επρόκειτο να παιξει στη ζωή του ένα ρολο αντίστοιχο με εκεινον της Βεατρικης στη ζωή του Δάντη. Στη συνέχεια επισκέφθηκε την Αίγυπτο, τη Μ. Ασία, τη Βαγδάτη και τη Δαμασκό. Πεθανε στη Δαμασκό το 1240

Κάθετοι αναγραμματισμοί

Αναγραμματίστε τις λέξεις που δίνονται και τοποθετήστε τες κάθετα. Αν συμπληρωθεί σωστά η σκάρα, θα σχηματιστουν στις δυο οριζόντιες έντονες σειρές τα επωνυμα δύο ηρώων της Επανάστασης του 1821.

1. ΚΑΛΜΑ Σ.
2. ΚΕ ΜΑΣ Σ.
3. ΜΟΒ ΟΛΕ
4. ΥΠΑΤΑ Λ.
5. ΦΕΤΟΣ Ρ.
6. ΚΟΛΛΑ Ρ.
7. ΣΠΥΡΟΣ

Rebus (13, 3, 7)

Η ΣΥΓΚΥΡΙΑ ΚΑΙ Η ΠΟΛΙΤΙΚΗ ΤΗΣ ΥΦΕΣΗΣ

Πολιτική ύφεσης θα ακολουθήσει και πάλι η Ευρωπαϊκή Ενωση, κατά το 1997, στην προσπάθεια όλων των χωρών - μελών να προσεγγίσουν τους όρους που θέτει η Συνθήκη του Μάαστριχτ για τη συμμετοχή στην Οικονομική και Νομισματική Ενωση. Αρκετοί Ευρωπαίοι οικονομικοί αναλυτές, επισημαίνουν ότι η Ευρώπη ενδέχεται να εισέλθει σε μία απο τις σοβαρότερες υφέσεις της μεταπολεμικής περιόδου.

Σήμερα, έχουν συγκεντρωθεί όλοι οι ευνοϊκοί παράγοντες για μια συντονισμένη αναθέρμανση της ευρωπαϊκής οικονομίας ο πληθωρισμός είναι χαμηλός (στη Γαλλία, κατά τους τελευταίους μήνες, είναι αρνητικός) το μοναδιαίο κόστος εργασίας βρίσκεται σε ιστορικά χαμηλά επίπεδα, τα περιθώρια κέρδους είναι ικανοποιητικά, ο βαθμός χρησιμοποίησης του παραγωγικού δυναμικού χαμηλός, η ανεργία υψηλή, οι ευελιξίες των αγορών εργασίας έχουν ενταθεί και η Ευρωπαϊκή Ενωση αποτελεί μία σχετικά κλειστή οικονομική ζώνη (οι εισαγωγές της Ε.Ε. εξαιρουμένου του ενδοκοινοτικού εμπορίου, ανέρχονται μόλις στο 10% του ακαθαρίστου προϊόντος).

Μέσα σε ένα τέτοιο εξωτερικό περιβάλλον, και με δεδομένη την ανεδαφική συναλλαγματική πολιτική της Ελλάδας, δεν είναι λογικό να περιμένουμε κάποια βελτίωση των εξαγωγών και του εμπορικού ελλείμματος, του οποίου η επιδείνωση, αργά ή γρήγορα θα οδηγήσει σε καταστροφικές προσδοκίες των αγορών σχετικά με τη συναλλαγματική ισοτιμία της δραχμής. Οπως επισημαίνει και η έκθεση της Ευρωπαϊκής Επιτροπής στην ίδια κατεύθυνση διαμόρφωσης αρνητικών προσδοκιών σχετικά με το ελληνικό νόμισμα δρα και η εξέλιξη του πληθωρισμού.

Μπορούμε να επιχειρήσουμε μία εύκολη πρόβλεψη: η αντίδραση της κυβέρνησης στην εξέλιξη της συγκυρίας θα είναι ορισμένα μέτρα επιβράδυνσης της οικονομίας, τα οποία θα συγκλίνουν όλα στον περιορισμό της ζήτησης, δημόσιας και ιδιωτικής. Και αυτό θα συμβεί σε μια στιγμή κατά την οποία φαίνεται ότι επιβραδύνεται σοβαρά η ιδιωτική επενδυτική δραστηριότητα και επιδεινώνονται οι προοπτικές μετατροπής της ανάκαμψης της ελληνικής οικονομίας σε ανατροφοδοτούμενη διαδικασία.

Μπορεί, άραγε, ακόμη και μέσα σε αυτό τα πλαίσιο διατήρησης της πολιτικής της ανατιμημένης δραχμής και δραστικής μείωσης των δημοσίων ελλειμμάτων, να υπάρξουν μέτρα που να πηγαίνουν στην αντίθετη κατεύθυνση;

Η κυβέρνηση θα μπορούσε, για παράδειγμα, να ευνοήσει μια αύξηση των χαμηλών μισθών στον ιδιωτικό τομέα και μάλιστα στο σύγχρονο τμήμα του. Διότι, μια τέτοια αύξηση ελάχιστα απευθύνεται στις εισαγωγές (αφού ως γνωστόν η τάση των χαμηλών εισοδημάτων προς κατανάλωση εισαγομένων ειδών είναι μικρή), χαρακτηρίζεται από χαμηλή ροπή προς αποταμίευση και απευθύνεται επομένως στην εγχώρια ζήτηση.

Ομως, μήπως μια τέτοια αύξηση της ζήτησης είναι πληθωριστική, όπως βιαστικά έτειναν να συμπεράνει ένας δογματικός νεοκλασικός οικονομολόγος;

Δύσκολα θα μπορούσε να στηριχθεί ένας τέτοιος ισχυρισμός, διότι δεν φαίνεται να συντρέχουν οι συνθήκες:

Ο βαθμός χρησιμοποίησης του παραγωγικού δυναμικού είναι ακόμη χαμηλός, το μοναδιαίο κόστος εργασίας βρίσκεται σε επίπεδα της δεκαετίας του '70 και τα περιθώρια κέρδους των επιχειρήσεων είναι ικανοποιητικά - και ως εκ τούτου δεν έχουν λόγους να μετακυλίσουν τις αυξήσεις των μισθών στις τιμές παρά μόνον εάν υπάρχει ολιγοπωλιακές καταστάσεις που το επιτρέπουν.

Μια αύξηση της ζήτησης, επομένως, θα έτεινε να μετατραπεί περισσότερο σε μία αύξηση της απασχόλησης και πολύ λιγότερο σε μία αύξηση των τιμών.

Τοπικές Ειδήσεις

ΑΡΧΙΖΟΥΝ ΑΓΩΝΑ ΔΡΟΜΟΥ ΓΙΑ ΤΟ 1997

ΑΝΗΣΥΧΕΙ ΤΟΥΣ ΑΡΜΟΔΙΟΥΣ ΤΟ ΜΕΛΛΟΝ ΤΟΥ ΤΟΥΡΙΣΜΟΥ ΜΑΣ

ΕΙΣΑΓΕΤΑΙ ΣΤΗΝ ΕΛΛΑΔΑ ΤΟ «ΙΤΑΛΙΚΟ ΜΟΝΤΕΛΟ»

Αγώνα δρόμου για να μη χαθεί το 1997 για τον ελληνικό τουρισμό καταβάλλει η ηγεσία του ΕΟΤ, η οποία παραδέχεται ότι η φετινή κάμψη οφείλεται σε 8 βασικούς παράγοντες.

Στο πλαίσιο αναδιοργάνωσης του ΕΟΤ, εξετάζεται το «ιταλικό παράδειγμα» που γίνεται προσπάθεια να εισαχθεί και στην Ελλάδα. Βασική φιλοσοφία του παλικού προτύπου είναι η ανεξαρτητοποίηση του κρατικού φορέα που ασχολείται με τον τουρισμό, η ενασχόληση του με καθαρά στρατηγικού ενδιαφέροντος ζητήματα και η συγκέντρωση εξουσιών οι οποίες θα επιλύουν άμεσα τα προβλήματα που ανακύπτουν. Προς την κατεύθυνση αυτή δεν αποκλείεται να θεσμοθετηθούν διϋπουργικά όργανα για την αντιμετώπιση των καθυστερήσεων στις αεροπορικές συγκοινωνίες, τη διαμόρφωση περιβαλλοντικών κανόνων ανάπτυξης των τουριστικών περιοχών κ.λ.π. Παράλληλα, εξετάζεται το ενδεχόμενο της αύξησης των κρατικών επιδοτήσεων για επενδύσεις σε ειδικές μορφές τουρισμού (συνεδριακά κέντρα, μαρίνες, γήπεδα γκολφ κ.λ.π.). Για το 1996 αναμένεται να σημειωθεί μείωση του αριθμού των ξένων επισκεπτών, αλλά οι νέες εκτιμήσεις μετριάζουν το μέγεθος της απώλειας, λόγω της αυξημένης προσέλευσης που παρατηρήθηκε το Σεπτέμβριο. Η ηγεσία του ΕΟΤ προβλέπει ότι η μείωση θα κυμανθεί σε μονοψήφιο αριθμό, χωρίς να αποκλείεται να διαμορφωθεί στο 6% με 6,5%. Οι αλλαγές που ζητά, πάντως, η ηγεσία του Ελληνικού Οργανισμού Τουρισμού εξαρτώνται απόλυτα από την πρωθυπουργική έγκριση, καθώς ο κ. Κ. Σημίτης έχει στα χέρια του, από τις 5 Ιουλίου 1996, γραπτό υπόμνημα του γενικού γραμματέα του ΕΟΤ Βασίλη Κουρτέση για τις αδυναμίες της ελληνικής τουριστικής βιομηχανίας και των παρεμβάσεων που πρέπει να πραγματοποιηθούν άμεσα

Στο «κείμενο εργασίας» επισημαίνεται ότι ο τουρισμός τα τελευταία χρόνια είχε μια ταχεία ανάπτυξη «χωρίς στρατηγική, πρόγραμμα και σχεδιασμό», βασισμένη στα ανακλαστικά ιδιωτών και Δημοσίου στην εκάστοτε ζήτηση για τουριστικές υποδομές και υπηρεσίες. Στο ίδιο κείμενο απαριθμούνται τα αρνητικά χαρακτηριστικά που προέκυψαν από αυτή την απρογραμμάτιστη ανάπτυξη του τουρισμού και τα οποία συμπυκνώνονται στα εξής:

- Υπερβολική συγκέντρωση τουριστικών δραστηριοτήτων και υποδομών σε ορισμένες περιοχές της χώρας (π.χ. Κέρκυρα, Βόρεια Κρήτη, Ρόδος).
- Δημιουργία μεγάλου αριθμού τουριστικών καταλυμάτων, μετρίου ή και κακού επιπέδου, τόσο από πλευράς παροχής υπηρεσιών όσο και από πλευράς αισθητικής και αλλοίωσης του τοπίου.
- Συμπύκνωση της τουριστικής δραστηριότητας σε μικρή χρονική περίοδο.

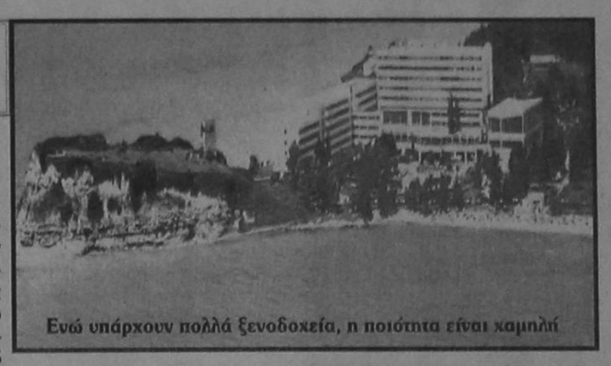

Ενώ υπάρχουν πολλά ξενοδοχεία, η ποιότητα είναι χαμηλή

- Προβολή της Ελλάδας ως τόπου φθηνών διακοπών μαζικού τουρισμού και συνεπακόλουθη εξάρτηση από έναν περιορισμένο αριθμό τουρ οπερέιτορ που διακινούν τη μεγάλη πλειοψηφία τουριστών σε ευρωπαϊκό επίπεδο.
- Υποβάθμιση της συνολικής ποιότητας των παρεχομένων υπηρεσιών ως αποτέλεσμα της εξάρτησης από το μαζικό τουρισμό.
- Ανεπαρκής ή ανύπαρκτη εκπαίδευση του ανθρώπινου δυναμικού που ασχολείται με τον κλάδο.
- Ενταση του διεθνούς ανταγωνισμού, ειδικότερα στον τομέα του φθηνού μαζικού τουρισμού από άλλες χώρες της Μεσογείου, αλλά και χώρες εκτός της Ευρώπης.
- Οικονομικές πολιτικές λιτότητας, που έχουν μειώσει το διαθέσιμο εισόδημα των πολιτών των περισσότερων χωρών της Ευρωπαϊκής Ενωσης.

Για να κερδίσει το ποσοστό που της αναλογεί από την παγκόσμια αγορά τουριστών, η Ελλάδα - όπως εκτιμά η ηγεσία του ΕΟΤ - θα πρέπει να στραφεί, εκτός των άλλων, και σε μορφές τουρισμού υψηλής στάθμης, όπως είναι ο θαλάσσιος, ο ορεινός, οικολογικός και ιαματικός, ο συνεδριακός κ.λ.π.

ΜΕ ΑΦΟΡΜΗ ΤΙΣ ΑΠΟΦΑΣΕΙΣ ΤΟΥ ΤΕΕ

ΑΝΤΙΔΡΑΣΗ ΜΑΡΙΤΣΩΝ ΓΙΑ ΤΑ ΝΕΑ ΛΑΤΟΜΕΙΑ

ΓΙΑ ΚΙΝΗΤΟΠΟΙΗΣΕΙΣ ΠΡΟΕΙΔΟΠΟΙΕΙ Ο ΚΟΙΝΟΤΑΡΧΗΣ Γ. ΠΑΠΑΔΗΜΗΤΡΗΣ

Από την Κοινότητα Μαριτσών εκδόθηκε χθες η ακόλουθη ανακοίνωση:

Σχετικά με την ανακοίνωση του Τ.Ε.Ε. για τις θέσεις των νέων λατομείων ο Κοινοτάρχης Μαριτσών κ. Γιώργος Παπαδημήτρης έκανε τις παρακάτω δηλώσεις:

Καλόν θα είναι οι Κύριοι του Τ.Ε.Ε. να επισκεφθούν πρώτα τις περιοχές των νέων λατομείων και είμαι βέβαιος ότι αντικρύζοντας την καταστροφή και κακοποίηση του χώρου που γίνεται και την εξαφάνιση του υπάρχοντος δάσους αν έχουν τις ευασθησίες που πρέπει να έχουν σαν μέλη του Τ.Ε.Ε. θα αλλάξουν άποψη και γνώμη.

Οσοι φορείς επώνυμοι και ανώνυμοι κόπτονται για την εγκατάσταση των λατομείων στις γνωστές περιοχές η ιστορία θα γράφει γι' αυτούς στο μέλλον με τα πιο μελανά χρώματα.

Αλήθεια σήμερα λειτουργούν τρεις επιχειρήσεις αδρανών υλικών υπάρχει αυτάρκεια υλικών γιατί πρέπει να καταστρέφουμε και να εξαφανίσουμε και άλλες περιοχές και μάλιστα αυτές τις περιοχές που ίσως να είναι οι μοναδικές σε βασικό πλούτο και ομορφιά.

Είναι αλήθεια ότι τρεις Κοινότητες έχασαν για τους γνωστούς λόγους και τα γνωστά συμφέροντα την δικασική μάχη, όμως ο λαός είναι εκείνος που θα πάρει τις αποφάσεις του για την προστασία του χώρου και του περιβάλλοντος που ζει, και ας μην ξεχνάμε «ΦΩΝΗ ΛΑΟΥ ΟΡΓΗ ΘΕΟΥ».

Ο πρόεδρος της Κοινότητας
ΓΕΩΡΓΙΟΣ ΠΑΠΑΔΗΜΗΤΡΗΣ

ΕΚΤΕΛΕΣΗ ΒΟΛΗΣ

Το Κεντρικό Λιμεναρχείο Ρόδου σας ενημερώνει ότι, από 1412:00 ΟΚΤ 1996 μέχρι 1718:00 ΟΚΤ 1996 θα εκτελούνται βολές Πυροβόλων όπλων στο πεδίο βολής ΚΑΤΤΑΒΙΑΣ. Επικίνδυνη θαλάσσια περιοχή, μέσα στην οποία ΑΠΑΓΟΡΕΥΕΤΑΙ κάθε διέλευση ή αλιεία σκαφών, είναι η περιοχή που εκτείνεται σε βάθος 15-20 χλμ. από την ακτή του Πεδίου βολής.

Η ΜΕΤΟΧΗ ΤΗΣ ΔΑΝΕ

Ελαφρά κάμψη σημείωσε και χθές η μετοχή της ΔΑΝΕ στο Χρηματιστήριο Αξιών Αθηνών (ΧΑΑ). Συγκεκριμένα έκλεισε στις 870 δρχ. έναντι 880 δρχ τις προηγούμενης ημέρας (μείωση 1,1%). Η μεγίστη τιμή που πέτυχε η μετοχή ήταν 849 δρχ και η ελάχιστη 845 δρχ. Συνολικά διατέθηκαν χθες μέσω του ΧΑΑ 2160 μετοχές της ΔΑΝΕ.

ΠΡΟΩΘΕΙΤΑΙ ΑΠΟ ΤΟ ΥΠΕΧΩΔΕ

ΝΕΟ ΘΕΣΜΙΚΟ ΠΛΑΙΣΙΟ ΓΙΑ ΜΕΤΑΦΟΡΑ ΣΥΝΤΕΛΕΣΤΗ

Νέο θεσμικό πλαίσιο για τη μεταφορά του συντελεστή δόμησης θα προωθήσει κατά πάσα πιθανότητα το ΥΠΕΧΩΔΕ προκειμένου να αντιμετωπίσει το πρόβλημα που προκύπει μετά την απόφαση του Σ.τ.Ε. με την οποία κρίνεται αντισυνταγματικός ο ισχύων νόμος.

Το ενδεχόμενο αυτό ενισχύεται μετά τις χθεσινές δηλώσεις του υπουργού ΠΕΧΩΔΕ κ. Κώστα Λαλιώτη, σύμφωνα με τις οποίες δεν υπάρχει καν σκέψη για κατάργηση του θεσμού αφού θεωρείται εργαλείο για την προστασία του περιβάλλοντος και την ανάδειξη της αρχιτεκτονικής κληρονομιάς της χώρας.

Πρόκειται για ένα θεσμό δοκιμασμένο που έχει τη σύμφωνη γνώμη των αρμοδίων φορέων και οργανώσεων γι' αυτό έτυχε της σύμφωνης γνώμης των κομμάτων της αντιπολίτευσης.

Γι' αυτό ο κ. Λαλιώτης παράλληλα με το σεβασμό του στην απόφαση του Σ.τ.Ε. δήλωσε χθες τη διαφωνία του επ' αυτής γιατί η περιγραφή των επιχειρημάτων που τεκμηριώθηκε δεν έχουν σχέση με τη λογική, τη φιλοσοφία και τους στόχους του νόμου.

Πάντως από την απόφαση του Σ.τ.Ε., σύμφωνα και με χθεσινές δηλώσεις του προέδρου του ΤΕΕ κ. Κώστα Λιάσκα δεν αντιμετωπίζεται

ΔΕΝ ΚΑΤΑΡΓΕΙΤΑΙ ΤΟ ΙΣΧΥΟΝ ΚΑΘΕΣΤΩΣ

κανένα πρόβλημα για τα κτίρια που έχουν χτιστεί μέχρι τώρα με μεταφορά συντελεστή, γιατί η απόφαση δεν έχει αναδρομική ισχύ.

Οι άδειες, δήλωσε χαρακτηριστικά, για οικοδομές που έχουν χτισθεί δεν είναι μετέωρες, υπάρχει νομολογία και του Σ.τ.Ε που προβλέπει μέχρι ποιο χρονικό βάθος ή μέχρι ποιο σημείο προ του έργου μπορεί να προσβληθεί η εγκυρότητα μιας άδειας.

ΚΑΤΑΔΙΚΗ ΓΙΑ ΔΙΑΡΡΗΞΗ

Ρούχα συνολικής αξίας δύο εκατομμυρίων δραχμών αφαίρεσε στις 29 Ιουνίου 1995 από κατάστημα της Κρεμαστής που είχε διαρρήξει αλλά πριν προλάβει να τα πουλήσει συνελήφθη από την Αστυνομία.

Πρόκειται για τον 44χρονο Αθανάσιο Περιστεράκη ο οποίος καταδικάστηκε από το Τριμελές Εφετείο κακουργημάτων σε 3 χρόνια φυλάκιση.

Προχθές το πενταμελές Εφετείο του «χάρισε» 6 μήνες μειώνοντας την πρωτόδικη ποινή του σε δύο χρόνια και 6 μήνες.

ΜΕΤΑ ΤΗΝ ΚΑΚΗ ΕΜΠΕΙΡΙΑ ΠΟΥ ΑΠΟΚΤΗΘΗΚΕ

ΠΑΙΡΝΟΝΤΑΙ ΜΕΤΡΑ ΔΙΑΦΑΝΕΙΑΣ ΣΤΑ ΚΟΝΔΥΛΙΑ ΓΙΑ ΤΗΝ ΚΑΤΑΡΤΙΣΗ

ΘΕΣΜΙΚΕΣ ΑΛΛΑΓΕΣ ΑΠΟ ΤΟ ΥΠΟΥΡΓΕΙΟ ΕΡΓΑΣΙΑΣ

Μεγαλύτερη διαφάνεια στον τρόπο κατανομής και χρησιμοποίησης των κοινοτικών κονδυλίων που προορίζονται για την κατάρτιση των ανέργων σχεδιάζει να δώσει η ηγεσία του Υπουργείου Εργασίας και Κοινωνικών Ασφαλίσεων, μέσω της αλλαγής του τρόπου διοίκησης του Κέντρου Πιστοποίησης Δομών Κατάρτισης.

Σύμφωνα με έγκυρες πληροφορίες, ο υπουργός κ. Μιλτ. Παπαϊωάννου και ο υφυπουργός κ. Χρ. Πρωτόπαπας αποφάσισαν να δημιουργήσουν νέους όρους λειτουργίας στο Εθνικό Κέντρο Πιστοποίησης Δομών Κατάρτισης (από όπου και ελέγχεται όλο το κύκλωμα της ανάθεσης και εφαρμογής των επιδοτούμενων από το Ευρωπαϊκό Ταμείο Προγραμμάτων για τους ανέργους). Ο υφυπουργός, μάλιστα, ετοιμάζει σχετική πρόταση - πακέτο που θα σταλεί στην Ευρωπαϊκή Επιτροπή και θα περιγράφει το νέο τρόπο λειτουργίας του Εθνικού Κέντρου. Σύμφωνα με τις ίδιες πληροφορίες, πέραν της διεύρυνσης της συμμετοχής των εκπροσώπων των εργαζομένων και των εργοδοτών, που ήδη γίνεται με την εκπροσώπηση στο Δ.Σ. και της Εθνικής Συνομοσπονδίας Ελληνικού Εμπορίου, η ηγεσία του υπουργείου σκοπεύει να προχωρήσει σε δύο βασικές αλλαγές στον τρόπο διοίκησης. Ετσι: • Οι γενικοί διευθυντές δεν θα διορίζονται από τον εκάστοτε υπουργό, αλλά οι θέσεις να καλύπτονται ύστερα από σχετική προκήρυξη και υποβολή αιτήσεων των ενδιαφερομένων, οι οποίοι θα πρέπει να πληρούν ορισμένες βασικές προϋποθέσεις και

• Η στελέχωση των υπηρεσιών του Κέντρου θα γίνεται επίσης με διαφάνεια και ύστερα από σχετική προκήρυξη (και όχι με υπουργικές αποφάσεις). Η ηγεσία του υπουργείου εκτιμά ότι οι δύο αυτές αλλαγές - που θα γίνουν άμεσα - σε συνδυασμό με την ισότιμη συμμετοχή όλων των εκπροσώπων των κοινωνικών εταίρων θα δώσουν όλα τα εχέγγυα για την απρόσκοπτη και αποτελεσματικότερη λειτουργία του όλου συστήματος.

Θα εξασφαλίσουν, παράλληλα, και την ομαλή ροή των κοινοτικών χρηματοδοτήσεων που εξαιτίας της μέχρι σήμερα πρακτικής είχαν «παγώσει». Να σημειωθεί ότι μόλις προχθές οι Βρυξέλλες έδωσαν το «πράσινο φως» για να εκταμιευθούν δεκάδες δισ. δρχ. (από το Β' ΚΠΣ), που είχαν «μπλοκαριστεί« με αποτέλεσμα να ανασταλεί, στην ουσία, η εφαρμογή νέων προγραμμάτων για τους ανέργους.

Η ΙΑΤΡΙΚΗ ΟΛΥΜΠΙΑΔΑ

Ο αρχηγός της δημοτικής παράταξης Κω «Νέα Πνοή» κ. Γιάννης Ιωαννίδης απέστειλε προς τον πρόεδρο του δημοτικού συμβουλίου κ. Μ. Φάκκο την ακόλουθη επιστολή:

Κύριε Πρόεδρε

Με μεγάλη έκπληξη, πληροφορηθήκαμε όλοι την επικείμενη διοργάνωση, συνάντησης Φοιτητών και Καθηγητών από διάφορες Ιατρικές Σχολές και άλλες διασημότητες του Πνεύματος απ' όλο τον κόσμο, τον προσεχή Απρίλιο στην Κρήτη, με τον τίτλο: Πρώτη Ιατρική Ολυμπιάδα!!!

Η σοβαρότητα του θέματος, είναι αναμφισβήτητη, γιαυτό εκτιμούμε ότι επιβάλλεται η άμεση και δυναμική αντιμετώπιση της ύποπτης αυτής ιστορίας ΤΩΡΑ στο ξεκίνημά της.Πιστεύουμε ότι το θέμα θα πρέπει να απασχολήσει το διαπαραταξιακό ή την προσεχή Συνεδρίαση του Δημ. Σλίου. Διαφορετικά θα είμαστε υπόλογοι στην προκλητική αυτή κλοπή της μοναδικής και ανεκτίμητης ιστορικής μας κληρονομιάς.

Μετά τιμής
Για την ΝΕΑ ΠΝΟΗ
ΓΙΑΝΝΗΣ ΙΩΑΝΝΙΔΗΣ

ΓΙΑ ΤΑ ΕΡΓΑ ΑΝΑΠΤΥΞΗΣ

ΕΠΙΣΤΟΛΗ ΤΟΥ ΝΟΜΑΡΧΗ ΠΡΟΣ ΤΗ ΡΟΔΙΑΚΗ ΛΕΣΧΗ

Ο νομάρχης Δωδ/νήσου Γ. Παρασκευάς απέστειλε προς τη Ροδιακή Λέσχη την ακόλουθη επιστολή:

Κύριοι,

Κατ' αρχήν θα θέλαμε να σας ευχαριστήσουμε για το ενδιαφέρον και τον προβληματισμό που δείχνετε για την ανάπτυξη του τόπου μας. Στα πλαίσια του προβληματισμού σας αυτού, θεωρούμε επιβεβλημένο να σας ενημερώσουμε για τα αναπτυξιακά έργα, τα οποία τη συγκεκριμένη χρονική περίοδο που σας απευθύνουμε την παρούσα, εκτελούνται με γοργούς ρυθμούς. Ακολουθεί ένα σύντομο σχόλιο σχετικό με την πορεία του κάθε έργου, το οποίο πιστεύουμε είναι αρκούντως κατατοπιστικό.

Κλείνοντας την επιστολή μας αυτή, θέλουμε να σας διαβεβαιώσουμε ότι η Νομαρχιακή Αυτοδιοίκηση Δωδεκανήσου θα είναι πάντοτε στη διάθεσή σας για οποιαδήποτε διευκρίνιση ή βοήθεια και θα σταθεί αρωγός στο σημαντικό έργο το οποίο επιτελείτε για την ανάπτυξη και την πρόοδο του τόπου μας.

1. Λιμενικό Εργο Ακαντιάς: Εγινε η δημοπρασία, υπεγράφη το συμφωνητικό και το έργο υλοποιείται. 2. Μαρίνα Ρόδου. Εγινε η δημοπρασία, υπεγράφη το συμφωνητικό και το έργο υλοποιείται. 3. Φράγμα Γαδουρά: Εχουν γίνει οι απαραίτητες διαδικασίες εγκρίσεων. Εκκρεμεί η τελική έγκριση χρηματοδότησης.

4. Γκολφ Αφάντου: Εξετάζεται από τον ΕΟΤ η περίπτωση να δοθεί ο εκσυγχρονισμός και η διαχείριση του στον ιδιωτικό τομέα στα πλαίσια της δημιουργίας ΠΟΤΑ.

5. Θερμοπηγές Καλλιθέας: Αναπροσαρμόζεται η υπάρχουσα μελέτη που γίνεται από ιδιώτη μελετητή σύμφωνα με τις οδηγίες του ΕΟΤ. Εγινε η πρώτη δημοπρασία. Εκτελούνται εργασίες.

ΤΙ ΓΙΝΕΤΑΙ ΣΤΟ ΝΟΜΟ ΑΥΤΗ ΤΗΝ ΠΕΡΙΟΔΟ

6. Ξενοδοχεία Ελαφος - Ελαφίνα και Βιλα Ντεβεκκι: Εκπονείται μελέτη για την αξιοποίηση των χώρων και έχουν δρομολογηθεί διαδικασίες ένταξής τους στα ΠΕΠ.

7. Οδικό δίκτυο Νήσου Ρόδου: Οι ζημιές έχουν αποκατασταθεί πλήρως και ταυτόχρονα υλοποιούνται ή έχουν υλοποιηθεί όλα τα μεγάλα οδικά έργα του νησιού όπως: Οδός Αεροδρόμιο - Ανατολικές Ακτές, Βελτίωση Επαρχιακής Οδού Σορωνή - Αρχαία Κάμειρος και Αρχαία Κάμειρος - Κρητηνία, Βελτίωση Επαρχ. Οδού Καπαβιά - Απολακκιά, Βελτίωση Επαρχιακής Οδού Παραδείσι - Σορωνή, Βελτίωση Επαρχ. Οδού Σιάννα Μονόλιθος κ.α. 8. Ξενοδοχείο των Ρόδων: Υπεύθυνος ο Δήμος Ρόδου.

9. Αθλητικές Εγκαταστάσεις: Το κολυμβητήριο δημοπρατείται εντός του Οκτωβρίου με προϋπολογισμό 1.000.000.000 από τη Νομαρχιακή Αυτοδιοίκηση Δωδεκανήσου.

Ο ΝΟΜΑΡΧΗΣ
Γ. ΠΑΡΑΣΚΕΥΑΣ

ΜΕ ΑΠΟΦΑΣΗ ΤΟΥ ΝΟΜΑΡΧΗ

ΣΥΓΚΡΟΤΗΣΗ ΣΕ ΣΩΜΑ ΟΡΓΑΝΙΣΜΟΥ ΠΟΛΙΤΙΣΤΙΚΗΣ ΑΝΑΠΤΥΞΗΣ ΔΩΔ/ΝΗΣΟΥ

Η συγκρότηση σε σώμα μαζί με τη χάραξη αξόνων δράσης ήταν τα βασικά χαρακτηριστικά της χθεσινής συνεδρίασης του ΟΡΓΑΝΙΣΜΟΥ ΠΟΛΙΤΙΣΤΙΚΗΣ ΑΝΑΠΤΥΞΗΣ ΔΩΔΕΚΑΝΗΣΟΥ «Ο.Π.Α.Δ.». Ετσι:

Πρόεδρος του Οργανισμού είναι ο Νομάρχης Δωδεκανήσου κ. Γιάννης Παρασκευάς, με αναπληρωτή Πρόεδρο και Αντιπρόεδρο την κ. Φωτεινή Σπανάκη που είναι και Πρόεδρος της Νομαρχιακής Επιτροπής Παιδείας. Μέλη είναι κατά αλφαβητική σειρά οι κ.κ.:

ΘΑ «ΧΑΡΤΟΓΡΑΦΗΘΕΙ» ΤΟ ΠΟΛΙΤΙΣΤΙΚΟ ΔΥΝΑΜΙΚΟ

Αντωνόγλου Μανόλης, Βρατσάλης Μανόλης, Γιαννούλης Γιάννης, Γιακουμάκης Γιάννης, Ηρακλείδης Γιάννης, Κόλλιας Ηλίας, Μπαλάνος Μιχάλης, Παρασκευά Ελλη, Παυλίδης Βαγγέλης, Χατζηαπαπάς Νίκος.

Μέλη επίσης σαν εκπρόσωποι των νησιών του νομού είναι:

Μαλλιης Θέμος (Κάλυμνος), Χατζηβασιλείου Βασίλης (Κως), Μακρής Μανόλης (Κάρπαθος), Βελής Κώστας (Λέρος), και Μιαούλης Αριστείδης (Πάτμος).

Αποφασίστηκε η συνάντηση πολιτιστικών φορέων του νομού για την Χαρτογράφηση του πολιτιστικού δυναμικού του, καθώς και η καταγραφή της όποιας υποδομής και δραστηριοτήτων τους. Στη συνάντηση αυτή που θα έχει το χαρακτήρα διημερίδας θα προσκληθούν προσωπικότητες από το χώρο της τέχνης με στόχο «την ανάδειξη κυρίαρχης πολιτιστικής πολιτικής στο νομό».

Σκοπός του ΟΠΑΔ είναι η ανάδειξη της Δωδεκανήσου σε Πολιτισμικό και Πολιτιστικό Κέντρο.

Χαρακτηριστικά ο Νομάρχης κ. Παρασκευάς είπε: «Βασικός μας στόχος είναι η δημιουργία θεσμών με διαχρονικότητα που θα λειτουργήσουν μόνοι τους πέρα από πολιτικές ή άλλες σκοπιμότητες. Η πολιτιστική παιδεία θα πρέπει να είναι από τα πρώτα μελήματά μας».

ΕΛΛΗΝΙΚΟΣ ΕΡΥΘΡΟΣ ΣΤΑΥΡΟΣ ΠΕΡΙΦΕΡΕΙΑΚΟ ΤΜΗΜΑ ΡΟΔΟΥ

ΑΝΑΚΟΙΝΩΣΗ

Γίνε εθελόντρια Αδελφή του Ελληνικού Ερυθρού Σταυρού. Δώσε τη δυνατότητα στον εαυτό σου να εκφράσει την ανάγκη του για προσφορά στο συνάνθρωπο.

Αν είσαι από δέκα οκτώ έως πενήντα πέντε ετών και έχεις απολυτήριο Λυκείου ή εξαταξίου Γυμνασίου έλα να εγγραφείς στη Σχολή Δοκίμων Εθελοντριών Αδελφών του Περιφερειακού Τμήματος Ερυθρού Σταυρού Ρόδου. Θα αποκτήσεις χρήσιμες γνώσεις, αφού θα διδαχθείς μαθήματα όπως: Ανατομία, Υγιεινή, Διαπολογία, Παθολογία, Χειρουργική, Νοσηλευτική, Πρώτες βοήθειες και θα εκπαιδευτείς για 35 ημέρες στο Νοσοκομείο της Ρόδου.

Αφιέρωσε λίγο από το χρόνο σου για να γίνεις ενεργό μέλος μιας κοινής προσπάθειας που στόχο της έχει την αδιάκριτη προσφορά στο συνάνθρωπο.

Πληροφορίες, εγγραφές στα τηλέφωνα: 29818-28350
Ε.Ε.Σ. Ρόδου

ΚΗΔΕΙΑ



Τον λατρευτό μας υιό, αδελφό, εγγονό, ανηψιό, και ξάδελφο
ΜΕΡΚΟΥΡΗ ΜΟΝΤΙΑΔΗ
ετών 20
Θανόντα κηδεύουμε σήμερα Σάββατο 12 Οκτωβρίου 1996 και ώρα 3 μ.μ. από τον Ιερό Ναό Κοιμήσεως Θεοτόκου Δήμου Αφάντου
Οι γονείς Κώστας - Στεργία
τ' αδέλφια
Μάρθα, Νίκος, Μαίρη, Ειρήνη, Σωτήρης
η γιαγιά Μάρθα
οι θείοι, τα ξαδέλφια και οι λοιποί συγγενείς

ΕΤΑΙΡΕΙΑ ΦΙΛΩΝ ΤΗΣ ΜΟΥΣΙΚΗΣ «ΣΑΜΒΥΚΗ»

Παλιά Μουσική στην Παλιά Πόλη
ΠΑΝΑΓΙΑ ΤΟΥ ΚΑΣΤΡΟΥ

Δευτέρα 14.10.1996, ώρα 9.15μ.μ

«Στην καρδιά του φθινοπώρου σας χαρίζουμε την Ανοιξη»
Το Σύνολο Αναγεννησιακής Μουσικής «ΤΕΡΨΙΧΟΡΗ»
με τους
Φανή Γκάρτζου, σοπράνο, φλάουτο με ράμφος
Εφη Μηνακούλη, μέτζο σοπράνο, αναγεννησιακό λαούτο
Σταύρο Μπερή, τενόρο, αναγεννησιακό λαούτο- κρουστά
Γιάννη Παπαγιάννη, φλάουτο με ράμφος
σε έργα:
Landinl, Dufay, Dalza, Tromboncino, Gabrieli, Van Eyck, Ortiz, Banhieri, Cacchi, D'India, Cavalli, Matteis
Εισιτήρια: δρ. 3.000, σπουδαστές δρχ. 2.000, στο κατάστημα δίσκων «ΧΑΡΙΤΟΣ»- Λαμπράκη 20 και στο χώρο της εκδήλωσης μισή ώρα πριν τη συναυλία

ΕΚΔΡΟΜΗ ΣΤΗΝ ΜΑΚΡΗ ΚΑΙ ΤΟ ΛΙΒΙΣΙ ΤΗΣ ΜΙΚΡΑΣ ΑΣΙΑΣ

Η εταιρεία «Απόλλων» με την συνεργασία του Αγίου Πρωτοσύγκελου σας προσκαλούν στη μονοήμερη εκδρομή στο Λιβίσι που διοργανώνουν στις 12 Οκτωβρίου.

Η αναχώρηση θα είναι στις 7 το πρωί και η επιστροφή στις 8 το απόγευμα.

Για περισσότερες πληροφορίες απευθυνθείτε στους:

- ΑΓΙΟ ΠΡΩΤΟΣΥΓΚΕΛΟ ΚΑΙ ΠΑΤΕΡΑ ΙΩΑΝΝΗ ΧΑΛΚΙΑ ΤΗΛ. 23274
- ΠΡΑΚΤΟΡΕΙΟ GTS ΤΗΛ. 76535 - 24260

ΕΚΔΡΟΜΗ ΣΤΗΝ ΜΑΚΡΗ ΚΑΙ ΤΟ ΛΙΒΙΣΙ ΤΗΣ ΜΙΚΡΑΣ ΑΣΙΑΣ

Η εταιρεία Απόλλων με την συνεργασία του Αγίου Πρωτοσύγκελου σας προσκαλούν στην μονοήμερη εκδρομή στο Λιβίσι που διοργανώνουν στις 12 Οκτωβρίου. Η αναχώρηση θα είναι στις 7 το πρωί και επιστροφή στις 8 το απόγευμα. Για περισσότερες πληροφορίες απευθυνθείτε στους: Αγιος Πρωτοσύγκελος & Πατήρ Ιωάννης Χαλκιάς 23274 & στο Πρακτορειο CTS 76535 & 24260

ΠΛΗΡΟΦΟΡΙΕΣ

Αναχώρηση από Ρόδο 7 το πρωί από το εμπορικό λιμάνι

Αναχώρηση από Μάκρη 6 το απόγευμα

Τιμή 10.000 δρχ. Συμπεριλαρβάνει Φόρο 5000 δρχ.

Χρ