η δημοκρατική της Ρόδου

εκδότης - διευθυντής
ΒΑΣΙΛΗΣ ΑΘΑΝΑΣΙΟΥ

ΕΛΛΑΣ

ΤΕΤΑΡΤΗ
16 ΟΚΤΩΒΡΙΟΥ 1996
ΤΙΜΗ 100 δρχ.
ΑΡΙΘΜΟΣ ΦΥΛΛΟΥ 4.346

στην υπηρεσία του δωδεκανησιακού λαού

ΠΡΟΚΕΙΜΕΝΟΥ ΝΑ ΤΥΧΕΙ ΑΝΑΓΚΑΙΩΝ «ΜΕΤΑΡΡΥΘΜΙΣΕΩΝ»

ΑΝΕΚΛΗΘΗ Η ΣΥΜΒΑΣΗ ΓΙΑ ΤΟ ΚΑΖΙΝΟ ΡΟΔΟΥ!

ΑΠΙΣΤΕΥΤΑ ΠΡΑΓΜΑΤΙΚΑ ΤΑ ΟΣΑ ΣΥΜΒΑΙΝΟΥΝ ΓΥΡΩ ΑΠΟ ΤΗΝ «ΚΩΜΙΚΟΤΡΑΓΙΚΗ» ΑΥΤΗ ΥΠΟΘΕΣΗ

Η σύμβαση για την ανάθεση της εκμεταλλεύσεως του Καζίνο Ρόδου στην κοινοπραξία «Καζίνο Ρόδου Α.Ε.», δεν υπεγράφη ακόμα, παρά τα όσα εγράφησαν ή ανακοινώθηκαν περί του αντιθέτου. Στη διαπίστωση αυτή προέβη χθες η «δ» ύστερα από τριήμερες έρευνες για την «ανακάλυψη» της περίφημης σύμβασης που παρέμενε «άφαντη».

Ολες οι εμπλεκόμενες πλευρές δήλωναν συγκεκριμένα ότι την έχουν στα χέρια τους, αλλά δεν μπορούν να την ... δημοσιοποιήσουν, ωσάν να επρόκειτο περί κρατικού απορρήτου! Ενώπιον «τειχών» βρέθηκε και ο Δήμος Ρόδου, που παρά τις προσπάθειες του δεν κατάφερε να πάρει αντίγραφο της συμβάσεως.

«Σκαλίζοντας», η «δ» εις βάθος την υπόθεση ανακάλυψε τελικά χθες το πρωί ότι η σύμβαση δεν υπεγράφη από την υπουργό Ανάπτυξης κ. Βάσω Παπανδρέου ή για να κυριολεκτήσουμε, υπεγράφη μεν, αλλά

➡Σελ. 6

ΜΕ ΤΗΝ ΠΟΛΙΤΙΚΗ ΠΟΥ ΑΚΟΛΟΥΘΟΥΝ

ΝΑ «ΕΞΟΥΘΕΝΩΣΟΥΝ» ΤΟΥΣ ΞΕΝΟΔΟΧΟΥΣ ΘΕΛΟΥΝ ΟΙ ΤΟΥΡ ΟΠΕΡΕΪΤΟΡΣ!

Την έντονη ανησυχία του εξέφρασε χθες, ομιλώντας προς τη «δ», ο πρόεδρος της Ενώσεως Ξενοδόχων Ρόδου κ. δημοσίευμα της «δ» για σύμπτυξη μετώπου από τους ξενοδόχους της Κρήτης,

➡Σελ. 6

«ΕΞΩ ΑΠΟ ΤΑ ΔΟΝΤΙΑ» ΔΗΛΩΣΗ ΤΟΥ ΠΡΟΕΔΡΟΥ ΤΗΣ ΕΞΡ Κ. ΒΑΣ. ΜΗΝΑΪΔΗ

Βασ. Μηναΐδης, λαμβάνοντας αφορμή από τις μονοπωλειακές καταστάσεις που επικειρούν να δημιουργήσουν στην διεθνή τουριστική αγορά οι μεγάλοι τουρ οπερέπορς και το χθεσινό

ΕΞΑΙΤΙΑΣ ΤΟΥ «ΚΡΑΤΟΥΣ ΤΩΝ ΑΘΗΝΩΝ»

ΣΕ ΔΕΙΝΗ ΟΙΚΟΝΟΜΙΚΗ ΘΕΣΗ Ο ΔΗΜΟΣ ΡΟΔΟΥ

✓ «ΑΦΑΝΤΕΣ» ΟΙ ΚΡΑΤΙΚΕΣ ΕΠΙΧΟΡΗΓΗΣΕΙΣ
✓ ΠΟΛΛΑ ΠΡΟΒΛΗΜΑΤΑ ΔΗΜΙΟΥΡΓΗΣΕ ΤΟ ΚΑΖΙΝΟ

Σε δεινή οικονομική θέση ενδέχεται να βρεθεί ο Δήμος Ρόδου λόγω μη εισπράξεως των προσδοκώμενων (και φυσικά προϋπολογισθέντων) κρατικών επιχορηγήσεων αλλά και συγκυριών, που όμως, οφείλονται κι αυτές στην αλόγιστη πολιτική του «κράτους των Αθηνών» (π.χ. περίπτωση Καζίνο). Ηδη ο προϋπολογισμός του Δήμου εμφανίζει, σύμφωνα με τις πληροφορίες, σοβαρές αποκλίσεις και δεν αποκλείεται το (νέο) ταξίδι του δημάρχου κ. Γ. Γιαννόπουλου και του αντιδημάρχου κ. Κ. Σκανδαλίδη στην Αθήνα

➡Σελ. 6

ΣΤΗΝ ΚΩ Ο ΥΠΟΥΡΓΟΣ ΥΓΕΙΑΣ

Την Παιδιατρική Κλινική και το Τμήμα Τεχνητού Νεφρού του Νοσοκομείου Κω εγκαινίασε χθες ο υπουργός Υγείας - Πρόνοιας και Κοινωνικών Ασφαλίσεων κ. Κ. Γείτονας παρουσία του γραμματέα της Κ.Ε.

➡Σελ. 6

ΑΝΑΔΟΜΗΘΗΚΑΝ ΟΙ 10 ΑΠΟ ΤΟΥΣ 13

ΣΑΡΩΤΙΚΕΣ ΑΛΛΑΓΕΣ ΣΤΟΥΣ ΠΕΡΙΦΕΡΕΙΑΡΧΕΣ

Αθήνα,15, (ΑΠΕ)

Σε σαρωτικές αλλαγές περιφερειαρχών προχώρησε σήμερα ομόφωνα το Υπουργικό Συμβούλιο. Από τους 13 γενικούς γραμματείς περιφερειών, αντικαταστάθηκαν οι 10, με εισήγηση του αρμόδιου υπουργού Εσωτερικών, Δημόσιας Διοίκησης και Αποκέντρωσης Αλέκου Παπαδόπουλου.

ΔΙΟΡΙΣΜΟΣ ΡΟΔΙΟΥ ΣΤΗΝ ΠΕΛΟΠΟΝΝΗΣΟ

Ενας από τους τρεις που παραμένουν μετατίθεται σε άλλη περιφέρεια (ο κ. Τάκης Βασιλείου από τη Στερεά Ελλάδα στη Θεσσαλία), ενώ ο κ. Νίκος Μιχαλόπουλος διατηρείται στην Αττική και ο κ. Σταύρος Καμπέλης

➡Σελ. 6

ΕΞΑΙΤΙΑΣ ΧΘΕΣΙΝΟΥ ΔΗΜΟΣΙΕΥΜΑΤΟΣ

«ΒΑΡΥ ΚΛΙΜΑ» ΠΑΛΙ ΣΤΟ ΝΟΣΟΚΟΜΕΙΟ ΡΟΔΟΥ

ΟΙ ΓΙΑΤΡΟΙ ΑΠΕΙΛΟΥΝ ΜΕ ΚΙΝΗΤΟΠΟΙΗΣΕΙΣ ΑΝ ΔΕΝ ΑΠΟΚΑΤΑΣΤΑΘΟΥΝ ΔΗΜΟΣΙΩΣ

«Βαρύ κλίμα» επικρατεί και πάλι στο χώρο του Γενικού Νοσοκομείου Ρόδου μετά και το χθεσινό δημοσίευμα τοπικής εφημερίδας με τίτλο «Ποιοί και γιατί ... μισούν τα νέα εξωτερικά ιατρεία» (ο ιδιοκτήτης της οποίας είναι και μέλος του δ.σ. του ΓΝΡ), με το οποιό αφήνονται και διάφορες αιχμές.

Αποτέλεσμα τούτου ήταν να πραγματοποιηθεί χθες το πρωί έκτακτη γενική συνέλευση των νοσοκομειακών γιατρών κατά την οποία τέθηκε «επί τάπητος η όλη κατάσταση που διαμορφώθηκε. Σύμφωνα με τις πληροφορίες, αποφασίστηκε να σταλεί επιστολή προς το δ.σ. του Νοσοκομείου με την οποία θα ζητείται να λάβει δημοσίως θέση επί του δημοσιεύματος αυτού. Οι γιατροί θέτουν προθεσμία μέχρι και την Κυριακή και σε περίπτωση που αυτό δεν γίνει ,τότε από το πρωί της Δευτέρας θα κατέρχονται (καθημερινά) σε στάσεις εργασίας, από τις 08:00 μέχρι και τις 12:30 το μεσημέρι,

➡Σελ. 6

ΜΕΤΑΞΥ ΕΙΣΑΓΓΕΛΕΩΣ ΚΑΙ ΑΝΑΚΡΙΤΡΙΑΣ

ΔΙΑΦΩΝΙΑ ΓΙΑ ΤΗΝ ΤΥΧΗ ΤΟΥ ΦΑΡΜΑΚΟΠΟΙΟΥ

Το Συμβούλιο Πλημμελειοδικών θα αποφανθεί τελικά για την τύχη του φαρμακοποιού Γεωργίου Ιωαννίδη του Αντωνίου, ετών 33, κατοίκου Ρόδου, ο οποίος κατηγορείται ότι πούλησε σε ναρκομανείς ναρκωτικά χάπια χωρίς τη συνταγή γιατρού. Διαπιστώθηκε συγκεκριμένα χθες, μετά την απολογία του φαρμακοποιού, διαφωνία μεταξύ της τακτικής ανακρίτριας κ. Μαίρης Γκουρογιάννη και του εισαγγελέα κ. Χρ. Μπαρδάκη για το αν θα πρέπει να προφυλακισθεί ο φαρμακοποιός ή να αφεθεί ελεύθερος με περιοριστικούς όρους.

Η ΥΠΟΘΕΣΗ ΠΑΡΑΠΕΜΠΕΤΑΙ ΣΤΟ ΣΥΜΒΟΥΛΙΟ ΠΛΗΜΜΕΛΕΙΟΔΙΚΩΝ

Σύμφωνα με πληροφορίες από νομικούς κύκλους η ανακρίτρια πρότεινε την προφυλάκιση του κατηγορουμένου και ο εισαγγελέας να αφεθεί ελεύθερος με τους εξής περιοριστικούς όρους: την καταβολή χρηματικής εγγυήσεως 1,5 εκ. δρχ., την απαγόρευση εξόδου του από τη χώρα

➡Σελ. 6

Η ΜΕΤΟΧΗ ΤΗΣ ΔΑΝΕ

Ελαφρώς ανέκαμψε χθες στο Χρηματιστήριο Αξιών Αθηνών (ΧΑΑ) η μετοχή της ΔΑΝΕ.

Συγκεκριμένα έκλεισε στις 860 δρχ. έναντι 855 δρχ. της προηγούμενης ημέρας (αύξηση 0,6%).

Η μέγιστη τιμή

➡Σελ. 6

ΔΕΔΟΜΕΝΗ Η ΥΠΕΡΟΧΗ ΤΗΣ FYROGENIS

Η ποιότητα και η συνέπεια στις υποχρεώσεις επιβραβεύονται. Αυτή η αρχή που χαρακτηρίζει τηνFYROGENIS, την μεγαλύτερη Ελληνική Βιομηχανία Κεντρικού Κλιματισμού, επαληθεύεται και μέσα από τους αριθμούς.

Σύμφωνα με έρευνα που εδημοσίευσε η ICAP, η FYROGENIS δεν έχει μόνο την πρώτη θέση στα προιόντα του κλάδου της, αλλά υπερέχει με άκρως

➡Σελ. 6

ΑΓΝΩΣΤΑ ΜΕΧΡΙ ΣΤΙΓΜΗΣ ΑΤΟΜΑ

ΕΓΚΑΤΕΛΕΙΨΑΝ ΣΤΟ ΝΟΣΟΚΟΜΕΙΟ ΡΟΔΟΥ ΒΑΡΙΑ ΤΡΑΥΜΑΤΙΑ!

✓ ΥΠΕΒΛΗΘΗ ΣΕ ΕΠΙΤΥΧΗ ΕΓΧΕΙΡΙΣΗ
✓ ΑΓΝΩΣΤΟΙ ΕΚΛΕΨΑΝ ΚΑΙ ΕΣΦΑΞΑΝ ΜΟΣΧΑΡΙ!

Αγνωστο άτομο μετέφερε τις πρώτες πρωϊνές ώρες χθες και εγκατέλειψε στα εξωτερικά ιατρεία του Γενικού Νοσοκομείου Ρόδου βαριά τραυματισμένο τον Αριστοτέλη Χαρίτο του Σταύρου, ετών 26, κάτοικο Συνοικίας Αγίων Αποστόλων.

Σύμφωνα με το αστυνομικό δελτίο συμβάντων ο Χαρίτος έφερε τυφλό τραύμα

➡Σελ. 6

ΣΥΜΦΩΝΑ ΜΕ ΣΤΟΙΧΕΙΑ ΤΗΣ «ΟΛΥΜΠΙΑΚΗΣ ΑΕΡΟΠΟΡΙΑΣ»

ΕΛΛΕΙΜΜΑ ΑΦΙΞΕΩΝ ΤΟ ΠΡΩΤΟ 9ΜΗΝΟ '96 ΚΑΤΑ ΠΟΣΟΣΤΟ 10%!

ΑΥΞΗΣΗ ΗΜΕΔΑΠΩΝ ΤΟΥΡΙΣΤΩΝ ΚΑΤΑ 10%

«Ελλειμμα αφίξεων» αλλοδαπών τουριστών σε ποσοστό 10% εμφανίζει η τουριστική κίνηση της Ρόδου μετά το εννιάμηνο Ιανουαρίου - Σεπτεμβρίου '96 σύμφωνα με στοιχεία της «Ολυμπιακής Αεροπορίας» που δόθηκαν χθες στη δημοσιότητα. Απεναντίας αυξημένη κατά ποσοστό 10% εμφανίζεται στο ιδιο διάστημα η κίνηση ημεδαπών τουριστών, παρά τη μείωση των πτήσεων («μεγάλωμα» αεροπλάνων) γεγονός που αρμοδίως αποδίδεται στην καλύτερη οργάνωση της εταιρείας και στη βελτίωση των παρεχομένων απ' αυτήν υπηρεσιών.

Σύμφωνα, λοιπόν, με τα στοιχεία της «Ολυμπιακής» το 9μηνο Ιαν.- Σεπτ. '96 αφίχθησαν στο «σμαραγδένιο νησί» 831.125 αλλοδαποί τουρίστες, έναντι 921.930 του αντίστοιχου 9μηνου του '95 (μείωση 10%) και αναχώρησαν 769.986 έναντι 862.570 του αντίστοιχου διαστήματος του '95 (μείωση 10,8%). Η διακίνηση των επιβατών έγινε εφέτος με 5335 πτήσεις τσάρτερ έναντι 6369 του '95 (μείωση πτήσεων 16,3%).

Στο ίδιο διάστημα αφίχθησαν με πτήσεις εσωτερικού 192.892 επιβάτες έναντι 175.271 του '95 (αύξηση 10%) και αναχώρησαν 192.061 έναντι 171.296 του αντίστοιχου

➡Σελ. 6

ΤΟ ΛΥΚΕΙΟ ΕΛΛΗΝΙΔΩΝ ΟΔΗΓΩΝ

Το Λύκειο Ελληνίδων της πόλης μας μετέχει σε σεμινάριο, που θα γίνει στην Αθήνα από 18-20 Οκτωβρίου με θέμα «Το τραγούδι στη διδασκαλία και στην παράσταση του ελληνικού χορού». Το θέμα ενδιαφέρει πολύ το χορευτικό Τμήμα του Λυκείου, που πάντα προσπαθεί να παρακολουθεί τις εξελίξεις στη διδασκαλία του παραδοσιακού χορού

➡Σελ. 6

ΔΗΜΙΟΥΡΓΗΘΗΚΕ «ΜΕΙΖΟΝ ΘΕΜΑ» ΣΤΟ ΝΗΣΙ ΜΑΣ

ΣΥΜΦΩΝΑ ΜΕ ΕΓΚΥΚΛΙΟ ΤΟΥ ΥΠΕΧΩΔΕ

ΓΙΝΕΤΑΙ ΚΑΤΑΧΡΗΣΗ ΤΟΥ ΣΥΣΤΗΜΑΤΟΣ ΜΕΛΕΤΗ -ΚΑΤΑΣΚΕΥΗ ΣΤΑ ΕΡΓΑ

Στις περιπτώσεις Δημοσίων Εργων που ενδείκνυται η εφαρμογή της διαδικασίας προεπιλογής (Δ-Π) και του συστήματος προσφοράς Μελέτη - Κατασκευή (Μ-Κ) καθώς και πότε αντενδείκνυται η εφαρμογή των διαδικασιών αυτών αναφέρεται η εγκύκλιος υπ' αριθμόν 24 του ΥΠΕΧΩΔΕ που υπογράφεται από τον υπουργό Κ. Λαλιώτη.

Στην εγκύκλιο αναγνωρίζεται ότι γίνεται κατάχρηση εφαρμογής των παραπάνω διαδικασιών, ενώ αναφέρονται οι λόγοι που πρέπει να συντρέχουν προκειμένου να εφαρμοστούν.

Το κείμενο της εγκυκλίου έχει ως ακολούθως:

«1. Δημοπρασία με προεπιλογή.

1.1 Σύμφωνα

➡Σελ. 6

ΠΕΡΑΣΜΑ ΣΤΑ ΚΕΡΔΗ ΕΦΕΤΟΣ ΓΙΑ AIR GREECE

ΚΕΡΔΗ ύφους 250 - 320 εκατ. δρχ.αναμένεται να παρουσιάζει εφέτος η Air Greece, έπειτα από δύο ζημιογόνες χρήσεις (400 εκατ. δρχ. το 1994 και 226 εκατ. δρχ. το 1995).

Ο τζίρος της εταρίας θα διαμορφωθεί στα 3,5 δισ. δρχ. το 1996, έναντι

➡Σελ. 6

Μεσημεριανό γευσιγνωσίας με θαλασσινές γεύσεις

Γαστρονομία με την Νεοελληνική Κουζίνα

Σαλάτα από γαρίδες και πεπόνι με σάλτσα βασιλικού

Κρέπα με καβούρι και γαλοπούλα σε σάλτσα αβοκάντο
ή
Μπουκέτο από θαλασσινά τυλιγμένα με λάχανο σε σάλτσα αστακού

Ρρέσκος σολομός σχάρας με σάλτσα δυόσμου και πράσινο πιπέρι
ή
Μενταγιόν από ψαρονέφρι με πικάντικη σάλτσα κόκκινου κρασιού

Πουτίγκα μήλου με καραμέλα και σάλτσα κανέλλας

Τιμή κατ' άτομο 6.800 δρχ

LA ROTISSERIE
gourmet restaurant
Chef: Κωνσταντίνος
Πιάνο: Γιάννης Βασιλαράκης
*****
RODOS PALACE
Καθημερινά: 20.00-24.30, Λευκ. Ιαλυσού, Ιξιά, Κρατήσεις: τηλ. 25222



ΚΙΝΗΜΑΤΟΓΡΑΦΟΙ

ΜΕΤΡΟΠΟΛ
Τηλ. 28400
ΔΥΟ ΠΡΟΒΟΛΕΣ
7:30-9:30 και 9¨30-11:30
Ο πρώτος ΚΩΜΙΚΟΣ ΤΟΥ ΚΟΣΜΟΥ ΣΤΗΝ πρώτη ΚΩΜΩΔΙΑ που έγινε ΠΟΤΕ
ΤΖΙΜ ΚΑΡΕΗ
Προετοιμαστείτε...
θα σας τρελάνει
Ο ΚΟΛΛΙΤΣΙΔΑΣ
·THE CABLE GUY·
Α! ΠΡΟΒΟΛΗΣ - ΚΑΤΑΛΛΗΛΟ
Πρωταγωνιστούν:
ΤΖΙΜ ΚΑΡΕΗ
ΜΑΘΙΟΥ ΜΠΡΟΝΤΕΡΙΚ

«TITANIA»
Κολοκοιρώνη 98
Τηλ. 25876 - 64050
ΗΧΟΣ DOLBY SURROUND
Προβολές 7.45 και 10
Από τη WARNER BROS μια εκρηκτικη περιπέτεια σε πρώτη πανελλαδική πρεμιέρα
ΣΒΑΡΤΣΕΝΕΓΚΕΡ
ERASER
ΑΠΟΛΥΤΗ ΔΙΑΓΡΑΦΗ
Με τους ΑΡΝΟΛΤ ΣΒΑΡΤΣΕΝΕΓΚΕΡ, ΒΑΝΕΣΑ ΓΟΥΙΛΙΑΜΣ, ΤΖΕΗΜΣ ΚΑΑΝ

Τα πολιτιστικά



Κάνω κριτική δημιουργώντας, και όχι βρίσκοντας λάθη
ΜΙΧΑΗΛ ΑΓΓΕΛΟΣ

γράφει ο
ΑΡΙΣΤΕΙΔΗΣ ΜΙΑΟΥΛΗΣ



ΤΑ ΕΓΚΑΙΝΙΑ ΤΗΣ ΕΚΘΕΣΗΣ ΓΙΑ ΤΟ ΚΑΡΝΑΓΙΟ

Ο ΠΟΛΙΤΙΣΜΟΣ μας είναι η θάλασσα, η ναυτοσύνη και αυτόν θέλουν να τονίσουν όλοι όσοι διοργανώνουν την εκπληκτική έκθεση με θέμα ΑΙΓΑΙΟ - ΚΑΡΝΑΓΙΟ ΤΗΣ ΨΥΧΗΣ ΜΑΣ που εγκαινιάστηκε το Σάββατο στον Προμαχώνα του Καρέττο στην Μεσαιωνική Τάφρο.

Την έκθεση διοργανώνει το εργαστήρι Ζωγραφικής ελεύθερου και γραμμικού σχεδίου ΖΩΓΡΑΦΕΙΟΝ της Κάτιας Πατζούρου - Τρίτου και του Δημήτρη Μυστριώτη, αποφοίτων της Α.Σ.Κ.Τ.

Στην έκθεση αυτή θα δείτε έργα ζωγραφικής διδασκομένων (Παιδιών και ενηλίκων) και Διδασκόντων, Φωτογραφίας, (απο τη Συλλογή Νικολίτση με το παλιό Καρνάγιο, Βιβλίου, προσφορά του κ. Λευτέρη Καβαλιέρου απο το Βιβλιοπωλείο ΤΟ ΔΕΝΤΡΟ με θεματογραφία σχετική με τα εικαστικά και το Αιγαίο, σχέδια καραβομαραγκών και προβολές βίντεο και σλάιτς για τα παραδοσιακά ναυπηγεία.

Στα εγκαίνια, το πολυπληθές ακροατήριο, ανάμεσα στο οποίο ήταν και ο τέως Περιφερειακός Διευθυντής κ. Γιάννης Μαχαιριδης, (δεν είδαμε κανέναν εκπρόσωπο της πολιτείας ή άλλης Αρχης), είχε την ευκαιρία να χειροκροτήσει τις ενδιαφέρουσες ομιλίες των Κώστα Δαμιανίδη, Αρχιτέκτονα Μηχανικού με θέμα «Ναυπηγική Παράδοση στο Αιγαίο» , της Ευας Μελάς, Προέδρου του Εικαστικού Επιμελητηρίου Ελλάδος, με θέμα «Πολιτιστική Ταυτότητα και Ανάπτυξη και του συμπατριώτη μας Γιώργου Χαλκίτη, Ναυπηγού Μηχανολόγου Μηχανικού με θέμα «Η Ιστορία του Καρνάγιου στη Ρόδο».

Η έκθεση αυτή, που τελεί υπο την αιγίδα του Πολιτισμικού Οργανισμού του Δήμου Ρόδου, θα λειτουργεί ως τις 28 Οκτωβρίου και είναι ανοικτή καθημερινά απο τις 9 το πρωί ως τη 1 το μεσημέρι και απο τις 6 το απόγευμα ως τις 9 το βράδυ.

ΕΠΙΣΚΕΨΕΙΣ ΣΧΟΛΕΙΩΝ

Στο διάστημα της λειτουργίας αυτής της έκθεσης αναμένονται και πρέπει να την επισκεφθούν πολλά σχολεία, οι μαθητές των οποίων θα έχουν την ευκαιρία να ταξιδέψουν σε έναν κόσμο που για αιώνες υπήρξε τροφοδότης πολιτισμικών και πολιτισμικών αγαθών.

Οπως μας λέει η γνωστή καλλιτέχνις Κάτια - Πατζούρου - Τρίτου «πρόκειται για μια δουλειά που ξεκίνησε πέρσυ τον Σεπτέμβριο, καθώς διαμορφώναμε το σπουδαστικό πρόγραμμα του Εργαστηρίου. Πρόσεξα πως τα θέματα με τα οποία θα μπορούσαμε να ασχοληθούμε, ίσως να είχαν έναν τίτλο και αυτός ήταν το Αιγαίο (Φύση - Μύθος και Πολιτισμός). Δηλαδή. θαλασσογραφίες, τα ψάρια, οι φάροι τα καράβια του και ο μύθος μέσα απο την Αρχαία Ελληνική Μυθολογία.

ΠΡΟΣΕΓΓΙΣΗ ΒΙΩΜΑΤΙΚΗ

Καθώς διαβάζουμε κάποια κείμενα, τα παιδιά τα εικονογραφούν.

Ο τρόπος με τον οποίο προσεγγίσαμε το θέμα και θέλουμε και ο κόσμος να το προσεγγίσει έτσι, δεν είναι τουριστικός η φολκλορικός, είναι καθαρά βιωματικός

Είναι τελείως διαφορετική η προσέγγιση που κάνει ο άνθρωπος που ζει και δραστηριοποιείται σε ένα νησί όπως η Ρόδος απο τον άνθρωπο που επισκέπεται ένα νησί. Πιστεύω ότι η θάλασσα είναι εντός μας και χρειάζεται ένα τσίμπημα για να ξυπνήσουν κάποια ερεθίσματα.

Στην έκθεση αυτή συμμετέχουν 20 μέλη του Εργαστηρίου (ηλικίας απο 7-53 ετών) ενώ έργα τους εκθέτουν και η Κ.Πατζούρου - Τρίτου με τον Δ.Μυστριώτη.

Συγκεκριμένα, η έκθεση αποτελείται από πέντε βασικές ενότητες:

Α. Τις εργασίες του παιδικού τμήματος Β. του τμήματος ενηλίκων ,Γ. των δασκάλων, Δ. των φωτογραφιών και Ε. των ναυπηγικών σχεδίων

Α) Παιδικό τμήμα,Σεπτέμβριος'95, Σεπτέμβριος '96. Η παρουσίαση γίνεται κυρίως με βάση το θέμα, υπάρχει όμως μία ενότητα οπου οι μαθητές παρουσιάζονται προσωπικά. Τα μεγάλα μεγέθη είναι ομαδικές εργασίες. Τα θέματα εκτός εργαστηρίου: Καρνάγιο, Φορτηγά στην παραλία Κώβα, Ενυδρείο, Αρχαιολογικό μουσείο (σχέδια από αγγεία) και Δημοτική Πινακοθήκη αντιγραφή έργων του Φασιανού (επιλογή των παιδιών).

Εντός εργαστηρίου: «Φάροι», «Βυθοί», «κατασκευές καραβιών από ξύλα του καρνάγιου»,«κατασκευές των ψαριών», «το Πάσχα», «Είσοδος στα Ιεροσόλυμα», «Ανάσταση Λαζάρου», «γαλαξιδιώτικα καράβια», «αγαπημένος ήρωας του '21», «Σεβάχ ο θαλασσινος του Φ. Κόντογλου», «Οδυσσέας και Ναυσικά», «Οδυσσέας και Πολύφημος», «Σειρήνες», «Ο Ηλιος ο ηλιάτορας» Ο Ελύτη, «Ψάρια και πουλιά του Αιγαίου».

Εκτός του εργασηρίου εκ του φυσικού: Μοντέλο, συνθέσεις εργαστηρίου, «καλοκαιρινά φρούτα». Υλικά Τεχνικές : λαδοπαστέλ, τέμπερα, σκόνες, πλαστικά, αυγοτέμπερα, κολλάζ , χαρτοπολτός.

Παρουσιάζονται οι : Μαρία Παπακωσταντίνου, Λία Κολλίγρη, Ντόρα Παναγάκη, Αννα Μαλλιάκα, Μαρία και Βασούλα Πλατή, Αννα - Μαρία Τριάντου, Σάββας Χρυσοβέργης, Λευτέρης Παρασκευάς, Βασίλης Μακρής, Γιώργος Παταβούκας, Κωσταντίνος Φαρμακίδης, Μ. Διακογεωργίου.

Β) Τμήμα ενηλίκων : Οι μαθητές παρουσιάζονται προσωπικά, εκτός των έργων στο ξύλο με θέμα τα ψάρια και τα πουλιά του Αιγαίου.

Υλικά, τεχνικές:μολύβι, κάρβουνο, μελάνι, σκόνες, ακρυλικά, αυγοτέμπερα.

Παρουσιάζονται οι : Ελευθερία Παπαϊωάννου,Βιάνα Γιαννούλη, Ελένη Λεμονή, Φωτεινή Μιναδάκη, Λευτέρης Τσάβαλος, Ηλίας Χατζηνικολάου, Μανώλης Πύργος.

Γ) Κάτια Πατζούρου-Τρίτου: Παρουσιάζεται μέρος της διπλωματικής της εργασίας '89-'90 Θάλασσα-Βυθός-Χάρτες. (Λάδι- μικτή τεχνική)και η σειρά ιστία. '91-'92 - Μικτή τεχνική.

Δημήτρης Μιστριώτης:Πρόσφατη εικαστική του εργασία που περιλαμβάνει νεκρές φύσεις αποδοσμένες ως τοπία. (Λάδι- μικτή τεχνική)

Δ) Φωτογραφίες του Παλαιού νεωρίου από τη συλλογή του κ. Γ.Νικολίτση και του σημερινού καρνάγιου των Γιώργου Καραβέλατζη πολιτικού μηχανικού και Δημήτρη Μιστριώτη. Ευχαριστίες οφείλονται στον κ.Σακελαρίδη)

Ε) Ναυπηγικά σχέδια του κ. Γιώργου Χαλκίτη ναυπηγού μηχανολόγουμηχανικού, του καραβομαραγκού Μιχάλη Χατζηνικολάου και της μαθήτριας Φωτεινής Μιναδάκη.

Για τα έργα που είναι προς πώληση, υπάρχουν ειδικοί κατάλογοι στον χώρο που εκτίθενται.

Στην έκθεση - ΑΙΓΑΙΟ-ΚΑΡΝΑΓΙΟ ΤΗΣ ΨΥΧΗΣ ΜΑΣ θα αναφερθούμε και σε επόμενα σημειώματα μας.

ΤΥ ΠΡΟΓΡΑΜΜΑ

ΕΤ

09.55 Η ΟΛΥΜΠΙΑΔΑ ΣΤΗΝ TV ΤΟΥ ΜΕΛΛΟΝΤΟΣ
11.10 ΠΑΙΔΙΚΟ ΠΡΟΓΡΑΜΜΑ
11.35 1+1
12.05 ΣΥΜΠΑΡΑΓΩΓΗ EBU
12.20 ΛΩΞΑΝΤΡΑ
13.10 Η ΔΑΣΚΑΛΑ ΜΕ ΤΑ ΧΡΥΣΑ ΜΑΤΙΑ
14.00 ΔΥΟ ΜΕ ΤΡΕΙΣ
15.00 **ΕΙΔΗΣΕΙΣ**
15.40 ΤΑ ΜΥΣΤΙΚΑ ΤΗΣ ΑΜΜΟΥ
16.35 ΜΕ ΥΓΕΙΑ
17.15 ΒΕΓΓΑΛΙΚΑ
18.00 **ΕΙΔΗΣΕΙΣ - ΚΑΙΡΟΣ**
18.25 ΕΛΛΗΝΙΚΗ ΤΑΙΝΙΑ
20.00 ΜΠΡΟΣΤΑ ΣΤΙΣ ΕΙΔΗΣΕΙΣ
21.00 **ΕΙΔΗΣΕΙΣ - ΚΑΙΡΟΣ - ΤΗΛΕΟΙΚΟΝΟΜΙΑ**
22.15 ΕΙΣ ΑΝΑΜΝΗΣΙΝ ΣΤΙΓΜΩΝ ΕΛΚΥΣΤΙΚΩΝ
23.15 Η ΣΥΝΕΝΤΕΥΞΗ
00.15 **ΕΙΔΗΣΕΙΣ - ΚΑΙΡΟΣ - ΤΗΛΕΟΙΚΟΝΟΜΙΑ**
00.35 ΕΝΑ ΠΑΙΔΙ ΣΤΑ ΧΡΟΝΙΑ ΤΟΥ ΠΟΛΕΜΟΥ - ΟΙ ΚΑΗΜΟΙ ΤΟΥ ΒΕΛΓΙΟΥ

ΕΤ2

10.30 ΕΚΠΑΙΔΕΥΤΙΚΗ ΤΗΛΕΟΡΑΣΗ
11.00 ΑΓΓΛΙΚΑ
11.13 ΓΕΡΜΑΝΙΚΑ
11.27 ΤΟ ΠΑΙΔΙ ΤΟΥ ΔΙΠΛΑΝΟΥ ΘΡΑΝΙΟΥ
11.42 Η ΜΕΓΑΛΗ ΠΕΡΙΠΕΤΕΙΑ
11.55 ΤΟ ΒΙΒΛΙΟ ΚΑΙ ΕΜΕΙΣ
12.00 ΤΑ ΠΑΡΑΜΥΘΙΑ ΤΩΝ ΑΔΕΛΦΩΝ ΓΚΡΙΜ
12.15 ΠΑΡΑΜΥΘΙΑ ΠΙΣΩ ΑΠΟ ΤΑ ΚΑΓΚΕΛΑ
13.00 Η ΑΓΡΙΟΓΑΤΑ
13.30 **ΕΙΔΗΣΕΙΣ**
14.00 Η ΑΝΑΤΟΛΗ ΚΑΙ ΤΑ ΠΑΖΑΡΙΑ ΤΗΣ
14.30 ΑΝΤΑΥΓΕΙΕΣ ΑΠΟ ΤΟ ΠΑΡΕΛΘΟΝ
15.00 ΚΑΡΟΥΖΕΛ
15.50 ΝΤΙΓΚ ΚΑΙ ΝΤΑΓΚ
16.00 7 ΜΙΚΡΟΙ ΥΠΕΡΟΧΟΙ
16.30 ΕΦΗΒΙΚΑ ΟΝΕΙΡΑ
17.00 **ΕΙΔΗΣΕΙΣ**
17.30 ΟΡΕΙΝΕΣ ΙΣΤΟΡΙΕΣ
18.00 ΤΟ ΝΗΣΙ ΤΟΥ ΜΥΣΤΗΡΙΟΥ
19.00 ΤΑ ΧΡΟΝΙΚΑ ΤΗΣ ΑΦΡΙΚΗΣ
20.00 ΕΝ ΑΡΧΗ ΗΝ Ο ΛΟΓΟΣ
20.55 ΙΣΤΟΡΙΑ ΜΙΑΣ ΛΕΞΗΣ
21.00 ΚΛΗΡΩΣΗ ΛΟΤΤΟ - ΠΡΟΤΤΟ
21.30 ΕΛΛΗΝΙΚΗ ΤΑΙΝΙΑ
23.00 **ΕΙΔΗΣΕΙΣ - ΚΑΙΡΟΣ**
23.30 ΤΑ ΠΑΝΤΑ ΓΥΡΩ ΑΠΟ ΤΟ ΣΕΞ
01.00 Η ΤΖΑΖ ΣΤΗΝ ET2

MEGA

07.00 ΜΗ ΜΟΥ ΤΗ ΜΕΡΑ ΤΑΡΑΤΤΕ
10.00 ΜΕΤΑΞΥ ΜΑΣ
13.20 ΡΟΥΚ ΖΟΥΚ
14.00 **ΕΙΔΗΣΕΙΣ**
14.40 ΧΤΥΠΟΚΑΡΔΙΑ ΣΤΟ ΜΠΕΒΕΡΛΙ ΧΙΛΣ
15.39 ΜΟΝΟΛΕΠΤΟ ΔΕΛΤΙΟ ΕΙΔΗΣΕΩΝ
15.40 ΤΟΚ ΤΟΚ
17.00 **ΕΙΔΗΣΕΙΣ**
17.30 Η ΤΖΙΝΗ ΚΑΙ ΤΟ ΤΖΙΝΙ
18.00 **ΜΑΤΙΕΣ ΣΤΑ ΓΕΓΟΝΟΤΑ**
18.05 ΟΙ ΤΡΕΙΣ ΧΑΡΙΤΕΣ
18.39 ΓΕΓΟΝΟΤΑ ΣΕ 60''
18.40 ΡΙΣΚΟ
19.25 ΚΟΝΤΡΑ ΠΛΑΚΕ
20.30 **ΤΑ ΓΕΓΟΝΟΤΑ ΣΤΙΣ ΟΧΤΩΜΙΣΙ**
21.05 ΔΕΛΤΙΟ ΚΑΙΡΟΥ
21.30 ΕΥΡΩΠΑΪΚΟ ΠΡΩΤΑΘΛΗΜΑ
23.09 ΓΕΓΟΝΟΤΑ ΣΕ 60''
23.30 ΕΥΡΩΠΑΪΚΟ ΠΡΩΤΑΘΛΗΜΑ ΠΟΔΟΣΦΑΙΡΟΥ
00.15 **ΤΕΛΕΥΤΑΙΑ ΓΕΓΟΝΟΤΑ**
00.30 ΕΝΗΜΕΡΩΤΙΚΟ ΜΟΝΟΛΕΠΤΟ
00.31 ΕΥΡΩΠΑΪΚΟ ΠΡΩΤΘΑΛΗΜΑ ΠΟΔΟΣΦΑΙΡΟΥ
01.10 Η ΜΑΧΗ ΤΩΝ ΠΡΩΤΑΘΛΗΤΩΝ
02.00 ΤΑ ΧΡΥΣΑ ΚΟΡΙΤΣΙΑ
03.00 Ο ΕΠΙΣΚΕΠΤΗΣ ΤΗΣ ΟΜΙΧΛΗΣ
04.00 ΚΟΝΤΡΑ ΠΛΑΚΕ
04.45 ΕΥΡΩΠΑΪΚΟ ΠΡΩΤΑΘΛΗΜΑ ΠΟΔΟΣΦΑΙΡΟΥ

ANT1

06.00 ΤΑ ΝΕΑ ΤΟΥ ANT1 SATELLITE
06.20 **ΟΙ ΕΙΔΗΣΕΙΣ ΤΟΥ CBS**
06.45 ΤΗΛΕΑΓΟΡΑ
07.00 ΚΑΛΗΜΕΡΑ ΕΛΛΑΔΑ
09.55 Ο ΚΑΙΡΟΣ ΤΗΣ ΕΒΔΟΜΑΔΑΣ
10.00 ΠΡΩΙΝΟΣ ΚΑΦΕΣ
12.50 ΚΕΝΤΡΙ
14.00 **ΤΑ ΝΕΑ ΤΟΥ ANT1**
14.40 Ο ΚΑΙΡΟΣ ΤΗΣ ΕΒΔΟΜΑΔΑΣ
14.45 Ο ΙΠΠΟΤΗΣ ΤΗΣ ΑΣΦΑΛΤΟΥ
15.45 ANT1 A1
15.50 ΑΤΙΘΑΣΑ ΝΙΑΤΑ
16.45 ΕΠΙΤΕΛΟΥΣ ΜΑΖΙ
18.00 **ΤΑ ΝΕΑ ΣΕ 5'**
18.05 COMENDY CLUB
18.10 ΚΑΛΗΜΕΡΑ ΖΩΗ
18.50 Ο ΚΑΛΥΤΕΡΟΣ ΚΕΡΔΙΖΕΙ
19.30 ANT1 A1
19.35 Η ΛΑΜΨΗ
20.20 ΚΟΜΕΝΤΙ ΚΛΑΜΠ
20.25 **ΤΑ ΝΕΑ ΤΟΥ ANT1**
21.00 ΑΠΟ ΤΗ ΘΕΣΗ ΤΟΥ ΟΔΗΓΟΥ
21.05 ΕΚΕΙΝΕΣ ΚΙ ΕΓΩ
21.55 ANT1 A1
22.00 ΒΑΜΜΕΝΟΣ ΗΛΙΟΣ
23.00 **ΕΙΔΗΣΕΙΣ**
23.05 ΚΟΜΕΝΤΙ ΚΛΑΜΠ
23.10 ΓΚΟΛ ΚΑΙ ΑΛΛΑ
23.55 Ο ΟΛΥΜΠΙΑΚΟΣ ΣΤΗΝ ΕΥΡΩΠΗ
00.00 **ΕΙΔΗΣΕΙΣ**
00.15 Ο ΚΑΙΡΟΣ ΤΗΣ ΕΒΔΟΜΑΔΑΣ
00.20 ΞΕΝΗ ΤΑΙΝΙΑ
02.20 ΤΕΛΕΜΑΡΚΕΤΙΝΓΚ - ΤΗΛΕΑΓΟΡΑ
02.50 ΞΕΝΗ ΤΑΙΝΙΑ
04.45 ΤΟ ΠΑΤΗΜΑ ΤΗΣ ΓΑΤΑΣ

FILM NET

06.35 ΕΠΙΚΙΝΔΥΝΟ ΠΕΡΑΣΜΑ
08.00 Ο ΘΑΥΜΑΤΟΠΟΙΟΣ
09.50 ΛΟΡΕΝΤΖΟ
12.05 ΚΑΡΑΤΕ ΚΙΝΤ: Η ΝΕΑ ΓΕΝΙΑ
14.00 ΕΡΩΤΑΣ ΣΤΟΥΣ ΔΡΟΜΟΥΣ ΤΗΣ ΒΙΑΣ
16.00 ΒΡΟΧΗ ΑΠΟ ΠΕΤΡΕΣ
18.00 Η ΕΠΙΣΤΡΟΦΗ ΤΩΝ ΝΕΡΤΖ: ΕΡΩΤΙΚΕΣ ΠΕΡΙΠΕΤΕΙΕΣ
20.00 SPEED
22.00 ΚΑΤΩ ΑΠΟ ΑΓΝΩΣΤΕΣ ΣΥΝΘΗΚΕΣ
00.00 ΕΛΛΗΝΙΚΗ ΑΙΣΘΗΣΙΑΚΗ ΤΑΙΝΙΑ
01.15 Ο ΦΡΟΥΡΟΣ ΤΗΣ ΤΕΣ
02.50 Ο ΔΡΟΜΟΣ ΓΙΑ ΤΟ ΓΟΥΕΛΒΙΑ
04.50 Ο ΕΠΙΚΗΡΥΓΜΕΝΟΣ

TV4

14.01 ΤΗΛΕΟΡΑΜΑ
15.00 ΜΕ ΔΥΟ ΣΤΙΣ 3:00 ΣΤΟ TV 4
16.00 ΘΡΗΣΚΕΥΤΙΚΗ ΕΚΠΟΜΠΗ
16.30 ΧΡΩΜΑΤΑ 1000
18.00 ΜΟΥΣΙΚΟΔΙΑΛΕΙΜΜΑ
18.30 ΑΘΛΗΤΙΚΗ ΤΕΤΑΡΤΗ
19.30 ΤΟ ΓΛΥΦΙΤΖΟΥΡΙ
20.00 ΖΟΥΜ ΣΤΑ ΓΕΓΟΝΟΤΑ
22.30 ΞΕΝΗ ΤΑΙΝΙΑ
00.30 ΝΥΧΤΕΡΙΝΑ ΣΠΟΡ

TV7

14.00 ΚΙΝΟΥΜΕΝΑ ΣΧΕΔΙΑ
15.00 ΤΑΙΝΙΑ
16.00 ΞΕΝΗ ΤΑΙΝΙΑ
18.00 ΝΤΟΚΥΜΑΝΤΕΡ
18.30 ΝΟΤΕΣ ΣΤΟ 7
19.30 ΞΕΝΗ ΣΕΙΡΑ
20.00 **ΕΙΔΗΣΕΙΣ**
20.30 ΝΟΤΕΣ ΣΤΟ 7
20.45 ΤΑΙΝΙΑ
21.30 ΞΕΝΗ ΤΑΙΝΙΑ
23.00 **ΕΙΔΗΣΕΙΣ**
23.30 ΤΑΙΝΙΑ

Αναδρομή στο Παρελθόν

«η δημοκρατική της Ρόδου»

Πριν 12 χρόνια

Τρίτη 16 Οκτωβρίου 1984

Το ενδιαφέρον της διεθνούς νεολαίας και διεθνών οργανισμών και ψυσικά του δωδ/κού λαού , αρχίζει και πάλι να στρέφεται προς τη Χάλκη και τη Ρόδο καθώς αύριο Τετάρτη. 17 Οκτώβρη εγκαινιάζονται οι εκδηλώσεις του '85 κάτω από το σλογκαν «Χάλκη '85»- Συμμετοχή-Ανάπτυξη-Ειρήνη».

Οι φετινές μάλιστα εκδηλώσεις αποκτούν ακόμη μεγαλύτερη σπουδαιότητα και ενδιαφέρον καθώς η διεθνής συμμετοχή αναμένεται να είναι πιο έντονη από πέρσι. Υπολογίζεται ότι στο «Forum» που θα αρχίσει την προσεχή Πέμπτη στην αίθουσα συνεδριάσεων του κέντρου «Ροδίνι» θα πάρουν μέρος πάνω από 400 εκπρόσωποι οργανώσεων Νεολαίας, Διεθνών Οργανισμών και λοιπών αντιπροσωπειών, μεταξύ των οποίων και προσωπικότητες προερχομενες κυρίως από τον ΟΗΕ, την UNESCO την ΕΟΚ κ.λπ. , που θα δώσουν ασφαλώς ιδιαίτερο «περιεχόμενο» στις συζητήσεις.

Σύμφωνα με πληροφορίες της «δημοκρατικής», στις εργασίες του «FORUM» θα συμμετάσχει και θα απευθύνει χαιρετισμό και ο πρόεδρος του Μεξικού κ. Τσεβερία, προσκεκλημένος προφανώς από την ελληνική κυβέρνηση. Φαίνεται, ωστόσο, ότι η συμμετοχή ξένων προσωπικοτήτων θα πάρει ακομά πιο μεγάλη διάσταση «σημάδι» ότι οι εκδηλώσεις της Χάλκης έχουν βρει ηδη μεγάλη απήχηση στο διεθνή χώρο και αρχίζουν να εκπληρώνουν τους σκοπούς για τους οποίους προγραμματίστηκαν και πραγματοποιούνται.

ΗΜΕΡΗΣΙΑ ΕΦΗΜΕΡΙΔΑ
η δημοκρατική της Ρόδου
Ετος ιδρύσεως 1982
Θεμιστοκλέους Σοφούλη 77
Ταχ. Θυρίδα 339 85100 Ρόδος
Εκδότης - ιδιοκτήτης - διευθυντής:
ΒΑΣΙΛΗΣ Δ. ΑΘΑΝΑΣΙΟΥ
Τηλέφωνα: 28728, 34722, 76655, 79100, 26728, 27919
Telefax: 37333



Alfa Romeo Sportiva
Alfa Romeo Cuore

ALFA 146, Η ΝΕΑ ALFA ROMEO. ΖΗΣΤΕ ΜΑΖΙ ΤΗΣ ΜΟΝΑΔΙΚΕΣ ΟΔΗΓΙΚΕΣ ΣΥΓΚΙΝΗΣΕΙΣ. ΔΥΝΑΤΟΣ ΧΑΡΑΚΤΗΡΑΣ: ΚΙΝΗΤΗΡΕΣ BOXER 1.4, 1.6 ΚΑΙ 1.7 16V. ΣΤΑΘΕΡΗ: ΑΝΑΡΤΗΣΕΙΣ ΜΕ ΕΛΕΓΧΟΜΕΝΗ ΕΛΑΣΤΙΚΟΤΗΤΑ, ΡΥΘΜΙΖΟΜΕΝΟ ΣΕ ΥΨΟΣ ΥΔΡΑΥΛΙΚΟ ΤΙΜΟΝΙ, ABS ΚΑΤΟΠΙΝ ΠΑΡΑΓΓΕΛΙΑΣ - STANDARD ΣΤΗΝ 1.7 16V. ΑΣΦΑΛΗΣ: ΚΑΜΠΙΝΑ ΕΠΙΒΑΤΩΝ ΠΡΟΟΔΕΥΤΙΚΗΣ ΠΑΡΑΜΟΡΦΩΣΗΣ, ΠΛΕΥΡΙΚΟΙ ΔΟΚΟΙ ΑΣΦΑΛΕΙΑΣ, ΣΥΣΤΗΜΑ ΠΡΟΛΗΨΗΣ ΠΥΡΚΑΓΙΑΣ FPS, ΤΗΛΕΣΚΟΠΙΚΟΣ ΑΞΟΝΑΣ ΤΙΜΟΝΙΟΥ, ΑΕΡΟΣΑΚΟΣ ΟΔΗΓΟΥ, ΑΕΡΟΣΑΚΟΣ ΣΥΝΟΔΗΓΟΥ ΚΑΤΟΠΙΝ ΠΑΡΑΓΓΕΛΙΑΣ. ΑΝΕΤΗ: ΚΑΜΠΙΝΑ ΕΠΙΒΑΤΩΝ ΜΕ ΗΧΟΜΟΝΣΗ, ΒΕΛΟΥΔΙΝΗ ΕΠΕΝΔΥΣΗ ΣΑΛΟΝΙΟΥ, ΕΙΔΙΚΑ ΣΧΕΔΙΑΣΜΕΝΟΣ ΧΩΡΟΣ ΓΙΑ ΤΟΝ ΣΥΝΟΔΗΓΟ, ΗΛΕΚΤΡΙΚΑ ΠΑΡΑΘΥΡΑ, ΗΛΕΚΤΡΟΜΑΓΝΗΤΙΚΕΣ ΚΛΕΙΔΑΡΙΕΣ, ΜΕΓΑΛΟΣ ΧΩΡΟΣ ΑΠΟΣΚΕΥΩΝ. Η ALFA 146 ΠΡΟΣΤΑΤΕΥΕΤΑΙ ΜΕ ΤΟ ΣΥΣΤΗΜΑ IMMOBILIZER ALFA CODE. ALFA 146: ΜΙΑ ALFA ΠΟΥ ΕΧΕΙ ΟΛΑ ΟΣΑ ΑΝΑΖΗΤΑΤΕ ΣΕ ΕΝΑ ΚΟΡΥΦΑΙΟ ΑΥΤΟΚΙΝΗΤΟ. ΚΑΙ ΠΑΝΩ ΑΠ' ΟΛΑ, ΕΙΝΑΙ ALFA ROMEO.

ALFA 146.
ΠΡΟΣΩΠΙΚΟΤΗΤΑ ALFA ROMEO.

ALFA CONTACT
1+3+8
ALFA ROMEO Fiat Credit Hellas
Η Alfa Romeo συνιστά SELENIA

AUTORODOS A.E.
ΑΥΣΤΡΑΛΙΑΣ 60. ΡΟΔΟΣ, ΤΗΛ: 0241-27421

Η ταυτότητα της Ημέρας

Καιρός

Γενική πρόγνωση καιρού Ελλάδας για σήμερα Τετάρτη 16/10/96. Στη Θράκη, τα νησιά του Αιγαίου, τις Κυκλάδες, την Κρήτη και τα Δωδεκάνησα προβλέπονται λίγες νεφώσεις. Στην υπόλοιπη χώρα προβλέπονται τοπικές νεφώσεις με πιθανότητα ασθενών βροχών. Οι άνεμοι θα πνέουν στα δυτικά ανατολικοί νοτιοανατολικοί ασθενείς μέχρι μέτριοι, στα ανατολικά βόρειοι βορειοανατολικοί μέτριοι και στο Αιγαίο τοπικά ισχυροί. Η θερμοκρασία θα κυμανθεί στα βόρεια από 9 έως 18 βαθμούς, στο Ιόνιο και τα υπόλοιπα ηπειρωτικά από 14 έως 22 βαθμούς και στα νησιά του Αιγαίου από 16 έως 23 βαθμούς Κελσίου.

ΤΕΤΑΡΤΗ
16 ΟΚΤΩΒΡΙΟΥ 1996
ΛΟΓΓΙΝΟΥ
ΕΚΑΤΟΝΤΑΡΧΟΥ
Ανατολή ηλίου 6.35'
Δύση ηλίου 5.45'
ΣΕΛΗΝΗ 4 ΗΜΕΡΩΝ

Αεροπορικά δρομολόγια

ΠΤΗΣΕΙΣ ΟΛΥΜΠΙΑΚΗΣ
Ρόδος - Καστελλόριζο: Δευτ. - Τετ. - Παρ. - Κυρ. 08.10
Τρίτη - Πεμ. - Σαβ. - 11.55
Ρόδος - Κάρπαθος: Δευτ. έως Κυρ. 15.30 Δευτ. έως Κυρ. 17.40 Δευτ. Πεμ. - Παρ. - Κυρ. 10.30 Δευτ. - Τετ. - Παρ. - Κυρ. 12.40
Ρόδος - Κάσος: Τρίτη - Πεμ. - Σαβ. 07.00 Δευτ. - Τετ. - Παρ. - Κυρ. 12.40
Ρόδος - Μύκονος: Τετ. - Παρ. - Κυρ. 20.50
Ρόδος - Σαντορίνη: Δευτ. - Τετ. - Πεμ. - Σαβ. 22.15
Ρόδος - Ηράκλειο: Δευτ. - Τετ. - Παρ. - Κυρ 20.25
Ρόδος - Κως: Τρίτη - Πεμ. - Σαβ. 19.50
Ρόδος - Θεσ/νίκη: Τρίτη - Πέμπ. 19.20
Ρόδος - Αθήνα: Δευτ έως Κυρ. 07.30
Πεμ. 08.05 Τρίτη - Σαβ. 10.15
Τετ. - Πεμ. - Παρ. - Κυρ. - 10.40
Δευτ. - Τετ. - Παρ. - Σαβ. - Κυρ. 19.20
Σαβ. 21.00
Δευτ. έως Κυρ. 22.15
Τρίτη - Πεμ. 23.05
Δευτ. έως Κυρ. 23.55
ΠΤΗΣΕΙΣ AIR GREECE
Για Αθήνα: - καθημερινά στις 08.00 το πρωί
Για Θεσσαλονίκη: Δευτέρα και Σάββατο στις 17.00
Για Ηράκλειο: Παρασκευή και Κυριακή στις 23.00
Επίσης καθημερινά προς Θεσσαλονίκη και Ηράκλειο μέσω Αθηνών.

Ακτοπλοϊκά δρομολόγια

ΝΤΑΛΙΑΝΑ: Απόπλους 16.00 για Κω, Κάλυμνο, Πειραιά

ΡΟΜΙΛΝΤΑ Απόπλους 17.15 για Καστελλόριζο (επιστροφή)

ΠΑΤΜΟΣ: Απόπλους 17.00 για Κω, Πειραιά

Φαρμακεία

ΣΗΜΕΡΑ: διημερεύει το φαρμακείο ΗΡΑΚΛΕΙΔΗΣ Α., Εμπορικό Κέντρο, Αγιοι Απόστολοι Μέγγαβλη, τηλ. 64037

ΣΗΜΕΡΑ: διανυκτερεύει το φαρμακείο ΠΕΣΤΛΙΚΗΣ ΗΛΙΑΣ, Αλεξάνδρου Διάκου 22-24 (100 μαγαζιά Πλατεία «Θέρμαι», τηλ. 75331

Λαικές αγορές

Τετάρτη: στην οδό Βύρωνος (πίσω από το Στάδιο).
Πέμπτη: στην οδό Διαγοριδών.
Παρασκευή: Στην οδό Θεσ/νίκης Ανάληψη.
Σάββατο: στον Αγιο Δημήτριο.

Δέχονται το κοινό

- **ΠΕΡ/ΚΟΣ Δ/ΝΤΗΣ ΔΩΔ/ΣΟΥ** κ. Γ. Μαχαιρίδης δέχεται Τρίτη & Πέμπτη 11:00 - 13:00.
- **ΝΟΜΑΡΧΗΣ** δέχεται το κοινό κάθε Τρίτη & Πέμπτη από 11.00 - 13.00
- **ΔΗΜΑΡΧΟΣ** Ρόδου δέχεται το κοινό κάθε Τετάρτη από 12.00 - 13.00
- **Ο Αντ/ρχος κ. Μαρτίνος Κανελάκης** δέχεται το κοινό ύστερα από ραντεβού
- **Ο Αντ/ρχος κ.Κ. Σκανδαλίδης** δέχεται κάθε Τρίτη - Πέμπτη από 13.00 - 14.00
- **Ο Αντ/ρχος κ. Αντώνης Αλαβέρας** δέχεται το κοινό Τρίτη και Πέμπτη 13.0 -14.00.

Συνάλλαγμα

	ΑΓΟΡΑ	ΠΩΛΗΣΗ
ΔΟΛΛΑΡΙΟ Η.Π.Α	23.3200	240.7600
ΕΥΡΩΠΑΪΚΗ ΝΟΜ.ΜΟΝ.	299.5590	301.3610
ΜΑΡΚΟ ΓΕΡΜΑΝΙΑΣ	16.3740	157.3160
ΦΡΑΓΚΟ ΓΑΛΛΙΑΣ	46.1790	46.4570
ΛΙΡΑ ΑΓΓΛΙΑΣ-ΣΚ.	376.7260	378.9940
ΛΙΡΑ ΔΗΜ.ΙΡΛΑΝΔΙΑΣ	384.9420	387.2580
ΦΡΑΓΚΟ ΒΕΛΓΙΟΥ	7.5912	7.6368
ΦΙΟΡΙΝΙ ΟΛΛΑΝΔΙΑΣ	139.4500	140.2900
ΛΙΡΕΤΑ ΙΤΑΛΙΑΣ	15.1710	15.8110
ΣΕΛΛΙΝΙ ΑΥΣΤΡΙΑΣ	22.2320	22.3660
ΚΟΡΩΝΑ ΔΑΝΙΑΣ	40.8010	41.0470
ΚΟΡΩΝΑ ΣΟΥΗΔΙΑΣ	36.3310	36.5490
ΜΑΡΚΟ ΦΙΝΛΑΝΔΙΑΣ	52.3500	52.6660
ΠΕΣΕΤΑ ΙΣΠΑΝΙΑΣ	1.8580	1.8700
ΕΣΚΟΥΔΟ ΠΟΡΤΟΓΑΛΙΑΣ	1.5450	1.5550
ΓΙΕΝ ΙΑΠΩΝΙΑΣ	214.4050	215.6950
ΦΡΑΓΚΟ ΕΛΒΕΤΙΑΣ	190.9400	192.0900
ΚΟΡΩΝΑ ΝΟΡΒΗΓΙΑΣ	36.8090	37.0310
ΛΙΡΑ ΚΥΠΡΟΥ	513.5550	516.6450
ΔΟΛΛΑΡΙΟ ΚΑΝΑΔΑ	176.7080	177.7720
ΔΟΛΛΑΡΙΟ ΑΥΣΤΡΑΛΙΑΣ	189.1810	190.3190

Χρήσιμα Τηλέφωνα

Άμεση δράση	100
Πυροσβεστική	23333
Νοσοκομείο	22222
Οδική Ασφάλεια:	
EXRESS SERVICE	154
HELLAS SERVICE	157
Ράδιο Ταξί	64712
Αστυν. Διεύθυνση	27653
Ασφάλεια	23294
Τμήμα Τάξης	23849
Τροχαία	26480
Λιμεναρχείο	28888
Δασαρχείο	191
Τελωνείο	27703
Υγειονομείο	26666
Μητρόπολη	23274
Νομαρχία	74000
Δήμος Ρόδου	30113
Βλάβες ΟΤΕ	121
Βλάβες ΔΕΗ	125
Πληρ. ΟΤΕ	131
Ώρα	141
Φαρμακεία (Διημερ.-Διαν.)	107
ΠΡΟ-ΠΟ • ΛΟΤΤΟ	111
ΡΟΔΑ	26300
ΚΤΕΥΛ	27706
ΕΒΕΔ	22281
Δικηγορικός Σύλλογος	27469
Εμπορικός Σύλλογος	35255
Ολυμπιακή - Κρατήσεις	24555
ΔΑΝΕ	77070
ΙΚΑ	64912
ΤΑΞΥ	68701-3
ΟΑΕΔ	23265
Εργατικό Κέντρο	24730
Αρχαιολογία	34719
Περιφ. Δ/ντής	38174 - 38175
AIRGREECE	36095

Εσωτερικές Ειδήσεις

«ΕΠΙ ΤΑΠΗΤΟΣ» ΤΑ ΘΕΜΑΤΑ ΠΑΙΔΕΙΑΣ



ΑΘΗΝΑ, 15 (ΑΠΕ)

Συνάντηση, για μιάμιση ώρα, είχαν το μεσημέρι στο Μέγαρο Μαξίμου ο Πρωθυπουργός Κώστας Σημίτης και ο υπουργός Παιδείας Γεράσιμος Αρσένης.

Μετά τη συνάντηση, ο κ. Αρσένης, απαντώντας σε ερωτήσεις δημοσιογράφων, είπε ότι με τον κ. Σημίτη συζήτησαν για τις βασικές αρχές του προϋπολογισμού, καθώς και για κάποιες εκκρεμότητες που υπάρχουν, όπως είπε, στον προϋπολογισμό του 1996.

"Βρίσκομαι αυτή τη στιγμή σε συζητήσεις με το υπουργείο Οικονομικών", είπε ο κ. Αρσένης, "για να τακτοποιηθούν αυτές οι εκκρεμότητες, οι οποίες αφορούν κάποια πρόσθετα κονδύλια, προκειμένου να καλυφθούν ανάγκες σε αναπληρωτές καθηγητές στη δευτεροβάθμια

εκπαίδευση. Και συζητήσαμε επίσης τις βασικές αρχές, πάνω στις οποίες θα στηριχθεί και ο προϋπολογισμός του 1997".

Σε ερώτηση αν συζητήθηκε το θέμα του νέου μισθολόγιου των καθηγητών Πανεπιστημίου, ο υπουργός απάντησε ότι έγινε γενική αναφορά σε όλα τα εκκρεμή θέματα, αλλά δεν θέλησε να αναφερθεί σε λεπτομέρειες.

Σχετικά με το θέμα του αριθμού των εισακτέων στα ΑΕΙ και ΤΕΙ την προσεχή ακαδημαϊκή χρονικά 1997-98, ο κ. Αρσένης είπε: "Η κυβέρνηση μεσοπρόθεσμα, κινείται προς την κατεύθυνση της αύξησης του αριθμού των εισακτέων στην τριτοβάθμια εκπαίδευση. Και προσβλέπουμε, μεσοπρόθεσμα και στην κατάργηση των εισαγωγικών εξετάσεων.Αυτό, όμως, δεν μου δίνει μια σταθερή βάση σήμερα να πω ποιός θα είναι ο αριθμός των εισακτέων, το επόμενο ακαδημαϊκό έτος. Θα το συζητήσουμε αυτό το θέμα με τους πρυτάνεις. Θα δούμε ποιά είναι η υποδομή στα Πανεπιστήμια και στα ΤΕΙ και θα δούμε ποιό είναι και το μεσοπρόθεσμο πρόγραμμα μας, για να σας πούμε ακριβώς ποιός θα είναι ο αριθμός".

Σε ερώτηση αν το γεγονός ότι ξαναμελετώνται θέματα όπως η λειτουργία το Δεκέμβριο του Ανοιχτού Πανεπιστήμιου, της Ιονίου Ακαδημίας και του Εθνικού Συμβουλίου Παιδείας, σημαίνει ανατροπή της πολιτικής του πρώην υπουργού Παιδείας, ο κ. Αρσένης απάντησε: "Οχι δεν πρόκειται περί αυτού. Γενικώς, όπως γνωρίζετε, έχω μια αρχή: Οτι κτίζω πάνω στο έργο των προκατόχων μου. Το έκανα αυτό, ακόμα και όταν παρέλαβα υπουργεία από υπουργούς άλλης κυβέρνησης. Εκτιμώ ιδιαίτερα το έργο που έχει κάνει ο Γιώργος Παπανδρέου στο υπουργείο Παιδείας. Κτίζω πάνω στο έργο που είχε αρχίσει ο ίδιος. Φυσικά, ως άλλο πρόσωπο, θα πρέπει να δώσω και το δικό μου στίγμα και τη δική μου κατεύθυνση στα συγκεκριμένα ζητήματα που ανακύπτουν. Αυτά όμως δεν πρέπει να τα εκλάβετε ούτε ως πρόθεση να "ξηλώσω" το έργο των προκατόχων μου, ούτε να έρθω και σε προσωπική αντιπαράθεση με κανέναν. Μάλιστα με τον Γιώργο Παπανδρέου, με συνδέει και μια παλιά φιλία".

ΤΟ ΕΠΙΜΕΛΗΤΗΡΙΟ ΓΙΑ ΤΙΣ ΠΡΟΓΡΑΜΜΑΤΙΚΕΣ

ΑΘΗΝΑ, 15 (ΑΠΕ)

Η οικονομική πολιτική που έχει ακολουθηθεί στη χώρα μας έχει φθάσει στα όρια της και δεν οδηγεί στη σύγκλιση. Για το λόγο αυτό χρειάζονται νέα βήματα, προκειμένου να συνεχιστεί η βελτίωση της εθνικής μας οικονομίας και να μειωθεί η απόσταση που χωρίζει την

Ελλάδα από τις υπόλοιπες ευρωπαϊκές χώρες. Το συμπέρασμα αυτό διατύπωσε ο πρόεδρος του ΕΒΕΑ Γιάννης Παπαθανασίου σε σημερινή συνέντευξη Τύπου που είχε ως θέμα τις προγραμματικές δηλώσεις της κυβέρνησης και τις προτάσεις του Επιμελητήριου για τη μείωση των κρατικών δαπανών.

Ο κ. Παπαθανασίου χαρακτήρισε θετικές τις εξαγγελίες της κυβέρνησης για την κατάργηση των φοροαπαλλαγών και για τη μείωση των κρατικών δαπανών. Ορθές επίσης, χαρακτήρισε ο πρόεδρος του ΕΒΕΑ και τις διαπιστώσεις του Πρωθυπουργού Κώστα Σημίτη για τη σημερινή

κατάσταση της ελληνικής οικονομίας και τους κινδύνους που θα αντιμετωπίσει η χώρα μας εάν δεν συμμετάσχει τελικά στην Οικονομική και Νομισματική Ενωση. Ο πρόεδρος του ΕΒΕΑ χαρακτήρισε όμως γενικές και αόριστες τις προγραμματικές δηλώσεις της κυβέρνησης που αφορούσαν τα μέτρα για την καταπολέμηση του πληθωρισμού, την πολιτική των ιδιωτικοποιήσεων και την κατάργηση των μονοπωλίων. Αναφερόμενος στα θέματα της φορολογίας, ο κ. Παπαθανασίου τόνισε ότι το ΕΒΕΑ είναι αντίθετο, τόσο στην επιβολή κάθε νέου φόρου, όσο και στην αύξηση των ήδη υπαρχόντων, θεώρησε απογοητευτικό το γεγονός της καθυστέρησης της έναρξης λειτουργίας του μηχανογραφικού συστήματος του υπουργείου Οικονομικών και αναλύοντας τις προτάσεις του ΕΒΕΑ για μείωση των κρατικών δαπανών αναφέρθηκε μεταξύ άλλων: -

Στην ανάγκη μείωσης των δαπανών εξυπηρέτησης του δημοσίου χρέους και ειδικότερα των δαπανών για τόκους του δημόσιου χρέουςπου μπορεί να επιτευχθεί με τη μείωση του πληθωρισμού και των ονομαστικών επιτοκίων. - Στη σταδιακή μείωση των κρατικών επιχορηγήσεων από τον κρατικό προϋπολογισμό, που σήμερα αποτελούν το 4,4% του ΑΕΠ, ώστε το 1998 να μειωθούν στο 3,5% του ΑΕΠ και ως το 2.000 στο 2%. - Στην ανάγκη διατήρησης των αυξήσεων για μισθούς και συντάξεις σε σταθερή βάση 1% πάνω από τον πληθωρισμό για μια τειρετία, ώστε με αυτό τον τρόπο οι σχετικές κρατικές δαπάνες να περιοριστούν ως το 2.000 στο 9% του ΑΕΠ. Τέλος, ο κ. Παπαθανασίου απαντώντας σε ερώτηση για τυχόν φορολόγηση των τίτλων του δημοσίου δήλωσε ότι, εάν και η φορολόγηση των τίτλων του δημοσίου πρέπει να γίνει στόχος της κυβέρνησης, σε αυτή τη χρονική στιγμή θα έχει αρνητικές συνέπειες, καθώς δεν συνοδεύεται από πτώση των επιτοκίων και του πληθωρισμού.

ΕΘΝΙΚΗ ΤΡΑΠΕΖΑ ΕΠΙΤΟΚΙΟ ΥΠΕΡΗΜΕΡΙΑΣ

ΑΘΗΝΑ, 15 (ΑΠΕ)

Το γενικά ισχύον επιτόκιο υπερημερίας της Εθνικής Τράπεζας θα προκύπτει από το προβλεπόμενο συμβατικό επιτόκιο προσαυξανόμενο κατά δυόμισι εκατοστιαίες μονάδες (2,5%), πλέον τυχόν ειδικών εισφορών υπέρ τρίτων αναφέρεται σε σημερινή ανακοίνωση της Τράπεζας.

Ειδικότερα από την Εθνική Τράπεζα καθορίσθηκε ότι το επιτόκιο υπερημερίας που εφαρμόζουν τα πιστωτικά ιδρύματα επί οφειλών από δάνεια σε δραχμές ή σε συνάλλαγμα που θα συνάπτονται ή ανανεώνονται από 1 Αυγούστου 1996 και εφεξής δεν θα υπερβαίνει το προβλεπόμενο στην οικεία σύμβαση επιτόκιο περισσότερο απο δυόμισι (2,5%) εκατοστιαίες μονάδες ετησίως.

Η απόφαση αυτή θα ισχύει και στις εν καθυστερήσει οφειλές από συμβάσεις δανείων ή πιστώσεις.

ΣΥΝΑΝΤΗΣΗ ΜΕΤΑΞΥ ΣΗΜΙΤΗ - ΒΕΝΙΖΕΛΟΥ



ΑΘΗΝΑ, 15 (ΑΠΕ)

Εκτενής αναφορά στην πολιτιστική πρωτεύουσα της Θεσσαλονίκης, ως μια απο τις πιο σημαντικές και επείγουσες δράσεις του υπουργείου Πολιτισμού, έγινε σήμερα κατά τη διάρκεια συνεργασίας που είχε το μεσημέρι στο Μέγαρο Μαξίμου ο πρωθυπουργός Κώστας Σημίτης με τον υπουργό Πολιτισμού Ευάγγελο Βενιζέλο. "Η πολιτιστική πρωτεύουσα θα είναι ένα μεγάλο γεγονός που θα αφήσει ανεξίτηλα ίχνη στις συνειδήσεις ενώ στο τέλος του 1997 η Θεσσαλονίκη θα μείνει με ένα ιστό κτιρίων και διαμορφωμένων χώρων και με έναν ιστό θεσμών που θα την φέρει στην πρωτοπορία των πόλεων της Ευρώπης αυτού του μεγέθους, τόνισε αμέσως μετά τη συνάντηση ο υπουργός Πολιτισμού κ. Βενιζέλος απαντώντας σε ερωτήσεις δημοσιογράφων. Παρών ήταν και ο βουλευτής Επικρατείας του ΠΑΣΟΚ καθηγητής Αρχαιολογίας κ. Παντερμαλής. Ο κ. Βενιζέλος ρωτήθηκε αν ο κ. Παντερμαλής θα πάρει κάποια θέση για να τον βοηθήσει, εκείνος απάντησε οτι η συζήτηση ήταν επιστημονική και ουσιαστική. "Είναι γνωστός για το έργο του στο Δίον το οποίο είναι τεράτιο και είναι βουλευτής Επικρατείας". Το θέμα της συνάντησης ήταν η πολιτική του υπουργείου Πολιτισμού, η διατήρηση και προβολή της πολιτιστικής μας κληρονομιάς και οι σύγχρονες πολιτιστικές δραστηριότητες. Οπως επεσήμανε ο κ. Βενιζέλος πολιτισμός είναι η ίδια η ιδιοσυστασία του Ελληνισμού, το στοιχείο της ταυτότητάς μας και το στοιχείο της αυτοπεποίθησής μας". Οσον αφορά τα πολιτικά γεγονότα που θα πλαισιώσουν πολιτιστικά γεγονότα στη διάρκεια των εκδηλώσεων για την πολιτιστική πρωτεύουσα της Ευρώπης ο κ. Βενιζέλος εξήγησε οτι θα συμμετάσχουν πολιτικοί και διανοούμενοι απ'ολο τον κόσμο με έμφαση την Ευρωπαϊκή διάσταση για τον πολιτισμό, την κατάσταση του πολιτισμού το 2001 και τον πολιτισμό ως στοιχείο κοινωνικής συνοχής. Ανακοίνωσε επίσης πως θα διοργανωθεί από το υπουργείο Πολιτισμού μεγάλο συνέδριο στη Θεσσαλονίκη.

ΑΚΡΩΤΗΡΙΑΣΜΟΣ 16ΧΡΟΝΟΥ ΑΛΒΑΝΟΥ

ΠΑΤΡΑ, 15 (ΑΠΕ)

Ενα τραγικό περιστατικό που κατέληξε στον ακρωτηριασμό των ποδιών 16χρονου Αλβανού λαθρομετανάστη συνέβη σήμερα τα ξημερώματα σε νταλίκα που ήταν σταθμευμένη στο χώρο του λιμανιού της Πάτρας.

Ο άτυχος 16χρονος Αμαντεϊ Σένι του Ντεφρίμ, μαζί με έναν φίλο του είχαν κρυφτεί και γαντζωθεί στον άξονα φορτηγού ψυγείου, θεωρώντας οτι επρόκειτο να επιβιβαστεί σε πλοίο της γραμμής Πάτρας- Ιταλίας.

Σε κάποια στιγμή όμως ο οδηγός της Thomas Helmedrecht, 28 ετών, επιχειρηματίας απο τη Γερμανία, έθεσε σε κίνηση το όχημα με κατεύθυνση όμως την Αθήνα.

Το γεγονός αντελήφθησαν οι δύο νεαροί λαθρομετανάστες, που προσπάθησαν να διαφύγουν, πέφτοντας στο οδόστρωμα.Ο ένας τα κατάφερε, αλλά ο άλλος, ο 16χρονος, ενεπλάκη στις ρόδες της νταλίκας, με αποτέλεσμα να του κοπούν και τα δύο του πόδια απο το ύψος του μηρού.

Τον τραυματία αντελήφθησαν άλλα διερχόμενα αυτοκίνητα, γιατί ο οδηγός της νταλίκας, δεν είχε αντιληφθεί τι είχε συμβεί και συνέχιζε κανονικά το ταξίδι για την Αθήνα.

Αστυνομικοί όμως ακινητοποίησαν το όχημα στο ύψος των διοδίων του Ρίου τον ενημέρωσαν, ενώ παράλληλα τον συνέλαβαν. Ο 16χρονος λαθρομετανάστης διακομίσθηκε και νοσηλεύεται στο Περιφερειακό Πανεπιστημιακό Νοσοκομείο.

ΕΝΣΤΑΣΗ ΚΟΥΒΕΛΑ ΚΑΤΑ ΕΒΕΡΤ

ΑΘΗΝΑ, 15 (ΑΠΕ)

Ενσταση κατά της ανακήρυξης του κ. Μιλτιάδη Εβερτ ως βουλευτή Θεσσαλονίκης, υπέβαλε σήμερα στο εκλογοδικείο, ο κ. Σωτήρης Κούβελας.

Ο κ. Κούβελας αναφέρει ότι είναι αντισυνταγματική η διάταξη που δίνει το δικαίωμα στους αρχηγούς των κομμάτων να εκλέγονται χωρίς σταυρό και πως ο κ. Εβερτ ανακηρύχθηκε βουλευτής Θεσσαλονίκης, κάνοντας χρήση του δικαιώματός του να επιλέξει την έδρα μιάς από τις δυο περιφέρειες στις οποίες έχει υποβάλει υποψηφιότητα ως αρχηγός του κόμματος, ενώ την ίδια ώρα έχει παραιτηθεί από την ηγεσία της ΝΔ.

Υπενθυμίζεται ότι, ο κ. Εβερτ ήταν υποψήφιος και στον Εβρο και πως ο κ. Κούβελας έχασε την έδρα της Θεσσαλονίκης, επειδή ο πρόεδρος της ΝΔ επέλεξε να κρατήσει τη Θεσσαλονίκη αντί του Εβρου.

ΜΕ ΛΙΓΑ ΛΟΓΙΑ

Η ΚΙΝΗΣΗ ΣΤΟ ΧΡΗΜΑΤΙΣΤΗΡΙΟ

ΑΘΗΝΑ, 15 (ΑΠΕ)

Ισχυρές πιέσεις δέχτηκαν οι τιμές των μετοχών στη σημερινή συνεδρίαση του Χρηματιστήριου, με αποτέλεσμα ο Γενικός Δείκτης Τιμών να υποχωρήσει κάτω από το φράγμα των 950 μονάδων. Εκλεισε στις 941,70 μονάδες, μειωμένος σε ποσοστό 1,30%.

Η αξία των συναλλαγών ανήλθε στα 6,7 δισ. δρχ. Οι επιμέρους δείκτες έκλεισαν ως εξής: Τράπεζες πτώση 1,15%, Ασφάλειες πτώση 2,09%, Λήζινγκ άνοδος 1,49%, Επενδύσεις πτώση 0,68%, Κατασκευές πτώση 1,27%, Βιομηχανίες πτώση 2,02%, Διάφορες πτώση 1,73%, Συμμετοχών πτώση 0,60%.

Ο δείκτης της παράλληλης αγοράς έκλεισε με σημαντικές απώλειες 1,60%.

ΣΤΟΝ ΕΙΣΑΓΓΕΛΕΑ Η ΥΠΟΘΕΣΗ ΤΟΥ 8ΧΡΟΝΟΥ

ΑΘΗΝΑ, 15 (ΑΠΕ)

Η εισαγγελέας ανηλίκων κ. Πολυξένη Δημητρίου ανέλαβε την υπόθεση του 8χρονου Λευτέρη Ζ., ο οποίος την Κυριακή βρέθηκε λιπόθυμος σε ένα παγκάκι στον Αγιο Παντελεήμονα Πατησίων, μετά από χρήση τσιγάρου με χασίς που του έδωσε και κάπνισε 18χρονος τοξικομανής, αγνώστων στοιχείων.

Η εισαγγελέας σήμερα, στο πλαίσιο της έρευνάς της κάλεσε στο γραφείο της το μικρό Λευτέρη, καθώς επίσης τα τρία αδέλφια του Αθηνά 13 χρόνων, Αριστείδη 12 και Δημήτρη 11, καθώς και τη μητέρα τους, Δήμητρα.

Η εισαγγελέας σε συνομιλία που είχε με την οικογένεια του μικρού θα διαπιστώσει αν υπάρχουν ευθύνες για την μητέρα, καθώς επίσης εάν θα μπορέσει η ίδια να επιμεληθεί στο εξής τα ανήλικα παιδιά της, ή αν θα πρέπει αυτά να φιλοξενηθούν σε ιδρύματα. Υπενθυμίζεται ότι ο 8χρονος που βρέθηκε στο παγκάκι λιπόθυμος από περασικούς μεταφέρθηκε επειγόντως στο νοσοκομείο "Παίδων-Αγλαΐα Κυριακού", όπου όμως στο αίμα του από εξέταση που έγινε δεν βρέθηκε η ύπαρξη τοξικής ουσίας. Σύμφωνα με τους ειδικούς μικρές ποσότητες είναι δύσκολο να ανιχνευθούν. Ο πατέρας του, έχει εγκαταλείψει την οικογένειά του εδώ και οκτώ χρόνια και συζεί με μια άλλη γυναίκα στο Αγρίνιο, με την οποία έχει αποκτήσει δυο ακόμη παιδιά. Η μητέρα του μικρού Λευτέρη εργάζεται σαν καθαρίστρια στον ΟΤΕ Πατησίων. Τα δυο δε μεγαλύτερα παιδιά της φιλοξενούνταν μέχριτον περασμένο Σεπτέμβριο στο ίδρυμα Νταού Πεντέλης. Η εισαγγελέας μέχρι αυτή την ώρα συνομιλεί με την πενταμελή οικογένεια, προκειμένου να αποφασίσει για την εξέλιξη της όλης υπόθεσης.

ΜΕΓΑΛΑ ΚΑΤΑΣΤΗΜΑΤΑ
ΦΡΑΠΠΟΥ
Στα καταστήματά μας θα βρείτε:
Υπόγειο: Τρόφιμα -Delicatessen
Ισόγειο: Είδη δώρων -Καλλυντικά
Ποτά -Εποχιακά
1ος Όροφος : Ανδρικά
2ος Όροφος : Γυναικεία -Παιδικά
3ος Όροφος : Ηλεκτρικά-Είδη σπιτιού
4ος Όροφος : Παιχνίδια - Αθλητικά
ΜΕΓΑΛΑ ΚΑΤΑΣΤΗΜΑΤΑ
ΦΡΑΠΠΟΥ

Πάντα πρώτος ο ΟΤΕ σας προσφέρει
ΤΗΛΕΦΩΝΙΚΑ ΚΕΝΤΡΑ
ΤΩΝ ΜΕΓΑΛΥΤΕΡΩΝ ΟΙΚΩΝ
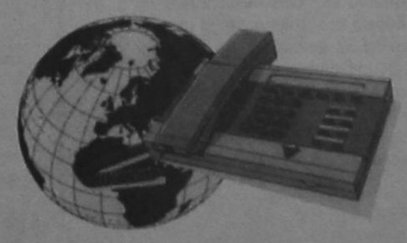
Εκσυγχρονίστε την επιχείρηση σας σήμερα κιόλας!
20% προκαταβολή
12 μηνιαίες δόσεις
✓ Ειδικά ξενοδοχειακά προγράμματα και εφαρμογές
✓ Από 4 έως 2.000 εσωτερικές γραμμές
✓ Ολοκληρωμένες λύσεις με μελέτη, εγκατάσταση και εγγυημένη συντήρηση
Τηλεφωνήστε τώρα στο (0241) 77771-3
Οργανισμός Τηλεπικοινωνιών Ελλάδος Α.Ε.
Τώρα και ασύρματα τηλέφωνα Siemens για το σπίτι ή το γραφείο μόνο με 67.952 δρχ !!

24 Ώρες στον Κόσμο

ΡΩΣΙΑ - ΓΙΕΛΤΣΙΝ

Μόσχα, 15 (ΑΠΕ)

Ο ρώσος καρδιοχειρουργός Ρενάτ Αχτσούριν, ο οποίος πρόκειται να εγχειρήσει τον Μπόρις Γέλτσιν, δήλωσε σήμερα ότι η επίσκεψη που πραγματοποιεί τις ημέρες αυτές στις Ηνωμένες Πολιτείες "δεν έχει την παραμικρή σχέση" με την επικείμενη επέμβαση "μπάι πας" του ρώσου προέδρου.

Ο Αχτσούριν, σε τηλεφωνική του συνέντευξη με το πρακτορείο ΙΤΑΡ-ΤΑΣΣ, δήλωσε επίσης ότι "ουδείς γνωρίζει" την ακριβή ημερομηνία κατά την οποία θα πραγματοποιηθεί η εγχείρηση του Γέλτσιν και αρκέστηκε να αναφέρει ότι θα τηρηθεί κατά πάσα πιθανότητα το χρονικό διάστημα που είχε ανακοινωθεί στις 25 Σεπτεμβρίου, δηλαδή ανάμεσα στα μέσα Νοεμβρίου και στα μέσα Δεκεμβρίου. Ο ρώσος χειρούργος, που επιστρέφει στη Μόσχα στις 19 Οκτωβρίου, τόνισε ότι η επίσκεψή του στις ΗΠΑ δεν είναι παρά επίσκεψη ρουτίνας και πραγματοποιείται μετά από πρόσκληση του άλλοτε καθηγητή του, διακεκριμένου αμερικανού καρδιολόγου Μάικλ Ντιμπέικυ.

ΙΤΑΛΙΑ: ΟΧΙ ΣΤΗΝ ΑΠΟΜΟΝΩΣΗ ΤΗΣ ΤΟΥΡΚΙΑΣ

Ρώμη, 15 (ΑΠΕ)

Θα ήταν λάθος να υπερισχύσει η πολιτική της απομόνωσης, θα ήταν προτιμότερη η πολιτική της δημοκρατικής μετάδοσης". Αυτά δήλωσε ο Ιταλός υφυπουργός Εξωτερικών Πιέρο Φασίνο μιλώντας για την κατάσταση της Τουρκίας στο Κέντρο Μελετών του υπουργείου Αμυνας. "Είναι μια χώρα- είπε- που βρίσκεται στο σταυροδρόμι του κόσμου όπου υπάρχουν διάφορες θρησκείες μεταξύ Βυζαντίου και Μωάμεθ και έχει μια στρατηγική σημασία οχι μόνο για την Ιταλία αλλα και για την Ασία και Μ. Ανατολή. Θα ήταν λανθασμένο να κλείσουμε τα μάτια μπροστά σ'αυτές τις αντιφάσεις που ζεί η Τουρκία και απ'τους κινδύνους που προέρχονται απο τις σχέσεις της με την Ελλάδα και Κύπρο. Η Ιταλία-συνέχισε- είναι αποφασισμένη να διατηρήσει μια σύνδεση της Τουρκίας με την Ευρώπη, παρ'οτι η ΕΕ ρισκάρει να υποτιμήσει την κατάσταση. Γι'αυτό η απομόνωση της θα αυξήσει τις αντιφάσεις και θα επιδεινώσει τα προβλήματά της".

ΚΥΠΡΟΣ - ΚΑΣΟΥΛΙΔΗΣ - ΠΡΟΣΦΥΓΗ

Λευκωσία, 15 (ΑΠΕ)

Ο κυβερνητικός εκπρόσωπος Γιαννάκης Κασουλίδης δήλωσε ότι δεν έχει ληφθεί ακόμα απόφαση για το θέμα της προσφυγής στο Συμβούλιο Ασφαλείας για τη δολοφονία του Πέτρου Κακουλλή. Πρόσθεσε ότι εξακολουθεί να υπάρχει προβληματισμός που θα συνεχισθεί έως την Παρασκευή, οπότε ο Πρόεδρος Κληρίδης θα συναντηθεί με τους αρχηγούς των πολιτικών κομμάτων.

Ο κ. Κασουλίδης ανέφερε ότι μελετώνται τα υπέρ και τα κατά μιας προσφυγής καθώς και κάποιες βολιδοσκοπήσεις τρίτων χωρών σ' ό,τι αφορά το θέμα. Είπε επίσης ότι ο υπουργός Εξωτερικών Αλέκος Μιχαηλίδης βρίσκεται σε επαφή με τον ομόλογό του της Ελλάδας Θεόδωρο Πάγκαλο. Επίσης ετοιμάζει μνημόνιο το οποίο θα αναφέρεται και στις τέσσερις πρόσφατες δολοφονίες από τα τουρκικά στρατεύματα. Επίσης με διαβήματα προς τους πρέσβεις που είναι διαπιστευμένοι στην Κύπρο, θα καταγγελθούν οι δολοφονίες και η χρήση βίας από την Τουρκία και θα ζητηθεί η παρέμβαση ξένων χωρών ώστε η Τουρκία να αναγκαστεί να αλλάξει την προκλητική στάση της.

ΛΙΒΑΝΟΣ - ΚΥΒΕΡΝΗΣΗ

Βηρυτός, 15 (ΑΠΕ)

Η κυβέρνηση του πρωθυπουργού του Λιβάνου Ραφίκ Αλ Χαρίρι υπέβαλε την παραίτησή της, γιά να σχηματιστεί νέα κυβέρνηση, σύμφωνα με τα αποτελέσματα των πρόσφατων εκλογών. "Η εντολή προς την κυβέρνηση έληξε σύμφωνα με το Σύνταγμα και η κυβέρνηση υπέβαλε την παραίτησή της", δήλωσε ο Χαρίρι μετά τη συνάντησή του με τον πρόεδρο της χώρας Ελίας Χράουι. Ο Χαρίρι, ένας μεγιστάνας του τομέα των κατασκευών, βρίσκεται στην εξουσία από το 1992 και προσδοκεί να ξαναπάρει την εντολήγιά να ηγηθεί της νέας κυβέρνησης.

ΤΟΥΡΚΙΑ - ΡΚΚ

Αγκυρα, 15 (ΑΠΕ)

Οπως ανακοίνωσαν αξιωματούχοι στο Ντιγιαρμπακίρ και μετέδωσε σήμερα το πρακτορείο ΑΝΑΤΟΛΗ, κατά την διάρκεια συγκρούσεων μεταξύ κυβερνητικών δυνάμεων και ανταρτών του Εργατικού Κόμματος του Κουρδιστάν, του ΡΚΚ, στην νοτιοανατολική Τουρκία, σκοτώθηκαν 57 αντάρτες. Σαράντα δύο αντάρτες σκοτώθηκαν στην επαρχία Χακάρι και σε περιοχές κοντά στα σύνορα με το Ιράκ και το Ιράν και οι υπόλοιποισε συγκρούσεις στις επαρχίες Ντιγιαρμπακίρ, Τούντζελι, Μπινγκόλ και Μπιτλίς, πρόσθεσε το πρακτορείο χωρίς να διευκρινίσει πότε σημε ιώθηκαν οι συγκρούσεις και εάν υπάρχουν θύματα και απο την πλευρά των κυβερνητικών δυνάμεων. Στις 8 Οκτωβρίου ειχε ανακοινωθεί οτι σε συγκρούσεις που σημειώθηκαν σε διάστημα πέντε ημερών, σε περιοχές κοντά στα σύνορα με το Ιράκ και το Ιράν, ειχαν σκοτωθεί 255 αντάρτες, ενώ στις 11 Οκτωβρίου ειχε ανακοινωθεί πως σε βομβαρδισμό στρατοπέδου, στα βόρεια του Ιράκ και κοντά στα σύνορα με την Τουρκία ειχαν σκοτωθεί 52 αντάρτες. Απο την αρχή του χρόνου, σε συγκρούσεις με τις κυβερνητικές δυνάμεις εχουν σκοτωθεί συνολικά 2.093 αντάρτες και εχουν συλληφθεί αιχμάλωτοι 497, ενώ απο το 1984 που αρχισαν οι αντάρτες του ΡΚΚ να μάχονται τις κυβερνητικές δυνάμεις, στην νοτιοανατολική, κυρίως, Τουρκία, οι νεκροί εχουν ξεπεράσει τους 22.500.

ΑΡΑΦΑΤ - ΙΕΡΙΧΩ

Ιεριχώ, 15 (ΑΠΕ)

Ο πρόεδρος της Παλαιστινιακής Αρχής Γιάσερ Αραφάτ ζήτησε σήμερα από τις Ηνωμένες Πολιτείες να στείλουν εσπευσμένα στρατεύματα στη Χεβρώνα, στο πλαίσιο μιάς διεθνούς δύναμης διατήρησης της ειρήνης, μετά την αποχώρηση των Ισραηλινών.

"Είπα στους Ισραηλινούς: αν δεν έχετε εμπιστοσύνη στους δικούς σας και τους δικούς μας στρατιώτες, γιατί να μη ζητήσουμε τη συμμετοχή του αμερικανικού στρατού στη διεθνή δύναμη;" δήλωσε ο Αραφάτ στη συνέντευξη Τύπου που έδωσε στην Ιεριχώ.

Αναφερόμενος στους αμερικανούς στρατιώτες που περιπολούν στη χερσόνησο του Σινά στο πλαίσιο της ισραηλο-αιγυπτιακής συμφωνίας και στις προτάσεις γιά μιά παρόμοια δύναμη στο Γκολάν, ο Αραφάτ αναρωτήθηκε: " γιατί όχι στη Χεβρώνα;... Μιά τέτοια δύναμη θα έκλεινε στα στόματα που μιλάνε ακατάπαυστα γιά το θέμα ασφάλειας". Ο παλαιστίνιος διαπραγματευτής Χασάν Ασφούρ δήλωσε στο Γαλλικό Πρακτορείο ότι η αμερικανική παρουσία προβλέπεται από τις συμφωνίες του 1995. Ο βασιλιάς Χουσείν της Ιορδανίας τερμάτισε την πρώτη επίσκεψή του στα παλαιστινιακά εδαφη η οποία διήρκεσε τέσσερις ώρες. Κατά την αναχώρησή του οδηγούσε ο ίδιος το ελικόπτερο.

Εξωτερικές Ειδήσεις

ΠΡΟΤΑΣΗ ΜΟΜΦΗΣ ΚΑΤΑ ΤΟΥ ΕΡΜΠΑΚΑΝ

Αγκυρα, 15 (ΑΠΕ)

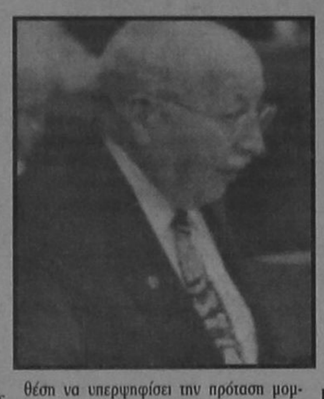

Το τουρκικό κοινοβούλιο ψηφίζει αύριο για την παραμονή ή όχι στην εξουσία του πρώτου ισλαμιστή πρωθυπουργού στη σύγχρονη ιστορία της Τουρκίας, του Νετσμετίν Ερμπακάν, έπειτα από την πρόταση μομφής που κατέθεσε η μη θρησκευτική αντιπολίτευση σε μια προσπάθεια να τερματίσει την σύντομη θητεία στην ηγεσία της χώρας του ισλαμιστικού Κόμματος της Ευημερίας.

Ο Ερμπακάν και οι φιλοδυτικοί εταίροι του στον κυβερνητικό συνασπισμό, οι οποίοι έχουν κυβερνήσει τη χώρα για περίπου εκατό ημέρες, ισχυρίζονται ότι θα αποσπάσουν την ψήφο εμπιστοσύνης του κοινοβουλίου.

"Αυτή η ψήφος θα δυναμώσει περισσότερο την κυβέρνηση. Η κυβέρνησή μας θα γίνει πολύ πιο δυνατή και θα συνεχίσει το έργο της.Θα υπηρετήσουμε έως το έτος 2.000", διαβεβαίωσε ο ηγέτης του Κόμματος της Ευημερίας την κοινοβουλευτική ομάδα του κόμματός του.

Ομως οι επιπτώσεις της αυριανής ψηφοφορίας είναι πιθανόν να γίνουν αισθητές μετά από αρκετό καιρό, καθώς τα κόμματα της αντιπολίτευσης και τα διαφωνούντα μέλη του κυβερνητικού συνασπισμού προσπαθούν να βρουν μια βιώσιμη εναλλακτική λύση στην ισλαμιστική ηγεσία του κυβερνητικού συνασπισμού.

Επίσης τα αυξανόμενα οικονομικά και πολιτικά προβλήματα καθώς και αυτά της εξωτερικής πολιτικής τα οποία παραγκωνίζονται ή επιδεινώνονται από τον σημερινό αδύναμο κυβερνητικό συνασπισμό, ουσιαστικά διασφαλίζουν την επανάληψη των προκλήσεων για την απομάκρυνση του ισλαμιστή ηγέτη Ερμπακάν από την εξουσία. "Δε νομίζω ότι το κοινοβούλιο είναι σε θέση να υπερψηφίσει την πρόταση μομφής. Η μόνη δύναμη που θα μπορούσε να ανατρέψει την σημερινή κυβέρνηση είναι μια επαρκής, συνεκτική και ισχυρή εναλλακτική λύση, η οποία αυτή τη στιγμή δεν υπάρχει στο πολιτικό προσκήνιο", δήλωσε στο Ρόιτερ ο πολιτικός αναλυτής Αλή Μπαϊράμογλου.

Οι πολιτικοί αναλυτές ομόφωνα, κρίνουν ότι η αντιπολίτευση θα βρει τον δρόμο της ενότητας και θα βρεθεί πολύ σύντομα στο πολιτικό προσκήνιο όταν παρουσιαστεί η ανάγκη απομάκρυνσης των ισλαμιστών από την κυβέρνηση.

Το κόμμα του Ερμπακάν χρειάζεται 276 ψήφους, επί συνόλου 550 κοινοβουλευτικών εδρών, προκειμένου να καταψηφιστεί αύριο η πρόταση μομφής. Σήμερα μπορεί να υπολογίζει σε 269 ψήφους από τους δικούς του κόλπους, συν μερικών διαφωνούντων από τον κυβερνητικό του εταίρο, το κόμμα του Ορθού Δρόμου. Η πειθαρχία που επικρατεί στους κόλπους του ισλαμιστικού κόμματος αποκλείει κάθε είδους διαρροές.

Η εφημερίδα "Yeni Yuzyil" έχει γιά κύριο τίτλο της: "Μια μάταιη πρόταση μομφής".Ωστόσο, δεν λείπουν οι παρασκηνιακές ραδιουργίες από την αντιπολίτευση η οποία σχεδιάζει να κερδίσει την υποστήριξη βουλευτ

ών από το κόμμα του Ορθού Δρόμου για μια νέα κυβερνητική φόρμουλα χωρίς τους ισλαμιστές.

Ισως, όμως, πιο μοιραία από τις παρασκηνιακές προσπάθειες της αντιπολίτευσης για την πτώση των ισλαμιστών από την εξουσία θααποβεί η αυξανόμενη αίσθηση οικονομικού χάους που επικρατεί στη χώρα. Ο πληθωρισμός καλπάζει με ρυθμό 80%, ενώ πολλοί αναλυτές αναμένουν ότι θα γίνει τριψήφιος. Επίσης, μεγάλη αύξηση παρουσιάζουν και τα δημόσια ελλείμματα.

Ξένοι επενδυτές, η Παγκόσμια Τράπεζα και το Διεθνές Νομισματικό Ταμείο προειδοποιούν για άμεσες συνέπειες αν η κυβέρνηση δενπάρει τα πράγματα στα χέρια της.

ΒΟΛΙΔΟΣΚΟΠΗΣΕΙΣ ΓΙΑ ΤΟ ΚΥΠΡΙΑΚΟ

Λευκωσία, 15 (ΑΠΕ)

Για αλλαγή του πολιτειακού συστήματος στην Κύπρο σε συνδυασμό με τις τουρκικές θέσεις για εκ περιτροπής προεδρία της Δημοκρατίας, βολιδοσκοπεί ο Βρετανός αντιπρόσωπος για το Κυπριακό Σέρ Ντέιβιντ Χάνι.

Επιβεβαιώνοντας τις πληροφορίες, ο Πρόεδρος της Βουλής Σπύρος Κυπριανού δήλωσε ότι κατά τη σημερινή συνάντησή τους, ο κ. Χάνι ήγειρε το θέμα της εκ περιτροπής προεδρίας και της αλλαγής του προεδρικού συστήματος ώστε να υπάρχει πρωθυπουργός.

Το θέμα, είπε ο κ. Κυπριανού, όπως και άλλες πτυχές του Κυπριακού ηγέρθησαν υπό μορφή βολιδοσκόπησης χωρίς ο κ. Χάνι να πάρει θέση.

Ο κ. Κυπριανού δήλωσε ότι επεσήμανε στο Βρετανό διπλωμάτη πως δεν τίθεται θέμα να δεχθεί η ελληνοκυπριακή πλευρά εκ περιτροπής προεδρία και ότι είναι προτιμότερο να παραμείνει το προεδρικό σύστημα διακυβέρνησης με Τούρκο αντιπρόεδρο και την ίδια σύνθεση του υπουργικού συμβουλίου όπως προνοούσε η Συνθήκη της Ζυρίχης (δηλ. 7 Ελληνες υπουργοί και 3 Τούρκοι).

Ο κ. Κυπριανού πρόσθεσε ότι ο κ. Χάνι τον διαβεβαίωσε ότι θα εγείρει στη συνάντησή του με τον Ραούφ Ντενκτάς το θέμα της δολοφονίας του Π. Κακουλλή.

Ο Πρόεδρος της Βουλής είπε ότι η Βρετανία φέρει ειδική ευθύνη να συμβάλει για μια σωστή λύση του Κυπριακού, όχι μόνο γιατί είναι εγγυήτρια δύναμη η οποία δεν έκανε τίποτα το 1974, όχι μόνο γιατί η Κύπρος είναι στην Κοινοπολιτεία και είναι πρώην βρετανική αποικία, αλλά και γιατί τώρα η Κύπρος είναι υποψήφιο μέλος της Ευρωπαϊκής Ενωσης.

Ο κ. Κυπριανού πρόσθεσε ότι αναμένει από τη Βρετανία να συμβάλει ουσιαστικά για μια "λύση δίκαιη, σωστή, βιώσιμη, με πλήρη αποστρατικοποίηση, με σωστές εγγυήσεις, με αποχώρηση των εποίκων, με εφαρμογή των βασικών ελευθεριών, ελεύθερης διακίνησης, εγκατάστασης, δικαίωμα περιουσίας και όλων των ανθρωπίνων δικαιωμάτων".

Ο Σερ Ντέιβιντ χαρακτήρισε τη συνάντησή του με τον κ. Κυπριανού "εξαιρετικά πολύτιμη" και πρόσθεσε οτι συζήτησαν γενικά θέματα που αφορούν το Κυπριακό.

Ο Βρετανός διπλωμάτης είπε ότι ο κ. Κυπριανού είναι άνθρωπος με μεγάλη πείρα, ο οποίος εργάζεται πολύ σκληρά χρόνια τώρα γιαεπίλυση του Κυπριακού. Εξέφρασε, τέλος, την εκτίμηση ότι έχει ωφεληθεί από τη γνώση του κ. Κυπριανού.

Η ΠΑΙΔΕΡΑΣΤΙΑ ΣΤΑ ΔΙΚΑΣΤΗΡΙΑ

Βρυξέλλες, 15 (ΑΠΕ)

Ο υπουργός Δικαιοσύνης του Βελγίου υποσχέθηκε σήμερα ότι η απόφαση του Ανωτάτου Δικαστηρίου να αφαιρέσει από τον δικαστή ΖανΜαρκ Κονερότ την υπόθεση του δικτύου παιδεραστίας του Μαρκ Ντπρού δεν θα εμποδίζει τις προσπάθειες διαλεύκανσής της.

"Το έργο των ανακριτών θα συνεχιστεί ως το τέλος" δήλωσε ο υπουργός Δικαιοσύνης Στεφάν ντε Κλέρκ στη βελγική τηλεόραση, θέλοντας να κατευνάσει τις αντιδράσεις που προκάλεσε στην βελγική κοινή γνώμη η χθεσινή απόφαση του Ανωτάτου Δικαστηρίου για την αφαίρεση της υπόθεσης από τον δικαστή Κονερότ. "Θα εξετάσω το ενδεχόμενο να ορίσω και δεύτερο ανακριτή για να ενισχύσω την ομάδα που εξετάζει την υπόθεση", τόνισε ο βέλγος υπουργός.

Το Ανώτατο Δικαστήριο αποδέχθηκε το αίτημα των συνηγόρων του Μαρκ Ντπρού και των συγκατηγορουμένων του να αφαιρεθεί η υπόθεση από τον δικαστή Κονερότ επειδή κατά το παρελθόν είχε ενισχύσει την εκστρατεία βελγικής οργάνωσης για την ανακάλυψη αγνοουμένων παιδιών.

Η απόφαση αυτή εξόργισε πάντως την κοινή γνώμη στο Βέλγιο και περισσότερα από 700 άτομα συγκρότησαν χθες το βράδυ διαδήλωση έξω από το Ανώτατο Δικαστήριο.

"Είμαι απδιασμένος. Δεν θέλω να είμαι πιά Βέλγος", δήλωσε στην βελγική τηλεόραση ένας διαδηλωτής."Δάκρυσα όταν άκουσα την απόφαση". Ντρέπομαι" πρόσθεσε ένας άλλος.

Αν και κανείς στη χώρα δεν ήθελε την αφαίρεση της υπόθεσης από τον δικαστή Κονερότ η απόφαση του Δικαστηρίου έχει φορτίσει την ατμόσφαιρα και οι θεωρίες περί συνωμοσίας για την συγκάλυψη του σκανδάλου της παιδεραστίας δίνουν και παίρνουν.

Ο βέλγος πρωθυπουργός Ζαν Λυκ Ντεάν απηύθυνε έκκληση στον πληθυσμό να σεβαστεί την απόφαση του δικαστηρίου, τονίζοντας ότι ελήφθη σύμφωνα με το νόμο.

Ο Πολ Μαρσάλ,ο πατέρας της νεαρής Αν που είχε απαχθεί από το κύκλωμα των παιδεραστών και βρέθηκε νεκρή σε ένα από τα κρησφύγετα του Ντπρού, εξέφρασε την λύπη του για την απόφαση του δικαστηρίου. "Είναι η αρχή του τέλους...η δικαιοσύνη είναι νεκρή" τόνισε ο Πολ Μαρσάλ

ΑΝΟΙΧΘΗΚΑΝ ΝΕΑ ΜΕΤΩΠΑ ΣΤΗ ΡΩΣΙΑ

Μόσχα, 15 (ΑΠΕ)

Ο επικεφαλής της ρωσικής υπηρεσίας ασφάλειας Αλεξάντερ Λέμπεντ άνοιξε νέο μέτωπο αντιπαράθεσης με τους πολιτικούς του αντιπάλους, συμμαχώντας με τον πρώην σωματοφύλακα και εξ απορρήτων του Γιέλτσιν Αλεξάντερ Κορζακόφ

Ο Λέμπεντ θέλησε να επισφραγίσει την άτυπη συμμαχία με τον Κορζακόφ, τον άνθρωπο που υπήρξε επί μιά δεκαετία από τους στενότερους συνεργάτες και εμπίστους του Γιέλτσιν, υποστηρίζοντας δημόσια την επιθυμία του να θέσει υποψηφιότητα γιά βουλευτής.

Ο Λέμπεντ συμμαχώντας με τον Κορζακόφ, του οποίου το όνομα συνδέθηκε με την πολιτική δολοπλοκία, ανησύχησε τους πολιτικούς τους αντιπάλους. Ο προσωπάρχης του Κρεμλίνου Ανατόλι Τσουμπάις έχει εκφράσει την βαθιά του ανησυχία γι' αυτή τη συμμαχία, τονίζουν ανεξάρτητοι αναλυτές.

Ο Τσουμπάις ενθάρρυνε την εκστρατεία κατά του Κορζακόφ την περασμένη εβδομάδα, λόγω της εμπλοκής του πρώην σωματοφύλακα στον αγώνα εξουσίας που έχει ενταθεί εξαιτίας της ασθένειας του Γιέλτσιν.

"Αυτή η συμμαχία είναι μια κίνηση του Λέμπεντ στην αντιπαράθεσή του με τον Τσουμπάις και όσο κλιμακώνεται η σύγκρουση τόσο λιγότερες πιθανότητες υπάρχουν να βρεθεί συμβιβαστική λύση", δήλωσε ο αναλυτής Βίκτορ Κρεμένιουκ. Και πρόσθεσε :"Ο Λέμπεντ επιδιώκει να αποσπάσει την υποστήριξη αυτών που έχουν εξουσία και διασυνδέσεις. Επιπλέον είναι απομονωμένος στο Κρεμλίνο και έχει ανάγκη από την καθοδήγηση κάποιου.

Ο Γιέλτσιν έφερε τον Λέμπεντ στο Κρεμλίνο τον περασμένο Ιούνιο σε μιά προεκλογική ψηφοθηρική κίνηση. Ο Κορζακόφ εκδιώχθηκε από την θέση του επικεφαλής της προεδρικής ασφάλειας δύο ημέρες αργότερα μαζί με άλλους σκληροπυρηνικούς. Οι εκκαθαρίσεις αυτές θεωρήθηκαν νίκη του Τσουμπάις και των φιλελευθέρων. Ο Λέμπεντ δεν εχει κρύψει τη φιλοδοξία του να γίνει πρόεδρος. Ο Τσουμπάις δεν έχει αμεσα προεδρικές φιλοδοξίες, αλλά η θέση του καθώς και αυτή του πρωθυπουργού Βίκτορ Τσερνομίρντιν ο οποίος έχει αναλαβει προσωρινά διευρυμένες εξουσίες εξαιτίας της ασθένειας του προέδρου, κινδυνεύουν στην περίπωση που γίνουν πρόωρες εκλογές. Η σχέση με τον Κορζακόφ διευρύνει τη σφαίρα επιρροής του Λέμπεντ και ενδεχομένως να οικειοποιηθεί και κάποιο κομμάτι του πλούτου που ο πρώην σωματοφύλακας έχει συγκεντρώσει, όπως υποστηρίζει ο Τύπος.



ΜΕ ΛΙΓΑ ΛΟΓΙΑ

❒ ΡΩΣΙΑ - ΕΓΧΕΙΡΗΣΗ ΓΙΕΛΤΣΙΝ

Μόσχα, 15 (ΑΠΕ)

Οι προετοιμασίες για την εγχείρηση καρδιάς στην οποία πρόκειται να υποβληθεί ο πρόεδρος Μπόρις Γιέλτσιν προχωρούν σύμφωνα μετο πρόγραμμα, δήλωσε σήμερα ο εκπρόσωπος του Κρεμλίνου Σεργκέι Γιαστρέμπσκι. Διαψεύδοντας πληροφορίες που μεταδόθηκαν απο μέσα ενημέρωσης οτι η εγχείρηση μπορεί να καθυστερήσει, ο Γιαστρέμπσκι κατά τηνδιάρκεια συνέντευξης τύπου υποσπήριξε οτι τα αποτελέσματα των αιματολογικών εξετάσεων του προέδρου εχουν βελτιωθεί τις τελευταίες η μέρες και καμιά αναβολή δέν θα υπάρξει στην εγχείρηση, η οποία θα γίνει "οπως εχει προβλεφθεί". "Οι προετοιμασίες για την εγχείρηση προχωρούν σύμφωνα με το πρόγραμμα", τόνισε ο εκπρόσωπος.Ο 65-χρονος Γιέλτσιν είχε υποστεί δύο καρδιακές προσβολές πέρυσι και οι γιατροί είχαν δηλώσει πως θα χειρουργηθεί τους δύο π ροσεχείς μήνες. Απο την επανεκλογή του, στις 3 Ιουλίου, ο Γιέλτσιν σπάνια εκανε δημόσια εμφάνιση.

❒ ΚΥΠΡΟΣ: ΣΥΝΑΝΤΗΣΗ ΧΑΝΙ - ΝΤΕΝΚΤΑΣ

Λευκωσία, 15 (ΑΠΕ)

Ο ειδικός απεσταλμένος της Βρετανίας για το Κυπριακό Σερ Ντέιβιντ Χάνι συνεχίζοντας τις επαφές του στην Κύπρο συναντήθηκε τομεσημέρι στα κατεχόμενα με τον Ραούφ Ντενκτάς. Μετά τη συνάντηση, που κράτησε μια περίπου ώρα, ο σερ Ντέϊβιντ εξέφρασε την ελπίδα οτι οι ηγέτες των δυο κοινοτήτων θα προσέλθουν σε απ' ευθείας συνομιλίες το 1997. Είπε επίσης οτι οι ενέργειές του σ' αυτό το στάδιο αποσκοπούν στην εγκαθίδρυση εμπιστοσύνης μεταξύ των δυο πλευρών και στο να πληροφορηθεί τις απόψεις των ενδιαφερομένων σχετικά με την εξεύρεση μόνιμης λύσης. Απο την πλευρά του, ο Ραούφ Ντενκτάς ανέφερε οτι δεν επιθυμεί σ' αυτό το στάδιο να προβεί σε λεπτομερή δήλωση αφού, πρόσθεσε, οι πρωτοβουλίες συνεχίζονται. Παρουσιάστηκε ωστόσο πρόθυμος η τουρκοκυπριακή πλευρά να συμβάλει στις πρωτοβουλίες για λύση του Κυπριακού.

ΔΡΟΜΟΛΟΓΙΑ ΑΠΟ
27.9.96 - 13.10.96
για Ξεχωριστή Δεση στη Θαλασσα

ΑΝΑΧΩΡΗΣΗ ΑΠΟ ΡΟΔΟ

ΗΜ/ΝΙΑ	ΗΜΕ.	ΠΛΟΙΟ	ΩΡΑ ΑΝΑΧ.	ΠΡΟΟΡΙΣΜΟΣ
11.10	ΠΑΡ	ΠΑΤΜΟΣ	11.00	ΚΩ-ΚΑΛ-ΣΑΜΟ-ΘΕΣ/ΝΙΚΗ
		ΙΑΛΥΣΟΣ	12.00	ΚΩ-ΚΑΛ-ΛΕΡ-ΠΑΤ-ΠΕΙΡΑΙΑ
12/10	ΣΑΒ	ΡΟΔΟΣ	17.00	ΠΕΙΡΑΙΑ
13/10	ΚΥΡ	ΙΑΛΥΣΟΣ	12.00	ΚΩ-ΚΑΛ-ΛΕΡ-ΠΑΤ-ΠΕΙΡΑΙΑ
		ΠΑΤΜΟΣ	17.00	ΚΩ-ΠΕΙΡΑΙΑ
14/10	ΔΕΥ	----------	-----	----------
15/10	ΤΡΙ	ΙΑΛΥΣΟΣ	12.00	ΚΩ-ΑΣΤΥΠ-ΚΑΛ-ΛΕΡ-ΠΑΤ-ΠΕΙΡΑΙΑ
16/10	ΤΕΤ	ΠΑΤΜΟΣ	17.00	ΚΩ-ΠΕΙΡΑΙΑ
17/10	ΠΕΜ	ΙΑΛΥΣΟΣ	12.00	ΚΩ-ΚΑΛ-ΛΕΡ-ΠΑΤ-ΠΕΙΡ
18/10	ΠΑΡ	ΠΑΤΜΟΣ	17.00	ΚΩ-ΠΕΙΡΑΙΑ
19/10	ΣΑΒ	ΙΑΛΥΣΟΣ	12.00	ΚΩ-ΚΑΛ-ΛΕΡ-ΠΑΤ-ΠΕΙΡΑΙΑ
20/10	ΚΥΡ	ΠΑΤΜΟΣ	15.00	ΚΩ-ΚΑΛ-ΛΕΡ-ΠΑΤ-ΠΕΙΡΑΙΑ
21/10	ΔΕΥ	----------	-----	----------
22/10	ΤΡΙ	ΙΑΛΥΣΟΣ	12.00	ΚΩ-ΑΣΤΥΠ-ΚΑΛ-ΛΕΡ-ΠΑΤ-ΠΕΙΡΑΙΑ
23/10	ΤΕΤ	ΠΑΤΜΟΣ	17.00	ΚΩ-ΠΕΙΡΑΙΑ
24/10	ΠΕΜ	ΙΑΛΥΣΟΣ	12.00	ΚΩ-ΚΑΛ-ΛΕΡ-ΠΑΤ-ΠΕΙΡΑΙΑ
25/10	ΠΑΡ	ΠΑΤΜΟΣ	11.00	ΚΩ-ΣΑΜΟ-ΘΕΣΣΑΛΟΝΙΚΗ
26/10	ΣΑΒ	ΙΑΛΥΣΟΣ	12.00	ΚΩ-ΚΑΛ-ΛΕΡ-ΠΑΤ-ΠΕΙΡΑΙΑ
27/10	ΚΥΡ	ΠΑΤΜΟΣ	15.00	ΚΩ-ΚΑΛ-ΛΕΡ-ΠΑΤ-ΠΕΙΡΑΙΑ
28/10	ΔΕΥ	----------	-----	----------
29/10	ΤΡΙ	ΙΑΛΥΣΟΣ	12.00	ΚΩ-ΑΣΤΥΠ-ΚΑΛ-ΛΕΡ-ΠΑΤ-ΠΕΙΡΑΙΑ
30/10	ΤΕΤ	ΠΑΤΜΟΣ	17.00	ΚΩ-ΠΕΙΡΑΙΑ
31/10	ΠΕΜ	ΙΑΛΥΣΟΣ	12.00	ΚΩ-ΚΑΛ-ΛΕΡ-ΠΑΤ-ΠΕΙΡΑΙΑ
1.11	ΠΑΡ	ΠΑΤΜΟΣ	17.00	ΚΩ-ΠΕΙΡΑΙΑ
2.11	ΣΑΒ	ΙΑΛΥΣΟΣ	12.00	ΚΩ-ΚΑΛ-ΛΕΡ-ΠΑΤ-ΠΕΙΡΑΙΑ
3.11	ΚΥΡ	ΠΑΤΜΟΣ	15.00	ΚΩ-ΚΑΛ-ΛΕΡ-ΠΑΤ-ΠΕΙΡΑΙΑ
4.11	ΔΕΥ	----------	-----	----------
5.11	ΤΡΙ	ΙΑΛΥΣΟΣ	12.00	ΚΩ-ΑΣΤΥΠ-ΚΑΛ-ΛΕΡ-ΠΑΤ-ΠΕΙΡΑΙΑ
6.11	ΤΕΤ	ΠΑΤΜΟΣ	17.00	ΚΩ-ΠΕΙΡΑΙΑ
7.11	ΠΕΜ	ΙΑΛΥΣΟΣ	12.00	ΚΩ-ΚΑΛ-ΛΕΡ-ΠΑΤ-ΠΕΙΡΑΙΑ
8.11	ΠΑΡ	ΠΑΤΜΟΣ	11.00	ΚΩ-ΣΑΜΟ-ΘΕΣΣΑΛΟΝΙΚΗ
9.11	ΣΑΒ	ΙΑΛΥΣΟΣ	12.00	ΚΩ-ΚΑΛ-ΛΕΡ-ΠΑΤ-ΠΕΙΡΑΙΑ
10.11	ΚΥΡ	ΠΑΤΜΟΣ	15.00	ΚΩ-ΚΑΛ-ΛΕΡ-ΠΑΤ-ΠΕΙΡΑΙΑ
11.11	ΔΕΥ	----------	-----	----------
12.11	ΤΡΙ	ΙΑΛΥΣΟΣ	12.00	ΚΩ-ΑΣΤΥΠ-ΚΑΛ-ΛΕΡ-ΠΑΤ-ΠΕΙΡΑΙΑ
13.11	ΤΕΤ	ΠΑΤΜΟΣ	17.00	ΚΩ-ΠΕΙΡΑΙΑ
14.11	ΠΕΜ	ΙΑΛΥΣΟΣ	12.00	ΚΩ-ΚΑΛ-ΛΕΡ-ΠΑΤ-ΠΕΙΡΑΙΑ
15.11	ΠΑΡ	ΠΑΤΜΟΣ	17.00	ΚΩ-ΠΕΙΡΑΙΑ
16.11	ΣΑΒ	ΙΑΛΥΣΟΣ	12.00	ΚΩ-ΚΑΛ-ΛΕΡ-ΠΑΤ-ΠΕΙΡΑΙΑ
17.11	ΚΥΡ	ΠΑΤΜΟΣ	15.00	ΚΩ-ΚΑΛ-ΛΕΡ-ΠΑΤ-ΠΕΙΡΑΙΑ
18.11	ΔΕΥ	----------	-----	----------
19.11	ΤΡΙ	ΙΑΛΥΣΟΣ	12.00	ΚΩ-ΑΣΤ

δημοκρατικά

ΥΠΑΡΧΕΙ ΑΝΤΙΚΕΙΜΕΝΙΚΗ ΠΡΑΓΜΑΤΙΚΟΤΗΤΑ
Η ΟΠΟΙΑ ΔΙΝΕΙ ΤΟ ΜΕΤΡΟ ΤΗΣ ΑΛΗΘΕΙΑΣ
(ΑΡΙΣΤΟΤΕΛΗΣ)

«ΙΣΤΟ ΑΣΦΑΛΕΙΑΣ» ΟΡΓΑΝΩΝΕΙ Ο ΣΗΜΙΤΗΣ

Η αντίφαση των Προγραμματικών δηλώσεων της νέας κυβέρνησης επισημάνθηκε από την πρώτη κιόλας στιγμή. Ο πρωθυπουργός Κώστας Σημίτης από τη μια φαίνεται να επιλέγει μια επιθετική οικονομική πολιτική «να τελειώνουμε με τις εκκρεμότητες» και τον εικοσαετή κύκλο των «χαμένων ευκαιριών» από την άλλη όμως οι εξαγγελίες υπήρξαν αρκετά ασαφείς.

Γιατί όμως και αυτή τη φορά εξαγγέλλεται «ομελέτα χωρίς σπάσιμο αυγών;». Ποιοι θα πληρώσουν τη Σύγκλιση; Κια ποιοι είναι οι «έχοντες και οι κατέχοντες»;

Κυρίως, όμως, μπορεί μια κυβέρνηση που διστάζει, παρά τις διαπιστώσεις της, να εξαγγείλει τις επόμενες ενέργειές της, να υλοποιήσει εκείνη την πολιτική που θεωρεί ως ορθή και για την οποία ζήτησε την ψήφο του λαού με πρόωρη προσφυγή στις κάλπες.

Από τις προγραμματικές δηλώσεις έγινε κατανοητό πως η κυβέρνηση του κ. Σημίτη δεν πάσχει από διαπιστώσεις, ούτε αγνοεί που πρέπει να μπει το μαχαίρι.

«Ο ΠΡΩΘΥΠΟΥΡΓΟΣ ΚΩΣΤΑΣ ΣΗΜΙΤΗΣ ΑΠΟ ΤΗ ΜΙΑ ΦΑΙΝΕΤΑΙ ΝΑ ΕΠΙΛΕΓΕΙ ΜΙΑ ΕΠΙΘΕΤΙΚΗ ΟΙΚΟΝΟΜΙΚΗ ΠΟΛΙΤΙΚΗ ΜΕ ΣΚΟΠΟ ΝΑ ΤΕΛΕΙΩΝΟΥΜΕ ΜΕ ΤΙΣ ΕΚΚΡΕΜΟΤΗΤΕΣ» ΚΑΙ ΤΟΝ ΕΙΚΟΣΑΕΤΗ ΚΥΚΛΟ ΤΩΝ «ΧΑΜΕΝΩΝ ΕΥΚΑΙΡΙΩΝ», ΑΠΟ ΤΗΝ ΑΛΛΗ ΟΜΩΣ ΟΙ ΠΡΟΧΘΕΣΙΝΕΣ ΕΞΑΓΓΕΛΙΕΣ ΤΟΥ ΥΠΗΡΞΑΝ ΑΡΚΕΤΑ ΑΣΑΦΕΙΣ»

Αλλο δείχνει να υπολογίζει: Την αντιπολίτευση από τα αριστερά της.

Γιατί πλέον δεν έχει μόνο το εκλογικό αποτέλεσμα, που έφερε στ' αριστέρα της κυβέρνησης τρία κόμματα εκ των οποίων το ένα Δημοκρατικό Κοινωνικό Κίνημα (ΔΗΚΚΙ) αποτελεί «πλήγμα» στα πλευρά της Χαριλάου Τρικούπη, το άλλο Συνασπισμός (ΣΥΝ) έχει ακροατήριο στη βάση του κυβερνώντος κόμματος και το τρίτο Κομμουνιστικό Κόμμα Ελλάδος (ΚΚΕ) πλειοδοτεί σε αντιπολίτευση από την προηγούμενη βουλή.

Είναι και άλλα:

Εντός του κυβερνώντος κόμματος η αντιπολίτευση προς τον κ. Σημίτη δεν μπορεί πλέον - ιδίως μετά το εκλογικό αποτέλεσμα και τη σύνθεση της νέας Κοινοβουλευτικής Ομάδας του ΠΑΣΟΚ - να λειτουργεί με όρους προσωπικών φιλοδοξιών. Η νέα εσωκομματική αντιπολίτευση του κ. Κώστα Σημίτη δεν μπορεί πλέον παρά να εκφράζει κοινωνικές δυνάμεις και να έχει ιδεολογικό μανδύα. Και οι αφορμές, τόσο στην οικονομία, όσο και στα εθνικά θέματα, θα υπάρξουν αρκετά σύντομα.

Στον χώρο της αξιωματικής αντιπολίτευσης, η εκ νέου επικράτηση του κ. Μιλτιάδη Εβερτ σίγουρα δεν αποτελεί για την κυβέρνηση ένα «αντίβαρο» στην εξ αριστερών κριτική. Αντιθέτως τυχόν υιοθέτηση της προεκλογικής τακτικής της Νέας Δημοκρατίας συμβάλλει στην ένταση της κοινωνικής πίεσης, από στρώματα, κυρίως, που αποδομούνται.

Και εντός της αριστεράς, όμως, αναμένεται έντονος ανταγωνισμός για το ποιο από τα τρία κόμματα (ΚΚΕ, ΣΥΝ, ΔΗΚΚΙ) θα «πάρει κεφάλι» στον χώρο. Τέλος, η κοινωνική αναταραχή που επικρατεί σε πολλές χώρες της Ευρώπης (π.χ. Γερμανία, Γαλλία, Ισπανία) δεν αποκλείεται να λειτουργήσει «προωθητικά» και για τους συνδικαλιστικούς φορείς της χώρας μας, παρά τις ιδιαιτερότητες που υπάρχουν (σχέσεις κυβερνώντος κόμματος με την ηγεσία των συνδικαλιστικών οργανώσεων, απομαζικοποίηση των φορέων κ.λ.π.)

Ο κ. Σημίτης έναντι όλων αυτών φαίνεται να οργανώνει έναν «ιστό ασφαλείας». Πρώτον, ζητεί από τα κόμματα της αντιπολίτευσης τη μέγιστη δυνατή συναίνεση και υπενθυμίζει στις ηγεσίες τους πως οι πολίτες στις πρόσφατες εκλογές καταδίκασαν τις ανεύθυνες κραυγές.

Δεύτερον, στο αμέσως προσεχές διάστημα θα προωθήσει ο ίδιος τον κοινωνικό διάλογο, επιδιώκοντας ως κατάληξη μια δεσμευτική «Εθνική Κοινωνική Συμφωνιά». Τρίτον, επέμεινε στο «κοινωνικό πρόσωπο» του κυβερνώντος κόμματος δείχνοντας πως είναι αποφασισμένος να προλάβει τυχόν κοινωνικές εκρήξεις.

Τέταρτον, διαμορφώνει την πρότασή του, περί «κεντροαριστεράς» σε μια προσπάθεια διεμβολισμού του πολιτικού τοπίου και ηγεμονισμού του σε αυτό. Η «μάχη», μόλις αρχίζει...

ακριτικά

Η αλήθεια είναι βασίλισσα και ο θρόνος της ακλόνητος
ΠΙΝΔΑΡΟΣ

κουβεντούλες με κάποιο νόημα

ΤΗΣ...ΤΟΥΡΚΙΑΣ

Η Τουρκική πολιτική στην Κύπρο κινείται σε επικίνδυνους δρόμους. Η τακτική να σωρεύονται νεκροί στο χάσμα που χωρίζει τις δύο πλευρές, διαμορφώνει μια νέα κατάσταση στο νησί με πρώτο στόχο να διαμορφωθεί, τόσο στην κοινή γνώμη, όσο και στους επίσημους διαμεσολαβητές, η εικόνα μιας σπαρασσόμενης από τις συγκρούσεις κοινωνίας που δεν μπορεί να ζήσει ειρηνικά.

Αποτελεί μάλιστα επικίνδυνη κλιμάκωση η τακτική, όσοι Ελληνοκύπριοι γίνεται αντιληπτό ότι πατάνε κατεχόμενο έδαφος να μην συλλαμβάνονται, αλλά να τουφεκίζονται επί τόπου.

Ε, λοιπόν, να αρχίσουμε κι εμείς να τουφεκίζουμε επί τόπου όλους τους Τούρκους δουλέμπορους που παραβιάζουν καθημερινά τα ελληνικά σύνορα. Είναι πλέον υποχρέωση της ελληνικής πολιτείας να το κάνει. Να παύσει να τους μετακειρίζεται ως... εθνικούς ευεργέτες.

ΑΜΕΣΗ ΕΠΕΜΒΑΣΗ

Αμεση ήταν η αντίδραση της Νομαρχίας στα σχόλια της στήλης για την άθλια (όσο και επικίνδυνη) κατάσταση στην οποία βρίσκεται το κτίριο της Αστυνομικής Διεύθυνσης. Το οποίο πλημμυρίζει στην πρώτη βροχή ενώ από τους σοβάδες που πέφτουν κινδυνεύει η σωματική ακεραιότητα των διερχομένων.

Την επομένη αμέσως ημέρα της δημοσιεύσεως του σχολίου άρχισαν δουλειά τα συνεργεία με σκοπό την αναστήλωση.

Καιρός, ήταν, γιατί δεν πήγαινε πια άλλο.

ΤΑ «ΑΝΤΙΠΛΗΜΜΥΡΙΚΑ»

Και μιας και μιλάμε για αποκατάσταση «ημαρτημένων», πρώτος στόχος της Νομαρχίας θα πρέπει να είναι, όπως ξανάγραφα, η εκτέλεση όλων των απαραιτήτων αντιπλημμυρικών έργων (κάλιο αργά παρά ποτέ), στους επικίνδυνους χειμάρρους του νησιού και κατά μήκος των εθνικών οδών Ρόδου- Λίνδου και Ρόδου- Καμείρου. Είναι γνωστές οι καταστροφές που υφίστανται οι αγρότες λόγω ακριβώς της απουσίας μονίμων λύσεων. Να «σουλουπωθεί» η κατάσταση για φέτος και ταυτόχρονα να αρχίσει η σύνταξη των απαραίτητων μελετών, ώστε να προστατευθεί το νησί «μια κι έξω» Προτεραιότητα πρέπει να δοθεί στο Λουτάνη, το Χα, το Μακκάρη και τον Πλατανερό ποταμό, όπου η κατάσταση δεν επιδέχεται αναβολής.

ΟΧΙ ΤΣΑΚΩΜΟΙ

Είδαμε και πάθαμε να τελειώσει η περιβόητη ιστορία με το καζίνο Ρόδου και τη στέγαση του στο ιστορικό ξενοδοχείο των «Ρόδων». Η σύμβαση υπεγράφη και ανακουφίστηκε πράγματι κόσμος και κοσμάκης. Δεν πρόλαβε όμως να στεγνώσει το μελάνι της υπογραφής κι άρχισαν να τσακώνονται «Μηχανική» και «Χαραγκιώνης» για το ποιός θα εκτελέσει τις οικοδομικές εργασίες στο «Ρόδων».

Και ευλόγως γεννάται το ερώτημα: Τι σόι «κοινοπραξία» είναι αυτή όταν δεν τα βρίσκουν μεταξύ τους, πριν καν αρχίσουν;

Δεν είχαν ρυθμίσει τα θέματα αυτά πριν «κοινοπρακτήσουν»;

Επιτέλους τίποτα δεν τους χρωστάει ο τόπος αυτός.

ΥΠΚΕΧΥΜΕΝΗ Η ΚΑΤΑΣΤΑΣΗ

Συγκεχυμένη εξακολουθεί να είναι η κατάσταση σχετικά με τις προοπτικές του τουρισμού μας για το 1997.

Εκεί που οι πάντες εμφανίζονται «άκρως απαισιόδοξοι», κάποια άλλα μηνύματα έρχονται να ενσπείρουν κλίμα αισιοδοξίας. Αποτέλεσμα της γενικής συγχύσεως είναι να μην μπορούν να προγραμματίσουν σωστά οι επιχειρηματίες, ξέχωρα από το γεγονός ότι η κατάσταση αυτή τους αγχώνει και τους οδηγεί στη λήψη αποφάσεων «απελπισίας».

Να γιατί μονίμως υποστηρίζουμε ότι είναι αναγκαία όσο ποτέ άλλοτε η δημιουργία από την Ενωση Ξενοδόχων σε συνεργασία ίσως με την Ενωση Τουριστικών Γραφείων και το ΕΒΕΔ, υπηρεσίας μάρκετινγκ, σκοπός της οποίας θα είναι η έρευνα της αγοράς, ελληνικής και ξένης. Δεν νοείται τουρισμός χωρίς την κατάλληλη υποδομή σε πληροφόρηση. Οι τουριστικοί φορείς του νησιού θα πρέπει να καταστήσουν το στόχο αυτό πρώτο μέλημα τους. Οι καιροί που έρχονται είναι δύσκολοι και πονηροί και δεν μπορεί η Ρόδος να στηρίζεται «μια ζωή» σε... ξένη πληροφόρηση.

ΝΑ ΔΟΘΕΙ ΛΥΣΗ

Μείζον κοινωνικό πρόβλημα τείνει να δημιουργηθεί στο νησί μας (κι αυτό είναι γνωστό εδώ και καιρό) επί τη λήξει της τουριστικής σαιζόν, που θα αφήσει «ακάλυπτους» πολλούς εργαζόμενους στον τουρισμό- επισιτισμό. Η άσχημη πορεία του τουρισμού είχε σαν αποτέλεσμα πολλοί εργαζόμενοι να προσληφθούν αργά κι' άλλοι να απολυθούν πολύ ενωρίς κι' έτσι να μη μπορέσουν να συμπληρώσουν τον απαιτούμενο αριθμό ημερομισθίων για τακτική επιδότηση. Καθώς, οι περισσότεροι απ' αυτούς δεν έχουν άλλα εισοδήματα, ούτε και θα μπορέσουν να βρουν άλλη δουλειά το χειμώνα (η ανεργία άλλωστε έχει φουντώσει) θα μείνουν επί ξύλου κρεμάμενοι...

Αποστολή του κοινωνικού κράτους είναι να αναζητήσει και να δώσει λύσεις στο οξύ αυτό πρόβλημα.

ΝΑ ΤΡΟΠΟΠΟΙΗΘΕΙ

Ο περίφημος νέος νόμος περί ναρκωτικών αντί να βελτιώσει την κατάσταση, όπως προφανώς ανέμεναν οι πολύ... αισιόδοξοι συντάκτες του, την οξύνει επικινδύνως με αποτέλεσμα να κυκλοφορούν πλέον περισσότερα ναρκωτικά απ' ό,τι τσιγάρα!

Την ασάφεια και ατέλεια του νόμου εκμεταλλεύονται οι «επιτήδειοι», που εμφανιζόμενοι ως... τοξικομανείς (είναι η καραμέλλα με την οποία ξεφεύγουν από την τσιμπίδα του νόμου)... ζουν και βασιλεύουν και τον κόσμο κυριεύουν. Το σύστημα απέτυχε παταγωδώς. Η κατάχρηση είναι δεδομένη και πρέπει να αλλάξει . Είναι χρέος της Πολιτείας να προστατεύσει τα Ελληνόπουλα. Οι δε αρμόδιες αρχές έχουν την υποχρέωση να εξαντλούν την αυστηρότητα τους και όχι την επιείκεια στις περιπτώσεις που είναι διαφανείς οι στόχοι και δεδομένη η πραγματικότητα.

Ο ΕΡΓΟ ΤΗΣ... ΖΩΗΣ ΤΟΥ

Ετάχθη να προστατεύσει το έννομο αγαθό. Και ορκίσθηκε γιαυτό. Και τι κάνει; Σιωπά μονίμως και αγνοεί όλες τις καταγγελίες και επιδεικνύει υπερβάλλοντα ζήλο για το φίμωμα του Τύπου. Που μαζί με την αδέκαστη Δικαιοσύνη είναι τα μόνα οχυρά που απέμειναν όρθια στη χώρα. Επιχειρεί να επιτύχει αυτό που ούτε η ίδια η Χούντα (που άρχισε πάλι να σηκώνει κεφάλι, εκμεταλλευόμενη τη σιωπή και ανοχή μας) πέτυχε. Το παίζει μια ζωή «προστάτης» του εκάστοτε κυβερνώντος κόμματος, καρφώνοντας τον ένα στον άλλο για να επιβιώσει.

Κι ενώ ΟΛΟΙ γνωρίζουν, σιωπούν και τον ανέχονται.

Την πρώτη ευθύνη αν όχι την αποκλειστική, την έχουμε εμείς τα ΜΜΕ. Που αν δεν αντιδράσουμε, θα μας δέσουν μία όμορφη πρωία όλους μαζί.

Ως εδώ και μη παρέκει. Πολίτες αντίσταθείτε. Αρχίστε να λαλάτε και να προβαίνετε σε παραστάσεις.

Ξεσκεπάσετε τα καρκινώματα. Σώστε την κοινωνία μας .

Η τοπική Χούντα ξανασήκωσε κεφάλι.

Υ.Τ.Υ.

Η ΑΠΟΨΗ ΤΗΣ ΗΜΕΡΑΣ

Η περψήφιση των προγραμματικών στη Βουλή είναι τυπικά και ουσιαστικά η αφετηρία του κυβερνητικού έργου.

Συχνά τονίζαμε ότι η παρούσα κυβέρνηση, δεν διαθέτει περίοδο ανοχής.

Η αίσθηση αυτή εδραιώνεται πλέον όλο και περισσότερο, με αποτέλεσμα να αυξάνεται η αγωνία της κοινής γνώμης για κυβερνητικές αποφάσεις.

Οι πρώτες κυβερνητικές επιλογές ακόμα και εάν δεν είναι σημαντικές αποκτούν έτσι μια βαρύνουσα σημασία και διαμορφώνουν κλίμα.

Συνεπώς, καλόν είναι η κυβέρνηση να σταματήσει την παραδοσιακή τακτική των ανεπίσημων εξαγγελιών, των προβληματισμών κυβερνητικών στελεχών που δημοσιοποιούνται και γενικότερα την τακτική «δοκιμασίας» των ενδεχόμενων αποφάσεων.

Τα προβλήματα και η πραγματικότητα έχουν ήδη αναλυθεί με πληρότητα και είναι καιρός πλέον να περάσουμε στις αποφάσεις. Αλλωστε δεν δικαιολογείται ιδιαίτερα μεγάλη περίοδος προβληματισμού, δεδομένου ότι οι εκλογές δεν ανέδειξαν διαφορετικό κυβερνητικό επιτελείο...

ΑΠΛΑ ΛΟΓΙΑ



ΓΡΑΦΕΙ Ο Γ. Μασσαβέτας

ΩΣ ΠΟΤΕ;

Τούρκοι υπουργοί αλωνίζουν την ελληνική Θράκη - θυμηθείτε τον περίφημο Ακτουνά. Ο πρεσβευτής της Τουρκίας έκανε χθες περιοδεία εκεί, με οργανωμένη υποδοχή από εγκαθέτους της Αγκυρας.

Ενας Κύπριος πολίτης, ο τρίτος κατά σειρά μέσα σε λίγους μήνες, δολοφονήθηκε εν ψυχρώ από τα τουρκικά στρατεύματα κατοχής, διότι μάζευε αγριόχορτα και κοχλιούς σε «ουδέτερο» έδαφος.

Βρετανοί και Αμερικανοί διπλωμάτες περιέρχονται τα μειονοτικά χωριά της Ελληνικής Θράκης και ψάχνουν να βρουν αν... καταπιέζεται η μουσουλμανική μειονότητα στην Ελλάδα. Πού έχει δικά της σχολεία και τεμένη. Πού μιλά αλλά και σπουδάζει στην τουρκική γλώσσα. Πού ενημερώνεται από ελευθέρως κυκλοφορούσες τουρκόφωνες εφημερίδες και εξίσου τουρκόφωνους ραδιοφωνικούς σταθμούς. Με αποτέλεσμα να υφίσταται τουρκική διάβρωση ακόμη και το αρχαιότατο ελληνικό στοιχείο των Πομάκων.

Αν όλα αυτά μπορούν να συνηγορήσουν υπέρ της απόψεως ότι έχουμε σταθερή στους προσανατολισμούς και τους στόχους της εθνική πολιτική, ώστε να αποτρέψουμε την συρρίκνωση του Ελληνισμού, τότε ασφαλώς οι λέξεις και οι έννοιες έχουν χάσει το νόημα τους.

Χθες το βράδυ σημαντική πολιτική προσωπικότητα μου εξέφρασε το φόβο της ότι θα έχουμε να αντιμετωπίσουμε μια κλιμάκωση σε προκλήσεις, σε οργανωμένες «προβοκάτσιες» από την πλευρά της Τουρκίας.

Ο τρόπος με τον οποίο αντιμετώπισε ως τώρα αυτή η κυβέρνηση όλες τις τουρκικές προβοκάτσιες, από τα Υμια ως τις δολοφονίες των Κυπρίων, με κάνει να αισθάνομαι φοβερή ανασφάλεια για το μέλλον αυτής της πατρίδας, που μονίμως περιμένει να πανηγυρίσει όταν άλλες σκοπιμότητες, και όχι ο πόνος για τα ελληνικά δίκαια, οδηγεί σε κάποιες φραστικές καταδίκες της Τουρκικής πρακτικής από «φίλες» κυβερνήσεις. Και μόνον όταν αυτή γίνεται τόσο προκλητικά βάρβαρη, όπως με τις τρεις δολοφονίες. Αλλά δεν είναι καταδίκη του μακροχρόνιου σχεδιασμού.

Ως πότε θα φερόμαστε σαν τα παιδιά που τα δέρνουν συνομήλικοι τους και περιμένουν να περάσει κανένας μεγαλύτερος για να τους... μαλώσει;

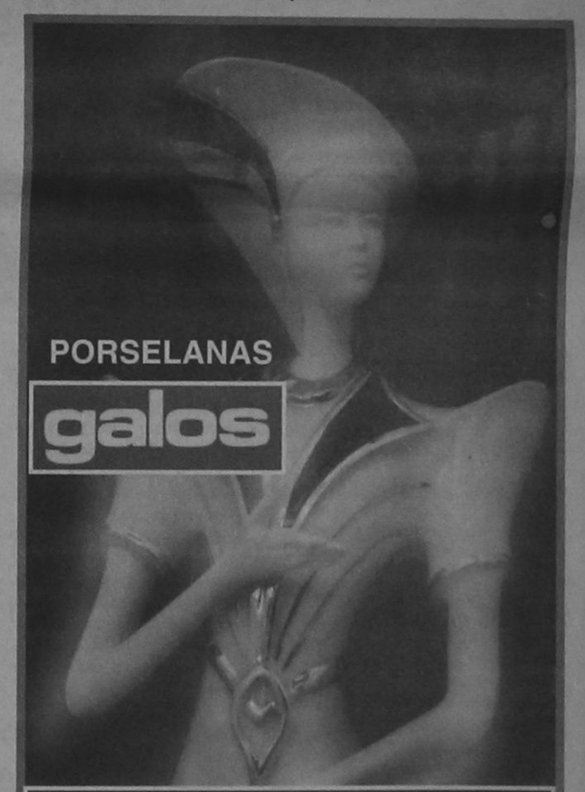

• GRAND HOTEL •



PIANO BAR
ACANDIA
Απολαμβάνετε κάθε βράδυ
τον καφέ ή το κοκτέιλ σας
με το φίλο σας πιανίστα
Νίκο Βασιλαράκη

ΔΙΑΤΙΘΕΤΑΙ ΑΙΘΟΥΣΑ ΓΙΑ:
Κάθε είδους εκδήλωση
Τσάγια και επιδείξεις μόδας
ΠΛΗΡΗΣ ΟΡΓΑΝΩΣΗ & ΕΞΥΠΗΡΕΤΗΣΗ

SELF SERVICE
RESTAURANT
YELLOW SPOT
με ελκυστικές τιμές
Κρατήσεις: 26284

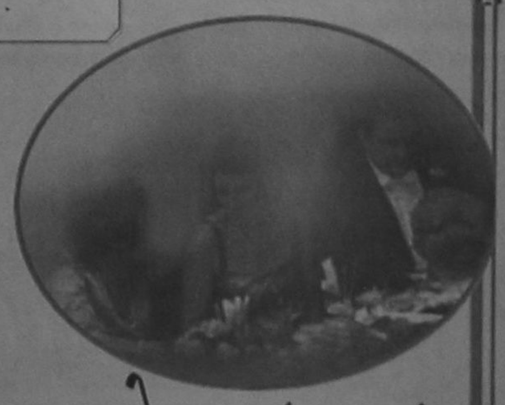

ΣΑΡΩΤΙΚΕΣ ΑΛΛΑΓΕΣ ΣΤΟΥΣ ΠΕΡΙΦΕΡΕΙΑΡΧΕΣ

από ➡ Σελ. 1

στην Κρήτη.

Αναλυτικά, κατά περιφέρεια, οι 13 περιφερειάρχες που τοποθετούνται είναι οι ακόλουθοι: - Θράκης: Αθανάσιος Λαγός, πολιτικός μηχανικός - οικονομολόγος - Κεντρικής Μακεδονίας: Χαράλαμπος Σοφιανός πολιτικός μηχανικός - Δυτικής Μακεδονίας Άρης Παπαδόπουλος, γιατρός - Ηπείρου: Γιάννης Κάτης, πολιτικός επιστήμονας - Θεσσαλίας: Τάκης Βασιλείου γεωπόνος- Ιονίων Νήσων: Κώστας Παπαδημητρίου, μηχανολόγος, ηλεκτρολόγος- Δυτικής Ελλάδας: Γ. Μουτσόπουλος, οικονομολόγος- Κεντρικής Ελλάδας: Πολυχρόνης Πολυχρονίου, μαθηματικός - Αττικής: Νίκος Μιχαλόπουλος, δικηγόρος - Πελοποννήσου: Αντώνης Ματσήγκος, γεωλόγος - Βορείου Αιγαίου: Τριαντάφυλλος Παπαδόπουλος, γιατρός - Νοτίου Αιγαίου: Δ. Καλουδιώτης, πολιτικός μηχανικός - Κρήτης: Σταύρος Καμπέλης, μηχανολόγος, ηλεκτρολόγος

Απομακρύνθηκαν οι γενικοί γραμματείς των περιφερειών Ιονίων νήσων Γ. Ραυτόπουλος, Πελοποννήσου Νίκος Πανταζής, Βορείου Αιγαίου Α. Γιακαλής, Νοτίου Αιγαίου Νίκος Σαράντης, Κεντρικής Μακεδονίας Κ. Τσίμας, Δυτικής Ελλάδας κ. Βασιλική Μόσιαλου και Ηπείρου Σ. Τσισιμελής, ενώ είχαν μείνει κενές άλλες τρεις θέσεις, επειδή πολιτεύθηκαν στις εκλογές οι περιφερειάρχες Ανατολικής Μακεδονίας - Θράκης Χάρης Τσιόκας, Θεσσαλίας Νίκος Ζαρπουνίδης και Δυτικής Μακεδονίας Α. Σιάτρας.

Ο κ. Ρέππας

Οπως εξάλλου, δήλωσε ο κυβερνητικός εκπρόσωπος Δημήτρης Ρέππας, η επιλογή των νέων περιφερειαρχών έγινε με βάση τρία κριτήρια:

1. Τη γνώση και την εμπειρία των συγκεκριμένων προσώπων σε θέματα περιφερειακής ανάπτυξης και την προώθηση προγραμμάτων.

2. Την πολιτική επάρκεια, την ικανότητα και την οξυδέρκεια σε πολιτικό επίπεδο και

3. Τις οργανωτικές και διοικητικές ικανότητες.

Ο κ. Ρέππας, ανέφερε εξάλλου, ότι σύντομα θα κατατεθεί στη Βουλή το νομοσχέδιο για την περιφερειακή συγκρότηση της χώρας. Ανέφερε επίσης, ότι έγιναν προτάσεις και σε γυναίκες - στελέχη, προκειμένου να αναλάβουν θέσεις περιφερειαρχών, αλλά όπως σημείωσε "υπήρξε απροθυμία μετακίνησης μακράν της εστίας".

Οπως φαίνεται από τις αποφάσεις του υπουργικού συμβουλίου, από την Περιφέρεια Νοτίου Αιγαίου απομακρύνθηκε ο κ. Νίκος Σαράντης, ενώ δεν τοποθετήθηκε ο κ. Γ. Μαχαιρίδης (προς επιβεβαίωση και στις δύο περιπτώσεις των πληροφοριών της «δ»). Φήμες φέρουν τον κ. Γ. Μαχαιρίδη να τοποθετείται γ.γ. στο υπουργείο Αιγαίου αλλά δεν υπάρχει μέχρι στιγμής επίσημη επιβεβαίωση.

Ο κ. Αντ. Ματσήγκος, που τοποθετείται περιφερειάρχης Πελοποννήσου είναι Ρόδιος (Αρχάγγελος), ενώ ο κ. Γ. Μουτσόπουλος είναι ο γνωστός στη Ρόδο από την εποχή που υπηρετούσε στον ΟΤΕ και στη συνέχεια στο Νοσοκομείο.

«ΒΑΡΥ ΚΛΙΜΑ» ΠΑΛΙ ΣΤΟ ΝΟΣΟΚΟΜΕΙΟ ΡΟΔΟΥ

από ➡ Σελ. 1

μέχρι να υποχρεωθεί σε παραίτηση το δ.σ. του Νοσοκομείου. Η επιστολή κοινοποιείται στον Ιατρικό Σύλλογο, στην Ομοσπονδία Νοσοκομειακών γιατρών (ΟΕΝΓΕ) και στο υπουργείο Αιγαίου, ενώ σύμφωνα με δηλώσεις γιατρών, «επιφυλάσσονται και παντός ένδικου μέσου εξαιτίας του συκοφαντικού δημοσιεύματος».

Στο μεταξύ, σύμφωνα με άλλες πληροφορίες, το Τμήμα Υγιεινής διέταξε τη διενέργεια ελέγχου για να διαπιστωθεί αν πράγματι διοχετεύονται σε πηγάδι του νοσοκομείου απόβλητα και αν υπάρχει κίνδυνος μολύνσεως του νερού.

Ο ΙΑΤΡΙΚΟΣ ΣΥΛΛΟΓΟΣ

Από τον Ιατρικό Σύλλογο Ρόδου μας απεστάλη εξάλλου προς δημοσίευση η ακόλουθη επιστολή.

Κύριε Διευθυντά

Ο Ιατρικός Σύλλογος Ρόδου με λύπη του και αγανάκτηση διάβασε το πρωτοσέλιδο δημοσιεύμα της Εφημερίδος «ΠΡΟΟΔΟΣ» με ημερομηνία 15-10-96 με τίτλο «ΠΟΙΟΙ ΚΑΙ ΓΙΑΤΙ ΜΙΣΟΥΝ ΤΑ ΝΕΑ ΕΞΩΤΕΡΙΚΑ ΙΑΤΡΕΙΑ».

Χαρακτηρίζουμε το δημοσίευμα άκρως συκοφαντικό και απορόδεκτο για τους γιατρούς - μέλη του ΙΣΡ - αλλά και για όλο το Νοσοκομείο. Ο Νοσοκομειακός ιατρός και η επιλογή του να εργάζεται στο Νοκοσομείο κάτω από τις πιό αντιξοες για το ιατρικό επάγγελμα συνθήκες και από φοβερή πίεση του αριθμού των ασθενών ντόπιων και ξένων που τους επισκέπτονται καθημερινά στα εξωτερικά ιατρεία και στις κλινικές και με τις άθλιες στην Ευρωπαϊκή Ενωση αποδοχές, αναιρεί τους βαρύτατους χαρακτηρισμούς και καταδικάζει τον ανώνυμο συντάκτη αυτών.

Το έργο που επιτελούν και οι επιδόσεις σ' αυτό που ο κάθε πολίτης της Ρόδου γνωρίζει καταρρίπτει τους ισχυρισμούς περί «κοπανατζίδων» «αδιαφάνεια» «βολέματα» που εμπαθέστατα αναφέρονται στο άρθρο. Μετά λύπης μας όμως το τελευταίο διάστημα η όλη δυαλεπουργία του μεγάλου ασθενούς του Νοσοκομείου μας οφείλεται εις την μή σώφρωνα διοίκηση του Ιδρύματος και αυτό πρέπει να το γνωρίζει ο Ροδιακός λαός. Αυτί το ΔΣ του Νοσοκομείου να ασχολείται με την λύση των χρόνιων προβλημάτων την πλημμελή στελέχωση σε ιατρικό και νοσηλευτικό προσωπικό καθώς επίσης την προαγωγή της δευτεροβάθμιας περιθαλψης των κλινικων, εξαπολύει μύδρους και ακαταλόγιστους χαρακτηρισμούς σε ιατρικό νοσηλευτικό και διοικητικό προσωπικό που πρωτίστως έπρεπε να είναι οι συνεργάτες του χρησιμοποιώντας τον Δ/ντή της εφημερίδος Πρόοδος και μέλος του ΔΣ του Νομαρχιακού Γενικού Νοσοκομείου Ρόδου προς δημοσιοποίηση των προβλημάτων, που από κοινού και από μακρόν έπρεπε να είναι λυμένα.

Ας αναλογιστούν επιπλους, αυτή την ύστατη στιγμή οι κάθε υπεύθυνοι τις ευθύνες τους. Ο Ιατρικός Σύλλογος Ρόδου είναι σε θέση να προασπίσει τα συμφέροντα των Νοσοκομειακών ιατρών με ότι νόμιμες αποφάσεις θα ήθελε λάβει το Διοικητικό τους Συμβούλιο με γνώμονα πάντα την προάσπιση της Υγείας του Δωδ/κού λαού και των ξένων επισκεπτών μας.

ΠΕΡΑΣΜΑ ΣΤΑ ΚΕΡΔΗ ΕΦΕΤΟΣ ΓΙΑ AIRGREECE

από ➡ Σελ. 1

2.126 δισ. δρχ. του 1995 , ενώ η κίνηση των επιβατών αυξήθηκε στο 9μηνο 1996 κατά 55% έναντι του αντίστοιχου περυσινού διαστήματος.

Η εταιρία- όπως δήλωσε χθες σε συνέντευξη Τύπου ο πρόεδρος του δ.σ.κ. Κ.Μπαντουβάς-προχωρεί στην ενοικίαση τρίτου αεροσκάφους, τύπου ATR 72, 72 θέσεων που θα καλύψει τις γραμμές:Αθήνα - Σμύρνη και Αθήνα - Τίρανα δύο φορές εβδομαδιαίως, και θα έχει βάση τη Θεσσαλονίκη, δαπάνης 600.000 δολ.

Επίσης συζητά το ενδεχόμενο ενοικίασης - από τη νέα χρονιά - δύο νέων αεροσκαφών Fokker 100, 100θέσεων, τα οποία έχουν εμβέλεια 1.500 μιλίων, θα εκτελούν διεθνείς πτήσεις και θα είναι συνολικής δαπάνης περίπου 1 εκατ. δολαρίων.

Ο κ. Μπαντουβάς δήλωσε ακόμη ότι η εταιρία αναζητεί μετόχους από τους τόπους προορισμούς προκειμένου να συγκεντρώσει κεφάλαια ύψους 300 εκατ. δρχ. ενώ τόνισε ότι η μοναδική οικονομική υποχρέωση της Air Greece αφορά την καταβολή σπατόσημου ύψους 200 εκατ. δρχ. κάτι για το οποίο έχει γίνει ήδη διακανονισμός.

Για την επόμενη χρονιά η εταιρία αναμένει αύξηση της επιβατικής κίνησης κατά 25% ενώ το 3ο ATR θα προσθέσει άλλους 110.000 επιβάτες.

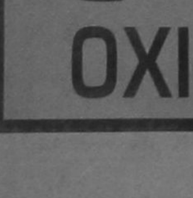

ΜΝΗΜΟΣΥΝΟ

Τελούμε την 20/10/96 ημέρα Κυριακή και ώρα 9:00 στον Ιερό Ναό Αγ. Γεωργίου Μαλώνας τρίμηνο μνημόσυνο υπέρ αναπαύσεως της ψυχής του αγαπημένου μας συζύγου, πατέρα και παππού

ΣΤΕΦΑΝΟΥ ΚΟΥΣΒΟΥ

Η σύζυγος: Ελλη
Τα παιδιά: Νίκος - Μαρτίνα, Ιφιγένεια - Ρέντζος, Σταματία
Τα εγγόνια: Στέφανος, Ανδρέας
Και οι λοιποί συγγενείς.



ΓΙΝΕΤΑΙ ΚΑΤΑΧΡΗΣΗ ΤΟΥ ΣΥΣΤΗΜΑΤΟΣ ΜΕΛΕΤΗ ΚΑΤΑΣΚΕΥΗ ΣΤΑ ΕΡΓΑ

από ➡ Σελ. 1

με τις διατάξεις της παρ. 2 του άρθρου 7 του Π.Δ. 23/93 (ΦΕΚ Α' 8/5-2-93): «Οι κλειστές διαδικασίες» είναι οι «δημοπρασίες με προεπιλογή» που προβλέπονται στην παρ. 26, του άρθρου 4 του Ν. 1418/84, στα πλαίσια των οποίων μόνον οι εργολήπτες που έχουν προσκληθεί από την αναθέτουσα αρχή μπορούν να υποβάλουν προσφορά».

Η έκφραση «εφαρμόζεται κυρίως» έχει περιοριστικό χαρακτήρα (κανονικά, νόμιμα, προσηκόντως) και δεν παρέχει τη δυνατότητα άλλης ερμηνείας, όπως π.χ. ότι μπορεί να εφαρμόζεται και σε έργα αναγκαία μεν αλλά όχι μεγάλης σπουδαιότητας ή έργα όχι ιδιαίτερων τεχνικών απαιτήσεων.

Τέλος σύμφωνα με το πρώτο εδάφιο της παρ. 2 του αρθρ. 1 του Π.Δ. 609/85: «Η αρμόδια Αρχή ή Υπηρεσία, που έχει την ευθύνη κατασκευής, σύμφωνα με το άρθρο 4 του Ν. 1418/84».

Η υπόψη απόφαση, προκειμένης της εφαρμογής της διαδικασίας Δ-Π, πρέπει να αιτιολογείται ειδικά, αφού θα αφορά σε έργα μεγάλης σπουδαιότητας ή εξειδικευμένα.

1.2 Διαπιστώνεται ότι διάφοροι φορείς κατασκευής Δ.Ε. κάνουν συχνή χρήση ή ακόμα και κατάχρηση της Δ-Π και μάλιστα σε έργα ή ομάδες έργων των οποίων η φύση και ο χαρακτήρας δεν επιτρέπουν την προσφυγή στο συγκεκριμένο αυτόν τρόπο επιλογής εργολητικής επιχείρησης αλλά την προσφυγή στην «ανοικτή διαδικασία» που είναι η κύρια διαδικασία επιλογής (παρ. 1 του αρθρ. 7 του Π.Δ. 29/93 και παρ. 2α του αρθρ. 4 του Ν. 1418/84), η οποία παρέχει τη δυνατότητα σε όλους τους ενδιαφερόμενους να υποβάλλουν προσφορά.

Από τα ανωτέρω γίνεται αμέσως αντιληπτό ότι το σύστημα της Δ-Π πρέπει να εφαρμόζεται κατ' εξαίρεση και με φειδώ και μόνο στις περιπτώσεις έργων που ειδικοί τεχνικοί λόγοι το επιβάλλουν.

Τυχόν αναπιολόγητη ευρεία ή καθολική χρήση της είναι καταχρηστική και χωρίς ουσιαστική νομική κάλυψη και παρέχει ισχυρά ερείσματα για αμφισβήτηση της αναγκαίας διαφάνειας και της εξασφάλισης των ίσων όρων ανταγωνισμού.

2. Σύστημα προσφοράς που περιλαμβάνει Μ-Κ. Στις διατάξεις του άρθρου 10 του Π.Δ. 609/85 ορίζεται ειδικότερα ότι το σύστημα προσφοράς Μ-Κ εφαρμόζεται ιδίως (ιδιαπέρως) όταν πρόκεπαι για έργό που επιδέχεται ειδικούς τρόπους κατασκευής ή μεθόδους που καλύπτονται από τεχνογνωσίες ή άλλα κατοχυρωμένα δικαιώματα ή αν κρίνεται σκόπιμος ο συνδυασμός σύνταξης ή ολοκλήρωσης ή αναθεώρησης υπάρχουσας μελέτης με την κατασκευή ή αναζήτηση εναλλακτικών λύσεων και ότι για την ανάδειξη του αναδόχου λαμβάνονται υπόψη οι οικονομικές προσφορές έπεπα από αξιολόγηση των τεχνικών προσφορών κ.λ.π.

Διαπιστώνεται ότι και το σύστημα προσφοράς Μ-Κ τυγχάνει ευρείας επιλογής και εφαρμογής και μάλιστα για περιπτώσεις έργων για τα οποία σαφώς αντενδείκνυται όπως π.χ.:

- Σε έργα η ζητούμενη λύση είναι απλή και μονοσήμαντη.

- Οταν σκοπούνται άλλες επιδιώξεις (π.χ. σε έργα με σχετικά επείγοντα χαρακτήρα, για την σύντμηση του χρόνου απόκτησης κάποιας μελέτης σε έργα που δεν υπάρχει μελέτη, για την υπέρβαση υπηρεσιακών αδυναμιών εκπόνησης ή επιβλεψης μελετών ή ακόμα και για την αποφυγή ελέγχου επιμετρήσεων κ.λ.π.).

Ιδιαίτερα για το σύστημα δημοπράτησης με Μ-Κ, πρέπει να γίνει σαφές ότι αυτό δεν προβλέφθηκε σε καμία περίπτωση για να χρησιμοποιείται προκειμένου ν' αναπληρώσει τυχόν ανετοιμότητα του κύριου έργου σε μελέτες ή προγραμματισμό.

Αυτό μπορεί να εφαρμόζεται εφόσον συντρέχει ένας ή περισσότεροι από τους παρακάτω λόγους:

- Υπαρξη τεχνικού προβλήματος που επιδέχεται διάφορες λύσεις και μάλιστα εξαρτώμενες από τις τεχνολογικές δυνατότητες και ικανότητες του διαγωνιζόμενου.

- Υπαρξη περιθωρίων βελτιώσεων της ποιότητας του έργου σε σχέση με τις ελάχιστες απαιτήσεις του κυρίου του έργου.

- Ανάγκη χρήσης ειδικών μεθόδων κατασκευής.

- Υπαρξη δυνατότητας διαφοροποίησης του χρόνου αποπεράτωσης σε συνάρτηση με τους προαναφερθέντες λόγους.

Θα πρέπει να υπογραμμισθεί ότι η εκτεταμένη και χωρίς ουσιαστικό λόγο εφαρμογή του συστήματος Μ + Κ, αυτή αποβαίνει επιζήμια για το Δημόσιο, δεδομένου ότι για κάθε δημοπρατούμενο έργο, εκπονούνται χωρίς λόγο τόσες μελέτες όσες και οι υποψήφιοι, από τις οποίες μόνο μία θα χρησιμοποιηθεί και οι λοιπές ακρηστεύονται.

Αυτό σημαίνει κατασπατάληση παραγωγικού δυναμικού και ανώφελη αύξηση του κόστους συμμετοχής στη δημοπρασία, το οποίο ο διαγωνιζόμενος συνυπολογίζει στην προσφορά του.

Αντίθετα, στις περιπτώσεις που η εφαρμογή του συστήματος ενδείκνυται ή επιβάλλεται, τότε όλα τα παραπάνω λειτουργούν προς όφελος του Δημοσίου. Για τα ανωτέρω θέματα των παρ.1 και 2 της παρούσης επίκειται λεπτομερής και διεξοδική ανάλυση του τυπικού και ουσιαστικού περιεχομένου τους, η οποία υπό μορφή Εγκύκλιου ή Εγκυκλίων μας θα σας κοινοποιηθεί.

Προς το παρόν σας επισημαίνουμε μόνο τα σχετικά με τον τρόπο επιλογής εργολητικής επιχ/σης με Δ-Π και την υιοθέτηση του συστήματος προσφοράς Μ-Κ και παρακαλούμε για την ορθή εφαρμογή των αντιστοίχων κείμενων διατάξεων»

ΤΟ ΛΥΚΕΙΟ ΕΛΛΗΝΙΔΩΝ ΟΔΗΓΩΝ

από ➡ Σελ. 1

και να εξασφαλίζει τις καλλίτερες προϋποθέσεις στα παιδιά, που είναι γραμμένα στο τμήμα αυτό.

Εξάλλου από 22-24 Οκτωβρίου το Λύκειο Ελληνίδων θα φιλοξενήσει αντιπροσωπεία απο την Κύπρο, δηλαδή τον πρόεδρο και μέλη του Διοικητικού Συμβουλίου του Ιστορικού & Πολιτισμικού Κέντρου Εθνάρχη Μακαρίου Γ' Παναγιάς Πάφου. Η επίσκεψη των Κυπρίων στην πόλη μας γίνεται σε ανταπόδοση δικής τους φιλοξενίας και αποβλέπει στο να καλλιεργηθεί μεταξύ των δύο σωματείων η ιδέα των πολιτισμικών ανταλλαγών, με πρώτη προτεραιότητα την ανταλλαγή των χορευτικών συγκροτημάτων.

ΠΡΟΠΟ - ΛΟΤΤΟ - ΛΑΧΕΙΑ
ΛΥΡΙΣΤΗΣ ΤΑΣΟΣ

ΣΤ. ΚΩΤΙΑΔΗ 64 ΡΟΔΟΣ ΦΑΞ. 36407 ΤΗΛ. 2732
ΛΑΪΚΟ ΛΑΧΕΙΟ. Κατάλογος Κερδών
ΚΛΗΡΩΣΗ 42η της 15 Οκτ. 1996
ΚΕΡΔΗ ΤΡΙΔΥΜΟΥ ΛΑΧΝΟΥ:
Κληροφόρησαν σειρές 10

	Σειρά	Στοιχείο	Αριθμός	Δραχμές
Μεγάλος Λαχνός	8η	Δ	3678	Jackpot
Υπόλοιπα στοιχεία	8η	Α+Β+Γ	3678	Jackpot
Β Λαχνός τριδύμου	9η	Α - Δ	3678	Jackpot
Γ' Λαχνός τριδύμου	7η	Α - Δ	3678	Jackpot
Σε όλες τις άλλες σειρές			3678	10.000.000

ΑΡΙΘΜΟΣ	ΠΟΣΟ	ΑΡΙΘΜΟΣ	ΠΟΣΟ	ΑΡΙΘΜΟΣ	ΠΟΣΟ	ΑΡΙΘΜΟΣ	ΠΟΣΟ
135	100.000	20319	60.000	41301	60.000	60343	80.000
686	60.000	21130	80.000	41982	100.000	61064	60.000
1454	100.000	21711	100.000	42033	60.000	61725	100.000
2317	60.000	22602	80.000	43544	60.000	62476	60.000
3668	60.000	23383	100.000	43575	2.000.000	63357	100.000
3678	Πρώτος	24170	60.000	43722	80.000	63904	80.000
4428	870.000	24601	80.000	44463	60.000	65665	60.000
5179	60.000	25312	100.000	45034	100.000	66236	200.000
5930	100.000	25523	60.000	45645	60.000	66817	80.000
6681	60.000	26294	60.000	46476	200.000	67568	80.000
7452	60.000	26435	200.000	47017	60.000	68349	100.000
8273	200.000	27336	80.000	47748	80.000	68870	60.000
9064	60.000	27907	80.000	48529	80.000	68951	80.000
9685	100.000	28458	60.000	49280	100.000	69232	60.000
10636	60.000	28869	100.000	50031	60.000	69803	100.000
11357	60.000	29360	60.000	50722	200.000	70634	60.000
12029	60.000	33031	80.000	51473	60.000	71575	200.000
12651	200.000	30652	200.000	52354	80.000	72026	60.000
13073	80.000	31573	60.000	52985	80.000	72777	80.000
13665	80.000	32814	60.000	53596	100.000	73508	100.000
13689	80.000	33801	200.000	54673	80.000	73685	100.000
14370	200.000	34572	80.000	55484	200.000	74446	80.000
15161	60.000	35353	60.000	56345	60.000	75157	60.000
15642	100.000	36064	100.000	56676	80.000	75618	200.000
16253	60.000	36725	60.000	57497	60.000	76339	60.000
16944	60.000	37556	80.000	58308	100.000	76820	80.000
17655	100.000	38357	80.000	59059	60.000	77491	60.000
18336	60.000	39108	200.000	59491	1.000.000	78402	200.000
18867	80.000	39819	60.000	59420	60.000	79053	80.000
19548	200.000	40570	60.000	59672	60.000	79524	60.000

Από 6.400 δρχ. κερδίζουν όλοι οι αριθμοί από το 3000 μέχρι το 3999.
Κερδίζουν επίσης από 3200 δρχ. όλοι οι αριθμοί που λήγουν σε 8.
Στην κλήρωση αυτή: Ευνοήθηκαν οι χιλιάδες 13, 43, 59, 68.
Δεν ευνοήθηκαν οι χιλιάδες 64.
Τα κέρδη άνω των 100.000 φορολογούνται με 10%

ΣΕ ΔΕΙΝΗ ΟΙΚΟΝΟΜΙΚΗ ΘΕΣΗ Ο ΔΗΜΟΣ ΡΟΔΟΥ

από ➡ Σελ. 1

να σχετίζεται και με το θέμα αυτό, την καθυστέρηση δηλαδή εκταμιεύσεως κρατικών επιχορηγήσεων.

Οπως ξανάγραψε η «δ», οι συνεχείς «εμπλοκές» στην υπόθεση του Καζίνο Ρόδου (με ευθύνη του υπουργείου Ανάπτυξης) και, ως εκτούτου, η καθυστέρηση λειτουργίας του, είχαν σαν αποτέλεσμα να μην εισπράξει ο Δήμος ποσό 700 εκ. δρχ. που προϋπολόγισε, ξέχωρα από το γεγονός ότι καθυστέρησε και η έναρξη εκτελέσεως σημαντικών αναπτυξιακών έργων (δεσμεύσεις της Εμπορικής Τράπεζας) που τον υποχρέωσε τελικά στη σύναψη δανείου.

Αλλά και η «εμπλοκή» στο θέμα της ελεγχόμενης στάθμευσης «κόστισε» στο Δήμο περίπου 200 εκ. δρχ. Ο Δήμος Ρόδου από την άλλη δεν εισέπραξε από το ΥΠΕΧΩΔΕ επιχορήγηση 200 εκ. δρχ. που προορίζοντο για την εκτέλεση αντιπλημμυρικων έργων καθώς και πίστωση 300 εκ. δρχ. για την εκτέλεση έργων αναμόρφωσης του Αγίου Στεφάνου (Μόντε Σμιθ). Δεν εισέπραξε επίσης επιχορήγηση 120 εκ. για τη λειτουργία των κρατικών παιδικών σταθμών, ούτε και επιχορήγηση 30 εκ. δρχ. από τα «περισσεύματα» του κρατικού Λαχείου, όπως είχε υποσχεθεί το υπουργείο Υγείας - Πρόνοιας. Στο μεταξύ η δεινή οικονομική θέση του νησιού, εξαιτίας της άσκημης πορείας του τουρισμού, επέδρασε αρνητικά τόσο στο δημοτικό φόρο, όσο και στα τέλη επί των παρεπιδημούντων αλλά και σε άλλα συναφή τέλη. Υπ' αυτές τις συνθήκες ο Δήμος Ρόδου δεν μπορεί φυσικά να ασκήσει πολιτική γιατί έτσι θέλει το «κράτος των Αθηνών»

ΕΓΚΑΤΕΛΕΙΨΑΝ ΣΤΟ ΝΟΣΟΚΟΜΕΙΟ ΡΟΔΟΥ ΒΑΡΙΑ ΤΡΑΥΜΑΤΙΑ!

από ➡ Σελ. 1

που προκλήθηκε με «νύσσον όργανο», πάνω από την βουβωνική χώρα, συνέπεια του οποίου ήταν να πληγεί το παχύ και το λεπτό έντερό του. Υποβλήθηκε σε επιτυχή εγχείριση και σύμφωνα με τις διαθεβαιώσεις των γιατρών βρίσκεται εκτός κινδύνου.

Σε ό,τι αφορά αυτό καθεαυτό το περιστατικό η Ασυνομία έχει σπκώσει ψηλά τα χέρια γιατί ο τραυματίας δεν είναι ακόμα εις θέση να περιγράψει τις συνθήκες κάτω από τις οποίες τραυματίσθηκε.

ΕΚΛΕΨΑΝ ΚΑΙ ΕΣΦΑΞΑΝ ΜΟΣΧΑΡΙ!

Αγνωστοι δράστες έκλεψαν ένα μοσχάρι ηλικίας 3 μηνών περίπου, που έβοσκε κοντά στο αεροδρόμιο Παραδεισίου και αφού το έσφαξαν επί τόπου το μετέφεραν σε άγνωστο σημείο. Η αξία του μοσχαριού εκτιμάται σε 200.000 δρχ. περίπου. Ανακρίσεων επιλήφθηκε ο αστυνομικός σταθμός Παραδεισίου.

ΔΙΑΦΩΝΙΑ ΓΙΑ ΤΗΝ ΤΥΧΗ ΤΟΥ ΦΑΡΜΑΚΟΠΟΙΟΥ

από ➡ Σελ. 1

και την εμφάνισή του στο τμήμα κάθε 1η και 16η του μήνα. Επί της διαφωνίας, λοιπόν αυτής καλείται τώρα να αποφανθεί τελεσιδίκως το Συμβούλιο Πλημμελειοδικών.

Σύμφωνα με τη δικογραφία που υποβλήθηκε εις βάρος του φαρμακοποιού από το Τμήμα Δίωξης Ναρκωτικών ο φαρμακοποιός είχε πωλήσει στον Σταύρο Κουφαλάκη του Παναγιώτη, ετών 24, κάτοικο Ιαλυσού, ιδιωτικό υπάλληλο, 40 δισκία του ναρκωτικού φαρμάκου Stedon, αντί του συνολικού ποσού των 6.000 δρχ. (ενώ η πραγματική αξία τους ήταν 320 δρχ.) και χωρίς την προσκόμιση ιατρικής συνταγής, στον Ιωάννη Πιτσουρδάκη του Τσαμπίκου, ετών 24, κάτοικο Ρόδου, υδραυλικό, 50 δισκία του ίδιου ναρκωτικού φαρμάκου αντί του συνολικού ποσού των 7.500 δρχ. (κανονική τιμή: 400 δρχ.) και στον Παναγιώτη Σαρούκο του Σπυρίδωνα, ετών 28, άεργο, κάτοικο Ρόδου, δύο φιάλες του ναρκωτικού φαρμάκου JACTUSS, αντί αγνώστου χρηματικού ποσού ή άλλου ανταλλάγματος.

ΣΤΗΝ ΚΩ Ο ΥΠΟΥΡΓΟΣ ΥΓΕΙΑΣ

από ➡ Σελ. 1

του ΠΑ.ΣΟΚ και βουλευτή Δωδ/νήσου κ. Κώστα Σκανδαλίδη, του νομάρχη κ. Γ. Παρασκευά και του έπαρχου Κω κ. Μάνου Θεοδωρίδη.

ΝΑ «ΕΞΟΥΘΕΝΩΣΟΥΝ» ΤΟΥΣ ΞΕΝΟΔΟΧΟΥΣ ΘΕΛΟΥΝ ΟΙ ΤΟΥΡ ΟΠΕΡΕΪΤΟΡΣ!

από ➡ Σελ. 1

σε συνδυασμό φυσικά και με τις συνεχείς πτωχεύσεις μικρών πρακτορείων (θύματα, ακριβώς, του έντονου ανταγωνισμού).

Ο κ. Μηναΐδης, αφού τόνισε, ότι μοναδική λύση για την αποφυγή του επικίνδυνου «εναγκαλισμού» των μεγάλων τουρ οπερέτορς είναι η συσπείρωση του ξενοδοχειακού κόσμου και η εφαρμογή κοινής πολιτικής, ιδιαιτέρως στο θέμα των τιμών, άφησε με σαφήνεια να διαφανεί ότι για την άσκηση πορεία του τουρισμού μας ευθύνονται βασικά οι τουρ οπερέτορς (το ίδιο ισχύει, όπως είπε, και για την περίπτωση της Τυνησίας) που δημιούργησαν εσφαλμένη εικόνα για την πραγματική κατάσταση που επικρατεί στη χώρα μας και μεγένθυναν σκοπίμως τα προβλήματα. Αυτό αποδεικνύεται, όπως τόνισε, και από το γεγονός ότι όλες σχεδόν οι χώρες υποδοχής τουριστών (πλην Ελλάδας και Τυνησίας) σημείωσαν εφέτος αύξηση πράγμα που σημαίνει ότι για το «ελληνικό πρόβλημα» δεν ευθύνεται η διεθνής οικονομική συγκυρία, ούτε αποκλειστικά η πολιτική «σκληρής δραχμής» και πολύ ολιγότερο η δήθεν κακή ποιότητα υπηρεσιών.

«Είναι ανησυχητικό», κατέληξε ο κ. Μηναΐδης, «να σπάνε τώρα οι Τ.Ο. βελτίωση δήθεν και των υπηρεσιών αφού πέτυχαν εξευτελιστικές τιμές».

ΑΝΕΚΛΗΘΗ Η ΣΥΜΒΑΣΗ ΓΙΑ ΤΟ ΚΑΖΙΝΟ ΡΟΔΟΥ!

από ➡ Σελ. 1

στη συνέχεια ανεκλήθη για άγνωστους λόγους που πάντως καθιστούν την όλη υπόθεση ακόμα πιο μυστηριώδη.

Πιθανολογείται λοιπόν (γεγονός που υπεστήριξε από την πρώτη στιγμή η «δ») ότι η αρχική σύμβαση περιείχε διατάξεις που προκάλεσαν αντιδράσεις με αποτέλεσμα την απόσυρσή της και τη σύνταξη νέας «προσαρμοσμένης» στις νέες συνθήκες που διαμορφώθηκαν. Δεν αποκλείεται η ανάκληση της συμβάσεως να οφείλεται στα γνωστά υπομνήματα του ΕΒΕΔ και του μεγαλοξενοδόχου κ. Κ. Μάτση (που δημοσίευσε πρόσφατα η «δ») και στην εν γένει προσπάθεια που κατεβλήθη στο παρασκήνιο να μετασεγασθεί το Καζίνο στο «Imperial», σε έδαφος δηλαδή του Δήμου Ιαλυσού (παρά τη σαφήνεια του νόμου) στη μεταβατική περίοδο, μέχρις ότου δηλαδή ανακαινισθεί το «Ρόδον». Ισως, λοιπόν, η ανάκληση της αρχικής συμβάσεως να οφείλεται στη «λεπτομέρεια» αυτή και τώρα να καθιερώνεται το «Grand Hotel» ως χώρος στέγασης του Καζίνο μέχρι να ετοιμασθεί το «Ρόδον»!

ΕΛΛΕΙΜΜΑ ΑΦΙΞΕΩΝ ΤΟ ΠΡΩΤΟ 9ΜΗΝΟ '96 ΚΑΤΑ ΠΟΣΟΣΤΟ 10%!

από ➡ Σελ. 1

9μηνου του '95 (αύξηση 11%).

Η διακίνηση των επιβατών εσωτερικού έγινε με 2843 πτήσεις έναντι 2988 του '95 (μείωση 5%).

Με ολιγότερο δηλαδή αριθμό αεροπλάνων διακινήθηκε εφέτος μεγαλύτερος αριθμός επιβατών.

ΔΕΔΟΜΕΝΗ Η ΥΠΕΡΟΧΗ ΤΗΣ FYROGENIS

από ➡ Σελ. 1

εντυπωσιακά μερίδια αγοράς. Στις Κεντρικές Κλιματιστικές Μονάδες, η FYROGENIS έχει μερίδιο αγοράς 50%, στις Τοπικές Κλιματιστικές Συσκευές (fan coils) 35% και στα Ψυκτικά Μηχανήματα Αέρα-Νερού 20% (πάνω από 5 Ψυκτικούς τόνους)

Η κυρίαρχη θέση της FYROGENIS στην Ελληνική αγορά, που είναι αξιόλογη και στο εξωτερικό, δεν οφείλεται μόνο στις υψηλές προδιαγραφές και την ποιότητα των προϊόντων της, τα οποία έχουν πιστοποιηθεί κατά ISO 9001, αλλά και στ

ΟΡΙΑ ΓΙΑ ΣΥΝΤΑΞΙΟΔΟΤΗΣΗ ΣΤΗΝ Ε.Ε.

ΓΕΝΙΚΑ ΟΡΙΑ ΗΛΙΚΙΑΣ ΣΥΝΤΑΞΙΟΔΟΤΗΣΗΣ ΚΑΙ ΑΡΙΘΜΟΣ ΕΤΩΝ ΓΙΑ ΠΛΗΡΗ ΣΥΝΤΑΞΗ

	ΟΡΙΑ ΗΛΙΚΙΑΣ ΑΝΔΡΕΣ	ΟΡΙΑ ΗΛΙΚΙΑΣ ΓΥΝΑΙΚΕΣ	ΑΡΙΘΜΟΣ ΕΤΩΝ
Ιταλία	60	55	40
Γαλλία	60	60	37.5
Μ. Βρετανία	65	60	-
Ελλάδα	65	60	35
Βέλγιο	65	60	45(Α) - 40 (Γ)
Πορτογαλία	65	62	36
Ισπανία	65	65	35
Κάτω Χώρες	65	65	-
Λουξεμβούργο	65	65	40
Ιρλανδία	65	65	-
Γερμανία	65	65	40
Δανία	67	67	-

Πηγή: Ινστιτούτο Εργασίας ΓΣΕΕ

ΚΟΙΝΩΝΙΚΑ ΕΛΑΧΙΣΤΑ

	Γήρατος (1) ECU/μήνα	Γήρατος (1) % κατά κεφαλήν ΑΕΠ	Αναπηρίας (2) ECU/μήνα	Αναπηρίας (2) % κατά κεφαλήν ΑΕΠ	Ανεργοι (3) ECU/μήνα	Ανεργοι (3) % κατά κεφαλήν ΑΕΠ
Βελγιο	442,7	32	924,4	67	442,7	32
Δανία	599,7	34	967,4	55	899,7	40
Γερμανία	506,7	29	506,7	29	506,7	29
Ελλάδα	49,1	10	79,3	16	0	0
Ισπανια	272,8	28	272,8	28	0	0
Γαλλία	447,5	30	447,5	30	322,1	22
Ιρλανδια	329,3	38	329,3	38	329,3	38
Ιταλία	230,5	16	695,4	49	0	0
Λουξεμβ.	607,8	36	863,9	51	507,8	36
Κάτω Χώρες	552,3	41	552,3	41	552,3	41
Πορτογαλια	122,8	21	122,8	21	0	0
Ηνωμένο Βασίλειο	363,2	30	376,3	31	263,4	22

(1) Ατομο ανυπαντρο, που έχει φθάσει την ηλικια συνταξιοδότησης και δεν δικαιουται ανταποδοτική συνταξη και δεν έχει καμιά άλλη πηγή εισοδημάτων
(2) Ατομο ανυπαντρο, ηλικίας 40 ετών, που δεν δικαιουται ανταποδοτική συνταξη, δεν έχει άλλη πηγή εισοδημάτων και είναι ανίκανο να εργαστεί.
(3) Ατομο ανυπαντρο, ηλικίας 40 ετών, που δεν δικαιουται ανταποδοτική συνταξη, δεν έχει άλλη πηγή εισοδημάτων και είναι διαθέσιμο για εργασία.
Πηγη: ΟΟΣΑ - Eurostat

ΠΡΟΩΘΕΙΤΑΙ Ο «ΠΟΡΟΣ» ΚΟΙΝΩΝΙΚΗΣ ΑΛΛΗΛΕΓΓΥΗΣ

ΤΙ ΠΡΟΤΕΙΝΟΥΝ ΕΡΓΟΔΟΤΕΣ ΚΑΙ ΣΥΝΔΙΚΑΤΑ ΓΙΑ ΤΟ ΑΣΦΑΛΙΣΤΙΚΟ

Πόρο κοινωνικής αλληλεγγύης για τη στήριξη του κοινωνικού χαρακτήρα της ασφάλισης και τη διατήρηση της κοινωνικής συνοχής θα κληθεί πολύ σύντομα θα θεσπίσει η κυβέρνηση.

Το αίτημα αυτό, που όπως προέκυψε από τις προγραμματικές δηλώσεις της κυβέρνησης προβληματίζει και τον ίδιο τον πρωθυπουργό κ. Κ. Σημίτη, σκοπεύουν να υποβάλουν, συντονισμένα στον κοινωνικό διάλογο για την αναμόρφωση του ασφαλιστικού συστήματος της χώρας, οι κοινωνικοί εταίροι:

•Οι εργοδοτικές οργανώσεις που συνεχώς επισημαίνουν το - συγκριτικά με άλλες χώρες - υψηλό κόστος των επιχειρήσεων για την καταβολή εισφορών και την επιβάρυνση, η οποία προκαλείται στην ανταγωνιστικότητα και

•Η ΓΣΕΕ, η οποία σταθερά τονίζει τα τελευταία χρόνια την ανάγκη ενίσχυσης των πόρων της κοινωνικής ασφάλισης υπό την πίεση των ελλειμμάτων, της ανεργίας και της γήρανσης του πληθυσμού που φαίνεται ότι τείνουν να ανατρέψουν τις αρχές της αλληλεγγύης των γενεών και της ανταποδοτικότητας.

Ηδη, τα επιτελεία των συνδικαλιστικών οργανώσεων των εργοδοτών και των εργαζομένων προετοιμάζουν τις θέσεις τους για το διάλογο ο οποίος θα γίνει στις αρχές του '97. Κοινή διαπίστωση όλων των εμπλεκομένων φορέων είναιτο γεγονός ότι η Ελλάδα δεν παρέχει καμία απολύτως προστασία σε ειδικές κατηγορίες του πληθυσμού.

Στους μακροχρόνια ανέργους και σε όσους δεν κατορθώνουν να συγκεντρώσουν τις απαιτούμενες ημέρες ασφάλισης για να εξασφαλίσουν ένα ελάχιστο όριο κοινωνικής ασφάλισης.

Δεύτερη βασική διαπίστωση αποτελεί η εκτίμηση ότι οι ήδη καταβαλλόμενες εισφορές των εργοδοτών και των εργαζομένων (που φτάνουν έως και το 50,85% όπως φαίνεται στους πίνακες) δεν θα επαρκούν στο μέλλον, ακόμη κι αν γίνουν ενοποιήσεις ασφαλιστικών ταμείων. Ο ΣΕΒ σκοπεύει, μάλιστα, να ζητήσει την ελάφρυνση των επιχειρήσεων, οι οποίες καλούνται να καταβάλουν διπλές εισφορές (όπως για τον επαγγελματικό κίνδυνο που καλύπτεται από άλλη εισφορά υπέρ της υγιεινής και ασφάλειας της εργασίας).

Τρίτη διαπίστωση είναι η ανάγκη διατήρησης των γενικών ορίων ηλικίας συνταξιοδότησης που αυξήθηκαν για τους νεοεισερχόμενους, μετά την 1.1.93, στην αγορά εργασίας και ήδη κινούνται κοντά στα αντίστοιχα ευρωπαϊκά όρια (βλ. πίνακα). Η ΓΣΕΕ, από την πλευρά της, θα ζητήσει πάντως να ισχύουν ενιαίοι όροι και να μην συνεχιστεί κανενός είδους διαχωρισμός μεταξύ των ασφαλισμένων.

Τέταρτη βασική διαπίστωση τόσο της ΓΣΕΕ όσο και των εργοδοτών είναι ότι η σημερινή λειτουργία των ταμείων και ο τρόπος διαχείρισης της περιουσίας τους πρέπει να αλλάξουν και να προωθηθούν σχήματα αυτοδιαχείρισης και εκσυγχρονισμού.

ΒΑΣΙΚΕΣ ΚΑΙ ΕΙΔΙΚΕΣ ΕΙΣΦΟΡΕΣ ΓΙΑ ΑΣΦΑΛΙΣΗ

		Σύνολο (%)	Εργοδ. (%)	Ασφαλ. (%)
ΙΚΑ	Σύνταξη	20,00		
	Ασθ. σε είδος	6,45		
	Ασθ. σε χρήμα	1,20	27,65	18,43	9,22
ΙΚΑ-ΤΕΑΜ			6,00	3,00	3,00
ΟΑΕΔ			7,35	5,02	2,33
ΟΕ ΚΑΤΟΙΚΙΑΣ			1,75	0,75	1,00
ΕΡΓ. ΕΣΤ.			0,50	0,25	0,25
			43,25	27,45	15,80
Τ. Δ/σεως πρωτευούσης (Στράτευση)			1,00	-	1,00
Επαγγελματικού Κινδύνου			1,00	-	1,00
Βαρέων και Ανθυγιεινών Επαγγ.: ΙΚΑ			3,60	1,40	2,20
ΙΚΑ-ΤΕΑΜ			2,00	0,75	1,25
Εργαζόμ. σε υπόγειες στοές: ΙΚΑ			7,50	5,00	2,50
ΙΚΑ-ΤΕΑΜ			3,00	2,00	1,00

Πηγή: ΣΕΒ

ΟΛΟΤΑΧΩΣ ΓΙΑ ΣΚΛΗΡΑ ΜΕΤΡΑ

Μέτωπο υπέρ της επιβολής νέων φόρων και σκλήρυνσης των μέτρων που έχουν προαναγγείλει ο πρωθυπουργός Κ. Σημίτης και ο υπουργός Εθνικής Οικονομίας και Οικονομικών Γ. Παπαντωνίου δημιουργείται στους κόλπους της κυβέρνησης.

Κυβερνητικοί παράγοντες και κομματικά στελέχη εισηγούνται στον πρωθυπουργό να αξιοποιήσει το άμεσο προσεχές διάστημα για την εφαρμογή ενός αυστηρού προγράμματος σταθεροποίησης της οικονομίας, στο οποίο θα εμπεριέχονται μέτρα πολιτικής για τον περιορισμό των εισοδημάτων την προσεχή διετία και την επιβολή φορολογικών ρυθμίσεων για τους κατέχοντες ακίνητη περιουσία και τίτλους του δημοσίου.

Βασικό επιχείρημα των στελεχών αυτών είναι η αξιοποίηση του χρόνου, έστω και ολίγου, πριν από την κατάθεση του προϋπολογισμού για την επιβολή αυτών των μέτρων και την αντίστοιχη »ελάφρυνση» του προϋπολογισμού, ώστε να μην αντιμετωπίσει στη Βουλή τα έντονα πυρά της εξ αριστερών αντιπολίτευσης.

Ουσιαστικά τα στελέχη αυτά προτείνουν στον κ. Σημίτη να αξιοποιήσει το χρονικό διάστημα αμέσως μετά την εξασφάλιση της ψήφου εμπιστοσύνης της Βουλής, αλλά και των περιθωρίων που δίνουν τα κόμματα και η κοινωνία στην κυβέρνηση.

Στο πλαίσιο αυτό ο υφυπουργός Εθνικής Οικονομίας Αλ. Μπαλτάς διατύπωσε δημοσίως σε συνέντευξη πρότασή του για επιβολή φορολογίας στη μεγάλη ακίνητη περιουσία και στα ομόλογα.

Ο κ. Μπαλτάς είναι στενός συνεργάτης του πρωθυπουργού κ. Σημίτη. Η παρέμβαση του κ. Μπαλτά για τους λόγους αυτούς θεωρείται ότι εκφράζει τις τάσεις που διαμορφώνονται στην κυβέρνηση, καθώς προ τριών ημερών ο πρόεδρος των εφοριακών Α. Μακρυπίδης, στέλεχος του κυβερνώντος κόμματος, είχε διατυπώσει ακριβώς τις ίδιες προτάσεις.

Υπενθυμίζεται ότι για τη φορολόγηση των τίτλων του δημοσίου είχαν γνωμοδοτήσει θετικά τόσο οι μελετητές του ΚΕΠΕ όσο και τα μέλη της Οικονομικής Κοινωνικής Επιτροπής (ΟΚΕ), έχει γίνει δε σχετική επεξεργασία από τον καθηγητή Ν. Τάτσο, ο οποίος είναι στενός συνεργάτης του Υπουργείου Οικονομικών.

Τις τελικές αποφάσεις θα λάβουν ο πρωθυπουργός με τον υπουργό Εθνικής Οικονομίας και Οικονομικών, ο οποίος έχει δεσμευτεί ότι τα μέτρα θα περιοριστούν στην κατάργηση των φοροαπαλλαγών και το νομοσχέδιο για τον περιορισμό των δαπανών.

SOS ΑΠΟ Π. ΓΕΝΝΗΜΑΤΑ ΓΙΑ ΤΗΝ ΕΠΟΜΕΝΗ ΔΙΕΤΙΑ

Ο κ. ΓΕΝΝΗΜΑΤΑΣ ΣΤΕΛΝΕΙ «ΣΗΜΑ ΚΙΝΔΥΝΟΥ» ΓΙΑ ΤΗΝ ΠΡΑΓΜΑΤΙΚΗ ΚΑΤΑΣΤΑΣΗ ΤΗΣ ΟΙΚΟΝΟΜΙΑΣ ΚΑΙ ΕΠΙΣΗΜΑΙΝΕΙ ΟΤΙ «Η ΝΟΜΙΣΜΑΤΙΚΗ ΠΟΛΙΤΙΚΗ ΕΧΕΙ ΕΞΑΝΤΛΗΣΕΙ ΠΡΟ ΠΟΛΛΟΥ ΤΑ ΟΡΙΑ ΤΗΣ»



Ο κ. Π. ΓΕΝΝΗΜΑΤΑΣ

Απόλυτη προτεραιότητα στη σταθεροποίηση της οικονομίας, με την εφαρμογή ενός διετούς προγράμματος αυστηρής δημοσιονομικής εξυγίανσης και πειθαρχίας, δίνει ο αντιπρόεδρος της Ευρωπαϊκής Τράπεζας Επενδύσεων κ. Παναγιώτης Γεννηματάς.

Ο κ. Γεννηματάς που ήρθε στην Αθήνα για να ενημερωθεί από κοντά για τις εξελίξεις στο θέμα της κατασκευής του Μετρό και των άλλων έργων που χρηματοδοτεί η Ευρωπαϊκή Τράπεζα τόνισε - σε δηλώσεις του και σε συνέντευξη που έχει παραχωρήσει στο «Εθνος» - ότι «η ελληνική οικονομία έχει ανάγκη από ένα ολοκληρωμένο πρόγραμμα σταθερότητας και όχι από αποσπασματικές αποφάσεις».

«Είναι τόσο μεγάλη η ανάγκη δημοσιονομικής εξυγίανσης, επισημαίνει, που οποιεσδήποτε άλλες σκέψεις ή παράλληλες αναπτυξιακές σκοπιμότητες δεν επιτρέπεται να δυσχεράνουν ή να υπονομεύσουν την προτεραιότητα αυτή μέσα στην επόμενη διετία».

Στο πλαίσιο αυτό, εντάσσει, τα προγράμματα αμυντικών εξοπλισμών που προωθούνται για λόγους εθνικής άμυνας ακόμη και τους κινδύνους υπερδανεισμού για την ολοκλήρωση προγραμμάτων του Κοινοτικού Πλαισίου Στήριξης.

ΕΠΙΣΗΜΑΝΣΕΙΣ

Οι δηλώσεις αυτές εντάσσονται σ' ένα ρεύμα που δημιουργείται σε ευρωπαϊκό επίπεδο με τις επισημάνσεις όλων των διεθνών οργανισμών, αλλά και στην Ελλάδα με τις τοποθετήσεις πολιτικών από όλους τους χώρους, για την ανάγκη λήψης ουσιαστικών μέτρων μείωσης των ελλειμμάτων και αντιμετώπισης του δημοσίου χρέους.

Ο κ. Γεννηματάς στέλνει το δικό του «σήμα κινδύνου» για την πραγματική κατάσταση της οικονομίας και επισημαίνει ότι «η νομισματική πολιτική έχει εξαντλήσει προ πολλού τα όρια της»»

Στις δηλώσεις τονίζει ότι «η προσπάθεια δημοσιονομικής περισυλλογής πρέπει να επεκταθεί σε όλους τους τομείς και να ασκηθεί με όλα τα διαθέσιμα μέσα».

Χαρακτηριστικά αναφέρει ότι «οι ιδιωτικοποιήσεις δεν πρέπει να παραθλέπονται σαν μέτρο πολιτικής».

Ο αντιπρόεδρος της Ευρωπαϊκής Τράπεζας Επενδύσεων στις επαφές που είχε στην Αθήνα με κορυφαίους κυβερνητικούς παράγοντες επισήμανε ακόμη:

•Τους κινδύνους που δημιουργεί η γενικότερη οικονομική κατάσταση στην εκτέλεση των μεγάλων έργων και το «ρίσκο» που κρύβει η ανάληψη πρόσθετων βαρών για ορισμένα προγράμματα ή την εθνική άμυνα, η οποία θα πρέπει να στηριχθεί κατά κύριο λόγο σε μια εθνική εξωτερική πολιτική.

ΕΛΛΕΙΜΜΑΤΑ

•Τους κινδύνους δημιουργίας αφανών ελλειμμάτων στη διάρκεια υλοποίησης του Κοινοτικού Πλαισίου Στήριξης.

Τέλος, για το Μετρό Αθηνών ο κ. Γεννηματάς τονίζει ότι από μέρους της ΕΤΕΠ θα ενισχυθούν οι μηχανισμοί παρακολούθησης και ελέγχου της πορείας του έργου και θα ενταθούν οι προσπάθειες κάλυψης κάποιων ελλείψεων στον οργανωτικό και διοικητικό μηχανισμό της «Αττικό Μετρό».

Στο ΣτΕ τα αντικειμενικά κριτήρια

Το συμβούλιο της Επικρατείας καλείται να αποφασίσει αμετάκλητα για τα αντικειμενικά κριτήρια φορολόγησης των εμπόρων και των ελεύθερων επαγγελματιών. Είναι ένα θέμα που απασχολεί όχι μόνο τα δικαστήρια (εκατοντάδες είναι οι προσφυγές που εκκρεμούν) αλλά και τα κόμματα, την κυβέρνηση και τους ενδιαφερόμενους φορείς. Το σύστημα των αντικειμενικών κριτηρίων, που προκάλεσε αντιπαραθέσεις κατά την προεκλογική περίοδο και στο οποίο αναφέρθηκε και ο Πρωθυπουργός κατά τις προγραμματικές δηλώσεις στη Βουλή, θα κριθεί από το ανώτατο διοικητικό δικαστήριο της χώρας.

Εκεί έφθασε προς κρίσιν μετά από δυναμική παρέμβαση του γενικού επιτρόπου των Διοικητικών Δικαστηρίων της χώρας κ. Παν. Κυρίμη, ο οποίος κάνοντας χρήση των αρμοδιοτήτων του άσκησε αναίρεση υπέρ του νόμου, καταθέτοντας αίτηση στο Συμβούλιο της Επικρατείας, την οποία υπογράφει ο αντεπίτροπος των Διοικητικών Δικαστηρίων κ. Ι. Παναγιωτόπουλος.

Λόγω της μείζονος σπουδαιότητος του θέματος, όπως αναφέρεται σε έγγραφο του προέδρου του Β' Τμήματος του ΣτΕ κ. Σ. Γιάγκα, θα κρίνει τον νόμο για τα αντικειμενικά κριτήρια στις 8 Ιανουαρίου του 1997. Εισηγητής ορίστηκε ο σύμβουλος του ΣτΕ κ. Δ. Κωστόπουλος. Ο κ. Γιάγκας, πέραν του εισηγητή, ορίζει και βοηθό εισηγητή τον κ. Μ. Σωτηρόπουλο.

Ο γενικός επίτροπος ζητεί από το Συμβούλιο της Επικρατείας να λύσει δύο καίρια θέματα. Πρώτον, αν ο νόμος είναι ανεκτός από τις συνταγματικές διατάξεις και, δεύτερον, αν τα κριτήρια πρέπει να είναι μαχητά ή αμάχητα.

Σχετικά με τη συνταγματικότητα του νόμου ο γενικός επίτροπος στην αναίρεσή του εκφράζει άποψη και παίρνει θέση. Με νομικά επιχειρήματα στηρίζεται η συνταγματικότητα του νόμου. Μάλιστα, αναφέρονται και προηγούμενες σημαντικές αποφάσεις της Ολομελείας και Τμημάτων του ΣτΕ που είναι κρίνει ανεκτά για τη συνταγματική μας τάξη τόσο τα τεκμήρια που είχαν θεσπισθεί με νόμο 820/78 όσο και εκείνα που είχαν νομοθετηθεί με τον νόμο 1591/86 για τον τεκμαρτό προσδιορισμό του εισοδήματος.

Για το ισχύον σύστημα στην αίτηση αναιρέσεως υποστηρίζεται ότι είναι συνταγματικώς ανεκτό και ζητείται η εξαφάνιση της αποφάσεως του Πρωτοδικείου της Θεσσαλονίκης που έκρινε τον νόμο αντισυνταγματικό. «Το αντικειμενικό αυτό σύστημα», τονίζεται μεταξύ άλλων, «προσδιορισμού του ελαχίστου ποσού καθαρού εισοδήματος ορισμένων κατηγοριών εμπορικών επιχειρήσεων και ελευθέρων επαγγελματιών είναι ανεκτό από το Σύνταγμα και δεν αντιπίθεται στο άρθρο 4, παρ. 5, του Συντάγματος, αλλά συμπληρώνει απλώς το, από τις πάγιες διατάξεις του περί φορολογίας εισοδήματος ν.δ. 3323/1955, οριζόμενο υποκειμενικό σύστημα προσδιορισμού του εισοδήματος».

Το κρίσιμο ερώτημα όμως είναι αν τα κριτήρια του νόμου είναι μαχητά ή αμάχητα. Για το θέμα αυτό ο νόμος, όπως ισχύει σήμερα, δεν επιτρέπει ανταπόδειξη παρά μόνο σε εξαιρετικές περιπτώσει ςανωτέρας βίας.

Και ενώ ο νόμος δεν επιτρέπει κατάρριψη των κριτηρίων παρά μόνο σε εξαιρετικές περιπτώσεις, στην αίτηση αναιρέσεως τους ο γενικός επίτροπος υποστηρίζει ότι η πρόβλεψη του νόμου να είναι τα αντικειμενικά κριτήρια αμάχητα δεν είναι ορθή.

Τάσσεται εμμέσως πλην σαφώς υπέρ της θέσης ότι ο φορολογούμενος πρέπει να έχει το δικαίωμα να καταρρίπτει ενώπιον της Δικαιοσύνης τα κριτήρια του νόμου για τη φορολόγησή του επικαλούμενος *στοιχεία για μικρότερο εισόδημα, καθώς και λόγους που αφορούν την προσωπική του κατάσταση, αλλά* και τις συνθήκες λειτουργίας της επιχείρησής του.

Η θέση του γενικού επιτρόπου, αν γίνει δεκτή, όπως σχολίαζαν δικαστικές πηγές, ουσιαστικά καταργεί την ακαμψία του νόμου και εξομαλύνει τις όποιες αδικές δημιουργεί, μια και στα δικαστήρια πλέον ο πολίτης θα μπορεί να αποδείξει το αντίθετο από εκείνο που ο νόμος ορίζει.





δσπορ

Επιμέλεια Τάσος Κώστας, Στάθης Φαρμακίδης

δσπορ

ΣΥΝΕΡΓΑΤΕΣ
Γιώργος Παγιωτέλης
Ρασήτ Μαρασλής
Γιώργος Πάττας
Γιώργος Αναγνώστου

δσπορ

Επίπληξη Γερμανάκου στον Καλαθενό

Ο Ρόδιος διαιτητής τ' άκουσε για την πρόθεση του να ενοχλήσει παρατηρητή διαιτησίας



Θέμα δημιουργήθηκε με τον Μιχάλη Καλαθενό στην προχθεσινή συγκεντρώση των διαιτητών και εποπτών της Α' Εθνικής. Το προκάλεσε ο αρχιδιαιτητής Μάκης Γερμανάκος με συγκεκριμένη αναφορά στον Ρόδιο διαιτητή.

Αρχικά μίλησε γενικευμένα, υπογραμμίζοντας ότι «κάποιοι διαιτητές ενοχλούν τους παρατηρητές.

Πρόσθεσε ότι «διαιτητές» έχουν γίνει «υπερπαρατηρητές» και συνέχισε με δριμύτατες παρατηρήσεις στον Καλαθενό, παίρνοντας αφορμή από τα παράπονα του για τον Κολοκυθά, σχετικά με τη χαμηλή βαθμολογία που του έβαλε στον αγώνα Καλαμάτα- Βέροια (Έγραψε σχετικά η «δ σπορ»).

«Σηκώθηκαν τα πόδια να κτυπήσουν το κεφάλι», είπε χαρακτηριστικά ο αρχιδιαιτητής., «Δεν έπρεπε να διαβάσουμε τα παράπονα σου στις εφημερίδες», παρατήρησε στον Καλαθενό «αλλά να πεις το πρόβλημα σου με μένα ή κάποιον άλλο της επιτροπής. Αν είναι δυνατός διαιτητής Α' Εθνικής να τα βάλει με τον παρατηρητή του. Με ποιό δικαίωμα το έκανες;»

ΚΑΛΑΘΕΝΟΣ. «Από τον δημοσιογράφο ζήτησα απλά την κασέτα του αγώνα. Δεν του είπα να γράψει τίποτα. Εξέφρασα την λύπη μου γιατί έχω πικρία».

ΓΕΡΑΜΑΝΑΚΟΣ: « Αυτά είναι δικαιολογίες της πρώτης δημοτικού. Αν έχειΣ παράπονα με την βαθμολογία του παρατηρητή, έπρεπε να έρθεις στην ΕΔ να το συζητήσουμε και όχι να καταφύγεις στον Τύπο.

ΚΑΛΑΘΕΝΟΣ: «Δεν είμαι επαναστάτης , το ανέφερα στον κ. Κουναλάκη». Σ' αυτό το σημείο παρενέβη το μέλος της Επιτροπής Διαιτησίας κ. Γ. Κουναλάκης και διευκρίνησε ότι δεν είχε προλάβει να αναφέρει το θέμα στην ΕΔ γιατί δεν είχε γίνει συνεδρίαση.

Ωστόσο ο κ. Γερμανάκος είπε: « Είστε υποχρεωμένοι να δείχνετε σεβασμό στους παρατηρητές σας. Αυτοί παίρνουν 7.000 δρχ. κι εσείς 60.000».

Ο Γερμανάκος έδωσε εντολή στον Ρόδιο διαιτητή να παρουσιαστεί στην Επιτροπή Διαιτησίας για περισσότερες εξηγήσεις. Το θέμα Καλαθενού είχε θίξει ο Ορέστης Παυλίδης στη συνεδρίαση της ΕΠΕΠ, της περασμένης εβδομάδας.

Το τρίτο μάτι

•Στην εξέδρα καθόταν τόσον καιρό ο τραπεζικός και ξαφνικά τσουπ έπεσε στην ζούγκλα.

Τους μαύρους της Καλαμάτας θα σφυρίξει κόντρα στην ΑΕΚ.

•Περίεργα τα παιχνίδια της τύχης.

Πριν μια βδομάδα ο Τροχανάς έλεγε ότι αν ήθελε πέρσι με 20 κιλά έπαιρνε το πρωτάθλημα.

•Βγήκαν λοιπόν ατάκα οι αθηναϊκές εφημερίδες και συνδύασαν τα λεγόμενα Τροχανά με το παιχνίδι Καλαμάτας - ΑΕΚ που σφύριξε πέρσι ο δικός μας.

•Κι έρχεται τώρα η κληρωτίδα και βγάζει τον τραπεζικό ξανά στην Καλαμάτα.

Την χειρονομία που έκανε ο Τροχανάς στους Ορίτζιναλ την είδατε;

Τα ίδια θα του έκανα κι εγώ αν ήμουν ο τραπεζικός.....

Ηλίας Κ.

Αποφασίζουν για πριμ στον Ιάλυσο

• Αγωνία για τον Οικονόμου
• Ρεπό έδωσε ο Παπαχρήστου

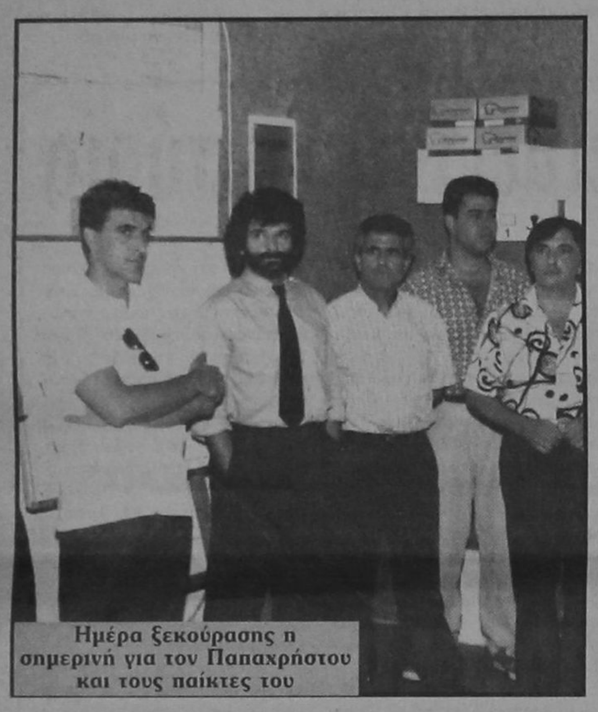

Ημέρα ξεκούρασης η σημερινή για τον Παπαχρήστου και τους παίκτες του

Το θέμα των πριμ εξακολουθεί να παραμένει σ'εκκρεμότητα στην ΠΑΕ Ιάλυσος.

Η απουσία ορισμένων μελών του Δ.Σ. εκτός Ρόδου ανέβαλε την συζήτηση στην προχθεσινή συνεδρίαση . Εκτός απροόπτου στην αυριανή συνεδρίαση θα μελετηθούν οι προτάσεις των παικτών και θα παρθούν οι τελικές αποφάσεις.

Πρόθεση της διοίκησης είναι να τελειώσει σύντομα το ζήτημα ώστε να δοθούν κίνητρα στους ποδοσφαιριστές για ακόμη καλύτερη απόδοση.

Σε κάθε συνεδρίαση της ΠΑΕ αναζητούνται λύσεις για το ακανθώδες οικονομικό πρόβλημα.

Παρ'όλη την δυσχέρεια η ΠΑΕ έχει σταθεί συνεπής στις μέχρι τώρα υποχρεώσεις της ικονοποιώντας κάθε συμφωνία που έχει γίνει με τους ποδοσφαιριστές.

Στον καθαρά αγωνιστικό τομέα η προετοιμασία για το Κυριακάτικο εντός έδρας παιχνίδι με τον Αγιο Νικόλαο ξεκίνησε ουσιαστικά χθες με διπλή προπόνηση. Φυσικά δεν συμμετείχε ο Γιώργος Οικονόμου που την Παρασκευή θα επισκεφτεί τον γιατρό. Εάν του αφαιρεθούν τα ράμματα και είναι σε θέση τουλαχιστον να τρέξει τότε θα χρησιμοποιηθεί καθώς ο Παπαχρήστου θεωρεί πολύτιμη την παρουσία του. Εάν δεν είναι σε θέση ν'αγωνιστεί πιθανότατα τελευταίος παίκτης στην άμυνα θα γυρίσει ο Χρήστος Καλλιμάνης, που γνωρίζει τον ρόλο, ενώ η επιστροφή του Ταχίρι θα επιφέρει και άλλες αλλαγές στην ενδεκάδα.

Σήμερα οι ερυθροκίτρινοι θα έχουν ρεπό, ενώ αύριο θα γίνουν και πάλι δύο προπονήσεις.

Στο νοσοκομείο Ρόδου ο Κώστας Αντωνίου

Με δυσάρεστες εντυπώσεις εγκατέλειψε το νησί μας ο Κώστας Αντωνίου.

Ο τεχνικός του Παναιγιάλειου, εκτός από την οδυνηρή ήττα από την Ενωση, βρέθηκε αντιμέτωπος και με την προσωπική του ατυχία.

Το βράδυ στο αεροδρόμιο κατά την αναχώρηση της αποστολής δεν πρόσεξε τις κυλιόμενες σκάλες που οδηγούν στην θύρα εξόδου, με αποτέλεσμα να πέσει κάτω και να κτυπήσει στη μύτη και στο σαγόνι. Αμέσως τον πήραν τα αίματα και μεταφέρθηκε στο νοσοκομείο της πόλης μας όπου και του παρασχέθηκαν οι πρώτες βοήθειες.

Αν και οι γιατροί του ζήτησαν να παραμείνει ένα βράδυ στο νοσοκομείο, αυτός βγήκε με δική του ευθύνη και ταξίδεψε μαζί με την υπόλοιπη αποστολή.

Οι διαιτητές της Γ' Εθνικής

Εγινε χθες η κλήρωση των διαιτητών της Γ' Εθνικής. Αναλυτικά:

Γ' Εθνική (3-η ημέρα)
Νότιος όμιλος

Μαρκό - Αιολικός : Κρεμαστιώτης (Αργολίδας), Ιάλυσος - Αγιος Νικόλαος : Φωστέρης (Αθήνας), Ναυπακτιακός - Κέρκυρα : Κομητόπουλος (Κεφαλληνίας), Εθνικός Αστέρας -Καλλιθέα : Μπλάθρας (Ηλείας), Βαρβασιακός - Εργοτέλης : Νικολακόπουλος (Αθήνας), Ηρόδοτος - Πάτρα : Πορφύρης (Αρκαδίας), Παναιγιάλειος - Ηλυσιακός : Χατζηδάκης (Χανίων), Κόρινθος - Αιγάλεω : Γιαννόπουλος (Ηλείας), Ατρόμητος-Ενωση Ρόδου Διαγόρα: Ντορμούσογλου (Μεσσηνίας).



Διπλή προπόνηση

ΕΝΩΣΗ

Με διπλή προπόνηση συνεχίσθηκε χθές η προετοιμασία της Ενωσης για το Κυριακάτικο εκτός έδρας παιχνίδι με τον Ατρόμητο.

Το απόγευμα οι Ενωσίτες έκαναν ασκήσεις φυσικής κατάστασης στο Εθνικό στάδιο.

Παρόντες ήταν σχεδόν όλοι καθώς εξασφάλισαν άδεια οι στρατευμένοι Νικολής - Καράμπης.

Απουσίασαν οι Λεβεντέρης - Μαθιός και φυσικά οι Ιγνατιάδης - Μουρατίδης που αποτελούν παρελθόν,

Στον διοικητικό τομέα δεν...κουνήθηκε φύλλο ούτε χθές ενώ η λύση Μήτση σχεδόν έχει ξεχασθεί στ'αποδυτήρια της Ενωσης.

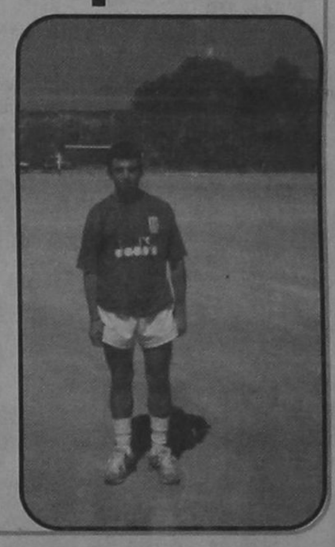

Ο Καλαθενός στο Καλαμάτα - ΑΕΚ

Η τύχη παίζει...περίεργα παιχνίδια. Ετσι και χθες στην κλήρωση των διαιτητών της Α' Εθνικής ανέδειξε άρχοντα της Δευτεριάτικης συναντησης Καλαμάτας - ΑΕΚ τον Μιχάλη Καλαθενό. Οσοι διαθέτουν ισχυρή μνήμη θα θυμηθούν ότι και πέρσι στο ίδιο παιχνίδι προς τα τέλη του πρωταθλήματος ο Ρόδιος διαιτητής ήταν ο άρχοντας του αγώνα. Μάλιστα τότε είχε δεχθεί την σφοδρή επίθεση του κιτρινόμαυρου ηγέτη Μιχάλη Τροχανά που είχε θεωρήσει τον Καλαθενό υπεύθυνο για το 2-2 που στέρησε δύο πολύτιμους βαθμούς από την ομάδα του στον δρόμο για τον τίτλο.

Βαθμολογία ανδρών

ΝΕΑ ΤΟΥ ΜΠΑΣΚΕΤ

Μετά την διεξαγωγή των δύο πρώτων αγωνιστικών στην Α' κατηγορία ανδρών η βαθμολογία έχει διαμορφωθεί ως εξής:

Ομαδα	Αγων	Νικ	Ητ	Επιθ-Αμυν.	Βαθ
1. ΑΣ Ιππκράτης	2	2	0	151-119	4
2. ΔΑΝΣ Δωριεύς	2	2	0	151-129	4
3. ΣΣΑΔΑΝ Ζέφυρος2	1	1	117-116	3	
4. ΓΣ Φοίβος	2	1	1	127-137	3
5. ΑΟΚ Πανιώνιος	2	1	1	127-129	3
6. Α.Ε.Ρ. Αφάντου	1	1	0	61-52	2
7. Ε.Α.ΚΑ.	2	0	2	146-161	2
8. ΑΣ Ιβίσκος	2	0	2	126-144	2
9. ΠΑΣ Ανταγόρας	1	0	1	24-63	1

Στον παρακάτω πίνακα βλέπουμε τα ποσοστά ευστοχίας των ομάδων στις ελεύθερες βολές καθώς και τον αριθμό διπόντων και τριπόντων που έχουν πετύχει.

Ομάδα	Βολές	%	2ποντα,	3πον
ΑΣ Ιππκράτης	33-49,	67	50	6
ΔΑΝΣ Δωριεύς	31-50,	62	51	6
ΣΣΑΔΑΝ Ζέφυρος	38-77,	49	35	3
ΓΣ Φοίβος	34-64,	53	42	3
ΑΟΚ Πανιώνιος	27-59,	45	45	0
Α.Ε.Ρ.Αφάντου	9-27,	33	26	0
Ε.Α.ΚΑ.	28-50,	56	47	8
ΑΣ Ιβίσκος	36-54,	66	39	4
ΠΑΣ Ανταγόρας	11-33,	33	17	3

Κυριακή το ντέρμπι

Το πρώτο Ροδίτικο ντέρμπι του Β' ομίλου Νότου της Γ' Εθνικής θα διεξαχθεί την Κυριακή στις 17:00 στο κλειστό της πόλης μας.

Αντίπαλοι θα είναι η Ενωση (τυπικά γηπεδούχος) και ο Κολοσσός.

Φυσικά ανάμεσα στις δύο ομάδες υπάρχει τεράστια διαφορά δυναμικότητας και οι «θαλασσί» θεωρούνται το ακλόνητο φαβορί της συνάντησης.

Το πρόγραμμα των τοπικών

Η Τ.Ε. καλαθοσφαίρισης ανακοίνωσε χθες το πρόγραμμα των αγώνων σε ανδρικό και παιδικό. Αναλυτικά θα παιξουν:

ΣΗΜΕΡΑ

ανδρικό
Λυκ. Ιαλυσού 16.00 Ηλιος - Ηρακλής Λαρ.
Παστίδα 18.00 Σταυρός - Ηρακλής Μ.

Παρασκευή 18 Οκτωβρίου

παιδικό
Πυλί 18.00 Χάρμυλος - Ιπποκράτης
ανδρικό
Δωριέας 19.00 Δωριέας - Φοίβος
Πυλί 20.30 Ιπποκράτης - Ζέφυρος

Σάββατο 19 Οκτωβρίου

παιδικό
Ιαλυσός 11.00 Ιάλυσος - Σύμη
Πυλί 13.00 Ανταγόρας - ΕΑΚΑ
ανδρικό
Πυλί 11.00 Ανταγόρας - ΕΑΚΑ
Νίσυρος 16.00 Πολυβώτης - Ιππότες
ΕΚΓ Ρόδου 18.00 Διγενής - Κλεόβουλος
ΕΚΓ Ρόδου 20.00 Ιβίσκος - ΑΕΡΑ

Κυριακή 20 Οκτωβρίου

παιδικό
Δωριέα 20.00 Δωριέας - Ζέφυρος

Δευτέρα 21 Οκτωβρίου

παιδικό
ΕΚΓ Ρόδου 16.00 Κολοσσός - Κλεόβουλος
ΕΚΓ Ρόδου 18.00 Ιβίσκος - Σταυρός
Κρεμαστή 18.00 Φοίβος - Ηρακλής Μ.
Παστίδα 20.00 Αγ. Νικόλαος - Ερμής
ΕΚΓ Ρόδου 20.00 Διγενής - Ηλιος

Τρίτη 22 Οκτωβρίου

παιδικό
Αφάντου 18.00 ΑΕΡΑ - Ενωση

Αύριο οι εκλογές στον ΓΑΣ Ιάλυσος

Νέα διοίκηση καλούνται να εκλέξουν αύριο τα μέλη του ΓΑΣ Ιάλυσος.

Η γενική συνέλευση θα γίνει την Πέμπτη 17 Οκτωβρίου και ώρα 20.00 στην αίθουσα της Δημοτικής βιβλιοθήκης Ιαλυσού. Θέματα της Ημερήσιας διάταξης.

1. Ανάγνωση πεπραγμένων απερχομένου Δ/Σ ΓΑΣ ΙΑΛΥΣΟΣ.
2. Εκθεση εξελεγκτικής επιτροπής.
3. Συζήτηση πεπραγμένων απερχομένου Δ/Σ απο την Γενική Συνέλευση.
4. Ψήφιση πεπραγμένων απο την Γενική Συνέλευση.
5. Εκλογή εφορευτικής επιτροπής για την διεξαγωγή εκλογών.
6. Αρχαιρεσίες για την ανάδειξη νέου Δ/Σ του ΓΑΣ ΙΑΛΥΣΟΣ

Σε περίπτωση μη απαρτίας των μελών ή γενική συνέλευση ορίζεται για την επομένη ημέρα (18-10-96) ημέρα Παρασκευή και ώρα 20:00.

ΗΡΑΚΛΗΣ Μ. - ΑΓ. ΝΙΚΟΛΑΟΣ 39-29

Χθες στα Μαριτσά για το ΠΑΙΔΙΚΟ πρωτάθλημα του μπάσκετ η παιδική ομάδα του ΗΡΑΚΛΗ νίκησε την ομάδα του ΑΓΙΟΥ ΝΙΚΟΛΑΟΥ Παστίδας με 39-24.

- Σήμερα στο γήπεδο Παστίδας για το πρωτάθλημα Β' Ανδρων Μπάσκετ ο ΗΡΑΚΛΗΣ θα αντιμετωπίσει την ομάδα του ΣΤΑΥΡΟΥ Καλυθιών, στις 16.00 ώρα.

- 30 νέα παιδιά μικρής ηλικίας εγράφησαν στις παιδικές ομάδες μπάσκετ του ΗΡΑΚΛΗ.

- Ενα καινούργιο ποδήλατο κληρώνει ο ΗΡΑΚΛΗΣ στις 8 του Νοέμβρη, συμπληρώνοντας 38 χρόνια αθλητικής ζωής και δράσης, 1958-1996. Στις 7 του Νοέμβρη ο Σύλλογος προετοιμάζεται για την Μουσική Βραδυά που θα διοργανώσει στο ΜΠΑΡ ΕΣΠΕΡΙΝΟΣ στα Μαριτσά.

Λεπτομέρειες θα ανακοινωθούν εντός των προσεχών ημερών.



παλμός του τοπικού

Ομαδική δηλητηρίαση στον Ακουσίλαο

Πρωτόγνωρη εμπειρία έζησαν τα μέλη της αποστολής του Ακουσίλαου στο ταξίδι τους στην Κάλυμνο για το παιχνίδι με τον Καλυμνιακό.

Η ομάδα αναχώρησε το απόγευμα της Παρασκευής και όταν έφτασε στο νησί των σφουγγαράδων κάθησε σε εστιατόρια για το βραδυνό φαγητό.

Μετά την επιστροφή στο ξενοδοχείο οι 16 ποδοσφαιριστές, ο προπονητής Σκεύος Ξυπολιτάς και οι συνοδοί ένιωσαν έντονους πόνους στο στομάχι, ζαλάδες και είχαν τάση για εμετό.

Οπως διαπιστώθηκε κάτι τους πείραξε και όλοι είχαν υποστεί ελαφράς μορφής τροφική δηλητηρίαση.

Με τη βοήθεια του Γιάννη Θεοδοσίου που δουλεύει σε φαρμακαποθήκη προμηθεύτηκαν χάπια προκειμένου να υποχωρήσουν τα συμπτώματα.

Την επόμενη μέρα οι παίκτες ταλαιπωρημένοι από την δηλητηρίαση αγωνίστηκαν με τον Καλυμνιακό από τον οποίο ηττήθηκαν 3-1.

«Σε καμιά περίπτωση δεν θέλω να χρησιμοποιήσω την ταλαιπωρία ως δικαιολογία για την ήττα», υπογράμισε ο Σκεύος Ξυπολιτάς.

Τα συμπτώματα και οι ζαλάδες κράτησαν μέχρι την επιστροφή της ομάδας στη Ρόδο το πρωί της Κυριακής.

Πάντως κανένα μέλος της αποστολής δεν άφησε υπόνοιες για... ανάμειξη του Καλυμνιακού στο απρόοπτο συμβάν.

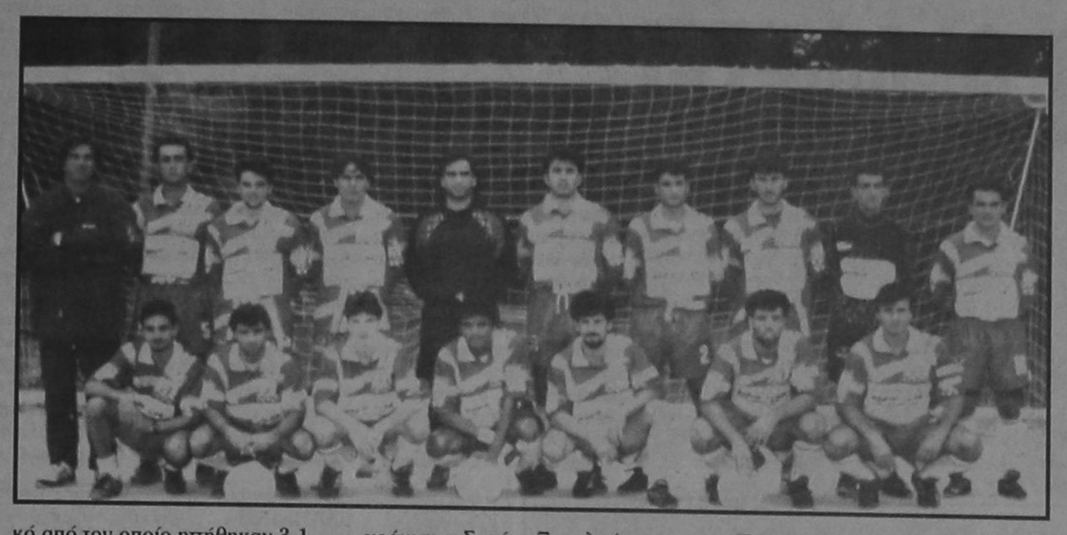

ΠΡΩΤΟΦΑΝΗΣ ΤΑΛΑΙΠΩΡΙΑ ΟΛΩΝ ΤΩΝ ΠΑΙΚΤΩΝ ΣΤΗΝ ΚΑΛΥΜΝΟ

Δείγμα θετικόν

Καλή εμφάνιση πραγματοποίησε χθες η Μικτή Νέων Δωδεκανήσου στο πρώτο της φιλικό παιχνίδι προετοιμασίας.

Οι Νέοι αν και έχασαν με 4-2 απ' τον έμπειρο Διαγόρα Βατίου έδειξαν καλά στοιχεία και κατά διαστήματα παρουσίασαν όμορφο ποδόσφαιρο δείχνοντας τις τεράστιες φετεινές δυνατότητες τους.

Η ΜΙΚΤΗ ΕΧΑΣΕ 4-2 ΑΠ' ΤΟΝ ΔΙΑΓΟΡΑ Β ΑΛΛΑ ΠΚΑΝΟΠΟΙΗΣΕ

Ο Διαγόρας Βατίου προηγήθηκε στο ημίχρονο με 2-0. Τα γκολ πέτυχαν ο Μωραίτης και ο Φίλιππος Μπούρδας με σουτ.

Στην επανάληψη οι Νέοι μείωσαν με πέναλτι του Σακκά σε 2-1 πέναλτι που κέρδισε ο Γεωργαλής.

Το 3-1 έγινε με πλασέ απ' τον Φίλιππο Μπούρδα ενώ ο Γεωργαλής με σουτ μέσα απ' την περιοχή έκανε το 3-2.

Το τελικό σκόρ διαμόρφωσε ο Κοντός με πλασέ απο πλάγια θέση.

Διαιτήτης του αγώνα ήταν ο Βασίλης Τσαγγάρης.

•Ο προπονητής της Μικτής Τσαμπίκος Παπανικόλας χρησιμοποίησε όλους τους παίκτες που είχε καλέσει για το παιχνίδι.

ΣΤΙΒΟΣ

Η ΠΕΡΙΦΕΡΕΙΑ ΣΤΗΡΙΖΕΙ ΤΟΝ ΜΟΛΥΒΑ

ΕΙΚΟΣΙ ΔΥΟ ΕΚΠΡΟΣΩΠΟΙ ΤΟΥ ΑΚΕΚΑ ΕΞΕΔΩΣΑΝ ΑΝΑΚΟΙΝΩΣΗ ΥΠΕΡ ΤΟΥ ΠΡΟΕΔΡΟΥ ΤΟΥ ΣΕΓΑΣ

Εικοσι δύο εκπρόσωποι του ΑΚΕΚΑ στην περιφέρεια προσυπογράφουν τη διακήρυξη της παράτασης, που καταγράφει την κατάσταση που έχει δημιουργηθεί στο χώρο του ΣΕΓΑΣ.

Τα σημαντικότερα σημεία της διακήρυξης αναφέρουν:

«Σκόπιμα όλοι οι αντιπολιτευόμενοι την Ομοσπονδία, που με ευθύνη τους προσπάθησαν να διασπάσουν την παράταξη, αποσιωπούν το γεγονός ότι η διοίκηση του ΣΕΓΑΣ υλοποιεί στο ακέραιο και με ευλαβική συνέπεια τις αποφάσεις των γενικών συνελεύσεων των σωματείων.

Αποσιωπούν το γεγονός της καθημερινής, και με ανοιχτές τις πόρτες για όλους, επαφής με τα διοικητικά στελέχη και τους τεχνικούς όλης της Ελλάδας. Θέλημένα αγνοούν το γεγονός ότι η σημερινή διοίκηση ψηφίστηκε από το 95% των σωματείων στις εκλογές του 1994. Σκόπιμα έχουν αποδυθεί σε αγώνα χωρισμού των στελεχών όλων των επιπέδων σε δικούς τους και διακούς μας.

Ο οικονομικός αποκλεισμός της Ομοσπονδίας και κατ' επέκταση των ενώσεων και των αθλητικών σωματείων μας, η εγκατάλειψη των αθλητικών χώρων, η χωρίς προγραμματισμό εξαγγελία και κατασκευή αθλητικών εγκαταστάσεων,, η έλλειψη αθλητικού υλικού, ο παραγκωνισμός διοικητικών και τεχνικών στελεχών από επιτροπές σε κεντρικό και περιφερειακό επίπεδο, η μη τήρηση των συμφωνηθέντων για το Παγκόσμιο Πρωτάθλημα στίβου «ΑΘΗΝΑ 1997» ,(η πραξικοπηματική και πέρα κάθε δεοντολογίας προσπάθεια ίδρυσης Ομοσπονδίας γυμναστικής), οι συνεχείς οικονομικοί έλεγχοι για χρήματα που ουδέποτε εισέπραξε η Ομοσπονδία, δίνουν συνοπτικά την εικόνα αντιμετώπισης της Ομοσπονδίας.

Το ΑΚΕΚΑ- η παράταξη που κατάφερε να συσπειρώσει τη μεγάλη πλειοψηφία των φίλων του στίβου και της γυμνασστικής- και τα μέλη του, που τα τελευταία δώδεκα χρόνια διαχειριζόμαστε με τον καλύτερο τρόπο τα του ΣΕΓΑΣ, με λύπη διαπιστώνουμε τα παραπάνω και ζητάμε:

1. Την άμεση καταβολή των οικονομικών οφειλών εκ μέρους της Γενικής Γραμματείας Αθλητισμού προς την Ομοσπονδία και τα σωματεία.

2. Την υλοποίηση της θέσης «ότι η Ομοσπονδία, ο ΣΕΓΑΣ είναι ο μοναδικός εκφραστής της πολιτικής σ' αυτό το χώρο και επομένως ο μοναδικός συνομιλητής με την Πολιτεία και τα συντεταγμένα όργανά της που ασκούν την αθλητική πολιτική».

3. Να λειτουργήσουν οι επιτροπές για το Παγκόσμιο «ΑΘΗΝΑ'97» όπως ο υφυπουργός δεσμεύτηκε στον πρόεδρο της ΙΑΑΦ κ. Νεμπιόλο.

4. Να σταματήσουν οι παρεμβάσεις συμβούλων και παρασυμβούλων της Γ.Γ.Α.προς τα σωματεία, αθλητές, προπονητές, εργαζόμενους.

Επιδιώκουμε την υλοποίηση των αποφάσεων του αθλητικού συνεδρίου του ΠΑΣΟΚ του'94 που αφορούν:

1) Πλήρη ανεξαρτησία του αθλητικού κινήματος κατάργηση των έκτακτων επιχορηγήσεων. Ολες οι εποχορηγήσεις να δίνονται μέσω Ομοσπονδιών.

2) Αποκέντρωση των αθλητικών εγκαταστάσεων και παραχώρησή τους, μαζί με τους ανάλογους οικονομικούς πόρους, στην τοπική και νομαρχιακή αυτοδιοίκηση.

3) Θεσμοθέτηση των ορίων της εκτελεστικής εξουσίας. Περιορισμός της στον σχεδιασμό και τον έλεγχο των αθλητικών προγραμμάτων των Ομοσπονδιών».

Αρχισαν οι μεταγραφές

Αρχισε χθες η μεταγραφική περίοδος του στίβου, που θα διαρκέσει μέχρι την 31η Οκτωβρίου. Με την αλλαγή των μεταγραφικών διατάξεων αναμένεται να γίνουν οι περισσότερες μετακινήσεις «πρωτοκλασάτων« αθλητών που έχουν γίνει ποτέ.

Οι κυριότερες διατάξεις που αφορούν τους αθλητές και τις αθλήτριες του στίβου στη μεταγραφική περίοδο αναφέρουν:

α) Επιτρέπονται οι μεταγραφές αθλητών, χωρίς δεσμεύσεις και περιορισμούς με την προϋπόθεση όμως της συγκατάθεσης του σωματείου που ανήκει ο αθλητής, η οποία θα προκύπτει από επισυναπτόμενη απόφαση του Διοικητικού Συμβουλίου του σωματείου στο οποίο ανήκει ο αθλητής και στην οποία θα αναφέρεται το όνομα του σωματείου στο οποίο θα μεταγραφεί.

β) Αθλητής ατομικού αθλήματος που την τελευταία διετία πριν από την υποβολή της αίτησης μεταγραφής δεν αγωνίστηκε σε κανένα επίσημο αγώνα του σωματείου του έχει το δικαίωμα να μεταγραφεί σε σωματείο της προτίμησής του, χωρίς τη συγκατάθεση του σωματείου του.

γ) Επιτρέπεται η ελεύθερη μεταγραφή σε σύλλογο της αρεσκείας του σε αθλητές που έχουν συμπληρώσει το 29 έτος της ηλικίας τους, χωρίς τη συγκατάθεση των σωματείων τους, με την προϋπόθεση ότι έχει συνεχή αγωνιστική δράση δέκα (10) ημερολογιακών ετών στο σωματείο του.

Αναγέννηση Ρ. - Ποσειδών Κ. 2-0

Σε χθεσινό παιχνίδι του Α' ομίλου της Β' κατηγορίας η Αναγέννηση Ρόδου νίκησε. 2-0 τον Ποσειδώνα Καρπάθου. Η βαθμολογία μετά την ολοκλήρωση της 1ης αγωνιστικής διαμορφώθηκε ως εξής:

Ομάδες	Τερμ.	Β.
1. Αναγέννηση Ρ.	2-0	3
2. Δόξα Ψίνθου	2-1	3
3. Ερμής Κ.	1-0	3
4. Δαμάγητος	1-0	3
5. ΟΦΙ	1-0	3
6. Κάστρο	1-2	0
7. Εθνικός	0-1	0
8. Καλαβάρδα	0-1	0
9. Αγ. Ισίδωρος	0-1	0
10. Ποσειδών Καρπ.	0-2	0
11. Αγ. Γεώργιος	-	-

Γενική Συνέλευση ο Υγείας

Γνωρίζουμε στα μέλη του συλλόγου μας ΓΑΣ ΡΟΔΟΥ «Η ΥΓΕΙΑ» ότι, η ετήσια Γενική Συνέλευση θα γίνει στην αίθουσα του ΔΟΝΑ, Διαγοριδών 1, την Κυριακή 27-10-1996 και ώρα 11 π.μ. Στην περίπτωση που δεν θα υπάρξει απαρτία η Ετήσια γενική Συνέλευση θα αναβληθεί και θα γίνει την επόμενη Κυριακή στον ίδιο χώρο και την ίδαι ώρα και θα θεωρηθεί σ' απαρτία οσαδήποτε μέλη κι αν είναι παρόντα. Δικαίωμα εκλέγειν και εκλέγεσθαι έχουν όλα τα τακτικά μέλη που είναι ταμειακά εν τάξει.

ΗΜΕΡΗΣΙΑ ΔΙΑΤΑΞΗ

1) Απολογισμός Αθλητής Δράσης (Ο. Πρόεδρος)

2) Απολογισμός Οικονομικός (Ο. . Ταμίας)

3) Εγκριση Ταμιακού πορίσματος ελεγκτών και απαλλαγή του Δ.Σ. από περαιτέρω ταμειακές ευθύνες.

4) Ορισμός επιτροπής για την διεξαγωγή των εκλογών Δ.Σ.,

5) Γενικά,

6) Αρχαιρεσίες

Διεθνές γυναικείο τζούντο στο νησί μας

Την διεξαγωγή άλλης μίας σημαντικής διοργάνωσης θα φιλοξενήσει το νησί μας. Πρόκειται για το 4ο διεθνές τουρνουά γυναικείου τζούντο.

Τον αγώνα που θα διεξαχθεί στο κλειστό γυμναστήριο της πόλης μας στις 25 και 26 Οκτωβρίου θα συνδιοργανώσουν ο αθλητικός σύλλογος «ΖΥΓΟΣ», ο ΔΟΝΑ και η Ελληνική Ομοσπονδία φίλων τζούντο.

Το τουρνουά θεωρείται το κορυφαίο στη χώρα σε επίπεδο γυναικών και είναι ανάλογο των «Αλεξανδρείων» που διοργανώνει ο Δήμος Θεσσαλονίκης σε επίπεδο ανδρών.

Μέχρι τώρα έχουν δηλώσει συμμετοχή, εκτός της Ελλάδας , η Γιουγκοσλαβία, τα Σκόπια, η Αίγυπτος, η Κύπρος και η Ιορδανία.

Παρ' ότι έχουν προσκληθεί δεν έχουν ενημερώσει ακόμη το Ισραήλ, η Παλαιστίνη και η Τουρκία.

Για την προπαρασκευή των αγώνων βρίσκεται στο νησί μας ο πρόεδρος της ΕΟΦΤ κ. Γιάννης Φυλόπουλος ο οποίος και έχει επαφές με τον πρόεδρο του Ζυγού κ. Αντώνη Αχάτ που είναι επικεφαλής της επιτροπής Τζούντο Αιγαίου.

σέντρες & καρφώματα

Στα Σάλωνα σφάζουν αρνιά, και μες στ' Αφάντου Κώτες...

Ούτε οι ίδιοι οι Φαντενοί δεν μπορούσαν να πιστέψουν αυτά που γινόντουσαν την Κυριακή.

Γύρισαν το παιχνίδι χωρίς να το θέλουν...

«Τα δικά μας δικά μας, και τα δικά σας δικά μας»

Ετσι τους έπαιζαν οι διαιτητές

Η ΤΣΣΚΑ έγινε πέσει πέρσι θύμα του Ολυμπιακού αλλά ήξερε τι έκανε.

Εστειλε τέσσερις στο νοσοκομείο αλλά πάλι τίποτα.

Οι Φανενοί γιατί δεν πήγαν στο νοσοκομείο να κάνουν τους πεθαμένους*;

Τουλάχιστον θα έμενε η ηθική ικανοποίηση και το τσάμπα φαί στην Κάλυμνο.

Τα μπαγκλαβαδάκια τα 'χαν ξεχάσει απ' την Ρόδο.

Ο μπουλτόζας είδε χθες ένα ημίχρονο την Μικτή κι ύστερα πήγε Κρεμαστή για να δει την Αναγέννηση του Κρητικού...

Οργίασε πάλι ο μουσάς χθες στον TOP FM.

Μέχρι και πως αποφεύγει να πληρώσει Φ.Π.Α. είπε. Μαθήματα παρέδωσε. Οσοι μάγκες κατάλαβαν μπορούν ν' αρχίσουν.

Ο Κοντός έπαιξε κι έκασε χθες στην Παστίδα. Στοιχημάτισε υπερ της Μικτής και πλήρωσε στον Φου δύο Κολωκοτρώνηδες.

Την... πάτησε ο Μιχαλάκης!

Λίγο πριν τη λήξη του αγώνα Αιγάλεω - Ηρόδοτος, διαιτητής του οποίου ήταν ο Παντελής Μιχαλάκης, κάποιος από την εξέδρα άρχισε να σφυράει προκαλώντας προβλήματα.

Μη έχοντας άλλη λύση ο Ρόδιος διαιτητής κάλεσε τον παρατηρητή και του είπε ότι θα διακόψει το παιχνίδι εάν δεν σταματήσουν τα σφυρίγματα.

Φαίνεται ότι ο θεσμός του... αναπληρωματικού διαιτητή καθιερώνεται και στην Γ' Εθνική, αλλά στην εξέδρα και με επιλεκτικά σφυρίγματα.

ΕΜΠΟΡΟΜΠΕΤΟΝ Α.Ε.

Συνέπεια - Αμεση εξυπηρέτηση - Υψηλή ποιότητα

ΑΝΩΝΥΜΗ ΒΙΟΜΗΧΑΝΙΚΗ - ΕΜΠΟΡΙΚΗ ΕΤΑΙΡΕΙΑ ΕΤΟΙΜΟΥ ΣΚΥΡΟΔΕΜΑΤΟΣ & ΟΙΚΟΔΟΜΙΚΩΝ ΥΛΙΚΩΝ

ΚΑΝΔΙΛΙ 851 01 ΙΑΛΥΣΟΣ - ΡΟΔΟΣ ΤΗΛ.: (0241) 91.093, 91.092, 92.213 - FAX: (0241) 92.213

ΜΕ ΠΟΙΟΥΣ ΘΑ ΠΑΕΙ ΚΑΙ ΠΟΙΟΥΣ Θ' ΑΦΗΣΕΙ



ΤΟΥ ΤΑΣΟΥ ΠΑΠΠΑ

Τον Οκτώβριο του 1987 ο Ανδρέας Παπανδρέου σε άρθρο του σε αμερικανικό περιοδικό διεκτραγωδούσε ως εξής την κατάσταση στο δημόσιο τομέα και γενικότερα στην οικονομία: «Τώρα έχουμε περίπου το διπλάσιο προσωπικό που απαιτείται για να παράγουμε τις απαιτούμενες κρατικές υπηρεσίες (σ.σ.: μάλλον αισιόδοξη ανάγνωση). Η θέση μας είναι παρόμοια με τη θέση της Αμερικής. Καταπνίγεις την ιδιωτική επιχείρηση επειδή ο δημόσιος τομέας είναι υπερτροφικός. Στην Ελλάδα οι οικονομικοί πόροι για επενδύσεις συνθλίβονται από τα ελλείμματα του δημόσιου τομέα. Μπορεί να μας πάρει 10 ή 15 χρόνια, αλλά η δύσκολη αποστολή μας, ως σοσιαλιστές, είναι να θέσουμε τον τομέα αυτό υπό έλεγχο και να αυξήσουμε την παραγωγικότητά του». Από τότε πέρασαν περίπου δέκα χρόνια, ο Α. Παπανδρέου δεν ζει, το πρόβλημα όμως είναι εδώ, θηριώδες και πιεστικό. Σήμερα καλείται να λογαριαστεί μαζί του ο διάδοχός του Α. Παπανδρέου, ο Κώστας Σημίτης. Φιλόδοξος κι αυτός όπως ο προκάτοχός του, με περίσσευμα φραστικής αποφασιστικότητας - «πρέπει οριστικά να φύγει από τη σκέψη και το λεξιλόγιό μας η έννοια του πολιτικού κόστους» είπε την Τρίτη στη συνεδρίαση της Κοινοβουλευτικής Ομάδας του ΠΑΣΟΚ - αλλά και με εκμαυλιστικές αυταπάτες να διαφευτεύουν τον πολιτικό λόγο του: «Οι μεγάλες τομές στην οικονομία, τη διοίκηση, τους θεσμούς απαιτούν την πλήρη κοινωνική συναίνεση». Κι όμως, παρά την ιδιαίτερως διαδεδομένη αντίληψη, οι μεγάλες τομές (διάβαζε ρήξεις) δεν επιτυγχάνονται με μίζερους συμβιβασμούς, ασταθείς ισορροπίες και επισφαλείς συμβάσεις μεταξύ ανταγωνιστικών ομάδων. Οι συναινετικές «σούπες» ποτέ δεν προχώρησαν τα πράγματα. Ο συσχετισμός δυνάμεων δεν αλλάζει με άνωθεν ρυθμίσεις διαδικαστικού χαρακτήρα, ούτε με τεχνικές διαχείρισης, αλλά μόνο με παρεμβάσεις που απελευθερώνουν την αγκυροβολημένη στη λογική της απάθειας κοινωνική δυναμική.

Στην κοινωνία υπάρχουν και σύγκρουνται καθημερινώς - έστω κι αν αυτό δεν είναι ορατό πάντοτε διά γυμνού οφθαλμού - οργανωμένες κινήσεις, γραφειοκρατικές συσπειρώσεις, επαγγελματικές ενώσεις. Διαγκωνίζονται για να μετακυλίσουν σε πρόσφορες πλάτες το κόστος της ανάπτυξης και να αυξήσουν μετερχόμενες κάθε μέσου το μερίδιό τους στην εθνική πίτα. Ακόμη δεν έχει «ανακαλυφθεί» η συνταγή που θα ικανοποιεί αυθεντικά τους πάντες. Οσοι φαντασιώθηκαν με την ιδέα μιας ολιστικής πλατφόρμας, γρήγορα προσγειώθηκαν ανωμάλως στην οδυνηρή πραγματικότητα. Στην οικονομία πρέπει να αποφασίσεις με ποιους θα πας και ποιους θ' αφήσεις. Κι αυτή ακριβώς είναι η μεγάλη αντίφαση που διατρέχει όλα τα πολυσυλλεκτικά κόμματα. Το ΠΑΣΟΚ δεν είναι η εξαίρεση. Επί χρόνια κατάφερνε και μετέθετε τις αποφάσεις για τις αναγκαίες ρήξεις, κατασκευάζοντας ιδεολογήματα για να ναρκώνει τις συνειδήσεις και δανειζόμενο χρήματα για να κάνει κοινωνική πολιτική. Και οι δύο όμως δρόμοι είναι σήμερα κλειστοί. Το ΠΑΣΟΚ είναι αντιμέτωπο με τη μεγάλη πρόκληση, με τον «τετραγωνισμό του κύκλου που είναι η ταυτόχρονη επιδίωξη τριών στόχων: της οικονομικής επιτυχίας, της κοινωνικής αλληλεγγύης και της πολιτικής ελευθερίας».[1] Εγχείρημα δύσκολο. Απαιτούνται συγκρούσεις με αναχρονιστικές νοοτροπίες, παρασιτικές λειτουργίες, παραλυτικές πρακτικές, επινοητικές αυθαιρεσίες και επονείδιστες συμπεριφορές. Φαινόμενα που τείνουν να γίνουν πλεοψηφικά στην κοινωνία, που είναι διαταξικά και «εγκατεστημένα» σ' όλους του πολιτικούς χώρους.

Είναι διατεθειμένο το ΠΑΣΟΚ και ο κ. Σημίτης να αναμετρηθούν με τις υπαλληλικές και εργατικές αριστοκρατίες, τις επιδοματούχες κατηγορίες πολιτών οι οποίες λόγω της νευραλγικής θέσης τους στην οικονομία εξασφαλίζουν εκβιαστικώς εξοργιστικά προνόμια έναντι των υπολοίπων μισθωτών, υπονομεύοντας έτσι στην πράξη οποιαδήποτε κοινωνική πολιτική φιλοδοξεί να ανακατανείμει δικαιότερα το εθνικό εισόδημα; Εχει η κυβέρνηση την πολιτική βούληση να αντιμετωπίσει με δραστικό τρόπο τις πολυπληθείς περιπτώσεις παράνομου πλουτισμού και προκλητικής διαβίωσης; Θα ξεφύγουμε κάποτε από τις άσφαιρες απειλές προς τους κομπάζοντες φοροφυγάδες και θα περάσουμε «στον παραδειγματισμό δια της εξαντλήσεως των νομίμων ορίων της καταστολής».[2] Θα σταματήσει επιτέλους η κυβέρνηση ενός σοσιαλιστικού κόμματος να χαϊδεύει την περιβόητη ιδιωτική πρωτοβουλία και να την ενισχύει με κίνητρα πάσης φύσεως, όταν είναι πλέον φαεινότερο πως μία μεγάλη μερίδα της περίφημης εθνικής αστικής τάξης ούτε παραγωγική νοοτροπία έχει ούτε πραγματικό ενδιαφέρον για επενδύσεις μακροπρόθεσμης απόδοσης επιδεικνύει; (Είναι χαρακτηριστική η εικόνα του έλληνα βιομηχάνου, όπως προκύπτει από την έκθεση που έγινε για λογαριασμό της «Βιομηχανικής Επιθεώρησης» από αναλυτή υπεράνω υποψίας).[3]

Μιλώντας στο εθνικό συμβούλιο του ΠΑΣΟΚ, πριν από τις εκλογές, ο Κώστας Σημίτης εισήγαγε ένα νέο ιδεολογικό σχήμα. Χώρισε τη χώρα στα δύο: στην Ελλάδα της δημιουργίας και στην Ελλάδα της διαφθοράς. Υπάρχει όμως και μία άλλη Ελλάδα, αυτή της φτώχειας, της απελπισίας, του αποκλεισμού, της περιθωριοποίησης. Γι' αυτή την Ελλάδα που εγκαταβιώνει, οι μελίρρυτοι λόγοι περί συναίνεσης είναι πρόκληση. Και ο αεννάως προκαλούμενος αντιδρά, ενίοτε και βιαίως, γιατί ο αποκλεισμός εκτός από οικονομικά βλαθερός και κοινωνικά διαβρωτικός είναι πολιτικά εκρηκτικός. Ας ελπίσουμε ότι η παρήγορη αναφορά του πρωθυπουργού για «τους έχοντες και τους κατέχοντες που πρέπει να πληρώσουν» δεν θα μείνει στο επίπεδο της παραίνεσης ή της άσπερμης σύστασης, αλλά θα πάρει καταναγκαστική μορφή.

1. Ρ. Ντάρεντορφ από το «Σημειωματάριο ιδεών» «Κυριακάτικη Ε.» 28/10/95.
2. Κ. Τσουκαλάς από το «Βήμα».
3. «Ελευθεροτυπία» 8/10/96.

Η ΜΕΤΑΡΡΥΘΜΙΣΗ ΤΟΥ ΔΗΜΟΣΙΟΥ ΤΟΜΕΑ

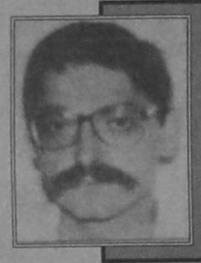

ΓΡΑΦΕΙ Ο ΦΙΛΙΠΠΟΣ ΠΑΠΑΔΟΠΟΥΛΟΣ ΛΕΚΤΩΡ ΔΙΟΙΚΗΣΗΣ ΕΠΙΧ/ΣΕΩΝ ΤΟΥ NORTH COLLEGE

Η ιδιωτικοποίηση του ευρύτερου δημόσιου τομέα είναι αναμφίβολα μία μόδα που ξεπερνάει τα όρια της Ελλάδας. Οι πολιτικοί μας και των δύο μεγάλων κομμάτων αναφέρονται με συγκινητική αφέλεια και αισιοδοξία στα σχέδιά τους, χωρίς να υποπτεύονται ότι έχουν να αντιμετωπίσουν τα δύο μεγαλύτερα προβλήματα που ταλανίζουν τον ιδιωτικό τομέα, τις στρατηγικές συμμαχίες και τη στρατηγική μεταρρύθμιση. Νέοι όροι γεμίζουν τις σελίδες των εφημερίδων, «στρατηγικός επενδυτής, project manager» κ.λπ Λίγο φαίνεται να τους στενοχωρεί ότι διεθνώς το 70% των ιδιωτικών συμμαχιών καταλήγει σε αποτυχία.

Τα ίδια συμβαίνουν και στην Ευρώπη, μόνο που εκεί, από τα μέσα της δεκαετίας του '80 έχει αρχίσει μία «σιωπηλή επανάσταση», μια συστηματική επανεξέταση του τρόπου λειτουργίας των δημοσίων υπηρεσιών στην οποία συμμετέχουν τόσο ακαδημαϊκοί όσο και δημόσιοι υπάλληλοι.

Η αλλαγή που επιχειρείται σε όλη την Ευρώπη, βασίζεται στη μετάβαση των δημόσιων υπηρεσιών από το γνωστό γραφειοκρατικό μοντέλο σε ένα άλλο «προοδευτικό» μοντέλο διοίκησης ή management, όπως μάθαμε να λέμε.

Για να επιτευχθεί αυτό, τόσο οι υπηρεσίες όσο και η εκτελεστική εξουσία πρέπει να αναπροσαρμοστούν από την υπάρχουσα στρατηγική σε μία νέα στρατηγική εστίαση. Αυτό με τη σειρά του, απαιτεί μια στρατηγική διαδικασία που θα καθορίσει συγκεκριμένη πορεία και θα επιστρατεύσει ευρεία συμμετοχή σε όλα τα επίπεδα των εμπλεκομένων οργανισμών.

Ιστορικά, η πρώτη μετεμφύτευση από τον ιδιωτικό τομέα ήταν η αναζήτηση και καταπολέμηση της αναποτελεσματικότητας και της σπατάλης. Από μόνη της όμως, κάθε τέτοια προσπάθεια είναι καταδικασμένη να έχει περιορισμένα αποτελέσματα, μια που δεν αντιμετωπίζει τις πηγές της αναποτελεσματικότητας. Το επόμενο λογικό βήμα ήταν διοίκηση βάσει αποτελεσμάτων, με τη χρήση προϋπολογισμών, αντί της συνηθισμένης διοίκησης προϋπολογισμών. Για να καταλάβει ο αναγνώστης την διαφορά ας δει τη θλιβερή προσπάθεια απορρόφησης των κονδυλίων της ΕΟΚ. Η δομή και η κουλτούρα των δημόσιων οργανισμών δημιούργησαν το παραδοσιακό γραφειοκρατικό μοντέλο: συγκεντρωτική κεντρική εξουσία, ομοιόμορφες διαδικασίες, λεπτομερής περιγραφή καθηκόντων και γενικά εστίαση στη διαδικασία της διεύθυνσης. Στην καρδιά του μοντέλου βρίσκεται ένα σύστημα σχεδιασμένο να εξασφαλίζει τη συμμόρφωση διευθυντών και υπαλλήλων. Σαν αποτέλεσμα, οι διευθυντές του δημοσίου τομέα δίνουν έμφαση στη διατήρηση των υπαρχουσών λειτουργιών, ενώ οι συνάδελφοί τους του ιδιωτικού, ενδιαφέρονται περισσότερο για πρόοδο και αλλαγή.

Η δημιουργία ενός νέου μοντέλου για τις δημόσιες υπηρεσίες, δεν μπορεί να γίνει απλά με την υποκλοπή των καλύτερων πρακτικών του ιδιωτικού τομέα, μια που οι δύο λειτουργούν σε διαφορετικά περιβάλλοντα. Τα βασικά χαρακτηριστικά του πρέπει να είναι η μεγαλύτερη ελευθερία των διευθυντών και η χρήση κινήτρων, μέσω της αποκέντρωσης της εξουσίας και του χαλαρώματος των περιορισμών. Αυτά πρέπει να συνδυάζονται απαράπτα με μία στρατηγική προοπτική που θα έχει κερδίσει την υποστήριξη των ενδιαφερομένων.

Η αντιπαράθεση των δύο μοντέλων δείχνει το χάσμα που τα χωρίζει από πλευράς αντίληψης. Αν δεν γεφυρωθεί αυτό το χάσμα, το πάντρεμα ιδιωτικών αρχών λειτουργίας και δημόσιου τομέα είναι καταδικασμένο να αποτύχει. Ισως κάποιοι παρατηρήσουν ότι τέτοιες αλλαγές δεν είναι ρεαλιστικές. Η εμπειρία της Ευρώπης έδειξε ότι είναι δυνατές, και οι πειστικές ανάγκες της Ελλάδας τις κάνουν απαραίτητες. Μετά τη λήξη λοιπόν της προεκλογικής περιόδου, είναι ίσως καιρός να ξανασκεφθούμε σοβαρά τον τομέα αυτό, που ούτως ή άλλως απαιτεί διακομματική συνεργασία.

ΕΛΛΗΝΙΚΗ ΔΗΜΟΚΡΑΤΙΑ
ΝΟΜΟΣ ΔΩΔΕΚΑΝΗΣΟΥ
ΕΠΑΡΧΙΑ ΡΟΔΟΥ
ΚΟΙΝΟΤΗΤΑ ΠΑΣΤΙΔΑΣ
Αριθμ. Πρωτ. 1164
ΠΕΡΙΛΗΨΗ ΔΙΑΚΗΡΥΞΗΣ

Η Πρόεδρος της Κοινότητας Παστίδας - Ρόδου - Δωδεκανήσου προκηρύσσει ανοικτή δημοπρασία με το σύστημα προσφοράς με ενιαίο ποσοστό έκπτωσης στις τιμές του τιμολογίου νόμιμα συνταγμένης και θεωρημένης μελέτης σε ακέραιες μονάδες επί τοις εκατό (%) σύμφωνα με το άρθρο 6 του Π.Δ.609/85, για την ανάδειξη αναδόχου κατασκευής του έργου «Διαμόρφωση - ανάπλαση πλατείας και λοιπών κοιν. χώρων » προϋπολογισμού δρχ. 38.500.000 + ΦΠΑ

1. Η πίστωση του έργου προέρχεται από Ι.Π. και Δ.Ε. με διατιθέμενη πίστωση 15.400.000 για το έτος 1996.
2. Η προθεσμία περάτωσης του έργου ορίζεται σε τρείς (3) μήνες.
3. Η δημοπρασία θα διενεργηθεί στα γραφεία της Κοινότητας την 30η του μήνα Οκτωβρίου ημέρα Τετάρτη και ώρα 9 - 9.30 π.μ.
4. Εγγύηση συμμετοχής δρχ. 770.000

Στη δημοπρασία γίνονται δεκτές εργοληπτικές επιχειρήσεις εγγεγραμμένες στο ΜΕΕΠ Β' και άνω τάξης για έργα ΟΔΟΠΟΙΪΑΣ ή κοινοπραξίες των παραπάνω όπως επιχειρήσεις γραμμένες στα Νομαρχιακά Μητρώα αντίστοιχης κατηγορίας με την ανάλογη διαβάθμιση αφού προσέλθουν γι αυτό αυτοπροσώπως ενώπιον της Επιτροπής του διαγωνισμού για να υποβάλουν την προσφορά τους.

Πληροφορίες στα γραφεία της Κοινότητας και της ΤΥΔΚ Δωδ/σου κατά τις εργάσιμες ημέρες και ώρες.

Τα έξοδα δημοσίευσης βαρύνουν τον τελευταίο μειοδότη.

Παστίδα 11 Οκτωβρίου 1996
Η Πρόεδρος της Κοινότητας
Δέσποινα Ε. Κοκκάρη

ICM ΔΙΕΘΝΕΙΣ ΜΕΤΑΦΟΡΕΣ ΕΜΠΟΡΕΥΜΑΤΩΝ ΕΠΕ
ΜΕΤΑΦΟΡΕΣ ΕΞΩΤΕΡΙΚΟΥ - ΕΣΩΤΕΡΙΚΟΥ - ΔΙΑΚΟΜΕΤΑΚΟΜΙΣΕΙΣ
Προσφέρουμε τα πιο ολοκληρωμένα προγράμματα μεταφορών για τον ασφαλέστερο και προσφορότερο τρόπο μεταφοράς
- Μεταφορές με container για πλήρη και ομαδικά φορτία
- Θαλάσσιες και συνδυασμένες μεταφορές
- Αεροπορικές μεταφορές
- Μεταφορές οικοσκευών
- Οδικές μεταφορές Eurocargo
- Σιδηροδρομικές μεταφορές
- Μεταφορές εκθεμάτων και υλικών κατασκευής περιπτέρων.

Η εταιρεία μας αναλαμβάνει να μεταφέρει τα εμπορεύματα για λογαριασμό των εισαγωγέων από οποιοδήποτε μέρος του κόσμου, και να τα παραδώσει ελεύθερα μέχρι την αποθήκη τους διεκπεραιώνοντας όλες τις διατυπώσεις.
Για περισσότερες πληροφορίες, απευθυνθείτε στα γραφεία μας
Αμερικής 97, τηλ. 24115, 22105, 76215, fax 26485

RODOGAZ
Η ΕΤΑΙΡΕΙΑ ΜΑΣ RODOGAZ ΔΙΑΘΕΤΕΙ:
- ΤΟ ΜΟΝΑΔΙΚΟ εργοστάσιο εμφιάλωσης και διανομής ΧΥΜΑ υγραερίου στη Ρόδο
- ΦΙΑΛΕΣ, μικρές και μεγάλες, για οικιακή και επαγγελματική χρήση
- ΔΕΞΑΜΕΝΕΣ ΥΓΡΑΕΡΙΟΥ

ΤΟ ΥΓΡΑΕΡΙΟ ΕΙΝΑΙ ΟΙΚΟΛΟΓΙΚΟ & ΑΣΦΑΛΕΣ ΚΑΥΣΙΜΟ

ΜΕ ΤΟ ΥΓΡΑΕΡΙΟ ΕΧΕΤΕ:
ΤΗ ΣΩΣΤΗ ΛΥΣΗ
ΜΕ ΤΗ ΣΩΣΤΗ ΕΝΕΡΓΕΙΑ
ΚΑΛΥΠΤΟΝΤΑΣ ΟΛΕΣ
ΤΙΣ ΑΝΑΓΚΕΣ ΣΑΣ
ΟΙΚΟΝΟΜΙΚΑ ΚΑΙ ΟΙΚΟΛΟΓΙΚΑ

Η ΕΤΑΙΡΕΙΑ ΜΑΣ RODOGAZ ΠΡΟΣΦΕΡΕΙ:
- ΣΥΣΚΕΥΕΣ υγραερίου, κορυφαίας ποιότητας για μαγείρεμα σε επαγγελματικούς χώρους
- ΜΗΧΑΝΗΜΑΤΑ θέρμανσης και παραγωγής ζεστού νερού για κατοικίες και ξενοδοχεία με μηχανήματα τελευταίας τεχνολογίας

ΤΟ ΥΓΡΑΕΡΙΟ ΜΠΟΡΕΙ ΝΑ ΣΑΣ ΠΡΟΣΦΕΡΕΙ ΤΙΣ ΙΔΙΕΣ ΚΑΙ ΚΑΛΥΤΕΡΕΣ ΥΠΗΡΕΣΙΕΣ ΑΠΟ ΟΠΟΙΑΔΗΠΟΤΕ ΕΝΕΡΓΕΙΑ, ΣΥΝ ΕΝΑ ΣΗΜΑΝΤΙΚΟ ΠΡΟΣΟΝ, ΤΗΝ ΟΙΚΟΝΟΜΙΑ,
ΚΑΙ ΟΧΙ ΜΟΝΟΝ

ΥΓΡΑΕΡΙΟ RODOGAZ ΣΕ ΛΕΥΚΗ ΦΙΑΛΗ ΜΕ ΣΗΜΑ ΤΟ ΕΛΑΦΙ

ΓΡΑΦΕΙΑ: ΑΥΣΤΡΑΛΙΑΣ 50 - ΡΟΔΟΣ - ΤΗΛ.: 73971
ΕΓΚΑΤΑΣΤΑΣΕΙΣ: ΠΕΡΙΟΧΗ ΚΑΝΑΜΑΤ - ΡΟΔΟΣ - ΤΗΛ.: 62649

ΑΚΡΙΒΑΙΝΟΥΝ ΟΙ ΚΡΟΥΑΖΙΕΡΕΣ

Ακριβότερα θα κοστίζουν στο εξής οι κρουαζιέρες αλλά και τα οργανωμένα ταξίδια στα νησιά με κρουαζιερόπλοια. Οι αυξήσεις δεν αποφασίστηκαν από το αρμόδιο υπουργείο, ως συνήθως, αλλά από το Ευρωπαϊκό Δικαστήριο! Αφορμή στάθηκε προσφυγή της Επιτροπής των Ευρωπαϊκών Κοινοτήτων κατά της Ελληνικής Δημοκρατίας. Και αιτία το γεγονός ότι η χώρα μας δεν είχε εφαρμόσει ως σήμερα την κοινοτική οδηγία που ρυθμίζει τη φορολόγηση των θαλάσσιων μεταφορών και των οργανωμένων ταξιδιών.

Σύμφωνα με την απόφαση, οι τιμές για τις κρουαζιέρες υποχρεωτικά θα πρέπει να αυξηθούν, όπως και οι τιμές των οργανωμένων ταξιδιών στα νησιά, διότι θα επιβαρύνονται και με Φόρο Προστιθέμενης Αξίας.

ΑΝΑΤΙΜΗΣΕΙΣ ΚΑΙ ΣΤΑ ΟΡΓΑΝΩΜΕΝΑ ΤΑΞΙΔΙΑ ΛΟΓΩ ΦΠΑ

Η υπόθεση ξεκίνησε με προσφυγή της Επιτροπής, η οποία κατατέθηκε στη γραμματεία του Δικαστηρίου περίπου πριν από δύο χρόνια, τον Δεκέμβριο του 1994. Τι καταμαρτυρούσε εναντίον της Ελλάδας η Επιτροπή; Οτι δεν είχει τηρηθεί η έκτη οδηγία 77/338/ΕΟΚ του Συμβουλίου, που προβλέπει ότι τα κράτη - μέλη είναι υποχρεωμένα να υπολογίζουν και στις θαλάσσιες μεταφορές, που εκτελούνται εντός των χωρικών τους υδάτων, αλλά και στα οργανωμένα ταξίδια στα νησιά Φόρο Προστιθέμενης Αξίας. Η προσφυγή της Επιτροπής τελικά συζητήθηκε στις 28 Μαρτίου του 1996 στο Πέμπτο τμήμα του Δικαστηρίου.

Κατά τη διάρκεια της δίκης η Επιτροπή επέμεινε στην καταδίκη της χώρας μας, η οποία εκπροσωπήθηκε και προσπάθησε με σειρά επιχειρημάτων τα οποία αναφέρονται στην απόφαση, να πείσει το δικαστήριο ότι η μη εφαρμογή της κοινοτικής οδηγίας για την επιβολή ΦΠΑ στις θαλάσσιες περιηγήσεις, όπως αναφέρονται στην απόφαση, αλλά και στα οργανωμένα ταξίδια οφείλεται σε αντικειμενικούς λόγους που πρέπει να γίνουν κατανοητοί λόγω της ιδιαιτερότητας της Ελλάδας, η οποία είναι κατεξοχήν νησιωτή χώρα.

Το επιχείρημα της ελληνικής πλευράς ότι είναι μεταβατικού χαρακτήρα οι φορολογικές διαφορές που καταμαρτυρούνται ως παραβάσεις της έκτης οδηγίας και ότι θα πρέπει να απαλλαγεί από την επιβολή του ΦΠΑ για τις εσωτερικές θαλάσσιες μεταφορές επιβατών, όπως ισχύει και για τις διεθνείς μεταφορές, δεν έγινε δεκτό από τα μέλη του Δικαστηρίου. «Δεν μπορεί», αναφέρεται στην απόφαση, «η Ελληνική Δημοκρατία λυσιτελώς να επικαλεσθεί την απαλλαγή από τον ΦΠΑ που έχουν οι διεθνείς μεταφορές επιβατών και για τις εσωτερικές μεταφορές».

Και αυτό διότι, όπως έκρινε το Δικαστήριο, οι μεταφορές προσώπων «θα πρέπει κατ' αρχήν να υπόκεινται σε ΦΠΑ για τα τμήματα του πλου που διανύονται εντός της αιγιαλίτιδας ζώνης. Μπορούν να απαλλάσσονται του φόρου αυτού μόνο βάσει εξαιρετικών διατάξεων της έκτης οδηγίας»»

Με βάση το σκεπτικό αυτό, το Δικαστήριο έκανε δεκτή την προσφυγή της Επιτροπής και καταδίκασε την Ελληνική Δημοκρατία και στα δικαστικά έξοδα, επιβάλλοντας ως υποχρεωτική και την καταβολή ΦΠΑ στις θαλάσσιες μεταφορές προσώπων αλλά και οργανωμένων ταξιδιών. «Η Ελληνική Δημοκρατία» αναφέρεται στο διατακτικό της απόφασης, «απαλλάσσοντας από τον Φόρο Προστιθέμενης Αξίας τις θαλάσσιες μεταφορές με πλοία υπό ελληνική σημαία που δεν προσεγγίζουν αλλοδαπούς λιμένες, για το εντός της αιγιαλίτιδας ζώνης τμήμα του πλου, παρέβη τις υποχρεώσεις που υπέχει από τις διατάξεις της έκτης οδηγίας περί εναρμονίσεως των νομοθεσιών των κρατών - μελών των σχετικών με τους φόρους κύκλου εργασιών, κοινό σύστημα Φόρου Προστιθέμενης Αξίας, ομοιόμορφη φορολογική βάση». Υπέρ της απόψεως αυτής στάθηκε και ο γενικός εισαγγελέας του Δικαστηρίου κ. A. Pergola, οποίος ανέπτυξε τις προτάσεις του κατά τη διάρκεια της δίκης. Υπόθεση C-331/94. επιτροπή των Ευρωπαϊκών Κοινοτήτων κατά της Ελληνικής Δημοκρατίας. ΦΠΑ. Φορολόγηση της μεταφοράς προσώπων και των οργανωμένων ταξιδιών.

«ΚΑΨΗΣ ΜΠΗΤΣ»: ΑΝΟΙΧΤΑ ΚΑΙ ΤΟ ΧΕΙΜΩΝΑ

Με στόχο η χειμερινή περίοδος το 2000 να είναι όπως και η καλοκαιρινή, η εταιρεία «Τουριστικό Συγκρότημα Καψή ΑΕ» που διευθύνεται από την κ. Ντία Καψή, με το ξενοδοχείο της Ρόδου, επιχειρεί το μεγάλο άνοιγμα στο χώρο του χειμερινού τουρισμού και της επιμήκυνσης της τουριστικής περιόδου.

Το γεγονός αυτό αποτελεί για τη διοίκηση της εταιρείας μια μεγάλη πρόκληση και ως εκ τούτου είναι λογικός ο γενικός συναγερμός που έχει σημάνει με στόχο την όσο το δυνατόν καλύτερη προετοιμασία της μονάδας.

Η απόφαση της κ. Καψή για συνεχή λειτουργία του ξενοδοχείου ήλθε βέβαια τόσο μετά από την θετική πορεία που έχει η επιχείρηση το τελευταίο διάστημα όσο και με βάση τα αποτελέσματα και την προσεκτική αξιοποίησή τους που απέφερε η πολιτική πωλήσεων της εταιρείας.

Με «απίθανους πελάτες», όπως τους χαρακτηρίζει η ίδια, με επίπονες, επίμονες και συνεχείς προσπάθειες στις κλασικές αλλά και σε νέες αγορές και με «αιχμή του δόρατος τον συνεδριακό τουρισμό», χωρίς να αποκλείονται και οι μεμονωμένοι ξένοι και Ελληνες πελάτες, στον οποίο θα στηριχθεί και κατά τη χειμερινή περίοδο, ήρθαν τα πρώτα και ιδιαίτερα σημαντικά αποτελέσματα για την εταιρεία:

Καταρχή, παρά τη γενικότερη οικονομική κρίση του τουριστικού τομέα η ξενοδοχειακή επιχείρηση «Τουριστικό Συγκρότημα Καψή ΑΕ» όχι μόνο, σε μια δύσκολη τουριστικά χρονιά, ανακάμπτει των ζημιών του 1995 αλλά και παρουσιάζει επιπλέον έσοδα από το 1994 που ήταν μια ιδιαίτερα θετική χρονιά. Η αύξηση των εσόδων στα αποτελέσματα του 1996, για τα δυο ξενοδοχεία της εταιρείας στη Ρόδο και στην Αγία Πελαγία της Κρήτης αναμένεται να είναι κατά 65%, φτάνοντας τα 5 δισ. δρχ. και κατά 1,2 δισ. δρχ. περισσότερα του 1994.



Ωστόσο το σημαντικότερο από όλα αφορά στην προσπάθεια που ξεκινά η εταιρεία να κρατήσει το ξενοδοχείο στην Αγία Πελαγία της Κρήτης ανοιχτό και κατά την περίοδο Νοεμβρίου - Απριλίου.

Με αιχμή πάντα την προσέλκυση επισκεπτών κυρίως για την πραγματοποίηση συνεδρίων και επιχειρηματικών συναντήσεων, η κ. Ντία Καψή αισθάνεται ιδιαίτερα ευχαριστημένη από αυτή της την απόφαση:

«Είναι η πρώη φορά - επισημαίνει η κ. Καψή - που στη μονάδα της Αγίας Πελαγίας επιχειρείται αυτή η προσπάθεια. Στην απόφαση αυτή συνέβαλαν κυρίως τόσο τα αποτελέσματα που επέφερε η πολιτική πωλήσεων που κάνει η εταιρεία για την πραγματοποίηση συνεδρίων, όσο και η σημαντική υποδομή που διαθέτει σε συνεδριακούς χώρους ώστε να αισθανόμαστε ασφαλείς και σίγουροι σ'αυτό που πάμε να ξεκινήσουμε».

Σε καμιά περίπτωση, επισημαίνει ιδιαίτερα η κ. Καψή, δεν θα επιχειρούσαμε την προσπάθεια αυτή στο χειμερινό τουρισμό με μόνο πλεονέκτημα τις κλασικές υπηρεσίες ενός παραθεριστικού ξενοδοχείου. Η δυναμικότητα της μονάδας είναι 1.500 κλίνες ενώ οι συνεδριακοί χώροι μπορούν να καλύψουν συνεδριακές εκδηλώσεις μέχρι 3.500 άτομα.

Το συγκρότημα διαθέτει επίσης κάτι μοναδικό για τις αντίστοιχες μονάδες της Μεσογείου: ειδικούς χώρους για επιχειρηματικές συναντήσεις των 20-25 ατόμων απευθυνόμενο στη συγκεκριμένη αγορά των φαρμακευτικών εταιρειών. Η σημαντική αυτή υποδομή σε συνεδριακούς χώρους απορρόφησε συνολικές επενδύσεις 3,5 δισ. δρχ.

Ανάλογη προσοχή έχει επιδειχθεί και στις περιφερειακές εγκαταστάσεις της μονάδας, ώστε ο πελάτης να περνά ευχάριστα την ώρα του (π.χ. εκδηλώσεις, μουσική, ζωολογικό κήπο). Επίσης, σε συνεργασία με τους τοπικούς επιχειρηματίες της Αγίας Πελαγίας έχει συμφωνηθεί με αρκετές επιχειρήσεις να παραμείνουν ανοιχτές.

Το δεύτερο σημαντικό σημείο που ανακάλυψε η κ. Καψή και οι συνεργάτες της κατά τη διάρκεια των προσπαθειών τους να προωθήσουν τα ξενοδοχεία τους στις διεθνείς αγορές, αποτελεί η διαπίστωση που μας καταθέτει:

«Υπάρχει έντονη ζήτηση για τον ελληνικό προορισμό σε όλα τα επίπεδα, αρκεί ο επιχειρηματίας να μην επαναπαύεται στη σιγουριά των παραδοσιακών αγορών, αλλά να επιδιώκει την διείσδυση του σε νέες αγορές».

Ωστόσο η κ. Καψή, όπως καταμαρτυρείται άλλωστε από αρκετούς επιχειρηματίες στο ξεκίνημα μιας νέας προσπάθειας, λέει ότι η Πολιτεία είναι απούσα τόσο στο χώρο των μεταφορών όπου η Ο.Α. δεν έχει απευθείας πτήσεις με ευρωπαϊκές πρωτεύουσες, όσο και στο χώρο της τιμολογιακής πολιτικής στο θέμα των ΔΕΚΟ. Τα οικονομικά κίνητρα για τη μείωση των λειτουργικών εξόδων της μονάδας είναι απαραίτητα στη φάση αυτή καθώς η βιωσιμότητα της επιχείρησης δεν θα αποφέρει οφέλη μόνο στην επιχείρηση της κ. Καψή αλλά και στον πληθυσμό της περιοχής. Και κυρίως ποιος μπορεί να παραβλέψει τις σημαντικές θετικές επιπτώσεις επιτυχημένων επιχειρηματικών πρωτοβουλιών στην τοπική και περιφερειακή ανάπτυξη που τόσο ανάγκη έχει η ελληνική περιφέρεια;

ΔΙΕΤΗΣ ΣΥΜΒΑΣΗ ΓΙΑ ΤΟΥΣ ΠΡΑΚΤΙΚΟΥΣ ΜΗΧΑΝΙΚΟΥΣ ΞΕΝΟΔΟΧΕΙΩΝ

Με διαιτητική απόφαση (την 43/1996) καθορίστηκαν οι όροι αμοιβής των πρακτικών μηχανικών, μηχανοδηγών εσωτερικής και εξωτερικής καύσης, των συντηρητών μηχανολογικών εγκαταστάσεων, αρχιθερμαστών, θερμαστών, μηχανολόγων εργοδηγών και ψυκτικών που απασχολούνται στις ξενοδοχειακές επιχειρήσεις της χώρας. Η απόφαση ενδιαφέρει άμεσα όλες τις επιχειρήσεις του κλάδου αφού καθορίζει τα ποσοστά αύξησης των βασικών μισθών των πιο πάνω κατηγοριών εργαζομένων σε διετή βάση και μάλιστα με αναδρομική ισχύ (για το 1996) από την 1 Ιανουαρίου.

Ετσι:

•Για το 1996 προβλέπει αυξήσεις μισθών κατά 4% (αναδρομικά από την 1.1.96) και 4% (από την 1.7.96).

Η συνολική αύξηση είναι λίγο υψηλότερη από το 7,5% που είχε συμφωνηθεί μεταξύ της Ομοσπονδίας των ξενοδόχων και της Ομοσπονδίας εργαζομένων στα ξενοδοχεία αλλά, όπως σημειώνεται στην απόφαση, αφορά μικρότερο αριθμό απασχολουμένων.

•Για το 1997 προβλέπεται η χορήγηση την 1.1.97 διορθωτικού ποσού κατά το υπερβάλλον το 6.5% ποσοστό του προβλεφθέντος πληθωρισμού του '96.

Η αύξηση για ολόκληρο το 1997 θα είναι το ποσοστό αύξησης του δείκτη τιμών καταναλωτή που θα περιληφθεί ως πρόβλεψη στον κρατικό προϋπολογισμό προσαυξημένο κατά δύο ποσοστιαίες μονάδες.

Η αύξηση αυτή θα δοθεί σε δύο ισόποσες δόσεις (την 1.1.97 και την 1.7.97) ενώ την 1.1.98 θα καταβληθεί στους εργαζομένους η όποια διαφορά προκύψει μεταξύ της πρόβλεψης του ποσοστού του δείκτη τιμών καταναλωτή και του τελικού ύψους στο οποίο θα διαμορφωθεί.

Με την ίδια απόφαση αυξάνεται κατά 3-4 εργάσιμες ημέρες (εάν εργάζονται με πενθήμερο ή εξαήμερο, αντιστοίχως) η ετήσια κανονική άδεια όσων έχουν 20 χρόνια υπηρεσίας ή προϋπηρεσίας.

Αυξάνεται, επίσης, σε 30 ημέρες η σπουδαστική άδεια, σύμφωνα και με όσα προβλέπει η Εθνική Σύμβαση Εργασίας της ΓΣΕΕ και των εργοδοτικών οργανώσεων.

ΟΙ ΑΞΟΝΕΣ ΓΙΑ ΤΟΥΡΙΣΜΟ

Αναμορφώνεται ο νόμος για τα καζίνο.

•Τροποποιείται ο αναπτυξιακός νόμος, με στόχο τον εκσυγχρονισμό των τουριστικών μονάδων και την ενίσχυση της υποδομής.

•Δημιουργία διυπουργικού οργάνου συντονισμού των κυβερνητικών ενεργειών, που έχουν σχέση με τον τουριστικό τομέα (υποδομές, οδικά δίκτυα, αεροδρόμια, λιμάνια κ.λπ).

•Αναδιοργάνωση του ΕΟΤ και αποκέντρωση αρμοδιοτήτων, σχετικά με τη διαχείριση της τουριστικής πολιτικής.

•Εγκατάσταση δικτύου πληροφορικής για την παροχή υπηρεσιών σε όλους τους φορείς και επαγγελματίες του κλάδου.

•Αξιοποίηση της περιουσίας του ΕΟΤ. Εκτάσεις που δεν μπορούν ή δεν ενδείκνυται να πουληθούν θα αξιοποιηθούν με τη συμμετοχή ιδιωτών. Επιχειρηματικές δραστηριότητες π.χ. ξενοδοχεία θα περάσουν σε ιδιώτες.

•Βελτίωση της αποτελεσματικότητας των πολιτιστικών εκδηλώσεων με την δημιουργία ανώνυμης εταιρίας για την οργάνωση των φεστιβάλ.

•Αναβάθμιση και αξιοποίηση της περιουσίας του ΕΟΤ ή και ιδιωτικοποίηση (π.χ. ΞΕΝΙΑ).

•Εγκαιρη έναρξη της διαφημιστικής καμπάνιας (τρεις μήνες νωρίτερα) και ανάθεση της σε ειδικούς εμπειρογνώμονες.

•Ενταση των ελέγχων αισχροκέρδειας και της προστασίας του καταναλωτή στις τουριστικές περιοχές.

Τέλος, στο πλαίσιο του επιχειρησιακού προγράμματος για τον τουρισμό, αλλά των δημοσίων επενδύσεων, που θα υλοποιηθούν μέχρι το 2000 θα προωθηθούν:

•Οι εναλλακτικές μορφές τουρισμού, όπως ο ιαματικός τουρισμός ή ο συνεδριακός τουρισμός.

•Ο θαλάσσιος τουρισμός υψηλής ποιότητας με τη δημιουργία τουριστικών λιμένων, συνολικής δυναμικότητας 14.000 θέσεων.

ΔΗΜΟΤΙΚΗ ΕΠΙΧΕΙΡΗΣΗ ΥΔΡΕΥΣΗΣ ΑΠΟΧΕΤΕΥΣΗΣ ΡΟΔΟΥ

Δ.Ε.Υ.ΑΡ.

ΔΙΑΚΗΡΥΞΗ

Η Δημοτική Επιχείρηση Υδρευσης - Αποχέτευσης Ρόδου (Δ.Ε.Υ.Α.Ρ.) διακηρύσσει ότι, εκτίθεται σε τακτικό διαγωνισμό με υποβολή σφραγισμένων προσφορών και με συμπλήρωση τιμολογίου η ανάδειξη προμήθειας, ξεχωριστά για κάθε ένα από τα παρακάτω είδη χειμερινής στολής του εργατοτεχνικού προσωπικού:

α) Μπουφάν με εσωτερική επένδυση και κουκούλα, αδιάβροχο (Τζάκετ) φέρον τα αρχικά Δ.Ε.Υ.ΑΡ. ραμμένα στο επάνω αριστερό μέρος του τεμάχια 155 περίπου.

β) Παντελόνι εργασίας, χειμερινό, ή φόρμα τεμάχια 280 περίπου

γ) Υποδήματα εργασίας, χειμερινά. Ζεύγη 140 περίπου

Οροι

Η δημοπρασία θα γίνει στις 31-10-96 ημέρα Πέμπτη και ώρα 12 το μεσημέρι, στα γραφεία της ΔΕΥΑΡ, οδός Εθελ. Δωδεκανησίων αριθ. 42, ενώπιον επιτροπής που έχει συσταθεί για τον σκοπό αυτό

2) Η προσφορά θα υποβληθεί σε κλειστό φάκελλο και θα συνοδεύεται από δείγματα των προσφερομένων ειδών.

3) Κάθε φάκελλος προσφοράς πρέπει να περιέχει εγγυητική επιστολή ή επιταγή αναγνωρισμένης τράπεζας, 5% επί της αξίας των προσφερομένων ειδών.

4) Χρόνος παράδοσης ορίζεται, 20 ημέρες από της κατακύρωσης του διαγωνισμού.

5) Χρόνος εξόφλησης ορίζεται, 20 ημέρες μετά την παράδοση

6) Οι τιμές θα αναφέρονται στην καθαρή αξία (χωρίς Φ.Π.Α.)

7) Τα έξοδα δημοσίευσης βαρύνουν τον ανάδοχο.

Για τη Δ.Ε.Υ.Α.Ρ.
Ο Γενικός Δ/ντής
Εμμ. Διακομανώλης
Διπλ/χος Μηχανολόγος Μηχανικός

ΑΥΤΟΜΑΤΕΣ ΠΟΡΤΕΣ
STANDOOR HELLAS
ΚΑΤΟΙΚΙΑΣ - ΒΙΟΜΗΧΑΝΙΑΣ



✔ΠΟΡΤΕΣ ΓΚΑΡΑΖ ΑΜΕΡΙΚΗΣ - ΣΟΥΗΔΙΑΣ - ΓΕΡΜΑΝΙΑΣ
✔ΑΥΤΟΜΑΤΙΣΜΟΙ ΜΕ ΤΗΛΕΧΕΙΡΙΣΜΟ BOSCH
✔ΑΥΤΟΜΑΤΕΣ -ΑΝΟΙΓΟΜΕΝΕΣ- ΣΥΡΟΜΕΝΕΣ ΑΥΛΟΠΟΡΤΕΣ ΓΙΑ ΞΕΝΟΔΟΧΕΙΑ-ΕΡΓΟΣΤΑΣΙΑ-ΚΑΤΟΙΚΙΕΣ
✔ΡΟΛΛΑ ΑΣΦΑΛΕΙΑΣ ΚΛΕΙΣΤΟΥ & ΔΙΚΤΥΟΤΟΥ ΤΥΠΟΥ
✔ΚΟΥΦΩΜΑΤΑ ΑΛΟΥΜΙΝΙΟΥ - PVC ΥΕΚΑ ΓΕΡΜΑΝΙΑΣ
✔ΠΑΙΔΙΚΕΣ ΧΑΡΕΣ
✔ΜΕΛΕΤΕΣ - ΚΑΤΑΣΚΕΥΕΣ ΣΙΔΗΡΑΛΟΥΜΙΝΙΟΥ
✔ΠΟΡΤΕΣ ΠΥΡΑΣΦΑΛΕΙΑΣ

ΑΝΤ/ΠΟΣ ΡΟΔΟΥ: ΙΩΑΝ. ΠΑΤΟΥΝΑΣ
ΛΟΝΑΙΝΟΥ 33, ΡΟΔΙΝΙ-ΤΗΛ:61.589,FAX:65.375

STANDOOR HELLAS
ΕΞΟΠΛΙΣΜΟΙ
ΕΜΠΟΡΙΚΩΝ & ΒΙΟΜΗΧΑΝΙΚΩΝ ΚΤΙΡΙΩΝ

Όλανος
ΥΠΕΡ ΜΑΡΚΕΤ

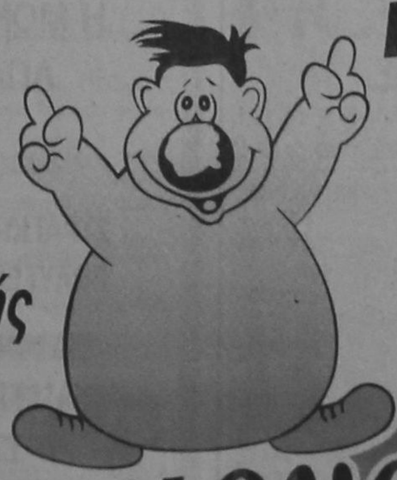

Καθημερινά ανοικτά από 08.00 - 21.00 εκτός Κυριακής

και μοναδικός

Ρόδος, σ' ευχαριστώ!

Πιο φθηνά δάνεια για στέγη

ΠΡΟΓΡΑΜΜΑ ΑΠΟ ΤΗΝ ΕΘΝΙΚΗ ΣΤΕΓΑΣΤΙΚΗ ΜΕ ΔΙΠΛΗ ΕΠΙΔΟΤΗΣΗ ΕΠΙΤΟΚΙΟΥ

Νέα φθηνότερα δάνεια χορηγεί σε χιλιάδες πελάτες της η Εθνική Στεγαστική Τράπεζα.

Προκειμένου να καλύψει τις στεγαστικές ανάγκες χιλιάδων καταθετών της, «παντρεύει» το στεγαστικό πρόγραμμα με την επιδότηση του ελληνικού Δημοσίου και το δανειοδοτικό πρόγραμμα του Στεγαστικού Ταμιευτηρίου. Ταυτόχρονα, μειώνει και το χρονικό διάστημα κατάθεσης που ήταν υποχρεωμένοι να διατηρούν οι πελάτες της τράπεζας, προκειμένου να πάρουν δάνειο.

Ειδικότερα, οι αποφάσεις της Εθνικής Στεγαστικής Τράπεζας που δημιουργούν ένα πρόγραμμα δανείου όπου το επιτόκιο έχει τη δυνατότητα να φτάσει μέχρι και 5% το χρόνο, είναι οι εξής:

Κατάθεση

Οσοι διατηρούν ή θα ανοίξουν στο μέλλον κατάθεση στην τράπεζα, θα έχουν δικαίωμα να συμμετέχουν και στο επιδοτούμενο δανειοδοτικό πρόγραμμα της τράπεζας.

Το επιτόκιο για τα δάνεια αυτά θα είναι 15,5% (σταθερό ή κυμαινόμενο), αντί 17,25% και 16,75% που είναι για το απλό στεγαστικό δάνειο, ενώ με την επιδότηση που χορηγεί το Δημόσιο και ανάλογα την περιοχή και την οικογενειακή κατάσταση του δανειολήπτη, το επιτόκιο μπορεί να φτάσει ακόμη και 5% ετησίως.

Το τελικό ποσό επιβάρυνσης εξαρτάται από την περιοχή που μένει ο δανειολήπτης.

Ετσι, στην περιοχή Α' (Αττική, Θεσ/νίκη) το τελικό επιτόκιο μπορεί να φτάσει το 7,5%, στην περιοχή Β' (Βοιωτία, Μαγνησία, Λάρισσα, Ηράκλειο, Λαγκαδάς, Τροιζηνία, Λαυρεωτική) το 6,5%, στην περιοχή Γ' (υπόλοιπη Ελλάδα) το 6% και στην περιοχή Δ' (Λέσβο, Χίο, Σάμο, Ξάνθη, Ροδόπη, Εβρο, Μαγνησία, Δωδεκάνησα - εκτός Ρόδου) φτάνει το 5%.

Μέχρι σήμερα, τα δυο αυτά προγράμματα δεν συνδέονταν και αυτός που συμμετείχε στο δανειοδοτικό πρόγραμμα του Στεγαστικού Ταμιευτηρίου δεν είχε το δικαίωμα του ελληνικού Δημοσίου.

Εκπτωση

Με το νέο πρόγραμμα της Εθνικής Στεγαστικής Τράπεζας ισχύουν όλα τα βασικά πλεονεκτήματα του θεσμού του στεγαστικού ταμιευτηρίου που είναι τα εξής:

- Υψηλό επιτόκιο κατάθεσης (12%).
- Υψηλό επιτόκιο δανειοδότησης (15,5%).
- Επιδότηση επιτοκίου με αυξημένα ποσοστά έναντι των επιδοτήσεων των άλλων ελευθέρων δανείων, εφόσον πρόκειται για πρώτη κατοικία.
- Εκπτωση του ποσού των τόκων που καταβάλλονται στην τράπεζα από το φορολογητέο εισόδημα, όταν είναι για πρώτη κατοικία.
- Επιστροφή του φόρου των τόκων των καταθέσεων.

Πάντως, η αρχική κατάθεση δεν μπορεί να είναι χαμηλότερη του 1,5 εκατομ. δρχ. ενώ για ολόκληρη τη διάρκεια της κατάθεσης υπάρχει η δυνατότητα νέων καταθέσεων ή αναλήψεων από το λογαριασμό.

Διαφορά

Σημειώνεται ότι η τράπεζα εξακολουθεί να χορηγεί τα υπόλοιπα προγράμματα δανείων, όπου το επιτόκιο για το απλό στεγαστικό δάνειο είναι 17,25% (όταν πρόκειται για κυμαινόμενο) και 16,75% (όταν πρόκειται για το σταθερό επιτόκιο).

Μέχρι σήμερα στο πρόγραμμα του Στεγαστικού Ταμιευτηρίου, για να πάρει κάποιος δάνειο, θα έπρεπε να έχει κατατεθειμένα τα χρήματα του για τουλάχιστον δύο χρόνια, ώστε μετά τη λήξη αυτού του διαστήματος να μπορεί να πάρει το 100% της κατάθεσης του. Στο εξής, αυτός ο χρονικός περιορισμός της κατάθεσης μειώνεται στον 1 χρόνο, όπου ο καταθέτης θα μπορεί να πάρει δάνειο το 50% του ποσού που είχε καταθέσει, ενώ εάν αφήσει τα χρήματά του για 20 μήνες, τότε θα πάρει δάνειο το 75% της κατάθεσης.

Αφορολόγητοι

Στην περίπτωση αυτή, οι τόκοι της κατάθεσης είναι αφορολόγητοι και ο φόρος της κατάθεσης επιστρέφεται στον καταθέτη και αυτό γιατί χρησιμοποιούνται αποκλειστικά για εξασφάλιση στεγαστικού δανείου. Για παράδειγμα, με κατάθεση 12.000.000 δρχ. ο καταθέτης έπειτα από 1 χρόνο θα πάρει δάνειο πλέον των 20.000.000 δρχ., αφού δικαιούται το αρχικό ποσό της κατάθεσης, συν τους τόκους (1.483.000 δρχ.), συν το 50% της κατάθεσης (σύνολο 20.224.000 δρχ. Εάν το ποσό αυτό ο καταθέτης το αφήσει για 20 μήνες, τότε το δάνειο που θα πάρει θα είναι 25.500.000 δρχ.

ΔΑΝΕΙΟ ΜΕ ΕΠΙΔΟΤΗΣΗ ΤΟΥ ΕΛΛΗΝΙΚΟΥ ΔΗΜΟΣΙΟΥ

Οικογενειακή Κατάσταση	Οριο εισοδήματος	Αρχικό επιτόκιο	Επιδότηση Δημοσίου	Τελικό επιτόκιο
Αγαμος	4.000.000	15,50%	3,50%	12,00%
Εγγαμος	7.000.000	15,50%	4,00%	1,50%
Εγγαμος με 1 παιδί	8.400.000	15,50%	5,50%	10,00%
Εγγαμος με 2 παιδιά	9.500.000	15,50%	6,00%	9,50%
Εγγαμος με 3 παιδιά	10.800.000	15,50%	6,50%	9,00%
Εγγαμος με 4 παιδιά και άνω	11.500.000	15,50%	8,00%	7,50%

Στον πίνακα αριστερά παρουσιάζεται δάνειο της Στεγαστικής Τράπεζας με επιδότηση του ελληνικού Δημοσίου, η οποία κυμαίνεται από 3,5 έως 8 μονάδες, ανάλογα με την οικογενειακή κατάσταση του δικαιούχου. Τα ποσά υπολογίζονται για 10ετή διάρκεια του δανείου και 5ετή διάρκεια της επιδότησης για την περιοχή Α' που αναφέρεται ο πίνακας (Αττική). Στο εξής, την επιδότηση αυτή θα δικαιούνται και οι καταθέτες στο πρόγραμμα στεγαστικού ταμιευτηρίου της τράπεζας, όπου, όπως φαίνεται στον πίνακα κάτω, η τριμηνιαία δόση για δάνειο 1 εκατ. δρχ. και εξόφληση σε 10 χρόνια θα είναι 51.979 δρχ.



ΔΑΝΕΙΟ ΜΕ ΕΠΙΤΟΚΙΟ 15,5%

Υψος δανείου	Τριμηνιαία δόση
1.000.000	51.979
2.000.000	103.958
3.000.000	155.937
4.000.000	207.916
5.000.000	259.895
6.000.000	311.874
7.000.000	363.853

ΙΑΤΡΙΚΗ ΑΝΑΚΟΙΝΩΣΗ
ΜΑΡΙΑ ΓΕΩΡΓΙΟΥ
ΙΑΤΡΟΥ
ΔΕΡΜΑΤΟΛΟΓΟΥ - ΑΦΡΟΔΙΣΙΟΛΟΓΟΥ
Λόγω συμμετοχής του Ιατρού στο πανευρωπαϊκό συνέδριο Δερματολογίας Αφροδισιολογίας στη Λισσαβώνα Πορτογαλίας από 13/10/96 μέχρι 20/10/96 το ιατρείο θα λειτουργήσει κανονικά ημέρα Δευτέρα 21 ΟΚΤΩΒΡΙΟΥ
στη διεύθυνση: Αλεξάνδρου Διάκου και γωνία Ι. Δραγούμη 49 9-13 και 6-8.30 μ.μ.
Τηλ. 74004 - 35264 Τηλ. κιν. 094386376

ΙΑΤΡΙΚΗ ΑΝΑΚΟΙΝΩΣΗ
Ο ΙΑΤΡΟΣ
ΚΑΛΑΒΡΕΖΟΣ Α. ΕΜΜΑΝΟΥΗΛ
ΧΕΙΡΟΥΡΓΟΣ
ΩΤΟΡΙΝΟΛΑΡΥΓΓΟΛΟΓΟΣ
ΔΕΧΕΤΑΙ ΚΑΘΗΜΕΡΙΝΑ
9.00 - 13.00 και 17.00 - 20.00
ΔΙΕΥΘΥΝΣΗ: ΚΕΝΝΕΝΤΗ 29
ΤΗΛ. 39039

ΑΛΛΑΓΗ ΩΡΑΡΙΟΥ
Η ΠΝΕΥΜΟΝΟΛΟΓΟΣ
ΦΥΜΑΤΙΟΛΟΓΟΣ
ΚΥΡΙΤΣΗ ΜΠΑΡΔΑΚΗ ΕΥΡΥΔΙΚΗ
ΙΕΡΟΥ ΛΟΧΟΥ 14 (ΕΝΑΝΤΙ ΟΛΥΜΠΙΑΚΗΣ)
ΔΕΧΕΤΑΙ ΚΑΘΗΜΕΡΙΝΑ ΤΗΛ. ΙΑΤ.: 79287/ Τ. ΟΙΚ. 73035
ΠΡΩΙ: 9.00 - 1.00
ΑΠΟΓΕΥΜΑ: 6.00 - 8.00
ΤΕΤΑΡΤΗ: Απογευμα
ΚΑΙ ΣΑΒΒΑΤΟ ΠΡΩΪ } ΜΕ ΡΑΝΤΕΒΟΥ

ΙΕΡΟΣ ΝΑΟΣ ΑΦΑΝΤΟΥ
Η ΚΟΙΜΗΣΗ ΤΗΣ ΘΕΟΤΟΚΟΥ
ΕΚΚΛΗΣΙΑΣΤΙΚΗ ΕΠΙΤΡΟΠΗ
ΠΑΝΗΓΥΡΗΣ
Ανακοινώνεται στο φιλόθρησκο και εκκλησιαζόμενο κοινό ότι στις 18 τρέχοντος μηνός ημέραν Παρασκευή εορτάζει η Εκκλησία του Αφάντου τον Αγιο Λουκά Πολιούχο της ΠΟΛΕΩΣ ΜΑΣ και το καλεί να τον τιμήσει με την παρουσία του. Την παραμονή και περί ώραν 7ην, χοροστατούντος του Σεβασμιωτάτου Μητροπολίτου Ρόδου κ.κ. Αποστόλου, θα ψαλεί Μέγας Εσπερινός, Αρτοκλασία και περιφορά της εικόνας του Αγίου.
ΑΠΟ ΤΗΝ ΕΚΚΛΗΣΙΑΣΤΙΚΗ Ν. ΕΠΙΤΡΟΠΗ

ΙΑΤΡΙΚΗ ΑΝΑΚΟΙΝΩΣΗ
Ο ΙΑΤΡΟΣ
ΛΑΖΑΡΑΤΟΣ ΣΠΥΡΟΣ
ΓΑΣΤΡΕΝΤΕΡΟΛΟΓΟΣ - ΕΝΔΟΣΚΟΠΟΣ
Διδάκτωρ
Ιαπωνικού Πανεπιστημίου
Δέχεται καθημερινά 8-1 και 5-8
Ιατρείον - Αμερικής 7, (Παλαιό Τ.Α.Ξ.Υ.)
Τηλ. 26587

ΕΛΛΗΝΙΚΗ ΔΗΜΟΚΡΑΤΙΑ
ΝΟΜΟΣ ΔΩΔΕΚΑΝΗΣΟΥ
ΣΧΟΛΙΚΗ ΕΠΙΤΡΟΠΗ ΔΗΜΟΤΙΚΟΥ ΣΧΟΛΕΙΟΥ ΚΟΙΝΟΤΗΤΑΣ ΠΑΣΤΙΔΑΣ
ΠΕΡΙΛΗΨΗ ΔΙΑΚΗΡΥΞΗΣ

ΓΙΑ ΕΚΜΙΣΘΩΣΗ ΣΧΟΛΙΚΟΥ ΚΥΛΙΚΕΙΟΥ

Η Σχολική Επιτροπή του δημοτικού Σχολείου Κοινότητας Παστίδας προκηρύσσει πλειοδοτικό διαγωνισμό, με έγγραφες και σφραγισμένες προσφορές για την ενοικίαση του σχολικού κυλικείου από 1-11-1996 μέχρι 31-6-1999.

Ο διαγωνισμός θα διεξαχθεί την 25η Οκτωβρίου 1996 ημέρα Παρασκευή και ώρα 19.00 μέχρι 20.00 στο δημοτικό Σχολείο Παστίδας.

Παρακαλούνται οι ενδιαφερόμενοι να υποβάλλουν στον Δ/ντή του Δημοτικού Σχολείου τα παρακάτω δικαιολογητικά με την αριθμ. πρωτ. Δ[illegible]/5-6-[illegible] απόφαση των Υπουργών Εσωτερικών και Εθνικής Παιδείας - Θρησκευμάτων σε 10 ημέρες από την ημέρα δημοσίευσης: 1. Εγγραφη αίτηση με πλήρη στοιχεία για συμμετοχή του στο διαγωνισμό.

2. Εγγραφη προσφορά για το κατά μαθητή ποσό εντός κλειστού αδιαφανούς φακέλλου.

3. Πιστοποιητικό φορολογικής ενημερότητας.

4. Ποσό 50.000 δρχ. σαν εγγύηση για τη συμμετοχή τους στο διαγωνισμό.

5. Υπεύθυνη δήλωση του Ν.1599/86 ότι δεν είναι ανάδοχος εκμετάλλευσης άλλου κυλικείου δημόσιου ή ιδιωτικού σχολείου.

6. Αντίγραφο εκκαθαριστικού σημειώματος ή βεβαίωση της Εφορίας για το μηνιαίο και ετήσιο εισόδημά τους.

7. Αντίγραφο ποινικού μητρώου.

8. Βιβλιάριο υγείας σφραγισμένο από Τμήμα Υγείας.

9. Πιστοποιητικό Εισαγγελέα ότι δεν είναι φυγόποινος ή φυγόδικος.

10. Βεβαίωση ότι είναι δημότης ή μόνιμος κάτοικος Παστίδας.

Πρόσθετα ανακοινώνεται ότι, το ελάχιστο όριο προσφοράς κατά μαθητή το χρόνο, ορίζεται το ποσό των 800 δρχ. (σύνολο μαθητών για το σχολικό έτος που διανύουμε 80) και ότι τα έξοδα δημοσίευσης βαρύνουν τον πλειοδότη.

Οι ενδιαφερόμενοι πρέπει να είναι δημότες ή μόνιμοι κάτοικοι της Κοινότητας μας.

Πληροφορίες στην Κοινότητα, Παστίδας τηλ. 47030 και στο Δημοτικό Σχολείο τηλ. 47101.

Η ΠΡΟΕΔΡΟΣ ΤΗΣ ΣΧΟΛΙΚΗΣ ΕΠΙΤΡΟΠΗΣ
Δέσποινα Ε. Κοκκάρη

ΗΛΕΚΤΡΙΚΕΣ ΣΥΣΚΕΥΕΣ
ΑΠΛΕΣ ΚΑΙ ΕΝΤΟΙΧΙΖΟΜΕΝΕΣ
ARISTON
ΙΤΑΛΙΑΣ
Οι πιο φροντισμένες και φθηνότερες της Αγοράς

ΚΟΥΖΙΝΑ ΗΛΕΚΤΡΙΚΗ	ARISTON	ΔΡΧ. 90.000
ΚΟΥΖΙΝΑ ΜΙΚΤΗ	ARISTON	85.000
ΠΛΥΝΤΗΡΙΑ ΡΟΥΧΩΝ	ARISTON	95.000
ΠΛΥΝΤΗΡΙΑ ΠΙΑΤΩΝ	ARISTON	120.000
ΨΥΓΕΙΑ ΔΙΠΟΡΤΑ 12 ΠΟΔΩΝ	ARISTON	110.000
ΚΑΤΑΨΥΚΤΗΣ ΚΑΘΕΤΟΣ 290 ΛΙΤΡΑ	ARISTON	100.000
» ΟΡΙΖΟΝΤΙΟΣ 290 ΛΙΤΡΑ	ARISTON	95.000
ΦΟΥΡΝΟΣ ΕΝΤΟΙΧΙΖΟΜΕΝΟΣ ΑΕΡΟΘ.	ARISTON	125.000
ΕΣΤΙΑ ΚΕΡΑΜΙΚΗ ΕΝΤΟΙΧΙΖΟΜΕΝΗ	ARISTON	120.000
ΨΥΓΕΙΟ ΚΑΤΑΨ. RFP371 15 ποδών 2 μοτέρ»	ARISTON	155.000

Μεγάλη ποικιλία μοντέλων και χρωμάτων σε κουζίνες, ψυγεία, ψυγειοκαταψύκτες, πλυντήρια πιάτων και ρούχων, φούρνους, θερμοσίφωνες, απορροφητήρες, κλιματιστικά απλά και εντοιχιζόμενα
Στις χαμηλότερες τιμές της αγοράς
ARISTON ΤΑ ΠΑΝΤΑ ΑΡΙΣΤΑ
ΑΝΤΙΠΡΟΣΩΠΟΙ ΑΦΟΙ ΣΤΕΦΑΝΟΥ Ο.Ε.
Δενδρινού & Χατζηαγγέλλου γωνία - τέρμα Κοδριγκτώνος
Υποκατάστημα : Πλάτωνος 17-21
Τηλ/να:22.568- 22.695 Τηλ. 23836
ΠΩΛΗΣΗ ΛΙΑΝΙΚΗ και ΧΟΝΔΡΙΚΗ

AIR GREECE
AIR GREECE
ΑΠΟΓΕΙΩΝΕΙ ΤΟΥΣ ΕΛΛΗΝΕΣ
Καθημερινά δρομολόγια προς / από
Αθήνα - Θεσσαλονίκη - Ηράκλειο
AIR GREECE
Η ΜΟΝΗ ΕΛΛΗΝΙΚΗ ΕΤΑΙΡΕΙΑ ΠΟΥ ΠΕΤΑΕΙ ΣΤΗΝ ΩΡΑ ΤΗΣ
ΑΠΟ ΔΕΥΤΕΡΑ 17 ΙΟΥΝΙΟΥ ΔΙΕΥΡΥΝΕΤΑΙ ΤΟ ΦΑΣΜΑ ΤΩΝ ΕΚΠΤΩΤΙΚΩΝ ΕΙΣΙΤΗΡΙΩΝ
ΕΚΠΤΩΤΙΚΟΙ ΝΑΥΛΟΙ
ΣΤΡΑΤΙΩΤΕΣ - ΦΟΙΤΗΤΕΣ - ΚΛΗΡΙΚΟΙ - ΝΕΟΙ ΕΩΣ 24 ΕΤΩΝ
ΠΟΛΥΤΕΚΝΟΙ - ΗΛΙΚΙΩΜΕΝΟΙ ΑΝΩ ΤΩΝ 60 ΕΤΩΝ
ΕΙΔΙΚΟΙ ΝΑΥΛΟΙ ΓΙΑ ΟΙΚΟΓΕΝΕΙΕΣ ΚΑΙ ΓΚΡΟΥΠ ΑΝΩ ΤΩΝ 6 ΑΤΟΜΩΝ
ΕΤΗΣΙΟΣ ΝΑΥΛΟΣ
AIR GREECE
ΣΙΓΟΥΡΗ ΛΥΣΗ ΣΤΑ ΑΕΡΟΠΟΡΙΚΑ ΤΑΞΙΔΙΑ
ΝΑΥΛΩΜΕΝΕΣ ΠΤΗΣΕΙΣ ΑΠΟ ΤΟΥΡΙΣΤΙΚΑ ΓΡΑΦΕΙΑ
ΠΛΗΡΟΦΟΡΙΕΣ - ΚΡΑΤΗΣΕΙΣ ΣΕ ΟΛΑ ΤΑ ΤΑΞΙΔΙΩΤΙΚΑ ΓΡΑΦΕΙΑ
ΓΕΝΙΚΟΣ ΑΝΤΙΠΡΟΣΩΠΟΣ
TRITON HOLIDAYS
Πλαστήρα 9 - 1ος όροφος - Τηλ. 36095 - Fax 31625

ΦΡΟΝΤΙΣΤΗΡΙΑ
ΓΝΩΜΩΝ
ΠΡΟΤΥΠΟ ΚΕΝΤΡΟ ΘΕΤΙΚΩΝ ΕΠΙΣΤΗΜΩΝ
ΔΙΕΥΘΥΝΣΗ ΣΠΟΥΔΩΝ ΜΑΝΩΛΗΣ ΓΙΑΝΝΙΚΟΥΡΗΣ
ΜΑΘΗΜΑΤΙΚΑ • ΦΥΣΙΚΗ • ΧΗΜΕΙΑ • ΕΚΘΕΣΗ • ΠΟΛ. ΟΙΚΟΝΟΜΙΑ • ΙΣΤΟΡΙΑ
ΤΗΛ. 25700 25250
ΕΝΤΑΤΙΚΑ ΤΜΗΜΑΤΑ
1. Α-Β-Γ Λυκείου 1ης - 2ης - 4ης Δέσμης
2. Γ Τεχνικού Λυκείου 3. Ειδικά τμήματα αποφοίτων
4. Α - Β- Γ- Γυμνασίου
ΠΛΗΡΟΦΟΡΙΕΣ: Επικοινωνήστε μαζί μας καθημερινά από 9-1 το πρωί και 5-10 το απόγευμα στα τηλεφ. 25700-25250
ΔΙΕΥΘΥΝΣΗ: Β. Ηπείρου 11
ΤΜΗΜΑΤΑ 5 ΜΕΛΗ 10 ΜΕΛΗ
24 χρόνια λειτουργίας

ΜΙΚΡΕΣ ΑΓΓΕΛΙΕΣ

ΜΙΚΡΕΣ ΑΓΓΕΛΙΕΣ

ΜΙΚΡΕΣ ΑΓΓΕΛΙΕΣ

ΕΝΟΙΚΙΑΣΕΙΣ ΑΚΙΝΗΤΩΝ

ΕΝΟΙΚΙΑΖΟΝΤΑΙ

σε μεγάλο κτήμα καινούργια επιπλωμένα δυάρια και γκαρσονιέρες. Επίσης τριάρια χωρίς έπιπλα. Ολα διαθέτουν τηλέφωνο, TV, αερόθερμο, κεντρική θέρμανση, ηλιακό και ηλεκτρικό θερμοσίφωνα κ.τ.λ. Κατασκευή λουξ με μεγάλες βεράντες και πάρκινγκ. Περιοχή Ιξιά - (Τρεις) Τηλ.: 92714.

ΕΝΟΙΚΙΑΖΕΤΑΙ

εστιατόριο στο Χαράκι επι της παραλίας σε τιμή λογική. Πληροφορίες τηλέφωνο 0244 - 51434, 51179, 51045.

ΕΝΟΙΚΙΑΖΕΤΑΙ διαμέρισμα ανεξάρτητο σε 1ο όροφο, επιπλωμένο, 3 υπνοδωματίων, κουζίνα κοινή, λουτρό, W.C. χωρίς κοινόχρηστα.

Κατάλληλο για φοιτητές - τριες. Πλησίον Τουριστικής Σχολής και Παν/μίου Αιγαίου.

Τηλ. 73631. Απογευμ. ώρες ή 093 - 305209.

ΕΝΟΙΚΙΑΖΕΤΑΙ διαμπερές γραφείο, ευρισκόμενο στον Α' όροφο οικοδομής επί της οδού Δημ. Θεοδωράκη 34 (κοντά στην οδό Γαλλίας).

Πληροφορίες τηλ. 32008

ΕΝΟΙΚΙΑΖΕΤΑΙ

Τουριστικό Κατάστημα επί της Σωκράτους, κατάλληλο για οποιαδήποτε χρήση. Πληρ. Κ. Βρατσάλη Ελένη Κτηματομεσίτη. Τηλ. 65300, 39608. 23043. Κινητό 093323-101

ΕΝΟΙΚΙΑΖΕΤΑΙ μικρή γκαρσονιέρα επιπλωμένη ημιυπόγειο 200 μέτρα από το Πανεπιστήμιον. Κατάλληλη για φοιτητές και στρατιωτικούς. Παύλου Μελά 86. Τηλ. 23716.

ΕΝΟΙΚΙΑΖΕΤΑΙ διαμέρισμα 120 τ.μ. επι της οδού Μεγ. Κωνσταντίνου 45 (δίπλα από τα καταστήματα Σπανού). Πληρ. κον. Ευστ. Μητσού τηλ. 25750.

ΕΝΟΙΚΙΑΖΕΤΑΙ γκαρσονιέρα στη Συμβολή των οδών Κοδριγκτώνος και Αθαν. Διάκου 32. Μητρόπολη. Πληρ. τηλ. 22975

ΕΝΟΙΚΙΑΖΟΝΤΑΙ επί οδού Αλεξ. Διάκου 46 (έναντι Ροδιακής Επαυλης) σε νεόκτιστη οικοδομή:

1) ΓΡΑΦΕΙΟ στον 1ο όροφο, 30 μ2 και
2) ΑΠΟΘΗΚΗ ΜΕ ΡΑΜΠΑ, 80 μ2

Πληροφορίες: Κος ΠΑΡΑΣΚΕΥΑΣ ΣΤ. Τηλ. 29719 ώρες 8.30 - 3 μ.μ.
74431 ώρες 5 μ.μ. - 10 μ.μ.

ΕΝΟΙΚΙΑΖΕΤΑΙ γραφείο επί της οδού Εθνάρχου Μακαρίου 4 (Στοά Ροίκου): Είναι στο δεύτερο όροφο, γωνιακό, επί της προσόψεως και έχει επιφάνεια 25 τ.μ.

Πληρ. τηλ. 31081 ώρες γραφείου και 38067 απογευματινές ώρες.

ΕΝΟΙΚΙΑΖΟΝΤΑΙ λουξ επιπλωμένες γκαρσονιέρες με πλήρη εξοπλισμό και θέρμανση σε νεόκτιστη οικοδομή σε ήσυχη και καταπράσινη περιοχή της ΙΑΛΥΣΟΥ κοντά στο S/M «ΜΑΡΙΝΟΠΟΥΛΟΣ»

Επίσης επιπλωμένο STUDIO στην Ρόδο, περιοχή ΜΙΧ. ΠΕΤΡΙΔΗ. Τιμές πολύ λογικές. Τηλ. 90038 - 31474

ΕΝΟΙΚΙΑΖΟΝΤΑΙ επί της οδού Παύλου Μελά 86

1) γκαρσονιέρα 60 τ.μ., επιπλωμένη, ημιυπόγειο.
2) γκαρσονιέρα 60 τ.μ. ανεπίπλωτη, ημιυπόγειο Πληρ. Τηλ. 23716

ΕΝΟΙΚΙΑΖΟΝΤΑΙ από 1η Νοεμβρίου 1996 μικρά διαμερίσματα επιπλωμένα και εξοπλισμένα στην περιοχή Εθνικού Σταδίου Ρόδου.

Πληροφορίες τηλέφωνο 21653 - 37211

ΕΝΟΙΚΙΑΖΟΝΤΑΙ σε μεγάλο κτήμα, επιπλωμένα δυάρια και γκαρσονιέρες

Επίσης τριάρια χωρίς έπιπλα.

Ολα διαθέτουν τηλέφωνο, τ.ν., αερόθερμο, κεντρική θέρμανση, ηλιακό κ.τ.λ.

Καινούργια λουξ κατασκευή με μεγάλες βεράντες και παρκίνγκ.

Περιοχή Ιξιά - Τρεις. Πληρ. τηλ. 92714

ΕΝΟΙΚΙΑΖΕΤΑΙ στην Αθήνα πλήρως επιπλωμένο διαμέρισμα δύο δωματίων κουζίνας και μπάνιου στο Παγκράτι οδός Βασ. Γεωργίου Β' αριθ. 31 πίσω από το Χίλτον κατάλληλο για φοιτητάς.

Πληροφορίαι τηλ. 01-3253626 και 0245 - 22008

ΕΝΟΙΚΙΑΖΟΝΤΑΙ επιπλωμένα ή μη ένα τριάρι 105 τ.μ. φρεσκοβαμένο, άριστο και μια γκαρσονιέρα με τζάκι. Στην οδό Αγίων Αναργύρων 20. Πληροφ. τηλεφ. 28710

ΕΝΟΙΚΙΑΖΕΤΑΙ γκαρσονιέρα επιπλωμένη στη συμβολή των οδών Κοδριγκτώνος και Αθαν. Διάκου 32.

Πληροφ. Τηλεφ. 27299. ώρα 08.00-14.00

Τηλεφ. 22975 ώρες 17.00 - 21.00

ΕΝΟΙΚΙΑΖΕΤΑΙ διαμέρισμα στην Κυψέλη (κοντά στην Πλατεία Αμερικής).

Πληρ. τηλ. 24389.

ΕΝΟΙΚΙΑΖΕΤΑΙ στην Αθήνα στην οδό Επαντίσου παράλληλος στο πάρκο της Φωκίωνος Νέγρη κατάλληλο για φοιτήτριες. Διαμέρισμα, 110 τ.μ. αποτελούμενο από 3 υπνοδωμάτια σαλόνι και πολύ μεγάλη κουζίνα σε αρίστη κατάσταση και σε λογική τιμή. Πληροφ. τηλ. 35174 - 29284 - 27724 Ρόδος.

ΕΝΟΙΚΙΑΖΕΤΑΙ μεγάλη αίθουσα στον πρώτο όροφο, επιφανείας 300 τ.μ. κατάλληλη για βιοτεχνικό ή εκθεσιακό χώρο ή και για χωριστά γραφεία με μεγάλη αυλή για χώρο στάθμευσης (PARKING). Η αίθουσα είναι σε κτίριο με ισόγειο και πρώτο όροφο στην οδό Ρόδου - Λίνδου 230 (δίπλα από το κατάστημα ειδών υγιεινής ΤΣΕΛΙΟΣ ΜΠΑΝΙΟ). Πληροφορίες ΤΗΛ. 64458 ή 26023.

ΕΝΟΙΚΙΑΖΕΤΑΙ γραφείο, σε άριστη κατάσταση και διαμπερές, εμβαδού τετρ. μέτρα 15, ευρισκόμενο στον Α' όροφο οικοδομής επί της οδού Δημ. Θεοδωράκη 34 (κοντά στην οδό Γαλλίας).

Πληροφορίες τηλ. 32008, 30780

ΕΝΟΙΚΙΑΖΕΤΑΙ επιπλωμένα διαμερίσματα στην Ιαλυσό με ψυγείο. Τηλ. 35283

ΕΝΟΙΚΙΑΖΕΤΑΙ γραφείο, σε άριστη κατάσταση και διαμπερές, εμβαδού τετρ. μέτρα 15, που βρίσκεται στον Α' όροφο οικοδομής επί της οδού Δημ. Θεοδωράκη Αριθμ. 34 (κοντά στην οδό Γαλλίας). Πληροφορίες τηλ. 32008, 30780 & 0244 - 51117

ΕΝΟΙΚΙΑΖΕΤΑΙ δύο (2) διαμερίσματα 50 τ.μ. το καθένα, επιπλωμένα και φρεσκοβαμένα στο Παραδείσι. Τηλ. 28321 - 41909

ΕΝΟΙΚΙΑΖΕΤΑΙ κατάστημα 70 τ.μ. στην οδό Μ. Πετρίδη 49 (κάτω από τα STELLA BEATY, κοντά στο 7ο Γυμνάσιο). Τηλ. 34149 - 61092

ΕΝΟΙΚΙΑΖΕΤΑΙ κατάστημα 120 τ.μ. (πρώην Στεφανίδη) στην οδό Αννης Μαρίας 81. Πληρ. τηλ. 33952

ΕΝΟΙΚΙΑΖΟΝΤΑΙ επιπλωμένα διαμερίσματα στην Ιαλυσό 3κλινα - 4κλινα με ψυγείο απέναντι από το βενζινάδικο του κ. Γαβριλιώτη.

ΕΝΟΙΚΙΑΖΟΝΤΑΙ ΔΙΑΜΕΡΙΣΜΑΤΑ 3κλινα και 4κλινα, επιπλωμένα με ψυγείο στην Ιαλυσό. Τηλ. 35283 - 75237

ΕΝΟΙΚΙΑΖΟΝΤΑΙ ΕΠΙΠΛΩΜΕΝΑ ΔΙΑΜΕΡΙΣΜΑΤΑ λουξ 50 m^2 τρίκλινα - τετράκλινα με ψυγείο στην Λεωφόρο Ιαλυσού. Πληρ. τηλ. 35283.

ΕΝΟΙΚΙΑΖΕΤΑΙ διαμέρισμα υπόγειο 140 τ.μ. εντός Ρόδου. Πληρ. Τηλ. 32985

ΕΝΟΙΚΙΑΖΕΤΑΙ στην Παλιά Πόλη της Ρόδου ωραία παραδοσιακή οικία με μεγάλη αυλή στην πρόσοψη, κατάλληλη για ουζερί - καφέ μπαρ - κ.λ.π.

Πληροφ. τηλ. 01-8026135, 01-8069686

ΕΝΟΙΚΙΑΖΕΤΑΙ βίλλα (πύργος) επί της Λεωφόρου Ιαλυσού 5 στα Τριάντα κατάλληλη για οποιαδήποτε επαγγελματική χρήση. Συμπεριλαμβάνονται χώροι 300 περίπου τ.μ. για στάθμευση αυτοκινήτων. Πληροφορίες τηλ. 27707 και 22152.

ΕΝΟΙΚΙΑΖΕΤΑΙ στην Ιαλυσό σε οικόπεδο 2.710 τ.μ. εμπροσθεν του ξεν/χειου Blue Bay κατάστημα επιφάνειας 260 τ.μ. Πληροφορίες τηλ. 93.807 Κα Μπότσαρη Ελένη.

ΕΝΟΙΚΙΑΖΕΤΑΙ επί της Αννης Μαρίας και πάροδος Κωνσταντάκη διαμέρισμα κατάλληλο για γραφείο ή ιατρείο - Πληρ. τηλ. 33952 - 27057.

ΕΝΟΙΚΙΑΖΕΤΑΙ επιπλωμένο ή μη ένα διάρι διαμέρισμα, και ένα δωμάτιο επιπλωμένο, στην οδό Αγ. Αναργύρων 20. Πληρ. τηλεφ. 28710.

ΕΝΟΙΚΙΑΖΟΝΤΑΙ γραφεία στο Μαντράκι, Ενοικιάζονται γραφεία, κατάλληλα για λογιστές, δικηγόρους, Μηχανικούς κ.τ.λ. Πληρ. τηλ. 68111 - 64440

ΕΝΟΙΚΙΑΖΕΤΑΙ στο κέντρο της ΙΑΛΥΣΟΥ επιπλωμένο διαμέρισμα δύο υπνοδωματίων σαλόνι - κουζίνα. Πληροφ. τηλ. 22050 - 33441

ΕΝΟΙΚΙΑΖΕΤΑΙ διαμέρισμα 90 τ.μ. στον πρώτο όροφο με κεντρική θέρμανση Κέννεντυ 45. Πληρ. στο τηλεφ. 64464

STUDIO πλήρως εξοπλισμένο επί της οδού Ιπποδάμου 56. Παλιά Πόλη. Τηλ. 63237 - 75390.

ΕΝΟΙΚΙΑΖΟΝΤΑΙ στην Ιάλυσο και στη Ρόδο, καινούργιες ανεξάρτητες επιπλωμένες και πλήρως εξοπλισμένες γκαρσονιέρες και STUDIOS στο ισόγειο οικοδομών με κήπο σε ήσυχες και όμορφες περιοχές. Τηλ. 34363.

ΔΙΑΦΟΡΑ

ΕΝΟΙΚΙΑΖΕΤΑΙ: παλιός ξύλινος φούρνος στο κέντρο της Κρεμαστής. Πληρ. στα τηλέφωνα 35447 και 33585 από 10.00-12.30 και 18.00-20.00

ΠΩΛΟΥΝΤΑΙ τα κάτωθι μεταχειρισμένα σε καλή κατάσταση

Ηλεκτρική κουζίνα
Σόμπα υγραερίου
γραφείο
Πληρ. τηλ. 29138

ΠΩΛΕΙΤΑΙ ΜΠΙΛΙΑΡΔΟ

Από μεγάλη ξενοδοχειακή μονάδα Πωλείται Μπιλιάρδο σε άριστη κατάσταση. Για πληροφορίες τηλεφωνείστε: 25015

ΖΗΤΕΙΤΑΙ:

Από γραφείο γενικού τουρισμού (πρακτορείο), για άμεση πρόσληψη, κυρία ή δεσποινίδα, δια το τμήμα κρατήσεων.

Απαραίτητα προσόντα: Η πολύ καλή γνώση της Αγγλικής γλώσσας καθώς και της γραφομηχανής εις την ελληνικήν και αγγλικήν. Προϋπηρεσία σε ανάλογη θέση, θα ληφθή υπ' όψιν.

Παρακαλούμε τηλεφωνήσατε στο 27921 και στις ώρες 08.30 - 10.00 και 21.00 - 22.00

ΠΩΛΕΙΤΑΙ: 1 COMPUTER PC 1 IBM 386/22MHZ με 4Mb RAM 1FDD 1.44 και σκληρό Δίσκο 80Mb. Εγχρωμη οθόνη 14" IBM και πληκτρολόγιο 101 πλήκτρων επίσης IBM.

Δυόμιση ετών εντελώς αμεταχείριστο.
Τιμή: Γύρω στις 180.000 σπιτπόσιμη.
Γίνονται ευκολίες: Τηλ. 76788 κ. Κώστα.
ΠΡΩΙ - ΑΠΟΓΕΥΜΑ

ΑΥΤΟΚΙΝΗΤΑ

ΠΩΛΕΙΤΑΙ αυτοκίνητο μάρκας MITSUBISHI - COLT μοντέλο 1991, 1300 Κ.Ε. με αιρ κοντίσιον σε καλή κατάσταση και σε τιμή ευκαιρίας.

Πληρ. τηλ. 36652, 093-462551

ΠΩΛΕΙΤΑΙ αυτοκίνητο μάρκας TOYOTA 4Χ4, πλικίας τριών χρόνων «τρακαρισμένο», σε τιμή ευκαιρίας. Πληρ. τηλ. 23108 - 34467

ΠΩΛΕΙΤΑΙ Αυτοκίνητο ψυγείο φορτηγό μάρκας VOLVO FL-4 - πετρέλαιο - σε άριστη κατάσταση. Πληρ. Τηλ. 68111-64440

ΠΩΛΕΙΤΑΙ για λόγους αναχώρησης αυτοκίνητο μάρκας RENAULT -19 1400 μοντέλο 1990 σε πολύ καλή τιμή.

Πληρ. τηλ. (0244) 22547. Μετά τις 7 μ.μ.

ΠΩΛΕΙΤΑΙ FIAT 126 σε καλή κατάσταση. Πληρ. τηλ. 92714

ΠΩΛΕΙΤΑΙ αυτοκίνητο λόγω αναχώρησης. Renault Chamade μοντέλο 1991 σε καλή κατάσταση. Πληρ. τηλ. 85705

ΠΩΛΕΙΤΑΙ HONDA VFR 750 cc. Πληροφ. τηλ. 65745

ΠΩΛΗΣΕΙΣ ΑΚΙΝΗΤΩΝ

ΠΩΛΟΥΝΤΑΙ οικόπεδα 290 τ.μ. και 580 τ.μ. στον οικισμό Χαράκι επί της παραλίας. Πληρ. τηλ. (0244) 51513

ΠΩΛΟΥΝΤΑΙ

Πωλούνται αποθήκες 180 τ.μ. και 190 τ.μ. με W.C. ή μια αποθήκη 370 τ.μ. με WC και ύψος 4 μέτρα. Στην οδό Διμυλιάς Κατταβιάς στο Μηδεια. Πληρ. Κον Αναστάσιο Ατσίδη τηλ. 28616 - 37848

ΜΟΝΟ ΓΙΑ ΕΛΛΗΝΕΣ ΟΠΟΥ ΓΗΣ ΚΑΙ ΠΑΤΡΙΣ ΚΑΙ ΤΙ ΠΑΤΡΙΣ;

ΚΡΗΤΗ!!!

ΕΠΕΝΔΥΣΤΕ ΣΤΗΝ ΚΡΗΤΙΚΗ ΓΗ ΤΗΛ. (0892) 22509 ΜΕΣΙΤΕΣ ΑΠΟΚΛΕΙΟΝΤΑΙ

ΠΩΛΟΥΝΤΑΙ - ΟΙΚΟΠΕΔΑ

Των 4.000 $μ^2$ επι της επαρχιακής οδού Ρόδου - Καλλιθέας και Καλλιθέας - Ασγούρου (έναντι SUPER MARKET ΜΙΚΟ), με πολύ καλή ρυμοτομία, θα διανοιγούν δρόμοι 8,00 μέτρων.
Πληροφορίες τηλ. 28616 - 37848 κ. ΑΤΣΙΔΗ ΑΝΑΣΤΑΣΙΟ

ΖΗΤΩ να αγοράσω οικόπεδο άρτιο για βιοτεχνική χρήση. Μεσίτες αποκλείονται. Τηλέφωνα 094502033 (ή 20244 5-8 το απόγευμα).

ΠΩΛΕΙΤΑΙ διαμέρισμα 150 τ.μ. υπόγειο εντός Ρόδου. Τηλ. 32985

ΠΩΛΕΙΤΑΙ σπίτι σε αρίστη κατάσταση στη Μαλώνα σε καλή τιμή.

Πληρ. τηλ. (0244) 51119

ΠΩΛΕΙΤΑΙ ΜΑΓΑΖΙ

ΠΩΛΕΙΤΑΙ κατάστημα 68 τ.μ. επί της Μεγάλου Κωνσταντίνου. Πληροφορίες στα τηλέφωνα 92290 (πρωί) - 92314 (απόγευμα) κ. Γεωργίου.

ΠΩΛΕΙΤΑΙ στο Ζέφυρο ισόγειο διαμέρισμα 94 τ.μ. 11.000.000.

Πληρ. στο Κτηματομεσιτικό Γραφείο Μιχ. Ευσταθίου τηλ. 73819.

ΣΤΟ ΗΡΑΚΛΕΙΟ Κρήτης πωλείται οικοπεδική μεριδα.

Πληρ. τηλ. Μιχάλης, 094502033

ΠΩΛΕΙΤΑΙ από ιδιοκτήτη οικόπεδο 2000 τ.μ. στην περιοχή Αγία Βαρβάρα Κοσκινού, πλησίον της Εθνικής οδού, κατάλληλο για

ΠΩΛΟΥΝΤΑΙ

α) Μεζονέτα ημιτελής στο Ροδίνι 125 τ.μ. β) Διαμέρισμα 80 τ.μ. κοντά στο κέντρο της πόλεως Ρόδου 12.750.000 γ) Κατάστημα 50 τ.μ. στην Παλαιά Πόλη κεντρικό - σε τιμή ευκαιρίας. δ) Οικόπεδα για μονοκατοικίες 2.000 τ.μ., 340 τ.μ. στην Ιαλυσσό, Κοσκινού, Ασγούρου.
ε) Επί της Λεωφόρου Ρόδου - Λίνδου από 4.000 τ.μ. και άνω κατάλληλα για επαγγελματική στέγη.
Πληρ. Κτηματομεσιτικό γραφείο Κ. Ελένης Βρατσάλη.
Τηλ. 65300 - 39668 - 23043
Κινητό 093 - 323 - 101

ΠΩΛΕΙΤΑΙ

Πωλείται επιχείρηση - εστιατόριο, με μπάρ και αυλή συνολικής επιφάνειας 240 τ.μ. πλήρως εξοπλισμένη, με απεριόριστη θέα, χωρητικότητας εκατόν είκοσι (120) ατόμων στο κέντρο της Λίνδου - Ρόδου, πληρ. στο τηλέφ. 0244/31834 κ. Μανιός από 10.30 μ.μ. έως 01.00.

ΠΩΛΕΙΤΑΙ

από ιδιοκτήτη οικία με υμιϋπόγειο. Κοραή 37 (περιοχή Αγίου Νικολάου), τηλ. 23608

ΠΩΛΕΙΤΑΙ

γραφείο 47 τ.μ. στην οδό 25ης Μαρτίου (πάνω από το Δικηγορικό Σύλλογο Ρόδου). Πληρ. Κον Αναστάσιο Ατσίδη Τηλ. 28616 - 37848

ΠΩΛΕΙΤΑΙ: διαμέρισμα 108 τ.μ. σε πολύ λογική τιμή στην οδό Κριτηνίας 7 - Ανάληψη.

Αριστη κατασκευή, σαλόνι, τζάκι, δάπεδο από μάρμαρο, κουζίνα εντοιχισμένη κλπ. Πληρ. τηλ. 20949 - 28385 και 32195.

ΠΩΛΕΙΤΑΙ

κατάστημα δίπλα από το ξενοδοχείο «Καλυψώ» με άδεια για 95 καθίσματα, κατάλληλο για οποιαδήποτε χρήση. Πληρ. τηλ. 86930 κον Μανώλη

ΠΩΛΕΙΤΑΙ διαμέρισμα σε καλή κατάσταση 83 τ.μ., με δύο υπνοδωμάτια, σαλοτραπεζαρία, ευρύχωρη κουζίνα και μπάνιο. Αξία 14.000.000 μετρητοίς.

Πληροφορίες τηλ. 33794 και 23377.

ΖΗΤΟΥΝ ΠΡΟΣΩΠΙΚΟ

ΖΗΤΟΥΝΤΑΙ ΑΠΟΦΟΙΤΟΙ ΑΕΙ

Από Εκπαιδευτικό Οργανισμό ζητούνται απόφοιτοι Α.Ε.Ι. Πληροφ. τηλ. 093252521 τις ώρες 11.00 - 17.00

ΖΗΤΟΥΝΤΑΙ πωλητές διαφήμισης για να εργαστούν σε περιοδικό. Πολύ καλές αποδοχές. Το μεταφορικό μέσο θα θεωρηθεί πλεονέκτημα. Πληρ. Τηλ. 36735 από 10 π.μ. έως 9 μ.μ.

ΖΗΤΕΙΤΑΙ γραμματέας δικηγορικού γραφείου τηλ. 29480, 24266

ΖΗΤΕΙΤΑΙ γυναίκα ως οικιακή βοηθός σε σπίτι στην οδό Μ. Πετρίδη ώρες εργασίας 8.30 - 1

Τηλ. 35505 (από 17.00 μ.μ.)

ΑΠΟ Εισαγωγική Επιχείρηση Ζαχαρωδών και Τροφίμων ζητούνται οδηγοί / πωλητές με δίπλωμα Γ. γνώστες της αγοράς, νέοι στην ηλικία με όρεξη για δουλειά. Παρέχονται μισθός και ικανοποιητικά ποσοστά. Πληροφορίες στα τηλέφωνα 76555 και 093200304.

ΜΑΘΗΜΑΤΑ

ΜΑΘΗΜΑΤΑ ΖΩΓΡΑΦΙΚΗΣ ΣΤΟ ΑΤΕΛΙΕ ΤΗΣ ΕΥΜΟΡΦΙΑΣ

για παιδιά και μεγάλους
ΕΥΜΟΡΦΙΑ ΣΤΡΑΤΗ

Πληροφορίες τηλ: 76239 Δευτέρα - Σάββατο: 8-10 π.μ. Δευτέρα και Τετάρτη 6-9 μ.μ.

ΓΙΑΝΝΗΣ ΝΙΚΟΛΙΔΑΚΗΣ

ΜΗΧΑΝΟΛΟΓΟΣ ΜΗΧΑΝΙΚΟΣ
ΓΑΛΛΙΑΣ 12 ΤΗΛ. 22291 35103

ΠΩΛΟΥΝΤΑΙ

Α. ΟΔΟΣ ΑΝΝΗΣ ΜΑΡΙΑΣ

-καταστήματα 80τ.μ με υπόγειο

-Γραφεία πολυτελούς κατασκευής με απεριόριστη θέα, air condition, επιφανείας 115τ.μ, 160 τ.μ., 45 τ.μ, 70τ.μ, 90 τ.μ.

- Διαμερίσματα πολυτελούς κατασκευής, μεγάλες βεράντες και θέση Parking 128τ.μ, 96τ.μ, 86τ.μ, 114τ.μ.

Β. ΟΔΟΣ ΑΙΣΧΙΝΗΣ

Διαμερίσματα απεριόριστη θέα 116τ.μ και 51 τ.μ.

Γ. ΟΔΟΣ ΠΕΙΡΑΙΩΣ

σε πολυκατοικία με Pilotis διαμερίσματα 86τ.μ, 80τ.μ, 108τ.μ, 58τ.μ στον Α' και Β' όροφο αντίστοιχα.

Δ. ΟΔΟΣ ΚΩΝΣΤΑΝΤΙΟΥ ΤΣΑΛΔΑΡΗ

κατάστημα 97 τ.μ. με υπόγειο

ΠΩΛΟΥΝΤΑΙ ΑΠΟ ΤΟΝ ΑΝΑΣΤΑΣΙΟ ΑΤΣΙΔΗ

1. Στην οδό Κωνσταντίνου Υδραίου και Κοσκινού γωνία:
- Διαμέρισμα 75 τ.μ. 3άρι
- Διαμερίσματα 90 τ.μ. 3άρια
- Διαμερίσματα 110 τ.μ. 4άρια

Πολυτελής κατασκευή, με γερμανική ή ιταλική κουζίνα εντοιχισμένη 10 τρεχ. μέτρων περίπου, γρανίτες στα πατώματα, διπλά τζάμια, υδραλικό ασανσέρ και αποκλειστική θέση στάθμευσης αυτοκινήτου στην πυλωτή της πολυκατοικίας.

2. Στην οδό Καμείρου και Απόλλωνος (περιοχή ΜΟΝΤΕ ΣΜΙΘ). Μαιζονέτες διώροφες με υπόγειο, συν. εμβαδού 180 τ.μ. σε ήσυχη περιοχή, με αποκλειστικές χρήσεις αυλών.

3. Στην οδό Φιλερήμου και Επιδαύρου στο Καρακόνερο.
- Διαμέρισμα 160 τ.μ. διώροφο, με τζάκι, εντοιχισμένη γερμανική κουζίνα, πολλά μέτρα βεράντες, 2 μπάνια γρανίτες στα πατώματα και αποκλειστική θέση στάθμευσης στην πυλωτή της πολυκατοικίας. Υδραυλικό ασανσέρ.
- Διαμέρισμα 45 τ.μ. με αυλή.

ΑΜΕΣΗ ΚΑΤΑΡΤΙΣΗ ΟΡΙΣΤΙΚΩΝ ΣΥΜΒΟΛΑΙΩΝ.

ΠΛΗΡΟΦΟΡΙΕΣ:
ΑΝΑΣΤΑΣΙΟΣ ΑΤΣΙΔΗΣ
ΣΤΕΦΑΝΟΥ ΚΑΖΟΥΛΛΗ 74 ΡΟΔΟΣ ΤΗΛ.
28616 - 37848
ΤΗΛ. ΟΙΚΙΑΣ: 63510 - 61865

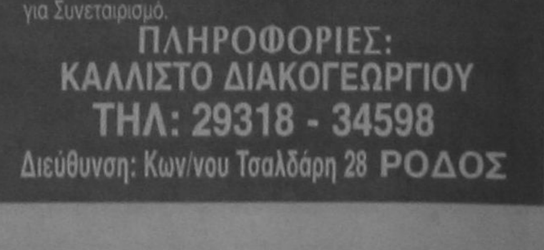

ΠΩΛΟΥΝΤΑΙ ΑΚΙΝΗΤΟ

ΠΩΛΕΙΤΑΙ παραλιακό ακίνητο εκτάσεως 2 στρεμμάτων στο Χαράκι (θέση «Βίγλα»), μαζί και εστιατόριο με πλήρη εξόπλισμό. Δεκτές μόνο σοβαρές προτάσεις. Πληρ. Τηλ. 0244 - 51121 Κον Χρήστο

ΠΩΛΟΥΝΤΑΙ

ΜΟΝΟ ΑΠΟ ΤΟ ΓΡΑΦΕΙΟ ΜΑΣ

1) Μονοκατοικία 120 τ.μ. πλησίον Σταδίου Διαγόρα με πολλά πλεονεκτήματα, καταπληκτική περίπτωση.
2) Καταστήματα στο ΜΑΝΔΡΑΚΙ και επι της ΓΡΙΒΑ γωνιακό.
3) Το καλύτερο Μαγαζί στην Παλιά Πόλη - περίπτωση
4) Οικόπεδο 630 τ.μ. επί της Θεμ. Σοφούλη (πλησίον Χειμάρρας)
5) Οικόπεδο 1.000 τ.μ. επί της Θεμ. Σοφούλη (πλησίον Βορ. Ηπείρου)
6) Οικόπεδο 622 τ.μ. πλησίον Hotel Belvedere
7) Διαμέρισμα 4άρι επί της Κένεντυ
8) Διαμέρισμα 4άρι επί της Θεμ. Σοφούλη - Χειμάρρας
9) Οικόπεδο Γωνιακό 627 τ.μ. περιοχή Ροδινιού
10) Οικόπεδο 770 τ.μ. επί της ΚΑΝΑΔΑ πλησίον Πλατείας Αγ. Νικολάου
11) Οικόπεδο 500 τ.μ. επί της Μιχ. Πετρίδη
12) Διαμέρισμα 3άρι επί της ΚΕΝΕΝΤΥ
13) Οικόπεδα 250 και 500 τ.μ. (τα τελευταία) επί της παραλίας στο ΧΑΡΑΚΙ
14) Οικόπεδο 2 και 4 στρεμάτων επί της παραλίας στο ΓΕΝΝΑΔΙ
15) Διαμέρισμα 240 τ.μ. ρετιρέ λουξ με τεράστιες βεράντες φανταστική θέα
16) Κτήματα 2 και 4 στρεμμάτων πλησίον πόλεως με την καταπληκτικότερη θέα.
17) Οικόπεδα επί της εθνικής οδού ΡΟΔΟΥ -ΛΙΝΔΟΥ έως Ασγούρου
18) Οικόπεδα 250 και 300 τ.μ. στα Κοσκινού με κάλυψη 60% τιμές πολύ καλές
19) Διαμερίσματα έτοιμα ή σε γιαπί 1, 2, 3, και 4 δωματίων σε πολλές περιοχές της πόλεως και εκτός
20) Γραφεία, Μαιζονέτες, Αποθήκες, Κτήματα, Μονοκατοικίες και φανταστικές ΒΙΛΛΕΣ.

Επίσης χιλιάδες άλλες περιπτώσεις από το παλιότερο κτηματομεσιτικό γραφείο.

Γ. ΝΕΟΦΥΤΟΥ
Δ. ΘΕΟΔΩΡΑΚΗ 40
ΤΗΛ. 20.989

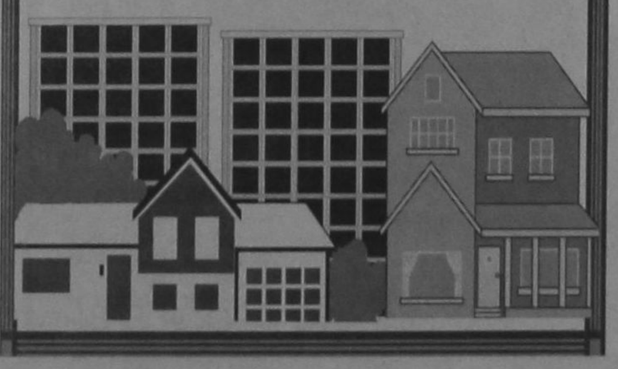

ΠΩΛΟΥΝΤΑΙ

Τηλ. 29318 - 34598

ΔΙΑΜΕΡΙΣΜΑΤΑ - ΚΑΤΑΣΤΗΜΑΤΑ - ΑΠΟΘΗΚΕΣ

ΚΑΛΛΙΣΤΟΣ ΔΙΑΚΟΓΕΩΡΓΙΟΥ

(ΙΔΙΟΚΤΗΤΗΣ - ΚΑΤΑΣΚΕΥΑΣΤΗΣ)

1. Οικοδομή έξι διαμερισμάτων στην οδό Αθηνών και Λάρδου γωνία 3αρια 95 τ.μ., τεσσάρια 120 τ.μ., καταστήματα 40 -80 - 120 τ.μ.
2. Οικοδομή έξι διαμερισμάτων στην οδό Σαλάκου τεσσάρια 110 - 120 τ.μ. με απεριόριστη θέα.
3. Οικοδομή στην οδό Καλλεθέας και Καλειπάτηρας στο Καρακόνερο διαμερίσματα 3αρια 80 τ.μ., τεσσάρια 120 τ.μ., καταστήματα 60 - 80 - 100 τ.μ., αποθήκες 60 -80 -100 τ.μ., αποθήκες 60 - 80 - 100 -300 τ.μ. Ολα με θέα τη θάλασσα.
4. Οικοδομή κοντά στην Μ. Πετρίδη. Διαμερίσματα των 110 - 120 τ.μ. τεσσάρια.
5. Διαμέρισμα 85 τ.μ. στην οδό Γράμμου και Αγίου Ιωάννου (έτοιμο άμεση παράδοση).
6. Διαμέρισμα 75 τ.μ. στην οδό Θεσσαλονίκης κοντά στην Στέλιου Κωτιάδη (έτοιμο άμεση παράδοση)

ΠΑΡΑΤΗΡΗΣΕΙΣ: Ολες οι οικοδομές έχουν ασανσέρ υδραυλικό. Τα διαμερίσματα ειναι πολυτελούς κατασκευής.

7. Πωλούνται κτήματα παραλιακά στην ΛΑΧΑΝΙΑ των 2.000 - 4.000 και ένα κτήμα 52.000 τ.μ. για ξενοδοχειακή μοναδα ή για Συνεταιρισμό.

ΠΛΗΡΟΦΟΡΙΕΣ:
ΚΑΛΛΙΣΤΟ ΔΙΑΚΟΓΕΩΡΓΙΟΥ
ΤΗΛ: 29318 - 34598
Διεύθυνση: Κων/νου Τσαλδάρη 28 ΡΟΔΟΣ

ΕΝΟΙΚΙΑΖΕΤΑΙ

Κατάστημα 85 τ.μ. στην Παλαιά Πόλη στο Δεύτερο Συντριβάνι κατάλληλο για εστιατόριο ή Τουριστικό. Πληρ. Κτηματομεσιτικό γραφείο Κ. Ελένης Βρατσάλη. Τηλ. 65300, 39668 - 23043. Κινητό 093 - 323-101

ΕΝΟΙΚΙΑΖΟΝΤΑΙ

Ενοικιάζονται 2 γραφεία στην οδό 25ης Μαρτίου (πάνω από το Δικηγορικό Σύλλογο Ρόδου).

Πληρ. Κον Αναστάσιο ΑΤΣΙΔΗ Τηλ. 28616 - 37848

Ενοικιάζεται κατάστημα 200 τ.μ. με υπόγειο 210 τ.μ. επί της οδού Σκ. Ζερβού 26 πρώην κατάστημα ειδών υγιεινής CERAMICA CAPPA πληροφορίες τηλ. 93821 κα Τριανταφύλλου

ΕΝΟΙΚΙΑΖΕΤΑΙ

στην παραλία Χαράκι επιπλωμένη γκαρσονιέρα με υπνοδωμάτιο, κουζίνα W.C, με θέα την θάλασσα. Με τον μήνα Πληρ. κ. Λίτσα τηλ. 37937

ΚΤΗΜΑΤΟΜΕΣΙΤΙΚΟ ΓΡΑΦΕΙΟ

ΕΜΜ. ΚΡΑΝΙΔΗ

ΠΩΛΟΥΝΤΑΙ ΤΑ ΠΑΡΑΚΑΤΩ ΑΚΙΝΗΤΑ

ΔΙΑΜΕΡΙΣΜΑΤΑ
- 2άρι καινούργιο Ανάληψη
- 2άρι πλησίον HOTEL CHEVALIER
- 2άρι επί της Κων. Υδραίου
- 2άρι πλησίον καταστήματος ΞΕΝΑΚΗ
- 3άρι επί της Αλ. Διάκου
- 3άρι επί της οδού Καναδά
- 3άρι επί της Σωτήρος Ιξιά
- 3άρι καινούργιο στο Ροδίνι
- 3άρι καινούργιο επί της Ατταβύρου
- 3άρι καινούργιο στους Χαλκήτες
- 4άρι καινούργιο (114 τ.μ.) νέο επί της Στέλιου Κωτιάδη
- 4άρι καινούργιο στον οικ

ΤΑ ΑΛΑΖΟΝΙΚΑ ΠΑΙΧΝΙΔΙΑ ΤΩΝ ΗΠΑ ΜΕ ΤΗ ΦΩΤΙΑ



ΤΟΥ ΜΙΧ. ΜΟΡΩΝΗ

Με την ετήσια έκθεσή του για τη στρατιωτική ισορροπία» στο κόσμο, το Διεθνές Ινστιτούτο Στρατηγικών Μελετών του Λονδίνου επιβεβαίωσε την περασμένη εβδομάδα την παγκόσμια στρατιωτική υπεροχή των ΗΠΑ. Τα συμπεράσματά του βασίζονται στο γεγονός ότι οι ΗΠΑ ξοδεύουν τα περισσότερα χρήματα απ'όποιαδήποτε άλλη χώρα για την άμυνά τους, ελέγχουν πάνω από το 50% της παγκόσμιας αγοράς όπλων, έχουν το προβάδισμα στον τεχνολογικό τομέα και πρωτίστως φαίνεται να επιτυγχάνουν το στόχο τους: να μάχονται ταυτόχρονα σε δύο περιφερειακούς πολέμους και φυσικά να τους κερδίζουν.

Η στρατιωτική πρωτοκαθεδρία των ΗΠΑ είναι φυσικό να επηρεάζει τα σχέδια της Ουάσιγκτον για τη διαμόρφωση της μεταψυχροπολεμικής νέας παγκόσμιας τάξης, που φαίνεται να έχουν πάρει επείγουσα μορφή όπως δείχνει η πληθώρα των σχετικών μελετών, δημοσιευμάτων και συζητήσεων. Να ενισχύει την υπεροφία της αμερικανικής μοναδικότητας στον κόσμο, από την οποία διαπνέονται σχεδόν όλες οι μελέτες. Και να αυξάνει τις πιθανότητες επικράτησης των πιο ακραίων απόψεων με απροσδόκητες συνέπειες ακόμη και για τις ίδιες τις ΗΠΑ.

Η απόρριψη ασυζητητί της άποψης του θεωρητικού της στρατηγικής της «ανάσχεσης» Tzoptz Κέναν ότι «κανείς δεν κέρδισε τον ψυχρό πόλεμο» είναι χαρακτηριστική της κρατούσας νοοτροπίας. Δεν λαμβάνεται έτσι υπόψη η προεδοποίησή του, ότι και στην προκειμένη περίπτωση, «όπως στις περισσότερες μεγάλες διεθνείς συγκρούσεις, υπάρχει ένα τίμημα που θα πρέπει να πληρώσουν και οι δύο πλευρές». Αντίθετα, οι διαμορφωτές και σχεδιαστές της πολιτικής της Ουάσιγκτον ξεκινούν από το συμπέρασμα ότι οι ΗΠΑ είναι ο μοναδικός νικητής του ψυχρού πολέμου. Γι' αυτό επιδιώκουν να διαφαλίσουν τα λάφυρα από την κατάρρευση του υπαρκτού σοσιαλισμού, ώστε να εκπληρωθεί ο στόχος να είναι και ο 21ος αιώνας αμερικανικός. Βάσει της κλασικής βεβαίως αρχής ότι «οι αυτοκρατορίες δεν έχουν ανάγκη να λειτουργούν μέσα σ' ένα διεθνές σύστημα, αλλά φιλοδοξούν να είναι το διεθνές σύστημα».

Αυτή ακριβώς τη φιλοδοξία επιδιώκει να ικανοποιήσει και η μελέτη που έδωσε στη δημοσιότητα στις αρχές του μηνός το αμερικανικό Κέντρο Στρατηγικών και Διεθνών Μελετών με τίτλο: «Εξωτερική πολιτική τον 21ο αιώνα. Η πρόκληση της ηγεσίας των ΗΠΑ». Με την αποκαλυπτική επισήμανση των διακεκριμένων συντακτών της, όπως ο Ζμπίγκνιου Μπρεζίνσκι, ο γερουσιαστής Ρίτσαρντ Λούγκαρ και ο βουλευτής Λι Χάμιλτον, ότι «είναι σημαντικό οι ΗΠΑ να παραμείνουν δεσμευμένες διεθνώς και να επιβάλουν την ηγεσία που αναμένει και αξίζει ο περισσότερος κόσμος».

Η αμερικανική υπεροφία, αν μη τι άλλο, από την οποία διαπνέεται η μελέτη, γίνεται ακόμη πιο σαφής από τη διαπίστωση ότι το κόστος για την επίτευξη των στόχων της «στο μεγαλύτερο μέρος του είναι θέμα έξυπνης σκέψης και όχι πλούτου».

Η έξυπνη μελέτη, για να ασπαστούμε τη μετριοφρύνη... των εμπνευστών της, βασίζεται στον προσδιορισμό των ζωτικών συμφερόντων των ΗΠΑ, τα οποία θα μπορούσαν να συνοψιστούν:

-Στην πρόληψη της κυριαρχίας μια αντίπαλης προς τις ΗΠΑ δύναμης στην Ευρώπη και την Ασία.

-Τον έλεγχο ή τον περιορισμό των πυρηνικών όπλων και των πυραύλων άλλων χωρών.

-Στη διασφάλιση της επιβίωσης του Ισραήλ ως κράτους έθνους.

-Στη διατήρηση ανοικτής της πρόσβασης σε γεωγραφικές περιοχές-κλειδιά και σημαντικές οικονομικά πλουτοπαραγωγικές πηγές (δηλαδή πετρέλαια).

-Στη διασφάλιση εμπορικής, πολιτικής και στρατιωτικής πρόσβασης προς και από την Ασία, καθώς και

-Στη διασφάλιση της βιωσιμότητας και ολοκλήρωσης του εξελισσόμενου διεθνούς συστήματος.

Για την επίτευξη των στόχων αυτών επιβάλλεται να ακολουθηθούν μεταξύ άλλων οι εξής «οδηγίες πολιτικής»:

-Ενίσχυση της αμερικανικής ηγεσίας στην Ασία και την Ευρώπη. Με την ανάπτυξη των πολιτικών δεσμών καθώς και αυτών της ασφάλειας με την Ιαπωνία στην πρώτη περίπτωση, και στη δεύτερη παίζοντας κεντρικό ρόλο στη διατήρηση της ασφάλειας της Ευρώπης και προωθώντας το Διατλαντικό Σύμφωνο Ελεύθερου Εμπορίου.

-Αρνηση της οικονομικής ευημερίας των κρατών που οι ΗΠΑ προσπαθούν να εξαναγκάσουν να αλλάξουν πολιτική ή κυβέρνηση.

-Συνέχιση της διεύρυνσης και ενίσχυσης του διεθνούς εμπορίου και του συστήματος επενδύσεων, με βάση την αμοιβαία πρόσβαση στις αγορές των ΗΠΑ και στο εξωτερικό. Και

-Διατήρηση του ηγετικού ρόλου των ΗΠΑ στο διεθνές οικονομικό σύστημα και τον προσεχή αιώνα.

Από την παράθεση και μόνο των ζωτικών συμφερόντων των ΗΠΑ καθίσταται σαφές ότι ο επιδιωκόμενος στόχος δεν είναι άλλος από την επιβολή της εδραίωσης αμερικανικής κυριαρχίας στον κόσμο. Μόνο που τα αλαζονικά σχεδιά τους προσκρούουν σε εγγενείς αδυναμίες, γι' αυτό και είναι απαραίτητη η συνεργασία με άλλες ισχυρές δυνάμεις, Ευρώπη και Ιαπωνία, όπως προβλέπουν οι «οδηγίες πολιτικής». Βεβαίως με αμερικανικούς όρους.

Η δημιουργία νέων συνασπισμών ή η αναβάθμιση υφιστάμενων είτε στον στρατιωτικό τομέα είτε στον οικονομικό, πάντοτε με την κυριαρχία των ΗΠΑ, έχει αρχίσει προ πολλού. Αρκεί να αναφερθούν οι οικονομικοεμπορικές συμφωνίες της Βόρειας Αμερικής και του Ειρηνικού, η αναβάθμιση της στρατιωτικής συνεργασίας με την Ιαπωνία και την Αυστραλία και τα σχέδια επέκτασης και αναδιάρθρωσης του NATO. Το παλαιό σχέδιο της δημιουργίας Διατλαντικού Συμφώνου Ελεύθερου Εμπορίου, στο οποίο αναφέρεται και η τελευταία μελέτη, θα αποτελέσει το επιστέγασμα της αμερικανικής ηγεμονίας μέσω της «διασύνδεσης» υπερσυμμαχιών των προηγμένων βιομηχανικά χωρών και θα μπορούσε να σημάνει το τέλος του οράματος για μια ενωμένη Ευρώπη.

Για την επιβολή των όρων τους οι ΗΠΑ προσφεύγουν στο προβάδισμα που διαθέτουν στον τομέα της πληροφόρησης στο στρατιωτικό επίπεδο. «Η αναδυόμενη αμερικανική ικανότητα (στην πληροφόρηση) υποδηλώνει επιρροή επί των φίλων στην ίδια έκταση με την κάποτε προσφερόμενη πυρηνική αποτροπή...

«Οπως η κυριαρχία στα πυρηνικά ήταν το κλειδί για να ηγούμεθα της συμμαχίας την παλιά εποχή, η κυριαρχία στην πληροφορία θα είναι το κλειδί την εποχή της πληροφορίας», επισημαίνει ο πρώην υφυπουργός αμύνης Τζόζεφ Ναι. Εχοντας το πλεονέκτημα αυτό «η κυβέρνηση Κλίντον εργάζεται για τη δημιουργία πλέγματος συνεργασιών στον τομέα της ασφάλειας», επισημαίνει ο ίδιος, προκειμένου να καταστούν οι ΗΠΑ «σερίφης του αποσπάσματος των συμμάχων... που θα εξυπηρετεί κοινά συμφέροντα». Η προσφυγή, όμως, στη στρατιωτική ισχύ οδηγεί και πάλι στη στρατιωτικοποίηση της πολιτικής των ΗΠΑ και τον εθισμό, από αυτή, της νοοτροπίας των Αμερικανών. Χαρακτηριστική είναι η άποψη των Γουίλιαμ Κρίστολ και Ρόμπερτ Κέιγκαν στο «Φόρειν Αφέαρς» ότι για να διατηρήσει η Ουάσιγκτον την «καλοκάγαθη ηγεμονία της» επιβάλλεται, μεταξύ άλλων , «ο πρόεδρος και οι άλλοι πολιτικοί ηγέτες να σταματήσουν την αυξανόμενη αποσύνδεση μεταξύ πολιτικής και στρατιωτικής κουλτούρας στην κοινωνία μας».

Μόνο που η «έντονη στρατιωτικοποίηση των συζητήσεων και της πολιτικής της Αμερικής, που προωθήθηκε από τους σκληροπυρηνικούς κύκλους κατά τον ψυχρό πόλεμο... καθυστέρησε παρά επιτάχυνε τις αλλαγές που συνέτριψαν τη Σοβιετική Ενωση», προειδοποιεί ο Tzoptz Κέναν. Και ο προσφιλής στην αμερικανική πολιτική διανόηση Θουκυδίδης, επισημαίνει ότι η κατάρρευση του προτύπου της αμερικανικής ηγεμονίας, η Αθηναϊκή, οφείλεται στην υπεροπτική πολιτική της αφαίμαξης και καταπίεσης μέσω της στρατιωτικής ισχύος των συμμάχων που προσέτρεξαν σ' αυτήν μετά τους Μηδικούς Πολέμους. Γι' αυτό και ο γνωστός Αμερικανός αναλυτής Ντιμίτρι Σίμης προειδοποιεί: «Αυτοί που προσπαθούν να χρησιμοποιήσουν τη στρατιωτική ισχύ για παγκόσμια κοινωνική μεταλλαγή, παίζουν με τη φωτιά».

Αν νιώθετε κάπως πεσμένοι...
Αν οι "μπαταρίες" σας έχουν εξασθενήσει..
τότε...



η Θεσσαλονίκη σας περιμένει...!

Αποδράστε τώρα για λίγο
και αφεθείτε στους ρυθμούς της πόλης
που ποτέ δεν κοιμάται, της πόλης των
γεύσεων, της πόλης της Ιστορίας.

omikron travel services
GSA DANE SEALINE FOR NORTHERN GREECE

Το δικό σας γραφείο που φροντίζει για:
- τα εισιτήρια της διακίνησης σας
- τα ξενοδοχεία της διαμονής σας
- την οργάνωση των εκδρομών σας

ΓΡΑΦΕΙΑ ΘΕΣΣΑΛΟΝΙΚΗΣ: ΣΑΛΑΜΙΝΟΣ 4, ΛΙΜΑΝΙ ΘΕΣΣΑΛΟΝΙΚΗΣ ΤΗΛ. 031-24.21.21
ΓΡΑΦΕΙΑ ΡΟΔΟΥ: ΑΜΕΡΙΚΗΣ 43 ΤΗΛ. 0241-20305

καντε μια καινουρια αρχη
με το
1-2-Χ
ΠΡΟ-ΠΟ
κανεις παιχνιδι - κανεις την τυχη σου



σωστα ΠΡΟβλεπεις - ΠΟλλα κερδιζεις

Κάντε τα σχεδιά σας
προγματικότητα!



οι 24 ώρες της δημιουργίας

Ελάτε στο
Tselios Bango
αποφασίστε τι θέλετε σύμφωνα με
τις ανάγκες σας και τα άλλα
αφήστε τα σε εμάς.
Χωρίς προκαταβολή
και σε τιμές μετρητοίς ανανεώστε
το μπάνιο σας, τα δάπεδά σας
ή και όλο το σπίτι σας,
με δόσεις 12 ή 24 ή 48 μηνών.
Τώρα το Tselios Bango
κάνει τα σχέδια σας πραγματικότητα
εντός 24 ωρών.

tselios bagno

ΕΙΔΗ ΥΓΕΙΝΗΣ • ΠΛΑΚΑΚΙΑ • ΑΞΕΣΟΥΑΡ • ΕΠΙΠΛΑ ΜΠΑΝΙΟΥ • ΥΔΡΟΜΑΣΑΖ
Λεωφόρος Ρόδου - Λίνδου 230, 851 00 Ρόδος, Τηλ: (0241) 64458, 65498, Fax: (0241) 61490

Γνωμικά & αποφθέγματα

Από το βιβλίο του Νικ. Βρεττάκου

ΟΙΚΟΝΟΜΙΑ
Η οικονομία είναι μητέρα της τιμιότητας, της ανεξαρτησίας και της άνεσης κι'αδερφή της εγκράτειας, της χαράς και της υγείας.

ΤΖΟΝΣΟΝ
Οταν μάθεις να ξοδεύεις λιγότερα απ'όσα κερδίζεις, έχεις βρεί το κλειδί της φιλοσοφίας.

ΦΡΑΓΚΛΙΝ
Αν ζεις οικονομικά, δεν θα είσαι ποτέ φτωχός.

ΦΡΑΓΚΛΙΝ
Οταν μια δεκάρα κρύψεις,δυό κατά μέρος βάνεις. Κι'αν για μια καρφίτσα σκύψεις, διπλό κέρδος τότε κάνεις .

ΦΡΑΓΚΛΙΝ
Το κέρδος είναι εφήμερο και αβέβαιο, αλλά σ'όλη σου τη ζωή τα κέρδη από την οικονομία είναι καθημερινά και βέβαια.

ΦΡΑΓΚΛΙΝ
Πρίν συμβουλευτείς τη φαντασία σου, συμβουλέψου το πορτοφόλι σου.

ΦΡΑΓΚΛΙΝ
Προσοχή στα μικρά έξοδα· μια μικρή χαραμάδα μπορεί να βουλιάξει το πλοίο.

ΦΡΑΓΚΛΙΝ
Εκείνος που ζει μέσα στην πολυτέλεια κατά τέτοιο τρόπο που δεν του επιτρέπουν τα οικονομικά του μέσα, αυτός οδηγεί τον εαυτό του στην ατίμωση και στην καταστροφή.

ΣΜΑΙΛΣ
Κάθε σπάταλος είναι εχθρός της κοινωνίας, αντίθετα κάθε οικονόμος είναι ευεργέτης του δημοσίου.

ΑΔΑΜ ΣΜΙΘ
Η οικονομία είναι μιά διαχειριστική αρετή, και δεν εξαρτιέται από τις περικοπές, αλ'απ'την περισυλλογή.

ΜΠΑΡΚΕ
Η εποχή του ιπποτισμού πέρασε, μιά και οι σοφιστές, οι οικονομολόγοι και οι μικροπολογιστές νίκησαν.

ΜΠΑΡΚΕ
Με χαρά μου ονομάζω την οικονομία δεύτερη θεία πρόνοια του ανθρωπίνου γένους

ΜΙΡΑΜΠΩ
Η απλή τσιγκουνιά δεν είναι οικονομία.

ΜΠΟΥΒ
Εχετε την ψυχή ενός βασιλιά, και τα χέρια ενός σοφού οικονόμου.

ΖΟΥΜΠΕΡ
Γνώρισα κάποτε ένα φιλάργυρο, που έλεγε : Φυλάξτε τις δεκάρες σας, γιατί οι λίρες ξέρουν και φυλάγονται μόνες τους.

ΛΟΡΔΟΣ ΤΣΕΣΤΕΡΦΙΑΝΤ

ΩΡΟΣΚΟΠΙΟ

ΗΜΕΡΗΣΙΕΣ ΠΡΟΒΛΕΨΕΙΣ



ΚΡΙΟΣ:
21 ΜΑΡΤΙΟΥ - 20 ΑΠΡΙΛΙΟΥ
Νέοι δρόμοι ανοίγονται μπροστά σας. Προσπαθήστε να επωφεληθείτε από τις ευκαιρίες που θα παρουσιάζονται και όλα θα πάνε καλά. Πολλοί θα προσπαθήσουν να σας υποσκελίσουν, μα εσείς να εργάζεσθε ευσεινήδητα. Οι ανωμαλίες που είχαν δημιουργηθεί στις αισθηματικές σας σχέσεις τακτοποιούνται και όλα γίνονται πιο ομαλά.



ΤΑΥΡΟΣ:
21 ΑΠΡΙΛΙΟΥ - 20 ΜΑΙΟΥ
Στη δουλειά σας θα παρουσιατούν απρόοπτα διάφορες δυσκολίες, αλλά δεν θα πρέπει να χάνετε το κουράγιο σας. Σύντομα όλα θα επανέλθουν στην πρώτη τους κατάσταση. Στον αισθηματικό τομέα μην δίνετε πάντα βάση σε λόγια τρίτων. Να κοιτάξετε τα δικά σας συμφέροντα και τις δικές σας επιθυμίες.



ΔΙΔΥΜΟΙ:
21 ΜΑΙΟΥ - 20 ΙΟΥΝΙΟΥ
Θα πάρετε κάπως καθυστερημένα ένα χαρτί, που θα αναπτερώνει τις ελπίδες και τις δυνάμεις σας. Ζητήστε τη βοήθεια ισχυρών προσώπων, τα οποία σας δείχνουν μεγάλη αδυναμία. Προσέξτε περισσότερο την στάση σας, απέναντι στο πρόσωπο που σας ενδιαφέρει, γιατί υπάρχει κίνδυνος να νιώσετε μια απογοήτευση στις αισθηματικές σας σχέσεις.

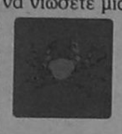

ΚΑΡΚΙΝΟΣ:
21 ΙΟΥΝΙΟΥ - 21 ΙΟΥΛΙΟΥ
Σιγά – σιγά θα έρθουν με το μέρος σας. Η νίκη θα είναι δική σας, αρκεί να μην εγκαταλείψετε τον αγώνα . Θα συναντήσετε εμπόδια και στεναχώριες, μα αν δέιξετε δύναμη και θέληση θα κατορθώσετε να τα υπερπηδήσετε. Με το πρόσωπο που σας ενδιαφέρει θα δημιουργηθεί μια φιλονικά για κάποια απόφαση που πάρθηκε χωρίς εσείς να συμφωνείτε.



ΛΕΩΝ:
22 ΙΟΥΛΙΟΥ - 22 ΑΥΓΟΥΣΤΟΥ
Μην αφήνετε να πηγαίνει χαμένος ο χρόνος σας, γιατί είναι πολύτιμος. Σας διακρίνει μια αναβλητικότης, που αν συνεχίσετε έτσι θα έχει πολύ δυσάρεστο αντίκτυπο στην πρόοδο της εργασίας σας. Το πρόσωπο που σας ενδιαφέρει φέρεται πολύ καλά απέναντι σας, αξίζει και σεις να το προσέξετε περισσότερο.



ΠΑΡΘΕΝΟΣ:
23 ΑΥΓΟΥΣΤΟΥ - 22 ΣΕΠΤΕΜΒΡΙΟΥ
Τις μέρες αυτές τα άστρα υποβοηθούν την ταχεία πραγματοποίηση διαφόρων επιδιώξεών σας. Θα συμβάλουν σε αυτό η ευγενική συμπεριφορά και οι εύστοχες ενέργειες σας. Η αλληλογραφία σας επιφυλάσσει μια ευχάριστη έκπληξη. Στον αισθηματικό τομέα έχετε απόλυτο συμφέρον να περιβάλλετε με απόλυτη μυστικότητα τις σχέσεις σας με το άλλο φύλο.



ΖΥΓΟΣ:
23 ΣΕΠΤΕΜΒΡΙΟΥ - 22 ΟΚΤΩΒΡΙΟΥ
Καμιά σημαντική αλλαγή δεν θα παρατηρηθεί στον επαγγελματικό τομέα. Προκειμένου να πάρετε κάποιες σημαντικές αποφάσεις και να στραφείτε σε νέες κατευθύνσεις περιμένετε μια πιο κατάλληλη ευκαιρία. Η περίοδος είναι κατάλληλη για αγορές και επενδύσεις. Το διάστημα αυτό οι γυναίκες πρέπει να προσέξουν περισσότερο.



ΣΚΟΡΠΙΟΣ:
23 ΟΚΤΩΒΡΙΟΥ - 21 ΝΟΕΜΒΡΙΟΥ
Οι έμποροι ας αποφύγουν κάθε πίστωση που δεν παρέχει σιγουριά. Μην χάνετε καμιά ευκαιρία για αποταμίευση. Κάποια αισθηματικά σας ζητήματα θα σας κάνουν να παραμελήσετε την εργασία σας τις μέρες αυτές. Παρόλα αυτά δύσκολα θα αποφύγετε κάποια απογοήτευση με το πρόσωπο που σας ενδιαφέρει.

ΤΟΞΟΤΗΣ:
23 ΝΟΕΜΒΡΙΟΥ - 21 ΔΕΚΕΜΒΡΙΟΥ
Θα χρειαστεί να πάρετε τις μέρες αυτές μια σοβαρή απόφαση. Μην αφήσετε να σας επηρεάσουν πρόσωπα που έχουν συμφέρον να σας κάνουν να αλλάξετε τακτική. Θα παρουσιαστούν δυσχέρειες οικονομικής φύσης στο προσεχές μέλλον· Ενέργεια αγαπημένου προσώπου θα σας γεμίσει χαρά και ικανοποίηση.



ΑΙΓΟΚΕΡΩΣ:
22 ΔΕΚΕΜΒΡΙΟΥ - 19 ΙΑΝΟΥΑΡΙΟΥ
Η περίοδος είναι δύσκολη τώρα σε παγκόσμιο επίπεδο. Μην σπαταλάτε λοιπόν άσκοπα τα χρήματά σας, γιατί θα έρθει η στιγμή που θα τα χρειαστείτε. Στον αισθηματικό τομέα θα παρουσιαστούν σοβαροί πειρασμοί τους οποίους θα πρέπει να τους αγνοήσετε και να συνεχίσετε να μένετε πιστοί στον δικό σας άνθρωπο. Αυτό περισσότερο ισχύει για τις γυναίκες.



ΥΔΡΟΧΟΟΣ:
20 ΙΑΝΟΥΑΡΙΟΥ - 18 ΦΕΒΡΟΥΑΡΙΟΥ
Τα άστρα επηρεάζουν δυσμενώς τις πάσης φύσεως ενέργειές σας, γι' αυτό αποφύγετε τις απερισκεψίες και φροντίστε να εκμεταλλευθείτε τα διδάγματα του πρόσφατου παρελθόντος. Οικονομικές δυσχέρειες που οφείλονται σε αναβολή πληρωμής θα σας ταλαιπωρήσουν τις μέρες αυτές. Στον αισθηματικό τομέα οι ευχάριστες και οι δυσάρεστες στιγμές εναλλάσσονται.



ΙΧΘΕΙΣ:
19 ΦΕΒΡΟΥΑΡΙΟΥ - 20 ΜΑΡΤΙΟΥ
Μην καταστρώνετε σχέδια τα οποία καταλαβαίνετε πως ξεπερνούν τις δυνατότητές σας. Θα αποφύγετε πολλές απογοητεύσεις, αν ακολουθήσετε τα προαισθήματά σας, τα οποία σας βοηθούν πάντοτε να αποφύγετε τις κακοτοπιές. Μιλήστε με ειλικρίνεια στο πρόσωπο που συνδέεστε. Μην παραμελείτε τη διατροφή σας.

Λέξεις & Φράσεις παροιμιώδεις

Απο το βιβλίο του Τάκη Νατσούλη

«Το ήξερα πως είχα γιο θνητό»
«Ηδειν θνητόν γεγενηκώς». Τη φράση αυτή την είπε ο Ξενοφώντας ο Αθηναίος, όταν του ήρθε το μήνυμα πως ο γιός του Ιρύλος έπεσε στη Μαντίνεια, πολεμώντας σαν παλικάρι.

«Το θέλει βρεμένο το παξιμάδι»
Τη φράση τη λένε γι' αυτούς που τα περιμένουν όλα έτοιμα από τους άλλους. Ο μύθος λέει: «Ενας ακαμάτης μια φορά, αφού είδε πως από την τεμπελιά του θα πεθάνει της πείνας, γιατί οι άνθρωποι βαρέθηκαν να του δίνουν, χωρίς αυτός να δουλεύει, παρακάλεσε μερικούς φίλους του, να τον πάνε να τον θάψουν ζωντανό. Το δέχτηκαν εκείνοι, γιατί ήταν απελπισία απ' αυτόν. Εκεί που τον πήγαιναν, είδε από το παράθυρο τη κηδεία αυτή ένας που δεν ήξερε τίποτε και του φάνηκε παράξενο, να πηγαίνουν να θάψουν άνθρωπο ζωντανό, και ρώτησε τι συμβαίνει. Αμα άκουσε το πράμα, λέγει: «Κρίμα είναι, για ένα κομμάτι ψωμί να χαθεί ένας άνθρωπος του Θεού. Αφήστε τον κι εγώ τον παίρνω απάνω μου. Θα φροντίζω να του δίνω κάθε τόσο από 'να παξιμάδι». Γυρίζει τότε ο ακαμάτης και ρωτά:
-«Το παξιμάδι θα είναι βρεμένο;».
-«Οχι, του λέει, μόνος σου να το βρέξεις δεν μπορείς;».
-«Μη στέκεστε, λέει ο ακαμάτης, στους φίλους του, τραβάτε εκεί που σας είπα».

«Το θερίο της Κηφισιάς»
Ετσι λεγόταν μέχρι το 1935-6 το τρένο που πήγαινε από το σταθμό του Λαυρίου της Αθήνας (αρχές της οδού 3ης Σ/βρίου) μέχρι την Κηφισιά. Και το λέγανε «θεριό», γιατί αγκομαχούσε και μούγκριζε σαν θεριό, όταν προσπαθούσε να πάρει τις ανηφοριές.

«Το ιμάτιο του Αντισθένη»
Ο Αντισθένης, που ήταν μαθητής του Σωκράτη, τον βλέπουμε αργότερα να γίνεται ιδρυτής της κυνικής φιλοσοφίας, που περιφρονούσε τις κοινωνικές συμβατικότητες και τις ανέσεις του πολιτισμού. Με τα φθαρμένα ρούχα και τα τρύπια σανδάλια που φορούσε, έδωσε αφορμή στο Σωκράτη να πει τη φράση: «Αντισθένη, βλέπω από μέσα από τις τρύπες του ιματίου σου την περηφάνεια σου». Αυτή η φράση μπορεί να ειπωθεί για κάποιον, που καμαρώνει με φιλαρέσκεια για την ταπεινοσύνη του.

«Το κέρας της Αμάλθειας»
Ο αρχαίοι έλεγαν πως εμπιστεύτηκε το Δία, μωρό ακόμα, η μητέρα του η Ρέα στη νύμφη Αμάλθεια και αυτή τον έτρεφε με γάλα και μέλι από το κέρατο μιας κατσίκας. Το κέρατο της Αμάλθειας, συμβολίζει την αφθονία, τον πλούτο και κάθε αγαθό.

ΨΥΧΑΓΩΓΙΑ ✣ ΨΥΧΑΓΩΓΙΑ ✣ ΨΥΧΑΓΩΓΙΑ ✣ ΨΥΧΑΓΩΓΙΑ ✣ ΨΥΧΑΓΩΓΙΑ ✣ ΨΥΧΑΓΩΓΙΑ





ΜΕΓΑΛΟ ΣΤΑΥΡΟΛΕΞΟ

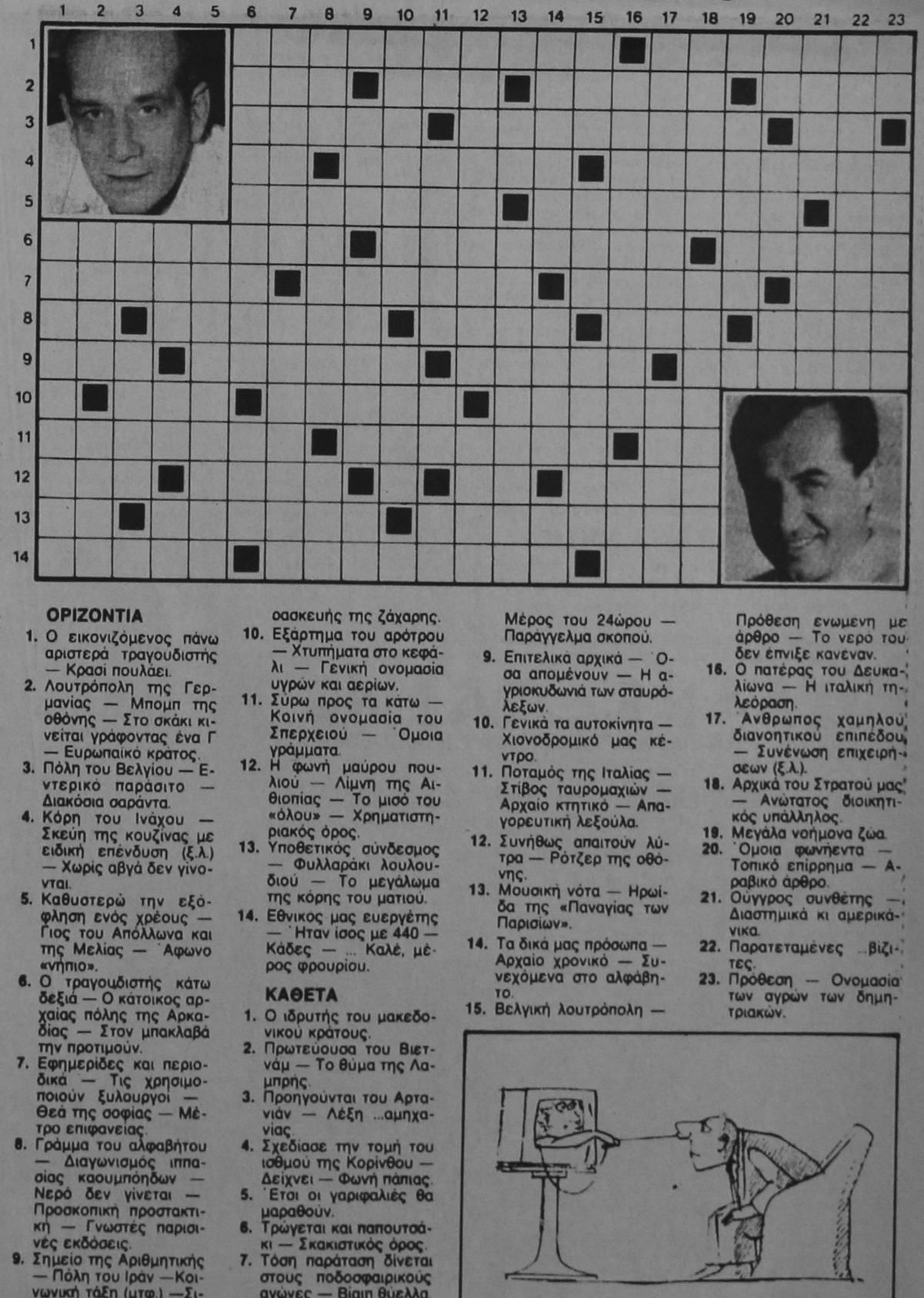

ΟΡΙΖΟΝΤΙΑ
1. Ο εικονιζόμενος πάνω αριστερά τραγουδιστής — Κρασί πουλάει.
2. Λουτρόπολη της Γερμανίας — Μπομπ της οθόνης — Στο σκάκι κινείται γράφοντας ένα Γ — Ευρωπαϊκό κράτος.
3. Πόλη του Βελγίου — Εντερικό παράσιτο — Διακόσια σαράντα.
4. Κόρη του Ινάχου — Σκεύη της κουζίνας με ειδική επένδυση (ξ.λ.) — Χωρίς αβγά δεν γίνονται.
5. Καθυστερώ την εξόφληση ενός χρέους — Γιος του Απόλλωνα και της Μελίας — Αφωνο «νήπιο».
6. Ο τραγουδιστής κάτω δεξιά — Ο κάτοικος αρχαίας πόλης της Αρκαδίας — Στον μπακλαβά την προτιμούν.
7. Εφημερίδες και περιοδικά — Τις χρησιμοποιούν ξυλουργοί — Θεά της σοφίας — Μέτρο επιφανείας.
8. Γράμμα του αλφαβήτου — Διαγωνισμός ιππασίας καουμπόηδων — Νερό δεν γίνεται — Προσκοπική προστακτική — Γνωστες παρισινές εκδόσεις.
9. Σημείο της Αριθμητικής — Πόλη του Ιράν —Κοινωνική τάξη (μτφ.) —Σιρόπι υπόλειμμα της παρασκευής της ζάχαρης.
10. Εξάρτημα του αρότρου — Χτυπήματα στο κεφάλι — Γενική ονομασία υγρών και αερίων.
11. Σύρω προς τα κάτω — Κοινή ονομασία του Σπερχειού — Ομοια γράμματα.
12. Η φωνή μαύρου πουλιού — Λίμνη της Αιθιοπίας — Το μισό του «όλου» — Χρηματιστηριακός όρος.
13. Υποθετικός σύνδεσμος — Φυλλαράκι λουλουδιού — Το μεγάλωμα της κόρης του ματιού.
14. Εθνικος μας ευεργέτης — Ηταν ίσος με 440 — Κάδες — ... Καλέ, μέρος φρουρίου.

ΚΑΘΕΤΑ
1. Ο ιδρυτής του μακεδονικού κράτους.
2. Πρωτεύουσα του Βιετνάμ — Το θύμα της Λαμπρής.
3. Προηγούνται του Αρταινιάν — Λέξη ...αμηχανίας.
4. Σχεδίασε την τομή του ισθμού της Κορίνθου — Δείχνει — Φωνή πάπιας.
5. Ετσι οι γαριφαλιές θα μαραθούν.
6. Τρώγεται και παπουτσάκι — Σκακιστικός όρος.
7. Τόση παράταση δίνεται στους ποδοσφαιρικούς αγώνες — Βιαιη θύελλα.
8. Μικρό του Γκεβάρα — Μέρος του 24ώρου — Παραγγελμα σκοπού.
9. Επιτελικά αρχικά — Οσα απομένουν — Η αγριοκυδωνιά των σταυρόλεξων.
10. Γενικά τα αυτοκίνητα — Χιονοδρομικό μας κέντρο.
11. Ποταμός της Ιταλίας — Στίβος ταυρομαχιών — Αρχαίο κτητικό — Απαγορευτική λεξούλα.
12. Συνήθως απαιτούν λύτρα — Ρότζερ της οθόνης.
13. Μουσική νότα — Ηρωίδα της «Παναγίας των Παρισίων».
14. Τα δικά μας πρόσωπα — Αρχαίο χρονικό — Συνεχόμενα στο αλφάβητο.
15. Βελγική λουτρόπολη — Πρόθεση ενωμενη με άρθρο — Το νερο του δεν έπνιξε κανέναν.
16. Ο πατέρας του Δευκαλίωνα — Η ιταλική τηλεόραση.
17. Ανθρωπος χαμηλού διανοητικού επιπέδου — Συνένωση επιχειρήσεων (ξ.λ.).
18. Αρχικά του Στρατού μας — Ανώτατος διοικητικός υπάλληλος.
19. Μεγάλα νοήμονα ζώα.
20. Ομοια φωνήεντα — Τοπικό επίρρημα — Αραβικό άρθρο.
21. Ούγγρος συνθέτης — Διαστημικά κι αμερικάνικα.
22. Παρατεταμένες ...βιζίτες.
23. Πρόθεση — Ονομασία των αγρών των δημητριακών.

Τοπικές Ειδήσεις

ΕΓΚΑΙΝΙΑΣΕ ΜΟΝΑΔΑ ΤΕΧΝΗΤΟΥ ΝΕΦΡΟΥ

ΕΞΑΓΓΕΛΙΕΣ ΓΕΙΤΟΝΑ
ΣΕ ΣΥΝΕΔΡΙΟ ΤΗΣ ΚΩ

Κως,15, (ΑΠΕ)

Αρχισαν σήμερα στην Κω, οι εργασίες του πρώτου Διεθνούς Συνεδρίου Ιστορίας της Νεφρολογίας, τις οποίες χαιρέτισε ο υπουργός Υγείας και Πρόνοιας Κώστας Γείτονας, ο οποίος παρουσία του βουλευτή Δωδεκανήσων και γραμματέα της Κ.Ε. του ΠΑΣΟΚ Κώστα Σκανδαλίδη, εγκαινίασε μονάδα τεχνητού νεφρού στο νοσοκομείο του νησιού και επισκόπησε την υγειονομική πολιτική της νέας κυβέρνησης για το Αιγαίο.

Κατά τα εγκαίνια της νέας μονάδας τεχνητού νεφρού, ο κ.Γείτονας παραδέχτηκε ότι, παρά τα βήματα που έχουν γίνει στον τομέα της υγείας σε πολλές περιοχές του Αιγαίου, ορισμένες φορές η κατάσταση είναι "βασανιστική". Επανέλαβε, ωστόσο, ότι η κυβέρνηση δίνει ιδιαίτερη σημασία στην υγειονομική θωράκιση του Αιγαίου και στην υλοποίηση του σχετικού προγράμματος "Ιπποκράτης", για το οποίο τόνισε ότι πέρα από κοινωνική και οικονομική, έχει και εθνική διάσταση. Τα μέτρα που έχουν ήδη ξεκινήσει με προοπτική το 2000, αφορούν τους άξονες της πρωτοβάθμιας φροντίδας, της νοσοκομειακής περιθαλψης και της επείγουσας προνοσοκομειακής φροντίδας.

Στα πρώτα, περιλαμβάνονται η αναβάθμιση των περιφερειακών ιατρείων σε "μικρά κέντρα υγείας" για νησιά από 500 - 2.000 κατοίκους, η ολοκλήρωση της στελέχωσης των υπολοίπων και η σταδιακή μετεκπαίδευση όλων των γιατρών στην επείγουσα προνοσοκομειακή φροντίδα.

Σε ό,τι αφορά τη νοσοκομειακή περίθαλψη, το πρόγραμμα περιλαμβάνει, μεταξύ άλλων, την ανάπτυξη των νοσοκομείων Ρόδου και Μυτιλήνης σε περιφερειακά νοσοκομεία Βορείου και Νοτίου Αιγαίου, τον εξοπλισμό τους με αξονικούς τομογράφους, τη δημιουργία μονάδων εμφραγμάτων και μονάδων τεχνητού νεφρού στα νοσοκομεία Καλύμνου, Λέρου, Χίου, Σάμου, Ικαρίας και

«ΘΩΡΑΚΙΖΟΝΤΑΙ» ΤΑ ΝΗΣΙΑ ΤΟΥ ΑΙΓΑΙΟΥ

Λήμνου, τον εξοπλισμό των νοσοκομείων για την αντιμετώπιση των δύσκολων μαιευτικών περιστατικών και τη νοσηλεία των πρόωρων βρεφών,καθώς και την εφαρμογή προγραμμάτων ελέγχου και πρόληψης του καρκίνου του μαστού και της μήτρας.

Σχετικά με την επείγουσα προνοσοκομειακή φροντίδα, ο υπουργός Υγείας αναφέρθηκε στην προμήθεια 4 ελικοπτέρων και 2 αεροσκαφών, δαπάνης 6,5 δισ. δρχ., την επέκταση του ΕΚΑΒ σε Ρόδο και Μυτιλήνη, τη δημιουργία δικτύου ασύρματης επικοινωνίας στις περιφέρειες Βορείου και Νοτίου Αιγαίου, την κατανομή στα νησιά του Αιγαίου μέρους των υπό αγορά 70 κινητών μονάδων σε εθνικό επίπεδο και τη σύνδεση των περιφερειακών ιατρείων και των κέντρων υγείας με τις υπηρεσίες του ΕΚΑΒ, ή με μεγάλα νοσοκομεία, μέσω συστημάτων τηλεϊατρικής.

Τέλος, αξίζει να σημειωθεί η προβλεπόμενη λειτουργία Κέντρων Κοινωνικής Στήριξης ατόμων με ειδικές ανάγκες, συνολικής δαπάνης ενός δισ. δρχ. στους νομούς Σάμου, Κυκλάδων και Δωδεκανήσου. Ιδιαίτερα δε, για την Κω, προβλέπεται η "υιοθεσία" του νοσοκομείου της από το Περιφερειακό Πανεπιστημιακό Νοσοκομείο Ηρακλείου και το Περιφερειακό Νοσοκομείο "Ερυθρός Σταυρός". Η λειτουργία της μονάδας τεχνητού νεφρού που εγκαινίασε σήμερα ο υπουργός, θα εξυπηρετήσει τους νεφροπαθείς της Κω, της Λέρου και της Νισύρου, ενώ προβλέπεται και η δημιουργία μονάδας εμφράγματος, προϋπολογισμού 20 εκατ. δρχ.

ΓΙΑ ΤΑ ΝΑΡΚΩΤΙΚΑ ΦΑΡΜΑΚΑ

ΑΜΕΣΗ ΑΝΤΙΔΡΑΣΗ
ΤΩΝ ΦΑΡΜΑΚΟΠΟΙΩΝ

Από το Φαρμακευτικό Σύλλογο Ρόδου εκδόθηκε χθες η ακόλουθη ανακοίνωση: Το Δ.Σ. του Φ.Σ.Δ. συνεδρίασε σήμερα 14-10-96 και ασχολήθηκε με το θέμα της δίωξης που ασκήθηκε στο συνάδελφο Γ. Ιωαννίδη για παράνομη διάθεση φαρμάκων που υπάγονται στο νόμο 1729 και χρειάζονται ιατρική συνταγή.

ΕΙΝΑΙ ΠΡΟΣΤΑΤΕΥΤΟΙ ΑΠΟ ΤΗΝ ΠΟΛΙΤΕΙΑ

Το Δ.Σ. κατ' αρχήν εκφράζει την έντονη ανησυχία των συναδέλφων φαρμακοποιών όσον αφορά τις διαστάσεις που έχει τον τελευταίο καιρό το φαινόμενο της χρήσης εξαρτησιογόνων ουσιών από νέους στην συντριπτική τους πλειοψηφία ανθρώπους της περιοχής μας. Είναι μία πολύ δυσάρεστη κατάσταση με την οποία βρίσκονται καθημερινά αντιμέτωποι όλοι οι συνάδελφοι που διατηρούν φαρμακείο στην πόλη της Ρόδου και τα χωριά. Οι φαρμακοποιοί είναι αναγκασμένοι καθημερινά να δέχονται ύβρεις, απειλές για την σωματική και την περιουσιακή τους ακεραιότητα χωρίς καμία δυνατότητα στήριξης από τους αρμόδιους θεσμούς της πολιτείας.

Αντίθετα εκείνο που κυριαρχεί στους αρμόδιους είναι η αδιαφορία και η συστηματική υποτίμηση του φαινομένου.

Παρ' όλες τις επανειλημμένες πράξεις βίας και καταστροφής (σπασίματα και διαρρήξεις φαρμακείων κλοπές κ.λ.π.) οι ίδιοι που προβαίνουν σ' αυτές σε πολύ σύντομο χρόνο είναι πάλι μπροστά μας και συνεχίζουν τις πράξεις αυτές και τις απειλές τους.

Δεν είμαστε δικαστές και δεν έχουμε ενημερωθεί για τη συγκεκριμένη υπόθεση. Θα περιμένουμε να ολοκληρωθεί η προανακριτική διαδικασία και αν χρειαστεί θα εκδώσουμε ανακοίνωση. Πιστεύουμε όμως ότι κανείς δεν έχει δικαίωμα να προκαταλαμβάνει αποφάσεις της δικαιοσύνης ούτε να εκδίδει αποφάσεις καταδικαστικές χωρίς να έχουν ολοκληρωθεί οι διαδικασίες της δικαιοσύνης.

Ετσι κάνουμε έκκληση στον τύπο τέτοια θέματα να τα αντιμετωπίζει προσεκτικά και υπεύθυνα.

Σε μόνιμη βάση να ασχολείται και να προσπαθεί να δώσει τη βοήθεια που μπορεί για την εξάλειψη αυτού του επικίνδυνου φαινομένου. Δεν επιτρέπεται εδώ η λογική του «οκτάστηλου» και κατά συνέπεια η διαπόμπευση ανθρώπων πριν ακόμη απολογηθούν.

Στο γενικότερο πρόβλημα και πάλι: Οι φαρμακοποιοί δηλώνουν κατηγορηματικά ότι δεν είναι διατεθειμένοι να ανεχθούν άλλο αυτή την κατάσταση μέσα στα Φαρμακεία τους. Πρέπει να παρθούν ουσιαστικά μέτρα που να οδηγούν στην σταδιακή εξάλειψη του προβλήματος και στην επανένταξη αυτών των νέων ανθρώπων στην κοινωνική δραστηριότητα. Αυτό όμως είναι ευθύνη της πολιτείας και των ενταταλμένων οργάνων της που πρέπει να πάρουν τις απαραίτητες πρωτοβουλίες.

Εμείς σαν Φ.Σ.Δ. θα συμπαρασταθούμε και θα υποστηρίξουμε κάθε μέτρο που θα κινείται σ' αυτήν την κατεύθυνση.

Ρόδος 15-10-96
Ο Αντιπρόεδρος
Μιχαήλ Αυγουστής
Ο Γραμματέας
Χαραλ. Σταυρόπουλος

ΕΝΟΙΚΙΑΖΕΤΑΙ ΔΙΑΜΕΡΙΣΜΑ

Ενοικιάζεται διαμέρισμα από την 1η Νοεμβρίου '96 στην οδό Θεμ. Σοφούλη 77, επιφανείας 100 τ.μ. περίπου πληρ. τηλ. 76655, ώρες γραφείου.

ΟΠΩΣ ΑΝΑΦΕΡΕΤΑΙ ΣΕ ΧΘΕΣΙΝΗ ΑΝΑΚΟΙΝΩΣΗ ΤΗΣ

ΝΑ ΜΕΤΑΤΡΕΨΕΙ ΤΟ «ΡΟΔΩΝ»
ΣΕ ΣΤΟΛΙΔΙ ΥΠΟΣΧΕΤΑΙ Η PLAYBOY

Από την Κοινοπραξία «Playboy» εκδόθηκε χθες η ακόλουθη ανακοίνωση με αφορμή την υπογραφή της σύμβασης για το καζίνο της Ρόδου:

Οι Επιχειρήσεις PLAYBOY INC. ανακοίνωσαν ότι υπογράφηκε μεταξύ αυτών και της Ελληνικής Κυβέρνησης η οριστική σύμβαση για την άμεση έναρξη των εργασιών για την ανακατασκευή, αναπαλαίωση και μετατροπή του ιστορικού Ξενοδοχείου των Ρόδων σε καζίνο και ψυχαγωγικό συγκρότημα.

Η Κοινοπραξία του Playboy θα ανακαινίσει το ξενοδοχείο, μετατρέποντάς το σε ένα Διεθνές Κέντρο Ψυχαγωγίας που θα περιλαμβάνει καταστήματα, εστιατόρια, ένα ξενοδοχείο με σουίτες πολυτελείας και ένα καζίνο έκτασης 2.500 τ.μ. περίπου. Το Ξενοδοχείο των Ρόδων έχει θέα στο Αιγαίο και βρίσκεται κοντά στο κέντρο της πόλης.

Τα υπόλοιπα μέλη της Κοινοπραξίας είναι οι ελληνικές εταιρείες: η Εμπορική Τράπεζα της Ελλάδος, η Μηχανική Α.Ε. (μία από τις μεγαλύτερες κατασκευαστικές εταιρείες), ο Θεόδωρος Χαραγκιώνης (αρχιτεκτονική / κτηματομεσιτική αναπτυξιακή εταιρεία) και οι Εμμανουήλ και Ρόζα Γερονικόλα (διαχειριστές ξενοδοχείων με έδρα τη Ρόδο).

Τον περασμένο Νοέμβριο, η Ελληνική Κυβέρνηση επέλεξε την Κοινοπραξία του Playboy για τη λειτουργία του Καζίνο στο νησί και τον Ιούνιο δόθηκε στην Κοινοπραξία 12ετής αποκλειστική άδεια λειτουργίας τυχερών παιχνιδιών. Τα κείμενα που υπογράφηκαν τώρα, μεταξύ της Κοινοπραξίας και της Ελληνικής Κυβέρνησης, ρυθμίζουν τις λεπτομέρειες δημιουργίας, ανάπτυξης και λειτουργίας του συγκροτήματος.

«Είμαστε ενθουσιασμένοι που μας δόθηκε η ευκαιρία να ξαναασχοληθούμε με το χώρο των καζίνο και τυχερών παιχνιδιών σε μία τόσο δημοφιλή και όμορφη χώρα», δήλωσε η Κρίστι Χέφνερ, Πρόεδρος και Γενική Διευθύντρια των Επιχειρήσεων PLAYBOY INC., η οποία υπογράμμισε ότι «θα ξεκινήσουμε αμέσως την υλοποίηση ενός ψυχαγωγικού συγκροτήματος που θα επωφεληθεί της δημοτικότητας της Ρόδου και της φήμης του Playboy προκειμένου να παράσχει μία ψυχαγωγία υψηλής ποιότητας για ενήλικες».

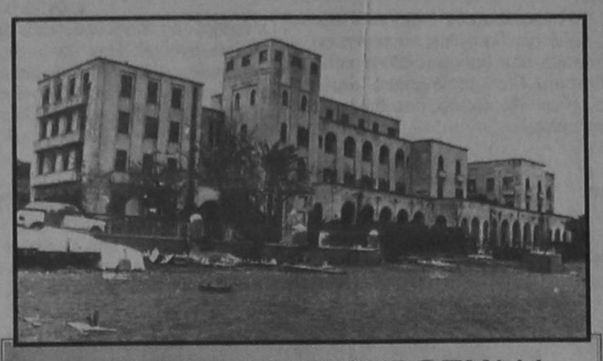

ΨΥΧΑΓΩΓΙΚΟ ΣΥΓΚΡΟΤΗΜΑ ΜΑΖΙ ΜΕ ΤΟ ΚΑΖΙΝΟ

Στα τέλη της δεκαετίας του 70 και τις αρχές της δεκαετίας του 80, οι Επιχειρήσεις PLAYBOY INC. ήταν ιδιοκτήτες και υπεύθυνοι λειτουργίας επιτυχημένων καζίνο στο Ηνωμένο Βασίλειο, στις Μπαχάμες και το Ατλάντικ Σίτυ. Οι εκπρόσωποι των επιχειρήσεων πιστεύουν ότι το Καζίνο της Ρόδου θα είναι έτοιμο και θα λειτουργήσει το καλοκαίρι του 1997.

Η Κοινοπραξία έχει καταβάλει στην Ελληνική Κυβέρνηση 2,38 δισ. δρχ. για την άδεια και θα επενδύσει άλλα 7 δισ. δρχ. για την ανακατασκευή και αναπαλαίωση του Ξενοδοχείου των Ρόδων. Με την ολοκλήρωση του έργου, οι Επιχειρήσεις PLAYBOY INC. αναμένουν ότι στο συγκρότημα αυτό θα απασχοληθούν περισσότερα από 400 άτομα.

«Ανυπομονούμε να δημιουργήσουμε ένα ξεχωριστό ψυχαγωγικό συγκρότημα που θα προσελκύσει μεγάλο αριθμό τουριστών», τονίζει ο Γερουσιαστής Ουίλλιαμ Μάροβιτζ, Σύμβουλος της PLAYBOY INC., που έχει δουλέψει από την αρχή για το θέμα αυτό. «Η Playboy θα χρησιμοποιήσει τις παγκόσμιες δυνατότητές της στον τομέα του μάρκετινγκ προκειμένου να διαφημίσει την Ελλάδα και το όμορφο νησί της Ρόδου. Οι εκατοντάδες νέες θέσεις εργασίας, καθώς και η αυξημένη τουριστική κίνηση που θα δημιουργηθούν, θα δώσουν μία νέα ώθηση στην τοπική οικονομία», συμπλήρωσε ο Γερουσιαστής.

Οι Επιχειρήσεις PLAYBOY INC. είναι μία εταιρεία επικοινωνίας, ψυχαγωγίας και διεθνών μέσων μαζικής επικοινωνίας. Μεταξύ άλλων, εκδίδει το περιοδικό Playboy, έχει υπό τον έλεγχο της όλα τα προϊόντα που φέρουν την επωνυμία PLAYBOY, όπως διεθνείς εκδόσεις, διαχείριση νέων προϊόντων και υπηρεσιών μαζικής επικοινωνίας, κ.λ.π.

Διαχειρίζονται επίσης μία εταιρεία αμέσου marketing και πωλήσεων δι' αλληλογραφίας, που περιλαμβάνει τα Cities' Choice Video, Collectors' choice Music και καταλόγους προϊόντων Playboy.

Η εταιρεία δημιουργεί και διανέμει προγράμματα για συνδρομητική τηλεόραση, σε όλο τον κόσμο, για video στο σπίτι και την τηλεόραση διεθνώς. Τέλος, διαχειρίζεται το σήμα Playboy το οποίο παραχωρεί για την παραγωγή ειδών ρουχισμού και αξεσουάρ καθώς και άλλων προϊόντων που πωλούνται παγκοσμίως.

ΣΤΙΣ ΕΓΚΑΤΑΣΤΑΣΕΙΣ ΤΟΥ ΞΕΝΟΔΟΧΕΙΟΥ «ΡΟΔΟΣ ΠΑΛΑΣ»

ΑΡΧΙΖΕΙ ΤΟ ΣΑΒΒΑΤΟ ΣΤΗ ΡΟΔΟ
Η «ΟΛΥΜΠΙΑΔΑ» ΜΠΡΙΤΖ!

ΜΕ ΣΥΜΜΕΤΟΧΗ 116 ΟΜΑΔΩΝ ΑΠΟ 72 ΧΩΡΕΣ

Η συμμετοχή 116 ομάδων (72 ΟΠΕΝ και 44 ΓΥΝΑΙΚΩΝ) που εκπροσωπούν 72 χώρες, είναι το πρώτο ρεκόρ που σημειώθηκε στην «ΟΛΥΜΠΙΑΔΑ ΜΠΡΙΤΖ '96», που έχει αναλάβει η χώρα μας. Το ρεκόρ συμμετοχής είναι μια ακόμη ένδειξη για την επιτυχία της τόσο σημαντικής αυτής αθλητικής εκδήλωσης για το μπριτζ.

Οι αγώνες θα διεξαχθούν από τις 19 ΟΚΤΩΒΡΙΟΥ ως τις 2 ΝΟΕΜΒΡΙΟΥ στη Ρόδο, στο Συνεδριακό Κέντρο του ξενοδοχείου ΡΟΔΟΣ ΠΑΛΑΣ, όπως ξανάγραψε η «δ».

ΤΟ ΠΡΟΓΡΑΜΜΑ

Σάββατο 19/10:	Τελετή Εναρξης	Ωρα: 20:30/Dome Club
Κυριακή 20/10-28/10:	Προκριματική Φάση (Ομάδων ΟΠΕΝ και ΓΥΝΑΙΚΩΝ)	Ωρα: 11:00-23:30 (καθημερινά) Συνεδριακό Κέντρο
Σάββατο 28/10-2/11:	Τελική Φάση Ομάδων ΟΠΕΝ και ΓΥΝΑΙΚΩΝ)	Ωρα: 11:00-23:00 (καθημερινά) Συνεδριακό Κέντρο
Σάββατο 2/11:	Τελετή Λήξης, Απονομές	Ωρα: 20:00/Dome Club

Από την Τρίτη 19 Οκτωβρίου και για 15 ημέρες, 812 αθλητές και πάνω από 400 προπονητές, συνοδοί και δημοσιογράφοι από όλο τον κόσμο θα γνωρίσουν τη χώρα μας και την περίφημη ελληνική φιλοξενία.

Η Ελληνική Ομοσπονδία Μπριτζ είναι υπερήφανη που ύστερα από επίπονες προσπάθειες φιλοξενεί την «ΟΛΥΜΠΙΑΔΑ ΜΠΡΙΤΖ '96», οποία και συμπίπτει με την επέτειο της εκατοστής επετείου από την αναβίωση των Ολυμπιακών Αγώνων.

Ο θεσμός ξεκίνησε το 1956 και η «ΟΛΥΜΠΙΑΔΑ ΜΠΡΙΤΖ '96» είναι η δέκατη κατά σειρά. Κάτοχοι των τίτλων είναι σις ομάδες όπεν η Γαλλία και σις ομάδες γυναικών η Σουηδία.

Οι αγώνες θα μεταδίδονται από κλειστό κύκλωμα τηλεόρασης και μέσω του Internet παγκοσμίως (WWW.BRIDGE.GR), αναμένονται δε συγκλονιστικές αναμετρήσεις, καθώς οι κορυφαίες ομάδες του κόσμου θα αγωνιστούν για να διεκδικήσουν τον κορυφαίο τίτλο του αγωνιστικού μπριτζ.

ΕΛΛΗΝΙΚΗ ΣΥΜΜΕΤΟΧΗ: Η Ελλάδα συμμετέχει στους αγώνες με τις Εθνικές ομάδες ΟΠΕΝ και ΓΥΝΑΙΚΩΝ, η σύνθεση των οποίων έχει ως εξής:

ΑΡΧΗΓΟΣ ΑΠΟΣΤΟΛΗΣ: Καρλαύτης Γιώργος.

ΟΜΑΔΑ ΟΠΕΝ: Βλαχάκη Μαρία-Καλιακμάνη Αννα, Ζώτος Λουκάς - Χνάρης Γιώργος, Λαμπρινός Αλέκος - Μιχαλόπουλος Μιχάλης.

ΑΡΧΗΓΟΣ: Καρλαύτης Γιώργος.

ΟΜΑΔΑ ΓΥΝΑΙΚΩΝ : Καραμανλή Αννυ - Κοντογιώργη Λία, Λαμπρινού Σοφία - Κυριακίδου Νίτσα, Μαμιδάκη Λίνα - Οικονόμου Λιάνα.

ΑΡΧΗΓΟΣ: Μπομπολάκης Σταύρος.

ΜΕ ΣΤΟΧΟ ΤΗΝ ΕΠΙΤΕΥΞΗ ΣΥΝΑΙΝΕΣΕΩΣ

ΑΡΧΙΖΕΙ ΔΙΑΛΟΓΟΣ ΜΕ ΤΟΥΣ ΦΟΡΕΙΣ
ΓΙΑ ΤΟ ΑΣΦΑΛΙΣΤΙΚΟ ΣΥΣΤΗΜΑ

ΘΑ ΣΤΗΡΙΖΕΤΑΙ ΣΤΙΣ ΑΡΧΕΣ ΤΗΣ ΚΟΙΝΩΝΙΚΗΣ ΑΛΛΗΛΕΓΓΥΗΣ

Διάλογο για την αναμόρφωση του συστήματος κοινωνικής ασφάλισης της χώρας, θα ξεκινήσει η κυβέρνηση με τους κοινωνικούς φορείς στις αρχές του 1997, ώστε να εξασφαλισει ή βιωσιμότητα του νέου συστήματος για τα επόμενα τριάντα έτη και πλέον.

Σύμφωνα με τις θέσεις του υπουργού Εργασίας και Κοινωνικων Ασφαλίσεων Μ. Παπαϊωάννου για τις επικείμενες αλλαγές, οι αρχές του νέου ασφαλιστικού συστήματος θα είναι η κοινωνική αλληλεγγύη και η ανταποδοτικότητα, η εξυγίανση, ο εκσυγχρονισμός και η ανθρωποκεντρική μεταρρύθμιση, η διατήρηση του κοινωνικού χαρακτήρα και η υποχρεωτικότητα. Θα επιδιωχθεί η λήψη μέτρων με τα οποία θα αντιμετωπίζονται τα προβλήματα των ελλειμματικών ταμείων, θα απλοποιηθεί η ασφαλιστική νομοθεσία και το πλαίσιο λειτουργίας των ασφαλιστικών φορέων, θα διαμορφωθούν ενιαίες αρχές και κριτήρια χορήγησης των παροχών και θα διερευνηθούν οι δυνατότητες και η σκοπιμότητα ενοποίησης ομοειδών φορέων.

Οι όποιες αλλαγές δεν θα επηρεάσουν εκείνους τους ασφαλισμένους που έχουν ώριμα συνταξιοδοτικά δικαίωματα.

Ομως εκείνο που θα επιδιωχθεί είναι να παρέχεται από τους φορείς κοινωνικής ασφάλισης ένα ελάχιστο, απολύτως ανταποδοτικό επίπεδο παροχών σε είδος και σε χρήμα. Αυτό θα διευκολύνει, όχι μόνο στο επίπεδο της μείωσης των ποσών που εκταμιεύονται από τους ασφαλιστικούς οργανισμούς, αλλά και στο επίπεδο της διοίκησης, αφού θα προβλέπονται ενιαία κριτήρια χορήγησης παροχών για όλα τα Ταμεία. Επιπλέον, η ενοποίηση των ομοειδών φορέων θα επιτύχει μείωση των λειτουργικών δαπανών.

Αξίζει να σημειωθεί, ότι οι αναλογιστικές υπηρεσίες του υπουργείου Κοινωνικών Ασφαλίσεων έχουν επισημάνει πως τα Ταμεία βρίσκονται σε άμεσο κίνδυνο εξαιτίας του δημογραφικού προβλήματος και προτείνουν ή την αύξηση των εισφορών (παρά το γεγονός ότι τα ποσοστά είναι από τα υψηλότερα στην Ευρώπη) ή την αύξηση των ορίων ηλικίας που θα καθυστερήσουν τις πληρωμές συντάξεων και θα επιτρέψουν την είσπραξη μεγαλύτερων ποσών από τα Ταμεία, αφού συνήθως λίγο πριν τη θεμελίωση συνταξιοδοτικού δικαιώματος ο μισθός του εργαζομένου είναι υψηλότερος.

Δ·Α·Ν·Ε· SEA LINE
ΔΩΔΕΚΑΝΗΣΙΑΚΗ ΑΝΩΝΥΜΗ ΝΑΥΤΙΛΙΑΚΗ ΕΤΑΙΡΙΑ

ΑΠΟΤΕΛΕΣΜΑΤΑ ΚΛΗΡΩΣΗΣ ΔΩΡΕΑΝ ΤΑΞΙΔΙΩΝ ΜΗΝΟΣ ΣΕΠΤΕΜΒΡΙΟΥ1996

Ταξίδια Εξωτερικού	Ονομα Επιβάτη	Πρακτορείο
1. ΠΑΡΙΣΙ (δύο άτομα)	ΡΩΣΙΑΔΗΣ ΙΩΑΝΝΗΣ	MANTA ΡΟΔΟΥ
2. ΛΟΝΔΙΝΟ (δύο άτομα)	ΑΝΑΣΤΑΣΟΠΟΥΛΟΣ	MANTA ΠΕΙΡΑΙΑ
Ταξίδια Εσωτερικού		
1. ΔΑΝΕ	ΠΑΤΟΥΔΑΚΗΣ	TZINA TRAVEL
2. ΔΑΝΕ	ΚΟΥΦΟΣ	TRAVEL & FLY WISE
3. ΔΑΝΕ	ΣΑΛΜΑΤΖΙΔΟΥ	OMIKRON TRAVEL
4. ΔΑΝΕ	ΖΑΝΕΤΙΔΗΣ	ΙΩΑΝΝΙΔΗΣ TRAVEL
5. ΔΑΝΕ	ΓΙΑΝΝΙΚΟΣ	MANTA ΡΟΔΟΥ
6. ΔΑΝΕ	ΕΠΤΑΗΜΕΡΟΥ	ΚΟΥΛΙΑΣ - ΚΩΣ
7. ΔΑΝΕ	ΤΣΟΥΡΑΚΗΣ	ΠΑΠΑΝΑΣΤΑΣΙΟΥ ΕΥΘ.
8. ΔΑΝΕ	ΠΟΛΥΧΡΟΝΙΔΗΣ	MANTA ΠΕΙΡΑΙΑ
9. ΔΑΝΕ	ΛΑΖΑΡΙΔΗΣ	MANTA ΠΕΙΡΑΙΑ
10.ΔΑΝΕ	ΣΥΚΑΜΙΩΤΗ	ΚΑΣΤΗΣ - ΛΕΡΟΣ
11.ΔΑΝΕ	ΑΝΔΡΕΟΠΟΥΛΟΣ	ΚΩΝΣΤΑΝΤΑΣ - ΠΑΤΜΟΣ
12.ΔΑΝΕ	ΤΣΑΚΑΓΙΑΝΝΗΣ	EVIS TOURS
13.ΔΑΝΕ	ΤΣΑΦΟΥΤΗΣ	SKEVO'S TOURS
14.ΔΑΝΕ	ΚΟΥΡΜΑ	GERANI TRAVEL
15.ΔΑΝΕ	ΚΟΝΙΔΑΚΗ	MANTA ΡΟΔΟΥ
16.ΔΑΝΕ	ΣΠΙΝΟΣ	ANDONI TOURS
17.ΔΑΝΕ	ΚΡΗΤΙΚΟΣ	ΦΙΛΙΠΠΗΣ TOURS
18.ΔΑΝΕ	ΓΚΑΜΠΟΥΑΛΝΤΙ	STRINTZIS LINES TRAVEL
19.ΔΑΝΕ	ΚΥΠΡΙΩΤΗΣ	PODOS EXPRESS
20.ΔΑΝΕ	ΣΤΑΥΡΙΔΗΣ	BY SHIP SHIPPING - ΣΑΜΟΣ

ΠΡΑΓΜΑΤΟΠΟΙΕΙΤΑΙ ΣΤΟ BADEN BADEN ΓΕΡΜΑΝΙΑΣ

Η ΚΟΙΝΟΤΗΤΑ ΘΕΟΛΟΓΟΥ ΜΕΤΕΧΕΙ
ΣΤΗ ΔΙΕΘΝΗ ΣΥΝΕΛΕΥΣΗ ΔΑΣΩΝ

Η Κοινότητα Θεολόγου συμμετέχει στην Γενική Συνέλευση της FECOF (ομοσπονδία δασικών Δήμων και Κοινοτήτων Ευρώπης).

Οκτώβριος 17-19 1996
BADEN BADEN ΓΕΡΜΑΝΙΑΣ
Το αναλυτικό πρόγραμμα:
Πέμπτη 17-10-96
Αφιξη συμμετεχόντων στην Γενική Συνέλευση
09.00 μ.μ. Ανεπίσημη Συνάντηση στο «Gasthaus Löwenbräu.
Παρασκευή 18-10-96
11.00 μ.μ. Συνάντηση της οργανωτικής επιτροπής στην αίθουσα εκδηλώσεων BADEN - BADEN
13.00 μ.μ. Γεύμα στο Ξενοδοχείο «Holland»
15.00 μ.μ. Γενική Συνέλευση στο Kurhaus BADEN - BADEN Spiegelsaal
Θέματα ημερήσιας διάταξης.
Καλωσόρισμα από τον πρόεδρο. Προσφώνηση από τον Δήμαρχο της πόλης. Κανονισμός της FECOF.
Εγκριση πρακτικών της Γενικής Συνέλευσης που πραγματοποιήθηκε στις 7 Μαρτίου 1995 στο Quintanar de la sierra της Ισπανίας. Ενημέρωση για το οικονομικό έτος 1995, ενημέρωση του ορκωτού Λογιστή.
Ανταλλαγή απόψεων σχετικά με τα προαναφερθέντα θέματα.
Απαλλαγή της οργανωτικής επιτροπής.
Αποδοχή της πόλης της Βιέννης ως επίσημου μέλους της FECOF.
Αποδοχή της κοινότητας Θεολόγου ως επίσημου μέλους της FECOF.
Εκλογές για νέα οργανωτική επιτροπή.
Εκλογή προέδρου.
Συγκρότηση οργανωτικής επιτροπής.
Συζήτηση και έγκριση προϋπολογισμού.
Εκλογή δύο ορκωτών λογιστών.
Αλληλοϋποστηριζόμενη ανάπτυξη ανάμεσα σε Ρίο και Βριξέλλες διάλεξη από τον καθηγητή Δόκτωρα Karl - Reinhard Volz, από το Ινστιτούτο της Δασοκομίας στο πανεπιστήμιο Freiburg.
Γραπτή τοποθέτηση της FECOF.
Ευρωπαϊκός χάρτης δασών των περιφερειακών σωματείων.
Συνεισφορά της FECOF στην οριστικοποίηση της πολιτικής των δασών.
Απονομή βεβαιώσεων παρακολούθησης της συνελεύσεως.
Διάφορα.
Τέλος συνέλευσης με παρατηρήσεις του προέδρου.
Θα ακολουθήσει συνέντευξη τύπου.

ΕΝΔΙΑΦΕΡΟΝΤΑ ΘΕΜΑΤΑ ΣΤΗΝ ΗΜΕΡΗΣΙΑ ΔΙΑΤΑΞΗ

ΑΠΟ ΤΙΣ ΑΣΤΥΝΟΜΙΚΕΣ ΑΡΧΕΣ ΡΟΔΟΥ

ΣΥΛΛΗΨΗ ΑΛΒΑΝΟΥ ΓΙΑ
ΚΛΟΠΕΣ ΚΑΙ ΔΙΑΡΡΗΞΕΙΣ

Από ασυνομικούς συνελήφθη και παπεστάλη στον εισαγγελέα για τα περαπέρω ένας 16χρονος Αλβανός, που είχε διαπράξει στην πόλη μας διάφορες κλοπές.

ΠΡΟΚΕΙΤΑΙ ΓΙΑ ΕΝΑΝ 16ΧΡΟΝΟ ΑΝΗΛΙΚΟ

Πρόκειται για τον Ι.Κ. του Α., από τον Αυλώνα , προσωρινά κάτοικο Ρόδου, ο οποίος προχθές το απόγευμα εισήλθε στο Ι.Χ. αυτοκίνητο της δημοτικής υπαλλήλου Τσαμπίκας Στεργάκη του Αντωνίου, ετών 29 και αφαίρεσε το πορτοφόλι της που περιείχε χρηματικό ποσό 7.000 δρχ. Ανακρινόμενος ο 16χρονος Αλβανός απεκάλυψε ότι διέπραξε και τις ακόλουθες κλοπές:

• Την 12η Οκτωβρίου διέρρηξε το μοτοποδήλατο του Κων /νου Παναγιωτίδη του Γεωργίου που ήταν σταθμευμένο στην πλατεία Σύμης και αφαίρεσε χρηματικό ποσό 1.500 δρχ. και την ασυνομική του ταυτότητα.

• Την 10η Οκτωβρίου αφαίρεσε το μοτοποδήλατο της Ασημίνας Τσαμπάζη του Ανδρέα, που ήταν σταθμευμένο στην οδό Μεγάλου Κωνσταντίνου.

• Την 2η Οκτωβρίου εισήλθε στο Ι.Χ. αυτοκίνητο του Νεκτάριου Περαντινού του Μιχαήλ, που ήταν σταθμευμένο στην οδό Κων/νου Υδραίου 61 και αφαίρεσε 2 πκεία PIONER, ένα ρολόι και χρηματικό ποσό 5.000 δρχ.

Τα κλοπιμαία βρέθηκαν στην κατοχή του Αλβανού και αφού κατασχέθηκαν αποδόθηκαν στους δικαιούχους.

Από την Ασυνομία ερευνάται το ενδεχόμενο ο ανήλικος να έχει διαπράξει κι άλλες κλοπές.

ΕΛΛΗΝΙΚΟΣ ΕΡΥΘΡΟΣ ΣΤΑΥΡΟΣ
ΠΕΡΙΦΕΡΕΙΑΚΟ ΤΜΗΜΑ ΡΟΔΟΥ
ΑΝΑΚΟΙΝΩΣΗ

Γίνε εθελόντρια Αδελφή του Ελληνικού Ερυθρού Σταυρού. Δώσε τη δυνατότητα στον εαυτό σου να εκφράσει την ανάγκη του για προσφορά στο συνάνθρωπο.

Αν είσαι από δέκα οκτώ έως πενήντα πέντε ετών και έχεις απολυτήριο Λυκείου ή εξαταξίου Γυμνασίου έλα να εγγραφείς στη Σχολή Δοκίμων Εθελοντριών Αδελφών του Περιφερειακού Τμήματος Ερυθρού Σταυρού Ρόδου. Θα αποκτήσεις χρήσιμες γνώσεις, αφού θα διδαχθείς μαθήματα όπως: Ανατομία, Υγιεινή, Διαπολογία, Παθολογία, Χειρουργική, Νοσηλευτική, Πρώτες βοήθειες και θα εκπαιδευτείς για 35 ημέρες στο Νοσοκομείο της Ρόδου.

Αφιέρωσε λίγο από το χρόνο σου για να γίνεις ενεργό μέλος μιας κοινής προσπάθειας που στόχο της έχει την αδιάκριτη προσφορά στο συνάνθρωπο.

Πληροφορίες, εγγραφές στα τηλέφωνα: 29818-28350
Ε.Ε.Σ. Ρόδου

ΣΥΛΛΟΓΟΣ ΕΡΓΑΖΟΜΕΝΩΝ ΓΝ ΝΟΣΟΚΟΜΕΙΟΥ ΡΟΔΟΥ
ΑΝΑΚΟΙΝΩΣΗ

Γνωρίζουμε στα μέλη μας ότι στις 18-10-1996, ημέρα Παρασκευή και ώρα 13.30, στο χώρο της Βιβλιοθήκης και διαλέξεων του Νοσοκομείου, θα διεξαχθεί η εκλογοαπολογιστική συνέλευση του απερχόμενου Διοικητικού Συμβουλίου με θέματα:

1. Διοικητικός - Οικονομικός Απολογισμός
2. Προκήρυξη εκλογών για ανάδειξη νέου Δ.Σ.

ΑΠΟ ΤΟ ΣΥΛΛΟΓΟ ΕΡΓΑΖΟΜΕΝΩΝ
Γ.Ν. ΝΟΣΟΚΟΜΕΙΟΥ ΡΟΔΟΥ

**ΕΝΩΣΗ ΙΔΙΟΚΤΗΤΩΝ