η δημοκρατική της Ρόδου

εκδότης - διευθυντής
ΒΑΣΙΛΗΣ ΑΘΑΝΑΣΙΟΥ

ΕΛΛΑΣ

ΤΕΤΑΡΤΗ
1 ΙΑΝΟΥΑΡΙΟΥ 1997
ΤΙΜΗ 100 δρχ.
ΑΡΙΘΜΟΣ ΦΥΛΛΟΥ 4.349

στην υπηρεσία του δωδεκανησιακού λαού

ΟΠΩΣ ΑΝΑΦΕΡΕΙ ΣΕ ΜΗΝΥΜΑ ΤΟΥ Ο ΔΗΜΑΡΧΟΣ Γ. ΓΙΑΝΝΟΠΟΥΛΟΣ

ΚΑΛΕΣ ΟΙ ΠΡΟΟΠΤΙΚΕΣ ΓΙΑ ΤΗ ΡΟΔΟ ΤΟ 1997!

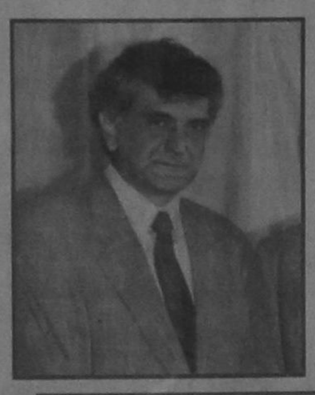

«Η ΧΩΡΑ ΜΑΣ ΩΣΤΟΣΟ ΘΑ ΣΥΝΕΧΙΣΕΙ ΝΑ ΔΙΑΝΥΕΙ ΜΙΑ ΔΥΣΚΟΛΗ ΠΟΡΕΙΑ»

«Οι προοπτικές για το 1997, χωρίς να είναι ιδιαίτερα αισιόδοξες, αφού συνολικά η χώρα θα συνεχίσει να διανύει μια δύσκολη πορεία, για τη Ρόδο προμηνύονται αρκετά καλές».

Τα παραπάνω αναφέρει μεταξύ άλλων στο πρωτοχρονιάτικο μήνυμά του ο δήμαρχος Ρόδου κ. Γ. Γιαννόπουλος, κάνοντας ταυτόχρονα ένα μικρό απολογισμό για το χρόνο που πέρασε.

Ιδιαίτερη αναφορά κάνει ο δήμαρχος « στην αισία έκβαση του θέματος του Καζίνο, με μια λύση που ευνοεί το ιστορικό κτίριο του ξενοδοχείου των Ρόδων και που ευνοεί και την πόλη μας συνολικά, προβλέποντας επενδύσεις ύψους 20 δισ. δρχ. από την αναλήπτρια εταιρεία».

Αναλυτικά στο πρωτοχρονιάτικο μήνυμά του ο δήμαρχος κ. Γ. Γιαννόπουλος αναφέρει τα εξής:

Αγαπητοί μου συμπολίτες και συμπολίτισσες.

Τις θερμότερες ευχές μου για καλή χρονιά, υγεία, ευτυχία και ευημερία

➡Σελ. 6

ΣΕ ΠΡΩΤΟΧΡΟΝΙΑΤΙΚΟ ΜΗΝΥΜΑ ΤΟΥ...

ΣΦΥΡΙΟΥ: ΧΡΕΙΑΖΕΤΑΙ ΕΘΝΙΚΗ ΣΥΝΕΝΝΟΗΣΗ!

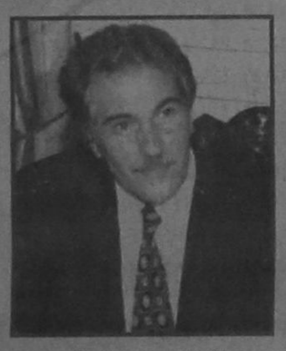

Η ΔΩΔ/ΣΟΣ ΘΑ ΒΡΕΘΕΙ ΤΟ '97 ΜΠΡΟΣΤΑ ΣΕ ΠΟΛΥ ΣΗΜΑΝΤΙΚΕΣ ΠΡΟΚΛΗΣΕΙΣ

Κατά το νέο έτος τόσο η χώρα μας, όσο και ο νομός μας θα βρεθούν μπροστά σε σημαντικές προκλήσεις. Το 1997 θα είναι χρόνος καμπή:

• Για τα εθνικά ζητήματα και ιδιαίτερα

➡Σελ. 6

Ο βουλευτής Δωδ/νήσου του ΠΑΣΟΚ κ. Κοσμάς Σφυρίου απευθύνει το ακόλουθο πρωτοχρονιάτικο μήνυμα:

Σε όλους τους συμπατριώτες και τις συμπατριώτισσες εύχομαι ΧΡΟΝΙΑ ΠΟΛΛΑ με ΥΓΕΙΑ.

Το 1997 να είναι Ειρηνικό και Δημιουργικό.

ΠΡΟΒΛΗΜΑ ΜΕ ΕΠΙΣΤΡΟΦΕΣ ΤΩΝ ΕΙΣΦΟΡΩΝ

Από τα Σωματεία Τουρισμού Επισιτισμού της Ρόδου εκδόθηκε χθες η ακόλουθη ανακοίνωση: Γνωρίζουμε στους συνάδελφους δικαιούχους

➡Σελ. 6

ΜΕ ΜΙΚΡΟ ΑΠΟΛΟΓΙΣΜΟ ΤΟΥ 1996

ΜΗΝΥΜΑ ΤΟΥ ΝΟΜΑΡΧΗ ΓΙΑ ΤΗΝ ΠΡΩΤΟΧΡΟΝΙΑ

Με την ευκαιρία του νέου έτους ο νομάρχης κ. Γ. Παρασκευάς απευθύνει το ακόλουθο μήνυμα:

Απολογιστική ή προγραμματική η στιγμή της αλλαγής του ημερολογιακού έτους έχει πάντα τη δική της ξεχωριστή σημασία στον πεπερασμένο ανθρώπινο χρόνο.

ΚΑΤΑΛΛΗΛΗ ΣΤΙΓΜΗ ΓΙΑ ΑΥΤΟΠΡΟΣΔΙΟΡΙΣΜΟ

Σημαντικά και ασήμαντα γεγονότα σημάδεψαν το πέρασμα του 1996.

Ξεφυλλίζοντας τις μέρες που πέρασαν συναισθήματα ανάμικτα ικανοποίησης - απογοήτευσης - χαράς και λύπης διαπερνούν τον καθένα από μας για όλα όσα έγιναν και για όλα εκείνα που θα επιθυμούσαμε.

Αποτελεί κοινοτοπία η επανάληψη της κρισιμότητας της χρονικής περιόδου που περνάμε.

Σε καμιά φάση

➡Σελ. 6

ΒΡΑΒΕΙΟ ΣΕ ΞΕΝΟΔΟΧΕΙΟ

Σε ειδική τελετή που έγινε στο Λονδίνο, η THOMSON, βράβευσε το ξενοδοχείο ΠΛΑΤΑΝΙΣΤΑ της Κω, ως το καλύτερο ξενοδοχείο

➡Σελ. 6

ΜΗΝΥΜΑ ΣΚΑΝΔΑΛΙΔΗ



Με την ευκαιρία του Νέου Ετους ο γραμματέας της ΚΕ του ΠΑΣΟΚ και βουλευτής Δωδ/σου κ. Κ. Σκανδαλίδης απευθύνει το ακόλουθο μήνυμα:

Αγαπητοί συμπατριώτες, εύχομαι ολόψυχα η καινούργια χρονιά να φέρει σε όλους σας μια καλύτερη ζωή.

➡Σελ. 6

WINTER
NIGHT CLUB
Ολο το χειμώνα μαζί σας!!
Prive Club
LIMELIGHT



Prive Club
Β. ΗΠΕΙΡΟΥ 24Α' - ΤΗΛ. 20323

ΜΕΤΑΞΥ ΤΩΝ ΤΟΥΡΙΣΤΙΚΩΝ ΓΡΑΦΕΙΩΝ

Ο κ. ΠΑΝΤ. ΧΑΠΙΠΗΣ ΠΡΩΤΟΣ ΣΕ ΚΕΡΔΗ Σ' ΟΛΗ ΤΗΝ ΕΛΛΑΔΑ

ΚΑΤΑΠΟΝΤΙΣΘΗΚΑΝ ΓΙΑ ΠΡΩΤΗ ΦΟΡΑ ΤΑ ΡΟΔΙΤΙΚΑ ΞΕΝΟΔΟΧΕΙΑ

Το γραφείο γενικού τουρισμού «Ζεύς» του συμπολίτη μας κ. Παντελή Χαπίπη ήταν το πλέον κερδοφόρο πανελλήνιως κατά το έτος 1995 σύμφωνα με στατιστικά στοιχεία (κερδοφορίας) που δημοσίευσε η ICAP. Συγκεκριμένα εμφανίζει κέρδη 402,2 εκ. δρχ., (με δεύτερη την AIRTOYR GREECE) καταλαμβάνοντας έτσι την πρώτη θέση μεταξύ των τουριστικών γραφείων της χώρας.

Αξιοσημείωτο είναι ότι για πρώτη φορά κανένα από τα ροδίτικα ξενοδοχεία δεν εμφανίζεται στην «πεντάδα» των πλέον κερδοφόρων της χώρας παρά το γεγονός ότι το 1995 ήταν η καλύτερη χρονιά για τη Ρόδο. Αυτό οφείλεται προφανώς στο γεγονός ότι τα παραδοσιακά-καλά ξενοδοχεία είχαν προβεί σε εκτεταμένες επενδύσεις

➡Σελ. 6

ΜΕ ΣΤΟΧΟ ΤΗΝ ΑΝΑΠΤΥΞΗ ΤΗΣ ΧΩΡΑΣ

ΒΕΛΤΙΩΣΗ ΤΟΥ ΝΟΜΟΥ ΓΙΑ ΤΙΣ ΕΠΕΝΔΥΣΕΙΣ

ΕΛΚΥΣΤΙΚΑ ΚΙΝΗΤΡΑ ΓΙΑ ΣΥΝΕΔΡΙΑΚΑ ΚΕΝΤΡΑ ΚΑΙ ΓΚΟΛΦ

Η διεύρυνση των κινήτρων στις επενδύσεις εκσυγχρονισμού, η αύξηση της επιχορήγησης των ειδικών εγκαταστάσεων τουριστικής υποδομής και η ένταξη στα κίνητρα επενδύσεων εμπλουτισμού της τουριστικής προσφοράς, αποτελούν τα βασικά σημεία των προτάσεων του Ε.Ο.Τ.στο υπουργείο Εθνικής Οικονομίας, στο πλαίσιο της τροποποίησης των κινήτρων για τουριστικές επενδύσεις του Αναπτυξιακού νόμου, που έχει εισηγηθεί η υπουργός Ανάπτυξης κ. Β. Παπανδρέου.

Στόχος των προτάσεων αυτών, επί των οποίων θα γνωμοδοτήσουν και οι αρμόδιες υπηρεσίες του ΥΠ.ΕΘ.Ο., ώστε να συνταχθεί το τελικό κείμενο, είναι να υπάρξει μια κοινή και συγκεκριμένη αναπτυξιακή πολιτική, που θα ασκείται και από τους δύο φορείς- ΥΠ.ΕΘ.Ο. και Ε.Ο.Τ.-

➡Σελ. 6

ΚΑΝΟΝΤΑΣ ΜΕΛΑΓΧΟΛΙΚΕΣ ΠΑΡΑΤΗΡΗΣΕΙΣ

ΒΑΘΕΙΑ ΛΥΠΗ ΕΞΕΦΡΑΣΕ Ο κ. ΑΡ. ΠΑΥΛΙΔΗΣ ΓΙΑ ΤΟ ΠΟΛΥΝΕΚΡΟ ΝΑΥΑΓΙΟ!

ΕΠΙΡΡΙΠΤΕΙ ΕΥΘΥΝΕΣ ΣΤΗΝ ΚΥΒΕΡΝΗΣΗ

Την βαθειά του λύπη εξέφρασε χθες το πρωΐ με δήλωση του προς τη «δ» ο τ. Υπουργός Εμπορικής Ναυτιλίας κ. Α. Παυλίδης για την ναυτική τραγωδία που έπληξε την χώρα μας.

«Εκφράζω την λύπη μου για το τραγικό συμβάν το οποίο δεν έπληξε μόνο τις οικογένειες των θυμάτων αλλά όλη την ναυτιλιακή οικογένεια και τη χώρα μας που κατέχει την πρώτη θέση παγκοσμίως στον εμπορικό στόλο», δήλωσε ο κ. Παυλίδης

➡Σελ. 6

ΓΙΑ ΔΕΛΕΑΣΜΟ ΤΩΝ ΚΑΤΑΝΑΛΩΤΩΝ

ΑΡΧΙΣΑΝ ΟΙ ΕΚΠΤΩΣΕΙΣ ΛΟΓΩ «ΤΕΛΟΥΣ ΕΠΟΧΗΣ»

Οι εκπτώσεις λόγω «τέλους εποχής» ξεκίνησαν ήδη και στην πόλη της Ρόδου δελεάζοντας τους καταναλωτές. Μεγάλες εμπορικές επιχειρήσεις με διαγραμμένες τιμές στις βιτρίνες τους και εκπτωτικά ποσά που φθάνουν και το 50%, προκαλούν ήδη την κατανάλωση, αδιάφορο αν ο Εμπορικός Σύλλογος προσανατολίζεται (όπως έγραψε την Κυριακή η «δ») σε επίσημη έναρξη από την 7η Ιανουαρίου.

ΕΠΙΣΗΜΩΣ ΠΡΟΓΡΑΜΜΑΤΙΖΟΝΤΑΙ ΓΙΑ ΤΗΝ 7Η ΙΑΝΟΥΑΡΙΟΥ '97

Συνδικαλιστές

➡Σελ. 6

ΕΚΔΗΛΗ ΠΛΕΟΝ Η ΑΝΗΣΥΧΙΑ ΜΕΤΑΞΥ ΤΩΝ ΚΑΤΟΙΚΩΝ

Η ΕΓΚΛΗΜΑΤΙΚΟΤΗΤΑ ΠΡΟΣΕΛΑΒΕ ΔΙΑΣΤΑΣΕΙΣ ΚΑΙ ΣΤΟ ΝΗΣΙ ΤΗΣ ΡΟΔΟΥ!

✓ΝΑΡΚΩΤΙΚΑ ΚΑΙ ΛΑΘΡΟΜΕΤΑΝΑΣΤΕΣ ΕΞΕΛΙΧΘΗΣΑΝ ΣΕ ΠΡΑΓΜΑΤΙΚΗ ΓΑΓΓΡΑΙΝΑ
✓ Η ΔΡΑΣΗ ΑΣΦΑΛΕΙΑΣ, ΠΥΡ ΚΑΙ ΛΙΜΕΝΑΡΧΕΙΟΥ

Η αύξηση της εγκληματικότητας με εμπλοκή και μικρών ηλικιών, η μαζική εισβολή λαθρομεταναστών και η «διείσδυση» των ναρκωτικών στην κοινωνία μας, ιδιαιτέρως μεταξύ των νέων (φαινόμενο που προσέλαβε μάλιστα επιδημιακή μορφή) ήταν τα κύρια γνωρίσματα της χρονιάς που πέρασε από πλευράς «ποινικού μητρώου».

Η πραγματική διάσταση των παραπάνω φαινομένων δεν είναι φυσικά γνωστή, αν λάβει όμως κανείς υπόψη τα εγκλήματα που εξιχνιάστηκαν μπορεί να πει ότι το νησί μας βρίσκεται προ ανησυχητικών εξελίξεων.

Οπως προκύπτει ειδικότερα από τα στατιστικά στοιχεία της Υποδ/νσης Ασφαλείας Ρόδου, που δόθηκαν χθες στη δημοσιότητα τη διάρκεια του χρόνου που πέρασε εξιχνιάσθηκαν οι ακόλουθες υποθέσεις (εντός παρενθέσεως

➡Σελ. 6

ΧΡΟΝΙΑ ΠΟΛΛΑ

Η διεύθυνση και το προσωπικό της «δημοκρατικής» εύχονται σ' όλο τον κόσμο Ευτυχές το Νέο Ετος, υγεία, ευημερία, ειρήνη και προκοπή.

ΣΥΝΕΡΧΟΝΤΑΙ ΟΙ ΠΑΡΑΤΑΞΕΙΣ

ΕΝΤΟΝΕΣ ΖΥΜΩΣΕΙΣ ΓΙΑ ΤΑ «ΔΗΜΟΤΙΚΑ»

Ευχές και κάλαντα χθες στους καταστηματάρχες της Νέας Αγοράς και του εμπορικού κέντρου της πόλης μας από το δήμαρχο κ. Γ. Γιαννόπουλο, τον πρόεδρο του δημοτικού συμβουλίου, τους αντιδημάρχους και δημοτικούς συμβούλους της πλειοψηφίας που τους συνόδευε η Φιλαρμονική του Δήμου μας αποδίδοντας επίκαιρα τραγούδια και κάλαντα.

ΕΥΧΕΣ ΚΑΙ ΚΑΛΑΝΤΑ ΣΤΟΥΣ ΕΜΠΟΡΟΥΣ ΑΠΟ ΔΗΜΑΡΧΟ ΚΑΙ ΔΗΜΟΤ. ΣΥΜΒΟΥΛΟΥΣ

Στην εορταστική αυτή εξόρμηση είχαν κληθεί από τον πρόεδρο του δημοτικού συμβουλίου να πάρουν μέρος και οι δύο παρατάξεις της μειοψηφίας αλλά ελάχιστοι ανταποκρίθηκαν στο κάλεσμα γεγονός που σχολιάσθηκε δυσμενώς από τους συμπολίτες μας.

Οι καταστηματάρχες δέχθηκαν ευχαρίστως τις ευχές της δημοτικής αρχής επισημαίνοντας όμως και τα «κακώς κείμενα» της πόλης τα οποία ζήτησαν

➡Σελ. 6

ΣΥΜΦΩΝΑ ΜΕ ΣΤΟΙΧΕΙΑ ΤΟΥ ΛΗΞΙΑΡΧΕΙΟΥ

ΑΥΞΗΣΗ ΓΕΝΝΗΣΕΩΝ ΣΤΗΝ ΠΟΛΗ ΤΗΣ ΡΟΔΟΥ

Ελαφρώς βελτιωμένη εμφανίζεται η κατάσταση στην πόλη της Ρόδου το 1996 σε σύγκριση με το 1995 σε ό,τι αφορά τον αριθμό των γεννήσεων, των βαπτίσεων και των γάμων, ενώ στα επίπεδα του '95 κυμάνθηκαν οι θάνατοι, όπως προκύπτει απο τα στατιστικά στοιχεία του Ληξιαρχείου, που δόθηκαν χθες στη δημοσιότητα.

✓ ΣΤΑΘΕΡΟΣ Ο ΑΡΙΘΜΟΣ ΤΩΝ ΔΙΑΖΥΓΙΩΝ
✓ ΑΥΞΗΘΗΚΕ Ο ΑΡΙΘΜΟΣ ΤΩΝ ΠΟΛΙΤΙΚΩΝ ΓΑΜΩΝ

Το πλέον σημαντικό στοιχείο όμως είναι ότι τριπλασιάσθηκε σχεδόν ο αριθμός των αδειών που χορηγήθηκε για τέλεση πολιτικού γάμου.

Αναλυτικά τα στοιχεία του Ληξιαρχείου Ρόδου (εντός παρενθέσεως οι αντίστοιχοι αριθμοί για το 1995):

➡Σελ. 6

ΜΗΝΥΜΑ ΠΑΠΑΝΙΚΟΛΑ



Με την ευκαρία του Νέου Ετους ο βουλευτής Δωδ/σου του ΠΑΣΟΚ κ. Βασ. Παπανικόλας απευθύνει το ακόλουθο μήνυμα:

Συμπατριώτισσες και συμπατριώτες Δωδεκανήσιοι,

Κάθε νέος χρόνος γεννιέται μαζί με την ελπίδα και την προσδοκία για κάτι καλύτερο, στον καθημερινό αγώνα της ζωής που ο καθένας μας δίνει.

Το 1997 μπαίνει

➡Σελ. 6

Η ΜΕΤΟΧΗ ΤΗΣ ΔΑΝΕ

Αμετάβλητη παρέμεινε και χθες η μετοχή της ΔΑΝΕ στο Χρηματιστήριο Αξιών Αθηνών (ΧΑΑ).

Συγκεκριμένα έκλεισε στις 739 δρχ. έναντι 740 δρχ. της Δευτέρας

➡Σελ. 6

Από ένα όνομα με παράδοση.
τώρα ...και αρτοζαχαροπλαστείο
ΣΤΑΝΗ

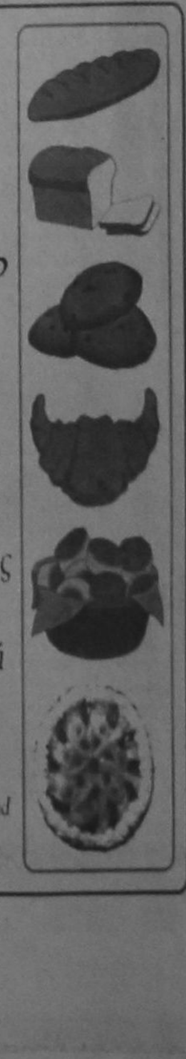

Εμπλουτίστε το τραπέζι σας με τα μοναδικά αρτοσκευάσματα και γλυκά της "Στάνης".

Περιοχή Ιξιάς, στο Εμπορικό Κέντρο Rhodesland (δίπλα από το AVRA BEACH), τηλ. 91422
Κεντρικό: Αγίας Αναστασίας 28, τηλ. 22266

ΚΙΝΗΜΑΤΟΓΡΑΦΟΙ

ΜΕΤΡΟΠΟΛ
Τηλ. 28400
5.30 - 7.30 ΣΤΑ ΕΛΛΗΝΙΚΑ 7.30 - 9.30 και
9.30 - 11.30 ΣΤΑ ΑΓΓΛΙΚΑ ΜΕ ΥΠΟΤΙΤΛΟΥΣ
Η WALD DISNEY PICTURES παρουσιάζει την Νέα μεγάλη της επιτυχία.
Η ΠΑΝΑΓΙΑ ΤΩΝ ΠΑΡΙΣΙΩΝ
THE HUNCHBACK OF NOTRE DAME
Η Μαγεία της ταινίας στα ελληνικά με τις φωνές των ΑΛΚΗΣΤΗ ΠΡΩΤΟΨΑΛΤΗ, ΣΑΚΗ ΡΟΥΒΑ ΚΑΙ ΠΕΜΗ ΖΟΥΝΗ. Μια ταινία αριστούργημα που δεν πρέπει να χάσει κανείς.
ΕΓΧΡΩΜΟΝ - ΚΑΤΑΛΛΗΛΟΝ

«ΤΙΤΑΝΙΑ»
ΚΟΛΟΚΟΤΡΩΝΗ 98
ΤΗΛ. 25876 - 64050
ΩΡΕΣ ΕΝΑΡΞΗΣ 6.00 8.00 10.00
(3 ΠΡΟΒΟΛΕΣ)
Μια κωμωδία με επικές διαστάσεις
ΣΠΕΗΣ ΤΖΑΜ
SPACE JAM
ΠΡΩΤΑΓΩΝΙΣΤΟΥΝ
ΜΠΑΓΚΣ ΜΠΑΝΝΥ - ΜΑΪΚΛ ΤΖΟΡΝΤΑΝ
Την Παρασκευή 10 Ιανουαρίου
ΝΤΕΜΙ ΜΟΥΡ
ΣΤΡΙΠΤΗΖ

«ΠΑΛΛΑΣ»
Τηλέφωνον 24475
ΔΥΟ ΠΡΟΒΟΛΕΣ 7.30-9.30 ΚΑΙ 9.30-11.30
ΜΙΑ ΑΛΗΘΙΝΗ ΙΣΤΟΡΙΑ
Ο εφετινός εμπορικός κολοσσός. Ο μεγάλος σκηνοθέτης χρησιμοποιεί ένα κορυφαίο αστέρι της έβδομης τέχνης για να μεταφέρει στη μεγάλη οθόνη τον θρύλο μιας από τις δημοφιλέστερες τηλεοπτικές σειρές.
ΕΠΙΚΙΝΔΥΝΗ ΑΠΟΣΤΟΛΗ
(MISSION IMPOSSIBLE)
Α ΠΡΟΒΟΛΗ ΚΑΤΑΛΛΗΛΟΝ
Πρωταγωνιστούν:ΤΟΜ ΚΡΟΥΖ - ΕΜΜΑΝΟΥΕΛ ΜΠΕΑΡ

ΧΕΙΜΕΡΙΝΟΣ ΚΙΝ/ΦΟΣ
«ΔΗΜΟΤΙΚΟ»
ΤΗΛ: 20265, ΩΡΕΣ ΠΡΟΒΟΛΗΣ 8 μ.μ. και 10 μ.μ.
Ο ΔΗΜΟΤΙΚΟΣ ΚΙΝ/ΦΟΣ ΘΑ ΠΑΡΑΜΕΙΝΕΙ ΚΛΕΙΣΤΟΣ ΑΠΟ ΤΙΣ 16.12.96 ΓΙΑ ΤΗΝ ΠΕΡΙΟΔΟ ΤΩΝ ΧΡΙΣΤΟΥΓΕΝΝΩΝ
ΣΑΣ ΕΥΧΟΜΑΣΤΕ ΚΑΛΕΣ ΓΙΟΡΤΕΣ

Αναδρομή στο Παρελθόν
«η δημοκρατική της Ρόδου»
Πριν 12 χρόνια
Τρίτη 1 Ιανουαρίου 1985

Αναχώρησε χτες λίγο πριν το μεσημέρι, επιστρέφοντας στην Αθήνα, ο Πρόεδρος της Δημοκρατίας κ. Κων/νος Καραμανλής ύστερα από ανεπίσημη παραμονή 6 ημερών στην πόλη μας. Στο αεροδρόμιο συνόδευσαν και αποχαιρέτησαν τον Κ. Καραμανλή ο Α.Δ.Χ.Δ. συν/χης κ. Ε. Περογιαννάκης, ο διοικητής διοικήσεως κ. Γ. Τσιάλτας και οι διοικητές όλων των αστυνομικών τμημάτων της Ρόδου, ενώ είχαν ληφθεί ιδιαίτερα μέτρα ασφαλείας τόσο στο χώρο του αεροδρομίου Παραδεισίου όσο και κατά μήκος της εθνικής οδού Ρόδου - Καμείρου. Αποχαιρετώντας τους αξιωματικούς ο Πρόεδρος της Δημοκρατίας τους ευχήθηκε «Καλή Χρονιά» και εξέφρασε την ικανοποίησή του για το φιλόξενο κλίμα που για μία ακόμα φορά συνάντησε. Μαζί του αναχώρησαν και τα υπόλοιπα μέλη της ακολουθίας του, δηλαδή τα αδέρφια του Αχιλλέας και Γραμμένος, ο ευρωβουλευτής και τέως υφ/γός Προεδρίας Κυβερνήσεως κ. Τάκης Λαμπρίας, ο στρατηγός Γ. Βοριάς, ο δ/ντής του γραφείου του κ. Λιάπης, η γραμματέας του κ. Τριανταφύλλη κ.α. Ενωρίτερα αποχαιρέτησαν τον Πρόεδρο της Δημοκρατίας στο ξενοδοχείο όπου διέμενε οι νομάρχες Ρόδου και Κέρκυρας κ.κ. Ευγ. Καραβέλλη και Μάνος Κόκκινος, ο δήμαρχος κ. Σάββας Καραμάννης, οι βουλευτές του νομού και δεκάδες συμπολίτων μας. Προς όλους τους παραπάνω εξέφρασε τις ευχαριστίες του για τις φιλόξενες ημέρες που πέρασε στο νησί μας.

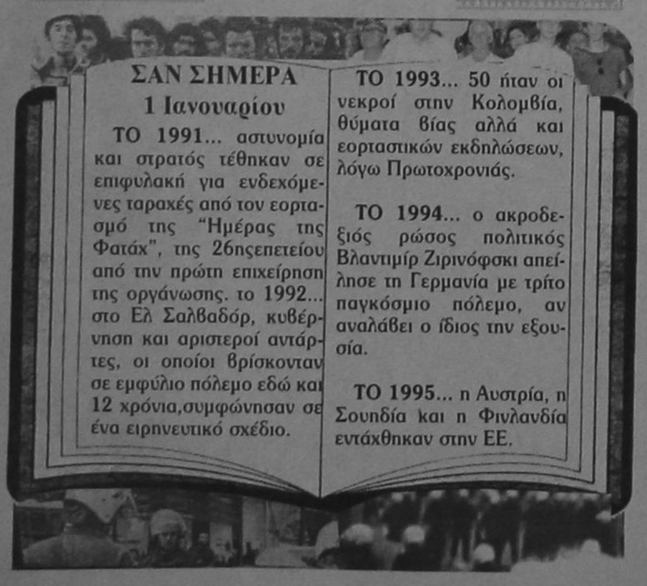

Τα πολιτιστικά



Κάνω κριτική δημιουργώντας, και όχι βρίσκοντας λάθη
ΜΙΧΑΗΛ ΑΓΓΕΛΟΣ

γράφει ο ΑΡΙΣΤΕΙΔΗΣ ΜΙΑΟΥΛΗΣ

ΕΚΔΟΤΙΚΟ 1996

ΧΡΟΝΙΑ ΠΟΛΛΑ και Καλή χρονιά, αγαπητοί αναγνώστες μας.

ΕΠΕΙΔΗ είναι δύσκολο να κάνουμε απολογισμό των πολιτιστικών δραστηριοτήτων των νησιών μας, τη χρονιά που χαιρετήσαμε χθές, σήμερα θα σταθούμε στις εκδόσεις που κυκλοφόρησαν το 1996. Πρόκειται για βιβλία που γράφτηκαν κατα κανόνα απο Δωδεκανήσιους συγγραφείς αλλά και για βιβλία που αφορούν την περιοχή μας.

Είναι εκδόσεις που έλαβε η στήλη και παρουσίασε ή θα παρουσιάσει σε προσεχή σημειώματά.

Πρέπει παράλληλα να θυμίσουμε την μεγάλη απώλεια μέσα στο 1996. Τα Δωδεκανησιακά γράμματα θρήνησαν το χαμό του ποιητή Παντελή Ευθυμίου, ο οποίος άφησε την τελευταία του πνοή στις 8 Σεπτεμβρίου.

Ετσι λοιπόν το 1996 λάβαμε τις παρακάτω εκδόσεις που δείχνουν πόσο πλούσιο είναι το λογοτεχνικό πεδίο στην περιοχή μας.

Γιάννη Μ.Μπνατσή: Εκ βαθέων και Ιδού.

Κυριάκου Μ.Χονδρού:Το Μοναστήρι της Παναγίας της Σκιαδενής.

Ευσταθίου Λ.Μπουροδήμου:Το Δημογραφικό πρόβλημα, έκδοση της Εταιρείας Ροδιακών Μελετών.

Κώστα Τσαλαχούρη: Δωδεκάνησα, σελίδες ιστορίας- 18 Ντοκουμέντα, έκδοση της Νομαρχιακής Αυτοδιοίκησης Δωδεκανήσου- Διεθνές Κέντρο Μεσογειακών Μελετών.

Σταμάτη Παναγιώτη: Η Δαματριά της Ρόδου, έκδοση του Εκπολιτιστικού Συλλόγου Δαματριάς Ρόδου Ο ΠΑΝΟΡΜΙΤΗΣ.

Νίκου Ράπτη: Για ένα ποτό στον Παράδεισο, εκδόσεις «Παρα πέντε».

Θησαυροφυλάκιο του Πνεύματος:Το πρώτο σκαλί- Ανθολογία Διηγημάτων.

Μανώλη.Γ.Κασιώτη: Η Μάχη της Τήλου, έκδοση της Στέγης Γραμμάτων και Τεχνών Δωδεκανήσου.

Χριστίνας Ροζάτι ντι Λαγκοπεζόλε: Ανάμεσα σε δύο χείλη, ποίηση.

Ι.Μ.Χατζηφώτη: Μνήμη και Φως, Χρονικό της 1900ετηρίδας της Αποκάλυψης, λεύκωμα έκδοση της Ι.Μ.του Αγίου Ιωάννου του Θεολόγου Πάτμου.

Ι.Μ.Χατζηφώτη: Καστελλόριζο, ο ακρίτας του Αιγαίου.

Ι.Μ.Χατζηφώτη: Καστελλόριζο, Αιγαίο, άγονη Γραμμή.

Ι.Μ.Χατζηφώτη: Σύμη- Ο Βιγλάτορας του Ελληνισμού.

Ζήσιμου Βιρβίλλη: Τα παραμύθια της Πάτμου.

Εριφύλης Κανίνια: Νεκρόπολη ή Αστροδύτες, ποίηση.

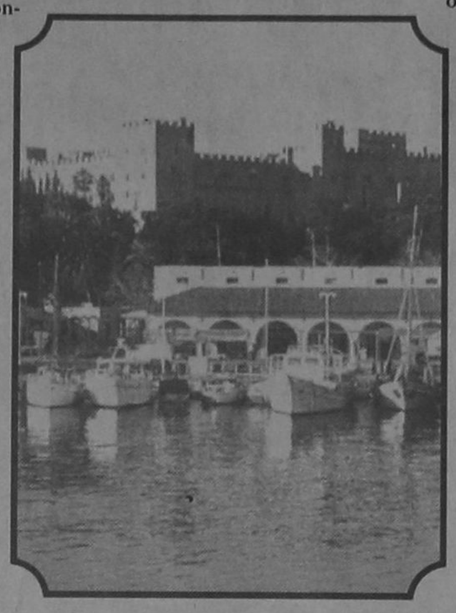

Αντώνη Μηνά Σοφού: Τα λαογραφικά της Κάσου-Σύμμεικτα.

Μανώλη Δ.Παπαϊωάννου: Ρόδος και Νεώτερα κείμενα, αρ. 6.(C.T.NEWTON,M.A. TRAVELS & DISCOVERIES IN THE LEVANT), Μετάφραση -παρουσίαση Μ.Δ.Παπαϊωάννου.

Μανώλη Δ.Παπαϊωάννου:Ρόδος και Νεώτερα κειμενα, αρ, αρ.7. Ο Αγιος Ισίδωρος της Ρόδου.

Γιάννη Δετοράκη: Ο κατακτητής του απέραντου γαλάζιου, Στάθης Γ.Χατζής.

Μεργιανού Αυζέλ: Ταξιδεύοντας στα Ελληνόφωνα χωριά της Κάτω Ιταλίας.

Κώστα Ιω.Καντά: Η φωνή της λύρας μου, ποίηση.

Ι.Μητρόπολη Λέρου: Πάτμος-Μαρτυρία και Μαρτύριο Αγάπης.

Εταιρεία Νισυριακών Μελετών: Τα «Νισυριακά Χρονικά και η εποχή τους».

Εκδοση Ι.Μ.Καρπάθου- Κάσου: Χρονικό του εορτασμού της 150ετηρίδας (1845-1995) της Εκκλησίας Μενετών Καρπάθου Η ΚΟΙΜΗΣΗ ΤΗΣ ΘΕΟΤΟΚΟΥ.

Ζίγδη Ιωάννη Γ: Η Ελληνική Πολιτισμική Κληρονομιά- Αιώνιος Φωτοδότης της Ανθρωπότητας- Αποτελεσματικό όπλο για την επιβίωση της ανθρωπότητας, έκδοση του Πολιτιστικού Ιδρύματος Δωδεκανήσου «Κλεόβουλος ο Λίνδιος».

Δωδεκανησιακή Ιστορική και Λαογραφική Εταιρεία: Δωδεκανησιακό Αρχείο, τόμος 7ος.

Αρχιμ. Χρυσοστόμου Μουστάκα: Χριστιανικές Αγάπες, 33 Δράματα Χριστιανικού Πολιτισμού.

Χριστόδουλου Παπαχριστοδούλου: Το τοπωνυμικό της Ρόδου, επανέκδοση απο το Γραφείο Μεσαιωνικής Πόλης Ρόδου.

Μαρίας Γιαλλούση: Προσκαλώντας σε γεύμα τη Χημεία, εκδ.Σαββάλας.

Στέφανου Σελλά:Κοντσεντραμέντο-Αφιέρωμα, έκδοση Ροδιακής Λέσχης και Σύνδεσμος Εφέδρων Αξιωματικών Ν.Δωδεκανήσου.

Ιστορικό Αρχείο Υπουργείου Εξωτερικών: Δωδεκάνησος- Η μακρά πορεία προς την Ενσωμάτωση, επιμέλεια Φωτ.Κωνσταντοπούλου.

Μάρκου Κλαδάκη:Ιστορία του Συντάγματος Δωδεκανησίων Εθελοντών, έκδοση του Πολιτιστιστικού Ιδρύματος Δωδεκανήσου ΚΛΕΟΒΟΥΛΟΣ Ο ΛΙΝΔΙΟΣ.

Ντομινίκ Μπουχώρ: Πιέρ Ντ\Αμπουσόν, ο Μεγάλος Μάγιστρος της Ρόδου, εκδ.Τροχαλία.

Στέγης Γραμμάτων και Τεχνών Δωδεκανήσου: Περιοδικό Ροδιακά Γράμματα, τεύχ.3ο.

Μαρίας Καραγιάννη Μαρμαροκόπου: Θολός- 1920-1970, Στιγμές απο την Ιστορία του χωριού και των ανθρώπων του.

Νίκης Μπιλλήρη: Σφουγγαράδες απο την Κάλυμνο, εκδ.«Όμβρος».

Μπέττυς Καγιά:Ρόδος, το νησί του ήλιου, οδηγός των εκδόσεων GRECO KARD.

Ευθυμίου Λέκκα: Φυσικές και Τεχνολογικές καταστροφές.

Κασσέρη Νίκου: Εμείς στη Θράκη, λεύκωμα με την συμμετοχή και των φωτογράφων, Τάσου Βρεττού και Νίκου Οικονομόπουλου.

Δημήτρη Δ.Παπαϊωάννου: Οι Ιππότες και Δωδ/σος,Οικουμενικό Πατριαρχείο και Δωδ/σος και Ιταλία και Δωδ/σος.

Δημήτρης Ε.Παπαϊγνατίου:Τόνοι και στόνοι, ποιήματα.



TV Πρόγραμμα

ΕΤ

- 08.55 ΕΛΑΤΕ ΣΤΑ ΓΕΝΝΕΘΛΙΑ ΜΟΥ
- 09.35 ΤΑ ΧΡΙΣΤΟΥΓΕΝΝΑ ΤΟΥ ΦΙΝΛΑΝΔΟΥ ΚΑΛΤΙΚΑΤΖΑΡΟΥ
- 09.50 ΠΑΙΔΙΚΟ ΠΡΟΓΡΑΜΜΑ ΣΕ ΚΙΝΟΥΜΕΝΑ ΣΧΕΔΙΑ
- 10.25 ΣΑΞΠΗΡ ΣΕ ΚΙΝΟΥΜΕΝΑ ΣΧΕΔΙΑ
- 11.00 ΔΟΞΟΛΟΓΙΑ
- 11.35 ΠΡΩΤΟΧΡΟΝΙΑΤΙΚΑ ΚΑΛΑΝΤΑ
- 12.15 ΠΡΩΤΟΧΡΟΝΙΑΤΙΚΗ ΣΥΝΑΥΛΙΑ ΑΠΟ ΤΗ ΒΙΕΝΝΗ
- 14.30 Ο ΓΟΥΑΛΑΣ ΚΑΙ Ο ΓΚΟΡΜΙΤ
- **15.00 ΕΙΔΗΣΕΙΣ**
- 15.20 ΕΛΛΗΝΙΚΗ ΤΑΙΝΙΑ
- 17.00 ΜΠΟΥΛΙ
- 17.05 ΣΚΥΛΙΣΙΑ ΖΩΗ
- 17.50 Ο ΓΟΥΑΛΑΣ ΚΑΙ Ο ΓΚΟΡΜΙΤ
- **18.00 ΕΙΔΗΣΕΙΣ - ΚΑΙΡΟΣ**
- 18.10 ΕΛΛΗΝΙΚΗ ΤΑΙΝΙΑ
- 20.00 ΟΙ ΕΠΑΝΑΣΤΑΤΡΙΕΣ
- **21.00 ΕΙΔΗΣΕΙΣ - ΚΑΙΡΟΣ - ΤΗΛΕΟΙΚΟΝΟΜΙΑ**
- 21.50 ΘΕΑΤΡΟ
- 23.30 ΠΡΟΣΩΠΑ ΣΤΟ ΤΡΑΓΟΥΔΙ
- **00.00 ΕΙΔΗΣΕΙΣ - ΚΑΙΡΟΣ - ΤΗΛΕΟΙΚΟΝΟΜΙΑ**
- 00.20 ΞΕΝΗ ΤΑΙΝΙΑ

MEGA

- 07.00 ΤΑ ΜΑΠΕΤΑΚΙΑ
- 07.45 ΟΙ ΠΕΡΙΠΕΤΕΙΣ ΤΟΥ Τ-ΡΕΞ
- 08.10 Ο ΤΖΕΙΣ ΚΑΙ ΟΙ ΑΣΤΡΟΜΑΧΗΤΕΣ
- 08.35 ΑΝΙΜΑΝΙΑΚΣ
- 09.00 ΤΑΙΝΙ ΤΟΥΝ
- 09.30 ΑΛΑΝΤΙΝ
- 10.00 ΞΕΝΗ ΤΑΙΝΙΑ
- 11.45 ΞΕΝΗ ΤΑΙΝΙΑ
- 13.20 ΡΟΥΚ ΖΟΥΚ
- **14.00 ΕΙΔΗΣΕΙΣ**
- 14.15 ΧΤΥΠΟΚΑΡΔΙΑ ΣΤΟ ΜΠΕΒΕΡΛΙ ΧΙΛΣ
- 15.15 ΤΟΚ ΤΟΚ
- **16.44 ΕΙΔΗΣΕΙΣ**
- 16.45 Η ΕΚΠΟΜΠΗ
- 17.55 ΓΑΤΕΣ
- **18.00 ΜΑΤΙΕΣ ΣΤΑ ΓΕΓΟΝΟΤΑ**
- 18.05 ΟΙ ΤΡΕΙΣ ΧΑΡΙΤΕΣ
- 18.39 ΓΕΓΟΝΟΤΑ ΣΕ 60''
- 18.40 ΡΙΣΚΟ
- **19.24 ΕΙΔΗΣΕΙΣ**
- 19.25 ΚΟΝΤΡΑ ΠΛΑΚΕ
- **20.30 ΤΑ ΓΕΓΟΝΟΤΑ ΣΤΙΣ ΟΧΤΩΜΙΣΙ**
- 21.15 ΞΕΝΗ ΤΑΙΝΙΑ
- 22.29 ΓΕΓΟΝΟΤΑ ΣΕ 60''
- 23.00 ΞΕΝΗ ΤΑΙΝΙΑ
- **00.00 ΤΕΛΕΥΤΑΙΑ ΓΕΓΟΝΟΤΑ**
- 00.30 ΞΕΝΗ ΤΑΙΝΙΑ
- 03.15 ΚΟΝΤΡΑ ΠΛΑΚΕ
- 04.00 ΤΟΚ ΤΟΚ
- 05.00 ΜΕΓΚΑ ΣΤΑΡ
- 06.00 ΕΠΤΑ ΣΥΝ ΕΠΤΑ

STAR

- 07.00 ΠΙΣΩ ΑΠΟ ΤΗΝ ΚΑΜΕΡΑ
- 08.00 ΜΥΣΤΗΡΙΩΔΗ ΕΓΚΛΗΜΑΤΑ
- 10.10 ΠΟΛΥ ΚΑΚΟ ΓΙΑ ΤΟ ΤΙΠΟΤΑ
- 12.00 ΛΑΘΡΕΠΙΒΑΤΗΣ ΣΤΗΝ... ΤΡΕΛΑ
- 13.45 ΕΠΙΣΤΡΟΦΗ ΣΤΟ ΜΕΛΛΟΝ
- 16.00 Ο ΚΑΡΥΟΘΡΑΥΣΤΗΣ
- 18.00 Η ΜΑΣΚΑ
- 20.00 ΞΥΠΟΛΙΤΟΣ ΑΝΤΙΠΡΟΕΔΡΟΣ
- 22.00 ΟΙ ΒΛΑΧΟΙ ΤΟΥ ΜΠΕΒΕΡΛΙ ΧΙΛΣ
- 00.00 Η ΦΙΡΜΑ
- 02.35 ΚΑΥΤΕΣ ΝΟΤΙΟΑΜΕΡΙΚΑΝΕΣ
- 03.35 ΜΙΑ ΣΦΑΙΡΑ ΣΤΟ ΠΕΚΙΝΟ
- 05.20 ΑΝΤΖΙ

ET

- 08.00 ΚΑΛΑΝΤΑ ΠΡΩΤΟΧΡΟΝΙΑΣ
- 08.30 Ο ΗΡΑΚΛΗΣ
- 09.30 ΟΙ ΦΙΛΟΙ
- 11.00 ΔΟΞΟΛΟΓΙΑ
- 11.30 Η ΘΕΟΛΟΓΙΑ ΤΗΣ ΕΙΚΟΝΑΣ
- 12.30 ΑΓΙΟΣ ΒΑΣΙΛΗΣ ΕΡΧΕΤΑΙ ΑΠΟ ΤΗΝ ΚΑΙΣΑΡΕΙΑ
- 13.10 ΜΟΥΣΙΚΟ ΠΡΟΓΡΑΜΜΑ
- **13.30 ΕΙΔΗΣΕΙΣ**
- 13.40 ΣΥΝ ΚΑΙ ΠΛΗΝ
- 15.30 ΚΑΡΟΥΖΕΛ
- 16.30 ΓΕΙΑ ΣΟΥ ΣΠΕΝΣΕΡ
- **17.00 ΕΙΔΗΣΕΙΣ**
- 17.10 ΑΚΡΑ ΜΑΓΕΙΑ
- 18.00 ΕΝΑΛΛΑΚΤΙΚΗ ΣΚΗΝΗ ΤΟΥ ΡΟΚ ΑΝΑΣΚΟΠΗΣΗ '96
- 19.00 ΤΟ ΠΑΛΤΟ
- 20.00 ΟΠΕΡΑ
- 21.00 ΚΛΗΡΩΣΗ ΛΟΤΤΟ - ΠΡΟΤΤΟ
- 21.30 ΕΛΛΗΝΙΚΗ ΤΑΙΝΙΑ
- **23.00 ΕΙΔΗΣΕΙΣ - ΚΑΙΡΟΣ**
- 23.30 ΞΕΝΗ ΤΑΙΝΙΑ
- 01.15 ΣΙΖΑΡ ΠΑΛΑΣ

ANT1

- 06.00 ΤΑ ΝΕΑ ΤΟΥ ANT1 SATELLITE
- **06.20 ΟΙ ΕΙΔΗΣΕΙΣ ΤΟΥ CBS**
- 06.45 ΤΗΛΕΑΓΟΡΑ
- 07.00 ΞΕΝΗ ΤΑΙΝΙΑ
- 08.15 ΚΑΛΗΜΕΡΑ ΕΛΛΑΔΑ
- 09.55 Ο ΚΑΙΡΟΣ ΤΗΣ ΕΒΔΟΜΑΔΑΣ
- 10.00 ΠΡΩΪΝΟΣ ΚΑΦΕΣ
- 12.50 ΚΕΝΤΡΙ
- **14.00 ΤΑ ΝΕΑ ΤΟΥ ANT1**
- 14.20 ΤΕΡΜΑ ΤΑ ΔΙΣΕΚΤΑ
- 15.40 ΑΤΙΘΑΣΑ ΝΙΑΤΑ
- 17.00 7 ΧΡΟΝΙΑ ΦΑΓΟΥΡΑ
- **18.00 ΤΑ ΝΕΑ ΣΕ 5'**
- 18.05 Ο ΚΑΙΡΟΣ ΤΗΣ ΕΒΔΟΜΑΔΑΣ
- **20.20 ΤΑ ΝΕΑ ΤΟΥ ANT1**
- 21.00 ΑΠΟ ΤΗ ΘΕΣΗ ΤΟΥ ΟΔΗΓΟΥ
- **00.00 ΕΙΔΗΣΕΙΣ**
- 00.15 Ο ΚΑΙΡΟΣ ΤΗΣ ΕΒΔΟΜΑΔΑΣ
- 00.20 ΞΕΝΗ ΤΑΙΝΙΑ
- 02.50 ΤΕΛΕΜΑΡΚΕΤΙΝΓΚ - ΤΗΛΕΑΓΟΡΑ
- 03.20 ΞΕΝΗ ΤΑΙΝΙΑ

TV4

- 14.01 ΤΗΛΕΟΡΑΜΑ
- 15.00 ΜΕ ΔΥΟ ΣΤΙΣ 3:00 ΣΤΟ TV 4
- 16.00 ΘΡΗΣΚΕΥΤΙΚΗ ΕΚΠΟΜΠΗ
- 16.30 ΧΡΩΜΑΤΑ 1000
- 18.00 ΜΟΥΣΙΚΟ ΔΙΑΛΕΙΜΜΑ
- 18.30 ΑΘΛΗΤΙΚΗ ΤΕΤΑΡΤΗ
- 19.30 ΤΟ ΓΛΥΦΙΤΖΟΥΡΙ
- 20.00 ΖΟΥΜ ΣΤΑ ΓΕΓΟΝΟΤΑ
- 22.30 ΞΕΝΗ ΤΑΙΝΙΑ
- 00.30 ΝΥΧΤΕΡΙΝΑ ΣΠΟΡ

TV7

- 12.00 ΕΥΧΕΣ
- 15.00 ΕΟΡΤΑΣΤΙΚΟ ΣΟΟΥ
- 17.00 Ο ΦΑΚΙΡΗΣ ΣΤΑΜΑΤΗΣ ΚΟΚΟΡΑΣ
- 18.40 PACIFICA
- **20.00 ΕΙΔΗΣΕΙΣ**
- 20.30 ΧΡΥΣΑΦΙ ΚΑΙ ΔΟΞΑ
- 22.15 Η ΔΙΚΑΙΟΣΥΝΗ ΤΟΥ ΤΕΞΑΣ
- **23.00 ΕΙΔΗΣΕΙΣ**
- 23.30 ΣΥΝΕΧΕΙΑ ΤΗΣ ΤΑΙΝΙΑΣ
- 00.20 ΤΟ ΔΙΔΥΜΟ ΤΟΥ ΤΣΑΜΠΟΥΚΑ

ΗΜΕΡΗΣΙΑ ΕΦΗΜΕΡΙΔΑ
η δημοκρατική της Ρόδου
Ετος ιδρύσεως 1982
Θεμιστοκλέους Σοφούλη 77
Ταχ. Θυρίδα 339 85100 Ρόδος
Εκδότης - ιδιοκτήτης - διευθυντής:
ΒΑΣΙΛΗΣ Δ. ΑΘΑΝΑΣΙΟΥ
Τηλέφωνα: 28728, 34722,
76655, 79100, 26728, 27919
Telefax: 37333

Η ταυτότητα της Ημέρας

Καιρός

Γενική πρόγνωση καιρού Ελλάδας για σήμερα Τετάρτη 1/01/96. Στη δυτική και βόρεια χωρα προβλέπονται λίγες νεφώσεις που στην αρχή της ημέρας στα βόρεια θα είναι τοπικά αυξημένες και θα σημειωθούν ασθενείς χιονοπτώσεις αλλά γρήγορα ο καιρος θα βελτιωθεί. Στην υπόλοιπη Ελλάδα προβλέπονται νεφώσεις με χιονόνερο ή χιόνι ενώ στις νότιες παραθαλάσσιες περιοχές θα εκδηλωθούν βροχές και καταιγίδες που τοπικά στην Κρήτη και στα Δωδεκάνησα θα είναι ισχυρές. Σταδιακά όμως τα φαινόμενα θα εξασθενήσουν και ως αργά τη νύχτα ο καιρός θα βελτιωθεί. Οι άνεμοι θα πνέουν βόρειοι βορειοανατολικοί πολύ ισχυροί έως θυελλώδεις και τοπικά στο Αιγαίο πολύ θυελλώδεις αλλά βαθμιαία πρώτα στο Ιόνιο και από το βράδυ στο Αιγαίο θα εξασθενήσουν.

ΤΕΤΑΡΤΗ
1 ΙΑΝΟΥΑΡΙΟΥ 1997
ΠΕΡΙΤΟΜΗ Ι. ΧΡΙΣΤΟΥ,
ΒΑΣΙΛΕΙΟΥ Μ. (αργία)
Ανατολή ηλίου 7.42'
Δύση ηλίου 5.16'
ΣΕΛΗΝΗ 22 ΗΜΕΡΩΝ

Αεροπορικά δρομολόγια

ΠΤΗΣΕΙΣ ΟΛΥΜΠΙΑΚΗΣ

Ρόδος - Αθήνα: Καθημερινά 07.15, 19.05, 22.05
Τρίτη - Τετάρτη - Παρασκευή - Κυριακή 09.25
Δευτέρα 10.25
Τρίτη - Τετάρτη - Σάββατο 14.00
Ρόδος - Θεσσαλονίκη: Δευτέρα - Τετάρτη - Παρασκευή - Κυριακή 19.05
Ρόδος - Ηράκλειο: Δευτέρα - Τετάρτη - Παρασκευή - Κυριακή 16.35
Ρόδος - Κάρπαθος: Καθημερινά πλην Σαββάτου 10.00
Δευτέρα - Τετάρτη - Παρασκευή - Σάββατο - Κυριακή 12.10
Ρόδος - Κάσος: Δευτέρα - Τετάρτη - Παρασκευή - Σάββατο - Κυριακή 12.10 (Μέσω Καρπάθου)
Ρόδος - Καστελλόριζο: Τετάρτη - Παρασκευή - Κυριακή 07.40

ΠΤΗΣΕΙΣ AIR GREECE

Για Αθήνα: - καθημερινά στις 08.00 το πρωί
Για Θεσσαλονίκη: Δευτέρα και Σάββατο στις 17.00
Για Ηράκλειο: Παρασκευή και Κυριακή στις 23.00
Επίσης καθημερινά προς Θεσσαλονίκη και Ηράκλειο μέσω Αθηνών.

Φαρμακεία

ΣΗΜΕΡΑ: διημερεύει το φαρμακείο ΓΡΕΒΕΝΙΩΤΟΥ ΓΙΑΛΛΟΥΣΗ ., Ηρώων Πολυτεχνείου 21, Ακαδημία, τηλ. 70300

ΣΗΜΕΡΑ: διανυκτερεύει το φαρμακείο ΠΑΝΑΣ ΑΡΤΕΜΙΟΣ, Αννης Μαρίας 82, τηλ. 30585

Ακτοπλοϊκά δρομολόγια

ΡΟΜΙΛΝΤΑ: Απόπλους 14.00 για Χάλκη, Διαφάνι, Κάρπαθο, Κάσο, Ηράκλειο, Θήρα, Νάξο, Πάρο, Πειραιά

ΡΟΔΑΝΘΗ: Απόπλους 16.00 για Κω, Κάλυμνο, Λέρο, Πάτμο, Πειραιά.

Λαικές αγορές

Τετάρτη: στην οδό Βύρωνος (πίσω από το Στάδιο).
Πέμπτη: στην οδό Διαγοριδών.
Παρασκευή: Στην οδό Θεσ/νίκης Ανάληψη.
Σάββατο: στον Αγιο Δημήτριο.

Δέχονται το κοινό

- **ΠΕΡ/ΚΟΣ Δ/ΝΤΗΣ ΔΩΔ/ΣΟΥ** δέχεται Τρίτη & Πέμπτη 11:00 - 13:00.
- **ΝΟΜΑΡΧΗΣ** δέχεται το κοινό κάθε Τρίτη & Πέμπτη από 11.00 - 13.00
- **ΔΗΜΑΡΧΟΣ** Ρόδου δέχεται το κοινό κάθε Τετάρτη από 12.00 - 13.00
- **Ο Αντ/ρχος κ. Μαρτίνος Κανελάκης** δέχεται το κοινό ύστερα από ραντεβού
- **Ο Αντ/ρχος κ.Κ. Σκανδαλίδης** δέχεται κάθε Τρίτη - Πέμπτη από 13.00 - 14.00
- **Ο Αντ/ρχος κ. Αντώνης Αλαβέρας** δέχεται το κοινό Τρίτη και Πέμπτη 13.00 -14.00

Συνάλλαγμα

	ΑΓΟΡΑ	ΠΩΛΗΣΗ		ΑΓΟΡΑ	ΠΩΛΗΣΗ
ΔΟΛΛΑΡΙΟ Η.Π.Α	247.660	245.2340	ΚΟΡΩΝΑ ΔΑΝΙΑΣ	41.2280	41.4760
ΕΥΡΩΠΑΪΚΗ ΝΟΜ.ΜΟΝ.	303.8460	305.6740	ΚΟΡΩΝΑ ΣΟΥΗΔΙΑΣ	35.7760	35.9920
ΜΑΡΚΟ ΓΕΡΜΑΝΙΑΣ	1.7100	158.6600	ΜΑΡΚΟ ΦΙΝΛΑΝΔΙΑΣ	52.7710	53.0890
ΦΡΑΓΚΟ ΓΑΛΛΙΑΣ	46.7190	47.0010	ΠΕΣΕΤΑ ΙΣΠΑΝΙΑΣ	1.8740	1.8860
ΛΙΡΑ ΑΙΤΛΙΑΣ-ΣΚ.	406.2380	408.6820	ΕΣΚΟΥΔΟ ΠΟΡΤΟΓΑΛΙΑΣ	1.5630	1.5730
ΛΙΡΑ ΔΗΜ.ΙΡΛΑΝΔΙΑΣ	405.8790	408.3210	ΠΕΝ ΙΑΠΩΝΙΑΣ	214.2750	215.5650
ΦΡΑΓΚΟ ΒΕΛΓΙΟΥ	7.6525	7.6985	ΦΡΑΓΚΟ ΕΛΒΕΤΙΑΣ	184.6290	185.7410
ΦΙΟΡΙΝΙ ΟΛΛΑΝΔΙΑΣ	140.5720	141.4180	ΚΟΡΩΝΑ ΝΟΡΒΗΓΙΑΣ	37.8100	38.0380
ΛΙΡΕΤΑ ΙΤΑΛΙΑΣ	16.0030	16.0990	ΛΙΡΑ ΚΥΠΡΟΥ	521.4310	524.5690
ΣΕΛΙΝΙ ΑΥΣΤΡΙΑΣ	22.4230	22.5570	ΔΟΛΛΑΡΙΟ ΚΑΝΑΔΑ	177.9050	178.9750
			ΔΟΛΛΑΡΙΟ ΑΥΣΤΡΑΛΙΑΣ	193.6120	194.7780

Χρήσιμα Τηλέφωνα

Άμεση δράση	100	Βλάβες ΔΕΗ	125
Πυροσβεστική	23333	Πληρ. ΟΤΕ	131
Νοσοκομείο	22222	Ώρα	141
Οδική Ασφάλεια:		Φαρμακεία (Διημερ.-Διαν.)	107
EXRESS SERVICE	154	ΠΡΟ-ΠΟ • ΛΟΤΤΟ	111
HELLAS SERVICE	157	ΡΟΔΑ	26300
Ράδιο Ταξί	64712	ΚΤΕΥΛ	27706
Αστυν. Διεύθυνση	27653	ΕΒΕΔ	22281
Ασφάλεια	23294	Δικηγορικός Σύλλογος	27469
Τμήμα Τάξης	23849	Εμπορικός Σύλλογος	35255
Τροχαία	26480	Ολυμπιακή - Κρατήσεις	24555
Λιμεναρχείο	28888	ΔΑΝΕ	77070
Δασαρχείο	191	ΙΚΑ	64912
Τελωνείο	27703	ΤΑΞΥ	68701-3
Υγειονομείο	26666	ΟΑΕΔ	23265
Μπρόπολη	23274	Εργατικό Κέντρο	24730
Νομαρχία	74000	Αρχαιολογία	34719
Δήμος Ρόδου	30113	Περιφ. Δ/ντής	38174 - 38175
Βλάβες ΟΤΕ	121	AIRGREECE	36095

Εσωτερικές Ειδήσεις

ΣΗΜΙΤΗΣ: ΑΡΧΙΖΕΙ ΓΙΑ ΤΗ ΧΩΡΑ ΝΕΑ ΠΕΡΙΟΔΟΣ

ΑΘΗΝΑ, 31 (ΑΠΕ)

Εχοντας τη σκέψη του στις οικογένειες των θυμάτων της ναυτικής τραγωδίας, απευθύνει το μήνυμα για την Πρωτοχρονιά ο πρωθυπουργός, Κώστας Σημίτης.

Το 1996 κατά τον πρωθυπουργό, σημαδεύθηκε από "το τέλος του κύκλου της μεταπολίτευσης και την αρχή του νέου κύκλου του πολιτικού και κοινωνικού εκσυγχρονισμού της χώρας."

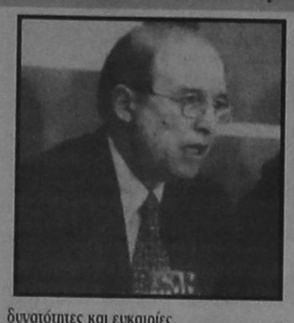

Εκτιμά πως οι ιστορικές ευκαιρίες που ανοίγονται για τη χώρα μας σχετίζονται με την επίτευξη των στόχων της προώθησης του εκσυγχρονισμού, της οικοδόμησης ενός σύγχρονου κοινωνικού κράτους, της ισότιμης συμμετοχής της Ελλάδας στις εξελίξεις της Ευρωπαϊκής Ένωσης και του νέου ρόλου μας σε Βαλκάνια και Ευρώπη.

Το πλήρες μήνυμα του πρωθυπουργού, Κώστα Σημίτη για την Πρωτοχρονιά και το νέο έτος, είναι το εξής:

"Ελληνίδες και Έλληνες πολίτες,

Αυτή την τελευταία ημέρα του χρόνου, θα ήθελα να μοιραστώ μαζι σας μερικές σκέψεις, απευθύνοντας ταυτόχρονα σε όλους τις θερμές μου ευχές για υγεία και πρόοδο, για προσωπική και οικογενειακή ευτυχία.

Η σκέψη όλων μας είναι κοντά στις οικογένειες των θυμάτων της ναυτικής τραγωδίας. Θέλω να σας εκφράσω τη λύπη μου και να διαβεβαιώσω ότι η Πολιτεία θα σταθεί στο πλευρό τους. Σε λίγες ώρες αποχαιρετούμε το 1996. Ζήσαμε όλοι μαζί τις μεγάλες πολιτικές αλλαγές που σημάδεψαν το 1996, το τέλος του κύκλου της μεταπολίτευσης και την αρχή του νέου κύκλου του πολιτικού και κοινωνικού εκσυγχρονισμού της χώρας. Αλλά ζήσαμε και οικονομικές και κοινωνικές αλλαγές. Η κοινωνία και η οικονομία μας υφίστανται σήμερα ακόμη πιο έντονα τις συνέπειες από τη διεθνοποίηση των συναλλαγών και τη συνεχή μεταβολή των συσχετισμών στο διεθνές πλαίσιο. Υπάρχουν όμως ταυτόχρονα περισσότερες δυνατότητες και ευκαιρίες.

Το 1996 η πολιτική ξαναβρέθηκε στο επίκεντρο του ενδιαφέροντος των πολιτών, οι δημοκρατικοί θεσμοί εμπλουτίστηκαν. Αυτές οι πολιτικές αλλαγές άνοιξαν δρόμους και γέννησαν ελπίδες. Ο ελληνικός λαός έδωσε με την ψήφο του στις 22 Σεπτεμβρίου την εντολή για μια πολιτική εκσυγχρονισμού και κοινωνικής ευαισθησίας, για να οδηγήσουμε την Ελλάδα προς τον 21ο αιώνα με σχέδιο και όραμα με τόλμη και αποφασιστικότητα. Ο λαός ζήτησε έναν νέο τύπο διακυβέρνησης, μια νέα σχέση κυβέρνησης-κοινωνίας. Ο λαος θέλει η Ελλάδα να προχωρήσει με σταθερά βήματα στην νέα ευρωπαϊκή πραγματικότητα. Ο λαός θέλει η Ελλάδα να αποκτά καθημερινά κύρος και ρόλο στις διεθνείς εξελίξεις. Με αυτή την εντολή θα εργαστούμε το 1997.

Ελληνίδες, Έλληνες,

Η χώρα μας για πρώτη φορά στη μεταπολεμική περίοδο βρίσκεται μπροστά σε τόσο μεγάλες ιστορικές ευκαιρίες. Για να ανταποκριθεί θετικά σ'αυτές πρέπει να πετύχει ταυτόχρονα τέσσερις στρατηγικούς στόχους. Να προωθήσει τον εκσυγχρονισμό και την ταχύρυθμη ανάπτυξη της κοινωνίας, ώστε να εξασφαλίσει μια στέρεη προοπτική ανάπτυξης,απασχόλησης, ευημερίας και κοινωνικής δικαιοσύνης για τους πολίτες. Να οικοδομήσει ένα σύγχρονο κοινωνικό κράτος το οποίο θα φροντίζει τα αδύναμα κοινωνικά στρώματα κυρίως όσους έχουν πραγματικές ανάγκες. Ζούμε σ'ένα κόσμο όπου η φτώχεια και η ανεργία έχουν ακόμη έντονη παρουσία. Ιδίως αυτές τις μέρες, πρέπει να αναλογιστούμε ότι η κοινωνία μας πρέπει να προλαμβάνει τη δυστυχία.

Τρίτος στρατηγικός στόχος είναι η ισότιμη συμμετοχή της χώρας μας στις εξελίξεις που συντελούνται στο χώρο της Ευρωπαϊκής Ενωσης. Η ένταξή μας στην Οικονομική Νομισματική Ενωση δεν είναι ένας απλός οικονομικός στόχος. Η συμμετοχή της Ελλάδας σ'αυτό το νέο κέντρο αποφάσεων, είναι ζήτημα εθνικής σημασίας. Τέλος, τέταρτος στόχος είναι ο νέος ρόλος της Ελλάδας στο γεωπολιτικό περιβάλλον που διαμορφώνεται στα Βαλκάνια και τη Μεσόγειο.

Για να γίνει πραγματικότητα αυτό το σχέδιο χρειάζεται η συστηματική και επίπονη προσπάθεια όλων των χωτανών δυνάμεων της ελληνικής κοινωνίας και ιδιαίτερα της νέας γενιάς. Αλλωστε αυτό το σχέδιο είναι η πρόταση για το μέλλον της νέας γενιάς.

Είναι η Ελλάδα που θα ζήσει η νέα γενιά.Δυσκολίες υπάρχουν πολλές. Η πιο ορατή η τουρκική επεκτατική πολιτική. Πολιτική που μας υποχρεώνει σε εξοπλισμούς δυσανάλογους με τις οικονομικές και κοινωνικές μας επιδιώξεις. Θα συνεχίσουμε να επιδιώκουμε σταθερά μια πολιτική ειρήνης και φιλίας. Οπως θα συνεχίσουμε σταθερά τις προσπάθειες για τη λύση του Κυπριακού, σύμφωνα με τις αποφάσεις των Ηνωμένων Εθνών. Στον καινούργιο χρόνο θα υπάρξει αυξημένη κινητικότητα σε σχέση με όλα αυτά τα θέματα. Θα χρειαστεί σύνεση και ψυχραιμία.

Ελληνίδες, Έλληνες,

Ο ελληνικός λαός απαιτεί σκληρή προσπάθεια, γρήγορους ρυθμούς, κοινωνική ευαισθησία, αξιοκρατία και αποτελεσματικότητα από την κυβέρνησή του. Απαιτεί ηθική συμπεριφορά από τους διοικούντες, ήθος και ύφος εξουσίας που να εξασφαλίζουν αξιοπιστία και εμπιστοσύνη.

Εχουμε συναίσθηση των μεγάλων ευθυνών και δυσκολιών της πορείας μας.Είμαστε όμως αποφασισμένοι να προχωρήσουμε το ριζικό εκσυγχρονισμό της χώρας για μια σύγχρονη και ισχυρή Ελλάδα της ανάπτυξης και ευημερίας.

Ελληνίδες, Έλληνες, Ο χρόνος που έρχεται είναι όπως κάθε καινούργιος χρόνος συνδεδεμένος με ελπίδες και προσδοκίες. Θα είμαστε όλοι κερδισμένοι,είτε επαληθευτούν οι ελπίδες μας στο ακέραιο είτε όχι, αν δούμε με ειλικρίνεια τα προβλήματα που αντιμετωπίζουμε, συλλογικά και ατομικα, αν αποκτήσουμε καλύτερη γνώση για μας και τον γύρω μας κόσμο. Θα είμαστε όλοι κερδισμένοι αν σταθούμε θετικά και δημιουργικά απέναντι στις προκλήσεις που συναντούμε. Θα είμαστε όλοι κερδισμένοι αν συναισθανθούμε ότι χρειάζεται και να βοηθήσουμε και να βοηθηθούμε. Ας επιδιώξουμε να διαμορφώσουμε με τον τρόπο αυτό την κοινωνία μας σύμφωνα με τις αξίες που θέλουμε να συγκροτούν την συλλογική μας ταυτότητα. Το αύριο, εξαρτάται από όλους εμάς. Δεν είναι μόνο οι απόμακρες κρατικές εξουσίες, η κυβέρνηση, τα κόμματα, η πολιτική που καθορίζει την καθημερινή μας πραγματικότητα. Ολοι παίζουμε ένα ρόλο. Ας τον ασκήσουμε όσο μπορούμε θετικά. Το 1997 θα είναι τότε ένας χρόνος πιο δημιουργικός για όλους.

Σας εύχομαι ευτυχισμένο και χαρούμενο τον καινούργιο χρόνο.-"

ΣΗΜΑΝΤΙΚΕΣ ΣΤΙΓΜΕΣ ΓΙΑ ΤΟ ΚΟΙΝΟΒΟΥΛΙΟ

ΑΘΗΝΑ, 31 (ΑΠΕ)

Οι συζητήσεις σε επίπεδο αρχηγών κομμάτων, οι έντονες πολιτικές αντιπαραθέσεις καθώς και οι αλλαγές που έγιναν στον κανονισμό της Βουλής,ήταν τα βασικά χαρακτηριστικά της"κοινοβουλευτικής χρονιάς" που πέρασε.

Οι εκλογές που διεξήχθησαν και τα αποτελέσματα τους άλλαξαν το "χάρτη" των κομμάτων στα βουλευτικά έδρανα.Στη Βουλή εισήλθε το ΔΗΚΚΙ, το κόμμα του Δημήτρη Τσοβόλα και ο Συνασπισμός, ενώ εκτός Κοινοβουλίου βρέθηκε η Πολιτική Ανοιξη.

- Κορυφαία γεγονότα το χρόνο που πέρασε εκτός από το νομοθετικό έργο της κυβέρνησης ,ήταν οι συχτήσεις για την εξωτερική πολιτική, για τη διακυβερνητική,τα οικονομικά των κομμάτων, οι ψηφοφορίες που κατέγραψαν διαρροές στα δυο μεγάλα κόμματα, η εκ νέου καθιέρωση της "ώρας του Πρωθυπουργού". Τον Ιανουάριο του 1996 διεξήχθη η πλέον έντονη συνεδρίαση της Βουλής.Αφορμή η κρίση στα Ίμια και η συζήτηση που ακολούθησε για την εξωτερική πολιτική της κυβέρνησης,συζητήσεις που προκάλεσε εντονότατες αντιπαραθέσεις μεταξύ του Πρωθυπουργού και των αρχηγών των κομμάτων της αντιπολίτευσης.Οι αντιπαραθέσεις αυτές συνεχίστηκαν,ακόμη και την προεκλογική περίοδο και αποτέλεσαν σημείο αιχμής σε κάθε αναφορά για την εξωτερική πολιτική. Συχτήσεις όμως σε επίπεδο αρχηγών κομμάτων έγιναν και για άλλα μεγάλα θέματα,με πιο πρόσφατη τη συζήτηση για τις αγροτικές κινητοποιήσεις, την οικονομική πολιτική,και τα θέματα που αφορούσαν την Ευρωπαϊκή Ενωση. Πολυσήμαντες ηταν οι ψηφοφορίες που διεξήχθησαν στη διάρκεια του χρόνου στη Βουλή.Στην ψηφοφορία για την εκλογή του Προέδρου της Βουλής και των αντιπροέδρων,σημειώθηκαν διαρροές από το κυβερνών κόμμα, διαρροές που καταγράφησαν και σε άλλες κρίσιμες ψηφοφορίες,οπως αυτή της ψήφισης του προϋπολογισμού,ο οποίος μπορεί μεν να υπερψηφίστηκε, αλλά υπήρξαν διαρροές στην ψήφισαν των επιμέρους κουβυλίων των υπουργείων. Διαρροές όμως υπήρξαν, σε αρκετές και κρίσιμες περιπτώσεις και για το κόμμα της αξιωματικής αντιπολίτευσης,διαρροές που εάν δεν υπήρχαν θα οδηγούσαν στην καταψήφιση είτε σημαντικών νομοσχεδίων, είτε κυβερνητικών προτάσεων.

Εξάλλου,σημαντικές αλλαγές έγιναν στον κανονισμό λειτουργίας του Κοινοβουλίου.Υπήρξε προσπάθεια να δοθεί περισσότερος χρόνοςστην αντιπολίτευση με διεύρυνση των συνεδριάσεων κοινοβουλευτικού ελέγχου, τη συζήτηση δηλαδή ερωτήσεων και επερωτήσεων των κομμάτων της αντιπολίτευσης.

Ακόμη επανήλθε η ώρα του Πρωθυπουργού.Ετσι τουλάχιστον μια φορά την εβδομάδα ο Πρωθυπουργός απαντά για επίκαιρα θέματα που θέτουν οι αρχηγοί των κομμάτων. Με τις αλλαγές του κανονισμού της Βουλής συγκροτήθηκαν μόνιμες κοινοβουλευτικές επιτροπές με σημαντικότερη αυτή για τη διαφάνεια των θεσμών.

Παρόλα αυτά ,όμως, παραμένουν οι ενστάσεις των κομμάτων για τον κανονισμό λειτουργίας της Βουλής και για την παροχή περισσότερου χρόνου στην αντιπολίτευση.

Προσπάθειες έγιναν και για την αντιμετώπιση του φαινομένου των κενών εδράνων.Είναι πιθανό με τον καινούργιο χρόνο να προωθηθούν και νέες αλλαγές στον κανονισμό της Βουλής. Πολλη συζήτηση ,το χρόνο που πέρασε, εγινε και για τα οικονομικά των κομμάτων και των βουλευτών.Ηδη έχουν κατατεθεί στον αρμόδιο αντιπρόεδρο τα έξοδα των βουλευτών για την προεκλογική περίοδο, ενώ στο επίκεντρο βρέθηκαν οι δηλώσεις "πόθεν έσχες" και δεν έλειψαν οι φωνές για ουσιαστικό έλεγχο,όχι μόνο στα οικονομικά των βουλευτών, αλλά και των κομμάτων. Ενα ακόμη σημείο αιχμής ήταν και η υπόθεση της ανάθεσης της κατασκευής καζίνο στο Φλοίσβο. Ηδη το θέμα διερευνά Εξετασική Επιτροπή της Βουλής,με βάση πρόταση που είχε υποβάλει η κυβερνητική πλειοψηφία και έγινε αποδεκτή,ενώ η αξιωματική αντιπολίτευση είχε ζητήσει τη σύσταση προανακριτικής επιτροπής.Η επιτροπή δεν έχει ολοκληρώσει το έργο της και το πόρισμα της αναμένεται να εκδοθεί τον Ιανουάριο.

Η πορεία της οικονομίας ήταν ακόμη ένα από τα μεγάλα θέματα που απασχόλησαν το κοινοβούλιο.Οι εργασίες της Βουλής άλλωστε ολοκληρώθηκαν με την πενθήμερη συζήτηση επί του κρατικού προϋπολογισμού για το 1997,ενω θεωρείται δεδομένο ότι η πορεία της οικονομίας θα είναι ένα από τα θέματα που θα συνεχίσουν να απασχολούν το κοινοβούλιο και να προκαλούν αντιπαραθέσεις μεταξύ των κομμάτων.-

ΠΡΟΕΔΡΟΣ: ΔΕΝ ΠΡΕΠΕΙ ΝΑ ΜΕΙΝΟΥΜΕ ΟΥΡΑΓΟΙ

ΑΘΗΝΑ, 31 (ΑΠΕ)

Την ικανοποίησή του για "τον άψογο τρόπο με τον οποίο λειτούργησαν οι δημοκρατικοί θεσμοί" εκφράζει στο μήνυμά του για τηνπρωτοχρονιά, ο Πρόεδρος της Δημοκρατίας, Κωστής Στεφανόπουλος.

Τονίζει δε, ότι η οικονομική ανάπτυξη το τόπου μπορεί να επιτευχθεί με τη συνεχή προσπάθεια όλων, σημειώνοντας ότι είναι "θέμα εθνικής υπερηφάνειας για τον ελληνικό λαό, να συμπορευθεί στον αιώνα που έρχεται με τους άλλους λαούς της Ευρώπης. Δεν πρέπει να μείνουμε ουραγοί" σημειώνει χαρακτηριστικά ο κ. Στεφανόπουλος. Το πλήρες μήνυμα το Προέδρου της Δημοκρατίας, Κωνσταντίνου Στεφανόπουλου για την Πρωτοχρονιά, έχει ως εξής:

"Αγαπητοί φίλοι και φίλες,

Σας εύχομαι ευτυχία για τον Καινούργιο Χρόνο και εκπλήρωση των προσδοκιών σας. Εύχομαι τον χρόνο που έρχεται να προχωρήσει η χώρα μας με ταχείς ρυθμούς προς την πρόοδο και την ευημερία, την οποίαν ο Λαός μας προσδοκά και την οποία αξίζει. Το έτος που φεύγει σημαδεύτηκε από σημαντικά γεγονότα που επηρέασαν την εξέλιξη της πολιτικής ζωής του τόπου. Ολοι μας αισθανθήκαμε ικανοποίηση για τον άψογο τρόπο με τον οποίον λειτούργησαν οι δημοκρατικοί θεσμοί.

Στο χρόνο που έρχεται η προσπάθειά μας θα επικεντρωθεί και πάλι στα δύο βασικά προβλήματα του τόπου, την πορεία της οικονομίας και τις πολιτικές εξελίξεις στα εθνικά θέματα.

Η οικονομική ανάπτυξη δεν επιτυγχάνεται ποτέ με θεαματικό τρόπο. Κερδίζεται σταδιακά με συνεχή προσπάθεια, η οποία πρέπει νακαταβληθεί από όλους, ώστε η Ελλάς να κατακτήσει τη θέση που της αρμόζει στην Ευρώπη. Η οικονομική προσπάθεια την οποίαν έχομε αναλάβει δεν μας επιβάλλεται μόνον από τις συμωνίες που συνήφθησαν στο πλαίσιο της Ευρώπης, μας επιβάλεται και χάριν ημών των ιδίων, χάριν της ιδίας της χώρας μας, ώστε να αναπτυχθεί, να ισχυροποιηθεί και να ευημερήσει.

Η οικονομική ανάπτυξη θα μας βοηθήσει να προβάλομε με μεγαλύτερη, απ'ότι μέχρι σήμερα, επιτυχία και τις επιτεύξεις μας στον πολιτιστικό τομέα και να κατασήσομε την εθνική μας ταυτότητα προεξάρχον στοιχείο του σύγχρονου ευρωπαϊκού πολιτισμού. Πιστεύω ότι είναι θέμα εθνικής υπερηφάνειας για τον ελληνικό λαό, να συμπορευθεί στον αιώνα που έρχεται με τους άλλους λαούς της Ευρώπης. Δεν πρέπει να μείνουμε ουραγοί. Δεν λησμονώ, βεβαίως, ότι υπάρχουν πολλοί που υποφέρουν, που δεν έχουν δουλειά, που αγωνίζονται να αντιμετωπίσουν την σκληρήκαθημερινότητα. Χάριν αυτών είμαι βέβαιος ότι θα αναζητηθεί η χρυσή τομή μεταξύ της συνεχούς προσπαθείας και της κάλυψης των κοινωνικών αναγκών, στο μέτρο του δυνατού. Στα εθνικά θέματα, παρά τις υφιστάμενες πάντοτε δυσκολίες, σημειώθηκαν και θετικά βήματα. Στην Ευρώπη και γενικότερα διεθνώς, κατανοήθηκε και αναγνωρίσθηκε περισσότερο από άλλοτε το δίκαιόν μας, ενώ κατέστη πιο φανερή η επιθετικότητα της Τουρκίας, η οποία προσέλαβε νέες απειλητικές διαστάσεις.

ΠΡΩΤΟΧΡΟΝΙΑΤΙΚΑ ΜΗΝΥΜΑΤΑ ΤΗΣ ΗΓΕΣΙΑΣ

ΑΘΗΝΑ, 31 (ΑΠΕ)

Στη δυνατότητα των πολιτικών δυνάμεων του Τόπου "να αποτρέψουμε τα δυσμενή και να φέρουμε ισχυρή την ελπίδα στην Ελλάδα μας" αναφέρεται στο μήνυμά του για το νέο έτος, ο πρόεδρος της Νέας Δημοκρατίας, Μιλτιάδης 'Εβερτ.Για τον "χρόνο που μας αποχαιρετά" ο κ. 'Εβερτ εκτιμά πως "συσσώρευσε κι αυτός οικονομικά και κοινωνικά προβλήματα" και ότι "για πρώτη φορά αμφισβητήθηκε χερσαίος ελληνικός χώρος". Σημειώνει επίσης ότι "αναμένονται διεθνείς πρωτοβουλίες και παρεμβάσεις" στα εθνικά, για τα οποία θεωρεί ότι "δεν υπάρχει κατάλληλη εθνική προετοιμασία", επαναλμβάνοντας ότι είναι "ανάγκη να χαράξουμε ενιαία μακροπρόθεσμη εθνική στρατηγική". Χρέος όλων μας, συνεχίζει ο κ. 'Εβερτ, είναι να "αναζητήσουμε μέσα από το διάλογο άμεση λύση στα προβλήματα του Λαού", χαρακτηρίζοντας σφάλμα την υποκίνηση αντιθέσεων μεταξύ των κοινωνικών ομάδων.

Α.ΣΑΜΑΡΑΣ

"Ο καινούργιος χρόνος θα καθορίσει το αποτέλεσμα στης μάχης για το 2.000" τονίζει χαρακτηριστικά στο πρωτοχρονιάτικο μήνυμα του ο πρόεδρος της Πολιτικής 'Ανοιξης, Αντώνης Σαμαράς. Εκφράζει μάλιστα την εκτίμηση, πως εισερχόμαστε στο νέο έτος, χωρίς πολιτική και πολιτική συναίνεση για την οικονομία, χωρίς σαφή εξωτερική πολιτική, μέσα σε κλίμα έντονης αναξιοπιστίας και με τις κοινωνικές τάξεις να εξεγείρονται. Και για το λόγο αυτό, ο κ. Σαμαράς ελπίζει στις ασταίρευτες δυνάμεις του ελληνισμού, διότι μόνο αυτές μπορούν να αποτρέψουν νέα δεινά που θα σημαδέψουν το μέλλον της πατρίδας μας.

Κ.ΜΗΤΣΟΤΑΚΗΣ

"Θα είναι ένας δύσκολος χρονος καμπής" το 1997 δήλωσε ο επίτιμος πρόεδρος της ΝΔ, Κώστας Μητσοτάκης, σημειώνοντας ότι "η αισιοδοξία δεν πρέπει να μας απολείπει. "Είμαστε σε θέση να τα θγάλουμε πέρα και ελπίζω ότι θα το πετύχουμε" συμπλήρωσε ο κ. Μητσοτάκης.

ΜΕ ΛΙΓΑ ΛΟΓΙΑ

ΠΕΙΡΑΙΑΣ - ΣΥΝΕΧΙΖΟΝΤΑΙ ΟΙ ΕΡΕΥΝΕΣ ΓΙΑ ΤΟ ΝΑΥΑΓΙΟ

ΠΕΙΡΑΙΑΣ, 31 (ΑΠΕ)

Με αμείωτο ρυθμό συνεχίζονται οι έρευνες για τον εντοπισμό και την ανάσυρση του υπολοίπων μελών του πληρώματος του φορτηγού πλοίου "ΔΥΣΤΟΣ" από καταδυτικό συνεργείο και από 20 περίπου βατραχανθρώπους του Λιμενικού Σώματος και ιδιώτες. Οι έρευνες θα συνεχιστούν με προσωπική εντολή του υπουργού Εμπορικής Ναυτιλίας Σταύρου Σουμάκη, έως ότου υπάρξει πλήρης βεβαιότητα ότι μέσα στο πλοίο δεν έχει απομείνει κανένας αγνοούμενος ναυτικός. Εως και τις 2.30 το μεσημέρι έχουν ανασυρθεί 12 πτώματα, τα οποία έχουν αναγνωριστεί, ενώ έχει διενεργηθεί νεκροψία - νεκροτομή στα εννέα, τα αποτελέσματα της οποίας είναι ότι: Ο θάνατος όλων προήλθε από πνιγμό σε χρόνο ίδιο με το ναυάγιο.

ΘΕΣΣΑΛΟΝΙΚΗ - ΣΥΛΛΗΨΗ 3 ΑΛΒΑΝΩΝ ΜΕ 15 ΚΙΛΑ ΧΑΣΙΣ

ΘΕΣΣΑΛΟΝΙΚΗ 31 (ΑΠΕ)

Δεκαπέντε κιλά χασίς είχαν εισάγει παράνομα από την πατρίδα τους δύο Αλβανοί λαθρομετανάστες οι οποίοι επιχειρησαν - με τη βοήθεια άλλου ομοεθνή τους - να τα "διαθέσουν" στην "αγορά" της Θεσσαλονίκης. Οι τρείς Αλβανοί συνελήφθησαν όμως και η ποσότητα του χασίς κατασχέθηκε, όταν επιχείρησαν χθες βράδυ να πουλήσουν το χασίς σε ασυνομικό, που εμφανίστηκε ως υποψήφιος αγοραστής. Οι συλληφθέντες είναι ο 22χρονος Γκραμόζ Μπουζάνι και ο 20χρονος Αριάν Ντέμπρα, οι οποίοι "εισήγαγαν" το χασίς καθώς και ο 37χρονος Ανδρέας Βρεττός, που είχε αναλαβει να πουλήσει τα ναρκωτικά. Οι τρεις Αλβανοί θα οδηγηθούν στον εισαγγελέα.

ΓΙΑΝΝΗΣ ΝΙΚΟΛΙΔΑΚΗΣ
ΜΗΧΑΝΟΛΟΓΟΣ ΜΗΧΑΝΙΚΟΣ
ΓΑΛΛΙΑΣ 12 ΤΗΛ. 22291 35103
ΠΩΛΟΥΝΤΑΙ
Α. ΟΔΟΣ ΑΝΝΗΣ ΜΑΡΙΑΣ
-καταστήματα 80τ.μ με υπόγειο
-Γραφεία πολυτελούς κατασκευής με απεριόριστη θέα, air condition, επιφανείας 115τ.μ, 160 τ.μ., 45 τ.μ, 70τ.μ, 90 τ.μ.
- Διαμερίσματα πολυτελούς κατασκευής, μεγάλες βεράντες και θέση Parking 128τ.μ, 96τ.μ, 86τ.μ, 114τ.μ.
Β. ΟΔΟΣ ΑΙΣΧΙΝΗΣ
Διαμερίσματα απεριόριστη θέα 116τ.μ και 51 τ.μ.
Γ. ΟΔΟΣ ΠΕΙΡΑΙΩΣ
σε πολυκατοικία με Pilotis διαμερίσματα 86τ.μ, 80 τ.μ, 108τ.μ, 58τ.μ στον Α' και Β' όροφο αντίστοιχα.
Δ. ΟΔΟΣ ΚΩΝΣΤΑΝΤΙΟΥ ΤΣΑΛΔΑΡΗ
κατάστημα 97 τ.μ. με υπόγειο

ΚΑΛΕΣΜΑ

ΡΟΔΙΤΕΣ ΚΑΙ ΡΟΔΙΤΙΣΣΕΣ,
Σας καλούμε να στηρίξετε τις τοπικές επιχειρήσεις, ψωνίζοντας απ' αυτές, γιατί έτσι το χρήμα σας δεν εξάγεται, αλλά παραμένει και ανακυκλώνεται στον τόπο μας.
Η Εταιρεία **«ΑΝΤΩΝΙ

24 Ώρες στον Κόσμο

ΚΥΠΡΟΣ - ΚΑΣΟΥΛΙΔΗΣ - ΜΟΡΑΤΟΡΙΟΥΜ

Λευκωσία, 31 (ΑΠΕ)

Η κυβέρνηση θεωρεί ότι το θέμα του μορατόριουμ στις πτήσεις ελληνικών και τουρκικών στρατιωτικών αεροσκαφών πάνω από την Κύπρο μπορεί να ανοίξει και πάλι , μόνο αν αρθούν οι τουρκικές απειλές για τους εξοπλισμούς της Εθνικής Φρουράς.

Ο κυβερνητικός εκπρόσωπος Γιαννάκης Κασουλίδης σε δηλώσεις στο ΡΙΚ τόνισε ότι βασικότερη προϋπόθεση είναι να κατασταί σαφές ότιη Τουρκία δεν θεωρεί πως θα έχει δικαίωμα να παραβιάζει το μορατόριουμ κατά το δοκούν και να διατυπώνει απειλές για εξοπλισμούς τηςΚυπριακής Δημοκρατίας που δεν είναι της αρεσκείας της.

ΚΥΠΡΟΣ - ΠΡΟΣΦΥΓΑΣ Ο ΜΕΓΑΛΟΣ ΤΥΧΕΡΟΣ

Λευκωσία, 31 (ΑΠΕ)

Ο μεγάλος τυχερός του κρατικού λαχείου είναι ο πρόσφυγας βιοπαλαιστής Νίκος Νικηταράς 47 ετών που εργάζεται σε γραφείο ταξί στη Λευκωσία. Ο Νικηταράς που κέρδισε 250.000 λίρες (περίπου 135εκ. δρχ) διαμένει σε προσφυγικό συνοικισμό. Είναι παντρεμένος και έχει δυο παιδιά .Σε δηλώσεις του είπε ότι τώρα θα κτίσει δικό του σπίτι και θα αγοράσει δικό του ταξί.

ΚΥΠΡΟΣ - ΧΡΙΣΤΟΦΙΑΣ - ΕΞΟΠΛΙΣΜΟΙ

Λευκωσία, 31 (ΑΠΕ)

Υποστηρίζουμε την αποστρατικοποίηση, οσο, όμως ο κατοχικός στρατός είναι παρών και ισχυρός, από απόψεως εξοπλισμού, είναι κι η κυπριακή κυβέρνηση υποχρεωμένη να αμυνθεί σε περίπτωση νέας επίθεσης" τόνισε ο Γ.Γ. του ΑΚΕΛ Δημήτρης Χριστόφιας. Με δηλώσεις του στην τ/κ εφημερίδα "Γενί Ντουζέν", ο κ. Χριστόφιας διέψευσε ότι μεσολαβεί στην αγορά από την Ρωσία του αντιπυραυλικού συστήματος S 300.Ο κ. Χριστόφιας δήλωσε ότι δεν πιστεύει πως το Κυπριακό μπορεί να επιλυθεί με στρατιωτικά μέσα και ζήτησε την αποστρατικοποίηση της Κύπρου και την παγοποίηση του εξοπλιστικού προγράμματος της Εθνικής Φρουράς, σε περίπτωση που μειωθεί η δύναμη των τουρκικών κατοχικών δυνάμεων στο κατεχόμενο τμήμα της Κύπρου, στα πλαίσια υλοποίησης της πρότασης που προνοείται από τα ψηφίσματα του ΟΗΕ.

Εοχές από την ΣΤΟΑ στα 100 Μαγαζιά «ΚΑΛΕΣ ΓΙΟΡΤΕΣ» και για το έτος 1997 Αγάπη, χαρά, υγεία και Δημιουργικότητα Τα καταστήματα:

- BLOEMENLAND
- GIANNIKOS TRAVEL
- ROMA
- ΑΙΘΟΥΣΑ ΤΕΧΝΗΣ ΡΟΔΟΥ
- FUNKY
- ΠΑΡΑΔΟΣΙΑΚΟ ΚΑΦΕΝΕΙΟ
- MIKES STYLE SHOP (ΚΟΜΜΩΣΕΙΣ)
- ΕΟΡΤΑΣΤΙΚΟΝ
- ΜΑΛΛΙΑ ΚΟΥΒΑΡΙΑ (ΚΟΜΜΩΣΕΙΣ)
- ΚΟΖΑΣ GALLERY
- ΛΟΥΚΟΥΜΑΔΕΣ «ΤΟ ΡΟΔΙΑΚΟΝ»

Παιδιά, στη Στοά σας περιμένει ο Αγιος Βασίλης με τις μελωδίες του για να δείτε την Φάτνη! Θα του γράψετε το όνομα - επίθετο σας και ένα τηλέφωνο. Τα χρειάζεται!

Η κλήρωση θα γίνει την Δευτέρα 30/12/96 στις 11 το πρωϊ. (Αν δεν μπορέσετε να έρθετε, θα σας πάρει τηλέφωνο αν κερδίσετε το Δώρο). Σας αγαπώ όλα και σας περιμένω Ο ΑΓΙΟΣ ΒΑΣΙΛΗΣ ΤΗΣ ΣΤΟΑΣ

Εξωτερικές Ειδήσεις

ΤΑΥΤΙΣΗ ΤΣΙΛΕΡ ΜΕ ΤΟΥΣ ΚΑΚΟΠΟΙΟΥΣ

Νέα Υόρκη, 31 (ΑΠΕ)

"Στην Τουρκία, νέες καταγγελίες για διασυνδέσεις μεταξύ της αστυνομίας, πολιτικών και εγκληματιών", επισημαίνεται σε μακροσκελή ανταπόκριση του Stephen Kinzer από την Κωνσταντινούπολη, που δημοσιεύεται στους σημερινούς "Τάιμς της Νέας Υόρκης".

Ειδικότερα, στο δημοσίευμα αναφέρονται ότι "αποτυγχάνουν οι προσπάθειες του Προέδρου Ντεμιρέλ και του Πρωθυπουργού Ερμπακάγια να κοπάσει η θύελλα από το σκάνδαλο του Σουσουρλούκ, που ξέσπασε ύστερα από το μοιραίο αυτοκινητικό δυστύχημα, του περασμένου Νοέμβρη στην εν λόγω τοποθεσία, όπου βρήκαν το θάνατο ένας ανώτατος αξιωματικός της αστυνομίας και ο αρχηγός ενός εγκληματικού ρίγκ, ο οποίος λέγεται ότι είχε αναλάβει τη διεξαγωγή πολιτικών δολοφονιών για λογαριασμό προηγούμενων τουρκικών κυβερνήσεων".

Κάθε νέα αποκάλυψη για το ρόλο του Αμντουλάχ Κατλί μοιάζει να ανοίγει την όρεξη των μέσων ενημέρωσης και της κοινής γνώμης,που δυσπιστεί για την αποτελεσματικότητα και το αδιάφθορο της κοινοβουλευτικής επιτροπής έρευνας του σκανδάλου, καθώς τα στελέχη της προέρχονται από κόμματα, που οι ηγέτες τους είναι πιθανό να είχαν ανάμιξη στην υπόθεση.

Εξάλλου, είναι γεγονός ότι αν ο Πρωθυπουργός Ερμπακάν τηρήσει την υπόσχεσή του για πλήρη διαλεύκανση της υπόθεσης, κινδυνεύει να δει την κυβέρνησή του να καταρρέει, καθώς η υπουργός Εξωτερικών της εν λόγω κυβέρνησης συνασπισμού Τανσού Τσιλέρ, κατείχε την πρωθυπουργία από το 1993 ως τις αρχές του 1996, δηλαδή ακριβώς την εποχή, που τα τρομοκρατικά τάγματα θανάτου είχαν αναπτύξει μεγίστη δραστηριότητα και εκκρεμούν πολλές καταγγελίες, προσωπικά, εναντίον της.

Πολλοί Τούρκοι φαίνεται να αποδέχονται την ιδέα ότι σε περιόδους μεγάλης κρίσης, οι κυβέρνησης τους βρίσκονται αναγκασμένες να ευνοούν την ανάπτυξη στενών σχέσεων μεταξύ ορισμένων στοιχείων των αρχών ασφαλείας και εγκληματιών, όπως κατά τα τέλη του 1970, όταν συμμορίες τρομοκρατίας σκότωναν χιλιάδες, σ'εναν αγώνα για πολιτική επικράτηση, όταν η χώρα βρισκόνταν στο χείλος του γκρεμού. Ομως φαίνεται ότι την τελευταία πενταετία, οι συμμορίες του εγκλήματος άρχισαν να εξυπηρετούν προσωπικά συμφέροντα, που συνδέονται με στελέχη της πολιτικής ελίτ.

Στο δημοσίευμα γίνεται ακόμη αναφορά στο ρόλο του συνδέσμου που έπαιζε ο Κατλί μεταξύ των γκάγκστερ και της κυβέρνησης και στην πεποίθηση ορισμένων, που διερευνούν το σκάνδαλο, ότι οι αντιπαλότητες για τον έλεγχο του λαθρεμπορίου ηρωίνης αποτελούν έναν από τους παράγοντες της διαφθοράς του κράτους.

ΟΙ ΠΡΟΟΠΤΙΚΕΣ ΓΙΑ ΤΟ ΚΥΠΡΙΑΚΟ ΤΟ 1997

Λευκωσία, 31 (ΑΠΕ)

Ο Αναπληρωτής Πρόεδρος του Δημοκρατικού Συναγερμού Νίκος Αναστασιάδης τόνισε ότι το 1996 χαρακτηρίζεται σαν ένας ακόμα χρόνος τουρκικής αδιαλλαξίας αλλά και προκλητικότητας. Αδιαλλαξίας που αφορά το Κυπριακό και προκλητικότητας που εκτείνεται σε διεκδικήσεις κατά της εθνικής ακεραιότητας της Ελλάδας.

Ο κ.Αναστασιάδης έκανε τις δηλώσεις αυτές στο πλαίσιο της πολιτικής έρευνα του ΑΠΕ για τις εξελίξεις του κυπριακού το 1996 και τις προοπτικές που διαγράφονται για το 1997.

Ο Αναπληρωτής Πρόεδρος του ΔΗΣΥ είπε ότι το 1997 προβλέπεται μια κρίσιμη για τα εθνικά θέματα χρονιά. Οι δηλώσεις του Νίκου Αναστασιάδη στο ΑΠΕ έχουν ως εξής:"Το 1996 χαρακτηρίζεται σαν ένας ακόμα χρόνος Τουρκικής αδιαλλαξίας αλλά και προκλητικότητας. Αδιαλλαξίας που αφορά το Κυπρι

ακό και προκλητικότητας που εκτείνεται σε διεκδικήσεις κατά της εθνικής κυριαρχίας της Ελλάδας.

Τα γεγονότα στην Ιμια και όσα τραγικά επακολούθησαν τον Αύγουστο στη Δερύνεια, επιβεβαίωσαν πως η ύπαρξη της εκεχειρίας δεν διασφαλίζει την ειρήνη.

Μέτρα συνεπώς που ανασταλλουν τους κινδύνους αλλά δεν συνοδεύονται και με πρόοδο στην επίλυση διεθνών διαφορών, δεν συμβάλλουν παρά στην συντήρηση των εστιών αναταραχής με υπαρκτούς και απρόβλεπτους κινδύνους.

Δεν θα έπρεπε εντούτοις να παραγνωριστεί πως σαν αποτέλεσμα της άρσης μεταξύ των κυβέρνήσεων Κύπρου και Ελλάδας συνεργασίας, το ενιαίο αμυντικό δόγμα μετεξελίχθηκε σε ασπίδα ασφαλείας του Κυπριακού ελληνισμού, ενώ παράλληλα έχει προκαλέσει μια άλλη διάσταση και δυναμική, δυναμική που ενισχύει από τη μια διαπραγματευτική θέση της Κύπρου, ενώ από την άλλη ενεργοποίησε το ενδιαφέρον όσων τα συμφέροντα παραβλάπτονται από την όξυνση των προβλημάτων της περιοχής.

ΔΗΛΩΣΕΙΣ ΤΟΥ ΠΡΟΕΔΡΟΥ ΤΗΣ ΚΥΠΡΟΥ Γ. ΚΛΗΡΙΔΗ



Λευκωσία, (ΑΠΕ)

Ο Πρόεδρος της Δημοκρατίας, Γλαύκος Κληρίδης, υπογράμμισε οτι ελληνική κυπριακή πλευρά κατόρθωσε μέσα στο 1996 να πιέσει τόσο για την πολιτική της βούληση όσο και για την ετοιμότητά της να διαπραγματευθεί σοβαρά προωθώντας θέσεις λογικές για μια αμοιβαία αποδεκτή και βιώσιμη λύση του Κυπριακού προβλήματος.

Σε συνέντευξή του στο ΑΠΕ στα πλαίσια της πολιτικής έρευνας για τις εξελίξεις του Κυπριακού κατά το 1996 και τις προοπτικές,που διαγράφονται το 1997, ο Πρόεδρος Κληρίδης ειπε οτι κατά το 1996 εχει γίνει αντιληπτό οτι το Κυπριακό δεν μπορεί να παραμένει ανοικτό γιατί αποτελεί παράγοντα αποσταθεροποίησης σε μια περιοχή του κόσμου, όπου η δυναμική ειναι για την αναζήτηση της ειρήνης, της ασφάλειας και της σταθερότητας.

Ο Πρόεδρος της Δημοκρατίας ειπε επίσης οτι δεν μπορεί να ισχυριστεί οτι κατα το 1996 διεφάνη είτε πολιτική βούληση, είτε πρόθεση της τουρκικής πλευράς να ανταποκριθεί επαρκώς στις αναμενόμενες προσπάθειες των όσων αναλαμβάνουν πρωτοβουλία να βοηθήσουν για την επίλυση του Κυπριακού. Ο Πρόεδρος Κληρίδης τόνισε οτι η σημαντική συμπλήρωση του Δόγματος του Ενιαίου Αμυντικού Χώρου εχει πείσει τη διεθνή κοινότητα για την αξιοπιστία της δικής μας δύναμης αποτροπής, ώστε ο στρατός κατοχής να μην είναι πλέον παράγοντας εκβιασμού για επιβολή απαράδεκτων αξιώσεων της τουρκικής πλευράς.

Αναλυτικότερα οι δηλώσεις του Προέδρου Κληρίδη στο ΑΠΕ εχουν ως εξης:"Πιστεύω οτι κατά τη διάρκεια του 1996 εχει γίνει πλέον αντιληπτό απο τα διάφορα κέντρα λήψεως αποφάσεων, τα οποία μπορούν να ασκήσουν επιρροή επι της Τουρκίας για να ανοίξει ο δρόμος για τη λύση του Κυπριακού, ότι ειναι αναγκαίο να ενδιαφερθούν πραγματικά για την επίλυση του προβλήματος. Εχει γίνει αντιληπτό οτι το Κυπριακό δεν μπορεί να παραμένει ανοιχτό, γιατί αποτελεί παράγοντααποσταθεροποίησης σε μια περιοχή του κόσμου όπου η δυναμική ειναι για την αναζήτηση της ειρήνης, της ασφάλειας και της σταθερότητας, όπως ειναι οι προσπάθειες για ειρήνευση στη Μέση Ανατολή και οι προσπάθειες για ειρήνευση στα Βαλκάνια. Επιπλέον εχει γίνει κατανοπτό οτι,προτού οι δυο πλευρές κληθούν σε απευθείας διαπραγματεύσεις για την επίλυση του προβλήματος, θα πρέπει να προηγηθεί μια εντατική προετοιμασία για αναζήτηση κοινού εδάφους επ του οποίου να οικοδομηθούν οι διαπραγματεύσεις.

Διαφορετικά, μια νέα προσπάθειαα διαπραγματεύσεων χωρίς να προηγηθεί κατάλληλη προετοιμασία δεν θα επιφέρει αποτέλεσμα, πράγμα το οποίο αναφέρει στην τελευταία έκθεσή του ο ΓΓ του ΟΗΕ.

ΤΟ ΤΡΕΝΟ ΣΤΑΜΑΤΗΣΕ ΣΤΗ ΣΗΡΑΓΓΑ ΤΗΣ ΜΑΓΧΗΣ

Λονδίνο, 31 (ΑΠΕ)

Αμαξοστοιχία του συρμού Γιουροσταρ, που συνδέει σιδηροδρομικώς το Παρίσι με το Λονδίνο δια της σήραγγας της Μάγχης, σταμάτησε χθες το απόγευμα στο μέσο της διαδρομής του και χρειάσθηκε να ρυμουλκυθεί, ανακοινώθηκε από την βρετανική αστυνομία, που όμως τόνισε πως το μόνο που σημειώθηκε ήταν μία μικρή καθυστέρηση στην άφιξή του.

"Κατά τα φαινόμενα ο συρμός σταμάτησε λόγω βλάβης στα ηλεκτρονικά του συστήματα" δήλωσε εκπρόσωπος της αστυνομίας του Κέντ, υπογραμμίζοντας πως το συμβάν δεν ήταν τόσο σοβαρό, ώστε να σημάνει γενικότερος συναγερμός. Ο συρμός κατέστη δυνατόν, τελικά, να ρυμουλκηθεί προς τη γαλλική πλευρά της σήραγγας.

Εκπρόσωπος του Γιουροσταρ από την γαλλική πλευρά απέδωσε το σταμάτημα του συρμού "σε τεχνικούς λόγους, που αφορούν το ίδιο το Γιουροστάρ". Η αιτία του συμβαντος δεν έχει προσδιοριστεί ακόμη, θεωρείται όμως ότι οφείλεται "στη διαφορά της θερμοκρασίας που επικρατούσε τη στιγμή εκείνη στο εσωτερικο και το εξωτερικό της σήραγγας". Το είδος αυτό της βλάβης "είχε προκληθεί ξανά στις αρχές του 1996", τόνισε η ίδια πηγή.

Η κυκλοφορία στη σήραγγα της Μάγχης έχει αρχίσει να επαναλαμβάνεται μερικώς, ύστερα από την πυρκαϊά που σημειώθηκε στις 18 Νοεμβρίου σε μία αυτοκινητάμαξα στο εσωτερικό της και ειχε τότε προκαλέσει τη δηλητηρίαση οχτώ ανθρώπων, ενώ είχαν σημειωθεί σοβαρές ζημιές σε 300 μ της μήκους 38 χλμ σήραγγας, προκαλώντας ρηγμάτωση στην επένδυση σκυροδέματος των εσωτερικών τοιχωμάτων.

ΜΕ ΛΙΓΑ ΛΟΓΙΑ

❒ ΜΕΣΑΝΑΤΟΛΙΚΟ - ΝΕΤΑΝΙΑΧΟΥ - ΑΡΑΦΑΤ

Ιερουσαλήμ, 31 (ΑΠΕ.)

Ο πρωθυπουργός του Ισραήλ Βενιαμίν Νετανιάχου και ο παλαιστίνιος πρόεδρος Γιάσερ Αραφάτ πρόκειται να συναντηθούν πιθανότατα το απόγευμα για να καταλήξουν σε μια τελική συμφωνία για την απομάκρυνση των ισραηλινών στρατευμάτων απο την πόλη της Χεβρώνας στη Δυτική Οχθη, μετέδωσε σήμερα η ισραηλινή ραδιοφωνία. " Μια συνάντηση είναι πολύ πιθανή για σήμερα , αλλά τίποτα δεν είναι οριστικό", δήλωσε ο κυβερνητικός εκπρόσωπος Νταβιντ Μπαρίλάν. Σύμφωνα με το ραδιοσταθμό οι παλαισίνιοι είχαν συμφωνήσει σε ένα πιο ευέλικτο χρονοδιάγραμμα για την αποχώρηση των ισραηλινών στρατευμάτων απο τη Δυτική Οχθη , το οποίο θα εξελιχθεί σε τρείς φάσεις.

❒ ΑΡΓΥΡΟΚΑΣΤΡΟ - ΚΑΚΟΚΑΙΡΙΑ ΠΛΗΤΤΕΙ ΤΗΝ ΑΛΒΑΝΙΑ

Αργυρόκαστρο, 31/ (ΑΠΕ)

Κακοκαιρία πλήττει-εδώ και δύο μέρες-την Αλβανία,όπου από τις χιονοπτώσεις έχουν δημιουργηθεί σοβαρά προβλήματα,κυρίως στο βόρειο τμήμα της χώρας. Η κακοκαιρία δημιούργησε σοβαρά προβλήματα και στον ανεφοδιασμό με τρόφιμα σε πολλές περιοχές , ενώ οι χαμηλές θερμοκρασίες,που σημειώθηκαν,έφεραν στο προσκήνιο τα γνωστά προβλήματα της ηλεκτροδότησης.Ετσι,γιά την αποφυγή μπλάκ-άουτ, οι υποσταθμοί στις πόλεις και στα χωριά διακόπτουν κατά περιόδους-την παροχή ηλεκτρικής ενέργειας.

★ ΧΕΙΜΩΝΑΣ ★

ΧΑΡΕΙΤΕ ΤΟ ΧΕΙΜΩΝΑ ΣΑΣ ΘΕΡΜΑΙΝΟΝΤΑΣ ΤΗΝ ΑΤΜΟΣΦΑΙΡΑ ΤΟΥ ΣΠΙΤΙΟΥ ΣΑΣ Η ΤΟΥ ΕΠΑΓΓΕΛΜΑΤΙΚΟΥ ΣΑΣ ΧΩΡΟΥ ΟΙΚΟΝΟΜΙΚΑ,ΥΓΙΕΙΝΑ ΚΑΙ ΚΑΛΑΙΣΘΗΤΑ ΜΟΝΟ ΜΕ ΤΟΥΣ ΘΕΡΜΟΠΟΜΠΟΥΣ ΜΑΣ. ΥΠΕΥΘΥΝΗ ΜΕΛΕΤΗ,ΕΠΙΒΛΕΨΗ,ΕΓΚΑΤΑΣΤΑΣΗ. Η 16ΧΡΟΝΗ ΠΕΙΡΑ ΜΑΣ ΣΤΗ ΘΕΡΜΑΝΣΗ ΚΑΙ ΟΙ ΕΚΑΤΟΝΤΑΔΕΣ ΠΕΛΑΤΕΣ ΜΑΣ ΕΓΓΥΗΣΗ ΓΙΑ ΤΗΝ ΑΓΟΡΑ ΣΑΣ. ΕΠΙΣΚΕΦΘΕΙΤΕ ΜΑΣ ΑΓΙΑΣ ΑΝΑΣΤΑΣΙΑΣ 9 Η ΤΗΛΕΦΩΝΗΣΤΕ ΜΑΣ ΣΤΑ ΤΗΛ.31320-20859 ΔΥΟ ΧΡΟΝΙΑ ΕΓΓΥΗΣΗ ΥΠΕΥΘΥΝΟ ΣΕΡΒΙΣ



Ν. ΚΑΜΠΟΥΡΑΚΗΣ Μ. ΦΛΑΓΚΟΣ Ο.Ε.
Αγ. Αναστασίας 9 Τηλ. 31320 - 20859

μια Ξεχωριστη Δεση στη Θαλασσα

ΔΡΟΜΟΛΟΓΙΑ ΑΠΟ 26.11.96 - 12.1.97

ΑΝΑΧΩΡΗΣΗ ΑΠΟ ΡΟΔΟ

ΗΜ/ΝΙΑ	ΗΜΕ.	ΠΛΟΙΟ	ΩΡΑ ΑΝΑΧ.	ΠΡΟΟΡΙΣΜΟΣ
24/12	ΤΡΙ	ΡΟΔΟΣ	12.00	ΚΩ-ΚΑΛ-ΛΕΡ-ΠΑΤ-ΠΕΙΡΑΙΑ
25/12	ΤΕΤ	----------	-----	----------
26/12	ΠΕΜ	----------	-----	----------
27/12	ΠΑΡ	ΠΑΤΜΟΣ	17.00	ΚΩ-ΠΕΙΡΑΙΑ
28/12	ΣΑΒ	ΡΟΔΟΣ	12.00	ΚΩ-ΚΑΛ-ΛΕΡ-ΠΑΤ-ΠΕΙΡΑΙΑ
29/12	ΚΥΡ	ΠΑΤΜΟΣ	15.00	ΚΩ-ΚΑΛ-ΛΕΡ-ΠΑΤ-ΠΕΙΡΑΙΑ
30/12	ΔΕΥ	----------	-----	----------
31/12	ΤΡΙ	ΡΟΔΟΣ	12.00	ΚΩ-ΚΑΛ-ΛΕΡ-ΠΑΤ-ΠΕΙΡΑΙΑ
1/1	ΤΕΤ	----------	-----	----------
2/1	ΠΕΜ	----------	-----	----------
3/1	ΠΑΡ	ΠΑΤΜΟΣ	17.00	ΚΩ-ΠΕΙΡΑΙΑ
4/1	ΣΑΒ	ΡΟΔΟΣ	12.00	ΚΩ-ΚΑΛ-ΛΕΡ-ΠΑΤ-ΠΕΙΡΑΙΑ
5/1	ΚΥΡ	ΠΑΤΜΟΣ	15.00	ΚΩ-ΚΑΛ-ΛΕΡ-ΠΑΤ-ΠΕΙΡΑΙΑ
6/1	ΔΕΥ	----------	-----	----------
7/1	ΤΡΙ	ΡΟΔΟΣ	12.00	ΚΩ-ΚΑΛ-ΛΕΡ-ΠΑΤ-ΠΕΙΡΑΙΑ
8/1	ΤΕΤ	ΠΑΤΜΟΣ	17.00	ΚΩ-ΠΕΙΡΑΙΑ
9/1	ΠΕΜ	ΡΟΔΟΣ	12.00	ΚΩ-ΚΑΛ-ΑΣΤΥΠ.-ΛΕΡ-ΠΑΤ ΠΕΙΡΑΙΑ
10/1	ΠΑΡ	ΠΑΤΜΟΣ	11.00	ΚΩ-ΣΑΜΟ-ΘΕΣΣΑΛΟΝΙΚΗ
11/1	ΣΑΒ	ΡΟΔΟΣ	12.00	ΚΩ-ΚΑΛ-ΛΕΡ-ΠΑΤ-ΠΕΙΡΑΙΑ
12/1	ΚΥΡ	ΠΑΤΜΟΣ	15.00	ΚΩ-ΚΑΛ-ΛΕΡ-ΠΑΤ-ΠΕΙΡΑΙΑ

Πληροφορίες Κεντρικό Πρακτορείο Ρόδου Αμερικής 95 τηλ. 77070 - 5 (6 γραμμές) ώρες 8 π.μ. - 8 μ.μ.

D-A-N-E- SEA LINE

ΔΩΔΕΚΑΝΗΣΙΑΚΗ ΑΝΩΝΥΜΗ ΝΑΥΤΙΛΙΑΚΗ ΕΤΑΙΡΙΑ

CASIO Ν. ΜΑΓΓΙΩΡΟΣ ΕΠΕ

ΜΕΤΑΦΕΡΘΗΚΑΜΕ ΓΡΗΓΟΡΙΟΥ ΛΑΜΠΡΑΚΗ 29

ΔΙΑΘΕΤΟΥΜΕ ΟΛΑ ΤΑ ΠΡΟΪΟΝΤΑ: CASIO

- Ηλεκτρ. Υπολογιστές
- Ταμειακές μηχανές
- Αριθμομηχανές
- Γραφομηχανές
- Ηλεκτρονικά ρολόγια
- Αρμόνια
- C.D., γουόκμαν, ηλεκτρονικές ατζέντες





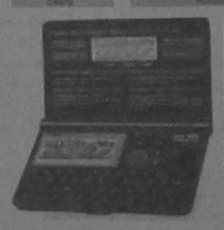

και πολλά άλλα είδη σε ασυναγώνιστες τιμές Μια επίσκεψη θα σας πείσει

CASIO

Ν. ΜΑΓΓΙΩΡΟΣ ΕΠΕ
Γρηγ. Λαμπράκη 29 τηλ. 32815, FAX: 73228

Αν νιώθετε κάπως πεσμένοι... Αν οι "μπαταρίες" σας έχουν εξασθενήσει..

ΤΟΤΕ...



η Θεσσαλονίκη σας περιμένει...!

Αποδράστε τώρα για λίγο και αφεθείτε στους ρυθμούς της πόλης που ποτέ δεν κοιμάται, της πόλης των γεύσεων, της πόλης της Ιστορίας.

omikron travel services
GSA ΔΑΝΕ SEALINE FOR NORTHERN GREECE

Το δικό σας γραφείο που φροντίζει για:
- τα εισιτήρια της διακίνησης σας
- τα ξενοδοχεία της διαμονής σας
- την οργάνωση των εκδρομων σας

ΓΡΑΦΕΙΑ ΘΕΣΣΑΛΟΝΙΚΗΣ: ΣΑΛΑΜΙΝΟΣ 4 , ΑΙΜΑΝΙ ΘΕΣΣΑΛΟΝΙΚΗΣ ΤΗΛ. 031-24 21 21
ΓΡΑΦΕΙΑ ΡΟΔΟΥ: ΑΜΕΡΙΚΗΣ 43 ΤΗΛ. 0241-20305

δημοκρατικά

ΥΠΑΡΧΕΙ ΑΝΤΙΚΕΙΜΕΝΙΚΗ ΠΡΑΓΜΑΤΙΚΟΤΗΤΑ
Η ΟΠΟΙΑ ΔΙΝΕΙ ΤΟ ΜΕΤΡΟ ΤΗΣ ΑΛΗΘΕΙΑΣ
(ΑΡΙΣΤΟΤΕΛΗΣ)

ΔΥΣΚΟΛΗ ΧΡΟΝΙΑ ΤΟ '97 ΓΙΑ ΤΑ ΠΟΛΙΤΙΚΑ ΠΡΑΓΜΑΤΑ

Δεν χρειάζεται να διαθέτει κανείς μαντικές ικανότητες για να προβλέψει ότι το 1997 θα είναι μια δύσκολη χρονιά για τα πολιτικά μας πράγματα, αλλά ταυτόχρονα και χρονιά ανακατατάξεων.

Μπορεί η κυβέρνηση Σημίτη να μην έχει ουσιαστικά ισοδύναμο αντίπαλο, αλλά έχει να αντιμετωπίσει τρία σοβαρότερα προβλήματα.

Το πρώτο, είναι το να περάσει τα σκληρά οικονομικά μέτρα στην κοινωνία και κυρίως, αυτά τα μέτρα να αποδώσουν να μην είναι και πάλι θυσίες χωρίς αντίκρισμα. Το κόστος για να περάσει αυτά τα μέτρα είναι μία άλλη σοβαρή παράμετρος. Στην περίπτωση των αγροτών, η κυβέρνηση μπορεί να έχει την αίσθηση της ικανοποίησης, αλλά μόνο εφόσον παραβλέπει το πολιτικό και οικονομικό κόστος. Διότι σε ότι αφορά το πρώτο, κατόρθωσε να αναδείξει το ΚΚΕ σε καθοριστικό παράγοντα των κοινωνικών κινητοποιήσεων ενώ σε ότι αφορά το δεύτερο, η ελληνική οικονομία έχασε 150-200 δισ., λεφτά που σίγουρα δεν τα είχε για πέταμα...

«ΜΠΟΡΕΙ Η ΚΥΒΕΡΝΗΣΗ ΣΗΜΙΤΗ ΝΑ ΜΗΝ ΕΧΕΙ ΟΥΣΙΑΣΤΙΚΑ ΙΣΟΔΥΝΑΜΟ ΑΝΤΙΠΑΛΟ, ΑΛΛΑ ΕΧΕΙ ΝΑ ΑΝΤΙΜΕΤΩΠΙΣΕΙ ΤΡΙΑ ΣΟΒΑΡΟΤΕΡΑ ΠΡΟΒΛΗΜΑΤΑ»

Στο Μέγαρο Μαξίμου, κυριαρχεί η αίσθηση, ότι η κυβέρνηση πέρασε με επιτυχία στο crash test με τους αγρότες και ότι αυτό θα είναι ένα βασικό ατού για τις επόμενες συγκρούσεις με τους μαθητές, τους φοιτητές και ορισμένα στρώματα εργαζομένων. Αλίμονο όμως, αν μία κυβέρνηση, εξαρχής έχει στο μυαλό της τη λογική της σύγκρουσης και όχι της συνεννόησης. Αυτή η λογική ταίριαζε εξαιρετικά στις μαοϊκές οργανώσεις της δεκαετίας του '70, όχι όμως και σε μία κυβέρνηση του '97, που οφείλει ναι μεν να κάνει ρήξεις με συγκεκριμένες νοοτροπίες δεκαετιών, αλλά παράλληλα να διαφυλάξει την κοινωνική συνοχή, και να δώσει μια αναπτυξιακή προοπτική σε αυτή την έρημη χώρα.

Το δεύτερο μεγάλο πρόβλημα που θα βρει μπροστά της η κυβέρνηση, είναι τα εθνικά θέματα. Κυπριακό, ελληνοτουρκικά και Σκοπιανό, με τον έναν ή τον άλλο τρόπο, θα βρεθούν στο επίκεντρο των πολιτικών εξελίξεων. Οι Αμερικάνοι θα προωθήσουν έτσι κι αλλιώς την περιβόητη πρωτοβουλία τους, για το Κυπριακό, οι Βρετανοί κινούνται ήδη δραστήρια, και έχει αρχίσει η αντίστροφη μέτρηση για την έναρξη των διαπραγματεύσεων σχετικά με την ένταξη της Κύπρου στην Ευρωπαϊκή Ενωση. Στο Σκοπιανό, η κλεψύδρα του χρόνου αδειάζει, και στα ελληνοτουρκικά, κάτι πρέπει να γίνει, Ολα αυτά όμως προϋποθέτουν δύο πράγματα.

Πρώτον, ότι ο πρωθυπουργός και η πολιτική ηγεσία του υπουργείου Εξωτερικών θα αντιληφθούν ότι το τέλμα λειτουργεί σε βάρος μας και όχι υπέρ μας.

Και δεύτερον, η χάραξη και κυρίως η εφαρμογή της εξωτερικής πολιτικής πρέπει να γίνει με υπερβάσεις των εσωκομματικών αντιδράσεων και όχι με συμβιβασμούς που συνήθως γίνονται στο σημείο μηδέν. Η μέχρι τώρα πρακτική της κυβέρνησης είναι ένα βήμα μπρος δύο βήματα πίσω, πρακτική που κινδυνεύει να τινάξει στον αέρα τα όποια πλεονεκτήματα έχουμε αποκτήσει από τις γκάφες της Αγκυρας.

Το τρίτο αγκάθι της κυβέρνησης Σημίτη, θα είναι αυτά καθ' αυτά τα εσωκομματικά προβλήματα,.

Ορισμένα στελέχη του ΠΑΣΟΚ στρέφονται στην επόμενη μέρα, αναζητούν διεξόδους στις φιλοδοξίες τους, θεωρούν τους εαυτούς τους ότι «φιλάπτουν θερμοπύλες», βάζουν φρένο όπου μπορούν και προσβλέπουν σε παραπατήματα.

Στο χώρο της συντηρητικής παράταξης, το 1997 δεν θα είναι ίδιο με το 1996. Εβερτ, Μητσοτάκης, Σουφλιάς πολύ δύσκολα θα παραμείνουν κάτω από την ίδια στέγη, ενώ η Πολιτική Ανοιξη του Αντώνη Σαμαρά όταν πλέον θα έχουν γίνει οριτές οι εξελίξεις στη Νέα Δημοκρατία θα πρέπει να σταθμίσει τα δεδομένα και να δει αν έχει διαγράψει τον κύκλο της ως αυτόνομη πολιτική παρουσία. Το «συμπεθέριασμα» με τη Ρηγίλλης, είναι κάτι που δεν βρίσκεται έξω από τη σκέψη του πρώην υπουργού Εξωτερικών, θα εξαρτηθεί όμως από τις εξελίξεις.

Αυτά όμως είναι τα προβλήματα των πολιτικών. Τώρα που τα διαβάσατε, ξεχάστε τα προς το παρόν... και καλή χρονιά..

ΟΙΚΟΥΜΕΝΙΚΟΝ ΠΑΤΡΙΑΡΧΕΙΟΝ
ΙΕΡΑ ΜΗΤΡΟΠΟΛΙΣ ΡΟΔΟΥ
ΙΕΡΟΣ ΝΑΟΣ ΑΓΙΟΥ ΓΕΩΡΓΙΟΥ ανω
ΡΟΔΟΣ (ΔΩΔΕΚΑΝΗΣΟΣ)

Ανακοίνωση

Γνωρίζομεν στο Φιλόθρησκο Ροδιακό Λαό ότι άρχισε και λειτουργεί η ΟΡΘΟΔΟΞΗ ΦΑΤΝΗ της Ενορίας Αγίου Γεωργίου Ανω.

Ωρες λειτουργίας από 9ης πρωϊνής έως 9ης βραδυνής καθημερινώς.

ΑΚΡΙΤΙΚΑ

Η αλήθεια είναι βασίλισσα και ο θρόνος της ακλόνητος
ΠΙΝΔΑΡΟΣ

κουβεντούλες με κάπιου νόημα

Α ΙΣΙΟΔΟΞΙΑ ΚΑΙ ΕΛΠΙΔΑ

Είθισται κάθε χρόνο τέτοια ημέρα, να... αναθεματίζουμε το χρόνο που πέρασε (κι ας λέμε, ότι «κάθε πέρσι και πιο καλά») και να εκφράζουμε την ευχή και την ελπίδα για ένα νέο χρόνο, πιο ευτυχισμένο. Αφού, αυτή είναι η συνήθεια, ας το κάνουμε κι εμείς. Αλλωστε χωρίς ελπίδα και αισιοδοξία η ζωή μας θα ήταν ακόμα πιο κενή περιεχομένου.

Ευχόμαστε, λοιπόν, και από τις στήλες αυτές, ο νέος χρόνος να φέρει περισσότερη ευτυχία σε όλους μας, στη χώρα μας και στον καθένα ξεχωριστά. Ευχόμαστε σε όλους υγεία και πρεμία, ειρήνη σ' όλο τον κόσμο και ειδικά στους ασκούντες εξουσία, περισσότερη ανθρωπιά περισσότερη υπευθυνότητα και προπάντων τιμιότητα...

Δ ΙΣΕΚΤΗ ΧΡΟΝΙΑ

Το τραγικό ναυτικό ατύχημα κλείνει τη δίσεκτη χρονιά.

Στα ερωτήματα που διατυπώθηκαν σχετικά με την καθυστέρηση έκδοσης του σήματος συναγερμού (παρά το S.O.S. των Ισπανών), αλλά και στις «μπηχτές» του Γενικού Επιτελείου Ναυτικού ότι άργησε να ενημερωθεί, οι απαντήσεις που δόθηκαν έκλεισαν το θέμα. Τόσο γρήγορα και τόσο απλά.

Στη χώρα μας τόσο στοιχίζει η ζωή. Κάτι λιγότερο από μια πεντάρα.

Τ Ο «ΠΟΔΑΡΙΚΟ»

Ο νέος χρόνος κάνει «ποδαρικό» με αυξήσεις στα τιμολόγια του ΟΤΕ και στις τιμές σε τσιγάρα και ποτά, κατά τα... καθιερωμένα. Και για να μην προλάβουμε να πούμε «άχ», θα ακολουθήσουν, μέσα στη χρονιά, αυξήσεις στα τιμολόγια της ΔΕΗ και των αστικών και υπεραστικών συγκοινωνιών.

Κατά μέσον όρο, τα τιμολόγια του ΟΤΕ θα αυξηθούν 4,6% και η μονάδα χρέωσης των τηλεφωνικών συνδιαλέξεων από 10,20 δρχ. θα φτάσει στις 11,20 δρχ.

Και έπεται συνέχεια. Για να μάθουμε να μην μιλάμε πολύ!

Κ ΑΜΙΑ ΑΝΑΚΩΧΗ

Ούτε κι αυτές οι γιορτινές ημέρες δεν αποδείχθηκαν τελικά ικανές να φέρουν την ανακωχή μεταξύ των αντιμαχόμενων στο χώρο της Νέας Δημοκρατίας.

Αντίθετα επιφύλαξαν αντιπαραθέσεις που οδηγούν με μαθηματική ακρίβεια σε εκρηκτικές καταστάσεις, καθώς οι όποιες δυνατότητες προσέγγισης των δύο πλευρών φαίνεται να έχουν εκλείψει και οι πάντες να βλέπουν τις προγραμματισμένες συνεδριάσεις των κομματικών οργάνων ως ευκαιρία επιβεβαίωσης μιάς ρήξης την οποία τίποτα δεν φαίνεται αυτήν τη στιγμή ικανό να αποτρέψει.

Και το πρόβλημα ήταν- και παραμένει- αν υπάρχουν τελικά τα περιθώρια να συνειδητοποιήσουν οι πρωταγωνιστές του «νεοδημοκρατικού» δράματος, και ιδιαίτερα ο επικεφαλής του κόμματος, τις τεράστιες πολιτικές και ιστορικές ευθύνες που επωμίζονται εξωθώντας την κατάσταση στα άκρα και την παράταξη σε μια περιπέτεια από την οποία είναι βέβαιο ότι θα εξέλθει θανάσιμα πληγωμένη.

Ε DO INE ELLADA

Κάθε λίγο και λιγάκι πεθαίνει κόσμος και κοσμάκης ελλείψει μεταφορικού μέσου ή λόγω ανεπάρκειας των νοσοκομείων.

Κάθε τόσο βουλιάζουν πλοία και πνίγονται άνθρωποι στην πρώτη - παρακαλώ- ναυτική δύναμη του κόσμου, ελλείψει οργάνωσης και εξοπλισμού, αλλά και πρωτοφανούς κρατικής ανευθυνότητας και αδιαφορίας. Κάθε μέρα σκοτώνονται στους δρόμους δεκάδες άνθρωποι, θυσία στο Μολώχ της ασφάλτου.

Και όλα αυτά γιατί δεν έχουμε κράτος. Το «κράτος» υπάρχει μόνο στις μισθοδοτικές καταστάσεις για να καταβροχθίζει τον προϋπολογισμό. Στο διαφθορείο που λέγεται «ελληνικό κράτος» όλοι έχουν μόνο δικαιώματα και καμιά, μα καμιά υποχρέωση.

Υ ΠΟΥΡΓΟΣ...ΛΕΒΕΝΤΗΣΙ

Υπουργός «λεβέντης» τελικά αυτός ο ΥΕΝ Στ. Σουμάκης!

Αυτί να παραδεχθεί το ναυάγιο του κράτους και του υπουργείου του και να κόψει κεφάλια,τα 'ριξε όλα στο νεκρό καπετάνιο (επειδή δεν μπορεί πια να μιλήσει) και... καθάρισε!

Γέμισε η Ελλάδα από Πόντιους Πιλάτους. Κράτος ανίκανο, ανεύθυνο και διεφθαρμένο. Δυστυχώς για όλους μας, διοικούντες και διοικούμενους.

Σ ΚΑΝΔΑΛΙΔΗΣ Ι

Αναδημοσιεύω από την «Απογευματινή»:

«Στο ΠΑΣΟΚ αναζητούν ένα ικανό στέλεχος, που θα καλύψει τις αδυναμίες του Πρωθυπουργού Κ. Σημίτη. Ενα είδος «αναπληρωτή» που θα μπορεί να συντονίζει το κυβερνητικό έργο.

Η θέση αυτή επροτάθη στον κ. Ακη Τσοχατζόπουλο, ο οποίος την αρνήθηκε κατηγορηματικά. Η δεύτερη κρούση έγινε στον Θ. Πάγκαλο Νέα άρνηση. Η Τρίτη στη Βάσω. Τρίτη άρνηση. Οχι, στον κ. Πασχαλίδη δεν πρότειναν ακόμη, γιατί ελπίζουν ότι θα δεχθεί ο κ.Κ. Σκανδαλίδης».

Σ ΚΑΝΔΑΛΙΔΗΣ ΙΙ

Αναδημοσιεύω από τον «Αδέσμευτο Τύπο»:

«Αλυτο παραμένει το πρόβλημα στις σχέσεις του γραμματέα του ΠΑΣΟΚ Κ. Σκανδαλίδη με το πρωθυπουργικό περιβάλλον. Πέρα όμως από τις επίσημες διαψεύσεις, όπως λένε βουλευτές και στελέχη του Κινήματος, το πρόβλημα υφίσταται.

Αναμένεται μάλιστα, να πάρει μεγαλύτερες διαστάσεις, αφού, παρά τις διαβεβαιώσεις που πήρε από τον πρωθυπουργό ο κ.Κ. Σκανδαλίδης, ότι δεν υπάρχει παρέμβαση στο έργο του από εξωθεσμικούς παράγοντες, οι άνθρωποι του πρωθυπουργικού περιβάλλοντος συνεχίζουν να αγνοούν το ρόλο του γραμματέα του ΠΑΣΟΚ.

Σύμφωνα με όσα λένε στελέχη του ΠΑΣΟΚ «μια σπίθα αρκεί», για να έρθει η δημόσια καταγγελία από την πλευρά του κ.Κ. Σκανδαλίδη.

Π ΕΡΙ... ΕΛΙΚΟΠΤΕΡΩΝ

Πάνω από δέκα χρόνια καρκινοβατεί η υπόθεση της προμήθειας έξι ελικοπτέρων έρευνας και διάσωσης.

Ηταν άνοιξη του 1985 όταν η τότε κυβέρνηση αποφάσισε την προμήθεια έξι ελικοπτέρων παντός καιρού, με χρήματα της Ευρωπαϊκής Ενωσης. Ομως, από τότε και μέχρι σήμερα, λόγω πλήρους ασυνεννοησίας των εμπλεκόμενων φορέων, δεν έχει καταστεί δυνατή η προμήθεια των ελικοπτέρων αυτών, με αποτέλεσμα η Ελλάδα να υστερεί σημαντικά στις επιχειρήσεις έρευνας και διάσωσης στο Αιγαίο.

Για την κατάσταση, όμως αυτή κανένας δεν έχει λογοδοτήσει. Είπαμε, στην... δημοκρατική Ελλάδα οι... «θεσμοί» παντός είδους και περιεχομένου απαλλάσσονται πάσης ευθύνης. Ακόμα και για εγκλήματα.

Α ΤΕΛΕΙΩΤΕΣ ΟΥΡΕΣ

Ατέλειωτες ουρές καθημερινά στα ΕΛΤΑ και μεγίστη ταλαιπωρία του Κοινού γιατί κανένας δεν εννοεί (παρά τα παράπονα και τις παραστάσεις) να αυξήσει στις θυρίδες εξυπηρέτησης. Βλέπετε, τα ΕΛΤΑ είναι συνηθισμένα στη Ρόδο στην «εισπρακτική» μόνο τέχνη. Αγνοούν την... «ξοδευτική» γιαυτό και δεν προσλαμβάνουν προσωπικό.

Πάντως, μετά τα σχόλια της στήλης ο κ. προϊστάμενος έδωσε... άδεια να τοποθετηθεί ένα χριστουγεννιάτικο δέντρο στο κρύο κτίριο... Χρόνια πολλά, κύριε προϊστάμενε, και καλή Ανάσταση...!

Μ ΟΙΡΑΙΟΙ ΚΑΙ ΑΒΟΥΛΟΙ

Μοιραίοι και άβουλοι. Ως λαός, ως κράτος, ως κυβέρνηση.

Παρακολουθούμε απλώς τις εξελίξεις, αποφεύγοντας να είμαστε μέσα, παρόντες, να συμβάλουμε στη διαμόρφωση τους. Συλλογικά.

Ο καθένας για πάρτη του.

Αυτοί είμαστε. Ναυαγοί, άβουλοι, σε ένα σκάφος με άβουλους κυβερνήτες άβουλο πλήρωμα. Ο σώζων εαυτόν, σωθήτω...

Παρ' όλα αυτά ας μην χάνουμε την ελπίδα. Τροχός είναι και γυρίζει. Χρόνια πολλά, αγαπητοί αναγνώστες...

Και μην ξεχνάτε: Συν Αθηνά και χείρα κίνει...

Υ.Τ.Υ.

Η ΑΠΟΨΗ ΤΗΣ ΗΜΕΡΑΣ

Η πτώση του πληθωρισμού, μικρή μεν αλλά αξιόλογη όσον αφορά το ψυχολογικό κλίμα, και κυρίως η ραγδαία πτώση των επιτοκίων των κρατικών τίτλων προκαλούν, ευλόγως, αισιοδοξία στο οικονομικό επιτελείο της κυβέρνησης. Η αισιοδοξία αφορά την ομαλή κατά το προσεχές έτος εκτέλεση του Προϋπολογισμού. Η μείωση των επιτοκίων θα απαλλάξει τον Προϋπολογισμό από ισχυρό φόρτο του δημοσίου χρέους αφού το Δημόσιο θα πληρώσει λιγότερα στους πιστωτές του- κατόχους κρατικών τίτλων.

Οι πρόσφατες επιτυχίες των δημοπρασιών κρατικών τίτλων απέδειξαν ότι αυτοί οι τίτλοι είναι ελκυστικοί στο κοινό έστω και με σημαντικά μειωμένο επιτόκιο. Τώρα οι οικονομικοί επιτελείς της κυβέρνησης αναμένουν με αγωνία τη συμπεριφορά του κοινού κατά την έκδοση της νέας σειράς κρατικών τίτλων στις 2 Ιανουαρίου, δεδομένου ότι οι τίτλοι αυτοί είναι οι πρώτοι που θα φορολογηθούν με 7,5% στην απόδοσή τους. Το τεστ είναι ιδιαίτερα κρίσιμο για την περαιτέρω πορεία των επιτοκίων. Εάν υπάρξει απροθυμία του κοινού, είναι σαφές ότι το Υπουργείο Οικονομικών θα επιβραδύνει τον ρυθμό αποκλιμάκωσης των επιτοκίων, με όλες τις συνέπειες που αυτό θα έχει για την εκτέλεση του Προϋπολογισμού.

Γεγονός αναμφισβήτητο πάντως είναι ότι το κλίμα που διαμορφώνεται και διεθνώς για την πορεία του δημοσίου χρέους είναι θετικότερο και επιτρέπει στην κυβέρνηση κατάλληλους χειρισμούς για τη συγκράτηση και σταδιακό περιορισμό του.

Δυστυχώς, όμως, δεν παρατηρείται το ίδιο κλίμα στη μείωση των εμπορικών επιτοκίων. Εδώ, παρά τη ραγδαία πτώση των επιτοκίων τίτλων και των επιτοκίων καταθέσεων, τα επιτόκια χορηγήσεων είναι πολύ υψηλά, επιβαρύνοντας σημαντικά το κόστος παραγωγής και γενικώς των οικονομικών συναλλαγών. Ασφαλώς η επιτυχία του κρατικού Προϋπολογισμού είναι το κυρίως επιδιωκόμενο στη φάση αυτή λόγω της επιρροής της οικονομικής δραστηριότητας. Πρέπει όμως, σύντομα, να αναζητηθούν λύσεις και για τη μείωση των επιτοκίων χορηγήσεων, διαφορετικά ο Προϋπολογισμός θα σωθεί, αλλά η Οικονομία θα χειροτερεύσει.

ΑΠΛΑ ΛΟΓΙΑ

Ο Κ. Γ. ΜΑΣΣΑΒΕΤΑΣ ΒΡΙΣΚΕΤΑΙ ΣΕ ΑΔΕΙΑ

Η ΚΛΗΡΟΝΟΜΙΑ ΠΟΥ ΑΦΗΝΕΙ ΤΟ 1996

Εικοσι εκατομμύρια άνεργοι, 55 εκατομμύρια με εισόδημα κάτω του ελαχίστου ορίου συντήρησης- δηλαδή πάμπτωχοι- μέσα στην Κοινότητα. Αυτή είναι η πραγματική κληρονομιά που αφήνει το 1996 στο 1997. Αριθμοί ιλιγγιώδεις- οκτώ φορές ο πληθυσμός της Ελλάδας- που σύμφωνα με όλες τις ενδείξεις, όχι μόνον δεν θα μειωθούν μέσα στους επόμενους μήνες, αλλά μάλλον θα χειροτερεύσουν.

Κοντά σ' αυτή την καταστροφή κινείται μια δεύτερη τραγωδία- οικονομική και ανθρώπινη- της σπογγώδους εγκεφαλοπάθειας των βοοειδών, η αρρώστεια των τρελλών αγελάδων που μεταδίδεται στους καταναλωτές του μολυσμένου κρέατος στους οποίους εκδηλώνεται η πάντοτε θανατηφόρος ανθρώπινη παραλλαγή της γνωστής ως ασθένειας των Κροϋτζφιλντ- Γιάκομης.

Η Κοινότητα μόλις στα μέσα του περασμένου χρόνου κατάφερε να απογορεύσει τις εξαγωγές βοδινού και μοσχαρίσιου κρέατος από τη Μ. Βρετανία, κύρια πηγή προέλευσης αυτών των άρρωστων ζώων. Ηταν όμως κάπως αργά. Το Ευρωκοινοβούλιο που ερευνά την ιστορία αυτή, έχει διαπιστώσει ότι η Κομισιόν γνώριζε εδώ και πολύ καιρό την υπόθεση αλλά σιωπούσε. Πολιτικές σκοπιμότητες που θα κληθούν να πληρώσουν με την ζωή τους αθώοι Ευρωπαίοι καταναλωτές.

Η Διακυβερνητική Διάσκεψη για την αναθεώρηση της Συνθήκης του Μάαστριχτ. Από την άνοιξη του 1996 έχουν αρχίσει αυτές οι διαπραγματεύσεις που κρίνονται απαραίτητες για την αλλαγή σε βάθος της κοινοτικής συνθήκης, έτσι ώστε να μπορέσει να γίνει ομαλά η διεύρυνση της Ευρωπαϊκής Ενωσης με την ένταξη σ' αυτήν των χωρών της κεντρο-ανατολικής Ευρώπης και της Κύπρου.

Στο τελευταίο συμβούλιο κορυφής που έγινε προ δεκαπενθημέρου στο Δουβλίνο, όλοι κατάλαβαν ότι θα γίνουν κάποιες αλλαγές στην υφιστάμενη Συνθήκη, τίποτε όμως δεν πείθει ότι αυτές οι μικροαλλαγές είναι ικανές να κάνουν την Κοινότητα να λειτουργήσει ομαλά όχι με 15 χώρες- μέλη όπως σήμερα, αλλά με 18,20 ή 25 μεθαύριο.

Ηνωμ. Πολιτείες και Ευρώπη: Για πρώτη φορά εφέτος η αντίσταση των Κοινοτικών χωρών στην υπερατλαντική υπερδύναμη πήρε πραγματικές διαστάσεις, χωρίς ακόμη να υπάρξει αποτελεσματική αμφισβήτηση της αμερικανικής πρωτοκαθεδρίας στον κόσμο μας. Τρία γεγονότα μέσα στο 1996 φωτίζουν αυτές τις διαπιστώσεις: α) η έντονη αποδοκιμασία των κοινοτικών για τον αμερικανικό νόμο που τιμωρεί κάθε επιχείρηση που θα τολμήσει να έχει σχέσεις με την Κούβα, β) η έντονη αντίρρηση των Ευρωπαίων στην αδικαιολόγητη απαίτηση της Ουάσιγκτον να αλλάξει ο Γ. Γραμματέας του ΟΗΕ κ, Μπ. Γκάλι και γ) η γαλλική απαίτηση στο νέο διευρυμένο ΝΑΤΟ να αναλάβει τη διοίκηση της Νότιας Πτέρυγάς του Ευρωπαίος και όχι, όπως συμβαίνει μέχρι σήμερα, Αμερικανός στρατηγός. Μια αρχή αμφισβήτησης της αμερικανικής υπεροχής που τη συνέχειά της θα τη δούμε με άλλες ευκαιρίες που θα παρουσιασθούν μέσα στο 1997.

ΗΛΕΚΤΡΙΚΕΣ ΣΥΣΚΕΥΕΣ
ΑΠΛΕΣ ΚΑΙ ΕΝΤΟΙΧΙΖΟΜΕΝΕΣ
ARISTON
ΙΤΑΛΙΑΣ
Οι πιο Φροντισμένες και Φθηνότερες της Αγοράς

ΤΗΛΕΟΡΑΣΕΙΣ 14 ΙΝΤΣΩΝ	URANIA	ΔΡΧ.	58.000
ΤΗΛΕΟΡΑΣΕΙΣ 14 ΙΝΤΣΩΝ	FUJI	ΔΡΧ.	60.000
ΤΗΛΕΟΡΑΣΕΙΣ 14 ΙΝΤΣΩΝ	PHILIPS	ΔΡΧ.	62.000
ΚΟΥΖΙΝΑ ΗΛΕΚΤΡΙΚΗ	ARISTON	ΔΡΧ.	90.000
ΚΟΥΖΙΝΑ ΜΙΚΤΗ	ARISTON	ΔΡΧ.	85.000
ΠΛΥΝΤΗΡΙΑ ΡΟΥΧΩΝ	ARISTON	ΔΡΧ.	95.000
ΠΛΥΝΤΗΡΙΑ ΠΙΑΤΩΝ	ARISTON	ΔΡΧ.	120.000
ΨΥΓΕΙΑ ΔΙΠΟΡΤΑ 12 ΠΟΔΩΝ	ARISTON	ΔΡΧ.	110.000
ΚΑΤΑΨΥΚΤΗΣ ΚΑΘΕΤΟΣ 220 ΛΙΤΡΑ	ARISTON	ΔΡΧ.	100.000
» ΟΡΙΖΟΝΤΙΟΣ 220 ΛΙΤΡΑ	ARISTON	ΔΡΧ.	90.000
ΦΟΥΡΝΟΣ ΕΝΤΟΙΧΙΖΟΜΕΝΟΣ ΑΕΡΟΘ.	ARISTON	ΔΡΧ.	85.000
ΕΣΤΙΑ ΚΕΡΑΜΙΚΗ ΕΝΤΟΙΧΙΖΟΜΕΝΗ	ARISTON	ΔΡΧ.	105.000
ΨΥΓΕΙΟ ΚΑΤΑΨ. RFP371 15 ποδών 2 πορτέρ	ARISTON	ΔΡΧ.	155.000

Μεγάλη ποικιλία μοντέλων και χρωμάτων σε κουζίνες, ψυγεία, ψυγειοκαταψύκτες, πλυντήρια πιάτων και ρούχων, φούρνους, θερμοσίφωνες, απορροφητήρες, κλιματιστικά απλά και εντοιχιζόμενα
ΣΕ ΑΓΟΡΑ ΑΝΩ ΤΩΝ 100.000 ΔΡΧ.
ΔΩΡΟ ΕΝΑ ATTARI ΚΑΙ ΕΝΑ ΡΑΔΙΟΦΩΝΟ
Στις χαμηλότερες τιμές της αγοράς
ARISTON ΤΑ ΠΑΝΤΑ ΑΡΙΣΤΑ
ΑΝΤΙΠΡΟΣΩΠΟΙ ΑΦΟΙ ΣΤΕΦΑΝΟΥ Ο.Ε.
Δενδρινού & Χατζηαγγέλλου γωνία - τέρμα Κοδρυγκτώνος
Υποκατάστημα : Πλάτωνος 17-21
Τηλ/να:22.568- 22.695 Τηλ. 23.836
ΠΩΛΗΣΗ ΛΙΑΝΙΚΗ και ΧΟΝΔΡΙΚΗ

• GRAND HOTEL •



PIANO BAR
ACANDIA
Απολαμβάνετε κάθε βραδυ
του καφε ή το κοκτέιλ σας
με το φίλο σας πιανίστα
Νίκο Βασιλαράκη

ΔΙΑΤΙΘΕΤΑΙ ΑΙΘΟΥΣΑ ΓΙΑ:
Κάθε είδους εκδήλωση
Τσάγια και επιδείξεις μόδας
ΠΛΗΡΗΣ ΟΡΓΑΝΩΣΗ & ΕΞΥΠΗΡΕΤΗΣΗ

SELF SERVICE RESTAURANT
YELLOW SPOT
με ελκυστικές τιμές
Κρατήσεις: 26284



ΚΑΛΕΣ ΟΙ ΠΡΟΟΠΤΙΚΕΣ ΓΙΑ ΤΗ ΡΟΔΟ ΤΟ 1997!

από ➡ Σελ. 1

μέσα στο 1997, το οποίο εύχομαι να εκπληρώσει τις προσδοκίες όλου του κόσμου για ειρήνη και πρόοδο.

Η χρονιά που μας αφήνει, πλούσια σε εμπειρίες και γεγονότα, σημαδεύτηκε από μία ιδιαίτερη όξυνση στις ελληνοτουρκικές σχέσεις, που σημειώθηκε από την αρχή της ακόμη και συνεχίστηκε με τα αιματηρά γεγονότα της Κύπρου. Και είναι φυσικό μια τέτοια ατμόσφαιρα να ενδιαφέρει περισσότερο τη γενοντά μας, τα Δωδεκάνησα, και το νησί και την πόλη μας ιδιαίτερα.

Ακόμη το 1996 αποδείχθηκε μία χρονιά, στην οποία εκδηλώθηκε μία διεθνής ύφεση στον τομέα της οικονομίας και του τουρισμού, ύφεση που η Ρόδος, καταξιωμένη ως τουριστικός προορισμός, τη βίωσε οδυνηρά, αν και χωρίς να βιώσει το πρόβλημα στο βαθμό που προοιωνιζόταν από τα πράγματα.

Τέλος, ο απερχόμενος χρόνος μας άφησε με ένα αισθητό θεσμικό έλλειμμα σε ό,τι αφορά την τοπική Αυτοδιοίκηση και τη συμμετοχή μας στην Ενωμένη Ευρώπη. Έλλειμμα που ήταν γνωστό και από τα προηγούμενα χρόνια, αλλά που όσο πλησιάζουμε προς το ορόσημο της πλήρους Οικονομικής και Νομισματικής Ενοποίησης, γίνεται όλο και πιο αισθητό.

Από την άλλη, το 1996 ήταν μία χρονιά ξεκαθαρίσματος του σχετικά ρευστού πολιτικού μας σκηνικού και ανάδειξης μιας κυβέρνησης ισχυρής, που έχει μπροστά της το δύσκολο έργο να βάλει τη χώρα σε τροχιά ανάπτυξης και σύγκλισης με τους άλλους ευρωπαίους εταίρους μας.

Για τη Ρόδο ειδικότερα, το 1996 σημαδεύτηκε από κορυφαία γεγονότα: την αισία έκβαση του θέματος του Καζίνου, με μία λύση που ευνοεί το ιστορικό κτίριο του ξενοδοχείου των Ρόδων και που ευνοεί και την πόλη μας συνολικά, προβλέποντας επενδύσεις ύψους 20 δισ δρχ. από την αναλήπτρια εταιρεία· την ένταξη των δευτερευόντων δικτύων της Ρόδου στο Ταμείο Συνοχής, γεγονός που επιτρέπει επιπλέον την έναρξη ενός έργου απαραίτητου για την πόλη μας εδώ -και πολύ καιρό· την ίδρυση του Διεθνούς Κέντρου Λογοτεχνών και Μεταφραστών, ενός θεσμού του οποίου τη σημασία θα αρχίσουμε να βιώνουμε ήδη μέσα στο 1997· και, σε επίπεδο θεσμών, την εκκώρηση αρμοδιοτήτων στην Τοπική Αυτοδιοίκηση, όπως αυτή της Πολεοδομίας, ένα βασικό εργαλείο για να μπορέσει ο Δήμος Ροδίων να υλοποιήσει τους σχεδιασμούς του για τη συνολική αναβάθμιση της ποιότητας ζωής στην πόλη, ή της ευθύνης λειτουργίας των παιδικών σταθμών, έστω κι αν αυτές οι εκχωρήσεις δεν συνοδεύτηκαν και από τις αναλογούσες μεταβιβάσεις πόρων. Δεν θα πρέπει ακόμη να λησμονήσουμε το σημαντικό έργο που επιτελέστηκε στον τομέα του πολιτισμού και της ποιότητας ζωής με κορυφαίες πολιτιστικές και αθλητικές εκδηλώσεις, όπως το πανευρωπαϊκό πρωτάθλημα του μπιτς βόλλεϋ και η Ολυμπιάδα του μπριτζ ή οι εκδηλώσεις της εβδομάδας της διδυμοποίησης Ρόδου- Γκότλαντ, ενώ ένα ιδιαίτερα σημαντικό γεγονός ήταν και η επαναλειτουργία των κατασκηνώσεων του Προφήτη Ηλία, κάτι που δείχνει ότι η Ρόδος μπορεί να ξαναγίνειι αυτή που ήταν κάποτε, επουλώνοντας τις πληγές που άφησε πίσω της η άναρχη ανάπτυξη και η ισοπέδωση αξιών που τη συνόδευσε.

Με αυτά τα δεδομένα, οι προοπτικές για το 1997, χωρίς να είναι ιδιαίτερα αισιόδοξες, αφού συνολικά η χώρα θα συνεχίσει να διανύει μια δύσκολη πορεία, για τη Ρόδο προμηνύονται αρκετά καλές.

Εύχομαι και πάλι αυτές οι καλές προοπτικές να φανούν και στην πράξη και το 1997 να είναι για τη Ρόδο και όλους τους πολίτες της, για τη χώρα μας και για όλο τον κόσμο μία χρονιά ευημερίας και προόδου.

Χρόνια πολλά και ευτυχισμένο το νέος έτος.

ΒΕΛΤΙΩΣΗ ΤΟΥ ΝΟΜΟΥ ΓΙΑ ΤΙΣ ΕΠΕΝΔΥΣΕΙΣ

από ➡ Σελ. 1

σε όλους τους τομείς των επενδύσεων-κάτι που, στο παρελθόν, δν γινόταν.

Ειδικότερα, οι τροποποιήσεις πού έχουν προταθεί από τον Ε.Ο.Τ. στο υπουργείο Εθνικής Οικονομίας είναι:

- Αύξηση του ποσοστού επιχορήγησης για επενδύσεις εκσυγχρονισμού στο 30%, από 25% που είναι σήμερα.
- Αύξηση σε 1,5 δισ. δρχ., από 1 δισ δρχ. που είναι σήμερα, του ανώτατου ορίου επενδύσεων εκσυγχρονισμού.
- Ένταξη στα κίνητρα του αναπτυξιακού νόμου και των επενδύσεων εμπλουτισμού της τουριστικής προσφοράς- εκτός επενδύσεων εκσυγχρονισμού- με ποσοστό επιχορήγησης 30%.
- Αύξηση της επιχορήγησης των ειδικών εγκαταστάσεων τουριστικής υποδομής σε 40% και 45% για όλες τις περιοχές και τις ειδικές περιοχές της Δ περιοχής και της Θράκης, αντίστοιχα. Σήμερα, τα κίνητρα που ισχύουν είναι 25% στην Α περιοχή, 35% στη Β, Γ και Δ περιοχή, 40% για την ειδική ζώνη της Δ περιοχής και 42% για την ειδική ζώνη της Θράκης.
- Αύξηση σε 45% για όλη την Ελλάδα, για τη δημιουργία αυτόνομων συνεδριακών κέντρων.
- Αύξηση σε 50% για τη δημιουργία γηπέδων γκολφ.
- Αύξηση σε 40% σε όλες τις περιοχές, για την μετατροπή παραδοσιακών κτισμάτων σε ξενοδοχεία.
- Αύξηση σε 30%, από 25% που είναι σήμερα, του ποσοστού της επιχορήγησης για επενδύσεις εκσυγχρονισμού μικρών μονάδων κάτω των 50 κλινών, παράλληλα με την μείωση του ελάχιστου κόστους επένδυσης, από τα 50 εκατ. δρχ. στα 25 εκατ. δρχ.
- Εξαίρεση από τις ζώνες κορεσμού (πρέπει να γίνει με νόμο) για την ανέγερση νέων μονάδων Πολυτελείας και Α' κατηγορίας στην παραλία του νομού Καβάλας και στη Θάσο.
- Ένταξη της Λαυρεωτικής στη Δ ζώνη για τουριστικές επενδύσεις.

Στις προθέσεις, παράλληλα, του υπουργείου Ανάπτυξης είναι να προωθηθούν και οι μεγάλες επενδύσεις για τον Τουρισμό και για τις οποίες υπάρχουν συγκεκριμένες επενδυτικές προτάσεις. Υπερ της δημιουργίας μεγάλων επενδύσεων στον Τουρισμό, άλλωστε έχει ταχθεί, τόσο ο υπουργός Περιβάλλοντος, κ. Κώστας Λαλιώτης, όσο και ο υπουργός Εθνικής Οικονομίας κ. Γιάννος Παπαντωνίου, τις οποίες έχει χαρακτηρίσει «κλειδί» της τουριστικής ανάπτυξης.

Η ΕΓΚΛΗΜΑΤΙΚΟΤΗΤΑ ΠΡΟΣΕΛΑΒΕ ΔΙΑΣΤΑΣΕΙΣ ΚΑΙ ΣΤΟ ΝΗΣΙ ΤΗΣ ΡΟΔΟΥ!

από ➡ Σελ. 1

ο αριθμός των συλληφθέντων ατόμων):
Κλοπές 164 (67)
Διάρρηξη οικιών 20 (7)
Διάρρηξη χρυσοχοείου (1)
Μία υπόθεση ανθρωποκτονίας (0)
Απόπειρες διάρρηξης χρυσοχοείων 2 (4)
Ληστείες 17 υποθέσεις (11)
Κατοχή - χρήση τοξικών ουσιών 5 περιπτώσεις (6)
Κλοπές μοτοποδηλάτων 33 (33)
Κλοπές αυτοκινήτων 4 (4)
Αρχαιοκαπηλία 2 (4)
Βιασμός σε βάρος αλλοδαπών 2 (2)
Κατοχή όπλων εκρηκτικών 13 (16)
Κυκλοφορία πλαστών παρακεχαραγμένων νομισμάτων 10 (11)
Πλαστογραφία 15 (6)
Απάτες 26 (7)
Παράνομη λειτουργία ραδιοτηλεοπτικών σταθμών 2 (2)
Παράνομη χαρτοπαιξία 6 (22)
Λειτουργία Ηλεκτρονικών 31 (54)
Δολία αποδοχή παροχών 5 (5)
Παραβάσεις Κ.Ο.Κ. 3 (3)
Εκτελέστηκαν 450 αποφάσεις (80)
Εκτελέστηκαν 12 εντάλματα συλλήψεως του Ανακριτού σε βάρος ισαρίθμων ατόμων
Συνελήφθη 1 δραπέτης από Φυλακές.
μαστρωπείες - Περί ασέμνων γυναικών Περιπτώσεις 1 Συνελήφθησαν (4)
Αντίσταση 1 (1)
Αδικήματα περί των ηθών 3 (κατάχρηση ανηλίκων σε ασέλγεια Πρόκληση σκανδάλου με ακόλαστες πράξεις) (3)
Εμπρησμός από αμέλεια 1 (1)
Απασχόληση χωρίς άδεια εργαζομένων σε Κέντρα Διασκεδάσεως: Υποβλήθηκαν 43 μηνύσεις σε ισάριθμα άτομα.
Σύνολο συλληφθέντων 388
Στο ίδιο χρονικό διάστημα
- Συνελήφθησαν 21 ανήλικοι για διάπραξη 92 κλοπών
- Απελάθησαν 438 Αλβανοί και 196 υπήκοοι άλλων χωρών (Βουλγάροι, Ουκρανοί, Ρουμάνοι, Γιουγκοσλάβοι, Σκοπιανοί, Τούρκοι)
- Συνελήφθησαν 6 εργοδότες για παράνομη απασχόληση
- Ζήτησαν πολιτικό άσυλο 634 λαθρομετανάστες, Ιρακινοί Κουρδικής καταγωγής, Τούρκοι, Ιρανοί κ.α.

Περιττό να σημειωθεί ότι τα αδικήματα είναι κατά πολύ περισσότερα στο νησί της Ρόδου και γενικά στο νομό Δωδ/νήσου αφού όλα τα παραπάνω αφορούν μόνο το χώρο δράσεως της Ασφάλειας Ρόδου.

Η ΠΥΡΟΣΒΕΣΤΙΚΗ

Πολλά ήταν όμως και τα περιστατικά που κλήθηκε να αντιμετωπίσει η Πυροσβεστική Υπηρεσία Ρόδου τον χρόνο που πέρασε.

Συγκεκριμένα πήρε μέρος στην κατάσβεση 280 πυρκαγιών σε δασικές και αστικές περιοχές. Άντλησε νερά από 125 πλημμυρισμένα υπόγεια σπίτια και ξενοδοχεία. Κλήθηκε να απεγκλωβίσει 89 άτομα από ανελκυστήρες και παρέσχε βοήθεια σε 62 περιπτώσεις.

Επίσης άνδρες της πυροσβεστικής διέσωσαν 7 άτομα και 5 ζώα που κινδύνευσαν από διάφορες απίες και βοήθησαν την Τροχαία Ρόδου να απεγκλωβίσει 25 τραυματίες και 4 νεκρούς σε σοβαρά τροχαία ατυχήματα. Στην προσπάθεια κατάσβεσης πυρκαγιάς τραυματίσθηκε ένας αρχιπυροσβέστης.

ΤΟ ΛΙΜΕΝΑΡΧΕΙΟ

Το Κεντρικό Λιμεναρχείο Ρόδου αντιμετώπισε επίσης αρκετά περιστατικά το 1996 και βοήθησε πλοία και ναυτικούς που βρέθηκαν σε κίνδυνο για διάφορες απίες.

Τον Ιούνιο πήρε μέρος στην κατάσβεση της πυρκαγιάς που εκδηλώθηκε στο μηχανοστάσιο του κρουαζιερόπλοιου «Τρίτων». Βοήθησε επιτυχώς το Α/Κ «καπετάν φορτούνας» που έμεινε ακυβέρνητο λόγω μηχανικής βλάβης στη θαλάσσια περιοχή της Ν. Ρόδου και επίσης αντιμετώπισε την βύθιση του πλωτού γερανού «Πανορμίτης ΙΙ» στη Σύμη. Συνέβαλε στην ανεύρεση του Θ/Γ πλοίου «BLUEMARLIN» σημαίας Γερμανίας το οποίο κλάπηκε και μεταφέρθηκε στην Τουρκία και επίσης πήρε μέρος στην προσπάθεια ανέλκυσης του Θ/Τ πλοίου «SUN SUN» που βυθίστηκε ενώ ήταν αγκυροβολημένο στη θέση Κολώνα.

Η μεγαλύτερη όμως επιτυχία του ΚΛΡ ήταν η σύλληψη των 5 Τούρκων δουλεμπόρων που μετέφεραν λαθρομετανάστες στα νησιά της Δωδεκανήσου και οι οποίοι τιμωρήθηκαν παραδειγματικά από τα δικαστήρια της Ρόδου.

Πιο πρόσφατο παράδειγμα είναι η σύλληψη του AKIF HORLAMAZ που τιμωρήθηκε με 17 χρόνια και 7 μήνες φυλάκιση και 2 εκ. 800 χιλ. δρχ. χρηματική ποινή.

Επίσης το 1996 συνελήφθησαν από άνδρες του ΚΛΡ 4 άτομα για κατοχή ναρκωτικών ενώ ανευρέθη σαμπρέλλα με 62 κιλά και 445 γρ. Ινδικής κάνναβης στη θαλάσσια περιοχή της Σύμης.

Τέλος το 1996 πραγματοποιήθηκαν 4.943 προσεγγίσεις πλοίων στον Λιμένα Ρόδου και αποβιβάστηκαν 232.293 επιβάτες.

ΟΙ ΕΓΓΡΑΦΕΣ ΣΤΗΝ ΤΡΑΠΕΖΑ ΔΩΔΕΚΑΝΗΣΟΥ

Εξ'αιτίας της αυξημένης προσέλευσης νέων μελών για εγγραφές και για την διευκόλυνση των κατοίκων των μικρότερων νησιών του Νομού, η ΣΥΝΕΤΑΙΡΙΣΤΙΚΗ ΤΡΑΠΕΖΑ ΔΩΔΕΚΑΝΗΣΟΥ αποφάσισε να παρατείνει τις εγγραφές νέων συνεταίρων με αξία μερίδας 220.000 δρχ., μέχρι την Παρασκευή 3 Ιανουαρίου 1996.

Από την Τρίτη 7 Ιανουαρίου 1996 η κάθε συνεταιριστική μερίδα θα διατίθεται έναντι 230.000 δρχ. Εγγραφές γίνονται στα καταστήματα της Τράπεζας (ΡΟΔΟΣ: Πλατεία Ακαδημίας, τηλ. 38600 & ΚΩΣ: Μητροπόλεως 22 τηλ 0242-20280)

ΚΑΠΝΙΖΑΝ ΤΣΙΓΑΡΙΛΙΚΙ

Από άνδρες του Τμήματος Δίωξης Ναρκωτικών της Υποδ/νσης Ασφαλείας Ρόδου συνελήφθησαν κι απεστάλησαν αρμοδίως οι Ιωάννης Φωτεινός του Γεωργίου, ετών 54, αέργος και Ανάργυρος Ζαχαριάδης του Ηλία, ετών 33,οικοδόμος και οι δύο κάτοικοι Ρόδου γιατί κατελήφθησαν να καπνίζουν στο αυτοκίνητο του πρώτου αυτοσχέδιο τσιγαριλίκι από ακατέργαστη κάνναβη, που ο δεύτερος πέταξε από το παράθυρο μόλις αντιλήφθηκε τους αστυνομικούς.

ΠΡΟΣΚΛΗΣΗ

Ο σύνδεσμος των Κασελλοριζίων Ρόδου ο «Αχ ΔΑΜΑΝΤΑΡΑΣ» εύχεται με την ανατολή του νέου έτους σε όλα τα μέλη, συμπατριώτες και φίλους του συνδέσμου μας, καλή χρονιά με υγεία και αγάπη.

Σας καλούμε στο κόψιμο της βασιλόπιτας μας το Σάββατο 4-1-97 και ώρα 5 το απόγευμα στο ξενοδοχείο «ΠΛΑΖΑ».

Θα προσφερθεί τσάι-καφές με βουτήματα.

Κατά την διάρκεια της εκδήλωσης θα διαβάσουμε αποσπάσματα του σατυρικού ποιητή μας Α. Μαγριπλή.

Φλουρί ΚΩΣΤΑΝΤΙΝΑΤΟ για την Βασιλόπιτα προσφορά του Συνδέσμου μας. Θα είναι χαρά και τιμή μας να βρεθούμε όλοι μαζί.

ΕΙΣΟΔΟΣ ΕΛΕΥΘΕΡΗ

Εκ. του Δ.Σ. του συνδέσμου

ΟΙΚΟΥΜΕΝΙΚΟΝ ΠΑΤΡΙΑΡΧΕΙΟΝ
ΙΕΡΑ ΜΗΤΡΟΠΟΛΙΣ ΡΟΔΟΥ
ΙΕΡΟΣ ΝΑΟΣ
ΑΝΩ ΑΓΙΟΥ ΓΕΩΡΓΙΟΥ
ΡΟΔΟΣ (ΔΩΔΕΚΑΝΗΣΟΣ)

ΕΠΕΙΓΟΥΣΑ ΕΚΚΛΗΣΗ

Παρακαλούμεν το φιλόθρησκο Λαό της Ρόδου να βοηθήσει στην συγκέντρωση μόνον φαρμάκων γιατί πεθαίνουν καθημερινώς τα παιδιά στο Ζαΐρ.

ΠΑΥΣΙΠΟΝΑ ΜΠΟΣΤΑΝ,ΝΤΕΠΟΝ, ΑΣΠΙΡΙΝΗ, ΛΟΝΑΡΙΝΤ, ΑΝΤΙΠΥΡΕΤΙΚΑ ΓΙΑ ΠΑΙΔΙΑ, ΠΑΙΔΙΚΕΣ ΑΣΠΙΡΙΝΕΣ, ΑΝΤΙΒΙΟΤΙΚΑ, ΑΜΠΙΚΙΛΙΝΗ, ΑΜΟΞΥΣΙΛΗΝΗ, ΣΙΡΟΠΙΑ, ΑΝΤΙΦΛΕΓΜΟΝΩΔΗ ΜΠΡΟΥΦΕΝ: ΑΝΤΙΦΥΜΑΤΙΚΑ
ΔΙΑ ΠΑΣΑΝ ΠΛΗΡΟΦΟΡΙΑΝ ΑΠΕΥΘΥΝΕΣΘΕ ΣΤΟΝ ΠΑΠΑ ΤΣΑΒΑΡΗ ΤΗΛΕΦ. 33675,33842
ΚΑΛΗ ΧΡΟΝΙΑ

Ο κ. ΠΑΝΤ. ΧΑΠΙΠΗΣ ΠΡΩΤΟΣ ΣΕ ΚΕΡΔΗ Σ'ΟΛΗ ΤΗΝ ΕΛΛΑΔΑ

από ➡ Σελ. 1

με αποτέλεσμα να εμφανίζουν μείωση εσόδων και κατ' επέκταση κερδών.

Η εταιρεία ενοικίασης αυτοκινήτων «ΟΤΟ ΕΛΛΑΣ (HERTZ) Α.Τ.Ε.» του Ομίλου Θ. Βασιλάκη, με 904,3 εκατ. δρχ. εμφανίζει, μεταξύ του συνόλου των τουριστικών επιχειρήσεων ξενοδοχεία, τουριστικά γραφεία, σκάφη αναψυχής και ενοικιάσεις αυτοκινήτων σύμφωνα με τα αναλυτικά στοιχεία της ICAP, τα περισσότερα κέρδη για το 1995.

Το ίδιο έτος η «Τουριστική Γεωργική Εξαγωγική Πόρτο Καρράς ΑΕ» εμφανίζει ζημιές 7,9 δισ. δρχ. και βρίσκεται στην κορυφή των πλέον ζημιογόνων τουριστικών επιχειρήσεων. Αναλυτικά, στον ξενοδοχειακό κλάδο την πρώτη θέση από πλευράς καθαρών κερδών κατέχει η «Ήλιος Τουριστική ΑΕ», της οικογένειας Μαντωνανάκη, ιδιοκτήτριας εταιρείας του «Elounda Beach» με 731,4 εκατ. δρχ. και τη δεύτερη θέση το αθηναϊκό ξενοδοχείο «Ττάνια» με 685,9 εκατ. δρχ. καθαρά κέρδη.

ΚΑΤΑΤΑΞΗ

Την τρίτη θέση με 531,5 εκατ. δρχ. κατέχει η εταιρεία «Καψής - Βάρδα ΑΕ» που ελέγχει το ξενοδοχείο «Καψή» στη Θεσσαλονίκη. Ακολουθεί η εταιρεία «ΓΕΚΕ ΑΕ», ιδιοκτήτρια εταιρεία του ξενοδοχείου «President» με 460,9 εκατ. δρχ. και η «Ηλέκτρα Παλλάς Ξ.Ε. Βορείου Ελλάδος ΑΕ» που έχει το ξενοδοχείο «Ηλέκτρα» της Θεσσαλονίκης με 438,4 εκατ. δρχ.

Στον χώρο των τουριστικών γραφείων την πρώτη θέση κατέχει η «Χαπίπης Ζευς Ρόδου ΑΕ» με καθαρά κέρδη 402,2 εκατ. δρχ. και ακολουθούν η Artours greece ΑΕ, θυγατρική του γερμανικού οργανισμού TUI, με 382,3 εκατ. δρχ. Στον χώρο των κρουαζιερών την πρώτη θέση με βάση τα καθαρά κέρδη κατέχει η «Ελληνική Εταιρεία Ποντοπόρων Περιηγητικών Πλοίων ΑΕ» της οικογένειας Ποταμιάνου με 2,6 δισ. δρχ. ενώ στον χώρο της ενοικίασης σκαφών αναψυχής την πρώτη θέση κατέχει η «Κυριακούλης Μεσογειακαί Κρουαζιέραι Ναυτιλιακή ΑΕ» με καθαρά κέρδη 332,8 εκατ. δρχ. και ακολουθούν οι «Ελληνικές Ιστιοπλοϊκές Διακοπές ΑΕ &ΝΕ» με 300 εκατ. δρχ. και «Βερνίκος Κότπερα Ναυτιλιακή ΑΕ» με καθαρά κέρδη 180 εκατ. δρχ.

Στον κλάδο των ενοικιάσεων αυτοκινήτων κυριαρχεί η εταιρεία «ΟΤΟ ΕΛΛΑΣ (HERTZ) ΑΤΕ» εμφανίζοντας το 1995 καθαρά κέρδη 904,3 εκατ. δρχ. Στη δεύτερη και τρίτη θέση βρίσκονται δύο εταιρείες του ομίλου «Avis rent a car ΑΕ» και η Olympic Crete και η Olympic με 69 εκατ. δρχ. και 43,3 εκατ. δρχ. αντίστοιχα.

ΥΠΟΧΡΕΩΣΕΙΣ

Συνολικά οι τουριστικές επιχειρήσεις με βάση το δείγμα των 1.890 επιχειρήσεων της ICAP εμφανίζουν το 1995 αυξημένες ζημιές έναντι του 1994, εξαπίας της κρίσης την οποία διήλθε η ελληνική τουριστική βιομηχανία την περασμένη χρονιά.

Η αύξηση αυτή των ζημιών με την παράλληλη αύξηση των υποχρεώσεων αναμένεται στις περισσότερες τουριστικές επιχειρήσεις να εμφανιστεί και στα αποτελέσματα του 1996, ενώ από το 1997 εκτιμάται ότι η τουριστική βιομηχανία θα ανακάμψει της πτωτικής πορείας που ακολούθησε την τελευταία διετία. Η αρνητική αυτή πορεία οφείλεται στα συνολικά αποτελέσματα των ξενοδοχειακών επιχειρήσεων, αφού οι τρεις άλλοι κλάδοι -ενοικιάσεις αυτοκινήτων, σκάφη αναψυχής και τουριστικά γραφεία - εμφανίζουν θετικά αποτελέσματα.

ΑΡΧΙΣΑΝ ΟΙ ΕΚΠΤΩΣΕΙΣ ΛΟΓΩ «ΤΕΛΟΥΣ ΕΠΟΧΗΣ»

από ➡ Σελ. 1

του εμπορίου που ρωτήθηκαν σχετικά δικαιολόγησαν την απόφασή αυτή με την προετοιμασία των επιχειρήσεων, το «ξήλωμα» των γιορταστικών βιτρινών και την τοποθέτηση των εκπτωτικών, πλέον, εμπορευμάτων.

Εντούτοις, το εμπόριο στο σύνολό του δείχνει να περνά δύσκολες ημέρες με τον αυτοπεριορισμό της ζήτησης και τα μεγάλα στοκ των επιχειρήσεων να πιέζουν ακόμα και για σωτηρή καταστρατήγηση «συστάσεων» μιας και ο σχετικός νόμος παρέχει το δικαίωμα των εκπτώσεων σε ολόκληρο το δίμηνο Ιανουαρίου - Φεβρουαρίου.

Η αγορά, προσπαθεί, αντιμετωπίζει τεράστια προβλήματα ρευστότητας και η Πολιτεία ενδεχομένως θα πρέπει να «μεταθέσει» χρονικά την εκπλήρωση υποχρεώσεων του κλάδου προς ασφαλιστικά ταμεία (εισφορές), προς την τοπική Αυτοδιοίκηση (τέλη), αλλά και στην καταβολή δόσεων ΦΠΑ και φορολογίας εισοδήματος.

Ενδεχομένως μέσα στις επόμενες ημέρες τα συλλογικά όργανα του εμπορίου να ζητήσουν κι επίσημα την παράταση αυτή, στην οποία προηγήθηκαν ήδη βιομηχανικές οργανώσεις του βορειοελλαδικού χώρου.

Εν τω μεταξύ έντονη αναμένεται να είναι η συνεδρίαση του δ.σ. της Ενώσεως Εμπορικών Συλλόγων Ελλάδας στις 12 Ιανουαρίου. Θα συζητηθούν σύμφωνα με τις πληροφορίες πολλά και διάφορα και θα ασκηθεί έλεγχος στην ακολουθούμενη, γενικότερα πολιτική.

ΑΥΞΗΣΗ ΓΕΝΝΗΣΕΩΝ ΣΤΗΝ ΠΟΛΗ ΤΗΣ ΡΟΔΟΥ

από ➡ Σελ. 1

- Γάμοι 243 (292)
- Γεννήσεις 1395 (1325)
- Θάνατοι 358 (357)
- Βαπτίσεις 2546 (2150)
- Διαζύγια 70 (75)
- Υιοθεσίες, αναγνωρίσεις, διορθώσεις, ονοματοδοσίες 829 (731)
- Πολιτικοί γάμοι 74 (Ελληνες με αλλοδαπές 12, και οι δύο αλλοδαποί 29, και οι δύο Ελληνες 33)

Οι αντίστοιχοι αριθμοί του '95 είναι 73 (12, 30, 31)

- Αδειες για τέλεση πολιτικού γάμου 166 (60)
- Πρωτοκολλήσεις εγγράφων 8723 (8816)
- Πιστοποιητικά γέννησης, γάμου, θανάτου 13300 (10100)
- Πρωτοκολλήσεις απήσεων 10500 (10000)
- Εκδοση διαφόρων πιστοποιητικών 16000 (16000)
- Εγγραφές στα δημοτολόγια 1895 (1320)
- Μεταφορά δημοτών λόγω γάμου 400 (450)
- Καταχωρήσεις διαζυγίων στα δημοτολόγια 115 (100)
- Πολιτογραφήσεις 15 (20)
- Διαγραφές λόγω θανάτου από δημοτολόγια και μητρώα αρρένων 300 (750)
- Προσθήκη κυρίου ονόματος στα μητρώα αρρένων 2300 (2800)
- Διεκπεραίωση διαφόρων εγγράφων 850 (1200)

ΜΗΝΥΜΑ ΣΚΑΝΔΑΛΙΔΗ

από ➡ Σελ. 1

Στα νησιά μας πρόοδο και ευημερία. Στην πατρίδα μας δύναμη και στον ελληνισμό κατάκτηση του ιστορικού του ρόλου. Στον πλανήτη ειρήνη, δικαιοσύνη και καλύτερη ποιότητα ζωής.

Κάτι καινούργιο γεννιέται αυτή την εποχή στον τόπο μας. Ας το αναδείξουμε μέσα από τη μιζέρια της δύσκολης καθημερινότητας, μέσα από την αλλοτρίωση και τους καταναγκασμούς που μας κρατούν δεμένους στην παρακμή. Ολοι μας ας δώσουμε αυτή τη μάχη για τον κόσμο, για την πατρίδα μας, για την περιοχή μας, για την ίδια μας τη ζωή. Αξίζει τον κόπο.

Καλή Χρονιά και Χρόνια Πολλά

ΒΑΘΕΙΑ ΛΥΠΗ ΕΞΕΦΡΑΣΕ Ο κ. ΑΡ. ΠΑΥΛΙΔΗΣ ΓΙΑ ΤΟ ΠΟΛΥΝΕΚΡΟ ΝΑΥΑΓΙΟ!

από ➡ Σελ. 1

για να προσθέσει. «Μας δίνει αφορμή τούτο το τραγικό γεγονός, χρονιάρες ημέρες, να κάνουμε μελαγχολικές παρατηρήσεις για τον τρόπο που λειτούργησε η κρατική μηχανή, αλλά και σ' ό,τι αφορά επίσης την προπαρασκευή που υπάρχει για το σύστημα έρευνας και διάσωσης που αποτελεί ένα βασικό στοιχείο της ζωής στη νησιωτική Ελλάδα».

Συνεχίζοντας ο κ. Αρ. Παυλίδης τόνισε ότι παρ' όλο που όταν ήταν Υπουργός Εμπορικής Ναυτιλίας είχε κάνει όλη την προεργασία για την αγορά ελικοπτέρων παντός καιρού και υπήρχαν εξασφαλισμένοι πόροι, εντούτοις η κυβέρνηση του ΠΑΣΟΚ που προέκυψε από τις πρόωρες εκλογές του 1993 δεν έκανε τίποτα απολύτως για την σημαντική αυτή αγορά που θα έλυνε πολλά προβλήματα.

«Σήμερα - επισημαίνει ο κ. Παυλίδης - ο Υπουργός Εμπορικής Ναυτιλίας κ. Στ. Σουμάκης θαλασσοδαρμένος και πελαγοδρομών αναζητά ωσιδιο στη διακομματική επιτροπή για να κάνει την προμήθεια των ελικοπτέρων αυτών. Είναι μία νέα θεωρία αυτή που πρώτη φορά εμφανίζεται. Προσωπικά του συνιστώ να προβεί άμεσα στην αγορά των Ελικοπτέρων παντός καιρού για δύο λόγους. Πρώτον, διότι θα σωθούν αρκετές ζωές νησιωτών και δεύτερον διότι η Τουρκία που διαθέτει τέτοια ελικόπτερα ζητά πιεστικά να αναλάβει στο Αιγαίο την ευθύνη της διάσωσης ναυαγών, και αυτό θα ήταν ολέθριο για την χώρα μας».

Σε ερώτηση αν προκύπτουν συγκεκριμένες ευθύνες για το ναυάγιο του «Δύστος» ο κ. Α. Παυλίδης, είπε: «Θα πρέπει να περιμένει κανείς το πόρισμα των εμπειρογνωμόνων για να είναι σε θέση να αποδώσει ευθύνες». Και πρόσθεσε: «Δεν συμφωνώ με την τακτική να τιμωρούνται πάντα οι χαμηλόβαθμοι στην ιεραρχία και οχι οι υψηλόβαθμοι που οφείλουν να είναι σε ετοιμότητα καθ' όλο το 24ωρο. Εύχομαι το κράτος, έστω και με την παρούσα κυβέρνηση, να κάνει τα βήματα στο δρόμο που εμείς χαράξαμε όταν είμασταν Κυβέρνηση. Το έχει ανάγκη ο τόπος».

ΕΝΤΟΝΕΣ ΖΥΜΩΣΕΙΣ ΓΙΑ ΤΑ «ΔΗΜΟΤΙΚΑ»

από ➡ Σελ. 1

να αντιμετωπιστούν πριν από την έναρξη της νέας τουριστικής περιόδου.

Σήμερα στις 10.30 το πρωί αντιπροσωπεία του δημοτικού συμβουλίου θα παρασταί στην επίσημη δοξολογία για το νέο έτος που θα τελεσθεί στην Μητρόπολη χοροστατούντος του Μητροπολίτη Ρόδου κ.κ. Αποστόλου ενώ από αύριο θα πάσουν και πάλι όλοι δουλειά αφού η δεύτερη ημέρα της Πρωτοχρονιάς δεν είναι αργία.

Ο δήμαρχος έχει καλέσει την πλειοψηφία να συνεδρίασει το βράδυ της Παρασκευής για να ληφθούν οριστικές αποφάσεις σχετικά με το ποιοί θα είναι υποψήφιοι για τις θέσεις του προεδρείου του δημοτικού συμβουλίου, της δημαρχιακής επιτροπής και των υπολοίπων οργάνων που προβλέπονται απο τον κώδικα δήμων και κοινοτήτων.

Το μεσημέρι όμως της Παρασκευής έχει καλέσει σε συνεδρίαση τους συμβούλους του και ο κ. Δ. Βενετοκλής για να αποφασίσουν αν θα προταθούν υποψήφιοι για την παράταξη ή θα σπηρκθούν οι υποψήφιοι που θα προτείνει ο δήμαρχος. Η πλευρά του κ. Μ. Κόκκινου δεν έχει ακόμη αποφασίσει αν θα συμμετάσχει με συμβούλους της στις διάφορες επιτροπές του δημοτικού συμβουλίου ή θα απέχει όπως και την προηγούμενη διετία.

Στο μεταξύ το βράδυ της Δευτέρας συνεδρίασαν τα δημοτικά συμβούλια Αφάντου και Ιαλυσού για να συζητήσουν τους προϋπολογισμούς του 1997 αλλά οριστικές αποφάσεις δεν πάρθηκαν.

Οι δήμαρχοι και στις δύο περιπτώσεις προτίμησαν να δοθεί χρόνος στα μέλη της μειοψηφίας για να μελετήσουν σε βάθος τον προϋπολογισμό και να καταθέσουν τις προτάσεις τους μετά τις γιορτές. Κοινό χαρακτηριστικό και στους δύο Δήμους είναι πάντως η μείωση του ύψους των κονδυλίων του προϋπολογισμού στο μισό λόγω της μείωσης εσόδων από το κράτος.

ΣΦΥΡΙΟΥ: ΧΡΕΙΑΖΕΤΑΙ ΕΘΝΙΚΗ ΣΥΝΕΝΝΟΗΣΗ!

από ➡ Σελ. 1

για το Αιγαίο και την Κύπρο.

- Για την σύγκλιση της οικονομίας μας με στόχο την απόκτηση του ενιαίου ευρωπαϊκού ισχυρού νομίσματος (του EURO).
- Για την απασχόληση - με προώθηση σοβαρών επενδύσεων - και την συγκράτηση της ανεργίας.
- Για την ανάπτυξη της Δωδεκανήσου με την αποφασιστική εξέλιξη των μεγάλων έργων του νομού μας που ξεκίνησαν και την δημοπράτηση όλων των υπολοίπων έργων του 2ου Ε.Π.Σ. και για άλλα Πολλά.

Για την επιτυχία των εθνικών και δωδεκανησιακών μας στόχων, χρειάζεται πολλή και καλά συντονισμένη δουλειά (σε ότι με αφορά έχετε διαβεβαίωση). Χρειάζεται όμως υπευθυνότητα και σοβαρότητα από όλο τον πολιτικό κόσμο και από τους Πολίτες, ώστε να επικρατήσει θετικό κλίμα. Κλίμα κατανόησης και εθνικής συνεννόησης, που είναι προϋπόθεση για την επιτυχία.

##

ΠΑΝΩ ΑΠΟ 11-12% Η ΑΠΟΔΟΣΗ ΤΩΝ ΑΜΟΙΒΑΙΩΝ ΚΕΦΑΛΑΙΩΝ

Το κλίμα στο χώρο των αμοιβαίων κεφαλαίων συνεχίζει να ξεκαθαρίζει τις τελευταίες ημέρες του χρόνου και αυτή η διαδικασία υποστηρίζεται σημαντικά από το γεγονός ότι το τελευταίο διάστημα η πορεία του δολαρίου παραμένει τόσο ευθύγραμμη όσο ήταν τις αμέσως προηγούμενες εβδομάδες.

Ετσι τώρα όλα δείχνουν ότι μπορούν με σαφήνεια να διακριθούν οι κατηγορίες των αμοιβαίων κεφαλαίων που κινούνται με σταθερό βήμα σε ανοδική τροχιά και μάλιστα είναι σε γενικές γραμμές ορατοί και οι ρυθμοί ανόδου σε κάθε κατηγορία.

Η διαμόρφωση του κλίματος που περιγράφουμε παραπάνω είναι λογικό να δημιουργεί μια πολύ καλύτερη κατάσταση για τους επενδυτές που κινούνται στο χώρο, καθώς οι επιλογές τους είναι ευκολότερες και θα μπορούσαμε να πούμε ότι χαρακτηρίζονται και από μεγαλύτερα περιθώρια ασφάλειας.

Κατ' αρχήν και τώρα τα αμοιβαία κεφάλαια σταθερού εισοδήματος παραμένουν στην περιοχή των σημαντικών σταθερών αποδόσεων για ολόκληρη τη χρονιά, ενώ αρκετά από αυτά μπορεί να δώσουν αποδόσεις αρκετά υψηλότερες από αυτές αρκετών κρατικών τίτλων. Χαρακτηριστικά σε μέσους όρους η απόδοσή τους από την αρχή του χρόνου σε ετήσια βάση ξεπερνά το 11-12%, ενώ αρκετά από αυτά κινούνται στην περιοχή του 13% και πάνω.

Αυτά τα αμοιβαία κεφάλαια αναπτυξιακού τύπου τα οποία είναι τοποθετημένα σε μετοχές στο Χρηματιστήριο Αθηνών, δεν συνιστάται σε γενικές γραμμές να αποτελέσουν ένα ορατό κομμάτι σε ένα χαρτοφυλάκιο αμοιβαίων κεφαλαίων. Οι αποδόσεις τους τώρα (μετά την καλή αρχή) είναι ξεκάθαρα αρνητικές (στις περισσότερες περιπτώσεις) και οι παρατηρητές των πραγμάτων εκτιμούν ότι η κίνησή τους και το αμέσως επόμενο διάστημα θα είναι αρνητική χωρίς όμως θεαματική περαιτέρω πτώση. Σε μέσους όρους οι αποδόσεις τους κινούνται στην περιοχή του 8-9% αλλά θα πρέπει να σημειωθεί ότι αρκετά από αυτά τα αμοιβαία συνεχίζουν να κινούνται στο χώρο των περιορισμένων θετικών αποδόσεων. Από την άλλη πλευρά και τα αμοιβαία κεφάλαια με διεθνή προσανατολισμό αν και θεωρούνται αρκετά πιο δύσκολη επιλογή λόγω της πολυμορφίας του εκτιμάται ότι μπορεί να προσφέρουν αξιόλογα κέρδη αν και στο χώρο αυτό συνυπάρχουν τα αμοιβαία με αρκετά καλές αποδόσεις, με αμοιβαία τα οποία παραμένουν σε μεγάλο βαθμό ζημιογόνα.

Στο χώρο πάντως των αμοιβαίων κεφαλαίων με διεθνή προσανατολισμό ο χρόνος της επιλογής αποτελεί μια ουσιαστική παράμετρο, ιδιαίτερα τώρα που το δολάριο κινείται περισσότερο σταθερά καθώς η αγορά επηρεάζεται με ουσιαστικό τρόπο από τις διακυμάνσεις του αμερικανικού νομίσματος στις διεθνείς χρηματαγορές.



Πάντως οι περισσότεροι αναλυτές των μεγάλων αμοιβαίων κεφαλαίων στον αναπτυγμένο κόσμο συνεχίζουν να θεωρούν σαν επικρατέστερο το σενάριο που θέλει μακροπρόθεσμα το δολάριο να συνεχίζει θετικά παρά τις βραχυπρόθεσμες μεταπτώσεις που πιθανόν να παρατηρούνται βραχυπρόθεσμα.

Σε γενικές γραμμές τα αντικειμενικά στοιχεία που χαρακτηρίζουν τις αγορές των διεθνών αμοιβαίων κεφαλαίων εμφανίζονται θετικά σε όλες τις κατηγορίες και παρά τις επί μέρους διαφορές.

Αυτό πρέπει να το λάβει υπόψιν του ο κάθε επενδυτής, παρά το γεγονός ότι επιλέγει τη στρατηγική που θα ακολουθήσει σύμφωνα με διαφορετικές παραμέτρους. Σε πρώτη φάση τουλάχιστον οι επενδυτές που θέλουν να κινηθούν με ασφαλέστερο τρόπο στο χώρο των διεθνών αμοιβαίων κεφαλαίων, προτείνεται να κινηθούν μέσω των αμοιβαίων που είναι τοποθετημένα σε τίτλους σταθερής απόδοσης στις αναπτυγμένες αγορές τίτλων και όχι στις αντίστοιχες αναδυόμενες.

Εδώ οι αποδόσεις σε μέσους όρους δεν ξεπερνούν σε καμιά περίπτωση το 10%, αλλά υπάρχουν αμοιβαία που αποδίδουν πολύ περισσότερο.

Η τοποθέτηση σε διεθνή αμοιβαία αναπτυξιακού χαρακτήρα εμφανίζεται καλύτερη, καθώς σε μέσους όρους οι αποδόσεις ξεπερνούν με άνεση το 10% και οι αναλυτές πιστεύουν ότι μπορεί να αποτελέσει και το επόμενο διάστημα την ευκαιρία για την αξασφάλιση καλών κερδών σε περισσότερο μακροπρόθεσμη βάση. Πρώτη προτεραιότητα εδώ θεωρούνται τα αμοιβαία που επενδύονται σε μετοχές στις αναπτυγμένες αγορές.

ΟΙ ΑΛΛΑΓΕΣ ΣΤΟΝ ΠΡΟΣΔΙΟΡΙΣΜΟ ΤΩΝ ΤΕΚΜΗΡΙΩΝ ΔΙΑΒΙΩΣΗΣ

Από τις εν όψει αλλαγές στη φορολογία εισοδήματος, αλλά που θα ισχύσουν για την υποβολή των δηλώσεων του οικονομικού έτους 1997, δεν έλειψαν και διατάξεις που αφορούν τον προσδιορισμό του καθαρού φορολογητέου εισοδήματος βάσει τεκμηρίων δαπανών διαβίωσης.

Ευτυχώς δεν είναι πολλές και έτσι μπορούμε να τις αναφέρουμε αναλυτικά.

Πρώτα πρέπει να πούμε ότι η κλίμακα του πίνακα υπολογισμού της τεκμαρτής δαπάνης με βάση τους φορολογήσιμους ίππους των επιβατικών αυτοκινήτων ιδιωτικής χρήσης και ο πίνακας των σκαφών αναψυχής που κατέχουν οι φορολογούμενοι αναπροσαρμόστηκαν. Από την αναπροσαρμογή αυτή τα σχετικά ποσά που πρέπει να δηλωθούν φέτος κατά περίπτωση για κατοχή αυτοκινήτου ή σκάφους αυξήθηκαν σημαντικά και φτάνουν σε επιπλέον ποσό ίσως και 80% των όσων ίσχυαν προηγουμένως.

Ακόμη και οι δύο κλίμακες διευρύνθηκαν και ενώ η προηγούμενη των αυτοκινήτων τελευταίο κλιμάκιο είχε τους 22 ίππους και πάνω, τώρα είναι 28 ίπποι και πάνω. Το ίδιο και για τα σκάφη αναψυχής που το τελευταίο κλιμάκιο των 27 μέτρων και άνω έγινε 32 μέτρα και άνω.

Λόγω παλαιότητος τα αυτοκίνητα και τα σκάφη είχαν μείωση της τεκμαρτής δαπάνης ανάλογα με τα χρόνια της κυκλοφορίας τους στην Ελλάδα. Η μείωση αυτή προκειμένου για αυτοκίνητα επιβατικά ιδιωτικής χρήσης, περιορίζεται κατά πέντε ποσοστιαίες μονάδες για τα δύο πρώτα κλιμάκια χρόνου κυκλοφορίας και κατά δέκα για κυκλοφορία άνω των 15 ετών στην Ελλάδα ή αγορά από ΟΔΔΥ ή κατοχή από φορολογούμενο πάνω από 60 χρονών ηλικίας και κυκλοφορία στην Ελλάδα μεγαλύτερη των δέκα ετών. Η αναγνωριζόμενη για τα σκάφη μείωση λόγω παλαιότητας καταργείται, όπως επίσης καταργείται γι' αυτά και η μείωση του τεκμηρίου λόγω ακινησίας τους.

Αναπροσαρμογές προς τα πάνω της τεκμαρτής δαπάνης γίνανε και προκειμένου για αεροσκάφη, ελικόπτερα και ανεμόπτερα.

Εκτός από τις αναπροσαρμογές αυτές αντιμετωπίζεται διαφορετικά η τεκμαρτή δαπάνη δευτερεύουσας κατοικίας και οικιακών βοηθών.

Μέχρι τώρα για να ληφθεί ως τεκμαρτή δαπάνη το καταβαλλόμενο ή τεκμαρτό μίσθωμα δευτερεύουσας κατοικίας, έπρεπε το εμβαδόν αυτής να είναι μεγαλύτερο των 120 μέτρων τετραγωνικών. Τώρα το όριο αυτό περιορίζεται στα 100 μόνο τετραγωνικά μέτρα που μπορεί να αφορά μια δευτερεύουσα κατοικία ή το άθροισμα του εμβαδού περισσότερων δευτερευουσών κατοικιών. Εάν το υπερβαίνουν, τότε ολόκληρο το καταβαλλόμενο ή τεκμαρτό μίσθωμα για ολόκληρη τη δευτερεύουσα κατοικία, πολλαπλασιαζόμενο επί δύο αποτελεί και θεωρείται ως τεκμήριο του φορολογουμένου.

Καταργείται η διάταξη που δεν θεωρούσε ως τεκμήριο του φορολογουμένου τη δαπάνη για οικιακό βοηθό στην περίπτωση που είχε τέκνο που τον βάρυνε ηλικίας μέχρι 12 ετών. Η εξαίρεση διατηρείται μόνο εάν ο φορολογούμενος έχει ηλικία πάνω από 65 ετών ή αυτός ή πρόσωπο που τον βαρύνει παρουσιάζει αναπηρία πάνω από 67%.

Με άλλη νέα διάταξη δεν απαιτείται πλέον δικαιολόγηση της εισαγωγής συναλλάγματος για κάλυψη τεκμηρίων από πρόσωπα που είχαν διαμείνει πέντε τουλάχιστον συνεχή χρόνια στην αλλοδαπή και το επικαλούμενο ποσό συναλλάγματος προέρχεται από καταθέσεις τους σε συνάλλαγμα σε ελληνική τράπεζα ή υποκατάστημα ελληνικής τράπεζας στο εξωτερικό ή από καταθέσεις τους μέσα σε ένα χρόνο από την μετοικεσία τους στην Ελλάδα. Η τελευταία τροποποίηση αφορά την υποχρέωση υποβολής φορολογικής δήλωσης και από προέδρους και διοικητές ανωνύμων εταιριών που έχουν στην κυριότητά τους περιουσιακό στοιχείο από αυτά που αποτελούν τεκμήριο για τον υπολογισμό τεκμαρτής δαπάνης.

ΠΟΙΕΣ ΔΑΠΑΝΕΣ ΕΚΠΙΠΤΟΥΝ ΑΠΟ ΤΟ ΦΟΡΟΛΟΓΗΤΕΟ ΕΙΣΟΔΗΜΑ

Ηρθε ο καινούριος χρόνος, με την είσοδο του οποίου αρχίζουν οι προβληματισμοί και οι σκοτούρες για την ορθή σύνταξη των δηλώσεων φορολογίας εισοδήματος των φυσικών προσώπων. Για λίγο περισσότερο από δύο μήνες όλοι θα ασχολούνται να μαζεύουν δικαιολογητικά, να συμπληρώνουν καταστάσεις, να ζητούν πάσης φύσεως βεβαιώσεις, ώστε τελικά η δήλωση που θα υποβληθεί να μπορεί να αντέχει στον έλεγχο και την επεξεργασία των φοροτεχνικών υπηρεσιών.

Το υπουργείο Οικονομικών, κατά πάγια τακτική τα τελευταία χρόνια φρόντισε και φέτος, αρκετές νέες διατάξεις που τροποποιούν ή καταργούν παλαιές, να τις φέρει για ψήφιση στη Βουλή τον επόμενο χρόνο εκείνου που αφορούν και που θα αρχίσουν να εφαρμόζονται. Εν αναμονή της ψήφισής τους και για την έγκαιρη προετοιμασία, τουλάχιστον των προμηθέων φορολογούμενων, σκόπιμο ίσως είναι να υπενθυμίσουμε τι θα ισχύσει στα εισοδήματα του έτους 1996 από απόψεως εκπιπτομένων δαπανών από το φορολογητέο εισόδημα. Προηγούμενα πρέπει να αναφέρουμε ότι ήδη από τα εισοδήματα έτους 1996 δεν αποτελούν εκπιπτόμενη δαπάνη τα ποσά που καταβλήθηκαν ή καταβάλλονται σε δικηγόρο ως δικηγορικές αμοιβές. Επίσης παύει να ισχύει η διάταξη που αναφέρεται στα ιατρικά έξοδα, η δαπάνη των οποίων εάν ήταν μεγαλύτερη από το ετήσιο δηλούμενο εισόδημα, κατά το επιπλέον μετεφέρετο προς έκπτωση μέχρι τα δύο επόμενα οικονομικά έτη. Το ίδιο παύει να ισχύει η παρόμοια διάταξη που αφορούσε τυχόν δωρεές που το συνολικό τους ύψος υπερέβαινε το ετήσιο εισόδημα. Οι υπόλοιπες εκπιπτόμενες δαπάνες παραμένουν οι ίδιες, με ορισμένες σε μερικές διαφοροποιήσεις και μεταβολές.

ΠΕΡΙΘΑΛΨΗ

Τα έξοδα ιατρικής και νοσοκομειακής περίθαλψης, εξακολουθούν να εκπίπτουν εξ ολοκλήρου, με κάποιον όμως περιορισμό. Εάν το συνολικό οικογενειακό φορολογικό εισόδημα είναι μέχρι δέκα εκατ. (10.000.000) δρχ., τότε τα ιατρικά έξοδα εκπίπτουν εξ ολοκλήρου. Εάν το εισόδημα αυτό είναι πάνω από 10 εκατ. και μέχρι δέκα πέντε (15.000.000) εκατ. και τα ιατρικά έξοδα είναι μεγαλύτερα των 10 εκατ. τότε στο επιπλέον ποσό ιατρικών εξόδων πάνω από τα 10 εκατ. αναγνωρίζεται προς έκπτωση μόνο το 50% αυτών, που στην καλύτερη περίπτωση δεν μπορεί να αναγνωρισθεί, να είναι περισσότερα από 2,5 εκατ. δρχ. Εάν τα ιατρικά έξοδα είναι περισσότερα των 15 εκατ. αναγνωρίζονται μόνο προς έκπτωση 12,5 εκατ. δρχ. Για την αναγνώριση των ιατρικών εξόδων πρέπει να επισυναφθούν στη δήλωση, πρωτότυπες αποδείξεις κατά τις διατάξεις του κώδικα βιβλίων και στοιχείων εκδοθείσες, ιατρών ή νοσηλευτικών ιδρυμάτων και κλινικών.

Αναγνωρίζεται επίσης στην ίδια κατηγορία η αγορά οργάνων ή βοηθημάτων για την καλή λειτουργία του ανθρώπου (γυαλιά, ακουστικά βαρυκοΐας κ.λπ.), αρκεί στις περιπτώσεις αυτές να υπάρχουν και να υποβληθούν σχετικά τιμολόγια ή αποδείξεις αγοράς, μαζί με τις συνταγές ή τις βεβαιώσεις των ιατρών.

Οι υποχρεωτικές εισφορές σε ταμεία κύριας ασφάλισης των μη μισθωτών, όπως ΤΕΒΕ, ΤΑΕ, ΤΣΑ κ.λπ. αναγνωρίζονται προς έκπτωση από το φορολογητέο εισόδημα ανεξαρτήτως ύψους ποσού δαπάνης. Για την αναγνώριση αυτή απαιτείται η ύπαρξη σχετικών βεβαιώσεων των ταμείων αυτών, τα οποία ήδη έχουν αρχίσει να τις χορηγούν.

Για πρώτη φορά φέτος στις δηλώσεις οικονομικού έτους 1997 προβλέπεται ως εκπιπτόμενη δαπάνη η αγορά και εγκατάσταση οικιακών συσκευών ή συστημάτων χρήσης φυσικού αερίου που ετέθη με το νόμο 2364/95.

Λίγοι ίσως επικαλεσθούν για πρώτη εφαρμογή αυτή την έκπτωση, όμως για δικαιολόγησή της χρειάζεται να υπάρχουν νόμιμα αποδεικτικά στοιχεία του κώδικα βιβλίων και στοιχείων. Εξακολουθούν να ισχύουν οι εκπτώσεις όπως και στα προηγούμενα χρόνια προκειμένου για δωρεές ακινήτων ή χρηματικών ποσών προς το δημόσιο, ιερούς ναούς και ιερές μονές, σε Ν.Π.Δ.Δ., κοινωφελή Ν.Π.Ι.Δ. και οργανισμούς τοπικής αυτοδιοίκησης. Το ίδιο και οι χορηγίες σε πολιτιστικά νομικά πρόσωπα ιδιωτικού δικαίου που δεν έχουν κερδοσκοπικό χαρακτήρα.

Αξίζει να επισημανθεί για το μέλλον, ότι από τη δημοσίευση του νέου νόμου στην Εφημερίδα της Κυβερνήσεως και μετά στην περίπτωση χρηματικών ποσών, πάνω από εκατό χιλιάδες (100.000) δρχ., δωρεών ή χορηγιών ο δωρητής πρέπει να παρακρατεί φόρο είκοσι τα εκατό (20%) στο πάνω του ποσού αυτού ποσό δωρεάς ή χορηγίας, και να τον αποδώσει στο Δημόσιο με καταβολή σε κάποιο δημόσιο ταμείο.

Μόνο με την παρακράτηση και καταβολή του ποσού αυτού θα αναγνωρισθεί το συνολικό ύψος της δωρεάς ή χορηγίας κατά το μέρος που αναγνωρίζεται για έκπτωση. Για τις υπόλοιπες εκπτώσεις δαπανών, αλλά και για τις εκπτώσεις από τις πηγές εισοδημάτων θα αναφερθούμε σε προσεχή ανάλυσή μας.



ΠΡΟΓΡΑΜΜΑ ΜΑΡΑΘΩΝ ΡΕΙ 5 - ΜΟΗΣ 9
Το απόλυτο δάπεδο

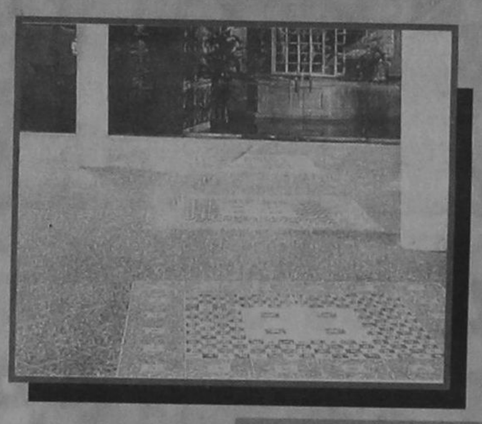

Πληθαίνουν καθημερινά οι ανάγκες εφαρμογής πλακιδίων δαπέδου σε χώρους σκληρής καταπόνησης, όπως διάφορα κατασήματα, γραφεία, αίθουσες, ξενοδοχεία, super market, εστιατόρια κλπ, και απαπούν πλακάκια ειδικών προδιαγραφών με δυνατότητα επιλογής χρωμάτων και διαστάσεων. Το πρόγραμμα ΜΑΡΑΘΩΝ ενδείκνυται για χώρους σκληρής καταπόνησης διότι είναι σειρά κεραμικού πλακιδίου που κατασκευάζεται με τις υψηλότερες προδιαγραφές στον κόσμο, PEI 5 (MOHS 9). Είναι εντυπωσιακά τα αποτελέσματα που έχει το πρόγραμμα ΜΑΡΑΘΩΝ στην παγκόσμια αλλά και στην ελληνική αγορά. Αυτό οφείλεται στην ειδική σκληρότητά του που το κάνει άφθαρτο, PEI 5 (MOHS 9) στην μεγάλη ποικιλία διαστάσεων, χρωμάτων και σειρών που διαθέτει, καθώς και στα ειδικά κομμάτια όπως ντεκόρ, σωβατεπί, σκαλοπάτια. Προσέξτε ιδιαίτερα τις 3 καινούργιες σειρές 41 x 41 με τα 9 πολύχρωμα ντεκόρ σχέδια, τη σειρά OXFORD, τη σειρά ETON και τη σειρά VERONA. Επίσης τις 2 καινούργιες σειρές 31 x 31 με τα 8 πολύχρωμα ντεκόρ σχέδια, τις σειρές ΜΠΡΙΣΤΟΛ και ΑΤΤΙΚΑ

ΠΡΟΓΡΑΜΜΑ TESORI D' ORIENTE
Οι θησαυροί της ανατολής

Η σειρά TESORI D' ORIENTE σε 25 x 37,5 πρέπει να ξεχωρίζει από τα υπόλοιπα. Ο σχεδιασμός της, τα χρώματά της και ο τρόπος που προβάλλεται είναι ξεχωριστός, TESORI D' ORIENTE: δίνει όνομα σε 4 διαφορετικούς χρωματισμούς, viola - azuro - verde - rosa, που ο καθένας αποτελείται από 11 διαφορετικά τεμάχια πλακιδίων, από 1 σετ πατάκια και πετσέτες δωρεάν για κάθε 30 m2, καθώς και υψηλής ποιότητας ύφασμα ίδιο με τα χρώματα των πλακιδίων για κουρτίνες, σκεπάσματα, τραπεζομάντηλα, μαξιλάρια κλπ. Ετσι λοιπόν όλα μαζί, μπάνιο - δάπεδο - κουζίνα καθώς και πετσέτες - πατάκια - κουρτίνες - σκεπάσματα κλπ. δίνουν στο σπίτι ένα ξεχωριστό δέσιμο που μόνο η σειρά TESORI D' ORIENTE μπορεί να δώσει.

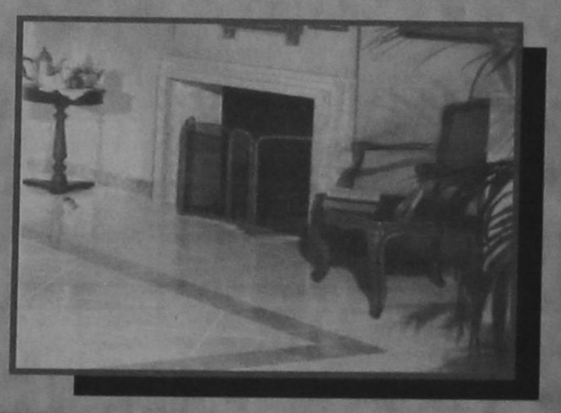

ΠΡΟΓΡΑΜΜΑ POMPEI RUSTIK
Η γήινη αίσθηση



BRUSTIK, η μόδα της εποχής, POMPEI, η πλήρης σειρά που ξεχωρίζει στα RUSTIK. Αποτελείται από 3 διαφορετικά χρώματα σε 3 διαφορετικές χρώματα σε 3 διαφορετικές διαστάσεις σε λευκή πάστα. Πλακίδια σε 40 x 40 και 30 x 30 για το δάπεδο με δύο διαφορετικές φάσες ντεκόρ για σχεδιασμό και συνοδεύεται επίσης από σωβατεπί και σκαλοπάτια. Πλακίδια 20x20 για τον τοίχο και το δάπεδο με μία φάσα ντεκόρ καθώς και λιστέλο που βοηθούν να στηθεί ένα όμορφο RUSTIK αποτέλεσμα. Πλακίδια 10x10 για κουζίνα με 2 διαφορετικά ντεκόρ σε φάσα και μονά. POMPEI, μια πλήρης σειρά RUSTIK που ολοκληρώνει το σπίτι: 40x40 και 30x30 στο δάπεδο, 20x20 στο μπάνιο, 10x10 στην κουζίνα.

EURODESIGN CENTER
ΑΥΣΤΡΑΛΙΑΣ 60 ΡΟΔΟΣ 85100 ΤΗΛ: 27421 ΦΑΞ: 31676

ΕΣΥ ΘΑ ΜΕΙΝΕΙΣ ΠΙΣΩ;
ΤΩΡΑ
ΧΩΡΙΣ ΤΟΚΟ



• ΜΕ ΠΡΟΚΑΤΑΒΟΛΗ "ΣΤΑ ΜΕΤΡΑ ΣΟΥ"
• ΚΑΙ ΤΗΝ ΚΑΛΥΤΕΡΗ ΤΙΜΗ ΤΗΣ ΑΓΟΡΑΣ

Τώρα NISSAN DIESEL. Γιατί έχεις ΕΥΚΟΛΙΑ NISSAN με την πιο μικρή προκαταβολή και 12 άτοκες δόσεις... ΤΙΜΕΣ NISSAN που δε συγκρίνονται, **με κέρδος μέχρι 500.000 δραχμές...** ΔΥΝΑΜΗ NISSAN 4x2 και 4x4 με "καθαρό", οικονομικό κινητήρα 2500 cc... ΑΝΤΟΧΗ NISSAN με τετραπλές δοκούς ενίσχυσης στο σασί και δυνατότητα φόρτωσης 1 τόνου και... ΑΞΙΟΠΙΣΤΙΑ NISSAN με 3 χρόνια εγγύηση για μηχανή και χρώμα και 6 χρόνια εγγύηση για διάτρηση από σκουριά... ΠΟΛΥΤΕΛΕΙΑ NISSAN με καμπίνα λιμουζίνας... Τώρα τα έχεις όλα για να πας μπροστά. Απόκτησε λοιπόν το "θηρίο" και μη μένεις πίσω. Έλα τώρα στη NISSAN!

ΑΛΛΗ ΔΥΝΑΜΗ
NISSAN DIESEL NISSAN

ΑΠΟΚΛΕΙΣΤΙΚΟΙ ΑΝΤΙΠΡΟΣΩΠΟΙ:
Σ. ΠΑΡΑΣΚΕΥΑΣ & ΥΙΟΣ ΕΠΕ
Αυστραλίας 7- ΡΟΔΟΣ - Τηλ. 79200, 79201, 79202 FAX: 36045

δσπορ

Επιμέλεια Στάθης Φαρμακίδης
Τάσος Κώστας

Συνεργάτες
Ρασήτ Μαρασλής
Γιώργος Παγιωτέλλης
Γιώργος Πάττας
Γίωργος Αναγνώστου

ΦΟΥΡΑΣ: ΑΛΛΑΞΤΕ ΤΟ... ΧΑΡΤΗ ΤΟΥ ΠΟΔΟΣΦΑΙΡΟΥ!

Προτάσεις για ριζοσπαστικές αλλαγές στο χώρο του επαγγελματικού ποδοσφαίρου έχει στα... χαρτιά του ο υφυπουργός Αθλητισμού Ανδρέας Φούρας. Προτάσεις- θέσεις, οι οποίες, σύμφωνα με πληροφορίες, ως βασική τους φιλοσοφία έχουν τη μείωση των επαγγελματικών ομάδων από 72 που είναι σήμερα σε 40, προτάσεις που μπορεπι ακόμη να μην έχουν υποβληθεί στην ΕΠΑΕ ή στην ΕΠΟ, αλλά παράγοντες της διοργανώτριας γνωρίζουν λίγο πολύ το περιεχόμενο τους.

Μπορεί βέβαια ο υφυπουργός Αθλητισμού να μην έχει καμία αρμοδιότητα για αναδιάρθρωση κατηγοριών- αυτή ανήκει στη Γενική Συνέλευση της ΕΠΟ- όμως οι θέσεις του και σημαντικές είναι και πιθανότατα θα βρουν θετική ανταπόκριση από πολλούς...

Καθιέρωση Α1 κατηγορίας με 10-12 ομάδες, αντίστοιχη Α2 με ανάλογο αριθμό ΠΑΕ, Β' Εθνική με 16 ομάδες, Γ' εθνική ερασιτεχνική, κατάργηση της Δ' Εθνικής είναι κάποιες από τις βασικές «θέσεις» του Ανδρέα Φούρα, που ίσως σύντομα να «πέσουν» στο τραπέζι των συζητήσεων...

Πριν από λίγο καιρό, κάποιες δηλώσεις του υφυπουργού Αθλητισμού είχαν ουσιαστικά... προϊδεάσει για τις σκέψεις του. Είχε πει, λοιπόν, ότι «μπορεί ο υφυπουργός Αθλητισμού να μην έχει αρμοδιότητα, αλλά αυτό δεν σημαίνει ότι δεν ενδιαφέρεται». Και είχε κάνει πρόταση για «στρογγυλό τραπέζι» με τη συμμετοχή του υφυπουργείου, της ΕΠΟ και της ΕΠΑΕ, «γιατί το πρόβλημα του ποδοσφαίρου είναι πρόβλημα δομικό και μόνο με ανατροπή των συγκεκριμένων δομών μπορούμε να ελπίζουμε σε κάτι καλύτερο στο μέλλον».

Την επομένη μάλιστα, ο πρόεδρος της ΕΠΟ Κώστας Τριβέλλας είχε αντιμετωπίσει θετικά την πρόταση του υφυπουργού, δηλώνοντας «ανοιχτός» σε διάλογο...

Οι πληροφορίες, λοιπόν, αναφέρουν ότι η θέση του υφυπουργού είναι διαμορφωμένη τη γνωρίζουν ήδη πρόσωπα από την ΕΠΑΕ- και αφορά:

- Τη μείωση των επαγγελματικών ομάδων (σήμερα είναι 18 στην Α', 18' στη Β' και 36 στη Γ' Εθνική) από 72 σε 40.
- Την καθιέρωση Α1 κατηγορίας με τη συμετοχή 10 έως 12 ομάδων. Ταυτόχρονα την ύπαρξη πλέι όφ...
- Την καθιέρωση Α2 κατηγορίας με τη συμμετοχή επίσης 10,12 ΠΑΕ.
- Τη Β' Εθνική με τη συμμετοχή 16 ομάδων.
- Τη... μετατροπή της Γ' Εθνικής σε ερασιτεχνική κατηγορία.
- Την κατάργηση της Δ' Εθνικής.

Οπως προαναφέραμε, μετά τη νομοθετική επικύρωση του καταστατικού της ΕΠΟ, η Γενική Συνέλευση της Ομοσπονδίας είναι η μόνη αρμόδια να αποφασίσει για τις αναδιαρθρώσεις των κατηγοριών, όμως αυτό δεν σημαίνει ότι ο υφυπουργός Αθλητισμού αντιμετωπίζει το ποδόσφαιρο με... αδιαφορία.

Κι ενώ δεν αποκλείεται η ΕΠΑΕ να δει θετικά τις θέσεις του υφυπουργού (όταν και αν φυσικά γίνουν... επισήμως, σε κάποιο «στρογγυλό» τραπέζι των αρμόδιων φορέων), το πρόβλημα ίσως προκύψει από την ΕΠΟ.

Ενδεχόμενη κατάργηση της Δ' Εθνικής ίσως σημάνει... δυσαρέσκεια που θα εκφραστεί σε... ψήφους από τις ενώσεις κι αυτό δεν είναι καί ό,τι καλύτερο για τη διοίκηση της ομοσπονδίας.

Πάντως, το σίγουρο είναι ότι το 1997 αναμένεται να υπάρξουν εξελίξεις στο ελληνικό ποδόσφαιρο, αφού θα πρέπει οι αρμόδιοι να συζητήσουν και να βρουν κάποιες λύσεις, να «δοκιμαστούν» κάποια καινούργια «μοντέλα» που θα δώσουν ενδιαφέρον και ίσως να βοηθήσουν να επιστρέψει ο κόσμος στα γήπεδα...

Τριτο Ματι



- Ο Γκαϊτατζής λοιπόν αντί του μουσάτου.
Κανείς δεν ξέρει τι φρούτο θα βγεί...

- Ο μουσάτος όταν ήρθε τους είχε ήρεμους τους Τριαντενούς. Δεν πάμε για πρωτάθλημα έλεγε στην αρχή αλλα τους έφτιαξε ομάδα για τίτλο.
Τώρα ο Γκαϊτατζής λέει ότι θα τον χτυπήσει.

- Τα... πήραν οι παίκτες χθές όταν έμαθαν ότι θα κάνουν πρωτοχρονιά στο Οικονομίδειο.
Ξινή τους βγήκε η αλλαγή.

- Ο νέος πάντως ήρθε μέσω Λούβαρη.
Αυτόν ρώτησαν οι Τριαντενοί και τους πρότεινε Αναστόπουλο-Γκαϊτατζή.

- Αντε καλή χρονιά και τα μυαλά στην θέση τους!

Ηλιας. Κ.

Επέλεξαν τον Γιάννη Γκαϊτατζή

Ο νέος τεχνικός του Ιάλυσου μίλησε «για καλούς έμπειρους παίκτες»
• Πρωτοχρονιά στο γήπεδο θα κάνουν οι ερυθροκίτρινοι

Λίγο πριν την εκπνοή του δίσεκτου 1996 η ΠΑΕ Ιάλυσος ανακοίνωσε την πρόσληψη του Γιάννη Γκαϊτατζή στην τεχνική ηγεσία της ομάδας. Ο 48χρονος τεχνικός ήρθε χθες το πρωί στην Ρόδο και ανέλαβε αμέσως καθήκοντα προπονώντας τους νέους παίκτες του.

Μάλιστα αποφάσισε να «κόψει» το σημερινό ρεπό μια και ο χρόνος πιέζει και έτσι οι ερυθροκίτρινοι το μεσημέρι πριν την προπόνηση θ' ανταλλάξουν τις καθιερωμένες ευχές για την είσοδο της νέας χρονιάς.

Στις πρώτες του δηλώσεις ως προπονητής του Ιάλυσου ο κ. Γκαϊτατζής τόνισε ότι είναι ικανοποιημένος από το υλικό που διαθέτει η ομάδα.« Το υλικό είναι πάρα πολύ καλό και ο Ιάλυσος διαθέτει έμπειρους παίκτες σ' όλες τις γραμμές. Είδα την ομάδα στο παιχνίδι με τον Ηλυσιακό και διαπίστωσα ότι είναι πολύ γυμνασμένη. Δεν ξέρω τι στόχους είχε ο Ιάλυσος πριν έρθω εγώ, όμως πιστεύω ότι θα πρωταγωνιστήσουμε και ίσως διεκδικήσουμε την άνοδο.

Κάθε προπονητής ακολουθεί δική του ανάπτυξη και θα ξεκινήσουμε από την αρχή με τον δικό μου ρυθμό»

Ο Γιάννης Γκαϊτατζής απαντώντας σε ερώτηση για το αν ο Ιάλυσος χρειάζεται μεταγραφές είπε: « Δεν έχω μιλήσει ακόμη με την διοίκηση. Πάντως αν χρειαστεί θα πάρουμε μόνο έναν παίκτη στην Θέση του σέντερ φορ».

Το πρωί μιλώντας στ' αποδυτήρια στους ποδοσφαιριστές παρουσία μελών της διοίκησης ευχαρίστησε τον πρόεδρο της ΠΑΕ κ. Χατζηαντωνίου, για την εμπιστοσύνη που του δείχνει και πρόσθεσε « αν υπολογίσουμε ότι είστε καλοί παίκτες και ότι έχουμε ευνοϊκό πρόγραμμα μπορούμε να πούμε πως στόχος μας είναι ο πρωταθλητισμός».

- Από το Κυριακάτικο παιχνίδι με τον Ναυπακτιακό απών θα είναι ο Παργιανάς που συμπλήρωσε έξι κίτρινες κάρτες.

Πάντως δεν αναμένονται ιδιαίτερες αλλαγές στην ενδεκάδα η οποία θα καταρτιστεί από τον νέο τεχνικό του Ιάλυσου σε συνενόηση με τον συνεργάτη του Νίκο Μαντικό.

Ποιος είναι ;

Ο Γιάννης Γκαϊτατζής γεννήθηκε το 1948 και δοξάστηκε ποδοσφαιρικά φορώντας την φανέλλα του Ολυμπιακού την οποία τίμησε 14 χρόνια. Αγωνίστηκε και στην Εθνική Ελλάδος ως δεξιός οπισθοφύλακας, ενώ αγοράστηκε από τους ερυθρόλευκους όταν φορούσε την φανέλλα της Ξάνθης.

Ασκεί το επάγγελμα του προπονητή εδώ και 14 χρόνια και έχει εργασεί στην Σπάρτη (την ανέβασε από την Δ' εθνική στην Β') στην Ελευσίνα (την χρονιά που ο Ιάλυσος ανέβηκε από την Γ' εθνική στη Β' και η ομάδα της Αττικής είχε μηδενιστεί), το Αργος και το Ναύπλιο.

Την φετινή αγωνιστική περίοδο ξεκίνησε στον πάγκο του Αρη Πετρούπολης, αλλά αποχώρησε μετά από διαφωνίες με τον πρόεδρο του συλλόγου κ. Κούγια.

Διακοπή του πρωταθλήματος

Ζητάει ο Φοίβος με επιστολή του προς την ΕΠΟ

Την άμεση διακοπή του πρωταθλήματος της Δ' εθνικής ζητάει με επιστολή του προς την ΕΠΟ ο Φοίβος . Οι λόγοι βέβαια είναι καθαρά οικονομικοί. Αναλυτικά η ανακοίνωση αναφέρει:

«Προς

ΕΛΛΗΝΙΚΗ ΠΟΔΟΣΦΑΙΡΙΚΗ ΟΜΟΣΠΟΝΔΙΑ
Κοιν, Ε.Π.Σ. Δωδ/σου- Ρόδος
Κύριοι

Με την παρούσα θα θέλαμε να σας κάνουμε γνωστή ομόφωνη απόφαση του Δ.Σ. ΦΟΙΒΟΥ ΚΡΕΜΑΣΤΗΣ με την οποία ζητάμε:

Να σταματήσει αμέσως η διεξαγωγή του Πρωταθλήματος Δ' ΕΘΝΙΚΗΣ γιατί ο τρόπος που γίνεται μέχρι τώρα όχι, μόνο δεν βοηθά την ανάπτυξη του ποδοσφαίρου αλλά οδηγεί με μαθηματική ακρίβεια τά σωματεία, κυρίως των Νησιών που έχουν τεράστια έξοδα για μετακινήσεις, σε ΑΦΑΝΙΣΜΟ και πλήρη ΔΙΑΛΥΣΗ αφού μέχρι τώρα δεν τούς έχει δοθεί ούτε μία δραχμή παρά τις υποσχέσεις που επανειλημένα και με απλοχεριά δίνονται.

Γι' αυτό ή δώστε τα χρήματα πού μας έχετε υποσχεθεί και που ασφαλώς δικαιούμαστε ή Σταματήστε το πρωτάθλημα Δ' ΕΘΝΙΚΗΣ πρίν ΔΙΑΛΥΣΕΤΕ τις ομάδες μας».

Η «δ» σπορ εύχεται σε όλο τον αθλητικό κόσμο της Λωδεκανήσου ευτυχισμένο το 1997 γεμάτο υγεία και επιτυχίες στους αγωνιστικούς χώρους.

ΕΝΩΣΗ

Τελευταία προπόνηση του '96

Την τελευταί προπόνηση του 1996 πραγματοποίησαν χθες οι παίκτες της Ενωσης Ρόδου - Διαγόρα στο Εθνικό στάδιο.

Υπό τις οδηγίες του Ηλία Αλεξιάδη αφού ο Βασίλης Τσιλιγκρός βρίσκεται στο εξωτερικό έγινε οικογενειακό δίτερμα ενώ στην συνέχεια παίκτες και προπονητής ευχήθηκαν «καλή χρονιά» και αποχώρησαν για Πρωτοχρονιά.

Ευχή όλων βέβαια είναι το δίσεκτο '96 να μην έχει συνέχεια το νέο χρόνο.

Ο γολγόθας της Ενωσης τον χρόνο που μας πέρασε δεν θα τον ήθελε ούτε ο χειρότερος εχθρός της. Δεν ήταν λίγες οι στιγμές που η ΠΑΕ έφτασε στα πρόθυρα της διάλυσης λόγω οικονομικών προβλημάτων που συνεχίζουν να μαστίζουν την ομάδα της πόλης μας.



Ακόμη και σήμερα η κατάσταση είναι κρίσιμη αφού ο Αη-Βασίλης (Ολυμπιακός) δεν έφτασε στην Ρόδο, ούτε καν μήνυμα δεν έχει στείλει..,

Μέχρι τις 5 Ιανουαρίου τα πράγματα μάλλον θα έχουν ξεκαθαρίσει από πλευράς Ολυμπιακού αφού και ο πρόεδρος της ΠΑΕ Ενωση Μιχ. Κόκκινος έχει κουρασθεί με το θέμα.

Ευχή όλων είναι να έχει ευνοϊκή κατάληξη για να μην οδηγηθούμε σε αδιέξοδο.

Τυχερός λαχνός

Η Αθλητική Ενωση Σταυρός Καλυθιών ανακοινώνει ότι ο αριθμός 2719 (σύμφωνα με την κλήρωση του Λαϊκού Λαχείοπυ) κερδίζει το μηχανάκι της λαχειαγοράς.

Ο κάτοχος του τυχερού λαχνού πρέπει να επικοινωνήσει με τα τηλέφωνα 85718, 85336,και 86395.

Η Αθλητική Ενωση Σταυρός Καλυθιών εύχεται σ' όλη την αθλητική οικογένεια ΚΑΛΗ ΧΡΟΝΙΑ.

Ευχές του ΔΟΝΑ

Ο Πρόεδρος, η Διοίκηση και το Προσωπικό του Δ.Ο.Ν.Α. εύχεται σε όλους τους αθλητικούς παράγοντες, αθλητές , προπονητές, γυμναστές, διαιτητές, όλων των αθλημάτων, συλλόγων και σωματείων και σε όλους τους φιλάθλους καθώς και σε όλους τους δημοσιογράφους του γραπτού και ηλεκτρονικού τύπου ευτυχισμένο το 1997.

Με υγεία και ειρήνη και με την ευχή οι Ολυμπιακοί Αγώνες του 2004 στην Ελλάδα και με την προσδοκία η Ρόδος να φιλοξενήσει Ολυμπιακά Αθλήματα.

ΥΓΡΟΣ ΣΤΙΒΟΣ ΡΟΔΟΥ

Οι νέοι στην μάχη

Ξεκινάει αύριο το πανελλήνιο πρωτάθλημα νεών στην υδατοσφαίριση στο οποίο συμμετέχουν 60 συνολικά ομάδες χωρισμένες σε 18 ομίλους.

Στον 9ο όμιλο συμμετέχει και ο Υγρός Στίβος Ρόδου που θ' αντιμετωπίσει στο κολυμβητήριο Ηρακλείου το Ρέθυμνο και τον Κ.Ο. Ηρακλείου.

Στην Επόμενη φάση (2,3 και 4 Μαΐου) προκρίνεται η πρώτη ομάδα από κάθε όμιλο.

Γ' ΕΘΝΙΚΗ

Εδρες από «μπετόν» Αστέρας και Καλλιθέα

Υστέρα από την ολοκλήρωση σχεδόν του 1/3 του πρωταθλήματος, μια ματιά στη μέχρι τώρα πορεία των πρωτοπόρων του Νοτίου ομίλου- με τη γλώσσα των αριθμών- προσφέρει ενδεικτικό συμπέρασμα και μίνι απολογισμό για τη συνέχεια του «μαραθωνίου» στην τρίτη Εθνική.

Ο Εθνικός Αστέρας βρίσκεται στην πρώτη θέση της βαθμολογίας με 25 βαθμούς και στα 12 παιχνίδια που έχει δώσει μέχρι τώρα, τα επτά ήταν στην έδρα του.

Η δεύτερη της βαθμολογίας Καλλιθέα (με 24 βαθμούς) έχει επίσης αγωνιστεί σε επτά αγώνες στο «Ελ Πάσο». Είναι χαρακτηριστικό ότι Εθνικός Αστέρα και Καλλιθεά έχουν παρόμοια συγκομιδή βαθμών, καθώς και οι δύο έχουν πετύχει από έξι νίκες και μια ισοπαλία στις έδρες τους, ενώ ένα ακόμα χαρακτηριστικό είναι πως μόνο η Κέρκυρα (από τις ομάδες που υποδέχτηκαν οι πρωτοπόροι) κατάφερε να φύγει με το βαθμό της ισοπαλίας και από την Καισαριανή και από το «Ελ Πάσο».

Στα υπόλοιπα εκτός έδρας ματς, οι μέχρι στιγμής κάτοχοι των προνομιούχων θέσεων έχουν, ο Εθνικός Αστέρας μία νίκη, μία ήττα και τρεις ισοπαλίες, ενώ οι «γαλάζιοι» μακριά από την έδρα τους μια νίκη δυο ισοπαλίες και δύο ήττες.

Εύκολο το μέχρι τώρα έργο των πρωτοπόρων

Σύμφωνα με τη συνολική εικόνα απόδοσης που έχουν παρουσιάσει οι ομάδες της κατηγορίας, συνεπάγεται ότι η ομάδα της Καισαριανής στην έδρα της δεν αντιμετώπισε σχεδόν το παραμικρό πρόβλημα για να πάρει βαθμούς και κατάφερε να νικήσει αντιπάλους όπως η Καλλιθέα και το Αιγάλεω (που ακολουθεί στη βαθμολογία τους δύο πρώτους) αλλά εκτός έδρας άφησε βαθμούς κυρίως με αντιπάλους που βρέθηκαν ή εξακολουθούν να βρίσκονται σε πορεία ανάκαμψης (όπως η Πάτρα και ο Εργοτέλης).

Από την άλλη πλευρά, η Καλλιθέα νίκησε στην έδρα της παραδοσιακά ισχυρούς αντιπάλους (όπως ο Αγ. Νικόλαος και ο Ιάλυσος) και εκτός έδρας πέρασε με νίκη από τη Μυτιλήνη κόντρα στον Αιολικό και πήρε βαθμούς τόσο στην Κόρινθο όσο και στη Χίο από τον Βαρβασιακό.

Στη συνέχεια και με δεδομένο ότι οι δύο πρωτοπόροι έχουν δύσκολο πρόγραμμα (ο Αστέρας στις δυο επόμενες αγωνιστικές ταξιδεύει σε Μυτιλήνη και Ναύπακτο και η Καλλιθέα υποδέχεται τον ισχυρό Παναιγιάλειο και ταξιδεύει στην Κόρινθο) υπάρχει ενδεχόμενο ανακατατάξεων στις πρώτες θέσεις του πίνακα. Αυτό πρέπει να εκμεταλλευτεί ο Ιάλυσος που θεωρητικά έχει εύκολο πρόγραμμα.

Οι διαιτητές της Γ' Εθνικής

Μάρκο - Αιγάλεω: Ζωγράφος (Αθήνας)- Τζώρας, Μπτροφάνης, **Ηλυσιακός - Ενωση Ρ.Δ.:Φλωράκης (Αιτωλ/νίας)- Καραπιπέρης, Κίντας**, Πάτρα - Α τρόμητος: Μηλιώνης (Αρκαδίας) - Γεωργόπουλος, Γκόνος, Εργοτέλης - Κόρινθος: Δανιγγέλης (Αργολίδος) - Κρεμαστιώτης, Νάσκος, Καλλιθέα - Παναιγιάλειος: Τομαράς (Αιτωλ/νίας) - Τζιντζέλης, Μαραβέλης (Πειραιά), Κέρκυρα - Ηρόδοτος: Νικολακόπουλος(Αθήνας)- Σελούλης, Νικολακάκος, Αγ.Νικόλαος - Βαρβασιακός: Τριανταφύλλης (Πατρών) - Ζαχαρόπουλος, Ιγγλέσης, Αιολικός - Εθνικός Αστέρας: Σταύρου (Εύβοιας) - Μαργαρίτη, Αναγνωστάκης, **Ιάλυσος - Ναύπακτος :Αποστολίδης (Πειραιά) - Δαμιανάκης Ζαχαριάς.**

Ο ι διαιτητές της Δ' Εθνικής 2ος

2ος όμιλος
Καλλονή - Ηρακλής Ψ:Εμμανουηλίδης, Βαρβαρούτσος, Λεκάκης (Λακωνίας), **Αρης Κ. Αρης Αρχ.: Καμαρινόπουλος , Μακρής, Μπίρλης (Μεσσηνίας),** Πολυκράτης - Μανδραϊκός: Γιακουμής, Πανταζάκος, Σταυρόπουλος (Αθήνας), Ατρόμητος Π. - Παγκορινθιακός: Γκουβάς, Αποστόλου, Γρίβας (Αρτας), Κερατσίνι - Χαλκίδα: Τσιούτσουρας, Μαγαλιός, Βλάχος (Καρδίτσας), Λήλας - Μαύρος Αετός: Χήρας, Γκοτσόπουλος, Καπελάκης (Πάτρων), Δάφνη Εξ. - Ασπρόπυργος: Μανιάτης, Πουλίσσης, Βαρδής (Πρέβεζας) **Φοίβος Κρ. - Πέλοπας Κ: Κανελόπουλος, Μήγας, Κικής (Βοιωτίας)**



Απέχουν οι διαιτητές

Ο Σύνδεσμος Διαιτητών Πετοσφαίρισης Δωδεκανήσου αποφάσισε να μετάσχει στην αποχή των διαιτητών Βόλλευ από 1-1-97 μετά την συνεχιζόμενη αδιάλλακτη στάση της Ε.Ο.Π.Ε και την αθέτηση των υποσχέσεων που έδωσε στις 25-9-96 για την επίλυση όλων των προβλημάτων των συνδέσμων.

Το πρόγραμμα

Παρά την αποχή των διαιτητών η Τοπική Επιτροπή ανακοίνωσε την διεξαγωγή των παρακάτω αγώνων:

Το Σάββατο 4-1-97 για το Γυναικείο Πρωτάθλημα (ΚΛΕΙΣΤΟ ΡΟΔΟΥ)
17:00 ΕΝΩΣΗ - ΚΛΕΑΝΘΗΣ
19:00 ΑΠΟΛΛΩΝ- ΣΤΑΥΡΟΣ
21:00 ΦΛΟΓΑ- ΗΛΙΟΣ

Για το εφηβικό πρωτάθλημα θα γίνουν την Κυριακή τα εξής παιχνίδια ΚΛΕΙΣΤΟ ΚΡΕΜΑΣΤΗΣ
11:00 ΚΛΕΑΝΘΗΣ - ΣΤΑΥΡΟΣ
13:00 ΗΛΙΟΣ- ΕΝΩΣΗ

Κάποιοι έφυγαν νωρίς...

Η «δ σπορ» παρουσιάζει το πήγαινε - έλα στους πάγκους της Α' κατηγορίας.

Μια καινούργια χρονιά ξημέρωσε και η «δσπορ» παρουσιάζει τους πάγκους των 18 ομάδων της Α' κατηγορίας. Από το ξεκίνημα της περιόδου οκτώ προπονητές απομακρύνθηκαν, ενώ οι υπόλοιποι δέκα αντέχουν καλά.

Η «ηλεκτρική καρέκλα» του προπονητή βιώνεται καλά στον χώρο του τοπικού ποδοσφαίρου, όπου οι γκρίνιες μετά το πρώτο άτυχο αποτέλεσμα είναι σαφώς μεγαλύτερες.

1ος ΟΜΙΛΟΣ

Διγενής Συνεχίζει ο Μιχάλης Δράκος, που έχει την ομάδα στην κορυφή.

Ηρακλής Μ. Παραμένει στο πόστο του ο Σπύρος Αγγελόπουλος

Κλεόβουλος Ο Ανδρέας Σταύρου απολαμβάνει την εμπιστοσύνη της διοίκησης.

ΑΕΡΑ Παρά τις κατά καιρούς γκρίνιες (συνηθισμένες για τον σύλλογο) ο Νίκος Κασιώτης είναι από το ξεκίνημα της χρονιάς ο προπονητής.

Ασπίδα Σαλάκου Μετά την ήττα από τον ΑΕΡΑ την θέση του Μιχάλη Χαστάλη πήρε ο Μανώλης Πεταυράκης που συνεχίζει ως παίκτης - προπονητής.

Ατρόμητος Διμυλιάς Αμέσως μετά την εντός έδρας ήττα από τον Κλεάνθη (3-2) την 7η αγωνιστική) λύθηκε η συνεργασία με τον Κώστα Φτάκλα και την θέση του πήρε ένας παλιός γνώριμος ο Γιώργος Ράδος.

Ευαγόρας Ο Γρηγόρης Σαρρής δεν αντιμετωπίζει κανένα πρόβλημα.

Κλεάνθης Από τα μέσα της περασμένης περιόδου έχει τις τύχες της ομάδας του Παραδεισίου ο Γιώργος Μόσχος.

ΑΕ Κως Ο Ανδρέας Καΐσερλης στα μέσα της προετοιμασίας ανέλαβε τις τύχες της ομάδας και συνεχίζει μέχρι τώρα. Πήρε τη θέση του Νίκου Κωνσταντάκη.

Νικαγόρας Ο Μιχάλης Κοκκαλάκης συνεχίζει το έργο του στην ομάδα της Κεφάλου με πολύ καλά αποτελέσματα.

2ος ΟΜΙΛΟΣ

Απόλλων Καλυθιών Ο Κώστας Παπαστεργίου που δοξάστηκε ποδοσφαιρικά στον σύλλογο κρατάει τις τύχες του και ως προπονητής απο την φετινή περιόδο.

Διαγόρας Βατίου Ο Ανδρέας Τσακμακίδης απολύθηκε μετά την ήττα από τον Αστέρα Π. (9η αγωνιστική) και την θέση του πήρε ο Κώστας Λεπτοκαρύδης.

Ορφέας Ο Γιάννης Καραντάνης συνεχίζει παρ' ότι κάποια στιγμή συζητήθηκε το ενδεχόμενο αντικατάστασης του.

Ακουσίλαος Το άσχημο ξεκίνημα δεν επηρέασε τον Σκεύο Ξυπολητά που από τα μέσα της περσινής περιόδου έχει την ευθύνη της ομάδας.

Δωριέας Ο Πασχάλης Γκογκίδης που ανέβασε την ομάδα στην Α' κατηγορία παραιτήθηκε και τη θέση του πήρε ο Χρήστος Καλαϊτζίδης.

ΑΕΠ Ο Σαλβατόρε Γιούντιτσε συνεχίζει να παραμένει τεχνικός της από την ημέρα που ιδρύθηκε η ομάδα!

Αστέρας Π. Μετά το εντός έδρας 0-0 με τον Δωριέα παραιτήθηκε ο Σάκης Μπακαρής και την θέση του πήρε ο Ανδρέας Βλασόπουλος.

Καλυμνιακός Ξεκίνησε με τον Βυθούλκα και τώρα συνεχίζει ο Παναγιώτης Κελεσίδης.

Ξάνθος Πάτμου Οι νεοφώτιστοι ξεκίνησαν με τον Παναγιώτη Σιδηρόπουλο, αλλά συνεχίζει ως παίκτης προπονητής ο Χριστόδουλος Φεγγάρος.



Απολύθηκε από τον Διαγόρα ο Ανδρέας Τσακμακίδης

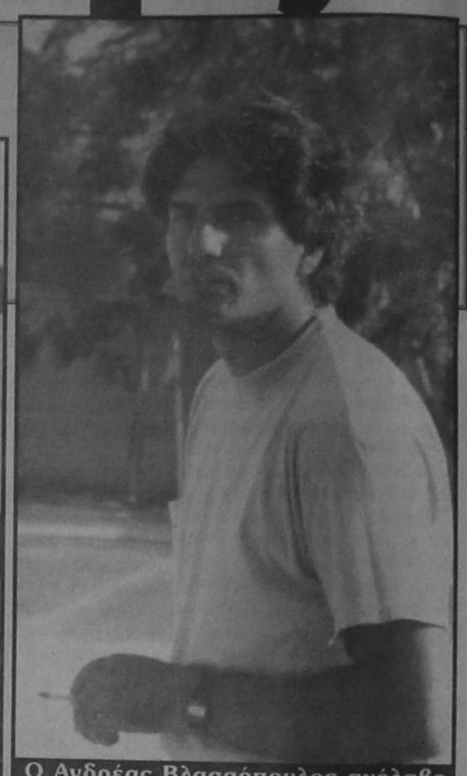

Ο Ανδρέας Βλασσόπουλος ανέλαβε τον Αστέρα Παστίδας

ΣΤΙΒΟΣ

Ο Παυλούς αντέδρασε στις δηλώσεις Μολυβά



Την αντίδραση δώδεκα προπονητών προκάλεσαν δηλώσεις του προέδρου του ΣΕΓΑΣ Στράτου Μολυβά. Η αντίδρασή τους πήρε τη μορφή ανακοίνωσης που έχει ως ακολούθως: Οπως αναφέρουν οι προπονητές Πλούταρχος Σαρασλανίδης, **Μιχάλης Παυλούς**, Ιωάννης Κουτσιώρας, Οδυσσέας Παπατώλης, Αθανάσιος Ράπτης, Γιάννης Τσαντούλας, Αστέριος Τσιφισόγλου, Κώστας Τάσικας, Γιώργος Τσιούμπος, Λεωνίδας Δάλλας, Βασίλης Γιαννάκης και Ιωάννης Γούσιας, με έγγραφη ανακοίνωσή τους: «Ο κ. Μολυβάς ως επικεφαλής του ΑΚΕΚΑ σε πρόσφατη συνέντευξή του είπε μεταξύ άλλων: «Θέλουμε τεχνοκράτες συμβούλους και προπονητές και όχι έμμισθους τεχνικούς που θέλουν να κάνουν διοίκηση...».

Στην πράξη ο κ. Μολυβάς θέλει: Υποτακτικούς προπονητές που παρακαλάνε να τους δώσει «έναντι» από τους μισθούς που τους χρωστάει... Να προσλαμβάνει προπονητές με 2μηνες, 6μηνες, 8μηνες συμβάσεις... και να τους πληρώνει μετά από ένα χρόνο. Να στέλνει συνοδούς προπονητές στην Αγγλία, όταν οι αθλητές τους αγωνίζονται στην Ισπανία για να τους τιμωρήσει...

Να υπάρχει ο θεσμός του σωματειακού προπονητή χωρίς να εγγυάται ο ΣΕΓΑΣ την καταβολη του μισθού του (Νέα κατάργηση κεκτημένων για τον κλάδο).

Εμείς απαντάμε: Δεν συνεργαζόμαστε με αυτή τη διοίκηση όπου προϊσταται ο «άρχοντας» κ. Μολυβάς. Εμείς είμαστε τα ιδρυτικά στελέχη στο προπονητικό δυναμικό του ΑΚΕΚΑ και αποχωρήσαμε όταν ο κ. Μολυβάς «καταπάτησε» όλες τις αρχές της παράταξης».

Νίκη Ξανθού: Κορυφαία η Μπακογιάννη το '96

Η Ροδίτισσα Ολυμπιονίκης Νίκη Ξανθού θεωρεί ότι το '96 ήταν η καλύτερη χρονιά για τον ελληνικό στίβο, με τις διεθνείς διακρίσεις αθλητών - τριών μας.

«Σημαντικότερο γεγονός ήταν φυσικά η κατάκτηση του αργυρού μεταλλείου στο ύψος από τη Νίκη Μπακογιάννη στην Ολυμπιάδα της Ατλάντα. Τη θεωρώ ως μία από τις κορυφαίες διακρίσεις στην ιστορία του ελληνικού στίβου. Ως δεύτερο κατά σειρά σημαντικό γεγονός για τον ελληνικό στίβο, θα αναφέρω γενικά τις επιτυχίες των αθλητών - τριών μας στην Ολυμπιάδα της Ατλάντα. Ο Λάμπρος Παπακώστας, η Ολγα Βασδέκη κι εγώ παλέψαμε και καταφέραμε με πετύχουμε διακρίσεις για τον ελληνικό στίβο. Κι ως τρίτο σημαντικό γεγονός θα αναφέρω την κατάκτηση του πρώτου ελληνικού χρυσού μεταλλίου σε Πανευρωπαϊκό Πρωτάθλημα από την Κατερίνα Θάνου.



Γενικά, λοιπόν, ήταν μια πολύ καλή χρονιά για τον ελληνικό στίβο με μεγάλες διακρίσεις».

- Κι από προσωπικότητες που ξεχώρισαν;

«Επιτρέψτε μου ονα μην αναφερθώ σε ονόματα. Ή αν θέλετε, πάρτε τις επιτυχίες που πέτυχαν ξεχωριστά τα κορίτσια και οι άνδρες του ελληνικού στίβου στις μεγάλες διεθνείς διοργανώσεις. Οπως και να 'χει η Νίκη Μπακογιάννη με την επιτυχία της στην Ατλάντα ήταν η κορυφαία αθλήτρια του ελληνικού στίβου το '96. Κατά τα άλλα επιτρέψτε μου να μην αναφέρω κάποιο όνομα. Γενικά, ο ελληνικός στίβος τα πήγε περίφημα, αλλά έχει τη δυνατότητα να φτάσει ακόμη ψηλότερα».

Η Πόλη του Φωτός δείχνει το δρόμο...

Μία θέση στον... ήλιο θα ζητήσουν στο Παρίσι οι πρωταθλήτριές μας

Τριάντα τρεις χώρες στην κατηγορία των γυναικών είναι αυτές που έχουν κατακτήσει μετάλλιο στις πέντε διοργανώσεις Παγκοσμίων Πρωταθλημάτων στον κλειστό στίβο. Ελπίδα όλων μας είναι η λίστα αυτή να διευρυνθεί το Μάρτιο, που θα γίνει η έκτη διοργάνωση στην Πόλη του Φωτός, το Παρίσι, τουλάχιστον κατά μία χώρα, με την προσθήκη της Ελλάδας στο σχετικό πίνακα...

Πράγματι, η περίοδος του κλειστού στίβου, που επίσημα ανοίγει τις πύλες της σε λίγες μέρες, είναι δυνατόν στην κορύφωσή της, που θα είναι το Παγκόσμιο Πρωτάθλημα, να μας προσφέρει τη δυνατοτητα να καμαρώσουμε όχι μόνο ένα, αλλά πολύ περισσότερα κορίτσια μας παγκόσμιες πρωταθλήτριες.

Εξι Ελληνίδες διακεκριμένες στα αγωνίσματά τους θα αναζητήσουν μία θέση στον... ήλιο στην Πόλη του Φωτός, άλλη με περισσότερες και άλλη με λιγότερες πιθανότητες να φτάσουν σε ένα μετάλλιο. Οπως όμως και αν έχουν τα πράγματα και όσες και αν είναι οι δυσκολίες για κάτι τέτοιο, η Νίκη Μπακογιάννη, η Νίκη Ξάνθου, η Βούλα Πατουλίδου, η Ολγα Βασδέκη αν είναι καλά και αγωνιστεί, η Κατερίνα Θάνου, αν επίσης αγωνιστεί, αλλά και η Κατερίνα Κόφφα, έχουν πολλές πιθανότητες να μας κάνουν για μια ακόμα φορά περήφανους και να υψώσουν την γαλανόλευκη σε κάποιον από τους ιστούς του βάθρου. Οι δυνατότητες υπάρχουν, η θέληση επίσης, ας ελπίσουμε λοιπόν ότι και η συγκυρία θα είναι ευνοϊκή για την υλοποίηση των προσδοκιών μας.

ΕΘΝΙΚΟ ΣΤΑΔΙΟ ΡΟΔΟΥ

Ο απολογισμός της διοίκησης

22 έργα και 3 εκδηλώσεις σε τρία χρόνια δουλειάς

Με το τέλος του 1996 η διοικούσα επιτροπή του Εθνικού σταδίου Ρόδου κάνει τον δικό της απολογισμό. Αναλυτικά η ανακοίνωση που υπογράφεται από τον κ. Παυλούς. «Η απερχόμενη Διοικούσα επιτροπή του Ε.Σ. ΡΟΔΟΥ «Ο ΔΙΑΓΟΡΑΣ» αισθάνεται την υποχρέωση να καταθέσει απολογισμό πεπραγμένων για τα τρία χρόνια που διαχειρίσθηκε το Εθνικό Στάδιο της πόλης μας. Για την ιστορία θυμίζουμε ότι παραλάβαμε από τη προηγούμενη Διοίκηση, υπό το κ. Βασ. Μπτσοστέργο στις 7/12/1993,

Η Διοίκηση, στα τρία χρόνια της θητείας της, άσκησε μία πλουραλιστική πολιτική παρέμβασης, που άγγιξε όλα τα αθλήματα χωρίς εξαιρέσεις. Παραθέτουμε τα πεπραγμένα με την πεποίθηση ότι πράξαμε το καλύτερο δυνατό.

ΕΡΓΑ - ΠΑΡΕΜΒΑΣΕΙΣ - ΕΞΟΠΛΙΣΜΟΙ

- Κυρίως Εθνικό Στάδιο

1. Ολοκλήρωση και εξοπλισμός των νέων αποδυτηρίων (ομάδες ποδοσφαίρου)
2. Ολοκλήρωση της αισθητικής του περιβάλλοντος Μανδρότοιχου (Εξωτερικό)
3. Επισκευή και μόνωση της σκεπαστής εξέδρας.
4. Επισκευή των θεωρείων στη σκεπαστή εξέδρα.
5. Επισκευή και αισθητική αναβάθμιση των κερκίδων του Εθνικού Σταδίου (Ρωγμές κερκίδων - Βάψιμο)
6. Ανακατασκευή της οπίσθιας πλευράς της σκεπαστής εξέδρας και ανάδειξη - βελτίωση του αυλείου χώρου.
7. Αισθητική αναβάθμιση του αυλείου χώρου μπροστά από τα γραφεία της Διοίκησης.
8. Ανακαίνιση των γραφείων του Σταδίου - Μόνωση Γραφείων, αίθουσας τζούντο.
9. Ανακαίνιση των παλαιών αποδυτηρίων και διάθεση τους στα Τ.Α.Δ. (τμήματα ποδοσφαίρου - ποδηλασίας) εγκατάσταση ηλιακών θερμοσιφώνων και ντους.
10. Αναβάθμιση της αποθήκης υλικού τοποθέτηση Ντέξιον για τη ταξινόμηση των υλικών.
11. Τοποθέτηση μεταλλικού πλήγματος για την ασφάλεια των αγωνιζομένων και του πάγκου των αναπληρωματικών.
12. Κατασκευή Κουβουκλίου για τις ανάγκες της αστυνομικής δύναμης.
13. Εξοπλισμός των γραφείων της Διοίκησης.
14. Εγκατάσταση compiuter - Μηχανοργάνωση της διαχείρισης

ΧΩΡΟΣ ΑΘΛΟΠΑΙΔΙΩΝ

15. Γενική αναβάθμιση του χώρου των αθλοπαιδιών. Αισθητική βελτίωση το περιβάλλοντος Ματρότοιχου (εσωτερικά) και των εξεδρών. Κατασκευή ελαστικού τάπητα στα γήπεδα Μπάσκετ και Βόλλεϋ. Τοποθέτηση νέων ταμπλώ στις μπασκέτες - Νέος φωτισμός προβολέων.

ΣΤΑΔΙΟ ΣΤΙΒΟΥ

15. Κατασκευή θεωρείων, εξεδρών και αποθηκης αθλητικών οργάνων στον ακάλυπτο χώρο (εσωτερικά) κατά μήκος του μαντρότοιχου της Βύρωνος.
17. Ανακατασκευή του κτιριακού συγκροτήματος αποδυτηρίων Στάδιο Στίβου και δημιουργία Γραφείων.
18. Εκμεταλλευση του χώρου κάτω από τις εξέδρες και δημιουργία αποθηκων - Γραφείων και φυσικοθεραπευτηρίου.
19. Ανακατασκευή και αναβάθμιση του παλαιού οικήματος (δίπλα από την κλειστή αίθουσα ενδυνάμωσης). Δημιουργία W.C. ανδρών - γυναικών και κυλικείου.
20. Αισθητική αναβάθμιση της κλειστής αίθουσας ενδυνάμωσης (εσωτερικά κι εξωτερικά) - Μόνωση - Τοποθέτηση Ηλιακών θερμοσιφώνων - εξοπλισμός με νέα όργανα ενδυνάμωσης και γύμνασης.
21. Πλήρης εξοπλισμός του Σταδίου Στίβου με όργανα για τις ανάγκες διεξαγωγής αγώνων στιβου.
22. Δημιουργία αίθουσας με οπτικοακουστικά μέσα διδασκαλίας για τις ανάγκες των Σχολείων, Σωματείων, προπονητών και καθηγητών

Φ.Α. που διδάσκουν στα Τ.Α.Δ.

23. Παραχώρηση στέγης και γραφείων στην Τ.Ε. Ποδηλασίας, στο Σύνδεσμο Βετεράνων Ποδ/στών Ρόδου.

ΕΚΔΗΛΩΣΕΙΣ

Κατά τη διάρκεια της θητείας μας έλαβαν χώρα στις αθλητικές εγκαταστάσεις του Εθνικού Σταδίου αρκετές αθλητικές εκδηλώσεις. Ανάμεσα σ' αυτές και οι πιο σημαντικές:

1. Α' ΑΚΡΙΤΕΙΑ (νέος θεσμός) με τη συμμετοχή των περιοχών Θράκης - Αιγαίου - Κρήτης - Κύπρου (Αγώνες στίβου)
2. ΤΑ ΔΙΑΓΟΡΕΙΑ '95. Αγώνες στίβου παλαιών αθλητών στιβου της Δωδ/σου, αλλά και άλλων περιοχών της πατρίδας μας.
3. Η κεντρική εκδήλωση του προγράμματος μαζικής άθλησης της Νομαρχιακής Αυτοδιοίκησης Δωδ/σου.

Ολοκληρώνοντας τον απολογισμό θα ήταν παράλειψη να μην αναφερθούμε στην αυταπάρνηση του προσωπικού του Σταδίου, που αν και ελάχιστοι σε σχέση με τις ανάγκες, ανταποκρίθηκαν πλήρως και τους αξίζουν συγχαρητήρια. Η απερχόμενη Διοίκηση τους εκφράζει τις ευχαριστές της, για τη συνεργασία τους.

σέντρες & καρφώματα

ΚΑΛΗ ΧΡΟΝΙΑ και προπάντων ΥΓΕΙΑ σε όλους σας. Σας εύχομαι το '97 να πετύχετε όλοι τους περισσότερους στόχους σας αφού σίγουρα δεν μπορείτε να τα πάρετε παραμάζωμα όλα... Ενα κύπελλο κι ένα πρωτάθλημα μοιράζει η ΕΠΣΔ.

ΟΧΙ ΒΙΑ ΣΤΑ ΓΗΠΕΔΑ. Στα... τσακίδια το '96. Αυτός ο χρόνος που έφυγε μας πήρε και μας σήκωσε. Μπουνιές, κλωτσιές, πιστόλια, διακοπές, ενστάσεις. Να φύγει και να μην ξανάρθει καλέ...

ΚΑΛΗ ΣΥΝΕΧΕΙΑ. **Ολες οι ομάδες που μας εκπροσωπούν σε εθνικά πρωταθλήματα να πάνε καλύτερα στη συνέχεια και αν μπορούν ν' ανέβουν ακόμα ψηλότερα.**

...ΚΙ ΑΡΧΗ ΚΑΛΟΣ ΜΑΣ ΧΡΟΝΟΣ. Σήμερα βέβαια πρωτοχρονιά, πρωτομηνιά «Αη Βασίλης όλο και κάπου θα ποντάρετε. Κονομήστε τίποτα για τις ομάδες και τους παίκτες σας γιατί αν κονομήσουν αυτοί σήμερα δεν θα τους ξαναδείτε!!

Για να δούμε και το 1997...

Τα κενά της εύστοχης ιδέας

Τελικά η, κατά τα άλλα εύστοχη και σωστή ως ενέργεια, εισαγωγή στο στράτευμα των Ελλήνων Ολυμπιονικών της Ατλάντα έχει και τα κενά της.

Το λάθος όμως συνίσταται στις περιπτώσεις αθλητών που ήδη υπηρετούσαν σε κάποιο σώμα ασφαλείας, όπως για παράδειγμα των πρωταθλητριών στίβου Νίκης Ξανθού και Ολγας Βασδέκη, που φορούν τη στολή του λιμενικού. Ετσι, λοιπόν, όσοι πήραν μία θέση μεταξύ 4ης και 8ης μπαίνουν στο στράτευμα με το βαθμό του ανθυπολοχαγού αλλά όχι και η Νίκη με την Ολγα, που θα πάρουν τιμητικά μόνο ένα βαθμό και θα προαχθούν σε επικελευστές. Επίσης δεν έχουν τώρα το δικαίωμα να παραιτηθούν και να μπουν σε κάποιο άλλο σώμα σαν ανθυπολοχαγοί.



Βάλτε τώρα που γυρίζει...

ΑΝΤΙΛΑΛΟΙ ΤΟΥ ΧΘΕΣ & ΤΟΥ ΣΗΜΕΡΑ

Ν. Κεχαγιάς - Ναίθωνας

Ο Δήμαρχος Τήλου

Άνθρώπους πρέπουν πράμματα, αφού μόνον αυτοί ευδαιμονούν σε διαφορότροπη από τους άλλους διάθεση και προσδοκία, αλλά και δημιουργική πρακτική. Νεκρώνοντας τον ιδιωτισμό και ατομικισμό, μια μέγιστη νίκη της προσωπικότητας αφού «το νικάν αυτός εαυτόν μέγιστόν τε άμα και άριστον», προχωρούν με αυξημένη αυτογνωσία και αυτοέλεγχο στη σύλληψη στόχων και στον αγώνα πραγματοποιήσεώς τους, γνωρίζοντες, ότι ανυψώνουν τον άνθρωπο, υπηρετούν θεσμούς και λειτουργούν κοινωνικές και εθνικές προσδοκίες. Οσο οι στόχοι αυτοί προάγονται, τόσο περισσότερο αυτοί οι σπάνιοι άνθρωποι ευδαιμονούν.

Ευδαιμονούν, όμως, πρωτίστως οι πολιτείες, που ευτυχούν να έχουν τέτοιους δημιουργούς, που είναι περισσότερο πολίτες και λιγότερο ιδιώτες, περισσότερο εργάτες του ευρύτερου Κοινού Καλού.

Εμείς, οι ακρίτες, σε τέτοιους άνδρες στηρίξαμε τις μεγάλες μας αντιστασιακές προσδοκίες στην περίοδο της ύστερης δουλείας, που ήταν η εμπόδιση ανακώρησης των νησιωτών εκ των μικρών πατρίδων τους και με κάθε θυσία να εμποδίσουμε τη διαρροή του ακριτικού πληθυσμού στο εξωτερικό. Αυτό ήταν το εθνικό κέρδος και αυτό επεσήμαινε συνεχώς ο Ε. Βενιζέλος. Ομως, τότε υπήρχε ο κατακτητής που ήθελε τον αφελληνισμό των νήσων με ακραία τυραννία, εκμετάλλευση, απομύζηση, φορολόγηση και εκβίαση για φυγή, ως κύριο και βασικό τέχνασμα εποικισμού, λεπλασίας των περιουσιών και εξιταλισμού.

Ομως, σήμερα, ενώ φτάνουμε στην πεντηκονταετία του ελεύθερου βίου των Δωδεκανήσων έχουν το ίδιο πρόβλημα μείωσης του ακριτικού πληθυσμού, μια πραγματικότητα που τεκμηριώνει την πολλαπλώς διατυπωθείσα κατηγορία, ότι τα μικρά άγονα νησιά αφέθησαν στην τύχη τους, χωρίς καλή κρατική διοίκηση, χωρίς εθνική αγάπη και στοργή, χωρίς ενεργό ενδιαφέρον, για τον πτωχό πληθυσμό των μικρών νήσων.

Αυτήν την αδιαφορία ή αδυναμία του Ελληνικού Κράτους αγωνίζονται να αναπληρώσουν οι αιρετοί άρχοντες των μικρών μας άγονων νησιών, με την ειλικρινή συνεργασία όλων των κατοίκων, χωρίς, βέβαια, να έχουν λυθεί τα προβλήματα των βασικών προϋποθέσεων επιβίωσης και διαβίωσης, όπως η υγεία, η ύδρευση, η επικοινωνία και η παιδεία, καθώς και η πολιτισμική πρακτική. Τα συνεχώς επαναλαμβανόμενα μοιραία ατυχήματα, οι αγωνιώδεις κραυγές και διαμαρτυρίες για πρωτογενή προβλήματα ζωής, βεβαιώνουν, ότι η μεγάλη έννοια της ανάγκης και η μεγαλύτερη αρχή της εθνικής αναγκαιότητας έχουν εγκαταλειφθεί ή τουλάχιστον όχι στο βαθμό που έπρεπε και, ιδιαίτερα, στο βαθμό που σήμερα πρέπει.

Μένω, σήμερα, στην ακριτική Τήλο, της οποίας γνωρίζω και παρακολουθώ την εναγώνια προσπάθεια να λύσει τα θεμελιώδη προβλήματά της, να κρατήσει τον πληθυσμό της και να συντηρήσει την εθνική και πολιτισμική - λαογραφική της παράδοση. Παρακολουθώ επίσης τις προσπάθειες των Τηλιακών της παροικίας Αθηνών και Ρόδου στο να συμπαρασταθούν στη λύση των προβλημάτων της Τήλου.

Τύχη αγαθή έφερε στην Τήλο έναν άνθρωπο με ισχυρούς Λακωνικούς θεσμούς και έναν επιστήμονα, Γιατρό, με Αρκαδικό ήθος και αίσθημα ατομικής και κοινωνικής ευθύνης, που έθεσε ως έργο ζωής της διαμόρφωση συνθηκών συνοχής του τηλιακού πληθυσμού και βελτίωσης των συνθηκών επιβίωσης και διαβίωσης. Συνέλαβε, στοχαστικά και αξιολογικά, τα ακριτικά προβλήματα, τα κλιμάκωσε κατά ανάγκη και αναγκαιότητα, τα πρόβαλε στην εξουσία και στους όπους δέκτες θα μπορούσαν να βοηθήσουν και επιπτικά άρχισε τον μεγάλο αγώνα της υλοποίησής τους. Αθόρυβος υπηρέτης της Τήλου και ευαίσθητος δέκτης του εσώψυχου πόνου του λαού της ο Δήμαρχός της κ. Τάσος Αλιφέρης, μέσα στο χαλασμό και το συμφονισμό της ψυχής, που φέρνει ένας θάνατος ενός αβοήθητου ανθρώπου, μέσα στην λύπηση της καρδιάς και το σταμάτημα του νου, μπροστά στο καταλυτικό βουβό παράπονο του επιθανάτιου ανθρώπου, που μπορεί να σωθεί, αλλά χάνεται από υπαπιότητες τρίτων, φθάνει στον τελευταίο αναβαθμό της έντασης της ευαισθησίας και του ψυχικού θρήνου και παραιτείται. Μια παραίτηση διαμαρτυρίας και καταγγελίας της κρατικής αδιαφορίας. Μια παραίτηση, σημειόν αναφοράς μιας δημιουργικής και υπεύθυνης προσωπικότητας, υπεύθυνης στον εαυτός της, στους Τηλιακούς, στους υπεύθυνους. Ενα προσκλητήριο στην εξουσία να σκύψει, επί τέλους, και να αφουγκραστεί και να λύσει τα προβλήματα των ακριτών.

Εύγε κ. Αλιφέρη. Αντισταθήκατε με συγκινησιακό αίσθημα ευθύνης! Εύγε και στους Κοινονικούς Συμβούλους, που είναι έτοιμοι να παραιτηθούν, ως γνήσιοι παραστάτες του έργου Σας.

Ομως, έγκριτε κ. Αλιφέρη, το αρχαίο έθος του Λυκούργου ορίζει ότι οι άριστοι «έως αν ώσιν μένωσιν!».

Σας παρακαλώ, να ανακαλέσετε την παραίτησή Σας. Η Τήλος Σας χρειάζεται!

ΑΡΧΩΝ ΣΑΜΑΡΤΖΗΣ
ΜΟΝΩΣΕΙΣ - ΜΟΝΩΤΙΚΑ ΥΛΙΚΑ

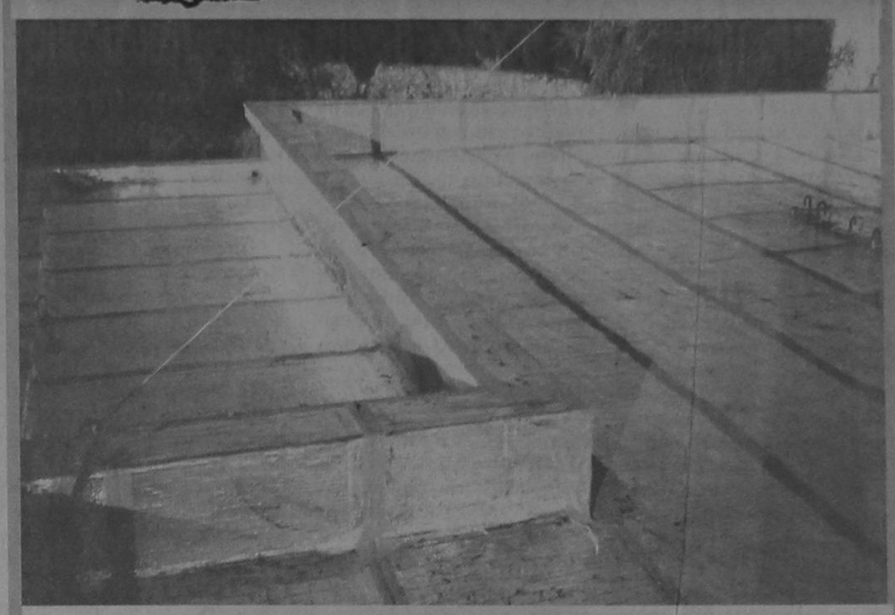

ΜΟΝΩΣΤΕ ΤΗΝ ΤΑΡΑΤΣΑ ΣΑΣ ΜΙΑ ΓΙΑ ΠΑΝΤΑ
ΤΗΛ. 23030 - 32054 67790 62880 ΚΙΝ. 094502033

Επίκαιροι προβληματισμοί

Το ότι το Λύκειο και το Πανεπιστήμιο είναι μια κερδοσκοπική μηχανή για σταδιοδρομία ή επαγγελματισμό, δεν πρέπει να μας πανικοβάλλει, γιατί είναι το πρώτο προαπαιτούμενο στοιχείο της ομαλής ένταξης του νέου στην κοινωνία και την επαγγελματική και κοινωνική του αποκατάσταση. Το δεύτερο στοιχείο είναι το να συνειδητοποιήσει ο νέος την ταυτότητα του και το τρίτο να ανακαλύψει την αποστολή του. Αν αυτά τα τρία στοιχεία γίνουν βίωμα στο Δημοτικό και στο Γυμνάσιο, τότε περιορίζονται ή, ενδεχόμενα, εκμηδενίζονται οι όντως, καταλυτικοί φόβοι του επαγγελματισμού και του Μηδενισμού, της ψυχρής εξειδίκευσης και της μηχανοποίησης του νέου επιστήμονα, τεχνίτη και επαγγελματία. Ο φόβος της κουλτούρας και της υποκουλτούρας ενυπάρχει πάντοτε, αλλά γενεσιουργός και συντηρητική απία είναι περισσότερο η Κοινωνία, η οποία, σήμερα ιδιαίτερα, με την τηλεματική και την πληροφορική, ασκεί αποφασιστική επίδραση στη διαμόρφωση της νοοτροπίας ζωής του νέου. Εγγύηση είναι μόνον η κοινωνία της ευθύνης, η πολλή παιδεία και ο Ιπποκράτειος αφορισμός, δηλαδή, η πνευματική και σωματική υγεία, οπότε πλάθεται ο υπεύθυνος άνθρωπος και νέος.

Μεγάλη φροντίδα χρειάζεται στο να μην συντριβούν τα ιδανικά με την παρουσία παντού των οικονομικών αγαθών και του πνεύματος του οικονομισμού.

Ο Τεχνικισμός, ως εργαλείο, δεν πρέπει να μας φοβίζει, αρκεί να μην γίνει αυτοσκοπός και να πείσουμε το νέο, ότι δεν υπάρχουν έντιμα και άτιμα επαγγέλματα, παρά μόνον υπάρχουν έντιμοι και άτιμοι επαγγελματίες και επιστήμονες. Οι καιροί είναι αβέβαιοι και οι νέοι μένουν χωρίς πνευματική στέγη και πνευματική διαύγεια εξ αιτίας μιας καταθλιπτικής απογοήτευσης, ένεκα της ανεργίας και της αδυναμίας να μπουν στο τρένο του ευδαιμονισμού, ή, έστω, της αξιοπρεπούς ζωής, γι' αυτό θα είναι λυτρωτικό για την ανθρωπότητα, αν οι σημερινοί νέοι δημιουργήσουν ανθρωποκεντρική ηθική πολιτική.

Η ώρα είναι σταθμική! Η νεολαία δαιμονίζεται μαραίνεται και χάνεται και μαζί της θρηνούμε εμείς και η Πατρίδα μένει ξέσκεπη. Ολοι οι Ελληνες ας στραφούν στους νέους, γιατί αυτή η εγκατάλειψη, η εργασιακή περιθωριοποίηση, τους δημιουργούν την πενθηφόρο αντιστροφή του συναισθήματος και δεν πιστεύουν ούτε σε πατρίδα ούτε σε σημαία, γι' αυτό και την καίνε, γι' αυτό και περνούν στα Ναρκωτικά και στην αντικοινωνική πράξη.

Εκκλιση κάμνουμε! Νομάρχες, Δήμαρχοι, Ελληνες Βιομήχανοι, όλες οι θέσεις εργασίας μόνον στους νέους μας!

Η έσχατη εξαθλίωση των νέων μας, όπως διαφαίνεται στις ημίφωτες αίθουσες των συναυλιών ροκ, στις κινηματογραφικές αίθουσες, αλλά και στα νυχτάδικα της γυμνολαγνείας, τα ναρκογόνα κεριά και τα χάπια της ικνώδους παράλυσης, οφείλεται στην κρίση της κοινωνίας, στις αρχές της πρόσδου και στις αρχές της Αστικής ιδεολογίας. Ουσιώδες απιολόγημα είναι η εργασιακή εγκατάλειψη των νέων. Παντού δυσπιστία, στον καθηγητή, που τυρβάζει περί κομματικών φρικιών, στο δημοσιογράφο, που κατατρώγεται με τις ππσαπίρδουλες σαφρογαλίφες, στο οικονομικό και εμπορικό κατεστημένο με τους λογής λαθρομετανάστες και την περιθωριοποίηση των Ελλήνων εργατών, στο ίδιο το Κράτος, που δεν δίνει πεντάρα στους νέους. Το πρόβλημα κορυφώθηκε. Λαθεύουν, όσοι πιστεύουν, ότι οι σύγχρονοι νέοι έχουν συγκεχυμένες ιδέες και ότι δεν έχουν ιδανικά. Το τεκμηριωμένο εμπειρικά είναι, ότι εμείς οι ώριμοι τους τα κατασιρέψαμε.

Είναι συγκλονιστικά, όσα τα τρία ροδιπόπουλα μου ρυάκισαν. Εκεί στη Νέα Αγορά στο Μαντράκι κάθησα σ' ένα από τυποποιημένα φαγάδικα. Εγινα ακούσιος ωτακουστής. Πάτησα το δημοσιογραφικό μου μικρομαγνητόφωνο και διέσωσα την πεμπτουσία του παράπονου των νέων μας. Ελεγαν, λοιπόν: «Τώρα πια ένα μένει! Να βάλουμε κόκκινα φαναράκια , γιατί έγινε μπουρδέλο η Ελλάδα! Ετσι μούρχεται να του το κάμω σκάφη! Εκαμα 30 μεροκάματα και μούβαλε 12! Αν σ' αρέσει, μου είπε, υπάρχουν και Αλβανοί, χωρίς ένσημα! Ετσι μούρχεται να φύγω μέχρι να βουλιάξει! Ας με καλέσουν να πολεμήσω και τότε θα τα πούμε! Ας πολεμήσουν οι Αλβανοί! Πήγα στο γραφείο εργασίας και μούπανε, ε δεν είσαι ο μόνος, υπομονή». Ας έρθουν, τώρα, οι όψιμοι μπεμπέδες της πρακτικής φιλοσοφίας και της φιλοσοφίας της κοινωνιολογίας και ας παπαγαλίζουν τις μουχλιασμένες θεωρίες τους για πολιτικές φιλοσοφίες και Σάρτρ και Γκουρού και Πάπες και δημαγωγούς Σωτήρες! Ολα τελείωσαν για τους νέους, δεν ξαναυποδουλώνονται. Ενα μόνον είναι το φάρμακο! Εργασία στους νέους, πολλή παιδεία, άγρυπνο μετρημένο χάδι, λογική πρωτοβουλία και δουλειά, για μια αξιοπρεπή ζωή!

ΠΟΛΙΤΙΣΤΙΚΟΣ ΛΑΟΓΡΑΦΙΚΟΣ ΣΥΛΛΟΓΟΣ ΦΑΝΩΝ
Ο ΠΡΟΔΡΟΜΟΣ



σας προσκαλεί να επισκεφθείτε τη ζωντανή φάτνη μας
Πρόγραμμα λειτουργίας
Τετάρτη-Πέμπτη 25-26 Δεκεμβρίου
Κυριακή 29 Δεκεμβρίου
Τετάρτη 1 Ιανουαρίου
Κυριακή 5 Ιανουαρίου
Δευτέρα 6 Ιανουαρίου
από 11 το πρωί έως 5 το απόγευμα

Ευχαριστούμε
Χρόνια Πολλά

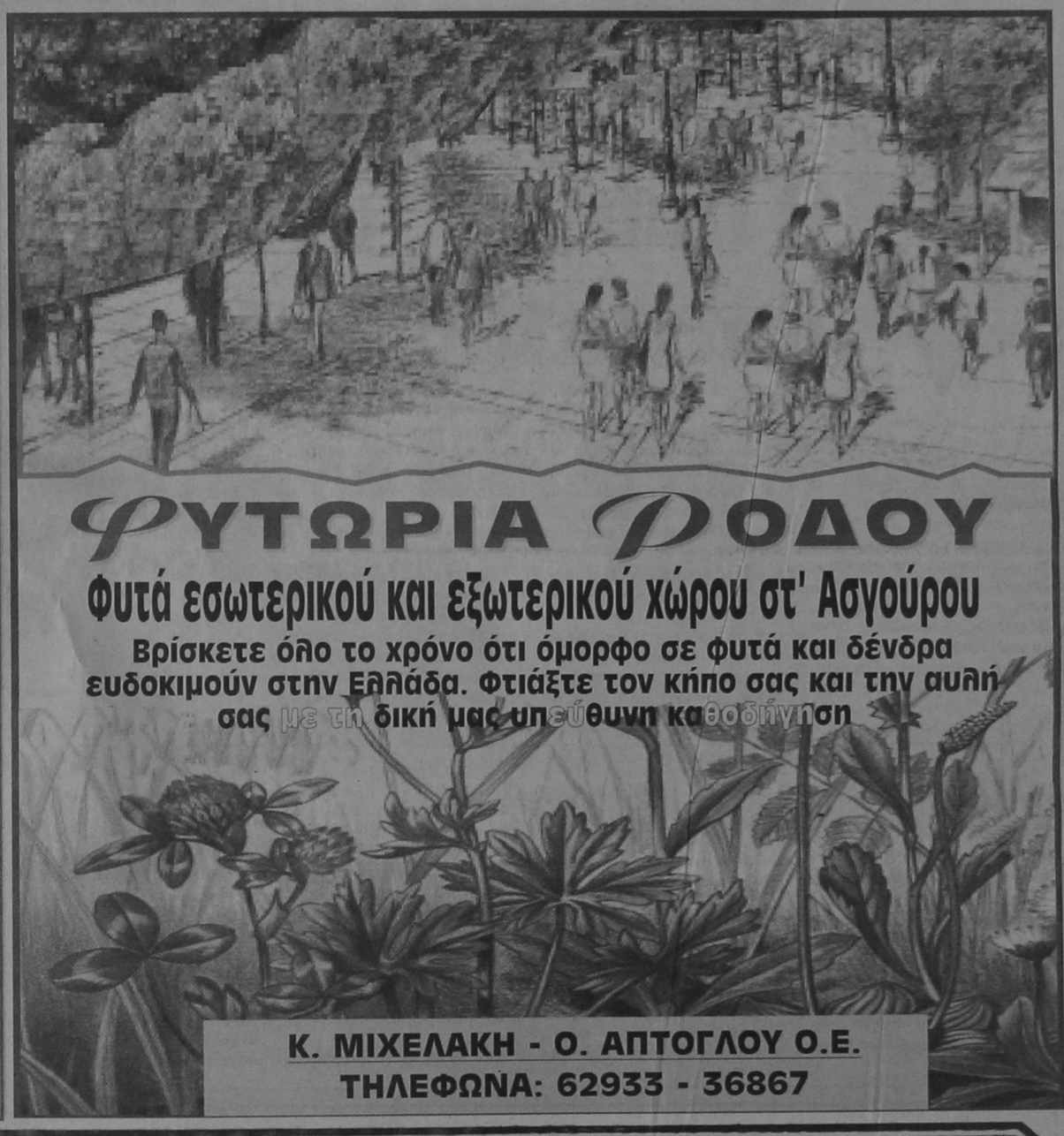

ΦΥΤΩΡΙΑ ΡΟΔΟΥ
Φυτά εσωτερικού και εξωτερικού χώρου στ' Ασγούρου
Βρίσκετε όλο το χρόνο ότι όμορφο σε φυτά και δένδρα ευδοκιμούν στην Ελλάδα. Φτιάξτε τον κήπο σας και την αυλή σας με τη δική μας υπεύθυνη καθοδήγηση
Κ. ΜΙΧΕΛΑΚΗ - Ο. ΑΠΤΟΓΛΟΥ Ο.Ε.
ΤΗΛΕΦΩΝΑ: 62933 - 36867

RODOGAZ

Η ΕΤΑΙΡΕΙΑ ΜΑΣ RODOGAZ ΔΙΑΘΕΤΕΙ:
- ΤΟ ΜΟΝΑΔΙΚΟ εργοστάσιο εμφιάλωσης και διανομής ΧΥΜΑ υγραερίου στη Ρόδο
- ΦΙΑΛΕΣ, μικρές και μεγάλες, για οικιακή και επαγγελματική χρήση
- ΔΕΞΑΜΕΝΕΣ ΥΓΡΑΕΡΙΟΥ

ΤΟ ΥΓΡΑΕΡΙΟ ΕΙΝΑΙ ΟΙΚΟΛΟΓΙΚΟ & ΑΣΦΑΛΕΣ ΚΑΥΣΙΜΟ

ΜΕ ΤΟ ΥΓΡΑΕΡΙΟ ΕΧΕΤΕ:
ΤΗ ΣΩΣΤΗ ΛΥΣΗ
ΜΕ ΤΗ ΣΩΣΤΗ ΕΝΕΡΓΕΙΑ
ΚΑΛΥΠΤΟΝΤΑΣ ΟΛΕΣ ΤΙΣ ΑΝΑΓΚΕΣ ΣΑΣ
ΟΙΚΟΝΟΜΙΚΑ ΚΑΙ ΟΙΚΟΛΟΓΙΚΑ

Η ΕΤΑΙΡΕΙΑ ΜΑΣ RODOGAZ ΠΡΟΣΦΕΡΕΙ:
- ΣΥΣΚΕΥΕΣ υγραερίου, κορυφαίας ποιότητας για μαγείρεμα σε επαγγελματικούς χώρους
- ΜΗΧΑΝΗΜΑΤΑ θέρμανσης και παραγωγής ζεστού νερού για κατοικίες και ξενοδοχεία με μηχανήματα τελευταίας τεχνολογίας

ΓΡΑΦΕΙΑ: ΑΥΣΤΡΑΛΙΑΣ 50 - ΡΟΔΟΣ - ΤΗΛ.: 73971
ΕΓΚΑΤΑΣΤΑΣΕΙΣ: ΠΕΡΙΟΧΗ ΚΑΝΑΜΑΤ - ΡΟΔΟΣ - ΤΗΛ.: 62649

ΤΟ ΥΓΡΑΕΡΙΟ ΜΠΟΡΕΙ ΝΑ ΣΑΣ ΠΡΟΣΦΕΡΕΙ ΤΙΣ ΙΔΙΕΣ ΚΑΙ ΚΑΛΥΤΕΡΕΣ ΥΠΗΡΕΣΙΕΣ ΑΠΟ ΟΠΟΙΑΔΗΠΟΤΕ ΕΝΕΡΓΕΙΑ, ΣΥΝ ΕΝΑ ΣΗΜΑΝΤΙΚΟ ΠΡΟΣΟΝ, ΤΗΝ ΟΙΚΟΝΟΜΙΑ,
ΚΑΙ ΟΧΙ ΜΟΝΟΝ

ΥΓΡΑΕΡΙΟ RODOGAZ
ΣΕ ΛΕΥΚΗ ΦΙΑΛΗ ΜΕ ΣΗΜΑ ΤΟ ΕΛΑΦΙ

ΕΡΕΥΝΑ ΤΟΥ WTTC

Καλές μέρες έρχονται για τον τουρισμό

Η ΕΠΟΜΕΝΗ ΔΕΚΑΕΤΙΑ ΘΑ... ΧΑΜΟΓΕΛΑΣΕΙ ΠΡΟΒΛΕΠΕΙ ΤΟ ΠΑΓΚΟΣΜΙΟ ΣΥΜΒΟΥΛΙΟ ΤΟΥΡΙΣΜΟΥ ΚΑΙ ΤΑΞΙΔΙΩΝ

Εντυπωσιακά οικονομικά μεγέθη και υψηλούς δείκτες ανάπτυξης προβλέπει για την επόμενη δεκαετία στον τομέα του Τουρισμού το Παγκόσμιο Συμβούλιο Τουρισμού και Ταξιδίων (WTTC). Σε ειδική έρευνα, μέρος της οποίας δόθηκε ήδη στη δημοσιότητα, προβλέπεται σημαντική αύξηση σε όλους τους βασικούς τομείς που επηρεάζονται άμεσα από τον τουρισμό και τα ταξίδια, όπως η απασχόληση, τα ακαθάριστα έσοδα, οι επενδύσεις και τα έσοδα από τη φορολόγηση των προσφερόμενων υπηρεσιών.

ΕΠΙΔΡΑΣΕΙΣ ΣΤΗΝ ΟΙΚΟΝΟΜΙΑ ΤΟΥ ΤΟΥΡΙΣΜΟΥ ΚΑΙ ΤΩΝ ΤΑΞΙΔΙΩΝ (ΔΙΕΘΝΕΙΣ ΕΚΤΙΜΗΣΕΙΣ)

	1996	2006	ΠΡΑΓΜΑΤΙΚΗ ΑΝΑΠΤΥΞΗ
Θέσεις εργασίας	255 εκατ.	385 εκατ.	50,1%
Θέσεις εργασίας (ποσοστό επί του συνόλου)	10,7%	11,1%	-
Ακαθάριστα έσοδα	3,6 τριλ. δολ.	7,1 τριλ. δολ.	48,7%
Ακαθάριστο εγχώριο προϊόν (Α.Ε.Π.)	10,7%	11,5%	49,6%
Επενδύσεις	766 δισ. δολ.	1,6 τριλ. δολ.	57,3%
Εξαγωγές	761 δισ. δολ.	1,5 τριλ. δολ.	51,2%
Σύνολο φόρων	653 δισ. δολ.	1,3 τριλ. δολ.	49,6%

Το σύνολο των εσόδων, παγκοσμίως, από τον τομέα τοποθετούνται στα 3,6 τρισ. δολάρια για το 1996 και η εκτίμηση που δίνεται για το 2006 είναι ότι θα φθάσουν τα 7,1 τρισ. δολάρια, θα παρουσιάσουν δηλαδή αύξηση της τάξης του 48,7%. Το σύνολο των επενδύσεων κατά το 1996 υπολογίζεται σε 766 εκατ. δολάρια και εκτιμάται ότι το 2006 θα φθάσει το 1,6 τρισ. δολάρια, με αύξηση της τάξης τους 57,3%.

Το σύνολο των εσόδων από τη φορολόγηση των υπηρεσιών ανέρχεται στα 653 εκατ. δολάρια το 1996 και εκτιμάται ότι θα φθάσει το 1,3 τρισ. δολάρια το 2006, δηλαδή θα εμφανίσει αύξηση της τάξης του 49,6%.

Στον τομέα της απασχόλησης, που συγκεντρώνει ιδιαίτερο ενδιαφέρον σήμερα ειδικά για τις χώρες της Ευρώπης, υπολογίζεται ότι το 1996, ο τουρισμός και τα ταξίδια προσέφεραν 255 εκατ. θέσεις εργασίας, ποσοστό 10,7% επί του συνόλου των θέσεων εργασίας διεθνώς. Το 2006 εκτιμάται ότι οι θέσεις εργασίας θα φθάσουν τα 385 εκατομμύρια, ποσοστό 11,1% επί του συνόλου διεθνώς και ποσοστού αύξησης της τάξης του 50,1%.

Βάσει της εκτίμησης ότι θα προστεθούν 130 εκατομμύρια θέσεις εργασίας μέχρι το 2006, υπολογίζεται ότι θα δημιουργείται μία νέα θέση εργασίας διεθνώς ανά 2,4 δευτερόλεπτα! Από τις περιοχές του κόσμου που περιλαμβάνουν τους δημοφιλέστερους τουριστικούς προορισμούς, τον μεγαλύτερο ρυθμό ανάπτυξης στον τομέα της απασχόλησης θα έχει η περιοχή της Νοτιοανατολικής Ασίας και του Ειρηνικού, όπου θα δημιουργηθούν επιπλέον 111,7 εκατ. θέσεις εργασίας, δηλαδή μία νέα θέση εργασίας ανά 2,8 δευτερόλεπτα. Τον δεύτερο μεγαλύτερο ρυθμό εμφανίζει, βάσει των εκτιμήσεων του WTTC η περιοχή της Βορείου Αμερικής, με τη δημιουργία άλλων 4,9 εκατ. θέσεων εργασίας, δηλαδή δημιουργία 1,215 νέων θέσεων εργασίας κάθε μέρα.

Για την Δυτική Ευρώπη, υπολογίζεται ότι μέχρι το 2006 θα δημιουργηθούν 3,2 εκατ. νέες θέσεις εργασίας, δηλαδή 884 νέες θέσεις κάθε μέρα.

Οσον αφορά τα γενικά μεγέθη των επιδράσεων του τουρισμού και των ταξιδιών στην οικονομία, μεταξύ των 25 χωρών του ΟΟΣΑ, η Ελλάδα εμφανίζεται να κατέχει, το 1996, την 21η θέση στα ακαθάριστα έσοδα αλλά την τρίτη θέση στο ποσοστό ακαθάριστων εσόδων επί του ΑΕΠ (14,7%), μετά την Ισπανία και την Αυστρία και θα κατέβει στην όγδοη θέση, με 38,1%, όσον αφορά το ποσοστό ανάπτυξης μέχρι το 2006. Στον τομέα της απασχόλησης η χώρα μας τοποθετείται στην 15η θέση με 500.000 θέσεις εργασίας, στην 6η όσον αφορά το ποσοστό απασχόλησης του τουρισμού επί του εθνικού συνόλου απασχόλησης (13,5%) και εκτιμάται ότι θα βρίσκεται στην 15η θέση μέχρι το 2006 όσον αφορά τον ρυθμό ανάπτυξης του τομέα με ποσοστό 11,3%.

Στον τομέα των επενδύσεων, η Ελλάδα εμφανίζεται να κατέχει το 1996, την 19η θέση μαζί με τη Φινλανδία, με σύνολο επενδύσεων στον τουρισμό 3,8 δισ. δολάρια και την τρίτη θέση στο ποσοστό των επενδύσεων στον τουρισμό και τα ταξίδια επί του εθνικού συνόλου (22,3%), μετά την Ιρλανδία και την Ισπανία. Εκτιμάται ότι μέχρι το 2006 θα βρεθεί στην 8η θέση με ποσοστό ανάπτυξης του τομέα 43,8%. Το μεγαλύτερο ποσοστό αύξησης επενδύσεων στην δεκαετία εκτιμάται ότι θα έχουν η Φινλανδία με 122,6%, το Μεξικό με 120,5% και η Τουρκία με 62,9%.

Το... «φορολογικό βαρόμετρο»

Ιδιαίτερο ενδιαφέρον παρουσιάζει και η ανανεωμένη και ενημερωμένη έκδοση του «Φορολογικού Βαρομέτρου» του WTTC. Πρόκειται για μία σειρά πινάκων και καταστάσεων στους οποίους συνεκτιμώνται οι φόροι που πληρώνει ένας ταξιδιώτης σε 52 πόλεις - προορισμού του κόσμου και γίνεται μία κατάταξη με «βαθμό ανταγωνιστικότητας» από το 1 έως το 52 και με έναν «δείκτη βαρομέτρου». Σκοπός αυτής της έκδοσης είναι αφενός να δώσει μία συνολική εικόνα για το ύψος των φόρων που πληρώνει ένας ταξιδιώτης σε τέσσερις βασικούς τομείς υπηρεσιών (στην ενοικίαση αυτοκινήτων, στη διαμονή, στη διατροφή / γεύματα και στα τέλη αεροδρομίων) και αφετέρου να δείξει στις κυβερνήσεις ορισμένων κρατών πόσο επιβαρύνει τον τομέα του ταξιδιού αλλά και του τουρισμού η υψηλή φορολογία των προσφερόμενων υπηρεσιών τους.

Η πρώτη αξιολόγηση και εμφάνιση του «Φορολογικού Βαρομέτρου» έγινε τον Μάρτιο του 1994 και η ημερομηνία αυτή λαμβάνεται και ως «αφετηρία» των συγκρίσεων των επόμενων εκδόσεων. Η τελευταία έκδοση αφορά τις τιμές και τους φόρους που υπήρχαν στο τέλος Αυγούστου του 1996.

Το ευχάριστο νέο για την Ελλάδα είναι ότι η Αθήνα καταλαμβάνει την 2η θέση στην γενική κατάταξη με «δείκτη βαρομέτρου» 68, είναι δηλαδή στη δεύτερη πιο ανταγωνιστική θέση μεταξύ των 52 προορισμών, μετά το Ελσίνκι. Στην κατάταξη αυτή συνέβαλε σημαντικά η μείωση της φορολογίας στις κατηγορίες της διαμονής και της διατροφής, όπου και είχε τον δεύτερο χαμηλότερο δείκτη (56) στην πρώτη και τον πιο χαμηλό δείκτη (56) στη δεύτερη κατηγορία. Στην κατηγορία των τελών αεροδρομίων βρίσκεται στην 26η θέση μαζί με την Ρώμη και στην κατηγορία της ενοικίασης αυτοκινήτων συγκαταλέγεται στις περίπου 40 πόλεις που μοιράζονται την... τέταρτη θέση.

Ωστόσο, η Αθήνα βρίσκεται στην 37η θέση της κατάταξης βάσει του συνολικού ύψους φόρων που καταβάλλει ένας ταξιδιώτης, με 146,79 δολάρια ΗΠΑ. Την πρώτη θέση στην λίστα αυτή καταλαμάνει η Κωνσταντινούπολη με 41,84 δολάρια ΗΠΑ και τη δεύτερη το Σίδνεϊ 47,69 δολάρια ΗΠΑ. Στην τελευταία θέση βρίσκεται η Κοπεγχάγη με 330,48 δολάρια.

Συνολικά, πάντως, από τις 52 πόλεις - προορισμούς, μόνον σε οκτώ από αυτές κατεγράφη μείωση φόρων ενώ τουλάχιστον είκοσι προχώρησαν σε αύξηση των φόρων που επιβαρύνουν έναν ταξιδιώτη.

"ΦΟΡΟΛΟΓΙΚΟ ΒΑΡΟΜΕΤΡΟ" Π.Σ.Τ.Τ.

ΠΟΛΗ/ ΠΡΟΟΡΙΣΜΟΣ	ΔΕΙΚΤΕΣ				
	ΕΝΟΙΚΙΑΣΗΣ ΑΥΤΟΚΙΝΗΤΩΝ	ΔΙΑΜΟΝΗΣ	ΔΙΑΤΡΟΦΗΣ	ΤΕΛΗ ΑΕΡΟΔΡΟΜΙΩΝ	ΓΕΝΙΚΟΣ
Αμστερνταμ	100	100	100	108	101
Αθήνα	100	56	56	107	68
Ορλαντ	100	100	100	150	105
Μπανγκόκ	100	100	100	125	102
Βαρκελώνη	107	117	117	100	112
Πεκίνο	100	100	100	226	107
Βομβάη	167	200	114	100	175
Βοστώνη	100	100	100	100	100
Βρυξέλλες	102	100	102	104	102
Μπουένος Αίρες	117	117	117	100	117
Κάιρο	101	100	184	100	105
Σικάγο	100	100	100	131	108
Κοπεγχάγη	100	100	100	100	100
Δελχί	109	100	160	100	108
Φρανκφούρτη	100	100	100	121	102
Γενεύη	100	100	100	119	102
Ελσίνκι	100	27	100	98	64
Χονγκ-Κονγκ	100	100	100	171	111
Χονολουλού	100	113	100	100	107
Κωνσταντινούπολη	100	100	100	100	100
Τζακάρτα	100	100	100	191	103
Γιοχάνεσμπουρκ	100	102	100	171	108
Κουάλα Λουμπούρ	100	100	100	200	108
Λονδίνο	100	100	100	153	105
Λος Αντζελες	100	100	100	100	100
Μαδρίτη	107	117	117	100	113
Μανίλα	100	71	269	167	92
Μεξικό	150	180	150	104	163
Μαϊάμι	100	100	100	100	100
Μόντρεαλ	100	100	100	210	120
Μόναχο	10	100	100	115	101
Ναϊρόμπι	83	83	300	100	88
Νέα Υόρκη	100	71	100	100	84
Οζάκα	100		200	130	149
Παρίσι	111	109	111	110	109,9
Πράγα	100	95	100	100	97
Ρίο ντε Τζανέιρο	100	100	100	115	102
Ρώμη	100	111	111	107	108
Σαν Φραντσίσκο	100	117	100	100	110
Σαντιάγκο	100	100	100	144	103
Σάο Πάολο	100	100	100	85	98
Σεούλ	100	100	100	113	101
Σιγκαπούρη	100	100	100	100	100
Στοκχολμη	100	100	100	103	100
Σίδνεϊ	100	100	100	155	122
Ταϊπέι	100	100	100	100	100
Τελ Αβίβ	100	100	100	100	100
Τόκιο	100	131	200	100	133
Τορόντο	98	100	100	210	113
Βανκούβερ	100	100	100	180	119
Βιέννη	100	100	100	143	104
Ζυρίχη	81	100	100	124	101

ΕΠΙΔΡΑΣΕΙΣ ΤΟΥ ΤΟΥΡΙΣΜΟΥ ΚΑΙ ΤΩΝ ΤΑΞΙΔΙΩΝ ΣΤΗΝ ΟΙΚΟΝΟΜΙΑ - ΧΩΡΕΣ ΟΟΣΑ

(Εκτιμήσεις 1996, ποσοστό επί του συνόλου και πραγματική ανάπτυξη - σε δισ. δολ.)

	ΑΕΠ			ΑΠΑΣΧΟΛΗΣΗ			ΕΠΕΝΔΥΣΕΙΣ		
	Ακαθάριστα έσοδα	Ποσοστό επί εθνικού συνόλου	Προβλεπ. ανάπτυξη 1996-2000	Θέσεις εργασίας σε εκατ.	Ποσοστό επί εθνικού συνόλου	Προβλεπ. ανάπτυξη 1996-2000	Επενδύσεις	Ποσοστό επί εθνικού συνόλου	Προβλεπ. ανάπτυξη 1996-2000
Χώρες ΟΟΣΑ	2.797	11,2%	32,8%	47,4	11,7%	18,9%	545,3	11,6%	30,4%
Αυστραλία	45	10,5%	43,1%	1,0	11,5%	27,0%	12,1	14,7%	41,1%
Αυστρία	39	15,0%	34,1%	0,5	14,5%	9,3%	10,5	18,0%	26,4%
Βέλγιο	38	13,9%	30,1%	0,6	14,6%	10,4%	10,0	20,3%	36,7
Καναδάς	87	12,6%	37,7%	1,9	14,2%	23,0%	12,0	10,6%	44,2%
Δανία	22	11,4%	28,3%	0,3	11,4%	7,8%	4,5	18,3%	38,4%
Φινλανδία	17	11,7%	63,0%	0,2	11,3%	36,8%	3,8	16,8%	122,6%
Γαλλία	222	13,3%	28,4%	3,0	13,1	9,0%	45,9	16,2%	30,5%
Γερμανία	294	11,6%	39,7%	4,1	11,5%	17,5%	60,9	11,3%	34,1%
Ελλάδα	14	14,7%	38,1%	0,5	13,5%	11,3%	3,8	22,3%	43,8%
Ισλανδία	1	11,1%	28,1%	0,0	11,1%	14,3%	0,2	21,9%	42,5%
Ιρλανδία	8	11,2%	40,6%	0,1	11,9%	12,0%	2,5	25,5%	57,1%
Ιταλία	162	12,6%	28,9%	3,0	14,8%	11,7%	30,2	15,9%	38,1%
Ιαπωνία	5	1210,1%	41,1%	6,1	9,3%	9,6%	119,8	8,6%	28,2%
Λουξεμβούργο	2	14,0%	32,9%	0,0	13,4%	13,6%	0,7	20,4%	33,3%
Μεξικό	39	11,8%	51,6%	2,2	10,0%	49,3%	8,1	14,7%	120,5%
Ολλανδία	43	10,9%	29,3%	0,6	10,3%	15,0%	10,1	13,7%	43,3%
Νέα Ζηλανδία	7	10,2%	25,0%	0,2	11,3%	15,6%	1,9	13,7%	30,6%
Νορβηγία	19	12,6%	30,5%	0,3	13,1%	8,7	3,2%	13,4%	34,1%
Πορτογαλία	14,3	14,4%	37,9%	0,7	14,2%	8,8%	4,8	17,9%	47,6%
Ισπανία	101,5	17,9%	32,1%	2,4	19,5%	18,1%	26,0	23,6%	52,1%
Σουηδία	25,9	9,5%	28,4%	0,4	9,6%	8,0%	4,0	11,7%	36,2%
Ελβετία	42,7	12,6%	25,8%	0,4	11,2%	10,7%	11,6	16,9%	29,6%
Τουρκία	18,5	10,6%	47,4%	2,1	11,0%	26,7%	5,9	18,5%	62,9%
Μ. Βρετανία	150,6	11,6%	62,5%	3,0	11,7%	10,2%	18,3	10,3	37,5%
Ην. Πολιτείες	872,5	10,2%	39,3%	13,9	11,0%	24,4%	134,3	10,2%	27,0%

Οι επιχειρήσεις «Δασκαλαντωνάκη» αναλαμβάνουν και το «Meridien»

Την ανάληψη του Management του ξενοδοχείου «Meridien» της οικογένειας Βαρδινογιάννη, αναλαμβάνουν, από το 1997, σύμφωνα με έγκυρες πληροφορίες, οι Επιχειρήσεις «Δασκαλαντωνάκη», συνιδιοκτήτριες, μεταξύ άλλων, του μεγαλύτερου Τουριστικού Οργανισμού διαχείρισης ξενοδοχείων, της Grecotel.

Σύμφωνα με τις ίδιες πληροφορίες, η διοίκηση του ξενοδοχείου έχει ήδη ενημερώσει τα υψηλόβαθμα στελέχη της μονάδας για τις εξελίξεις αυτές, αλλά και για τις αλλαγές που θα ακολουθήσουν. Η δραστηριοποίηση των Επιχειρήσεων «Δασκαλαντωνάκη», στο χώρο των αστικών ξενοδοχείων, συνολικά - με εκμίσθωση, Management και (συν) ιδιοκτησία, ελέγει 19 μονάδες - είναι η τρίτη σημαντικότερη μετά το ξενοδοχείο «Ατλαντίς» στο Ηράκλειο Κρήτης και το «Μακεδονία Παλλάς».

Ο συνολικός κύκλος εργασιών των Επιχειρήσεων «Δασκαλαντωνάκη» ανέρχεται περίπου στα 20 δις δρχ.

Το ξενοδοχείο «Meridien» είναι δυναμικότητας 182 δωματίων, ενώ τα έσοδά του ανέρχονται, σε ετήσια βάση, σε περίπου 2 δις δρχ.

Η ενέργεια αυτή, παράλληλα, είναι η πρώτη μιας σειράς αλλαγών στο ξενοδοχειακό χάρτη της Αθήνας. Αναμένεται να ακολουθήσει η πώληση, από την Τράπεζα Κρήτης, του γειτονικού ξενοδοχείου στο «Meridien», του «King George», αλλά και η διαπραγμάτευση, εκ νέου, της «Hilton» με την «Ιονική Ξενοδοχειακή» για ανανέωση του συμβολαίου.

AIR GREECE
Η ΜΟΝΗ ΕΛΛΗΝΙΚΗ ΕΤΑΙΡΕΙΑ ΠΟΥ ΠΕΤΑΕΙ ΣΤΗΝ ΩΡΑ ΤΗΣ
AIR GREECE
Καθημερινά δρομολόγια πρός / από
Αθήνα - Θεσσαλονίκη - Ηράκλειο
ΕΚΠΤΩΤΙΚΟΙ ΝΑΥΛΟΙ
ΣΤΡΑΤΙΩΤΕΣ - ΦΟΙΤΗΤΕΣ - ΚΛΗΡΙΚΟΙ - ΝΕΟΙ ΕΩΣ 24 ΕΤΩΝ
ΠΟΛΥΤΕΚΝΟΙ - ΗΛΙΚΙΩΜΕΝΟΙ ΑΝΩ ΤΩΝ 60 ΕΤΩΝ
ΕΙΔΙΚΟΙ ΝΑΥΛΟΙ ΓΙΑ ΟΙΚΟΓΕΝΕΙΕΣ
ΚΑΙ ΓΚΡΟΥΠ ΑΝΩ ΤΩΝ 6 ΑΤΟΜΩΝ
ΕΤΗΣΙΟΣ ΝΑΥΛΟΣ
AIR GREECE
ΣΙΓΟΥΡΗ ΛΥΣΗ ΣΤΑ ΑΕΡΟΠΟΡΙΚΑ ΤΑΞΙΔΙΑ
ΝΑΥΛΩΜΕΝΕΣ ΠΤΗΣΕΙΣ ΑΠΟ ΤΟ
TRITON HOLIDAYS
Πλαστηρα 9 - 1ος οροφος - Τηλ. 36095 - Fax 31625





ΕΧΟΥΜΕ ΕΙΣΑΓΑΓΕΙ ΤΟΝ «ΣΑΝΤΑ ΚΛΑΟΥΣ» ΚΙ ΕΧΟΥΜΕ ΞΕΧΑΣΕΙ ΤΟΝ ΜΕΓΑΛΟ ΙΕΡΑΡΧΗ



Μπορεί νομισματικά και τεχνολογικά να χρειάζεται δρόμμος μακρύς και δύσβατος μέχρι να γίνουμε...Ευρώπη. Σ' εκείνα, όμως, που δεν έπρεπε, έχουμε ήδη εξομοιωθεί, εδώ και χρόνια σιωπηλά και αμαχητί.

Κι αντί «να ντύσουμε τους γυμνούς» εισαγάγαμε χριστουγεννιάτικα έθιμα-λαμέ για να αντικαταστήσουμε την πορφύρα! «Βούλιαξαν» οι πόλεις στο λαμπιόνι, «ζαλίστηκε» το βλέμμα από τα στρας, «βάρυνε» ο νους από γαλοπούλες, σαμπινιόν και αφρώδεις οίνους...

Μα το χειρότερο είναι που επιτρέψαμε την είσοδο και μάλιστα με πλαστό διαβατήριο, στον κύριο Περ Νοέλ ή Σάντα Κλάους.

Ο γέροντας αυτός γεννήθηκε φυσικά στο Βορρά και ανέλαβε, κάτι με «τα πάχη και τα κάλλη του», κάτι με τον κόκκινο σκούφο του και τα κουδουνάκια του έλκυθρου, να σπάει τη μονοτονία του χιονισμένου τοπίου και των «παγωμένων» καρδιών της πολύβουης Δύσης.

Στην Ελλάδα, όμως μπαίνει με το ιερό όνομα Αγιος Βασίλης, και παραπλανεί, έστω κι άθελά του τα παιδιά.

Διαφημίζει κάθε είδους προϊόντα και φιγουράρει στα κινηματογραφικά και τηλεοπτικά φιλμ. Και δεν βρέθηκε ένας χριστιανός να προβάλει τον αληθινό Αγιο που δεν ξεχείλιζε από σάρκα, μα από Θεία Χάρη και πνεύμα Θεού. Αυτόν. Τον «Φωστήρα το φαεινό».

Τον «Ουρανοφάντορα» και τον Μέγα. Που στήριξε ακούραστα την Ορθοδοξία απέναντι στις επιθέσεις του Αρειανισμού και των αιρέσεων.

Που έγινε ο φλογερός ιεράρχης, ο απαράμιλλος παιδαγωγός, ο οικουμενικός διδάσκαλος, ο στοργικός ποιμενάρχης, ο παραδειγματικός φιλάνθρωπος...

Δεν θα'πρεπε, λοιπόν, χάρη της ιστορικής και εκκλησιαστικής αλήθειας, να παραμερίσουμε τον παχύσαρκο παππού, τις «φο» αξίες και τις τεχνητές λάμψεις για να πάρουμε τα «δώρα» τ' ουρανού και την ευχή του άγιου- σημάδι ευετηρίας για ολάκερη τη ζωή μας;...

Ποιος είναι ο αληθινός Αη Βασίλης

Βασίλειος ο Μέγας 329 -379 μ.Χ.

«ΑΓΙΟΣ Βασίλης έρχεται από την Καισαρεία.
Κρατάει εικόνα και χαρτί, χαρτί και καλαμάρι...»

Ο Αγιος γεννήθηκε στη Νεοκαισάρεια της Καππαδοκίας το 329 μ.χ. κυριολεκτικά από οικογένεια αγίων. Από τα οκτώ αδέρφια του, τα τρία που ήταν αγόρια αφιερώθηκαν όπως και ο ίδιος, στην εκκλησία.

Ο Γρηγόριος έγινε επίσκοπος Νύσσης, ο Πέτρος επίσκοπος στη Σεβάστεια και ο Ναυκράτιος μόνασε.

Τέσσερις άγιοι ανακηρύχθηκαν επίσημα από την ίδια οικογένεια: ο Βασίλειος, ο Γρηγόριος, ο Πέτρος και η αδερφή τους Μακρίνα.

Από μικρός αγάπησε ιδιαίτερα τα γράμματα. Τα διδάχτηκε από τους φημισμένους εκπαιδευτικούς της Κωνσταντινούπολης. Κι ύστερα, ήρθε νεαρός φοιτητής στην Αθήνα... Οπου ενώθηκε με βαθιά πνευματική φιλία με τον συμφοιτητή και συμπατριώτη Γρηγόριο τον Θεολόγο. Μαζί μελετούσαν με θέα την πόλη, στο Λυκαβητό...

Ο Βασίλειος σπούδασε ρητορική, γραμματική, αστρονομία, γεωμετρία και ιατρική.

Γύρω στο 370 μ.χ. ανακηρύχθηκε επίσκοπος Καισάρειας. Εγινε συλοβάτης της Ορθοδοξίας, με παραδειγματικούς αγώνες κατά του Αρειανισμού. Και με την θεολογία του, καθιέρωσε και χάραξε ανεξίπλα την ορθή πίστη. Χαρακτηριστικό είναι αυτό το γεγονός της ζωής του:



Ο Αγιος Βασίλειος (έργο Γεωργίου Βαρούνη)

• Κατά το 372 μ.χ. ο αυτοκράτορας Ουάλης θέλει να καθιερώσει διά της βίας τον Αρειανισμό στην Καππαδοκία, γι'αυτό στέλνει τον άρχοντα Μόδεστο να μεταπείσει και να φοβερίσει τον ακλόνητο Βασίλειο.

- Θα σου πάρουμε την περιουσία, απειλεί ο Μόδεστος.

«Περιουσία μου είναι το ράσο που φορώ και μερικά βιβλία», αποκρίνεται ο άγιος.

- Θα σε εξορίσουμε, συνεχίζει ο άρχοντας.

«Ετσι κι αλλιώς, όλοι εξόριστοι και περαστικοί είμαστε εδώ στη γη» λέει ο Βασίλειος.

-Θα σε βασανίσουμε.

«Καλύτερα. Θα με στείλετε μια ώρα γρηγορότερα στο Θεό μου. Κι όπως είμαι ασθενικός, θα φύγω με το πρώτο χτύπημα»

- Ποτέ επίσκοπος δεν μου μίλησε έτσι, σχολιάζει νικημένος ο Μόδεστος.

«Γιατί ποτέ δεν θα μίλησες με αληθινό επίσκοπο», καταλήγει ο άγιος.

Ο λαός τον αγάπησε τόσο πολύ, που όταν ο άγιος αποδήμησε στους ουρανούς, σε ηλικία 49 χρόνων, πολλοί τον ακολούθησαν.

Την 1η Ιανουαρίου του 379.

Ο θρύλος για το πρωτοχρονιάτικο έθιμο του φλουριού

«Η Πρωτοχρονιά προσλαμβάνει ιδιαίτερη σημασία διότι κατ'αυτήν εορτάζεται η μνήμη ενός εκ των μεγαλύτερων Πατέρων της Ορθόδοξης Εκκλησίας, του Αγίου Βασιλείου», αναφέρει στο βιβλίο του ο Γεώργιος Μέγας και συνεχίζει: «Ο Αγιος Βασίλειος, με την προσωπικότητά του, δίνει ζωή και αίγλη στην εορτή.

ΓΙΝΕΤΑΙ φορέας και χορηγός των ευχών και της ευλογίας, την οποία ο άνθρωπος που βρίσκεται στην αρχή μιας νέας χρονικής περιόδου προσδοκά και ελπίζει απο τον δότη των αγαθών, τον Θεό.

«Το ειδικό παρασκεύασμα που στολίζει το τραπέζι της Πρωτοχρονιάς είναι η βασιλόπιτα. Το κόψιμο της πίτας γίνεται με αληθινή ιεροπρέπεια από τον αρχηγό της οικογένειας»...

Πώς όμως και πότε, καθιερώθηκε τούτος ο άρτος του Αγίου, η βασιλόπιτα, που είναι το πιο «ζωντανό» έθιμο της Πρωτοχρονιάς;

Από την ιστορία και την παράδοση, μαθαίνουμε ότι: ο Ιουλιανός ο Παραβάτης, παλιός συμφοιτητής του Αγίου Βασιλείου, στην Αθήνα, είχε γίνει αυτοκράτορας.

Σε μια εκστρατεία του προς την Περσία, πέρασε πρώτα από την Καισάρεια και απαίτησε από τον Βασίλειο να του παραδώσει το χρυσάφι της Εκκλησίας. Ο Μέγας, που δεν ήθελε να στερήσει το λαό από τα ελάχιστα που διέθετε, πρόσφερε στον άρχοντα. τρία κριθαρένια ψωμιά. Ο Ιουλιανός θύμωσε και διέταξε να δώσουν στον Ιεράρχη χορτάρι και σανό, τροφή για ζώα, για να τον προσβάλει. Ο Βασίλειος, όμως, πνευματώδης κι ετοιμόλογος , απάντησε αμέσως:

Τριήμερη νηστεία

«ΕΜΕΙΣ βασιλιά σου δώσαμε από εκείνο που τρώμε, όπως ζήτησες. Κι εσύ, μας πρόσφερες από εκείνο που τρώγεις»!

Τότε, ο εκδικητικός και ειδωλολάτρης Ιουλιανός, φώναξε:

«Οταν γυρίσω νικητής, θα κάψω την πόλη σου και τον ανόητο λαό που εξαπατάς». Μετά απ'αυτό ο Βασίλειος, κάλεσε το ποίμνιό του και το συμβούλευσε να συγκεντρωθούν όσα χρήματα ή χρυσαφικά υπάρχουν, ώστε να τα δώσουν στον Ιουλιανό κατά την επιστροφή του, για να μην κάψει την πόλη. Ετσι κι έγινε. Και σαν πλησίασε ο καιρός, συνέστησε ο Αγιος τριήμερη νηστεία και ύστερα ανέβηκε με τους πιστούς στο ναό της Παναγιάς στο όρος Δίδυμο να προσευχηθούν.

Και να! Είδε ο ένθεος ποιμενάρχης σε όραμα την άμεση ανταπόκριση της Δέσποινας των Ουρανών, Πως από τον λαμπερό της Θρόνο, παρήγγειλε στους αγγέλους να φωνάξουν τον Αγιο Μερκούριο. Κι ευθύς, ο Μεγαλομάρτυρας εμφανίστηκε με τα όπλα του και πήρε από την Παναγία εντολή να χτυπήσει τον Ιουλιανό.

Και πράγματι...Εκείνη την ημέρα, Ιούνιο του 363 χτυπήθηκε ο Ιουλιανός και καθώς ξεψυχούσε έστρεψε τα μάτια του στον ουρανό και είπε: «Νενικηκάς με Ναζωραίε»...«Με νίκησες Χριστέ»..

Δοξολόγησαν οι Χριστιανοί τον Χριστό και την Παναγία. Αρνήθηκαν μάλιστα να πάρουν πίσω τα χρήματα τους και τελικά, δέχτηκαν μόνο το 1/3 του ποσού τους. Αφησαν τα άλλα στον Αγιο, να βοηθήσει τους φτωχούς και τους δυστυχισμένους. Κι εκείνοι έφτιαξαν ένα μνημείο αγάπης. Μια μοναδική «Πολιτεία» - καταφύγιο των πονεμένων. Ενα συγκρότημα φιλανθρωπικών ιδρυμάτων για τους άρρωστους, τα ορφανά, τους γέρους. Εκτισε την περίφημη Βασιλειάδα του. Η λαϊκή παράδοση «θέλει» σε τούτη την ιστορία, τον Βασίλειο να επιστρέφει τα χρήματα και τα χρυσαφικά στους κατόχους του. Μα επειδή δεν θυμόταν πια ποιό ήταν του καθενός, το ζύμωσε σε μικρά ψωμιά κι άφησε στον Θεό να κάνει τη διανομή. Κι από αυτά τα ψωμιά, καθερώθηκε η βασιλόπιτα με το χρυσό φλουρί.

Η λύση στο οικοδομικό σας πρόβλημα

Η ΓΕΝΙΚΗ ΤΕΧΝΙΚΗ Α.Ε., δημιουργήθηκε για να δώσει αποτελεσματικές & συμφέρουσες λύσεις στα οικοδομικά προβλήματα του νησιού μας. Τα αντικείμενα των δραστηριοτήτων μας:

- Εμπορία σιδήρου οικοδομών υψηλής ποιότητας & αντοχής
- Παραγωγή έτοιμου μπετόν με 14χρονη παράδοση στην υψηλή ποιότητα στη συνέπεια και την άμεση εξυπηρέτηση
- Ανάληψη δημοσίων και ιδιωτικών έργων μεγάλης έκτασης
- Ανέγερση πολυκατοικιών με το σύστημα της αντιπαροχής

14 σύγχρονες μπετονιέρες, 2 συγκροτήματα παραγωγής μπετόν και πλήρες δίκτυο ραδιοτηλεφώνων, θα είναι στη διάθεσή σας αν θελήσετε να συνεργασθούμε. Χρησιμοποιώντας τα ειδικά πρόσθετα στερεοπήξης και ρευστοπήξης POZZOLITH ADMIX 105 R. RHEOMAC 716 και 877 και ελέγχοντας την παραγωγή, με 3 υπεύθυνους πολυπειρους μηχανικούς σε διάφορα σύγχρονα εξοπλισμένο εργοστήριο, διασφαλίζουμε και εγγυόμεθα σταθερά υψηλή ποιότητα στο μπετόν μας

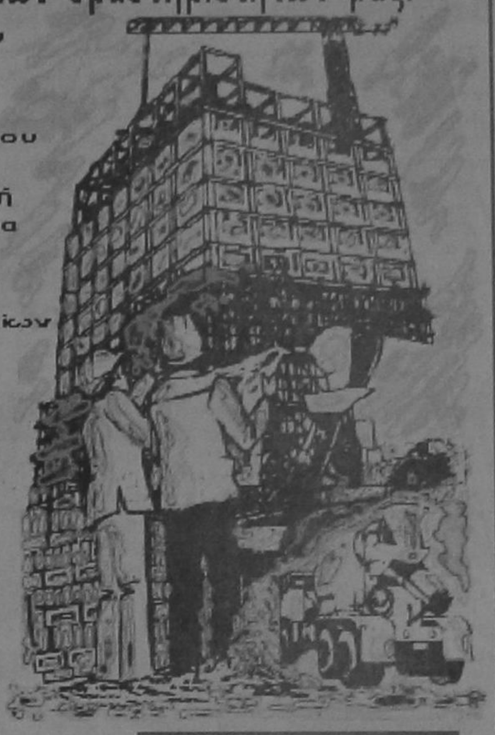

ΜΟΝΤΕΡΝΑ ΤΕΧΝΟΛΟΓΙΑ & ΠΑΡΑΔΟΣΗ

ΓΕΝΙΚΗ ΤΕΧΝΙΚΗ
ΕΤΟΙΜΟ ΜΠΕΤΟΝ

ΕΡΓΟΣΤΑΣΙΟ:
ΡΟΔΟΥ - ΛΙΝΔΟΥ 7ο ΧΛΜ. - ΤΗΛ. 25013
ΓΡΑΦΕΙΑ:
ΑΡΚΑΔΙΟΥ 2 ΤΗΛ. 22968

ΑΥΤΟΜΑΤΕΣ ΠΟΡΤΕΣ
STANDOOR HELLAS
ΚΑΤΟΙΚΙΑΣ - ΒΙΟΜΗΧΑΝΙΑΣ



✔ΠΟΡΤΕΣ ΓΚΑΡΑΖ
ΑΜΕΡΙΚΗΣ - ΣΟΥΗΔΙΑΣ - ΓΕΡΜΑΝΙΑΣ
✔ΑΥΤΟΜΑΤΙΣΜΟΙ
ΜΕ ΤΗΛΕΧΕΙΡΙΣΜΟ BOSCH
✔ΑΥΤΟΜΑΤΕΣ -ΑΝΟΙΓΟΜΕΝΕΣ-
ΣΥΡΟΜΕΝΕΣ ΑΥΛΟΠΟΡΤΕΣ ΓΙΑ
ΞΕΝΟΔΟΧΕΙΑ-ΕΡΓΟΣΤΑΣΙΑ-ΚΑΤΟΙΚΙΕΣ
✔ΡΟΛΛΑ ΑΣΦΑΛΕΙΑΣ ΚΛΕΙΣΤΟΥ
& ΔΙΚΤΥΩΤΟΥ ΤΥΠΟΥ
✔ΚΟΥΦΩΜΑΤΑ ΑΛΟΥΜΙΝΙΟΥ
- PVC ΥΕΚΑ ΓΕΡΜΑΝΙΑΣ
✔ΠΑΙΔΙΚΕΣ ΧΑΡΕΣ
✔ΜΕΑΡΤΕΣ - ΚΑΤΑΣΚΕΥΕΣ
ΣΙΔΗΡΑΛΟΥΜΙΝΙΟΥ
✔ΠΟΡΤΕΣ ΠΥΡΑΣΦΑΛΕΙΑΣ

ΑΝΤ/ΠΟΣ ΡΟΔΟΥ: ΙΩΑΝ. ΠΑΤΟΥΝΑΣ
ΛΟΝΔΙΝΟΥ 33, ΡΟΔΙΝΙ-ΤΗΛ:61.589,FAX:65.375

STANDOOR HELLAS
ΕΞΟΠΛΙΣΜΟΙ
ΕΜΠΟΡΙΚΩΝ & ΒΙΟΜΗΧΑΝΙΚΩΝ ΚΤΙΡΙΩΝ



Απολαύστε μια Heineken και συμπληρώστε το έντυπο του διαγωνισμού. Πλούσια δώρα μπορούν να γίνουν δικά σας. Μάθετε πώς...

Στο έντυπο υπάρχουν 3 κουπόνια:

1ο) Κουπόνι συμμετοχής για τις εβδομαδιαίες κληρώσεις (DISCMAN - MINI SYSTEM).

2ο) Εκπτωτικό κουπόνι (10%) για αγορές από το κατάστημα της Heineken • Heineken Collection Shop (Κανάρη 17 Κολωνάκι).

3ο) Εκπτωτικό κουπόνι (5%) για αγορές από τα δισκοπωλεία VIRGIN.

Τα κουπόνια μπορείτε να τα χρησιμοποιήσετε από την έναρξη του διαγωνισμού, 15/11/96 έως 17/1/97.

* 1ο 10 MINI SYSTEM PHILIPS
* 2ο 120 DISCMAN PHILIPS
* 3ο ΕΚΠΤΩΤΙΚΑ ΚΟΥΠΟΝΙΑ ΓΙΑ ΑΓΟΡΕΣ ΣΤΟ HEINEKEN COLLECTION SHOP
* 4ο ΕΚΠΤΩΤΙΚΑ ΚΟΥΠΟΝΙΑ ΓΙΑ ΑΓΟΡΕΣ ΑΠΟ ΤΑ ΚΑΤΑΣΤΗΜΑΤΑ VIRGIN

Η διάρκεια του διαγωνισμού είναι από: 15/11/96 έως 3/1/97. Η κλήρωση πραγματοποιείται κάθε Παρασκευή βράδυ στα καταστήματα Wendy's.

Στην περίπτωση που έχετε κερδίσει, τα ονόματά σας θα ανακοινωθούν στις αφίσες νικητών, των καταστημάτων Wendy's απ' όπου θα παραλαμβάνετε και τα δώρα σας. ΤΟ ΔΩΡΟ ΤΗΣ ΜΕΓΑΛΗΣ ΚΛΗΡΩΣΗΣ: ΕΝΑ MINI SYSTEM PHILIPS/ ανά κατάστημα. Κληρώνεται την Παρασκευή 3/1/97 στα Wendy's.

Wendy's®
Rapid
DELIVERY
ΑΛ. ΔΙΑΚΟΥ 5 ΡΟΔΟΣ ΤΗΛ. 39040

ΜΙΚΡΕΣ ΑΓΓΕΛΙΕΣ

ΕΝΟΙΚΙΑΣΕΙΣ ΑΚΙΝΗΤΩΝ

ΕΝΟΙΚΙΑΖΕΤΑΙ

Τουριστικό Κατάστημα επί της Σωκράτους, κατάλληλο για οποιαδήποτε χρήση. Πληρ. Κ. Βρατσάλη Ελένη Κτηματομεσίτη. Τηλ. 65300, 39608. 23043. Κινητό 093323-101

ΕΝΟΙΚΙΑΖΟΝΤΑΙ

στους Καστελλοριζιούς, (Ιξιά), μικρά δυάρια πλήρως επιπλωμένα, και με τα απαραίτητα σκεύ. Πληρ. Διακογεωργίου Κάλλιστος, τηλ. 29318 - 34598

ΕΝΟΙΚΙΑΖΕΤΑΙ ισόγειο διαμέρισμα Αθηνών 2, Ανάληψη. (Δύο υπνοδωμάτια, σαλονοτραπεζαρία, βοηθητικός χώρος, αυλή). Πληρ. τηλ. 0244 - 22740.

ΕΝΟΙΚΙΑΖΕΤΑΙ μονοκατοικία επί της οδού Κοδρίγκτώνος 40 τηλεφ. 22975 18-20 μ.μ.

ΕΝΟΙΚΙΑΖΕΤΑΙ Αποθήκη 100 τ.μ. στην οδό Αγ. Γεωργίου Ανω 45. Πληροφορίες τηλ. 23242

ΕΝΟΙΚΙΑΖΕΤΑΙ γκαρσονιέρα στην περιοχή Ιξιάς 40.000 μηνιαίως.
Πληρ. τηλ. 67790

ΕΝΟΙΚΙΑΖΕΤΑΙ

Κατάστημα 85 τ.μ. στην Παλαιά Πόλη στο Δεύτερο Συντριβάνι κατάλληλο για εστιατόριο ή Τουριστικό. Πληρ. Κτηματομεσιτικό γραφείο Κ. Ελένης Βρατσάλη. Τηλ. 65300, 39668 - 23043. Κινητό 093 - 323-101

ΕΝΟΙΚΙΑΖΕΤΑΙ διαμέρισμα 110 m^2 επί της παρόδου Δενδρινού 47 (Επτά Βαγιές) με 2 υπνοδωμάτια - χωλ - κουζίνα - σαλοτραπεζαρία - βεράντα κήπος. Σύνδεση με αποχέτευση. Πληροφορίες 34780 - 33643.

ΕΝΟΙΚΙΑΖΟΝΤΑΙ δύο διαμερίσματα το ένα με τρία υπνοδωμάτια, σαλόνι, κουζίνα στην Μητρόπολη και το άλλο με δύο υπνοδωμάτια σαλοκουζίνα στην Αγαθονησίου.
Πληρ. τηλ. 33657 μετά τις 2.30 μ.μ.

ΕΝΟΙΚΙΑΖΕΤΑΙ ΔΙΑΜΕΡΙΣΜΑΤΑΚΙ 50 τ.μ. Επιπλωμένο κατάλληλο για εργένηδες, φοιτητές, σε ισόγειο στην οδό Σουλίου 8 (κοντά στο Πανεπιστήμιο.
Πληροφορίες στο τηλ. 20202

ΕΝΟΙΚΙΑΖΕΤΑΙ στην Πίνδου 47 4άρι 110 τ.μ. ισόγειο διαμέρισμα κατάλληλο για οικογένεια 100.000 Δρχ. Τηλ. 46313 πρωί 0246-98061 απόγευμα.

ΕΝΟΙΚΙΑΖΕΤΑΙ το ισόγειο διώροφης οικίας, οδός Καραϊσκάκη 12, 3 δωμάτια, σαλόνι, κουζίνα και λουτρό. Πληροφορίες τηλ. 29455. Πρωί 9-1 και απόγευμα 4-7

ΕΝΟΙΚΙΑΖΕΤΑΙ κατάστημα 50 τετραγωνικών περίπου με αυλή για όλες τις χρήσεις επί της οδού Ιπποδάμου 54 Παλιά Πόλη.
Πληροφορίες τηλ: 63237, 75390

ΔΙΑΦΟΡΑ

ΕΝΟΙΚΙΑΖΕΤΑΙ: παλιός ξύλινος φούρνος στο κέντρο της Κρεμαστής. Πληρ. στα τηλέφωνα 35447 και 33585 από 10.00-12.30 και 18.00-20.00

ΠΩΛΕΙΤΑΙ ΜΠΙΛΙΑΡΔΟ
Από μεγάλη ξενοδοχειακή μονάδα Πωλείται Μπιλιάρδο σε άριστη κατάσταση.
Για πληροφορίες τηλεφωνείστε: 25015

ΠΩΛΟΥΝΤΑΙ τα κάτωθι μεταχειρισμένα σε καλή κατάσταση. Ηλεκτρική κουζίνα - Σόμπα υγραερίου - γραφείο. Πληρ. τηλ. 29138
ΡΙΛΑΞ μασάζ στο δικό σας χώρο για να απαλλαγείτε από το στρες και τους μυικούς πόνους με πλήρη χαλάρωση. Πληρ. τηλ. 093238656 τις ώρες 10 π.μ. - 10 μ.μ.

ΕΥΚΑΙΡΙΑ

Το ξενοδοχειακό συγκρότημα MIRA MARE ΡΟΔΟΥ αρχίζει εντός των προσεχών ημερών γενική ανακαίνιση. Διατίθενται προς πώληση πλήρης εξοπλισμός δωματίων από έπιπλα, κουρτίνες, φωτιστικά κλπ. σε τιμές μεγάλης ευκαιρίας και σε άριστη κατάσταση. Πολύ φθηνές λύσεις δια πλήρη επίπλωση ενοικιαζομένων διαμερισμάτων και μικρών ξενοδοχείων. Επίσης υπάρχουν και φωτιστικά διά DISCO
Πληροφορίες εντός του ξενοδοχείου καθημερινά 10.00-14.00 Κος Φιλ. Γεωργίου. Τηλ. 094287954

ΑΥΤΟΚΙΝΗΤΑ

ΠΩΛΕΙΤΑΙ Ι.Χ.Ε. OPEL KADETT 1200 cc, 5θυρο, 5άρι σασμάν, κόκκινο χρώμα του εργοστασίου, ατρακάριστο, πρώτο χέρι ιδιώτης, σε άριστη κατάσταση, με διάφορα αξεσουάρ, δεκτός κάθε έλεγχος, τιμή ευκαιρίας με μικρή προκαταβολή και πολλές δόσεις.
Πληρ. Τηλ. 24391 ή 093-465230 απόγευμα από 2.30 μ.μ. έως 8 μ.μ.

ΠΑΙΣΣΕ

ΦΤΙΑΧΝΟΥΜΕ ΟΛΑ ΤΑ ΕΙΔΗ ΠΛΙΣΣΕ ΤΗΣ ΜΗΧΑΝΗΣ. ΣΟΛΕΪ - ΠΛΑΚΕ ΚΑΙ ΣΧΟΛΙΚΕΣ ΦΟΥΣΤΕΣ. ΠΛΗΡΟΦΟΡΙΕΣ ΤΗΛ. 22046 - 96595. Κα ΕΛΛΗ

ΠΩΛΟΥΝΤΑΙ ΑΠΟ ΤΟΝ ΑΝΑΣΤΑΣΙΟ ΑΤΣΙΔΗ

1. Στην οδό Καμείρου και Απόλλωνος (περιοχή Μόντε Σμιθ)
- Μαιζονέτες διόροφες με υπόγειο, συν. εμβαδού 180 τ.μ.
- Μαιζονέτες διόροφες, συν. εμβαδού 115 τ.μ. σε ήσυχη περιοχή με αποκλειστικές χρήσεις αυλών.
2. Στην οδό Κων/νου Υδραίου και Κοσκινού γωνία:
Διαμερίσματα 90 τ.μ., με 2 υπνοδωμάτια
Πολυτελής κατασκευή, με γερμανική κουζίνα εντοιχισμένη 10 τ.μ. περίπου, γρανίτες στα πατώματα, με διπλά τζάμια, υδραυλικό ασανσέρ και αποκλειστική χρήση θέσης στάθμευσης αυτοκινήτου στην πυλωτή της πολυκατοικίας
3. Στην οδό Φιλερήμου και Επιδαύρου στο Καρακόνερο.
- Διαμέρισμα 160 τ.μ. διόροφο, με τζάκι, εντοιχισμένη γερμανική κουζίνα, πολλά μέτρα βεράντες, 2 μπάνια γρανίτες στα πατώματα και αποκλειστική θέση στάθμευσης στην πυλωτή της πολυκατοικίας. Υδραυλικό ασανσέρ.
4. Οικόπεδα των 4.000 τ.μ. επί της οδού Ρόδου - Καλλιθέας και Καλλιθέας Ασγούρου (έναντι SUPER MARKET ΜΑΡΙΝΟΠΟΥΛΟΣ), με πολύ καλή ρυμοτομία, θα διανοιγούν δρόμοι 8 μέτρων.

ΑΜΕΣΗ ΚΑΤΑΡΤΙΣΗ ΟΡΙΣΤΙΚΩΝ ΣΥΜΒΟΛΑΙΩΝ.
ΠΛΗΡΟΦΟΡΙΕΣ: ΑΝΑΣΤΑΣΙΟΣ ΑΤΣΙΔΗΣ
ΣΤΕΦΑΝΟΥ ΚΑΖΟΥΛΗ 74 ΡΟΔΟΣ
ΤΗΛ. 28616 - 37848

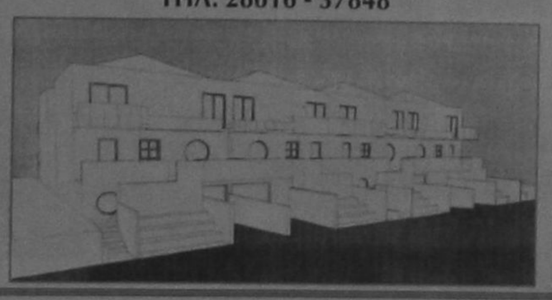

ΠΩΛΗΣΕΙΣ ΑΚΙΝΗΤΩΝ

ΠΩΛΟΥΝΤΑΙ οικόπεδα 290 τ.μ. και 580 τ.μ. στον οικισμό Χαράκι επί της παραλίας. Πληρ. τηλ. (0244) 51513

ΠΩΛΕΙΤΑΙ ή **ΕΝΟΙΚΙΑΖΕΤΑΙ** καστημα 30 τ.μ. με πατάρι και υπόγειο με WC στα 100 μαγαζιά. Είναι σε στοά αλλά φάτσα στον δρόμο. Πληροφ. τηλ. 094-273419-22964-21198

ΠΩΛΕΙΤΑΙ ΜΑΓΑΖΙ

ΠΩΛΕΙΤΑΙ κατάστημα 68 τ.μ. επί της Μεγάλου Κωνσταντίνου. Πληροφορίες στα τηλέφωνα 92290 (πρωί) - 92314 (απόγευμα) κ. Γεωργίου.

ΠΩΛΟΥΝΤΑΙ σε καταπληκτικές τιμές:
α. Παραθαλάσσιο κτήμα 5 στρεμμάτων με αγροικία, πηγάδι πάνω στον δρόμο, 3' από Καλλιθέα.
β. Οικόπεδο 3 στρέμματα στο Φαληράκι δίπλα στον δρόμο και σε ξενοδοχείο.
γ. 1.800 τ.μ. πάνω στο κύμα σε πανέμορφη παραλία στα Καλαβάρδα.
δ. Ισιοφόρο 8 μ. πλήρως εξοπλισμένο, πανιά, μηχανή υπήζελ, ηλεκτρονικά, ελληνικό υπολόγιο, έτοιμο για θάλασσα
Τιμή δώρο 2.300.000 δρχ.μετρητοίς.
Πληρ. 094-273419-22964-21198

ΕΥΚΑΙΡΙΑ

ΠΩΛΕΙΤΑΙ ΜΟΝΟΚΑΤΟΙΚΙΑ στην Ιαλυσό παραδοσιακή 85 τ.μ. και 70 τ.μ. αυλή, με γενική ανακαίνιση - Αμεση παράδοση - Δάνεια δεκτά - ευκολίες πληρωμής Πληροφορίες τηλ.29318 - 34598

ΠΩΛΕΙΤΑΙ
ΕΥΚΑΙΡΙΑ. ΑΜΕΣΗ ΠΑΡΑΔΟΣΗ
Διαμέρισμα τεσσάρι στους Δασκάλους ισόγειο με αυλή. Εντοιχισμένη κουζίνα. Δάνεια Δεκτά - Ευκολίες πληρωμής Πληροφορίες
Διακογεωργίου Κάλλιστος
τηλ. 29318 - 34598

Μεγάλη ευκαιρία!!
ΠΩΛΕΙΤΑΙ καινούργιο διαμέρισμα ΛΟΥΞ κατασκευής 45 τ.μ., ισόγειο σε 2-οροφη ιδιόκτητη μαιζονέτα στην περιοχή Αγ. Δημητρίου (Μπραχάμι) Αθηνών. Το διαμέρισμα έχει αποκλειστική χρήση αυλής ενώ η μαιζονέτα κατοικείται αποκλειστικά από τον ιδιοκτήτη και διαθέτει περίφραξη και σύστημα ασφάλειας. Δεκτές μόνο σοβαρές προσφορές. Πληροφορίες τηλεφ. 01-9343413 ώρες 6-11 μ.μ.

ΠΩΛΕΙΤΑΙ διαμέρισμα 150 τ.μ. υπόγειο εντός Ρόδου. Τηλ. 32985

ΠΩΛΕΙΤΑΙ οικόπεδο 1.400 τετραγωνικών μέτρων στη Κρεμαστή και σε άριστη τοποθεσία στην τιμή των 25.000.000 δρχ. Πληροφορίες στο 93551 κατά τις απογευματινές ώρες.

ΠΩΛΕΙΤΑΙ σπίτι σε αρίστη κατάσταση στη Μαλώνα σε καλή τιμή. Πληρ. τηλ. (0244) 51119

ΜΟΝΟ ΓΙΑ ΕΛΛΗΝΕΣ ΟΠΟΥ ΓΗΣ ΚΑΙ ΠΑΤΡΙΣ ΚΑΙ ΤΙ ΠΑΤΡΙΣ;
ΚΡΗΤΗ!!!
ΕΠΕΝΔΥΣΤΕ ΣΤΗΝ ΚΡΗΤΙΚΗ ΓΗ
ΤΗΛ. (0892) 22509
ΜΕΣΙΤΕΣ ΑΠΟΚΛΕΙΟΝΤΑΙ

ΠΩΛΟΥΝΤΑΙ ΟΙΚΟΠΕΔΑ
εις τον δήμο Αφάντου, εντός οικισμού, άρτια και οικοδομήσιμα
Πληροφορίες, τηλ. 27482

ΠΩΛΕΙΤΑΙ στο Ζέφυρο ισόγειο διαμέρισμα 94 τ.μ. 11.000.000. Πληρ. στο Κτηματομεσιτικό Γραφείο Μιχ. Ευσταθίου τηλ. 73819.

ΠΩΛΕΙΤΑΙ από ιδιοκτήτη οικόπεδο 2000 τ.μ. στην περιοχή Αγία Βαρβάρα Κοσκινού, πλησίον της Εθνικής οδού, κατάλληλο για λυόμενο και αγρόκτημα 4530 τ.μ. στην περιοχή Τσαΐρι για οποιαδήποτε χρήση. Πληροφορίες τηλ. 31451, 7-9 το βράδυ

ΠΩΛΕΙΤΑΙ κτίριο 1000 τ.μ. στον Αρχάγγελο. Επί της Λεωφ. Ρόδου - Λίνδου με πρόσοψη 35 μέτρων με κόμβο. Τηλ. 0244 - 22993.

ΠΩΛΕΙΤΑΙ: διαμέρισμα 108 τ.μ. σε πολύ λογική τιμή στην οδό Κρητηνίας 7 - Ανάληψη.
Αριστη κατασκευή, σαλόνι, τζάκι, δάπεδο από μάρμαρο, κουζίνα εντοιχισμένη κλπ. Πληρ. τηλ. 20949 - 28385 και 32195.

ΠΩΛΕΙΤΑΙ διαμέρισμα σε καλή κατάσταση 83 τ.μ., με δύο υπνοδωμάτια, σαλοτραπεζαρία, ευρύχωρη κουζίνα και μπάνιο. Αξία 14.000.000 μετρητοίς.
Πληροφορίες τηλ. 33794 και 23377.

ΠΩΛΟΥΝΤΑΙ

Πωλούνται αποθήκες 180 τ.μ. και 190 τ.μ. με W.C. ή μια αποθήκη 370 τ.μ. με WC και ύψος 4 μέτρα. Στην οδό Διμυλιάς Καταβιάς στο Μηδεια. Πληρ. Κον Αναστάσιο Ατσίδη τηλ. 28616 - 37848

ΠΩΛΟΥΝΤΑΙ - ΟΙΚΟΠΕΔΑ

Των 4.000 m^2 επι της επαρχιακής οδού Ρόδου - Καλλιθέας και Καλλιθέας - Ασγούρου (έναντι SUPER MARKET ΜΙΚΟ), με πολύ καλή ρυμοτομία, θα διανοιγούν δρόμοι 8,00 μέτρων.
Πληροφορίες τηλ. 28616 - 37848 κ. ΑΤΣΙΔΗ ΑΝΑΣΤΑΣΙΟ

ΖΗΤΟΥΝ ΠΡΟΣΩΠΙΚΟ

ΖΗΤΟΥΝΤΑΙ
Από τον όμιλο Εταιριών Ασπίς Πρόνοια, ζητάμε Κύριο ή Κυρία, ηλικίας 25-40 ετών, προϋπόθεση τελειόφοιτος Λυκείου, για καριέρα στις πωλήσεις των εταιριών του Ομίλου.
Για Συνάντηση, με τον Κο Κιοζεκλή στο τηλ. 37746 (7-8 μ.μ.).

ΖΗΤΟΥΝΤΑΙ ΑΠΟΦΟΙΤΟΙ ΑΕΙ
Από Εκπαιδευτικό Οργανισμό ζητούνται απόφοιτοι Α.Ε.Ι. Πληροφ. τηλ. 093252521 τις ώρες 11.00 - 17.00

ΖΗΤΕΙΤΑΙ ΛΟΓΙΣΤΗΣ (-ΤΡΙΑ)
Ζητείται λογιστής (-τρια) για μόνιμη πρωινή απασχόληση.
Πληρ. τηλ. 76655 ώρες γραφείου

ΤΟ ΙΤΑΛΙΚΟ ΕΣΤΙΑΤΟΡΙΟ CAPRICCI
ΖΗΤΑ ΣΕΡΒΙΤΟΡΟ ή ΣΕΡΒΙΤΟΡΑ ΑΠΑΡΑΙΤΗΤΑ: Προϋπηρεσία και γνώσεις Ιταλικής και Αγγλικής
Πληροφορίες: τηλ. 27716 - 23085 από 09.00 - 15.00 και 19.00 - 20.000

ΜΑΘΗΜΑΤΑ

ΦΙΛΟΛΟΓΟΣ, πτυχιούχος του Πανεπιστημίου Αθηνών αναλαμβάνει κατ' οίκον μαθήματα για παιδιά του δημοτικού, του γυμνασίου και του Λυκείου. Πληρ. τηλ. 77392

ΠΩΛΟΥΝΤΑΙ
ΕΥΚΑΙΡΙΑ - ΑΜΕΣΗ ΠΑΡΑΔΟΣΗ
1. ΔΙΑΜΕΡΙΣΜΑ τεσσάρι στους Δασκάλους, ισόγειο με αυλή, εντοιχισμένη κουζίνα.
2. ΜΟΝΟΚΑΤΟΙΚΙΑ στην Ιαλυσό, παραδοσιακή, 85 τ.μ., και 70 τ.μ. αυλή, με γενική ανακαίνιση - Αμεση παράδοση.
3. ΔΙΑΜΕΡΙΣΜΑ τεσσάρι 35 τ.μ. με απεριόριστη θέα στην οδό Αθηνών, πολυτελούς κατασκευής.
4. ΡΕΤΙΡΕ 70 τ.μ., στου Φώκιαλη (Γαριβάλδη και Στεφ. Καζούλη γωνία) με ασανσέρ, με δύο υπνοδωμάτια. Ευκολίες πληρωμής
5. ΣΤΗΝ ΠΑΛΑΙΑ ΠΟΛΗ, παραδοσιακή μονοκατοικία, σε άριστη κατάσταση, Ευκολίες πληρωμής
6. ΔΙΑΜΕΡΙΣΜΑΤΑ υπό κατασκευή προς πλήρη αποπεράτωση.
ΔΥΑΡΙΑ - ΤΡΙΑΡΙΑ - ΤΕΣΣΑΡΙΑ στις περιοχές: α) Καρακόνερο, με θέα τη θάλασσα, γωνία Καλλιθέας και Καλλιπάτειρας, β) στο Αραπάκι σε 3.000 τ.μ. οικόπεδο, με θέα προς Μόντε Σμιθ, γ) Αθηνών με απεριόριστη θέα.
ΔΑΝΕΙΑ ΔΕΚΤΑ - ΕΥΚΟΛΙΕΣ ΠΛΗΡΩΜΗΣ
Επίσης, καταστήματα στην περιοχή Καλλιθέας και Καλλιπάτειρας.
ΠΛΗΡΟΦΟΡΙΕΣ: ΤΗΛ: 29318 - 34598
κ. ΚΑΛΛΙΣΤΟ ΔΙΑΚΟΓΕΩΡΓΙΟΥ
Διεύθυνση: Κων/νου Τσαλδάρη 28 ΡΟΔΟΣ

ΠΩΛΟΥΝΤΑΙ
ΜΟΝΟ ΑΠΟ ΤΟ ΓΡΑΦΕΙΟ ΜΑΣ
1) Μαιζονέτες για πρώτη φορά παραλιακές (πάνω στο κύμα).
2) Διαμέρισμα 4αρι επί της KENNENTY
3) Διαμέρισμα 3αρι επί της KENNENTY
4) Μαγαζί 35 τ.μ. επί της οδού Αγ. Αναστασίας φανταστική τιμή.
5) Διαμέρισμα 90 τ.μ. Περιοχή Μόντε Σμίθ με φανταστική θέα.
6) Οικόπεδο 230 τ.μ. Γωνία Περιοχή Δασκάλων.
7) Διαμέρισμα, 3άρι επί της Θεμ. Σοφούλη ανεξάρτητο πλησίον Χειμάρρας σε τιμή ευκαιρίας.
8) Διαμέρισμα 4αρι Γωνιακό Θεμ. Σοφούλη και Χειμάρρας
9) Ισόγειος Κατοικία 4 δωμ. πλησίον Αγ. Γεωργίου άνω μετά αυλής.
10) Ισόγειον διαμ. 3άρι επί της Κέννεντυ με μεγάλη αυλή σε τιμή ευκαιρίας
11) Οροφοδιαμέρισμα 4αρι 105 τ.μ. περιοχή Καρακόνερου.
12) Διαμέρισμα 4αρι 130 τ.μ. ετοιμοπαράδοτο (σε 10 μέρες) με μεγάλες βεράντες αυτόνομη θέρμανση λουξ κατασκευής
13) Κτήμα 5 στρεμμάτων στην ΘΟΛΟ σε πολύ καλή τιμή
14) Διαμέρισμα 3άρι οδ. Αμερικής πλησίον Μανδρακίου
15) Οικόπεδα στις περιοχές Θεμ. Σοφούλη, Κων. Υδραίου, Καρακόνερου, Πλ. Αγ. Νικολάου, Νιοχωρίου κλπ.
16) Οικόπεδα επί της Εθνικής οδού ΡΟΔΟΥ - ΛΙΝΔΟΥ και ΡΟΔΟΥ - ΤΡΙΑΝΤΩΝ
17) Μαγαζιά στο Κέντρο (πλησίον Μανδρακίου) και σε πολλές συνοικίες της πόλεως
18) Διαμερίσματα έτοιμα Περιοχή Τριαντών
19) Κτήματα παραθαλάσσια περιοχές, Τριαντών, ΚΙΟΤΑΡΙ, ΠΕΥΚΟΥΣ, ΚΑΜΕΙΡΟΣ ΣΚΑΛΑ, Κοσκινού κλπ.
20) Διαμερίσματα σε όλες τις συνοικίες της πόλεως καθώς και Μαιζονέτες, Γραφεία, Μονοκατοικίες, Αποθήκες κλπ.
21) Ενοικιάζονται, Μαγαζιά πλησίον Μανδρακίου .
22) Γκαρσονιέρες σε διάφορες περιοχές της πόλεως.
Γ. ΝΕΟΦΥΤΟΥ
Δ. ΘΕΟΔΩΡΑΚΗ 40
ΤΗΛ. 20.989



ΚΤΗΜΑΤΟΜΕΣΙΤΙΚΟ ΓΡΑΦΕΙΟ
ΕΜΜ. ΚΡΑΝΙΔΗ

ΠΩΛΟΥΝΤΑΙ ΤΑ ΠΑΡΑΚΑΤΩ ΑΚΙΝΗΤΑ

ΔΙΑΜΕΡΙΣΜΑΤΑ
- 2άρι καινούργιο Ανάληψη
- 2άρι πλησίον HOTEL CHEVALIER
- 2άρι επί της Κων. Υδραίου
- 2άρι πλησίον καταστήματος ΞΕΝΑΚΗ
- 3άρι επί της Αλ. Διάκου
- 3άρι επί της οδού Καναδά
- 3άρι επί της Σωτήρος Ιξιά
- 3άρι καινούργιο στο Ροδίνι
- 3άρι καινούργιο επί της Ατταβύρου
- 3άρι καινούργιο στους Χαλκήτες
- 4άρι καινούργιο (114 τ.μ.) νέο επί της Στέλιου Κωτιάδη
- 4άρι καινούργιο στον οικισμό Καθηγητών
- 4άρι καινούργιο (135 τ.μ.) στο Μηδεια
- 4άρι 120 τ.μ. επί της Δημ. Αναστασιάδη.

ΠΩΛΗΣΕΙΣ ΜΟΝΟΚΑΤΟΙΚΙΩΝ
- 160 τ.μ. στην Ιξιά με 500 τ.μ. κήπο
- 320 τ.μ. Ασγούρου με 1000 τ.μ. κήπο
- 250 τ.μ. Ασγούρου με υπόγειο 4000 κήπο
- 220 τ.μ. Ασγούρου με υπόγειο 80 τ.μ.
- 150 τ.μ. Κανδυλί με 4000 κήπο
- 70 τ.μ. Κανδυλί με 400 κήπο
- 150 τ.μ. Καλαμώνα με 4000 κήπο
- 200 τ.μ. Παραδείσι με 4000 κήπο
- 100 τ.μ. Λίνδος

ΚΑΤΑΣΤΗΜΑΤΑ
- 40 τ.μ. Οδός Απελλού - Παλιά Πόλη
- 55 τ.μ. Πλατεία Αριστοτέλους - Παλιά Πόλη
- 35 τ.μ. Φαληράκι
- 50 τ.μ. Ιαλυσός - Εναντι Αστ. Τμήματος
- 70 τ.μ. Εμπορικό Κέντρο Φώκιαλη
- 200 τ.μ. Οδός Καναδά
- 37 τ.μ. Ιωάννη Καζούλη
- 55 τ.μ. Οδός Μανδηλαρά
- 12 τ.μ. Οδός Μανδηλαρά
- 44 τ.μ. Ακτή Μιαούλη
- 50 τ.μ. Ιαλυσός - Χρυσή Ακτή

ΚΤΙΡΙΑ
- Τριώροφο στο Μαντράκι 900 τ.μ.
- 400 τ.μ. Πλατεία Κύπρου
- 400 τ.μ. σε οικόπεδο 1700 τ.μ. Λεωφόρος Καλλιθέας

ΟΙΚΟΠΕΔΑ
- 435 τ.μ. στο Ροδίνι
- 290 τ.μ. στο Ανω Ροδίνι
- 588 τ.μ. επί της οδού Πειραιώς
- 600 τ.μ. επί της Θεμ. Σοφούλη
- 250 τ.μ. στους Χαλκήτες
- 400 τ.μ. επί της Καναδά
- 600 τ.μ. στο Ανω Ροδίνι
- 500 τ.μ. επί της Μιχ. Πετρίδη
- 500 τ.μ. στο Καρακόνερο.

ΑΓΡΟΚΤΗΜΑΤΑ
- 1.700 τ.μ. επί της Ρόδου - Λίνδου
- 4.500 τ.μ. στη Δάφνη - Ιαλυσού
- 7.200 τ.μ. πλησίον Ροδίνι
- 2.500 τ.μ. επί της Ρόδου - Λίνδου
- 4.000 τ.μ. στο Τσαΐρι
- 9.000 επί της Ρόδου - Λίνδου - Αφάντου
- 1.200 τ.μ. στη Μεγάλη Γη Ασκληπειού (με άδεια)
- 4.000 τ.μ. στη παραλία Γενναδίου
- 4.000 τ.μ. στην παραλία Καρύδια της Λίνδου
- 9.000 τ.μ. στο Τσαΐρι

ΔΙΑΘΕΤΟΥΜΕ ΜΕΓΑΛΗ ΠΟΙΚΙΛΙΑ ΑΚΙΝΗΤΩΝ ΣΕ ΟΛΗ ΤΗ ΡΟΔΟ
ΣΥΜΒΟΥΛΕΣ ΓΙΑ ΜΙΑ ΣΩΣΤΗ ΑΓΟΡΑ ΚΑΙ ΓΡΗΓΟΡΗ ΔΙΕΚΠΕΡΑΙΩΣΗ ΤΩΝ ΔΑΝΕΙΩΝ ΣΑΣ ΠΛΗΡΟΦΟΡΙΕΣ ΕΜΜ. ΚΡΑΝΙΔΗΣ - ΟΙΚΟΝΟΜΟΛΟΓΟΣ ΑΜΕΡΙΚΗΣ 50 ΡΟΔΟΣ ΤΗΛ. (0241) 27082 - 26476 FAX 27101 ΚΙΝ (094) 347405

Η σύγκλιση στο επίκεντρο της διαμάχης στη Νέα Δημοκρατία

Οπως προκύπτει από στοιχεία της πρόσφατης δημοσκόπησης της MRB η οποία πραγματοποιήθηκε, σε ολόκληρη την Ελλάδα στις αρχές Δεκεμβρίου, η βάση του ΠΑΣΟΚ, υπό την υγεσία του κ. Κ. Σημίτη, έχει πλέον κερδίσει τον τίτλο του πλέον φιλοευρωπαϊκού τμήματος του εκλογικού σώματος (βλ. πίνακα).

ΤΟΥ ΘΟΔΩΡΟΥ ΣΚΥΛΑΚΑΚΗ

Αντίθετα στο εσωτερικό της Νέας Δημοκρατίας έχει διαμορφωθεί ήδη μια υπαρκτή μειοψηφία, η οποία είναι μεγαλύτερη από την ανάλογη μειοψηφία η οποία υπάρχει στο εσωτερικό του ΠΑΣΟΚ, που τοποθετείται ευθέως εναντίον της σύγκλισης και αμφισβητεί την οικονομική πολιτική που είναι αναγκαία για την επίτευξή της.

Η τοποθέτηση αυτή ενός τμήματος της Νέας Δημοκρατίας δεν είναι τυχαία. Το κυριότερο στοιχείο της σύγκλισης είναι, ως γνωστόν, η δημοσιονομική πειθαρχία. Χωρίς αυστηρή δημοσιονομική πειθαρχία, αν δεν υπάρξει δηλαδή ραγδαίος περιορισμός των ελλειμμάτων κάτω από τα επίπεδα που απαιτεί η Συνθήκη του Μάαστριχτ δεν υπάρχει καμία απολύτως πιθανότητα να συμμετάσχει η Ελλάδα στην Ευρωπαϊκη Οικονομική και Νομισματική Ενωση και είναι βέβαιο ότι θα οδηγηθούμε με μαθηματική ακρίβεια στο περιθώριο της Ενωμένης Ευρώπης. Ο περιορισμός των ελλειμμάτων δεν είναι όμως θέμα θεωρητικό. Είναι υπόθεση τελείως πρακτική και απαιτείται για την επίτευξή του αύξηση των φορολογικών εσόδων ή / και περιορισμός των δαπανών. Η Νέα Δημοκρατία, ενώ ως κυβέρνηση περιόρισε την περίοδο 1990 - 1993 δραστικά τα δημόσια ελλείμματα (το πρωτογενές έλλειμμα μειώθηκε από το 7,5% του ΑΕΠ το 1990 στο 0% το 1993, μειώθηκε δηλαδή σε σημερινές τιμές κατά 2 τρις. δρχ.) κατά την τελευταία τριετία και ιδίως κατά τη διάρκεια της τελευταίας εκλογικής περιόδου υπό την ηγεσία του κ. Εβερτ παρουσίασε μια σειρά από δημοσιονομικά πανάκριβες πολιτικές χωρίς ποτέ να απιολογήσει πεισικά από πού επρόκειτο να βρεθούν τα χρήματα για την υλοποίησή τους.

Μόνο για τους αγρότες προεκλογικά πρότεινε μέτρα της τάξεως των 300 δισ. δρχ., για την παιδεία αύξηση δαπανών της τάξεως των 400 δισ. (αύξηση δημοσίων δαπανών για την παιδεία στο 5% του ΑΕΠ), για την υγεία αύξηση δαπανών 270 δισ., ενώ ποτέ δεν προσδιόρισε πόσο θα ήταν το δημοσιονομικό κόστος της κατάργησης των αντικειμενικών κριτηρίων, της κατάργησης του φόρου 35% των ομορρύθμων εταιρειών, της επέκτασης των μέτρων για τους πολυτέκνους στις οικογένειες με τρία παιδιά, της άμεσης αποκατάστασης της αγορασικής δύναμης που έχασαν οι συνταξιούχοι τα τελευταία τρία χρόνια κ.λπ.

Δημοσιονομικά το κόστος όλων αυτών των υποσχέσεων ξεπερνά το 1,2 τρισ. δραχμές, χωρίς να υπολογιστεί εδώ η μείωση των ελλειμμάτων που είτε ούτως είτε άλλως είναι επιβεβλημένη για να υλοποιηθεί το πρόγραμμα σύγκλισης, η οποία κατά τον τέως υπουργό Εθνικής Οικονομίας, Σ. Μάνο, ξεπερνά το 1,3 τρισ. δραχμές. Οι δικαιολογίες περί «περιορισμού της σπατάλης» ή απορρόφησης των χρημάτων του Πακέτου Ντελόρ (απορρόφηση η οποία έχει μεγαλύτερο δημοσιονομικό κόστος απ' ό,τι όφελος, αφού είναι αναγκαία η καταβολή και της εθνικής συμμετοχής για την υλοποίησή της), προφανώς δεν μπορούν να καλύψουν ούτε το 1/10 του δημοσιονομικού ανοίγματος που πρότεινε προεκλογικά ο κ. Εβερτ. Αυτό έγινε ανταλπτό από το εκλογικό σώμα το οποίο δεν έκρινε θετικά τις υποσχέσεις αυτές όταν έκανε την επιλογή του. Ομως η πολιτική του κ. Εβερτ είχε τις επιπτώσεις της στο εσωτερικό της Νέας Δημοκρατίας, όπου διαμορφώνεται μια υπαρκτή μειοψηφία, η οποία αρνείται και την Ευρώπη αλλά και την δημοσιονομική πειθαρχία που είναι αναγκαία για τη συμμετοχή μας σ' αυτήν.

Ταυτόχρονα, η αντίπαλη προς τον κ. Εβερτ πλευρά στο εσωτερικό της Νέας Δημοκρατίας διατυπώνει σε όλους τους τόνους την άποψη ότι η Νέα Δημοκρατία πρέπει να παραμείνει το κατ' εξοχήν ευρωπαϊκό κόμμα της χώρας και να μην εκχωρήσει τον χώρο αυτό στο ΠΑΣΟΚ του κ. Σημίτη, παρασυρόμενη σε μια λογική υποσχέσεων και λαϊκισμού, που είναι ξένη και με το εκλογικό της σώμα και με την παράδοση του κόμματος.

Επικαλείται, μάλιστα, η πλευρά αυτή, για να ενισχύσει την πολιτική της θέση, και την πολιτική του κ. Κ. Καραμανλή, ο οποίος ουδέποτε έκανε εκλογές με παροχές και υποσχέσεις και κατά τη διάρκεια των 15 ετών που κυβέρνησε τη χώρα φρόντιζε να κρατά σε πολύ χαμηλά επίπεδα και τα ελλείμματα και το δημόσιο χρέος.

Η διαμάχη αυτή με επίκεντρο τη σύγκλιση και τη δημοσιονομική πειθαρχία είναι λοιπόν το ιδεολογικό υπόβαθρο της σύγκρουσης που αναπτύσσεται τον τελευταίο καιρό στο εσωτερικό της Νέας Δημοκρατίας.

Αυτό φάνηκε, άλλωστε, και κατά τη διάρκεια των πρόσφατων αγροτικών κινητοποιήσεων. Ο κ. Εβερτ, επαναλαμβάνοντας και μετεκλογικά τις προτάσεις του για το αγροτικό, κόσους 300 δισ., και αποφεύγοντας να καταδικάσει τις μεθόδους που χρησιμοποιήθηκαν στη κινητοποίηση τοποθετήθηκε σαφώς στα αριστερά του κ. Σημίτη. Η αντίπαλη πλευρά, αντίθετα, με την αποδοκιμασία της μεθόδου της κινητοποίησης - που έγινε σε ήπιο τόνο από τον κ. Σουφλιά και σε σκληρό από τους κ. κ. Μάνο και Ράλλη - και με τις προσεκτικές διατυπώσεις σε ό,τι αφορούσε το δημοσιονομικό κόστος έκανε κριτική προς τον κ. Σημίτη από τελείως άλλη οπτική γωνία, ισχυριζόμενη ότι η Νέα Δημοκρατία πρέπει να ασκεί κριτική στον κ. Σημίτη ως σύγχρονο φιλελεύθερο κόμμα και όχι ως απόγονος της λαϊκής δεξιάς, τοου «Λαϊκού Κόμματος» δηλαδή του μεσοποπέμου. Το γεγονός, πάντως, ότι η διαμάχη η οποία υπάρχει σήμερα στη Νέα Δημοκρατία έχει και έντονα ιδεολογικά χαρακτηριστικά εξηγεί εν μέρει και την ένταση την οποία έχει πάρει.

Γιατί μια σύγκρουση έχει τελείως διαφορετικό χαρακτήρα όταν οι διαφορές είναι κυρίως προσωπικές και άλλο όταν πέρα από τις προσωπικές διαφορές υπάρχει και μία τελείως διαφορετική άποψη για την κατεύθυνση και τις προτεραιότητες της χώρας και για την θέση του κόμματος στο πολιτικό σκηνικό.

Η σύγκλιση της ελληνικής οικονομίας με τις οικονομίες των άλλων χωρών της Ε.Ε. θα ωφελήσει ή όχι την οικονομία μας;

	Σύνολο	ΠΑΣΟΚ	ΝΔ
Σίγουρα / μάλλον θα την ωφελήσει	63%	73%	66%
Μάλλον δεν θα την ωφελήσει / Σίγουρα δεν θα την ωφελήσει	24%	16%	22%

Πόσο αναγκαία είναι τα συστηρά οικονομικά μέτρα που απαιτούνται για τη σύγκλιση της οικονομίας μας με τις οικονομίες της Ε.Ε.;

	Σύνολο	ΠΑΣΟΚ	ΝΔ
Απολύτως ή μάλλον αναγκαία	55%	68%	49%
Δεν είναι τόσο αναγκαία	23%	17%	29%
Σίγουρα δεν είναι αναγκαία	12%	7%	11%



ΒΑΦΗ: Η συμβολική έννοια της βαφής εξαρτάται από την προσέγγιση και το είδος. Αν βλέπει κανείς στον ύπνο του βαφές, χωρίς να τις χρησιμοποιεί, αυτό αναγγέλλει, ατολμία στην αντιμετώπιση των δυσκολιών ζωής. Αν τις χρησιμοποιεί, τότε η σημασία διαφοροποιείται από το χρώμα. Η εντυπωσιακή κόκκινη βαφή αναγγέλλει ευτυχία. Η άσπρη βαφή αντιπροσωπεύει την αγνότητα. Η γαλάζια και η πράσινη βαφή προαναγγείλουν ανησυχίες. Πάντως, το νόημα του ονείρου παραμένει ασαφές και εξαρτάται κατά ένα μεγάλο μέρος κι από τα υπόλοιπα στοιχεία.

ΒΓΑΛΣΙΜΟ: Αν βλέπει κανείς στον ύπνο του ότι εξαρθρώνεται «βγαίνει» το χέρι το πόδι του, αυτό σημαίνει ότι καλλιεργούνται προθέσεις για σύναψη άνομου δεσμού, όχι τόσο με παντρεμένα πρόσωπα, όσο με συγγενείς του άλλου φύλου. Γενικά το «βγάλσιμο» είναι σύμβολο της αιμομιξίας και θα πρέπει κανείς να συγκρατηθεί πριν να είναι πολύ αργά.

ΒΔΕΛΛΑ: Η βδέλλα είναι ένα σιχαμερό σκουλήκι που έχει την τάση να πίνει το αίμα των θυμάτων της. Κατά το παρελθόν, οι γιατροί χρησιμοποιούσαν βδέλλες για αφαίμαξη, εφόσον πίστευαν ότι με τη μέθοδο αυτή μπορούσαν να θεραπεύσουν ανθρώπους που υπόφεραν από πίεση αλλά και άλλες αρρωστιες. Ετσι ο συμβολισμός της βδέλλας στο όνειρο είναι διπλός. Αν τις βλέπει κανείς χωρίς να τις αγγίζει, αυτό σημαίνει ότι είναι αντικείμενο εκμετάλλευσης από τους ανθρώπους του περιβάλλοντος του, αν αντίθετα βλέπει τις βδέλλες να του πίνουν το αίμα, αυτό σημαίνει ότι η περίοδος της εκμετάλλευσης τελειώνει και ήρθε ο καιρός της απαλλαγής από την απαράδεκτη κατάσταση.

ΒΕΓΓΑΛΙΚΟ: Το βεγγαλικό που φωτίζει τη νύχτα με τους ποικιλόμορφους χρωματισμούς του και τα εντυπωσιακά του σχήματα είναι ένα πολύ ευνοϊκό σημάδι. Οποιος βλέπει τον εαυτό του να χειρίζεται βεγγαλικά στη διάρκεια μιας γιορτής, αυτό σημαίνει ότι θα συλλάβει μεγάλες και επωφελείς ιδέες. Αν βλέπει απλά να καίνε βεγγαλικά στον ουρανό, τότε σύντομα θα πάρει καλά μηνύματα και ειδήσεις από ανθρώπους που αγαπά και εκτιμά.

ΒΕΛΟΝΑ: Η βελόνα στα πλαίσια του ονειρικού συμβολισμού έχει πολλές σημασίες ανάλογα με τη χρήση και το είδος της. Αν βλέπει κανείς στον ύπνο του ότι περνά μια κλωστή στη βελόνα, αυτό αναγγέλλει κέρδη σε χρήματα. Αν βλέπει κανείς βελόνες για πλέξιμο, αυτό αναγγέλλει στεναχωρίες με τα πρόσωπα του οικογενειακού περιβάλλοντος. Αν βλέπει κανείς τον εαυτό του να ράβει, αυτό σημαίνει ότι οι δουλειές του θα πάνε καλά. Αν αντίθετα, πολλές βελόνες είναι χυμένες στο πάτωμα και δυσκολεύεται αυτός που βλέπει το όνειρο να τις μαζέψει, αυτό σημαίνει μεγάλες φιλονικίες και στεναχώριες.

ΒΕΛΟΣ: Το βέλος είναι το σύμβολο του θεού Ερωτα. Ετσι σε κάθε περίπτωση αν βλέπει κανείς ένα ή περισσότερα βέλη στον ύπνο του, αυτό είναι σημάδι ερωτικής επιτυχίας και ερωτικών απολαύσεων. Ωστόσο, το σπασμένο βέλος του ονείρου προαναγγέλλει ερωτικές απογοητεύσεις και προδοσία από το αγαπημένο πρόσωπο.

Κρίσιμη χρονιά για το Κυπριακό το 1997



ΓΡΑΦΕΙ Ο ΣΠΥΡΟΣ ΣΟΥΡΜΕΛΙΔΗΣ

Το Κυπριακό και τα ελληνοτουρκικά είναι τα δυσκολότερα θέματα εξωτερικής πολιτικής του το 1997 για τον Κώστα Σημίτη και τον Θεόδωρο Πάγκαλο. Πρωτοβουλίες, προτάσεις, περίπλοκοι διπλωματικοί χειρισμοί, αλλά και πιέσεις κάθε είδους, ακόμα και στρατιωτικού χαρακτήρα, θα πρέπει να αντιμετωπιστούν από την ελληνική κυβέρνηση για τα δύο αυτά θέματα.

Το 1997 έχει ονομαστεί από τον Λευκό Οίκο έτος Κυπριακού. Το έχουμε ξανακούσει πολλές φορές με διαφορετικές αποχρώσεις. Αποτέλεσμα κανένα. Δεν έχουμε φυσικά κάτι να χάσουμε από μια ακόμα πρωτοβουλία, όμως υπάρχουν το 1997 κάποιοι ιδιαίτεροι λόγοι για τους οποίους θα αναζητηθεί μια λύση για το τραγικό νησί.

Πρώτος λοιπόν λόγος είναι το... Μεσανατολικό. Στην Κύπρο εδώ και 22 χρόνια υπάρχει ασταθής κατάσταση, πολύ κοντά στη Μέση Ανατολή όπου καταβάλλονται προσπάθειες για μια μόνιμη και βιώσιμη λύση. Πρώτο το Ισραήλ θα ήθελε μια πιο ξεκάθαρη κατάσταση περίπου 100 μίλια από τις ακτές του.

Δεύτερος λόγος είναι το ΝΑΤΟ. Η διεύρυνση του ΝΑΤΟ προς την Ανατολική Ευρώπη, όπως και ο αυξημένος ρόλος που θέλει να αναλάβει για όλα τα περιφερειακά προβλήματα εκτός Ευρώπης, επιτάσσει και την εγκατάστασή του στην Κύπρο, πολύ κοντά στη Μέση Ανατολή και τη Βόρεια Αφρική. Ακόμα και αν δεν υπάρξει οριστική λύση του Κυπριακού, επιδιώκεται μια μορφή αποστρατιωτικοποίησης, που στην πραγματικότητα δίνει στο ΝΑΤΟ το δικαίωμα να εγκατασταθεί στο νησί. Θα μειωθούν τα τουρκικά στρατεύματα, θα μετονομαστούν οι βρετανικές βάσεις σε Νατοϊκές, όπου και θα εγκατασταθεί δύναμη του ΝΑΤΟ, κυρίως Αμερικανοί. Ολ' αυτά τα στρατεύματα θα ονομαστούν Νατοϊκά.

Οταν λέμε λύση για το Κυπριακό, δεν σημαίνει δίκαιη ή ακόμα και βιώσιμη λύση. Σημαίνει απλά μια κάποια λύση που θα βρίσκεται μεταξύ της διχοτόμησης και της Ομοσπονδίας

Τρίτος λόγος είναι η επιθυμία της Ουάσιγκτον να βάλει μια τάξη και σ' αυτό το πρόβλημα, να μειώσει δηλαδή τα ανοικτά μέτωπα στην περιοχή από την ώρα που δεν αποκλείεται να αντιμετωπιστούν καινούρια κάπως βορειότερα, με το Ιράν ή και τον Καύκασο.

Τέταρτος λόγος είναι τα ελληνοτουρκικά. Η επίλυση του Κυπριακού είναι η καλύτερη αρχή για την προσέγγιση Αθήνας και Αγκυρας, τη μείωση της έντασης μεταξύ των δύο χωρών.

Κι ένας πέμπτος λόγος είναι η εμπλοκή της Ευρωπαϊκής Ενωσης στην υπόθεση του Κυπριακού. Το ότι υπάρχουν λόγοι για την επίλυση του προβλήματος δεν σημαίνει ούτε ότι θα υπάρξει λύση ούτε ότι θα τεθούν οι βάσεις για τη λύση. Οι Αμερικανοί, πάντως, χρησιμοποιούν και τη βρεταννική εμπειρία στο όλο θέμα, έτσι ώστε να προλάβουν δυσάρεστες εξελίξεις. Οι κινήσεις τους πάντως άρχισαν με τον γνωστό τρόπο: Ασκούν μεγάλες πιέσεις σε Αθήνα και Λευκωσία να υποχωρήσουν, ιδίως από το Ενιαίο Αμυντικό Δόγμα. Ο εξοπλισμός της Κύπρου ενοχλεί τους Αμερικανοβρετανούς, όπως τους ενοχλεί και η έμμεση εμπλοκή της Ρωσίας που πουλάει όπλα στους Κυπρίους. Οταν πάντως λέμε λύση, δεν σημαίνει δίκαιη ή ακόμα και βιώσιμη λύση. Σημαίνει απλά μια κάποια λύση που θα βρίσκεται μεταξύ της διχοτόμησης και της Ομοσπονδίας. Η προοπτική της ένταξης της Κύπρου στην Ευρωπαϊκή Ενωση είναι μια εξέλιξη που πιέζει πολύ περισσότερο. Γι' αυτό άλλωστε και αρκετοί σε Αθήνα και Λευκωσία πιστεύουν ότι η ένταξη θα φέρει και τη λύση. Το δύσκολο πάντως είναι, για την οποιαδήποτε λύση, να πειστεί η Αγκυρα, η οποία επιθυμεί δύο πράγματα. Πρώτον ντε φάκτο διχοτόμηση. Δεύτερον την πολιτική διαιώνιση του προβλήματος, έτσι ώστε να το χρησιμοποιεί ως διαπραγματευτικό χαρτί. Συγχρόνως μπορεί να ελπίζει ότι στο μέλλον θα πάρει και όλο το νησί.

Οι εξελίξεις στο Κυπριακό θα επηρεάσουν οπωσδήποτε τα ελληνοτουρκικά.

Η ελληνική κυβέρνηση, πάντως, δεν φαίνεται να προβληματίζεται για διεξόδους από τις εστίες έντασης που στήνει η Αγκυρα, αλλά προσπαθεί να φανεί διαλλακτική σε Ευρωπαίους και Αμερικανούς.

Η Αγκυρα, εκτός από τα γνωστά θέματα της υφαλοκρηπίδας και του εύρους των χωρικών υδάτων (12 μίλια) πρόσθεσε μετά τα Υμια και τις γκρίζες ζώνες στο Αιγαίο.

Η Αθήνα δεν φαίνεται να βρίσκει απάντηση στο πώς θα αφαιρέσει κάποιο από τα προβλήματα. Προβληματίζεται όμως εντόνως πώς θα ονομάσει τη διαπραγμάτευση διάλογο, έτσι ώστε να μειώσει τις εσωτερικές αντιστάσεις. Είναι αρκετοί στην κυβέρνηση οι οποίοι θεωρούν πως η μόνη λύση είναι ο ευρωπαϊκός προσανατολισμός της Τουρκίας. Τίποτα όμως δεν δείχνει από την πλευρά της Αγκυρας ότι υπάρχει διάθεση να πέσουν οι τόνοι. Αντιθέτως, για πολλούς λόγους η Αγκυρα επιδιώκει την αύξηση της έντασης. Αυτή η μέθοδος είναι η προσφιλέστερη και δυστυχώς η πλέον αποδοτική για τους Τούρκους από την ώρα που η δική μας πλευρά είναι ανά πάσα στιγμή έτοιμη για «ρεαλιστικές» λύσεις.





Γνωμικά & αποφθέγματα

Από το βιβλίο του Νικ. Βρεττάκου

ΥΠΟΜΟΝΗ
Οποιαδήποτε κι' αν είναι η μοίρα σου, υπόμενέ την χωρίς αγανάκτηση.

ΠΥΘΑΓΟΡΑΣ
Καθένας οφείλει να σηκώνει υπομονετικά τα αποτελέσματα της διαγωγής του.

ΦΑΙΔΡΟΣ
Κάθε δυστυχία υποτάσσεται στην υπομονή.

ΒΙΡΓΙΛΙΟΣ
Η υπομονή στολίζει τη γυναίκα και αποδείχνει τον άνδρα.

ΤΕΡΤΥΛΛΙΑΝΟΣ
Οποιος έχει υπομονή έχει ο,τι επιθυμεί.

ΦΡΑΓΚΑΙΝΟΣ
Η υπομονή, όταν συχνά προσβάλλεται, καταντά παραφροσύνη.

ΠΟΠΑ. ΣΥΡΟΣ
Η υπομονή και ο χρόνος κάνουν περισσότερα απ' τη δύναμη και το πάθος.

ΛΑΦΟΝΤΑΙΝ
Η ανεκτικότητα είναι γενναιότητα, όχι η εκδίκηση.

ΣΑΙΞΠΗΡ
Υιοθέτησε την πορεία της φύσης το μυστικό της είναι η υπομονή.

ΕΜΕΡΣΟΝ
Και στα πλέον δυσάρεστα πράγματα, ο υπομονητικός βρίσκει μέσο ν' ανακουφισθεί.

ΣΕΝΕΚΑΣ
Συνήθισε σε ό,τι δε μπορείς να ανεχθείς, και θα μπορέσεις να το υπομένεις.

ΣΕΝΕΚΑΣ
Το μέλλον ανήκει σε κείνους που ξέρουν να περμένουν.

ΚΟΥΡΤΕΛΙΝ
Μόνο στα υπομονετικά κι' εργατικά πνεύματα ανήκει το δώρο της εφευρετικότητος στις φυσικές επιστήμες.

ΒΟΛΤΑΙΡΟΣ
Δεν υπάρχει μακρύς δρόμος για όποιον περπατάει αργά και χωρίς να βιάζεται δεν υπάρχει επιδίωξη δύσκολη για όποιον προπαρασκευάζεται γι' αυτήν με την υπομονή.

ΛΑ ΜΠΡΥΓΙΕΡ
Ο,τι πραγματοποίησα οφείλεται σε υπομονητική δουλειά του μυαλού.

ΝΕΥΤΩΝ
Υπάρχει οπωσδήποτε ένα όριο για την ανεκτικότητα.

ΜΠΥΡΚΕ
Υπάρχει πάντα ένα όριο, που πέρα απ' αυτό η υπομονή παύει να είναι αρετή.

ΜΠΑΡΚΕ
Η υπομονή είναι πικρή, οι καρποί της όμως είναι γλυκοί.

Z.Z. ΡΟΥΣΣΩ
Η υπομονή είναι η τέχνη της ελπίδας.

ΒΩΒΕΝΑΡΓΚ

Ωροσκοπιο

ΗΜΕΡΗΣΙΕΣ ΠΡΟΒΛΕΨΕΙΣ

ΚΡΙΟΣ:
21 ΜΑΡΤΙΟΥ - 20 ΑΠΡΙΛΙΟΥ
Ενεργοποιήστε κάθε πνευματικό μηχανισμό για να βγείτε από το αδιέξοδο και αξιοποιήστε τις συμβουλές έμπιστων φίλων. Η αγάπη διστάζει να σας χαρίσει τα δώρα της. Καθυστέρηση. Μοναξιές. Εξύψωση. Αρθριτικά.

ΤΑΥΡΟΣ:
21 ΑΠΡΙΛΙΟΥ - 20 ΜΑΙΟΥ
Οι μετακινήσεις σας ανοίγουν νέες προοπτικές, ενώ αναπάντεχα γεγονότα θέτουν επιτακτικά το δίλημμα της επιλογής. Η ανασφάλεια προκαλεί κυκλοθυμικότητα. Κέρδη και ζημιές. Ταραχή. Προβολή. Συναντήσεις.

ΔΙΔΥΜΟΙ:
21 ΜΑΙΟΥ - 20 ΙΟΥΝΙΟΥ
Αντιμετωπίστε τις δυσκολίες με θάρρος και δώστε τη μάχη σας έξυπνα. Φανείτε τολμηροί και ριψοκίνδυνοι και μην υποχωρείτε. Αντάμωμα δυνατών πόθων, προετοιμάζεται στον ερωτικό ορίζοντα. Συμφιλίωση. Κέρδη.

ΚΑΡΚΙΝΟΣ:
21 ΙΟΥΝΙΟΥ - 20 ΙΟΥΛΙΟΥ
Τα γεγονότα είναι αντιστρόφως ανάλογα με τις θυσίες που καταβάλλετε και το γεγονός αυτό σας αποκαρδιώνει και σας αποθαρρύνει. Φανείτε επιφυλακτικοί παντού. Προσέξτε νεύρα και υγεία. Ρήξεις. Ατυχήματα.

ΛΕΩΝ:
22 ΙΟΥΛΙΟΥ - 22 ΑΥΓΟΥΣΤΟΥ
Κρατήστε ήπια στάση απέναντι στις εξελίξεις και μην βιάζεστε. Σχέδια και προσδοκίες ανατρέπονται αλλά προσωρινά. Αποφύγετε σημαντικές κινήσεις και ρήξεις, για να μην πικραθείτε. Αδιαθεσία. Ζημιές.

ΠΑΡΘΕΝΟΣ:
23 ΑΥΓΟΥΣΤΟΥ - 22 ΣΕΠΤΕΜΒΡΙΟΥ
Αναλάβετε πρωτοβουλίες για αλλαγές και ανακατατάξεις, περιορίζοντας παρορμητισμό και ενθουσιασμό. Οι μετακινήσεις που σχετίζονται με την ψυχαγωγία και την πνευματική καλλιέργεια, έχουν επιτυχία. Αγάπη.

ΖΥΓΟΣ:
23 ΣΕΠΤΕΜΒΡΙΟΥ - 22 ΟΚΤΩΒΡΙΟΥ
Επενδύστε περισσότερο στο πνεύμα και λιγότερο στις υλικές αξίες. Αλλάξτε τρόπο ζωής και δράσης, αλλά με προσοχή. Αποφύγετε επενδύσεις και σημαντικές κινήσεις. Οι σχέσεις κλονίζονται. Ασχημη είδηση. Αδιαθεσία.

ΣΚΟΡΠΙΟΣ:
23 ΟΚΤΩΒΡΙΟΥ - 21 ΝΟΕΜΒΡΙΟΥ
Η δημοτικότητά σας δέχεται ισχυρά ραπίσματα και σοβαρές αμφισβητήσεις. Φυλαχθείτε από κακίες και εξαπατήσεις. Η συμπεριφορά των άλλων δεν είναι ειλικρινής και η θλίψη κυριαρχεί. Φήμη. Κίνηση. Αστάθεια.

ΤΟΞΟΤΗΣ:
23 ΝΟΕΜΒΡΙΟΥ - 21 ΔΕΚΕΜΒΡΙΟΥ
Αξιοποιήστε την εσωτερική γαλήνη και εξωτερική ακτινοβολία, για να προωθήσετε όνειρα και φιλοδοξίες. Χαρείτε τη συντροφιά φίλων και αφήστε χώρο στην καρδιά σας για την αγάπη. Υπεροχή. Χρήμα. Υγεία.

ΑΙΓΟΚΕΡΩΣ:
22 ΔΕΚΕΜΒΡΙΟΥ - 19 ΙΑΝΟΥΑΡΙΟΥ
Χαράξτε τη μελλοντική σας πορεία πάνω σε σταθερές βάσεις και αλλάξτε πορεία. Συμφιλιώνεστε στις διαμάχες αναγκαστικά. Η αγάπη δείχνει το χαμογελαστό της πρόσωπο. Απρόοπτες αλλαγές. Φήμη. Αδιαθεσία.

ΥΔΡΟΧΟΟΣ:
20 ΙΑΝΟΥΑΡΙΟΥ - 18 ΦΕΒΡΟΥΑΡΙΟΥ
Αντιμετωπίστε με ψυχραιμία τα διάφορα προβλήματα και μην εκνευρίζεστε με τις εκκρεμότητες. Μην αδιαφορείτε για τις πράξεις σας και υποκύπτετε σε πειρασμούς. Ερωτική πανδαισμία. Κίνηση. Μανία. Λάθη

ΙΧΘΕΙΣ:
19 ΦΕΒΡΟΥΑΡΙΟΥ - 20 ΜΑΡΤΙΟΥ
Το περιβάλλον εμπιστεύεται την κρίση σας και βοηθά να υλοποιηθούν τα σχέδιά σας. Τηρήστε επιφυλακτική στάση απέναντι στις επιλογές σας. Αποφύγετε πείσματα και ατιμίες. Αμοιβαία αγάπη. Επιδοκιμασία. Υγεία.

Παγκόσμια Σοφία
Ρητά - Γνωμικά
(από το βιβλίο του Γιάννη Σμυρνιωτάκη)

ΑΙΣΘΗΜΑ
Η αξία ενός αισθήματος βρισκεται στο βαθμό της θυσίας, που είναι διατεθειμένος να κάνει ένας άνθρωπος.

Ι. ΓΚΑΛΣΟΥΟΡΘ
Το να βλέπω είναι αντίληψη, το να αισθάνομαι είναι αλήθεια.

ΛΑΙΚΗ ΠΑΡΟΙΜΙΑ
Ο συναισθηματικός άνθρωπος είναι ο πιο ανιαρός απ' τους θνητούς.

Θ. ΚΑΡΛΑΥΛ
Σβήνει κάθε συμφορά, όποιος αφήνει το συναίσθημα να το κυριεύσει.

Ι.Ε. ΝΙΟΥΜΑΝ
Μπορείς να επιβάλεις σιγή στα αισθήματα, δεν μπορείς όμως να βάλεις όρια.

Ι. ΝΕΚΚΕΡ
Εχω κάτι περισσότερο να κάνω, από το να αισθάνομαι.

Κ. ΛΑΜΠ

ΑΙΣΙΟΔΟΞΙΑ
Είναι συνηθισμένο ελάττωμα να βλέπεις ανθρώπους να μην ανησυχούνε για την ενδεχόμενη τρικυμία, όταν επικρατεί νηνεμία.

Ν. ΜΑΚΙΑΒΕΛΙ
Ανάμεσα στον αισιόδοξο και τον απαισιόδοξο η αδιαφορία είναι αστεία. Ο αισιόδοξος βλέπει μόνο την καρυδόψυχα, ο απαισιόδοξος, το καρύδι ολόκληρο.

Ο. ΟΥΙΑΣΩΝ
Αισιοδοξία είναι η τάση να βλέπουμε στο καθετί τόσα πολλά και τόσα καλά.

ΓΚΕΣΤΕΡΤΟΝ
Η αισιοδοξία είναι μια εκδήλωση σωματικής υγείας και αυτοπεποίθησης.
Το μυστικό της μακροβιότητας είναι η αισιοδοξία.

ΘΡ. ΚΑΣΤΑΝΑΚΗΣ
Ο κόσμος ανήκει στους αισιόδοξους.

ΦΡΑΝΣΟΥΑ ΓΚΙΖΟ
Η αισιοδοξία είναι η αφετηρία κάθε νίκης..

Θ. ΚΑΡΛΑΥΛ
Οπως ο ήλιος κάνει ν'ανοίγουν τα λουλούδια και να ωριμάζουν οι καρποί, έτσι και η αισιοδοξία αναπτύσσει τους καρπούς της χαράς και της ευτυχίας που έχουμε μέσα μας.

Το μυστικό της αιώνιας νεότητας είναι η αισιοδοξία.

Π. ΣΕΛΛΕΥ
Το αύριο ίσως είναι καλύτερο, γι'αυτό πρέπει να 'μαστε αισιόδοξοι.

Α. ΚΑΠΥΣ
Χαρές και πλούτη κι αν χαθούν και τα βασίλεια κι όλα
τίποτα δεν είναι σαν στητή μένει η ψυχή κι ολόρθη.

Δ. ΣΟΛΩΜΟΣ
Πρέπει να είμαστε αισιόδοξοι, γιατί χωρίς την αισιοδοξία η ζωή είναι σκιά και πικρία.

Α. ΚΑΠΥΣ


Η τεχνική του, δεν μπορώ να πω ότι είναι και πολύ καλή αλλά είδες πόσο γρήγορα πηγαίνει;


- Εχω κι ένα σπίτι για τα χρήματα που διαθέτετε


- Δεν μπορούσα να σκεφτώ πιο κατάλληλο μεταφορικό μέσο για τη μητέρα σου!

ΚΑΛΕΣ ΔΟΥΛΕΙΕΣ, ΜΕ ΚΑΛΕΣ ΔΙΑΚΟΠΕΣ!

Προνομιακά Πακέτα 5ήμερων Διακοπών στην Αθήνα από 37.000 δραχμές.

Τώρα, κάθε ταξίδι για δουλειές στην Αθήνα είναι μια ευκαιρία για πολυτελείς διακοπές. Συνδυάστε τις υποχρεώσεις με τη διασκέδαση και απολαύστε τη διαμονή σας στην Πρωτεύουσα, σε μερικά από τα καλύτερα ξενοδοχεία της. Τα Προνομιακά Πακέτα 5ήμερων Διακοπών στην Αθήνα της ΜΑΝΤΑ Α.Ε. ξεκινούν από 37.000 δρχ. και περιλαμβάνουν:

• ΔΥΟ ΔΙΑΝΥΚΤΕΡΕΥΣΕΙΣ, με ημιδιατροφή (πρωϊνό, βραδινό), σε καμπίνα διακεκριμένης θέσης, στα υπερσύγχρονα πλοία της ΔΑΝΕ (ΠΑΤΜΟΣ, ΡΟΔΟΣ, ΙΑΛΥΣΟΣ).

• ΔΥΟ ΔΙΑΝΥΚΤΕΥΡΕΥΣΕΙΣ, με πρωϊνό, σε επιλεγμένα ξενοδοχεία.

• ΕΙΔΙΚΗ ΕΚΠΤΩΣΗ 30% στα εισιτήρια των Ι.Χ. αυτοκινήτων.

• ΕΙΔΙΚΕΣ ΕΚΠΤΩΤΙΚΕΣ ΤΙΜΕΣ για κάθε επιπλέον ημέρα διαμονής.

Καλές Δουλειές και καλές... Διακοπές, με ΜΑΝΤΑ Α.Ε.



ΞΕΝΟΔΟΧΕΙΟ	ΚΑΤΗΓΟΡΙΑ	ΤΙΜΗ*
DIVANI CARAVEL	LUX	56.000
NAFSIKA ASTIR PALACE	LUX	61.000
ATHENS LEDRA MARRIOTT	LUX	63.000
BEST WESTERN FENIX HOTEL	A'	46.000
ASTOR HOTEL	A'	41.000
RIVA HOTEL	A'	39.000
PRESIDENT HOTEL	A'	39.000
AMALIA HOTEL	A'	53.000
ELECTRA PALACE HOTEL	A'	50.000
ESPERIA HOTEL	A'	47.000
ATHENS GATE BEST WESTERN	B'	42.000
HOTEL PLAKA	B'	41.000
TITANIA HOTEL	B'	47.000
GRAND HOTEL	B'	39.000
DORIAN INN HOTEL	B'	37.000

* Οι τιμές των πακέτων είναι κατ' άτομο με διαμονή σε δίκλινο δωμάτιο και ισχύουν μέχρι 31/3/97

Δ·Α·Ν·Ε· SEA LINE
ΔΩΔΕΚΑΝΗΣΙΑΚΗ ΑΝΩΝΥΜΗ ΝΑΥΤΙΛΙΑΚΗ ΕΤΑΙΡΙΑ

F/B ΠΑΤΜΟΣ - F/B ΡΟΔΟΣ - F/B ΙΑΛΥΣΣΟΣ

Ενημερωθείτε από τη ΜΑΝΤΑ Α.Ε. ΓΕΝΙΚΟΣ ΠΡΑΚΤΟΡΑΣ ΠΩΛΗΣΕΩΝ
Αμερικής 95, Τηλ.: (0241) 77070-5 - Fax: (0241) 77084

Σταυρός ΥΠΕΡ ΜΑΡΚΕΤ

Καθημερινά ανοικτά από 08.00 - 21.00 εκτός Κυριακής

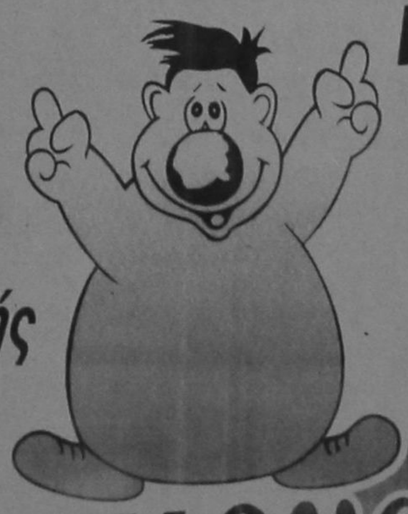

και μοναδικός

Ρόδος, σ' ευχαριστώ!

ΠΡΟΣ ΤΟ ΔΩΔΕΚΑΝΗΣΙΑΚΟ ΛΑΟ

ΜΗΝΥΜΑ ΤΗΣ ΝΕ ΤΟΥ ΚΚΕ ΓΙΑ ΤΗΝ ΠΡΩΤΟΧΡΟΝΙΑ

Η νομαρχιακή επιτροπή Δωδ/σου του ΚΚΕ απευθύνει το παρακάτω μήνυμα με την ευκαιρία του Νέου Ετους:

Εργαζόμενοι, Συνταξιούχοι, Επαγγελματοβιοτέχνες, Αγρότες, Διανοούμενοι, Γυναίκες, Νέες και Νέοι της Δωδ/σου.

Ο Απολογισμός του χρόνου που φεύγει, δεν αφήνει πολλά περιθώρια για ελπίδες και αισιοδοξία, που μπορούν να βγαίνουν μόνο μέσα από τις χιλιάδες ευχές, που όλοι οι παράγοντες του τόπου, επίσημοι και μη, εθιμοτυπικά θα μας απευθύνουν με την ευκαιρία της έλευσης του νέου χρόνου που ανατέλλει σήμερα.

Το 1996, αφήνει πίσω του βαθειά τα σημάδια μιας όλο και πιο δυσοίωνης πορείας και εξέλιξης για τα μεγάλα λαϊκαπροβλήματα που προκαλεί η πολιτική του μεγάλου Κεφαλαίου, των διεθνών Ιμπεριαλιστικών κέντρων και της «Νέας Τάξης Πραγμάτων» και που υπηρετούν πιστά οι κυβερνήσεις. Πολιτική που οδηγεί στην ανεργία, την φτώχεια, την εξαθλίωση και το περιθώριο εκατοντάδες και χιλιάδες ανθρώπους καθημερινά.

Το 1996 όμως, αφήνει και μια πολύ θετική κληρονομιά, αφήνει έντονα τα σημάδια

ΘΑ ΠΡΕΠΕΙ ΝΑ ΠΡΟΣΠΑΘΗΣΟΥΜΕ ΝΑ ΑΛΛΑΞΟΥΜΕ ΤΗ ΜΟΙΡΑ ΜΑΣ

της Αντίστασης, της Ανάπτυξης αγώνων και της συλλογικής πάλης, πλατιών λαϊκών στρωμάτων της ελληνικής κοινωνίας ενάντια σ' αυτή την πολιτική, της διαρκούς λιτότητας, της καταστροφής της παραγωγικής βάσης της ελληνικής οικονομίας, της παραπέρα υποβάθμισης του βιοτικού και κοινωνικού επιπέδου του λαού.

Αυτή η θετική κληρονομιά του χρόνου που φεύγει, γεννά τις ελπίδες και την αισιοδοξία, ότι μπορούν τα λαϊκά στρώματα, οι εργαζόμενοι, οι επαγγελματοβιοτέχνες, οι Αγρότες, οι άνθρωποι των γραμμάτων και των τεχνών, η Νεολαία, με την ανάπτυξη και το συντονισμό των αγώνων τους, την ενότητα της πάλης τους να κάνουν πραγματικά ελπιδοφόρο το 1997.

Αν εμείς οι ίδιοι δεν προσπαθήσουμε να αλλάξουμε την μοίρα μας, μη περιμένουμε, κανείς να μας την αλλάξει.

Από αυτή την σκοπιά η Ν.Ε. νότιας Δωδ/σου του ΚΚΕ εύχεται σ' όλους τους Δωδ/σιους, στους φίλους, τους οπαδούς και τα μέλη του κόμματος καλή χρονιά το 1997.

ΣΥΝΕΛΗΦΘΗΣΑΝ ΚΑΙ ΟΙ ΔΥΟ ΔΡΑΣΤΕΣ

Η ΑΣΦΑΛΕΙΑ ΕΞΙΧΝΙΑΣΕ ΤΙΣ ΤΕΛΕΥΤΑΙΕΣ ΚΛΟΠΕΣ

Με τη δικογραφία που σχηματίσθηκε εις βάρος τους από την Υποδ/νση Ασφαλείας Ρόδου απεστάλησαν στον εισαγγελέα για τα περαιτέρω ο Εμμανουήλ Κακούλης του Γεωργίου ετών 18, κάτοικος Ρόδου , ιδιωτικός υπάλληλος και ο 16χρονος μαθητής Κ.Μ. του Γ., κατηγορούμενοι για διάπραξη σωρείας κλοπών και διαρρήξεων .

Πιο συγκεκριμένα οι παραπάνω μετέβησαν το πρωί της 29ης Δεκεμβρίου στο κατάστημα αλουμινοκατασκευών του Μιχαήλ Κυπριώτη του Ιωάννη (περιοχή Ασγούρου) όπου εργάζονται και αφαίρεσαν διάφορα εργαλεία (ηλεκτρικό τρυπάνι, μπαλαντέζα κ.α.) Στη συνέχεια μετέβησαν στο ζαχαροπλαστείο του Μιχαήλ Σπανού του Αντωνίου, που βρίσκεται στο 6ο χλμ της εθνικής οδού Ρόδου-Λίνδου, και αφού παραβίασαν την κεντρική είσοδο μπήκαν μέσα και αφαίρεσαν χρηματικό ποσό 2.500 δρχ. και 70 πακέτα τσιγάρα, ενώ προκάλεσαν και φθορές ύψους 100.000 δρχ.

Στη συνέχεια επιχείρησαν να διαρρήξουν το παρακείμενο κατάστημα εμπορίας αλουμινίου του Αποστόλου Πολίτη, και επειδή δεν μπόρεσαν, χρησιμοποίησαν μπαλαντέζα από το κατάστημα του Μιχ. Σπανού, κόβοντας μεγάλο τμήμα της σιδερένιας πόρτας με ηλεκτρικό τροχό αλλά τελικά δεν βρήκαν τίποτα να αφαιρέσουν, προκάλεσαν όμως ζημιές ύψους 60.000 δρχ.

Πρώτος εντοπίστηκε και συνελήφθη ο Κακούλης που ομολόγησε και τις ακόλουθες διαρρήξεις (που διέπραξε μαζί με τον ανήλικο):

ΟΜΟΛΟΓΗΣΑΝ ΤΙΣ ΠΡΑΞΕΙΣ ΤΟΥΣ

Από το κέντρο ενδυμάτων του Παρασκευά Κουκουλίδη, στην οδό Γ. Σεφέρη 108, αφαίρεσαν χρηματικό ποσό 20.000 δρχ. (κατά δήλωση ωστόσο του ιδιοκτήτη αφαίρεσαν 100-150.000 δρχ. και είδη ρουχισμού)

Την ίδια νύχτα της 30/12 διέρρηξαν το γυμναστήριο του Μιχ. Πανάγου στην οδό Γ. Σεφέρη αλλά δεν βρήκαν τίποτα να πάρουν.

Αργότερα συνελήφθη και ο ανήλικος που ομολόγησε με τη σειρά του όλες τις κλοπές που διέπραξε μαζί με τον ενήλικο.

ΧΑΘΗΚΕ ΤΣΑΝΤΑ

Χάθηκε γυναικεία τσάντα χρώματος καφέ στην λαϊκή αγορά της οδού Βύρωνος. Παρακαλείται όποιος την βρεί να κρατήσει όλα τα χρήματα και να επιστρέψει το περιεχόμενο που είναι ιδιαίτερα μεγάλης αξίας για μένα (βιβλιάριο ασθενείας , ΟΓΑ, ταυτότητα, VISA, εκλογικό βιβλιάριο κ.λπ.) ΤΗΛ. ΕΠΙΚΟΙΝΩΝΙΑΣ 20475 όλες τις ώρες

ΚΑΛΕΣΜΑ

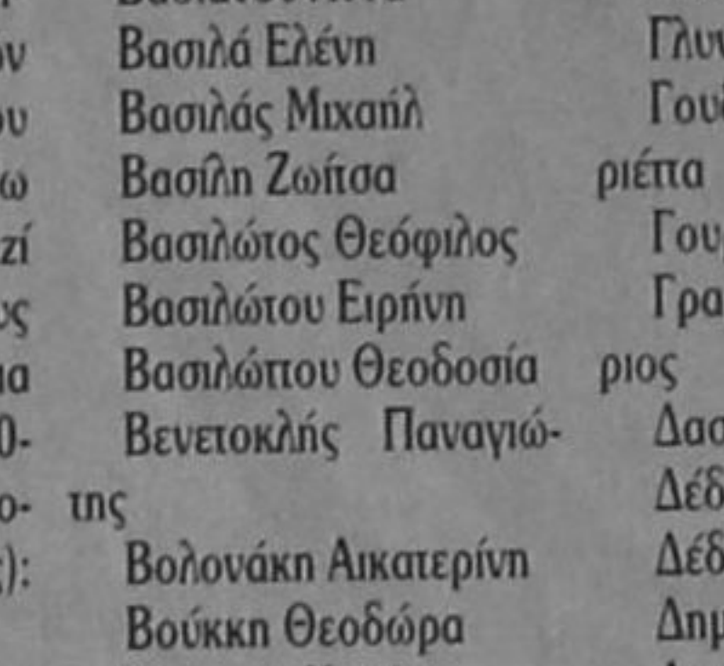

Ο Πολιτιστικός Σύλλογος Μαριτσών «Ο ΚΕΡΑΝΙΩΤΗΣ» σας ΚΑΛΕΙ στη μαγευτική τοποθεσία Σωτήρα Μαριτσών, όπου διοργανώνει ζωντανή αναπαράσταση της Γέννησης του Χριστού, για να αισθανθούμε όλοι μαζί το δέος του κορυφαίου γεγονότος της Ορθοδοξίας, την Ενανθρώπιση του Κυρίου.

Ημέρες λειτουργίας:

ΤΕΤΑΡΤΗ 25.12.96 — ΤΕΤΑΡΤΗ 01.01.97
ΠΕΜΠΤΗ 26.12.96 — ΠΕΜΠΤΗ 02.01.97
ΚΥΡΙΑΚΗ 29.12.96 — ΚΥΡΙΑΚΗ 05.01.97
ΔΕΥΤΕΡΑ 06.01.97

Ωρες λειτουργίας:
11.00 π.μ. - 18.00 μ.μ.

ΤΟ Δ.Σ.

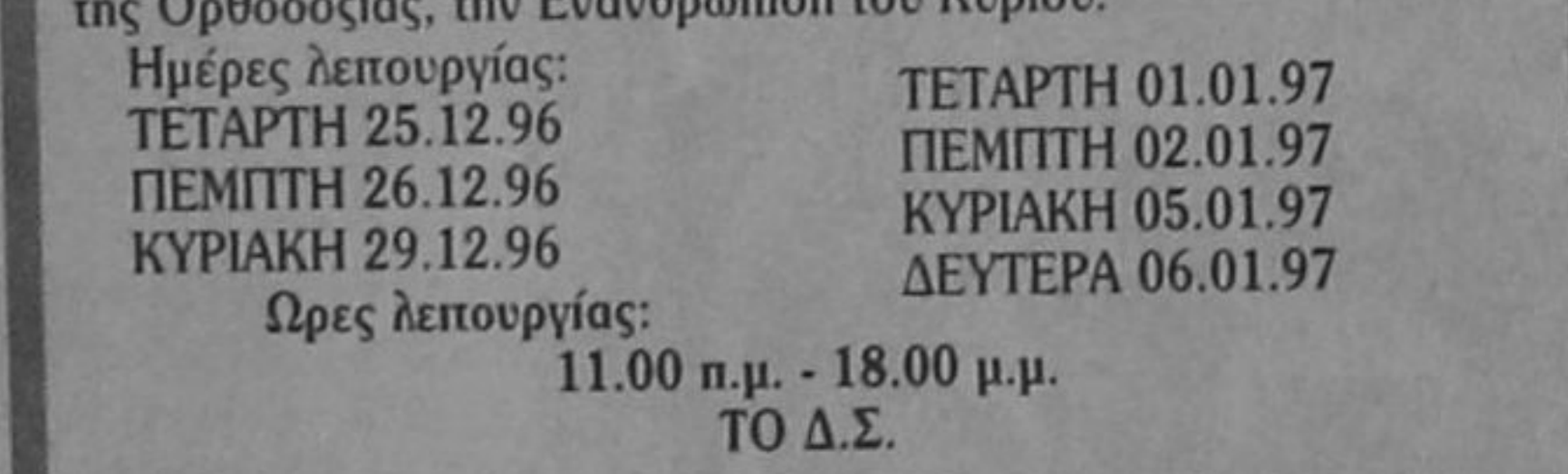



Δεξιώσεις 5 Αστέρων, όλο τον χειμώνα, με την υπογραφή κύρους του RODOS PALACE.

Το Rodos Palace αποτελεί και τον χειμώνα την μοναδική επιλογή για την διοργάνωση των εκδηλώσεών σας.

Η απόλυτη κομψότητα, η αντιπέρβλητη αισθητική, οι πολλαπλές επιλογές αιθουσών, από 20 έως 2000 προσκεκλημένους, τα γαστρονομικά μενού του **Σεφ του Rotisserie "Κωνσταντίνου"** που εντυπωσιάζουν, η αφοσίωσή μας στην λεπτομέρεια, αλλά και η εμπειρία μας σε εκατοντάδες εκδηλώσεις διεθνούς ακτινοβολίας, αποτελούν τη σημαντικότερη εγγύηση σας για την άψογη οργάνωση και απόλυτη επιτυχία και της δικής σας δεξίωσης.

Εσείς απλά ετοιμασθείτε να δεχθείτε τα **συγχαρητήρια** των καλεσμένων σας!

RODOS PALACE
Resort Hotel • Convention Center
Λεωφ. Ιαλυσού, Ιξιά
Για πληροφορίες, τηλ. 25222 (9.00 - 15.00)

ΤΟΠΙΚΕΣ ΕΙΔΗΣΕΙΣ

ΜΕ ΣΤΟΧΟ ΤΗΝ ΑΞΙΟΠΟΙΗΣΗ ΤΩΝ ΜΕΓΑΛΩΝ ΕΚΤΑΣΕΩΝ ΤΟΥ ΕΟΤ

ΕΝΕΡΓΟΠΟΙΕΙΤΑΙ ΣΥΝΤΟΜΑ Ο ΘΕΣΜΟΣ ΠΟΤΑ ΠΟΥ ΑΤΟΝΙΣΕ

ΣΥΜΦΩΝΗΣΑΝ ΜΕ ΤΗΝ Β. ΠΑΠΑΝΔΡΕΟΥ ΟΙ κ.κ. Γ. ΠΑΠΑΝΤΩΝΙΟΥ - Κ. ΛΑΛΙΩΤΗΣ

Την ενεργοποίηση του θεσμού των Περιοχών Ολοκληρωμένης Τουριστικής Ανάπτυξης (Π.Ο.Τ.Α.), με στόχο την αξιοποίηση των μεγάλων εκτάσεων του ΕΟΤ αλλά και την υλοποίηση μεγάλων επενδυτικών σχεδίων σε υποβαθμισμένες τουριστικά περιοχές, σχεδιάζει η υπουργός Ανάπτυξης, κ. Βάσω Παπανδρέου, έχοντας, σύμφωνα με πληροφορίες και τη σύμφωνη γνώμη, όπως απαιτείται, των υπουργών Εθνικής Οικονομίας και Περιβάλλοντος, κ.κ. Γ. Παπαντωνίου και Κ. Λαλιώτη.

Στην απόφαση της αυτή φαίνεται να καταλήγει η κ. Παπανδρέου, διαφοροποιούμενη από τις θέσεις που είχαν για το θέμα αυτό οι προκάτοχοί της στην πολιτική ηγεσία του Τουρισμού, κ.κ. Δ. Λιβανός και Ν. Σηφουνάκης, εξετάζοντας, παράλληλα, εναλλακτικά σενάρια για αξιοποίηση των εκτάσεων του Ε.Ο.Τ. και το φάκελλο επένδυσης, ύψους 70 δις δρχ. με 80 δις δρχ., για τη δημιουργία ιδιωτικής Π.Ο.Τ.Α. στη Μεσσηνία.

Οι συγκεκριμένες περί Π.Ο.Τ.Α. διατάξεις, που περιλαμβάνονται στον αναπτυξιακό νόμο, ουδέποτε χρησιμοποιήθηκαν, από τον Ε.Ο.Τ. ή από ιδιώτες επενδυτές, παρά το γεγονός ότι είχαν εκπονηθεί συγκεκριμένες μελέτες για εκτάσεις του Ε.Ο.Τ. - Παλιούρι, Ανάβυσσο και Αφάντου Ρόδου - και υπήρχαν και προτάσεις από ιδιώτες επενδυτές.

Παράλληλα, η δημιουργία Περιοχών Ολοκληρωμένης Τουριστικής Ανάπτυξης περιλαμβάνεται στο Μέτρο 1.4 του Υποπρογράμματος «Τουρισμός», με ποσόν χρηματοδότησης περίπου 8 δις δρχ., ενώ για το συγκεκριμένο Μέτρο είχε εκφραστεί ιδιαίτερα θετικά και η αρμόδια Κοινοτική Επίτροπος, κ. Ματίες.

Το γεγονός αυτό, σε συνδυασμό με τις αλλεπάλληλες αλλαγές που είχαν πραγματοποιηθεί από την τουριστική ηγεσία στα Μέτρα του Υποπρογράμματος, καθιστά ιδιαίτερα δύσκολη την αλλαγή στην πολιτική αυτή και την μεταφορά των κονδυλίων σε άλλα μέτρα. Ωστόσο, η σημαντική καθυστέρηση και η απουσία συγκεκριμένοποίησης της πολιτικής έχει οδηγήσει το υπουργείο Εθνικής Οικονομίας να κρούσει τον κώδωνα του κινδύνου για την πορεία των κονδυλίων αυτών.

Η μη συγκεκριμενοποίηση της πολιτικής αυτής, την τελευταία διετία, έχει επιφέρει αρνητικές επιπτώσεις στην υλοποίηση μιας από τις σημαντικότερες επενδύσεις, που αφορά στη δημιουργία Π.Ο.Τ.Α. στη Μεσσηνία, συνολικού ύψους που προσεγγίζει τα 80 δις δρχ.

Πρόκειται για Ομίλο επενδυτών, με επικεφαλής τον εφοπλιστή κ. Κωνσταντακόπουλο, ο οποίος έχει προτείνει τη δημιουργία ολοκληρωμένης τουριστικής ανάπτυξης σε ιδιόκτητη περιοχή - τρεις διαφορετικές και ίσου μεγέθους εκτάσεις των 1.500 στρεμμάτων - στη Μεσσηνία (θα πρέπει να γίνει απαλλοτρίωση σε περίπου 700 στρέμματα). Σύμφωνα με το επενδυτικό σχέδιο, προβλέπεται η δημιουργία τριών γηπέδων γκολφ, τριών συνεδριακών κέντρων, μονάδας θαλασσοθεραπείας, πολιτιστικού κέντρου και ξενοδοχείων, συνολικής δυναμικότητας έως 8.000 κλίνες.

Η επένδυση αυτή εκτιμάται ότι θα ενισχύσει σημαντικά τους πωτικούς ρυθμούς που ακολουθεί η οικονομία του νομού, με τη μείωση του εργατικού δυναμικού, και την υποβαθμισμένη παρουσία στον Τουρισμό.

ΠΡΟΣ ΤΟ ΧΡΙΣΤΕΠΩΝΥΜΟ ΠΛΗΡΩΜΑ

ΠΡΩΤΟΧΡΟΝΙΑΤΙΚΟ ΜΗΝΥΜΑ ΤΟΥ ΜΗΤΡΟΠΟΛΙΤΗ ΡΟΔΟΥ κ.κ. ΑΠΟΣΤΟΛΟΥ



ΠΡΕΠΕΙ ΝΑ ΓΝΩΡΙΣΟΥΜΕ ΤΟ ΣΚΟΠΟ ΤΗΣ ΖΩΗΣ ΜΑΣ

Με την ευκαιρία του Νέου Ετους ο μητροπολίτης Ρόδου κ. Απόστολος απευθύνει το ακόλουθο μήνυμα:

Αδελφοί και Πατέρες
Εντιμότατοι Αρχοντες
Φιλόχριστε του Κυρίου Λαέ,

Ο καιρούς και χρόνους τη ιδία εξουσία θέμενος θεός εχαρίσατο εις ημάς από το ακένωτον Αυτού ταμείον της αιωνιότητος, εν ακόμη έτος εις την ζωήν ημών και την ζωή του σύμπαντος.

Η Χρηστότης και η φιλανθρωπία Αυτού προσέθεσεν ένα ακόμη κρίκον εις την αλυσίδα της ζωής ημών, ο οποίος συνδέει τον χρόνον προς την αιωνιότητα, το παρελθόν προς το παρόν και το μέλλον.

Η μονάς αύτη του ενός έτους είναι μικρά και ασήμαντος εν σχέσει προς τας χιλιετηρίδας και τους αιώνας του σύμπαντος.

Είναι όμως υπολογίσιμος διά τον βίον ενός ανθρώπου, ο οποίος όσον και αν ζήση είναι βραχύβιος και η ζωή του παραβάλλεται από την Αγίαν Γραφήν και τους Πατέρας της Εκκλησίας «ως άνθος χόρτου». Εξηράνθη ο χόρτος και το άνθος αυτού εξέπεσεν.

Κατά την ως άνω αγιογραφικήν και Πατερικήν διδασκαλίαν η ζωή επείγεται, ο χρόνος φεύγει τάχιστα και δεν ανακαλείται πλέον και δεν επανέρχεται εις την επιφάνειαν δια να γίνη παρόν.

Εκείνο το οποίον εναπομένη εις ημάς είναι να γνωρίσωμεν τον σκοπόν της ζωής μας, εφόσον η ρευστότης του χρόνου δεν αφήνει εις ημάς περιθώρια άλλης επιλογής.

Και ο σκοπός της ζωής του ανθρώπου ευρίσκεται πέραν της παρούσης ζωής, ευρίσκεται εις την αιωνιότητα.

Και η παρούσα στιγμή η οποία εντός ολίγων ωρών θα μας συνδέση με το Νέον Ετος αποτελεί την είσοδον εις την αιωνιότητα και ως εκ τούτου ή πλέον κατάλληλος στιγμή από οποιανδήποτε άλλην περίστασιν.

Ο Απόστολος Παύλος είναι σαφής και κατηγορηματικός εις το σημείον τούτο όταν μας λέγη «ώρα ήδη ημάς εξ ύπνου εγερθήναι ή νυξ προέκοψεν ή δέ ημέρα ήγγικεν, αποθώμεθα ουν τα έργα του σκότους και ενδυσώμεθα τα όπλα του φωτός».

Τώρα που ανατέλλη το Νέον «Ετος» όλα είναι και πέριξ ημών, ας αποβάλωμεν παν ότι μας απεμάκρυνεν κατά το παρελθόν από το γνήσιον χριστιανικόν βίωμα και ας εγκολπωθώμεν παν ότι θα μας οδηγήση προς υψηλοτέρας και ευγενεστέρας πτήσεις της ψυχής μας, εφ' όσον ο χρόνος δεν αξιολογείται μόνον με τα υλικά αγαθά, αλλά με τον πλούτον των πνευματικών βιωμάτων του ανθρώπου.

Και ήδη κατόπιν των ανωτέρω σκέψεων σας απευθύνω δια το ανατέλλον Νέον Ετος 1997 τας διαπύρους ευχάς μου.

Τους συλλειτουργούς και συνεργάτας μου εν τη διακονία των μυστηρίων και τω λόγω του Θεού Κληρικούς τε και Λαϊκούς επευλογούμεν Πατρικώς και ευχόμεθα ολοψύχως όπως ο Θεός επευλογήση τον πνευματικόν κόματον αυτών και αυξήση τα γεννήματα της δικαιοσύνης Αυτού.

Επί τούτοις προς τους Κυβερνήτας της χώρας ημών και τον φιλόχριστον Στρατόν και προς πάντας εμπεπιστευμένους την ηγεσίαν του λαού ευχόμεθα διαπύρως υγείαν ακλόνητον και εργασίαν απρόσκοπον και ειρήνην εν Χριστώ, «ίνα και ημείς εν τη γαλήνη αυτών ήρεμον και ησύχιον βίον διάγωμεν εν πάση ευσεβεία και σεμνότητι».

Ο Θεός της ειρήνης και της αγάπης είη μετά πάντων ημών.
Ευτυχές το Νέον έτος 1997
Μετ' ευχών Πατρικών
+ Ο Ρόδου Απόστολος

ΘΑ ΠΡΕΠΕΙ ΝΑ ΠΕΡΑΣΟΥΝ ΤΗΝ ΠΑΡΑΣΚΕΥΗ ΑΠΟ ΤΟ ΕΚΡ

ΕΠΙΣΤΡΟΦΕΣ ΕΙΣΦΟΡΩΝ ΤΟΥ ΙΚΑ ΣΕ 102 ΑΚΟΜΑ ΞΕΝ/ΛΟΥΣ ΡΟΔΟΥ

Για την Παρασκευή 3/1/97 οι ξενοδοχοϋπάλληλοι που μπορούν να περάσουν από το Εργατ/κό Κέντρο Ρόδου (Στ. Καζούλη 30 - Ρόδος) από τις 9 το πρωί έως τις 12.30 το μεσημέρι για να πάρουν τις εντολές πληρωμής των επιστροφών των εισφορών τους του ΙΚΑ είναι οι παρακάτω (σσ: πρέπει να έχουν μαζί τους την αστυνομική τους ταυτότητα, τα βιβλιάρια των ενσήμων από 1990-1995 και τον αριθμό φορολογικού μητρώου τους):

Αγγελίδου Καλλιόπη
Αγγής Αλέξανδρος
Αγγουρά Ανεζούλα
Αλαφάκη Καθολική
Αλαφάκη Τσαμπίκα
Αλαφάκης Μιχαήλ
Αλετρά Ειρήνη
Αναγνωστόπουλος Νικόλαος
Αναγνώστου Αικατερίνη
Αανάζια Μαρία
Ανδράκης Εμμανουήλ
Ανθουλά Δέσποινα
Αντωνάς Νικόλαος
Αντωνόγλου Ελευθέριος
Αντωνόγλου Μιχαήλ
Αργυράκη Ελένη
Αργυρού Μαρία
Αρνικκιού Στέλιος
Ασημίνα Χρυσάνθη
Ασημίνας Χρήστος
Αυγενικού Αναστασία
Αυγέρη Βασιλική
Αυγουστής Κων/νος
Βαγιανός Βασίλειος
Βαρκάδος Ευστράτιος
Βασιάνου Αννα
Βασιλά Ελένη
Βασιλάς Μιχαήλ
Βασίλη Ζωίτσα
Βασιλώτος Θεόφιλος
Βασιλώτου Ειρήνη
Βασιλώπου Θεοδοσία
Βενετοκλής Παναγιώτης
Βολονάκη Αικατερίνη
Βούκκη Θεοδώρα
Βούκκης Κων/νος
Βούτση Αικατερίνη
Βρέλλος Γεώργιος
Βρέλλου Ευαγγελία
Γαζής Νικόλαος
Γαπάνου Δέσποινα
Γαλάνη Βασιλική
Γαλανίδου Ειρήνη
Γαριδάκη Καθολική
Γεωργιάδης Γεώργιος
Γεωργιάδης Κων/νος
Γιακουμής Εμμανουήλ
Γιαννά Δοντά Γεωργία
Γιαννίκος Απόστολος
Γιαννίκου Καραγιάννη Βασιλεία
Γιαννόπουλου Μαρία
Γιασιράνη Μαρία
Γιωργαρέλλη Βασιλεία
Γιώργου Βασιλεία
Γκιώνη Ολγα
Γλόνος Ιωάννης
Γλυνάτση Αγγελική
Γουδή Σκαρτάδου Μαριέπα
Γουρουνά Σταματία
Γραμματικός Ελευθέριος
Δασκαλάκη Στυλιανή
Δέδης Ευάγγελος
Δέδης Σταύρος
Δημητρά Μαρία
Δημητρούλη Αννα
Δημητρούλης Νικόλαος
Διακάνης Αντώνιος
Διακίδης Βασίλειος
Διακίδου Φωτεινή

ΑΠΑΡΑΙΤΗΤΗ Η ΠΡΟΣΚΟΜΙΣΗ ΤΩΝ ΒΙΒΛΙΑΡΙΩΝ ΕΝΣΗΜΩΝ

Δρακάκη Γιουρτ Αισε
Δρακάκη Οτουσμπίρ Σαδέτ Μουσ
Δρακάκης Παρασκευάς
Εγγλέζου Μαρία
Ελευθερά Ελένη
Ελιαδάνη Μαρία
Ελιαδάνης Δημήτριος
Εμίρογλου Κιουμαίλ
Ευθυμίου Ελισσάβετ
Ζησιμόπουλος Γεώργιος
Καρπαθάκη Τσουκάλη Ειρήνη
Πάμπαλη Ευαγγελία
Τελληκωνσταντή Σταυροθέα
Τριχάκης Ελευθεριος
Τσακίρη Αγγελική
Τσακίρη Μάρθα
Τσαλάβρας Δημήτριος
Τσεντζέλη Μαρία
Τσολάνη Πελαγία
Φασάκη Χριστίνα
Φασάνη Παρθενόπη
Φωτάρα Αννα 5041885
Φωτάρα Αννα
Χατζηπαντωνίου Μαρία
Χατζηπαντωνίου Παρασκευή
Χατζηελευθερίου Γεωργία
Χατζηκυριακίδου Σοφία
Χατζηπέτρος Εμμανουήλ
Χατζηπέτρος Κων/νος
Χριστοφής Ιωάννης
Ψαρά Ζαμπετούλα
Ψαρράς Σάββας

ΜΕ ΑΠΟΦΑΣΗ ΤΟΥ ΥΠΟΥΡΓΟΥ ΕΘΝΙΚΗΣ ΟΙΚΟΝΟΜΙΑΣ

ΧΑΜΗΛΟΤΟΚΑ ΔΑΝΕΙΑ ΓΙΑ ΤΙΣ ΠΛΗΜΜΥΡΟΠΑΘΕΙΣ, ΕΠΙΧΕΙΡΗΣΕΙΣ

Με απόφαση του Υπουργού Εθνικής Οικονομίας και Οικονομικών κ. Γ. Παπαντωνίου επιδοτείται το επιτόκιο των δανείων που χορηγούνται για την αποκατάσταση των ζημιών των επιχειρήσεων που επλήγησαν από τις πλημμύρες Οκτωβρίου - Δεκεμβρίου 1996.

Το πλήρες κείμενο της απόφασης έχει ως εξής:

Εχοντας υπόψη:

α. Το Ν. 128/75 «περί τροποποιήσεως και συμπληρώσεως διατάξεων τινών αναφερομένων εις την λειτουργία του χρηματοδοτικού συστήματος».

β. Το Ν. 1266/82 «περί οργάνων ασκήσεως της νομισματικής πιστωτικής και συναλλαγματικής πολιτικής και άλλες διατάξεις».

γ. Την ανάγκη υποβοήθησης των επιχειρήσεων που είναι εγκατεστημένες και λειτουργούν στο Νομαρχιακό Διαμέρισμα Πειραιώς και στο Νομό Ξάνθης και επλήγησαν από τις πλημμύρες Οκτωβρίου και Δεκεμβρίου 1996, αντιστοίχως.

Αποφασίζουμε

1. Εγκρίνεται η χορήγηση δανείων με την εγγύηση του Ελληνικού Δημοσίου στις βιομηχανικές, βιοτεχνικές και εμπορικές επιχειρήσεις που είναι εγκατεστημένες και λειτουργούν στο Νομαρχιακό Διαμέρισμα Πειραιώς της Ενιαίας Νομαρχιακής Αυτοδιοίκησης Αθηνών Πειραιώς και στο Νομό Ξάνθης για την αποκατάσταση των ζημιών που υπέστησαν από τις πλημμύρες Οκτωβρίου και Δεκεμβρίου 1996 αντιστοίχως.

Το ύψος του δανείου δεν μπορεί να υπερβαίνει το 70% του συνολικού ύψους των ζημιών τους όπως αυτές αποτιμήθηκαν από την αρμόδια Νομαρχιακή Επιτροπή. Οι ζημιές θα αφορούν κτιριακές εγκαταστάσεις, μηχανολογικό εξοπλισμό, πρώτες ύλες, εμπορεύματα και φορτηγά αυτοκίνητα δημόσιας χρήσης τα οποία κατεγράφησαν από την αρμόδια Επιτροπή ως ολοσχερώς κατεστραμμένα από τις πλημμύρες.

Οι αρμόδιες Υπηρεσίες των Νομαρχών θα χορηγούν βεβαιώσεις στις οποίες θα φαίνεται ότι οι επιχειρήσεις έχουν πληγεί αποδεδειγμένα από τις πλημμύρες του Οκτωβρίου και Δεκεμβρίου 1996, καθώς και το συνολικό ύψος των ζημιών που υπέστησαν.

2. Τα δάνεια της παραπάνω παραγράφου θα είναι διαρκείας πέντε (5) ετών καθ' όλη δε τη διάρκεια αυτή οι τόκοι θα επιδοτούνται από το λογ. του Ν. 128/75 με ποσοστό 40% με την προϋπόθεση ότι ο δανειολήπτης θα έχει καταβάλει προηγουμένως τη δική του συμμετοχή.

Το επιτόκιο των ανωτέρω δανείων θα είναι ίσο με το επιτόκιο των εντόκων γραμματίων τελευταίας έκδοσης που χρονικά προηγείται της έναρξης κάθε περιόδου εκτοκισμού των δανείων, προσαυξημένο κατά τρεις (3) μονάδες πλέον της εισφοράς του Ν. 128/75 χωρίς άλλες προσαυξήσεις.

Οι τόκοι και το κεφάλαιο για τα νέα δάνεια που θα χορηγηθούν για την αποκατάσταση των ζημιών των ανωτέρω επιχειρήσεων μέχρι ανωτάτου ύψους 150 εκατ. δρχ. θα είναι εγγυημένοι ανεπιφυλάκτως από το Δημόσιο. Σε

ΤΙ ΠΡΕΠΕΙ ΝΑ ΓΝΩΡΙΖΟΥΝ ΟΙ ΕΝΔΙΑΦΕΡΟΜΕΝΟΙ

περίπτωση κατά την οποία δεν πληρωθούν τρεις συνεχόμενες τοκοχρεολυτικές δόσεις, το δάνειο θα καθίσταται ληξιπρόθεσμο και απαιτητό και θα διακόπτεται η επιδότηση του επιτοκίου.

3. Κάλυψη Δαπάνης

Η δαπάνη που προκαλείται από την παράγραφο 1 της παρούσης θα βαρύνει το λογαριασμό του Ν. 128/75, ο οποίος δημιουργείται από την παρακράτηση επί των χορηγήσεων των Τραπεζών με σκοπό την επιδότηση επιτοκίων δανείων. Ο λογαριασμός αυτός επιδοτείται απο τον Κρατικό Προϋπολογισμό μόνο σε περίπτωση ελλειμματικότητάς του και για το λόγο αυτό η τυχόν επιβάρυνση του Κρατικού Προϋπολογισμού δεν είναι δυνατόν να εκτιμηθεί.

4. Η απόφαση αυτή αρχίζει να ισχύει από τη δημοσίευση της στην Εφημερίδα της Κυβερνήσεως εκτός αν άλλως ορίζεται στις διατάξεις της παρούσας.

ΕΥΧΕΣ

Ο Πρόεδρος Σταύρος Παπαδογιάννης και η διοίκηση του Σωματείου Ξενοδ/λων Ρόδου, εύχονται στους ξενοδοχοϋπάλληλους συναδέλφους τους και στις οικογένειες τους ΚΑΛΗ ΠΡΩΤΟΧΡΟΝΙΑ και Ευτυχισμένο το 1997.

Με συναδελφικούς χαιρετισμούς

Ο ΠΡΟΕΔΡΟΣ ΠΑΠΑΔΟΓΙΑΝΝΗΣ ΣΤΑΥΡΟΣ — Ο Γ.ΓΡΑΜΜΑΤΕΑΣ ΒΡΑΤΣΑΛΗΣ ΑΝΤΩΝ.

ΑΡΧΙΜΗΝΙΑ ΚΙ ΑΡΧΙΧΡΟΝΙΑ...

Αρχιμηνιά κι' αρχιχρονιά
κι' αυτός ο χρόνος πάει
και ο Σημίτης... γελαστός
εις το Λαό ξεσπάει

Αρχιμηνιά κι' αρχιχρονιά
σ' όλους τους πεινασμένους
και σ' όσους η κυβέρνηση
τους έχει ξεχασμένους

Με πρόσχημα την «σύγκλιση»
το... αίμα μας ρουφάνε
κι' αντί να δίνουν παροχές
όλο λεφτά ζητάνε.

Στην ίδια τη χώρα μας
έχουμε γίνει δούλοι
κι' αυτοί που εψηφίσαμε
μας τρώνε το... μεδούλι

Τη... νύφη την πληρώσανε
εφέτος οι αγρότες
και καλαμπόκι για φαΐ
θα τρώνε με τις κότες!

Του έταξαν σαν ήθελαν
την ψήφο τους να πάρουν
και τώρα δεν τους δέχονται
και όλοι τους σνομπάρουν

Το άχτι τους εβγάλανε
στην τρίτη ηλικία,
αφού παντού κυριαρχεί
απύθμενη βλακεία

Της μάνας της πολύτεκνης
την σύνταξη της κόψαν
μισθούς και επιδόματα
όλα τα περικόψαν

Αρχιμηνιά κι αρχιχρονιά
στους σοσια - λησπές μας
που έγιναν αφεντικά
στις τσέπες τις δικές μας

Αρχιμηνιά στους υπουργούς
και εις τους βουλευτάδες
που δεν τολμούν... ν' αγγίξουνε
κροίσους κι' εφοπλιστάδες

Χρόνια πολλά εις τον Κωστή
και στον προκάτοχό του
βόλτες να κάνει πιο πολλές
με το ποδήλατό του

Χρόνια πολλά στον αρχηγό
που τον αμφισβητούνε
τα μακαρόνια αγαπά
και τον κατηγορούνε

Ο Εβερτ τούτη τη χρονιά
πρέπει να βρεί τη λύση
ειδ' άλλως η παράταξη
πάει για να διαλύσει

Να φιληθούν με τον ψηλό
ζερβά - δεξιά στα μάτια
γιατί αλλιώς το κόμμα τους
θα γίνει δυό κομμάτια

Χρόνια πολλά και... κόκκινα
νάχει η Παπαρήγα
στις εκλογές που πέρασαν
έπιασε... φούλ τον Ρήγα!

Αρχιμηνιά κι αρχιχρονιά
και εις του ΣΥΝ τον Νίκο
που βγάζει όποτε μιλά
εν δήμω τα εν... οίκω

Αρχιμηνιά κι αρχιχρονιά
στον Μήτσο τον Τσοβόλα
που για να μπει εις τη Βουλή
τα είχε δώσει... όλα!

Χρόνια πολλά στον Σαμαρά
που μόνος έχει μείνει
το κόμμα του από «Ανοιξη»
«Χειμώνας» έχει γίνει

Χρόνια πολλά εις το Λαό
που πάντα υποφέρει
ο νέος χρόνος πούρχεται
ελπίδα να του φέρει

Ελπίδα, υγεία, ανθρωπιά
χαρά κι' ευημερία
να γίνουν ημερότερα
του κράτους τα... θηρία

Να πάψουν να μας γδέρνουνε
να μας απομυζούνε
και να αλλάξουνε μυαλά
αυτοί που κυβερνούνε

Να... σπάσουμε τις σύριγγες
να πάψουν οι θανάτοι
αυτό να επιδιώξουμε
με πείσμα και γινάτι

Φρένο να μπει στο έγκλημα
και στις εχθροπραξίες
και να κυριαρχήσουνε
στον κόσμο οι αξίες

Ο νέος χρόνος του κακού
να γίνει καταλύτης
ίδια ευχή θα έδινε
κι' ο εκλιπών Ελύτης

Μ' ελπίδ' ας ατενίσουμε
τον χρόνο π' ανατέλλει
κι' ελάτε να το... ρίξουμε
όλοι στο... τσιφτετέλι.

ΓΙΑΝΝΗΣ Γ. ΜΗΝΑΤΣΗΣ

ΔΕΝ ΕΟΡΤΑΖΟΥΝ

Ο κ. Βασίλης Τσαμπανάκης δεν θα δεχθεί επισκέψεις στη γιορτή του.

Ο Ιερεύς Βασίλειος Μ. Τσαβαρής Πρωτοπρεσβύτερος Οικουμενικού Πατριαρχείου Αγιος Γεώργιος Ανω, δεν εορτάζει και δεν θα δεχθεί επισκέψεις επί τη ονομαστική του εορτή.

Ο κ. Βασίλης Αθανασίου δεν θα δεχθεί επισκέψεις στη γιορτή του.

Ο κ. Βασίλης Σταυριανός δεν θα δεχθεί επισκέψεις στην γιορτή του.

Ο καθηγητής Φυσικής Αγωγής Βασίλης Ζήκας δεν θα γιορτάσει και δεν θα δεχθεί επισκέψεις.

Ο κ. Βασίλειος Μηναΐδης, ξενοδόχος δεν θα δεχθεί επισκέψεις για την ονομαστική του εορτή.

ΖΗΤΕΙΤΑΙ ΛΟΓΙΣΤΗΣ (-ΤΡΙΑ)

Ζητείται λογιστής (-τρια) για μόνιμη πρωινή απασχόληση. Πληρ. τηλ. 76655 ώρες γραφείου

Η ΤΡΑΠΕΖΑ ΕΡΓΑΣΙΑΣ

εύχεται στην αξιότιμη πελατεία της

Χρόνια Πολλά

και ανακοινώνει ότι αντί των καθιερωμένων ημερολογίων και δώρων αποφάσισε την ενίσχυση της αστικής, μη κερδοσκοπικής εταιρείας «ΥΕΤΟΥΣΑ» για την αγορά νοσοκομειακού σκάφους που θα καλύπτει τις ανάγκες των μικρών νησιών (Αγαθονήσι, Αρκοί, Λέβιθα, Λειψοί, Μαράθι, Ψέριμος κ.λπ.). Η ενίσχυση έγινε μέσω της έκδοσης των εφετεινών εορταστικών καρτών.



Ο ΑΡΧΩΝ ΣΑΜΑΡΤΖΗΣ

Μονωτικά υλικά μονώσεις Ερυθ. Σταυρού 21 τηλ. 23030 Μιχ. Πετρίδη 69 τηλ. 67790

ΣΑΣ ΕΥΧΕΤΑΙ ΧΡΟΝΙΑ ΠΟΛΛΑ ΚΑΙ ΕΥΤΥΧΙΣΜΕΝΟ ΤΟ ΝΕΟ ΕΤΟΣ.

Η ΜΑΝΤΑ Α.Ε.

Γενικός Αντιπρόσωπος Δωδεκανήσου και Ν. Ελλάδας της ΔΑΝΕ SEA LINE εύχεται στο επιβατικό κοινό, Στους συνεργάτες της και σ' όλους τους Δωδεκανησίους το νέο έτος 1997 να είναι για όλους ευτυχισμένο ειρηνικό και δημιουργικό.

ΜΑΝΤΑ Α.Ε.
Αμερικής 95, τηλ.: 77070