η δημοκρατική της Ρόδου

εκδότης - διευθυντής
ΒΑΣΙΛΗΣ ΑΘΑΝΑΣΙΟΥ

ΕΛΛΑΣ

ΣΑΒΒΑΤΟ
19 ΟΚΤΩΒΡΙΟΥ 1996
ΤΙΜΗ 100 δρχ.
ΑΡΙΘΜΟΣ ΦΥΛΛΟΥ 4.349

στην υπηρεσία του δωδεκανησιακού λαού

Η ΠΡΑΓΜΑΤΙΚΗ ΚΡΙΣΗ ΠΡΟ ΤΩΝ ΘΥΡΩΝ

«ΜΑΥΡΟΣ» ΧΕΙΜΩΝΑΣ ΑΝΑΜΕΝΕΙ ΤΗΝ ΑΓΟΡΑ!

«Μαύρος χειμώνας» αναμένει, σύμφωνα με όλες τις ενδείξεις την αγορά της Ρόδου, εξαιτίας της εφετινής άσχημης πορείας του τουρισμού μας, της οικονομικής συγκυρίας, της μειώσεως της αγοραστικής ικανότητας των καταναλωτών, και των γενικών ανατιμήσεων, που είχαν σαν αποτέλεσμα την εξάντληση των αποθεμάτων και (ως εκ τούτου) το μηδενισμό σχεδόν των αγορών. Ηδη η αγορά άρχισε να λαμβάνει μέτρα «αυτοάμυνας» για ομαλότερη έξοδο από την κρίση, περιορίζοντας στο ελάχιστο τόσο τις προμήθειές της όσο και τα λειτουργικά της έξοδα, που αναπόφευκτα θα οδηγήσει και σε μείωση της απασχόλησης.

ΕΞΑΝΤΛΗΣΑΝ ΚΑΙ ΤΑ ΑΚΡΑΙΑ ΟΡΙΑ ΑΝΤΟΧΗΣ ΠΟΛΛΕΣ ΕΠΙΧΕΙΡΗΣΕΙΣ

➡Σελ. 6

ΣΕ ΣΥΝΕΝΤΕΥΞΗ ΤΥΠΟΥ ΣΤΟ «ΠΑΡΚ»

ΔΟΘΗΚΑΝ ΕΞΗΓΗΣΕΙΣ ΓΙΑ ΤΗΝ ΕΛΕΓΧΟΜΕΝΗ

Διευκρινίσεις σχετικά με την εφαρμογή της ελεγχόμενης στάθμευσης στην πόλη της Ρόδου και τις πρόσφατες «διορθωτικές κινήσεις» που έγιναν από το Δήμο, με απόφαση του δημοτικού συμβουλίου, έδωσαν προχθές το βράδυ, σε συνάντηση που είχαν με τους δημοσιογράφους εκπρόσωποι του Δήμου και της εταιρείας «Eurocommerce».

Από πλευράς δήμου παρόντες στη συνέντευξη ήταν ο δήμαρχος κ. Γ. Γιαννόπουλος, ο πρόεδρος του δημοτικού συμβουλίου κ. Μανώλης Γλυνός, οι αντιδήμαρχοι κ.κ. Κ. Σκανδαλίδης, Αντ. Αλαβέρας και Μαρτ. Κανελλάκης, οι δημοτικοί σύμβουλοι κ.κ. Δημ. Βενετοκλής, Γ. Τσιγάρος, Γ. Ιωαννίδης, Ελ. Γλεντή και Γ. Καρυδάκης και υπηρεσιακοί παράγοντες, με επικεφαλής

ΔΕΔΟΜΕΝΗ Η ΑΠΟΣΥΜΦΟΡΗΣΗ ΤΟΥ ΚΕΝΤΡΟΥ

➡Σελ. 6

ΣΥΝΑΝΤΗΣΗ Κ. ΣΗΜΙΤΗ - Κ. ΣΦΥΡΙΟΥ



Από το πολιτικό γραφείο του βουλευτή Δωδ/νήσου Κ. Σφυρίου εκδόθηκε χθες η ακόλουθη ανακοίνωση:

➡Σελ. 6

ΝΕΟ Μενού γευσιγνωσίας με Θαλασσινές Γεύσεις

Τα φαγητά με της Νέας Μαρίκης Κουζίνα

Ταρτάρ από φρέσκο σολομό με σαλάτα αβοκάντο

Μιλφέιγ με φιλέτο γλώσσας γαρνιρισμένο με καβούρι σε σάλτσα βερμούτ & εστραγκόν
ή
Ρολά από φύλο κρούστας γεμισμένα με λαχανικά & γαρίδα με πικάντικη μαρμελάδα φρέσκιας ντομάτας

Μενταγιόν ξιφία με μπέικον με σάλτσα από βαλσαμικό ξύδι
ή
Εσκαλόπ γαλοπούλας με σάλτσα σαμπάνιας και γαρνιρισμένο με σπαράγγια

Τσουλήπα με κρέμα καμένης καραμέλας και μπράντυ Μεταξά
ή
Πουτίγκα μήλου με καραμέλα και σάλτσα κανέλλας

Τιμή κατ' άτομο 6.800 δρχ

LA ROTISSERIE gourmet restaurant
Chef: Κωνσταντίνος
Πιάνο: Γιάννης Βασιλαράκης

***** RODOS PALACE

Καθημερινά: 20.00-24.30. Λευκ. Ιαλυσού, Ιξιά, Κρατήσεις: τηλ. 25222

ΠΑΝΙΚΟΣ ΣΤΗΝ ΕΛΛΗΝΙΚΗ ΚΑΙ ΔΙΕΘΝΗ ΤΟΥΡΙΣΤΙΚΗ ΑΓΟΡΑ

ΚΗΡΥΞΑΝ ΠΤΩΧΕΥΣΗ 3 ΔΑΝΕΖΙΚΑ ΠΡΑΚΤΟΡΕΙΑ!

ΕΒΑΛΑΝ «ΛΟΥΚΕΤΟ» ΜΕΣΑ ΣΕ ΤΡΕΙΣ ΗΜΕΡΕΣ ΤΟ «CALYPSO», ΤΟ «SULTAN REISEN» ΚΑΙ ΤΟ «GALAXY TOURS»

Πανικός στην ελληνική αλλά και την διεθνή τουριστική αγορά μετά και τις πτωχεύσεις, μέσα σε λίγες ημέρες τριών (!) δανέζικων τουριστικών γραφείων, που διακινούν τουρίστες και προς τη χώρα μας και φυσικά και προς τα νησιά μας.

Η κατάσταση που έχει δημιουργηθεί είναι πλέον αφόρητη και οι τουριστικοί επιχειρηματίες ανησυχούν, καθώς μάλιστα οι φήμες συνεχίζουν να «δίνουν και να παίρνουν».

Μέχρι και προχθές το «μείζον θέμα» που απασχολούσε την τουριστική αγορά ήταν οι φήμες για επικείμενη πτώχευση δύο γερμανικών πρακτορείων, ελληνικών συμφερόντων. Δεν πρόλαβε να στεγνώσει το μελάνι της «δ» από τις καθησυχαστικές διαβεβαιώσεις για «έλεγχο της καταστάσεως» (σε ό,τι αφορά τα δύο συγκεκριμένα πρακτορεία) και προχθές τη νύκτα έπεσε ως «κεραυνός εν αιθρία» στην αγορά η είδηση για πτώχευση τριών δανέζικων πρακτορείων. Πρόκειται μάλιστα περί τετελεσμένων γεγονότων, που διασταυρώθηκαν από τη «δ» σε επικοινωνία που είχε με το γραφείο του ΕΟΤ στην Κοπενχάγη, αλλά και με Δανούς τουροπερέπορς. Είναι ενδεικτικό μάλιστα, ότι προχθές το βράδυ αναφέρθηκε στα γεγονότα και η δανέζικη τηλεόραση.

Τα πρακτορεία που πτώχευσαν, σύμφωνα με έγκυρες πληροφορίες της «δ» είναι τα: «Calypso», «Sultan Reisen» και «Galaxy Tours» που διακινούν τουρίστες και προς τα νησιά μας. Σε ό,τι αφορά την κατάσταση που διαμορφώνεται (σχετικά με τα χρέη) οι πληροφορίες ως αργά χθες το βράδυ ήταν συγκεχυμένες καθώς μόλις τώρα αρχίζει η απογραφή.

Βέβαιο είναι, σε ό,τι αφορά το «Calypso» ότι έμειναν «αμανάτι» στην Αμερική πολλοί Δανοί τουρίστες, αλλά και σε άλλες περιοχές του κόσμου.

Στη Ρόδο ο αριθμός τους υπολογίζεται σε 300 περίπου και καταβάλλεται προσπάθεια για την προώθησή τους προς την πατρίδα τους.

Η διακίνηση των τουριστών του πρακτορείου αυτού, γινόταν με αεροπλάνα τουρκικής αεροπορικής εταιρείας, οι δε ιδιοκτήτες του είναι Δανοί «αποσχισθέντες» από άλλο γνωστό δανέζικο πρακτορείο.

Το «Sultan Reisen» είναι τούρκικων συμφερόντων και διακινούσε τουρίστες προς πολλούς προορισμούς, όπως και το «Galaxy Tours» αλλά δεν κατέστη δυνατή η συγκέντρωση περισσότερων στοιχείων, λόγω «εξαφανίσεως» από τα γραφεία τους όλων των επιπέλων.

ΣΕ ΕΚΤΑΚΤΗ ΣΥΝΕΔΡΙΑΣΗ ΤΟΥ...

ΤΙΜΗΤΙΚΗ ΔΙΑΚΡΙΣΗ ΣΕ ΞΕΝΟ ΠΡΕΣΒΗ ΑΠΟ ΤΟ ΔΗΜΟΤΙΚΟ ΣΥΜΒΟΥΛΙΟ



Στιγμιότυπο από την χθεσινή εκδήλωση στο Δημαρχείο (Φωτο: Κατσαμουνδής)

Σε ειδική έκτακτη συνεδρίασή του χθες το μεσημέρι το δημοτικό συμβούλιο Ρόδου απένειμε τιμητική διάκριση στον Πρέσβη της Σαουδικής Αραβίας στην Ελλάδα κ. Abdallah Al Malhooq σε υλοποίηση αποφάσεως της επιτροπής τιμητικών διακρίσεων που είχε παρθεί στις 22-10-1992.

ΓΙΑ ΤΙΣ ΕΝ ΓΕΝΕΙ ΥΠΗΡΕΣΙΕΣ ΤΟΥ

Στην τελετή απονομής της τιμητικής διάκρισης παρέστησαν εκπρόσωποι των τοπικών αρχών καθώς και η σύζυγος του Πρέσβη η οποία ενωρίτερα είχε επισκεφθεί το 1ο ΚΑΠΗ του Δήμου μας και προσέφερε χρηματικό ποσό 600 χιλ. δρχ. για την ψυχαγωγία των μελών του.

➡Σελ. 6

ΓΙΑ «ΕΠΙΘΕΣΕΙΣ» ΚΑΤΑ ΤΗΣ ΦΥΣΕΩΣ

ΝΕΕΣ ΚΑΤΑΓΓΕΛΙΕΣ ΑΠΟ ΤΟ ΣΥΛΛΟΓΟ ΠΡΟΣΤΑΣΙΑΣ ΠΕΡΙΒΑΛΛΟΝΤΟΣ ΡΟΔΟΥ

Την παραμόρφωση του περιβάλλοντος χώρου στο ρέμα της Αγίας Βαρβάρας, καταγγέλλει ο Σύλλογος Προστασίας Περιβάλλοντος Νήσου Ρόδου με υπόμνημα του προς την Υπηρεσία Εγγείων Βελτιώσεων, την Διεύθυνση Υποδομών και Τεχνικών Εργων της Νομαρχιακής Αυτοδιοίκησης και το Δήμο Ρόδου. Οπως καταγγέλλεται ειδικότερα «επί ημέρες γίνονται εκτεταμένες χωματουργικές εργασίες» με αποτέλεσμα να είναι ορατοί οι κίνδυνοι από το μπάζωμα.

«ΜΠΑΖΩΝΟΥΝ» ΚΑΙ ΤΟ ΡΕΜΑ ΤΗΣ ΑΓΙΑΣ ΒΑΡΒΑΡΑΣ

Αναλυτικά στο υπόμνημα του Συλλόγου αναφέρονται τα εξής:

Μέλη του Συλλόγου Προστασίας Περιβάλλοντος παρατήρησαν ότι επί μέρες γίνονται εκτεταμένες χωματουργικές εργασίες με μηχανήματα στην κοιλάδα

➡Σελ. 6

ΑΠΟ ΚΤΗΝΙΑΤΡΟΥΣ ΤΗΣ ΝΟΜΑΡΧΙΑΣ

ΚΑΤΑΣΧΕΘΗΚΑΝ 19 ΤΟΝΟΙ ΓΑΛΑΚΤΟΣ ΩΣ ΑΚΑΤΑΛΛΗΛΟ!

Υπάλληλοι της κτηνιατρικής Υπηρεσίας της Νομαρχιακής Αυτοδιοίκησης Δωδ/νήσου σε συνεργασία με άνδρες του Τμήματος Αγορανομίας Ρόδου προέβησαν στην κατάσχεση 19 τόννων κατεψυγμένου γάλακτος γιατί κρίθηκε ακατάλληλο για την κατανάλωση. Η ποσότητα αυτή ανευρέθη στο εργοστάσιο γαλακτοκομικών προϊόντων «Αγνογαλ», που λειτουργεί επί της λεωφόρου Καλλιθέας και είναι ιδιοκτησίας των Υιών Πεμπέ Χασάν.

ΔΕΝ ΠΛΗΡΟΥΣΕ ΤΙΣ ΠΡΟΔΙΑΓΡΑΦΕΣ

Σύμφωνα με σχετική ανακοίνωση στις 30 Σεπ. '96 διενεργήθηκε στο παραπάνω εργοστάσιο έλεγχος και σε ψυκτικό θάλαμο ανευρέθησαν 130

➡Σελ. 6

«ΠΑΙΖΟΥΝ» ΤΩΡΑ ΚΑΙ ΑΛΛΑ ΟΝΟΜΑΤΑ

ΔΕΝ ΑΠΟΚΛΕΙΟΝΤΑΙ «ΕΚΠΛΗΞΕΙΣ» ΣΤΟ ΓΝΡ ΚΑΙ ΣΤΟ ΛΙΜΕΝ. ΤΑΜΕΙΟ

Η ανασύνταξη του τοπικού ΠΑ.ΣΟ.Κ., στα πλαίσια του νέου «οργανογράμματος» που αναμένεται να ψηφίσει σήμερα η Κεντρική Επιτροπή (ύστερα από σχετική εισήγηση του κ. Κώστα Σκανδαλίδη) και η «αναδιάταξη» των διοικητικών μηχανισμών) του Λιμενικού Ταμείου Δωδ/νήσου και του Γενικού Νοσοκομείου Ρόδου, είναι

«ΚΛΕΙΔΙΑ» ΤΩΝ ΕΞΕΛΙΞΕΩΝ ΣΤΕΦΑΝΟΠΟΥΛΟΣ - ΛΕΓΑΚΗΣ

τα τρία κυρίαρχα θέματα που απασχολούν αυτήν την περίοδο τα στελέχη του κινήματος.

Και εις μεν την πρώτη περίπτωση τα πράγματα

➡Σελ. 6

ΛΟΓΩ ΟΞΥΝΣΕΩΣ ΤΩΝ ΠΡΟΒΛΗΜΑΤΩΝ

«ΒΑΡΥ ΚΛΙΜΑ» ΣΤΙΣ ΤΑΞΕΙΣ ΤΩΝ ΞΕΝ/ΛΗΛΩΝ ΡΟΔΟΥ

Ενώ σε λίγες ημέρες αναμένεται να αρχίσει η μαζική κατάθεση αιτήσεων και δικαιολογητικών για τα επιδόματα ανεργίας, ο ΟΑΕΔ συνεχίζει να είναι «ακάλυπτος» από προσωπικό (μόνιμο, πλέον, το φαινόμενο), με ό,τι αυτό συνεπάγεται. Εργαζόμενοι και συνδικαλιστές είναι ανάστατοι και προσανατολίζονται προς την ιδέα της καταλήψεως των γραφείων του Οργανισμού και του ΙΚΑ, καθώς «χάθηκαν» στο δρόμο και εκείνοι που

ΑΙΣΘΑΝΟΝΤΑΙ ΠΛΗΡΩΣ ΕΓΚΑΤΑΛΕΛΕΙΜΜΕΝΟΙ

διορίσθηκαν το καλοκαίρι (όπως είχε ανακοινωθεί) χωρίς να συγκινείται κανένας.

Η έκτακτη γενική συνέλευση των ξεν/λων που έχει προσδιορισθεί για τις 24 Οκτωβρίου θεωρείται ως εκ τούτου κρίσιμη καθώς «λιμνάζουν» και πολλά άλλα προβλήματα, όπως είναι τα επιδόματα

➡Σελ. 6

ΤΡΕΙΣ ΕΡΑΣΙΤΕΧΝΕΣ ΑΛΙΕΙΣ

ΨΑΡΕΥΑΝ ΚΑΝΟΝΤΑΣ ΧΡΗΣΗ ΕΚΡΗΚΤΙΚΩΝ

ΚΑΤΑΔΙΚΑΣΤΗΚΑΝ ΣΕ ΔΕΚΑΜΗΝΗ ΦΥΛΑΚΙΣΗ

Τρεις ερασιπέχνες ψαράδες συνελήφθησαν προχθές το απόγευμα από άνδρες του Κεντρικού Λιμεναρχείου Ρόδου και οδηγήθηκαν χθες στο Αυτόφωρο γιατί ψάρευαν με τη χρήση εκρηκτικών υλών. Μάλιστα στην κατοχή τους βρέθηκαν και 13,5 κιλά μουρμούρες, που κατασχέθηκαν. Πρόκειται για τους Νικόλαο Γερόλυμο,

➡Σελ. 6



ΚΙΝΗΜΑΤΟΓΡΑΦΟΙ

ΜΕΤΡΟΠΟΛ
Τηλ. 28400 5:30 - 7:30
Η ΓΚΟΥΦΟΜΑΝΙΑ
Μια περιπέτεια με τον Αγαπημένο των παιδιών τον ΓΚΟΥΦΗ στα Ελληνικά.
ΔΥΟ ΠΡΟΒΟΛΕΣ
7:30-9:30 και 9"30-11:30
Ο πρώτος ΚΩΜΙΚΟΣ ΤΟΥ ΚΟΣΜΟΥ ΣΤΗΝ πρώτη ΚΩΜΩΔΙΑ που έγινε ΠΟΤΕ
ΤΖΙΜ ΚΑΡΕΗ
Προετοιμαστείτε... θα σας τρελάνει
Ο ΚΟΛΛΙΤΣΙΔΑΣ
'THE CABLE GUY'
Α! ΠΡΟΒΟΛΗΣ - ΚΑΤΑΛΛΗΛΟ
Πρωταγωνιστούν:
ΤΖΙΜ ΚΑΡΕΗ
ΜΑΘΙΟΥ ΜΠΡΟΝΤΕΡΙΚ

«TITANIA»
Κολοκοτρώνη 98
Τηλ. 25876 - 64050
ΗΧΟΣ DOLBY SURROUND
2 Προβολές 8.00 και 10.00
Δύο παθιασμένες γυναίκες...
Ενα σατανικό σχέδιο...
Ενας φονικός συνδυασμός...
DIABOLIQUE
ΟΙ ΔΙΑΒΟΛΟΓΥΝΑΙΚΕΣ
Πρωταγωνιστούν: ΣΑΡΟΝ ΣΤΟΟΥΝ ΙΖΑΜΠΕΛ ΑΤΖΑΝΙ, ΤΖΑΖ ΠΑΛΜΙΝΤΕΡΙ
ΤΗΝ ΠΑΡΑΣΚΕΥΗ:
ΜΕΡΑ ΑΝΕΞΑΡΤΗΣΙΑΣ

Αναδρομή στο Παρελθόν

«η δημοκρατική της Ρόδου»

Πριν 12 χρόνια

Παρασκευή 19 Οκτωβρίου 1984

Ρωσικό κρουαζιερόπλοιο στο οποίο επέβαιναν 581 τουρίστες και άλλα 340 άτομα σαν πλήρωμα, λόγω αδέξιου χειρισμού του κυβερνήτη και της θαλασσοταραχής που επικρατούσε, προσάραξε προχθές το βράδυ στα αβαθή του λιμανιού της Ακαντιάς. Πρόκειται για το «Ιβαν Φράνκο», το οποίο, τη στιγμή του απόπλου του από το λιμάνι μας (γύρω στις 8 το βράδυ) κόλλησε στην άμμο στο στόμιο του κολπίσκου του «Κόβα» με αποτέλεσμα να ακινητοποιηθεί. Σύμφωνα με ορισμένες πληροφορίες, κατά την ώρα του απόπλου, η άγκυρα του κρουαζιερόπλοιου« πιάστηκε» από συρματόσχοινο γερανού που βρίσκεται στο λιμάνι κι εκτελεί εκβαθύνσεις, με αποτέλεσμα ο καπετάνιος να αναγκασθεί να κάνει ορισμένες μανούβρες. Οι κινήσεις όμως αυτές σε συνδυασμό με τη θαλασσοταραχή που επικρατούσε προχθές και μέσα στο λιμάνι της Ρόδου, έφεραν το πλοίο στα «ρηχά» με αποτέλεσμα να κολλήσει κυριολεκτικά στην άμμο.

Παρά τις προχθεσινές ολονύκτιες και τις χθεσινές ολοήμερες προσπάθειες των ρυμουλκών δεν κατέστη δυνατή η αποκόλληση του πλοίου, με αποτέλεσμα να κληθεί από τον Πειραιά το μεγάλο γνωστό ρυμουλκό «Αστέρι» το οποίο κατέπλευσε στο λιμάνι μας αργά χθες το βράδυ.

ΗΜΕΡΗΣΙΑ ΕΦΗΜΕΡΙΔΑ
η δημοκρατική της Ρόδου
Ετος ιδρύσεως 1982
Θεμιστοκλέους Σοφούλη 77
Ταχ. Θυρίδα 339 85100 Ρόδος
Εκδότης - ιδιοκτήτης - διευθυντής:
ΒΑΣΙΛΗΣ Δ. ΑΘΑΝΑΣΙΟΥ
Τηλέφωνα: 28728, 34722,
76655, 79100, 26728, 27919
Telefax: 37333

Τα πολιτιστικά



Κάνω κριτική δημιουργώντας, και όχι βρίσκοντας λάθη
ΜΙΧΑΗΛ ΑΓΓΕΛΟΣ

γράφει ο
ΑΡΙΣΤΕΙΔΗΣ ΜΙΑΟΥΛΗΣ

ΤΑ ΚΑΡΝΑΓΙΑ ΤΗΣ ΡΟΔΟΥ

Πολύς κόσμος επισκέπτεται την ενδιαφέρουσα έκθεση με θέμα ΑΙΓΑΙΟ - ΚΑΡΝΑΓΙΟ ΤΗΣ ΨΥΧΗΣ ΜΑΣ που βρίσκεται στον Προμαχώνα του Καρέτο στην Μεσαιωνική Τάφρο. Την έκθεση διοργανώνει το εργαστήρι Ζωγραφικής ελεύθερου και γραμμικού σχεδίου ΖΩΓΡΑΦΕΙΟΝ της Κάτιας Πατούρου - Τρίτου και του Δημήτρη Μυστριώτη, αποφοίτων της Α.Σ.Κ.Τ. Στην έκθεση αυτή θα δείτε έργα ζωγραφικής διδασκομένων (Παιδιών και ενηλίκων) και Διδασκόντων, Φωτογραφίας, (από τη Συλλογή Νικολήση με το παλιό Καρνάγιο, Βιβλίου, προσφορά του κ. Λευτέρη Καβαλιέρου απο το βιβλιοπωλείο ΤΟ ΔΕΝΤΡΟ με θεματογραφία σχετική με τα εικαστικά και το Αιγαίο , σχέδια καραβομαραγκών και προβολές βίντεο και σλάϊς για τα παραδοσιακά ναυπηγεία.

Η έκθεση, που τελεί υπο την αιγίδα του Π.Ο.Δ.Ρ. θα λειτουργεί ως τις 28 Οκτωβρίου και είναι ανοικτή καθημερινά από τις 9 το πρωί ώς τη 1μ.μ και από τις 6 ατο απόγευμα ώς τις 9 το βράδυ. Στα εγκαίνια της έκθεσης μεταξύ των ομιλητών ήταν και ο συμπατριώτης μας κ. Γιώργος Χαλκίτης, Ναυπηγός Μηχανολόγος Μηχανικος με θέμα «Η Ιστορία του Καρνάγιου στη Ρόδο». Ο κ. Χαλκίτης έκρουσε τον κώδωνα του κινδύνου προς τους αρμοδιους διότι αν δεν προστατέψουν αυτή την Τέχνη θα εξαφανιστεί, όπως τόσες και τόσες άλλες.

Στο σημερινό και στο αυριανό σημείωμα μας θα σας μεταφέρουμε την ομιλία του κ. Γιώργου Π. Χαλκίτη.

Η ΙΣΤΟΡΙΑ ΤΩΝ ΚΑΡΝΑΓΙΩΝ ΤΗΣ ΡΟΔΟΥ

Εν πρώτοις, ευχαριστώ όλους τούς συντελεστές της ωραίας και ενδιαφέρουσας αυτής εκδήλωσης και την τιμή πού μου έκαναν για να παραστώ ως ομιλητής και να αναπτύξω την ιστορία και το μέλλον της παραδοσιακής ΝΑΥΠΗΓΙΚΗΣ την οποία για πολλά χρόνια έζησα και συμμετείχα και συνεχίζω μέχρι και σήμερα να υπηρετώ με αγάπη. Κάθε χώρα διακρίνεται από τον πολιτισμό που έχει αναπτύξει με το πέρασμα του χρόνου (τις τέχνες και τις επιστήμες της). Η πατρίδα μας, η χώρα με τις περισσότερες διακρίσεις Πολιτισμού, υποκύπτει είς τις μεταρρυθμίσεις των παροδικών λύσεων, και προσπαθεί ελάχιστον να διατηρήσει την παράδοση χιλιετηρίδων πού ακόμη και σήμερα συνεχίζεται, στηριζόμενη σε ελαχίστους ανθρώπους πού με το θάρρος που τους διακρίνει προσπαθούν με χέρια και πόδια να κρατήσουν με την αγάπη τους, στην ζωή.

Αυτοί οι ελάχιστοι ΗΡΩΕΣ είναι οι ΠΑΡΑΔΟΣΙΑΚΟΙ ΚΑΡΑΒΟΜΑΡΑΓΚΟΙ πού από ορισμένους κορμούς δένδρων κατασκευάζουν αιώνες τώρα τα περήφανα παραδοσιακά σκαριά πού πλέουν ανά την Μεσόγειον φορώντας την γαλανόλευκη στην πρύμνη τους.

Δεν είμαι εδώ για να σας κουράσω, απλά θέλω να κεντρίσω την ευαισθησία σας, πάνω σ' ένα πολιτιστικό στοιχείο της πατρίδας μας, το τελευταίο δηλαδή κνάρι του πολιτισμού μας, πού με τις ευλογίες του κράτους μας, τείνει να γίνει παρελθόν. Η παραδοσιακή Ναυπηγική δεν είναι απλά μιά τέχνη: Είναι ΕΠΙΣΤΗΜΗ. Είναι η επιστήμη πού δεν διδάσκεται στά πανεπιστήμια πάνω σε μία κόλλα χαρτί. Είναι η επιστήμη πού με αγάπη και ζήλο μεταδίδεται από τον μάστορα Ναυπηγό στον παραγυιό, και από τον παραγυιό πού γίνεται μάστορας στον επόμενο βοηθό.

Ετσι τα ΚΑΡΝΑΓΙΑ- ΝΑΥΠΗΓΕΙΑ διατηρούνται μέχρι και σήμερον στην ζωή. Στην Δωδεκάνησο και συγκεκριμένα είς ΣΥΜΗ ευρίσκοντο τα μεγαλύτερα Ναυπηγεία της περιοχής, έως το 1942. ΕΔΩ θα κάνω μία διάκριση μεταξύ ΚΑΡΝΑΓΙΟΥ και ΝΑΥΠΗΓΕΙΟΥ.

ΚΑΡΝΑΓΙΟ: Ο χώρος όπου ανελκύωντο - καθελκύωντο σκάφη προς επισκευή- μετασκευή και συντήρηση των παραδοσιακών σκαφών.

ΝΑΥΠΗΓΕΙΑ: Ο χώρος όπου εγένοντο οι Ναυπηγήσεις των παραδοσιακών σκαφών, ως επίσης οι ανελκύσεις- καθελκύσεις επισκευές και συντηρήσεις αυτών. Τα ναυπηγεία ήταν δηλαδή και καρνάγια. Το κοινό που είχαν όμως και καρνάγια και ναυπηγεία ήτο ότι εις αυτά εργάζοντο καραβομαραγκοί ικανοί να ναυπηγήσουν οποιοδήποτε παραδοσιακό σκαρί (ΚΑΡΑΒΟΣΚΑΡΟ, ΒΑΡΚΑΛΑ, ΠΕΡΑΜΑ, ΤΡΕΧΑΝΤΗΡΙ, ΚΤΛ.)



Στη φωτογραφία: Το Καρνάγιο της Ρόδου περιόδου 1946-1947. (Από το αρχείο του κ. Γεωργίου Π. Χαλκίτη).

«NEORION COMMERCIALE»: ΤΟ ΔΗΜΟΣΙΟ ΚΑΡΝΑΓΙΟ, ΗΤΟ: ΤΟ ΚΑΡΝΑΓΙΟ ΣΤΗΝ ΘΕΣΗ «ΝΕΩΡΙΟΝ»

Το πρώτο Καρνάγιο στην ΡΟΔΟΝ ευρίσκετο από ένα και πλέον αιώνα είς το λιμάνι ΜΑΝΔΡΑΚΙΟΥ και είς την θέση όπου σήμερα ευρίσκεται το κέντρο Νεώριο. Ητο αρκετά περιορισμένος χώρος αλλά αρκετός για να καλύψει της ανάγκες της περιοχής. Εδώ ερχόντουσαν όλα τα σκάφη της περιοχής ως και σκάφη άλλων περιοχών, μία και ή Ρόδος ήτο ο κόμβος πού συνέδεεν ανατολή- δύση και βορρά με νότον, με σκοπόν την ανέλκυσή των και επισκευή- συντήρηση.

ΑΝΑΛΥΤΙΚΑ:

Εχοντας υπ' όψιν ότι, την εποχήν εκείνη οι εργασίες εγένοντο όλες με το χέρι, δίχως την χρησιμοποίηση μηχανικής ή ηλεκτρονικής ενέργειας, οι εργασίες ανέλκυσης των σκαφών (μιλάμε για σκάφη μήκους μέχρι 30Μ και εκτοπίσματος κενού φορτίου 200 τόνοι), εγένοντο ως εξής:

Εκρησιμοποιούντο τα εξής παραδοσιακά εργαλεία:

Σκάρα ξύλινη από φελάγγια ξύλινα(συνήθως ευκάλυπτου) με οδηγούς ΔΕ- ΑΡ, και η οποία εβυθίζετο με βάρος είς κεκλιμένη βάση, εντός της θαλάσσης με μία κλίσην των 5%. Ενα ζεύγος Ξύλινα βάζα το μήκος των οποίων εκυμαίνετο από 8-25Μ, αναλόγως του μήκους σκάφους πού ήθελε να ανελκυσθεί. Τα βάζα ήτο φτιαγμένα από ξυλεία πεύκης σταυρώνοντας και τζαβετώνοντας μεταξύ των τετραγωνισμένους κορμούς πεύκων, για να επιτευχθεί ο μονοκομματισμός της κατασκευής. Οι διαστάσεις των μεγάλων βάζων ήτο : 1,00Χ1, 00Χ25,00 Μέτρα. Ετοποθετούντο σε απόσταση 1,00 περίπου μέτρων το ένα από το άλλο, και συνεδέοντο μεταξύ των με χοντρές καδένες, ενώ μπρός και πίσω υπήρχαν ανοίγματα για να περνάνε «μπάρες» ενισχυμένοι πείροι μεταλικοί, όπου εδένοντο οι θηλιές των συρματοσχοίνων για την μετακίνηση των. Το αρμάτωμα των βάζων εγένετο επιμελώς είς ΔΕ- ΑΡ του πάνω ορίζοντίου επιπέδου, αυτών, με την χρησιμοποίηση τάκκων και σφηνών ξυλίνων πάντα, και έδιναν την ακριβή φόρμα της τομής του σκάφους στο σημείο όπου θα εκάθετο σ' αυτά.

Πλευρικά αυτών ετοποθετούντο μεταλλικά βάρη (καδένες η σιδηρ'κιες) ίνα περιορίσουν την άντωση των ξυλίνων βάζων και τα κατασπίσουν βυθιζόμενα, για να επικαθίσει σταθερά το σκάφος επ' αυτών.

Τα βάζα εκινούντο κατά μήκος της Σκάρας μέσα στους οδηγούς.

Επίσης είς την βάση των ετοποθετούντο αγριόξυλα καλώς καρφωμένα για να μειώνουν τις τριβές μεταξύ των βαζών και φελλαγιών, και συγχρόνως να αλλάζονται μόλις φαγωνόντουσαν. Αυτά όπως επίσης και τα φελάγγια αλείφωντο με ζωικό λίπος το ποίο έβραζαν πρίν το αλείψουν (αλειμάτωμα των βάζων), έτσι είχαν περαπέρω μείωση των τριβών, στην ανέλκυση ή καθέλκυση του σκάφους.

Και ερχόμαστε στην καρδιά της διαδικασίας ανέλκυσης- καθέλκυσης: Την κινητήριο δύναμη, του Αργάτι (εργάτη) όπως το έλεγαν. Οπως είπαμε την εποχή εκείνη δεν υπήρχαν μηχανικά ηλεκτρικά βίν.τζια έλξεως.

Το αργάτι λοιπόν ήτο ένα κομμάτι κυλινδρικού κορμού ύψους γύρω στ 1,5Μ και διαμέτρου περίπου 0,50 Μ. το οποίο επεριστρέφετο γύρω από τον κάθετο άξονα του, εντός κατάλληλης ξύλινης βάσης, η οποία με την σειρά της ήτο καλά στερεωμένη είς χοντρήν αλυσίδα (μόνιμη)(η οποία με την σειρά της ήτο καλά στερεωμένη είς τα δύο άκρα της, ώστε ο αργάτης να μετατοπίζεται εύκολα για την αλλαγή θέσης του. Είς το άνω τμήμα τού ξυλίνου κυλινδρικού κορμού περνούσαν ακτινωτά ανά 90ºοι μαναβέλλες ακτίνας περίπου 3,00Μ. Οι οποίες με ανθρώπινη ενέργεια 8-12 ατόμων περιέστρεφαν τον κύλινδρον είς τον οποίον ήτο τυλιγμένο το συρματόσχοινο με το οποίο επιτυγχάνετο το τράβηγμα. Με τον συνδυασμόν τώρα καταλλήλων πασετεκών(παλάγκων- πολυσπάστων), εμειώνετο η δύναμις έλξις και κατά συνέπεια ανθρωπίνου δυναμικού είς τον εργάτη. Ολων εμάς των συγχρόνων μας φαίνονται σαν κάτι το αδύνατο. Κι όμως ήτο αληθινό. Και είναι επίσης αληθινό ότι αυτοί οι άνθρωποι πού ασχολήθησαν και συνεχίζουν να ασχολούνται με την παραδοσιακή Ναυπηγική τέχνη έχουν ένα κοινό χαρακτηριστικό: Είναι θαρραλέοι, εξυπνοι, υπομονετικοί, ευρεσιτέχνες, εργατικοί, φιλότιμοι, δυναμικοί αγωνιστές, εργάζονται κάτω από τις πιό αντίξοες συνθήκες, δυνατοί και πάνω απ' όλα είναι αληθινοί πατριώτες. Λοιπαν τι θα μπορούσε να σταματήσει αυτούς τους ανθρώπους, πού πίστευαν στην εργασία τους σαν δεύτερο θεό τους; θα τούς σταματούσαν 200 τόνοι αγάπης των γιά να ανελκύσουν ένα τέτοιο σκάφος; Οχι βέβαια.

Ολη η εργασία ήτο προγραμματισμένη μέχρι και την τελευταία της λεπτομέρεια. Ο καθένας στην θέση του. Ηταν μιά ζωντανή καδένα.

Αφού είχε ανελκυσθεί το σκάφος, με την βοήθεια τάκκων και με το βγάλσιμο της προσθήκης (βαζατούρας) από αυτά, και έτσι ξεκινούσαν οι εργασίες σ' αυτό.

Επρογγείτο το κάψιμο των υφάλων, συνήθως από ον καλαφάτη, με μιά τεχνική πού θα ζήλευαν πολλοί. Ητο τόσο προσεγμένη δουλειά πού το πέτσωμα απλά θερμαινόταν δίχως να επηρεασθεί κάποιο μαδέρι.

Η τεχνική αυτή εφαρμοζόταν είς όλες τις ξύλινες κατασκευές για να προστατεύονται τα μαδέρια των υφάλων από την επίδραση καταστρεπτικών μικροοργανισμών όπως είναι το σκουλήκι του ιδίου του ξύλου και της Θάλασσας. Ετσι αφαιρόντουσαν τα παλαιά χρώματα και η φλόγα σκότωνε τούς παρείσακτους μικροοργανισμούς (αν υπήρχαν).

Μετά τον καθαρισμό τού πετσώματος, εγένετο ο σχετικός έλεγχος αυτών από τον καραβομαραγκό, εάν παρ' ελπίδα εχρειάζετο κάποια αλλαγή μαδεριού, ή απλώς συγκάρφωμα αυτών και καλαφάτισμα.

Μετά απ' αυτές τις εργασίες, το σκάφος επαλαμίζετο (Επισσώνετο), και αφού ήτο έτοιμο προχωρούσαν στο βάρα (καθέλκυση) του.

Δεν θα παραλείψω να πώ, εδώ ότι τα καρφιά και οι τζαβέτες πού εχρησιμοποιούντο ήτο όλες χειροποίητες από σιδεράδες ειδικούς πού το ατσάλι το δούλευαν σαν πλασελίνη. Επίσης το γαλβάνισμα τους ήτο υπόδειγμα γιά τους σημερινούς τεχνίτες.



ALFA 146, Η ΝΕΑ ALFA ROMEO. ΖΗΣΤΕ ΜΑΖΙ ΤΗΣ ΜΟΝΑΔΙΚΕΣ ΟΔΗΓΙΚΕΣ ΣΥΓΚΙΝΗΣΕΙΣ. ΔΥΝΑΤΟΣ ΧΑΡΑΚΤΗΡΑΣ: ΚΙΝΗΤΗΡΕΣ BOXER 1.4, 1.6 ΚΑΙ 1.7 16V. ΣΤΑΘΕΡΗ: ΑΝΑΡΤΗΣΕΙΣ ΜΕ ΕΛΕΓΧΟΜΕΝΗ ΕΛΑΣΤΙΚΟΤΗΤΑ, ΡΥΘΜΙΖΟΜΕΝΟ ΣΕ ΥΨΟΣ ΥΔΡΑΥΛΙΚΟ ΤΙΜΟΝΙ, ABS ΚΑΤΟΠΙΝ ΠΑΡΑΓΓΕΛΙΑΣ - STANDARD ΣΤΗΝ 1.7 16V. ΑΣΦΑΛΗΣ: ΚΑΜΠΙΝΑ ΕΠΙΒΑΤΩΝ ΠΡΟΟΔΕΥΤΙΚΗΣ ΠΑΡΑΜΟΡΦΩΣΗΣ, ΠΛΕΥΡΙΚΟΙ ΔΟΚΟΙ ΑΣΦΑΛΕΙΑΣ, ΣΥΣΤΗΜΑ ΠΡΟΛΗΨΗΣ ΠΥΡΚΑΓΙΑΣ FPS, ΤΗΛΕΣΚΟΠΙΚΟΣ ΑΞΟΝΑΣ ΤΙΜΟΝΙΟΥ, ΑΕΡΟΣΑΚΟΣ ΟΔΗΓΟΥ, ΑΕΡΟΣΑΚΟΣ ΣΥΝΟΔΗΓΟΥ ΚΑΤΟΠΙΝ ΠΑΡΑΓΓΕΛΙΑΣ. ΑΝΕΤΗ: ΚΑΜΠΙΝΑ ΕΠΙΒΑΤΩΝ ΜΕ ΗΧΟΜΟΝΣΗ, ΒΕΛΟΥΔΙΝΗ ΕΠΕΝΔΥΣΗ ΣΑΛΟΝΙΟΥ, ΕΙΔΙΚΑ ΣΧΕΔΙΑΣΜΕΝΟΣ ΧΩΡΟΣ ΓΙΑ ΤΟΝ ΣΥΝΟΔΗΓΟ, ΗΛΕΚΤΡΙΚΑ ΠΑΡΑΘΥΡΑ, ΗΛΕΚΤΡΟΜΑΓΝΗΤΙΚΕΣ ΚΛΕΙΔΑΡΙΕΣ, ΜΕΓΑΛΟΣ ΧΩΡΟΣ ΑΠΟΣΚΕΥΩΝ. Η ALFA 146 ΠΡΟΣΤΑΤΕΥΕΤΑΙ ΜΕ ΤΟ ΣΥΣΤΗΜΑ IMMOBILIZER ALFA CODE. ALFA 146: ΜΙΑ ALFA ΠΟΥ ΕΧΕΙ ΟΛΑ ΟΣΑ ΑΝΑΖΗΤΑΤΕ ΣΕ ΕΝΑ ΚΟΡΥΦΑΙΟ ΑΥΤΟΚΙΝΗΤΟ. ΚΑΙ ΠΑΝΩ ΑΠ' ΟΛΑ, ΕΙΝΑΙ ALFA ROMEO.

Alfa 146 Sportiva

ALFA 146.
ΠΡΟΣΩΠΙΚΟΤΗΤΑ ALFA ROMEO.

ALFA CONTACT
1+3+8
ALFA ROMEO Fiat Credit Hellas
Η Alfa Romeo συνιστά SELENIA

AUTORODOS A.E.
ΑΥΣΤΡΑΛΙΑΣ 60. ΡΟΔΟΣ, ΤΗΛ: 0241-27421

TV Πρόγραμμα

ΕΤ

09.00 ΠΑΙΔΙΚΟ ΠΡΟΓΡΑΜΜΑ
09.20 ΤΟΥ ΚΟΥΤΙΟΥ ΤΑ ΠΑΡΑΜΥΘΙΑ
09.45 Η ΠΑΙΔΙΚΗ ΜΑΣ ΠΟΛΗ
10.15 ΣΠΥΡΟΥ ΚΑΙ ΦΑΝΤΑΖΙΟ
10.40 Η ΦΥΣΗ ΞΕΡΕΙ ΚΑΛΥΤΕΡΑ
11.05 ΑΝΕΤ, ΤΟ ΚΟΡΙΤΣΙ ΤΩΝ ΑΛΠΕΩΝ
11.30 ΣΟΥΣΑΜΙ ΑΝΟΙΞΕ
11.55 Ο ΜΑΓΙΚΟΣ ΚΟΣΜΟΣ ΤΟΥ ΓΙΑΝΝΟΥ
12.20 ΕΠΙΧΕΙΡΗΣΗ ΜΠΑΜΠΟΥ
12.45 ΑΠΟΓΕΙΩΣΗ
13.55 ΜΙΚΡΟΙ - ΜΕΓΑΛΟΙ
15.00 ΕΙΔΗΣΕΙΣ
15.20 ΠΡΟΣΩΠΑ ΣΤΟ ΤΡΑΓΟΥΔΙ
16.00 ΠΑΡΑΘΥΡΟ ΣΤΑ ΣΠΟΡ
18.00 ΕΙΔΗΣΕΙΣ
19.50 ΕΛΛΗΝΙΚΗ ΤΗΛΕΤΑΙΝΙΑ
21.00 ΕΙΔΗΣΕΙΣ - ΚΑΙΡΟΣ
22.00 ΕΛΛΗΝΙΚΗ ΤΑΙΝΙΑ
23.30 ΞΕΝΗ ΤΑΙΝΙΑ .
00.00 ΕΙΔΗΣΕΙΣ - ΚΑΙΡΟΣ

ΕΤ2

09.00 ΕΚΠΑΙΔΕΥΤΙΚΗ ΤΗΛΕΟΡΑΣΗ ΙΣΠΑΝΙΚΑ
09.13 ΓΑΛΛΙΚΑ
09.38 ΑΓΓΛΙΚΑ
09.51 ΓΕΡΜΑΝΙΚΑ
10.05 ΑΣ ΜΑΘΟΥΜΕ ΓΙΑΠΩΝΕΖΙΚΑ
10.35 ΙΤΑΛΙΚΑ
11.00 ΣΕΛΙΔΕΣ ΜΕ ΘΕΑ
12.00 ΤΑ ΛΑΪΚΑ ΟΡΓΑΝΑ ΚΑΙ Η ΚΑΤΑΣΚΕΥΗ ΤΟΥΣ
12.30 ΤΟ ΚΟΡΙΤΣΙ ΤΟΥ ΩΚΕΑΝΟΥ
13.00 ΣΕ ΗΧΟ ΕΛΕΥΘΕΡΟ
13.30 ΕΙΔΗΣΕΙΣ
13.40 ΕΛΛΗΝΙΚΗ ΤΑΙΝΙΑ
15.00 ΚΑΙ ΜΙΛΑΕΙ ΚΑΙ ΛΑΛΑΕΙ
15.30 1001 ΝΥΚΤΕΣ
16.00 ΚΑΤΩ ΑΠΟ ΤΟ ΟΜΠΡΕΛΟΔΕΝΤΡΟ
16.15 ΑΓΑΠΗΜΕΝΑ ΠΑΡΑΜΥΘΙΑ
17.00 ΕΙΔΗΣΕΙΣ
17.10 ΓΟΥΙΚ ΕΝΤ
17.30 ΓΕΛΟΙΟΓΡΑΦΙΕΣ
18.00 Ο ΘΑΥΜΑΣΤΟΣ ΚΟΣΜΟΣ
18.30 ΕΝΑΛΛΑΚΤΙΚΗ ΣΚΗΝΗ ΤΟΥ ΡΟΚ
19.00 ΑΤΖΕΝΤΑ
19.30 ΕΛΛΗΝΙΚΗ ΤΑΙΝΙΑ
21.00 ΚΛΗΡΩΣΗ ΛΟΤΤΟ - ΠΡΟΤΟ
21.30 ΠΡΩΤΑΘΛΗΜΑ ΠΟΔΟΣΦΑΙΡΟΥ Α' ΕΘΝΙΚΗΣ
23.00 ΕΙΔΗΣΕΙΣ - ΚΑΙΡΟΣ
23.30 ΞΕΝΗ ΤΑΙΝΙΑ
01.30 ΤΟ ΧΤΥΠΗΜΑ

MEGA

07.00 ΤΑ ΠΑΡΑΜΥΘΙΑ ΤΗΣ ΜΑΜΑΣ ΧΗΝΑΣ
07.20 ΤΑ ΜΑΠΕΤΑΚΙΑ
07.40 ΟΙ ΠΕΡΙΠΕΤΕΙΕΣ ΤΟΥ Τ-ΡΕΞ
08.00 ΤΡΑΝΣΦΟΡΜΕΡΣ
08.25 ΑΝΙΜΑΝΙΑΚΣ
08.50 ΜΠΟΝΚΕΡΣ
09.14 ΠΑΙΔΙΚΟ ΜΟΝΟΛΕΠΤΟ
09.15 ΝΤΙΣΝΕΪ ΚΛΑΜΠ
11.00 ΓΚΑΡΓΚΟΙΛΣ
11.30 ΞΕΝΗ ΤΑΙΝΙΑ
13.15 MEGA STAR
14.00 ΔΕΛΤΙΟ ΕΙΔΗΣΕΩΝ
14.15 Η ΕΚΠΟΜΠΗ
15.30 ΞΕΝΗ ΤΑΙΝΙΑ
17.35 ΡΑΝΤΕΒΟΥ ΣΤΑ ΤΥΦΛΑ
18.00 ΜΑΤΙΕΣ ΣΤΑ ΓΕΓΟΝΟΤΑ
18.20 ΕΛΛΗΝΙΚΗ ΤΑΙΝΙΑ
20.25 ΤΑ ΓΕΓΟΝΟΤΑ ΣΤΙΣ ΟΚΤΩΜΙΣΙ
21.10 ΕΛΛΗΝΙΚΗ ΤΑΙΝΙΑ
23.30 ΓΕΓΟΝΟΤΑ ΣΕ 60'' (ΑΚΟΛΟΥΘΕΙ Η ΣΥΝΕΧΕΙΑ ΤΗΣ ΤΑΙΝΙΑΣ)
23.10 ΞΕΝΗ ΤΑΙΝΙΑ
00.15 ΤΕΛΕΥΤΑΙΑ ΓΕΓΟΝΟΤΑ (ΑΚΟΛΟΥΘΕΙ Η ΣΥΝΕΧΕΙΑ ΤΗΣ ΤΑΙΝΙΑΣ)
01.10 ΞΕΝΗ ΤΑΙΝΙΑ
02.50 ΞΕΝΗ ΤΑΙΝΙΑ
04.40 ΞΕΝΗ ΤΑΙΝΙΑ
06.30 ΤΑ ΧΡΥΣΑ ΚΟΡΙΤΣΙΑ

ANT1

05.30 ΤΟ ΠΑΤΗΜΑ ΤΗΣ ΓΑΤΑΣ
06.20 ΟΙ ΕΙΔΗΣΕΙΣ ΤΟΥ CBS
06.45 ΤΗΛΕΜΑΡΚΕΤΙΝΓΚ - ΤΗΛΕΑΓΟΡΑ
07.00 ΥΠΕΡΟΧΑ ΖΟΥΖΟΥΝΙΑ
07.30 ΟΜΑΔΑ Χ - ΟΙ ΗΡΩΕΣ ΤΟΥ ΔΙΑΣΤΗΜΑΤΟΣ
08.00 ΚΑΛΙΜΕΡΟ ΚΑΙ ΟΙ ΦΙΛΟΙ ΤΟΥ
08.30 ΝΤΡΑΓΚΟΝΜΠΟΛ
09.00 Ο ΜΙΚΡΟΣ ΝΙΝΤΖΑ
09.30 ΧΕΛΩΝΕΣ ΝΙΝΤΖΑ ΕΝ ΔΡΑΣΕΙ
10.00 ΣΕΙΛΟΡΜΟΥΝ
10.30 VR ΤΡΟΥΠΕΡΣ
11.00 ΠΑΟΥΕΡ ΡΕΙΝΤΖΕΡΣ
11.30 ΠΡΙΝ ΧΤΥΠΗΣΕΙ ΤΟ ΚΟΥΔΟΥΝΙ
12.00 ΑΠΟ ΤΗ ΘΕΣΗ ΤΟΥ ΟΔΗΓΟΥ
13.00 ΣΟΥΠΕΡ ΣΑΒΒΑΤΟ
13.55 ANT1 A1
14.00 ΤΑ ΝΕΑ ΤΟΥ ANT1
14.20 Ο ΠΡΙΓΚΗΠΑΣ ΤΟΥ ΜΠΕΛ - ΑΙΡ
15.00 ΣΤΗ ΛΕΩΦΟΡΟ ΤΟΥ ΜΕΛΡΟΟΥΖ
16.00 ΕΛΛΗΝΙΚΗ ΤΑΙΝΙΑ
17.50 ΧΡΥΣΑ ΤΡΙΠΟΝΤΑ
18.00 ΕΙΔΗΣΕΙΣ
18.45 ΜΠΑΣΚΕΤ: ΠΑΣΟΚ - ΠΑΝΙΩΝΙΟΣ
20.25 ΤΑ ΝΕΑ ΤΟΥ ANT1
21.00 ΑΠΟ ΤΗ ΘΕΣΗ ΤΟΥ ΟΔΗΓΟΥ
21.15 ΑΓΩΝΑΣ ΜΠΑΣΚΕΤ
22.55 Ο ΟΛΥΜΠΙΑΚΟΣ ΣΤΗ ΕΥΡΩΠΗ
23.00 ΕΛΛΗΝΙΚΗ ΤΑΙΝΙΑ
23.55 Ο ΟΛΥΜΠΙΑΚΟΣ ΣΤΗΝ ΕΥΡΩΠΗ
00.00 ΝΥΧΤΕΡΙΝΕΣ ΕΙΔΗΣΕΙΣ
01.00 ΞΕΝΗ ΤΑΙΝΙΑ
03.00 ΤΗΛΕΜΑΡΚΕΤΙΝΓΚ - ΤΗΛΕΑΓΟΡΑ
03.15 ΞΕΝΗ ΤΑΙΝΙΑ

FILM NET

06.40 ΦΩΝΟΣ ΣΤΟΝ ΑΕΡΑ
08.10 ΔΥΟ ΓΥΝΑΙΚΕΣ, ΤΡΕΙΣ ΒΑΛΙΤΣΕΣ ΚΙ ΕΓΩ
10.10 ΜΟΓΛΙ, ΘΡΥΛΟΙ ΑΠΟ ΤΟ ΒΙΒΛΙΟ ΤΗΣ ΖΟΥΓΚΛΑΣ
12.00 ΟΙ ΤΣΙΛΙΑΔΟΡΟΙ
14.00 ΧΑΜΟΣ ΣΤΗΝ ΤΣΑΙΝΑ ΤΑΟΥΝ
16.00 ΑΠΟΔΡΑΣΗ ΑΠΟ ΤΟ ΑΜΠΣΟΛΟΜ
18.05 ΘΑΝΑΣΙΜΗ ΑΝΑΜΕΤΡΗΣΗ
20.00 ΟΙ ΣΠΕΣΙΑΛΙΣΤΕΣ
22.00 ΓΕΝΝΗΜΕΝΟΙ ΔΟΛΟΦΟΝΟΙ
00.00 ΟΙ ΑΡΠΑΓΕΣ
01.40 ΝΥΧΤΕΡΙΝΕΣ ΠΕΡΙΠΛΑΝΗΣΕΙΣ
03.00 Η ΖΩΗ ΜΟΥ ΜΕ ΤΟΝ ΜΙΚΙ
04.30 ΤΡΙΑ ΧΡΩΜΑΤΑ: Η ΛΕΥΚΗ ΤΑΙΝΙΑ

TV4

12.01 ΝΤΟΚΥΜΑΝΤΕΡ
13.15 ΤΗΛΕ SHOP
13.35 ΜΟΥΣΙΚΟ ΔΙΑΛΕΙΜΜΑ
14.00 ΚΙΝΟΥΜΕΝΑ ΣΧΕΔΙΑ
15.20 ΞΕΝΗ ΤΑΙΝΙΑ
17.10 ΚΙΝΟΥΜΕΝΑ ΣΧΕΔΙΑ
18.20 ΤΗΛΕ SHOP
18.40 ΜΟΥΣΙΚΟ ΔΙΑΛΕΙΜΜΑ
19.05 «ΤΗΛΕΟΡΑΜΑ»
20.00 «ΤΟ Γ

Η ταυτότητα της Ημέρας

Καιρός

Γενική πρόγνωση καιρού Ελλάδας για σήμερα Σάββατο 19/10/96. Στη δυτική και τη βόρεια χώρα καθώς και τα νησιά του ανατολικού Αιγαίου προβλέπονται παροδικές νεφώσεις με βροχές και καταιγίδες, αλλά βαθμιαία ο καιρός θα βελτιωθεί. Στην υπόλοιπη Ελλάδα θα υπάρχουν λίγες νεφώσεις. Οι άνεμοι θα πνέουν από δυτικές διευθύνσεις μέτριοι. Η Θερμοκρασία θα κυμανθεί στα βόρεια από 10 έως 17 βαθμούς, στο Ιόνιο και τα υπόλοιπα ηπειρωτικά από 13 έως 21 βαθμούς και στα νησιά του Αιγαίου από 17 έως 22 βαθμούς Κελσίου.

ΣΑΒΒΑΤΟ
19 ΟΚΤΩΒΡΙΟΥ 1996
Ιωήλ προφήτου,
Κλεοπάτρα
Ανατολή ηλίου 6.38'
Δύση ηλίου 5.41'
ΠΡΩΤΟ ΤΕΤΑΡΤΟ

Αεροπορικά δρομολόγια

ΠΤΗΣΕΙΣ ΟΛΥΜΠΙΑΚΗΣ
Ρόδος - Καστελλόριζο: Δευτ. - Τετ. - Παρ. - Κυρ. 08.10
Τρίτη - Πεμ. - Σαβ. - 11.55
Ρόδος - Κάρπαθος: Δευτ. έως Κυρ. 15.30 Δευτ. έως Κυρ. 17.40 Δευτ. Πεμ. - Παρ. - Κυρ. 10.30 Δευτ. - Τετ. - Παρ. - Κυρ. 12.40
Ρόδος - Κάσος: Τρίτη - Πεμ. - Σαβ. 07.00 Δευτ. - Τετ. - Παρ. - Κυρ. 12.40
Ρόδος - Μύκονος: Τετ. - Παρ. - Κυρ. 20.50
Ρόδος - Σαντορίνη: Δευτ. - Τετ. - Πεμ. - Σαβ. 22.15
Ρόδος - Ηράκλειο: Δευτ. - Τετ. - Παρ. - Κυρ 20.25
Ρόδος - Κως: Τρίτη - Πεμ. - Σαβ. 19.50
Ρόδος - Θεσ/νίκη: Τρίτη - Πέμπ. 19.20
Ρόδος - Αθήνα: Δευτ έως Κυρ. 07.30
Πεμ. 08.05 Τρίτη - Σαβ. 10.15
Τετ. - Πεμ. - Παρ. - Κυρ. - 10.40
Δευτ. - Τετ. - Παρ. - Σαβ. - Κυρ. 19.20
Σαβ. 21.00
Δευτ. έως Κυρ. 22.15
Τρίτη - Πεμ. 23.05
Δευτ. έως Κυρ. 23.55
ΠΤΗΣΕΙΣ AIR GREECE
Για Αθήνα: - καθημερινά στις 08.00 το πρωί
Για Θεσσαλονίκη: Δευτέρα και Σάββατο στις 17.00
Για Ηράκλειο: Παρασκευή και Κυριακή στις 23.00
Επίσης καθημερινά προς Θεσσαλονίκη και Ηράκλειο μέσω Αθηνών.

Φαρμακεία

ΣΗΜΕΡΑ: διημερεύει το φαρμακείο ΧΑΤΖΗΝΙΚΟΛΑ Α., Ερυθρού Σταυρού 17 (Νοσοκομείο), τηλ. 36683

ΣΗΜΕΡΑ: διανυκτερεύει το φαρμακείο ΜΙΧΑΛΑΚΗΣ Β., Αγίας Αναστασίας 81 (δίπλα στην εκκλησία Αγία Αναστασία), τηλ. 34282

Ακτοπλοϊκά δρομολόγια

ΙΑΛΥΣΟΣ: Απόπλους 12.00 για Κω, Κάλυμνο, Λέρο, Πάτμο, Πειραιά
ΚΑΛΥΜΝΟΣ: Απόπλους 09.00 για Σύμη, Τήλο, Νίσυρο, Κω, Κάλυμνο
ΜΑΡΙΝΑ: Απόπλους 16.00 για Κω, Κάλυμνο, Λέρο, Πάτμο, Πειραιά
ΡΟΜΙΛΝΤΑ: Απόπλους 20.00 για Κάρπαθο, Ηράκλειο, Θήρα, Ιο, Πάρο, Πειραιά

Λαικές αγορές

Τετάρτη: στην οδό Βύρωνος (πίσω από το Στάδιο).
Πέμπτη: στην οδό Διαγοριδών.
Παρασκευή: Στην οδό Θεσ/νίκης Ανάληψη.
Σάββατο: στον Αγιο Δημήτριο.

Δέχονται το κοινό

- **ΠΕΡ/ΚΟΣ Δ/ΝΤΗΣ ΔΩΔ/ΣΟΥ** κ. Γ. Μαχαιρίδης δέχεται Τρίτη & Πέμπτη 11:00 - 13:00.
- **ΝΟΜΑΡΧΗΣ** δέχεται το κοινό κάθε Τρίτη & Πέμπτη από 11.00 - 13.00
- **ΔΗΜΑΡΧΟΣ** Ρόδου δέχεται το κοινό κάθε Τετάρτη από 12.00 - 13.00
- **Ο Αντ/ρχος κ. Μαρτίνος Κανελάκης** δέχεται το κοινό ύστερα από ραντεβού
- **Ο Αντ/ρχος κ.Κ. Σκανδαλίδης** δέχεται κάθε Τρίτη - Πέμπτη από 13.00 - 14.00
- **Ο Αντ/ρχος κ. Αντώνης Αλαβέρας** δέχεται το κοινό Τρίτη και Πέμπτη 13.0 -14.00.

Συνάλλαγμα

	ΑΓΟΡΑ	ΠΩΛΗΣΗ		ΑΓΟΡΑ	ΠΩΛΗΣΗ
ΔΟΛΛΑΡΙΟ Η.Π.Α	24.2870	241.7330	ΚΟΡΩΝΑ ΣΟΥΗΔΙΑΣ	36.1670	36.3850
ΕΥΡΩΠΑΪΚΗ ΝΟΜ.ΜΟΝ.	299.4490	301.2510	ΜΑΡΚΟ ΦΙΝΛΑΝΔΙΑΣ	52.0550	52.3690
ΜΑΡΚΟ ΓΕΡΜΑΝΙΑΣ	15.8310	156.7690	ΠΕΣΕΤΑ ΙΣΠΑΝΙΑΣ	1.8520	1.8640
ΦΡΑΓΚΟ ΓΑΛΛΙΑΣ	46.1310	46.4090	ΕΣΚΟΥΔΟ ΠΟΡΤΟΓ.	1.5480	1.5580
ΛΙΡΑ ΑΓΓΛΙΑΣ-ΣΚ	381.3520	383.6480	ΠΕΝ ΙΑΠΩΝΙΑΣ	213.6470	214.9330
ΛΙΡΑ ΔΗΜ.ΙΡΛΑΝΔΙΑΣ	384.8420	387.1580	ΦΡΑΓΚΟ ΕΛΒΕΤΙΑΣ	189.4250	190.5650
ΦΡΑΓΚΟ ΒΕΛΓΙΟΥ	7.5647	7.6103	ΚΟΡΩΝΑ ΝΟΡΒΗΓΙΑΣ	36.7530	36.9750
ΦΙΟΡΙΝΙ ΟΛΛΑΝΔΙΑΣ	138.9070	139.7430	ΛΙΡΑ ΚΥΠΡΟΥ	513.4550	516.5450
ΛΙΡΕΤΑ ΙΤΑΛΙΑΣ	15.6480	15.7420	ΔΟΛΛΑΡΙΟ ΚΑΝΑΔΑ	177.7050	178.7750
ΣΕΛΛΙΝΙ ΑΥΣΤΡΙΑΣ	22.1430	22.2770	ΔΟΛΛΑΡΙΟ ΑΥΣΤΡΑΛΙΑΣ	190.6760	191.8240
ΚΟΡΩΝΑ ΔΑΝΙΑΣ	40.7020	40.9460			

Χρήσιμα Τηλέφωνα

Άμεση δράση	100	Βλάβες ΔΕΗ	125
Πυροσβεστική	23333	Πληρ. ΟΤΕ	131
Νοσοκομείο	22222	Ώρα	141
Οδική Ασφάλεια:		Φαρμακεία (Διημερ.-Διαν.)	107
EXRESS SERVICE	154	ΠΡΟ-ΠΟ • ΛΟΤΤΟ	111
HELLAS SERVICE	157	ΡΟΔΑ	26300
Ράδιο Ταξί	64712	ΚΤΕΥΛ	27706
Αστυν. Διεύθυνση	27653	ΕΒΕΔ	22281
Ασφάλεια	23294	Δικηγορικός Σύλλογος	27469
Τμήμα Τάξης	23849	Εμπορικός Σύλλογος	35255
Τροχαία	26480	Ολυμπιακή - Κρατήσεις	24555
Λιμεναρχείο	28888	ΔΑΝΕ	77070
Δασαρχείο	191	ΙΚΑ	64912
Τελωνείο	27703	ΤΑΞΥ	68701-3
Υγειονομείο	26666	ΟΑΕΔ	23265
Μητρόπολη	23274	Εργατικό Κέντρο	24730
Νομαρχία	74000	Αρχαιολογία	34719
Δήμος Ρόδου	30113	Περιφ. Δ/ντής	38174 - 38175
Βλάβες ΟΤΕ	121	AIRGREECE	36095

ΕΣΩΤΕΡΙΚΕΣ ΕΙΔΗΣΕΙΣ

ΣΗΜΙΤΗΣ: ΘΑ ΠΑΤΑΧΘΟΥΝ ΤΑ ΦΑΙΝΟΜΕΝΑ ΑΛΑΖΟΝΕΙΑΣ

ΑΘΗΝΑ, 18 (ΑΠΕ)

Οι εκλογές του Σεπτεμβρίου κατέγραψαν το κλείσιμο του κύκλου της μεταπολίτευσης και το άνοιγμα του νεου ιστορικού κύκλου τουκοινωνικού εκσυγχρονισμού της χώρας, τόνισε ο πρωθυπουργός και πρόεδρος του ΠΑΣΟΚ Κώστας Σημίτης μιλώντας σήμερα στην πρώτη- μετά τις εκλογές- συνεδρίαση της Κεντρικής Επιτροπής του Κινήματος.



Ο πρωθυπουργός αποτιμώντας το εκλογικό αποτέλεσμα τόνισε οτι το ΠΑΣΟΚ κατόρθωσε να αντιστρέψει το δυσμενές,γι' αυτό,κλίμα και να σημειώσει μεγάλη νίκη. Δέχθηκε οτι υπήρξαν μετατοπίσεις ψηφοφόρων αλλα όχι μεταστροφές και οτι ο βασικός κορμός των δυνάμεων που στηρίζει το ΠΑΣΟΚ είναι σταθερός. Σημείωσε επίσης οτι δεν κινδυνεύει να αλλοιωθεί ο χαρακτήρας και η φυσιογνωμία του ΠΑΣΟΚ και προσθεσε οτι η στρατηγική του δεν χρειάζεται αλλαγή αλλά πρέπει να εφαρμοστεί το πρόγραμμά του.

Μίλησε επίσης για φαινόμενα αλαζονείας στο κόμμα και την κυβέρνηση τα οποία πρέπει να παταχθούν και έκανε λόγο για την ανάγκη αλλαγών στην οργάνωση του Κινήματος.

Ειδικότερα ο πρωθυπουργός στην ομιλία του αφού απηύθυνε "χαιρετισμό νίκης"προς τα στελέχη και τους φίλους του Κινήματος χωρίς την ενεργοποίηση των οποίων δεν θα ήταν δυνατή η νίκη στις εκλογές, ανέφερε οτι πριν ένα χρόνο το ΠΑΣΟΚ βρισκόταν στο χαμηλότερο επίπεδο δημοτικότητας που γνώρισε ποτέ και το ποσοστό του κυμαινόταν κάτω απο το 30% με τη Νέα Δημοκρατία να προηγείται κατά 5%.

Η αντιστροφή

Η κατάσταση αυτή αντιστράφηκε,πρόσθεσε ο κ. Σημίτης, με μια σειρά απο πρωτοβουλίες και γεγονότα (παραίτηση Ανδρέα Παπανδρέου, εκλογή πρωθυπουργού, θάνατος Ανδρέα Παπανδρέου, συνέδριο και εκλογή προέδρου) που σηματοδότησαν μια αλλαγή εποχών.Το Καλοκαίρι, οπως είπε ο πρωθυπουργός,το ΠΑΣΟΚ πέρασε μπροστά στις σφυγμομετρήσεις με μία μονάδα διαφορά απο τη ΝΔ , διαφορά την οποία αυξησε στο 3,5% που είναι και η μεγαλύτερη διαφορά μεσα στο 1996.

Το ΠΑΣΟΚ προσέφυγε στην λαϊκη ετυμηγορία ζητώντας την επικύρωση των πολιτικών μεταβολών του 1996.Ο λαός επικύρωσε τις μεταβολές αυτές, πρόσθεσε ο κ. Σημίτης, με τη νίκη του ΠΑΣΟΚ το οποίο διείδυσε προς τα αριστερα και προς τα δεξιά υπερβαίνοντας τις παλαιές διαχωριστικές γραμμές.

Αναφερόμενος στις μετατοπίσεις ψηφοφόρων τόνισε οτι πρόκειται για ένα φαινομενο που αφορά όλα τα κομματα. Σε ο,τι αφορά ομως, το ΠΑΣΟΚ τόνισε οτι οι μετατοπίσεις ενος ποσοτού ψηφοφόρων σε ορισμένες περιοχές δεν σημαίνει οτι υπήρξαν κοινωνικές μεταστροφές και αλλαγή της εκλογικής βάσης του Κινήματος. Ο κορμός των δυνάμεων του ΠΑΣΟΚ, πρόσθεσε, παραμένει πάντοτε σταθερός, ενώ ,οπως είπε, ο εθνικιστικός λαϊκισμός της Νέας Δημοκρατίας και άλλων κομμάτων της αντιπολίτευσης απέτυχε να θίξει τη βάση του Κινήματος.

Η προσέλκυση νέων ψηφοφόρων απο το ΠΑΣΟΚ δεν θέτει σε κίνδυνο τη συνοχή του Κινήματος, ανέφερε επίσης ο πρωθυπουργός, και πρόσθεσε οτι το μπλόκ των ψηφοφόρων του δεν είναι ετερόκλητο και ευκαιριακό αλλα ένα μπλόκ κοινωνικών δυνάμεων που έδωσε συνειδητή ψήφο συγκατάθεσης και εντολής για να δρομολογηθούν οι αλλαγές που έχει ανάγκη η χώρα.

Ο πρωθυπουργός τόνισε επίσης οτι το ΠΑΣΟΚ κέρδισε τις εκλογές χωρίς να υποστείλει τις ιδεολογικές του σημαίες, κέρδισε ως ένα συγχρονο κομμα του δημοκρατικού σοσιαλισμού. Και επομένως δεν υπάρχει κανένας κίνδυνος αλλοίωσης των ιδεολογικών και πολιτικών του χαρακτηριστικών.

Η μεγάλη νίκη του ΠΑΣΟΚ, ανέφερε ο πρωθυπουργός, δεν πρέπει να ερμηνευθεί μόνο με βάση τα αριθμητικά δεδομένα αλλα κυρίως με βάση την πολιτική προοπτική που άνοιξε η νίκη αυτή.Στο εξής ,τόνισε, εμείς καθορίζουμε τις πρωτοβουλίες,εμείς θα προσδιορίσουμε την πορεία του τόπου. Και πρόσθεσε οτι οι εκλογές επιβεβαίωσαν τον κυρίαρχο ρόλο του ΠΑΣΟΚ και την βαθειά κρίση ιδεολογικού προσανατολισμού και πολιτικών κατευθύνσεων της Νέας Δημοκρατίας.

Ο πρωθυπουργός αναφέρθηκε στο μεγάλο χρονικό διάστημα που μεσολαβεί μέχρι την επόμενη εκλογική αναμέτρηση (δημοτικές εκλογέςτου Οκτωβρίου του 1998) υπογραμμίζοντας οτι πρόκειται για μεγάλη ευκαιρία για την εφαρμογή του προγράμματος του ΠΑΣΟΚ η οποία δεν πρέπει να χαθεί.

Δεν αλλάζει η στρατηγική

Ο κ. Σημίτης απαντώντας στο ερώτημα αν το εκλογικό αποτέλεσμα υποδεικνύει αλλαγή της στρατηγικής του ΠΑΣΟΚ τόνισε οτι δεν χρειάζεται αλλαγή στρατηγικής αλλά πιστή εφαρμογή του προγράμματος του Κινήματος.Και πρόσθεσε οτι η εκλογική νίκη του ΠΑΣΟΚ αποτελεί μια μεγάλη πρόκληση για την αποτελεσματική διακυβέρνηση της χώρας, τονίζοντας ,ομως, οτι αυτή τη φορά δεν θα υπάρξει περίοδος χάριτος και η κοινή γνώμη πολύ σύντομα θα ζητήσει πιεστικά να δει τα απτά αποτελέσματα ενος θετικού έργου.

ΟΜΙΛΙΑ ΣΚΑΝΔΑΛΙΔΗ ΣΤΗΝ ΚΕΝΤΡΙΚΗ ΕΠΙΤΡΟΠΗ

ΑΘΗΝΑ, 18 (ΑΠΕ)

Σταθμό και αφετηρία που σηματοδότησε οριστικά το τέλος μιας εποχής,χαρακτήρισε τη νίκη του ΠΑΣΟΚ στις πρόσφατες εκλογές ο γραμματέας της Κεντρικής Επιτροπής του Κινήματος Κώστας Σκανδαλίδης στην εισήγησή του κατά τη σημερινή συνεδρίαση της ΚΕ του ΠΑΣΟΚ.



Ο κ. Σκανδαλίδης αναγνώρισε οτι υπήρξε μείωση του ποσοστού του βασικού κορμού του ΠΑΣΟΚ εκτιμώντας οτι αυτό οφείλεται στο κόστος "του τρόπου διακυβέρνησης" και διευκρίνισε οτι αυτό το κόστος δεν είναι "των τελευταίων μηνών". Τουναντίον ο κ. Σκανδαλίδης είπε οτι το κοστος αυτο ελαχιστοποιήθηκε τον τελευταίο χρόνο παρ' ότι η εκλογική τακτική θα μπορούσε "κάτω απο ορισμένες προϋποθέσεις" να οδηγήσει σε καλύτερο αποτέλεσμα. Αναφερόμενος στη Νέα Δημοκρατία ο κ. Σκανδαλίδης είπε οτι ενώ το ΠΑΣΟΚ αντιμετώπισε την κρίση του,αυτή μετατέθηκε στη συντηρητική παράταξη. Η Νέα Δημοκρατία, συνέχισε ο κ. Σκανδαλίδης, προεκλογικά εμφανίσθηκε να συσπειρώνεται, όμως, πρόκειται να διασπαστεί, διάσπαση που αναμένεται εδώ και 11 χρόνια.

Πρόσθεσε επίσης οτι η Νέα Δημοκρατία "αντιμετωπίζει το φάσμα της διάσπασης σε ορατό χρόνο" σημείωσε ωστόσο, οτι αυτό δεν σημαίνει οτι θα οδηγήσει "σε παλοποίηση" της πολιτικής ζωής.

Τοποθετούμενος αρνητικά στη θεωρία "συγκοινωνούντων δοχείων" ο γραμματέας της Κεντρικής Επιτροπής του Κινήματος τόνισε οτι"το ΠΑΣΟΚ διαθέτει συνεκτικό ιστό σαφώς ισχυρότερης και μεγαλύτερης ιδεολογικής ενότητας".

Αναφορικά με την ενδυνάμωση των κομμάτων της ευρύτερης αριστεράς ο κ. Σκανδαλίδης είπε οτι "είναι συγκυριακή, εξαιρέσει της ψηφίσου πλήρους άρνησης της ευρωπαϊκής πορείας της χώρας που είναι συνειδητή". Υπογράμμισε δε οτι κεντρικός στόχος του ΠΑΣΟΚ είναι πεπανάκαμψή του στον αρχικό του κορμό "με νέα όμως, σύνθεση, και διάταξη δυνάμεων και νέα μορφή παραγωγικής και εκσυγχρονιστικής κοινωνικής συμμαχίας".Το κέντρο βάρους της προσπάθειάς μας είναι η αναγέννηση του ΠΑΣΟΚ",τονισε στη συνέχεια ο κ. Σκανδαλίδης προσθέτοντας οτι"η αντιμετώπιση των μεγάλων προκλήσεων απο τη χώρα απαιτεί τη συλλογική αφύπνιση και κινητοποίηση και την επαναφορά της πολιτικής στο προσκήνιο".

"Μια πραγματική αναγέννηση του ΠΑΣΟΚ απαιτεί αλλαγή εκ βάθρων του υπάρχοντος ΠΑΣΟΚ ξεκινώντας απο το ίδιο το κίνημα και τις οργανωμένες δυνάμεις του",κατέληξε.-

ΔΗΜΙΟΥΡΓΕΙΤΑΙ ΙΣΧΥΡΗ ΔΥΝΑΜΗ ΕΠΕΜΒΑΣΗΣ

ΑΘΗΝΑ, 18 (ΑΠΕ)

Η δημιουργία μιας ισχυρής δύναμης ταχείας επέμβασης η οποία εκτός από άρτια εκπαιδευμένους άντρες θα διαθέτει και ισχυρή δύναμη πυρός και πλήρες σύστημα υποστήριξης αποτελεί στόχο πρώτης προτεραιότητας στον προγραμματισμό του υπουργείου Εθνικής Αμυνας όπωστονίζει ο υπουργός κ.Ακης Τσοχατζόπουλος σε σημερινή συνέντευξή του στα ΝΕΑ.

Σύμφωνα με τον κ.Τσοχατζόπουλο οι άνδρες που θα στελεχώσουν τη δύναμη ταχείας επέμβασης θα είναι εθελοντές 5ετούς κατάταξης αλλά και στρατεύσιμοι και θα προέλθουν από την εξοικονόμηση προσωπικού με την αναθεώρηση της υπάρχουσας δομής των Ενόπλων Δυνάμεων.

Οι πρόσθετες ανάγκες θα καλυφθούν με νέες προσλήψεις ενώ θα αξιοποιηθεί και η εμπειρία των στελεχών που συμμετείχαν ή συμμετέχουν σε πολυεθνικές αποστολές εκτός Ελλάδας.

Στόχος του υπουργείου είναι οι 1.000 ή 3.000 άντρες της δύναμης να αποτελέσουν σταδιακά την αφρόκρεμα των Ενόπλων Δυνάμεων με απώτερο στόχο της την αποτελεσματική αντίδραση, όπου υπάρχει πρόκληση ή όπου απαιτηθεί από τα αμυντικά σχέδια. Εξάλλου, όπως προανήγγειλε ο κ.Τσοχατζόπουλος το υπουργείο Εθνικής Αμυνας για να αυξήσει την επιχειρησιακή αποτελεσματικότητα και αποτρεπτική ικανότητα των Ενόπλων Δυνάμεων σχεδιάζει:

Μέτρα αποτροπής

- Την ολοκλήρωση της δεύτερης φάση του δόγματος του ενιαίου αμυντικού χώρου Ελλάδος-Κύπρου ώστε να υπάρχει πλήρης συντονισμός σχεδίων για εναλλακτικότητα οπλικών συστημάτων.

- Τη συγκρότηση δύο μονάδων ειρηνευτικών αποστολών των 100 και 250 αντρών αντίστοιχα για συμμετοχή στις ειρηνευτικές αποστολές της Ευρωπαϊκής Ενωσης του ΟΗΕ. - Την αύξηση του αριθμού των προσλήψεων οπλιτών και υπαξιωματικών 5ετούς κατάταξης για την κάλυψη των αναγκών και των τριών κλάδων των Ενόπλων Δυνάμεων. Την εισαγωγή νέων τεχνολογιών και οπλικών συστημάτων μέσα από το νέο ενιαίο μεσοπρόθεσμο εξοπλιστικό πρόγραμμα 1996-2000 που συγκροτήθηκε σε μηδενική βάση πάνω σε πραγματικές επιχειρησιακές ανάγκες της νέας αντίληψης. Στόχος του προγράμματος που ίσως ξεπεράσει και τα τρία τρισεκατομμύρια δρχ. είναι η μεγιστοποίηση της σχέσης αποτελεσματικότητα-κόστος. - Την αναθεώρηση της υπάρχουσας δομής των Ενόπλων Δυνάμεων με στόχο να δημιουργηθούν ευέλικτες και άμεσης αντίδρασης δυνάμεις άμυνας. - Την εφαρμογή παλλαϊκής άμυνας με νομοθετική πρωτοβουλία της κυβέρνησης και τη βελτίωση της υπάρχουσας νομοθεσίας για την επιστράτευση.

- Την ενίσχυση της επιχειρησιακής εκπαίδευσης των οπλιτών και των στελεχών.- Την ενίσχυση της αμυντικής διπλωματίας ή όχι μόνο στο πλαίσιο του NATO και της ΔΕΕ αλλά και μέσω διμερών αμυντικών συμφωνιών.

- Τη στήριξη της εγχώριας αμυντικής βιομηχανίας μέσα από μία σταδιακή ελληνοποίηση των προμηθειών.

Η θητεία

Για τη θητεία ο κ.Τσοχατζόπουλος διαβεβαιώνει για τους στρατευμένους ο άνθρωπος είναι το κέντρο του ενδιαφέροντος κάθε επιλογής.

"Η ενδυνάμωση και η αξιόπιστη δράση των Ελληνικών Ενόπλων Δυνάμεων αποτελούν και τον αποτελεσματικότερο τρόπο διασφάλισης της ειρήνης και της σταθερότητας στην περιοχή". Και πρόσθεσε "η εθνική στρατηγική της Ελλάδας προσδιορίζει ως αποκλειστικά αμυντική την πολιτική ανάπτυξης και ενίσχυσης των Ενόπλων Δυνάμεων της χώρας μας".

Αναφερόμενος στα Ελληνοτουρκικά, επανέλαβε ότι δεν υπάρχει θέμα διαλόγου με την Τουρκία και "...η Ελλάδα, διακηρύσσει προς κάθε κατεύθυνση ότι απορρίπτει την κλιμάκωση εντάσεων και την απειλή χρήσης βίας που χρησιμοποιεί η Τουρκία για να επιβάλλει τις επεκτατικές βλέψεις και καλεί τη διεθνή κοινότητα να αποθαρρύνει αυτή την τουρκική τακτική, γιατί η τακτική αυτή αναπόφευκτα οδηγεί σε αποσταθεροποίηση της ειρήνης στην περιοχή". Ο κ.Τσοχατζόπουλος καθιστά σαφές προς κάθε κατεύθυνση ότι για την Ελλάδα το πολιτικό και νομικό status quo στο Αιγαίο, είναι το θεμέλιο της ειρηνικής συνύπαρξης Ελλάδας-Τουρκίας. Απαντώντας δε σε αυτούς που προτείνουν αφοπλισμούς αεροσκαφών νεκρές ζώνες και άλλα μέτρα που θίγουν κυριαρχικά δικαιώματα της Ελλάδας ο κ.Τσοχατζόπουλος επισημαίνει στη συνέντευξή του στα ΝΕΑ: Η αποφασιστική μας στάση στις συνεχιζόμενες παραβιάσεις και παραβάσεις στον εναέριο και θαλάσσιο εθνικό μας χώρο, είναι στοιχειώδης δικαίωμα υπεράσπισης της κυριαρχίας και της ασφάλειας μας, ενώ αποτελεί και τον μοναδικό τρόπο απομάκρυνσης μιας πολεμικής ενέργειας.

ΠΡΟΤΑΣΗ ΠΑ.ΣΟ.Κ. ΓΙΑ ΕΞΕΤΑΣΤΙΚΗ

ΑΘΗΝΑ, 18 (ΑΠΕ)

Εβδομήντα εννέα βουλευτές του ΠΑΣΟΚ κατέθεσαν σήμερα πρόταση για τη σύσταση Εξεταστικής των πραγμάτων Επιτροπής η οποία θα ασχοληθεί με την υπόθεση του καζίνο Φλοίσβου το οποίο είχε δοθεί σε ομιλο επιχειρηματιών.

Οι βουλευτές του ΠΑΣΟΚ που υπογράφουν την πρόταση τονίζουν οτι είναι απαραίτητη η σύσταση της Εξεταστικής Επιτροπής για να ριφθεί άπλετο φώς στην υπόθεση που απασχολεί την κοινή γνώμη.

Στην πρότασή τους οι βουλευτές του ΠΑΣΟΚ απορρίπτουν στην ουσία την πρόταση της ΝΔ για τη σύσταση προανακριτικής επιτροπής τονίζοντας οτι δεν προκύπτουν απο το πόρισμα του Εισαγγελέα Νίκου Σίγουρα ποινικές ευθύνες σε βάρος πολιτικών προσώπων.

Υπενθυμίζεται οτι το πόρισμα του Εισαγγελέα Ν. Σίγουρα το οποίο είχε διαβιβασθεί τον περασμένο Ιούλιο στη Βουλή απο τον τότεΕισαγγελέα του Αρείου Πάγου Αθανάσιο Σιούλα και γνωστοποιήθηκε προχθές απο τον πρόεδρο της Βουλής Απόστολο Κακλαμάνη, αναφέρει οτι προκύπτουν ευθύνες που ενδεχομένως εμπίπτουν στο νόμο 802/71 περί ευθύνης υπουργών για τον πρώην υπουργό Τουρισμού Διονύση Λιβανό.

Κατά το ίδιο πόρισμα ευθύνες υπάρχουν ενδεχομένως και για υπηρεσιακούς παράγοντες του υπουργείου Τουρισμού και του υπουργείου ΠΕΧΩΔΕ.

Υπενθυμίζεται οτι η Νέα Δημοκρατία έχει ταχθεί υπέρ της σύστασης προανακριτικής επιτροπής και αναμένεται να καταθέσει σχετική πρόταση στη Βουλή. Στην περίπτωση αυτή δεν έχει διευκρινιστεί ακόμη αν οι δυο προτάσεις του ΠΑΣΟΚ για σύσταση εξεταστικής επιτροπής και της ΝΔ για σύσταση προανακριτικής επιτροπής θα συζητηθούν την ίδια ημέρα.

ΚΥΒΕΡΝΗΤΙΚΟΣ ΕΚΠΡΟΣΩΠΟΣ ΓΙΑ ΔΗΜΟΣΙΟΓΡΑΦΟΥΣ

ΑΘΗΝΑ, 18 (ΑΠΕ)

Στο στάδιο της καταρτίσεως του βρίσκεται προεδρικό διάταγμα το οποίο θα προβλέπει κυρώσεις σε οργανισμούς του Δημοσίου και σε Ν.Π.Δ.Δ. που δεν γνωστοποιούν στο υπουργείο Τύπου και ΜΜΕ στοιχεία για τους δημοσιογράφους που απασχολούν και για τις δαπάνες τους για την προβολή των υπηρεσιων τους ή των προϊόντων τους,δήλωσε ο κυβερνητικός εκπρόσωπος Δ.Ρέππας με αφορμή σχετικό δημοσίευμα της εφημερίδας "Ελευθεροτυπια".

Υπενθύμισε ακόμη ότι το υπουργείο Τύπου απευθύνθηκε στα ΝΠΔΔ δύο φορές (στις 9/2/96 και στις 3/7/96) και ζήτησε τα ανωτέρω στοιχεία. Ο κ.Ρέππας σημείωσε όμως ότι σε σύνολο άνω των 800 οργανισμών ανταποκρίθηκαν μόνο 125,που απάντησαν.Ο κ.Ρέππας πρόσθεσε ότι 40 υπηρεσίες απάντησαν με στοιχεία και οι υπόλοιπες 85 είπαν ότι δεν απασχολούν δημοσιογράφους.

Στο μεταξύ,ο εκπρόσωπος δήλωσε οτι καμμία σχέση δεν έχει η επιστολή του συμβούλου Τύπου του πρωθυπουργού κ.Γ.Πανταγιά που εστάλη αμέσως μετά τις εκλογές και με την οποία εξέφραζε τις ευχαριστίες του προς τους δημοσιογράφους για τη βοήθειά τους στο "να γυρίσει σελίδα", με τα πρόσφατα δημοσιεύματα για το πρόσωπό του.

ΜΕ ΛΙΓΑ ΛΟΓΙΑ

Η ΚΙΝΗΣΗ ΣΤΟ ΧΡΗΜΑΤΙΣΤΗΡΙΟ

ΑΘΗΝΑ, 18 (ΑΠΕ)

Με μικρή άνοδο 0,23%, στις 929,28 μονάδες έκλεισε ο γενικός δείκτης τιμών στη σημερινή συνεδρίαση του Χρηματιστηρίου, μετά την έντονη υποχώρηση των πέντε προηγούμενων συνεδριάσεων. Σε εβδομαδιαία βάση ο δείκτης κατέγραψε απώλειες 3,29%.Οι επιμέρους δείκτες έκλεισαν ως εξής:Τράπεζες άνοδος 0,11%, Ασφάλειες άνοδος 3,21%, Λάτζιγκ απώλειες 0,91%, Επενδύσεις άνοδος 0,65%, Κατασκευές πώση 1,41%, Βιομηχανίες άνοδος 0,50%, Διάφορες άνοδος 0,17%, Συμμετοχών απώλειες 0,42%. Ο Δείκτης Παράλληλης Αγοράς έκλεισε με απώλειες 0,83%. Η αξία των συναλλαγών ανήλθε στα 10,6 δισ. δρχ.

ΜΙΚΡΟΜΕΣΑΙΟΙ - ΦΟΡΟΛΟΓΙΑ

ΑΘΗΝΑ, 18 (ΑΠΕ)

Φορολογικά θέματα που απασχολούν τις μικρομεσαίες επιχειρήσεις θα συζητήσουν την προσεχή Δευτέρα η ηγεσία της Γενικής Συνομοσπονδίας Επαγγελματιών Βιοτεχνών Εμπόρων Ελλάδας (ΓΣΕΒΕΕ) με τον υφυπουργό Οικονομικών, Γ.Δρυ. Ειδικότερα, το προεδρείο της ΓΣΕΒΕΕ θα θέσει υπόψιν του υφυπουργού τα προβλήματα που δημιουργεί στις μικρομεσαίες επιχειρήσεις η εφαρμογή των αντικειμενικών κριτηρίων.

ΠΥΡΡΟΣ ΒΑΡΔΙΝΟΓΙΑΝΝΗΣ - ΝΕΑ ΠΡΟΣΦΥΓΗ

ΑΘΗΝΑ, 18 (ΑΠΕ)

Στο πλαίσιο της γνωστής οικονομικοδιαχειριστικής διαμάχης των τεσσάρων παιδιών - κληρονόμων του Νίκου Βαρδινογιάννη, ο οποίος απεβίωσε το 1972, το ένα από τα παιδιά αυτά και συγκεκριμένα ο Πύρρος Βαρδινογιάννης με σχετική αίτησή του στο Μονομελές Πρωτοδικείο Αθηνών (η αίτηση θα συζητηθεί στο δικαστήριο στις 7/1/97) ζητά να του αποδοθεί το 1/4 των μετοχών που κατέλιπε με ιδιόχειρη διαθήκη εξ' αδιαιρέτου και στα τέσσερα παιδιά του ο Νικόλαος Βαρδινογιάννης. Ειδικότερα ο Πύρρος Βαρδινογιάννης, ο οποίος στρέφεται κατά της αδελφής του Ιωάννας και των αδελφών του Παύλου και Δημοσθένη, αξιώνει την αναλογία του στις μετοχές που κληρονόμησαν από τον πατέρα του μαζί φυσικά με τις αυξήσεις που έγιναν στο κεφάλαιο την 25ετία που πέρασε. Οι μετοχές αυτές, όπως αναφέρει ο απών, είναι οι παρακάτω: εκατό μετοχές της εταιρίας ΚΑΜΕΛΙΑ ΚΟΜΠΑΝΙ ΠΡΙΜΕΡΑ, από εκατό επίσης μετοχές των εταιριών ΒΕΡΝΙΚΟΣ ΠΡΙΜΕΡΑ, ΒΕΡΝΙΚΟΣ ΣΕΚΟΝΤΟ, ΒΕΡΝΙΚΟΣ ΤΕΡΣΕΡΟ και ΒΑΡΝΙΜΑ ΚΟΡΠΟΡΕΣΙΟΝ. Επίσης, 494.000 μετοχές της ανώνυμης εταιρίας ΣΕΚΑ και 360.000 μετοχές της εταιρίας ΞΕΝΟΔΟΧΕΙΑΚΕΣ ΚΑΙ ΤΟΥΡΙΣΤΙΚΕΣ ΕΠΙΧΕΙΡΗΣΕΙΣ ΒΑΝΙΜΑ Α.Ε. Στην αίτησή του ο Πύρρος Βαρδινογιάννης ζητά, αν κριθεί ανέφικτη η αυτούσια διανομή, να διατεχθεί η εκποίηση των μετοχών με δικαστικό πλειστηριασμό και να λάβει κάθε δικαιούχος το 1/2 του εκπλειστηριασμού που αντιστοιχεί στη μερίδα του.

24 Ώρες στον Κόσμο

ΚΥΠΡΟΣ - ΕΚΛΟΓΙΚΟΣ ΝΟΜΟΣ - ΑΝΤΙΔΡΑΣΗ

Λευκωσία, 18 (ΑΠΕ)

Σε μείζον πολιτικό θέμα εξελίσσεται η πρόταση του ΔΗΣΥ για αλλαγή του εκλογικού νόμου της απλής αναλογικής πριν από τις δημοτικές εκλογές. Ο ΔΗΣΥ υποστηρίζει τροποποίηση του εκλογικού νόμου ώστε να αυξηθεί το ποσοστό που απαιτείται για συμμετοχή ενός κόμματος στη δεύτερη κατανομή.

Εκπρόσωποι των κομμάτων ΑΚΕΛ, ΕΔΕΚ και ΚΕΔ απορρίπτουν την πρόταση για τροποποίηση του εκλογικού νόμου στις παραμονές των δημοτικών εκλογών . Εκπρόσωπος του ΔΗΚΟ δήλωσε ότι το θέμα συζητείται στην κοινοβουλευτική ομάδα του κόμματος.

Τα μικρά κόμματα απορρίπτουν επίσης την τροποίηση του εκλογικού νόμου.

ΚΥΠΡΟΣ - ΜΕΙΩΣΗ ΤΗΣ ΤΑΞΙΔΙΩΤΙΚΗΣ ΚΙΝΗΣΗΣ

Λευκωσία, 18 (ΑΠΕ)

Σύμφωνα με στοιχεία, που καταρτίζει το Τμήμα Στατιστικής και Ερευνών στην Κύπρο , κατά τον Αύγουστο του 1996 οι αφίξεις στη Μεγαλόνησο ταξιδιωτών , συμπεριλαμβανομένων των εκδρομέων, σημείωσαν μείωση 5,3 τοις εκατό σε σύγκριση με τον αντίστοιχο μήνα του προηγούμενου χρόνου, φθάνοντας τις 348.484 .

Αντίστοιχα , οι αναχωρήσεις ταξιδιωτών σημείωσαν μείωση 4,6 τοις εκατό και έφθασαν τις 366.473.

Η πλειοψηφία των ταξιδιωτών , εξαιρουμένων των εκδομέων , που έφθασαν τον Αύγουστο του 1996, προήλθαν από Ευρωπαϊκές χώρες (83,2%) και - ειδικότερα - από χώρες της Ευρωπαϊκής Ενωσης (65,7%). Οι κυριότερες χώρες προέλευσης ήταν το Ηνωμένο Βασίλειο (26,3%) , η Ελλάδα (15,6%) το Ισραήλ (8,3%) , η Γερμανία (7,1 %) και η Ρωσία (7 %). Ο αριθμός των εκδομέων, που συμμετείχαν σε κρουαζιέρες ή ήσαν διερχόμενοι από τα λιμάνια της Κύπρου, έφθασαν τους 7.892 τονΑύγουστο του 1996 σε σύγκριση με 10.733 τον Αύγουστο του 1995.

ΙΣΠΑΝΙΑ - ΝΑΤΟ

Μαδρίτη, 18 (ΑΠΕ)

Ο πρωθυπουργός της Ισπανίας Χοσέ Μαρία Αθνάρ άρχισε σήμερα επαφές με την ηγεσία των πολιτικών κομμάτων, σε μία προσπάθεια ναεξασφαλίσει κοινοβουλευτική υποστήριξη για την πλήρη ένταξη της χώρας στο NATO. Ο κυβερνητικός εκπρόσωπος δήλωσε ότι ο Αθνάρ, αφού συναντήθηκε για το λόγο αυτό με τον ηγέτη του σοσιαλιστικού κόμματος της αντιπολίτευσης Φελίπε Γκονζάλες, πρόκειται τώρα να συνεχίσει τις διαβουλεύσεις με τους ηγέτες και των υπολοίπων κομμάτων γύρω από τις προοπτικές ένταξης της Ισπανίας και στην στρατιωτική δομή της Ατλαντικής Συμμαχίας. Ο εκπρόσωπος Μιγκέλ Αγγκέλ Ροντρίγκες δήλωσε ότι η σχετική πρόταση θα κατατεθεί στη Βουλή πριν από το τέλος του χρόνου.Στις αρχές του μήνα ο Αθνάρ είχε δηλώσει ότι διαπίστωσε "ευρεία συναίνεση" του πολιτικού κόσμου της χώρας στην επιδίωξη της κυβέρνησής του για πλήρη ένταξη της Ισπανίας στο NATO. Η Ισπανία είναι μέλος του NATO από το 1982, αλλά δεν μετέχει στην στρατιωτική του δομή.

ΡΩΣΙΑ - ΛΕΜΠΕΝΤ - ΔΟΥΜΑ

Μόσχα, 18 (ΑΠΕ)

Η ρωσική Δούμα [Κάτω Βουλή] ενέκρινε σήμερα κατ 'αρχήν, κείμενο με το οποίο καλείται η Δικαιοσύνη να εξετάσει τις κατηγορίες για "απόπειρα πραξικοπήματος" που διατυπώθηκαν εναντίον του στρατηγού Αλεξάντερ Λέμπεντ,μετέδωσε το πρακτορείο Ιντερφάξ.

Το σχέδιο απόφασης που θα πρέπει να συζητηθεί και να εγκριθεί στην τελική του μορφή σε δεύτερη ψηφοφορία ,εγκρίθηκε με 339 ψήφους υπέρ και καμμία αρνητική . Ο τίτλος του σχεδίου είναι "η εγγύηση της συνταγματικής τάξης και της ασφάλειας στη Ρωσία". Το σχέδιο καλεί την ρωσική δικαιοσύνη να εξετάσει "τις ενέργειες αξιωματούχων που μπορεί να συνιστούν απειλή για την εθνικήασφάλεια και να οδηγήσουν στην αποσταθεροποίηση του ρωσικού κράτους". Οι βουλευτές κάλεσαν επίσης τον πρόεδρο Γέλτσιν να διασφαλίσει την τήρηση των συνταγματικών υποχρεώσεων της κυβέρνησης και τον πρωθυπουργό Βίκτορ Τσερνομίρντιν να λάβει όλα τα αναγκαία μέτρα για την σταθερότητα της πολιτικής και κοινωνικής ζωής στη χώρα.

Εξωτερικές Ειδήσεις

«ΑΝΑΤΑΡΑΞΕΙΣ» ΜΕΤΑΞΥ ΓΕΡΜΑΝΙΑΣ - ΤΟΥΡΚΙΑΣ

Βόννη, 18 (ΑΠΕ)

Διπλωματικές "αναταράξεις" μεταξύ Άγκυρας και Βόννης προκάλεσε η προβολή όρων από πλευράς τουρκικής κυβέρνησης προκειμένου να αποδεχθεί την πραγματοποίηση επίσκεψης γερμανών βουλευτών που ανήκουν στη Μικτή Γερμανοτουρκική Κοινοβουλευτική Ομάδα. Ο βασικός όρος που έθεσε το τουρκικό υπουργείο εξωτερικών ήταν να εξαιρεθεί από την αποστολή ο χριστιανοδημοκράτης βουλευτής Χάϊνριχ Λούμμερ (Heinrich Lummer) επειδή είχε συναντηθεί με τον ηγέτη του Εργατικού Κόμματος Κουρδιστάν (PKK) Αμπντουλά Οτσαλάν στη Συρία και επειδή είχε εκφραστεί στην κατεύθυνση της "εξομάλυνσης" των σχέσεων μεταξύ PKK και γερμανικής κυβέρνησης.

Το γερμανικό υπουργείο εξωτερικών και οι βουλευτές της ομάδας απέρριψαν την αξίωση της Άγκυρας, η οποία τελικά υποχρεώθηκε να την αποσύρει σήμερα, μέσω του πρέσβη της Τουρκίας Βολκάν Βουράλ (Volkan Vural), ο οποίος δήλωσε πως "ο κ. Λούμμερ είναι εξίσου ευσπρόσδεκτος όπως και οι άλλοι βουλευτές". Η αναδίπλωση αυτή ωστόσο την τελευταία στιγμή δεν αναιρεί την ακύρωση της προγραμματισμένης για τη Δευτέρα επίσκεψης οκταμελούς αντιπροσωπείας. Ο χριστιανοδημοκράτης Προέδρος της Γερμανοτουρκικης Ομάδας, Τόμας Κόσενταϊ (Thomas Kossendey) δήλωσε πως "η άρση αυτού του "βέτο" ήταν κάτι το αυτονόητο" και κάτω από αυτές τις συνθήκες η επίσκεψη μπορεί να πραγματοποιηθεί στα τέλη Νοεμβρίου. Ο ίδιος ωστόσο θα μεταβεί τη Δευτέρα στην Άγκυρα - με αφορμή μία εκδήλωση του "Ιδρύματος Αντενάουερ" - προκειμένου να συμβάλει στη βελτίωση του κλίματος. Ο εκ των αντιπροέδρων της Ομάδας, τουρκικής καταγωγής βουλευτής των Πρασίνων, Τζεμ Εζντεμιρ (Gem Oezdemir) δήλωσε στο ΑΠΕ πως "η συμπεριφορά της τουρκικής κυβέρνησης στο θέμα αυτό αποτελεί τεκμήριο αντιδημοκρατικής νοοτροπίας και κώδωνα κινδύνου για τις διμερείς σχέσεις..." "Δεν είμαστε εμείς που απομακρυνόμαστε από την Τουρκία - είπε αναφερόμενος στους τουρκικής καταγωγής γερμανούς πολίτες - αλλά η Τουρκία από εμάς..." Σημειωτέον, ότι η "πέτρα του σκανδάλου", οχριστιανοδημοκράτης βουλευτής Λούμμερ, συγκαταλέγεται στη δεξιά πέρυγα του CDU - εφερετο μάλιστα το 1992 "έτοιμος προς μετακίνηση" στους ακροδεξιούς Ρεπουμπλικάνους - αποτέλεσε ένα βασικό δίαυλο επικοινωνίας μεταξύ της γερμανικής κυβέρνησης (και των γερμανικών μυστικών υπηρεσιών) με το PKK, προκειμένου να αποκλιμακωθεί η ένταση που προκλήθηκε από την απαγόρευση του PKK στη Γερμανία. Η απαγόρευση μεν δεν ήρθη, αλλά ο Οτσαλάν κάλεσε δημόσια τους οπαδούς του να απόσχουν από εκδηλώσεις βίας στη Γερμανία, ευελπιστώντας σε μία σταδιακή επανανομιμοποίηση ή, έστω, σε μία άτυπη "εκεχειρία". Το πρόβλημα που δημιουργήθηκε με την επίσκεψη αυτή δεν είναι το μοναδικό. Η βουλευτής των Πρασίνων Αγγέλικα Μπεερ (Angelika Beer) είχε τον Αυγουστο, κατά τη διάρκεια επίσκεψής της στην Τουρκία, κηρυχθεί persona non grata και υποχρεώθηκε να εγκαταλείψει τη χώρα.

Επίσης - σύμφωνα με πληροφορίες - και ο χριστιανοδημοκράτης βουλευτής (και εκπρόσωπος επί θεμάτων εξωτερικής πολιτικής της κοινοβουλευτικής ομάδας του κόμματος), Καρλ Λάμερς (Karl Lamers) υποχρεώθηκε να ματαιωσει επίσκεψη του στην Άγκυρα στα τέλη Σεπτεμβρίου, αφού του διεμηνύθη πως οι προγραμματισμένες συναντήσεις με την τουρκική πολιτική ηγεσία δεν μπορούσαν να πραγματοποιηθούν "λόγω έλλειψης χρόνου"... Η εξήγηση που δίδεται επ' αυτού είναι η δυσαρέσκεια της Άγκυρας για την στάση Λάμερς στο θέμα των Ιμια, όπου - ύστερα από τις συνομιλίες που είχε στην Αθηνα με τον πρωθυπουργό Κώστα Σημίτη - ενστερνίστηκε δημοσίως τις ελληνικές απόψεις.

ΕΠΙΣΚΕΨΗ ΠΑΓΚΑΛΟΥ ΣΤΗΝ ΚΡΟΑΤΙΑ

Ζάγκρεμη, 18 (ΑΠΕ)

Ο Έλληνας υπουργός Εξωτερικών Θόδωρος Πάγκαλος ολοκλήρωσε την τριήμερη περιοδεία του στην πρώην Γιουγκοσλαβία, με επίσκεψη που πραγματοποίησε σήμερα στο Ζάγκρεμη.

Οι συνομιλίες που είχε με τον Κροάτη ομόλογό του, Μάτε Γκράνης, αφορούσαν τις διμερείς σχέσεις και την πορεία της ειρηνευτικής συμφωνίας.

Ο κ. Πάγκαλος υπέγραψε με τον υπουργό Εξωτερικών της Κροατίας τρεις διακρατικές συμφωνίες για τις διεθνείς μεταφορές, την αμοιβαία προστασία των επενδύσεων και την αποφυγή της διπλής φορολογίας, οι οποίες σύμφωνα με την κοινή εκτίμηση των δυο υπουργών, θα δώσουν τη δυνατότητα για περαπέρω ανάπτυξη των οικονομικών σχέσεων στο πλαίσιο των διμερών σχέσεων, τις οποίες ο κ. Πάγκαλος χαρακτήρισε εξαιρετικές. Οι Ελληνες επιχειρηματίες, είπε ο κ. Πάγκαλος θα πρέπει να εκμεταλλευθούν αυτές τις συμφωνίες, διότι δημιουργείται ένα ασφαλές πλαίσιο για τους ίδιους, αλλά και γι' αυτούς που επιθυμούν να ταξιδεύσουν στις χώρες της πρώην Γιουγκοσλαβίας. Ο κ. Πάγκαλος υποσχέθηκε ότι η Ελλάδα θα προσφέρει την πείρα της στην πορεία που έχει χαράξει η Κροατία προς την Ευρωπαϊκή Ενωση για να γίνει αυτή η πορεία πιο σύντομη και πιο χρησιμη για την οικονομία της Κροατίας.

Ο κ. Γκράνης υπογράμμισε το θετικό ρόλο που διαδραμάτισε η Ελλάδα τοσο για την ένταξη της Κροατίας στο Συμβούλιο της Ευρώπης, οσο και γενικότερα στην ειρηνευτική διαδικασία. Εξέφρασε την ελπίδα για περαπέρω ανάπτυξη των διμερών σχέσεων και ανέφερε ως παράδειγμα τη συμφωνία που υπέγραψε η ΔΕΗ με την κροατική εταιρία "Ραντε Κοντσαρ" για εξοπλισμό υδροηλεκτρικών σταθμών υψους 60 εκατ. δολ.

Ο κ. Πάγκαλος προσκάλεσε τον Κροάτη Πρόεδρο Φράνιο Τούτζμαν να επισκεφθεί την Ελλάδα και ο τελευταίος αποδέχθηκε με ικανοποίηση την πρόσκληση, δηλώνοντας οτι η επίσκεψη αυτή θα πραγματοποιηθεί στις αρχές του επόμενου έτους.

Οι συνομιλίες του κ. Πάγκαλου με τον πρωθυπουργό της Κροατίας Ζλάτκο Μάτεσα αφορούσαν τη συνεργασία στον τομέα της οικονομίας και του τουρισμού, ενώ οι συνομιλίες του Ελληνα υπουργού Εξωτερικών με τον πρόεδρο της Κροατίας Φράνιο Τούτζμαν αφορούσαν τόσο τι διμερείς σχέσεις οσο την κατάσταση στην περιοχή.

Ο κ. Πάγκαλος παραθέτοντας τις εκτιμήσεις του για την περιοδεία του στο χώρο της πρώην Γιουγκοσλαβίας, ανέφερε στους Ελληνεξδημοσιογράφους οτι ολοι οι συνομιλητές του στη Βοσνία, τη Γιουγκοσλαβία και την Κροατία εκτίμησαν τις προσπάθειες της Ελλάδας για την εδραίωση της ειρήνης και την ανάπτυξη σχέσεων συνεργασίας στην περιοχή . Η Ελλάδα, είπε ο κ. Πάγκαλος, είχε παραδοσιακά καλές σχέσεις με όλους τους λαούς της Γιουγκοσλαβίας ανεξαρτήτως θρησκευτικών ή πολιτιστικών διαφορών, σχέσεις που πρέπει να αποκατασταθούν.

Ετσι θα δημιουργηθεί, κατέληξε ο κ. Πάγκαλος, μια νέα εικόνα για τα Βαλκάνια, ειρήνης και σταθερότητας.

ΕΠΙΣΚΕΨΗ ΣΙΡΑΚ ΣΤΗ ΜΕΣΗ ΑΝΑΤΟΛΗ

Παρίσι, 18 (ΑΠΕ)



Με ένα διπλωματικό επεισόδιο ανάμεσα στη Γαλλία και το Ισραήλ, αρχίζει αύριο η περιοδεία του Γάλλου Προέδρου Ζακ Σιράκ στη Μέση Ανατολή.

Μετά την απαγόρευση από τους Ισραηλινούς της επίσκεψης του υπουργού Εξωτερικών Ερβέ ντε Σαρέτ -που συνοδεύει τον Ζάκ Σιράκ- στην έδρα της ΟΑΠ στην Ιερουσαλήμ, αλλάζει το πρόγραμμα και ο υπουργός δεν θα επισκεφθεί το Ισραήλ. Ο κ. ντε Σαρέτ θα συνοδεύσει το Γάλλο Πρόεδρο στους άλλους σταθμούς της περιοδείας του, στα παλαιστινιακά εδάφη, την Ιορδανία, το Λίβανο, την Αίγυπτο και τη Συρία. Το πρόβλημα είχε τεθεί απο τον περασμένο Ιούλιο, που ο κ. Ντε Σαρέτ είχε επισκεφθεί το Ισραήλ, αντιμετωπίζοντας την αρνητικήστάση της νέας ισραηλινής κυβέρνησης, ενώ παλαιότερα η επίσκεψη υπουργών Εξωτερικών των χωρών-μελών της Ευρωπαϊκής Ενωσης στο "σπί τι της Ανατολής", επίσημη έδρα της ΟΑΠ στην Ανατολική Ιερουσαλήμ, αποτελούσε παράδοση. Η Ανατολική Ιερουσαλήμ, σημειώνουν διπλωματικοί κύκλοι, αποτελεί για τη διεθνή Κοινότητα από το 1967, κατειλημμένη απο το Ισραήλ περιοχή, ανάλογη με τη λωρίδα της Γάζας. Γι' αυτό και η συντριπτική πλειοψηφία των χωρών του ΟΗΕ διατηρούν πρεσβεία στο Τελ Αβίβ, καθώς δεν αναγνωρίζουν την Ιερουσαλήμ ως ενιαία και αδιαίρετη "αιώνια" πρωτεύουσα του Ισραήλ, όπως θα ήθελε το εβραϊκό κράτος. Αλλωστε, επισημαίνεται, το θεμα της Ιερουσαλήμ αποτελεί αντικείμενο των διαπραγματεύσεων μεταξύ Ισραηλινών και Παλαισπινίων,κατά τη συμφωνία των δυο πλευρών στο Οσλο το '93. Επιπλέον, με αφορμή το ζήτημα αυτό, σημειώνεται ότι δεν είναι μόνο η Γαλλία που αντιμετωπίζει προβλήματα. Αναλόγα ερωτηματικά έχουν θέσει κατά καιρούς, η Ιταλία, η Γερμανία, η Σουηδία και η Ελλάδα. Η Γαλλία, που προσφέρει το 80% της παλαιστινιακής βοήθειας, έχει ιδιαίτερο ενδιαφέρον για τη Μέση Ανατολή και γενικότερα τη νότια Μεσόγειο, θεωρώντας οτι η σταθερότητα και η οικονομική της ανάπτυξη είναι σημαντικός παράγων για την Ευρώπη. Σ' αυτή την πολιτική ακολουθείται απρόθυμα απο τις άλλες χώρες της ΕΕ και έρχεται σε αντίθεση με τις ΗΠΑ, που ζήτησαν πάλι πρόσφατα να μην αναμιχθεί η Ευρώπη στην ειρηνευτική διαδικασία. Είναι πάντως γεγονός οτι οι Ευρωπαίοι, δεν είναι τόσο "αξιόπιστοι" οσο οι ΗΠΑ για το Ισραήλ (που θεωρεί οτι διάκεινται ευνοϊκά προς τους Παλαιστινίους) ωστε να διασφαλιστεί η απαραίτητη εμπιστοσύνη για ουσιαστική μεσολάβηση.

ΔΙΕΘΝΕΣ ΔΙΚΑΣΤΗΡΙΟ ΓΙΑ ΔΙΚΑΙΟ ΤΗΣ ΘΑΛΑΣΣΑΣ

Βόννη, 18 (ΑΠΕ)

Τα 21 μέλη του νεοσύστατου Διεθνούς Δικαστηρίου για το Δίκαιο της Θάλασσας ορκίστηκαν σήμερα στο Αμβούργο σε πανηγυρική τελετή και με την παρουσία του Γενικού Γραμματέα των Ηνωμένων Εθνών Μπούτρος Γκάλι, των γερμανών υπουργών εξωτερικών και δικαιοσύνης,Κλάους Κινκελ και Εντσαρτ Σμιτ-Γιόρτσιγκ (Edzart Schmidt-Jortzig) και επισήμων εκπροσώπων από 70 περίπου χώρες.

Το Διεθνές Δικαστήριο για το Δίκαιο της Θάλασσας, που θα εδρεύει εφεξής, βάση της σχετικής απόφασης των Ηνωμένων Εθνών από το 1982, στη "ναυτική μητρόπολη" της βόρειας Γερμανίας, αποτελεί παράλληλα με το Διεθνές Δικαστήριο της Χάγης, το ανωτατο όργανο επίλυσης διαφορών μεταξύ κρατών, κρατών και διεθνών οργανισμών, αλλά και μεταξύ ιδιωτών ή επιχειρήσεων με κράτη και οργανισμούς, που απορρέουν από τη Σύμβαση για το Δίκαιο της Θάλασσας που τέθηκε σε ισχύ το 1994. Στην αρμοδιότητά του υπάγονται εφεξής τα περισσότερα "ελληνικού ενδιαφέροντος" νομικά θέματα, κυρίως όμως όσα σχετίζονται με την εκμετάλλευση της υφαλοκρηπίδας.

Το εύρος των αρμοδιοτήτων του νέου "ειδικού" αυτού Διεθνούς Δικαστηρίου θα προσδιοριστεί - σύμφωνα με πρόσφατη δήλωση του γερμανού νομικού, καθηγητή Ρύντιγκερ Βόλφρουμ (Ruediger Wolfrum), μέλους του Δικαστηρίου - και μέσα από την πράξη, αλλά ήδη η ίδια η Σύμβαση περιλαμβάνει όλα τα θεματα που αφορούν π.χ. την εκμετάλλευση των βυθών, την έρευνα, την προστασία του περιβάλλοντος, τους κανόνες διέλευσης εμπορικών και πολεμικών πλοίων από στενά και κλειστές θάλασσες. Μεταξύ των "21" - οι οποίοι εξελέγησαν την 1η Αυγούστου στη Νέα Υόρκη - δεν υπάρχει έλληνας δικαστής. "Διπλή παρουσία" έχουνμόνον οι ΗΠΑ και η Αγγλία, ενώ από τη Μεσόγειο προέρχονται δικαστές από πέντε χώρες - από τον Λίβανο, την Κροατία, την Τυνησία, τηνΙταλία και τη Βουλγαρία. "Παρούσες" είναι πολλές μεγάλες (και ναυτιλιακά) χωρές, όπως η Ρωσία, η Κίνα, η Ιαπωνία, η Ινδία, η Νοτιοα φρικανική Ενωση και η Κορέα. Τα υπόλοιπα μέλη του Δικαστηρίου προέρχονται από την Τανζανία, τη Σενεγάλη, το Μπελίζε, την Ισλανδία, τη Βραζιλία και τη Γερμανία.

ΜΕ ΛΙΓΑ ΛΟΓΙΑ

❒ ΚΥΠΡΟΣ - ΝΕΑ ΣΥΝΑΝΤΗΣΗ ΚΛΗΡΙΔΗ - ΧΑΝΙ

Λευκωσία, 18 (ΑΠΕ)

Ο Πρόεδρος της Δημοκρατίας Γλαύκος Κληρίδης ειχε σήμερα στο Προεδρικό Μέγαρο νέα συνάντηση με τον ειδικό αντιπρόσωπο της Βρετανίας για το Κυπριακό, Σέρ Ντέιβιντ Χάνι. Μετά τη συνάντηση δεν εγιναν δηλωσεις.

Στη συνάντηση παρίστατο ο Υπατος Αρμοστής της Βρετανίας στην Κύπρο Ντέιβιντ Μάντεν και μέλη της βρετανικής πρεσβείας. Απο Κυπριακής πλευράς συμμετείχαν ο υπουργός Εξωτερικών Αλεκος Μιχαηλίδης, ο Κυβερνητικός εκπρόσωπος Γιαννάκης Κασουλίδης, ο γενικός Εισαγγελέας Αλέκος Μαρκίδης και ο υφυπουργός παρά τω Πρόεδρω Παντελής Κούρος.

Ο Βρετανός αξιωματούχος θα έχει επίσης συνάντηση με αντιπροσωπεία του Δημοκρατικού Κόμματος, ενώ θα παρακαθήσει σε γεύμα που παραθέτει ο πρόεδρος του Κινήματος Ελεύθερων Δημοκρατών, Γιώργος Βασιλείου.

Ο Σερ Ντέιβιντ θα δώσει το απόγευμα συνέντευξη Τύπου στο "Λήδρα Πάλας" για τα αποτελέσματα των επαφών του στην Κύπρο.

ΚΛΗΡΙΔΗΣ - ΚΟΜΜΑΤΑ

Το απόγευμα ο Πρόεδρος Κληρίδης θα ενημερώσει σε χωριστές συναντήσεις τους αρχηγούς ή εκπροσώπους των κοινοβουλευτικών κομμάτων για το περιεχόμενο των συνομιλιών του με τον Σερ Ντέιβιντ. Στις συναντήσεις θα συζητηθεί επίσης η δολοφονία του Πέτρου Κακουλλή απο τον "Αττίλα" και το ενδεχόμενο προσφυγής της Κύπρου στο Συμβούλιο Ασφαλείας για καταγγελία της νέας βάρβαρης ενέργειας των Τούρκων.

ΤΖΑΚΙΑ ΤΑΣΟΣ ΤΖΟΤΖΟΛΗΣ
ΦΟΥΡΝΑΚΙΑ, ΜΠΑΡΜΠΕΚΙΟΥ, ΔΙΑΚΟΣΜΗΤΙΚΑ ΕΙΔΗ

Αναλαμβάνουμε τον καθαρισμό καμινάδων τζακιών με ειδικές βούρτσες και εργαλεία εισαγωγής.
Εργασία Εγγυημένη.
ΥΠΕΥΘΥΝΟΣ ΣΥΝΕΡΓΕΙΟΥ
ΤΟΛΛΙΑΣ ΑΛΕΞΑΝΔΡΟΣ
Τηλ. 56317

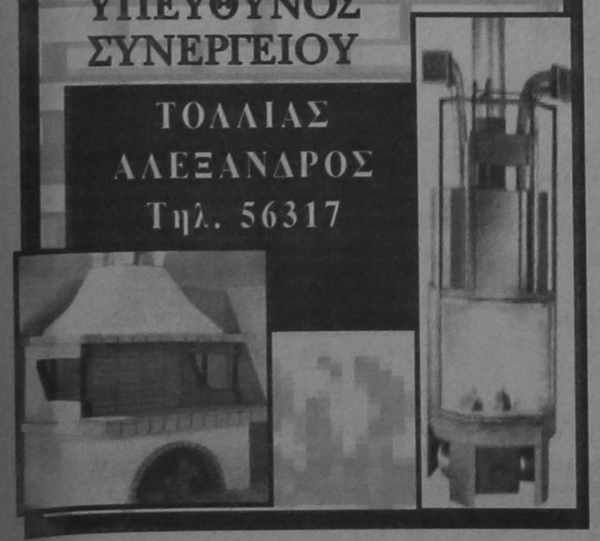

resort
Capsis hotels

Για σας που απαιτείτε το καλύτερο για:
• Δεξιώσεις
• Γάμους
• Βαπτίσεις
και όποια άλλη
• κοινωνική εκδήλωση σας
καθ' όλη τη διάρκεια του χρόνου
εμπιστευθείτε την πείρα, τις Γνώσεις και την Παράδοση που έχει το ριζικά ανακαινισμένο 5* αστέρων ξενοδοχειακό συγκρότημα
Metropolitan Capsis
κι ελάτε να επιλέξουμε μαζί από τις υπερπολυτελείς κλιματιζόμενες αίθουσες ή από τους ιδανικούς χώρους privee που διαθέτουμε δίπλα στις πισίνες!
Για πληροφορίες τηλεφωνείστε:
25015 κα Τότα Ρούσσου



ΔΡΟΜΟΛΟΓΙΑ ΑΠΟ
27.9.96 - 13.10.96
Μια Ξεχωριστη Διαση στη Θαλασσα
ΑΝΑΧΩΡΗΣΗ ΑΠΟ ΡΟΔΟ

ΗΜ/ΝΙΑ	ΗΜΕ.	ΠΛΟΙΟ	ΩΡΑ ΑΝΑΧ.	ΠΡΟΟΡΙΣΜΟΣ
11.10	ΠΑΡ	ΠΑΤΜΟΣ	11.00	ΚΩ-ΚΑΛ-ΣΑΜΟ-ΘΕΣ/ΝΙΚΗ
		ΙΑΛΥΣΟΣ	12.00	ΚΩ-ΚΑΛ-ΛΕΡ-ΠΑΤ-ΠΕΙΡΑΙΑ
12/10	ΣΑΒ	ΡΟΔΟΣ	17.00	ΠΕΙΡΑΙΑ
13/10	ΚΥΡ	ΙΑΛΥΣΟΣ	12.00	ΚΩ-ΚΑΛ-ΛΕΡ-ΠΑΤ-ΠΕΙΡΑΙΑ
		ΠΑΤΜΟΣ	17.00	ΚΩ-ΠΕΙΡΑΙΑ
14/10	ΔΕΥ	----------	-----	----------
15/10	ΤΡΙ	ΙΑΛΥΣΟΣ	12.00	ΚΩ-ΑΣΤΥΠ-ΚΑΛ-ΛΕΡ-ΠΑΤ-ΠΕΙΡΑΙΑ
16/10	ΤΕΤ	ΠΑΤΜΟΣ	17.00	ΚΩ-ΠΕΙΡΑΙΑ
17/10	ΠΕΜ	ΙΑΛΥΣΟΣ	12.00	ΚΩ-ΚΑΛ-ΛΕΡ-ΠΑΤ-ΠΕΙΡ
18/10	ΠΑΡ	ΠΑΤΜΟΣ	17.00	ΚΩ-ΠΕΙΡΑΙΑ
19/10	ΣΑΒ	ΙΑΛΥΣΟΣ	12.00	ΚΩ-ΚΑΛ-ΛΕΡ-ΠΑΤ-ΠΕΙΡΑΙΑ
20/10	ΚΥΡ	ΠΑΤΜΟΣ	15.00	ΚΩ-ΚΑΛ-ΛΕΡ-ΠΑΤ-ΠΕΙΡΑΙΑ
21/10	ΔΕΥ	----------	-----	----------
22/10	ΤΡΙ	ΙΑΛΥΣΟΣ	12.00	ΚΩ-ΑΣΤΥΠ-ΚΑΛ-ΛΕΡ-ΠΑΤ-ΠΕΙΡΑΙΑ
23/10	ΤΕΤ	ΠΑΤΜΟΣ	17.00	ΚΩ-ΠΕΙΡΑΙΑ
24/10	ΠΕΜ	ΙΑΛΥΣΟΣ	12.00	ΚΩ-ΚΑΛ-ΛΕΡ-ΠΑΤ-ΠΕΙΡΑΙΑ
25/10	ΠΑΡ	ΠΑΤΜΟΣ	11.00	ΚΩ-ΣΑΜΟ-ΘΕΣΣΑΛΟΝΙΚΗ
26/10	ΣΑΒ	ΙΑΛΥΣΟΣ	12.00	ΚΩ-ΚΑΛ-ΛΕΡ-ΠΑΤ-ΠΕΙΡΑΙΑ
27/10	ΚΥΡ	ΠΑΤΜΟΣ	15.00	ΚΩ-ΚΑΛ-ΛΕΡ-ΠΑΤ-ΠΕΙΡΑΙΑ
28/10	ΔΕΥ	----------	-----	----------
29/10	ΤΡΙ	ΙΑΛΥΣΟΣ	12.00	ΚΩ-ΑΣΤΥΠ-ΚΑΛ-ΛΕΡ-ΠΑΤ-ΠΕΙΡΑΙΑ
30/10	ΤΕΤ	ΠΑΤΜΟΣ	17.00	ΚΩ-ΠΕΙΡΑΙΑ
31/10	ΠΕΜ	ΙΑΛΥΣΟΣ	12.00	ΚΩ-ΚΑΛ-ΛΕΡ-ΠΑΤ-ΠΕΙΡΑΙΑ
1.11	ΠΑΡ	ΠΑΤΜΟΣ	17.00	ΚΩ-ΠΕΙΡΑΙΑ
2.11	ΣΑΒ	ΙΑΛΥΣΟΣ	12.00	ΚΩ-ΚΑΛ-ΛΕΡ-ΠΑΤ-ΠΕΙΡΑΙΑ
3.11	ΚΥΡ	ΠΑΤΜΟΣ	15.00	ΚΩ-ΚΑΛ-ΛΕΡ-ΠΑΤ-ΠΕΙΡΑΙΑ
4.11	ΔΕΥ	----------	-----	----------
5.11	ΤΡΙ	ΙΑΛΥΣΟΣ	12.00	ΚΩ-ΑΣΤΥΠ-ΚΑΛ-ΛΕΡ-ΠΑΤ-ΠΕΙΡΑΙΑ
6.11	ΤΕΤ	ΠΑΤΜΟΣ	17.00	ΚΩ-ΠΕΙΡΑΙΑ
7.11	ΠΕΜ	ΙΑΛΥΣΟΣ	12.00	ΚΩ-ΚΑΛ-ΛΕΡ-ΠΑΤ-ΠΕΙΡΑΙΑ
8.11	ΠΑΡ	ΠΑΤΜΟΣ	11.00	ΚΩ-ΣΑΜΟ-ΘΕΣΣΑΛΟΝΙΚΗ
9.11	ΣΑΒ	ΙΑΛΥΣΟΣ	12.00	ΚΩ-ΚΑΛ-ΛΕΡ-ΠΑΤ-ΠΕΙΡΑΙΑ
10.11	ΚΥΡ	ΠΑΤΜΟΣ	15.00	ΚΩ-ΚΑΛ-ΛΕΡ-ΠΑΤ-ΠΕΙΡΑΙΑ
11.11	ΔΕΥ	----------	-----	----------
12.11	ΤΡΙ	ΙΑΛΥΣΟΣ	12.00	ΚΩ-ΑΣΤΥΠ-ΚΑΛ-ΛΕΡ-ΠΑΤ-ΠΕΙΡΑΙΑ
13.11	ΤΕΤ	ΠΑΤΜΟΣ	17.00	ΚΩ-ΠΕΙΡΑΙΑ
14.11	ΠΕΜ	ΙΑΛΥΣΟΣ	12.00	ΚΩ-ΚΑΛ-ΛΕΡ-ΠΑΤ-ΠΕΙΡΑΙΑ
15.11	ΠΑΡ	ΠΑΤΜΟΣ	17.00	ΚΩ-ΠΕΙΡΑΙΑ
16.11	ΣΑΒ	ΙΑΛΥΣΟΣ	12.00	ΚΩ-ΚΑΛ-ΛΕΡ-ΠΑΤ-ΠΕΙΡΑΙΑ
17.11	ΚΥΡ	ΠΑΤΜΟΣ	15.00	ΚΩ-ΚΑΛ-ΛΕΡ-ΠΑΤ-ΠΕΙΡΑΙΑ
18.11	ΔΕΥ	----------	-----	----------
19.11	ΤΡΙ	ΙΑΛΥΣΟΣ	12.00	ΚΩ-ΑΣΤΥΠ-ΚΑΛ-ΛΕΡ-ΠΑΤ-ΠΕΙΡΑΙΑ
20.11	ΤΕΤ	ΠΑΤΜΟΣ	17.00	ΚΩ-ΠΕΙΡΑΙΑ
21.11	ΠΕΜ	ΙΑΛΥΣΟΣ	12.00	ΚΩ-ΚΑΛ-ΛΕΡ-ΠΑΤ-ΠΕΙΡΑΙΑ
22.11	ΠΑΡ	ΠΑΤΜΟΣ	11.00	ΚΩ-ΣΑΜΟ-ΘΕΣΣΑΛΟΝΙΚΗ
23.11	ΣΑΒ	ΙΑΛΥΣΟΣ	12.00	ΚΩ-ΚΑΛ-ΛΕΡ-ΠΑΤ-ΠΕΙΡΑΙΑ
24.11	ΚΥΡ	ΠΑΤΜΟΣ	15.00	ΚΩ-ΚΑΛ-ΛΕΡ-ΠΑΤ-ΠΕΙΡΑΙΑ
25.11	ΔΕΥ	----------	-----	----------
26.11	ΤΡΙ	ΙΑΛΥΣΟΣ	12.00	ΚΩ-ΑΣΤΥΠ-ΚΑΛ-ΛΕΡ-ΠΑΤ-ΠΕΙΡΑΙΑ
27.11	ΤΕΤ	ΠΑΤΜΟΣ	17.00	ΚΩ-ΠΕΙΡΑΙΑ
28.11	ΠΕΜ	ΙΑΛΥΣΟΣ	12.00	ΚΩ-ΚΑΛ-ΛΕΡ-ΠΑΤ-ΠΕΙΡΑΙΑ
29.11	ΠΑΡ	ΠΑΤΜΟΣ	17.00	ΚΩ-ΠΕΙΡΑΙΑ
30.11	ΣΑΒ	ΙΑΛΥΣΟΣ	12.00	ΚΩ-ΚΑΛ-ΛΕΡ-ΠΑΤ-ΠΕΙΡΑΙΑ

Πληροφορίες
Κεντρικό Πρακτορείο Ρόδου
Αμερικής

δημοκρατικά

ΥΠΑΡΧΕΙ ΑΝΤΙΚΕΙΜΕΝΙΚΗ ΠΡΑΓΜΑΤΙΚΟΤΗΤΑ
Η ΟΠΟΙΑ ΔΙΝΕΙ ΤΟ ΜΕΤΡΟ ΤΗΣ ΑΛΗΘΕΙΑΣ
(ΑΡΙΣΤΟΤΕΛΗΣ)

ΟΙ ΕΧΟΝΤΕΣ ΚΑΙ ΚΑΤΕΧΟΝΤΕΣ ΚΑΙ Η ΠΟΛΙΤΙΚΗ ΤΟΥ... ΧΑΡΙΣΤΗ!

Και ενώ οι ελπίδες των Ελλήνων για την έλευση του εκσυγχρονισμού έφθαναν στο αποκορύφωμά τους αμέσως μετά την αναγόρευση του ΠΑΣΟΚ του κ. Σημίτη στην κυβέρνηση για μια ολόκληρη τετραετία προς το 2000... και ενώ όλοι έχουν προσχωρήσει σε μεσσιανικές αντιλήψεις αναθέτοντας στον Πρωθυπουργό το ρόλο του «Σωτήρα» και του από μηχανής Θεού που θα επιφέρει την κάθαρση στο ελληνικό Δημόσιο και τον ορθολογισμό στις λειτουργίες του «πολπεύεσθαι»... έρχεται η λαίλαπα των μη διαψευδόμενων προθέσεων του οικονομικού επτελείου περί της επιβολης νέων φόρων και μάλιστα η ίδια η πρωθυπουργική ρήση περί της ευθύνης των εχόντων και κατεχόντων να πληρώσουν.

Μάλιστα δε, προσδιορίστηκε και το όριο πέραν του οποίου οι πολιτες θα θεωρούνται ως έχοντες και κατέχοντες ως το θεόρατο ύψος εισοδήματος των 7 εκατομμυρίων περίπου.

Με άλλα λόγια χρειάστηκε η προσφυγή στις κάλπες, η ενεργοποίηση των κομματικών μηχανισμών, η κινητοποίηση των ετεροδημοτών και η συσπείρωση των «δημοκρατικών» δυνάμεων του λαού με σκοπό την ανανέωση της λαϊκής εντολής προς την κυβέρνηση του κ. Σημίτη, έτσι ώστε ο κ. Παπαντωνίου να βρει τα λαϊκά ερείσματα που θα του επέτρεπαν να διαισθανθεί ότι οι Ελληνες που απολαμβάνουν εισοδημάτων άνω των 7 εκατομμυρίων είναι πλούσιοι και βεβαίως για να τους το ανακοινώσει, εγκαινιάζοντας την περίοδο της πειθούς - δηλαδή την περίοδο κατά την οποία οι περί ου ο λόγος Ελληνες καλούνται να πεισθούν ότι τελικά είναι πλούσιοι. Ομως, αυτό που κρύβεται πίσω από την πρόσφατη φορομανία της πολιτικής μας ηγεσίας, είναι μάλλον η αδυναμία της να προχωρήσει στην ουσιαστική αντιμετώπιση της φοροδιαφυγής και στην κοινωνικά ώριμη απαίτηση επέκτασης της φορολογικής βάσης, παρά η προσφυγή σε κάποιες ανάλογες θεωρήσεις της οικονομικής επιστήμης.

«ΠΡΟΚΕΙΤΑΙ ΓΙΑ ΜΙΑ ΤΥΧΑΡΠΑΣΤΗ ΠΟΛΙΤΙΚΗ ΠΟΥ ΚΑΛΕΙΤΑΙ ΝΑ ΥΠΕΚΦΥΓΕΙ ΤΩΝ ΠΡΟΒΛΗΜΑΤΩΝ ΜΕ ΤΟ ΜΙΚΡΟΤΕΡΟ ΔΙΑΧΕΙΡΙΣΤΙΚΟ ΚΟΣΤΟΣ, ΜΕΣΩ ΤΗΣ ΧΟΝΔΡΟΕΙΔΟΥΣ ΕΠΙΣΚΟΠΗΣΗΣ ΚΑΙ ΔΙΕΚΠΕΡΑΙΩΣΗΣ ΤΩΝ ΦΑΙΝΟΜΕΝΩΝ ΔΙΧΩΣ ΝΑ ΘΙΓΟΥΝ ΟΙ ΑΙΤΙΕΣ ΠΟΥ ΤΑ ΠΡΟΚΑΛΟΥΝ»

Σε αυτό φαίνεται να βοήθησε και η σύγκριση του πολιτικού κόστους από τις απαιτούμενες ρήξεις που θα επέτρεπαν τη φορολογική επιβάρυνση κοινωνικών ομάδων και ατόμων που βρίσκονται στο φορολογικό απυρόβλητο, και των συγκρούσεων που συνεπάγεται η επιπλέον επιβάρυνση των κοινωνικών ομάδων που παραδοσιακά συγκροτούν τη φορολογική βάση της οικονομίας μας.

Ετσι για μια ακόμη φορά, οι κυβερνήσεις της Ελλάδας φαίνονται ανίκανες να αντιμετωπίσουν τα διαρθρωτικά προβλήματα της οικονομίας και προσφεύγουν στις εύκολες και τετριμμένες λύσεις της φορολογικής εξουθένωσης των μισθωτών και των συνταξιούχων μιας και αυτές οι κοινωνικές ομάδες είναι και οι μόνες που αδυνατούν να φοροδιαφύγουν. Αραγε, είναι αυτό εκσυγχρονισμός; Μάλλον όχι. Πρόκειται απλώς για μια αναθλιτική πολιτική διαχείρισης της κρίσης που αποφεύγει τις ρήξεις και τις συγκρούσεις.

Και ας «λανσάρεται» το εγχείρημα ως κοινωνική συναίνεση. Και ας προωθείται η ιδέα ότι έτσι κατοχυρώνεται η κοινωνική ειρήνη. Η αλήθεια παραμένει διατεθειμένη να επιχειρήσει μέσα στην επόμενη διετία να προωθήσει τις αναγκαίες μεταρρυθμίσεις που θα επιτρέψουν τη δικαιότερη κατανομή των φορολογικών βαρών και την ελάφρυνση των μισθωτών.

Ετσι είναι σίγουρο ότι η οικονομία μας βρίσκεται ενώπιον μιας επιπλέον αδιέξοδης ταλαιπωρίας. Γιατί για ταλαιπωρία της οικονομίας πρόκειται όταν οι φορολογικοί έλεγχοι όπως και η μήνις των μηχανισμών της εφορίας εξαντλούνται στα μικρά και μεσαία εισοδήματα και δεν επιδεικνύουν την ίδια μέριμνα να ελέγξουν τους υψηλούς εισοδηματίες, τους γνωστούς αειρτζήδες και τις ανέλεγκτες υποθέσεις των επιχειρήσεων. Για ταλαιπωρία της οικονομίας πρόκειται όταν στο κέντρο του ενδιαφέροντος των υπηρεσιών της εφορίας δεν τίθενται εισοδηματίες που βρίσκονται εκτός λιστών του υπουργείου Οικονομικών.

Για ταλαιπωρία της οικονομίας πρόκειται όταν η κυβέρνηση δεν προχωρά στην υλοποίηση της απαίτησης για τη φορολόγηση των τόκων που αποδίδουν οι τίτλοι του Δημοσίου και διαιωνίζει τη διάκριση υπέρ κάποιων ραντιέρηδων που φοροδιαφεύγουν με τις ευλογίες του ελληνικού κράτους.

Επιπέλους, για ποιο κράτος πρόνοιας γίνεται λόγος όταν το ίδιο μεριμνά και τελικά επιδοτεί τους αποδεδειγμένα έχοντες και κατέχοντες; Πως είναι δυνατόν να παρουσιάζεται ως εκσυγχρονισμός η επίκληση των εχόντων και των κατεχόντων να πληρώσουν όταν την ίδια στιγμή το κράτος τους χαρίζει φόρους που πληρώνουν όλοι οι υπόλοιποι Ελληνες.

Αυτές οι αντιφάσεις της πολιτικής ιδεολογίας και της πολιτικής του κυβερνώντος κόμματος, υπό την «Σημιτική» του μορφή, αναμφισβήτητα δεν συνιστούν αποσπάσματα μιας ολοκληρωμένης και συγκροτημένης αντίληψης για την αντιμετώπιση των προβλημάτων της ελληνικής οικονομίας υπό το πρίσμα της δίκαιης κατανομής των βαρών. Μάλλον πρόκειται για μια τυχάρπαστη πολιτική που καλείται να υπεκφύγει των προβλημάτων με το μικρότερο διαχειριστικό κόσπος μέσω της χονδροειδούς επισκόπησης και διεκπεραίωσης των φαινομένων, δίκως να θιγούν οι αιτίες που τα προκαλούν.

Τελικά, η αναχρονιστική διαχείριση εκσυγχρονιστικών συνθημάτων είναι εδώ, ανθούσα και κυριαρχούσα. Μόνον που δεν είναι εδώ η υπομονή του κόσμου που είναι σίγουρο ότι θα εξαντλήσει γρήγορα τα αποθέματα «κατανόησης» προς τη νέα κυβέρνηση... εάν όλα αυτά συνεχίσουν.

ακριτικά

Η αλήθεια είναι βασίλισσα και ο θρόνος της ακλόνητος
ΠΙΝΔΑΡΟΣ

κουβεντούλες με κάποιο νόημα

Α ΠΑΡΑΔΕΚΤΗ ΚΑΤΑΣΤΑΣΗ

Η κατάσταση που επικρατεί στα κυλικεία των σχολείων (απόδειξη ότι δεν υπάρχει εποπτεία) είναι απαράδεκτη. Και ταυτόχρονα ανησυχητική αν λάβει μάλιστα κανείς υπόψη την σαφήνεια των εγκυκλίων και των υπουργικών αποφάσεων.

Χρειάζονται τομές και πρωτοβουλίες. Το πρόβλημα δεν λύνεται με την καταγραφή του. Να τελειώνουμε με όλους αυτούς που θέτουν σε κίνδυνο την υγεία ανυπεράσπιστων παιδιών. Ταυτόχρονα να αναλάβουν, επιτέλους, τις ευθύνες τους οι αρμόδιες αρχές και φυσικά και οι ίδιοι οι καθηγητές. Δεν είναι επιτρεπτόν να συμβαίνουν, όσα συμβαίνουν, μπροστά στα μάτια τους.

Α ΠΑΡΟΥΝ... ΝΤΟΚΤΟΡΑ

Μην ασχολείσε μαζί τους, αναγνώστη. Ασε τους. Θα τα βρουν μπροστά τους από τύψεις συνειδήσεως (αν έχουν) και από τον Θεό! Είναι γνωστός ο υπερβάλλων ζήλος τους. Εχουν εξειδικευθεί σε διώξεις κατά της «δ», πιστεύοντας οι αφελείς ότι θα της πνίξουν τη φωνή. Οπως πάνε, σε λίγο θα πάρουν ...ντοκτορά εξειδικεύσεως στο είδος. Τους έγινε μόνιμη απασχόληση η «δ». Επειδή δεν υποτάσσεται. Επειδή δεν κάνει το «μαύρο άσπρο». Επειδή δεν γράφει καθ' υπόδειξιν. Επειδή υπηρετεί το λαό κι όχι το διάβολο. Και οι θεσμοί; Θα μου πεις. Ο καθείς, αγαπητέ αναγνώστη, όπως τους αντιλαμβάνεται. Αλλωστε ζούμε σε ζούγκλα.

ΤΟΥ... 496 ΤΑΓΜΑΤΟΣ

Ο κ. Γ. Τσιγάρος κάθεται στο γραφείο του και ασχολείται με τα φοροτεχνικά του. Κάποια στιγμή κτυπάει το τηλέφωνο. Στην άλλη άκρη ακούγεται μια σταθερή και σοβαρή φωνή:

- Κύριε Τσιγάρο, μάθαμε ότι πήρατε στη Ρόδο πρωτοβουλία για δημιουργία τάγματος πεζικού, του 496! Στη διάθεσή σας, αν χρειασθείτε έμψυχο ή άψυχο υλικό. Η πατρίδα χρειάζεται κάθε αγωνιστή, κάθε ετοιμοπόλεμο...

ΤΣΙΓΑΡΟΣ: Στο ιππικό αντιμετωπίζουμε μόνο ορισμένες ελλείψεις σε ...άνδρες! Κάντε ό,τι μπορείτε.

ΦΩΝΗ: Οργανώστε το τάγμα κι εμείς εδώ είμαστε...

Α... ΣΟΥΒΛΑΚΙΑ

Η συζήτηση για την ελεγχόμενη στάθμευση βρισκόταν στο «φόρτε» της, προχθές το βράδυ στο «Παρκ», αλλά ποιός είδε τον Βενετοκλή και δεν τον φοβήθηκε... Καθόταν σε αναμμένα κάρβουνα. Φέρτο απ' εδώ, φέρτο απ' εκεί δεν εννοούσαν να τον καταλάβουν... Οπότε άρχισε τ' αφαντενά:

- Τελειώνετε, επιτέλους. Τα σουβλάκια θα κρυώσουν... (Φυσικά, το τι έπαθαν στη συνέχεια τα σουβλάκια, δεν περιγράφεται).

ΕΡΙ... ΜΑΚΑΡΙΟΤΗΤΑΣ

Αυτή η μακαριότητα η οποία διακρίνει την ελληνική πολιτεία στο θέμα και των εξ' ανατολής λαθρομεταναστών βγάζει μάτια! Δεν είναι σε θέση να φυλάξει τρία σημεία εισόδου! Μας παίζουν οι Τούρκοι δουλέμποροι όπως η γάτα τα ποντίκια. Γινήκαμε διεθνώς ρεζίλι...

Κάποτε αδιαφορήσαμε για τους Αλβανούς. Και γέμισε η Ελλάδα από δαύτους. Και η εγκληματικότητα απειλεί σήμερα την ελληνική κοινωνία με πλήρη εξάρθρωση...

Η ανεργία μαστίζει τους Ελληνες. Αλλ' αυτή το χαβά της. Εύχεται κανείς να μην πληρώσουμε σαν χώρα μια μέρα την αδιαφορία και επιπολαιότητα αυτή.

Αυτά είναι, κύριοι της Αθήνας, τα υπαρκτά προβλήματα. Και όχι ποιός θα γίνει γραμματέας υπουργείου ή περιφερειάρχης.

ΕΙΓΜΑ ΤΩΝ ΚΑΙΡΩΝ

Αντί να ασχοληθεί με το έργο που του εμπιστεύθηκε η Πολιτεία, σε πόστο μάλιστα πολύ ευαίσθητο, περιφέρεται μέρα - νύκτα από ταβέρνα σε ταβέρνα και από γραφείο σε γραφείο στελεχών κομμάτων, για να επιτύχει την ...προαγωγή του! Είναι κι αυτό δείγμα των καιρών. Τα πλάγια μέσα... Και φυσικά όταν η γάτα λείπει από το σπίτι, τα ποντίκια χορεύουν.

Ιδού, μια περιγραφή της... νεώτερης Ελλάδας: Θέλεις να ανεβείς; Βάζεις μια κομματική κονκάρδα στο πέτο και αναρριχάσαι σαν τον νάρκισσο. Αλλωστε στην Ελλάδα είσαι ό,τι δηλώσεις.

Ι ΠΤΩΧΕΥΣΕΙΣ

«Βραχνάς» κατάντησαν πια οι πτωχεύσεις μικρών τουριστικών γραφείων κάτω από την ασφυκτική πίεση του αδυσώπητου και σκληρού ανταγωνισμού. Μετά τα γερμανικά και αυστριακά γραφεία που πτώχευσαν και τις φήμες για επικείμενες νέες, οι πτωχεύσεις τριών δανέζικων πρακτορείων ήρθαν να δημιουργήσουν μία νέα ασφυκτική κατάσταση στην αγορά και να οδηγήσουν σε πραγματικά αδιέξοδα τους τουριστικούς επιχειρηματίες. Δεν φτάνει η άσχημη πορεία του τουρισμού, έρχονται και οι πτωχεύσεις, να ενσπείρουν την ανησυχία και τον πανικό.

Να γιατί η «δ» εδώ και χρόνια «φωνάζει» ότι η Ρόδος πρέπει να δημιουργήσει γραφείο «μάρκετινγκ» που θα ασχολείται αποκλειστικά με την έρευνα της τουριστικής αγοράς. Αν αυτό είχε γίνει, οι επιχειρηματίες θα είχαν αποφύγει τις περιπέτειες, τουλάχιστον στη σημερινή τους έκταση.

Ν ΤΗ ΕΝΩΣΕΙ...

Και μιας και μιλάμε για τα προβλήματα του τουρισμού μας, τρέχοντα και παλιά, και για τους ενδεδειγμένους τρόπους αντιμετωπίσεώς τους, ενόψει και των νέων «ισχνών αγελάδων» που προμηνύονται για το '97, πρέπει να τονισθεί ότι αυτά δεν μπορούν να ελεγχθούν ούτε αποσπασματικά ούτε με μεμονωμένες κινήσεις και πρωτοβουλίες.

Χρειάζεται ενότητα και συσπείρωση των επιχειρηματιών, των φορέων και παραγωγικών τάξεων. Χρειάζεται κοινή πολιτική, ενιαία γραμμή πλεύσης, κοινή εμφάνιση. Χρειάζεται ενιαία «πυγμή». Ολους μαζί τους επιχειρηματίες ούτε να τους... «δουλεύουν» μπορούν οι τουρ οπερέιτορς, ούτε να τους... εξοντώσουν. Οταν, όμως, ο καθένας ακολουθεί... μοναχικό δρόμο γίνεται αυτομάτως υποψήφιο θύμα. Αυτά είναι αυτονόητα πράγματα και δεν χρειάζονται... πολλά γράμματα για να γίνουν κατανοητά και στη συνέχεια πράξη και αυτοσκοπός.

ΕΜΑ ΘΩΜΑΪΔΗ

Τελικά ο Διονύσης Λιβανός θα «πληρώσει», όπως δείχνουν τα πράγματα για τις ενέργειες και παραλείψεις του ιδιαιτέρως στο θέμα του καζίνο του Φλοίσβου. Θυμάστε ότι «βοούσε» κάποτε όλη η Ελλάδα, αλλά εκείνοι που όφειλαν (τότε) κρατούσαν κλειστά μάτια και αυτιά.

Οπως δείχνουν τα πράγματα και όπως αναφέρουν οι πληροφορίες, ο κ. Λιβανός καλείται τώρα αρμοδίως να δώσει εξηγήσεις και για το «φάγωμα» του Γιάννη Θωμαΐδη, παρά τις αντίθετες εισηγήσεις του Υπηρεσιακού Συμβουλίου και τις δικαστικές αποφάσεις.

Είναι αυτό που λέμε, «όλα σ' αυτόν τον κόσμο πληρώνονται»!

Υ.Τ.Υ.

Η ΑΠΟΨΗ ΤΗΣ ΗΜΕΡΑΣ

Το πρόβλημα των ασφαλιστικών ταμείων είναι γνωστό. Εχει γίνει εξαντλητική ανάλυση του φαινομένου και των τάσεων που με μαθηματική ακρίβεια θα ακολουθήσουν.

Εχει γίνει πολλές φορές διάλογος με τους ενδιαφερόμενους φορείς, έχουν κατατεθεί προτάσεις, συζητήθηκαν διάφορες ιδέες και τελικά ελήφθησαν ημίμετρα που απλώς μεταθέτουν στο μέλλον τα αναγκαία μέτρα.

Φαίνεται ότι τώρα οι νέοι υπουργοί είναι έτοιμοι να ξεκινήσουν ένα νέο κύκλο συζητήσεων και διερεύνησης του θέματος.

Είναι βέβαιον ότι η διαδικασία διαλόγου με ενδιαφερόμενους - σε οποιοδήποτε θέμα - είναι ευχάριστη ενασχόληση για υπουργούς, πολύ περισσότερο όταν δεν πρόκειται να δοθεί στην πράξη λύση. Οταν κανείς δεν είναι διατεθειμένος να λύσει το πρόβλημα λαμβάνοντας μέτρα που θα προκαλέσουν δυσαρέσκεια.

Με τα δεδομένα αυτά, μόνο εάν υπάρξει κάποιο «πακέτο Σαντέρ» για την κάλυψη των ασφαλιστικών ελλειμμάτων μπορεί να αντιμετωπισθεί το πρόβλημα. Και είναι βέβαιον ότι θα απορροφηθεί πλήρως...

ΑΠΛΑ ΛΟΓΙΑ



ΓΡΑΦΕΙ Ο Γ. Μασσαβέτας

ΡΑΦΙΝΕ ΣΤΑΛΙΝΙΣΜΟΣ

Με τη βοήθεια των μεγιστάνων των μέσων ενημέρωσης έναντι των οποίων έχει αναλάβει τεράστιες δεσμεύσεις, και με την άνεση που τούδινε το γεγονός ότι εκείνοι που μπορούσαν και έπρεπε δεν τόλμησαν να ανατρέψουν τον ανεπαρκέστατο Μιλτιάδη Εβερτ, τούρθαν όλα βολικά του κ. Σημίτη.

Μετά τις εκλογές ο κ. Σημίτης πορεύεται με την ίδια δύναμη της όλο και μεγαλύτερης διαπλοκής συμφερόντων και αντιπαροχών με τους μεγιστάνες του τύπου. Που φθάνει ως το σημείο κάποια μέσα ενημέρωσης που εμφανίζονται ως κατ' εξοχήν νεοδημοκρατικά να πλειοδοτούν σε προκλητική στήριξη της κυβέρνησης. Είχε επίσης την εξαιρετική τύχη ώστε ένας εσμός από ασπόνδυλα ανθρωπάρια της κοινοβουλευτικής ομάδας καταδίκασαν την αξιωματική αντιπολίτευση σε μια από τα ίδια.

Ολα αυτά τους μέθυσαν τους ανθρώπους, και έχουν καβαλήσει το καλάμι. Και ο «εκσυγχρονιστής» και δήθεν «νοικοκύρης» και «συνετός» πρωθυπουργός και τα εξαπτέρυγα του και οι παρακεντέδες του. Τόσο ώστε ένας κάποιος κύριος Πανταγιάς, αγνώστων λοιπών στοιχείων, δηλούμενος ως δημοσιογράφος, να μεταφέρει ιταμώς φασιστικής νοοτροπίας συστάσεις του «κεντροαριστερού» και «προοδευτικού» Σημίτη, σε ιδιοκτήτες μέσων ενημέρωσης, για απολύσεις «ενοχλητικών» δημοσιογράφων.

Και βεβαίως εκείνοι που έχουν ανοικτές δοσοληψίες με την κυβέρνηση, που έχουν εκκρεμότητες τεραστίων οφειλών, σε φόρους ή εισφορές σε ασφαλιστικούς οργανισμούς, ή προσδοκούν αναθέσεις έργων, προμηθειών ή ακόμη και διοικήσεων - όπως π.χ. η διοίκηση του Αγίου Ορους - στέργουν προθύμως να ικανοποιήσουν τις υποδείξεις που εκπορεύονται εκ του μεγάρου Μαξίμου.

Ο κ. Σημίτης αποδεικνύεται πιστόν αντίγραφον του δασκάλου του. Και εφόσον δεν βρίσκει αντίσταση καλώς πράττει.

Ας όψονται εκείνοι οι οποίοι του έδωσαν την δυνατότητα να παίζει μονότερμα, έχοντας απέναντι του έναν άνθρωπο που δεν έχει άλλη έγνοια παρά πως θα μεθοδεύσει με τους Μπάλιους του και το συνέδριο - και θα το πετύχει αν ανοήτως πορευθούν ως καλοκάγαθοι αφελείς σε μια διαδικασία που δεν θα αποδώσει τίποτε άλλο παρά να επικυρωθεί από ένα ευρύτερο σώμα η αθλιότητα της κοινοβουλευτικής ομάδας.

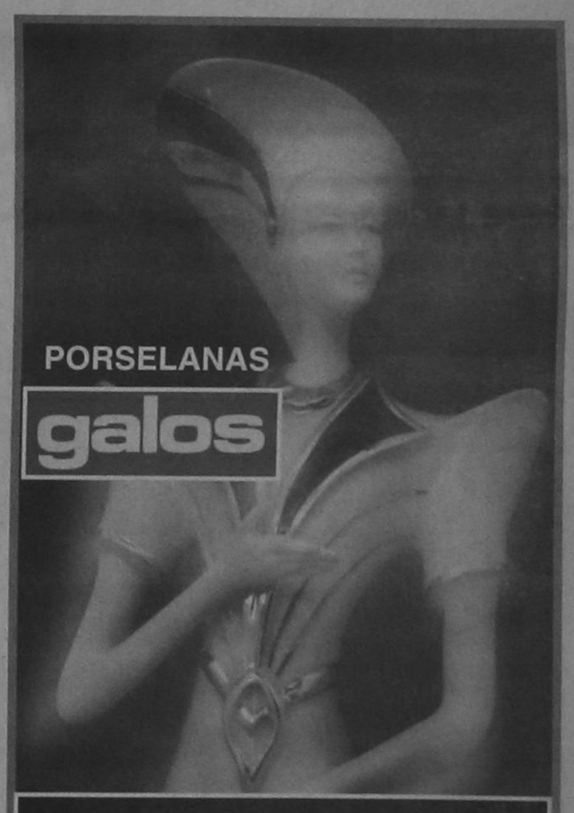

• GRAND HOTEL •



PIANO BAR
ACANDIA
Απολαμβάνετε κάθε βράδυ
τον καφέ ή το κοκτέιλ σας
με το φόντο σας πιανίστα
Νίκο Βασιλαράκη

ΔΙΑΤΙΘΕΤΑΙ ΑΙΘΟΥΣΑ ΓΙΑ:
Κάθε είδους εκδήλωση
Τσάγια και επιδείξεις μόδας
ΠΛΗΡΗΣ ΟΡΓΑΝΩΣΗ & ΕΞΥΠΗΡΕΤΗΣΗ

SELF SERVICE RESTAURANT
YELLOW SPOT
με ελκυστικές τιμές
Κρατήσεις: 26284

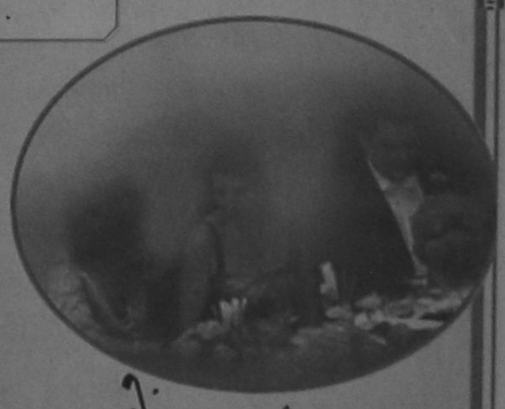

«ΒΑΡΥ ΚΛΙΜΑ» ΣΤΙΣ ΤΑΞΕΙΣ ΤΩΝ ΞΕΝ/ΛΗΛΩΝ ΡΟΔΟΥ

από ➡ Σελ. 1

ανεργίας, το ασφαλιστικό κα.

Σύμφωνα πάντως με εκτίμηση του προέδρου του Σωματείου Σερβιτόρων κ. Γιώργου Ορφανού, ελάχιστες θα είναι οι περιπτώσεις των ξεν/λων που δεν θα συμπληρώσουν τον απαραίτητο αριθμό ενσήμων για επιδότηση. Στις περιπτώσεις που η «διαφορά» (από τα μίνιμουμ) είναι ελάχιστη, θα καλυφθεί - όπως είπε - από τους εργοδότες σύμφωνα με πάγια συμφωνία που ισχύει από το 1985 και είχε συναφθεί μεταξύ του κ. Χρ. Πρωτόπαπα και των εργοδοτών.

Ο κ. Γ. Ορφανός δήλωσε ακόμα με την ευκαιρία ότι οι απολυόμενοι από τις δουλειές τους θα πρέπει να διεκδικούν αμέσως ένσημα και επίδομα αδείας μαζί με την απόλυση, που στη συνέχεια θα καταθέτουν στον ΟΑΕΔ για την επιδότηση.

Το πιο σοβαρό πρόβλημα που απασχολεί τους ξεν/λους είναι, ωστόσο, το ασφαλιστικό (συγχώνευση ΤΑΞΥ με ΙΚΑ). Οι ξεν/λοι φέρονται διατεθειμένοι να συναινέσουν μόνον εφόσον συγχωνευθούν όλα τα ταμεία, χωρίς τις εξαιρέσεις των Τραπεζών, της ΔΕΗ, του ΟΤΕ κα. Σε αντίθετη περίπτωση θα προβάλουν «βέτο» και θα προχωρήσουν σε κινητοποιήσεις σύμφωνα και με την απόφαση που πήρε η Ομοσπονδία τους (ΠΟΕΕ - ΥΤΕ)

ΤΙΜΗΤΙΚΗ ΔΙΑΚΡΙΣΗ ΣΕ ΞΕΝΟ ΠΡΕΣΒΗ ΑΠΟ ΤΟ ΔΗΜΟΤΙΚΟ ΣΥΜΒΟΥΛΙΟ

από ➡ Σελ. 1

Ο δήμαρχος κ. Γ. Γιαννόπουλος αφού καλωσόρισε τον Σαουδάραβα Πρέσβη αναφέρθηκε στην προσωπικότητα και τις δραστηριότητές του, αντλώντας στοιχεία από επιστολή που είχε απευθύνει προς την επιτροπή τιμητικών διακρίσεων του Δήμου μας όταν ζούσε ο Παράσχος Καϊλής. Ο κ. Α. Αλ Malhooq είναι ένθερμος υποστηρικτής και βαθύς γνώστης της ιστορίας του νησιού μας το οποίο έχει επισκεφθεί 41 φορές ως τώρα και όπως ο ίδιος δήλωσε θα εξακολουθήσει να το επισκέπτεται συχνότερα με την ιδιότητα τώρα και του επίτιμου δημότη που του απενεμήθη χθες μαζί με το χρυσό μετάλλιο τιμής της πόλεως Ρόδου.

Ο δήμαρχος απευθυνόμενος προς τον τιμώμενο πρέσβη λίγο πριν του απονείμει την τιμητική διάκριση, είπε: «Εξοχότατε με την ιδιότητα σας ως Ροδίτη πρέπει από κοινού να συνεργαστούμε για την περαιτέρω συσφιξή των δεσμών των δύο λαών μας και ως πρώτο βήμα αυτής της κοινής πορείας θα πρότεινα να ανακηρύξουμε ως έδρα του Ελληνοαραβικού Σύνδεσμου Φιλίας την πόλη μας που έχει την τιμή να σας έχει από σήμερα δημότη της».

Τον Σαουδάραβα πρέσβη προσφώνησαν και οι επικεφαλής της μειοψηφίας του δημοτικού συμβουλίου κ.κ. Δ. Βενετοκλής και Μ. Κόκκινος ενώ ο ίδιος στην αντιφώνησή του, αφού ευχαρίστησε το δημοτικό συμβούλιο για την τιμή που του έκανε, υποσχέθηκε να εργασθεί για τα συμφέροντα της Ρόδου και την προώθηση θεμάτων Τουρισμού, Οικονομίας, Πολιτισμού και Πολιτικής.

Ευχαριστίες απηύθυνε και προς την κ. Χ. Καϊλή που παρακολούθησε την εκδήλωση. Χθες το βράδυ εξάλλου ο Πρέσβης και η σύζυγός του δεξιώθηκαν στο Ξενοδοχείο «Παρκ» τα μέλη του δημοτικού συμβουλίου.

ΚΑΤΑΣΧΕΘΗΚΑΝ 19 ΤΟΝΟΙ ΓΑΛΑΚΤΟΣ ΩΣ ΑΚΑΤΑΛΛΗΛΟ!

από ➡ Σελ. 1

πλαστικοί πρόχειροι περιέκτες κατεψυγμένου γάλακτος, συνολικού βάρους 10 περίπου τόννων. Την επόμενη ημέρα, σε νέο έλεγχο που διενεργήθηκε σε αδήλωτο ψυκτικό θάλαμο στην περιοχή Ιαλυσού, ιδιοκτησίας των ιδίων, ανευρέθησαν άλλοι 120 πλαστικοί πρόχειροι περιέκτες κατεψυγμένου γάλακτος συνολικού βάρους 9 τόννων περίπου.

Οπως αρμοδίως διευκρινίστηκε, επειδή α) η επιχείρηση εστερείτο αδείας καταψύξεως γάλακτος β) δεν υπήρχαν επί των περιεκτών γάλακτος οι προβλεπόμενος από τον Κώδικα Τροφίμων Ενδείξεις (τόπος παραγωγής, ημερομηνίες παραγωγής, συστατικά κ.λπ), η ποσότητα των 19 τόνων χαρακτηρίσθηκε από τους κτηνίατρους ως ακατάλληλη για την κατανάλωση γιαυτό και κατασχέθηκε, ενώ σφραγίσθηκαν και οι ψυκτικοί θάλαμοι.

Επειδή ο ιδιοκτήτης του εργοστασίου ζήτησε επανεξέταση, συστάθηκε η κατά νόμον Τριμελής Επιτροπή από κτηνιάτρους της Νομαρχιακής Αυτοδιοίκησης, η οποία χαρακτήρισε επίσης την ποσότητα που κατασχέθηκε ως ακατάλληλη και πρότεινε την καταστροφή της, για τους εξής λόγους:

α) Δεν υπήρχαν οι προβλεπόμενες ενδείξεις και ως εκ τούτου δεν μπορούσε να προσδιορισθεί η προέλευση του γάλακτος.

β) Δεν υπήρχε εγκεκριμένη εγκατάσταση κατάψυξης

γ) Δεν ήταν γνωστή η ημερομηνία κατάψυξης.

δ) Οι πλαστικοί περιέκτες δεν έφεραν ένδειξη για την καταλληλότητά τους να συσκευάζονται εντός αυτών τρόφιμα.

ε) Δεν διασφαλίζονταν η προβλεπόμενη θερμοκρασία κατάψυξης.

Ηδη οι 10 τόννοι καταστράφηκαν οι δεν υπόλοιποι θα καταστραφούν μέσα στην προσεχή εβδομάδα

ΔΕΝ ΑΠΟΚΛΕΙΟΝΤΑΙ «ΕΚΠΛΗΞΕΙΣ» ΣΤΟ ΓΝΡ ΚΑΙ ΣΤΟ ΛΙΜΕΝ. ΤΑΜΕΙΟ

από ➡ Σελ. 1

είναι δεδομένα, αφού το νέο οργανωτικό σχήμα (συμπεριλαμβανομένων και των περιφερειακών συμβουλίων που θεσπίζονται) θα καθορίζεται από το νέο καταστατικό, στις δύο όμως άλλες περιπτώσεις η κατάσταση είναι «θολή», χωρίς να αποκλείεται και κάποια επικίνδυνη όξυνση εξαιτίας του μεγάλου αριθμού των ενδιαφερομένων.

Χθεσινές πληροφορίες, τις οποίες πάντως μεταφέρουμε με κάθε επιφύλαξη (αφού και τα πράγματα είναι ρευστά και οι εισηγήσεις αλληλοσυγκρουόμενες) ανέφεραν ότι από το νέο έτος, πρόεδρος του Νοσοκομείου Ρόδου θα αναλάβει ένας εκ των κ.κ. Σάββα Καραγιάννη ή Μάρκου Λεγάκη (λόγω και της ανάγκης επιταχύνσεως των εργασιών του νέου νοσοκομείου), και διευθυντής ο κ. Δημ. Μοσχογιάννης, πρόεδρος σήμερα, του εργατικού Κέντρου Ρόδου. Σύμφωνα με τους νέους σχεδιασμούς συγκεκριμένα του υπουργείου Υγείας ,στις θέσεις των διευθυντών των Νοσοκομείων θα τοποθετούνται εφεξής μάνατζερ.

Για το Λιμενικό Ταμείο, υπάρχουν διαφορετικές εισηγήσεις, όπως δείχνουν τα πράγματα, από τα κομματικά όργανα και τους βουλευτές.

Λέγεται ωστόσο ότι η τελική απόφαση θα ληφθεί μεταξύ των κ. Χρ. Στεφανόπουλου, Μιλτ. Λογοθέτη, Στ. Σταυρή, Γρηγ. Μοράρη και Μιχ. Κορδίνα, χωρίς να αποκλείεται τελικά και η λύση του κ. Μάρκου Λεγάκη, αν για τον ένα ή τον άλλο λόγο δεν αναλάβει το Νοσοκομείο.

Εν πάσει περιπτώσει, όπως αναφέραμε και πιο πάνω, οι πληροφορίες μας μεταφέρονται με κάθε επιφύλαξη.

ΔΟΘΗΚΑΝ ΕΞΗΓΗΣΕΙΣ ΓΙΑ ΤΗΝ ΕΛΕΓΧΟΜΕΝΗ

από ➡ Σελ. 1

τον προϊστάμενο των Τεχνικών Υπηρεσιών του Δήμου κ. Λευτέρη Κωνστάντζο.

Ο τελευταίος αναφέρθηκε στους λόγους που επέβαλαν το μέτρο της ελεγχόμενης στάθμευσης, στη φιλοσοφία του και στα μέχρι τώρα αποτελέσματα, παραθέτοντας συγκεκριμένα στοιχεία, που συμπληρώθηκαν και από τον εκπρόσωπο της ιδιωτικής εταιρείας κ. Μιχ. Μπέλλο. Ιδιαίτερα αναλυτικός ήταν ο δήμαρχος κ. Γ. Γιαννόπουλος, που μίλησε για «ορατά αποτελέσματα» και για αποδοχή του συστήματος από την συντριπτική πλειοψηφία των δημοτών, τους φορείς και τις τάξεις, ενώ ο κ. Γ. Τσιγάρος αναφέρθηκε στην πολιτική της «ΡΟΔΑ» επί του θέματος.

Οπως τονίσθηκε, η δημοτική αρχή βρέθηκε προ του διλήμματος να προκρίνει το μέτρο της ελεγχόμενης και του «μονά - ζυγά» (πρόταση Βενετοκλή), και τελικά κατέληξε υπερ του πρώτου για να μην δημιουργηθούν προβλήματα στην εμπορική κίνηση.

Ως στόχος τέθηκε η μεταφορά υπηρεσιών εκτός κέντρου, η «απομάκρυνση» 3.000 περίπου αυτοκινήτων και η κατασκευή χώρων παρκινγκ στο κέντρο και στην περιφέρεια.

Διαβεβαιώθηκε εξάλλου, ότι το σύστημα θα παρακολουθείται και θα ελέγχεται και ότι θα γίνονται «διορθωτικές παρεμβάσεις» κάθε φορά που αυτό καθίσταται αναγκαίο.

ΣΥΝΑΝΤΗΣΗ Κ. ΣΗΜΙΤΗ- Κ. ΣΦΥΡΙΟΥ

από ➡ Σελ. 1

Σήμερα το πρωί στην Αθήνα ο βουλευτής Δωδεκανήσου και κοινοβουλευτικός εκπρόσωπος του ΠΑΣΟΚ Κοσμάς Σφυρίου είχε συνεργασία με τον Πρωθυπουργό Κ. Σημίτη.

Κατά την συνεργασία αυτή, στην οποία συμμετείχαν και οι κύριοι Ιωαννίδης και Γεωργακόπουλος αποφασίστηκε η οργάνωση της δραστηριότητας των κοινοβουλευτικών εκπροσώπων του ΠΑΣΟΚ στην βουλή.

Ο πρωθυπουργός και Πρόεδρος του ΠΑΣΟΚ ανέθεσε στον Κ. Σφυρίου τα καθήκοντα του πρώτου (α) Κοινοβουλευτικού εκπροσώπου - συντονιστή των δραστηριοτήτων της Κοινοβουλευτικής εκπροσώπησης του κυβερνώντος κόμματος.

Η σχετική δήλωση που θα περιλαμβάνει και την κατανομή των αντικειμένων - κατά υπουργείο - των κοινοβουλευτικών εκπροσώπων του ΠΑΣΟΚ, πρόκειται να κατατεθεί στον Πρόεδρο της Βουλής την Δευτέρα 21/10/96.

ΨΑΡΕΥΑΝ ΚΑΝΟΝΤΑΣ ΧΡΗΣΗ ΕΚΡΗΚΤΙΚΩΝ

από ➡ Σελ. 1

Γεώργιο Καραγιάννη και Δημοσθένη Σπύρου οι οποίοι κατελήφθησαν στη θέση «Πλημμύρι» με 13,5 κιλά ψάρια, που κίνησαν αμέσως τις υποψίες γιατί «μύριζαν ... μπαρούτι»! Από την εργαστηριακή εξέταση που ακολουθησε προέκυψε ότι τα ψάρια είχαν αλιευθεί με τη χρήση εκρηκτικών ύλων (δυναμίτιδας), γιαυτό και κατασχέθηκαν, ενώ οι ψαράδες κρατήθηκαν και χθές οδηγήθηκαν στο Αυτόφωρο από το οποίο και καταδικάσθηκαν σε φυλάκιση 10 μηνών ο καθένας και σε χρηματικό πρόστιμο 100.000 δρχ..

Το Δικαστήριο διέταξε εξάλλου τη δήμευση των αλιευτικών εργαλείων και σκευών που είχαν χρησιμοποιηθεί.

Οι καταδικασθέντες άσκησαν έφεση κι αφέθησαν ελεύθεροι.

ΝΕΕΣ ΚΑΤΑΓΓΕΛΙΕΣ ΑΠΟ ΤΟ ΣΥΛΛΟΓΟ ΠΡΟΣΤΑΣΙΑΣ ΠΕΡΙΒΑΛΛΟΝΤΟΣ ΡΟΔΟΥ

από ➡ Σελ. 1

του ρέματος που διασταυρώνεται με την Εθνική Οδο στ' Ασγούρου στο ύψος της Αγ. Βαρβάρας ειδικά μάλιστα στα κατάντι της οδού.

1. Ερωτάται η Υπηρεσία σας αν γνωρίζει το γεγονός και αν έχει εγκρίνει τις εργασίες αυτές.

2. Επειδή πρόκειται για φυσικό τοπίο με πλούσια βλάστηση η οποία πιστεύουμε ότι πρέπει να διατηρηθεί στη φυσική της μορφή και επειδή το ρέμα αποτελεί ζωτική φυσική οδό απορροής των ομβρίων υδάτων, ρωτάμε αν υπάρχει εγκεκριμένη μελέτη περιβαλλοντικών επιπτώσεων και αν η μελέτη αυτή εφαρμόζεται πλήρως.

3. Ο Δήμος Ρόδου προς τον οποίον επίσης απευθύνεται το παρόν καλείται να σταματήσει αμέσως τις εργασίες εφ'όσον γίνονται χωρίς άδεια και να ζητήσει την αποκατάσταση των ζημιών από τους αυθαιρετούντες

«ΜΑΥΡΟΣ» ΧΕΙΜΩΝΑΣ ΑΝΑΜΕΝΕΙ ΤΗΝ ΑΓΟΡΑ!

από ➡ Σελ. 1

Τα πρώτα «μηνύματα» είναι ενδεικτικά της πορείας: Ο αριθμός των αναγκαστικών πλειστηριασμών εις βάρος επιχειρηματιών έχει αυξηθεί αισθητά, οι ακάλυπτες επιταγές προσέλαβαν ανησυχητικές διαστάσεις, οι διαμαρτυρόμενες συναλλαγματικές το ίδιο, ενώ «δίνουν και παίρνουν» οι διαταγές πληρωμών. Οι αγορές και οι παροχές υπηρεσιών«τοις μετρητοίς» ανήκουν στο παρελθόν, όλη η αγορά κινείται πλέον με μεταχρονολογημένες επιταγές μεγάλης διάρκειας, ενώ οι εισαγωγές από το εξωτερικό (που ήταν κανόνας για τη Ρόδο στο παρελθόν) μηδενίσθηκαν. Ολοι σχεδόν προμηθεύονται αγαθά εξωτερικού μέσω των κεντρικών αντιπροσώπων, που παρέχουν διευκολύνσεις, λόγω και του τεράστιου ανταγωνισμού.

Οι επιχειρήσεις κλείνουν η μιά μετά την άλλη, ενώ ο κίνδυνος πτωχεύσεων είναι τώρα πιο αυξημένος από κάθε άλλη φορά. Φυσικά «φυτρώνουν» νέες επιχειρήσεις αλλά κατά κανόνα πρόκειται για νέους προσανατολισμούς των επιχειρηματιών (κλείσιμο παλιών και άνοιγμα νέων), αλλαγή αντικειμένου ή «ανοίγματα» προς την περιφέρεια στα πλαίσια αναζητήσεως πελατείας.

Ολα δείχνουν ότι τα πραγματικά δύσκολα χρόνια για τη Ρόδο τώρα αρχίζουν ενόψει και της νέας εποχής λιπότητας. Κάθε ανεξέλεγκτο «άνοιγμα» απ' εδώ, κι εμπρός θα έχει οδυνηρά αποτελέσματα για όσους τυχόν το επιχειρήσουν.

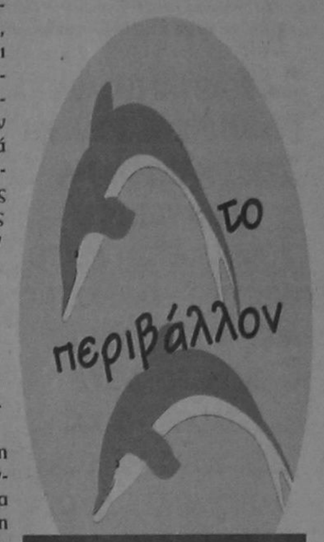



ΜΝΗΜΟΣΥΝΟ

Τελούμε την 20/10/96 ημέρα Κυριακή και ώρα 9:00 στον Ιερό Ναό Αγ. Γεωργίου Μαλώνας τρίμηνο μνημόσυνο υπέρ αναπαύσεως της ψυχής του αγαπημένου μας συζύγου, πατέρα και παππού

ΣΤΕΦΑΝΟΥ ΚΟΥΣΒΟΥ

Η σύζυγος: Ελλη
Τα παιδιά: Νίκος - Μαρτίνα, Ιφιγένεια - Ρέντζος, Σταματία
Τα εγγόνια: Στέφανος, Ανδρέας
Και οι λοιποί συγγενείς.

ΑΡΧΩΝ ΣΑΜΑΡΤΖΗΣ
ΜΟΝΩΣΕΙΣ - ΜΟΝΩΤΙΚΑ ΥΛΙΚΑ

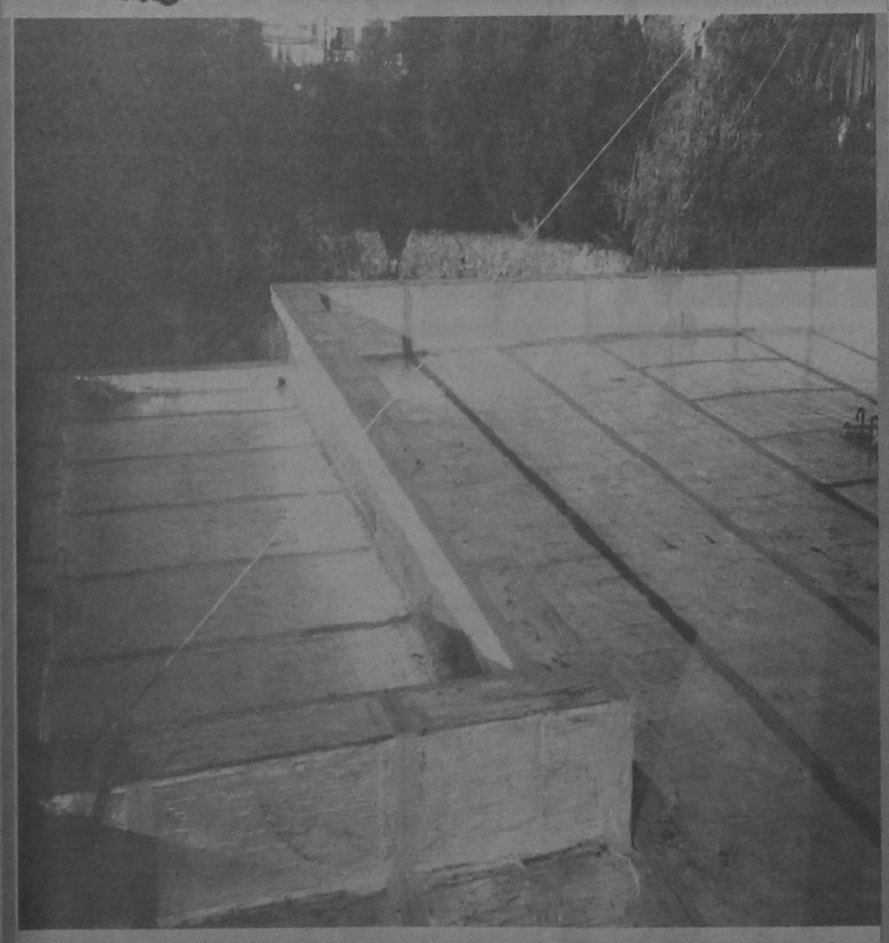

ΜΟΝΩΣΤΕ ΤΗΝ ΤΑΡΑΤΣΑ ΣΑΣ ΜΙΑ ΓΙΑ ΠΑΝΤΑ
ΤΗΛ. 23030 - 32054 67790 62880
ΚΙΝ. 094502033

Κ.Α.Ι.Ρ.

CHALLENGE INTERNATIONAL DU VIN
BLAYE BOURG FRANCE - 1996 MEDAILLE D'OR

ΤΟ ΧΡΥΣΟ «MOULIN»

Το «MOULIN» ροζέ «DEMI-SEC» της «Κ.Α.Ϊ.Ρ.», κυριάρχησε ανάμεσα σε τρεις χιλιάδες διακόσια κρασιά απ' όλο τον κόσμο και βραβεύτηκε με το χρυσό μετάλλιο, στη μητρόπολη των κρασιών, στο ΜΠΟΡΝΤΩ της Γαλλίας.

Η ΕΥΡΩΠΗ ΥΠΟΚΛΙΝΕΤΑΙ ΣΤΗΝ Κ.Α.Ι.Ρ.

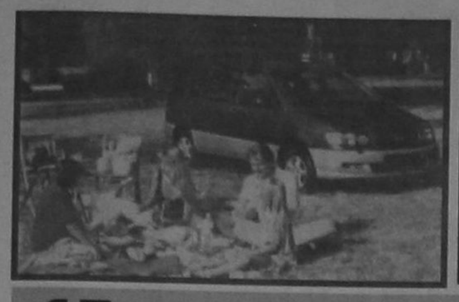

Ο ΚΙΝΗΤΗΡΑΣ ΠΟΥ ΚΙΝΕΙ ΤΟ ΠΙΚ - ΝΙΚ, ΕΙΝΑΙ Ο ΙΔΙΟΣ ΜΕ ΑΥΤΟΝ ΠΟΥ ΥΠΑΡΧΕΙ ΣΤΑ RAV4, ΕΙΝΑΙ ΔΗΛΑΔΗ ΔΙΛΙΤΡΟΣ, 16ΒΑΛΒΙΔΟΣ ΜΕ ΑΠΟΔΟΣΗ 128 ΙΠΠΩΝ 5.400 Σ.Α.Λ.



17 ΔΙΑΦΟΡΕΤΙΚΕΣ ΘΕΣΕΙΣ ΓΙΑ ΤΑ ΚΑΘΙΣΜΑΤΑ

Οικογενειακή απόλαυση το «Πικ - νικ» με την Τογιότα

Ενα νέο πολυμορφικό επιβατικό ενός όγκου με θέσεις έως και για 6 ενήλικες, παρουσίασε πρόσφατα η Τογιότα. Το ονομαζόμενο «Πικ - νικ», μπορεί να θεωρηθεί αντικαταστάτης του Πρέβια, ενός αυτοκινήτου, το οποίο αν και επιτυχημένο στις ΗΠΑ και την υπόλοιπη Ευρώπη, ποτέ δεν εισήχθη στην ελληνική αγορά. Ο κινητήρας των 2.4 λίτρων με τον οποίο εφοδιάζοταν ήταν ο βασικός ανασταλτικός παράγοντας γι' αυτό.

Το «Πικ - νικ», όντας εξοπλισμένο με ένα δίλιτρο 16βάλβιδο κινητήρα, δεν έχει τέτοιο πρόβλημα αν και πολλά έχουν αλλάξει εν τω μεταξύ στην ελληνική αγορά. Το αυτοκίνητο εκείνο για το οποίο πρέπει να πείσει την ελληνική (συντηρητική μάλλον σε απόψεις) αγορά, είναι ότι κάλλιστα μπορεί να αντικαταστήσει ένα συμβατικό επιβατικό χωρίς να μειώσει το κοινωνικό στάτους του ιδιοκτήτη του, όντας παράλληλα ένα εύχρηστο και πρακτικό αυτοκίνητο ικανό για όλες τις δουλειές.

ΠΡΟΟΠΤΙΚΗ

Η Τογιότα, πριν τη σχεδίαση του αυτοκινήτου κατέληξε ωστόσο, ότι οι καιροί αλλάζουν και πως αυτοκίνητα με τη μορφή του Πικ - νικ, αποτελούν μια εν δυνάμει αγορά που μπορεί συνολικά στην Ευρώπη να απορροφήσει περί τις 300.000 οχήματα ετησίως.



Το μεγάλο πλεονέκτημα των αυτοκινήτων όπως αυτό το Τογιότα, είναι κυρίως η δυνατότητα τους να «μεταμορφώνονται» εσωτερικά, κάνοντας το αυτοκίνητο είτε επιβατικο είτε καργκο, είτε μεικτό

Με βάση τα στοιχεία της Τογιότα οι Ευρωπαίοι ηλικίας 35-45 ετών, αποτελούν την πλέον δυναμική κατηγορία των πολιτών της Ε.Ε., το 85% αυτών είναι... πλέον παντρεμένοι και το 71% έχει κιόλας παιδιά. Το 96% των οικογενειών αυτών έχουν το πολύ έως δύο παιδιά, η στατιστική μιλά για μέσο όρο 1.8 παιδιά σε κάθε οικογένεια αυτών των ηλικιών, συνεπώς αυτό που ενδιαφέρει την Τογιότα είναι το γεγονός, ότι ένα αυτοκίνητο με χωρητικότητα 6 ατόμων, υπερκαλύπτει τις ανάγκες τους.

Με βάση τη μελέτη, οι υποψήφιοι αυτοί αγοραστές, θα έβλεπαν θετικά την αγορά ενός τέτοιου αυτοκινήτου. Το Πικ - νικ, δεν είναι για παράδειγμα μεγαλύτερο από την Καρίνα στέσιον, ενώ έχει το ίδιο πλάτος με αυτή. Η διάμετρος στροφής του είναι 11 μέτρα, στοιχεία ενδιαφέροντα για κάποιον που θέλει ένα εύχρηστο αυτοκίνητο και για μέσα στην πόλη.

Το μεγάλο πλεονέκτημα των αυτοκινήτων όπως αυτό το Τογιότα, είναι κυρίως η δυνατότητά τους να «μεταμορφώνονται» εσωτερικά, κάνοτας το αυτοκίνητο είτε επιβατικό είτε κάργκο, είτε μεικτό.

Το Πικ-νικ, για παράδειγμα μπορεί να έχει 17 διαφορετικές διαμορφώσεις, καθώς τα καθίσματα, μπορούν να περιστρέφονται ή να αφαιρούνται τελείως.

ΚΙΝΗΤΗΡΑΣ

Σε αντίθεση δε με το παλιότερο Πρέβια, το νέο Τογιότα έχει «κανονικές» και όχι συρόμενες πόρτες.

Ο κινητήρας που κινεί το Πικ - νικ είναι δίλιτρος, 16βάλβιδος με απόδοση 128 ίππων 5.400 σ.α.

Η μέγιστη ροπή στρέψης τους φτάνει τα 18.2 χλγμ. στις 4.400 σ.αλ. και η κίνηση μεταδίδεται στους εμπρός τροχούς.

Το κιβώτιο μπορεί να είναι είτε χειροκίνητο με 5 σχέσεις, είτε αυτόματο 4 σχέσεων. Η τελική ταχύτητα του αυτοκινήτου που ζυγίζει 2.020 κιλά, είναι 180 χλμ/ώρα για την έκδοση με το χειροκίνητο κιβώτιο και 175 χλμ/ώρα για το αυτόματο.

Η επίταχυνση 0-100 χλμ/ώρα είναι 10.8 δευτ. τιμή αρκετά ικανοποιητική αν αναλογιστούμε το βάρος του αυτοκινήτου.

Το Πικ - νικ, είναι βεβαίως εξοπλισμένο, με όλα όσα έχει συνηθίσει να περιμένει ο σημερινός Ευρωπαίος από το αυτοκίνητο του και βεβαίως διαθέτει και τα σχετικά με την παθητική ασφάλεια.

Το αυτοκίνητο θα αρχίσει να διατίθεται στις ευρωπαϊκές αγορές από τον Νοέμβριο ενεστώτος χρόνου αλλά προς το παρόν είναι άγνωστο το πότε και με ποια τιμή θα έλθει στην ελληνική αγορά. Μία τιμή περί τα 11 εκατ. δρχ. δεν θα πρέπει πάντως να αποκλίνει πολύ από την πραγματικότητα.

FORD

ΣΕ 93 ΧΡΟΝΙΑ 250 ΕΚΑΤΟΜΜΥΡΙΑ ΟΧΗΜΑΤΑ

Στις 8 Οκτωβρίου, η πολυεθνική Φορντ συμπλήρωσε 93 χρόνια δραστηριοτήτων και παραγωγή 250.000.000 οχημάτων. Η Ford Motor Company ιδρύθηκε το 1903 με προσωπικό μόλις 10 ατόμων σε ένα παλιό εργοστάσιο που κατασκεύαζε άμαξες.

Το αρχικό κεφάλαιο ήταν 12.000 δολάρια, κατατεθειμένο από 12 επενδυτές και το πρώτο αυτοκίνητο της εταιρίας ήταν ένα Φορντ Α., που διαφημίστηκε ως το αυτοκίνητο που θα μπορούσε να το «οδηγήσει και ένα παιδί 15 ετών.

Η αυτοκινητοβιομηχανία ομολογουμένως οφείλει πολλά στον Χένρι Φορντ, ο οποίος το 1908 παρουσίασε το περίφημο μοντέλο Τ, ένα αυτοκίνητο που εγκαινίασε την αλυσίδα παραγωγής και κατασκευάστηκε σε 10.000 αντίτυπα. Η πλήρης υιοθέτηση της γραμμής παραγωγής ήταν μια ιδέα, που ο Φορντ, σκέφθηκε όταν επισκέφθηκε τα... σφαγεία του Σικάγο και παρακολούθησε όλη τη διαδικασία του πώς ειδικευμένοι τεχνίτες αφαιρούσαν διάφορα τμήματα από τα σφάγια και τα συσκεύαζαν σε διάφορα κιβώτια.

Η υιοθέτηση της γραμμής παραγωγής, συνετέλεσε στη μείωση του κόστους των μέχρι τότε χειροποίητων αυτοκινήτων και βεβαίως αύξησε κατά πολύ την παραγωγή.

Το 1914, ο Φορντ,, αιφνιδίασε τους πάντες, καθώς ξαφνικά διπλασίασε το ημερομίσθιο των εργατών αυξάνοντάς το στα 5.5 δολάρια μειώνοντας ταυτόχρονα τις ώρες εργασίας από 9 σε 8 καθημερινά.

Δικαιολογώντας την πράξη του, δήλωσε ότι η Φορντ θα πούλαγε περισσότερα αυτοκίνητα αν οι εργαζόμενοι κέρδιζαν περισσότερα χρήματα και διέθεταν επίσης περισσότερο ελεύθερο χρόνο για τις μετακινήσεις τους!

Το 1911, ο Φορντ, συνεχίζοντας μια ιδιαιτέρως αντισυμβατική και πρωτοποριακή πολιτική, εγκαινίασε το πρώτο εργοστάσιο της εταιρίας εκτός Ηνωμένων Πολιτειών της Αμερικής κατασκευάζοντας μία αυτόνομη μονάδα στη Βρετανία, ενώ δύο χρόνια αργότερα ιδρύει ένα δεύτερο εργοστάσιο στο Μπορντώ στη Γαλλία.

Σήμερα, τα αυτοκίνητα της εταιρίας κατασκευάζονται σε 18 χώρες σ' όλο τον κόσμο και διατίθενται σε πάνω από 200 χώρες.

Πέρυσι, οι πωλήσεις σε παγκόσμιο επίπεδο έφτασαν τα 137 δισ. δολάρια, η παραγωγή τα 6.6 εκατ. οχήματα και το συνολικά απασχολούμενο προσωπικό τους 346.000 υπαλλήλους.

Πιο προσιτό

Ενα από τα πιο όμορφα ανοιχτά αυτοκίνητα της ελληνικής αγοράς, το Reugeot 306 Cabrio, απέκτησε μία νέα έκδοση πιο προσιτή στους έλληνες αγοραστές. Πρόκειται για μία έκδοση που χρησιμοποιεί το γνωστό κινητήρα της εταιρείας, στα 1.6 με τους 90 ίππους. Μέχρι σήμερα το Peugeot 306 Cabrio ερχόταν στην ελληνική αγορά με τους κινητήρες στα 1.8 και 2.0 λίτρων. Η νέα έκδοση φιλοδοξεί να δώσει ώθηση στις πωλήσεις του μοντέλου όχι μόνο με τη συμμετοχή στη μικρότερη φορολογική κλίμακα των 1600 κ.εκ. αλλά κυρίως με τη χαμηλότερη τιμή του που στην απλή έκδοση τιμάται στα 6.990.000 δρχ. και στην έκδοση με δερμάτινο σαλόνι στα 7.690.000 δρχ. Αξίζει να σημειώσουμε ότι ο εξοπλισμός είναι ιδιαίτερα πλούσιος ακόμα και στην απλή έκδοση και περιλαμβάνει: ηλεκτροκίνητη μαλακή οροφή, αερόσακο οδηγού, υδραυλικό τιμόνι ρυθμιζόμενο καθ ύψος, ηλεκτροκίνητα παράθυρα εμπρός και πίσω, κεντρικό κλείδωμα, ζάντες αλουμινίου,, immobilizer και ηλεκτροκίνητους εξωτερικούς καθρέπτες. Η νέα έκδοση με τον κινητήρα 1.6 λίτρων διατίθεται στην εγχώρια αγορά από τον Αύγουστο σε πέντε χρωματισμούς αμαξώματος (κίτρινο, πράσινο, μαύρο, μπλε και κόκκινο).

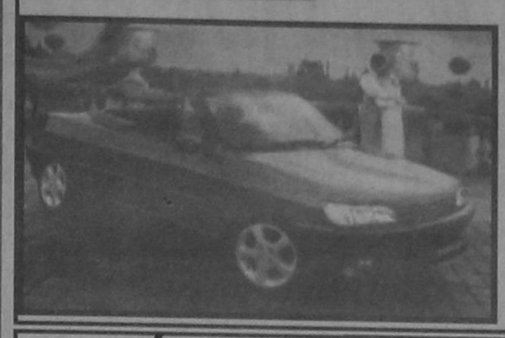

Τα νέα του Citroen Saxo

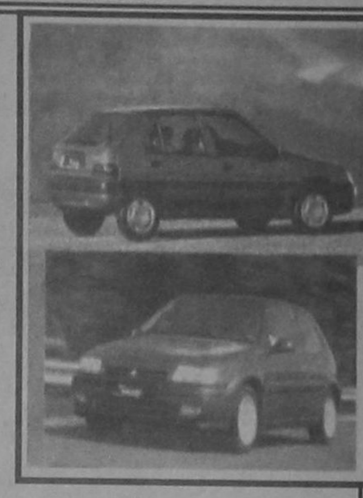

Κάμποσους μήνες μετά τη παρουσίαση του μοντέλου Saxo, η Citroen έβγαλε στη παραγωγή δύο νέες εκδόσεις του δημοφιλούς μοντέλου. Ο λόγος για την πεντάθυρη έκδοση και την τρίθυρη σπορ έκδοση με το δεκαεξαβάλβιδο κινητήρα στα 1.6 λίτρα. Οσον αφορά το πεντάθυρο μοντέλο τα χαρακτηριστικά ταυτότητας με το τρίθυρο είναι τα ίδια όπως και οι κινητήρες που το εφοδιάζουν στα 1.1 και 1.4 λίτρα με 60 και 75 ίππους, αντίστοιχα. Το κορυφαίο μοντέλο της σειράς Saxo είναι αυτό που φέρει τα διακριτικά VTS. Πρόκειται για μια τρίθυρη έκδοση με πλούσιο εξοπλισμό και κινητήρα με δεκαεξι βαλβίδες στα 1600 κ.εκ. με απόδοση 120 ίππων στα 6600 σ.αλ. Ενα μοντέλο που απευθύνεται σε όσους τα νούμερα των επιδόσεων, ακόμα και σε αυτή την κατηγορία αυτοκινήτων, παίζουν σημαντικό ρόλο στην επιλογή τους. Οι δύο νέες εκδόσεις του Saxo βρίσκονται στο περίπτερο της Citroen, στη Διεθνή Εκθεση της Θεσσαλονίκης, παρέα με όλα τα μοντέλα της εταιρείας. Αξίζει να σημειωθεί ότι η παραγωγή των Saxo πραγματοποιείται κυρίως στο εργοστάσιο Aulnay, στη Γαλλία. Από την πρώτη παρουσίαση του μοντέλου στην παραγωγή έχουν κατασκευαστεί περισσότερα από 75.000 Saxo, Ο ρυθμός παραγωγής του μοντέλου είναι 1.050 αυτοκίνητα την ημέρα. Η τιμή του πεντάθυρου μοντέλου στην ελληνική αγορά ξεκινά από 3.228.0000 δρχ. και φθάνει στα 3.568.000 δρχ. ανάλογα με τον κυβισμό του κινητήρα. Τέλος η τιμή διάθεσης του κορυφαίου μοντέλου VTS είναι τα 4.518.000 δρχ.

Η ασφάλεια των παιδιών

Σύμφωνα με τα πρόσφατα στοιχεία που παρουσιάστηκαν στο Πανελλήνιο Παιδιατρικό Συνέδριο σχετικά με την ασφάλεια των παιδιών στο αυτοκίνητο, ένα ποσοστό 11% των παιδιών μεταφέρεται στο πίσω κάθισμα του αυτοκινήτου με ζώνη ασφαλείας. Η μελέτη παρουσιάζει ενδιαφέροντα στοιχεία για την ασφάλεια των παιδιών μέσα στο αυτοκίνητο που πάντως χαρακτηρίζονται αρνητικά συγκρινόμενα με άλλες χώρες της Ευρώπης. Πιο συγκεκριμένα:

- Το 68% των παιδιών ηλικίας 5 έως 9 χρόνων μετακινούνται στο πίσω κάθισμα των αυτοκινήτων, αλλά δεν φορούν ζώνη ασφαλείας ούτε βρίσκονται τοποθετημένα στο ειδικό παιδικό κάθισμα - τα μικρότερης ηλικίας, σε ποσοστό 52%.
- Στο κάθισμα του συνοδηγού ταξιδεύουν με ζώνη μόνο το 5% και το 1.7% ταξιδεύει χωρίς ζώνη.
- Στις μεγαλύτερες ηλικίες μεταξύ 10 και 14 ετών, τα περισσότερα παιδιά βίσκονται στο κάθισμα του συνοδηγού, με ή χωρίς ζώνη σε αντίστοιχα ποσοστά 8% και 4%.
- Στο πίσω κάθισμα μετακινούνται με ζώνη το 11% των παιδιών και χωρίς ζώνη το 35%.

Αξίζει να σημειωθεί ότι η γενικότερη νοοτροπία των γονέων στην ανατροφή των παιδιών τους έχει βελτιωθεί, σήμερα, σε σχέση με το παρελθόν. Αυτό μεταφράζεται σε μεγαλύτερη ευαισθησία σε θέματα διαπαιδαγώγησης των παιδιών που, όμως, δε φαίνεται να εφαρμόζεται στο μείζον θέμα της ασφάλειας του παιδιού στο αυτοκίνητο.

VECTRA ΣΤΕΣΙΟΝ ΒΑΓΚΟΝ ΑΠΟ ΤΗΝ OPEL

Η Οπελ, συμπληρώνει την γκάμα του μεσαίου μοντέλου της με την έκδοση στέσιον η οποία παραδοσιακά για τη γερμανική εταιρία, γίνεται θετικά αποδεκτή από το ευρωπαϊκό κοινό, που τα τελευταία χρόνια έχει μάλλον ταυτίσει τις στέσιον εκδόσεις με την Οπελ. Δεν είναι τυχαίο άλλωστε το γεγονός ότι η Οπελ, είναι ο πρώτος κατασκευαστής σε πωλήσεις στέσιον εκδόσεων, είτε στη μικρή/μεσαία κατηγορία με το Αστρα, είτε στις μεγάλες με το Ωμέγα.

Ο κατά το δυνατόν μεγαλύτερος διαθέσιμος χώρος, είναι το ζητούμενο σε μία πρακτική στέσιον έκδοση, και η δημιουργία του ήταν πρώτη προτεραιότητα για την Οπελ.

Με τα πίσω καθίσματα ανεπτυγμένα ο χώρος φτάνει τα 460 λίτρα, φτάνοντας τα 1.490 λίτρα, όταν αυτά αναδιπλωθούν.

Η όλη σχεδίαση εξωτερικά, δεν ξεφεύγει από τις γραμμές του τετράθυρου ή πεντάθυρου Βέκτρα, αν και η προσθήκη ενός επιπλέον όγκου στο πίσω μέρος, δίνει μια ξεχωριστή αισθητική στο αυτοκίνητο.



Με τα πίσω καθίσματα ανεπτυγμένα ο χώρος φτάνει τα 460 λίτρα, φτάνοντας τα 1.490 λίτρα, όταν αυτά αναδιπλωθούν.

Εκτός από την καλή εκμετάλλευση του διαθέσιμου εσωτερικού χώρου, η Οπελ, ως τυπικός γερμανός κατασκευαστής, εξοπλίζει το Βέκτρα στέσιον και με όλα τα μέτρα παθητικής ασφάλειας και επιπλέον με πλευρικούς αερόσακους.

Το ενδιαφέρον για την ελληνική αγορά, έγκειται στο γεγονός, ότι η μικρότερη έκδοση το Βέκτρα στέσιον, ξεκινά από από τα 1.600 κ.εκ. (απόδοση 75 ίππων) κάτι που σημαίνει ότι η τιμή εκκίνησης θα είναι σχετικά χαμηλή ενώ θα έχουν και χαμηλό τεκμήριο διαβίωσης. Για όσους δεν ενδιαφέρονται βεβαίως, υπάρχουν διαθέσιμες εκδόσεις στα 1.8 λίτρ με 115 ίππους στα 2.0 λίτρα με 136 ίππους και στα 2.5 λίτρα (δεξακύλινδρος κινητήρας) με απόδοση 170 ίππων.

Κάντε τα σχεδιά σας προγματικότητα!



οι 24 ώρες της δημιουργίας

Ελάτε στο Tselios Bango αποφασίστε τι θέλετε σύμφωνα με τις ανάγκες σας και τα άλλα αφήστε τα σε εμάς.

Χωρίς προκαταβολή και σε τιμές μετρητοίς ανανεώστε το μπάνιο σας, τα δάπεδά σας ή και όλο το σπίτι σας, με δόσεις 12 ή 24 ή 48 μηνών.

Τώρα το Tselios Bango κάνει τα σχέδια σας πραγματικότητα εντός 24 ωρών.

tselios bagno

ΕΙΔΗ ΥΓΕΙΝΗΣ • ΠΛΑΚΑΚΙΑ • ΑΞΕΣΟΥΑΡ • ΕΠΙΠΛΑ ΜΠΑΝΙΟΥ • ΥΔΡΟΜΑΣΑΖ

Λεωφόρος Ρόδου - Λίνδου 230, 851 00 Ρόδος, Τηλ: (0241) 64458, 65498, Fax: (0241) 61490

PEUGEOT - ΣΩΤΗΡΑΚΗΣ

60 χρόνια φροντίδα στο πελάτη!

μεταχειρισμένο αξιόπιστο αμάξι δεύτερης γενιάς

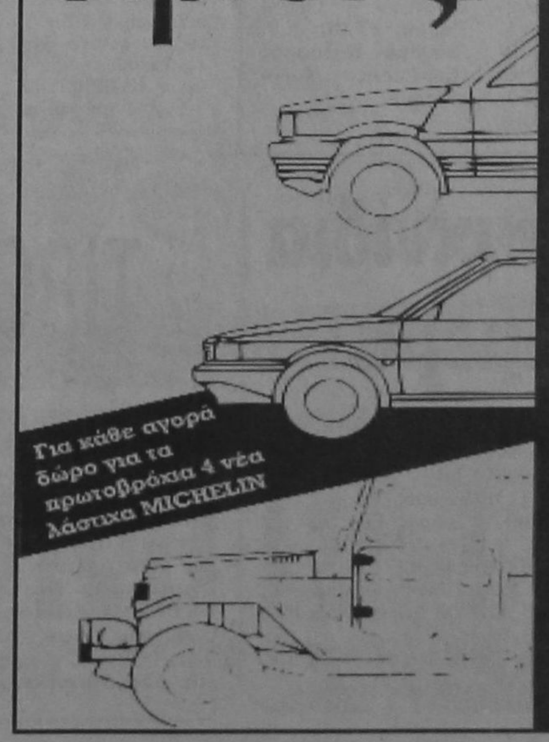

Για κάθε αγορά δώρο για τα πρωτοβρόχια 4 νέα λάστιχα MICHELIN

Τα αμάξια παλιάς τεχνολογίας δεν είναι ξεπερασμένα είναι αξιόπιστα & λειτουργικά αρκεί να είναι από "χέρι".

Με την εγγύηση Peugeot Σωτηράκης

Στην εταιρεία Peugeot Σωτηράκης, εξασφαλίζουμε με αλλεπάλληλους τεχνικούς ελέγχους & test μηχανολογικής & οδηγικής συμπεριφοράς την αξιοπιστία ενός αμαξιού δεύτερης γενιάς.

ΥΙΟΙ ΑΝ. ΣΩΤΗΡΑΚΗ Ο.Ε.
ΑΝΤΙΠΡΟΣΩΠΟΙ ΑΥΤΟΚΙΝΗΤΩΝ PEUGEOT ΔΩΔΕΚΑΝΗΣΟΥ
Κολοκοτρώνη 37-39, 851 00 Ρόδος
Τηλ.(0241) 27716, 23085, Fax: 0241) 33141
Αντιπροσωπεία, 853 00 Κως, Τηλ: (0242) 25023

δ σπορ

Επιμέλεια
Τάσος Κώστας
Στάθης
Φαρμακίδης

Συνεργάτες
Γιώργος Παγιωτέλης
Ρασήτ Μαρασλής
Γιώργος Πάττας
Γιώργος Αναγνώστου

Συμφώνησαν και διαφώνησαν...

Σημεία διαφωνίας, αλλά και συμφωνίας υπάρχουν στις συζητήσεις που γίνονται στην ΠΑΕ Ιάλυσος για τα πριμ της φετινής περιόδου. Διοίκηση και παίκτες δεν βρήκαν ακόμη τη χρυσή τομή στα χρήματα που θα δίνονται για κάθε αγώνα, ενώ έδωσαν τα χέρια σε ότι αφορά τα έξτρα πριμ για κάθε τετράδα αγώνων. Η «δ σπορ» παρουσιάζει σήμερα αναλυτικά όλα τα νούμερα.

Στην πρόταση τους για κάθε αγώνα οι παίκτες ζήτησαν:

100 χιλ. δρχ. για εκτός έδρας νίκη,
80 χιλ. δρχ. για εκτός έδρας ισοπαλία και 80 χιλ. δρχ. για εντός έδρας νίκη.

Το Δ.Σ. της ΠΑΕ στην προχθεσινή του συνεδρίασε αποφάσισε ν' αντιπροτείνει:

100 χιλ. δρχ. για εκτός έδρας νίκη,
70 χιλ.δρχ. για εκτός έδρας ισοπαλία και
60 χιλ. για εντός έδρας νίκη

Οπως γίνεται αντιληπτό οι δύο προτάσεις συμφωνούν στις 100 χιλ. δρχ. για εκτός έδρας νίκη.

Οι ποδοσφαιριστές είναι διατεθειμένοι να δεκτούν τις 70 χιλ. δρχ. για ισοπαλία μακρυά από το «Οικονομίδειο», ενώ «κόντρα» αναμένεται να γίνει για τα εντός έδρας παιχνίδια.

Οι ερυθροκίτρινοι θα ζητήσουν τουλάχιστον 70 χιλ. δρχ. και πλέον είναι θέμα της διοίκησης να δώσει την αύξηση των 10 χιλ. δρχ.

Αξίζει να σημειώσουμε ότι πέρσι για εντός έδρας νίκη στη Β' εθνική οι παίκτες του Ιάλυσου έπαιρναν 120 χιλ. δρχ. Οι τιμές που προτείνει η διοίκηση είναι σε επίπεδα πέντε χρόνων πριν και εντάσονται στην πολιτική λιτότητας που εφαρμόζει η διοίκηση. Εκεί που προέκυψε συμφωνία είναι στα έξτρα λεφτά που θα παίρνουν οι ποδοσφαιριστές για συμπλήρωση 7 βαθμών και πάνω σε τετράδα αγώνων.

Διοίκηση και παίκτες στον Ιάλυσο για τα πριμ
• Αναλυτικά όλα τα ποσά
• Αλλαξε ξαφνικά ο διαιτητής!

Αναλυτικά:

Στους 7 βαθμούς πριμ 40 χιλ. δρχ.
Στους 8 βαθμούς πριμ 60 χιλ. δρχ.
Στους 9 βαθμούς πριμ 80 χιλ. δρχ.
Στους 10 βαθμούς πριμ 100 χιλ. δρχ.
Στους 12 βαθμούς πριμ 120 χιλ. δρχ.



Τις διαπραγματεύσεις κάνουν οι τρείς αρχηγοί Γ. Ράϊος, Κυπριώτης και Παπαδόπουλος.

• Χθες στα γραφεία της ΠΑΕ έφτασε έγγραφο της ΕΠΑΕ που ενημέρωσε για την αλλαγή διαιτητή στον αυριανό εντός έδρας αγώνα με τον Αγιο Νικόλαο.

Ο αρχικά κληρωθείς Αθηναίος Φωστέρης δήλωσε κώλυμα (άγνωστο για ποιο λόγο) και την θέση του πήρε μετά από κλήρωση ο επίσης Αθηναίος Γρίμμας.

• Στον καθαρά αγωνιστικό τομέα η προετοιμασία ολοκληρώνεται σήμερα με τον Γιώργο Οικονόμου να δηλώνει πανέτοιμος. Μοναδικός απών θα είναι ο Βασιλάκης Ζίου που ακολουθεί ατομικό πρόγραμμα.

Προπονητής, παίκτες και διοίκηση ζητάνε την θερμή συμπαράσταση του κόσμου . Είναι ευκαιρία να γεμίσει το Οικονομίδειο στάδιο καθώς η Ενωση αγωνίζεται εκτός έδρας, όπως και ο Φοίβος και ο Ιάλυσος στο μπάσκετ, ενώ ο Αρης Αρχαγγέλου θα παίξει το πρωί.

Τριτο Ματι

• Ο Πασχάλης έφυγε νωρίς... Να δούμε ποιός θα τον ακολουθήσει πολλοί είναι που κινδυνεύουν...

• Στο Παραδείσι προβλέπεται μπουλιάρισμα. Αφεντό εναντίον Μάνου και ο Θεός βοηθός. Που ανακάλυψε ο Τσέλιγκας τον Σαββάκη;

• Να δούμε που θα βρουν τόσα λεφτά φέτος οι Τριαντενοί. Ο μουσάτος δεν θέλει να χάνει ούτε πόντο. Αν είναι τυχερός θα τους φαλιρήσει...

• Ο Αλέκος παίζει στον Θρύλο, όμως ο Μανώλης χάνει πρωινές προπονήσεις λόγω δουλειάς και βλέπει τα παιχνίδια απ' την εξέδρα

• Θα παίξουν αύριο τα «μαύρα πρόβατα» ή θα τους φάει πάλι η... εξέδρα των επισήμων;

Ηλίας Κ.

Μάθε παιδί μου Μπρίτζ...

•Η Ολυμπιάδα που ξεκινά σήμερα στην Ρόδο γίνεται αιχμή του δόρατος για την διάδοση του αθλήματος
•Ενθουσιασμένος απ' την ανταπόκριση των ανθρώπων Ρόδου ο πρόεδρος της Παγκόσμιας Ομοσπονδίας Ζοζέ Νταμιάνι

Μια Ολυμπιάδα μπορεί ν' αλλάξει πολλά... Ετσι σκέφτονται οι άνθρωποι της Ελληνικής Ομοσπονδίας Μπριτζ που αποβλέπουν μέσα απ' την Ολυμπιάδα Μπρίτζ 1996 που ξεκινά σήμερα στην Ρόδο, να διαδοθεί ευρύτερα αυτό το παιχνίδι που συνδυάζει αθλητισμό και πνεύμα. Από σήμερα λοιπόν και για 15 μέρες θέλοντας και μη όλη η Ρόδος θα ζεί σε ρυθμό μπριτζ...

«Είμαι απόλυτα ευχαριστημένος και ενθουσιασμένος απ' την ανταπόκριση που έδειξε η τοπική αυτοδιοίκηση της Ρόδου και η ελληνική ομοσπονδία για την διεξαγωγή της Ολυμπιάδας φέτος στην χώρα σας.

Σας ζηλεύω γιατί έχετε όλα τα φόντα να διοργανώσετε άψογα την Ολυμπιάδα». Αυτά δήλωσε ο Ζοζέ Νταμιάνι, ο Γάλλος πρόεδρος της Παγκόσμιας Ομοσπονδίας Μπρίτζ στην χθεσινή συνέντευξη τύπου που δόθηκε με κάθε επισημότητα στο Ακταίον.

Στην συνέντευξη τύπου παρεβρέθηκαν ακόμη ο πρόεδρος της Ελληνικής Ομοσπονδίας Ευάγγελος Ναρτής, ο γενικός γραμματέας Σπύρος Κουτρούμπας και ο αντιπρόεδρος της ομοσπονδίας Σπύρος Κατοπόδης που συνόψισαν τις σκέψεις και τους στόχους της ομοσπονδίας για την Ολυμπιάδα και την διάδοση του Μπριτζ σ' όλη την Ελλάδα.

Ο Δήμαρχος Ρόδου Γιώργος Γιαννόπουλος που δέχθηκε τα ευχαριστήρια όλων των ανθρώπων του Μπριτζ για την προσπάθειά του να αναλάβει η Ρόδος την Ολυμπιάδα τόνισε:

«Το μπριτζ πιστεύω ότι ταιριάζει στην ιστορία του τόπου μας, κι έχει προοπτική. Η Ρόδος δεν είναι μόνο γη Ολυμπιονικών αλλά και τόπος διανοουμένων. Εδώ σχεδιάσθηκε το Ναυτικό δίκαιο που κυριαρχεί σ' όλο τον κόσμο.

Το μπριτζ συνδυάζει αθλητισμό και πνεύμα. Η Ρόδος μπορεί και θέλει να δημιουργήσει στη συνέχεια Διεθνή Ακαδημία Μπριτζ. Είμαι σίγουρος για την οργανωτική επιτυχία της Ολυμπιάδας».

Την εκδήλωση χαιρέτισε από πλευράς Νομαρχίας ο πρόεδρος της Ν.Α.Ε κ. Φωταράς ενώ ο πρόεδρος του Δ.Ο.Ν.Α που μίλησε πρώτος τόνισε:

«Η Ρόδος αποτελεί σταυροδρόμι μεγάλων διοργανώσεων. Η Ολυμπιάδα του Μπριτζ αποτελεί πρόκληση για το νησί αλλά έχουμε αποδείξει και είμαι πεπεισμένος ότι θα καταφέρουμε για μία ακόμη φορά να διοργάνωσουμε άψογα μια τέτοια διεθνή συνάντηση.

Αλλωστε στην Ολυμπιάδα του Μπριτζ δίνουμε εξετάσεις για την διοργάνωση της Ολυμπιάδας του 2004.

Εύχομαι καλή διαμονή και καλή επιτυχία σ' όλους τους αθλητές».

ΡΕΚΟΡ ΣΥΜΜΕΤΟΧΩΝ

Η συμμετοχή 116 ομάδων (72 OPEN και 44 ΓΥΝΑΙΚΩΝ) που εκπροσωπούν 72 χώρες είναι το πρώτο ρεκόρ που σημειώθηκε στην ΟΛΥΜΠΙΑΔΑ ΜΠΡΙΤΖ '96 που έχει αναλάβει η χώρα μας. Το ρεκόρ συμμετοχής είναι μια ακόμη ένδειξη για την επιτυχία της τόσο σημαντικής αυτής αθλητικής εκδήλωσης για το Μπριτζ.

Οι αγώνες θα διεξαχθούν από τις 19 ΟΚΤΩΒΡΙΟΥ ως τις 2 ΝΟΕΜΒΡΙΟΥ στη Ρόδο, στο Συνεδριακό Κέντρο του ξενοδοχείου ΡΟΔΟΣ ΠΑΛΑΣ.

Από το Σάββατο 19 Οκτωβρίου και για 15 ημέρες, 812 αθλητές και πάνω από 400 προπονητές, συνοδοί και δημοσιογράφοι από όλο τον κόσμο θα γνωρίσουν τη χώρα μας και την περίφημη Ελληνική φιλοξενία.

Η Ελληνική Ομοσπονδία ΜΠΡΙΤΖ είναι υπερήφανη που ύστερα από επίπονες προσπάθειες, φιλοξενεί την ΟΛΥΜΠΙΑΔΑ ΜΠΡΙΤΖ '96, η οποία και συμπίπτει με την επέτειο της εκατοστής επετείου από την αναβίωση των Ολυμπιακών Αγώνων.

Ο θεσμός ξεκίνησε το 1956 και η «ΟΛΥΜΠΙΑΔΑ ΜΠΡΙΤΖ '96» είναι η δέκατη κατά σειρά. Κάτοχοι των τίτλων είναι στις ομάδες OPEN η Γαλλία και στις ομάδες Γυναικών η Σουηδία.

Οι αγώνες θα μεταδίδονται από κλειστό κύκλωμα τηλεόρασης και μέσω του Internet παγκοσμίως (WWW. BRIDGE. GR), αναμένονται δε συγκλονιστικές αναμετρήσεις καθώς οι κορυφαίες ομάδες του κόσμου θα αγωνιστούν για να διεκδικήσουν τον κορυφαίο τίτλο του αγωνιστικού ΜΠΡΙΤΖ.



Ο πρόεδρος της Παγκόσμιας Ομοσπονδίας Ζοζέ Νταμιάνι με τον Δήμαρχο Γιώργο Γιαννόπουλο
ΦΩΤΟ: Νικ. Πουζουκάκης



Στιγμιότυπο απ' την χθεσινή συνέντευξη τύπου
ΦΩΤΟ: Νικ. Πουζουκάκης

Το πρόγραμμα της Γ' Εθνικής

Ανακοινώθηκε από την ΕΟΚ το αυριανό πρόγραμμα και οι διαιτητές του πρωταθλήματος της Γ' εθνικής. Στον Β' όμιλο Νότου θα παίξουν:

Λαμίας, 12.00: Φθιώτιδα- ΟΦΗ (Βαρνάς Β.- Παυλόπουλος), **Ανω Λιοσίων, 17.00:** Ανω Λιόσια - Κρόνος (Αφεντουλίδης- Σέρρας), **Χαϊδαρίου, 16.00:** Δάφνη Δαφ.- Α.Ε. Λιβαδειάς (Κατσαρός- Καστριτσέας), **Περιστερίου, 17.00:** Αμιλλα- Αλιμος (Θεοσοσόπουλος- Θώμος) **Χαλκίδας, 12.00:** Χαλκίδα- Ιάλυσος (Παρασκευάς- Γεωργιόπολος Π.), **Γαλατσίου, 17.00:** Γαλάτσι Κάδμος(Μαχαιριανάκης - Παπαδόπουλος Ι. Θεσ.-) **Ρόδου, 17.00:** Ε.Ρ. Διαγόρα- Κολοσσός (Σπαθάρος- Κολονιώτης).

Παιδικό τουρνουά στην Κω

Παιδικό τουρνουά τένις διοργανώνει το Σαββατοκύριακο ο Ομιλος αντισφαίρισης Κω. Οι αγώνες θα φιλοξενηθούν στις εγκαταστάσεις του ξενοδοχείου «ΚΥΠΡΙΩΤΗΣ».

Ενω ο σπόνσορας είναι το κατάστημα «ΚΩΣ SPORT CENTER».

Εκτός από τους διοργανωτές συμμετοχή έχουν δηλώσει και οι όμιλοι Ροδιακός, Σορωνής και Ιαλυσού.

ΕΝΩΣΗ

Ιδια 16άδα, χωρίς τον Ηλία...

Με την ίδια δεκαεξάδα αλλά χωρίς τον Ηλία Αλεξιάδη στον πάγκο της θα παρουσιασθεί αύριο στο Περιστέρι η Ενωση.

Ο τραυματισμός του Νικολή ξεπεράσθηκε κι όπως σχεδιάζουν ο Ηλίας Αλεξιάδης με τον Βασίλη Τσιλιγκρό θα χρησιμοποιηθεί απ' την αρχή του αγώνα.

Η ομάδα- εκτός απροόπτου- αναχωρεί σήμερα το βράδυ για την πρωτεύουσα με τους εξής «16»:

Μπιλιάς, Σαλπιγκτίδης, Χαραλάμπους, Τσιβρινής, Χ"σταμάτης*, Μαλλιάκας, Βρύζας, Νικολής, Καμπούρης, Λαμπρόπουλος, Πολυχρονίου (πιθανή ενδεκάδα) Καραμπής, Λινάρδος, Παλαπάνης, Καρτσακλής, Ψαρράς.

* Ο Γιάννης Χατζησταμάτης βρίσκεται ήδη στην Αθήνα αφού δίνει εξετάσεις στην Πυροσβεστική.

Την αποστολή της Ενωσης θα συνοδεύσει ο Μιχάλης Μάχλης



Εκτός η ΕΑΚΑ

Με τους αγώνες της 2ης αγωνιστικής συνεχίζεται αύριο το πρωτάθλημα της Β' εθνικής γυναικών.

Η ΕΑΚΑ αγωνίζεται εκτός έδρας στην Γλυφάδα με την τοπική ομώνυμη ομάδα. Το παιχνίδι θα ξεκινήσει στις 11 π.μ. και θα διευθύνουν οι Μπλέτσας - Σαλαβός.

Τα υπόλοιπα παιχνίδια:

Αρης Χολ-Εσπερίδες, Γαλάτσι-Ηράκλειο, Σχέρια Κερκ-Φάρος Κερ, Ηρόδοτος- Τρίπολη, Ηλούπολη-Φοίνικας.

Εξι παιχνίδια σήμερα

Το σημερινό πρόγραμμα της Τ.Ε Καλαθοσφαίρισης περιλαμβάνει έξι συναντήσεις. Αναλυτικά θα παίξουν:

παιδικό Ιάλυσος 11:00 Ιάλυσος- Σύμη
Πυλί 13:00 Ανταγόρας- ΕΑΚΑ

ανδρικό Πυλί 11:00 Ανταγόρας- ΕΑΚΑ
Νίσυρος 16:00 Πολυβώτης- Ιππότες
ΕΚΓ Ρόδου 18:00 Διγενής- Κλεόβουλος
ΕΚΓ Ρόδου 20:00 Ιβίσκος- ΑΕΡΑ

ΣΤΙΒΟΣ

10 ΕΚ. ΔΡΧ. ΖΗΤΑΕΙ Η ΞΑΝΘΟΥ ΑΠΟ ΤΟΝ ΥΓΕΙΑΣ

Με δηλώσεις της σε χθεσινό φύλλο αθηναϊκής αθλητικής εφημερίδας η Νίκη Ξανθού δείχνει ν' απορρίπτει την πρόταση του ΓΑΣ ΥΓΕΙΑΣ για παραμονή της στον σύλλογο. Οπως αναφέρει η ολυμπιονίκης μας οι λόγοι που την κάνουν να θέλει όσο τίποτε άλλο μεταγραφή είναι καθαρά οικονομικοί. «Μπορεί να υπάρχει η πρόθεση να με κρατήσουν στο σωματείο, αλλά δεν νομίζω ότι θα βρουν τα χρήματα για να μπορέσουν να το καταφέρουν. Είναι πολύ δύσκολο, αν όχι αδύνατον, να βρουν στη Ρόδο τα 10.000.000 δρχ. που θέτω ως βάση για συζήτηση και παράλληλα τις 150.000 δρχ. που ζητώ μηνιαίως», δήλωσε η Ξανθού.

Αλλαγή στην κλήρωση διαιτητών της Γ' Εθνικής

Συνάντηση με τον πρόεδρο της ΕΠΑΕ κ. Δέδε θα έχει την Τρίτη ο αρχιδιαιτητής κ. Γερμανάκος. Οπως έγινε γνωστό ο κ. Δέδες θα ζητήσει η κλήρωση διαιτητών και εποπτών στην Γ' Εθνική να γίνεται κυρίως από τους όμορους συνδέσμους ώστε να περιοριστούν τα τεράστια έξοδα από τις μετακινήσεις που επιβαρύνουν τα ταμεία των ΠΑΕ. Αν καταστεί αυτό δυνατό θα προκύψει σημαντική αύξηση στις αποζημιώσεις των διαιτητών.

Οσον αφορά τους παρατηρητές διαιτησίας είναι γνωστό ότι δεν τους δικαιολογείται διανυκτέρευση.

Οταν ορίζονται εκτός έδρας είναι υποχρεωμένοι να ταξιδεύουν με τις πρωινές οικονομικές πτήσεις της Ο.Α.

παλμός του τοπικού

Τα ντέρμπι στον Α' όμιλο

ΟΚΤΩ ΑΠΟ ΤΑ ΕΝΝΕΑ ΠΑΙΧΝΙΔΙΑ ΤΗΣ 3ΗΣ ΑΓΩΝΙΣΤΙΚΗΣ ΣΗΜΕΡΑ

Στον τρίτο... όροφο του πρωταθλήματος βρίσκεται η Α' κατηγορία. Σήμερα θα γίνουν τα οκτώ από τα εννέα παιχνίδια της 3ης αγωνιστικής.

Κυρίως στον Α' όμιλο, όπου και τα πέντε παιχνίδια είναι αμφίρροπα. Πιο ξεκάθαρα είναι τα πράγματα στον Β' όμιλο.

Αναλυτικά το πρόγραμμα:

1ος ΟΜΙΛΟΣ
Σάββατο 19 Οκτωβρίου

Κως 15.30 ΑΕ Κως - Νικαγόρας: Καστής, Βασιλείου, Πανάτος (Δουμούβης).

Κοσκινού 15.30 Διγενής - ΑΕΡΑ: Παπανικολάου, Κάπρος, Μπιζιρίκης (Αγγελόπουλος - Καραμαρίας)

ΕΑΚ 15.30 Ευαγόρας - Κλεόβουλος: Χάλαντας, Κρίκης, Τριανταφύλλου, (Καστανάκης, Χατζημανόλης)

Παραδείσι 15.30 Κλεάνθης - Ηρακλής Μ.: Σαββάκης, Καραχάλιος, Πηδιάκης (Κ. Χατζηγεωργίου, Κυπραίος)

Σάλακος 15.30 Ασπίς Σ. - Ατρόμητος Δ.: Αργυρίου, Μιχαλάκης, Καψάσκης (Χατζηνικόλας, Κόντζος).

2ος ΟΜΙΛΟΣ
Σάββατο 19 Οκτωβρίου

Φάνες 15.30 Ακουσίλαος - Αστέρας Π.: Φραγκίνης, Ζανεττίδης, Κουράνος (Ι. Ψαρράς - Στέργου)

Καλυθιές 15.30 Απόλλων - Δωριέας: Ανάστασου, Μοσχούς, Κάζας (Μπεκιάρης, Χρυσανθής)

Πάτμος 15.30 Ξάνθος - ΑΕΠ: Σακελλαρίδης, Μίχας, Φωτίου (Μελιάνος).

Αύριο θα παίξουν Ορφέας - Καλυμνιακός, ενώ ο Διαγόρας Β. έχει ρεπό.

ΟΙ ΒΑΘΜΟΛΟΓΙΕΣ ΤΗΣ Α' ΚΑΤΗΓΟΡΙΑΣ

1ος ΟΜΙΛΟΣ

ΟΜΑΔΕΣ	Β.	ΤΕΡΜ.
1. Ευαγόρας	6	4-2
2. Διγενής	4	6-3
3. ΑΕΡΑ	4	3-2
4. Κλεόβουλος	3	8-3
5. Α.Ε. Κως	3	5-5
6. Κλεάνθης	3	3-3
7. Νικαγόρας	3	2-6
8. Ηρακλής Μ.	2	2-2
9. Ατρόμητος Δ.	0	2-5
10. Ασπίδα Σ.	0	3-7

2ος ΟΜΙΛΟΣ

ΟΜΑΔΕΣ	Β.	ΤΕΡΜ.
1. Απόλλων Κ.	4	3-2
2. Διαγόρας Β.	4	3-2
3. Καλυμνιακός	3	3-1
4. Ακουσίλαος	3	4-3
5. Ορφέας	3	2-1
6. Αστέρας Π.	2	3-3
7. ΑΕΠ	1	2-3
8. Δωριέας	1	2-5
9. Ξάνθος	0	2-4

ΤΟ ΜΑΤΣ ΤΗΣ ΗΜΕΡΑΣ

Γήπεδο Παραδεισίου
Ωρα 15:30
Διαιτητής: Σαββάκης
Επόπτες: Καραχάλιος - Πηδιάκης

ΚΛΕΑΝΘΗΣ **ΗΡΑΚΛΗΣ Μ.**



Προπονητές
ΓΙΩΡΓΟΣ ΜΟΣΧΟΣ ΣΠΥΡΟΣ ΑΓΓΕΛΟΠΟΥΛΟΣ

Νέα φιλικά οι μικτές

Φιλικά παιχνίδια θα δώσουν Δευτέρα και Τρίτη οι μικτές ομάδες της ΕΠΣΔ στα πλαίσια της προετοιμασίας τους για το πρωτάθλημα της ΕΠΟ.

Την Δευτέρα οι Νέοι θ' αντιμετωπίσουν στο εθνικό στάδιο την ΑΕΠ. Γι' αυτό τον λογο καλούνται να βρίσκονται στις 14.15 στο γήπεδο οι:

Μπεκιάρης, Πόλος, Αρχοντούλης (ΑΕΠ), Ντρίτσης, Μουσακίνιας (Ατρόμητος Δ), Λεβέντης, Γεωργαλής (Ορφέας), Σάββενας Εμ. (Αγ. Ισίδωρος), Χιάμπολης, Διακάκης, Ζαχαριάς (Διγενής), Σακκάς (Κλεόβουλος), Καντιμοίρης (Απόλλων Κ), Λορέντζος (Ηρακλής Μ.), Μαΐλης, Κιούσης, Γιαννικάκης (ΦΟΙΒΟΣ), Δανάς (Κάστρο), Παπαπαναγιώτου (ΑΡΗΣ), Μοντιάδης (Ευαγόρας), Λαμπριανός (Κλεάνθης) Χαλίκιος (Κάλυμνος) Σαλαϊδόπουλος (Ανταγόρας), Τατακλάς (Αντίμαχος).

ΔΕΥΤΕΡΑ ΟΙ ΝΕΟΙ ΜΕ ΑΕΠ, ΤΡΙΤΗ ΟΙ ΠΑΙΔΕΣ ΜΕ ΔΙΓΕΝΗ

Οι παίδες θ' αντιμετωπίσουν την Τρίτη στα Κοσκινού τον Διγενή. Η συγκέντρωση θα γίνει στα γραφεία της ΕΠΣΔ στις 14:15. Εχουν κληθεί οι:

Φωτεινής (Αγ. Ισίδωρος), Αλμπανίδης (Ευαγόρας), Νικολίτσης (Κλεάνθης), Κώστας (ΑΕΠ), Ατιπής (Διγενής), Σπάρταλης (Κλεάνθης), Μόσχος (Ορφέας), Μακρηδημήτρης, Κιούσης (Φοίβος), Σπανός (ΑΕΡΑ), Αμπελάς (Ορφέας), Αχιολάς (Δωριέας), Παπανικολάου (ΑΕΠ), Τσακίρης, Χατζηθεοδωράκης (Κλεάνθης), Χίντζιος (Αναγέννηση Ρ.), Παφιάκης (Απόλλων Κ.), Μοντιάδης, Γκότσιας, Καλογήρου (ΑΕΡΑ), Χριστοδούλου (ΦΟΙΒΟΣ), Αθανασίου (Αστέρας Π.), Σαλαμαστράκης (Δωριέας), Λεβέντης, Μάμμης.

Τρεις μάχες στην Β' κατηγορία

Τρια παιχνίδια περιλαμβάνει το σημερινό πρόγραμμα της Β' κατηγορίας. Αναλυτικά θα παίξουν:

1ος ΟΜΙΛΟΣ
Σάββατο 19 Οκτωβρίου

Μαλώνα 15.30 Αγ. Γεώργιος - Αναγέννηση Ρ.: Τσαγγάρης, Λάμπρου, Κόκκινος (Ν. Ντάκας)

2ος ΟΜΙΛΟΣ
Σάββατο 19 Οκτωβρίου

Ασκληπειό 15.30 ΠΑΣ - Απόλλων Απ.: Σταματάκης, Ορφανός, Κατσιδώνης (Δράπανος)

Εμπωνα 15.30 Αναγέννηση - Ταξιάρχης: Καπαβενός, Αντωνόπουλος, Σταυριανός (Χατζημανώλης)

Σε χρήση και το δεύτερο ΕΑΚ

Καταλυτική αποδείχθηκε η παρέμβαση του ΔΟΝΑ για την ολοκλήρωση των εργασιών στο δεύτερο γήπεδο ποδοσφαίρου που βρίσκεται στις εγκαταστάσεις του Καρακόνερο.

Οι συντονισμένες ενέργειες του προέδρου του κ. Κάλλιστου Διακογεωργίου έφεραν αποτέλεσμα, και το κάτω γήπεδο δίδεται από σήμερα σε χρήση προκειμένου να φιλοξενήσει επίσημους αγώνες.

Το εργατικό δυναμικό προχώρησε σε επίστρωση του αγωνιστικού χώρου ετοιμάστηκαν τ' αποδυτήρια και τοποθετήθηκαν δίκτυα στα τέρματα. Ολα αυτά σε λιγότερο από ένα μήνα. Σημαντική ήταν και η βοήθεια των ανθρώπων της ΔΕΥΑΡ.

Προβλήματα τραυματισμών

ΥΓΡΟΣ ΣΤΙΒΟΣ ΡΟΔΟΥ

Νοσοκομείο» θυμίζει ο «ΥΓΡΟΣ ΣΤΙΒΟΣ ΡΟΔΟΥ». Η ροδίτικη ομάδα προσπαθεί να «θεραπευτεί» αφού έχει τραυματίες τους Μάρκογλου, Παναγιώτου με προβλήματα στον καρπό και στον Σταύρο Καμπέρη που αντιμετωπίζει τραυματισμό και στα δύο γόνατα.

Ο τελευταίος εγκαταλείπει θεραπευτική αγωγή και περνά στην ανάπαυση. Η αναγκαστική προπονητική απραξία πιστεύεται να εξαφανίσει τα προβλήματα και να επιστρέψει η ομάδα σε κανονικό ρυθμό.

Το τουρνουά γυναικείου πόλο που διοργανώνει ο Θεμιστοκλής Κερατσινίου με το Χαλάνδρι, αναβάλλεται για το Δεκέμβριο, λόγω προβλημάτων των κολυμβητηρίων με τις πλημμύρες.

15 μέρες ακόμα μεταγραφών και ο πυρετός ανεβαίνει καθώς οι παράγοντες της ομάδας ανεβοκατεβαίνουν στην Αθήνα για να εξασφαλίσουν κάτι καλό αφού η φετινή εμφάνιση της ομάδας δείχνει ότι χρειάζονται πολλές λύσεις σε κάθε θέση.

Συμμετοχή σε μαραθώνιο

Ετοιμοι για διάκριση είναι οι αθλητές του Ναυτικού Ομίλου Ρόδου που θα λάβουν μέρος στον ετήσιο Μαραθώριο του ιστορικού ΟΜΙΛΟΥ ΕΡΕΤΩΝ (ιδρύθηκε το 1885). Ο Μαραθώνιος διεξάγεται αύριο σε απόσταση 8000 μ. με κέλητες τις παλιές γιόλ ντε μέρ.

Το πλήρωμα του Ν.Ο.Ρ. που συμμετέχει είναι:

Απόστολος Κονταξόπουλος, Σωτήρης Αλβανός, Γιώργος Γκιζέτης, Κωνσταντίνος Μάρκου και πηδαλιούχος ο Γιώργος Χατζηστρατής.

Τα πληρώματα του Ναυτικού Ομίλου Ρόδου έχουν ένα καλό ιστορικό συμμετοχής στον Μαραθώνιο του Ομίλου Ερετών. Το 1994 πήραν δεύτερη θέση, το 1993 και το 1992 τρίτη θέση. Το 1995 δεν πραγματοποιήθηκε λόγω κακών καιρικών συνθηκών.

ΣΗΜΑΙΟΤΕΧΝΙΚΗ «MY FRIEND»

ΚΩΣΤΑΣ ΤΡΟΥΛΗΣ
- Σημαίες όλων των κρατών του κόσμου
- Σήματα, λάβαρα, εμβλήματα εταιριών - ομίλων - σωματείων
- Ποδοσφαιρικές σημαίες, λάβαρα, μπρελόκ, καπέλλα, κασκώλ, αναπτήρες και ενδυμασίες (μπλούζες, σορτσάκια, κάλτσες) όλων των ομάδων Α' Εθνικής (κατόπιν παραγγελίας και όλων των τοπικών ομάδων)
- Αθλητικές φόρμες σε ποικιλία χρωμάτων, ποιοτήτων και μεγεθών

ΠΡΟΣΟΧΗ!!!!
Νέες παραλαβές σε φόρμες (μοντέλα '96) σε φανέλες και πολλά άλλα είδη όλων των ποδοσφαιρικών ομάδων (Ολυμπιακού, Παναθηναϊκού, Εθνικής Ελλάδος κ.λ.π.)

«MY FRIEND»
ΑΚΤΗ ΣΑΧΤΟΥΡΗ (έναντι Τελωνείου Ρόδου
ΤΗΛ. 33953 Τηλ. Βιοτεχνίας 61321

σέντρες & καρφώματα

Ισως να'ναι και το τελευταίο παιχνίδι της Ενωσης αυτό αύριο. Ο Δήμαρχος την επόμενη βδομάδα θα σημάνει γενικό προσκλητήριο με προσωπικές προσκλήσεις κι ότι βγεί...

Τα πράγματα είναι αυτά κι αυτά θα πεί. Υπάρχει λύση; Αν βρεθούν πέντε έξι να δώσουν απο 40 κιλά έχει καλώς.

Αλλιώς το παραμύθι τελειώνει με τον Δράκο να τρώει το αρνάκι...

Ενα κι ένα κάνουν δύο. Οι ευθύνες βαραίνουν πολλούς. Τα κιλά που χάθηκαν είναι πολλά. Αυτή την στιγμή η Ενωση είναι στον αέρα.

Μόνο ο Μιχάλης υπάρχει. Αυτός κρατάει την ομάδα στα χέρια του. Είναι ότι μας απέμεινε. Ο τελευταίος της αυτοκρατορίας*

Αυτός θα συνοδεύσει σήμερα την αποστολή στην Αθήνα. Κανένας δεν υπήρχε χθες να ενδιαφερθεί για το αν θα πάει τελικά η ομάδα στο Περιστέρι.

Ευτυχώς που βρέθηκε ο Σταχτέας να δώσει το 1 Κιλό για τα εισιτήρια.

Η πλάκα θα' ναι να κάτσει διπλό στο Περιστέρι. θα διαλυθεί η ομάδα με ψηλά το κεφάλι. Πρώτη με 3 στα 3.

Τον μόνο που λυπάμαι είναι τον Ηλία. Μπορεί να μην πάει στην αποστολή αλλά έτσι κι ακούσει στο ράδιο Ατρόμητος- Ενωση 1-2 θα πάθει...

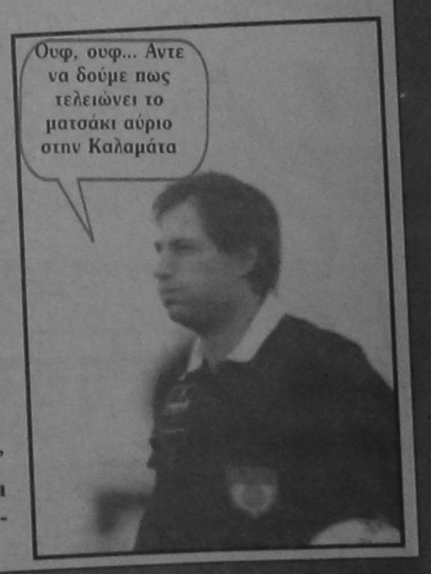

Κύριε Πρόεδρε,

Οι παίκτες ήδη έχουν αρχίσει να σκέφτονται την επόμενη ημέρα...

ΕΜΠΟΡΟΜΠΕΤΟΝ Α.Ε.
Συνέπεια - Αμεση εξυπηρέτηση - Υψηλή ποιότητα
ΑΝΩΝΥΜΗ ΒΙΟΜΗΧΑΝΙΚΗ - ΕΜΠΟΡΙΚΗ ΕΤΑΙΡΕΙΑ ΕΤΟΙΜΟΥ ΣΚΥΡΟΔΕΜΑΤΟΣ & ΟΙΚΟΔΟΜΙΚΩΝ ΥΛΙΚΩΝ
ΚΑΝΔΙΛΙ 851 01 ΙΑΛΥΣΟΣ - ΡΟΔΟΣ ΤΗΛ.: (0241) 91.093, 91.092, 92.213 - FAX: (0241) 92.213

Οι ελληνοτουρκικές σχέσεις

ΤΟΥ ΔΙΚΗΓΟΡΟΥ κ. ΔΗΜ. ΠΑΠΑΪΩΑΝΝΟΥ

Ο δικηγόρος κ. Δημ. Παπαϊωάννου μας απέστειλε προς δημοσίευση την ακόλουθη επιστολή:

Κύριε διευθυντή,

είμαι ένθερμος θιασώτης της Τουρκοελληνικής φιλίας. Και στις συζητήσεις μου με Τούρκους επίσημους λέγω «τα σύκα, σύκα και τη σκάφη, σκάφη».

Γι' αυτό προ δεκαετίας κάποιος σημαίνων αξιωματούχος Τούρκος, που βρισκόταν για διακοπές στη Ρόδο, στις συζητήσεις που είχαμε έλεγα αυτά που αισθανόμουν, αυτά που πιστεύω ότι ανταποκρίνονται στην πραγματικότητα. Και ο Τούρκος επίσημος καλός συνομιλητής είπε στον υφιστάμενο του! Να έχετε πάντοτε επαφή με τον Παπαϊωάννου, έχει το προσόν της παρρησίας, της ειλικρίνειας...

Πιστεύω ότι, αν φθάσανε στα χάλια που έφθασαν οι Τουρκοελληνικές σχέσεις, μεγάλο μερίδιο ευθύνης, έχουμε και εμείς, όχι γιατί υπήρξαμε κακόπιστοι. Αλλά γιατί ποτέ δεν αντιδράσαμε σωστά, σοβαρά. Πάντα τις ενέργειές μας διέκρινε μια «αμφιπαλαντευόμενη» στάση είναι αυτό που λέμε «ποτέ δεν είχαμε και δεν έχουμε πορεία πλεύσεως».

Επειτα, όπως φαίνεται δεν βρίσκεται στο ύψος του το έμψυχο υλικό που διαθέτουμε στο υπουργείο Εξωτερικών.

Ενδεικτικά θα σας αναφέρω, ότι προ ετών, στην Ευρώπη βρέθηκα σε μια συναναστροφή που μεταξύ των παρευρισκομένων βρισκόταν και ανώτερος διπλωματικός υπάλληλος, Γερμανός. Το σπίτι ήτο φίλου μου εγκατεστημένου εκεί.

Δεν άνοιξα εγώ κουβέντα πολιτικά, και ούτε είχα διάθεση. Κάποιος όμως έθεσε στον Γερμανό διπλωμάτη το θέμα της εισβολής και απόβασης της Τουρκίας στην Κύπρο. Και ο Γερμανός διπλωμάτης σε απάντησή είπε «είχα παρόμοια συζήτηση πριν καιρό με έναν Ελληνα διπλωμάτη, παρουσία και Τούρκου, και ο Τούρκος δικαιολογών την εισβολή στην Κύπρο είπε: «μα και σεις εισβάλατε το 1922 στην Μικρά Ασία». Και ο δικός μας διπλωμάτης «έβγαλε τη τσατσάρα του... και διόρθωσε τη χωρίστρα του».

Καλά ο διπλωμάτης μας δεν γνώριζε:

1) Οτι η μικρασιατική εκστρατεία έλαβε χώρα κατά τη διάρκεια πολέμου, ήταν πολεμική επιχείρηση και,

2) Το μείζον βάρος της εκστρατείας αυτής, το ανέλαβε η Ελλάδα, κατά παράκληση των συμμάχων.

Ποια λοιπόν σχέση μπορεί να έχει η Μικρασιατική εκστρατεία με..., την εισβολή στην Κύπρο;

Σε περίοδο ειρηνική γίνεται εισβολή από ένα μεγάλο κράτος κατά μικρού.

Βέβαια αν στην Κύπρο υπήρχαν πετρέλαια (πόλεμος για Κουβέϊτ) το Κυπριακό θα είχε λυθεί.

Παρατηρώ τελευταία, μια προσπάθεια της Τουρκίας να οξύνει τα πράγματα. Χρειάζεται προσοχή. Η Τουρκία βρίσκεται σε κατάσταση, απελπιστική, αυτό δεν πρέπει να μας χαροποιεί.

Από τα τελευταία συμβάντα, επεισόδια στην Κύπρο, δολοφονίες άοπλων, παραβιάσεις εναέριου χώρου κ.λ.π., με εντυπωσίασε η επίσκεψη του Τούρκου πρέσβυ στην Θράκη.

Βέβαια θα έπρεπε αμέσως να ζητηθεί η απομάκρυνση του πρέσβυ από την Ελλάδα ως ανεπιθύμητου προσώπου. Προσοχή όμως, γιατί ο χαρακτηρισμός σαν ανεπιθύμητου προσώπου κάποιου διπλωμάτη, προϋποθέτει, ενέργεια δική του, ενέργεια που προέρχεται από πρωτοβουλία δική του, και υπερβαίνει «τα εσκαμμένα», ενέργεια που προφανώς δεν επιδοκιμάζει η προϊσταμένη του αρχή.

Ορθώς η κυβέρνηση δεν ζήτησε την απομάκρυνση του πρέσβυ, γιατί εκτελούσε εντολές, της Κυβέρνησης της Αγκυρας. Και ερωτάται: Τι δέον γένεσθαι;

Προηγουμένως όμως θέλω να πω ότι ο πρέσβυς της Τουρκίας είναι της καρριέρας διπλωμάτης, οπωσδήποτε δεν θα αισθανόταν καλά περιοδεύων τη Θράκη. Γιατί γνώριζε ότι βρισκόταν έξω από τα καθήκοντά του, ότι οι ενέργειες του ήταν ανεπίτρεπτες γιατί συνιστούσαν ωμή επέμβαση στα εσωτερικά της χώρας που ήταν διαπιστευμένος. Εγώ πιστεύω ότι πέρασε άσχημες ώρες στη Θράκη. Τώρα, αν ο ίδιος νόμιζε ότι καλώς έπραττε, τόσο το χειρότερο για τον ίδιο.

Συνιστούσε ωμή επέμβαση, η ενέργεια πρέσβυ κατ' εντολή της Αγκυρας, και θα αναφερθώ σε ένα από τα πολλά περιστατικά που συνέβησαν στο παρελθόν.

Η Γιουγκοσλαβία και η Ρουμανία έχουν σοβαρές μειονότητες Ούγγρων. Προ 15 ετών, για να εξαναγκάσουν τους Ούγγρους να εγκαταλείψουν τη χώρα που ήταν εγκατεστημένοι, άρχισαν την κατεδάφιση των χωριών τους, και την μετακόμιση τους... υπό άθλιες συνθήκες αλλού...

Τότε ο πρέσβυς της Ουγγαρίας, πήγε στο υπουργείο των Εξωτερικών να ζητήσει παρακαλώ πληροφορίες, όχι να διαμαρτυρηθεί, και πριν καλά καλά καταλάβει, βρέθηκε πεταγμένος κατά κυριολεξία στους δρόμους... Ευτυχώς για τον πρέσβυ της Τουρκίας που δεν βρέθηκε ούτε στη Γιουγκοσλαβία, ούτε στη Ρουμανία.

Ο Πρέσβυς της Τουρκίας, παραβιάζων κάθε έννοια φιλοξενίας και αγνοών ή παραβιάζων τα πλαίσια εντός των οποίων είναι επιτρεπτή η άσκηση των καθηκόντων του, κατά τρόπο προκλητικό..., περιόδευσε τη Θράκη. Πιστεύω ότι, η μετάβαση του Τούρκου πρέσβυ στη Θράκη απέβλεπε στη δημιουργία επεισοδίου, π.χ., κάποια επίθεση κατά του προσώπου. του. Και πρέπει να συγχαρούμε τους Θράκες γιατί διετήρησαν τη ψυχραιμία τους, και πέρασε και αυτή η μπόρα χωρίς συνέπειες.

Επαναλαμβάνω, τι δέον γενέσθαι; Επαναλαμβάνω, σταθερότητα στις ενέργειές μας, σοβαρότητα σε κάθε μας βήμα, και όχι ανοησίες π.χ. θυμηθήτε την ενέργειά μας μετά την ανακήρυξη του Ψευδοκράτους του Ντενκτάς: Παρουσιάσθηκε ο τότε πρωθυπουργός Παπανδρέου στην τηλεόραση και... ανήγγειλε την ανάκληση του πρέσβυ μας από την Αγκυρα. Και εκτός του ότι η ενέργεια αυτή δεν ήταν η ενδεδειγμένη, ούτε ο πρέσβυς μας ανακλήθηκε... Οποία κατάπτωση! και αποφεύγω στην επίκληση ενεργειών μας του παρελθόντος...

Πιστεύω ότι η Τουρκία θα συναισθανθεί κάποτε ότι τη συμφέρει να μας έχει φίλους. Οι εποχές Αυτοκρατόρων, των Βυζαντινών και Μωαμεθανών, παρήλθαν ανεπιστρεπτί.

Τώρα οι δύο μας χώρες πρέπει να στρέψουν τη προσοχή τους, στην επίλυση των προβλημάτων τους. Είναι ικανοποιημένοι, με το επίπεδο παιδείας του Τουρκικού λαού; Για να μη αναφερθώ και σε άλλα.

Η περιοδεία του Τούρκου πρέσβυ, ήταν άκομψη, και θα μεταβαλόταν σε όχι ευχάριστη γι' αυτόν αν του υποβαλλόταν τα εξής ερωτήματα:

1) Γνωρίζετε κατά το χρόνο υπογραφής της συνθήκης της Λωζάνης πόσοι Ελληνες υπήρχαν στην Τουρκία, και πόσοι Τούρκοι στην Ελλάδα;

2) Γνωρίζετε σήμερα πόσοι αντίστοιχα βρίσκονται;

3) Η παντελής εξαφάνιση μιας μειονότητας είναι δείγμα καλομεταχειρίσεως;

4) Ο πολλαπλασιασμός μιας μειονότητας είναι δείγμα κακομεταχειρίσεως;

Εγώ είμαι θιασώτης της Τουρκοελληνικής φιλίας, αλλά αυτό δεν σημαίνει ότι δεν θα λέγω τα στραβά τους, Και θα ήταν περίεργο αν δεν τα έλεγα, αφού λέγω... και τα δικά μας στραβά.

Δεν έχει σημασία ποια γνώμη θα εκφράσει ο Πρέσβυς για τη νκατάσταση της μειονότητας, γιατί αυτή μπορεί να την εκφράσει και χωρίς περιοδεία. Σημασία έχει ότι, αποτολμήθηκε περιοδεία.

Ευχαριστώ για τη φιλοξενία.

ΔΗΜΗΤΡΙΟΣ ΠΑΠΑΪΩΑΝΝΟΥ
ΔΙΚΗΓΟΡΟΣ

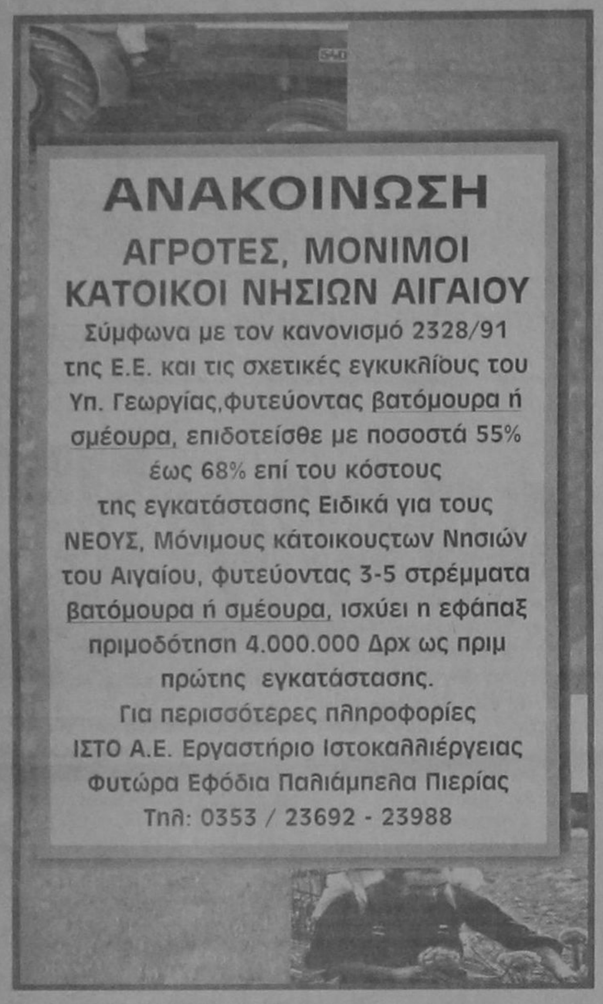

ΑΝΑΚΟΙΝΩΣΗ

ΑΓΡΟΤΕΣ, ΜΟΝΙΜΟΙ ΚΑΤΟΙΚΟΙ ΝΗΣΙΩΝ ΑΙΓΑΙΟΥ

Σύμφωνα με τον κανονισμό 2328/91 της Ε.Ε. και τις σχετικές εγκυκλίους του Υπ. Γεωργίας,φυτεύοντας βατόμουρα ή σμέουρα, επιδοτείσθε με ποσοστά 55% έως 68% επί του κόστους της εγκατάστασης Ειδικά για τους ΝΕΟΥΣ, Μόνιμους κάτοικουςτων Νησιών του Αιγαίου, φυτεύοντας 3-5 στρέμματα βατόμουρα ή σμέουρα, ισχύει η εφάπαξ πριμοδότηση 4.000.000 Δρχ ως πριμ πρώτης εγκατάστασης.

Για περισσότερες πληροφορίες
ΙΣΤΟ Α.Ε. Εργαστήριο Ιστοκαλλιέργειας
Φυτώρα Εφόδια Παλιάμπελα Πιερίας
Τηλ: 0353 / 23692 - 23988

ΗΛΕΚΤΡΙΚΕΣ ΣΥΣΚΕΥΕΣ
ΑΠΛΕΣ ΚΑΙ ΕΝΤΟΙΧΙΖΟΜΕΝΕΣ

ARISTON
ΙΤΑΛΙΑΣ

Οι πιο φροντισμένες και φθηνότερες της Αγοράς

ΚΟΥΖΙΝΑ ΗΛΕΚΤΡΙΚΗ	ARISTON	ΔΡΧ. 90.000
ΚΟΥΖΙΝΑ ΜΙΚΤΗ	ARISTON	85.000
ΠΛΥΝΤΗΡΙΑ ΡΟΥΧΩΝ	ARISTON	95.000
ΠΛΥΝΤΗΡΙΑ ΠΙΑΤΩΝ	ARISTON	120.000
ΨΥΓΕΙΑ ΔΙΠΟΡΤΑ 12 ΠΟΔΩΝ	ARISTON	110.000
ΚΑΤΑΨΥΚΤΗΣ ΚΑΘΕΤΟΣ 290 ΛΙΤΡΑ	ARISTON	100.000
» ΟΡΙΖΟΝΤΙΟΣ 290 ΛΙΤΡΑ	ARISTON	95.000
ΦΟΥΡΝΟΣ ΕΝΤΟΙΧΙΖΟΜΕΝΟΣ ΑΕΡΟΘ.	ARISTON	125.000
ΕΣΤΙΑ ΚΕΡΑΜΙΚΗ ΕΝΤΟΙΧΙΖΟΜΕΝΗ	ARISTON	120.000
ΨΥΓΕΙΟ ΚΑΤΑΨ. RFP371 15 ποδών 2 μοτέρ»	ARISTON	155.000

Μεγάλη ποικιλία μοντέλων και χρωμάτων σε κουζίνες, ψυγεία, ψυγειοκαταψύκτες, πλυντήρια πιάτων και ρούχων, φούρνους, θερμοσίφωνες, απορροφητήρες, κλιματιστικά απλά και εντοιχιζόμενα

Στις χαμηλότερες τιμές της αγοράς
ARISTON ΤΑ ΠΑΝΤΑ ΑΡΙΣΤΑ

ΑΝΤΙΠΡΟΣΩΠΟΙ ΑΦΟΙ ΣΤΕΦΑΝΟΥ Ο.Ε.
Δενδρινού & Χατζηαγγέλλου γωνία - τέρμα Κοδριγκτώνος
Υποκατάστημα : Πλάτωνος 17-21
Τηλ/να:22.568- 22.695 Τηλ. 23.836

ΠΩΛΗΣΗ ΔΙΑΝΙΚΗ και ΧΟΝΔΡΙΚΗ



RODOGAZ

Η ΕΤΑΙΡΕΙΑ ΜΑΣ
RODOGAZ
ΔΙΑΘΕΤΕΙ:

- ΤΟ ΜΟΝΑΔΙΚΟ εργοστάσιο εμφιάλωσης και διανομής ΧΥΜΑ υγραερίου στη Ρόδο
- ΦΙΑΛΕΣ, μικρές και μεγάλες, για οικιακή και επαγγελματική χρήση
- ΔΕΞΑΜΕΝΕΣ ΥΓΡΑΕΡΙΟΥ

ΤΟ ΥΓΡΑΕΡΙΟ ΕΙΝΑΙ
ΟΙΚΟΛΟΓΙΚΟ
& ΑΣΦΑΛΕΣ ΚΑΥΣΙΜΟ

ΜΕ ΤΟ ΥΓΡΑΕΡΙΟ ΕΧΕΤΕ:
ΤΗ ΣΩΣΤΗ ΛΥΣΗ
ΜΕ ΤΗ ΣΩΣΤΗ ΕΝΕΡΓΕΙΑ
ΚΑΛΥΠΤΟΝΤΑΣ ΟΛΕΣ
ΤΙΣ ΑΝΑΓΚΕΣ ΣΑΣ

ΟΙΚΟΝΟΜΙΚΑ ΚΑΙ ΟΙΚΟΛΟΓΙΚΑ

Η ΕΤΑΙΡΕΙΑ ΜΑΣ
RODOGAZ
ΠΡΟΣΦΕΡΕΙ:

- ΣΥΣΚΕΥΕΣ υγραερίου, κορυφαίας ποιότητας για μαγείρεμα σε επαγγελματικούς χώρους
- ΜΗΧΑΝΗΜΑΤΑ θέρμανσης και παραγωγής ζεστού νερού για κατοικίες και ξενοδοχεία με μηχανήματα τελευταίας τεχνολογίας

ΓΡΑΦΕΙΑ: ΑΥΣΤΡΑΛΙΑΣ 50 - ΡΟΔΟΣ - ΤΗΛ.: 73971
ΕΓΚΑΤΑΣΤΑΣΕΙΣ: ΠΕΡΙΟΧΗ ΚΑΝΑΜΑΤ - ΡΟΔΟΣ - ΤΗΛ.: 62649

ΤΟ ΥΓΡΑΕΡΙΟ ΜΠΟΡΕΙ ΝΑ ΣΑΣ ΠΡΟΣΦΕΡΕΙ ΤΙΣ ΙΔΙΕΣ ΚΑΙ ΚΑΛΥΤΕΡΕΣ ΥΠΗΡΕΣΙΕΣ ΑΠΟ ΟΠΟΙΑΔΗΠΟΤΕ ΕΝΕΡΓΕΙΑ, ΣΥΝ ΕΝΑ ΣΗΜΑΝΤΙΚΟ ΠΡΟΣΟΝ, ΤΗΝ ΟΙΚΟΝΟΜΙΑ,
ΚΑΙ ΟΧΙ ΜΟΝΟΝ

ΥΓΡΑΕΡΙΟ
RODOGAZ
ΣΕ ΛΕΥΚΗ ΦΙΑΛΗ ΜΕ ΣΗΜΑ ΤΟ
ΕΛΑΦΙ

Μύκητες, οι βασανιστικοί

Με... σουβενίρ κάποια λοίμωξη ή μυκητίαση γυρνάνε από τις διακοπές τους πολλοί παραθεριστές! Οι παθήσεις αυτές, που προσβάλλουν ένα μεγάλο μέρος του πληθυσμού το καλοκαίρι, εκδηλώνονται συνήθως, με στίγματα στο δέρμα, τα μαλλιά και τα νύχια... ΑΝ, ΛΟΙΠΟΝ, παρατηρείτε κάποια περίεργα σημάδια στο δέρμα σας



Τα παιχνίδια στην άμμο «γδέρνουν» τα νύχια

αυτή την εποχή, είναι πολύ πιθανόν να έχετε πάθει κάποια από αυτές τις μολύνσεις! Οπως εξηγεί ο επίκουρος καθηγητής Δερματολογίας κ. Ανδρέας Κατσάμπας: «Οι παθήσεις αυτές έχουν έξαρση το καλοκαίρι λόγω της αμεσότητας της επαφής του δέρματος με τη φύση...». Ας δούμε όμως πως εκδηλώνονται και πως θεραπεύονται σύμφωνα με τον κ. Κατσάμπα:

Υπάρχουν τριών κατηγοριών μολύνσεις, που έχουν έξαρση αυτούς τους μήνες και οι οποίες προέρχονται:
Α. Από μύκητες Β. Από κόκκους και Γ. από παράσπα.

Η πιο συχνή κατηγορία των μολύνσεων του καλοκαιριού είναι οι **μυκητιάσεις**, είτε από τα δερματόφυτα, είτε από τον μικρόσπορο, τον πιτυρώδες.

1. Τα **δερματόφυτα** είναι μύκητες που μεταφέρονται στους ανθρώπους είτε από τα κατοικίδια ζώα είτε από την αμμουδιά. Η ζέστη και η υγρασία ευνοεί την ανάπτυξή τους γι' αυτό και έχουν έξαρση το καλοκαίρι.

ΣΤΑ ΠΟΔΙΑ

ΠΙΟ ΣΥΧΝΑ εμφανίζονται στα πόδια, ανάμεσα στα δάχτυλα και στα πέλματα (πόδι του αθλητή), τους βουβώνες, τα χέρια, το πρόσωπο και τα νύχια.

Οταν προσβάλλουν το δέρμα προκαλούν στρογγυλές φλεγμονές με μια τάση περιφερειακής επέκτασης, (δηλαδή μοιάζουν με στόχο). Εχουν χρώμα κοκκινωπό με φουσκαλάκια και λεπάκια στην περιφέρεια και τάση να επεκταθούν.

2. Μια άλλη κατηγορία μυκητιάσεων που έχει μεγάλη συχνότητα το καλοκαίρι είναι η **ποικιλόχρους πιτυρίαση.** Οφείλεται σε ένα μύκητα που ονομάζεται **μικρόσπορος ο πιτυρώδες** και μπορεί εύκολα να μεταδοθεί από την αμμουδιά και τη θάλασσα. Πρέπει να σημειωθεί πως κολλάει μόνο σε όσους παρουσιάζουν ευαισθησία στον μύκητα, γι' αυτό και δεν μεταδίδεται από τον έναν στον άλλο. **Εμφανίζεται με κηλίδες καφέ ή άσπρες στο λαιμό, στον κορμό και με ένα λεπτό λεπάκι. Η βλάβη με τον ήλιο αλλάζει χρώμα γι'αυτό και χρησιμοποιείται ο όρος ποικιλόχρους.** Η πάθηση προσβάλλει τους εφήβους και τους ενήλικες, σπανιότερα τα παιδιά. Η διάγνωσή της είναι εύκολη και η θεραπεία της πολύ αποτελεσματική.

ΟΙ ΛΟΙΜΩΞΕΙΣ

Β Μια άλλη κατηγορία παθήσεων με μεγαλύτερη συχνότητα είναι οι λοιμώξεις που οφείλονται σε κόκκους όπως ο **στρεπτόκοκκος** και ο **σταφυλόκοκκος.** Αυτοί έχουν συνέπεια μια πάθηση που τη λένε «**μολυσματικό κήριο**».

Οι βλάβες εκδηλώνονται πάνω στο δέρμα με φυσαλίδες που καλύπτονται από μια κρούστα στο χρώμα του μελιού.

Η πάθηση μπορεί να μεταδοθεί εύκολα από τον έναν στον άλλο γι' αυτό όπου υπάρχουν ομάδες παιδιών π.χ. σχολεία, κατασκηνώσεις κ.λ.π. μπορεί να ξεσπάσουν ακόμα και μικροεπιδημίες!

Η θεραπεία είναι εύκολη και γρήγορη. Αν, όμως, η πάθηση μείνει χωρίς αγωγή μπορεί να προχωρήσει και σε εσωτερικότερες βλάβες.

Γ Τέλος, μια κατηγορία μολύνσεων των διακοπών προκαλείται από τα διάφορα παράσιτα που υπάρχουν στη φύση. Κάθε ένα από αυτά έχει μια ξεχωριστή κλινική εικόνα. Ετσι π.χ. αρκετοί επιστρέφουν με κάποιο... τσιμπούρι στο δέρμα τους! Στην αρχή σ' εκείνο το σημείο υπάρχει κάτι που φαίνεται σαν τσίμπημα κουνουπιού, στη συνέχεια, όμως, μπορεί κανείς να δει το παράσιτο. **Προσοχή: χρειάζεται προσεκτική αφαίρεση γιατί μπορεί να μείνει κάποιο μέρος του παράσιτου στο δέρμα και να προκαλέσει αντίδραση...**



Η υγρασία ευνοεί την ανάπτυξη των μυκητών και γι' αυτό έχουμε έξαρση το καλοκαίρι.

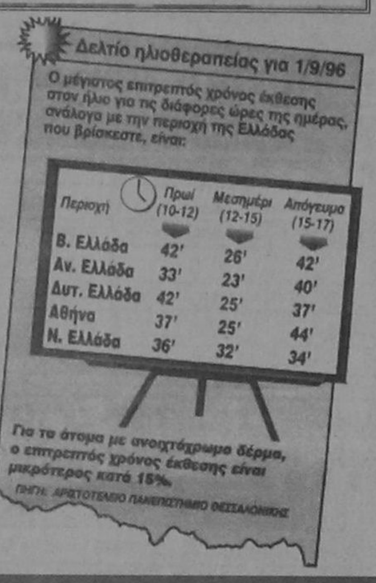

Κακή διατροφή και έντονη άθληση αυξάνουν την αναιμία στους εφήβους

ΕΥΑΛΩΤΟΙ στο σύγχρονο τρόπο ζωής είναι οι έφηβοι, ενώ τα προβλήματα υγείας που εμφανίζουν τα κορίτσια την περίοδο της ήβης είναι ιδιαίτερα σημαντικά. Χαρακτηριστικό παράδειγμα η αύξηση της συχνότητας της αναιμίας στην εφηβική ηλικία, που οφείλεται στην έντονη άθληση και την κακή διατροφή. Υπολογίζεται ότι 3 στα 10 Ελληνόπουλα παρουσιάζουν σιδηροπενική αναιμία. Ενα άλλο σημαντικό θέμα, που δεν είναι ευρέως γνωστό, είναι το σύνδρομο γοναδικής δυσγενεσίας, η διάγνωση του οποίου γίνεται από την απουσία εμμηνορρυσίας μέχρι τα 14-15 χρόνια.

Αλλά και η ύπαρξη της εμμηνορρυσίας προκαλεί προβλήματα κυρίως ψυχολογικά. Οι επιπτώσεις αυτές συζητήθηκαν, χθες, σε συνέντευξη Τύπου του αναπλ. καθηγητή Μαιευτικής και Γυναικολογίας κ. Γ. Κρεατσά, της καθηγήτριας κ. Μ.Καλμαντή και ψυχιάτρου κ. Π.Πατεράκη, με αφορμή όσα ανακοινώθηκαν στο 10ο Παγκόσμιο Συνέδριο Παιδιατρικής και Εφηβικής Ιατρικής. Οπως διευκρινίσηκε, στη συνέντευξη Τύπου:

• Οι απίες που δημιουργούν τη σιδηροπενική αναιμία ποικίλλουν ανάλογα με την ηλικία. Στα παιδιά ο βασικός λόγος είναι η ανεπαρκής πρόσληψη σιδήρου ή η ελλιπής απορρόφησή του , λόγω κάποιου προβλήματος στα έντερα.

•Τα συμπτώματα

Η κακή διατροφή και η άθληση είναι άλλες δύο σημαντικές αιτίες. Τα συμπτώματα που μπορεί να διαγνώσουν οι γονείς, όταν υποψιάζονται ότι το παιδί τους έχει αναιμία, είναι η εύκολη κόπωση και η χλομάδα του προσώπου.

• Μία στις 2.000 έως 5.000 γυναίκες στην Ελλάδα γεννιέται χωρίς ωοθήκες. Πρόκειται για μία γενετική ανωμαλία, που ονομάζεται σύνδρομο γοναδικής δυσγενεσίας και οφείλεται στην ελλειψη του χρωμοσώματος Χ. Οι γυναίκες αυτές, όπως είπε ο κ. Γ. Κρεατσάς λόγω της έλλειψης οιστρογόνων , δεν έχουν δευτερεύοντα χαρακτηριστικά του φύλου τους, όπως μαστούς, έμμηνορρύση, τρίχωμα στις μασχάλες και εφηβαίο, ενώ το ύψος τους δεν ξεπερνά το 1.50μ.

Η διάγνωση γίνεται σύνήθως από την απουσία εμμήνου ρύσεως μέχρι τα 14-15 χρόνια. Το σύνδρομο γοναδικής δυσγενεσίας αντιμετωπίζεται με κυκλική χορήγηση ορμονικής υποκατάστασης οιστρογόνων και προγεστερόνης, είπε ο καθηγητής. Η θεραπεία αρχίζει μετά την ήβη, γιατί , αν αρχίσει νωρίτερα, μπορεί να αναστείλει την ανάπτυξη του κοριτσιού.

• Η πιο δύσκολη περίοδος για το κορίτσι είναι τα πρώτα 2-3 χρόνια της εμμηνορρυσίας. Πολλές φορές οι πόνοι, η δυσθυμία και ο περιορισμός της κινητικότητας δημιουργούν άγχος στο κορίτσι. Μία ψυχική διαταραχή της έφηβης στην αρχή της εμμηνορρυσίας μπορεί να επηρεάσει αρνητικά τη μετέπειτα σεξουαλική της ζωή.

Το 10% των παιδιών πάσχει από άσθμα

ΤΟ 10%των παιδιών της Ελλάδας πάσχει από άσθμα. Στις δε βιομηχανικές περιοχές το ποσοστό μπορεί να φτάνει και το 15%. Τα παραπάνω τόνισε η καθηγήτρια του Πανεπιστημίου Θεσσαλονίκης κ. Μαρία Εμποριάδου, σε ειδική εκδήλωση για το παιδικό άσθμα που πραγματοποιήθηκε στην Καβάλα.

Αναλυτικότερα, όπως αναφέρθηκε,«στη βρεφική ηλικία το 1/3 των παιδιών της χώρας μας παρουσιάζει συμπτώματα άσθματος. Μέχρι την ηλικία των δύο χρόνων το ποσοστό φθάνει το 50% και μέχρι τα πέντε χρόνια ανεβαίνει στο 80%». Η κ. Εμποριάδου τόνισε ότι από πανελλήνια έρευνα προέκυψε ότι το άσθμα είναι κληρονομική ασθένεια. Αν ένας γονιός πάσχει από άσθμα ή άλλη αλλεργική πάθηση, τότε οι πιθανότητες να προσβληθεί το παιδί φθάνουν μέχρι 30%. Φυσικά, αν και οι δύο γονείς είναι ασθματικοί, τότε καταλαβαίνει κανείς πόσο πιο αυξημένες είναι οι πιθανότητες για τα παιδιά τους.

Τα συμπτώματα εκδήλωσης της ασθένειας είναι ο βήχας τις νυχτερινές ώρες και κατά την κατάκλιση , η δύσπνοια και το «βράσιμο» του στήθους, ο «κακός» ύπνος, οι κομμάρες του παιδιού όταν τρέκει κ.λπ. Το αμέσως επόμενο βήμα είναι επίσκεψη στο γιατρό.

ΠΡΟΣΟΧΗ ΣΤΑ ΠΡΩΤΑ ΣΥΜΠΤΩΜΑΤΑ

Τα αίτια τώρα που προκαλούν άσθμα είναι οι αλλεργίες, οι λοιμώξεις, οι ιώσεις, τα κρυολογήματα και η γρίπη. Ετσι, για να προκληθεί η ασθένεια δεν χρειάζονται μόνο οι ευαίσθητοι βρόγχοι του παιδιού, αλλά και τα απαραίτητα αίτια.

Πάντως, εξίσου σοβαροί παράγοντες θεωρούνται το νέφος (κυρίως στις μεγάλες πόλεις), το κάπνισμα, η ρύπανση, το έντονο στρες κ.λπ.

Τέλος, όπως τόνισαν οι ειδικοί, το άσθμα μπορεί να αντιμετωπιστεί με ακτινογραφίες θώρακα και άλλες ειδικές εξετάσεις. Γνωμάτευση με απλή παθολογική εξέταση δεν μπορεί να γίνει και αυτό επειδή πολλές φορές το παιδί δεν έχει ακροαστικά και αυτό μπορεί να παραπλανήσει το γιατρό.

Τολμήσαμε και πετάξαμε απ' ευθείας από την Ρόδο για Λονδίνο

ΤΩΡΑ ΣΑΣ ΠΡΟΣΦΕΡΟΥΜΕ ΑΕΡΟΠΟΡΙΚΟ ΕΙΣΙΤΗΡΙΟ ΡΟΔΟ - ΛΟΝΔΙΝΟ

ΜΕΤ' ΕΠΙΣΤΡΟΦΗΣ ΣΤΗΝ ΚΑΤΑΠΛΗΚΤΙΚΗ ΤΙΜΗ ΤΩΝ 77.100 ΔΡΧ.!!!

Στην τιμή συμπεριλαμβάνονται και οι φόροι αεροδρομίου

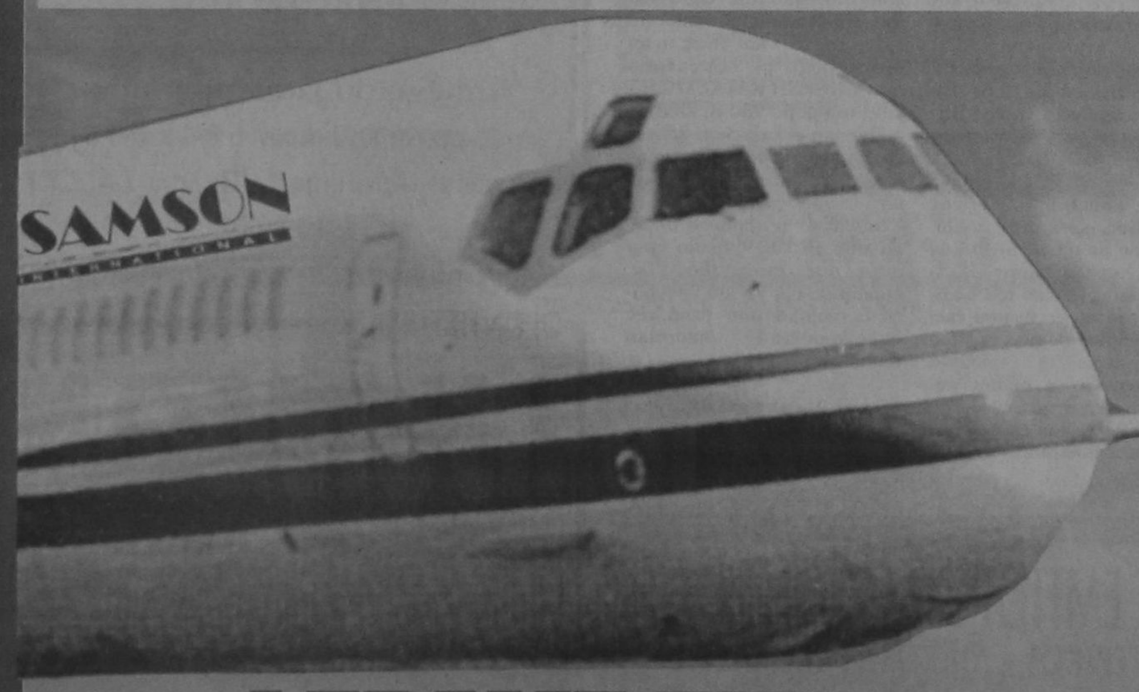

ΜΟΝΑΔΙΚΕΣ ΠΡΟΤΑΣΕΙΣ ΓΙΑ

- Για εκδρομή
- Για σπουδές
- Για διακοπές
- Για αγορές
- Ξενοδοχεία
- Εκδρομές
- Νυχτερινή ζωή
- για ότι και αν ζητήσετε

ΠΛΗΡΟΦΟΡΙΕΣ ΣΤΑ ΣΥΝΕΡΓΑΖΟΜΕΝΑ ΠΡΑΚΤΟΡΕΙΑ

ΡΟΔΙΝΙ TOURS
Ηρώων Πολυτεχνείου 3 Τηλ.: 31355

SIGMA AVIATION
Νικ. Μανδηλαρά 63 - Τηλ. 38594

VISA TRAVEL CLUB
Νικ. Μανδηλαρά 8 - Τηλ. 33282

ΦΕΡΑΜΕ ΤΗΝ Μ. ΒΡΕΤΑΝΙΑ ΠΙΟ ΚΟΝΤΑ

SAMSON INTERNATIONAL
ΑΠΟΣ 3392 ABTA
φέραμε την Μ. Βρετανία ... πιο κοντά

ΤΩΡΑ ΠΟΥ Η SAMSON ΤΟΛΜΑ ΕΣΕΙΣ ΘΑ ΣΚΕΠΤΕΣΤΕ ΑΚΟΜΗ ΤΟ ΛΟΝΔΙΝΟ ΣΑΝ ΜΑΚΡΙΝΗ ΑΠΟΣΤΑΣΗ;

ΤΙ ΔΕΙΧΝΕΙ ΜΕΛΕΤΗ ΤΟΥ ΕΚΑΒ • ΕΠΕΜΒΑΣΗ ΕΙΣΑΓΓΕΛΕΑ ΓΙΑ ΤΑ ΤΡΟΧΑΙΑ

Ενας στους πέντε οδηγεί μεθυσμένος

Λάθη στην οδήγηση μετά τη λήψη αλκοολούχου ποτού και χωρίς

	Επίπεδα αλκοόλης	ΛΑΘΗ		ΧΡΟΝΟΣ (• •)	
Αριθμ.	αμέσως μετα τη	Μετά τη λήψη	Χωρίς λήψη	Μετά τη λήψη	Χωρίς λήψη
οδηγ.	λήψη και 90΄ μετά	αλκοολ. ποτού	αλκοολ. ποτού	αλκοολ. ποτού	αλκοολ. ποτού
7 Ανδρ.	0,90/0,90(•)	2	0	76΄΄	80΄΄
2 Ανδρ.	1,15/1,12	3	1	328΄΄	111΄΄
4 Ανδρ.	1,10/1,17	5	4	156΄΄	94΄΄
3 Γυν.	1,00/1,75	9	1	155΄΄	162΄΄
1 Γυν.	1,47/2,55	7	7	181΄΄	107΄΄
ΣΥΝΟΛΟ		26 λάθη	13 λάθη	876΄΄	554΄΄
			(50% λιγότερα)		(37% μικρότερος)

(ΠΗΓΗ: ΕΚΑΒ)

ΤΟΥ Δ. ΚΑΡΑΓΙΩΡΓΟΥ

Στην ελληνική «ζούγκλα» της ασφάλτου η κυρίαρχη οσμή είναι... οινόπνευμα.

Τις νυκτερινές ώρες ο ένας στους πέντε οδηγούς κυκλοφορεί με το αυτοκίνητό του έχοντας καταναλώσει περισσότερο αλκοόλ απ' όσο επιτρέπουν οι αντοχές του οργανισμού του και οι ανοχές των διωκτικών Αρχών.

Στην πράξη αυτό σημαίνει ότι το 20% των οδηγών που κυκλοφορούν τη νύκτα, κάνουν διπλάσια λάθη απ' όσα κάνουν ξεμέθυστοι, ενώ τα αντανακλαστικά τους λειτουργούν στο μισό!

Την εικόνα αυτή θα αντιμετωπίσει ο εισαγγελέας, που αποφάσισε επιτέλους να ασχοληθεί με το τεράστιο θέμα των τροχαίων ατυχημάτων που συμβαίνουν εξαιτίας μέθης.

Σε όλη την Ευρώπη, οι επιπτώσεις του αλκοόλ στην οδήγηση έχουν γίνει αντικείμενο έντονης επιστημονικής μελέτης. Στην Ελλάδα, ελάχιστοι ασχολούνται με το θέμα, με αποτέλεσμα να μην υπάρχουν επαρκή στατιστικά στοιχεία. Σημαντική είναι, ωστόσο, η σχετική μελέτη που έκανε για λογαριασμό του Τομέα Πρόληψης Ατυχημάτων του ΕΚΑΒ, ο καθηγητής της Ιατρικής Σχολής του Πανεπιστημίου της Αθήνας κ. Ι.Σ. Παπαδόπουλος, από την οποία προκύπτει ότι:

• Τα αλκοτέστ που γίνονται από το 1987 στους δρόμους της Ελλάδας (εκτός Αττικής), δείχνουν σταθερά ότι ο ένας στους πέντε οδηγεί υπό την επήρεια αλκοόλ. Το ποσοστό είναι υψηλότερο στην Αττική, όπου προσεγγίζει το 37% των οδηγών.

• Την τελευταία 30ετία έχει αυξηθεί κατά 700% η κατανάλωση μπίρας στη χώρα μας. Στο ίδιο διάστημα αυξήθηκε κατά 11% η κατανάλωση καθαρών λίτρων αλκοόλ.

• Στο ίδιο διάστημα, η παραγωγή και κατανάλωση μπίρας έχουν αυξηθεί σημαντικά, με αποτέλεσμα να είμαστε στην 4η θέση παγκοσμίως και στην 31η θέση από πλευράς κατανάλωσης κρασιού.

• Σε ετήσια βάση, κάθε Ελληνας καταναλώνει 6 περίπου λίτρα καθαρού αλκοόλ (31η θέση παγκοσμίως).

Στη μελέτη του ΕΚΑΒ, ο κ. Παπαδόπουλος επισημαίνει ότι η κατανάλωση αλκοόλ επιδρά τελείως αρνητικά στην οδήγηση.

Οι μεγάλοι κίνδυνοι της δράσης της είναι ότι αρχικά αυξάνει την κινητικότητά του ατόμου, την υποκειμενική του άποψη για την ικανότητα οδήγησης, την αυτοκριτική και το αίσθημα ευθύνης.

Ακόμη και μικρές ποσότητες αλκοόλ οδηγούν σε αδιαφορία, ανεμελιά, με αποτέλεσμα ο οδηγός να αισθάνεται ότι είναι σε καλή φόρμα για οδήγηση, ενώ στην πραγματικότητα οι ικανότητές του έχουν μειωθεί.

ΟΙ ΚΙΝΗΣΕΙΣ

Τα αλκοολούχα ποτά δημιουργούν κενά προσοχής, μειώνουν το συντονισμό και την επιδεξιότητα των κινήσεων, την ικανότητα όρασης, επιδρούν αρνητικά στο κεντρικό νευρικό σύστημα, επιμηκύνουν σημαντικά το χρόνο αντίδρασης, μειώνουν τους αυτοματισμούς αντίδρασης, οδηγούν σε ανικανότητα εκτίμησης της ταχύτητας, μειώνουν το πεδίο όρασης, το αίσθημα κινδύνου, ευαισθητοποιούν τα μάτια στο τύφλωμα, από αντίθετα φώτα κ.ο.κ.

Παρά τον αποδεδειγμένο ρόλο του αλκοόλ στην πρόκληση των τροχαίων ατυχημάτων, στην Ελλάδα δεν υπάρχουν αριθμοί που να δείχνουν τη συμμετοχή κατανάλωσης αλκοολούχων ποτών από οδηγούς στα ατυχήματα, που κάθε χρόνο αυξάνονται στην Ελλάδα και μειώνονται στην υπόλοιπη Ευρώπη.

Από μια επιμέρους έρευνα που έκανε ο κ. Παπαδόπουλος για το ΕΚΑΒ, προκύπτει ότι στην Ελλάδα δεν γίνεται λήψη αίματος μετά το τροχαίο, όπως ισχύει στο εξωτερικό.

ΙΑΤΡΙΚΗ ΑΝΑΚΟΙΝΩΣΗ
ΜΑΡΙΑ ΓΕΩΡΓΙΟΥ
ΙΑΤΡΟΥ
ΔΕΡΜΑΤΟΛΟΓΟΥ - ΑΦΡΟΔΙΣΙΟΛΟΓΟΥ
Λόγω συμμετοχής του Ιατρού στο πανευρωπαϊκό συνέδριο Δερματολογίας Αφροδισιολογίας στη Λισσαβώνα Πορτογαλίας από 13/10/96 μέχρι 20/10/96 το ιατρείο θα λειτουργήσει κανονικά ημέρα Δευτέρα 21 ΟΚΤΩΒΡΙΟΥ
στη διεύθυνση: Αλεξάνδρου Διάκου και γωνία Ι. Δραγούμη 49 9-13 και 6-8.30 μ.μ.
Τηλ. 74004 - 35264 Τηλ. κιν. 094386376

ΙΑΤΡΙΚΗ ΑΝΑΚΟΙΝΩΣΗ
Ο ΙΑΤΡΟΣ
ΚΑΛΑΒΡΕΖΟΣ Α. ΕΜΜΑΝΟΥΗΛ
ΧΕΙΡΟΥΡΓΟΣ
ΩΤΟΡΙΝΟΛΑΡΥΓΓΟΛΟΓΟΣ
ΔΕΧΕΤΑΙ ΚΑΘΗΜΕΡΙΝΑ
9.00 - 13.00 και 17.00 - 20.00
ΔΙΕΥΘΥΝΣΗ: ΚΕΝΝΕΝΤΗ 29
ΤΗΛ. 39039

ΤΟ 93% ΤΩΝ ΝΟΙΚΟΚΥΡΙΩΝ ΕΙΝΑΙ ΚΑΤΟΧΟΣ ΣΥΣΚΕΥΗΣ ΤΗΛΕΟΡΑΣΗΣ

Κάθε σπίτι και... TV

Το ελληνικό νοικοκυριό μπορεί να έχει οικονομικές δυσκολίες, έχει όμως τηλεόραση.

Σύμφωνα με έρευνα του ΙΟΜ - την οποία επιμελήθηκε ο κ. Μανώλης Χαιρετάκης, σύμβουλος Επικοινωνίας - το 92.8% του συνολικού αριθμού των νοικοκυριών είχαν το 1995 τη μικρή οθόνη στο σπίτι τους, ενώ το ένα από κάθε τρία απ' αυτά διέθετε και βίντεο.

Ο αριθμός των συσκευών τηλεόρασης, βίντεο και ραδιοφώνου αυξάνεται διαρκώς, κάθε χρόνο, από το 1987, κατά μέσο όρο 4,6%.

Η κατοχή συσκευής τηλεόρασης ακολουθεί μια διαρκώς αυξητική πορεία: από 2,4 νοικοκυριά το 1987 (73.8% του συνολικού αριθμού) σε 3,5 εκατομμύρια νοικοκυριά το 1995.

Η μεγαλύτερη ποσοστιαία αύξηση του αριθμού των νοικοκυριών με τηλεόραση, σημειώνεται το 1990 (+6,8%) - ήδη έχουν μπει στη ζωή μας τα ιδιωτικά κανάλια.

Η ιδιωτική τηλεόραση συνεισέφερε στο να αυξηθεί σημαντικά ο μέσος ημερήσιος χρόνος τηλεθέασης από το 1990 έως το 1991.

ΑΥΞΗΣΗ

Σύμφωνα με στοιχεία της AGB HELLAS, η μέση τηλεθέαση αυξήθηκε μέσα σ' ένα χρόνο κατά 1 ώρα και 8 λεπτά - ποσοστό αύξησης +46.9% παραμένοντας όμως περίπου στα ίδια επίπεδα τα επόμενα χρόνια.

Η συνολική διαφημιστική δαπάνη από το 1987 έως το 1995 παρουσιάζει μια δυναμική εξελικτική πορεία, καθώς αυξάνεται κατά μέσο όρο, κάθε χρόνο, κατά 39.2%. Μεγαλύτερη είναι η αύξηση στα ηλεκτρονικά μέσα (ραδιόφωνο - τηλεόραση), απ' ό,τι στα έντυπα (περιοδικά - εφημερίδες). Ενα άλλο σημείο της έρευνας αναφέρεται στις σημαντικές μεταβολές που παρουσιάζει ο διαφημιστικός χρόνος παράλληλα με τον αριθμό των τηλεοπτικών διαφημίσεων. Ο διαφημιστικός χρόνος ακολουθεί μια διαρκώς αυξητική πορεία: από 12 Μ, 1 ημέρες (το 1987), σε 39,3 ημέρες (το 1992) και σε 143,1 ημέρες (1995).

Ο αριθμός των τηλεοπτικών διαφημίσεων ακολουθεί μια παράλληλη πορεία με τον διαφημιστικό χρόνο από 39,9 χιλιάδες διαφημίσεις (1988) σε 217,9 χιλ. διαφημίσεις (1992) και σε 465 χιλ. διαφημίσεις (1995). Ενδιαφέρον τέλος παρουσιάζει ο μέσος ημερήσιος αριθμός των τηλεοπτικών διαφημίσεων που συνεχώς αυξάνεται, με τη μερίδα του λέοντος να κατέχουν οι διαφημίσεις στην ιδιωτική τηλεόραση (για το 1995, ποσοστό 86,42%).

ΔΙΑΦΗΜΙΣΤΙΚΗ ΔΑΠΑΝΗ ΑΝΑ ΝΟΙΚΟΚΥΡΙΟ*

	1987	1989	1992	1995	% μέση ετησ. μεταβολή
ΕΦΗΜΕΡΙΔΕΣ	1.3	3.0	5.6	13.1	+32.8%
ΠΕΡΙΟΔΙΚΑ	2.2	4.6	9.2	16.8	+28.5%
ΕΦΗΜ. & ΠΕΡΙΟΔ.	3.5	7.6	14.8	29.9	+30.2%
ΡΑΔΙΟΦΩΝΟ	0.5	1.2	2.8	6.7	+38.1%
ΤΗΛΕΟΡΑΣΗ	4.5	6.9	27.9	84.9	+44.3%
ΡΑΔΙΟΦ. & ΤΗΛ.	5.0	8.1	30.7	91.6	+43.8%
ΣΥΝΟΛΟ	8.5	15.7	45.5	121.5	+39.2%

* Σε χιλ. δρχ. τρέχουσες τιμές

ΕΞΕΛΙΞΗ ΤΟΥ ΑΡΙΘΜΟΥ ΣΥΣΚΕΥΩΝ - ΣΕ ΧΙΛΙΑΔΕΣ

ΣΥΣΚΕΥΕΣ	1987	1989	1992	1995	% μέση ετησ. μεταβολή
ΤΗΛΕΟΡΑΣΗΣ	2421	2695	3119	3471	+4.6%
VIDEO	560	776	1007	1149	+9.4%
ΡΑΔΙΟΦΩΝΟΥ	4090	4180	4370	4700	+1.7%



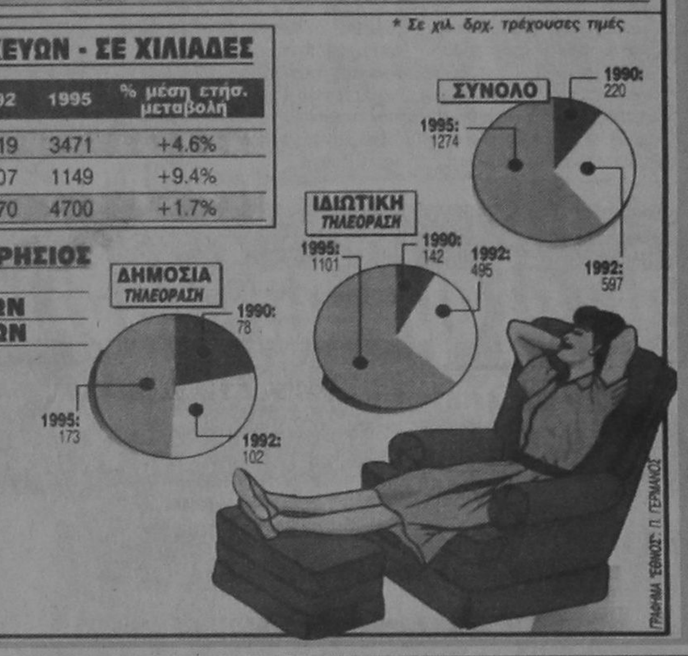

ΑΡΙΘΜΟΣ 1275/1996
ΠΕΡΙΛΗΨΗ

Δικαστική Επιμελήτρια: Ελευθερία Στ. Κόκκαλη

Οφειλέτης: Νικόλαος Ναλμπαντής κάτοικος Ρόδου.

Επισπεύδουσα: «Δημ. Δράκος και ΣΙΑ Ο.Ε.»

Εκτελεστός τίτλος: Η υπ' αριθμόν 344/1994 Διαταγή Πληρωμής του Μονομελούς Πρωτοδικείου Ρόδου που έχει τον τύπο της εκτελεστότητας και αριθμό απογράφου 369/1994.

Ποσό Οφειλής (1.171.600) δραχμές εντόκως νομίμως και σύμφωνα με την επιταγή που έχει κοινοποιηθεί.

Μεσεγγυούχος: ο ίδιος ο οφειλέτης σύμφωνα με το άρθρο 956 του ΚΠΟΛΔ.

Υπάλληλος του πλειστηριασμού: Μαρία Παπαδάκη - Γιαννοπούλου κάτοικος Ρόδου οδός Εθ. Δωδεκανησίων 29

Χρόνος πλειστηριασμού: 30 Οκτωβρίου 1996 ημέρα Τετάρτη και από ώρα 12 το μεσημέρι μέχρι τις 2 το απόγευμα της ίδιας ημέρας.

Τόπος πλειστηριασμού: το δημοτικό κατάστημα του Δήμου Ρόδου.

Εχει κατασχεθεί με την υπ' αριθμόν 1248/1996 έκθεση μου αναγκαστικής κατάσχεσης και είναι

Το με αριθμό κυκλοφορίας ΡΟΒ 3306 Ι.Χ.Φ. αυτοκίνητο μάρκας NISSAN, χρώματος μαύρου, με αριθμό πλαισίου JNIKNMDZIVO - 400895 και αριθμό κινητήρα Z24 - 357131.

Εκτιμήθηκε 2.400.000 δραχμές.

Τιμή πρώτης προσφοράς για να αρχίσει ο πλειστηριασμός θα είναι το μισό της εκτίμησης που έγινε κατά την κατάσχεση δηλ. 1.200.000 δρχ., τα υπόλοιπα δε σύμφωνα με το νόμο.

Συντάχθηκε η παρούσα σήμερα στις 30-9-96 στο γραφείο μου στην οδό Εθν. Μακαρίου 37 και υπογράφεται νόμιμα από μένα την δικαστική επιμελήτρια.

Η Δικ. Επιμελήτρια
Ελευθερία Στ. Κόκκαλη

ΑΡΙΘΜΟΣ 1173/96
ΑΠΟΣΠΑΣΜΑ
ΠΕΡΙΛΗΨΗΣ
ΚΑΤΑΣΧΕΤΗΡΙΑΣ
ΕΚΘΕΣΗΣ

Δικαστικός Επιμελητής: Αθαν. Κ. Διακομιχάλης

Επισπεύδουσα: 1) Μαρία Σπλαγκούνια και ΣΙΑ Ο.Ε. 2) Ιάκωβος Γ. Γιαννίκος

Οφειλέτης: Νικόλαος Μ. Ταραλής

Εκτελεστός τίτλος: 261/96 απόφαση του Ειρηνοδικείου Ρόδου

Ποσό οφειλής: 950.000

Μεσεγγυούχος: ο ίδιος ο οφειλέτης

Υπάλληλος πλειστηριασμού: Καλλιόπη Μαύρου - Ροδίτου

Τόπος πλειστηριασμού: Δήμος Αρχαγγέλου

Χρόνος πλειστηριασμού: 30-10-96

Εχει κατασχεθεί με την υπ' αιρθ. 1229/96 έκθεση μου αναγκαστικής κατάσχεσης και είναι:

Ι.Χ. επιβατηγό αυτοκίνητο, εργοστασίου κατασκευής WOLKSWAGEN, τύπου IH.XO, με αριθμό κυκλοφορίας ΡΟΕ - 4335-09, χρώματος μαύρο, πέντε θέσεων με αριθμό πλαισίου WVW2221H2PWG1492B, αριθμό κινητήρα ABD 233822, 1391 cc, 10 HP καυσίμου αμόλυβδη βεντζίνη, με αριθμό πρώτης αδείας κυκλοφορίας 4-10-1993. Εκτιμήθηκε αντί 3.000.000 δρχ. και πρώτη προσφορά αυτού 1.500.000 δρχ.

Μεσεγγυούχο του άνω αυτοκινήτου όρισα τον ίδιο τον οφειλέτη σύμφωνα με τον νόμο.

Ο πλειστηριασμός αυτός θα γίνει σύμφωνα με τα παραπάνω και με τους όρους που με κάθε λεπτομέρεια αναγράφονται στο πρόγραμμα μου, και για τους οποίους μπορεί να λάβει γνώση κάθε ενδιαφερόμενος από μένα είτε από το Ειρηνοδικείου Ρόδου.

Η παρούσα συντάχθηκε από μένα στις 3-10-96 στο Γραφείο μου και στην παραπάνω διεύθυνσή μου, υπογράφτηκε δε και σφραγίστηκε νόμιμα.

Ο Δικαστικός Επιμελητής
Αθαν. Κ. Διακομιχάλης

ΑΡΙΘΜΟΣ 107/1996
ΑΠΟΣΠΑΣΜΑ
ΠΕΡΙΛΗΨΗΣ ΚΑΤΑΣΧΕΤΗΡΙΑΣ ΕΚΘΕΣΗΣ ΑΥΤΟΚΙΝΗΤΟΥ
(Αρθρο 255 παρ. 1 Κ.Π.Δ.)

Δικαστικός Επιμελητής: Κων/νος Ευαγ. Πούλιος

Επισπεύδουσα: Ανώνυμη Τραπεζική Εταιρεία με την Επωνυμία «ΕΘΝΙΚΗ ΤΡΑΠΕΖΑ ΤΗΣ ΕΛΛΑΔΟΣ Α.Ε.»που εδρεύει στην Αθήνα, οδός Αιόλου 86 και εκπρ/ται νόμιμα.

Οφειλέτης: Μηνάς Κωνσταντινίδης, κάτοικος Ρόδου, Νέα Αγορά αρ. 86

Εκτελεστός τίτλος: Η υπ' αριθμ. 29/1996 δ/γή πληρωμής του Ειρηνοδικείου Ρόδου.

Ποσό Οφειλής: 2.222.178 δρχ. εντόκως σύμφωνα με την επιταγή που κοινοποιήθηκε.

Μεσεγγυούχος: ο ίδιος ο οφειλέτης σύμφωνα με τον Νόμο.

Υπάλληλος Πλειστηριασμού: Συμβολαιογράφος Καλλιόπη Μαύρου- Ροδίτου, Εθν. Μακαρίου αρ. 45 τηλ: 29293

Τόπος πλειστηριασμού: Δημαρχειακό κατάστημα Ρόδου

Χρόνος πλειστηριασμού: 30 Οκτωβρίου 1996 ημέρα Τετάρτη και ώρα 12 Μ. έως 14 μ.μ της ίδιας ημέρας

Εχει κατασχεθεί με την υπ' αριθ. 87/2/5/1996 έκθεση μου αναγκαστικής κατάσχεσης και είναι Ι.Χ. επιβατικό αυτοκίνητο με αριθμό κυκλοφορίας ΡΟΒ 2110, εργοστασίου κατασκευής MAZDA, τύπου Β 612Β2 1306, με αριθμό κινητήρα ΒΕ-376537,αριθμό πλαισίου 1M2B612B2-00164412, κυλινδρισμού 1324, ισχύς 09HP, καυσίμου βενζίνης αμόλυβδης, χρώματος ασημί, 5 θέσεων με ημερομηνία 1ης αδείας κυκλοφορίας 2-3-1990. Μεσεγγυούχο του αυτοκινήτου, το οποίο άφησα εκεί όπου το βρήκα, όρισα τον ίδιο τον οφειλέτη Μηνά Κωνσταντινίδη, ο οποίος και δέχθηκε την μεσεγγύηση. Κατασχέθηκε και εκτιμήθηκε αντί δρχ. 2.000.000.

Ο Πλειστηριασμός του αυτοκινήτου θα γίνει με όρους: 1) Τιμή πρώτης προσφοράς 1.000.000.

Οι υπόλοιποι όροι γνωστοποιούνται από τον υπάλληλο του πλειστηριασμού και από εμένα τον ίδιο και όπως αυτοί αναφέρονται με λεπτομέρεια στην ΕΚΘΕΣΗ ΚΑΤΑΣΧΕΣΗΣ κατά το άρθρο 954 Κ. Πολ.Δ.

Προσκαλούνται όσοι θέλουν να λάβουν μέρος στον πλειστηριασμό να προσέλθουν και να προσφέρουν τιμή. Συντάχθηκε η παρούσα σήμερα στις 18/10/1996 στο γραφείο μου στην οδό Εθν. Μακαρίου αρ. 45 και υπογράφεται νόμιμα από μένα τον δηλοποιούντα δικαστικό Επιμελητή.

Η Δηλοποιών Δικ.
Επιμελητής
Κων/νος Ε. Πούλιος

ΑΛΛΑΓΗ ΩΡΑΡΙΟΥ
Η ΠΝΕΥΜΟΝΟΛΟΓΟΣ
ΦΥΜΑΤΙΟΛΟΓΟΣ
ΚΥΡΙΤΣΗ ΜΠΑΡΔΑΚΗ ΕΥΡΥΔΙΚΗ
ΙΕΡΟΥ ΛΟΧΟΥ 14 (ΕΝΑΝΤΙ ΟΛΥΜΠΙΑΚΗΣ)
ΔΕΧΕΤΑΙ ΚΑΘΗΜΕΡΙΝΑ ΤΗΛ. ΙΑΤ.: 79287/ Τ. ΟΙΚ. 73035
ΠΡΩΙ: 9.00 - 1.00
ΑΠΟΓΕΥΜΑ: 6.00 - 8.00
ΤΕΤΑΡΤΗ: Απογευμα
ΚΑΙ ΣΑΒΒΑΤΟ ΠΡΩΙ } ΜΕ ΡΑΝΤΕΒΟΥ

ΙΑΤΡΙΚΗ ΑΝΑΚΟΙΝΩΣΗ
Ο ΙΑΤΡΟΣ
ΛΑΖΑΡΑΤΟΣ ΣΠΥΡΟΣ
ΓΑΣΤΡΕΝΤΕΡΟΛΟΓΟΣ -
ΕΝΔΟΣΚΟΠΟΣ
Διδάκτωρ
Ιαπωνικού Πανεπιστημίου
Δέχεται καθημερινά 8-1 και 5-8
Ιατρείον - Αμερικής 7, (Παλαιό Τ.Α.Ξ.Υ.)
Τηλ. 26587

ΦΡΟΝΤΙΣΤΗΡΙΑ
ΓΝΩΜΩΝ
ΠΡΟΤΥΠΟ ΚΕΝΤΡΟ ΘΕΤΙΚΩΝ ΕΠΙΣΤΗΜΩΝ
ΔΙΕΥΘΥΝΣΗ ΣΠΟΥΔΩΝ ΜΑΝΩΛΗΣ ΓΙΑΝΝΙΚΟΥΡΗΣ
• ΜΑΘΗΜΑΤΙΚΑ • ΦΥΣΙΚΗ • ΧΗΜΕΙΑ • ΕΚΘΕΣΗ • ΠΟΛ. ΟΙΚΟΝΟΜΙΑ • ΙΣΤΟΡΙΑ
ΤΗΛ. 25700 25250
ΕΝΤΑΤΙΚΑ ΤΜΗΜΑΤΑ
1. Α-Β-Γ Λυκείου 1ης - 2ης - 4ης Δέσμης
2. Γ Τεχνικού Λυκείου 3. Ειδικά τμήματα αποφοίτων
4. Α - Β- Γ- Γυμνασίου
ΠΛΗΡΟΦΟΡΙΕΣ: Επικοινωνήστε μαζί μας καθημερινά από 9-1 το πρωί και 5-10 το απόγευμα στα τηλεφ. 25700-25250
ΔΙΕΥΘΥΝΣΗ: Β. Ηπείρου 11
ΤΜΗΜΑΤΑ 5 ΜΕΛΗ 10 ΜΕΛΗ
24 χρόνια λειτουργίας

ICM ΔΙΕΘΝΕΙΣ ΜΕΤΑΦΟΡΕΣ ΕΜΠΟΡΕΥΜΑΤΩΝ ΕΠΕ
ΜΕΤΑΦΟΡΕΣ ΕΞΩΤΕΡΙΚΟΥ - ΕΣΩΤΕΡΙΚΟΥ - ΔΙΑΚΟΜΕΤΑΚΟΜΙΣΕΙΣ
Προσφέρουμε τα πιο ολοκληρωμένα προγράμματα μεταφορών για τον ασφαλέστερο και προσφορότερο τρόπο μεταφοράς
- Μεταφορές με container για πλήρη και ομαδικά φορτία
- Θαλάσσιες και συνδυασμένες μεταφορές
- Αεροπορικές μεταφορές
- Μεταφορές οικοσκευών
- Οδικές μεταφορές Eurocargo
- Σιδηροδρομικές μεταφορές
- Μεταφορές εκθεμάτων και υλικών κατασκευής περιπτέρων.

Η εταιρεία μας αναλαμβάνει να μεταφέρει τα εμπορεύματα για λογαριασμό των εισαγωγέων από οποιοδήποτε μέρος του κόσμου, και να τα παραδώσει ελεύθερα μέχρι την αποθήκη τους διεκπεραιώνοντας όλες τις διατυπώσεις.
Για περισσότερες πληροφορίες, απευθυνθείτε στα γραφεία μας
Αμερικής 97, τηλ. 24115, 22105, 76215, fax 26485

ΜΙΚΡΕΣ ΑΓΓΕΛΙΕΣ ΜΙΚΡΕΣ ΑΓΓΕΛΙΕΣ ΜΙΚΡΕΣ ΑΓΓΕΛΙΕΣ

ΕΝΟΙΚΙΑΣΕΙΣ ΑΚΙΝΗΤΩΝ

ΕΝΟΙΚΙΑΖΟΝΤΑΙ
σε μεγάλο κτήμα καινούργια επιπλωμένα δυάρια και γκαρσονιέρες. Επίσης τριάρια χωρίς έπιπλα. Ολα διαθέτουν τηλέφωνο, TV, αερόθερμο, κεντρική θέρμανση, ηλιακό και ηλεκτρικό θερμοσίφωνα κ.τ.λ. Κατασκευή λουξ με μεγάλες βεράντες και πάρκινγκ. Περιοχή Ιξιά - (Τρεις) Τηλ.: 92714.

ΕΝΟΙΚΙΑΖΕΤΑΙ
εστιατόριο στο Χαράκι επι της παραλίας σε τιμή λογική. Πληροφορίες τηλέφωνο 0244 - 51434, 51179, 51045.

ΕΝΟΙΚΙΑΖΕΤΑΙ διαμέρισμα ανεξάρτητο σε 1ο όροφο, επιπλωμένο, 3 υπνοδωματίων, κουζίνα κοινή, λουτρό, W.C. χωρίς κοινόχρηστα.
Κατάλληλο για φοιτητές - τριες. Πλησίον Τουριστικής Σχολής και Παν/μίου Αιγαίου.
Τηλ. 73631. Απογευμ. ώρες ή 093 - 305209.

ΕΝΟΙΚΙΑΖΕΤΑΙ
Τουριστικό Κατάστημα επί της Σωκράτους, κατάλληλο για οποιαδήποτε χρήση. Πληρ. Κ. Βρατσάλη Ελένη Κτηματομεσίτη. Τηλ. 65300, 39608. 23043. Κινητό 093323-101

ΕΝΟΙΚΙΑΖΕΤΑΙ διαμέρισμα από την 1η Νοεμβρίου '96 στην οδό Θεμ. Σοφούλη 77, επιφάνειας 100 τ.μ. περίπου. Πληρ. τηλ. 76655 ώρες γραφείου

ΕΝΟΙΚΙΑΖΕΤΑΙ διαμπερές γραφείο, ευρισκόμενο στον Α' όροφο οικοδομής επί της οδού Δημ. Θεοδωράκη 34 (κοντά στην οδό Γαλλίας). Πληροφορίες τηλ. 32008

ΕΝΟΙΚΙΑΖΕΤΑΙ μικρή γκαρσονιέρα επιπλωμένη ημιυπόγειο 200 μέτρα από το Πανεπιστήμιον. Κατάλληλη για φοιτητές και στρατιωτικούς. Παύλου Μελά 86. Τηλ. 23716.

ΕΝΟΙΚΙΑΖΕΤΑΙ διαμέρισμα 120 τ.μ. επι της οδού Μεγ. Κωνσταντίνου 45 (δίπλα από τα καταστήματα Σπανού). Πληρ. κον. Ευστ. Μητσού τηλ. 25750.

ΕΝΟΙΚΙΑΖΕΤΑΙ γκαρσονιέρα στη Συμβολή των οδών Κοδρηγκτώνος και Αθαν. Διάκου 32. Μητρόπολη. Πληρ. τηλ. 22975

ΕΝΟΙΚΙΑΖΟΝΤΑΙ επί οδού Αλεξ. Διάκου 46 (έναντι Ροδιακής Επαυλης) σε νεόκτιστη οικοδομή:
1) ΓΡΑΦΕΙΟ στον 1ο όροφο, 30 μ2 και
2) ΑΠΟΘΗΚΗ ΜΕ ΡΑΜΠΑ, 80 μ2
Πληροφορίες: Κος ΠΑΡΑΣΚΕΥΑΣ ΣΤ. Τηλ. 29719 ώρες 8.30 - 3 μ.μ.
74431 ώρες 5 μ.μ. - 10 μ.μ.

ΕΝΟΙΚΙΑΖΕΤΑΙ γραφείο επί της οδού Εθνάρχου Μακαρίου 4 (Στοά Ροίκου): Είναι στο δεύτερο όροφο, γωνιακό, επί της προσόψεως και έχει επιφάνεια 25 τ.μ.
Πληρ. τηλ. 31081 ώρες γραφείου

ΕΝΟΙΚΙΑΖΕΤΑΙ
Κατάστημα 85 τ.μ. στην Παλαιά Πόλη στο Δεύτερο Συντριβάνι κατάλληλο για εστιατόριο ή Τουριστικό. Πληρ. Κτηματομεσιτικό γραφείο Κ. Ελένης Βρατσάλη. Τηλ. 65300, 39668 - 23043. Κινητό 093 - 323-101

ΕΝΟΙΚΙΑΖΟΝΤΑΙ
Ενοικιάζονται 2 γραφεία στην οδό 25ης Μαρτίου (πάνω από το Δικηγορικό Σύλλογο Ρόδου).
Πληρ. Κον Αναστάσιο ΑΤΣΙΔΗ Τηλ. 28616 - 37848

Ενοικιάζεται κατάστημα 200 τ.μ. με υπόγειο 210 τ.μ. επί της οδού Σκ. Ζερβού 26 πρώην κατάστημα ειδών υγιεινής CERAMICA CAPPA πληροφορίες τηλ. 93821 κα Τριανταφύλλου

ΕΝΟΙΚΙΑΖΕΤΑΙ
στην παραλία Χαράκι επιπλωμένη γκαρσονιέρα με υπνοδωμάτιο, κουζίνα W.C, με θέα την θάλασσα. Με τον μήνα Πληρ. κ. Λίτσα τηλ. 37937

ΕΝΟΙΚΙΑΖΟΝΤΑΙ και 38067 απογευματινές ώρες.
ΕΝΟΙΚΙΑΖΟΝΤΑΙ λουξ επιπλωμένες γκαρσονιέρες με πλήρη εξοπλισμό και θέρμανση σε νεόκτιστη οικοδομή σε ήσυχη και καταπράσινη περιοχή της ΙΑΛΥΣΟΥ κοντά στο S/M «ΜΑΡΙΝΟΠΟΥΛΟΣ»
Επίσης επιπλωμένο STUDIO στην Ρόδο, περιοχή ΜΙΧ. ΠΕΤΡΙΔΗ. Τιμές πολύ λογικές.
Τηλ. 90038 - 31474
ΕΝΟΙΚΙΑΖΟΝΤΑΙ επί της οδού Παύλου Μελά 86
1) γκαρσονιέρα 60 τ.μ., επιπλωμένη, ημιυπόγειο. Πληρ. Τηλ. 23716
2) γκαρσονιέρα 60 τ.μ. ανεπίπλωτη, ημιυπόγειο Πληρ. Τηλ. 23716
ΕΝΟΙΚΙΑΖΟΝΤΑΙ από 1η Νοεμβρίου 1996 μικρά διαμερίσματα επιπλωμένα και εξοπλισμένα στην περιοχή Εθνικού Σταδίου Ρόδου.
Πληροφορίες τηλέφωνο 21653 - 37211
ΕΝΟΙΚΙΑΖΟΝΤΑΙ σε μεγάλο κτήμα, επιπλωμένα δυάρια και γκαρσονιέρες
Επίσης τριάρια χωρίς έπιπλα.
Ολα διαθέτουν τηλέφωνο, τ.ν., αερόθερμο, κεντρική θέρμανση, ηλιακό κ.τ.λ.
Καινούργια λουξ κατασκευή με μεγάλες βεράντες και παρκίνγκ.
Περιοχή Ιξιά - Τρεις. Πληρ. τηλ. 92714
ΕΝΟΙΚΙΑΖΕΤΑΙ στην Αθήνα πλήρως επιπλωμένο διαμέρισμα δύο δωματίων κουζίνας και μπάνιου στο Παγκράτι οδός Βασ. Γεωργίου Β' αριθ. 31 πίσω από το Χίλτον κατάλληλο για φοιτητάς.
Πληροφορίαι τηλ. 01-3253626 και 0245 - 22008
ΕΝΟΙΚΙΑΖΟΝΤΑΙ επιπλωμένα ή μη ένα τριάρι 105 τ.μ. φρεσκοβαμένο, άριστο και μια γκαρσονιέρα με τζάκι. Στην οδό Αγίων Αναργύρων 20. Πληροφ. τηλεφ. 28710
ΕΝΟΙΚΙΑΖΕΤΑΙ γκαρσονιέρα επιπλωμένη στη συμβολή των οδών Κοδριγκτώνος και Αθαν. Διάκου 32. Πληροφ. Τηλεφ. 27299. ώρα 08.00-14.00
Τηλεφ. 22975 ώρες 17.00 - 21.00
ΕΝΟΙΚΙΑΖΕΤΑΙ διαμέρισμα στην Κυψέλη (κοντά στην Πλατεία Αμερικής).
Πληρ. τηλ. 24389.
ΕΝΟΙΚΙΑΖΕΤΑΙ στην Αθήνα στην οδό Επτανήσου παράλληλος στο πάρκο της Φωκίωνος Νέγρη κατάλληλο για φοιτήτριες. Διαμέρισμα, 110 τ.μ. αποτελούμενο από 3 υπνοδωμάτια σαλόνι και πολύ μεγάλη κουζίνα σε αρίστη κατάσταση και σε λογική τιμή. Πληροφ. τηλ. 35174 - 29284 - 27724 Ρόδος.
ΕΝΟΙΚΙΑΖΕΤΑΙ μεγάλη αίθουσα στον πρώτο όροφο, επιφανείας 300 τ.μ. κατάλληλη για βιοτεχνικό ή εκθεσιακό χώρο ή και για χωριστά γραφεία με μεγάλη αυλή για χώρο στάθμευσης (PARKING). Η αίθουσα είναι σε κτίριο με ισόγειο και πρώτο όροφο στην οδό Ρόδου - Λίνδου 230 (δίπλα από το κατάστημα ειδών υγιεινής ΤΣΕΛΙΟΣ ΜΠΑΝΙΟ). Πληροφορίες ΤΗΛ. 64458 ή 26023.
ΕΝΟΙΚΙΑΖΕΤΑΙ γραφείο, σε άριστη κατάσταση και διαμπερές, εμβαδού τετρ. μέτρα 15, ευρισκόμενο στον Α' όροφο οικοδομής επί της οδού Δημ. Θεοδωράκη 34 (κοντά στην οδό Γαλλίας).
Πληροφορίες τηλ. 32008, 30780
ΕΝΟΙΚΙΑΖΟΝΤΑΙ επιπλωμένα διαμερίσματα στην Ιαλυσό με ψυγείο. Τηλ. 35283
ΕΝΟΙΚΙΑΖΕΤΑΙ γραφείο, σε άριστη κατάσταση και διαμπερές, εμβαδού τετρ. μέτρα 15, που βρίσκεται στον Α' όροφο οικοδομής επί της οδού Δημ. Θεοδωράκη Αριθμ. 34 (κοντά στην οδό Γαλλίας). Πληροφορίες τηλ. 32008, 30780 & 0244 - 51117
ΕΝΟΙΚΙΑΖΟΝΤΑΙ δύο (2) διαμερίσματα 50 τ.μ. το καθένα, επιπλωμένα και φρεσκοβαμένα στο Παραδείσι. Τηλ. 28321 - 41909
ΕΝΟΙΚΙΑΖΕΤΑΙ κατάστημα 70 τ.μ. στην οδό Μ. Πετρίδη 49 (κάτω από τα STELLA BEATY, κοντά στο 7ο Γυμνάσιο). Τηλ. 34149 - 61092
ΕΝΟΙΚΙΑΖΕΤΑΙ κατάστημα 120 τ.μ. (πρώην Στεφανίδη) στην οδό Αννης Μαρίας 81. Πληρ. τηλ. 33952
ΕΝΟΙΚΙΑΖΕΤΑΙ επιπλωμένα διαμερίσματα στην Ιαλυσό 3κλινα - 4κλινα με ψυγείο απέναντι από το βενζινάδικο του κ. Γαβριλιώτη.
ΕΝΟΙΚΙΑΖΟΝΤΑΙ ΔΙΑΜΕΡΙΣΜΑΤΑ 3κλινα και 4κλινα, επιπλωμένα με ψυγείο στην Ιαλυσό. Τηλ. 35283 - 75237
ΕΝΟΙΚΙΑΖΟΝΤΑΙ ΕΠΙΠΛΩΜΕΝΑ ΔΙΑΜΕΡΙΣΜΑΤΑ λουξ 50 m² τρίκλινα - τετράκλινα με ψυγείο στην Λεωφόρο Ιαλυσού. Πληρ. τηλ. 35283.
ΕΝΟΙΚΙΑΖΕΤΑΙ διαμέρισμα υπόγειο 140 τ.μ. εντός Ρόδου. Πληρ. Τηλ. 32985
ΕΝΟΙΚΙΑΖΕΤΑΙ στην Παλιά Πόλη της Ρόδου ωραία παραδοσιακή οικία με μεγάλη αυλή στην πρόσοψη, κατάλληλη για ουζερί - καφέ μπαρ - κ.λ.π.
Πληροφ. τηλ. 01-8026135, 01-8069686
ΕΝΟΙΚΙΑΖΕΤΑΙ βίλλα (πύργος) επί της Λεωφόρου Ιαλυσού 5 στα Τριάντα κατάλληλη για οποιαδήποτε επαγγελματική χρήση. Συμπεριλαμβάνονται χώροι 300 περίπου τ.μ. για στάθμευση αυτοκινήτων. Πληροφορίες τηλ. 27707 και 22152.
ΕΝΟΙΚΙΑΖΕΤΑΙ στην Ιαλυσό σε οικόπεδο 2.710 τ.μ. εμπροσθεν του ξεν/κειου Blue Bay κατάστημα επιφάνειας 260 τ.μ. Πληροφορίες τηλ. 93.807 Κα Μπότσαρη Ελένη.
ΕΝΟΙΚΙΑΖΕΤΑΙ επί της Αννης Μαρίας και πάροδος Κωνσταντάκη διαμέρισμα κατάλληλο για γραφείο ή ιατρείο - Πληρ. τηλ. 33952 - 27057.
ΕΝΟΙΚΙΑΖΕΤΑΙ επιπλωμένο ή μη ένα διάρι διαμέρισμα, και ένα δωμάτιο επιπλωμένο, στην οδό Αγ. Αναργύρων 20. Πληρ. τηλεφ. 28710.
ΕΝΟΙΚΙΑΖΟΝΤΑΙ γραφεία στο Μαντράκι, Ενοικιάζονται γραφεία, κατάλληλα για λογιστές, δικηγόρους, Μηχανικούς κ.τ.λ. Πληρ. τηλ. 68111 - 64440
ΕΝΟΙΚΙΑΖΕΤΑΙ στο κέντρο της ΙΑΛΥΣΟΥ επιπλωμένο διαμέρισμα δύο υπνοδωματίων σαλόνι - κουζίνα. Πληροφ. τηλ. 22050 - 33441
ΕΝΟΙΚΙΑΖΕΤΑΙ διαμέρισμα 90 τ.μ. στον πρώτο όροφο με κεντρική θέρμανση Κένγεντυ 45. Πληρ. στο τηλεφ. 64464
STUDIO πλήρως εξοπλισμένο επί της οδού Ιπποδάμου 56. Παλιά Πόλη. Τηλ. 63237 - 75390.
ΕΝΟΙΚΙΑΖΟΝΤΑΙ στην Ιάλυσο και στη Ρόδο, καινούργιες ανεξάρτητες επιπλωμένες και πλήρως εξοπλισμένες γκαρσονιέρες και STUDIOS στο ισόγειο οικοδομών με κήπο σε ήσυχες και όμορφες περιοχές. Τηλ. 34363.

ΔΙΑΦΟΡΑ

ΕΝΟΙΚΙΑΖΕΤΑΙ: παλιός ξύλινος φούρνος στο κέντρο της Κρεμαστής. Πληρ. στα τηλέφωνα 35447 και 33585 από 10.00-12.30 και 18.00-20.00
ΠΩΛΟΥΝΤΑΙ τα κάτωθι μεταχειρισμένα σε καλή κατάσταση
Ηλεκτρική κουζίνα
Σόμπα υγραερίου
γραφείο
Πληρ. τηλ. 29138
ΖΗΤΕΙΤΑΙ:
Από γραφείο γενικού τουρισμού (πρα-

ΠΩΛΕΙΤΑΙ ΜΠΙΛΙΑΡΔΟ
Από μεγάλη ξενοδοχειακή μονάδα Πωλείται Μπιλιάρδο σε άριστη κατάσταση.
Για πληροφορίες τηλεφωνείστε: 25015

ΑΥΤΟΚΙΝΗΤΑ

ΠΩΛΕΙΤΑΙ αυτοκίνητο μάρκας MITSUBISHI - COLT μοντέλο 1991, 1300 Κ.Ε. με αιρ κοντίσιον σε καλή κατάσταση και σε τιμή ευκαιρίας.
Πληρ. τηλ. 36652, 093-462551
ΠΩΛΕΙΤΑΙ αυτοκίνητο μάρκας TOYOTA 4X4, πλικίας τριών χρόνων «τρακαρισμένο», σε τιμή ευκαιρίας. Πληρ. τηλ. 23108 - 34467
ΠΩΛΕΙΤΑΙ Αυτοκίνητο ψυγείο φορτηγό μάρκας VOLVO FL-4 - πετρέλαιο - σε άριστη κατάσταση. Πληρ. Τηλ. 68111-64440
ΠΩΛΕΙΤΑΙ για λόγους αναχώρησης αυτοκίνητο μάρκας RENAULT -19 1400 μοντέλο 1990 σε πολύ καλή τιμή. Πληρ. τηλ. (0244) 22547. Μετά τις 7 μ.μ.
ΠΩΛΕΙΤΑΙ FIAT 126 σε καλή κατάσταση. Πληρ. τηλ. 92714
ΠΩΛΕΙΤΑΙ αυτοκίνητο λόγω αναχώρησης. Renault Chamade μοντέλο 1991 σε καλή κατάσταση. Πληρ. τηλ. 85705
ΠΩΛΕΙΤΑΙ HONDA VFR 750 cc. Πληροφ. τηλ. 65745

ΠΩΛΗΣΕΙΣ ΑΚΙΝΗΤΩΝ

ΠΩΛΟΥΝΤΑΙ οικόπεδα 290 τ.μ. και 580 τ.μ. στον οικισμό Χαράκι επί της παραλίας. Πληρ. τηλ. (0244) 51513
ΖΗΤΩ να αγοράσω οικόπεδο άρτιο για βιοτεχνική χρήση. Μεσίτες αποκλείονται. Τηλέφωνα 094502033 (ή 20244 5-8 το απόγευμα).

ΠΩΛΟΥΝΤΑΙ - ΟΙΚΟΠΕΔΑ
Των 4.000 μ² επι της επαρχιακής οδού Ρόδου - Καλλιθέας και Καλλιθέας - Ασγούρου (έναντι SUPER MARKET ΜΙΚΟ), με πολύ καλή ρυμοτομία, θα διανοιγούν δρόμοι 8,00 μέτρων.
Πληροφορίες τηλ. 28616 - 37848 κ. ΑΤΣΙΔΗ ΑΝΑΣΤΑΣΙΟ

ΠΩΛΕΙΤΑΙ ΜΑΓΑΖΙ
ΠΩΛΕΙΤΑΙ κατάστημα 68 τ.μ. επί της Μεγάλου Κωνσταντίνου. Πληροφορίες στα τηλέφωνα 92290 (πρωί) - 92314 (απόγευμα) κ. Γεωργίου.

ΠΩΛΕΙΤΑΙ διαμέρισμα 150 τ.μ. υπόγειο εντός Ρόδου. Τηλ. 32985
ΠΩΛΕΙΤΑΙ σπίτι σε αρίστη κατάσταση στη Μαλώνα σε καλή τιμή.
Πληρ. τηλ. (0244) 51119
ΠΩΛΕΙΤΑΙ στο Ζέφυρο ισόγειο διαμέρισμα 94 τ.μ. 11.000.000.
Πληρ. στο Κτηματομεσιτικό Γραφείο Μιχ. Ευσταθίου τηλ. 73819.
ΣΤΟ ΗΡΑΚΛΕΙΟ Κρήτης πωλείται οικοπεδική μερίδα.
Πληρ. τηλ. Μιχάλης, 094502033

ΠΩΛΟΥΝΤΑΙ
Πωλούνται αποθήκες 180 τ.μ. και 190 τ.μ. με W.C. ή μια αποθήκη 370 τ.μ. με WC και ύψος 4 μέτρα. Στην οδό Διμυλιάς Καταβιάς στο Μηδεια. Πληρ. Κον Αναστάσιο Ατσίδη τηλ. 28616 - 37848

ΠΩΛΕΙΤΑΙ
Πωλείται επιχείρηση - εστιατόριο, με μπάρ και αυλή συνολικής επιφάνειας 240 τ.μ. πλήρως εξοπλισμένη, με απεριόριστη θέα, χωρητικότητας εκατόν είκοσι (120) ατόμων στο κέντρο της Λίνδου - Ρόδου, πληρ. στο τηλέφ. 0244/31834 κ. Μανιός από 10.30 μ.μ. έως 01.00.

ΜΟΝΟ ΓΙΑ ΕΛΛΗΝΕΣ ΟΠΟΥ ΓΗΣ ΚΑΙ ΠΑΤΡΙΣ ΚΑΙ ΤΙ ΠΑΤΡΙΣ;
ΚΡΗΤΗ!!!
ΕΠΕΝΔΥΣΤΕ ΣΤΗΝ ΚΡΗΤΙΚΗ ΓΗ
ΤΗΛ. (0892) 22509
ΜΕΣΙΤΕΣ ΑΠΟΚΛΕΙΟΝΤΑΙ

ΠΩΛΕΙΤΑΙ ΑΚΙΝΗΤΟ
ΠΩΛΕΙΤΑΙ παραλιακό ακίνητο εκτάσεως 2 στρεμμάτων στο Χαράκι (θέση «Βίγλα»), μαζί και εστιατόριο με πλήρη εξόπλισμό. Δεκτές μόνο σοβαρές προτάσεις. Πληρ. Τηλ. 0244 - 51121 Κον Χρήστο

ΠΩΛΟΥΝΤΑΙ
ΜΟΝΟ ΑΠΟ ΤΟ ΓΡΑΦΕΙΟ ΜΑΣ
1) Μονοκατοικία 120 τ.μ. πλησίον Σταδίου Διαγόρα με πολλά πλεονεκτήματα, καταπληκτική περίπτωση.
2) Καταστήματα στο ΜΑΝΔΡΑΚΙ και επι της ΓΡΙΒΑ γωνιακό.
3) Το καλύτερο Μαγαζί στην Παλιά Πόλη - περίπτωση
4) Οικόπεδο 630 τ.μ. επί της Θεμ. Σοφούλη (πλησίον Χειμάρρας)
5) Οικόπεδο 1.000 τ.μ. επί της Θεμ. Σοφούλη (πλησίον Βορ. Ηπείρου)
6) Οικόπεδο 622 τ.μ. πλησίον Hotel Belvedere
7) Διαμέρισμα 4άρι επί της Κένεντυ
8) Διαμέρισμα 4άρι επί της Θεμ. Σοφούλη - Χειμάρρας
9) Οικόπεδο Γωνιακό 627 τ.μ. περιοχή Ροδινιού
10) Οικόπεδο 770 τ.μ. επί της ΚΑΝΑΔΑ πλησίον Πλατείας Αγ. Νικολάου
11) Οικόπεδο 500 τ.μ. επί της Μιχ. Πετρίδη
12) Διαμέρισμα 3άρι επί της ΚΕΝΕΝΤΥ
13) Οικόπεδα 250 και 500 τ.μ. (τα τελευταία) επί της παραλίας στο ΧΑΡΑΚΙ
14) Οικόπεδο 2 και 4 στρεμάτων επί της παραλίας στο ΓΕΝΝΑΔΙ
15) Διαμέρισμα 240 τ.μ. ρετιρέ λουξ με τεράστιες βεράντες φανταστική θέα
16) Κτήματα 2 και 4 στρεμμάτων πλησίον πόλεως με την καταπληκτικότερη θέα.
17) Οικόπεδα επί της εθνικής οδού ΡΟΔΟΥ -ΛΙΝΔΟΥ έως Ασγούρου
18) Οικόπεδα 250 και 300 τ.μ. στα Κοσκινού με κάλυψη 60% τιμές πολύ καλές
19) Διαμερίσματα έτοιμα ή σε γιαπί 1, 2, 3, και 4 δωματίων σε πολλές περιοχές της πόλεως και εκτός
20) Γραφεία, Μαιζονέτες, Αποθήκες, Κτήματα, Μονοκατοικίες και φανταστικές ΒΙΛΛΕΣ.
Επίσης χιλιάδες άλλες περιπτώσεις από το παλιότερο κτηματομεσιτικό γραφείο.
Γ. ΝΕΟΦΥΤΟΥ
Δ. ΘΕΟΔΩΡΑΚΗ 40
ΤΗΛ. 20.989



ΠΩΛΕΙΤΑΙ
από ιδιοκτήτη οικία με υπιϋπόγειο. Κοραή 37 (περιοχή Αγίου Νικολάου), τηλ. 23608

ΠΩΛΕΙΤΑΙ
γραφείο 47 τ.μ. στην οδό 25ης Μαρτίου (πάνω από το Δικηγορικό Σύλλογο Ρόδου). Πληρ. Κου Αναστάσιο Ατσίδη Τηλ. 28616 - 37848

ΠΩΛΕΙΤΑΙ κτίριο 1000 τ.μ. στον Αρχάγγελο. Επί της Λεωφ. Ρόδου - Λίνδου με πρόσοψη 35 μέτρων με κόμβο. Τηλ. 0244 - 22993.
ΠΩΛΕΙΤΑΙ: διαμέρισμα 108 τ.μ. σε πολύ λογική τιμή στην οδό Κρητηνίας 7 - Ανάληψη.
Αριστη κατασκευή, σαλόνι, τζάκι, δάπεδο από μάρμαρο, κουζίνα εντοιχισμένη κλπ. Πληρ. τηλ. 20949 - 28385 και 32195.

ΠΩΛΕΙΤΑΙ διαμέρισμα σε καλή κατάσταση 83 τ.μ., με δύο υπνοδωμάτια, σαλοτραπεζαρία, ευρύχωρη κουζίνα και μπάνιο. Αξία 14.000.000 μετρητοίς.
Πληροφορίες τηλ. 33794 και 23377.

ΖΗΤΟΥΝ ΠΡΟΣΩΠΙΚΟ

ΖΗΤΟΥΝΤΑΙ πωλητές διαφήμισης για να εργαστούν σε περιοδικό. Πολύ καλές αποδοχές. Το μεταφορικό μέσο θα θεωρηθεί πλεονέκτημα. Πληρ. Τηλ. 36735 από 10 π.μ. έως 9 μ.μ.

ΖΗΤΟΥΝΤΑΙ ΑΠΟΦΟΙΤΟΙ ΑΕΙ
Από Εκπαιδευτικό Οργανισμό ζητούνται απόφοιτοι Α.Ε.Ι.
Πληροφ. τηλ. 093252521 τις ώρες 11.00 - 17.00

ΖΗΤΕΙΤΑΙ γραμματέας δικηγορικού γραφείου τηλ. 29480, 24266
ΖΗΤΕΙΤΑΙ γυναίκα ως οικιακή βοηθός σε σπίτι στην οδό Μ. Πετρίδη ώρες εργασίας 8.30 - 1 Τηλ. 35505 (από 17.00 μ.μ.)
ΑΠΟ Εισαγωγική Επιχείρηση Ζαχαρωδών και Τροφίμων ζητούνται οδηγοί / πωλητές με δίπλωμα Γ. γνώστες της αγοράς, νέοι στην ηλικία με όρεξη για δουλειά. Παρέχονται μισθός και ικανοποιητικά ποσοστά. Πληροφορίες στα τηλέφωνα 76555 και 093200304.

ΜΑΘΗΜΑΤΑ

ΜΑΘΗΜΑΤΑ ΖΩΓΡΑΦΙΚΗΣ ΣΤΟ ΑΤΕΛΙΕ ΤΗΣ ΕΥΜΟΡΦΙΑΣ
για παιδιά και μεγάλους
ΕΥΜΟΡΦΙΑ ΣΤΡΑΤΗ
Πληροφορίες τηλ: 76239 Δευτέρα - Σάββατο: 8-10 π.μ. Δευτέρα και Τετάρτη 6-9 μ.μ.
ΑΓΓΛΙΚΑ όλων των επιπέδων από απόφοιτο αγγλικής Φιλολογίας Deree, τιμές γνωριμίας. Πληρ. τηλ.: 36523

ΓΙΑΝΝΗΣ ΝΙΚΟΛΙΔΑΚΗΣ
ΜΗΧΑΝΟΛΟΓΟΣ ΜΗΧΑΝΙΚΟΣ
ΓΑΛΛΙΑΣ 12 ΤΗΛ. 22291 35103

ΠΩΛΟΥΝΤΑΙ

Α. ΟΔΟΣ ΑΝΝΗΣ ΜΑΡΙΑΣ
-καταστήματα 80τ.μ με υπόγειο
-Γραφεία πολυτελούς κατασκευής με απεριόριστη θέα, air condition, επιφανείας 115τ.μ, 160 τ.μ., 45 τ.μ, 70τ.μ, 90 τ.μ.
- Διαμερίσματα πολυτελούς κατασκευής, μεγάλες βεράντες και θέση Parking 128τ.μ, 96τ.μ, 86τ.μ, 114τ.μ.
Β. ΟΔΟΣ ΑΙΣΧΙΝΗΣ
Διαμερίσματα απεριόριστη θέα 116τ.μ και 51 τ.μ.
Γ. ΟΔΟΣ ΠΕΙΡΑΙΩΣ
σε πολυκατοικία με Pilotis διαμερίσματα 86τ.μ, 80τ.μ, 108τ.μ, 58τ.μ στον Α' και Β' όροφο αντίστοιχα.
Δ. ΟΔΟΣ ΚΩΝΣΤΑΝΤΙΟΥ ΤΣΑΛΔΑΡΗ
κατάστημα 97 τ.μ. με υπόγειο

ΠΩΛΟΥΝΤΑΙ ΑΠΟ ΤΟΝ ΑΝΑΣΤΑΣΙΟ ΑΤΣΙΔΗ

1. Στην οδό Κωνσταντίνου Υδραίου και Κοσκινού γωνία:
- Διαμέρισμα 75 τ.μ. 3άρι
- Διαμερίσματα 90 τ.μ. 3άρια
- Διαμερίσματα 110 τ.μ. 4άρια
Πολυτελής κατασκευή, με γερμανική ή ιταλική κουζίνα εντοιχισμένη 10 τρεχ. μέτρων περίπου, γρανίτες στα πατώματα, διπλά τζάμια, υδραλικό ασανσέρ και αποκλειστική θέση στάθμευσης αυτοκινήτου στην πυλωτή της πολυκατοικίας.
2. Στην οδό Καμείρου και Απόλλωνος (περιοχή ΜΟΝΤΕ ΣΜΙΘ). Μαιζονέτες διώροφες με υπόγειο, συν. εμβαδού 180 τ.μ. σε ήσυχη περιοχή, με αποκλειστικές χρήσεις αυλών.
3. Στην οδό Φιλερήμου και Επιδαύρου στο Καρακόνερο.
- Διαμέρισμα 160 τ.μ. διώροφο, με τζάκι, εντοιχισμένη γερμανική κουζίνα, πολλά μέτρα βεράντες, 2 μπάνια γρανίτες στα πατώματα και αποκλειστική θέση στάθμευσης στην πυλωτή της πολυκατοικίας. Υδραυλικό ασανσέρ.
- Διαμέρισμα 45 τ.μ. με αυλή.
ΑΜΕΣΗ ΚΑΤΑΡΤΙΣΗ ΟΡΙΣΤΙΚΩΝ ΣΥΜΒΟΛΑΙΩΝ.
ΠΛΗΡΟΦΟΡΙΕΣ:
ΑΝΑΣΤΑΣΙΟΣ ΑΤΣΙΔΗΣ
ΣΤΕΦΑΝΟΥ ΚΑΖΟΥΛΛΗ 74 ΡΟΔΟΣ ΤΗΛ.
28616 - 37848
ΤΗΛ. ΟΙΚΙΑΣ: 63510 - 61865

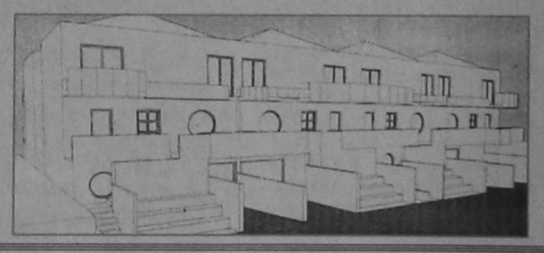

ΠΩΛΟΥΝΤΑΙ
Τηλ. 29318 - 34598
ΔΙΑΜΕΡΙΣΜΑΤΑ - ΚΑΤΑΣΤΗΜΑΤΑ - ΑΠΟΘΗΚΕΣ
ΚΑΛΛΙΣΤΟΣ ΔΙΑΚΟΓΕΩΡΓΙΟΥ
(ΙΔΙΟΚΤΗΤΗΣ - ΚΑΤΑΣΚΕΥΑΣΤΗΣ)
1. Οικοδομή έξι διαμερισμάτων στην οδό Αθηνών και Λάρδου γωνία 3άρια 95 τ.μ., τεσσάρια 120 τ.μ., καταστήματα 40 -80 - 120 τ.μ.
2. Οικοδομή έξι διαμερισμάτων στην οδό Σαλάκου τεσσάρια 110 - 120 τ.μ. με απεριόριστη θέα.
3. Οικοδομή στην οδό Καλλεθέας και Καλειπάτηρας στο Καρακόνερο διαμερίσματα 3άρια 80 τ.μ., τεσσάρια 120 τ.μ., κυτασττήματα 60 - 80 - 100 τ.μ., αποθήκες 60 -80 -100 τ.μ., αποθήκες 60 - 80 - 100 -300 τ.μ. Ολα με θέα τη θάλασσα.
4. Οικοδομή κοντά στην Μ. Πετρίδη. Διαμερίσματα των 110 - 120 τ.μ. τεσσάρια.
5. Διαμέρισμα 85 τ.μ. στην οδό Γράμμου και Αγίου Ιωάννου (έτοιμο άμεση παράδοση).
6. Διαμέρισμα 75 τ.μ. στην οδό Θεσσαλονίκης κοντά στην Στέλιου Κωτιάδη (έτοιμο άμεση παράδοση)
ΠΑΡΑΤΗΡΗΣΕΙΣ: Ολες οι οικοδομές έχουν ασανσέρ υδραυλικό. Τα διαμερίσματα είναι πολυτελούς κατασκευής.
7. Πωλούνται κτήματα παραλιακά στην ΛΑΧΑΝΙΑ των 2.000 - 4.000 και ένα κτήμα 52.000 τ.μ. για ξενοδοχειακή μονάδα ή για Συνεταιρισμό.
ΠΛΗΡΟΦΟΡΙΕΣ:
ΚΑΛΛΙΣΤΟ ΔΙΑΚΟΓΕΩΡΓΙΟΥ
ΤΗΛ: 29318 - 34598
Διεύθυνση: Κων/νου Τσαλδάρη 28 ΡΟΔΟΣ

ΚΤΗΜΑΤΟΜΕΣΙΤΙΚΟ ΓΡΑΦΕΙΟ
ΕΜΜ. ΚΡΑΝΙΔΗ

ΠΩΛΟΥΝΤΑΙ ΤΑ ΠΑΡΑΚΑΤΩ ΑΚΙΝΗΤΑ

ΔΙΑΜΕΡΙΣΜΑΤΑ
- 2άρι καινούργιο Ανάληψη
- 2άρι πλησίον HOTEL CHEVALIER
- 2άρι επί της Κων. Υδραίου
- 2άρι πλησίον καταστήματος ΞΕΝΑΚΗ
- 3άρι επί της Αλ. Διάκου
- 3άρι επί της οδού Καναδά
- 3άρι επί της Σωτήρος Ιξιά
- 3άρι καινούργιο στο Ροδίνι
- 3άρι καινούργιο επί της Ατταβύρου
- 3άρι καινούργιο στους Χαλκήτες
- 4άρι καινούργιο (114 τ.μ.) νέο επί της Στέλιου Κωτιάδη
- 4άρι καινούργιο στον οικισμό Καθηγητών
- 4άρι καινούργιο (135 τ.μ.) στο Μηδεια
- 4άρι 120 τ.μ. επί της Δημ. Αναστασιάδη.

ΠΩΛΗΣΕΙΣ ΜΟΝΟΚΑΤΟΙΚΙΩΝ
- 160 τ.μ. στην Ιξιά με 500 τ.μ. κήπο
- 320 τ.μ. Ασγούρου με 1000 τ.μ. κήπο
- 250 τ.μ. Ασγούρου με υπόγειο 4000 κήπο
- 220 τ.μ. Ασγούρου με υπόγειο 80 τ.μ.
- 150 τ.μ. Κανδυλί με 4000 κήπο
- 70 τ.μ. Κανδυλί με 400 κήπο
- 150 τ.μ. Καλαμώνα με 4000 κήπο
- 200 τ.μ. Παραδείσι με 4000 κήπο
- 100 τ.μ. Λίνδος

ΚΑΤΑΣΤΗΜΑΤΑ
- 40 τ.μ. Οδός Απελλού - Παλιά Πόλη
- 55 τ.μ. Πλατεία Αριστοτέλους - Παλιά Πόλη
- 35 τ.μ. Φαληράκι
- 50 τ.μ. Ιαλυσός - Εναντι Αστ. Τμήματος
- 70 τ.μ. Εμπορικό Κέντρο Φώκιαλη
- 200 τ.μ. Οδός Καναδά
- 37 τ.μ. Ιωάννη Καζούλη
- 55 τ.μ. Οδός Μανδηλαρά
- 12 τ.μ. Οδός Μανδηλαρά
- 44 τ.μ. Ακτή Μιαούλη
- 50 τ.μ. Ιαλυσός - Χρυσή Ακ

ΠΩΣ ΝΑ ΑΓΙΑΣΟΥΝ ΕΚΣΥΓΧΡΟΝΙΣΜΟΣ ΚΑΙ ΚΕΝΤΡΟΑΡΙΣΤΕΡΑ...

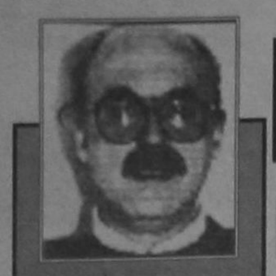

ΤΟΥ ΝΙΚΟΥ ΚΙΑΟΥ

ΑΓΙΟΡΕΙΤΙΚΕΣ ΔΙΑΠΛΟΚΕΣ

Μια από τις πρώτες δηλώσεις που έκανε ο πρωθυπουργός Κ. Σημίτης, αμέσως μετά τις εκλογές, ή ακριβώς μετά την πρώτη συνεδρίαση του υπουργικού αυτού συμβουλίου, αναφερόταν στην περίφημη Κεντροαριστερά.

Μια από τις πρώτες πράξεις της κυβέρνησης Σημίτη, στην οποία προέβη μετά τις εκλογές, ίσως και η πρώτη πράξη ήταν ο διορισμός του εκδότη - διευθυντή της εφημερίδας «Το Βήμα» Στ. Ψυχάρη ως διοικητή του Αγίου Ορους.

Κατά τη συζήτηση στη Βουλή των προγραμματικών δηλώσεων της κυβέρνησης, τρεις αρχηγοί κομμάτων, η Αλέκα Παπαρήγα, ο Νίκος Κωνσταντόπουλος και ο Δημ. Τσοβόλας επέκριναν την κυβέρνηση για την πράξη της αυτή του διορισμού του Στ. Ψυχάρη. Η κυβέρνηση επικρίθηκε και εκ των ένδον,όχι όμως από τον Μ. Εβερτ. Δεν απάντησαν όμως στις επικρίσεις (απαξίωσαν, δεν ήξεραν τι να πουν ή αισθάνθηκαν όντως κατηγορούμενοι;) ούτε ο πρωθυπουργός ούτε ο αρμόδιος τυπικά για το διορισμό υπουργός Εξωτερικών. Η παράλειψη αυτή δεν ήταν βέβαια τυχαία. Αποκαλύπτει όμως τις σκέψεις της κυβέρνησης και κυρίως του πρωθυπουργού στο θέμα της λεγόμενης Κεντροαριστεράς.

Απευθυνόμαστε στο ΚΚΕ, στο Συνασπισμό και στο ΔΗΚΚΙ, είχε διευκρινίσει ο κυβερνητικός εκπρόσωπος Δ. Ρέππας, αναφερόμενος αμέσως μετά τον Κ. Σημίτη στο ίδιο θέμα. Οταν όμως οι ηγέτες των τριών κομμάτων, στα οποία απευθύνεται ο πρωθυπουργός για να συγκροτήσει (ή να κατασκευάσει) αυτό που αποκαλεί και τονίζει εναγωνίως Κεντροαριστερά, αναγορεύουν τη συγκεκριμένη πράξη, η οποία αποτελεί έμπρακτη εφαρμογή της κυβερνητικής πολιτικής, σε ένα από τα πρώτα θέματα της πολεμικής τους στις προγραμματικές δηλώσεις της κυβέρνησης και οι αρμόδιοι, πρωθυπουργός, υπουργός Εξωτερικών, σιωπούν, τότε η στάση τους αποδεικνύει και τις προθέσεις τους στη λεγόμενη Κεντροαριστερά.

Ο πρωθυπουργός είχε μιλήσει προεκλογικά απαξιωτικά για τα μικρά αριστερά κόμματα. Σ' αυτά όμως απευθύνεται και στους ψηφοφόρους τους για να θεμελιώσει και να οικοδομήσει το ιδεολογικοπολιτικό κατασκεύασμά του.

Για την ανάγκη διαφάνειας μίλησαν οι αρχηγοί, σε διαπλοκές συμφερόντων αναφέρθηκαν και παράκεντρα εξουσίας κατήγγειλαν, ουσιαστικά, κρούοντας ταυτόχρονα τον κώδωνα του κινδύνου. Να υποθέσουμε ότι η σιωπή πρωθυπουργού και υπουργού ενισχύουν τις επισημάνσεις αυτές:

Δεν προσμετράται στα θετικά πολιτικών και μάλιστα εκφραστών εκσυγχρονιστικού πνεύματος - κατά την προσφιλή επένδυση των επιχειρημάτων τους - η στάση αυτή.

Διότι δείχνει, και μάλιστα η στάση του πρωθυπουργού, ο οποίος έχει και την τελική ευθύνη και είναι ο τελικός υπόλογος απέναντι του ελληνικού λαού γενικότερα, αλλά και των ψηφοφόρων του κόμματος του ειδικότερα, ότι προτιμούν να εμμένουν στην επιλογή τους, προτιμούν ένα αμφιλεγόμενο πρόσωπο με μυστήρια και όχι καθαρή πορεία στα χρόνια της δικτατορίας και αργότερα, από την εξήγηση στους όμορους πολιτικούς - ιδεολογικούς χώρους, όπως συνηθίζουν να χαρακτηρίζουν τα τρία κόμματα οι κυβερνητικοί θιασώτες της λεγόμενης Κεντροαριστεράς.

Η σιωπή όμως του πρωθυπουργού δείχνει και την ανακολουθία του σε όσα προέβαινε και διακήρυττε επισήμως του περασμένο Ιανουάριο, όταν ανέλαβε την εξουσία, και τον περασμένο Ιούνιο όταν εδραιώθηκε στην κομματική ηγεσία. Οταν ακριβώς μιλούσε και κατακεραύνωνε τους ολίγους, τους κολλητούς της εξουσίας, τα διαπλεκόμενα συμφέροντα με τα ΜΜΕ, τα παράκεντρα της εξουσίας, την αδιαφάνεια.

Πέρα όμως από τη σιωπή ήρθε ως επακόλουθο η επιμονή στην επιλογή της κυβέρνησης και η εμμονή σ' αυτήν χωρίς ο εκλεκτός να διαθέτει τα τυπικά προσόντα. Τι είναι όμως αυτό το τόσο ισχυρό που αναγκάζει πρωθυπουργό και κυβέρνηση να παρανομούν ουσιαστικά, να μην τηρούν τα προσχήματα, να περιφρονούν όχι μόνο τους αρχηγούς των τριών κομμάτων, αλλά και τα στελέχη του ΠΑΣΟΚ, βουλευτές και μέλη του Ε.Γ. που αντιδρούν καθαρά;

Εύλογα οδηγούμαστε στο συμπέρασμα ότι είναι αναγκασμένοι, πρωθυπουργός και κυβέρνηση, να εξοφλήσουν γραμμάτια, είτε αυτά είναι προεκλογικά είτε είναι παλαιότερα, πριν από την εκλογή στο συνέδριο και στην Κοινοβουλευτική Ομάδα. Οι πιστωτές είναι άτεγκτοι, το γνωρίζουν πολύ καλά οι με τα οικονομικά ασχολούμενοι στην κυβέρνηση, κι όχι μόνο αυτοί βέβαια. Και απαιτούν να εξοφληθούν

Μόνο υποστηρικτής του Κ. Σημίτη προσέτρεξε ο Μ. Εβερτ, όχι δι' απ' ευθείας δηλώσεώς του, αλλά δι' αντιπροσώπου του. Απέφυγε τη δήλωση ίσως για τους λόγους για τους οποίους δεν απάντησαν στη Βουλή ούτε ο Κ. Σημίτης ούτε ο Θ. Πάγκαλος. Είναι συνένοχος. Πολύ περισσότερο είναι αδύναμος πολιτικά και το δείχνει, όταν προεκλογικά, και στην πιο κρίσιμη ίσως φάση του προεκλογικού αγώνα, υπέστη τραυματικά τη διαπλοκή των συμφερόντων των μεγάλων καναλαρχών, όταν ακριβώς είδε και γνώρισε από πρώτο χέρι την πρωτοφανή στήριξη που είχαν παράσχει στον πολιτικό του αντίπαλο τα περίφημα διαπλεκόμενα συμφέροντα. Συνέπλευσαν τώρα. Η νεότερη ελληνική Ιστορία διδάσκει όμως πόσο καταδικαστική είναι για τους συμπλέοντες με την κυβέρνηση - πολιτικούς - αρχηγούς και πολιτικούς σχηματισμούς - προς όφελος της Αριστεράς.

Ο διορισμός ενός νομάρχη, διότι ισότιμος με ένα νομάρχη θεωρείται ο διοικητής του Αγίου Ορους (πέρα βέβαια από τη διαχείριση μυστικών κονδυλίων, κοινοτικών πόρων κ.λ.π. που έχει), και η επιμονή σ' αυτόν μπορεί να αποδειχθεί ότι, αποτελεί πολιτικό θέμα μεγάλο για την κυβέρνηση. Μπορεί να ξεπεραστεί με την πάροδο του χρόνου, μπορεί να καλυφθεί από άλλα γεγονότα, θα αποτελεί όμως σταθμό στην πορεία της κυβέρνησης και θα προσδιορίζει τον τρόπο με τον οποίο ασκεί την εξουσία, πολύ περισσότερο όταν φιλοδοξεί να αυτοαποκαλείται σοσιαλιστική ή κεντροαριστερή.

Το στίγμα θα παραμείνει και θα απαντά στις προθέσεις της, στις προσπάθειές της, στις σκέψεις της για την Κεντροαριστερά. Οπως και να το κάνουμε, όσα χρόνια κι αν πέρασαν δεν μπορούν να βρεθούν κάτω από την ίδια σκέπη π.χ. ο Νίκος Κωνσταντόπουλος, βασανισμένος στο ΕΑΤ - ΕΣΑ επί δικτατορίας και καταδικασμένος από το έκτακτο στρατοδικείο για την αντιδικτατορική δράση του με τη «Δημοκρατική Αμυνα», με τον Στ. Ψυχάρη, κουμπάρο επί δικτατορίας του χουντικού Βύρωνα Σταματόπουλου και μετέπειτα ανερχόμενο και ανελθόντα σε επιχειρηματικές δραστηριότητες πέρα από τη δημοσιογραφία.

Δεν συγκατοικούν κ. Σημίτη, ο Λεωνίδας Κύρκος, ο Χαρ. Φλωράκης με τον Στ. Ψυχάρη, όσο ανοιχτόκαρδη κι αν είναι η δημοκρατία μας. Δώσατε σεις ο ίδιος, κ. πρωθυπουργέ, την απάντηση στην εξ αρχής πάντως ψευδεπίγραφη Κεντροαριστερά σας. Και τη δώσατε με την επιμονή σας. Ελειψε η γενναιότητα της ανάκλησης μιας υπουργικής απόφασης. Κι αυτό τα λέει όλα.

Αν νιώθετε κάπως πεσμένοι...
Αν οι "μπαταρίες" σας έχουν εξασθενήσει..
τότε...



η Θεσσαλονίκη σας περιμένει...!

Αποδράστε τώρα για λίγο
και αφεθείτε στους ρυθμούς της πόλης που ποτέ δεν κοιμάται, της πόλης των γεύσεων, της πόλης της Ιστορίας.

omikron travel services
GSA DANE SEALINE FOR NORTHERN GREECE

Το δικό σας γραφείο που φροντίζει για:
• τα εισιτήρια της διακίνησης σας
• τα ξενοδοχεία της διαμονής σας
• την οργάνωση των εκδρομών σας

ΓΡΑΦΕΙΑ ΘΕΣΣΑΛΟΝΙΚΗΣ: ΣΑΛΑΜΙΝΟΣ 4 - ΛΙΜΑΝΙ ΘΕΣΣΑΛΟΝΙΚΗΣ ΤΗΛ. 031-24.21.21
ΓΡΑΦΕΙΑ ΡΟΔΟΥ: ΑΜΕΡΙΚΗΣ 43 ΤΗΛ. 0241-20305

ΑΡΙΘΜΟΣ 323/1996
ΠΕΡΙΛΗΨΗ ΚΑΤΑΣΧΕΤΗΡΙΑΣ ΕΚΘΕΣΗΣ ΚΙΝΗΤΟΥ (Ι.Χ. ΑΥΤΟΚΙΝΗΤΟΥ)

Ειρηνοδικείο Ρόδου. Η παρούσα περίληψη συντάχθηκε από μένα σήμερα στις 18-10-96 στο γραφείο μου στην οδό Στέλιου Κωτιάδη 14, τηλ.: 78122 και υπογράφεται και σφραγίζεται νόμιμα.
Η Δηλοποιούσα
Μαρία Μανωλά - Τσιγαρίδα

Δικαστική Επιμελήτρια: Μαρία Μανωλά - Τσιγαρίδα, που έχω την έδρα μου στην Ρόδο, οδός Στέλιου Κωτιαδη 14, τηλέφ. 78122

Επισπεύδων: Σωτήριος Παπαστεργίου του Στεργίου, κάτοικος Ρόδου, οδός Δημ. Αναστασιάδη 21

Οφειλέτης: Γεώργιος Χ. Θαρρενός, κάτοικος Ρόδου, Λεωφ. Κρεμαστής Ιαλυσός

Εκτελεστός Τίτλος: Η υπ' αριθ. 453/1996 Διαταγή Πληρωμής του κ. Δικαστή του Μονομελούς Πρωτοδικείου Ρόδου που έχει τον τύπο της εκτελεστότητας και αριθμό απογράφου 552/1996

Ποσόν οφειλής: 2.882.844 δραχμές εντόκως νομίμως και σύμφωνα με την επιταγή που έχει κοινοποιηθεί

Μεσεγγυούχος: Ο ίδιος ο οφειλέτης σύμφωνα με το άρθρο 956 Κ.ΠΟΛ.Δ.

Υπάλληλος του πλειστηριασμού: Μαίρη Παπαδάκη - Γιαννοπούλου, κάτοικος Ρόδου, οδός Εθελοντών Δωδεκανησίων 29

Ημερομηνία πλειστηριασμού: 30 Οκτωβρίου 1996 ημέρα Τετάρτη και από ώρα 12 το μεσημέρι μέχρι τις 2 το απόγευμα της ίδιας ημέρας.

Τόπος πλειστηριασμού: Το Δημοτικό Κατάστημα του Δήμου Ιαλυσού Ρόδου.

Εχει κατασχεθεί με την υπ' αριθ. 319/1996 έκθεσή μου αναγκαστικής κατάσχεση και είναι:

Το με αριθμό κυκλοφορίας ΡΟΕ-5477-09 Ι.Χ.Ε. αυτοκίνητο, εργοστασίου κατασκευής CITROEN AVANTAGE, τύπου N2A9, με αριθμό πλαισίου VF7N2A90011A98588, με αριθμό κινητήρα KDX10FS5Q1492180 κυλινδρισμού 1361 cc, φορολογίσιμης ισχύς 10HP, 5 θέσεων, χρώματος κόκκινο, καύσιμο βενζίνη αμόλυβδη, έχει δε τα απαραίτητα για τη σωστή λειτουργία και κυκλοφορία του.

Εκτιμήθηκε στο ποσό των 3.400.000 δρχ.

Τιμή πρώτης προσφοράς ορίζει η επισπεύδουσα το 1/2 της εκτίμησης που έγινε κατά την κατάσχεση. Ο πλειστηριασμός αυτού θα γίνει σύμφωνα με τα παραπάνω και με τους όρους που με κάθε λεπτομέρεια αναγράφονται στο πρόγραμμά μου και για τους οποίους μπορεί να λάβει γνώση κάθε ενδιαφερόμενος από μένα είτε από το

Η λύση στο οικοδομικό σας πρόβλημα

Η ΓΕΝΙΚΗ ΤΕΧΝΙΚΗ Α.Ε., δημιουργήθηκε για να δώσει αποτελεσματικές & συμφέρουσες λύσεις στα οικοδομικά προβλήματα του νησιού μας.
Τα αντικείμενα των δραστηριοτήτων μας:

- Εμπορία σιδήρου οικοδομών υψηλής ποιότητας & αντοχής
- Παραγωγή έτοιμου μπετόν με 14χρονη παράδοση στην υψηλή ποιότητα στη συνέπεια και την άμεση εξυπηρέτηση
- Ανάληψη δημοσίων και ιδιωτικών έργων μεγάλης έκτασης
- Ανέγερση πολυκατοικιών με το σύστημα της αντιπαροχής



14 σύγχρονες μπετονιέρες, 2 συγκροτήματα παραγωγής μπετόν και πλήρες δίκτυο ραδιοτηλεπικοινωνιών, θα είναι στη διάθεσή σας αν θελήσετε να συνεργασθούμε. Χρησιμοποιώντας τα ειδικά πρόσθετα στραγγιστήρας και ρευστοποιητής POZZOLITH ADMIX 105 R. RHEOMAC 716 και 877 και ελέγχοντας την παραγωγή, με 3 υπεύθυνους πολυκοσύς μηχανικούς σε διάκαιρο σύγχρονα εξοπλισμένο εργαστήριο, διασφαλίζουμε και εγγυόμεθα σταθερά υψηλή ποιότητα στο μπετόν μας

ΜΟΝΤΕΡΝΑ ΤΕΧΝΟΛΟΓΙΑ
ΠΑΡΑΔΟΣΗ

ΓΕΝΙΚΗ ΤΕΧΝΙΚΗ
έτοιμο μπετόν

ΕΡΓΟΣΤΑΣΙΟ:
ΡΟΔΟΥ - ΛΙΝΔΟΥ 7ο ΧΛΜ. - ΤΗΛ. 25013
ΓΡΑΦΕΙΑ:
ΑΡΚΑΔΙΟΥ 2 ΤΗΛ. 22968

AIR GREECE

AIR GREECE
ΑΠΟΓΕΙΩΝΕΙ ΤΟΥΣ ΕΛΛΗΝΕΣ

Καθημερινά δρομολόγια προς / από
Αθήνα - Θεσσαλονίκη - Ηράκλειο

AIR GREECE
Η ΜΟΝΗ ΕΛΛΗΝΙΚΗ ΕΤΑΙΡΕΙΑ ΠΟΥ ΠΕΤΑΕΙ ΣΤΗΝ ΩΡΑ ΤΗΣ

ΑΠΟ ΔΕΥΤΕΡΑ 17 ΙΟΥΝΙΟΥ ΔΙΕΥΡΥΝΕΤΑΙ ΤΟ ΦΑΣΜΑ ΤΩΝ ΕΚΠΤΩΤΙΚΩΝ ΕΙΣΙΤΗΡΙΩΝ

ΕΚΠΤΩΤΙΚΟΙ ΝΑΥΛΟΙ
ΣΤΡΑΤΙΩΤΕΣ - ΦΟΙΤΗΤΕΣ - ΚΛΗΡΙΚΟΙ - ΝΕΟΙ ΕΩΣ 24 ΕΤΩΝ
ΠΟΛΥΤΕΚΝΟΙ - ΗΛΙΚΙΩΜΕΝΟΙ ΑΝΩ ΤΩΝ 60 ΕΤΩΝ
ΕΙΔΙΚΟΙ ΝΑΥΛΟΙ ΓΙΑ ΟΙΚΟΓΕΝΕΙΕΣ
ΚΑΙ ΓΚΡΟΥΠ ΑΝΩ ΤΩΝ 6 ΑΤΟΜΩΝ
ΕΤΗΣΙΟΣ ΝΑΥΛΟΣ



AIR GREECE
ΣΙΓΟΥΡΗ ΛΥΣΗ ΣΤΑ ΑΕΡΟΠΟΡΙΚΑ ΤΑΞΙΔΙΑ

ΝΑΥΛΩΜΕΝΕΣ ΠΤΗΣΕΙΣ ΑΠΟ ΤΟΥΡΙΣΤΙΚΑ ΓΡΑΦΕΙΑ

ΠΛΗΡΟΦΟΡΙΕΣ - ΚΡΑΤΗΣΕΙΣ ΣΕ ΟΛΑ ΤΑ ΤΑΞΙΔΙΩΤΙΚΑ ΓΡΑΦΕΙΑ
ΓΕΝΙΚΟΣ ΑΝΤΙΠΡΟΣΩΠΟΣ
TRITON HOLIDAYS
Πλαστήρα 9 - 1ος όροφος - Τηλ. 36095 - Fax 31625

Γνωμικά & αποφθέγματα

Από το βιβλίο του Νικ. Βρεττάκου

ΟΙΝΟΣ
Ο φίλος, από τον οποίο πρέπει πάντοτε να φυλάγεσαι, είναι ένας άπιστος φίλος· τέτοιος φίλος είναι το κρασί.

ΜΠΟΒΕ
Ο οίνος κάνει το φτωχό πλούσιο στη φαντασία, και τον πλούσιο φτωχό στην πραγματικότητα.

Ε.Π. ΝΤΑΪ
Υπάρχει από ένας διάβολος σε κάθε ρώγα σταφυλιού.

ΚΟΡΑΝΙΟ
Όταν ο μήνας δεν έχει ρώ, το κρασί θέλει νερό.

ΕΛΛ.ΠΑΡΟΙΜΙΑ
Οσο πίνει η πεθερά μας, τόσο καλοχαιρετάει.

ΕΛΛ. ΠΑΡΟΙΜΙΑ

ΟΚΝΗΡΙΑ
Οι μέλισσες στις κυψέλες τρέφουν τους κηφήνες, που αυτοί ασχολούνται με πονηρά έργα. Κι'ενώ αυτές δουλεύουνε όλη τη μέρα, ώς τη δύση του ήλιου, για να γεμίσουνε τις κηρήθρες, οι κηφήνες παραμένουν μέσα στην κυψέλη και δρέπουν τους μόχθους των μελισσών για να γεμίσουν την κοιλιά τους.

ΗΣΙΟΔΟΣ
Και οι θεοί και οι άνθρωποι αγανακτούν εναντίον εκείνου που διάγει βίο νωθρό σαν τους οκνηρούς κηφήνες που, χωρίς να δουλεύουν, καταβροχθίζουν τον κόπο των μελισσών.

ΗΣΙΟΔΟΣ
Η αργοσχολία κι'η τεμπελιά τείνουν προς την κακία.

ΙΠΠΟΚΡΑΤΗΣ
Οκνηρός δεν είναι μόνον εκείνος που δεν κάνει τίποτε, μα κι'εκείνος που μπορεί να κάμει κάτι καλύτερο και δεν το κάνει.

ΣΩΚΡΑΤΗΣ
Είναι αδύνατο κείνος που δεν κάνει τίποτε, να κάνει πολλά.

ΑΡΙΣΤΟΤΕΛΗΣ
Προφυλαχθείτε από την αδράνεια της ψυχής, γιατί αυτή πλησιάζει προς το θάνατο.

ΔΗΜΟΦΙΛΟΣ
Η μεγαλύτερη πηγή των κακών είναι η οκνηρία, γιατί αυτή γεννάει στην ψυχή του αργού την ολέθρια επιθυμία να ζει από τον κόπο των εργαζομένων, και από την επιθυμία αυτή γεννιώνται οι κόλακες, οι συκοφάντες, οι καταδότες, οι κλέφτες, οι ληστές, οι φονιάδες, οι πωλητές της ελειθερίας, οι προδότες της πατρίδας και οι τύραννοι.

ΚΟΡΑΗΣ
Η νωθρότητα είναι σύζυγος του ύπνου, και η οκνηρία μητέρα της πείνας.

ΓΡΗΓΟΡΙΟΣ
Ποιό αγαθό είναι εύκολο; ποιός κοιμώμενος έστησε τρόπαια; ποιός τεμπέλης στολίστηκε με τα στεφάνια της καρτερίας ; κανένας, χωρίς να τρέξει, δεν πήρε βραβείο· ο μόχθος γεννάει τη δόξα και χαρίζει σ'όποιον μοχθεί στεφάνια.

ΒΑΣΙΛΕΙΟΣ

ΩΡΟΣΚΟΠΙΟ

ΗΜΕΡΗΣΙΕΣ ΠΡΟΒΛΕΨΕΙΣ



ΚΡΙΟΣ:
21 ΜΑΡΤΙΟΥ - 20 ΑΠΡΙΛΙΟΥ
Αν η ατμόσφαιρα στο στενό οικογενειακό σας περιβάλλον σας φαίνεται κάπως βαριά, την αιτία θα πρέπει να την αναζητήσετε στη δική σας κακή διάθεση, που επηρεάζει σημαντικά τους γύρω σας. Γι' αυτό προσπαθήστε να παραμερίσετε τα προβλήματά σας, που άλλωστε σύντομα θα λυθούν.



ΤΑΥΡΟΣ:
21 ΑΠΡΙΛΙΟΥ - 20 ΜΑΙΟΥ
Θα είναι πολύ δύσκολο να ξανακερδίσετε την εμπιστοσύνη του προσώπου που σας ενδιαφέρει. Ειδικά αν δεν αλλάξετε συμπεριφορά και κυρίως αν δεν φερθείτε με απόλυτη ειλικρίνεια. Στον επαγγελματικό τομέα θα αντιμετωπίσετε μια εχθρότητα, από πρόσωπα που πιστεύατε ότι σας συμπαθούν.



ΔΙΔΥΜΟΙ:
21 ΜΑΙΟΥ - 20 ΙΟΥΝΙΟΥ
Φερθείτε με σύνεση στο πρόσωπο που σας ενδιαφέρει και με τρυφερότητα όμως. Το πρώτο είναι απαραίτητο, γιατί η κατάσταση, όπως έχει εξελιχθεί, είναι αρκετά μπερδεμένη. Και το δεύτερο το χρειάζεται, για να ξεπεράσει τις δύσκολες στιγμές που περνά.



ΚΑΡΚΙΝΟΣ:
21 ΙΟΥΝΙΟΥ - 21 ΙΟΥΛΙΟΥ
Θα χρειαστεί να επιστρατεύσετε όλη σας την υπομονή, για να μπορέσετε να ξεπεράσετε τον εκνευρισμό που θα σας προκαλέσει μια κάποια αδράνεια στη δουλειά σας. Αλλωστε, μην ξεχνάτε ότι γενικά η κατάσταση δεν εξαρτάται από τη δική σας θέληση. Στις σχέσεις σας με το πρόσωπο που σας ενδιαφέρει, θα πρέπει να προσέξετε.



ΛΕΩΝ:
22 ΙΟΥΛΙΟΥ - 22 ΑΥΓΟΥΣΤΟΥ
Φροντίστε να αξιοποιήσετε τις ειδικές ικανότητές σας. Και μετά, προσπαθήστε να ξεκουραστείτε και να πρεμήσετε. Γιατί σε λίγο θα ξαναρχίσει η επίπονη προσπάθεια, που είναι απαραίτητη για να φτάσετε στο σημείο που φιλοδοξείτε.



ΠΑΡΘΕΝΟΣ:
23 ΑΥΓΟΥΣΤΟΥ - 22 ΣΕΠΤΕΜΒΡΙΟΥ
Οι τακτική που ακολουθείτε και η συμπεριφορά σας στο πρόσωπο που σας ενδιαφέρει, είναι η χειρότερη. Και αν τη συνεχίσετε θα βρεθείτε μπροστά σε πολύ δυσάρεστες εκπλήξεις και μάλιστα πολύ σύντομα. Στο επαγγελματικό σας περιβάλλον, υπάρχουν μερικά πρόσωπα που δεν σας συμπαθούν.



ΖΥΓΟΣ:
23 ΣΕΠΤΕΜΒΡΙΟΥ - 22 ΟΚΤΩΒΡΙΟΥ
Το θέμα που σας κάνει να βρίσκεσθε σε αδιάκοπη σχεδόν σύγκρουση, τόσο με το πρόσωπο που σας ενδιαφέρει όσο και με τον ίδιο τον εαυτό σας, είναι στην ουσία μηδαμινό. Αλλά το πείσμα και η αδιαλλαξία σας το μεγεθύνουν, σε βαθμό επικίνδυνο για τον αισθηματικό σας δεσμό.



ΣΚΟΡΠΙΟΣ:
23 ΟΚΤΩΒΡΙΟΥ - 21 ΝΟΕΜΒΡΙΟΥ
Μη χάνετε το κουράγιο σας. Είναι σίγουρο ότι από εδώ και πέρα όλα θα πάνε καλύτερα, όσο κι αν μερικά γεγονότα που συνέβησαν πρόσφατα, σας έχουν απογοητεύσει. Και παράλληλα θα υπάρξει και μια αξιόλογη βελτίωση των οικονομικών σας. Μην κουράζεστε και μην εκνευρίζεστε.



ΤΟΞΟΤΗΣ:
23 ΝΟΕΜΒΡΙΟΥ - 21 ΔΕΚΕΜΒΡΙΟΥ
Σας χωρίζουν πολλά από το πρόσωπο που σας ενδιαφέρει. Και κυρίως σας χωρίζει μια τεράστια διαφορά αντιλήψεων, για ό,τι σχετίζεται με τη δημιουργία ενός δεσμού απαλλαγμένου από κάθε συμφέρον. Αυτό όμως δεν σημαίνει ότι το χάσμα είναι αγεφύρωτο, παρ' όλες τις διαφορές.



ΑΙΓΟΚΕΡΩΣ:
22 ΔΕΚΕΜΒΡΙΟΥ - 19 ΙΑΝΟΥΑΡΙΟΥ
Ενταση θα χαρακτηρίζει τις σχέσεις σας με τα πρόσωπα που ανήκουν στο στενό επαγγελματικό σας περιβάλλον. Προσέξτε λοιπόν τι θα πείτε και τι θα κάνετε. Υπάρχει κίνδυνος να προκληθούν επεισόδια που θα είναι εις βάρος όλων. Στον αισθηματικό όμως τομέα, η κατάσταση εξελίσσεται πολύ ευχάριστα.



ΥΔΡΟΧΟΟΣ:
20 ΙΑΝΟΥΑΡΙΟΥ - 18 ΦΕΒΡΟΥΑΡΙΟΥ
Θα χρειαστεί να φερθείτε με αποφασιστικότητα και να μη δεχθείτε να προβείτε σε καμιά υποχώρηση, στα αμφισβητούμενα θέματα που σχετίζονται με τις επαγγελματικές σας υποθέσεις. Στον αισθηματικό τομέα καμιά αξιόλογη αλλαγή στις σχέσεις σας με το πρόσωπο που σας ενδιαφέρει.

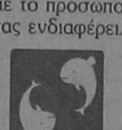

ΙΧΘΕΙΣ:
19 ΦΕΒΡΟΥΑΡΙΟΥ - 20 ΜΑΡΤΙΟΥ
Οι διαφωνίες σας με το πρόσωπο που σας ενδιαφέρει, πολύ σύντομα θα ξεπεραστούν και μάλιστα σχεδόν οριστικά. Ωστόσο, δεν θα πρέπει να ξεχνάτε ότι στο οικογενειακό περιβάλλον του προσώπου αυτού, υπάρχουν άτομα που δεν σας συμπαθούν.

Λέξεις & Φράσεις παροιμιώδεις

Απο το βιβλίο του Τάκη Νατσούλη

«Τον έγδαρε με το στουρνάρι»
Οταν ανέβηκε στο θρόνο ο βασιλιάς των Ελλήνων Γεώργιος Α', έδωσε αμνηστία σε όλους τους ληστές. Ανάμεσα σ αυτούς ήταν και ο διαβόητος αρχιληστής Πατσαούρας, που πήγε στο χωριό του και άρχισε να ζει σαν καλός νοικοκύρης. Κάποτε, όμως, βρέθηκε σκοτωμένος ένας συγχωριανός του, ο Γιάννης Μπαλωματής, και επειδή είχε λογοφέρει κάποτε με τον Πατσαούρα, είπαν πως τον σκότωσε αυτός. Φυσικά, τον έπιασαν αμέσως και τον παράδωσαν στη δικαιοσύνη. Δεν υπήρχαν, όμως μάρτυρες κατηγορίας εναντίον του, για να βεβαιώσουν ότι αυτός έκανε το φόνο. Ο αδελφός, τότε του σκοτωμένου, για να τον εκδικηθεί, πλήρωσε κάποιον ξυλοκόπο, που κατάθεσε ότι είδε με τα μάτια του τον Πατσαούρα να σκοτώνει τον Μπαλωματή. Ετσι, ο πρώην ληστής καταδικάστηκε σε θάνατο και ώσπου να εκτελεστεί, μεταφέρθηκε προσωρινά στο Παλαμήδι. Παρόλη, όμως, τη φοβερή φρούρησή του κατόρθωσε να δραπετεύσει. Επί έξι ολόκληρους μήνες ερευνούσε τον φευδομάρτυρα. Και όταν τον βρήκε, τον έγδυσε, τον έδεσε σ' ένα δέντρο και με μια σχίζα από στουρνάρι άρχισε να τον γδέρνει. Από το γεγονός αυτό βγήκε η φράση: «τον έγδαρε με το στουρνάρι».

«Τον έκαμε άνθρωπο»
Στη φράση αυτή, το άνθρωπος, σημαίνει εκείνον που έχει ανθρωπισμό, εκείνον που κατέχει μια θέση άξια λόγου στην κοινωνία. Συνήθως, τη μεταχειριζόντουσαν τη φράση αυτή, προκειμένου να νουθετήσει ένας σπουδαίος έναν άσημο. Με αυτή την έννοια λέγει η Βίττννα προς τον ευνούμενο δούλο (Ηρωνδ. Ε', 15): «εγώ ειμί, Γνώθων, ή σε θείσα εν ανθρώποις». (Πρβλ. Τζιτζ. Χιλ. Ι, 306 στ. 81): «Του θέλοντος τούτους ποιείν ανθρώπους».

«Τον έκανε τελατίνι»
Δηλαδή, τον ξυλοκόπησε άγρια ή ακόμα τον ζάλισε με τις φλυαρίες του. Η λέξη είναι τούρκικη: teletin, που σημαίνει το μοσχαρίσιο δέρμα, που το έχουν επεξεργαστεί, το έχουν χτυπήσει για να ισιώσει καλά.

«Τον έπιασαν στα πράσα»
Μόλις η Αθήνα έγινε πρωτεύουσα του Ελληνικού κράτους, κάποιος Θεόδωρος Καρράς έφτιαξε μια συμμορία κακοποιών, που ρήμαζαν τα σπίτια και τα μαγαζιά. Η αστυνομία τους κυνηγούσε να τους πιάσει, μα ποτέ δεν το κατόρθωνε. Ο Καρράς, είχε γίνει αληθινό φόβητρο των κατοίκων. Την εποχή εκείνη στην Κολοκυνθού των Αθηνών κατοικούσε ο παπά - Μελέτης, που έλεγαν ότι είχε φλουριά με το τσουβάλι. Αν και περασμένης ηλικίας, η καταπληκτική του δύναμη έκανε εντύπωση σε όλους. Το σπιτάκι που έμενε, ήταν τριγυρισμένο με περιβόλι από πράσα. Μια νύχτα ο παπάς πετάχτηκε από τον ύπνο του. Του φάνηκε πως άκουσε στο περιβόλι του κάποια σκιά, που κινιόταν μέσα στα πράσα. Αφοβος καθώς ήταν, πήγε προς τα κει και μ' ένα πήδημα γράπωσε από το σβέρκο - ποιον άλλον;- τον περίφημο Καρρά, που τον παράδωσε στην αστυνομία. Ο κακοποιός ομολόγησε γρήγορα τους συνεργάτες του, που πιάστηκαν κι αυτοί. Ετσι οι παλαιοί, όσο και οι σημερινοί Αθηναίοι, όταν συμβαίνει κάτι παρόμοιο, λένε συνήθως ότι «τον έπιασαν στα πράσα».

ΨΥΧΑΓΩΓΙΑ ΨΥΧΑΓΩΓΙΑ ΨΥΧΑΓΩΓΙΑ

Σκανδιναβικό Σταυρόλεξο













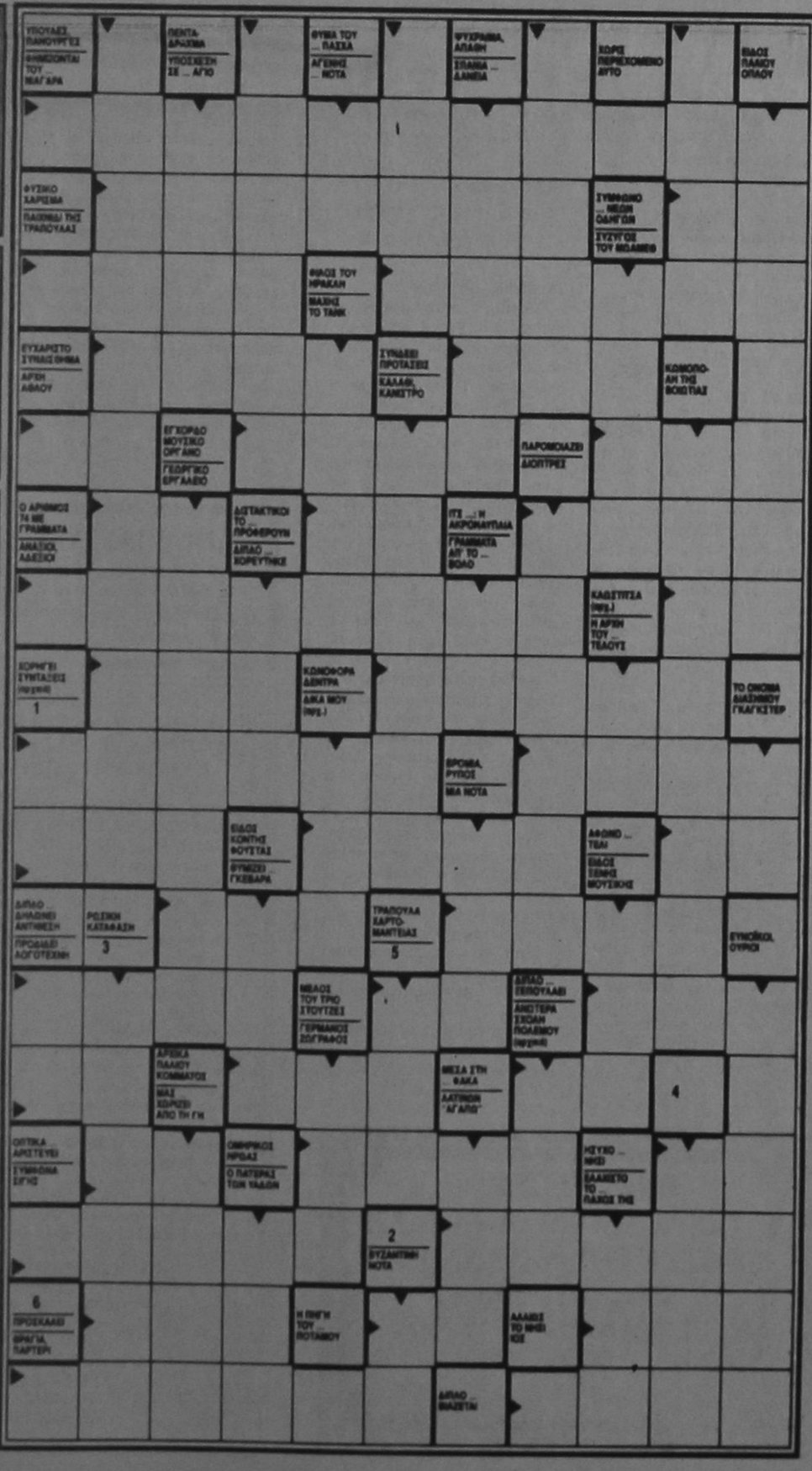

ΟΠΑΝΟΣ
ΥΠΕΡ MARKET
1
Καθημερινά ανοικτά από 08.00 - 21.00 εκτός Κυριακής
και μοναδικός
Ρόδος, σ' ευχαριστώ!

Τοπικές Ειδήσεις

ΜΕ ΜΟΝΑΔΙΚΗ ΕΞΑΙΡΕΣΗ ΤΟΝ ΟΤΕ

ΠΑΓΩΝΟΥΝ ΓΙΑ ΟΛΟ ΤΟ '97 ΤΑ ΤΙΜΟΛΟΓΙΑ ΤΩΝ ΔΕΚΟ

Παγώνουν τα τιμολόγια όσων των Δημοσίων Επιχειρήσεων και Οργανισμών, για ολόκληρο το 1997, με εξαίρεση τον ΟΤΕ.

Στην απόφαση αυτή κατέληξε ήδη το Υπουργείο Εθνικής Οικονομίας και Οικονομικών, το οποίο έχει αποφασίσει να εξαντλήσει όλα τα μέτρα πολιτικής για να πετύχει την αποκλιμάκωση του πληθωρισμού και την πτώση του κατά 3 ποσοστιαίες μονάδες μέσα στο 1997. Ο τελικός στόχος είναι ο πληθωρισμός να πέσει στο 4,8% τον Δεκέμβριο του 1997. Σύμφωνα με έγκυρες πληροφορίες η απόφαση είναι να εξετασιούν μόνο οι αυξήσεις στα τιμολόγια του ΟΤΕ, η πορεία των οποίων προκαθορίζεται από το νόμο για τη μετοχοποίηση του Οργανισμού και δεσμεύει την κυβέρνηση, δεδομένου ότι η μετοχή διαπραγματεύεται στο Χρηματιστήριο. Το ποσοστό αύξησης της τιμής της αστικής μονάδας προβλέπεται να είναι 11%, αλλά η μεσοσταθμική αύξηση των τιμολογίων του ΟΤΕ περιορίζεται στο 5,5% καθώς έχει αποφασιστεί να μειωθούν τα τιμολόγια των διεθνών συνδιαλέξεων και το κόστος των νέων συνδέσεων. Για τις άλλες ΔΕΚΟ - ΔΕΗ, ΕΥΔΑΠ, Ο.Α., συγκοινωνίες κ.λ.π. - ο υπουργός Γιάννος Παπαντωνίου έστειλε μήνυμα σις διοικήσεις τους ότι «δεν θα δεχθεί ούτε συζήτηση για αυξήσεις τιμολογίων τουλάχιστον μέχρι το καλοκαίρι του 1997». Και αυτό γιατί οι περισσότερες ΔΕΚΟ που πέτυχαν κέρδη το 1995 φέτος προβλέπεται να αυξήσουν σημαντικά την κερδοφορία τους. Στο ίδιο πλαίσιο το Υπουργείο Οικονομικών αποφάσισε στον Προϋπολογισμό του 1997 να μην υπάρξει καμία αύξηση στην έμμεση φορολογία και τους Ειδικούς Φόρους Κατανάλωσης. Οι τιμές σε ποτά και τσιγάρα θα επιβαρυνθούν μόνο από την προσαρμογή των φόρων στα κοινοτικά δεδομένα ενώ για τα καύσιμα εξετάζεται ακόμη και το ενδεχόμενο να μειωθεί ακόμη περισσότερο από τις 35 δραχμές το λίτρο ο ειδικός φόρος στο πετρέλαιο θέρμανσης.

ΓΙΑ ΝΑ ΕΛΕΓΧΘΟΥΝ ΟΙ ΠΛΗΘΩΡΙΣΤΙΚΕΣ ΤΑΣΕΙΣ

ΜΕ 27 ΘΕΜΑΤΑ ΣΤΗΝ ΗΜΕΡΗΣΙΑ ΤΟΥ ΔΙΑΤΑΞΗ

ΣΥΝΕΔΡΙΑΖΕΙ ΤΗΝ ΠΡΟΣΕΧΗ ΤΕΤΑΡΤΗ ΤΟ ΔΗΜΟΤΙΚΟ ΣΥΜΒΟΥΛΙΟ ΡΟΔΟΥ

Με 27 θέματα στην ημερήσια διάταξή του συνεδριάζει την προσεχή Τετάρτη, 23 Οκτωβρίου, το δημοτικό συμβούλιο Ρόδου. Τα περισσότερα θέματα αναφέρονται στην εκτέλεση έργων ενώ σε συζήτηση τίθενται και οι νέες κυκλοφοριακές ρυθμίσεις που κατέστησαν αναγκαίες μετά την εφαρμογή του συστήματος της ελεγχόμενης στάθμευσης.

Αναλυτικά στην ημερήσια διάταξη του δημοτικού συμβουλίου Ρόδου έχουν περιληφθεί τα ακόλουθα θέματα:

Ενημέρωση Δημάρχου και Δημοτικών Συμβούλων.

1. Κυκλοφοριακές ρυθμίσεις σε περιοχές της πόλης.
2. Εγκριση πρακτικών διαγωνισμού των έργων :
- Κατασκευή νέων δικτύων Δημοτικού Φωτισμού
- Ανακατασκευή υφισταμένου δικτύου Δημοτικού Φωτισμού
- Ανακαίνιση Δημοτικών Κινηματοθεάτρων (Α'φάση εργασιών)
- Συντήρηση εγκαταστάσεων Κοιμητηρίου.
3. Εγκριση μελετών - τόπου εκτέλεσης- τροποποίηση Τεχν. Προγράμματος των έργων και προμηθειών
- Αντιπλημμυρικά έργα και καθαρισμός ρεμμάτων
- Κατασκευή χώρων υγιεινής στον παιδότοπο Αγ. Ιωάννου
- Κατασκευή γηπέδου μπάσκετ στην οδό Βεργίνας
- Επισκευή αγωνιστικού χώρου ποδοσφαιρικού γηπέδου στο ΕΑΚ Κρακόνερο
- Κατασκευή υπολοίπων τμημάτων πεζόδρομου οδού Πλαστήρα και πεζοδρομίων οδού Γαλλίας
- Συντήρηση προγραμμάτων Η/Υ
- Προμήθεια θερινών και χειμερινών στολών έτους 1996 για το προσωπικό της Δημοτικής Αστυνομίας
- Διαμόρφωση περιβάλλοντος χώρου ταχυδρομείου και παρτεριών προτομής Κλεόβουλου
- Ανάπλαση παρόδων πεζόδρομου οδού Αμαράντου
- Διαμόρφωση ρυμοτομούμενων κοινοχρήστων χώρων πεζόδρομου οδού Ορφανίδου
- Συντήρηση και αντιπλημμυρική προστασία εγκαταστάσεων κατασκηνώσεων Προφήτη Ηλία
- Κατασκευή οδού προσπέλασης στο νέο Χ.Υ.Τ.Α.
- Συμπληρωματικές εργασίες συντήρησης ασφαλτικού οδικού δικτύου
- Συμπληρωματικές εργασίες συντήρησης Δημοτικών και Σχολικών κτιρίων
- Αισθητική αποκατάσταση εμφάνισης της πόλης.
4. Εγκριση Σ.Π., ΠΚΝΤΜΝΕ, Αναθεωρήσεων, διάθεση πίστωσης των έργων:
- Κατασκευή ρείθρων σε δρόμους της επέκτασης
- Κατασκευή τοιχείων - πεζοδρομίων - ασφαλτόστρωση και ηλεκτροφωτισμός σε τμήμα της οδού Πρωτοσύγκελου Αποστόλου
- Δημιουργία πεζόδρομου ανάδειξης των διατηρητέων κτιρίων της Λεωφόρου Ελευθερίας.
- Δημιουργία πεζόδρομων στο Μαντράκι
- Ανακατασκευή οδοστρώματος οδού Αμαράντου και δημιουργία πεζόδρομων

ΣΥΖΗΤΟΥΝΤΑΙ ΚΑΙ ΟΙ ΝΕΕΣ ΚΥΚΛΟΦΟΡΙΑΚΕΣ ΡΥΘΜΙΣΕΙΣ

- Επισκευή και διαρρύθμιση κτιρίου οδού Παπαλουκά (Α' φάση εργασιών)
- Συντήρηση και λειτουργία κόμβων με φωτεινή σηματοδότηση
- Κατασκευή τσιμεντοϊστών Δημοτικού Φωτισμού
- Επισκευή και συντήρηση Δημοτικού Φωτισμού
- Συντήρηση εγκαταστάσεων υπαίθριου εξοπλισμού και εμφάνισης της πόλης.
5. Περί εκπόνησης μελετών νέου Χ.Υ.Τ.Α.
6. Χωροθέτηση νέων θέσεων περιπτέρων
7. Λήψη απόφασης για άσκηση αγωγής και έκδοση πρωτοκόλλου διοικητικής αποβολής για την Κτημ. Μερίδα IV-1554 Οικοδομών Ρόδου.
8. Αδεια ίδρυσης και λειτουργίας σε ζώνη αμιγούς κατοικίας
9. Ανάκληση άδειας ίδρυσης και λειτουργίας καταστημάτων
-Βαρδάκη Αργυρούλα (από αναβολή)
-Ασβέστης Δημήτριος (από αναβολή)
-Χαλικάκης Παρασκευάς
-Χαρκιανάκης Δημήτριος
-Μαγγλής Σακελλάρης
-Λαγκάνη Ασπασία
-Παραλυκίδη Σωτηρία
-Α και Κ. Θεοδωρόπουλος - Δ. Τσιαμπάλης Ο.Ε.
10. Συμπλήρωση της υπ'αριθ.349/1994 απόφασης του Δημοτικού Συμβουλίου περί Πολεοδομικής Μελέτης ΡΟΔΟΠΟΥΛΑΣ.
11. Μετάβαση για συμμετοχή σε σεμινάριο Γεωγραφικών Συστημάτων Πληροφοριών.
12. Τροποποίηση της σύμβασης και τροποποίηση του προϋπολογισμού του έργου της Μεσαιωνικής Πόλης, « Εκδοση πρακτικών Συνεδρίου Νέες Πόλεις πάνω σε Παλιές»
13. Εγκριση ανάθεσης της φωτογραφικής εργασίας «Φωτογράφιση γλυπτών Μουσείου Ρόδου» - Ψήφιση πίστωσης.
14. Εγκριση συμμετοχής στο 12ο συνέδριο οπλισμένου σκυροδέματος που θα γίνει στη Λεμεσσό Κύπρου στο διάστημα 28/10 - 1/11/96.
15. Εγκριση μελέτης, τρόπος εκτέλεσης, ψήφιση και διάθεση της πίστωσης για την έκδοση του βιβλίου « Η Ροδιακή Μυθολογία του VII Ολυμπιονίκου»
16. Εγκριση μελετών, τρόπου εκτέλεσης, ψήφιση και διάθεση πίστωσης τροποποίηση προϋπ/σμού, και τεχνικού προγράμματος των έργων της Μεσαιωνικής Πόλης:
- Αποκατάσταση ακινήτου στην οδό Παναιτίου και Θεοφιλίσκου
- Διαμόρφωση αρχαιολογικού χώρου οδού Μ.Κων/νου.
17. Εγκριση Σ.Π. και Π.Κ.Ν.Τ.Μ.Ν.Ε. των έργων της Μ.Π.
- Διαμόρφωση, Περίφραξη αρχαιολογικού χώρου στη Νεκρόπολη Καρακόνερου
- Αποκατάσταση συνόλου Αγγλικού Ναυαρχείου
18. Αποδοχή ή μη παραίτησης μέλους Επιτροπής Παρακολούθησης του μέτρου της Ελεγχόμενης Στάθμευσης. Αντικατάσταση αυτού σε περίπτωση αποδοχής της παραίτησης.
19. Εγκριση μισθωτηρίων συμβολαίων για το ακίνητο που ευρίσκεται Ν.Σάββα 2
20. Επιβολή προστίμων σε πλανόδιους μικροπωλητές.
21. Εγκριση Αποφάσεων Διοικητικού Συμβουλίου ΔΕΥΑΡ.
22. Εγκριση Πρακτικών Επιτροπής Τιμητικών Διακρίσεων.
23. Εγκριση της αριθ. 5/1996 Απόφασης της Μικτής Επιτροπής ΔΟΠ.
24. Αποδοχή επιχορηγήσεων από ΥΠΠΟ, κοινωφ. ίδρυμα «ΑΛΕΞΑΝΔΡΟΣ ΩΝΑΣΗΣ», UNESCO και ΕΥΡΩΠΑΙΚΗ ΕΝΩΣΗ , για την κάλυψη δαπανών εκδηλώσεων διδυμοποίησης και διεθνούς κέντρου.
25. Δαπάνες εκδηλώσεων διδυμοποίησης νησιών Γκότλαντ και Ρόδου και εγκαινίων διεθνούς κέντρου.
26. Ψηφίσεις πιστώσεων για έξοδα ταξιδιών Δημάρχου, δημοτικών συμβούλων και υπηρεσιακών παραγόντων .
27. Εγκριση διαφόρων δαπανών.

ΑΠΟΦΑΣΗ ΤΟΥ ΣΤΕ ΓΙΑ ΤΙΣ ΑΥΘΑΙΡΕΣΙΕΣ ΣΤΙΣ ΟΙΚΟΔΟΜΕΣ ΜΕ ΑΝΤΙΠΑΡΟΧΗ

Το πρόστιμο που επιβάλλεται για κάθε αυθαιρεσία που γίνεται σε οικοδομή ανεγειρόμενη με το σύστημα της αντιπαροχής, πρέπει να το πληρώνει ο κατασκευαστής. Το ΣτΕ έκρινε ότι ο κατασκευαστής φέρει το βάρος της ευθύνης εφόσον η αυθαίρετη μεταβολή (π.χ. της χρήσης του κτιρίου, κατασκευής επιπλέον τμήματος), έγινε μέχρι τη μέρα παράδοσης του κτίσματος. Με απόφαση του (4727/96) το Στ τμήμα του ΣτΕ ανέτρεψε αντίθετη απόφαση που είχε εκδώσει το Διοικητικό Εφετείο Αθήνας.

Παράλληλα, δέχθηκε ότι αν έγιναν εργασίες με τις οποίες επήλθε αλλαγή της χρήσης μετά από την παράδοση του κτιρίου στον ιδιοκτήτη, τότε αυτός είναι υποχρεωμένος να καταβάλει και το πρόστιμο. Κι αυτό ανεξάρτητα από το αν η αυθαίρετη μεταβολή προκλήθηκε από τον ίδιο τον ιδιοκτήτη της οικοδομής ή ύστερα από σχετική εντολή των κατασκευαστών επί αντιπαροχή. Στη συγκεκριμένη υπόθεση συνιδιοκτήτες ακινήτου στην Κηφισιά έδωσαν επί αντιπαροχή οικόπεδο σε τρεις εργολήπτες για την ανέγερση δύο οικοδομών ,τη μία από τις οποίες κράτησαν οι κατασκευαστές ως εργολαβικό αντάλλαγμα και την άλλη πήραν οι οικοπεδούχοι. Οι τελευταίοι πούλησαν το κτίριο σε ανώνυμη εταιρία, η οποία μόλις εγκαταστάθηκε κλήθηκε από την πολεοδομία (κατόπιν αυτοψίας) να πληρώσει πρόστιμο 40 εκατ. δρχ. για διάφορες πολεοδομικές παραβάσεις, όπως μετατροπή του κτιρίου από κατοικίες σε γραφεία, υπέρβαση της άδειας και του συντελεστή δόμησης.κ.λπ. Η Α.Ε. προσέφυγε στα δικαστήρια και το ΣτΕ έκρινε ότι υποχρεωμένοι να καταβάλουν το πρόστιμο είναι οι κατασκευαστές, αφού η Α.Ε. δεν είχε συμμετάσχει στη σύνταξη του κανονισμού του κτιρίου, που προέβλεπε και τη δυνατότητα λειτουργίας γραφείων.

ΠΡΟΣ ΤΟ ΔΗΜΑΡΧΟ κ. Γ. ΓΙΑΝΝΟΠΟΥΛΟ

ΕΥΧΑΡΙΣΤΗΡΙΑ ΕΠΙΣΤΟΛΗ ΤΟΥ ΠΡΕΣΒΗ ΤΗΣ ΣΟΥΗΔΙΑΣ

ΓΙΑ ΤΗΝ ΑΨΟΓΗ ΦΙΛΟΞΕΝΙΑ

Από τον πρέσβη της Σουηδίας στην Ελλάδα, κ. Krister Kumlin, απεστάλη προς το δήμαρχο Ρόδο κ. Γ. Γιαννόπουλο η ακόλουθη ευχαριστήρια επιστολή:

Αγαπητέ κ. Δήμαρχε, αγαπητέ Γιώργο,

Σου γράφω για να σου εκφράσω τις ειλικρινείς ευχαριστίες τόσο της Σουηδικής Πρεσβείας όσο και τις δικές μου για όλη τη φιλοξενία, τις προσπάθειες και την υποστήριξη σας σχετικά με την Διδυμοποίηση του Βίσμπυ και της Ρόδου, καθώς και για όλα τα πολιτιστικά γεγονότα εκείνης της εβδομάδας.

Χάρη στις πρωτοβουλίες τις δικές σου και του συναδέλφου σου Jan Lundgren, Δημάρχου Βίσμπυ, γίναμε μάρτυρες της μεγαλύτερης ελληνοσουηδικής πολιτιστικής εκδήλωσης των τελευταίων χρόνων. Με χαροποιεί δε ιδιαίτερα που πληροφορούμαι ότι δημιουργήθηκε τώρα μια σταθερή βάση για μία μόνιμη και γόνιμη συνεργασία μεταξύ των δύο Δημων.

Σε παρακαλώ επίσης να μεταβιβάσεις τις ευχαριστίες μου σε όλους τους συνεργάτες σου που βοήθησαν ώστε να γίνει η συγκεκριμένη εκδήλωση ένα ιδιαίτερα αξιομνημόνευτο γεγονός.

Θα ήθελα επίσης να ευχαριστήσω εσένα και τους συνεργάτες σου για όλα όσα κάνατε προς την κατεύθυνση της δημιουργίας του Διεθνούς Λογοτεχνικού και Μεταφραστικού Κέντρου Ρόδου, όπου, μέσω της συζύγου μου Εύας, αναμίχθηκα έμμεσα, αλλά στενά. Εχω πλήρη επίγνωση του όγκου των εργασιών που κατέβαλε ο Δήμος Ροδίων στο συγκεκριμένο σχέδιο και ένοιωσα τιμή και εξαιρετική ικανοποίηση που μπόρεσα να συμμετάσχω στην πολύ επιτυχημένη τελετή εγκαινίων του.

ΕΡΓΟ ΠΡΟΫΠΟΛΟΓΙΣΜΟΥ ΔΑΠΑΝΗΣ 680 ΕΚ. ΔΡΧ.

ΔΗΜΟΠΡΑΤΗΘΗΚΕ ΤΟ ΑΠΟΧΕΤΕΥΤΙΚΟ ΤΗΣ ΚΟΙΝΟΤΗΤΑΣ ΚΟΣΚΙΝΟΥ

ΠΗΡΑΝ ΜΕΡΟΣ 13 ΕΡΓΟΛΑΒΟΙ

Διενεργήθηκε χθες στο νομαρχιακό μέγαρο η δημοπρασία για την ανάδειξη αναδόχου του έργου «Οριστική μελέτη- αποχέτευση ακαθάρτων Κοινότητας Κοσκινού», προϋπολογισμού δαπάνης 680 εκ. δρχ.

Στο διαγωνισμό πήραν μέρος 13 εργολάβοι και οι εκπτώσεις που δόθηκαν ήταν πάλι εκπληκτικές

Αναλυτικά τα ονόματα των εργολάβων και οι προσφορές:

1. ΑΤΕ ΑΡΔΕΥΣΕΩΝ ΚΑΙ ΑΠΟΧΕΤΕΥΣΕΩΝ 258.991.283
2. Ε.Π. ΙΩΑΚΕΙΜ Α.Ε. 247.944.557
3. ΓΕΝΙΚΗ ΤΕΧΝΙΚΗ Α.Ε. 185.942.037
4. ΕΡΚΑΤ ΑΕ 166.461.383
5. Κ &Χ. ΓΙΑΝΝΑΚΟΠΟΥΛΟΣ-Κ. ΤΣΟΥΚΑΛΑΣ 217.442.870
6. ΕΡΓΟ ΑΕ ΤΕΧΝΙΚΗ ΕΜΠΟΡΙΚΗ 231.603.458
7. ΤΕ. ΝΑ ΑΤΕΒΕ 247.652.433
8. Κ & Δ. ΚΑΛΙΟΥΔΑΚΗΣ- Γ. ΜΑΡΚΟΥ 202.144.660
9. ΑΡΜΑΤΕΧΝΙΚΗ ΑΤΕΒΕ 176.487.579
10. ΙΝΤΕΡΜΟΝΤΕ ΑΤΕ 186.177.123
11. ΟΡΙΖΩΝ ΑΤΕ 190.089.421
12. ΚΙ &ΕΜ. ΔΕΝΔΡΑΚΗΣ- ΑΘ. ΣΤΕΦΑΝΗ 241.060.111
13. ΚΙ& ΕΡΑΙΣΑΚΗΣ- Α ΕΥΣΤΑΘΙΟΥ 197.362.216

Τελευταίος μειοδότης αναδείχθηκε η «ΕΡΚΑΤ Α.Ε.» αφού έκανε την καλύτερη προσφορά.

Τα πρακτικά της δημοπρασίας θα διαβιβασθούν στην Επιτροπή αξιολόγησης η οποία και θα λάβει την οριστική απόφαση.

ΠΡΟΣΩΠΙΚΑ ΣΥΜΦΕΡΟΝΤΑ ΤΟΡΠΙΛΛΙΖΟΥΝ ΚΑΘΕ ΠΡΟΣΠΑΘΕΙΑ

«ΟΝΕΙΡΟ ΑΠΑΤΗΛΟ» ΠΛΕΟΝ Η ΕΝΟΠΟΙΗΣΗ ΤΩΝ ΣΩΜΑΤΕΙΩΝ

ΚΑΤΑΔΙΚΑΣΜΕΝΟ ΤΟ ΣΥΝΔΙΚΑΛΙΣΤΙΚΟ ΚΙΝΗΜΑ

«Ονειρο απατηλό» και «ευχή ανεκπλήρωτη» φαίνεται να αποτελεί πλέον η μόνιμη (μέχρι πρότινος) προγραμματική διακήρυξη των σωματείων τουρισμού-επισπισμού για «ενοποίηση» και δημιουργία ισχυρού συνδικαλιστικού οργάνου. Προσωπικά συμφέροντα, ιδιοτελείς στόχοι και λογής «εξαρτήσεις» μηδένισαν πλέον κάθε υγιή προσπάθεια για αναγέννηση και ανασύνταξη του συνδικαλιστικού κινήματος, επαναλαμβανομένης της ιστορίας. Κανένας συνδικαλιστής και κανένα σωματείο δεν ομιλεί πλέον για ενοποίηση και όλα δείχνουν ότι η «χωριστή πορεία» θα συνεχιστεί.

Σύμφωνα με όσα κυκλοφορούν στις τάξεις των συνδικαλιστών, η μοναδική αιτία που μονίμως τορπιλλίζει κάθε προσπάθεια είναι τα «προσωπικά συμφέροντα». Ορισμένοι δηλαδή συνδικαλιστές θέτουν την προσωπική τύχη και τα συμφέροντα τους υπεράνω εκείνων των εργαζομένων. Πιο συγκεκριμένα το μόνο που σκέπτονται είναι η «συνδικαλιστική σύνταξη», έστω κι αν αυτή είναι πενιχρή. Αλλοι «φοβούνται» ότι θα «εξαφανισθούν» αν υπάρξει ένα ενιαίο σωματείο κι έτσι «βασιλεύουν εν τη διαιρέσει»

Ακριβώς αυτή η μεθοδολογία και «φιλοσοφία» είναι ορισμένες από τις αιτίες που οδήγησαν το συνδικαλιστικό κίνημα σε αναξιοπιστία και τους εργαζομένους εκτός σωματείων.

Ετσι, ακόμα και στις πιο κρίσιμες συνελεύσεις, όπου παίζονται και κρίνονται μεγάλα συμφέροντα οι εργαζόμενοι απέχουν, με αποτέλεσμα να μην μπορούν να προωθηθούν λύσεις.

Ενας άλλος λόγος για τη «μιζέρια» είναι οι λεγόμενοι «συσχετισμοί δυνάμεων» στο Εργατικό Κέντρο. Τυχόν ενοποίηση των Σωματείων θα ανέτρεπε αυτούς τους συσχετισμούς και θα περιθωριοποιούσε ενδεχομένως πρόσωπα και παρατάξεις.

ΕΠΙΣΤΟΛΗ ΤΟΥ κ. ΚΥΡΙΑΚΟΥ ΧΟΝΔΡΟΥ

ΖΟΥΓΚΛΑ ΧΩΡΙΣ ΑΝΟΙΞΗ!

ΠΟΣΟ ΧΑΜΗΛΑ ΘΑ ΠΕΣΟΥΜΕ ΑΚΟΜΑ;

Το φτύσιμο που έστειλε στα μούτρα της κοινωνίας μας, το 8χρονο αγοράκι την περασμένη εβδομάδα στην Αθήνα, έχει κι άλλους πολλούς αποδέχτες: όσους συγκροτούν την άρχουσα τάξη, τους καθωσπρέπει αριστοκράτες, τους φαρισαίους που οδηγούν και καθοδηγούν το λαό, τη μάζα, το πλήθος, τον όχλο.

Ετσι θέλω να ξεκινήσω το σχολιό μου. Από το φτύσιμο και τη μούτζα στα μάτια όλων μας, όταν ορισμένοι δημοσιογράφοι εκτελώντας εντολές των καναλιών τους ξεφτέλισαν και διέσυραν πανελλήνια τα ανήλικα παιδιά και τη μάνα τους. Τι κι άν τα πρόσωπά τους ήταν κάπως καλυμμένα. Τα υπόλοιπα ήταν πεντακάθαρα, ονόματα συνοικία, περιγραφές από γείτονες, από φίλους των παιδιών, από καθε τι που πρόδιδε ποιά θύματα της τηλεθέασης στήνονται στον τοίχο της ξεφτίλας.

Ποιός ευθύνεται για τα παιδιά μας, των 8 χρονών, που παίρνουν τα ναρκωτικά; Ποιός ευθύνεται που τα παιδιά μας βγαίνουν άνεργα και αναγκάζονται να γίνουν Κλεφτρόνια; Ποιός ευθύνεται που η μάνα ξενοπλένει σκάλες ή γίνεται πόρνη; Ποιός ευθύνεται που νέοι άνθρωποι ζώντας στη μεγαλούπολη συμπεριφέρονται ως αγρίμια, ως αγριοκάτσικα σε δάση;

Πόσοι άνθρωποι βρίσκονται ανάμεσά μας, που είναι κάτω από τα όρια της φτώχειας και που δεν έχουν κυριολεκτικά στον ήλιο μοίρα; Πόσοι άνθρωποι αυτό το χειμώνα θα κοιμηθούν σε παγκάκια, σε κήπους, σε εγκαταλειμμένα αυτοκίνητα; Πόσοι άνθρωποι καθημερινά εκλιπαρούν να βρουν χρήματα συνωστιζόμενοι στα γραφεία δήμων, εκκλησιών και κοινωνικής πρόνοιας; Μήπως είναι δίπλα μας και δεν τους βλέπουμε;

Μπορεί! Ερχεται η Τηλεόραση των Αθηνών κατά τρόπο απάνθρωπο, σκληρό, χυδαίο και τους αποκαλύπτει χωρίς ίχνος δημοσιογραφικής δεοντολογίας, αδίστακτα.

Το είδαμε κιαυτό: Αφού ξύπνησαν ένα γέρο- φτωχό άνθρωπάκο μέσα από ένα αυτοκίνητο όπου κοιμόταν, του επέβαλαν να γυρίσει το κουρασμένο και γερασμένο μούτρο του στο φακό. Να τον δούμε!! Ποιόν όμως βλέπουμε; τον γέρο ή την κοινωνία που είναι ο καθρέφτης; Το νεαρό παιδί που μούτζωσε και έφτυσε ή το δικό μου, το δικό σου, το δικό του; Μου φάνηκε γνώριμη η φατσούλα του. θάταν ένα παιδί όπως τ' άλλα που όμως ξέφυγε από τη σάπια κοινωνία αυτή που θέλει να αντιγράφουμε τα πρότυπα της τηλεόρασης. Δηλαδή όπως σε όλα σχεδόν τα επεισόδια των σειρών όπου η απατεωνιά έχει αναδειχθεί σε επιστήμη, όπου η πορνεία έχει αναδειχθεί σε απαραίτητο στοιχείο της ζωής, όπου οι κλοπές δίνουν και παίρνουν από τους ισχυρούς προς τους αδύναμους. Με τη μεγάλη... διαφορά πως τα αδικήματα τους γίνονται σε πολυτελή σαλόνια, σε θαλαμηγούς, σε ξενοδοχεία, κι' όχι σε φτωχογειτονιές και από ανθρώπους δευτέρας διαλογής.

Γιατί αν γινόντουσαν αυτά τα αδικήματα από την άρχουσα τάξη, τότε το πράγμα αλλάζει...

Το τραγικό της όλης υπόθεσης είναι πως ο κόσμος μας, έχει γίνει μια ζούγκλα, χωρίς την εποχή της Ανοιξής...

ΠΑΙΣΣΕ
ΦΤΙΑΧΝΟΥΜΕ ΟΛΑ ΤΑ ΕΙΔΗ ΠΛΙΣΣΕ ΤΗΣ ΜΗΧΑΝΗΣ.
ΣΟΛΕΪ - ΠΛΑΚΕ
ΚΑΙ ΣΧΟΛΙΚΕΣ ΦΟΥΣΤΕΣ.
ΠΛΗΡΟΦΟΡΙΕΣ ΤΗΛ. 22046 - 96703.
Κα ΕΛΛΗ

ΠΡΩΤΟΦΑΝΗΣ Η ΕΠΙΤΥΧΙΑ ΤΗΣ

ΣΥΓΧΑΡΗΤΗΡΙΑ ΑΠΕΣΠΑΣΕ Η ΜΙΚΤΗ ΧΟΡΩΔΙΑ ΡΟΔΟΥ

Από τον πνευματικό Ομιλο Κώων «Ο Φιλητάς» απεστάλη προς τον ΠΟΔΡ η ακόλουθη επιστολή:

Αγαπητοί Φίλοι,

Είναι νωπή η θύμηση από την πρωτοφανή επιτυχία που σημείωσε η εμφάνιση της «Μικτής Χορωδίας του Δήμου Ρόδου» στην Κω, στα πλαίσια της πραγματοποίησης της Α' Διεθνούς Ιατρικής Ολυμπιάδας, μόνιμου θεσμού που καθιερώθηκε να γίνεται στη γενέτειρα του Ιπποκράτη, για να επιβραβεύει τα Ιατρικά Επιτεύγματα της ανθρώπινης σκέψης.

ΕΠΙΣΤΟΛΗ ΤΟΥ «ΦΙΛΗΤΑ» ΠΡΟΣ ΤΟΝ ΠΟΔΡ

Ειλικρινή ήταν τα συγχαρητήρια και εγκάρδιες από παντού οι ευχαριστίες που δεχτήκαμε ή δεχόμαστε για την ευκαιρία που δόθηκε στο κοινό να απολαύσει την έξοχη Χορωδία στο πρόγραμμα με τα μελοποιημένα έργα των Κώων δημιουργών.

Τα μέλη της Χορωδίας υπό την αδιάλειπτη θαλπωρή της ακούραστης κ. Ξένης Εμνερ-Παπαχαλκίτου καταχειροκροτήθηκαν θερμά από ένα αληθινά διεθνές ακροατήριο υψηλού επιπέδου νομπελίστες, διακεκριμένους επιστήμονες, προέδρους Ιατρικών Συλλόγων, εκπροσώπους φορέων και συγγραφείς απ'όλο τον κόσμο: Ευρώπη, Αφρική, Αμερική, Ασία, Αυστραλία, κ.α.

Στη συγκεκριμένη υπόθεση συνιδιοκτήτες ακινήτου στην Κηφισιά έδωσαν επί αντιπαροχή οικόπεδο σε τρεις εργολήπτες για την ανέγερση δύο οικοδομών ,τη μία από τις οποίες κράτησαν οι κατασκευαστές ως εργολαβικό αντάλλαγμα και την άλλη πήραν οι οικοπεδούχοι. Οι τελευταίοι πούλησαν το κτίριο σε ανώνυμη εταιρία, η οποία μόλις εγκαταστάθηκε κλήθηκε από την πολεοδομία (κατόπιν αυτοψίας) να πληρώσει πρόστιμο 40 εκατ. δρχ. για διάφορες πολεοδομικές παραβάσεις, όπως μετατροπή του κτιρίου από κατοικίες σε γραφεία, υπέρβαση της άδειας και του συντελεστή δόμησης.κ.λπ. Η Α.Ε. προσέφυγε στα δικαστήρια και το ΣτΕ έκρινε ότι υποχρεωμένοι να καταβάλουν το πρόστιμο είναι οι κατασκευαστές, αφού η Α.Ε. δεν είχε συμμετάσχει στη σύνταξη του κανονισμού του κτιρίου, που προέβλεπε και τη δυνατότητα λειτουργίας γραφείων.

Εκτιμούμε πως θα ήταν θεμπή, επιβαλλόμενη ίσως ,μια επανάληψη της εκδήλωσης για το κοινό της Ρόδου, εκλεκτό κομμάτι του οποίου αποτελούν από πολλά έτη και τα δραστήρια μέλη του Συλλόγου των Κώων.

Εκφράζουμε την ευχή να πραγματοποιηθεί το Σάββατο 23 Νοεμβρίου 1996 στην προσφορότερη για το σκοπό αυτό αίθουσα. Προσμένοντας τη θετική ανταπόκριση, Σας ευχόμαστε υγεία, χαρά και δύναμη στο παραγωγικό έργο Σας για το καλό της Δωδεκανήσου μας.

Με τιμή
Για το Δ.Σ.
Κων/νος Ζαμάγιας

Η ΜΕΤΟΧΗ ΤΗΣ ΔΑΝΕ

Νέα ελαφρά κάμψη σημείωσε χθες η μετοχή της ΔΑΝΕ στο Χρηματιστήριο Αξιών Αθηνών (ΧΑΑ). Συγκεκριμένα έκλεισε στις 825 δρχ. έναντι 830 δρχ της προηγούμενης ημέρας (μείωση 0,6%). Η μεγίστη τιμή που πέτυχε η μετοχή ήταν 894 δρχ και η ελαχίστη 825 δρχ.

Συνολικά διατέθηκαν χθες μέσω του ΧΑΑ 360 μετοχές της ΔΑΝΕ.

ΕΝΟΙΚΙΑΖΕΤΑΙ ΔΙΑΜΕΡΙΣΜΑ

Ενοικιάζεται διαμέρισμα από την 1η Νοεμβρίου '96 στην οδό Θεμ. Σοφούλη 77, επιφανείας 100 τ.μ. περίπου. Πληρ. τηλ. 76655, ώρες γραφείου.

ΣΩΜΑΤΕΙΑ:
1) ΞΕΝΟΔΟΧΟΫΠΑΛΛΗΛΩΝ και ΨΥΧ/ΚΩΝ ΚΕΝΤΡΩΝ ΡΟΔΟΥ
2) ΣΕΡΒΙΤΟΡΩΝ, ΜΠΑΡΜΑΝ, ΜΑΙΤΡ ΚΑΙ ΒΟΗΘΩΝ ΡΟΔΟΥ
3) ΜΑΓΕΙΡΩΝ ΖΑΧΑΡ/ΣΤΩΝ ΚΑΙ ΒΟΗΘΩΝ ΡΟΔΟΥ

ΠΡΟΣ
ΟΛΟΥΣ ΤΟΥΣ ΕΡΓΑΖΟΜΕΝΟΥΣ
ΣΤΑ ΞΕΝΟΔΟΧΕΙΑ, ΕΣΤΙΑΤΟΡΙΑ,
ΨΥΧΑΓΩΓΙΚΑ ΚΕΝΤΡΑ Κ.ΛΠ.

Συναδελφισσες, συνάδελφοι,

Οι Διοικήσεις των Σωματείων Ξενοδοχοϋπαλλήλων, Σερβιτόρων και Μαγείρων Ρόδου, σας καλούμε να πάρετε μέρος σε κοινή Γενική Συνέλευση που θα πραγματοποιηθεί στις 24 Οκτωβρίου 1996, ημέρα Πέμπτη και ώρα 4.30 με τα παρακάτω θέματα:

1) Οι προϋποθέσεις για την επιδότηση των ανέργων.
2) Οι επιστροφές εισφορών από ΙΚΑ - ΤΑΞΥ.
3) Η ενοποίηση των Ταμείων ΙΚΑ - ΤΑΞΥ.

Συνάδελφοι, συναδελφισσες,

η χρονιά που πέρασε ήταν μια δύσκολη χρονιά για όλους τους εργαζόμενους στον τουρισμό- επισπισμό. Πολλοί συνάδελφοι μας θα αντιμετωπίσουν δυσκολίες για μια στοιχειώδη ανθρώπινη διαβίωση κατά τη διάρκεια του χειμώνα, καθώς δεν θα έχουν συμπληρώσει τις προϋποθέσεις για τη λήψη επιδόματος ανεργίας. Το ίδιο δε το επίδομα είναι ανεπαρκές για να συντηρήσει μια οικογένεια. Παράλληλα τα προβλήματα των Ταμείων ΙΚΑ-ΤΑΞΥ και των παροχών τους οξύνθηκαν. Οι εισφορές μας που παρακρατήθηκαν θα πρέπει κάποια στιγμή να επιστραφούν, σύμφωνα με τον σχετικό νόμο.

Για όλα τα παραπάνω και ακόμα για τα υπόλοιπα προβλήματα που μας απασχολούν θα πρέπει να πάρετε μέρος στη Γενική Συνέλευση και με τον προβληματισμό και τις προτάσεις σας να διεκδικήσουμε όλοι μαζί τις απαραίτητες λύσεις για το συμφέρον όλων μας.

ΓΙΑ ΤΙΣ ΔΙΟΙΚΗΣΕΙΣ ΤΩΝ ΣΩΜΑΤΕΙΩΝ
ΟΙ ΠΡΟΕΔΡΟΙ
ΠΑΠΑΔΟΓΙΑΝΝΗΣ ΣΤΑΥΡΟ