η δημοκρατική της Ρόδου

στην υπηρεσία του δωδεκανησιακού λαού

εκδότης - διευθυντής
ΒΑΣΙΛΗΣ ΑΘΑΝΑΣΙΟΥ

ΕΛΛΑΣ

ΚΥΡΙΑΚΗ
20 ΟΚΤΩΒΡΙΟΥ 1996
ΤΙΜΗ 100 δρχ.
ΑΡΙΘΜΟΣ ΦΥΛΛΟΥ 4.350

ΠΡΟΚΕΙΜΕΝΟΥ ΝΑ ΠΡΟΧΩΡΗΣΟΥΝ ΣΕ ΡΥΘΜΙΣΕΙΣ

ΚΡΑΤΙΚΗ ΠΑΡΕΜΒΑΣΗ

ΑΝΑΜΕΝΟΥΝ ΟΙ ΤΡΑΠΕΖΕΣ ΓΙΑ ΧΡΕΗ ΞΕΝΟΔΟΧΕΙΩΝ

ΣΥΝΕΧΙΖΕΤΑΙ Η ΑΣΚΗΣΗ ΠΙΕΣΕΩΝ

Την ανάληψη μέρους του επιχειρηματικού κινδύνου από την πολιτεία, αναμένουν οι διοικήσεις των τραπεζών, ώστε να προχωρήσουν σε ανάλογες κινήσεις ρύθμισης ληξιπρόθεσμων οφειλών και με στόχο να καταστήσουν ελκυστικές προς ρύθμιση και εξόφληση παγωμένες οφειλές. Η κατανομή του επιχειρηματικού κινδύνου για τη ρύθμιση ληξιπρόθεσμων χρεών μεταξύ των τραπεζών και των ξενοδοχειακών επιχειρηματιών και πολιτείας αποτελεί, σύμφωνα με παράγοντες της αγοράς, τη μόνη λύση ώστε να διευθετηθεί οριστικώς το όλο θέμα ρύθμισης των ληξιπρόθεσμων ξενοδοχειακών χρεών. Η μόνη ενέργεια που έχει μέχρι στιγμής εμφανιστεί είναι αυτή της ρύθμισης των οφειλών ξενοδοχειακών μονάδων του Ανατολικού Αιγαίου που μέρος των ληξιπρόθεσμων οφειλών θα καλυφθούν με δημόσια δαπάνη. Το σχέδιο αφορά στην κάλυψη των τόκων που βαρύνουν τις ξενοδοχειακές επιχειρήσεις από πάσης φύσεως δάνεια που έχουν ληφθεί (έως την ημερομηνία ρύθμισης) αφού πρώτα αφαιρεθούν οι επιδοτήσεις που έχουν εισπραχθεί. Το υπόλοιπο ποσό θα ρυθμιστεί με νέο δάνειο 10ετούς διάρκειας.

«ΠΑΓΩΜΕΝΑ» ΔΑΝΕΙΑ»

Σε αντίθεση περίπτωση οι διοικήσεις των τραπεζών αναμένεται να προχωρήσουν μόνες τους σε ρυθμίσεις που αφορούν «παγωμένα» δάνεια, ωστόσο εκ των πραγμάτων το εύρος ➡Σελ. 6

«ΡΕΛΑΝΣ» ΣΤΟΝ Κ. ΜΑΝΟ ΚΟΚΚΙΝΟ

«ΑΝΤΕΠΙΘΕΣΗ»

Δ. ΒΕΝΕΤΟΚΛΗ ΣΤΗ «ΔΗΜΑΡΧΟΛΟΓΙΑ»

✓ ΠΡΟΩΘΕΙ ΩΣ ΥΠΟΨΗΦΙΑ ΤΗΝ ΚΟΡΗ ΤΟΥ
✓ ΠΟΙΟΙ «ΕΤΟΙΜΑΖΟΝΤΑΙ» ΑΚΟΜΑ ΓΙΑ ΔΗΜΑΡΧΟΙ

Με συγκεκριμένες κινήσεις στην «προεκλογική τακτική» που εγκαινίασε η παράταξη του κ. Μάνου Κόκκινου, δυό ολόκληρα χρόνια πριν απο τις δημοτικές εκλογές, απάντησε τις τελευταίες ημέρες ο αρχηγός της μείζοντος δημοτικής μειοψηφίας κ. Δημ. Βενετοκλής, αποκαλύπτοντας έτσι τα σχέδιά που κατέστρωσε στις αρχές του χρόνου. Αποφάσισε συγκεκριμένα να προετοιμάσει ως υποψήφια δήμαρχο Ρόδου την κόρη του Νατάσα και προς το σκοπό αυτόν άρχισε να αναζητεί υποψήφιους συμβούλους. Ηδη φέρεται να βολιδοσκόπησε διάφορους εμπόρους της Παλιάς Πόλεως και παλιούς φίλους του και γενικώς κινείται συστηματικά προς την κατεύθυνση αυτή. ➡Σελ. 6

ΟΠΩΣ ΑΠΕΔΕΙΞΕ Η ΜΕΧΡΙ ΤΩΡΑ ΟΔΥΝΗΡΗ ΕΜΠΕΙΡΙΑ

ΑΝΥΠΕΡΑΣΠΙΣΤΟΙ ΟΙ ΕΠΙΧΕΙΡΗΜΑΤΙΕΣ ΑΠΟ ΤΙΣ ΠΤΩΧΕΥΣΕΙΣ!

ΘΑ ΔΟΚΙΜΑΣΘΕΙ ΣΚΛΗΡΑ Ο ΤΟΥΡΙΣΜΟΣ ΜΑΣ ΜΕΣΑ ΣΤΟΥΣ ΕΠΟΜΕΝΟΥΣ ΜΗΝΕΣ

Εντονη ανησυχία και προβληματισμός για την πορεία, διακατέχουν τους τουριστικούς επιχειρηματίες του νησιού μας, μετά και τις νέες πτωχεύσεις, καθώς μάλιστα είναι ανυπεράσπιστοι ενώπιον τέτοιων φαινομένων και καταστάσεων. Αποδείχθηκε άλλωστε στην πράξη ότι σπανίως και δύσκολα εξοφλούνται χρέη πρακτορείων που πτωχεύουν, ενώ η εμπλοκή στις πολυδαίδαλες διαδικασίες συνεπάγεται πρόσθετες δαπάνες και ταλαιπωρία. Στο μεταξύ ανακώρησαν προχθές από το νησί μας οι πελάτες του πτωχεύσαντος πρακτορείου «Calypso», χωρίς φυσικά να εξοφληθούν οι λογαριασμοί του (οι πιστωτές... παραπέμφθηκαν και στην περίπτωση αυτή), ενώ όπως προέκυψε, το μεγάλο «κτύπημα» δέχθηκε η Κρήτη. Αγνωστες παρέμεναν εξάλλου ως χθες το βράδυ οι επιπτώσεις από την πτώχευση και των πρακτορειών Sultan» και «Galaxy», καθώς, λόγω της αργίας του Σαββάτου ήταν κλειστό το γραφείο του ΕΟΤ στην Κοπενχάγη, για παροχή περισσότερων πληροφοριών. ➡Σελ. 6

ΕΙΣΕΒΑΛΑΝ ΜΕ ΜΑΧΑΙΡΙΑ ΣΕ ΣΠΙΤΙ

ΘΡΑΣΥΤΑΤΗ ΛΗΣΤΕΙΑ ΑΠΟ «ΚΟΥΚΟΥΛΟΦΟΡΟΥΣ»!

«Κουκουλοφόροι» ληστές ξανακτύπησαν στην πόλη της Ρόδου «πονοκεφαλιάζοντας» την Ασφάλεια, που τέθηκε από τις πρώτες πρωϊνές ώρες χθες σε κινητοποίηση με στόχο τον εντοπισμό και τη σύλληψή τους.

Η επίθεση των «κουκουλοφόρων» έγινε στις 1.30 χθες το πρωί σε ισόγειο σπιτιού της οδού Κλαυδίου Πέπερ 14, όπου τρεις συμπολίτες μας έπαιζαν «κουμ καν».

Πιο συγκεκριμένα, τέσσερις άγνωστοι μέχρι στιγμής δράστες έχοντας καλυμμένα τα πρόσωπά τους, οι τρεις με κάλτσες και ο ένας με κράνος, εισήλθαν από ανοικτή πόρτα στο ισόγειο του σπιτιού της Χρυσής Ηλιού του Ηλία, ετών 62, (οδός Κλαυδίου Πέπερ 14) και του Νικολάου Ηλία του Ευσταθίου, ετών 68, συνταξιούχου, ➡Σελ. 6

ΑΙΦΝΙΔΙΑΣΑΝ ΠΑΙΚΤΕΣ ΚΟΥΜ/ΚΑΝ

ΕΝΩΠΙΟΝ ΤΩΝ ΑΝΥΠΕΡΒΛΗΤΩΝ ΠΡΟΒΛΗΜΑΤΩΝ

ΑΛΛΑΖΕΙ ΣΕΛΙΔΑ ΤΟ ΕΡΓΑΤΙΚΟ ΚΕΝΤΡΟ

Αποφασισμένο να υπερβεί την «πεπατημένη» των «συνήθων» ανακοινώσεων και παρεμβάσεων και να προχωρήσει σε φάση «δυναμικών διεκδικήσεων και συγκρούσεων», είναι το Εργατικό Κέντρο Ρόδου μετά και τη νέα διαπίστωση ότι τα προβλήματα «απλώς τίθενται, χωρίς και να λύνονται».

ΕΙΝΑΙ ΑΠΟΦΑΣΙΣΜΕΝΟ ΝΑ ΜΙΛΗΣΕΙ ΜΕ ΠΟΛΥ ΣΚΛΗΡΗ ΓΛΩΣΣΑ

Ο πρόεδρος του ΕΚΡ κ. Δημ. Μοσχογιάννης ήταν χθες απόλυτα σαφής: «Φαίνεται ότι έχει παρεξηγηθεί η μέχρι τώρα τακτική μας, της τοποθετήσεως των θεμάτων ➡Σελ. 6

ΚΑΤΑΤΕΘΗΚΕ ΑΠΟ ΤΟ GRAND HOTEL

ΣΥΖΗΤΕΙΤΑΙ ΑΥΡΙΟ ΣΤΟ Σ.τ.Ε. Η ΠΡΟΣΦΥΓΗ ΚΑΤΑ ΤΟΥ ΔΗΜΟΥ ΡΟΔΟΥ

ΞΑΝΑ ΣΤΟ ΤΡΙΜΕΛΕΣ ΔΙΟΙΚΗΤΙΚΟ ΠΡΩΤΟΔΙΚΕΙΟ Η ΥΠΟΘΕΣΗ ΤΗΣ ΕΛΕΓΧΟΜΕΝΗΣ

Συζητείται αύριο ενώπιον του Αρείου Πάγου η αίτηση αναιρέσεως που κατέθεσε η «Grand Hotel AE» κατα εφετειακής αποφάσεως με την οποία είχε δικαιωθεί ο Δήμος Ρόδου στη «διένεξη» του με τον Θεολογίτη για την κατάληψη δημοτικής οδού, επί της οποίας ανεγέρθηκαν το καζίνο και διάφορα καταστήματα. Η εταιρεία ζητεί την επιστροφή 60 εκ. δρχ. που είχε καταβάλει στο Δήμο, με βάση την εφετειακή απόφαση, πλεον τόκων μιας εικοσαετίας, ποσό που κατέστη πλέον «αστρονομικό». Ο Δήμος Ρόδου θα εκπροσωπηθεί από το νομικό του σύμβουλο κ. Θεόδωρο Φραράκη. Σημειώνεται ότι ο αεροπαγίτης εισηγητής κ. Χριστιανόπουλος προτείνει την απόρριψη της αιτήσεως του «Grand Hotel».

Την Δευτέρα συζητείται εξάλλου ενώπιον του Τριμελούς ➡Σελ. 6

ΕΝΟΨΕΙ ΤΗΣ ΛΗΞΕΩΣ ΤΗΣ ΣΥΝΕΡΓΑΣΙΑΣ ΤΟΥΣ

ΝΕΟΣ ΚΥΚΛΟΣ ΤΡΙΒΩΝ ΑΓΟΥΔΗΜΟΥ - ΔΑΝΕ!

ΚΑΤΑΘΕΣΕ ΑΙΤΗΣΗ ΔΙΑΧΕΙΡΙΣΤΙΚΟΥ ΕΛΕΓΧΟΥ ΜΑΖΙ ΜΕ ΤΟΝ ΣΚΟΥΛΟΥΔΗ

Στα ίχνη του άλλοτε μεγαλομετόχου της ΔΑΝΕ Εμμ. Βαρβέρη, που στο μεταξύ διέθεσε το σύνολο των μετοχών του μέσω του ΧΑΑ, αποφάσισαν να βαδίσουν και οι κ.κ. Γερ. Αγούδημος και Εμμ. Σκουλούδης (που φαίνεται να διατηρεί ακόμα μέρος των μετοχών του), που πάντως, τον «σεκόνταραν» σε όλες σχεδόν τις ενέργειές του.

Σύμφωνα συγκεκριμένα με τις πληροφορίες οι δύο μέτοχοι κατέθεσαν στο Πρωτοδικείο Ρόδου αίτηση για τη διενέργεια διαχειριστικού ελέγχου στη ΔΑΝΕ, πρωτίστως σε ό,τι αφορά την πώληση των πλοίων «Κάμιρος» και «Λίνδος». Η αίτηση αυτή προσδιορίσθηκε να εκδικασθεί την 7η Νοεμβρίου '96.

Σημειώνεται ➡Σελ. 6

ΤΗΝ ΠΡΟΣΕΧΗ ΚΥΡΙΑΚΗ ΤΑ ΑΠΟΚΑΛΥΠΤΗΡΙΑ

ΜΝΗΜΕΙΟ ΠΡΟΣ ΤΙΜΗ ΤΩΝ 330 ΕΓΚΛΕΙΣΤΩΝ ΣΤΟ «ΚΟΝΤΣΕΝΤΡΑΜΕΝΤΟ»

Για το πρωί της προσεχούς Κυριακής, 27ης Οκτωβρίου, προγραμματίσθηκε η κοινή εκδήλωση της «Ροδιακής Λέσχης» και του Συνδέσμου Εφέδρων Αξιωματικών Νομού Δωδ/νήσου κατά την οποία θα γίνουν τα αποκαλυπτήρια του μνημείου που ανηγέρθη στην είσοδο της πύλης του Αγίου Αθανασίου της Μεσαιωνικής Πόλεως (δίπλα στον Αγιο Φραγκίσκο) προς τιμήν των 330 Δωδ/νησίων Ελλήνων υπηκόων που είχαν, συλληφθεί τις πρωινές ώρες της 28ης Οκτωβρίου από τα ιταλικά στρατεύματα κατοχής και ενεκλείσθησαν στην Τάφρο κάτω από άθλιες συνθήκες διαβίωσης («κοντσεντραμέντο»). Το πρόγραμμα που καταρτίσθηκε, προβλέπει τα εξής: ➡Σελ. 6

ΚΟΙΝΗ ΕΚΔΗΛΩΣΗ ΡΟΔΙΑΚΗΣ ΛΕΣΧΗΣ ΚΑΙ ΣΥΝΔΕΣΜΟΥ ΕΦΕΔΡΩΝ ΑΞΙΩΜΑΤΙΚΩΝ

ΤΣΙΓΓΑΝΑ ΕΚΛΕΨΕ ΧΡΥΣΑΦΙΚΑ

Συνελήφθη από άνδρες της Υποδ/νσης Ασφαλείας Ρόδου και απεστάλη στον εισαγγελέα για τα περαιτέρω, η τσιγγάνα Παναγιώτα Καμπέρη του Κων/νου, ετών 41, από την Κεφαληνιά, προσωρινά ➡Σελ. 6

ΜΠΑΖΩΝΕ ΡΕΜΑ

Από άνδρες του Αστυνομικού Τμήματος Ρόδου συνελήφθη κι απεστάλη αρμοδίως για τα περαιτέρω ο Ιωάννης Μανουσέλης του Κων/νου, ετών 38, γιατί κατελήφθη να μπαζώνει ρέμα στ' Ασγούρου.

Σημειώνεται ότι η Διεύθυνση Υποδομών και Τεχνικών Εργων της Νομαρχίας είχε διατάξει προχθές την διακοπή των εργασιών ύστερα και από σχετική καταγγελία του Συλλόγου προστασίας Περιβάλλοντος Ρόδου.

ΜΕ ΧΘΕΣΙΝΗ ΑΝΑΚΟΙΝΩΣΗ ΤΟΥ

ΔΙΕΥΚΡΙΝΙΣΕΙΣ ΠΑΡΕΧΕΙ ΤΟ ΕΡΓΟΣΤΑΣΙΟ «ΑΓΝΟΓΑΛ» ΓΙΑ ΤΙΣ ΚΑΤΑΣΧΕΣΕΙΣ

ΤΗΡΕΙ ΟΛΕΣ ΤΙΣ ΔΙΑΔΙΚΑΣΙΕΣ ΥΓΙΕΙΝΗΣ

Το εργοστάσιο «Αγνογάλ» των Υιών Μπεμπέ Χασάν σε χθεσινή ανακοίνωσή του, με αφορμή την καταστροφή 19 τόνων κατεψυγμένου γάλακτος που βρέθηκαν στα ψυγεία του, τονίζει ότι ακολούθησε και στην προκειμένη περίπτωση τις προβλεπόμενες διαδικασίες υγιεινής.

Αναλυτικά στην ανακοίνωση του εργοστασίου αναφέρονται τα εξής:

Σχετικά με το δημοσίευμα για την καταστροφή ➡Σελ. 6

Μενου γευσιγνωσίας με θαλασσινές γεύσεις

Γεύμα με την Νεοελληνική Κουζίνα

Σαλάτα από γαρίδες και πεπόνι με σάλτσα βασιλικού

Κρέπα με καβούρι και γαλοπούλα σε σάλτσα αβοκάντο

ή

Μπουκέτο από θαλασσινά τυλιγμένα με λάχανο σε σάλτσα αστακού

Ρέσκος σολομός σχάρας με σάλτσα δυόσμου και πράσινο πιπέρι

ή

Μενταγιόν από ψαρονέφρι με πικάντικη σάλτσα κόκκινου κρασιού

Πουτίγκα μήλου με καραμέλα και σάλτσα κανέλλας

Τιμή κατ' άτομο 6.800 δρχ

LA ROTISSERIE
gourmet restaurant
Chef: Κωνσταντίνος
Πιάνο: Γιάννης Βασιλαράκης
*****
RODOS PALACE
Καθημερινά: 20.00-24.30. Λειωρ. Ιαλυσού, Ιξιά, Κρατήρες: τηλ. 25222



ΚΙΝΗΜΑΤΟΓΡΑΦΟΙ

ΜΕΤΡΟΠΟΛ
Τηλ. 28400 5:30 - 7:30
Η ΓΚΟΥΦΟΜΑΝΙΑ
Μια περιπέτεια με τον Αγαπημένο των παιδιών τον ΓΚΟΥΦΗ στα Ελληνικά.
ΔΥΟ ΠΡΟΒΟΛΕΣ
7:30-9:30 και 9¨30-11:30
Ο πρώτος ΚΩΜΙΚΟΣ ΤΟΥ ΚΟΣΜΟΥ ΣΤΗΝ πρώτη ΚΩΜΩΔΙΑ που έγινε ΠΟΤΕ
ΤΖΙΜ ΚΑΡΕΗ
Προετοιμαστείτε... θα σας τρελάνει
Ο ΚΟΛΛΙΤΣΙΔΑΣ
·THE CABLE GUY·
Α! ΠΡΟΒΟΛΗΣ - ΚΑΤΑΛΛΗΛΟ
Πρωταγωνιστούν:
ΤΖΙΜ ΚΑΡΕΗ
ΜΑΘΙΟΥ ΜΠΡΟΝΤΕΡΙΚ

«TITANIA»
Κολοκοτρώνη 98
Τηλ. 25876 - 64050
ΗΧΟΣ DOLBY SURROUND
2 Προβολές 8.00 και 10.00
Δύο παθιασμένες γυναίκες...
Ενα σατανικό σχέδιο...
Ενας φονικός συνδυασμός...
DIABOLIQUE
ΟΙ ΔΙΑΒΟΛΟΓΥΝΑΙΚΕΣ
Πρωταγωνιστούν: ΣΑΡΟΝ ΣΤΟΟΥΝ
ΙΖΑΜΠΕΛ ΑΤΖΑΝΙ, ΤΖΑΖ ΠΑΛΜΙΝΤΕΡΙ
ΤΗΝ ΠΑΡΑΣΚΕΥΗ:
ΜΕΡΑ ΑΝΕΞΑΡΤΗΣΙΑΣ

Τα πολιτιστικά



Κάνω κριτική δημιουργώντας, και όχι βρίσκοντας λάθη
ΜΙΧΑΗΛ ΑΓΓΕΛΟΣ

γράφει ο
ΑΡΙΣΤΕΙΔΗΣ ΜΙΑΟΥΛΗΣ

ΚΑΡΝΑΓΙΑ ΧΘΕΣ ΚΑΙ ΣΗΜΕΡΑ

Ολοκληρώνουμε σήμερα το αφιέρωμα μας στην έκθεση με θέμα ΑΙΓΑΙΟ-ΚΑΡΝΑΓΙΟ ΤΗΣ ΨΥΧΗΣ μας που βρίσκεται στον Προμαχώνα του Καρέττο στην Μεσαιωνική Τάφρο.

Θα σας μεταφέρουμε το δεύτερο μέρος της ενδιαφέρουσας ομιλίας του Ναυπηγού Μηχανολόγου Μηχανικού Γεωργίου Π. Χαλκίτη με θέμα ΤΑ ΚΑΡΝΑΓΙΑ ΤΗΣ ΡΟΔΟΥ. Η ομιλία αυτή έγινε το βράδυ των εγκαινίων της έκθεσης στις 12 Οκτωβρίου 1996.

ΤΑ ΚΑΡΝΑΓΙΑ «COMMERCIALE» είς την θέση ΝΕΩΡΙΟΝ έκλεισαν μαζί με το τέλος του 2ου Παγκοσμίου Πολέμου.

ΚΑΡΑΒΟΜΑΡΑΓΚΟΙ:
Βασίλης Ψαρρός
Δημήτρης Τσίκκης
Μερκούρης Ζαχαρίας
Ηλίας Παπαστεφάνου
Πέτρος Χαλκίτης
ΚΑΛΑΦΑΤΗΣ:
Γεώργιος Χατζηχριστόδουλος

Σε αυτούς προσίθενται και πολλοί παραγυιοί όπως τούς έλεγαν τότε.

Συγχρόνως με τα καρνάγια της ΡΟΔΟΥ κλείνουν και αυτά της ΣΥΜΗΣ. Ομως η ιστορία τους δεν τελειώνει εκεί. Και δεν μπορούσε να τελειώσει τόσο άδοξα, καθ' ότι σας είπα πιό πριν οι καραβομαραγκοί γενιώνται και πλάθωνται για αυτή την τέχνη και έχουν μέσα τους βαθειά ριζωμένη την αίσθηση της δημιουργίας.

Αμέσως λοιπόν μετά τον πόλεμο και συγκεκριμένα το 1948, δύο από τους καραβομαραγκούς πού πρωτοστάτησαν είς τα καρνάγια της ΣΥΜΗΣ και της ΡΟΔΟΥ, και συγκεκριμένα οι:

ΒΑΣΙΛΗΣ ΨΑΡΡΟΣ και ο ΠΕΤΡΟΣ ΧΑΛΚΙΤΗΣ και οι δύο Συμιακοί ξεκίνησαν ο καθένας χωριστά την δημιουργία ο μεν πρώτος ενός καρνάγιου, ο δέ δεύτερος Ναυπηγείου και καρνάγιου μαζί.

Αυτά φιάχτηκαν είς το βάθος του κόλπου της Ακαντιάς Ρόδου, χώρος πού παλαιότερα εχρησιμοποιείτο από τους Ιταλούς διά την επισκευήν και συντήρηση των υδροπλάνων τους.

Και το μεν καρνάγιο λειτουργούσε με τα πρότυπα του Νεωρίου το δε Ναυπηγείο ξεκινά μιά καινούργια ιστορία για τα δεδομένα της Ρόδου και όλης της Δωδεκανήσου. Ενώ μέχρι τότε τα σκάφη εκατασκευάζοντο είς Σάμο και Σύμη, τώρα και η ΡΟΔΟΣ αποκτά το δικό της ΝΑΥΠΗΓΕΙΟ.

Εδώ εκατασκευάσθη ένα από τα μεγαλύτερα παραδοσιακά σκάφη της Μεσογείου, συγκεκριμένα ένα καραβόσκαρο ξύλινο διαστάσεων:

Μήκος: 45,00Μ, Πλάτος: 10,55 Μ, ύψος: 4,50 Μ και η όλη κατασκευή έγινε από πευκοξυλεία κατεργασμένη στά χέρια, και απασχόλησε πλέον των 40 εργατών. Εκτοτέ και μέχρι το 1972 εκατασκευάσθησαν παραδοσιακά σκάφη τύπου Καραβόσκαρα, τρεχαντήρια, περάματα, βαρκαλάδες, λίμπερτυ, διάφορα ισπιοφόρα, πού το μηκος ορισμένων από αυτά υπερέβαιναν τα 30,00Μ.

Ολη η κατασκευή εγένετο στα χέρια:

ΠΑΡΑΔΟΣΙΑΚΑ:
ΜΟΝΟΧΝΑΡΟ- ΜΙΖΑΡΟΛΑ
ΜΟΝΤΕΛΟ- ΣΧΕΔΙΟ- ΣΑΛΑ
ΚΑΡΙΝΑ- ΠΟΔΟΣΤΗΜΑΤΑ-ΚΟΡΑΚΙΑ- ΣΩΘΡΟΠΙ
ΑΣΣΟΣ- ΑΚΡΑΠΙ- ΣΚΑΡΜΟΙ - ΣΤΡΑΒΟΞΥΛΕΙΑ
ΑΣΤΑΡΙΑ- ΚΑΜΑΡΙΑ- ΜΠΡΑΤΣΩΛΙΑ- ΤΣΑΠΕΣ
ΣΤΡΑΓΑΛΙΕΣ- ΤΕΡΑΚΛΑΜΑΣ-ΠΙΚΕΡΙΕΣ
ΒΑΘΥΚΑ- ΦΟΥΡΝΙΣΤΕΣ-ΤΟΥΦΕΚΙΑ
ΜΑΔΕΡΙΑ- ΜΠΑΓΚΑΤΣΕΣ-ΠΑΠΑΔΕΛΙΑ
ΚΟΥΠΑΣΤΗ- ΠΑΣΤΙΓΑΙΟ-ΜΠΟΥΡΔΟ
ΜΠΡΟΥΒΑ- ΑΡΜΑΔΩΡΑ- ΖΑΒΕΤΕΣ- ΜΠΡΟΚΕΣ- ΠΑΡΜΑΚΛΙΚΙΑ-ΖΩΝΑΡΙ- ΛΩΡΟΣ- ΚΟΛΩΝΑ
ΑΛΜΠΟΥΡΟ- ΜΠΑΣΤΟΥΝΙ- ΞΑΡΤΙΑ- ΣΤΑΥΡΟΙ- ΞΑΡΤΟΡΙΖΕΣ- ΖΙΒΑΠΙΚΙΑ- ΜΑΤΣΕΣ

ΚΑΡΑΒΟΜΑΡΑΓΚΟΙ:
Πέτρος Χαλκίτης
Μερκούρης Ζαχαρίας
Δημήτριος Τσίκκης
Γιώργος Σαφάς
Ηλίας Σταματάκης
Μικές Φυλιζαντζίδης
Κώστας Βογιατζής
Γεώργιος Αλεξανδρής
Ιωάννης Γιαννάς

Και είς αυτούς προσίθενται και πολλοί άλλοι βοηθοί, ένας εκ των οποίων και ο υποφαινόμενος.

Και φτάνουμε το έτος 1972. Πολλοί επιβουλεύονται το χώρο του Ναυπηγείου ΝΗΡΕΥΣ, ακόμη και αυτό το Λ.Τ.Δ. και με διάφορα προσχήματα την εξώδικη διαδικασία, και συγχρόνως την αύξηση του μισθώματος. Ο οικονομικός πόλεμος ξεκινάει.

Ο ΝΗΡΕΑΣ γιά να κρατήσει τον χώρο επιδιώκει και κατασκευάζει σύγχρονες εγκαταστάσεις, με την προσθήκη σύγχρονου γερανού για την ανέλκυση των σκαφών και την συντήρηση των. Η περιοχή χάνει τον χαρακτήρα της. Ο χώρος τών παραδοσιακών σκαφών καθίσταται αδύνατος λόγω του διωγμού πού υφίσταται ο κλάδος.

Ως και τα μέσα μαζικής ενημέρωσης μιλάνε για το ότι τα καρνάγια βρωμίζουν την περιοχή.

Το Λ.Τ.Δ. στέλνει εξώδικα για αποχώρηση όλων των καρνάγιων από την περιοχή και αναγκάζει τούς καραβομαραγκούς να υπογράφουν ετήσια συμβόλαια μισθώματος. Πρόσφατα αποφασίζεται η μεταφορά των καρνάγιων είς την θέση ΡΟΔΙΑ εκτός ΡΟΔΟΥ και γίνονται οι τεχνικές και χωροταξικές μελέτες για καρνάγια τουριστικά ανέλκυσης- καθέλκυσης, και δεν δίδεται ούτε σπιθαμή χώρου είς τούς απομείναντες ήρωες καραβομαραγκούς.



Στη φωτογραφία: Το Καρνάγιο της Ρόδου περισδου 1947. (Από το αρχείο του κ. Γεωργίου Π. Χαλκίτη).

Συμπέρασμα: ΕΙΝΑΙ Ο ΑΟΡΑΤΟΣ ΚΛΑΔΟΣ;

ΚΑΝΕΙΣ ΣΤΗΝ ΚΡΑΤΙΚΗ ΜΗΧΑΝΗ ΞΕΡΕΙ ΟΤΙ ΥΠΑΡΧΟΥΝ;

Δηλαδή και το τελευταίο απομεινάρι του πολιτισμού μας με την βοήθεια της κρατικής μηχανής χάνεται- σβήνει- εξαφανίζεται. Πριν κλείσω όμως θα ήθελα να ρωτήσω κάτι τούς παρευρισκόμενους πού τυχόν έχουν μία θέση είς τα κυβερνητικά γρανάζια πού μας κυβερνούν: ΥΠΑΡΧΕΙ ΥΠΟΥΡΓΕΙΟ ΠΟΛΙΤΙΣΜΟΥ ΣΤΗΝ ΕΛΛΑΔΑ ΚΑΙ ΜΕ ΤΙ ΑΣΧΟΛΕΙΤΑΙ; ΜΗΠΩΣ Η ΛΕΞΗ ΠΟΛΙΤΙΣΜΟΣ ΕΧΕΙ ΧΑΣΕΙ ΤΗΝ ΠΡΑΓΜΑΤΙΚΗ ΣΗΜΑΣΙΑ, ΚΑΙ ΕΤΣΙ ΠΡΕΠΕΙ ΝΑ ΑΝΑΘΕΩΡΗΘΕΙ ΚΑΙ ΑΥΤΗ ΚΑΙ ΤΟ ΥΠΟΥΡΓΕΙΟ;

Τα καρνάγια δεν κλείνουν λόγω μη ύπαρξης δουλειάς. Δουλειά πάντα υπάρχει, και διάθεση για δουλειά ακόμη πιό μεγάλη. Εγινε προσπάθεια προσέλκυσης μαθητών γυμνασίου, αλλά δυστυχώς η κρατική μηχανή ήτο ανίκανη να βοηθήσει στό έργο. Βέβαια ορισμένοι διευθυντές οργανισμών προτιμούν να βλέπουν τα παιδιά των στα μπαράκια παρά να μάθουν μία τέχνη. Ας υποθέσουμε ότι ο τουρισμός αλλάζει πορεία πού δεν το εύχομαι, τότε τα νησιά μας τι θα απογίνουν; Τόχει φαντασθή κανείς μας; Οταν το μισό και πλέον εργατικό προσωπικό της Δωδεκανήσου, ασχολείται με τον τουρισμό;

Μπορεί κανένας από σας να μου πει ως επέτρεψαν αυτά τα υπέροχα νησιά επί 2500 χρόνια; Μήπως με τον τουρισμό; Η μήπως με τις τέχνες, την γεωργία, το εμπόριο; Πότε θα είμαστε τελικά ελεύθεροι εμείς οι Ελληνες, δίχως την επιροή των τρίτων που μας καταδυναστεύουν τα τελευταία χρόνια; Μήπως τελικά πρέπει να ξυπνήσουμε τούς προγόνους μας να μας πούν τι είναι ελευθερία και πολιτισμός; Μήπως πρέπει να μαθαίνουμε στα παιδιά πως να ζούν με το σήμερα; Μήπως πρέπει να αρχίσουμε να ξεχνάμε ότι είμαστε Ελληνες, μία και οι παραδοσιακές μας τέχνες έχουν παραγκωνισθεί από την ίδια την Ελλάδα;

Γαιπί τελικαεθα αναρωτιόμαστε τι είναι Ελληνισμός και τι μας εκφράζει πολιτιστικά. Ολα τα όνειρα των προγόνων μας, από τον Λεωνίδα και τον Μέγα Αλέξανδρο έως τον Κολοκοτρώνη και από τον Αθανάσιο Διάκο μέχρι τούς πρόσφατους ήρωες μας, πού έκαναν, το πάντα γιά μιά ελεύθερη και δυνατή Ελλάδα, και πού θυσιάστηκαν γι' αυτήν, πήγαν όλα χαμένα; Και γιατί τους τιμάμε; Απλά έτσι για να θυμόμαστε πότε- πότε και την καταγωγή μας;

Και για όλη αυτή την κατάντια της περήφανης Ελλάδας ευθύνονται όλοι απολύτως οι τεχνοκράτες, οι οποιοί απαξιούν να στρέψουν το κεφάλι και να κοπάζουν πέραν της ρίνας των ότι υπάρχουν ακόμη Ελληνες ήρωες πού με τάς τέχνας των προσπαθούν να κρατήσουν την Ελλάδα ψηλά. Και αν η τεχνολογία φέρνει την ανεργία, οι τέχνες προσφέρουν δουλειά και πρεμία.

Σας ευχαριστώ
Για την προσοχή που μου δώσατε
Γεώργιος Π. Χαλκίτης
Ναυπηγός Μηχ.γος Μηχανικός

ΦΩΣ ΑΠΟ ΤΗΝ ΕΛΛΑΔΑ

Ο ΠΟΛΙΤΙΣΤΙΚΟΣ Οργανισμός του Δήμου Ρόδου διοργανώνει έκθεση ζωγραφικής με θέμα ΦΩΣ ΑΠΟ ΤΗΝ ΕΛΛΑΔΑ του Φλωρεντινού ζωγράφου ΑΡΜΕΝΟ ΜΑΤΙΟΛΙ.

Τα εγκαίνια της έκθεσης θα γίνουν απόψε στις 7 μ.μ. στη Ροδιακή Επαυλη και θα συνοδευτούν με πρόλογο του τεχνοκριτικού κ. Παράσχου Παρασού για τον καλλιτέχνη ο οποίος ένα μεγάλο μέρος της καλλιτεχνικής του πορείας έχει την υπογραφή της Ρόδου. Η έκθεση θα διαρκέσει ώς τις 31 Οκτωβρίου και θα λειτουργεί από τις 9 το πρωί ώς τη 1μ.μ και από τις 5-9 μ.μσ.

ΤΥ ΠΡΟΓΡΑΜΜΑ

ΕΤ

08.00 ΑΓΡΟΤΙΚΗ ΕΝΗΜΕΡΩΣΗ
08.30 ΘΕΙΑ ΛΕΙΤΟΥΡΓΙΑ
10.30 ΑΡΧΟΝΤΑΡΙΚΙ
11.20 ΚΛΑΣΙΚΗ ΜΟΥΣΙΚΗ
12.15 ΒΟΥΛΗ ΤΩΝ ΕΛΛΗΝΩΝ
13.50 ΜΟΥΣΙΚΗ ΠΑΡΑΔΟΣΗ
14.25 ΜΕ ΑΡΕΤΗ ΚΑΙ ΤΟΛΜΗ
15.00 ΕΙΔΗΣΕΙΣ
15.15 ΠΡΟΣΩΠΑ ΣΤΟ ΤΡΑΓΟΥΔΙ
15.50 ΞΕΝΗ ΤΑΙΝΙΑ
17.30 ΕΛΛΗΝΙΚΗ ΤΑΙΝΙΑ
18.00 ΕΙΔΗΣΕΙΣ
18.15 ΕΛΛΗΝΙΚΗ ΤΑΙΝΙΑ (ΣΥΝΕΧΕΙΑ)
19.15 ΠΑΙΧΝΙΔΙΑ ΧΩΡΙΣ ΣΥΝΟΡΑ
21.00 ΕΙΔΗΣΕΙΣ - ΚΑΙΡΟΣ - ΤΗΛΕΟΙΚΟΝΟΜΙΑ
22.00 ΑΘΛΗΤΙΚΗ ΚΥΡΙΑΚΗ
23.30 ΠΟΔΟΣΦΑΙΡΟ
00.15 ΕΙΔΗΣΕΙΣ - ΚΑΙΡΟΣ
00.30 ΠΟΔΟΣΦΑΙΡΟ (Συνέχεια)

ΕΤ

08.00 ΘΕΙΑ ΛΕΙΤΟΥΡΓΙΑ
11.00 ΤΖΑΖ ΚΑΙ ΚΛΑΣΙΚΟ
11.30 ΚΟΥΣΤΟ
12.30 Η ΠΡΩΤΗ ΜΑΤΙΑ
13.00 Ο ΠΑΡΑΜΥΘΑΣ
13.30 ΕΙΔΗΣΕΙΣ
13.40 ΕΛΛΗΝΙΚΗ ΤΑΙΝΙΑ
15.15 ΟΙ ΚΛΑΣΙΚΟΙ ΤΗΣ ΜΟΥΣΙΚΗΣ
16.15 ΤΟ ΣΠΙΤΙ ΤΗΣ ΘΕΙΑΣ
17.00 ΕΙΔΗΣΕΙΣ
17.10 ΣΥΖΥΓΟΣ ΠΟΛΙΤΙΚΟΥ
18.00 ΕΛΛΗΝΙΚΗ ΤΑΙΝΙΑ
19.30 Ο ΜΥΣΤΙΚΟΣ ΚΟΣΜΟΣ ΤΩΝ ΠΟΥΛΙΩΝ
20.00 ΔΥΟ ΓΙΑ ΠΕΡΙΠΕΤΕΙΑ
21.00 ΤΟ ΠΡΩΤΑΘΛΗΜΑ ΣΤΗ ΣΕΝΤΡΑ
22.00 ΑΞΙΟΝ ΕΣΤΙ
23.00 ΕΙΔΗΣΕΙΣ - ΚΑΙΡΟΣ
23.30 ΠΑΙΖΟΝΤΑΣ ΤΟ ΒΑΣΙΛΙΑ
00.30 ΝΕΕΣ ΕΙΚΟΝΕΣ
01.30 ΜΟΥΣΙΚΟΙ ΝΥΧΤΕΡΙΝΟΙ ΕΠΙΣΚΕΠΤΕΣ

MEGA

08.25 ΑΝΙΜΑΝΙΑΚΣ
08.45 ΤΑΪΝΙ ΤΟΥΝΣ
09.10 ΑΛΑΝΤΙΝ
09.40 ΓΚΟΣΤΜΠΑΣΤΕΡΣ
10.00 ΝΤΙΣΝΕΪ ΚΛΑΜΠ
11.00 ΝΤΑΡΓΟΥΙΝΓΚ ΝΤΑΚ
11.30 Η ΜΑΓΙΣΣΑ
12.00 ΑΠΟ ΜΙΚΡΟΣ ΣΤΑ ΒΑΣΑΝΑ
12.30 ΝΤΑΝΤΑ ΑΜΕΣΟΥ ΔΡΑΣΕΩΣ
13.00 ΔΟΚΤΩΡ ΚΟΥΙΝ: ΜΟΝΗ ΣΤΗΝ ΑΓΡΙΑ ΔΥΣΗ
14.00 ΕΙΔΗΣΕΙΣ
14.15 ΕΠΤΑ ΣΥΝ ΕΠΤΑ
15.10 ΝΕΑ ΓΥΝΑΙΚΑ, ΜΟΝΗ ΨΑΧΝΕΤΑΙ
15.40 ΜΟΝΟΙ ΣΤΟ ΣΠΙΤΙ
16.40 ΞΕΝΗ ΤΑΙΝΙΑ
18.00 ΜΑΤΙΕΣ ΣΤΑ ΓΕΓΟΝΟΤΑ
18.05 ΞΕΝΗ ΤΑΙΝΙΑ (Συνέχεια)
19.05 ΕΛΛΗΝΙΚΗ ΤΑΙΝΙΑ
20.25 ΤΑ ΓΕΓΟΝΟΤΑ ΣΤΙΣ ΟΧΤΩΜΙΣΙ
21.10 ΞΕΝΗ ΤΑΙΝΙΑ
23.00 ΕΙΔΗΣΕΙΣ ΣΕ 1'
23.05 ΞΕΝΗ ΤΑΙΝΙΑ
00.15 ΤΕΛΕΥΤΑΙΑ ΓΕΓΟΝΟΤΑ
00.30 ΞΕΝΗ ΤΑΙΝΙΑ (Συνέχεια)
01.20 ΞΕΝΗ ΤΑΙΝΙΑ
03.00 Ο ΕΠΙΣΚΕΠΤΗΣ ΤΗΣ ΟΜΙΧΛΗΣ
04.00 ΚΟΝΤΡΑ ΠΛΑΚΕ
04.45 ΤΟΚ ΤΟΚ

FILM NET

08.05 Ο ΙΑΣΩΝ ΚΑΙ ΟΙ ΑΡΓΟΝΑΥΤΕΣ
10.00 ΡΟΥΝΤΙ
12.00 Η ΚΥΡΙΑ ΝΤΑΠΦΑΙΡ
14.10 ΤΟ ΠΡΩΤΟΣΕΛΙΔΟ
16.10 Ο ΑΠΙΘΑΝΟΣ ΚΟΣΜΟΣ ΤΟΥ ΓΟΥΕΙΝ
18.00 THE PELICAN BRIEF
20.25 ΛΙΝΤΑ
22.00 Ο ΝΕΟΣΥΛΛΕΚΤΟΣ
00.00 ΕΡΩΤΑΣ ΔΙΧΩΣ ΟΡΙΑ
01.25 ΡΟΚΙ ΧΟΡΟΡ ΣΟΟΥ
03.05 ΔΙΑΚΟΠΕΣ ΜΕ ΤΟΝ ΜΠΑΜΠΑ ΜΟΥ
04.35 ΛΟΡΕΝΤΖΟ

ANT1

08.00 Ο ΚΑΛΙΜΕΡΟ ΚΑΙ ΟΙ ΦΙΛΟΙ ΤΟΥ
08.30 DRAGONBALL
09.00 Ο ΜΙΚΡΟΣ ΝΙΝΤΖΑ
09.30 ΧΕΛΩΝΕΣ ΝΙΝΤΖΑ ΕΝ ΔΡΑΣΕΙ
10.00 SAILORMOON
10.30 VR TROOPERS
11.00 ΠΑΟΥΕΡ ΡΕΙΝΤΖΕΡΣ
11.30 ΠΡΙΝ ΧΤΥΠΗΣΕΙ ΤΟ ΚΟΥΔΟΥΝΙ
12.00 ΜΑΖΙ ΤΗΝ ΚΥΡΙΑΚΗ
13.55 ΑΝΤ1 Α1
14.00 ΤΑ ΝΕΑ ΤΟΥ ΑΝΤ1
14.15 ΑΝΤ1 Α1
14.20 ΟΙΚΟΓΕΝΕΙΑ ΓΟΥΙΝΣΛΟΟΥ
15.00 ΞΕΝΗ ΤΑΙΝΙΑ
17.45 ΑΝΤ1 ΜΠΑΣΚΕΤ
18.00 ΤΑ ΝΕΑ ΣΕ 5'
18.05 ΑΝΤ1 ΜΠΑΣΚΕΤ (ΣΥΝΕΧΕΙΑ)
18.45 ΑΓΩΝΑΣ ΜΠΑΣΚΕΤ
20.25 ΤΑ ΝΕΑ ΤΟΥ ΑΝΤ1
21.00 ΑΠΟ ΤΗ ΘΕΣΗ ΤΟΥ ΟΔΗΓΟΥ
21.05 ΞΕΝΗ ΤΑΙΝΙΑ
23.10 ΞΕΝΗ ΤΑΙΝΙΑ
23.55 Ο ΟΛΥΜΠΙΑΚΟΣ ΣΤΗΝ ΕΥΡΩΠΗ
00.00 ΕΙΔΗΣΕΙΣ
00.15 ΞΕΝΗ ΤΑΙΝΙΑ (ΣΥΝΕΧΕΙΑ)
01.30 ΞΕΝΗ ΤΑΙΝΙΑ
03.10 ΤΗΛΕΑΓΟΡΑ
03.40 ΞΕΝΗ ΤΑΙΝΙΑ
05.20 ΤΟ ΠΑΤΗΜΑ ΤΗΣ ΓΑΤΑΣ

TV4

12.01 ΘΡΗΣΚΕΥΤΙΚΗ ΕΚΠΟΜΠΗ
21.40 ΤΗΛΕ SHOP
13.00 «ΧΡΥΣΕΣ ΣΥΝΤΑΓΕΣ»
13.30 ΤΟ ΜΕΓΑΛΟ ΠΑΙΧΝΙΔΙ
15.10 «ΥΠΑΡΧΕΙ ΘΕΜΑ»
17.30 ΚΙΝΟΥΜΕΝΑ ΣΧΕΔΙΑ
18.10 ΤΗΛΕ SHOP
18.40 ΜΟΥΣΙΚΟ ΔΙΑΛΕΙΜΜΑ
19.05 ΕΛΛΗΝΙΚΗ ΤΑΙΝΙΑ
21.35 ΕΠΙΚΑΙΡΟΤΗΤΑ
22.10 ΞΕΝΗ ΤΑΙΝΙΑ
00.00 ΝΥΧΤΕΡΙΝΑ ΣΠΟΡ

TV7

13.00 Η ΕΚΚΛΗΣΙΑ ΣΗΜΕΡΑ
13.15 ΚΙΝΟΥΜΕΝΑ ΣΧΕΔΙΑ
14.15 ΕΛΛΗΝΙΚΗ ΤΑΙΝΙΑ
16.00 ΝΤΟΚΥΜΑΝΤΕΡ
16.30 ΤΑΙΝΙΑ
18.30 ΝΟΤΕΣ ΣΤΟ 7
19.30 ΕΛΛΗΝΙΚΗ ΤΑΙΝΙΑ
21.00 ΝΟΤΕΣ ΣΤΟ 7
22.00 ΤΑΙΝΙΑ
23.15 ΤΑΙΝΙΑ

Αναδρομή στο Παρελθόν

«η δημοκρατική της Ρόδου»

Πριν 12 χρόνια

Σάββατο 20 Οκτωβρίου 1984

Μετατοπίζεται σήμερα το κέντρο βάρους των εκδηλώσεων «Χάλκη- Νησι Φιλίας κα Ειρήνης» στο μέχρι πρότινος ξεχασμένο και άγνωστο νησί, αφού το σύνολο των αντιπροσωπειών μεταβαίνουν εκεί για να συζητήσουν στο «Φόρουμ» της Χάλκης. Στην ουσία πρόκειται για πραγματικό προσκύνημα, αφού η Χάλκη καθιερώνεται πλέον επίσημα σαν τόπος συνάντησης των Νέων όλου του κόσμου.

Ταυτόχρονα θεωρείται βέβαιον, ότι στο νησί της ειρήνης θα ανακοινωθούν νέα προγράμματα ανάπτυξης τόσο της Χάλκης όσο και της Ρόδου από το υφυπουργείο Νέας Γενιάς και Αθλητισμού, καθώς και από διεθνείς οργανισμούς.

Με βάση τις εξαγγελίες και τους προγραμματισμούς του υφυπουργού Κώστα Λαλιώτη, τα Νειάτα όλου του κόσμου, θα μπορούν κάθε χρόνο, στη Χάλκη να συζητούν «με πίστη και εμμονή στις αρχές του σεβασμού των απόψεων, της διαφοράς και της πολυφωνίας.

Πιστεύεται ότι στη Χάλκη θα δημιουργηθούν οι προϋποθέσεις για ένα πανανθρώπινο κίνημα ειρήνης των Νέων όλου του κόσμου, που δεν θα εντάσσεται μονομερώς σε μία κυρίαρχη δύναμη ή αντίληψη. Αντίθετα θα αναγνωρίζει και θα κατοχυρώνει την πλουραλιστική φυσιογνωμία του σύγχρονου κόσμου και το δικαίωμα του για αυτοπροσδιορισμό, στην Αυτοδιάθεση, στη Δημοκρατία, στην Ανάπτυξη.

ΗΜΕΡΗΣΙΑ ΕΦΗΜΕΡΙΔΑ
η δημοκρατική της Ρόδου
Ετος ιδρύσεως 1982
Θεμιστοκλέους Σοφούλη 77
Ταχ. Θυρίδα 339 85100 Ρόδος
Εκδότης - ιδιοκτήτης - διευθυντής:
ΒΑΣΙΛΗΣ Δ. ΑΘΑΝΑΣΙΟΥ
Τηλέφωνα: 28728, 34722, 76655, 79100, 26728, 27919
Telefax: 37333



ALFA 146, Η ΝΕΑ ALFA ROMEO. ΖΗΣΤΕ ΜΑΖΙ ΤΗΣ ΜΟΝΑΔΙΚΕΣ ΟΔΗΓΙΚΕΣ ΣΥΓΚΙΝΗΣΕΙΣ. ΔΥΝΑΤΟΣ ΧΑΡΑΚΤΗΡΑΣ: ΚΙΝΗΤΗΡΕΣ BOXER 1.4, 1.6 ΚΑΙ 1.7 16V. ΣΤΑΘΕΡΗ: ΑΝΑΡΤΗΣΕΙΣ ΜΕ ΕΛΕΓΧΟΜΕΝΗ ΕΛΑΣΤΙΚΟΤΗΤΑ, ΡΥΘΜΙΖΟΜΕΝΟ ΣΕ ΥΨΟΣ ΥΔΡΑΥΛΙΚΟ ΤΙΜΟΝΙ, ABS ΚΑΤΟΠΙΝ ΠΑΡΑΓΓΕΛΙΑΣ - STANDARD ΣΤΗΝ 1.7 16V. ΑΣΦΑΛΗΣ: ΚΑΜΠΙΝΑ ΕΠΙΒΑΤΩΝ ΠΡΟΟΔΕΥΤΙΚΗΣ ΠΑΡΑΜΟΡΦΩΣΗΣ, ΠΛΕΥΡΙΚΟΙ ΔΟΚΟΙ ΑΣΦΑΛΕΙΑΣ, ΣΥΣΤΗΜΑ ΠΡΟΛΗΨΗΣ ΠΥΡΚΑΓΙΑΣ FPS, ΤΗΛΕΣΚΟΠΙΚΟΣ ΑΞΟΝΑΣ ΤΙΜΟΝΙΟΥ, ΑΕΡΟΣΑΚΟΣ ΟΔΗΓΟΥ, ΑΕΡΟΣΑΚΟΣ ΣΥΝΟΔΗΓΟΥ ΚΑΤΟΠΙΝ ΠΑΡΑΓΓΕΛΙΑΣ. ΑΝΕΤΗ: ΚΑΜΠΙΝΑ ΕΠΙΒΑΤΩΝ ΜΕ ΗΧΟΜΟΝΣΗ, ΒΕΛΟΥΔΙΝΗ ΕΠΕΝΔΥΣΗ ΣΑΛΟΝΙΟΥ, ΕΙΔΙΚΑ ΣΧΕΔΙΑΣΜΕΝΟΣ ΧΩΡΟΣ ΓΙΑ ΤΟΝ ΣΥΝΟΔΗΓΟ, ΗΛΕΚΤΡΙΚΑ ΠΑΡΑΘΥΡΑ, ΗΛΕΚΤΡΟΜΑΓΝΗΤΙΚΕΣ ΚΛΕΙΔΑΡΙΕΣ, ΜΕΓΑΛΟΣ ΧΩΡΟΣ ΑΠΟΣΚΕΥΩΝ. Η ALFA 146 ΠΡΟΣΤΑΤΕΥΕΤΑΙ ΜΕ ΤΟ ΣΥΣΤΗΜΑ IMMOBILIZER ALFA CODE. ALFA 146: ΜΙΑ ALFA ΠΟΥ ΕΧΕΙ ΟΛΑ ΟΣΑ ΑΝΑΖΗΤΑΤΕ ΣΕ ΕΝΑ ΚΟΡΥΦΑΙΟ ΑΥΤΟΚΙΝΗΤΟ. ΚΑΙ ΠΑΝΩ ΑΠ' ΟΛΑ, ΕΙΝΑΙ ALFA ROMEO.

Cuore Sportivo

ALFA 146.
ΠΡΟΣΩΠΙΚΟΤΗΤΑ ALFA ROMEO.

ALFA CONTACT
1+3+8
ALFA ROMEO Fiat Credit Hellas
Η Alfa Romeo συνιστά SELENIA

AUTORODOS A.E.
ΑΥΣΤΡΑΛΙΑΣ 60. ΡΟΔΟΣ, ΤΗΛ: 0241-27421

Η ταυτότητα της Ημέρας

Καιρός

Γενική πρόγνωση καιρού Ελλάδας για σήμερα Κυριακή 20/10/96. Στη δυτική και τη βόρεια χώρα καθώς και τα νησιά του ανατολικού Αιγαίου προβλέπονται παροδικές νεφώσεις με βροχές και καταιγίδες, αλλά βαθμιαία ο καιρός θα βελτιωθεί. Στην υπόλοιπη Ελλάδα θα υπάρχουν λίγες νεφώσεις. Οι άνεμοι θα πνέουν από δυτικές διευθύνσεις μέτριοι. Η Θερμοκρασία θα κυμανθεί στα βόρεια από 10 έως 17 βαθμούς, στο Ιόνιο και τα υπόλοιπα ηπειρωτικά από 13 έως 21 βαθμούς και στα νησιά του Αιγαίου από 17 έως 22 βαθμούς Κελσίου.

Αεροπορικά δρομολόγια

ΠΤΗΣΕΙΣ ΟΛΥΜΠΙΑΚΗΣ

Ρόδος - Καστελλόριζο: Δευτ. - Τετ. - Παρ. - Κυρ. 08.10
Τρίτη - Πεμ. - Σαβ. - 11.55
Ρόδος - Κάρπαθος: Δευτ. έως Κυρ. 15.30 Δευτ. έως Κυρ. 17.40 Δευτ. Πεμ. - Παρ. - Κυρ. 10.30 Δευτ. - Τετ. - Παρ. - Κυρ. 12.40
Ρόδος - Κάσος: Τρίτη - Πεμ. - Σαββ. 07.00 Δευτ. - Τετ. - Παρ. - Κυρ. 12.40
Ρόδος - Μύκονος: Τετ. - Παρ. - Κυρ. 20.50
Ρόδος - Σαντορίνη: Δευτ. - Τετ. - Πεμ. - Σαββ. 22.15
Ρόδος - Ηράκλειο: Δευτ. - Τετ. - Παρ. - Κυρ 20.25
Ρόδος - Κως: Τρίτη - Πεμ. - Σαββ. 19.50
Ρόδος - Θεσ/νίκη: Τρίτη - Πέμπ. 19.20
Ρόδος - Αθήνα: Δευτ έως Κυρ. 07.30
Πεμ. 08.05 Τρίτη - Σαββ. 10.15
Τετ. - Πεμ. - Παρ. - Κυρ. - 10.40
Δευτ. - Τετ. - Παρ. - Σαββ. - Κυρ. 19.20
Σαββ. 21.00
Δευτ. έως Κυρ. 22.15
Τρίτη - Πεμ. 23.05
Δευτ. έως Κυρ. 23.55

ΠΤΗΣΕΙΣ AIR GREECE

Για Αθήνα: - καθημερινά στις 08.00 το πρωί
Για Θεσσαλονίκη: Δευτέρα και Σάββατο στις 17.00
Για Ηράκλειο: Παρασκευή και Κυριακή στις 23.00
Επίσης καθημερινά προς Θεσσαλονίκη και Ηράκλειο μέσω Αθηνών.

Φαρμακεία

ΣΗΜΕΡΑ: διημερεύει το φαρμακείο ΠΑΝΑΣ ΑΡΤΕΜΙΟΣ, Αννης Μαρίας 82, τηλ. 30585

ΣΗΜΕΡΑ: διανυκτερεύει το φαρμακείο ΚΟΥΤΣΑΚΗ ΕΥΑΓΓΕΛΙΑ, Θεμιστ. Σοφούλη 83 (πλησίον ΟΑΕΔ), τηλ. 36000

ΚΥΡΙΑΚΗ
20 ΟΚΤΩΒΡΙΟΥ 1996
ΣΤ' ΛΟΥΚΑ, Αρτεμίου, Γερασίμου Κεφαλληνίας
Ανατολή ηλίου 6.39'
Δύση ηλίου 5.39'
ΠΡΩΤΟ ΤΕΤΑΡΤΟ

Ακτοπλοϊκά δρομολόγια

ΠΑΤΜΟΣ: Απόπλους 15.00 για Κω, Κάλυμνο, Λέρο, Πάτμο, Πειραιά

Λαικές αγορές

Τετάρτη: στην οδό Βύρωνος (πίσω από το Στάδιο).
Πέμπτη: στην οδό Διαγοριδών.
Παρασκευή: Στην οδό Θεσ/νίκης Ανάληψη.
Σάββατο: στον Αγιο Δημήτριο.

Δέχονται το κοινό

- **ΠΕΡ/ΚΟΣ Δ/ΝΤΗΣ ΔΩΔ/ΣΟΥ** κ. Γ. Μαχαιρίδης δέχεται Τρίτη & Πέμπτη 11:00 - 13:00.
- **ΝΟΜΑΡΧΗΣ** δέχεται το κοινό κάθε Τρίτη & Πέμπτη από 11.00 - 13.00
- **ΔΗΜΑΡΧΟΣ** Ρόδου δέχεται το κοινό κάθε Τετάρτη από 12.00 - 13.00
- **Ο Αντ/ρχος κ. Μαρτίνος Κανελάκης** δέχεται το κοινό ύστερα από ραντεβού
- **Ο Αντ/ρχος κ.Κ. Σκανδαλίδης** δέχεται κάθε Τρίτη - Πέμπτη από 13.00 - 14.00
- **Ο Αντ/ρχος κ. Αντώνης Αλαβέρας** δέχεται το κοινό Τρίτη και Πέμπτη 13.0 -14.00.

Συνάλλαγμα

	ΑΓΟΡΑ	ΠΩΛΗΣΗ
ΔΟΛΛΑΡΙΟ Η.Π.Α	24.2870	241.7330
ΕΥΡΩΠΑΪΚΗ ΝΟΜ.ΜΟΝ.	299.4490	301.2510
ΜΑΡΚΟ ΓΕΡΜΑΝΙΑΣ	15.8310	156.7690
ΦΡΑΓΚΟ ΓΑΛΛΙΑΣ	46.1310	46.4090
ΛΙΡΑ ΑΓΓΛΙΑΣ-ΣΚ	381.3520	383.6480
ΛΙΡΑ ΔΗΜ.ΙΡΛΑΝΔΙΑΣ	384.8420	387.1580
ΦΡΑΓΚΟ ΒΕΛΓΙΟΥ	7.5647	7.6103
ΦΙΟΡΙΝΙ ΟΛΛΑΝΔΙΑΣ	138.9070	139.7430
ΛΙΡΕΤΑ ΙΤΑΛΙΑΣ	15.6480	15.7420
ΣΕΛΛΙΝΙ ΑΥΣΤΡΙΑΣ	22.1430	22.2770
ΚΟΡΩΝΑ ΔΑΝΙΑΣ	40.7020	40.9460
ΚΟΡΩΝΑ ΣΟΥΗΔΙΑΣ	36.1670	36.3850
ΜΑΡΚΟ ΦΙΝΛΑΝΔΙΑΣ	52.0550	52.3690
ΠΕΣΕΤΑ ΙΣΠΑΝΙΑΣ	1.8520	1.8640
ΕΣΚΟΥΔΟ ΠΟΡΤΟΓ.	1.5480	1.5580
ΠΕΝ ΙΑΠΩΝΙΑΣ	213.6470	214.9330
ΦΡΑΓΚΟ ΕΛΒΕΤΙΑΣ	189.4250	190.5650
ΚΟΡΩΝΑ ΝΟΡΒΗΓΙΑΣ	36.7530	36.9750
ΛΙΡΑ ΚΥΠΡΟΥ	513.4550	516.5450
ΔΟΛΛΑΡΙΟ ΚΑΝΑΔΑ	177.7050	178.7750
ΔΟΛΛΑΡΙΟ ΑΥΣΤΡΑΛΙΑΣ	190.6760	191.8240

Χρήσιμα Τηλέφωνα

Άμεση δράση	100	Βλάβες ΔΕΗ	125
Πυροσβεστική	23333	Πληρ. ΟΤΕ	131
Νοσοκομείο	22222	Ώρα	141
Οδική Ασφάλεια:		Φαρμακεία (Διημερ.-Διαν.)	107
EXRESS SERVICE	154	ΠΡΟ-ΠΟ • ΛΟΤΤΟ	111
HELLAS SERVICE	157	ΡΟΔΑ	26300
Ράδιο Ταξί	64712	ΚΤΕΥΛ	27706
Αστυν. Διεύθυνση	27653	ΕΒΕΔ	22281
Ασφάλεια	23294	Δικηγορικός Σύλλογος	27469
Τμήμα Τάξης	23849	Εμπορικός Σύλλογος	35255
Τροχαία	26480	Ολυμπιακή - Κρατήσεις	24555
Λιμενοχείο	28888	ΔΑΝΕ	77070
Δασαρχείο	191	ΙΚΑ	64912
Τελωνείο	27703	ΤΑΞΥ	68701-3
Υγειονομείο	26666	ΟΑΕΔ	23265
Μητρόπολη	23274	Εργατικό Κέντρο	24730
Νομαρχία	74000	Αρχαιολογία	34719
Δήμος Ρόδου	30113	Περιφ. Δ/ντής	38174 - 38175
Βλάβες ΟΤΕ	121	AIRGREECE	36095

Εσωτερικές Ειδήσεις

ΤΟΝ ΙΟΥΝΙΟ ΤΟ ΣΥΝΕΔΡΙΟ ΤΗΣ ΝΕΑΣ ΔΗΜΟΚΡΑΤΙΑΣ

ΑΘΗΝΑ, 19 (ΑΠΕ)

Τη διεξαγωγή του συνεδρίου της Νέας Δημοκρατίας τον Ιούνιο θα ανακοινώσει σύμφωνα με πληροφορίες ο Πρόεδρος του κόμματος Μιλτιάδης Εβερτ στη συνεδρίαση της Κεντρικής Επιτροπής που θαγίνει την ερχόμενη Τετάρτη.

Ο κ.Εβερτ κατά τις ίδιες πηγές θα επαναλάβει ότι δεν τίθεται θέμα διεξαγωγής νέων εσωκομματικών εκλογών και θα επιτεθεί σε όσους "αμφισβητούν τα 37.000 εκλεγμένα στελέχη του κόμματος".

Ο κ.Εβερτ, κατά τις ίδιες πηγές στην ομιλία του θα επισημάνει ότι "ο αντίπαλος βρίσκεται εκτός των τειχών της Νέας Δημοκρατίας και όσοι επιδιώκουν να διαιωνίσουν την εσωστρέφεια και μάλιστα με πολύμηνο ορίζοντα αναλαμβάνουν βαριές ευθύνες απέναντι στη λαική βάση της ΝΔ".

Ο πρόεδρος της ΝΔ θα αναπτύξει τις δέκα βασικές ιδεολογικές διαφορές μεταξύ Νέας Δημοκρατίας και ΠΑΣΟΚ ενώ θα επιτεθεί και στην κυβέρνηση χαρακτηρίζοντάς την ως "κυβέρνηση υποκρισίας και βαριάς φορολογίας".

Ο κ.Εβερτ προτίθεται να θέσει σε ψηφοφορία την εισήγησή του στην εκτελεστική και την κεντρική επιτροπή και όπως λένε σχετικές πληροφορίες, ο



πρόεδρος του κόμματος, στο εξής θα θέτει τις εισηγήσεις του σε ψηφοφορίες στα όργανα του κόμματος και στη συνέχεια θα συζητούνται στην κοινοβουλευτική ομάδα. Σύμφωνα με ασφαλείς πληροφορίες ο κ.Εβερτ έλαβε τις αποφάσεις αυτές σε σύσκεψη με στενούς του συνεργάτες την Πέμπτη όπου παράλληλα έκανε αυτοκριτική για το αποτέλεσμα των εκλογών και είπε ότι το Φεβρουάριο θα λάβει τις οριστικές αποφάσεις εάν θα είναι υποψήφιος ή όχι στο συνέδριο του κόμματος. Το μεσημέρι ο κ.Εβερτ ανακοίνωσε ότι γενικός γραμματέας της Κοινοβουλευτικής Ομάδας αναλαμβάνει ο κ.Γιώργος Παναγιωτόπουλος με αναπληρωτές τους κ.Χωματά, Σπηλιοτόπουλο, Κωστόπουλο, Καλατζή και Ανδρεουλάκο.

Επίσης σύμφωνα με την απόφαση του κ.Εβερτ στο πολιτικό συμβούλιο μετέχουν οι κύριοι Βαρβιτσιώτης, Τσαλδάρης, Δήμας, Κεφαλογιάννης, Αχιλλέας Καραμανλής και οι πρώην Πρωθυπουργοί, Ράλλης Τζαννετάκης και Μητσοτάκης. Ο Αντιπρόεδρος του κόμματος αναλαμβάνει την επιτροπή θεσμών και η κ.Μαριέττα Γιαννάκου-Κουτσίκου το συντονισμό για την παρουσία των βουλευτών του κόμματος στο εξωτερικό. Σύμφωνα με την απόφαση του κ.Εβερτ το πειθαρχικό συμβούλιο της κοινοβουλευτικής ομάδας αποτελείται από τους κυρίους Μητσοτάκη, Κεφαλογιάννη, Βαρβιτσιώτη, Τσαλδάρη και Αχιλλέα Καραμανλή.

Από την άλλη πλευρά οι εσωκομματικοί αντίπαλοι του κ.Εβερτ θα κλιμακώσουν τις επόμενες μέρες την κριτική τους με στόχο όπως λένε βουλευτές που πρόσκεινται στους τρεις "την απομάκρυνσή του από την ηγεσία της ΝΔ".Το κλίμα αυτό ,αναμένεται να εκφραστεί μέσω συνεντεύξεων και άρθρων κορυφαίων στελεχών.

ΕΚΤΙΜΗΣΕΙΣ ΑΡΣΕΝΗ ΓΙΑ ΤΙΣ ΕΚΛΟΓΕΣ

ΑΘΗΝΑ, 19 (ΑΠΕ)

Εκτιμήσεις για το εκλογικό αποτέλεσμα και προτάσεις που αποκλίνουν απο τις αντίστοιχες του Πρωθυπουργού και Προέδρου του ΠΑΣΟΚ παρουσίασε ο υπουργός Παιδείας και μέλος τους Εκτελεστικού Γραφείου του Κινήματος, Γεράσιμος Αρσένης μιλώντας σήμερα στην Κεντρική Επιτροπή του Κινήματος.

Αναφερόμενος στο εκλογικό αποτέλεσμα πάντως, ο κ.Αρσένης ανέφερε ότι η εκλογική νίκη αποτελεί επίτευγμα το οποίο πιστώνεται τόσο σε ολόκληρο το ΠΑΣΟΚ όσο και στον Πρόεδρό του και αυτό είπε, πρέπει να το αναγνωρίσουμε.

Στη συνέχεια υποστήριξε ότι το αποτέλεσμα δίνει μικρή υπεροχή, το ποσοστό είναι ιδιαίτερα μικρό, ενώ υποστήριξε ότι το ΠΑΣΟΚκινδύνευσε να μην κερδίσει τις εκλογές και γιαυτό αναγκάστηκε να αλλάξει την προεκλογική του τακτική.

Το εκλογικό σώμα, ανέφερε ο κ.Αρσένης, ψήφισε στην πλειοψηφία του αρνητικά.Καταψήφισε τη ΝΔ και τον κ.Εβερτ και ψήφισε εμάς γιατί φοβήθηκε τις περιπέτειες.

Στη διαμόρφωση του εκλογικού αποτέλεσματος, ανέφερε επίσης, έπαιξε σημαντικό ρόλο η μετακίνηση ψηφοφόρων από τη Ν.Δ. προς τοΠΑΣΟΚ. Αυτό πρόσθεσε, θα ήταν θετικό αν ήταν αποτέλεσμα της διεισδυτικότητας του ΠΑΣΟΚ προς τους ψηφοφόρους της Νέας Δημοκρατίας, αλλά όπως υποστήριξε κάτι τέτοιο δεν συνέβη. Επρόκειτο, τόνισε, για μετακίνηση μεσοαστών και μεγαλοαστών, οι οποίοι ανέμεναν δεξιόστροφη μακροοικονομική πολιτική. Η προσδοκία τους αυτή, είπε ο κ.Αρσένης, πρέπει να διαψευστεί.

Κατά τον κ.Αρσένη, οι ψηφοφόροι αυτοί αποτελούν και το πρώτο μετεκλογικο πρόβλημα του ΠΑΣΟΚ γιατί έχουν μεγάλη επιρροή στα ΜΜΕ. Ο υπουργός Παιδείας, υπογράμμισε πάντως, ότι το ΠΑΣΟΚ δεν πρέπει να μετακινηθεί πολιτικά και ιδεολογικά για να τους συναντήσει.

Χαρακτήρισε σημαντική τη μετακίνηση παραδοσιακών ψηφοφόρων του ΠΑΣΟΚ στα άλλα κόμματα της Αριστεράς και πρόσθεσε ότι το ΠΑΣΟΚ σήμερα δεν έχει ισχυρή βάση για τη στήριξη του κυβερνητικού έργου καθώς, όπως είπε οι δυσαρεστημένοι που ψήφισαν ΠΑΣΟΚ σ'αυτές τις εκλογές ήταν πάρα πολλοί.

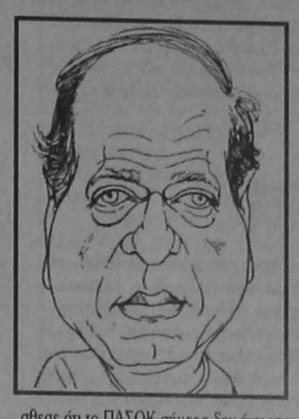

Υποστήριξε επίσης ότι στα αστικά κέντρα ένας στους τέσσερις παραδοσιακούς ψηφοφόρους του ΠΑΣΟΚ, δεν ψήφισαν το Κίνημα. Και αυτοί οι ψηφοφόροι ειναι ο κορμός και η λαική βάση του ΠΑΣΟΚ. Αναφερόμενος στο ζήτημα του επαναπατρισμού αυτών των ψηφοφόρων, ο υπουργός Παιδείας τόνισε ότι το ΠΑΣΟΚ δεν πρέπει να κινηθεί πλειοδοτώντας στην αναμενόμενη ρητορική πλειοδοσίας των άλλων κομμάτων της Αριστεράς και υποστήριξε τη θεωρία του αμετακίνητου ΠΑΣΟΚ. Να κάνουμε το σπίτι μας ελκυστικό για να έρθουν πάλι κοντά μας όσοι έφυγαν, τόνισε ο κ.Αρσένης. Πρόσθεσε πάντως, ότι τα σημεία από το σχηματισμό της κυβέρνησης δεν τον ενθαρρύνουν να υποστηρίξει ότι "έχουμε πάρει το μήνυμα".

Ο κ.Αρσένης πρότεινε τρόπους οι οποίοι κατά τη γνώμη του θα βοηθήσουν προκειμένου το ΠΑΣΟΚ να γίνει και πάλι ελκυστικό.Ζήτησε την εγκατάλειψη της διαχειριστικής ιδέας σύμφωνα με την οποία ο τόπος χρειάζεται τα πολλά και τα μικρά. Αντίθετα, υπο στήριξε ότι ο τόπος χρειάζεται τα λίγα και τα μεγάλα. Σε κρίσιμες εποχές πρέπει να κάνουμε μεγάλα και όχι μικρά βήματα, ανέφερε και πρόσθεσε ότι πρέπει να εγκαταλείψουμε τη νοοτροπία του διαχειριστή και να πάμε στη νοοτροπία του μεταρρυθμιστή.

Αναφερόμενος στο Μάαστριχτ, είπε ότι δεν είμαστε απολογητές του. Το αποδεχόμαστε στην πραγματικότητα αλλά αγωνιζόμαστε για μια άλλη Ευρώπη των τριών τρίτων.

Είπε όμως ότι πρέπει να συνεχιστεί η υλοποίηση του προγράμματος σύγκλισης και το ΠΑΣΟΚ το πολιτικό του σήγμα θα το δώσει στον κοινωνικό του τομέα.

Υποστήριξε ότι πρέπει να γίνει εντυπωσιακή αναδιανομή του πλούτου, με ένα πρόγραμμα τετραετίας και να γίνουν ριζικές μεταρρυθμίσεις σε τομείς όπως η υγεία και η παιδεία.

Χαρακτήρισε λάθος την άποψη ότι με τη μείωση των δαπανών μπορεί να συντηρηθεί το κοινωνικό κράτος και τόνισε ότι η κάλυψη του ελλείμματος μπορεί να γίνει μόνο μέσα από μια σημαντική φορολογική μεταρρύθμιση την οποία χαρακτήρισε κλειδί στην οικονομική πολιτική της κυβέρνησης. Τέλος πρότεινε να γίνει συζήτηση στην κεντρική επιτροπή πριν την κατάθεση του προυπολογισμού στη Βουλή, με βάση εισήγηση που θα καταρτίσει ειδική επιτροπή.

ΔΙΕΝΕΞΗ ΠΑΓΚΑΛΟΥ ΜΕ ΒΟΥΛΕΥΤΕΣ ΠΑ.ΣΟ.Κ.



ΑΘΗΝΑ, 19 (ΑΠΕ)

Η επικριτική αναφορά του Θεόδωρου Πάγκαλου για τα "κίνητρα" όσων προηγουμένως μίλησαν για "Πύρρειο νίκη" προκάλεσε την παρέμβαση του πρώην υφυπουργού Εξωτερικών Γιάννη Καψή, που δήλωσε ότι δεν παρακάλεσε ποτέ για "οφίτσια". Ανταπαντώντας ο κ.Πάγκαλος, είπε ότι δεν αναφερονταν στον κ.Καψή.

Εξάλλου, την πικρία του για την απομάκρυνσή του από τη θέση του Περιφερειάρχη Ιονίων νήσων εξέφρασε ο Γιώργος Ραφτόπουλος, ενώ ο πρόεδρος των εφοριακών υπαλλήλων ζήτησε να μάθει γιατί παρότι εξελέγη από την οργάνωση ως υποψήφιος βουλευτής, τελικά "αποκλείστηκε" από τους σχετικούς καταλόγους.

Το μέλος του Εκτελεστικού Γραφείου, Μανώλης Δασκαλάκης εκτίμησε ότι οι εκλογές κερδήθηκαν λόγω της συστράτευσης "του συνόλου των στελεχών και της Ιστορίας του ΠΑΣΟΚ" και πρόσθεσε ότι η εκλογική νίκη εξασφαλίστηκε μόλις τις τελευταίες δύο εβδομάδες προ των εκλογών.

Προειδοποίησε δε, ότι εάν δεν σταματήσει η "ιστορία των διαχωρισμών" και της "αλλαζονείας" που επέδειξαν, σύμφωνα με τον κ. Δασκαλάκη, οι νικητές του Συνεδρίου, τότε θα υπάρξουν "σοβαρά προβλήματα".

Ο κ.Δασκαλάκης υπογράμμισε επίσης, ότι θα πρέπει το ΠΑΣΟΚ να έχει την "έξωθεν μαρτυρία" ότι δηλαδή εκφράζει τους "μη προνομιούχους", καθώς και ότι δεν έχει μετακινηθεί από τις διακηρύξεις τους.

Τέλος για το θέμα "Ψυχάρη", ο Μ.Δασκαλάκης είπε ότι "δεν πρέπει να γίνει μόδα, ώστε ορισμένοι υπουργοί, για να έχουν περισσότερη υποστήριξη από τα ΜΜΕ, να αρχίσουν να διορίζουν εκδότες σε θέσεις".

Ο πρωην υφυπουργός Οικονομικών, Γ.Ανωμερίτης, εκτίμησε πως οι εκλογές κερδήθηκαν λόγω της προσωπικότητας του Κώστα Σημίτη και τις προσπάθειες των υποψηφίων και υποστήριξε οτι το κόμμα απουσίαζε απο την εκλογική αναμέτρηση. Επεσήμανε ότι ειδικά στη δεύτερη περιφέρεια Αθηνών υπήρξε απώλεια 10,5 ποσοστιαίων μονάδων από το ΠΑΣΟΚ προς την Αριστερά, κυρίως στους "λαικούς" δήμους, αλλά και κέρδος 3,5% από τη Δεξιά, κυρίως από μεγαλοαστικούς δήμους.

Ο κ.Ανωμερίτης τάχθηκε υπερ της αναδιάρθρωσης του κόμματος, το οποίο δεν θα διακατέχεται από "λογικές διαιρέσεων" και ζήτησεαπό την επιτροπή δεοντολογίας του κινήματος να κρίνει τις εκλογικές δαπάνες των υποψηφίων.

ΠΡΟΒΛΗΜΑΤΙΣΜΟΣ ΠΑΣΟΚ ΓΙΑ ΔΗΚΚΙ

ΑΘΗΝΑ, 19 (ΑΠΕ)

Η διαρροή ψήφων προς το ΔΗΚΚΙ, η παρατήρηση πολλών στελεχών,οτι έχει σημειωθεί απώλεια πολιτικού προσανατολισμού τουΠΑΣΟΚ, καθώς και η συνεχιζόμενη εσωκομματική αντιπαράθεση, κυριαρχούν στους προβληματισμούς αρκετών ομιλητών,στη συνεδρίαση της κεντρικής επιτροπής .

Ο υπουργός Εξωτερικών, Θεόδωρος Πάγκαλος χαρακτήρισε "παράδοξη" την αντίληψη περί "Πύρρειας νίκης" στις εκλογές, μια που -όπως τόνισε- "είμαστε η μόνη κυβέρνηση της Ευρωπαϊκής Ενωσης με μονοκομματική ισχυρότατη πλειοψηφία".

Σχετικά με την απώλεια ψήφων κατά τις πρόσφατες εκλογές, ο κ.Πάγκαλος θεώρησε ότι η δύναμη του κόμματος μειώθηκε σε ποσοστά,αλλά η κεντροαριστερή παράταξη παρέμεινε σταθερή.

"Ο οικονομικός και τεχνολογικός ανταγωνισμός, οδηγεί αναγκαστικά στην ανάγκη σταθεροποίησης και σε δυσαρέσκεια των εργαζομένων", τόνισε ο υπουργός Εξωτερικών και χαρακτήρισε τη στήριξη του ΔΗΚΚΙ από ψηφοφόρους του ΠΑΣΟΚ "ψήφο διαμαρτυρίας που εκφράζει το κόστος του εκσυγχρονισμού και τη λήξη των πελατειακού τύπου σχέσεων".

Τέλος, ο κ.Πάγκαλος σχολιάζοντας ενστάσεις στελεχών του ΠΑΣΟΚ που απομακρύνθηκαν από θέσεις του κομματικού δικυβερνητικού μηχανισμού, είπε ότι ο καθένας μπορεί να υποστηρίζει και να διατηρεί τις πολιτικές του αντιλήψεις που μειοψήφισαν στα πλαίσια του κόμματος, δεν μπορεί όμως παράλληλα να διεκδικεί ολοένα και περισσότερη συμμετοχή στην εφαρμογή της κυρίαρχης άποψης. Υπογράμμισε δε, ότι "η εσωκομματική μας ζωή δεν είναι δυνατόν να συνεχιστεί με αλλεπάλληλους κύκλους αναμέτρησης".

Ο υφυπουργός Εθνικής Οικονομίας, Αλέξανδρος Μπαλτάς, στην τοποθέτησή του αναφέρθηκε στα μεγάλα κρατικά ελλείματα και τόνισε την ανάγκη αντιμετώπισής του, και επικαλέστηκε αρκετά κλασσικά κείμενα της σοσιαλιστικής θεωρίας για να τεκμηριώσει τις απόψεις του,λέγοντας,ότι"κατά τους σοσιαλιστές το κράτος πρέπει να συρρικνωθεί και να περιοριστεί και όχι να δημιουργεί ΔΕΚΟ και προβληματικές επιχειρήσεις".

Ριζικά διαφορετική θεώρηση για το εκλογικό αποτέλεσμα, είχε ο Λευτέρης Βουνάτσος, ο οποίος χαρακτήρισε "τυχερό το ΠΑΣΟΚ" γιατην "Πύρρειο νίκη του" μια που ήταν "τυχοδιωκτική" η προκήρυξη των εκλογών και "επιστρατεύτηκε τελευταία στιγμή το αντιδεξιό σύνδρομο -μην ψηφίζεται Τσοβόλα γιατί θα έρθει ο Εβερτ".

Υποστήριξε επίσης ότι "οι κοινωνικοί και ταξικοί αγώνες θα δημιουργήσουν χιονοστιβάδα το αμέσως προσεχές διάστημα λόγω των μέτρων που αναγκαστικά θα ληφθούν" και πως "το τέλος του κύκλου γία το ΠΑΣΟΚ, έρχεται στις επόμενες εκλογές".

ΜΕ ΛΙΓΑ ΛΟΓΙΑ

ΣΥΝΕΧΙΣΗ ΠΡΟΒΟΛΗΣ ΤΗΣ ΤΑΙΝΙΑΣ «TRAINSPOTTING»

ΑΘΗΝΑ, 19 (ΑΠΕ)

Σχετικά με την κινηματογραφική ταινία "Trainspotting" που άρχισε να προβάλλεται από χθες σε έξι κινηματογράφους της Αθήνας, ο προϊστάμενος της εισαγγελίας Πρωτοδικών κ.Αναστάσιος Κανελλόπουλος, αποφάσισε τη συνέχιση της προβολής της γιατί όπως διαπιστώθηκε από την αυτοψία (παρακολούθηση της ταινίας) που έκανε χθες ο αντεισαγγελέας Πρωτοδικών Ισίδωρος Ντογιάκος, δεν διαφημίζονται ούτε τα ναρκωτικά, ούτε η χρήση τους όπως έγραψε μεριδα του τύπου. Υπενθυμίζεται ότι με αφορμή σχετικό δημοσίευμα της εφημερίδας "ΑΔΕΣΜΕΥΤΟΣ ΤΥΠΟΣ", διατάχθηκε προκαταρκτική εξέταση που ανατέθηκε στην Ασφάλεια Αθηνών. Ομάδα ασυνομικών με επικεφαλής τον εισαγγελέα κ.Ντογιάκο, επισκέφθηκαν αθηναϊκό κινηματογράφο και παρακολούθησαν την προβολή. Στη συνέχεια, ενημέρωσαν τον προϊστάμενο της εισαγγελίας, ο οποίος επέτρεψε τη συνέχιση της προβολής της ταινίας, τονίζονταςότι δεν διαφημίζονται ναρκωτικά σ'αυτήν αλλά απλά εκφράζεται η συγκεκριμένη πραγματικότητα γύρω από τις ναρκωτικές ουσίες και του κόσμου που εμπλέκεται σ'αυτές.

ΔΕΚΑ ΧΡΟΝΙΑ ΜΝΗΜΗΣ - ΠΑΝΑΓΙΩΤΗΣ ΚΑΝΕΛΛΟΠΟΥΛΟΣ

ΑΘΗΝΑ, 19 (ΑΠΕ)

Ημερίδα με την ευκαιρία της συμπλήρώσης δέκα χρόνων από το θάνατο του Παναγιώτη Κανελλόπουλου, πραγματοποιήθηκε σήμερα σηναίθουσα τελετών του Πανεπιστημίου Αθηνών. Στην ημερίδα, η οποία ήταν υπό την αιγίδα του Προέδρου της Δημοκρατίας Κωστή Στεφανόπουλου, παραβρέθηκαν προσωπικότητες από τον Πνευματικό και πολιτικό χώρο. Στην ομιλία του ο Πρόεδρος της Δημοκρατίας, εξήρε το ήθος και το έργο του επί 30 χρόνια μέλος του Εθνικού Κοινοβουλίου και Ακαδημαικού, ενώ αναφέρθηκε και στη μακρόχρονη φιλία που τους συνέδεε. Στο έργο και την προσωπικότητα του Παναγιώτη Κανελλόπουλου αναφέρθηκαν και ο πρώην πρωθυπουργός Γεώργιος Ράλλης, ο Ακαδημαικός Τάσος Αθανασιάδης, ο καθηγητής Κοινωνιολογίας του Πανεπιστημίου Αθηνών Γεώργιος Καββαδίας, ο Στρατηγός ε.α. Ορέστης Βιδάλης, καθώς επίσης και Πρόεδρος της Ακαδημίας Αθηνών Ιωάννης Πεσμαζόγλου."Μνήμη Παναγιώτη Κανελλοπούλου σημαίνει ευλαβική αναπόληση από κοινού προσωπικότητος, υψωμένης ήδη σε γεραρό σύμβολο ηθικής ακεραιότητας και πνευματικής μεγαλοσύνης", λόγια του Ακαδημαικού και Προέδρου της Εταιρείας Φίλων Παναγιώτη Κανελλοπούλου, Κωνσταντίνου Δεσποτόπουλου. Ο Παναγιώτης Κανελλόπουλος γεννήθηκε στην Πάτρα το 1902 και πέθανε στις 11 Σεπτεμβρίου 1986. Σε όλη την πορεία της ζωής του αναδείχτηκε σε κορυφαίο της γενιάς του, ως κοινωνιολόγος, ιστορικός, ποιήτης και φιλόσοφος.

ΜΕΓΑΛΑ ΚΑΤΑΣΤΗΜΑΤΑ
ΡΠΑΠΠΟΥ
Στα καταστήματά μας θα βρείτε:
Υπόγειο: Τρόφιμα -Delicatessen
Ισόγειο: Είδη δώρων -Καλλυντικά
Ποτά -Εποχιακά
1ος Όροφος : Ανδρικά
2ος Όροφος : Γυναικεία -Παιδικά
3ος Όροφος : Ηλεκτρικά-Είδη σπιτιού
4ος Όροφος : Παιχνίδια - Αθλητικά
ΜΕΓΑΛΑ ΚΑΤΑΣΤΗΜΑΤΑ
ΡΠΑΠΠΟΥ

Πάντα πρώτος ο ΟΤΕ σας προσφέρει
ΤΗΛΕΦΩΝΙΚΑ ΚΕΝΤΡΑ
ΤΩΝ ΜΕΓΑΛΥΤΕΡΩΝ ΟΙΚΩΝ
Εκσυγχρονίστε την επιχείρηση σας σήμερα κιόλας!
20% προκαταβολή
12 μηνιαίες δόσεις
✓ Ειδικά ξενοδοχειακά προγράμματα και εφαρμογές
✓ Από 4 έως 2.000 εσωτερικές γραμμές
✓ Ολοκληρωμένες λύσεις με μελέτη, εγκατάσταση και εγγυημένη συντήρηση
Τηλεφωνήστε τώρα στο (0241) 77771-3
Οργανισμός Τηλεπικοινωνιών Ελλάδος Α.Ε.
Τώρα και ασύρματα τηλέφωνα Siemens για το σπίτι ή το γραφείο μόνο με 67.952 δρχ.!!

24 Ώρες στον Κόσμο

ΡΩΣΙΑ - ΣΤΟΛΟΣ

Μόσχα, 19 (ΑΠΕ)

Ρωσικό υποβρύχιο με πυρηνικά όπλα αποκώρησε τις τελευταίες ώρες απο γυμνάσια στα οποία συμμετείχε, επειδή παρατηρήθηκαν προβλήματα στον ένα κινητήρα προώθησής του, όπως μετέδωσε σήμερα το ρωσικο πρακτορείο "Ιντερφαξ", διευκρινίζοντας οτι το υποβρύχιο ανήκει στον ρωσικό Δεύτερο Στόλο. Ο ναύσταθμός του βρίσκεται στην Χερσόνησο της Κάμτσατκα (ρωσικές ακτές στον Ειρηνικό). Πάντως ο αριθμός του συγκεκριμένου πολεμικού πλοίου, η τοποθεσία που γίνονταν οι ασκήσεις όπου αυτό συμμετείχε και η ναυτικήβαση στην οποία κατέπλευσε εκτάκτως, δεν αναφέρονται στο σχετικό τηλεγράφημα του ίδιου ειδησεογραφικού πρακτορείου. Αναφέρεται μόνον ότι όταν διαπιστώθηκε η βλάβη, το υποβρύχιο έπλεε εξω απο τα χωρικά ύδατα της Ρωσίας. Εκπρόσωπος της ρωσικής Πολιτικής Αμυνας δήλωσε στο "Ιντερφαξ" οτι δεν έχει προκληθεί διαρροή πυρηνικής ενέργειας απο αυτό τοσυμβάν.

ΙΑΠΩΝΙΑ - ΜΑΘΗΤΡΙΑ ΑΥΤΟΠΥΡΠΟΛΗΘΗΚΕ

Τόκιο, 19 (ΑΠΕ)

Κορίτσι 11 ετών αυτοπυρπολήθηκε χθες το βράδυ στην περιοχή του Τόκιο, λίγη ώρα αφότου η μητέρα της την επέπλησε για την ακαταστασία της, ανακοινώθηκε απο την ιαπωνική ασυνομία. Το κορίτσι, που ζούσε στο σπίτι του παπού του, μαζί με τους γονείς και τα αδελφιά του, εγκατέλειψε το διαμέρισμα μετά την παρατήρηση σε έντονο ύφος που δέχθηκε απο την μητέρα του, προς άγνωστη κατεύθυνση... Αργότερα περιλούστηκε με πετρέλαιο και με έναν αναπτήρα που βρεθηκε κοντά του αυτοπυρπολήθηκε. Ο Διευθυντής του Σχολείου, όπου φοιτούσε το παιδί, δήλωσε : "δεν μπορώ να πιστέψω τί συνέβη. Ηταν μία ήρεμη και σοβαρή μαθήτρια". Σύμφωνα με τα επίσημα στοιχεία 64, συνολικά, παιδιά ηλικίας μικρότερης απο 13 ετών έχουν δώσει τέλος στη ζωή τους στη διάρκεια του 1995 στην Χώρα του Ανατέλλοντος Ηλίου. Το νεότερο, ήταν ηλικίας 10 ετών.

ΚΥΠΡΟΣ: ΙΝΤΕΡΠΟΛ - ΑΠΕΤΥΧΕ ΠΡΟΣΠΑΘΕΙΑ ΤΗΣ ΤΟΥΡΚΙΑΣ

Λευκωσία, 19 (ΑΠΕ)

Απέτυχε προσπάθεια της Τουρκίας να παρουσιάσει το ψευδοκράτος σε συνέλευση της Ιντερπόλ και ν'αποκομίσει πολιτικά οφελη και αναγνώρισή του. Η Ιντερπόλ πληροφόρησε την Αγκυρα ότι δεν θα δεχθεί εκπροσώπηση της λεγόμενης ασυνομίας του ψευδοκράτους στη γενική της συνέλευσης στην Απάλεια, ούτε τοποθέτηση συμβόλων του στην αίθουσα των εργασιών της. Η συνέλευση αρχίζει στις 23 Οκτωβρίου και την Κύπρο θα εκπροσωπήσει ο Αρχηγός της Ασυνομίας Πανίκος Χατζηλοΐζου, ο οποίος αναχωρεί για την Τουρκία σήμερα. Για τη ματαίωση της παρουσίας των παράνομων οργάνων του ψευδοκράτους έγιναν παραστάσεις τόσο από την Κύπρο όσο και από την Ελλάδα, σης οποίες επισημάνθηκε και το γεγονός ότι ο λεγόμενος αρχηγός αστυνομίας Απτίλα Σαβ είναι ένα από τα άτομα που βαρύνονται με ανάμιξη στη δολοφονία του Σολωμού Σολωμού και μελετάται έκδοση εντάλματος σύλληψης από την κυπριακή κυβέρνηση. Η συνέλευση της Ιντερπόλ θα ασχοληθεί ανάμεσα σ'άλλα με θέματα διακίνησης ναρκωτικών, οργανωμένου εγκλήματος και ξεπλύματος βρώμικου χρήματος και θα εκλέξει νέο Πρόεδρο της Οργάνωσης.

ΚΥΠΡΟΣ: ΚΑΣΟΥΛΙΔΗΣ - ΥΠΟΨΗΦΙΟΤΗΤΑ ΚΛΗΡΙΔΗ

Λευκωσία, 19 (ΑΠΕ)

Κυβερνητικός εκπρόσωπος Γιαννάκης Κασουλίδης δήλωσε ότι προχθεσινή αναφορά του σις προϋποθέσεις για διεκδίκηση δεύτερης προεδρικής θητείας από τον πρόεδρο Κληρίδη, δεν συνδέεται με τη δήλωση του προέδρου του ΔΗΣΥ Γιαννάκη Μάτση ότι κάποιοι στο χώρο του ΔΗΣΥ τον υποσκάπτουν. Η αναφορά, πρόσθεσε, δεν αποτελούσε ούτε εξαγγελία υποψηφιότητας του προέδρου Κληρίδη ούτε εγκατάλειψη τέτοιας πρόθεσης, αλλά έπρεπε να γίνει επειδή ρεπορτάζ που μετέδωσε ιδιωτικός τηλεοπτικός σταθμός, ήταν επιδεκτικό διαφόρων ερμηνειών.

ΚΑΣΜΙΡ - ΙΝΔΙΑ - ΤΕΛΕΣΙΓΡΑΦΟ - ΟΜΗΡΟΙ

Σρινγκάρ, 19 (ΑΠΕ)

Ο πρωθυπουργός του Κασμιρ Φαρούκ Αμπντάλα ζήτησε σήμερα απο τους αυτονομιστές αντάρτες να παραδώσουν τα όπλα τους μέσα σε 30 ημέρες διοτι σε διαφορετική περίπτωση θα αντιμετωπίσουν την καταστολή των ινδικών δυνάμεων ασφαλείας. "Τους δίνω 30 ημερες για να παραδώσουν τα όπλα τους σε οποιονδήποτε κυβερνητικό αξιωματούχο", δήλωσε ο Αμπντάλα σε συνέντευξη τυπου στην Σρινγκάρ και πρόσθεσε "αποφάσισα να τους βάλω στον σωστό δρόμο". Ο Αμπντάλα δεν είπε αν θα επιβάλει εκεκειρίακατα την διάρκεια της περιοδου αυτής (της 30 ημέρες) ανάμεσα σις δυνάμεις ασφαλείας και τις ομάδες των αυτονομιστών που αγωνίζονται κατα της εξουσίας της Ινδίας στο κρατίδιο αυτο των Ιμαλαίων απο το 1990. Ο ίδιος είπε οτι τουλάχιστον 50.000 άνθρωποι εχουν σκοτωθεί στον αυτονομιστικό αγώνα. "Αν δεν παραδοθούν θα αντιμετωπίσουν και άλλα όπλα", τόνισε. Στην ίδια συνέντευξη ο Αμπντάλα δήλωσε επίσης οτι οι τέσσερεις δυτικοί ομηροι που απήχθησαν στο Κασμίρ πριν απο περισσότερο απο ενα χρόνο είναι ζωντανοί. "Οι τελευταίες πληροφορίες που έχω σχετικά με τους ομήρους είναι πως είναι ζωντανοι", προσθεσε.

ΤΖΑΚΙΑ ΤΑΣΟΣ ΤΖΟΤΖΟΛΗΣ
ΦΟΥΡΝΑΚΙΑ, ΜΠΑΡΜΠΕΚΙΟΥ, ΔΙΑΚΟΣΜΗΤΙΚΑ ΕΙΔΗ
Αναλαμβάνουμε τον καθαρισμό καμινάδων τζακιών με ειδικές βούρτσες και εργαλεία εισαγωγής.
Εργασία Εγγυημένη.
ΥΠΕΥΘΥΝΟΣ ΣΥΝΕΡΓΕΙΟΥ
ΤΟΛΛΙΑΣ ΑΛΕΞΑΝΔΡΟΣ
Τηλ., 56317



Εξωτερικές Ειδήσεις

ΟΞΥΤΑΤΟ ΠΡΟΒΛΗΜΑ
Η ΠΑΙΔΕΡΑΣΤΙΑ

Αμστερνταμ, 19 (ΑΠΕ)

Ολλανδοί φαίνεται οτι εχουν παίξει σπουδαίο ρόλο στη σπείρα της παιδοφιλίας που τα τελευταία 25 χρόνια οργανώνει ταξίδια παιδικούσεξ.

Το δίκτυο -νετ γουώρκ- κάνει παραγωγή βιντεοταινιών με το ονομα "Snuff Movies" που δείχνουν πως δολοφονούνται μικρά παιδια στη διάρκεια σεξουαλικής χρησιμοποίησης ή μετά απο αυτήν.

Αυτό προέκυψε απο στοιχεία των υπηρεσιών της Βελγικής ασυνομίας στην πόλη Τουρνχάουτ που χρόνια τώρα ασχολείται με την υπόθεση του παράνομου δικτύου το οποίο φέρει το ονομα "Σπάρτακος νετγουόρκ" και ειδικεύεται στον τομέα της παραγωγής βιντεοταινιών παιδικού πορνό.

Στο φάκελο της Βελγικής ασυνομίας αναφέρονται ονόματα Ολλανδών που φέρονται αναμεμιγμένοι στην υπόθεση, οπως του Βίλεμ Β και Γιαν C.

Σύμφωνα με μαρτυρίες που εχουν καταγραφεί στις αναφορές της ασυνομίας, τις βιντεοταινίες "Snuff Movies" τις πωλούσαν στο Αμστερνταμ. Σε μια απο τις βιντεοταινίες αυτές, που δείχνει παιδικό πορνό απο την Ταϊλάνδη, εχουν κινηματογραφηθεί δολοφονίες παιδιών μετά απο σεξουαλική χρησιμοποίηση. Η συγκεκριμένη βιντεοταινία, που δείχνει το φοβερό φόνο δύο μικρών αγοριών και το θάψιμό τους μετα το φόνο στον κήπο, "παίχτηκε" στο διαμέρισμα του Αλεξ Χ στο ανατολικό Αμστερνταμ.

Ο Βουλευτής του PVDA

Επικεφαλής της σπείρας παραγωγής βιντεοταινιών σεξ-πορνό πταν ο Μπρίτ Τζών Ντ Σφανφορτ που απο τις αρχές του 1990 οργάνωνε τις επιχειρήσεις του απο τη βίλα του στο Μπάαρν.

Διακινούσε επίσης το περιοδικό "Pedo Alert News Pan" στο οποίο ο πρωην βουλευτής του PVDA Εντουαρτ Μπρόνκερσμα εγραφε μία σπίλη.

Ο Μπρόνκερσμα πταν επίσης μόνιμο μέλος του παιδικού κλαμπ "Μαρτάιν" που λεπουργεί στο Αμστερνταμ.Η Βελγική ερευνα στην υπόθεση σταμάτησε με τον θάνατο του Μπρίτ Τζών Ντ Σταν φορτ.Εκπρόσωποι της Οργάνωσης Παιδικής Προστασίας και Βοήθειας "Teree des Hommes" δήλωσαν πάντως πως η "Σπάρτακος - νετ γουόρκ", ειναι πολύ μεγαλύτερη απο ο,τι η σπείρα του Μάρκ Ντουτρού.

Ο Βέλγος δικηγόρος της Οργάνωσης "Teree des Homes" δήλωσε πως "μέλη του διεθνές δικτύου "Σπάρτακος" μπορούσαν στην Ολλανδία να διακινούν και να παράγουν εντυπα παιδικού πορνό και ταξιδίων που ειχαν αυτο το αντικείμενο. Με τη βοήθεια αυτών των εντύπων οι "πελάτες" απολάμβαναν αυτά τα εξωτικά ταξίδια σεξ παιδικού πορνό, σε μακρινές χώρες της Ασίας. Οι βιντεοταινίες αυτές ειναι χιλιάδες και οι φόνοι που δείχνουν εκατοντάδες...Δέν λέω, πως δεν ειχε επαφή η σπείρα "Σπάρτακος" με το δίκτυο του Μάρκ Ντουτρού.Το αντίθετο...",κατέληξε.

Πρίν απο μερικούς μήνες η Οργάνωση Παιδικής Προστασίας και Βοήθειας "Teree des Hommes" προσέφυγε στην υπουργό Δικαιοσύνης Ολλανδίας κ Σόρχντράχερ, καταγγέλλοντας τον πρόεδρο του κλαμπ "Μαρτάιν" Λενάερτ φαν Ε, 24 χρόνων, για βιασμό δύο ανηλίκων κοριτσιών στις Φιλιππίνες, που κρύβεται στη Γαλλία.

Την προηγούμενη εβδομάδα το ολλανδικό κρατικό τηλεοπτικό κανάλι "TROS" ανέφερε οτι το εντυπο "Σπάρτακος-Οδηγός" που εκδίδεταιαπο το παιδοφιλικό κλάμπ του Αμστερνταμ "Μαρτάιν", διαφήμιζε ταξίδια παιδικού σέξ σε ασιατικές χώρες, αλλά η δικηγόρος του "Μαρτ

άιν" απο τη Χάγη κυρία Μ. Αννέτε Μακ δήλωσε οτι ο πελάτης της δεν εχει καμμία σχέση με το παιδικό σέξ.

ΠΡΟΕΛΑΥΝΟΥΝ ΔΥΝΑΜΕΙΣ ΚΟΥΡΔΩΝ

Σαλαντίν, 19 (ΑΠΕ)

Οι δυνάμεις των Κούρδων του Ιράκ κατέλαβαν την πολη Ράνια (βόρεια) νωρις σήμερα και κινούνται προς τα νότια στο οχυρό των αντιπάλων τους στην Σουλεϊμανίγια, δήλωσαν στο Ρόιτερ αξιωματούχοι του "Δημοκρατικού Κόμματος του Κουρδιστάν" (KDP).

"Καταλάβαμε την Ράνια σήμερα το πρωί και είμαστε κοντά στο να καταλάβουμε και την Κουάλα Ντίζα", δήλωσε ο αξιωματούχος απο το επιτελείο του KDP στην πόλη Σαλαντίν, 80 χλμ δυτικά της Ράνια.

Η πιο πρόσφατη μάχη ανάμεσα στο MDP και την αντίπαλη "Πατριωτικη Ενωση του Κουρδιστάν" (PUK) έγινε στις 31 Αυγούστου οταν το KDP ζήτησε βοήθεια απο την Βαγδάτη για να ανακαταλάβει την πολη Ερμπίλ (βόρεια) απο το PUK. Η επέμβαση της Βαγδάτης στο πλευρό του KDP προκάλεσε την πυραυλική επίθεση (πύραυλοι Κρούζ) των ΗΠΑ στο νότιο Ιράκ και την επέκταση της ζώνης απαγόρευσης των πτήσεων στην περιοχή αυτή.

Το KDP κατέλαβε στην συνέχεια και τις τρεις κουρδικές επαρχίες στην περιοχή αλλα την περασμένη εβδομάδα η PUK άρχισε αντεπίθεση ανακαταλαμβάνοντας το οχυρό της στην Σουλειμανίγια και προχωρεί και πάλι προς το Ερμπίλ.

Την επόμενη εβδομάδα ενδέχεται να πραγματοποιηθούν στην Τουρκία – είτε στην Αγκυρα είτε στην Σιλώπη – οι συνομιλίες του αμερικανού βοηθού υπουργού Εξωτερικών, Ρόμπερτ Πελετρό με τους ηγέτες των κούρδων του Ιράκ, Μασούντ Μπαρζανί και Τζαλάλ Ταλαμπανί, σύμφωνα με καλά ενημερωμένες πηγές στην τουρκική πρωτεύουσα.

"Ούτε ο τόπος ούτε η ημερομηνία δεν έχουν ακόμη καθοριστεί" δήλωσαν κουρδικές και δυτικές πηγές, που μιλούν όμως για τις 21 ή τις 22 Οκτωβρίου στην Αγκυρα ή την Σιλώπη".

Το Στέπτ Ντηπάρτμεντ ανακοίνωσε ότι ο Πελετρό θα ανακωρήσει από την Ουάσιγκτον την Κυριακή για να συναντηθεί χωριστά "κάπουστην περιοχή" με τον Μπαρζανί και τον Ταλαμπανί με θέμα την κατάσταση στο βόρειο Ιράκ.

Ο Πελετρό είχε συναντηθεί για πρώτη φορά με τον Μπαρζανί στην Αγκυρα τον περασμένο μήνα, αλλά δεν είχε μέχρι τώρα επαφές με τον Ταλαμπανί, που κατηγορείται ότι έχει συμμαχήσει με το Ιράν.

ΤΟΠΙΚΕΣ ΕΚΛΟΓΕΣ ΣΤΗΝ ΑΛΒΑΝΙΑ

Αργυρόκαστρο, 19 (ΑΠΕ) Στις κάλπες προσέρχονται αύριο δύο περίπου εκατομμύρια Αλβανοί ψηφοφόροι σε 4 χιλιάδες εκλογικά κέντρα σε όλη τη χώρα για ναψηφίσουν για τους τοπικούς άρχοντες. Οι τοπικές εκλογές στη χώρα οι δεύτερες μετά το 1991, διεξάγονται μόλις 5 μήνες μετά από τις κοινοβουλευτικές εκλογές για τις οποίες υπήρξαν σωρεία καταγγελιών για βια και νοθεία. Το γεγονός αυτό μετέτρεψαν τις τοπικές εκλογές σε πραγματικό τέστ για τη δημοκρατική πορεία της χώρας αλλά και για την παραπέρα πορεία των σχέσεων της Αλβανίας με τους δυτικούς οργανισμούς και χώρες. Το Δημοκρατικό κυβερνών κόμμα επιδιώκει να πετύχει μεγαλύτερη νίκη απ'ότι στις 26 Μαΐου, όπου κέρδισε το 63 τοις εκατό των ψήφων και 122 βουλευτές από τους 140 που έχει η Αλβανική Βουλή. Ενα τέτοιο αποτέλεσμα θα βοηθήσει τον Σαλί Μπερίσα να βελτιώσει την εικόνα του κόμματός του η νίκη του οποίου στις 26 Μαίου αποδίδεται στην μαζική νοθεία. Στη νίκη ελπίζει και η αντιπολίτευση, η οποία στις εκλογές αυτές δεν αποτελεί ένα ενιαίο μέτωπο, όπως πριν και μετά από τις 26 Μαΐου. Κοινός πολιτικός στόχος όμως παραμένει η επιβεβαίωση των καταγγελιών της για την 26η Μαιου. Αυτό σημαίνει ότι και για την αντιπολίτευση είναι απαραίτητη η νίκη. Η ελπίδα για νίκη της αντιπολίτευση στηρίζεται σε δύο βασικούς παράγοντες: - Στην όσο μεγαλύτερη συμμετοχή των ψηφοφόρων στις εκλογές και στην αποφυγή της νοθείας.

Ομως η απογοήτευση και οι αλλεπάλληλες κάλπες, ίσως οδηγήσουν σε μεγαλύτερη από κάθε άλλη φορά αποχή από τις αυριανές εκλογές στη χώρα.

Οσον αφορά τη νοθεία, η αντιπολίτευση πιστεύει ότι θα υπάρξει όχι όμως στα μέτρα των κοινοβουλευτικών εκλογών. Η αντιπολίτευση, κατέγραψε δεκάδες παρατυπίες στην προεκλογική εκστρατεία. Ετσι εναποθέτει τις ελπίδες μας στο ρόλο των παρατηρητών που ήδη ξεπερνούν τους 500 και είχε θέσει την παρουσία του ως βασικό όρο για τη συμμετοχή στις τοπικές εκλογές. Η κυβέρνηση των Τιράνων όμως δεν επέτρεψε την παρακολούθηση των εκλογών από το Γραφείο Δημοκρατικών θεσμών και Ανθρωπίνων Δικαιωμάτων με κέντρο την Βαρσοβία, πράγμα που οδήγησε και στην απομάκρυνση σε ένδειξη διαμαρτυρίας και των παρατηρητών του ΟΑΣΕ, πρωτοφανές γεγονός για όλες τις χώρες μέλη του ΟΑΣΕ και την παγκόσμια εμπειρία του οργανισμού αυτού στην παρακολούθηση των εκλογών. Δύσκολη αναμένεται η εκλογική αναμέτρηση για το Κόμμα Ενωση Ανθρωπίνων δικαιωμάτων που στηρίζει και η οργάνωση των Ελλήνων της Αλβανίας OMONOIA.

ΤΟ ΚΥΠΡΙΑΚΟ ΠΡΟΒΛΗΜΑ
ΑΠΑΣΧΟΛΕΙ ΤΗΝ ΑΥΣΤΡΑΛΙΑ

Μελβούρνη, 19 (Α...

Αυτό το μήνα αναχωρούν για την Κύπρο οι είκοσι Αυστραλοί ορισπονδιακοί αστυνομικοί, οι οποίοι θα ενταχθούν στη ειρηνευτική δύναμη του Οργανισμού Ηνωμένων Εθνών στην Κύπρο.

Σε κοινή τους δήλωση ο Αυστραλός υπουργός Εξωτερικών κ. Αλεξάντερ Ντάουνερ και ο υπουργός Δικαιοσύνης κ. Ντάριλ Γουίλιαμς υπογραμμίζουν ότι η Αυστραλία συμμετέχει στην ειρηνευτική δύναμη του ΟΗΕ στην Κύπρο, χωρίς διακοπή, από το 1964 και η παρουσία της εκεί εκτιμάται τόσο από την ελληνοκυπριακή, όσο και από την τουρκοκυπριακή πλευρά. Ο κ. Ντάουνερ ιδιαίτερα επανέλαβε προηγούμενες δικές του δεσμεύσεις καθώς και δεσμεύσεις του Αυστραλού πρωθυπουργού Τζον Χάουαρντ ότι η Αυστραλία αναγνωρίζει μόνο την κυβέρνηση της Λευκωσίας ως τη μόνη και νόμιμη αρχή της Κύπρου και ζήτησε την αποχώρηση των τουρκικών στρατευμάτων, την επανένωση της νήσου και την εφαρμογή των αμέτρητων, όπως είπε χαρακτηριστικά, ψηφισμάτων του Οργανισμού Ηνωμένων Εθνών για να υπάρχει μια Κύπρος αλλά διζωνική και με δύο κοινότητες. "Μετά από 22 χρόνια έφθασε η στιγμή για δίκαιη και μόνιμη λύση. Πρέπει όμως και οι δύο πλευρές να δείξουν καλή θέληση για να επιτευχθεί αυτό" είπε ο κ. Ντάουνερ.

Στην Βουλή

Στο μεταξύ το Κυπριακό απασχόλησε για άλλη μια φορά το αυστραλιανό Κοινοβούλιο, όταν ο ελληνικής καταγωγής ομοσπονδιακός Φιλελεύθερος βουλευτής (της κυβερνητικής παράταξης) κ. Πέτρος Γεωργίου ρώτησε τον υπουργό Εξωτερικών κ. Ντάουνερ αν η Αυστραλία άλλαξε τελευταία την πολιτική της στο Κυπριακό.

Απαντώντας ο Αυστραλός υπουργός είπε ότι όχι μόνο δεν έχει αλλάξει στάση η Αυστραλία, αλλά ενδιαφέρεται τώρα όσο ποτέ να λυθεί το Κυπριακό στα πλαίσια των σχετικών ψηφισμάτων του ΟΗΕ.

"Κατά τις πρόσφατες επισκέψεις μου στον ΟΗΕ, συζήτησα το θέμα με το Γενικό Γραμματέα κ. Μπούτρος Μπούτρος Γκάλι και το έθεσα στη Γενική Συνέλευση, όπως το συζήτησα και με τη βρετανική κυβέρνηση κατά την επίσκεψή μου στο Λονδίνο", είπε ο κ. Ντάουνερ. Ο υπουργός Εξωτερικών κατηγόρησε τον ελληνικής καταγωγής γερουσιαστή και σκιώδη υπουργό Δικαιοσύνης, Νίκο Μπόλκα, ότι για "φτηνή πολιτική σκοπιμότητα" επικρίνει την κυβέρνηση πως άλλαξε στάση στο Κυπριακό και ότι δεν παίρνει στάση στις διαφορές Ελλάδας-Τουρκίας για το Αιγαίο.

"Ισχυρίσθηκε μάλιστα, ο γερουσιαστής Μπόλκας, ότι έδωσα εντολή στα στελέχη του υπουργείου Εξωτερικών να κρατούν πιο ήπια στάση στο Μακεδονικό έναντι της Γιουγκοσλαβίας για να κερδίσει η Αυστραλία κάποιες ψήφους ευρωπαϊκών χωρών στην προσπάθεια της να πάρει μία θέση στο Συμβούλιο Ασφαλείας του ΟΗΕ. Πρόκειται για ισχυρισμό, που δεν έχει δόση αλήθειας. Ολα αυτά τα φαντάστηκε ο γερουσιαστής Μπόλκας", είπε ο κ. Ντάουνερ. Ο Αυστραλός υπουργός Εξωτερικών επανέλαβε ότι στο Κυπριακό η Αυστραλία δεν άλλαξε στάση και ότι στο θέμα του Αιγαίου η κυβέρνησή του, όπως και η προηγούμενη, συνέστησαν στην Ελλάδα και την Τουρκία να προσφύγουν στη Χάγη για να λύσουν τις διαφορές τους. Αντίθετα ο γερουσιαστής Μπόλκας σταμάτησε από την Αυστραλία να καταδικάσει τις τουρκικές προκλήσεις στο Αιγαίο και να υπογραμμίσει ότι τα Ιμια και άλλες βραχονησίδες είναι ελληνικές.

resort
Capsis hotels
Για σας που απαιτείτε το καλύτερο για:
• Δεξιώσεις
• Γάμους
• Βαπτίσεις
και όποια άλλη
• κοινωνική εκδήλωση σας καθ' όλη τη διάρκεια του χρόνου
εμπιστευθείτε την πείρα, τις Γνώσεις και την Παράδοση που έχει το ριζικά ανακαινισμένο 5* αστέρων ξενοδοχειακό συγκρότημα
Metropolitan Capsis
κι ελάτε να επιλέξουμε μαζί από τις υπερπολυτελείς κλιματιζόμενες αίθουσες ή από τους ιδανικούς χώρους privee που διαθέτουμε δίπλα στις πισίνες!
Για πληροφορίες τηλεφωνείστε:
25015 κα Τότα Ρούσσου



ΔΡΟΜΟΛΟΓΙΑ ΑΠΟ
27.9.96 - 13.10.96
μια Ξεχωριστη Διαση στη Θαλασσα
ΑΝΑΧΩΡΗΣΗ ΑΠΟ ΡΟΔΟ

ΗΜ/ΝΙΑ	ΗΜΕ.	ΠΛΟΙΟ	ΩΡΑ ΑΝΑΧ.	ΠΡΟΟΡΙΣΜΟΣ
11.10	ΠΑΡ	ΠΑΤΜΟΣ	11.00	ΚΩ-ΚΑΛ-ΣΑΜΟ-ΘΕΣ/ΝΙΚΗ
		ΙΑΛΥΣΟΣ	12.00	ΚΩ-ΚΑΛ-ΛΕΡ-ΠΑΤ-ΠΕΙΡΑΙΑ
12/10	ΣΑΒ	ΡΟΔΟΣ	17.00	ΠΕΙΡΑΙΑ
13/10	ΚΥΡ	ΙΑΛΥΣΟΣ	12.00	ΚΩ-ΚΑΛ-ΛΕΡ-ΠΑΤ-ΠΕΙΡΑΙΑ
		ΠΑΤΜΟΣ	17.00	ΚΩ-ΠΕΙΡΑΙΑ
14/10	ΔΕΥ	----------	-----	----------
15/10	ΤΡΙ	ΙΑΛΥΣΟΣ	12.00	ΚΩ-ΑΣΤΥΠ-ΚΑΛ-ΛΕΡ-ΠΑΤ-ΠΕΙΡΑΙΑ
16/10	ΤΕΤ	ΠΑΤΜΟΣ	17.00	ΚΩ-ΠΕΙΡΑΙΑ
17/10	ΠΕΜ	ΙΑΛΥΣΟΣ	12.00	ΚΩ-ΚΑΛ-ΛΕΡ-ΠΑΤ-ΠΕΙΡ
18/10	ΠΑΡ	ΠΑΤΜΟΣ	17.00	ΚΩ-ΠΕΙΡΑΙΑ
19/10	ΣΑΒ	ΙΑΛΥΣΟΣ	12.00	ΚΩ-ΚΑΛ-ΛΕΡ-ΠΑΤ-ΠΕΙΡΑΙΑ
20/10	ΚΥΡ	ΠΑΤΜΟΣ	15.00	ΚΩ-ΚΑΛ-ΛΕΡ-ΠΑΤ-ΠΕΙΡΑΙΑ
21/10	ΔΕΥ	----------	-----	----------
22/10	ΤΡΙ	ΙΑΛΥΣΟΣ	12.00	ΚΩ-ΑΣΤΥΠ-ΚΑΛ-ΛΕΡ-ΠΑΤ-ΠΕΙΡΑΙΑ
23/10	ΤΕΤ	ΠΑΤΜΟΣ	17.00	ΚΩ-ΠΕΙΡΑΙΑ
24/10	ΠΕΜ	ΙΑΛΥΣΟΣ	12.00	ΚΩ-ΚΑΛ-ΛΕΡ-ΠΑΤ-ΠΕΙΡΑΙΑ
25/10	ΠΑΡ	ΠΑΤΜΟΣ	11.00	ΚΩ-ΣΑΜΟ-ΘΕΣΣΑΛΟΝΙΚΗ
26/10	ΣΑΒ	ΙΑΛΥΣΟΣ	12.00	ΚΩ-ΚΑΛ-ΛΕΡ-ΠΑΤ-ΠΕΙΡΑΙΑ
27/10	ΚΥΡ	ΠΑΤΜΟΣ	15.00	ΚΩ-ΚΑΛ-ΛΕΡ-ΠΑΤ-ΠΕΙΡΑΙΑ
28/10	ΔΕΥ	----------	-----	----------
29/10	ΤΡΙ	ΙΑΛΥΣΟΣ	12.00	ΚΩ-ΑΣΤΥΠ-ΚΑΛ-ΛΕΡ-ΠΑΤ-ΠΕΙΡΑΙΑ
30/10	ΤΕΤ	ΠΑΤΜΟΣ	17.00	ΚΩ-ΠΕΙΡΑΙΑ
31/10	ΠΕΜ	ΙΑΛΥΣΟΣ	12.00	ΚΩ-ΚΑΛ-ΛΕΡ-ΠΑΤ-ΠΕΙΡΑΙΑ
1.11	ΠΑΡ	ΠΑΤΜΟΣ	17.00	ΚΩ-ΠΕΙΡΑΙΑ
2.11	ΣΑΒ	ΙΑΛΥΣΟΣ	12.00	ΚΩ-ΚΑΛ-ΛΕΡ-ΠΑΤ-ΠΕΙΡΑΙΑ
3.11	ΚΥΡ	ΠΑΤΜΟΣ	15.00	ΚΩ-ΚΑΛ-ΛΕΡ-ΠΑΤ-ΠΕΙΡΑΙΑ
4.11	ΔΕΥ	----------	-----	----------
5.11	ΤΡΙ	ΙΑΛΥΣΟΣ	12.00	ΚΩ-ΑΣΤΥΠ-ΚΑΛ-ΛΕΡ-ΠΑΤ-ΠΕΙΡΑΙΑ
6.11	ΤΕΤ	ΠΑΤΜΟΣ	17.00	ΚΩ-ΠΕΙΡΑΙΑ
7.11	ΠΕΜ	ΙΑΛΥΣΟΣ	12.00	ΚΩ-ΚΑΛ-ΛΕΡ-ΠΑΤ-ΠΕΙΡΑΙΑ
8.11	ΠΑΡ	ΠΑΤΜΟΣ	11.00	ΚΩ-ΣΑΜΟ-ΘΕΣΣΑΛΟΝΙΚΗ
9.11	ΣΑΒ	ΙΑΛΥΣΟΣ	12.00	ΚΩ-ΚΑΛ-ΛΕΡ-ΠΑΤ-ΠΕΙΡΑΙΑ
10.11	ΚΥΡ	ΠΑΤΜΟΣ	15.00	ΚΩ-ΚΑΛ-ΛΕΡ-ΠΑΤ-ΠΕΙΡΑΙΑ
11.11	ΔΕΥ	----------	-----	----------
12.11	ΤΡΙ	ΙΑΛΥΣΟΣ	12.00	ΚΩ-ΑΣΤΥΠ-ΚΑΛ-ΛΕΡ-ΠΑΤ-ΠΕΙΡΑΙΑ
13.11	ΤΕΤ	ΠΑΤΜΟΣ	17.00	ΚΩ-ΠΕΙΡΑΙΑ
14.11	ΠΕΜ	ΙΑΛΥΣΟΣ	12.00	ΚΩ-ΚΑΛ-ΛΕΡ-ΠΑΤ-ΠΕΙΡΑΙΑ
15.11	ΠΑΡ	ΠΑΤΜΟΣ	17.00	ΚΩ-ΠΕΙΡΑΙΑ
16.11	ΣΑΒ	ΙΑΛΥΣΟΣ	12.00	ΚΩ-ΚΑΛ-ΛΕΡ-ΠΑΤ-ΠΕΙΡΑΙΑ
17.11	ΚΥΡ	ΠΑΤΜΟΣ	15.00	ΚΩ-ΚΑΛ-ΛΕΡ-ΠΑΤ-ΠΕΙΡΑΙΑ
18.11	ΔΕΥ	----------	-----	----------
19.11	ΤΡΙ	ΙΑΛΥΣΟΣ	12.00	ΚΩ-ΑΣΤΥΠ-ΚΑΛ-ΛΕΡ-ΠΑΤ-ΠΕΙΡΑΙΑ
20.11	ΤΕΤ	ΠΑΤΜΟΣ	17.00	ΚΩ-ΠΕΙΡΑΙΑ
21.11	ΠΕΜ	ΙΑΛΥΣΟΣ	12.00	ΚΩ-ΚΑΛ-ΛΕΡ-ΠΑΤ-ΠΕΙΡΑΙΑ
22.11	ΠΑΡ	ΠΑΤΜΟΣ	11.00	ΚΩ-ΣΑΜΟ-ΘΕΣΣΑΛΟΝΙΚΗ
23.11	ΣΑΒ	ΙΑΛΥΣΟΣ	12.00	ΚΩ-ΚΑΛ-ΛΕΡ-ΠΑΤ-ΠΕΙΡΑΙΑ
24.11	ΚΥΡ	ΠΑΤΜΟΣ	15.00	ΚΩ-ΚΑΛ-ΛΕΡ-ΠΑΤ-ΠΕΙΡΑΙΑ
25.11	ΔΕΥ	----------	-----	----------
26.11	ΤΡΙ	ΙΑΛΥΣΟΣ	12.00	ΚΩ-ΑΣΤΥΠ-ΚΑΛ-ΛΕΡ-ΠΑΤ-ΠΕΙΡΑΙΑ
27.11	ΤΕΤ	ΠΑΤΜΟΣ	17.00	ΚΩ-ΠΕΙΡΑΙΑ
28.11	ΠΕΜ	ΙΑΛΥΣΟΣ	12.00	ΚΩ-ΚΑΛ-ΛΕΡ-ΠΑΤ-ΠΕΙΡΑΙΑ
29.11	ΠΑΡ	ΠΑΤΜΟΣ	17.00	ΚΩ-ΠΕΙΡΑΙΑ
30.11	ΣΑΒ	ΙΑΛΥΣΟΣ	12.00	ΚΩ-ΚΑΛ-ΛΕΡ-ΠΑΤ-ΠΕΙΡΑΙΑ

Πληροφορίες
Κεντρικό Πρακτορείο Ρόδου
Αμερικής 95
τηλ. 77070 - 5 (6 γραμμές)
ώρες 8 π.μ. - 8 μ.μ.
D-A-N-E- SEA LINE
ΔΩΔΕΚΑΝΗΣΙΑΚΗ ΑΝΩΝΥΜΗ ΝΑΥΤΙΛΙΑΚΗ ΕΤΑΙΡΙΑ

ΜΕ ΛΙΓΑ ΛΟΓΙΑ

❒ ΚΥΠΡΟΣ: ΑΝΑΣΤΑΤΩΣΗ

δημοκρατικά

ΥΠΑΡΧΕΙ ΑΝΤΙΚΕΙΜΕΝΙΚΗ ΠΡΑΓΜΑΤΙΚΟΤΗΤΑ
Η ΟΠΟΙΑ ΔΙΝΕΙ ΤΟ ΜΕΤΡΟ ΤΗΣ ΑΛΗΘΕΙΑΣ
(ΑΡΙΣΤΟΤΕΛΗΣ)

Η ΚΥΒΕΡΝΗΤΙΚΗ ΠΟΛΙΤΙΚΗ ΣΤΗ ΘΕΩΡΙΑ ΚΑΙ ΣΤΗΝ ΠΡΑΞΗ

Θα περίμενε κανείς ότι χωρίς μεγάλο αντίπαλο - αφού η Νέα Δημοκρατία βρίσκεται στη δίνη της εσωκομματικής αναμέτρησης - η κυβέρνηση του κ. Σημίτη θα έδινε τα πρώτα δείγματα αξιόπιστης γραφής. Οποία όμως διαφορά από τις προσδοκίες.

Στον τομέα της οικονομίας, το κυβερνητικό επιτελείο βολοδέρνει με πάσης φύσεως αντιφατικές εισηγήσεις και σκέψεις. Υπουργοί και στελέχη ψάχνουν εναγωνίως να κλείσουν μαύρες τρύπες, αλλά αντιμετωπίζουν την πραγματικότητα - γνωστή προ πολλού σαν να ήρθαν από άλλον πλανήτη. Το αποτέλεσμα είναι, μετά την πρώτη ευφορία να έχει δημιουργηθεί ένα κλίμα αβεβαιότητας στην κοινή γνώμη και στην αγορά που δικαιολογημένα φοβάται ότι πάμε, όχι για βαθιές τομές, αλλά για ανατροπή βασικών κανόνων. Οι εισηγήσεις π.χ. για συνταξιοδότηση μετά τα 65 (αν και το πρόβλημα θα ελύνετο ριζικά αν το όριο ετίθετο στα 90...) ή αυτό που γίνεται με την ασφαλιστική αγορά δείχνει ότι στους κυβερνητικούς εγκεφάλους δεν υπάρχουν όρια. Φυσικά δεν αποκλείεται όλες αυτές οι πληροφορίες που διοχετεύονται στα πλαίσια της παλιάς δοκιμασμένης συνταγής που αφενός μεν σφυγμομετρά τις αντιδράσεις και αφετέρου, όταν ανακοινώνονται τα μέτρα και είναι ένα κλικ πιο κάτω δίνεται η εντύπωση ότι αποφεύχθηκαν τα χειρότερα. Ακόμη και αν είναι έτσι τα πράγματα όμως αυτό που διαφεύγει από αυτού του είδους τους σεναριογράφους είναι πως η ψυχολογική αλλά και η οικονομική ζημιά έχει ήδη γίνει...

> «ΟΙ ΛΟΓΑΡΙΑΣΜΟΙ ΤΟΥ ΣΥΝΕΔΡΙΟΥ ΔΕΙΧΝΟΥΝ ΝΑ ΠΑΡΑΜΕΝΟΥΝ ΑΝΟΙΧΤΟΙ ΜΕ ΟΡΑΤΕΣ ΤΙΣ ΣΥΝΕΠΕΙΕΣ»

Αν όμως αυτή είναι η μια πλευρά του νομίσματος, η άλλη δεν είναι καλύτερη. Η εσωκομματική και ανελέητη σε πολλές περιπτώσεις σύγκρουση είναι ορατή δια γυμνού οφθαλμού. Και αν καταγράφονται 42 λευκά στην εκλογή κοινοβουλευτικών εκπροσώπων ή αν ο κ. Κακλαμάνης εκλέγεται πρόεδρος της Βουλής με τη δεύτερη, αυτό στο κάτω κάτω της γραφής δεν αφορά παρά μόνο τους πρωταγωνιστές της πολιτικής και όσους τυρβάζουν περί αυτήν.

Δεν είναι όμως ίδιας τάξεως πρόβλημα η σύγκρουση του Γεράσιμου Αρσένη με τον Γιώργο Παπανδρέου. Και δεν είναι γιατί εδώ εμπλέκεται το μέλλον εκατοντάδων χιλιάδων παιδιών που προσάρμοσαν μαζί με την οικογένειές τους - μετά τις εξαγγελίες του πρώην υπουργού Παιδείας - τη ζωή τους με βάση το Εθνικό Απολυτήριο. Ο τότε πρωθυπουργός, ο κ. Σημίτης, είχε συμφωνήσει και είχε αγκαλιάσει το νέο σύστημα...

Με τον ισχυρισμό ότι δεν ήταν έτοιμο, το σύστημα, ο νυν υπουργός Παιδείας ανέστειλε στην αρχή για ένα χρόνο και μετά επ' αόριστον, την εφαρμογή του Εθνικού Απολυτηρίου. Ο νυν πρωθυπουργός, δηλαδή ο κ. Σημίτης, κάλυψε τον κ. Αρσένη και τους σχεδιασμούς του και άδειασε τον πρώην υπουργό της οδού Μητροπόλεως αλλά και τον ίδιο του τον προ εκλογών εαυτό. Αλλά εάν ισχύουν οι διαπιστώσεις του κ. Αρσένη, σημαίνει ότι ο κ. Γ. Παπανδρέου είναι ανεύθυνος, άρα δεν πρέπει να έχει θέση στο υπουργικό συμβούλιο.

Αν ισχύει το αντίθετο τότε το προηγούμενο συμπέρασμα αφορά τον κ. Αρσένη. Οποια από τις δύο περιπτώσεις και να πάρουμε πάντως η εντύπωση που σχηματίζεται για τον πρωθυπουργό δεν είναι καθόλου, μα καθόλου κολακευτική...

Πέρα όμως από αυτή την τραγική - με όλη τη σημασία της λέξης περίπτωση - η εικόνα της κυβέρνησης με ένα μόνο μήνα ζωής στην πλάτη της, κάθε άλλο παρά καλή είναι. Οι λογαριασμοί του συνεδρίου δείχνουν να παραμένουν ανοιχτοί, όπως στην περίπτωση της κόντρας του κ. Σημίτη με τον υπουργό ΠΕΧΩΔΕ Κώστα Λαλιώτη, με ορατές συνέπειες για την προώθηση των μεγάλων έργων. Οι μαύρες και άσπρες λίστες δημοσιογράφων - είτε είναι υπαρκτές είτε κατασκευασμένες από εσωκομματικούς αντιπάλους (αν πιστέψουμε την εκδοχή του Μεγάρου Μαξίμου) - το μόνο που κάνουν είναι να αμαυρώνουν την κυβερνητική εικόνα.

Οσο για τη ψυχή της δεν διασώζεται από το διορισμό του νέου διοικητή στο Αγιον Ορος...

ΑΚΡΙΤΙΚΑ

Η αλήθεια είναι βασίλισσα και ο θρόνος της ακλόνητος
ΠΙΝΔΑΡΟΣ

κουβεντούλες με κάποιο νόημα

ΤΗΝ ΠΑΘΑΙΝΟΥΝ ΟΙ ΕΙΛΙΚΡΙΝΕΙΣ

Μέχρι τώρα η οικονομική (και όχι μόνον) πολιτική της κυβέρνησης δεν έχει παρουσιάσει «στίγμα». Δεν έχουν ανακοινωθεί μέτρα - αποφάσεις που θα έδιναν κάποιο «χαρακτήρα» στην πολιτική που θα ήθελε να εφαρμόσει η κυβέρνηση. Φαίνεται ότι τα πρώτα μέτρα οικονομικής πολιτικής που προτίθεται να εφαρμόσει η κυβέρνηση αυτή, είναι η αύξηση φόρων με διάφορους τρόπους, έστω χωρίς την επιβολή νέων.

Σε αυτό βοηθάει και η συγκυρία κατάρτισης του προϋπολογισμού. Ετσι, θα εμπεδωθεί η εντύπωση ότι και η παρούσα κυβέρνηση ακολουθεί την πεπατημένη. Φορολογεί βαρύτερα τους ειλικρινείς φορολογούμενους, παρέχει με διάφορους τρόπους ρυθμίσεις ώστε να πληρώνουν παλιές υποχρεώσεις τους όσοι παρέλειψαν να το κάνουν έγκαιρα, προσπαθεί να ελέγξει τις αυξήσεις των δημοσίων υπαλλήλων ισοπεδωτικά χωρίς αξιολόγηση της παραγωγικότητας...

Τίποτα που να δείχνει τομές, τις οποίες τόσο χρειάζεται η χώρα. Αυτές παραμένουν ακόμα στη σφαίρα του προβληματισμού, χωρίς (ελπίζουμε) να έχουν αποκλεισθεί πλήρως.

Ουαί, σ' αυτούς που έχουν γεννηθεί έντιμοι και ειλικρινείς σ' αυτή τη χώρα. Είναι μονίμως τα κορόιδα!

ΠΕΡΙ ΝΕΟΥ ΗΘΟΥΣ

Η εκτίμηση του εκλογικού αποτελέσματος ήταν το θέμα της Συνόδου της Κ.Ε. του ΠΑ.ΣΟ.Κ, οι εργασίες του οποίου άρχισαν χθες και ολοκληρώνονται σήμερα.

Ο πρωθυπουργός Κ. Σημίτης από την πλευρά του μίλησε για μεγάλη εκλογική νίκη που πέτυχε πρόσφατα το ΠΑΣΟΚ αντιστρέφοντας το προηγούμενο κλίμα, ενώ παράλληλα υποστήριξε ότι «ο κορμός των δυνάμεων του κινήματος παραμένει σταθερός, παρά τις μετατοπίσεις».

Αρκετά στελέχη της Κ.Ε. μίλησαν για διαρροές του ΠΑ.ΣΟΚ προς την Αριστερά και τόνισαν την ανάγκη ανάκτησης αυτών των δυνάμεων.

Αξιοπρόσεκτο είναι ότι ο πρωθυπουργός υπογράμμισε με σημασία την ανάγκη «νέου ύφους και ήθους της εξουσίας» και προειδοποίησε ότι θα είναι «αμείλικτος σε κάθε φαινόμενο έπαρσης και αλαζονείας».

Μακάρι, πραγματικά, να γίνει έτσι. Γιατί τέτοιες διακηρύξεις ακούμε στη χώρα μας εδώ και 15 χρόνια, χωρίς αποτέλεσμα...

ΕΞΕΤΑΣΤΙΚΗ ΕΠΙΤΡΟΠΗ

Οι βουλευτές Δωδ/νήσου του ΠΑΣΟΚ κ.κ. Κ. Σκανδαλίδης και Κ. Σφυρίου περιλαμβάνονται μεταξύ εκείνων που υπέγραψαν την πρόταση συστάσεως εξεταστικής των πραγμάτων επιτροπής για να διερευνήσει την υπόθεση του καζίνο του Φλοίσβου και ειδικότερα τις τυχόν ευθύνες του τότε υπουργού Τουρισμού Διον. Λιβανού...

Παρόμοια πρόταση, συστάσεως δηλαδή εξεταστικής επιτροπής θα καταθέσει την Τρίτη και η Ν.Δ., και όπως έγινε γνωστό θα υπογράφεται και από το Βουλευτή κ. Αναστ. Καραμάριο.

ΚΙΝΔΥΝΕΥΕΙ Η ΕΛΕΥΘΕΡΙΑ ΤΟΥ ΤΥΠΟΥ

Εν έτει 1996 και εν πλήρει Δημοκρατία, η ελευθερία του Τύπου (και αναφερόμαστε στην καλώς εννοούμενη ελευθερία) τίθεται και στον τόπο μας σε άμεσο κίνδυνο...

Οργανωμένα συμφέροντα που φοβούνται τον Τύπο, βάλθηκαν με διάφορα «τερτίπια» να του κλείσουν το στόμα για να κάνουν τη δουλειά τους απερίσπαστα...

Κι εδώ ακριβώς αρχίζει να γίνεται ενδιαφέρουσα η αποστολή της Δικαιοσύνης. Εδώ ακριβώς ξεκινάνε και οι ευθύνες της Κυβέρνησης. Να μη ξαναγυρίσουμε στην εποχή που οι δημοσιογράφοι «τυλιγόταν σε μια κόλλα χαρτί» και εστέλλοντο στο εκτελεστικό απόσπασμα. Ιδιαιτέρως ανησυχητική είναι η κατάσταση στο νησί μας. Οπου έχουν τεθεί υπό διωγμό όσα ΜΜΕ δεν γράφουν καθ' υπαγόρευσιν, δεν συμμορφώνονται δηλαδή προς τας υποδείξεις.

Υπάρχει σοβαρό θέμα στη Ρόδο το οποίο θα πρέπει να δει με πολλή προσοχή ο υπουργός Τύπου κ. Δημ. Ρέππας. Σε ό,τι αφορά την εφημερίδα αυτή θα μιλήσει όταν έρθει η ώρα.

ΑΡΑΧΑΡΑΞΗ ΤΗΣ ΙΣΤΟΡΙΑΣ

Καλώς έπραξε ο Δήμος Ρόδου και τίμησε, με απόφαση του δημοτικού συμβουλίου τον Σαουδάραβα Πρέσβη στην Αθήνα. Ο ξένος διπλωμάτης απέδειξε πράγματι ως τώρα ότι είναι φίλος, λάτρης του νησιού μας. Και αυτό που έκανε ο Δήμος ήταν το ελάχιστο που θα μπορούσε να κάνει...

Το να βγαίνουν, όμως, μερικοί ανιστόρητοι και να παρουσιάζουν τη Σαουδική Αραβία... προστάτιδα και... θεματοφύλακα των ελληνικών συμφερόντων, πάει πολύ...

Γιατί η χώρα αυτή ήταν η πρώτη που στήριξε τη δημιουργία, χωριστού τουρκικού κράτους στη Μεγαλόνησο Κύπρο... Αυτά για αποκατάσταση και μόνο της ιστορικής αλήθειας...

ΝΑ ΜΑΘΟΥΜΕ ΝΑ ΖΟΥΜΕ...

Οπως μάθαμε να ζούμε ως τώρα με τους σεισμούς, θα πρέπει να μάθουμε να ζούμε και με τις πτωχεύσεις πρακτορείων, γιατί κι αυτές είναι «μέσα στο πρόγραμμα» της... φύσεως, όπου το μεγάλο θεριό τρώει το μικρό για να επιβιώσει...

Ο διεθνής ανταγωνισμός κατέστη πλέον οξύς και τέτοια φαινόμενα δεν θα αποτελούν την εξαίρεση αλλά τον κανόνα... Η αντιμετώπισή τους δεν γίνεται με αναθέματα, ξόρκια, πανικούς και αμηχανίες. Η λύση είναι μια. Ο ορθός προγραμματισμός, η ορθή πολιτική επί των τιμών, η συσπείρωση και η από κοινού αντιμετώπιση των μονοπωλιακών τάσεων. Οσο αυτό δεν γίνεται, θα βρισκόμαστε διαρκώς προ οδυνηρών εκπλήξεων και προ τετελεσμένων...

«ΔΗΜΑΡΧΙΑΚΑ»

Η προσπάθεια ορισμένων σ' αυτή την πόλη, να δημιουργήσουν «προεκλογικό κλίμα», δύο ολόκληρα χρόνια πριν από τις δημοτικές εκλογές, δεν κάνει κακό μόνο στην πόλη και τα καλώς εννοούμενα συμφέροντά της. Κάνει κακό και στους ίδιους. Και αυτό θα αποδειχθεί στην πορεία...

Οχι μόνο γιατί «όσοι βιάζονται σκοντάφτουν», αλλά και γιατί η κοινωνία δεν συγχωρεί ούτε «ευλογεί» την ανακατωσούρα.

Τα ιδιοτελή συμφέροντα, οι ίντριγκες, οι συνωμοσίες, η δημιουργία άσχημου ψυχολογικού κλίματος πληρώνεται μια μέρα ακριβά από τους ψηφοφόρους...

Υ.Τ.Υ.

Η ΑΠΟΨΗ ΤΗΣ ΗΜΕΡΑΣ

Αντιμέτωπη με τα σύνθετα προβλήματα της ελληνικής οικονομίας η νέα κυβέρνηση επιχειρεί σε πρώτη φάση να αντιμετωπίσει αποτελεσματικά το δημοσιονομικό πρόβλημα καθώς φαίνεται αυτή τη στιγμή να μετρά τα «κόστη» ανάλογα με τα μέτρα που υπολογίζει να πάρει. Η πορεία του πληθωρισμού εξελίχθηκε σε μείζον πρόβλημα για την κυβέρνηση καθώς δεν μπορεί να υπολογίζει στην εξοικονόμηση πόρων από τη μείωση των επιτοκίων.

Αναμφίβολα λοιπόν το σημερινό οικονομικό επιτελείο διακατέχεται και θα διακατέχεται από την συνεχή αγωνία για την κάλυψη των εσόδων που πρέπει να επιτύχει.

Ηδη στην αγορά αυτή τη στιγμή έχει καλλιεργηθεί ένα κλίμα έντονης επιφυλακτικότητας αφού γίνεται μέρα με την ημέρα σαφέστερο ότι η κυβέρνηση θα αναγκαστεί να προσφύγει σε φοροεισπρακτικά μέτρα.

Οι αντιδράσεις της κοινής γνώμης μετρώνται, καθώς διαρρέουν σχέδια για φορολόγηση σε μετοχές, ακίνητα, υψηλά εισοδήματα, κ.λπ. Βέβαια, τα επενδυτικά κεφάλαια αρχίζουν να ενσωματώνουν την ψυχολογία που πλέον καλλιεργείται στον τρόπο που λαμβάνουν τις αποφάσεις.

Το ζητούμενο αυτή τη στιγμή είναι να αποσαφηνιστεί ποια θα είναι η πολιτική της κυβέρνησης στον τομέα αυτό, για τον οποίο τόσα έχουν ακουστεί και γραφτεί τον τελευταίο καιρό. Γι' αυτό και αναμένεται η οριστική μορφή του προϋπολογισμού του 1997, όπου θα υπάρξει ένα πρώτο ξεκαθάρισμα.

Σίγουρα, πάντως, η κυβέρνηση θα έχει να κερδίσει, εάν επιδείξει ένα αποφασιστικότερο πρόσωπο στην προώθηση και υποστήριξη θεμάτων που αφορούν επενδύσεις και ιδιωτικοποιήσεις. Ο ρυθμός της ανάπτυξης αποτελεί εξάλλου καίριο σημείο για τις εξελίξεις των δημοσιονομικών μεγεθών του 1997, τα νούμερα των οποίων για το 1996 έχουν πέσει τουλάχιστον έξω.

ΑΠΛΑ ΛΟΓΙΑ



ΓΡΑΦΕΙ Ο Γ. Μασσαβέτας
ΑΝΑΛΥΣΗ

ΚΙΝΗΣΗ ΓΙΑ ΑΝΑΤΡΟΠΗ ΕΒΕΡΤ ΠΡΙΝ ΑΠΟ ΤΟ ΣΥΝΕΔΡΙΟ Ν.Δ.

Πιεζόμενοι εκ των κάτω, βουλευτές της Νέας Δημοκρατίας συνεννοούνται ήδη για μια κίνηση ανατροπής του Μιλτιάδη Εβερτ, πριν εκπνεύσει το 1996. Μια κίνηση που θα περάσει μέσα από τη νόμιμη διαδικασία της αμφισβήτησης μέσα στην Κοινοβουλευτική Ομάδα. Και θα εκδηλωθεί αφού προηγουμένως έχουν υπογράψει τη σχετική πρόταση άνω των εξήντα βουλευτών.

Ο αριθμός αυτός, παρά τα όσα έγιναν στην πρόσφατη ψηφοφορία για εκλογή αρχηγού, δεν θεωρείται ανέφικτος. Και τούτο διότι οι αντιδράσεις που συνάντησαν στις περιφέρειες τους, όσοι βουλευτές είχαν εμφανισθεί ότι ψηφίσαν τον κ. Εβερτ, έκαναν αρκετούς από αυτούς να μεταστραφούν. Κάποιοι μάλιστα από αυτούς έφθασαν στο σημείο να κάνουν και δημόσιες δηλώσεις ότι ψήφισαν Σουφλιά, για να αποφύγουν την οργή των ψηφοφόρων τους.

Αίτημα και διάθεση της εκλογικής βάσης της Νέας Δημοκρατίας, διατυπούμενο όλο και εντονότερα σε όλο και περισσότερους αποδέκτες, είναι να μην αφεθεί να σέρνεται το κόμμα της αξιωματικής αντιπολίτευσης επί μήνες, έως ότου δηλαδή ο υπό τον Μπάλιο μηχανισμός του κ. Εβερτ αισθανθεί ότι ελέγχει την κατάσταση και στέρξει να προσφύγει επιτέλους σε συνέδριο. Ενα συνέδριο δηλαδή που δεν θα έχει κανένα άλλο σκοπό παρά να επικυρώσει και να περιβάλει με ισχύ τις ασχημίες που έγιναν, με τα σημαδεμένα και επιστρεφόμενα ψηφοδέλτια στην κοινοβουλευτική ομάδα του κόμματος.

Ο τρόπος με τον οποίο εκφράζονται τα περισσότερα τοπικά στελέχη, τα απλά μέλη και οι ψηφοφόροι της Νέας Δημοκρατίας, πιστοποιεί ότι αυτή την ώρα στο χώρο της αξιωματικής αντιπολίτευσης συμβαίνει αυτό που συνταγματικώς και πολιτικώς περιγράφεται ως «πλήρης διάσταση λαού και βουλής». Πλήρης διάσταση δηλαδή μεταξύ της συντριπτικής πλειοψηφίας της λαϊκής βάσης της Νέας Δημοκρατίας,το λαό της φιλελεύθερης παράταξης, από τη μια πλευρά και της πλειονότητας των κρυπτομένων από τους ψηφοφόρους τους βουλευτών από την άλλη.

Αυτό ανάγκασε μια ομάδα βουλευτών να ζητήσει την Παρασκευή το πρωί, «από εκείνους που έχουν την ευθύνη και την δυνατότητα να επηρεάσουν τις εξελίξεις μέσα στο κόμμα», να αναζητήσουν τρόπους, ώστε, αυτό που είναι κοινή επιθυμία για την συντριπτική πλειονότητα των οπαδών της Ν.Δ., να γίνει πράξη.

Η απάντηση που γνωρίζω πολύ καλά ότι δόθηκε, ήταν σε γενικές γραμμές η ακόλουθη:

Αν ο κ. Εβερτ δεν στέρξει να συμμορφωθεί προς την αξίωση της βάσης, που εκδηλώνεται καθημερινά, ώστε μια πραγματικώς υπεράνω υποψίας επιτροπή, να συγκαλέσει το συντομότερο δυνατό, και όχι στο τέλος του επόμενου εξαμήνου όπως σχεδιάζει, ένα αληθινά δημοκρατικό συνέδριο, με διασφαλισμένη νέα εκλογή όλων των κομματικών οργάνων και των αντιπροσώπων, τότε «θα παέι μόνος του με τους Μπάλιους του στο συνέδριο - παρωδία».

Διαγράφεται δηλαδή ο κίνδυνος να διασπασθεί και τυπικά το κόμμα της αξιωματικής αντιπολίτευσης, εντός του τελευταίου τριμήνου του 1996, αν ο κ. Εβερτ επιμείνει να απομακρύνει την ημερομηνία του συνεδρίου και να μεθοδεύσει τις διαδικασίες έτσι ώστε να καπελώσει εκ των προτέρων τις όποιες αποφάσεις αυτού του συνεδρίου.

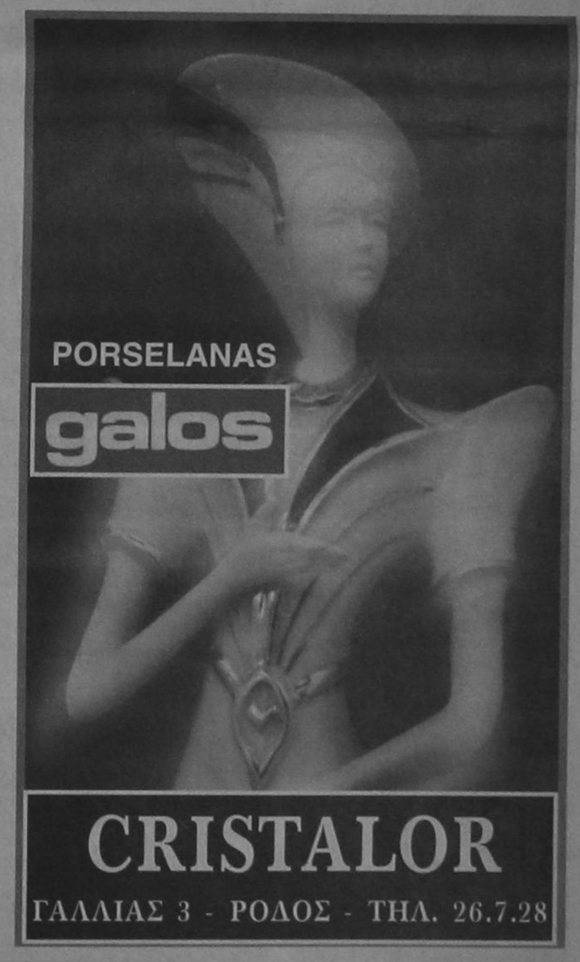

• GRAND HOTEL •



PIANO BAR
ACANDIA
Απολαμβάνετε κάθε γράδυ
του κάφε ή το κοκτέιλ σας
με το φίλο σας πιανίστα
Νίκο Βασιλαράκη

ΔΙΑΤΙΘΕΤΑΙ ΑΙΘΟΥΣΑ ΓΙΑ:
Κάθε είδους εκδήλωση
Γάμοι και επιδείξεις μόδας
ΠΛΗΡΗΣ ΟΡΓΑΝΩΣΗ & ΕΞΥΠΗΡΕΤΗΣΗ

SELF SERVICE RESTAURANT
YELLOW SPOT
με ελκυστικές τιμές
Κρατήσεις: 26284

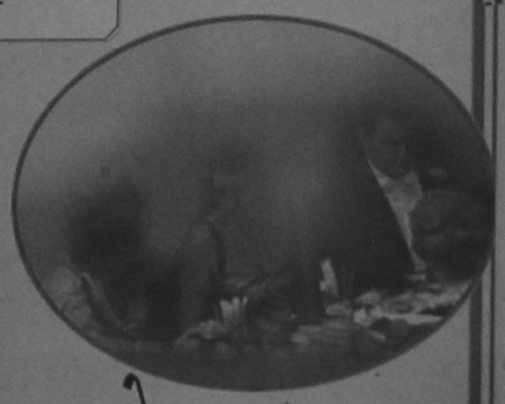

ΚΡΑΤΙΚΗ ΠΑΡΕΜΒΑΣΗ ΑΝΑΜΕΝΟΥΝ ΟΙ ΤΡΑΠΕΖΕΣ ΓΙΑ ΧΡΕΗ ΞΕΝΟΔΟΧΕΙΩΝ

από ➡ Σελ. 1

και η δυναμική των ρυθμίσεων θα είναι μικρότερου βεληνεκούς από ό,τι θα απέφερε μια συντονισμένη ενέργεια. Παράλληλα, εκτιμάται ότι ο επιμερισμός αναλογικά του επιχειρηματικού κινδύνου και στις τρεις πλευρές- ξενοδοχειακούς επιχειρηματίες, τράπεζες και πολιτεία- θεωρείται ως ο δικαιότερος τρόπος με βάση τις ευθύνες που έχει κάθε πλευρά στη δημιουργία του αδιεξόδου αυτού. Η προώθηση του πλαισίου αυτού παρέχει σημαντικές δυνατότητες αφενός μεν στους επιχειρηματίες να εξυγιάνουν τη θέση τους στα τραπεζικά χαρτοφυλάκια και αφετέρου στις τράπεζες να εμφανίσουν επιπλέον έσοδα στους ισολογισμούς τους από ποσά που έως σήμερα δεν λογίζονταν. Το όλο θέμα αφορά κυρίως την Κτηματική Τράπεζα, αφού σε σχέση με την ΕΤΒΑ το όλο θέμα φαίνεται ότι επιλύεται με την εφαρμογή του τελευταίου σχεδίου ρύθμισης και τη διεκπεραίωση των εκκρεμών περιπτώσεων.

Στις προθέσεις και στους στόχους της ΚΤΕ είναι η οριστική εξυγίανση του προβληματικού της χαρτοφυλακίου τουλάχιστον σε ό,τι αφορά στις οφειλές τουριστικών επιχειρήσεων και στις οποίες κατά ένα μεγάλο μέρος συμμετέχουν «παγωμένα» και μη εξυπηρετούμενα δάνεια.

Σε αντίθετη περίπτωση, εκτιμάται ότι το αδιέξοδο που έχει δημιουργηθεί, θα διαιωνίζεται με ιδιαίτερα αρνητικές επιπτώσεις για τον επιχειρηματικό χώρο αλλά και τα αποτελέσματα των τραπεζών. Βασικός άξονας των προτάσεων αυτών που τυγχάνουν της σύμφωνης γνώμης των παραγόντων της τουριστικής αγοράς αλλά και των τραπεζών, είναι ότι ακόμη και τα κατά καιρούς σχέδια ρύθμισης που έχουν εξαγγελθεί από τις τράπεζες επιτυγχάνουν μόνο αποσπασματικές λύσεις.

Παράνομοι οι εκτοκισμοί δανείων πριν απο το '87

Βασικό επιχείρημα των ξενοδοχειακών επιχειρηματιών στην πίεση που ασκούν για ρύθμιση και επαναπροσδιορισμό των οφειλών είναι οι εκτοκισμοί των δανείων που είχαν συναφθεί πριν από το 1987 και στα οποία λογίστηκαν επιτόκια πολύ μεγαλύτερα από τα προβλεπόμενα και τα οποία έφταναν και το 40%. Τη θέση τους αυτή ενισχύουν περαιτέρω και οι αποφάσεις δικαστηρίων, σε μεμονωμένες προσφυγές επιχειρηματιών ότι λογίστηκαν παράνομα επιπλέον ποσά, και οι οποίες στο σύνολό τους έχουν εκδοθεί υπέρ των ξενοδοχειακών επιχειρηματιών.

Προς την ίδια κατεύθυνση άλλωστε είναι και οι κατά καιρούς γνωματεύσεις για τη νομιμότητα ή μη της μονομερούς αναπροσαρμογής των επιτοκίων στα δάνεια αυτά. Σε πρόσφατη γνωμοδότηση των καθηγητών του Πανεπιστημίου Αθηνών κ.κ. Α. Γεωργιάδη και Μ. Σταθόπουλου για λογαριασμό του Ξενοδοχειακού Επιμελητηρίου Ελλάδας και της Πανελλήνιας Ομοσπονδίας Ξενοδόχων, θεωρείται ως άκυρη η μονομερής αναπροσαρμογή των επιτοκίων που συνήφθησαν μεταξύ τραπεζών και ξενοδοχειακών επιχειρήσεων πριν από τις 30 Νοεμβρίου 1987, οπότε και δόθηκε η δυνατότητα με πράξη του Διοικητή της Τραπέζης της Ελλάδος του ελεύθερα καθοριζόμενου επιτοκίου.

ΔΙΕΥΚΡΙΝΙΣΕΙΣ ΠΑΡΕΧΕΙ ΤΟ ΕΡΓΟΣΤΑΣΙΟ «ΑΓΝΟΓΑΛ» ΓΙΑ ΤΙΣ ΚΑΤΑΣΧΕΣΕΙΣ

από ➡ Σελ. 1

για την καταστροφή 19 ΤΟΝΝΩΝ κατεψυγμένου γάλακτος του εργοστασίου μας, και προς αποκατάσταση της αλήθειας, πληροφορούμε το ΡΟΔΙΤΙΚΟ καταναλωτικό κοινό τα εξής:

1. Το γάλα προερχόταν απο ΝΩΠΟ ΡΟΔΙΤΙΚΟ ΓΑΛΑ το οποίο λόγω ΑΥΞΗΜΕΝΗΣ παραγωγής, δεν έγινε δυνατό να προωθηθεί αμέσως στην κατανάλωση. Παστεριώθηκε και καταψύχθηκε με όλες τις προβλεπόμενες διαδικασίες υγιεινής, ώστε να χρησιμοποιηθεί σε προιόντα γάλακτος όπως είναι ΕΠΙΤΡΕΠΤΟ.

2. Το κατεψυγμένο γάλα ήταν ΚΑΤΑΛΛΗΛΟ για κατανάλωση όπως προκύπτει και από τις δικές μας εργαστηριακές εξετάσεις. Οι αρμόδιες υπηρεσίες ΔΕΝ ΕΛΑΒΑΝ δείγμα προς εξέταση. Αλλωστε οι αρμόδιοι δεν χαρακτήρισαν το γάλα ως ακατάλληλο, αλλά ότι δεν μπορούσε να προσδιοριστεί η προέλευση λόγω του ότι δεν υπήρχαν ενδείξεις.

3. Το κατεψυγμένο γάλα ήταν πρώτη ύλη προς επεξεργασία, άρα ΔΕΝ ΕΧΕΙ ΕΦΑΡΜΟΓΗ ο κώδικας τροφίμων και ποτών ως προς τις προβλεπόμενες ενδείξεις.

4. Η από πλευράς του εργοστασίου μας μη εξάντληση των γραφειοκρατικών διαδικασιών με τις επιτροπές ελέγχου και επανελέγχου του γάλακτος, οφείλεται στην πεποίθηση μας ότι ΔΕΝ ΕΙΝΑΙ ΕΦΙΚΤΗ η προάσπιση των δικαιωμάτων μας με τις διαδικασίες αυτές. Για το θέμα αυτό επικαλούμαστε τις εμπειρίες επιχειρήσεων απο αντίστοιχες περιπτώσεις διαφωνίας τους με αρμόδιες υπηρεσίες.

5. Το εργοστάσιο μας που αξιοποιεί καθημερινά το 90% της ροδίτικης παραγωγής, ενισχύοντας έτσι την ΟΙΚΟΝΟΜΙΑ του τόπου μας διακατέχεται πάντα από αίσθημα ευθύνης απέναντι στους καταναλωτές της Ρόδου θα εξακολουθήσει να παρέχει ΑΡΙΣΤΗΣ ποιότητας προιόντα, αγωνιζόμενοι παρά τις αντίξοες συνθήκες, ώστε να μην ακολουθήσουμε τη μοίρα των άλλων παραγωγικών μονάδων της Ρόδου που οδηγήθηκαν στο κλείσιμο. Ελπίζουμε βέβαια αυτή να είναι και η επιδιώξη όλων των παραγόντων και αρμοδίων.

Ευχαριστούμε
Ο Διευθυντής της ΟΕ
ΠΕΜΠΕ ΜΠΙΡΧΑΝ

«ΑΝΤΕΠΙΘΕΣΗ» Δ. ΒΕΝΕΤΟΚΛΗ ΣΤΗ «ΔΗΜΑΡΧΟΛΟΓΙΑ»

από ➡ Σελ. 1

Σύμφωνα με τις πληροφορίες την απόφασή του ο κ. Δημ. Βενετοκλής να προωθήσει στα δημοτικά μας πράγματα την κόρη του (που σήμερα είναι νομαρχιακή σύμβουλος) την πήρε στις αρχές του χρόνου. Ακολούθησε παραίτηση της κ. Νατάσας Βενετοκλή από το Δήμο Ρόδου όπου εργαζόταν ως υπάλληλος ώστε να μην έχει κώλυμα εκλογιμότητας την δεδομένη στιγμή. Πολιτικοί παρατηρητές εκτιμούν ότι ο κ. Δημ. Βενετοκλής, με την κίνησή του αυτή, επιδιώκει να προκαταλάβει τις αποφάσεις της Νεας Δημοκρατίας αν και - όπως φημολογείται - η κόρη του θα κατέλθει ανεξάρτητη.

Σημειώνεται ότι ως υποψήφιοι δήμαρχοι φέρονται ακόμα (όπως κατά καιρούς έγραψε η «δ») οι κ.κ. Μάνος Κόκκινος, και Μανώλης Κουτσούκος, ενώ τα κόμματα δεν ασχολήθηκαν καν με το θέμα, αφού είναι «εκτός τόπου και χρόνου». Πιστεύεται ωστόσο οτι το μεν ΠΑΣΟΚ θα στηριχθεί και πάλι στον κ. Γιώργο Γιαννόπουλο, η δε Νέα Δημοκρατία στον πρόεδρο του Δικηγορικού Συλλόγου κ. Ευθύμιο Μπόνη, ενώ αδιευκρίνιστες θα παραμείνουν για μεγάλο διάστημα ακόμα οι προθέσεις του τεως δημάρχου κ. Σάββα Καραγιάννη και της τεως αντιδημάρχου κ. Λίτσας Παπαθανάση.

ΣΥΖΗΤΕΙΤΑΙ ΑΥΡΙΟ ΣΤΟ Σ.τ.Ε. Η ΠΡΟΣΦΥΓΗ ΚΑΤΑ ΤΟΥ ΔΗΜΟΥ ΡΟΔΟΥ

από ➡ Σελ. 1

Διοικητικού Πρωτοδικείου Ρόδου η προσφυγή που κατέθεσαν οι δικηγόροι κ.κ. Στ. Στεφανίδης και Γ.Χαρίτος κατά του Δήμου Ρόδου με αίτημα την ακύρωση της αποφάσεως του δημοτικού συμβουλίου με την οποία ανετέθη στην εταιρεία «Eurocommerce» η εκμετάλλευση της ελεγχόμενης στάθμευσης. Η απόφαση του Δικαστηρίου αναμένεται να εκδοθεί μετά την πάροδο περίπου ενός μηνός.

ΑΝΥΠΕΡΑΣΠΙΣΤΟΙ ΟΙ ΕΠΙΧΕΙΡΗΜΑΤΙΕΣ ΑΠΟ ΤΙΣ ΠΤΩΧΕΥΣΕΙΣ!

από ➡ Σελ. 1

Κατέστη πλέον σαφές ότι οι τουριστικοί επιχειρηματίες του νησιού μας έχουν να αντιμετωπίσουν δύσκολους μήνες (λόγω και του χειμώνα), τόσον εξαπίας των αλλεπάλληλων πτωχεύσεων όσο και των «ανοικτών λογαριασμών» (επιδόματα αδείας, ασφαλιστικά ταμεία, δώρα κλπ), με αποτέλεσμα να αγωνιού για την τύχη τους. Είναι γνωστό άλλωστε ότι οι μικρές τουριστικές επιχειρήσεις αντιμετωπίζουν πλείστα όσα προβλήματα και παραμένει αναπάντητο το ερώτημα «πόσο χρόνο ακόμα θα αντέξουν». Στο μεταξύ η ανησυχία οξύνεται λόγω του «θολού τοπίου» που δημιουργεί η ασάφεια για την πορεία της σαιζόν '97. Σίγουρα οι πωλήσεις των πρακτορείων επενεργούν αρνητικά και επί της τουριστικής κινήσεως, αφού σημαίνουν «απώλεια τουριστών».

Παράγοντες της τουριστικής αγοράς εκτιμούν ότι, αν η σαιζόν '97 αποδειχθεί χειρότερη από την εφετινή θα δημιουργήσει ανεξελέγκτες καταστάσεις που πιθανόν να οδηγήσουν σε κλείσιμο πολλών μικρών επιχειρήσεων.

ΑΛΛΑΖΕΙ ΣΕΛΙΔΑ ΤΟ ΕΡΓΑΤΙΚΟ ΚΕΝΤΡΟ

από ➡ Σελ. 1

και προβλημάτων με «ευγενικό τρόπο». Θα αλλάξουμε σελίδα, θα προχωρήσουμε σε νέες μορφές αγώνα, γιατί δεν πάει άλλο».

Την προσεχή Πέμπτη ο κ. Δημ. Μοσχογιάννης θα μεταβεί στην Αθήνα προκειμένου να μετάσχει της συνεδριάσεως του Γενικού Συμβουλίου της ΓΣΕΕ κατά την οποία θα τεθούν «επί τάπητος» όλα τα προβλήματα που απασχολούν την εργατική τάξη και θα χαραχθεί η τακτική και στρατηγική που θα ακολουθηθεί.

«Θα ζητήσω από τη ΓΣΕΕ να στηρίξει άμεσα και κάθετα το Εργατικό Κέντρο Ρόδου», δήλωσε ο κ. Μοσχογιάννης, ανακοινώνοντας ταυτόχρονα ότι αμέσως μετά την επιστροφή του από την Αθήνα θα συγκαλέσει σε συνεδρίαση το δ.σ. του ΕΚΡ, προκειμένου να ληφθούν σοβαρές πλέον αποφάσεις επί των χρονίων τοπικών προβλημάτων.

Σαν τέτοια ο κ. Μοσχογιάννης κατονομάζει τα προβλήματα των εργαζομένων στον τουρισμό- επισιτισμό, τα θέματα ανεργίας- απασχόλησης, των λαθρομεταναστών και της στελέχωσης των υπηρεσιών, ιδιαίτερως του ΙΚΑ, του ΤΑΞΥ και του ΟΑΕΔ.

«Θα πατήσουμε πόδι» είπε. «Είναι αδιανόητο να στιβάζονται σαν τις σαρδέλες οι υπάλληλοι σε άλλες περιοχές της χώρας κι εδώ να επικρατεί πλήρης διάλυση. Να διορίζονται υπάλληλοι και να μην εμφανίζονται ποτέ γιατί χάνονται στο δρόμο».

-«Να ξεχάσουν το Εργατικό Κέντρο που γνώριζαν ως τώρα», είπε ο κ. Μοσχογιάννης, έντονα απογοητευμένος και ανήσυχος. «Αλλάζουμε σελίδα».

ΘΡΑΣΥΤΑΤΗ ΛΗΣΤΕΙΑ ΑΠΟ «ΚΟΥΚΟΥΛΟΦΟΡΟΥΣ»!

από ➡ Σελ. 1

αχαιριών κι ενός γκλομπ, απέσπασαν απο την πρώτη χρηματικό ποσό 2.500 δρχ., από την Ζαμπετούλα Σκιαδενή του Ιωάννη, ετών 37, χρηματικό ποσό 1.000 δρχ. και από τον Μυρωνίδη Λιναρδή του Λινάρδου, ετών 59, χρηματικό ποσό 29.000 δρχ. Στη συνέχεια έσπευσαν να εξαφανισθούν. Σημειώνεται ότι οι παραπάνω έπαιζαν κουμ - καν.

Ενημερώθηκε αμέσως η Ασφάλεια η οποία διενεργεί έρευνα για τον εντοπισμό και σύλληψη των θρασύτατων αυτών ληστών.

ΜΝΗΜΕΙΟ ΠΡΟΣ ΤΙΜΗ ΤΩΝ 330 ΕΓΚΛΕΙΣΤΩΝ ΣΤΟ «ΚΟΝΤΣΕΝΤΡΑΜΕΝΤΟ»

από ➡ Σελ. 1

11.30 Πέρας προσέλευσης Επισήμων.

11.35 Επαρση Σημαίας- Εθνικός Υμνος

11.40 Επιμνημόσυνος δέηση υπέρ της μνήμης των αποβιωσάντων εγκλεισθέντων από τον Σεβ/το Μητροπολίτη Ρόδου κ.κ. Απόστολον.

12.00 Αποκαλυπτήρια Μνημείου.

12.05 Εκφωνήσεις:

α) Από τον Δήμαρχο Ροδίων και τον Πρόεδρον της Ροδιακής Λέσχης κ. Γιώργο Γιαννόπουλον

β) Από τον Πρόεδρον του ΣΕΑΝ Δωδ/σου κ. ΝΙΚΟ ΠΑΝΗΓΥΡΗ

γ) Από τον συγγραφέα του εκδοθέντος βιβλίου σχετικά με τα γεγονότα κ. ΣΤΕΦΑΝΟ ΣΕΛΛΑ

δ) Αναμνήσεις από επιζώντα εγκλειστον.

ε) Χαιρετισμός από εκπρόσωπο Στρατιωτικών Αρχών.

στ) Χαιρετισμός από εκπρόσωπο της Πολιτείας και Τοπικών Αρχών.

12.35 Απονομή Αναμνηστικών Διπλωμάτων αναγνώρισης στους επιζώντες εγκλείστους

12.45 Κατάθεση Στεφάνων

12.55 Δωρεάν διάθεση στο κοινό του εκδοθέντος βιβλίου.

13.00 Λήξη της εκδήλωσης.

ΝΕΟΣ ΚΥΚΛΟΣ ΤΡΙΒΩΝ ΑΓΟΥΔΗΜΟΥ - ΔΑΝΕ

από ➡ Σελ. 1

ότι παρόμοια αίτηση του κ. Εμμ. Βαρβέρη κι άλλων μετόχων του Ομίλου του είχε εκδικασθεί και απορριφθεί από το Δικαστήριο τον περασμένο Ιανουάριο.

Το θέμα αυτό απασχόλησε χθες, μεταξύ άλλων, το δ.σ. της ΔΑΝΕ, που πιστεύει, σύμφωνα με τις πληροφορίες ότι ο κ. Γερ. Αγούδημος επιχειρεί να «εκβιάσει» καταστάσεις ενόψει της ληξεως (στο τέλος Δεκεμβρίου) της συνεργασίας του με τη ΔΑΝΕ, σε ό,τι αφορά τη μεταφορά αυτοκινήτων με τα Ο/Γ αλλά και την κοινή εκμετάλλευση του Ε/Γ - Ο/Γ Δήμητρα. Σύμφωνα με τις πληροφορίες η ΔΑΝΕ πρότεινε ήδη στον κ. Γερ. Αγούδημο να αγοράσει ή να πωλήσει όλο το πλοίο ώστε να λυθεί η συνεργασία.

Στο μεταξύ απεσύρθη για δεξαμενισμό το Ε/Γ - Ο/Γ «Ρόδος». Οπως έγινε γνωστό το πλοίο θα τύχει γενικής ανακαινίσεως ενώ θα αποκτήσει και περισσότερες καμπίνες.

ΤΣΙΓΓΑΝΑ ΕΚΛΕΨΕ ΧΡΥΣΑΦΙΚΑ

από ➡ Σελ. 1

κάτοικος συνοικισμού αθιγγάνων στο «Καρακόνερο» άεργη, γιατί αφαίρεσε από το σπίτι της Μαρίας Κοντουδιού του Σκεύου, στην οδό Καναδαε102, χρυσά κοσμήματα αξίας 150.000 δρχ. Στο σπίτι η τσιγγάνα μπήκε από ανασφάλιστη πόρτα κι όταν εξερχόταν έγινε αντιληπτή από την οικοκυρά με αποτέλεσμα να τραπεί σε φυγή.

Συνελήφθη όμως στη συνέχεια από αστυνομικούς

ΠΗΡΕ ΦΩΤΙΑ ΑΥΤΟΚΙΝΗΤΟ

Από άγνωστη αιτία εκδηλώθηκε στις 3.30 χθες το πρωί φωτιά στο υπ'αριθ. κυκλ. ΑΥ 6051 ΙΧΕ αυτοκίνητο μάρκας Ford Escort, ιδιοκτησίας της Δέσποινας Χατζηγιαννάκη-Παραπονιάρη, που ήταν σταθμευμένο στην οδό Μόσχας 23, με αποτέλεσμα την ολική καταστροφή του

Η φωτιά κατασβέστηκε από την ΠΥΡ η οποία και διενεργεί προανάκριση

ΑΠΟΣΠΑΣΜΑ ΑΡΙΘΜΟΣ 4888/1996 ΠΕΡΙΛΗΨΗΣ ΕΚΘΕΣΗΣ ΑΝΑΓΚΑΣΤΙΚΗΣ ΚΑΤΑΣΧΕΣΗΣ ΑΚΙΝΗΤΟΥ

Δικαστικός Επιμελητής: Μιχάλης Μελλίνης

Επισπεύδουσα: ALPHA ΤΡΑΠΕΖΑ ΠΙΣΤΕΩΣ Α.Ε.

Οφειλέτης: ΑΛΚΜΗΝΗ ΣΥΖ. ΛΟΥΔΟΒΙΚΟΥ ΔΕΛΑΣΟΥΛΑ

Τίτλος που εκτελέστηκε: Η υπ' αριθ. 420/95 διαταγής πληρωμής του Μονομελούς Πρωτοδικείου Ρόδου

Ποσό οφειλής: συνολικά (1.402.282) πλέον εξόδων και χρεώσεων - μείον όσα κατέβαλε έναντι μέχρι την εξόφληση.

Μεσεγγυούχος: Η ίδια οφειλέτης σύμφωνα με το νόμο

Χρόνος πλειστηριασμού: 06.11.1996

Υπάλληλος του πλειστηριασμού: Η συμβολαιογράφος Ρόδου κ. Μαίρη Παπαδάκη

Τόπος πλειστηριασμού: ΔΗΜΟΣ ΡΟΔΟΥ

Εχει κατασχεθεί με την 4215/02.10.1995 Εκθεσή μου αναγκαστικής κατάσχεσης

Περιγραφή ακινήτου: ΑΚΙΝΗΤΟ - ΔΙΑΜΕΡΙΣΜΑ με στοιχείο πίνακα 8 με συνολική επιφάνεια 105.45 τετρ. μέτρα με κτηματολογικά στοιχεία Τόμος 16 Γαιών Ρόδου, Φύλλο 22, Μεριδα 9 3 2 Η και Φάκελλος 1698 είναι νομικής φύσης ΜΟΥΛΚ ιδιοκτησία η οφειλέτης εξ' ολοκλήρου.

Εκτιμήθηκε: 20.000.000. Ο πλειστηριασμός του ακινήτου θα γίνει με όρους: 1) Πρώτη προσφορά 10.000.000 δρχ. οι υπόλοιποι όροι αναγράφονται με λεπτομέρεια στην έκθεση ΚΑΤΑΣΧΕΣΗΣ κατ' άρθρο 954 ΚΠολΔ

Προσκαλούνται όσοι θέλουν να λάβουν μέρος στον πλειστηριασμό να προσέλθουν και προσφέρουν τιμή.

Συντάχθηκε η παρούσα σήμερα στις 09.10.96 στο γραφείο μου στην οδό Εθν. Μακαρίου 45 και υπογράφεται νόμιμα από εμένα τον δηλοποιούντα δικαστικό επιμελητή.

Ο Δηλοποιών Δικαστικός Επιμελητής
Μιχάλης Μελλίνης

ΑΠΟΣΠΑΣΜΑ ΑΡΙΘΜΟΣ 1139/1996 ΠΕΡΙΛΗΨΗΣ ΕΚΘΕΣΗΣ ΑΝΑΓΚΑΣΤΙΚΗΣ ΚΑΤΑΣΧΕΣΗΣ ΚΙΝΗΤΩΝ

Δικαστικός Επιμελητής: Γιώργος Πολυβίου Δουρδουνάς

Επισπεύδουσα: Αφοί Χιωτάκη Ο.Ε.

Οφειλέτης: Ιωάννης Ψαράς

Τίτλος που εκτελέστηκε: Η υπ' αριθμ. 208/1995 διαταγή πληρωμής Μονομελούς Πρωτοδικείου Ρόδου.

Ποσό οφειλής: 4.802.600 δραχμές

Μεσεγγυούχος: Ο ίδιος ο οφειλέτης

Υπάλληλος του πλειστηριασμού: Η συμβολαιογράφος Ρόδου κ. Καλλιόπη Ροδίτου - Μαύρου

Χρόνος πλειστηριασμού: 30 Οκτωβρίου 1996 ημέρα Τετάρτη και από τις 12 το μεσημέρι μέχρι τις 2 το απόγευμα της ίδιας μέρας

Τόπος πλειστηριασμού: Το Δημοτικό Κατάστημα του Δήμου Ιαλυσού

Εχουν κατασκεθεί με την 912/1995 έκθεσή αναγκαστικής κατάσχεσης του Δικαστικού Επιμελητή Αθανάσιου Διακομιχάλη

Περιγραφή κινητών: 1) Ενα Ι.Χ.Φ. αυτοκίνητο εργοστασίου κατασκευής FIAT VEICOLI με αριθμό κυκλοφορίας ΡΟΑ 8606-09 με αριθμό πλαισίου 508125193, χρώματος λευκού το οποίο εκτιμήθηκε με την με αριθμό 381/96 απόφαση Μονομελούς Πρωτοδικείου Ρόδου 3.000.000 δρχ. και με τιμή πρώτης προσφοράς 1.500.000 δρχ. 2) Ενα Ι.Χ.Φ. αυτοκινήτου αυτοκίνητο εργοστασίου κατασκευής FIAT VEICOLI με αριθμό κυκλοφορίας ΡΟΑ 8607/09 με αριθμό πλαισίου 508120085, χρώματος λευκού το οποίο εκτιμήθηκε με την με αριθμό 381/96 απόφαση Μονομελούς Πρωτοδικείου Ρόδου 3.000.000 δρχ. και με τιμή πρώτης προσφοράς 1.500.000 δρχ. 3) Ενα Ι.Χ.Φ. αυτοκίνητο εργοστασίου κατασκευής FIAT VEICOLI με αριθμό κυκλοφορίας ΡΟΑ 8608-09 με αριθμό πλαισίου ZCFA506002152995, χρώματος λευκού το οποίο εκτιμήθηκε με την με αριθμό 381/96 απόφαση Μονομελούς Πρωτοδικείου Ρόδου 3.000.000 δρχ. και με τιμή πρώτης προσφοράς 1.500.000 δρχ.

Εκτιμήθηκαν το κάθε αυτοκίνητο 3.000.000 δρχ. και συνολικά 9.000.000 δρχ. με την με αριθμό 381/96 απόφαση Μονομελούς πρωτοδικείου Ρόδου.

Ο πλειστηριασμός των κινητών θα γίνει με όρους: 1) πρώτη προσφορά 1.500.000 δρχ. για κάθε αυτοκίνητο και συνολικά 4.500.000 δρχ. με την με αριθμό 381/96 Απόφαση Μονομελούς Πρωτοδικείου Ρόδου.

Προσκαλούνται όσοι θέλουν να λάβουν μέρος στον πλειστηριασμό να προσέλθουν και προσφέρουν τιμή.

Συντάχθηκε η παρούσα σήμερα στις 17.09.96 στο γραφείο μου στην οδό Εθν. Μακαρίου 45 και υπογράφεται νόμιμα από εμένα τον δηλοποιούντα δικαστικό επιμελητή.

Ο Δηλοποιών Δικαστικός Επιμελητής
Γιώργος Πολ. Δουρδουνάς

ΑΡΧΩΝ ΣΑΜΑΡΤΖΗΣ
ΜΟΝΩΣΕΙΣ - ΜΟΝΩΤΙΚΑ ΥΛΙΚΑ



ΜΟΝΩΣΤΕ ΤΗΝ ΤΑΡΑΤΣΑ ΣΑΣ ΜΙΑ ΓΙΑ ΠΑΝΤΑ
ΤΗΛ. 23030 - 32054 67790 62880
ΚΙΝ. 094502033

Κ.Α.Ι.Ρ.

CHALLENGE INTERNATIONAL DU VIN BLAYE BOURG FRANCE - 1996 MEDAILLE D'OR

ΤΟ ΧΡΥΣΟ «MOULIN»

Το «MOULIN» ροζέ «DEMI-SEC»
της «Κ.Α.Ϊ.Ρ.», κυριάρχησε ανάμεσα σε
τρεις χιλιάδες διακόσια κρασιά απ' όλο τον
κόσμο και βραβεύτηκε με το χρυσό μετάλλιο,
στη μητρόπολη των κρασιών,
στο ΜΠΟΡΝΤΩ της Γαλλίας.

Η ΕΥΡΩΠΗ ΥΠΟΚΛΙΝΕΤΑΙ ΣΤΗΝ Κ.Α.Ι.Ρ.

ΠΡΟΩΘΕΙΤΑΙ ΝΟΜΟΘΕΤΙΚΗ ΡΥΘΜΙΣΗ

ΧΩΡΙΣ ΕΓΚΡΙΣΗ ΤΗΣ ΤτΕ ΤΑ ΣΧΕΔΙΑ ΓΙΑ ΤΑ ΧΡΕΗ

Νομοθετική ρύθμιση με την οποία θα «παρακάμπτεται» η Τράπεζα της Ελλάδος και δεν θα απαιτείται η έγκρισή της στα σχέδια ρύθμισης οφειλών ξενοδοχειακών μονάδων, με βάση το τελευταίο σχέδιο που είχε θέσει σε εφαρμογή η ΕΤΒΑ, προωθεί η υπουργός Ανάπτυξης κ. βάσω Παπανδρέου μετά από πρόταση του διοικητικού συμβουλίου της ΕΤΒΑ, με στόχο την απεμπλοκή της εφαρμογής του σχεδίου ρύθμισης και την ενίσχυση των εσόδων της Τράπεζας.

ΕΞΥΓΙΑΝΣΗ

Η ρύθμιση αυτή που θα κατατεθεί ως τροπολογία του περυσινού νόμου για την εξυγίανση της Τράπεζας, αφού μέσα στο πλαίσιο εξυγίανσης της Τράπεζας υπάγεται και το περυσινό σχέδιο ρύθμισης ληξιπροθέσμων οφειλών, είναι στις πρώτες προτεραιότητες της υπουργού Ανάπτυξης και θα περιλαμβάνεται ως τροπολογία μέσα στα πρώτα νομοσχέδια που θα κατατεθούν στη Βουλή από το Υπουργείο Ανάπτυξης. Σύμφωνα με την τροπολογία αυτή, με την οποία συμφωνεί και η Τράπεζα της Ελλάδος, θα καταργείται η υποχρέωση που είχε τεθεί στην Τράπεζα να υποβάλει προς έγκριση στην ΤτΕ, οποιεσδήποτε αποφάσεις που βασίζονται σε προσυμφωνημένες πράξεις και αποφάσεις της ΕΤΒΑ.

Η ενέργεια αυτή εκτιμάται ότι είναι απαραίτητο να γίνει καθώς ούτε μία ρύθμιση οφειλών, με βάση το τελευταίο σχέδιο ρύθμισης, δεν έχει υπογραφεί από τις αρμόδιες επιτροπές της ΕΤΒΑ αλλά και την ΤτΕ εξαιτίας του γεγονότος ότι οι Υπηρεσίες της Κεντρικής Τράπεζας είχαν σοβαρές αντιρρήσεις τόσο για τον τρόπο ρύθμισης όσο και για την νομιμότητα των επποκίων με τα οποία είχαν υπολογισεί τα δάνεια και ως εκ τούτου με το ύψος των συνολικών οφειλών που εμφανίζονταν.

ΕΤΒΑ: ΥΠΟΛΟΙΠΑ ΜΗ ΠΑΡΑΓΩΓΙΚΩΝ ΔΑΝΕΙΩΝ ΤΟ '95

ΚΛΑΔΟΣ	ΔΑΝΕΙΑ ΜΕ ΠΕΡΙΣΣΟΤΕΡΕΣ ΤΩΝ 2 ΚΑΘΥΣΤΕΡΟΥΜΕΝΕΣ ΔΟΣΕΙΣ		ΣΥΝΟΛΟ ΟΦΕΙΛΗΣ
	ΠΟΣΟ	ΠΟΣΟΣΤΟ ΣΤΟ ΣΥΝΟΛΟ ΤΗΣ ΟΦΕΙΛΗΣ (%)	
ΤΟΥΡΙΣΜΟΣ	79.843	66	120.269
ΝΑΥΤΙΛΙΑ	49.883	96	52.096
ΒΙΟΜΗΧΑΝΙΑ	157.390	78	200.674
ΑΛΙΕΙΑ - ΚΤΗΝΟΤΡΟΦΙΑ	19	100	19
ΜΕΤΑΛΛΕΙΑ - ΟΡΥΧΕΙΑ	4.390	93	4.742
ΒΙΟΤΕΧΝΙΑ	1.101	90	1.226
ΗΛΕΚΤΡ. - ΦΩΤΑΕΡΙΟ	751	60	1.242
ΣΥΝΟΛΟ	293.377	77	380.270

ΟΦΕΙΛΕΣ

Σύμφωνα με εκτιμήσεις, πλέον του 50% των ληξιπροθέσμων οφειλών αφορά σε ποσά από εκτοκισμούς δανείων και στους οποίους η νομιμότητα των πράξεων αμφισβητείται έντονα.

Το σύνολο των ληξιπρόθεσμων οφειλών από ξενοδοχειακές επιχειρήσεις στην ΕΤΒΑ εκτιμάται ότι ξεπερνά τα 50 δισ. δραχμές.

Εκτός πάντως της παρέμβασης της ΤτΕ που έχει δημιουργήσει πρόβλημα στην πορεία του σχεδίου ρύθμισης, κάτι που παραδέχεται και η διοίκηση της ΕΤΒΑ, η Τράπεζα με επί μέρους κινήσεις «περιόρισε» την ελκυστικότητα των αρχικών όρων ρύθμισης μέσα στο πλαίσιο μάλιστα του σχεδίου εκσυγχρονισμού της Τράπεζας.

Οι ανασταλτικοί αυτοί παράγοντες στην υλοποίηση του σχεδίου εκτιμάται ότι ακόμη και να ανασταλούν δεν πρόκειται να αποδώσουν στην Τράπεζα τα οφέλη που θα έδιδαν εάν εφαρμόζονταν αρχικώς.

Για παράδειγμα, στο διάστημα που έχει μεσολαβήσει από την αρχική εξαγγελία έως σήμερα, έχουν δημιουργηθεί εκ νέου τόκοι οι οποίοι επιβαρύνουν το όλο δάνειο και οι οποίοι θα πρέπει να ρυθμιστούν.

ΑΝΑΠΡΟΣΑΡΜΟΓΗ ΠΑΓΙΩΝ ΜΕ ΦΟΡΟ 5% ΕΩΣ 8%

Από 5πλάσιους έως και 8πλάσιους φόρους από αυτούς που πλήρωσαν στην προηγούμενη αναπροσαρμογή του 1992 θα κληθούν να πληρώσουν οι επιχειρήσεις που υποχρεούνται σε αναπροσαρμογή της αξίας των παγίων τους μέχρι το τέλος του χρόνου.

ΥΠΕΡΑΞΙΑ

Σύμφωνα με το άρθρο 20 του νομοσχεδίου για τον τελωνειακό κώδικα η κεφαλαιοποίηση της υπεραξίας των παγίων θα φορολογηθεί με συντελεστή 5% για την υπεραξία που προκύπτει από την αναπροσαρμογή της αξίας των κτιρίων ενώ στην προηγούμενη αναπροσαρμογή του 1992 η κεφαλαιοποίηση της υπεραξίας φορολογήθηκε με συντελεστή 1%.

Λόγω της αύξησης της φορολογίας με την ίδια διάταξη του νόμου ορίζεται ότι ο φόρος που θα προκύψει θα καταβληθεί σε 4 εξαμηνιαίες δόσεις, η πρώτη των οποίων την τελευταία εργάσιμη ημέρα του επόμενου από την αναπροσαρμογή μήνα αντί της εφάπαξ καταβολής του φόρου που προβλέπει η ισχύουσα διάταξη. Για να αντιμετωπιστούν τα προβλήματα που ανέκυψαν στην προηγούμενη αναπροσαρμογή στις ΕΠΕ με την προωθούμενη αλλαγή προβλέπεται ότι η κεφαλαιοποίηση της υπεραξίας των παγίων στις ΕΠΕ θα γίνει με έκδοση νέων εταιρικών μεριδίων και με αύξηση της ονομαστικής τιμής των εταιρικών μεριδίων που ορίζει η ισχύουσα διάταξη και στην πράξη δημιούργησε δυσεπίλυτα προβλήματα.

Ορίζεται επίσης ότι οι ανώνυμες εταιρίες των οποίων η αξία των ασυκών ακινήτων μετά την αναπροσαρμογή διαμορφώνεται πάνω από το 60% των κεφαλαίων τους δεν έχουν υποχρέωση να ονομαστικοποιήσουν τις μετοχές τους, ούτε θα καταβάλλεται ο φόρος 5% σε περίπτωση μεταβίβασης των μετοχών.

ΟΝΟΜΑΣΤΙΚΟΠΟΙΗΣΗ

Επισημαίνεται ότι, η εξαίρεση από την υποχρέωση ονομαστικοποίησης ισχύει μόνο για τη χρήση μέσα στην οποία γίνεται η αναπροσαρμογή και όχι για τις χρήσεις που ακολουθούν. Η υπουργική απόφαση που θα ορίζει τους συντελεστές με βάση τους οποίους θα αναπροσαρμοστούν οι αξίες των παγίων αναμένεται να εκδοθεί το αργότερο έως τις 15 Νοεμβρίου.

ΦΠΑ ΣΤΙΣ ΟΙΚΟΔΟΜΕΣ

ΠΑΡΑΤΑΣΗ ΕΩΣ ΤΟ 2000

Παρατείνεται μέχρι το 2000 η μη εφαρμογή του ΦΠΑ στις οικοδομές. Συγκεκριμένα, από την 1.1.2000 θα υπάγονται στον ΦΠΑ και τα εργολαβικά προσύμφωνα ανέγερσης οικοδομών με το σύστημα της αντιπαροχής τα οποία συντάχθηκαν μετά την 21.8.1986 και η σχετική άδεια εκδίδεται μετά την 1.1.2000. Οπως αναφέρεται στην εισηγητική έκθεση του νομοσχεδίου, η τυχόν εφαρμογή του ΦΠΑ στα ακίνητα θα είχε αρνητικές επιπτώσεις στον προϋπολογισμό δεδομένου ότι στις μεταβιβάσεις καινούργιων ακινήτων θα επιβάλλεται μεν ΦΠΑ με συντελεστή 18% επί της αντικειμενικής αξίας της πώλησης αλλά θα εκπίπτει ο ΦΠΑ του κόστους κατασκευής και θα χαθεί ο φόρος Μεταβίβασης Ακινήτων. Επιπλέον, εάν εφαρμοστεί η απαλλαγή από τον φόρο της πρώτης κατοικίας ή η φορολόγηση στο ήμισυ της αξίας για το Δημόσιο, όπως προβλέπει η νομοθεσία για τον Φόρο Μεταβίβασης Ακινήτων, μειώνονται ακόμη περισσότερο τα έσοδα του Δημοσίου.

ΚΛΕΙΔΙ ΓΙΑ ΤΙΣ ΟΡΙΣΤΙΚΕΣ ΑΠΟΦΑΣΕΙΣ ΤΟ ΥΠΕΘΟ

Η Τράπεζα της Ελλάδος άλλωστε γνωρίζει εδώ και καιρό το όλο θέμα που έχει προκύψει με τον κακό χρηματοοικονομικό σχεδιασμό των τραπεζών, χωρίς να αναλαμβάνει κάποια πρωτοβουλία.

Ωστόσο σημαντική ευθύνη στην πορεία εφαρμογής του σχεδίου και ως εκ τούτου στην αποτελεσματικότητά του φέρει και η ίδια η διοίκηση της Τράπεζας για δύο βασικούς λόγους: για τις μικρές χρονικές προθεσμίες που έθετε η Τράπεζα στους οφειλέτες για την υπαγωγή τους στο σχέδιο ρύθμισης, με στόχο τη γρήγορη είσπραξη εσόδων και η αδυναμία του μηχανισμού της Τράπεζας να ανταποκριθεί στις απαιτήσεις του σχεδίου ρύθμισης λόγω αποχώρησης προσωπικού.

Ενα τρίτο και σημαντικό στοιχείο το οποίο «πάγωσε» το σχέδιο ρύθμισης τουλάχιστον σε βασικά σημεία ήταν, σύμφωνα με πληροφορίες, η άτυπη υπαναχώρηση της Τράπεζας σε ορισμένους όρους του σχεδίου ρύθμισης.

Σύμφωνα με πληροφορίες, οι υπηρεσίες της Τράπεζας δεν έκαναν εφαρμογή του όρου που προέβλεπε ότι: για το ποσό του ακάλυπτου τμήματος του δανείου προβλέπεται διαγραφή μέχρι 60% αυτού ενώ το υπόλοιπο θα «παγώνει» για τρία χρόνια.

ΕΠΙΠΤΩΣΕΙΣ

Το σημείο αυτό εκτιμάται ότι είχε ιδιαίτερες επιπτώσεις στην εξυπηρέτηση δανείων που ναι μεν είχαν ακάλυπτο τμήμα αλλά μπορούσαν με την κατάλληλη ρύθμιση να εξυπηρετηθούν.

Το όλο θέμα παράλληλα απασχολεί και την υπουργό Ανάπτυξης, κ. Βάσω Παπανδρέου, στην οποία έχει τεθεί μετά από συνάντηση που είχε με εκπροσώπους των τουριστικών φορέων, η οποία μπορεί να διαδραματίσει σημαντικό ρόλο στην εξεύρεση λύσης αφού τυγχάνει να προΐσταται τόσο του τουριστικού τομέα όσο και της ΕΤΒΑ.

Πάντως, εκτιμάται ότι γίνονται προσπάθειες να εξευρεθεί κάποια λύση, μέσω του Υπουργείου Εθνικής Οικονομίας και Οικονομικών - που αποτελεί και το «κλειδί» στη λήψη των τελικών αποφάσεων.

Σοβαρά προβλήματα στις επιχειρήσεις

Τα αποτελέσματα αυτά από τη μη, τελικώς, υλοποίηση του σχεδίου ρύθμισης έχουν δημιουργήσει ιδιαίτερα προβλήματα στους ξενοδοχειακούς επιειρηματίες, καθώς οι οφειλές είναι ιδιαίτερα διογκωμένες και είναι αδύνατον να εξυπηρετηθούν.

Ειδικά μετά από δύο συνεχόμενα άσχημες χρονιές για τον τουρισμό το όλο πρόβλημα θα εντείνεται εάν δεν εξευρεθεί σύντομα λύση.

Μια άλλη παράμετρος που συνηγορεί στην εφαρμογή του σχεδίου ρύθμισης είναι το γεγονός ότι το σχέδιο ρύθμισης που είχε εκπονήσει η ΕΤΒΑ αντιμετωπίστηκε στα περισσότερά του σημεία με ιδιαίτερη ικανοποίηση από τους οφειλέτες ξενοδοχειακούς επιχειρηματίες αλλά και τους ξενοδοχειακούς φορείς, παρά το γεγονός ότι η κύρια θέση τους παρέμεινε ότι θα πρέπει να υπάρξει επαναπροσδιορισμός των ποσών των δανείων εξαιτίας των υπέρογκων τόκων υπερημερίας.

Η εφαρμογή του μέσα στο πλαίσιο αυτό θα εκτόνωνε μια έντονη κατάσταση που υπάρχει το τελευταίο διάστημα μεταξύ των δύο πλευρών.

Εκτός από την ελάφρυνση των ξενοδοχειακών μονάδων από τα υπέρογκα χρέη, παράλληλα θα βοηθούσε σημαντικά στην εξυγίανση του προβληματικού χαρτοφυλακίου της Τράπεζας.

Διπλασιάζονται οι αποζημιώσεις για εξώσεις

Το διπλασιασμό του ύψους των αποζημιώσεων που καταβάλλουν οι ιδιοκτήτες ακινήτων στους επιχειρηματίες - ενοικιαστές προκειμένου να τους εξώσουν από τα ακίνητά τους, που χρησιμοποιούν ως επαγγελματική στέγη, φέρεται να έχει αποφασίσει η πολιτική ηγεσία του υπουργείου Ανάπτυξης (τομέας Εμπορίου). Σύμφωνα με πληροφορίες, ήδη έχει δοθεί εντολή για την κατάρτιση σχετικής τροπολογίας, που θα επιχειρεί την «χρυσή τομή» στο ακανθώδες θέμα των επαγγελματικών μισθώσεων. Εκτός από το διπλασιασμό των αποζημιώσεων για την αποκατάσταση της άυλης εμπορικής αξίας στους εξωθέντες καταστηματάρχες (από 12 σε 24 μηνιαία μισθώματα), στην τροπολογία θα υπάρχουν και άλλες ρυθμίσεις που αναμένεται να προκαλέσουν νέες τριβές μεταξύ ιδιοκτητών και καταστηματαρχών, αλλά και «γκρίνια» για τους εμπνευστές τους.

Οι ίδιες πληροφορίες αναφέρουν, ότι για να υπάρξει «ισορροπία», το υπουργείο Ανάπτυξης θα διπλασιάσει μεν τις αποζημιώσεις για έξωση, αλλά όχι σε όλες τις περιπτώσεις, ενώ, παράλληλα, θα προβεί και στην κατάργηση ορισμένων αποζημιώσεων. Συγκεκριμένα, μελετάται ο διπλασιασμός των αποζημιώσεων να ισχύσει μόνο για έξωση από επαγγελματική στέγη που βρίσκεται σε ισόγειο κτιρίου και όχι σε όροφο, αφού ουσιαστικά αυτό προβλέπει και ο ισχύον νόμος που αναφέρεται στην αποκατάσταση της άυλης εμπορικής αξίας.

Ενδέχεται μάλιστα, να υπάρξει και μια ακόμη πρόσθετη προϋποθεση για τον διπλασιασμό της αποζημίωσης, σε περίπτωση εξωσης λόγω λήξης της διάρκειας της μίσθωσης και αυτή θα είναι ο εμπορικός συντελεστής της περιοχής που βρίσκεται το κατάστημα. Και αυτό γιατί σε περιοχές με μικρό συντελεστή εμπορικότητας (κάτω από 3) έχει διαπιστωθεί ότι δεν έγιναν εξώσεις, αφού και οι ιδιοκτήτες των καταστημάτων δεν «τόλμησαν» να διώξουν του παλαιούς ενοικιαστές τους, με το φόβο ότι δεν θα έβρισκαν εύκολα νέους ενοικιαστές.

Αντίθετα, σημειώθηκε ικανός αριθμός εξώσεων στις περιοχές με συντελεστή εμπορικότητας μεγαλύτερο το 3, αφού εκεί είναι εύκολη η ενοικιάση των καταστημάτων με πολύ ευνοϊκότερους όρους.

ΠΕΡΙΚΟΠΕΣ

Μελετάται ακόμη και η «περικοπή» των αποζημιώσεων για τις περιπτώσεις επαγγελματικής στέγης που βρίσκονται σε όροφο. Κύκλοι της κτηματαγοράς, αναφέρουν ότι αρκετοί ιδιοκτήτες έχουν πέσει θύματα ορισμένων επαγγελματιών που ουσιαστικά οικειοθελώς φεύγουν από την επαγγελματική τους στέγη που βρίσκεται σε όροφο, απολαμβάνουν την αποζημίωση και ενοικιάζουν, λόγω της μεγάλης προσφοράς που υπάρχει κάποιο άλλο χώρο στο ίδιο ακίνητο.

Οι απόψεις τόσο των ιδιοκτητών ακινήτων όσο και των εκπροσώπων των εμπόρων, έχουν γίνει γνωστές στην πολιτική ηγεσία του υπουργείου Ανάπτυξης, που πλέον φέρεται αποφασισμένη να προβεί σε διορθωτικές αλλαγές, το αμέσως προσεχές διάστημα, ώστε να δοθεί λύση στο θέμα, καθώς σε λιγότερο από ένα χρόνο, ολοκληρώνεται η σταδιακή απελευθέρωση των παλαιών μισθώσεων.

Κάντε τα σχεδιά σας προγματικότητα!



οι 24 ώρες της δημιουργίας

Ελάτε στο Tselios Bango

αποφασίστε τι θέλετε σύμφωνα με τις ανάγκες σας και τα άλλα αφήστε τα σε εμάς.

Χωρίς προκαταβολή

και σε τιμές μετρητοίς ανανεώστε το μπάνιο σας, τα δάπεδά σας ή και όλο το σπίτι σας,

με δόσεις 12 ή 24 ή 48 μηνών.

Τώρα το Tselios Bango κάνει τα σχέδια σας πραγματικότητα εντός 24 ωρών.

tselios bagno

ΕΙΔΗ ΥΓΕΙΝΗΣ • ΠΛΑΚΑΚΙΑ • ΑΞΕΣΟΥΑΡ • ΕΠΙΠΛΑ ΜΠΑΝΙΟΥ • ΥΔΡΟΜΑΣΑΖ

Λεωφόρος Ρόδου - Λίνδου 230, 851 00 Ρόδος, Τηλ.: (0241) 64458, 65498, Fax: (0241) 61490

PEUGEOT - ΣΩΤΗΡΑΚΗΣ

60 χρόνια φροντίδα στο πελάτη!

μεταχειρισμένο αξιόπιστο αμάξι δεύτερης γενιάς

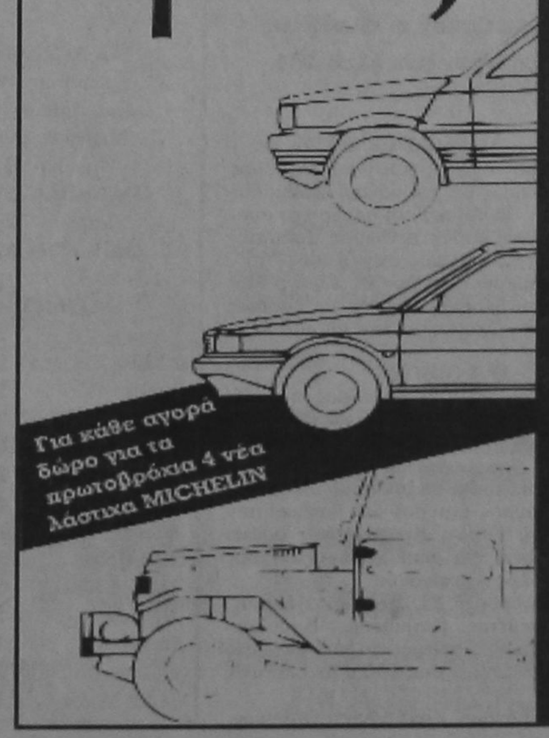

Για κάθε αγορά δώρο για τα πρωτοβρόχια 4 νέα λάστιχα MICHELIN

Τα αμάξια παλιάς τεχνολογίας δεν είναι ξεπερασμένα είναι αξιόπιστα & λειτουργικά αρκεί να είναι από "χέρι".

Με την εγγύηση Peugeot Σωτηράκης

Στην εταιρεία Peugeot Σωτηράκης, εξασφαλίζουμε με αλλεπάλληλους τεχνικούς ελέγχους & test μηχανολογικής & οδηγικής συμπεριφοράς την αξιοπιστία ενός αμαξιού δεύτερης γενιάς.

ΥΙΟΙ ΑΝ. ΣΩΤΗΡΑΚΗ Ο.Ε.
ΑΝΤΙΠΡΟΣΩΠΟΣ ΑΥΤΟΚΙΝΗΤΩΝ PEUGEOT ΔΩΔΕΚΑΝΗΣΟΥ
Καλαμετρούση 33-39, 851 00 Ρόδος
Τηλ.(0241) 27716, 23003, Fax: (0241) 33141
Υποκατάστημα: 853 00 Κως, Τηλ. (0242) 25023

σπορ

Επιμέλεια
Τάσος Κώστας
Στάθης
Φαρμακίδης

σπορ

Συνεργάτες
Γιώργος Παγιωτέλης
Ρασήτ Μαρασλής
Γιώργος Πάττας
Γιώργος Αναγνώστου

σπορ

Αθλητική πανδαισία στην TV

Πλούσιο είναι το αθλητικό πρόγραμμα των καναλιών για σήμερα. Αναλυτικά.

SUPERPORT, 13.00: Μαγνητοσκοπημένη μετάδοση ποδοσφαιρικού αγώνα για τη γερμανική Bundesliga.

SUPERSPORT, 15.00: Εκπομπή που παρουσιάζει την αγωνιστική κίνηση από τους διεθνείς αγώνες ιστιοπλοΐας.

SUPERSPORT, 15.30, «Η ώρα των πρωταθλητων»: Εκπομπή που παρουσιάζει την εξέλιξη των αγώνων της Α' εθνικής κατηγορίας ποδοσφαίρου, χωρίς τη μετάδοση στιγμιοτύπων, αλλά και των παιχνιδιών στα ξένα πρωταθλήματα.

SUPERSPORT, 17.30: Απευθείας μετάδοση του ποδοσφαιρικού αγώνα για το πρωτάθλημα της Α' εθνικής κατηγορίας ποδοσφαίρου, Ηρακλής - SKODA Ξάνθη.

ANT-1, 17.45, «Το μπάσκετ στον ANT-1»: Εκπομπή με ρεπορτάζ, φάσεις και παρασκήνια από το πρωτάθλημα μπάσκετ της Α1 κατηγορίας ανδρών.

ANT-1, 18.35: Απευθείας μετάδοση του αγώνα μπάσκετ για το πρωτάθλημα της Α1 κατηγορίας ανδρών, Απόλλων Πατρών - Ολυμπιακός.

SUPERSPORT 19.30, «Η ώρα των πρωταθλητών»: Εκπομπή που παρουσιάζει τις φάσεις και τα γκολ από όλους τους αγώνες του πρωταθλήματος της Α' εθνικής κατηγορίας.

SUPERSPORT, 20.30: Εκπομπή που παρουσιάζει την αγωνιστική κίνηση από τα παγκόσμια πρωταθλήματα σε όλες τις κατηγορίες αυτοκινήτων.

ET-2, 21.00, «Πρωτάθλημα στη σέντρα»: Εκπομπή με φάσεις, γκολ και ρεπορτάζ από τους αγώνες ποδοσφαίρου και μπάσκετ του Σαββατοκύριακου και οι εξελίξεις στα ξένα πρωταθλήματα.

SUPERSPORT, 21.30: Απευθείας μετάδοση του ποδοσφαιρικού αγώνα για το παλικό Campionato, Juventus - Inter.

ET-1, 22.00, «Αθλητική Κυριακή»: Εκπομπή με φάσεις, γκολ και ρεπορτάζ από τους αγώνες ποδοσφαίρου και μπάσκετ του Σαββατοκύριακου και οι εξελίξεις στα ξένα πρωταθλήματα.

SUPERSPORT, 23.30: Μαγνητοσκοπημένη μετάδοση του ποδοσφαιρικού αγώνα για την αγγλική Preimier League, Newcastle - Manchester United.

ET-1, 23.30: Μαγνητοσκοπημένη μετάδοση του ποδοσφαιρικού αγώνα για το πρωτάθλημα της Α' εθνικής κατηγορίας ποδοσφαίρου, Ηρακλής - SKODA Ξάνθη.

SUPERSPORT, 01.30 «Ο κόσμος του ράγκμπι»: Εκπομπή που παρουσιάζει την αγωνιστική κίνηση από τα πρωταθλήματα ράγκμπι όλου του κόσμου.

Στο σκαμνί η Ενωση

Δεκαοκτώ ομάδες και των τριών κατηγοριών κάλεσε σε απολογία ο αναπληρωτής αθλητικός δικαστής, Γιώργος Παπαϊωάννου, μετά από καταγγελία του ΠΣΑΠ, ότι οφείλουν χρήματα σε ποδοσφαιριστές από την περσινή περίοδο.

Ανάμεσα σ' αυτές βρίσκεται και η Ενωση Ρ-Δ που μέσα στον κυκεώνα των χρεών που έχει οφείλει συνολικά 7.509.773 δρχ. σε Τίκα και Κερλέτα.

Οι ΠΑΕ καλούνται, βάσει του νόμου 1958/1991 (άρθρο 32, παρ. 1, 2) που αναφέρει ότι αν τα σωματεία δεν τακτοποιήσουν τις οφειλές τους πριν από το ξεκίνημα της περιόδου, αποκλείονται από το πρωτάθλημα και το Κύπελλο. Αυτή είναι η πρώτη φορά που επεμβαίνει σε τέτοιο θέμα το δικαιοδοτικό όργανο και είναι ξεκάθαρο πλέον ότι αν οι ΠΑΕ δεν τακτοποιήσουν τις εκκρεμότητες μέχρι την ημέρα της εκδίκασης της υπόθεσης (Τετάρτη 30 του μήνα) ή δεν παρουσιάσουν στοιχεία ότι ήδη έχουν πληρώσει, τότε θα αποκλειστούν και από το πρωτάθλημα και από το Κύπελλο. Οι ομάδες και οι οφειλές τους, βάσει των κατηγορητηρίων που συνέταξε χθες ο κ. Παπαϊωάννου είναι οι εξής: **Παναργειακός** (2.755.831 δρχ. στον Γ. Κεραμιδά), **Πανελευσινιακός** (14.410.000 δρχ. στον Αγ. Κελεσίδη), **Νίκη Βόλου** (1.300.000 δρχ. στην Κ. Γρηγοριάδη), **Κόρινθος** (300.000 δρχ. στον Γ. Μάρα και 6.000.000 δρχ. στον Σπ. Δημόπουλο).

Ενωση Ρόδος - Διαγόρας (70.000 δρχ. στον Δ. Τίκα και 7.439.773 δρχ. στον Ντέγιαν Κερλέτα), **ΕΑΡ** (5.246.000 δρχ. στον Γ. Βλαχούδη και 5.025.000 δρχ. στον Στ. Πορφύρη), **Αιρόμπτος** (4.420.000 δρχ. στον δ. Κούκουρα), **Παναπωλικός** (3.960.000 δρχ. στον Γ. Φαμέλη), **Γιάννενα** (1.430.000 δρχ. στον Ν. Βότσικα), **Παναχαϊκή** (12.774.896 δρχ. στον Γκ. Τζούροβιτς), **Τρίκαλα** (5.600.000 δρχ. στον Εμ. Χασεκίδη), **Εθνικός Αστέρας** 1.120.000 δρχ. στον Θ. Παπακρήστου), **Κολινδρός** (1.500.000 δρχ. στον Γ. Γερούλια), **Καλλιθέα** (60.500 δρχ. στον Θ. Δέδε, 1.426.000 στον Γ. Πουλόπουλο, δεν αναφέρεται ποσό για την οφειλή προς τον ρ. Νικοτιέβιτς), **Λαμία** (1.476.000 δρχ., στον Χρ. Παπαδόπουλο, **Δόξα Δράμας** (4.879.000 δρχ. στον Χρ. Χιονά), **Καλαμαριά** (3.200.000 δρχ. στον Τ. Καβακά), **Κατσοριά** (5.300.000 δρχ. στον Ηλ. Αποστολίδη). Να σημειωθεί ότι όπως αναφέρεται στο κατηγορητήριο, για όλες τις υποθέσεις υπάρχει τελεσίδικη απόφαση από την αρμόδια επιτροπή της ΕΠΟ για τις οφειλές αυτές.

• Κλήθηκε σ' απολογία και κανδυνεύει μ' αποκλεισμό για τα χρέη σε Τίκα και Κερλέτα

«Πρέπει» ο Ιάλυσος, «μπορεί» η Ενωση



•Μονόδρομος η νίκη για τους ερυθροκίτρινους που υποδέχονται τον Αγιο Νικόλαο (15:45) τον οποίο απέκλεισαν δύο φορές στο κύπελλο

Τον... αέρα του Αγίου Νικολάου έχει πάρει ο Ιάλυσος. Μπορεί οι δύο ομάδες ν' αγωνίζονται για πρώτη φορά στα πλαίσια του πρωταθλήματος, όμως γνωρίζονται καλά από τον θεσμό του Κυπέλλου.

Τόσο πέρσι, όσο και πρόπερσι είχαν τεθεί αντιμέτωπες στην Γ' φάση με τον Ιάλυσο να κερδίζει και τις δύο προκρίσεις. Βέβαια όλα τα παραπάνω λίγο ενδιαφέρουν τον Βασίλη Παπαχρήστου που ενδιαφέρεται μόνο για το παρόν.

Ο Τεχνικός του Ιάλυσου φοβάται μήπως οι παίκτες του υποτιμήσουν τους Κρητικούς και σ' όλες τις προπονήσεις της εβδομάδας με συνεχείς δηλώσεις ζήτησε «σοβαρότητα και αγωνιστική πειθαρχία».

Η προετοιμασία ολοκληρώθηκε χθες το πρωί με ελαφρύ πρόγραμμα και 01 17 που επέλεξε ο Παπαχρήστου είναι:

Ταραμονλής Αλεξανδρίδης, Οικονόμου, Καλλιμάνης, Πάττας, Καλημέρης, Β. και Γ. Ράιος, Κυπριώτης, Μπαξεβάνογλου, Παπαδόπουλος, Παργιανός, Πολιάς, Ραπο, Ταχίρι, Κορμαρής και Καλαμάνος.

Αποκλείστηκαν ο τραυματίας Ζίου και οι Τρούλης, Ζουρίδης, Ισκάς, Μαργιέλος, Γρηγοράς, Καρπάθιος και Αναστασάκης.

Προπονητής, παίκτες και διοίκηση έχουν ζητήσει από τον κόσμο να δώσει βροντερό παρών στο Οικονομίδειο για να συμπαρασταθεί στην ομάδα.

Διαιτητής της σημερινής συνάντησης που αρχίζει στις 15:45 είναι ο αθηναίος Γρίμμας που πήρε την θέση του αρχικά κληρωθέντα Φωστέρη, επειδή ο τελευταίος παραπέφθηκε στην πειθαρχική.

Επόπτες θα είναι οι Πρίφτης και Τσώλης, επίσης του συνδέσμου Αθηνών.

Γ' ΕΘΝΙΚΗ
ΝΟΤΙΟΣ ΟΜΙΛΟΣ

3η ΑΓΩΝΙΣΤΙΚΗ
Μαρκό- Αιολικός
Ιάλυσος- Αγ. Νικόλαος
Ναυπακτιακός- Κέρκυρα
Εθν. Αστέρας- Καλλιθέα
Βαρβασιακός- Εργοτέλης
Ηρόδοτος- Πάτρα
Παναιγιάλειος-Ηλυσιακός
Κόρινθος- Αιγάλεω
Αιρόμπτος Αθ.- Ενωση Ρ.Δ

Η βαθμολογία

1. Ε. Ρόδος- Διαγόρ.	6	4-1
2. Καλλιθέα	6	4-1
3. Ατρόμητος Αθ.	4	3-1
4. Ναυπακτιακός Ασ.	4	3-1
5. Εθνικός Ασ.	4	3-1
6. Αιολικός	4	1-0
7. Μαρκό	3	5-4
8. Ηλυσιακός	3	3-2
9. Αγιος Νικόλαος	3	4-4
10. Ιάλυσος	3	3-3
11. Αιγάλεω	3	1-1
12. Παναιγιάλειος	3	1-1
13. Εργοτέλης	1	1-2
14. Ηρόδοτος	1	1-2
15. Πάτρα	1	3-5
16. Κέρκυρα	1	1-3
17. Κόρινθος	0	0-3
18. Βαρβασιακός	0	1-6

•Δικαίωμα στην ελπίδα έχει η ομάδα της πόλης που αγωνίζεται στο Περιστέρι με τον Ατρόμητο (15:45) χωρίς τον Αλεξιάδη στον πάγκο

Απ' αυτή την ομάδα όλα να τα περιμένεις. Μπορεί να βρίσκεται κοντά στην διάλυση, μπορεί να έχει μείνει ακυβέρνητη, αβοήθητη όμως τίποτα δεν μπορεί να της αφαιρέσει το δικαίωμα για νίκη. Αλλωστε το έχει αποδείξει...

Δύο στα δύο και σήμερα βγαίνει για πρώτη φορά έξω απ' το νησί. Ο Ατρόμητος περιμένει πως και πως στο Περιστέρι για την νίκη κι αυτό είναι το αβαντάζ για την Ενωση. Το άγχος το έχει ο γηπεδούχος.

Οι Ενωσίτες θα παίξουν ελεύθερα χωρίς να έχουν να χάσουν τίποτα. Εχουν δειξει ότι παίζουν για τους ίδιους τους εαυτούς τους και ματώνουν την φανέλλα.

Ολοι κι όλοι είναι σήμερα δεκαέξι. Ανάμεσα τους και ο τρίτος τερματοφύλακας Νίκος Ψαρράς.

Αναλυτικά είναι οι: Μπιλίας, Σαλπιγκτίδης, Χαραλάμπους, Τσιβρινής, Χ" σταμάτης, Μαλλιάκας, Βρύζας, Νικκολής, Καμπούρης, Λαμπρόπουλος, Πολυχρονίου (πιθανή ενδεκάδα) Καραμπής, Λινάρδος, Παλαπάνης, Καρτσακλής, Ψαρράς.

Στον πάγκο της ομάδας θα καθήσει για άλλη μια φορά ο Βασίλης Τσιλιγκρός αφού ο Ηλίας Αλεξιάδης αν και ήθελε δεν μπόρεσε να ταξιδέψει για Αθήνα αφού του το απαγόρευσαν οι γιατροί.

Διαιτητής του σημερινού αγώνα που αρχίζει στις 15:45 θα είναι ο Ντουρμουσόγλου του συνδέσμου Μεσσηνίας ενώ επόπτες οι Καμαρινόπουλος (Μεσσηνίας) και Αστερής (Κορινθίας).

•Η αποστολή της Ενωσης θα επιστρέψει σήμερα το βράδυ.



Ντερμπι Αρης - Χαλκίδα

Δ' ΕΘΝΙΚΗ
2ΟΣ ΟΜΙΛΟΣ

4η ΑΓΩΝΙΣΤΙΚΗ
Κερατσίνι- Φοίβος
Αρης Αρχ.- Χαλκίδα
Δάφνη Εξ.- Καλλονή
Λήλας- Αγερσανί
Ατρόμητος Π.- Πέλοπας
Αρης Κάμπου- Ενωση
Ηρακλής- Μαύρος Αετός
Μανδραϊκός - Παγκορινθιακός
Ρεπό έχει ο Πολυκράτης

ΒΑΘΜΟΛΟΓΙΑ

	ΑΓΩΝΕΣ	ΓΚΟΛ	ΒΑΘΜΟΙ
1. Κερατσίνι	3	12-0	9
2. Λήλας Βασιλικού	2	8-2	6
-. Χαλκίδα	2	7-1	6
-. Πολυκράτης Σάμου	3	5-5	6
5.«Ενωση» Ασπροπύργου	3	4-1	5
-. Αγερσανί Νάξου	3	2-0	5
-. Αρης Αρχαγγέλου	3	2-1	5
8. Φοίβος Κρεμαστής	3	4-3	4
-. Πέλοπας Κιάτου	3	2-4	4
10. Μανδραϊκός	2	3-3	3
-. Καλλονή Μυτιλήνης	3	3-8	3
12. Ηρακλής Ψαχνών	2	2-2	2
-. Παγκορινθιακός	3	1-4	2
14. Δάφνη Εξαμιλίων	3	1-7	1
-. Αρης Κάμπου Χίου	3	0-6	1
16. Ατρόμητος Πειραιώς	2	0-2	0
-. Μαύρος Αετός	3	0-9	0

Με στόχο να ζευγαρώσει τις νίκες του μέσα στην Ρόδο και να παραμείνει αήττητος στο πρωτάθλημα, ο Αρης υποδέχεται σήμερα στις 11:30 (π.μ.) στο Εθνικό στάδιο Ρόδου την Χαλκίδα.

Το παιχνίδι θεωρείται ντέρμπι καθώς και οι δύο ομάδες έχουν κοινό στόχο, το πρωτάθλημα. Ο Θωμάς Βασιλειάδης θα παρατάξει την ομάδα του με ότι καλύτερο διαθέτει αφού δεν υπάρχουν τιμωρημένοι και τραυματίες.

•Σήμερα το πρωί στο Εθνικό Στάδιο (11:30)
• Στο Κερατσίνι ο Φοίβος για ότι καλύτερο (15:30)

Οι Βωβοπουλος - Παπαϊωάννου σχεδόν ξεπέρασαν τα προβλήματά τους και μόνο δεύτερος παραμένει αμφίβολος για την αρχική ενδεκάδα.

Ολοι οι παίκτες θα βρίσκονται σήμερα στ'αποδυτήρια της ομάδας καθώς ο Θωμάς Βασιλειάδης θα επιλέξει την τελευταία στιγμή τους "16". Διαιτητής του σημερινού αγώνα θα είναι ο Μητροφάνης του συνδέσμου Αθηνών με επόπτες τους Χατζόπουλο - Σταμούλη, του ίδιου συνδέσμου.

Ο ΦΟΙΒΟΣ

Το δυσκολότερο ίσως εκτός έδρας παιχνίδι του δίνει σήμερα ο Φοίβος που αγωνίζεται κόντρα στο πρωτοπόρο Κερατσίνι. Η ομάδα της Κρεμαστής που προέρχεται απ'το εντός έδρας «σοκ» απ'τον Πολυκράτη θα προσπαθήσει για το καλύτερο. Ο Σταύρος Σταύρου δεν θα έχει στην διάθεση του τον Γιάννη Κρητικό που απέχει απ'τις προπονήσεις και αποκλείσθηκε απ'τους «16» της αποστολής που είναι οι:

Κοκκάρης, Τούρδης, Στ. Κρητικός, Κίτσος, Δελαπότρας, Τσιμέτας, Κατριβέσης, Κουρδουνάκης, Διακοφιλιππής αγώνας θα που γίνει στο ξηρό του Σχιστού ξεκινά στις 15:30 με διαιτητές τους :

Καστόρη, Καλαϊτζάκη, Κοκοράκη της Αθήνας.

Ντέρμπι μόνο στα χαρτιά

Τοπική μάχη Ενωσης - Κολοσσού
• Χωρίς Κοκορόγιαννη ο Κολοσσός
• Αμφιβολίες για τρεις στην Ενωση

Β' ΕΘΝΙΚΗ
Β ΟΜΙΛΟΣ ΝΟΤΟΥ

4η ΑΓΩΝΙΣΤΙΚΗ
Λαμία- ΟΦΗ
Ανω Λιόσια- Κρόνος
Δάφνη Δ.- Λιβαδειά
Αμιλλα- Αλιμος
Χαλκίδα- ΙΑΛΥΣΟΣ 12:00
Γαλάτσι- Κάδμος
ΕΝΩΣΗ- ΚΟΛΟΣΣΟΣ 17:00

ΒΑΘΜΟΛΟΓΙΑ

1. Αλιμος	259-22	6
2. Ιάλυσος	204-205	5
3. ΟΦΗ	257-185	5
4. Δάφνη	223-220	5
5. Λαμία	215-220	5
6. Κρόνος	234-178	5
7. Αμιλλα	201-202	5
8. Κάδμος	203-198	5
9. Ανω Λιόσια	215-220	4
10. Α.Ε. Λιβαδειάς	200-193	4
11. Γαλάτσι	232-231	4
12. Κολοσσός	197-233	4
13. Χαλκίδα	204-218	3
14. Ε.Ρ. Διαγόρα	157-276	3

Το πρώτο Ροδίτικο ντέρμπι της Γ' εθνικής διεξάγεται σήμερα στις 17.00 στο κλειστό γυμναστήριο της πόλης μας. Βέβαια ο χαρακτηρισμός ντέρμπι ταιριάζει μόνο στην κοινή έδρα των δύο ομάδων καθώς η διαφορά δυναμικότητας ανάμεσα στον Κολοσσό και την Ενωση είναι τεράστια. Πάντως δεν πρέπει να παραγνωρίσουμε το γεγονός ότι σ' αυτά τα παιχνίδια σημαντικό ρόλο παίζει ο εγωϊσμός των παικτών.

Διαιτητές θα είναι οι Σπαθάρος - Κολονιώτης.

ΚΟΛΟΣΣΟΣ

Για ακόμη μία αγωνιστική ο Παναγιώτης Κοντογιάννης δεν θα έχει στην διάθεσή του τον Κοκορόγιαννη που δεν έχει ξεπεράσει το πρόβλημα τραυματισμού στον αστράγαλο. Ο Τεχνικός των «θαλασσί» έχει ζητήσει από τους παίκτες του να μην υποτιμήσουν τον αντιπαλό τους για να μην βρεθούν προ εκπλήξεων. Οι δέκα που θα παλέψουν με το ροζ φύλλο αγώνος είναι: Μπάλης, Κουτσούκος, Σάββας, Κατσίκης, Μπελάγιος, Μαρκάκης, Τσέρκης, Γκόνος, Φωτεινός και Κυριακίδης.

ΕΝΩΣΗ

Ο στρατευμένος Παπανθύμου και οι τραυματίες Ζερβός και Καραγιάννης είναι τα προβλήματα που αντιμετωπίζει ο Νίκος Φραγκεσκάκης. Και οι τρεις έχουν χάσει αρκετές προπονήσεις και δεν βρίσκονται στην καλύτερη δυνατή αγωνιστική κατάσταση. Ο Κούλης αποκλείστηκε και πάλι λόγω τραυματισμού, ενώ ο Σαλάκογλου θ' αγωνιστεί για λίγα λεπτά όπως έγινε και στην Κρήτη. Η δεκάδα: Βαζούκος, Κατσαρός, Ψαθάκης, Μαρουλάκης, Ζερβός, Λαχανιάτης, Κυριζάκης, Παπανθύμου, Ελευθεράκης και Σαλάκογλου.

Εκτός η ΕΑΚΑ

Με τους αγώνες της 2ης αγωνιστικής συνεχίζεται σήμερα το πρωτάθλημα της Β' εθνικής γυναικών.

Η ΕΑΚΑ αγωνίζεται εκτός έδρας στην Γλυφάδα με την τοπική ομώνυμη ομάδα. Το παιχνίδι θα ξεκινήσει στις 11 π.μ. και θα διευθύνουν οι Μπλέτσας - Σαλαβός.

Τα υπόλοιπα παιχνίδια:

Αρης Χολ-Εσπερίδες, Γαλάτσι-Ηράκλειο, Σχέρια Κερκ-Φάρος Κερ, Ηρόδοτος- Τρίπολη, Ηλούπολη-Φοίνικας.

Ενας αγώνας στο παιδικό

Μόνο ένα παιχνίδι θα διεξαχθεί σήμερα για τα τοπικά πρωταθλήματα που διοργανώνει η Τ.Ε. Καλαθοσφαίρισης. Για το παιδικό στις 20:00 στο γήπεδο Δωριέα η ομώνυμη ομάδα θα υποδεχθεί τον Ζέφυρο.

Νέος πρόεδρος στον Ιάλυσο

Ο μέχρι πρότινος αντιπρόεδρος κ. Μηνάς Μαυρής

Νέο πρόεδρο απέκτησε ο ΓΑΣ Ιάλυσος. Πρόκειται για τον κ. Μηνά Μαυρή που μέχρι πρότινος εκτελούσε χρέη αντιπροέδρου.

Η αλλαγή στην κορυφή του συλλόγου είναι τυπική καθώς ο κ. Μαυρής ήταν αυτός που διοικούσε μετά την αναγκαστική παραίτηση για λόγους υγείας του προέδρου κ. Τζανέττου (υπεβλήθη σε εγχείρηση ανοικτής καρδιάς).

Πάντως το Δ.Σ. απέκτησε νέα πρόσωπα.

Στον αγωνιστικό τομέα ο Ιάλυσος αγωνίζεται σήμερα το μεσημέρι στην Χαλκίδα με στόχο την έκπληξη.

Η αντίπαλος του βρίσκεται σε πάρα πολύ δύσκολη θέση καθώς έχει τρεις ήττες στις ισάριθμες πρώτες αγωνιστικές του πρωταθλήματος. Το γεγονός ότι η Χαλκίδα παίζει το τελευταίο της χαρτί «φοβίζει» τον Βασίλη Καλαποδάκη που ...τρέμει ενδεχόμενο επιπρεασμό των διαιτητών.

Η τελευταία προπόνηση εγινε χθες τ'απόγευμα και επιλέχθηκαν οι: Αρφαράς, Τσούλης, Αργυρίου, Αβεκλούριος, Σαμαράς, Παπακώστας, Κουτουζής, Κουλούμπρης και Στεργάκης. Η δέκατη θέση δεν είχε ξεκαθαρίσει μέχρι αργά. Ο Τρίτος πιθανότατα θα έμενε στη Ρόδο καθώς σήμερα αναμένεται να γεννήσει η σύζυγος του και την θέση του θα έπαιρνε ο Πετράκης. Διαιτητές της συνάντησης θα είναι οι :Παρασκευάς -Γεωργιόπουλος.

ΣΤΙΒΟΣ

Θέλω μετάλλιο σε μεγάλους αγώνες

ΚΑΠΟΤΕ ΘΑ ΓΥΡΙΣΩ ΠΑΛΙ ΣΤΟ ΑΓΑΠΗΜΕΝΟ ΜΟΥ ΝΗΣΙ Η ΝΙΚΗ ΜΙΛΑΕΙ ΓΙΑ ΟΛΟΥΣ ΚΑΙ ΓΙΑ ΟΛΑ



Ολυμπιονίκης...Είναι μια κουβέντα! Αφιερώνεις όλη σου τη ζωή στην προπόνηση, για την προπόνηση. Δεν υπάρχουν ελεύθερες ώρες για διασκέδαση όπως για τους απλούς ανθρώπους.

Αλλωστε αυτή είναι, ίσως, η μοναδική συνταγή για τον πρωταθλητισμό. Απαγορεύονται οι έξοδοι ή καλύτερα «παν μέτρον, άριστον».

Στο πάνθεον των Ολυμπιονικών ανήκει και η όμορφη Ροδίτισσα Νίκη Ξανθού. Η κατάκτηση της 4ης θέσης στην Ατλάντα είναι μια μεγάλη και σημαντική διάκριση γι'αυτήν. Και φυσικά αποτέλεσμα μιας σκληρής, και επίπονης δουλειάς.

Ποια είναι, όμως η Νίκη; Μέσα από μια φιλική κουβέντα που είχαμε μαζί της εύκολα βγάλαμε το συμπέρασμα. Είναι ένα γλυκό, πρόσχαρο και χαμογελαστό παιδί. Χωρίς ταμπού και προκαταλήψεις. Ενα παιδί, που την Παρασκευή έκλεισε τα 23...

«Γεννήθηκα στη Ρόδο στις 11 Οκτωβρίου του 1973. Ωστόσο, τα τελευταία 6 χρόνια μένω στην Κηφισιά. Η πατρίδα όμως ποτέ δεν ξεχνιέται...Η Ρόδος είναι η πατρίδα μου, το αγαπημένο μου νησί, όλοι οι άνθρωποι εκεί μου είναι πολύ αγαπητοί και ελπίζω κάποτε να γυρίσω κοντά τους». Πιστεύει στο θεσμό της οικογένειας: «Είμαι πολύ δεμένη με την οικογένειά μου. Εχω άλλα 3 αδέλφια, τη Βίκυ, τον Ιωσήφ και τη Μίκα».

«Δημήτρη μου, Δημήτρη μου» σημαντικό ρόλο στη ζωή της παίζει ο έρωτας:«Είναι από τα πιο σημαντικά πράγματα στη ζωή ενός ανθρώπου. Χωρίς έρωτα πιστεύω ότι δεν υπάρχει ευτυχία. Εγώ πάντως είμαι πολύ καλά με το παιδί που είμαι μαζί, τον Δημήτρη Χατζόπουλο».

Ωστόσο, το μεγαλύτερο μέρος της ημέρας το περνάει κάνοντας προπόνηση:

«Πολλές ώρες προπόνηση, κούραση αλλά και ευχαρίστηση. Βασικό στοιχείο στο να γίνεις καλός αθλητής, εκτός από τη σκληρή προπόνηση είναι ένας καλός προπονητης. Ευτυχώς, έχω έναν πάρα πολύ καλό και σαν άνθρωπο και σαν προπονητή».

Βέβαια, τα προβλήματα δεν σταματούν ανάμεσα στους αθλητές και τις ομοσπονδίες. Ολοι έχουν κάποια παράπονα, το ίδιο και η Νίκη:

«Με τον ΣΕΓΑΣ, όπως είναι γνωστό, έχουμε ορισμένα προβλήματα που ελπίζω σύντομα να ξεπεραστούν και να βρεθούν λύσεις που να ικανοποιούν και τις δύο πλευρές».

Το πρώτο μετάλλιο είναι κάτι που θυμούνται όλοι οι αθλητές:«Είχα τρέξει 7 χιλιόμετρα και πήρα μετάλλιο. Το καλό δεν έχει έρθει ακόμα».

Η συμμετοχή της στην Ολυμπιάδα της έδωσε μεγάλη ευχαρίστηση. «Νιώθεις πολύ όμορφα όταν παίρνεις μέρος σε μια Ολυμπιάδα. Ενα μεγάλο συναίσθημα όταν αγωνίζεσαι και ιδιαίτερα όταν τα πας καλά».

Αναμφισβήτητα η Νίκη είναι μια πολύ όμορφη κοπέλα. Της προτειναν λοιπόν ν' ασχοληθεί με το μόντελινγκ.

«Μ'αρέσει να το βλέπω αλλά δε νομίζω ότι θα τα κατάφερνα γιατί δεν τα πάω καλά με τις φωτογραφίες. Μου'χουν κάνει πρόταση, αλλά δεν νομίζω ότι θα τα καταφέρω, δεν ξέρω...»

Καταναλωτική μανία

Ανήκει σ' εκείνους τους ανθρώπους που έχουν φοβερή καταναλωτική μανία:

«Εχω φοβερή μανία με τα ρούχα γιατί μόλις δω κάτι τ'αγοράζω χωρίς να σκεφτώ αν μου χρειάζεται. Τα περισσότερα ρούχα μου είναι αχρείαστα. Τα παίρνω επειδή τα βλέπω στη βιτρίνα τη συγκεκριμένη στιγμή».

Που καιρός για κλάμπινγκ. Οταν τη ρωτήσαμε αν βγαίνει έξω για να διασκεδάσει, κοινώς αν κάνει κλάμπινγκ, χαμογέλασε και είπε:

«Τι είναι αυτό. Βγαίνω πολύ σπάνια. Πάντως το αγαπημένο μου μαγαζί είναι το «Καλούα».

Σαν στέκι έχει διαλέξει:

«Το καράβι στο Σχοινιά, όπου πηγαίνω αρκετά συχνά»

Στις διακοπές, της αρέσει να διαβάζει βιβλία:

«Διαβάζω μόνο το καλοκαίρι, γιατί το χειμώνα δεν έχω ιδιαίτερο χρόνο. Μ'αρέσει πάρα πολύ να κάνω διακοπές, δυστυχώς όμως κάνω μόνο το Σεπτέμβριο».

Η Νίκη είναι φιλόζωη και μάλιστα με περίεργα ...γούστα:

«Εχω φοβερή αδυναμία στα σκυλιά. Τώρα έχω τη Μιμή που είναι 3 χρόνων και είναι κόρη της Νάνης που ανήκει στη Νίκη Μπακογιάννη. Λατρεύω τους χιμπατζήδες, αλλά δυστυχώς δεν έχω».

Αντόνιο Μπαντέρας για πάντα...

Οποτε έχει χρόνο πηγαίνει στον κινηματογράφο.«Μ'αρεσε πάρα πολύ "Η σιωπή των αμνών" και ο "Ο Βράχος"που είδα πρόσφατα. Μου αρέσουν βέβαια και πολλές ελληνικές ταινιές».

Από ηθοποιούς, οι προτιμήσεις της ποικίλλουν:

«Απο Ελλήνες μ'αρέσει πάρα πολύ ο Κούρκουλος, αλλά και οι Κωνσταντάρας, Παπαγιαννόπουλος, Ηλιόπουλος από τους παλιούς. Από ξένους μ'αρέσουν ο Ρίτσαρντ Γκιρ, ο Κιάνου Ριβς, Μπραντ Πιτ και βέβαια ο Αντόνιο Μπαντέρας».

Οσον αφορά τη μουσική, ακούει και ελληνικά και ξένα: «Μ'αρέσει πάρα πολύ ένα τραγούδι των Fugees που είναι διασκευή ενός τραγουδιού του Bob Marley.

Λατρεύω τη Χαρούλα Αλεξίου και μ'αρέσει πάρα πολύ το «Δυνατά, δυνατά» της Ελευθερίας Αρβανιτάκη».

Κλείνοντας ζητήσαμε από τη Νίκη να μας πει τα όνειρά της:

«Θέλω να έχω την υγεία μου, να είμαι ευτυχισμένη με τη σχέση μου και να κατακτήσω ένα μετάλλιο σε μεγάλους αγώνες».

Συνεχίζουν μαζί ΔΑΝΕ - ΞΑΝΘΟΥ

Στην τελευταία του συνεδρίαση το Δ.Σ. της ΔΑΝΕ αποφάσισε να συνεχίσει την οικονομική ενίσχυση προς τη Νίκη Ξανθού.

Οπως έγινε γνωστό η Ναυτιλιακή εταιρεία του Νομού μας θα παραμείνει σπόνσορας της Ολυμπιονίκου μας τουλάχιστον μέχρι την Ολυμπιάδα του 2000 στην Αυστραλία.

ΠΑΛΜΟΣ ΤΟΥ ΤΟΠΙΚΟΥ

Επιλέξτε γήπεδο!

Ολοκληρώνεται σήμερα το πρόγραμμα της 3η αγωνιστικής της Α' κατηγορίας μ'ένα παιχνίδι του 2ου ομίλου.

Στις 12:30 στο γήπεδο Κοσκινού ο Ορφέας θα υποδεχτεί τον Καλυμνιακό. Διαιτητής θα είναι ο Μιχαλάκης και επόπτες οι Καρίκης και Καπος. Παρατηρητής αγώνα έχει οριστεί ο κ. Ψυλλάκης και διαιτησίας ο κ. Κώστας.

Για το πρωτάθλημα της Β' κατηγορίας θα γίνουν συνολικά εφτά παιχνίδια της 2ης αγωνιστικής. Αναλυτικά θα παίξουν:

Α' ΟΜΙΛΟΣ

Κάρπαθος 15:30 Ποσειδών Καρπ.-Εθνικός Μαυρουδάκης-Γεροβασίλης-Βασιλείου (Τσαγγάρης)

Καλυθιές 15:30 Ερμης-ΟΦ Ιστρίου: Μαβροζίδης-Παπανικολάου-Τριανταφύλλου (Κ.Κώστας)

Φάνες 15:30 Καλαβάρδα-Αγ. Ισίδωρος: Μίχας-Σαββάκης-Σταυριανός (Μπονιάτης)

Ψίνθος 15:30 Δόξα - Δαμάγητος: Βασιλείου-Φραγκίνης-Κόκκινος (Δημητράς)

Στο τελευταίο παιχνίδι αρχικά δεύτερος επόπτης είχε οριστεί ο Μίχας που όμως την ίδια ώρα είναι διαιτητής στις Φάνες. Η Επιτροπη Ορισμού Διαιτητών...ανακάλυψε την γκάφα της και τον αντικατέστησε με τον νεαρό Κόκκινο που παίζει μόλις το δεύτερο επίσημο παιχνίδι του καθώς έκανε χθες το ντεπούτο του στον Αγ. Γεώργιο Αναγέννηση Ρόδου.

Β'ΟΜΙΛΟΣ

Κοσκινού 15:30 Ροδιακός-Ασπίς Απ.: Φωτίου-Καταβενός - Καψάσκης (Μαχραμάς)

Πυλώνα 15:30 Θύελλα-Πολυστρατος: Λάμπρου-Ορφανός-Κατσιδώνης (Παρδαλός)

Μάσσαρι 15:30 Αστέρας-Ηρακλης Λ. Καραχάλιος-Αργυρίου-Αντωνοπουλος (Ν.Αργυρός)

Αύριο στις 15:30 στο Παραδείσι θα παίξουν ΑΟ Τήλου-Ευκλής: Κουράνος-Σταματάκης-Φωτίου (Σταματίου).



ΜΙΑ ΣΥΝΑΝΤΗΣΗ ΣΤΗΝ Α' ΚΑΤΗΓΟΡΙΑ ΚΑΙ ΕΦΤΑ ΣΤΗΝ Β'

Τρέχουν στ' Αφάντου

ΟΔΟΝΑ του Δήμου Αφάντου σε συνεργασία με τον Μορφωτικό Σύλλογο Αφάντου ΠΝΕΥΜΑΤΙΚΗ ΕΣΤΙΑ, σήμερα στις 10.30 π.μ. διοργανώνει Λαϊκό Δρόμο με την επωνυμία:

ΔΡΟΜΟΣ ΥΓΕΙΑΣ ΑΦΑΝΤΟΥ

Διαδρομή: Πλατεία Ελευθερίας (μπροστά στο Δημοτικό Κατάστημα) - οδός Περνού - ξενοδοχείο GOLDEN DAYS - παραλία Καθολικής και επιστροφή στην Πλατεία Ελευθερίας από την ίδια διαδρομή. Συνολική χιλιομετρική απόσταση 4 περίπου χιλιόμετρα.

Δικαίωμα Συμμετοχής: δικαίωμα συμμετοχής στο λαϊκό δρόμο έχουν όλοι ανεξάρτητα από ηλικία και φύλο.

Ιατρικός έλεγχος: Παρόλο που ο λαϊκός δρόμος δεν έχει ανταγωνιστικό χαρακτήρα, καλό είναι όσοι πάρουν μέρος (που μετέχουν με δική τους προσωπική ευθύνη) να συμβουλευτούν ιατρό για το αν μπορούν να πάρουν μέρος.

Οσοι κατά τη διάρκεια της διαδρομής αισθανθούν δυσκολία στην αναπνοή ή κούραση, μπορούν να επιβιβαστούν στο αμάξι που θα ακολουθεί ή και να ζητήσουν βοήθεια από τον ιατρό που θα ακολουθεί με το ασθενοφορο.

Οι συμμετέχοντες θα πρέπει να είναι κατάλληλα ενδεδυμένοι για άθληση.

Παδιά κάτω των (12) ετών για να γίνουν δεκτά πρέπει να συνοδεύονται από τους γονείς τους.

Επαθλα: Σε όλους όσους τερματίσουν θα απονεμηθούν αναμνηστικά διπλώματα και στον πρώτο - δεύτερο - τρίτο άνδρα και γυναίκα ειδικό έπαθλο.

ΣΗΜΑΙΟΤΕΧΝΙΚΗ «MY FRIEND»

ΚΩΣΤΑΣ ΤΡΟΥΛΗΣ

- Σημαίες όλων των κρατών του κόσμου
- Σήματα, λάβαρα, εμβλήματα εταιριών - ομίλων - σωματείων
- Ποδοσφαιρικές σημαίες, λάβαρα, μπρελόκ, καπέλλα, κασκώλ, αναπτήρες και ενδυμασίες (μπλούζες, σορτσάκια, κάλτσες) όλων των ομάδων Α' Εθνικής (κατόπιν παραγγελίας και όλων των τοπικών ομάδων)
- Αθλητικές φόρμες σε ποικιλία χρωμάτων, ποιοτήτων και μεγεθών

ΠΡΟΣΟΧΗ!!!!

Νέες παραλαβές σε φόρμες (μοντέλα '96) σε φανέλες και πολλά άλλα είδη όλων των ποδοσφαιρικών ομάδων (Ολυμπιακού, Παναθηναϊκού, Εθνικής Ελλάδος κ.λ.π.)

«MY FRIEND»

ΑΚΤΗ ΣΑΧΤΟΥΡΗ (έναντι Τελωνείου Ρόδου

ΤΗΛ. 33953 Τηλ. Βιοτεχνίας 61321

ΤΡΙΑΘΛΟ

Εγραψαν ιστορία τα Α' Διαγόρεια

Η ομορφιά του αθλητισμού, της δύναμης, της θέλησης, της αποφασιστικότητας και η ευαίσθητη, η τρυφερή πλευρά του, σ' όλο της το μεγαλείο. Λέξεις και συναισθήματα μπερδεμένα, έτσι βγαίνουν από την ψυχή και αποτυπώνονται χωρίς πολλή σκέψη στο χαρτί. Αφορμή για όλα αυτά, τα λίγο ακαταλαβίστικα, αλλά ωραία για μας και σας υποθέτω, μόλις διαβάσετε το κείμενο στη συνέχεια.

Ενα ζευγάρι Γερμανών Αθλητών, η Σιμόνε Μορτιέρ και ο Κλάους Μπρούγκεμαν ήρθαν από τη Σουηδία όπου μένουν και πήραν μέρος στο διεθνή αγώνα τριάθλου «Α. ΔΙΑΓΟΡΕΙΑ», που έγινε στη Ρόδο με μεγάλη επιτυχία. Μαζί είχαν και το μόλις τριών μηνών κορπσάκι τους! Την ημέρα του αγώνα, το φίλησαν και οι δύο, το εμπιστεύτηκαν στη ζεστή αγκαλιά της υπαλλήλου της ομοσπονδίας τριάθλου, Μαρίας Χρονοπούλου και ξεκίνησαν τον αγώνα.

Τόσο η Σιμόνε όσο και ο Κλάους πήραν την πρώτη θέση αντίστοιχα στην κατηγορία γυναικών και βετεράνων (40 ετών και άνω). Αμέσως μετά τον τερματισμό έτρεξαν με λαχτάρα στην κόρη τους. Το βράδυ, στη διάρκεια των απονομών, η Σιμόνε άφησε στον Κλάους την κόρη τους και το μπιμπερό, πήγε πήρε το χρυσό μετάλλιό της και το αντίστροφο έγινε, όταν πήγε ο σύζυγος για το χρυσό μετάλλιο. Η ...κοράκλα τους, όπως συνήθιζε να λέει ο Πύρρος Δήμας για τη δική του κόρη, την Ελενίτσα, καμάρωνε κι ας μην καταλάβαινε, ακούγοντας ίσως τα χειροκροτήματα του κόσμου για τους γονείς της.

Εγιναν... ομορφιές στη Ρόδο

Νωρίς έπεσαν για ύπνο την παραμονή του αγώνα οι αθλητές και οι αθλήτριες που μετείχαν στη διεθνή διοργάνωση τριάθλου της Ρόδου «Α' ΔΙΑΓΟΡΕΙΑ». Εδωσαν τον καλύτερό τους εαυτό την ημέρα του αγώνα και το ίδιο βράδυ ξεφάντωσαν. Το ...έριξαν έξω, μετά την απονομή των επάθλων και των μεταλλίων. Ολοι έγιναν ένα Ξανθοί, μελαχρινοί, ψηλές, κοντές. Ενώθηκαν ο βορράς με το νότο. Εμπλεξαν τα ...ψυχρά με τα τροπικά κλίματα και το κέφι ήταν αμείωτο μέχρι τις πρωϊνές ώρες. Πολλοί μάλιστα έκλειναν και ραντεβού για διακοπές στο νησί των ιπποτών. Οι φυσικές ομορφιές του νησιού ξετρέλαναν τους ξένους και είναι σίγουρο ότι θα έρθουν και του χρόνου στη Ρόδο.

• Οι φιλόλιγνες κοπέλες από τη Σλοβενία, που έμεναν στο ίδιο ξενοδοχείο με τις ξένες αποστολές του τριάθλου, έκαναν ό,τι ήταν δυνατόν για να σαγηνεύσουν τους αθλητές. Είδαν καλογυμνασμένα κορμιά και... ζαλίστηκαν οι Σλοβένες. Ολο χαμόγελα, πειράγματα και φωτογραφίες με τον ...ιππότη, σήμα κατατεθέν της Ρόδου και του ξενοδοχείου (βρίσκεται στημένος στην είσοδο ...αγέρωχος) ήταν οι κοπελιές.

• Κουίζ: Ποιό είναι το ξενοδοχείο αυτό που ...λέγεται ότι προσφέρει όλα τα κομφόρ στο «σμαραγδένιο νησί» και έχει κλειδωμένα από τις 10 το βράδυ Φαξ και φωτοτυπίες; Αν είναι ποτέ δυνατόν να βρίσκονται κλειδωμένα σ' ένα γραφείο και να έχει τα κλειδιά ο διευθυντής. Και να φεύγουν τα μεσάνυχτα εκπρόσωποι του Τύπου και αρχηγοί ομάδων, ψάχνοντας για Φαξ και τελικά να βρίσκουν ...καταφύγιο στην Αστυνομία ή το Λιμενικό!

• Πολύ ωραία ήταν η εικόνα την ημέρα διεξαγωγής των διεθνών αγώνων τριάθλου στη Ρόδο. Ολη η πόλη ήταν στολισμένη με καλαίσθητα πανό, ενώ οι τουρίστες με τις βιντεοκάμερες και τις φωτογραφικές μηχανές αποθανάτισαν τις συναρπαστικές προσπάθειες των αθλητών και των αθλητριών. Ολοι βοήθησαν στην άψογη διοργάνωση και μάλιστα ο δήμαρχος Γιώργος Γιαννόπουλος ήταν από τους πρώτους που βρέθηκαν από το πρωί στο χώρο διεξαγωγής των αγώνων μαζί με τον πρόεδρο της Ομοσπονδίας, Νικήτα Οικονομάκη και τα υπόλοιπα μέλη της ΕΟΕ Τριάθλου. Η εκκίνηση δόθηκε από την πλαζ «Ελλη», δίπλα στο δημαρχείο. Το πρόγραμμα περιλάμβανε 1.500 μέτρα κολύμπι, 40 χλμ. ποδήλατο και 10 χλμ. τρέξιμο.

Συμμετοχή σε μαραθώνιο

Ετοιμοι για διάκριση είναι οι αθλητές του Ναυτικού Ομίλου Ρόδου που θα λάβουν μέρος στον ετήσιο Μαραθώριο του ιστορικού ΟΜΙΛΟΥ ΕΡΕΤΩΝ (ιδρύθηκε το 1885). Ο Μαραθώνιος διεξάγεται σήμερα σε απόσταση 8000 μ. με κέλητες τις παλιές γιόλ ντε μέρ.

Το πλήρωμα του Ν.Ο.Ρ. που συμμετέχει είναι:

Απόστολος Κονταξόπουλος, Σωτήρης Αλβανός, Γιώργος Γκιζέτης, Κωνσταντίνος Μάρκου και πηδαλιούχος ο Γιώργος Χατζηστρατής.

Τα πληρώματα του Ναυτικού Ομίλου Ρόδου έχουν ένα καλό ιστορικό συμμετοχής στον Μαραθώνιο του Ομίλου Ερετών. Το 1994 πήραν δεύτερη θέση, το 1993 και το 1992 τρίτη θέση. Το 1995 δεν πραγματοποιήθηκε λόγω κακών καιρικών συνθηκών.

ΕΜΠΟΡΟΜΠΕΤΟΝ Α.Ε.

Συνέπεια - Αμεση εξυπηρέτηση - Υψηλή ποιότητα

ΑΝΩΝΥΜΗ ΒΙΟΜΗΧΑΝΙΚΗ - ΕΜΠΟΡΙΚΗ ΕΤΑΙΡΕΙΑ ΕΤΟΙΜΟΥ ΣΚΥΡΟΔΕΜΑΤΟΣ & ΟΙΚΟΔΟΜΙΚΩΝ ΥΛΙΚΩΝ

ΚΑΝΔΙΛΙ 851 01 ΙΑΛΥΣΟΣ - ΡΟΔΟΣ ΤΗΛ.: (0241) 91.093, 91.092, 92.213 - FAX: (0241) 92.213

ΑΝΤΙΛΑΛΟΙ ΤΟΥ ΧΘΕΣ ΚΑΙ ΤΟΥ ΣΗΜΕΡΑ

ΤΟΥ Ν. ΚΕΧΑΓΙΑ-ΝΑΙΘΩΝΑ

ΒΑΡΟΝΟΙ ΚΑΙ ΒΑΡΟΝΑΚΙΑ

«Αν των καιρών σε χάλασε η λαγνεία και σέρνεσαι, τυφλά, σα χαμπλά μην τρέχεις με μανία, σου πρέπει να ζητάς τα πιο ψηλά!»
Ν. Ναίθωνας

Οι ακόλαστοι σχεδιασμοί των Πόντιων Πιλάτων σε βάρος του Ελληνισμού δολοτέχνησαν τις ακολαστότερες ενορχηστρώσεις του πολιτικού και οικονομικού νεοφασισμού, για την διαίρεση και αποδυνάμωση των πολιτικών δυνάμεων, ώστε να μπορέσουν να υλοποιήσουν ευκολότερα τους στόχους τους και να θέσουν την Ελλάδα υπό κηδεμονία και να γίνουν καρποτρόφοι των πηγών πρώτων υλών της και επιδιαπτές της γεωγραφικής της οντότητας.

Και φαίνεται, ενδεχόμενα, ότι η Ελλάς θα τοποθετηθεί στην κλίνη του Προκρούστη και οι Αρπυιες θα την τυφλώσουν, αν η μωρία και η μανική εθνοκτόνος φιλοδοξία των πολιτικών συνεχιστεί, γιατί η «συναμωρία γεννά έρεβος».

Λέγεται και γράφεται, ότι οι βαρόνοι του νεοφασισμού έχουν συνεργούς και τα βαρονάκια της Ελλάδος. Ούτε το πιστεύουμε και ούτε καν το υποψιαζόμαστε. Ευελπιστούμε, ότι όλοι εργάζονται και θα εργαστούν συνειδητά για την Ελλάδα, μέσα στην οποία μεγάλωσαν την οικονομική τους εμβέλεια. Μάλιστα σ' αυτούς προσβλέπουμε, για την ενίσχυση της εθνικής μας άμυνας.

Η ώρα είναι κρίσιμη και σταθμική. Φωτιά κατακαίει την Πατρίδα μας. Η σιωπή και η ουδετερότητα είναι επικίνδυνη και διευκολύνει τα ανθελληνικά σχέδια. Τώρα, είναι καιρός, να αφυπνιστούμε και να κλείσουμε τους δρόμους των σκυθρωπών δαιμόνων, δικών μας και ξένων, που, στο όνομα μιας θολής και ευτελούς φιλοδοξίας, συντρέχουν, ορατά ή αόρατα, συνειδητά ή ασυνείδητα, στους σχεδιασμούς των όλεθρων του Ελληνισμού. Κάποτε πρέπει να καταλάβουν όλοι, ότι και μια γνήσια φιλοδοξία, όταν υπηρετεί εχθρικούς σχεδιασμούς, πρέπει να μην εκδηλώνεται, γιατί η ατομική φιλοδοξία, θεωρείται από τους σώφρονες και υπεύθυνους πολύ κατώτερη από τη φιλοδοξία της Πατρίδας να διαφυλάξει την οντότητά της. Αν κάποιοι χαμήλωσαν, ας μην χαμηλώσουν περισσότερο.

Η τέχνη του «διαίρει και βασίλευε» είναι τόσο αρχαία, ώστε είναι ανεπίτρεπτο να μην την προλαβαίνουν οι λογής πολιτικοί, αλλά να γίνονται παίκτωρες ακούσιοι αντεθνικών σχεδιασμών, αφού γνωρίζουν, ότι «εδώ και τώρα» οι Η.Π.Α. επιδιώκουν λύσεις και εκβιάζουν συναινέσεις, για την ρύθμιση των προβλημάτων της περιοχής μόνον κατά τα συμφέροντά τους και σίγουρα, σε βάρος των Ελληνικών θέσεων και συμφερόντων. Η διακοίνωση των Η.Π.Α. είναι ρητή. «Όλα τα προβλήματα να λυθούν, τώρα, οπωσδήποτε!» και για να μειώσει τα περιθώρια αντίδρασης της χώρας μας, αποδυναμώνει τους πολιτικούς φορείς, μια και δεν βρίσκει εφιάλτες. Μπορεί, βέβαια, η απουσία της πολιτικής συνοχής να ευφραίνει τους μειδιώντες δαίμονες του νεοπλανταρχισμού, αλλά η εθνική συνοχή και το ελληνικό φιλότιμο, θα πρέπει να τους προβληματίσει, γιατί στην κρίσιμη εθνική ώρα, νικήτρα αναδεικνύεται η φιλοπατρία των πανελλήνων.

Ασφαλώς, ιστορικά, υπήρξαν Βαρόνοι, και βαρονάκια, που ανέκοψαν την δημιουργική πορεία του ελληνισμού, όπως είναι βέβαιο, ότι βαρόνοι και βαρονάκια στάθηκαν υπέρμαχοι Πάρεδοι των κρίσιμων εθνικών μας αγώνων. Αυτούς τους τελευταίους βαρόνους καλεί σήμερα η Πατρίδα, να εργαστούν με αυξημένη εθνική αυτογνωσία, για την συνοχή του ελληνισμού, για το δυνάμωμα της άμυνας και της προάσπισης της γεωγραφικής μας οντότητας.

Αυτός είναι ο ελληνικός κανόνας. Στις κρίσιμες εθνικές στιγμές να κοιμίζουμε τις φιλοδοξίας μας και με πνεύμα ενότητας και ομοψυχίας να αντιστεκόμαστε στους φαλκιδευτές των εθνικών μας δικαίων.

ΝΥΚΤΙΠΟΛΟΣ ΤΑΡΑΧΗ!

«Ολους μπορώ να τους συγχωρήσω, όμως, εσένα ποτέ!»
ΑΠΟΣΤΟΛΟΣ Ο ΤΡΥΦΩΝΟΣ

Ασφαλώς ισχύει πάντοτε η θέση, ότι «φίλος μεν Πλάτων, φιλτάτη δε η αλήθεια», αλλά ισχύει αναντίρρητα και η θέση, ότι το πάθος και η προκατάληψη εμποδίζουν την προσέγγιση της αλήθειας, γιατί οι οιστρώδεις μονομέρειες είναι καταχνιά, που φράζει στον ορίζοντα του ηλίου την πορεία. Αντίθετα η ιστορική ευαισθησία επιβάλλει την σφαιρική Ανάλυση και Σύνθεση ενός γεγονότος και δεν μένει στην καταγραφή του μόνον, αλλά προχωρεί, ελεύθερα και υπεύθυνα, στην ερμηνεία του εξ επόψεως Λευκής, Φαιάς, Μαύρης και Ευγενούς διπλωματίας, αλλά και εξ απόψεως κρατούσης πολιτικής ιδεολογίας, καθώς και των κυριαρχικών δυνάμεων, που δημιουργούν το γεγονός. Μια τέτοια προσέγγιση προβάλλεται απλά, αλλά δεν επιβάλλεται, αφού «άγει εις φως την αλήθειαν ο χρόνος!»

Και θα είναι ασυγχώρητη αγνωμοσύνη, αν στην πρώτη πεντηκονταετία της ελευθερίας της Ρόδου αγνοήσουμε τον Εθνάρχη της Ροδιακής αντίστασης - Εθνάρχη τον ονόμασαν οι προηγούμενοι από μένα ερευνητές - τον Μητροπολίτη Ρόδου (1912 - 1945) Απόστολον Τρύφωνος. Συλλήβδην και αναντιλόγως η όλη σύλληψη του σχεδίου Αντοχής και Αντίστασης του Ροδιακού λαού και η Τέχνη της οργάνωσης εφαρμογής του σχεδίου ανήκει «στον ευστροφότερον και δυναμικότερον Απόστολον». Οι άξιοι και αξιότεροι Παπάδες, Δασκάλοι, Δημογέροντες, Εμποροι, Δήμαρχοι, αναδείχθηκαν κατά το πάθος και ήθος εφαρμογής και πραγμάτωσης του σχεδίου Δράσης, που οριοθέτησε ο ελπιδογόνος Δεσπότης. Αυτή η κατάθεση μου είναι μια ιστορική Πρόκληση και ταυτόχρονα, Πρόσκληση, για τον μελλοντικό ιστορικό, που, πέρα και πάνω από πάθη και προκαταλήψεις, θα αναζητήσει την προσέγγιση της αλήθειας.

Ουδεμία πρωτογενής άλλη ομάδα αναφαίνεται στην Ρόδο, εκτός από την ύστατη κατασκοπεία, έργο της Ελλάδος και Αγγλίας, την οποία βοήθησε ο Δεσπότης.

Ο Δεσπότης, λοιπόν, Απόστολος ο Τρύφωνος υπήρξε κορυφαίος και πρώτιστος του σχεδιασμού Αντίδρασης στον φασισμό, ευκλεής δημιουργός του ιδανικού μορφώματος της Ορθόδοξης Πίστης, συνθέτης εύστροφος του διδακτικού ιδεώδους της εθνικής Αντίστασης και έκαμε κυρίαρχο σχήμα τον αγώνα, για κείνο, που η Ορθοδοξία και η Πατρίδα τον έταξε να υπηρετήσει. Με ιλαρή σεμνότητα σοφού ποιμένα έγινε μεριμνητής και φροντιστικός, ευλόγιστος και εύσταθμος, αλλά και επαγωγός λειτουργός του Ελληνισμού και της Ορθοδοξίας και με εσώψυχο πόνο και πόθο έφερε στον Ροδιακό λαό την μεγαλοπρέπεια του ωφελίμου, μερώνοντας τους πόνους του, ως την μεγάλη ώρα της λευτεριάς.

Με δέος αποτίω, σήμερα, τον πρέποντα έπαινο στον Αξιο του Ροδιακού Ελληνισμού Μητροπολίτη Ρόδου κυρόν Απόστολον - Τρύφωνος και καταθέτω στην Μνήμη του το Ρόδο της Αξιοσύνης.

Και νομίζω, ότι θα είναι αγνωμοσύνη να μην του καταθέσει και ο Δήμος την Δάφνη της ευπρέπειας και του συνειδητού λειτουργού της αποστολής του.

Αλλά και για το θολό, και τεχνημένα ή και σκόπιμα, μη αποκρυπτογραφημένο Αυτοκέφαλο, σημειώνουμε, ότι «Αυτοκέφαλο εξ επόψεως και εξ απόψεως Μητροπολιτών Δωδεκανήσου δεν υπήρξε. Το Αυτοκέφαλο δημιούργησε η Ιταλία και το Οικουμενικό Πατριαρχείο. Οι Μητροπολίτες έγιναν παίκτωρες παλο-πατριαρχικής βούλησης, απόφασης και πράξης!».

Οπωσδήποτε οι γνώμες Φωτίου - Βασιλείου Γ' και Βενιαμίν Α', αλλά και του Μητροπολίτου Λεοντοπόλεως, η σιωπή του Βενιζέλου, για να δυναμώσει η εσωτερική Αντίσταση της Δωδεκανήσου, αλλά και η ως τα τώρα, συστηματική έρευνα του πολύκροτου αυτού ζητήματος, που θα φέρουμε σε φως, βεβαιώνουν το ανυπαίτιο των Μητροπολιτών μας. Αν ήσαν υπαίτιοι αρκούσε μια ανακοίνωση και μια απόφαση του Πατριαρχείου. Δεν υπάρχει, όμως τέτοια γραφή. Δεν μιλάμε για την Αγγλική κατοχή και τους προσκυνητές της, ούτε για την Νέα Τάξη στο Πατριαρχείο μετά το 1945.

ΑΥΤΟΜΑΤΕΣ ΠΟΡΤΕΣ
STANDOOR HELLAS
ΚΑΤΟΙΚΙΑΣ - ΒΙΟΜΗΧΑΝΙΑΣ

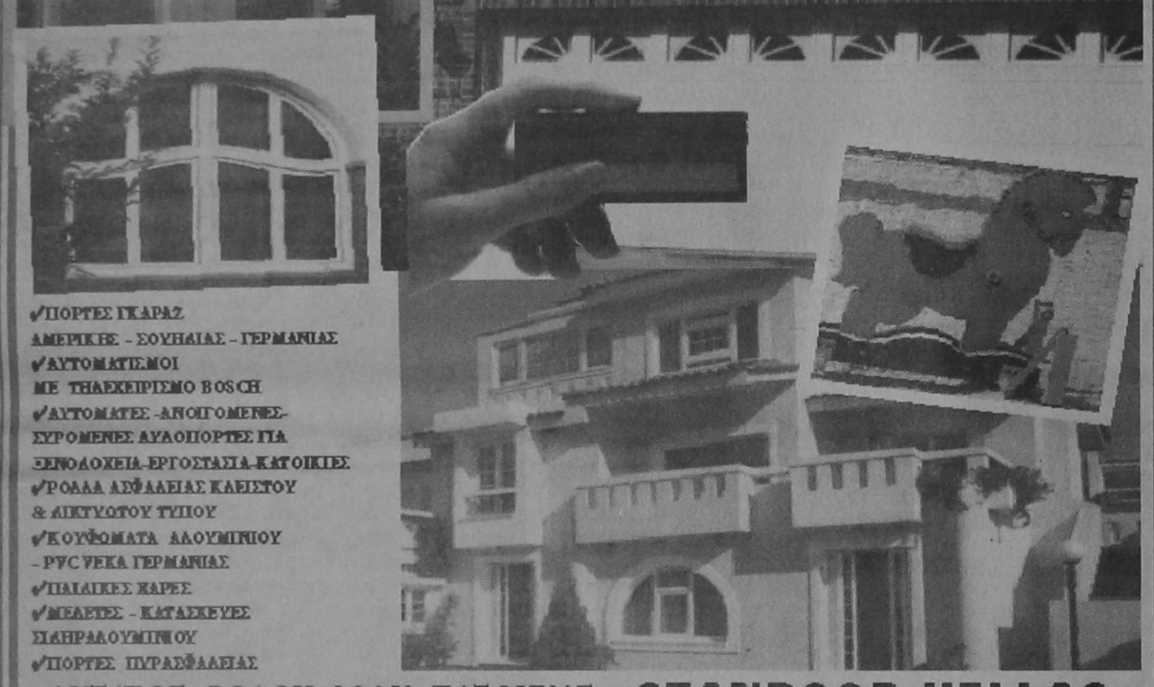

✔ΠΟΡΤΕΣ ΓΚΑΡΑΖ
ΑΜΕΡΙΚΗΣ - ΣΟΥΗΔΙΑΣ - ΓΕΡΜΑΝΙΑΣ
✔ΑΥΤΟΜΑΤΙΣΜΟΙ
ΜΕ ΤΗΛΕΧΕΙΡΙΣΜΟ BOSCH
✔ΑΥΤΟΜΑΤΕΣ -ΑΝΟΙΓΟΜΕΝΕΣ-
ΣΥΡΟΜΕΝΕΣ ΑΥΛΟΠΟΡΤΕΣ ΓΙΑ
ΞΕΝΟΔΟΧΕΙΑ-ΕΡΓΟΣΤΑΣΙΑ-ΚΑΤΟΙΚΙΕΣ
✔ΡΟΔΑΚΙΑ ΑΣΦΑΛΕΙΑΣ ΚΛΕΙΣΤΟΥ
& ΔΙΚΤΥΩΤΟΥ ΤΥΠΟΥ
✔ΚΟΥΦΩΜΑΤΑ ΑΛΟΥΜΙΝΙΟΥ
- PVC ΨΕΚΑ ΓΕΡΜΑΝΙΑΣ
✔ΠΑΛΑΙΚΕΣ ΚΑΡΕΣ
✔ΜΕΛΕΤΕΣ - ΚΑΤΑΣΚΕΥΕΣ
ΣΙΔΗΡΟΔΟΥΜΙΝΙΟΥ
✔ΠΟΡΤΕΣ ΠΥΡΑΣΦΑΛΕΙΑΣ

ΑΝΤ/ΠΟΣ ΡΟΔΟΥ: ΙΩΑΝ. ΠΑΤΟΥΝΑΣ
ΛΟΝΔΙΝΟΥ 33, ΡΟΔΙΝΙ-ΤΗΛ:61.589,FAX:65.375

STANDOOR HELLAS
ΕΞΟΠΛΙΣΜΟΙ
ΕΜΠΟΡΙΚΩΝ & ΒΙΟΜΗΧΑΝΙΚΩΝ ΚΤΙΡΙΩΝ

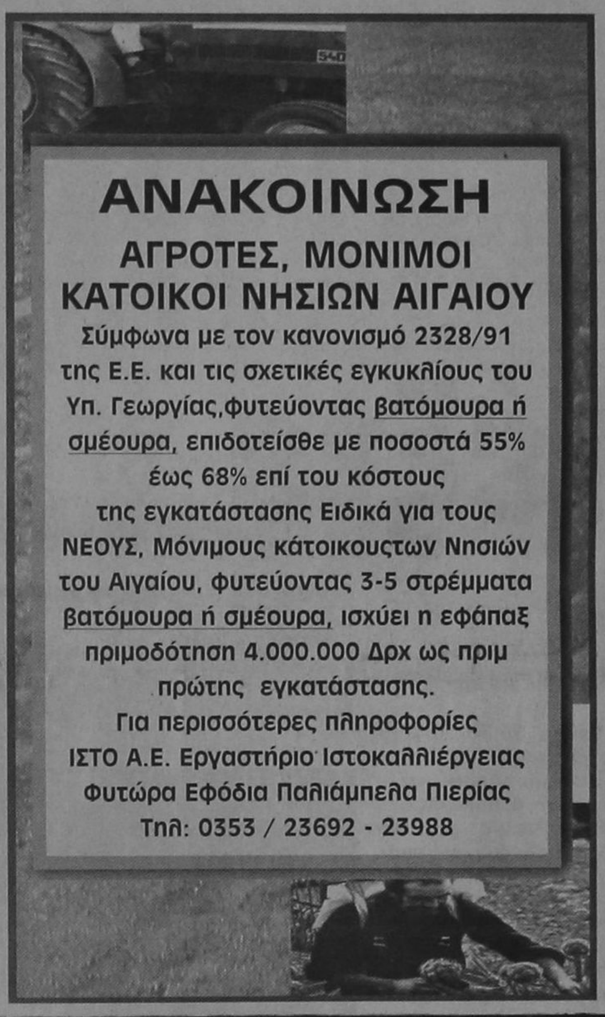

ΑΝΑΚΟΙΝΩΣΗ

ΑΓΡΟΤΕΣ, ΜΟΝΙΜΟΙ ΚΑΤΟΙΚΟΙ ΝΗΣΙΩΝ ΑΙΓΑΙΟΥ

Σύμφωνα με τον κανονισμό 2328/91 της Ε.Ε. και τις σχετικές εγκυκλίους του Υπ. Γεωργίας, φυτεύοντας βατόμουρα ή σμέουρα, επιδοτείσθε με ποσοστά 55% έως 68% επί του κόστους της εγκατάστασης Ειδικά για τους ΝΕΟΥΣ, Μόνιμους κατοίκους Νησιών του Αιγαίου, φυτεύοντας 3-5 στρέμματα βατόμουρα ή σμέουρα, ισχύει η εφάπαξ πριμοδότηση 4.000.000 Δρχ ως πριμ πρώτης εγκατάστασης.
Για περισσότερες πληροφορίες
ΙΣΤΟ Α.Ε. Εργαστήριο Ιστοκαλλιέργειας
Φυτώρα Εφόδια Παλιάμπελα Πιερίας
Τηλ: 0353 / 23692 - 23988

ΗΛΕΚΤΡΙΚΕΣ ΣΥΣΚΕΥΕΣ
ΑΠΛΕΣ ΚΑΙ ΕΝΤΟΙΧΙΖΟΜΕΝΕΣ

ARISTON
ΙΤΑΛΙΑΣ
Οι πιο Φροντισμένες και φθηνότερες της Αγοράς

ΚΟΥΖΙΝΑ ΗΛΕΚΤΡΙΚΗ	ARISTON	ΔΡΧ. 90.000
ΚΟΥΖΙΝΑ ΜΙΚΤΗ	ARISTON	85.000
ΠΛΥΝΤΗΡΙΑ ΡΟΥΧΩΝ	ARISTON	95.000
ΠΛΥΝΤΗΡΙΑ ΠΙΑΤΩΝ	ARISTON	120.000
ΨΥΓΕΙΑ ΔΙΠΟΡΤΑ 12 ΠΟΔΩΝ	ARISTON	110.000
ΚΑΤΑΨΥΚΤΗΣ ΚΑΘΕΤΟΣ 290 ΛΙΤΡΑ	ARISTON	100.000
» ΟΡΙΖΟΝΤΙΟΣ 290 ΛΙΤΡΑ	ARISTON	95.000
ΦΟΥΡΝΟΣ ΕΝΤΟΙΧΙΖΟΜΕΝΟΣ ΑΕΡΟΘ.	ARISTON	125.000
ΕΣΤΙΑ ΚΕΡΑΜΙΚΗ ΕΝΤΟΙΧΙΖΟΜΕΝΗ	ARISTON	120.000
ΨΥΓΕΙΟ ΚΑΤΑΨ. RFP371 15 ποδών 2 μοτέρ»	ARISTON	155.000

Μεγάλη ποικιλία μοντέλων και χρωμάτων σε κουζίνες, ψυγεία, ψυγειοκαταψύκτες, πλυντήρια πιάτων και ρούχων, φούρνους, θερμοσίφωνες, απορροφητήρες, κλιματιστικά απλά και εντοιχιζόμενα

Στις χαμηλότερες τιμές της αγοράς
ARISTON ΤΑ ΠΑΝΤΑ ΑΡΙΣΤΑ

ΑΝΤΙΠΡΟΣΩΠΟΙ ΑΦΟΙ ΣΤΕΦΑΝΟΥ Ο.Ε.
Δενδρινού & Χατζηαγγέλλου γωνία - τέρμα Κοδριγκτώνος
Υποκατάστημα : Πλάτωνος 17-21
Τηλ/να:22.568- 22.695 Τηλ. 23.836

ΠΩΛΗΣΗ ΛΙΑΝΙΚΗ και ΧΟΝΔΡΙΚΗ

RODOGAZ

Η ΕΤΑΙΡΕΙΑ ΜΑΣ
RODOGAZ
ΔΙΑΘΕΤΕΙ:

- ΤΟ ΜΟΝΑΔΙΚΟ εργοστάσιο εμφιάλωσης και διανομής ΧΥΜΑ υγραερίου στη Ρόδο
- ΦΙΑΛΕΣ, μικρές και μεγάλες, για οικιακή και επαγγελματική χρήση
- ΔΕΞΑΜΕΝΕΣ ΥΓΡΑΕΡΙΟΥ

ΤΟ ΥΓΡΑΕΡΙΟ ΕΙΝΑΙ
ΟΙΚΟΛΟΓΙΚΟ
& ΑΣΦΑΛΕΣ ΚΑΥΣΙΜΟ

ΜΕ ΤΟ ΥΓΡΑΕΡΙΟ ΕΧΕΤΕ:
ΤΗ ΣΩΣΤΗ ΛΥΣΗ
ΜΕ ΤΗ ΣΩΣΤΗ ΕΝΕΡΓΕΙΑ
ΚΑΛΥΠΤΟΝΤΑΣ ΟΛΕΣ
ΤΙΣ ΑΝΑΓΚΕΣ ΣΑΣ
ΟΙΚΟΝΟΜΙΚΑ ΚΑΙ ΟΙΚΟΛΟΓΙΚΑ

Η ΕΤΑΙΡΕΙΑ ΜΑΣ
RODOGAZ
ΠΡΟΣΦΕΡΕΙ:

- ΣΥΣΚΕΥΕΣ υγραερίου, κορυφαίας ποιότητας για μαγείρεμα σε επαγγελματικούς χώρους
- ΜΗΧΑΝΗΜΑΤΑ θέρμανσης και παραγωγής ζεστού νερού για κατοικίες και ξενοδοχεία με μηχανήματα τελευταίας τεχνολογίας

ΤΟ ΥΓΡΑΕΡΙΟ ΜΠΟΡΕΙ ΝΑ ΣΑΣ ΠΡΟΣΦΕΡΕΙ ΤΙΣ ΙΔΙΕΣ ΚΑΙ ΚΑΛΥΤΕΡΕΣ ΥΠΗΡΕΣΙΕΣ ΑΠΟ ΟΠΟΙΑΔΗΠΟΤΕ ΕΝΕΡΓΕΙΑ, ΣΥΝ ΕΝΑ ΣΗΜΑΝΤΙΚΟ ΠΡΟΣΟΝ, ΤΗΝ ΟΙΚΟΝΟΜΙΑ,
ΚΑΙ ΟΧΙ ΜΟΝΟΝ

ΥΓΡΑΕΡΙΟ
RODOGAZ
ΣΕ ΛΕΥΚΗ ΦΙΑΛΗ ΜΕ ΣΗΜΑ ΤΟ
ΕΛΑΦΙ

ΓΡΑΦΕΙΑ: ΑΥΣΤΡΑΛΙΑΣ 50 - ΡΟΔΟΣ - ΤΗΛ.: 73971
ΕΓΚΑΤΑΣΤΑΣΕΙΣ: ΠΕΡΙΟΧΗ ΚΑΝΑΜΑΤ - ΡΟΔΟΣ - ΤΗΛ.: 62649

ΚΙΝΗΤΙΚΟΤΗΤΑ ΛΟΓΩ ΑΣΦΑΛΙΣΤΙΚΩΝ ΥΠΟΧΡΕΩΣΕΩΝ

Η ΕΝΑΡΜΟΝΙΣΗ ΤΗΣ ΕΛΛΗΝΙΚΗΣ ΝΟΜΟΘΕΣΙΑΣ ΜΕ ΤΑ ΙΣΧΥΟΝΤΑ ΣΤΗΝ ΕΥΡΩΠΑΪΚΗ ΕΝΩΣΗ ΥΠΟΧΡΕΩΝΕΙ ΤΟΥΣ ΙΔΙΩΤΙΚΟΥΣ ΤΟΥΡΙΣΤΙΚΟΥΣ ΦΟΡΕΙΣ ΝΑ ΑΝΑΖΗΤΗΣΟΥΝ ΤΙΣ ΣΥΜΦΕΡΟΤΕΡΕΣ ΛΥΣΕΙΣ

ΕΝΤΟΝΟ προβληματισμό στο χώρο των τουριστικών γραφείων έχει προκαλέσει η υπογραφή από τον Πρόεδρο της Δημοκρατίας του διατάγματος «Περι οργανωμένων ταξιδίων», σύμφωνα με το οποίο η ελληνική νομοθεσία εναρμονίζεται με την ισχύουσα στην Ευρωπαϊκή Ενωση. Η υποχρέωση ασφαλιστικής κάλυψης υπέρ των καταναλωτών που προκύπτει για τα τουριστικά γραφεία, είναι σχεδόν βέβαιο ότι θα δημιουργήσει ανακατατάξεις στην αγορά των οργανωμένων ταξιδιών, ενώ η εφαρμογή των κοινοτικών οδηγιών στην ελληνική αγορά θα πρέπει να θεωρείται άμεση, πράγμα που θα έχει επιπτώσεις στη διαμόρφωση του τουριστικού προϊόντος για το 1997.

Ειδική επιτροπή που έχει δημιουργηθεί στον Ελληνικό Σύνδεσμο Τουριστικών Γραφείων με πρόεδρο τον κ. Στυλιανόπουλο (της Navigator) επεξεργάζεται το θέμα, έχοντας έλθει σε επαφή με διάφορες ασφαλιστικές εταιρίες, για να βρεί το κατάλληλα ασφαλιστικό πρόγραμμα που θα προταθεί στα μέλη.

Παράλληλα, με πρωτοβουλία του τουριστικού γραφείου «Μάνος» έγινε την περασμένη εβδομάδα συνάντηση των εκπροσώπων των μεγάλων γραφείων (Manos, Heronia, Travel Plan, Ακάδημος Ταξίδια κ.α.) στο ξενοδοχείο «Ηλέκτρα Παλλάς »με θέμα την εξέταση εις βάθος των πτυχών του Π.Δ. και των πιθανών επιπτώσεών του στην ελληνική αγορά.

Οπως δήλωσε ο κ. Μάνος Τσατσάκης, εκπρόσωπος του τουριστικού γραφείου «Μάνος», η συνάντηση ήταν άτυπη και έγινε με στόχο μια πρώτη ανταλλαγή απόψεων γύρω από το Π.Δ. και την καταγραφή των ερωτήσεων και αποριών που υπάρχουν γύρω από το θέμα, μεταξύ των ταξιδιωτικών πρακτόρων.

«Σκεφτήκαμε να καταγράψουμε τις απορίες και τα ερωτήματά μας και να βοηθήσουμε τον ΕΟΤ μέσω της HATTA να δώσει τις απαράιτητες διευκρινίσεις», τονίζει ο κ. Τσατσάκης και προσθέτει ότι η συνάντηση υπήρξε πολύ θετική, ακούστηκαν ενδιαφέρουσες απόψεις ενώ πιστεύει ότι βοήθησε όλους τους συμμετέχοντες να κατανοήσουν καλύτερα το θέμα. «Οσον αφορά στο θέμα της καθαυτό ασφαλιστικής κάλυψης, αυτό που χρειάζεται είναι η εξασφάλιση κάλυψης επαγγελματικής ευθύνης, τομέας στον οποίο η ελληνική ασφαλιστική αγορά υστερεί. Βεβαίως θα μπορούσαμε να στραφούμε και προς ασφαλιστικές εταιρίες που δρούν στον ευρωπαϊκό χώρο», αναφέρει ο κ. Τσατσάκης και επισημαίνει ότι «εξετάσθηκαν όλες οι πιθανές λύσεις και μια επιτροπή ανέλαβε να μελετήσει το θέμα, παράλληλα με την επιτροπή που υπάρχει στον HATTA. Ο HATTA με την σειρά του θα υποβάλει τα απήματά μας στον ΕΟΤ».

Αποτελεί κοινή πεποίθηση πάντως ότι αυτή η ρύθμιση θα έπρεπε να υπάρξει τόσο για την προστασία του καταναλωτή, όσο και ως συνέπεια της παρουσίας των ελληνικών γραφείων στον ευρωπαϊκό χώρο, όπου τα πράγματα λειτουργούν διαφορετικά. Οσο και αν είναι επιθυμητή από πολλούς η διατήρηση του παλαιού καθεστώτος της αγοράς, η ανάγκη αναπροσαρμογής στα νέα δεδομένα είναι φυσικό επακόλουθο των εξελίξεων στην τουριστική αγορά, εξελίξεις από τις οποίες δεν θα πρέπει να απέχουν και τα ελληνικά ταξιδιωτικά γραφεία.

Παρ'όλα αυτά, οι τουριστικοί πράκτορες υπογραμμίζουν ότι υπάρχουν πολλά σημεία και θέματα όπως προκύπτουν από το Π.Δ. και την προοπτική εφαρμογής του, που χρήζουν νομοθετικών διευκρινίσεων και προσδιορισμών, όπως π.χ. το θέμα της προστασίας του καταναλωτή ή ο έλεγχος της εφαρμογής της εναρμόνισης. Μεταξύ των προτάσεων που υποβλήθηκαν και συζητούνται είναι και αυτός της δημιουργίας στον HATTA ενός ειδικού ασφαλιστικού ταμείου, σε συνεργασία, με κάποια ασφαλιστική εταιρία, ώστε να είναι δυνατή η προσφορά ειδικών τιμών για τα μέλη του. Αντίστοιχη εμπειρία υπαρχει με τη Γερμανία, τη Βρετανία και την Ολλανδία, όπου οι αντίστοιχοι σύνδεσμοι έχουν δημιουργήσει ασφαλιστικό ταμείο μέσω του οποίου τα γραφεία ταξιδιών ασφαλίζουν τους πελάτες τους. Εχουν εκδηλωθεί βεβαίως κάποιες αντιδράσεις που εστιάζονται στην αύξηση του κοστολογίου που θα επιφέρει η υποχρέωση ασφαλιστικής κάλυψης, αλλά δεν υπάρχουν περιθώρια άλλων επιλογών. Η εναρμόνιση με το Κοινοτικό δίκαιο είναι στην ουσία «μονόδρομος» και αυτό που απομένει είναι η ομαλότερη κατά το δυνατόν προσαρμογή των Ελλήνων πρακτόρων στις νέες συνθήκες. Υπάρχουν, άλλωστε, και στην Ελλάδα εδώ και αρκετά χρόνια πολλά τουριστικά γραφεία που προσφέρουν ασφαλιστική κάλυψη στους πελάτες τους, πράγμα που δείχνει τη νέα τάση η οποία επικρατεί στο χώρο των οργανωμένων ταξιδιών.

ΝΟΤΙΟΕΥΡΩΠΑΪΚΟ ΣΤΡΟΓΓΥΛΟ ΤΡΑΠΕΖΙ ΠΟΥ ΟΡΓΑΝΩΣΕ Ο ΣΕΤΕ

ΜΟΧΛΟΣ ΑΝΑΠΤΥΞΗΣ ΕΙΝΑΙ Η ΠΟΙΟΤΗΤΑ

ΕΞΑΙΡΕΤΙΚΑ ενδιαφέροντα αλλά και πηγή προβληματισμού και...ελαφράς μελαγχολίας, όσον αφορά κάποιες αναπόφευκτες συγκρίσεις Ελλάδας και ανταγωνιστριών χωρών, ήταν τα συμπεράσματα της συζήτησης στρογγυλής τραπέζης με θέμα «Εμπειρίες και προβληματισμοί από την εφαρμογή προγραμμάτων ποιότητας σε τουριστικά αναπτυσσόμενες περιοχές Γαλλίας, Ισπανίας, Πορτογαλίας και Ελλάδας» που διοργάνωσε ο ΣΕΤΕ την περασμένη Δευτέρα.

Στη συζήτηση συμμετείχαν μέλη του προεδρείου του Ευρωπαϊκού Συνδέσμου για την Ποιότητα στον Τουρισμό (Euroqualitas), το συμβούλιο του οποίου συνεδρίασε το Σαββατοκύριακο στην Κρήτη, στο ξενοδοχείο (Knossos Royal Village).

Το κύριο συμπέρασμα το οποίο προέκυψε από την πραγματικά λίαν ενδιαφέρουσα συζήτηση ήταν ότι οι υπόλοιπες ευρωπαϊκές χώρες και ιδιαίτερα οι μεσογειακές που αποτελούν και τους κύριους ανταγωνιστές μας, έχουν συνειδητοποιήσει εδώ και χρόνια τη μεγάλη σημασία της ποιότητας για την τουριστική ανάπτυξη. Και εφαρμόζουν με στενή συνεργασία του δημόσιου και ιδιωτικού τομέα συγκεκριμένα προγράμματα αναβάθμισης της ποιότητας και σε εθνικό επίπεδο και σε επίπεδο τουριστικού προορισμού, αλλά και στο επίπεδο των μεμονωμένων τουριστικών επιχειρήσεων.

Αντιθέτως, στην Ελλάδα, παρά τις προσπάθειες που έχουν καταβληθεί τα τελευταία χρόνια, ειδικά από τον ΣΕΤΕ και παρά τις σημαντικές πρωτοβουλίες που έχουν αναληφθεί από ελληνικές τουριστικές επιχειρήσεις με αιχμή την πιστοπίηση κατά το ISO-9000 ορισμένων εξ αυτών, δεν έχουν, ακόμη, εκπονηθεί συγκεκριμένα και ολοκληρωμένα μέτρα και πολιτικές. Και η ανάγκη της πραγματοποίησης σημαντικών βημάτων για την αναβάθμιση της ποιότητας με τη στενή συνεργασία της πολιτείας και των φορέων του ιδιωτικού τομέα, καθίσταται πλέον επιτακτική.

Εχει άλλωστε επανειλημμένως αποδειχθεί και αποδεικνύεται καθημερινά ότι η ποιότητα είναι τελικά μία σημαντική διαφοροποιός παράμετρος στις σύγχρονες συνθήκες και απαιτήσεις της διεθνούς αγοράς και επηρεάζει σε ολόενα και σημαντικότερο βαθμό την επιλογή προορισμού.

Η εκδήλωση ξεκίνησε με χαιρετισμό του προέδρου του ΣΕΤΕ Σπύρου Κοκοτού, ο οποίος προϊδρευσε στη συζήτηση. Ο κ. Σ. Κοκοτός, αφού αναφέρθηκε στην κάμψη που παρουσιάζουν τα τελευταία χρόνια οι μεσογειακοί προορισμοί, τόνισε ότι το παιχνίδι του διεθνούς ανταγωνισμού παίζεται στο επίπεδο της ποιότητας, σε όλο το φάσμα της παραγωγής, διάθεσης και κατανάλωσης του τουριστικού προϊόντος.

Στη συνέχεια η πρόεδρος του Euroqualitas, Anna-Maria Postigo, πρόεδρος του Ισπανικού Συνδέσμου για την Ποιότητα στον Τουρισμό, επιχειρηματίας (πρόεδρος της εταιρίας οργάνωσης συνεδρίων και εκθέσεων International Cintaw SA)αναφέρθηκε στην πρωτοβουλία της ίδρυσης του Συνδέσμου από επιχειρηματιές, στελέχη και συμβούλους από τον χώρο της ποιότητας στον τουρισμό των χωρών της Ισπανίας, Γαλλίας, Πορτογαλίας και Ελλάδας. Η κ. Anna-Maria Postigo, ανέλυσε τους κυριότερους στόχους του Συνδέσμου, που συνδέονται με την ευαισθητοποίηση όλων των κλάδων της τουριστικής βιομηχανίας στο θέμα της ποιότητας, στην Ευρώπη, τη δημιουργία ενός διεθνούς βήματος συνάντησης, συζήτησης και ανταλλαγής εμπειριών από τους επαγγελματίες του τουρισμού και τέλος την υποστήριξη τουριστικών επιχειρήσεων και οργανισμών στον σχεδιασμό και την εφαρμογή προγραμμάτων ποιότητας στην Ευρώπη.

Οσον αφορά το θέμα της συζήτησης, τα κύρια σημεία των τοποθετήσεων των μελών του panel, ήταν:

Ο.κ. Antonio Portela,αντιπρόεδρος του Euroqualitas για την Πορτογαλία, αντιπρόεδρος της Επιτροπής Τουρισμού στο Εθνικό Συμβούλιο Ποιότητας της Πορτογαλίας, σύμβουλος επιχειρήσεων, μίλησε για το θέμα της ποιότητας των τουριστικών προορισμών και ιδιαίτερα αναφέρθηκε στην εφαρμογή προγραμμάτων «Ολικής Ποιότητας»σε επίπεδο υποδομής, υπηρεσιών και διοίκησης. Περιέγραψε τα εμπόδια που υπάρχουν για την ανάπτυξη της ποιότητας καθώς και τα εργαλεία που μπορούν να χρησιμοποιηθούν για την αναβάθμιση συνολικά ενός τουριστικού προορισμού.

Αναφέρθηκε στις διαστάσεις της ποιότητας, στα πρότυπα ανάπτυξης και στις διαδικασίες εφαρμογής προγραμμάτων ποιότητας σε τουριστικούς προορισμούς, φέροντας σαν παραδείγματα την τουριστική ανάπτυξη ιστορικών πόλεων της Πορτογαλίας, καθώς και την ανάπτυξη του αγροτουρισμού σε συγκεκριμένες περιοχές της χώρας. Επίσης αναφέρθηκε στην ανάπτυξη του golf που αναβάθμισε σημαντικά το τουριστικό προϊόν και το image της Πορτογαλίας και τέλος επισήμανε την ιδιαίτερη σημασία της οργανωμένης τουριστικής ανάπτυξης και του ρόλου που καλούνται να παίξουν τα όργανα της πολιτείας και σε εθνική και κυρίως σε περιφερειακή κλίμακα/

Τα κυριότερα συμπεράσματα της έρευνας αυτής ήταν ότι:

Οι ισπανικές τουριστικές επιχειρήσεις έδειξαν μεγάλο ενδιαφέρον για την ποιότητα, και κυρίως τα γραφεία Τουρισμού, οι οργανωτές συνεδρίων, τα συνεδριακά κέντρα αλλά και οι τοπικοί Οργανισμοί Τουρισμού. Ολοι όμως ανέφεραν το πρόβλημα της ελλιπούς πληροφόρησης, αφού διαπιστώθηκε έλλειψη ειδικευμένου προσωπικού σε θέματα ποιότητας. Το πλέον ενδιαφέρον ήταν η επιθυμία ανάπτυξης προγραμμάτων και σε τοπικό επίπεδο με άμεσο στόχο την ένταξή τους στον σχεδιασμό του marketing για τις συγκεκριμένες τουριστικές περιοχές.

Ο κ. Rafael Martin, εκπρόσωπος της Περιφερειακής Κυβέρνησης της Επαρχίας Castilla La Mancha της Ισπανίας και υπεύθυνος για θέματα τουρισμού ,αναφέρθηκε στην εφαρμογή των κριτηρίων και στην επιλογή των στόχων για την πραγματοποίηση προγράμματος ποιότητας στην περιοχή Castilla La Mancha της Ισπανίας, που έχει κύρια χαρακτηριστικά την παροχή προσφοράς υπηρεσιών, όλο τον χρόνο, την ανάπτυξη ειδικών μορφών τουρισμού και την απουσία του κλασικού προϊόντος «ήλιου και θάλασσας»

Ο κ. Francis Esparza, γενικός γραμματέας του Eurogualitas, γραμματέας της Ευρωπαϊκής Ομοσπονδίας των ειδικών σε θέματα ποιότητας στον τουρισμό, σύμβουλος του Club mediterranee και άλλων γαλλικών επιχειρήσεων, περιέγραψε τους κυριότερους θεσμούς και τις διαδικασίες που εφαρμόζονται στην Γαλλία για την προαγωγή της ποιότητας, αναφέροντας το θεσμό του «επιθεωρητού ποιότητας» του Γαλλικού Οργανισμού Τουρισμού, τα προγράμματα επιμόρφωσης στα στελέχη των επιχειρήσεων που συνοδεύονται από την απονομή πιστοποιητικών και τις διαδικασίες ελέγχου της ποιότητας που εφαρμόζονται από τις γαλλικές τουριστικές επιχειρήσεις. Επίσης, αναφέρθηκε στην ίδρυση και λειτουργία ενός «Κέντρου Ερευνας και Προβληματισμού για θέματα ποιότητας» που ασχολείται με την καταγραφή των προβλημάτων της ποιότητας και με τη διαμόρφωση πολιτικών αναβάθμισής της. Τέλος, παρουσίασε συγκεκριμένα παραδείγματα ανάπτυξης διαφόρων κλάδων και μορφών τουρισμού στην Γαλλία, κάνοντας μια ιστορική αναφορά στην ανάπτυξη του κλάδου και χρησιμοποιώντας τα παραδείγματα του Club Mediternee, της ανάπτυξης του χειμερινού τουρισμού που στηρίχθηκε ιδιαίτερα στην ανάληψη των χειμερινών Ολυμπιακών Αγώνων από την Γαλλία, του αγροτουρισμού, καθώς και του ρόλου των γαλλικών συνδικάτων στην ανάπτυξη του γαλλικού εσωτερικού τουρισμού.

Τέλος, ο κ. Σπύρος Παππάς αντιπρόεδρος του Eurogualitas για την Ελλάδα γενικός διευθυντής του ΣΕΤΕ, αφού αναφέρθηκε στις ιδιαιτερότητες του τουριστικού προιόντος επισήμανε τις σπουδαιότερες σύγχρονες τάσεις της διεθνούς αγοράς που συνδέονται άμεσα με την ποιότητα. Αναφέρθηκε στον ανταγωνισμό που αντιμετωπίζει η Ευρώπη από τους εξωτικούς προορισμούς τονίζοντας ότι ο μοναδικός τομέας υπεροχής της Ευρώπης είναι η προσφορά υπηρεσιών υψηλής ποιότητας. Επίσης, υπογράμμισε τη σπουδαιότητα της εξασφάλισης της ποιότητας σε όλο το μήκος της τουριστικής αλυσίδας, δηλαδή τη σπουδαιότητα της ποιότητας του τουριστικού προορισμού συνολικά σε σχέση με την ποιότητα της μεμονωμένης τουριστικής επιχείρησης. Ακόμα, επισήμανε την τεράστια σημασία της τελικής εντύπωσης και περιέγραψε συνοπτικά τις προσπάθειες που έγιναν τα τελευταία χρόνια στη χώρα μας για την αναβάθμιση της ποιότητας και τα αποτελέσματά τους.

Τέλος, συνόψισε τους κυριότερους στόχους πάνω στους οποίους θα πρέπει να κινηθεί η τουριστική βιομηχανία της χώρας μας για την αναβάθμιση της ποιότητας.

Τολμήσαμε και πετάξαμε απ' ευθείας από την Ρόδο για Λονδίνο

ΤΩΡΑ ΣΑΣ ΠΡΟΣΦΕΡΟΥΜΕ ΑΕΡΟΠΟΡΙΚΟ ΕΙΣΙΤΗΡΙΟ ΡΟΔΟ - ΛΟΝΔΙΝΟ

ΜΕΤ' ΕΠΙΣΤΡΟΦΗΣ ΣΤΗΝ ΚΑΤΑΠΛΗΚΤΙΚΗ ΤΙΜΗ ΤΩΝ 77.100 ΔΡΧ.!!!

Στην τιμή συμπεριλαμβάνονται και οι φόροι αεροδρομίου

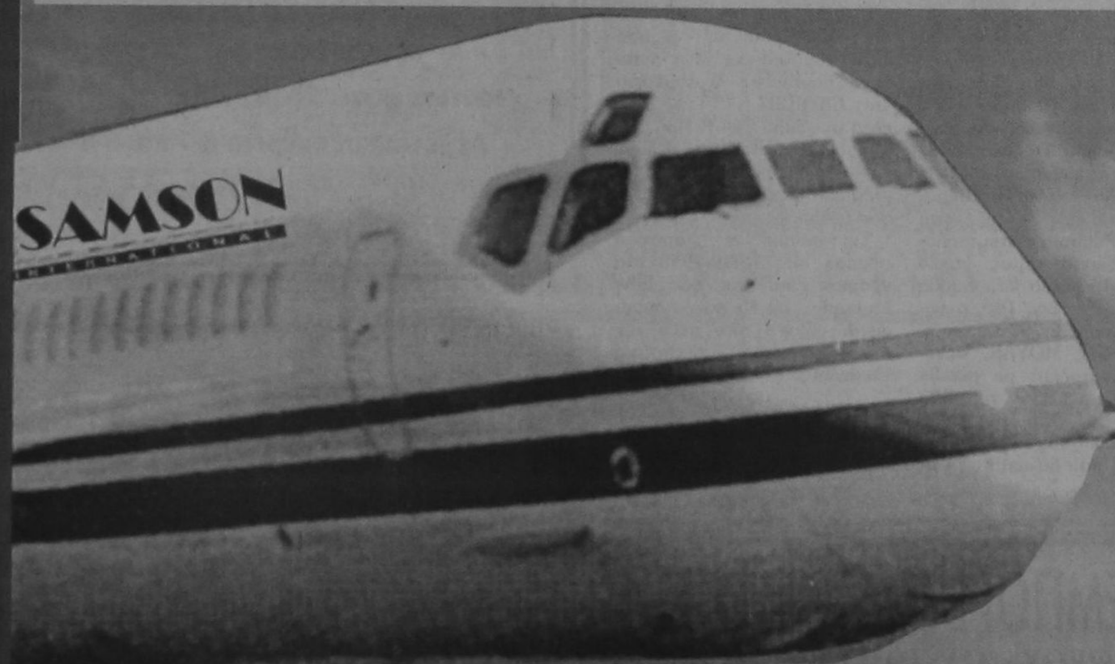

ΜΟΝΑΔΙΚΕΣ ΠΡΟΤΑΣΕΙΣ ΓΙΑ

- Για εκδρομή
- Για σπουδές
- Για διακοπές
- Για αγορές
- Ξενοδοχεία
- Εκδρομές
- Νυχτερινή ζωή
- για ότι και αν ζητήσετε

ΠΛΗΡΟΦΟΡΙΕΣ ΣΤΑ ΣΥΝΕΡΓΑΖΟΜΕΝΑ ΠΡΑΚΤΟΡΕΙΑ

ΡΟΔΙΝΙ TOURS
Ηρώων Πολυτεχνείου 3 Τηλ.: 31355

SIGMA AVIATION
Νικ. Μανδηλαρά 63 - Τηλ. 38594

VISA TRAVEL CLUB
Νικ. Μανδηλαρά 8 - Τηλ. 33282

ΦΕΡΑΜΕ ΤΗΝ Μ. ΒΡΕΤΑΝΙΑ ΠΙΟ ΚΟΝΤΑ

SAMSON INTERNATIONAL
ΑΙΣΗ 3392 ABTA
φέραμε την Μ. Βρετανία ... πιο κοντά

ΤΩΡΑ ΠΟΥ Η SAMSON ΤΟΛΜΑ ΕΣΕΙΣ ΘΑ ΣΚΕΠΤΕΣΤΕ ΑΚΟΜΗ ΤΟ ΛΟΝΔΙΝΟ ΣΑΝ ΜΑΚΡΙΝΗ ΑΠΟΣΤΑΣΗ;

ΤΟ ΑΣΦΑΛΙΣΤΙΚΟ

Το 1997 θα είναι - σύμφωνα με τις προγραμματικές δηλώσεις του Πρωθυπουργού Κ. Σημίτη- χρόνος διαλόγου για το ασφαλιστικό. Η κατάσταση στα Ταμεία είναι πράγματι δραματική: Το ΙΚΑ παρουσίασε φέτος 66 δισ. οργανικό έλλειμμα και ταυτόχρονα είδε τα χρέη των εργοδοτών - την εισφοροδιαφυγή, την εισφοροκλοπή και τα πρόσθετα τέλη (πρόστιμα, τόκοι κλη.) - να ξεπερνούν το ύψος ρεκόρ των 500 δισ. Ερευνα του καθηγητή του Παντείου Πανεπιστημίου και συνεργάτη των συνδικάτων, Σάββα Ρομπόλη, προειδοποιεί ότι το 1999 όλα τα Ταμεία θα παρουσιάζουν μόνιμα πλέον οργανικά ελλείμματα.

Αυτές οι διαπιστώσεις αναδεικνύουν την ανάγκη διαλόγου, δεν υπαγορεύουν, όμως, ταυτόχρονα, και τις απαντήσεις στα ερωτήματα που θα τεθούν. Γιατί οι οικονομικές συνέπειες των επιλογών είναι τόσο σημαντικές, που κάνουν όλα τα μέρη να προσέρχονται στο τραπέζι του διαλόγου ως κοινωνικοί ανταγωνιστές και όχι ως κοινωνικοί εταίροι.

Τα συνδικάτα δηλώνουν έτοιμα για το διάλογο. Το υπόμνημα της Γραμματείας Κοινωνικής Πολιτικής της ΓΣΕΕ, με επικεφαλής τον αναπληρωτή Γενικό Γραμματέα της Συνομοσπονδίας, Στέφανο Λαιμό, δίνει το περίγραμμα των θέσεων που θα υποστηρίξουν οι συνδικαλιστές.

Στη ΓΣΕΕ αισθάνονται κατ' αρχήν δικαιωμένοι για την αντιπαράθεσή τους με την "αντιασφαλιστική"-όπως την αποκαλούν- πολιτική της κυβέρνησης της Ν.Δ. Δηλώνουν ότι τα "άγρια εισπρακτικά" μέτρα (αύξηση των εισφορών, περιορισμός των παροχών, μείωση των συντάξεων, αύξηση της ηλικίας συνταξιοδότησης κλη), όχι μόνο δεν έλυσαν το πρόβλημα των Ταμείων, αλλά-παρά τις θυσίες ασφαλισμένων και συνταξιούχων- το αναπαράγουν σήμερα σε ανώτερο επίπεδο.

Ταυτόχρονα, τα μέτρα αυτά της περιόδου 1990-93 έχουν -κατά τους συνδικαλιστές- εξαντλήσει κάθε περιθώριο εισπρακτικής πολιτικής. Στη θέση ότι δεν είναι ανεκτή νέα αύξηση των εισφορών συμφωνούν μάλιστα και οι εργοδότες! Διόλου παράξενο, αφού σε πολλές περιπτώσεις οι εισφορές ξεπερνούν το 50% των πάσης φύσεως αποδοχών, φέρνοντας την Ελλάδα σε μια από τις υψηλότερες θέσεις στην Ευρώπη. Ο ΣΕΒ έχει ήδη θέσει το αίτημα μείωσης της εργοδοτικής εισφοράς ως όρο για προσλήψεις νέων εργαζομένων. Γίνεται λοιπόν φανερό ότι όσοι, αβασάνιστα, προτείνουν στην κυβέρνηση αύξηση των εισφορών, παίζουν επικίνδυνα με την αύξηση της ανεργίας.

Επίσης, τα συνδικάτα θεωρούν ότι δεν υπάρχουν περιθώρια αύξησης του ορίου ηλικίας συνταξιοδότησης. Η 35ετία στα 65 για τους άνδρες και στα 60 για τις γυναίκες φέρνει την Ελλάδα στη δεύτερη θέση στην ΕΕ. Μας ξεπερνά μόνο η Δανία με τα 67 χρόνια για άνδρες - γυναίκες.

Οι απαντήσεις λοιπόν, πρέπει να αναζητηθούν με βάση μια σωστή και ειλικρινή διάγνωση των αιτίων της κακοδαιμονίας του Συστήματος Κοινωνικής Ασφαλίσεως (ΣΚΑ).

ΤΟ ΤΟΠΙΟ

Στα συνδικάτα έχουν επίγνωση των διεθνών διαστάσεων του προβλήματος. Στο υπόμνημα της ΓΣΕΕ αναφέρεται η ανακοίνωση της Ευρωπαϊκής Επιτροπής που θέτει ως στόχους το συντονισμό των διάφορων ευρωπαϊκών ΣΚΑ και παράλληλα την πραγματοποίηση των απαραίτητων μεταρρυθμίσεων χωρίς να διαταραχθεί "η ομαλή λειτουργία της ενιαίας αγοράς".

Σημειώνεται ότι η Ευρώπη βαδίζει προς τη μετατόπιση από το λεγόμενο σύστημα Bismark (παροχή υπηρεσιών με κάλυψη των κοινωνικοασφαλιστικών αναγκών των ασφαλισμένων) στο Αγγλοσαξωνικό σύστημα Beveridge (κάλυψη ενός γενικευμένου αλλά ελάχιστου ορίου προστασίας και διαβίωσης).

Ομως, ιδιαίτερα σημαντικές είναι και οι εσωτερικές διαστάσεις της κρίσης του ΣΚΑ.Ο καθηγητής Σ. Ρομπόλης, στην έρευνά του, αποκαλύπτει ότι από τον τρόπο διαχείρισης των αποθεματικών τους, τα Ταμεία έχασαν από το 1950 μέχρι σήμερα πάνω από 5 τρισ. δρχ.

Ο Αναγκαστικός Νόμος 1611/1950 δέσμευσε τα αποθεματικά των Ταμείων στην Τράπεζα της Ελλάδος και έδωσε τη δυνατότητα διαχείρισης τους υπέρ τρίτων. Σε απλά ελληνικά, μεγάλο τμήμα των εισφορών προς τα Ταμεία μετατράπηκε σε φθηνά δάνεια προς τη Βιομηχανία και σίγουρα κέρδη για τις Τράπεζες. Αυτή η αφαίμαξη ανέτρεψε την ισορροπία μεταξύ του κεφαλαιοποιητικού και του αναδιανεμητικού σκέλους του συστήματος και το έκανε ευάλωτο στις κατοπινές αρνητικές συνέπειες της διόγκωσης της ανεργίας και του δημογραφικού προβλήματος.

Πέρα απ' αυτά, τα συνδικάτα σημειώνουν την ασυνέπεια των κυβερνήσεων ως προς την κρατική επιχορήγηση των Ταμείων. Ο διοικητής του ΙΚΑ, Γρ. Σολωμός, δήλωσε χαρακτηριστικά, ότι το 1995 το ΙΚΑ πήρε ως επιδότηση 220 δις δρχ τη στιγμή που το κόστος της κοινωνικήςπολιτικής που ασκήθηκε μέσω του Ιδρύματος, ξεπέρασε τα 365 δισ. δρχ, δηλαδή 145 δισ. περισσότερα από την υποτιθέμενη επιχορήγηση. Το επίδομα κοινωνικής αλληλεγγύης προς τους χαμηλοσυνταξιούχους ή η εξαγγελθείσα περίθαλψη των αγροτών στα πολυϊατρεία του ΙΚΑ, είναι παραδείγματα προβλημάτων που λύνονται σε βάρος των οικονομικών των Ταμείων, ενώ θα έπρεπε να στηριχθούν στον προϋπολογισμό. Σημειώνεται ότι η κρατική επιχορήγηση προς το ΙΚΑ το 1991 ήταν 180 δις και το 1996 έφθασε μόλις στα 227 δις - ενώ ο πληθωρισμός της πενταετίας "έτρεξε" με 74%.

Το αίτημα για θεσμοθέτηση πόρου που θα εξασφαλίζει την κρατική επιχορήγηση θεωρείται ένα από τα βασικά σημεία που θα θέσουν τα συνδικάτα στο διάλογο.

Αλλοι παράγοντες που επιβάρυναν το σύστημα είναι η ραγδαία αύξηση στα νοσήλια των δημόσιων νοσοκομείων και οι σημαντικές αυξήσεις στα φάρμακα. Ετσι, την περίοδο 1986 - 93, οι δαπάνες υγείας των Ταμείων αυξάνονταν σε μέση ετήσια βάση κατά 43%.

Τέλος, συνδικαλιστές σημειώνουν την τουλάχιστον "φιλική" αντιμετώπιση των εργοδοτών από ορισμένες διοικήσεις Ταμείων που έχει επιτρέψει πρωτοφανή επίπεδα εισφοροδιαφυγής και εισφοροκλοπής. Η καθυστέρηση της μηχανοργάνωσης του συστήματος και οι σοβαρές ελλείψεις προσωπικού στο ΙΚΑ, αντικειμενικά λειτουργούν ως "πριμοδότηση" της εισφοροδιαφυγής.

ΠΡΟΤΑΣΕΙΣ

Με βάση αυτές τις εκτιμήσεις, η Γραμματεία Κοινωνικής Πολιτικής της ΓΣΕΕ επικεντρώνει τις προτάσεις της σε πέντε σημεία:

1. Αλλαγές στην οργάνωση και λειτουργία του ΣΚΑ: Ομαδοποίηση ομοειδών Ταμείων, μετά από διάλογο, διαχειριστική αυτοτέλεια, μηχανοργάνωση κλη.

2. Αλλαγές στη χρηματοδότηση: Αμεση ρύθμιση χρεών ως βασική προϋπόθεση δημιουργίας κεφαλαιοποιητικών στοιχείων, εξασφάλιση τριμερούς χρηματοδότησης, νέος πόρος μέσω της φορολογικής μεταρρύθμισης.

3. Εκσυγχρονισμός των παροχών: άρση των ανισοτήτων μέσα στο σύστημα, επέκταση και βελτίωση των παροχών, εκσυγχρονισμός της διαδικασίας απονομής τους.

4. Αντιμετώπιση της σχέσης Εθνικού - Ευρωπαϊκού συστήματος ασφάλισης. Να αποτραπούν οι πολιτικές περιορισμού ή συρρίκνωσης των εθνικών ΣΚΑ, να ανοίξει η συζήτηση για ένα ευρωπαϊκό ΣΚΑ, με εναλλακτικούς τρόπους οργάνωσης λειτουργίας και χρηματοδότησης.

5. Να αντιμετωπιστεί η σχέση κοινωνικού-ιδιωτικού. Να σταματήσει η επιβάρυνση των Ταμείων προς όφελος των ασφαλιστικών εταιρειών. (π.χ. μόνο από τα τροχαία ατυχήματα, το ΙΚΑ επιβαρύνεται με έξοδα νοσηλείας 120 δισ. που θα έπρεπε να καλύψουν οι ασφάλειες). Να σταματήσει η πριμοδότηση των ιδιωτικών ασφαλιστικών εταιρειών, μέσω φορολογικών και άλλων κινήτρων.

Τέλος πολλοί συνδικαλιστές - και μεταξύ τους ο πρόεδρος της ΓΣΕΕ, Χρ. Πολυζωγόπουλος - θεωρούν ότι η νομιμοποίηση των μεταναστών θα έχει ευεργετικές συνέπειες για τα Ταμεία, αφού θα αποφέρει μεγάλο όγκο νέων εισφορών.

ΙΑΤΡΙΚΗ ΑΝΑΚΟΙΝΩΣΗ
ΜΑΡΙΑ ΓΕΩΡΓΙΟΥ
ΙΑΤΡΟΥ
ΔΕΡΜΑΤΟΛΟΓΟΥ - ΑΦΡΟΔΙΣΙΟΛΟΓΟΥ
Λόγω συμμετοχής του Ιατρού στο πανευρωπαϊκό συνέδριο Δερματολογίας Αφροδισιολογίας στη Λισσαβώνα Πορτογαλίας από 13/10/96 μέχρι 20/10/96 το ιατρείο θα λειτουργήσει κανονικά ημέρα Δευτέρα 21 ΟΚΤΩΒΡΙΟΥ στη διεύθυνση: Αλεξάνδρου Διάκου και γωνία Ι. Δραγούμη 49 9-13 και 6-8.30 μ.μ. Τηλ. 74004 - 35264 Τηλ. κιν. 094386376

ΙΑΤΡΙΚΗ ΑΝΑΚΟΙΝΩΣΗ
Ο ΙΑΤΡΟΣ
ΚΑΛΑΒΡΕΖΟΣ Α. ΕΜΜΑΝΟΥΗΛ
ΧΕΙΡΟΥΡΓΟΣ
ΩΤΟΡΙΝΟΛΑΡΥΓΓΟΛΟΓΟΣ
ΔΕΧΕΤΑΙ ΚΑΘΗΜΕΡΙΝΑ
9.00 - 13.00 και 17.00 - 20.00
ΔΙΕΥΘΥΝΣΗ: ΚΕΝΝΕΝΤΗ 29
ΤΗΛ. 39039

ΑΛΛΑΓΗ ΩΡΑΡΙΟΥ
Η ΠΝΕΥΜΟΝΟΛΟΓΟΣ
ΦΥΜΑΤΙΟΛΟΓΟΣ
ΚΥΡΙΤΣΗ ΜΠΑΡΔΑΚΗ ΕΥΡΥΔΙΚΗ
ΙΕΡΟΥ ΛΟΧΟΥ 14 (ΕΝΑΝΤΙ ΟΛΥΜΠΙΑΚΗΣ)
ΔΕΧΕΤΑΙ ΚΑΘΗΜΕΡΙΝΑ ΤΗΛ. ΙΑΤ.: 79287/ Τ. ΟΙΚ. 73035
ΠΡΩΙ: 9.00 - 1.00
ΑΠΟΓΕΥΜΑ: 6.00 - 8.00
ΤΕΤΑΡΤΗ: ΑΠΟΓΕΥΜΑ
ΚΑΙ ΣΑΒΒΑΤΟ ΠΡΩΪ } ΜΕ ΡΑΝΤΕΒΟΥ

ΙΑΤΡΙΚΗ ΑΝΑΚΟΙΝΩΣΗ
Ο ΙΑΤΡΟΣ
ΛΑΖΑΡΑΤΟΣ ΣΠΥΡΟΣ
ΓΑΣΤΡΕΝΤΕΡΟΛΟΓΟΣ - ΕΝΔΟΣΚΟΠΟΣ
Διδάκτωρ
Ιαπωνικού Πανεπιστημίου
Δέχεται καθημερινά 8-1 και 5-8
Ιατρείον - Αμερικής 7, (Παλαιό Τ.Α.Ξ.Υ.)
Τηλ. 26587

ΦΡΟΝΤΙΣΤΗΡΙΑ
ΓΝΩΜΩΝ
ΠΡΟΤΥΠΟ ΚΕΝΤΡΟ ΘΕΤΙΚΩΝ ΕΠΙΣΤΗΜΩΝ
ΔΙΕΥΘΥΝΣΗ ΣΠΟΥΔΩΝ ΜΑΝΩΛΗΣ ΓΙΑΝΝΙΚΟΥΡΗΣ
• ΜΑΘΗΜΑΤΙΚΑ • ΦΥΣΙΚΗ • ΧΗΜΕΙΑ • ΕΚΘΕΣΗ • ΠΟΛ. ΟΙΚΟΝΟΜΙΑ • ΙΣΤΟΡΙΑ
ΤΗΛ. 25700 25250
ΕΝΤΑΤΙΚΑ ΤΜΗΜΑΤΑ
1. Α-Β-Γ Λυκείου 1ης - 2ης - 4ης Δέσμης
2. Γ Τεχνικού Λυκείου 3. Ειδικά τμήματα αποφοίτων
4. Α - Β- Γ- Γυμνασίου
ΠΛΗΡΟΦΟΡΙΕΣ: Επικοινωνήστε μαζί μας καθημερινά από 9-1 το πρωί και 5-10 το απόγευμα στα τηλεφ. 25700-25250
ΔΙΕΥΘΥΝΣΗ: Β. Ηπείρου 11
ΤΜΗΜΑΤΑ 5 ΜΕΛΗ 10 ΜΕΛΗ
24 χρόνια λειτουργίας

ΠΕΡΙΛΗΨΗ

Του υπ' αριθ. 13.494/11-10-96 ΠΡΟΓΡΑΜΜΑΤΟΣ ΑΝΑΓΚΑΣΤΙΚΟΥ ΠΛΕΙΣΤΗΡΙΑΣΜΟΥ ΕΝΥΠΟΘΗΚΟΥ ΑΚΙΝΗΤΟΥ του Συμβολαιογράφου Ρόδου ΔΗΜΗΤΡΗ ΧΡ. ΓΙΩΡΤΣΟΥ.

Στις έξι (6) Νοεμβρίου χίλια εννιακόσια ενενήντα έξι (1996) ημέρα της εβδομάδος Τετάρτη και από τις 12.00 η ώρα το μεσημέρι μέχρι τις 2.00 η ώρα μετά το μεσημέρι, στο κοινοτικό κατάστημα της Κοινότητας Καλυθιών Ρόδου, και στον τόπο που ορίσθηκε με τον νόμο 61653/86 για αναγκαστικούς πλειστηριασμούς, δηλαδή στο κοινοτικό κατάστημα, εκτίθεται σε δημόσιο αναγκαστικό πλειστηριασμό.

ΜΕ ΕΠΙΣΠΕΥΣΗ

Της Ανώνυμης Τραπεζικής Εταιρείας με την επωνυμία «ΕΘΝΙΚΗ ΚΤΗΜΑΤΙΚΗ» που εδρεύει στην Αθήνα, το ενυπόθηκο ακίνητο που έχει κατασχεθεί με την από 15-4-94 επιταγή της που γράφτηκε στα βιβλία του κτηματολογίου Ρόδου στις 18-1-1995 σε συνδυασμό με την υπ' αριθ. 11.297/22-6-95 πράξη του συμβολαιογράφου Ρόδου Δημήτρη Χρ. Γιώρτσου.

ΤΗΣ ΟΦΕΙΛΕΤΙΔΑΣ

Ανώνυμης Εταιρείας με την επωνυμία «ΤΟΥΡΙΣΤΙΚΑΙ ΞΕΝΟΔΟΧΕΙΑΚΑΙ ΕΠΙΧΕΙΡΗΣΕΙΣ ΓΟΝΔΟΛΑ Α.Ε.» που εδρεύει στις Καλυθιές Ρόδου, δηλαδή:

ΓΕΝΙΚΗ ΠΕΡΙΓΡΑΦΗ

ΞΕΝΟΔΟΧΕΙΟ Γ τάξεως, δυναμικότητας 61 δωματίων μετά τις γενομένες τροποποιήσεις και 75 κλινών, αποτελουμένου από υπόγειο, ισόγειο και Α' υπέρ το ισόγειο όροφο, που βρίσκεται στις Καλυθιές Ρόδου, στην θέση «ZANGARI ή ΦΑΛΗΡΑΚΙ» και επί της αγροτικής οδού, εκτάσεως του οικοπέδου του μ.τ. 6.870 πλέον ή έλαττον, με κτηματολογικά στοιχεία τόμος γαιών Καλυθιών Ρόδου 7, φύλλο 50, μερίδα 592 και φάκελλος 2070 του Κτηματολογίου Ρόδου, νομικής φύσεως άρζι μιρι, που εδρεύει βόρεια με μερίδα γαιών 581, νότια με μερίδες γαιών 598 και 599 ανατολικά με μερίδες γαιών 593 και 594 και δυτικά με μερίδες γαιών 586 και 590 και όπως αυτό εμφαίνεται με τα στοιχεία Α-Β-Γ-Δ-Ε-Ζ-Η-Θ-Ι-Κ-Λ-Μ-Ν-Ξ-Ο-Π-Ρ-Σ-Α στο από 5-9-1985 τοπογραφικό διάγραμμα της μηχανικού Ρένας Διακοσταματίου και προσαρτάται στο υπ' αριθ. 8486/86 συμβόλαιο της συμβολαιογράφου Αθηνών Αικατερίνας Βαμπούλη - Βέλλη που περιήλθε στην κυριότητα της οφειλέτιδας από εισφορά με το υπ' αριθ. 10.619/27-2-1984 συμβόλαιο του συμβολαιογράφου Ρόδου Κων/νου Τζεδάκη, που νόμιμα μεταγράφτηκε στα βιβλία μεταγραφών του Κτηματολογίου Ρόδου.

Ο κινητός εξοπλισμός δεν εκπλειστηριάζεται.

Επί του παραπάνω περιγραφομένου ακινήτου υφίστανται γραμμένες οι παρακάτω υποθήκες:

1) Υποθήκη υπέρ της Ανώνυμης Εταιρείας Εθνικής Κτηματικής Τράπεζας της Ελλάδος, για ποσό δραχμών 32.700.000 προς ασφάλεια δανείου που χορηγήθηκε με το υπ' αριθμ. 8.486/14-1-86 συμβόλαιο της συμβολαιογράφου Αθηνών Αικατερίνης Βαμβούπη - Βελλή.

2) Προσημείωση υποθήκης υπέρ της Εθνικής Τράπεζας της Ελλάδος ΑΕ, για ποσό δραχμών 3.500.000 με την υπ' αριθ. 503/1987 απόφαση του Μον. Πρωτοδικείου Ρόδου.

3) Η από 29-10-91 επιταγή της Ανώνυμης Εταιρείας Εθνικής Κτηματικής Τράπεζας της Ελλάδος, για ποσό δραχμών 13.[illegible]12.

4) Αναγκαστική κατάσχεση δυνάμει της υπ' αριθ. 3174/93 εκθέσεως αναγκαστικής κατασχέσεως του δικ. επιμελητή Μιχαήλ Μελλίνη για ποσό δραχμών 959.136 υπέρ της Εμποροεισαγωγικής Ρόδου ΑΕΕ.

5) Το υπ' αριθ. 3175/1993 πρόγραμμα αναγκαστικού πλειστηριασμού του δικ. επιμελητή Μιχαήλ Μελλίνη με επίσπευση της Εμποροεισαγωγικής Ρόδου ΑΕΕ.

6) Αναγκαστική κατάσχεση δυνάμει της υπ' αριθ. 3621/1994 εκθέσεως αναγκαστικής κατασχέσεως του δικ. επιμελητή Μιχαήλ Μελλίνη για ποσό δραχμών 1.649.722 υπέρ του Δημοσίου Ταμείου Ρόδου.

7) Η από 15-4-94 επιταγή της Ανώνυμης Εταιρείας Εθνικής Κτηματικής Τράπεζας της Ελλάδος, για ποσό δραχμών 56.855.917

Ο πλειστηριασμός αυτός γίνεται σύμφωνα με τις διατάξεις του από 17 Ιουλίου 1923 Νομ. διατάγματος «περί ειδικών διατάξεων επί ανωνύμων Εταιρειών» (όπως ερμηνεύτηκε και συμπληρώθηκε με τον αναγκαστικό Νόμο 90/1936) σε συνδυασμό με τις διατάξεις του Κ.Πολ.Δ και του Εισαγωγικού Νόμου Κ.Πολ.Δ και σύμφωνα με τις υπόλοιπες διατάξεις που καθορίζουν τα δάνεια που χορηγήθηκαν από την ΕΘΝΙΚΗ ΚΤΗΜΑΤΙΚΗ ΤΡΑΠΕΖΑ ΤΗΣ ΕΛΛΑΔΟΣ σε συνδυασμό με τις διατάξεις του Κώδικα Πολιτικής Δικονομίας.

Η τιμή πρώτης προσφοράς ορίστηκε το ποσό των 115.000.000 δραχμών.

Σύμφωνα με το Νόμο 2298/95 όποιος λάβει μέρος στον πλειστηριασμό υποχρεώνεται να καταθέσει σε μένα ως εγγύηση σε μετρητά ή με εγγυητική επιστολή Τράπεζας ή με επιταγή που έχει εκδοθεί από Τράπεζα ή άλλο πιστωτικό ίδρυμα το 1/3 της τιμής της πρώτης προσφοράς, ο δε τελευταίος υπερθεματιστής οφείλει να καταθέσει το τίμημα αμέσως, αλλιώς θα γίνει αναπλειστηριασμός εις βάρος του με όλες τις νόμιμες συνέπειες.

Ο πλειστηριασμός διενεργείται για να πληρωθεί η επισπεύδουσα ΕΚΤΕ της απαίτηση της εκ δραχμών 56.855.917 νομίμως και εντόκως μέχρι την εξόφληση. Προσκαλούνται οι ενδιαφερόμενοι να προσέλθουν και να πλειοδοτήσουν.

ΡΟΔΟΣ 11 Οκτωβρίου 1996
Ο ΣΥΜΒΟΛΑΙΟΓΡΑΦΟΣ
ΔΗΜΗΤΡΗΣ ΧΡ. ΓΙΩΡΤΣΟΣ

ΑΡΙΘΜΟΣ 1174/96
ΑΠΟΣΠΑΣΜΑ
ΠΕΡΙΛΗΨΗΣ ΚΑΤΑΣΧΕΤΗΡΙΑΣ ΕΚΘΕΣΗΣ

Δικαστικός Επιμελητής: Αθανάσιος Κ. Διακομιχάλης Εθν. Μακαρίου 45

Επισπεύδων: Θωμάς Βερβίλης του Δημητρίου κάτοικος Ρόδου

Οφειλέτης: Κωνσταντίνος Πακίδης του Αλεξάνδρου κάτοικος Ρόδου

Εκτελεστός τίτλος: υπ' αριθμ. 282/95 διαταγή πληρωμής του Μον. Πρωτ. Ρόδου

Ποσό οφειλής: 4.937.066

Μεσεγγυούχος: Ο ίδιος ο οφειλέτης

Υπάλληλος Πλειστηριασμού: Καλλιόπη Μαύρου - Ροδίτου

Τόπος Πλειστηριασμού: Κοινότητα Καλάθου

Χρόνος Πλειστηριασμού: 30-10-96

Εχουν κατασχεθεί με την υπ' αριθ. 1061/96 έκθεση μου αναγκαστικής κατάσχεσης και είναι:

1) Το 1/3 ενός διαμερίσματος (αποθήκης) με στοιχείο πίνακα 1Α του υπογείου επιφανείας 31,97 τ.μ. όγκου 70,33 κ.μ. ποσοστού συνοδιοκτησίας επί του οικοπέδου σε χιλιοστά 49,526 ποσοστό συνιδιοκτησίας εις τ.μ. 15,84 επί του οικοπέδου, το 1/3 εξετιμήθηκε αντί δρχ. 1.900.000 και η πρώτη προσφορά αυτού 950.000 δρχ. Μεσεγγυούχος αυτού κατά το Νόμο παραμένει ο ίδιος ο οφειλέτης.

2) Το 1/3 ενός διαμερίσματος (αποθήκης) με στοιχείο πίνακα 2Β του υπογείου, επιφανείας 34,78 τ.μ. όγκου 76,51 κ.μ. ποσοστού συνιδιοκτησίας επί του οικοπέδου σε χιλιοστά 53,878 ποσοστό συνιδιοκτησίας σε τ.μ. 17,23 επί του οικοπέδου. Το 1/3 εκτιμήθηκε αντί δρχ. 2.000.000 και η πρώτη προσφορά αυτού δρχ. 1.000.000. Μεσεγγυούχος αυτού κατά το Νόμο παραμένει ο ίδιος ο οφειλέτης.

3) Το με στοιχείο πίνακα 4Β ισόγειο διαμέρισμα κατά το Κτηματολόγιο ενώ στην πραγματικότητα έχει μετατραπεί σε κατάστημα, επιφανείας 62,10 τ.μ. όγκου 198,72 κ.μ. ποσοστού συνιδιοκτησίας επί του οικοπέδου σε χιλιοστά 139,939 ποσοστού συνιδιοκτησίας επί του οικοπέδου σε τ.μ. 44,76

Το άνω διαμέρισμα εξετιμήθηκε σύμφωνα με την υπ' αιρθ. 231/96 απόφαση του Μονομελούς Πρωτοδικείου Ρόδου δρχ. 10.000.000 και η πρώτη προσφορά αυτού το 1/2 ήτοι 5.000.000 δρχ. Μεσεγγυούχος αυτού κατά το Νόμο παραμένει ο ίδιος ο οφειλέτης. Επί των άνω διαμερισμάτων υπάρχουν βάρη:

Τα άνω ακίνητα ευρίσκονται σε οικοδομή που ανηγέρθη σε οικόπεδο επιφανείας 319,86 τ.μ. με κτηματολογικά στοιχεία Τόμος γαιών Καλάθου 14, φύλλο 32, μερίδα 926Α και φάκελλος 1313, νομικής φύσεως Αρτζί - μιρί και ήδη Μουλκ. Το άνω οικόπεδο συνορεύει Ανατολικά με μερίδα γαιών Καλάθου Ρόδου 925, Νότια με μερίδα γαιών Καλάθου 826. Δυτικά με την μερίδα γαιών Καλάθου 926 και Βόρεια με την μερίδα γαιών Καλάθου 927. Η άνω οικοδομή υπήχθει στις διατάξεις των άρθρων 1002 και 1117 του Α.Κ. περί οριζοντίου ιδιοκτησίας με την υπ' αριθ. 33173/16-11-77 πράξη του Συμβ/φου Ρόδου Αντωνίου Κωστόπουλου που μεταγράφηκε στο κτηματολόγιο Ρόδου με την υπ' αριθ. 10893/23-11-77 πράξη του Κτηματολογίου Ρόδου.

Ο Πλειστηριασμός των ακινήτων θα γίνει με όρους.

Οι υπόλοιποι όροι γνωστοποιούνται από τον υπάλληλο του πλειστηριασμού και από εμένα τον ίδιο και όπως αυτοί αναφέρονται με λεπτομέρεια στην ΕΚΘΕΣΗ ΚΑΤΑΣΧΕΣΗΣ κατά το άρθρο 954 Κ.Πολ.Δ.

Προσκαλούνται όσοι θέλουν να λάβουν μέρος στον πλειστηριασμό να προσέλθουν και να προσφέρουν τιμή.

Συντάχθηκε η παρούσα σήμερα στις 3-10-96 στο γραφείο μου στην οδό Εθν. Μακαρίου 45 και υπογράφεται νόμιμα από μένα τον δηλοποιούνται δικαστικο επιμελητή.

Ο ΔΗΛΟΠΟΙΩΝ ΔΙΚ.
ΕΠΙΜΕΛΗΤΗΣ
ΑΘΑΝ. Κ. ΔΙΑΚΟΜΙΧΑΛΗΣ

ΑΡΙΘΜΟΣ 608
ΑΠΟΣΠΑΣΜΑ
ΠΕΡΙΛΗΨΗΣ ΚΑΤΑΣΧΕΤΗΡΙΑΣ ΕΚΘΕΣΗΣ

Δικαστικός Επιμελητής: Νικόλαος Σ. Χρυσανθής Εθν. Μακαρίου 45 τηλ. 37790

Επισπεύδουσα : Γενική Τράπεζα της Ελλάδος ΑΕ με έδρα την Αθήνα και εκπ/ται νόμιμα

Οφειλέτης : Αναστασία Συζ. Μενάνδρου Χατζηστεφανή το γένος Θεοδοσίου Ψαρρά κάτοικος Ρόδου

Εκτελεστός Τίτλος: 558/95 Διατ. πληρωμής του Ειρηνοδικείου Ρόδου

Ποσό οφειλής: 688.516 δρχ.

Μεσεγγυούχος: η ίδια η οφειλέτης σύμφωνα με τον νόμο.

Υπάλληλος Πλειστηριασμού: Καλλιόπη Ροδίτου- Μαύρου

Τόπος Πλειστηριασμού: Μέσα η έξω του Δημαρχείου Ρόδου

Χρόνος Πλειστηριασμού: 6 Νοεμβρίου 1996 12-2 μ.μ

Εχει κατασχεθεί με την υπ' αριθ. 588/1996 έκθεση μου αναγκαστικής κατάσχεσης και είναι:

Διαμέρισμα που βρίσκεται στην πόλη της Ρόδου πάροδος Παν. Ροδίου αρ.28, στο ισόγειο Διόροφης Πολυκατοικίας που είναι κτισμένη στο 1/11 εξ' αδιαιρέτου οικόπεδο αγρό, που βρίσκεται στην θέση Αλαμάκ Ρόδου, με κτηματολογικά στοιχεία τόμος γαιών Ρόδου 14, φύλλο 27, μερίδα 943 και φάκελλος 146, συνολικής έκτασης 2.700 τ.μ. νομικής φύσεως ΜΟΥΛΚ, συνορεύει. Ανατολικά με μερίδα 304 οικ. μ. 936γ.οικ.V303 Νότια Μ.γ. 936 οικ.μ.933 Δυτικά Μ.γ. 933, V253 Βόρεια Μ.γ. 942 που διέπεται από τις διατάξεις των άρθρων 1002 και 1117 Α.Κ. σε συνδυασμό προς τον Ν.3741/1929 το οποίο 1/11 εξ' αδιαιρέτου αναλογεί σε 245 τ.μ. του όλου ακινήτου, από το οποίο ακίνητο τμήμα εικονιζόμενο υπ' αριθ. (IV) υποστοιχεία L-K-μ-λ-L στο από 14-6-1967 σχεδιάγραμμα του μηχανικού Ιωάννου Εμμανουήλ έκτασης 192 τ.μ. είναι αποκλειστικής χρήσης της Αναστασίας συζ. Μενάνδροου Χατζηστεφανή, το γένος θεοδοσίου Ψαρρά, πάνω στο οποίο έχει δικαίωμα ανέγερσης οικοδομής 100 τ.μ περιήλθε στην κυριότητα της από αγορά, δυνάμει του υπ' αριθμ. 2764/1967 συμβόλαιο του τέως Συμβολαιογράφου Ρόδου Αντωνίου Κωστόπουλου νόμιμα μεταγραφέντος στα σχετικά βιβλία του Κτηματολογίου Ρόδου. Το πιο πάνω διαμέρισμα κατοικείται από την ίδια έχει πορτοπαράθυρα, υδραυλική και ηλεκτρική εγκατάσταση. Δεν έχει συσταθεί στην πολυκατοικία οριζόντιος και δεν φαίνεται γραμμένο στο Κτηματολόγιο της Ρόδου.

Τούτο εκτιμήθηκε από μένα στο ποσό των 20.000.000 δρχ. Πάνω σ' αυτό υπάρχουν βάρη.

Ο Πλειστηριασμός, του ακινήτου θα γίνει με όρους: 1) Τιμή πρώτης προσφοράς 10.000.000 δρχ.

Οι υπόλοιποι όροι γνωστοποιούνται απο τον υπάλληλο του πλειστηριασμού και από εμένα τον ίδιο και όπως αυτοί αναφέρονται με λεπτομέρεια στην ΕΚΘΕΣΗ ΚΑΤΑΣΧΕΣΗΣ κατά το άρθρο 954 Κ.Πολ.Δ.

Προσκαλούνται όσοι θέλουν να λάβουν μέρος στον πλειστηριασμόν να προσέλθουν και να προσφέρουν τιμή.

Συντάχθηκε η παρούσα σήμερα στις 18/10/1996 στο γραφείο μου στην οδό Εθν. Μακαρίου αρ.45 και υπογράφεται νόμιμα από μένα τον δηλοποιούντα δικαστικό Επιμελητή.

Ο ΔΗΛΟΠΟΙΩΝ ΔΙΚ.
ΕΠΙΜΕΛΗΤΗΣ
Νίκος Χρυσανθής

ICM ΔΙΕΘΝΕΙΣ ΜΕΤΑΦΟΡΕΣ ΕΜΠΟΡΕΥΜΑΤΩΝ ΕΠΕ
ΜΕΤΑΦΟΡΕΣ ΕΞΩΤΕΡΙΚΟΥ - ΕΣΩΤΕΡΙΚΟΥ - ΔΙΑΚΟΜΕΤΑΚΟΜΙΣΕΙΣ
Προσφέρουμε τα πιο ολοκληρωμένα προγράμματα μεταφορών για τον ασφαλέστερο και προσφορότερο τρόπο μεταφοράς
- Μεταφορές με container για πλήρη και ομαδικά φορτία
- Θαλάσσιες και συνδυασμένες μεταφορές
- Αεροπορικές μεταφορές
- Μεταφορές οικοσκευών
- Οδικές μεταφορές Eurocargo
- Σιδηροδρομικές μεταφορές
- Μεταφορές εκθεμάτων και υλικών κατασκευής περιπτέρων.

Η εταιρεία μας αναλαμβάνει να μεταφέρει τα εμπορεύματα για λογαριασμό των εισαγωγέων από οποιοδήποτε μέρος του κόσμου, και να τα παραδώσει ελεύθερα μέχρι την αποθήκη τους διεκπεραιώνοντας όλες τις διατυπώσεις.
Για περισσότερες πληροφορίες, απευθυνθείτε στα γραφεία μας
Αμερικής 97, τηλ. 24115, 22105, 76215, fax 26485

ΜΙΚΡΕΣ ΑΓΓΕΛΙΕΣ

ΜΙΚΡΕΣ ΑΓΓΕΛΙΕΣ

ΜΙΚΡΕΣ ΑΓΓΕΛΙΕΣ

ΕΝΟΙΚΙΑΣΕΙΣ ΑΚΙΝΗΤΩΝ

ΕΝΟΙΚΙΑΖΟΝΤΑΙ
σε μεγάλο κτήμα καινούργια επιπλωμένα δυάρια και γκαρσονιέρες. Επίσης τριάρια χωρίς έπιπλα. Ολα διαθέτουν τηλέφωνο, TV, αερόθερμο, κεντρική θέρμανση, ηλιακό και ηλεκτρικό θερμοσίφωνα κ.τ.λ. Κατασκευή λουξ με μεγάλες θεράντες και πάρκινγκ. Περιοχή Ιξιά - (Τρεις) Τηλ.: 92714.

ΕΝΟΙΚΙΑΖΕΤΑΙ
εστιατόριο στο Χαράκι επι της παραλίας σε τιμή λογική. Πληροφορίες τηλέφωνο 0244 - 51434, 51179, 51045.

ΕΝΟΙΚΙΑΖΕΤΑΙ διαμέρισμα ανεξάρτητο σε 1ο όροφο, επιπλωμένο, 3 υπνοδωματίων, κουζίνα κοινή, λουτρό, W.C. χωρίς κοινόχρηστα.
Κατάλληλο για φοιτητές - τριες. Πλησίον Τουριστικής Σχολής και Παν/μίου Αιγαίου.
Τηλ. 73631. Απογευμ. ώρες ή 093 - 305209.

ΕΝΟΙΚΙΑΖΕΤΑΙ
Τουριστικό Κατάστημα επί της Σωκράτους, κατάλληλο για οποιαδήποτε χρήση. Πληρ. Κ. Βρατσάλη Ελένη Κτηματομεσίτη. Τηλ. 65300, 39608. 23043. Κινητό 093323-101

ΕΝΟΙΚΙΑΖΕΤΑΙ διαμέρισμα από την 1η Νοεμβρίου '96 στην οδό Θεμ. Σοφούλη 77, επιφάνειας 100 τ.μ. περίπου. Πληρ. τηλ. 76655 ώρες γραφείου

ΕΝΟΙΚΙΑΖΕΤΑΙ διαμπερές γραφείο, ευρισκόμενο στον Α' όροφο οικοδομής επί της οδού Δημ. Θεοδωράκη 34 (κοντά στην οδό Γαλλίας). Πληροφορίες τηλ. 32008

ΕΝΟΙΚΙΑΖΕΤΑΙ μικρή γκαρσονιέρα επιπλωμένη ημιυπόγειο 200 μέτρα από το Πανεπιστήμιον. Κατάλληλη για φοιτητές και στρατιωτικούς. Παύλου Μελά 86. Τηλ. 23716.

ΕΝΟΙΚΙΑΖΕΤΑΙ διαμέρισμα 120 τ.μ. επι της οδού Μεγ. Κωνσταντίνου 45 (δίπλα από τα καταστήματα Σπανού). Πληρ. κον. Ευστ. Μητσού τηλ. 25750.

ΕΝΟΙΚΙΑΖΕΤΑΙ γκαρσονιέρα στη Συμβολή των οδών Κοδρηγκτώνος και Αθαν. Διάκου 32. Μητρόπολη. Πληρ. τηλ. 22975

ΕΝΟΙΚΙΑΖΟΝΤΑΙ επί οδού Αλεξ. Διάκου 46 (ένάντι Ροδιακής Επαυλης) σε νεόκτιστη οικοδομή:
1) ΓΡΑΦΕΙΟ στον 1ο όροφο, 30 μ2 και
2) ΑΠΟΘΗΚΗ ΜΕ ΡΑΜΠΑ, 80 μ2
Πληροφορίες: Κος ΠΑΡΑΣΚΕΥΑΣ ΣΤ. Τηλ. 29719 ώρες 8.30 - 3 μ.μ.
74431 ώρες 5 μ.μ. - 10 μ.μ.

ΕΝΟΙΚΙΑΖΕΤΑΙ γραφείο επί της οδού Εθνάρχου Μακαρίου 4 (Στοά Ροίκου): Είναι στο δεύτερο όροφο, γωνιακό, επί της προσόψεως και έχει επιφάνεια 25 τ.μ.
Πληρ. τηλ. 31081 ώρες γραφείου και 38067 απογευματινές ώρες.

ΕΝΟΙΚΙΑΖΕΤΑΙ
Κατάστημα 85 τ.μ. στην Παλαιά Πόλη στο Δεύτερο Συντριβάνι κατάλληλο για εστιατόριο ή Τουριστικό. Πληρ. Κτηματομεσιτικό γραφείο Κ. Ελένης Βρατσάλη. Τηλ. 65300, 39668 - 23043. Κινητό 093 - 323-101

ΕΝΟΙΚΙΑΖΟΝΤΑΙ
Ενοικιάζονται 2 γραφεία στην οδό 25ης Μαρτίου (πάνω από το Δικηγορικό Σύλλογο Ρόδου).
Πληρ. Κον Αναστάσιο ΑΤΣΙΔΗ Τηλ. 28616 - 37848

Ενοικιάζεται κατάστημα 200 τ.μ. με υπόγειο 210 τ.μ. επί της οδού Σκ. Ζερβού 26 πρώην κατάστημα ειδών υγιεινής CERAMICA CAPPA πληροφορίες τηλ. 93821 κα Τριανταφύλλου

ΕΝΟΙΚΙΑΖΕΤΑΙ
στην παραλία Χαράκι επιπλωμένη γκαρσονιέρα με υπνοδωμάτιο, κουζίνα W.C, με θέα την θάλασσα. Με τον μήνα Πληρ. κ. Λίτσα τηλ. 37937

ΕΝΟΙΚΙΑΖΕΤΑΙ κατάστημα 120 τ.μ. (πρώην Στεφανίδη) στην οδό Αννης Μαρίας 81. Πληρ. τηλ. 33952

ΕΝΟΙΚΙΑΖΟΝΤΑΙ επιπλωμένα διαμερίσματα στην Ιαλυσό 3κλινα - 4κλινα με ψυγείο απέναντι από το βενζινάδικο του κ. Γαβριλιώτη.

ΕΝΟΙΚΙΑΖΟΝΤΑΙ ΔΙΑΜΕΡΙΣΜΑΤΑ 3κλινα και 4κλινα, επιπλωμένα με ψυγείο στην Ιαλυσό. Τηλ. 35283 - 75237

ΕΝΟΙΚΙΑΖΟΝΤΑΙ ΕΠΙΠΛΩΜΕΝΑ ΔΙΑΜΕΡΙΣΜΑΤΑ λουξ 50 m^2 τρίκλινα - τετράκλινα με ψυγείο στην Λεωφόρο Ιαλυσού. Πληρ. τηλ. 35283.

ΕΝΟΙΚΙΑΖΕΤΑΙ διαμέρισμα υπόγειο 140 τ.μ. εντός Ρόδου. Πληρ. Τηλ. 32985

ΕΝΟΙΚΙΑΖΕΤΑΙ στην Παλιά Πόλη της Ρόδου ωραία παραδοσιακή οικία με μεγάλη αυλή στην πρόσοψη, κατάλληλη για ουζερί - καφέ μπαρ - κ.λ.π.
Πληροφ. τηλ. 01-8026135, 01-8069686

ΕΝΟΙΚΙΑΖΕΤΑΙ βίλλα (πύργος) επί της Λεωφόρου Ιαλυσού 5 στα Τριάντα κατάλληλη για οποιαδήποτε επαγγελματική χρήση. Συμπεριλαμβάνονται χώροι 300 περίπου τ.μ. για στάθμευση αυτοκινήτων. Πληροφορίες τηλ. 27707 και 22152.

ΕΝΟΙΚΙΑΖΕΤΑΙ στην Ιαλυσό σε οικόπεδο 2.710 τ.μ. εμπροσθεν του ξεν/κειου Blue Bay κατάστημα επιφάνειας 260 τ.μ. Πληροφορίες τηλ. 93.807 Κα Μπότσαρη Ελένη.

ΕΝΟΙΚΙΑΖΕΤΑΙ επί της Αννης Μαρίας και πάροδος Κωνσταντάκη διαμέρισμα κατάλληλο για γραφείο ή ιατρείο - Πληρ. τηλ. 33952 - 27057.

ΕΝΟΙΚΙΑΖΕΤΑΙ επιπλωμένο ή μη ένα διάρι διαμέρισμα, και ένα δωμάτιο επιπλωμένο, στην οδό Αγ. Αναργύρων 20. Πληρ. τηλεφ. 28710.

ΕΝΟΙΚΙΑΖΟΝΤΑΙ γραφεία στο Ματράκι, Ενοικιάζονται γραφεία, κατάλληλα για λογιστές, δικηγόρους, Μηχανικούς κ.τ.λ. Πληρ. τηλ. 68111 - 64440

ΕΝΟΙΚΙΑΖΕΤΑΙ στο κέντρο της ΙΑΛΥΣΟΥ επιπλωμένο διαμέρισμα δύο υπνοδωματίων σαλόνι - κουζίνα. Πληροφ. τηλ. 22050 - 33441

ΕΝΟΙΚΙΑΖΕΤΑΙ διαμέρισμα 90 τ.μ. στον πρώτο όροφο με κεντρική θέρμανση Κέννεντυ 45. Πληρ. στο τηλεφ. 64464

STUDIO πλήρως εξοπλισμένο επί της οδού Ιπποδάμου 56. Παλιά Πόλη. Τηλ. 63237 - 75390.

ΕΝΟΙΚΙΑΖΟΝΤΑΙ στην Ιάλυσο και στη Ρόδο, καινούργιες ανεξάρτητες επιπλωμένες και πλήρως εξοπλισμένες γκαρσονιέρες και STUDIOS στο ισόγειο οικοδομών με κήπο σε ήσυχες και όμορφες περιοχές. Τηλ. 34363.

ΔΙΑΦΟΡΑ

ΕΝΟΙΚΙΑΖΕΤΑΙ: παλιός ξύλινος φούρνος στο κέντρο της Κρεμαστής. Πληρ. στα τηλέφωνα 35447 και 33585 από 10.00-12.30 και 18.00-20.00

ΠΩΛΟΥΝΤΑΙ τα κάτωθι μεταχειρισμένα σε καλή κατάσταση
Ηλεκτρική κουζίνα
Σόμπα υγραερίου
γραφείο
Πληρ. τηλ. 29138

ΖΗΤΕΙΤΑΙ:
Από γραφείο γενικού τουρισμού (πρακτορείο), για άμεση πρόσληψη, κυρία ή δεσποινίδα, δια το τμήμα κρατήσεων.
Απαραίτητα προσόντα: Η πολύ καλή γνώση της Αγγλικής γλώσσας καθώς και της γραφομηχανής εις την ελληνικήν και αγγλικήν. Προϋπηρεσία σε ανάλογη θέση, θα ληφθή υπ' όψιν.
Παρακαλούμε τηλεφωνήσατε στο 27921 και στις ώρες 08.30 - 10.00 και 21.00 - 22.00

ΠΩΛΕΙΤΑΙ: 1 COMPUTER PC 1 IBM 386/22MHZ με 4Mb RAM 1FDD 1.44 και σκληρό Δίσκο 80Mb. Εγχρωμη οθόνη 14" IBM και πληκτρολόγιο 101 πλήκτρων επίσης IBM.
Δυόμιση ετών εντελώς αμεταχείριστο.
Τιμή: Γύρω στις 180.000 σπζητήσιμη.
Γίνονται ευκολίες: Τηλ. 76788 κ. Κώστα.

ΠΡΩΪ - ΑΠΟΓΕΥΜΑ
ΠΩΛΟΥΝΤΑΙ: 2 υπολογιστές OLIVETTI M6-420 Suprema και 1 υπολογιστής OLIVETTI 6460 Suprema. Πληρ. τηλ. 35540-27318, ώρες γραφείου,.

ΠΩΛΕΙΤΑΙ ΠΟΙΝΤΕΡ δεκατριών (13) μηνών με δοκιμή. Πληροφ. τηλεφ. 37194 ώρες καταστημάτων (πλην Τετάρτης).

ΠΩΛΟΥΝΤΑΙ έπιπλα γραφείου (γραφείο κλασσικού τύπου, βιβλιοθήκες, καθιστικά) ελαφρώς μεταχειρισμένα, σε άριστη κατάσταση. Πληροφορίες τηλ. 33485.

ΡΙΛΑΞ μασάζ στο δικό σας χώρο για να απαλλαγείτε από το στρες και τους μυικούς πόνους με πλήρη χαλάρωση. Πληρ. τηλ. 093238656 τις ώρες 10 π.μ. - 10 μ.μ.

ΑΥΤΟΚΙΝΗΤΑ

ΠΩΛΕΙΤΑΙ αυτοκίνητο μάρκας MITSUBISHI - COLT μοντέλο 1991, 1300 Κ.Ε. με αιρ κοντίσιον σε καλή κατάσταση και σε τιμή ευκαιρίας.
Πληρ. τηλ. 36652, 093-462551

ΠΩΛΕΙΤΑΙ Volkswagen κλούβα 2.000 κ.ε. κατασκευής 1991 πρώτο χέρι σε πολύ καλή κατάσταση και με λίγα χιλιόμετρα.
Πληρ. τηλ. 23988
ώρες καταστήματος.

ΠΩΛΕΙΤΑΙ αυτοκίνητο μάρκας TOYOTA 4X4, ηλικίας τριών χρόνων «τρακαρισμένο», σε τιμή ευκαιρίας. Πληρ. τηλ. 23108 - 34467

ΠΩΛΕΙΤΑΙ Αυτοκίνητο ψυγείο φορτηγό μάρκας VOLVO FL-4 - πετρέλαιο - σε άριστη κατάσταση. Πληρ. Τηλ. 68111-64440

ΠΩΛΕΙΤΑΙ για λόγους αναχώρησης αυτοκίνητο μάρκας RENAULT -19 1400 μοντέλο 1990 σε πολύ καλή τιμή. Πληρ. τηλ. (0244) 22547. Μετά τις 7 μ.μ.

ΠΩΛΕΙΤΑΙ FIAT 126 σε καλή κατάσταση. Πληρ. τηλ. 92714

ΠΩΛΕΙΤΑΙ αυτοκίνητο λόγω αναχώρησης. Renault Chamade μοντέλο 1991 σε καλή κατάσταση. Πληρ. τηλ. 85705

ΠΩΛΕΙΤΑΙ HONDA VFR 750 cc. Πληροφ. τηλ. 65745

ΠΩΛΗΣΕΙΣ ΑΚΙΝΗΤΩΝ

ΠΩΛΟΥΝΤΑΙ οικόπεδα 290 τ.μ. και 580 τ.μ. στον οικισμό Χαράκι επί της παραλίας. Πληρ. τηλ. (0244) 51513

ΖΗΤΩ να αγοράσω οικόπεδο άρτιο για βιοτεχνική χρήση. Μεσίτες αποκλείονται. Τηλέφωνα 094502033 (ή 20244 5-8 το

ΠΩΛΟΥΝΤΑΙ - ΟΙΚΟΠΕΔΑ

Των 4.000 $μ^2$ επι της επαρχιακής οδού Ρόδου - Καλλιθέας και Καλλιθέας - Ασγούρου (έναντι SUPER MARKET ΜΙΚΟ), με πολύ καλή ρυμοτομία, θα διανοιγούν δρόμοι 8,00 μέτρων.
Πληροφορίες τηλ. 28616 - 37848 κ. ΑΤΣΙΔΗ ΑΝΑΣΤΑΣΙΟ

ΠΩΛΕΙΤΑΙ ΜΠΙΛΙΑΡΔΟ
Από μεγάλη ξενοδοχειακή μονάδα Πωλείται Μπιλιάρδο σε άριστη κατάσταση.
Για πληροφορίες τηλεφωνείστε: 25015

ΠΩΛΕΙΤΑΙ ΜΑΓΑΖΙ
ΠΩΛΕΙΤΑΙ κατάστημα 68 τ.μ. επί της Μεγάλου Κωνσταντίνου. Πληροφορίες στα τηλέφωνα 92290 (πρωί) - 92314 (απόγευμα) κ. Γεωργίου.

απόγευμα).

ΠΩΛΕΙΤΑΙ διαμέρισμα 150 τ.μ. υπόγειο εντός Ρόδου. Τηλ. 32985

ΠΩΛΕΙΤΑΙ σπίτι σε αρίστη κατάσταση στη Μαλώνα σε καλή τιμή.
Πληρ. τηλ. (0244) 51119

ΠΩΛΕΙΤΑΙ στο Ζέφυρο ισόγειο διαμέρισμα 94 τ.μ. 11.000.000.
Πληρ. στο Κτηματομεσιτικό Γραφείο Μιχ. Ευσταθίου τηλ. 73819.

ΣΤΟ ΗΡΑΚΛΕΙΟ Κρήτης πωλείται οικόπεδική μερίδα.

ΠΩΛΟΥΝΤΑΙ
Πωλούνται αποθήκες 180 τ.μ. και 190 τ.μ. με W.C. ή μια αποθήκη 370 τ.μ. με WC και ύψος 4 μέτρα. Στην οδό Διμυλιάς Καταβιάς στο Μηδεια. Πληρ. Κον Αναστάσιο Ατσίδη τηλ. 28616 - 37848

ΠΩΛΕΙΤΑΙ
Πωλείται επιχείρηση - εστιατόριο, με μπάρ και αυλή συνολικής επιφάνειας 240 τ.μ. πλήρως εξοπλισμένη, με απεριόριστη θέα, χωρητικότητας εκατόν είκοσι (120) ατόμων στο κέντρο της Λίνδου - Ρόδου, πληρ. στο τηλέφ. 0244/31834 κ. Μανιός από 10.30 μ.μ. έως 01.00.

ΜΟΝΟ ΓΙΑ ΕΛΛΗΝΕΣ ΟΠΟΥ ΓΗΣ ΚΑΙ ΠΑΤΡΙΣ ΚΑΙ ΤΙ ΠΑΤΡΙΣ;
ΚΡΗΤΗ!!!
ΕΠΕΝΔΥΣΤΕ ΣΤΗΝ ΚΡΗΤΙΚΗ ΓΗ
ΤΗΛ. (0892) 22509
ΜΕΣΙΤΕΣ ΑΠΟΚΛΕΙΟΝΤΑΙ

ΠΩΛΕΙΤΑΙ
γραφείο 47 τ.μ. στην οδό 25ης Μαρτίου (πάνω από το Δικηγορικό Σύλλογο Ρόδου). Πληρ. Κον Αναστάσιο Ατσίδη Τηλ. 28616 - 37848

ΠΩΛΕΙΤΑΙ από ιδιοκτήτη οικία με υμιϋπόγειο. Κοραή 37 (περιοχή Αγίου Νικολάου), τηλ. 23608

Πληρ. τηλ. Μιχάλης, 094502033

ΠΩΛΕΙΤΑΙ από ιδιοκτήτη οικόπεδο 2000 τ.μ. στην περιοχή Αγία Βαρβάρα Κοσκινού, πλησίον της Εθνικής οδού, κατάλληλο για λυόμενο και αγρόκτημα 4530 τ.μ. στην περιοχή Τσαΐρι για οποιαδήποτε χρήση. Πληροφορίες τηλ. 31451, 7-9 το βράδυ

ΠΩΛΕΙΤΑΙ κτίριο 1000 τ.μ. στον Αρχάγγελο. Επί της Λεωφ. Ρόδου - Λίνδου με πρόσοψη 35 μέτρων με κόμβο. Τηλ. 0244 - 22993.

ΠΩΛΕΙΤΑΙ: διαμέρισμα 108 τ.μ. σε πολύ λογική τιμή στην οδό Κρητηνίας 7 - Ανάληψη.
Αριστη κατασκευή, σαλόνι, τζάκι, δάπεδο από μάρμαρο, κουζίνα εντοιχισμένη κλπ. Πληρ. τηλ. 20949 - 28385 και 32195.

ΠΩΛΕΙΤΑΙ διαμέρισμα σε καλή κατάσταση 83 τ.μ., με δύο υπνοδωμάτια, σαλοτραπεζαρία, ευρύχωρη κουζίνα και μπάνιο. Αξία 14.000.000 μετρητοίς.
Πληροφορίες τηλ. 33794 και 23377.

ΖΗΤΟΥΝ ΠΡΟΣΩΠΙΚΟ

ΖΗΤΟΥΝΤΑΙ πωλητές διαφήμισης για να εργαστούν σε περιοδικό. Πολύ καλές αποδοχές. Το μεταφορικό μέσο θα θεωρηθεί πλεονέκτημα. Πληρ. Τηλ. 36735 από 10 π.μ. έως 9 μ.μ.

ΖΗΤΟΥΝΤΑΙ ΑΠΟΦΟΙΤΟΙ ΑΕΙ
Από Εκπαιδευτικό Οργανισμό ζητούνται απόφοιτοι Α.Ε.Ι. Πληροφ. τηλ. 093252521 τις ώρες 11.00 - 17.00

ΖΗΤΕΙΤΑΙ γραμματέας δικηγορικού γραφείου τηλ. 29480, 24266

ΖΗΤΕΙΤΑΙ γυναίκα ως οικιακή βοηθός σε σπίτι στην οδό Μ. Πετρίδη ώρες εργασίας 8.30 - 1 Τηλ. 35505 (από 17.00 μ.μ.)

ΑΠΟ Εισαγωγική Επιχείρηση Ζαχαρωδών και Τροφίμων ζητούνται οδηγοί / πωλητές με δίπλωμα Γ. γνώστες της αγοράς, νέοι στην ηλικία με όρεξη για δουλειά. Παρέχονται μισθός και ικανοποιητικά ποσοστά. Πληροφορίες στα τηλέφωνα 76555 και 093200304.

ΜΑΘΗΜΑΤΑ

ΜΑΘΗΜΑΤΑ ΖΩΓΡΑΦΙΚΗΣ ΣΤΟ ΑΤΕΛΙΕ ΤΗΣ ΕΥΜΟΡΦΙΑΣ
για παιδιά και μεγάλους
ΕΥΜΟΡΦΙΑ ΣΤΡΑΤΗ
Πληροφορίες τηλ: 76239 Δευτέρα - Σάββατο: 8-10 π.μ. Δευτέρα και Τετάρτη 6-9 μ.μ.

ΑΓΓΛΙΚΑ όλων των επιπέδων από απόφοιτο αγγλικής Φιλολογίας Deree, τιμές γνωριμίας. Πληρ. τηλ.: 36523

ΓΙΑΝΝΗΣ ΝΙΚΟΛΙΔΑΚΗΣ
ΜΗΧΑΝΟΛΟΓΟΣ ΜΗΧΑΝΙΚΟΣ
ΓΑΛΛΙΑΣ 12 ΤΗΛ. 22291 35103

ΠΩΛΟΥΝΤΑΙ

Α. ΟΔΟΣ ΑΝΝΗΣ ΜΑΡΙΑΣ
-καταστήματα 80τ.μ με υπόγειο
-Γραφεία πολυτελούς κατασκευής με απεριόριστη θέα, air condition, επιφανείας 115τ.μ, 160 τ.μ., 45 τ.μ, 70τ.μ, 90 τ.μ.
- Διαμερίσματα πολυτελούς κατασκευής, μεγάλες θεράντες και θέση Parking 128τ.μ, 96τ.μ, 86τ.μ, 114τ.μ.

Β. ΟΔΟΣ ΑΙΣΧΙΝΗΣ
Διαμερίσματα απεριόριστη θέα 116τ.μ και 51 τ.μ.

Γ. ΟΔΟΣ ΠΕΙΡΑΙΩΣ
σε πολυκατοικία με Pilotis διαμερίσματα 86τ.μ, 80τ.μ, 108τ.μ, 58τ.μ στον Α' και Β' όροφο αντίστοιχα.

Δ. ΟΔΟΣ ΚΩΝΣΤΑΝΤΙΟΥ ΤΣΑΛΔΑΡΗ
κατάστημα 97 τ.μ. με υπόγειο

ΠΩΛΟΥΝΤΑΙ ΑΠΟ ΤΟΝ ΑΝΑΣΤΑΣΙΟ ΑΤΣΙΔΗ

1. Στην οδό Κωνσταντίνου Υδραίου και Κοσκινού γωνία:
- Διαμέρισμα 75 τ.μ. 3άρι
- Διαμερίσματα 90 τ.μ. 3άρια
- Διαμερίσματα 110 τ.μ. 4άρια
Πολυτελής κατασκευή, με γερμανική ή ιταλική κουζίνα εντοιχισμένη 10 τρεχ. μέτρων περίπου, γρανίτες στα πατώματα, διπλά τζάμια, υδραλικό ασανσέρ και αποκλειστική θέση στάθμευσης αυτοκινήτου στην πυλωτή της πολυκατοικίας.
2. Στην οδό Καμείρου και Απόλλωνος (περιοχή ΜΟΝΤΕ ΣΜΙΘ). Μαιζονέτες διώροφες με υπόγειο, συν. εμβαδού 180 τ.μ. σε ήσυχη περιοχή, με αποκλειστικές χρήσεις αυλών.
3. Στην οδό Φιλερήμου και Επιδαύρου στο Καρακόνερο.
- Διαμέρισμα 160 τ.μ. διώροφο, με τζάκι, εντοιχισμένη γερμανική κουζίνα, πολλά μέτρα θεράντες, 2 μπάνια γρανίτες στα πατώματα και αποκλειστική θέση στάθμευσης στην πυλωτή της πολυκατοικίας. Υδραυλικό ασανσέρ.
- Διαμέρισμα 45 τ.μ. με αυλή.

ΑΜΕΣΗ ΚΑΤΑΡΤΙΣΗ ΟΡΙΣΤΙΚΩΝ ΣΥΜΒΟΛΑΙΩΝ.
ΠΛΗΡΟΦΟΡΙΕΣ:
ΑΝΑΣΤΑΣΙΟΣ ΑΤΣΙΔΗΣ
ΣΤΕΦΑΝΟΥ ΚΑΖΟΥΛΗ 74 ΡΟΔΟΣ ΤΗΛ.
28616 - 37848
ΤΗΛ. ΟΙΚΙΑΣ: 63510 - 61865

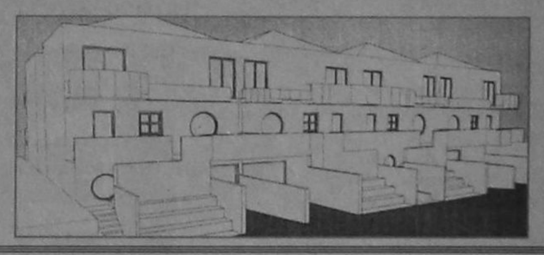

ΠΩΛΟΥΝΤΑΙ
ΜΟΝΟ ΑΠΟ ΤΟ ΓΡΑΦΕΙΟ ΜΑΣ
1) Μονοκατοικία 120 τ.μ. πλησίον Σταδίου Διαγόρα με πολλά πλεονεκτήματα, καταπληκτική περίπτωση.
2) Καταστήματα στο ΜΑΝΔΡΑΚΙ και επι της ΓΡΙΒΑ γωνιακό.
3) Το καλύτερο Μαγαζί στην Παλιά Πόλη - περίπτωση
4) Οικόπεδο 630 τ.μ. επί της Θεμ. Σοφούλη (πλησίον Χειμάρρας)
5) Οικόπεδο 1.000 τ.μ. επί της Θεμ. Σοφούλη (πλησίον Βορ. Ηπείρου)
6) Οικόπεδο 622 τ.μ. πλησίον Hotel Belvedere
7) Διαμέρισμα 4άρι επί της Κένεντυ
8) Διαμέρισμα 4άρι επί της Θεμ. Σοφούλη - Χειμάρρας
9) Οικόπεδο Γωνιακό 627 τ.μ. περιοχή Ροδινιού
10) Οικόπεδο 770 τ.μ. επί της ΚΑΝΑΔΑ πλησίον Πλατείας Αγ. Νικολάου
11) Οικόπεδο 500 τ.μ. επί της Μιχ. Πετρίδη
12) Διαμέρισμα 3άρι επί της ΚΕΝΕΝΤΥ
13) Οικόπεδα 250 και 500 τ.μ. (τα τελευταία) επί της παραλίας στο ΧΑΡΑΚΙ
14) Οικόπεδο 2 και 4 στρεμάτων επί της παραλίας στο ΓΕΝΝΑΔΙ
15) Διαμέρισμα 240 τ.μ. ρετιρέ λουξ με τεράστιες θεράντες φανταστική θέα
16) Κτήματα 2 και 4 στρεμμάτων πλησίον πόλεως με την καταπληκτικότερη θέα.
17) Οικόπεδα επί της εθνικής οδού ΡΟΔΟΥ -ΛΙΝΔΟΥ έως Ασγούρου
18) Οικόπεδα 250 και 300 τ.μ. στα Κοσκινού με κάλυψη 60% τιμές πολύ καλές
19) Διαμερίσματα έτοιμα ή σε γιαπί 1, 2, 3, και 4 δωματίων σε πολλές περιοχές της πόλεως και εκτός
20) Γραφεία, Μαιζονέτες, Αποθήκες, Κτήματα, Μονοκατοικίες και φανταστικές ΒΙΛΛΕΣ.
Επίσης χιλιάδες άλλες περιπτώσεις από το παλιότερο κτηματομεσιτικό γραφείο.

Γ. ΝΕΟΦΥΤΟΥ
Δ. ΘΕΟΔΩΡΑΚΗ 40
ΤΗΛ. 20.989



ΠΩΛΟΥΝΤΑΙ ΑΚΙΝΗΤΟ
ΠΩΛΕΙΤΑΙ παραλιακό ακίνητο εκτάσεως 2 στρεμμάτων στο Χαράκι (θέση «Βίγλα»), μαζί και εστιατόριο με πλήρη εξόπλισμό. Δεκτές μόνο σοβαρές προτάσεις. Πληρ. Τηλ. 0244 - 51121 Κον Χρήστο

ΚΤΗΜΑΤΟΜΕΣΙΤΙΚΟ ΓΡΑΦΕΙΟ
ΕΜΜ. ΚΡΑΝΙΔΗ

ΠΩΛΟΥΝΤΑΙ ΤΑ ΠΑΡΑΚΑΤΩ ΑΚΙΝΗΤΑ

ΔΙΑΜΕΡΙΣΜΑΤΑ
- 2άρι καινούργιο Ανάληψη
- 2άρι πλησίον HOTEL CHEVALIER
- 2άρι επί της Κων. Υδραίου
- 2άρι πλησίον καταστήματος ΞΕΝΑΚΗ
- 3άρι επί της Αλ. Διάκου
- 3άρι επί της οδού Καναδά
- 3άρι επί της Σωτήρος Ιξιά
- 3άρι καινούργιο στο Ροδίνι
- 3άρι καινούργιο επί της Ατταβύρου
- 3άρι καινούργιο στους Χαλκήτες
- 4άρι καινούργιο (114 τ.μ.) νέο επί της Στέλιου Κωτιάδη
- 4άρι καινούργιο στον οικισμό Καθηγητών
- 4άρι καινούργιο (135 τ.μ.) στο Μηδεια
- 4άρι 120 τ.μ. επί της Δημ. Αναστασιάδη.

ΠΩΛΗΣΕΙΣ ΜΟΝΟΚΑΤΟΙΚΙΩΝ
- 160 τ.μ. στην Ιξιά με 500 τ.μ. κήπο
- 320 τ.μ. Ασγούρου με 1000 τ.μ. κήπο
- 250 τ.μ. Ασγούρου με υπόγειο 4000 κήπο
- 220 τ.μ. Ασγούρου με υπόγειο 80 τ.μ.
- 150 τ.μ. Κανδυλί με 4000 κήπο
- 70 τ.μ. Κανδυλί με 400 κήπο
- 150 τ.μ. Καλαμώνα με 4000 κήπο
- 200 τ.μ. Παραδείσι με 4000 κήπο
- 100 τ.μ. Λίνδος

ΚΑΤΑΣΤΗΜΑΤΑ
- 40 τ.μ. Οδός Απελλού - Παλιά Πόλη
- 55 τ.μ. Πλατεία Αριστοτέλους - Παλιά Πόλη
- 35 τ.μ. Φαληράκι
- 50 τ.μ. Ιαλυσός - Εναντι Αστ. Τμήματος
- 70 τ.μ. Εμπορικό Κέντρο Φώκιαλη
- 200 τ.μ. Οδός Καναδά
- 37 τ.μ. Ιωάννη Καζούλη
- 55 τ.μ. Οδός Μανδηλαρά
- 12 τ.μ. Οδός Μανδηλαρά
- 44 τ.μ. Ακτή Μιαούλη
- 50 τ.μ. Ιαλυσός - Χρυσή Ακτή

ΚΤΙΡΙΑ
- Τριώροφο στο Μαντράκι 900 τ.μ.
- 400 τ.μ. Πλατεία Κύπρου
- 400 τ.μ. σε οικόπεδο 1700 τ.μ. Λεωφόρος Καλλιθέας

ΟΙΚΟΠΕΔΑ
- 435 τ.μ. στο Ροδίνι
- 290 τ.μ. στο Ανω Ροδίνι
- 588 τ.μ. επί της οδού Πειραιώς
- 600 τ.μ. επί της Θεμ. Σοφούλη
- 250 τ.μ. στους Χαλκήτες
- 400 τ.μ. επί της Καναδά
- 600 τ.μ. στο Ανω Ροδίνι
- 500 τ.μ. επί της Μιχ. Πετρίδη
- 500 τ.μ. στο Καρακόνερο.

ΑΓΡΟΚΤΗΜΑΤΑ
- 1.700 τ.μ. επί της Ρόδου - Λίνδου
- 4.500 τ.μ. στη Δάφνη - Ιαλυσού
- 7.200 τ.μ. πλησίον Ροδίνι
- 2.500 τ.μ. επί της Ρόδου - Λίνδου
- 4.000 τ.μ. στο Τσαΐρι
- 9.000 επί της Ρόδου - Λίνδου - Αφάντου
- 1.200 τ.μ. στη Μεγάλη Γη Ασκληπειού (με άδεια)
- 4.000 τ.μ. στη παραλία Γενναδίου
- 4.000 τ.μ. στην παραλία Καρύδια της Λίνδου
- 9.000 τ.μ. στο Τσαΐρι

ΔΙΑΘΕΤΟΥΜΕ ΜΕΓΑΛΗ ΠΟΙΚΙΛΙΑ ΑΚΙΝΗΤΩΝ ΣΕ ΟΛΗ ΤΗ ΡΟΔΟ
ΣΥΜΒΟΥΛΕΣ ΓΙΑ ΜΙΑ ΣΩΣΤΗ ΑΓΟΡΑ ΚΑΙ ΓΡΗΓΟΡΗ ΔΙΕΚΠΕΡΑΙΩΣΗ ΤΩΝ ΔΑΝΕΙΩΝ ΣΑΣ ΠΛΗΡΟΦΟΡΙΕΣ ΕΜΜ. ΚΡΑΝΙΔΗΣ - ΟΙΚΟΝΟΜΟΛΟΓΟΣ ΑΜΕΡΙΚΗΣ 50 ΡΟΔΟΣ ΤΗΛ. (0241) 27082 - 26476 FAX 27101 ΚΙΝ (094) 347405

ΠΩΛΟΥΝΤΑΙ
Τηλ. 29318 - 34598
ΔΙΑΜΕΡΙΣΜΑΤΑ - ΚΑΤΑΣΤΗΜΑΤΑ - ΑΠΟΘΗΚΕΣ
ΚΑΛΛΙΣΤΟΣ ΔΙΑΚΟΓΕΩΡΓΙΟΥ
(ΙΔΙΟΚΤΗΤΗΣ - ΚΑΤΑΣΚΕΥΑΣΤΗΣ)
1. Οικοδομή έξι διαμερισμάτων στην οδό Αθηνών και Λάρδου γωνία 3αρια 95 τ.μ., τεσσάρια 120 τ.μ., καταστήματα 40 -80 - 120 τ.μ.
2. Οικοδομή έξι διαμερισμάτων στην οδό Σαλάκου τεσσάρια 110 - 120 τ.μ. με απεριόριστη θέα.
3. Οικοδομή στην οδό Καλλεθέας και Καλειπάτηρας στο Καρακόνερο διαμερίσματα 3άρια 80 τ.μ., τεσσάρια 120 τ.μ., καταστήματα 60 - 80 - 100 τ.μ., αποθήκες 60 -80 -100 τ.μ., αποθήκες 60 - 80 - 100 -300 τ.μ. Ολα με θέα τη θάλασσα.
4. Οικοδομή κοντά στην Μ. Πετρίδη. Διαμερίσματα των 110 - 120 τ.μ. τεσσάρια.
5. Διαμέρισμα 85 τ.μ. στην οδό Γράμμου και Αγίου Ιωάννου (έτοιμο άμεση παράδοση).
6. Διαμέρισμα 75 τ.μ. στην οδό Θεσσαλονίκης κοντά στην Στέλιου Κωτιάδη (έτοιμο άμεση παράδοση)
ΠΑΡΑΤΗΡΗΣΕΙΣ: Ολες οι οικοδομές έχουν ασανσέρ υδραυλικό. Τα διαμερίσματα είναι πολυτελούς κατασκευής.
7. Πωλούνται κτήματα παραλιακά στην ΛΑΧΑΝΙΑ των 2.000 - 4.000 και ένα κτήμα 52.000 τ.μ. για ξενοδοχειακή μονάδα ή για Συνεταιρισμό.

ΠΛΗΡΟΦΟΡΙΕΣ:
ΚΑΛΛΙΣΤΟ ΔΙΑΚΟΓΕΩΡΓΙΟΥ
ΤΗΛ: 29318 - 34598
Διεύθυνση: Κων/νου Τσαλδάρη 28 ΡΟΔΟΣ

ΘΑ ΠΛΗΡΩΣΟΥΝ ΟΙ ΕΧΟΝΤΕΣ ΚΑΙ ΚΑΤΕΧΟΝΤΕΣ;



ΤΟΥ ΜΑΝΟΛΗ Γ. ΔΡΕΤΤΑΚΗ

Στις προγραμματικές δηλώσεις που διάβασε ο πρωθυπουργός στη Βουλή περιλαμβάνεται και η φράση που είχε πει στη συνεδρίαση της Κοινοβουλευτικής Ομάδας του ΠΑΣΟΚ, ότι δηλαδή: «Δεν υπάρχει μαγικό ραβδί που θα μας επιτρέψει να λύσουμε τα προβλήματα χωρίς κόστος. Ιδίως οι έχοντες και κατέχοντες πρέπει να προσφέρουν».

Ούτε όμως στη Βουλή ούτε στην Κοινοβουλευτική Ομάδα ο πρωθυπουργός ξεκαθάρισε με ποιο τρόπο θα γίνει αυτό, ενώ οι «διευκρινίσεις» που έδωσε στην ομιλία του ο υπουργός Εθνικής Οικονομίας και Οικονομικών κάθε άλλο παρά φάνηκε το πώς θα πληρώσουν (αν τελικά θα πληρώσουν) οι έχοντες και οι κατέχοντες. Το ερώτημα, λοιπόν, που τίθεται είναι: Θα πληρώσουν, επιτέλους, στη χώρα μας οι έχοντες και οι κατέχοντες ή, για μια ακόμη φορά, οι εξαγγελίες θα παραμείνουν εξαγγελίες και οι έχοντες και οι κατέχοντες θα παραμένουν μακάριοι και ανενόχλητοι για τα όσα έχουν και τα όσα κατέχουν; Το ερώτημα αυτό είναι απόλυτα δικαιολογημένο, διότι η φράση «οι έχοντες και οι κατέχοντες» είναι μια νέα διατύπωση του όρου «προνομιούχοι» που χρησιμοποιούσε παλαιότερα το ΠΑΣΟΚ. Και όπως στην περίπτωση εκείνη υπήρχαν και οι μη προνομιούχοι, έτσι και τώρα υπάρχουν και οι μη έχοντες και οι μη κατέχοντες. Και ενώ το ΠΑΣΟΚ πριν έρθει στην εξουσία το 1981 έλεγε ότι πρέπει να πληρώσουν οι προνομιούχοι, όταν ήρθε η ώρα να τους καλέσει να πληρώσουν, λίγους μήνες μετά την ορκωμοσία της κυβέρνησης, έκανε πίσω. Και έκτοτε ούτε στη δεύτερη τετραετία το 1985 ούτε στην τρίτη το 1993 δεν κλήθηκαν οι προνομιούχοι να πληρώσουν. Αντίθετα με την πολιτική που εφαρμόστηκε, εξακολούθησαν αν πληρώνουν οι μη προνομιούχοι (οι μη έχοντες και οι μη κατέχοντες) και να παραμένουν στο απυρόβλητο οι προνομιούχοι (οι έχοντες και οι κατέχοντες), με αποτέλεσμα η ανισότητα στην κατανομή του εισοδήματος και του πλούτου, αντί να μειώνεται, συνεχώς να αυξάνει. Τι θα συμβεί τώρα;

Από όσα γράφτηκαν μετά τις προγραμματικές δηλώσεις φαίνεται ότι η κυβέρνηση θέλει να μην επιβάλει κανένα φόρο και αυτό στο οποίο λέγεται ότι θα «μεταφραστεί» η φράση «Ιδίως οι έχοντες και οι κατέχοντες πρέπει να προσφέρουν» είναι μόνο η περικοπή ορισμένων φοροαπαλλαγών που αυτοί απολαμβάνουν και εκμεταλλεύονται περισσότερο από τους άλλους φορολογουμένους. Αν σ' αυτό περιοριστεί η εφαρμογή της φράσης αυτής, τότε είναι βέβαιο ότι θα βρεθούμε μπροστά σε μια συνέχεια της παλαιάς πολιτικής, με την οποία το εισόδημα των εχόντων και ο πλούτος των κατεχόντων θα παραμείνουν, ουσιαστικά, άθικτα. Το ότι υπάρχει μεγάλη πιθανότητα να συμβεί αυτό φαίνεται και από το ρήμα που χρησιμοποίησε ο πρωθυπουργός («να προσφέρουν»). Το ότι πρέπει να προσφέρουν είναι καθολικό αίτημα, στο οποίο, όπως είναι γνωστό, οι έχοντες και οι κατέχοντες δεν ανταποκρίνονται. Το ερώτημα που τίθεται είναι, με ποια συγκεκριμένα νομοθετικά και διοικητικά μέτρα θα κληθούν να πληρώσουν.

Ποια είναι τα μέτρα εκείνα που θα αναγκάσουν τους έχοντες και τους κατέχοντες να πληρώσουν; Η απάντηση στο ερώτημα αυτό έχει δύο σκέλη: Πρώτα πρέπει να εντοπιστούν οι έχοντες και δεύτερο, πρέπει να υπάρξει η πολιτική βούληση για τη λήψη των συγκεκριμένων νομοθετικών και διοικητικών μέτρων για τη φορολόγησή τους.

Σε ό,τι αφορά τους έχοντες, ένας πρώτος τρόπος εντοπισμού εκείνων που έχουν μεγάλα εισοδήματα και είτε δεν τα δηλώνουν καθόλου είτε δηλώνουν ένα μικρό μόνο μέρος τους είναι η δημοσίευση των φορολογικών καταλόγων. Η δημοσίευση δηλαδή των ονομάτων όλων των φορολογουμένων με τα εισοδήματα που δηλώνουν και το φόρο που πληρώνουν. Με τη δημοσίευση των φορολογικών καταλόγων θα αποκαλυφθούν πρώτα εκείνοι που δεν υποβάλλουν καμία φορολογική δήλωση και δεύτερο, εκείνοι που κάνουν μεγάλη φοροδιαφυγή. Μόλις γίνουν γνωστά τα ονόματά τους μπορεί να κινηθούν οι διαδικασίες ελέγχου τους, που προβλέπει η νομοθεσία που ισχύει, να αποκαλυφθούν τα εισοδήματα που κρύβουν και να κληθούν να πληρώσουν τόσο τους φόρους που αναλογούν στα εισοδήματα αυτά όσο και τα προβλεπόμενα από τους νόμους πρόσιμα.

Ενας δεύτερος τρόπος εντοπισμού και σύλληψης της μεγάλης φοροδιαφυγής είναι η εξέταση του αν και κατά πόσο τα αντικειμενικά κριτήρια έπιασαν τους πραγματικά μεγάλους εμπόρους, βιομηχάνους, βιοτέχνες, επαγγελματίες, αγρότες και ελεύθερους επαγγελματίες. Και αυτό γιατί είναι γνωστό ότι τα αντικειμενικά κριτήρια αποτέλεσαν ένα μέσο με το οποίο εκείνοι που ανήκουν στις κατηγορίες αυτές και έχουν μεγάλα εισοδήματα χρησιμοποίησαν τα αντικειμενικά κριτήρια ως ένα μέσο νομιμοποίησης της φοροδιαφυγής που κάνουν, δηλώνοντας λίγο περισσότερα απ' ό,τι προκύπτει από τα αντικειμενικά κριτήρια και αποκρύπτοντας τα υπόλοιπα (και πολύ μεγαλύτερα) εισοδήματά τους (ταυτόχρονα, φυσικά, θα πρέπει να γίνει τροποποίηση των αντικειμενικών κριτηρίων κατά τρόπο ώστε αυτοί που έχουν χαμηλά εισοδήματα να μην φορολογούνται για εισοδήματα που δεν έχουν αποκτήσει).

Ενας τρίτος τρόπος εντοπισμού των μεγάλων εισοδημάτων είναι τα τεκμήρια πολυτελούς διαβίωσης. Εδώ πρέπει να περιληφθούν όλες εκείνες οι δαπάνες οι οποίες δείχνουν και αποδείχνουν υπερβολικά μεγάλα εισοδήματα. Τέτοιες δαπάνες είναι: η συντήρηση πολλών κατοικιών πολλών τετραγωνικών μέτρων και όχι μόνο πρώτης και δεύτερης κατοικίας, η ύπαρξη υπηρετικού προσωπικού και προσωπικού προσωπικής ασφάλειας, η κατοχή πολλών αυτοκινήτων και όχι μόνο ενός δεύτερου αυτοκινήτου, τα πολύ ακριβά ταξίδια στο εξωτερικό (κόστους πολλών εκατομμυρίων) η κατοχή και χρήση ιδιωτικών αεροσκαφών και μεγάλων σκαφών και γενικά κάθε δαπάνη που δείχνει πολυτελή διαβίωση.

Σε ό,τι αφορά τους κατέχοντες, οι πρώτοι που πρέπει να πληρώσουν είναι εκείνοι που διαθέτουν μεγάλη κινητή περιουσία με τη μορφή έντοκων γραμματίων και ομολόγων του Ελληνικού Δημοσίου. Επειδή οι τίτλοι αυτοί είναι ανώνυμοι, είναι αδύνατο ο εντοπισμός και η φορολόγηση των πραγματικών κατόχων τους. Για το λόγο αυτό επιβάλλεται για λόγους κοινωνικής δικαιοσύνης και ίσης μεταχείρισης η επιβολή φορολογίας 15% (όση δηλαδή και στους τόκους καταθέσεων) στους τόκους των κρατικών τίτλων όταν αυτοί αγοράζονται από τις Τράπεζες. Το επιχείρημα ότι μια τέτοια φορολογία θα απαιτήσει αύξηση των επιποκίων (οπότε «άνθρακες ο θησαυρός») δεν στέκει, πρώτα γιατί ο πληθωρισμός μειώνεται (και η κυβέρνηση λέει ότι θα μειωθεί ακόμη περισσότερο το 1997) και δεύτερο γιατί δεν υπάρχουν εύκολοι εναλλακτικοί τρόποι επένδυσης των ποσών που διατίθενται από ιδιώτες για την αγορά κρατικών τίτλων.

Θα πρέπει, ακόμη, να κληθούν όσοι αγοράζουν ακίνητα μεγάλης αξίας να δικαιολογήσουν - με την εφαρμογή ενός πραγματικού «πόθεν έσχες» - την αγορά αυτή δίνοντας την πηγή των εισοδημάτων με τα οποία έκαναν τις σχετικές αγορές. Η εφαρμογή ενός πραγματικού «πόθεν έσχες» μπορεί να αφορά όχι μόνο τις αγορές που θα γίνονται από εδώ και εμπρός, αλλά και για αγορές που έχουν γίνει το παρελθόν και ιδιαίτερα από πρόσωπα που κατείχαν ή κατέχουν δημόσια αξιώματα ή θέσεις. Στο βαθμό που μπορούν (με μηχανογραφικό ή άλλο τρόπο) να εντοπιστούν και αγορές κινητών αντικειμένων μεγάλης αξίας) θα πρέπει και γι' αυτά να εφαρμοστεί το «πόθεν έσχες».

Τέλος θα πρέπει να κληθούν να πληρώσουν, με την επιβολή μιας προοδευτικής φορολογίας, όσοι έχουν μεγάλη ακίνητη περιουσία πάνω από ένα ορισμένο ποσόν. Μέσα στο πλαίσιο μιας τέτοιας φορολογίας τα πρώτα 100.000.000 μπορούν να είναι αφορολόγητα (το ποσόν αυτό θα πρέπει να τιμαριθμοποιείται, όπως όλα τα επόμενα κλιμάκια). Τα επόμενα 100.000.000 μπορούν να φορολογούνται με συντελεστή 0.25% (δηλαδή ένας με ακίνητη περιουσία 200.000.000 να πληρώνει 250.000 δρχ. το χρόνο). Τα επόμενα 100.000.000 να φορολογούνται με συντελεστή 0,5% (δηλαδή ένας με ακίνητη περιουσία 300.000.000 να πληρώνει φόρο 750.000 το χρόνο κ.ο.κ.) Για την εφαρμογή του φόρου αυτού ήδη υπάρχουν στοιχεία για ένα σημαντικό τμήμα της ακίνητης περιουσίας. Το υπόλοιπο τμήμα της μπορεί να καταγραφεί και να φορολογηθεί.

Στο σύντομο αυτό άρθρο προσπαθήσαμε να δώσουμε μερικά χτυπητά παραδείγματα του τρόπου με τον οποίο μπορούν να εντοπιστούν και να φορολογηθούν οι έχοντες και οι κατέχοντες. Φυσικά υπάρχουν και πολλοί άλλοι τρόποι οι οποίοι μπορούν να εφαρμοστούν με μεγαλύτερη αποτελεσματικότητα, στο βαθμό που θα προχωρεί η μηχανοργάνωση του υπουργείου οικονομικών (στην οποία πρέπει να δοθεί πρώτη προτεραιότητα, με το γρήγορο ξεπέρασμα όλων των προβλημάτων που έχουν προκύψει).

• Ο Μανόλης Γ. Δρεττάκης είναι πρώην: αντιπρόεδρος της Βουλής, υπουργός και καθηγητής της ΑΣΟΕΕ.

ΑΡΙΘΜΟΣ 607/96
ΑΠΟΣΠΑΣΜΑ
ΠΕΡΙΛΗΨΗΣ
ΚΑΤΑΣΧΕΤΗΡΙΑΣ
ΕΚΘΕΣΗΣ

Δικαστικός Επιμελητής: Νικόλαος Σ. Χρυσανθής Εθν. Μακαρίου 45 Τηλ.: 37790

Επισπεύδουσα: Εθνική Τράπεζα της Ελλάδος ΑΕ με έδρα την Αθήνα και εκπ/ται νόμιμα.

Οφειλέτης: Κων/νος Χατζηγιάννης του Ιωάννη κάτοικος Καλαβάρδα

Εκτελεστός Τίτλος: 69/96 Διατ. πληρωμής του Μον. Πρωτ. Ρόδου.

Ποσό οφειλής: 2.212.863 δρχ.

Μεσεγγυούχος: ο ίδιος ο οφειλέτης σύμφωνα με το νόμο.

Υπάλληλος Πλειστηριασμού: Μαρία Γ. Πρώτου Ν. Αγορά α' όροφος.

Τόπος πλειστηριασμού: Μέσα ή έξω της κοινότητας Καλαβαρδών.

Χρόνος πλειστηριασμού: 6 Νοεμβρίου 1996 από 12 έως 2 μ.μ.

Εχει κατασχεθεί με την υπ' αριθ. 582/96 έκθεση μου αναγκαστικής κατάσχεσης και είναι:

Ιδιοκτησίας του καθού Αγρός, εκτάσεως 3.000 τ.μ. τον οποίο απέκτησε το 1/2 εξ' αδιαιρέτου μερίδιο από δωρεά εν ζωή με το υπ' αριθ. 590/79 συμβόλαιο της Συμβολαιογράφου Ρόδου Αθήνας Κουταλιανού - Κυριακίδη. Το δε υπόλοιπο 1/2 εξ' αδιαιρέτου μερίδιο το αγόρασε δυνάμει του 9412/89 συμβόλαιο αγοράς της Συμβολαιογράφου Ρόδου Κων/νας Κουτσούκου - Δενδρινού. Ο Αγρός αυτός βρίσκεται στη θέση Γιαλλός - Σταύλο Κυπαρίσια της Κτηματικής περιφέρειας Καλαβαρδών και είναι γραμμένος στο κτηματολόγιο της Ρόδου στον Τόμο γαιών Καλαβαρδών 16, φύλλο 111, μερίδα 802 ΔΒ, φάκελλος 2288, νομικής φύσεως Αρτζί μιρί. Συνορεύει Ανατολικά με Μ.γ 802 Δ, Νότια με δημόσια οδό, Δυτικά με Μ.γ. 802 ΔΑ και Βόρεια με Μ.γ. 803. Τούτον εκτίμησα στο ποσό των 15.000.000 δρχ. Πάνω σ' αυτό υπάρχουν βάρη.

Ο Πλειστηριασμός, του ακινήτου θα γίνει με όρους: 1) Τιμή πρώτης προσφοράς 7.500.000 δρχ.

Οι υπόλοιποι όροι γνωστοποιούνται από τον υπάλληλο του πλειστηριασμού και από εμένα τον ίδιο και όπως αυτοί αναφέρονται με λεπτομέρεια στην ΕΚΘΕΣΗ ΚΑΤΑΣΧΕΣΗΣ κατά το άρθρο 954 Κ.Πολ.Δ.

Προσκαλούνται όσοι θέλουν να λάβουν μέρος στον πλειστηριασμό να προσέλθουν και να προσφέρουν τιμή.

Συντάχθηκε η παρούσα σήμερα στις 18/10/96 στο γραφείο μου στην οδό Εθν. Μακαρίου αρ. 45 και υπογράφεται νόμιμα από μένα τον δηλοποιούντα δικαστικό Επιμελητή.

Ο ΔΗΛΟΠΟΙΩΝ ΔΙΚ. ΕΠΙΜΕΛΗΤΗΣ
ΝΙΚΟΣ ΧΡΥΣΑΝΘΗΣ

Αν νιώθετε κάπως πεσμένοι...
Αν οι "μπαταρίες" σας έχουν εξασθενήσει..
τότε...



η Θεσσαλονίκη σας περιμένει...!

Αποδράστε τώρα για λίγο
και αφεθείτε στους ρυθμούς της πόλης
που ποτέ δεν κοιμάται, της πόλης των
γεύσεων, της πόλης της Ιστορίας.

omikron travel services
GSA DANE SEALINE FOR NORTHERN GREECE

Το δικό σας γραφείο που φροντίζει για:
• τα εισιτήρια της διακίνησης σας
• τα ξενοδοχεία της διαμονής σας
• την οργάνωση των εκδρομών σας

ΓΡΑΦΕΙΑ ΘΕΣΣΑΛΟΝΙΚΗΣ: ΣΑΛΑΜΙΝΟΣ 4 , ΛΙΜΑΝΙ ΘΕΣΣΑΛΟΝΙΚΗΣ ΤΗΛ. 031-24.21.21
ΓΡΑΦΕΙΑ ΡΟΔΟΥ: ΑΜΕΡΙΚΗΣ 43 ΤΗΛ. 0241-20305

Η λύση στο οικοδομικό σας πρόβλημα

Η ΓΕΝΙΚΗ ΤΕΧΝΙΚΗ Α.Ε., δημιουργήθηκε για να δώσει αποτελεσματικές & συμφέρουσες λύσεις στα οικοδομικά προβλήματα του νησιού μας. Τα αντικείμενα των δραστηριοτήτων μας:

- Εμπορία σιδήρου οικοδομών υψηλής ποιότητας & αντοχής
- Παραγωγή έτοιμου μπετόν με 14χρονη παράδοση στην υψηλή ποιότητα στη συνέπεια και την άμεση εξυπηρέτηση
- Ανάληψη δημοσίων και ιδιωτικών έργων μεγάλης έκτασης
- Ανέγερση πολυκατοικιών με το σύστημα της αντιπαροχής



14 σύγχρονες μπετονιέρες, 2 συγκροτήματα παραγωγής μπετόν και πλήρες δίκτυο ραδιοτηλεφώνων, θα είναι στη διάθεσή σας αν θελήσετε να συνεργασθούμε. Χρησιμοποιώντας τα εδικά πρόσθετα στραγγιστήρας και ρευστοποιητής POZZOLITH ADMIX 105 R. RHEOMAC 716 και 877 και ελέγχοντας την παραγωγή, με 3 υπεύθυνους πολικούς μηχανικούς σε δύο σύγχρονα εξοπλισμένα εργαστήρια, διασφαλίζουμε και εγγυόμεθα σταθερά υψηλή ποιότητα στο μπετόν μας

ΜΟΝΤΕΡΝΑ ΤΕΧΝΟΛΟΓΙΑ & ΠΑΡΑΔΟΣΗ

ΓΕΝΙΚΗ ΤΕΧΝΙΚΗ
ΕΤΟΙΜΟ ΜΠΕΤΟΝ

ΕΡΓΟΣΤΑΣΙΟ:
ΡΟΔΟΥ - ΛΙΝΔΟΥ 7ο ΧΛΜ. - ΤΗΛ. 25013
ΓΡΑΦΕΙΑ:
ΑΡΚΑΔΙΟΥ 2 ΤΗΛ. 22968

AIR GREECE

AIR GREECE
ΑΠΟΓΕΙΩΝΕΙ ΤΟΥΣ ΕΛΛΗΝΕΣ

Καθημερινά δρομολόγια προς / από
Αθήνα - Θεσσαλονίκη - Ηράκλειο

AIR GREECE
Η ΜΟΝΗ ΕΛΛΗΝΙΚΗ ΕΤΑΙΡΕΙΑ ΠΟΥ ΠΕΤΑΕΙ ΣΤΗΝ ΩΡΑ ΤΗΣ

ΑΠΟ ΔΕΥΤΕΡΑ 17 ΙΟΥΝΙΟΥ ΔΙΕΥΡΥΝΕΤΑΙ ΤΟ ΦΑΣΜΑ ΤΩΝ ΕΚΠΤΩΤΙΚΩΝ ΕΙΣΙΤΗΡΙΩΝ

ΕΚΠΤΩΤΙΚΟΙ ΝΑΥΛΟΙ
ΣΤΡΑΤΙΩΤΕΣ - ΦΟΙΤΗΤΕΣ - ΚΛΗΡΙΚΟΙ - ΝΕΟΙ ΕΩΣ 24 ΕΤΩΝ
ΠΟΛΥΤΕΚΝΟΙ - ΗΛΙΚΙΩΜΕΝΟΙ ΑΝΩ ΤΩΝ 60 ΕΤΩΝ

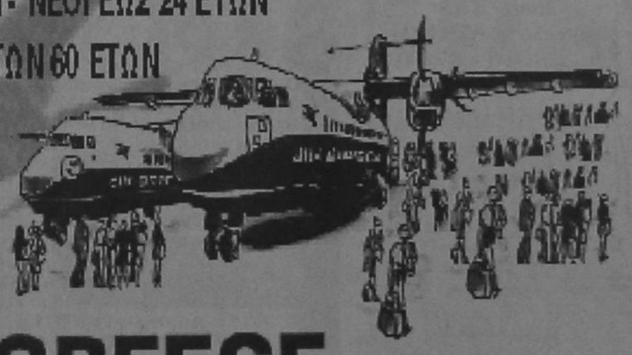

ΕΙΔΙΚΟΙ ΝΑΥΛΟΙ ΓΙΑ ΟΙΚΟΓΕΝΕΙΕΣ ΚΑΙ ΓΚΡΟΥΠ ΑΝΩ ΤΩΝ 6 ΑΤΟΜΩΝ
ΕΤΗΣΙΟΣ ΝΑΥΛΟΣ

AIR GREECE
ΣΙΓΟΥΡΗ ΛΥΣΗ ΣΤΑ ΑΕΡΟΠΟΡΙΚΑ ΤΑΞΙΔΙΑ

ΝΑΥΛΩΜΕΝΕΣ ΠΤΗΣΕΙΣ ΑΠΟ ΤΟΥΡΙΣΤΙΚΑ ΓΡΑΦΕΙΑ

ΠΛΗΡΟΦΟΡΙΕΣ - ΚΡΑΤΗΣΕΙΣ ΣΕ ΟΛΑ ΤΑ ΤΑΞΙΔΙΩΤΙΚΑ ΓΡΑΦΕΙΑ
ΓΕΝΙΚΟΣ ΑΝΤΙΠΡΟΣΩΠΟΣ
TRITON HOLIDAYS
Πλαστήρα 9 - 1ος όροφος - Τηλ. 36095 - Fax 31625

Γνωμικά & αποφθέγματα

Από το βιβλίο του Νικ. Βρεττάκου

ΤΕΜΠΕΛΙΑ
Ο τεμπέλης είναι σαν το ρολόϊ που του λείπουν και οι δυό δείχτες, που είτε κινείται, είτε είναι σταματημένο, είναι άχρηστο.

ΚΟΥΠΕΡ
Ο τεμπέλης ποτέ δεν γνωρίζει τη χαρά της ανάπαυσης. Η σκληρή δουλειά, όχι μας δίνει την ανάπαυση στο κορμί, μα, το σπουδαιότερο, μας γαληνεύει το πνεύμα.

ΛΟΥΜΠΟΚ
Η τεμπελιά είναι ο τάφος ζωντανού.

Ζ.ΧΟΛΛΑΝΤ
Φτωχός και τεμπέλης δε μπορεί να είναι τίμιος.

Α. ΠΟΥΑΝΣΕΛΟ
Η τεμπελιά είναι η γιορτή των μωρών

ΤΣΕΣΤΕΡΦΙΑΝΤ
Η αδράνεια μου φαίνεται σαν ένα είδος αυτοκτονίας.

ΤΣΕΣΤΕΡΦΙΑΝΤ
Τι τρομερό βάρος που νοιώθεις, όταν δεν έχεις να κάνεις τίποτε.

ΜΠΟΪΩ
Ο τεμπέλης μοιάζει μ'ένα ζωγραφισμένο πλοίο σ'ένα ζωγραφισμένο ωκεανό.

ΚΟΛΕΡΙΝΤΖ
Δεν υπάρχει θέση στον πολιτισμό μας για την τεμπελιά.

ΦΟΡΝΤ
Η απόλαυση σταματά εκεί που αρχίζει η αδράνεια.

ΠΟΛΛΟΚ
Η οκνηρία είναι μεγάλο αμάρτημα και αφορμή πολλών άλλων.

ΣΑΟΥΘ
Ο τεμπέλης είναι διαρκώς απελπισμένος.

ΚΑΡΛΑΫΛ
Το μυαλό του τεμπέλη είναι το εργαστήρι του διαβόλου.

ΜΠΙΝΥΑΝ
Βέβαια και θα προτιμούσα να μην έκανα τίποτε άλλο απ'το να λύνω σταυρόλεξα, μα δεν διαλέγει κανείς παντοτε τις ασχολίες του.

ΤΡΙΣΤΑΝ ΜΠΕΡΝΑΡ
Η οκνηρία βαδίζει τόσο αργά, ώστε η φτώχεια την προφθάνει αμέσως.

ΧΑΝΤΕΡ
Κάθε ώρα που χάνεται είναι αφορμή μέλλουσας δυστυχίας.

ΝΑΠΟΛΕΩΝ
Μερικών ανθρώπων η μεγαλοφυΐα έγκειται στο να μην κάνουν τίποτε, κι'αυτό με μεγάλη επιμέλεια!

ΧΑΛΙΜΠΑΡΤΟΝ
Η τεμπελιά είναι έμφυτη στον άνθρωπο.

ΣΠΥΡΖΟΝ
Η ζωή δεν συμφωνεί με τη φιλοσοφία. Δεν υπάρχει ευτυχία χωρίς τεμπελιά, κι'αυτό με μεγάλη επιμέλεια!

ΜΠΑΛΖΑΚ

ΩΡΟΣΚΟΠΙΟ

ΗΜΕΡΗΣΙΕΣ ΠΡΟΒΛΕΨΕΙΣ



ΚΡΙΟΣ:
21 ΜΑΡΤΙΟΥ - 20 ΑΠΡΙΛΙΟΥ
Εστω και αν χρειαστεί να προσπαθήσετε σκληρά και να κουραστείτε, υπάρχουν οι προϋποθέσεις πρόοδου σε πρακτικά ζητήματα.
Μικροεμπλοκές δεν θα πρέπει να σας ανησυχήσουν. Προωθήστε θέματα που έχουν σχέση με τη συναισθηματική σας ζωή και τις συνεργασίες.



ΤΑΥΡΟΣ:
21 ΑΠΡΙΛΙΟΥ - 20 ΜΑΙΟΥ
Ο,τι έχει σχέση με το σπίτι και την οικογένεια φαίνεται να σας ανησυχεί σήμερα. Η Αφροδίτη, κυβερνήτης του ζωδίου σας, ευνοεί τη συναισθηματική σας ζωή και βοηθά τις σχέσεις σας με τους άλλους. Ελάτε κοντά στον ερωτικό σας σύντροφο.



ΔΙΔΥΜΟΙ:
21 ΜΑΙΟΥ - 20 ΙΟΥΝΙΟΥ
Η ερωτική σας ζωή, τα δημιουργικά σας σχέδια και οι σχέσεις σας με τα παιδιά βρίσκονται σε μία πολύ καλή φάση. Παρ' όλα αυτά, ο τομεάς της εργασίας μπορεί να παρουσιάσει εμπλοκές και απαιτεί ιδιαίτερη προσοχή. Ο,τι έχει σχέση με το σπίτι και την οικογένεια ευνοείται.



ΚΑΡΚΙΝΟΣ:
21 ΙΟΥΝΙΟΥ - 21 ΙΟΥΛΙΟΥ
Η καθημερινή σας ζωή είναι αρκετά ενδιαφέρουσα. Μικρές διαδρομές με φίλους και αγαπημένα πρόσωπα σας χαροποιούν ιδιαίτερα. Τα οικονομικά εξακολουθούν να σας απασχολούν και πολλοί κυριεύεστε από μια ... επικίνδυνη αγοραστική μανία. Προσέχετε τα έξοδά σας.



ΛΕΩΝ:
22 ΙΟΥΛΙΟΥ - 22 ΑΥΓΟΥΣΤΟΥ
Ενας θαυμάσιος δυναμισμός σας διακρίνει τώρα. Ο,τι έχει σχέση με το χώρο της εργασίας και το χώρο της οικογένειας ευνοείται σήμερα.
Επωφεληθείτε από τις ευκαιρίες που παρουσιάζονται. Από το απόγευμα και μετά μπορεί να υπάρχει ένας μικρός εκνευρισμός.



ΠΑΡΘΕΝΟΣ:
23 ΑΥΓΟΥΣΤΟΥ - 22 ΣΕΠΤΕΜΒΡΙΟΥ
Η Αφροδίτη στο ζώδιό σας δημιουργεί τις προϋποθέσεις για να ζήσετε όμορφες ώρες με τ' αγαπημένα σας πρόσωπα, τους φίλους και τον ερωτικό σας σύντροφο. Συγκρατήστε μία τάση άσκησης κριτικής. Μην τρέχετε όταν οδηγείτε και μην αμελείτε τα οικονομικά.



ΖΥΓΟΣ:
23 ΣΕΠΤΕΜΒΡΙΟΥ - 22 ΟΚΤΩΒΡΙΟΥ
Με τον Ηλιο και τον Ερμή στο ζώδιό σας είστε δυναμικοί και επικοινωνιακοί, αλλά και υπερβολικοί στις αντιδράσεις σας. Ενα οικονομικό θέμα μπορεί να προκαλέσει ένταση στις σχέσεις με τους φίλους σας. Η Αφροδίτη ευνοεί ιδιαίτερα την ερωτική σας ζωή.



ΣΚΟΡΠΙΟΣ:
23 ΟΚΤΩΒΡΙΟΥ - 21 ΝΟΕΜΒΡΙΟΥ
Αρκετή ένταση φαίνεται ότι θα επικρατεί σήμερα στο χώρο της εργασίας. Αποφύγετε τις συγκρούσεις με συναδέλφους ή ανωτέρους σας. Μην υπεραισιοδοξείτε και μην αντιδράτε υπερβολικά. Φίλοι και αγαπημένα πρόσωπα βρίσκονται κοντά σας και γοητεύονται από σας.



ΤΟΞΟΤΗΣ:
23 ΝΟΕΜΒΡΙΟΥ - 21 ΔΕΚΕΜΒΡΙΟΥ
Ο,τι έχει σχέση με ταξίδια, σπουδές, νομικές υποθέσεις και εκδόσεις ευνοείται. Η κοινωνική σας ζωή είναι πλούσια ενώ σήμερα θα είστε πολύ ερωτικοί και οι σχέσεις με το σύντροφό σας θα είναι ιδιαίτερα ευχάριστες. Μυστικές επαφές και σχέσεις ευνοούνται.



ΑΙΓΟΚΕΡΩΣ:
22 ΔΕΚΕΜΒΡΙΟΥ - 19 ΙΑΝΟΥΑΡΙΟΥ
Η κοινωνική και η επαγγελματική σας ζωή σας απασχολούν άμεσα. Οι φίλοι βρίσκονται κοντά σας και πολλοί ωφελείστε απ' αυτούς. Αν είστε γεννημένος γύρω στην 1η Ιανουαρίου, βρίσκεστε σε μία πολύ καλή φάση για τα συναισθηματικά σας. Αποφύγετε να κάνετε μεγάλα έξοδα.



ΥΔΡΟΧΟΟΣ:
20 ΙΑΝΟΥΑΡΙΟΥ - 18 ΦΕΒΡΟΥΑΡΙΟΥ
Τώρα προωθείτε θέματα που έχουν σχέση με σπουδές, ταξίδια, εκδόσεις, νομικές υποθέσεις και με άτομα που ζουν μακριά. Επαφές και συμφωνίες ευνοούνται σήμερα. Φανείτε διπλωματικοί στις συνεργασίες σας. Η συναισθηματική σας ζωή ευνοείται, παρά τις κάποιες αλλαγές στα συναισθήματά σας.



ΙΧΘΕΙΣ:
19 ΦΕΒΡΟΥΑΡΙΟΥ - 20 ΜΑΡΤΙΟΥ
Τα οικονομικά που έχουν σχέση με άλλους (εφορίες δάνεια, ασφάλειες, χρήματα συντρόφοι) σας απασχολούν άμεσα. Στο χώρο της εργασίας πρέπει να παραμείνετε ψύχραιμοι έστω και αν επικρατεί ένταση. Μη βιάζεστε να κρίνετε τη στάση των άλλων.

Λέξεις & Φράσεις παροιμιώδεις

Απο το βιβλίο του Τάκη Νατσούλη

«Τον έπασε σφίξη», «Τον έσφιξε»
Το σφίξιμο στους Βυζαντινούς χρόνους ήταν τρόπος τιμωρία. Ο ιστορικός Προκόπιος την περιγράφει έτσι: νευράν βοείαν εις του ανθρώπου την κεφαλήν αμφί τα ώτα περιελίξαντες, την νευράν έστρεφον και έσφιγγον», και σε κείμενο του Ι αιώνα διαβάζουμε:«έσφιγγον την κεφαλήν αυτού μετά κόρδας και εξεπήδων οι οφθαλμοί αυτού», ένας άλλος δε συγγραφέας του ΙΓ αιώνα: «αστραγάλους επί τους μηνίγγους αυτού έθετον».
Το πόσο τρομερή ήταν η τιμωρία αυτή, που την ανέφεραν και με το ρήμα κορδίζω, μπορεί να φανταστεί κανείς. Από αυτή σχηματίστηκε και το ρήμα σφίγγομαι, με τη σημασία του στενοχωριέμαι και που το χρησιμοποιούμε ακόμα και σήμερα. Έτσι δημιουργήθηκαν και τα γνωστά μας τον έσφιξε και τον έπιασε σφίξη, αντί του: τον στεναχώρησε, τον έπιασε μεγάλη στενοχώρια.

«Τριταίος και Τεταρταίος» (πυρετός)
«Τον έπιασε τεταρταίος πυρετός» λέει ο λαός μας για κάποιον που την έπαθε ή που φοβάται. Η λέξη «Τριταίος» σημαίνει τον πυρετό που εμφανίζεται κάθε τρίτη ημέρα, «ανά πάσαν τρίτην ημέραν» αλλ. τριτοάνα. Αρχ. «τριταίος», τριήμερος, τριθημερινός». Και «τεταρταίος» ο πυρετός που έρχεται, που συμβαίνει κάθε τέταρτη ημέρα (είδος ελώδους πυρετού). Αρχ. Τεταρταίος, τετραήμερος, τεττάρων ημερών.

«Τον έσπασα στο ξύλο» - «Τον τσάκισα στο ξύλο»
Ακούμε τη φράση «να, έτσι θα σε σχίσω». Η απειλή αυτή βρίσκεται σε χρήση από αρχαιότατα χρόνια και τη μεταχειρίζονταν όχι μόνο οι Ελληνες, αλλά και οι Αιγύπτιοι, οι Φοίνικες κι αργότερα οι Βυζαντινοί και οι Φράγκοι. Οι Βυζαντινοί, ακόμη, όταν μάλωναν μεταξύ τους, για να βρουν το δίκιο τους, κατέφευγαν στα δικαστήρια. Αν το αδίκημα, του ενός ή του άλλου ήταν βαρύ ο δικαστής έβγαζε την απόφαση να τιμωρηθεί αυτός που αδίκησε με την ποινή της μαστίγωσης. Το μαστίγωμα - που γινόταν συνήθως σε δημόσιο χώρο, για να παραδειγματίζεται ο λαός - ήταν φοβερό και το εκτελούσαν ειδικοί «ραβδισταί». Οι ραβδιστές αυτοί έπαιρναν τον κατηγορούμενο και τον έδεναν γυμνό πάνω σε μια σανίδα. Μετά άρχιζαν να τον χτυπούν με τα ραβδιά τους, σπάζοντάς τους έτσι τα χέρια, κεφάλι, πόδια κλπ. Από την απάνθρωπη αυτή τιμωρία έμειναν ως τα χρόνια μας οι φράσεις: «τον έσπασα στο ξύλο» ή «τον τσάκισα στο ξύλο», που τις λένε συνήθως αυτοί που έρχονται στα χέρια με κάποιον εχθρό τους.

ΨΥΧΑΓΩΓΙΑ ✤ ΨΥΧΑΓΩΓΙΑ ✤ ΨΥΧΑΓΩΓΙΑ



ΟΠΑΝΟΣ
ΥΠΕΡ ΜΑΡΚΕΤ
1
Καθημερινά ανοικτά από 08.00 - 21.00 εκτός Κυριακής
και μοναδικός
Ρόδος, σ' ευχαριστώ!

ΜΙΚΡΟΜΕΣΑΙΩΝΙΚΑ

Από αυτόν τουλάχιστον τον εφιάλτη ελπίζαμε ότι είχαμε απαλλαγεί οριστικά.

Ελπίζαμε ότι στο κατώφλι του 21ου αιώνα δεν είναι δυνατό να βρισκόμαστε αντιμέτωποι με αντιλήψεις που παραπέμπουν σε άλλες σκοτεινές εποχές. Και όμως φαίνεται ότι υπάρχουν πολλοί ακόμα και σε υπεύθυνες θέσεις που θεωρούν τους εαυτούς τους θεματοφύλακες της ηθικής, της γνώσης, της ασφάλειας μας. Που πιστεύουν ότι αυτοί πρέπει ν' αποφασίζουν τι είμαστε ικανοί να βλέπουμε και να διαβάζουμε, τι είναι τέχνη και τι όχι.

••• Και το χειρότερο απ' όλα είναι ότι το ρόλο του πάτρωνα της ηθικής τον ανέλαβε και κάποιο μέσο ενημέρωσης που αυτοχρίστηκε προστάτης των παιδιών μας. Δεν αρκέστηκε μάλιστα στις ηθικοπλαστικές συμβουλές του, αλλά έσπευσε να προσκαλέσει τους εκπροσώπους του... νόμου και της τάξης μην τυχόν και μας αφήσουν να παρασπρατήσουμε. Κι αυτοί βεβαίως, ενθυμούμενοι άλλες αλήστου μνήμης εποχές όπου είχαν αναλάβει εργολαβικά αυτό το καθήκον έσπευσαν με προθυμία...

••• Δεν έχουμε δει το «Trainspotting» κι έτσι χάσαμε την... ευκαιρία να εθιστούμε στα ναρκωτικά, όπως προειδοποιούν οι κήνσορες της ηθικής. Διαβάσαμε όμως όλους σχεδόν τους κριτικούς των ελληνικών εφημερίδων και ευτυχώς διαπιστώσαμε ότι βρίσκονταν στο... συνήθη κόσμο τους και δεν είχαν σπεύσει να πάρουν τη δόση τους. Είδαμε επίσης κι ένα πλήθος δημοσιευμάτων σε ξένα έντυπα, εγκωμιαστικά τα περισσότερα, χωρίς οι συντάκτες τους να έχουν πάρει... πτυχίο εμπόρου ναρκωτικών.

••• Και για ν' αφήσουμε τα καλαμπούρια, γιατί το θέμα είναι αρκετά σοβαρό.

Είναι εξωφρενικό να ξαναγυρίσουμε στην εποχή που οι εισαγγελείς και οι αστυνόμοι διαμόρφωναν πρότυπα κοινωνικής συμπεριφοράς κι αποφάσιζαν πριν από μας για μας. Αν θέλουν να επιδείξουν ευαισθησία, αν θέλουν πραγματικά να προστατέψουν κάποιους, ας ασχοληθούν με τα ουσιαστικά προβλήματα που μας πνίγουν χωρίς κανείς να τολμά να τ' αγγίξει κι ας αφήσουν στην άκρη τις μικρομεσαιωνικές λογικές.

ΣΗΦΗΣ ΠΟΛΥΜΙΛΗΣ
(Από την «Ελευθεροτυπία»)

Τοπικές Ειδήσεις

ΜΕ ΝΟΜΟΣΧΕΔΙΟ ΠΟΥ ΚΑΤΑΤΙΘΕΤΑΙ ΣΤΗ ΒΟΥΛΗ

ΡΥΘΜΙΖΟΝΤΑΙ ΛΗΞΙΠΡΟΘΕΣΜΑ
ΧΡΕΗ ΠΡΟΣ ΤΟ ΔΗΜΟΣΙΟ

Χρέη προς το δημόσιο που υπερβαίνουν το 1 τρισ. δρχ. ρυθμίζονται, με το νομοσχέδιο που κατατέθηκε στη Βουλή, από την κυβέρνηση.

Με τις διατάξεις του νέου νομοσχεδίου η ρύθμιση των ληξιπρόθεσμων - μέχρι 30 Σεπτεμβρίου 1996 - οφειλών προς το Δημόσιο μπορεί να γίνει με είκοσι τέσσερις (24) ίσες μηνιαίες δόσεις μαζί με τις προσαυξήσεις εκπρόθεσμης καταβολής που αναλογούν σ' αυτές ως την ημερομηνία καταβολής της πρώτης δόσης. Οι οφειλέτες απαλλάσονται από τις λοιπές προσαυξήσεις εκπρόθεσμης καταβολής που επιβαρύνονται οι οφειλές μέχρι την καταβολή τους.

Οσοι από τους οφειλέτες επιθυμούν να πληρώσουν το σύνολο των οφειλών τους ως την ημερομηνία καταβολής της πρώτης δόσης της ρύθμισης, θα επιβαρυνθούν μόνο με το 50% των προσαυξήσεων εκπρόθεσμης καταβολής, απαλλασσομένων από την καταβολή του υπόλοιπου 50%.

Μείωση των προσαυξήσεων εκπρόθεσμης καταβολής γίνεται και προς τους οφειλέτες που θα καταβάλουν ολόκληρο το υπόλοιπο της οφειλής τους από τη 2η δόση μέχρι την 11η δόση για τις προσαυξήσεις που αναλογούν στο ποσό αυτό.

Το ποσοστό της παρεχόμενης έκπτωσης των προσαυξήσεων εκπρόθεσμης καταβολής θα μειώνεται 4% ανά δόση, ήτοι 46% για τη δεύτερη δόση, 42% για την τρίτη δόση κ.λ.π.

Η ρύθμιση κρίθηκε απαραίτητη προκειμένου να δοθεί η ευκέρεια στους οφειλέτες να εξοφλήσουν με ευνοϊκούς όρους τις παλαιές ληξιπρόθεσμες οφειλές τους και να μην επιδιώκεται η είσπραξη με αναγκαστικά μέτρα. Αν βέβαια ληφθεί υπόψη και το γεγονός ότι οι προσαυξήσεις εκπρόθεσμης καταβολης επιβαρύνουν το χρέος στο απεριόριστο (σήμερα για τις πολύ παλιές οφειλές το ποσοστό προσαύξησης ανέρχεται περίπου στο 300% της οφειλής), η ρύθμιση κρίνεται επιβεβλημένη.

Με άλλη διάταξη ρυθμίστηκαν τα χρέη των φαρμακευτικών επιχειρήσεων προς τον Εθνικό Οργανισμό Φαρμάκων (ΕΟΦ) που ήταν βεβαιωμένα στις ΔΟΥ ως την 31 Δεκεμβρίου 1993. Επειδή όμως, ο ΕΟΦ δεν είχε ολοκληρώσει τον έλεγχο και τη βεβαίωση των χρεών των επιχειρήσεων που προέκυψαν από μεταγενέστερους ελέγχους του ΕΟΦ και ανάγονται σε υποχρεώσεις του χρονικού διαστήματος ως 31 Δεκεμβρίου 1993, ώστε να τύχουν και οι επιχειρήσεις αυτές, για λόγους ίσης μεταχείρισης, των ίδιων ευεργετικών διατάξεων της παραγράφου 14 του άρθρου 15 του ν. 2198/1994.

ΤΙ ΠΡΟΒΛΕΠΕΤΑΙ

Αναλυτικά, στο νομοσχέδιο που κατέθεσε χθες στη Βουλή ο υπουργός Εθνικής Οικονομίας και Οικονομικών προβλέπονται τα εξής:

ΤΙ ΠΡΟΒΛΕΠΟΥΝ ΟΙ ΒΑΣΙΚΕΣ ΡΥΘΜΙΣΕΙΣ

• Οι φορολογούμενοι, φυσικά και νομικά πρόσωπα, μπορούν να ρυθμίσουν και να εξοφλήσουν τα ληξιπρόθεσμα προς τον Εθνικό Οργανισμό Φαρμάκων χρέη τους σε 24 μηνιαίες δόσεις.

• Για τις ΠΑΕ η ρύθμιση θα γίνει σε 90 μηνιαίες δόσεις.

• Δίνεται η δυνατότητα σε όσους είχαν αποκρύψει εισοδήματα τα προηγούμενα χρόνια να υποβάλουν συμπληρωματικές δηλώσεις και να ρυθμίσουν την οφειλή τους.

• Αυξάνονται τα τέλη κυκλοφορίας των αυτοκινήτων για το 1997 κατά 33%.

• Για τις εικονικές αποσύρσεις που έγιναν την περίοδο 1991 - 1993 δίνεται η δυνατότητα στους ιδιοκτήτες των καταλυτικών αυτοκινήτων να πληρώσουν τους δασμούς σε διάστημα 6 μηνών και να αποφύγουν την ποινική δίωξη και την κατάσχεση του αυτοκινήτου.

• Ανάλογη ρύθμιση θα ισχύσει και για τους ιδιοκτήτες των σκαφών αναψυχής, δηλαδή για όσους κατηγορεί η εφορία ότι εισήγαγαν τα σκαφη υποτιμολογημένα για να πληρώσουν μειωμένους δασμούς. Η κατηγορία αυτή θα πληρώσει τους δασμούς και θα αποφύγει διώξεις και κατασχέσεις.

• Γίνονται πιο αυστηρά τα προσιμα για τις περιπτώσεις λαθρεμπορίου καυσίμων, ποτών και τσιγάρων, ενώ θεσπίζονται ειδικοί όροι και διαδικασίες για τον εκτελωνισμό έτσι ώστε να εμποδιστεί το λαθρεμπόριο και οι συναλλαγές με τους τελωνειακούς.

Σε ότι αφορά στην αναπροσαρμογή των παγίων περιουσιακών στοιχείων, σημειώνονται τα εξής:

Με συντελεστή 5% θα φορολογηθεί η υπεραξία των γηπέδων και 8% των κτιρίων μετά την υποχρεωτική αναπροσαρμογή που θα γίνει μέχρι το τέλος του χρόνου. Υπενθυμίζεται ότι στην προτελευταία αναπροσαρμογή ίσχυσε ενιαίος συντελεστής φορολογίας 1%.

ΑΠΟ ΤΟ ΔΗΜΟΤΙΚΟ ΟΡΓΑΝΙΣΜΟ ΠΡΟΝΟΙΑΣ

ΤΜΗΜΑ ΚΑΚΟΠΟΙΗΜΕΝΩΝ
ΓΥΝΑΙΚΩΝ ΚΑΙ ΠΑΙΔΙΩΝ ΣΤΗ ΡΟΔΟ

Ενα νέο τμήμα πρόκειται να δημιουργηθεί από τον Δημοτικό Οργανισμό Πρόνοιας του Δήμου Ρόδου εντός των προσεχών ημερών όπως δήλωσε ομιλώντας προς τη «δ» ο αντιδήμαρχος κ. Μ. Κανελλάκης.

Πρόκειται για την σύσταση τμήματος που θα ασχολείται με το καυτό πρόβλημα της κακοποίησης γυναικών και παιδιών που διαβιούν στην πόλη αλλά και τις κοινότητες της Ρόδου.

Στο νέο αυτό τμήμα θα προεδρεύει ο αντιδήμαρχος κ. Μ. Κανελλάκης και θα συμμετέχουν ως μέλη του δ.σ. συμπολίτες μας που έχουν σχέση με το αντικείμενο, όπως: Ψυχίατρος, κοινωνικός λειτουργός, δικηγόρος, Γυναικολόγος, παιδίατρος, καθώς και άτομα που ενδιαφέρονται για το πρόβλημα που υπάρχει δυστυχώς και στην περιοχή μας.

Το τμήμα κακοποιημένης γυναίκας και παιδιού του ΔΟΠ θα έχει συνεργασία με το αντίστοιχο τμήμα που λειτουργεί εδώ και 2 χρόνια με επιτυχία ο Δήμος Αθηναίων και μάλιστα έχει δημιουργήσει ειδικό κέντρο όπου φιλοξενούνται για ένα διάστημα κακοποιημένες γυναίκες μέχρι να ξεπεράσουν το πρόβλημά τους. Σε πρώτη φάση το υπό σύσταση τμήμα του ΔΟΠ θα ασχοληθεί με την έρευνα ώστε να καταγραφούν τα περιστατικά που εντοπίζονται στην περιοχή μας και εφόσον διαπιστωθεί ότι υπάρχει μεγάλος αριθμός γυναικών και παιδιών που κακοποιούνται θα ενοικιασθεί πανσιόν όπου θα μπορούν να φιλοξενούνται μέχρι να βρεθεί λύση στο πρόβλημα που αντιμετωπίζουν. Στην κακοποιημένη γυναίκα θα παρέχεται ιατρική και νομική βοήθεια ενώ ένα από τα μελήματα του ΔΟΠ θα είναι η επαγγελματική της αποκατάσταση ούτως ώστε να αισθάνεται ελεύθερη και να μην είναι υποχρεωμένη να ζητά την οικονομική στήριξη από το περιβάλλον της ή τους φορείς Πρόνοιας.

ΑΠΟ ΑΝΔΡΕΣ ΤΟΥ ΑΣΤΥΝΟΜΙΚΟΥ ΤΜΗΜΑΤΟΣ

3 ΣΥΛΛΗΨΕΙΣ ΓΙΑ ΠΑΡΑΝΟΜΗ
ΛΕΙΤΟΥΡΓΙΑ ΚΑΤΑΣΤΗΜΑΤΩΝ

Από άνδρες του Αστυνομικού Τμήματος Ρόδου συνελήφθησαν και απεστάλησαν αρμοδίως για τα περαιτέρω τρεις επιχειρηματίες γιατί λειτουργούσαν καταστήματα χωρίς να κατέχουν τη νόμιμη άδεια. Πιο συγκεκριμένα συνελήφθησαν:

• Ο Νικόλαος Ξυπολιτάς του Ευθυμίου, ετών 41, κάτοικος Ρόδου γιατί λειτουργούσε στο ύψος του 7ου χλμ. της Εθνικής οδού Ρόδου - Λίνδου αποθήκη νωπών και κατεψυγμένων προϊόντων, στερούμενος της σχετικής αδείας.

• Ο Ιωάννης Φτερούγας του Γεωργίου, ετών 28, κάτοικος Ιαλυσού, γιατί λειτουργούσε καφετέρια με την επωνυμία «Σέτριος», στην οδό Μανδηλαρά 4, στερούμενος της σχετικής αδείας.

ΔΕΝ ΚΑΤΕΙΧΑΝ ΤΗΝ ΠΡΟΒΛΕΠΟΜΕΝΗ ΑΔΕΙΑ

• Η Δημητρούλα Σουλιώτη του Ευθυμίου ετών 41, από τα Ιωάννινα, κάτοικος Ρόδου, γιατί λειτουργούσε στα «100 Μαγαζιά» μπαρ με την επωνυμία «Σομπρέρο», στερούμενη της προβλεπόμενης αδείας.

ΓΙΑ ΓΕΩΡΓΙΚΕΣ ΚΑΙ ΚΤΗΝΟΤΡΟΦΙΚΕΣ ΑΝΑΓΚΕΣ

ΠΑΡΑΧΩΡΗΣΗ ΑΚΙΝΗΤΩΝ
ΣΕ ΝΗΣΙΑ ΤΟΥ ΑΙΓΑΟΥ

Αστικά ακίνητα του Δημοσίου που κατέχονται αυθαίρετα πριν απο το 1980 στα νησιά Αγαθονήσι, Αρκιοί, Μαράνθη και Σαρία του Νομού Δωδεκανήσου παραχωρούνται δωρεάν και κατά κυριότητα στους αυθαίρετους κατόχους μόνιμους κατοίκους των νησιών αυτών με τους εξής όρους:

•Το παραχωρούμενο ακίνητο μαζί με τα κτίσματα δεν μπορεί να υπερβαίνει τα 800 τ.μ.

• Αν ο δικαιούχος κατέχει μεγαλύτερη έκταση από 800 τ.μ. είναι δυνατόν να του παραχωρηθεί επιπλέον έκταση μέχρι 800 τ.μ. πληρώνοντας το 1/5 της αγοραίας αξίας της σε 5 ισόποσες ετήσιες άτοκες δόσεις.

• Το ακίνητο θα πρέπει να χρησιμοποιείται για την κάλυψη στεγαστικών ή επαγγελματικών αναγκών.

• Η παραχώρηση γίνεται ύστερα από αίτηση του ενδιαφερόμενου στην Κτηματική Υπηρεσία Δωδεκανήσου.

• Οσοι κατέχουν μεγαλύτερη έκταση από την παραχωρούμενη μέσα σε έξι μήνες πρέπει να την παραδώσουν.

ΤΙ ΠΡΕΠΕΙ ΝΑ ΓΝΩΡΙΖΟΥΝ ΟΙ ΕΝΔΙΑΦΕΡΟΜΕΝΟΙ

Αγροτικά ακίνητα του Δημοσίου τα οποία βρίσκονται σε αυτές τις νησίδες και κατέχονται αυθαίρετα πριν από το 1980 και χρησιμοποιούνται για γεωργικούς και κτηνοτροφικούς σκοπούς παραχωρούνται δωρεάν με τους εξής όρους:

• Το ακίνητο δεν μπορεί να υπερβαίνει τα 10 στρέμματα.

• Αν ο δικαιούχος κατέχει περισσότερα απο 10 στρ. μπορεί να του παραχωρηθεί επιπλέον έκταση μέχρι 10 στρ. καταβάλλοντας το 1/10 της αγοραίας αξίας σε 5 ετήσιες ισόποσες δόσεις.

• Το ακίνητο θα πρέπει να χρησιμοποιείται για κάλυψη γεωργικών και κτηνοτροφικών αναγκών.

ΛΟΓΩ ΔΙΑΦΩΝΙΩΝ ΓΙΑ ΤΟ ΑΚΙΝΗΤΟ «ΑΡΑΠΟΥΔΗ»

ΕΝΤΑΣΗ ΚΑΙ ΤΡΙΒΕΣ ΠΑΛΙ
ΣΤΟ ΔΗΜΟΤ. ΣΥΜΒΟΥΛΙΟ ΙΑΛΥΣΟΥ

Ενταση και τριβές και στη νέα συνεδρίαση του δημοτικού συμβουλίου Ιαλυσού εξαπίας των αντιρρήσεων του επικεφαλής της δημοτικής μειοψηφίας κ. Γ. Χατζηαντωνίου ο οποίος διεφώνησε ριζικά με την πρόταση του δημάρχου κ. Ν. Τσίκκη για την εκμετάλλευση του κτιρίου «Αραπούδη».

Οπως είναι γνωστό στο κτίριο λειτουργεί εδώ και 3 χρόνια εστιατόριο, την εκμετάλλευση του οποίου έχει δημοτική επιχείρηση που συστήθηκε ειδικά για τον σκοπό αυτό. Διαπιστώθηκε όμως ότι η λειτουργία του εστιατορίου ήταν ζημιογόνος και προτάθηκε γι' αυτό από το δήμαρχο κ. Ν. Τσίκκη να γίνει προκήρυξη για συνεκμετάλλευση όλου του κτιριακού συγκροτήματος από την δημοτική επιχείρηση και ιδιώτη ή άλλον φορέα. Με την πρόταση αυτή διεφώνησε ο κ. Γ. Χατζηαντωνίου ο οποίος υποστήριξε ότι η δραστηριότητα αυτή πρέπει να μείνει εξ ολοκλήρου στο Δήμο Ιαλυσού και την δημοτική επιχείρηση του και να μην παραδοθεί σε ιδιωτικά συμφέροντα. Στην ψηφοφορία που ακολούθησε η παράταξη της πλειοψηφίας υπερψήφισε την πρόταση ενώ η παράταξη του κ. Χατζηαντωνίου μειοψήφισε.

ΕΠΗΛΘΕ ΣΥΜΦΩΝΙΑ ΓΙΑ ΤΟ ΝΕΟ ΝΕΚΡΟΤΑΦΕΙΟ

Ο κ. Χατζηαντωνίου διαφώνησε με την πρόταση της δημοτικής αρχής να συσταθεί ερανική επιτροπή για την συγκέντρωση χρημάτων τα οποία θα διατεθούν για την ανέγερση των κτιριακών εγκαταστάσεων του νέου Κοιμητηρίου Ιαλυσού. Ως μέλη της επιτροπής προτάθηκαν ο δήμαρχος κ. Ν. Τσίκκης, ο κ. Χατζηαντωνίου, ένας εκπρόσωπος της ΙΜΡ, ένας εκπρόσωπος των Ξενοδόχων της περιοχής, η πρόεδρος του Συλλόγου Γυναικών και ο πρόεδρος του Εκπολιτιστικού και Φυσιολατρικού Συλλόγου Ιαλυσού. Ο κ. Χατζηαντωνίου διεφώνησε με την σύσταση της επιτροπής λέγοντας ότι την αρμοδιότα αυτή πρέπει να την αναλάβει εξ ολοκλήρου η Μητρόπολη.

Πάντως ομοφώνως το δημοτικό συμβούλιο Ιαλυσού ενέκρινε την μελέτη κατασκευής του νέου νεκροταφείου καθώς και τους όρους της διακήρυξης. Το νεκροταφείο μετά την άρση των αντιρρήσεων από πλευράς υπουργείου Πολιτισμού θα κατασκευασθεί στους πρόποδες του λόφου της Φιλερήμου σε έκταση 15 στρεμμάτων. Ο χώρος αυτός ανήκε σε ιδιώτη ο οποίος τον παραχώρησε στο Δήμο Ιαλυσού ύστερα από ανταλλαγή με άλλο οικόπεδο συνολικής έκτασης 7 στρεμμ. το οποίο όμως οικοδομείται.

ΟΞΥ ΤΟ ΠΡΟΒΛΗΜΑ ΚΑΙ ΣΤΟ ΝΗΣΙ ΜΑΣ

ΣΥΜΦΩΝΑ ΜΕ ΑΝΑΚΟΙΝΩΣΗ ΤΟΥ ΕΟΤ

ΜΕΧΡΙ 26/11 ΟΙ ΑΞΙΩΣΕΙΣ
ΚΑΤΑ ΤΟΥ ΠΡΑΚΤΟΡΕΙΟΥ ITAS

Οι Ελληνες επιχειρηματίες, κυρίως ξενοδόχοι, πιστωτές του μεγάλου αυστριακού τουριστικού οργανισμού Itas, ο οποίος είχε κηρύξει πτώχευση στις 26 Σεπτεμβρίου, θα πρέπει να υποβάλουν τις αξιώσεις τους- που αφορούν το διάστημα πριν την κήρυξη πτώχευσης- μέχρι το αργότερο τις 26 Νοεμβρίου 1996.(σχετικά ξανάγραψε η «δ»)

Οπως αναφερόταν από το γραφείο του ΕΟΤ στη Βιέννη, μέχρι την ημερομηνία αυτή θα πρέπει να έχουν υποβληθεί στο Εμπορικό δικαστήριο Βιέννης όλα τα δικαιολογητικά (απλήρωτα τιμολόγια, συμβόλαια και όποιο άλλο παραστατικό στοιχείο) μαζί με διαβιβαστική επιστολή και πληρεξούσιο.

Ο Itas, που ανήκει στον Ελληνα επιχειρηματία Βασίλη Βαρβαρέσο, ήταν ο δεύτερος σε μέγεθος τουριστικός οργανισμός στην Αυστρία και διέθετε το πλέον εξειδικευμένο πρόγραμμα διακοπών στην Ελλάδα, φέρνοντας κάθε χρόνο αρκετές χιλιάδες Αυστριακούς τουρίστες στη χώρα μας. Οι υποχρεώσεις του σε αυστριακές τράπεζες και άλλους πιστωτές, φέρεται να φθάνουν τα 1,3 δισ. αυστριακά σελίνια (περίπου τριάντα δισ. δραχμές), Η πτώχευση του Itas, που διακινούσε ετησίως πάνω από 140.000 τουρίστες στο εξωτερικό, κυρίως προς Ελλάδα, συνιστά μια σημαντική απώλεια για τον ελληνικό τουρισμό, τόσο ποιοτικά όσο και ποσοτικά, που θα μπορέσει- σύμφωνα με εκτιμήσεις ειδικών - να αναπληρωθεί μόνο μέσα σε διάστημα δύο μέχρι τριών χρόνων. Η πρώτη εξέταση της υπόθεσης πτώχευσης του Itas θα πραγματοποιηθεί στις 20 Δεκεμβρίου 1996, και σ' αυτή δεν είναι υποχρεωτική η παρουσία των πιστωτών. Το δικαστήριο θα ενημερώσει στη συνέχεια τους πιστωτές μέσω των εκπροσώπων τους για την αποδοχή ή όχι των αξιώσεών τους από τον σύνδικο της πτώχευσης. Η εκκαθάριση και η ποσοστιαία ανάλογα με τα υπάρχοντα περιουσιακά στοιχεία, ικανοποίηση, των πιστωτών που αφενός αναγνωρίσθηκαν εξαρχής από τον σύνδικο ή δεν αναγνωρίσθηκαν από αυτόν κέρδισαν όμως την αγωγή εναντίον του, δεν αναμένεται να ολοκληρωθεί πριν την πάροδο τουλάχιστον ενός έτους.

ΠΡΩΤΗ ΕΞΕΤΑΣΗ ΣΤΙΣ 20 ΔΕΚΕΜΒΡΙΟΥ

ΣΕ ΣΥΝΕΡΓΑΣΙΑ ΣΕΤΕ ΚΑΙ ΕΕΔΕ

ΕΝΔΙΑΦΕΡΟΝ ΣΥΝΕΔΡΙΟ
ΓΙΑ ΤΟΥΡΙΣΜΟ - ΜΑΡΚΕΤΙΝΓΚ

Συνέδριο με θέμα «Ελληνικός Τουρισμός & Marketing» πραγματοποιείται στην Αθήνα την Παρασκευή 25 Οκτωβρίου από την Ελληνική Εταιρία Διοικήσεως Επιχειρήσεων (ΕΔΕΕ) σε συνεργασία με τον Σύνδεσμο Ελληνικών Τουριστικών Επιχειρήσεων (ΣΕΤΕ).

Βασικός σκοπός του Συνεδρίου είναι να μεταφέρει εμπειρίες από το χώρο του τουριστικού marketing τόσο από την Ελλάδα όσο και από το εξωτερικό καθώς επίσης να δημιουργήσει προβληματισμό και να προτείνει λύσεις σε καίρια προβλήματα marketing του Ελληνικού Τουρισμού.

Το συνέδριο οργανώνεται από το Ελληνικό Ινστιτούτο Μάρκετινγκ (ΕΙΜ) που είναι το μεγαλύτερο Ινστπούτο της ΕΕΔΕ και αναγνωρίζεται σήμερα στην Ελλάδα ως ο κύριος φορέας έκφρασης των επαγγελματιών στο χώρο του marketing.

Χαιρετισμό θα απευθύνει η Υπουργός Ανάπτυξης Βάσω Παπανδρέου, ο Γ. Γραμματέας του ΕΟΤ Βασίλης Κουρτέσης, ο Πρόεδρος του ΣΕΤΕ Σπύρος Κοκοτός, ο Πρόεδρος της ΕΕΔΕ Νίκος Εμπεόγλου, και ο Πρόεδρος του ΕΙΜ Αντώνης Γκορτζής.

Θεματικές ενότητες του συνεδρίου:

Α: MARKETING ΣΕ ΕΠΙΠΕΔΟ ΧΩΡΑΣ - ΤΟΥΡΙΣΤΙΚΟΥ ΠΡΟΟΡΙΣΜΟΥ

Β: MARKETING ΣΕ ΕΠΙΠΕΔΟ ΠΕΡΙΟΧΗΣ - ΤΟΥΡΙΣΤΙΚΟΥ ΠΡΟΟΡΙΣΜΟΥ

Γ: MARKETING ΣΕ ΕΠΙΠΕΔΟ ΤΟΥΡΙΣΤΙΚΗΣ ΕΠΙΧΕΙΡΗΣΗΣ

Δ: PANEL - ΕΛΛΗΝΙΚΟΣ ΤΟΥΡΙΣΜΟΣ ΚΑΙ MARKETING

Μεταξύ άλλων στο συνέδριο θα ομιλήσουν οι: Ιορδάνης Καραπζάς Δ/νων Σύμβουλος Ολυμπιακής Αεροπορίας,

ΜΕ ΕΠΙΛΕΓΜΕΝΗ ΘΕΜΑΤΟΛΟΓΙΑ

Γιώργος Δρακόπουλος Project Manager ΣΕΤΕ, Ανδρέας Ανδρεάδης Πρόεδρος Ενωσης Ξεν/χων Χαλκιδικής, Robert Hollier Technical Advisor European Travel Commission, Γιώργος Μπαρμπούτης Δ/ντης Marketing Rodos Palace, Ανδρέας Ποταμιάνος Πρόεδρος Ενώσεως Εφοπλιστών Επιβατηγών πλοίων, και Franz Tobisch Δ/νων Σύμβουλος του T.O. Jahn Reisen.

Για περισσότερες πληροφορίες και δηλώσεις συμμετοχής υπεύθυνη είναι η κα Ι. Παναγιωτοπούλου στο fax: 2112020-1 και στηνΡόδο κα Αντα Καραγιάννη fax: 56262.

η ΒΑΘΜΟ-ΛΟΓΙΑ της εβδομάδος

Δοξάστηκε πάλι η αφαντενή διάλεκτος την εβδομάδα που πέρασε, από τον αυθεντικό εκφραστή της Δημ. Βενετοκλή. Στην τελετή «διδυμοποίησης» Ρόδου - Γκατλαντ άφησε άναυδους τους Σουηδούς ζητώντας, σε άπταιστα αφαντενά «να μας στέλλετε στη Ρόδο περισσότερες Σουηδέζες»!

Στην συνέντευξη που δόθηκε στο «Rodos Park Hotel» απηύθυνε συνεχώς δραματική έκκληση να τελειώνουν «γιατί θα κρύωναν τα σουβλάκια»!

Στην εκδήλωση που έγινε στο Δημαρχείο για την απονομή τιμητικής διακρίσεως στον Σαουδάραβα πρέσβη στην Αθήνα του είπε: «Αν γινόταν, θα σας ζητούσα να μας στέλλετε περισσότερο πετρέλαιο»!

Στον κ. Δημ. Βενετοκλή ΔΕΚΑ (10) άριστα.

Αγνωστοι «δράστες» εισήλθαν στον... σοσιαλιστικό κήπο του κ. Βασίλη Σταυριανού, στο Παραδείσι και αφού γέμισαν 5 ολόκληρες τσάντες με λωτούς, πορτοκάλια, μανταρίνια, λεμόνια, σταφύλια και άλλα φρούτα εποχής, ...ώχεντο απιόντες!

Η στήλη παίζοντας τον «ντετέκτιβ» εντόπισε τους... εισβολείς: Ανδρέας Κοντούζογλου, Γιάννης Τσιγάρος, Νίκος Λυκουρίνος, Φιλ. Αντωναράς και Τάσος Διάκος. Τους παραδίδει στον Σταυριανό για τα... περαιτέρω. «Εγκέφαλος», ήταν ο Φίλιππος Αντωναράς, που νόμισε ότι βρισκόταν στο... «τσιφλίκι» του, στην Νότια Ρόδο.

Με το ελαφρυντικό της «συγνωστής πλάνης» σε όλους από ένα ΤΕΣΣΑΡΙ (4).

Οεκ Μασάρων χωρίου ορμώμενος ερασιτέχνης αλιεύς και συνταξιούχος μαθητής στο τάβλι Θεόδωρος Καμπαστάνας, ορμάτο επί Μεγίστην, πόλιν κειμένην επί του Καστελλορίζου, και «καμάκωσε» ροφόν βάρους 10 κιλών, τον οποίον και παρέδωσε στον «κολλητό» του Δημ. Λούπη, για τα ...περαιτέρω.

Ο τελευταίος, μαέστρος της μαγειρικής, έφτιαξε ένα ολόκληρο καζάνι ψαρόσουπα και τάϊσε το νεοσύστατο 496 Τάγμα Πεζικού, του οποίου και τυγχάνει αρχηγός. Το Τάγμα αφού «καρδάμωσε» έλαβε στη συνέχεια επιτυχώς μέρος σε... αγώνες ιππασίας.

Σε όλους τους καρδαμωμένους ιππότες ΔΕΚΑ (10) άριστα.

Το νεοσύστατο 496 Τάγμα Πεζικού, που έχει ως προστάτην του τον Αγιον Δημήτριον, τον Μυροβλήτην, γράφει ιστορία:

Στρατηγός εξ` Αθηνών τηλεφώνησε στον υπασπιστή του Δημ. Λούπη, Ιωάννη Τσιγάρο, και τον ρώτησε αν χρειάζεται έμψυχο ή άψυχο υλικό για ενίσχυση του Τάγματος, που στόχο του έταξε την προάσπιση της Εθνικής αξιοπρέπειας.

Και η απάντηση Τσιγάρου: Εχουμε αρκετούς πεζικάριους και ελαφρά όπλα. Χρειαζόμαστε... ιππείς και... πολυβόλα.

Σε όλους τους εθελοντές του Τάγματος ΔΕΚΑ (10) άριστα.

Δημοσιογράφοι ρώτησαν τον υπεύθυνο του Γραφείου Τύπου της Νομαρχίας μας κ. Κώστα Κουκκιά, ποιό θα είναι το αποτέλεσμα των εκλογών στην Αλβανία, μετά τον διορισμό ως παρατηρητή του νομάρχη κ. Γ. Παρασκευά και αφού ύψωσεν τας χείρας εις τον ουρανόν, απάντησε:

- Αγνωσταί αι βουλαί του Κυρίου...

Και εν συνεχεία άρχισε να ψάλλει σε ήχον πρώτον:

- Σώσον Κύριε τον λαόν σου..!

Επειδή ήταν πολύ σαφής και «έδειξε» ως άλλη Πυθία το αποτέλεσμα, ΔΕΚΑ (10) άριστα.

Κληθείς ο αντιδήμαρχος Ρόδου κ. Αντώνης Αλαβέρας να σχολιάσει τη δημιουργία του 496 Τάγματος Πεζικού απάντησε:

- Θα κριθεί εκ του αποτελέσματος...

Ερωτηθείς αν προτίθεται να του παράσχει ηθική και υλική βοήθεια, απάντησε:

- Ηθική όχι, υλική ναι. Στη διάθεσή του τα δύο άλογα της Δημοτικής Αστυνομίας, υπό την προϋπόθεση ότι θα μετονομασθεί σε Τάγμα Ιππικού...

Στον κ. Αντώνη Αλαβέρα, που αμύνεται... περί Πάτρης ΔΕΚΑ (10) άριστα.

Εσπευσμένα αναχώρησε χθες το πρωί για την Κάρπαθο κι αναμένεται να επιστρέψει σήμερα ο τέως βουλευτής Δωδ/νήσου κ. Γιώργος Χιωτάκης.

Οπως φημολογείται ο πρόεδρος του δημοτικού συμβουλίου Ρόδου κ. Μανώλης Γλυνός κάλεσε απόψε το βράδυ φίλους του για δείπνο, υποσχεθείς συναγρίδα στο φούρνο, που ο ίδιος δήθεν ψάρεψε, και για να μην εκτεθεί παρεκάλεσε τον κ. Χιωτάκη να βάλει το χέρι του...

Βλέπω όμως το δείπνο να ακυρώνεται λόγω (δήθεν)... εκτάκτου κωλύματος του προέδρου γιατί όσο κι αν έψαξε ο Χιωτάκης δεν βρήκε συναγρίδα...

Στους Καρπάθιους ψαράδες, που βοηθούν όσο γίνεται τη στήλη, ΔΕΚΑ (10) άριστα.

ΣΩΜΑΤΕΙΑ:

1) ΞΕΝΟΔΟΧΟΫΠΑΛΛΗΛΩΝ και ΨΥΧ/ΚΩΝ ΚΕΝΤΡΩΝ ΡΟΔΟΥ 2) ΣΕΡΒΙΤΟΡΩΝ, ΜΠΑΡΜΑΝ, ΜΑΙΤΡ ΚΑΙ ΒΟΗΘΩΝ ΡΟΔΟΥ 3) ΜΑΓΕΙΡΩΝ ΖΑΧΑΡ/ΣΤΩΝ ΚΑΙ ΒΟΗΘΩΝ ΡΟΔΟΥ

ΠΡΟΣ
ΟΛΟΥΣ ΤΟΥΣ ΕΡΓΑΖΟΜΕΝΟΥΣ
ΣΤΑ ΞΕΝΟΔΟΧΕΙΑ, ΕΣΤΙΑΤΟΡΙΑ,
ΨΥΧΑΓΩΓΙΚΑ ΚΕΝΤΡΑ Κ.ΛΠ.

Συναδέλφισσες, συνάδελφοι,

Οι Διοικήσεις των Σωματείων Ξενοδοχοϋπαλλήλων, Σερβπόρων και Μαγείρων Ρόδου, σας καλούμε να πάρετε μέρος σε κοινή Γενική Συνέλευση που θα πραγματοποιηθεί στις 24 Οκτωβρίου 1996, ημέρα Πέμπτη και ώρα 4.30 με τα παρακάτω θέματα:

1) Οι προϋποθέσεις για την επιδότηση των ανέργων.
2) Οι επιστροφές εισφορών από ΙΚΑ - ΤΑΞΥ.
3) Η ενοποίηση των Ταμείων ΙΚΑ - ΤΑΞΥ.

Συνάδελφοι, συναδέλφισσες,

η χρονιά που πέρασε ήταν μια δύσκολη χρονιά για όλους τους εργαζόμενους στον τουρισμό- επισιτισμό. Πολλοί συνάδελφοι μας θα αντιμετωπίσουν δυσκολίες για μια στοιχειώδη ανθρώπινη διαβίωση κατά τη διάρκεια του χειμώνα, καθώς δεν θα έχουν συμπληρώσει τις προϋποθέσεις για τη λήψη επιδόματος ανεργίας. Το ίδιο δε το επίδομα είναι ανεπαρκές για να συντηρήσει μια οικογένεια. Παράλληλα τα προβλήματα των Ταμείων ΙΚΑ-ΤΑΞΥ και των παροχών τους οξύνθηκαν. Οι εισφορές μας που παρακρατήθηκαν θα πρέπει κάποια στιγμή να επιστραφούν, σύμφωνα με τον σχετικό νόμο. Για όλα τα παραπάνω και ακόμα για τα υπόλοιπα προβλήματα που μας απασχολ