12

η δημοκρατική της Ρόδου

εκδότης - διευθυντής
ΒΑΣΙΛΗΣ ΑΘΑΝΑΣΙΟΥ

ΕΛΛΑΣ

ΤΡΙΤΗ
22 ΟΚΤΩΒΡΙΟΥ 1996
ΤΙΜΗ 100 δρχ.
ΑΡΙΘΜΟΣ ΦΥΛΛΟΥ 4.351

στην υπηρεσία του δωδεκανησιακού λαού

ΓΙΑ ΝΑ ΕΠΙΤΕΥΧΘΟΥΝ ΟΙ ΣΤΟΧΟΙ ΤΗΣ ΣΥΓΚΛΙΣΗΣ

ΑΝΑΜΕΝΟΝΤΑΙ ΣΚΛΗΡΑ ΟΙΚΟΝΟΜΙΚΑ ΜΕΤΡΑ ΑΠΟ ΤΗΝ ΚΥΒΕΡΝΗΣΗ!

ΑΘΗΝΑ, 21

Αγωνία διακατέχει τις τελευταίες ημέρες το οικονομικό επιτελείο της κυβέρνησης, που στο πλαίσιο κατάρτισης του προϋπολογισμού πρέπει να ανταποκριθεί στις αυξημένες απαιτήσεις του προγράμματος σύγκλισης, χωρίς να αποκλίνει πάντως, από τις προεκλογικές δεσμεύσεις για «μη επιβολή» νέων φορολογιών.

Πρωθυπουργός και υπουργός Εθνικής Οικονομίας διαβεβαιώνουν σε κάθε ευκαιρία ότι η χώρα δεν πρέπει να χάσει το τρένο της σύγκλισης και να μείνει στο περιθώριο της Ευρώπης και, όπως τονίζεται είναι αναπόφευκτο να ασκηθεί με συνέπεια μια σφικτή οικονομική πολιτική, ώστε μέχρι το 1998 να επιτευχθούν οι στόχοι της σύγκλισης.

ΘΑ ΠΛΗΓΟΥΝ ΜΙΚΡΑ ΚΑΙ ΜΕΣΑΙΑ ΕΙΣΟΔΗΜΑΤΑ

Τα πρώτα δείγματα της οικονομικής πολιτικής θα φανούν με την κατάθεση του προϋπολογισμού και των μέτρων ενίσχυσης των εσόδων και περικοπή των δαπανών που θα πληξουν όλους τους πολίτες, έχοντες και μη έχοντες.

Ο Πρωθυπουργός κ. Κώστας Σημίτης είχε σήμερα (χθες)και θα έχει και αύριο (σήμερα) αλλεπάλληλες συσκέψεις με το οικονομικό επιτελείο της κυβέρνησης, προκειμένου ➡Σελ. 6

ΣΧΕΤΙΚΑ ΜΕ ΤΗΝ ΜΕΤΑΚΙΝΗΣΗ ΤΟΥ

Ο κ. Κ. Σκανδαλίδης διαψεύδει τα σενάρια

Ο γραμματέας της Κ.Ε. του ΠΑ.ΣΟ.Κ. και βουλευτής Δωδ/νήσου κ. Κώστας Σκανδαλίδης διέψευσε χθες με γραπτή δήλωσή του σχόλιο στο κυριακάτικο «βήμα», σύμφωνα με το οποίο προτίθεται να είναι υποψήφιος βουλευτής στις επόμενες εκλογές στην Α'



ΘΑ ΠΑΡΑΜΕΙΝΕΙ ΣΤΟ ΧΩΡΟ ΤΗΣ ΔΩΔ/ΝΗΣΟΥ

Εκλογική περιφέρεια Αθηνών. Θυμίζουμε ότι η είδηση είχε δημοσιευθεί το πρώτον στη «δημοκρατική», πριν και μετά τις πρόσφατες ➡Σελ. 6

ΟΙ ΑΡΜΟΔΙΟΙ ΟΦΕΙΛΟΥΝ ΝΑ ΑΝΑΛΑΒΟΥΝ ΤΙΣ ΕΥΘΥΝΕΣ ΤΟΥΣ

ΔΕΝ ΠΑΕΙ ΠΙΑ ΑΛΛΟ ΜΕ ΤΗ ΧΑΩΔΗ ΚΑΤΑΣΤΑΣΗ ΣΤΟ ΝΟΣΟΚΟΜΕΙΟ ΡΟΔΟΥ

ΣΤΟ ΕΛΕΟΣ ΤΟΥ ΘΕΟΥ ΟΙ ΑΣΘΕΝΕΙΣ ΠΟΥ ΔΕΝ ΧΡΩΣΤΑΝΕ ΣΕ ΚΑΝΕΝΑ ΤΙΠΟΤΑ!

Χαώδης κατάσταση επικρατεί πλέον από χθές το πρωί στο Γενικό Νοσοκομείο Ρόδου, μετά την υλοποίηση της αποφάσεως της γενικής συνελεύσεως των νοσοκομειακών γιατρών, για καθημερινές 4ωρες στάσεις εργασίας, λόγω της ρήξεως τους με τη διοίκηση του Ιδρύματος.

Χθες, πρώτη ημέρα των δυναμικών κινητοποιήσεων κανένα σχεδόν τμήμα του Νοσοκομείου δεν λειτούργησε, λόγω της αποχής των γιατρών που αντιμετώπισαν μόνο τα έκτακτα περιστατικά. Το ευαίσθητο Ιδρυμα εισήλθε σε μια νέα φάση «επικίνδυνης λειτουργίας» με θύματα τους ασθενείς, ενώ έκπληκτη παρακολουθεί τις εξελίξεις η κοινή γνώμη.

Κι ενώ διασύρεται ο θεσμός, και τίθεται σε άμεσο κίνδυνο η υγεία των ασθενών, κανένας δεν εννοεί να βάλει νερό στο κρασί του! Με τρόπο απαθή- ως μη όφειλαν- παρακολουθούν εξάλλου τα συμβαίνοντα κόμματα, φορείς και τάξεις, αυτοδιοικήσεις και το ίδιο το υπουργείο, αντί να παρέμβουν αποφασιστικά και να δώσουν λύση στο χρόνιο πρόβλημα. Η ανευθυνότητα των αρμοδίων δεν έχει πραγματικά προηγούμενο. Το «μανιάτικο γινάτι» έχει υποκαταστήσει το δημοκρατικό διάλογο, ενώ «κουρελόχαρτα» κατάντησαν νόμοι και κανονισμοί που διέπουν τα της λειτουργίας του Ιδρύματος και τις σχέσεις μεταξύ διοικήσεως και γιατρών.

Ο ιερός χώρος του Νοσοκομείου, από χώρος προσφοράς μετετράπη σε χώρο διενέξεων, συγκρούσεων ➡Σελ. 6

ΛΟΓΩ ΛΕΙΤΟΥΡΓΙΑΣ ΝΕΟΥ ΤΗΛΕΦΩΝΙΚΟΥ ΚΕΝΤΡΟΥ

ΑΛΛΑΓΗ ΤΗΛΕΦΩΝΩΝ ΣΤΟ ΔΗΜΑΡΧΕΙΟ ΡΟΔΟΥ

ΤΙ ΠΡΕΠΕΙ ΝΑ ΓΝΩΡΙΖΟΥΝ ΟΙ ΔΗΜΟΤΕΣ

Ολοκληρώθηκε χθες και ξεκινά τη λειτουργία του από σήμερα το νέο, σύγχρονο τηλεφωνικό κέντρο του Δήμου Ροδίων, που βασίζεται στην τεχνολογία ISDN (Ολοκληρωμένο δίκτυο ψηφιακών υπηρεσιών - δηλαδή ψηφιακό δίκτυο που επιτρέπει τη μετάδοση φωνής, δεδομένων, εικόνας κ.λ.π.).

Αποτέλεσμα αυτής της αλλαγής είναι και η κατάργηση όλων των τηλεφωνικών γραμμών που ίσχυαν μέχρι σήμερα σε όλο το κτίριο του Δήμου (τηλέφωνα κέντρου, γραφείων και υπηρεσιών του Δήμου, γραφείων πολιτικής ηγεσίας κ.λ.π.) και η αντικατάστασή τους από μία δέσμη 30 συνολικά ψηφιακών γραμμών που απαντούν στον αριθμό 46200.

Συγκεκριμένα, με τη νέα αυτή τεχνολογία, το τηλεφωνικό κέντρο του Δήμου απαντά στο 46200, ενώ κάθε άλλο γραφείο απαντά κατ' ευθείαν στο 46XXX (όπου XXX ο τριψήφιος που αντιστοιχεί σ' αυτό το γραφείο).

Το Γραφείο ➡Σελ. 6

ΥΠΕΚΥΨΕ ΘΥΜΑ ΤΡΟΧΑΙΟΥ

Ι.Χ. αυτοκίνητο που οδηγούσε επί της επαρχιακής οδού Κρεμαστής-Μαριτσών ο Γεώργιος Αναγνώστου του Αντωνίου, ετών 20, κάτοικος Μαριτσών, εξετράπη της οδού λόγω ➡Σελ. 6

ΕΓΙΝΕ ΧΘΕΣ ΕΠΙΘΕΩΡΗΣΗ ΤΟΥ ΧΩΡΟΥ

ΑΡΧΙΖΟΥΝ ΤΑ ΕΡΓΑ ΚΑΤΑΣΚΕΥΗΣ ΣΥΓΧΡΟΝΟΥ ΣΚΟΥΠΙΔΟΤΟΠΟΥ ΣΤΟ ΝΗΣΙ

Τον χώρο όπου θα δημιουργηθεί ο νέος σύγχρονος σκουπιδότοπος της Ρόδου, επιθεώρησε χθες το πρωί ο μηχανικός του ΥΠΕΧΩΔΕ κ. Κ. Μητρόπουλος συνοδευόμενος από τον δήμαρχο κ. Γ. Γιαννόπουλο και μέλη της δημοτικής επιχείρησης καθαριότητας, με επικεφαλής τον πρόεδρο της κ. Λ. Καραγιάννη.

ΠΡΟΚΡΙΝΕΤΑΙ ΤΟ ΣΥΣΤΗΜΑ ΤΗΣ ΥΓΕΙΟΝΟΜΙΚΗΣ ΤΑΦΗΣ

Ο νέος σκουπιδότοπος που θα λειτουργεί ➡Σελ. 6

ΣΤΟ ΧΩΡΟ ΤΩΝ ΔΙΟΙΚΗΤΙΚΩΝ ΟΡΙΩΝ ΤΟΥ

ΣΤΟ ΔΗΜΟ ΡΟΔΟΥ ΟΛΕΣ ΟΙ ΑΡΜΟΔΙΟΤΗΤΕΣ ΓΙΑ ΘΕΜΑΤΑ ΠΟΛΕΟΔΟΜΙΑΣ

Από τις 29 Οκτωβρίου, σύμφωνα με υπουργική απόφαση που δημοσιεύθηκε στο ΦΕΚ, πραγματοποιείται η μεταβίβαση των αρμοδιοτήτων πολεοδομικών θεμάτων από το Τμήμα Πολεοδομίας

ΑΠΟ ΤΙΣ 29 ΟΚΤΩΒΡΙΟΥ 1996

της Νομαρχίας (παλιότερα και της Νομ. Αυτοδιοίκησης προσωρινά από τη σύστασή της μέχρι σήμερα) σε αντίστοιχες υπηρεσίες της πρωτοβάθμιας Τοπικής Αυτοδιοίκησης.

Εν όψει αυτής της αλλαγής καθεστώτος, πραγματοποιήθηκε σύσκεψη χθες στις Τεχνικές Υπηρεσίες του Δήμου, υπό την προεδρία ➡Σελ. 6

Η ΚΑΤΑΒΟΛΗ ΤΟΥ ΔΗΜΟΤΙΚΟΥ ΦΟΡΟΥ

Από τη ΔΗΦΟΔΩ ανακοινώνεται ότι, εν όψει του τέλους του τρίτου τριμήνου του 1996 στις 31 Οκτωβρίου, οι υπόχρεοι κατάθεσης δήλωσης δημοτικού φόρου πρέπει να περάσουν ➡Σελ. 6

ΕΝΩΠΙΟΝ ΤΟΥ ΔΙΟΙΚΗΤΙΚΟΥ ΠΡΩΤΟΔΙΚΕΙΟΥ ΡΟΔΟΥ

ΣΥΖΗΤΗΘΗΚΕ Η ΠΡΟΣΦΥΓΗ ΑΚΥΡΩΣΕΩΣ ΤΗΣ ΑΠΟΦΑΣΗΣ ΓΙΑ ΤΗΝ «ΕΛΕΓΧΟΜΕΝΗ»!

Συζητήθηκε χθες το πρωί ενώπιον του τριμελούς Διοικητικού Πρωτοδικείου Ρόδου η αίτηση ακυρώσεως της αποφάσεως του δημοτικού συμβουλίου Ρόδου με την οποία ανατέθηκε η εκμετάλ-

ΝΑ ΑΠΟΡΡΙΦΘΕΙ ΖΗΤΗΣΑΝ ΔΗΜΟΣ ΚΑΙ «EUROCOMMERCE»

λευση της ελεγχόμενης στάθμευσης στην ιδιωτική εταιρεία «Eurocommerce», αίτηση που είχαν καταθέσει οι δικηγόροι κ. Στ. Στεφανίδης και Ι.Χαρίτος.

Σημειώνεται οτι αίτηση των ιδίων, με την διαδικασία των ασφαλιστικών μέτρων, για προσωρινή αναστολή εφαρμογής του συστήματος, μέχρι εκδικάσεως της κυρίας υποθέσεως (που έγινε τελικά χθες), είχε απορριφθεί ➡Σελ. 6

ΚΑΤΗΓΟΡΕΙΤΑΙ ΓΙΑ ΔΙΑΠΡΑΞΗ ΚΛΟΠΩΝ

ΣΩΡΕΙΑ ΚΑΤΑΓΓΕΛΙΩΝ ΕΙΣ ΒΑΡΟΣ ΥΠΑΛΛΗΛΟΥ

Με πολλές καταγγελίες εις βάρος του συνελήφθη από άνδρες της Υποδ/νσης Ασφαλείας Ρόδου κι απεστάλη στον εισαγγελέα ο Κυριάκος Διασυνός του Γεωργίου, ετών 28, κάτοικος Ρόδου, ιδιωτικός υπάλληλος. Κατηγορείται ειδικότερα για διάπραξη σωρείας κλοπών ενώ

ΣΧΗΜΑΤΙΣΘΗΚΕ ΕΙΣ ΒΑΡΟΣ ΤΟΥ ΔΙΚΟΓΡΑΦΙΑ

είναι και παλιός γνώριμος της Αστυνομίας. Η εν γένει δράση του Διασυνού έχει, εν ολίγοις, ως εξής:

• Στις 8.30 το πρωί της Παρασκευής 18 Οκτωβρίου '96, η Ελευθερία Κώτη του Ιωάννη, κάτοικος Ρόδου, δημόσιος υπάλληλος κατάγγειλε αρμοδίως, οτι άγνωστος δράστης ο οποίος επέβαινε στο υπ' αριθ. κυκλ. 2911 Ι.Χ. αυτοκίνητο, τύπου τζιπ, της αφαίρεσε μέσα από το αυτοκίνητό της, που είχε σταθμεύσει προσωρινά έξω από το 2ο δημοτικό σχολείο, στην οδό Βενετοκλέων, την τσάντα της, που περιείχε χρηματικό ποσό 235.000 δρχ, μια βέρα χρυσή και δυό μεντάγιον. Την τσάντα πέταξε στην συνέχεια κοντά στο ξενοδοχείο «Lomeniz». Ο δράστης είχε γίνει ωστόσο ➡Σελ. 6

«ΧΡΥΣΗ» ΔΙΑΡΡΗΞΗ

Αγνωστος δράστης, κατά τις περιγραφές πάντως ηλικίας 25 περίπου ετών, μετρίου αναστήματος, ξανθός, αφού έσπασε την τζαμαρία της κεντρικής εισόδου του καταστήματος τουριστικών ειδών του Ιωάννη Λεβέντη του Ευάγγελου, ετών 47, στο Φαληράκι, αφαίρεσε ένα χρυσό κολλιέ, ένα δαχτυλίδι χρυσό κι ένα χρυσό βραχιόλι, συνολικής αξίας 1.000.000 δρχ. περίπου, κατά δήλωση του παθόντα.

ΣΕ ΕΚΔΗΛΩΣΗ ΠΟΥ ΕΓΙΝΕ ΣΤΟ ΡΟΔΙΝΙ

Τιμητική Διάκριση για τη συμβολή τους στην καθαριότητα!

Σε μια πολύ όμορφη εκδήλωση που οργάνωσε το απόγευμα του Σαββάτου στο «Ροδίνι» η Δημοτική Επιχείρηση Καθαριότητας (ΔΕΚΡ) βραβεύτηκαν οι εργαζόμενοι που διακρίθηκαν για την απόδοση τους στον ευαίσθητο τομέα της καθαριότητας, οι άνθρωποι που

ΑΠΟ ΤΗΝ ΔΗΜΟΤΙΚΗ ΕΠΙΧΕΙΡΗΣΗ

βοήθησαν στο «στήσιμο» της επιχείρησης, αλλά και 3 νοικοκυρές για την προσπάθεια τους να διατηρείται καθαρή η γειτονιά τους.

Την πρωτοβουλία ➡Σελ. 6

Η ΜΕΤΟΧΗ ΤΗΣ ΔΑΝΕ

«Τσίμπησε» χθες η μετοχή της ΔΑΝΕ στο Χρηματιστήριο Αξιών Αθηνών (ΧΑΑ). Συγκεκριμένα έκλεισε στις 854 δρχ. έναντι 825 δρχ. της προηγούμενης Παρασκευής (αύξηση 3,5 %).Η μεγίστη τιμή που πέτυχε η μετοχή ➡Σελ. 6

Μενού γευσιγνωσίας με Θαλασσινές Γεύσεις
Γευμένα με την Νεοελληνική Κουζίνα

Σαλάτα από γαρίδες και πεπόνι με σάλτσα βασιλικού

Κρέπα με καβούρι και γαλοπούλα σε σάλτσα αβοκάντο

ή

Μπουκέτο από θαλασσινά τυλιγμένα με λάχανο σε σάλτσα αστακού

Ρέγκος σολομός σχάρας με σάλτσα δυόσμου και πράσινο πιπέρι

ή

Μενταγιόν από ψαρονέφρι με πικάντικη σάλτσα κόκκινου κρασιού

Πουτίγκα μήλου με καραμέλα και σάλτσα κανέλλας

Τιμή κατ' άτομο 6.800 δρχ

LA ROTISSERIE
gourmet restaurant
Chef: Κωνσταντίνος
Πιάνο: Γιάννης Βασιλαράκης

*****
RODOS PALACE
Καθημερινά: 20.00-24.30, Λεωφ. Ιαλυσού, Ιξιά, Κρατήσεις: τηλ. 25222



ΚΙΝΗΜΑΤΟΓΡΑΦΟΙ

ΜΕΤΡΟΠΟΛ
Τηλ. 28400
ΔΥΟ ΠΡΟΒΟΛΕΣ
7:30-9:30 και 9:30-11:30
Η μεγαλύτερη περιπέτεια που έγινε ποτέ με τα πιο σύγχρονα φωτοακουστικά μηχανήματα. Ο κίνδυνος παραμονεύει παντού!!!
Η ΑΦΙΞΗ
·THE ARRINAL·
Α! ΠΡΟΒΟΛΗΣ
Πρωταγωνιστούν:
ΤΣΑΡΛΙ ΣΗΝ
ΣΑΒΒΑΤΟ - ΚΥΡΙΑΚΗ και
ΔΕΥΤΕΡΑ 26-27-28
ΟΚΤΩΒΡΙΟΥ
ΘΕΑΤΡΟ ΜΕ ΤΟΝ ΘΙΑΣΟ
ΤΟΥ ΚΩΣΤΑ ΒΟΥΤΣΑ

«TITANIA»
Κολοκοτρώνη 98
Τηλ. 25876 - 64050
ΗΧΟΣ DOLBY SURROUND
2 Προβολές 8.00 και 10.00
Δύο παθιασμένες γυναίκες...
Ενα σαιτανικό σχέδιο...
Ενας φονικός συνδυασμός...
DIABOLIQUE
ΟΙ ΔΙΑΒΟΛΟΓΥΝΑΙΚΕΣ
Πρωταγωνιστούν: ΣΑΡΟΝ ΣΤΟΟΥΝ
ΙΖΑΜΠΕΛ ΑΤΖΑΝΙ, ΤΖΑΖ ΠΑΛΜΙΝΤΕΡΙ
ΤΗΝ ΠΑΡΑΣΚΕΥΗ:
ΜΕΡΑ ΑΝΕΞΑΡΤΗΣΙΑΣ

«ΠΑΛΛΑΣ»
Τηλέφωνον 24475-24513
ΔΥΟ ΠΡΟΒΟΛΕΣ
Ωρες έναρξης 7:30 και 9:30
Μια από τις πιο εντυπωσιακές εκπλήξεις. Εννενήντα λεπτά αγωνίας σ'ένα εξάσφαιρο θρίλλερ που καθηλώνει σιην κόψη του χρόνου
ΣΤΗΝ ΚΟΨΗ ΤΟΥ ΧΡΟΝΟΥ
·NICK OF TIME·
Α΄ ΠΡΟΒΟΛΗ
Πρωταγωνιστούν: ΤΖΩΝΝΥ ΝΤΕΠ
ΚΡΙΣΤΟΦΕΡ ΓΟΥΟΚΕΝ
ΜΑΡΣΑ ΜΕΗΣΟΝ

Τα πολιτιστικά



Κάνω κριτική δημιουργώντας, και όχι βρίσκοντας λάθη
ΜΙΧΑΗΛ ΑΓΓΕΛΟΣ

γράφει ο
ΑΡΙΣΤΕΙΔΗΣ ΜΙΑΟΥΛΗΣ

ΦΩΣ ΑΠ' ΤΗΝ ΕΛΛΑΔΑ ΣΤΗ ΡΟΔΙΑΚΗ ΕΠΑΥΛΗ

Ο ΠΟΛΙΤΙΣΤΙΚΟΣ Οργανισμός του Δήμου Ρόδου διοργανώνει έκθεση ζωγραφικής με θέμα ΦΩΣ ΑΠ'ΤΗΝ ΕΛΛΑΔΑ του Φλωρεντινού ζωγράφου ΑΡΜΕΝΟ ΜΑΤΙΟΛΙ.

Τα εγκαίνια της έκθεσης έγιναν προχθές στη Ροδιακή Επαυλη. Συνοδεύτηκαν με πρόλογο του τεχνοκριτικού κ. Παράσχου Παρασού για τον καλλιτέχνη ο οποίος συγκαταλέγεται στους λίγους πιστούς και αγαπημένους φίλους της Ρόδου.

Η έκθεση θα διαρκέσει ως τις 31 Οκτωβρίου και λειτουργεί απο τις 9 το πρωί ως τη 1μ.μ. και απο τις 5 - 9 μ.μ.

ΕΠΑΝΕΚΔΟΘΗΚΕ ΤΟ ΤΟΠΩΝΥΜΙΚΟ ΤΗΣ ΡΟΔΟΥ

ΕΝΑ απο τα βιβλία που χαρακτηρίζονταν ως τώρα δυσεύρετα και πολύτιμα για κάθε ιστοριοδίφη αλλά και για κάθε έναν που θα ήθελε να μάθει τη ιστορία του τόπου του , είναι και το ΤΟΠΩΝΥΜΙΚΟ ΤΗΣ ΡΟΔΟΥ του αείμνηστου Γυμνασιάρχη Χριστόδουλου Ι.Παπαχριστοδούλου.

Αυτή τη φορά την έκδοση ανέλαβαν το Γραφείο Μεσαιωνικής Πόλης της Ρόδου, στα πλαίσια της Προγραμματικής Σύμβασης μεταξύ ΥΠΠΟ - ΤΑΠΑ και Δήμου Ρόδου.

Παράλληλα με το ΤΟΠΩΝΥΜΙΚΟ ΤΗΣ ΡΟΔΟΥ, στον ίδιο τόμο, με φωτομηχανική επανέκδοση, ο αναγνώστης θα βρεί την πρόσθετη εργασία του αξέχαστου ιστορικού με τίτλο ΣΥΜΒΟΛΗ ΣΤΟ ΤΟΠΩΝΥΜΙΚΟ ΤΗΣ ΡΟΔΟΥ , Μικρές Μελέτες και άρθρα, Παρατηρήσεις στο Τοπωνυμικό της Ρόδου, και τα επι μέρους άρθρα για την Μονή της Ροδίνης Ρόδου, το κάστρο Φαρακλός, και Γλωσσικές παρατηρήσεις για τα Μάσαρη και τους Κρητινιάτες.

Το βιβλίο προλογίζει ο Καθηγητής Γλωσσολογίας του Πανεπιστημίου Αιγαίου κ. Κωστής Μηνάς, πρόεδρος της Στέγης Γραμμάτων και Τεχν/ων Δωδεκανήσου, ενώ χαιρετισμό απευθύνει και ο δήμαρχος της πόλης μας κ. Γιώργος Γιαννόπουλος.

Μεταξύ άλλων ο κ. Μηνάς, σημειώνει:

«Το μεγαλύτερο μέρος του ονοματολογικού έργου του Παπαχριστοδούλου καλύπτεται από τοπωνυμικές μελέτες και, πάλι, το μεγαλύτερο μέρος των τοπωνυμικών του μελετών κατέχεται από το «Τοπωνυμικό της Ρόδου», σσ. 278 και χάρτης, (Ρόδος 1951) και από τη «Συμβολή στο τοπωνυμικό της Ρόδου», που δημοσιεύθηκε στα Δωδεκανησιακά Χρονικά 5, 1976-78, 9-96 και κυκλοφόρησε και ως αυτοτελής έκδοση της Στέγης Γραμμάτων και Τεχνών Δωδεκανήσου (Σ.Γ.Τ.Δ.), ΑΘΗΝΑ 1978, σσ. 98, με δική της σελιδαρίθμηση.

Το «Τοπωνυμικό της Ρόδου» υπηρξε έργο φιλότιμο από την άποψη της συγκέντρωσης μεγάλου πλήθους - περίπου 4.000 - τοπωνυμίων της Ρόδου, σοφό από την άποψη της επιστημονικής τους πραγμάτευσης, συστηματικό από την άποψη της ταξινόμησης των τοπωνυμίων κατά ειδολογικές ενότητες. Δικαιολογημένα έχει αποσπάσει εγκωμιαστικές κριτικές από επιστήμονες ειδικούς, τον Κ. Αμαντο τον Δικαίο Βαγιακάκο, τον Ι. Θωμόπουλο, τον Δ.Β. Οικονομίδη. Με την ίδια φιλοτιμία έχουν συλλεγεί και τα 500 περίπου ροδιακά τοπωνύμια της «Συμβολής στο Τοπωνυμικό της Ρόδου» και έχουν μελετηθεί με την ίδια επίσης επιμονή και γνώση.

Η διαφορά του «Τοπωνυμικού της Ρόδου» από τη «Συμβολή στο Τοπωνυμικό της Ρόδου» συνίσταται κυρίως στη διαφορετική κατάταξη των τοπωνυμίων. Στο πρώτο βιβλίο τα τοπωνύμια κατατάσσονται ειδολογικά, η εξέτασή τους συμβαδίζει με την κατάταξή τους και στο τέλος του υπάρχει συγκεντρωτικός ο αλφαβητικός τους πίνακας . Στο δεύτερο μελέτημα η κατάταξη των τοπωνυμίων και η εξέτασή τους ακολουθεί την αλφαβητική σειρά, η οποία πράγματι απαλλάσσει από το δίλημμα το οποίο ο τοπωνυμιολόγος αντιμετωπίζει στην ειδολογική κατάταξη αρκετών τοπωνυμίων , καθώς ένα τοπωνύμιο είναι συχνά δυνατόν να ανήκει σε δύο ή και περισσότερες ειδολογικές ενότητες.

Ενα έκδηλο χαρακτηριστικό των ονοματολογικών μελετών του Χρ. Παπαχριστοδούλου, ιδιαίτερα όταν οι μελέτες του συγκριθούν με αντίστοιχες μελέτες ερευνητών άλλου βασικού επιστημονικού προσανατολισμού, είναι το ότι ο Παπαχριστοδούλου εργάζεται κυρίως ως γλωσσολόγος. Και αυτός φυσικά προσφεύγει στην Ιστορία, στην αρχειακή έρευνα και στη Λαογραφία, επιμένει όμως περισσότερο στην ετυμολογία του τοπωνυμίου, παίρνοντας από την Ιστορία και τη Λαογραφία εκείνα μόνο τα στοιχεία που θεωρεί απαραίτητα για τη διαφώτιση της προέλευσης και της σημασίας του τοπωνυμίου. Η Τοπωνυμιολογία βέβαια είναι επιστημονικός κλάδος που, εκτός από τη Γεωγραφία, χρειάζεται στοιχεία από την Ιστορία και τη Λαογραφία και, αντίστροφα, η Τοπωνυμιολογία ενδιαφέρει και την Ιστορία και τη Λαογραφία, γιατί τα διάφορα μέρη, αναπόσπαστα δεμένα με τα ονόματά τους, έχουν σχετισθεί με γεγονότα του ιστορικού και λαϊκού βίου της περιοχής, τοπωνύμια όπως κατά πρώτον λόγο είναι λέξεις, των οποίων η γλωσσολογική εξέταση ανήκει στο γλωσσολόγο που κατέχει την ειδική μέθοδο και διαθέτει τις επιστημονικές γνώσεις, που προπάντων φροντίζει ώστε η ετυμολογία την οποία προτείνει να μην προσκρούει στους φωνητικούς νόμους. Γι' αυτό, νομίζω ότι δεν είναι απόλυτα επιτυχής η ταξινόμηση των τοπωνυμικών μελετών στο τμήμα των λαογραφικών ή των ιστορικών μελετών, όπως γίνεται τις περισσότερες φορές στις βιβλιοθήκες ή τα βιβλιοπωλεία.

Οι τοπωνυμικές μελέτες του Χρ. Παπαχριστοδούλου υπήρξαν, όπως και άλλοτε είπα, πολύ γόνιμες ιδιαίτερα για τη Δωδεκάνησο, γιατί μετά από αυτές - κυρίως μετά από το «Τοπωνυμικό της Ρόδου», αλλά και μετά από τις τοπωνυμικές μελέτες του ίδιου για τη Χάλκη, τη Σύμη και τη Νίσυρο - ακολούθησαν η τοπωνυμική μελέτη της Πάτμου από τον Παναγιώτη Κρητικό (1955), της Κάσου από τον υπογραφομενο (1975), της Κω - αν και όχι εξαντλητική - από το Νικ. Ζάρακα (1981), της Τήλου από τον Χάρη Κουτελάκη (1982), της Χάλκης από το Μιχ. Σκανδαλίδη (1982) και , όπως πληροφορούμαι, ετοιμάζεται η τοπωνυμική μελέτη της Καλύμνου.

Ηταν πολύ σωστή και δικαιολογημένη απόλυτα, τόσο από επιστημονική όσο και από ειδικότερη πατριδογνωστική άποψη, η απόφαση του Γραφείου Μεσαιωνικής πόλεως Ρόδου (Υπουργείο Πολιτισμού-Δήμος Ρόδου) να αναλάβει την έκδοση του εξαντλημένου από καιρό «Τοπωνυμικού της Ρόδου» ενωμένου με τη «Συμβολή στο τοπωνυμικό της Ρόδου». Ο κάθε μελετητής της Ρόδου και ο κάθε τοπωνυμιολόγος θα έχει τώρα στη διάθεσή του σε έναν τόμο όλα σχεδόν τα ροδιακά τοπωνυμικά μελετήματα του Χριστοδ. Παπαχριστοδούλου. Πιστεύω ότι και οι ιστορικοί και οι αρχαιολόγοι θα έχουν να ωφεληθούν πολλά, γιατί συχνά σε ένα τοπωνύμιο υπάρχουν πολύ χρήσιμες ενδείξεις, που μπορούν να κατευθύνουν προς τον σωστό δρόμο την ιστορική και την αρχαιολογική έρευνα.

Οφείλουμε λοιπόν να συγχαρούμε και να ευχαριστήσουμε το Γραφείο Μεσαιωνικής Πολεως Ρόδου και τον γιο του συγγραφέα κ. Γιάννη Παπαχριστοδούλου, που είχαν την πρωτοβουλία για την έκδοση αυτή, καθώς και τη Στέγη Γραμμάτων και Τεχνών Δωδεκανήσου, που επέτρεψε αφιλοκερδώς την επανέκδοση της «Συμβολή στο τοπωνυμικό της Ρόδου», και συγχρόνως οφείλουμε να μνημονεύσουμε με ευγνωμοσύνη το σοφό ερευνητή και δάσκαλο Χριστόδουλο Παπαχριστοδούλου, που συνεχίζει να μας διδάσκει.



ALFA 146, Η ΝΕΑ ALFA ROMEO. ΖΗΣΤΕ ΜΑΖΙ ΤΗΣ ΜΟΝΑΔΙΚΕΣ ΟΔΗΓΙΚΕΣ ΣΥΓΚΙΝΗΣΕΙΣ. ΔΥΝΑΤΟΣ ΧΑΡΑΚΤΗΡΑΣ: ΚΙΝΗΤΗΡΕΣ BOXER 1.4, 1.6 ΚΑΙ 1.7 16V. ΣΤΑΘΕΡΗ: ΑΝΑΡΤΗΣΕΙΣ ΜΕ ΕΛΕΓΧΟΜΕΝΗ ΕΛΑΣΤΙΚΟΤΗΤΑ, ΡΥΘΜΙΖΟΜΕΝΟ ΣΕ ΥΨΟΣ ΥΔΡΑΥΛΙΚΟ ΤΙΜΟΝΙ, ABS ΚΑΤΟΠΙΝ ΠΑΡΑΓΓΕΛΙΑΣ - STANDARD ΣΤΗΝ 1.7 16V. ΑΣΦΑΛΗΣ: ΚΑΜΠΙΝΑ ΕΠΙΒΑΤΩΝ ΠΡΟΟΔΕΥΤΙΚΗΣ ΠΑΡΑΜΟΡΦΩΣΗΣ, ΠΛΕΥΡΙΚΟΙ ΔΟΚΟΙ ΑΣΦΑΛΕΙΑΣ, ΣΥΣΤΗΜΑ ΠΡΟΛΗΨΗΣ ΠΥΡΚΑΓΙΑΣ FPS, ΤΗΛΕΣΚΟΠΙΚΟΣ ΑΞΟΝΑΣ ΤΙΜΟΝΙΟΥ, ΑΕΡΟΣΑΚΟΣ ΟΔΗΓΟΥ, ΑΕΡΟΣΑΚΟΣ ΣΥΝΟΔΗΓΟΥ ΚΑΤΟΠΙΝ ΠΑΡΑΓΓΕΛΙΑΣ. ΑΝΕΤΗ: ΚΑΜΠΙΝΑ ΕΠΙΒΑΤΩΝ ΜΕ ΗΧΟΜΟΝΣΗ, ΒΕΛΟΥΔΙΝΗ ΕΠΕΝΔΥΣΗ ΣΑΛΟΝΙΟΥ, ΕΙΔΙΚΑ ΣΧΕΔΙΑΣΜΕΝΟΣ ΧΩΡΟΣ ΓΙΑ ΤΟΝ ΣΥΝΟΔΗΓΟ, ΗΛΕΚΤΡΙΚΑ ΠΑΡΑΘΥΡΑ, ΗΛΕΚΤΡΟΜΑΓΝΗΤΙΚΕΣ ΚΛΕΙΔΑΡΙΕΣ, ΜΕΓΑΛΟΣ ΧΩΡΟΣ ΑΠΟΣΚΕΥΩΝ. Η ALFA 146 ΠΡΟΣΤΑΤΕΥΕΤΑΙ ΜΕ ΤΟ ΣΥΣΤΗΜΑ IMMOBILIZER ALFA CODE. ALFA 146: ΜΙΑ ALFA ΠΟΥ ΕΧΕΙ ΟΛΑ ΟΣΑ ΑΝΑΖΗΤΑΤΕ ΣΕ ΕΝΑ ΚΟΡΥΦΑΙΟ ΑΥΤΟΚΙΝΗΤΟ. ΚΑΙ ΠΑΝΩ ΑΠ' ΟΛΑ, ΕΙΝΑΙ ALFA ROMEO.

ALFA 146.
ΠΡΟΣΩΠΙΚΟΤΗΤΑ ALFA ROMEO.

ALFA CONTACT
1+3+8
ALFA ROMEO Fiat Credit Hellas
Η Alfa Romeo συνιστά SELENIA

AUTORODOS A.E.
ΑΥΣΤΡΑΛΙΑΣ 60. ΡΟΔΟΣ, ΤΗΛ: 0241-27421

Αναδρομή στο Παρελθόν
«η δημοκρατική της Ρόδου»
Πριν 12 χρόνια
Δευτέρα 22 Οκτωβρίου 1984

Εντυπωσιακή υπήρξε κατά γενική ομολογία η ομιλία του υφυπουργού Νέας Γενιάς και Αθλητισμού, Κώστα Λαλιώτη στο διεθνές «FORUM» ειρήνης που έγινε στο «Ροδίνι» και το οποίο συνεχίζει και σήμερα τις εργασίες του κάτω από το σλόγκαν «Νέοι: Συμμετοχή, Ειρήνη, Ανάπτυξη» και με την παρουσία εκατοντάδων εκπροσώπων αντιπροσωπειών από διάφορα μέρη το κόσμου.

Η μεγάλη, η προσφανής αυτή αφορμή συμμετοχή, είχε σαν αποτέλεσμα να επισημανει με έμφαση ο κ. Κώστας Λαλιώτης: «Η παρουσία σας ως εκπροσώπων διεθνών και εθνικών οργανισμών, εθνικών , πολιτικών και κοινωνικών οργανώσεων νεολαίας, κινημάτων ειρήνης και κοινωνικών φορέων επικυρώνει και σφραγίζει το δεύτερο ιστορικό βήμα μιας κοινής πρωτοβουλίας του υφυπουργείου Νέας Γενιάς και της UNESCO»

Και ο πνευματικός πατέρας των εκδηλώσεων της Ρόδου και Χάλκης συνεχισε: «Φιλοδοξούμε να καθιερώσουμε τη Χάλκη σαν μόνιμο τόπο συνάντησης των νέων όλου του κόσμου και σαν αναγνωρισμένο θεσμό διαλόγου και συνεννόησης τους μέσα από την αντιπαράθεση αλλά και τη σύνταξη διαφορετικών απόψεων και προσεγγίσεων χωρίς όμως διακρίσεις, αποκλεισμούς και δογματικούς μονολιθισμούς. Οι δρόμοι μας, δρομοι με διαφορετικές αφετηρίες, διαδρομές και προοπτικές, διασταυρώνονται στη Ρόδο και στη Χάλκη γιατί μας διακατέχει μια κοινή ελπίδα. Μια κοινή αγωνία αλλά και μια κοινή ελπίδα για το παρόν και το μέλλον του κόσμου, του ανθρώπου, των εθνών και των λαών μας, του πολιτισμού μας»

ΗΜΕΡΗΣΙΑ ΕΦΗΜΕΡΙΔΑ
η δημοκρατική της Ρόδου
Ετος ιδρύσεως 1982

Θεμιστοκλέους Σοφούλη 77
Ταχ. Θυρίδα 339 85100 Ρόδος
Εκδότης - ιδιοκτήτης - διευθυντής:
ΒΑΣΙΛΗΣ Δ. ΑΘΑΝΑΣΙΟΥ
Τηλέφωνα: 28728, 34722,
76655, 79100, 26728, 27919
Telefax: 37333

TV ΠΡΟΓΡΑΜΜΑ

ΕΤ

09.20 Η ΟΛΥΜΠΙΑΔΑ ΣΤΗΝ ΤΥ ΤΟΥ ΜΕΛΛΟΝΤΟΣ
11.30 ΠΑΙΔΙΚΟ ΠΡΟΓΡΑΜΜΑ
12.00 Ο ΚΑΣΠΕΡ ΚΑΙ ΟΙ ΦΙΛΟΙ ΤΟΥ
12.30 ΠΕΡΑ ΑΠΟ ΤΟΝ ΟΡΙΖΟΝΤΑ
13.05 Η ΔΑΣΚΑΛΑ ΜΕ ΧΡΥΣΑ ΜΑΤΙΑ
14.00 ΔΥΟ ΜΕ ΤΡΕΙΣ
15.00 ΕΙΔΗΣΕΙΣ
15.30 ΤΑ ΜΥΣΤΙΚΑ ΤΗΣ ΑΜΜΟΥ
16.25 ΧΟΡΟΣ ΣΤΟΝ ΠΑΓΟ
17.20 ΘΕΣΕΙΣ ΚΑΙ ΠΑΡΕΝΘΕΣΕΙΣ
18.00 ΕΙΔΗΣΕΙΣ
18.15 ΜΠΑΣΚΕΤ
20.00 ΜΠΡΟΣΤΑ ΑΠΟ ΤΙΣ ΕΙΔΗΣΕΙΣ
21.00 ΕΙΔΗΣΕΙΣ - ΚΑΙΡΟΣ - ΤΗΛΕΟΙΚΟΝΟΜΙΑ
22.15 Ο ΠΡΙΓΚΙΠΑΣ
23.10 ΞΕΝΗ ΤΑΙΝΙΑ
00.00 ΕΙΔΗΣΕΙΣ - ΚΑΙΡΟΣ - ΤΗΛΕΟΙΚΟΝΟΜΙΑ

ΕΤ

10.00 ΓΑΛΛΙΚΑ
10.25 ΕΠΑΓΓΕΛΜΑΤΙΚΟΣ ΠΡΟΣΑΝΑΤΟΛΙΣΜΟΣ
10.39 ΠΕΡΙ ΦΩΤΟΓΡΑΦΙΑΣ
11.00 ΓΕΙΑ ΣΟΥ ΣΠΕΝΣΕΡ
11.30 ΤΑ ΠΑΡΑΜΥΘΙΑ ΤΩΝ ΑΔΕΛΦΩΝ ΓΚΡΙΜ
11.45 ΠΙΝΟΚΙΟ
12.15 ΠΑΡΑΜΥΘΙΑ ΠΙΣΩ ΑΠΟ ΤΑ ΚΑΓΚΕΛΑ
13.00 ΑΓΡΙΟΓΑΤΑ
13.30 ΕΙΔΗΣΕΙΣ
14.00 ΟΙ ΚΟΡΥΦΕΣ ΤΩΝ ΒΥΘΩΝ
14.30 ΕΥ ΚΑΤΟΙΚΕΙΝ
15.00 ΚΑΡΟΥΖΕΛ
15.50 ΝΤΙΚ ΚΑΙ ΝΤΑΚ
16.00 ΟΙ 7 ΜΙΚΡΟΙ ΥΠΕΡΟΧΟΙ
16.30 ΕΦΗΒΙΚΑ ΟΝΕΙΡΑ
17.00 ΕΙΔΗΣΕΙΣ
17.30 ΑΚΟΥ ΝΑ ΔΕΙΣ
18.00 ΤΟ ΝΗΣΙ ΤΟΥ ΜΥΣΤΗΡΙΟΥ
19.00 ΚΛΗΡΟΣΗ ΛΑΙΚΟΥ ΛΑΧΕΙΟΥ
19.10 ΤΑ ΝΗΣΙΑ ΤΟΥ ΟΥΡΑΝΟΥ
20.00 ΠΕΙΡΑΙΑΣ - ΜΙΑ ΘΑΛΑΣΣΙΝΗ ΠΟΛΙΤΕΙΑ
20.55 ΙΣΤΟΡΙΑ ΜΙΑΣ ΛΕΞΗΣ
21.00 ΠΟΡΤΡΕΤΑ ΤΗΣ 7ης ΤΕΧΝΗΣ
21.30 ΕΛΛΗΝΙΚΗ ΤΑΙΝΙΑ
23.00 ΕΙΔΗΣΕΙΣ - ΚΑΙΡΟΣ
23.30 ΞΕΝΗ ΤΑΙΝΙΑ
01.10 ΕΝΑΛΛΑΚΤΙΚΗ ΣΚΗΝΗ ΤΟΥ ΡΟΚ

MEGA

07.00 ΜΗ ΜΟΥ ΤΗ ΜΕΡΑ ΤΑΡΑΤΤΕ
10.00 ΜΕΤΑΞΥ ΜΑΣ
13.20 ΡΟΥΚ ΖΟΥΚ
14.00 ΕΙΔΗΣΕΙΣ
14.40 ΧΤΥΠΟΚΑΡΔΙΑ ΣΤΟ ΜΠΕΒΕΡΛΙ ΧΙΛΣ
15.39 ΓΕΓΟΝΟΤΑ ΣΕ 60''
15.40 ΤΟΚ - ΤΟΚ
17.00 ΓΕΓΟΝΟΤΑ ΣΕ 60''
17.30 Η ΤΖΙΝΗ ΚΑΙ ΤΟ ΤΖΙΝΙ
18.00 ΕΙΔΗΣΕΙΣ
18.05 ΟΙ ΤΡΕΙΣ ΧΑΡΙΤΕΣ
18.39 ΓΕΓΟΝΟΤΑ ΣΕ 60''
18.40 ΡΙΣΚΟ
19.25 ΚΟΝΤΡΑ ΠΛΑΚΕ
20.30 ΤΑ ΓΕΓΟΝΟΤΑ ΣΤΙΣ ΟΧΤΩΜΙΣΙ
21.05 ΔΕΛΤΙΟ ΚΑΙΡΟΥ
21.15 Ο ΙΟΣ ΤΟΥ ΠΑΤΕΡΑ
22.10 ΑΣΥΝΗΘΕΙΣ ΥΠΟΠΤΟΙ
22.50 ΞΕΝΗ ΤΑΙΝΙΑ
23.45 ΓΕΓΟΝΟΤΑ ΣΕ 60''
00.00 ΤΑ ΤΕΛΕΥΤΑΙΑ ΓΕΓΟΝΟΤΑ (ΑΚΟΛΟΥΘΕΙ Η ΣΥΝΕΧΕΙΑ ΤΗΣ ΣΕΙΡΑΣ
01.00 ΞΕΝΗ ΤΑΙΝΙΑ
02.40 ΤΑ ΧΡΥΣΑ ΚΟΡΙΤΣΙΑ
03.00 Ο ΕΠΙΣΚΕΠΤΗΣ ΤΗΣ ΟΜΙΧΛΗΣ
04.00 ΚΟΝΤΡΑ ΠΛΑΚΕ (Ε)
04.45 ΤΟΚ ΤΟΚ

ANT1

06.00 ΤΑ ΝΕΑ ΤΟΥ ANT1 SATELLITE
06.20 ΕΙΔΗΣΕΙΣ ΤΟΥ CBS
06.45 ΤΗΛΕΜΑΡΚΕΤΙΝΓΚ
07.00 ΚΑΛΗΜΕΡΑ ΕΛΛΑΔΑ
09.55 Ο ΚΑΙΡΟΣ ΤΗΣ ΕΒΔΟΜΑΔΑΣ
10.00 ΠΡΩΙΝΟΣ ΚΑΦΕΣ
12.50 ΚΕΝΤΡΙ
14.00 ΤΑ ΝΕΑ ΤΟΥ ANT1
14.45 Ο ΙΠΠΟΤΗΣ ΤΗΣ ΑΣΦΑΛΤΟΥ
15.45 ANT1 A1
15.50 ΑΤΙΘΑΣΑ ΝΙΑΤΑ
16.45 ΕΠΙΤΕΛΟΥΣ ΜΑΖΙ
18.00 ΕΙΔΗΣΕΙΣ
18.05 Ο ΚΑΙΡΟΣ ΤΗΣ ΕΒΔΟΜΑΔΑΣ
18.10 ΚΑΛΗΜΕΡΑ ΖΩΗ
18.50 Ο ΚΑΛΥΤΕΡΟΣ ΚΕΡΔΙΖΕΙ
19.30 ANT1 A1
19.35 ΛΑΜΨΗ
20.20 ΚΟΜΕΝΤΙ ΚΛΑΜΠ
20.25 ΕΙΔΗΣΕΙΣ
21.00 ΑΠΟ ΤΗ ΘΕΣΗ ΤΟΥ ΟΔΗΓΟΥ
21.05 ΧΑΛΙ ΕΝΤ
21.55 ANT1 A1
22.00 ΞΕΝΗ ΤΑΙΝΙΑ
23.00 ΕΙΔΗΣΕΙΣ ΣΕ ΕΝΑ ΛΕΠΤΟ
23.05 ΚΟΜΕΝΤΙ ΚΛΑΜΠ
23.55 Ο ΟΛΥΜΠΙΑΚΟΣ ΣΤΗΝ ΕΥΡΩΠΗ
00.00 ΕΙΔΗΣΕΙΣ
00.15 Ο ΚΑΙΡΟΣ ΤΗΣ ΕΒΔΟΜΑΔΑΣ
00.20 ΞΕΝΗ ΤΑΙΝΙΑ
02.00 ΞΕΝΗ ΤΑΙΝΙΑ
03.40 ΤΗΛΕΜΑΡΚΕΤΙΝΓΚ
04.10 ΞΕΝΗ ΤΑΙΝΙΑ

FILM NET

06.25 ΓΡΗΓΟΡΟΣ ΣΑΝ ΤΗ ΦΩΤΙΑ
08.00 ΜΠΙΝΓΚ ΜΠΙΖΝΕΣ
10.00 ΜΠΟΥΜΕΡΑΝΓΚ
12.00 ΡΑΝΤΕΒΟΥ ΜΕ ΤΟΝ ΔΟΛΟΦΟΝΟ
14.00 ΜΕΣΑΝΥΧΤΑ ΣΤΗΝ ΑΓΙΑ ΠΕΤΡΟΥΠΟΛΗ 5
15.45 ΛΕΟΝ
17.55 Ο ΔΡΟΜΟΣ ΓΙΑ ΤΗ ΓΟΥΕΛΒΙΑ
20.00 MADE IN AMERICA
22.00 LADYBIRD LADYBIRD
00.00 ΑΚΑΤΑΝΙΚΗΤΟ ΠΑΘΟΣ
01.30 Ο ΘΑΥΜΑΤΟΠΟΙΟΣ
03.15 ΒΛΑΚΜΑΝ
04.50 ΤΡΙΑ ΧΡΩΜΑΤΑ: Η ΚΟΚΚΙΝΗ ΤΑΙΝΙΑ

TV4

14.01 ΚΙΝΟΥΜΕΝΑ ΣΧΕΔΙΑ
15.00 «ΜΕ ΔΥΟ ΣΤΙΣ 3:00 ΣΤΟ TV4»
16.00 ΚΙΝΟΥΜΕΝΑ ΣΧΕΔΙΑ
16.30 «ΧΡΩΜΑΤΑ 1000»
18.00 ΜΟΥΣΙΚΟ ΔΙΑΛΕΙΜΜΑ
18.30 Η ΩΡΑ ΤΩΝ ΣΠΟΡ
19.40 ΞΕΝΗ ΤΑΙΝΙΑ
21.30 ΖΟΥΜ ΣΤΑ ΓΕΓΟΝΟΤΑ
22.10 ΞΕΝΗ ΤΑΙΝΙΑ
00.00 ΝΥΧΤΕΡΙΝΑ ΣΠΟΡ

TV7

14.00 ΚΙΝΟΥΜΕΝΑ ΣΧΕΔΙΑ
15.00 ΕΛΛΗΝΙΚΗ ΤΑΙΝΙΑ
16.30 ΞΕΝΗ ΤΑΙΝΙΑ
18.00 BEAT MUSIC (ΞΕΝΗ ΜΟΥΣΙΚΗ)
18.30 ΝΟΤΕΣ ΣΤΟ 7
19.30 ΞΕΝΗ ΣΕΙΡΑ
20.00 ΕΙΔΗΣΕΙΣ
20.30 ΕΛΛΗΝΙΚΗ ΤΑΙΝΙΑ
22.00 ΝΟΤΕΣ ΣΤΟ 7
22.15 ΤΑΙΝΙΑ
23.00 ΕΙΔΗΣΕΙΣ
23.15 ΤΑΙΝΙΑ

Η ταυτότητα της Ημέρας

Καιρός

Γενική πρόγνωση καιρού Ελλάδας για σήμερα Τρίτη 22/10/96. Στη δυτική Ελλάδα προβλέπονται λίγες νεφώσεις παροδικά αυξημένες. Στην ανατολική Μακεδονία και τη Θράκη προβλέπονται παροδικές νεφώσεις με πρόσκαιρες βροχές και ασθενείς χιονοπτώσεις στα ορεινά. Στην υπόλοιπη χώρα προβλέπονται τοπικές νεφώσεις με ασθενείς βροχές θα υπάρχουν και διαστήματα με ήλιο. Οι άνεμοι θα πνέουν βόρειοι μέτριοι. Η θερμοκρασία θα κυμανθεί στα βόρεια από 6 έως 16 βαθμούς, στο Ιόνιο και τα υπόλοιπα ηπειρωτικά από 10 έως 20 βαθμούς και στα νησιά του Αιγαίου από 14 έως 21 βαθμούς Κελσίου.

ΤΡΙΤΗ
22 ΟΚΤΩΒΡΙΟΥ 1996

Αβερκίου θαυματουργού των εν Εφεσω 7 παίδων

Ανατολή ηλίου 6.42'

Δύση ηλίου 5.37'

ΠΡΩΤΟ ΤΕΤΑΡΤΟ

Αεροπορικά δρομολόγια

ΠΤΗΣΕΙΣ ΟΛΥΜΠΙΑΚΗΣ

Ρόδος - Καστελλόριζο: Δευτ. - Τετ. - Παρ. - Κυρ. 08.10
Τρίτη - Πεμ. - Σαβ. - 11.55
Ρόδος - Κάρπαθος: Δευτ. έως Κυρ. 15.30 Δευτ. έως Κυρ. 17.40 Δευτ. Πεμ. - Παρ. - Κυρ. 10.30 Δευτ. - Τετ. - Παρ. - Κυρ. 12.40
Ρόδος - Κάσος: Τρίτη - Πεμ. - Σαββ. 07.00 Δευτ. - Τετ. - Παρ. - Κυρ. 12.40
Ρόδος - Μύκονος: Τετ. - Παρ. - Κυρ. 20.50
Ρόδος - Σαντορίνη: Δευτ. - Τετ. - Πεμ. - Σαββ. 22.15
Ρόδος - Ηράκλειο: Δευτ. - Τετ. - Παρ. - Κυρ 20.25
Ρόδος - Κως: Τρίτη - Πεμ. - Σαββ. 19.50
Ρόδος - Θεσ/νίκη: Τρίτη - Πέμπ. 19.20
Ρόδος - Αθήνα: Δευτ έως Κυρ. 07.30
Πεμ. 08.05 Τρίτη - Σαββ. 10.15
Τετ. - Πεμ. - Παρ. - Κυρ. - 10.40
Δευτ. - Τετ. - Παρ. - Σαββ. - Κυρ. 19.20
Σαββ. 21.00
Δευτ. έως Κυρ. 22.15
Τρίτη - Πεμ. 23.05
Δευτ. έως Κυρ. 23.55

ΠΤΗΣΕΙΣ AIR GREECE

Για Αθήνα: - καθημερινά στις 08.00 το πρωί
Για Θεσσαλονίκη: Δευτέρα και Σάββατο στις 17.00
Για Ηράκλειο: Παρασκευή και Κυριακή στις 23.00
Επίσης καθημερινά προς Θεσσαλονίκη και Ηράκλειο μέσω Αθηνών.

Φαρμακεία

ΣΗΜΕΡΑ: διημερεύει το φαρμακείο ΠΟΛΙΤΟΥ ΣΤΑΥΡΑ Ε., Γράμμου & Βασ. Ηρακλείου (γωνία), Αγιοι Ανάργυροι, τηλ. 36291

ΣΗΜΕΡΑ: διανυκτερεύει το φαρμακείο ΠΑΝΤΑΖΗΣ Β., Αριστοτέλους 26, Π. Πόλη (1ο - 2ο Συντριβάνι), τηλ. 33910

Ακτοπλοϊκά δρομολόγια

ΙΑΛΥΣΟΣ: Απόπλους 12.00 για Κω, Αστυπάλαια, Κάλυμνο, Λέρο, Πάτμο, Πειραιά
ΚΑΛΥΜΝΟΣ: Απόπλους 09.00 για Σύμη, Τήλο, Νίσυρο, Κω, Κάλυμνο
ΜΑΡΙΝΑ: Απόπλους 16.00 για Κω, Κάλυμνο, Λέρο, Πάτμο, Πειραιά
ΡΟΜΙΛΝΤΑ: Απόπλους 23.45 για Χάλκη, Διαφάνι, Κάρπαθο, Κάσον, Ηράκλειο, Θήρα, Νάξο, Πάρο, Πειραιά

Λαικές αγορές

Τετάρτη: στην οδό Βύρωνος (πίσω από το Στάδιο).
Πέμπτη: στην οδό Διαγοριδών.
Παρασκευή: Στην οδό Θεσ/νίκης Ανάληψη.
Σάββατο: στον Αγιο Δημήτριο.

Δέχονται το κοινό

- **ΠΕΡ/ΚΟΣ Δ/ΝΤΗΣ ΔΩΔ/ΣΟΥ** κ. Γ. Μαχαιρίδης δέχεται Τρίτη & Πέμπτη 11:00 - 13:00.
- **ΝΟΜΑΡΧΗΣ** δέχεται το κοινό κάθε Τρίτη & Πέμπτη από 11.00 - 13.00
- **ΔΗΜΑΡΧΟΣ** Ρόδου δέχεται το κοινό κάθε Τετάρτη από 12.00 - 13.00
- **Ο Αντ/ρχος κ. Μαρτίνος Κανελάκης** δέχεται το κοινό ύστερα από ραντεβού
- **Ο Αντ/ρχος κ.Κ. Σκανδαλίδης** δέχεται κάθε Τρίτη - Πέμπτη από 13.00 - 14.00
- **Ο Αντ/ρχος κ. Αντώνης Αλαβέρας** δέχεται το κοινό Τρίτη και Πέμπτη 13.0 -14.00.

Συνάλλαγμα

	ΑΓΟΡΑ	ΠΩΛΗΣΗ		ΑΓΟΡΑ	ΠΩΛΗΣΗ
ΔΟΛΛΑΡΙΟ Η.Π.Α	24.2870	241.7330	ΚΟΡΩΝΑ ΣΟΥΗΔΙΑΣ	36.1670	36.3850
ΕΥΡΩΠΑΪΚΗ ΝΟΜ.ΜΟΝ.	299.4490	301.2510	ΜΑΡΚΟ ΦΙΝΛΑΝΔΙΑΣ	52.0550	52.3690
ΜΑΡΚΟ ΓΕΡΜΑΝΙΑΣ	15.8310	156.7690	ΠΕΣΕΤΑ ΙΣΠΑΝΙΑΣ	1.8520	1.8640
ΦΡΑΓΚΟ ΓΑΛΛΙΑΣ	46.1310	46.4090	ΕΣΚΟΥΔΟ ΠΟΡΤΟΓ.	1.5480	1.5580
ΛΙΡΑ ΑΓΓΛΙΑΣ-ΣΚ	381.3520	383.6480	ΓΕΝ ΙΑΠΩΝΙΑΣ	213.6470	214.9330
ΛΙΡΑ ΔΗΜ.ΙΡΛΑΝΔΙΑΣ	384.8420	387.1580	ΦΡΑΓΚΟ ΕΛΒΕΤΙΑΣ	189.4250	190.5650
ΦΡΑΓΚΟ ΒΕΛΓΙΟΥ	7.5647	7.6103	ΚΟΡΩΝΑ ΝΟΡΒΗΓΙΑΣ	36.7530	36.9750
ΦΙΟΡΙΝΙ ΟΛΛΑΝΔΙΑΣ	138.9070	139.7430	ΛΙΡΑ ΚΥΠΡΟΥ	513.4550	516.5450
ΛΙΡΕΤΑ ΙΤΑΛΙΑΣ	15.6480	15.7420	ΔΟΛΛΑΡΙΟ ΚΑΝΑΔΑ	177.7050	178.7750
ΣΕΛΛΙΝΙ ΑΥΣΤΡΙΑΣ	22.1430	22.2770	ΔΟΛΛΑΡΙΟ ΑΥΣΤΡΑΛΙΑΣ	190.6760	191.8240
ΚΟΡΩΝΑ ΔΑΝΙΑΣ	40.7020	40.9460			

Χρήσιμα Τηλέφωνα

Άμεση δράση	100	Βλάβες ΔΕΗ	125
Πυροσβεστική	23333	Πληρ. ΟΤΕ	131
Νοσοκομείο	22222	Ώρα	141
Οδική Ασφάλεια:		Φαρμακεία (Διημερ.-Διαν.)	107
EXRESS SERVICE	154	ΠΡΟ-ΠΟ • ΛΟΤΤΟ	111
HELLAS SERVICE	157	ΡΟΔΑ	26300
Ράδιο Ταξί	64712	ΚΤΕΥΛ	27706
Αστυν. Διεύθυνση	27653	ΕΒΕΔ	22281
Ασφάλεια	23294	Δικηγορικός Σύλλογος	27469
Τμήμα Τάξης	23849	Εμπορικός Σύλλογος	35255
Τροχαία	26480	Ολυμπιακή - Κρατήσεις	24555
Λιμεναρχείο	28888	ΔΑΝΕ	77070
Δασαρχείο	191	ΙΚΑ	64912
Τελωνείο	27703	ΤΑΞΥ	68701-3
Υγειονομείο	26666	ΟΑΕΔ	23265
Μητρόπολη	23274	Εργατικό Κέντρο	24730
Νομαρχία	74000	Αρχαιολογία	34719
Δήμος Ρόδου	30113	Περιφ. Δ/ντής	38174 - 38175
Βλάβες ΟΤΕ	121	AIRGREECE	36095

ΕΣΩΤΕΡΙΚΕΣ ΕΙΔΗΣΕΙΣ

Ο ΤΣΟΧΑΤΖΟΠΟΥΛΟΣ ΔΕΝ ΑΠΟΚΛΕΙΕΙ ΝΕΟ ΕΠΕΙΣΟΔΙΟ «ΥΜΙΑ»!



ΛΑΡΙΣΑ, 21 (ΑΠΕ)

Δεν απέκλεισε την επανάληψη θερμού επεισοδίου μεταξύ Ελλάδας και Τουρκίας, κατά το "πρότυπο" των Ιμια, ο υπουργός ΕθνικήςΑμυνας Ακης Τσοχατζόπουλος, ο οποίος επισκέφθηκε σήμερα τη Λάρισα, τους δυο μεγάλους στρατιωτικούς σχηματισμούς του Αρχηγείου Τακτι κής Αεροπορίας (ΑΤΑ) και της στρατιάς.

Ο κ. Τσοχατζόπουλος τόνισε ότι η Ελλάδα θα πρέπει να καταστήσει σαφές, τόσο στην Ευρωπαϊκή Ενωση, όσο και στις ΗΠΑ, ότι η προκλητική στάση των Τούρκων δεν αφορά μόνο εμάς, αλλά και εκείνους, διότι η Τουρκία παίζει πλέον το ρόλο αποσταθεροποιητικού παράγοντα στην περιοχή.

Παράλληλα, σχολιάζοντας τη δήλωση του Αμερικανού προέδρου Μπιλ Κλίντον για ειρηνική διευθέτηση των ελληνοτουρκικών διαφορώνστο Ανώτερο Δικαστήριο της Χάγης, δήλωσε ότι πρόκειται για μια ρεαλιστική πρόταση που αφαιρεί από την Τουρκία τη δυνατότητα έγερσηςνέων εδαφικών βλέψεων, αν και εξέφρασε τις επιφυλάξεις του, διότι η δήλωση έγινε σε προεκλογική περίοδο.

Ο υπουργός Εθνικής Αμυνας έφτασε στις 10 το πρωί στη Λάρισα, συνοδευόμενος από τον αρχηγό ΓΕΕΘΑ Αθανάσιο Τζογάνη και τους αρχηγούς ΓΕΣ και ΓΕΑ Μανούσο Παραγιουδάκη και Γιώργο Αντωνεντζή, αντίστοιχα.

Ο κ. Τσοχατζόπουλος είχε διαδοχικές ενημερωτικές συναντήσεις στο ΑΤΑ και στη στρατιά, τόσο για τους στρατηγικούς στόχους τωνδυο σχηματισμών, όσο και για τις προτάσεις που υπέβαλαν τα δυο σώματα, σχετικά με την αύξηση της επιχειρησιακής τους ικανότητας.

Ακολούθως ο υπουργός Εθνικής Αμυνας, μίλησε στο στρατιωτικό προσωπικό του νομού και αναφέρθηκε στην πολιτική που θα ακολουθήσει στο υπουργείο, αλλά και στο πολιτικό πλαίσιο των ελληνοτουρκικών διαφορών.

Η Τουρκία, επεσήμανε ο κ. Τσοχατζόπουλος, προσδιορίζει νέους στόχους, έχει επεκτατικές βλέψεις και εφαρμόζοντας τη μέθοδο της απειλής χρήσης βίας φθάνει στο σημείο να αμφισβητεί ακόμη και διεθνείς συνθήκες, όπως αυτή της Λωζάνης.

Σχολιάζοντας δε την πιθανότητα θερμού επεισοδίου, την απέδωσε στο γεγονός ότι πληθαίνουν συνεχώς οι ενδείξεις πως η Τουρκία ολοένα και περισσότερο θωρακίζεται με νέα οπλικά συστήματα αυξάνοντας και την επεκτατική της διάθεση. Για την Ελλάδα, συνέχισε, αποτελεί μονόδρομο η αποφασιστική απάντηση σε όλα τα επίπεδα, αφού προηγουμένως υπάρξει νέος αμυντικός σχεδιασμός και αναπροσαρμογή των στρατιωτικών σχεδίων στο πλαίσιο του νέου αμυντικού δόγματος.

Τέλος, ο κ. Τσοχατζόπουλος, δήλωσε ικανοποιημένος από τη διακλαδική ετοιμότητα που διαπίστωσε στη Λάρισα, ενώ αναφέρθηκε καιστην προώθηση νομοθετικών ρυθμίσεων για την επίλυση διαφόρων θεμάτων που απασχολούν τους στρατιωτικούς στα πλαίσια προγραμματικής συζήτησης που θα γίνει στη Βουλή.

Επίσης, αναφέρθηκε και στην προοπτική δημιουργίας νέου οργανισμού στο υπουργείο Εθνικής Αμυνας, καθώς και εκσυγχρονισμού των στρατιωτικών παραγωγικών σχολών.

ΝΕΕΣ ΣΥΝΕΝΤΕΥΞΕΙΣ ΒΑΡΒΙΤΣΙΩΤΗ - ΜΑΝΟΥ



ΑΘΗΝΑ, 21 (ΑΠΕ)

Ο αντιπρόεδρος της ΝΔ, Γιάννης Βαρβιτσιώτης, σε συνέντευξή του στην ΑΠΟΓΕΥΜΑΤΙΝΗ, ζητά να γίνει ανάλυση σε βάθος του εκλογικού αποτελέσματος επισημαίνοντας πως "αν δεν γίνει θα είναι λάθος". Ο κ. Βαρβιτσιώτης υποστηρίζει οτι το ΠΑΣΟΚ υπέστη δραματική απώλεια της δύναμής του, ενω η ΝΔ έχασε μια εκατοστιαία μονάδα και προσθέτει "πρόκειται για απώλεια που για κόμμα της αξιωματικής αντιπολίτευσης δεν εξηγείται και δεν δικαιολογείται".

Ο κ. Βαρβιτσιώτης αναφέρει οτι ο κ. Σημίτης προκηρύσοντας πρόωρες εκλογές "ξεγέλασε τον ελληνικό λαό ζητώντας την ψήφο τουπριν του παρουσιάσει το σταυρό του μαρτυρίου που προορίζει γι αυτόν με την άγρια φορολογία που μεθοδεύει".

Ο αντιπρόεδρος της ΝΔ τονίζει οτι η Νέα Δημοκρατία έχασε τις εκλογές, γιατί"δεν μπόρεσε να πείσει το λαό για τον πολιτικό της λόγο και γιατί δεν πέτυχε να παρουσιαστεί ως κόμμα ενωμένο και ομόψυχο".

Ο κ. Βαρβιτσιώτης επισημαίνει οτι "μόνο όταν η ΝΔ αποτινάξει αυτή την απίστευτη και απαράδεκτη εσωστρέφεια η οποία σήμερα τη διαπερνά θα μπορέσει να εκπληρώσει την αποστολή της ως αξιωματική αντιπολίτευση".

Ο κ. Στέφανος Μάνος σε συνέντευξή του στον ΕΛΕΥΘΕΡΟ ΤΥΠΟ ζητά να διεξαχθεί το συνέδριο τον Απρίλιο του 1997 και αναφέρει οτιστην περίπτωση που το συνέδριο μετατεθεί για αργότερα "για να είμεθα πιστοί στο καταστατικό μια τέτοια απόφαση προϋποθέτει αιτιολογημένη προηγούμενη απόφαση της Κεντρικής Επιτροπής". Ο κ. Μάνος τονίζει ου "ο πρόεδρος και ο αντιπρόεδρος του κόμματος έχουν δηλώσει πως στο συνέδριο θα πρέπει να εξασφαλισθείοτι η ηγεσία απολαμβάνει της εμπιστοσύνης του". Ο κ. Μάνος ζητά να διενεργηθούν εσωκομματικές εκλογές λέγοντας οτι "το κόμμα μας είχε το προβάδισμα στη δημοκρατική οργάνωση και καιρός είναι να το ξαναοκτήσουμε. Το συνέδριο του κόμματος είναι η χρυσή ευκαιρία για να αναγεννηθεί η παράταξη. Αν δεν διασφαλιστεί η γνήσια έκφραση όλων, νομίζω οτι υπάρχουν κίνδυνοι για τη ΝΔ.Δεν είναι δυνατόν να πιστεύουμε οτι θα περάσει απαρατήρητο ένα συνέδριο στο οποίο δεν θα υπάρχει η γνήσια έκφραση όλων". Ο κ. Μάνος δηλώνει κατηγορηματικά οτι θα υποστηρίξει τον κ. Σουφλιά στο Συνέδριο,ενώ απαντώτας σε ερώτηση εάν υπάρχει συμφωνία και με την κυρία Μπακογιάννη, αναφέρει πως "φαντάζομαι οτι και η κυρία Ντόρα Μπακογιάννη θα έχει συνεννοηθεί με τον κ. Σουφλιά και νομίζω οτι αυτο θα είναι το λογικό,αλλά δεν είμαι εγώ ο κατάλληλος ν' απαντήσω για λογαριασμό των άλλων". Απαντώτας σε όσους υποστηρίζουν οτι οι τρείς αποτελούν μια ετερόκλητη, συμμαχία ο κ. Μάνος δηλώνει "σε ορισμένα σημεία πουέχουμε αποκλίνουσες μεθοδολογικές απόψεις, ο ένας συμπληρώνει τον άλλον και αυτή η αλληλουποστήριξη οδηγεί συνήθως σε καλύτερες αποφάσεις".

ΕΠΙΣΚΕΨΗ ΣΗΜΙΤΗ ΤΗΝ ΠΕΜΠΤΗ ΣΤΗ ΜΟΣΧΑ

ΑΘΗΝΑ, 21 (ΑΠΕ)

Στη Μόσχα θα βρίσκεται από την Πέμπτη ο Πρωθυπουργός Κώστας Σημίτης για τη Σύνοδο της Παρευξείνιας συνεργασίας, δήλωσε το μεσημέρι ο κυβερνητικός εκπρόσωπος Δημήτρης Ρέππας. Ακολούθως ο κ. Σημίτης, θα παρευρεθεί στη Σύνοδο των ηγετών των σοσιαλιστικών κομμάτων των χωρών της Ευρωπαϊκής Ενωσης και των σοσιαλιστικών κομμάτων της Ανατολικής Ευρώπης που θα αρχίσει το Σάββατο στη Βουδαπέστη.



Στα θέματα της Συνόδου αυτής περιλαμβάνονται, σημείωσε ο κ. Ρέππας, η πρόοδος της Διακυβερνητικής Διάσκεψης και η πορεία τηςΔιεύρυνσης της Ευρωπαϊκής Ενωσης.

Σε ερώτηση για το αν ο κ. Σημίτης θα συναντηθεί με τον Πρωθυπουργό της Τουρκίας Νετζεμετίν Ερμπακάν στο περιθώριο της Συνόδου της Μόσχας, ο κ. Ρέππας είπε "δεν ξέρουμε ακόμα εάν η Τουρκία θα εκπροσωπηθεί από τον κ. Ερμπακάν", διευκρίνισε όμως ότι πάντα υπάρχουν κοινωνικές εκδηλώσεις στις οποίες οι ηγέτες ανταλλάσσουν χαιρετισμούς και σκέψεις. Ο κ. Ρέππας, είπε επίσης ότι έχουν ζητηθεί συναντήσεις με τον κ. Σημίτη εκ μέρους του Προέδρου της Ουκρανίας, του προέδρου του Αζερμπαϊτζάν και του Πρωθυπουργού της Ρωσίας Βίκτορ Τσερνομίρντιν.

ΜΕΤΡΑ ΚΑΤΑ ΤΗΣ ΕΙΣΟΔΟΥ ΛΑΘΡΟΜΕΤΑΝΑΣΤΩΝ

ΑΘΗΝΑ, 21 (ΑΠΕ)

Ελικόπτερο της Ελληνικής Αστυνομίας θα επιβλέπει τα ελληνοαλβανικά σύνορα για την αντιμετώπιση και αναχαίτιση εισόδου λαθρομεταναστών στη χώρα μας.

Αυτό ανακοίνωσε σήμερα ο υπουργός Δημόσιας Τάξης Γιώργος Ρωμαίος, ο οποίος πρόσθεσε ότι το ελικόπτερο που μέχρι τώρα σταθμεύει στο λεκανοπέδιο της Αττικής θα μεταφερθεί στα Γιάννενα και από κει σε καθημερινή βάση, σε συνεργασία με επίγειες αστυνομικές δυνάμεις και τις στρατιωτικές αρχές της περιοχής θα συμβάλλει στη φρούρηση των συνόρων. Το μέτρο αυτό, κρίνεται απαραίτητο, γιατί παρ'ότι η Αστυνομία συλλαμβάνει και προωθεί στην Αλβανία πολύ μεγάλο αριθμό λαθρομεταναστών, εκείνοι επιστρέφουν σε σύντομο χρονικό διάστημα.

ΤΑ ΚΡΟΥΣΜΑΤΑ ΑΣΤΥΝΟΜΙΚΩΝ

Αναφερόμενος στο κρούσμα του αστυνομικού, ο οποίος συνελήφθη να μεταφέρει λαθρομετανάστες από τα ελληνοαλβανικά σύνορα στην Αθήνα, τόσο ο υπουργός Γιώργος Ρωμαίος, όσο και ο γενικός γραμματέας του υπουργείου Γιάννης Παπαδογιαννάκης ήταν αμίλητοι. Είπαν ότι η Αστυνομία δεν είναι το κράτος, αλλά αντίθετα το κράτος είναι ο λαός και στην υπηρεσία του είναι η Αστυνομία. Διερωτήθηκαν απευθυνόμενοι προς την ηγεσία της Αστυνομίας πώς είναι δυνατόν η Αστυνομία να περιφρουρεί αποτελεσματικά την ασφάλεια του ελληνικού λαού και να μην αντιμετωπίζει τη διαφθορά και τους επίορκους αστυνομικούς στους κόλπους της.

Με αφορμή επίσης το κρούσμα σε χαρτοπαικτική λέσχη του Ζωγράφου και την εμπλοκή αστυνομικών ο κ. Ρωμαίος είπε ότι εξετάζεται αναμόρφωση του πλαισίου λειτουργίας των καταστημάτων αυτών. Ο κ. Ρωμαίος, είπε επίσης ότι θα αναμορφωθεί το σύστημα μεταθέσεων στην Ελληνική Αστυνομία.

ΕΟΤ - ΜΑΡΙΝΕΣ ΔΗΜΟΠΡΑΤΗΣΕΙΣ

ΑΘΗΝΑ, 21 (ΑΠΕ)

Σε εξέλιξη βρίσκεται το πρόγραμμα κατασκευής νέων μαρίνων και εκσυγχρονισμού όσων ήδη υπάρχουν, με στόχο η χώρα να διαθέτει σε μικρό χρονικό διάστημα 14.000 θέσεις σκαφών και να προσελκύσει θαλάσσιο τουρισμό υψηλής ποιότητας. Οπως έγινε γνωστό από το γ.γ. του ΕΟΤ Βασίλης Κουρτέση σήμερα, σύντομα θα γίνουν οι αναθέσεις των σχετικών έργων. Εξάλλου, οι αρμόδιες υπηρεσίες του ΕΟΤ (Γ' Τεχνική Διεύθυνση) δημοπράτησαν και πρόκειται να αναθέσουν μια σειρά έργων τουριστικής υποδομής στην περιφέρεια. Συγκεκριμένα, πρόκειται για τα εξής έργα:

- Μαρίνα Μυτιλήνης (προϋπολογισμός 1,3 δισ. δρχ), στην περιοχή Μαρκύς Γιαλός, χωρητικότητας 236 σκαφών. - Μαρίνα Πύλου (687 εκατ. δρχ): Αφορά την κατασκευή των ηλεκτρομηχανολογικών εγκαταστάσεων και τη διαμόρφωση του περιβάλλοντος χώρου.
- Περίφραξη μεθοριακού σταθμού Ορμενίου (179,5 εκατ. δρχ) στα ελληνοβουλγαρικά σύνορα. - Αποκατάσταση διατηρητέου κτιρίου και διαρρύθμιση σε γραφεία του ΕΟΤ - Ηπείρου (145 εκατ. δρχ.). - Ασφαλτόστρωση τμημάτων δρόμου προς το χιονοδρομικό κέντρο Παρνασσού (24,6 εκατ. δρχ). Τέλος, αυτή την εβδομάδα θα δημοπρατηθεί και η μαρίνα Μαλίων Κρήτης, χωρητικότητας 300 θέσεων σκαφών και προϋπολογισμού 1,7 δισ. δρχ.

ΚΥΒΕΡΝΗΤΙΚΟΣ ΕΚΠΡΟΣΩΠΟΣ ΓΙΑ ΠΡΟΫΠΟΛΟΓΙΣΜΟ

ΑΘΗΝΑ, 21 (ΑΠΕ)

Ο κυβερνητικός εκπρόσωπος Δημήτρης Ρέππας εκτίμησε ως μη σωστή την κατάταξη των υπουργών της κυβέρνησης σε δυο ομάδες, σχετικά με την εισοδηματική πολιτική.

Σημείωσε ότι η εισοδηματική πολιτική της κυβέρνησης θα έχει την ανάλογη κοινωνική ευαισθησία, την οποία θα πρέπει όλοι να αναμένουν να γίνει γνωστή στις λεπτομέρειές της, με την κατάθεση του προϋπολογισμού.

Αναφερόμενος ειδικότερα, στα δημοσιεύματα που φέρουν τον υφυπουργό Οικονομικών Γ. Δρύ, να εισηγείται αυξήσεις 10% και τον υπουργό Εθνικής Οικονομίας και Οικονομικών Γιάννο Παπαντωνίου να εισηγείται αυξήσεις 2%+2%, ο κ. Ρέππας είπε ότι δεν ανταποκρίνονται στην αλήθεια "όσα γράφονται και όσα λέγονται".

Τέλος, ο κ. Ρέππας δήλωσε ότι η κυβέρνηση προτίθεται να διαμορφώσει νομοσχέδιο με θέμα την περιστολή των δαπανών και την άρση των φοροαπαλλαγών στο πλαίσιο της κοινωνικής δικαιοσύνης.

ΜΕ ΛΙΓΑ ΛΟΓΙΑ

Ο ΚΥΒΕΡΝΗΤΙΚΟΣ ΕΚΠΡΟΣΩΠΟΣ ΓΙΑ ΔΗΛΩΣΕΙΣ ΟΙΚΟΝΟΜΟΥ

ΑΘΗΝΑ, ,21 (ΑΠΕ)

Δεν βρίσκουν σύμφωνη την κυβέρνηση οι στεκμηρίωτες κριτικές για "σκοτεινούς θαλάμους εξουσίας" στους οποίους αναφέρθηκε και το μέλος του Εκτελεστικού Γραφείου του ΠΑΣΟΚ Παντελής Οικονόμου, με αφορμή το "θέμα Ψυχάρη", ο κυβερνητικός εκπρόσωπος εκπρόσωπος Δημήτρης Ρέππας.

Πρόσθεσε ότι η κυβέρνηση είναι λαοπρόβλητη και έχει εντολή να υπηρετήσει το λαό και τίποτε άλλο. Δήλωσε χαρακτηριστικά, ότι η κυβέρνηση θα πείσει και τους λίγους κακόπιστους, διευκρινίζοντας ότι, η δήλωση αυτή ισχύει και για τον κ. Οικονόμου, ο οποίος σημείωσε ο κ. Ρέππας, μπορεί ως βουλευτής και μέλος του Ε.Γ να αντιληφθεί καλύτερα ότι η κριτική του δεν είναι παραδεκτή.

Σε ερώτηση για το ίδιο θέμα πώς σχολιάζει ο κυβερνητικός εκπρόσωπος ότι με βάση τις δηλώσεις του πρύτανη του Παντείου Πανεπιστημίου Αιμιλιου Μεταξόπουλου, ότι ο εκδότης του "Βήματος" Σταύρος Ψυχάρης δεν είναι μέλος του Διδακτικού Προσωπικού του Ιδρύματος, ο κ. Ρέππας παρέπεμψε για περισσότερες διευκρινίσεις στο υπουργείο Εξωτερικών.

ΑΠΟΦΥΛΑΚΙΖΕΤΑΙ Ο ΣΑΛΙΑΡΕΛΗΣ

ΑΘΗΝΑ, 21 (ΑΠΕ)

Αποφυλακίζεται με όρους ο πρώην πρόεδρος του Ολυμπιακού, Αργύρης Σαλιαρέλης, ο οποίος εκρατείτο στις φυλακές Κορυδαλλού με τρεις καταδικαστικές αποφάσεις, που αφορούσαν την υπόθαλψη εγκληματία και παραβίαση του νόμου περί έκδοσης επταγών.

Συγκεκριμένα, σήμερα το Συμβούλιο Πλημμελειοδικών Πειραιά με το υπ'αριθμ 975/96 βούλευμά του έκρινε αποφυλακιστέο τον ΑργύρηΣαλιαρέλη με τους όρους να διαμένει μόνιμα στο σπίτι του στην Αίγινα και δεύτερον να παρουσιάζεται κάθε μήνα στο αστυνομικό τμήμα της περιοχής του.

Λίγο αργότερα όμως και ενώ το σχετικό έγγραφο της αποφυλάκισης δεν είχε ακόμα φθάσει στη δικαστική φυλακή Κορυδαλλού, όπου κρατείται ο πρώην πρόεδρος του ΟΦΣΠ, ο εισαγγελέας Ποινικής Δίωξης Πειραιά, Αντώνης Λιώγας, άσκησε εναντίον του ποινική δίωξη για πλαστογραφία μετά χρήσεως, σε βαθμό κακουργήματος.

Η νέα εισαγγελική δίωξη αφορά την απόδειξη που ο Σαλιαρέλης είχε προσκομίσει τόσο στην ΠΑΕ-Ολυμπιακός όσο και στο δικαστήριοπου εκδίκαζε την υπόθεση απόκτησης του ποδοσφαιριστή Λάγιος Ντέταρι και η οποία απεδείκνυε ότι η Δυναμό Κιέβου είχε λάβει ένα μεγάλ ο μέρος των χρημάτων από την "πώληση" του Ρώσου ποδοσφαιριστή.

ΜΕΓΑΛΑ ΚΑΤΑΣΤΗΜΑΤΑ
ΦΡΑΠΠΟΥ

Στα καταστήματά μας θα βρείτε:

Υπόγειο: Τρόφιμα -Delicatessen
Ισόγειο: Είδη δώρων -Καλλυντικά
Ποτά -Εποχιακά
1ος Όροφος : Ανδρικά
2ος Όροφος : Γυναικεία -Παιδικά
3ος Όροφος : Ηλεκτρικά-Είδη σπιτιού
4ος Όροφος : Παιχνίδια - Αθλητικά

ΜΕΓΑΛΑ ΚΑΤΑΣΤΗΜΑΤΑ
ΦΡΑΠΠΟΥ

Πάντα πρώτος ο ΟΤΕ σας προσφέρει

ΤΗΛΕΦΩΝΙΚΑ ΚΕΝΤΡΑ
ΤΩΝ ΜΕΓΑΛΥΤΕΡΩΝ ΟΙΚΩΝ

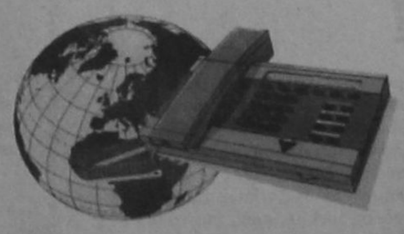

Εκσυγχρονίστε την επιχείρηση σας σήμερα κιόλας!

20% προκαταβολή
12 μηνιαίες δόσεις

- Ειδικά ξενοδοχειακά προγράμματα και εφαρμογές
- Από 4 έως 2.000 εσωτερικές γραμμές
- Ολοκληρωμένες λύσεις με μελέτη, εγκατάσταση και εγγυημένη συντήρηση

Τηλεφωνήστε τώρα στο (0241) 77771-3

Οργανισμός Τηλεπικοινωνιών Ελλάδος Α.Ε.

Τώρα και ασύρματα τηλέφωνα Siemens για το σπίτι ή το γραφείο μόνο με 67.952 δρχ !!

24 Ώρες στον Κόσμο

ΚΥΠΡΟΣ - ΚΑΣΟΥΛΙΔΗΣ - ΣΤΡΑΤΙΩΤΙΚΟΣ ΔΙΑΛΟΓΟΣ

Λευκωσία, 21 (ΑΠΕ)

Ο κυβερνητικός εκπρόσωπος Γιαννάκης Κασουλίδης δήλωσε ότι αξιωματούχοι της ΟΥΝΦΙΚΥΠ θα συναντηθούν σύντομα με την ηγεσία τηςΕθνικής Φρουράς για προώθηση του στρατιωτικού διαλόγου.

Ο κ. Κασουλίδης διευκρίνισε ότι κατά τη συνάντηση θα συζητηθούν θέματα τεχνικής φύσεως με στόχο τη μείωση της έντασης στη γραμμή αντιπαράταξης και την αποφυγή επεισοδίων παρομοίων εκείνων της Δερύνειας και της Αχνας, όπου Τούρκοι πυροβόλησαν εν ψυχρώ εναντιον αόπλων Ελληνοκυπρίων.

Ο εκπρόσωπος τόνισε ότι δεν έχει διαφοροποιηθεί η θέση της κυβέρνησης στο θέμα της αποστρατικοποίησης. Δηλαδή η ελληνοκυπριακή πλευρά εμμένει σε ουσιαστική αποστρατικοποίηση.

ΡΩΣΙΑ - ΓΙΕΛΤΣΙΝ

Μόσχα, 21 (ΑΠΕ)

Ο ρώσος πρόεδρος Μπόρις Γιέλτσιν πρότεινε σήμερα τη σύσταση ενός νέου συμβουλευτικού οργάνου που θα απαρτίζεται από εκπροσώπους των τεσσάρων ανωτάτων οργάνων εξουσίας (προεδρία, κυβέρνηση και τα δύο σώματα του Κοινοβουλίου) και το οποίο θα συζητεί όλα τα σοβαρά προβλήματα που συνδέονται με το μέλλον της χώρας.

Την πρόταση ανακοίνωσε ο πρόεδρος της Δούμα Γκενάντι Σελεζνιώφ, ο οποίος συναντήθηκε σήμερα με τον ρώσο πρόεδρο στο θεραπευτήριο της Μπαρβίκα, μετέδωσε το Ιντερφάξ.

Το όργανο αυτό θα αποτελούν ο Γιέλτσιν, ο πρωθυπουργός Τσερνομίρντιν, ο πρόεδρος της Δούμα Σελεζνιώφ και ο πρόεδρος του Συμβουλίου της Ομοσπονδίας Γεγκόρ Στρόγιεφ.

Σύμφωνα με τον Σελεζνιώφ, τον Γιέλτσιν θα εκπροσωπεί στο όργανο αυτό, στο διάστημα της απουσίας του λόγω των προβλημάτων υγείας, ο προσωπάρχης του Κρεμλίνου Ανατόλι Τσουμπάις.

Η πρόταση αυτή αποτελεί απάντηση στο αίτημα του κομμουνιστή ηγέτη γιά τη σύσταση ενός Συμβουλίου του Κράτους, ''λόγω της αδυναμίας του Γιέλτσιν να κυβερνήσει τη χώρα εξαιτίας της ασθένειάς του ''.

ΓΑΛΛΙΑ - ΤΟΥΡΚΙΑ - ΑΝΘΡΩΠΙΝΑ ΔΙΚΑΙΩΜΑΤΑ

Παρίσι, 21 (ΑΠΕ)

Η Γαλλία "σημείωσε με ενδιαφέρον" την ανακοίνωση της Υπουργού Εξωτερικών της Τουρκίας Τανσού Τσιλλέρ, σχετικά με τηνεισαγωγή σειράς μεταρρυθμίσεων με στόχο τη βελτίωση της κατάστασης των ανθρωπίνων δικαιωμάτων στην Τουρκία, χαρακτηρίζοντάς την "βή

μα προς τη σωστή κατεύθυνση".

Ο εκπρόσωπος του γαλλικού υπουργείου Εξωτερικών Ζακ Ρυμελάρ δήλωσε κατά τη διάρκεια της τακτικής συνέντευξης τύπου οτι η γαλλική κυβέρνηση εξέφρασε την ευχή η νέα τουρκική ηγεσία να επαναλάβει τη διαδικασία των μεταρρυθμίσεων που ξεκίνησε το 1995. "Πρόκειται για ένα βήμα προς τη σωστή κατεύθυνση στο πλαίσιο της ευκτέας προσέγγισης μεταξύ της Τουρκίας και της Ευρώπης", είπε.

Η Τανσού Τσιλλέρ ανακοίνωσε την περασμένη Πέμπτη οτι θα υπάρξει μείωση της περιόδου κράτησης και νέα κατανομή των Δικαστηρίων Κρατικής Ασφαλείας ώστε να επιταχυνθεί η εκδίκαση των υποθέσεων.

Τα μέτρα αυτά έχουν ως κύριο στόχο "να εξαλείψουν τους ισχυρισμούς περί βασανιστηρίων στην Τουρκία" και "τις κατηγορίες εκ μέρους των χωρών της Ευρωπαϊκής Ενωσης εναντίον της Τουρκίας" για τα ανθρώπινα δικαιώματα, δήλωσε την περασμένη εβδομάδα η Τανσού Τσιλλέρ, προσθέτοντας οτι η Ευρωπαϊκή Ενωση "δεν θα μπορεί στο μέλλον να αποκλείσει την Τουρκία εξαιτίας της κατάστασης των ανθρωπίνων δικαιωμάτων", έπειτα από την εφαρμογή των νέων μέτρων.

ΚΡΟΑΤΙΑ - ΟΜΑΔΙΚΟΙ ΤΑΦΟΙ

Ζάγκρεμπ, 21 (ΑΠΕ)

Εκατοντάδες πακόσια πώματα Κροατών ξεθάφτηκαν από ομαδικούς τάφους σε περιοχές της Κροατίας που ελέγχονταν μέχρι την άνοιξη του 1995 από σέρβους αυτονομιστές, δήλωσε σήμερα ο επικεφαλής της κροατικής επιτροπής για τους κρατούμενους και τους εξαφανισμένους.

Σύμφωνα με τον Ιβάν Γκρούιτς, αυτοί οι ομαδικοί τάφοι βρίσκονται στη δυτική Σλαβονία και την Κράινα, που ανακατελήφθησαν από τον κροατικό στρατό τον Μάιο και τον Αύγουστο του 1995.

"Πρόκειται κατά 80% για αμάχους, μεταξύ των οποίων και έξη παιδιά, η ταυτότητα των οποίων έχει εξακριβωθεί σε ποσοστό 90%", δήλωσε ο Γκρούιτς. Κάθε τάφος περιείχε 6 έως 30 πώματα, πρόσθεσε.

"Το ένα τρίτο των θυμάτων που αναγνωρίστηκαν είχαν δηλωθεί ως εξαφανισμένοι", είπε. Σύμφωνα με επίσημα κροατικά στοιχεία, κατά τη διάρκεια του σερβο-κροατικού πολέμου, το 1991-92, εξαφανίστηκαν 2600 Κροάτες.

ΙΤΑΛΙΑ - ΕΥΡΩΣΚΕΠΤΙΚΙΣΜΟΣ

Ρώμη, 21 (ΑΠΕ)

Η Ιταλή η Ευρώπη αλλά να μπούμε σε αυτήν ζωντανοί" δηλώνει το 68% των Ιταλών. Ενα κύμα ευρωσκεπτικισμού άρχισε να σαρώνει την Ιταλία. Οι θυσίες που καλουνται να αντιμετωπίσουν στο παρόν αλλά και στο άμεσο μέλλον για την Ευρώπη διαταράσσουν τον ύπνο της πλειοψηφίας των μικρομεσαίων πολιτών. Ο μεγαλύτερος φόβος, όπως προκύπτει από γκάλοπ του Ιταλικού Συνδέσμου Εμπόρων, για το 75% των ερωτηθέντων είναι το αβέβαιο μέλλον των παιδιών του, τόσο από την άποψη εισοδήματος, όσο και απασχόλησης.

Αλλά το 68% των ερωτηθέντων τονίζει ότι δεν αντέχει πλέον και άλλες θυσίες. Η ανασφάλεια και η υποβάθμιση του βιοτικού επιπέδου απασχολεί το 39% των Ιταλών, που αναμένει ότι θα εξαναγκαστεί σε μεγαλύτερη συρρίκνωση των οικονομικών του. Το 37% των ερωτηθέντων διακατέχεται από τρόμο για ενδεχόμενη απώλεια της θέσης εργασίας του, χωρίς δυνατότητα εξεύρεσης άλλης που να του επιτρέπει να διατηρήσει ένα αξιοπρεπεές βιοτικό επίπεδο. Πολλοί είναι αυτοί, άλλωστε, που άρχισαν να έχουν επίγνωση των διαστάσεων που μπορεί να λάβει η ανεργία στην Ιταλία.

Η άγνοια των Ιταλών, γύρω από τη Συνθήκη του Μάαστριχτ και τη νομισματική ενοποίηση είναι ένα ακομη στοιχείο, που αναδεικνύεται από τη δημοσκόπηση. Μια μεγάλη μερίδα πολιτών, δεν γνωρίζει ούτε καν τι εστί Μάαστριχτ και νομίζει ότι πρόκειται για θέρετρο διακοπών της μόδας. Και μόνο το 28% των ερωτηθέντων δηλώνει αισιοδοξία για τον ευρωπαϊκό δρόμο που επιθυμεί να πάρει η Ιταλία το συντομότερο δυνατόν.

Εξωτερικές Ειδήσεις

«ΛΕΥΚΗ ΠΟΡΕΙΑ» ΚΑΤΑ ΠΑΙΔΕΡΑΣΤΙΑΣ

Βρυξέλλες, 21 (ΑΠΕ)

Η χθεσινή "Λευκή Πορεία" στις Βρυξέλλες, όπου χιλιάδες βέλγοι πολίτες ξεχύθηκαν στους δρόμους για να διαμαρτυρηθούν για τα παιδιά που έπεσαν θύματα του κυκλώματος παιδεραστίας του Μαρκ Ντιτρού, "στρίμωξε στον τοίχο" τον πολιτικό κόσμο της χώρας. Ο βέλγος Βασιλιάς Αλβέρτος εξήρε την χθεσινή εκδήλωση αλληλεγγύης του βελγικού λαού, ενώ απ' την άλλη ο πρωθυπουργός της χώρας, Ζαν-Λυκ Ντεάν δεσμεύτηκε σήμερα για μεταρρυθμίσεις στην βελγική δικαιοσύνη.

"Ιστορική εκδήλωση", "Ολοι οι Βέλγοι ήταν εκεί", η "λευκή ανθρωποθάλασσα", "Ολος ο λαός έδωσε το μήνυμά του", ήταν μερικοί από τους σημερινού τίτλους των βελγικών εφημερίδων. Σύσσωμος ο βελγικός Τύπος απαπούσε σήμερα το πρωί από τον πολιτικό και δικαστικό κόσμο της χώρας να απαντήσουν στο θυμό του λαού.

Οι Βέλγοι με την χθεσινή διαδήλωση ζητούσαν όχι μόνον τη μεταρρύθμιση του συστήματος της δικαιοσύνης της χώρας -το οποίο ευθύνεται για σοβαρά σφάλματα στις έρευνες για τις εξαφανίσεις παιδιών- αλλά και ενεργή δράση από την τάξη των πολιτικών, την οποία καταδικάζουν για πελατειακή πολιτική και καθαρά διαχειριστική στάση.

"Η Λευκή Πορεία θα μπορούσε να μετατραπεί σε έναν λευκό θυμό αν δεν υπάρξουν άμεσες απαντήσεις", προειδοποιεί η σοσιαλιστικήφλαμανδική εφημερίδα "Het Volk", ενώ η "Gazet van Antwerpen" θεωρεί την χθεσινή συγκέντρωση "την τελευταία ευκαιρία των πολιτικών".

Η διαδήλωση αυτή "έδωσε ένα ξεκάθαρο μήνυμα από τους πολίτες για μερικές δυσλειτουργίες που παρουσιάζονται στη βελγική δικαιοσύνη και η πολιτική τάξη είναι έτοιμη να προχωρήσει σε μεταρυθμίσεις", διαβεβαίωσε σήμερα τον βελγικό λαό ο πρωθυπουργός της χώρας Ντεάν μιλώντας στον γαλλικό ραδιοσταθμό "Europe 1".

Ο Ντεάν είχε δηλώσει χθες το βράδυ ότι μπορεί να αποφευχθεί η πρόκληση σοβαρής πολιτικής κρίσης στο Βέλγιο. "Ο τρόπος με τονοποίο εκφράστηκε ο βέλγος πολίτης αποτελεί μια δύναμη, μια ενέργεια, η οποία πρέπει τώρα να χρησιμοποιηθεί για την επιτάχυνση των πραγμάτων".

Επίσης, ο βασιλιάς Αλβέρτος ο Β' δήλωσε "ικανοποιημένος από την αλληλεγγύη" που έδειξε χθες ο βελγικός λαός, τόνισε ο βέλγοςυπουργός Εξωτερικών Υποθέσεων Ερίκ Ντερίκε από την Ιαπωνία, όπου βρίσκεται σε επίσημη επίσκεψη ο βέλγος μονάρχης. Ο Αλβέρτος πρόσθεσε ότι εξεπλάγη από το μέγεθος που έλαβε η εκδήλωση διαμαρτυρίας, η οποία ήταν μία από τις πιο σημαντικές που έχουν ποτέ πραγματοποιηθεί στο Βέλγιο.

Ωστόσο, ο βασιλιάς Αλβέρτος τόνισε: "Μια από τις βασικές υποχρεώσεις του κράτους είναι να διασφαλίζει την ασφάλεια όλων των πολιτών και κυρίως των πιο πολύτιμων: των παιδιών μας. Πρέπει να παραδεχτούμε ότι σε αυτή την περίπτωση απέτυχε, καθώς έχουν γίνει πολλά λάθη".

Περισσότεροι από 300.000 άνθρωποι, δηλαδή ποσοστό μεγαλύτερο του 3% του βελγικού πληθυσμού, διαδήλωσαν χθες στις Βρυξέλλες εις μνήμιν των παιδιών που έπεσαν θύματα του κυκλώματος των παιδεραστών.

ΑΡΧΙΣΕ Ο ΣΤΡΑΤΙΩΤΙΚΟΣ ΔΙΑΛΟΓΟΣ ΜΕ ΤΟΥΡΚΙΑ

Λευκωσία, 21 (ΑΠΕ)

Ο στρατιωτικός διάλογος έχει ήδη αρχίσει, δήλωσε σήμερα ο Αναπληρωτής Ειδικός Αντιπρόσωπος του Γ.Γ. του ΟΗΕ, Γούσταβ Φευσσέλ, ύστερα από συνάντηση με τον πρόεδρο της Δημοκρατίας, Γλαύκο Κληρίδη.

Ο κ. Φεϋσσέλ είπε ότι συζήτησε το θέμα και με τον Τουρκοκύπριο ηγέτη Ραούφ ντενκτάς και ότι θ' ακολουθήσουν έσως εκ του σύνεγγυς συνομιλίες με τους στρατιωτικούς.

Είπε επίσης ότι ο διάλογος θα διεξάγεται μακριά από τα φώτα της δημοσιότητας.Στο τραπέζι των συνομιλιών βρίσκονται τρείς προτάσεις των Ηνωμένων Εθνών.Η πρωτη αφορά την επέκταση της απαγκίστρωσης σε περιοχές της Λευκωσίας , αλλά και σε άλλες περιοχές που οι δυο πλευρές βρίσκ

ονται σε μικρή απόσταση.

Η δεύτερη αφορά την απαγόρευση της χρήσης ένσφαιρων όπλων στη γραμμή αντιπαράταξης και η τρίτη τους όρους εμπλοκής, δηλ. τι δικαιούται να κάμνει και τι όχι η κάθε πλευρά στη γραμμή αντιπαράταξης.

Ο κ. Φεύσσέλ τόνισε ότι με την εφαρμογή αυτών των μέτρων θα αποφευχθούν τραγικά, όπως τα χαρακτήρισε, επεισόδια στη γραμμή αντιπαράταξης, παρόμοια μ' εκείνα που έγιναν τους τελευταίους μήνες.

Σε ερώτηση ποιοί συμμετέχουν στο διάλογο, ο κ. Φεϋσσέλ ανέφερε ότι οι συζητήσεις θα γίνουν όπως και το 1989, δεν ανέφερε, όμως, περισσότερες λεπτομέρειες .

Σε ερώτηση αν συζήτησε με τον Ραούφ Ντενκτάς το θέμα της δολοφονίας του Πέτρου Κακουλλή, ο αξιωματούχος του ΟΗΕ απάντησε ότιπόνισε στον Τουρκοκύπριο ηγέτη ότι αυτά τα επεισόδια είναι απαράδεκτα, δημιουργούΝ επικίνδυνες καταστάσεις και πρέπει να σταματήσο

υν.

Ο κ. Φευσσέλ διαβεβαίωσε ότι η Ειρηνευτική Δύναμη θα προωθήσει τα τρία σημεία με ενεργητικότητα και ανέφερε ότι τα Ηνωμένα Εθνη αναμένουν από τις δυο πλευρές να συνεργαστούν μαζί τους, ώστε να επιτευχθεί πολύ γρήγορα και χωρίς καθυστέρηση συμφωνία . Σε ερώτηση εάν αυτές οι συνομιλίες αναιρούν την εισήγηση της Μονίμου Αντιπροσώπου των ΗΠΑ στον ΟΗΕ Μάτλιν Ολμηραϊ, ο κ. Φευσσέλ είπε ότι δεν ακυρώνεται τίποτα απ' οτιδήποτε . Η εισήγηση της κ. Ολμηραϊ, είπε, είναι μια διαδικαστική πτυχή, η οποία μπορεί να πραγματοποιηθεί , αλλά προς το παρόν η UNFICYP εκτελεί την αποστολή της, βάσει των εντολών του Γενικού Γραμματέα του ΟΗΕ.

Κληθείς να αναφέρει εάν υπάρχει μηχανισμός του ΟΗΕ για παρακολούθηση μιας συμφωνίας , ο κ. Φευσσέλ είπε ότι οι μηχανισμοί είναι καλά εδραιωμένοι και ότι οι διαδικασίες που ακολουθούνται από τον ΟΗΕ έχουν αποδειχθεί αποτελεσματικές και κατάλληλες.

ΑΡΧΙΣΕ ΔΙΧΟΝΟΙΑ ΣΤΗΝ ΟΜΟΓΕΝΕΙΑ ΑΛΒΑΝΙΑΣ

Αννόβερο, 21 (ΑΠΕ)

Με ποσοστό 95,5 % επανεξελέγη πανηγυρικά - όπως άλλωστε αναμενόταν - ο καγκελάριος Χελμουτ Κολ στο αξίωμα του Προέδρου του κόμματος στο συνέδριο των Χριστιανοδημοκρατών που πραγματοποιείται από το πρωί στο Αννόβερο. Πρόκειται για το καλύτερο αποτέλεσμα που έχει επιτύχει ο Κολ, με καλύτερο προηγούμενο το τελευταίο συνέδριο στη Βόννη, όπου συγκέντρωσε ως "ο καγκελάριος της ενοποίησης" το 94,4 %.

Από το σύνολο των 1.000 συνέδρων δεν πήραν μέρος στην ψηφοφορία περίπου 100 ενώ 831 ψήφισαν υπέρ της μοναδικής υποψηφιότητας του Κολ, 39 κατά και δεκατρείς λευκό, ενώ βρέθηκαν και 2 άκυρα ψηφοδέλτια.

"Τώρα Θα τα καταφέρουμε από κοινού" δήλωσε ο Κολ εν μέσω επευφημιών για τη δωδέκατη κατά σειρά εκλογή του στο αξίωμα του Προέδρου του CDU, το οποίο κατέχει επί 23 χρόνια από τις 12 Ιουνίου του 1973.

ΧΡΗΣΙΜΕΣ ΕΠΑΦΕΣ ΚΥΠΡΟΥ -ΑΓΓΛΙΑΣ

Λευκωσία, 21 (ΑΠΕ)

Η Κυπριακή Κυβέρνηση χαρακτηρίζει χρήσιμες τις επαφές που είχε την περασμένη εβδομάδα στη Λευκωσία ο Βρετανός ειδικός αντιπρόσωπος Σέρ Ντέϊβιντ Χάνι, προκειμένου να προετοιμασθεί το έδαφος για απ' ευθείας συνομιλίες το 1997.

Σχετική δήλωση έκανε ο κ. Κασουλίδης, που κλήθηκε να αποτιμήσει τα αποτελέσματα των εδώ επαφών του κ. Χάνι.Ο κ. Κασουλίδης πρόσθεσε ότι, όπως πιστεύει, καλύφθηκε ακόμη ένα βήμα στο πλαίσιο των προσπαθειών για να προσεγγισθούν οι θέσεις των δυο πλευρών.

Ο κυβερνητικός εκπρόσωπος επανέλαβε ωστόσο ότι οι θέσεις της τουρκικής πλευράς εξακολουθούν να παραμένουν αναλλοίωτες πάνω στα βασικά θέματα.

Σχετικά με πληροφορίες, σύμφωνα με τις οποίες, ο κ. Χάνι ζήτησε αναβολή των Προεδρικών εκλογών, ο κ. Κασουλίδης δήλωσε ότι οι εκλογές θα διεξαχθούν σύμφωνα με τις ισχύουσες διατάξεις του συντάγματος.Δεν υπάρχει περίπτωση, τόνισε, να μην προκηρυχθούν και να μη διεξαχθούν οι εκλογές.

Σχετικά με την αλλαγή του πολιτειακού συστήματος, ο κ. Κασουλίδης είπε ότι ο κ. Χάνι δεν υπέβαλε επίσημη πρόταση στην Κυβέρνηση, αλλά την υπέβαλε σε δυο αρχηγούς ελληνοκυπριακών κομμάτων και στον Ντενκτάς, ο οποίος την απέρριψε και επέμενε στην εκ περιτροπής προεδρία.

Ερωτηθείς κατά πόσο η κυπριακή κυβέρνηση αποδέχεται την πρόταση Χάνι, ο κ. Κασουλίδης είπε ότι ''εφόσον δεν μας έχει υποβληθεί, δεν τη σχολιάζουμε''.

ΑΛΒΑΝΙΑ ΕΚΛΟΓΕΣ - ΜΠΕΡΙΣΑ ΣΟΣΙΑΛΙΣΤΕΣ

Τίρανα, 21 (ΑΠΕ)

Σε συνέντευξη Τύπου σήμερα στα Τίρανα ο Αλβανός πρόεδρος Σαλί Μπερίσα είπε ότι με την ελεύθερη ψήφο, οι Αλβανοί ψηφοφόροι επιβεβαίωσαν τη νίκη του Δημοκρατικού Κόμματος στις βουλευτικές εκλογές της 26ης Μαΐου.

Ο Σαλί Μπερίσα, αφού συνεχάρη τους Αλβανούς ψηφοφόρους, κάλεσε το Σοσιαλιστικό Κόμμα να επιστρέψει στη βουλή και όλη την αντιπολίτευση να συνεργαστούν, όπως είπε, για την εδραίωση της δημοκρατίας στη χώρα.

Από τη δική του πλευρά το Σοσιαλιστικό Κόμμα σε συνέντευξη Τύπου στα Τίρανα, επίσης σήμερα, άφησε να εννοηθεί ότι θα αναγνωρίσει το αποτέλεσμα ''παρακολουθώντας δυναμικά τις εξελίξεις''. Πρόσθεσε ακόμα ότι θα μετάσχει στο δεύτερο γύρο την επόμενη Κυριακή. Ο γενικός γραμματέας του κόμματος Ρ.Μεϊντανί, είπε ότι η αναμέτρηση της αντιπολίτευσης δεν γίνεται με ένα κόμμα, όπως το Δημοκρατικό, αλλά με τον κρατικό μηχανισμό. Οι τοπικές εκλογές, πρόσθεσε, νοθεύτηκαν από το κυβερνών κόμμα, το οποίο χρησιμοποίησε γι'αυτό όλους τους κρατικούς μηχανισμούς.

ΜΕ ΛΙΓΑ ΛΟΓΙΑ

❒ ΚΥΠΡΟΣ ΙΣΧΥΡΗ ΜΕΤΑΣΕΙΣΜΙΚΗ ΔΟΝΗΣΗ

Λευκωσία, 21 (ΑΠΕ)

Ισχυρή μετασεισμική δόνηση έγινε το πρωί αισθητή σε πολλές περιοχές της ελεύθερης Κύπρου.Σύμφωνα με το Σεισμολογικό Κέντρο στο Μαθιάτη, η δόνηση ήταν μεγέθους 5 βαθμών της Κλίμακας Ρίχτερ και σημειώθηκε στις 9 και 1 λεπτό. Εγινε ιδιαίτερα αισθητή στη Λευκωσία , τη Λεμεσό και την Πάφο. Το επίκεντρο της βρισκόταν στη θαλάσσια περιοχή της Πάφου, όπου ήταν και το επίκεντρο του μεγάλου σεισμού που σημειώθηκε πριν 15 μέρες. Από χθές στις 10 το πρωί μέχρι και σήμερα την ίδια ώρα, σημειώθηκαν 32 μετασεισμικές δονήσεις με μεγαλύτερη εκείνη των 5 βαθμών.

❒ ΓΕΡΜΑΝΙΑ - ΣΥΝΕΔΡΙΟ CDU (4) ΕΚΛΟΓΗ ΜΕ 95,5%

Αννόβερο, 21 (ΑΠΕ)

Με ποσοστό 95,5 % επανεξελέγη πανηγυρικά - όπως άλλωστε αναμενόταν - ο καγκελάριος Χελμουτ Κολ στο αξίωμα του Προέδρου του κόμματος στο συνέδριο των Χριστιανοδημοκρατών που πραγματοποιείται από το πρωί στο Αννόβερο. Πρόκειται για το καλύτερο αποτέλεσμα που έχει επιτύχει ο Κολ, με καλύτερο προηγούμενο το τελευταίο συνέδριο στη Βόννη, όπου συγκέντρωσε ως "ο καγκελάριος της ενοποίησης" το 94,4 %. Από το σύνολο των 1.000 συνέδρων δεν πήραν μέρος στην ψηφοφορία περίπου 100 ενώ 831 ψήφισαν υπέρ της μοναδικής υποψηφιότητας του Κολ, 39 κατά και δεκατρείς λευκό, ενώ βρέθηκαν και 2 άκυρα ψηφοδέλτια. "Τώρα Θα τα καταφέρουμε από κοινού" δήλωσε ο Κολ εν μέσω επευφημιών για τη δωδέκατη κατά σειρά εκλογή του στο αξίωμα του Προέδρου του CDU, το οποίο κατέχει επί 23 χρόνια από τις 12 Ιουνίου του 1973.



ΔΡΟΜΟΛΟΓΙΑ ΑΠΟ
27.9.96 - 13.10.96
Μια Ξεχωριστή Διαδρομή στο Αιγαίο

ΑΝΑΧΩΡΗΣΗ ΑΠΟ ΡΟΔΟ

ΗΜ/ΝΙΑ	ΗΜΕ.	ΠΛΟΙΟ	ΩΡΑ ΑΝΑΧ.	ΠΡΟΟΡΙΣΜΟΣ
22/10	ΤΡΙ	ΙΑΛΥΣΟΣ	12.00	ΚΩ-ΑΣΤΥΠ-ΚΑΛ-ΛΕΡ-ΠΑΤ-ΠΕΙΡΑΙΑ
23/10	ΤΕΤ	ΠΑΤΜΟΣ	17.00	ΚΩ-ΠΕΙΡΑΙΑ
24/10	ΠΕΜ	ΙΑΛΥΣΟΣ	12.00	ΚΩ-ΚΑΛ-ΛΕΡ-ΠΑΤ-ΠΕΙΡΑΙΑ
25/10	ΠΑΡ	ΠΑΤΜΟΣ	11.00	ΚΩ-ΣΑΜΟ-ΘΕΣΣΑΛΟΝΙΚΗ
26/10	ΣΑΒ	ΙΑΛΥΣΟΣ	12.00	ΚΩ-ΚΑΛ-ΛΕΡ-ΠΑΤ-ΠΕΙΡΑΙΑ
27/10	ΚΥΡ	ΠΑΤΜΟΣ	15.00	ΚΩ-ΚΑΛ-ΛΕΡ-ΠΑΤ-ΠΕΙΡΑΙΑ
28/10	ΔΕΥ	----------	-----	----------
29/10	ΤΡΙ	ΙΑΛΥΣΟΣ	12.00	ΚΩ-ΑΣΤΥΠ-ΚΑΛ-ΛΕΡ-ΠΑΤ-ΠΕΙΡΑΙΑ
30/10	ΤΕΤ	ΠΑΤΜΟΣ	17.00	ΚΩ-ΠΕΙΡΑΙΑ
31/10	ΠΕΜ	ΙΑΛΥΣΟΣ	12.00	ΚΩ-ΚΑΛ-ΛΕΡ-ΠΑΤ-ΠΕΙΡΑΙΑ
1.11	ΠΑΡ	ΠΑΤΜΟΣ	17.00	ΚΩ-ΠΕΙΡΑΙΑ
2.11	ΣΑΒ	ΙΑΛΥΣΟΣ	12.00	ΚΩ-ΚΑΛ-ΛΕΡ-ΠΑΤ-ΠΕΙΡΑΙΑ
3.11	ΚΥΡ	ΠΑΤΜΟΣ	15.00	ΚΩ-ΚΑΛ-ΛΕΡ-ΠΑΤ-ΠΕΙΡΑΙΑ
4.11	ΔΕΥ	----------	-----	----------
5.11	ΤΡΙ	ΙΑΛΥΣΟΣ	12.00	ΚΩ-ΑΣΤΥΠ-ΚΑΛ-ΛΕΡ-ΠΑΤ-ΠΕΙΡΑΙΑ
6.11	ΤΕΤ	ΠΑΤΜΟΣ	17.00	ΚΩ-ΠΕΙΡΑΙΑ
7.11	ΠΕΜ	ΙΑΛΥΣΟΣ	12.00	ΚΩ-ΚΑΛ-ΛΕΡ-ΠΑΤ-ΠΕΙΡΑΙΑ
8.11	ΠΑΡ	ΠΑΤΜΟΣ	11.00	ΚΩ-ΣΑΜΟ-ΘΕΣΣΑΛΟΝΙΚΗ
9.11	ΣΑΒ	ΙΑΛΥΣΟΣ	12.00	ΚΩ-ΚΑΛ-ΛΕΡ-ΠΑΤ-ΠΕΙΡΑΙΑ
10.11	ΚΥΡ	ΠΑΤΜΟΣ	15.00	ΚΩ-ΚΑΛ-ΛΕΡ-ΠΑΤ-ΠΕΙΡΑΙΑ
11.11	ΔΕΥ	----------	-----	----------
12.11	ΤΡΙ	ΙΑΛΥΣΟΣ	12.00	ΚΩ-ΑΣΤΥΠ-ΚΑΛ-ΛΕΡ-ΠΑΤ-ΠΕΙΡΑΙΑ
13.11	ΤΕΤ	ΠΑΤΜΟΣ	17.00	ΚΩ-ΠΕΙΡΑΙΑ
14.11	ΠΕΜ	ΙΑΛΥΣΟΣ	12.00	ΚΩ-ΚΑΛ-ΛΕΡ-ΠΑΤ-ΠΕΙΡΑΙΑ
15.11	ΠΑΡ	ΠΑΤΜΟΣ	17.00	ΚΩ-ΠΕΙΡΑΙΑ
16.11	ΣΑΒ	ΙΑΛΥΣΟΣ	12.00	ΚΩ-ΚΑΛ-ΛΕΡ-ΠΑΤ-ΠΕΙΡΑΙΑ
17.11	ΚΥΡ	ΠΑΤΜΟΣ	15.00	ΚΩ-ΚΑΛ-ΛΕΡ-ΠΑΤ-ΠΕΙΡΑΙΑ
18.11	ΔΕΥ	----------	-----	----------
19.11	ΤΡΙ	ΙΑΛΥΣΟΣ	12.00	ΚΩ-ΑΣΤΥΠ-ΚΑΛ-ΛΕΡ-ΠΑΤ-ΠΕΙΡΑΙΑ
20.11	ΤΕΤ	ΠΑΤΜΟΣ	17.00	ΚΩ-ΠΕΙΡΑΙΑ
21.11	ΠΕΜ	ΙΑΛΥΣΟΣ	12.00	ΚΩ-ΚΑΛ-ΛΕΡ-ΠΑΤ-ΠΕΙΡΑΙΑ
22.11	ΠΑΡ	ΠΑΤΜΟΣ	11.00	ΚΩ-ΣΑΜΟ-ΘΕΣΣΑΛΟΝΙΚΗ
23.11	ΣΑΒ	ΙΑΛΥΣΟΣ	12.00	ΚΩ-ΚΑΛ-ΛΕΡ-ΠΑΤ-ΠΕΙΡΑΙΑ
24.11	ΚΥΡ	ΠΑΤΜΟΣ	15.00	ΚΩ-ΚΑΛ-ΛΕΡ-ΠΑΤ-ΠΕΙΡΑΙΑ
25.11	ΔΕΥ	----------	-----	----------
26.11	ΤΡΙ	ΙΑΛΥΣΟΣ	12.00	ΚΩ-ΑΣΤΥΠ-ΚΑΛ-ΛΕΡ-ΠΑΤ-ΠΕΙΡΑΙΑ
27.11	ΤΕΤ	ΠΑΤΜΟΣ	17.00	ΚΩ-ΠΕΙΡΑΙΑ
28.11	ΠΕΜ	ΙΑΛΥΣΟΣ	12.00	ΚΩ-ΚΑΛ-ΛΕΡ-ΠΑΤ-ΠΕΙΡΑΙΑ
29.11	ΠΑΡ	ΠΑΤΜΟΣ	17.00	ΚΩ-ΠΕΙΡΑΙΑ
30.11	ΣΑΒ	ΙΑΛΥΣΟΣ	12.00	ΚΩ-ΚΑΛ-ΛΕΡ-ΠΑΤ-ΠΕΙΡΑΙΑ

Πληροφορίες
Κεντρικό Πρακτορείο Ρόδου
Αμερικής 95
τηλ. 77070 - 5 (6 γραμμές)
ώρες 8 π.μ. - 8 μ.μ.

D-A-N-E- SEA LINE
ΔΩΔΕΚΑΝΗΣΙΑΚΗ ΑΝΩΝΥΜΗ ΝΑΥΤΙΛΙΑΚΗ ΕΤΑΙΡΙΑ

δημοκρατικά

ΥΠΑΡΧΕΙ ΑΝΤΙΚΕΙΜΕΝΙΚΗ ΠΡΑΓΜΑΤΙΚΟΤΗΤΑ
Η ΟΠΟΙΑ ΔΙΝΕΙ ΤΟ ΜΕΤΡΟ ΤΗΣ ΑΛΗΘΕΙΑΣ
(ΑΡΙΣΤΟΤΕΛΗΣ)

ΤΟ ΚΛΙΜΑ ΣΥΓΧΥΣΗΣ ΕΠΙΤΕΙΝΕΤΑΙ ΣΤΗ ΧΩΡΑ ΜΑΣ

Το κλίμα σύγχυσης, ρευστότητας αβεβαιότητας και μεταβολής πολιτικών θέσεων από τους παραδοσιακούς σχηματισμούς, επιτείνεται με δυσμενή κατά την άποψή μας αποτελέσματα σ' ό,τι αφορά την αίσθηση που μεταδίδεται στην κοινωνία.

Η εικόνα αυτή είναι ιδιαιτέρως εμφανής στο Κοινοβούλιο, στις λίγες ημέρες που έχει ξεκινήσει ουσιαστικά τις εργασίες του.

Στις μέχρι σήμερα συνεδριάσεις οι βουλευτές έχουν ακούσει υφυπουργό της κυβέρνησης του ΠΑΣΟΚ (Α. Διαμαντοπούλου) να υπεραμύνεται της ιδιωτικοποίησης της ΑΓΕΤ και να εκθειάζει τα οικονομικά της αποτελέσματα στο πλαίσιο της οικονομίας της αγοράς... Απλώς, υπενθυμίζουμε ότι ο πολίτης αυτής της χώρας έχει νωπές ακόμη μνήμες από τις καταγγελίες περί σκανδάλου και την άσκηση δίωξης της τότε ηγεσίας της Ν.Δ., μ' αφορμή αυτήν ακριβώς την υπόθεση από το ΠΑΣΟΚ...

Για το ίδιο ακριβώς θέμα, δηλαδή, την ΑΓΕΤ, βουλευτής της Ν.Δ. (Γ. Σούρλας) εξέφρασε την... αντίθεση του στην πρόσφατη συμφωνία της Εθνικής Τραπέζης με την παλική εταιρία, διαμαρτυρόμενος γιατί «αφού έχει κέρδη η ΑΓΕΤ δεν τίθεται θέμα εκχώρησης της πλειοψηφίας των μετοχών της»...

« Η ΜΕΤΑΤΟΠΙΣΗ, Η ΜΕΤΑΒΟΛΗ ΠΟΛΙΤΙΚΗΣ ΣΤΑΣΗΣ ΚΑΙ ΠΟΛΙΤΙΚΟΥ ΛΟΓΟΥ ΚΑΙ Η ΣΥΓΧΥΣΗ ΠΟΥ ΕΠΙΦΕΡΕΙ ΣΤΗΝ ΚΟΙΝΩΝΙΑ ΟΔΗΓΕΙ ΜΕ ΒΕΒΑΙΟΤΗΤΑ ΣΕ ΓΕΝΙΚΕΥΜΕΝΗ ΚΑΙ ΑΝΕΞΕΛΕΓΚΤΗ ΣΥΓΚΡΟΥΣΗ»

Λίγη ώρα αργότερα ο πολίτης αυτής της χώρας θα μπορούσε ν'ακούσει τον υπουργό Γεωργίας (Σ. Τζουμάκα) να υπερθεματίζει για τους κανόνες της ελεύθερης αγοράς λέγοντας - μ' αφορμή τα εκκοκκιστήρια της Θράκης - ότι «αυτή είναι η αγορά και όποιος αντέξει». Επιπλέον θα μπορούσε να τον ακούσει να κατακεραυνώνει το ...ΠΑΣΟΚ του Α. Παπανδρέου κάνοντας λόγο για «λαϊκισμό και δημαγωγία του παρελθόντος».

Παράλληλα ο ίδιος πολίτης θα άκουγε την αξιωματική αντιπολίτευση να ζητεί από την κυβέρνηση να προχωρήσει σε ρύθμιση αγροτικών χρεών - δηλ. νέα επιβάρυνση του κρατικού προϋπολογισμού - και να δηλώνει «φιλο-αγροτικό κόμμα», ταυτιζόμενο μάλιστα αρκετές φορές με το ΚΚΕ σ' ό,τι αφορά το βαμβάκι.

Επιπλέον, θα μπορούσε ν' ακούσει τον κ. Δ. Τσοβόλα να ζητεί από την κυβέρνηση να στηρίξει το αγροτικό εισόδημα και να επαναφέρει την ΑΤΕ στο παλαιό καθεστώς, λέγοντας ότι είναι λάθος να λειτουργεί ως «εμπορική τράπεζα».

Μάλιστα. Αυτά θ' άκουγε ο πολίτης δύο - τρεις ημέρες μόλις αργότερα από τις αποφάσεις που ελήφθησαν στο ECOFIN και οι οποίες - για όσους βεβαίως τις διάβασαν - προϊδεάζουν για το τι επέρχεται. Αποφάσεις που αναγκάζουν τη χώρα μας, εφόσον θέλει να επιζήσει, να υλοποιήσει τέτοια οικονομική πολιτική και μάλιστα σε τέτοιο σύντομο χρονικό διάστημα που η φράση «δημοσιονομικό, οικονομικό και κοινωνικό σοκ» μάλλον δεν αποδίδει πιστά την εικόνα που θα σχηματιστεί...

Το ερώτημα είναι σαφές: υπάρχει περίπτωση οι πολιτικές δυνάμεις της χώρας να πουν την αλήθεια στον ελληνικό λαό, να του εξηγήσουν την πραγματικότητα και να τον προετοιμάσουν για το μέλλον ή όχι;

Διότι, αυτή η μετατόπιση, η μεταβολή, πολιτικής στάσης και πολιτικού λόγου και η σύγχυση που επιφέρει στην κοινωνία οδηγεί με βεβαιότητα σε γενικευμένη και ανεξέλεγκτη σύγκρουση.

Ο χαρακτηρισμός «κοινωνική έκρηξη», ωχριά - κατά την άποψη μας - στα φαινόμενα της γενικευμένης σύγκρουσης που θ' ακολουθήσουν και τα οποία θα είναι δικαιολογημένα. Δικαιολογημένα διότι οι επιμέρους κοινωνικές ομάδες δεν ενημερώνονται αληθώς από την κυβέρνησή τους. Η κυβέρνησή τους επίσης δείχνει ν' αδυνατεί ν' ασκήσει την υπεύθυνη, αναγκαία και μόνη πολιτική που επιβάλλεται ενόψει της ΟΝΕ. Και που μόλις λίγες ημέρες νωρίτερα κατά την περίοδο των εκλογών περί άλλων ετύρβαζε.

Οι πολίτες, όμως, θωπεύονται και από το σύνολο της αντιπολίτευσης. Η οποία δεν τους λέει - όπως και η κυβέρνηση - την αλήθεια, για το μέγεθος των προβλημάτων τους. Η αντιπολίτευση εκφέρει έναν αναχρονιστικό «αριστερό» ή «αριστερίζοντα» λόγο που χαρακτηρίζεται μεν από ορθότητα διαπιστώσεων, αλλά και αδυναμία εξεύρεσης λύσεων.

Διότι, μπορεί ο Δ. Τσοβόλας ν' αναλύει τις δομές της εποχής με βάση τις απόψεις του κ. Τσόμσκι, μπορεί ο Μ. Εβερτ να επικεντρώνεται στην οικονομική δυσπραγία σημαντικού μέρους της κοινωνίας, αλλά οι αναγκαίες λύσεις θα επιφέρουν σαν εφαρμοστούν ακόμη μεγαλύτερη ανέχεια στην κοινωνία για μια συγκεκριμένη μεταβατική περίοδο. Η χρονική διάρκεια αυτής της περιόδου θα έχει τόση μικρότερη ισχύ όσο περισσότερο οι πολιτικές δυνάμεις μιλήσουν τη γλώσσα της αλήθειας.

Αυτό, ως φαίνεται, δεν θα γίνει.

Γι' αυτό ακριβώς προβλέπουμε, δυστυχώς, τη γενικευμένη και ανεξέλεγκτη σύγκρουση, χωρίς νικητή. Με πτημένη και πάλι τη χώρα και με ευθύνη των πολιτικών της δυνάμεων.

ΑΚΡΙΤΙΚΑ

Η αλήθεια είναι βασίλισσα και ο θρόνος της ακλόνητος
ΠΙΝΔΑΡΟΣ

κουβεντούλες με κάπου νόημα

ΧΡΕΙΑΖΕΤΑΙ ΛΑΪΚΗ ΣΥΝΑΙΝΕΣΗ

Η εικόνα που παρουσία σε το σαββατοκύριακο η κοινοβουλευτική ομάδα του κυβερνώντος κόμματος αποδεικνύει ότι ο πρωθυπουργός κ. Κώστας Σημίτης πρέπει να αποδυθεί σε ένα μεγάλο αγώνα για να πείσει ακόμη και τους βουλευτές του για την αναγκαιότητα σοβαρών και αποφασιστικών μέτρων για την οικονομική εξυγίανση της χώρας.

Πολύ περισσότερο ο Πρωθυπουργός πρέπει να πείσει την κοινωνία ότι τα σκληρά οικονομικά μέτρα είναι αναγκαία. Το σημειώνουμε αυτό διότι οι συζητήσεις σε υψηλό πολιτικό επίπεδο περί «κοινωνικού προσώπου» έχουν αρχίσει να διαβρώνουν στο ευρύ κοινό την εμπεδούμενη πλέον άποψη ότι η χώρα έχει ούτως ή άλλως ανάγκη εντός αυστηρού προγράμματος οικονομικής περισυλλογής.

Οταν όμως λέμε εκστρατεία πειθούς δεν εννοούμε κάποια εκστρατεία ενημέρωσης, που και αυτή χρειάζεται, αλλά της κυβερνητικής πολιτικής στη λογική αυτή με συγκεκριμένες πράξεις που θα αποδεικνύουν ότι πρώτα η κυβέρνηση πειθαρχεί στον εαυτό της.

Ενέργειες και εκδηλώσεις που προκαλούν στους πολίτες ερωτήματα για τη συνέπεια και την αξιοπιστία της Κυβέρνησης πρέπει να αποκλεισθούν. Πρέπει η Κυβέρνηση με το δικό της παράδειγμα να αποδείξει ότι αυτά που διακηρύσσει, τηρούνται. Π.χ. δεν πρέπει να υπάρξουν πλέον υπουργοί που να αναζητούν «παραθυράκια», δηλαδή παράκαμψη του νόμου, για να διορίσουν - όπως έγινε ευρύτατα το 1995.

ΔΥΣΚΟΛΗ ΠΕΡΙΟΔΟΣ

Η εκλογική νίκη του Κ. Σημίτη, όπως καθαρά δείχνουν πλέον τα πράγματα, δεν σήμανε και το τέλος της εσωτερικής αναμέτρησης μέσα στο κυβερνητικό κόμμα.

Απλώς άλλαξε τους όρους διεξαγωγής αυτής της αναμέτρησης. Δεν χρειάστηκε να περάσει ούτε μήνας από τις εκλογές και στη συνεδρίαση της Κεντρικής Επιτροπής την Παρασκευή και το Σάββατο επιβεβαιώθηκε του λόγου το αληθές.

Οι φωνές ήταν οι πιο επικριτικές που ακούστηκαν μετά το συνέδριο και προοιωνίζουν μία δύσκολη περίοδο για τον Κ. Σημίτη.

ΤΗΣ ΝΕΑΣ ΔΗΜΟΚΡΑΤΙΑΣ

Στη Νέα Δημοκρατία λίγο καιρό ξαποστάινουν και ξανά προς τη σύγκρουση τραβούν. Την ερχόμενη Τετάρτη (αύριο) συνεδριάζει η Κεντρική Επιτροπή και προβλέπεται ότι θα διεξαχθεί μία ακόμη μάχη των διεκδικητών του τίτλου. Ο Μ. Εβερτ δηλώνει αποφασισμένος να εξασφαλίσει ισχυρή πλειοψηφία στο συνέδριο που θα γίνει τον Ιούνιο και γι' αυτό αρνείται να γίνουν εκλογές στις οργανώσεις για την ανάδειξη των συνέδρων.

Φυσικά αυτό δεν αρέσει καθόλου στους «τρεις» που αναμένεται να αντιδράσουν έντονα. Πάνε ΟΛΟΙ συνειδητά για διάσπαση.

ΤΟΥ ΣΚΑΝΔΑΛΙΔΗ

Από σχόλιο στο Κυριακάτικο «Βήμα»:

«Ηταν η τελευταία φορά όπου ο γραμματέας του ΠΑΣΟΚ κ Κ. Σκανδαλίδης πολιτεύθηκε στη Δωδ/νησο. Από την προσεχή εκλογική αναμέτρηση θέλει να πολιτευθεί στην Α! Αθηνών...

Το εκμυστηρεύθηκε ήδη στον Πρωθυπουργό, ο οποίος του είπε ότι δεν έχει αντίρρηση».

Την πρώτη είδηση ωστόσο επί του θέματος την έβγαλε η «δ». Προ των εκλογών αλλά και μετά είχε αποκαλύψει ποιές είναι οι προθέσεις του κ. Κώστα Σκανδαλίδη, ο οποίος και προεκλογικά αντιμετώπισε το ενδεχόμενο να είναι υποψήφιος βουλευτής στην Α! Αθηνών ή στο Επικρατείας.

Απλώς επιβεβαιώνονται τώρα οι πληροφορίες της «δ» και τίποτε άλλο.

Α, ΤΙ ΚΟΣΜΟΣΙ

Αναδημοσιεύω από το «Εθνος»:

«Τόσες καταγγελίες για διάσπαθιση του δημοσίου χρήματος και για χρηματισμό πολιτικών δεν είχαμε ακούσει μαζεμένες σε μία μέρα.

• Ο υπουργός Γεωργίας Στ. Τζουμάκας έκανε λόγο από το βήμα μάλιστα της βουλής για χρηματισμό πολιτικών από επιχειρηματίες.

• Ο πρώην υπουργός Υγείας Δημ. Κρεμαστινός αναρωτήθηκε στην ΚΕ του ΠΑΣΟΚ, πως είναι δυνατόν να ελεγχθεί μετεκλογικά η παραοικονομία, όταν προεκλογικά ενισχύει τα κόμματα.

• Πολλοί υποψήφιοι βουλευτές του ΠΑΣΟΚ και αποτυχόντες- κατηγγειλαν στη συνεδρίαση της ΚΕ του κόμματος συνυποψηφίους τους ότι ξόδεψαν στον προεκλογικό αγώνα τους δεκάδες εκατομμύρια...»

Αχ. τι (πολιτικός) κόσμος πατέρα, αγγελικά πλασμένος!

ΚΑΛΟΡΙΖΙΚΟΣ

Καλορίζικος ο Γιωργάκης κύριε Κώστα Σκανδαλίδη.

Να σας ζήσει. Και να βγεί «σόι», για να ακολουθήσει τα βήματα του πατέρα του.

Ο ΡΑΜΠΟ ΤΗΣ ΕΦΟΡΙΑΣ»

Ουσιαστική συνεργασία με στόχο την πάταξη των σοβαρότερων οικονομικών αδικημάτων, ζητεί η Εισαγγελία του Αρείου Πάγου από όλους τους εισαγγελείς της χώρας σε συντονισμό με το νεοιδρυθέν Σώμα Δίωξης Οικονομικού Εγκλήματος. Η Εισαγγελία του Αρείου Πάγου με έγγραφό της προς τις εισαγγελίες Εφετών της χώρας παραγγέλλει σε όλους τους εισαγγελικούς λειτουργούς να πληροφορηθούν τις αρμοδιότητες του νέου σώματος αφού θα πορευθούν μαζί (με τους «Ράμπο της Εφορίας) με στόχο να αντιμετωπίσουν τις δυσκολότερες περιπτώσεις φοροδιαφυγής, λαθρεμπορίου, απάτης κλπ.

Στο Εισαγγελικό έγγραφο υπογραμμίζεται ότι η νεοϊδρυόμενη υπηρεσία θα ενεργεί παράλληλα προς τις υπηρεσίες που έχουν τώρα το ίδιο αντικείμενο και επισημαίνεται η κοινή πορεία για τη διελεύκανση σοβαρών οικονομικών εγκλημάτων.

ΦΠΑ ΣΤΑ ΑΚΙΝΗΤΑ

Παρατείνεται γαι πολλοστή φορά η επιβολή ΦΠΑ στα ακίνητα.

Με νέα ρύθμιση που έχει τεθεί στο νομοσχέδιο για τον τελωνειακό κώδικα η επιβολή ΦΠΑ στα ακίνητα και στα εργολαβικά προσύμφωνα θα αρχίσει να ισχύει από 1-1-2000.

Α ΤΕΛΗ ΚΥΚΛΟΦΟΡΙΑΣ

Αύξηση στα τέλη κυκλοφορίας των οχημάτων προβλέπεται από 1-1-97 με διάταξη η οποία έχει περιληφθεί στο σχέδιο νόμου για την τροποποίηση και συμπλήρωση του τελωνειακού κώδικα.

Ετσι, όσοι κατόχοι οχημάτων είχαν πληρώσει για το 1996 είκοσι χιλιάδες δραχμές για το νέο έτος θα πληρώσουν 25.000 δρχ. Οσοι είχαν πληρώσει 35.000 δρχ. θα πληρώσουν 45.000 δρχ. ενώ όσοι πλήρωναν 75.000 δρχ και 100.000 δρχ θα πληρώσουν το επόμενο έτος 100.000 και 130.000 δρχ. αντίστοιχα. Δηλαδή οι αυξήσεις θα κυμαίνονται από 25% έως 30%. Τόσο... μικρές θα είναι, όπως άλλωστε μας είχαν... υποσχεθεί και... προεκλογικά.

Υ.Τ.Υ.

Η ΑΠΟΨΗ ΤΗΣ ΗΜΕΡΑΣ

Καλά. Εστω ότι το ένα τρισ. δρχ. (επιπλέον των προβλεπομένων εσόδων του φετινού κρατικού προϋπολογισμού) που κρίνεται αναγκαίο για τον ισοσκελισμό του προϋπολογισμού του 1997, βρίσκεται. Κάτι η αυτόματη αύξηση του φόρου εισοδήματος (λόγω μη τιμαριθμοποίησης των φορολογικών κλιμακίων), κάτι κάποιοι νέοι φόροι (που μας ορκίστηκαν ότι δεν θα επιβληθούν, αλλά άλλο οι υποσχέσεις και άλλο η πραγματικότητα), κάτι η περαιτέρω αφαίμαξη των ιδιοκτητών σπιτιών και ΙΧ αυτοκινήτων (κι ας έχουν φθάσει στο «μη περαιτέρω»), κάτι η γενικότερη προσπάθεια να βγει και «από τη μύγα ξύγκι», το απαιτούμενο χρηματικό ποσό θα βρεθεί, για μια φορά ακόμα.

Εστω, επίσης, ότι ο προϋπολογισμός του 1997 εκτελείται κανονικά, χωρίς παρεκκλίσεις.

Το μεγάλο ερώτημα που τίθεται σε μια τέτοια περίπτωση, είναι το εξής: Γιατί, αφού όλα θα έχουν πάει καλά, του χρόνου τέτοια εποχή οι αρμόδιοι θα τρέχουν να βρουν το 1,5 τρισ. των προσθέτων εσόδων που θα απαιτούνται για την ισοσκέλιση του προϋπολογισμού του 1998;

Με άλλα λόγια, γιατί οι θυσίες των φορολογουμένων πολιτών πηγαίνουν πάντα χαμένες; Γιατί οι θυσίες που γίνονται την χρονική στιγμή t και επιλύουν το πρόβλημα, δεν καλύπτουν και τις ανάγκες των μελλοντικών στιγμών t1, t2, ...tn, αλλά κάθε φορά χρειάζονται νέες διευθετήσεις, που σε τελική ανάλυση σημαίνουν νέες θυσίες;

Γιατί τα προβλήματα δεν λύνονται οριστικά και αμετάκλητα, αλλ' αντίθετα, τα κάθε λογής μέτρα ενέχουν πάντοτε το στοιχείο της προσωρινής κάλυψης των τρεχουσών αναγκών;

Αν κάποιος είχε κατέβει από τον Αρη, θα θεωρούσε το όλο θέμα μυστηριώδες και τα σχετικά ερωτήματα αναπάντητα. Ομως, οι «παρεπιδημούντες στην Ιερουσαλήμ» γνωρίζουν πολύ καλά ότι το πρόβλημα υπάρχει και διαιωνίζεται, γιατί αυτοί που το προκάλεσαν, δεν αλλάζουν νοοτροπία. Πρώτα και πάνω απ' όλα θέτουν το πολιτικό όφελος! Και πως το επιτυγχάνουν; Με αναξιοκρατικούς όσο και αναιτιολόγητους διορισμούς στο Δημόσιο, με δημιουργία αντιπαραγωγικών κρατικών επιχειρήσεων (για να λένε: «κοιτάξτε τι σας φτιάξαμε...), με διατήρηση στη ζωή κρατικών επιχειρήσεων που δεν παράγουν τίποτα (εκτός από ελλείμματα), δηλαδή με την δημιουργία και συντήρηση ενός ογκώδους, δυσκίνητου και αναποτελεσματικού δημόσιου τομέα, που δεν είναι δυνατόν να ζει, παρά μόνον εις βάρος του ιδιωτικού, του οποίου απομυζά κάθε ικμάδα.

Είναι φανερό, ότι αυτό «το βιολί» έχει τραβήξει πολύ και δεν μπορεί να πάει άλλο. Πρέπει, επί τέλους, να αφήσουμε τα λόγια περί σμικρύνσεως του κράτους (που μέχρι τώρα συνοδεύονταν από μεγέθυνση του) και να περάσουμε στα έργα, αδιαφορώντας για τις αντιδράσεις των επαγγελματιών τεμπέλδων.

Αλλιώς, αν συνεχίσουμε έτσι όπως πάμε, θα φθάσουμε μέχρι τελικής πτώσεως αμφοτέρων των τομέων (δημοσίου και ιδιωτικού).

ΑΠΛΑ ΛΟΓΙΑ



ΓΡΑΦΕΙ Ο Γ. Μασσαβέτας

ΟΙ ΚΑΤΕΧΟΝΤΕΣ

Τελικώς αποκαλύφθηκε ποιοι είναι οι κατέχοντες πού πρέπει να σηκώσουν το βάρος για όσα δεινά επισώρευσαν στην οικονομία της Ελλάδας τα ένδεκα χρόνια ανεύθυνης διακυβέρνησης της από το ΠΑΣΟΚ.

Οταν έγραφα ότι στο μυαλό του κ. Σημίτη είναι το σπιτάκι και το αυτοκινητάκι του μισθοσυντήρητου, ίσως μερικοί να με θεωρούσαν κακόπιστο. Τώρα που εξειδικεύονται και παίρνουν τη μορφή νομοσχεδίου οι κυβερνητικές... σοσιαλιστικές σκέψεις, καθένας γνωρίζει ότι αυτή είναι η μαύρη αλήθεια.

Με αυξήσεις μισθών δυόμισι συν δυόμισι, και αυξήσεις τελών κυκλοφορίας, για τα μικρά αυτοκίνητα, κατά 25%, τσιγάρων κατά 500- 1000 δρχ. τον μήνα, ποτών και παντός άλλου αγαθού ευρείας λαϊκής καταναλώσεως, ο μέσος μισθωτός και δυστυχής συνταξιούχος θα απολαύσουν πλήρη την στοργή της... εκσυγχρονισμένης σοσιαλιστικής κυβέρνησης.

Με την αύξηση κατά 30% όλων των τεκμηρίων διαβίωσης, ο μέσος οικογενειάρχης, μισθωτός ή ελεύθερος βιοπαλαιστής, στο εμπόριο ή την παραγωγή, θα καταλάβει πόσο ακριβά θα πληρωθεί το λάθος των συμπατριωτών μας εκείνων πού πίστεψαν τις διαβεβαιώσεις και τις προεκλογικές δεσμεύσεις ενός αποδειγμένα αναξιόπιστου πρωθυπουργού και του καθ έξιν και κατά σύστημα ψευδομένου κόμματός του.

Από μία άποψη ίσως αξίζει στους Ελληνες αυτή η αντιμετώπιση. Διότι αν δεν υποστούν τα χειρότερα δεν συνηθίζουν να αντιλαμβάνονται εγκαίρως τις πεπονόφλουδες. Και τρέχουν να τις πατήσουν καταχαρούμενοι. Μόνο πού όταν τις πατούν οι τέσσερις στους δέκα Ελληνες, την... τούμπα την τρώμε όλοι μαζί.

Ας πληρώσουμε τώρα αδρά για να μπορεί ο κ. Πανταγιός - ή κάτι τέτοιο- να διορίζει «λευκούς» δημοσιογράφους στην κρατική τηλοψία, ραδιοφωνία και τα γραφεία τύπου. Διότι λίγο την πληρώνουμε ως τώρα την Ε.Ρ.Τ. με την ανύπαρκτη σχεδόν τηλεθέαση και ακροαματικότητα.

Πληρώστε όσοι τους ψηφίσατε. Κι ας πληρώσουμε κι οι υπόλοιποι μόνο για τη χαρά να σας ακούμε να κλαψουρίζετε, ως πρωθύστερους κοψοχέρηδες.

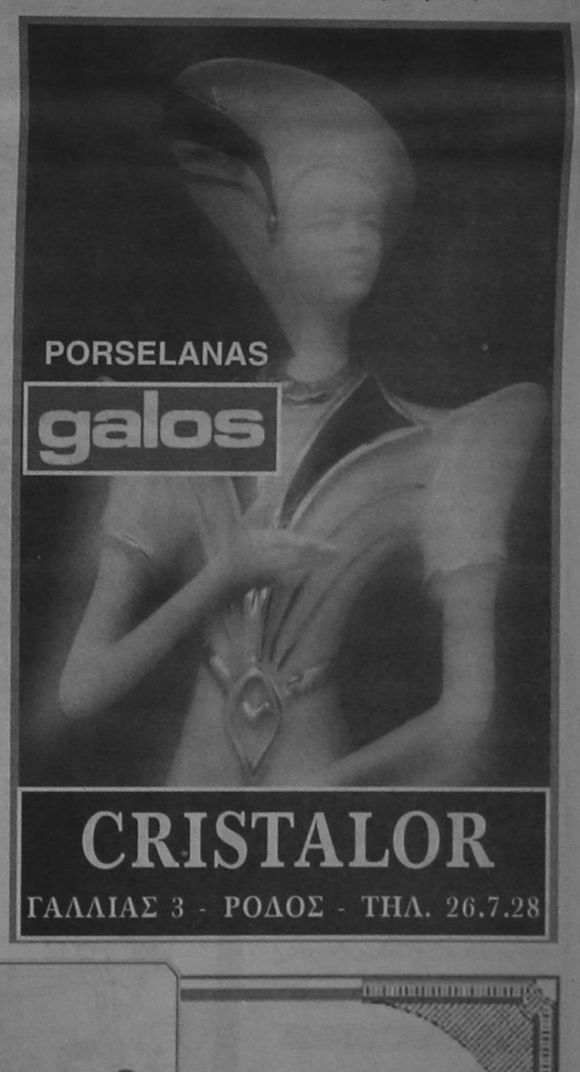



ΑΝΑΜΕΝΟΝΤΑΙ ΣΚΛΗΡΑ ΟΙΚΟΝΟΜΙΚΑ ΜΕΤΡΑ ΑΠΟ ΤΗΝ ΚΥΒΕΡΝΗΣΗ

από ➡ Σελ. 1

να ληφθούν οριστικές αποφάσεις για τις φοροαπαλλαγές, τα τεκμήρια και τα άλλα μέσα ενίσχυσης του προϋπολογισμού.

Σύμφωνα με τις πληροφορίες, η στρατηγική των μέτρων θα έχει ως βασικό στοιχείο την αποκάλυψη κρυφών εισοδημάτων και τη συμμετοχή όλων στο κόστος της προσπάθειας, ανάλογα τη φοροδοτική τους ικανότητα.

Εκ των πραγμάτων, πάντως, το λογαριασμό θα πληρώσουν κυρίως οι περίπου 200.000 φορολογούμενοι, που δηλώνουν πάνω από 7 εκ. δρχ. ετησίως και πληρώνουν το 50% του συνολικού φόρου εισοδήματος.

Ομως και τα μικρά και μεσαία εισοδηματικά στρώματα θα πληρώσουν επίσης πολλαπλάσιους φόρους, κυρίως λόγω της μη αναπροσαρμογής της φορολογικής κλίμακας και την αύξηση των τεκμηρίων διαβίωσης κατά 20%-30% για Ι.Χ. μέχρι 12 ίππους και εως 80% για τα μεγάλα και πολυτελή Ι.Χ. και τα σκάφη αναψυχής. Μόνο από την κατάργηση των φοροαπαλλαγών και τα τεκμήρια αναμένονται έσοδα 200 δισ. δρχ!

Αυξημένους φόρους μέχρι και 100% σε σχέση με φέτος, θα πληρώσουν και οι ελεύθεροι επαγγελματίες και εμποροβιοτέχνες που φορολογούνται με τα αντικειμενικά κριτήρια λόγω της σημαντικής αύξησης της αντικειμενικής αξίας των ακινήτων, η οποία αποτελεί έναν από τους βασικούς παράγοντες για τον υπολογισμό του εισοδήματος, καθώς και της αύξησης της εμπορικής και επαγγελματικής αμοιβής.

Οπως προαναφέρθηκε, σημαντική αύξηση προτείνεται στα τεκμήρια ΙΧ και σκαφών αναψυχής. Ειδικά για τα ΙΧ προτείνονται τα ακολουθα τεκμήρια:

ΙΠΠΟΙ	ΙΣΧΥΕΙ	ΠΡΟΤΕΙΝΕΤΑΙ	ΑΥΞΗΣΗ (%)
7	1.150.000	1.400.000	20
8	1.400.000	1.700.000	20
9	1.750.000	2.100.000	20
10	2.100.000	2.700.000	30
11	2.550.000	3.300.000	30
12	3.000.000	3.600.000	30
13	3.600.000	5.000.000	40
14	4.300.000	6.000.000	40
15	5.850.000	8.000.000	50
16	7.150.000	10.700.000	50
17	8.450.000	12.700.000	50
18	9.750.000	17.550.000	80

Ο κ. Κ. ΣΚΑΝΔΑΛΙΔΗΣ ΔΙΑΨΕΥΔΕΙ ΤΑ ΣΕΝΑΡΙΑ

από ➡ Σελ. 1

βουλευτικές εκλογές.

Επειδή, όμως, το θέμα προσέλαβε μεγάλη διάσταση, με αποτέλεσμα να αρχίσουν «περίεργες ζυμώσεις» σε τοπικό επίπεδο, ο κ. Σκανδαλίδης, φρονίμως ποιών, διέψευσε τα «σενάρια».

Από το πολιτικό γραφείο του κ. Κώστα Σκανδαλίδη εκδόθηκε χθες η ακόλουθη ανακοίνωση:

Με αφορμή σχετικά δημοσιεύματα στον Τύπο, ο Γραμματέας της Κ.Ε. του ΠΑΣΟΚ Κώστας Σκανδαλίδης προέβη στην ακόλουθη δήλωση:

«Επειδή αλεπάλληλα δημοσιεύματα τόσο τοπικά, όσο και κεντρικά με φέρνουν να ασχολούμαι με την μετακίνησή μου σε άλλη εκλογική περιφέρεια από την επομένη των πρόσφατων εκλογών που ο λαός της Δωδεκανήσου με τίμησε με την μεγάλη του εμπιστοσύνη, θέλω να δηλώσω κατηγορηματικά ότι δεν έχουν σχέση με την πραγματικότητα.

Είμαι και θα είμαι βουλευτής Δωδεκανήσου. Καμιά άλλη σκέψη δεν χωράει εμβόλιμη. Ας αφήσουμε τις ασκήσεις επί χάρτου και να δουλέψουμε για την ανάπτυξη και την πρόοδο των νησιών μας».

ΔΕΝ ΠΑΕΙ ΠΙΑ ΑΛΛΟ ΜΕ ΤΗ ΧΑΩΔΗ ΚΑΤΑΣΤΑΣΗ ΣΤΟ ΝΟΣΟΚΟΜΕΙΟ ΡΟΔΟΥ

από ➡ Σελ. 1

και αλληλοϋπονόμευσης.

Το εκπληκτικό ωστόσο, στην όλη υπόθεση είναι ότι, παρά το χάος και τις δραματικές εξελίξεις κανένας δεν ανέλαβε πρωτοβουλίες για την εκτόνωση της καταστάσεως.

Ολοι ομιλούν σε «ωτά μη ακουόντων», το χάσμα είναι βαθύ και αγεφύρωτο, έχουμε να κάνουμε πλέον με δύο «κράτη» μέσα στο Νοσοκομείο.

Οι νοσοκομειακοί γιατροί είς μάτην περίμεναν ως χθες κάποια κίνηση «γεφυρώσεως» των «διαφόρων» εκ μέρους της διοικήσεως. Το Νοσοκομείο παρέλυσε σχεδόν τελείως αλλά για τους αρμοδίους, μέσα κι έξω από το Ιδρύμα... πέρα βρέχει. Κάτω απ' αυτές τις συνθήκες δεν είναι πλέον δυνατό να γίνεται λόγος για «λειτουργία Νοσοκομείου» και για την ύπαρξη των αναγκαίων προϋποθέσεων που να εγγυώνται την αδιατάρακτη παροχή υπηρεσιών προς τους ασθενείς, τα «αιώνια θύματα». Εμείς δεν είμαστε ούτε «ανακριτές», ούτε δικαστές, ούτε «»πολιτική εξουσία» για να αποφανθούμε ποιοί έχουν δίκιο και ποιοί άδικο. Προβαίνουμε απλώς στη διαπίστωση (και το δικαίωμα αυτό το έχουμε), ότι ΔΕΝ ΠΑΕΙ άλλο. Τα νοσοκομεία δεν είναι χώροι πειραματισμών, ούτε και αρένες. Κουράσθηκε ο κόσμος να βλέπει να ακούει και να διαβάζει για το «μακρύ και το κοντό» του καθενός.

Ως εδώ, λοιπόν και μη παρέκει, γιατί αν χάσει την υπομονή του ο κόσμος, θα έχουμε δραματικές εξελίξεις. Στο μεταξύ ο πρόεδρος του ΓΝΡ κ. Κυρ. Παπασάββας, θα δώσει αύριο το μεσημέρι στη βιβλιοθήκη του Ιδρύματος συνέντευξη τύπου «εφ'όλης της ύλης» όπως ανακοίνωσε χθες το Γραφείο Τύπου της Νομαρχίας.

Η ΚΑΤΑΒΟΛΗ ΤΟΥ ΔΗΜΟΤΙΚΟΥ ΦΟΡΟΥ

από ➡ Σελ. 1

μέχρι την ημερομηνία αυτή από τα γραφεία της υπηρεσίας (εμπορικό κέντρο Μήδεια) για την υποβολή των δηλώσεων.

Για την εξυπηρέτηση του κοινού, ως είθισται, τα γραφεία του ΔΗΦΟΔΩ θα παραμείνουν ανοιχτά στις 29, 30 και 31 Οκτωβρίου και το απόγευμα (4 με 8). Παρακαλούνται οι υπόχρεοι να μην περιμένουν να υποβάλουν τις δηλώσεις τους τις τελευταίες ημέρες, ώστε να αποφευχθεί ο συνωστισμός.

Η ΜΕΤΟΧΗ ΤΗΣ ΔΑΝΕ

από ➡ Σελ. 1

όσο και η ελαχίστη ήταν 854 δρχ.

Συνολικά διατέθηκαν χθες μέσω του ΧΑΑ 120 μετοχές της ΔΑΝΕ.

ΣΩΡΕΙΑ ΚΑΤΑΓΓΕΛΙΩΝ ΕΙΣ ΒΑΡΟΣ ΥΠΑΛΛΗΛΟΥ

από ➡ Σελ. 1

αντιλήπτός από την αλλοδαπή Lincey Allison Whitley, που βρισκόταν έξω από το ίδιο σχολείο και είχε καλέσει σε βοήθεια με αποτέλεσμα να σημειώσει τον αριθμό του τζιπ η Κονδυλία Καραγιάννη.

Με βάση τον αριθμό κυκλοφορίας η Ασφάλεια διαπίστωσε ότι το τζιπ ανήκε στο γραφείο Ενοικιάσεως Αυτοκινήτων του Βασιλείου Κασάπη και Σια Ο.Ε., στη οδό Αυστραλίας 2. Από την προανάκριση προέκυψε ότι το αυτοκίνητο είχε πάρει από την προηγούμενη, για να κινείται, ο Διασυνός, υπάλληλος του γραφείου, και το παρέδωσε το πρωΐ της 18ης Οκτωβρίου, εγκαταλείποντας ταυτόχρονα και το χώρο δουλειάς του χωρίς καμιά εξήγηση.

Τις απογευματινές ώρες της ίδιας ημέρας παρουσιάσθηκαν στην Ασφάλεια οι Αυγουστής Παρασκευάς του Αντωνίου, και Μιχαήλ Πιτικάκης του Γεωργίου και κατάγγειλαν ότι ο Διασυνός το μεσημέρι της 17ης Οκτωβρίου, εκμεταλλευόμενος προσωρινή απουσία τους από γραφείο ενοικιάσεως μοτοποδηλάτων, στην οδό Αλ. Διάκου 7, όπου εργάζονται, αφαίρεσε από μεν τον πρώτο ένα δερμάτινο μπουφάν αξίας 80.000 δρχ. από δε τον δεύτερο το κλειδί του σπιτιού του.

Ταυτόχρονα εμφανίσθηκε στην Ασφάλεια και ο Μιχαήλ Παρασκευάς του Γεωργίου και κατάγγειλε οτι ο Διασυνός, με τον οποίο εργαζόταν στο ίδιο γραφείο ενοικιάσεως μοτοποδηλάτων της οδού Αλεξ. Διάκου 7, την 3η Σεπεμβρίου 1995, χρησιμοποιώντας αντικλείδι, μπήκε στο σπίτι του και αφαίρεσε χρηματικό ποσό 370.000 δρχ. και μια φωτογραφική μηχανή μάρκας Canon. Το περιστατικό είχε καταγγείλει τότε στην Ασφάλεια αλλά δεν ήταν απολύτως βέβαιος για την ενοχή του δράστη.

Εξετασζόμενος από αστυνομικούς της Ασφάλειας ο Διασυνός περιέπεσε σε συνεχείς αντιφάσεις και δεν μπόρεσε να αποκρούσει τις αποδιδόμενες σ' αυτόν κατηγορίες. Αρνήθηκε ωστόσο κάθε ανάμειξη στα περιστατικά που του καταλογίσθηκαν.

ΑΡΧΙΖΟΥΝ ΤΑ ΕΡΓΑ ΚΑΤΑΣΚΕΥΗΣ ΣΥΓΧΡΟΝΟΥ ΣΚΟΥΠΙΔΟΤΟΠΟΥ ΣΤΟ ΝΗΣΙ

από ➡ Σελ. 1

εφεξής με το σύστημα της υγειονομικής ταφής θα δημιουργηθεί σε ακίνητο του Δημοσίου που βρίσκεται στα διοικητικά όρια της Κοινότητας Καλυθιών και θα εξυπηρετήσει όλους τους ΟΤΑ του Βορείου τριγώνου του νησιού μας. Ο προϋπολογισμός του έργου ανέρχεται σε 700 εκ. δρχ. Και απ' αυτά ποσοστό 75% θα προέλθει από χρηματοδότηση της Ε.Ε. και ποσοστό 25% από το ΥΠΕΧΩΔΕ.

Οπως δήλωσε ο εκπρόσωπος του ΥΠΕΧΩΔΕ οι περιβαλλοντικές μελέτες θα ολοκληρωθούν σε δύο περίπου μήνες τα δε έργα για την κατασκευή του νέου σκουπιδότοπου θα αρχίσουν μέσα στο πρώτο δίμηνο του 1997. Σε ερώτηση αν έχουν «βάση» οι ανησυχίες που έχουν εκφράσει μηχανικοί του Δήμου Ιαλυσού, για «κίνδυνο μόλυνσης» των υδροφόρων οριζόντων που διέρχονται κάτω από την περιοχή που θα κατασκευσθεί ο σκουπιδότοπος, ο κ. Μητρόπουλος είπε ότι τέτοιος κίνδυνος δεν υπάρχει διότι το ΥΠΕΧΩΔΕ παρακολουθεί βήμα προς βήμα όλες τις διαδικασίες και ήδη εκπονήθηκε υδρογεωλογική μελέτη, ενώ θα γίνουν και ειδικές γεωτρήσεις για να μελετηθεί η υφή του υπεδάφους ώστε να είναι απόλυτα ασφαλή τα όποια συμπεράσματα εξαχθούν.

Αξίζει επίσης να αναφερθεί ότι ο Δήμος Ρόδου μελετά και την δημιουργία χώρου για την διάθεση των επικίνδυνων υγρών αποβλήτων ενώ θα προχωρήσει και σε ανακύκλωση χαρτιού, αλουμινίου και αργότερα πλαστικών.

Αυτή την περίοδο έχουν αρχίσει οι εργασίες για την κατασκευή δρόμων προσπέλασης προς τον νέο σκουπιδότοπο από την πλευρά της πόλεως Ρόδου και από την πλευρά των Καλυθιών

ΥΠΕΚΥΨΕ ΘΥΜΑ ΤΡΟΧΑΙΟΥ

από ➡ Σελ. 1

υπερβολικής ταχύτητας και αδέξιου χειρισμού, και έπεσε με σφοδρότητα σε δέντρο με αποτέλεσμα το σοβαρό τραυματισμό του ιδίου και της Στέλλας Παγώνη του Γρηγορίου, ετων 20, από τον Πειραιά.

Η τελευταία λόγω της κρισιμότητας της καταστάσεώς της μεταφέρθηκε στο ΚΑΤ αλλά παρά τις προσπάθειες των γιατρών υπέκυψε χθες το πρωί θυθίζοντας στο πένθος την οικογένειά της.

ΤΙΜΗΤΙΚΗ ΔΙΑΚΡΙΣΗ ΓΙΑ ΤΗ ΣΥΜΒΟΛΗ ΤΟΥΣ ΣΤΗΝ ΚΑΘΑΡΙΟΤΗΤΑ!

από ➡ Σελ. 1

για την επιβράβευση όσων εργάσθηκαν για την καθαριότητα της πόλης με τον ένα ή τον άλλο τρόπο, είχε ο πρόεδρος της δημοτικής επιχείρησης κ. Λ.Καραγιάννης τον οποίο επίσης τίμησαν με αναμνηστική πλακέτα τα στελέχη και οι εργαζόμενοι της ΔΕΚΡ.

Απο τους εργαζόμενους στους διάφορους τομείς της ΔΕΚΡ τιμήθηκαν για την καλή απόδοση τους οι : Γ.Γιωργάς, Ι. Σαββένας, Α. Παπαμιχαήλ, Ι. Χειμωνέτος, Α. Σούλας , Μ. Γεωργαλίδη και Σ. Τσέλικα που προτάθηκαν απο τους ίδιους τους συναδέλφους τους. Για την καθαριότητα της γειτονιάς τους τιμήθηκαν οι κ.κ. Ελευθερία Ντάλαρη, Σούλα Πακάκη απο την Παλιά Πόλη και μια τρίτη απο την οδό Αννης Μαρίας που δεν ήθελε όμως να δημοσιοποιηθεί το όνομά της (και την επιθυμία της αυτή σεβόμαστε).

Τιμήθηκε επίσης ο δήμαρχος κ. Γιαννόπουλος για την πρωτοβουλία του να ιδρύσει τη δημοτική επιχείρηση καθαριότητας, ο Νομικός Σύμβουλος του Δήμου κ. Θ. Παπαγεωργίου που συνέταξε τον κανονισμό για τον οργανισμό λειτουργίας της ΔΕΚΡ, ο κ. Σ. Φωκάς και ο κ. Δ.Υφηλάντης που συνέταξαν την οικονομοτεχνική μελέτη, ο μηχανικός της ΔΕΥΑΡ κ. Καμπούρης και ο κ. Αλ. Γλυνός που βοήθησαν στα πρώτα βήματά της την επιχείρηση. Επίσης τιμήθηκαν και οι κ.κ. Λη Μηναΐδη και Ε.Γλεντή για την εν γένει προσφορά τους στον Δήμο και στην πόλη μας.

Ο πρόεδρος της Επιχείρησης κ. Λ. Καραγιάννης υποσχέθηκε ότι θα βραβεύονται καθε χρόνο οι καλύτεροι μεταξύ των εργαζομένων ενώ διαβεβαίωσε ότι απο του χρόνου, που η ΔΕΚΡ θα αποκτήσει νέο σύγχρονο μηχανολογικό εξοπλισμό, η καθαριότητα της πόλης θα είναι ακόμα καλύτερη .

ΑΛΛΑΓΗ ΤΗΛΕΦΩΝΩΝ ΣΤΟ ΔΗΜΑΡΧΕΙΟ ΡΟΔΟΥ

από ➡ Σελ. 1

Δημάρχου απαντά στα 46379 και 46380 (φαξ: 46323), το γραφείο του αντιδημάρχου κ. Σκανδαλίδη στο 46372-4 (φαξ: 46305), το γραφείο του αντιδημάρχου κ. Αλαβέρα στο 46271-3 και το γραφείο του Προέδρου του Δημ. Συμβουλίου στο 46375-7 (η Γραμματεία Δημ. Συμβουλίου 46306 και 307).

ΔΟΠΕ 46214 και 215, Πρόεδρος ΔΟΠΕ 46216 και 217, πρωτόκολλο 46236 (φαξ: 46237), γραφείο προσόδων 46247 και 248, λογιστήριο 46301 και 302, ταμείο 46303 και 304, γραφεία ταμείου 46308, 309 και 310, γραφείο Τύπου 46318 (φαξ: 46317), δημαρχιακή (κ. Μουστάκης) 46326.

Σε κάθε περίπτωση, αν ο καλών δεν θυμάται τον αριθμό του γραφείου με το οποίο θέλει να επικοινωνήσει, μπορεί να πάρει το τηλεφωνικό κέντρο και να ζητήσει από τον χειριστή να τον συνδέσει με το αντίστοιχο γραφείο.

Σταδιακά αναμένεται να επεκταθεί η νέα τεχνολογία και στις υπόλοιπες υπηρεσίες και οργανισμούς του Δήμου, που βρίσκονται εκτός δημοτικού μεγάρου, ούτως ώστε η επικοινωνία να καταστεί πολύ ευκολότερη, όχι μόνο στην τηλεφωνική παροχή, αλλά και στην ανταλλαγή δεδομένων των διαφόρων υπολογιστικών συστημάτων που μηχανογραφούν τις επιμέρους υπηρεσίες.

ΙΕΡΑ ΜΗΤΡΟΠΟΛΙΣ ΡΟΔΟΥ
ΙΕΡΟΣ ΝΑΟΣ ΑΓΙΟΥ ΔΗΜΗΤΡΙΟΥ
(Παλαιού Νεκροταφείου)

ΑΝΑΚΟΙΝΩΣΗ

Ανακοινώνεται στο φιλακόλουθο κοινό της πόλεως Ρόδου ότι την 26η Οκτωβρίου πανηγυρίζει ο ιστορικός Ιερός Ναός Αγίου Δημητρίου του Μυροβλήτου στην παραδοσιακή συνοικία της Ρόδου.

Την παραμονή, ημέρα Παρασκευή και ώρα 5.30 μ.μ. θα ψαλεί μεγαλοπρεπής Εσπερινός, ενώ την μεγαλώνυμον ημέραν της εορτής Αρχιερατική Θεία Λειτουργία και περιφορά της θαυματουργού Αγίας Εικόνας.

Από το Εκκλησιαστικό Συμβούλιο

ΣΤΟ ΔΗΜΟ ΡΟΔΟΥ ΟΛΕΣ ΟΙ ΑΡΜΟΔΙΟΤΗΤΕΣ ΓΙΑ ΘΕΜΑΤΑ ΠΟΛΕΟΔΟΜΙΑΣ

από ➡ Σελ. 1

του Δημάρχου κ. Γιαννόπουλου και με τη συμμετοχή από πλευράς Δήμου του κ. Γιώργου Καρυδάκη, του προϊσταμένου των ΤΥ κ. Κωστάντζου, του κ. Γιάννη Παπαχριστοδούλου και της κας Μαίρης Μαντζόν, καθώς και του κ. Νίκου Φαρμακίδη (από πλευράς εκπροσώπησης ΥΠΕΧΩΔΕ), του κ. Στάθη Κουσουρνά (ΤΕΕ) και των κ.κ. Στεφανόπουλου και Σπάρταλη (Τμήμα Πολεοδομίας). Στη σύσκεψη επισημάνθηκε η ετοιμότητα του Δήμου για την ανάληψη των νέων αυτών αρμοδιοτήτων, η οποία, ως γνωστόν, απεικονίζεται και στο νέο του οργανόγραμμα, που θα ισχύσει πολύ σύντομα και που προβλέπει Διεύθυνση Πολεοδομίας.

Στη δικαιοδοσία του Δήμου περνούν όλες οι αρμοδιότητες που ανήκαν μέχρι σήμερα στο Τμήμα Πολεοδομίας της Νομαρχίας (εκδόσεις αδειών οικοδομών και καταστημάτων, έλεγχος αυθαίρετης δόμησης, τροποποιήσεις σχεδίου πόλεως, χορήγηση πάσης φύσεως βεβαιώσεων κ.λ.π.) και που αφορούν τα διοικητικά όρια του Δήμου (περιλαμβάνονται Κρητικά - Ασγούρου).

Για την καλύτερη ενημέρωση των εμπλεκομένων μερών, αποφασίστηκε να διοργανωθεί ειδική ενημερωτική ημερίδα στο Ροδίνι, στις 8 Νοεμβρίου, με συμμετοχή παραγόντων και όλων των μηχανικών της Ρόδου, όπου θα αναπτυχθούν οι λεπτομέρειες για τον τρόπο λειτουργίας της πολεοδομίας του Δήμου, ενώ αναμένεται να ακολουθήσει η ενημέρωση του Τύπου και του πολίτη.

Από την πλευρά του Δήμου διευκρινίζεται ότι θεωρεί άκρως απαραίτητη την ενημέρωση του πολίτη για τα δικαιώματα και τις υποχρεώσεις του, ώστε να είναι σαφείς και γνωστοί οι «κανόνες του παιχνιδιού» σε όλα τα εμπλεκόμενα μέρη και να προστατεύεται ο ίδιος ο πολίτης. Για το σκοπό αυτό οι υπηρεσίες του Δήμου είναι στη διάθεση των πολιτών για κάθε πρόβλημα ή απορία σχετική με πολεοδομικά θέματα.

ΣΥΖΗΤΗΘΗΚΕ Η ΠΡΟΣΦΥΓΗ ΑΚΥΡΩΣΕΩΣ ΤΗΣ ΑΠΟΦΑΣΗΣ ΓΙΑ ΤΗΝ «ΕΛΕΓΧΟΜΕΝΗ»

από ➡ Σελ.1

από το ίδιο Δικαστήριο.

Οι προσφεύγοντες επικαλούνται «έλλειψη νομιμότητας σε όλες σχεδόν τις διαδικασίες και «συνταγματικές υπερβάσεις» και ζητούν να ακυρωθεί η απόφαση. Σημειώνεται ότι για τον ίδιο λόγο προσέφυγαν ήδη και στο Συμβούλιο της Επικρατείας.

Απο πλευράς Δήμου Ρόδου παρέστη στην εκδίκαση της υποθέσεως ο νομικός του σύμβουλος κ. Θ. Παπαγεωργίου ενώ παρέμβαση στη διαδικασία έγινε και από την «Eurocommerce», με τον νομικό της σύμβουλο κ. Μακρίδη.

Η απόφαση του Δικαστηρίου δεν αναμένεται να εκδοθεί προ της παρόδου διμήνου.

Κ.Α.Ι.Ρ.

CHALLENGE INTERNATIONAL DU VIN
BLAYE BOURG
FRANCE - 1996
MÉDAILLE D'OR

ΤΟ ΧΡΥΣΟ «MOULIN»

Το «MOULIN» ροζέ «DEMI-SEC» της «Κ.Α.Ϊ.Ρ.», κυριάρχησε ανάμεσα σε τρεις χιλιάδες διακόσια κρασιά απ' όλο τον κόσμο και βραβεύτηκε με το χρυσό μετάλλιο, στη μητρόπολη των κρασιών, στο ΜΠΟΡΝΤΩ της Γαλλίας.

Η ΕΥΡΩΠΗ ΥΠΟΚΛΙΝΕΤΑΙ ΣΤΗΝ Κ.Α.Ι.Ρ.

Η λύση στο οικοδομικό σας πρόβλημα

Η ΓΕΝΙΚΗ ΤΕΧΝΙΚΗ Α.Ε., δημιουργήθηκε για να δώσει αποτελεσματικές & συμφέρουσες λύσεις στα οικοδομικά προβλήματα του νησιού μας. Τα αντικείμενα των δραστηριοτήτων μας:

- Εμπορία σιδήρου οικοδομών υψηλής ποιότητας & αντοχής
- Παραγωγή έτοιμου μπετόν με 14χρονη παράδοση στην υψηλή ποιότητα στη συνέπεια και την άμεση εξυπηρέτηση
- Ανάληψη δημοσίων και ιδιωτικών έργων μεγάλης έκτασης
- Ανέγερση πολυκατοικιών με το σύστημα της αντιπαροχής

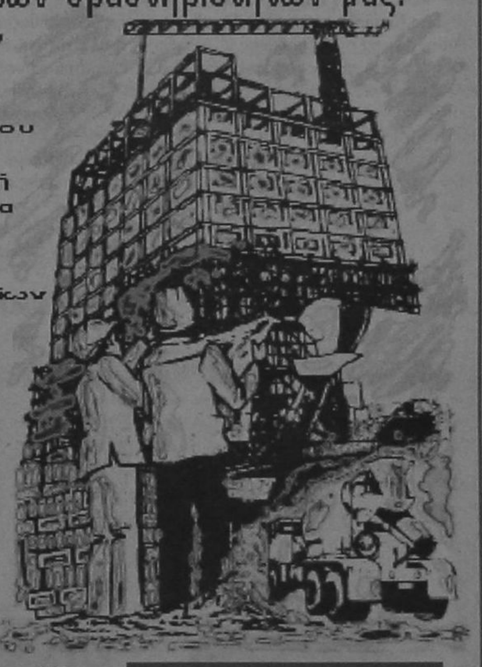

14 σύγχρονες μπετονιέρες, 2 συγκροτήματα παραγωγής μπετόν και πλήρες δίκτυο ραδιοτηλεφώνων, θα είναι στη διάθεσή σας αν θελήσετε να συνεργασθούμε. Χρησιμοποιώντας τα ειδικά πρόσθετα στεγανότητας και ρευστότητας POZZOLITH ADMIX 105 R. RHEOMAC 716 και 877 και ελέγχοντας την παραγωγή με 3 υπεύθυνους πολιτικούς μηχανικούς σε διάστρο σύγχρονα εξοπλισμένο εργοστάσιο, διασφαλίζουμε και εγγυόμεθα σταθερά υψηλή ποιότητα στο μπετόν μας

ΜΟΝΤΕΡΝΑ ΤΕΧΝΟΛΟΓΙΑ & ΠΑΡΑΔΟΣΗ

ΓΕΝΙΚΗ ΤΕΧΝΙΚΗ
έτοιμο μπετόν

ΕΡΓΟΣΤΑΣΙΟ:
ΡΟΔΟΥ - ΛΙΝΔΟΥ 7ο ΧΛΜ. - ΤΗΛ. 25013
ΓΡΑΦΕΙΑ:
ΑΡΚΑΔΙΟΥ 2 ΤΗΛ. 22968

Τι ΔΕΝ θα πληρώσουν οι έχοντες

Εχοντες είναι εκείνοι που δηλώνουν στην εφορία εισοδήματα μεγαλύτερα από 7 εκατ. δρχμές. Αυτός είναι ο «κανόνας» που θα ακολουθήσει η κυβέρνηση στη διαμόρφωση των φορολογικών της μέτρων, στην κατάργηση των φοροαπαλλαγών και στα άλλα μέτρα που θα πάρει για να εξισορροπήσει τους δυο επόμενους δύσκολους προϋπολογισμούς του κράτους, στον δρόμο για την ευρωπαϊκή νομισματική ένωση.

ΤΟΥ Χ. Α. ΠΑΠΑΔΗΜΗΤΡΙΟΥ
ΑΠΟ ΤΟ «ΒΗΜΑ»

Δεν είναι περισσότεροι από 200.00 πολίτες, σε ένα σύνολο 3.850.000 φορολογουμένων. Μόλις ένας σε κάθε 20. Οι περισσότεροι είναι μισθωτοί, στελέχη των επιχειρήσεων του ιδιωτικού τομέα, πετυχημένοι και φορολογικά ειλικρινείς ελεύθεροι επαγγελματίες, κάποιοι μεσαίοι επιχειρηματίες.

Το καταπληκτικό είναι ότι ενώ το εισόδημα που δηλώνουν στην εφορία δεν ξεπερνά το 18% του συνόλου των ατομικών εισοδημάτων που φορολογούνται (λίγο πάνω από τα 10 τρισ. δραχμές), πληρώνουν μία σε κάθε δύο δραχμές που εισπράττει το κράτος από φόρο εισοδήματος.

Ο μέσος φορολογικός συντελεστής, δηλαδή ο φόρος που παρακρατείται ή και συμπληρωματικά καταβάλλεται προς το συνολικό εισόδημα που δηλώνεται, κυμαίνεται ανάμεσα στο 16% και στο 28%. Ανάλογα με την οικογενειακή κατάσταση, τις αυτόματες και τις ειδικές φοροαπαλλαγές. Με τις καταργήσεις πολλών απαλλαγών που σχεδιάζει το οικονομικό επιτελείο, ο μέσος συντελεστής φορολόγησης θα αυξηθεί από 2 ως 4 ποσοστιαίες μονάδες για τον καθένα από τους «έχοντες» φορολογούμενους.

Αν, όπως έχει υπολογιστεί από τα συνδικάτα και άλλους κοινωνικούς φορείς, το ελάχιστο εισόδημα διαβίωσης είναι σήμερα πάνω από 350.000 τον μήνα για μια οικογένεια, τότε ένα ατομικό εισόδημα μεγαλύτερο των 500.000 είναι φυσικό να σε κατατάσσει σε εκείνους που θα πληρώσουν ακριβότερα τα καύσιμα που θα χρειασθεί η χώρα για να φθάσει κάποτε στους στόχους του Μάαστριχτ. Αυτό τουλάχιστον υποστηρίζουν τα κυβερνητικά στελέχη, που τις ημέρες αυτές έσκυψαν πολλές ώρες πάνω από τα χαρτιά τους για να βρουν ένα «χρυσό κανόνα». «Δεν θα έρθει η καταστροφή για τα εισοδήματα αυτά», εξηγούν.

Για να μετριάσει τις εντυπώσεις, και δεν είναι καθόλου τυχαία η επιλογή, η κυβέρνηση δεν θα πειράξει την απαλλαγή για τους τόκους δανείου για πρώτη κατοικία. Δεν υπάρχει αμφιβολία ότι οι εντυπώσεις, όταν θα έρθει η ώρα, τον επόμενο Φεβρουάριο και Μάρτιο, να συνταχθούν οι νέες δηλώσεις στην εφορία, θα είναι πολύ άσχημες για την κατηγορία αυτή των φορολογουμένων. Ιδιαίτερα όταν συγκρίνουν τη μεταχείριση που τους επιφυλάσσει η πολιτεία με εκείνη την οποία θα συνεχίσουν και του χρόνου να απολαμβάνουν όσοι έχουν τρόπους να αποφεύγουν ή και να διαφεύγουν τους φόρους.

Στη μάλις προηγούμενη κατηγορία φορολογουμένων, μεταξύ 5 και 7 εκατ., ο μέσος φορολογικός συντελεστής είναι μικρότερος κατά τουλάχιστον 10 ποσοστιαίες μονάδες δύσκολα ξεπερνά το 10%. Κάτω και από τα 5 εκατ. ο συντελεστής πέφτει ακόμη περισσότερο και σπανίως ξεπερνά το 5-6%. Η διαφορά στη φορολογική μεταχείριση είναι μεγάλη.

Το οικονομικό επιτελείο παραδέχεται ότι βάζοντας τα εισοδήματα μεταξύ 7 και 15 εκατ. δραχμών ετησίως (δηλαδή μεταξύ 500.000 και 1.000.000) να πληρώσουν για τη δημοσιονομική προσαρμογή, δεν υπερασπίζεται με τον καλύτερο τρόπο τον συνδυασμό φορολογικής δικαιοσύνης και ώθησης της παραγωγικότητας. Για τον απλό λόγο ότι στη μερίδα αυτή των εισοδημάτων περιλαμβάνονται ταυτοχρόνως δύο, χονδρικά, κατηγορίες φορολογουμένων: οι μισθωτοί που δεν έχουν τη δυνατότητα να αποκρύψουν εισοδήματα και όλοι οι άλλοι ελεύθεροι επαγγελματίες και επιχειρηματίες που έχουν πολλαπλές ευκαιρίες φοροδιαφυγής.

Οι μισθωτοί που η κυβέρνηση χαρακτηρίζει σήμερα «έχοντες» συναποτελούν μια κατηγορία επαγγελματιών που στηρίζουν με τον καλύτερο τρόπο την ελληνική οικονομία ή και στελέχη του ευρύτερου δημόσιου τομέα που μόλις τα τελευταία χρόνια άρχισαν να βλέπουν τη ψαλίδα μεταξύ των δικών τους αμοιβών και εκείνων των συναδέλφων τους στον ιδιωτικό τομέα να κλείνει.

Αντίθετα, η άλλη κατηγορία έχει πολλαπλάσια οικονομική ευχέρεια, ακόμη και όταν δηλώνει εισοδήματα μεγαλύτερα από το «μοιραίο» όριο των 7 εκατομμυρίων. Δεν είναι τυχαίο ότι οι περισσότεροι της κατηγορίας αυτής έχουν πρόσθετα εισοδήματα από πηγές στις οποίες είτε η φορολογία είναι μικρότερη είτε ξεφεύγουν καθ' ολοκληρία. Εύκολα ένα διευθυντικό στέλεχος τράπεζας θα μπορούσε να αναφέρει χιλιάδες περιπτώσεις πολιτών που έχουν αφορολόγητα εισοδήματα από τόκους κρατικών τίτλων, που ξεκινούν από τα 10 εκατ. και πολύ συχνά ξεπερνούν τα 50 εκατ. κάθε χρόνο. Το ίδιο εύκολο θα ήταν και σε έναν φύλακα μαρίνας της Αττικής να δείξει εκατοντάδες ιδιοκτήτες καλοτάξιδων σκαφών για τα οποία υπάρχει πλήρης φορολογική απαλλαγή ακόμη και από τον ΦΠΑ που θα έπρεπε να καταβάλλεται για τον εξοπλισμό τους. Δεν είναι, τέλος, καθόλου τυχαίο το γεγονός ότι ολοένα και περισσότεροι είναι εκείνοι οι εύποροι πολίτες που κατοικούν σε πολυτελή ακίνητα, τα οποία πάντως ανήκουν σε κάποια εταιρεία που εδρεύει στο Λουξεμβούργο ή σε κάποιο άλλο φορολογικό «παράδεισο».

Αν λοιπόν αυτή θα είναι η συμβολή των «εχόντων» στη βελτίωση των δημοσίων οικονομικών, η κυβέρνηση αναζητά ακόμη τους κατάλληλους τρόπους για να φέρει την εφορία σε επαφή με το άλλο σκέλος του έντονα ιδεολογικού της συνθήματος: οι «κατέχοντες» παραμένουν κατά βάση άγνωστοι στα οικονομικά όργανα του κράτους. Ποιο θα μπορούσε να είναι το αντίστοιχο όριο για να θεωρηθεί ότι η ακίνητη περιουσία ενός πολίτη τον κατατάσσει στους «κατέχοντες»;

«Ενα ακίνητο μεγαλύτερο των 200 τετραγωνικών μέτρων» είναι μια καλή ένδειξη, αναφέρει προς «Το Βήμα» διευθυντικό στέλεχος του υπουργείου Οικονομίας. Θα χρειαστεί πολλή δουλειά ακόμη για να μπορέσει η πολιτεία να προσδιορίσει καλύτερα την έννοια της κατοχής μεγάλου πλούτου και να επιχειρήσει τη φορολόγησή του με ξεχωριστό τρόπο. Στο υπουργείο πιστεύουν ότι το Σώμα Δίωξης του Οικονομικού Εγκλήματος, οι περίφημοι «ράμπο» που άφησε πίσω του ο πρώην υπουργός κ. Αλέκος Παπαδόπουλος, θα κατορθώσει να αναδείξει την πραγματική έκταση της φοροδιαφυγής και να εκθέσει στην κοινή γνώμη τα πρόσωπα που υπάρχουν από πίσω.

«Δεν διαθέτουμε τα μέσα για να επιβάλουμε με αποτελεσματικό και δίκαιο τρόπο φόρο στη μεγάλη περιουσία», αναφέρει στενός συνεργάτης του κ. Παπαντωνίου. Δείχνοντας με τον τρόπο αυτόν την τεράστια καθυστέρηση που έχει σημειωθεί στο έργο της μηχανοργάνωσης των υπηρεσιών του υπουργείου Οικονομικών. Οσο αυτές παραμένουν στη «λίθινη» εποχή της οργανωτικής και διοικητικής τέχνης, τόσο θα συμβαίνουν πράγματα τόσο εξωφρενικά όσο αυτό που μας διηγήθηκε υψηλό υπηρεσιακό στέλεχος οικονομικού υπουργείου: «Υπάρχουν δημόσιοι υπάλληλοι που δεν βάζουν στη φορολογική τους δήλωση ειδικά επιδόματα που παίρνουν, επειδή γνωρίζουν καλά ότι οι εφορίες δεν θα τα ανακαλύψουν ποτέ!»

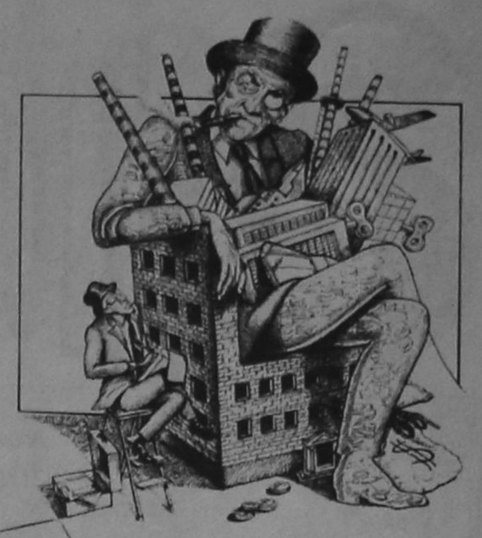

Φορολογία εισοδήματος

Κλιμάκιο (σε εκατ. δρχ.)	Αριθμός ατομα	Αριθμός κατανομή	Φορολογούμενο εισόδημα (σε δισ. δρχ.)	Φορολογούμενο εισόδημα κατανομή	Φόρος (σε δισ. δρχ.)	Φόρος κατανομή
Σύνολο	3.840.071	100,0%	9.956,1	100,0%	501,1	100,0%
ως 0,5	573.024	14,9%	197,1	2,0%	2,4	0,5%
0,5 - 1	424.903	11,1%	365,9	3,7%	1,6	0,3%
1 - 1,5	506.011	13,2%	660,8	6,6%	2,8	0,6%
1,5 - 2	443.184	11,5%	782,8	7,9%	7,3	1,5%
2 - 2,5	371.275	9,7%	840,7	8,4%	11,8	2,4%
2,5 - 3	331.278	8,6%	913,5	9,2%	18,0	3,6%
3 - 3,5	264.451	6,9%	858,7	8,6%	24,5	4,9%
3,5 - 4	196.747	5,1%	737,2	7,4%	26,7	5,3%
4 - 4,5	150.009	3,9%	637,0	6,4%	26,7	5,3%
4,5 - 5	117.770	3,1%	559,0	5,6%	27,0	5,4%
5 - 5,5	97.115	2,5%	509,7	5,1%	27,1	5,4%
5,5 - 6	79.679	2,1%	457,8	4,6%	26,3	5,3%
6 - 6,5	63.420	1,7%	396,0	4,0%	25,0	5,0%
6,5 - 7	49.261	1,3%	332,0	3,3%	23,6	4,7%
άνω των 7	171.944	4,5%	1.707,9	17,2%	250,1	49,9%

ΟΛΕΣ ΟΙ ΠΕΡΙΠΤΩΣΕΙΣ ΜΕ ΠΑΡΑΔΕΙΓΜΑΤΑ

Αυτοί θα σηκώσουν τα βάρη

Παράδειγμα 1ο: Εστω ανώτερος τραπεζικός υπάλληλος με σύζυγο που δεν εργάζεται και δύο ανήλικα παιδιά, από τα οποία το ένα ηλικίας κάτω των 25 ετών σπουδάζει στο Πανεπιστήμιο Πατρών. Ο υπάλληλος αυτός έχει κύρια κατοικία ένα διαμέρισμα 220 τ.μ. και μια εξοχική κατοικία 80 τ.μ.

Οι μηνιαίες καθαρές προ φόρων αποδοχές του ανήλθαν το 1995 σε 450.000 δρχ., δηλαδή το καθαρό ετήσιο εισόδημά του διαμορφώθηκε σε 6.300.000 δρχ. Το 1995 είχε καταβάλει για το ενοίκιο του σπιτιού όπου κατοικεί ο γιος του 840.000 δρχ. και ακόμη για δίδακτρα φροντιστηρίου 360.000 δρχ.

Φέτος το καθαρό ετήσιο εισόδημά του πιθανολογείται πως θα διαμορφωθεί, μετά την αύξηση που πήρε, σε 7.056.000 δρχ., ενώ οι δαπάνες για το ενοίκιο και τα δίδακτρα θα διαμορφωθούν σε 920.000 δρχ. και 400.000 δρχ. αντιστοίχως.

Ας δούμε ποιες θα είναι οι επιπλέον φορολογικές επιβαρύνσεις που θα προκύψουν φέτος.

Η φορολογική επιβάρυνση για το 1995 διαμορφώθηκε ως εξής:

Αν υποτεθεί ότι η αντικειμενική αξία της κύριας κατοικίας του με βάση την τιμή ζώνης και τις άλλες παραμέτρους είναι 66.000.000 δρχ. και η πραγματική αξία της κύριας κατοικίας του είναι 15.000.000 δρχ., τότε:

-Το υποκείμενο σε φόρο εισόδημα για την κύρια κατοικία ανήλθε σε: 66.000.000 Χ 20/220 Χ 3,5% = 210.000 δρχ. και

-Το φορολογητέο εισόδημα για την εξοχική κατοικία ανήλθε σε 15.000.000 Χ 3/12 Χ 4% = 150.000 δρχ.

Δηλαδή, συνολικό ακαθάριστο τεκμαρτό εισόδημα 360.000 και καθαρό 360.000 - (360.000 Χ 10%)= 324.000 δρχ. Οπότε:

-Καθαρό εισόδημα ιδιοκατοίκησης 324.000 δρχ.

-Καθαρό εισόδημα από μισθούς 6.300.000 δρχ.

-Συνολικό καθαρό εισόδημα 6.624.000 δρχ.

-Μείον εκπώσεις

•Ενοικίου 120.000

•Διδάκτρων 150.000, σύνολο 270.000 δρχ.

-Φορολογητέο εισόδημα 6.354.000 δρχ.

Και φορολογική οφειλή:

-Κύριοις φόρος 991.200 δρχ.

-Συμπληρωματικός φόρος στο ακαθάριστο εισόδημα απόίδιοκατοίκηση 360.000 Χ 3%= 10.800 δρχ.

Συνολικός φόρος 1.002.000 δρχ. μείον έκπτωση φόρου για το παιδί 20.000 δρχ., καταβληθείς φόρος 982.000 δρχ.

Η φορολογική επιβάρυνση του τραπεζοϋπαλλήλου για το εισόδημα του 1996 θα διαμορφωθεί ως εξής, αν ληφθεί ως δεδομένο ότι θα καταργηθεί η έκπτωση για τα δίδακτρα:

-Καθαρό τεκμαρτό εισόδημα ιδιοκατοίκησης 324.000 δρχ.

-Καθαρό εισόδημα από μισθούς 7.056.000 δρχ.

-Συνολικό καθαρό εισόδημα 7.380.000 δρχ.

Μείον έκπτωση ενοικίου 120.000 δρχ.

-Φορολογητέο εισόδημα 7.260.000 δρχ.

Οπότε φορολογική οφειλή:

-Κύριος φόρος 1.289.000 δρχ.

-Συμπληρωματικός φόρος 10.800 δρχ.

-Σύνολο φόρου 1.299.800 δρχ. μείον έκπτωση φόρου για το παιδί, φόρος καταβληθείς 1.279.800 δρχ.

Δηλαδή, ο τραπεζοϋπάλληλος με αύξηση των αποδοχών κατά 12% θα έχει αύξηση της φορολογικής επιβάρυνσης κατά 30%, αφού θα πληρώσει επιπλέον φόρο 297.800 δρχ. Το καταπληκτικό σε αυτή την περίπτωση είναι ότι το 46% της ετήσιας αύξησης των αποδοχών του θα το διαθέσει για την επιπλέον φορολογική επιβάρυνσή του.

Παράδειγμα 2ο: Εστω διευθυντής πωλήσεων μεγάλης εμποροβιομηχανικής επιχείρησης, ο οποίος αμείβεται με ατομική συμφωνία και οι ετήσιες καθαρές αποδοχές του ανήλθαν το 1995 σε 9.800.000 δρχ., δηλαδή οι μηνιαίες καθαρές αποδοχές του ήταν 700.000 δρχ.

Ο μισθωτός αυτός, έγγαμος, με δύο ανήλικα παιδιά, κατοικεί σε ενοικιασμένο διαμέρισμα και καταβάλλει ετήσιο ενοίκιο 2.400.000, ενώ έχει εξοχική κατοικία 70 τ.μ. της οποίας η πραγματική αξία ανέρχεται σε 14.000.000 δρχ.

Το 1995 εκτός από το ενοίκιο κατέβαλε για ασφάλιστρα ζωής 500.000 και δίδακτρα για τα φροντιστήρια ξένης γλώσσας 480.000 δρχ. για κάθε παιδί. Εφέτος τα ασφάλιστρά του ανήλθαν σε 550,000 και τα δίδακτρα των φροντιστηριών σε 500.000 για κάθε παιδί. Εφέτος εξάλλου πήρε μηνιαία αύξηση των αποδοχών 100.000 δρχ., δηλαδή το ετήσιο καθαρό εισόδημά του θα διαμορφωθεί σε 11.200.000 δρχ.

Ας δούμε ποια θα είναι εφέτος η επιπλέον φορολογική του επιβάρυνση με την υπόθεση ότι η έκπτωση των ασφαλίστρων και των διδάκτρων θα καταργηθούν.

Η φορολογική του υποχρέωση για το εισόδημα του 1995 είχε διαμορφωθεί ως εξής: για την εξοχική κατοικία δεν θα υπολογιστεί τεκμαρτό εισόδημα αφού το εμβαδόν της είναι κάτω από 200 τ.μ.

Οπότε:

-Καθαρό εισόδημα από μισθούς 9.800.000

-Μείον εκπώσεις:

•Ενοίκιο κύριας κατοικίας 240.000

•Ασφάλιστρα ζωής 200.000

•Δίδακτρα για τα δύο παιδιά 300.000 740.000

-Φορολογητέο εισόδημα 9.060.000

-Φόρος που αναλογεί 2.009.000 μείον έκπτωση φόρου 40.000 για τα παιδιά, οφειλόμενος φόρος 1.969.000 δρχ.

Η φορολογική υποχρέωση του μισθωτού για το 1996 θα διαμορφωθεί ως εξής:

-Καθαρό εισόδημα 11.200.000

-Μείον έκπτωση ενοικίου 240.000

-Φορολογητέο εισόδημα 10.960.000

-Φόρος που αναλογεί 2.769.000 μείον έκπτωση φόρου 40.000, οφειλόμενος φόρος 2.729.000, δηλαδή επιπλέον 700.000 δρχ., ή ποσοστιαία αύξηση της επιβάρυνσης κατά 38%. Αν δεν καταργηθεί η έκπτωση των ασφαλίστρων και των διδάκτρων, η ποσοστιαία επιβάρυνσή του θα είναι 25%.

Παράδειγμα 3ο: Ας δούμε όμως ποια θα είναι εφέτος η επιβάρυνση ενός ελεύθερου επαγγελματία, π.χ. γιατρού, με υψηλά εισοδήματα. Ο γιατρός αυτός, ενώ αποκτά από την άσκηση του επαγγέλματός του υψηλά εισοδήματα, προσαρμόζει τα στοιχεία των βιβλίων του ώστε να φορολογηθεί με το αντικειμενικό σύστημα φορολογίας, το οποίο στα πολύ υψηλά εισοδήματα λειτουργεί ευεργετικά.

Εστω γιατρός χειρουργός με μεταπτυχιακούς τίτλους σπουδών, ο οποίος έχει την επαγγελματική του εγκατάσταση εμβαδού 100 τ.μ. σε περιοχή της Αθήνας όπου η τιμή ζώνης ήταν 220.000 δρχ. και έγινε 350.000 δρχ. ανά τ.μ. Ασκεί το επάγγελμα 24 έτη.

Ο γιατρός, παντρεμένος, με δύο ανήλικα παιδιά, κατοικεί σε ιδιόκτητο διαμέρισμα 250 τ.μ. του οποίου η αντικειμενική αξία ανέρχεται σε 63.000.000 δρχ. Το 1995 κατέβαλε για δίδακτρα φροντιστηρίου ξένων γλωσσών για κάθε παιδί του 400.000 δρχ. και εφέτος το ποσό αυτό θα ανέλθει σε 500.000 δρχ. αντιστοίχως.

Ας δούμε ποια θα είναι εφέτος η φορολογική του επιβάρυνση, με τις μεταβολές που έγιναν στο αντικειμενό σύστημα φορολογίας.

Το φορολογητέο εισόδημα και η αντίστοιχη φορολογική επιβάρυνση για το 1995 ανήλθαν σε:

-Μισθωτική αξία (220.000 Χ 100 Χ 6%) 1.320.000

-Επαγγελματική αμοιβή 2.700.000

-Φορολογική βάση 4.020.000

•Προσαύξηση της φορολογικής βάσης με τα έτη άσκησης του επαγγέλματος, δηλαδή αύξηση 19-4 =-15Χ10% = 150% και μείωση 3Χ10% = 30% για τα έτη άσκησης μετά το 20ό. Οπότε 4.020.000 + (4.020.000Χ120% = 8.844.000.

•Προσαύξηση λόγω ειδικότητας: 8.844.000 + (8.844.000Χ40%) = 12.381.600.

•Προσαύξηση λόγω πανεπιστημιακού τίτλου: 12.381.600 + (12.381.600Χ30%) = 16.096.080.

Στο πιο πάνω ελάχιστο εισόδημα του αντικειμενικού συστήματος θα προστεθεί το φορολογητέο τεκμαρτό εισόδημα της κύριας κατοικίας κατά το εμβαδόν που υπερβαίνει τα 200 τ.μ. Οπότε:

-Τεκμαρτό εισόδημα: 63.000.000 Χ 50/250 Χ 3,5% = 441.000 και φορολογητέο 441.000 - (441.000 Χ 10%) = 396.000. Οπότε συνολικό εισόδημα 16.492.980. Μείον έκπτωση διδάκτρων για τα δύο παιδιά 300.000 δρχ., δηλαδή φορολογητέο εισόδημα 16.192.980, στο οποίο αναλογεί κύριος φόρος 4.936.841 και συμπληρωματικός (441.000Χ3% 13.230, δηλαδή σύνολο φόρου 4.936.841 μείον μείωση φόρου για τα δύο παιδιά 40.000 φορολογική οφειλή 4.896.841 δρχ.

Για το 1996 η φορολογική υποχρέωση θα ανέλθει σε:

-Μισθωτική αξία (350/000 Χ 100 Χ 6%) = 2.100.000

-Επαγγελματική αμοιβή 2.900.000

-Φορολογική βάση 5.000.000

•Προσαύξηση με τα έτη άσκησης του επαγγέλματος, δηλαδή αύξηση 20-4 = 16 Χ 10% = 160% και μείωση 4 Χ 10% = 40%, δηλαδή 5.000.000 + (5.000.000 Χ 120%) = 11.000.000

•Προσαύξηση λόγω ειδικότητας: 11.000.000 + (11.000.000 Χ 40%) = 15.400.000.

•Προσαύξηση λόγω πανεπιστημιακού τίτλου: 15.400.000 + (15.400.000 Χ 30%) = 20.020.000 ελάχιστο εισόδημα.

Στο εισόδημα αυτό θα προστεθεί και το φορολογητέο τεκμαρτό εισόδημα της ιδιοκατοίκησης, οπότε φορολογητέο εισόδημα, αφού η έκπτωση των διδάκτρων δεν θα ισχύει, 20.416.600 στο οποίο αναλογεί κύριος φόρσο 6.837.470 και συμπληρωματικός 13.230, δηλαδή σύνολο φόρου 6.850.700, μείον μειωση για τα δύο παιδιά 6.810.700,

Ο πιο πάνω γιατρός θα πληρώσει για το 1996 επιπλέον φόρο 1.913.159 δρχ., δηλαδή θα έχει αύξηση της επιβάρυνσης κατά ποσοστό 40%.

ΑΝΑΛΥΣΗ

Ι.Κ. ΣΙΩΜΟΠΟΥΛΟΣ

Τούτη τη φορά θα πληρώσουν οι έχοντες και οι κατέχοντες, είπε στη Βουλή ο πρωθυπουργός κ. Κ. Σημίτης κατά την ανάγνωση των προγραμματικών δηλώσεων, και αυτή η αποστροφή της ομιλίας του έγινε σλόγκαν. Κανένας όμως από τους κυβερνητικούς παράγοντες που διαχειρίζονται τα οικονομικά προβλήματα της χώρας δεν εξειδίκευσε ως σήμερα ποιοι είναι οι έχοντες και οι κατέχοντες, πολύ περισσότερο πώς θα κατορθωθεί να πληρώσουν, να συνεισφέρουν στα δημόσια βάρη ανάλογα με τις δυνάμεις τους.

Πώς όμως θα μπορέσει η κυβέρνηση να «πείσει» τους έχοντες και τους κατέχοντες να συνεισφέρουν κατά τρόπο ουσιαστικό στα δημόσια βάρη δεν έχει βγει προς τα έξω. Η επιλεκτική κατάργηση ορισμένων φοροαπαλλαγών δεν θα σώσει τα πράγματα. Αυτό είχε γίνει αντιληπτό από την προηγούμενη πολιτική ηγεσία του υπουργείου Οικονομικών η οποία, σύμφωνα με ασφαλείς πληροφορίες, είχει έτοιμο πακέτο μέτρων για την επιβολή ειδικής φορολογίας.

Σε δύο προηγούμενα σημειώματα αποδείχθηκε πως για τα μικρά εισοδήματα οι φορολογικές επιβαρύνσεις που θα προκύψουν φέτος με βάση το καθεστώς φορολογίας που ισχύει θα είναι βαρύτατες. Μισθωτοί και συνταξιούχοι με χαμηλά εισοδήματα, καθώς και μικροεπαγγελματίες που υπάγονται στα αντικειμενικά κριτήρια, θα έχουν φέτος σημαντική αύξηση του φορολογικού βάρους, το οποίο σε ορισμένες περιπτώσεις θα ξεπεράσει το 100% του φόρου που κατέβαλαν για τα εισοδήματα του 1995.

Οι επιβαρύνσεις αυτές θα προκύψουν από την ονομαστική αύξηση των μισθών και τη μετακίνησή τους σε κλιμάκια φορολογίας με υψηλούς συντελεστές, από τη μη τιμαριθμοποίηση της κλίμακας φόρου, την κατάργηση ορισμένων φοροεκπώσεων και ακόμη ειδικότερα για τους επαγγελματίες από τη λειτουργία του αντικειμενικού συστήματος φορολογίας.

ΦΡΟΝΤΙΣΤΗΡΙΑ
ΓΝΩΜΩΝ
ΠΡΟΤΥΠΟ ΚΕΝΤΡΟ ΘΕΤΙΚΩΝ ΕΠΙΣΤΗΜΩΝ
ΔΙΕΥΘΥΝΣΗ ΣΠΟΥΔΩΝ ΜΑΝΩΛΗΣ ΓΙΑΝΝΙΚΟΥΡΗΣ
• ΜΑΘΗΜΑΤΙΚΑ • ΦΥΣΙΚΗ • ΧΗΜΕΙΑ • ΕΚΘΕΣΗ • ΠΟΛ. ΟΙΚΟΝΟΜΙΑ • ΙΣΤΟΡΙΑ
ΤΗΛ. 25700 25250
ΕΝΤΑΤΙΚΑ ΤΜΗΜΑΤΑ
1. Α-Β-Γ Λυκείου 1ης - 2ης - 4ης Δέσμης
2. Γ Τεχνικού Λυκείου 3. Ειδικά τμήματα αποφοίτων
4. Α - Β- Γ- Γυμνασίου
ΠΛΗΡΟΦΟΡΙΕΣ: Επικοινωνήστε μαζί μας καθημερινά από 9-1 το πρωί και 5-10 το απόγευμα στα τηλεφ. 25700-25250
ΔΙΕΥΘΥΝΣΗ: Β. Ηπείρου 11
ΤΜΗΜΑΤΑ 5 ΜΕΛΗ 10 ΜΕΛΗ
24 χρόνια λειτουργίας

Κάντε τα σχέδιά σας προγματικότητα!
οι 24 ώρες της δημιουργίας
Ελάτε στο Tselios Bango αποφασίστε τι θέλετε σύμφωνα με τις ανάγκες σας και τα άλλα αφήστε τα σε εμάς.
Χωρίς προκαταβολή και σε τιμές μετρητοίς ανανεώστε το μπάνιο σας, τα δάπεδά σας ή και όλο το σπίτι σας, με δόσεις 12 ή 24 ή 48 μηνών.
Τώρα το Tselios Bango κάνει τα σχέδια σας πραγματικότητα εντός 24 ωρών.
tselios bagno
ΕΙΔΗ ΥΓΕΙΝΗΣ • ΠΛΑΚΑΚΙΑ • ΑΞΕΣΟΥΑΡ • ΕΠΙΠΛΑ ΜΠΑΝΙΟΥ • ΥΔΡΟΜΑΣΑΖ
Λεωφόρος Ρόδου - Λίνδου 230, 851 00 Ρόδος, Τηλ: (0241) 64458, 65498, Fax: (0241) 61490

δπορ

Επιμέλεια Τάσος Κώστας
Στάθης Φαρμακίδης

δπορ

Συνεργάτες
Γιώργος Παγιωτέλης
Ρασήτ Μαρασλής
Γιώργος Πάττας
Γιώργος Αναγνώστου

δπορ

Πυρετώδεις εργασίες για το τζούντο

Την Παρασκευή 25 και το Σάββατο 26 Οκτωβρίου 1996 θα διεξαχθεί στο Εθνικό Κλειστό Γυμναστήριο της πόλης μας το 4ο Διεθνές Τουρνουά τζούντο γυναικών με τη συμμετοχή 7 Εθνικών ομάδων.

Ηδη οριστικοποίησαν τη συμμετοχή τους οι Εθνικές ομάδες της Αιγύπτου, της Γιουγκοσλαβίας, της Κύπρου, του FYROM (Σκόπια), της Ιορδανίας και φυσικά της Ελλάδας.

Το τουρνουά αυτό αποτελεί συνέχεια των προηγούμενων που είχαν διοργανωθεί με ιδιαίτερη επιτυχία και περιλαμβάνεται στο καλεντάρι της Διεθνούς Ομοσπονδίας τζούντο. Είναι δε μ' αυτό της Θεσσαλονίκης («Αλεξάνδρεια») που διεξάγεται με ανδρικές ομάδες, το σημαντικότερο που διοργανώνεται επί ελληνικού εδάφους. Είναι μια συνεργασία της Ε.Ο.Φ.Τ. του Δ.Ο.Ν.Α. Ρόδου και του Α.Ο.Τ.Ρ. «Ζυγός».

Το τουρνουά είναι αφιερωμένο στη μνήμη του αθλητικογράφου Κώστα Σαρρή που τόσο πρόωρα έφυγε από κοντά μας και ο οποίος βοήθησε με τον τρόπο του στην ανάπτυξη του τοπικού τζούντο.

Ηδη η οργανωτική επιτροπή εργάζεται πυρετωδώς για να φέρει σε πέρας μία άρτια διοργάνωση, διεθνούς επιπέδου.

Με ενέργειες του Δ.Ο.Ν.Α. και του Αντιπροέδρου του Μιχάλη Παναγιώτου έγινε η χαρτογράφηση και η διαμόρφωση της πίστας μότο - κρος των Μαριτσών και είναι πλέον έτοιμη για αγώνες.

Στο Ε.Α.Κ. Ρόδου Καρακόνερο, γίνονται οι απαραίτητες εργασίες από τον Δ.Ο.Ν.Α. που θα καταστήσουν λειτουργικό και κανονικό το δεύτερο γήπεδο για αγώνες πρωταθλήματος της Ε.Π.Σ. Δωδεκανήσου.

Ελληνικές ελπίδες στο Μπριτζ

Το πολύ καλό ξεκίνημα της Εθνικής ανδρών στην Ολυμπιάδα Μπριτζ δεν είχε την ανάλογη συνέχεια .

Στη πρεμιέρα η Ελλάδα κέρδισε τη Κύπρο 25-3, την Βραζιλία 18-12, την Τουρκία 16-14, ενώ έχασε από την Ελβετία 18-12.

θες πτήθηκε από τους Ρώσους που θεωρούνται φαβορί για την κατάκτηση του χρυσού μετάλλιου με 24-8. Η αναμέτρηση που δεν πίστευε ότι μπορούσε να χάσει ήταν αυτή με τους Εγγλέζους από τους οποίους πτήθηκε με 24-6. Τα μέλη της Εθνικής πιστεύουν ότι ήταν μια άτυχη στιγμή για την ομάδα μας.

Πολύ καλή εμφάνιση πραγματοποιούν οι Ελληνίδες, αποδίδοντας θαυμάσια στις αναμετρήσεις τους με τα φαβορί για μετάλλια. Ηρθαν ισόπαλες 15-15 με τις Γερμανίδες, ενώ έχασαν με μικρή διαφορά, 16-14 , από τις Ολλανδέζες.

Φαβορί είναι και η Αγγλία την οποία αντιμετώπιζαν χθες βράδυ.

Τριτο Ματι

•Ακριβώς όπως σας τα 'λεγα έγιναν. Στην γενική συνέλευση της Ε.Π.Ο. είχαν να διαλέξουν ανάμεσα σε τρεις προτάσεις αλλά υπερίσχυσε η ... τέταρτη.

Να παραμείνουν δηλαδή τα πράγματα στην Δ'ως έχουν.

•Ο Τριβάλλας έστω και οριακά πέρασε την αποφασή του. Μαζί του βέβαια τάχθηκε κι ο μπουλτόζας.

Ετσι ο πρωταθλητής της Δωδεκανήσου θα ανέβει χωρίς μπαράζ εκτός κι αν τα δικαστήρια αλλάξουν την απόφαση.

•Ο Παλαπάνης δεν πρόλαβε να κάνει ντεμπούτο ως βασικός στην Πάτρα κι έφαγε τέσσερα τεμάχια.

Βέβαια τα τρία δεν τα' φαγε αυτός. Είχε γίνει αλλαγή στο ημίχρονο...

•Μπορεί να έπαιζε ο Αρης με την Χαλκίδα όμως η χειραφία του Αλε με τον πρόεδρο των Φιλοξενουμένων ήταν «αστραπή».

Δεν ξεχνιέται βέβαια το περσινό φινάλε.

Ηταν πολλά τα κιλά...

Ηλίας Κ.

Επειγόντως ...αγιασμό!

Για «πρωτοφανή ατυχία» κάνει λόγο ο Παπαχρήστου • Τρεις κίτρινες ο Κυπριώτης

«Η μπάλλα είναι στρογγυλή και παίζει περίεργα παιχνίδια». Αυτό μονολογεί από το απόγευμα του Σαββάτου ο Βασίλης Παπαχρήστου που ακόμη δεν μπορεί να πιστέψει πως ο Ιάλυσος παραχώρησε λευκή ισοπαλία στον Αγιο Νικόλαο.

«Η ατυχία μας είναι πρωτόγνωρη. Οταν ο άλλος είναι δύο μέτρα από το τέρμα και δεν το βάζει τι να πω; Δεν πιστεύω ότι είναι ανικανότητα και αυτό θα φανεί στα επόμενα παιχνίδια. Αυτό που με στεναχωρεί είναι ότι το παιχνίδι της Κυριακής είναι μία πιστή αντιγραφή αυτού στην Καλλιθέα. Τόσο καλά παίξαμε και στην Αθήνα αλλά χάσαμε».

Ο τεχνικός του Ιάλυσου είναι αποφασισμένος να ξεχάσει τις δύο αποτυχίες και η προσοχή του στρέφεται στο νέο εντός έδρας παιχνίδι με το Μαρκό. «Η ισοπαλία με τον Αγιο Νικόλαο καθιστά αναγκαία τη νίκη επί του Μαρκό»

Σ'αυτό το παιχνίδι δεν έχει δικαίωμα συμμετοχής ο Μιχάλης Κυπριώτης που συμπλήρωσε τρεις κίτρινες κάρτες, ενώ είναι άγνωστο εάν καταφέρει ν' αγωνιστεί ο τραυματίας Βασιλάκης Ζιου.

Χθες οι ποδοσφαιριστές του Ιάλυσου είχαν ρεπό, ενώ σήμερα θα γίνουν δύο προπονήσεις.

Οι σκόρερ της Γ' Εθνικής

Μετά την ολοκλήρωση και της 3ης αγωνιστικής της Γ' Εθνικής ο πίνακας των σκόρερ στον Νότιο Ομιλο έχει διαμορφωθεί ως εξής:

1. Τσιρογιάννης (Ναύπακτος) 4
2. Κορομπόκης (Ατρόμητος) 3
3. Κακούσιος (Βαρβασιακός) 3
4. Γκένας (Πάτρα) 2
5. Ιγνατιάδης (ΕΡΔ) 2
6. Κορμαρής (Ιάλυσος) 2
7. Κιούρκος (Καλλιθέα) 2
8. Τσαβαλιάς (Εθν. Αστέρας) 2
9. Γιακόβλεβης (Εθν. Αστέρας) 2
10. Δερμιτζάκης (Εργοτέλης) 2
11. Βάλβης (Αιγάλεω) 2
12. Βάσιος (Κέρκυρα) 1
13. Δουβίκας (Αίγιο) 1
14. Κεφαλούκος (Ηρόδοτος) 1
15. Λαζάρου (Μαρκό) 1

Κατασκοπεία για το παιδικό

ΥΓΡΟΣ ΣΤΙΒΟΣ ΡΟΔΟΥ

Στα πλαίσια της καλύτερης αντιμετώπισης των αντιπάλων ομάδων ο «ΥΓΡΟΣ ΣΤΙΒΟΣ ΡΟΔΟΥ» με τον προπονητή της ομάδας Κ. Καμπέρη που βρέθηκε στην Αθήνα για μεταγραφικά θέματα, πήγε στη Χαλκίδα για να αποκομίσει μία πρώτη εντύπωση των κυριότερων αντιπάλων Ν.Ο. Χαλκίδας και Α.Κ.Ο. Χαλκίδας. Οι δύο ομάδες εντός έδρας θα είναι τα φαβορί.

Η Λειβαδειά δεν πρέπει να αποτελεί σοβαρό εμπόδιο. Πάντως και οι δύο Χαλκίδες είναι δυνατές ομάδες αλλά ο Α.Κ.Ο.Χ. παρουσιάζει αμυντικές αδυναμίες που θα κτυπήσει η Ροδίτικη ομάδα.

Ο Ν.Ο.Χ Χαλκίδας είναι αρκετά πλήρης και εντός έδρας θα είναι φαβορί για την πρώτη θέση, αλλά δεν είναι πολύ ανώτερος του «Υ.Σ. Ρόδου».

5ος στον μαραθώνιο

ΝΑΥΤΙΚΟΣ ΟΜΙΛΟΣ ΡΟΔΟΥ 1947

Με τη συμμετοχή έξι ανδρικών πληρωμάτων και ενός γυναικείου διεξήχθη με επιτυχία ο Μαραθώνιος του ιστορικού ΟΜΙΛΟΥ ΕΡΕΤΩΝ την Κυριακή 20-10-96.

Ο μαραθώνιος διεξάγεται σε απόσταση 8000μ. με τις δυσεύρετες πιά γιόλ ντε μέρ.

Η σειρά τερματισμού έχει ως εξής.

1. ΑΘΛΗΤΙΚΗ ΕΝΩΣΗ ΝΑΥΤΙΚΟΥ- συμμετέχουν οι στρατευμένοι της Εθνικής Ομάδας
2. ΟΜΙΛΟΣ ΕΡΕΤΩΝ
3. Ν.Ο. ΑΙΓΥΠΤΙΩΤΩΝ
4. ΣΧΟΛΗ ΝΑΥΤΙΚΩΝ ΔΟΚΙΜΩΝ 1ο πλήρωμα
5. ΝΑΥΤΙΚΟΣ ΟΜΙΛΟΣ ΡΟΔΟΥ
6. ΣΧΟΛΗ ΝΑΥΤΙΚΩΝ ΔΟΚΙΜΩΝ 2ο πλήρωμα

Στον Μαραθώνιο έλαβε μέρος και ένα γυναικείο πλήρωμα του Ν.Ο. ΦΑΛΗΡΟΥ. Υπενθυμίζουμε ότι ο Ν.Ο.Ρ. έλαβε μέρος με τούς κωπηλάτες Α. ΚΟΝΤΑΞΟΠΟΥΛΟ- Σ. ΑΛΒΑΝΟ - Γ. ΓΚΙΖΕΤΗ- Κ. ΜΑΡΚΟΥ - πηδαλιούχος Γ. ΧΑΤΖΗΣΤΡΑΤΗΣ. Την ομάδα συνόδευσε ο προπονητής κωπηλασίας του ΝΟΡ κ. Ν. ΦΑΡΜΑΚΙΔΗΣ και από πλευράς Δ.Σ. /ΝΟΡ ο κ. ΗΛ. ΠΑΝΑΓΟΣ που συμμετείχε στην γενική συνέλευση της ΕΛΛΗΝΙΚΗΣ ΚΩΠΗΛΑΤΙΚΗΣ ΟΜΟΣΠΟΝΔΙΑΣ για την εκλογή διοικητικού συμβουλίου.

ΕΝΩΣΗ

Γύρισε με παράπονα

Με παράπονα απ'την διαπησία του Νουρμουσόγλου γύρισε η αποστολή της Ενωσης απ'το Περιστέρι.

Ο εν λόγω διαιτητής επέτρεψε στους παίκτες των γηπεδούχων το αντιαθλητικό παιχνίδι ενώ στέρησε απ' την Ενωση ένα καταφανέστατο πέναλτι. Παρα την ήττα της ομάδας όμως η σκέψη όλων βρίσκεται στο διοικητικό πρόβλημα κι όχι σε κάποιο αγωνιστικό.

Μετά την οριστική αρνητική απάντηση Μήτση ο Δήμαρχος θα καλέσει σε συγκέντρωση μέσα σε 10 μέρες περίπου όλο τον επιχειρηματικό κόσμο της Ρόδου για να υπάρξει λύση στο οικονομικό πρόβλημα.

Οι δυσκολίες βέβαια είναι αρκετά μεγάλες.



ΚΥΠΕΛΛΟ

Προκρίθηκε ο Φοίβος

6-0 την Αναγέννηση Ρ. με χατ τρικ του Μαϊλη

Χωρίς να συναντήσει δυσκολίες ο Φοίβος προκρίθηκε στην Δ' Φάση του Κυπέλλου Δωδεκανήσου νικώντας χθες 6-0 την Αναγέννηση Ρόδου. Στο χθεσινό παιχνίδι δεν αγωνίστηκε ο Νίκος Διακοφιλιππής που την Κυριακή στο Κερατσίνι συμπλήρωσε τρεις κίτρινες. Ο μέσος του Φοίβου απέκτησε δικαίωμα συμμετοχής στο αυριανό εντός έδρας παιχνίδι με την Δάφνη Εξαμιλίων.

Ο Μαϊλης πέτυχε χάτ τρικ (30', 70', 85'), ενώ τ' άλλα τρία τέρματα πέτυχαν οι Γιαννικάκης στο 40', Χατζηγιάννης στο 1' και Μάνος στο 81'. Χωρίς προβλήματα η διαιτησία των Τσαγγάρη- Σταυριανού - Μ. Μιχαήλ. Ο τελευταίος είναι παράγοντας του Φοίβου και αγωνίστηκε στη θέση του Τριανταφύλλου και δεν παρουσιάστηκε.

ΦΟΙΒΟΣ: Ζουρούδης, Πίστης (Καλόγλου), Δελαπόρτας, Κίτσος, Χ"γιαεννης, Κατριβέσης (Μηλιένος), Γιαννικάκης, Μάνος, Κουρδουνάκης, Σεβδαλής (Παπαδόπουλος), Μαϊλης

ΑΝΑΓΕΝΝΗΣΗ Ρ: Γεωργαλής, Αξιώτης, Μελεξιενής, Κορνάρος, Ποζιόπουλος, Κουλουμπράκης, Σαμοθράκης, Χατζηδημητρίου,(Κωστάκης), Ι. Γεωργαλής (Χίτζιος), Τσακίδης, Ατλάσης.

Γ' ΕΘΝΙΚΗ ΝΟΤΙΟΣ ΟΜΙΛΟΣ

3η ΑΓΩΝΙΣΤΙΚΗ

Μαρκό- Αιολικός	1-1
Ιάλυσος- Αγ. Νικόλαος	0-0
Ναυπακτιακός- Κέρκυρα	2-0
Εθν. Αστέρας- Καλλιθέα	1-0
Βαρβασιακός- Εργοτέλης	4-2
Ηρόδοτος- Πάτρα	2-2
Παναιγιάλειος-Ηλυσιακός	1-0
Κόρινθος- Αιγάλεω	0-2
Ατρόμητος Αθ.- Ενωση Ρ.Δ	2-0

Η βαθμολογία

1. Ατρόμητος	7	5-1
2. Ναυπακτιακός Αστ.	7	5-1
3. Εθνικός Αστ.	7	4-2
4. Καλλιθέα	6	4-2
5. Αιγάλεω	6	3-1
6. Ενωση Ρ.Δ.	6	4-3
7. Παναιγιάλειος	6	2-1
8. Αιολικός	4	2-1
9. Μαρκό	4	6-5
10.Ιάλυσος	4	3-2
11. Αγ. Νικόλαος	4	4-4
12. Ηλυσιακός	3	3-3
13. Βαρβασιακός	3	5-8
14. Πάτρα	2	5-7
15. Ηρόδοτος	2	3-4
16. Εργοτέλης	1	3-6
17. Κέρκυρα	1	1-5
18. Κόρινθος	0	0-5

Επόμενη Αγωνιστική
Ιάλυσος- Μαρκό
Αιολικός- Ναύπακτος
Αγ. Νικόλαος- Εθνικός Αστ.
Κέρκυρα- Βαρβασιακός
Καλλιθέα- Ηρόδοτος
Εργοτέλης- Παναιγιάλειος
Πάτρα- Κόρινθος
Ηλυσιακός- Ατρόμητος
Αιγάλεω- Ενωση Ρ.Δ.

Δ' ΕΘΝΙΚΗ 2ΟΣ ΟΜΙΛΟΣ

4η ΑΓΩΝΙΣΤΙΚΗ

Δάφνη Εξ. - Καλλονή	1-3
Λήλας - Αγερσανί	3-3
Κερατσίνι - Φοίβος Κρ.	3-0
Ατρόμητος Π. - Πέλοπας Κ.	3-0
Αρης Κ. - Ασπρόπυργος	1-2
Ηρακλής Ψ. - Μαύρος Αετός	4-1
Αρης Αρχ. - Χαλκίδα	1-2
Μανδραϊκός - Παγκορινθιακός	1-2

• Ρεπό ο Πολυκράτης

Η βαθμολογία

1. Κερατσίνι	12	15-0
2. Χαλκίδα	9	9-2
3. Ασπρόπυργος	8	6-2
4. Λήλας	7	11-6
5. Ατρόμητος Π.	6	4-2
6. Αγερσανί Ν.	6	4-3
7. Πολυκράτης	6	5-5
8. ΑΕ Καλλονής	6	6-9
9. Ηρακλής Ψ.	5	6-3
10. Αρης Αρχ.	5	3-3
11. Παγκορινθιακός	5	2-6
12. Φοίβος Κρ.	4	4-6
13. Πέλοπας Κ.	4	2-4
14. Μανδραϊκός	3	4-5
15. Δάφνη Εξ.	1	2-10
16. Αρης Κάμπου	1	1-8
17. Μαύρος Αετός	0	1-13

Επόμενη Αγωνιστική (αύριο)
Καλλονή- Αγερσανί
Φοίβος Κρ. - Δάφνη Εξ.
Πέλοπας Κ. - Λήλας
Ασπρόπυργος - Ατρόμητος Π.
Μ. Αετός- Πολυκράτης
Χαλκίδα - Αρης Κ.
Παγκορινθιακός - Ηρακλής Ψ.
Μανδραϊκός - Αρης Αρχ.
Ρεπό το Κερατσίνι

ΝΕΑ ΤΟΥ ΗΛΙΑΚΟΣ ΜΠΑΣΚΕΤ

Βαριά ήττα της ΕΑΚΑ

Πρώτη έξοδος πρώτη ήττα για την ΕΑΚΑ στο πρωτάθλημα της Β' Εθνικής γυναικών.

Η ομάδα της Καλύμνου ηττήθηκε 83-55 (ημιχρ. 38-30) στην Γλυφάδα από την τοπική ομώνυμη ομάδα στα πλαίσια της 2ης αγωνιστικής.

ΕΑΚΑ

(Χαντζαρίδης): Στυλιανέση 11. Αρβανίτη 6. Βολωνάκη 13, Κουρεντζή Κατ. 2, Ζηρούνη 2, Κουντούρη 4, Τσορβαντζή 13, Ασημακοπούλου 4, Κουρεντζή Μ.

Τ' αποτέλεσμα της 2ης αγωνιστικής

Αρης Χολ. - Εσπερίδες 50-51, Γαλάτσι - ΓΕΗ 48-50, Σχερία - Φάρος 58-64, Ηρόδοτος - ΑΕΚ Τριπ. 68-64, Γλυφάδα - Κάλυμνος 83-55, Ηλιούπολη - Φοίνικας Αγ. Σοφ. 64-34

Η ΒΑΘΜΟΛΟΓΙΑ (2 αγ.): Γλυφάδα 4, ΓΕΗ 4, Φάρος 4, Εσπερίδες 4, Σχερία 3, Ηλιούπολη 3, ΕΑΚΑ 3, Ηρόδοτος3, Αρης Χολ.2, Γαλάτσι 2, ΑΕΚ Τριπ. 2, Φοίνικας Αγ. Σοφ. 2.

Γ' ΕΘΝΙΚΗ Β' ΟΜΙΛΟΣ ΝΟΤΟΥ

3η ΑΓΩΝΙΣΤΙΚΗ

Φθιώτιδα - ΟΦΗ 90-97(80-80 κ.α.)
Ανω Λιόσια - Κρόνος 88-74
Δάφνη - Λεβαδειά 77-72
Αμιλλα - Αλιμος 70-86
Χαλκίδα - Ιάλυσος 78-61
Γαλάτσι - Κάδμος 84-65
Ενωση Ρ.Δ. - Κολοσσός 47-78

Η βαθμολογία

1. Αλιμος	344-292	8
2. ΟΦΗ	376-275	7
3. Δάφνη	300-292	7
4. Ιάλυσος	265-283	6
5. Κολοσσός	278-278	6
6. Κρόνος	310-266	6
7. Κάδμος	267-282	6
8. Φθιώτιδα	305-318	6
9. Ανω Λιόσια	299-308	6
10. Γαλάτσι	318-309	5
11. Χαλκίδα	288-275	5
12. Λεβαδειά	272-271	5
13. Αμιλλα	281-293	4
14. Ενωση	204-354	4

Δεν υπολογίζεται ο αγώνας Αμιλλα - Γαλάτσι που θα επαναληφθεί.

Επόμενη Αγωνιστική
ΟΦΗ - Ανω Λιόσια
Κρόνος- Δάφνη
Λεβαδειά- Αμιλλα
Αλιμος - Χαλκίδα
ΙΑΛΥΣΟΣ - Γαλάτσι
Κάδμος- ΕΝΩΣΗ
ΚΟΛΟΣΣΟΣ - Φθιώτιδα

παλμός του τοπικού

Τι έγινε το Σαββατοκύριακο

ΕΥΑΓΟΡΑΣ ΚΑΙ ΑΠΟΛΛΩΝ Κ. ΟΔΗΓΟΥΝ ΤΗΝ ΚΟΥΡΣΑ ΣΤΗΝ Α' ΚΑΤΗΓΟΡΙΑ. • ΕΡΜΗΣ Κ. - ΑΣΤΕΡΑΣ Μ. ΚΑΙ ΑΝΑΓΕΝΝΗΣΗ ΕΜΠ. ΠΗΡΑΝ ΠΡΟΒΑΔΙΣΜΑ ΣΤΗΝ Β' ΚΑΤΗΓΟΡΙΑ

Με τους αγώνες της 3ης αγωνιστικης στην Α' κατηγορία και της 2ης στην Β' κατηγορία συνεχίστηκαν το Σαββατοκύριακο τα πρωταθλήματα της ΕΠΣΔ. Αναλυτικά τι έγινε στα γήπεδα της Δωδεκανήσου:

Α' ΚΑΤΗΓΟΡΙΑ
Α' ΟΜΙΛΟΣ
3η ΑΓΩΝΙΣΤΙΚΗ

ΑΕ ΚΩΣ - ΝΙΚΑΓΟΡΑΣ 0-0

ΚΛΕΑΝΘΗΣ - ΗΡΑΚΛΗΣ Μ. 1-2

51' Σάρλης, 52' Λαγκάνης, 73' Κούλαρος

ΔΙΓΕΝΗΣ - ΑΕΡΑ 0-1

45' Καλογήρου Κ.

ΑΣΠΙΔΑ Σ. - ΑΤΡΟΜΗΤΟΣ Δ. 3-0

21', 47' Αποκούραστος, 6' Μ. Πεταυράκης

ΕΥΑΓΟΡΑΣ - ΚΛΕΟΒΟΥΛΟΣ 1-0

46' (πεν.) Τσ. Νικολέπος.

Η ΒΑΘΜΟΛΟΓΙΑ

1. Ευαγόρας	9	5-2
2. ΑΕΡΑ	7	4-2
3. Ηρακλής Μ.	5	4-3
4. Διγενής	4	6-4
5. ΑΕ Κως	4	5-5
6. Νικαγόρας	4	2-6
7. Κλεόβουλος	3	8-4
8. Κλεάνθης	3	4-5
9. Ασπίδα Σ.	3	6-7
10. Ατρόμητος Δ.	0	2-8

ΕΠΟΜΕΝΗ Α ΓΩΝΙΣΤΙΚΗ

Κλεόβουλος - Ασπίς Σαλ.
ΑΕΡΑ - Κλεάνθης
Νικαγόρας - Ευαγόρας
Διγενής - ΑΕ Κως
Ηρακλής Μ. - Ατρόμητος Δ.

Β' ΟΜΙΛΟΣ
3η ΑΓΩΝΙΣΤΙΚΗ

ΑΚΟΥΣΙΛΑΟΣ - ΑΣΤΕΡΑΣ Π. 0-0

ΞΑΝΘΟΣ - ΑΕΠ 2-3

8' Γρύλλης Χρ., 26', 60' Καστρουνής, 48' Κάβουρας, 54' Αρχοντούλης

ΑΠΟΛΛΩΝ Κ. - ΔΩΡΙΕΑΣ 4-0

15' Καντιμοίρης, 25' Καραμανώλης, 46' Τσαλίκης, 88' Δημητράς

ΟΡΦΕΑΣ - ΚΑΛΥΜΝΙΑΚΟΣ

6' Χειμωνέττος, 60' Χατζηστρατής (πεν.), 88' Βρετός.

Ρεπό ο Διαγόρας Β.

Η ΒΑΘΜΟΛΟΓΙΑ

1. Απόλλων Κ.	7	7-2	3
2. Ορφέας	6	4-2	2
3. Ακουσίλαος	4	4-3	3
4. Διαγόρας Β.	4	3-2	2
5. ΑΕΠ	4	5-5	3
6. Καλυμνιακός	3	4-3	2
7. Αστέρας Π.	3	3-3	3
8. Δωριέας	1	2-9	3
9. Ξάνθος	0	4-7	3

ΕΠΟΜΕΝΗ ΑΓΩΝΙΣΤΙΚΗ

Δωριέας - Ξάνθος
Καλυμνιακός - Διαγόρας Β.
Αστέρας Π. - Απόλλων Κ.
Ορφέας - Ακουσίλαος
Ρεπό η ΑΕΠ

Β' ΚΑΤΗΓΟΡΙΑ
Α' ΟΜΙΛΟΣ
2η ΑΓΩΝΙΣΤΙΚΗ

ΑΓ. ΓΕΩΡΓΙΟΣ - ΑΝΑΓ/ΣΗ Ρ. 2-0

75' Καπελάς, 89' Δράκωνας (εν.)

ΠΟΣΕΙΔΩΝ - ΕΘΝΙΚΟΣ 2-0

60' Χιώτης, 75' Κουτσονούρης

ΕΡΜΗΣ - ΟΦΙ 1-0

74' Γιορδαμνής

ΔΟΞΑ - ΔΑΜΑΓΗΤΟΣ 1-1

7' Καρίκης, 78' Παπάς

ΚΑΛΑΒΑΡΔΑ - ΑΓ. ΙΣΙΔΩΡΟΣ 2-1

17' Παπαθεοδώρου (πεν.), 57' Διακοπαρασκευάς, 81' Γ. Σάββενας (αυτ.)

Ρεπό το Κάστρο

Η ΒΑΘΜΟΛΟΓΙΑ

1. Ερμής	6	2-0	2
2. Δόξα Ψ.	4	3-2	2
3. Δαμάγητος	4	2-1	2
4. Αγ. Γεώργιος	3	2-0	1
5. Αναγέννηση Ρ.	3	2-2	2
6. Ποσειδών Κ.	3	2-2	2
7. Καλαβάρδα	3	2-2	2
8. Ο.Φ.Ι.	3	1-1	2
9. Κάστρο	0	1-2	1
10. Αγ. Ισίδωρος	0	1-3	2
11. Εθνικός Αρχ.	0	0-3	2

ΕΠΟΜΕΝΗ ΑΓΩΝΙΣΤΙΚΗ

Αναγέννηση Ρ. - Εθνικός
Κάστρο - Αγ. Γεώργιος
ΟΦΙ - Ποσειδών
Καλαβάρδα - Ερμής
Αγ. Ισίδωρος - Δόξα
Ρεπό ο Δαμάγητος

Β' ΟΜΙΛΟΣ
2η ΑΓΩΝΙΣΤΙΚΗ

ΠΑΣ - ΑΠΟΛΛΩΝ ΑΠ. 2-2

10' Μπάκαλος, 18' Βολπάκης, 41' Καραμανώλης, 74' Σεντονάς.

ΑΝΑΓ/ΣΗ ΕΜΠ. - ΤΑΞΙΑΡΧΗΣ 1-0

89' Καλλιγάς (πεν.)

ΡΟΔΙΑΚΟΣ - ΑΣΠΙΣ ΑΠ. 1-0

35' Τσουβαλάς

ΘΥΕΛΛΑ ΠΥΛ - ΠΟΛΥΣΤΡΑΤΟΣ 1-3

10' Κυπριώτης (πεν.), 15' Οίκουτας (πεν.), 25', 40' Καβουκλής

ΑΣΤΕΡΑΣ Μ. - ΗΡΑΚΛΗΣ Λ. 3-1

7' Ράδος, 75' Καμπαστάνας, 84' Κόκορος, 87' Παρασκευάς (πεν.)

ΑΟ ΤΗΛΟΥ - ΕΥΚΛΗΣ 1-4

Η ΒΑΘΜΟΛΟΓΙΑ

1. Αστέρας Μ.	6	4-1
2. Αναγ/ση Εμπ.	6	4-2
3. Ροδιακός	4	2-1
4. Ταξιάρχης	3	4-1
5. Ευκλής	3	6-4
6. Ασπίς Απ.	3	2-1
7. Πολύστρατος	3	1-4
8. Απόλλων Απ.	2	3-3
9. Ασκληπειό	2	3-3
10. Θύελλα	1	2-4
11. Τήλος	0	1-6
12. Ηρακλής Λ.	0	1-7

ΕΠΟΜΕΝΗ ΑΓΩΝΙΣΤΙΚΗ

Ασπίς Απ. - Ευκλής
Απόλλων Απ. - Ροδιακός
Ταξιάρχης - Τήλος (αύριο)
Πολύστρατος - ΠΑΣ
Αστέρας Μ. - Αναγ/ση Εμπ.
Ηρακλής Λ. - Θύελλα

Νέα του Ηρακλή Μ.

Η Διοίκηση του Συλλόγου ευχαριστεί και συγχαίρει τους φιλάθλους του ΗΡΑΚΛΗ για την θερμή συμπαράσταση τους στους αγώνες και ειδικώτερα στον αγώνα του Σαββάτου στο Παραδείσι με τον ΚΛΕΑΝΘΗ.

Η Διοίκηση του Συλλόγου, οι ποδοσφαιριστές - προπονητής και φίλαθλοι εύχονται ταχεία ανάρρωση στον τραυματισθεύντα ποδοσφαιριστή του Συλλόγου στο πρόσφατο ατύχημα Γιώργο Αναγνώστου - αδελφό του ποδ/στή μας Νίκου Αναγνώστου.

Η Διοίκηση ευχαριστεί τον φίλο του ΗΡΑΚΛΗ κ. Εμμανουήλ Ιωαν. Χατζημανώλη για την οικονομική ενίσχυση του προς τον Σύλλογο.

Ευχαριστίες Ευαγόρα

Το Δ.Σ. ποδοσφαιρικού τμήματος ΕΥΑΓΟΡΑ ευχαριστεί θερμά τον ΔΟΝΑ (Δημοτικό Οργανισμό Νεολαίας Αθλησης) και ιδιαίτερα τον αντιπρόεδρό του και δημοτικό σύμβουλο Μιχάλη Παναγιώτου όπου κατάφερε μέσα σε δέκα ημέρες να εγκαταστήσει μέσα στο χώρο του δεύτερου ποδοσφαιρικού γηπέδου Καρακόνερο, προκατασκευασμένο με πλήρη εξοπλισμό και με όλα τα έξοδα ακόμη και τα δίκτυα των εστιών πληρωμένα από τον ΔΟΝΑ και να λειτουργήσει για πρώτη φορά την Κυριακή που μας πέρασε στο παιχνίδι το δικό μας με τον ΚΛΕΒΟΥΛΟ ΛΙΝΔΟΥ.

Επίσης ευχαριστούμε την Επιτροπή γηπέδου, τον κ. Ρηνιού Πρόεδρο, τον κ. Μαργαρίτη Διευθυντή Δημοσίας Τάξεως, τον κ. Γκογκίδη, επίσης τον κ. Καρυδάκη δημοτικό σύμβουλο για τη βοήθειά του.

Εμείς σαν διοίκηση μπορούμε να πούμε πως είμαστε πια στο σπίτι μας γιατί προπονείται εκεί η ομάδα μας και παίζει μεγάλο ρόλο για μας, τα παιχνίδια μας να γίνονται εκεί.

Και πάλι ένα μεγάλο ΕΥΧΑΡΙΣΤΩ στο ΔΟΝΑ και ευχόμαστε στο διοικητικό συμβούλιό του που το καθοδηγεί ο Κάλλιστος Διακογεωργίου μαζί με τα αξιόλογα μέλη του να έχει καλή συνέχεια στον αθλητισμό της Ρόδου.



Αγγιξε Ευρώπη ο ΡΟΑ

Μεγάλη επιτυχία της ομάδας ανδρών του ΡΟΑ στον Βόλο, που ακολούθησαν της επιτυχίες των γυναικών. Οχι μόνο κράτησαν την ομάδα στην Α' εθνική αλλά λίγο έλλειψε να την φέρουν και εκπρόσωπο της Ελλάδας στην Ευρώπη.

Νίκησαν κατά σειρά την Καλαμαριά 3-2 τον Βόλο με 5-0 και έχασαν από την Γλυφάδα με 2-3.

Αξιοι συγχαρητηρίων είναι όλοι οι αθλητές. Ο προπονητής - αθλητής Μιχ. Μπότσης, ο Ιάσων Μαρινάκης που ήρθε από την Ολλανδία για τους αγώνες αυτούς, ο Γιώργος Σουλούνιας που βρίσκεται στην έξαρση της επαγγελματικής του αποκατάστασης (Βιολόγος & Ιχθυολόγος) έδωσαν τα πάντα για το ΡΟΑ.

Ιδιαιτέρως στεκόμαστε στον Πρωταθλητή Ελλάδος και αθλητή του ΡΟΑ Σόλωνα Πέππα που επί σειρά ετών βοηθά με όλη του την αγάπη και δύναμη τον σύλλογο παρά τις πολλές του επαγγελματικές υποχρεώσεις.

Και αυτή τη φορά αν και στρατευμένος έδωσε τα πάντα για την μεγάλη αυτή επιτυχία του ΡΟΑ. Γι' αυτό και το Δ.Σ. τους ευχαριστεί όλους για την προσφορά τους, ιδιαίτερα τον Σόλωνα γι' αυτή τους την επιτυχία.

Στο τέλος της εβδομάδας αρχίζει το Βαθμολογούμενο παγκόσμιο τουρνουά SATELITE στην πόλη μας. Το τουρνουά θα διαρκέσει μία εβδομάδα και οι συμμετοχές θα είναι πολλές, και βεβαίως και του δικού μας Σόλωνα Πέππα.

Το Δ.Σ. του Ροδιακού ομίλου ευχαριστεί το ΔΟΝΑ και τον πρόεδρο του Κάλλιστο Διακογεωργίου, τον Δήμο Ρόδου για την συμβολή του στην επιτυχία του τουρνουά.

Τήλος - Ευκλής 1-4

Παίζοντας πολύ καλό ποδόσφαιρο ο Ευκλής νίκησε χθες στο Παραδείσι 4-1 τον ΑΟ Τήλου στο τελευταίο παιχνίδι της 2ης αγωνιστικής του Β' ομίλου της Β' κατηγορίας.

Η ομάδα της Σορωνής ήταν ανώτερη σ' όλες τις γραμμές και προηγήθηκε στο 30' με τον Μουρέ. Το 0-2 έγινε στο 48' με τον Μικρόπουλο, ενώ η Τήλος μείωσε στο 65' με εύστοχο κτύπημα πέναλτι του Μηλιού. Ομως δύο λεπτά αργότερα ο Χαρικιόπουλος έδωσε το «χαριστικό κτύπημα» ανεβάζοντας τον δείκτη του σκορ στο 1-3.

Το τελικό 1-4 διαμορφώθηκε στο 75' με σκόρερ τον Κουφό.

Αριστη η διαιτησία των Κουράνου - Σταματάκη - Φωτίου.

Ψηφο το παιδικό τουρνουά στην Κω

Μεπιτυχία και θετικά σχόλια για τη διοργάνωση, ολοκληρώθηκε το παιδικό τουρνουά Τέννις στο ξενοδοχείο «Κυπριώτης» στην Κω.

Στα πρόσωπα των παιδιών, ήταν φανερή η κούραση από ένα έντονο διήμερο δύσκολων αγώνων (πάνω από 100 σύνολο), αλλά και η χαρά που προσφέρει η συμμετοχή στον αθλητισμό.

Απονεμήθηκαν κύπελλα και μετάλεια, αναμνηστικοί έπαινοι και δώρα στους 70 συμμετέχοντες (αγόρια και κορίτσια), εντυπωσιακό νούμερο για Τουρνουά τοπικής εμβέλειας.

Μετά την απονομή ακολούθησε μίνι - δεξίωση για τους Αθλητές και τους γονείς τους στην ταβέρνα του ξενοδοχείου.

Αποτελέσματα:

Κορίτσια, 14 & κάτω
1. Καραχάλιου Σουμελά (Ρ.Ο.Α.)
2. Γρηγοριάδου Μαρίτσα (Κως)
3. Καϊσερλη Ειρήνη (Κως)
4. Κουντούρη Μάρθα (Ιάλυσσος)

Αγόρια, 14 & κάτω
1. Χατζημιχάλης Σταύρος (Ρ.Ο.Α.)
2. Larbonier Nicolaw (bwitzerland)3. Θωμάτος Μιχάλης (Σορωνή)
4. Παναγιωτόπουλος Νίκος (Κως)

Κορίτσια, 12 & κάτω
1. Χατζησάββα Εύη (Σορωνή)
2. Τομάζου Αννα (Ρ.Ο.Α.)
3. Σεγραΐδου Ειρήνη (Κως)
4. Μαστρογιάννη Γραμματούλα (Ιαλυσσός)

Αγόρια 12 & κάτω
1. Σοφός Στέλιος (Κως)
2. Τσίμπλης Νίκος (Σορωνή)
3. Χατζημιχαήλ Μιχάλης (Κως)
4. Σακελλαρίου Χρήστος (Ιαλυσσός)

Κορίτσια 10 & κάτω
1. Χατζημιχάλη Εύη (Ρ.Ο.Α.)
2. Καστελλοριζιού Σοφία (Ρ.Ο.Α.)
3. Μαστρογιάννη Μαίρη (Ιαλυσσός)
4.Παπαγεωργίου Δανάη (Ρ.Ο.Α.)

Αγόρια 10 & κάτω
1. Παπαστεργής Στέργος (Σορωνή)
2. Λαμπρόπουλος Δημήτρης (Σορωνή)
3. Κασέρης Μηνάς (Σορωνή)
4. Μπονιάτης Μανώλης (Σορωνή).

Δεν έπαιξε η Μικτή

Οι άσχημες καιρικές συνθήκες σπάθηκαν αιτία για την αναβολή του προγραμματισμένου για χθες φιλικού αγώνα μεταξύ Μικτής Νέων και ΑΕΠ.

Αν ο καιρός το επιτρέψει οι παίδες θα δώσουν φιλικό αγώνα σήμερα στο γήπεδο Κοσκινού με τον Διγενή.

ΣΗΜΑΙΟΤΕΧΝΙΚΗ «MY FRIEND»

ΚΩΣΤΑΣ ΤΡΟΥΛΗΣ

- Σημαίες όλων των κρατών του κόσμου
- Σήματα, λάβαρα, εμβλήματα εταιριών - ομίλων - σωματείων
- Ποδοσφαιρικές σημαίες, λάβαρα, μπρελόκ, καπέλλα, κασκώλ, αναπτήρες και ενδυμασίες (μπλούζες, σορτσάκια, κάλτσες) όλων των ομάδων Α' Εθνικής (κατόπιν παραγγελίας και όλων των τοπικών ομάδων)
- Αθλητικές φόρμες σε ποικιλία χρωμάτων, ποιοτήτων και μεγεθών

ΠΡΟΣΟΧΗ!!!!

Νέες παραλαβές σε φόρμες (μοντέλα '96) σε φανέλες και πολλά άλλα είδη όλων των ποδοσφαιρικών ομάδων (Ολυμπιακού, Παναθηναϊκού, Εθνικής Ελλάδος κ.λ.π.)

«MY FRIEND»

ΑΚΤΗ ΣΑΧΤΟΥΡΗ (έναντι Τελωνείου Ρόδου
ΤΗΛ. 33953 Τηλ. Βιοτεχνίας 61321

σέντρες & καρφώματα

Είδα την φάση του 88' στο βίντεο δέκα φορές. Συμπέρασμα: Σπαζοκεφαλιά!

Ο τερματοφύλακας τον αναπρέπει αλλά χωρίς πρόθεση ενώ η μπάλα πάει πλάγια.

Πάντως γίνονται κάτι φάσεις καμία φορά που σε «τρελλαίνουν». Στην φάση του δεύτερου γκολ που έβαλε ο ... Μάνος προηγήθηκε αμφιβητούμενο φάουλ στο κέντρο.

Ολα «έκατσαν» στραβά στον καημένο τον Σαββάκη που προσπάθησε και έπαιζε ακριβοδίκαια.

Ποιός Κάβουρας ήταν χθες στην καλύτερη ενδεκάδα της εβδομάδας; Της ΑΕΠ ή του Ξάνθου; Εδω σας θέλω...

Ο ΔΩΡΙΕΑΣ ΧΡΕΙΑΖΕΤΑΙ... ΚΟΝΤΟ

Η δηλητηρίαση και το... σφίξιμο έφεραν παρενέργειες στην απόδοση. Ακόμη δεν συνήλθαν οι Φανενοί απ' την Κάλυμνο.

Ο Ιάλυσος «σκόνταψε», η Ενωση «ματιάστηκε», ο Αρης έπαθε «μπλακάουτ» ο Φοίβος «τριάρα», στο μπάσκετ ο Ιάλυσος «ανέστησε νεκρούς» κι ευτυχώς που υπήρχε το τοπικό ντέρμπι Κολοσσός - Ενωση για να κερδίσει κάποιος...

Αν γινόταν διακοπή στο ρεύμα δεν θα σταυρώναμε νίκη!

Ο Ευαγόρας ετοιμάζεται να πάρει LAND ROVER.

Προς το παρόν είναι στο 3Χ3...

Η Πάρμα χρειάζεται πρεμία.

Ολες οι ομάδες κάνουν κοιλιά. Ειδικά όταν τρώνε οι παίκτες της στην Οαση. (Χι,χι,χι)

«Τσάμπα» πήγαν οι τσακωμοί του παππού με μπουλτόζα - Χατζάκη για το θέμα της Λήμνου. Ούτε αδικία, ούτε θείο δώρο, ούτε απαντήσεις ούτε τίποτα.

Η Δ' παραμένει ως έχει...

ΕΜΠΟΡΟΜΠΕΤΟΝ Α.Ε.

Συνέπεια - Αμεση εξυπηρέτηση - Υψηλή ποιότητα

ΑΝΩΝΥΜΗ ΒΙΟΜΗΧΑΝΙΚΗ - ΕΜΠΟΡΙΚΗ ΕΤΑΙΡΕΙΑ ΕΤΟΙΜΟΥ ΣΚΥΡΟΔΕΜΑΤΟΣ & ΟΙΚΟΔΟΜΙΚΩΝ ΥΛΙΚΩΝ
ΚΑΝΔΙΛΙ 851 01 ΙΑΛΥΣΟΣ - ΡΟΔΟΣ ΤΗΛ.: (0241) 91.093, 91.092, 92.213 - FAX: (0241) 92.213

ΤΟ ΚΟΣΜΟΙΣΤΟΡΙΚΟ «ΟΧΙ» ΤΗΣ ΑΙΩΝΙΑΣ ΕΛΛΑΔΑΣ

ΤΟΥ ΤΑΞΙΑΡΧΟΥ Ε.Α. ΠΑΝ. ΔΙΑΚΟΣΤΑΜΑΤΙΟΥ



ΜΕΡΟΣ ΠΡΩΤΟ

Γενικά

Το ΟΧΙ της 28ης Οκτωβρίου του 1940 το λέμε κοσμοϊστορικό, διότι διαπερνά τα ελληνικά σύνορα με παγκόσμια ακτινοβολία και σημασία.

Η εποποιία του 1940-41 περιλαμβάνει δύο σημαντικά ιστορικά γεγονότα. Το αλβανικό έπος του Ελληνοϊταλικού πολέμου και το έπος της γερμανικής εισβολής.

Είναι το μεγαλούργημα της νεότερης γενιάς της Ελλάδας, που πρόσθεσε μια νέα χρυσή σελίδα στις τόσες άλλες ένδοξες σελίδες της ιστορίας της, παρόμοιο με το οποίο δεν έχει να επιδείξει η νεότερη ιστορία της ανθρωπότητας.

Την ώρα, που η Ευρώπη σέναζε υπό την μπότα του ναζισμού, η Ελλάδα με τις νίκες της πάνω στα χιονισμένα αλβανικά βουνά καταξεφτέλιζε τους Ιταλούς και άλλαζε τον ρουν του πολέμου και της παγκόσμιας ιστορίας. Στην συνέχεια με το δεύτερο ΟΧΙ στην βάρβαρη γερμανική επίθεση γράφει τα έπη της μάχης των οχυρών και της Κρήτης. Με τα κατορθώματα αυτά των ηρωϊκών παιδιών της δίνει το αισιόδοξο μήνυμα σ' όλο τον κόσμο, ότι οι Ελληνες γνωρίζουν να μάχονται μέχρι της τελικής νίκης. Και ότι είναι αντάξιοι απόγονοι των 300 των Θερμοπυλών, των μαραθωνομάχων και των Σαλαμινομάχων.

Οι παλικές επεκτατικές προσπάθειες

Την έκρηξη της Ελληνικής επαναστάσεως του 1821, οι Ιταλοί, οι οποίοι μέχρι τότε δεν είχαν επιτύχει την πολιτική των ενότητα, την χαιρέτισαν με πολύ ενθουσιασμό, διότι στην επιτυχία του ελληνικού αγώνα διέβλεπαν πλήγμα κατά του απολυταρχικού καθεστώτος της ιεράς συμμαχίας των αυτοκρατόρων, που επικρατούσε τότε στην Ευρώπη, το οποίο καταπολεμούσε κάθε απόπειρα απελευθερώσεως υποδούλων εδαφών, που θα ανέτρεπε το τότε STATUS QUO (κατάσταση πραγμάτων) σ' αυτή.

Ο Ελληνικός λαός ευγνώμων για την συμπάθεια αυτή, αλλά και για την συμμετοχή πολλών φιλελλήνων Ιταλών στον Ελληνικό αγώνα της ανεξαρτησίας του, παρακολούθησε με πολύ ενδιαφέρον τις προσπάθειες των Ιταλών τον 19ο αιώνα για την εθνική τους ενότητα με την απελευθέρωση των υπόδουλων παλικών εδαφών από τον αυστριακό ζυγό.

Από τη στιγμή, που το Ιταλικό βασίλειο πέτυχε την ενότητά του, οι Ιταλοί εξεδήλωσαν τις κατακτητικές των διαθέσεις σε βάρος των γειτονικών χωρών και ιδιαίτερα της Ελλάδας, οραματιζόμενοι την ανασύσταση της πάλαι ποτέ Ρωμαϊκής αυτοκρατορίας των. Γι' αυτό αντιδρούσαν σε κάθε προσπάθεια της Ελλάδος, που απέβλεπε στην απελευθέρωση των υπόδουλων εδαφών της και την επέκταση των συνόρων της.

Ωστόσο ο Ελληνικός και Δωδεκανησιακός λαός, λόγω του μίσους του προς την Τουρκία, όταν ο Ιταλικός στόλος κατέλαβε την Δωδεκάνησο το 1912, απεδέχθη με ενθουσιασμό την κατάληψή της από τους Ιταλούς. Ιδιαίτερα κατόπιν και της δηλώσεως του Διοικητή της Ιταλικής αποβατικής Μεραρχίας στρατηγού ΑΜΕΛΙΟ, ότι τα παλικά στρατεύματα έρχονταν, ως απελευθερωτές από τον τουρκικό ζυγό και όχι ως κατακτητές.

Ομως οι δηλώσεις αυτές του Ιταλού στρατηγού διαφεύσθηκαν από τα ίδια τα πράγματα. Μετά τον πρώτο παγκόσμιο πόλεμο οι επεκτατικές διαθέσεις της Ιταλίας στην Μεσόγειο, τηνοποία θεωρεί δική της θάλασσα (MARE NOSTRUM), έγιναν εντονότερες. Για τον σκοπό αυτό προσπάθησε να κρατήσει τα Δωδεκάνησα, παρά την υποχρέωση που είχε αναλάβει με την Ιταλοτουρκική συνθήκη του ΟΥΣΥ (12-10-12) να τα εκκενώνσει και παρά την συμφωνία του πρωθυπουργού της Ελλάδας Ελευθερίου Βενιζέλου και του Ιταλού υπουργού των Εξωτερικών Τιτόνι (1919) να τα εκχωρήσει στην Ελλάδα, πλην της Ρόδου, η οποία θα παραχωρείτο αργότερα.

Μετά την ατυχή έκβαση της Μικρασιατικής εκστρατείας (1921-22), η συμφωνία Βενιζέλου - Τιτόνι ατόνησε και θεωρήθηκε ανενεργός. Ετσι τα Δωδεκάνησα παρέμειναν υπό τον παλικό ζυγό επαχθέστερο του τουρκικού, διότι οι Ιταλοί έθεσαν σε εφαρμογή πρόγραμμα αλλοίωσης του εθνολογικού χαρακτήρα καί' εξπαλισμού των ελληνικών νησιών.

Με την άνοδο του φασισμού (1922 οι παλικές επεκτατικές διαθέσεις γίνονται πιο εμφανείς

Μετά την άνοδο του φασισμού στην εξουσία, οι παλικές ιμπριαλιστικές διαθέσεις γίνονται πιο έντονες. Η κομπορρημοσύνη του Ιταλού δικτάτορα, ο οποίος απειλεί το σύμπαν ξέφυγε κάθε όριο λογικής. Η πολιτική της φασιστικής Ιταλίας είναι η δημιουργία σταθερών κέντρων συμφερόντων, ανά την Μεσόγειο. Για τον σκοπό αυτό συνδέεται με το τριμερές σύμφωνο του άξονα Βερολίνου - Ρώμης της ναζιστικής Γερμανίας και της Ιαπωνίας, των οποίων οι επιδιώξεις ήταν ανάλογες, που απέβλεπαν να γίνουν κοσμοκράτορες.

Η κατάληψη της Αλβανίας

Στα πλαίσια της επεκτατικής πολιτικής της, η Ιταλία στις 7 Απριλίου 1939 καταλαμβάνει την Αλβανία, με το πρόσχημα της αποκατάστασης της τάξεως κατόπιν προσκλήσεως ισχυρών αλβανικών παραγόντων, λόγω της αφόρητης καταστάσεως, την οποία δημιούργησε το καθεστώς του βασιλέως Αχμέτ Ζώγου και ότι τα παλικά στρατεύματα θα αποσυρθούν, μόλις αποκατασταθεί η τάξη στη χώρα. Η κατάληψη της Αλβανίας είναι το πρελούντιο της ευρύτερης παλικής επεκτατικής πολιτικής στην Βαλκανική και της επίθεσης της Ιταλίας εναντίον της χώρας μας.

Ανησυχίες της Ελλάδας και της Γιουγκοσλαβίας Εγγυήσεις Αγγλίας και Γαλλίας προς την Ελλάδα

Η Ελλάδα και η Γιουγκοσλαβία ανησυχούν. Η Ιταλία καθησυχάζει και επιβεβαιώνει ότι θα σεβασθεί κατά απόλυτο τρόπο την εδαφική και νησιωτική ακεραιότητα της Ελλάδας. Δια του πρεσβευτή της στην Αθήνα διαβεβαιώνει τον Ελληνα πρωθυπουργό Ιωαν. Μεταξά, ότι «Η θέληση της φασιστικής Ιταλίας είναι να διατηρήσει και αναπτύξει ολοένα περισσότερο τις εγκάρδιες σχέσεις φιλίας, που ενώνουν τις δύο χώρες και είναι διατεθειμένη να παράσχει και συγκεκριμένες αποδείξεις αυτής της θέλησής της».

Κατόπιν των υπόπτων προθέσεων της Ιταλίας, Αγγλία και Γαλλία με ταυτόσημες δηλώσεις των πρωθυπουργών προς τα Κοινοβούλια των διακηρύττουν κατηγορηματικά την βούλησή των, ότι πρέπει να αποφευχθεί κάθε διατάραξη του STATUS QUO της Μεσογείου και της Βαλκανικής χερσονήσου. Και ότι αν οι κυβερνήσεις της Ελλάδας και της Ρουμανίας έκριναν αναγκαίο να αντισταθούν, να τις παράσχουν κάθε δυνατή βοήθεια, που διαθέτουν.

Οι Ιταλοί με τις πράξεις τους και τις φήμες που διασπείρουν δημιουργούν πολεμική ατμόσφαιρα για επικείμενη Ιταλική εισβολή

Οι Ιταλοί με πράξεις και πόλεμο νεύρων προετοιμάζουν την εισβολή. Διαδίδουν φήμες μεταξύ των Ιταλών αξιωματικών για επικείμενη δράση στο Γιουγκοσλαβικό Κοσυφοπέδιο και στην Ελληνική Τσαμουργιά και τραγουδούν το δημοφιλές τραγούδι των. «Θα αποβιβασθούμε στον Πειραιά και θα κατακτήσουμε όλο το Αιγαίο». «SBARCHEREMO AL PIREO E CONGUISTEREMO TUTTO L'EGEO». Δημοσιεύματα του παλικού τύπου διεκδικούν την Κέρκυρα με το αιτιολογικό, ότι αυτή επί 400 χρόνια παρέμεινε υπό την κυριαρχία των Βενετών.

Ο Ελληνας πρωθυπουργός βεβαιώνει με τον πιο κατηγορηματικό τρόπο τον Ιταλό πρεσβευτή Ε. Γκράτσι, πως η Ελλάδα δεν έχει καμμιά πρόθεση να εμπλακεί σε πόλεμο με την Ιταλία. Εκτός αν αυτή ήθελε θίξει ζωτικά της συμφέροντα και προ παντός την ακεραιότητα του εδάφους της. Για την περίπτωση αυτή, πρόσθεσε ο Ελληνας πρωθυπουργός, η Ελλάδα θα αμυνθεί της τιμής και της ακεραιότητας της μέχρις εσχάτων». Ο Ιταλός πρεσβευτής στις προσωπικές του αναμνήσεις, γράφει: «Ο Μεταξάς ήθελε με όλη την καρδιά του να μην έλθει σε σύγκρουση με μια δύναμη, όπως η Ιταλία, που και αυτή και τόσοι άλλοι, θεωρούσαν πολύ ισχυρότερη από ό,τι ήταν στην πραγματικότητα».

Οι φήμες όμως για επικείμενη παλική εισβολή προκαλούν την ένταση των σχέσεων των δύο χωρών. Παρά τις καθησυχαστικές διαβεβαιώσεις του Ιταλού πρεσβευτή, για τις καλές προθέσεις της Ιταλίας έναντι της Ελλάδας, οι υποψίες για τις επιθετικές της διαθέσεις συνεχώς πολλαπλασιάζονται.

Και αν ακόμη - δηλώνει ο Γκράτσι για να θολώσει τα νερά - «η Ιταλία ενεπλέκετο σε πόλεμο με την Αγγλία, δεν θα προσέβαλλε την Ελλάδα, εφ' όσον αυτή δεν καθίστατο αγγλική βάση».

Ομως ο Ελληνας πρεσβευτής στην Ρώμη Ι. Πολίτης, σε τηλεγράφημά του προς την ελληνική κυβέρνηση τονίζει, ότι «αν η Ιταλία εισέλθει στον πόλεμο θα ακολουθήσει την μέθοδο του αιφνιδιασμού». Αυτή είναι η γενική διαίσθηση, που επικρατεί.

Οι ραγδαίες εξελίξεις στην Ευρώπη επισπεύδουν την ιταλική εισβολή

Τα διαδραματιζόμενα γεγονότα στην Ευρώπη υπήρξαν συνταρακτικά. Και οι εξελίξεις ραγδαίες. Οι Γερμανοί στις 7 Απριλίου 1940 εισβάλλουν στη Νορβηγία, στις 10 Μαΐου στο Βέλγιο, στην Ολλανδία και στο Δουκάτο του Λουξεμβούργου.

Στην Γαλλία τα γεγονότα εξελίσσονται ραγδαία. Μετά τη Νορβηγία πέφτουν το Λουξεμβούργο, η Ολλανδία και η Γαλλία (22-6-40) συνθηκολογεί με την Γερμανία και (24-6-40) με την Ιταλία).

Ο παλικός τύπος δημοσιεύει πληθώρα φιλοπόλεμων άρθρων με πλήθος απειλών κατά της Δύσης, ενώ η επιστράτευση και οι προετοιμασίες της Ιταλίας για πόλεμο συνεχίζονται με εντατικό ρυθμό.

Οι επιτυχίες του συνεταίρου του Χίτλερ ανησυχούν τον Μουσολίνι, τον συναρπάζουν και τον παρασύρουν. Θεωρεί βέβαιη την ήττα της Αγγλίας και την συνθηκολόγησή της ζήτημα χρόνου.

Τον έχει πιάσει ένα είδος πυρετού και είναι πεπεισμένος, ότι τα γεγονότα θα εξελιχθούν ραγδαία. Γι' αυτό επείγεται να επέμβει στον πόλεμο, διότι θέλει να δημιουργήσει τίτλους για να μπορεέσει να μετάσχει στην διανομή της λείας του πολέμου. Η εθνική οργάνωση «ΟΠΕΡΑ AZZURA» εξαπολύει το σύνθημά της για να εξάψει τα πνεύματα. Μοναδικός τρόπος για να καταστεί η ειρήνη διαρκής στην Ευρώπη. «Οι Μεγάλοι να καταβροχθίζουν τους Μικρούς. Με βάση τα αναμφισβήτητα δικαιώματα, καθώς και αυτά της υπεροχής, ολόκληρη η Κεντρική και Μεσημβρινή Γαλλία, η λεκάνη της Μεσογείου, η Αδριατική, η Κροατία, η Δαλματία, η Ελλάδα, η Κύπρος, η Αλβανία και η Ιερουσαλήμ ανήκουν στην Ιταλία».

ΑΥΡΙΟ: Η συνέχεια

ΑΝΑΚΟΙΝΩΣΗ

ΑΓΡΟΤΕΣ, ΜΟΝΙΜΟΙ ΚΑΤΟΙΚΟΙ ΝΗΣΙΩΝ ΑΙΓΑΙΟΥ

Σύμφωνα με τον κανονισμό 2328/91 της Ε.Ε. και τις σχετικές εγκυκλίους του Υπ. Γεωργίας,φυτεύοντας βατόμουρα ή σμέουρα, επιδοτείσθε με ποσοστά 55% έως 68% επί του κόστους της εγκατάστασης Ειδικά για τους ΝΕΟΥΣ, Μόνιμους κάτοικουςτων Νησιών του Αιγαίου, φυτεύοντας 3-5 στρέμματα βατόμουρα ή σμέουρα, ισχύει η εφάπαξ πριμοδότηση 4.000.000 Δρχ ως πριμ πρώτης εγκατάστασης.

Για περισσότερες πληροφορίες ΙΣΤΟ Α.Ε. Εργαστήριο Ιστοκαλλιέργειας Φυτώρα Εφόδια Παλιάμπελα Πιερίας Τηλ: 0353 / 23692 - 23988

ΗΛΕΚΤΡΙΚΕΣ ΣΥΣΚΕΥΕΣ ΑΠΛΕΣ ΚΑΙ ΕΝΤΟΙΧΙΖΟΜΕΝΕΣ

ARISTON ΙΤΑΛΙΑΣ

Οι πιο Φροντισμένες και Φθηνότερες της Αγοράς

ΚΟΥΖΙΝΑ ΗΛΕΚΤΡΙΚΗ	ARISTON	ΔΡΧ. 90.000
ΚΟΥΖΙΝΑ ΜΙΚΤΗ	ARISTON	85.000
ΠΛΥΝΤΗΡΙΑ ΡΟΥΧΩΝ	ARISTON	95.000
ΠΛΥΝΤΗΡΙΑ ΠΙΑΤΩΝ	ARISTON	120.000
ΨΥΓΕΙΑ ΔΙΠΟΡΤΑ 12 ΠΟΔΩΝ	ARISTON	110.000
ΚΑΤΑΨΥΚΤΗΣ ΚΑΘΕΤΟΣ 290 ΛΙΤΡΑ	ARISTON	100.000
» ΟΡΙΖΟΝΤΙΟΣ 290 ΛΙΤΡΑ	ARISTON	95.000
ΦΟΥΡΝΟΣ ΕΝΤΟΙΧΙΖΟΜΕΝΟΣ ΑΕΡΟΘ.	ARISTON	125.000
ΕΣΤΙΑ ΚΕΡΑΜΙΚΗ ΕΝΤΟΙΧΙΖΟΜΕΝΗ	ARISTON	120.000
ΨΥΓΕΙΟ ΚΑΤΑΨ. RFP371 15 ποδών 2 μοτέρ»	ARISTON	155.000

Μεγάλη ποικιλία μοντέλων και χρωμάτων σε κουζίνες, ψυγεία, ψυγειοκαταψύκτες, πλυντήρια πιάτων και ρούχων, φούρνους, θερμοσίφωνες, απορροφητήρες, κλιματιστικά απλά και εντοιχιζόμενα

Στις χαμηλότερες τιμές της αγοράς ARISTON ΤΑ ΠΑΝΤΑ ΑΡΙΣΤΑ

ΑΝΤΙΠΡΟΣΩΠΟΙ ΑΦΟΙ ΣΤΕΦΑΝΟΥ Ο.Ε.
Δενδρινού & Χατζηαγγέλλου γωνία - τέρμα Κοδριγκτώνος
Υποκατάστημα : Πλάτωνος 17-21
Τηλ/να:22.568- 22.695 Τηλ. 23.836

ΠΩΛΗΣΗ ΛΙΑΝΙΚΗ και ΧΟΝΔΡΙΚΗ

RODOGAZ

Η ΕΤΑΙΡΕΙΑ ΜΑΣ RODOGAZ ΔΙΑΘΕΤΕΙ:

- ΤΟ ΜΟΝΑΔΙΚΟ εργοστάσιο εμφιάλωσης και διανομής ΧΥΜΑ υγραερίου στη Ρόδο
- ΦΙΑΛΕΣ, μικρές και μεγάλες, για οικιακή και επαγγελματική χρήση
- ΔΕΞΑΜΕΝΕΣ ΥΓΡΑΕΡΙΟΥ

ΤΟ ΥΓΡΑΕΡΙΟ ΕΙΝΑΙ ΟΙΚΟΛΟΓΙΚΟ & ΑΣΦΑΛΕΣ ΚΑΥΣΙΜΟ

ΜΕ ΤΟ ΥΓΡΑΕΡΙΟ ΕΧΕΤΕ: ΤΗ ΣΩΣΤΗ ΛΥΣΗ ΜΕ ΤΗ ΣΩΣΤΗ ΕΝΕΡΓΕΙΑ ΚΑΛΥΠΤΟΝΤΑΣ ΟΛΕΣ ΤΙΣ ΑΝΑΓΚΕΣ ΣΑΣ

ΟΙΚΟΝΟΜΙΚΑ ΚΑΙ ΟΙΚΟΛΟΓΙΚΑ

Η ΕΤΑΙΡΕΙΑ ΜΑΣ RODOGAZ ΠΡΟΣΦΕΡΕΙ:

- ΣΥΣΚΕΥΕΣ υγραερίου, κορυφαίας ποιότητας για μαγείρεμα σε επαγγελματικούς χώρους
- ΜΗΧΑΝΗΜΑΤΑ θέρμανσης και παραγωγής ζεστού νερού για κατοικίες και ξενοδοχεία με μηχανήματα τελευταίας τεχνολογίας

ΤΟ ΥΓΡΑΕΡΙΟ ΜΠΟΡΕΙ ΝΑ ΣΑΣ ΠΡΟΣΦΕΡΕΙ ΤΙΣ ΙΔΙΕΣ ΚΑΙ ΚΑΛΥΤΕΡΕΣ ΥΠΗΡΕΣΙΕΣ ΑΠΟ ΟΠΟΙΑΔΗΠΟΤΕ ΕΝΕΡΓΕΙΑ, ΣΥΝ ΕΝΑ ΣΗΜΑΝΤΙΚΟ ΠΡΟΣΟΝ, ΤΗΝ ΟΙΚΟΝΟΜΙΑ,
ΚΑΙ ΟΧΙ ΜΟΝΟΝ

ΥΓΡΑΕΡΙΟ RODOGAZ ΣΕ ΛΕΥΚΗ ΦΙΑΛΗ ΜΕ ΣΗΜΑ ΤΟ ΕΛΑΦΙ

ΓΡΑΦΕΙΑ: ΑΥΣΤΡΑΛΙΑΣ 50 - ΡΟΔΟΣ - ΤΗΛ.: 73971
ΕΓΚΑΤΑΣΤΑΣΕΙΣ: ΠΕΡΙΟΧΗ ΚΑΝΑΜΑΤ - ΡΟΔΟΣ - ΤΗΛ.: 62649

Ο ΠΡΟΕΔΡΟΣ ΤΟΥ ΕΘΝΙΚΟΥ ΣΥΜΒΟΥΛΙΟΥ ΤΟΥΡΙΣΜΟΥ ΝΙΚΟΣ ΣΚΟΥΛΑΣ ΜΙΛΑΕΙ ΣΤΗ «ΝΑΥΤΕΜΠΟΡΙΚΗ»

«Ο ΤΟΥΡΙΣΤΑΣ ΔΕΝ ΘΕΛΕΙ ΜΟΝΟ ΗΛΙΟ ΚΑΙ ΘΑΛΑΣΣΑ»

«Δεν εμπλέκομαι σε προσωπικές κόντρες», ήταν η απάντηση του τέως υπουργού Τουρισμού και νυν προέδρου του Εθνικού Συμβουλίου Τουρισμού και του Ελληνικού Κέντρου Επενδύσεων κ. Ν. Σκουλά, σε ερώτηση για τις φήμες που κυκλοφορήσαν αναφορικά με «διαμάχη» μεταξύ του κ. Σκουλά και του Γενικού Γραμματέα του ΕΟΤ κ. Β. Κουρτέση, για θέματα που αφορούν το ΕΣΤ και τον ΕΟΤ, γενικότερα.

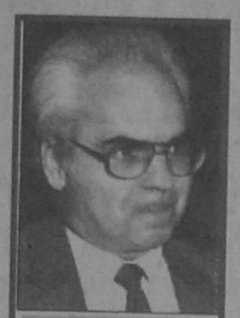

Ο πρόεδρος του Ε.Σ.Τ. Νίκος Σκουλάς

«Δεν έχω συνηθίσει να εμπλέκομαι σε προσωπικές κόντρες. Ασφαλώς σε ένα καινούργιο χώρο, όπως είναι το ΕΣΤ ώσπου να ξεκινήσει τη λειτουργία υπάρχουν μικροπροβλήματα τα οποία, όμως δεν μας εμποδισαν να κάνουμε τη δουλειά μας.

Ενας καλός manager δεν κάνει προσωπικές κόντρες».

Ο κ. Σκουλάς, μιλώντας στη «Ν», αναφέρεται σε ένα τουριστικό προϊόν «κουρασμένο» που ζητά ανανέωση αλλά αυτή δεν μπορεί αν γίνει αμέσως. Θα χρειαστούν, τουλάχιστον 5 χρόνια, από τώρα, αλλλά κάνει λόγο και για το ρόλο του Ελληνικού Κέντρου Επενδύσεων στον χώρο της τουριστικής επένδυσης αλλά και γενικότερα.

ΤΗΣ ΤΖΙΝΑΣ Ι. ΑΓΓΟΥΡΗ

Για το ΕΣΤ και για το τουριστικό προϊόν ο κ. Σκουλάς μας είπε:

«Το ΕΣΤ έχει ήδη συσταθεί και έχουν, όπως είναι γνωστό, συγκροτηθεί ομάδες με συγκεκριμένες θεματικές ενότητες που συνέρχονται κατά τακτά χρονικά διαστήματα και τώρα βρίσκονται σε πλήρη δράση.

Στις 24 Οκτωβρίου θα συνέλθει η συντονιστική Γραμματεία (οι συντονιστές και οι αναπληρωτές των 4 ομάδων - ενοτήτων του ΕΣΤ αποτελούν την Σ.Γ), προκειμένου να συνθέσει τις προτάσεις των ομάδων, τις οποίες ήδη έχει λάβει, να τις εναρμονίσει και να βγεί με ένα πρωτόλειο κείμενο προς την κ. Β. Παπανδρέου».

Οσον αφορά στα αποτελέσματα των συνεδριάσεων των ομάδων του ΕΣΤ, ο κ. Σκουλάς, δεν ήθελε να αναφερθεί διότι θα συμπεριλαμβάνονται στο κείμενο που θα δοθεί στην υπουργό.

«Στην εναρκτήρια ομιλία της, συνεχίζει ο τ. Υπουργός Τουρισμού, «για τη ανακοίνωση της σύστασης του ΕΣΤ, η υπουργός, έδωσε με σαφήνεια τις κατευθυντήριες γραμμές που θα πρέπει να ακολουθήσουμε και κατ' αυτόν τον τρόπο διευκόλυνε κατά πολύ τη δουλειά που κάνουμε. Εδωσε δηλαδή, τις προτεραιότητες που πρέπει να ακολουθηθούν, την κατεύθυνση που θα πρέπει να έχει η τουριστική ανάπτυξη, το είδος του τουριστικού προϊόντος που θέλουμε να συνθέσουμε εν όψει και των δυσκολιών που συναντήσαμε, πέρυσι, φέτος και πιθανότατα τον επόμενο χρόνο.



ΤΟ ΦΙΣΚΑΡΔΟ ΤΗΣ ΚΕΦΑΛΛΟΝΙΑΣ. ΤΟ ΝΕΟ ΜΟΝΤΕΛΟ ΤΗΣ ΤΟΥΡΙΣΤΙΚΗΣ ΑΝΑΠΤΥΞΗΣ ΔΕΝ ΑΡΚΕΙΤΑΙ ΜΟΝΟ ΣΤΙΣ ΦΥΣΙΚΕΣ ΟΜΟΡΦΙΕΣ...

Σημειώνεται εδώ ότι, από κοινού έχουμε διαπιστώσει ότι το τουριστικό προϊόν είναι «κουρασμένο», δεν είμαστε, πλέον ανταγωνιστικοί, λόγω και της εισόδου στην τουριστική αγορά και νέων ανταγωνιστών με, ανάλογο και πολύ φθηνότερο προϊόν. Κατά συνέπεια, βρισκόμαστε στο στάδιο ανασύνθεσης ενός νέου τουριστικού προϊόντος που θα πρέπει να επεκταθεί πέρα από το κλασικό τουριστικό προϊόν (δηλαδή, αεροδρόμιο, πούλμαν, εστιατόριο, ξενοδοχείο, παραλία και επιστροφή).

Ολα αυτά, φυσικά, δεν μπορούν να πραγματοποιηθούν από τη «μια ημέρα στην άλλη», σημειώνει ο κ. Σκουλάς, «όμως με μια συντονισμένη, καθολική προσπάθεια από όλους τους φορείς γι' αυτό το θέμα, με συντονίστρια την υπουργό Ανάπτυξης, η τουριστική εμπειρία του τουρίστα, που μας επισκέπτεται, πρέπει να γίνει πολύ πιο πλούσια, πιο ευρεία.

Θα πρότεινα να μην περιλαμβάνει μόνο το κλασικό μαζικό μοντέλο του τουρισμού (αυτό υπήρχε και θα εξακολουθήσει να υπάρχει) αλλά και εναλλακτικές μορφές σύγχρονης πολιτιστικής παραγωγής μαζί με την μουσειακή που ήδη έχουμε και προσφέρουμε.

Ακόμα και οι τουρίστες των charters μπορεί να γίνουν ποιοτικοί αφού βελτιωθεί η υπάρχουσα υποδομή, με νέες υπηρεσίες και η ειδική τουριστική υποδομή (θαλάσσιος τουρισμός, μαρίνες, γκόλφ, ειδικές εγκαταστάσεις) και γενικά η προσφορά που δίνει στον τουρίστα τη δυνατότητα να περάσει ωραία στη χώρα μας.

Επίσης, μπορεί να συμπεριληφθεί στο τουριστικό κομμάτι και η γαστρονομική μας παράδοση.

Σε όλες τις προηγμένες τουριστικά χώρες το κρασί και η γεύση είναι πλέον αναπόσπαστο στοιχείο της τουριστικής προσφοράς.

Ολα τα παραπάνω, ολοκληρώνει ο κ. Σκουλάς την αναφορά του στο τουριστικό προϊόν «δεν πρέπει να αποτελούν αποσπασματικές ενέργειες αλλά πρέπει να εναρμονίζονται χωροταξικά ώστε να μπορούμε να στοχεύσουμε και σε τουρίστες ποιότητας. Σχετικά με τα προαναφερόμενα, δουλεύει το ΕΣΤ, αλλά δεν πρόκειται όλα αυτά να συμβούν αμέσως.

Θα χρειαστεί ένα πενταετές πρόγραμμα υλοποίησης, στο οποίο εμπλέκονται όλοι οι συνυπεύθυνοι φορείς (κράτος και ιδιώτες).

Για προσέλκυση επενδυτών μέσω του Ελληνικού Κέντρου Επενδύσεων, μιλά ο κ. Σκουλάς και επισημαίνει αναφορικά και με το Κέντρο:

«Το νέο μοντέλο τουρισμού που προωθεί η κ. Παπανδρέου και για το οποίο έχει και τη συναίνεση και δέσμευση όλων των εμπλεκομένων φορέων, δηλαδή του ποιοτικά αναβαθμισμένου τουρισμού με την πλουσιότερη προσφορά, με αναβαθμισμένες τουριστικές υποδομές κ.α. δουλεύει το ΕΛΚΕ.

Για την προώθηση του μοντέλου αυτού χρειάζονται και κάποιες επενδύσεις. Χωρίς να κάνω, όμως, άμεση αναφορά στα λεχθέντα περί ΠΟΤΑ, που είναι σωστός ο όρος αλλά στην εφαρμογή του κάπως μπερδεύτηκαν τα πράγματα, η ιδέα είναι σωστή.

Ως ΕΛΚΕ λειτουργούμε ανταγωνιστικά, με άλλες χώρες που εκείνες βρίσκουν τους επενδυτές. Εμείς θα πρέπει να τους δώσουμε τις επενδυτικές ευκαιρίες ώστε να διευκολύνουμε τη ζωή τους.

Το ΕΛΚΕ που ενεργεί αυτονόμα και ευέλικτα, μπορεί και διαλέγει τους καλύτερους managers από τον ιδιωτικό τομέα, τους πληρώνει ανάλογα και κατ' αυτόν τον τρόπο μπορούμε να πούμε ότι πηγαίνουμε εμείς στον επενδυτή.

Η προκήρυξη για πρόσληψη του προσωπικού», αναφέρει χαρακτηριστικά ο κ. Σκουλάς, «είναι στα αγγλικά διότι πρέπει όλοι να ξέρουν να μιλούν ξένη γλώσσα καθώς και να έχουν εμπερεία των Η/Υ. Επίσης, να έχουν αρκετή εμπειρία στον ιδιωτικό τομέα.

Οι σοβαροί επενδυτές δεν προσελκύονται μόνο με το γεγονός ότι ανοίξαμε το Κέντρο Επενδύσεων» αλλά ψάχνουν να βρούν την ευκαιρία ανάπτυξης μοναδικού κέρδους μακροχρόνιου και μια αγορά μέσα στην οποία μπορούν να κινηθούν.

Επειδή, ο τουρισμός είναι ο κύριος μοχλός ανάπτυξης της οικονομίας μας, οι επενδύσεις στον τουρισμό είναι σημαντικές.

Απηχώντας και τη βούληση της υπουργού απευθυνόμαστε σε εταιρείες και όχι στο κράτος που είναι ένα δύσκαμπτο όργανο, ώσε να πετύχει, με το θεσμό της εκμίσθωσης χώρου που έχουμε άφθονους, η επένδυσή τους. Εχουμε επίσης και νομοθετημένες υπηρεσίες που «ξεμπλοκάρουν» τις υποθέσεις που έχουν «κολλήσει» κάπου. Διότι ο επενδυτής ενδιαφέρεται για ταχύτητα από τη στιγμή που θα υποβάλει το επενδυτικό του σχέδιο και πριν ακόμα, από το στάδιο της συμβουλής μέχρι να πάρει το «κλειδί» της δικής του επιχείρησης.

Σας ανακοινώνω, με την ευκαιρία και της αναφοράς μας στο ΕΛΚΕ», καταλήγει ο κ. Σκουλάς, «ότι από τις 29 Οκτωβρίου θα λειτουργούν τα καινούργια μας γραφεία στη Μητροπόλεως 3».

ΣΥΜΦΩΝΗΘΗΚΕ ΤΟ ΤΕΛΙΚΟ ΚΕΙΜΕΝΟ ΤΗΣ ΠΡΟΚΗΡΥΞΗΣ

ΠΩΣ ΘΑ ΔΟΘΟΥΝ ΤΑ 6 ΔΙΣ. ΤΗΣ ΔΙΑΦΗΜΙΣΗΣ ΤΟΥ ΕΟΤ

Συμφώνησε πριν λίγες ημέρες με το τελικό κείμενο της προκήρυξης για την ανάθεση της διαφημιστικής καμπάνιας του ΕΟΤ για το 1997 η Ενωση Διαφημιστικών Εταιρειών Ελλάδος. Παρότι ζητήθηκε απόαετην Ενωση να υπάρξει μεγαλύτερη αμοιβή για την ανάδοχο εταιραία, ο πρόεδρος της ΕΔΕΕ κ. Πέτρος Βενέτης, με επιστολή του στον γ.γ. του ΕΟΤ κ. Βασίλη Κουρτέση, εξέφρασε την ικανοποίηση των διαφημιστών για τη δυνατότητα συμμετοχής τους στη σύνταξη της προκήρυξης.

Σύμφωνα με το τελικό κείμενο της προκήρυξης, όπως πρώτος είχε γράψει ο «Ε», ο συνολικός προϋπολογισμός του έργου θα ανέλθει σε 6 δισ. δρχ., ενώ η έδρα του ανάδοχου πρέπει να είναι η Αθήνα.

Σε περίπτωση που ο ανάδοχος εδρεύει σε άλλο μέρος της Ελλάδος ή σε άλλη χώρα, είναι υποχρεωμένος να διαθέτει ή να συστήσει στην Αθήνα γραφείο πλήρως στελεχωμένο για περίοδο τουλάχιστον ενός έτους.

Ο προϋπολογισμός της φετινής καμπάνιας διακρίνεται σε 4 μέρη: την άμεση διαφήμιση, την έμμεση διαφήμιση (προώθηση και προβολή), τις δημόσιες και διεθνείς σχέσεις καθώς και τη μέτρηση της αποτελεσματικότητας της επικοινωνίας (μέχρι 150 εκ. δρχ.). Στο διαγωνισμό μπορούν να συμμετέχουν αυτοτελώς νομικά πρόσωπα ή κοινοπραξίες τους.

Η διάρκεια της σύμβασης του αναδόχου θα καλύπτει την περίοδο ενός έτους από την ανάθεση. Επίσης για τη συμμετοχή στο διαγωνισμό οι ενδιαφερόμενοι πρέπει, μεταξύ άλλων,, να προσκομίσουν εγγυητική επιστολή 25 εκ. δρχ., ισολογισμούς των 2 τελευταίων ετών, ενώ οι προτάσεις τους πρέπει να κατατεθούν μέχρι τις 25 Νοεμβρίου. Η αμοιβή της εταιρείας Επικοινωνίας ορίζεται σε 10% επί της ΝΕΤ τιμής των τιμολογίων, με υποχρέωσή της για επιστροφή στον ΕΟΤ κάθε γενομένης έκπτωσης.

Σημειώνεται ότι από την αμοιβή εξαιρούνται τα έξοδα παραγωγής διαφήμισης. Επισημαίνεται ότι ο οργανισμός θα εξοφλεί το αντίτιμο των τιμολογίων του αναδόχου χωρίς καμία παρακράτηση για ταμεία, πέραν του φόρου 8%, ο οποίος θα παρακρατείται μόνο για τα ημεδαπά νομικά πρόσωπα.

➡ BBDO, OLYMPIC DDB, LEO BURNETT, ADEL/SSA ΚΑΙ SENSE INTERGRATED, ΑΝΑΜΕΝΕΤΑΙ ΝΑ ΣΠΕΥΣΟΥΝ

Οι προτάσεις των εταιρειών θα αξιολογηθούν από επιτροπή που θα συσταθεί με απόφαση του γ.γ. του ΕΟΤ κ. Βασίλη Κουρτέση. Τα ποσοστά στα οποία θα βασισθεί η αξιολόγηση είναι: στοιχεία της εταιρείας 20%, στρατηγική 25%, δημιουργικό διαφήμισης 25%, media planning 15% και έμμεση προβολή 15%.

Οι χώρες οι οποίες θα περιληφθούν στο συνολικό πρόγραμμα επικοινωνίας για το 1997 είναι η Βρετανία, η Γερμανία, η Ιταλία, η Γαλλία, η Ολλανδία, η Σουηδία, οι ΗΠΑ, ο Καναδάς, η Ρωσία, η Αυστρία, το Βέλγιο - Λουξεμβούργο, η Δανία, η Νορβηγία, η Φινλανδία, η Ισπανία, η Πολωνία, η Ουγγαρία, η Τσεχία, η Σλοβακία, η Νέα Γιουγκοσλαβία και το Ισραήλ.

Το κοινό ως στόχος διακρίνεται σε τέσσερις κατηγορίες: κοινό προερχόμενο από χώρες που κατά παράδοση αποτελούν τον κορμό της τουριστικής προέλευσης, κοινό προερχόμενο από χώρες που συνθέτουν νέα μάζα επισκεπτών (χώρες ανατολικής Ευρώπης), κοινό προερχόμενο από τα Βαλκάνια και κοινό του εσωτερικού τουρισμού.

Επισημαίνεται ότι αποστολή της εκστρατείας επικοινωνίας του ΕΟΤ για το 1997, που τη φετινή χρονιά γίνεται σε χρόνο-ρεκόρ, είναι η ανάδειξη της φυσικής, πολιτιστικής και ανθρώπινης φυσιογνωμίας της Ελλάδας ως τουριστικού πόλου. Τέλος, καινοτομία της φετινής καμπάνιας θεωρείται ότι το κεντρικό μήνυμα θα διαφοροποιείται από χώρα σε χώρα.

Ασφαλείς πληροφορίες του «Ε» αναφέρουν ότι στο φετινό «spec» αναμένεται να συμμετάσχουν, μεταξύ άλλων, είτε μόνες τους είτε δια μέσου κοινοπραξίας, οι εταιρείες BBDO, Olympic DDB, Leo Burnett (πιθανώς με θυγατρική της), ADEL/SSA, καθώς και η Sense Intergrated.

Τολμήσαμε και πετάξαμε απ' ευθείας από την Ρόδο για Λονδίνο

ΤΩΡΑ ΣΑΣ ΠΡΟΣΦΕΡΟΥΜΕ ΑΕΡΟΠΟΡΙΚΟ ΕΙΣΙΤΗΡΙΟ ΡΟΔΟ - ΛΟΝΔΙΝΟ

ΜΕΤ' ΕΠΙΣΤΡΟΦΗΣ ΣΤΗΝ ΚΑΤΑΠΛΗΚΤΙΚΗ ΤΙΜΗ ΤΩΝ 77.100 ΔΡΧ.!!!

Στην τιμή συμπεριλαμβάνονται και οι φόροι αεροδρομίου

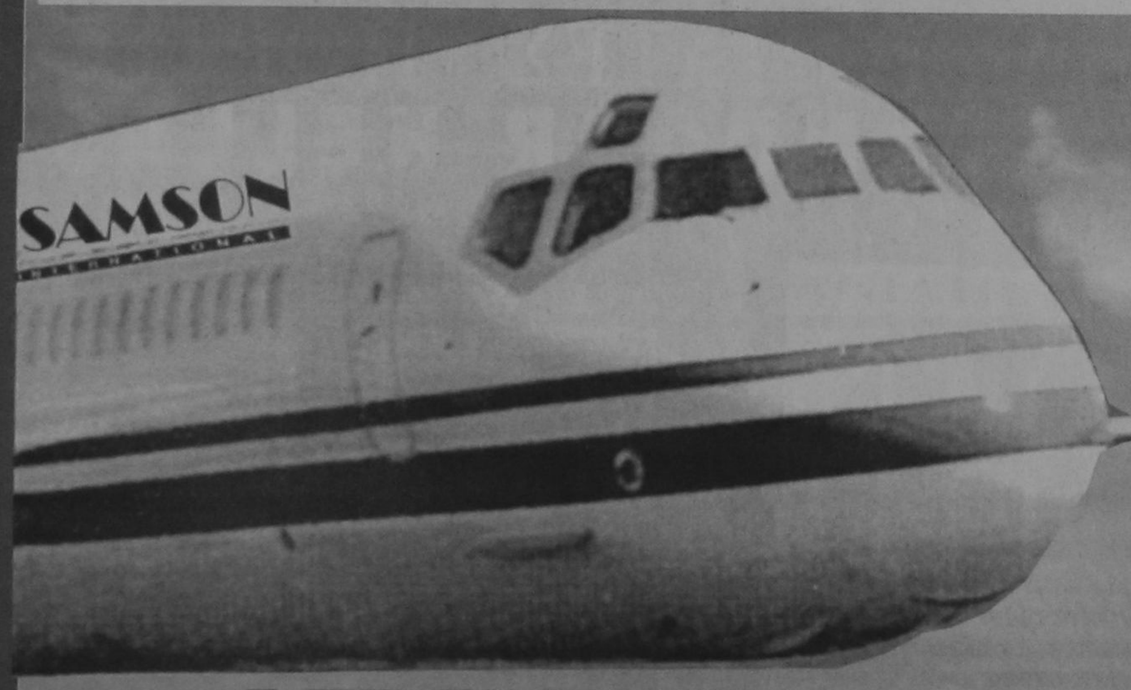

ΜΟΝΑΔΙΚΕΣ ΠΡΟΤΑΣΕΙΣ ΓΙΑ

- Για εκδρομή
- Για σπουδές
- Για διακοπές
- Για αγορές
- Ξενοδοχεία
- Εκδρομές
- Νυχτερινή ζωή
- για ότι και αν ζητήσετε

ΠΛΗΡΟΦΟΡΙΕΣ ΣΤΑ ΣΥΝΕΡΓΑΖΟΜΕΝΑ ΠΡΑΚΤΟΡΕΙΑ

ΡΟΔΙΝΙ TOURS
Ηρώων Πολυτεχνείου 3 Τηλ.: 31355

SIGMA AVIATION
Νικ. Μανδηλαρά 63 - Τηλ. 38594

VISA TRAVEL CLUB
Νικ. Μανδηλαρά 8 - Τηλ. 33282

ΦΕΡΑΜΕ ΤΗΝ Μ. ΒΡΕΤΑΝΙΑ ΠΙΟ ΚΟΝΤΑ

SAMSON INTERNATIONAL
ΑΙΟΠ 3392 ABTA
φέραμε την Μ. Βρετανία ... πιο κοντά

ΤΩΡΑ ΠΟΥ Η SAMSON ΤΟΛΜΑ ΕΣΕΙΣ ΘΑ ΣΚΕΠΤΕΣΤΕ ΑΚΟΜΗ ΤΟ ΛΟΝΔΙΝΟ ΣΑΝ ΜΑΚΡΙΝΗ ΑΠΟΣΤΑΣΗ;

Δημιουργείται πρότυπο πιλοτικό ολοκληρωμένο σύστημα με ενίσχυση από την Ευρωπαϊκή Ενωση

Τηλεματική στο Αιγαίο

Οι νέες τηλεματικές τεχνολογίες μπορούν να διαδραματίσουν σημαντικό ρόλο στην **ολοκληρωμένη ανάπτυξη του Αιγαίου. Το υπουργείο Αιγαίου** αξιοποιώντας τα **«Ειδικά Μέτρα για τα Νησιά του Αιγαίου»** της **Ευρωπαϊκής Ενωσης**, χρηματοδοτεί την ανάπτυξη ενός σύνθετου δικτύου παροχής τηλεματικών υπηρεσιών στα νησιά του **Βορείου Αιγαίου, Λέσβο, Χίο, Σάμο, Λήμνο, Ικαριά.**

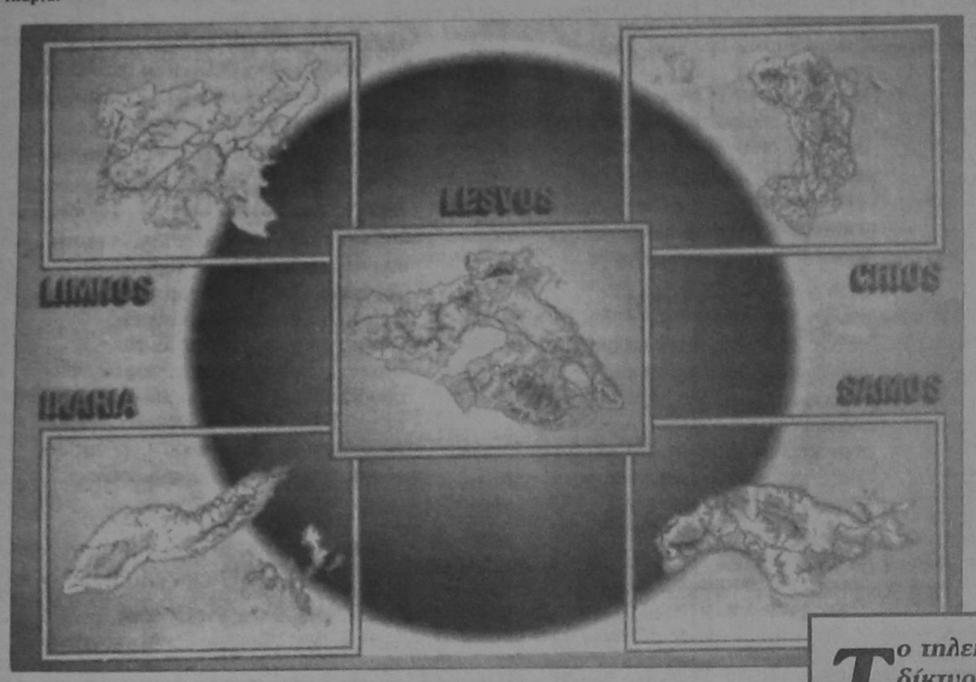

Πρόκειται για ένα πρότυπο πιλοτικό ολοκληρωμένο σύστημα, γνωστό με το όνομα **ΠΡΟΟΔΟΣ**, το οποίο σχεδίασε το **Πανεπιστήμιο Αιγαίου**, και υλοποιεί η ερευνητική ομάδα **Ε. ΣΤΡΑ.ΝΕ.Τ (Επιχειρησιακές Στρατηγικές Νέων Τεχνολογιών).**

Το πρόγραμμα **ΠΡΟΟΔΟΣ** παρέχει τις ακόλουθες δυνατότητες και υπηρεσίες:

- **βασική τουριστική προβολή και πληροφόρηση**
- προβολή εναλλακτικών μορφών τουρισμού (οικοτουρισμός - θαλάσσιος τουρισμός - θρησκευτικός τουρισμός - πολιτισμικός τουρισμός)
- σύνδεση με το **internet** και προβολή -μέσω αυτού- τουριστικής πληροφόρησης και τοπικών προϊόντων.
- 17 μονάδες multimedia

Ο συνδυασμός των παραπάνω δυνατοτήτων - υπηρεσιών που παρέχει το σύνθετο αυτό έργο τηλεματικής, καθώς και η μελλοντική επέκτασή του σε άλλα νησιά, αποτελεί στρατηγικό εργαλείο ανάπτυξης και βοηθά αποτελεσματικά την άρση της απομόνωσης απομακρυσμένων περιοχών.

Μέσω του συστήματος παρέχεται με πολυμέσα **τουριστική πληροφόρηση** (στα αγγλικά και ελληνικά) και αναδεικνύονται οι ομορφιές του κάθε νησιού με τρόπο ελκυστικό. Η πληροφόρηση επεκτείνεται στα **αξιοθέατα, τη διαμονή, τη διασκέδαση, τη μετακίνηση και σε γενικές χρήσιμες πληροφορίες.**

Παρέχονται εξειδικευμένες πληροφορίες για εναλλακτικές μορφές τουρισμού όπως: **πολιτισμός, οικολογικός, θρησκευτικός, τουρισμός σκαφών και αναψυχής.**

Μέσω του συστήματος παρέχεται πληροφόρηση με τη χρήση πολυμέσων σε δύο γλώσσες για τα διαθέσιμα **καταλύματα** της επιλεγμένης περιοχής, καθώς και η δυνατότητα επιλογής καταλύματος και κρατήσεις δωματίου, σε συνδεδεμένα ξενοδοχεία. Παρέχεται επίσης δυνατότητα επιβεβαίωσης της κράτησης.

Ακόμη, προβάλλονται (πάντα σε δύο γλώσσες) **τα τοπικά προϊόντα και οι επιχειρήσεις** που τα παράγουν.

Οι χρήστες έχουν τη δυνατότητα να ενημερώνονται για τα προϊόντα του κάθε τόπου, την ιδιαιτερότητα και μοναδικότητά τους και να αντλούν συγκεκριμένες πληροφορίες για τα προϊόντα και τον παραγωγό.

Ο πελάτης μπορεί να χρησιμοποιήσει το δίκτυο για την **τηλεαγορά που έχει επιλέξει από επιχειρήσεις συνδεδεμένες με το δίκτυο.**

Ο επιχειρηματίας έχει τη δυνατότητα προβολής προώθησης και τηλεπώλησης των προϊόντων ή υπηρεσιών του. Ετσι το σύστημα αποτελεί ένα σύγχρονο και δυναμικό εργαλείο μάρκετινγκ.

Το σύστημα είναι συνδεδεμένο με το **internet**, παρέχοντας:

- πρόσβαση στις υπηρεσίες του παγκοσμίου εμβέλειας δικτύου
- επιλεγμένη τουριστική πληροφόρηση για τα **5 νησιά** και παρουσίαση των τοπικών τους προϊόντων μέσω ενός **WEB SERVER** για το **βόρειο Αιγαίο.**
- μια σειρά άλλων διευκολύνσεων όπως υπηρεσίες καταλόγου, χρυσού οδηγού, κ.α.

Το σύστημα παρέχει τη δυνατότητα **τηλεσυνδιάσκεψη και τηλεσυνεργασίας μέσω των 3 περιφερειακών επιχειρησιακών κέντρων** παροχής τηλεματικών υπηρεσιών. Η δυνατότητα της τηλεσυνεργασίας είναι σημαντική για τα νησιά, αφού αίρει την αναγκαιότητα ταυτόχρονης παρουσίας στον ίδιο χώρο ανθρώπων που πρέπει να συνεργαστούν επί **κοινού εγγράφου, σχεδίου εξαρτήματος, κ.λπ.**

Τα **τρία κέντρα** είναι εγκατεστημένα στα νησιά **Χίος, Λέσβος, και Σάμος**, υποστηρίζουν τη λειτουργία του δικτύου **ΠΡΟΟΔΟΣ**, στηρίζουν και διευκολύνουν τη χρήση των τηλεματικών υπηρεσιών από τους επιχειρηματίες του **βορείου Αιγαίου** και προσφέρουν μια σειρά άλλων υπηρεσιών, όπως π.χ. τηλεμετάφραση, τηλεκπαίδευση κ.ά.

Το τηλεπικοινωνιακό δίκτυο υψηλών ταχυτήτων του **ΠΡΟΟΔΟΣ** συνδέει τα **5 νησιά του βορείου Αιγαίου** με ένα συνδυασμό **Hellascom, Hellaspac, μονίμων συνδέσεων**, δημιουργώντας έτσι υποδομή που ευνοεί την προσφορά υπηρεσιών προστιθέμενης αξίας.

Η αποθήκευση των παρεχομένων πληροφοριών γίνεται **τοπικά**, στους **σταθμούς - μονάδες πολυμέσων, και κεντρικά**, σε μια βάση διαχείρισης δεδομένων που είναι εγκατεστημένο στη **Χίο.**

Το λογισμικό της βάσης επιτρέπει την κεντρική αποθήκευση και την πρόσβαση από μακριά των πληροφοριών όταν το επιτρέπει αυτό η χωρητικότητα των γραμμών του **ΟΤΕ.**

Μέσα από το δίκτυο προσφέρεται η δυνατότητα στον οποιοδήποτε δυνητικό χρήστη να **τηλεργάζεται.** Με την ανάπτυξη του **ΠΡΟΟΔΟΣ**, έγινε ένα μεγάλο βήμα για μια ολοκληρωμένη μεταφορά σύγχρονης τεχνογνωσίας, στον ευαίσθητο χώρο του **βορείου Αιγαίου.**

Η παραπέρα λειτουργία του συστήματος και η συμμετοχή των τοπικών φορέων και των επιχειρήσεων, θα συμβάλει αποφασιστικά στην απορρόφηση αυτής της τεχνογνωσίας και στην ανάπτυξη της περιοχής.

Το τηλεπικοινωνιακό δίκτυο υψηλών ταχυτήτων ΠΡΟΟΔΟΣ συνδέει τα πέντε νησιά του Βορείου Αιγαίου με συνδυασμό Hellascom, Hellaspac και μονίμων συνδέσεων.

ΙΑΤΡΙΚΗ ΑΝΑΚΟΙΝΩΣΗ
Ο ΙΑΤΡΟΣ
ΛΑΖΑΡΑΤΟΣ ΣΠΥΡΟΣ
ΓΑΣΤΡΕΝΤΕΡΟΛΟΓΟΣ - ΕΝΔΟΣΚΟΠΟΣ
Διδάκτωρ Ιαπωνικού Πανεπιστημίου
Δέχεται καθημερινά 8-1 και 5-8
Ιατρείον - Αμερικής 7, (Παλαιό Τ.Α.Ξ.Υ.)
Τηλ. 26587

ΙΑΤΡΙΚΗ ΑΝΑΚΟΙΝΩΣΗ
Ο ΙΑΤΡΟΣ
ΚΑΛΑΒΡΕΖΟΣ Α. ΕΜΜΑΝΟΥΗΛ
ΧΕΙΡΟΥΡΓΟΣ
ΩΤΟΡΙΝΟΛΑΡΥΓΓΟΛΟΓΟΣ
ΔΕΧΕΤΑΙ ΚΑΘΗΜΕΡΙΝΑ
9.00 - 13.00 και 17.00 - 20.00
ΔΙΕΥΘΥΝΣΗ: ΚΕΝΝΕΝΤΗ 29
ΤΗΛ. 39039

ΤΖΑΚΙΑ ΤΑΣΟΣ ΤΖΟΤΖΟΛΗΣ
ΦΟΥΡΝΑΚΙΑ, ΜΠΑΡΜΠΕΚΙΟΥ, ΔΙΑΚΟΣΜΗΤΙΚΑ ΕΙΔΗ
Αναλαμβάνουμε τον καθαρισμό καμινάδων τζακιών με ειδικές βούρτσες και εργαλεία εισαγωγής.
Εργασία Εγγυημένη.
ΥΠΕΥΘΥΝΟΣ ΣΥΝΕΡΓΕΙΟΥ
ΤΟΛΛΙΑΣ ΑΛΕΞΑΝΔΡΟΣ
Τηλ. 56317

ΑΛΛΑΓΗ ΩΡΑΡΙΟΥ
Η ΠΝΕΥΜΟΝΟΛΟΓΟΣ ΦΥΜΑΤΙΟΛΟΓΟΣ
ΚΥΡΙΤΣΗ ΜΠΑΡΔΑΚΗ ΕΥΡΥΔΙΚΗ
ΙΕΡΟΥ ΛΟΧΟΥ 14 (ΕΝΑΝΤΙ ΟΛΥΜΠΙΑΚΗΣ)
ΔΕΧΕΤΑΙ ΚΑΘΗΜΕΡΙΝΑ ΤΗΛ. ΙΑΤ.: 79287/ Τ. ΟΙΚ. 73035
ΠΡΩΙ: 9.00 - 1.00
ΑΠΟΓΕΥΜΑ: 6.00 - 8.00
ΤΕΤΑΡΤΗ: Απογευμα } ΜΕ ΡΑΝΤΕΒΟΥ
ΚΑΙ ΣΑΒΒΑΤΟ ΠΡΩΙ

PEUGEOT - ΣΩΤΗΡΑΚΗΣ
60 χρόνια φροντίδα στο πελάτη!
μεταχειρισμένο αξιόπιστο αμάξι δεύτερης γενιάς
Τα αμάξια παλιάς τεχνολογίας δεν είναι ξεπερασμένα είναι αξιόπιστα & λειτουργικά αρκεί να είναι από "χέρι".
Με την εγγύηση Peugeot Σωτηράκης
Στην εταιρεία Peugeot Σωτηράκης, εξασφαλίζουμε με αλλεπάλληλους τεχνικούς ελέγχους & test μηχανολογικής & οδηγικής συμπεριφοράς την αξιοπιστία ενός αμαξιού δεύτερης γενιάς.
Για κάθε αγορά δώρο για τα πρωτοβρόχια 4 νέα λάστιχα MICHELIN
ΥΙΟΙ ΑΝ. ΣΩΤΗΡΑΚΗ Ο.Ε.
ΑΝΤΙΠΡΟΣΩΠΟΙ ΑΥΤΟΚΙΝΗΤΩΝ PEUGEOT ΛΟΔΩΝΙΟΥ
Καλλιστράτη 67-89, 851 00 Ρόδος
Τηλ.(0241) 27716, 23005, Fax (0241) 33141
Μαρμαρικού, 853 00 Κως, Τηλ (0242) 25023

ΑΥΤΟΜΑΤΕΣ ΠΟΡΤΕΣ
STANDOOR HELLAS
ΚΑΤΟΙΚΙΑΣ - ΒΙΟΜΗΧΑΝΙΑΣ
✓ΠΟΡΤΕΣ ΓΚΑΡΑΖ ΑΜΕΡΙΚΗΣ - ΣΟΥΗΔΙΑΣ - ΓΕΡΜΑΝΙΑΣ
✓ΑΥΤΟΜΑΤΙΣΜΟΙ ΜΕ ΤΗΛΕΧΕΙΡΙΣΜΟ BOSCH
✓ΑΥΤΟΜΑΤΕΣ -ΑΝΟΙΓΟΜΕΝΕΣ- ΣΥΡΟΜΕΝΕΣ ΑΥΛΟΠΟΡΤΕΣ ΓΙΑ ΞΕΝΟΔΟΧΕΙΑ-ΕΡΓΟΣΤΑΣΙΑ-ΚΑΤΟΙΚΙΕΣ
✓ΡΟΛΑ ΑΣΦΑΛΕΙΑΣ ΚΛΕΙΣΤΟΥ & ΔΙΚΤΥΩΤΟΥ ΤΥΠΟΥ
✓ΚΟΥΦΩΜΑΤΑ ΑΛΟΥΜΙΝΙΟΥ - PVC ΥΕΚΑ ΓΕΡΜΑΝΙΑΣ
✓ΠΑΙΔΙΚΕΣ ΧΑΡΕΣ
✓ΜΕΛΕΤΕΣ - ΚΑΤΑΣΚΕΥΕΣ ΣΙΔΗΡΑΛΟΥΜΙΝΙΟΥ
✓ΠΟΡΤΕΣ ΠΥΡΑΣΦΑΛΕΙΑΣ
ΑΝΤ/ΠΟΣ ΡΟΔΟΥ: ΙΩΑΝ. ΠΑΤΟΥΝΑΣ
ΛΟΝΔΙΝΟΥ 33, ΡΟΔΙΝΙ-ΤΗΛ:61.589,FAX:65.375
STANDOOR HELLAS
ΕΞΟΠΛΙΣΜΟΙ ΕΜΠΟΡΙΚΩΝ & ΒΙΟΜΗΧΑΝΙΚΩΝ ΚΤΙΡΙΩΝ

ΜΙΚΡΕΣ ΑΓΓΕΛΙΕΣ

ΕΝΟΙΚΙΑΣΕΙΣ ΑΚΙΝΗΤΩΝ

ΕΝΟΙΚΙΑΖΟΝΤΑΙ
σε μεγάλο κτήμα καινούργια επιπλωμένα δυάρια και γκαρσονιέρες. Επίσης τριάρια χωρίς έπιπλα. Ολα διαθέτουν τηλέφωνο, TV, αερόθερμο, κεντρική θέρμανση, ηλιακό και ηλεκτρικό θερμοσίφωνα κ.τ.λ. Κατασκευή λουξ με μεγάλες βεράντες και πάρκινγκ. Περιοχή Ιξιά - (Τρεις) Τηλ.: 92714.

ΕΝΟΙΚΙΑΖΕΤΑΙ
εστιατόριο στο Χαράκι επι της παραλίας σε τιμή λογική. Πληροφορίες τηλέφωνο 0244 - 51434, 51179, 51045.

ΕΝΟΙΚΙΑΖΟΝΤΑΙ διαμέρισμα ανεξάρτητο σε 1ο όροφο, επιπλωμένο, 3 υπνοδωματίων, κουζίνα κοινή, λουτρό, W.C. χωρίς κοινόχρηστα.

Κατάλληλο για φοιτητές - τριες. Πλησίον Τουριστικής Σχολής και Παν/μίου Αιγαίου.

Τηλ. 73631. Απογευμ. ώρες ή 093 - 305209.

ΕΝΟΙΚΙΑΖΕΤΑΙ
Τουριστικό Κατάστημα επί της Σωκράτους, κατάλληλο για οποιαδήποτε χρήση. Πληρ. Κ. Βρατσάλη Ελένη Κτηματομεσίτη. Τηλ. 65300, 39608. 23043. Κινητό 093323-101

ΕΝΟΙΚΙΑΖΟΝΤΑΙ διαμέρισμα από την 1η Νοεμβρίου '96 στην οδό Θεμ. Σοφούλη 77, επιφάνειας 100 τ.μ. περίπου. Πληρ. τηλ. 76655 ώρες γραφείου

ΕΝΟΙΚΙΑΖΟΝΤΑΙ 2 καινούργια διαμερίσματα με 3 υπνοδωμάτια και πάρκινγκ στην πυλωτή της πολυκατοικίας, στην οδό Κων/νου Υδραίου και Κοσκινού.

Πληροφ. Αναστάσιο Ατσίδη τηλ. 28616 - 34848

ΕΝΟΙΚΙΑΖΕΤΑΙ διαμπερές γραφείο, ευρισκόμενο στον Α' όροφο οικοδομής επί της οδού Δημ. Θεοδωράκη 34 (κοντά στην οδό Γαλλίας). Πληροφορίες τηλ. 32008

ΕΝΟΙΚΙΑΖΕΤΑΙ μικρή γκαρσονιέρα επιπλωμένη ημιυπόγειο 200 μέτρα από το Πανεπιστήμιον. Κατάλληλη για φοιτητές και στρατιωτικούς. Παύλου Μελά 86. Τηλ. 23716.

ΕΝΟΙΚΙΑΖΕΤΑΙ διαμέρισμα 120 τ.μ. επι της οδού Μεγ. Κωνσταντίνου 45 (δίπλα από τα καταστήματα Σπανού). Πληρ. κον. Ευστ. Μητσού τηλ. 25750.

ΕΝΟΙΚΙΑΖΕΤΑΙ γκαρσονιέρα στη Συμβολή των οδών Κοδριγκτώνος και Αθαν. Διάκου 32. Μητρόπολη. Πληρ. τηλ. 22975

ΕΝΟΙΚΙΑΖΟΝΤΑΙ επί οδού Αλεξ. Διάκου 46 (έναντι Ροδιακής Επαυλης) σε νεόκτιστη οικοδομή:

1) ΓΡΑΦΕΙΟ στον 1ο όροφο, 30 μ2 και

2) ΑΠΟΘΗΚΗ ΜΕ ΡΑΜΠΑ, 80 μ2

Πληροφορίες: Κος ΠΑΡΑΣΚΕΥΑΣ ΣΤ. Τηλ. 29719 ώρες 8.30 - 3 μ.μ.

74431 ώρες 5 μ.μ. - 10 μ.μ.

ΕΝΟΙΚΙΑΖΕΤΑΙ γραφείο επί της οδού Εθνάρχου Μακαρίου 4 (Στοά Ροϊκου): Είναι στο δεύτερο όροφο, γωνιακό, επί της προσόψεως και έχει επιφάνεια 25 τ.μ.

Πληρ. τηλ. 31081 ώρες γραφείου και 38067 απογευματινές ώρες.

ΕΝΟΙΚΙΑΖΟΝΤΑΙ λουξ επιπλωμένες γκαρσονιέρες με πλήρη εξοπλισμό και θέρμανση σε νεόκτιστη οικοδομή σε ήσυχη και καταπράσινη περιοχή της ΙΑΛΥΣΟΥ κοντά στο S/M «ΜΑΡΙΝΟΠΟΥΛΟΣ»

Επίσης επιπλωμένο STUDIO στην Ρόδο, περιοχή ΜΙΧ. ΠΕΤΡΙΔΗ. Τιμές πολύ λογικές.

Τηλ. 90038 - 31474

ΕΝΟΙΚΙΑΖΟΝΤΑΙ επί της οδού Παύλου Μελά 86

1) γκαρσονιέρα 60 τ.μ., επιπλωμένη, ημιυπόγειο.

2) γκαρσονιέρα 60 τ.μ. ανεπίπλωτη, ημιυπόγειο Πληρ. Τηλ. 23716

ΕΝΟΙΚΙΑΖΟΝΤΑΙ από 1η Νοεμβρίου 1996 μικρά διαμερίσματα επιπλωμένα και εξοπλισμένα στην περιοχή Εθνικού Σταδίου Ρόδου.

Πληροφορίες τηλέφωνο 21653 - 37211

ΕΝΟΙΚΙΑΖΟΝΤΑΙ σε μεγάλο κτήμα, επιπλωμένα δυάρια και γκαρσονιέρες

Επίσης τριάρια χωρίς έπιπλα.

Ολα διαθέτουν τηλέφωνο, τ.ν., αερόθερμο, κεντρική θέρμανση, ηλιακό κ.τ.λ.

Καινούργια λουξ κατασκευή με μεγάλες βεράντες και παρκίνγκ.

Περιοχή Ιξιά - Τρεις. Πληρ. τηλ. 92714

ΕΝΟΙΚΙΑΖΕΤΑΙ στην Αθήνα πλήρως επιπλωμένο διαμέρισμα δύο δωματίων κουζίνας και μπάνιου στο Παγκράτι οδός Βασ. Γεωργίου Β' αριθ. 31 πίσω από το Χίλτον κατάλληλο για φοιτητάς.

Πληροφορίαι τηλ. 01-3253626 και 0245 - 22008

ΕΝΟΙΚΙΑΖΟΝΤΑΙ επιπλωμένα ή μη ένα τριάρι 105 τ.μ. φρεσκοβαμένο, άριστο και μια γκαρσονιέρα με τζάκι. Στην οδό Αγίων Αναργύρων 20. Πληροφ. τηλεφ. 28710

ΕΝΟΙΚΙΑΖΕΤΑΙ γκαρσονιέρα επιπλωμένη στη συμβολή των οδών Κοδριγκτώνος και Αθαν. Διάκου 32. Πληροφ. Τηλεφ. 27299. ώρα 08.00-14.00

Τηλεφ. 22975 ώρες 17.00 - 21.00

ΕΝΟΙΚΙΑΖΕΤΑΙ διαμέρισμα στην Κυψέλη (κοντά στην Πλατεία Αμερικής).

Πληρ. τηλ. 24389.

ΕΝΟΙΚΙΑΖΕΤΑΙ στην Αθήνα στην οδό Επανήσου παράλληλος στο πάρκο της Φωκίωνος Νέγρη κατάλληλο για φοιτήτριες. Διαμέρισμα, 110 τ.μ. αποτελούμενο από 3 υπνοδωμάτια σαλόνι και πολύ μεγάλη κουζίνα σε αρίστη κατάσταση και σε λογική τιμή. Πληροφ. τηλ. 35174 - 29284 - 27724 Ρόδος.

ΕΝΟΙΚΙΑΖΕΤΑΙ μεγάλη αίθουσα στον πρώτο όροφο, επιφανείας 300 τ.μ. κατάλληλη για βιοτεχνικό ή εκθεσιακό χώρο ή και για χωριστά γραφεία με μεγάλη αυλή για χώρο στάθμευσης (PARKING). Η αίθουσα είναι σε κτίριο με ισόγειο και πρώτο όροφο στην οδό Ρόδου - Λίνδου 230 (δίπλα από το κατάστημα ειδών υγιεινής ΤΣΕΛΙΟΣ ΜΠΑΝΙΟ). Πληροφορίες ΤΗΛ. 64458 ή 26023.

ΕΝΟΙΚΙΑΖΕΤΑΙ γραφείο, σε άριστη κατάσταση και διαμπερές, εμβαδού τετρ. μέτρα 15, ευρισκόμενο στον Α' όροφο οικοδομής επί της οδού Δημ. Θεοδωράκη 34 (κοντά στην οδό Γαλλίας).

Πληροφορίες τηλ. 32008, 30780

ΕΝΟΙΚΙΑΖΟΝΤΑΙ επιπλωμένα διαμερίσματα στην Ιαλυσό με ψυγείο. Τηλ. 35283

ΕΝΟΙΚΙΑΖΕΤΑΙ γραφείο, σε άριστη κατάσταση και διαμπερές, εμβαδού τετρ. μέτρα 15, που βρίσκεται στον Α' όροφο οικοδομής επί της οδού Δημ. Θεοδωράκη Αριθμ. 34 (κοντά στην οδό Γαλλίας). Πληροφορίες τηλ. 32008, 30780 & 0244 - 51117

ΕΝΟΙΚΙΑΖΟΝΤΑΙ δύο (2) διαμερίσματα 50 τ.μ. το καθένα, επιπλωμένα και φρεσκοβαμένα στο Παραδείσι. Τηλ. 28321 - 41909

ΕΝΟΙΚΙΑΖΕΤΑΙ κατάστημα 70 τ.μ. στην οδό Μ. Πετρίδη 49 (κάτω από τα STELLA BEATY, κοντά στο 7ο Γυμνάσιο). Τηλ. 34149 - 61092

ΕΝΟΙΚΙΑΖΕΤΑΙ κατάστημα 120 τ.μ. (πρώην Στεφανίδη) στην οδό Αννης Μαρίας 81. Πληρ. τηλ. 33952

ΕΝΟΙΚΙΑΖΟΝΤΑΙ επιπλωμένα διαμερίσματα στην Ιαλυσό 3κλινα - 4κλινα με ψυγείο απέναντι από το θεντζινάδικο του κ. Γαβριλιώτη.

ΕΝΟΙΚΙΑΖΟΝΤΑΙ ΔΙΑΜΕΡΙΣΜΑΤΑ 3κλινα και 4κλινα, επιπλωμένα με ψυγείο στην Ιαλυσό. Τηλ. 35283 - 75237

ΕΝΟΙΚΙΑΖΟΝΤΑΙ ΕΠΙΠΛΩΜΕΝΑ ΔΙΑΜΕΡΙΣΜΑΤΑ λουξ 50 m^2 τρίκλινα - τετράκλινα με ψυγείο στην Λεωφόρο Ιαλυσού. Πληρ. τηλ. 35283.

ΕΝΟΙΚΙΑΖΕΤΑΙ διαμέρισμα υπόγειο 140 τ.μ. εντός Ρόδου. Πληρ. Τηλ. 32985

ΕΝΟΙΚΙΑΖΕΤΑΙ στην Παλιά Πόλη της Ρόδου ωραία παραδοσιακή οικία με μεγάλη αυλή στην πρόσοψη, κατάλληλη για ουζερί - καφέ μπαρ - κ.λ.π.

Πληροφ. τηλ. 01-8026135, 01-8069686

ΕΝΟΙΚΙΑΖΕΤΑΙ βίλλα (πύργος) επί της Λεωφόρου Ιαλυσού 5 στα Τριάντα κατάλληλη για οποιαδήποτε επαγγελματική χρήση. Συμπεριλαμβάνονται χώροι 300 περίπου τ.μ. για στάθμευση αυτοκινήτων. Πληροφορίες τηλ. 27707 και 22152.

ΕΝΟΙΚΙΑΖΕΤΑΙ στην Ιαλυσό σε οικόπεδο 2.710 τ.μ. εμπροσθεν του ξεν/χειου Blue Bay κατάστημα επιφάνειας 260 τ.μ. Πληροφορίες τηλ. 93.807 Κα Μπότσαρη Ελένη.

ΕΝΟΙΚΙΑΖΕΤΑΙ επί της Αννης Μαρίας και πάροδος Κωνσταντάκη διαμέρισμα κατάλληλο για γραφείο ή ιατρείο - Πληρ. τηλ. 33952 - 27057.

ΕΝΟΙΚΙΑΖΕΤΑΙ επιπλωμένο ή μη ένα διάρι διαμέρισμα, και ένα δωμάτιο επιπλωμένο, στην οδό Αγ. Αναργύρων 20. Πληρ. τηλεφ. 28710.

ΕΝΟΙΚΙΑΖΟΝΤΑΙ γραφεία στο Μαντράκι, Ενοικιάζονται γραφεία, κατάλληλα για λογιστές, δικηγόρους, Μηχανικούς κ.τ.λ. Πληρ. τηλ. 68111 - 64440

ΕΝΟΙΚΙΑΖΕΤΑΙ στο κέντρο της ΙΑΛΥΣΟΥ επιπλωμένο διαμέρισμα δύο υπνοδωματίων σαλόνι - κουζίνα. Πληροφ. τηλ. 22050 - 33441

ΕΝΟΙΚΙΑΖΕΤΑΙ διαμέρισμα 90 τ.μ. στον πρώτο όροφο με κεντρική θέρμανση Κέννεντυ 45. Πληρ. στο τηλεφ. 64464

STUDIO πλήρως εξοπλισμένο επί της οδού Ιπποδάμου 56. Παλιά Πόλη. Τηλ. 63237 - 75390.

ΕΝΟΙΚΙΑΖΟΝΤΑΙ στην Ιάλυσο και στη Ρόδο, καινούργιες ανεξάρτητες επιπλωμένες και πλήρως εξοπλισμένες γκαρσονιέρες και STUDIOS στο ισόγειο οικοδομών με κήπο σε ήσυχες και όμορφες περιοχές. Τηλ. 34363.

ΔΙΑΦΟΡΑ

ΕΝΟΙΚΙΑΖΕΤΑΙ: παλιός ξύλινος φούρνος στο κέντρο της Κρεμαστής. Πληρ. στα τηλέφωνα 35447 και 33585 από 10.00-12.30 και 18.00-20.00

ΠΩΛΟΥΝΤΑΙ τα κάτωθι μεταχειρισμένα σε καλή κατάσταση

Ηλεκτρική κουζίνα

Σόμπα υγραερίου

γραφείο

Πληρ. τηλ. 29138

ΠΩΛΕΙΤΑΙ ολοκαίνουργιο ψυγείο - δωμάτιο διαστάσεων 3 x 3 x 3

Πληροφ. Αναστάσιο Ατσίδη τηλ. 28616 - 34848

ΠΩΛΕΙΤΑΙ ΜΠΙΛΙΑΡΔΟ
Από μεγάλη ξενοδοχειακή μονάδα Πωλείται Μπιλιάρδο σε άριστη κατάσταση.
Για πληροφορίες τηλεφωνείστε: 25015

ΖΗΤΕΙΤΑΙ:

Από γραφείο γενικού τουρισμού (πρακτορείο), για άμεση πρόσληψη, κυρία ή δεσποινίδα, δια το τμήμα κρατήσεων.

Απαραίτητα προσόντα: Η πολύ καλή γνώση της Αγγλικής γλώσσας καθώς και της γραφομηχανής εις την ελληνικήν και αγγλικήν. Προϋπηρεσία σε ανάλογη θέση, θα ληφθή υπ' όψιν.

Παρακαλούμε τηλεφωνήσατε στο 27921 και στις ώρες 08.30 - 10.00 και 21.00 - 22.00

ΠΩΛΕΙΤΑΙ: 1 COMPUTER PC 1 IBM 386/22MHZ με 4Mb RAM 1FDD 1.44 και σκληρό Δίσκο 80Mb. Εγχρωμη οθόνη 14" IBM και πληκτρολόγιο 101 πλήκτρων επίσης IBM.

Δυόμιση ετών εντελώς αμεταχείριστο.

Τιμή: Γύρω στις 180.000 σπζητήσιμη.

Γίνονται ευκολίες: Τηλ. 76788 κ. Κώστα.

ΠΡΩΪ - ΑΠΟΓΕΥΜΑ

ΠΩΛΟΥΝΤΑΙ: 2 υπολογιστές OLIVETTI M6-420 Suprema και 1 υπολογιστής OLIVETTI 6460 Suprema. Πληρ. τηλ. 35540-27318, ώρες γραφείου,.

ΠΩΛΕΙΤΑΙ ΠΟΪΝΤΕΡ δεκατριών (13) μηνών με δοκιμή. Πληροφ. τηλεφ. 37194 ώρες καταστημάτων (πλην Τετάρτης).

ΠΩΛΟΥΝΤΑΙ έπιπλα γραφείου (γραφείο κλασσικού τύπου, βιβλιοθήκες, καθισικά) ελαφρώς μεταχειρισμένα, σε άριστη κατάσταση. Πληροφορίες τηλ. 33485.

ΡΙΛΑΞ μασάζ στο δικό σας χώρο για να απαλλαγείτε από το στρες και τους μυικούς πόνους με πλήρη χαλάρωση. Πληρ. τηλ. 093238656 τις ώρες 10 π.μ. - 10 μ.μ.

ΑΥΤΟΚΙΝΗΤΑ

ΠΩΛΕΙΤΑΙ αυτοκίνητο μάρκας MITSUBISHI - COLT μοντέλο 1991, 1300 Κ.Ε. με αιρ κοντίσιον σε καλή κατάσταση και σε τιμή ευκαιρίας.

Πληρ. τηλ. 36652, 093-462551

ΠΩΛΕΙΤΑΙ Volkswagen κλούβα 2.000 κ.ε. κατασκευής 1991 πρώτο χέρι σε πολύ καλή κατάσταση και με λίγα χιλιόμετρα.

Πληρ. τηλ. 23988

ώρες καταστήματος.

ΠΩΛΕΙΤΑΙ αυτοκίνητο μάρκας TOYOTA 4X4, ηλικίας τριών χρόνων «τρακαρισμένο», σε τιμή ευκαιρίας. Πληρ. τηλ. 23108 - 34467

ΠΩΛΕΙΤΑΙ Αυτοκίνητο ψυγείο φορτηγό μάρκας VOLVO FL-4 - πετρέλαιο - σε άριστη κατάσταση. Πληρ. Τηλ. 68111-64440

ΠΩΛΕΙΤΑΙ για λόγους αναχώρησης αυτοκίνητο μάρκας RENAULT -19 1400 μοντέλο 1990 σε πολύ καλή τιμή. Πληρ. τηλ. (0244) 22547. Μετά τις 7 μ.μ.

ΠΩΛΕΙΤΑΙ FIAT 126 σε καλή κατάσταση. Πληρ. τηλ. 92714

ΠΩΛΕΙΤΑΙ αυτοκίνητο λόγω αναχώρησης. Renault Chamade μοντέλο 1991 σε καλή κατάσταση. Πληρ. τηλ. 85705

ΠΩΛΕΙΤΑΙ HONDA VFR 750 cc. Πληροφ. τηλ. 65745

ΠΩΛΗΣΕΙΣ ΑΚΙΝΗΤΩΝ

ΠΩΛΟΥΝΤΑΙ οικόπεδα 290 τ.μ. και 580 τ.μ. στον οικισμό Χαράκι επί της παραλίας. Πληρ. τηλ. (0244) 51513

ΖΗΤΩ να αγοράσω οικόπεδο άρτιο για βιοτεχνική χρήση. Μεσίτες αποκλείονται. Τηλέφωνα 094502033 (ή 20244 5-8 το απόγευμα).

ΠΩΛΕΙΤΑΙ διαμέρισμα 150 τ.μ. υπόγειο εντός Ρόδου. Τηλ. 32985

ΠΩΛΕΙΤΑΙ σπίτι σε αρίστη κατάσταση στη Μαλώνα σε καλή τιμή.

Πληρ. τηλ. (0244) 51119

ΠΩΛΕΙΤΑΙ στο Ζέφυρο ισόγειο διαμέρισμα 94 τ.μ. 11.000.000.

Πληρ. στο Κτηματομεσιτικό Γραφείο Μιχ. Ευσταθίου τηλ. 73819.

ΠΩΛΟΥΝΤΑΙ
Πωλούνται αποθήκες 180 τ.μ. και 190 τ.μ. με W.C. ή μια αποθήκη 370 τ.μ. με WC και ύψος 4 μέτρα. Στην οδό Διμυλιάς Καταβιάς στο Μηδεια. Πληρ. Κον Αναστάσιο Ατσίδη τηλ. 28616 - 37848

ΠΩΛΕΙΤΑΙ
Πωλείται επιχείρηση - εστιατόριο, με μπάρ και αυλή συνολικής επιφάνειας 240 τ.μ. πλήρως εξοπλισμένη, με απεριόριστη θέα, χωρητικότητας εκατόν είκοσι (120) ατόμων στο κέντρο της Λίνδου - Ρόδου, πληρ. στο τηλέφ. 0244/31834 κ. Μανιός από 10.30 μ.μ. έως 01.00.

ΜΟΝΟ ΓΙΑ ΕΛΛΗΝΕΣ ΟΠΟΥ ΓΗΣ ΚΑΙ ΠΑΤΡΙΣ ΚΑΙ ΤΙ ΠΑΤΡΙΣ;
ΚΡΗΤΗ!!!
ΕΠΕΝΔΥΣΤΕ ΣΤΗΝ ΚΡΗΤΙΚΗ ΓΗ
ΤΗΛ. (0892) 22509
ΜΕΣΙΤΕΣ ΑΠΟΚΛΕΙΟΝΤΑΙ

ΠΩΛΕΙΤΑΙ ΑΚΙΝΗΤΟ
ΠΩΛΕΙΤΑΙ παραλιακό ακίνητο εκτάσεως 2 στρεμμάτων στο Χαράκι (θέση «Βίγλα»), μαζί και εστιατόριο με πλήρη εξόπλισμό. Δεκτές μόνο σοβαρές προτάσεις. Πληρ. Τηλ. 0244 - 51121 Κον Χρήστο

ΠΩΛΟΥΝΤΑΙ - ΟΙΚΟΠΕΔΑ

Των 4.000 $μ^2$ επι της επαρχιακής οδού Ρόδου - Καλλιθέας και Καλλιθέας - Ασγούρου (έναντι SUPER MARKET ΜΙΚΟ), με πολύ καλή ρυμοτομία, θα διανοιγούν δρόμοι 8,00 μέτρων.
Πληροφορίες τηλ. 28616 - 37848 κ. ΑΤΣΙΔΗ ΑΝΑΣΤΑΣΙΟ

ΣΤΟ ΗΡΑΚΛΕΙΟ Κρήτης πωλείται οικόπεδική μερίδα.

Πληρ. τηλ. Μιχάλης, 094502033

ΠΩΛΕΙΤΑΙ
από ιδιοκτήτη οικία με υμιϋπόγειο. Κοραή 37 (περιοχή Αγίου Νικολάου), τηλ. 23608

ΠΩΛΕΙΤΑΙ από ιδιοκτήτη οικόπεδο 2000 τ.μ. στην περιοχή Αγία Βαρβάρα Κοσκινού, πλησίον της Εθνικής οδού, κατάλληλο για λυόμενο και αγρόκτημα 4530 τ.μ. στην περιοχή Τσαΐρι για οποιαδήποτε χρήση. Πληροφορίες τηλ. 31451, 7-9 το βράδυ

ΠΩΛΕΙΤΑΙ ΜΑΓΑΖΙ
ΠΩΛΕΙΤΑΙ κατάστημα 68 τ.μ. επί της Μεγάλου Κωνσταντίνου. Πληροφορίες στα τηλέφωνα 92290 (πρωί) - 92314 (απόγευμα) κ. Γεωργίου.

ΠΩΛΕΙΤΑΙ κτίριο 1000 τ.μ. στον Αρχάγγελο. Επί της Λεωφ. Ρόδου - Λίνδου με πρόσοψη 35 μέτρων με κόμβο. Τηλ. 0244 - 22993.

ΠΩΛΕΙΤΑΙ: διαμέρισμα 108 τ.μ. σε πολύ λογική τιμή στην οδό Κρητηνίας 7 - Ανάληψη.

Αριστη κατασκευή, σαλόνι, τζάκι, δάπεδο από μάρμαρο, κουζίνα εντοιχισμένη κλπ. Πληρ. τηλ. 20949 - 28385 και 32195.

ΠΩΛΕΙΤΑΙ διαμέρισμα σε καλή κατάσταση 83 τ.μ., με δύο υπνοδωμάτια, σαλοτραπεζαρία, ευρύχωρη κουζίνα και μπάνιο. Αξία 14.000.000 μετρητοίς.

Πληροφορίες τηλ. 33794 και 23377.

ΖΗΤΟΥΝ ΠΡΟΣΩΠΙΚΟ

ΖΗΤΟΥΝΤΑΙ πωλητές διαφήμισης για να εργαστούν σε περιοδικό. Πολύ καλές αποδοχές. Το μεταφορικό μέσο θα θεωρηθεί πλεονέκτημα. Πληρ. Τηλ.

ΖΗΤΟΥΝΤΑΙ ΑΠΟΦΟΙΤΟΙ ΑΕΙ
Από Εκπαιδευτικό Οργανισμό ζητούνται απόφοιτοι Α.Ε.Ι.
Πληροφ. τηλ. 093252521 τις ώρες 11.00 - 17.00

ΠΩΛΟΥΝΤΑΙ
ΜΟΝΟ ΑΠΟ ΤΟ ΓΡΑΦΕΙΟ ΜΑΣ

1) Μονοκατοικία 120 τ.μ. πλησίον Σταδίου Διαγόρα με πολλά πλεονεκτήματα, καταπληκτική περίπτωση.
2) Καταστήματα στο ΜΑΝΔΡΑΚΙ και επι της ΓΡΙΒΑ γωνιακό.
3) Το καλύτερο Μαγαζί στην Παλιά Πόλη - περίπτωση
4) Οικόπεδο 630 τ.μ. επί της Θεμ. Σοφούλη (πλησίον Χειμάρρας)
5) Οικόπεδο 1.000 τ.μ. επί της Θεμ. Σοφούλη (πλησίον Βορ. Ηπείρου)
6) Οικόπεδο 622 τ.μ. πλησίον Hotel Belvedere
7) Διαμέρισμα 4άρι επί της Κένεντυ
8) Διαμέρισμα 4άρι επί της Θεμ. Σοφούλη - Χειμάρρας
9) Οικόπεδο Γωνιακό 627 τ.μ. περιοχή Ροδινιού
10) Οικόπεδο 770 τ.μ. επί της ΚΑΝΑΔΑ πλησίον Πλατείας Αγ. Νικολάου
11) Οικόπεδο 500 τ.μ. επί της Μιχ. Πετρίδη
12) Διαμέρισμα 3άρι επί της ΚΕΝΕΝΤΥ
13) Οικόπεδα 250 και 500 τ.μ. (τα τελευταία) επί της παραλίας στο ΧΑΡΑΚΙ
14) Οικόπεδο 2 και 4 στρεμάτων επί της παραλίας στο ΓΕΝΝΑΔΙ
15) Διαμέρισμα 240 τ.μ. ρετιρέ λουξ με τεράστιες βεράντες φανταστική θέα
16) Κτήματα 2 και 4 στρεμμάτων πλησίον πόλεως με την καταπληκτικότερη θέα.
17) Οικόπεδα επί της εθνικής οδού ΡΟΔΟΥ -ΛΙΝΔΟΥ έως Ασγούρου
18) Οικόπεδα 250 και 300 τ.μ. στα Κοσκινού με κάλυψη 60% τιμές πολύ καλές
19) Διαμερίσματα έτοιμα ή σε γιαπί 1, 2, 3, και 4 δωματίων σε πολλές περιοχές της πόλεως και εκτός
20) Γραφεία, Μαιζονέτες, Αποθήκες, Κτήματα, Μονοκατοικίες και φανταστικές ΒΙΛΛΕΣ.

Επίσης χιλιάδες άλλες περιπτώσεις από το παλιότερο κτηματομεσιτικό γραφείο.

Γ. ΝΕΟΦΥΤΟΥ
Δ. ΘΕΟΔΩΡΑΚΗ 40
ΤΗΛ. 20.989



ΜΑΘΗΜΑΤΑ

ΜΑΘΗΜΑΤΑ ΖΩΓΡΑΦΙΚΗΣ ΣΤΟ ΑΤΕΛΙΕ ΤΗΣ ΕΥΜΟΡΦΙΑΣ
για παιδιά και μεγάλους
ΕΥΜΟΡΦΙΑ ΣΤΡΑΤΗ
Πληροφορίες τηλ: 76239 Δευτέρα - Σάββατο: 8-10 π.μ. Δευτέρα και Τετάρτη 6-9 μ.μ.

ΑΓΓΛΙΚΑ όλων των επιπέδων από απόφοιτο αγγλικής Φιλολογίας Deree, τιμές γνωριμίας. Πληρ. τηλ.: 36523

ΓΙΑΝΝΗΣ ΝΙΚΟΛΙΔΑΚΗΣ
ΜΗΧΑΝΟΛΟΓΟΣ ΜΗΧΑΝΙΚΟΣ
ΓΑΛΛΙΑΣ 12 ΤΗΛ. 22291 35103

ΠΩΛΟΥΝΤΑΙ

Α. ΟΔΟΣ ΑΝΝΗΣ ΜΑΡΙΑΣ
-καταστήματα 80τ.μ με υπόγειο
-Γραφεία πολυτελούς κατασκευής με απεριόριστη θέα, air condition, επιφανείας 115τ.μ, 160 τ.μ., 45 τ.μ, 70τ.μ, 90 τ.μ.
- Διαμερίσματα πολυτελούς κατασκευής, μεγάλες βεράντες και θέση Parking 128τ.μ, 96τ.μ, 86τ.μ, 114τ.μ.
Β. ΟΔΟΣ ΑΙΣΧΙΝΗΣ
Διαμερίσματα απεριόριστη θέα 116τ.μ και 51 τ.μ.
Γ. ΟΔΟΣ ΠΕΙΡΑΙΩΣ
σε πολυκατοικία με Pilotis διαμερίσματα 86τ.μ, 80τ.μ, 108τ.μ, 58τ.μ στον Α' και Β' όροφο αντίστοιχα.
Δ. ΟΔΟΣ ΚΩΝΣΤΑΝΤΙΟΥ ΤΣΑΛΔΑΡΗ
κατάστημα 97 τ.μ. με υπόγειο

ΠΩΛΟΥΝΤΑΙ ΑΠΟ ΤΟΝ ΑΝΑΣΤΑΣΙΟ ΑΤΣΙΔΗ

1. Στην οδό Καμείρου και Απόλλωνος (περιοχή Μόντε Σμιθ)
- Μαιζονέτες διόροφες με υπόγειο, συν. εμβαδού 180 τ.μ.
- Μαιζονέτες διόροφες, συν. εμβαδού 115 τ.μ.
σε ήσυχη περιοχή με αποκλειστικές χρήσεις αυλών.
2. Στην οδό Κων/νου Υδραίου και Κοσκινού γωνία:
Διαμερίσματα 90 τ.μ., με 2 υπνοδωμάτια
Πολυτελής κατασκευη, με γερμανική κουζίνα εντοιχισμένη 10 τ.μ. περίπου, γρανίτες στα πατώματα, με διπλά τζάμια, υδραυλικό ασανσέρ και αποκλειστική χρήση θέσης στάθμευσης αυτοκινήτου στην πυλωτή της πολυκατοικίας
3. Στην οδό Φιλερήμου και Επιδαύρου στο Καρακόνερο.
- Διαμέρισμα 160 τ.μ. διόροφο, με τζάκι, εντοιχισμένη γερμανική κουζίνα, πολλά μέτρα βεράντες, 2 μπάνια γρανίτες στα πατώματα και αποκλειστική θέση στάθμευσης στην πυλωτή της πολυκατοικίας. Υδραυλικό ασανσέρ.
4. Οικόπεδα των 4.000 τ.μ. επι της οδού Ρόδου - Καλλιθέας και Καλλιθέας Ασγούρου (έναντι SUPER MARKET ΜΑΡΙΝΟΠΟΥΛΟΣ), με πολύ καλή ρυμοτομία, θα διανοιγούν δρόμοι 8 μέτρων.

ΑΜΕΣΗ ΚΑΤΑΡΤΙΣΗ ΟΡΙΣΤΙΚΩΝ ΣΥΜΒΟΛΑΙΩΝ.
ΠΛΗΡΟΦΟΡΙΕΣ:
ΑΝΑΣΤΑΣΙΟΣ ΑΤΣΙΔΗΣ
ΣΤΕΦΑΝΟΥ ΚΑΖΟΥΛΗ 74 ΡΟΔΟΣ
ΤΗΛ. 28616 - 37848

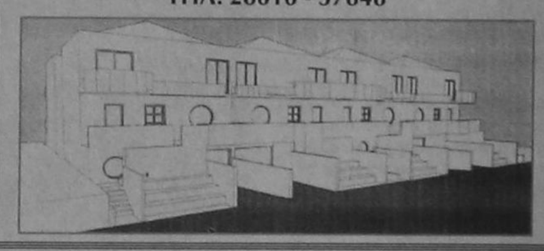

ΠΩΛΟΥΝΤΑΙ
Τηλ. 29318 - 34598
ΔΙΑΜΕΡΙΣΜΑΤΑ - ΚΑΤΑΣΤΗΜΑΤΑ - ΑΠΟΘΗΚΕΣ
ΚΑΛΛΙΣΤΟΣ ΔΙΑΚΟΓΕΩΡΓΙΟΥ
(ΙΔΙΟΚΤΗΤΗΣ - ΚΑΤΑΣΚΕΥΑΣΤΗΣ)

1. Οικοδομή έξι διαμερισμάτων στην οδό Αθηνών και Λάρδου γωνία 3άρια 95 τ.μ., τεσσάρια 120 τ.μ., καταστήματα 40 -80 - 120 τ.μ.
2. Οικοδομή έξι διαμερισμάτων στην οδό Σαλάκου τεσσάρια 110 - 120 τ.μ. με απεριόριστη θέα.
3. Οικοδομή στην οδό Καλλεθέας και Καλειπάτηρας στο Καρακόνερο διαμερίσματα 3άρια 80 τ.μ., τεσσάρια 120 τ.μ., καταστήματα 60 - 80 - 100 τ.μ., αποθήκες 60 -80 -100 τ.μ., αποθήκες 60 - 80 - 100 -300 τ.μ. Ολα με θέα τη θάλασσα.
4. Οικοδομή κοντά στην Μ. Πετρίδη. Διαμερίσματα των 110 - 120 τ.μ. τεσσάρια.
5. Διαμέρισμα 85 τ.μ. στην οδό Γράμμου και Αγίου Ιωάννου (έτοιμο άμεση παράδοση).
6. Διαμέρισμα 75 τ.μ. στην οδό Θεσσαλονίκης κοντά στην Στελίου Κωτιάδη (έτοιμο άμεση παράδοση)

ΠΑΡΑΤΗΡΗΣΕΙΣ: Ολες οι οικοδομές έχουν ασανσέρ υδραυλικό. Τα διαμερίσματα είναι πολυτελούς κατασκευής.

7. Πωλούνται κτήματα παραλιακά στην ΛΑΧΑΝΙΑ των 2.000 - 4.000 και ένα κτήμα 52.000 τ.μ. για ξενοδοχειακή μοναδα ή για Συνεταιρισμό.

ΠΛΗΡΟΦΟΡΙΕΣ:
ΚΑΛΛΙΣΤΟ ΔΙΑΚΟΓΕΩΡΓΙΟΥ
ΤΗΛ: 29318 - 34598
Διεύθυνση: Κων/νου Τσαλδάρη 28 ΡΟΔΟΣ

ΕΝΟΙΚΙΑΖΕΤΑΙ
Κατάστημα 85 τ.μ. στην Παλαιά Πόλη στο Δεύτερο Συντριβάνι κατάλληλο για εστιατόριο ή Τουριστικό. Πληρ. Κτηματομεσιτικό γραφείο Κ. Ελένης Βρατσάλη. Τηλ. 65300, 39668 - 23043. Κινητό 093 - 323-101

Ενοικιάζεται κατάστημα 200 τ.μ. με υπόγειο 210 τ.μ. επί της οδού Σκ. Ζερβού 26 πρώην κατάστημα ειδών υγιεινής CERAMICA CAPPA πληροφορίες τηλ. 93821 κα Τριανταφύλλου

ΕΝΟΙΚΙΑΖΕΤΑΙ
στην παραλία Χαράκι επιπλωμένη γκαρσονιέρα με υπνοδωμάτιο, κουζίνα W.C, με θέα την θάλασσα. Με τον μήνα Πληρ. κ. Λίτσα τηλ. 37937

ΚΤΗΜΑΤΟΜΕΣΙΤΙΚΟ ΓΡΑΦΕΙΟ
ΕΜΜ. ΚΡΑΝΙΔΗ

ΠΩΛΟΥΝΤΑΙ ΤΑ ΠΑΡΑΚΑΤΩ ΑΚΙΝΗΤΑ

ΔΙΑΜΕΡΙΣΜΑΤΑ
- 2άρι καινούργιο Ανάληψη
- 2άρι πλησίον HOTEL CHEVALIER
- 2άρι επί της Κων. Υδραίου
- 2άρι πλησίον καταστήματος ΞΕΝΑΚΗ
- 3άρι επί της Αλ. Διάκου
- 3άρι επί της οδού Καναδά
- 3άρι επί της Σωτήρος Ιξιά
- 3άρι καινούργιο στο Ροδίνι
- 3άρι καινούργιο επί της Ατταβύρου
-

Η ΑΠΟΠΕΙΡΑ ΠΟΛΙΤΙΚΗΣ ΑΥΤΟΧΕΙΡΙΑΣ ΤΗΣ Ν.Δ. ΣΕ ΠΛΗΡΗ ΕΞΕΛΙΞΗ

ΤΟΥ ΑΧΙΛΛΕΑ ΤΖΟΑΝΝΟΥ

Πριν αρκετό διάστημα - και από αυτή την ίδια - θέση - αναφερόμασταν στα εσωκομματικά της Νέας Δημοκρατίας. Τότε, πολλοί ήταν εκείνοι που υποστήριζαν ότι η «καρέκλα» του προέδρου του κόμματος ήταν επισφαλής και θεωρούσαν πιθανή την αντικατάσταση της ηγεσίας της Ρηγίλλης ή τη διάσπαση του κόμματος, βοηθούντος και του κ. Κωνσταντίνου Μητσοτάκη.

Εμείς είχαμε αποκλείσει αυτό το ενδεχόμενο. Και βέβαια όχι αυθαίρετα. Υπογραμμίζαμε, τότε, ότι ένας πολιτικός αρχηγός ο οποίος εξελέγη με εξαιρετικά μεγάλη πλειοψηφία από τον κομματικό μηχανισμό, είναι αδύνατον να μην «δοκιμαστεί» σε εθνικές εκλογές, ώστε να αναγνωρισθεί ή να απορριφθεί από τη λαϊκή βάση η πολιτική του. «Η θέση του κ. Μιλτιάδη Εβερτ έως τις εκλογές - γράφαμε - είναι ακλόνητη. Τότε, ή θα κερδίσει την πρωθυπουργία ή θα...»

Οσο για τον κ. Κωνσταντίνο Μητσοτάκη, θεωρούσαμε ότι δεν τον «έπαιρνε» να πρωτοστατήσει αμέσως ή εμμέσως - ο ίδιος ή η κόρη του - σε μια διασπαστική κίνηση, μη έχοντας ξεπεράσει τα όσα του καταλογίζονται για το ρόλο του στην Ενωση Κέντρου και στα γεγονότα του Ιουλίου 1965. Και τα πράγματα έγιναν ακριβώς έτσι. Ο πρόεδρος της Νέας Δημοκρατίας έφθασε στις εκλογές, το κόμμα δεν διασπάστηκε και ο κ. Μιλτιάδης Εβερτ έχασε την ευκαιρία να κάνει το όραμα πράξη: Να γίνει πρωθυπουργός. Αλλά και η συνέχεια μας επαλήθευσε αφού ο πρόεδρος της Ν.Δ. παραιτήθηκε της ηγεσίας του κόμματος, δύο περίπου ώρες μετά την οριστικοποίηση της λαϊκής ετυμηγορίας. Από εκεί και πέρα όμως κάτι «χάλασε».

Ο κ. Μιλτιάδης Εβερτ εγκαταλείποντας την μοναδική - ίσως - ευκαιρία να αποχωρήσει από την πολιτική με ψηλά το κεφάλι, αναμάσησε την παραίτηση, έθεσε εκ νέου υποψηφιότητα για την προεδρία και μεθόδευσε την επανεκλογή του.

Δικαίωμά του βέβαια, αφού οι καταστατικές διαδικασίες της Νέας Δημοκρατίας το επιτρέπουν. Το μόνο που έχασε ο κ. Μιλτιάδης Εβερτ ήταν η λεβεντιά που επέδειξε με την ταχύτατη υποβολή της παραίτησής του, επωμιζόμενος - όπως κάθε σοβαρός αρχηγός - το βάρος της εκλογικής ήττας. Μιας ήττας που παρόμοια δεν έχει γνωρίσει το κόμμα της Νέας Δημοκρατίας, αφού για πρώτη φορά, ευρισκόμενο στην αντιπολίτευση, είδε την δύναμή του να μειώνεται. Και αυτό ίσως αποτελεί «επίτευγμα» για οποιοδήποτε ελληνικό πολιτικό κόμμα, αφού δεν θα πρέπει να καταγράφεται στα έως σήμερα πολιτικά χρονικά, μείωση της δύναμης της αξιωματικής αντιπολίτευσης.

Καλό όμως είναι να βάζουμε τα πράγματα στη θέση τους, ώστε να καταλογίζονται οι ευθύνες εκεί που πράγματι υπάρχουν, σε κάθε χρονική περίοδο. Ο πρόεδρος της Νέας Δημοκρατίας, λοιπόν, σίγουρα δεν κατάφερε να δώσει στο κόμμα την ώθηση που χρειαζόταν. Αλλά επίσης σίγουρα, δεν υπήρξε ο μοναδικός υπεύθυνος της ήττας. Ο κ. Κωνσταντίνος Μητσοτάκης, διατηρώντας προσωπικές φιλοδοξίες για τον εαυτό του ή για την κόρη του - ή και για τους δύο σε διαφορετικές θέσεις - , υπέσκαπτε συστηματικά - και κυρίως κατά την προεκλογική περίοδο - την νίκη της παράταξης της οποίας είναι επίτιμος πρόεδρος και η οποία τον ανέδειξε πρωθυπουργό. Φυσικά, κάτι ανάλογο έκανε και ο κ. Μιλτιάδης Εβερτ όταν ήταν υπουργός στην κυβέρνηση του κ. Κωνσταντίνου Μητσοτάκη.

Ετσι όμως έχει αποδειχθεί ότι τα κόμματα δεν προκόβουν. Η παράταξη που ίδρυσε το 1974 ο Κωνσταντίνος Καραμανλής και που η ιδεολογία της βρίσκει σήμερα παγκόσμια απήχηση, κινδυνεύει από καθαρά προσωπικές φιλοδοξίες. Από φιλοδοξίες οι οποίες, φαίνεται ότι δεν μπορούν να ξεπεραστούν, παρά το γεγονός ότι οπαδοί και στελέχη έχουν αρχίσει να δυσανασχετούν. Πέρασαν, ίσως, τα χρόνια του ηθικού αναστήματος του Ευάγγελου Αβέρωφ - Τοσίτσα που, ξεπερνώντας τον εαυτό του, ετίθετο εκτός ενεργού πολιτικής προκειμένου τα προβλήματα υγείας που αντιμετώπιζε να μην σταθούν εμπόδιο στην ανοδική πορεία του κόμματος.

> «Στελέχη της παράταξης έχουν τεράστια ευθύνη απέναντι στους εκλογείς. αλληλοϋπονόμευση, βουλευτικά αλληλομαχαιρώματα, παλαιοκομματική συμπεριφορά οδήγησαν στην ήττα. Αραγε, έχουν ερμηνεύσει το μήνυμα;»

Σήμερα συμβαίνει το αντίθετο: Πρώτα το καθαρά προσωπικό συμφέρον και μετά το συμφέρον της παράταξης. Αλήθεια όμως, τι περιμένει ο κ. Μιλτιάδης Εβερτ ή η οικογένεια του κ. Κωνσταντίνου Μητσοτάκη, η οποία φαίνεται να θεωρεί υποχρεωμένη την Νέα Δημοκρατία να αναδείξει στην πρωθυπουργία και δεύτερο μέλος της; Περιμένουν να πειθαρχήσει η εκλογική βάση του κόμματος; Κάτι τέτοιο θα πρέπει να το αποκλείσουν αφού τα σημεία των καιρών δείχνουν το αντίθετο. Οι λίγοι αυλοκόλακες που τους περιβάλλουν δεν εκπροσωπούν τίποτα πέραν των συμφερόντων τους. Η πραγματικότητα είναι εντελώς διαφορετική. Και ήδη άρχισαν οι πρώτες μαζικές διαμαρτυρίες, κυρίως από το χώρο της νεολαίας ή των νεότερων στελεχών του κόμματος, που απαιτούν απομόνωση των προσωπικών φιλοδοξιών, τίθενται κατά της «σύστασης εταιρειών» για την ανάδειξη αρχηγού της παράταξης και ζητούν νέα και δυναμική λύση που θα υπόσχεται προοπτική.

Χαρακτηριστικά θα αναφέρουμε μια ομάδα που δραστηριοποιείται στη Μεσσηνία, με την επωνυμία «ΟΝΝΕΔ 81» και που σε προκήρυξή της, μεταξύ άλλων, αναφέρει:

«το εκλογικό αποτέλεσμα έφερε την Νέα Δημοκρατία και πάλι στην αντιπολίτευση. Τα αίτια λίγο - πολύ είναι γνωστά σε όλους. Ας μην κρυβόμαστε πίσω από τα δάκτυλό μας πλέον. Κάποια στελέχη της παράταξης (και δυστυχώς είναι πολλά), έχουν τεράστιες ευθύνες απέναντι στον προδομένο λαό της. Αλληλοϋπονόμευση, βουλευτικά αλληλομαχαιρώματα, έλλειψη ικανών στελεχών του κόμματος, απουσία των περισσότερων βουλευτών από τον τόπο εκλογής τους, έλλειψη σωστής τακτικής, απουσία ετεροδημοτών και παλαιοκομματική συμπεριφορά είναι οι πληγές που άφησαν να αιμορραγήσει ο χώρος μας. Οι στιγμές αυτές είναι κρίσιμες για όλους και κυρίως για την πατρίδα μας. Ελπίζουμε όλοι να πήραν το μήνυμα του κυρίαρχου λαού. Ερμηνεύοντάς το, προειδοποιούμε κοινοβουλευτικούς και μη κοινοβουλευτικούς παράγοντες του χώρου: Ούτε ένα πισωγύρισμα. Κάντε τις επιλογές σας με περίσκεψη. Μόνος γνώμων να είναι η απαίτηση της βάσης. Και η βάση απαιτεί ανανέωση, διεύρυνση, νέα πρόσωπα, άφθαρτα, δυναμικά και κυρίως του χώρου. Τόπο στα νιάτα. Οχι στους συμβιβασμούς, Κανείς δεν είναι υπεράριθμος στο χώρο αυτό, πόσο μάλλον άνθρωποι που ανδρώθηκαν, διέπρεψαν και κάπου είχαν λανθασμένες επιλογές. Μόνο μπροστά».

Τι απαντούν σ' όλα αυτά όσοι σήμερα αγωνίζονται να κρατήσουν την «καρέκλα» τους ή να επανέλθουν σ' αυτή ή να την κληροδοτήσουν στα παιδιά τους; Τι απαντούν ακόμη, όσοι εγκατέλειψαν τον φυσικό πολιτικό τους χώρο τον χώρο που υπηρέτησαν και που τους ανέδειξε, πιστεύοντας ότι θα μπορούσαν να προσφέρουν κάτι άλλο, αγωνιζόμενοι μέσα από μια νέα πολιτική έκφραση;

Η πρόσφατη εκλογική αναμέτρηση απέδειξε ότι ο καιρός της μικροπολιτικής παρήλθε οριστικά. Η Νέα Δημοκρατία υποχρεώθηκε σε ήττα, πληρώνοντας τα λάθη των επιδοξεων «σωτήρων» της και την αδυναμία τους να σεβαστούν την προσδιορισμένη ιδεολογία του κόμματος. Το ΠΑΣΟΚ, από την άλλη πλευρά, τραυματισμένο, κατάφερε να διατηρηθεί στην εξουσία, προβάλλοντας ενωτικό προσωπείο και αποκλίνοντας προς τις ιδεολογικές αρχές της Νέας Δημοκρατίας. Κατάφερε να πείσει, με πειθαρχία, σύνεση και αποφασιστικότητα. Και απέδειξε ότι πράγματι είναι κόμμα εξουσίας. Η μείωση της δύναμής του, λόγω - κυρίως - της κυβερνητικής φθοράς, δεν αποτελεί σημείο σοβαρης κριτικής. Αντιθέτως, χωρίς τον Ανδρέα Παπανδρέου και με νέο αρχηγό, ο οποίος αντιμετώπιζε θέμα σταθεροποίησης της θέσης του, κατάφερε να αποσπάσει μια άνετη κοινοβουλευτική πλειοψηφία.

Το αν τώρα, θα αντιμετωπίσει τριβές και προβλήματα, είναι κάτι που θα δείξει το μέλλον. Το βέβαιο πάντως είναι ότι ξέρει να αντιμετωπίζει και να ξεπερνά τα προβλήματά του. Συνεπώς, θέμα ΠΑΣΟΚ - όσο και αν ορισμένοι προσπαθούν να το καλλιεργούν -, αυτή τη στιγμή δεν τίθεται. Θέμα Νέας Δημοκρατίας τίθεται. Και αν σύντομα δεν ξεκαθαριστεί η σημερινή θολή κατάσταση, αν δεν σταματήσουν οι θεωρίες για «επαναπροσδιορισμό» της ιδεολογίας, αν δεν ξεπεραστούν οι προσωπικές φιλοδοξίες, τότε - όπως όλα δείχνουν - θα πρέπει να αναμένεται η απάντηση της εκλογικής βάσης. Μια απάντηση που... συνήθως δεν είναι και τόσο ευχάριστη γι' αυτούς που αντιτίθενται στη λαϊκή βούληση.

Αν νιώθετε κάπως πεσμένοι...
Αν οι "μπαταρίες" σας έχουν εξασθενήσει..
τότε...



η Θεσσαλονίκη σας περιμένει...!

Αποδράστε τώρα για λίγο
και αφεθείτε στους ρυθμούς της πόλης που ποτέ δεν κοιμάται, της πόλης των γεύσεων, της πόλης της Ιστορίας.

omikron travel services
GSA ΔΑΝΕ SEALINE FOR NORTHERN GREECE

Το δικό σας γραφείο που φροντίζει για:
- τα εισιτήρια της διακίνησης σας
- τα ξενοδοχεία της διαμονής σας
- την οργάνωση των εκδρομών σας

ΓΡΑΦΕΙΑ ΘΕΣΣΑΛΟΝΙΚΗΣ: ΣΑΛΑΜΙΝΟΣ 4 , ΛΙΜΑΝΙ ΘΕΣΣΑΛΟΝΙΚΗΣ ΤΗΛ. 031-24.21.21
ΓΡΑΦΕΙΑ ΡΟΔΟΥ: ΑΜΕΡΙΚΗΣ 43 ΤΗΛ. 0241-20305

ΑΡΧΩΝ ΣΑΜΑΡΤΖΗΣ
ΜΟΝΩΣΕΙΣ - ΜΟΝΩΤΙΚΑ ΥΛΙΚΑ

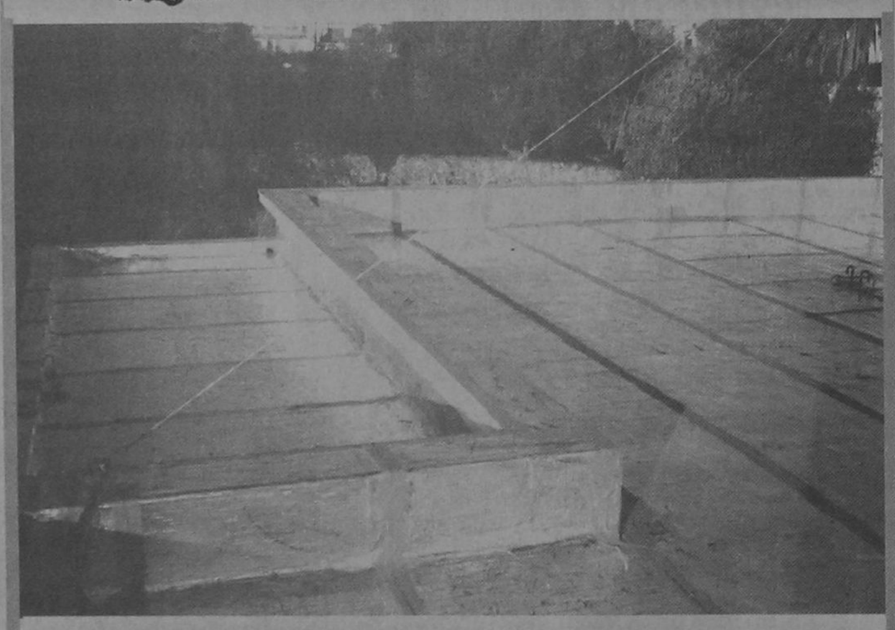

ΜΟΝΩΣΤΕ ΤΗΝ ΤΑΡΑΤΣΑ ΣΑΣ ΜΙΑ ΓΙΑ ΠΑΝΤΑ
ΤΗΛ. 23030 - 32054 67790 62880
ΚΙΝ. 094502033

ICM ΔΙΕΘΝΕΙΣ ΜΕΤΑΦΟΡΕΣ ΕΜΠΟΡΕΥΜΑΤΩΝ ΕΠΕ
ΜΕΤΑΦΟΡΕΣ ΕΞΩΤΕΡΙΚΟΥ - ΕΣΩΤΕΡΙΚΟΥ - ΔΙΑΚΟΜΕΤΑΚΟΜΙΣΕΙΣ
Προσφέρουμε τα πιο ολοκληρωμένα προγράμματα μεταφορών για τον ασφαλέστερο και προσφορότερο τρόπο μεταφοράς
- Μεταφορές με container για πλήρη και ομαδικά φορτία
- Θαλάσσιες και συνδυασμένες μεταφορές
- Αεροπορικές μεταφορές
- Μεταφορές οικοσκευών
- Οδικές μεταφορές Eurocargo
- Σιδηροδρομικές μεταφορές
- Μεταφορές εκθεμάτων και υλικών κατασκευής περιπτέρων.

Η εταιρεία μας αναλαμβάνει να μεταφέρει τα εμπορεύματα για λογαριασμό των εισαγωγέων από οποιοδήποτε μέρος του κόσμου, και να τα παραδώσει ελεύθερα μέχρι την αποθήκη τους διεκπεραιώνοντας όλες τις διατυπώσεις.
Για περισσότερες πληροφορίες, απευθυνθείτε στα γραφεία μας
Αμερικής 97, τηλ. 24115, 22105, 76215, fax 26485

AIR GREECE
AIR GREECE
ΑΠΟΓΕΙΩΝΕΙ ΤΟΥΣ ΕΛΛΗΝΕΣ
Καθημερινά δρομολόγια προς / από
Αθήνα - Θεσσαλονίκη - Ηράκλειο
AIR GREECE
Η ΜΟΝΗ ΕΛΛΗΝΙΚΗ ΕΤΑΙΡΕΙΑ ΠΟΥ ΠΕΤΑΕΙ ΣΤΗΝ ΩΡΑ ΤΗΣ
ΑΠΟ ΔΕΥΤΕΡΑ 17 ΙΟΥΝΙΟΥ ΔΙΕΥΡΥΝΕΤΑΙ ΤΟ ΦΑΣΜΑ ΤΩΝ ΕΚΠΤΩΤΙΚΩΝ ΕΙΣΙΤΗΡΙΩΝ
ΕΚΠΤΩΤΙΚΟΙ ΝΑΥΛΟΙ
ΣΤΡΑΤΙΩΤΕΣ - ΦΟΙΤΗΤΕΣ - ΚΛΗΡΙΚΟΙ - ΝΕΟΙ ΕΩΣ 24 ΕΤΩΝ
ΠΟΛΥΤΕΚΝΟΙ - ΗΛΙΚΙΩΜΕΝΟΙ ΑΝΩ ΤΩΝ 60 ΕΤΩΝ
ΕΙΔΙΚΟΙ ΝΑΥΛΟΙ ΓΙΑ ΟΙΚΟΓΕΝΕΙΕΣ ΚΑΙ ΓΚΡΟΥΠ ΑΝΩ ΤΩΝ 6 ΑΤΟΜΩΝ
ΕΤΗΣΙΟΣ ΝΑΥΛΟΣ



AIR GREECE
ΣΙΓΟΥΡΗ ΛΥΣΗ ΣΤΑ ΑΕΡΟΠΟΡΙΚΑ ΤΑΞΙΔΙΑ
ΝΑΥΛΩΜΕΝΕΣ ΠΤΗΣΕΙΣ ΑΠΟ ΤΟΥΡΙΣΤΙΚΑ ΓΡΑΦΕΙΑ
ΠΛΗΡΟΦΟΡΙΕΣ - ΚΡΑΤΗΣΕΙΣ ΣΕ ΟΛΑ ΤΑ ΤΑΞΙΔΙΩΤΙΚΑ ΓΡΑΦΕΙΑ
ΓΕΝΙΚΟΣ ΑΝΤΙΠΡΟΣΩΠΟΣ
TRITON HOLIDAYS
Πλαστήρα 9 - 1ος όροφος - Τηλ. 36095 - Fax 31625

Γνωμικά & αποφθέγματα

Από το βιβλίο του Νικ. Βρεττάκου

ΤΕΜΠΕΛΙΑ

Η ζωή δεν συμφωνεί με τη φιλοσοφία. Δεν υπάρχει ευτυχία χωρίς τεμπελιά, και μόνο το ανώφελο είναι λίγο πολύ, κείνο που προξενεί την ευχαρίστηση.

ΤΣΕΧΩΦ

Η τεμπελιά είναι το κλειδί της ζητιανιάς.

ΣΠΥΡΖΟΝ

Αφήστε με να ζήσω με την αγάπη μου μόνο, κι'αφήστε τον κόσμο να τρώει και να ντύνεται.

Αν η ζωή είν' ένα λουλούδι , εγώ διαλέγω το δικό μου: «η αγάπη μου είναι η τεμπελιά»

ΜΠΛΑΝΤΖΑΡΤ

Οταν τεμπελιάζουμε, μαθαίνουμε να κάνουμε τον άρρωστο.

ΑΝΩΝΥΜΟΣ

Αργία μήτηρ πάσης κακίας.

ΑΡΧΑΙΟ ΡΗΤΟ

Τεμπέλικα νειάτα, μαύρα γεράματα.

ΛΑΪΚΗ ΠΑΡΟΙΜΙΑ

Ακαμάτης νέος, γέρος διακονιάρης.

ΛΑΪΚΗ ΠΑΡΟΙΜΙΑ

Πέσε σύκο, να σε φάγω.

ΕΛΛΗΝ. ΠΑΡΟΙΜΙΑ

Το ακίνητο νερό βρωμάει.

ΕΛΛ. ΠΑΡΟΙΜΙΑ

Ο τεμπέλης δεν τρώει τα μύγδαλα, για να μην τα σπάσει.

ΕΛΛ. ΠΑΡΟΙΜΙΑ

Οποιος δεν θέλει να ζυμώσει πέντε μέρες κοσκινίζει.

ΕΛΛ. ΠΑΡΟΙΜΙΑ

Ο αργός κάθε μέρα έχει γιορτή

ΛΑΪΚΗ ΠΑΡΟΙΜΙΑ

Στον τεμπέλη σκαφτιά κάθε αξίνα του φαίνεται χειρότερη

ΙΤΑΛΙΚΗ ΠΑΡΟΙΜΙΑ

Οποιος λυπάται τα πόδια του, στερεί την κοιλιά του.

ΒΥΖΑΝΤΙΝΗ ΠΑΡΟΙΜΙΑ

ΟΜΟΡΦΙΑ

Η ομορφιά ταιριάζει στις γυναίκες, κι'η δύναμη στους άντρες.

ΒΙΩΝ

Δεν υπάρχει σπάνια ομορφιά, που να μην έχει κάτι το αλλόκοτο στις αναλογίες της

ΒΑΚΩΝ

Ιταλία! Ω Ιταλία! Σύ που έχεις το μοιραίο δωρο της ομορφιάς.

ΒΥΡΩΝ

Αν τα μάτια έγιναν για να βλέπουν, τότε η ομορφιά έχει ιδιαίτερους λόγους υπάρξεως.

ΕΜΕΡΣΩΝ

Δεν υπάρχει ομορφότερος τύπος, ή σύνθεση, ή συμπεριφορά απ'αυτόν του ανθρώπου, που σκορπάει τη χαρά, κι'όχι τον πόνο γύρω του.

ΕΜΕΡΣΩΝ

ΩΡΟΣΚΟΠΙΟ

ΗΜΕΡΗΣΙΕΣ ΠΡΟΒΛΕΨΕΙΣ



ΚΡΙΟΣ:

21 ΜΑΡΤΙΟΥ - 20 ΑΠΡΙΛΙΟΥ

Στον αισθηματικό τομέα κάτι πρόκειται να αλλάξει σύντομα. Ισως κάποια καινούρια γνωριμία να σας συναρπάσει και να αλλάξει το ρυθμό της ζωής σας. Μην κάνετε άσκοπες σπατάλες. Τα οικονομικά σας δεν θα αντέξουν για πολύ. Οι συμβουλές των συναδέλφων σας θα παίξουν σημαντικό ρόλο στην επαγγελματική σας άνοδο.



ΤΑΥΡΟΣ:

21 ΑΠΡΙΛΙΟΥ - 20 ΜΑΙΟΥ

Στον επαγγελματικό τομέα μην εγκαταλείψετε στη μέση τις προσπάθειες σας, τώρα μάλιστα που ο στόχος σας δεν είναι πια μακρινό παρελθόν, Είναι κρίμα νε μείνουν στη μέση απραγματοποίητα τόσα όνειρα και τόσες προσδοκίες. Οι προσπάθειες που κάνετε τόσο καιρό θα εκτιμηθούν ανάλογα από όλους.



ΔΙΔΥΜΟΙ:

21 ΜΑΙΟΥ - 20 ΙΟΥΝΙΟΥ

Στο παρελθόν είχατε περάσει πολύ δύσκολες στιγμές. Μην τις αφήσετε όμως να σας επηρεάζουν και τώρα. Ο,τι έγινε, έγινε. Θα πρέπει να το δεχτείτε το γεγονός αυτό και να συνεχίσετε τη ζωή σας. Τα φαντάσματα θα πρέπει να τα αφήσετε πίσω σας και να μάθετε να μην κρίνετε όλους τους ανθρώπους γύρω σας σύμφωνα με τις εμπειρίες που είχατε.



ΚΑΡΚΙΝΟΣ:

21 ΙΟΥΝΙΟΥ - 21 ΙΟΥΛΙΟΥ

Απειλητικά τα σύννεφα που μαζεύονται γύρω από τον αισθηματικό σας δεσμό, με αποτέλεσμα να διαλυθεί μια πολύ όμορφη σχέση. Ο χωρισμός αυτός θα σας πληγώσει. Οι αισθηματικές στιγμές που προβλέπεται να περάσετε, θα ταράξουν την ψυχική σας ισορροπία. Στον επαγγελματικό τομέα θα πρέπει να αλλάξετε τακτική και μεθόδους.



ΛΕΩΝ:

22 ΙΟΥΛΙΟΥ - 22 ΑΥΓΟΥΣΤΟΥ

Να βλέπετε τα πράγματα με ρεαλιστικότητα για να μπορέσετε να είστε εσείς οι νικητές και όχι οι χαμένοι. Αν μοχθήσετε σκληρά και κοπιάσετε, θα κερδίσετε όλα τα πλεονεκτήματα και τα ατού που έχετε ονειρευτεί κατά καιρούς. Να ελέγξετε όλους αυτούς που πρόκειται να συνεργαστείτε μαζί τους.



ΠΑΡΘΕΝΟΣ:

23 ΑΥΓΟΥΣΤΟΥ - 22 ΣΕΠΤΕΜΒΡΙΟΥ

Η ευτυχία που ζητάτε βρίσκεται πολύ κοντά σας , μη χάνετε τον καιρό σας λοιπόν προσπαθώντας να την βρείτε κάπου έξω από το στενό σας περιβάλλον. Τα καινούρια πρόσωπα που επιδιώκετε να γνωρίσετε δεν είναι σίγουρο ότι μπορούν να σας εξασφαλίσουν αυτά που ζητάτε. Οι πιθανότητες στα παλιά πρόσωπα είναι περισσότερες.



ΖΥΓΟΣ:

23 ΣΕΠΤΕΜΒΡΙΟΥ - 22 ΟΚΤΩΒΡΙΟΥ

Μην αφήσετε την πλεονεξία σας να σας παρασύρει σε καταστάσεις που δεν έχουν καμιά σχέση με την πραγματικότητα. Να είστε περισσότερο ρεαλιστές και να μην ελπίζετε σε πράγματα που είναι δύσκολο να γίνουν πραγματικότητα. Στον επαγγελματικό τομέα θα συναντήσετε πρόσθετα εμπόδια που δημιουργεί κάποιο πρόσωπο.



ΣΚΟΡΠΙΟΣ:

23 ΟΚΤΩΒΡΙΟΥ - 21 ΝΟΕΜΒΡΙΟΥ

Απαιτείται περισσότερη λεπτότητα και σωστός χειρισμός στην αντιμετώπιση του αισθηματικού σας ζητήματος. Αποφεύγετε να κάνετε πράγματα που για τον σύντροφό σας αποτελούν ρουτίνα. Οι καταστάσεις αυτές τον εκνευρίζουν, με αποτελέσματα δυσάρεστα για τη σχέση σας. Προσπαθήστε να έχετε έξυπνες και πρωτότυπες ιδέες.



ΤΟΞΟΤΗΣ:

23 ΝΟΕΜΒΡΙΟΥ - 21 ΔΕΚΕΜΒΡΙΟΥ

Δεν είναι τώρα η κατάλληλη εποχή που θα ευνοούσε τις ριψοκίνδυνες εξορμήσεις. Προσωρινά θα πρέπει να αρκεστείτε σε αυτά που έχετε ήδη πετύχει, και για πιο τολμηρά ανοίγματα θα πρέπει να περιμένετε λίγο καιρό ακόμα. Μη δίνετε σημασία σε σχόλια που γίνονται εις βάρος του προσώπου που σας ενδιαφέρει.



ΑΙΓΟΚΕΡΩΣ:

22 ΔΕΚΕΜΒΡΙΟΥ - 19 ΙΑΝΟΥΑΡΙΟΥ

Υπαρχει κάποιος στο στενό σας κύκλο ο οποίος σας συμπαθεί και θα βρει τώρα τρόπο να σας το δείξει. Αν δεν αισθάνεστε και εσείς το ίδιο, μην αρχίσετε αυτό το παιχνίδι που δεν ξέρετε πού μπορεί να βγεί και ποιους μπορεί να πληγώσει. Καλύτερα θα ήταν να στενοχωρηθείτε τώρα λίγο παρά να χάσετε για πάντα έναν καλό φίλο.



ΥΔΡΟΧΟΟΣ:

20 ΙΑΝΟΥΑΡΙΟΥ - 18 ΦΕΒΡΟΥΑΡΙΟΥ

Μην υποκύψετε στις πιέσεις των συνεργατών σας, ακόμα κι αν πάρουν τη ροπή εκβιασμού. Να μείνετε σταθεροί στις απόψεις σας και όλα μπορούν να εξελιχθούν αρμονικά, με πολλή προσπάθεια βέβαια. Ανάμεσα σε σας και στον αισθηματικό σας σύντροφο θα πρέπει να επικρατήσει η λογική.



ΙΧΘΕΙΣ:

19 ΦΕΒΡΟΥΑΡΙΟΥ - 20 ΜΑΡΤΙΟΥ

Δεν θα χρειαστεί να περιμένετε πολύ για να δείτε τα όνειρά σας να πραγματοποιούνται, και μάλιστα στο σημείο που θέλετε εσείς. Εχετε φέρει, με την τακτική σας, τα πράγματα σε πολύ καλό σημείο. Πρέπει να αδράξετε τις ευκαιρίες που σας δίνονται και να μπορέσετε να τις εκμεταλλευθείτε κατάλληλα.

Λέξεις & Φράσεις παροιμιώδεις

Απο το βιβλίο του Τάκη Νατσούλη

«Τον κακό σου το φλάρο»

Φλάρος λέγεται ο ιερέας της Καθολικής Εκκλησίας και προέρχεται από το μεσαιωνικό Φράρος/Βενέτικα frar. Μια κατάρα είναι και η φράση «Τον κακό σου το φλάρο». Στη Σίφνο, όπου και υπήρχε πολύ καθολικό στοιχείο (Τήνος κλπ.) Φλάρο λένε τη Σιφνέικια κεραμική σόμπα με τρία στόμια, η οποία κρατάει πολύ τη φωτιά, και μια και είχε φωτιά, μαύριζε απ' αυτήν και έμοιαζε με τα μαύρα Καθολικά ράσα.

«Τον καπνόν φεύγων εις το πυρ ενέπεσεν»

Αρχαία παροιμία για εκείνους που αποφεύγουν τα μικρά και πέφτουν στα μεγάλα κακά (δεινά).

«Τον κόλλησε στον τοίχο»

Κάποτε, στον καιρό του Ρωμανού του Διογένη, ένας από τους στρατηγούς του, ο Ιωάννης Δημαράς, βγήκε μια νύχτα στους δρόμους του Βυζαντίου μαζί με τη συντροφιά του και όσους διαβάτες έβλεπε μπροστά του, τους έπιανε μαζί με την παρέα του και τους κολλούσε στον τοίχο μ ένα είδος ρετσινιού και πίσσας, που υπήρχαν σε κάθε γωνιά, για να φωτίζονται οι δρόμοι. Το ...αστείο αυτό έκανε τόση εντύπωση την επόμενη το πρωί, ώστε από εκείνη την ημέρα όλοι οι άρχοντες της Κωνσταντινούπολης, έβγαιναν σχεδόν κάθε νύχτα στους δρόμους, για να βρουν κανέναν αργοπορημένο και να τον κολλήσουν στον τοίχο. Από τότε, έμεινε ως τα χρόνια μας η φράση «τον κόλλησε στον τοίχο», που τη λέμε συνήθως, όχι μόνο όταν ένα άτομο αδικεί ένα άλλο, αλλά κι όταν ακόμη βάζουμε κάποιον αναιδή στη θέση που του αξίζει.

«Το νοήμον κοινό»

Στη θεατρική γλώσσα, «μπουλούκια» λέγονται οι μικροί «θίασοι» που παίρνουν σβάρνα τα χωριά και δίνουν παραστάσεις.

Ο πιο μπουλουξής ηθοποιός ήταν ο Ανδρονόπουλος, που έπαιξε κάποτε τις «Δύο ορφανές» με ... μιά ορφανή, τη «Γαλάτεια» χωρίς ... Γαλάτεια και την «Ιστορία του Μεγάλου Ναπολέοντος» με ... μόνο πρόσωπο τον εαυτό του.

Αυτός ο «καλλιτέχνης» αποτολμούσε τα πάντα, θεωρώντας τους θεατές των όχι αναπτυγμένων τότε χωριών και του υπόδουλου Ελληνισμού, πως ήταν «πιο βόδια κι από τα βόδια τους».

Στις «παραστάσεις», όμως, καλόπιανε τον κοσμάκη και κολάκευε τους χωροφύλακες, λέγοντας τους θεατές «νοήμον κοινόν» και τους χωροφύλακες «γενναία φρουρά». Τις εκφράσεις του αυτές τις πήραν και τις μεταχειριζόντουσαν για πολλά χρόνια κι άλλα «μπουλούκια».

Επειδή δε ο Ανδρονόπουλος τις έλεγε με κοροϊδευτική κατά βάθος διάθεση, λέγονται και σήμερα, σχεδόν πάντα, κοροϊδευτικά.

ΨΥΧΑΓΩΓΙΑ ✤ ΨΥΧΑΓΩΓΙΑ ✤ ΨΥΧΑΓΩΓΙΑ

Κρυπτόλεξο Γνώσεων

Τοποθετήστε το γράμμα που βρίσκεται μπροστά από τη σωστή απάντηση της κάθε ερώτησης, στον αντίστοιχο αριθμό του κρυπτόλεξου.

1. **Ποιο είναι το εθνικό σπορ** της Ρουμανίας;
   Α. Βόλεϊ.
   Π. Τένις.
   Δ. Μπάσκετ.
2. **Ποια είναι** η εικονιζόμενη συνοικία της Νέας Υόρκης;

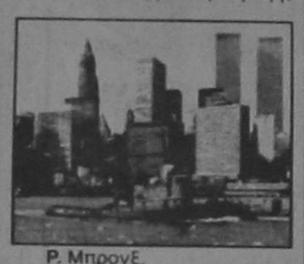

   Ρ. Μπρονξ.
   Σ. Μπρούκλιν.
   Α. Μανχάταν.
3. **Ποια είναι η μόνη χώρα** στο Νότιο ημισφαίριο όπου έγιναν Ολυμπιακοί αγώνες;
   Ρ. Αυστραλία.
   Δ. Ν. Ζηλανδία.
   Ο. Ν. Γουινέα.
4. **Ποια ηθοποιός πήρε** το Όσκαρ α' γυναικείου ρόλου στην ταινία "Η φωλιά του κούκου";
   Π. Έλεν Μπέρστιν.
   Δ. Λουίζ Φλέτσερ.
   Τ. Ντάιαν Κίτον.
5. **Ποιος έγραψε** το έργο "Η δολοφονία του Χριστού";
   Κ. Μ. Μπρεχτ.
   Λ. Σ. Φρόιντ.
   Ο. Β. Ράιχ.
6. **Ποιο είναι το πιο γρήγορο ζώο** στη γη που τρέχει μέχρι 110 χλμ. την ώρα;
   Σ. Γατόπαρδος.
   Τ. Πάνθηρας.
   Ο. Ζαρκάδι.
7. **Σε ποιο σπορ διακρίθηκε** ο Βιτόριο Γκάσμαν πριν γίνει ηθοποιός;
   Ε. Τένις.
   Ι. Μπάσκετ.
   Κ. Βόλεϊ.
8. **Ποιον πολιτικό** παντρεύτηκε η Αμαλία Μεγαπάνου;
   Λ. Η. Ηλιού.
   Σ. Π. Κανελλόπουλο.
   Κ. Κ. Καραμανλή.
9. **Στη φωτογραφία** βλέπετε μια από τις Δρυάδες νύμφες, κόρη του Απόλλωνα, σύζυγο του Ορφέα. Ποια είναι;



   Ε. Ευρυδίκη.
   Α. Φιγαλία.
   Ν. Τιροθέα.
10. **Ποιος είναι ο μεγαλύτερος** αριθμός εκλείψεων του Ηλιου που μπορούν να γίνουν σ' ένα χρόνο;
    Β. Δύο.
    Η. Τρεις.
    Ν. Πέντε.
11. **Τι σημαίνει** η λέξη τανύζω;
    Λ. Συγυρίζω.
    Μ. Τεντώνω.
    Κ. Τραυματίζω.
12. **Στη φωτογραφία βλέπετε** λεπτομέρεια από πίνακα που βρίσκεται στην Εθνική Πινακοθήκη με τίτλο τα "Μικροαρραβωνιάσματα". Ποιανού έργο είναι;



    Ε. Παρθένη.
    Ι. Λύτρα.
    Λ. Γύζη.

13. **Ποια εποχή** γιορτάζονταν τα Ανθεστήρια στην αρχαία Αθήνα;
    Τ. Άνοιξη.
    Β. Φθινόπωρο.
    Η. Καλοκαίρι.
14. **Ποια ήταν** η πρώτη χώρα στον κόσμο που είχε γυναίκα πρωθυπουργό;
    Τ. Μ. Βρετανία.
    Β. Σρι Λάνκα.
    Κ. Φιλιππίνες.
15. **Ποια ταινία** δε σκηνοθέτησε ο εικονιζόμενος Μάρτιν Σκορσέζε;



    Σ. "Οργισμένο είδωλο".
    Ρ. "Ενάντια στη βία".
    Η. "Προετοιμασία για έγκλημα".

1	2	3	2	4	5	6	7	2	8	9	6
2	1	2	10	9	11	5	■	6	2	12	2
3	2	6	2	■	2	12	9	13	3	7	■
2	3	■	6	5	4	5	11	2	■	2	14
13	2	14	2	10	7	■	7	11	9	3	2
7	11	5	■	2	8	9	12	2	6	■	12
11	7	12	15	13	5	6	■	13	2	8	9
5	12	7	10	2	■	9	13	15	■	5	3
10	12	■	7	6	7	■	2	13	2	3	7
7	9	3	2	■	12	5	8	2	3	10	5
2	6	2	■	14	5	12	13	■	11	5	6





ΣΥΝΑΝΤΗΣΗ ΣΗΜΙΤΗ - ΠΑΠΑΖΩΗ

ΓΕΝΙΚΗ ΑΝΑΒΑΘΜΙΣΗ
ΤΟΥ ΥΠΟΥΡΓΕΙΟΥ ΑΙΓΑΙΟΥ

ΘΑ ΕΞΕΛΙΧΘΕΙ ΣΕ ΠΕΡΙΦΕΡΕΙΑΚΟ ΦΟΡΕΑ ΠΟΛΙΤΙΚΗΣ

Την αναβάθμιση του Υπουργείου Αιγαίου σε περιφερειακό φορέα πολιτικής, συζήτησαν χθες στο Μέγαρο Μαξίμου ο Πρωθυπουργός κ. Κώστας Σημίτης με την Υπουργό Αιγαίου κ. Ελισάβετ Παπαζώη.

Κύριο θέμα της συζήτησης ήταν ο σημαντικός ρόλος που μπορεί να διαδραματίσει το υπουργείο στην ευαίσθητη περιοχή του Αιγαίου, σαν έναν «Υπουργείο - Επιτελείο - Στρατηγείο», με επιτελικό ρόλο στον σχεδιασμό και συντονισμό ενός ολοκληρωμένου Επιχειρησιακού Προγράμματος για την βιώσιμη ανάπτυξη του Αιγαίου. Στα πλαίσια αυτού του Προγράμματος συζητήθηκε η εφαρμογή από το Υπουργείο Αιγαίου, από κοινού με τα κατά περίπτωση αρμόδια υπουργεία, προγραμμάτων για το περιβάλλον, την κατάρτιση, τον τουρισμό, την ενέργεια, την οικονομία κ.α.

«Η εθνικά ευαίσθητη περιοχή του Αιγαίου, τα ιδιαίτερα γεωγραφικά χαρακτηριστικά του - ο πολυνησιακός χαρακτήρας και η απομάκρυνση από την στεριανή ενδοχώρα - καθώς και η σημαντική περιβαλλοντική και πολιτισμική κληρονομιά του πελάγους μας, απαιτούν εξειδικευμένες πολιτικές» δήλωσε η κ. Παπαζώη. Συζητήθηκαν επίσης οι αρμοδιότητες, η αύξηση των πόρων του τακτικού προϋπολογισμού και των εθνικών δημοσίων επενδύσεων, η διεθνής πολιτική για την ανάδειξη του Αιγαίου και η συνεργασία με την Κύπρο μέσα από το Πρόγραμμα «Θράκη - Αιγαίο - Κύπρος».

ΣΤΟ ΔΙΑΣΤΗΜΑ 27-29 ΝΟΕΜΒΡΙΟΥ '96

ΔΙΕΞΑΓΕΤΑΙ ΤΟ ΝΕΟ
«EUROPARTENARIAT»

Από το Επιμελητήριο Δωδεκανήσου ανακοινώνεται ότι:

Στις 27-29 Νοεμβρίου 1996 θα πραγματοποιηθεί το 15ο EYROPARTENARIAT στην Γένοβα της Ιταλίας. Το πρόγραμμα EYROPARTENARIAT είναι μία πρωτοβουλία της Ευρωπαϊκής Ένωσης που αποσκοπεί στην ανάπτυξη της πολύμορφης συνεργασίας μεταξύ των επιχειρήσεων.

ΤΙ ΠΡΕΠΕΙ ΝΑ ΓΝΩΡΙΖΟΥΝ ΟΙ ΕΝΔΙΑΦΕΡΟΜΕΝΟΙ

Οι συμμετέχοντες θα έχουν την ευκαιρία να συναντήσουν 406 Ιταλικές, δυναμικές μικρομεσαίες επιχειρήσεις οι οποίες αναζητούν αξιόπιστους, ανοιχτούς στις νέες προκλήσεις και ικανούς να εισαχθούν σε καινούριες αγορές εταίρους, με σκοπόν την σύναψη επικερδών επιχειρηματικών σχέσεων. Η Ιταλία είναι μία βιομηχανική χώρα που οφείλει την ανάπτυξή της στις μικρομεσαίες επιχειρήσεις, οι οποίες παρά το μέγεθός τους είναι δυναμικές, παρουσιάζουν εντυπωσιακές πωλήσεις και μία εξαγωγική δυνατότητα που φθάνει στο 40% των Ιταλικών εξαγωγών. Οι κλάδοι που δραστηριοποιούνται οι Ιταλικές εταιρείες αφορούν κυρίως: βιομηχανία τροφίμων & ποτών, υφάσματα, ενδύματα, δέρματα, έπιπλα, ξυλεία και φελλός, χαρτί & εκτύπωση, βιομηχανία χημικών & πλαστικών, μη μεταλλικά υλικά, γυαλί και κεραμικά, κατασκευές, βιομηχανία μετάλλου, μηχανήματα & εξοπλισμός, βιομηχανία ηλεκτρικών & ηλεκτρονικών ειδών, γενικό εμπόριο, υπηρεσίες.

Η συμμετοχή στην αποστολή είναι δωρεάν και οι επιχειρηματίες επιβαρύνονται μόνο με τα έξοδα ταξιδιού και διαμονής. Δωρεάν παρέχονται τα γεύματα, η διερμηνεία, η γραμματειακή υποστήριξη, και το έντυπο υλικό. Την οργάνωση της επιχειρηματικής αποστολής έχει αναλάβει ο Σ.Ε.Β.Ε. (Σύνδεσμος Εξαγωγέων Β. Ελλάδος) που είναι και ο εθνικός συντονιστής για την προώθηση του EYROPARTENARIAT. Στο Επιμελητήριό μας οι ενδιαφερόμενοι μπορούν να συμβουλευθούν τον κατάλογο με τις 406 Ιταλικές επιχειρήσεις (προφίλ επιχειρήσεων και αναζητούμενη συνεργασία). Για περισσότερες πληροφορίες σχετικά με τις διαδικασίες συμμετοχής οι ενδιαφερόμενοι μπορούν να απευθύνονται στο Επιμελητήριό μας, Τμήμα: Ε.Ε./Διεθνών Σχέσεων ΤΗΛ. (0241) 22281

ΤΟΠΙΚΕΣ ΕΙΔΗΣΕΙΣ

ΕΚΚΛΗΣΗ ΤΟΥ ΕΙΣΑΓΓΕΛΕΑ ΤΟΥ ΑΡΕΙΟΥ ΠΑΓΟΥ ΠΡΟΣ ΤΟΥΣ ΔΙΚΑΣΤΕΣ:

«Δικάζετε με ανθρωπιά»

ΝΑ ΣΤΑΜΑΤΗΣΟΥΝ ΟΙ ΑΔΙΚΙΕΣ ΣΕ ΒΑΡΟΣ ΤΩΝ ΠΟΛΙΤΩΝ

Η βασική αρχή των νομικών όλου του κόσμου «καλύτερα ένας ένοχος ελεύθερος παρά ένας αθώος στη φυλακή» φαίνεται πως ελάχιστα ευαισθητοποιεί τους εφαρμοστές του νόμου στη χώρα μας. Το ευκολότερο πράγμα στις ημέρες μας είναι να καταστεί κάποιος, έστω κι όταν δεν ευθύνεται για τίποτα, κατηγορούμενος. Να διασυρθεί, να διαπομπευθεί, να ταλαιπωρηθεί να συρθεί στα δικαστήρια, ακόμη και στις φυλακές, γιατί κάποιους ενοχλεί και γιατί πολλοί αρμόδιοι κρατικοί λειτουργοί προτιμούν να είναι «σκληροί» παρά δίκαιοι!

Οι αδικίες κατά των δικαζομένων πολιτών, που αποτελούν δυστυχώς τα τελευταία χρόνια σύμπτωμα πολλών δυσλειτουργιών του συστήματος απονομής του δικαίου, προκάλεσαν παρέμβαση του ανωτάτου παράγοντα της εισαγγελικής αρχής. Ο εισαγγελέας του Αρείου Πάγου κ. Παν. Δημόπουλος με πολυσέλιδη εγκύκλιό του (το περιεχόμενό της παρουσιάσε χθες «Το Βήμα») απευθύνει έκκληση σε δικαστές και εισαγγελείς για δικαιότερες αποφάσεις και τους καλεί να εφαρμόζουν τον νόμο με ευθυκρισία και ανθρωπιά, ενώ προειδοποιεί τις αστυνομικές αρχές για τήρηση της νομιμότητας στις συλλήψεις και τη μεταχείριση των υπόπτων.

Η παρέμβαση του εισαγγελέως του ανωτάτου δικαστηρίου της χώρας γίνεται με αφορμή την ισχύ του νέου νόμου που ψηφίστηκε από τη Βουλή (αρμοδιότητας του υπουργείου Δικαιοσύνης, συντάχθηκε επί υπουργίας Ευ. Βενιζέλου), με τις διατάξεις του οποίου καταβάλλεται μια προσπάθεια για δικαιότερη αντιμετώπιση των πολιτών που, για οποιονδήποτε λόγο, εμπλέκονται σε δικαστικές περιπέτειες ή συλλαμβάνονται από την αστυνομία ως ύποπτοι.

Τα νοσηρά φαινόμενα καταφανών αδικιών κατά αθώων πολιτών ο κ. Παν. Δημόπουλος δεν διστάζει να τα περιγράψει με τα «μελανότερα των χρωμάτων» σπιλεύοντας πρακτικές «μαρτυροποιήσης», όπως αναφέρει, «των υπόπτων, που φαλκιδεύουν τα υπερασπιστικά τους δικαιώματα». Συγκεκριμένα, κρούει τον κώδωνα του κινδύνου για παραβίαση κάθε δυνατότητας άμυνας των πολιτών που συλλαμβάνονται από τις αστυνομικές αρχές και υποβάλλονται σε προανάκριση στα αστυνομικά γραφεία, χωρίς να έχουν την παραμικρή ευχέρεια να αντιδράσουν.

Τέρμα οι χαλκευμένες κατηγορίες

Απευθυνόμενος προς τις αστυνομικές αρχές- και η παρέμβασή του ασφαλώς είναι βαρύουσα- προειδοποιεί πως στο εξής, με βάση τον νέο νόμο, οι προανακρίσεις θα πρέπει να γίνονται με την τήρηση όλων των δικαιωμάτων που δίδει η νομοθεσία στον κατηγορούμενο, ο οποίος θα πρέπει να καταθέτει γνωρίζοντας πρώτα (ως σήμερα αυτό δεν γινόταν) γιατί κατηγορείται και με τι στοιχεία. Σε αντίθετη περίπτωση, η εξέταση του πολίτη που δόθηκε σε αστυνομικό τμήμα θα είναι άκυρη και δεν θα λαμβάνεται υπόψη!

Αυστηρή προειδοποίηση απευθύνει ο εισαγγελέας του ανωτάτου δικαστηρίου κυρίως προς τις αστυνομικές αλλά και τις δικαστικές αρχές σχετικά με την απόδοση κατηγοριών σε πολίτες με αδιαφανείς διαδικασίες: με μαρτυρικές καταθέσεις οργάνων της τάξεως που επικαλούνται «πληροφορίες της υπηρεσίας» χωρίς να τις κατονομάζουν, αποδεικτικά στοιχεία που αποκτήθηκαν με τρόπο και μέσα παράνομα (παράνομες μαγνητοφωνήσεις τηλεφωνικών συνδιαλέξεων και άλλες παρεμφερείς μεθόδους), καθώς και καταγγελίες που δεν είναι πειστικές ή είναι ανώνυμες και δεν τεκμηριώνονται από άλλες αποδείξεις.

Οι αστήρικτες και «σκοτεινές» καταθέσεις των αστυνομικών οργάνων στο εξής δεν θα λαμβάνονται υπόψη, σε μια προσπάθεια «να τερματισθεί η πρακτική του παρελθόντος κατά την οποία πολλοί μάρτυρες, ιδίως αστυνομικά όργανα, κατέθεταν ενοχοποιητικά στοιχεία «εκ πληροφοριών», χωρίς να μπορεί ο πολίτης να αμυνθεί και το δικαστήριο να αξιολογήσει τη σοβαρότητα και την αξιοπιστία των πληροφοριών αυτών».

Γι' αυτές τις «πρακτικές του παρελθόντος, που δεν είναι συμβατές με τον σύγχρονο νομικό πολιτισμό», όπως επισημαίνει στην εγκύκλιό του, θα πρέπει να τεθεί τέρμα στις χαλκευμένες κατηγορίες, που τα τελευταία χρόνια οδήγησαν στις φυλακές δεκάδες πολίτες με κατηγορίες οι οποίες στη συνέχεια αποδείχθηκαν «κατασκευάσματα» χωρίς αντίκρισμα. Για τα αδικήματα μάλιστα που επισύρουν κατά του υπόπτου πολίτη ποινή καθείρξεως (πέντε χρόνια ως ισόβια) ο εισαγγελέας υπογραμμίζει: «Απαγορεύεται η αξιολόγηση αποδεικτικών μέσων που έχουν αποκτηθεί με αξιόποινες πράξεις, παρά μόνο με ειδικά αιτιολογημένη απόφαση του δικαστηρίου, από την οποία να προκύπτει ότι ήταν απολύτως αναγκαία η αξιολόγηση των παρανόμως αποκτηθέντων αποδεικτικών μέσων».

Φραγμός τίθεται, τέλος, στην ενοχοποίηση πολιτών από συγκατηγορουμένους τους στην ίδια υπόθεση. Η απολογία, αναφέρει ο κ. Δημόπουλος, ενός συγκατηγορουμένου που καταμαρτυρεί επιβαρυντικά στοιχεία δεν μπορεί από μόνη της να οδηγεί σε καταδίκη αν δεν επιβεβαιώνεται από άλλα στοιχεία και αποδείξεις. Επίσης απευθύνεται έκκληση στις δικαστικές αρχές για εφαρμογή μόνο σε εξαιρετικές περιπτώσεις του μέτρου της προφυλάκισης (εκατοντάδες υπόδικοι κρατούνται με κατηγορίες που δεν τεκμηριώνονται στη συνέχεια) και τονίζεται με έμφαση ότι δεν επιτρέπεται η παραβίαση των συνταγματικών ορίων της προφυλάκισης (18 μήνες για τα κακουργήματα) με την απαγγελία κατηγοριών διαδοχικά.

ΤΑΛΑΙΠΩΡΕΙΤΑΙ ΗΔΗ ΠΟΛΥΣ ΚΟΣΜΟΣ

«ΘΡΑΥΣΗ» ΚΑΝΟΥΝ ΠΑΛΙ
ΣΤΟ ΝΗΣΙ ΜΑΣ ΟΙ ΙΩΣΕΙΣ

ΕΠΙΔΗΜΙΑ αναπνευστικών ιώσεων ενέσκηψε. Τα κρυολογήματα έχουν γονατίσει πολλούς, λόγω των καιρικών παιχνιδιών του φθινοπώρου. Συνάχι, βήχας, πόνοι σε ολόκληρο το σώμα, ατονία και λίγος πυρετός είναι τα συμπτώματα που ταλαιπωρούν. Η θεραπεία γνωστή σε όλους: Καλό φαγητό, πορτοκαλάδες και ξεκούραση.

Οι αναπνευστικές αυτές ιώσεις δε θα πρέπει να συγχέονται με τη γρίπη, η οποία προς το παρόν δεν έχει εμφανιστεί στη χώρα μας.

Αλλωστε οι αντιγριπικοί εμβολιασμοί έχουν ξεκινήσει από το Σεπτέμβριο και φέτος μέχρι στιγμής δεν έχει παρατηρηθεί πρόβλημα έλλειψης των εμβολίων.

Οσοι, όμως, ανήκουν στις ομάδες υψηλού κινδύνου και δεν έχουν «θωρακιστεί» έναντι της γρίπης, προλαβαίνουν ακόμα και τώρα να προστατευτούν, αφού οι εμβολιασμοί διαρκούν έως το Δεκέμβριο. Επειδή το αντιγριπικό εμβόλιο παράγεται με συγκεκριμένη σύνθεση κάθε χρόνο, οι ποσότητες είναι αυστηρά καθορισμένες και τυχόν αυξημένη ζήτηση κατά το χειμώνα δεν μπορεί εύκολα να καλυφθεί.

Το μοναδικό αποτελεσματικό όπλο κατά της γρίπης είναι ο προληπτικός εμβολιασμός. Αλλα εξαπίας των συνεχών μεταλλαγών του ιού, το εμβόλιο είναι κάθε χρόνο διαφορετικό και η σύνθεσή του καθορίζεται από την Παγκόσμια Οργάνωση Υγείας.

Η ετήσια έρευνα βασίζεται στις αναφορές συγκεκριμένων κέντρων αναφοράς μεγάλων ασιατικών χωρών. Τα στελέχη του ιού που εμφάνισαν το μεγαλύτερο επιπολασμό τον προηγούμενο χειμώνα στις χώρες αυτές είναι και τα επικρατέστερα για να περιληφθούν στο νέο εμβόλιο.

Οι ομάδες υψηλού κινδύνου που πρέπει να εμβολιάζονται κάθε χρόνο έναντι του ιού της γρίπης είναι:

ΣΥΝΙΣΤΑΤΑΙ «ΘΩΡΑΚΙΣΗ» ΚΑΤΑ ΤΗΣ ΓΡΙΠΗΣ ΜΕ ΕΜΒΟΛΙΑΣΜΟ

- Ευαίσθητα παιδιά.
- Εγκυοι.
- Αλλεργικά άτομα (ασθματικοί).
- Χρόνιοι πνευμονοπαθείς.
- Μανιώδεις καπνιστές.
- Καρδιοπαθείς.
- Ατομα με νεφρική ανεπάρκεια.
- Διαβητικοί.
- Ανοσοκατασταλμένοι.
- Καρκινοπαθείς.
- Ατομα τρίτης ηλικίας.

Επίσης, θα πρέπει να εμβολιάζονται οι γιατροί, το νοσηλευτικό προσωπικό, οι φαρμακοποιοί, κ.λ.π.

ΟΙ ΠΑΡΕΝΕΡΓΕΙΕΣ

Το εμβόλιο προστατεύει για 6 έως 10 μήνες και οι οποίες αντιδράσεις είναι παροδικού χαρακτήρα και παρέρχονται μετά από 48 ώρες.

Οι πιο συνηθισμένες παρενέργειες είναι ερυθρότητα, τσούξιμο ή φαγούρα στο σημείο της ένεσης, οίδημα, πυρετός, αδυναμία και μυαλγία.

Η ανάγκη εμβολιασμού κατά της γρίπης γιά τις ομάδες υψηλού κινδύνου κρίνεται ως επιτακτική, γιατί η γρίπη είναι πολύ συχνά η αιτία επιπλοκών, όπως η πνευμονία, με κακή πρόγνωση για ευπαθείς κατηγορίες ασθενών.

Ειδικά για ασθενείς με καρδιοαναπνευστικά προβλήματα και για ηλικίες άνω των 65 ετών, η γρίπη είναι πολύ συχνά απία θανάτου.

ΔΕΝ ΣΥΓΚΕΝΤΡΩΘΗΚΕ Ο ΑΠΑΡΑΙΤΗΤΟΣ ΑΡΙΘΜΟΣ

ΜΙΚΡΗ ΑΝΑΒΟΛΗ ΓΙΑ ΤΗΝ ΟΙΚΙΣΤΙΚΗ
ΟΙΚΟΝΟΜΟΛΟΓΩΝ ΚΑΙ ΕΦΟΡΙΑΚΩΝ

Μετατίθεται η ημερομηνία ίδρυσης ανώνυμης οικιστικής εταιρείας από τους οικονομολόγους και εφοριακούς υπαλλήλους της Δωδ/νήσου.

Σχετικά εκδόθηκε η ακόλουθη ανακοίνωση από τους δύο συλλόγους:

Οπως είναι γνωστό το Οικονομικό Επιμελητήριο Ελλάδος, Τμήμα Δωδεκανήσου και ο Σύλλογος Εφοριακών Υπαλλήλων Νομού Δωδεκανήσου, στα πλαίσια της προσπάθειας κάλυψης στεγαστικών αναγκών για τα μέλη τους, έχουν αποφασίσει τη σύσταση οικιστικής εταιρείας η οποία θα αναλάβει το έργο της απόκτησης γης και της ιδιωτικής πολεοδόμησης.

Επειδή το ενδιαφέρον που εκδηλώθηκε ήταν σχετικά περιορισμένο και ο αριθμός των συναδέλφων που κατέθεσαν το πιο πάνω ποσό δεν επαρκεί για την σύσταση μιας τέτοιας εταιρείας, η επιτροπή που ανέλαβε τις προκαταρκτικές ενέργειες αποφάσισε να δοθεί παράταση τόσο στην προθεσμία κατάθεσης του ποσού όσο και στην ημερομηνία της γενικής συνέλευσης των μετόχων.

Μετά τα παραπάνω ορίζεται: Νέα καταληκτική ημερομηνία κατάθεσης του ποσού η 31-10-1996.

Στα πλαίσια αυτά, καλούνται οι συνάδελφοι που επιθυμούν να συμμετάσχουν στην εταιρεία να καταθέσουν το ποσό των 200.000 δρχ. στο Λογαριασμό Ταμιευτηρίου Αγροτικής Τράπεζας της Ελλάδος μεαριθμό: 388 01 01401370.

Ο λογαριασμός αυτός έχει ανοίξει στα ονόματα των:

ΤΕΛΕΥΤΑΙΑ ΠΡΟΘΕΣΜΙΑ ΕΚΔΗΛΩΣΗΣ ΕΝΔΙΑΦΕΡΟΝΤΟΣ Η 30Η ΟΚΤΩΒΡΙΟΥ

1. Κανταράκη Κωνσταντίνου
2. Τσαμπανάκη Βασιλείου
3. Σπανού Νικολάου,

Η κατάθεση σ' αυτόν τον λογαριασμό των 200.000 δρχ. αποτελεί αυτόματα συμμετοχή των ενδιαφερομένων στην υπό σύσταση εταιρεία.

Ενημερώνουμε τα μέλη μας ότι εάν μέχρι την καταληκτική ημερομηνία δεν συμπληρωθεί ο απαιτούμενος αριθμός ενδιαφερομένων, τα ποσά που έχουν κατατεθεί θα επιστραφούν στους δικαιούχους εντόκως.

Για περισσότερες πληροφορίες μπορείτε να απευθυνθείτε στα μέλη της επιτροπής που ανέλαβε την προκαταρκτική διαδικασία και συγκεκριμένα στους συναδέλφους:

1. Ακρίδης Αθανάσιος τηλ:66880-25999
2. Αναγνωστίδης Βασίλης τηλ: 78123-27693
3. Σπανός Νίκος τηλ: 30514-26182-36200
4. Χατζημανώλης Αντώνης τηλ: 34245-33133-65524
5. Χατζηχριστοδούλου Χρήστος τηλ: 37224-22231

Για τη Διοίκηση του ΟΕΕ
τμήμα Δωδεκανήσου
Ο Πρόεδρος
Β. Τσαμπανάκης
Για το ΔΣ του συλλόγου Εφοριακών Υπαλλήλων Ν. Δωδεκανήσου

ΑΡΧΙΣΕ ΧΘΕΣ ΤΟ ΠΡΩΙ ΣΤΗ ΡΟΔΙΑΚΗ ΕΠΑΥΛΗ

ΕΝΔΙΑΦΕΡΟΥΣΑ ΔΙΗΜΕΡΙΔΑ
ΓΙΑ ΔΗΜΟΤΙΚΕΣ ΠΙΝΑΚΟΘΗΚΕΣ

Με πρωτοβουλία του δ.σ. της Δημοτικής Πινακοθήκης Ρόδου πραγματοποιείται διημερίδα στους χώρους της Ροδιακής έπαυλης με στόχο τον εντοπισμό των κυριότερων προβλημάτων των Περιφερειακών Πινακοθηκών και την διατύπωση συγκεκριμένων προτάσεων οι οποίες θα προκληθούν προς το Υπουργείο Πολιτισμού για υλοποίηση.

Τις εργασίες της διημερίδας που άρχισαν χθες το πρωί, παρακολουθούν εκπρόσωποι των δημοτικών πινακοθηκών Πάτρας, Βόλου, Λαμίας, Αγρινίου, Χίου, Κέρκυρας και Ξάνθης.

ΕΚΔΗΛΩΣΕΙΣ ΣΤΗ ΡΟΔΟ ΓΙΑ ΤΑ 30ΧΡΟΝΑ ΤΗΣ ΠΙΝΑΚΟΘΗΚΗΣ ΜΑΣ

Από πλευράς του Υπουργείου Πολιτισμού συμμετέχει η κ. Μ. Κοντού τμηματάρχης Μουσείων και Πινακοθηκών και η κ. Ιφιγ. Παναγοπούλου. Οπως δήλωσε στη «δ» η κ. Μ. Κοντού το Υπουργείο Πολιτισμού ενδιαφέρεται για την περαιτέρω ανάπτυξη των περιφερειακών πινακοθηκών γι'αυτό και είχε οργανώσει τον Μαϊο του 1993 την πρώτη συνάντηση Πινακοθηκών και Μουσείων Τέχνης στην Αθήνα με στόχο την επίλυση των προβλημάτων που αντιμετωπίζουν ενώ για την πρωτοβουλία της Δημοτικής Πινακοθήκης Ρόδου είπε, ότι ήταν σημαντική και ότι το Υπουργείο Πολιτισμού θα εξετάσει με προσοχή τις προτάσεις που θα υποβληθούν.

Σημειώνεται ότι φέτος η Δημοτική Πινακοθήκη Ρόδου γιορτάζει τα 30 χρόνια από την ίδρυση της και στα πλαίσια αυτά θα γίνουν αρκετές εκδηλώσεις με κορυφαία την έκθεση ζωγραφικής του μεγάλου Ελληνα Καλλιτέχνη Χατζηκυριάκου - Γκίκα με πίνακες που θα διατεθούν από την Εθνική Πινακοθήκη και το Μπενάκειο Μουσείο.

Οι Πίνακες θα εκτεθούν σε αίθουσα του «Καστέλλο» και τα εγκαίνια θα γίνουν τον επόμενο μήνα.

ΑΝΤΙ ΤΗΣ ΡΟΔΟΥ, ΟΠΩΣ ΕΠΡΕΠΕ

ΣΤΟ... ΑΜΒΟΥΡΓΟ ΤΕΛΙΚΑ
ΤΟ ΔΙΕΘΝΕΣ ΔΙΚΑΣΤΗΡΙΟ ΤΟΥ ΔΙΚΑΙΟΥ ΤΗΣ ΘΑΛΑΣΣΑΣ

ΔΗΛΩΣΕΙΣ ΤΟΥ ΠΡΟΕΔΡΟΥ ΤΗΣ ΕΔΗΚ κ. ΓΙΑΝΝΗ ΖΙΓΔΗ

Ο πρόεδρος της Ε.Δ.Η.Κ. κ. Ι.Γ. Ζίγδης έκανε την ακόλουθη δήλωση:

«Η πολιτιστική κληρονομιά της χώρας μας είναι θησαυρός, που παρά τις επανειλλημένες «οχλήσεις» μας προς τις εκάστοτε κυβερνήσεις μένει βασικά ανεκμετάλλευτος.

Οπως είναι γνωστό, το Δίκαιο της θάλασσας δημιουργήθηκε στη Ρόδο - «Ροδίων Νόμος Ναυτικός» - όταν αυτή ήταν θαλασσοκράτειρα κατά τους Ελληνιστικούς χρόνους.

Εφόσον είμαστε μέλη του ΟΗΕ, έπρεπε να επιμείνουμε το «Διεθνές Δικαστήριο του Δικαίου της θάλασσας» να ιδρυθεί στη Ρόδο, με προφανή τα τεράστια και για την οικονομία της χώρας μας ωφελήματα. Εν τούτοις, ο ΟΗΕ αποφάσισε να ιδρυθεί αυτό στο Αμβούργο και προχθές εγκαινιάστηκε η λειτουργία του...!

Μοιραία, θα πάθουμε το ίδιο και με το «Παγκόσμιον Ιερόν της Ιατρικής «Ο ΙΠΠΟΚΡΑΤΗΣ», με το οποίο θα μπορούσαμε να κατασήσουμε την Κω της Δωδεκανήσου «Μέκκα» των γιατρών της υφηλίου, ενώ τώρα αρκούμαστε σε τελετές, που προβάλλουν μόνον ορισμένες «αρρωστημένες» προσωπικότητες.

Το θέμα είναι τεράστιο. Σχετικά, μάλιστα, έχω εκδώσει τελευταία ένα βιβλιο με τίτλο «Η ΕΛΛΗΝΙΚΗ ΠΟΛΙΤΙΣΜΙΚΗ ΚΛΗΡΟΝΟΜΙΑ - αιώνιος φωτοδότης της ανθρωπότητας - αποτελεσματικόν όπλο για την επιβίωση του Εθνους μας».

Δεν είδα, όμως, μέχρι σήμερα να συγκινήσει κανένα εκπρόσωπο της κυβέρνησης ή της ιατρικής επιστήμης. Και κάποτε θα επιδοθούμε σε κλαυθμηρισμούς, γιατί κάποια άλλη χώρα θα εξασφαλίσει το προνόμιο να γίνει το παγκόσμιο κέντρο της Ιατρικής...».

ΤΗΝ ΠΡΟΣΕΧΗ ΚΥΡΙΑΚΗ, 27 ΟΚΤΩΒΡΙΟΥ

ΣΥΝΑΝΤΗΣΗ ΕΙΡΗΝΗΣ
ΤΗΣ UNESCO ΣΤΗΝ ΚΑΛΥΜΝΟ

ΘΑ ΑΕΘΟΥΝ 50 ΛΕΥΚΑ ΠΕΡΙΣΤΕΡΙΑ

Ο Ομιλος UNESCO Δωδεκανήσου με τη συνεργασία του Δήμου Καλυμνίων & του Δημάρχου κ. Δημήτρη Διακομιχάλη οργανώνει μια ΣΥΝΑΝΤΗΣΗ ΕΙΡΗΝΗΣ την Κυριακή 27 Οκτωβρίου στις 13:00 στο Αιγαίο, πάνω σε δεκάδες καΐκια της Καλύμνου και συγκεκριμένα στα ΕΛΛΗΝΙΚΑ ΧΩΡΙΚΑ ΥΔΑΤΑ μεταξύ των νησιών Καλύμνου, Καλολίμνου & Υμίων.

Η συνάντηση Ειρήνης οργανώνεται με την ευκαιρία της επετείου των 50 χρόνων της UNESCO και για την οικοδόμηση ενός πολιτισμού Ειρήνης στο Αιγαίο και τη Μεσόγειο.

Δεκαπέντε μηνύματα Ειρήνης που έχουν σταλεί από ισάριθμους κατόχους Βραβείων Νόμπελ Ειρήνης θα διαβασθούν μαζί με τα μηνύματα των Δημάρχου Καλύμνου, Επάρχου & Μητροπολίτη κ.κ Νεκτάριου.

Πενήντα λευκά περιστέρα θα αφεθούν στον ΟΥΡΑΝΟ ΤΟΥ ΑΙΓΑΙΟΥ από μαθητές των σχολείων της Καλύμνου για να στείλουν έτσι ένα μήνυμα Ειρήνης στα πέρατα του κόσμου, με πνεύμα αθάνατο, Ελληνικό, το μέγιστο όπλο αυτού του λαού που κατώκησε τη Μεσόγειο εδώ και 4.000 χρόνια & βίωσε πολιτισμούς & πολιτισμούς, ενώ η φιλαρμονική του Δήμου θα παιανίζει σκοπούς από τα νησιά της Δωδεκανήσου.

Μ' αυτή τη σημαντική Εκδήλωση ολοκληρώνονται οι Εκπαιδευτικές, Επιστημονικές & Πολιτιστικές Εκδηλώσεις που οργάνωσε φέτος το καλοκαίρι με μεγάλη επιτυχία ο Ομιλος UNESCO Δωδεκανήσου στα νησιά της Δωδεκανήσου (Κως, Κάλυμνος, Λέρος, Νίσυρος, Τήλος, Χάλκη, Σύμη, Πάτμος & Λειψοί).

ΣΤΙΣ 31 ΟΚΤΩΒΡΙΟΥ ΛΗΓΕΙ Η
ΠΡΟΘΕΣΜΙΑ ΓΙΑ ΤΙΣ ΕΚΚΡΕΜΕΙΣ

Λήγει στις 31 Οκτωβρίου η προθεσμία που έχει δώσει το Υπουργείο Οικονομικών στους φορολογούμενους για να υποβάλλουν τις σχετικές αιτήσεις και να κλείσουν τις εκκρεμείς υποθέσεις, που αφορούν γονικές παροχές, κληρονομιές, μεταβιβάσεις και δωρεές ακινήτων που βρίσκονται εκτός του αντικειμενικού συστήματος. Οι υποθέσεις που αφορούν δωρεές και γονικές παροχές ακινήτων και εκκρεμούν από τις 14 Μαΐου 1991 και μετά κλείνουν με βάση την προεκτίμηση που προσδιόρισε ο έφορος μειωμένη κατά 20%. Στην περίπτωση που έχει κοινοποιηθεί φύλλο ελέγχου το ποσοστό της έκπτωσης ανέρχεται σε 25%. Οι υποθέσεις που εκκρεμούν πριν από τις 14 Μαΐου 1991 περαιώνονται με βάση την προεκτίμηση του εφόρου, μειωνέντι κατά 25%. Σύμφωνα με τη ρύθμιση:

•Εάν ο φόρος που προκύπτει ανέρχεται μέχρι του ποσού των 2.000.000 δραχμών, βεβαιώνεται και καταβάλλεται σε 12 ισόποσες άτοκες μηνιαίες δόσεις. Το ποσό της κάθε δόσης δεν πρέπει να είναι μικρότερο των 50.000 δραχμών. Σε περίπτωση εξόφλησης του οφειλόμενου φόρου στην προθεσμία καταβολής και της δεύτερης δόσης παρέχεται έκπτωση 15%.

•Εάν ο φόρος που προκύπτει υπερβαίνει τα 2.000.000 δρχ. βεβαιώνεται και καταβάλλεται σε 18 ισόποσες άτοκες μηνιαίες δόσεις, με την προϋπόθεση το ποσό κάθε δόσης να μην είναι μικρότερο των 100.000 δρχ. Σε περίπτωση εξόφλησης του οφειλόμενου φόρου στην προθεσμία καταβολής και της δεύτερης δόσης παρέχεται έκπτωση 20%.

ΠΡΟΣΚΛΗΣΗ

Ο Σύνδεσμος Εφέδρων Αξιωματικών Νομού Δωδεκανήσου και η Ροδιακή Λέσχη, σας προσκαλούν να τιμήσετε με την παρουσία σας την εκδήλωση των αποκαλυπτηρίων του Μνημείου που ανηγέρθη στην είσοδο, της πύλης του Αγ. Αθανασίου της Μεσαιωνικής Πόλης, (ΠΑΡΚΟ ΑΓ. ΦΡΑΓΚΙΣΚΟΥ) για να τιμηθούν οι 330 Δωδεκανήσιοι Ελληνες Υπήκοοι που συνελήφθησαν τις πρωϊνές ώρες της 28ης Οκτωβρίου 1940 από τα Ιταλικά Στρατεύματα κατοχής και ενεκλείσθηκαν στην Μεσαιωνική τάφρο υπό άθλιες συνθήκες διαβίωσης.

Η εκδήλωση των αποκαλυπτηρίων θα γίνει την 27ην ΟΚΤΩΒΡΙΟΥ 1996 ημέρα ΚΥΡΙΑΚΗ και ώρα 11.15 πρωϊνή.

Ο ΠΡΟΕΔΡΟΣ ΤΟΥ ΣΕΑΝ ΔΩΔ/ΣΟΥ
ΝΙΚΟΣ ΠΑΝΗΓΥΡΙΣ
Εφ. Υπ./γός ΠΖ
Ο ΠΡΟΕΔΡΟΣ ΤΗΣ ΡΟΔΙΑΚΗΣ ΛΕΣΧΗΣ
ΓΙΩΡΓΟΣ ΓΙΑΝΝΟΠΟΥΛΟΣ
ΔΗΜΑΡΧΟΣ ΡΟΔΟΥ

ΣΩΜΑΤΕΙΑ:

1) ΞΕΝΟΔΟΧΟΫΠΑΛΛΗΛΩΝ και ΨΥΧ/ΚΩΝ ΚΕΝΤΡΩΝ ΡΟΔΟΥ 2) ΣΕΡΒΙΤΟΡΩΝ, ΜΠΑΡΜΑΝ, ΜΑΙΤΡ ΚΑΙ ΒΟΗΘΩΝ ΡΟΔΟΥ 3) ΜΑΓΕΙΡΩΝ ΖΑΧΑΡ/ΣΤΩΝ ΚΑΙ ΒΟΗΘΩΝ ΡΟΔΟΥ

ΠΡΟΣ
ΟΛΟΥΣ ΤΟΥΣ ΕΡΓΑΖΟΜΕΝΟΥΣ
ΣΤΑ ΞΕΝΟΔΟΧΕΙΑ, ΕΣΤΙΑΤΟΡΙΑ,
ΨΥΧΑΓΩΓΙΚΑ ΚΕΝΤΡΑ Κ.ΛΠ.

Συναδέλφισσες, συνάδελφοι,

Οι Διοικήσεις των Σωματείων Ξενοδοχοϋπαλλήλων, Σερβιτόρων και Μαγείρων Ρόδου, σας καλούμε να πάρετε μέρος σε κοινή Γενική Συνέλευση που θα πραγματοποιηθεί στις 24 Οκτωβρίου 1996, ημέρα Πέμπτη και ώρα 4.30 με τα παρακάτω θέματα:

1) Οι προϋποθέσεις για την επιδότηση των ανέργων.
2) Οι επιστροφές εισφορών από ΙΚΑ - ΤΑΞΥ.
3) Η ενοποίηση των Ταμείων ΙΚΑ - ΤΑΞΥ.

Συνάδελφοι, συναδέλφισσες,

η χρονιά που πέρασε ήταν μια δύσκολη χρονιά για όλους τους εργαζόμενους στον τουρισμό- επισιπισμό. Πολλοί συνάδελφοι μας θα αντιμετωπίσουν δυσκολίες για μια στοιχειώδη ανθρώπινη διαβίωση κατά τη διάρκεια του χειμώνα, καθώς δεν θα έχουν συμπληρώσει τις