η δημοκρατική της Ρόδου

εκδότης - διευθυντής
ΒΑΣΙΛΗΣ ΑΘΑΝΑΣΙΟΥ

ΕΛΛΑΣ

ΤΕΤΑΡΤΗ
23 ΟΚΤΩΒΡΙΟΥ 1996
ΤΙΜΗ 100 δρχ.
ΑΡΙΘΜΟΣ ΦΥΛΛΟΥ 4.352

στην υπηρεσία του δωδεκανησιακού λαού

ΣΕ ΠΛΗΡΗ ΑΠΟΣΥΝΘΕΣΗ ΟΛΑ ΤΑ ΚΟΜΜΑΤΙΚΑ ΟΡΓΑΝΑ

ΒΑΡΕΣΕ «ΔΙΑΛΥΣΗ» ΣΕ ΤΟΠΙΚΟ ΕΠΙΠΕΔΟ Η ΝΕΑ ΔΗΜΟΚΡΑΤΙΑ!

✓ ΜΑΙΝΕΤΑΙ Ο ΠΟΛΕΜΟΣ «ΜΗΤΣΟΤΑΚΙΚΩΝ» - «ΕΒΕΡΤΙΚΩΝ»
✓ ΜΕ «ΚΑΘΑΙΡΕΣΗ» ΑΠΕΙΛΕΙΤΑΙ Η ΝΟΜΑΡΧΙΑΚΗ

«Διάλυση» βάρεσε η Νέα Δημοκρατία σε τοπικό επίπεδο μετά τις εκλογές, με αποτέλεσμα να «αποσυντεθούν» τελείως και να μη λειτουργούν τα όργανα, της νομαρχιακής επιτροπής μη εξαιρουμένης. Είναι ενδεικτικό ότι η Ν.Ε. όχι μόνο δεν συνεδρίασε μετά τις εκλογές, αλλ' ότι μπήκε «λουκέτο» και στα γραφεία της πλατείας Κύπρου, για λόγους ανεξήγητους. Στα ερωτήματα εξάλλου που τίθενται, παραπέμπει ο ένας στον άλλο!

Μη υπάρχουσας, λοιπόν, επίσημης εξήγησης, είναι φυσικόν να οργιάζουν οι φήμες, ακόμα και οι πιο απίθανες. Κατά μία εκδοχή η «διάλυση» οφείλεται σε πόλεμο «μητσοτακικών» και «εβερτικών» (που έχει σαν αποτέλεσμα την αμοιβαία υπονόμευση) κατά μια άλλη γιατί έγιναν προεκλογικώς μεγάλα «ανοίγματα» και δεν υπάρχουν χρήματα για να πληρωθούν οι πιστωτές. Ισως να έχουν βάση και οι δύο εκδοχές, ίσως να πρόκειται, όμως και για «προσωπικές διενέξεις». Βέβαιο είναι ότι επικρατεί «βαρύ κλίμα» στις τάξεις της Νέας Δημοκρατίας και σε τοπικό επίπεδο, μεταξύ των στελεχών, με αποτέλεσμα η κομματική βάση να είναι αγανακτισμένη και να ζητεί την «κεφαλήν επι πίνακι» όλων των υπευθύνων. ➡Σελ. 6

Η ΣΑΙΖΟΝ ΒΑΙΝΕΙ ΠΡΟΣ ΤΟ ΤΕΛΟΣ ΤΗΣ

«ΜΙΣΟΓΕΜΑΤΑ» ΕΡΧΟΝΤΑΙ ΠΛΕΟΝ ΤΑ ΑΕΡΟΠΛΑΝΑ!

ΑΒΕΒΑΙΟ ΚΑΙ «ΣΚΟΤΕΙΝΟ» ΤΟ ΜΕΛΛΟΝ ΤΟΥ ΤΟΥΡΙΣΜΟΥ ΜΑΣ

Τα ξενοδοχεία της Ρόδου κλείνουν το ένα μετά το άλλο ενόψει της λήξεως της σαιζόν, ενώ προ πολλού έπαυσε να λειτουργεί μεγάλος αριθμός ενοικιαζομένων «ελλείψει πελατείας». Σημειώνεται ότι τα περισσότερα ενοικιαζόμενα του νησιού υπέστησαν εφέτος σοβαρές ζημίες λόγω της μειωμένης τουριστικής κινήσεως, με αποτέλεσμα να προδιαγράφεται «μη ρόδινο» το μέλλον τους.

Μέχρι το τέλος του μηνός θα βάλουν «λουκέτο» όλα σχεδόν τα ξενοδοχεία του νησιού, πλην ελαχίστων περιπτώσεων καθώς είναι προγραμματισμένες αφίξεις μέχρι ➡Σελ. 6

ΑΠΟΡΡΙΠΤΕΙ ΤΟΥΣ ΙΣΧΥΡΙΣΜΟΥΣ ΤΩΝ ΥΠΑΛΛΗΛΩΝ ΤΗΣ ΥΠΑ

ΑΜΕΣΗ ΑΝΤΙΔΡΑΣΗ ΤΟΥ ΕΒΕΔ ΣΕ ΑΙΤΙΑΣΕΙΣ ΓΙΑ ΤΟ ΑΕΡΟΔΡΟΜΙΟ!

ΔΕΝ ΥΠΑΡΧΟΥΝ «ΔΙΑΠΛΕΚΟΜΕΝΑ ΣΥΜΦΕΡΟΝΤΑ»

Με επιστολή του προς το Σύλλογο Εργαζομένων στην Υπηρεσία Πολιτικής Αεροπορίας (ΥΠΑ), που κοινοποίησε στον Πρωθυπουργό και τους αρμοδίους υπουργούς το ΕΒΕΔ καταρρίπτει τους ισχυρισμούς για «διαπλεκόμενα συμφέροντα» που κρύβονται δήθεν πίσω από την πρότασή του για ανάληψη της διαχειρίσεως του αεροδρομίου .

Το ΕΒΕΔ εγκαλεί το Σύλλογο και για «ανάρμοστή συμπεριφορά» και πιο συγκεκριμένα για τους βαρείς χαρακτηρισμούς που περιείχε η ανακοίνωσή του κατά των τοπικών φορέων και τάξεων.

Αναλυτικά στην επιστολή του ΕΒΕΔ αναφέρονται τα εξής:

Στον τοπικό μας τύπο της 17-10-1996, δημοσιεύθηκε επιστολή σας, με την οποία όχι μόνο διαμαρτύρεσθε για την προσπάθεια του Επιμελητηρίου μας να αναληφθεί από τοπικό Φορέα η διαχείριση του Αεροδρομίου μας, αλλά πολύ περισσότερο χρησιμοποιείτε στο κείμενό σας και ανάρμοστες εκφράσεις, όπως «μέγιστο δείγμα υποκρισίας, λαλίστατους και προκλητικότατους τοπικούς ταγούς», ανάξιες κατά τη γνώμη μας οποιασδήποτε απάντησης. ➡Σελ. 6

ΟΙ ΕΡΗΜΙΤΕΣ ΤΗΣ ΝΗΣΙΔΑΣ ΡΩ

ΡΟΔΟΣ, 22 (ΑΠΕ)

Εφυγαν οι δύο ερημίτες από τη νησίδα Ρω, ενώ σύντομα φεύγει και ο τρίτος. Για πολλούς και διάφορους λόγους δεν άντεξαν τη μοναχική ζωή και τις δυσκολίες διαβίωσης στον απομακρυσμένο ➡Σελ. 6

ΛΟΓΩ ΤΩΝ ΝΑΥΤΙΚΩΝ ΑΣΚΗΣΕΩΝ

«ΚΑΥΤΕΣ» ΟΙ ΕΠΟΜΕΝΕΣ 40 ΗΜΕΡΕΣ ΣΤΟ ΑΙΓΑΙΟ

Καυτές αναμένονται οι επόμενες σαράντα μέρες στο Αιγαίο, καθώς έχουν προγραμματιστεί να διεξαχθούν δύο ελληνικές και άλλες τρεις τουρκικές ασκήσεις.

• Στις 25 Οκτωβρίου αναμένεται να ολοκληρωθεί η τουρκική διακρατική άσκηση «Ακτενίζ '96», που διεξάγεται στη θαλάσσια περιοχή νοτίως της Κρήτης και ανατολικά της Ρόδου.

Η ελληνική πλευρά πάντως θεωρεί ότι η συμμετοχή στην άσκηση αυτή, πλην της Τουρκίας και ναυτικών δυνάμεων των ΗΠΑ, της Ιταλίας, της Γαλλίας, της Ισπανίας και της Γερμανίας, μειώνει τις πιθανότητες ανεξελέγκτων εντάσεων.

• Από 25 Οκτωβρίου έως 4 Νοεμβρίου και ενώ θα αποχωρούν τα συμμαχικά πλοία από την «Ακτενίζ '96», οι τουρκικές ➡Σελ. 6

ΝΕΕΣ ΑΠΕΙΛΕΣ ΤΩΝ ΤΟΥΡΚΩΝ

ΕΤΟΙΜΕΣ ΟΙ ΙΔΙΟΚΤΗΤΕΣ ΕΓΚΑΤΑΣΤΑΣΕΙΣ

ΜΕΤΑΣΤΕΓΑΖΟΝΤΑΙ ΤΑ ΓΡΑΦΕΙΑ ΤΗΣ ΔΕΥΑΡ

ΣΤΑ ΣΗΜΕΡΙΝΑ ΘΑ «ΣΤΕΓΑΣΘΟΥΝ» ΟΙ ΟΙΚΟΝΟΜΙΚΕΣ ΥΠΗΡΕΣΙΕΣ ΤΟΥ ΔΗΜΟΥ

Στο νέο ιδιόκτητο κτίριό της επί της Λεωφόρου Ρόδου - Λίνδου μετασεγάζονται τα γραφεία της ΔΕΥΑΡ την Δευτέρα 4 Νοεμβρίου. Ηδη άρχισε η μετακόμιση.

Το κτίριο κατασκευάσθηκε σε ακίνητο του Δήμου Ροδίων με προδιαγραφές τέτοιες που να εξυπηρετούνται όλες οι δραστηριότητες της δημοτικής επιχείρησης και να είναι απόλυτα λειτουργικό.

Σημειώνεται ότι είναι το πρώτο κτίριο που κατασκευάσθηκε μεταπολεμικά για να στεγάσει δημοτική επιχείρηση και ότι έγινε εξ' ολοκλήρου με αυτοχρηματοδότηση της ίδιας της επιχείρησης. Το κόστος των κτιριακών εγκαταστάσεων ανήλθε σε 285 εκ. δρχ., ➡Σελ. 6

ΔΙΑΣΤΑΣΕΙΣ ΠΡΟΣΛΑΜΒΑΝΕΙ ΤΟ ΦΑΙΝΟΜΕΝΟ

ΠΡΟΒΛΗΜΑΤΙΣΜΟΣ για την κακοποίηση παιδιών και στο νησί

ΑΝΗΣΥΧΙΑ ΕΚΦΡΑΖΕΙ ΚΑΙ Ο ΕΠΙΜΕΛΗΤΗΣ ΑΝΗΛΙΚΩΝ Κ. ΔΗΜ. ΤΣΟΠΟΤΟΣ

Συγκλόνισε και την τοπική κοινωνία το χθεσινό πρωτοσέλιδο δημοσίευμα του «Αδέσμευτου Τύπου» με τίτλο «Φρίκη! Ο ερασιτής της γιαγιάς βίαζε την πεντάχρονη εγγονή»! Η ανησυχία γίνεται ακόμη πιο μεγάλη καθώς ζούμε σε μια «κλειστή κοινωνία» και κανείς δεν μπορεί να γνωρίζει τι γίνεται πίσω από τα «Κλειστά παράθυρα πολλών οικογενειών», όπως χαρακτηριστικά δήλωσε ο δικαστικός επιμελητής» ➡Σελ. 6

ΣΥΝΕΔΡΙΑΖΕΙ ΤΟ ΝΟΜΑΡΧΙΑΚΟ ΣΥΜΒΟΥΛΙΟ

Με ενδιαφέροντα θέματα στην ημερήσιά του διάταξη τα περισσότερα των οποίων είναι αναπτυξιακού περιεχόμενου, συνέρχεται την προσεχή Τετάρτη, 30 Οκτωβρίου σε συνεδρίαση το νομαρχιακό συμβούλιο Δωδ/νήσου. ➡Σελ. 6

ΜΕΤΑ ΤΗΝ ΤΕΛΕΤΗ ΕΓΚΑΤΑΣΤΑΣΗΣ

ΑΝΕΛΑΒΕ ΚΑΘΗΚΟΝΤΑ Ο ΝΕΟΣ ΠΕΡΙΦΕΡΕΙΑΡΧΗΣ

Ανέλαβε τα καθήκοντά του ο νέος Γενικός Γραμματέας της Περιφέρειας Νοτίου Αιγαίου κ. Δημήτριος Καλουδιώτης.

Στα γραφεία της Γενικής Γραμματείας τον υποδέχθηκε ο μέχρι σήμερα Γενικός Γραμματέας κ. Νικόλαος Σαράντης, ο οποίος σε επίσημη τελετή παρουσίασε τον νέο Γενικό Γραμματέα.

Στην τελετή εγκατάστασης παρέστησαν εκπρόσωποι του Α' και Β' Βαθμού Τοπικής Αυτοδιοίκησης, των Παραγωγικών και λοιπών Φορέων του νησιού καθώς και υπηρεσιακά στελέχη.

Με την ανάληψη των καθηκόντων του ως Γενικός Γραμματέας της Περιφέρεια Νοτίου Αιγαίου ο κ. Δημήτρης Καλουδιώτης τόνισε ➡Σελ. 6

ΤΟ ΒΙΟΓΡΑΦΙΚΟ ΤΟΥ ΣΗΜΕΙΩΜΑ

ΓΥΝΑΙΚΑ ΚΤΥΠΗΣΕ ΟΔΗΓΟ ΜΕ ΛΟΣΤΟ!

στο χώρο που είχε καταληφθεί από συμπολίτισσα μας, σε εκτέλεση δικαστικής αποφάσεως.

Η συμπολίτισσα μας Αμαλία Αντωνιάδου, που διεκδικούσε το ακίνητο, περιέλουσε με νερό στην αρχή μέλη του συνεργείου και στη συνέχεια κτύπησε με λοστό στο χέρι οδηγό δημοτικού οχήματος, στέλνοντας τον στο Νοσοκομείο (όπως έγινε γνωστό, ο οδηγός θα υποβάλει σήμερα σχετική μήνυση).

Η υπόθεση χρονολογείται

ΚΑΤΑ ΤΗΝ ΕΚΤΕΛΕΣΗ ΔΙΚΑΣΤΙΚΗΣ ΑΠΟΦΑΣΕΩΣ

ΣΟΒΑΡΑ ΕΠΕΙΣΟΔΙΑ ΧΘΕΣ ΣΤΟ ΝΙΟΧΩΡΙ!

Σοβαρά επεισόδια έλαβαν χώρα χθες το πρωί στο Νιοχώρι, και πιο συγκεκριμένα στην συμβολή των οδών, Καζούλη και Αμαράντου , όταν συνεργεία του Δήμου Ρόδου, με την παρουσία και της Δημοτικής Αστυνομίας, επιχείρησαν να απελευθερώσουν κοινόχρηστο χώρο από τίνος χρόνου όταν ο Δήμος Ρόδου επιχείρησε να εκτελέσει διάφορα έργα (μετά το χαρακτηρισμό του δρόμου σε «πεζόδρομο»). Η διεκδικούσα το χώρο Αμαλία Αντωνιάδου πήρε ασφαλιστικά μέτρα και δικαιώθηκε ➡Σελ. 6

ΚΑΤΕΙΧΕ ΝΑΡΚΩΤΙΚΑ

Από αστυνομικούς της Καλύμνου συνελήφθη κι απεστάλη αρμοδίως ο Κων/ντίνος Κοκόσης του Νικολάου, ετών 31, ηλεκτρολόγος γιατί σε σωματική έρευνα που του έγινε (στις 2 χθες το πρωί) διαπιστώθηκε ότι κατείχε 3,7 γραμμ. ακατέργαστης ινδικής κάνναβης.

Ακολούθησε έρευνα και στο σπίτι του, όπου ανευρέθησαν ακόμα 10,6 γραμμ,. ακατέργαστης κάνναβης. Τα ναρκωτικά κατασχέθηκαν και ο δράστης απεστάλη στον εισαγγελέα της Κω.

ΜΕ ΧΘΕΣΙΝΕΣ ΔΗΛΩΣΕΙΣ ΤΟΥ

Ο κ. Γ. ΖΙΓΔΗΣ ΕΠΙΚΡΙΝΕΙ ΤΗΝ ΚΥΒΕΡΝΗΤΙΚΗ ΠΟΛΙΤΙΚΗ

ΔΕΝ ΤΟΥ ΕΠΙΤΡΕΠΟΥΝ ΝΑ ΕΜΦΑΝΙΣΘΕΙ ΣΤΗΝ TV



Από το Γραφείο Τύπου της ΕΔΗΚ εκδόθηκε η ακόλουθη ανακοίνωση:

«Νεαρό στέλεχος της Οργανωτικής Επιτροπής της ΕΔΗΚ, σε πρόσφατη συνεδρίασή της, έκανε το παρακάτω σχόλιο:

Προχθές με πλησίασε μια γηραιά κυρία και μου είπε με πολύ πόνο: «Φοβάμαι ότι ξέχασα και τα ελληνικά μου. Δεν καταλαβαίνω ούτε τον Πρωθυπουργό, που μιλά τόσο όμορφα. Υποσχέθηκε προχθές ότι η «κυβέρνησή του θα φέρει νέο ήθος και ύφος στην πολιτική ζωή». Και η πρώτη ενέργεια του ήταν να διορίσει ως εκπρόσωπο της Ελληνικής Πολιτείας σ' έναν ➡Σελ. 6

Η ΜΕΤΟΧΗ ΤΗΣ ΔΑΝΕ

Νέα κάμψη σημείωσε χθες η μετοχή της ΔΑΝΕ στο χρηματιστήριο Αξιών Αθηνών (ΧΑΑ).

Συγκεκριμένα έκλεισε στις 815 δρχ. έναντι 854 δρχ. της προηγούμενης μέρας (μείωση 4,6%). Η μεγίστη τιμή που πέτυχε η μετοχή ήταν 838 δρχ. και η ελαχίστη 787 δρχ. Η τελευταία αυτή τιμή ήταν η μικρότερη ➡Σελ. 6

Μενού γευσιγνωσίας με θαλασσινές γεύσεις
Γευσιγνωσία με την Νεοελληνική Κουζίνα

Σαλάτα από γαρίδες και πεπόνι με σάλτσα βασιλικού
Κρέπα με καβούρι και γαλοπούλα σε σάλτσα αβοκάντο
ή
Μπουκέτο από θαλασσινά τυλιγμένα με λάχανο σε σάλτσα αστακού
Βρέσκος σολομός σχάρας με σάλτσα δυόσμου και πράσινο πιπέρι
ή
Μενταγιόν από ψαρονέφρι με πικάντικη σάλτσα κόκκινου κρασιού
Πουτίγκα μήλου με καραμέλα και σάλτσα κανέλλας

Τιμή κατ' άτομο 6.800 δρχ

LA ROTISSERIE
gourmet restaurant
Chef: Κωνσταντίνος
Πιάνο: Γιάννης Βασιλαράκης
*****
RODOS PALACE
Καθημερινά: 20.00-24.30. Λεωφ. Ιαλυσού, Ιξιά, Κρατήρες: τηλ. 25222



ΚΙΝΗΜΑΤΟΓΡΑΦΟΙ

ΜΕΤΡΟΠΟΛ
Τηλ. 28400
ΔΥΟ ΠΡΟΒΟΛΕΣ
7:30-9:30 και 9:30-11:30
Η μεγαλύτερη περιπέτεια που έγινε ποτέ με τα πιο σύγχρονα φωτοακουστικά μηχανήματα. Ο κίνδυνος παραμονεύει παντού!!!
Η ΑΦΙΞΗ
·THE ARRINAL·
Α! ΠΡΟΒΟΛΗΣ
Πρωταγωνιστούν:
ΤΣΑΡΛΙ ΣΗΝ
ΣΑΒΒΑΤΟ - ΚΥΡΙΑΚΗ και
ΔΕΥΤΕΡΑ 26-27-28
ΟΚΤΩΒΡΙΟΥ
ΘΕΑΤΡΟ ΜΕ ΤΟΝ ΘΙΑΣΟ
ΤΟΥ ΚΩΣΤΑ ΒΟΥΤΣΑ

«TITANIA»
Κολοκοτρώνη 98
Τηλ. 25876 - 64050
ΗΧΟΣ DOLBY SURROUND
2 Προβολές 8.00 και 10.00
Δύο παθιασμένες γυναίκες...
Ενα σατανικό σχέδιο...
Ενας φονικός συνδυασμός...
DIABOLIQUE
ΟΙ ΔΙΑΒΟΛΟΓΥΝΑΙΚΕΣ
Πρωταγωνιστούν: ΣΑΡΟΝ ΣΤΟΟΥΝ
ΙΖΑΜΠΕΛ ΑΤΖΑΝΙ, ΤΖΑΖ ΠΑΛΜΙΝΤΕΡΙ
ΤΗΝ ΠΑΡΑΣΚΕΥΗ:
ΜΕΡΑ ΑΝΕΞΑΡΤΗΣΙΑΣ

«ΠΑΛΛΑΣ»
Τηλέφωνον 24475-24513
ΔΥΟ ΠΡΟΒΟΛΕΣ
Ωρες έναρξης 7:30 και 9:30
Μια από τις πιο ενιυπωσιακές εκπλήξεις. Εννενήντα λεπτά αγωνίας σ'ένα εξάσφαιρο θρίλλερ που καθηλώνει στην κόψη του χρόνου
ΣΤΗΝ ΚΟΨΗ ΤΟΥ ΧΡΟΝΟΥ
·NICK OF TIME·
Α΄ ΠΡΟΒΟΛΗ
Πρωταγωνιστούν: ΤΖΩΝΝΥ ΝΤΕΠ
ΚΡΙΣΤΟΦΕΡ ΓΟΥΟΚΕΝ
ΜΑΡΣΑ ΜΕΗΣΟΝ

Τα πολιτιστικά



Κάνω κριτική δημιουργώντας, και όχι βρίσκοντας λάθη
ΜΙΧΑΗΛ ΑΓΓΕΛΟΣ

γράφει ο ΑΡΙΣΤΕΙΔΗΣ ΜΙΑΟΥΛΗΣ

ΕΥΣΤΑΘΙΑ ΦΙΚΑ-ΠΑΠΑΛΕΟΝΤΙΟΥ
της Μαρίας Ζαγοριανού

Η Ευσταθία Φίκα - Παπαλεοντίου γεννήθηκε στο Παλαιό Φάληρο, Αθηνών.

Τελείωσε τη Μαράσλειο Παιδαγωγική Ακαδημία και ίδρυσε ιδιωτικό σχολείο στο Ν. Ηράκλειο Αττικής. Παρακολούθησε μαθήματα ψυχολογίας στιο Παρίσι και ασκήθηκε πρακτικά στο «ECOLE MATERNELLE». Ειδικεύθηκε στην ειδική παιδαγωγική για δυσκολοπροσάρμοστα ανήλικα, στη «FONDATION BALLEE (ECOLE DE PERFECTIONNEMENT). Το 1983 πήρε υποτροφία από το Υπουργείο Παιδείας στο MONTDAUFHIN της Γαλλίας, στο Ευρωπαϊκό Κέντρο Εκπαίδευσης Περβαλλοντολογικής. Εργάστηκε σε Ιδιωτικό και Δημόσιο φορέα. Ασχολείται με τη λογοτεχνία, ποίηση και ζωγραφική. Συνεργάζεται με διάφορα έγκυρα περιοδικά και εφημερίδες. Εχει δε συμπεριληφθεί σε Ανθολογίες. Εχει επίσης διακριθεί με βραβεία και επαίνους για την προσφορά της στο Πνεύμα και τις Τέχνες. Ποιήματά της έχουν μεταφρασεί στα Βουλγαρικά, Αγγλικά, Ιταλικά και Γαλλικά.

Εχει εκδώσει 5 βιβλία : ΕΙΡΗΝΙΚΕΣ ΦΩΝΕΣ (ποίηση)1976
ΠΑΙΔΙΚΑ ΤΡΑΓΟΥΔΙΑ (ποίηση)1981
ΜΑΡΤΥΡΙΕΣ (ποίηση)1989
ΧΩΡΙΣ ΣΥΝΟΡΑ (ποίηση)1994
ΧΑΡΟΥΜΕΝΑ ΟΝΕΙΡΑ (παιδικά διηγήματα)1994

Με επιτυχία έχει πραγματοποιήσει ατομικές εκθέσεις ζωγραφικής και έχει συμμετάσχει σε ομαδικές.

Τα όνειρα της Ε.Φ.Π. γίνονται άπια ατίθασα που την παρασύρουν με ξέφρενο καλπασμό στο απειρο.

«Τα όνειρα καλπάζουν ατίθασα στο άπειρο.
Γυρεύουν την πληρότητα στις μυριάδες άδειες ώρες
την τρυφερότητα στις πυκνές φυλλωσιές της Ανοιξης
τις πατρίδες που έχουν λησμονήσει την απόγνωση.
Τα όνειρα μου παγιδεύονται στους δρόμους της οικουμένης
ματώνουν από τους πυροβολισμούς των φονιάδων
αντιστέκονται στο δρομολογημένο θάνατο.»

Τα όνειρα της ποιήτριας όμως, κάποιες φορές παγιδεύονται και χάνονται στο λαβύρινθο της κοινωνίας. Τρομάζει, μα αντιστέκεται και μόνο στην ιδέα ότι ξεχάσαμε πως υπάρχουν άνθρωποι.

«Ικετεύω - μα δε με ακούει κανείς
φωνάζω - και η κραυγή μου πνίγεται στον άνεμο
πονάω - κανένας δε βρίσκεται να με βοηθήσει
με κλέβουν - και οι φύλακες βλέπουν όνειρα
τραγουδάω - και όλοι λένε πως κλαίω.
Ξεχάσαμε πως υπάρχουν άνθρωποι.»

Οπως πάντα μετά την καταιγίδα έρχεται η γαλήνη. Μετά την ερεβώδη νύχτα ακολουθεί απαστράπτουσα η Αυγή.

« Η αυγή βεβαιώνει τον ερχομό του ήλιου
υπόσχεται τη γενναιοδωρία της ζωής
αποδοκιμάζει τις παγίδες και την παρανομία
φέρνει την ελπίδα με το τραγούδι των πουλιών
φέρνει την αγάπη του κόσμου
φέρνει την εμπιστοσύνη με μια ανθρώπινη : Καλημέρα.»

Η Αυγή της ποιήτριας σε όλα της τα ποιήματα καλημερίζει τον ήλιο αισιόδοξα.

Το αστέρι της *«κουβαλάει πολλές ελπίδες - πολύ φως - πολλή ζωή - πολλή ανθρώπινη Αγάπη».*

«Ειρηνικές φωνές οι χτύποι της καρδιάς μου
τραγουδάνε για τον Ανθρωπο
κλαίνε για τον Ανθρωπο
αγαπάνε - πονάνε
δεν κρατούνε στα χέρια τους μαχαίρι.
Σκουπίζουν τα δακρυσμένα μάτια της ζωής
ακουμπάνε στα χρώματα του ήλιου
φιλούνε το φως χαιρετάνε την ελπίδα
ζεσταίνουν το σκλάβο
ξαγρυπνάνε για τη Λευτεριά
με κάνουν να υπάρχω.»

Δεν έχει σύνορα η καρδιά της Ε.Φ.Π. Την καρφιτσώνει στο πέτο του ήλιου

«...να ταξιδεύει και να τραγουδάει
να μαθαίνει τα παραμύθια των αστεριών
να μετράει τη δυστυχία του τρίτου κόσμου
τα σφαλισμένα μάτια των πεινασμένων παιδιών
να γράφει στους χτύπους της τα όνειρα...»

Τα παιδιά όλου του κόσμου...Τα παιδιά του τρίτου κόσμου... Τα παιδιά ... τους λιλιπούτειους αυτούς γίγαντες του μέλλοντος. Νιάτα που αιμορραγούν...Μέλλον που εκτελείται στο στρατόπεδο των συμφερόντων.

Δύο από τα βιβλία της είναι γραμμένα για παιδιά. Το ένα, έχει τον τίτλο ΠΑΙΔΙΚΑ ΤΡΑΓΟΥΔΙΑ. Περιέχει ποιήματα - τραγούδια σε παραδοσιακό στίχο. Οικογένεια - Πατρίδα - Θρησκεία - Ιδανικά. Ενα βιβλίο που θα πρεπε όλα τα παιδιά των δημοτικών σχολείων να έχουν.

Το άλλο βιβλίο έχει τον τίτλο ΧΑΡΟΥΜΕΝΑ ΟΝΕΙΡΑ. Περιέχει παιδικά διηγήματα.

«Είναι ιστορίες σφραγισμένες από προσδοκίες, όνειρα, ενθουσιασμούς» λέει η συγγραφέας στον πρόλογό της και συνεχίζει:

«Φτιάχνω φιγούρες καταλυτικές για την ασχήμια, για τη βαρβαρότητα,
για την αδιαφορία και τις κάνω τραγούδι γαλήνιο, αγάπη παντοδύναμη
για ένα ζωικό βασίλειο παραλληλίζοντάς το με τα καθημερινά προσωπικά βιώματα του παιδιού».
«Το δικαίωμα της ζωής όλο και πιο ξάγρυπνο
με συντροφεύει ονειρεύομαι την δύναμη του Γολιάθ
και παλεύω αρνούμαι να δεχτώ το σκοτάδι του χρόνου.
Λογαριάζω το αύριο
χαιρετάω τον ήλιο και ξαναγεννιέμαι.»

Εμείς ολόψυχα της ευχόμαστε να συνεχίσει να ονειρεύεται και να παλεύει σαν το Δαβίδ να χαιρετάει τον ήλιο και να ξαναγεννιέται να δημιουργεί!

ΑΝΝΑ ΜΑΡΙΑ ΖΑΓΟΡΙΑΝΟΥ



Alfa 146 Sportiva

ALFA 146, Η ΝΕΑ ALFA ROMEO. ΖΗΣΤΕ ΜΑΖΙ ΤΗΣ ΜΟΝΑΔΙΚΕΣ ΟΔΗΓΙΚΕΣ ΣΥΓΚΙΝΗΣΕΙΣ. ΔΥΝΑΤΟΣ ΧΑΡΑΚΤΗΡΑΣ: ΚΙΝΗΤΗΡΕΣ BOXER 1.4, 1.6 ΚΑΙ 1.7 16V. ΣΤΑΘΕΡΗ: ΑΝΑΡΤΗΣΕΙΣ ΜΕ ΕΛΕΓΧΟΜΕΝΗ ΕΛΑΣΤΙΚΟΤΗΤΑ, ΡΥΘΜΙΖΟΜΕΝΟ ΣΕ ΥΨΟΣ ΥΔΡΑΥΛΙΚΟ ΤΙΜΟΝΙ, ABS ΚΑΤΟΠΙΝ ΠΑΡΑΓΓΕΛΙΑΣ - STANDARD ΣΤΗΝ 1.7 16V. ΑΣΦΑΛΗΣ: ΚΑΜΠΙΝΑ ΕΠΙΒΑΤΩΝ ΠΡΟΟΔΕΥΤΙΚΗΣ ΠΑΡΑΜΟΡΦΩΣΗΣ, ΠΛΕΥΡΙΚΟΙ ΔΟΚΟΙ ΑΣΦΑΛΕΙΑΣ, ΣΥΣΤΗΜΑ ΠΡΟΛΗΨΗΣ ΠΥΡΚΑΓΙΑΣ FPS, ΤΗΛΕΣΚΟΠΙΚΟΣ ΑΞΟΝΑΣ ΤΙΜΟΝΙΟΥ, ΑΕΡΟΣΑΚΟΣ ΟΔΗΓΟΥ, ΑΕΡΟΣΑΚΟΣ ΣΥΝΟΔΗΓΟΥ ΚΑΤΟΠΙΝ ΠΑΡΑΓΓΕΛΙΑΣ. ΑΝΕΤΗ: ΚΑΜΠΙΝΑ ΕΠΙΒΑΤΩΝ ΜΕ ΗΧΟΜΟΝΣΗ, ΒΕΛΟΥΔΙΝΗ ΕΠΕΝΔΥΣΗ ΣΑΛΟΝΙΟΥ, ΕΙΔΙΚΑ ΣΧΕΔΙΑΣΜΕΝΟΣ ΧΩΡΟΣ ΓΙΑ ΤΟΝ ΣΥΝΟΔΗΓΟ, ΗΛΕΚΤΡΙΚΑ ΠΑΡΑΘΥΡΑ, ΗΛΕΚΤΡΟΜΑΓΝΗΤΙΚΕΣ ΚΛΕΙΔΑΡΙΕΣ, ΜΕΓΑΛΟΣ ΧΩΡΟΣ ΑΠΟΣΚΕΥΩΝ. Η ALFA 146 ΠΡΟΣΤΑΤΕΥΕΤΑΙ ΜΕ ΤΟ ΣΥΣΤΗΜΑ IMMOBILIZER ALFA CODE. ALFA 146: ΜΙΑ ALFA ΠΟΥ ΕΧΕΙ ΟΛΑ ΟΣΑ ΑΝΑΖΗΤΑΤΕ ΣΕ ΕΝΑ ΚΟΡΥΦΑΙΟ ΑΥΤΟΚΙΝΗΤΟ. ΚΑΙ ΠΑΝΩ ΑΠ' ΟΛΑ, ΕΙΝΑΙ ALFA ROMEO.

ALFA 146.
ΠΡΟΣΩΠΙΚΟΤΗΤΑ ALFA ROMEO.

ALFA CONTACT
1+3+8
ALFA ROMEO Fiat Credit Hellas
Η Alfa Romeo συνιστά SELENIA

AUTORODOS A.E.
ΑΥΣΤΡΑΛΙΑΣ 60. ΡΟΔΟΣ, ΤΗΛ: 0241-27421

Αναδρομή στο Παρελθόν
«η δημοκρατική της Ρόδου»
Πριν 12 χρόνια
Τρίτη 23 Οκτωβρίου 1984

Η νίκη επί του καρκίνου των όρχεων, το εμβόλιο πρόληψης της πνευμονοκοκκικής μηνιγγίτιδας και η ανακάλυψη μιας νέας πενικελίνης που δεν διασπάται από τις λακταμάσες, ειναι τα βασικά μηνύματα - ανακοινώσεις της χθεσινής πρώτης ημέρας του 4ου Μεσογειακού Συνεδρίου Χημειοθεραπείας που πραγματοποιείται στην πόλη μας, στις αίθουσες Συνεδρίων των ξενοδοχείων «Metropolitan Capsis» και «Rodos Palace» και το οποίο στην πραγματικότητα είναι παγκόσμιας συμμετοχής.

Συγκεκριμένα χθες το πρωΐ έγιναν τρια συμπόσια από τα οποία τα δυο αναφερόταν στον τομέα αντιβιοτικών και το τρίτο στην καταπολέμηση του καρκίνου.

Στο αντιμικροβιακό συμπόσιο συζητήθηκε η πρόληψη της πνευμονοκοκκικης μηνιγγίτιδας, για την οποία αναφέρθηκε ότι το εμβόλιο «Πνευμοβαξ» το οποίο είναι εξαιρετικά δραστικό και μελετήθηκε στην Ελλάδα.

Η εισηγήτρια κ. Ελένη Γιαμαρέλου ανακοίνωσε συγκεκριμένα ότι εντοπίστηκε μια νεα κεφαλοσπορίνη η οποία θανατώνει ολα τα νοσοκομειακά μικρόβια. Η κεφαλοσπορίνη αυτή δοκιμάστηκε εναντίον 350 μικροβίων και αποδείχθηκε δραστικότατη.

Η κ. Ε. Γιαμαρέλου επισήμανε μάλιστα, ότι ένα από τα πλεονεκτήματα της είναι και η αντιψευδομοναδική δράση της.

ΗΜΕΡΗΣΙΑ ΕΦΗΜΕΡΙΔΑ
η δημοκρατική της Ρόδου
Ετος ιδρύσεως 1982
Θεμιστοκλέους Σοφούλη 77
Ταχ. Θυρίδα 339 85100 Ρόδος
Εκδότης - ιδιοκτήτης - διευθυντής:
ΒΑΣΙΛΗΣ Δ. ΑΘΑΝΑΣΙΟΥ
Τηλέφωνα: 28728, 34722,
76655, 79100, 26728, 27919
Telefax: 37333

ΤΥ ΠΡΟΓΡΑΜΜΑ

ΕΤ1

09.20 Η ΟΛΥΜΠΙΑΔΑ ΣΤΗΝ TV ΤΟΥ ΜΕΛΛΟΝΤΟΣ
11.30 ΠΑΙΔΙΚΟ ΠΡΟΓΡΑΜΜΑ
11.55 1+1
12.30 ΠΕΡΑ ΑΠΟ ΤΟΝ ΟΡΙΖΟΝΤΑ
13.00 Η ΔΑΣΚΑΛΑ ΜΕ ΤΑ ΧΡΥΣΑ ΜΑΤΙΑ
14.00 ΔΥΟ ΜΕ ΤΡΕΙΣ
15.00 **ΕΙΔΗΣΕΙΣ**
15.40 ΤΑ ΜΥΣΤΙΚΑ ΤΗΣ ΑΜΜΟΥ
16.20 ΜΕ ΥΓΕΙΑ
16.55 ΕΠΙΚΑΙΡΕΣ ΕΡΩΤΗΣΕΙΣ, ΕΠΙΚΑΙΡΑ ΘΕΜΑΤΑ
17.30 ΒΟΛΕΙ
18.00 **ΕΙΔΗΣΕΙΣ - ΚΑΙΡΟΣ**
20.00 ΜΠΡΟΣΤΑ ΑΠΟ ΤΙΣ ΕΙΔΗΣΕΙΣ
21.00 **ΕΙΔΗΣΕΙΣ - ΚΑΙΡΟΣ - ΤΗΛΕΟΙΚΟΝΟΜΙΑ**
22.15 ΕΙΣ ΑΝΑΜΝΗΣΙΝ ΣΤΙΓΜΩΝ ΕΛΚΥΣΤΙΚΩΝ
23.15 Η ΣΥΝΕΝΤΕΥΞΗ
00.15 **ΕΙΔΗΣΕΙΣ - ΚΑΙΡΟΣ - ΤΗΛΕΟΙΚΟΝΟΜΙΑ**
00.35 ΕΝΑ ΠΑΙΔΙ ΣΤΑ ΧΡΟΝΙΑ ΤΟΥ ΠΟΛΕΜΟΥ - ΟΙ ΚΑΥΜΟΙ ΤΟΥ ΒΕΛΓΙΟΥ

ΕΤ1

10.30 ΕΚΠΑΙΔΕΥΤΙΚΗ ΤΗΛΕΟΡΑΣΗ
11.00 ΑΓΓΛΙΚΑ
11.13 ΓΕΡΜΑΝΙΚΑ
11.27 ΤΟ ΠΑΙΔΙ ΤΟΥ ΔΙΠΛΑΝΟΥ ΘΡΑΝΙΟΥ
11.42 Η ΜΕΓΑΛΗ ΠΕΡΙΠΕΤΕΙΑ
11.55 ΤΟ ΒΙΒΛΙΟ ΚΑΙ ΕΜΕΙΣ
12.00 ΤΑ ΠΑΡΑΜΥΘΙΑ ΤΩΝ ΑΔΕΛΦΩΝ ΓΚΡΙΜ
12.15 ΠΑΡΑΜΥΘΙΑ ΠΙΣΩ ΑΠΟ ΤΑ ΚΑΓΚΕΛΑ
13.00 Η ΑΓΡΙΟΓΑΤΑ
13.30 **ΕΙΔΗΣΕΙΣ**
14.00 ΟΙ ΚΟΡΥΦΕΣ ΤΩΝ ΒΥΘΩΝ
14.30 ΕΥ ΚΑΤΟΙΚΕΙΝ
15.00 ΚΑΡΟΥΖΕΛ
15.50 ΝΤΙΓΚ ΚΑΙ ΝΤΑΓΚ
16.00 7 ΜΙΚΡΟΙ ΥΠΕΡΟΧΟΙ
16.30 ΕΦΗΒΙΚΑ ΟΝΕΙΡΑ
17.00 **ΕΙΔΗΣΕΙΣ**
17.30 ΟΡΕΙΝΕΣ ΙΣΤΟΡΙΕΣ
18.00 ΤΟ ΝΗΣΙ ΤΟΥ ΜΥΣΤΗΡΙΟΥ
19.00 ΤΑ ΧΡΟΝΙΚΑ ΤΗΣ ΑΦΡΙΚΗΣ
20.00 ΕΝ ΑΡΧΗ ΗΝ Ο ΛΟΓΟΣ
20.55 ΙΣΤΟΡΙΑ ΜΙΑΣ ΛΕΞΗΣ
21.00 ΚΛΗΡΩΣΗ ΛΟΤΤΟ - ΠΡΟΤΤΟ
21.30 ΕΛΛΗΝΙΚΗ ΤΑΙΝΙΑ
23.00 **ΕΙΔΗΣΕΙΣ - ΚΑΙΡΟΣ**
23.30 ΤΑ ΠΑΝΤΑ ΓΥΡΩ ΑΠΟ ΤΟ ΣΕΞ
01.00 Η ΤΖΑΖ ΣΤΗΝ ΕΤ2

MEGA

07.00 ΜΗ ΜΟΥ ΤΗ ΜΕΡΑ ΤΑΡΑΤΤΕ
10.00 ΜΕΤΑΞΥ ΜΑΣ
13.20 ΡΟΥΚ ΖΟΥΚ
14.00 **ΕΙΔΗΣΕΙΣ**
14.40 ΧΤΥΠΟΚΑΡΔΙΑ ΣΤΟ ΜΠΕΒΕΡΛΙ ΧΙΛΣ
15.39 ΜΟΝΟΛΕΠΤΟ ΔΕΛΤΙΟ ΕΙΔΗΣΕΩΝ
15.40 ΤΟΚ ΤΟΚ
17.00 **ΕΙΔΗΣΕΙΣ**
17.30 Η ΤΖΙΝΗ ΚΑΙ ΤΟ ΤΖΙΝΙ
18.00 **ΜΑΤΙΕΣ ΣΤΑ ΓΕΓΟΝΟΤΑ**
18.05 ΟΙ ΤΡΕΙΣ ΧΑΡΙΤΕΣ
18.39 ΓΕΓΟΝΟΤΑ ΣΕ 60''
18.40 ΡΙΣΚΟ
19.25 ΚΟΝΤΡΑ ΠΛΑΚΕ
20.30 **ΤΑ ΓΕΓΟΝΟΤΑ ΣΤΙΣ ΟΧΤΩΜΙΣΙ**
21.05 ΔΕΛΤΙΟ ΚΑΙΡΟΥ
21.30 ΕΥΡΩΠΑΪΚΟ ΠΡΩΤΑΘΛΗΜΑ
23.09 ΓΕΓΟΝΟΤΑ ΣΕ 60''
23.30 ΕΥΡΩΠΑΪΚΟ ΠΡΩΤΑΘΛΗΜΑ ΠΟΔΟΣΦΑΙΡΟΥ
00.15 **ΤΕΛΕΥΤΑΙΑ ΓΕΓΟΝΟΤΑ**
00.30 ΕΝΗΜΕΡΩΤΙΚΟ ΜΟΝΟΛΕΠΤΟ
00.31 ΕΥΡΩΠΑΪΚΟ ΠΡΩΤΘΑΛΗΜΑ ΠΟΔΟΣΦΑΙΡΟΥ
01.10 Η ΜΑΧΗ ΤΩΝ ΠΡΩΤΑΘΛΗΤΩΝ
02.00 ΤΑ ΧΡΥΣΑ ΚΟΡΙΤΣΙΑ
03.00 Ο ΕΠΙΣΚΕΠΤΗΣ ΤΗΣ ΟΜΙΧΛΗΣ
04.00 ΚΟΝΤΡΑ ΠΛΑΚΕ
04.45 ΕΥΡΩΠΑΪΚΟ ΠΡΩΤΑΘΛΗΜΑ ΠΟΔΟΣΦΑΙΡΟΥ

ANT1

06.00 ΤΑ ΝΕΑ ΤΟΥ ΑΝΤ1 SATELLITE
06.20 **ΟΙ ΕΙΔΗΣΕΙΣ ΤΟΥ CBS**
06.45 ΤΗΛΕΑΓΟΡΑ
07.00 ΚΑΛΗΜΕΡΑ ΕΛΛΑΔΑ
09.55 Ο ΚΑΙΡΟΣ ΤΗΣ ΕΒΔΟΜΑΔΑΣ
10.00 ΠΡΩΙΝΟΣ ΚΑΦΕΣ
12.50 ΚΕΝΤΡΙ
14.00 **ΤΑ ΝΕΑ ΤΟΥ ΑΝΤ1**
14.40 Ο ΙΠΠΟΤΗΣ ΤΗΣ ΑΣΦΑΛΤΟΥ
15.45 ΑΝΤ1 Α1
15.50 ΑΤΙΘΑΣΑ ΝΙΑΤΑ
16.40 COMENDY CLUB
16.45 ΕΠΙΤΕΛΟΥΣ ΜΑΖΙ
18.00 **ΤΑ ΝΕΑ ΣΕ 5'**
18.05 Ο ΚΑΙΡΟΣ ΤΗΣ ΕΒΔΟΜΑΔΑΣ
18.10 ΚΑΛΗΜΕΡΑ ΖΩΗ
18.50 Ο ΚΑΛΥΤΕΡΟΣ ΚΕΡΔΙΖΕΙ
19.30 ΑΝΤ1 Α1
19.35 Η ΛΑΜΨΗ
20.20 ΚΟΜΕΝΤΙ ΚΛΑΜΠ
20.25 **ΤΑ ΝΕΑ ΤΟΥ ΑΝΤ1**
21.00 ΑΠΟ ΤΗ ΘΕΣΗ ΤΟΥ ΟΔΗΓΟΥ
21.05 ΕΚΕΙΝΕΣ ΚΙ ΕΓΩ
21.55 ΑΝΤ1 Α1
22.00 ΒΑΜΜΕΝΟΣ ΗΛΙΟΣ
23.00 **ΕΙΔΗΣΕΙΣ**
23.05 Η ΩΡΑ ΤΗΣ ΑΛΗΘΕΙΑΣ
23.55 Ο ΟΛΥΜΠΙΑΚΟΣ ΣΤΗΝ ΕΥΡΩΠΗ
00.00 **ΕΙΔΗΣΕΙΣ**
00.15 Ο ΚΑΙΡΟΣ ΤΗΣ ΕΒΔΟΜΑΔΑΣ
00.20 ΓΚΟΛ ΚΑΙ ΑΛΛΑ
01.00 ΞΕΝΗ ΤΑΙΝΙΑ
02.45 ΤΕΛΕΜΑΡΚΕΤΙΝΓΚ - ΤΗΛΕΑΓΟΡΑ
03.15 ΞΕΝΗ ΤΑΙΝΙΑ
05.00 ΤΟ ΠΑΤΗΜΑ ΤΗΣ ΓΑΤΑΣ

FILM NET

06.30 ΘΑΝΑΣΙΜΗ ΝΑΜΕΤΡΗΣΗ
08.00 Ο ΑΣΠΡΟΔΟΝΤΗΣ 2
10.00 NANTIN
12.00 BABYSITTER
14.00 ΟΙ ΑΧΤΥΠΗΤΟΙ
16.00 LADYBIRD, LADYBIRD
18.00 ΕΛΕΥΘΕΡΩΣΤΕ ΤΟ ΓΟΥΙΛΙ
19.35 ΝΤΡΑΓΚΟΝ, Η ΖΩΗ ΤΟΥ ΜΠΡΟΥΣ ΛΙ
22.00 Ο ΧΑΜΕΝΟΣ ΠΑΡΑΔΕΙΣΟΣ
00.00 Η ΨΥΧΡΗ ΓΥΝΑΙΚΑ
01.20 ΕΙΣ ΤΟ ΟΝΟΜΑ ΤΟΥ ΠΑΤΡΟΣ
03.30 ΜΟΝΟΣ ΑΠΕΝΑΝΤΙ ΣΤΟ ΝΟΜΟ
05.20 Ο ΜΙΣΘΟΦΟΡΟΣ ΤΗΣ ΒΙΑΣ

TV4

14.01 ΤΗΛΕΟΡΑΜΑ
15.00 ΜΕ ΔΥΟ ΣΤΙΣ 3:00 ΣΤΟ TV 4
16.00 ΘΡΗΣΚΕΥΤΙΚΗ ΕΚΠΟΜΠΗ
16.30 ΧΡΩΜΑΤΑ 1000
18.00 ΜΟΥΣΙΚΟ ΔΙΑΛΕΙΜΜΑ
18.30 ΑΘΛΗΤΙΚΗ ΤΕΤΑΡΤΗ
19.30 ΤΟ ΓΛΥΦΙΤΖΟΥΡΙ
20.00 ΖΟΥΜ ΣΤΑ ΓΕΓΟΝΟΤΑ
22.30 ΞΕΝΗ ΤΑΙΝΙΑ
00.30 ΝΥΧΤΕΡΙΝΑ ΣΠΟΡ

TV7

14.00 ΚΙΝΟΥΜΕΝΑ ΣΧΕΔΙΑ
15.00 ΤΑΙΝΙΑ
16.00 ΞΕΝΗ ΤΑΙΝΙΑ
18.00 ΝΤΟΚΥΜΑΝΤΕΡ
18.30 ΝΟΤΕΣ ΣΤΟ 7
19.30 ΞΕΝΗ ΣΕΙΡΑ
20.00 **ΕΙΔΗΣΕΙΣ**
20.30 ΝΟΤΕΣ ΣΤΟ 7
20.45 ΤΑΙΝΙΑ
21.30 ΞΕΝΗ ΤΑΙΝΙΑ
23.00 **ΕΙΔΗΣΕΙΣ**
23.30 ΤΑΙΝΙΑ

Η ταυτότητα της Ημέρας

Καιρός

Γενική πρόγνωση καιρού Ελλάδας για σήμερα Τετάρτη 23/10/96. Στη δυτική Ελλάδα προβλέπονται λίγες νεφώσεις παροδικά αυξημένες. Στην ανατολική Μακεδονία και τη Θράκη προβλέπονται παροδικές νεφώσεις με πρόσκαιρες βροχές και ασθενείς χιονοπτώσεις στα ορεινά. Στην υπόλοιπη χώρα προβλέπονται τοπικές νεφώσεις με ασθενείς βροχές θα υπάρχουν και διαστήματα με ήλιο. Οι άνεμοι θα πνέουν βόρειοι μέτριοι. Η θερμοκρασία θα κυμανθεί στα βόρεια από 6 έως 16 βαθμούς, στο Ιόνιο και τα υπόλοιπα ηπειρωτικά από 10 έως 20 βαθμούς και στα νησιά του Αιγαίου από 14 έως 21 βαθμούς Κελσίου.

Αεροπορικά δρομολόγια

ΠΤΗΣΕΙΣ ΟΛΥΜΠΙΑΚΗΣ

Ρόδος - Καστελλόριζο: Δευτ. - Τετ. - Παρ. - Κυρ. 08.10
Τρίτη - Πεμ. - Σαβ. - 11.55
Ρόδος - Κάρπαθος: Δευτ. έως Κυρ. 15.30 Δευτ. έως Κυρ. 17.40 Δευτ. Πεμ. - Παρ. - Κυρ. 10.30 Δευτ. - Τετ. - Παρ. - Κυρ. 12.40
Ρόδος - Κάσος: Τρίτη - Πεμ. - Σαβ. 07.00 Δευτ. - Τετ. - Παρ. - Κυρ. 12.40
Ρόδος - Μύκονος: Τετ. - Παρ. - Κυρ. 20.50
Ρόδος - Σαντορίνη: Δευτ. - Τετ. - Πεμ. - Σαβ. 22.15
Ρόδος - Ηράκλειο: Δευτ. - Τετ. - Παρ. - Κυρ 20.25
Ρόδος - Κως: Τρίτη - Πεμ. - Σαβ. 19.50
Ρόδος - Θεσ/νίκη: Τρίτη - Πέμπ. 19.20
Ρόδος - Αθήνα: Δευτ έως Κυρ. 07.30
Πεμ. 08.05 Τρίτη - Σαβ. 10.15
Τετ. - Πεμ. - Παρ. - Κυρ. - 10.40
Δευτ. - Τετ. - Παρ. - Σαβ. - Κυρ. 19.20
Σαβ. 21.00
Δευτ. έως Κυρ. 22.15
Τρίτη - Πεμ. 23.05
Δευτ. έως Κυρ. 23.55

ΠΤΗΣΕΙΣ AIR GREECE

Για Αθήνα: - καθημερινά στις 08.00 το πρωί
Για Θεσσαλονίκη: Δευτέρα και Σάββατο στις 17.00
Για Ηράκλειο: Παρασκευή και Κυριακή στις 23.00
Επίσης καθημερινά προς Θεσσαλονίκη και Ηράκλειο μέσω Αθηνών.

Φαρμακεία

ΣΗΜΕΡΑ: διημερεύει το φαρμακείο ΦΩΤΑΚΗΣ Φ., Νέα Αγορά 20, Σταθμός ΡΟΔΑ, τηλ. 24257

ΣΗΜΕΡΑ: διανυκτερεύει το φαρμακείο ΜΑΝΩΛΑΣ ΕΜΜ., Δημοκρατίας 13, (δίπλα στον κινηματογράφο «Παλλάς»), τηλ. 77680

ΤΕΤΑΡΤΗ
23 ΟΚΤΩΒΡΙΟΥ 1996

Ιακώβου
αδελφοθέου
Ανατολή ηλίου 6.43'
Δύση ηλίου 5.36'
ΣΕΛΗΝΗ 11 ΗΜΕΡΩΝ

Ακτοπλοϊκά δρομολόγια

ΠΑΤΜΟΣ: Απόπλους 17.00 για Κω, Πειραιά

ΔΗΜΗΤΡΑ: Απόπλους 14.00 για Σύμη, Τήλο, Νίσυρο, Κω, Κάλυμνο, Λέρο, Πάτμο, Πειραιά

Λαικές αγορές

Τετάρτη: στην οδό Βύρωνος (πίσω από το Στάδιο).
Πέμπτη: στην οδό Διαγοριδών.
Παρασκευή: Στην οδό Θεσ/νίκης Ανάληψη.
Σάββατο: στον Αγιο Δημήτριο.

Δέχονται το κοινό

- **ΠΕΡ/ΚΟΣ Δ/ΝΤΗΣ ΔΩΔ/ΣΟΥ** κ. Γ. Μαχαιρίδης δέχεται Τρίτη & Πέμπτη 11:00 - 13:00.
- **ΝΟΜΑΡΧΗΣ** δέχεται το κοινό κάθε Τρίτη & Πέμπτη από 11.00 - 13.00
- **ΔΗΜΑΡΧΟΣ** Ρόδου δέχεται το κοινό κάθε Τετάρτη από 12.00 - 13.00
- **Ο Αντ/ρχος κ. Μαρτίνος Κανελάκης** δέχεται το κοινό ύστερα από ραντεβού
- **Ο Αντ/ρχος κ.Κ. Σκανδαλίδης** δέχεται κάθε Τρίτη - Πέμπτη από 13.00 - 14.00
- **Ο Αντ/ρχος κ. Αντώνης Αλαβέρας** δέχεται το κοινό Τρίτη και Πέμπτη 13.0 -14.00.

Συνάλλαγμα

	ΑΓΟΡΑ	ΠΩΛΗΣΗ
ΔΟΛΛΑΡΙΟ Η.Π.Α	24.2870	241.7330
ΕΥΡΩΠΑΪΚΗ ΝΟΜ.ΜΟΝ.	299.4490	301.2510
ΜΑΡΚΟ ΓΕΡΜΑΝΙΑΣ	15.8310	156.7690
ΦΡΑΓΚΟ ΓΑΛΛΙΑΣ	46.1310	46.4090
ΛΙΡΑ ΑΓΓΛΙΑΣ-ΣΚ	381.3520	383.6480
ΛΙΡΑ ΔΗΜ.ΙΡΛΑΝΔΙΑΣ	384.8420	387.1580
ΦΡΑΓΚΟ ΒΕΛΓΙΟΥ	7.5647	7.6103
ΦΙΟΡΙΝΙ ΟΛΛΑΝΔΙΑΣ	138.9070	139.7430
ΛΙΡΕΤΑ ΙΤΑΛΙΑΣ	15.6480	15.7420
ΣΕΛΙΝΙ ΑΥΣΤΡΙΑΣ	22.1430	22.2770
ΚΟΡΩΝΑ ΔΑΝΙΑΣ	40.7020	40.9460
ΚΟΡΩΝΑ ΣΟΥΗΔΙΑΣ	36.1670	36.3850
ΜΑΡΚΟ ΦΙΝΛΑΝΔΙΑΣ	52.0550	52.3690
ΠΕΣΕΤΑ ΙΣΠΑΝΙΑΣ	1.8520	1.8640
ΕΣΚΟΥΔΟ ΠΟΡΤΟΓ.	1.5480	1.5580
ΓΙΕΝ ΙΑΠΩΝΙΑΣ	213.6470	214.9330
ΦΡΑΓΚΟ ΕΛΒΕΤΙΑΣ	189.4250	190.5650
ΚΟΡΩΝΑ ΝΟΡΒΗΓΙΑΣ	36.7530	36.9750
ΛΙΡΑ ΚΥΠΡΟΥ	513.4550	516.5450
ΔΟΛΛΑΡΙΟ ΚΑΝΑΔΑ	177.7050	178.7750
ΔΟΛΛΑΡΙΟ ΑΥΣΤΡΑΛΙΑΣ	190.6760	191.8240

Χρήσιμα Τηλέφωνα

Άμεση δράση	100	Βλάβες ΔΕΗ	125
Πυροσβεστική	23333	Πληρ. ΟΤΕ	131
Νοσοκομείο	22222	Ώρα	141
Οδική Ασφάλεια:		Φαρμακεία (Διημερ.-Διαν.)	107
EXRESS SERVICE	154	ΠΡΟ-ΠΟ • ΛΟΤΤΟ	111
HELLAS SERVICE	157	ΡΟΔΑ	26300
Ράδιο Ταξί	64712	ΚΤΕΥΛ	27706
Ασπν. Διεύθυνση	27653	ΕΒΕΔ	22281
Ασφάλεια	23294	Δικηγορικός Σύλλογος	27469
Τμήμα Τάξης	23849	Εμπορικός Σύλλογος	35255
Τροχαία	26480	Ολυμπιακή - Κρατήσεις	24555
Λιμεναρχείο	28888	ΔΑΝΕ	77070
Δασαρχείο	191	ΙΚΑ	64912
Τελωνείο	27703	ΤΑΞΥ	68701-3
Υγειονομείο	26666	ΟΑΕΔ	23265
Μπιρόπολη	23274	Εργατικό Κέντρο	24730
Νομαρχία	74000	Αρχαιολογία	34719
Δήμος Ρόδου	30113	Περιφ. Δ/ντής	38174 - 38175
Βλάβες ΟΤΕ	121	AIRGREECE	36095

ΕΣΩΤΕΡΙΚΕΣ ΕΙΔΗΣΕΙΣ

ΚΑΘΟΡΙΣΜΟΣ ΑΞΟΝΩΝ ΚΥΒΕΡΝΗΤΙΚΗΣ ΠΟΛΙΤΙΚΗΣ

ΑΘΗΝΑ, 22 (ΑΠΕ)

Ο καθορισμός των κυβερνητικών προτεραιοτήτων, καθώς και η παρουσία και η πολιτική της Ελλάδας στα Βαλκάνια, ήταν τα θέματα που απασχόλησαν την Κυβερνητική Επιτροπή κατά τη σημερινή συνεδρίασή της, δήλωσε ο κυβερνητικός εκπρόσωπος, Δημήτρης Ρέππας.

Ο κ. Ρέππας είπε ότι μετά από εισήγηση του πρωθυπουργού, Κώστα Σημίτη, οριοθετήθηκε το πλαίσιο αξόνων της κυβερνητικής πολιτικής, το οποίο, όπως διευκρίνησε βασίζεται στις πρόσφατες προγραμματικές δηλώσεις της κυβέρνησης. Σ'αυτούς τους άξονες, σημείωσε ο κ.Ρέππας, περιλαμβάνονται η κυβερνητική πολιτική (για μια ισχυρή Ελλάδα), που συμβάλλει στη σταθερότητα και την ειρήνη στην περιοχή και αντιμετωπίζει τις προκλήσεις (απ'όπου κι αν προέρχονται) και ειδικότερα από την Τουρκία. Ο δεύτερος άξονας, συνέχισε ο κ.Ρέππας, είναι η πολιτική για ισότιμη συμμετοχή της χώρας μας στην Ευρωπαϊκή Ενωση, ενόψει της ολοκλήρωσης της Διακυβερνητικής Διάσκεψης, τρίτος άξονας η πολιτική για το θεσμικό εκσυγχρονισμό της χώρας, τέταρτος η πολιτική για την ανάδειξη της κοινωνικής ευαισθησίας της κυβέρνησης και για τη λήψη μέτρων που θα αναδείξουν το χαρακτήρα του κοινωνικού κράτους και της κοινωνικής αλληλεγγύης. Τέλος, ως πέμπτο άξονα ο κ.Ρέππας ανέφερε την πολιτική της κυβέρνησης για την ποιότητα ζωής.

Ο κ. Ρέππας συμπλήρωσε ότι σε δεύτερη φάση ο πρωθυπουργός θα συζητήσει με τον κάθε υπουργό την εξειδίκευση της πολιτικής αυτής για κάθε υπουργείο. Από την πλευρά του, πρόσθεσε ο κ.Ρέππας, ο υπουργός Εθνικής Οικονομίας και Οικονομικών, Γιάννος Παπαντωνίου, δεσμεύθηκε ότι εντός 15 ημερών θα καταθέσει τις προτάσεις του για την οικονομική πολιτική της κυβέρνησης ώστε αυτές να συζητηθούν στην Κυβερνητική Επιτροπή και το Υπουργικό Συμβούλιο.

Τέλος, ο κ.Ρέππας είπε ότι ο πρωθυπουργός θα θέσει το πλαίσιο της κυβερνητικής οικονομικής πολιτικής στα κομματικά όργανα του ΠΑΣΟΚ και πιο συγκεκριμένα σε κοινή συνεδρίαση τηςΚοινοβουλευτικής Ομάδας και της Κεντρικής Επιτροπής του κινήματος η οποία θα πραγματοποιηθεί μέχρι τις 20 Νοεμβρίου.

Για Βαλκάνια

Εκτεταμένη ήταν η συζήτηση στη σημερινή Κυβερνητική Επιτροπή για την ελληνική παρουσία στα Βαλκάνια σημείωσε ο κ.Ρέππας. Κατόπιν εισηγήσεως του υπουργού Εξωτερικών, Θεόδωρου Πάγκαλου, συζητήθηκαν προτάσεις για διμερείς και πολυμερείς συνεργασίες της Ελλάδας με χώρες της περιοχής, καθώς και πρωτοβουλίες που μπορεί ν'αναλάβει η Ελλάδα στον οικονομικό τομέα, καθώς και στην ανταλλαγή πείρας για το θεσμικό εκσυγχρονισμό των γειτονικών χωρών.

Ισως και την επόμενη εβδομάδα, πρόσθεσε ο κ.Ρέππας, ο Θεόδωρος Πάγκαλος, θα συγκαλέσει την Επιτροπή Διεθνούς Οικονομικής Συνεργασίας του υπουργείου Εξωτερικών ώστε να συζητηθεί το θέμα της οικονομικής συνεργασίας της Ελλάδας με τις βαλκανικές χώρες, καθώς και η συγκρότηση σχεδίου για την παρέμβαση της χώρας μας στη βαλκανική χερσόνησο.

Απαντώντας σε σχετική ερώτηση ο κ.Ρέππας συμπλήρωσε ότι στην Κυβερνητική Επιτροπή συζητήθηκε το ταξίδι του κ.Πάγκαλου σε χώρες της πρώην Γιουγκοσλαβίας και μετέφερε την εκτίμηση του κ.Πάγκαλου ότι οι χώρες αυτές ζητούν την ελληνική παρέμβαση για πιο στενή σχέση και ενσωμάτωσή τους στην Ευρωπαϊκή Ενωση.

ΑΝΑΣΥΝΤΑΣΣΕΤΑΙ Η ΠΟΛΙΤΙΚΗ ΑΝΟΙΞΗ

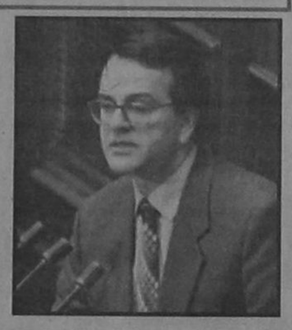

ΑΘΗΝΑ, 22 (ΑΠΕ)

Εμμεση, αλλά σαφή απάντηση στα σενάρια για προσέγγιση Πολιτικής Ανοιξης και Νέας Δημοκρατίας, έδωσε ο Αντώνης Σαμαράς, ανακοινώνοντας σήμερα τη νέα δομή και στελέχωση του κόμματός του. Τα σενάρια αυτά φέρουν τον Μιλτιάδη Εβερτ να κάνει άνοιγμα προς την Πολιτική Ανοιξη, αύριο κατά την ομιλία του στη συνεδρίαση της Κ.Ε της ΝΔ.

Αξιοσημείωτο είναι και το γεγονός ότι οι ανακοινώσεις του κ. Σαμαρά έγιναν σήμερα μια ημέρα πριν τη συνεδρίαση της Κ.Ε της ΝΔ και μια εβδομάδα νωρίτερα απ'ότι αναμενόταν.

Με τις ανακοινώσεις του, ο κ. Σαμαράς, ουσιαστικά προκηρύσσει το πρώτο συνέδριο της Πολιτικής Ανοιξης, εντός του 1997. Πληροφορίες αναφέρουν το συνέδριο θα γίνει το πρώτο εξάμηνο του ερχόμενου έτους.

Πάντως, στις συζητήσεις που διεξάγονται στην οδό Πανδρόσου, το κύριο θέμα είναι ο σχηματισμός κεντροδεξιάς. Χαρακτηριστική είναι και η δήλωση στενού συνεργάτη του κ. Σαμαρά ότι σε αυτό το νέο, αναγκαίο για τον τόπο και την παράταξη κεντροδεξιό σχήμα, δεν έχει σημασία ποιός θα ηγηθεί, ή ποιός θα ακολουθήσει, αλλά σημασία έχει να βρεθούν όλοι παρόντες όταν έλθει η ώρα. Μάλιστα, στελέχη της Πολιτικής Ανοιξης εκτιμούν ότι ο κ.Σαμαράς θα διαδραματίσει σημαντικό ρόλο σε αυτό το σχήμα, διότι πιστεύουν ότι η προσωπικότητά του υπερβαίνει κατά πολύ τα στενά εκλογικά όρια του κόμματος. Ιδιαίτερη σημασία έχει και η εκτίμηση ότι σε ενδεχόμενο κεντροδεξιό σχήμα δεν θα μετέχει ο κ. Μπισοτάκης, ο οποίος άλλωστε, όπως επίσης εκτιμούν, δεν το θέλει.

Ο ευρωβουλευτής του κόμματος, Νικήτας Κακλαμάνης, δήλωσε οτι η ανασύνθεση του κεντροδεξιού χώρου δεν μπορεί σε καμιά περίπτωση να γίνει κάτω από ένα κόμμα που θα φέρει το όνομα Νέα Δημοκρατία. Αυτό βέβαια είναι πολύ δύσκολο να το αποφασίσουν στη ΝΔ και πολύ περισσότερο ο κ. Εβερτ, όσο ζει ο ιδρυτής του κόμματος, ο κ. Κωνσταντίνος Καραμανλής, εκτίμησε ο κ.Κακλαμάνης. Επομένως, πρόσθεσε, η οποιαδήποτε συζήτηση είναι πρόωρη και όσα λέγονται, δεν έχουν δόση αληθείας. Η ανασύσταση μπορεί να γίνει μόνο από έναν καινούργιο πολιτικό φορέα, κατέληξε ο ευρωβουλευτής της ΠΟΛΑΝ.

Οργανωτική δομή

Η νέα οργανωτική δομή της Πολιτικής Ανοιξης αποτελείται από μικρά και ευέλικτα σχήματα. Η Εκτελεστική Επιτροπή είναι δεκαμελής και σε αυτή μετέχουν στελέχη από τον οργανωτικό χώρο, δεν υπάρχουν δηλαδή πρώην βουλευτές ή πολιτευτές, με εξαίρεση τον κ. Χατζηδημητρίου, που είναι γραμματέας της.

Το Πολιτικό Συμβούλιο είναι 15μελές, και σε αυτό μετέχουν αρκετοί πρώην βουλευτές και οι ευρωβουλευτές Νικήτας Κακλαμάνης και Κατερίνα Δασκαλάκη. Το Πολιτικό Συμβούλιο θα έχει μόνο εισηγητικό και γνωμοδοτικό χαρακτήρα προς τον πρόεδρο.

Εκτός των οργάνων μένουν οι κ.κ. Κλείτος, Γιώτας, Οικονομόπουλος, Νικόπουλος, Καλαϊτζίδης και η κυρία Μαχαίρα, καθώς και ο Νότης Μαρτάκης. Μέχρι στιγμής δεν έχουν υπάρξει αντιδράσεις από όσους έμειναν εκτός των οργάνων και ορισμένοι μάλιστα δήλωναν ότι καλώς προς το παρόν δεν συμπεριελήφθησαν και δεν αμφισβητούν την απόφαση.

ΣΥΝΕΔΡΙΑΣΕ ΤΟ Π.Γ. ΤΗΣ Ν. ΔΗΜΟΚΡΑΤΙΑΣ



ΑΘΗΝΑ, 22 (ΑΠΕ)

Η εισήγηση του Μιλτιάδη Εβερτ στην πρωινή συνεδρίαση της Κεντρικής Επιτροπής, συζητήθηκε στο Πολιτικό Συμβούλιο της ΝΔ, στοοποίο δεν παρέστησαν οι πρώην Πρωθυπουργοί Μητσοτάκης, Ράλλης και Τζαννετάκης.

Ο κ. Εβερτ, όπως είπε και στα μέλη του Πολιτικού Συμβουλίου, θα αναφερθεί αύριο στον ιδεολογικό και πολιτικό προσανατολισμό της ΝΔ, κάνοντας λόγο για κεντροδεξιά και άνοιγμα εμμέσως στους ψηφοφόρους της Πολιτικής Ανοιξης.

Ο κ. Εβερτ, μετά το τέλος της συνεδρίασης του Πολιτικού Συμβουλίου, όταν ρωτήθηκε αν θα αποστείλει πρόσκληση προς τον κ. Σαμαρά δεν απάντησε, αν και συνεργάτες του έλεγαν ότι δεν τίθεται τέτοιο ζήτημα.

Καυστικό όμως ήταν το σχόλιο του πρώην Προέδρου της Βουλής Αθανάσιου Τσαλδάρη, ο οποίος είπε "Ποιός είναι ο κ. Σαμαράς; Δεντον θυμάμαι". Ο αντιπρόεδρος του κόμματος Γιάννης Βαρβιτσιώτης έθεσε μια προϋπόθεση, λέγοντας ότι όλοι όσοι αποδέχονται τις ιδεολογικές αρχές της Ν.Δ μπορούν να επανέλθουν στο κόμμα. Στη συνεδρίαση του Πολιτικού Συμβουλίου ο κ. Εβερτ είπε ότι το συνέδριο θα διεξαχθεί τον προσεχή Ιούνιο και πως δεν τίθεται θέμα διενέργειας εσωκομματικών εκλογών.

Το πρωί, ο Γιώργος Σουφλιάς συναντήθηκε με το Στέφανο Μάνο και συζήτησαν για τις επόμενες κινήσεις τους, ενώ είχε και επαφές με τους βουλευτές και τα στελέχη που μετέχουν στην Κεντρική Επιτροπή.

Στη συνεδρίαση της Κ.Ε θα μιλήσει η κυρία Ντόρα Μπακογιάννη, επαναλαμβάνοντας τις γνωστές θέσεις των τριών για τη διεξαγωγή ενός ανοικτού συνεδρίου και παρουσιάζοντας τις προτάσεις της για τον ιδεολογικό και πολιτικό προσανατολισμό του κόμματος.

Πάντως, ορισμένα στελέχη, όπως ο κ. Κεφαλογιάννης, ζητούν από τον κ. Εβερτ να λάβει σκληρά μέτρα έναντι των διαφωνούντων. Ο κ. Κεφαλογιάννης είπε χαρακτηριστικά ότι "όσοι υπερβαίνουν τα όρια το καταστατικό προβλέπει πώς θα αντιμετωπιστούν".

Ο κ. Δήμας, δήλωσε πως χρειάζεται αυτοσυγκράτηση και να βρεθούν μεταξύ των στελεχών τα σημεία σύγκλισης που υπάρχουν. Σύμφωνα με πληροφορίες στο τέλος της συνεδρίασης του Πολιτικού Συμβουλίου ο κ. Κεφαλογιάννης έθεσε ακροθιγώς το θέμα αντιμετώπισης των διαφωνούντων και ο κ. Εβερτ απάντησε ότι θα συζητηθεί στο μέλλον ο τρόπος που θα αντιμετωπιστούν.

ΑΝΑΣΤΕΛΛΟΝΤΑΙ ΟΙ ΜΕΤΑΡΡΥΘΜΙΣΕΙΣ

ΑΘΗΝΑ, ,22 (ΑΠΕ)

Με απόφαση του υφυπουργού Παιδείας Γιάννη Ανθόπουλου, αναστέλλονται οι αλλαγές που ίσχυαν για τους μαθητές της πρώτης τάξης λυκείου, στο πλαίσιο της εφαρμογής του εθνικού απολυτήριου.

Οπως δήλωσε ο κ. Ανθόπουλος στους δημοσιογράφους, οι μαθητές της πρώτης λυκείου θα συνεχίσουν με το αναλυτικό πρόγραμμα που ίσχυε πριν από την εξαγγελία των μέτρων, ενω δεν θα διαγωνιστούν στο τέλος του τριμήνου με το νέο σύστημα των τεστ γνώσεων, ούτε και θα προαχθούν στην επόμενη τάξη, τον Ιούνιο του 1997 με πανελλαδικές εξετάσεις.

Ωστόσο, θα συνεχιστεί η διδασκαλία της δεύτερης ξένης γλώσσας και της φυσικής από το νέο βιβλίο, με εξαίρεση ορισμένα κεφάλαια.

Ο κ. Ανθόπουλος διευκρίνισε ότι οι μαθητές που πηγαίνουν φέτος στην πρώτη τάξη λυκείου θα εισαχθούν το 1999 στα πανεπιστήμιακαι τα Τεχνολογικά Ιδρύματα με το ισχύον σύστημα των δεσμών.

Αρσένης - Ράλλη

Το πρωί, ο υπουργός Παιδείας Γεράσιμος Αρσένης, συναντήθηκε με τον πρώην Πρωθυπουργό Γεώργιο Ράλλη και συζήτησε μαζί του θέματα, όπως η Ιόνιος Ακαδημία, αλλά και τα προβλήματα της εκπαίδευσης.

Στο τέλος της συνάντησης ο κ. Ράλλης επεσήμανε ότι τα προβλήματα που αντιμετωπίζει η παιδεία είναι πολλά και δύσκολα και θα πρέπει ο εκάστοτε υπουργός Παιδείας, να παραμένει για καιρό στη θέση του, διότι - όπως τόνισε - οι συχνές αλλαγές υπουργών είναι καταστροφικές για την παιδεία.

Επίσης ο πρώην Πρωθυπουργός ανέφερε ότι πρέπει να κρατηθούν μακριά από την παιδεία, οι φανατισμοί και οι αντιπαραθέσεις, "αλλά αυτό" πρόσθεσε "είναι πολύ δύσκολο στον τόπο μας, ίσως συμβεί το 2.200 μ.Χ. και ελπίζω να μη ζούμε για να το δούμε", κατέληξε χαριτολογώντας.

Τέλος, συγκέντρωση διαμαρτυρίας έξω από το υπουργείο Παιδείας, έκαναν ορισμένοι φοιτητές, οι οποίοι ζήτησαν από τον υφυπουργό Παιδείας Γιάννη Ανθόπουλο, με τον οποίο συναντήθηκαν να μη λειτουργήσουν ή να νομιμοποιηθούν ξένα πανεπιστήμια που λειτουργουν στη χώρα μας. Οι φοιτητές έθεσαν επίσης και θέμα αύξησης των δαπανών για την παιδεία εν όψει της κατάρτισης του νέου προϋπολογισμού.

ΜΕ ΛΙΓΑ ΛΟΓΙΑ

ΣΕΙΣΜΟΣ

ΑΘΗΝΑ, 22 (ΑΠΕ)

Με επίκεντρο τον υποθαλάσσιο χώρο νοτιοδυτικά της Πύλου και σε απόσταση 230 χιλιομέτρων νοτιοδυτικά της Αθήνας σημειώθηκε - στις 9.48 το πρωί - ισχυρή σεισμική δόνηση, μεγέθους 4,8 της κλίμακας Ρίχτερ, η οποία έγινε αισθητή σε πολλές περιοχές της δυτικής Πελλοπονήσου. Τη δόνηση ανέγραψαν οι σεισμογράφοι του Γεωδυναμικού Ινστιτούτου του Εθνικού Αστεροσκοπείου Αθηνών, του Εργαστηρίου Γεωφυσικής του Αριστοτελείου Πανεπιστημίου Θεσσαλονίκης και του Σεισμολογικού Κέντρου του Πανεπιστημίου Πατρών.

Η ΚΙΝΗΣΗ ΣΤΟ ΧΡΗΜΑΤΙΣΤΗΡΙΟ

ΑΘΗΝΑ, 22 (ΑΠΕ)

Μικρή ανάκαμψη παρουσίασαν οι τιμές των μετοχών στη σημερινή συνεδρίαση του Χρηματιστηρίου, μετά τη σημαντική χθεσινή υποχώρηση. Ο γενικός δείκτης τιμών έκλεισε στις 918,46 μονάδες, ενισχυμένος σε ποσοστό 0,49%. Η αξία των συναλλαγών ανήλθε στα 8,3 δισ.δρχ. Οι επιμέρους δείκτες έκλεισαν ως εξής: Τράπεζες άνοδος 0,88%, Ασφάλειες πτώση 0,68%, Λιπαγκ άνοδος 0,31%, Επενδύσεις άνοδος0,57%, Κατασκευές άνοδος 0,59%, Βιομηχανίες άνοδος 0,39%, Διάφορες άνοδος 0,24%, Συμμετοχών άνοδος 0,37%. Με μικρή άνοδο 0,11% έκλεισε ο δείκτης της παράλληλης αγοράς.

ΚΥΒΕΡΝΗΤΙΚΟΣ ΕΚΠΡΟΣΩΠΟΣ - ΕΝΟΠΛΕΣ ΔΥΝΑΜΕΙΣ

ΑΘΗΝΑ, 22 (ΑΠΕ)

Το εξοπλιστικό πρόγραμμα των Ενόπλων Δυνάμεων συζητήθηκε κατά την πρωινή συνάντηση του πρωθυπουργού με την πολιτική και τη στρατιωτική ηγεσία του υπουργείου Εθνικής Αμυνας, καθώς και με τον υπουργό Εθνικής Οικονομίας και Οικονομικών, Γιάννο Παπαντωνίου, είπε ο κ.Ρέππας. Ο κ. Ρέππας σημείωσε ότι θα υπάρξουν ακόμη δύο συναντήσεις για το ίδιο θέμα ώστε αμέσως μετά, στη συνεδρίαση του Κυβερνητικού Συμβουλίου Εθνικής Αμυνας (ΚΥΣΕΑ) να ληφθούν αποφάσεις.

ΤΖΑΚΙΑ ΤΑΣΟΣ ΤΖΟΤΖΟΛΗΣ
ΦΟΥΡΝΑΚΙΑ, ΜΠΑΡΜΠΕΚΙΟΥ, ΔΙΑΚΟΣΜΗΤΙΚΑ ΕΙΔΗ

Αναλαμβάνουμε τον καθαρισμό καμινάδων τζακιών με ειδικές βούρτσες και εργαλεία εισαγωγής.
Εργασία Εγγυημένη.
ΥΠΕΥΘΥΝΟΣ ΣΥΝΕΡΓΕΙΟΥ
ΤΟΛΛΙΑΣ ΑΛΕΞΑΝΔΡΟΣ
Τηλ.. 56317

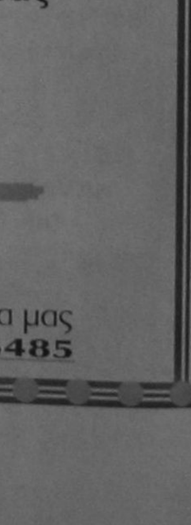

ΜΕΓΑΛΑ ΚΑΤΑΣΤΗΜΑΤΑ
ΡΠΑΠΠΟΥ
Στα καταστήματά μας θα βρείτε:
Υπόγειο: Τρόφιμα -Delicatessen
Ισόγειο: Είδη δώρων -Καλλυντικά
Ποτά -Εποχιακά
1ος Όροφος : Ανδρικά
2ος Όροφος : Γυναικεία -Παιδικά
3ος Όροφος : Ηλεκτρικά-Είδη σπιτιού
4ος Όροφος : Παιχνίδια - Αθλητικά
ΜΕΓΑΛΑ ΚΑΤΑΣΤΗΜΑΤΑ
ΡΠΑΠΠΟΥ

ICM ΔΙΕΘΝΕΙΣ ΜΕΤΑΦΟΡΕΣ ΕΜΠΟΡΕΥΜΑΤΩΝ ΕΠΕ
ΜΕΤΑΦΟΡΕΣ ΕΞΩΤΕΡΙΚΟΥ - ΕΣΩΤΕΡΙΚΟΥ - ΔΙΑΚΟΜΕΤΑΚΟΜΙΣΕΙΣ
Προσφέρουμε τα πιο ολοκληρωμένα προγράμματα μεταφορών για τον ασφαλέστερο και προσφορότερο τρόπο μεταφοράς
- Μεταφορές με container για πλήρη και ομαδικά φορτία
- Θαλάσσιες και συνδυασμένες μεταφορές
- Αεροπορικές μεταφορές
- Μεταφορές οικοσκευών
- Οδικές μεταφορές Eurocargo
- Σιδηροδρομικές μεταφορές
- Μεταφορές εκθεμάτων και υλικών κατασκευής περιπτέρων.

Η εταιρεία μας αναλαμβάνει να μεταφέρει τα εμπορεύματα για λογαριασμό των εισαγωγέων από οποιοδήποτε μέρος του κόσμου, και να τα παραδώσει ελεύθερα μέχρι την αποθήκη τους διεκπεραιώνοντας όλες τις διατυπώσεις.
Για περισσότερες πληροφορίες, απευθυνθείτε στα γραφεία μας
Αμερικής 97, τηλ. 24115, 22105, 76215, fax 26485

24 Ώρες στον Κόσμο

ΚΥΠΡΟΣ - ΚΛΗΡΙΔΗΣ - ΚΥΠΡΙΑΝΟΥ - ΣΤΡΑΤΙΩΤΙΚΟΣ ΔΙΑΛΟΓΟΣ

Λευκωσία, 22 (ΑΠΕ)

Ο Πρόεδρος της Βουλής Σπύρος Κυπριανού ενημερώθηκε το πρωί από τον Πρόεδρο Κληριδη για το θέμα του εκ του σύνεγγυς στρατιωτικού διαλόγου.

Σε δηλώσεις μετά τη συνάντηση, ο κ. Κυπριανού ανέφερε ότι η Ελληνική Κυπριακή πλευρά δεν αρνείται να συζητήσει περιορισμένη απαγκίστρωση, εάν αυτή αποτελεί μέρος μιας ευρύτερης συμφωνίας και η οποία στην ουσία θα αποτελέσει το πρώτο βήμα για τηναποστρατικοποίηση. Ο κ. Κυπριανού τόνισε ωστόσο ότι η απαγκίστρωση θα πρέπει να είναι ευρεία και όχι μερικών μέτρων. Είπε επίσης ότι " η δική μας πλευρά δεν θα ανεχθεί περιορισμένη απαγκίστρωση σε κατοικημένες περιοχές γιατί δεν είναι δυνατό οι κάτοικοι να αφεθούν στο έλεος των Τούρκων".

"Δεν ξέρουμε, ανέφερε, κατά πόσον οι Τούρκοι θα τηρήσουν τη συμφωνία και κατά πόσο η ΟΥΝΦΙΚΥΠ έχει τόση μεγάλη δύναμη ανδρών για να την επιτηρεί πλήρως".

Απαντώντας σε σχετική ερώτηση, ο Πρόεδρος της Βουλής είπε ότι ο στρατιωτικό διάλογο με την τουρκική πλευρά, για τον οποίο δεν έχει τεθεί χρονοδιάγραμμα, δεν θα συμμετάσχει ο Αρχηγός της Εθνικής Φρουράς αλλά εκπρόσωπος του ΓΕΕΦ.

Ο Πρόεδρος της Βουλής είπε ότι για το όλο θέμα θα ενημερωθεί το Εθνικό Συμβούλιο σε συνεδρίαση που θα γίνει την 1η Νοεμβρίου.

ΒΕΛΓΙΟ - ΠΑΙΔΕΡΑΣΤΙΑ - ΣΦΥΓΜΟΜΕΤΡΗΣΗ

Βρυξέλλες, 22 (ΑΠΕ)

Οι Βέλγοι αντιμετωπίζουν με σκεπτικισμό τις υποσχέσεις της κυβέρνησης για τη μεταρρύθμιση του δικαστικού συστήματος, σύμφωναμε σφυγμομέτρηση που δημοσιεύει σήμερα η εφημερίδα "Derniere Heure".

Στην ερώτηση εάν πιστεύει ότι ο πρωθυπουργός Ζαν-Λυκ Ντεάν ήταν ειλικρινής όταν υποσχέθηκε μακροπρόθεσμες μεταρρυθμίσεις στοδικαστικό σύστημα, το 65% σε δείγμα 1.000 Βέλγων απάντησε όχι. Μόνο το 26,3% απάντησε θετικά, ενώ το 8,7% δεν είχε άποψη. Ο Ντεάν υποσχέθηκε οτι θα προβεί στις απαραίτητες ενέργειες μετά τη λευκή πορεία την Κυριακή στις Βρυξέλλες όπου τουλάχιστον250.000 άνθρωποι διακήρυξαν την απουσία εμπιστοσύνης προς την αστυνομία και τους δικαστές που ερευνούν την υπόθεση παιδεραστίας στοΒέλγιο στο πλαίσιο της οποίας δολοφονήθηκαν τέσσερα κορίτσια.

Χθες πάντως όλα τα μεγάλα πολιτικά κόμματα στήριξαν την πρόταση Ντεάν να μειωθεί η επιρροή του πολιτικού παράγοντα στους διορισμούς και τις προαγωγές των ανώτατων δικαστικών.

Η μεγάλη πορεία της Κυριακής από άνθρωπους από όλα τα κοινωνικά στρώματα ήταν μια πρωτοφανής εκδήλωση οργής για την τεράστιαεπιρροή των πολιτικών κομμάτων στο βελγικό νομικό σύστημα.

ΚΥΠΡΟΣ: Ο ΝΤΕΝΚΤΑΣ ΑΠΕΙΛΕΙ ΜΕ ΜΕΤΡΑ

Λευκωσία, 22 (ΑΠΕ)

Ο κατοχικός καθεστώς Ντενκτάς εκτόξευσε νέες απειλές εναντίον των εγκλωβισμένων, αντιδρώντας στην εκδήλωση στο Λήδρα Πάλας του περασμένου Σαββατοκύριακου, για διαφώτιση και αποθάρρυνση των ξένων να μεταβαίνουν στα κατεχόμενα.

Στο σημερινό τουρκοκυπριακό τύπο, διατυπώνονται συγκεκριμένα απειλές ότι εάν συνεχιστεί η εκδήλωση δεν θα επιπρέπεται στους εγκλωβισμένους να έρχονται στις ελεύθερες περιοχές και ότι θα εποικιστούν ορισμένοι δρόμοι στην κατεχόμενη Αμμοχωστο.

Οι τουρκοκυπριακές εφημερίδες αναφέρονται και σε δηλώσεις του Ραούφ Ντενκτάς ο οποίος κάλεσε τους ξένους διπλωμάτες να εμποδίσουν επανάληψη της εκδήλωσης.

Σύμφωνα με τον τουρκοκυπριακό τύπο ο Ραούφ Ντενκτάς έθεσε το θέμα σε χθεσινή συνάντησή του με τον αμερικανό πρέσβη Κένεθ Μπριλ.-

ΚΥΠΡΟΣ - ΚΑΣΟΥΛΙΔΗΣ - Ε.Ε. - ΤΣΙΛΕΡ

Λευκωσία, 22 (ΑΠΕ)

Η ένταξη της Κύπρου στην Ευρωπαϊκή Ενωση θα πρέπει να αποτελεί αναπόσπαστο μέρος της λύσης του Κυπριακού, υπογράμμισε ο κυβερνητικός εκπρόσωπος Γιαννάκης Κασουλίδης, όταν κλήθηκε να σχολιάσει τις τελευταίες δηλώσεις της υπουργού Εξωτερικών της Τουρκίας Ταυσού Τσιλέρ, η οποία συνέδεσε την ένταξη της Κύπρου στην Ε.Ε με την ένταξη και της Τουρκίας.

Ο εκπρόσωπος επεσήμανε ότι στην Τουρκία γίνονται πολλές δηλώσεις για το κυπριακό που συγκρούονται μεταξύ τους, αλλά, πρόσθεσε, σημασία έχει αυτό που θα λεχθεί στο τραπέζι των διαπραγματεύσεων.



ΑΝΑΚΟΙΝΩΣΗ

ΑΓΡΟΤΕΣ, ΜΟΝΙΜΟΙ ΚΑΤΟΙΚΟΙ ΝΗΣΙΩΝ ΑΙΓΑΙΟΥ

Σύμφωνα με τον κανονισμό 2328/91 της Ε.Ε. και τις σχετικές εγκυκλίους του Υπ. Γεωργίας,φυτεύοντας βατόμουρα ή σμέουρα, επιδοτείσθε με ποσοστά 55% έως 68% επί του κόστους της εγκατάστασης Ειδικά για τους ΝΕΟΥΣ, Μόνιμους κάτοικουςτων Νησιών του Αιγαίου, φυτεύοντας 3-5 στρέμματα βατόμουρα ή σμέουρα, ισχύει η εφάπαξ πριμοδότηση 4.000.000 Δρχ ως πριμ πρώτης εγκατάστασης.

Για περισσότερες πληροφορίες ΙΣΤΟ Α.Ε. Εργαστήριο Ιστοκαλλιέργειας Φυτώρα Εφόδια Παλιάμπελα Πιερίας Τηλ: 0353 / 23692 - 23988

ΕΞΩΤΕΡΙΚΕΣ ΕΙΔΗΣΕΙΣ

ΝΕΕΣ ΠΡΟΚΛΗΣΕΙΣ ΑΠΟ ΤΗΝ ΤΟΥΡΚΙΑ

ΚΩΝΣΤΑΝΤΙΝΟΥΠΟΛΗ, 22 (ΑΠΕ)

Η Αγκυρα επιχειρεί νά αποδώσει σέ δήθεν ελληνικά εμπόδια το αδιέξοδο στο οποίο οδηγούνται οι σχέσεις της Τουρκίας με την Ευρωπαϊκη Ενωση, λένε έγκυρες πηγές, σχολιάζοντας τον τρόπο με τον οποίο αντιμετώπισε η Ταnσού Τσιλέρ και τό τουρκικό υπουργείο Εξωτερικών την επίσκεψη του Γάλλου υπουργού Ευρωπαϊκών Υποθέσεων Μισελ Μπαρνιέ.

Ο κ. Μπαρνιέ βρέθηκε στην Αγκυρα γιά να συμμετάσχει στον εορτασμό των 75 χρόνων απο την υπογραφή - το 1921 - της συμφωνίας της Αγκυρας, της πρώτης ευρωπαϊκής αναγνώρισης του καθεστώτος του Μουσταφά Κεμάλ και της πρώτης κίνησης εγκατάλειψης της συμφωνίας των Σεβρών, με την οποία έλληξε ό πρώτος Παγκόσμιος Πόλεμος. Η κυρία Τσιλέρ προσπάθησε να διασκεδάσει τη γενικευμένη ανησυχία για την κατάσταση των ανθρωπίνων δικαιωμάτων στην Τουρκία, αναγγέλλοντας - γιά πολλοστή φορά - σχέδια αλλαγής της τουρκικής νομοθεσίας, τα οποια ωστόσο δεν προσδιόρισε, πέραν της πρόβλεψης ότι θα μειωθεί ο χρόνος προφυλάκισης! Προσπερνώντας την αδυναμία της τουρκικής κυβερνήσεως να κατανοήσει τη σημασία που έχουν -τουλάχιστον γιά την Ευρώπη- τα ανθρώπινα δικαιώματα, η κυρία Τσιλέρ θέλησε να μεταθέσει στη σφαίρα της γεωπολιτικής τις σχέσεις της Τουρκίας μέ την Ευρώπη. Τυχόν απόρριψη της Τουρκίας από την Ευρωπαϊκή Ενωση θά οφείλεται στο ότι ειναι μουσουλμανική χώρα, ισχυρίσθηκε η κυρία Τσιλέρ και υποστήριξε ότι "με την Ευρώπη έχουμε τις ίδιες αξίες και τα ίδια ιδανικά", και πρόσθεσε ότι "Αν δεν καταφέρουμε να δώσουμε σάρκα και οστά στα ιδανικά αυτά, η περιοχή μας θα απομακρυνθεί από την ειρήνη". Ο Γάλλος υπουργός είχε ωστόσο κατασπίσει σαφές ότι η "ένταξη στην Ευρωπαϊκή Ενωση, δεν σημαίνει ένταξη σε μια υπεργαγορά 350 εκατομμυρίων κατοίκων, αλλά κυρίως ένταξη σε ένα πολιτικό και δημοκρατικό σύνολο", "Θέλουμε να σας βοηθήσουμε να προχωρήσετε προς περισσότερη δημοκρατία, προς μεγαλύτερη προστασία των δικαιωμάτων του ανθρώπου", δήλωσε ο κ. Μπαρνιέ απευθυνόμενος στην κυρία Τσιλέρ.

Ωστόσο, αξιωματούχοι του τουρκικού υπουργείου Εξωτερικών αποδίδουν την κατάσταση αυτή σέ "ελληνικό εμπόδιο" στις σχέσεις της Τουρκίας μέ την Ευρώπη και εμφανίζονται να ζητούν απο τον πρόεδρο Ζάκ Σιράκ και τον καγκελάριο Χελμουτ Κόλ "να εργασθούν γιά να απαγκιστρώσουν την Τουρκία απο τά ελληνικά φρένα στην Ευρωπαϊκή Ενωση"! Παρά την προβαλλόμενη δημόσια αυτή εικόνα, οι Τούρκοι διπλωμάτες -κατ'ιδίαν - αλλά και αναλυτές στον τουρκικό Τύπο δεν δισταζουν να επισημάνουν ότι "η παράλυση" των σχέσεων της Τουρκίας με τη Δύση, επήλθε κυρίως από τότε που ανέλαβε την εξουσία ο συνασπισμός του κόμματος της Ευημερίας με την κυρία Τσιλέρ και ακολούθησε εγκατάλειψη κάθε προσπάθειας εκδημοκρατισμού και βελτίωσης των ανθρωπίνων δικαιωμάτων. Ο κατάλογος των υποψηφίων για ένταξη στην Ευρωπαϊκή Ενωση χωρών, έτσι όπως διαμορφώθηκε στη συνάντηση κορυφής του Δουβλίνου,περιλαμβάνει την Πολωνία, την Ουγγαρία, την Τσεχία, τη Σλοβακία, τη Μάλτα και την Κύπρο, αλλά δεν περιλαμβάνει την Τουρκία. Η τουρκική αντίδραση στην εξέλιξη αυτή, περιορίσθηκε μεταξυ των διπλωματών και δεν απασχόλησε την κυβέρνηση ή την κοινή γνώμη. Σύσκεψη των πρεσβευτών της Τουρκίας στις ευρωπαϊκές πρωτεύουσες, κατέληξε στο συμπέρασμα ότι "η Τουρκία χάνει μιά ιστορική ευκαιρία".

"Πρέπει να δραστηριοποιηθούν στην Ευρώπη ο πρωθυπουργός και η υπουργός Εξωτερικών. Το τίμημα της συγκρότησης Συνασπισμού RP-DYP δεν πρέπει να είναι η απώλεια της δυνατότητας ένταξής μας στην Ευρωπαϊκή Ενωση", έλεγε χαρακτηριστικά Τούρκος διπλωμάτης, χωρίς συνακόλουθα να πιστεύει ότι η δραστηριοποίηση αυτή επίκειται, ή ότι ακόμα και αν επιχειρηθεί, θα είναι πειστική και αποτελεσματική.

Η απογοήτευση αυτή οδηγεί στην αναζήτηση "αποδιοπομπαίου τράγου" και φυσικά δεν λείπουν από υψηλά κλιμάκια της τουρκικής διπλωματίας αυτοί που πρόθυμα προτείνουν να "ανατεθεί" και πάλι αυτός ο ρόλος στην Ελλάδα.

ΚΙΝΗΤΙΚΟΤΗΤΑ ΣΤΗ ΓΕΡΜΑΝΙΑ ΓΙΑ ΤΟ ΚΥΠΡΙΑΚΟ

ΒΟΝΝΗ, 22 (ΑΠΕ)

Ιδιαίτερη κινητικότητα σημειώνεται μέσα στους κ ος του γερμανικού κοινοβουλίου αναφορικά με την Τουρκία και το Κυπριακό: Η "Ομάδα Φιλίας με την Κύπρο" της γερμανικής Βουλής αποφάσισε να αποστείλει αντιπροσωπεία της στην Κύπρο την ερχόμενη εβδομάδα προκειμένου να ενημερωθεί επί τόπου για την κατάσταση, ενώ πολλοί γερμανοί βουλευτές - παρά τη ματαίωση οργανωμένης επίσκεψης της "Μικτής Γερμανοτουρκικής Κοινοβουλευτικης Ομάδας" - βρίσκονται ως "άτομα" ήδη (ή καθ' οδόν) προς την Αγκυρα για πολιτικές συνομιλίες.

Στην Κύπρο

Συγκεκριμένα αντιπροσωπεία της "Ομάδας Φιλίας με την Κύπρο" θα βρίσκεται στην Κύπρο μεταξύ 29 Οκτωβρίου και 2 Νοεμβρίου. Η επικεφαλής της αντιπροσωπείας βουλευτής του SPD, Ρενάτε Ρένεμπαχ προσδιόρισε τον λόγο της επίσκεψης ως "προϊόν ανησυχίας εξαπίας των επεισοδίων που κόστισαν πέντε νεκρους" και - ύστερα από την επίσκεψη του Ραούφ Ντενκτάς στη Βόννη - "ιδιαίτερο ενδιαφέρον για τις εκτιμήσεις της ελληνοκυπριακής πλευράς ως προς την επίλυση του Κυπριακού".

Η Ρένεμπαχ είπε επίσης ότι η τετραμελής αντιπροσωπεία θα επισκεφθεί και τα κατεχόμενα και θα συναντηθεί - "για μία σύντομη συνομιλία" - με τον Ντενκτάς, τον οποίο χαρακτήρισε με δήλωσή της ως "αυτοανακηρυγμένο Προεδρο της διεθνώς μη αναγνωριζόμενης Τουρκικής Δημοκρατίας της Βόρειας Κύπρου..." Σημειωτέον ότι η Ρένεμπαχ ανήκει σε εκείνους τους βουλευτές που προσκλήθηκαν στο γεύμα με τον Ντενκτάς, το οποίο είχε διοργανώσει ο αντιπρόεδρος της Βουλής Μπούργκχαρτ Χιρς, και δεν προσήλθε. Η τετραμελής αντιπροσωπεία - στην οποία συμμετέχουν από το CDU ο Ράϊνερ Γιοχ, από τους Πράσινους ο εκπρόσωπος του κόμματος επί ευρωπαϊκών θεμάτων Κρίστιαν Στέρτσινγκ και από Κόμμα των Φιλελευθέρων, ο εκπρόσωπος επί θεμάτων εξωτερικής πολιτικής, Ούλριχ Ιρμερ - προγραμματίζει επίσης επίσκεψη στους εγκλωβισμένους στη Ριζοκάρπασο.

ΦΟΡΟΛΟΓΙΚΗ ΜΕΤΑΡΡΥΘΜΙΣΗ

ΑΝΝΟΒΕΡΟ, 22 (ΑΠΕ)

Η προοπτική μίας δραστικής φορολογικής μεταρρύθμισης στη Γερμανία από 1/1/1999 βρέθηκε σήμερα στο επίκεντρο των εργασιών τουσυνεδρίου των Χριστιανοδημοκρατών (CDU) στο Αννόβερο, με αποτέλεσμα να ενταθούν - αντί να μειωθούν - οι φωνές εκείνων που ανησυχούνγια το κατά πόσο ο κυβερνητικός συνασπισμός διατηρεί τον έλεγχο στις οικονομικές εξελίξεις. Η δραστική μείωση του φόρου εισοδήματος κυρίως για ταυψηλότερα εισοδήματα, καθώς και η κατάργηση μίας σειράς φόρων (περιουσίας, κληρονομίας κλπ) που ευνοούν τους έχοντες, με την προσδοκία να διοχετευθούν κεφαλαια σε παραγωγικές επενδύσεις, αποτελεί αντικείμενο σωρείας σχεδίων και προτάσεων που εχουν παρουσιαστεί το τελευταίο χρονικό διαστημα από πλευράς των κομμάτων του κυβερνητικού συνασπισμού, αλλά και από την πλευρά του SPD. Με το σχετικό ψήφισμα που ενέκρινε σήμερα το συνέδριο του CDU προβλέπεται η μείωση της κλίμακας φορολογίας για το κατωτατο όριο εισοδημάτων από 26 % σε 20 % και η μείωση της κλίμακας φορολογίας για τα μεγάλα εισοδήματα από 53 % σε "γύρω" στο 35 %, ενώ παράλληλα ζητείται η κατάργηση "περιπτών" φοροαπαλλαγών και η απλοποίηση των διαδικασιών. Η προοπτική αυτη ωστόσο αποτελεί "μουσική του μέλλοντος" - το CDU επιμένει στην εφαρμογή της μεταρρύθμισης μετά τις εκλογές του 1998 - και πάσχει από αοριστία κυρίως ως προς τον καθορισμό του εισοδήματος για το οποίο ισχύει η ανώτατη κλίμακα. Ολα πάντως τα σχετικά μοντέλα διατηρούν λίγο-πολύ το ύψος της σημερινής φορολόγησης (20-30 %) των κατωτάτων και κατωτέρων εισοδημάτων (μεταξύ 25.000 και 40.000 Μάρκα, μικτά, τον χρόνο) και "απελευθερωνουν" τα υψηλά εισοδήματα, τουλάχιστον κατά το ένα τρίτο. Η "σύλληψη" αυτή της φορολογικής μεταρρυθμισης χαρακτηρίζεται από το SPD και τους Πράσινους "κοινωνικά μονόπλευρη" και "ακατάλληλη" τόσο για την εξυγείανση των δημόσιων οικονομικών, όσο και για την ενίσχυση της επενδυτικής δραστηριότητας και τη δημιουργία νέων θέσεων εργασίας.

ΑΛΛΑΖΕΙ ΤΑΚΤΙΚΗ Ο ΜΠΟΡΙΣ ΓΙΕΛΤΣΙΝ

ΜΟΣΧΑ, 22 (ΑΠΕ)

Ο ρώσος πρόεδρος Μπορίς Γιέλτσιν αναγκάζεται να αλλάξει τακτική, εξαπίας του αγώνα γιά την εξουσία που σοβεί στο Κρεμλίνο, γιά να διασφαλίσει μια πολιτική σταθερότητα στη χώρα όσο αυτός θα βρίσκεται στο νοσοκομείο.

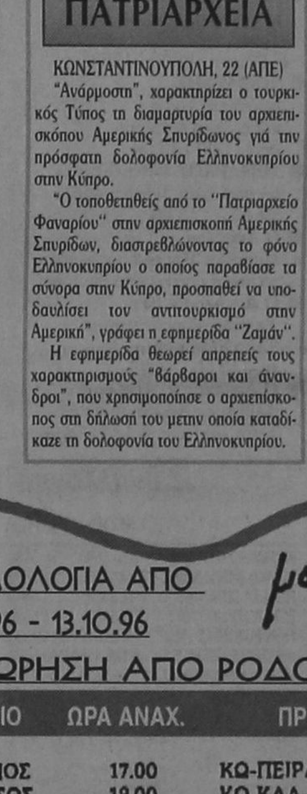

Ενεργώντας γρήγορα γιά την αποκατάσταση των ζημιών που προκάλεσε ο Λέμπεντ, ο Γιέλτσιν τον αντικατέστησε με έναν τελείως διαφορετικό τύπο, τον Ιβάν Ρίμπκιν, πρώην πρόεδρο της Βουλής που θεωρείται έμπιστος σύμμαχός του.

Ο ρώσος πρόεδρος συνέστησε επίσης τετραμελές συμβούλιο στο οποίο μετέχουν ο πρωθυπουργός, ο προσωπάρχης του Κρεμλίνου και οιπρόεδροι των δύο σωμάτων του κοινοβουλίου και τους έδωσε εντολή να επεξεργάζονται από κοινού τις σημαντικές αποφάσεις. Ο Γιέλτσιν ελπίζει ότι η λειτουργία του συμβουλίου θα πρεμήσει τα νερά που τάραξε ο Λέμπεντ τους τέσσερις μήνες της θητείας του και θα εξουδετερώσει κάθε σύγκρουση με το κοινοβούλιο που ελέγχεται από την αντιπολίτευση.

"Το νέο συμβούλιο θα έχει κύριο καθήκον να συντονίσει όλες τις δυνάμεις και να παίξει τον ρόλο του προέδρου όσο αυτός θα είναι άρρωστος", δήλωσε ο πολιτικός αναλυτής Σεργκέι Μάρκοφ και συνέχισε: "Δεύτερος ρόλος του νέου συμβουλίου είναι να συντονίσει και ενισχύσει την πολιτική ελίτ- διαδικασία που έχει ήδη αρχίσει αλλά παραμένει στην ημερήσια διάταξη. Αυτός ο συντονισμός είναι αναγκαίος γιά να μειωθεί στο ελάχαστο το κόστος από τις συγκρούσεις στη ρωσική ηγεσία".

Ωστόσο, ο ρώσος πρόεδρος δεν προσδιόρισε ακριβώς τις αρμοδιότητες του συμβουλίου όταν ανήγγειλε τη Δευτερα τη σύστασή του μαζί με τον πρόεδρο της Δούμα, Γκενάντι Σελέζνιοφ, ο οποίος είναι και ένας από τους τέσσερις.

Η παρουσία του Σελέζνιοφ διασφαλίζει στους κομμουνιστές ότι θα έχουν κάποιο λόγο στις μεγάλες αποφάσεις. Ο Γιέλτσιν ελπίζει ότι μετά την κίνηση αυτή η κομμουνιστική αντιπολίτευση θα περιοριστεί στα μεγάλα θέματα όπως ο προϋπολογισμός και οι απλήρωτοι μισθοί και συντάξεις σε εκατομμύρια Ρώσους.

Η Νεζαβισίμαγια Γκαζέτα γράφει ότι ο Γιέλτσιν προσπαθεί να κάνει τον Σελέζνιοφ ""yes man" όπως έκανε τον Ρίμπκιν μετά τον διορισμό του στο Συμβούλιο Ασφαλείας, ενώ ο σύμβουλος του Γιέλτσιν Βιατσεσλάφ Νικόνοφ δεν πιστεύει οτι το τετραμελές συμβούλιο θα έχει μεγάλες αρμοδιότητες επειδή σ'αυτό μετέχει και εκπρόσωπος της αντιπολίτευσης.

ΤΟΥΡΚΙΑ - ΠΑΤΡΙΑΡΧΕΙΑ

ΚΩΝΣΤΑΝΤΙΝΟΥΠΟΛΗ, 22 (ΑΠΕ)

"Ανάρμοστη", χαρακτηρίζει ο τουρκικός Τύπος τη διαμαρτυρία του αρχιεπισκόπου Αμερικής Σπυρίδωνος γιά την πρόσφατη δολοφονία Ελληνοκυπρίου στην Κύπρο.

"Ο τοποθετηθείς από το "Πατριαρχείο Φαναρίου" στην αρχιεπισκοπή Αμερικής Σπυρίδων, διασπρεβλώνοντας το φόνο Ελληνοκυπρίου ο οποίος παραβίασε τα σύνορα στην Κύπρο, προσπαθεί να υποδαυλίσει τον αντιτουρκισμό στην Αμερική", γράφει η εφημερίδα "Ζαμάν".

Η εφημερίδα θεωρεί απρεπείς τους χαρακτηρισμούς "βάρβαροι και άνανδροι", που χρησιμοποίησε ο αρχιεπίσκοπος στη δήλωσή του μετην οποία καταδίκαζε τη δολοφονία του Ελληνοκυπρίου.

ΜΕ ΛΙΓΑ ΛΟΓΙΑ

ΑΛΒΑΝΙΑ - ΕΚΛΟΓΕΣ - ΣΥΜΒΟΥΛΙΟ ΕΥΡΩΠΗΣ

ΣΤΡΑΣΒΟΥΡΓΟ, 22 (ΑΠΕ)

Αντιπροσωπεία παρατηρητών του Συμβουλίου της Ευρώπης που παρακολούθησε την διεξαγωγή των δημοτικών εκλογών στην Αλβανία αποφάνθηκε οτι υπήρξαν δίκαιες παρότι αναφέρθηκαν ορισμένες παρατυπίες, ανακοινώθηκε σήμερα απο την εδρα του Συμβουλίου.

"Η αντιπροσωπεία πιστεύει πως οι εκλογές πταν ελεύθερες και δίκαιες, αν και λυπάται που σημειώθηκαν μερικά περιστατικά σοβαρών παρατυπιών αρκετών για να δικαιολογήσουν την προσεκτική εξέταση απο την Κεντρική Εκλογική Επιτροπή", αναφέρεται στην ανακοίνωση.

Το Συμβούλιο δέν ανέφερε λεπτομέρειες σχετικά με τις παρατυπίες που καταγγέλθηκε οτι εγιναν στην ψηφοφορία της περασμένης Κυριακής.

Το Δημοκρατικό Κόμμα του προέδρου Σαλί Μπερίσα ανακοίνωσε οτι σύμφωνα με τα πρώτα στοιχεία εξασφαλίζει το 61% των δήμων-συμπεραλαμβανομένου αυτού των Τιράνων- και το 58% των κοινοτήτων.

Σύμφωνα με την ανακοίνωση, το Σοσιαλιστικό Κόμμα της αντιπολίτευσης εξασφαλίζει το 6% των δήμων και κοινοτήτων απο 50% που ειχε μετά τις εκλογές του 1992.

Τα επίσημα αποτελέσματα αναμένονται σε λίγες ημέρες.Στην ανακοίνωση του Συμβουλίου επισημαίνεται ακόμη πως η συνεργασία στα εκλογικά τμήματα πταν "γενικά καλή".Οι Σοσιαλιστές (πρώην Κομμουνιστές), ισχυρίζονται οτι οι εκλογές δέν πταν δίκαιες και ελεύθερες, ενοπλοι εκφόβιζαν τους ψηφοφόρους και στην καταμέτρηση παρενέβησαν οπαδοί του Δημοκρατικού Κόμματος.



ΗΜ/ΝΙΑ	ΗΜΕ.	ΠΛΟΙΟ	ΩΡΑ ΑΝΑΧ.	ΠΡΟΟΡΙΣΜΟΣ
23.10	ΤΕΤ	ΠΑΤΜΟΣ	17.00	ΚΩ-ΠΕΙΡΑΙΑ
24.10	ΠΕΜ	ΙΑΛΥΣΟΣ	12.00	ΚΩ-ΚΑΛ-ΛΕΡ-ΠΑΤ-ΠΕΙΡΑΙΑ
25.10	ΠΑΡ	ΠΑΤΜΟΣ	11.00	ΚΩ-ΣΑΜΟ-ΘΕΣΣΑΛΟΝΙΚΗ
26.10	ΣΑΒ	ΙΑΛΥΣΟΣ	12.00	ΚΩ-ΚΑΛ-ΛΕΡ-ΠΑΤ-ΠΕΙΡΑΙΑ
27.10	ΚΥΡ	ΠΑΤΜΟΣ	15.00	ΚΩ-ΚΑΛ-ΛΕΡ-ΠΑΤ-ΠΕΙΡΑΙΑ
28.10	ΔΕΥ	----- -----	---	----------
29.10	ΤΡΙ	ΙΑΛΥΣΟΣ	12.00	ΚΩ-ΚΑΛ-ΛΣΤΥΠ-ΛΕΡ-ΠΑΤ-ΠΕΙΡΑΙΑ
30.10	ΤΕΤ	ΠΑΤΜΟΣ	17.00	ΚΩ-ΠΕΙΡΑΙΑ
31.10	ΠΕΜ	ΙΑΛΥΣΟΣ	12.00	ΚΩ-ΚΑΛ-ΛΕΡ-ΠΑΤ-ΠΕΙΡΑΙΑ
1.11	ΠΑΡ	ΠΑΤΜΟΣ	17.00	ΚΩ-ΠΕΙΡΑΙΑ
2.11	ΣΑΒ	ΙΑΛΥΣΟΣ	12.00	ΚΩ-ΚΑΛ-ΛΕΡ-ΠΑΤ-ΠΕΙΡΑΙΑ
3.11	ΚΥΡ	ΠΑΤΜΟΣ	15.00	ΚΩ-ΚΑΛ-ΛΕΡ-ΠΑΤ-ΠΕΙΡΑΙΑ
4.11	ΔΕΥ	----------	-----	----------
5.11	ΤΡΙ	ΙΑΛΥΣΟΣ	12.00	ΚΩ-ΚΑΛ-ΛΣΤΥΠ-ΛΕΡ-ΠΑΤ-ΠΕΙΡΑΙΑ
6.11	ΤΕΤ	ΠΑΤΜΟΣ	17.00	ΚΩ-ΠΕΙΡΑΙΑ
7.11	ΠΕΜ	ΙΑΛΥΣΟΣ	12.00	ΚΩ-ΚΑΛ-ΛΕΡ-ΠΑΤ-ΠΕΙΡΑΙΑ
8.11	ΠΑΡ	ΠΑΤΜΟΣ	11.00	ΚΩ-ΣΑΜΟ-ΘΕΣΣΑΛΟΝΙΚΗ
9.11	ΣΑΒ	ΙΑΛΥΣΟΣ	12.00	ΚΩ-ΚΑΛ-ΛΕΡ-ΠΑΤ-ΠΕΙΡΑΙΑ
10.11	ΚΥΡ	ΠΑΤΜΟΣ	15.00	ΚΩ-ΚΑΛ-ΛΕΡ-ΠΑΤ-ΠΕΙΡΑΙΑ
11.11	ΔΕΥ	----------	----	----------
12.11	ΤΡΙ	ΙΑΛΥΣΟΣ	12.00	ΚΩ-ΚΑΛ ΑΣΤΥΠ-ΛΕΡ-ΠΑΤ-ΠΕΙΡΑΙΑ
13.11	ΤΕΤ	ΠΑΤΜΟΣ	17.00	ΚΩ-ΠΕΙΡΑΙΑ
14.11	ΠΕΜ	ΙΑΛΥΣΟΣ	12.00	ΚΩ-ΚΑΛ-ΛΕΡ-ΠΑΤ-ΠΕΙΡΑΙΑ
15.11	ΠΑΡ	ΠΑΤΜΟΣ	17.00	ΚΩ-ΠΕΙΡΑΙΑ
16.11	ΣΑΒ	ΙΑΛΥΣΟΣ	12.00	ΚΩ-ΚΑΛ-ΛΕΡ-ΠΑΤ-ΠΕΙΡΑΙΑ
17.11	ΚΥΡ	ΠΑΤΜΟΣ	15.00	ΚΩ-ΚΑΛ-ΛΕΡ-ΠΑΤ-ΠΕΙΡΑΙΑ
18.11	ΔΕΥ	----------	-----	----------
19.11	ΤΡΙ	ΙΑΛΥΣΟΣ	12.00	ΚΩ-ΚΑΛ-ΑΣΤΥΠ-ΛΕΡ-ΠΑΤ-ΠΕΙΡΑΙΑ
20.11	ΤΕΤ	ΠΑΤΜΟΣ	17.00	ΚΩ-ΠΕΙΡΑΙΑ
21.11	ΠΕΜ	ΙΑΛΥΣΟΣ	12.00	ΚΩ-ΚΑΛ-ΛΕΡ-ΠΑΤ-ΠΕΙΡΑΙΑ
22.11	ΠΑΡ	ΠΑΤΜΟΣ	11.00	ΚΩ-ΣΑΜΟ-ΘΕΣΣΑΛΟΝΙΚΗ
23.11	ΣΑΒ	ΙΑΛΥΣΟΣ	12.00	ΚΩ-ΚΑΛ-ΛΕΡ-ΠΑΤ-ΠΕΙΡΑΙΑ
24.11	ΚΥΡ	ΠΑΤΜΟΣ	15.00	ΚΩ-ΚΑΛ-ΛΕΡ-ΠΑΤ-ΠΕΙΡΑΙΑ
25.11	ΔΕΥ	----------	-----	----------
26.11	ΤΡΙ	ΙΑΛΥΣΟΣ	12.00	ΚΩ-ΚΑΛ-ΑΣΤΥΠ-ΛΕΡ-ΠΑΤ-ΠΕΙΡΑΙΑ
27.11	ΤΕΤ	ΠΑΤΜΟΣ	17.00	ΚΩ-ΠΕΙΡΑΙΑ
28.11	ΠΕΜ	ΙΑΛΥΣΟΣ	12.00	ΚΩ-ΚΑΛ-ΛΕΡ-ΠΑΤ-ΠΕΙΡΑΙΑ
29.11	ΠΑΡ	ΠΑΤΜΟΣ	17.00	ΚΩ-ΠΕΙΡΑΙΑ
30.11	ΣΑΒ	ΙΑΛΥΣΟΣ	12.00	ΚΩ-ΚΑΛ-ΛΕΡ-ΠΑΤ-ΠΕΙΡΑΙΑ

Πληροφορίες
Κεντρικό Πρακτορείο Ρόδου
Αμερικής 95
τηλ. 77070 - 5 (6 γραμμές)
ώρες 8 π.μ. - 8 μ.μ.

Δ-Α-Ν-Ε- SEA LINE
ΔΩΔΕΚΑΝΗΣΙΑΚΗ ΑΝΩΝΥΜΗ ΝΑΥΤΙΛΙΑΚΗ ΕΤΑΙΡΙΑ

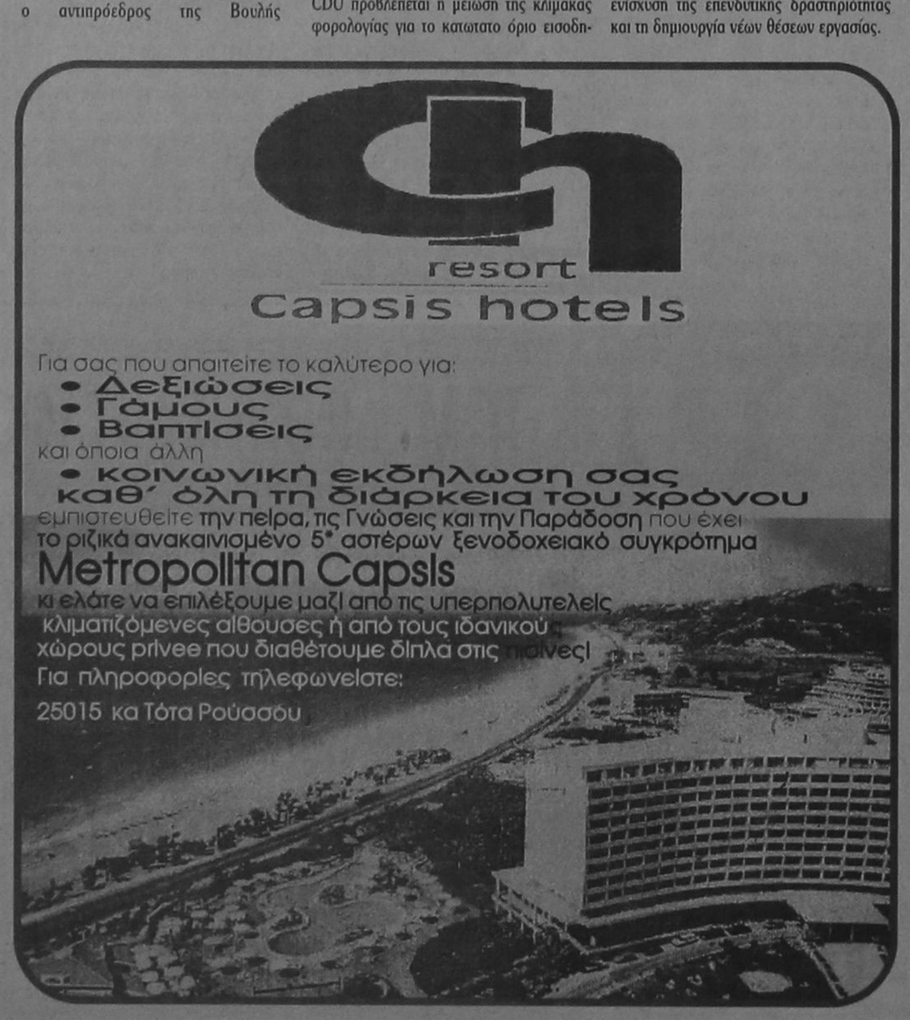

δημοκρατικά

ΥΠΑΡΧΕΙ ΑΝΤΙΚΕΙΜΕΝΙΚΗ ΠΡΑΓΜΑΤΙΚΟΤΗΤΑ
Η ΟΠΟΙΑ ΔΙΝΕΙ ΤΟ ΜΕΤΡΟ ΤΗΣ ΑΛΗΘΕΙΑΣ
(ΑΡΙΣΤΟΤΕΛΗΣ)

Η «ΑΝΑΔΙΑΤΑΞΗ» ΤΩΝ ΠΟΛΙΤΙΚΩΝ ΔΥΝΑΜΕΩΝ

Στην Κεντρική Επιτροπή του ΠΑΣΟΚ, που συνεδρίασε την Παρασκευή και το Σάββατο για την αποτίμηση του εκλογικού αποτελέσματος, ορισμένα κορυφαία στελέχη του Κινήματος επεσήμαναν το φαινόμενο μετακίνησης ψηφοφόρων από τη ΝΔ προς το κυβερνών κόμμα και του έδωσαν ποικίλες ερμηνείες.

Η διαπίστωση αυτή είναι απόρροια ενός βασικού ερωτήματος: Ποιά είναι πλέον η σχέση του ΠΑΣΟΚ με την παραδοσιακή κοινωνική του βάση, με τα στρώματα και τις τάξεις που το έφεραν στην εξουσία και το ανέδειξαν ως ισχυρό πόλο του υπάρχοντος πολιτικού μας συστήματος.

Η μελέτη των εκλογικών αποτελεσμάτων οδηγεί σε χρήσιμα συμπεράσματα. Στις αγροτικές περιοχές το ΠΑΣΟΚ έχασε ένα 4-5% από τη δύναμη, που είχε το 1993. Στη Β' περιφέρεια Αθηνών και στη Β' Θεσσαλονίκης ένα 7%, ενώ στην κατά τεκμήριο «αριστερή» Β' Πειραιώς ένα σημαντικό ποσοστό της τάξης του 11%.

«ΕΙΝΑΙ ΓΕΓΟΝΟΣ, ΟΤΙ Ο ΚΕΝΤΡΟΣ, ΟΠΩΣ ΚΑΙ Ο ΚΕΝΤΡΟΔΕΞΙΟΣ ΠΟΛΙΤΙΚΟΣ ΧΩΡΟΣ ΕΞΑΡΤΩΝΤΑΙ, ΑΛΛΑ ΚΑΙ ΕΙΝΑΙ ΔΕΣΜΙΟΙ ΤΗΣ ΑΝΤΙΦΑΣΗΣ, ΠΟΥ ΔΙΑΜΟΡΦΩΝΕΙ ΤΟ ΜΟΝΤΕΛΟ ΤΗΣ ΑΝΙΣΗΣ ΑΝΑΔΙΑΝΟΜΗΣ ΤΟΥ ΠΛΟΥΤΟΥ»

Οι απώλειες αυτές είναι ενδεικτικές μιας σχέσης «διαζυγίου» του κυβερνώντος κόμματος με ένα τμήμα των εργατικών και αγροτικών στρωμάτων. Ταυτοχρόνως, υπήρξε εντυπωσιακή «διείσδυση» του ΠΑΣΟΚ σε μεσαία ή ανώτερα κοινωνικά στρώματα, τα οποία επωφελούνται από την πορεία της μακροοικονομικής διαχείρισης. Τα «εύπορα» προάστια των Αθηνών έδωσαν σημαντική υποστήριξη στο κυβερνητικό κόμμα, διαγράφοντας μία αξιοπρόσεκτη τάση μετακίνησης από τη ΝΔ προς τα «αριστερά».

Είναι γεγονός, ότι ο κεντρώος, όπως και ο κεντροδεξιός πολιτικός χώρος εξαρτώνται, αλλά και είναι δέσμιοι της αντίφασης, που διαμορφώνει το μοντέλο της άνισης αναδιανομής του πλούτου. Καθώς και των έντονα ανταγωνιστικών χαρακτηριστικών αυτού του μοντέλου, που έχει ως αποτέλεσμα να γίνονται διαρκείς κοινωνικές αναδιατάξεις, ιδιαίτερα στο χώρο των μεσαίων κοινωνικών στρωμάτων, από τα οποία ένα τμήμα περνάει στο χώρο της «κορυφής», ενώ ένα άλλο, μη μπορώντας να αντέξει τον οξύ ανταγωνισμό, καταστρέφεται.

Η διαδικασία αυτή οδηγεί σταδιακά σε κρίση πολιτικής αντιπροσώπευσης, που μια γεύση της πήραμε στην προεκλογική περίοδο, όταν το μεν ΠΑΣΟΚ επιχείρησε να εμφανισθεί ως εκφραστής και των οικονομικά ισχυρών, ενώ η ΝΔ προσπάθησε να πλαγιοκοπήσει «εξ αριστερών» τον αντίπαλό της, καλύπτοντας τα αιτήματα τάξεων, που έως χθες αποτελούσαν την εκλογική ραχοκοκκαλιά όχι μόνον του κυβερνητικού χώρου, αλλά και της Αριστεράς.

Η συνεχιζόμενη περιοριστική πολιτική και η μείωση των κοινωνικών παρεμβάσεων είναι πολύ πιθανόν να οδηγήσουν μελλοντικά τα δύο μεγάλα κόμματα στη διεκδίκηση του «ευκατάστατου» τμήματος των πολιτών, του τμήματος δηλαδή εκείνου, που έχει τη δυνατότητα να ενσωματωθεί και να ανταπεξέλθει στις απαιτήσεις του ανταγωνιστικού μοντέλου. Τα υπόλοιπα στρώματα θα βρουν έναν άλλον τρόπο εκπροσώπησης, που σ' αυτές τις εκλογές ίσως να εκφράσθηκε με ατελή τρόπο. Είναι σίγουρο, ότι οι περισσότεροι από 500 χιλιάδες ψηφοφόροι που μετακινήθηκαν από το ΠΑΣΟΚ προς το ΚΚΕ, τον Συνασπισμό και το ΔΗΚΚΙ δεν «διαμαρτυρήθηκαν» απλώς για κάποιο παραπάτημα του κυβερνώντος κόμματος. Ηταν μία προειδοποίηση για το ενδεχόμενο συνολικής μετατόπισης του ΠΑΣΟΚ προς τα «δεξιά». Στο φαινόμενο, όμως, αυτό υπάρχει ένας γενικότερος κίνδυνος. Να μετατραπεί το τμήμα εκείνο της κοινωνίας, που οδηγείται στο περιθώριο και συνεχώς διευρύνεται, σε μοχλό συνολικής απόρριψης του υπάρχοντος πολιτικού συστήματος. Και τούτο θα γίνει, αν δεν προωθηθούν τολμηρές μεταρρυθμιστικές τομές, που θα περιορίσουν την ογκούμενη αμφισβήτηση.

Το στοιχείο αυτό θα πρέπει να ληφθεί σοβαρά υπόψιν από τις ηγεσίες των δύο μεγάλων κομμάτων και όχι μόνον. Δεν θα μπορέσει να υπάρξει καμία πρόοδος, καμία ουσιαστική ανάπτυξη στηριγμένη μόνον σε αριθμούς, όταν ο κοινωνικός ιστός διασπασθεί. Αλλά και το πολιτικό σύστημα, που κυριάρχησε στην Ελλάδα από τη μεταπολίτευση έως σήμερα, θα αποδειχθεί ανεπαρκές για να καλύψει τα αυριανά δρώμενα.

ΑΚΡΙΤΙΚΑ

Η αλήθεια είναι βασίλισσα και ο θρόνος της ακλόνητος
ΠΙΝΔΑΡΟΣ

κουβεντούλες με κάποιο νόημα

ΟΙ ΚΑΙΡΟΙ ΔΕΝ ΕΠΙΤΡΕΠΟΥΝ ΠΟΛΥΤΕΛΕΙΕΣ

Οταν σε δύο πρόσφατες ψηφοφορίες στο Κοινοβούλιο για την εκλογή προέδρου και για την εκλογή κοινοβουλευτικών εκπροσώπων εκφράστηκε με λευκά και άκυρα η' «δυσφορία» μερίδας βουλευτών του κυβερνώντος κόμματος, ελάχιστοι ήταν οι αναλυτές που έδωσαν ιδιαίτερη σημασία.

Οι περισσότεροι, θέλησαν να πιστέψουν την άποψη κύκλων του πρωθυπουργικού περιβάλλοντος ότι δηλαδή πρόκειται για έκφραση «προσωπικών διαμαρτυριών άνευ πολιτικής σημασίας».

Δεν πέρασαν παρά ελάχιστες ημέρες από τότε και οι οικονομικοί υπουργοί εκφράζουν ανοικτά πλέον τους φόβους τους πως δεν θα περνάνε άνετα στις ψηφοφορίες στη Βουλή τα όποια μέτρα κρίνονται απαραίτητα για την άσκηση της οικονομικής πολιτικής.

Οι φόβοι αυτοί ενισχύονται από τις αντιπαραθέσεις στελεχών στην τελευταία συνεδρίαση της Κεντρικής Επιτροπής του ΠΑΣΟΚ, η οποία υπό «νορμάλ» συνθήκες θα έπρεπε να έχει τον πανηγυρικό χαρακτήρα της πρόσφατης εκλογικής νίκης.

Η κυβέρνηση έχει χρέος να ξεκαθαρίσει άμεσα τις προθέσεις της και να προχωρήσει χωρίς φόβους στο πρόγραμμά της. Οι καιροί δεν επιτρέπουν την πολυτέλεια ούτε των ατέρμονων διαλόγων ούτε των εσωκομματικών ενδοσκοπήσεων.

ΟΛΥ... ΠΡΩΤΟΤΥΠΟΝ!

Δρυός... επιπεσούσης πας φορολογούμενος... ξυλεύεται. Ανά εξάμηνο περίπου ή το πολύ χρόνο (τόση είναι η μέση διάρκεια της υπουργικής θητείας στην Ελλάδα) εμφανίζεται και από ένας... αναμορφωτής του φορολογικού μας συστήματος ο οποίος επιπίπτει επί δικαίων και αδίκων για να γεμίσει τα άδεια ταμεία του κράτους, τα οποία σε λίγο θα ξαναδειάσουν και πάει λέγοντας...

Στην απλή καθομιλουμένη αυτό ονομάζεται... αρπαχτή και μοιάζει ακριβώς με την πρακτική που εφαρμόζουν οι ευκαιριακοί «μαγαζάτορες» της καλοκαιρινής περιόδου, που νέμονται τις παραθεριστικές περιοχές για 2-3 μήνες, προκειμένου να περάσουν πλουσιοπάροχα τους υπόλοιπους μήνες του χρόνου.

«Αρπαχτή», λοιπόν, στο εισόδημα του μέσου Ελληνα όχι με νέους φόρους, απλώς με διπλασιασμό σχεδόν των παλαιών.

Πολύ πρωτότυπον... Και εκσυγχρονιστικόν!

«ΚΑΛΟΙ» ΚΑΙ «ΚΑΚΟΙ»

Αναδημοσιεύω από την «Ελευθεροτυπία»:

Πάντα υπήρχαν κάποιοι που έπαιζαν το ρόλο του «καλού» και του «κακού» και, ανάλογα με την περίπτωση, αποτελούσαν το άλλοθι. Δεν μπορούσε να μη συμβεί αυτό και τώρα που καταρτίζεται ο προϋπολογισμός και πρέπει να ληφθούν φορολογικά και άλλα μέτρα.

Το ρόλο του «κακού» εν προκειμένω δεν μπορεί παρά να αναλαμβάνουν οι οικονομικοί υπουργοί και στην περίπτωσή μας ο «τσάρος» (Εθνικής Οικονομίας και Οικονομικών) Γιάννος Παπαντωνίου, ενώ το ρόλο του «καλού» διεκδικούν συνάδελφοί του, οι οποίοι όμως είναι «έξω από το χορό» και, κατά τη λαϊκή ρήση, «πολλά τραγούδια ξέρουν». «Καλό», επίσης, δεν μπορεί παρά να είναι και το κόμμα (εν προκειμένω ο Κ. Σκανδαλίδης), που είναι υποχρεωμένο να «πιέζει» την κυβέρνηση για να μην «ξεχνάει» ό,τι υποσχόταν.

- Και τίνος το μέρος θα πάρει ο Κ. Σημίτης; ρωτήσαμε συνεργάτη του.

- Και ποιος σου είπε ότι είναι δύο οι απόψεις; Ολοι ξέρουν που βρισκόμαστε και που πρέπει να πάμε. Και το ήξεραν όλα τα κόμματα (πλην ΚΚΕ) όταν ψήφιζαν υπέρ του Μάαστριχτ. Γι' αυτό τα περί «εντυπωσιακής αναδιανομής του εισοδήματος» (Αρσένης) είναι ωραία λόγια, πλην όμως λόγια του αέρα!

- Δηλαδή, πάλι οι ίδιοι θα πληρώσουν;

- Ετσι όπως λειτουργεί η διοίκησή μας και όπως είναι οργανωμένο το φορολογικό μας σύστημα, χρειάζεται καιρός για να μπορέσουμε να πούμε ότι θα «πιάσουμε» μεγαλοφοροφυγάδες τόσους όσοι χρειάζονται για να ανακουφιστούν οι μονίμως πληρώνοντες.

Συμπέρασμα: Μόνη ελπίδα για να μη συμβούν όλα αυτά - και μάλιστα μαζεμένα - είναι μια πανευρωπαϊκή έκρηξη κατά του Μάαστριχτ. Αλλά ζήσε Μαύρε μου...

ΤΕΡΜΑ ΣΤΗ ΔΙΑΦΘΟΡΑ

Αναδημοσιεύω από την «Εξπρές»:

«Εχει παραγίνει το κακό με τους «νονούς» αστυνομικούς που λυμαίνονται ολόκληρη τη χώρα. Δεν υπάρχει εμπορευόμενος πολίτης που έστω μια φορά να μην έχει πέσει θύμα της απληστίας κάποιων... οργάνων της τάξης.

Η διαφθορά στις διωκτικές αρχές είναι τέτοια, που πολλές φορές υποκαθίσταται η δικαστική από την εκτελεστική εξουσία.

Η συγκάλυψη της διαφθοράς είναι τέτοια, που σπανίως η κοινωνία μαθαίνει την εξωφρενική πραγματικότητα.

Ο νέος υπουργός Δημόσιας Τάξης Γ. Ρωμαίος φαίνεται να είναι διατεθειμένος να αλλάξει, έστω στοιχειώδως την όχουσα αυτή εικόνα των Σωμάτων Ασφαλείας. Αρκεί να τολμήσει τις αλλαγές που απαιτούνται.

Εξάλλου, δεν είναι καθόλου κακό ο φόβος της απόλυσης να φυλάει τα έρημα... αστυνομικά «όργανα».

ΤΟΥ... ΜΑΑΣΤΡΙΧΤ

Αυτό το παραμύθι περί των επιταγών του Μάαστριχτ και περί αναγκών που προκύπτουν από την εφαρμογή του Προγράμματος Σύγκλισης, πρέπει κάπου να σταματήσει.

Η Συνθήκη του Μάαστριχτ δεν είναι τελεσίγραφο. Θα μπορούσε κάλλιστα να είναι συμβουλές προς οποιαδήποτε χώρα, που επιθυμεί τη βελτίωση της οικονομίας της, είτε ανήκει στην ΕΕ είτε όχι. Αλλωστε, δεν πρόκειται για σοφίες. Απλά πράγματα είναι. Ποιός δεν ξέρει, π.χ. ότι το δημόσιο χρέος δεν μπορεί να είναι πολλαπλάσιο του ΑΕΠ; Αν αυτό συνέβαινε, τα τοκοχρεολύσια θα υπερέβαιναν το εισόδημα της χώρας!!

Ας μη μιλάμε, λοιπόν, για επιταγές (με την έννοια των εντολών) του Μάαστριχτ. Καλύτερα ας μιλήσουμε για επιταγές (με την έννοια εμβασμάτων) που μας έρχονται από την «Εσπερία».

Στο κάτω - κάτω, ας αφήσουμε την κ. Παπαρήγα να μιλάει εναντίον της ΕΕ και του Μάαστριχτ, έστω και εμμέσως, ως άλλοθι για τα σκληρά μέτρα που όντως πρέπει να ληφθούν...

ΝΑ ΤΕΛΕΙΩΝΟΥΜΕ ΜΕ ΤΟ ΝΟΣΟΚΟΜΕΙΟ

Δεκάδες συγχαρητήρια τηλεφωνήματα, επωνύμων και ανωνύμων συμπολιτών μας δέχθηκε χθες «η δημοκρατική» με αφορμή το πρωτοσέλιδο δημοσίευμα της «Δεν πάει άλλο πια με την χαώδη κατάσταση στο Νοσοκομείο Ρόδου».

Πράγματι η «δ» έθεσε το πρόβλημα στη πραγματική του διάσταση. Δεν ενδιαφέρει τους φορολογούμενους πολίτες (σε τελευταία ανάλυση) ποιός φταίει και δεν φταίει. Ποιός έχει δίκιο ή άδικο. Αυτό είναι υποχρέωση της πολιτικής ηγεσίας του υπουργείου Υγείας να το ψάξει και να το βρει. Και να αποδώσει τα του Καίσαρος τω Καίσαρι και τα του Θεού τω Θεώ.

Αλλωστε και οι νόμοι είναι σαφείς και οι κανονισμοί, που διέπουν τα της λειτουργίας των νοσοκομείων.

Τους ασθενείς ενδιαφέρει, γενικά την κοινωνία μας, να λειτουργεί με τρόπο εύρυθμο το ευαίσθητο αυτό Ιδρυμα. Δεν τον ενδιαφέρουν τα «προσωπικά» και «ψυχοπλακωτικά» κανενός.

Δεν μπορεί να παίζεται «κορώνα - γράμματα» η υγεία των πολιτών στο όνομα των όποιων προσωπικών επιλογών, ή αν θέλετε και προσωπικών συμφερόντων.

Το Υπουργείο Υγείας καθυστέρησε ΠΕΡΙΕΡΓΩΣ και ΕΠΙΚΙΝΔΥΝΩΣ να δώσει λύση στο πρόβλημα. Οφείλει να το πράξει ΕΝΤΟΣ ΤΗΣ ΗΜΕΡΑΣ. Δεν πάει άλλο. Η εποχή των Πόντιων Πιλάτων πρέπει να περάσει ανεπιστρεπτί. Γιατί το πράγμα άρχισε να γίνεται και ολίγον... ύποπτο με την ανοχή και σιωπή των αρμοδίων.

Που είναι τελικά οι βουλευτές μας;

Περιέργως έχουν όλοι εξαφανισθεί. Κάποτε θα πρέπει να βάλουν τον δάκτυλον επί του τύπου των ήλων. Κάποτε θα πρέπει να αναλάβουν τις ευθύνες τους.

Υ.Τ.Υ.

ΑΠΛΑ ΛΟΓΙΑ



ΓΡΑΦΕΙ Ο Γ. Μασσαβέτας

ΑΛΛΗΛΟΕΞΑΡΤΩΝΤΑΙ

Προανάκρουσμα των επερχόμενων είναι τα όσα διαδραματίστηκαν κατά την σύνοδο της Κεντρικής Επιτροπής του ΠΑΣΟΚ. Και πιστοποιούν, σε συνδυασμό με όσα παραλλήλως τεκταίνονται στο χώρο της αξιωματικής αντιπολίτευσης, ότι κάθε άλλο παρά σταθεροποιήθηκε ο πολιτικός μας χάρτης με το αποτέλεσμα των πρόσφατων εκλογών.

Βεβαίως τα πρώτα σκληρά αντιλαϊκά μέτρα περνούν χωρίς το μέγεθος των κινητοποιήσεων που θα γνωρίζαμε αν κυβερνούσε η ...αντιλαϊκή δεξιά. Και τούτο διότι το συνδικαλιστικό κίνημα είναι οικτρώς καπελωμένο από πράσινους εργατοπατέρες. Αλλά το καζάνι βράζει. Κι αυτό το αντιλαμβάνονται όσοι, μέσα στο ΠΑΣΟΚ, δεν αισθάνονται ευτυχείς με την επικράτηση της πτέρυγας Σημίτη. Και καραδοκούν.

Οι βολές λοιπόν που εκτοξεύτηκαν συνιστούν σπουδή διαχωρισμού ευθυνών, για τις κυβερνητικές επιλογές, ώστε με την πάροδο του χρόνου, καθώς οι αντιδράσεις θα εντείνονται και θα οξύνονται, οι αποτελούντες την εσωτερική αντιπολίτευση του κυβερνώντος κόμματος να ελπίζουν ότι θα καρπωθούν ένα μεγάλο μέρος αυτών των αντιδράσεων.

Μπορεί η νίκη του κ. Σημίτη στις εκλογές να ήταν «εύκολη», κυρίως λόγω των αδυναμιών του βασικού του αντιπάλου. Αλλ' αυτό δεν σημαίνει και ότι έχει μπροστά του μια εύκολη και αδιατάραχτη θητεία. Αντιθέτως όλα δείχνουν πως για μια ακόμη φορά θα δικαιωθεί ο Κωνσταντίνος Μητσοτάκης που υποστηρίζει ότι ο κ. Σημίτης δεν θα μπορέσει να φτάσει ως το τέλος της τετραετίας.

Αυτό όμως προϋποθέτει ότι η αξιωματική αντιπολίτευση θα ξεπεράσει πραγματικά τα εσωτερικά της προβλήματα και δεν θα συνεχίσει να πορεύεται με νόθες «λύσεις», όπως συνέβη με την επιβολή του Μιλιτιάδη Εβερτ και όσων συνοδεύουν αυτή την αφύσικη και παράλογη ανανέωση της θητείας του.

Οσο ταχύτερα λυθεί οριστικά και αποτελεσματικά το πρόβλημα ηγεσίας της Νέας Δημοκρατίας, τόσο ταχύτερα μια σωστά καθοδηγημένη λαϊκή κινητοποίηση θα αποδείξει ότι αυτή η κυβέρνηση δεν είναι τόσο μακρόβια όσο θέλει να φαίνεται.

Το γνωρίζουν οι μάγιστροι του παρασκηνίου, πόσο αλληλεξαρτώνται οι πολιτικές τροχιές του διδύμου Σημίτης - Εβερτ. Γι' αυτό και έκαναν τα πάντα για να ξαναπροσφέρουν στον κ. Σημίτη, αυτό που τον βολεύει.

Η ΑΠΟΨΗ ΤΗΣ ΗΜΕΡΑΣ

Μέχρι τώρα ένα είναι το δεδομένο στην κυβερνητική προσπάθεια κατάρτισης του προϋπολογισμού. Θα φορολογηθούν βαρύτερα (με διάφορους τρόπους...) οι ειλικρινέστεροι φορολογούμενοι.

Υπάρχει βέβαια ταυτόχρονα μια προσπάθεια περιορισμού δαπανών του τακτικού προϋπολογισμού, αλλά ο ίδιος «στόχος» επιδιώκονταν και τα προηγούμενα χρόνια. Γι' αυτό πρέπει να περιμένουμε να δούμε εάν αυτή τη φορά από τα λόγια θα περάσουμε στην πράξη.

Οσον αφορά την αποκρατικοποίηση, θα πρέπει να αντιληφθούν οι αρμόδιοι ότι η συζήτηση δεν θα πρέπει να περιορίζεται στις ΔΕΚΟ.

Πέραν από αυτές που ασφαλώς θα έπρεπε να αποκρατικοποιηθούν, σε πολλούς κλάδους δεσπόζουν κρατικης ιδιοκτησίας επιχειρήσεις.

Από τις μεταλλουργικές επιχειρήσεις μέχρι τη ζάχαρη, από την χαρτοποιία μέχρι τα ναυπηγεία, από τις χημικές βιομηχανίες μέχρι τις τράπεζες και τις μεταφορές, το κράτος ελέγχει (έμμεσα και άμεσα) ένα μεγάλο φάσμα οικονομικών δραστηριοτήτων.

Το κράτος είναι στην ελληνική αγορά ο μεγαλύτερος εργοδότης και «κεφαλαιούχος»...

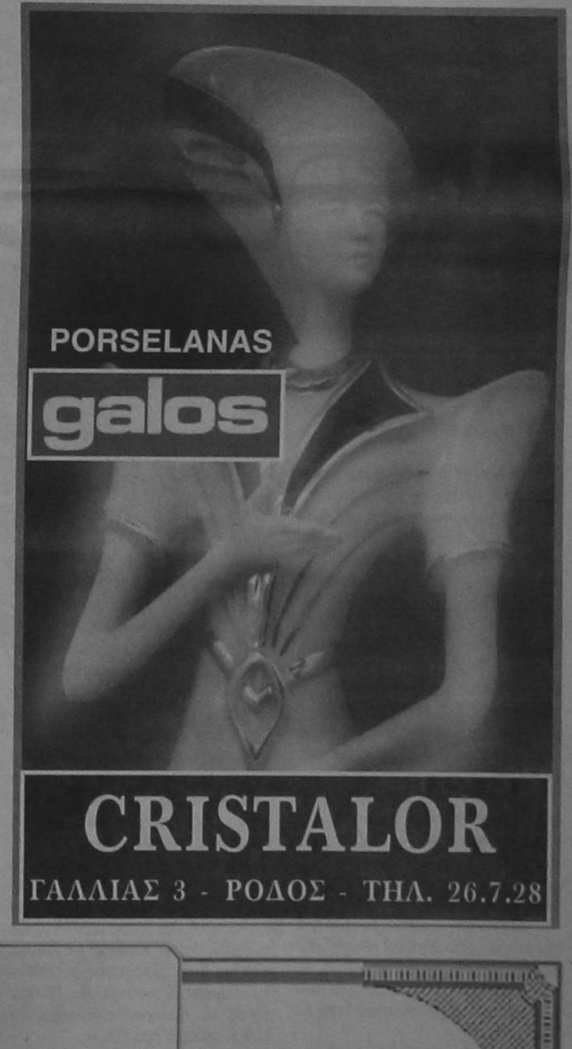



PIANO BAR
ACANDIA
Απολαμβάνετε κάθε βράδυ
τον καφέ ή το κοκτέιλ σας
με το φίλο σας πιανίστα
Νίκο Βασιλαράκη

ΔΙΑΤΙΘΕΤΑΙ ΑΙΘΟΥΣΑ ΓΙΑ:
Καθε είδους εκδήλωση
Τσάγια και επιδείξεις μόδας
ΠΛΗΡΗΣ ΟΡΓΑΝΩΣΗ & ΕΞΥΠΗΡΕΤΗΣΗ

SELF SERVICE RESTAURANT
YELLOW SPOT
με ελκυστικές τιμές
Κρατήσεις: 26284

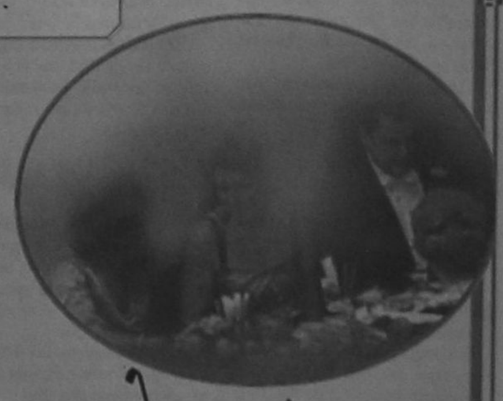

GRAND HOTEL

ΑΝΕΛΑΒΕ ΚΑΘΗΚΟΝΤΑ Ο ΝΕΟΣ ΠΕΡΙΦΕΡΕΙΑΡΧΗΣ

από ➡ Σελ. 1

μεταξύ άλλων ότι «έρχεται σε μία Περιφέρειας με υψηλό Πολιτισμό και Εθνικά ευαίσθητη, κατανοεί ότι έχει να συντονίσει πάρα πολλά νησιά σε συνθήκες δύσκολης επικοινωνίας, πιστεύει στη συνεργασία και τον συντονισμό όλων των συντεταγμένων φορέων της Δημοκρατικής μας Πολιτείας, σκοπεύει να ακούσει όλους τους Φορείς και αυτό θα είναι συνεχής πρακτική. Η Ελλάδα είναι μία ισχυρή χώρα έχει αποδυθεί στην πιο μεγάλη αναπτυξιακή προσπάθεια με το 2ο Κοινοτικό Πλαίσιο Στήριξης και αυτή η προσπάθεια πρέπει και μπορεί να αποδειχθεί επιτυχής».

ΒΙΟΓΡΑΦΙΚΟ ΣΗΜΕΙΩΜΑ

1. ΑΤΟΜΙΚΑ ΣΤΟΙΧΕΙΑ

Ονομα: Δημήτρης
Επώνυμο: Καλουδιώτης
Πατρώνυμο: Αθανάσιος
Ετος γέννησης: 1947
Οικογενειακή κατάσταση: Εχει ένα γιο 2 χρόνων και zει με τη σύντροφο του κα Κυριακή Βασιλείου.

2.1 ΣΠΟΥΔΕΣ

1967 - 1973: Σχολή Πολιτικών Μηχανικών Ε.Μ.Π.

1990 - 1991: Μεταπτυχιακές Σπουδές στην Υγειονομική Σχολή Αθήνας (περιβάλλον) - Υγιεινολόγος Μηχανικός.

2.2. ΕΠΙΜΟΡΦΩΣΗ

1980: Προγραμματισμός μεγάλων έργων (Ε.Μ.Π.)

1988: Τοπική και περιφερειακή ανάπτυξη (ΕΕΤΑΑ)

1989: Επιμόρφωση Επιμορφωτών (ΕΕΤΑΑ)

2.3. ΞΕΝΕΣ ΓΛΩΣΣΕΣ

Αγγλικά (Πολύ καλά)

3. ΕΠΑΓΓΕΛΜΑΤΙΚΗ ΑΠΑΣΧΟΛΗΣΗ

1992 και έκτοτε: Διαχειριστής - διευθυντής της εταιρείας συμβούλων «ΑΝΑΠΤΥΞΙΑΚΗ ΠΡΩΤΟΒΟΥΛΙΑ Ε.Π.Ε.» - Ελεύθερος επαγγελματίας Πολιτικός Μηχανικός.

1987 - 1991: Στέλεχος της Ελληνικής Εταιρείας Τοπικής Ανάπτυξης και Αυτοδιοίκησης (ΕΕΤΑΑ).

1981 - 1982 και

1985 - 1986: Πολιτικός Μηχανικός της Τεχνικής Υπηρεσίας του Δήμου Ζωγράφου.

1983 - 1984: Αναπληρωτής διευθυντής του Γραφείου Προγραμματισμού Αθλητικών Εργων της Γενικής Γραμματείας Αθλητισμού.

1978 - 1980: Γραφείο Μελέτης Πολυτεχνειούπολης Ζωγράφου (ΕΜΠ)

1973 - 1977: Ιδιωτικό γραφείο μελετών - κατασκευών «Δόμος».

4. ΔΙΑΘΕΤΕΙ ΕΜΠΕΙΡΙΑ:

Α. ΣΕ ΜΕΛΕΤΕΣ ΚΑΤΑΣΚΕΥΕΣ ΔΗΜΟΣΙΩΝ - ΔΗΜΟΤΙΚΩΝ ΚΑΙ ΙΔΙΩΤΙΚΩΝ ΕΡΓΩΝ.

- Μελέτη - επίβλεψη κτιρίων Πολυτεχνειούπολης Ζωγράφου (Σχολή Χημικών Μηχανικών 1978 - 1980).
- Επίβλεψη κλειστού γυμναστηρίου Δήμου Ζωγράφου (1981 - 1982)
- Επίβλεψη Δημοτικού γκαράζ Ζωγράφου (1985 - 1986)
- Επίβλεψη έργων Δημοτικής Οδοποιίας (1980 - 1986)
- Μελέτη - επίβλεψη Λαογραφικού Μουσείου Σερρών (1991 - 1992)
- Μελέτη επίβλεψη κατασκευή πληθώρας ιδιωτικών έργων (κατοικίες, κτίρια γραφείων κ.λ.π. 1973 έως σήμερα).

Β. ΣΕ ΖΗΤΗΜΑΤΑ ΤΟΠΙΚΗΣ ΚΑΙ ΠΕΡΙΦΕΡΕΙΑΚΗΣ ΑΝΑΠΤΥΞΗΣ, ΠΡΟΓΡΑΜΜΑΤΙΣΜΟΥ, ΑΥΤΟΔΙΟΙΚΗΣΗΣ, ΔΙΑΧΕΙΡΙΣΗΣ ΚΟΙΝΟΤΙΚΩΝ ΠΡΟΓΡΑΜΜΑΤΩΝ.

Κατά τη χρονική περίοδο εργασίας στην ΕΕΤΑΑ (1987 - 1991)

- Μελέτη - επίβλεψη Τοπικών Αναπτυξιακών Προγραμμάτων (Τ.Α.Π.)
- Υποστήριξη ίδρυσης και οργάνωσης αναπτυξιακών Συνδέσμων
- Σχεδιασμός και διαχείριση επιμορφωτικών προγραμμάτων.
- Υποστήριξη ίδρυσης και οργάνωσης Αναπτυξιακών Εταιρειών.
- Εκπόνηση προδιαγραφών για τις μελέτες των Αναπτυξιακών Εταιρειών
- Συμμετοχή στην εκπόνηση των μελετών των Αναπτυξιακών Εταιρειών:

α. Περιφέρειας Κεντρικής Μακεδονίας,

β. Τουριστικής ανάπτυξης περιοχής Καϊμακτσαλάν - Βεγορίτιδας,

γ. Κέντρου Παραδοσιακής Βιοτεχνίας Ιωαννίνων.

- Συμμετοχή στη επιτροπή των Αναπτυξιακών Εταιρειών των χωρών μελών της Ευρωπαϊκής Ενωσης (Βρυξέλλες 1989-1990).
- Συμμετοχή στην επιτροπή των αναπτυξιακών εταιρειών της χώρας μας (1990).
- Εκπόνηση μελετών σκοπιμότητας - βιοσιμότητας.

(Δημοτική Κατασκευαστική Επιχείρηση Πειραιά).

Από το 1991 και έκτοτε Μελέτες Τ.Α.Π.

- Δήμου Ζωγράφου (συντονιστής της ομάδας - μελετητής - 1991).
- Περιοχή Σουφλίου Τυχερού - Φερρών και ένδεκα Κοινοτήτων νομού Εβρου (συντονιστής της ομάδας - μελετητής - 1993).
- Δήμου Ηλιούπολης (μελετητής 1994).
- Αναπτυξιακού Συνδέσμου Στυμφαλίας νομού Κορινθίας (1995).

Μελέτες Χωροταξικές - Αναπτυξιακές - Σκοπιμότητας.

- Αναπτυξιακή Νομού Αρκαδίας 1993
- Πολιτισμικό Δίκτυο Οδύσσεια (μελέτη Πολιτισμικού Τουρισμού, 1994).
- Μελέτη Ανάπτυξης Ανατολικής Αττικής (Τεχνικές Υποδομές 1995).
- Μελέτη εναλλακτικής τουριστικής ανάπτυξης του Πηλίου, 1996 (PACTE).

Μελέτες για Δημοτικές Κατασκευαστικές Επιχειρήσεις των Δήμων:

- Ηλιούπολης Αττικής
- Κιάτου Κορινθίας
- Πόρου Τροιζηνίας

Μελέτη για υπαίθριο χώρο στάθμευσης στο Δήμο Πυθαγόρειου Σάμου.

Υποβολή φακέλλων για Ευρωπαϊκά Προγράμματα

- LIFE (Λίμνη Τριχωνίδας)
- HORIZON (Χίος)
- LEADER II (Αρκαδία, Ορεινή Κορινθία, Αργολίδα)
- ΕΠΕΤ ΙΙ κλη (συνεργασία με ιδιωτικό τομέα και Πανεπιστήμια)
- MED - URB (Μεσογειακή συνεργασία Ελλάδα - Κύπρος - Ιταλία - Ισραήλ).
- Άρθρο 10 (Απασχόληση Νέων στον εναλλακτικό Τουρισμό - Διανομαρχιακή Αυτοδιοίκηση Έβρου-Ροδόπης) κ.λ.π.

Οργάνωση Προγραμμάτων επιμόρφωσης

- διαχείριση απορριμμάτων (Δήμος Καλλιθέας)
- περιβάλλον (Δήμος Χολαργού)
- αιρετά στελέχη της Τοπικής Αυτοδιοίκησης (Αγρίνιο)
- τοπική δημοσιότητα - διαφήμιση (Δήμος Χολαργού)

Εισηγήσεις σε επιμορφωτικά προγράμματα, ημερίδες και συνέδρια με θέματα:

- περιβάλλοντος (διαχείριση απορριμάτων)
- παλλινοστούντων (κοινωνικός αποκλεισμός).
- διακοινοτικής - διαδημοτικής συνεργασίας και τοπικής ανάπτυξης,

Σημείωση 1: μελετητικό πτυχίο των κατηγοριών 1 (χωροταξικό) και 8 (στατικά) Β' τάξης.

5. ΠΟΛΙΤΙΚΗ ΚΑΙ ΠΝΕΥΜΑΤΙΚΗ ΔΡΑΣΤΗΡΙΟΤΗΤΑ

- Πρωταγωνίστησε στο αντιδικτατορικό Φοιτητικό Κίνημα (γενιά Πολυτεχνίου) και υπέστη τις ανάλογες διώξεις.

Στη μεταπολίτευση πήρε μέρος:

- Στην προβολή και συγκρότηση του εργοστασιακού εργατικού κινήματος (πρώτα χρόνια μεταπολίτευσης).
- Στην διατήρηση ζωντανού του Κυπριακού προβλήματος στα δύσκολα χρόνια της σιωπής (Είναι συγγραφέας του Βιβλίου: Κυπριακό η άλλη όψη μιας εθνικής δοκιμασίας, 1989).
- **Στην συνολική προβολή και την υποστήριξη των Εθνικών μας θεμάτων:**

i. του Κυπριακού πρωτίστως, με την δράση του στην επιτροπή για τα Εθνικά Θέματα, με την παρουσία σε κάθε είδους εκδήλωση, κίνηση κ.λ.π. σε Ελλάδα και Κύπρο.

ii. του ποντιακού με την συμμετοχή του στα συνέδρια των Ποντίων και την εκπόνηση προτάσεων εγκατάστασης των Παλλινοστούντων στην Θράκη. (Σχετική μελέτη ανάπτυξης της περιοχής από το Σουφλί ως τις Φέρρες, σχετική εισήγηση στο Εργατικό Κέντρο Αλεξανδρούπολης για την ανάπτυξη της Θράκης, συμμετοχή στο αφιέρωμα του Οικονομικού Ταχυδρόμου για τον Ποντιακό Ελληνισμό).

iii. του Μακεδονικού (των Βαλκανικών γενικότερα) και του Βορειοηπειρωτικού βοηθώντας στην ανάσυρσή του από την αφάνεια.

iv. Γενικότερα του απόδημου Ελληνισμού. (Ταξίδευσε στα κυριότερα κέντρα μετανάστευσης και εκπόνησε για το Υπουργείο Παιδείας το 1982-83 την πρώτη - πρωτόλεια - μελέτη για την εκπαίδευση των παιδιών των αποδήμων).

- Ως πολιτικός αναλυτής με αναφορά στα θέματα εξωτερικής πολιτικής, με παρουσία αλλά και με κριτική διάθεση ακόμα και πολεμική, έχει γράψει δεκάδες άρθρα σε εφημερίδες και περιοδικά της Αθήνας, της Λευκωσίας, του απόδημου Ελληνισμού, ομιλίες σε συγκεντρώσεις και εισηγήσεις σε συνέδρια, συνεντεύξεις σε Μ.Μ.Ε. ιδιαίτερα στην Κύπρο.
- Υπήρξε συν-εκδότης και συντάκτης του περιοδικού «Ελλοπία» και παλαιότερα του περιοδικού «Επιχειρήματα».
- Είναι συνεργάτης των περιοδικών «Τοπική Αυτοδιοίκηση» και «ΑΡΔΗΝ»
- Έχει συμμετάσχει στη συγγραφή των βιβλίων: Η Ελληνική Ουτοπία και Είκοσι χρόνια Μετά (Γενιά Πολυτεχνίου).
- Στο ΠΑΣΟΚ συμμετείχε ενεργά από το 1979 έως το 1985 στην περιοχή Ζωγράφου (υπεύθυνος διαφώτισης). Στην Επιτροπή Διαφώτισης του κινήματος στη διετία 1982-1984.

«ΜΙΣΟΓΕΜΑΤΑ» ΕΡΧΟΝΤΑΙ ΠΛΕΟΝ ΤΑ ΑΕΡΟΠΛΑΝΑ!

από ➡ Σελ. 1

και το πρώτο δεκαήμερο του Νοεμβρίου. Ανοικτά θα παραμείνουν φυσικά χειμώνα τα παραδοσιακά ξενοδοχεία (Grand, Πλάζα, Μανούσος, Ερμής, Σπάρταλης, Δέσπω κ.α.)

Στο μεταξύ μειώθηκε αισθητά ο αριθμός των πτήσεων τσάρτερ, ενώ κάθε τόσο ακυρώνονται πολλές ή συγχωνεύονται. Περιπτό να σημειωθεί ότι η πληρότητα των αεροπλάνων δεν υπερβαίνει τώρα το 60% , ενώ ορισμένα έρχονται τελείως άδεια για την παραλαβή και μόνο αναχωρούντων τουριστών.

Οι πληροφορίες για την επόμενη σαιζόν εξακολουθούν να είναι συγκεχυμένες άλλα πιο κοντά στην πραγματικότητα πρέπει να είναι εκείνες που λένε ότι θα είναι η ίδια η εφετινή ή και χειρότερη. Σαφείς ενδείξεις θα υπάρξουν από το Φεβρουαρίο ή το αργότερο το Μάρτιο ενώ μια πρώτη εκτίμηση θα γίνει κατά τη διάρκεια της έκθεσης τουρισμού του Λονδίνου, στις αρχές του προσεχούς μηνός, που ο Αγγλοι τουρ οπερέτορς θα ανοίξουν τα χαρτιά τους. Εν πάση περιπτώσει στις τάξεις των Ροδίων τουριστικών επιχειρηματιών επικρατεί έντονος σκεπτικισμός και προβληματισμός μετά μάλιστα και την πτώχευση πολλών μικρών πρακτορείων γεγονός που καθιστά το μέλλον περισσότερο αβέβαιο και «σκοτεινό».

Ο κ. Γ. ΖΙΓΔΗΣ ΕΠΙΚΡΙΝΕΙ ΤΗΝ ΚΥΒΕΡΝΗΤΙΚΗ ΠΟΛΙΤΙΚΗ

από ➡ Σελ. 1

από τους ιερότερους θεσμούς της Ορθοδοξίας και του Ελληνισμού, το 'Αγιον 'Ορος, έναν άνθρωπο, ο οποίος,σύμφωνα με τις καταγγελίες όλων των πολιτικών Αρχηγών, στερείται ήθους. Κι ακόμα, τον περιβάλλει με ανύπαρκτα τυπικά προσόντα, ως Καθηγητή των ΑΕΙ, ενώ αυτός στερείται και ενός απλού πανεπιστημιακού διπλώματος. Ο Πρωθυπουργός δήλωσε, επίσης, ότι «θα είναι αμείλικτος σε κάθε φαινόμενο αλαζονείας».

Και όμως, όταν ο Πρόεδρος ενός από τα αρχαιότερα κόμματα απευθύνεται εγγράφως στην Κυβέρνηση, για να ζητήσει να εμφανιστεί από τα κρατικά μέσα μαζικής ενημέρωσης, ώστε να εκφράσει τις απόψεις του πάνω σε τρέχοντα κρίσιμα προβλήματα της χώρας, απαξιεί να του απαντήσει. Στέλνει απλά, ως απάντηση, το σημείωμα ενός υπαλλήλου προς τον υπάλληλο άλλου κρατικού οργανισμού, για να μείνει ουσιαστικά το αίτημα αναπάντητο!...

Τέλος, ο Πρωθυπουργός μιλάει για «σύγκλιση» των 15 εταίρων της Ε.Ε.. Τί θα κάνουν, δηλαδή, τα ευρωπαϊκά κράτη θα «κλίνουν το γόνυ» στις αξιώσεις του Ερμπακάν ή του Νετενκτάς. Δεν καταλαβαίνω!!!

Αυτή είναι η απήχηση της πλημμυρίδας των δηλώσεων του κ. Πρωθυπουργού και των Υπουργών του στο λαό. Και μη χειρότερα!...!

ΜΕΤΑΣΤΕΓΑΖΟΝΤΑΙ ΤΑ ΓΡΑΦΕΙΑ ΤΗΣ ΔΕΥΑΡ

από ➡ Σελ. 1

ενώ διετέθη ένα σοβαρό κονδύλι για τον εξοπλισμό των γραφείων και την πλήρη μηχανοργάνωση των υπηρεσιών και τμημάτων της ΔΕΥΑΡ που είναι πλέον μια απο τις πιο τέλεια οργανωμένες υπηρεσίες σε τοπικό επίπεδο.

Στο σημερινό κτίριο της ΔΕΥΑΡ επί της οδού Εθελοντών Δωδ/νησίων θα παραμείνει μόνο ένα τμήμα σε λειτουργία για την εξόφληση των λογαριασμών νερού, ενώ ανάλογο τμήμα θα λειτουργεί και στο νέο κτίριο. Τα επίσημα εγκαίνια του νέου κτιρίου θα γίνουν με κάθε λαμπρότητα σε ημερομηνία που θα ανακοινωθεί προσεχώς από τον δήμαρχο και πρόεδρο της ΔΕΥΑΡ κ. Γ. Γιαννόπουλο.

Στο παλιό κτίριο, αφού γίνουν οι απαραίτητες επισκευές και διαρρυθμίσεις των χώρων που διαθέτει θα εγκατασταθούν οι οικονομικές υπηρεσίες του Δήμου μας.

Η μεταφορά της ΔΕΥΑΡ στο νέο της κτίριο θα συμβάλει θετικά και στην προσπάθεια της δημοτικής αρχής για την κυκλοφοριακή αποσυμφόρηση του κέντρου της πόλεως.

ΣΥΝΕΔΡΙΑΖΕΙ ΤΟ ΝΟΜΑΡΧΙΑΚΟ ΣΥΜΒΟΥΛΙΟ

από ➡ Σελ. 1

Αναλυτικά τα θέματα της ημερησίας διάταξης:

ΘΕΜΑ 1ον: Ενημέρωση Νομάρχη, Επάρχων, Πρόεδρων Ν.Ε. και Νομαρχιακών Συμβούλων.

ΘΕΜΑ 2ον: α) Αναπτυξιακά μέτρα για τον Νομό και τις νησιωτικές περιοχές (θέμα από αναβολή)

β) Πόρισμα και προτάσεις της κοινής συνεδρίασης του Ν.Σ. με Ευρωβουλευτές.

γ) Ιδρυση γραφείου αξιοποίησης Ευρωπαϊκών Προγραμμάτων στις Βρυξέλλες.

ΘΕΜΑ 3ον: Ιδρυση Ανωνύμου Εταιρείας για την διαχείριση του κέντρου επισκευής και διαχείμασης σκαφών αναψυχής.

ΘΕΜΑ 4ον: Ιδρυση Ινστιτούτου Αλιευτικών και Υδατοκαλιεργητικών Ερευνών.

ΘΕΜΑ 5ον: Τροποποίηση Προϋπολογισμού τρέχοντος έτους.

ΘΕΜΑ 6ον: Λειτουργία σχολείων δημιουργικής απασχόλησης (ολοήμερα σχολεία).

ΘΕΜΑ 7ον: Προσωρινή άρση λειτουργίας Λαϊκής Αγοράς οδού Διαγοριδών.

ΘΕΜΑ 8ον: Μεταφορά Λαϊκής Αγοράς στον Δήμο Ιαλυσού.

ΘΕΜΑ 9ον: Ορισμός τακτικού και αναπληρωματικού μέλους στο Νομαρχιακό Συμβούλιο Δημοσίων Εργων.

Η ΜΕΤΟΧΗ ΤΗΣ ΔΑΝΕ

από ➡ Σελ. 1

από της εισαγωγής της μετοχής στο ΧΑΑ και οφείλεται, αφ'ενός μεν στις πτωτικές τάσεις που, επικρατούν την περίοδο αυτή στο Χρηματιστήριο και αφ' ετέρου στη διάθεση των μετοχών των μεγάλων παλαιών μετόχων της ΔΑΝΕ (πχ. Εμμ. Σκουλούδης). Συνολικά διατέθηκαν χθες μέσω του ΧΑΑ 1980 μετοχές της ΔΑΝΕ.

ΚΕΔ
ΚΤΗΜΑΤΙΚΗ ΕΤΑΙΡΙΑ ΤΟΥ ΔΗΜΟΣΙΟΥ
ΛΕΩΦ. ΑΛΕΞΑΝΔΡΑΣ 158Α ΑΘΗΝΑ 11521
ΠΕΡΙΛΗΨΗ ΔΙΑΚΗΡΥΞΗΣ ΔΗΜΟΠΡΑΣΙΑΣ ΕΚΜΙΣΘΩΣΗΣ ΔΗΜΟΣΙΟΥ ΑΚΙΝΗΤΟΥ

Η Κτηματική Εταιρία του Δημοσίου Α.Ε.

ΔΙΑΚΗΡΥΣΣΕΙ ΟΤΙ:

Προσφέρει για εκμίσθωση με δημοπρασία το Β.Κ. 66 δημόσιο ακίνητο για οποιαδήποτε χρήση επιτρέπεται από τον Νόμο και για διάστημα 5 χρόνων, που είναι οικόπεδο με κτίσμα συνολικής επιφάνειας 1.157 μ2 και βρίσκεται στη θέση Σμαλού Καμάρας Λέρου και εφάπτεται του επαρχιακού δρόμου προς Παρθένι και με τιμή εκκίνησης το ποσό των 350.000 δρχ. το χρόνο και αναπροσαρμογή σύμφωνα με τα οριζόμενα στη σχετική διακήρυξη.

Η δημοπρασία θα γίνει στις 13-11-96, ημέρα Τετάρτη στα γραφεία του Κλιμακίου Κ.Ε.Δ. Ρόδου και ώρα 10.00 π.μ.

Περισσότερες πληροφορίες οι ενδιαφερόμενοι μπορούν να πάρουν από τη Δ.Ο.Υ. Λέρου, το Δήμο Λέρου, την Κ.Υ.Δωδ/νήσου τα γραφεία του Κλιμακίου Κ.Ε.Δ. Ρόδου (οδός Ιπποτών 21, Ρόδος τηλ. 0241/35585), στα γραφεία των οποίων έχει αναρτηθεί η διακήρυξη δημοπρασίας.

ΑΘΗΝΑ 17-10-1996
Ο ΠΡΟΕΔΡΟΣ ΤΟΥ Δ.Σ.
ΑΧΙΛΛΕΑΣ ΚΟΛΙΟΥΣΗΣ

«ΚΑΥΤΕΣ» ΟΙ ΕΠΟΜΕΝΕΣ 40 ΗΜΕΡΕΣ ΣΤΟ ΑΙΓΑΙΟ

από ➡ Σελ. 1

αεροναυτικές δυναμεις θα συνεχίσουν τα γυμνάσιά τους στο FIR Λευκωσίας παίρνοντος μέρος στην άσκηση «Ταύρος '96» που θα πραγματοποιούν οι χερσαίες τουρκικές δυνάμεις στην κατεχόμενη Κύπρο.

Τα συγκεκριμένα αεροναυτικά γυμνάσια, σε συνδυασμό με τις ασκήσεις των κατοχικών στρατευμάτων, προκαλούν την έντονη ανησυχία τόσο της Λευκωσίας όσο και της Αθήνας.

Η ανησυχία αυτή εντάθηκε μετά τις δηλωσεις και του Τούρκου υφυπουργού Εξωτερικών ότι: «Οι Ελληνες θα πληρώσουν ακριβά για τα όσα τόλμησαν να κάνουν με τις ασκήσεις «Νικηφόρος» και «Τοξότης» στην Κύπρο».

- Από 30 Οκτωβρίου έως 6 Νοεμβρίου θα πραγματοποιηθεί η ελληνική Διακλαδική άσκηση «Παρμενίων '96».
- Από 10 έως 20 Νοεμβρίου θα πραγματοποιηθεί η ελληνική διακρατική άσκηση «Νηρηΐς '96».
- Από 25 Νοεμβρίου ξεκινάει η τουρκική ανθυποβρυχιακή άσκηση στο Αιγαίο...

ΑΜΕΣΗ ΑΝΤΙΔΡΑΣΗ ΤΟΥ ΕΒΕΔ ΣΕ ΑΙΤΙΑΣΕΙΣ ΓΙΑ ΤΟ ΑΕΡΟΔΡΟΜΙΟ!

από ➡ Σελ. 1

αφού από μόνες τους χαρακτηρίζουν χαμηλό επίπεδο σκέψης, που δεν έχει υποστεί τη βάσανο της καλόπιστης, αντικειμενικής και σε βάθος διερεύνησης του θέματος, με γνώμονα αποκλειστικά και μόνο το συμφέρον του τόπου μας, γεγονός που αν συνέβαινε, είμαστε σίγουροι ότι θα οδηγούσε το Σύλλογο σας σε διαφορετικές εκτιμήσεις και συμπεράσματα.

Είμαστε όμως υποχρεωμένοι, να μην αφήσουμε αναπάντητες τις αιχμές και τα υπονοούμενα που έντονα διαφαίνονται στο κείμενο σας και που τραυματίζουν το κύρος ενός Οργανισμού, όπως είναι το Επιμελητήριό μας, που πάντοτε και έμπρακτα και όχι όψιμα, ενδιαφέρθηκε και ενδιαφέρεται για τα προβλήματα μεγάλα και μικρά, αλλά και κυρίως για την ανάπτυξη του τόπου μας.

Είναι άλλωστε γνωστοί οι αγώνες του, τόσο κατά το παρελθόν, όσο και σήμερα, καθώς και οι πιέσεις και παρεμβάσεις του για την αντιμετώπιση και επίλυση προβλημάτων, όπως για παράδειγμα και τελείως ενδεικτικά αναφέρουμε την έντονη και συνεχή επί πολλά έτη προσπάθειά του διατήρησης του τοπικού δασμολογίου, τις θέσεις του, που πάντα δημοσιοποιήθηκαν, για τα μεγάλα αναπτυξιακά έργα στο Νομό μας, αλλά και τη σημαντική για την ανάπτυξη της περιοχής μας τελευταία επιτυχή πρωτοβουλία του, της ίδρυσης της Συνεταιριστικής Τράπεζας Δωδεκανήσου.

Η ιστορία κατά συνέπεια του Επιμελητηρίου μας, η οποία από κανένα δεν μπορεί να αμφισβητηθεί, αποδείχνει το συνεχές και έντονο ενδιαφέρον του για τα τοπικά μας πράγματα και την ανάπτυξη, χωρίς να αφήνει κανένα περιθώριο για οποιαδήποτε υστερόβουλη πρόθεση, ή όψιμο ενδιαφέρον.

Οσον αφορά τη σκέψη που διατυπώνετε, ότι το Επιμελητήριο έδειξε το ενδιαφέρον του, για την ανάληψη της διαχείρισης του Αεροδρομίου εποφθαλμιώντας το προϊόν του τέλους Αεροδρομίου «σπατόσημου», όλα όσα σας αναφέραμε καταρρίπτουν τον ισχυρισμό σας αυτό, και πολύ περισσότερο είναι γνωστή και έχει δημοσιοποιηθεί, η κάθετη αντίδραση μας στην καθιέρωση του τέλους αυτού, καθώς και οι πιέσεις και παρεμβάσεις που ασκήσαμε σε όλα τα επίπεδα για την κατάργησή του, θέση που και σήμερα διατηρεί το Επιμελητήριό μας, γιατί είναι γνωστό, ότι αυξάνει το μεταφορικό κόστος, γεγονός που αποτελεί αντικίνητρο, στην προσέλευση ξένων και Ελλήνων τουριστών και υπονομεύει την ανταγωνιστικότητα μας και την τουριστική μας πολιτική γενικότερα.

Τη θέση μας, όμως αυτή αλλά και την καλή πρόθεσή μας για τη διαχείριση και λειτουργία του Αεροδρομίου, ενδυναμώνει και το γεγονός ότι τα Επιμελητήρια είναι Ν.Π.Δ.Δ. μή κερδοσκοπικού χαρακτήρα, αλλά και πολύ περισσότερο και οι ασυκές εταιρείες που μπορούν να δημιουργούν, σύμφωνα με τις διατάξεις του άρθρου 2 του Επιμελητηρίου Νόμου 2081/92 είναι μη κερδοσκοπικού χαρακτήρα και κατά συέπεια το Επιμελητήριό μας, μόνο σε κέρδος δεν αποσκοπεί με την ανάληψη της διαχείρισης του Αεροδρομίου μας.

Το Επιμελητήριό μας κινείται προς την κατεύθυνση αυτή με αποκλειστικό γνώμονα το συμφέρον της Ρόδου, δεδομένου ότι η βελτίωση τόσο των υποδομών όσο και των υπηρεσιών που παρέχει στους επισκέπτες του νησιού μας το Αεροδρόμιο μας, αποτελούν καθοριστικό παράγοντα προβολής και διαφήμισης του τουρισμού μας, αφού αποτελεί κύρια πύλη εισόδου και εξόδου και δεδομένου ότι η πρώτη και η τελευταία εικόνα και εντύπωση είναι αυτή που μένει στον ξένο επισκέπτη.

Είναι γνωστή, άλλωστε και έχουμε διαμαρτυρηθεί πολλές φορές, η κακή κατάσταση των υποδομών και των υπηρεσιών που παρέχονται, καθώς και η ανεπάρκεια του Αεροδρομίου μας, αφού ούτε καθίσματα υπάρχουν, ούτε επαρκής αριθμός ταινιών μεταφοράς αποσκευών, ούτε πινακίδες πληροφόρησης και ο συνωστισμός (σαρδελλοποίηση) που παρατηρείται κυρίως κατά την τουριστική περίοδο, μόνο την εικόνα ενός σύγχρονου Αεροδρομίου δεν συνθέτουν.

Η ανάληψη της επίγειας διαχείρισης και λειτουργίας του Αεροδρομίου από τα Επιμελητήρια, δεν είναι καινοφανές φαινόμενο, αλλά αντίθετα στην Ευρώπη και κυρίως στη Γαλλία η διαχείριση τόσο των Αεροδρομίων όσο και των λιμανιών, ακόμη και δρόμων διενεργείται αποκλειστικά από τα Επιμελητήρια. Πρόσφατα δε και στην Ιταλία θεσμοθετήθηκε η παραχώρηση των αεροδρομίων σε ιδιωτικούς πολυμετοχικούς Φορείς.

Το Επιμελητήριο μας λοιπόν κινείται προς την κατεύθυνση αυτή, εμφορούμενο από τη σύγχρονη αντίληψη και με γνώμονα το συμφέρον και μόνο του τουρισμού της περιοχής μας, από τον οποίο κατά κύριο λόγο όλοι αποζούμε, αφού αποτελεί βασικό παράγοντα ανάπτυξης της τοπικής μας Οικονομίας, αλλά και συναλλαγματοφόρα πηγή, που συμβάλλει σημαντικά στην ανάπτυξη της Εθνικής μας Οικονομίας κατ' επέκταση χωρίς καμία απολύτως διάθεση αντιπαράθεσης, ή δυσμενούς επίπτωσης στον εργασιακό τομέα.

Ο ΠΡΟΕΔΡΟΣ
ΓΕΩΡΓΙΟΣ ΚΑΡΑΓΙΑΝΝΗΣ

ΒΑΡΕΣΕ «ΔΙΑΛΥΣΗ» ΣΕ ΤΟΠΙΚΟ ΕΠΙΠΕΔΟ Η ΝΕΑ ΔΗΜΟΚΡΑΤΙΑ!

από ➡ Σελ. 1

Χθεσινές πληροφορίες ανέφεραν στο μεταξύ ότι αναβρασμός επικρατεί και στις τάξεις της ίδιας της νομαρχιακής, που, ως γνωστόν, είναι διηρημένη σε «εβερτικούς» και «μητσοτακικούς», με αποτέλεσμα να αναμένονται εξελίξεις. Μέλη της Ν.Ε. φέρονται αποφασισμένα συγκεκριμένα να ανοίξουν την προσεχή Παρασκευή τα γραφεία της πλατείας Κύπρου και όχι μόνο να συνεδριάσουν αλλά και να προβούν σε αναδιάταξη του οργάνου «καθαιρώντας» στην ανάγκη τη σημερινή του διοίκηση.

Στο μεταξύ, βεβαίως, η κοινή γνώμη παρακολουθεί με έκδηλη την αγανάκτηση αυτά που συμβαίνουν στις τάξεις του δεύτερου μεγάλου κόμματος της χώρας!

ΠΡΟΒΛΗΜΑΤΙΣΜΟΣ ΓΙΑ ΤΗΝ ΚΑΚΟΠΟΙΗΣΗ ΠΑΙΔΙΩΝ ΚΑΙ ΣΤΟ ΝΗΣΙ

από ➡ Σελ. 1

ανηλίκων κ. Δ. Τσοποτός ομιλώντας χθες στο «Ράδιο κόσμος» σε εκπομπή της Ε. Γλεντή. Ο κ. Τσοποτός, είπε ότι θα ήταν παρακινδυνευμένο από την πλευρά του να διατυπώσει με ακρίβεια τι ακριβώς συμβαίνει σε τοπικό επίπεδο διότι «δυστυχώς, δεν έχει γίνει καταγραφή τυχόν περιπτώσεων». Ωστόσο επεσήμανε ότι «πίσω από τα κλειστά παράθυρα συμβαίνουν πολλά και νομίζω ότι είμαστε αρκετά ώριμοι πλέον για να κουβεντιάσουμε το θέμα με σαφήνεια και να δούμε τι ακριβώς συμβαίνει». Ο κ. Τσοποτός συνεχίζοντας είπε, ότι «πρέπει να υπάρξει συνεργασία των τοπικών φορέων και συγκεκριμένα των εκπροσώπων της εκπαίδευσης, της δικαιοσύνης, της κοινωνικής πρόνοιας, της υγείας και του τύπου ώστε να καταθέσουν όλοι την εμπειρία τους για να προλάβουμε τα συμπτώματα κακοποίησης κάθε μορφής που υφίστανται κυρίως τα παιδιά ως ο πιό ευαίσθητος κρίκος της οικογένειας και του κοινωνικού ιστού».

Ο κ. Τσοποτός τόνισε ακόμα πως το πρόβλημα της κακοποίησης παιδιών έχει προσλάβει επικίνδυνες διαστάσεις σε παγκόσμιο επίπεδο και είναι αποτέλεσμα της κρίσης που περνά σήμερα η οικογένεια. Θα πρέπει λοιπόν να γίνει καταγραφή των περιπτώσεων που υπάρχουν σε τοπικό επίπεδο και θα πρέπει επίσης να καταγγέλλονται αμέσως και συμπτώματα κακοποίησης παιδιών από εκπαιδευτικούς διότι κανείς δεν μπορεί να γνωρίζει ποιές προεκτάσεις μπορεί να έχει ένα σημάδι στο σώμα ενός μαθητή ή μιας μαθήτριας.

ΟΙ ΕΡΗΜΙΤΕΣ ΤΗΣ ΝΗΣΙΔΑΣ ΡΩ

από ➡ Σελ. 1

βράχο του Αιγαίου αν και οι ίδιοι ισχυρίζονται ότι "δεν τους φέρθηκαν καλά οι αρχές και κάποιοι από το Καστελλόριζο".

Τη Ρω εγκατέλειψε πρώτος ο Γιάννης Αλεξάκης, με το αιτιολογικό ότι "δεν τον βοήθησαν τα υπουργεία για να ιδρύσει ένα Ναυτικό Μουσείο" στη νησίδα. Τώρα, ο Αλεξάκης βρίσκεται στον Πειραιά.

Ακολούθησε η ανακώρηση του Κλήρη Ναυρίδη, στις 23 Σεπεμβρίου (επομένων των εκλογών) από τη Ρω. Ο Ναυρίδης ήταν ο πρώτος πουεγκαταστάθηκε στη νησίδα πριν από τρία χρόνια, αλλά τον τελευταίο καιρό δεν τα πήγαινε καθόλου καλά με τη δημοτική αρχή του Καστελλόριζου.

Μάλιστα, ο δήμαρχος Καστελλορίζου, Παύλος Πανηγύρης, κοινοποίησε στο Ναυρίδη επιστολή με την οποία τον χαρακτήριζε "πρόσωπο ανεπιθύμητο" και του ζητούσε να εγκαταλείψει τη Ρω. Οι κατηγορίες ήταν πολλές και διάφορες και στην επιστολή γινόταν λόγος ακόμη και για διακίνηση ναρκωτ

ΣΥΝΕΧΙΣΗ ΤΗΣ ΝΟΜΙΣΜΑΤΙΚΗΣ ΠΟΛΙΤΙΚΗΣ ΚΑΙ ΤΟ '97


Ο Λ.ΠΑΠΑΔΗΜΟΣ

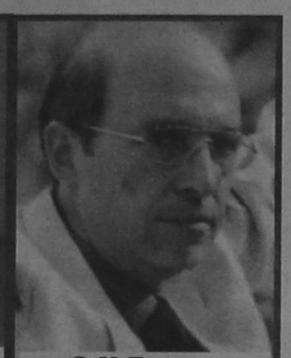
Ο Κ.ΣΗΜΙΤΗΣ

Η Νομισματική Πολιτική θα συνεχίσει και το 1997 να υποστηρίζει την ταχεία αποκλιμάκωση του πληθωρισμού με τη διαφορά ότι- αυτή τη φορά- στο μέτωπο του πληθωρισμού θα υπάρξει προσπάθεια στήριξης και μέσα από το αυστηρότερο δημοσιονομικό πλαίσιο του Προϋπολογισμού.

Στην απόφαση αυτή κατέληξαν ο πρωθυπουργός και ο διοικητής στη συνάντησή τους, που πραγματοποιήθηκε στο Μέγαρο Μαξίμου, αναγνωρίζοντας τη σημαντική υστέρηση στους ρυθμούς αποκλιμάκωσης του πληθωρισμού. Οι πλέον αισιόδοξες εκτιμήσεις θέλουν τον πληθωρισμό να κλείνει στο τέλος του έτους στο 7,9% ενώ αντίθετά από την ΤτΕ προβλέπεται ποσοστό της τάξης του 8,1%.

Ο διοικητής της Τραπέζης της Ελλάδος παρουσίασε στον κ. Σημίτη τα αποτελέσματα της ακολουθούμενης Νομισματικής και Συναλλαγματικής Πολιτικής τονίζοντας ότι κατά τα τελευταία χρόνια η Νομισματική Πολιτική αποτέλεσε το κύριο εργαλείο στην προσπάθεια μείωσης του πληθωρισμού, πράγμα που έχει «εξαντλήσει» σε μεγάλο βαθμό τις δυνατότητες για την επόμενη διετία.

Στόχος της Νομισματικής Πολιτικής είναι να υποστηρίξει τις προσπάθειες της κυβέρνησης για ικανοποίηση του στόχου πληθωρισμού 6,2%- 6,5% σε μέσα ετήσια επίπεδα το επόμενο έτος.

Η Συναλλαγματική Πολιτική θα κινηθεί στο πλαίσιο του στόχου που έχει τεθεί από το Πρόγραμμα Σύγκλισης με στόχο να διατηρήσει σε ετήσια βάση το 1997 σταθερή την ισοτιμία δραχμής ECU και να προλειάνει το έδαφος για την ένταξη της δραχμής στο Σύστημα Συναλλαγματικών Ισοτιμιών.

Η στρατηγική αυτή επιλογή θα υποστηριχθεί από μια πολύ ευέλικτη τακτική διακύμανσης κατά τη διάρκεια του έτους προκειμένου να προφυλαχθεί η δραχμή από τυχόν κερδοσκοπικές πιέσεις.

Η υιοθέτηση τακτικών «διαφύλαξης» της δραχμής από κερδοσκοπικές πιέσεις αποτελεί κομβικό σημείο των επιλογών της ΤτΕ καθώς σε πολλές περιπτώσεις- όπως π.χ. στην Εκθεση της Νομισματικής Επιτροπής για την ελληνική οικονομία- έχουν διατυπωθεί επιφυλάξεις για την ακολουθούμενη Νομισματική Πολιτική. Σύμφωνα με τις επιφυλάξεις αυτές η δραχμή έχει οδηγηθεί σε επίπεδα «υπερτίμησης» μεγαλύτερα από εκείνα που μπορεί να υποστηριξει η Νομισματική Πολιτική και Συναλλαγματική Πολιτική.

Τόσο η ΤτΕ όσο και ο πρωθυπουργός και το οικονομικό επιτελείο της κυβέρνησης λαμβάνουν σοβαρά υπόψη τους τις επιφυλάξεις αυτές, αλλά υποστηρίζουν ότι με τον Προϋπολογισμό του 1997 η Νομισματική Πολιτική στηρίζεται από ενα αυστηρό πρόγραμμα δημοσιονομικής εξυγίανσης που θα έχει πολύ θετικές συνέπειες στη θέση της δραχμής. Παράλληλα, στη συνάντηση του κ. Σημίτη με τον διοικητή της Τράπεζας της Ελλάδος, σύμφωνα με πληροφορίες, τέθηκε και το θέμα της έναρξης των διαδικασιών για τη νομοθετική ρύθμιση που θα ολοκληρώσει την ανεξαρτησία της Κεντρικής Τράπεζας. Η ρύθμιση αυτή προβλέπεται και από τη Συμφωνία του Μάαστριχτ. Οι σχετικές διαδικασίες θα αρχίσουν μετά την ψήφιση του προϋπολογισμού και αφού διαμορφωθούν στο Ευρωπαϊκό Νομισματικό Ινστιτούτο, που πρόκειται να μετασχηματισθεί σε Ευρωπαϊκή Κεντρική Τράπεζα, οι προτάσεις για το «μοντέλο» λειτουργίας των Κεντρικών Τραπεζών.

ΓΙΑ ΛΑΘΡΕΜΠΟΡΙΟ ΠΡΩΤΩΝ ΥΛΩΝ, ΑΥΤΟΚΙΝΗΤΩΝ Κ.ΛΠ.

ΕΥΘΥΝΕΣ ΑΠΟ ΤΑ ΤΕΛΩΝΕΙΑ ΖΗΤΑΕΙ Ο ΥΦ. ΟΙΚΟΝΟΜΙΚΩΝ

Την εντατικοποίηση των ελέγχων, στις εισαγωγές αυτοκινήτων, μηχανημάτων, πρώτων υλών, και λοιπών ειδών που έχουν παραδοθεί είτε ατελώς, είτε με το καθεστώς της προσωρινής εισαγωγής και ενεργητικής τελειοποίησης, ζητάει από τα τελωνεία όλης της χώρας, ο υφυπουργός Οικονομικών κ. Γ. Δρυς, με επείγουσα εγκύκλιό του.

Παράλληλα ο υφυπουργός επιρρίπτει ευθύνες στις τελωνειακές αρχές, για την έκταση που έχει λάβει το λαθρεμπόριο στους συγκεκριμένους τομείς, καθώς όπως αναφέρει, παρά τις επανειλημμένες συστάσεις, δεν ελήφθησαν τα απαραίτητα μέτρα, προκειμένου να διασφαλιστούν τα συμφέροντα του Δημοσίου.

Το πλήρες κείμενο της υπ.αρ.Δ. 1304/122/Β.0018 εγκυκλίου είναι το ακόλουθο:

Κατά καιρούς σας έχουν δοθεί οδηγίες σχετικά με τη διενέργεια ελέγχων, προκειμένου να διαπιστώνεται η νόμιμη χρησιμοποίηση μηχανημάτων, πρώτων υλών, επιβατικών αυτοκινήτων και λοιπών ειδών, που έχουν παραδοθεί είτε ατελώς, είτε με τα καθεστώτα προσωρινής εισαγωγής και ενεργητικής τελειοποίησης, δεδομένου ότι από την εφαρμογή των διατάξεων που διέπουν τα ως άνω καθεστώτα απορρέουν υποχρεώσεις τις οποίες οι ενδιαφερόμενοι οφείλουν να τηρούν και οι τελωνειακές Αρχές να ελέγχουν για την αποφυγή καταστρατηγήσεων.

Εν τούτοις από στοιχεία που περιέρχονται στην υπηρεσία μας δεν κρίνονται ικανοποιητικές οι ενέργειες των τελωνειακών Αρχών στον τομέα αυτό με αποτέλεσμα να διακυβεύονται τα συμφέροντα του Δημοσίου, αφού σε πάρα πολλές περιπώσεις οι υπηρεσίες σας δεν προβαίνουν στην έγκαιρη λήψη των μέτρων που προβλέπονται από τις ισχούσες διατάξεις για την είσπραξη των δασμοφορολογικών επιβαρύνσεων στις περιπτώσεις που οφείλονται.

Υστερα από τα παραπάνω και ενόψει της προσπάθειας που καταβάλλεται από το υπουργείο Οικονομικών για την καταπολέμηση της φοροδιαφυγής και φοροαποφυγής, παρακαλούμε να εντείνετε τις προσπάθειές σας για τη διενέργεια των προαναφερόμενων ελέγχων και σε όσες περιπτώσεις απαιτείται η είσπραξη δασμοφορολογικών επιβαρύνσεων να προβαίνετε άμεσα στη λήψη όλων των αναγκαίων προς τούτο μέτρων για την ικανοποίηση των απαιτήσεων του Δημοσίου.

ΣΗΜΑΝΤΙΚΕΣ ΑΛΛΑΓΕΣ ΣΕ ΤΕΚΜΗΡΙΑ

Δύο σημαντικές διατάξεις που αφορούν τα τεκμήρια περιλαμβάνονται στο νομοσχέδιο για την αναθεώρηση του Τελωνειακού Κώδικα. Ειδικότερα η παράγραφος 1 του άρθρου 16 του νομοσχεδίου προβλέπει την κατάργηση του τεκμηρίου αγοράς κινητού πράγματος μεγάλης αξίας για την αγορά υλικών αρδευτικού εξοπλισμού που χρησιμοποιείται για τις ανάγκες γεωργικής εκμετάλλευσης.

Η κατάργηση του τεκμηρίου αυτού κρίθηκε αναγκαία καθώς ο εξοπλισμός αυτός αποτελεί έναν από τους βασικότερους και πλέον αναγκαίους για τη λειτουργία της γεωργικής εκμετάλλευσης και θα πρέπει να διευκολύνεται η απόκτησή του ενόψει και της ανάγκης του εκσυγχρονισμού του αγροτικού τομέα για την αντιμετώπιση του διεθνούς ανταγωνισμού μετά μάλιστα και την υπογραφή της συμφωνίας της GATT καθώς και την διεύρυνση της Ευρωπαϊκής Ενωσης με την ένταξη νέων χωρών.

Η δεύτερη διάταξη του ίδιου άρθρου αφορά τους υπαλλήλους του ΟΤΕ καθώς χαρακτηρίζονται ως εισόδημα από κινητές αξίες οι τόκοι με τους οποίους πιστώνεται στο τέλος χρόνου ο «Λογαριασμός Νεότητας Προσωπικού ΟΤΕ».

Ο λογαριασμός αυτός τηρείται στον ΟΤΕ και περιλαμβάνει μηνιαίες εισφορές των υπαλλήλων του με σκοπό μετά τη συγκέντρωση κεφαλαίου, τη χορήγηση στα ενήλικα παιδιά εφάπαξ χρηματικής παροχής για την αντιμετώπιση των αναγκών που δημιουργούν λόγω γάμου, των δαπανών που απαιτούνται για τις σπουδές σε ανώτερα και ανώτατα εκπαιδευτικά ιδρύματα και των αρχικών αναγκών που δημιουργούνται για επαγγελματική αποκατάστασή τους.

Με τις ίδιες διατάξεις προβλέπεται ότι στους τόκους αυτούς θα γίνεται από τον ΟΤΕ παρακράτηση φόρου 10% και με την παρακράτηση αυτή εξαντλείται η φορολογική υποχρέωση για τα εισοδήματα αυτά.

Ν/Σ ΓΙΑ ΑΝΑΘΕΩΡΗΣΗ ΤΕΛΩΝΕΙΑΚΟΥ ΚΩΔΙΚΑ

ΚΑΤΑΡΓΕΙΤΑΙ Η ΑΡΣΗ ΤΟΥ ΤΡΑΠΕΖΙΚΟΥ ΑΠΟΡΡΗΤΟΥ ΓΙΑ ΧΡΕΗ

Την κατάργηση του μέτρου, το οποίο μέχρι σήμερα έδινε τη δυνατότητα στον προϊστάμενο της ΔΟΥ να ζητήσει την άρση του τραπεζικού απορρήτου για την πληρωμή των χειρών προς το Δημόσιο με επιταγή άνω των 1.000.000.

Αυτό προβλέπει το νομοσχέδιο για την αναθεώρηση του Τελωνειακού Κώδικα, που κατατέθηκε την περασμένη Παρασκευή στη Βουλή.

Ειδικότερα, καταργείται η παράγραφοος 3 του άρθρου 25 του ν. 2214/1994, η οποία όριζε ότι «εξαιρετικά επιτρέπεται η άρση του τραπεζικού απορρήτου ύστερα από ενέργεια της αρμόδιας ΔΟΥ στην περίπτωση που προσκομίζεται προσωπική επιταγή άνω του 1.000.000 δραχμών για εξόφληση χρεών προς το Δημόσιο οπότε και δίδεται πρόβλεψη και δέσμευση του ποσού ύπερ της δημόσιας οικονομικής υπηρεσίας». Οπως επισημαίνεται στην εισηγητική έκθεση του νομοσχεδίου σκοπός της διάταξης αυτής ήταν να ελαχιστοποιηθούν οι πιθανότητες κατάθεσης ακάλυπτης προσωπικής επιταγής για εξόφληση χρεών προς το Δημόσιο, δεδομένου ότι την ημέρα και ώρα της κατάθεσης ο προϊστάμενος της ΔΟΥ ενημερώνεται τηλεφωνικά ή με FAX από την πληρώτρια τράπεζα για την ύπαρξη ή μη υπόλοιπου στο λογαριασμό σε βάρος του οποίου εκδίδεται η επιταγή και να δεσμεύσει το ποσό αυτό υπέρ του Δημοσίου.

ΣΚΟΠΟΣ ΤΗΣ ΔΙΑΤΑΞΗΣ ΗΤΑΝ ΝΑ ΕΛΑΧΙΣΤΟΠΟΙΗΘΟΥΝ ΟΙ ΠΙΘΑΝΟΤΗΤΕΣ ΚΑΤΑΘΕΣΗΣ ΑΚΑΛΥΠΤΗΣ ΠΡΟΣΩΠΙΚΗΣ ΕΠΙΤΑΓΗΣ ΓΙΑ ΕΞΟΦΛΗΣΗ ΧΡΕΩΝ ΠΡΟΣ ΤΟ ΔΗΜΟΣΙΟ

Στην πράξη όμως παρουσιάστηκαν προβλήματα κατά την υλοποίηση της διάταξης αυτής και την εφαρμογή του νόμου που εντοπίζονται στα εξής σημεία:

ΠΡΟΒΛΗΜΑΤΑ

• Η τηλεφωνική επικοινωνία μεγιστοποιεί τα προβλήματα, αφού δεν διασφαλίζει τον κίνδυνο μη ορθού προσδιορισμού του ύψους του ποσού, αριθμού λογαριασμού, αριθμού επιταγής κ.λπ. λόγω παρανόησης και μόνο.

• Ενέχει σοβαρό κίνδυνο δόλιας χρήσης για παροχή πρόβλεψης από άτομα ξένα προς την εφορία και ως εκ τούτου πρέπει να εξακριβωθεί και διασταυρωθεί η τηλεφωνική κλήση με αποτέλεσμα να δημιουργείται πρόσθετη λειτουργική επιβάρυνση μεταξύ των υπηρεσιών και τραπεζών. Το λειτουργικό κόστος μεγιστοποιείται στην επικοινωνία μέσω FAX, αλλά και ημέρες συναλλαγματικής αιχμής.

• Η παροχή πρόβλεψης του ποσού της συγκεκριμένης επιταγής δεν συνεπάγεται αυτόματα και τη δέσμευσή του, αφού αυτό δεν είναι δυνατό να γίνει από τις τράπεζες επειδή η σχετική διαδικασία εξόφλησής τους γίνεται μέσω του διατραπεζικού γραφείου συμψηφισμού και συνεπώς δεν διασφαλίζονται τα συμφέροντα του Δημοσίου. Ετσι, στο εξής δεν θα ελέγχονται οι επιταγές άνω του 1.000.000 δρχ. που προσκομίζουν οι φορολογούμενοι για να πληρώσουν χρέη προς το Δημόσιο.

ΠΡΟΣΦΥΓΗ ΤΟΥ ΣΕΒ ΓΙΑ ΔΙΑΙΤΗΣΙΑ ΣΤΙΣ ΣΥΛΛΟΓΙΚΕΣ ΣΥΜΒΑΣΕΙΣ

Η υποχρεωτική διαιτησία και η μονομερής προσφυγή σε διαιτησία για τις συλλογικές συμβάσεις εργασίας, έχουν καταργηθεί στον ιδιωτικό τομέα, σύμφωνα με προσφυγή που υπέβαλε ο Σύνδεσμος Ελληνικών Βιομηχανιων στο Συμβούλιο της Επικρατείας.

Ο ΣΕΒ καλεί το ανώτατο δικαστήριο να κρίνει ότι μετά την επικύρωση από τη χώρα μας της διεθνούς σύμβασης εργασίας 154 το καλοκαίρι, έχει πλέον καταργηθεί η υποχρεωτική μεσολάβηση και διαιτησία, γιατί δεν είναι ανεκτή η μονομερής προσφυγή στη διαδικασία αυτή από τη μία μονο πλευρά από εκείνες που διαπραγματεύονται την υπογραφή συλλογικής σύμβασης και δεν καταλήγουν σε συμφωνία. Με την προσφυγή του ο ΣΕΒ ζητεί να ακυρωθεί η απόφαση του Οργανισμού Μεσολάβησης και Διαιτησίας που καθόρισε τον Σεπτέμβριο τα σχετικά με τη συλλογική σύμβαση εργασίας του Συλλόγου Τεχνικών Επιστημόνων Βιομηχανίας (ΣΤΕΒ).

Ο ΣΕΒ υποστηρίζει ότι μετά από την αποτυχία των σχετικών διαπραγματεύσεων, ο σύλλογος των εργαζομένων προκάλεσε μόνος του τη διαδικασία της μεσολάβησης και στη συνέχεια την έκδοση διαιτητικής απόφασης, χωρίς όμως ο ΣΕΒ να συμφωνήσει στη διαδικασία αυτή. Στην προσφυγή στο ΣτΕ τονίζεται ότι η διεθνής σύμβαση εργασίας 154 επιτρέπει μόνο την εκ μέρους όλων των ενδιαφερομένων προσφυγή σε τέτοιες διαδικασίες.

ΕΞΑΙΡΕΣΗ

Ο ΣΕΒ υποστηρίζει ότι κατ'εξαίρεση, η υποχρεωτική διαιτησία μπορεί να επιτραπεί μόνο στις περιπτώσεις των επιχειρήσεων και υπηρεσιών, οι οποίες δεν μπορούν να σταματήσουν τη λειτουργία τους χωρίς να τεθεί σε κίνδυνο η ζωή, η υγεία ή η ασφάλεια ολόκληρου ή μέρους του πληθυσμού. Σημειώνεται ότι σε άρθρο του (στο νομικό περιοδικό Επιθεώρησης Εργατικού Δικαίου) ο νομικός σύμβουλος του ΣΕΒ Αν. Βάγιας επσήμαινε και τις συνέπειες που έχει για τον δημόσιο τομέα η επικύρωση της διεθνούς σύμβασης, τονίζοντας ότι ανοίγει ένα άλλο σπουδαίο κεφάλαιο, η συλλογική διαπραγμάτευση στις δημόσιες υπηρεσίες, εκεί όπου οι αποδοχές και οι λοιπές συνθήκες εργασίας των δημοσίων υπαλλήλων ρυθμίζονται ακόμη με νόμο.

Η ΥΠΟΧΩΡΗΣΗ ΤΗΣ ΣΟΦΟΚΛΕΟΥΣ

Οδείκτης τιμών της Σοφοκλέους οπισθοδρομεί αρκετές ημέρες τώρα και μάλιστα με επιδεινούμενο ρυθμό. Και όμως αυτό δεν απασχολεί την κυβέρνηση. Στα σχέδια που κάνει δεν υπάρχει για την ώρα τίποτα που να αφορά την κεφαλαιαγορά. Το αντίθετο μάλιστα. Την περασμένη εβδομάδα βγήκαν στη δημοσιότητα δύο παράμετροι του «προβλήματος Σοφοκλέους» που έχουν επιδεινώσει το ούτως ή άλλως κακό κλίμα στο Χρηματιστήριο.

Εχουν και οι δύο σχέση με τη λειτουργία των Εταιριών Παροχής Επενδυτικών Υπηρεσιών (ΕΠΕΥ) που δημιουργεί από την 1η Νοεμβρίου ένα νέο καθεστώς συναλλαγών στην αγορά. Το ένα πρόβλημα είναι η ερμηνεία της διάταξης του ν. 2396 που θέτει περιορισμούς στους συμψηφισμούς που πραγματοποιούν οι χρηματιστηριακές εταιρίες με τους πελάτες τους. Οπως διαπιστώθηκε, υπάρχει σοβαρή απόκλιση ερμηνείας, άρα ένα κενό που στις οικονομικές συναλλαγές έχει καθοριστική σημασία.

Ουδείς αμφισβητεί την προσπάθεια εξυγίανσης των συναλλαγών (και) με τον νόμο αυτό. Αυτό όμως δεν υπηρετείται με αμφιλεγόμενες διατάξεις που μπλοκάρουν την αγορά.

Το άλλο θέμα είναι η δήλωση- έκπληξη του προέδρου της Επιτροπής Κεφαλαιαγοράς για αδυναμία ελέγχου των ΕΠΕΥ. Είναι έκπληξη, πράγματι, να καθιερώνεται ένα θεσμικό πλαίσιο λειτουργίας για την εξυγίανση της αγοράς και να μην εξασφαλίζονται ταυτόχρονα οι νομικές και υλικές προϋποθέσεις ελέγχου.

Αλλά όλα αυτά θα λειτουργούσαν περιθωριακά, έαν υπήρχε ο εσωτερικός δυναμισμός της κεφαλαιαγοράς, εάν δηλαδή οι επενδυτές είχαν πεισθεί ότι η τοποθέτηση κεφαλαίων τους στο Χρηματιστήριο θα απέδιδε. Συμβαίνει το ακριβώς αντίθετο. Και βεβαίως ουδείς εκέφρων θα τοποθετήσει χρήματα του για να χάσει.

Από την κυβέρνηση και την οικονομική πολιτική που θα εφαρμόσει εξαρτάται να δημιουργηθεί το κατάλληλο κλίμα (επενδυτική προοπτική, χαμηλά ελλείμματα, άρα και χαμηλά επιτόκια κ.λ.π.) για να αναζωπυρωθεί το ενδιαφέρον για τη Σοφοκλέους. Εν τω μεταξύ όμως μπορεί να λάβει ορισμένα μέτρα που να επιτρέψουν στο Χρηματιστήριο να αναπνεύσει. Μπορεί π.χ. να καταργήσει το όριο ημερήσιας διακύμανσης (limit up- limit down) των τιμών των μετοχών.

Ο υποτιθέμενος εξυγιαντικός ρόλος αυτού του μέτρου αντιστρατεύεται πλήρως την ελευθερία της αγοράς και τη βελτίωση της εικόνας του Χρηματιστηρίου.

ΙΕΡΑ ΜΗΤΡΟΠΟΛΙΣ ΡΟΔΟΥ
ΙΕΡΟΣ ΝΑΟΣ ΑΓΙΟΥ ΔΗΜΗΤΡΙΟΥ
(Παλαιού Νεκροταφείου)

ΑΝΑΚΟΙΝΩΣΗ

Ανακοινώνεται στο φιλακόλουθο κοινό της πόλεως Ρόδου ότι την 26η Οκτωβρίου πανηγυρίζει ο ιστορικός Ιερός Ναός Αγίου Δημητρίου του Μυροβλήτου στην παραδοσιακή συνοικία της Ρόδου.

Την παραμονή, ημέρα Παρασκευή και ώρα 5.30 μ.μ. θα ψαλεί μεγαλοπρεπής Εσπερινός, ενώ την μεγαλώνυμον ημέραν της εορτής Αρχιερατική Θεία Λειτουργία και περιφορά της θαυματουργού Αγίας Εικόνας.

Από το Εκκλησιαστικό Συμβούλιο

ΦΡΟΝΤΙΣΤΗΡΙΑ
ΓΝΩΜΩΝ
ΠΡΟΤΥΠΟ ΚΕΝΤΡΟ ΘΕΤΙΚΩΝ ΕΠΙΣΤΗΜΩΝ
ΔΙΕΥΘΥΝΣΗ ΣΠΟΥΔΩΝ ΜΑΝΩΛΗΣ ΓΙΑΝΝΙΚΟΥΡΗΣ
• ΜΑΘΗΜΑΤΙΚΑ • ΦΥΣΙΚΗ • ΧΗΜΕΙΑ • ΕΚΘΕΣΗ • ΠΟΛ. ΟΙΚΟΝΟΜΙΑ • ΙΣΤΟΡΙΑ
ΤΗΛ. 25700 25250

ΕΝΤΑΤΙΚΑ ΤΜΗΜΑΤΑ

1. Α-Β-Γ Λυκείου 1ης - 2ης - 4ης Δέσμης
2. Γ Τεχνικού Λυκείου 3. Ειδικά τμήματα αποφοίτων
4. Α - Β- Γ- Γυμνασίου

ΠΛΗΡΟΦΟΡΙΕΣ: Επικοινωνήστε μαζί μας καθημερινά από 9-1 το πρωί και 5-10 το απόγευμα στα τηλεφ. 25700-25250
ΔΙΕΥΘΥΝΣΗ: Β. Ηπείρου 11

ΤΜΗΜΑΤΑ 5 ΜΕΛΗ 10 ΜΕΛΗ
24 χρόνια λειτουργίας

Κάντε τα σχεδιά σας πραγματικότητα!



οι 24 ώρες της δημιουργίας

Ελάτε στο Tselios Bango αποφασίστε τι θέλετε σύμφωνα με τις ανάγκες σας και τα άλλα αφήστε τα σε εμάς.

Χωρίς προκαταβολή και σε τιμές μετρητοίς ανανεώστε το μπάνιο σας, τα δάπεδά σας ή και όλο το σπίτι σας, με δόσεις 12 ή 24 ή 48 μηνών.

Τώρα το Tselios Bango κάνει τα σχέδια σας πραγματικότητα εντός 24 ωρών.

tselios bagno

ΕΙΔΗ ΥΓΕΙΝΗΣ • ΠΛΑΚΑΚΙΑ • ΑΞΕΣΟΥΑΡ • ΕΠΙΠΛΑ ΜΠΑΝΙΟΥ • ΥΔΡΟΜΑΣΑΖ
Λεωφόρος Ρόδου - Λίνδου 230, 851 00 Ρόδος, Τηλ: (0241) 64458, 65498, Fax: (0241) 61490

Δρόμος

Επιμέλεια
Τάσος Κώστας
Στάθης
Φαρμακίδης
Δρόμος
Συνεργάτες
Γιώργος Παγιωτέλης
Ρασήτ Μαρασλής
Γιώργος Πάττας
Γιώργος Αναγνώστου
Δρόμος

Η Ε.Π.Α.Ε. ζητάει νομιμότητα

Μέσα σε 5 ημέρες η Π.Α.Ε. Ενωση καλείται να καταθέσει την σύνθεση του Διοικητικού συμβουλίου της που δυστυχώς δεν υπάρχει...

Το διοικητικό κενό που υπάρχει εδώ και αρκετό διάστημα στην Ενωση Ρόδος - Διαγόρας φαίνεται ότι δεν μπορεί να αποκρύπτεται για πολύ.

Μετά απο έγγραφό της η Ε.Π.Α.Ε. που απέστειλε σ'όλες τις Π.Α.Ε. και τα Τ.Α.Π. ζητάει απ'τις ομάδες έγγραφα στοιχεία με θέματα νομιμότητάς τους.

Τα στοιχεία αυτά χρησιμοποιούνται για την νόμιμη συμμετοχή τους στο ποδοσφαιρικό πρωτάθλημα και την τακτική επιχορήγηση τους(ΠΡΟΠΟ).

Η Π.Α.Ε. Ενωση Ρόδος - Διαγόρας καλείται τώρα μέσα σε πέντε (5) ημέρες να καταθέσει στην Ε.Π.Α.Ε. την σύνθεση του Διοικητικού Συμβουλίου της ,το Φ.Ε.Κ. (Φύλλο Εφημερίδος Κυβερνήσεως) που δημοσιεύθηκε ή τα αποδεικτικά στοιχεία που έχουν σταλεί στο Υπουργείο Ανάπτυξης για το σκοπό αυτό. Οπως γίνεται κατανοητό αυτή την στιγμή η Ενωση δεν είναι σε θέση να καταθέσει σύνθεση. Διοικητικού Συμβουλίου αφού κάτι τέτοιο δεν υπάρχει.

Δυστυχώς απ'τον Δεκέμβρη του '95 δεν στάθηκε ικανή μια γενική συνέλευση να βγάλει διοίκηση.

Ετσι η Ενωση αγωνίζεται αυτή την στιγμή στην Γ' Εθνική χωρίς να είναι νόμιμη στις νέες νομοθεσίες του επαγγελματικού ποδοσφαίρου.

Πόσοι το γνωρίζουν και ποιοί ενδιαφέρονται;

ΔΙΠΛΗ ΠΡΟΠΟΝΗΣΗ

Με διπλή προπόνηση άρχισε χθες η προετοιμασία της Ενωσης για το δεύτερο εκτός έδρας παιχνίδι της με το Αιγάλεω.

Απ' την απογευματινή προπόνηση απουσίασε ο Πολυχρονίου ενώ ο Σαλπιγκτίδης έπρεξε ελαφρά αφού αισθάνεται ενοχλήσεις στον προσαγωγό .

•Δύο κίτρινες κάρτες συμπλήρωσαν ήδη τρεις παίκτες. Πρόκειται για τους , Τσιβρινή, Λινάρδο, Βρύζα, που βρίσκονται σε οριακό σημείο.

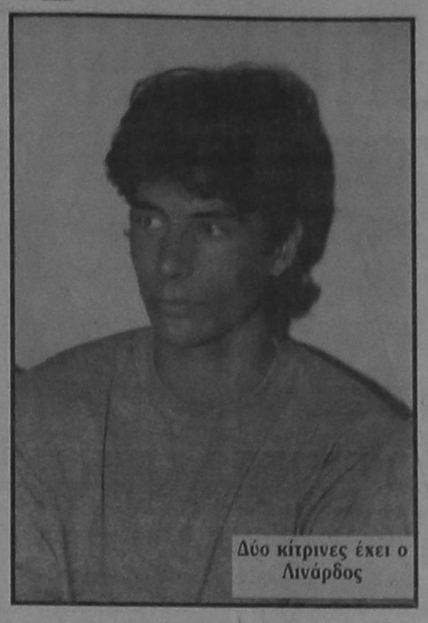
Δύο κίτρινες έχει ο Λινάρδος

Τρίτο μάτι

•Το Δ.Σ. της Ερασιτεχνικής Ενωσης που δούλευε ρολόϊ αναγκάζεται να συνεδριάζει μεσημέρι αφού το βράδυ στην Λέσχη θα θυμίζει κρυφό σχολειό.

•Ηξεραν τι έκαναν οι Περιστεριώτες. Μπορεί στον δεύτερο γύρο να μην υπάρχει Ενωση και μεγάλος χειρούργος. Ποιά εκδίκηση να πάρουν...

• Ούτε ο Ρίνγκο δεν είχε τετ-α-τετ με παίκτες για να δεί τι συμβαίνει στην ομάδα του. Στην Διμυλιά όμως έγινε κι αυτό!

Ο Σαρικάς έπιασε τους παίκτες έναν-έναν για να δεί αν έχουν πρόβλημα με τον Φτάκλα.

• Ο Ενωσιακός του βορείου συγκροτήματος ήρθε την Δευτέρα μαζί με παίκτες για να δοκιμαστούν στο φιλικό της Μικτής Νέων αλλά λόγω βροχής έμειναν με την... βόλτα.

Τα μπαγκλαβαδάκια όμως που έφερε απ' την Κω δεν πήγαν χαμένα...

• Για να δούμε σήμερα τι θα κάνουν ο μουσάς κι ο Φοίβος.

Και οι δύο μπορούν τη νίκη.

Ηλίας Κ.

Επιστροφή στις νίκες....

Να καλύψει την ήττα θέλει ο Αρης στην Μάνδρα (15:30) •Εκτός ο Παπαϊωάννου



Με νωπό το σοκ της εντός έδρας ήττας από την Χαλκίδα ο Αρης αγωνίζεται σήμερα εκτός έδρας με τον Μανδραϊκό.

Ο Θωμάς Βασιλειάδης και οι ποδοσφαιριστές του θέλουν ν' αποδείξουν ότι η Κυριακή ήταν απλά μία άτυχη στιγμή που δεν πρόκειται να επαναληφθεί. Αλλωστε τα παθήματα γίνονται μαθήματα. Στα θετικά ότι το γήπεδο της Μάνδρας διαθέτει χόρτο ενώ την 1η αγωνιστική ο Φοίβος νίκησε στην Κρεμαστή 3-0 τον Μανδραϊκό.

Πάντως θα πρέπει να επισημάνουμε το πολύ βαρύ πρόγραμμα των παικτών του Αρη που την Κυριακή θα πρέπει να βρίσκονται σην Χίο για το παιχνίδι της 6ης αγωνιστικής με τον Ηρακλή Ψαχνών.

Στην αποστολή που αναχωρεί σήμερα το πρωί συμμετέχουν οι : Φιλιάς, Φουτούλης, Γατζωτής, Βωβόπουλος, Φλεβάρης, Δημητριάδης, Δελέζας, Σταμούλης, Ντινιώτης, Καραπιπέρης, Γκαρανάσιος, Κωνσταντούρας, Μαγιόγλου, Αμύγδαλος, Φαρμακαλής και Σαββάκης.

Η μοναδική αλλαγή σε σχέση με την 16αδα της Κυριακής είναι ότι ο Φαρμακαλής πήρε τη θέση του Παρδαλού.

Το σημερινό παιχνίδι θα ξεκινήσει στις 15:30 και θα διευθύνουν οι Στεργιώτης-Βοζαΐδης - Βερτζάγιας του συνδέσμου διαιτητών Ζακύνθου.

• Σύμφωνα μ'αναγραφόμενα σ' αθλητικές εφημερίδες των Αθηνών ο Αρης Αρχαγγέλου ενδιαφέρεται για την απόκτηση του 24χρονου Κώστα Λαδογιάννη που ανήκει στον Ηλυσιακό.

Ο παικτης υπηρετεί την στρατιωτική του θητεία στη Ρόδο και ζήτησε απο την ομάδα του να τον αφήσει ελεύθερο κάτι που έγινε αποδεκτό.

Εξελίξεις θα έχουμε τις επόμενες ημέρες.

Δ' ΕΘΝΙΚΗ 20Σ ΟΜΙΛΟΣ

5η ΑΓΩΝΙΣΤΙΚΗ
Καλλονή- Αγερσανί
Φοίβος Κρ. - Δάφνη Εξ.
Πέλοπας Κ. - Λίλας 15:30
Ασπρόπυργος - Ατρόμητος Π.
Μ. Αετός- Πολυκράτης
Χαλκίδα - Αρης Κ.
Παγκορινθιακός - Ηρακλής Ψ.
Μανδραϊκός - Αρης Αρχ. 15:30
Ρεπό το Κερατσίνι

Η βαθμολογία

1. Κερατσίνι	12	15-0
2. Χαλκίδα	9	9-2
3. Ασπρόπυργος	8	6-2
4. Λήλας	7	11-6
5. Ατρόμητος Π.	6	4-2
6. Αγερσανί Ν.	6	4-3
7. Πολυκράτης	6	5-5
8. ΑΕ Καλλονής	6	6-9
9. Ηρακλής Ψ.	5	6-3
10. Αρης Αρχ.	5	3-3
11. Παγκορινθιακός	5	2-6
12. Φοίβος Κρ.	4	4-6
13. Πέλοπας Κ.	4	2-4
14. Μανδραϊκός	3	4-5
15. Δάφνη Εξ.	1	2-10
16. Αρης Κάμπου	1	1-8
17. Μαύρος Αετός	0	1-13

Χωρίς περιθώρια ο Φοίβος υποδέχεται την Δάφνη (15:30) •Αποκλείσθηκε ο Κρητικός, αμφίβολοι οι Πότσος , Κλαδάκης, Ξύπας

«Επιστροφή στις νίκες». Αυτό είναι το σύνθημα στην ομάδα του Φοίβου για το σημερινό εκτός έδρας παιχνίδι με την Δάφνη Εξαμιλίων.

Οι δύο ήττες (εντός με Πολυκράτη Σάμου και εκτός με Κερατσίνι) έχουν δημιουργήσει αρκετά προβλήματα στην ομάδα της Κρεμαστής για την οποία η σημερινή αναμέτρηση είναι οριακή.

Η κατακτηση των τριών βαθμών της νίκης είναι κάτι παραπάνω από αναγκαία για να μην βρεθεί πολύ νωρίς ο Φοίβος στον πάτο του βαθμολογικού πίνακα.

Ο Σταύρος Σταύρου τις δύο προηγούμενες ημέρες προσπάθησε με συνεχείς δηλώσεις ν' ανεβάσει την ψυχολογία των παικτών του και τους ζήτησε να ξεχάσουν τ' άτυχα αποτελέσματα. Αλλωστε την Κυριακή ο Φοίβος αγωνίζεται πάλι εντός έδρας με την Καλλονή Λέσβου κάτι που δίνει τη δυνατότητα για αγωνιστική ανάκαμψη. Μετα ακολουθεί το ρεπό που θα δώσει την δυνατότητα για ανασύνταξη.

Στην σημερινή αναμέτρηση απών θα είναι ο Γιάννης Κρητικός ο οποίος έχει παραπεμφθεί στο Δ.Σ. για πειθαρχικό παράπτωμα. Η διοίκηση δεν έχει ανακοινώσει ακόμη την απόφαση της.

Ομως ο Σταύρος Σταύρου αντιμετωπίζει ακόμη τρία προβλήματα. Οι Ξύπας, Πότσος και Κλαδάκης είναι τραυματίες και η συμμετοχή τους ή όχι θ' αποφασιστεί την τελευταία στιγμή. Και οι τρεις θα κάνουν κινησιοθεραπεία το πρωί και αν θα είναι σε καλή κατάσταση θα χρησιμοποιηθούν. Γι'αυτό το λόγο ο τεχνικός του Φοίβου κάλεσε όλους τους ποδοσφαιριστές σ'αποδυτήρια.

Το παιχνίδι θα ξεκινήσει στις 15:30 και θα διευθύνουν οι Γεωργακόπουλος-Καρατουλιώτης - Παπανικολάου του συνδέσμου διαιτητών Ηλείας.



Η ΕΠΟ αποφασίζει για την Δ' Εθνική

ΣΤΟ συμβούλιο της ΕΠΟ, αύριο, Πέμπτη αναμένεται να επικυρωθεί η προκήρυξη του Πρωταθλήματος της Δ' Εθνικής. Τα σενάρια, που «παίζουν» είναι δύο.

Πρώτον υπάρχει η σκέψη τα πράγματα να μείνουν ως έχουν δηλαδή ν'ανεβαίνουν 12 και να υποβιβάζονται 54 (εννέα από κάθε όμιλο, με εξαίρεση τον 2ο και τον 3ο, από τους οποίους θα πέφτουν 8 και 10 αντίστοιχα λόγω της διαφοράς στο αριθμό ομάδων). Από τα τοπικά Πρωταθλήματα θα ανεβαίννουν οι 51 Πρωταθλήτριες των Ενώσεων και οι δευτεραθλήτριες της Αθήνας, του Πειραιά και της Θεσσαλονίκης.

Πάντως αυτή η «λύση» φαίνεται να χάνει έδαφος. Το νέο σχέδιο, το οποίο όπως φαίνεται έχει δρομολογηθεί και θα επικυρωθεί την Πέμπτη έχει ως εξής. Στην Γ' Εθνική θα ανέβουν οι έξι Πρωταθλήτριες ενώ οι έξι δευτεραθλήτριες θα δώσουν αγώνες μπαράζ, από τους οποίους δύο θα κερδίσουν το εισπήριο της ανόδου.

Οσον αφορά τις ομάδες, που θα υποβιβαστούν, ο αριθμός αυξάνεται στις 58 αφού θα «πέφτουν » όλες οι ομάδες από την 10η θέση και κάτω ενώ και οι έξι ένατοι θα δίνουν αγώνες μπαράζ, από τους οποίους θα υποβιβάζονται άλλες τέσσερις.

Από τα τοπικά Πρωταθλήματα θα ανεβαίνουν οι 51 Πρωταθλητές των Ενώσεων και οι δευτεραθλήτριες της Αθήνας, του Πειραιά και της Θεσσαλονίκης.

Αν ισχύσει το δεύτερο σενάριο αναμένεται να μειωθούν οι ομάδες της Γ' Εθνικής από 18 σε κάθε όμιλο σε 16. Αντιθέτως απομακρύνεται η σκέψη για μείωση των ομίλων της Δ' Εθνικής.

Δηλώσεις Φούρα για Παγκόσμιο

Πρωτάθλημα στίβου 1997

Ο Υφυπουργός Αθλητισμού, Ανδρέας Φούρας, εξέφρασε χθες την απόλυτη ικανοποίησή του για την συνεργασία που υπάρχει μεταξύ της Πολιτείας και της Διεθνούς Ομοσπονδίας Στίβου (IAAF), για το Παγκόσμιο πρωτάθλημα του 1997, το οποίο θα γίνει στην Αθήνα.

Ο κ.Φούρας τόνισε, μετά απο την συνάντησή του με τους εκπροσώπους της IAAF, τον γενικό γραμματέα της κ.Γκιουλάϊ και τον κ.Φασούλο:

"Χαίρομαι, γιατί βρισκόμαστε σ' ένα κλίμα απόλυτης και πλήρους εμπιστοσύνης με τους απεσταλμένους της IAAF. Οσον αφορά τον κ.Μολυβά, ελπίζω, ότι θ' αναλογιστεί τις ευθύνες του, θα κατανοήσει τα προβλήματα και θα συμπράξει, ώστε να έχουμε μία άψογη διοργάνωση το 1997, που θ αποτελέσει το "βάθρο" για την διεκδίκηση απο την χώρα μας των Ολυμπιακών Αγώνων του 2004".

Σχετικά με το πόρισμα του ελέγχου που έγινε στην Ελληνική Ιστιοπλοϊκή Ομοσπονδία και αναφέρονται οικονομικές ατασθαλίες, ο κ.Φούρας επεσήμανε:"Τό πόρισμα αυτό το διεβίβασα ήδη στην Εισαγγελία Αθήνας, που θ' ασχοληθεί πλέον με το θέμα αυτό".

Ανύψωση ηθικού...

Επιδιώκει ο Παπαχρήστου • Νοκ άουτ και ο Ράπο

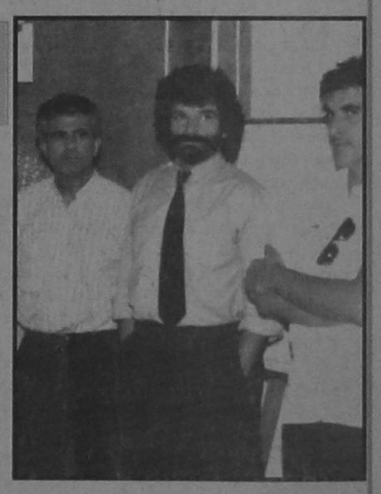

«Προσπαθούμε να ξεχάσουμε το άτυχο αποτέλεσμα και πιστεύω να τα καταφέρουμε».

Οι παραπάνω δηλώσεις ανήκουν στον Βασίλη Παπαχρήστου που άρχισε από χθες να μιλάει στους ποδοσφαιριστές του με προφανή στόχο την ανύψωση του ηθικού.

Αλλωστε μετά τις δύο συνεχόμενες αποτυχίες, το νέο εντός έδρας παιχνίδι με το Μαρκό φαντάζει οριακό.

Χθες έγιναν δύο προπονήσεις. Νέο πρόβλημα που προέκυψε είναι αυτό του Ρενάτο Ράπο. Ο ομογενής επιθετικός νιώθει ενοχλήσεις στον δικέφαλο και όπως πιθανολογείται προέρχονται από ενεργοποίηση κάποιου παλιότερου τραύματος στην μέση. Ο Παπαχρήστου δεν τον υπολογίζει για την Κυριακή όπως και τον έτερο ομογενή από την Βόρεια Ηπειρο τον Βασιλάκη Ζίου.

Ο «ερυθροκίτρινος» μέσος έτρεξε μόνος του, αλλά δεν είναι στην επιθυητή αγωνιστική κατάσταση. Κάποιο μικροπρόβλημα στον αστράγαλο αντιμετωπίζει και ο Γιώργος Ράιος που πάντως θ' αγωνιστεί την Κυριακή. Αλλωστε χθες το πρωί έκανε βάρη και τ' απόγευμα γυμνάστηκε.

Το προγραμματισμένο για σήμερα ρεπό αναβλήθηκε καθώς δεν θα γίνει η πρωινή προπόνηση της Πέμπτης.

Αφίξεις για το τζούντο

Εκατόν σαράντα άτομα αποτελούν συνολικά τις αποστολές των Εθνικών ομάδων που θα μετάσχουν στο 4ο Διεθνές Τουρνουά τζούντο γυναικών που είναι αφιερωμένο στη μνήμη του Κώστα Σαρρή.

Την Πέμπτη αρχίζει η άφιξη των Εθνικών ομάδων με πρώτη την αποστολή της Αιγύπτου. Την ίδια ημέρα θα αφιχθεί και ο Πρόεδρος της Ε.Ο.Φ.Τ. κ. Γ. Ψιλόπουλος.

Οι Εθνικές ομάδες της Γιουγκοσλαβίας, της Βουλγαρίας, της FYROM(Σκόπια) και παράγοντες της Ε.Ο.Φ.Τ. θα αφιχθούν ατμοπλοϊκώς με πλοίο της Δ.Α.Ν.Ε. το πρωί της Παρασκευής.

Την ίδια ημέρα αναμένονται αεροπορικώς οι διαιτητές τα μέλη της γραμματείας και οι Εθνικές ομάδες της Κύπρου και της Ιορδανίας.

•Την Παρασκευή το μεσημέρι θα γίνει η τεχνική σύσκεψη στο Ξενοδοχείο SIRENE Beach όπου θα καταλύσουν οι αποστολές. Οι αγώνες θα διεξαχθούν το Σαββατοκύριακο.

Οι διαιτητές της Γ'

Εγινε χθες η κλήρωση των διαιτητών της 4ης αγωνιστικής της Γ' εθνικής.

Αναλυτικά:

ΝΟΤΙΟΣ ΟΜΙΛΟΣ

Ιάλυσος - Μαρκό : Μπλάθρας (Ηλείας) Αιολικός - Ναυπακτιακός : Γραμματικός (Βοιωτίας) Αγιος Νικόλαος - Εθνικός Αστέρας : Δελήμπασης (Ρεθύμνου) Κέρκυρα - Βαρβασιακός : Νικολακόπουλος (Αθηνών) Καλλιθέα - Ηρόδοτος : Σουλτάνης (Κυκλάδων) Εργοτέλης - Παναιγιάλειος : Γερόντης (Αθηνών) Ηλυσιακός - Ατρόμητος : Πορφύρης (Αρκαδίας) Αιγάλεω - Ενωση Ρόδου Διαγόρα : Σταυρακάκης (Λασιθίου) Πάτρα - Κόρινθος: Κικινάκης (Ηρακλείου).

Το παιχνίδι της 5ης αγωνιστικής της Β' εθνικής Λεβαδειακός - Καλαμαριά κληρώθηκε να διευθύνει ο Ρόδιος Δημήτρης Καρίκης.

Πυγμαχία στη Ρόδο

Επίσημο μέλος της Ελληνική Ομοσπονδίας πυγμαχίας είναι από χθες ο Ροδιακός Ομιλος Κινγ Μπόξινγκ. Πλέον ο σύλλογος θα διαθέτει και τμήμα πυγμαχίας με προπονητή τον κ. Ρίντα Καντάι στον οποίο μπορούν ν' απευθυνθούν όσοι θέλουν να μάθουν τα μυστικά του αθλήματος.

Στο πανεπιστήμιο του Μπάσκετ

Βρίσκεται ο Γιώργος Χατζηκαλημέρης που θα διδαθεί από τον Τζιμ Καλχούν στο Κονέκτικατ



Στην Μέκκα του μπάσκετ, την Αμερική, βρίσκεται από χθές ο Γιώργος Χατζηκαλημέρης. Ο προπονητής του Ιάλυσου βρίσκεται ανάμεσα στους 12 τυχερούς που κληρώθηκαν και κέρδισαν την υποτροφία του Συνδέσμου Ελλήνων προπονητών Καλαθοσφαίρισης, πρόεδρος του οποίου είναι ο Γιάννης Ιωαννίδης.

Ο Χατζηκαλημέρης θα μαθητεύσει δίπλα σ' έναν από τους κορυφαίους προπονητές του πανεπιστημιακού πρωταθλήματος NCAA τον Τζίμ Καλχούν του Κονέκτικατ.

Τα έξοδα του Ρόδιου προπονητή (γύρω στο ένα εκατομμύριο δρχ.) θα καλύψει η ΕΣΑΚ.

Μαζί με τον Χατζηκαλημέρη στο Κονέκτικατ βρίσκονται και οι Φυλακτακίδου (Κατερίνη), Γερμανός (Θήβα), Ποργιόπουλος(Σέρρες) και Κουτσούμπας (Νέα Μουδανιά).

Η διάρκεια του επιμορφωτικού σεμιναρίου θα είναι εώς τις 20 Νοεμβρίου και σ' αυτό θα διδαχθούν :Φυσική κατάσταση, προπονητική, Καθοδήγηση, προγραμματισμός, οργάνωση και λειτουργία ομάδος.

Ο Γιώργος Καλημέρης ύστερα από την αξιολόγηση των 35 αιτήσεων απ' όλη την Ελλάδα επελέγη στην 8η θέση!

Ωριμος ο Κουγιός

Ενας ώριμος Παντελής Κουγιός παρουσιάζεται στο φετινό πρωτάθλημα της Α2. Ο Ρόδιος άσος εντυπωσιάζει με τις εμφανίσεις του και βοηθάει αρκετά την ομάδα του την Δάφνη.

Ο Κουγιός ήταν εκπληκτικός το Σάββατο στο παιχνίδι με τους πρωτοπόρους Αμπελόκηπους όπου αγωνίστηκε και στα 40' λεπτά, πετυχαίνοντας 7 πόντους και μοιράζοντας οκτώ ασίστ.

Οι τελικές φάσεις είναι η σπεσιαλιτέ του καθώς προηγείται στον σχετικό πίνακα της Α2 με 25! Ο Κουγιός τα πάει αρκετά καλά και στα κλεψίματα όπου είναι τέταρτος με εννέα ενώ ο πρώτος έχει έντεκα.

Οι βαθμολογίες σε Α' και Β' ανδρών

Η Τ.Ε. Καλαθοσφαίρισης ανακοίνωσε χθες τις βαθμολογίες στα πρωταθλήματα Α' και Β'άνδρών. Αναλυτικά:

Α' Κατηγορία Ανδρών

Ομάδα	Αγων.	Νικ.	Ητ.	Μηδ.	Επιθ - Αμυν	Βαθ
ΙΠΠΟΚΡΑΤΗΣ	3	3	0	0	220-171	6
ΦΟΙΒΟΣ	3	2	1	0	195-202	5
ΔΩΡΙΕΥΣ	3	2	1	0	216-197	5
ΖΕΦΥΡΟΣ	3	1	2	0	169-185	4
ΙΒΙΣΚΟΣ	3	1	2	0	218-210	4
ΑΝΤΑΓΟΡΑΣ	2	1	1	0	122-129	3
ΠΑΝΙΩΝΙΟΣ ΛΕΡΟΥ	2	1	1	0	117-129	3
Ε.Α.Κ.Α.	3	0	3	0	212-229	3
Α.Ε.Ρ.Α.	2	1	1	0	127-144	3

Β' Κατηγορία Ανδρών

Ομάδα	Αγων.	Νικ.	Ητ.	Μηδ.	Επιθ - Αμυν	Βαθ
ΗΡΑΚΛΗΣ Μ.	2	2	0	0	130-112	4
ΚΛΕΟΒΟΥΛΟΣ	2	2	0	0	121-86	4
ΣΤΑΥΡΟΣ ΚΑΛ.	3	1	2	0	145-136	4
ΠΟΛΥΒΩΤΗΣ	3	1	2	0	129-127	4
ΑΟ ΣΥΜΗΣ	2	2	0	0	113-45	4
ΗΡΑΚΛΗΣ Λ.	2	1	1	0	63-75	3
ΗΛΙΟΣ ΙΑΛΥΣΟΥ	3	0	3	0	87-167	3
ΑΓΙΟΣ ΝΙΚΟΛΑΟΣ	1	1	0	0	62-52	2
ΔΙΓΕΝΗΣ	1	0	1	0	29-59	1
ΝΙΚΑΓΟΡΑΣ	0	0	0	0	0-0	0
ΙΠΠΟΤΕΣ ΡΟΔΟΥ	1	0	0	1	0-20	0

Στις 19/10/96 στον αγώνα ΠΟΛΥΒΩΤΗΣ - ΙΠΠΟΤΕΣ ΡΟΔΟΥ της 3ης αγωνιστικής μηδενίστηκε η ομάδα των Ιπποτών.

Ηρακλής - Φοίβος 67-61

Για το παιδικό πρωτάθλημα μπάσκετ στο κλειστό της Κρεμαστής ο ΗΡΑΚΛΗΣ νίκησε τον ΦΟΙΒΟ με σκορ 67-61.

Την Πέμπτη 24/10 στις 4 το απόγευμα στο γήπεδο Μαριτσών για το πρωτάθλημα Β ανδρών ο ΗΡΑΚΛΗΣ θα αντιμετωπίσει τον ΗΛΙΟ. Οπως δήλωσε ο κ. Παπαδημήτρης γίνονται ενέργειες ο αγώνας να γίνει στο κλειστό της Κρεμαστής.



Το πρόγραμμα των τοπικών

Η Τ.Ε. Καλαθοσφαίρισης ανακοίνωσε χθες το πρόγραμμα των αγώνων στο παιδικό και ανδρικό πρωτάθλημα. Αναλυτικά θα παίξουν:

Σήμερα

παιδικό Πυλί 18.00: Ανταγόρας - Χάρμυλος

ανδρικό Λάρδος 15.30: Ηρακλής Λ. - Διγενής

Παστίδα 18.30: Αγ. Νικόλαος - Σταυρός

Πέμπτη 24 Οκτωβρίου

ανδρικό Μαριτσά 16.00: Ηρακλής Μ. - Ηλιος

Σάββατο 26 Οκτωβρίου

ανδρικό Λίνδος 11.30: Κλεόβουλος - Σύμη

Κυριακή 27 Οκτωβρίου

παιδικό Καλυθιές 13.00: Σταυρός - Ανταγόρας

Λίνδος 11.00: Κλεόβουλος - Ιπποκράτης

ανδρικό Κρεμαστή 11.00: Φοίβος - Ανταγόρας

Αφάντου 13.00: ΑΕΡΑ - Ιπποκράτης

ΕΚΓ Ρόδου 20.00: Ζέφυρος - Δωριέας

Δευτέρα 28 Οκτωβρίου

ανδρικό ΕΚΓ Ρόδου 16.00: Διγενής - Ηρακλής Μ.

Τετάρτη 30 Οκτωβρίου

ανδρικό Λύκειο Ιαλυσού 16.00: Ηλιος - Αγ. Νικόλαος



Εκδρομή στην Σύμη

Τριήμερη εκδρομή στην Σύμη διοργανώνει ο Σύλλογος Ιστιοπλόων ανοικτής θάλασσας της Ρόδου (Α.Σ.Ι.Α.Θ.) από τις 26 - 28 Οκτωβρίου, με αφορμή την αργία της Εθνικής Επετείου.

Στην εκδρομή, θα μετέχουν οι 39 νέοι μαθητές της σχολής ιστιοπλοΐας, της 19ης και 20ης σειράς αλλά και παλιοί ιστιοπλόοι του ΑΣΙΑΘ.

Η εκδρομή στον Πανορμίτη και την Σύμη - που θα γίνει με 7 συνολικά σκάφη - εκτός από την εκπαίδευση των μαθητών - στοχεύει και στην επαφή τους με τους παλιούς ιστιοπλόους και το πνεύμα του αθλήματος. Το πρόγραμμα προβλέπει αναχώρηση από την Ρόδο το Σάββατο και διανυκτέρευση στον Πανορμίτη. Την Κυριακή αναχώρηση για Σύμη και διανυκτέρευση, και την Δευτέρα επιστροφή στη Ρόδο.

• Το σκάφος ΙΑΣΩΝ του ΑΣΙΑΘ θα πάρει μέρος στον ετήσιο αγώνα «BLUE CUP» που διοργανώνει η «Βερνίκος γιωτ», στις 4-7/11/96 στις διαδρομές: Αίγινα - Πόρος, Πόρος - Υδρα, Υδρα - Ερμιόνη και Ερμιόνη - Σπέτσες. Το σκάφος θ' αγωνισθεί με τα χρώματα του ΑΣΙΑΘ και φιλοδοξεί να επιστρέψει με διακρίσεις. κυβερνήτης θα είναι ο Κώστας Γεωργάς και πλήρωμα οι: Ν. Νεοφύτου, Μ. Αντωνιάδης, Γ. Μιχελεράκης.

παλμός του τοπικού

Νίκησε η Μικτή Παίδων

2-1 ΤΟΝ ΔΙΓΕΝΗ ΧΩΡΙΣ ΝΑ ΙΚΑΝΟΠΟΙΗΣΕΙ

Χωρίς να ικανοποιήσει η Μικτή Παίδων της ΕΠΣΔ νίκησε χθες σε φιλικό παιχνίδι στο γήπεδο Κοσκινού 2-1 την Β' ομάδα του Διγενή. Τα γκολ της Μικτής πέτυχαν οι Σαλαμαστράκης και Κιούσης.

Ο ενωσιακός προπονητής Τσαμπίκος Παπανικόλας έχει προγραμματίσει και νέα φιλικά για την ερχόμενη εβδομάδα.

Οπως έγινε γνωστό η κλήρωση των αγώνων θα γίνει τις 30 Οκτωβρίου στην ΕΠΟ, ενώ το πρωτάθλημα θα ξεκινήσει στις 6 Νοεμβρίου.

Στον όμιλο μας συμμετέχουν ακόμη η ΕΠΣ Αθηνών, η ΕΠΣ Πειραιά, η ΕΠΣ Κορινθίας, η ΕΠΣ Αργολίδας και η ΕΠΣ Αρκαδίας.

Ταξιάρχης- Τήλος

Για την 3η αγωνιστική του Β' ομίλου της Β' κατηγορίας θα παίξουν σήμερα στην Κάλαθο, ο τοπικός Ταξιάρχης με τον ΑΟ Τήλου. Το παιχνίδι θα ξεκινήσει στις 14:45 και έχουν οριστεί να το διευθύνουν οι Καρίκης- Φραγκίνης- Κόκκινος.

σέντρες & καρφώματα

ΠΑΕ ΕΝΩΣΗ ΡΟΔΟΣ- ΔΙΑΓΟΡΑΣ (ΧΙ, ΧΙ, ΧΙ)

Να διαλύσει μάγκες μου. Ναι, να διαλύσει...

Δεν είναι μόνο η πιο εύκολη λύση αλλά και η καλύτερη. Αν δεν βρεθούν κάποιοι επιχειρηματίες που θα βάλουν τάξη και θα λειτουργήσουν την εταιρεία σωστά κι επαγγελματικά τότε να διαλύσει.

Για την Ενωση βέβαια μιλάω. Να μην κοροϊδευόμαστε ούτε μεταξύ μας αλλά ούτε με τους υπόλοιπους.

Η ΕΠΑΕ ζητάει νομιμότητα. Ποιός την έχασε για να την βρει η Ενωση;

Η ομάδα από την ίδρυση της υπολειτουργεί ως Π.Α.Ε. Δεν έχει βάσεις. Κανένας εκτός του μπουλτόζα δεν έχει γνώσεις για την λειτουργία μιας ΠΑΕ με τις νέες νομοθεσίες.

Ο Μάχλης κρατάει την ομάδα και στο τέλος θα βρεθεί εκτεθειμένος όπως βλέπω.

Τι θα στείλει τώρα ο άνθρωπος ως απάντηση στην ΕΠΑΕ;

Κατ' αρχήν δεν έχει FAX αφού του κόψανε το ρεύμα εδώ και 10 μέρες...

Ο Δήμαρχος λέει θα στείλει προσωπικές προσκλήσεις σε όλους αλλά το έργο το 'χουμε ξαναδεί.

Δεν θα βγεί τίποτα και θα γίνει προσπάθεια να βγεί η χρονιά με... βοηθητικά μέσα και οικονομικές μεταγγίσεις.

Οι μισοί παίκτες θα κάνουν υπομονή, οι άλλοι θα φύγουν, μουρμούρα, θα τους ζητηθεί μείωση αποδοχών διοίκηση δεν θα υπάρχει και πάλι... κοροϊδία.

Για να πρεμήσουν όλοι το μαγαζί πρέπει να διαλύσει αφού δεν δουλεύει.

Μ' άρεσε που η ΕΠΑΕ απέστειλε το έγγραφό της στην... ΠΑΕ Ενωση Ρόδος- Διαγόρας.

Με ποιό δικαίωμα ρε βρίζετε τις ΠΑΕ;

Αλλο μώλος κι άλλο...

ΣΗΜΑΙΟΤΕΧΝΙΚΗ «MY FRIEND»

ΚΩΣΤΑΣ ΤΡΟΥΛΗΣ

- Σημαίες όλων των κρατών του κόσμου
- Σήματα, λάβαρα, εμβλήματα εταιριών - ομίλων - σωματείων
- Ποδοσφαιρικές σημαίες, λάβαρα, μπρελόκ, καπέλλα, κασκώλ, αναπτήρες και ενδυμασίες (μπλούζες, σορτσάκια, κάλτσες) όλων των ομάδων Α' Εθνικής (κατόπιν παραγγελίας και όλων των τοπικών ομάδων)
- Αθλητικές φόρμες σε ποικιλία χρωμάτων, ποιοτήτων και μεγεθών

ΠΡΟΣΟΧΗ!!!!

Νέες παραλαβές σε φόρμες (μοντέλα '96) σε φανέλες και πολλά άλλα είδη όλων των ποδοσφαιρικών ομάδων (Ολυμπιακού, Παναθηναϊκού, Εθνικής Ελλάδος κ.λ.π.)

«MY FRIEND»

ΑΚΤΗ ΣΑΧΤΟΥΡΗ (έναντι Τελωνείου Ρόδου

ΤΗΛ. 33953 Τηλ. Βιοτεχνίας 61321

10η ΟΛΥΜΠΙΑΔΑ ΜΠΡΙΤΖ

Προελαύνουν οι γυναίκες, απογοητεύει η OPEN

Η 2η μέρα της Ολυμπιάδας Μπριτζ ήταν αντιφατική για τις ελληνικές ομάδες. Οι γυναίκες πήγαν αρκετά καλά αφού έχασαν 16-14 από την Ολλανδία, κέρδισαν 18-12 την Μεγάλη Βρετανία και ήρθαν ισόπαλες 15-15 με το Σαν Μαρίνο. Πρέπει να σημειώσουμε ότι Ολλανδία και Μεγάλη Βρετανία θεωρούνται τα φαβορί της διοργάνωσης για την κατάκτηση ενός μεταλλίου.

Η γυναικεία ομάδα βρίσκεται στην 12η θέση, αλλά έχει παίξει με τις τρεις από τις έξι καλύτερες θεωρητικά, ομάδες του ομίλου της. Το κλίμα στην ομάδα είναι αισιόδοξο και επικρατεί η ελπίδα για ακόμη καλύτερη συνέχεια.

Αντίθετα η ομάδα OPEN δεν κατάφερε να επαναλάβει τις νίκες της πρώτης ημέρας. Εχασε από την Ρωσία 22-8, την Μ. Βρεττανία 24-6, την Γουαδελούπη 18-12 και ήρθε ισόπαλη 15-15 με την Βουλγαρία. Τα τελευταία δύο αποτελέσματα είναι μάλλον απρόσμενα καθώς Βουλγαρία και Γουαδελούπη δεν θεωρούνται ισχυρές και η ομάδα μας είχε την δυνατότητα για νίκες. Στην γενική κατάταξη η Ελλάδα βρίσκεται στην 25η θέση.

Η κατάσταση αναμένεται να ξεκαθαρίσει μετά το σημερινό βράδυ οπότε και θα έχει ολοκληρωθεί ο μισός προκριματικός γύρος (16 αγώνες).

ΕΜΠΟΡΟΜΠΕΤΟΝ Α.Ε.

Συνέπεια - Αμεση εξυπηρέτηση - Υψηλή ποιότητα

ΑΝΩΝΥΜΗ ΒΙΟΜΗΧΑΝΙΚΗ - ΕΜΠΟΡΙΚΗ ΕΤΑΙΡΕΙΑ ΕΤΟΙΜΟΥ ΣΚΥΡΟΔΕΜΑΤΟΣ & ΟΙΚΟΔΟΜΙΚΩΝ ΥΛΙΚΩΝ

ΚΑΝΔΙΛΙ 851 01 ΙΑΛΥΣΟΣ - ΡΟΔΟΣ ΤΗΛ.: (0241) 91.093, 91.092, 92.213 - FAX: (0241) 92.213

ΤΟ ΚΟΣΜΟΙΣΤΟΡΙΚΟ «ΟΧΙ» ΤΗΣ ΑΙΩΝΙΑΣ ΕΛΛΑΔΑΣ

ΤΟΥ ΤΑΞΙΑΡΧΟΥ Ε.Α. ΠΑΝ. ΔΙΑΚΟΣΤΑΜΑΤΙΟΥ

ΜΕΡΟΣ ΔΕΥΤΕΡΟ

Η ΙΤΑΛΙΑ ΕΙΣΒΑΛΛΕΙ ΣΤΗΝ ΓΑΛΛΙΑ. Η ΕΛΛΑΔΑ ΔΗΛΩΝΕΙ ΟΥΔΕΤΕΡΟΤΗΤΑ.

Στις 10 Ιουνίου 1940, την ώρα που η Γαλλία ψιχορραγεί, ο Μουσολίνι της επιθέται πισώπλατα.

Ταυτόχρονα αναγγέλλει την είσοδο της Ιταλίας στον πόλεμο κατά των πλουτοκρατικών και αντιδραστικών δημοκρατιών της Δύσεως. «Οι οποίες απείλησαν την ανάπτυξη και την ύπαρξη του Ιταλικού λαού», ενώ συγχρόνως διακηρύττει: «Η συνείδησή μας είναι απολύτως ήσυχη. Ηδη, οπότε ο κύβος ερρίφθη και η θέλησή έκαυσε τις γέφυρες όπισθέν μας, δηλώνω κατηγορηματικά, ότι η Ιταλία δεν σκοπεύει να παρασύρει στην σύρραξη άλλους λαούς, που συνορεύουν με αυτή από ξηράς, ή από θαλάσσης. Η Ελβετία, η Γιουγκοσλαβία, η Ελλάδα, η Τουρκία και η Αίγυπτος ας λάβουν υποσημείωση τους λόγους μου τούτους. Εξαρτάται από αυτές και μόνο από αυτές, όπως οι λόγοι αυτοί πραγματοποιηθούν ή όχι... «Η κομπορρημοσύνη και η πλάνη του Ντούτσε δημιουργούν ένα μήγμα που μόνο ψυχίατροι μπορούν να το εξηγήσουν.

Κατόπιν της επέμβασης της Ιταλίας στον πόλεμο η Ελληνική Κυβέρνηση δηλώνει προς τον Ιταλό πρεσβευτή στην Αθήνα, ότι η Ελλάδα «θα τηρήσει απόλυτη ουδετερότητα, εφόσον ο πόλεμος δεν μεταφέρεται στα Βαλκάνια».

ΜΕΤΑ ΤΗΝ ΠΤΩΣΗ ΤΗΣ ΓΑΛΛΙΑΣ ΟΙ ΕΠΕΚΤΑΤΙΚΕΣ ΠΡΟΘΕΣΕΙΣ ΤΗΣ ΙΤΑΛΙΑΣ ΓΙΝΟΝΤΑΙ ΠΛΕΟΝ ΕΜΦΑΝΕΙΣ

Οι επεκτατικές προθέσεις της στρέφονται τώρα πια φανερά εναντίον της χώρας μας. Πολύ περισσότερο αφού σχεδόν ολόκληρος η Ευρώπη κατέχεται από τους Γερμανούς, με τάσεις επέκτασης της επιρροής των προς την Ρουμανία, την Βουλγαρία και την Γ/βία.

Η Ιταλία εξάπτει με όλα τα μέσα την κοινή γνώμη. Δημοσιεύει χάρτες της Μεγάλης Ιταλικής αυτοκρατορίας, στους οποίους μεταξύ των άλλων περιλαμβάνονται η Κέρκυρα, η Κρήτη και η Κύπρος. Ο Ιταλός υπουργός των Εξωτερικών μιλώντας σε οργίλο τόνο προς τον Ελληνα πρεσβευτή στην Ρώμη ισχυρίζεται, πως αγγλικά αεροπλάνα και πλοία χρησιμοποιούν ελληνικές βάσεις. Καλλιεργείται συνεχώς κλίμα πολεμικής υστερίας και αναζητούνται τα προσχήματα, για την δικαιολογία της παλικής επίθεσης.

Ο ΤΟΡΠΙΛΛΙΣΜΟΣ ΤΗΣ ΕΛΛΗΣ

Οι παλικές προκλήσεις του Ιούλιο και Αυγουστο του 1940 εντείνονται με παραβιάσεις του Ελληνικού εναερίου χώρου της Ηπείρου και από 12 Ιουλίου έως 6 Αυγούστου 1940 βομβαρδισμό χωρίς επιτυχία ελληνικών εμπορικών και πολεμικών πλοίων από παλικά αεροπλάνα.

Ιταλικά βομβαρδιστικά προσβάλλουν το εμπορικό πλοίο «Φρίντων», που έπλεε προς Κρήτη, το βοηθητικό του στόλου «ΩΡΙΩΝ» και το αντιπορπιλλικό «ΥΔΡΑ» στον κόλπο του Κισσάμου Κρήτης και τα αντιπορπιλλικά «Βασιλεύς Γεώργιος» και «Βασίλισσα Ολγα» στο λιμάνι της Ναυπάκτου.

Η παλική κυβέρνηση στις διαμαρτυρίες της Ελλάδας απαντά, ότι δεν πρόκειται περί παλικών αεροπλάνων, υπαινισσόμενη αγγλικό δάκτυλο, που αποβλέπει να διαταράξει τις σχέσεις των δύο χωρών.

Στις 15 Αυγούστου 1940 στις 08.30 τορπιλλίζεται το ναυλοχούν στο λιμάνι της Τήνου με την ευκαιρία των εορτών της Θεομήτορος το εύδρομο «ΕΛΛΗ» από υποβρύχιο άγνωστης εθνικότητας.

Η Ελληνική κυβέρνηση παρόλο που γνωρίζει από τα τεμάχια των τορπιλλών την παλική εθνικότητα του υποβρυχίου, το οποίο προερχόταν από την παλοκρατούμενη Δωδεκάνησο, παρά ταύτα αποδέχεται την παλική ανακοίνωση περί μη υπάρξεως παλικού υποβρυχίου στην περιοχή, για να αποφευχθεί η περαπέρω επιδείνωση της κατάστασης. Ενώ η παλική προπαγάνδα διασπείρει φήμες, ότι ο τορπιλλισμός έγινε από αγγλικό υποβρύχιο με σκοπό να αποδοθεί στους Αγγλους, για να διαταραχθούν οι σχέσεις της Ελλάδας με την Αγγλία.

Ο Μουσολίνι διέταξε τον τορπιλλισμό της «ΕΛΛΗΣ» για να δείξει, ότι αυτός είναι ο κυρίαρχος στην Μεσόγειο. Ο δε παλός ΥΠ.ΕΞΩΤ. Τσιάνο στο ημερολόγιό του (16-8-40) γράφει: «πιστεύω ότι την δουλειά την σκάρωσε αυτός ο μέθυσος Ντεβέκκι» (Διοικητής Δωδεκανήσου).

Εν τω μεταξύ την περίοδο αυτή παρατηρείται συνεχώς προώθηση παλικών στρατευμάτων προς τα Ελληνοαλβανικά σύνορα και οι πληροφορίες των πρεσβευτών στην Βουδαπέστη, στο Βερολίνο και στην Ρώμη ενισχύουν την άποψη για επικείμενη παλική επίθεση.

Ο ΙΤΑΛΟΣ ΥΠ. ΕΞΩΤ. ΒΛΕΠΕΙ ΕΥΚΟΛΗ ΤΗΝ ΥΠΟΘΕΣΗ ΤΗΣ ΕΠΙΘΕΣΗΣ. ΟΙ ΣΤΡΑΤΙΩΤΙΚΟΙ ΔΙΑΦΩΝΟΥΝ

Ο παλικός τύπος συνεχώς προετοιμάζει το έδαφος με αρθρογραφία, που αποβλέπει να δικαιολογήσει το επικείμενο ανοσιούργημα. Προσπαθεί να παρουσιάσει την επίθεση κατά της Ελλάδας σαν κάτι το φυσικό και αναπόφευκτο.

Στις 11-10-40 αναγγέλθηκε η είσοδος των γερμανικών στρατευμάτων στην Ρουμανία για να προστατεύσουν δήθεν τις πετρελαιοπηγές από αγγλικό σαμποτάζ. Ο Μουσολίνι εξοργίζεται, γιατί ο Χίτλερ ενήργησε εν αγνοία του. Γεμάτος οργή, λέγει στον Τσιάνο. «Ο Χίτλερ με φέρνει προ τετελεσμένων γεγονότων. Θα τον πληρώσω με το ίδιο νόμισμα.» Από τις εφημερίδες θα πληροφορηθεί ότι κατέλαβα την Ελλάδα». Και ορίζει ως ημερομηνία επίθεσης την 26η Οκτωβρίου του 1940. (Τη νύκτα της 25ης προς 26-10-40).

Ο Τσιάνο θεωρεί την δράση εύκολη και χρήσιμη. Ενώ ο Ιταλός αρχιστράτηγος Μαντόλιο και οι τρεις αρχηγοί των επιτελείων είναι αντίθετοι με την επιχείρηση. Θεωρούν τις δυνάμεις ανεπαρκείς, ο δε παλικός στόλος δεν μπορεί να υποστηριξει απόβαση στην Πρέβεζα, λόγω του αβαθούς των υδάτων της περιοχής.

Η ΙΤΑΛΙΑ ΑΝΑΖΗΤΕΙ ΤΟ ΠΡΟΣΧΗΜΑ. Η ΔΕΞΙΩΣΗ ΤΗΣ ΙΤΑΛΙΚΗΣ ΠΡΕΣΒΕΙΑΣ, ΣΤΟ ΠΑΙΧΝΙΔΙ ΠΑΡΑΠΛΑΝΗΣΗΣ.

Η Ιταλία αναζητά το πρόσχημα. Καταγγέλλει την Ελλάδα, για δήθεν μεθοριακά επεισόδια και τρομοκρατικές ενέργειες στους Αγίους Σαράντα από Ελληνες πράκτορες. Η Ελληνική κυβέρνηση διαψεύδει. Ο Μουσολίνι ορίζει νέα ημερομηνία της επίθεσης την 2 π.μ. της 28ης Οκτωβρίου.

Την ίδια μέρα η παλική πρεσβεία τι ειρωνεία της τύχης είχε οργανώσει δεξίωση, η οποία είχε προγραμματισθεί από καιρό στην οποία παρέστησαν από ελληνικής πλευράς πλήθος επισήμων και αξιωματούχων.

Η δεξίωση πραγματοποιείται μέσα σε ατμόσφαιρα αμηχανίας και εκνευρισμού, στην οποία όλοι έμοιαζαν με ηθοποιούς, που υπεδύοντο ρόλους σε μια κακής ποιότητας κωμωδία.

Ο πρέσβης θέλει να αναβάλει την δεξίωση. Ο Στρατ. ακόλουθος όμως Συνταγματάρχης Μοντίνι δεν συμφωνεί για να μη χαθεί το πλεονέκτημα του αιφνιδιασμού και της παραπλάνησης. «Κατόπιν αυτού, ήμουν υποχρεωμένος να συμμορφωθώ», λέγει στα απομνημονεύματά του ο Ιταλός πρεσβευτής.

Η ΕΠΙΔΟΣΗ ΤΟΥ ΙΤΑΜΟΥ ΤΕΛΕΣΙΓΡΑΦΟΥ ΤΗΣ ΕΠΙΘΕΣΗΣ

Οι στιγμές είναι δραματικές. Την 2α πρωϊνή της 28ης Οκτωβρίου 1940 ο Ιταλός πρεσβευτής ανήλθε στην Κηφησιά, όπου παραθέριζε ο Ελληνας πρωθυπουργός και υπουργός των Εξωτερικών Ιωάν. Μεταξάς, για να τον επιδώσει το τελεσίγραφο.

Το τελεσίγραφο απευθύνει διάφορες ασύστατες κατηγορίες, ότι «η πολιτική της Ελλάδας έτεινε και τείνει να μεταβάλει το Ελληνικό έδαφος, ή τουλάχιστον να επιτρέψει να μεταβληθεί τούτο σε



βάση πολεμικής δράσης κατά της Ιταλίας, γεγονός, που θα μπορούσε να οδηγήσει σε ρήξη, την οποία η Ιταλική κυβέρνηση έχει κάθε πρόθεση να αποφύγει».

Γι' αυτό η Ιταλική κυβέρνηση κατέληξε στην απόφαση να ζητήσει από την Ελληνική κυβέρνηση, ως εγγύηση για την ουδετερότητα της Ελλάδας και για την ασφάλεια της Ιταλίας το δικαίωμα να καταλάβει δια των ενόπλων της δυνάμεων, για την διάρκεια της σημερινής προς την Αγγλία ρήξης της ορισμένα στρατηγικά σημεία του Ελληνικού εδάφους. Η Ιταλική κυβέρνηση ζητεί από την Ελληνική κυβέρνηση να μην εναντιωθεί στην κατάληψη αυτή και να μην εμποδίσει τηνελεύθερη διέλευση των στρατευμάτων, που προορίζονται για την πραγματοποίηση του σκοπού αυτού.

Τα στρατεύματα αυτά δεν παρουσιάζονται ως εχθροί του Ελληνικού λαού και η Ιταλική κυβέρνηση δεν προτίθεται δια της προσωρινής αυτής κατοχής ορισμένων στρατηγικών σημείων, που επιβάλλεται από την ανάγκη των περιστάσεων και εχούσης καθαρά αμυντικό χαακτήρα να θίξει την κυριαρχία της Ελλάδας.

Η Ιταλική κυβέρνηση ζητεί από την Ελληνική να δώσει αμέσως τις αναγκαίες διαταγές προς τις στρατιωτικές αρχές, ώστε η κατοχή αυτή να πραγματοποιηθεί με ειρηνικό τρόπο. Εάν τα Ιταλικά στρατεύματα ήθελον συναντήσει αντίσταση, αυτή θα καμφθεί δια των όπλων και η Ελληνική κυβέρνηση θα έχει όλες τις ευθύνες.

Μετά την ανάγνωση του τελεσιγράφου ο Μεταξάς απευθυνόμενος προς τον Ιταλό πρεσβευτή του λέγει: «Τότε έχουμε πόεμο». «Οχι, κύριε πρόεδρε απαντά ο Γκράτσι, εφ' όσο αποδεχθείτε τις απαιτήσεις της κυβερνήσεώς μου, η οποία άλλωστε εγγυάται την ανεξαρτησία και την ακεραιότητα της Ελλάδας».

Σε ερώτηση του Μεταξά, ποιά στρατηγικά σημεία ζητά να καταλάβει η Ιταλία, ο Γκράτσι απαντά, ότι δεν γνωρίζει, γιατί η κυβέρνησή του δεν τον έχει πληροφορήσει και μετά από αμηχανία λέγει, ότι γνωρίζει πως το τελεσίγραφο εκπνέει στις 6 το πρωί.

«Τότε, αυτή η διακοίνωση ισοδυναμεί με κήρυξη πολέμου της Ιταλίας, κατά της Ελλάδας», λέγει ο Μεταξάς. «Οχι, εξοχώτατε. Είναι τελεσίγραφο», απαντά ο Ιταλός πρεσβευτής «Ισοδύναμο με κήρυξη πολέμου! απαντά ο Ελληνας πρωθυπουργός.

«Δεν θα δώσετε τις παραχωρήσεις που ζητά η κυβέρνησή μου», ερωτά ο Ιταλός πρεσβευτής.

«ΟΧΙ», απαντά μονολεκτικά ο Ελληνας πρωθυπουργός.

Από την ιστορική αυτή στιγμή, που ο Ελληνας πρωθυπουργός, Ιάν. Μεταξάς λέγει το ΟΧΙ στο όνομα του Ελληνικού λαού ο Ελληνοϊταλικός πόλεμος αρχίζει και μια νέα ένδοξη σελίδα για την Ελλαδα ανοίγει.

Με την παλική εισβολή εκδίδεται αμέσως το ακόλουθο πρώτο δραματικό ανακοινωθέν του Γενικού Επιτελείου στρατού, της 28ης Οκτωβρίου 1940, το οποίο αντικατοπτρίζει το μεγαλείο της Ελληνικής φυλής. «Οι Ιταλικές στρατιωτικές δυνάμεις προσβάλλουν από της 03.30 σήμερον, τα ημέτερα τμήματα προκαλύψεως της ελληνοαλβανικής μεθορίου. Οι δυνάμεις μας αμύνονται του πατρίου εδάφους».

Διάγγελμα προς τον Ελληνικό λαό απευθύνουν ο πρωθυπουργός, ο Βασιλεύς και η Ιερά Σύνοδος της Εκκλησίας της Ελλάδας.

Ο πρωθυπουργός στο διάγγελμά του τονίζει τα ακόλουθα.

«Η στιγμή επέστη που θα αγωνισθούμε για την ανεξαρτησία της Ελλάδας, την ακεραιότητα και την τιμή της. Τώρα θα αποδείξουμε, αν πράγματι είμεθα άξιοι των προγόνων μας και της ελευθερίας, την οποία εξασφάλισαν οι προπάτορές μας. Αγωνισθείτε για την πατρίδα, τις γυναίκες, τα παιδιά σας και τις ιερές μας παραδόσεις. Νυν υπέρ πάντων ο αγών».

Ο Ελληνας Βασιλεύς Γεώργιος Β' στο διάγγελμά του τονίζε: «Κατά την μεγάλη αυτή στιγμή, εαμαι βέβαιος, ότι κάθε Ελλην και κάθε Ελληνίδα θα εκτελέσουν το καθήκον τους μέχρι τέλους και θα φανούμε αντάξιοι της ενδόξου ιστορίας μας. Με πίστη στον Θεό και τα πεπρωμένα της φυλής, το έθνος σύσσωμο και πειθαρχούν, ως εις άνθρωπος θα αγωνισθεί υπέρ βωμών και εστιών μέχρι της τελικής νίκης».

ΠΟΛΙΤΙΚΗ ΚΑΙ ΣΤΡΑΤΙΩΤΙΚΗ ΚΑΤΑΣΤΑΣΗ ΜΕΧΡΙ ΤΗΝ ΚΗΡΥΞΗ ΤΟΥ ΠΟΛΕΜΟΥ

Μέχρι το 1939 η αμυντική προσπάθεια της Ελλάδας είχε επικεντρωθεί στην αντιμετώπιση στρατιωτικής απειλής κυρίως από την πλευρά της Βουλγαρίας. Και την εκπλήρωση των στρατιωτικών υποχρεώσεων, οι οποίες απορρέουν από το Βαλκανικό σύμφωνο.

Από της καταλήψεως όμως της Αλβανίας από την Ιταλία το 1939, και λόγω της συγκέντρωσης στρατευμάτων κατά πολύ περισσοτέρων των αναγκών κατοχής, ετέθη πλέον και πρόβλημα αμύνης για αντιμετώπιση ενδεχόμενης παλικής εισβολής.

Η πρωτοβουλία συγκέντρωσης δυνάμεων στην Ελληνοαλβανική μεθόριο και ενάρξεως των πολεμικών επιχειρήσεων αφηνόταν στην Ιταλία.

Από πλευράς συμμαχικής αρωγής, η μόνη βοήθεια, που θα μπορούσαν να προσφέρουν κυρίως οι Αγγλοι, ήταν η κυριαρχία στην Μεσόγειο να εμποδίσουν παλική απόβαση για κατάληψη νησιών, ή ελληνικών ακτών.

Η κυβέρνηση για λόγους πολιτικούς απέφυγε να προβεί στη συγκέντρωση ισχυρών δυνάμεων στην Ελληνοαλβανική μεθόριο, πέραν αυτών που απαιτούντο, κατόπιν και των συστάσεων της Γερμανίας. Σύμφωνα με πληροφορίες του Ελληνα πρεσβευτή στο Βερολίνο, να μη δώσει η Ελλάδα αφορμές στρατιωτικών μέτρων, οπότε υπό τέτοιους όρους η Γερμανία δεν θα επέτρεπε την κατά της Ελλάδας επίθεση.

Το πόσο ειλικρινείς ήταν όμως οι γερμανικές αυτές διαβεβαιώσεις συνάγεται από τις συνομιλίες, που διεξάγονταν κατά την περίοδο αυτή μεταξύ του Χίτλερ και του Τσιάνο. Στην σύσκεψη της 12ης Αυγούστου του 1939 ο Χίτλερ είπε στον Τσιάνο: «Εάν η Ελλάδα και η Γιουγκοσλαβία παρέμεναν ουδέτερες, το καλύτερο, που θα μπορούσε να γίνει θα ήταν να εκκαθαρισθούν οι ουδέτεροι, ο ένας μετά τον άλλο. Η διαδικασία αυτή δύναται να εκπληρωθεί με τον καλύτερο τρόπο, εάν σε κάθε περίπτωση, οι συνεταίροι του άξονα αλληλουποστηρίζονται, ενώ θα καθαρίζει η υπόθεση ενός αβέβαιου ουδετέρου. Η Ιταλία θα μπορούσε πολύ καλά να θεωρήσει την Γιουγκοσλαβία και την Ελλάδα ως ουδετέρους του είδους αυτού». Οι επιθετικοί στόχοι των δύο εταίρων είχαν προγραμματισθεί από καιρό. Και οι δύο χρησιμοποιούν το ψεύδος και την απάτη, αρκεί να επιτύχουν τους στόχους των.

ΑΥΡΙΟ: Η συνέχεια

ΗΛΕΚΤΡΙΚΕΣ ΣΥΣΚΕΥΕΣ
ΑΠΛΕΣ ΚΑΙ ΕΝΤΟΙΧΙΖΟΜΕΝΕΣ
ARISTON
ΙΤΑΛΙΑΣ
Οι πιο φροντισμένες και θεηνότερες της Αγοράς

ΚΟΥΖΙΝΑ ΗΛΕΚΤΡΙΚΗ	ARISTON	ΔΡΧ. 90.000
ΚΟΥΖΙΝΑ ΜΙΚΤΗ	ARISTON	85.000
ΠΛΥΝΤΗΡΙΑ ΡΟΥΧΩΝ	ARISTON	95.000
ΠΛΥΝΤΗΡΙΑ ΠΙΑΤΩΝ	ARISTON	120.000
ΨΥΓΕΙΑ ΔΙΠΟΡΤΑ 12 ΠΟΔΩΝ	ARISTON	110.000
ΚΑΤΑΨΥΚΤΗΣ ΚΑΘΕΤΟΣ 290 ΛΙΤΡΑ	ARISTON	100.000
» ΟΡΙΖΟΝΤΙΟΣ 290 ΛΙΤΡΑ	ARISTON	95.000
ΦΟΥΡΝΟΣ ΕΝΤΟΙΧΙΖΟΜΕΝΟΣ ΑΕΡΟΘ.	ARISTON	125.000
ΕΣΤΙΑ ΚΕΡΑΜΙΚΗ ΕΝΤΟΙΧΙΖΟΜΕΝΗ	ARISTON	120.000
ΨΥΓΕΙΟ ΚΑΤΑΨ. RFP371 15 ποδών 2 μετέρ»	ARISTON	155.000

Μεγάλη ποικιλία μοντέλων και χρωμάτων σε κουζίνες, ψυγεία, ψυγειοκαταψύκτες, πλυντήρια πιάτων και ρούχων, φούρνους, θερμοσίφωνες, απορροφητήρες, κλιματιστικά απλά και εντοιχιζόμενα

Στις χαμηλότερες τιμές της αγοράς
ARISTON ΤΑ ΠΑΝΤΑ ΑΡΙΣΤΑ

ΑΝΤΙΠΡΟΣΩΠΟΙ ΑΦΟΙ ΣΤΕΦΑΝΟΥ Ο.Ε.
Δενδρινού & Χατζηαγγέλλου γωνία - τέρμα Κοδριγκτώνος
Υποκατάστημα : Πλάτωνος 17-21
Τηλ/να:22.568- 22.695 Τηλ. 23.836

ΠΩΛΗΣΗ ΛΙΑΝΙΚΗ και ΧΟΝΔΡΙΚΗ

RODOGAZ
Η ΕΤΑΙΡΕΙΑ ΜΑΣ RODOGAZ ΔΙΑΘΕΤΕΙ:
● ΤΟ ΜΟΝΑΔΙΚΟ εργοστάσιο εμφιάλωσης και διανομής ΧΥΜΑ υγραερίου στη Ρόδο
● ΦΙΑΛΕΣ, μικρές και μεγάλες, για οικιακή και επαγγελματική χρήση
● ΔΕΞΑΜΕΝΕΣ ΥΓΡΑΕΡΙΟΥ

ΤΟ ΥΓΡΑΕΡΙΟ ΕΙΝΑΙ ΟΙΚΟΛΟΓΙΚΟ & ΑΣΦΑΛΕΣ ΚΑΥΣΙΜΟ

ΜΕ ΤΟ ΥΓΡΑΕΡΙΟ ΕΧΕΤΕ:
ΤΗ ΣΩΣΤΗ ΛΥΣΗ
ΜΕ ΤΗ ΣΩΣΤΗ ΕΝΕΡΓΕΙΑ
ΚΑΛΥΠΤΟΝΤΑΣ ΟΛΕΣ ΤΙΣ ΑΝΑΓΚΕΣ ΣΑΣ
ΟΙΚΟΝΟΜΙΚΑ ΚΑΙ ΟΙΚΟΛΟΓΙΚΑ

Η ΕΤΑΙΡΕΙΑ ΜΑΣ RODOGAZ ΠΡΟΣΦΕΡΕΙ:
● ΣΥΣΚΕΥΕΣ υγραερίου, κορυφαίας ποιότητας για μαγείρεμα σε επαγγελματικούς χώρους
● ΜΗΧΑΝΗΜΑΤΑ θέρμανσης και παραγωγής ζεστού νερού για κατοικίες και ξενοδοχεία με μηχανήματα τελευταίας τεχνολογίας

ΤΟ ΥΓΡΑΕΡΙΟ ΜΠΟΡΕΙ ΝΑ ΣΑΣ ΠΡΟΣΦΕΡΕΙ ΤΙΣ ΙΔΙΕΣ ΚΑΙ ΚΑΛΥΤΕΡΕΣ ΥΠΗΡΕΣΙΕΣ ΑΠΟ ΟΠΟΙΑΔΗΠΟΤΕ ΕΝΕΡΓΕΙΑ, ΣΥΝ ΕΝΑ ΣΗΜΑΝΤΙΚΟ ΠΡΟΣΟΝ, ΤΗΝ ΟΙΚΟΝΟΜΙΑ,
ΚΑΙ ΟΧΙ ΜΟΝΟΝ

ΥΓΡΑΕΡΙΟ RODOGAZ ΣΕ ΛΕΥΚΗ ΦΙΑΛΗ ΜΕ ΣΗΜΑ ΤΟ ΕΛΑΦΙ

ΓΡΑΦΕΙΑ: ΑΥΣΤΡΑΛΙΑΣ 50 - ΡΟΔΟΣ - ΤΗΛ.: 73971
ΕΓΚΑΤΑΣΤΑΣΕΙΣ: ΠΕΡΙΟΧΗ ΚΑΝΑΜΑΤ - ΡΟΔΟΣ - ΤΗΛ.: 62649

Η ΑΞΙΑ ΤΟΥ ISO 9001 ΚΑΙ ΤΗΣ ΠΟΙΟΤΗΤΑΣ ΣΤΟΝ ΤΟΥΡΙΣΜΟ

ΑΠΟΨΕΙΣ ΤΩΝ ΤΟΥΡ ΟΠΕΡΕΙΤΟΡ

ΤΟΥ ΚΑΘΗΓΗΤΟΥ ΧΑΡΑΛΑΜΠΟΥ Κ. ΚΑΝΕΛΛΟΠΟΥΛΟΥ ΚΑΙ ΤΟΥ ΧΡΗΣΤΟΥ ΑΚΡΙΒΟΥ(•)

Οι φορείς διαμόρφωσης της ελληνικής τουριστικής πολιτικής, αξιολογώντας την πορεία των τουριστικών μεγεθών της τελευταίας διετίας, καθώς και των διαφαινόμενων τάσεων, πρέπει να αρχίσουν πλέον να αντιλαμβάνονται την άμεση ανάγκη λήψης μέτρων για τη συγκράτηση της συνεχιζόμενης πτώσης της τουριστικής ζήτησης προς την Ελλάδα.

Η ελληνική τουριστική βιομηχανία θα πρέπει, ακολουθώντας τα βήματα της παγκόσμιας τουριστικής αγοράς, αλλά και με πρωτοποριακές δυναμικές παρεμβάσεις της, να αποφασίσει να κερδίσει τη μάχη της ποιότητας που, εκτός των άλλων και το σημαντικότερο είναι και μία μάχη, που θα κρίνει τη μελλοντική σημασία του τουρισμού στην Ελλάδα.

Οι τουρ οπερέιτορ, που αποτελούν και τον κύριο μοχλό ανάπτυξης του εισερχόμενου τουρισμού, αφού είναι οι σημαντικότεροι μαζικοί πελάτες των ελληνικών τουριστικών επιχειρήσεων, απαιτούν συνεχώς και περισσότερη εξασφάλιση της ποιότητας των πακέτων τους.

Ειδικότερα απέναντι στα ξενοδοχεία, που αποτελούν και τον κεντρικό άξονα διαμόρφωσης των πακέτων των τουρ οπερέιτορ, στα θέματα ελέγχου και εξασφάλισης της ποιότητας ακολουθούν ακόμη την παραδοσιακή μέθοδο των επισκέψεων, εκ μέρους των αντιπροσώπων των Τ.Ο. στα ξενοδοχεία, για επιτόπιο έλεγχο προς συλλογή πληροφοριών και διαπίστωση στοιχείων και θεμάτων προς βελτίωση και υποβολή συστάσεων.

Ποια είναι, όμως, η εικόνα που πραγματικά έχουν οι τουρ οπερέιτορ για τα ελληνικά ξενοδοχεία και ποια η στάση τους απέναντι στις πιστοποιημένες κατά ISO 9001 τουριστικές επιχειρήσεις; Μία απάντηση θα προσπαθήσουμε να δώσουμε, μέσω των πορισμάτων της έρευνας που αναφέρονται στη στάση των τουρ οπερέιτορ, (και συγκεκριμένα των αντιπροσώπων τους στην Ελλάδα) ως προς τα παρακάτω ζητήματα.

Σημειωτέον, ότι το δείγμα συμπεριλαμβάνει τα επτά σημαντικότερα τουριστικά γραφεία που αντιπροσωπεύουν τουρ οπερέιτορ (Τ.Ο.) εθνικής εμβέλειας και φέρνουν τουρίστες από μεγάλη ποικιλία χωρών.

ΒΑΣΙΚΑ ΕΡΩΤΗΜΑΤΑ

Τα κυριότερα ερωτήματα που τέθηκαν στους αντιπροσώπους των Τ.Ο. ήταν:

-Με ποια ποιοτικά κριτήρια επιλέγετε τα ξενοδοχεία με τα οποία συνεργάζεστε;

-Πώς ελέγχετε και πώς διασφαλίζετε μέχρι σήμερα την ποιότητα των πακέτων σας;

-Τι γνωρίζετε για το ρόλο και την αξία της πιστοποίησης κατά το σύστημα ISO 9001;

-Πόσο σημαντικός μπορεί να είναι ο ρόλος του ISO 9001 στις συνεργασίες σας με τα ξενοδοχεία και τις άλλες τουριστικές επιχειρήσεις;

-Ποια τμήματα ενός ξενοδοχείου θεωρείτε ότι πρέπει να έχουν ISO 9001;

ΣΥΝΟΛΙΚΑ ΣΥΜΠΕΡΑΣΜΑΤΑ

Υστερα από προσεκτική ανάλυση των στοιχείων που συλλέχθηκαν και της αντιπαραβολής τους με τα στοιχεία συναφούς (δημοσιευμένης) έρευνας που διεκπεραιώσαμε πρόσφατα και αναφέρεται στις απόψεις των πιστοποιημένων ξενοδοχείων κατά ISO 9001, μεταξύ των άλλων, προκύπτουν τα παρακάτω συμπεράσματα:

1. Τα μέχρι σήμερα χρησιμοποιούμενα ποιοτικά κριτήρια επιλογής των ξενοδοχείων και με βάση το βαθμό σπουδαιότητας τους ήταν, κατά σειρά, τα παρακάτω:

- Η καθαριότητα και η άμεση πρόσβαση στην παραλία
- Η κατηγορία του ξενοδοχείου
- Η καλή λειτουργία του εξοπλισμού (κλιματισμός, τηλεόραση, ζεστό νερό κ.λπ.)
- Η εξυπηρέτηση
- Η ύπαρξη πισίνας (ακόμη και μέσα στο δωμάτιο)
- Η πρώτη εντύπωση
- Η υψηλή ποιότητα του F&B

Κατά την επεξεργασία των παραπάνω στοιχείων διαπιστώθηκε ότι, σε γενικές γραμμές, όλοι οι Τ.Ο. δίνουν μεγάλη σημασία στο συνδυασμό τιμής-ποιότητας.

Διακρίνοντας τους Τ.Ο. κατά περιοχές προέλευσης Δυτικής και Ανατολικής Ευρώπης, θα μπορούσε να πει κανείς ότι οι Τ.Ο. ανατολικής προέλευσης δίνουν μεγαλύτερη βαρύτητα σε τεχνικά θέματα, όπως η ύπαρξη και καλή λειτουργία της πισίνας, της τηλεόρασης - βίντεο, του κλιματισμού κ.λπ., ενώ οι Τ.Ο. της κεντρικής Ευρώπης, σε θέματα ποιότητας υπηρεσιών, προστασίας του περιβάλλοντος κ.λπ.

2. Διαπιστώνεται ότι, τόσο οι μεγάλοι τουρ οπερέιτορ (σε αριθμούς πελατών και προορισμών στην Ελλάδα), όσο και οι συγκριτικά μικρότεροί τους, θεωρούν σχετικά αναξιόπιστους τους Ελληνες ξενοδόχους, ως προς τις υπηρεσίες που υπόσχονται στους πελάτες τους, σε σχέση με εκείνες που πραγματικά προσφέρουν.

3. Τα τμήματα του ξενοδοχείου που θεωρούν οι Τ.Ο. ότι πρέπει να λειτουργούν σύμφωνα με τα πρότυπα του ISO 9001, λόγω του ευαίσθητου και παράλληλα σημαντικού ρόλου τους στην ποιότητα, είναι, με βάση το βαθμό σπουδαιότητάς τους, κατά σειρά, τα παρακάτω:

- Προμήθειες
- Κουζίνα
- Εστιατόριο
- Υποδοχή
- Οροφοι
- Μπαρ
- Ψυχαγωγία (animation)

Πρέπει να σημειωθεί ότι κατά την εξαγωγή του παραπάνω αποτελέσματος, εντοπίστηκαν και ορισμένες σημαντικές αποκλίσεις. Χαρακτηριστική είναι άποψη αντιπροσώπου μεγάλων Γερμανών και Γάλλων Τ.Ο. που τοποθετεί το τμήμα της ψυχαγωγίας (animation) στην πρώτη θέση της παραπάνω κατανομής.

4. Λόγω της επικαλούμενης ανευθυνότητας πολλών ξενοδόχων, οι Τ.Ο. θεωρούν προς το παρόν απαραίτητη προϋπόθεση την ύπαρξη ενός δικού τους αντιπροσώπου - ελεγκτή - πληροφοριοδότη, που θα ελέγχει την επιχείρηση ως προς την ποιότητα.

Οι αντιπρόσωποι των Τ.Ο. εκδήλωσαν έντονο ενδιαφέρον για το ISO 9001, αφενός διότι ελάχιστοι γνώριζαν αρκετά για αυτό και αφετέρου διότι, όπως δήλωσαν οι περισσότεροι από αυτούς, η πιστοποίηση θα επηρεάσει σημαντικά τις επιλογές των ξενοδοχείων, με τα οποία θα συνεργαστούν τις επόμενες χρονιές.

Βέβαια, ενώ είναι ακόμη δικαιολογημένη η περιορισμένη γνώση ή και άγνοια ορισμένων πρακτόρων γύρω από τα θέματα του ISO 9001, μια και η εφαρμογή του στο χώρο του τουρισμού βρίσκεται ακόμη στα πρώτα της βήματα, πρέπει παράλληλα να τονιστεί, ότι τη στάση τους χαρακτήριζει ένα γενικότερο πνεύμα δυσπιστίας απέναντι στους ελληνικούς θεσμούς, γεγονός που ενισχύει τη διατήρηση μιας αρνητικής εικόνας, που βραχυπρόθεσμα, εάν δε ληφθούν δραστικά μέτρα, θα επηρεάσει δυσμενώς την προβολή της ποιότητας του ελληνικού τουριστικού προϊόντος.

5. Ολοκληρώνοντας την καταγραφή της στάσης των Τ.Ο. απέναντι στην ποιότητα του ελληνικού τουριστικού προϊόντος και ειδικότερα των παραπόνων των τουριστών για την ποιότητα του ελληνικού τουρισμού, αξίζει να αναφερθεί ότι διαπιστώθηκε ταύτιση των απόψεων των Τ.Ο. με τα συμπεράσματα και τις εκτιμήσεις φορέων τουριστικής ανάπτυξης της Ελλάδας, όπως του Ε.Ο.Τ. και του Σ.Ε.Τ.Ε.

Ορισμένα από τα κοινά σημεία της παραπάνω ταύτισης είναι τα εξής:

- Η ύπαρξη ελάχιστου αριθμού πολυτελών (υψηλής ποιότητας) ξενοδοχείων, με αποτέλεσμα να θεωρούμαστε κυρίως προορισμός του «σακ-βουαγιάζ».

«... Η εφαρμογή του ISO 9001 στις ελληνικές τουριστικές επιχειρήσεις θα απλοποιήσει ακόμη τις διαδικασίες ελέγχου και, κατά την άποψη των Τ.Ο, θα παρέχει συγκριτικό πλεονέκτημα σε εκείνα τα ελληνικά ξενοδοχεία που θα είναι πιστοποιημένα, έναντι των ξενοδοχείων άλλων γεπονικών και μεσογειακών χωρών».

- Ελλειψη συνέπειας και συγκρισιμότητας στην ποιότητα των παρεχόμενων υπηρεσιών και προϊόντων σε τουριστικές εγκαταστάσεις της ίδιας κατηγορίας.
- Πολλές οικογενειακές ξενοδοχειακές επιχειρήσεις δεν ανταποκρίνονται στις σύγχρονες ποιοτικές ανάγκες των τουριστών.
- Ελλειψη επαγγελματισμού και τουριστικής συνείδησης των υπαλλήλων του τουριστικού κυκλώματος.
- Ελλιπής φιλοξενία και κρούσματα αισχροκέρδειας, κυρίως κατά τις περιόδους τουριστικής αιχμής.
- Ελλειψη ικανοποίησης από την κρατική τεχνική υποδομή (αεροδρόμια, επικοινωνίες κ.λπ.).
- Μη φιλική αντιμετώπιση των τουριστών από φορείς της δημόσιας διοίκησης (αστυνομία, γραφεία πληροφοριών, δημόσιες υπηρεσίες κ.λπ.).
- Συρροή απεργιακών κινητοποιήσεων υπαλλήλων σε διάφορες κρατικές υπηρεσίες και επιχειρήσεις κατά τη διάρκεια της υψηλής τουριστικής περιόδου που επηρεάζουν τη διαβίωση των τουριστών.

Με ποιο τρόπο, όμως, θα μπορέσουν οι Ελληνες ξενοδόχοι και επιχειρηματίες του τουρισμού να κερδίσουν την εμπιστοσύνη των τουρ οπερέιτορ και, κατά συνέπεια, να πετύχουν υψηλές πληρότητες και τιμές;

Η λύση βρίσκεται στη βελτίωση της ποιότητας και ειδικότερα στη δυνατότητα εξασφάλισής της, μέσω ενός διεθνώς παραδεκτού προτύπου, όπως είναι το ISO 9001, ώστε να αρθούν όλες οι πιθανές επιφυλάξεις των τουρ οπερέιτορ απέναντι στους Ελληνες επιχειρηματίες του τουρισμού. Παράλληλα, αυτό θα οδηγήσει σε σημαντική μείωση του λειτουργικού κόστους των τουρ οπερέιτορ, αφού θα απασχολούν μικρότερο αριθμό υπαλλήλων για τον έλεγχο της ποιότητας και, κατά συνέπεια, των αντιπροσώπων τους που θα χρεώνουν τους Τ.Ο. με λιγότερα ποσά. Εκτός, όμως, από τους Τ.Ο., σημαντικά οφέλη από την επιτυχή εφαρμογή του αποκομίζουν και οι ξενοδοχειακές επιχειρήσεις, αφού μερικά από τα πλεονεκτήματα των κατά ISO 9001 πιστοποιημένων ξενοδοχείων είναι η βελτίωση της οργάνωσης, η αύξηση της παραγωγικότητας και του ελέγχου, η δυνατότητα άμεσης και αποτελεσματικής αντίδρασης, η βελτίωση της ικανοποίησης του πελάτη, η αύξηση της αξιοπιστίας και της ελκυστικότητας της επιχείρησης, καθώς και μία σειρά από άλλα πλεονεκτήματα, που έχουμε αναλύσει διεξοδικά σε προηγούμενα άρθρα. Ως γενικότερο συμπέρασμα της έρευνας, προκύπτει ότι η εφαρμογή του ISO 9001 στις ελληνικές τουριστικές επιχειρήσεις θα απλοποιήσει ακόμη τις διαδικασίες ελέγχου και, κατά την άποψη των Τ.Ο., θα παρέχει συγκριτικό πλεονέκτημα σε εκείνα τα ελληνικά ξενοδοχεία που θα είναι πιστοποιημένα, έναντι των ξενοδοχείων άλλων γεπονικών και μεσογειακών χωρών.

Συνεπώς, η Ελλάδα έχει έντονο και άμεσο ενδιαφέρον να πιστοποιηθεί μεγάλος αριθμός ξενοδοχειακών και λοιπών μονάδων της, ώστε να επιτύχει το μεγαλύτερο δυνατό εθνικό συγκριτικό πλεονέκτημα, έναντι των ανταγωνιστών της, και να μπορεί πλέον να προβάλει υψηλής ποιότητας και για αντίστοιχα εισοδήματα τουρισμό, τον οποίο τόσο επιθυμεί η χώρα.

• Ο κ. Χαρ. Κ. Κανελλόπουλος είναι καθηγητής Οργάνωσης και Διοίκησης Επιχειρήσεων στο Πανεπιστήμιο Πειραιώς, μέλος της διοικητικής επιτροπής του Μεταπτυχιακού Προγράμματος Τουρισμού του ιδίου πανεπιστημίου και μέλος του ΣΕΤΕ και της ΕΣΔΤ. Ως σύμβουλος ποιότητας τουριστικών επιχειρήσεων προΐσταται της εταιρίας i-con International Consulting AE.

Ο κ. Χρ. Ακρίβος είναι υποψήφιος διδάκτωρ σε θέματα διοίκησης τουριστικών επιχειρήσεων στο Πανεπιστήμιο Πειραιώς.

Η ΨΥΧΑΓΩΓΙΑ ΣΤΑ ΞΕΝΟΔΟΧΕΙΑ

ΤΟΥ κ. ΔΗΜΗΤΡΗ ΛΑΛΟΥΜΗ

Ψυχαγωγία, η αγωγή και τέρψη της ψυχής, συνδέεται περισσότερο με την πνευματική απόλαυση, παρά μ' αυτή των αισθήσεων. Οταν η ψυχική απόλαυση αφορά περισσότερο στην ικανοποίηση των αναγκών διαφυγής από τα προβλήματα της καθημερινότητας, τότε μπορούμε να μιλάμε για διασκέδαση. Αυτές οι δύο έννοιες μπορούν να συμπίπτουν, μπορεί και όχι. Δεν ψυχαγωγούμαστε πίνοντας ουίσκι, όπως δεν διασκεδάζουμε διαβάζοντας Σαίξπηρ. Η ψυχαγωγία και η διασκέδαση είναι έννοιες συγγενείς, αλλά δεν αλληλοσυμπληρώνονται απόλυτα.

Η διασκέδαση αποτελεί έναν ιδιαίτερα αποδοτικό επιχειρηματικό κλάδο. Είναι γνωστό ότι τα κέντρα διασκέδασης που διαθέτουν καλλιτεχνικό προϊόν ευρείας αποδοχής αποδίδουν τεράστια κέρδη. Το ίδιο ισχύει και για τα ευρείας αποδοχής τραγούδια, για τις κινηματογραφικές ταινίες με ορθολογιστικό εμπορικό προσανατολισμό, όπως και για κάθε καλοσχεδιασμένη ψυχαγωγική παραγωγή.

Να σημειωθεί ότι οι επιχειρήσεις ψυχαγωγίας στηρίζουν τα τελευταία χρόνια το εξαγωγικό εμπόριο της Αμερικής. Αναφερόμαστε σε πωλήσεις δίσκων μουσικών θρύλων όπως η Μαντόνα και ο Μάικλ Τζάκσον, σε εισπράξεις από κινηματογραφικές ταινίες, τηλεοπτικές σειρές και σίριαλ, σε παραγωγές της Walt Disney, κ.λπ. Τα αμερικάνικα καλλιτεχνικά εμπορεύματα συμπληρώνονται από διάφορα καταστήματα και προϊόντα, που καταφέρνουν με τον ένα ή τον άλλο τρόπο, πολλές φορές να υποκατασταθούν τα καθεαυτό ψυχαγωγικά, όπως τα Mc Donald's η Coca Cola, κ.λπ.

Στον τουριστικό τομέα φαίνεται πως ισχύουν τα ίδια. Τουριστικές εταιρίες που ενδιαφέρονται για την ψυχαγωγία και τη διασκέδαση των πελατών τους, όπως η «Club Mediterranee», έχουν αποδειχθεί ιδιαίτερα κερδοφόρες, έτσι ώστε να επεκτείνονται θεαματικά. Η «Club Mediterranee» αριθμεί σήμερα 132 κέντρα διακοπών, 35 aquarious (κέντρα διακοπών β' διαλογής με χαμηλότερες τιμές) και δύο κρουαζιερόπλοια. Υπάρχουν όμως και άλλες τουριστικές επιχειρήσεις εκτός από τα «Club Med», οι οποίες προτάσουν την ψυχαγωγία και τη διασκέδαση σαν βασικούς σκοπούς του τουριστικού ταξιδιού. Οι επιχειρήσεις αυτές σχεδόν πάντα διαθέτουν αλυσίδα ξενοδοχείων, τα οποία συνήθως δηλώνουν την ταυτότητα του προϊόντος τους με την λέξη «Club». Τέτοιες είναι η «Kappa Club», η «Robinson Club» κ.α.

Τα ξενοδοχεία των παραπάνω εταιρίων διαθέτουν κατάλληλη υποδομή, ειδικευμένο προσωπικό και κατάλληλη οργάνωση διαδικασιών, ώστε οι πελάτες τους να ψυχαγωγούνται. Θα μπορούσαμε λοιπόν να πούμε ότι πρόκειται για ένα ειδικό ξενοδοχειακό προϊόν. Το προϊόν αυτό όμως θα έπρεπε να ενδιαφέρει κάθε τουριστικό επιχειρηματία, διότι η κυριότερη αιτία του τουριστικού ταξιδιού είναι η ανθρώπινη ανάγκη για ψυχαγωγία. Η λέξη «club» σημαίνει λέσχη ή σύλλογος και υποδηλώνει ότι η ζωή των πελατών στα ξενοδοχεία αυτά είναι ομαδική.



Τα ξενοδοχεία - club θα μπορούσαν να ονομασθούν «ξενοδοχεία - κοινωνίες», πράγμα που εντοπίζει ότι η επιτυχημένη λειτουργία τους εξαρτάται από ένα ενδοξενοδοχειακό πλέγμα κοινωνικών σχέσεων και κοινωνικών κανόνων.

Στα «hotel - clubs» λαμβάνεται μέριμνα έτσι ώστε οι πελάτες να γνωρίζονται μεταξύ τους, να έχουν καλές σχέσεις, αλλά και να μην κουράζονται όπως και να μην απογοητεύονται από τις αποτυχίες στις διάφορες δραστηριότητες. Οι πελάτες πρέπει, εξάλλου, να μην πλήττουν και να ανακαλύπτουν συνεχώς. Με άλλα λόγια, να ψυχαγωγούνται.

Με την πρώτη ματιά τα «hotel - clubs» μοιάζουν με ξενοδοχεία αθλητικών δραστηριοτήτων. Οι αθλητικές εγκαταστάσεις είναι εμφανείς και εκτεταμένες. Πέρα από τα διάφορα γήπεδα τένις, ποδοσφαίρου, μπάσκετ κ.λπ., υπάρχουν παραθαλάσσιες εγκαταστάσεις και θαλάσσιες εξέδρες. Σ' αυτές βρίσκουμε τον εξοπλισμό των αθλημάτων νερού, όπως θαλάσσιοσκι, windsurf, ιστιοπλοΐα, καταδύσεις κ.λπ. Η άθληση στα ξενοδοχεία - clubs ξεκινά το πρωί με ασκήσεις και συνεχίζεται μέχρι τις απογευματινές ώρες με την ποικιλία των αθλημάτων νερού που διαθέτει το club. Η άθληση όμως στα ξενοδοχεία - clubs, ενώ προσφέρει μια υγιεινή και θετική για την ψυχική διάθεση των πελατών απασχόληση, αποτελεί απλά το σκαλοπάτι για τον βασικό σκοπό του club, που είναι η ψυχαγωγία και η διασκέδαση των πελατών του.



Ετσι, η άθληση συμπεριλαμβάνει διάφορα αθλητικά παιχνίδια και γενικά γίνεται με χιούμορ, χωρίς να καταπίεζει τους πελάτες υπέρ του αθλητικού αποτελέσματος. Δεν επιδιώκεται δηλαδή το ρεκόρ, η υψηλή επίδοση ή η νίκη, αλλά απλά η ευχάριστη επαφή με τον αθλητισμό.

Εκτός από τις αθλητικές ενασχολήσεις οι πελάτες συμμετέχουν και σε άλλες καθεαυτό ψυχαγωγικές δραστηριότητες, όπως παιχνίδια, διαγωνισμούς, θεατρικές ομάδες, μουσικές ομάδες κ.λπ. επίσης κάνουν μαθήματα ζωγραφικής, γλυπτικής με πηλό, φωτογραφίας, χορού, μαγειρικής, ελληνικής γλώσσας κ.λπ. Συχνά δε, συμμετέχουν σε εξυπνες, πλούσιες και καλοοργανωμένες εκδρομές. Η οργάνωση της ψυχαγωγίας των πελατών στηρίζεται στον αποτελεσματικό προγραμματισμό και τους ειδικευμένους ανθρώπους. Αυτοί ονομάζονται γαλλικά animateurs και πρέπει πέρα από την κατάλληλη εκπαίδευση, να διαθέτουν και το σχετικό ταλέντο.

Το προϊόν των ελληνικών ξενοδοχείων είναι ψυχαγωγικά φτωχό. Αυτό αρχικά οφείλεται στην έλλειψη ειδικευμένου προσωπικού και κατά δεύτερο λόγο στην έλλειψη επαρκούς υποδομής. Διότι στην πλειονότητα των ελληνικών ξενοδοχείων υπάρχει εκτεταμένη υποδομή για ψυχαγωγικές και αθλητικές δραστηριότητες, η οποία μένει ουσιαστικά ανεκμετάλλευτη (όπως μπαρ που υπολειτουργούν ή γήπεδα που σπάνια αξιοποιούνται). Για να ψυχαγωγηθούν οι πελάτες ενός ξενοδοχείου, δεν είναι υποχρεωτικό να μετατραπεί αυτό σε club. Το ξενοδοχειακό προϊόν μπορεί απλά να εμπλουτισθεί με ψυχαγωγικές δραστηριότητες, πράγμα που δεν απαιτεί κάποιο σημαντικό κοστολόγιο και μπορεί να γίνει σταδιακά. Το αναγκαίο, σε πρώτη φάση, είναι η εξασφάλιση δύο ή τριών animateurs, οι οποίοι οφείλουν να δώσουν ζωή στην τουριστική εμπειρία των πελατών του ξενοδοχείου, έτσι ώστε ν' αυξηθούν οι πωλήσεις στα τμήματα εκμετάλλευσης του ξενοδοχείου και να βελτιωθεί ποιοτικά το συνολικό ξενοδοχειακό προϊόν. Αφού το ειδικευμένο προσωπικό αποδώσει, τότε ο ξενοδόχος, ανάλογα με το μέγεθος του ξενοδοχείου και την πολιτική προϊόντος που θ' αποφασίσει, θα προβληματισθεί για επί πλέον επενδύσεις στον τομέα αυτόν. Αν δηλαδή θα προσλάβει περισσότερους animateurs και αν θα προχωρήσει στην ανάπτυξη της απαραίτητης υποδομής, η οποία θα κάνει δυνατή την ποικιλία στις ψυχαγωγικές και αθλητικές δραστηριότητες.

Σε περίπτωση που η ψυχαγωγία των πελατών ενός ξενοδοχείου είναι επαρκής, τότε το ξενοδοχείο αυτό παίρνει πλεονεκτική θέση σε σχέση με τους ανταγωνιστές του. Ο πελάτης του έχει περάσει καλά. Εχει ευχαριστηθεί τις διακοπές του. Εχει ανανεωθεί. Εχει κάνει φίλους. Το ξενοδοχείο αυτό λοιπόν πάντοτε θα αποτελεί προτεραιότητα στις τουριστικές καταναλώσεις του πελάτη. Και ασφαλώς, κατ' επέκταση, θ' αποτελεί τουριστική προτεραιότητα και η τοποθεσία του ξενοδοχείου.

• Ο κ. Δημήτρης Λαλούμης είναι καθηγητής εφαρμογών του ΤΕΙ Αθήνας στη Σχολή Διοίκησης και Οικονομίας - Τμήμα Τουριστικών Επιχειρήσεων.

ΕΚΤΕΛΕΣΗ ΒΟΛΗΣ

Ανακοινώνεται ότι την 30 0800 ΟΚΤ 96 εως 30 1400 ΟΚΤ 96 και 31 1900 ΟΚΤ 96 εως 31 2200 ΟΚΤ 96 θα εκτελούνται βολές βαρέων όπλων τεθωρακισμένων στο Π.Β. Καταβιάς.

Επικίνδυνη περιοχή η περικλειόμενη μεταξύ των οδών ΚΑΤΤΑΒΙΑΣ - ΠΛΗΜΜΥΡΙ και ΚΑΤΤΑΒΙΑΣ - ΠΡΑΣΟΝΗΣΙ καθώς και η θαλάσσια περιοχή που εκτείνεται σε βάθος 15 χιλιομέτρων από την ακτή του Πεδίου βολής.

Κατά τις παραπάνω ημερομηνίες και ώρες απαγορεύεται κάθε κίνηση πεζών, ποιμνίων, αλιέων και λεμβούχων στην παραπάνω περιοχή πρός αποφυγή ατυχημάτων. Διευκρινίζεται ότι θα εκτελούνται και νυχτερινές βολές.

Αν νιώθετε κάπως πεσμένοι...
Αν οι "μπαταρίες" σας έχουν εξασθενήσει..
τότε...



η Θεσσαλονίκη σας περιμένει...!

Αποδράστε τώρα για λίγο
και αφεθείτε στους ρυθμούς της πόλης που ποτέ δεν κοιμάται, της πόλης των γεύσεων, της πόλης της Ιστορίας.

omikron travel services
GSA: DANE SEALINE FOR NORTHERN GREECE

Το δικό σας γραφείο που φροντίζει για:
• τα εισιτήρια της διακίνησης σας
• τα ξενοδοχεία της διαμονής σας
• την οργάνωση των εκδρομών σας

ΓΡΑΦΕΙΑ ΘΕΣΣΑΛΟΝΙΚΗΣ: ΣΑΛΑΜΙΝΟΣ 4, ΛΙΜΑΝΙ ΘΕΣΣΑΛΟΝΙΚΗΣ ΤΗΛ. 031-24.21.21
ΓΡΑΦΕΙΑ ΡΟΔΟΥ: ΑΜΕΡΙΚΗΣ 43 ΤΗΛ. 0241-20305

NEW COMMUNICATION

AIR GREECE
AIR GREECE
ΑΠΟΓΕΙΩΝΕΙ ΤΟΥΣ ΕΛΛΗΝΕΣ
Καθημερινά δρομολόγια προς / από
Αθήνα - Θεσσαλονίκη - Ηράκλειο
AIR GREECE
Η ΜΟΝΗ ΕΛΛΗΝΙΚΗ ΕΤΑΙΡΕΙΑ ΠΟΥ ΠΕΤΑΕΙ ΣΤΗΝ ΩΡΑ ΤΗΣ
ΑΠΟ ΔΕΥΤΕΡΑ 17 ΙΟΥΝΙΟΥ ΔΙΕΥΡΥΝΕΤΑΙ ΤΟ ΦΑΣΜΑ
ΤΩΝ ΕΚΠΤΩΤΙΚΩΝ ΕΙΣΙΤΗΡΙΩΝ
ΕΚΠΤΩΤΙΚΟΙ ΝΑΥΛΟΙ
ΣΤΡΑΤΙΩΤΕΣ - ΦΟΙΤΗΤΕΣ - ΚΛΗΡΙΚΟΙ - ΝΕΟΙ ΕΩΣ 24 ΕΤΩΝ
ΠΟΛΥΤΕΚΝΟΙ - ΗΛΙΚΙΩΜΕΝΟΙ ΑΝΩ ΤΩΝ 60 ΕΤΩΝ
ΕΙΔΙΚΟΙ ΝΑΥΛΟΙ ΓΙΑ ΟΙΚΟΓΕΝΕΙΕΣ
ΚΑΙ ΓΚΡΟΥΠ ΑΝΩ ΤΩΝ 6 ΑΤΟΜΩΝ
ΕΤΗΣΙΟΣ ΝΑΥΛΟΣ



AIR GREECE
ΣΙΓΟΥΡΗ ΛΥΣΗ ΣΤΑ ΑΕΡΟΠΟΡΙΚΑ ΤΑΞΙΔΙΑ
ΝΑΥΛΩΜΕΝΕΣ ΠΤΗΣΕΙΣ ΑΠΟ ΤΟΥΡΙΣΤΙΚΑ ΓΡΑΦΕΙΑ
ΠΛΗΡΟΦΟΡΙΕΣ - ΚΡΑΤΗΣΕΙΣ ΣΕ ΟΛΑ ΤΑ ΤΑΞΙΔΙΩΤΙΚΑ ΓΡΑΦΕΙΑ
ΓΕΝΙΚΟΣ ΑΝΤΙΠΡΟΣΩΠΟΣ
TRITON HOLIDAYS
Πλαστήρα 9 - 1ος όροφος - Τηλ. 36095 - Fax 31625

Ο Λαμπράκης είχε το κράτος, πήρε και το Θεό

Το μείζον θέμα του διορισμού του Σ. Ψυχάρη ως διοικητή του Αγίου Ορους έχει πολλές πτυχές και γι' αυτό πρέπει ν' αντιμετωπιστεί σ' επιμέρους επίπεδα.

ΕΠΙΠΕΔΟ 1ο. ΠΟΙΟΣ ΕΙΝΑΙ Ο ΣΤΑΥΡΟΣ ΨΥΧΑΡΗΣ

Διευθυντής και εκδότης της εφημερίδος «ΤΟ ΒΗΜΑ», δεξί χέρι του Χρ. Λαμπράκη, που όπως φαίνεται επεκτείνει τις δραστηριότητές του και στο Αγιο Ορος. Φρουρείται από εννέα ασυνομικούς και μοτοσυκλετιστή των ειδικών δυνάμεων (γιατί η 17Ν τον απεκάλεσε... «γιουσουφάκι» του Λαμπράκη. Ξεκίνησε τη δημοσιογραφική του σταδιοδρομία ως ασυνομικός συντάκτης στη Δημοκρατική Αλλαγή και το Εθνος. Η εξέλιξή του υπήρξε ραγδαία χάριν των κουμπαριών του. (από τον Β. Σταματόπουλο της κούντας στον Παπανδρέου και από τον Λαμπράκη στον Κόκκαλη). Και όλο αυτό το παρελθόν δεν το ήξερε σχεδόν κανείς μέχρι σήμερα. Διότι φρόντιζε τόσο αυτός όσο και το συγκρότημα που τον πατρονάρει να συγκαλύπτουν επιμελώς, τόσο τις πολιτικές του μετατοπίσεις όσο και τις πτυχές εκείνες της ζωής του που θα μπορούσαν να τον εκθέσουν.

ΕΠΙΠΕΔΟ 2ο. ΑΝΤΙΔΡΑΣΕΙΣ-ΛΟΓΟΙ ΔΙΟΡΙΣΜΟΥ

Παρακολουθώντας κανείς τις αντιδράσεις από το διορισμό Ψυχάρη, θα διαπιστώσει τα εξής:

Α) Οτι οι αντιδράσεις προήλθαν απ' όλο το χώρο της αντιπολίτευσης εκτός από αυτόν της Ν.Δ. η οποία με δήλωση του στενού συνεργάτη του Εβερτ, του Καρδιτσιώτη Σιούφα, επικροτεί την επιλογή της Κυβέρνησης (ενώ στις προγραμματικές εξαγγελίες του Σημίτη διαφώνησαν σε όλα).

Β) Οτι αντέδρασαν όλοι αυτοί που καμία στήριξη δεν τους παρεσχέθη από το συγκρότημα Λαμπράκη είτε προσωπικά είτε στο κόμμα τους, με ελάχιστες εξαιρέσεις (Χρυσανθακόπουλος, Κουλούρης, Σουλαδάκης από το ΠΑΣΟΚ, Πολύδωρας, Τατούλης από τη Ν.Δ.). Οσοι δε αναρωτιούνται, τι είδους στήριξη πρόσφερε το συγκρότητα στη Ν.Δ. ας μη ξεχνούν ότι ένα χρόνο περίπου πριν ο ίδιος ο Ψυχάρης με πρωτοσέλιδο άρθρο του στο «ΒΗΜΑ» παρουσίαζε τον Εβερτ ως διάδοχο του Σημίτη και επόμενο πρωθυπουργό. Και ο Σημίτης δε μας τελείωσε ακόμα!!

Γ) Οτι όλοι συμφωνούν σ' ένα πράγμα: Ο διορισμός Ψυχάρη αποτελεί εξόφληση των συναλλαγματικών στήριξης προς τον Σημίτη από το συγκρότημα Λαμπράκη και παραχώρηση που μεταβάλλει το Αγιο Ορος σε φέουδό του (παραχώρηση που έρχεται να συμπληρώσει τις «σκανδαλώδεις ρυθμίσεις» στο Πάρκο Ελευθερίας) Δικαίως λοιπόν η κυριακάτικη εφημερίδα «ΠΡΙΝ» της 13-10-96 σχολίαζε: « Ο Λαμπράκης είχε το κράτος πήρε και το Θεό».

Δ) Οτι αν και ο διορισμός έγινε τυπικώς και σύμφωνα με το νόμο από τον Υπουργό Εξωτερικών, ο οποίος έχει τη σχετική αρμοδιότητα, ο κυβερνητικός εκπρόσωπος δήλωσε ότι ο πρωθυπουργός δεν είχε κανένα λόγο να έχει αντίρρηση. (Σημειωτέον ότι σύμβουλος επί των εκκλησιαστικών υποθέσεων στο ΥΠΕΞ είναι ο καθηγητής του Εκκλησιαστικού Δικαίου κ. Ι. Κονιδάρης, ο οποίος - όλως τυχαίως - είναι μόνιμος αρθρογράφος για εκκλησιαστικά θέματα, της εφημερίδος «ΤΟ ΒΗΜΑ»).

ΕΠΙΠΕΔΟ 3ο. ΣΤΟΧΟΙ ΤΟΥ ΔΙΟΡΙΣΜΟΥ

Α) Άμεσος στόχος: Η έκθεση κειμηλίων και θησαυρών του Αγίου Ορους, η οποία και σχεδιάζεται να εκτεθεί το 1997 στο πλαίσιο της «Πολιτιστικής Πρωτεύουσας της Ευρώπης» στη Θεσσαλονίκη, να μεταφερθεί «λίαν ενισχυμένη στο Μέγαρο Μουσικής Αθηνών. Με την τοποθέτηση του Ψυχάρη το συγκρότημα Λαμπράκη μπαίνει ενεργά στη διαχείριση των πολιτιστικών θησαυρών του Αγίου Ορους και αυτό το γεγονός το παραδέχθηκε και ο ίδιος ο κυβερνητικός εκπρόσωπος λέγοντας ότι ο διορισμός έγινε για να «διασφαλιστεί και να αναδειχθεί ακόμη περισσότερο αυτός ο θησαυρός». (Αξιοσημείωτη είναι η δήλωση ενός μοναχού: «Κάτι δεν κολλάει σ' αυτόν το διορισμό. Δεν κολλάει για το Αγιο Ορος. Την περασμένη χρονιά είχαμε δύο επισκέψεις του Χ. Λαμπράκη, ο οποίος ζήτησε τα κειμήλια του Βατοπεδίου, για να τα εκθέσει στο Μέγαρο Μουσικής. Η απάντηση ήταν αρνητική. Μετά άρχισαν οι υποσχέσεις: «Θα σας βγάλω εγώ πολλά χρήματα για να αναστηλώσετε τα μοναστήρια». Και τώρα ένας άνθρωπος που δεν έχει καμία σχέση με το Ορος, που δεν είναι ευλαβής και ακούγονται πολλά για τις σχέσεις του με αντιχριστιανικές οργανώσεις, τοποθετείται διοικητής».

Β) Μεσοπρόθεσμος στόχος: Να επιδείξει ο νέος διοικητής πρόσκτηση «περιουσιακών στοιχείων» ή εξασφάλιση... ευρωέδρας.

Γ) Μακροπρόθεσμος στόχος: Εκείνος τον οποίο φοβούνται οι μοναχοί του Ορους, μήπως δηλαδή η όλη υπόθεση οδηγήσει σε μία εκμετάλευση των κειμηλίων και θησαυρών του Ορους μέσω ενός σχεδίου παρουσίασης του με ηλεκτρονικές μεθόδους και μεθοδεύσεις. Λέει χαρακτηριστικά ένας άλλος μοναχός: «Σκληροί και μαλακοί δίσκοι, δισκεατες, σι-ντι-ρομ και όλα αυτά τα σατανικά και άλλα τόσα, προκειμένου το Περιβόλι της Παναγιάς να μεταφερθεί στο Ιδρυμα Λαμπράκη με τις δέουσες εξαργυρώσεις».

ΕΠΙΠΕΔΟ 4ο. ΝΟΜΙΜΟΤΗΤΑ-ΑΠΟΤΕΛΕΣΜΑΤΑ ΤΟΥ ΔΙΟΡΙΣΜΟΥ

Με ανακοίνωσή του το ΥΠΕΞ δικαιολογεί το διορισμό, λεγοντας ότι ο Ψυχάρης «διαθέτει τα τυπικά προσόντα, τα οποία ορίζει ο νόμος, ως μέλος διδακτικού προσωπικού Α.Ε.Ι.»

Το τι ισχύει στο Αγιο Ορος προβλέπεται στο 97 ΝΔ 16/1926

Το νομικό καθεστώς του Αγίου Ορους καθορίζεται από το Σύνταγμα από τον Καταστατικό Νόμο. Ο καταστατικός χάρτης έχει γίνει με σύμπραξη του αντιπροσώπου του κράτους, συντάχθηκε και ψηφίστηκε από τις είκοσι Ιερές Μονές και επικυρώθηκε από το Οικουμενικό πατριαρχείο και τη Βουλή. Για το διοικητή ειδικότερα ο καταστατικός νόμος προβλέπει:

Αρθρον 3: «Εν Αγίω Ορει διορίζεται δια Διατάγματος, προκαλουμένου υπό του επί των Εξωτερικών, υπουργού Διοικητής με βαθμόν και αποδοχάς Νομάρχου, εξ υπαλλήλων του Υπουργείου Εξωτερικών έχων βαθμόν τουλάχιστον τμηματάρχου Α' τάξεως.

Ο υπουργός δύναται να διορίζη εις την θέσιν του Διοικητού και πρόσωπον μη διατελούν εις την ενεργόν υπηρεσίαν του υπουργείου των Εξωτερικών, αλλ' έχον προϋπηρετήσει εις γενικάς θέσεις αυτού ευδοκίμως επί μίαν τουλάχιστον δεκαετίαν.

«Επιπρέπεται, επίσης, ο διορισμός προσώπου, έχοντος προϋπηρετήσει ευδοκίμως εις δημοσίαν υπηρεσίαν».

Η εντός «» παρ. 3 αντικατεστάθη ως άνω διά του Α.Ν. 758/1937. Ο Διοικητής εποπτεύει, πλην των αφορώντων εις την δημοσίαν τάξιν και ασφάλειαν, και την τήρησιν του Καταστατικού Χάρτου, εφελκύων την προσοχή της Ιεράς Κοινότητος επί των παραβάσεων οιασδήποτε Μοναχικής εν τω Ορει Αρχής. Εν περιπτώσει δε διαφωνίας οφείλει ν' αποταθή εις το επι των Εξωτερικών Υπουργείον και να συμμορφωθή προς τα οδηγίας αυτού».

Αρθρον 5: «Ο Διοικητής έχει υπό τας αμέσους διαταγάς μεν αυτού την δύναμιν της Χωροφυλακής (Ασυνομίας πλέον) και το προσωπικόν της διοικήσεως, ασκεί δε επί των λοιπών υπαλλήλων του Κράτους την εξουσίαν του Γενικού Διοικητού.

Ο νόμος αυτός δεν τροποποιήθηκε. Το 1983 εξεδόθη απόφαση τριών υπουργών, Προεδρίας της Κυβερνήσεως, Εξωτερικών και Οικονομικών, η οποία όμως υπουργική απόφαση δεν έχει ισχύ νόμου. Σύμφωνα μ' αυτήν επιτρέπεται να γίνει διοικητής του Αγίου Ορους και καθηγητής πανεπιστημίου ή βοηθός πανεπιστημίου. Η απόφαση των τριών υπουργών επικαλείται εξουσιοδότηση του νόμου, η οποία όμως δεν υπάρχει. Είναι λοιπόν ανίσχυρη και αντίκειται στο Σύνταγμα. (άρθρο 432 παρ. 2).

Οι καθηγητές των Α.Ε.Ι. και γενικότερα τα μέλη του διδακτικού προσωπικού είναι δημόσιοι υπάλληλοι, άρα καλύπτονται από το νόμο του 1926 και έτσι δε χρειάζεται καμία εξουσιοδότηση. Μέλη του διδακτικού προσωπικού εκτός από τους καθηγητές είναι οι αναπληρωτές καθηγητές, οι επίκουροι καθηγητές και οι λέκτορες. Ο Ψυχάρης δεν έχει καμία από αυτές τις ιδιότητες. Διότι προϋπόθεση για να έχει μία εξ' αυτών είναι να έχει διδακτορικό. Και προϋπόθεση για να έχεις διδακτορικό είναι η απόκτηση πανεπιστημιακού πτυχίου. Προϋπόθεση του πανεπιστημιακού πτυχίου είναι η ιδιότητα του φοιτητή. Και φοιτητής ο Ψυχάρης δεν υπήρξε ποτέ (εκτός αν η εμπλοκή του στα μονοπάτια των διαπλεκομένων - απ' όπου όντως πήρε «δίπλωμα» - θεωρείται φοίτηση). Το ότι ο Ψυχάρης έχει κληθεί να διδάξει στο Τμήμα Δημοσιογραφίας και Επικοινωνίας του Παντείου - γιατί δεν έχει διδάξει ακόμη - του προσδίδει απλώς την ιδιότητα του διδάσκοντα και όχι αυτήν του μέλους του διδακτικού προσωπικού που προϋποθέτει ο νόμος. Κάποιοι βέβαια θα ισχυρισθούν ότι ο Ψυχάρης έχει προϋπηρεσία σε δημόσια υπηρεσία. Αλλά η θητεία του ως μέλους του Δ.Σ. της Ολυμπιακής δεν μπορεί να εκληφθεί ως προϋπηρεσία σε δημόσια υπηρεσία καθώς η Ολυμπιακή είναι Α.Ε. και ανήκει στον ευρύτερο δημόσιο τομέα. (Το αξιοσημείωτο με τη θητεία του Ψυχάρη στο Δ.Σ. τη Ολυμπιακής είναι ότι παραμένει στη θέση αυτή από το 1989 αν και έχουν αλλάξει τόσες κυβερνήσεις. Προφανωαες... αξιοκρατικά!)

Επιπλέον πρέπει να σημειωθεί, ότι εάν η κυβέρνηση εμμείνει στην επιλογή της για το διορισμό του Ψυχάρη, αυτός ακολουθώντας το καταστατικό της ΕΣΗΕΑ υποχρεώνεται σε διακοπή της δημοσιογραφίας. ***Το καταστατικό της Ενωσης Συντακτών (κεφ. Ε, άρθρο 9, παρ. 10), προβλέπει ότι «κάθε μέλος της Ενώσεως που γίνεται υπουργός, βουλευτής, γενικός γραμματεάς υπουργείου, πρέσβης ε.τ., δήμαρχος, πρόεδρος κοινότητας ή διορίζεται σε οποιαδήποτε μετακλητή θέση, δεν μπορεί να δημοσιογραφεί και δεν έχει το δικαίωμα να εκλέγεται στα όργανα της Ενώσεως. Ο χρόνος πάντως αυτός θεωρείται ως χρόνος δημοσιογραφικής υπηρεσίας και εργασίας και υπολογίζεται σε κάθε περίπτωση». Επίσης, σύμφωνα με το άρθρο 9 παρ. δ., διαγράφεται από την Ενωση, με απόφαση του Διοικητικού Συμβουλίου, κάθε δόκιμο, τακτικό ή αντεπιστέλλον μέλος «αν αναλάβει τακτική έμμισθη υπηρεσία στο Δημόσιο ή σε Οργανισμό Τοπικής Αυτοδιοίκησης ή σε Νομικό Πρόσωπο Δημοσίου Δικαίου ή σε Δημόσια Επιχείρηση.***

ΕΠΙΠΕΔΟ 5ο ΕΚΣΥΓΧΡΟΝΙΣΜΟΣ ΚΑΙ ΔΙΑΠΛΕΚΟΜΕΝΑ

Α) «Το πολιτικό μας σύστημα, παρά τη σημαντική πρόοδο που έχει γίνει, χαρακτηρίζεται ακόμη από συγκεντρωτισμό. Η νομή της εξουσίας και οι πελατειακές σχέσεις επηρεάζουν πάντα τη δημόσια ζωή. Νέα κέντρα εξουσίας μεγάλες επιχειρήσεις, συγκροτήματα ΜΜΕ, συντεχνιακές ομάδες, συχνά επιβάλλουν απόψεις και πολιτικές εξελίξεις, πολλές φορές με δημόσιους πόρους και δημόσια στήριξη, αλλά εν αγνοία των δημοσίων φορέων. Η ιδιωτική χρηματοδότηση των κομμάτων έχει δημιουργήσει αφανή δίκτυα επηρεασμού. Η οικονομική εξουσία διαπλέκεται συχνά και αδιαφανώς με την πολιτική εξουσία».

Κώστας Σημίτης 29-1-1996

Β) «Υπάρχει η Ελλάδα της «αρπαχτής», των ρουσφετιών, της συναλλαγής και της διαφθοράς, η κοινωνία των «κολλητών» εναντίον της κοινωνίας των πολιτών. Από αυτή την Ελλάδα πηγάζει η προσπάθεια χειραγώγησης και ευτελισμού της πολιτικής και των πολιτικών. Εδώ εδράζεται ένα μεγάλο κομμάτι της αφερεγγυότητας των κομμάτων και της πολιτικής ζωής»... «Με όλα αυτά τα φαινόμενα το ΠΑΣΟΚ, δεν πρέπει ούτε μπορεί να έχει οποιαδήποτε σχέση».

Κώστας Σημίτης 27-6-1996

Γ) «Η διαφάνεια στη δημόσια ζωή αποτελεί καθολικό αίτημα. Επιδιώξή μας είναι να δημιουργήσουμε με κάθε μέσο συνθήκες που να την εξασφαλίζουν σ' όλες τις κρίσιμες περιοχές: τα δημόσια έργα, τις προμήθειες του Δημοσίου, τα ΜΜΕ και τη χρηματοδότηση των κομμάτων».

Κώστας Σημίτης 10-10-1996

(δηλαδή 3 μόλις μέρες ΜΕΤΑ την υπογραφή του διορισμού, από τον Πρόεδρο της Δημοκρατίας κ. Στεφανόπουλο).

Αυτή λοιπόν είναι η αξιοπιστία του εκσυγχρονιστή Σημίτη. Κρίμα. Κρίμα για όσους πίστεψαν ότι με την εκλογή του θα έμπαιναν στο χρονοντούλαπο της Ιστορίας οι μεγάλες πληγές του δημοσίου. Οπως τα διαπλεκόμενα, οι διορισμοί των κολλητών, η αδιαφορία στην προσβολή του αισθήματος των πολιτών, η αδιαφάνεια στις πράξεις της κυβέρνησης και τα ασύστολα ψεύδη των κυβερνώντων.

Οπως τα ασύστολα ψεύδη που επαναλαμβάνει ο πλεόν κυνικός από το κουαρτέτο των «εκσυγχρονιστών» δηλαδή ο καθ' ύλην αρμόδιος υπουργός των Εξωτερικών,. Θ. Πάγκαλος. Ο οποίος επιμένει: Πρώτον ότι ο Ψυχάρης διδάσκει ήδη σε Α.Ε.Ι. Και δεύτερον ότι ο Διοικητής του Ορους δε διαχειρίζεται χρήματα αλλά έχει μόνο εποπτικό ρόλο. Αλλά είναι δεδομένο ότι ο Διοικητής διαχειρίζεται τουλάχιστον (και μάλιστα ανεξέλεγκτα) το τμήμα των διαβόητων μυστικών κονδυλίων του ΥΠΕΞ που πηγαίνει στο Αγιο Ορος.

Ο Σημίτης ζήτησε τη μέγιστη δυνατή συναίνεση στη λήψη των αποφάσεων της κυβέρνησής του. Και η πρώτη από τις αποφάσεις αυτές δεν έχει, όχι μόνο τη συναίνεση αλλά ούτε καν την ανοχή. Απορρίφθηκε καθολικά από συμπολίτευση και αντιπολίτευση. (Με εξαίρεση το δύστυχο Εβερτ, ο οποίος ούτε εδώ τόλμησε παρότι προεκλογικά, υπέστη τραυματικά τη διαπλοκή των συμφερόντων των εκδοτών και των καναλαρχών που με πρωτοφανή τρόπο στήριζαν τον πολιτικό του αντίπαλο).

Και ούτε ο Σημίτης ούτε ο Πάγκαλος βγαίνουν να δώσουν τις αρμόζουσες απαντήσεις. Να μιλήσουν για την απροκάλυπτα πλέον ανήθικη συναλλαγή της κυβέρνησης του «νέου ήθους και ύφους» και να εξηγήσουν γιατί δεν προκάλεσαν την κονωνία προεκλογικά με το διορισμό του Ψυχάρη, αφού η απόφαση είχε πραρθεί -σε συνεννόηση με τον Οικουμενικό Πατριάρχη λένε κάποιοι - ήδη από το καλοκαίρι.

Καταλαβαίνει λοιπόν κανείς ότι ο συγκεκριμένος διορισμός είναι το λιγότερο. Το σοβαρό θέμα είναι η διείσδυση του Συγκροτήματος Λαμπράκη σε πολιτιστικά θέματα και η προσπάθεια υποταγής της πολιτιστικής μας κληρονομιάς σ' αυτό. Προσπάθεια που πραγματώνεται από ένα πλέγμα οικονομικής ισχύος και πολιτικής εξουσίας, το οποίο λειτουργεί εξωθεσμικά. Προσπάθεια στην οποία έχουν χρέος ν' αντιδράσουν όλες οι υγιείς δυνάμεις του τόπου. Οσοι απογοητεύτηκαν από τους «εκσυγχρονιστές» και νιώθουν αδύναμοι ν' αντιδράσουν ας εγκαταλείψουν τα εγκόσμια και ας αναχωρήσουν για τη μονή του ΒΗΜΑτοπεδίου, προσευχόμενοι στο νεό διοικητή.

ΡΟΔΟΣ 21-10-1996
ΙΩΑΝΝΗΣ ΜΑΡΙΝΟΣ

ΙΑΤΡΙΚΗ ΑΝΑΚΟΙΝΩΣΗ
Ο ΙΑΤΡΟΣ
ΛΑΖΑΡΑΤΟΣ ΣΠΥΡΟΣ
ΓΑΣΤΡΕΝΤΕΡΟΛΟΓΟΣ - ΕΝΔΟΣΚΟΠΟΣ
Διδάκτωρ Ιαπωνικού Πανεπιστημίου
Δέχεται καθημερινά 8-1 και 5-8
Ιατρείον - Αμερικής 7, (Παλαιό Τ.Α.Ξ.Υ.)
Τηλ. 26587

ΙΑΤΡΙΚΗ ΑΝΑΚΟΙΝΩΣΗ
Ο ΙΑΤΡΟΣ
ΚΑΛΑΒΡΕΖΟΣ Α. ΕΜΜΑΝΟΥΗΛ
ΧΕΙΡΟΥΡΓΟΣ ΩΤΟΡΙΝΟΛΑΡΥΓΓΟΛΟΓΟΣ
ΔΕΧΕΤΑΙ ΚΑΘΗΜΕΡΙΝΑ
9.00 - 13.00 και 17.00 - 20.00
ΔΙΕΥΘΥΝΣΗ: ΚΕΝΝΕΝΤΗ 29
ΤΗΛ. 39039

ΑΛΛΑΓΗ ΩΡΑΡΙΟΥ
Η ΠΝΕΥΜΟΝΟΛΟΓΟΣ ΦΥΜΑΤΙΟΛΟΓΟΣ
ΚΥΡΙΤΣΗ ΜΠΑΡΔΑΚΗ ΕΥΡΥΔΙΚΗ
ΙΕΡΟΥ ΛΟΧΟΥ 14 (ΕΝΑΝΤΙ ΟΛΥΜΠΙΑΚΗΣ)
ΔΕΧΕΤΑΙ ΚΑΘΗΜΕΡΙΝΑ ΤΗΛ. ΙΑΤ.: 79287/ Τ. ΟΙΚ. 73035
ΠΡΩΙ: 9.00 - 1.00
ΑΠΟΓΕΥΜΑ: 6.00 - 8.00
ΤΕΤΑΡΤΗ: Απογευμα
ΚΑΙ ΣΑΒΒΑΤΟ ΠΡΩΙ } ΜΕ ΡΑΝΤΕΒΟΥ





ΜΙΚΡΕΣ ΑΓΓΕΛΙΕΣ

ΜΙΚΡΕΣ ΑΓΓΕΛΙΕΣ

ΜΙΚΡΕΣ ΑΓΓΕΛΙΕΣ

ΕΝΟΙΚΙΑΣΕΙΣ ΑΚΙΝΗΤΩΝ

ΕΝΟΙΚΙΑΖΟΝΤΑΙ
σε μεγάλο κτήμα καινούργια επιπλωμένα δυάρια και γκαρσονιέρες. Επίσης τριάρια χωρίς έπιπλα. Ολα διαθέτουν τηλέφωνο, TV, αερόθερμο, κεντρική θέρμανση, ηλιακό και ηλεκτρικό θερμοσίφωνα κ.τ.λ. Κατασκευή λουξ με μεγάλες βεράντες και πάρκινγκ. Περιοχή Ιξιά - (Τρεις) Τηλ.: 92714.

ΕΝΟΙΚΙΑΖΕΤΑΙ
εστιατόριο στο Χαράκι επι της παραλίας σε τιμή λογική. Πληροφορίες τηλέφωνο 0244 - 51434, 51179, 51045.

ΕΝΟΙΚΙΑΖΕΤΑΙ διαμέρισμα ανεξάρτητο σε 1ο όροφο, επιπλωμένο, 3 υπνοδωματίων, κουζίνα κοινή, λουτρό, W.C. χωρίς κοινόχρηστα.
Κατάλληλο για φοιτητές - τριες. Πλησίον Τουριστικής Σχολής και Παν/μίου Αιγαίου.
Τηλ. 73631. Απογευμ. ώρες ή 093 - 305209.

ΕΝΟΙΚΙΑΖΕΤΑΙ
Τουριστικό Κατάστημα επί της Σωκράτους, κατάλληλο για οποιαδήποτε χρήση. Πληρ. Κ. Βρατσάλη Ελένη Κτηματομεσίτη. Τηλ. 65300, 39608. 23043. Κινητό 093323-101

ΕΝΟΙΚΙΑΖΕΤΑΙ διαμέρισμα από την 1η Νοεμβρίου '96 στην οδό Θεμ. Σοφούλη 77, επιφάνειας 100 τ.μ. περίπου. Πληρ. τηλ. 76655 ώρες γραφείου

ΕΝΟΙΚΙΑΖΟΝΤΑΙ 2 καινούργια διαμερίσματα με 3 υπνοδωμάτια και πάρκινγκ στην πυλωτή της πολυκατοικίας, στην οδό Κων/νου Υδραίου και Κοσκινού.
Πληροφ. Αναστάσιο Ατσίδη τηλ. 28616 - 34848

ΕΝΟΙΚΙΑΖΕΤΑΙ διαμπερές γραφείο, ευρισκόμενο στον Α' όροφο οικοδομής επί της οδού Δημ. Θεοδωράκη 34 (κοντά στην οδό Γαλλίας). Πληροφορίες τηλ. 32008

ΕΝΟΙΚΙΑΖΕΤΑΙ μικρή γκαρσονιέρα επιπλωμένη ημιυπόγειο 200 μέτρα από το Πανεπιστήμιον. Κατάλληλη για φοιτητές και στρατιωτικούς. Παύλου Μελά 86. Τηλ. 23716.

ΕΝΟΙΚΙΑΖΕΤΑΙ διαμέρισμα 120 τ.μ. επι της οδού Μεγ. Κωνσταντίνου 45 (δίπλα από τα καταστήματα Σπανού). Πληρ. κον. Ευστ. Μπτσού τηλ. 25750.

ΕΝΟΙΚΙΑΖΕΤΑΙ γκαρσονιέρα στη Συμβολή των οδών Κοδριγκτώνος και Αθαν. Διάκου 32. Μπτρόπολη. Πληρ. τηλ. 22975

ΕΝΟΙΚΙΑΖΟΝΤΑΙ επί οδού Αλεξ. Διάκου 46 (έναντι Ροδιακής Επαυλης) σε νεόκτιστη οικοδομή:
1) ΓΡΑΦΕΙΟ στον 1ο όροφο, 30 μ2 και
2) ΑΠΟΘΗΚΗ ΜΕ ΡΑΜΠΑ, 80 μ2
Πληροφορίες: Κος ΠΑΡΑΣΚΕΥΑΣ ΣΤ. Τηλ. 29719 ώρες 8.30 - 3 μ.μ.
74431 ώρες 5 μ.μ. - 10 μ.μ.

ΕΝΟΙΚΙΑΖΕΤΑΙ γραφείο επί της οδού Εθνάρχου Μακαρίου 4 (Στοά Ροίκου): Είναι στο δεύτερο όροφο, γωνιακό, επί της προσόψεως και έχει επιφάνεια 25 τ.μ.
Πληρ. τηλ. 31081 ώρες γραφείου και 38067 απογευματινές ώρες.

ΕΝΟΙΚΙΑΖΟΝΤΑΙ λουξ επιπλωμένες γκαρσονιέρες με πλήρη εξοπλισμό και θέρμανση σε νεόκτιστη οικοδομή σε ήσυχη και καταπράσινη περιοχή της ΙΑΛΥΣΟΥ κοντά στο S/M «ΜΑΡΙΝΟΠΟΥΛΟΣ»
Επίσης επιπλωμένο STUDIO στην Ρόδο, περιοχή ΜΙΧ. ΠΕΤΡΙΔΗ. Τιμές πολύ λογικές.
Τηλ. 90038 - 31474

ΕΝΟΙΚΙΑΖΟΝΤΑΙ επί της οδού Παύλου Μελά 86
1) γκαρσονιέρα 60 τ.μ., επιπλωμένη, ημιυπόγειο.
2) γκαρσονιέρα 60 τ.μ. ανεπίπλωτη, ημιυπόγειο Πληρ. Τηλ. 23716

ΕΝΟΙΚΙΑΖΟΝΤΑΙ από 1η Νοεμβρίου 1996 μικρά διαμερίσματα επιπλωμένα και εξοπλισμένα στην περιοχή Εθνικού Σταδίου Ρόδου.
Πληροφορίες τηλέφωνο 21653 - 37211

ΕΝΟΙΚΙΑΖΟΝΤΑΙ σε μεγάλο κτήμα, επιπλωμένα δυάρια και γκαρσονιέρες
Επίσης τριάρια χωρίς έπιπλα.
Ολα διαθέτουν τηλέφωνο, t.v., αερόθερμο, κεντρική θέρμανση, ηλιακό κ.τ.λ.
Καινούργια λουξ κατασκευή με μεγάλες βεράντες και παρκίνγκ.
Περιοχή Ιξιά - Τρεις. Πληρ. τηλ. 92714

ΕΝΟΙΚΙΑΖΕΤΑΙ στην Αθήνα πλήρως επιπλωμένο διαμέρισμα δύο δωματίων κουζίνας και μπάνιου στο Παγκράτι οδός Βασ. Γεωργίου Β' αριθ. 31 πίσω από το Χίλτον κατάλληλο για φοιτητάς.
Πληροφορίαι τηλ. 01-3253626 και 0245 - 22008

ΕΝΟΙΚΙΑΖΟΝΤΑΙ επιπλωμένα ή μη ένα τριάρι 105 τ.μ. φρεσκοβαμένο, άριστο και μια γκαρσονιέρα με τζάκι. Στην οδό Αγίων Αναργύρων 20. Πληροφ. τηλεφ. 28710

ΕΝΟΙΚΙΑΖΕΤΑΙ γκαρσονιέρα επιπλωμένη στη συμβολή των οδών Κοδριγκτώνος και Αθαν. Διάκου 32. Πληροφ. Τηλεφ. 27299. ώρα 08.00-14.00
Τηλεφ. 22975 ώρες 17.00 - 21.00

ΕΝΟΙΚΙΑΖΕΤΑΙ διαμέρισμα στην Κυψέλη (κοντά στην Πλατεία Αμερικής).
Πληρ. τηλ. 24389.

ΕΝΟΙΚΙΑΖΕΤΑΙ στην Αθήνα στην οδό Επανώνου παράλληλος στο πάρκο της Φωκίωνος Νέγρη κατάλληλο για φοιτήτριες. Διαμέρισμα, 110 τ.μ. αποτελούμενο από 3 υπνοδωμάτια σαλόνι και πολύ μεγάλη κουζίνα σε αρίστη κατάσταση και σε λογική τιμή. Πληροφ. τηλ. 35174 - 29284 - 27724 Ρόδος.

ΕΝΟΙΚΙΑΖΕΤΑΙ μεγάλη αίθουσα στον πρώτο όροφο, επιφανείας 300 τ.μ. κατάλληλη για βιοτεχνικό ή εκθεσιακό χώρο ή και για χωριστά γραφεία με μεγάλη αυλή για χώρο στάθμευσης (PARKING). Η αίθουσα είναι σε κτίριο με ισόγειο και πρώτο όροφο στην οδό Ρόδου - Λίνδου 230 (δίπλα από το κατάστημα ειδών υγιεινής ΤΣΕΛΙΟΣ ΜΠΑΝΙΟ). Πληροφορίες ΤΗΛ. 64458 ή 26023.

ΕΝΟΙΚΙΑΖΕΤΑΙ γραφείο, σε άριστη κατάσταση και διαμπερές, εμβαδού τετρ. μέτρα 15, ευρισκόμενο στον Α' όροφο οικοδομής επί της οδού Δημ. Θεοδωράκη 34 (κοντά στην οδό Γαλλίας).
Πληροφορίες τηλ. 32008, 30780

ΕΝΟΙΚΙΑΖΟΝΤΑΙ επιπλωμένα διαμερίσματα στην Ιαλυσό με ψυγείο. Τηλ. 35283

ΕΝΟΙΚΙΑΖΕΤΑΙ γραφείο, σε άριστη κατάσταση και διαμπερές, εμβαδού τετρ. μέτρα 15, που βρίσκεται στον Α' όροφο οικοδομής επί της οδού Δημ. Θεοδωράκη Αριθμ. 34 (κοντά στην οδό Γαλλίας). Πληροφορίες τηλ. 32008, 30780 & 0244 - 51117

ΕΝΟΙΚΙΑΖΟΝΤΑΙ δύο (2) διαμερίσματα 50 τ.μ. το καθένα, επιπλωμένα και φρεσκοβαμένα στο Παραδείσι. Τηλ. 28321 - 41909

ΕΝΟΙΚΙΑΖΕΤΑΙ κατάστημα 70 τ.μ. στην οδό Μ. Πετρίδη 49 (κάτω από τα STELLA BEATY, κοντά στο 7ο Γυμνάσιο). Τηλ. 34149 - 61092

ΕΝΟΙΚΙΑΖΕΤΑΙ κατάστημα 120 τ.μ. (πρώην Στεφανίδη) στην οδό Αννης Μαρίας 81. Πληρ. τηλ. 33952

ΕΝΟΙΚΙΑΖΟΝΤΑΙ επιπλωμένα διαμερίσματα στην Ιαλυσό 3κλινα - 4κλινα με ψυγείο απέναντι από το βενζινάδικο του κ. Γαβριλιώτη.

ΕΝΟΙΚΙΑΖΟΝΤΑΙ ΔΙΑΜΕΡΙΣΜΑΤΑ 3κλινα και 4κλινα, επιπλωμένα με ψυγείο στην Ιαλυσό. Τηλ. 35283 - 75237

ΕΝΟΙΚΙΑΖΟΝΤΑΙ ΕΠΙΠΛΩΜΕΝΑ ΔΙΑΜΕΡΙΣΜΑΤΑ λουξ 50 m^2 τρίκλινα - τετράκλινα με ψυγείο στην Λεωφόρο Ιαλυσού. Πληρ. τηλ. 35283.

ΕΝΟΙΚΙΑΖΕΤΑΙ διαμέρισμα υπόγειο 140 τ.μ. εντός Ρόδου. Πληρ. Τηλ. 32985

ΕΝΟΙΚΙΑΖΕΤΑΙ στην Παλιά Πόλη της Ρόδου ωραία παραδοσιακή οικία με μεγάλη αυλή στην πρόσοψη, κατάλληλη για ουζερί - καφέ μπαρ - κ.λ.π.
Πληροφ. τηλ. 01-8026135, 01-8069686

ΕΝΟΙΚΙΑΖΕΤΑΙ βίλλα (πύργος) επί της Λεωφόρου Ιαλυσού 5 στα Τριάντα κατάλληλη για οποιαδήποτε επαγγελματική χρήση. Συμπεριλαμβάνονται χώροι 300 περίπου τ.μ. για στάθμευση αυτοκινήτων. Πληροφορίες τηλ. 27707 και 22152.

ΕΝΟΙΚΙΑΖΕΤΑΙ στην Ιαλυσό σε οικόπεδο 2.710 τ.μ. εμπροσθεν του ξεν/χειου Blue Bay κατάστημα επιφάνειας 260 τ.μ. Πληροφορίες τηλ. 93.807 Κα Μπότσαρη Ελένη.

ΕΝΟΙΚΙΑΖΕΤΑΙ επί της Αννης Μαρίας και πάροδος Κωνσταντάκη διαμέρισμα κατάλληλο για γραφείο ή ιατρείο - Πληρ. τηλ. 33952 - 27057.

ΕΝΟΙΚΙΑΖΕΤΑΙ επιπλωμένο ή μη ένα διάρι διαμέρισμα, και ένα δωμάτιο επιπλωμένο, στην οδό Αγ. Αναργύρων 20. Πληρ. τηλεφ. 28710.

ΕΝΟΙΚΙΑΖΟΝΤΑΙ γραφεία στο Μαντράκι, Ενοικιάζονται γραφεία, κατάλληλα για λογιστές, δικηγόρους, Μηχανικούς κ.τ.λ. Πληρ. τηλ. 68111 - 64440

ΕΝΟΙΚΙΑΖΕΤΑΙ στο κέντρο της ΙΑΛΥΣΟΥ επιπλωμένο διαμέρισμα δύο υπνοδωματίων σαλόνι - κουζίνα. Πληροφ. τηλ. 22050 - 33441

ΕΝΟΙΚΙΑΖΕΤΑΙ διαμέρισμα 90 τ.μ. στον πρώτο όροφο με κεντρική θέρμανση Κέννεντυ 45. Πληρ. στο τηλεφ. 64464

STUDIO πλήρως εξοπλισμένο επί της οδού Ιπποδάμου 56. Παλιά Πόλη. Τηλ. 63237 - 75390.

ΕΝΟΙΚΙΑΖΟΝΤΑΙ στην Ιάλυσο και στη Ρόδο, καινούργιες ανεξάρτητες επιπλωμένες και πλήρως εξοπλισμένες γκαρσονιέρες και STUDIOS στο ισόγειο οικοδομών με κήπο σε ήσυχες και όμορφες περιοχές. Τηλ. 34363.

ΔΙΑΦΟΡΑ

ΕΝΟΙΚΙΑΖΕΤΑΙ: παλιός ξύλινος φούρνος στο κέντρο της Κρεμαστής. Πληρ. στα τηλέφωνα 35447 και 33585 από 10.00-12.30 και 18.00-20.00

ΠΩΛΟΥΝΤΑΙ τα κάτωθι μεταχειρισμένα σε καλή κατάσταση
Ηλεκτρική κουζίνα
Σόμπα υγραερίου
γραφείο
Πληρ. τηλ. 29138

ΠΩΛΕΙΤΑΙ ολοκαίνουργιο ψυγείο - δωμάτιο διαστάσεων 3 x 3 x 3
Πληροφ. Αναστάσιο Ατσίδη τηλ. 28616 - 34848

ΠΩΛΕΙΤΑΙ ΜΠΙΛΙΑΡΔΟ
Από μεγάλη ξενοδοχειακή μονάδα Πωλείται Μπιλιάρδο σε άριστη κατάσταση.
Για πληροφορίες τηλεφωνείστε: 25015

ΖΗΤΕΙΤΑΙ:
Από γραφείο γενικού τουρισμού (πρακτορείο), για άμεση πρόσληψη, κυρία ή δεσποινίδα, δια το τμήμα κρατήσεων.
Απαραίτητα προσόντα: Η πολύ καλή γνώση της Αγγλικής γλώσσας καθώς και της γραφομηχανής εις την ελληνικήν και αγγλικήν. Προϋπηρεσία σε ανάλογη θέση, θα ληφθή υπ' όψιν.
Παρακαλούμε τηλεφωνήσατε στο 27921 και στις ώρες 08.30 - 10.00 και 21.00 - 22.00

ΠΩΛΕΙΤΑΙ: 1 COMPUTER PC 1 IBM 386/22MHZ με 4Mb RAM 1FDD 1.44 και σκληρό Δίσκο 80Mb. Εγχρωμη οθόνη 14" IBM και πληκτρολόγιο 101 πλήκτρων επίσης IBM.
Δυόμιση ετών εντελώς αμεταχείριστο.
Τιμή: Γύρω στις 180.000 σπζητήσιμη.
Γίνονται ευκολίες: Τηλ. 76788 κ. Κώστα.

ΠΡΩΪ - ΑΠΟΓΕΥΜΑ
ΠΩΛΟΥΝΤΑΙ: 2 υπολογιστές OLIVETTI M6-420 Suprema και 1 υπολογιστής OLIVETTI 6460 Suprema. Πληρ. τηλ. 35540-27318, ώρες γραφείου,.

ΠΩΛΕΙΤΑΙ ΠΟΪΝΤΕΡ δεκατριών (13) μηνών με δοκιμή. Πληροφ. τηλεφ. 37194 ώρες καταστημάτων (πλην Τετάρτης).

ΠΩΛΟΥΝΤΑΙ έπιπλα γραφείου (γραφείο κλασσικού τύπου, βιβλιοθήκες, καθισιτκά) ελαφρώς μετακειρισμένα, σε άριστη κατάσταση. Πληροφορίες τηλ. 33485.

ΡΙΛΑΞ μασάζ στο δικό σας χώρο για να απαλλαγείτε από το στρες και τους μυικούς πόνους με πλήρη χαλάρωση. Πληρ. τηλ. 093238656 τις ώρες 10 π.μ. - 10 μ.μ.

ΑΥΤΟΚΙΝΗΤΑ

ΠΩΛΕΙΤΑΙ αυτοκίνητο μάρκας MITSUBISHI - COLT μοντέλο 1991, 1300 Κ.Ε. με αιρ κοντίσιον σε καλή κατάσταση και σε τιμή ευκαιρίας.
Πληρ. τηλ. 36652, 093-462551

ΠΩΛΕΙΤΑΙ Volkswagen κλούβα 2.000 κ.ε. κατασκευής 1991 πρώτο χέρι σε πολύ καλή κατάσταση και με λίγα χιλιόμετρα.
Πληρ. τηλ. 23988
ώρες καταστήματος.

ΠΩΛΕΙΤΑΙ αυτοκίνητο μάρκας TOYOTA 4X4, ηλικίας τριών χρόνων «τρακαρισμένο», σε τιμή ευκαιρίας. Πληρ. τηλ. 23108 - 34467

ΠΩΛΕΙΤΑΙ Αυτοκίνητο ψυγείο φορτηγό μάρκας VOLVO FL-4 - πετρέλαιο - σε άριστη κατάσταση. Πληρ. Τηλ. 68111-64440

ΠΩΛΕΙΤΑΙ για λόγους αναχώρησης αυτοκίνητο μάρκας RENAULT -19 1400 μοντέλο 1990 σε πολύ καλή τιμή. Πληρ. τηλ. (0244) 22547. Μετά τις 7 μ.μ.

ΠΩΛΕΙΤΑΙ FIAT 126 σε καλή κατάσταση. Πληρ. τηλ. 92714

ΠΩΛΕΙΤΑΙ αυτοκίνητο λόγω αναχώρησης. Renault Chamade μοντέλο 1991 σε καλή κατάσταση. Πληρ. τηλ. 85705

ΠΩΛΕΙΤΑΙ HONDA VFR 750 cc. Πληροφ. τηλ. 65745

ΠΩΛΗΣΕΙΣ ΑΚΙΝΗΤΩΝ

ΠΩΛΟΥΝΤΑΙ οικόπεδα 290 τ.μ. και 580 τ.μ. στον οικισμό Χαράκι επί της παραλίας. Πληρ. τηλ. (0244) 51513

ΖΗΤΩ να αγοράσω οικόπεδο άρτιο για βιοτεχνική χρήση. Μεσίτες αποκλείονται. Τηλέφωνα 094502033 (ή 20244 5-8 το απόγευμα).

ΠΩΛΕΙΤΑΙ διαμέρισμα 150 τ.μ. υπόγειο εντός Ρόδου. Τηλ. 32985

ΠΩΛΕΙΤΑΙ σπίτι σε αρίστη κατάσταση στη Μαλώνα σε καλή τιμή.
Πληρ. τηλ. (0244) 51119

ΠΩΛΕΙΤΑΙ στο Ζέφυρο ισόγειο διαμέρισμα 94 τ.μ. 11.000.000.
Πληρ. στο Κτηματομεσιτικό Γραφείο Μιχ. Ευσταθίου τηλ. 73819.

ΠΩΛΟΥΝΤΑΙ
Πωλούνται αποθήκες 180 τ.μ. και 190 τ.μ. με W.C. ή μια αποθήκη 370 τ.μ. με WC και ύψος 4 μέτρα. Στην οδό Διμυλιάς Καταβιάς στο Μπέια. Πληρ. Κον Αναστάσιο Ατσίδη τηλ. 28616 - 37848

ΠΩΛΕΙΤΑΙ
Πωλείται επιχείρηση - εστιατόριο, με μπάρ και αυλή συνολικής επιφάνειας 240 τ.μ. πλήρως εξοπλισμένη, με απεριόριστη θέα, χωρητικότητας εκατόν είκοσι (120) ατόμων στο κέντρο της Λίνδου - Ρόδου, πληρ. στο τηλέφ. 0244/31834 κ. Μανιός από 10.30 μ.μ. έως 01.00.

ΜΟΝΟ ΓΙΑ ΕΛΛΗΝΕΣ ΟΠΟΥ ΓΗΣ ΚΑΙ ΠΑΤΡΙΣ ΚΑΙ ΤΙ ΠΑΤΡΙΣ;
ΚΡΗΤΗ!!!
ΕΠΕΝΔΥΣΤΕ ΣΤΗΝ ΚΡΗΤΙΚΗ ΓΗ
ΤΗΛ. (0892) 22509
ΜΕΣΙΤΕΣ ΑΠΟΚΛΕΙΟΝΤΑΙ

ΠΩΛΟΥΝΤΑΙ ΑΚΙΝΗΤΟ
ΠΩΛΕΙΤΑΙ παραλιακό ακίνητο εκτάσεως 2 στρεμμάτων στο Χαράκι (θέση «Βίγλα»), μαζί και εστιατόριο με πλήρη εξόπλισμό. Δεκτές μόνο σοβαρές προτάσεις. Πληρ. Τηλ. 0244 - 51121 Κον Χρήστο

ΠΩΛΟΥΝΤΑΙ
ΜΟΝΟ ΑΠΟ ΤΟ ΓΡΑΦΕΙΟ ΜΑΣ
1) Μονοκατοικία 120 τ.μ. πλησίον Σταδίου Διαγόρα με πολλά πλεονεκτήματα, καταπληκτική περίπτωση.
2) Καταστήματα στο ΜΑΝΔΡΑΚΙ και επι της ΓΡΙΒΑ γωνιακό.
3) Το καλύτερο Μαγαζί στην Παλιά Πόλη - περίπτωση
4) Οικόπεδο 630 τ.μ. επί της Θεμ. Σοφούλη (πλησίον Χειμάρρας)
5) Οικόπεδο 1.000 τ.μ. επί της Θεμ. Σοφούλη (πλησίον Βορ. Ηπείρου)
6) Οικόπεδο 622 τ.μ. πλησίον Hotel Belvedere
7) Διαμέρισμα 4άρι επί της Κένεντυ
8) Διαμέρισμα 4άρι επί της Θεμ. Σοφούλη - Χειμάρρας
9) Οικόπεδο Γωνιακό 627 τ.μ. περιοχή Ροδινιού
10) Οικόπεδο 770 τ.μ. επί της ΚΑΝΑΔΑ πλησίον Πλατείας Αγ. Νικολάου
11) Οικόπεδο 500 τ.μ. επί της Μιχ. Πετρίδη
12) Διαμέρισμα 3άρι επί της ΚΕΝΕΝΤΥ
13) Οικόπεδα 250 και 500 τ.μ. (τα τελευταία) επί της παραλίας στο ΧΑΡΑΚΙ
14) Οικόπεδο 2 και 4 στρεμάτων επί της παραλίας στο ΓΕΝΝΑΔΙ
15) Διαμέρισμα 240 τ.μ. ρετιρέ λουξ με τεράστιες βεράντες φανταστική θέα
16) Κτήματα 2 και 4 στρεμμάτων πλησίον πόλεως με την καταπληκτικότερη θέα.
17) Οικόπεδα επί της εθνικής οδού ΡΟΔΟΥ -ΛΙΝΔΟΥ έως Ασγούρου
18) Οικόπεδα 250 και 300 τ.μ. στα Κοσκινού με κάλυψη 60% τιμές πολύ καλές
19) Διαμερίσματα έτοιμα ή σε γιαπί 1, 2, 3, και 4 δωματίων σε πολλές περιοχές της πόλεως και εκτός
20) Γραφεία, Μαιζονέτες, Αποθήκες, Κτήματα, Μονοκατοικίες και φανταστικές ΒΙΛΛΕΣ.
Επίσης χιλιάδες άλλες περιπτώσεις από το παλιότερο κτηματομεσικό γραφείο.

Γ. ΝΕΟΦΥΤΟΥ
Δ. ΘΕΟΔΩΡΑΚΗ 40
ΤΗΛ. 20.989

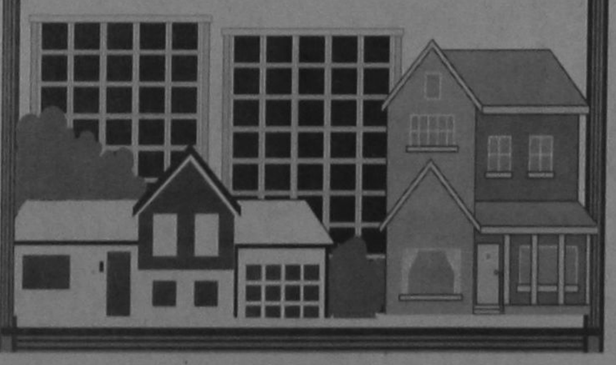

ΠΩΛΟΥΝΤΑΙ - ΟΙΚΟΠΕΔΑ
Των 4.000 $μ^2$ επι της επαρχιακής οδού Ρόδου - Καλλιθέας και Καλλιθέας - Ασγούρου (έναντι SUPER MARKET ΜΙΚΟ), με πολύ καλή ρυμοτομία, θα διανοιγούν δρόμοι 8,00 μέτρων.
Πληροφορίες τηλ. 28616 - 37848 κ. ΑΤΣΙΔΗ ΑΝΑΣΤΑΣΙΟ

ΚΤΗΜΑΤΟΜΕΣΙΤΙΚΟ ΓΡΑΦΕΙΟ
ΕΜΜ. ΚΡΑΝΙΔΗ

ΠΩΛΟΥΝΤΑΙ ΤΑ ΠΑΡΑΚΑΤΩ ΑΚΙΝΗΤΑ

ΔΙΑΜΕΡΙΣΜΑΤΑ
- 2άρι καινούργιο Ανάληψη
- 2άρι πλησίον HOTEL CHEVALIER
- 2άρι επί της Κων. Υδραίου
- 2άρι πλησίον καταστήματος ΞΕΝΑΚΗ
- 3άρι επί της Αλ. Διάκου
- 3άρι επί της οδού Καναδά
- 3άρι επί της Σωτήρος Ιξιά
- 3άρι καινούργιο στο Ροδίνι
- 3άρι καινούργιο επί της Ατταβύρου
- 3άρι καινούργιο στους Χαλκήτες
- 4άρι καινούργιο (114 τ.μ.) νέο επί της Στέλιου Κωτιάδη
- 4άρι καινούργιο στον οικισμό Καθηγητών
- 4άρι καινούργιο (135 τ.μ.) στο Μηδεια
- 4άρι 120 τ.μ. επί της Δημ. Αναστασιάδη.

ΠΩΛΗΣΕΙΣ ΜΟΝΟΚΑΤΟΙΚΙΩΝ
- 160 τ.μ. στην Ιξιά με 500 τ.μ. κήπο
- 320 τ.μ. Ασγούρου με 1000 τ.μ. κήπο
- 250 τ.μ. Ασγούρου με υπόγειο 4000 κήπο
- 220 τ.μ. Ασγούρου με υπόγειο 80 τ.μ.
- 150 τ.μ. Κανδυλί με 4000 κήπο
- 70 τ.μ. Κανδυλί με 400 κήπο
- 150 τ.μ. Καλαμώνα με 4000 κήπο
- 200 τ.μ. Παραδείσι με 4000 κήπο
- 100 τ.μ. Λίνδος

ΚΑΤΑΣΤΗΜΑΤΑ
- 40 τ.μ. Οδός Απελλού - Παλιά Πόλη
- 55 τ.μ. Πλατεία Αριστοτέλους - Παλιά Πόλη
- 35 τ.μ. Φαληράκι
- 50 τ.μ. Ιαλυσός - Εναντι Αστ. Τμήματος
- 70 τ.μ. Εμπορικό Κέντρο Φώκιαλη
- 200 τ.μ. Οδός Καναδά
- 37 τ.μ. Ιωάννη Καζούλη
- 55 τ.μ. Οδός Μανδηλαρά
- 12 τ.μ. Οδός Μανδηλαρά
- 44 τ.μ. Ακτή Μιαούλη
- 50 τ.μ. Ιαλυσός - Χρυσή Ακτή

ΚΤΙΡΙΑ
- Τριώροφο στο Μαντράκι 900 τ.μ.
- 400 τ.μ. Πλατεία Κύπρου
- 400 τ.μ. σε οικόπεδο 1700 τ.μ. Λεωφόρος Καλλιθέας

ΟΙΚΟΠΕΔΑ
- 435 τ.μ. στο Ροδίνι
- 290 τ.μ. στο Ανω Ροδίνι
- 588 τ.μ. επί της οδού Πειραιώς
- 600 τ.μ. επί της Θεμ. Σοφούλη
- 250 τ.μ. στους Χαλκήτες
- 400 τ.μ. επί της Καναδά
- 600 τ.μ. στο Ανω Ροδίνι
- 500 τ.μ. επί της Μιχ. Πετρίδη
- 500 τ.μ. στο Καρακόνερο.

ΑΓΡΟΚΤΗΜΑΤΑ
- 1.700 τ.μ. επί της Ρόδου - Λίνδου
- 4.500 τ.μ. στη Δάφνη - Ιαλυσού
- 7.200 τ.μ. πλησίον Ροδίνι
- 2.500 τ.μ. επί της Ρόδου - Λίνδου
- 4.000 τ.μ. στο Τσαΐρι
- 9.000 επί της Ρόδου - Λίνδου - Αφάντου
- 1.200 τ.μ. στη Μεγάλη Γη Ασκληπειού (με άδεια)
- 4.000 τ.μ. στη παραλία Γενναδίου
- 4.000 τ.μ. στην παραλία Καρύδια της Λίνδου
- 9.000 τ.μ. στο Τσαΐρι

ΔΙΑΘΕΤΟΥΜΕ ΜΕΓΑΛΗ ΠΟΙΚΙΛΙΑ ΑΚΙΝΗΤΩΝ ΣΕ ΟΛΗ ΤΗ ΡΟΔΟ
ΣΥΜΒΟΥΛΕΣ ΓΙΑ ΜΙΑ ΣΩΣΤΗ ΑΓΟΡΑ ΚΑΙ ΓΡΗΓΟΡΗ ΔΙΕΚΠΕΡΑΙΩΣΗ ΤΩΝ ΔΑΝΕΙΩΝ ΣΑΣ ΠΛΗΡΟΦΟΡΙΕΣ ΕΜΜ. ΚΡΑΝΙΔΗΣ - ΟΙΚΟΝΟΜΟΛΟΓΟΣ ΑΜΕΡΙΚΗΣ 50 ΡΟΔΟΣ ΤΗΛ. (0241) 27082 - 26476 FAX 27101 ΚΙΝ (094) 347405

ΕΝΟΙΚΙΑΖΕΤΑΙ
Κατάστημα 85 τ.μ. στην Παλαιά Πόλη στο Δεύτερο Συντριβάνι κατάλληλο για εστιατόριο ή Τουριστικό. Πληρ. Κτηματομεσιτικό γραφείο Κ. Ελένης Βρασάλη. Τηλ. 65300, 39668 - 23043. Κινητό 093 - 323-101

Ενοικιάζεται κατάστημα 200 τ.μ. με υπόγειο 210 τ.μ. επί της οδού Σκ. Ζερβού 26 πρώην κατάστημα ειδών υγιεινής CERAMICA CAPPA πληροφορίες τηλ. 93821 κα Τριανταφύλλου

ΕΝΟΙΚΙΑΖΕΤΑΙ
στην παραλία Χαράκι επιπλωμένη γκαρσονιέρα με υπνοδωμάτιο, κουζίνα W.C, με θέα την θάλασσα. Με τον μήνα Πληρ. κ. Λίτσα τηλ. 37937

ΠΩΛΕΙΤΑΙ ΜΑΓΑΖΙ
ΠΩΛΕΙΤΑΙ κατάστημα 68 τ.μ. επί της Μεγάλου Κωνσταντίνου. Πληροφορίες στα τηλέφωνα 92290 (πρωί) - 92314 (απόγευμα) κ. Γεωργίου.

ΠΩΛΕΙΤΑΙ κτίριο 1000 τ.μ. στον Αρχάγγελο. Επί της Λεωφ. Ρόδου - Λίνδου με πρόσοψη 35 μέτρων με κόμβο. Τηλ. 0244 - 22993.

ΠΩΛΕΙΤΑΙ: διαμέρισμα 108 τ.μ. σε πολύ λογική τιμή στην οδό Κρητινίας 7 - Ανάληψη.
Αριστη κατασκευή, σαλόνι, τζάκι, δάπεδο από μάρμαρο, κουζίνα εντοιχισμένη κλπ. Πληρ. τηλ. 20949 - 28385 και 32195.

ΠΩΛΕΙΤΑΙ διαμέρισμα σε καλή κατάσταση 83 τ.μ., με δύο υπνοδωμάτια, σαλοτραπεζαρία, ευρύχωρη κουζίνα και μπάνιο. Αξία 14.000.000 μετρητοίς.
Πληροφορίες τηλ. 33794 και 23377.

ΖΗΤΟΥΝ ΠΡΟΣΩΠΙΚΟ

ΖΗΤΟΥΝΤΑΙ πωλητές διαφήμισης για να εργασούν σε περιοδικό. Πολύ καλές αποδοχές. Το μεταφορικό μέσο θα θεωρηθεί πλεονέκτημα. Πληρ. Τηλ.

ΖΗΤΟΥΝΤΑΙ ΑΠΟΦΟΙΤΟΙ ΑΕΙ
Από Εκπαιδευτικό Οργανισμό ζητούνται απόφοιτοι Α.Ε.Ι.
Πληροφ. τηλ. 093252521 τις ώρες 11.00 - 17.00

ΣΤΟ ΗΡΑΚΛΕΙΟ Κρήτης πωλείται οικόπεδική μερίδα.
Πληρ. τηλ. Μιχάλης, 094502033

ΠΩΛΕΙΤΑΙ
από ιδιοκτήτη οικία με υμιϋπόγειο. Κοραή 37 (περιοχή Αγίου Νικολάου), τηλ. 23608

ΠΩΛΕΙΤΑΙ από ιδιοκτήτη οικόπεδο 2000 τ.μ. στην περιοχή Αγία Βαρβάρα Κοσκινού, πλησίον της Εθνικής οδού, κατάλληλο για λυόμενο και αγρόκτημα 4530 τ.μ. στην περιοχή Τσαΐρι για οποιαδήποτε χρήση. Πληροφορίες τηλ. 31451, 7-9 το βράδυ

ΓΙΑΝΝΗΣ ΝΙΚΟΛΙΔΑΚΗΣ
ΜΗΧΑΝΟΛΟΓΟΣ ΜΗΧΑΝΙΚΟΣ
ΓΑΛΛΙΑΣ 12 ΤΗΛ. 22291 35103

ΠΩΛΟΥΝΤΑΙ

Α. ΟΔΟΣ ΑΝΝΗΣ ΜΑΡΙΑΣ
-καταστήματα 80τ.μ με υπόγειο
-Γραφεία πολυτελούς κατασκευής με απεριόριστη θέα, air condition, επιφανείας 115τ.μ, 160 τ.μ., 45 τ.μ, 70τ.μ, 90 τ.μ.
- Διαμερίσματα πολυτελούς κατασκευής, μεγάλες βεράντες και θέση Parking 128τ.μ, 96τ.μ, 86τ.μ, 114τ.μ.

Β. ΟΔΟΣ ΑΙΣΧΙΝΗΣ
Διαμερίσματα απεριόριστη θέα 116τ.μ και 51 τ.μ.

Γ. ΟΔΟΣ ΠΕΙΡΑΙΩΣ
σε πολυκατοικία με Pilotis διαμερίσματα 86τ.μ, 80τ.μ, 108τ.μ, 58τ.μ στον Α' και Β' όροφο αντίστοιχα.

Δ. ΟΔΟΣ ΚΩΝΣΤΑΝΤΙΟΥ ΤΣΑΛΔΑΡΗ
κατάστημα 97 τ.μ. με υπόγειο

ΠΩΛΟΥΝΤΑΙ ΑΠΟ ΤΟΝ ΑΝΑΣΤΑΣΙΟ ΑΤΣΙΔΗ

1. Στην οδό Καμείρου και Απόλλωνος (περιοχή Μόντε Σμιθ)
- Μαιζονέτες διόροφες με υπόγειο, συν. εμβαδού 180 τ.μ.
- Μαιζονέτες διόροφες, συν. εμβαδού 115 τ.μ.
σε ήσυχη περιοχή με αποκλειστικές χρήσεις αυλών.
2. Στην οδό Κων/νου Υδραίου και Κοσκινού γωνία:
Διαμερίσματα 90 τ.μ., με 2 υπνοδωμάτια
Πολυτελής κατασκευή, με γερμανική κουζίνα εντοιχισμένη 10 τ.μ. περίπου, γρανίτες στα πατώματα, με διπλά τζάμια, υδραυλικό ασανσέρ και αποκλειστική χρήση θέσης στάθμευσης αυτοκινήτου στην πυλωτή της πολυκατοικίας
3. Στην οδό Φιλερήμου και Επιδαύρου στο

ΣΕΒΑΣΜΟΣ ΣΤΗΝ ΠΟΛΗ ΜΑΣ

Κυκλοφοριακό, Ηλεκτρονική Στάθμευση, Εργα των Κατακτητών

Υπό Στεφάνου Μ. Σελλά



Μεταξύ του Δήμου και των Δημοτών δημιουργείται μία ειδική σχέση, στενή, που δεν υπάρχει στον ίδιο βαθμό μεταξύ του κράτους και των πολιτών.

Ο Δήμος, σαν καλός νοικοκύρης φροντίζει για όλα στην πόλη μας, την καθαριότητα, τη διατήρηση της παράδοσης, την ωραία εμφάνιση της πόλης μας και την ανάπλαση των συνοικιών της, τη λειτουργικότητα της, την καλή λειτουργία των ιδρυμάτων την έντιμη, εννοείται, διαχείριση των κοινών και γενικά φροντίζει για το καθετί που εξυπηρετεί την πόλη και τους Δημότες.

Οι Δημότες αντίστοιχα οφείλουν σεβασμό στην πόλη, στους νόμους και τους κανόνες λειτουργίας της, πληρώνουν τους φόρους και τις αμοιβές για τις παρεχόμενες ειδικές υπηρεσίες του, που ο Δήμος μετατρέπει σε υψηλής στάθμης υπηρεσίες όπως παραπάνω ενδεικτικά περιέγραψα, αντιποδίδοντας μ' αυτό τον τρόπο τις θυσίες των δημοτών του.

Η πόλη είναι το μεγάλο σπίτι του κάθε Δημότη, γι' αυτό πρέπει και να το φροντίζει, ο καθ' ένας μας.

Μερικά πράγματα στην πόλη μας, όμως σχολιάζονται μεταξύ των Δημοτών, χωρίς να δημοσιοποιούνται εκτενώς από εφημερίδες, ραδιόφωνα και τηλεοράσεις. Επιβάλλεται γι' αυτό να συζητούνται και δημόσια για να βρίσκεται η λύση τους.

ΤΟ ΚΥΚΛΟΦΟΡΙΑΚΟ

Ενα από τα θέματα που αναστατώνει καθημερινά τη ζωή των Δημοτών και αυτών που κατοικούν στην πόλη μας, είναι το κυκλοφοριακό.

Ειδήμονες συνήθως, οι Συγκοινωνιολόγοι, καλούνται να ρυθμίσουν θέματα κυκλοφορίας αυτοκινήτων και λοιπών τροχοφόρων στην πόλη μας, χωρίς επιτυχία, πάντοτε. Διδουν λύσεις, μόνοι τους.

Να όμως, σήμερα, που βρισκόμαστε σε αδιέξοδο με την πλήρη σύγχυση στο κυκλοφοριακό. Για να πάμε κάπου στριφογυρίζουμε στο σημείο προορισμού μας και έτσι πολλαπλασιάζουμε την κυκλοφοριακή κίνηση. Δημιουργούνται μονόδρομοι που εκ των πραγμάτων καταλήγουν να γίνουν δρόμοι ταχείας κυκλοφορίας επικίνδυνοι, ενώ προορισμός τους θα ήτο η διπλή κυκλοφορία σ' αυτούς. Αποτέλεσμα αυτής της κατάστασης, η ταλαιπωρία όλων μας.

ΗΛΕΚΤΡΟΝΙΚΗ ΣΤΑΘΜΕΥΣΗ

Στο κυκλοφοριακό προστέθηκε τελευταία η Ηλεκτρονική Στάθμευση. Χωρίσθηκαν οι δρόμοι της πόλης μας σε γραμμές και τετράγωνα διαφόρων χρωμάτων και τέθηκε σε λειτουργία το σύστημα, σε σύντομο χρονικό διάστημα. Μία άγνωστη στους Δημότες Εταιρεία ανέλαβε την εκμετάλλευση. Ομολογουμένως ξέρει καλά τη δουλειά της και μας έβαλε πολύ γρήγορα, κυριολεκτικά, τα δυό μας πόδια σε ένα παπούτσι. Αλλά αυτό είναι το ζητούμενο; Να δυσκολέψουμε τη ζωή των δημοτών μας; Ή να την καλυτερεύσουμε;

Ουδέποτε εδημοσιεύθηκαν οι όροι, ο χρόνος διάρκειας της σύμβασης, τα πρόσωπα που απαρτίζουν την εταιρεία, αν είναι Δημότες Ρόδου ή ξένοι και άλλα στοιχεία απαραίτητα για την ενημέρωση των Δημοτών σε μία εποχή που επιζητούμε όλα να γίνονται με διαφάνεια και ξεκάθαρα, όταν πρόκειται για τα κοινά. Μιά απλή ανακοίνωση επ' αυτού θα έφθανε για την ενημέρωση μας.

Διαφημιστικά μηνύματα, μας λένε ότι η ηλεκτρονική στάθμευση αποτελεί πρόοδο, προς τη νέα εποχή του 2000 ή του 21ου αιώνα που έρχεται και εκσυγχρονισμό της Πόλης μας. Μας λένε επίσης ότι ηλεκτρονική στάθμευση έχει για παράδειγμα το "Κολωνάκι" στην Αθήνα, απ' όπου προσδοκά ο πρώτος Δήμος της χώρας - η πρωτεύουσα της Ελλάδος - μεγαλούπολη όπου κατοικούν 4 εκατομμύρια ανθρώποι, μόνιμοι και διερχόμενοι και διακινούνται πάνω από 1 εκατομμύριο αυτοκίνητα έσοδα 20 περίπου διοσεκατομμυρίων δρχ. το χρόνο.

Συγκρινόμασθε δηλαδή με την Αθήνα; Ετσι και ο Δήμος της Ρόδου θα έχει ανάλογα έσοδα με τον πληθυσμό των 47 χιλ. κατοίκων και την διακίνηση μερικών χιλιάδων αυτοκινήτων στην πόλη μας; Ασφαλώς είναι ατυχής η σύγκριση και βιαστική η απόφαση. Ζούμε σε μια εμποροκρατική εποχή με παρεξηγημένο ακόμη και το ρόλο του Δήμου και που αυτός επιδιώκει να αυξήσει πάση θυσία τα έσοδα του. Σε μια μικρή πόλη σαν τη δική μας, έστω και δυναμική, μικρή μεγαλούπολη την αποκαλούμε καμμιά φορά, μ' όλα τα κακά από την οικονομική κρίση που περνά, είναι υπερβολή η Ηλεκτρονική Στάθμευση σε τόσο εκτεταμένη κλίμακα. Κατά την γνώμη μου θα ήτο κάπως δικαιολογημένη η ηλεκτρονική στάθμευση σε περιορισμένα εμπορικά σημεία της πόλης μας, προς εξυπηρέτηση του κοινού και της αγοράς. Οχι όμως σε πολλά σημεία όπως, για παράδειγμα, στον ιερό χώρο της πλατείας του Δημαρχείου. Και τον αποκαλώ ιερό χώρο γιατί είναι ο βωμός της πατρίδας και η σημαία μας. Σ' αυτήν την πλατεία πριν 50 περίπου χρόνια στις 31 Μαρτίου 1947 εγονάτισε ο λαός μας και με δάκρυα στα μάτια ατένιζε την ελληνική σημαία, το όνειρο γενεών, να ανεβαίνει στον ιστό του παρακείμενου μεγάρου του Κυβερνείου, σήμερα Νομαρχίας. Εχουμε τόση πολλή ανάγκη να εκμεταλλευθούμε μ' αυτό τον τρόπο τα όσια και τα ιερά; Απεναντίας θα πρότεινα την γενική απαγόρευση στάθμευσης σ' αυτήν την πλατεία όλων των αυτοκινήτων εκτός από την καθιερωμένη στάση των λεωφορείων που εκτελούν τις συγκοινωνίες στην πόλη. Η μεγαλοπρέπεια της Ρόδου είναι αυτή η πλατεία του Δημαρχείου και της Νομαρχίας, μαζί με το Μανδράκι. Στην πλατεία θα ταίριαζε να στηθεί επιτέλους το άγαλμα της Ελευθερίας ή της Εθνικής Αντίστασης πλαισιωμένο με κάποιο συντριβάνι. Εμείς όμως αργούμε να δώσουμε λύσεις σωστές σ' αυτούς τους μεγαλοπρεπείς χώρους.

Πολύ σωστά ο Δήμος αναθεώρησε πρόσφατα τους χώρους ηλεκτρονικής στάθμευσης. Χρειάζεται ακόμη μεγαλύτερη αναθεώρηση. Η εκτετάμενη εκμετάλλευση των κοινόχρηστων χώρων και επί του προκειμένου του οδοστρώματος των δρόμων της πόλης αποτελεί βάναυση χρήση.

Τα τελευταία χρόνια είδαμε κάποιον να τοποθετεί πλάϊ στο άγαλμα του Αλέξανδρου Διάκου στο Μανδράκι μια πετρελαιομηχανή και ένα βαρέλι πετρέλαιο για να δίδει κίνηση στην ηλεκτρική γεννήτρια παρακείμενης παράγκας απ' όπου πουλούσε παγωτά και αναψυκτικά. Πάλι καλά που δεν σκέφθηκε άλλος να ζητήσει από το Δήμο να τοποθετήσει ένα περίπτερο στη μέση της πλατείας του Δημαρχείου αντί μνημείου, για να κάνει χρυσές δουλειές.

Η πόλη δεν ανήκει μόνο στη γενιά μας. Ανήκει και στις περασμένες αλλά και στις επόμενες γενιές. Γι' αυτό και ο σεβασμός πρέπει να είναι από όλους μας απόλυτος.

ΤΑ ΕΡΓΑ ΤΩΝ ΚΑΤΑΚΤΗΤΩΝ

Συχνά αναφερόμενοι στα έργα που μας άφησαν οι κατακτητές, λέμε όλα αυτά είναι Ιπποτικά, τα άλλα είναι Ιταλικά κ.λπ. Αρα είναι έργα ξένα. Σ' όλα τα έργα, ανεξαρτήτως, αν έγιναν από τους κατακτητές μας δούλεψαν οι σκλάβοι πρόγονοί μας. Μετά την απελευθέρωση έγιναν, δικά μας. Και άλλοτε έγραψα πάνω σ' αυτό το θέμα, ότι, αποτελούν μια μικρή, ελάχιστη, αποζημίωση για τη στέρηση της Ελευθερίας μας, επί αιώνες. Το κάστρο, τα κτίρια Δημοσίων Υπηρεσιών, οι δρόμοι, οι δενδροστοιχίες και οι κήποι έγιναν με τον ιδρώτα των σκλάβων προγόνων μας κάποτε που δούλευαν, αντί πινακίου φακής και οφείλουμε σήμερα να τα συντηρούμε και να τα διατηρούμε σε καλή κατάσταση, σεβόμενοι τους ίδιους τους εαυτούς μας και την πόλη μας. Δεν αποτελούν όμως εθνικά Μνημεία. Είναι χρήσιμα για τις ανάγκες μας έργα σήμερα, για την στέγαση των Δημοσίων Υπηρεσιών και για τον τουρισμό ως αξιοθέατα. Το Ιπποτικό Κάστρο αποτελεί το σπουδαιότερο Μεσαιωνικό Φρούριο που σώζεται σήμερα στην Ευρώπη. Είναι σπουδαίο, Αρχαιολογικού ενδιαφέροντος μνημείο.

Τα κτηματολόγια, Ρόδου και Κω - Λέρου, για παράδειγμα, είναι μνημειώδη έργα και έχουμε χρέος να τα διατηρήσουμε και να τα εκσυγχρονίσουμε. Το ίδιο και τα δημόσια κτίρια αλλά και όσα έργα μας εξυπηρετούν σήμερα. Επίσης, εκείνο που θα πρέπει να προσέξουμε, είναι να μη υπερβάλλουμε και διαστρεβλώνουμε την ιστορία μας ειδικά με τους Ιππότες. Καλόν είναι να κρίνουμε τα πράγματα με τις σωστές τους διαστάσεις. Να διορθώσουμε το σενάριο του «Ηχος και Φως» γιατί δεν ταιριάζει να εκθειάζουμε σ' αυτό τους κατακτητές μας. Μία πολυεθνική εταιρεία, για να χρησιμοποιήσω ένα σύγχρονο οικονομικό όρο, ήσαν οι Ιππότες, στρατιωτικά οργανωμένοι για να ελέγχουν το εμπόριο Ανατολής και Δύσης.

Ενας κλάδος των Σταυροφόρων ήσαν και συγκεκριμένα νοσοκόμοι που αγόρασαν τα νησιά μας το 1309 από τους Γενοβέζους και τα μετέτρεψαν σε απόρθητα φρούρια, αποκλειστικά για δικούς τους σκοπούς.

Και για να θυμίσω τα ιστορικά γεγονότα: Στους τελευταίους τρεις αιώνες της ύπαρξης της, η ελληνική Βυζαντινή Αυτοκρατορία εβάλλετο παντοχόθεν από Ανατολή και Δύση. Μέσα σ' αυτή την περίοδο οι Σταυροφόροι της έδωσαν το πρώτο γερό χτύπημα (1200 - 1261) για να ακολουθήσουν στη στεριά οι Οθωμανοί, να επεκτείνονται και οι Φράγκοι να αλωνίζουν τις θαλάσσες μας. Μέσα σ' αυτή την κατάσταση κατέφθασαν στη Ρόδο και τα άλλα νησιά μας οι Ιππότες καταγόμενοι από διάφορες χώρες της Ευρώπης, όχι βέβαια για να μας προστατεύσουν. Επίσης αυτά τα περί γέννησης εδώ της Ενωμένης Ευρώπης μοιάζουν λίγο με παραμύθια. Τα κάστρα των Ιπποτών, μας χρησιμεύουν σήμερα όπως προαναφερα ως τουριστικά αξιοθέατα αρχαιολογικού ενδιαφέροντος και τίποτε περισσότερο. Να τα συντηρούμε λοιπόν γιατί μας εξυπηρετούν όπως και τα άλλα χρήσιμα έργα των κατακτητών μας.

Εκφράσεις όμως, όπως «Η Ρόδος το Νησί των Ιπποτών», είναι μάλλον άστοχες. Κατά τον ίδιο τρόπο θα μπορούσαμε να αποκαλούμε το νησί μας «Νησί των Οθωμανών τούρκων» ή «Νησί των Ιταλών» που οι τελευταίοι ειδικά μας άφησαν περίλαμπρα τεχνικά έργα κλπ. Επίσης με τον ίδιο τρόπο θα πρέπει να αντιμετωπίσουμε και τον χαρακτηρισμό του Κάστρου της Ρόδου ως «Μνημείο Παγκόσμιας αρχιτεκτονικής Κληρονομιάς», που ανεκήρυξαν Διεθνείς Οργανισμοί. Να το συντηρούμε και να το προσέχουμε για τους λόγους που προανάφερα, όχι όμως και να το θεωρούμε Εθνικό μνημείο μας.

Οι Γάλλοι μετανιώνουν σήμερα που κατεδάφισαν το μισητό Φρούριο της Κασπάλλης, φυλακή των αντιφρονούντων, στο τότε καθεστώς, Δημοκρατικών και φιλελεύθερων πολιτών. Θα ήτο γι' αυτούς πρώτης τάξεως αξιοθέατο, σήμερα.

Τέλος θα' θελα να κάνω ειδική μνεία των τουριστικών δημοσίων ακινήτων της πόλης και του νησιού μας, που ρήμαξαν από την κακή διαχείριση του ΕΟΤ της Αθήνας που επιμένει ακόμη και αυτός ο οργανισμός προορισμένος να ασκεί τουριστική πολιτική, να ανακατεύεται με τη διαχείριση κτημάτων.

Δυστυχώς, η Αθήνα, που συγκεντρώνει όλες σχεδόν τις αρμοδιότητες του Δημοσίου τομέα, δεν μπορεί να καταλάβει ότι ορισμένα πράγματα ανήκουν στην περιφέρεια που αυτή και μόνο έχει άμεση σχέση και μπορεί, καλύτερα, να αντιμετωπίζει ορισμένα τοπικά προβλήματα.

Ο Δήμος και η Νομαρχία ας φροντίσουν αντί ευχολογίων και συνεχών εισηγήσεων, να πάρουν στα χέρια τους τις ευθύνες των τοπικών θεμάτων.

ΟΚΤΩΒΡΙΟΣ 1996

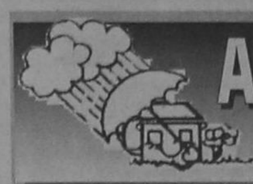

ΑΡΧΩΝ ΣΑΜΑΡΤΖΗΣ

ΜΟΝΩΣΕΙΣ - ΜΟΝΩΤΙΚΑ ΥΛΙΚΑ

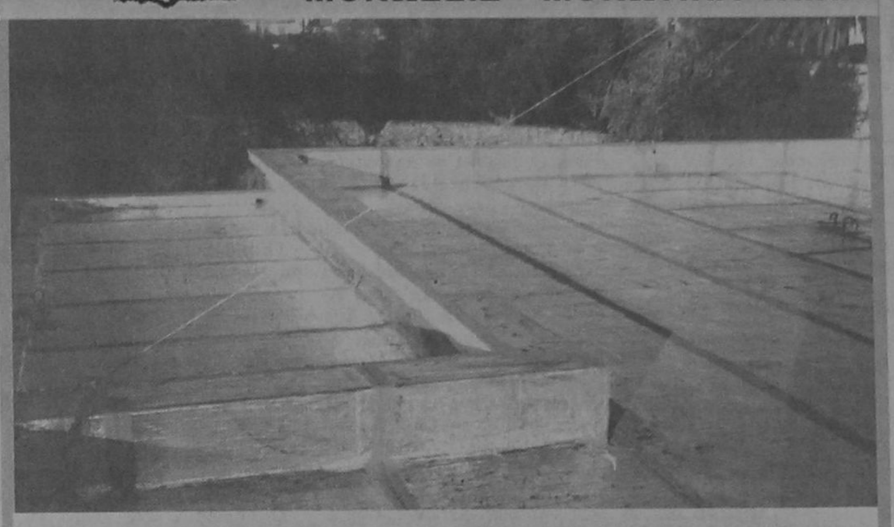

ΜΟΝΩΣΤΕ ΤΗΝ ΤΑΡΑΤΣΑ ΣΑΣ ΜΙΑ ΓΙΑ ΠΑΝΤΑ

ΤΗΛ. 23030 - 32054 67790 62880

ΚΙΝ. 094502033

Τολμήσαμε και πετάξαμε απ' ευθείας από την Ρόδο για Λονδίνο

ΤΩΡΑ ΣΑΣ ΠΡΟΣΦΕΡΟΥΜΕ ΑΕΡΟΠΟΡΙΚΟ ΕΙΣΙΤΗΡΙΟ ΡΟΔΟ - ΛΟΝΔΙΝΟ

ΜΕΤ' ΕΠΙΣΤΡΟΦΗΣ ΣΤΗΝ ΚΑΤΑΠΛΗΚΤΙΚΗ ΤΙΜΗ ΤΩΝ 77.100 ΔΡΧ.!!!

Στην τιμή συμπεριλαμβάνονται και οι φόροι αεροδρομίου



ΜΟΝΑΔΙΚΕΣ ΠΡΟΤΑΣΕΙΣ ΓΙΑ

- Για εκδρομή
- Για σπουδές
- Για διακοπές
- Για αγορές
- Ξενοδοχεία
- Εκδρομές
- Νυχτερινή ζωή
- για ότι και αν ζητήσετε

ΠΛΗΡΟΦΟΡΙΕΣ ΣΤΑ ΣΥΝΕΡΓΑΖΟΜΕΝΑ ΠΡΑΚΤΟΡΕΙΑ

ΡΟΔΙΝΙ TOURS

Ηρώων Πολυτεχνείου 3 Τηλ.: 31355

SIGMA AVIATION

Νικ. Μανδηλαρά 63 - Τηλ. 38594

VISA TRAVEL CLUB

Νικ. Μανδηλαρά 8 - Τηλ. 33282

ΦΕΡΑΜΕ ΤΗΝ Μ. ΒΡΕΤΑΝΙΑ ΠΙΟ ΚΟΝΤΑ

SAMSON INTERNATIONAL

φέραμε την Μ. Βρετανία ... πιο κοντά

ΑΙΘΡ 3392 ABTA

ΤΩΡΑ ΠΟΥ Η SAMSON ΤΟΛΜΑ ΕΣΕΙΣ ΘΑ ΣΚΕΠΤΕΣΤΕ ΑΚΟΜΗ ΤΟ ΛΟΝΔΙΝΟ ΣΑΝ ΜΑΚΡΙΝΗ ΑΠΟΣΤΑΣΗ;

Γνωμικά & αποφθέγματα

Από το βιβλίο του Νικ. Βρεττάκου

ΟΜΟΡΦΙΑ
Η αλήθεια, η καλωσύνη κι'η ομορφιά είναι τρείς όψεις του ίδιου ειδώλου.

ΕΜΕΡΣΩΝ
Σκέφτονταν πως θα ήταν ευτυχισμένος να πεθάνει, για την ομορφιά παρά να ζει για το ψωμί.

ΕΜΕΡΣΩΝ
Η ομορφιά είναι αλήθεια και η αλήθεια ομορφιά.Αυτό είναι όλο. Αυτό πάσκισε να γνωρίσεις στη γη και τίποτες άλλο.

ΚΗΪΤΣ
Η ομορφιά μας καλεί ,και η δόξα μας δείχνει το δρόμο.

Ν.ΛΗ
Η ομορφιά που απευθύνεται στα μάτια, είναι μαγεία μιας μόνης στιγμής. Τα μάτια του σώματος δεν βλέπουν πάντα ίδια μ'αυτά της ψυχής.

ΣΑΝΤ
Η αντιληψη της ομορφιάς είναι μια ηθική, δοκιμασία.

ΘΟΡΕΫ
Ακόμη κι' η αρετή είναι όμορφη σ'ένα όμορφο σώμα.

ΒΕΡΚΙΑ
Οταν τα φώτα είναι σβηστά, όλες οι γυναίκες είναι όμορφες.

ΠΑΡΟΙΜΙΑ
Η ομορφιά μπορεί να έχει όμορφα φύλλα και πικρούς καρπούς.

ΑΝΩΝΥΜΟΣ
Σύ που γεννήθηκες όμορφη, είσαι μισοπαντρεμένη.

ΠΑΡΟΙΜΙΑ
Ομορφιά χωρίς αρετή είναι κατάρα.

ΠΑΡΟΙΜΙΑ
Οι καρδιές μας μεθούν κάποτε από μια ομορφιά, που τα μάτια μας ποτέ δεν θα δούν

ΡΑΣΣΕΛΛ
Ενα όμορφο πρόσωπο είναι το πιο όμορφο απ'όλα τα θεάματα.

ΛΑ ΜΠΡΥΓΙΕΡ
Σε πόσες κοπέλλες, η μεγάλη ομορφιά δεν έχει ποτέ τίποτε άλλο προσφέρει παρά να τις κάνει να ελπίζουν μια μεγάλη τύχη!

ΛΑ ΜΠΡΥΓΙΕΡ
Ευτυχισμένη η ομορφιά που ο ποιητής λατρεύει.

ΛΑΜΑΡΤΙΝΟΣ
Τίποτε δεν είναι αληθινό παρά το ωραίο·τίποτε δεν είναι αληθινό χωρίς ομορφιά.

Α. ΝΤΕ ΜΥΣΣΕ
Η ομορφιά, για να έχει καλή χάρη, πρέπει να είναι παραμελημένη.

ΣΤ. ΦΡΑΝΣΟΥΑ ΝΤΕ ΣΑΛ

ΩΡΟΣΚΟΠΙΟ

ΗΜΕΡΗΣΙΕΣ ΠΡΟΒΛΕΨΕΙΣ



ΚΡΙΟΣ:
21 ΜΑΡΤΙΟΥ - 20 ΑΠΡΙΛΙΟΥ
Η λογική που ακολουθείται θυμίζει τη λογική της στρουθοκαμήλου, που χώνει το κεφάλι της στην άμμο. Κι όπως η ίδια δεν βλέπει, πιστεύει ότι δεν την βλέπουν. Ομως, θα· μπλεχτείτε. Μόνοι σας δημιουργείτε τα προβλήματά που σας ταλαιπωρούν.



ΤΑΥΡΟΣ:
21 ΑΠΡΙΛΙΟΥ - 20 ΜΑΙΟΥ
Μερικές φορές, με τη συμπεριφορά σας, κυριολεκτικά «κλωτσάτε την τύχη σας». Αλλά δεν θα πρέπει να ξεχνάτε ότι οι ευκαιρίες δεν θα σας δίνονται συνέχεια. Οι προοπτικές που ανοίγονται τώρα, σε σύγκριση και με το πρόσφατο παρελθόν, είναι πολύ πιο ευνοϊκές



ΔΙΔΥΜΟΙ:
21 ΜΑΙΟΥ - 20 ΙΟΥΝΙΟΥ
Δεν προβλέπονται αλλαγές στον αισθηματικό σας δεσμό, για ένα αρκετά μεγάλο χρονικό διάστημα. Βέβαια, δεν αποκλείεται να υπάρξουν μερικές προστριβές, αλλά δεν θα έχουν επιπτώσεις. Θα πρέπει να καταστρώσετε ένα λεπτομερειακό σχέδιο δράσης.



ΚΑΡΚΙΝΟΣ:
21 ΙΟΥΝΙΟΥ - 21 ΙΟΥΛΙΟΥ
Με τη μέθοδο που ακολουθείτε, οι προοπτικές για το κάθε τι που σχετίζεται με την καριέρα σας, δεν είναι ευνοϊκές. Και θα γίνουν ακόμα χειρότερες, αν συνεχίσετε έτσι. Συνεχίστε τις προσπάθειες στον επαγγελματικό τομέα. Υπάρχουν πρόσωπα που θα είναι πρόθυμα να συνεργατούν μαζί σας.



ΛΕΩΝ:
22 ΙΟΥΛΙΟΥ - 22 ΑΥΓΟΥΣΤΟΥ
Είναι αρκετά δύσκολο να πετύχετε την επιχείρηση που σχεδιάζετε τις μέρες αυτές. Γι' αυτό, είναι προτιμότερο να αναβάλετε για λίγο ακόμη τα σχέδιά σας. Ο αισθηματικός σας δεσμός κινδυνεύει. Και ο κίνδυνος προέρχεται από σας, από την ακατάλληλη δηλαδή συμπεριφορά σας.



ΠΑΡΘΕΝΟΣ:
23 ΑΥΓΟΥΣΤΟΥ - 22 ΣΕΠΤΕΜΒΡΙΟΥ
Οι προοπτικές που ανοίγονται τώρα, σε σύγκριση και με το πρόσφατο ακόμα παρελθόν, είναι πολύ πιο ευνοϊκές. Ετσι, δεν χρειάζεται να γίνει καμιά αλλαγή. Θα έπρεπε να είχατε αντιληφθεί την ειλικρίνεια του προσώπου που σας ενδιαφέρει.



ΖΥΓΟΣ:
23 ΣΕΠΤΕΜΒΡΙΟΥ - 22 ΟΚΤΩΒΡΙΟΥ
Είναι σχεδόν σίγουρο ότι κάτι μαγειρεύετε. Αν, όμως, αυτό τελικά θα πετύχει ή όχι, δεν μπορεί να προβλεφθεί. Σίγουρα, όμως, το κακό μπορεί να προληφθεί. Θα πρέπει να διαλέξετε μια κάπως πιο κατάλληλη περίοδο για να προχωρήσετε τις αλλαγές που σχεδιάζετε.



ΣΚΟΡΠΙΟΣ:
23 ΟΚΤΩΒΡΙΟΥ - 21 ΝΟΕΜΒΡΙΟΥ
Προοδευτικά, οι κακές μέρες θα μειώνονται και τη θέση τους θα την παίρνουν οι καλές. Ωστόσο, είναι σκόπιμο τις δύσκολες μέρες να προσέχετε την κάθε σας ενέργεια. Προσέξτε μερικά πρόσωπα που βρίσκονται πολύ κοντά στον άνθρωπο που σας ενδιαφέρει αισθηματικά.



ΤΟΞΟΤΗΣ:
23 ΝΟΕΜΒΡΙΟΥ - 21 ΔΕΚΕΜΒΡΙΟΥ
Δεν θα πρέπει να σας ανησυχεί το γεγονός ότι σε μερικά σημεία - τόσο σημαντικά άλλωστε - διαφωνείτε με το πρόσωπο που σας ενδιαφέρει. Αυτό συμβαίνει πάντοτε. Θα πρέπει να δίνετε λιγότερη σημασία απ' όση δίνετε τώρα,, στις μικρολεπτομέρειες και να κοιτάξετε πιο πολύ την ουσία.



ΑΙΓΟΚΕΡΩΣ:
22 ΔΕΚΕΜΒΡΙΟΥ - 19 ΙΑΝΟΥΑΡΙΟΥ
Η εβδομάδα θα υποβοηθήσει την πραγματοποίηση πολλών επιδιώξεών σας. Δείξτε υποχωρητικότητα και διπλωματία. Αποφύγετε να προκαλέσετε τη ζήλια του προσώπου που σας ενδιαφέρει και όλα θα πάνε καλά. Η υγεία σας την εποχή αυτή είναι καλή.



ΥΔΡΟΧΟΟΣ:
20 ΙΑΝΟΥΑΡΙΟΥ - 18 ΦΕΒΡΟΥΑΡΙΟΥ
Τα άστρα δείχνουν χαρά που πηγάζει από φιλικές σχέσεις. Θα περάσετε κοντά σε κάποιο αγαπημένο σας πρόσωπο ένα πολύ όμορφο βράδυ. Κάποιες νέες ιδέες θα σας επιτρέψουν να βελτιώσετε την επαγγελματική σας θέση. Θα χρειαστεί, όμως, να εργαστείτε περισσότερο.



ΙΧΘΕΙΣ:
19 ΦΕΒΡΟΥΑΡΙΟΥ - 20 ΜΑΡΤΙΟΥ
Μπορείτε να βασιστείτε στη βοήθεια γνωστών σας προσώπων. Αποφύγετε κάθε αλλαγή. Θα απογοήτευε πρόσωπο αγαπημένο, που σας θέλει ακριβώς όπς είστε τώρα. Μείνετε πιστοί στους όρκους σας. Εργασιακά μη σπεύδετε να κλείσετε συμφωνίες και να υπογράψετε συμβόλαιο.

Λέξεις & Φράσεις παροιμιώδεις

Απο το βιβλίο του Τάκη Νατσούλη

«Τον ηγεμόνα αν αφέλη τις, οίχετο ο λοιπός χορός»
Παροιμία αρχαία που σημαίνει ότι αν αφαιρέσει κάποιος τον κορυφαίο, διαλύονται οι υπόλοιποι. (Αφέλη= αόριστος θ' του αφαιρέω-ώ, οίχετο = του ρημ. οίχομαι= απέρχομαι, πηγαίνω, γίνομαι άφαντος, χάνομαι. «Ωχετο απιών».

«Τον πέρασε ψιλό γαζί»
Δηλαδή, ψιλή ραφή, γιατί το γαζί είναι ένα είδος ραφής, που το κάνει, συνήθως, η ραπτομηχανή. Είναι λεπτή βελονιά.
Το ρήμα «γαζώνω» και η πράξη «γάζωμα».

«Τον πάει καλαμποκάνι»
Η φράση αυτή που χρησιμοποιείται ακόμη στα χωριά της Πελοποννήσου, θα πει «έχει ακατάσχετη διάρροια». Από το καλαμοκάνι: είναι το λεπτό καλάμι, αλλιώς μασούρι, που περιστρέφεται με ταχύτητα, καθώς γεμίζει με νήμα στο ανεμίδι (σύνεργο της υφάντρας) και παράγει χαρακτηριστικό θόρυβο. Η τροπή μ:β, όπως στα κορόμηλο, λουμπίνι, χαμηλός, στομπώνω. (Π.Χ. Λορμπαράκη Ιδ. Κορίνθ.).

«Τον πήγε τρίτη και τετάρτη»
Αυτήν τη φράση τη μεταχειρίζεται ο λαός, όταν θέλει να πει πως κάποιος φοβήθηκε πάρα πολύ. Είναι γνωστό, ότι αυτός που φοβήθηκε πολύ, πάσχει από «ακράτεια ούρων και αποχωρημάτων». Λέμε ο· αυτές τις περιπτώσεις: κατουρήθηκε απάνω του ή τα κανε από το φόβο του. Τον πήγε, λοιπόν, τρίτη και τετάρτη σημαίνει πως πήγε για την ανάγκη του τρεις και τέσσερις φορές.
Τούτο γίνεται πιο φανερό, όταν λέμε για κάποιον που φοβήθηκε πολύ ότι τον πήγε να! και τη συνοδεύουμε τη φράση αυτή με μια χειρονομία του δεξιού χεριού.

«Τον πήρα αλλά κάπα»
Οι κλέφτες και οι αρματολοί είχαν τη συνήθεια να φωνάζουν «στις καπότες» αντί του: γρήγορα, φεύγουμε. Κάθε φορά δηλαδή που ο σκοπός, το καραούλι, καταλάβαινε κίνδυνο, φώναζε «στις καπότες» και τότε οι κλέφτες τις έπαιρναν από κει που τις είχαν κρεμάσει - αφήσει και έφευγαν τρεχάτοι.
Από το γεγονός αυτό στην Αιτωλία λένε: «αυτός το·κανε καπότο» για κάποιον που έφυγε για πάντα. (Καπότο λένε και στο παιχνίδι της τράπουλας «πικέτο», όταν πάρει κανείς όλους τους πόντους - Καπούτ στα Γερμανικά θα πει θάνατος, καταστροφή). Επίσης «τον πήρε αλλά κάπα», δηλαδή τον «κατέλαβε εξ απροόπτου», λ.χ. «τον πήρα αλλά κάπα και δεν μπόρεσε να πει τίποτα».

ΨΥΧΑΓΩΓΙΑ ✤ ΨΥΧΑΓΩΓΙΑ ✤ ΨΥΧΑΓΩΓΙΑ

Διαγωνιόλεξο

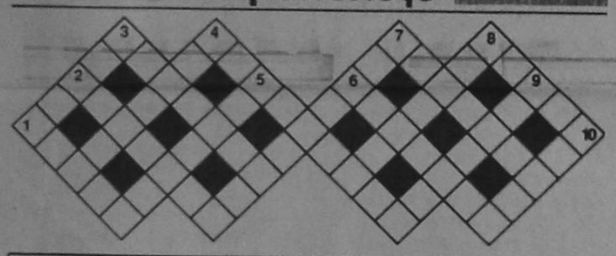

Οι λέξεις του σταυρολέξου γράφονται διαγώνια, είτε από τ' αριστερά προς τα δεξιά, είτε από τα δεξιά προς τ' αριστερά.

ΠΡΟΣ ΤΑ ΔΕΞΙΑ
1. Ένα δημητριακό.
2. Και ίσα με ένα μπόι ... την ανάβουμε.
3. Φαγητό μηρυκαστικών.
4. Χειροκίνητη υφαντική μηχανή.
6. Αρμαθιά από ξερά σύκα.
7. Αλλιώς η πλεξίδα.
8. Η ιδιοσυγκρασία.

ΠΡΟΣ ΤΑ ΑΡΙΣΤΕΡΑ
3. Λέγεται και κουρκούτι.
4. Έλλειψη χρώματος.
5. Οδοντωτός τροχός.
7. Επικίνδυνα τα ραδιενεργά.
8. Μίσχος καρπού.
9. Κυριολεκτικά ... άσχετος.
10. Μας κόβονται από την ... τρομάρα.

Με 8 γράμματα

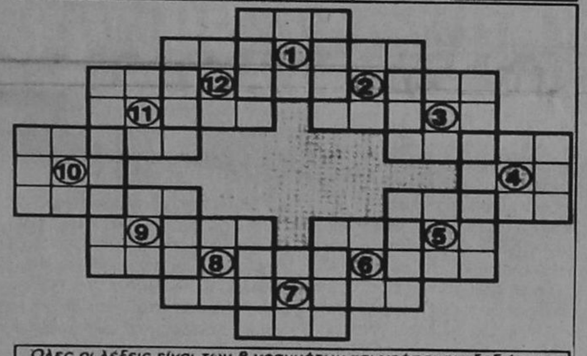

Όλες οι λέξεις είναι των 8 γραμμάτων και γράφονται δεξιόστροφα - η καθεμία γύρω από τον αντίστοιχο αριθμό - με το πρώτο γράμμα να τοποθετείται στο τετραγωνάκι αριστερά από το κάθε νουμερο.

1. Παροχή ιατρικής περίθαλψης.
2. Μη έλλειψη αγαθών.
3. Προσωρινός υπάλληλος.
4. Εργαστήριο καλλιτέχνη.
5. Πράσινα σαλατικά.
6. Πρωτεύουσά της το Βουκουρέστι.
7. Βλήμα πυροβόλου.
8. Σπάγκος για χαρταετό.
9. Νόστιμα ψάρια.
10. Μεγάλη χριστιανική γιορτή.
11. Έκαστος στο είδος του κι αυτός ... στον καφέ του.
12. Μαλακοί, αποχαυνωμένοι.









ΤΗΣ ΞΕΝΙΑΣ ΚΟΝΤΑΞΗ ΑΠΟ ΤΗΝ «ΑΠΟΓΕΥΜΑΤΙΝΗ»

ΕΠΙΤΕΛΟΥΣ,
ΞΕΡΙΖΩΣΤΕ ΤΑ ΚΑΡΚΙΝΩΜΑΤΑ

Ποιοί είναι οι συγκαλύπτοντες στο χώρο της Ασυνομίας, αναρωτήθηκε γεμάτος απορία χθες, ο υπουργός Δημόσιας Τάξης κ. Ρωμαίος, μετά το νέο κρούσμα διαφθοράς που εμφανίσθηκε στο προσκήνιο με δράστη αρχιφύλακα. Στην πραγματικότητα ο υπουργός Δημόσιας Τάξης δεν θα έπρεπε να είναι αυτός που ερωτά, αλλά αυτός που δίνει τις απαντήσεις σε παρόμοια ερωτήματα.

Η ΠΛΕΙΟΨΗΦΙΑ ΤΩΝ ΕΛΛΗΝΩΝ ΑΣΤΥΝΟΜΙΚΩΝ ΕΙΝΑΙ ΕΝΤΙΜΟΙ

Γιατί το εύλογο είναι να ερωτούν οι πολίτες που αισθάνονται ανασφαλείς. Οι πολίτες που μαθαίνουν ότι πίσω από κυκλώματα παντός είδους, βρίσκονται αστυνομικοί, οι οποίοι τα κατευθύνουν ή τα εξυπηρετούν.

Που ακούν τον πρόεδρο της Πανελλήνιας Ομοσπονδίας Αστυνομικών Υπαλλήλων να μιλάει για κάλυψη επίορκων αστυνομικών από πολιτικά πρόσωπα! Οι πολίτες που βλέπουν ότι η δράση αυτών των αστυνομικών συνοδεύεται από σπιμωρησία... Δύο χιλιάδες ΕΔΕ βρίσκονται στα ντουλάπια της Ασυνομίας, από τις οποίες τουλάχιστον οι 700 αφορούν παρανομίες επίορκων αστυνομικών. Αλλά ν' απορεί και ο υπουργός; Το πράγμα καταντά επικίνδυνο... Αναμφισβήτητα δεν μπορεί να κατηγορηθεί σύσσωμη η ΕΛ.ΑΣ., για την εμφάνιση τέτοιων «καρκινωμάτων» στο Σώμα της. Όμως, τα όλο και πιο συχνά αυτά κρούσματα, τα οποία δεν ξεριζώνονται, δημιουργούν πρόβλημα σε όλο το Σώμα. Αμαυρώνουν την εικόνα του και... θρυμματίζουν την αξιοπιστία του προς τον πολίτη. Και όμως, η πλειοψηφία των Ελλήνων αστυνομικών και έντιμοι είναι και επιτελούν με ακεραιότητα το δύσκολο έργο τους, κάτω, μάλιστα, από εξαιρετικά δύσκολες και απαράδεκτες συνθήκες.

Μισθούς πείνας, εξευτελισμούς κατηγορίες από ορισμένους, όταν προσπαθούν να εκτελέσουν το καθήκον τους χωρίς να έχουν καμιά βοήθεια, πολλές φορές, στο κυνήγι με τους κακοποιούς. Οι ίδιοι, λοιπόν, πρώτα απ' όλα, πρέπει ν' αντισταθούν, να ανακαλύψουν - αυτή, άλλωστε, είναι μία από τις αποστολές τους - και να καταγγείλουν αυτούς που δεν αξίζουν να φορούν τη στολή τους. Οφείλει, όμως, και η πολιτεία να ερευνήσει τα αίτια που δημιουργούν αυτά τα φαινόμενα. Το οφείλει στον Ελληνα πολίτη.

ΜΕ ΠΡΩΤΟΒΟΥΛΙΑ ΤΟΥ ΠΟΔΡ

ΔΕΥΤΕΡΗ ΣΥΝΑΝΤΗΣΗ
ΣΧΟΛΙΚΩΝ ΧΟΡΩΔΙΩΝ

ΑΝΑΜΕΝΕΤΑΙ ΜΕΓΑΛΗ ΣΥΜΜΕΤΟΧΗ

Μετά τη μεγάλη επιτυχία που σημείωσε η 1η ΣΥΝΑΝΤΗΣΗ ΣΧΟΛΙΚΩΝ ΧΟΡΩΔΙΩΝ που διοργάνωσε ο Πολιτιστικός Οργανισμός Δήμου Ρόδου περί τα τέλη Μαΐου 1996 και η οποία έλαβε χώρα στο Εθνικό Θέατρο της πόλης μας με την συμμετοχή σχολείων της Α/θμιας και της Β/θμιας εκπαίδευσης, ανακοινώθηκε η διοργάνωση της 2ης Συνάντησης Σχολικών Χορωδιών. Το κείμενο που απεστάλη ήδη από τον Οργανισμό μας προς τους Δ/ντές των γραφείων της Α/θμιας και Β/θμιας Δωδ/σου, για να διαβιβαστεί στα σχολεία, αναφέρει τα εξής:

«Αγαπητές Κυρίες, Αγαπητοί Κύριοι,
Ο Πολιτιστικός Οργανισμός Δήμου Ρόδου σας αναγγέλλει την διοργάνωση της 2ης ΣΥΝΑΝΤΗΣΗΣ ΣΧΟΛΙΚΩΝ ΧΟΡΩΔΙΩΝ ΡΟΔΟΥ που θα πραγματοποιηθεί το Σάββατο 24 και την Κυριακή 25 Μαΐου '97, στις 7μ.μ. στο Εθνικό Θέατρο. Σ' αυτήν μπορούν να πάρουν μέρος Χορωδίες της Α/θμιας και Β/θμιας εκπαίδευσης, από όλο το νησί της Ρόδου, με ρεπερτόριο που κάθε μια απ' αυτές θα επιλέξει (με τη συνοδεία ή όχι οργάνων). Διάρκεια συμμετοχής από 10 έως 20 λεπτά. Η Συνάντηση δεν έχει διαγωνιστικό χαρακτήρα. Συμμετοχές γίνονται δεκτές ως τις 30 Απριλίου 1997». Αναμένεται λοιπόν στη 2η Συνάντηση Σχολικών Χορωδιών που θα πραγματοποιηθεί το Μάη του 1997, να λάβουν μέρος περισσότερα σχολεία απ' ότι το 1996 μια και τα συμπεράσματα από την 1η διοργάνωση υπήρξαν πέρα για πέρα θετικά.

ΚΑΛΕΣΜΑ

Καλούνται οι απόφοιτοι του Οικονομικού Λυκείου Ρόδου της χρονιάς 1966 σε συνεστίαση στις 25 Οκτωβρίου 1996 στην ταβέρνα «ΑΜΥΓΔΑΛΙΑ» (Τρείς) στις 20.30 για να γιορτάσουν «ΤΑ ΤΡΙΑΝΤΑ ΧΡΟΝΙΑ ΜΕΤΑ» μαζί. Προϋπόθεση για την επιτυχία της συνάντησης η παρουσία όλων.

Η ΑΠΟΥΣΙΟΛΟΓΟΣ

ΠΡΟΣΚΛΗΣΗ

Ο Σύνδεσμος Εφέδρων Αξιωματικών Νομού Δωδεκανήσου και η Ροδιακή Λέσχη, σας προσκαλούν να τιμήσετε με την παρουσία σας την εκδήλωση των αποκαλυπτηρίων του Μνημείου που ανηγέρθη στην είσοδο, της πύλης του Αγ. Αθανασίου της Μεσαιωνικής Πόλης, (ΠΑΡΚΟ ΑΓ. ΦΡΑΓΚΙΣΚΟΥ) για να τιμηθούν οι 330 Δωδεκανήσιοι Ελληνες Υπήκοοι που συνελήφθησαν τις πρωϊνές ώρες της 28ης Οκτωβρίου 1940 από τα Ιταλικά Στρατεύματα κατοχής και ενεκλείσθησαν στην Μεσαιωνική τάφρο υπό άθλιες συνθήκες διαβίωσης.

Η εκδήλωση των αποκαλυπτηρίων θα γίνει την 27ην ΟΚΤΩΒΡΙΟΥ 1996 ημέρα ΚΥΡΙΑΚΗ και ώρα 11.15 πρωϊνή.

Ο ΠΡΟΕΔΡΟΣ ΤΟΥ ΣΕΑΝ ΔΩΔ/ΣΟΥ
ΝΙΚΟΣ ΠΑΝΗΓΥΡΙΣ
Εφ. Υπ./γός ΠΖ
Ο ΠΡΟΕΔΡΟΣ ΤΗΣ ΡΟΔΙΑΚΗΣ ΛΕΣΧΗΣ
ΓΙΩΡΓΟΣ ΓΙΑΝΝΟΠΟΥΛΟΣ
ΔΗΜΑΡΧΟΣ ΡΟΔΟΥ

ΥΠΟ ΣΥΣΤΑΣΗ ΟΙΚΙΣΤΙΚΗ ΟΙΚΟΝΟΜΟΛΟΓΩΝ ΚΑΙ ΕΦΟΡΙΑΚΩΝ ΥΠΑΛΛΗΛΩΝΔΩΔΕΚΑΝΗΣΟΥ Α.Ε.

ΑΝΑΚΟΙΝΩΣΗ
ΜΕΤΑΘΕΣΗ ΗΜΕΡΟΜΗΝΙΩΝ ΣΧΕΤΙΚΩΝ ΜΕ ΤΗΝ ΙΔΡΥΣΗ ΑΝΩΝΥΜΗΣ ΟΙΚΙΣΤΙΚΗΣ ΕΤΑΙΡΕΙΑΣ ΟΙΚΟΝΟΜΟΛΟΓΩΝ ΚΑΙ ΕΦΟΡΙΑΚΩΝ ΥΠΑΛΛΗΛΩΝ ΔΩΔΕΚΑΝΗΣΟΥ Α.Ε.

Οπως είναι γνωστό το Οικονομικό Επιμελητήριο Ελλάδος, Τμήμα Δωδεκανήσου και ο Σύλλογος Εφοριακών Υπαλλήλων Νομού Δωδεκανήσου, στα πλαίσια της προσπάθειας κάλυψης στεγαστικών αναγκών για τα μέλη τους, έχουν αποφασίσει τη σύσταση οικιστικής εταιρείας η οποία θα αναλάβει το έργο της απόκτησης γης και της ιδιωτικής πολεοδόμησης.

Επειδή το ενδιαφέρον που εκδηλώθηκε ήταν σχετικά περιορισμένο και ο αριθμός των συναδέλφων που κατέθεσαν το πιο πάνω ποσό δεν επαρκεί για την σύσταση μιας τέτοιας εταιρείας, η επιτροπή που ανέλαβε τις προκαταρκτικές ενέργειες αποφάσισε να δοθεί παράταση τόσο στην προθεσμία κατάθεσης του ποσού όσο και στην ημερομηνία της γενικής συνέλευσης των μετόχων. Μετά τα παραπάνω ορίζεται: Νέα καταληκτική ημερομηνία κατάθεσης του ποσού η 31-10-1996. Στα πλαίσια αυτά, καλούνται οι συναδέλφοι που επιθυμούν να συμμετάσχουν στην εταιρεία να καταθέσουν το ποσό των 200.000 δρχ. στο λογαριασμό Ταμιευτηρίου Αγροτικής Τράπεζας της Ελλάδος με αριθμό: 3880101401370.

Ο λογαριασμός αυτός έχει ανοίξει στα ονόματα των:
1. Κανταράκη Κωνσταντίνου
2. Τσαμπανάκη Βασιλείου
3. Σπανού Νικολάου

Η κατάθεση σ' αυτόν τον λογαριασμό των 200.000 δρχ. αποτελεί αυτόματα συμμετοχή των ενδιαφερομένων στην υπό σύσταση εταιρεία.

Ενημερώνουμε τα μέλη μας ότι εάν μέχρι την καταληκτική ημερομηνία δεν συμπληρωθεί ο απαιτούμενος αριθμός ενδιαφερομένων, τα ποσά που έχουν κατατεθεί θα επιστραφούν στους δικαιούχους εντόκως.

Για περισσότερες πληροφορίες μπορείτε να απευθυνθείτε στα μέλη της επιτροπής που ανέλαβε την προκαταρκτική διαδικασία και συγκεκριμένα στους συναδέλφους:
1. Ακρίδης Αθανάσιος τηλ. 66880 - 25999
2. Αναγνωστίδης Βασίλης τηλ. 78123-27693
3. Σπανός Νίκος τηλ. 30514-26182-36200
4. Χατζημανώλης Αντώνης τηλ. 34245-33133-65524
5. Χατζηχριστοδούλου Χρήστος τηλ. 37224-22231

Για τη Διοίκηση του ΟΕΕ
τμήμα Δωδεκανήσου
Ο Πρόεδρος
Β. Τσαμπανάκης
Για το Δ.Σ. του συλλόγου Εφοριακών
Υπαλλήλων Ν. Δωδεκανήσου
Ο Πρόεδρος
Κ. Κανταράκης

ΤΟΠΙΚΕΣ ΕΙΔΗΣΕΙΣ

ΓΙΝΕΤΑΙ ΔΕΚΤΗ Η ΕΙΣΗΓΗΣΗ ΤΟΥ ΔΗΜΟΤΙΚΟΥ ΣΥΜΒΟΥΛΙΟΥ

ΠΡΟΣΩΡΙΝΗ ΑΝΑΣΤΟΛΗ ΛΕΙΤΟΥΡΓΙΑΣ
ΤΗΣ ΛΑΪΚΗΣ ΑΓΟΡΑΣ ΤΗΣ ΟΔΟΥ ΔΙΑΓΟΡΙΔΩΝ

ΤΟ ΘΕΜΑ ΘΑ ΑΠΑΣΧΟΛΗΣΕΙ ΚΑΙ ΤΟ ΝΟΜΑΡΧΙΑΚΟ ΣΥΜΒΟΥΛΙΟ ΔΩΔ/ΣΟΥ

Το Τμήμα Εμπορίου και ΜΜΕ της Νομαρχιακής Αυτοδιοίκησης Δωδ/νήσου συμφωνεί με την απόφαση που πήρε το δημοτικό συμβούλιο Ρόδου για την προσωρινή άρση της λειτουργίας της λαϊκής αγοράς της οδού Διαγοριδών, υπό την προϋπόθεση ότι θα εξευρεθεί άλλος κατάλληλος χώρος στην ίδια περιοχή. Συγκεκριμένα το Τμήμα Εμπορίου απέστειλε προς την Γραμματεία του Νομαρχιακού Συμβουλίου Δωδ/νήσου το ακόλουθο έγγραφο:

«Σε απάντηση του εγγράφου σας με το οποίο μας διαβιβάσατε την απόφαση του Δ.Σ. με την οποία ζητείται από το Νομαρχιακό Συμβούλιο η προσωρινή άρση λειτουργίας της Λαϊκής Αγοράς της οδού Διαγοριδών, σας γνωρίζουμε ότι η Υπηρεσία μας συμφωνεί με την άρση λειτουργίας της παραπάνω αναφερόμενης Λαϊκής Αγοράς, επειδή πράγματι δημιουργεί διάφορα προβλήματα στην περιοχή με την προϋπόθεση όμως να εξευρεθεί προηγουμένως άλλος κατάλληλος χώρος στην ίδια περιοχή, διότι η Λαϊκή Αγορά της Πέμπτης έχει καθιερωθεί και θεωρείται μία από τις πιο επιτυχημένες, εξυπηρετώντας μεγάλο αριθμό καταναλωτών».

Θυμίζουμε το όλο θέμα είχε απασχολήσει το δημοτικό συμβούλιο Ρόδου κατά τη συνεδρίασή του στις 2 Αυγ. 1996.

Στη συνεδρίαση αυτή ο αντιδήμαρχος κ. Αντ. Αλαβέρας είχε καλέσει την ακόλουθη εισήγηση:

Είναι γνωστό στο Δ.Σ. μας, ότι οι θεσμοθετημένες Λαϊκές Αγορές που λειτουργούν στην πόλη μας είναι τέσσερις (4).
- της οδού Βύρωνος κάθε Τετάρτη
- της οδού Διαγοριδών κάθε Πέμπτη
- της οδού Πτολεμαίων (πρώην Θεσσαλονίκης) κάθε Παρασκευή
- της περιοχής «Αγίου Δημητρίου» κάθε Σάββατο. Από τις ως άνω λαϊκές αγορές η οχλούσα την λειτουργία της πόλης είναι αυτή της οδού Διαγοριδών η οποία αναπτύσσεται στο τμήμα της οδού μεταξύ Θεμ. Σοφούλη και Ενόπλων Δυνάμεων, προκαλώντας τις ως κάτωθι παρενέργειες:
- Δυσκεραίνει την κυκλοφορία στην οδό Θεμ. Σοφούλη (Κύρια Αρτηρία)
- Διακόπτει την άνοδο μέσω της οδού Διαγοριδών προς την περιοχή της Ακρόπολης.
- Δημιουργεί ενοχλητική εικόνα στην ευρύτερη περιοχή της Ακρόπολης και έχουμε επανειλημμένως δεχθεί τον φόγο της Αρχαιολογικής Υπηρεσίας η οποία έχει ζητήσει την κατάργηση της.
- Οι παρόδιοι ιδιοκτήτες και κατασπηματάρχες έχουν κατ' επανάληψη ουλήσει τον Δήμο Ρόδου να προβεί στην κατάργησή της.

Την 1η του μηνός Αυγούστου ο Δ.Ρ. ξεκινά την εφαρμογή του μέτρου «Ελεγχόμενης Στάθμευσης» του κέντρου της πόλης μας.

Σημαντική παράμετρος για την επιτυχή έκβαση της εφαρμογής του μέτρου είναι η λειτουργία των «περιφερειακών ελευθέρων χώρων στάθμευσης».

Ο ελεύθερος χώρος στάθμευσης της Δυτικής εισόδου της πόλης έχει ορισθεί η περιοχή της «Μήδεια» από την οποία λεωφορεία της ΡΟΔΑ θα μεταφέρουν κυρίως τους εργαζόμενους, προς την περιοχή του κέντρου.

Είναι λοιπόν εξαιρετικά σημαντικό η κίνηση των λεωφορείων προς το κέντρο της πόλεως να διεξάγεται ανεμπόδιστα, στον μικρότερο δυνατό χρόνο, προκειμένου οι εργαζόμενοι κυρίως να φθάνουν εγκαίρως τις εργασίες τους. Σε περίπτωση που τα λεωφορεία της ΡΟΔΑ δεν επιτύχουν στην επιχειρούμενη λειτουργία διακυβεύεται η αξιοπιστία της προτεινόμενης επιλογής. Για όλους τους ανωτέρω λόγους και με την αφορμή της έναρξης εφαρμογής της Ελεγχόμενης Στάθμευσης,

ζητείται

από το Δ.Σ. μας να αποφασίσει την προσωρινή άρση λειτουργίας της λαϊκής αγοράς της οδού Διαγοριδών μέχρις ότου εξευρεθεί έτερη θέση στην περιοχή που να εξυπηρετεί μεν τους κατοίκους αλλά να μην δημιουργεί προβλήματα όπως η εν λόγω.

Στη συνέχεια ο Πρόεδρος κάλεσε το Σώμα να αποφασίσει σχετικά.

Οι δημοτικοί σύμβουλοι κ.κ. Ελένη Γλεντή, Μιχάλης Μεντός και ο αντιδήμαρχος κ. Κων/νος Σκανδαλίδης, απουσίαζαν από τη συζήτηση και λήψη απόφασης του θέματος. Το Δημοτικό Συμβούλιο έχοντας υπόψη την ανωτέρω εισήγηση, αποφάσισε ομοφώνως: Την προσωρινή άρση λειτουργίας της Λαϊκής Αγοράς της οδού Διαγοριδών έως ότου εξευρεθεί έτερη θέση στην περιοχή που να εξυπηρετεί μεν τους κατοίκους, αλλά να μη δημιουργεί προβλήματα όπως η εν λόγω λαϊκή αγορά, σύμφωνα με την παραπάνω εισήγηση.

ΕΙΧΑΝ ΠΑΡΑΚΟΛΟΥΘΗΣΕΙ ΕΥΡΩΠΑΪΚΑ ΠΡΟΓΡΑΜΜΑΤΑ

ΕΓΙΝΕ Η ΑΠΟΝΟΜΗ ΒΕΒΑΙΩΣΕΩΝ
ΣΕ ΑΤΟΜΑ ΜΕ ΕΙΔΙΚΕΣ ΑΝΑΓΚΕΣ

ΑΠΟ ΤΟ ΕΞΕΙΔΙΚΕΥΜΕΝΟ ΚΕΝΤΡΟ ΚΑΤΑΡΤΙΣΗΣ



Την περασμένη Παρασκευή 18/10/1996 έγινε στο ΔΟΝΑ η απονομή των βεβαιώσεων των καταρτιζομένων που είχαν παρακολουθήσει τα επιδοτούμενα Ευρωπαϊκά προγράμματα που υλοποίησε το Εξειδικευμένο Κέντρο Επαγγελματικής Κατάρτισης ΑΜΕΑ Δωδ/σου «Ενταξη».

35 άτομα παρακολούθησαν τα τρία προγράμματα που υλοποιήθηκαν δύο στην Ρόδο και ένα στην Κάλυμνο. Αναλυτικά το πρόγραμμα «ΔΙΟΔΟΣ» ήταν πρόγραμμα 400 ωρών με θέμα «Πληροφορική και Εξειδικευμένα Πακέτα Εμπορικού και Λογιστικού Κυκλώματος». Το δέ «ΕΣΤΙΑ» ήταν πρόγραμμα 300 ωρών με θέμα Στελέχωση Τουριστικών Γραφείων». Το πρόγραμμα της Καλύμνου με τίτλο «ΚΑΛΥΔΝΑΙ» είχε σαν θέμα την «Εισαγωγή στην Πληροφορική». Το Εξειδικευμένο Κ.Ε.Κ. «Ενταξη» είναι μία ασπκή και μη - κερδοσκοπική εταιρεία με Πρόεδρο τον Δρ. Σάββα Καραγιάννη (Πρόεδρο του Ιδρύματος των Κολυμπίων), Γραμματέα την κα Πόπη Σκευοφύλακα (Πρόεδρο του Ιδρύματος Αγίου Ανδρέα) και Μέλος τον κ. Μανώλη Ζηδιανάκη (Πρόεδρο του Δωδεκανησιακού Συλλόγου Ατόμων με Ειδικές Ανάγκες).

Στην τελετή απονομής παραβρεθήκαν ο Βουλευτής Δωδ/σου κ. Αναστάσιος Καραμάριος, εκπρόσωπος του Στρατηγού, εκπρόσωπος του Δ/τή της Ασυνομίας, οι Αντιδήμαρχοι κ.κ. Αλαβέρας και Κανελλάκης, ο Πρόεδρος του ΔΟΝΑ κ. Κάλλιστος Διακογεωργίου, ο Γραμματέας της Νομαρχιακής Επιτροπής του Συνασπισμού κ. Σωτήρης Φωκάς και οι Δημοτικοί Σύμβουλοι κ.κ. Μανώλης Σαββής και Μιχάλης Παναγιώτου.

Στην ομιλία του ο Πρόεδρος Δρ. Σ. Καραγιάννης αναφέρθηκε στο ρόλο και στους στόχους του Εξειδικευμένου Κέντρου, περιγράφοντας τις μέχρι τώρα δραστηριότητες του. Τόνισε ότι τα προγράμματα βρίσκονται στην φάση ένταξης των καταρτιζομένων σε επιχειρήσεις και ότι μέχρι σήμερα έχουν τοποθετηθεί πέντε άτομα σε επιχειρήσεις της Ρόδου, (2 σε τράπεζες, 1 στην ΔΕΥΑΡ, 1 σε τυπογραφείο και 1 στην ΔΕΥΑ Καλύμνου). Το Κέντρο βρίσκεται επίσης σε επαφή με άλλες τέσσερεις επιχειρήσεις για την πρόσληψη και άλλων ατόμων. Ανέλυσε τα οικονομικά των προγράμματων και σημειώνουμε εδώ ότι μαζί με την βεβαίωση όλοι οι καταρτιζόμενοι έλαβαν τη επιδότηση τους που ανέρχεται σε 700 δρχ. μικτά την ώρα. Τέλος, ο κ. Καραγιάννης ευχαρίστησε τον Διευθυντή, Διοικητικό και Επιστημονικό προσωπικό για τη συμβολή τους στο δύσκολο έργο του Κέντρου. Ευχαρίστησε επίσης όλους τους γονείς, μαθητές και επιχειρήσεις για την εποικοδομητική συνεργασία που έχουν με το Κέντρο.

ΔΟΘΗΚΕ ΧΘΕΣ ΑΠΟ ΤΗ ΝΟΜΑΡΧΙΑ ΣΤΗ ΔΗΜΟΣΙΟΤΗΤΑ

ΤΟ ΠΟΡΙΣΜΑ ΤΗΣ ΣΥΝΑΝΤΗΣΗΣ
ΣΤΗ ΡΟΔΟ ΤΩΝ ΕΥΡΩΒΟΥΛΕΥΤΩΝ

ΑΝΑΓΝΩΡΙΣΘΗΚΕ Η ΑΝΑΓΚΗ ΑΝΑΠΤΥΞΕΩΣ ΤΩΝ ΝΗΣΙΩΤΙΚΩΝ ΠΕΡΙΟΧΩΝ

Από το Διεθνές Κέντρο Μεσογειακών Μελετών της Νομαρχιακής Αυτοδιοίκησης Δωδ/σου δημοσιοποιήθηκε χθες το πόρισμά της συναντήσεως των Ελλήνων Ευρωβουλευτών που πραγματοποιήθηκε στη Ρόδο το διήμερο 28-29 Σεπτεμβρίου '96. Το πόρισμα έχει ως εξής:

Στις 28 και 29 Σεπτεμβρίου 1996 πραγματοποιήθηκε επίσκεψη στη Ρόδο των Ελλήνων Ευρωβουλευτών, κων: Παρασκευά Αυγερινού, Μιχάλη Παπαγιαννάκη, Γιάννη Ρουμπάτη και Πολυκράτη Κυριαζή υπεύθυνου της ομάδας Κ.Κ.Ε. Οι ευρωβουλευτές ήλθαν στη Ρόδο μετά από πρόσκληση του ΔΙΕΘΝΟΥΣ ΚΕΝΤΡΟΥ ΜΕΣΟΓΕΙΑΚΩΝ ΜΕΛΕΤΩΝ (ΔΙ.ΚΕ.Μ.ΜΕ) προκειμένου:

• Να γίνει ενημέρωση των τοπικών φορέων εν όψει της επικείμενης Διακυβερνητικής Διάσκεψης του 1996.

• Να τονισθεί η ανάγκη έγκρισης από την Ευρωπαϊκή Ενωση (Ε.Ε.), Ειδικού Προγράμματος για τις νησιώτικες περιοχές της κοινότητας.

• Να διερευνηθεί η δυνατότητα διαμόρφωσης σχήματος συνεχούς συνεργασίας της ομάδας των Ε λλήνων Ευρωβουλευτών και των ελληνικών περιφερειών. Στα πλαίσια των παραπάνω στόχων πραγματοποιήθηκαν συσκέψεις σε τρία επίπεδα: 1) Σύσκεψη των Ευρωβουλευτών με το Νομαρχιακό Συμβούλιο Δωδεκανήσου.
2) Ευρεία σύσκεψη των Ευρωβουλευτών με τους φορείς της Δωδεκανήσου.
3) Συνεδρίαση των Ευρωβουλευτών με το Διοικητικό Συμβούλιο του ΔΙ.ΚΕ.Μ.ΜΕ. Οι συνεδριάσεις που έγιναν στη διάρκεια του διημέρου συνεργασίας των Ευρωβουλευτών με τους φορείς της Δωδεκανήσου υπήρξαν ιδιαίτερα γόνιμες και κατέληξάν στα ακόλουθα:
1. Διαπιστώθηκε ότι είναι επιβεβλημένο, αλλά ταυτόχρονα και πολύ πιθανό μετά τη Διάσκεψη Κορυφής στο Τορίνο, να συμπεριληφθεί στα θέματα της Διακυβερνητικής Διάσκεψης του 1996 η ανάγκη υποστήριξης των νησιωτικών περιοχών της Ε.Ε. Στην περίπτωση αυτή μια γενική μνεία στα πορίσματα της Διακυβερνητικής Διάσκεψης θα μπορούσε να αποτελέσει αρχή για εξειδικευμένη στρατηγική υποστήριξης των περιοχών αυτών, με συγκεκριμένες παρεμβάσεις εκ μέρους της Ε.Ε.
Με βάση τα παραπάνω αναγνωρίσθηκε η ανάγκη συνεχούς προετοιμασίας των νησιωτικών περιοχών μας έτσι ώστε- ανταποκρινόμενες στη στρατηγική αυτή - να υλοποιήσουν τους αναπτυξιακούς τους στόχους. 2. Με το ίδιο σκεπτικό και προκειμένου να εξασφαλισθεί η ετοιμότητα που απαιτείται, διαπιστώθηκε η ανάγκη εκπόνησης θεματικών (κλαδικών ή και τομεακών) προγραμμάτων για τη νησιώτικη περιφέρεια της Δωδεκανήσου. Οι ευρωβουλευτές ανέλαβαν να προσφέρουν τεχνική υποστήριξη γι'αυτό. 3. Στα πλαίσια της προσπάθειας καθιέρωσης μόνιμης συνεργασίας ελληνικής περιφέρειας και Ευρωβουλευτών, κατατέθηκε από το Νομαρχιακό Συμβούλιο Δωδεκανήσου και το ΔΙ.ΚΕ.Μ.ΜΕ. πρόταση σύστασης στην έδρα του Ευρωπαϊκού Κοινοβουλίου, Κοινής Γραμματείας των Ελλήνων Ευρωβουλευτών. Η Γραμματεία θα αποτελεί σημείο αναφοράς της ελληνικής ομάδας και ταυτόχρονα θα ενεργεί σαν το κανάλι επικοινωνίας των περιφερειών με τους Ελληνες Ευρωβουλευτές. Προς την κατεύθυνση αυτή, ο κος Παρασκευάς Αυγερινός ανέλαβε τη διερεύνηση των διαδικασιών και το συντονισμό των ενεργειών για τη σύσταση μιας τέτοιας γραμματείας. 4. Προτάθηκε η καθιέρωση ετήσιας συνάντησης στη Ρόδο των Ευρωβουλευτών των Μεσογειακών κρατών - μελών και κοινοβουλευτικών εκπροσώπων μεσογειακών χωρών που δεν είναι μέλη της Ε.Ε. Οι Ευρωβουλευτές και το ΔΙ.ΚΕ.Μ.ΜΕ. ανέλαβαν να διερευνήσουν τη δυνατότητα υλοποίησης της πρότασης. 5. Προτάθηκε να γίνει στις Βρυξέλλες εκδήλωση για τον εορτασμό των 50 χρόνων από την Ενσωμάτωση της Δωδεκανήσου με την Ελλάδα. Ο κ. Π. Αυγερινός ανέλαβε να εισηγηθεί μια ειδική συνεδρίαση του Ευρωπαϊκού Κοινοβουλίου για τα Δωδεκάνησα στα πλαίσια του εορτασμού. 6. Τέλος, εκδηλώθηκε από την πλευρά των Ευρωβουλευτών η αμέριστη συμπαράσταση και η πρόθεση στήριξης κάθε αναπτυξιακής προσπάθειας της Δωδεκανήσου που έχει σχέση με την Ε.Ε.

Ο Νομάρχης Δωδεκανήσου
ΓΙΑΝΝΗΣ ΠΑΡΑΣΚΕΥΑΣ

ΣΩΜΑΤΕΙΑ:

1) ΞΕΝΟΔΟΧΟΫΠΑΛΛΗΛΩΝ και ΨΥΧ/ΚΩΝ ΚΕΝΤΡΩΝ ΡΟΔΟΥ
2) ΣΕΡΒΙΤΟΡΩΝ, ΜΠΑΡΜΑΝ, ΜΑΙΤΡ ΚΑΙ ΒΟΗΘΩΝ ΡΟΔΟΥ 3) ΜΑΓΕΙΡΩΝ ΖΑΧΑΡ/ΣΤΩΝ ΚΑΙ ΒΟΗΘΩΝ ΡΟΔΟΥ

ΠΡΟΣ
ΟΛΟΥΣ ΤΟΥΣ ΕΡΓΑΖΟΜΕΝΟΥΣ
ΣΤΑ ΞΕΝΟΔΟΧΕΙΑ, ΕΣΤΙΑΤΟΡΙΑ,
ΨΥΧΑΓΩΓΙΚΑ ΚΕΝΤΡΑ Κ.ΛΠ.

Συναδέλφισσες, συνάδελφοι,

Οι Διοικήσεις των Σωματείων Ξενοδοχοϋπαλλήλων, Σερβιτόρων και Μαγείρων Ρόδου, σας καλούμε να πάρετε μέρος σε κοινή Γενική Συνέλευση που θα πραγματοποιηθεί στις 24 Οκτωβρίου 1996, ημέρα Πέμπτη και ώρα 4.30 με τα παρακάτω θέματα:

1) Οι προϋποθέσεις για την επιδότηση των ανέργων.
2) Οι επιστροφές εισφορών από ΙΚΑ - ΤΑΞΥ.
3) Η ενοποίηση των Ταμείων ΙΚΑ - ΤΑΞΥ.

Συνάδελφοι, συναδέλφισσες,

η χρονιά που πέρασε ήταν μια δύσκολη χρονιά για όλους τους εργαζόμενους στον τουρισμό- επισιπισμό. Πολλοί συνάδελφοι μας θα αντιμετωπίσουν δυσκολίες για μια στοιχειώδη ανθρώπινη διαβίωση κατά τη διάρκεια του χειμώνα, καθώς δεν θα έχουν συμπληρώσει τις προϋποθέσεις για τη λήψη επιδόματος ανεργίας. Το ίδιο δε το επίδομα είναι ανεπαρκές για να συντηρήσει μια οικογένεια. Παράλληλα τα προβλήματα των Ταμείων ΙΚΑ-ΤΑΞΥ και των παροχών τους οξύνθηκαν. Οι εισφορές μας που παρακρατήθηκαν θα πρέπει κάποια στιγμή να επιστραφούν, σύμφωνα με τον σχετικό νόμο. Για όλα τα παραπάνω και ακόμα για τα υπόλοιπα προβλήματα που μας απασχολούν θα πρέπει να πάρετε μέρος στη Γενική Συνέλευση και με τον προβληματισμό και τις προτάσεις σας να διεκδικήσουμε όλοι μαζί τις απαραίτητες λύσεις για το συμφέρον όλων μας.

ΓΙΑ ΤΙΣ ΔΙΟΙΚΗΣΕΙΣ ΤΩΝ ΣΩΜΑΤΕΙΩΝ
ΟΙ ΠΡΟΕΔΡΟΙ
ΠΑΠΑΔΟΓΙΑΝΝΗΣ ΣΤΑΥΡΟΣ
ΟΡΦΑΝΟΣ ΓΕΩΡΓΙΟΣ
ΓΑΡΥΦΑΛΛΟΥ ΙΩΑΝΝΗΣ
ΟΙ ΓΕΝ. ΓΡΑΜΜΑΤΕΙΣ
ΒΡΑΤΣΑΛΗΣ ΑΝΤΩΝΙΟΣ
ΜΑΝΕΤΤΑΣ ΓΕΩΡΓΙΟΣ
ΑΓΓΕΛΙΔΗΣ ΝΙΚΟΛΑΟΣ

ΣΥΓΧΑΡΗΤΗΡΙΟ

Το σωματείο Βενζινοπωλών Ρόδου με την επιστολή αυτή επιθυμεί να εκφράσει δημόσια τα συγχαρητήρια και τις ευχαριστίες του προς το Νομάρχη Δωδεκανήσου κ. Γ. Παρασκευά για τη σαφή δήλωση του στη συνεδρίαση του Δ.Σ. στις 16-10-96 του Εμπορικού Επιμελητηρίου για την μη χορήγηση αδείας καυσίμων στα ΥΠΕΡ ΜΑΡΚΕΤ της περιοχής μας. Έτσι εκπληρεί τα καθήκοντα του και προστατεύει τον δοκιμαζόμενο κλάδο μας. Εκφράζουμε επίσης τις ευχαριστίες μας προς το επιμελητήριο μας και ειδικότερα στον Α' Αντιπρόεδρο του κ. Ι. Γιαννακάκη διότι έγκαιρα προείδε και επεσήμανε τους κινδύνους και τη ζημιά που θα προκληθεί για την τάξη μας με τη λειτουργία- και διάθεση καυσίμων από την αλυσίδα των πολυεθνικών καταστημάτων.

Η Ενωση Βενζινοπωλών Ρόδου
Ο Πρόεδρος
Τζωρτζής Ιωάννης

ΣΩΜΑΤΕΙΟ ΕΡΓΑΖΟΜΕΝΩΝ ΤΗΣ Δ.Ε.Κ.Ρ.

ΕΥΧΑΡΙΣΤΗΡΙΟ

Εκτιμώντας την αμέριστη συμπαράστασή του για την επίλυση των προβλημάτων των εργαζομένων της Δ.Ε.Κ.Ρ. και των μελών του σωματείου μας, ευχαριστούμε τον κ. Καραγιάννη Σακελλάριο, Πρόεδρο της Δημοτικής Επιχείρησης Καθαριότητας Ρόδου.

Ο ΠΡΟΕΔΡΟΣ ΤΟΥ Δ.Σ. Αλαφάκης Ιωάννης
Ο ΓΕΝ. ΓΡΑΜΜΑΤΕΑΣ Γεωργαλίδης Σταύρος

ΣΩΜΑΤΕΙΟ ΕΡΓΑΖΟΜΕΝΩΝ ΤΗΣ Δ.Ε.Κ.Ρ.

ΕΥΧΑΡΙΣΤΗΡΙΟ

Το Σωματείο Εργαζομένων της Δημοτικής Επιχείρησης Καθαριότητας Ρόδου (Δ.Ε.Κ.Ρ.) ευχαριστεί θερμά το Δήμαρχο Ροδίων κ. Γιώργο Γιαννόπουλο, για την ίδρυση της επιχεί