η δημοκρατική της Ρόδου

εκδότης - διευθυντής
ΒΑΣΙΛΗΣ ΑΘΑΝΑΣΙΟΥ

ΕΛΛΑΣ

ΠΕΜΠΤΗ
9 ΙΑΝΟΥΑΡΙΟΥ 1997
ΤΙΜΗ 100 δρχ.
ΑΡΙΘΜΟΣ ΦΥΛΛΟΥ 4.354

στην υπηρεσία του δωδεκανησιακού λαού

ΕΠΙΒΛΗΘΗΚΕ ΔΙΕΘΝΩΣ ΤΟ ΝΗΣΙ

ΠΟΛΛΑ ΣΥΝΕΔΡΙΑ και φέτος στη Ρόδο

ΤΟ ΠΙΟ ΜΑΖΙΚΟ ΘΑ ΕΙΝΑΙ ΤΟ ΕΥΡΩΠΑΪΚΟ ΤΗΣ ΑΛΛΕΡΓΙΟΛΟΓΙΑΣ

Πολλά κι ενδιαφέροντα συνέδρια θα διεξαχθούν και φέτος στο «σμαραγδένιο νησί», όπως προκύπτει από τις μέχρι τώρα πληροφορίες. Το μαζικότερο απ' αυτά θα είναι το Ευρωπαϊκό συνέδριο αλλεργιολογίας αφού αναμένεται να συμμετάσχουν σ' αυτό πάνω από 4.000 επιστήμονες. Μαζική συμμετοχή θα έχει ακόμα το 17ο Πανελλήνιο Οδοντιατρικό Συνέδριο που θα διεξαχθεί για δεύτερη φορά στο νησί μας μέσα στα τελευταία χρόνια.

Κατά χρονολογική σειρά πιο συγκεκριμένα τα συνέδρια που έχουν ήδη επιβεβαιωθεί ότι θα διεξαχθούν εφέτος στο νησί μας είναι τα ακόλουθα:

•Κοινοβουλευτική διάσκεψη Ευρωπαϊκής Ενωσης: θα διεξαχθεί στο χρονικό διάστημα 11-13 Μαρτίου στο Καστέλλο και σ' αυτό θα συμμετάσχουν ➡Σελ. 6

ΣΗΜΑΔΙΑΚΗ ΗΜΕΡΑ Η ΧΘΕΣΙΝΗ ΓΙΑ ΤΟ ΙΣΤΟΡΙΚΟ ΞΕΝΟΔΟΧΕΙΟ

ΚΑΤΑΤΕΘΗΚΕ Η ΜΕΛΕΤΗ ΓΙΑ «ΡΟΔΩΝ» - ΚΑΖΙΝΟ!

ΣΧΕΔΙΑ ΓΙΑ ΔΙΑΜΟΡΦΩΣΗ ΤΟΥ ΠΕΡΙΒΑΛΛΟΝΤΟΣ ΧΩΡΟΥ ΣΕ «ΠΟΛΟ ΕΛΞΕΩΣ»

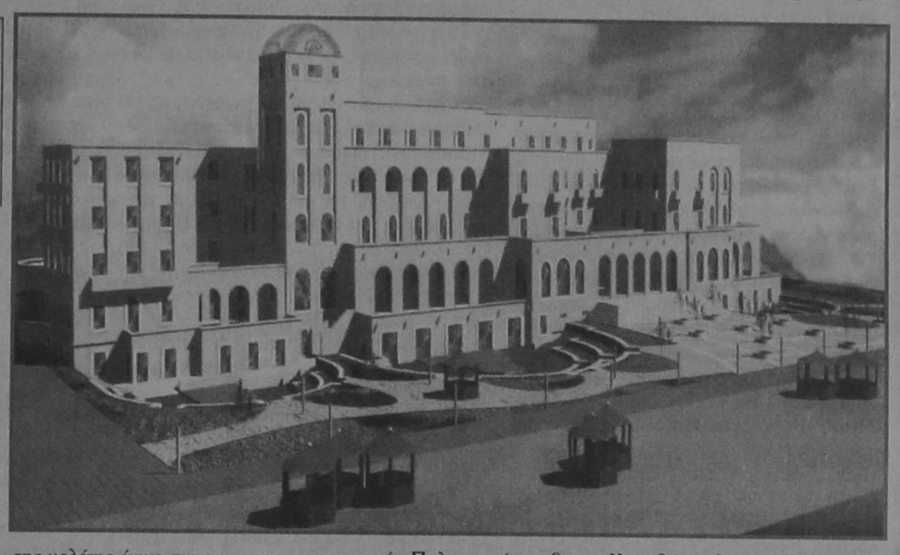

Σημαδιακή ημέρα η χθεσινή για το ιστορικό ξενοδοχείο των «Ρόδων» καθώς κατατέθηκε από μηχανικούς της κοινοπραξίας «Καζίνο Ρόδου Α.Ε.» στην Γ' Εφορεία Νεωτέρων Μνημείων Δωδεκανήσου και στην Πολεοδομία, και μάλιστα υπ' αύξοντα αριθ. 1 (για το 1997), ο πλήρης φάκελος της μελέτης για την αξιοποίησή του. Η κατάθεση της μελέτης έγινε στο ιστορικό ξενοδοχείο και είχε παραλήπτη τον Εφορο Νεωτέρων Μνημείων Δωδ/σου κ. Γιώργο Καρυδάκη ο οποίος προέβη και σε ένα πρώτο ουσιαστικό έλεγχο. Η κατάθεση της μελέτης έγινε στη συγκεκριμένη Εφορία γιατί το «Ρόδων» έχει χαρακτηρισθεί από το υπουργείο Πολιτισμού ως διατηρητέο κτίριο. Η μελέτη, αφού ελεγχθεί από τον έφορο κ. Γ. Καρυδάκη θα υποβληθεί στη συνέχεια (με σχετική εισήγηση) στο Κεντρικό Συμβούλιο Νεωτέρων Μνημείων προς έγκριση και θα ακολουθήσει ➡Σελ. 6

ΕΝΟΨΕΙ ΚΑΙ ΤΩΝ ΝΕΩΝ ΔΙΟΡΙΣΜΩΝ

Ο δήμαρχος άρχισε νέο κύκλο επαφών με συνεργάτες του

ΣΥΖΗΤΕΙΤΑΙ ΚΑΙ ΤΟ ΕΝΔΕΧΟΜΕΝΟ ΔΙΟΡΙΣΜΟΥ ΓΡΑΜΜΑΤΕΑ ΣΤΟ ΔΗΜΟ

Διαδοχικές συναντήσεις είχε προχθές και χθες ο δήμαρχος Ρόδου κ. Γ. Γιαννόπουλος με στενούς συνεργάτες του και μέλη του δημοτικού συμβουλίου, προκειμένου να ακούσει τις απόψεις τους πάνω σε θέματα διοικητικής διάρθρωσης του Δήμου, των οργανισμών και επιχειρήσεών του και προφανώς και για το διορισμό αντιδημάρχων. Οι συναντήσεις αυτές εντάσσονται στον κύκλο συνεργασιών που εγκαινίασε ο δήμαρχος τόσο με τα συλλογικά όργανα όσο και με τα μεμονωμένα άτομα, ➡Σελ. 6

ΜΕ ΠΡΩΤΟΒΟΥΛΙΑ ΤΟΥ ΕΡΥΘΡΟΥ ΣΤΑΥΡΟΥ

ΣΧΟΛΗ ΕΚΠΑΙΔΕΥΣΗΣ ΕΘΕΛΟΝΤΡΙΩΝ ΝΟΣΟΚΟΜΩΝ ΘΑ ΛΕΙΤΟΥΡΓΗΣΕΙ ΣΤΗ ΡΟΔΟ

ΔΗΛΩΣΑΝ ΗΔΗ ΣΥΜΜΕΤΟΧΗ 37 ΓΥΝΑΙΚΕΣ

Σχολή εκπαίδευσης εθελοντριών Νοσοκόμων πρόκειται να λειτουργήσει στην πόλη μας από την προσεχή εβδομάδα με πρωτοβουλία του τοπικού τμήματος του Ελληνικού Ερυθρού Σταυρού πρόεδρος του οποίου είναι ο Μητροπολίτης κ. Απόστολος και αντιπρόεδρος ο κ. Λ. Δημητράκης ο οποίος έκανε και τις σχετικές επαφές με την κεντρική διοίκηση του Ε.Ε.Σ.

Στην πόλη μας βρίσκεται ήδη η εκπαιδεύτρια νοσηλευτικής του ΕΕΣ κ. Λίνα Τσίτσου που θα έχει την ευθύνη λειτουργίας της σχολής εθελοντριών νοσοκόμων.

Μέχρι στιγμής έχουν δηλώσει συμμετοχή 37 κυρίες και δεσποινίδες από την πόλη της Ρόδου για να παρακολουθήσουν τα μαθήματα που θα έχουν διάρκεια 3 μηνών περίπου. Τα μαθήματα θα γίνονται στο κτίριο της σχολής ➡Σελ. 6

Η ΠΛΗΡΩΜΗ ΧΡΕΩΝ ΠΡΟΣ ΤΟ ΔΗΜΟΣΙΟ

Εως τις 20 Ιανουαρίου 1997, παρατάθηκε η προθεσμία καταβολής της πρώτης και δεύτερης δόσης των ληξιπροθέσμων χρεών προς το δημόσιο, που έχουν ➡Σελ. 6

ΕΙΣΗΛΘΑΝ ΣΥΝΟΛΙΚΑ 6.000 ΑΤΟΜΑ

Τζίρο 630 εκ. έκανε το Καζίνο στις γιορτές

ΤΑ ΣΥΝΟΛΙΚΑ ΚΕΡΔΗ ΥΠΕΡΕΒΗΣΑΝ ΤΑ 84 ΕΚ. ΔΡΧ.

Στα 84 εκ. δρχ. ανήλθαν τα συνολικά κέρδη του Καζίνο Ρόδου στη διάρκεια των εορτών και συγκεκριμένα τις ημέρες κατά τις οποίες είχε επιτραπεί η ελεύθερη είσοδος των ντόπιων παικτών. Στη διάρκεια των 9 ειδικότερα αυτών ημερών στο Καζίνο εισήλθαν 6.000 άτομα, που ανέβασαν τον τζίρο του Καζίνο στα 630 εκ. δρχ!

Ειδικότερα στο τριήμερο των Θεοφανείων στο Καζίνο Ρόδου εισήλθαν 1893 ντόπιοι παίκτες (και μόλις 35 πελάτες του ξενοδοχείου) και από δικαιώματα εισόδου εισπράχθηκαν 2.839.500 δρχ. Τα «μπλακ τζακ» στο τριήμερο κέρδισαν 25.988.000 δρχ., ενώ οι ρουλέττες έχασαν 58.500 δρχ! Συμπεριλαμβανομένων ➡Σελ. 6

Ο ΤΟΥΡΚΙΚΟΣ ΤΟΥΡΙΣΜΟΣ ΔΕΝ ΠΗΓΕ ΚΑΛΑ

Παρά το γεγονός ότι το 1996 έκλεισε για την Τουρκία με αύξηση του αριθμού των ξένων τουριστών που επισκέφθηκαν τη χώρα ➡Σελ. 6

Ι.Χ. ΠΡΟΣΕΚΡΟΥΣΕ ΣΕ ΣΤΗΘΑΙΟ

1 ΝΕΚΡΟΣ - 4 ΒΑΡΙΑ ΣΕ ΤΡΟΧΑΙΟ ΑΤΥΧΗΜΑ

Παρ' ολίγο πολύνεκρο δυστύχημα προχθές το βράδυ στην Κω όταν Ι.Χ. αυτοκίνητο προσέκρουσε με σφοδρότητα στο στηθαίο του δρόμου, λόγω αδεξιότητας του οδηγού και έλ-

ΑΠΟ ΑΔΕΞΙΟ ΧΕΙΡΙΣΜΟ ΤΟΥ ΟΔΗΓΟΥ

λειψη προσοχής. Ο τελικός απολογισμός ήταν πάντως ένας νεκρός και τέσσερις βαριά τραυματίες. Το τροχαίο αυτό ατύχημα σόκαρε στην κυριολεξία την Κω κι αποτέλεσε το πρώτο θέμα συζήτησης κατά το τελευταίο 24ωρο. ➡Σελ. 6

ΕΠΙΔΙΩΚΟΝΤΑΣ ΕΡΩΤΙΚΗ ΠΕΡΙΠΤΥΞΗ

Αλβανός οδήγησε οικοκυρά σε υπόγειο

ΤΗΣ ΕΚΑΝΕ ΑΣΕΛΓΕΙΣ ΠΡΟΤΑΣΕΙΣ ΚΑΙ ΧΕΙΡΟΝΟΜΙΕΣ

Από άνδρες της Υποδ/νσης Ασφαλείας Ρόδου συνελήφθη προχθές το βράδυ κι απεστάλη στον εισαγγελέα για τα περαιτέρω ένας Αλβανός γιατί είχε οδηγήσει μια 43χρονη οικοκυρά στο υπόγειο πολυκατοικίας και της έκανε ανήθικες προτάσεις.

Πρόκειται για τον Σπυρίδωνα Ανδρέου του Δούλη και της Ολγας, ετών 41, από το Αργυρόκαστρο, κάτοικο Ρόδου, οικοδόμο, που στις 5.30 προχθές το απόγευμα οδήγησε την 43 χρόνη οικοκυρά Α.Δ. του Θ., στο υπόγειο πολυκατοικίας της οδού Αγίων Αναργύρων 20, όπου «με ασελγείς προτάσεις και χειρονομίες προσέβαλε βάναυσα την αξιοπρέπειά της στο πεδίο της γενετήσιας ζωής της», όπως αναφέρεται στη μήνυση ➡Σελ. 6

ΑΠΤΟΗΤΟΙ ΚΑΙ ΑΔΙΣΤΑΚΤΟΙ ΟΙ ΤΟΥΡΚΟΙ

ΤΟ ΔΟΥΛΕΜΠΟΡΙΟ καλά κρατεί ακόμα

ΕΝΤΟΠΙΣΘΗΚΑΝ ΧΘΕΣ ΣΤΟ «ΣΕΣΚΛΙ» 13 ΛΑΘΡΟΜΕΤΑΝΑΣΤΕΣ ΠΟΥ ΕΙΧΑΝ ΜΕΤΑΦΕΡΘΕΙ ΕΚΕΙ ΤΗΝ ΠΕΡΑΣΜΕΝΗ ΠΑΡΑΣΚΕΥΗ

Το δουλεμπόριο καλά κρατεί καθώς οι αδίστακτοι Τούρκοι δεν δείχνουν να πτοούνται με τίποτα.

Προχθές το βράδυ εντοπίστηκαν πάλι στη Σύμη και πιο συγκεκριμένα στο «Σεσκλί», 13 λαθρομετανάστες, τους οποίους είχε εγκαταλείψει εκεί, τη νύκτα της περασμένης Παρασκευής, τούρκος δουλέμπορος. Η αποβίβαση είχε γίνει στην αθέατη πλευρά της νησίδας γιαυτό και οι λαθρομετανάστες δεν έγιναν αμέσως αντιληπτοί.

Σε κάποια φάση, όμως, προχώρησαν στα ενδότερα και βρήκαν καταφύγιο σε σπίτι και μέσω ασυρμάτου ήρθαν σε επαφή με τη Μονή Πανορμίτη η οποία και ενημέρωσε τις αρχές. ➡Σελ. 6

ΜΕΙΩΜΕΝΕΣ ΟΙ ΑΦΙΞΕΙΣ ΤΟΥΡΙΣΤΩΝ ΤΟ '96 ΑΠΟ ΤΟ ΕΞΩΤΕΡΙΚΟ

γούμενο χρόνο στο νησί μας εμφανίσθηκε χθες σε συνέντευξη τύπου ο διευθυντής της «Ο.Α.» Ρόδου κ. Ν. Νταγια-

ΣΥΜΦΩΝΑ ΜΕ ΤΑ ΣΤΟΙΧΕΙΑ ΤΗΣ «ΟΑ»

ΑΥΞΗΜΕΝΗ Η ΚΙΝΗΣΗ ΑΠΟ ΤΟ ΕΣΩΤΕΡΙΚΟ

Ικανοποιημένος από την κίνηση που είχε ο εθνικός αερομεταφορέας τον προηγούμενο χρόνο στο νησί μας εμφανίσθηκε χθες σε συνέντευξη τύπου ο διευθυντής της «Ο.Α.» Ρόδου κ. Ν. Νταγιαντάς ο οποίος έδωσε μάλιστα στη δημοσιότητα και τα συνολικά στοιχεία αφίξεων και αναχωρήσεων ➡Σελ. 6

Η ΜΕΤΟΧΗ ΤΗΣ ΔΑΝΕ

Νέα ελαφρά κάμψη σημείωσε χθες στο Χρηματιστήριο Αξιών Αθηνών (ΧΑΑ) η μετοχή της ΔΑΝΕ. Συγκεκριμένα έκλεισε στις 745 δρχ. έναντι 747 δρχ. της προηγούμενης ημέρας (μείωση 0,3%).

Η μεγίστη τιμή που πέτυχε η μετοχή ➡Σελ. 6

WINTER NIGHT CLUB
Ολο το χειμώνα μαζί σας!!
Prive Club
LIMELIGHT



Prive Club
Β. ΗΠΕΙΡΟΥ 24Α' - ΤΗΛ. 20323

ΤΟ «ΠΙΡΙ ΡΕΪΣ» ΒΓΗΚΕ ΣΤΟ ΑΙΓΑΙΟ

Από την περασμένη Παρασκευή βρίσκεται στο Αιγαίο το τουρκικό ωκεανογραφικό σκάφος «Πίρι Ρέις», γεγονός που έχει θέσει σε αυξημένη επαγρύπνηση το κέντρο επιχειρήσεων του Πολεμικού Ναυτικού. Σύμφωνα με ασφαλείς πληροφορίες, το τουρκικό ωκεανογραφικό δεν έχει μπει καθόλου σε ελληνικά ύδατα, ούτε υπό τη μορφή ασφαλούς διέλευσης. Η έξοδος του από τα στενά ήταν ➡Σελ. 6

RODOS EXPRESS S.A. TRAVEL SERVICE
45, ETH. MAKARIOU STR. - TEL. (0241) 31331 - FAX: (0241)73200 -
TELEX: 292.271 RODE GR - P.O. Box 353 - GR 85100 RODOS, GREECE
Προς την Ενωση Ξενοδόχων Ρόδου - Κω
Προς την Ενωση Τουριστικών Πρακτ. Ρόδου

ΠΡΟΣΚΛΗΣΗ

Οι εταιρείες RODOS EXPRESS A.E. και η ΗΧΩ ΕΠΕ έχουν την ευχαρίστηση να σας προσκαλέσουν στην επίδειξη του «επαναστατικού» συστήματος Call - Back της Telegroup USA, το οποίο μειώνει το κόστος των διεθνών σας συνδιαλέξεων έως και 79,66% (για την Ευρώπη περίπου 30-35%).
Η επίδειξη θα γίνει την Δευτέρα 13 Ιανουαρίου 1997 στο ξενοδοχείο RODOS PARK.
Ωρα έναρξης: 18.00

Για την RODOS EXPRESS A.E. Γεώργιος Χατζάκης
Για την ΗΧΩ ΕΠΕ Νίκος Τσόχλας

Από ένα όνομα με παράδοση.
τώρα ...και αρτοζαχαροπλαστείο
ΣΤΑΝΗ
Εμπλουτίστε το τραπέζι σας με τα μοναδικά αρτοσκευάσματα και γλυκά της "Στάνης".



Περιοχή Ιξιας, στο Εμπορικό Κέντρο Rhodesland (δίπλα απο το AVRA BEACH), τηλ. 91422
Κεντρικό: Αγίας Αναστασίας 28, τηλ. 22266

ΚΙΝΗΜΑΤΟΓΡΑΦΟΙ

ΜΕΤΡΟΠΟΛ
Τηλ. 28400
5.30 - 7.30 ΣΤΑ ΕΛΛΗΝΙΚΑ 7.30 - 9.30 και
9.30 - 11.30 ΣΤΑ ΑΓΓΛΙΚΑ ΜΕ ΥΠΟΤΙΤΛΟΥΣ
Η WALT DISNEY PICTURES παρουσιάζει την Νέα μεγάλη της επιτυχία.
Η ΠΑΝΑΓΙΑ ΤΩΝ ΠΑΡΙΣΙΩΝ
THE HUNCHBACK OF NOTRE DAME
Η Μαγεία της ταινίας στα ελληνικά με τις φωνές των ΑΛΚΗΣΤΗ ΠΡΩΤΟΨΑΛΤΗ, ΣΑΚΗ ΡΟΥΒΑ ΚΑΙ ΠΕΜΗ ΖΟΥΝΗ. Μια ταινία αριστούργημα που δεν πρέπει να χάσει κανείς.
ΕΓΧΡΩΜΟΝ - ΚΑΤΑΛΛΗΛΟΝ

«ΤΙΤΑΝΙΑ»
ΚΟΛΟΚΟΤΡΩΝΗ 98
ΤΗΛ. 25876 - 64050
ΩΡΕΣ ΕΝΑΡΞΗΣ 6.00 8.00 10.00
(3 ΠΡΟΒΟΛΕΣ)
Μια κωμωδία με επικές διαστάσεις
ΣΠΕΗΣ ΤΖΑΜ
SPACE JAM
ΠΡΩΤΑΓΩΝΙΣΤΟΥΝ
ΜΠΑΓΚΣ ΜΠΑΝΝΥ - ΜΑΪΚΛ ΤΖΟΡΝΤΑΝ
Την Παρασκευή 10 Ιανουαρίου
ΝΤΕΜΙ ΜΟΥΡ
ΣΤΡΙΠΤΗΖ

«ΠΑΛΛΑΣ»
Τηλέφωνον 24475
ΔΥΟ ΠΡΟΒΟΛΕΣ 7.30 - 9.30 ΚΑΙ 9.30-11.30
ΜΙΑ ΑΛΗΘΙΝΗ ΙΣΤΟΡΙΑ
Ο εφετινός εμπορικός κολοσσός. Ο μεγάλος σκηνοθέτης χρησιμοποιεί ένα κορυφαίο αστέρι της έβδομης τέχνης για να μεταφέρει στη μεγάλη οθόνη τον θρύλο μιας από τις δημοφιλέστερες τηλεοπτικές σειρές.
ΕΠΙΚΙΝΔΥΝΗ ΑΠΟΣΤΟΛΗ
(MISSION IMPOSSIBLE)
Α ΠΡΟΒΟΛΗ ΚΑΤΑΛΛΗΛΟΝ
Πρωταγωνιστούν: ΤΟΜ ΚΡΟΥΖ - ΕΜΜΑΝΟΥΕΛ ΜΠΕΑΡ

Τα πολιτιστικά



Κάνω κριτική δημιουργώντας, και όχι βρίσκοντας λάθη
ΜΙΧΑΗΛ ΑΓΓΕΛΟΣ

γράφει ο **ΑΡΙΣΤΕΙΔΗΣ ΜΙΑΟΥΛΗΣ**

ΕΝΑΣ ΟΝΕΙΡΟΠΟΛΟΣ ΧΩΡΙΣ ΦΤΕΡΑ - ΕΠΙΣΤΟΛΗ ΤΟΥ κ. ΝΙΚΟΥ ΘΑΛΑΣΣΙΝΟΥ ΑΠΟ ΤΗΝ ΚΩ

«Είναι τρομερό για μένα να βλέπω μέρα με τη μέρα να γκρεμίζεται, να χάνεται το μεγάλο όνειρο που ποτέ δεν ήταν προσωπικό, αλλά είχε θέση, κυριαρχούσε στους απλούς ανώνυμους ανθρώπους, το καθημερινό ψάξιμο θα περνούσε μέσα από τους πολιτιστικούς χώρους, η προσδοκία μια μεγάλη σιγουριά για τον απλό άνθρωπο. Βλέπετε ανήκω και εγώ και έχω τους ίδιους προβληματισμούς. Είμαι κομμάτι της φτώχιας και έχω πάντα την δύναμη να δείχνω την πορεία μου, το κοινωνικό ανθρώπινο πρόσωπο, που αλήθεια στην εποχή μας το χρειαζόμαστε όλοι.

Θα μπορούσα να στείλω δεκάδες επιστολές σε καθημερινές εφημερίδες, στις τηλεοράσεις. Αρνούμαι να το κάνω γιατί βρίσκομαι στην αντίπερα όχθη, στην όχθη του απλού ανθρώπου, που όμως έχουν ένα μεγάλο προνόμιο, την μεγάλη συνείδηση και που δεν μπορούν να μάθουν ποτέ πως λειτουργεί το παρασκήνιο. Αν τους ρωτήσουμε έχουν να δώσουν μια απάντηση . Προτιμάμε να είμαστε άσχετοι και τους θαυμάζω για την δύναμη που έχουν γιατί και εγώ σ' αυτούς ανήκω. Εμεινα ένας απλός ταξιδιώτης στο πέρασμα της ζωής, με σύμμαχο την έκφραση της βιοπάλης, την μεγάλη μάχη που ολοκληρώνει τον άνθρωπο.

Αυτή είναι η μεγαλύτερη κατάκτηση.

Οι φραγμοί στην ολοκλήρωση του πολιτιστικού πολύκεντρου που είχε τόσα να δώσει στη μικρή μας κοινωνία, τη σιγουριά για τις χαμένες προσδοκίες, ο απλός άνθρωπος σε μια καινούργια κατάκτηση. Η δύναμη που αλλάζει την μοίρα, το όνειρο κοντά στη διάσταση της λογικής.

Οι φραγμοί, η άρνηση για κάτι καλύτερο, αφήνουν τον άνθρωπο μόνο δίχως πυξίδα χαμένο σε αόριστα πράγματα που ποτέ δεν μπορούν να πειθαρχήσουν.

Πικρία και απογοήτευση, ένα έργο χάθηκε, γκρεμίσθηκε.

Ο χαμένος όμως είναι ο ίδιος ο άνθρωπος, τα μεγάλα έργα που έχουν τη δύναμη να κατευθύνουν επιδιώξεις για ένα καλύτερο αύριο.

Ο ταλαίπωρος άνθρωπος ζωσμένος από τις παράλογες σθησμένες αισθήσεις μάχεται δίχως προσανατολισμό το ίδιο το σύστημα, εγκλωβίζει ιδανικά και οράματα. Το ψυχρό παγερό τείχος έχει και τα θετικά του στοιχεία, ένα πολύπλευρο μάθημα που απεδείχθη ότι το χρειαζόμουνα.

Πολλοί καμάρωσαν που έχασα ένα όνειρο, το όνειρο δεν το έχασα εγώ προσωπικά αλλά ο απλός άνθρωπος έχασε.

Οι χώροι του πολιτιστικού πολύκεντρου μια ζεστή γωνιά για τον απλό ταξιδιώτη της καθημερινής βιοπάλης.

Δεκάδες άνθρωποι πέρασαν από το βιβλιοπωλείο μου.

Ολοι είχαν κάτι να πουν για την πικρία που ένιωσα και κάποιοι άλλοι που εγώ δεν μπορούσα να φαντασθώ έμειναν θεατές και μάλιστα χειροκρότησαν την αποτυχία.

Τους φόβισε ο Ναός του Πολιτισμού, μα ο άνθρωπος είναι ένας ναός έστω και εάν δεν έχει στέγη.

Θεριεύει περισσότερο για μεγαλύτερες κατακτήσεις, πνευματικές και κοινωνικές.

Τα εμπόδια αυτά που για μένα προσωπικά και σε εκατοντάδες άλλους φίλους που είναι έτοιμοι να γεμίσουν μια εφημερίδα με υπογραφές είναι ένα χαστούκι γιά την πνευματική , πολιτισμική ανάπτυξη της Κω. Κρίμα γι' αυτούς που χάρηκαν. Πρέπει να αισθάνονται μια τρομερή γυμνότητα, στην ομίχλη των σκέψεων τους.

Σταμάτησε το Πολιτισμικό Πολύκεντρο ένα μοναδικό έργο που θα ανέβαζε την Κω προς κάθε κατεύθυνση.

Ενας ιδιώτης, ο γιός του Πανάγου και της κυρά Φωτεινής δέχεται φραγμούς γιατί κτύπησε πρώτος το καμπαναριό...

Κάθε όνειρο έχει ένα τέλος, μόνο που το δικό μου όνειρο πριν ακόμα αρχίσει να βλέπει το φως γκρεμίσθηκε από κάποιες σκέψεις, ευρήματα, σχήματα, σκιές χαμένες στη διάσταση...

Το όνειρο το δικό μου ήταν ο ίδιος ο άνθρωπος γιατί προσδοκίες και οράματα θα έβρισκαν μια σιγουριά στο πολιτισμικό πολύκεντρο. Χάθηκαν πολλά όμορφα πράγματα, ευγενικά οράματα που είχαν τη δύναμη να δώσουν προσδοκίες, ελπίδες στους νέους, στον άνθρωπο.

Τα έργα αυτά δεν μπαίνουν στον προθάλαμο της αναμονής, αντιθέτως οικοδομούνται χωρίς διαδικασίες γιατί ανήκουν στον άνθρωπο, δεν είναι εμπορεύσιμα. Είναι ο άνθρωπος με τις αρετές και τα ιδανικά, είναι η Κως που το φωνάζει. Εχει ανάγκη από τέτοια στηρίγματα. Η πίκρα και η απογοήτευση δικιά μου, όμως πέρα για πέρα δικιά μου. Αντιθέτως έχω για όλους ένα μεγάλο ευχαριστώ, ήταν ένα καλό μάθημα για να γνωρίσω και την άλλη πλευρά...

Στους μεγάλους φίλους μου που όλο αυτό τον καιρό ηθικά με στηρίζουν για να ξεπεράσω την αρνητική, αποκρουστική δοκιμασία ένα μοναδικό ατέλειωτο ευχαριστώ. Την πιο πολύτιμη σφραγίδα την πήρα από αυτούς τους απλούς ανθρώπους και τους ευχαριστώ, είστε ένα ξεχωριστό κομμάτι από το χαμένο όνειρο...

Η φιλοσοφία μου είναι ασυμβίβαστη και δεν μπαίνω ποτέ στις διαδικασίες που μοιάζουν με κουρδισμένο ξυπνητήρι, η αλήθεια για τον άνθρωπο είναι δεμένη με την πορεία μου και το πολιτισμικό πολύκεντρο ήταν ο ίδιος άνθρωπος που παλεύει για ένα καλύτερο αύριο.

Ο απλησίαστος κόσμος που όποιος τον ψάξει θα βρεί οράματα και ιδανικά, εκεί βαθιά στις ψυχές πάντα θα υπάρχει το χαμένο όνειρο...

Ευχαριστώ
Με τιμή
Νίκος Θαλασσινός

ΕΚΘΕΣΗ ΖΩΓΡΑΦΙΚΗΣ

Η ζωγράφος Αθηνά Γιομπλάκη θα παρουσιάσει τα έργα της στην έκθεση ζωγραφικής που θα γίνει στους εικαστικούς χώρους του βιβλιοπωλείου «το Δέντρο», με τίτλο «Σχήματα και Χρώματα στον χρόνο».

Η κα Γιομπλάκη γεννήθηκε στην Θεσσαλονίκη και σπούδασε στην Αθήνα συντήρηση έργων τέχνης, αγιογραφία και ψηφιδωτά και από το 1981 μέχρι σήμερα έχει πάρει μέρος σε 20 ατομικές και ομαδικές εκθέσεις στην Ελλάδα, Ιταλία,, Αυστραλία και Ελβετία.

Τα εγκαίνια θα γίνουν το Σάββατο 11 Ιανουαρίου 1997 και η έκθεση θα διαρκέσει μέχρι το τέλος του μήνα.

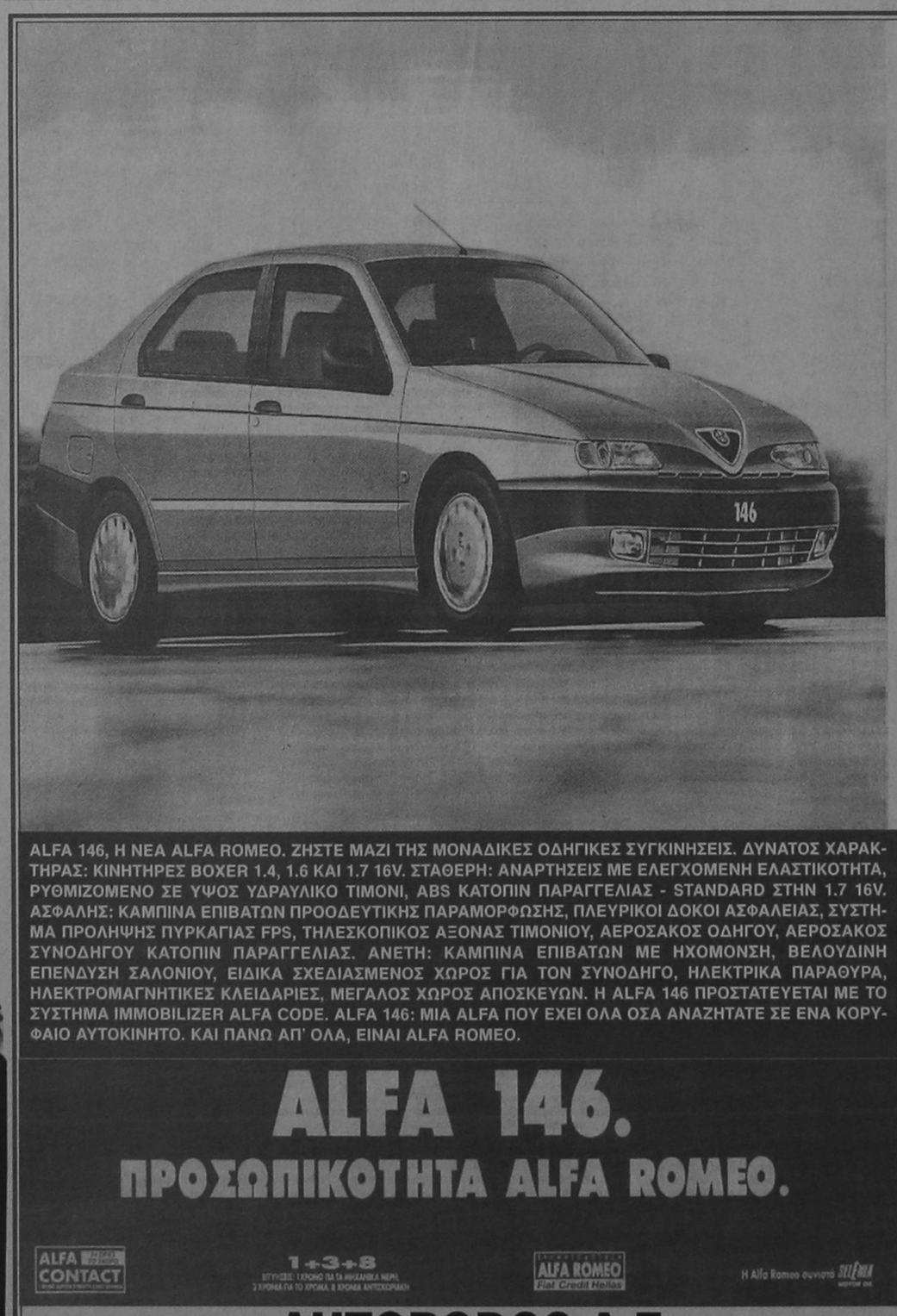

ALFA 146, Η ΝΕΑ ALFA ROMEO. ΖΗΣΤΕ ΜΑΖΙ ΤΗΣ ΜΟΝΑΔΙΚΕΣ ΟΔΗΓΙΚΕΣ ΣΥΓΚΙΝΗΣΕΙΣ. ΔΥΝΑΤΟΣ ΧΑΡΑΚΤΗΡΑΣ: ΚΙΝΗΤΗΡΕΣ BOXER 1.4, 1.6 ΚΑΙ 1.7 16V. ΣΤΑΘΕΡΗ: ΑΝΑΡΤΗΣΕΙΣ ΜΕ ΕΛΕΓΧΟΜΕΝΗ ΕΛΑΣΤΙΚΟΤΗΤΑ, ΡΥΘΜΙΖΟΜΕΝΟ ΣΕ ΥΨΟΣ ΥΔΡΑΥΛΙΚΟ ΤΙΜΟΝΙ, ABS ΚΑΤΟΠΙΝ ΠΑΡΑΓΓΕΛΙΑΣ - STANDARD ΣΤΗΝ 1.7 16V. ΑΣΦΑΛΗΣ: ΚΑΜΠΙΝΑ ΕΠΙΒΑΤΩΝ ΠΡΟΟΔΕΥΤΙΚΗΣ ΠΑΡΑΜΟΡΦΩΣΗΣ, ΠΛΕΥΡΙΚΟΙ ΔΟΚΟΙ ΑΣΦΑΛΕΙΑΣ, ΣΥΣΤΗΜΑ ΠΡΟΛΗΨΗΣ ΠΥΡΚΑΓΙΑΣ FPS, ΤΗΛΕΣΚΟΠΙΚΟΣ ΑΞΟΝΑΣ ΤΙΜΟΝΙΟΥ, ΑΕΡΟΣΑΚΟΣ ΟΔΗΓΟΥ, ΑΕΡΟΣΑΚΟΣ ΣΥΝΟΔΗΓΟΥ ΚΑΤΟΠΙΝ ΠΑΡΑΓΓΕΛΙΑΣ. ΑΝΕΤΗ: ΚΑΜΠΙΝΑ ΕΠΙΒΑΤΩΝ ΜΕ ΗΧΟΜΟΝΣΗ, ΒΕΛΟΥΔΙΝΗ ΕΠΕΝΔΥΣΗ ΣΑΛΟΝΙΟΥ, ΕΙΔΙΚΑ ΣΧΕΔΙΑΣΜΕΝΟΣ ΧΩΡΟΣ ΓΙΑ ΤΟΝ ΣΥΝΟΔΗΓΟ, ΗΛΕΚΤΡΙΚΑ ΠΑΡΑΘΥΡΑ, ΗΛΕΚΤΡΟΜΑΓΝΗΤΙΚΕΣ ΚΛΕΙΔΑΡΙΕΣ, ΜΕΓΑΛΟΣ ΧΩΡΟΣ ΑΠΟΣΚΕΥΩΝ. Η ALFA 146 ΠΡΟΣΤΑΤΕΥΕΤΑΙ ΜΕ ΤΟ ΣΥΣΤΗΜΑ IMMOBILIZER ALFA CODE. ALFA 146: ΜΙΑ ALFA ΠΟΥ ΕΧΕΙ ΟΛΑ ΟΣΑ ΑΝΑΖΗΤΑΤΕ ΣΕ ΕΝΑ ΚΟΡΥΦΑΙΟ ΑΥΤΟΚΙΝΗΤΟ. ΚΑΙ ΠΑΝΩ ΑΠ' ΟΛΑ, ΕΙΝΑΙ ALFA ROMEO.

ALFA 146.
ΠΡΟΣΩΠΙΚΟΤΗΤΑ ALFA ROMEO.

ALFA CONTACT
1+3+8
ALFA ROMEO Fiat Credit Hellas
Η Alfa Romeo συνιστά SELENA

AUTORODOS A.E.
ΑΥΣΤΡΑΛΙΑΣ 60. ΡΟΔΟΣ, ΤΗΛ: 0241-27421

Αναδρομή στο Παρελθόν

«η δημοκρατική της Ρόδου»

Πριν 12 χρόνια

Τετάρτη 9 Ιανουαρίου 1985

Αναπόφευκτη φαίνεται ότι θα είναι τελικά η αντικατάσταση του διοικητικού διευθυντή του Γενικού Νοσοκομείου Ρόδου κ. Γ. Μουτσόπουλου. Πρέπει να θεωρηθούν, όμως, αστήρικτες οι φήμες, ότι δήθεν υπάρχει «σύγκρουσή» του με τους γιατρούς και το προσωπικό του Ιδρύματος και γιαυτό θα αντικατασταθεί! Ούτε πρέπει να αληθεύουν οι φήμες σύμφωνα με τις οποίες υπήρξε τέτοια «αξίωση» από πλευράς ΔΗΣΥ ομάδας που εξέφραζε τους δημοκρατικούς γιατρούς στις τελευταίες αρχαιρεσίες για την ανάδειξη νέας διοίκησης στον Ιατρικό Σύλλογο Ρόδου.

Σύμφωνα με τις πληροφορίες συγκεκριμένα για να παραμείνει διοικητικός διευθυντής στο Νοσοκομείο Ρόδου, με βάση την κείμενη νομοθεσία ο κ. Γ. Μουτσόπουλος, θα όφειλε προηγουμένως να παραιτηθεί από τον ΟΤΕ, από τον οποίο προέρχεται. Αυτό όμως θα πρέπει μάλλον να αποκλεισθεί γιατί η θέση στον ΟΤΕ είναι μόνιμη ενώ εκείνη στο Νοσοκομείο «μετακλητή». Θα ήταν επομένως αδιανόητο να ζητήσει κανείς από τον κ. Γ. Μουτσόπουλο να υποστεί αυτή τη θυσία που θα είχε συνέπειες στην καριέρα του. Τα ίδια περίπου πρέπει να ισχύουν και για τον κ. Βασ. Παπανικόλα, πρόεδρο του δ.σ. του Νοσοκομείου, που ασκεί το επάγγελμα του δικηγόρου και το οποίο δεν συμβιβάζεται με εκείνο του διοικητικού διευθυντή. Για να γίνει διευθυντής του ΓΝΡ θα πρέπει να παύσει να ασκεί το δικηγορικό επάγγελμα.

ΣΑΝ ΣΗΜΕΡΑ
9 Ιανουαρίου

ΤΟ 1991... υπέκυψε στα τραύματά του ο καθηγητής Νίκος Τεμπονέρας, 38 ετών, που είχε τραυματιστεί στα επεισόδια της Πάτρας.

ΤΟ 1992... η Ιερά Σύνοδος έθεσε σε διαθεσιμότητα τον μητροπολίτη Λάρισας Θεολόγο, επειδή θεώρησε ως μη εποικοδομητική τηνεπαναφορά του στη μητροπόλη της πόλης.

ΤΟ 1993... 19 ήταν οι νεκροί στη διάρκεια μαχών ανάμεσα σε στρατιώτες και αντάρτες της φιλοκουβανικής οργάνωσης "Τουπάκ Αμάρου".

ΤΟ 1994... την πρώτη του ευρωπαϊκή περιοδεία άρχισε από το Βέλγιο, ο πρόεδρος των ΗΠΑ Μπιλ Κλίντον.

ΤΟ 1995... ο ηγέτης της ΟΑΠ Γιασέρ Αραφάτ και ο ΥΠΕΞ του Ισραήλ Σιμόν Πέρες, αποφάσισαν την επέκταση του καθεστώτος αυτονομίαςστη Δυτική Οχθη.

TV ΠΡΟΓΡΑΜΜΑ

ΕΤ

09.00 ΤΟΥ ΚΟΥΤΙΟΥ ΤΑ ΠΑΡΑΜΥΘΙΑ
09.30 ΣΤΡΟΥΜΦΑΚΙΑ
10.00 Η ΑΛΛΗ ΜΕΡΑ
13.00 ΑΚΥΒΕΡΝΗΤΕΣ ΠΟΛΙΤΕΙΕΣ
14.00 ΔΥΟ ΜΕ ΤΡΕΙΣ
15.00 ΕΙΔΗΣΕΙΣ
15.35 ΦΕΡΝΑΝΤΑ
16.20 ΤΟ ΤΖΙΝΙ ΑΠΟ ΤΗΝ ΑΥΣΤΡΑΛΙΑ
16.45 Ο ΟΜΟΡΦΟΣ ΚΟΣΜΟΣ ΜΙΑΣ ΞΕΧΑΣΜΕΝΗΣ ΑΥΤΟΚΡΑΤΟΡΙΑΣ
17.20 ΕΠΙΚΑΙΡΕΣ ΕΡΩΤΗΣΕΙΣ
18.00 ΕΙΔΗΣΕΙΣ
18.20 ΣΥΝΕΙΚΟΝΕΣ
19.20 ΟΙ ΔΗΜΟΣΙΟΓΡΑΦΟΙ ΠΡΟΤΕΙΝΟΥΝ
20.00 ΜΠΡΟΣΤΑ ΑΠΟ ΤΙΣ ΕΙΔΗΣΕΙΣ
21.00 ΕΙΔΗΣΕΙΣ - ΚΑΙΡΟΣ - ΤΗΛΕΟΙΚΟΝΟΜΙΑ
22.00 ΑΞΕΧΑΣΤΕΣ ΚΩΜΩΔΙΕΣ
22.35 ΒΡΑΔΙΝΕΣ ΚΑΜΠΑΝΕΣ
23.10 ΔΙΑ ΤΑΥΤΑ
00.15 ΕΙΔΗΣΕΙΣ - ΚΑΙΡΟΣ - ΤΗΛΕΟΙΚΟΝΟΜΙΑ
00.35 ΞΕΝΗ ΤΑΙΝΙΑ

ΜΕΓΑ

07.00 ΜΗ ΜΟΥ ΤΗ ΜΕΡΑ ΤΑΡΑΤΤΕ
10.00 ΜΕΤΑΞΥ ΜΑΣ
13.20 ΡΟΥΚ ΖΟΥΚ
14.00 ΔΕΛΤΙΟ ΕΙΔΗΣΕΩΝ
14.40 ΧΤΥΠΟΚΑΡΔΙΑ ΣΤΟ ΜΠΕΒΕΡΛΙ ΧΙΛΣ
15.40 ΤΟΚ ΤΟΚ
16.44 ΓΕΓΟΝΟΤΑ ΣΕ 60''
16.45 ΦΟΝΙΚΟ ΜΕΤΑΞΙ
17.55 ΓΑΤΕΣ
18.00 ΜΑΤΙΕΣ ΣΤΑ ΓΕΓΟΝΟΤΑ
18.05 ΟΙ ΤΡΕΙΣ ΧΑΡΙΤΕΣ
18.39 ΓΕΓΟΝΟΤΑ ΣΕ 60''
18.40 ΡΙΣΚΟ
19.25 ΚΟΝΤΡΑ ΠΛΑΚΕ
20.30 ΤΑ ΓΕΓΟΝΟΤΑ ΣΤΙΣ ΟΧΤΩΜΙΣΙ
21.15 ΣΥΓΓΝΩΜΗ
22.30 ΠΑΛΙΡΡΟΙΑ
23.29 ΓΕΓΟΝΟΤΑ ΣΕ 60''
23.30 ΕΝΩΠΙΟΣ ΕΝΩΠΙΩ
00.15 ΤΕΛΕΥΤΑΙΑ ΓΕΓΟΝΟΤΑ (ΑΚΟΛΟΥΘΕΙ Η ΣΥΝ. ΤΗΣ ΕΚΠΟΜΠΗΣ)
00.45 Ο ΜΑΣΤΡΟΧΑΛΑΣΤΗΣ
01.15 ΑΔΕΙΑ ΦΩΛΙΑ
01.45 ΜΠΛΟΣΟΜ
02.15 ΞΕΝΗ ΤΑΙΝΙΑ
04.00 ΚΟΝΤΡΑ ΠΛΑΚΕ
05.00 ΤΟΚ ΤΟΚ
06.00 ΕΝΩΠΙΟΣ ΕΝΩΠΙΩ

FILMNET

07.45 Ο ΚΥΡΙΟΣ ΤΖΟΟΥΝΣ
09.45 ΤΟ ΠΟΤΑΜΙ ΚΥΛΑ ΑΝΑΜΕΣΑ ΜΑΣ
12.00 Ο ΚΑΡΥΟΘΡΑΥΣΤΗΣ
14.00 ΣΧΕΣΕΙΣ ΑΓΑΠΗΣ
16.00 ΕΡΕΥΝΗΣΤΕ ΚΑΙ ΕΞΟΛΟΘΡΕΥΣΤΕ
18.00 ΣΤΑ ΠΡΟΘΥΡΑ ΤΗΣ ΤΡΕΛΑΣ
20.00 ΜΥΣΤΗΡΙΩΔΗ ΕΓΚΛΗΜΑΤΑ
22.00 ΤΩΡΑ ΔΕΝ ΜΑΣ ΣΤΑΜΑΤΑΕΙ ΤΙΠΟΤΑ
00.00 ΧΟΦΑ
02.20 Η ΣΕΞΟΜΗΧΑΝΗ
04.00 ΒΟΥΝΤΟΥ
05.40 ΠΙΣΩ ΑΠΟ ΤΗΝ ΚΑΜΕΡΑ

ΕΤ2

10.00 ΑΣ ΜΑΘΟΥΜΕ ΓΙΑΠΩ-ΝΕΖΙΚΑ
10.29 ΕΛΛΗΝΙΚΟΙ ΜΥΘΟΙ ΚΑΙ ΕΥΡΩΠΑΪΚΗ ΖΩΓΡΑΦΙΚΗ
10.43 ΑΓΩΓΗ ΥΓΕΙΑΣ
11.00 ΟΙ ΤΡΕΙΣ ΣΩΜΑΤΟΦΥΛΑΚΕΣ
11.30 ΠΙΝΟΚΙΟ
12.00 Η ΛΑΤΑΝΑ ΤΗΣ ΠΑΡΓΑΣ
13.00 ΟΙ ΝΙΟΠΑΝΤΡΟΙ
13.30 ΕΙΔΗΣΕΙΣ
14.00 ΣΥΝ ΚΑΙ ΠΛΗΝ
15.00 ΚΑΡΟΥΖΕΛ
16.00 ΓΑΡΓΑΝΤΟΥΑΣ
16.30 ΑΥΡΙΑΝΟΣ ΚΟΣΜΟΣ
17.00 ΕΙΔΗΣΕΙΣ
17.30 ΤΑ ΕΛΛΗΝΙΚΑ ΚΡΑΣΙΑ
18.00 ΚΡΙΣΤΙ
19.00 ΤΑ ΖΩΑ ΤΟΥ ΚΟΣΜΟΥ
19.30 ΟΙ ΑΡΓΟΝΑΥΤΕΣ
20.00 ΟΙ ΑΕΤΟΙ ΤΟΥ ΣΑΡΠ
21.00 ΝΤΟΥΜΠΛ ΦΑΣ
21.30 ΕΛΛΗΝΙΚΗ ΤΑΙΝΙΑ
23.00 ΕΙΔΗΣΕΙΣ - ΚΑΙΡΟΣ
23.30 ΞΕΝΗ ΤΑΙΝΙΑ
01.30 ΑΞΙΟΝ ΕΣΤΙ

ANT1

06.00 ΤΑ ΝΕΑ ΤΟΥ ANT1 SATELLITE
06.20 ΟΙ ΕΙΔΗΣΕΙΣ ΤΟΥ CBS
06.45 ΤΗΛΕΜΑΡΚΕΤΙΝΓΚ ΤΗΛΕΑΓΟΡΑ
07.00 ΚΑΛΗΜΕΡΑ ΕΛΛΑΔΑ
09.55 Ο ΚΑΙΡΟΣ ΤΗΣ ΕΒΔΟΜΑΔΑΣ
10.00 ΠΡΩΙΝΟΣ ΚΑΦΕΣ
12.50 ΚΕΝΤΡΙ
14.00 ΤΑ ΝΕΑ ΤΟΥ ANT1
14.45 Ο ΙΠΠΟΤΗΣ ΤΗΣ ΑΣΦΑΛΤΟΥ
15.50 ΑΤΙΘΑΣΑ ΝΙΑΤΑ
16.45 ΕΠΙΤΕΛΟΥΣ ΜΑΖΙ
18.00 ΤΑ ΝΕΑ ΤΟΥ ΑΝΤΕΝΝΑ
18.05 Ο ΚΑΙΡΟΣ ΤΗΣ ΕΒΔΟΜΑΔΑΣ
18.10 ΚΑΛΗΜΕΡΑ ΖΩΗ
18.50 Ο ΚΑΛΥΤΕΡΟΣ ΚΕΡΔΙΖΕΙ
19.30 ANT1 A1
19.35 Η ΛΑΜΨΗ
20.20 ΕΙΔΗΣΕΙΣ
21.00 60'' ΜΕ ΤΟΝ ΑΡΗ ΣΤΑΘΑΚΗ
21.15 ΟΛΥΜΠΙΑΚΟΣ - ΤΣΣΚΑ
23.00 ΕΙΔΗΣΕΙΣ ΣΕ 1'
23.15 60' ΛΕΠΤΑ
00.00 ΝΥΧΤΕΡΙΝΕΣ ΕΙΔΗΣΕΙΣ
00.20 Ο ΚΑΙΡΟΣ ΤΗΣ ΕΒΔΟΜΑΔΑΣ
01.10 ΤΣΟΥ ΜΠΟΞ, ΡΕΝΤΙΟ ΓΚΟΛΝΤ
02.10 ΤΗΛΕΜΑΡΚΕΤΙΝΓΚ - ΤΗΛΕΑΓΟΡΑ
02.40 ΞΕΝΗ ΤΑΙΝΙΑ
04.30 Ο ΣΝΟΥΠΙ ΚΑΙ Η ΠΑΡΕΑ ΤΟΥ
05.20 ΓΚΑΡΚΦΙΛΝΤ

TV4

14.01 ΚΙΝΟΥΜΕΝΑ ΣΧΕΔΙΑ
15.00 ΜΕ ΔΥΟ ΣΤΙΣ 3:00 ΣΤΟ TV 4
16.00 ΚΙΝΟΥΜΕΝΑ ΣΧΕΔΙΑ
16.30 ΧΡΩΜΑΤΑ 1000
18.00 ΜΟΥΣΙΚΟ ΔΙΑΛΕΙΜΜΑ
18.30 Η ΩΡΑ ΤΩΝ ΣΠΟΡ
19.30 ΞΕΝΗ ΤΑΙΝΙΑ
20.00 ΖΟΥΜ ΣΤΑ ΓΕΓΟΝΟΤΑ
22.30 ΞΕΝΗ ΤΑΙΝΙΑ
00.30 ΝΥΧΤΕΡΙΝΑ ΣΠΟΡ

TV7

12.00 ΜΟΥΣΙΚΟ ΠΡΟΓΡΑΜΜΑ
13.00 ΑΣΤΡΟΝΑΥΤΙΚΗ ΕΚΣΤΡΑΤΕΙΑ
14.00 ΠΥΡΕΤΟΣ ΣΤΟ ΔΕΛΤΑ
16.30 ΤΗΛΕ SHOP
16.50 A YEAR TO REMEMBER
17.20 ΔΑΚΡΥΣΜΕΝΟΣ ΤΙΓΡΗΣ
19.00 Η ΕΚΔΙΚΗΣΗ
19.30 ΤΗΛΕ SHOP
20.00 ΕΙΔΗΣΕΙΣ
20.30 ΤΟ ΠΡΟΦΙΛ ΤΗΣ ΦΥΣΗΣ
21.30 ΜΕΤΑ ΤΟ 90
22.40 Η ΣΥΓΚΡΟΥΣΗ
23.00 ΕΙΔΗΣΕΙΣ
23.30 ΣΥΝΕΧΕΙΑ ΤΗΣ ΤΑΙΝΙΑΣ
00.40 ΔΕΣΜΟΙ ΑΙΜΑΤΟΣ

ΗΜΕΡΗΣΙΑ ΕΦΗΜΕΡΙΔΑ
η δημοκρατική της Ρόδου
Ετος ιδρύσεως 1982
Θεμιστοκλέους Σοφούλη 77
Ταχ. Θυρίδα 339 85100 Ρόδος
Εκδότης - ιδιοκτήτης - διευθυντής:
ΒΑΣΙΛΗΣ Δ. ΑΘΑΝΑΣΙΟΥ
Τηλέφωνα: 28728, 34722,
76655, 79100, 26728, 27919
Telefax: 37333

Η ταυτότητα της Ημέρας

Καιρός

Γενική πρόγνωση καιρού Ελλάδας για σήμερα Πέμπτη 9/1/97. Σε όλη τη χώρα προβλέπεται κακοκαιρία με βροχές και καταιγίδες που κατά τόπους θα είναι έντονες. Χιόνια θα πέσουν στα ορεινά της ηπειρωτικής χώρας και πιθανόν και σε περιοχές της βόρειας Ελλάδας με χαμηλό υψόμετρο. Τη νύχτα αναμένεται βελτίωση του καιρού στα δυτικά. Οι άνεμοι θα πνέουν στα βόρεια από ανατολικές διευθύνσεις μέτριοι μέχρι ισχυροί και στην υπόλοιπη χώρα νοτιοδυτικοί ισχυροί και στα πελάγη πολύ ισχυροί. Η θερμοκρασία θα σημειώσει πτώση κυρίως στα βόρεια.

ΠΕΜΠΤΗ
9 ΙΑΝΟΥΑΡΙΟΥ 1997
ΠΟΛΥΕΥΚΤΟΥ
ΜΑΡΤΥΡΟΣ, ΕΥΣΤΡΑΤΙΟΥ
Ανατολή ηλίου 7.41'
Δύση ηλίου 5.23'
ΝΕΑ ΣΕΛΗΝΗ

Αεροπορικά δρομολόγια

ΠΤΗΣΕΙΣ ΟΛΥΜΠΙΑΚΗΣ
Ρόδος - Αθήνα: Καθημερινά 07.15, 19.05, 22.05
Τρίτη - Τετάρτη - Παρασκευή - Κυριακή 09.25
Δευτέρα 10.25
Τρίτη - Τετάρτη - Σάββατο 14.00
Ρόδος - Θεσσαλονίκη: Δευτέρα - Τετάρτη - Παρασκευή - Κυριακή 19.05
Ρόδος - Ηράκλειο: Δευτέρα - Τετάρτη - Παρασκευή - Κυριακή 16.35
Ρόδος - Κάρπαθος: Καθημερινά πλην Σαββάτου 10.00
Δευτέρα - Τετάρτη - Παρασκευή - Σάββατο - Κυριακή 12.10
Ρόδος - Κάσος: Δευτέρα - Τετάρτη - Παρασκευή - Σάββατο - Κυριακή 12.10 (Μέσω Καρπάθου)
Ρόδος - Καστελλόριζο: Τετάρτη - Παρασκευή - Κυριακή 07.40
ΠΤΗΣΕΙΣ AIR GREECE
Για Αθήνα: - καθημερινά στις 08.00 το πρωί
Για Θεσσαλονίκη: Δευτέρα και Σάββατο στις 17.00
Για Ηράκλειο: Παρασκευή και Κυριακή στις 23.00
Επίσης καθημερινά προς Θεσσαλονίκη και Ηράκλειο μέσω Αθηνών.

Φαρμακεία

ΣΗΜΕΡΑ: διημερεύει το φαρμακείο ΠΑΠΠΟΥ ΕΥΑΓΓΕΛΙΑ, Πλατεία Ακαδημίας (δίπλα από την Τράπεζα Δωδ/σου), τηλ. 75747

ΣΗΜΕΡΑ: διανυκτερεύει το φαρμακείο ΦΟΥΤΟΥΛΗΣ ΝΙΚΟΛΑΟΣ Αθηνών 11 - Ανάληψη (πλησίον ζαχαρ. «ΧΑΒΑΗ») τηλ. 67567

Ακτοπλοϊκά δρομολόγια

ΡΟΔΟΣ: Απόπλους 12.00 για Κω, Κάλυμνο, Αστυπάλαια, Λέρο, Πάτμο, Πειραιά

ΡΟΔΑΝΘΗ: Απόπλους 16.00 για Κω, Κάλυμνο, Πειραιά

Λαικές αγορές

Τετάρτη: στην οδό Βύρωνος (πίσω από το Στάδιο).
Πέμπτη: στην οδό Διαγοριδών.
Παρασκευή: Στην οδό Θεσ/νίκης Αναληψη.
Σάββατο: στον Αγιο Δημήτριο.

Δέχονται το κοινό

- **ΠΕΡ/ΚΟΣ Δ/ΝΤΗΣ ΔΩΔ/ΣΟΥ** δέχεται Τρίτη & Πέμπτη 11:00 - 13:00.
- **ΝΟΜΑΡΧΗΣ** δέχεται το κοινό κάθε Τρίτη & Πέμπτη από 11.00 - 13.00
- **ΔΗΜΑΡΧΟΣ** Ρόδου δέχεται το κοινό κάθε Τετάρτη από 12.00 - 13.00
- **Ο Αντ/ρχος κ. Μαρτίνος Κανελάκης** δέχεται το κοινό ύστερα από ραντεβού
- **Ο Αντ/ρχος κ.Κ. Σκανδαλίδης** δέχεται κάθε Τρίτη - Πέμπτη από 13.00 - 14.00
- **Ο Αντ/ρχος κ. Αντώνης Αλαβέρας** δέχεται το κοινό Τρίτη και Πέμπτη 13.00 -14.00

Συνάλλαγμα

	ΑΓΟΡΑ	ΠΩΛΗΣΗ		ΑΓΟΡΑ	ΠΩΛΗΣΗ
ΔΟΛΛΑΡΙΟ Η.Π.Α	246.540	246.1260	ΚΟΡΩΝΑ ΣΟΥΗΔΙΑΣ	35.6250	35.8390
ΕΥΡΩΠΑΪΚΗ ΝΟΜ.ΜΟΝ.	305.9100	307.7500	ΜΑΡΚΟ ΦΙΝΛΑΝΔΙΑΣ	52.8410	53.1590
ΜΑΡΚΟ ΓΕΡΜΑΝΙΑΣ	18.2240	159.1760	ΠΕΣΕΤΑ ΙΣΠΑΝΙΑΣ	1.8770	1.8890
ΦΡΑΓΚΟ ΓΑΛΛΙΑΣ	46.9370	47.2190	ΕΣΚΟΥΔΟ ΠΟΡΤΟΓΑΛΙΑΣ	1.5740	1.5840
ΛΙΡΑ ΑΓΓΛΙΑΣ-ΣΚ.	416.9250	419.4350	ΠΕΝ ΙΑΠΩΝΙΑΣ	211.1350	212.4050
ΛΙΡΑ ΔΗΜ.ΙΡΛΑΝΔΙΑΣ	412.1000	414.5800	ΦΡΑΓΚΟ ΕΛΒΕΤΙΑΣ	181.6230	182.7170
ΦΡΑΓΚΟ ΒΕΛΓΙΟΥ	7.6804	7.7266	ΚΟΡΩΝΑ ΝΟΡΒΗΓΙΑΣ	38.2250	38.4550
ΦΙΟΡΙΝΙ ΟΛΛΑΝΔΙΑΣ	141.0010	141.8490	ΛΙΡΑ ΚΥΠΡΟΥ	524.4220	527.5780
ΛΙΡΕΤΑ ΙΤΑΛΙΑ	16.0960	16.1920	ΔΟΛΛΑΡΙΟ ΚΑΝΑΔΑ	178.2440	179.3160
ΣΕΛΙΝΙ ΑΥΣΤΡΙΑΣ	22.4950	22.6310	ΔΟΛΛΑΡΙΟ ΑΥΣΤΡΑΛΙΑΣ	194.1160	195.2840
ΚΟΡΩΝΑ ΔΑΝΙΑΣ	41.3360	41.5840			

Χρήσιμα Τηλέφωνα

Άμεση δράση	100	Βλάβες ΔΕΗ	125
Πυροσβεστική	23333	Πληρ. ΟΤΕ	131
Νοσοκομείο	22222	Ώρα	141
Οδική Ασφάλεια:		Φαρμακεία (Διημερ.-Διαν.)	107
EXRESS SERVICE	154	ΠΡΟ-ΠΟ • ΛΟΤΤΟ	111
HELLAS SERVICE	157	ΡΟΔΑ	26300
Ράδιο Ταξί	64712	ΚΤΕΥΛ	27706
Αστυν. Διεύθυνση	27653	ΕΒΕΔ	22281
Ασφάλεια	23294	Δικηγορικός Σύλλογος	27469
Τμήμα Τάξης	23849	Εμπορικός Σύλλογος	35255
Τροχαία	26480	Ολυμπιακή - Κρατήσεις	24555
Λιμεναρχείο	28888	ΔΑΝΕ	77070
Δασαρχείο	191	ΙΚΑ	64912
Τελωνείο	27703	ΤΑΞΥ	68701-3
Υγειονομείο	26666	ΟΑΕΔ	23265
Μητρόπολη	23274	Εργατικό Κέντρο	24730
Νομαρχία	74000	Αρχαιολογία	34719
Δήμος Ρόδου	30113	Περιφ. Δ/ντής	38174 - 38175
Βλάβες ΟΤΕ	121	AIRGREECE	36095

ΕΣΩΤΕΡΙΚΕΣ ΕΙΔΗΣΕΙΣ

ΚΑΤΑΤΕΘΗΚΕ ΣΤΗ ΒΟΥΛΗ ΤΟ ΦΟΡΟΛΟΓΙΚΟ ΝΟΜΟΣΧΕΔΙΟ

ΑΘΗΝΑ, 8 (ΑΠΕ)

Σειρά τροπολογιών με τις οποίες ρυθμίζονται φορολογικά θέματα επιμέρους κοινωνικών τάξεων κατέθεσε σήμερα η κυβέρνηση στο φορολογικό νομοσχέδιο, το οποίο άρχισε να συζητείται στην αρμόδια κοινοβουλευτική επιτροπή.

Σύμφωνα με τις τροπολογίες: 1. Η φορολόγηση των ναυτικών θα γίνει το 97 με 8% για τα ανώτερα πληρώματα και με 5% για τα κατώτερα. Το 98 με 10% για τα ανώτερα πληρώματα και 7,5% για τα κατώτερα πληρώματα.

2. Απαλλάσσονται του φόρου όσοι δικαιούνται να φέρουν αυτοκίνητα και οικοσκευή από το εξωτερικό και έχουν καταθέσει τα σχετικά παραστατικά μέχρι το τέλος του 1996.

3. Φορολογείται ως τεκμαρτό εισόδημα η δεύτερη κατοικία που έχει εμβαδόν άνω των 100 τετραγωνικών μέτρων.

4. Παρατείνεται μέχρι 31.12.97 ο χρόνος παραγραφής των βεβαιωμένων χρεών 20ετίας από οποιαδήποτε πηγή.

5. Διπλασιάζεται το αφορολόγητο ποσό για την ακίνητη περιουσία των κοινωφελών ιδρυμάτων και διαμορφώνεται στα 120.000.000 δρχ.

6. Καθορίζεται στο 15% ο ενιαίος φορολογικός συντελεστής για τους εκλεγμένους αντιπροσώπους της Τοπικής Αυτοδιοίκησης.

7. Απαλλάσσονται ΦΑΠ οι μεγάλες ακίνητες περιουσιες που ανήκουν στις τοπικές ενώσεις Δήμων και Κοινοτήτων και στην ΚΕΔΚΕ.

8. Μειώνεται κατά 50% η ετήσια τεκμαρτή δαπάνη για τα ιστιοφόρα και τα ναυταθλητικά σκάφη.

9. Παραμένουν αφορολόγητες ως τη λήξη της προθεσμίας τους οι προθεσμιακές καταθέσεις σε ξένο συνάλλαγμα.

10. Φορολογείται κατά τη μεταβίβαση οποιοδήποτε ποσοστό μετοχών εταιριών μη εισηγμένων στο Χρηματιστήριο.

11. Δεν καταργείται η φοροαπαλλαγή από το φόρο χαρτόσημου 2,4% για τις ναυτιλιακές επιχειρήσεις που συνάπτουν δάνεια με τράπεζες του εξωτερικού.

12. Χορηγείται έκπτωση 2% στις εξαγωγικές επιχειρήσεις που έχουν τζίρο μέχρι 750 εκατ. δρχ, 1% για τζίρο από 750 εκατ. δρχ έως 3 δισ. δρχ και 0,5% για τζίρο άνω των 3 δισ. δρχ.

Στο μεταξύ, θέμα έχει δημιουργηθεί με τροπολογία που κατέθεσε η κυβέρνηση, η οποία παρέχει στους βουλευτές το δικαίωμα να αγοράσουν αφορολόγητο αυτοκίνητο, εφόσον είχαν καταθέσει σχετικό αίτημα μέχρι το τέλος του 1996.

Το θέμα έχει δημιουργηθεί επειδή με το φορολογικό νομοσχέδιο καταργήθηκε η φοροαπαλλαγή των βουλευτών. Ωστόσο, η κυβέρνηση απαντώντας θετικά στο αίτημα πολλών βουλευτών να ισχύσει και για κείνους το δικαίωμα που είχαν παλαιότεροι συνάδελφοί τους, κατέθεσε τη συγκεκριμένη τροπολογία, έτσι ώστε να μπορούν και αυτοί να πάρουν αφορολόγητο αυτοκίνητο, εφ'όσον όπως προαναφέρθηκε είχαν καταθέσει παραστατικά εκτελωνισμού του αυτοκινήτου μέχρι το τέλος του 1996.

Κατά την πρώτη μέρα της συζήτησης του φορολογικού νομοσχέδιου ο υπουργός Εθνικής Οικονομίας και Οικονομικών Γιάννος Παπαντωνίου δεσμεύτηκε ότι δεν θα υπάρξει στο μέλλον κανένα άλλο φορολογικό νομοσχέδιο και καμιά άλλη αλλαγή στην ισχύουσα φορολογική νομοθεσία.

Ο ΛΑΛΙΩΤΗΣ ΚΑΤΕΘΕΣΕ ΣΤΗΝ ΕΞΕΤΑΣΤΙΚΗ ΕΠΙΤΡΟΠΗ

ΑΘΗΝΑ, 8 (ΑΠΕ)

Αρνήθηκε να σχολιάσει ο υπουργός Περιβάλλοντος Κώστας Λαλιώτης την απόφαση της υπουργού Ανάπτυξης Βάσως Παπανδρέου να ακυρώσει την άδεια λειτουργίας καζίνο στο Φλοίσβο.

Ο κ. Λαλιώτης ρωτήθηκε επίμονα τόσο απο μέλη της Εξεταστικής Επιτροπής που διερευνά την υπόθεση του Καζίνο, όσο και απο δημοσιογράφους για το εάν η απόφαση της κυρίας Παπανδρέου να ανακαλέσει την άδεια του καζίνο ήταν συννομη απάντησε οτι "δεν τη σχολιάζει".

Σε άλλες επίμονες ερωτήσεις για τους λόγους που αποφεύγει να σχολιάσει την απόφαση της υπουργού Ανάπτυξης ο κ. Λαλιώτης τουςαπέδωσε στο ότι εκκρεμεί προσφυγή σε βάρος της υπουργικής απόφασης της κυρίας Παπανδρέου ενώπιον του Συμβουλίου της Επικρατείας καικάθε δική του θέση θα μπορούσε να δώσει επιχειρήματα στην άλλη πλευρά. Ο κ. Λαλιώτης στην τρίωρη κατάθεσή του στην Εξεταστική Επιτροπή που διερευνά την υπόθεση του καζίνο στο Φλοίσβο ανέφερε έξι λόγους για τους οποίους κατά την άποφή του η κοινή υπουργική απόφαση που ο ίδιος υπέγραψε με τον τότε υπουργό Τουρισμού Διονύση Λιβανό ήταν σύννομη και συνταγματικά νόμιμη. Ο κ. Λαλιώτης είπε οτι η υπουργική απόφαση προσδιόριζε απλώς τους όρους δόμησης του καζίνο στο Φλοίσβο και οτι εκδόθηκε κατ' εφαρμογήν κυβερνητικής απόφασης να δοθεί η άδεια λειτουργίας του καζίνο στην κοινοπραξία "Καζίνο Αθηνών". Ο υπουργός ΠΕΧΩΔΕ ο οποίος επιβεβαίωσε οτι χθες το βράδυ είχε στη Βουλή συνάντηση με την υπουργό Ανάπτυξης Βάσω Παπανδρέου παρουσία και του γενικού γραμματεα του υπουργικού συμβουλίου Σ. Κοσμίδη κατηγόρησε ευθέως τον πρόεδρο της επιτροπής χορήγησης αδειών καζίνο και αντιπρόεδρο του Αρείου Πάγου Ευάγγελο Ρίκο οτι αλλάζει τις καταθέσεις του ενώπιον της επιτροπής προκαλώντας σύγχυση σχετικά με τα πραγματικά περιστατικά της υπόθεσης.

Η Επιτροπή αποφάσισε να καλέσει την προσεχή εβδομάδα (Τρίτη ή Τετάρτη) για κατάθεση τον πρώην υπουργό Τουρισμού επι κυβερνήσεων Παπανδρέου, Διονύση Λιβανό ενώ οπως έγινε γνωστό αμέσως μετά θα κληθεί να καταθέσει η υπουργός Ανάπτυξης Βασω Παπανδρέου η οποία υπέγραψε και την απόφαση ανάκλησης του Καζίνο στο Φλοίσβο .

ΔΙΟΡΘΩΤΙΚΟ ΠΟΣΟ ΟΙ ΣΥΝΤΑΞΙΟΥΧΟΙ

ΑΘΗΝΑ 8 (ΑΠΕ)

Στο 7,5% έκλεισε, τελικά, ο πληθωρισμός το 1996, απο 8,1% που ήταν το 1995.Αυτό προκύπει απο τα στοιχεία που εδωσε η Στατιστική Υπηρεσία.Στο τέλος Νοεμβρίου, ο πληθωρισμός είχε υποχωρήσει στο 7,7%. Η νέα μείωση οφείλεται στο γεγονός οτι ο τιμάριθμος αυξήθηκε 0,9% το Δεκέμβριο του 1996, ενώ το Δεκέμβριο του 1995 είχε αυξηθεί 1,0%. Αναλυτικότερα, το Δεκέμβριο του 1996, σημειώθηκαν αναιμήσεις στα φάρια και τα λαχανικά, καθώς και στα σερβιριζόμενα φαγητά,τα αναψυκτικά, τον καφέ, στα κουρεία και κομμωτήρια και τα σερβιριζόμενα ποτά και τα ταξί, λόγω του δώρου των Χριστουγέννων. Επίσης, αυξήθηκαν οι τιμές στα εισιτήρια των υπεραστικών λεωφορείων.Μειώθηκαν, ομως, οι τιμες στα φρούτα και τη βενζίνη και αντισταθμισαν εν μέρει τις αυξήσεις.Απο τον Ιανουάριο, ο δείκτης τιμών καταναλωτού αλλαζει. Θα ισχύει ο αναθεωρημένος τιμάριθμος, καθώς στο "καλάθι" εχουν μπεί 86 νέες κατηγορίες αγαθών και υπηρεσιών και έχουν βγει 25. Αναθεώρηση γίνεται σε τακτά χρονικά διαστήματα, καθως αλλάζουν οι καταναλωτικές συνήθειες που οδηγούν σε άλλες σταθμίσεις.Πάντως, το 7,5% οπου υποχώρησε ο πληθωρισμός το 1996 σημαίνει οτι οι συνταξιούχοι εχουν λαμβάνειν διορθωτικό ποσό εως 2,5 μονάδες, αναλογα με το ύψος της σύνταξης.

ΣΥΝΕΔΡΙΑΣΕ Η Ε.Ε. ΤΗΣ Ν. ΔΗΜΟΚΡΑΤΙΑΣ

ΑΘΗΝΑ, 8 (ΑΠΕ)

Ομόφωνα η Εκτελεστική Επιτροπή της Νέας Δημοκρατίας επικύρωσε τη συμφωνία των κυρίων Εβερτ, Βαρβιτσιώτη και Σουφλιά για τους όρους διεξαγωγής του συνεδρίου.

Σύμφωνα με πληροφορίες ο κ. Εβερτ εξέφρασε την απόφασή του να "προχωρήσει σε ενα συνέδριο που δεν θα επιτρέψει σε κανέναν να το αμφισβητήσει". Κατά τις ίδιες πηγές ο κ. Εβερτ άφησε αιχμές κατα του κ. Μητσοτάκη λέγοντας οτι "οταν επι οχτώ χρόνια δεν έγινε συνέδριο δεν θυμάμαι να υπήρξε καμμία αμφισβήτηση και καμμία διαφωνία".

Ο κ. Βαρβιτσιώτης παρενέβη λέγοντας οτι είχε στείλει επιστολή στον κ. Μητσοτάκη για το θέμα και ο κ. Εβερτ απάντησε οτι "δεν ξέρω τί έγινε ιδιωτικά αλλά δημόσια δεν έγινε τίποτα".

Βουλευτές και στελέχη του κόμματος εξέφραζαν σήμερα την ικανοποίησή τους για την πολιτική συμφωνία που επετεύχθη αν και ορισμένοι βουλευτές που πρόσκεινται στον κ. Μητσοτάκη είναι δυσαρεστημένοι με την έμμεση αποδοχή απο τον κ. Σουφλιά της εκλογής των επιπλέον συνέδρων της περιφερειακής οργάνωσης απο τα επταμελή προεδρεία των τοπικών επιτροπών.

Ο γ.γ. της Κοινοβουλευτικής Ομάδας κ. Γιώργος Παναγιωτόπουλος δήλωσε οτι με τη συμφωνία που επετεύχθη αποδείχθηκε οτι υπάρχει διάθεση να γινει ένα συνέδριο



χωρίς αμφισβητήσεις που θα λύσει τα προβλήματα της Νέας Δημοκρατίας.

Το απόγευμα ο κ. Εβερτ θα επικοινωνήσει με τον κ. Ράλλη προκειμένου να συναντηθούν και να τον ενημερώσει για όλες τις λεπτομέρειες της συμφωνίας καθώς και για τις αρμοδιότητες που θα έχει, εαν αποδεχθεί να αναλάβει προεδρος της οργανωτικής επιτροπής του συνεδρίου.

Ο κ. Σταύρος Δήμας που στο παρελθόν είχε ταχθεί εμμέσως εναντίον της ανάληψης της προεδρίας της επιτροπής απο τον πρώην πρωθυπουργό, δήλωσε πως "ο κ. Ράλλης είναι μια προσωπικότητα με μεγάλο κύρος που αν αποδεχθεί την πρόταση θα επιτελέσει τα καθήκοντά του με τρόπο αντικειμενικό και αδιάβλητο".

Σύμφωνα με πληροφορίες ο κ. Δήμας στη συνεδρίαση της Εκτελεστικής Επιτροπής είπε οτι σε τέτοιες σημαντικές αποφάσεις δεν μπορεί να υποβαθμίζεται η Κοινοβουλευτική Ομάδα και η βούληση των βουλευτών.

Ο κ. Αγγελος Μπρατάκος δήλωσε συγκρατημένα αισιόδοξος και σημείωσε οτι για να υλοποιηθούν οι αποφάσεις που ελήφθησαν χρειάζεται ήπιο κλίμα.

Πάντως οταν ορισμένα μέλη της Εκτελεστικής Επιτροπής διεφώνησαν με ορισμένα σημεία της συμφωνίας που έγινε μεταξύ των κυρίωνΕβερτ, Βαρβιτσιώτη και Σουφλιά, ο πρόεδρος του κόμματος επεσήμανε οτι η Εκτελεστική Επιτροπή είχε ζητήσει στην προηγούμενη συνεδρίασή της να υπάρξει πολιτική συμφωνία και αυτή έγινε.

Ολα τα θέματα που αφορούν το συνέδριο θα συζητηθούν στην αυριανή κοινή συνεδρίαση της Κοινοβουλευτικής Ομάδας με την Κεντρική Επιτροπή.

Στελέχη της Ρηγίλλης σχολιαζαν οτι η χθεσινή συμφωνία αποτελεί μεγάλη νίκη της Νέας Δημοκρατίας, της βάσης και των στελεχών που απαπούσαν ενότητα και σύσκλιση καθώς και των ηγετικών στελεχών που άκουσαν τη φωνή της βάσης και έκαναν το καθήκον τους.

Τα ίδια στελέχη επεσήμαιναν οτι με αυτή την απόφαση απομονώθηκαν εκείνοι που επένδυαν στην ρηξη και τη διάσπαση.

ΑΠΕΡΡΙΦΘΗ ΤΟ ΑΙΤΗΜΑ ΓΙΑ ΣΥΣΚΕΨΗ ΑΡΧΗΓΩΝ

ΑΘΗΝΑ, 8 (ΑΠΕ)

Η κυβέρνηση απέρριψε το αίτημα του αρχηγού της Αξιωματικής Αντιπολίτευσης Μιλ. Εβερτ για σύγκληση σύσκεψης πολιτικών αρχηγώνμε αφορμή τις δηλώσεις του υπουργού Εθνικής Αμυνας Ακη Τσοχατζόπουλου.

Οπως δήλωσε ο κυβερνητικός εκπρόσωπος Δημήτρης Ρέππας αν ο κ. Εβερτ θέλει να ενημερωθεί μπορεί να ζητήσει συνάντηση με τον πρωθυπουργό την οποία και θα έχει. Ο εκπρόσωπος τόνισε επίσης οτι δεν υπάρχει θεσμοθετημένο όργανο πολιτικών αρχηγών και η κυβέρνηση είναι εκείνη που ασκεί τηνεξωτερική πολιτική.

Πρόσθεσε επίσης οτι τα θέματα αυτά συζητούνται και στην Επιτροπή Εξωτερικών και Αμυνας της Βουλής και σημείωσε οτι ολα τα άλλα είναι για τη δημιουργία εντυπώσεων.

Εξάλλου ο κυβερνητικός εκπρόσωπος ανακοίνωσε οτι στην αυριανή σύσκεψη υπο τον πρωθυπουργό για τα εθνικά θεματα θα πάρουν μέρος οι κύριοι Θ.Πάγκαλος, Γιώργος Α. Παπανδρέου, Χρ. Ροζάκης, Γιάννος Κρανιδιώτης και ο γ.γ. Κοινοτικών Υποθέσεων Στ. Περράκης.

Τη Δευτέρα, όπως ανακοίνωσε ο εκπρόσωπος θα πραγματοποιηθεί νέα σύσκεψη υπο τον πρωθυπουργό με τη συμμετοχή αυτή τη φορά τωνκυρίων Πάγκαλου, Τσοχατζόπουλου και Γιώργου Α. Παπανδρέου.

ΜΕ ΝΑΪΛΣ

Το πρωί, σήμερα εξάλλου, ο υπουργός Εξωτερικών Θόδωρος Πάγκαλος δέχθηκε στο γραφείο του τον Αμερικανό πρέσβη στην Αθήνα Τόμας Ναΐλς σε μια συνάντηση που διήρκεσε 45 περίπου λεπτά.

Απαντώντας σε σχετικές ερωτήσεις ο κ. Ρέππας δήλωσε οτι την πρωτοβουλία της συνάντησης είχε ο κ. Πάγκαλος ο οποίος ικανοποίησε παλαιότερο αίτημα του κ. Ναΐλς, ο οποίος ανέπτυξε τις θέσεις της κυβέρνησής του και για το ζήτημα της προμήθειας του πυραυλικού συστήματος S-300 απο την κυπριακή κυβέρνηση και ο κ. Πάγκαλος ανέπτυξε τις γνωστές ελληνικές θέσεις.

Απαντώντας σε άλλη ερώτηση ο κ. Ρέππας ανέφερε οτι και στον Ελληνα πρέσβη στην Ουάσιγκτον Λουκά Τσίλα αναπτύχθηκαν οι ενστάσεις της Αμερικανικής κυβέρνησης για την αγορά του S-300.

Σε ερώτηση για το άν προτίθεται και η Ελλάδα να προμηθευτεί το ίδιο σύστημα ο κ. Ρέππας απάντησε οτι το ήδη ανακοινωθέν εξοπλιστικό πρόγραμμα των Ενόπλων Δυνάμεων θα εξελιχθεί κανονικά και με πλήρη διαφάνεια και πάντως στο στάδιο αυτό ουδείς προεπιλέγεται ή αποκλείεται.

Σχετικά με την επίσκεψη στην Αθήνα του υπευθύνου του Στέιτ Ντιπάρτμεντ για τη νοτιοανατολική Ευρώπη, Κ.Κάβανο, ο κ. Ρέππας ανέφερε οτι η κυβέρνηση δεν έχει ενημερωθεί για τα θέματα τα οποία ο αμερικανός απεσταλμένος προτίθεται να θέσει. Θα έχει, πάντως, οπως είπε ο εκπρόσωπος, συναντήσεις με υπηρεσιακούς παράγοντες του υπουργείου Εξωτερικών. Εξάλλου σε ερώτηση για το αν το εξοπλιστικό πρόγραμμα της Κύπρου σχεδιάστηκε απο κοινού με την Ελλάδα οπως φέρεται να δήλωσεο Κύπριος κυβερνητικός εκπρόσωπος Γιαννάκης Κασουλίδης, ο κ. Ρέππας δήλωσε οτι η απόφαση είναι της Κυπριακής κυβέρνησης και η φράση "απο κοινού" αποδίδει τη στενή συνεργασία που υπάρχει μεταξύ των δυο κυβερνήσεων.

Ο κ. Ρέππας ανέφερε επίσης οτι η Ελληνική κυβέρνηση δεν είχε καμμία επαφή με τη Ρωσική κυβέρνηση κατά τη διάρκεια των συζητήσεων για την πώληση του S-300 στην Κύπρο.

Και πρόσθεσε οτι η προμηθεια του οπλικού αυτού συστήματος τελεί υπο την αίρεση της εξεύρεσης βιώσιμης λύσης για το Κυπριακό.Τόνισε χαρακτηριστικά οτι μπορεί να ανασταλεί και αύριο αν ξεκινήσει εδω και τώρα ενα πρόγραμμα πλήρους αποστρατικοποίησης της νήσου.

Σε ερώτηση εξάλλου για το άν είναι ανοιχτό το θέμα του μορατόριουμ για τις υπερπτήσεις στην Κύπρο, ο κ. Ρέππας δήλωσε οτι τοθέμα αυτό δεν αντιμετωπίζεται τώρα. Τελος, ο εκπρόσωπος αντιμετώπισε με χιούμορ τη δήλωση του κ. Μπερνς περί μετατοπίσεως της Κύπρου απο γεωστρατηγική αποψη σοΑγαίο. Η Κύπρος είναι ,και θα παραμείνει στο ίδιο σημείο του ορίζοντα, κατέληξε ο κ. Ρέππας.

ΜΕ ΛΙΓΑ ΛΟΓΙΑ

ΣΥΝ ΓΙΑ ΕΞΟΠΛΙΣΜΟ ΚΥΠΡΟΥ

ΑΘΗΝΑ, 8 (ΑΠΕ)

"Την παντελή απουσία συγκροτημένης ελληνικής εθνικής στρατηγικής, τόσο στις ελληνοτουρκικές σχέσεις όσο και το Κυπριακό" αναδεικνύουν, κατά τον Συνασπισμό της Αριστεράς, "οι τελευταίες εξελίξεις". Τονίζει ωστόσο, ότι "η αμυντική ενίσχυση είναι δικαίωμα κάθε κράτους" και ότι "οι ΗΠΑ και άλλες μεγάλες δυνάμεις, αντί νακαταφεύγουν σε διαθήματα και πιέσεις" οφείλουν να ασκήσουν πιέσεις για την κάμψη της τουρκικής και τουρκοκυπριακής αδιαλλαξίας, την ροπώθηση της αποστρατιωτικοποίησης του νησιού και την πρόοδο των συνομιλιών. Καταλήγει δε σημειώνοντας ότι η ελληνική πλευρά οφείλει να παραμείνει σταθερή στην επιδίωξη λύσης μέσω τηςπολιτικής-διπλωματικής οδού και "να αποφύγει την αυτοπαγίδευση στη λογική και στρατηγική της στρατιωτικής κλιμάκωσης".

ΣΥΝΑΝΤΗΣΗ ΠΡΟΕΔΡΩΝ ΔΙΕΥΡΥΜΕΝΩΝ ΝΑ ΜΕ Α. ΠΑΠΑΔΟΠΟΥΛΟ

ΑΘΗΝΑ, 8 (ΑΠΕ)

Τή μεταβίβαση αρμοδιοτήτων στις τρείς διευρυμένες νομαρχιακές αυτοδιοικήσεις της χώρας χτήσαν σήμερα οι πρόεδροι των ενιαίων νομαρχιακών αυτοδιοικήσεων Αθηνών-Πειραιώς Ευαγγ. Κουλουμπής και Ροδόπης-Εβρου Ιωαν. Νικολαίδης, οι οποίοι επισκέφθηκαν τον υπουργό Εσωτερικών, Δημόσιας Διοίκησης και Αποκέντρωσης Αλ. Παπαδόπουλο. Οπως συμφωνήθηκε στη συνάντηση, θα καταρτισθεί ενα ενιαίο σημείωμα απο τους τρεις "υπερνομάρχες" το οποίο θα δοθεί στον Πρωθυπουργό κ Σημίτη, αφού εγκριθεί απο τον υπουργό Εσωτερικών. Στο σημείωμα αυτό, για το οποίο θα υπάρξουν συναντήσεις στη συνεχεία με τη γενική γραμματέα του ΥΠΕΣ Ευδοκία Σερέλλη, θα καταγράφονται οι αρμοδιότητες που θα μεταφερθούν στις διευρυμένες ΝΑ. Σημειώνεται ότι πρίν απο ενα μήνα οι τρείς πρόεδροι είχαν συναντηθεί με τον Πρωθυπουργο, ο οποίος ειχε δεσμευτεί για τη ρύθμιση του θέματος σε συνεργασία με τους συναρμοδίους υπουργούς

ΕΒΕΡΤ ΓΙΑ ΜΗ ΣΥΜΜΕΤΟΧΗ ΤΣΟΧΑΤΖΟΠΟΥΛΟΥ ΣΕ ΣΥΣΚΕΨΗ

ΑΘΗΝΑ, 8 (ΑΠΕ)

Με αφορμή τη μη συμμετοχή του υπουργού Εθνικής Αμυνας, Ακη Τσοχατζόπουλου σε σύσκεψη -αύριο- υπό τον πρωθυπουργό Κώστα Σημίτη, για τη χάραξη της στρατηγικής στα εθνικά θέματα, ο πρόεδρος της ΝΔ, Μιλτιάδης Εβερτ δήλωσε ότι "η εικόνα αυτή δημιουργεί αλγεινή εντύπωση στο εξωτερικό και φανερώνει ότι ο πρωθυπουργός όχι μόνο αντιπίθεται στη δημιουργία αρραγούς εθνικού μετώπου για τα εξωτερικά και αμυντικά θέματα, αλλά και ότι ο ίδιος δημιουργεί ρήγματα στην κυβέρνησή του σχετικά με την αντιμετώπιση των θεμάτων αυτών".

ΚΑΛΕΣΜΑ

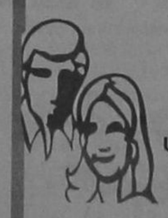

ΡΟΔΙΤΕΣ ΚΑΙ ΡΟΔΙΤΙΣΣΕΣ,
Σας καλούμε να στηρίξετε τις τοπικές επιχειρήσεις, ψωνίζοντας απ' αυτές, γιατί έτσι το χρήμα σας δεν εξάγεται, αλλά παραμένει και ανακυκλώνεται στον τόπο μας.

Η Εταιρεία «ΑΝΤΩΝΙΟΣ Γ. ΑΡΓΥΡΟΣ Α.Ε.»
σας προσφέρει την ευκαιρία με το
«ΑΠΟΛΛΩΝ» ΣΟΥΠΕΡ ΜΑΡΚΕΤ
στον Αρχάγγελο, να κάμετε τα ψώνια σας σε πάρα πολύ καλές τιμές και τη σιγουριά ότι τα χρήματά σας θα επενδυθούν ξανά στο νησί μας. Ετσι συμμετέχετε και στην προσπάθεια για την μείωση της ανεργίας.

ΣΤΗΡΙΞΕΤΕ ΛΟΙΠΟΝ ΜΕ ΤΗΝ ΠΡΟΤΙΜΗΣΗ ΣΑΣ ΤΙΣ ΤΟΠΙΚΕΣ ΕΠΙΧΕΙΡΗΣΕΙΣ ΚΑΙ ΚΕΡΔΙΣΤΕ ΔΙΠΛΑ.

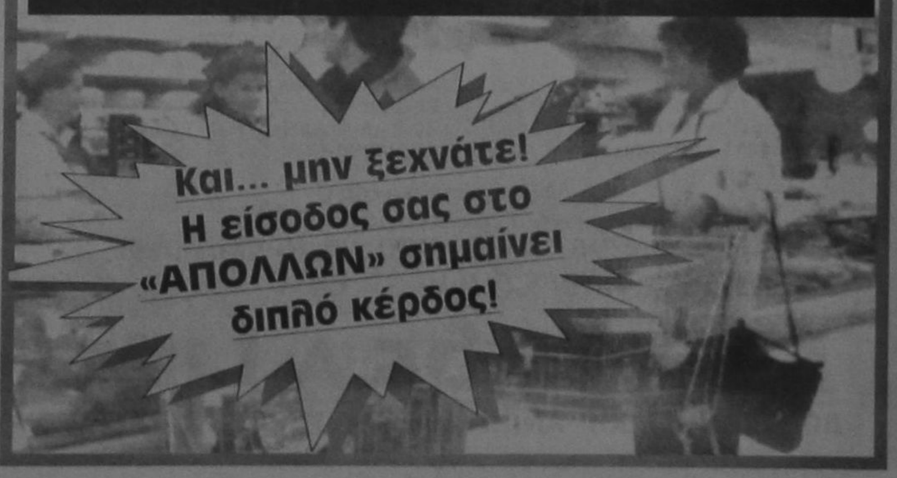

ΜΕΓΑΛΑ ΚΑΤΑΣΤΗΜΑΤΑ
ΑΡΠΑΠΟΥ
Στα καταστήματά μας θα βρείτε:
Υπόγειο: Τρόφιμα -Delicatessen
Ισόγειο: Είδη δώρων -Καλλυντικά
Ποτά -Εποχιακά
1ος Όροφος : Ανδρικά
2ος Όροφος : Γυναικεία -Παιδικά
3ος Όροφος : Ηλεκτρικά-Είδη σπιτιού
4ος Όροφος : Παιχνίδια - Αθλητικά
ΜΕΓΑΛΑ ΚΑΤΑΣΤΗΜΑΤΑ
ΑΡΠΑΠΟΥ

24 Ώρες στον Κόσμο

ΚΥΠΡΟΣ: S-300 - ΤΟΥΡΚΟΚΥΠΡΙΑΚΟΣ ΤΥΠΟΣ

Λευκωσία, 08 (ΑΠΕ)

Η αγορά του ρωσικού αμυντικού συστήματος S-300, είναι το κύριο θέμα των περισσοτέρων τουρκοκυπριακών εφημερίδων.Η "ΚΙΠΡΙΣ" με έντονους τίτλους γράφει: "Η ατμόσφαιρα θερμάνθηκε σε μεγάλο βαθμό. Οδεύουμε με ταχύτητα σε σημείο που θα σιωπήσει η διπλωματία και θα μιλήσουν τα όπλα".

"ΧΑΛΚΙΝ ΣΕΣΙ": "Οι ΗΠΑ προειδοποιούν και πάλι. Επέδωσαν σκληρή διακοίνωση στην Αθήνα, τη Μόσχα και την ελληνοκυπριακή πλευρά.

"ΓΙΕΝΙ ΝΤΟΥΖΕΝ" : "Η επιμονή των Ελληνοκυπρίων στους πυραύλους S-300 και η μή παρεμπόδιση των εξοπλισμών των Ελληνοκυπρίων απο μέρους των ΗΠΑ και της Ευρώπης, οδηγεί την τουρκική πλευρά προς αλλαγή πολιτικής: Μποϋκοτάρισμα των συνομιλιών".

"BATAN": "Αυστηρή διακοίνωση απο τις ΗΠΑ προς την ελληνοκυπριακή διοίκηση".

ΚΥΠΡΟΣ - ΝΤΕΝΚΤΑΣ - ΚΑΤΗΓΟΡΙΕΣ ΚΑΤΑ ΗΠΑ - ΤΟΥΡΚΙΑΣ

Λευκωσία, 08 (ΑΠΕ)

Η κατάσταση στην Κύπρο οδηγείται σε πόλεμο, ισχυρίστηκε ο κατοχικός ηγέτης Ραούφ Ντενκτάς και κατηγόρησε τις Ηνωμένες Πολιτείες ότι ετοιμάζουν επανάληψη του βοσνιακού σεναρίου για να αναγκάσουν τους Ελληνοκυπρίους και τους Τουρκοκυπρίους να παρακαθήσουν στο τραπέζι των συνομιλιών.

Ο κατοχικός ηγέτης επέκρινε τις ΗΠΑ γιατί, ενώ μπορούσαν, όπως υποστήριξε, δεν παρεμπόδισαν τη συμφωνία για την αγορά του αντιπυραυλικού συστήματος.

Ο Ραούφ Ντενκτάς κατηγόρησε επίσης και την Τουρκία, η οποία, όπως είπε, δεν έδωσε τη δέουσα σημασία και αντέδρασε μόνο όταν η συμφωνία για την αγορά των πυραύλων ήταν γεγονός.

ΚΥΠΡΟΣ - ΟΜΟΓΕΝΕΙΣ ΓΙΑ ΣΤΑΣΗ ΗΠΑ

Λευκωσία, 08 (ΑΠΕ)

Αξιωματούχοι του αμερικανικού υπουργείου Εξωτερικών τόνισαν ότι η αντίθεσή τους στην εγκατάσταση συστήματος αεράμυνας στην Κύπρο βασίζεται πάνω στις επιπτώσεις που μπορεί αυτό να δημιουργήσει στις "ευαίσθητες", όπως τις χαρακτήρισαν, διαπραγματεύσεις για επίλυση του Κυπριακού.

Αυτό αναφέρει ανακοίνωση της Παγκόσμιας Συντονιστικής Επιτροπής Κυπριακού Αγώνα (ΠΣΕΚΑ), η οποία εκδόθηκε μετά τη χθεσινή συνάντηση στελεχών της ομογένειας με τον Αμερικανό υφυπουργό Εξωτερικών, Τζον Κόρνμπλουμ, το βοηθό του, Μάρσιαλ Αντέρ και το Διευθυντή του Τμήματος Νότιας Ευρώπης, Κέρι Κάβανο.

Στη συνάντηση, οι παράγοντες της ομογένειας εξέφρασαν την ανησυχία τους για την αμερικανική κριτική για το ρωσικό αντιαεροπορικό αντιπυραυλικό σύστημα S-300, που προτίθεται να προμηθευτεί η Κύπρος, καταδικάζοντας στην ουσία το θύμα, δηλαδή την Κύπρο, στις προσπάθειές της να προστατεύσει τον εαυτό της.

Διερωτήθηκαν γιατί οι αξιωματούχοι του αμερικανικού υπουργείου Εξωτερικών δεν προέβησαν σε δημόσια καταδίκη, όταν ο τουρκικός στρατός, ο οποίος παράνομα κατέχει μέρος της Κύπρου, πήρε στα κατεχόμενα 90 άρματα μάχης, ή όταν τουρκικά αεροπλάνα πέταξαν πάνω από τη Λευκωσία.

Επίσης, δήλωσαν ότι η Τουρκία, η οποία πρόσφατα απείλησε με πόλεμο εναντίον της Κύπρου, θα μπορούσε να ερμηνεύσει ως ενθαρρυντική για τις απειλές και ενέργειές της, την κριτική που ασκούν οι ΗΠΑ.

ΚΥΠΡΟΣ - ΧΡΙΣΤΟΦΙΑΣ - ΜΗΝΥΜΑ ΚΛΗΡΙΔΗ

Λευκωσία, 08 (ΑΠΕ)

Ο Γενικός Γραμματέας του ΑΚΕΛ, Δημήτρης Χριστόφιας, επιδίδει σήμερα στο Ρώσο υπουργό Εξωτερικών, Γεβγένι Πριμακόφ, την απάντηση του Προέδρου Κληρίδη στο μήνυμά του για το Κυπριακό. Ο κυβερνητικός εκπρόσωπος Γιαννάκης Κασουλίδης δήλωσε ότι δεν πρόκειται να δοθεί στη δημοσιότητα το περιεχόμενο του μηνύματος και η απάντηση του Προέδρου Κληρίδη προς τον κ. Πριμακόφ. Σε δηλώσεις που έκανε το πρωί από τη Μόσχα, ο κ. Χριστόφιας επεσήμανε ότι το ΑΚΕΛ θεωρεί τη Ρωσία ως εγγύηση στην επίλυση του Κυπριακού.

Κληθείς να σχολιάσει τις αντιδράσεις για την αγορά του S-300, ο κ. Χριστόφιας υποστήριξε ότι στόχος των Δυτικών είναι να περιθωριοποιηθεί η Ρωσία στην αγορά οπλικών συστημάτων.

Εξωτερικές Ειδήσεις

ΕΚΣΤΡΑΤΕΙΑ ΕΝΗΜΕΡΩΣΗΣ ΑΡΧΙΖΕΙ Η ΚΥΠΡΟΣ

Λευκωσία, 08 (ΑΠΕ)

Εκστρατεία ενημέρωσης των ξένων κυβερνήσεων για τις προθέσεις της κυπριακής κυβέρνησης και για τους λόγους για τους οποίους η Κύπρος θα πρέπει να ενισχύει την άμυνά της, αρχίζει η κυπριακή κυβέρνηση.

Αυτό δήλωσε ο κυβερνητικός εκπρόσωπος Γιαννάκης Κασουλίδης, απαντώντας σε ερωτήσεις για το θέμα των ρωσικών πυραύλων.Ο κ. Κασουλίδης επανέλαβε ότι το νέο οπλικό σύστημα δεν θα χρησιμοποιηθεί εναντίον οποιουδήποτε, εκτός εάν η Κύπρος δεχθεί επίθεση, ενώ, απαντώντας στις τουρκικές απειλές και ισχυρισμούς, τόνισε ότι "οι προθέσεις της πλευράς μας είναι ξεκάθαρες και ειρηνικές".

Ο κυβερνητικός εκπρόσωπος είπε ότι οι ΗΠΑ δεν έχουν επιδώσει στην κυβέρνηση διακοίνωση, η οποία να προειδοποιεί ότι εάν δεν ακυρωθεί η αγορά του αντιαεροπορικού αντιπυραυλικού συστήματος S-300, ο Πρόεδρος Κλίντον θα αποσύρει την προσωπική του δέσμευση για προώθηση λύσης στο Κυπριακό, όπως έγραψε σήμερα η εφημερίδα "ΑΓΩΝ" της Λευκωσίας.

Ο κ. Κασουλίδης είπε ότι οι ΗΠΑ εξέφρασαν την ανησυχία τους για την αγορά και η έκφραση αυτή συνάδει με τις δηλώσεις του εκπροσώπου του αμερικανικού υπουργείου Εξωτερικών.

Είπε επίσης ότι η κυβέρνηση αναμένει την αμερικανική πρωτοβουλία και δεν επιθυμεί να προδικάσει οιδήποτε αναφορικά με τα μηνύματα που θα φέρει ο υπεύθυνος του αμερικανικού υπουργείου Εξωτερικών για θέματα Νοτίου Ευρώπης Κέρι Κάβανο, ο οποίος φθάνει στην Κύπρο την ερχόμενη Κυριακή.

"Εμείς, τόνισε, προσβλέπουμε στην προετοιμασία της αναζήτησης του κοινού εδάφους για την πολιτική επίλυσης του προβλήματος".

Απαντώντας σε σχετική ερώτηση, ο εκπρόσωπος επανέλαβε ότι οι κυπριακές διπλωματικές αντιπροσωπείες καθώς και η κυβέρνηση, σεσημασμένες της με ξένους αξιωματούχους, εξηγούν τους λόγους για τους οποίους είναι ανάγκη να συμπληρωθεί η άμυνα του τόπου, κατά τρόπο που να είναι αποτελεσματική.

Η κυβέρνηση, πρόσθεσε, εξηγεί ακόμη ότι δεν έχει πρόθεση να χρησιμοποιήσει αυτά τα οπλικά συστήματα εναντίον οποιουδήποτε, παρά μόνο εάν οι άλλοι επιτεθούν στην Κύπρο.

"Και ελπίζουμε, συνέχισε, ότι δεν θα δώσουμε ούτε την ευκαιρία ούτε την αφορμή για να μας επιτεθεί οποιοσδήποτε. Ελπίζουμε ότι ο χρόνος που μπαίνει είναι χρόνος για πολιτικό διάλογο και σ' αυτό τον πολιτικό διάλογο θα επικεντρωθούμε, με στόχο την αναζήτηση πολιτικής λύσης του Κυπριακού".

Κληθείς να σχολιάσει τις τουρκικές απειλές που δημοσιεύονται στον τουρκοκυπριακό και το τουρκικό Τύπο και μιλούν για "πολεμικές ιαχές", ο δήλωσε ότι "πρέπει να έχουμε εμπιστοσύνη στους εαυτούς μας". "Είμαστε", τόνισε, "λαός φιλειρηνικός, που δεν στοχεύει να επιτεθεί εναντίον κανενός".

Ο κ. Κασουλίδης διευκρίνισε ότι πρέπει να διαχωρίζει κανείς τον ενιαίο αμυντικό σχεδιασμό μέσα στα πλαίσια του δόγματος του Ενιαίου Αμυντικού Χώρου και την προσοχή που δίνει η κυβέρνηση στο να μην υπάρχει οποιαδήποτε αμφισβήτηση ότι υπάρχει το κυρίαρχο κυπριακό κράτος, το οποίο παίρνει τις δικές του αποφάσεις.

Κληθείς να σχολιάσει τη δήλωση του Αμερικανού πρέσβη Κένεθ Μπρίλ, ότι οπλικά συστήματα με βελτνεκές πέρα από την Κύπρο μετατοπίζουν τη γεωστρατηγική θέση της Κύπρου προς το Αιγαίο, ο κ. Κασουλίδης επεσήμανε ότι εάν κάτι άλλαξε από την ισορροπία της Ανατολικής Μεσογείου, είναι η παρουσία των κατοχικών τουρκικών στρατευμάτων στην Κύπρο και η παρουσία 90 μαχητικών αεροπλάνων της τουρκικής πολεμικής αεροπορίας απέναντι από την Κύπρο.

Η ΡΩΣΙΑ ΘΑ ΠΩΛΟΥΣΕ ΠΥΡΑΥΛΟΥΣ ΚΑΙ ΣΤΟ ΝΑΤΟ

Μόσχα, 08 (ΑΠΕ)

Η Ρωσία είναι έτοιμη να πουλήσει πυραύλους εδάφους-αέρος S-300 και στις χώρες -μέλη του ΝΑΤΟ,αν υπάρξει τέτοιο αίτημα,δήλωσαν σήμερα ρώσοι αξιωματούχοι απαντώντας στις επικρίσεις δυτικών χωρών για την απόφαση της Κυπριακής Δημοκρατίας να προχωρήσει στην αγορά τέτοιων πυραύλων από τη Μόσχα.

"Δεν αποκλείω την πώληση τέτοιων πυραύλων που είναι αποκλειστικά αμυντικοί και σε χώρες του ΝΑΤΟ,αν υπάρξει επίσημο αίτημα"δήλωσε στο Γαλλικό Πρακτορείο ο Βαλερί Πογκρεμπένκοφ,εκπρόσωπος της ρωσικής κρατικής εταιρίας "Rosvooroujenie" ,που υπέγραψε με την Κυπριακή Δημοκρατία το συμβόλαιο της πώλησης των πυραύλων.

Ο Πογκρεμπένκωφ δήλωσε ότι το συμβόλαιο υπεγράφη στις 4 Ιανουαρίου,αλλά αρνήθηκε να αποκαλύψει λεπομέρειες για το περιεχόμενο της συμφωνίας.

Ο ρώσος αξιωματούχος υποστήριξε ότι οι ρωσικοίαντι-αεροπορικοί πύραυλοι S-300 είναι ανώτεροι από τους αμερικανικούς πυραύλους Πάτριοτ,που χρησιμοποιήθηκαν κατά τον Πόλεμο του Κόλπου το 1991.

Από την πλευρά του ο Αλεξάντρ Καραγκάνωφ,μέλος του ρωσικού προεδρικού Συμβουλίου ,τόνισε ότι η αντίδραση ορισμένων χωρών της Δύσης στην πώληση των ρωσικών πυραύλων στην Κυπριακή Δημοκρατία συνιστά "αθέμιτο ανταγωνισμό στην διεθνή αγορά των όπλων".

"Τα αντι-αεροπορικά αυτά συστήματα μπορεί επίσης να χορηγηθούν στην Ελλάδα, την Τουρκία και στην Ιταλία και σε όποια χώρα τα χρειάζεται", πρόσθεσε ο Καραγκάνωφ.

Ο ρώσος αξιωματούχος αποκάλυψε ότι "πύραυλοι S-300 έχουν δοθεί ήδη σε μία χώρα της νοτιανατολικής Ασίας" και πρόσθεσε ότι "πολλές άλλες χώρες της νοτιοανατολικής Ασίας και του Κόλπου έχουν δείξει ενδιαφέρον για τα αντι-αεροπορικά αυτά συστήματα".

ΜΕΙΩΣΗ ΤΩΝ ΕΝΤΑΣΕΩΝ ΥΠΟΣΧΟΝΤΑΙ ΟΙ ΗΠΑ

Ουασιγκτον, 08 (ΑΠΕ)

Η νέα υπουργός Εξωτερικών των ΗΠΑ Μαντλίν Ολμπράιτ υποσχέθηκε σήμερα οτι η Ουάσιγκτον θα διαδραματίσει ενα μεγαλύτερο ρόλο για τη μείωση των εντάσεων στην Κύπρο, την Ινδία και το Πακιστάν και το Ναγκόρνο Καραμπάχ.

Στην ομιλία της ενώπιον της Γερουσίας, απο την οποία θα επικυρωθεί η τοποθετησή της στο αξίωμα του υπουργου των Εξωτερικων, υποσχέθηκε επισης να σχηματίσει μια "σκληρή ομάδα" μαζί με άλλους ανώτερους αξιωματούχους της κυβέρνησης για να προωθήσουν ενα δίκαιο παγκόσμιο εμπορικό σύστημα και να κάνουν τις ΗΠΑ "ενα δυναμικό κεντρο της παγκόσμιας οικονομίας".

Η Ολμπράιτ, η πρώτη γυναίκα που αναλαμβάνει τη θέση του υπουργού των Εξωτερικων των ΗΠΑ, δηλωσε στην επιτροπη εξωτερικών υποθέσεων: "Πρέπει να γράψουμε την ιστορία της εποχής μας" και η "ηγεσία μας πρέπει να υποστηριχθεί για να προστατευθούν τα συμφέροντα μας σε όλον τον κόσμο".

Οπως αναμενόταν, ζήτησε με ιδιαίτερη έμφαση απο το Κογκρέσο – το οποίο εχει επιβάλει δρακόντιες περικοπές στις δαπάνες για την εξωτερικη πολιτικη τα τελευταία χρονια– να αποκαταστήσει την χρηματοδότηση αυτή επειδή "χρειαζόμαστε μια πρώτης τάξεως διπλωματία... καθώς η βία απο μόνη της μπορει να είναι ενα αιχμηρό όργανο αλλά υπάρχουν πολλά προβλήματα που δεν μπορεί να επιλύσει".

Αλλά ενω τόνισε οτι η αμερικανική ηγεσία πρέπει να υποστηριχθεί για να προστατέψει τα αμερικανικά συμφέροντα σε όλον τον κόσμο, δήλωσε επίσης οτι "δεν έχουμε απεριόριστες πηγές, ούτε εχουμε απεριόριστες ευθύνες...πρέπει να ζυγίσουμε προσεκτικά τις δεσμεύσεις μας".

Για την Κύπρο η Ολμπράιτ δήλωσε πως "είμαστε έτοιμοι να διαδραματίσουμε ενα μεγαλύτερο ρόλο για να προωθήσουμε μια λύση" γιατο δικοτομημένο νησί. Για την Ινδία και το Πακιστάν είπε οτι "θα επανεξετάσουμε τις προοπτικές για τη μείωση των ντάσεων", ενω γιατο Ναγκόρνο Καραμπάχ δήλωσε οτι οι ΗΠΑ "είναι έτοιμες να διαδραματίσουν ενα πιο ορατό ρόλο στο να βοηθήσουν να διευθετηθεί η κριση".

ΖΗΤΗΣΕ ΣΥΓΓΝΩΜΗ ΑΠΟ ΤΟ ΚΟΓΚΡΕΣΟ

Ουάσιγκτον, 08 (ΑΠΕ)

Την συγγνώμη του προς το Κογκρέσο, για όλην την αναστάτωση που προκάλεσε στο Σώμα, επιτρέποντας να εκκρεμούν υποψίες για τηνακεραιότητα του χαρακτήρα του, εξέφρασε ο πρόεδρος της Βουλής των Αντιπροσώπων, ρεπουμπλικανός Νιούτ Γκίνγκριτς.

"Εάν στάθηκα αφορμή για την πρόκληση όποιου είδους αναστάτωσης στο Σώμα, τότε ζητώ συγγνώμη", δήλωσε ο Γκίνγκριτς λίγο μετά την επανεκλογή του στην κορυφαία θέση της Βουλής.

"Σε όσους εψήφισαν υπέρ εμού, εκ βάθους καρδίας, τους ευχαριστώ. Σε όσους ψήφισαν κάποιον άλλον υποψήφιο, εκφράζω την ελπίδανα μπορέσω να συνεργαστώ μαζί τους με τέτοιον τρόπο ώστε να τους πείσω πως είμαι ικανός να είμαι πρόεδρος για όλο το Σώμα και να εκπροσωπώ όλους τους βουλευτές. Για όσες φορές στάθηκα υπέρ το δέον δηκτικός, εξαιρετικά σίγουρος για τον εαυτό μου, υπερβολικά έντονος, ζητώ συγγνώμη" δήλωσε ο Γκίνγκριτς.

Η επανεκλογή του Γκίνγκριτς στη θέση του προέδρου της Βουλής, φαινόταν αμφίβολη ύστερα από τις αποκαλύψεις που τον οδήγησαννα παραδεχθεί ότι παρέσχε παραπλανητικά στοιχεία στην κοινοβουλευτική επιτροπή δεοντολογίας, που διεξήγαγε έρευνες για τις κατηγορίες φοροδιαφυγής που είχαν διατυπωθεί εναντίον του.

Σχετικά με την επιτροπή δεοντολογίας που σύντομα αναμένεται να αποφασίσει την πειθαρχική ποινή του Γκίνγκριτς για την προσπάθεια παραπλάνησής της, ο πρόεδρος της Βουλής αναγνώρισε πως ο ίδιος φέρει μεγάλο μερίδιο της ευθύνης για τις "δυσκολίες" που περνά τις ώρες τούτες.

Ο Γκίνγκριτς δικαιολογήθηκε πως οι συμβουλές που έλαβε από τους νομικούς συμβούλους του δεν ήταν σωστές, με αποτέλεσμα τα στοιχεία που κατέθεσε στην επιτροπή να είναι σφαλερά–το έκανε όμως από λάθος και δίχως δόλο.

Ερωτηθείς χθες βράδυ σχετικά με τη συγγνώμη που ζήτησε, ο Γκίνγκριτς εξήγησε πως "ήταν το πιο σωστό πράγμα που θα μπορούσε να κάνει, την καταλληλότερη στιγμή και με τον πιό κατάλληλο τρόπο".

ΤΟΥΡΚΙΑ: ΑΙΓΑΙΟ

Αγκυρα, 08 (ΑΠΕ)

Διαψεύδει η Άγκυρα ότι το τουρκικό Γενικό Επιτελείο διαμαρτύρεται γιά "παθητική πολιτική" του τουρκικού υπουργείου Εξωτερικών σποθέμα του Αιγαίου.

"Δεν υπάρχει διαφορά απόψεων και στο θέμα (του Αιγαίου) αυτό μεταξύ του υπουργείου μας και των άλλων επίσημων αρχών", είπε ό εκπρόσωπος του τουρκικού υπουργείου Εξωτερικών κ. Ομέρ Ακμπέλ.

"Η θέση μας είναι σαφής. Εχουμε ανακοινώσει με διάφορες ευκαιρίες ότι δεν είναι δυνατό να δεχθούμε με τετελεσμένα γεγονότα αλλαγή στο καθεστώς νησιών, βράχων που δεν έχουν αφεθεί στην Ελλάδα βάσει συμφωνιών", είπε ό κ. Ακμπέλ, ενώ αρνήθηκε ότι υπάρχει επιστολή του γενικου επιτελείου που εγκαλεί τό υπουργείο Εξωτερικών. "Δεν υπάρχει τέτοια επιστολή", είπε ό Τούρκος εκπρόσωπος.

Η εφημερίδα "Χουρριέτ" ισχυρίσθηκε ότι επιστολή του γενικού επιτελείου πρός το υπουργείο Εξωτερικών, ζητούμε να εγκαταληφθεί η "παθητική πολιτική" στα θέματα του Αιγαίου, γιατί διαφορετικά κινδυνεύουν να χαθούν οι τουρκικές θέσεις.

Σύμφωνα με την εφημερίδα η επισολή αναφέρεται σε αναγνωριστικές πτήσεις πάνω από τό Αιγαίο που έδειξαν ότι έχουν κατασκευασθεί κτίσματα σε νησιά και νησίδες, που η τουρκική πλευρά θεωρεί αμφισβητούμενα και υπογραμμίζει ότι τα κτίσματα θα μπορούσαν να χρησιμοποιηθούν για τον εποικισμό των νησίδων αυτών.

ΜΕ ΛΙΓΑ ΛΟΓΙΑ

❒ ΕΥΡΩΠΑΪΚΗ ΕΝΩΣΗ - ΒΡΕΤΑΝΙΑ - ΟΛΛΑΝΔΙΑ

Στοκχόλμη, 08 (ΑΠΕ)

Η Ευρωπαϊκή Ενωση θα πρέπει να βρει μία ισορροπία ανάμεσα στην ανάγκη να μην προκαλέσει τη Βρετανία, εν όψει της προεκλογικής εκστρατείας, και την ανάγκη να προχωρήσει στη μεταρρύθμιση των θεσμών της, δήλωσε σήμερα στη Στοκχόλμη ο υπουργός Εξωτερικών της Ολλανδίας Χανς βαν Μίρλο.

"Δεν θέλουμε νε θέσουμε τους Βρετανούς ενώπιον προκλητικών καταστάσεων. Αλλά δεν μπορούμε και να σταματήσουμε να εργαζόμαστε" για τη μεταρρύθμιση των θεσμών της Ενωσης, είπε επισημαίνοντας οτι η ολλανδική προεδρία προσπαθεί να βρει μία ισορροπία μεταξύ των δύο.

Ο ολλανδός υπουργός Εξωτερικών δήλωσε πως ελπίζει οτι θα είναι δυνατόν για τους Βρετανούς να αντιμετωπίσουν (κατά τηδιάρκεια της προεκλογικής τους εκστρατείας) την Ευρώπη "με όχι υπερβολικά αρνητικό τρόπο, διότι αυτό θα μας άφηνε κάποιο περιθώριοελιγμών στη διαπραγμάτευση" μετά τις εκλογές, που κανονικά θα διεξαχθούν την άνοιξη.

❒ ΒΡΕΤΑΝΙΑ - ΜΟΝΑΡΧΙΑ - ΣΦΥΓΜΟΜΕΤΡΗΣΗ

Λονδίνο, 08 (ΑΠΕ)

Το 64% των Βρετανών είναι υπέρ της μοναρχίας και το 36% κατά, σύμφωνα με τηλεφωνικό γκάλοπ που έγινε χθες το βράδυ στη μεγαλύτερη ζωντανή τηλεοπτική συζήτηση που έγινε ποτέ στη Βρετανία.

Το ερώτημα που τέθηκε ήταν:"Θέλετε την μοναρχία;"Την δίωρη εκπομπή που ειχε τίτλο "Μοναρχία, το Εθνος αποφασίζει" παρακολούθησαν 2,5 εκατομμύρια τηλεθεατές ενώ 3.000 άτομα παρευρέθησαν στο στούντιο.

Η Αγγλία και η Ουαλλία τάχθηκαν υπέρ της μοναρχίας, ενώ η Σκωτία κατά. Η βόρεια Ιρλανδία εμφανίσθηκε διχασμένη στο θέμα αυτό.

Πολλοί ήταν εκείνοι που μίλησαν με επικριτικά σχόλια γιά την εκπομπή. Ενας μεγάλος αριθμός από τους ανθρώπους που συμμετέσχαν είπαν ότι το επίπεδο της συζήτησης ήταν ιδιαίτερα χαμηλό. Μάλιστα ένας βουλευτής του συντηρητικού κόμματος αποχώρησε στα πρώτα τριάντα λεπτά, εκφράζοντας τη λύπη του γιά την συμμετοχή του σ' αυτήν.

Μια Ξεχωριστή Δεση στη Θαλασσα

ΔΡΟΜΟΛΟΓΙΑ ΑΠΟ 26.11.96 - 12.1.97

ΑΝΑΧΩΡΗΣΗ ΑΠΟ ΡΟΔΟ

ΗΜ/ΝΙΑ	ΗΜΕ.	ΠΛΟΙΟ	ΩΡΑ ΑΝΑΧ.	ΠΡΟΟΡΙΣΜΟΣ
8/1	ΤΕΤ	ΠΑΤΜΟΣ	17.00	ΚΩ-ΠΕΙΡΑΙΑ
9/1	ΠΕΜ	ΡΟΔΟΣ	12.00	ΚΩ-ΚΑΛ-ΑΣΤΥΠ.-ΛΕΡ-ΠΑΤ-ΠΕΙΡΑΙΑ
10/1	ΠΑΡ	ΠΑΤΜΟΣ	11.00	ΚΩ-ΣΑΜΟ-ΘΕΣΣΑΛΟΝΙΚΗ
11/1	ΣΑΒ	ΡΟΔΟΣ	12.00	ΚΩ-ΚΑΛ ΛΕΡ-ΠΑΤ-ΠΕΙΡΑΙΑ
12/1	ΚΥΡ	ΠΑΤΜΟΣ	15.00	ΚΩ-ΚΑΛ-ΛΕΡ-ΠΑΤ ΠΕΙΡΑΙΑ
13/1	ΔΕΥ	----	-----	-----
14/1	ΤΡΙ	ΡΟΔΟΣ	12.00	ΚΩ-ΚΑΛ-ΛΕΡ-ΠΑΤ-ΠΕΙΡΑΙΑ
15/1	ΤΕΤ	ΠΑΤΜΟΣ	17.00	ΚΩ ΠΕΙΡΑΙΑ
16/1	ΠΕΜ	ΡΟΔΟΣ	12.00	ΚΩ-ΚΑΛ-ΑΣΤΥΠ.-ΛΕΡ-ΠΑΤ-ΠΕΙΡΑΙΑ
17/1	ΠΑΡ	ΠΑΤΜΟΣ	17.00	ΚΩ-ΠΕΙΡΑΙΑ
18/1	ΣΑΒ	ΡΟΔΟΣ	12.00	ΚΩ-ΚΑΛ-ΛΕΡ-ΠΑΤ-ΠΕΙΡΑΙΑ
19/1	ΚΥΡ	ΠΑΤΜΟΣ	15.00	ΚΩ-ΚΑΛ ΛΕΡ-ΠΑΤ-ΠΕΙΡΑΙΑ
20/1	ΔΕΥ	----	-----	-----
21/1	ΤΡΙ	ΡΟΔΟΣ	12.00	ΚΩ-ΚΑΛ-ΛΕΡ-ΠΑΤ-ΠΕΙΡΑΙΑ
22/1	ΤΕΤ	ΠΑΤΜΟΣ	17.00	ΚΩ-ΠΕΙΡΑΙΑ
23/1	ΠΕΜ	ΡΟΔΟΣ	12.00	ΚΩ-ΚΑΛ-ΑΣΤΥΠ.-ΛΕΡ-ΠΑΤ-ΠΕΙΡΑΙΑ
24/1	ΠΑΡ	ΠΑΤΜΟΣ	11.00	ΚΩ-ΣΑΜΟ-ΘΕΣΣΑΛΟΝΙΚΗ
25/1	ΣΑΒ	ΡΟΔΟΣ	12.00	ΚΩ-ΚΑΛ-ΛΕΡ-ΠΑΤ-ΠΕΙΡΑΙΑ
26/1	ΚΥΡ	ΠΑΤΜΟΣ	15.00	ΚΩ-ΚΑΛ ΛΕΡ-ΠΑΤ-ΠΕΙΡΑΙΑ
27/1	ΔΕΥ	----	-----	-----
28/1	ΤΡΙ	ΡΟΔΟΣ	12.00	ΚΩ-ΚΑΛ-ΛΕΡ-ΠΑΤ-ΠΕΙΡΑΙΑ
29/1	ΤΕΤ	ΠΑΤΜΟΣ	17.00	ΚΩ-ΠΕΙΡΑΙΑ
30/1	ΠΕΜ	ΡΟΔΟΣ	12.00	ΚΩ-ΚΑΛ-ΑΣΤΥΠ.-ΛΕΡ-ΠΑΤ-ΠΕΙΡΑΙΑ
31/1	ΠΑΡ	ΠΑΤΜΟΣ	17.00	ΚΩ-ΠΕΙΡΑΙΑ

Πληροφορίες
Κεντρικό Πρακτορείο Ρόδου
Αμερικής 95 τηλ. 77070 - 5 (6 γραμμές)
ώρες 8 π.μ. - 8 μ.μ.

D-A-N-E- SEA LINE
ΔΩΔΕΚΑΝΗΣΙΑΚΗ ΑΝΩΝΥΜΗ ΝΑΥΤΙΛΙΑΚΗ ΕΤΑΙΡΙΑ

CASIO Ν. ΜΑΓΓΙΩΡΟΣ ΕΠΕ

ΜΕΤΑΦΕΡΘΗΚΑΜΕ
ΓΡΗΓΟΡΙΟΥ ΛΑΜΠΡΑΚΗ 29

ΔΙΑΘΕΤΟΥΜΕ ΟΛΑ ΤΑ ΠΡΟΪΟΝΤΑ:
CASIO

- Ηλεκτρ. Υπολογιστές
- Ταμειακές μηχανές
- Αριθμομηχανές
- Γραφομηχανές
- Ηλεκτρονικά ρολόγια
- Αρμόνια
- C.D., γουόκμαν, ηλεκτρονικές ατζέντες





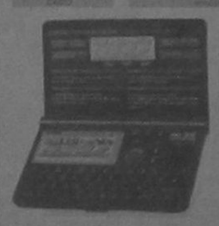

και πολλά άλλα είδη σε ασυναγώνιστες τιμές Μια επίσκεψη θα σας πείσει

CASIO
Ν. ΜΑΓΓΙΩΡΟΣ ΕΠΕ
Γρηγ. Λαμπράκη 29 τηλ. 32815, FAX: 73228

Αν νιώθετε κάπως πεσμένοι... Αν οι "μπαταρίες" σας έχουν εξασθενήσει..

τότε...



η Θεσσαλονίκη σας περιμένει...!

Αποδράστε τώρα για λίγο και αφεθείτε στους ρυθμούς της πόλης που ποτέ δεν κοιμάται, της πόλης των γεύσεων, της πόλης της Ιστορίας.

omikron travel services
GSA: DANE SEALINE FOR NORTHERN GREECE

Το δικό σας γραφείο που φροντίζει για:
- τα εισιτήρια της διακίνησης σας
- τα ξενοδοχεία της διαμονης σας
- την οργανωση των εκδρομων σας

ΓΡΑΦΕΙΑ ΘΕΣΣΑΛΟΝΙΚΗΣ: ΣΑΛΑΜΙΝΟΣ 4, ΛΙΜΑΝΙ ΘΕΣΣΑΛΟΝΙΚΗΣ ΤΗΛ. 031-24 21 21
ΓΡΑΦΕΙΑ ΡΟΔΟΥ: ΑΜΕΡΙΚΗΣ 43 ΤΗΛ. 0241-20305

δημοκρατικά

ΥΠΑΡΧΕΙ ΑΝΤΙΚΕΙΜΕΝΙΚΗ ΠΡΑΓΜΑΤΙΚΟΤΗΤΑ Η ΟΠΟΙΑ ΔΙΝΕΙ ΤΟ ΜΕΤΡΟ ΤΗΣ ΑΛΗΘΕΙΑΣ
(ΑΡΙΣΤΟΤΕΛΗΣ)

«ΜΙΑ ΖΩΗ» ΝΑΥΑΓΙΟ Η ΕΛΛΗΝΙΚΗ ΠΟΛΙΤΙΚΗ

Η δραματική κατάληξη του 1996 έδωσε σε πολλούς πολιτικοκοινωνικούς σχολιαστές- άλλους αποκλειστικά εντυπωσιοθήρες και άλλους περισσότερο ρεαλιστές- την ευκαιρία να αναζητήσουν στη ναυτική τραγωδία της Κύμης τη συμπυκνωμένη μεταφορική αναπαράσταση της πολιτικοκοινωνικής μας πραγματικότητας κατά τη χρονιά που έφυγε: Ναυάγιο... Ασφυξία... Αναποδογύρισμα... Ελλειψη οξυγόνου...

Αξιολογήσεις που συνοδεύονταν συνήθως και από τη συμπληρωματική «διαπίστωση» ότι η ήδη διανυόμενη αντιπροτελευταία χρονιά της χιλιετηρίδας δεν θα μπορούσε να είναι χειρότερη από αυτή που μόλις μας άφησε...

Και όμως...

Εάν κανείς αναλογισθεί με νηφαλιότητα τα προβλήματα και τις δυσκολίες που μας «βασάνισαν» κατά το 1996, θα πρέπει να είναι εξαιρετικά, θα έλεγα «νοσηρά», αισιόδοξος, για να μην ευχηθεί ολόψυχα αντίστοιχου διαμετρήματος και εμβέλειας έντασης και «τοξικότητας», να είναι και τα προβλήματα που θα αντιμετωπίσουμε και κατά τον καινούργιο χρόνο.

Η ΕΙΚΟΝΑ ΤΗΣ ΧΩΡΑΣ ΜΑΣ, ΚΑΤΑ ΤΗ ΧΡΟΝΙΑ ΠΟΥ ΜΟΛΙΣ ΑΝΕΤΕΙΛΕ, ΔΕΝ ΘΥΜΙΖΕΙ ΒΕΒΑΙΑ ΚΑΤ' ΑΝΑΓΚΗ ΝΑΥΑΓΙΟ, ΑΛΛΑ ΠΑΝΤΩΣ ΜΟΙΑΖΕΙ ΜΕ ΠΛΕΟΥΜΕΝΟ ΧΩΡΙΣ ΠΥΞΙΔΑ»

Κατά το 1996, λοιπόν... Είχαμε ένα ξεκίνημα με Πρωθυπουργό ημιθανή και γύρω του μία εξωθεσμική και «ροζ» παραεξουσία να αγωνίζεται να διατηρήσει ό,τι περιθώριο παρεμβατικής δυνατότητας της ήταν δυνατόν... Είχαμε μία άσφαιρη (αν και όχι χωρίς θύματα) ελληνοτουρκική κρίση για τα Υμια και μία χωρίς συνέχεια «ρητορική» αμφισβήτηση της εθνικής μας κυριαρχίας στη Γαύδο... Είχαμε ακόμη την πίκρα της διεξαγωγής αλλού των Ολυμπιακών Αγώνων... Μια εκλογική αναμέτρηση επίσης, που ανέδειξε σε όλη της τη μεγαλοπρέπεια τη μετριότητα και την αδυναμία να δημιουργήσουν έμπνευση των πολιτικών μας ελίτ... Ενα βάναυσο, ομοίως, ακρωτηριασμό της αγοραστικής δύναμης πολλών (ελάχιστα κατεχόντων) κοινωνικών στρωμάτων, από τους πολύτεκνους μέχρι όσους υφίστανται την επίδραση της μη τιμαριθμοποίησης των φορολογικών κλιμάκων...

Και, τέλος, κοινωνική αναταραχή και διεκδικήσεις που κατά τα νεοσυνδικαλιστικά μας ήθη προβλήθηκαν με αντικοινωνικές, εκβιαστικές και ημιγκαγκστερικές μεθόδους, οι οποίες όμως σε έκταση και εμβέλεια ελάχιστα υπερέβαιναν τις δυνατότητες κινητοποίησης και το γνωστό εύρος των οριζόντων που χαρακτηρίζουν το «περήφανο» και «τιμημένο» κόμμα της εργατιάς... και αντίστοιχης έντασης, το καταλαβαίνουμε, αν αναλογισθούμε- εκτός από του κρατικού μας μηχανισμού την αναποτελεσματικότητα ή του κοινωνικού μας ιστού την ευθραυστότητα - και του διεθνούς περίγυρου την επικινδυνότητα (για να μη χρησιμοποιήσουμε τον αμετροεπή ίσως όρο «εκρηκτικότητα» ή «ευφλεκτότητα»...)!

Με την ευρωπαϊκή συνείδηση και την «ανοχή» της ενωσιακής αλληλεγγύης να έχουν εμφανώς υποχωρήσει... Με το τουρκικό πολιτικοστρατιωτικοπρομηθευτικό σύμπλεγμα να βρίσκεται στην πιο εύθραυστη ισορροπία του και τις δύο ταυτότητες, τις δύο «ψυχές» της γείτονος (την ισλαμικοφονταμενταλιστική και τη δυτικοεκσυγχρονιστική) να βρίσκονται σε σύγκρουση με άδηλη έκβαση και επιπτώσεις.

Με την νεοδιαμορφούμενη πολιτική πραγματικότητα της Βουλγαρίας - που εύλογα έχει και θα έχει πάντα ψυχολογία, περίκλειστης» χώρας - σαφώς πιο «ανθελληνική»... Με το εξισορροπιστικό στοιχείο που εθεωρείτο ότι αποτελεί για τα Κεντρικά Βαλκάνια ο Μιλόσεβιτς υπό κατάρρευση...

Και με την ατομική βόμβα του Κοσσυφοπεδίου πανέτοιμη πια να εκραγεί και να προκαλέσει αλυσιδωτές εκρήξεις...

Με αυτά τα δεδομένα...

Θα ήταν απαισιόδοξη η ευχή για ένα 1997 ανάλογο, αν όχι ίδιο και απαράλλακτο με το 1996 ;

Εν πάσει περιπτώσει, ειλικρινά πιστεύω ότι η εικόνα της χώρας μας κατά τη χρονιά που μόλις ανέτειλε δεν θυμίζει βέβαια κατ' ανάγκη ναυάγιο, αλλά πάντως μοιάζει με πλεούμενο χωρίς πυξίδα, χωρίς σύστημα πλοήγησης στην καλύτερη δυνατή κατάσταση και χωρίς δυνατότητατ επαφής με τη μετεωρολογική υπηρεσία... Η μοίρα της θυμίζει λοιπόν τον τίτλο του γνωστού θαυμάσιου μυθιστορήματος του Μ. Καραγάτση - Ροδόπουλου, «Αμρι α Μούγκου» (που στα σουαχίλικα υποτίθεται ότι σημαίνει «στα χέρια του Θεού»)!

Και η - τεκμηριωμένη- εθνική ελπίδα συνακόλουθα δύσκολα μπορεί να είναι άλλη από τη διάψευση της επιγραμματικής φράσης που είπε ο Πολ Βαλερί ως ψυχρός εκφραστής του δυτικού ορθολογισμού: «Η μόνη δικαιολογία του Θεού είναι ότι δεν υπάρχει»...

ΑΚΡΙΤΙΚΑ

Η αλήθεια είναι βασίλισσα και ο θρόνος της ακλόνητος
ΠΙΝΔΑΡΟΣ

κουβεντούλες με κάτσιο νόημα

ΠΟΡΕΙΑ ΑΝΑΣΥΓΚΡΟΤΗΣΗΣ

Το πολιτικό σχέδιο του κυβερνώντος κόμματος κατέστρωσαν (προχθές) οι κκ Κ. Σημίτης και Κ. Σκανδαλίδης σε (ξαφνική) συνάντηση που είχαν. Οπως εγράφη, αποφάσισαν: «Να γράψουν τις πρώτες σελίδες της νέας εποχής που διακηρύσσουν». Ο γραμματέας της ΚΕ έθεσε, επίσης, θέμα δραστηριοτήτων του πρωθυπουργικού περιβάλλοντος, καθώς και την ανάγκη χρησιμοποίησης στη λήψη των αποφάσεων όλων των ηγετικών στελεχών. Ο κ. Κ. Σκανδαλίδης φέρεται δυσαρεστημένος από τις διαρροές για τις οποίες κατηγορεί το πρωθυπουργικό περιβάλλον ότι δεν παράγει έργο και καθυστερεί την κομματική ανασυγκρότηση.

Παράλληλα έθεσε στον πρωθυπουργό - πάντα σύμφωνα με τα γραφόμενα -το θέμα της κακής εικόνας της Κυβέρνησης, δίνοντας έμφαση στην ενιαία επικοινωνιακή πολιτική. Από τη συνάντηση πάντως αποδείχθηκε πως «δεν υπάρχουν νέφη στις σχέσεις πρωθυπουργού και γραμματέα».

Ο κ. Σημίτης από την πλευρά του φέρεται να ζήτησε μεγαλύτερη δραστηριότητα του κόμματος.

Ο «ΖΗΛΕΥΟΥΝ» ΚΑΙ ΟΙ ΗΠΑ...

Το ρωσικό πυραυλικό σύστημα S-300 που αναμένεται να εγκατασταθεί στην Κύπρο εντός του 1997, θεωρείται ένα από τα τελειότερα αντιαεροπορικά όπλα της παγκόσμιας πολεμικής βιομηχανίας και είναι το πλέον αξιόπιστο σύστημα με πολύ μεγάλες δυνατότητες.

Επιπλέον, έχει τη δυνατότητα να πλήξει οποιονδήποτε κινούμενο ή ακίνητο στόχο με απόλυτη επιτυχία μέχρι και σε απόσταση 150 χλμ. Σύμφωνα δε, με στρατιωτικούς αναλυτές, οι αντίστοιχοι αμερικανικοί πύραυλοι Πάτριοτ που είχαν πολυδιαφημιστεί και χρησιμοποιηθεί στον πόλεμο του Κόλπου υστερούν και σε αποτελεσματικότητα και σε δυνατότητες, έναντι των ρωσικών S-300.

Κατά πληροφορίες μάλιστα οι ίδιοι οι Αμερικανοί έναντι 50 εκατομμυρίων δολαρίων, έχουν προμηθευτεί μια συστοιχία ρωσικών πυραύλων S-300 για να αντιγράψουν την τεχνολογία τους.

Η συγκεκριμένη αγορά, λοιπόν, χαλάει την πιάτσα για το συγκροτημένο καρτέλ εμπορίας όπλων και πέρα από το καθαρά εμπορικό μέρος πιθανότατα θα ενεργοποιήσει το ρωσικό παράγοντα προς την κατεύθυνση ανάληψης πρωτοβουλιών για την επίλυση του Κυπριακού.

ΡΟΣΩΡΙΝΗ ΑΝΑΚΩΧΗ

Ενα μήνα αργότερα θα πραγματοποιηθεί το συνέδριο της Ν.Δ. απ' ό,τι είχε προγραμματισθεί αρχικά. Οπως φαίνεται, εκτονώνεται προσωρινά η κρίση στο κόμμα, μετά τη συνάντηση που είχαν οι κκ Εβερτ, Σουφλιάς και Βαρβιτσιώτης. Τα τρία κορυφαία στελέχη της Αξιωματικής Αντιπολίτευσης συμφώνησαν στα περισσότερα για τους όρους διεξαγωγής του Συνεδρίου.

«Διαφεύσθηκαν οι Κασσάνδρες» δήλωσε μετά τη συνάντηση ο κ. Γ. Σουφλιάς, ο οποίος δεν παρέλειψε, πάντως, να τονίσει ότι παραμένουν οι διαφορές σε αρκετά ζητήματα. Με ενδιαφέρον αναμένεται τώρα και η σημερινή κοινή συνεδρίαση της Κοινοβουλευτικής Ομάδας και της Κεντρικής Επιτροπής.

ΠΙΠΕΔΟ «ΠΟΛΙΤΙΚΟΥ ΛΟΓΟΥ»

Καμαρώστε επίπεδο «πολιτικού λόγου» μεταξύ «αρχηγών» κόμματος της Αξιωματικής Αντιπολίτευσης, για τα οικονομικά:

Γ. Σουφλιάς: Να δούμε τι γίνεται με τα οικονομικά.

Μ. Εβερτ (χτυπώντας το χέρι στο τραπέζι): Τι είναι αυτά που λες; Με προσβάλλεις! Με θεωρείς ανέντιμο;

Γ. Σουφλιάς (χτυπώντας επίσης το χέρι στο τραπέζι):

Αν χτυπάς μία φορά το χέρι στο τραπέζι, το χτυπάω δύο εγώ. Ξέρει πολύ καλά τι εννοώ. Δεν μπορείς να χρησιμοποιείς τον προϋπολογισμό του κόμματος, για κομματικά γεύματα.

Ι. Βαρβιτσιώτης: Τελειώνετε, γιατί θα σας καταγγείλω και τους δύο...

Ο κόσμος καίγεται κι αυτοί... χτενίζονται

Να, γιατί επιμένω, ότι αργά ή γρήγορα η διάσπαση θα έρθει.

ΑΤΙ ΘΑ ΠΡΟΚΥΨΕΙ

Συνεδριάζει απόψε το Συμβούλιο Περιοχής της 1ης Εδαφικής Περιφέρειας του νόμου Δωδ/νήσου («τρίγωνο» Ρόδου - Ιαλυσού - Αφάντου) για να εκλέξει Τριμελή Εκτελεστική Επιτροπή (προεδρείο).

Κάτι μου λέει, ότι για πρόεδρος του Συμβουλίου προαλείφεται ο κ. Γιώργος Καρυδάκης, που αν και προσφέρει τεράστιες πραγματικά υπηρεσίες παραιτήθηκε μέχρι τώρα όλων των διεκδικήσεων και πάει σε εκείνα τα πόστα που άλλοι αποφεύγουν...

ΜΠΡΑΒΟ ΛΟΓΙΚΗ

Ας υποθέσουμε (λέμε, ας υποθέσουμε) ότι υπήρξε πράγματι διαρροή από τη μειοψηφία προς την πλειοψηφία του δημοτικού συμβουλίου Ρόδου κατά τις δημαιρεσίες της προηγούμενης Κυριακής.

Ποιός έχει τελικά το πραγματικό πρόβλημα (για τη συγκεκριμένη διαρροή) η πλειοψηφία ή η μειοψηφία; Οχι για τίποτε άλλο, αλλά για να βάλουμε τα πράγματα στη θέση τους και να μη λέμε ότι μας κατέβει στο μυαλό.

«ΠΕΡΠΑΚΑ»

Ενα νέο απεργιακό κύμα απειλεί τη χώρα. Οι ναυτικοί έχουν εξαγγείλει για την προσεχή εβδομάδα διήμερη απεργία, και το ίδιο έπραξαν δάσκαλοι, δικαστικοί υπάλληλοι, αλλά επίσης και η ΑΔΕΔΥ.

Και οι αγρότες όμως ξανασυζητούν κάθοδο στους δρόμους.

Εχουμε την εντύπωση ότι πολλές από τις εξαγγελθείσες απεργιακές εκδηλώσεις θα έχουν μάλλον συμβολικό χαρακτήρα ή δεν θα πραγματοποιηθούν καν. Εν τούτοις δεν μπορεί να μείνει απαρατήρητο το γεγονός ότι, μετά από μια ανάπαυλα ελαχίστων ετών, έχει αρχίσει πάλι να λειτουργεί η εύκολη αντίληψη για τις απεργιακές εκδηλώσεις. Απεργίες με βαρύτατες συνέπειες στην κοινωνική και οικονομική ζωή του τόπου οργανώνονται χωρίς πολλή σκέψη.

ΣΧΑΤΟ ΟΠΛΟ

Οι συνδικαλιστικοί παράγοντες που λειτουργούν κατ' αυτόν τον τρόπο, και δυστυχώς είναι οι περισσότεροι, πρέπει κάποια στιγμή να αντιληφθούν ορισμένα απλά και βεβαίως κλασικά δεδομένα. Το πρώτο είναι ότι η απεργία είναι το έσχατο όπλο διεκδίκησης. Χρησιμοποιείται αφού εξαντληθούν όλες οι άλλες δυνατότητες που υπάρχουν. Στην αντίθετη περίπτωση η απεργία εκφυλίζεται ως δυνατότητα. Το φαινόμενο το έχουμε διαπιστώσει σε κλάδους που άλλοτε χαρακτηρίζονταν από μαζική συμμετοχή σε απεργίες, ενώ σήμερα ελάχιστοι συμμετέχουν.

Ενα άλλο δεδομένο είναι η κοινωνική αποδοχή των απεργιακών εκδηλώσεων. Η κοινωνία δεν είναι ουδέτερη. Υποστηρίζει ή καταδικάζει απεργιακές εκδηλώσεις. Κι αυτό που διαπιστώνουμε είναι ότι τον τελευταίο καιρό η κοινωνία είναι μάλλον καταδικαστική, που σημαίνει ότι κάποιοι συνδικαλιστές έχουν υπερβεί τα εσκαμμένα.

Με φειδώ, λοιπόν, για να έχουν αντίκρυσμα οι απεργίες.

Ι ΑΥΤΟΚΤΟΝΙΕΣ

Πληθαίνουν τα τελευταία χρόνια οι αυτοκτονίες στο Στρατό γεγονός που πρέπει έντονα να προβληματίσει την πολιτική και στρατιωτική ηγεσία. Το πρόβλημα είναι σύνθετο και δεν μπορεί κανείς ούτε σε γενικά συμπεράσματα να καταλήξει ούτε και σε αφορισμούς.

Κατ' αρχήν κανένας δεν μπορεί να ισχυρισθεί ότι σήμερα στο στρατό οι φαντάροι περνάνε χειρότερα απ' ό,τι παλαιότερα, που οι αυτοκτονίες ήταν σπάνιο φαινόμενο. Αλλού, λοιπόν, θα πρέπει να αναζητηθούν τα αίτια και πιο συγκεκριμένα στο ενδεχόμενο «μεταφοράς» στο Στρατό των προβλημάτων που αντιμετωπίζει σήμερα η κοινωνία και μέσα σ' αυτήν τα μεμονωμένα άτομα.

Υ.Τ.Υ.

Η ΑΠΟΨΗ ΤΗΣ ΗΜΕΡΑΣ

Οι εντάσεις στα ελληνοτουρκικά θέματα αποτελούν παράδοση που δεν είναι γνωστό αν θα πάψει να ισχύει στο ορατό μέλλον.

Η σημερινή αφορμή είναι η αγορά αντιαεροπορικού συστήματος από την Κύπρο, κίνηση που θεωρείται «πρόκληση» από την Τουρκία και όχι μόνον απ' αυτήν...

Το κρίσιμο ερώτημα στα θέματα αυτά είναι εάν η ελληνική πλευρά έχει τη στρατηγική να αντέξει σε εξωτερικές πιέσεις αυτής της μορφής, αντιμετωπίζοντας τις επόμενες κινήσεις των αντιπάλων. Γιατί δεν πρέπει να υπάρχουν αμφιβολίες ότι οι κινήσεις της άλλης πλευράς αποτελούν σειρά εξάρσεων και υφέσεων που υπακούουν σε κάποιο σχέδιο.

Η σημερινή κυβέρνηση έχει υποστηρίξει ότι βρίσκεται σε φάση ανάλογου πολιτικού σχεδιασμού που πρόκειται να αποσαφηνίσει την πολιτική της, τόσο σε στρατηγικό επίπεδο, όσο και τις τακτικές κινήσεις.

Επίσης, αναγκαία είναι η δημιουργία κατάλληλων συνθηκών στο εσωτερικό μέτωπο για την αντιμετώπιση της νέας φάσης μιας μακροχρόνιας κρίσης...

ΑΠΛΑ ΛΟΓΙΑ

Ο Κ. Γ. ΜΑΣΣΑΒΕΤΑΣ ΒΡΙΣΚΕΤΑΙ ΣΕ ΑΔΕΙΑ

Ο ΕΚΣΥΓΧΡΟΝΙΣΜΟΣ ΠΕΡΝΑΕΙ ΑΠΟ ΤΟΝ ΚΟΙΝΩΝΙΚΟ ΠΟΛΕΜΟ

Η κυβέρνηση σκοπεύει να οργανώσει τις επιμέρους δράσεις της με σταθερή αναφορά στις έννοιες του εκσυγχρονισμού και της παγκοσμιοποίησης. Οι έννοιες όμως δεν είναι αυτονόητες: «Καταλαβαίνω την πρόταση που εκφέρεις, επειδή της προσθέτω την ερμηνεία», λέει ο Wittgenstein.

Η ερμηνεία που διαχέεται από την κυβέρνηση σχετικά με όλες αυτές τις έννοιες είναι η ερμηνεία του κυρίου ρεύματος της οικονομικής θεωρίας- η οποία εν ολίγοις λέει τα εξής: Χάρη στην ελευθερία του διεθνούς εμπορίου, η παγκοσμιοποίηση θέτει στη διάθεση κάθε παραγωγού τις ίδιες τεχνολογίες και δίνει στον κάθε καταναλωτή τη δυνατότητα να αγοράσει τα ίδια αγαθά με την ίδια (διεθνή) τιμή.

Εάν τώρα υπάρχουν και λίγο- πολύ σταθερές συναλλαγματικές ισοτιμίες, θα έχουμε ομοιογενοποίηση των συνθηκών παραγωγής ανά τον πλανήτη. Εάν όλοι οι παραγωγοί διαθέτουν τις ίδιες τεχνολογικές δυνατότητες, τα ίδια μέσα παραγωγής, και το σύστημα των τιμών των προϊόντων επίσης τείνει να γίνει ενιαίο, τότε, και οι τιμές των συντελεστών παραγωγής θα τείνουν να εξισωθούν- άρα και η τιμή της εργασίας, δηλαδή ο μισθός. Από το σημείο αυτό απορρέει, λοιπόν, η ανάγκη όλων εκείνων των «εκσυγχρονιστικών μεταρρυθμίσεων» που μετατρέπουν τη θέση της εργασίας στη σύγχρονη κοινωνία: Ο «εκσυγχρονισμός» εμφανίζεται ως ο επαναπροσδιορισμός, από μηδενική βάση, της θέσης της εργασίας (μισθός, εργασιακές σχέσεις, κοινωνική ασφάλιση, χρόνος και καταστατικό της εργασίας κ.λπ.) και ως εκ τούτου αναζωπυρώνει κοινωνικές αντιθέσεις.

«Καταλαβαίνω την πρόταση που εκφέρεις, επειδή της προσθέτω την ερμηνεία». Υπάρχουν και άλλες ερμηνείες στην έννοια του εκσυγχρονισμού- ερμηνείες που οι οικονομολόγοι, μέσα στη χωρίς μέτρο έπαρση που τους διακρίνει, δυσκολεύονται όχι μόνον να αποδεχθούν, αλλά ακόμη και να ακούσουν.

Ιδού πώς θα έβλεπε τα πράγματα κάποιος που ασχολείται περισσότερο με την ιστορία:

Η ευημερία μας εξαρτάται από μια «κοινή περιουσία» της οποίας τη συνδιαχείριση μας επιτρέπει η δημοκρατία και η οποία αποτελείται από τρία σύνολα πραγμάτων: πρώτον, από μια σειρά υλικά μέσα, όπως οι υποδομές, οι φυσικοί πόροι, τα μέσα παραγωγής, δεύτερον, από μια σειρά άυλα μέσα, όπως το εκπαιδευτικό σύστημα, οι πολιτιστικές παραδόσεις και οι νοοτροπίες, τρίτον, από ένα σύνολο θεσμών ή άρρητων συμβολαίων που μας επιτρέπουν να παράγουμε και να διανέμουμε το παραγόμενο προϊόν ως συντεταγμένη κοινωνία π.χ. το σύστημα κοινωνικών ασφαλίσεων, το σύστημα υγείας και η δημοκρατία. Η ανταγωνιστικότητα μιας οικονομίας και η θέση της χώρας στην «οικονομία- κόσμο» εξαρτάται από τον τρόπο με τον οποίο συνδυάζονται σε κάθε χώρα τα τρία παραπάνω σύνολα.

Εάν έτσι έχουν τα πράγματα, τότε ο δρόμος του εκσυγχρονισμού περνάει από τη διατήρηση της κοινωνικής συνοχής και του συμβιβασμού. Εάν τα πράγματα έχουν όπως τα θέλει το κύριο ρεύμα της οικονομικής θεωρίας, τότε ο δρόμος του εκσυγχρονισμού περνάει από τον κοινωνικό πόλεμο.

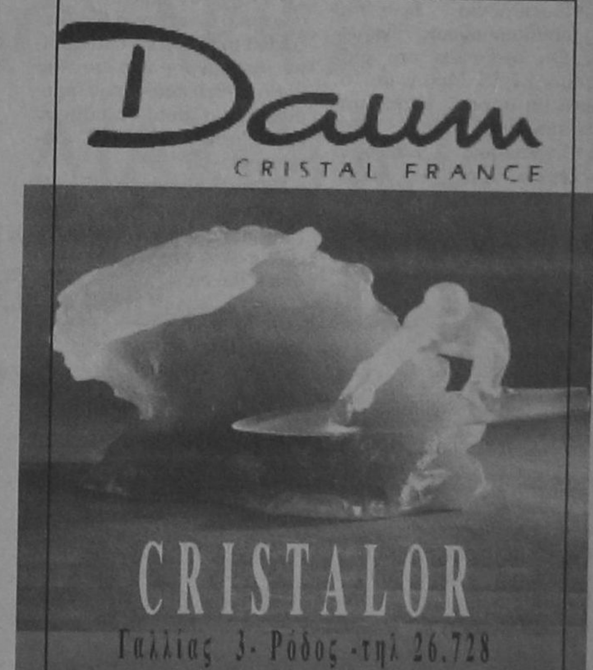

• GRAND HOTEL •



PIANO BAR
ACANDIA
Απολαμβάνετε κάθε γραδυ του καφε ή το κοκτέιλ σας με το φιλο σας πιανίστα
Νίκο Βασιλαράκη

ΔΙΑΤΙΘΕΤΑΙ ΑΙΘΟΥΣΑ ΓΙΑ:
Κάθε είδους εκδήλωση
Τσάγια και επιδείξεις μόδας
ΠΛΗΡΗΣ ΟΡΓΑΝΩΣΗ & ΕΞΥΠΗΡΕΤΗΣΗ

SELF SERVICE RESTAURANT
YELLOW SPOT
με ελκυστικές τιμές
Κρατήσεις: 26284



ΚΑΤΑΤΕΘΗΚΕ Η ΜΕΛΕΤΗ ΠΔ «ΡΟΔΩΝ» - ΚΑΖΙΝΟ!

από ➡ Σελ. 1

η έκδοση της αδείας από την Πολεοδομία.

Στο μεταξύ έχει κατατεθεί και η περιβαλλοντική μελέτη που δεν αποκλείεται ωστόσο να τροποποιηθεί καθώς βρίσκονται σε εξέλιξη μεταξύ Δήμου Ρόδου και Κοινοπραξίας διαβουλεύσεις και για την πιθανή ένταξη στο πρόγραμμα εκμετάλλευσης του «Ρόδων, και του περιβάλλοντος χώρου, της εκτάσεως που καταλαμβάνει σήμερα ο Ροδιακός Ομιλος Αντισφαίρισης (ΡΟΑ).

Η Κοινοπραξία σχεδιάζει ειδικότερα να καταστήσει τον περιβάλλοντα χώρο του «Ρόδων» πόλο έλξεως για το Καζίνο με οργάνωση φεστιβάλ κι άλλων εκδηλώσεων διεθνούς χαρακτήρα αλλ' αυτή η προοπτική πρέπει να τύχει και της εγκρίσεως του Δήμου.

Θυμίζουμε ότι, σύμφωνα με τα σχέδια στον α! και β! όροφο του ξενοδοχείου θα κατασκευασθούν πολυτελείς σουίτες, ενώ η κυρίως μονάδα θα στεγασθεί στο «Πίκολο». Στο υπόλοιπο ισόγειο τμήμα θα στεγασθεί το Καζίνο που θα έχει ανεξάρτητη είσοδο και συγκεκριμένα τη σημερινή κεντρική.

Η έναρξη των εργασιών τοποθετείται σε 30-40 ημέρες από σήμερα, οι αποξηλώσεις θα αρχίσουν ωστόσο σε 10 ημέρες περίπου, αφού ισχύει ακόμα η παλιά άδεια που είχε εκδοθεί.

Το όλο έργο ανέλαβε η «Μηχανική Α.Ε.» που συμμετέχει και στην Κοινοπραξία του Καζίνο.

ΤΟ ΔΟΥΛΕΜΠΟΡΙΟ ΚΑΛΑ ΚΡΑΤΕΙ ΑΚΟΜΑ

από ➡ Σελ. 1

Προχθές το βράδυ μάλιστα άναψαν και φωτιές που έγιναν αντιληπτές από το Ε/Γ Ροδάνθη, που ενημέρωσε το Λιμεναρχείο. Αμέσως απέπλευσε πλωτό σκάφος αλλά δεν μπόρεσε να προσεγγίσει λόγω της σφοδρής θαλασσοταραχής. Το ίδιο έγινε και χθες το πρωί όταν επιχείρησαν να φτάσουν στο «Σεσκλί» φουσκωτά σκάφη.

Τελικά η όλη επιχείρηση εστέφθη από επιτυχία στις 5 το απόγευμα και οι 13 λαθρομετανάστες (αρχικά είχε γίνει λόγος για 31) μεταφέρθηκαν «μετά κόπων και βασάνων» στη Σύμη και παραδόθηκαν στις αστυνομικές αρχές γιατί ζήτησαν πολιτικό άσυλο. Οι λαθρομετανάστες που είναι όλοι άνδρες, αναμένεται να προωθηθούν σήμερα στη Ρόδο για τα περαιτέρω.

Οπως κατέθεσαν για τη μεταφορά τους πλήρωσαν από 2.000 δολάρια ΗΠΑ. Και οι 13 - σημειώνεται - είναι Ιρακινοί, κουρδικής καταγωγής.

ΠΟΛΛΑ ΣΥΝΕΔΡΙΑ ΚΑΙ ΦΕΤΟΣ ΣΤΗ ΡΟΔΟ

από ➡ Σελ. 1

πάνω από 150 βουλευτές χωρών της Ευρωπαϊκής Ενωσης.

•Πανελλήνιο συνέδριο, Ελληνικής Αστυνομίας. Θα διεξαχθεί στις 31 Μαρτίου και σ' αυτό θα πάρουν μέρος πάνω από 500 άτομα.

•Διεθνές Συνέδριο Συντήρησης Μνημείων: Θα διεξαχθεί στο διάστημα 6-11 Μαΐου και σ' αυτό θα πάρουν μέρος πάνω από 400 ειδικοί επιστήμονες από διάφορες χώρες του κόσμου.

•Πανελλήνιο Συνέδριο Αναισθησιολογικής Εταιρείας: Θα διεξαχθεί στο διάστημα 21-25 Μαΐου και σ' αυτό θα πάρουν μέρος πάνω από 1000 γιατροί.

•Ευρωπαϊκό Συνέδριο Αλλεργιολογίας: Θα διεξαχθεί στο διάστημα 1-5 Ιουνίου και σ' αυτό θα πάρουν μέρος πάνω από 4.000 επιστήμονες, απ' όλες τις χώρες της Ευρώπης.

•Ελληνική Ιατρική Εταιρεία Νέας Υόρκης: Θα διεξαχθεί μέσα στον Αύγουστο (η ακριβής ημερομηνία δεν καθορίστηκε ακόμα) και σ' αυτό θα πάρουν μέρος πάνω από 200 άτομα μεταξύ των οποίων και επιφανείς Αμερικανοί πολιτικοί.

•5ο Ευρωπαϊκό Συνέδριο Eurospeech '97: Θα διεξαχθεί στο χρονικό διάστημα 22-25 Σεπτεμβρίου και σ' αυτό θα πάρουν μέρος πάνω από 2000 σύνεδροι.

•Γερμανικός Σύλλογος Wuppertal: Θα διεξαχθεί στις 14 Οκτωβρίου και σ' αυτό θα πάρουν μέρος περίπου 100 άτομα.

•17ο Πανελλήνιο Οδοντιατρικό Συνέδριο: Θα διεξαχθεί μετά τις 15 Οκτωβρίου (σε ημερομηνία που θα καθορισθεί εντός των ημερών) και σ' αυτό θα πάρουν μέρος πάνω από 2000 οδοντίατροι.

Περιττό να σημειωθεί ότι τα περισσότερα από τα συνέδρια αυτά θα διεξαχθούν στις εγκατασάσεις του Rodos Palace».

ΣΧΟΛΗ ΕΚΠΑΙΔΕΥΣΗΣ ΕΘΕΛΟΝΤΡΙΩΝ ΝΟΣΟΚΟΜΩΝ ΘΑ ΛΕΙΤΟΥΡΓΗΣΕΙ ΣΤΗ ΡΟΔΟ

από ➡ Σελ. 1

νοσοκόμων Ρόδου, στην οδό Ερυθρού Σταυρού, 3 ώρες κάθε απόγευμα και θα διδάσκουν γιατροί από το Γ.Ν.Ρ., ο Νομίατρος και νοσηλευτές απόφοιτοι των ΤΕΙ. Η θεωρητική Εκπαίδευση θα έχει διάρκεια 8 έως 10 εβδομάδων και οι εθελόντριες θα διδαχθούν ανατομία - υγιεινή - φυσιολογία - χειρουργική - παθολογία - νοσηλευτική - διαιτολογία και πρώτες βοήθειες. Το πρακτικό μέρος της εκπαίδευσης θα έχει διάρκεια 7 εβδομάδων και θα γίνει στις διάφορες κλινικές του Γ.Ν.Ρ.

Σ' όλες τις εθελόντριες που θα παρακολουθήσουν κανονικά όλο το εκπαιδευτικό πρόγραμμα θα δοθούν διπλώματα από τον ΕΕΣ.

Η ακριβής ημερομηνία λειτουργίας της σχολής θα ανακοινωθεί μέσα στην προσεχή εβδομάδα και τα μαθήματα θα ξεκινήσουν με Αγιασμό που θα τελέσει ο Μητροπολίτης Ρόδου κ.κ. Απόστολος. Οι εθελόντριες θα είναι πάντα σε ετοιμότητα να προσφέρουν τις υπηρεσίες τους σε περιπτώσεις θεομηνιών ή πολέμου και ακόμα θα μπορούν να συμμετέχουν στα προγράμματα του ΕΕΣ ή να εργάζονται κάποιες ώρες στο Γ.Ν.Ρ σε εθελοντική βάση.

Ο ΔΗΜΑΡΧΟΣ ΑΡΧΙΣΕ ΝΕΟ ΚΥΚΛΟ ΕΠΑΦΩΝ ΜΕ ΣΥΝΕΡΓΑΤΕΣ ΤΟΥ

από ➡ Σελ. 1

ώστε οι αποφάσεις που θα λάβει να είναι κατά τεκμήριον οι πιο αντικειμενικές αλλά και να τυγχάνουν της ευρύτερης δυνατής αποδοχής. Οι συνεργασίες αυτές αναμένεται να συνεχισθούν σήμερα και να ολοκληρωθούν το σαββατοκύριακο, ώστε οι αποφάσεις που θα ληφθούν να είναι ώριμες προς ανακοίνωση στις αρχές της προσεχούς εβδομάδας.

Σήμερα το βράδυ συνέρχεται στο Δημαρχείο το Συμβούλιο περιοχής της 1ης Γεωγραφικής Ενότητας και δεν αποκλείεται ο δήμαρχος να προβεί σε ενέργειες αποκεντρωτικού χαρακτήρα. Δηλαδή να μην αναλάβει ξανά την προεδρία αλλά να την αναθέσει σε δημοτικό σύμβουλο.

Στο «πρόγραμμα» είναι επίσης ο διορισμός νέων διοικήσεων σε δημοτικούς οργανισμούς και επιχειρήσεις, όπου δεν αποκλείεται να υπάρξουν ορισμένες αλλαγές, προκειμένου να καταστεί δυνατή η ανάληψη ευθυνών από περισσότερους. Βέβαιο είναι ότι δεν έχουν ληφθεί οριστικές αποφάσεις για καμιά περίπτωση και το ίδιο ισχύει και για τους αντιδημάρχους, ο διορισμός των οποίων δεν πρέπει να αναμένεται πριν από τα μέσα της προσεχούς εβδομάδας.

Στις τάξεις του Δήμου συζητείται εξάλλου και πάλι το ενδεχόμενο να προσληφθεί γραμματέας (όπως άλλωστε προβλέπει και ο κανονισμός εσωτερικής λειτουργίας) για να «ανακουφισθεί» η διοικητική μηχανή, ενδεχόμενο που δείχνει να προβληματίζει και τον ίδιο τον δήμαρχο. Η ανεύρεση ικανού προσώπου θα επηρέαζε ασφαλώς θετικά τις όποιες αποφάσεις του δημάρχου.

ΑΥΞΗΜΕΝΗ Η ΚΙΝΗΣΗ ΑΠΟ ΤΟ ΕΣΩΤΕΡΙΚΟ

από ➡ Σελ. 1

επιβατών και αεροσκαφών.

Σύμφωνα με τα στοιχεία αυτά το 1996 σημειώθηκε αύξηση στις αφίξεις επιβατών με αεροσκάφη της «Ο.Α.» σε ποσοστό περίπου 10%, ενώ στις αναχωρήσεις η αύξηση έφθασε σε 12%.

Πιο αναλυτικά το 1996 αφίχθησαν στο αεροδρόμιο «Διαγόρας» της Ρόδου 241 χιλ. επιβάτες και αναχώρησαν 245 χιλ. έναντι 218 χιλ. και 219 χιλ. αντίστοιχα που διακινήθηκαν το 1995.

Μείωση παρατηρήθηκε στις αφίξεις και αναχωρήσεις επιβατών που διακινήθηκαν με πτήσεις τσάρτερ από το εξωτερικό. Οπως δήλωσε ο κ. Νταγιαντάς το 1995 είχαν αφιχθεί 1 εκ. 239 χιλ. επιβάτες και είχαν αναχωρήσει 1 εκ. 23 χιλ. έναντι 919 χιλ. που αφίχθησαν το 1996 και 912 χιλ. που αναχώρησαν.

Τη μείωση αυτή ο κ. Νταγιαντάς απέδωσε στην γενικότερη ύφεση που σημειώθηκε σ' όλη την Ευρώπη και οφείλετο στην κακή οικονομική κατάσταση αρκετών κρατών.

Για το 1997, όμως, όπως προκύπτει και από τις μέχρι τώρα κρατήσεις, φαίνεται ότι θα υπάρξει αύξηση των αφίξεων που ο κ. Νταγιαντάς ανεβάζει στα επίπεδα του 1994 που ήταν η καλύτερη τουριστική χρονιά για την Ρόδο.

Τέλος, επανερχόμενος ο κ. Νταγιαντάς στα στατιστικά στοιχεία του 1996 είπε ότι η «Ο.Α.» εξυπηρέτησε συνολικά 9.829 αεροσκάφη και 2 εκ. 316 χιλ. επιβάτες από εξωτερικό και εσωτερικό και πρόσθεσε ότι όλοι οι εργαζόμενοι της Εταιρείας έδωσαν τον καλύτερο εαυτό τους στην εξυπηρέτηση των πτήσεων με αποτέλεσμα να μειωθούν τα παράπονα σε σύγκριση με τα προηγούμενα χρόνια.

1 ΝΕΚΡΟΣ - 4 ΒΑΡΙΑ ΣΕ ΤΡΟΧΑΙΟ ΑΤΥΧΗΜΑ

από ➡ Σελ.1

Σχετικά με το φοβερό αυτό τροχαίο έγιναν γνωστά τα ακόλουθα:

Ι.Χ. αυτοκίνητο με αριθ. κυκλ. ΚΧΑ 1512 που οδηγούσε ο Εμμανουήλ Ντέλιος του Μιχαήλ, ετών 43, μηχανικός αυτοκινήτων, κάτοικος περιοχής «Λάμπη», λόγω αδέξιου χερισμού κι έλλειψης προσοχής εξετράπη στις 7 προχθές το βράδυ της οδού στο ύψος του 5ου χ.λμ. της επαρχιακής οδού Κω χωριά περιοχή Μεσσαριά και προσέκρουσε με σφοδρότητα στο στηθαίο του δρόμου, με αποτέλεσμα να σκοτωθεί η Σεβαστή Ντέλιου του Σταματίου, ετών 40, που καθόταν στη θέση του συνοδηγού, και να τραυματισθούν πολύ σοβαρά ο Σταμάτης Ντέλιος του Εμμ. ετών 18, ο Μιχαήλ Ντέλιος του Εμμ., ετών 19, οι τρεις πρώτοι κάτοικοι Λάμπη και ο τελευταίος κάτοικος Πυλίου Κω.

Παραγγέλθηκε η διενέργεια νεκροψίας και νεκροτομίας ενώ διετάχθη η λήψη αίματος από τον οδηγό για να διαπιστωθεί αν οδηγούσε σε κατάσταση μέθης.

ΤΖΙΡΟ 630 ΕΚ. ΕΚΑΝΕ ΤΟ ΚΑΖΙΝΟ ΣΤΙΣ ΓΙΟΡΤΕΣ

από ➡ Σελ. 1

και των εσόδων από τις εισόδους τα κέρδη του καζίνο ανήλθαν δηλαδή στο τριήμερο στα 28.767.000 δρχ.

Ειδικότερα προχθές το βράδυ στο καζίνο εισήλθαν 507 παίκτες (και 7 πελάτες του ξενοδοχείου), πληρώνοντας συνολικά 760.500 δρχ. Τα «μπλακ τζακ» κέρδισαν 11.900.500 δρχ. και οι ρουλέττες 2.087.000 δρχ., συνολικά δηλαδή στα παιχνίδια το Καζίνο κέρδισε 13.988.000 δρχ., ο δε συνολικός τζίρος ανήλθε σε 81.368.000 δρχ.

Η ΠΛΗΡΩΜΗ ΧΡΕΩΝ ΠΡΟΣ ΤΟ ΔΗΜΟΣΙΟ

από ➡ Σελ. 1

υπαχθεί στην τελευταία ρύθμιση, με την επιβολή προσαύξησης 10% και 5% αντιστοίχως.

Η παράταση της προθεσμίας εγκρίθηκε με την απόφαση του υπουργείου Οικονομικών 1000739/12022-20/Πολ. 1003/3.1.97:

«Παρατείνουμε μέχρι 20 Ιανουαρίου 1997 την προθεσμία καταβολής της πρώτης και δεύτερης δόσης της ρύθμισης των ληξιπροθέσμων χρεών που ορίζεται από τις διατάξεις των παρ. 2 και 3 του άρθρου 21 του Ν. 2443/1996. Η πρώτη δόση εφόσον καταβάλλεται από 2/1/97 έως την ημερομηνία λήξης της παράτασης αυτής επιβαρύνεται με προσαύξηση δέκα τοις εκατό (10%), η δε δεύτερη δόση με προσαύξηση πέντε τοις εκατό (5).

Με την παράταση αυτή δεν επηρεάζονται οι ημερομηνίες καταβολής των επομένων δόσεων της ρύθμισης».

Είχε προηγηθεί η απόφαση Πολ. 1340/30.12.96, με την οποία η αρχική προθεσμία είχε παραταθεί έως τις 31.12.1996 και με προσαύξηση 5%

ΑΛΒΑΝΟΣ ΟΔΗΓΗΣΕ ΟΙΚΟΚΥΡΑ ΣΕ ΥΠΟΓΕΙΟ

από ➡ Σελ. 1

που του υπεβλήθη από την οικοκυρά. Αδιευκρίνιστο παραμένει πως βρέθηκε εκεί ο Αλβανός και με ποιό τρόπο έπεισε την 43χρονη να τον ακολουθήσει στο υπόγειο της πολυκατοικίας.

Η ΜΕΤΟΧΗ ΤΗΣ ΔΑΝΕ

από ➡ Σελ. 1

ήταν 758 δρχ. και η ελάχιστη 740 δρχ.

Συνολικά διατέθηκαν χθες μέσω του ΧΑΑ 5000 μετοχές της ΔΑΝΕ.

Ο ΤΟΥΡΚΙΚΟΣ ΤΟΥΡΙΣΜΟΣ ΔΕΝ ΠΗΓΕ ΚΑΛΑ

από ➡ Σελ. 1

τα αποτελέσματα δεν ήταν ικανοποιητικά αφού, όπως δημοσιεύει η γερμανική εφημερίδα Frankfurter Allgemeine Zeitung και μεταφέρει το Μακεδονικό Πρακτορείο Ειδήσεων, δεν επιτεύχθηκαν οι φιλόδοξοι στόχοι που είχαν τεθεί στην αρχή της χρονιάς.

Η τουρκική ένωση ξενοδόχων υπολογίζει ότι ο αριθμός των τουριστών το 1996 ανήλθε στα 8,7 εκατομμύρια σημειώνοντας αύξηση 13%, ενώ το συνάλλαγμα που εισέρρευσε στη γειτονική χώρα αυξήθηκε επίσης κατά 12% σε σχέση με το 1995 φθάνοντας στα 5,6 δισ. δολάρια.

Ο αριθμός των Γερμανών τουριστών σημείωσε αύξηση 29,9%. Κάθε τέταρτος τουρίστας το 1996 ήταν Γερμανός, ενώ το 1994 ήταν ένας στους επτά. Στη δεύτερη θέση με 18,3% βρίσκονται οι τουρίστες από χώρες της πρώην Σοβιετικής Ενωσης, οι οποίοι και επισκέπτονται την Τουρκία κυρίως για να κάνουν ψώνια. Ο αριθμός των Βρετανών σημείωσε αύξηση κατά 2,6% και αυτός των Ισραηλινών μειώθηκε κατά 20%.

Οι στόχοι που θέτουν οι υπεύθυνοι του τουρκικού οργανισμού τουρισμού για τα επόμενα χρόνια είναι η προσέλκυση τουριστών κατά τη διάρκεια όλου του έτους. Το κύριο βάρος θα δοθεί στην ανάπτυξη του χειμερινού τουρισμού καθώς και στην κατασκευή πέντε μαρινών.

ΤΟ «ΠΙΡΙ ΡΕΪΣ» ΒΓΗΚΕ ΣΤΟ ΑΙΓΑΙΟ

από ➡ Σελ. 1

προγραμματισμένη και δεν έχει προβληματίσει ακόμη το υπουργείο Αμυνας. Παρ' όλα αυτά, έχει δοθεί εντολή σε όλα τα πολεμικά πλοία που πλέουν στο Αιγαίο να παρακολουθούν στενά τις κινήσεις του τουρκικού. Την ίδια ώρα, η τουρκική Πολεμική Αεροπορία συνεχίζει τις παραβιάσεις, χωρίς όμως να χαρακτηρίζονται προκλητικές, αφού τα τουρκικά μαχητικά όταν αναχαιτίζονται υπακούουν και αποχωρούν, χωρίς να εμπλέκονται σε εικονικές αερομαχίες.

ΜΝΗΜΟΣΥΝΟ

Την 11η τρέχοντος μηνός ημέρα Σαββάτο και ώρα 8.30 π.μ. εις τον Ιερό Ναό Μητροπόλεως τελούμε 6μηνο μνημόσυνο, υπέρ αναπαύσεως της ψυχής του πολυαγαπημένου μας συζύγου-πατέρα και παππού.

ΣΤΕΡΓΟΥ ΧΑΤΖΗΚΑΝΤΑΚΗ

Η σύζυγος: Φραγκούλη
Τα παιδιά, τα εγγόνια, τα αδέλφια και οι λοιποί συγγενείς

ΜΝΗΜΟΣΥΝΟ



Τελούμε την Παρασκευή 10 Ιανουαρίου και ώρα 8 π.μ. εις τον Ιερό Ναό της Αγίας Αναστασίας Ρόδου 9μηνο μνημόσυνο υπέρ αναπαύσεως της ψυχής του λατρευτού μας συζύγου και πατέρα

ΝΙΚΟΛΑΟΥ ΧΑΤΖΗΜΑΡΚΟΥ

Η σύζυγος Πολυξένη
Τα παιδιά Μιχάλης - Μέλπω, Πρόδρομος, Γεώργιος
Τα εγγόνια και οι λοιποί συγγενείς





ΚΑΘΙΕΡΩΝΟΝΤΑΙ ΣΥΝΤΕΛΕΣΤΕΣ ΦΟΡΟΛΟΓΗΣΗΣ

Πώς θα δηλωθούν τα ακίνητα στο έντυπο Ε9

Απογραφή της ακίνητης περιουσίας θα ζητήσει από τους φορολογουμένους το Υπουργείο Οικονομικών με την υποβολή του νέου εντύπου Ε9. Στο νέο έντυπο Ε9 θα γραφούν σε ξεχωριστούς πίνακες τα στοιχεία:

- ***για τα ακίνητα (κτίσματα και οικόπεδα) που βρίσκονται σε πόλεις και οικισμούς που έχουν ενταχθεί στο αντικειμενικό σύστημα προσδιορισμού της αξίας των ακινήτων, και***
- ***για τα ακίνητα (αγροτεμάχια, αγροί βοσκότοποι, δασικές εκτάσεις) που βρίσκονται σε περιοχές εκτός του αντικειμενικού συστήματος. Το σχέδιο του εντύπου Ε9 ολοκληρώθηκε χθες και άρχισε η εκτύπωση του. Πάνω στις δηλώσεις αυτές οι εφορίες θα υπολογίσουν την αντικειμενική κάθε ακινήτου προκειμένου να επιβληθεί ο νέος φόρος ακίνητης περιουσίας σε όσους φορολογούμενους έχουν ακίνητα που η αξία τους ξεπερνά το αφορολόγητο όριο που είναι:***
- ***60 εκατομμύρια δραχμές για κάθε φυσικό ή νομικό πρόσωπο,***
- ***120 εκατομμύρια για το ζευγάρι. Το όριο αυτό προσαυξάνεται κατά 15 εκατομμύρια για κάθε παιδί.***

Παράλληλα, καθιερώνονται φορολογικοί συντελεστές με τους οποίους υπολογίζεται το συνολικό ποσό του φόρου ακίνητής περιουσίας. Ο συντελεστής φόρου θα είναι 0,3% για τα πρώτα 50.000.000 δρχ. πάνω από το αφορολόγητο όριο, για τα επόμενα 50.000.000 δρχ. είναι 0,4% για τα επόμενα 50.000.000 είναι 0,5%, θα αυξάνεται κατά 0,1% για κάθε επιπλέον 100.000.000 δρχ. και θα φθάνει μέχρι 0,8% επί της αντικειμενικής αξίας του ακινήτου. Φόρο ακίνητης περιουσίας θα κληθούν να πληρώσουν και οι επιχειρήσεις που έχουν ακίνητα για την εξυπηρέτηση των στελεχών τους ενώ δεν φορολογούνται τα ακίνητα των επιχειρήσεων που χρησιμοποιούνται στην παραγωγική διαδικασία.

Η εφορία ζητεί από τους φορολογουμένους να συμπληρώσουν 21 στήλες για κάθε ακίνητο που έχουν στην κατοχή τους προκειμένου να προσδιορίσει με ακρίβεια τον φόρο που θα προκύψει για όσους έχουν ακίνητη περιουσία που υπερβαίνει το αφορολόγητο όριο.

Αναλυτικά:

• Για τα ακίνητα που βρίσκονται εντός του αντικειμενικού συστήματος οι ιδιοκτήτες πρέπει να δηλώσουν:

1 Το είδος του ακινήτου το οποίο αποτυπώνεται στη δήλωση με συγκεκριμένους κωδικούς, οι οποίοι αντιστοιχούν σε:

• Κατοικία-διαμέρισμα (πλην μονοκατοικίας) με τους βοηθητικούς χώρους (ΚΩΔ.1).

• Μονοκατοικία, κτίσμα δηλαδή που αποτελεί λειτουργικά μια κατοικία με τους βοηθητικούς χώρους της (αποθήκες θέσεις στάθμευσης κ.λπ.) σε ένα ή περισσότερα επίπεδα και η οποία δεν βρίσκεται σε επαφή με άλλη κατοικία στο ίδιο οικόπεδο, ανεξάρτητα να έχει συσταθεί σ' αυτή πράξη οριζόντιας ιδιοκτησίας (ΚΩΔ.2).

• Επαγγελματική στέγη (καταστήματα, γραφεία, εμπορικά κέντρα, υπεραγορές, βιοτεχνίες που στερούνται σχετικής οικοδομικής άδειας λειτουργίας βιοτεχνίας) (ΚΩΔ.3).

• Οικόπεδο ακάλυπτο (ΚΩΔ.4).

• Γεωργικά κτίρια, κτηνοτροφικά κτίρια και αποθήκες (ΚΩΔ.5).

• Θέσεις στάθμευσης που είναι αυτοτελείς οριζόντιες ιδιοκτησίες. Ως χώροι στάθμευσης αυτοκινήτων θεωρούνται οι στεγασμένοι χώροι στάθμευσης εκτός πυλωτής (ΚΩΔ.6).

• Σταθμοί αυτοκινήτων δημόσιας χρήσης για τους οποίους υπάρχει οικοδομική άδεια χρήσης κτιρίου και η προβλεπόμενη άδεια λειτουργίας από την αρμόδια υπηρεσία του Υπουργείου Μεταφορών και Επικοινωνιών (ΚΩΔ.7).

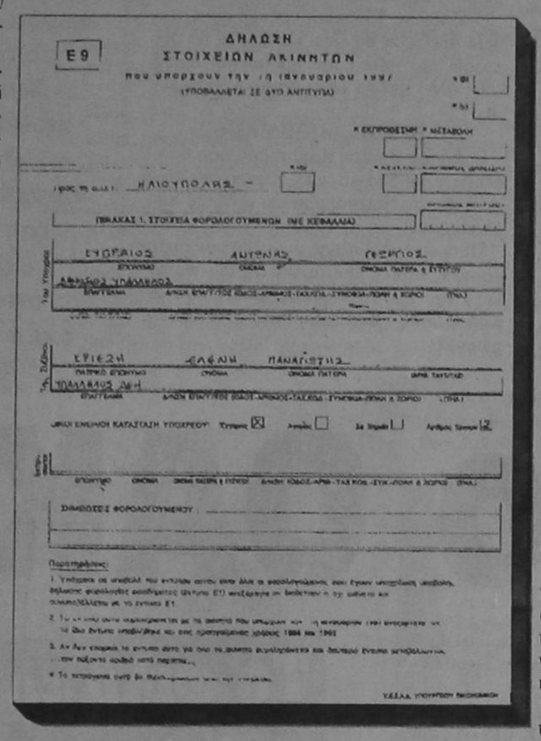

ΑΔΕΙΑ ΓΙΑ ΚΤΙΡΙΑ

• Βιομηχανικά και βιοτεχνικά κτίρια με τα παραρτήματά τους για τα οποία υπάρχει οικοδομική άδεια χρήσης κτιρίου και η προβλεπόμενη άδεια λειτουργίας (ΚΩΔ. 8).

• Ξενοδοχεία και γενικά τουριστικές εγκαταστάσεις δηλαδή ξενοδοχεία, μοτέλ «μπαγκαλόους», ξενώνες και κάμπινγκ. Δεν ανήκουν σε τουριστικό συγκρότημα τα ενοικιαζόμενα δωμάτια, μεμονωμένες κατοικίες ή διαμερίσματα που μισθώνονται για τουριστική εκμετάλλευση.

Στην περίπτωση αυτή τα κτίσματα αυτά λαμβάνονται υπόψη ως μονοκατοικία (ΚΩΔ.9).

• Εκπαιδευτήρια (ΚΩΔ.10).

• Αθλητικές εγκαταστάσεις (γυμναστήρια, κολυμβητήρια, γήπεδα, κέντρα άθλησης κ.λπ.) (ΚΩΔ. 11).

• Μουσεία, θέατρα, κινηματογράφοι, συνεδριακά κέντρα, αίθουσες διαλέξεων-συναυλιών, κ.λπ. (ΚΩΔ.12).

Σε περίπτωση που το κτίριο είναι ημιτελές θα γράψουν το ΚΩΔ.99.

2 Το νόμο, δήμο ή διαμέρισμα ή την κοινότητα που ανήκει το ακίνητο.

3 Τη θέση του ακινήτου και τους δρόμους που το περικλείουν και τον αριθμό του οικοδομικού τετραγώνου, στοιχείο που υπάρχει στην οικοδομική άδεια και τα συμβόλαια. 4 Την επιφάνεια του ακινήτου και τον όροφο.

5 Τη συνολική επιφάνεια του υπογείου, των βοηθητικών χώρων και των γκαράζ.

6 Τα χρόνια παλαιότητας. Η παλαιότητα αρχίζει μετά τη συμπλήρωση δύο ετών από την έκδοση της οικοδομικής άδειας ή της αναθεώρησής της.

Αν δεν υπάρχει οικοδομική άδεια, η παλαιότητα υπολογίζεται από τη χρονολογία κατασκευής η οποία προκύπτει από κάποιο δημόσιο έγγραφο (π.χ. προγενέστερος τίτλος κτίσης, νομιμοποίηση αυθαιρέτου, έναρξη ηλεκτροδότησης, μισθωτήριο συμβόλαιο).

7 Τους τίτλους κτήσης (γονική παροχή, ψιλή κυριότητα, επικαρπία κ.λπ.). Σε περίπτωση που δηλώνεται ψιλή κυριότητα ή η επικαρπία αναγράφεται υποχρεωτικά η πλήρης του επικαρπωτή.

• Για τα ακίνητα που είναι εκτός αντικειμενικού συστήματος οι ιδιοκτήτες θα δηλώσουν:

1. Το είδος του ακινήτου (αγροτεμάχιο, αγρός, βοσκότοπος, δασική έκταση, ορυχεία κ.λπ.

2. Την επιφάνεια σε τετραγωνικά μέτρα.

3. Τον δήμο, την κοινότητα ή το χωριό που υπάγεται το ακίνητο.

ΠΡΟΣΤΙΜΑ ΣΤΗΣ ΑΝΑΚΡΙΒΕΙΣ ΔΗΛΩΣΕΙΣ

Οι φορολογούμενοι που δεν υποβάλουν δήλωση ή υποβάλλουν ανακριβή δήλωση θα τους επιβληθούν πρόστιμα που φθάνουν μέχρι το 150% του φόρου που αναλογεί στην αντικειμενική αξία της ακίνητης περιουσίας. Συγκεκριμένα, για τους φορολογούμενους που:

• Υποβάλλουν εκπρόθεσμη δήλωση, επιβάλλεται πρόσθετος φόρος 5% του οφειλόμενου φόρου

• Υποβάλλουν ανακριβή δήλωση, επιβάλλεται πρόσθετος φόρος 75% του φόρου

• Δεν υποβάλλουν δήλωση, επιβάλλεται πρόσθετος φόρος 150%

• Γράφουν ανακριβή στοιχεία για τα ακίνητα επιβάλλεται πρόσθετος φόρος 100%

Παράλληλα, προβλέπεται πρόστιμο που φθάνει μέχρι 1.000.000 δραχμές για όσους δεν συμμορφώνονται με τις διατάξεις του άρθρου για τη φορολόγηση της μεγάλης ακίνητης περιουσίας και όσοι αρνούνται να προσέλθουν στην εφορία για διευκρινίσεις και εξακρίβωση της ακίνητης περιουσίας.

Ο ΦΟΡΟΣ ΣΤΗΝ ΑΚΙΝΗΤΗ ΠΕΡΙΟΥΣΙΑ

Κλιμάκιο (Ποσά σε δρχ.)	Φορολ. συντελ. κατά κλιμ. %	Ποσό φόρου κατά κλιμ.	Σύνολο φορολ. περ.	Σύνολο φόρου
50.000.000	0,3	150.000	50.000.000	150.000
50.000.000	0,4	200.000	100.000.000	350.000
50.000.000	0,5	250.000	150.000.000	600.000
100.000.000	0,6	600.000	250.000.000	1.200.000
100.000.000	0,7	700.000	350.000.000	1.900.000
υπερβάλλον	0,8			

Ο φόρος θα καταβληθεί σε τρεις δόμηνιαίες δόσεις και σε περίπτωση εφάπαξ καταβολής γίνεται έκπτωση 5%. Σε περίπτωση προσφυγής στα δικαστήρια, κατά της πράξης επιβολής του φόρου βεβαιώνεται ποσοστό 20% του αμφισβητούμενου με την πράξη κυρίου και πρόσθετου φόρου. Το ποσό που βεβαιώνεται εισπράττεται εφάπαξ μέσα στον επόμενο μήνα και συμψηφίζεται με τον φόρο και τον πρόσθετο που θα καθοριστούν με βάση την απόφαση του Δικαστηρίου.

ΣΕ 150 ΔΙΣ. ΘΑ ΑΝΕΛΘΟΥΝ ΟΙ ΕΙΣΠΡΑΞΕΙΣ

ΕΠΤΑ ΝΕΟΙ ΦΟΡΟΙ ΚΑΘΙΕΡΩΝΟΝΤΑΙ ΤΟ 1997

Σημαντική φορολογική επιβάρυνση επιφυλάσσει το 1997 για τους φορολογούμενους, καθώς η κυβέρνηση αποφάσισε να μην προχωρήσει στην τιμαριθμοποίηση της φορολογικής κλίμακας, αλλά να επιβάλει νέους φόρους και να καταργήσει ορισμένες φοροαπαλλαγές.

Ετσι η κυβέρνηση επιβάλλει από την 1η Ιανουαρίου '97 επτά νέους φόρους με στόχο τους «έχοντες και κατέχοντες», προκειμένου να στηρίξει τον δύσκολο προϋπολογισμό του '97.

Από τα πρόσθετα αυτά μέτρα το Υπουργείο Οικονομικών προσδοκά να εισπράξει περίπου 150 δισ. δραχμές.

Οι 7 νέοι φόροι είναι:

• Ο φόρος στη μεγάλη ακίνητη περιουσία. Το αφορολόγητο όριο αντικειμενικής αξίας καθορίστηκε στα 150.000.000 δραχμές για την τετραμελή οικογένεια.

Για τον άγαμο το όριο προσδιορίστηκε σε 60 εκατ. δρχ., για το ζευγάρι σε 120 και προσαυξάνεται κατά 15 εκατ. δρχ. για κάθε παιδί.

• Ο φόρος στα έντοκα γραμμάτια και τα ομόλογα. Επιβάλλεται φόρος εισοδήματος με συντελεστή 7.5% στους τόκους των εντόκων γραμματίων και των ομολόγων του Δημοσίου που εκδίδονται από την 1η Ιανουαρίου 1997. Στα έντοκα γραμμάτια ο φόρος προεισπράττεται κατά την έκδοσή τους, ενώ για τα ομόλογα θα εισπράττεται με τη λήξη τους.

• Επιβάλλεται φόρος 15% επί των αποδόσεων που προκύπτουν από παράγωγα χρηματοοικονομικά προϊόντα.

• Η αυτοτελής φορολόγηση με συντελεστή 20% επί της υπεραξίας που προκύπτει από την μεταβίβαση μετοχών μη εισηγμένων στο Χρηματιστήριο.

• Αλλάζει ο τρόπος φορολόγησης των αμοιβαίων κεφαλαίων και εταιριών επενδύσεων χαρτοφυλακίου και επιβάλλεται φόρος 2‰ επί του συνολικού ποσού του ενεργικού τους, ενώ καταργείται ο φόρος 15% στις αποδόσεις τους.

• Αυξάνεται ο συντελεστής φόρου εισοδήματος των κερδών των τραπεζών από 35% σε 40%, καθώς και η προκαταβολή φόρου από 50% σε 60%.

• Επιβάλλεται φόρος 15% στις καταθέσεις σε συνάλλαγμα.



ΝΕΕΣ ΥΠΗΡΕΣΙΕΣ

Το Υπουργείο Οικονομικών ετοιμάζεται να θέσει σε εφαρμογή μέσα στο '97 τους νέους μηχανισμούς για τους φορολογικούς ελέγχους σε επιχειρήσεις και ελεύθερους επαγγελματίες με στόχο την περιστολή της παραοικονομίας, της φοροδιαφυγής, του λαθρεμπορίου, της διακίνησης ναρκωτικών και όπλων καθώς και του «ξεπλύματος» παράνομου χρήματος. Στο α' 3μηνο του έτους 1997 θα αρχίσει να λειτουργεί το Σώμα Δίωξης Οικονομικού Εγκλήματος, το οποίο θα διενεργεί προληπτικούς και κατασταλτικούς ελέγχους σε επιχειρήσεις, μεταφορικά μέσα και αποθήκες. Την άνοιξη θα λειτουργήσει το Εθνικό Ελεγκτικό Κέντρο και αργότερα θα συσταθούν τα περιφερειακά Ελεγκτικά Κέντρα τα οποία θα ελέγχουν 9.075 επιχειρήσεις. Προωθείται το πρόγραμμα ERMIS, το σύστημα διασφάλισης και πιστοποίησης της γνησιότητας των τιμολογίων και παραστατικών

ΙΑΤΡΙΚΗ ΑΝΑΚΟΙΝΩΣΗ
Ο ΙΑΤΡΟΣ
ΙΩΑΝΝΗΣ Ε. ΥΨΗΛΑΝΤΗΣ
ΕΙΔΙΚΟΣ ΠΑΘΟΛΟΓΟΣ
Δέχεται καθημερινά 8-1 και 5-8
ΣΑΒΒΑΤΟ 9-1 Ιατρείο: Αμερικής 95 Τηλ: 77200

ΑΡΧΩΝ ΣΑΜΑΡΤΖΗΣ
ΜΟΝΩΣΕΙΣ - ΜΟΝΩΤΙΚΑ ΥΛΙΚΑ

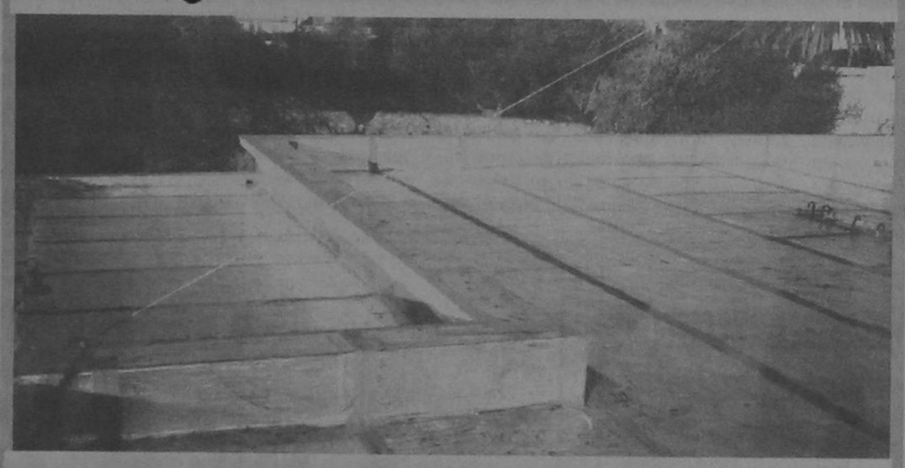

ΜΟΝΩΣΤΕ ΤΗΝ ΤΑΡΑΤΣΑ ΣΑΣ ΜΙΑ ΓΙΑ ΠΑΝΤΑ
ΤΗΛ. 23030 - 32054 67790 62880 ΚΙΝ. 094502033

ΚΑΛΕΣ ΔΟΥΛΕΙΕΣ, ΜΕ ΚΑΛΕΣ ΔΙΑΚΟΠΕΣ!
Προνομιακά Πακέτα 5ήμερων Διακοπών στην Αθήνα
από 37.000 δραχμές.

Τώρα, κάθε ταξίδι για δουλειές στην Αθήνα είναι μια ευκαιρία για πολυτελείς διακοπές!
Συνδυάστε τις υποχρεώσεις με τη διασκέδαση και απολαύστε τη διαμονή σας στην Πρωτεύουσα, σε μερικά από τα καλύτερα ξενοδοχεία της.
Τα Προνομιακά Πακέτα 5ήμερων Διακοπών στην Αθήνα της ΜΑΝΤΑ Α.Ε. ξεκινούν από 37.000 δρχ. και περιλαμβάνουν:
• ΔΥΟ ΔΙΑΝΥΚΤΕΡΕΥΣΕΙΣ, με ημιδιατροφή (πρωϊνό, βραδινό), σε καμπίνα διακεκριμένης θέσης, στα υπερσύγχρονα πλοία της ΔΑΝΕ (ΠΑΤΜΟΣ, ΡΟΔΟΣ, ΙΑΛΥΣΣΟΣ).
• ΔΥΟ ΔΙΑΝΥΚΤΕΡΕΥΣΕΙΣ, με πρωϊνό, σε επιλεγμένα ξενοδοχεία.
• ΕΙΔΙΚΗ ΕΚΠΤΩΣΗ 30% στα εισιτήρια των Ι.Χ. αυτοκινήτων.
• ΕΙΔΙΚΕΣ ΕΚΠΤΩΤΙΚΕΣ ΤΙΜΕΣ για κάθε επιπλέον ημέρα διαμονής.

ΞΕΝΟΔΟΧΕΙΟ	ΚΑΤΗΓΟΡΙΑ	ΤΙΜΗ*
DIVANI CARAVEL	LUX	56.000
NAFSIKA ASTIR PALACE	LUX	61.000
ATHENS LEDRA MARRIOTT	LUX	63.000
BEST WESTERN FENIX HOTEL	A'	46.000
ASTOR HOTEL	A'	41.000
RIVA HOTEL	A'	39.000
PRESIDENT HOTEL	A'	39.000
AMALIA HOTEL	A'	53.000
ELECTRA PALACE HOTEL	A'	50.000
ESPERIA HOTEL	A'	47.000
ATHENS GATE BEST WESTERN	B'	42.000
HOTEL PLAKA	B'	41.000
TITANIA HOTEL	B'	47.000
GRAND HOTEL	B'	39.000
DORIAN INN HOTEL	B'	37.000

*Οι τιμές των πακέτων είναι κατ' άτομο, με διαμονή σε δίκλινο δωμάτιο και ισχύουν μέχρι 31/3/97.

Καλές Δουλειές και καλές...Διακοπές, με ΜΑΝΤΑ Α.Ε.



Δ·Α·Ν·Ε· SEA LINE
ΔΩΔΕΚΑΝΗΣΙΑΚΗ ΑΝΩΝΥΜΗ ΝΑΥΤΙΛΙΑΚΗ ΕΤΑΙΡΙΑ
F/B ΠΑΤΜΟΣ - F/B ΡΟΔΟΣ - F/B ΙΑΛΥΣΣΟΣ
Ενημερωθείτε από τη ΜΑΝΤΑ Α.Ε., ΓΕΝΙΚΟΣ ΠΡΑΚΤΟΡΑΣ ΠΩΛΗΣΕΩΝ.
Αμερικής 95, τηλ.: (0241) 77070-5, FAX: (0241) 77084.

ICM ΔΙΕΘΝΕΙΣ ΜΕΤΑΦΟΡΕΣ ΕΜΠΟΡΕΥΜΑΤΩΝ ΕΠΕ
ΜΕΤΑΦΟΡΕΣ ΕΞΩΤΕΡΙΚΟΥ - ΕΣΩΤΕΡΙΚΟΥ - ΔΙΑΚΟΜΕΤΑΚΟΜΙΣΕΙΣ
Προσφέρουμε τα πιο ολοκληρωμένα προγράμματα μεταφορών για τον ασφαλέστερο και προσφορότερο τρόπο μεταφοράς
- Μεταφορές με container για πλήρη και ομαδικά φορτία
- Θαλάσσιες και συνδυασμένες μεταφορές
- Αεροπορικές μεταφορές
- Μεταφορές οικοσκευών
- Οδικές μεταφορές Eurocargo
- Σιδηροδρομικές μεταφορές
- Μεταφορές εκθεμάτων και υλικών κατασκευής περιπτέρων.

Η εταιρεία μας αναλαμβάνει να μεταφέρει τα εμπορεύματα για λογαριασμό των εισαγωγέων από οποιοδήποτε μέρος του κόσμου, και να τα παραδώσει ελεύθερα μέχρι την αποθήκη τους διεκπεραιώνοντας όλες τις διατυπώσεις.
Για περισσότερες πληροφορίες, απευθυνθείτε στα γραφεία μας
Αμερικής 97, τηλ. 24115, 22105, 76215, fax 26485

δΣΠορ

Επιμέλεια Στάθης Φαρμακίδης
Τάσος Κώστας

Συνεργάτες
Ρασήτ Μαρασλής
Γιώργος Παγιωτέλλης
Γιώργος Πάττας
Γίωργος Αναγνώστου



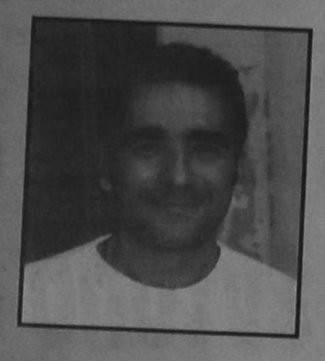

Ο Αλεξιάδης έφυγε ο Τσιλιγκρός συνεχίζει

Αρχή ...του τέλους για την Ενωση

«Είμαι δεμένος όσο κανείς μ' αυτή την ομάδα.

Πέρασα τα πάντα κι άντεξα. Τα δύο τελευταία χρόνια με κράτησαν στ' αποδυτήρια οι σχέσεις μου με τους παίκτες. Είμασταν μια οικογένεια και υπομέναμε όλα τα προβλήματα.

Ομως η κατάσταση που υπάρχει στην Ενωση μας κούρασε όλους. Ετσι το τελευταίο διάστημα κατάλαβα ότι κάτι δεν πήγαινε καλά στις σχέσεις μου με τους παίκτες χωρίς βέβαια να έχουν την ευθύνη. Αυτό ήταν.

Δυστυχώς δεν υπάρχει «φώς» στον ορίζοντα κι έτσι αποφάσισα να σταματήσω».

Ο Ηλίας Αλεξιάδης ανοίγει την καρδιά του στην «δ» και μιλάει για την μεγάλη του αγάπη, την Ενωση που αναγκάστηκε να εγκαταλείψει.

«Προσπάθησα να φτιάξω στην ομάδα ένα σύνολο με νεαρούς ποδοσφαιριστές απ' την Ρόδο που έχουν μέλλον για να αναγεννήσουμε το Ροδιακό ποδόσφαιρο. Οπως ξέρετε όλοι δεν είχαμε συμπαραστάτες. Μας άφησαν μόνους.

Για αρκετό διάστημα δεν υπήρχε τίποτα! Εκανα τον προπονητή χωρίς να πληρώνομαι αλλά δεν μπορώ και να πληρώνω για να είμαι προπονητής...»

Χωρίς καπετάνιο λοιπόν το πλοίο «Ενωση Ρόδος- Διαγόρας» παλεύει στα άγρια κύματα της Γ' Εθνικής με χίλια- δύο προβλήματα αγωνιστικά και διοικητικά.

Ο Βασίλης Τιλιγκρός, συνεργάτης του Ηλία Αλεξιάδη θα είναι αυτός που θα συνεχίσει στο πόστο του προπονητή αφού κάθε άλλη σκέψη είναι παρακινδυνευμένη.

Ο ΒΡΥΖΑΣ ΑΠΟΒΛΗΘΗΚΕ

Ο Δήμος Βρύζας ήταν αυτός που αποβλήθηκε με δύο κίτρινες κάρτες στο παιχνίδι με τον Ηλυσιακό κι όχι ο Νίκος Χαραλάμπους!

Πάντως ο τελευταίος συμπλήρωσε τρείς κίτρινες κάρτες κι έτσι δεν θα αγωνισθεί κατά του Εργοτέλη όπως επίσης και οι Καραβόλιας - Χατζησταμάτης που είναι τιμωρημένοι.

✓Οριστικό αντίο του Αλεξιάδη
«Με κρατούσαν στην ομάδα οι σχέσεις μου με τους παίκτες. Κάτι άρχισε να χαλάει και φεύγω»
✓Ο Τσιλιγκρός συνεχίζει στην θέση του προπονητή
✓Ο Ο Βρύζας αποβλήθηκε κι όχι ο Χαραλάμπους

Τρίτο μάτι

•Ολο καμάρι έκαναν βόλτα στα επίσημα του ΟΑΚΑ οι Τριαντενοί. Ολοι ήταν εκεί. Ο Δήμαρχος, ο κυρ Κώστας, ο κυρ Γιάννης, ο μπακάλης, αλλά έλειπαν οι δύο που οδήγησαν τον Ιάλυσο εκεί.

• Ο Μπερλουσκόνι και ο μουσάτος. Εστω και αν ο τελευταίος πήρε κανονικά τα λεφτά του, αλλά δεν υπέγραψε αποδείξεις και τώρα άντε βρείτε τον...

• Ο παίκτης του Ιάλυσου που κυνηγιόταν γιατί δεν έπαιξε την Κυριακή χθες ήταν βασικός και από τους καλύτερους...

• Ο Βραζιλιάνος περιμένει κάτι καλό από Αθήνα γι' αυτό καθυστερεί να πει το ναι στον μουσά!

Ηλιας. Κ.

Παλληκάρι στο ΟΑΚΑ!

Τέτοιου είδους παιχνίδια σαν το χθεσινό ανάμεσα στον Παναθηναϊκό και τον Ιάλυσο, προσφέρουν την ευκαιρία στον προπονητή του θεωρητικά ισχυρότερου, να πειραματιστεί, να δώσει ευκαιρίες σε μη βασικούς, να ξεκουράσει και να προφυλάξει τους έχοντες μόνιμο ρόλο στην ομάδα και να «σβήσει» ποινές. Είναι πάντως σπάνιο, έως πολύ σπάνιο, το φαινόμενο ο προπονητής να μοιράζει πρόστιμα, μηδέ εξαιρουμένου του ιδίου και των άμεσων συνεργατών του. Ο Βέλιμιρ Ζάετς έκανε όλα τα παραπάνω.

Πειραματίστηκε και έδωσε ευκαιρίες αλλά δεν κατάφερε ούτε να προφυλάξει αλλά ούτε και να ξεκουράσει όσο θα ήθελε παίκτες που λόγω πλικίας και συνεχούς αγωνιστικής παρουσίας, νοιώθουν περισσότερο την ανάγκη ανάπαυσης. Στο τέλος αναγκάστηκε εκ των πραγμάτων να επιβάλει πρόστιμα και να κρούσει τον κώδωνα του κινδύνου κάνοντας λόγο για εδώ και τώρα αλλαγή της κακής νοοτροπίας ορισμένων στην ομάδα...

Η ομάδα της Ρόδου κέρδισε τις εντυπώσεις με την εμφανισή της και οι ποδοσφαιριστές του Ιάλυσου χωρίς φόβο στάθηκαν παλληκάρια μέσα στο **ΟΑΚΑ**.

Μάλιστα χάθηκαν ορισμένες κλασικές ευκαιρίες που έφεραν τον Ιάλυσο μια ανάσα από το μπαμ!

Ενα ημίχρονο δύο φάσεις. Επεικώς απαράδεκτη ήταν η παρουσία των γηπεδούχων στο πρώτο 45 λεπτό γιατί από το συμπαθέστατο συγκρότημα του **Γιάννη Γκαϊτατζή** δεν είχε κανείς την απαίτηση να προσφέρει αυτά που ζητούσε από τους παίκτες του **Ζάετς**.

Ενα πρώτο ημίχρονο που είχε όλες και όλες δύο φάσεις, στις οποίες οι πράσινοι στάθηκαν τυχεροί και έφυγαν πρηγούμενοι για τα αποδυτήρια. Στην πρώτη στο 18' όταν **ο Αλεξούδης** κατάφερε να ανοίξει το σκορ. Σε μια επέλαση του **Κολιτσιδάκη**, ο αρχηγός των πρασίνων χθες,. βρέθηκε λίγο έξω από την περιοχή και έπιασε συρτό αλλά όχι ιδιαίτερα δυνατό σουτ. Για καλή του τύχη ο γκολκίπερ **Αλεξανδρίδης** δεν εκτίμησε σωστά την πορεία της μπάλλας που αφού βρήκε την ρίζα του κάθετου δοκαριού κατέληξε στα δίκτυα. Ο Ρόδιος πορτιέρο φέρει ακεραία την ευθύνη του γκολ.

Αυτή ήταν η πρώτη και η τελευταία ευκαιρία των γηπεδούχων στο πρώτο ημίχρονο. Η τύχη που συνέβαλε να προηγηθούν στο 18' στάθηκε αρωγός και στο 35' όταν από συνδυασμό των **Ταχίρι-Καλημέρη, ο Πολιάς** βρέθηκε «φάτσα» με το γκολ αλλά το σουτ που επιχείρησε έφυγε ψηλά άουτ.

Ο αριστερός ακραίος αμυντικός με περισσότερη ψυχραιμία και λιγότερη βιασύνη θα μπορούσε να είχε ισοφαρίσει...

Αλλαγή σκηνικού μέχρι το 60'. ο Ζάετς είχε ήδη αποσύρει από το 42'τον **Νασιόπουλο**, έβγαλε και τον **Νικολαΐδη** στην ανάπαυλα και η παλαιά δοκιμασμένη συνταγή των **Βαζέχα,Αποστολάκη**, κλήθηκε να βγάλει το φίδι από την τρύπα. Ετσι και έγινε. Στα έντεκα πρώτα λεπτά οι πράσινοι έδειξαν το καλό τους πρόσωπο. Μέσα σε αυτό το διάστημα έχασαν πέντε κλασικές ευκαιρίες με **Αλεξούδη, Βαζέχα, Κόλα και Μπασινά** πρωταγωνιστές και στο 56' κατάφεραν να σκοράρουν. Από επέλαση του «Γου Σου» από την δεξιά πλευρά και σέντρα ακριβείας ο **Βαζέχα** με ασύλληπτη κεφαλιά διαμόρφωσε το τελικό αποτέλεσμα. Νωρίτερα στο 54' ο **Κυπριώτης** είχε σουτ ελάχιστα άουτ.

Με την σέντρα ο Ιάλυσος έχασε μοναδική ευκαιρία να μειώσει και να ξαναδώσει ενδιαφέρον στο παιχνίδι. Ο **Πολιάς** μπήκε με ωραίες προσποιήσεις στην περιοχή αλλά απέτυχε να νικήσει τον **Νικοπολίδη**, όπως απέτυχε να το κάνει αμέσως μετά ο **Ταχίρι** παραλήπτης της μπάλλας που σούταρε και αυτός πάνω στον **Αρτινό** πορτιέρο. Εκεί είχαν τελειώσει όλα. Η υπόλοιπη μισή ώρα πρόσφερε ελάχιστες συγκινήσεις και ακόμη λιγότερες φάσεις άξιες αναφοράς.

Να μη σταθούμε στην κριτική προσώπων στους πράσινους. Φαίνεται άλλωστε από την περιγραφή ποιοί έκαναν την διαφορά.

Ο δραστήριος και παράλληλα μοιραίος **Πολιάς** με τους **Κυπριώτη και Καλλιμάνη** ξεχώρισαν από τους Ροδίτες. Πέρασε απαρατήρητη η διαιτησία του **Λάκωνα Σπύρου Παπαδάκου** που έδειξε σωστά κίτρινη στον **Τρούλη** στο 72'.

ΠΑΝΑΘΗΝΑΪΚΟΣ: Νικοπολίδης, Γ.Σ. Γεωργιάδης, Ουζουνίδης, Γ.Χ. Γεωργιάδης, Αλεξόπουλος (60' Μάρκος), Κολιτσιδάκης, Κόλα, Μπασινάς, Νασιόπουλος (42' Βαζέχα), Αλεξούδης, Νικολαΐδης (46' Αποστολάκης).

ΙΑΛΥΣΟΣ: Αλεξανδρίδης, Ράιος, Πολιάς, Κακλαμάνος, Πάττας, Καλλιμάνης, Καλημέρης (75' Παπαδόπουλος), Κυπριώτης, Κορμαρής, Ταχίρι (75' Ρέπο), Τρούλης (75' Ζίου).

Το φιλμ του Αγώνα

18' Ο Αλεξούδης με σουτ λίγο έξω από την περιοχή ανοίγει το σκορ (1-0) 35' Σημαντική ευκαιρία του Ιάλυσου με τον Πολιά που από ευνοϊκή θέση σούταρε ψηλά άουτ.

47' Ο Αλεξανδρίδης αποκρούει με τα πόδια προσπάθεια του Μπασινά και ο αλεξούδης αστοχεί από κοντά.

50' Μπαλιά-τρύπα του Κόλα, σε Μπασινά που πλασάρει άουτ.

52' Σουτ Βαζέχα, αποκρούει ασθενώς ο Αλεξανδρίδης και ο Αλεξούδης αποτυγχάνει στη συνέχεια της φάσης.

54' Επικίνδυνο σουτ του Κυπριώτη, λίγο άουτ.

56' Το 2-0 από τον Βαζέχα, σε σέντρα του Γ.Σ. Γεωργιάδη.

57' Ατομική προσπάθεια ο Πολιάς, επεμβαίνει σωτήρια ο Νικοπολίδης που πράτει ανάλογα και στη συνέχεια της φάσης σε σουτ του Ταχίρι.

Ο Ιάλυσος ανάγκασε τον Παναθηναϊκό στην χειρότερη φετινή εμφάνιση
✓Εχασε 2-0 με γκολ των Αλεξούδη - Βαζέχα
✓ Μπορούσε το 2-2 καθώς έχασε κλασικές ευκαιρίες

ΖΑΕΤΣ: ΤΟΥΣ ΥΠΟΤΙΜΗΣΑΜΕ...

Ποιος είδε τον Βέλιμιρ Ζάετς και δεν τον φοβήθηκε χθες το απόγευμα λίγα λεπτά μετά το τέλος της συνάντησης με τον Ιάλυσο για το Κύπελλο. Ο προπονητής του Παναθηναϊκού εξοργισμένος με την εμφάνιση των παικτών του (με το σκορ, ούτε που ασχολήθηκε...), δήλωσε ότι είναι αποφασισμένος να τιμωρήσει με βαρύ χρηματικό πρόστιμο όλο τον... κόσμο (ακόμη και τον εαυτό του, αλλά και τα υπόλοιπα μέλη της τεχνικής ηγεσίας!), ενώ απείλησε πως θα παραιτηθεί σε περίπτωση που παρουσιαστούν παρόμοια κρούσματα - αδιαφορίας - στον μέλλον! «Δυστυχώς, υποτιμήσαμε τον αντίπαλο. Δεν είμασταν καθόλου καλοί. Το ότι κερδίσαμε με 2-0 δεν μετράει καθόλου! Δεν έμεινα καθόλου ευχαριστημένος από την εμφάνιση και αποφάσισα να πάρω μέτρα για να μην υπάρξουν παρόμοια κρούσματα στο μέλλον, ήταν τα πρώτα λόγια του Κροάτη τεχνικού, ο οποίος συνέχισε... ακάθεκτος: » Ολη η ομάδα είναι τιμωρημένη και εμείς μαζί (σ.σ. εννοεί τον εαυτό του και τους συνεργάτες του). Θα επιβληθεί χρηματικό πρόστιμο. Ειναι μεγάλο σφάλμα να υποτιμάς τον αντίπαλο. Αυτή η νοοτροπία πρέπει να φύγει. Σε αντίθετη περίπτωση θα φύγουμε εμείς!»

Οταν ρωτήθηκε για το ύψος του χρηματικού προστίμου που θα επιβληθεί σε... ολόκληρο το «πράσινο» στρατόπεδο, ο «Ζέκο» απέφυγε να το αποκαλύψει. «Δεν ξέρω ακόμη... Θα είναι σίγουρα βαρύ», ήταν τα λόγια του 40χρονου κόουτς, ο οποίος θα ενημερώσει σχετικά τον πρόεδρο Γιώργο Βαρδινογιάννη στη συνάντηση που θα έχουν αύριο.

«Κατσάδα» στο ημίχρονο

Το... καμπανάκι του κινδύνου είχε σημάνει για τον προπονητή του Παναθηναϊκού από τα πρώτα λεπτά του χθεσινού αγώνα όταν έβλεπε τους παίκτες του... εκτός τόπου και χρόνου. Γι' αυτό και στο ημίχρονο οι φωνές του έφτασαν μέχρι τον... αγωνιστικό χώρο.

«Δεν είναι εμφάνιση αυτή. Είστε απαράδεκτοι. Συνέλθετε όσο είναι ακόμη καιρός», είπε - σε γενικές γραμμές - ο «Ζέκο» στους «πράσινους», αλλά μετά το τέλος της συνάντησης ήταν τόσο απογοητευμένος που δεν είχε διάθεση να πει το παραμικρό. Δεν είναι τυχαίο ότι και κατά τη διάρκεια του αγώνα, ο Κροάτης τεχνικός είναι ζήτημα αν μίλησε μία δύο φορές στους παίκτες του, ενώ συνήθως δεν σταματάει λεπτό να δίνει οδηγίες. «Είμασταν αδικαιολόγητοι. Μαύρα χάλια. Καλύτερα να χάναμε το παιχνίδι, παρά να κάνουμε τέτοια άθλια εμφάνιση», έλεγε λίγο αργότερα ο Ζάετς.

•Από τις εξέδρες του Ολυμπιακού Σταδίου δεν έλειψε ούτε χθες ο πρόεδρος της ΠΑΕ Παναθηναϊκός Γιώργος Βαρδινογιάννης.

•Στο χθεσινό ματς κόπηκαν 267 εισιτήρια (!) και εισπράχθηκαν 355.000 δραχμές.

Προκαλεί ο Ναυπακτιακός

Σε την διαιτησία προσπαθούν να χρεώσουν την ήττα τους από τον Ιάλυσο οι άνθρωποι του Ναυπακτιακού.

Χθες στις αθλητικές εφημερίδες δημοσιεύθηκε η παρακάτω προκλητική δήλωση του προέδρου της ΠΑΕ Ναυπακτιακός κ. Φιλίππου Σφαέλλου.

«Νομίζω ότι δεν αξίζει ν' ασχολούμαστε με το ποδόσφαιρο. Αλήθεια τι νόημα έχει να συμμετέχουμε σε αυτό το πρωτάθλημα και να ξοδευόμαστε για τους διαιτητές όταν η διαιτησία δεν στέκεται στο ύψος της».

Βέβαια ο κ. Σφαέλλος δεν γνωρίζει από... πρώτο χέρι τι συνέβη στο Οικονομίδειο στάδιο μια και την Κυριακή δεν βρισκόταν στην Ρόδο.

Αν είχε έρθει στο νησί μας θα είχε ακούσει τον προπονητή του κ. Δημήτρη Σεϊταρίδη να δηλώνει «δεν ξέρω αν ήταν πέναλτι»! Μακάρι ο Ιάλυσος να τύχει της ίδιας διαιτητικής αντιμετώπισης στο παιχνίδι του Β' γύρου.



Οι διαιτητές της Δ' Εθνικής

2ος ΟΜΙΛΟΣ

Αρης Χίου - Καλλονή: Γκουλεμάνης, Καπελάκης, Τάτσης (Πατρών).

Ηρακλής Ψαχ. - Πολυκράτης: Ιωάννου, Γκοτσόπουλος, Ραβανός (Πατρών).

Αρης Αρχ. - Ατρόμητος: Καραβιδάς, Αναστόπουλος, Πλέσσας (Ηλείας).

Μανδραϊκός - Κερατσίνι: Λεβεντάκος, Ελληνας, Φράγγος (Πατρών).

Παγκορινθιακός - Λήλας: Σπαθής, Σταμούλης, Σταυρόπουλος (Αθήνας).

Χαλκίδα- Δάφνη Εξ: Σπυράκης, Βαβαρούτσος, Λεκάκης (Λακωνίας).

Μ. Αετός - Αγερσανί: Παναγιωτόπουλος, Σαχίνης, Γονεής (Αργολίδας).

Εν. Πανασπρ./ Δόξας - Φοίβος Κρ.: Σταμάτης, Γιαννόπουλος, Μαγκλάρας (Φθ/δας).

Γκαϊτατζής: Τα καταφέραμε

Απόλυτα ικανοποιημένος από τις προσπάθειες των ποδοσφαιριστών του έμεινε ο προπονητής του Ιάλυσου Γιάννης Γκαϊτατζής. Ο έμπειρος τεχνικός- παρότι η ομάδα της Ρόδου γνώρισε την ήττα- υποστήριξε στις δηλώσεις του ότι το σκορ θα μπορούσε να είναι διαφορετικό, καθώς οι παίκτες του έχασαν κλασικές ευκαιρίες για γκολ:

«Η παρουσία μας ήταν αρκετά καλή, κόντρα σε μία μεγάλη ομάδα. Οφείλω να παραδεχθώ πως ο Παναθηναϊκός είχε την υπεροχή και στα 90 λεπτά της συνάντησης. Εκείνο που θέλω να επισημάνω, όμως, είναι ότι δημιουργήσαμε τρεις κλασικές ευκαιρίες για γκολ. Αν είχαμε καταφέρει να σκοράρουμε τα πράγματα θα ήταν ακόμη καλύτερα. Σε γενικές γραμμές έγινε ένα καλό παιχνίδι και από τις δύο ομάδες. Ολοι γνωρίζουμε τις δυνατότητες του Παναθηναϊκού.

Προσπαθήσαμε να σταθούμε όσο καλύτερα γίνεται και πιστεύω ότι τα καταφέραμε».

Ο τεχνικός του Ιάλυσου ρωτήθηκε στη συνέχεια για το αν η ομάδα του έχει ελπίδες πρόκρισης στα ημιτελικά του Κυπέλλου και εκείνος απάντησε:

«Δεν πετάμε στα σύννεφα. Ξέρουμε ποία ομάδα έχουμε απέναντί μας. Και σήμερα παίξαμε για την ιστορία του συλλόγου μας. Το ίδιο θα κάνουμε και στον επαναληπτικό αγώνα».

Ο Γιάννης Γκαϊτατζής δεν παρέλειψε να κάνει πρόβλεψη για τη συνέχεια του πρωταθλήματος:

«Μετά την βαθμολογική απώλεια του Ολυμπιακού στο παιχνίδι με τη Βέροια, τα δεδομένα άλλαξαν. Ο Παναθηναϊκός επέστρεψε για τα καλά στην διεκδίκηση του τίτλου και πλέον όλα είναι ανοικτά. Σε περίπτωση, μάλιστα που ο Ολυμπιακός χάσει την Κυριακή από την ΑΕΚ και οι τρεις ομάδες της Αθήνας θα δώσουν μάχη μέχρι το τέλος. Αν ο Ολυμπιακός δεν χάσει στο «Νίκος Γκούμας» θα έχει κάνει ένα μεγάλο βήμα για την κατάκτηση του τίτλου».

• Η ΕΠΑΕ όρισε το παιχνίδι τη προσεχούς αγωνιστικής ανάμεσα στον Βαρβασιακό και τον Ιάλυσο στο γήπεδο της Μυτιλήνης λόγω τιμωρίας της έδρας της ομάδας της Χίου. Αυτή η είδηση είναι και καλή και κακή για τον Ιάλυσο. Θα φιλοξενηθεί από τον ουραγό του πρωταθλήματος σε ουδέτερο γήπεδο κάτι που κάνει ευκολότερο το έργο του. Από την άλλη όμως οι φίλαθλοι του Αιολικού θα θέλουν ήττα του Ιάλυσου καθώς η ομάδα τους βρίσκεται μόλις δύο βαθμούς πάνω από την ομάδα της Ρόδου.



«Παρελθόν» και ο Μόσχος

Την παραίτηση του από την τεχνική ηγεσία του Κλεάνθη υπέβαλε ο Γιώργος Μόσχος. Αιτία του διαζυγίου το οικονομικό πρόβλημα. « Κάναμε μία συμφωνία στο ξεκίνημα της περιόδου η οποία όμως δεν τηρήθηκε. Εκανα υπομονή έξι μήνες αλλά δεν πάει άλλο. Για το μόνο που στεναχωριέμαι είναι ότι στο διάστημα της διακοπής κάναμε πολύ καλή δουλειά και ο Κλεάνθης θα είναι πολύ δυνατός με την έναρξη του πρωταθλήματος», δήλωσε χθες ο νεαρός τεχνικός.

Πάντως σήμερα η διοίκηση του συλλόγου θα κάνει μία τελευταία προσπάθεια να τον μεταπείσει όταν θα έρθει στο γήπεδο Παραδεισίου για ν' αποχαιρετήσει τους παίκτες του Κλεάνθη.

«Οι πιθανότητες να μείνω είναι μόλις 10%», τόνισε ο Γιώργος Μόσχος.

ΠΡΑΚΤΟΡΕΙΟ ΠΡΟ-ΠΟ ΛΟΤΤΟ
ΛΑΧΕΙΑ- ΞΥΣΤΟ
&
ΦΩΤΟΑΝΤΙΓΡΑΦΑ
ΒΑΣΩΣ ΒΑΣΤΑΡΔΗ
ΜΕΤΑΦΕΡΘΗΚΑΜΕ
ΑΠΟ ΤΗΝ ΕΘΝΑΡΧΟΥ ΜΑΚΑΡΙΟΥ 24 ΣΤΟΑ ΤΣΟΥΒΑΛΑ
ΣΤΗΝ ΝΕΑ ΜΑΣ ΔΙΕΥΘΥΝΣΗ
ΕΘΕΛ. ΔΩΔΕΚΑΝΗΣΙΩΝ 25 ΣΤΟΑ ΚΙΟΣΟΓΛΟΥ
☎ & FAX 22821 ΟΙΚΙΑΣ 63008

ΣΤΙΒΟΣ

Θέλω 7.20 στο Παγκόσμιο!

Από το μικρό σπίτι όπου διέμενε στα Λιόσια βρέθηκε στην υπερσύγχρονη Ατλάντα, εκεί που σημείωσε τον μεγάλο θρίαμβο στο μήκος με 6.97 μ. στο μήκος και κατέκτησε την τέταρτη θέση. Εξη χρόνια νωρίτερα είχε εγκατασταθεί στα Λιόσια για να κάνει το ξεκίνημά της μιας και η Ρόδος δεν προσφερόταν για σπουδαία πράγματα. Ο λόγος γίνεται βέβαια για την... αρχόντισα του νησιού, Νίκη Ξανθού που στους Ολυμπιακούς Αγώνες θαυμάστηκε για την υπερπροσπάθειά της από εκατομμύρια τηλεθεατών.

Οπως τονίζει και η ίδια τότε είχε χρήματα μόνο για το φαγητό, ούτε καν για τα αναγκαία, όμως με την υπομονή και την επιμονή ήρθαν επιτυχίες και χρήματα. Πέντε μήνες μετά την Ατλάντα δίνει νέα διάσταση στο πολυσυζητημένο τελευταίο άλμα της Τζάκι Τζόινερ Κέρσι που μετρήθηκε 7.00 και χάρισε το χάλκινο στην Αμερικανίδα.

Υστερα από προσεκτική μελέτη του βίντεο διαπίστωσε ότι το άλμα ήταν σαφώς μικρότερο και δόθηκε τόσο, ώστε να... υπερκεράσει την Ροδίτισσα άλτρια που πήδηξε 6.97 μ. Η αξιωματικός του Λιμενικού Σώματος από τα επίλεκτα στελέχη, μιλάει στην «δ» σε μία συνέντευξη «ποταμό» και αναλύει τους στόχους της για το Παγκόσμιο Πρωτάθλημα που θα γίνει στην Αθήνα, τον Αύγουστο του 1997.

- Τι ευχή κάνεις για το 1997;

«Πάνω απ' όλα υγεία στον κόσμο, να υπάρχει αγάπη γιατί στις σημερινές ημέρες λείπει.

Μόνο η αγάπη θα μας σώσει. Επίσης εύχομαι το Παγκόσμιο Πρωτάθλημα να έχει επιτυχία και πολλές ελληνικές διακρίσεις».

- Ποιό γεγονός σου άρεσε και ποιό σε δυσαρέστησε τη χρονιά που έφυγε (1996);

«Το γεγονός της χρονιάς ήταν η Ολυμπιάδα και οι επιτυχίες που είχαμε. Με συγκλόνισε το πρόσφατο γεγονός με το ναυάγιο του «Δύστος» και τους 17 νεκρούς και 3 αγνοούμενους».

- Ως αξιωματικός του Λιμενικού Σώματος μέχρι ποιό επίπεδο αυτοθυσίας θα έφθανες για να σωθούν οι ναυτικοί που χάθηκαν;

«Μέχρι όπου με φτάνουν οι δυνάμεις μου για να φέρω ζωντανούς τους ανθρώπους στις οικογένειές τους».

- Ποιά είναι η διαφορά της Νίκης του '95 που δεν διακρινόταν σε μεγάλους αγώνες και του '96;

«Είναι καθαρά θέμα εμπειρίας και ψυχολογίας σε μεγάλους αγώνες. Το 1996 είχα καλύτερη εμπειρία και με βοήθησε σημαντικά ο προπονητής μου Γιώργος Πομάσκι κυρίως στον ψυχολογικό τομέα. Αλλαξαν και πράγματα στην τεχνική μου, τα οποία οφείλονται στον ίδιο. Αρα ήταν επόμενο να έρθουν οι διακρίσεις».

- Επιμένεις ότι σε «έκλεψαν» στην Ατλάντα;

«Είτε με τον ένα είτε με τον άλλο τρόπο με έκλεψαν. Η μεγάλη πιθανότητα να ήταν άκυρο και να μην το έδωσαν με κάνει ακόμη να επιμένω. Βλέποντας αργά σε βίντεο του αγώνα διαπίστωσα ότι το άλμα της Τζόινερ ήταν μικρότερο και δόθηκε μόνο για να κερδίσει το χάλκινο μετάλλιο! Αν έβλεπα τώρα την Τζόινερ δεν θα της έλεγα κάτι, όμως θα προσπαθούσα και πάλι να την κερδίσω».

- Υπάρχουν κάποιοι που θα ήθελες τώρα να ευχαριστήσεις;

«Υπάρχουν πολλοί άνθρωποι που με βοήθησαν την χρονιά που πέρασαν. Οι γονείς μου, ο Γιώργος Πομάσκι βασικός συντελεστής και οι σπόνσορες μου «Γαλαξίας Σούπερ - Μάρκετ», η «PUMA» και η «ΔΑΝΕ SEA LINE».

Για φέτος έχω υποστηρικτή και το... σαμπουάν «WASH AND GO», το οποίο διαφημίζω.

- Από τη μέχρι τώρα πορεία σου, τι δεν έχεις ξεχάσει;

«Αυτό που θυμάμαι είναι ότι πέρασα κάποιες δύσκολες στιγμές με οικονομικά προβλήματα. Πέντε χρόνια πριν (1991) ήρθα στην Αθήνα με μοναδική βοήθεια των γονιών μου. Είχα μόνο χρήματα για φαγητό και τίποτα άλλο. Εκανα παρακινδυνευμένες ενέργειες παρατώντας τα ΤΕΦΑΑ, χωρίς να έχω καμιά διάκριση. Ηταν μεγάλο ρίσκο, το οποίο μου βγήκε επειδή το πίστεψα. Πάντα σκεφτόμουν ότι αν το πιστέψω θα φθάσω στα ψηλά».

- Κατηγορήθηκες ότι κάποια περίοδο το... έριξες έξω, τώρα τι απαντάς;

«Ηταν αλήθεια όλα όσα λέγονταν. Είχα σοβαρό τραυματισμό στον τετρακέφαλο. Ηθελα να ξεσκάσω, ήμουν 19 ετών και το έριξα έξω. Ηταν όμως μόνο λόγω τραυματισμού, αυτό με οδήγησε στις εξόδους. Αυτό δεν κράτησε πολύ αφού δεν το άντεξα, συνειδητοποίησα το κακό και σταμάτησα. Σκέφθηκα κι έκανα σωστή επιλογή. Παρ' όλα αυτά δεν το πεθύμησα και δεν το ξανακάνω. Μία φορά το τρίμηνο μου είναι αρκετό».

- Η δημοσιότητα σου έκανε καλό ή κακό;

«Δεν με επηρέασε καθόλου επειδή δεν δίνω βάση. Αν ακούς όσα λένε και είναι κυρίως θετικά, εφησυχάζεις και πέφτεις σε... νάρκη. Το καλύτερο είναι να κλείνεις τα αυτιά σου. Δεν ενημερώνομαι από εφημερίδες παρά μόνο για τις ειδήσεις. Ειδικά όταν γράφουν και λένε για σένα είναι ό,τι χειρότερο».

- Ποιά χαρακτηριστική ενέργεια θαυμαστών σου δεν θα ξεχάσεις;

«Μου έστειλαν κάρτα στην Ατλάντα λίγο πριν αγωνιστώ. Παρουσίαζε την Παναγία της Τήνου και έγραφε «εύχομαι να κερδίσεις μετάλλιο και να σε βοηθήσει η Παναγιά. Ευχόμαστε και είμαστε σίγουροι ότι θα τα καταφέρεις». Ηταν ένα ζευγάρι, το οποίο δεν γνώριζα και δυστυχώς έχασα την κάρτα με τα τηλέφωνά τους για να τους ευχαριστήσω»»

- Ποιός είναι ο αγωνιστικός σου στόχος για το 1997;

«Είναι τα δύο Παγκόσμια Πρωταθλήματα ανοιχτού και κλειστού στίβου σε Αθήνα και Παρίσι. Στον κλειστό στίβο επίδοση πάνω από τα 6.90 μ. στο μήκος προφανώς σημαίνει και θέση στην τριάδα. Στον ανοιχτό θέλω ένα άλμα πάνω από 7.20 μ. στο Παγκόσμιο Πρωτάθλημα. Οτι έρθει κι όποια θέση με αυτό το άλμα.

Πρώτα ο Θεός είναι σημαντικό να το κάνω στο «Αθήνα '97» καθώς είμαι πιο σίγουρη ότι θα το πετύχω σε άλλους αγώνες. Από κει και πέρα συμμετοχή σε μίτινγκ λόγω εμπειρίας συναγωνισμού και χρημάτων».

- Ενα μετάλλιο σε Παγκόσμιο Πρωτάθλημα με τι θα το αντάλλαζες;

«Επειδή δεν έχω πάρει ακόμη μετάλλιο σε Παγκόσμιο Πρωτάθλημα δεν ξέρω πόσο δένεσαι με αυτό. Θα αποκτήσω αμέσως μετά το Παγκόσμιο Πρωτάθλημα που θα γίνει τον Αύγουστο στην Αθήνα».

- Από ποιόν θα ήθελες να πάρεις συνέντευξη αν ήσουν δημοσιογράφος;

«Θα ήθελα να πάρω από τον Χίτλερ για να δω πως σκεφτόταν αλλά και τη λογική που είχε για να κάνει τόσα εγκλήματα. Αν είχε λογική...».

- Τι σου αρέσει από την Τ.V.;

«Μου αρέσουν μόνο οι ταινίες και ξεχωρίζω το έργο οι «Θρύλοι του πάθους», με τον Μπραντ Πιτ».

- Χόμπι;

«Δεν προλαβαίνω να έχω. Μου αρέσει να ακούω μουσική και να διαβάζω βιβλία».

- Διαβάζεις βιβλία και ποιό σου αρέσει;

«Τον λίγο ελεύθερο χρόνο που έχω, διαβάζω βιβλία, όμως με συνεπήρε «Η γέφυρα της παντοτινής αγάπης», του Ρίτσαρντ Μπαχ».

- Τι μουσική ακούς και ποιούς ανθρώπους θαυμάζεις;

«Ακούω τα πάντα στον... καιρό τους. Πρότυπο γυναίκας είναι νομίζω η Μελίνα Μερκούρη, η οποία δυστυχώς δεν βρίσκεται κοντά μας. Ηταν αξιόλογος άνθρωπος και βοήθησε την Ελλάδα να ανέβει κυρίως στον πολιτιστικό τομέα».

- Θα προτιμούσες να είσαι η πρέσβειρα της ομορφιάς ανά την υφήλιο ή του ελληνικού αθλητισμού;

«Σαφώς και του ελληνικού αθλητισμού, παρότι είναι πιο δύσκολο».

- Αν σου ζητούσαν βοήθεια και στήριξη οι Φούρας - Μολυβάς, θα τους την έδινες;

«Νομίζω ότι και οι δύο δεν χρειάζονται την βοήθειά μου. Ομως θα την έδινα σε αυτόν που πραγματικά τη χρειάζεται κι αξίζει να του τη δώσω. Αν ο σκοπός είναι ιερός, θα το κάνω για οποιονδήποτε».

- Τι θα άλλαζες στον ΣΕΓΑΣ, αν ήσουν πρόεδρος;

«Δεν ξέρω από πολιτική, άρα δεν μπορώ να κατακρίνω. Αυτή τη στιγμή δεν είμαι σε θέση να δώσω λύση σε τέτοιου είδους προβλήματα. Σίγουρα, πάντως, θα άλλαζα τη νοοτροπία ώστε να πληρώνονται άμεσα οι αθλητές».

- Αν ήσουν υφυπουργός αθλητισμού;

«Με τη ΓΓΑ δεν έχω ιδιαίτερη σχέση, αλλά θα έπρεπε να δίνει τα χρήματα που ανήκουν σε κάθε ομοσπονδία στις αρχές του έτους για να κάνουν τον προγραμματισμό τους».

- Μετά τις επιτυχίες σου τα κριτήρια προσέγγισης του κόσμου έχουν αλλάξει για σένα;

«Νομίζω ναι. Με πολλούς είναι διαφορετικά τα πράγματα. Ομως οχι με φίλους. Δεν θα ήθελα να αλλάξει η στάση των φίλων απέναντι μου επειδή έχω διακρίσεις».

- Ποιός άνδρας (τύπος) σε ελκύει;

«Ο Δημήτρης Χατζόπουλος».

- Θυμάσαι κάποια κουβέντα που σου είπε ο πατέρας σου;

«Μου έχει πει πολλά πράγματα που με βοήθησαν πολύ. Αυτό που μου λέει συνήθως και το ακολουθώ, είναι μετά τους αγώνες: «Να προσέχεις. Τώρα είσαι στα ψηλά και σε θυμούνται, όμως όλοι θα σε ξεχάσουν κάποια στιγμή, όταν πάψεις να ασχολείσαι μ' αυτό που σε ανέβασε».

- Είσαι ικανοποιημένη από την πολιτική ζωή του τόπου;

«Προτιμώ να μην απαντήσω. Δεν ασχολούμαι, αν και ορισμένα πράγματα με ενοχλούν».

- Οι αθλητές του στίβου είναι όλοι ενωμένοι;

«Κατά 90% είναι ενωμένοι. Το άλλο 10% κάνει το κεφαλιού του, λόγω προσωπικών συμφερόντων. Παντού υπάρχουν συμφέροντα, όμως φροντίζουμε να τους απομονώσουμε όσο μπορούμε».

- Η πικρία σου ποιά είναι;

«Τις προσπερνώ εύκολα και τις ξεχνάω γρήγορα».



Η Νίκη Ξανθού μιλάει για όλους και για όλα



Η Ξανθού στη Βουδαπέστη

Στη Βουδαπέστη θα βρεθεί η Νίκη Ξανθού την πρώτη μέρα του Φεβρουαρίου για να πάρει μέρος στο διεθνές μίτινγκ που γίνεται στην ουγγρική πρωτεύουσα. Η Νίκη όμως δεν θα ξεκινήσει τους αγώνες της για την περίοδο του κλειστού από το εξωτερικό και αυτό γιατί μερικές μέρες νωρίτερα θα κάνει την πρώτη της εμφάνιση στην ημερίδα που θα γίνει στο ΣΕΦ στις 26 Ιανουαρίου.

Θα ήθελα να φέρω πίσω στους συγγενείς τους, τους ναυτικούς που χάθηκαν.

Βλέποντας αργά σε βίντεο το άλμα της Τζόινερ, διαπίστωσα ότι ήταν μικρότερο!

Πέντε χρόνια πριν, ήρθα στην Αθήνα και είχα χρήματα μόνο για φαγητό, όμως πίστεψα ότι θα πετύχω.

Στο παγκόσμιο κλειστού θέλω μετάλλιο και άλμα στα 6.90 μ.

Θα ήθελα να πάρω συνέντευξη από τον Χίτλερ.

Το 10% των πρωταθλητών του στίβου κάνει του κεφαλιού του για προσωπικό συμφέρον.

★ ΧΕΙΜΩΝΑΣ ★

ΧΑΡΕΙΤΕ ΤΟ ΧΕΙΜΩΝΑ ΣΑΣ
ΘΕΡΜΑΙΝΟΝΤΑΣ ΤΗΝ ΑΤΜΟΣΦΑΙΡΑ ΤΟΥ ΣΠΙΤΙΟΥ ΣΑΣ
Η ΤΟΥ ΕΠΑΓΓΕΛΜΑΤΙΚΟΥ ΣΑΣ ΧΩΡΟΥ
ΟΙΚΟΝΟΜΙΚΑ, ΥΓΙΕΙΝΑ ΚΑΙ ΚΑΛΑΙΣΘΗΤΑ
ΜΟΝΟ ΜΕ ΤΟΥΣ ΘΕΡΜΟΠΟΜΠΟΥΣ ΜΑΣ.
ΥΠΕΥΘΥΝΗ ΜΕΛΕΤΗ, ΕΠΙΒΛΕΨΗ, ΕΓΚΑΤΑΣΤΑΣΗ.
Η 16ΧΡΟΝΗ ΠΕΙΡΑ ΜΑΣ ΣΤΗ ΘΕΡΜΑΝΣΗ
ΚΑΙ ΟΙ ΕΚΑΤΟΝΤΑΔΕΣ ΠΕΛΑΤΕΣ ΜΑΣ
ΕΓΓΥΗΣΗ ΓΙΑ ΤΗΝ ΑΓΟΡΑ ΣΑΣ.
ΕΠΙΣΚΕΦΘΕΙΤΕ ΜΑΣ ΑΓΙΑΣ ΑΝΑΣΤΑΣΙΑΣ 9
Η ΤΗΛΕΦΩΝΗΣΤΕ ΜΑΣ ΣΤΑ ΤΗΛ.31320-20859
ΔΥΟ ΧΡΟΝΙΑ ΕΓΓΥΗΣΗ
ΥΠΕΥΘΥΝΟ ΣΕΡΒΙΣ

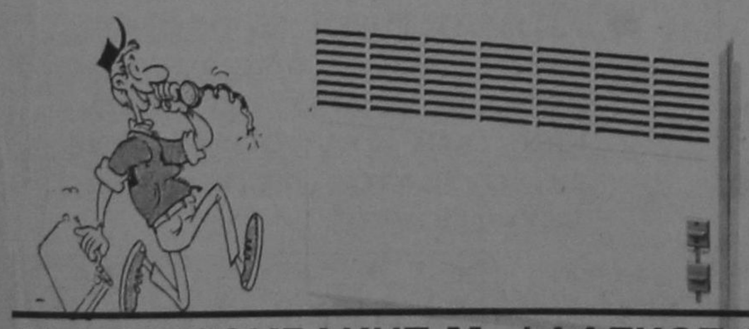

Ν. ΚΑΜΠΟΥΡΑΚΗΣ Μ. ΦΛΑΓΚΟΣ Ο.Ε.
Αγ. Αναστασίας 9 Τηλ. 31320 - 20859

σέντρες & καρφώματα

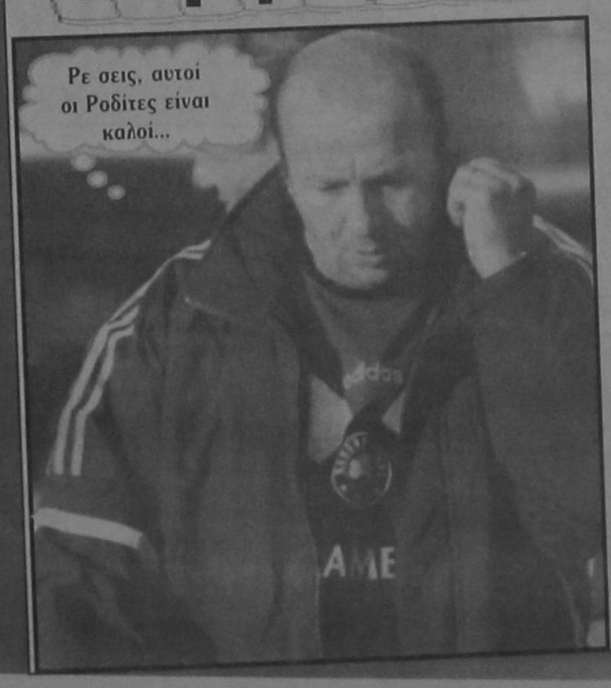

Λοιπόν για να μην κρυβόμαστε... Δυστυχώς έφτασε η εποχή που η Ενωση βρίσκεται ένα βήμα πριν την διάλυση.

Η κατάσταση που επικρατεί έχει κουράσει τους πάντες. Παίκτες - Αλέ, φιλάθλους - παράγοντες.

Δεν υπάρχει πλέον πίεση για λύση. Κανείς δεν ενδιαφέρεται ΣΟΒΑΡΑ.

Οι συγκυρίες τούτη την εποχή δεν ευνοούν την ομάδα.

Το πρόβλημα υγείας του Γιώργου Τσοπανάκη με όλα τα συνεπαγόμενά του, το φιάσκο Μήτση, το οικονομικό άνοιγμα, η κατάσταση στο ποδοσφαιρικό τμήμα και γενικά ένα χάος που επικρατεί οδηγεί μαθηματικά στον γκρεμό.

Ποιός ΔΕΝ το ΒΛΕΠΕΙ;

Χρειάζεται ένα «σοκ» η Ενωση.

Ακόμη κι οι εφημερίδες έχουν κουραστεί να γράφουν τα ίδια και τα ίδια.

Το μόνο που απομένει είναι να βρεθεί λύση για το μέλλον. Τι θ' ακολουθήσει μετά τη διάλυση; Αυτό πρέπει να ΨΑΞΟΥΜΕ!

Φάνηκε το τρέξιμο...

Ιδιαίτερη μνεία στον γυμναστή του Ιάλυσου Νίκο Μαντικό έκανε χθες ο εκφωνητής της ΕΡΑ ΣΠΟΡ Σήφης Βοντζάκης που έμεινε εντυπωσιασμένος από την φυσική κατάσταση των ερυθροκίτρινων.

Δικαιολογημένα ο πατήρ Μαντικός έπαιρνε μετά το τέλος του αγώνα γνωστούς και φίλους για ν' ακούσει συγχαρητήρια.



ΥΠΟΥΡΓΕΙΑ - ΞΕΝΟΔΟΧΟΙ ΣΤΗΝ ΤΟΥΡΚΙΑ

Προβλήματα με την αξιοποίηση της περιουσίας της που βρίσκεται σε τουριστικές περιοχές και των ξενοδοχειακών μονάδων που ανήκουν σε κρατικούς φορείς αντιμετωπίζει και η τουρκική κυβέρνηση, η οποία θα αρχίσει σύντομα ένα μακροχρόνιο πρόγραμμα ιδιωτικοποιήσεων και εκμισθώσεων κρατικής περιουσίας σε Τούρκους ή ξένους επενδυτές.

Σύμφωνα με πληροφορίες και στοιχεία που δημοσιεύονται κατά καιρούς στον τουρκικό Τύπο, το πρόγραμμα αυτό θα κινηθεί σε δύο βασικές κατευθύνσεις. Η πρώτη θα αφορά την εκμίσθωση σε ιδιώτες ή και πλήρη ιδιωτικοποίηση πολλών από τις περίπου 370 ξενοδοχειακές μονάδες τη χώρας οι οποίες ανήκουν σε... υπουργεία της κυβέρνησης ή άλλους κρατικούς φορείς και έχουν συνολική δυναμικότητα 59.532 κλινών επί συνόλου 328.000 κλινών.

Οι μεγαλύτεροι ιδιοκτήτες είναι το αντίστοιχο με το δικό μας «υπουργείο Προεδρίας» (υπουργείο Πρωθυπουργίας λέγεται στην Τουρκία) το οποίο είναι ιδιοκτήτης 54 μονάδων, συνολικής δυναμικότητας 8.205 κλινών, το υπουργείο Ενέργειας με 47 μονάδες και σύνολο κλινών περί τις 8.429 και τα υπουργεία Δασών και Γεωργίας με 42 μονάδες έκαστο και αριθμό κλινών 3.655 και 3.895 αντίστοιχα.

Ετσι, το υπουργείο Πρωθυπουργίας εμφανίζεται ως η μεγαλύτερη ξενοδοχειακή αλυσίδα στη χώρα!

Το υψηλό κόστος λειτουργίας των μονάδων αυτών, κάποια οικονομικά σκάνδαλα που αποκαλύφθηκαν σε ορισμένες περιπτώσεις με εμπλοκή κυβερνητικών αξιωματούχων και δημοσίων λειτουργών αλλά και οι έντονες πιέσεις που ασκούν ενδιαφερόμενοι επενδυτές του ιδιωτικού τομέα έχουν προβληματίσει την κυβέρνηση, που φαίνεται διατεθειμένη να απεμπλακεί από τον ρόλο του τουριστικού επιχειρηματία και να προχωρήσει σύντομα στην εκμίσθωση των μονάδων σε ιδιώτες.

Η δεύτερη κατεύθυνση είναι η ιδιωτικοποίηση δημοσίων εκτάσεων και εγκαταστάσεων (ξενοδοχεία, ξενώνες, μαρίνες, ακτές κ.λπ.) που βρίσκονται σε τουριστικές περιοχές της χώρας και οι οποίες ανήκουν στα υπουργεία Οικονομικών και Δασών. Ορισμένες από τις εκτάσεις και εγκαταστάσεις έχουν εκμισθωθεί προς αξιοποίηση με συμβόλαια 49 ή 99 ετών, αλλά το σχετικό καθεστώς θα αλλάξει και θα υπάρξει πλήρης ιδιωτικοποίησή τους.

Η κυβέρνηση φέρεται μάλιστα αποφασισμένη να προχωρήσει και σε τροποποίηση του συντάγματος για την ιδιωτικοποίηση εκτάσεων με δάση και δρυμούς, θέτοντας απλώς αυστηρούς όρους για ήπιες μορφές ανάπτυξης και τουριστικής εκμετάλλευσης.

Οσον αφορά τις ξένες επενδύσεις στον τουριστικό τομέα, σύμφωνα με τα στοιχεία του υπουργείου Τουρισμού, ξένα κεφάλαια ελέγχουν περίπου το 20.4% της συνολικής δυναμικότητας της χώρας σε κλίνες, δηλαδή 67.212 κλίνες.

Σύμφωνα με τα ίδια στοιχεία, η εισροή ξένων επενδυτικών κεφαλαίων είχε μία εντυπωσιακή ανάπτυξη μέχρι το 1989, όταν το αντίστοιχο ποσοστό ήταν 31.2% αλλά από το 1990 και μέχρι το 1994 σημείωσε μείωση, φθάνοντας το 19.2%.

ΤΑ ΥΠΟΥΡΓΕΙΑ - ΞΕΝΟΔΟΧΟΙ

Υπουργείο	Αριθμός Μονάδων	Κλίνες
Πρωθυπουργίας	54	8.205
Δικαιοσύνης	7	1.662
Στέγασης	25	4.432
Εργασίας	7	784
Ενέργειας	47	8.429
Εσωτερικών	34	4.474
Οικονομικών	24	4.192
Παιδείας	11	1.754
Αμυνας	18	8.717
Δασών	42	3.655
Υγείας	5	452
Βιομηχανίας/Εμπορίου	9	1.360
Γεωργίας	42	3.895
Μεταφορών	36	6.444
Ανώτατο Συμβούλιο Εκπαίδευσης	9	1.034
Σύνολο	370	59.552

ΟΙ ΠΡΟΤΕΡΑΙΟΤΗΤΕΣ ΤΟΥ ΥΠΟΥΡΓΕΙΟΥ ΑΝΑΠΤΥΞΗΣ

5 προβλήματα ζητούν άμεσα λύση μέσα στο '97

Η αναθέρμανση του επενδυτικού κλήματος με βάση την αξιοποίηση περιουσιακών στοιχείων του ΕΟΤ, η ολοκλήρωση των διαδικασιών για τη δημιουργία των δύο ανωνύμων εταιριών, του Φεσιβάλ και της Περιουσίας, η επιτάχυνση των ρυθμών απορροφητικότητας των κοινοτικών κονδυλίων και η προώθηση μιας σειράς θεσμικών ζητημάτων στο χώρο του τουρισμού (π.χ. τροποποίηση αναπτυξιακού, ρύθμιση χρεών ανατολικού Αιγαίου, κ.λπ.), αποτελούν τις βασικές εκκρεμότητες που θα απασχολήσουν την ηγεσία του Τουρισμού και μέσα στο 1997.

ΠΑΡΕΜΒΑΣΗ

Ωστόσο, εκτός των θεμάτων αυτών, η πορεία του ελληνικού τουριστικού προϊόντος στις διεθνείς αγορές αποτελεί τον μεγάλο «πονοκέφαλο» της τουριστικής ηγεσίας.

Αν και τα μηνύματα για το 1997 είναι αισιόδοξα σε σχέση με το 1996 και το 1995 η απουσία ενός ολοκληρωμένου marketing plan και μας δυναμικής παρέμβασης στους τουριστικούς μηχανισμούς των χωρών προέλευσης των τουριστών (π.χ. αερομεταφορές, δίκτυα διανομής), στα πρότυπα, γιατί όχι της Τουρκίας, θέτει τον ελληνικό προορισμό «όμηρο» των κατά καιρούς επιχειρηματικών σχεδίων των τουριστικών οργανισμών. Εάν η πολιτεία δεν αναλάβει συγκεκριμένες πρωτοβουλίες προς την κατεύθυνση αυτή, το μέλλον της τουριστικής κίνησης, προς τη χώρα μας, θα παραμένει το ίδιο ρευστή.

Χαρακτηριστικά παραδείγματα της σημερινής κατάστασης και την οποία έχει να αντιμετωπίσει η τουριστική ηγεσία είναι τόσο η διαφημιστική προβολή, όσο και η κατάσταση των αεροπορικών εταιρειών: Οταν όλες οι ευρωπαϊκές πρωτεύουσες «βομβαρδίζονται» σήμερα από διαφημίσεις των ανταγωνιστριών τουριστικών προορισμών, ο ελληνικός τουρισμός βρίσκεται στο στάδιο επιλογής της διαφημιστικής εταιρείας.

ΑΝΤΑΓΩΝΙΣΜΟΣ

Οταν ανταγωνίστριες τουριστικά χώρες ενισχύουν επιχειρηματικές προσπάθειες για τη δημιουργία τουριστικών γραφείων στις χώρες προέλευσης των τουριστών, η χώρα μας απουσιάζει χαρακτηριστικά από το μέλλον των λίγων (ελληνικών συμφερόντων) τουριστικών γραφείων που προωθούν τον ελληνικό προορισμό.

Οταν η γειτονική μας Τουρκία έχει δημιουργήσει 8 αεροπορικές εταιρείες τσάρτερ, η εταιρεία τσάρτερ που έχει ιδρύσει η Ο.Α. παραμένει ακόμη στα χαρτιά, ενώ σε ιδιαίτερα δεινή θέση βρίσκονται και οι περισσότερες από τις ιδιωτικές αεροπορικές εταιρείες.

ΑΝΑΠΤΥΞΙΑΚΟΣ ΝΟΜΟΣ

Το ενδιαφέρον που θα επιδείξει η αγορά στις προκηρύξεις του Υπουργείου Ανάπτυξης για ΠΟΤΑ και εκτάσεις του ΕΟΤ, σε συνδυασμό με τις επικείμενες τροποποιήσεις του αναπτυξιακού νόμου, αναμένεται όχι μόνο να καθορίσουν το επενδυτικό κλίμα των επομένων ετών αλλά και τη μελλοντική εικόνα του ελληνικού τουρισμού.

Το δεύτερο σημείο στο οποίο η υπουργός Ανάπτυξης θα κριθεί μέσα στο 1997 αφορά το κατά πόσο θα κατορθώσει, παρά τις δυσκολίες που υπάρχουν στη Δημόσια Διοίκηση, να προωθήσει το νομοθετικό έργο και ιδιαίτερα τον μετασχηματισμό του ΕΟΤ σε ένα ευέλικτο και σύγχρονο εργαλείο και την επίλυση προβλημάτων του τουριστικού τομέα αρμοδιότητας άλλων δημοσίων φορέων.

Σημαντική πρόκληση ξεκινώντας το 1997 αποτελεί για την υπουργό Ανάπτυξης η επάνδρωση και η ενεργοποίηση των μηχανισμών απορρόφησης των κοινοτικών κονδυλίων.

Σε αντίθετη περίπτωση, ένα μέρος από τους κατά κοινή ομολογία λιγοστούς κοινοτικούς πόρους που διατίθενται για την αναβάθμιση της τουριστικής υποδομής θα μεταφερθεί σε άλλα προγράμματα.

Ζημιές 8,6 δισ. δρχ. το 1995 στα ξενοδοχεία

Συνολική ζημιά ύψους 8.6 δισ. δρχ. εμφάνισαν κατά το 1995 οι 1.429 ξενοδοχειακές επιχειρήσεις της χώρας, σύμφωνα με στοιχεία της ICAP. Το συνολικό τους ενεργητικό, κατά το ίδιο χρονικό διάστημα, έφθασε τα 805.2 δισ. δρχ. και τα καθαρά τους πάγια τα 657.1 δισ. δρχ.

• Συγκεκριμένα, η εταιρεία ΗΛΙΟΣ ΤΟΥΡΙΣΤΙΚΗ Α.Ε., που έχει στην ιδιοκτησία της τα ξενοδοχεία ELOYNDA BEACH και ELOUNDA BAY στην ομώνυμη περιοχή της Κρήτης, κατέχει την πρώτη θέση, σύμφωνα με την ICAP, στα καθαρά κέρδη για το 1995, αγγίζοντας τα 731.340 εκατ. δρχ., έχοντας έσοδα 1.786.287.000 δρχ. ιδία κεφάλαια 4.025.304.000 εκατ. δρχ., αποδοτικότητα 18.17% και περιθώρια καθαρού κέρδους 40.94%.

• Δεύτερη έρχεται η εταιρεία TITANIA ΑΕΞΕ, με τα ξενοδοχεία TITANIA, η οποία παρουσίασε καθαρό κέρδος 685.882 εκατ. δρχ. έσοδα 1.082.280.000 δρχ., ιδία κεφάλαια 1.630.020.000 δρχ. αποδοτικότητα 42.08% και περιθώρια κέρδους 63.37%.

Η εταιρεία ΚΑΨΗ - ΒΑΡΔΑ Α.Ε. έρχεται τρίτη, στον κατάλογο των ξενοδοχειακών εταιρειών με το μεγαλύτερο καθαρό κέρδος, εμφανίζοντας 531.524.000 δρχ. κέρδος, 758.179.000 δρχ. έσοδα, 1.565.567.000 δρχ ίδια κεφάλαια, 33.95% αποδοτικότητα και 70.11% περιθώρια κέρδους.

• Τέταρτη έρχεται η εταιρεία ΓΕΚΕ Α.Ε. με τα ξενοδοχεία PRESIDENT με καθαρό κέρδος 460.822.000 δρχ., έσοδα 580.512.000 δρχ., ιδία κεφάλαια 1.416.260.000 δρχ., αποδοτικότητα 32.54%, περιθώρια κέρδους 79.38%.

• Την πέμπτη θέση διεκδικούν τα ξενοδοχεία ΗΛΕΚΤΡΑ, της εταιρείας ΗΛΕΚΤΡΑ ΠΑΛΑΣ ΞΕΝΟΔ. ΕΠΙΧ. Β. ΕΛΛΑΔΟΣ Α.Ε., με καθαρά κέρδη 438.386 εκατ. δρχ., με έσοδα 630.938 εκατ. δρχ., με ίδια κεφάλαια 330.930 εκατ. δρχ., με αποδοτικότητα 132.47% και περιθώρια κέρδους 69.48%.

• Τα ξενοδοχεία CARABEL της εταιρείας ΚΑΡΑΒΕΛ ΞΕΝΟΔΟΧΕΙΑ Α.Ε., έπονται με καθαρό κέρδη 405.044 εκατ. δρχ., έσοδα 1 δισ. 169.011 εκατ. δρχ., ίδια κεφάλαια 498.271 εκατ. δρχ., αποδοτικότητα 81.29% και περιθώρια κέρδους 34.65%.

• Η ξενοδοχειακή επιχείρηση ΚΟΥΛΟΥΒΑΤΟΥ ΑΦΟΙ ΕΛΛΗΝΙΚΑΙ ΤΟΥΡ. ΕΠΙΧ. Α.Ε., με καθαρά κέρδος 404.327 εκατ. δρχ., έρχεται έβδομη, σύμφωνα με την ICAP, με έσοδα για το 1995 864.268 εκατ. δρχ., ιδία κεφάλαια 2 δισ. 080.276 εκατ. δρχ. αποδοτικότητα 19.44% και περιθώρια κέρδους 46.78%.

• Η εταιρεία ΕΣΠΕΡΙΑ Α.Ε. παρουσίασε καθαρό κέρδος 351.652 εκατ. δρχ. και κατέχει την 8η θέση με έσοδα 1.142.135 εκατ. δρχ., ιδία κεφάλαια 5.574.042 εκατ. δρχ., αποδοτικότητα 6.31% και περιθώρια κέρδους 30.79%.

Μια από τις εταιρείες της οικογενείας Δασκαλαντωνάκη DASKOTELS Α.Ε. στην οποία ανήκουν τα ξενοδοχεία που βρίσκονται στο Ρέθυμνο της Κρήτης, κατέχει την ένατη θέση με καθαρά κέρδη 328.111 εκατ. δρχ., έσοδα 1.464.310 εκατ. δρχ., ιδία κεφάλαια 3.404.040 εκατ. δρχ., αποδοτικότητα 9.64% και περιθώρια καθαρού κέρδους 22.41%.

• Τέλος την 10η θέση κατέχει η εταιρεία ΑΘΗΝΑΙΟΝ Α.Ε. του ξενοδοχείου INTERCONTINENTAL με καθαρό κέρδος 322.342 εκατ. δρχ., έσοδα 2.012.215 εκατ. δρχ., ίδια κεφάλαια 4.059.415 εκατ. δρχ. αποδοτικότητα 7.94% και περιθώρια κέρδους 16.02%.

ΠΡΟΤΑΣΕΙΣ ΓΙΑ ΤΗΝ ΑΝΑΠΤΥΞΗ ΤΟΥ ΘΕΡΑΠΕΥΤΙΚΟΥ ΚΑΙ ΟΡΕΙΝΟΥ ΤΟΥΡΙΣΜΟΥ

Τουρισμός χωρίς θάλασσα

Τις προτάσεις τους για την ανάπτυξη του θεραπευτικού και ορεινού τουρισμού κατέθεσαν στο Εθνικό Συμβούλιο Τουρισμού οι ομάδες εργασίας, που ασχολήθηκαν με τις ειδικές μορφές τουρισμού.

Ειδικότερα:

• Για την ανάπτυξη του θεραπευτικού τουρισμού προτείνεται:

- Η δημιουργία σύγχρονων κέντρων λουτροθεραπείας, σύμφωνα με τα ευρωπαϊκά πρότυπα, ώστε να είναι ανταγωνιστικά και να ανταποκρίνονται στη ζήτηση της διεθνούς πελατείας.

- Η δημιουργία σύγχρονων μικρών μονάδων, που θα καλύπτουν τοπικές ανάγκες.

Η ομάδα εργασίας εισηγείται έναν εθνικό σχεδιασμό για την αξιοποίηση των ιαματικών πηγών, με βραχυπρόθεσμους και μακροπρόθεσμους στόχους, σε συνεργασία με την Τοπική Αυτοδιοίκηση και τους ιδιωτικούς φορείς. Οπως επισημαίνεται στην εισήγηση, η Ελλάδα διαθέτει συγκριτικά πλεονεκτήματα για την ανάπτυξη αυτής της μορφής τουρισμού, όπως:

- Πλήθος ιαματικών πηγών με πολύ μεγάλη ποικιλία φυσικοχημικής σύστασης, που είναι ιστορικά γνωστές από την αρχαιότητα.

- Ιδανικές κλιματολογικές συνθήκες και ηλιοφάνεια σχεδόν όλο το χρόνο.

- Συνδυάζει τις ιαματικές πηγές με τη θάλασσα ή τις ορεινές περιοχές φυσικού κάλλους, που τις καθιστούν κατάλληλες για διακοπές όλης της οικογένειας.

Το μεγάλο, όμως, πρόβλημα είναι η έλλειψη σύγχρονων εγκαταστάσεων και μιας συγκεκριμένης πολιτικής για την ανάδειξη του θεραπευτικού τουρισμού, μέσω:

- Της ενημέρωσης και ειδίκευσης του ιατρικού κόσμου για την αποτελεσματικότητα της υδροθεραπείας.

- Της ενημέρωσης και ευαισθητοποίησης του κοινού για τη χρησιμότητα των ιαματικών λουτρών για όλες τις ηλικίες, καθώς και των επαγγελματιών του τουρισμού για τις επενδυτικές δυνατότητες σε αυτόν τον τομέα.

Το σύγχρονο μοντέλο ανάπτυξης στην Ευρώπη, όπως επισημαίνεται, είναι οι φάρμες υγείας και ομορφιάς και τα κέντρα υγείας και αποκατάστασης.

• Για την ανάπτυξη του ορεινού - χειμερινού - αθλητικού τουρισμού προτείνονται τα ακόλουθα:

- Εκσυγχρονισμός των υπαρχόντων ορειβατικών καταφυγίων και δημιουργία νέων, όπου απαιτείται.

- Σήμανση των διεθνών και εθνικών ορεινών μονοπατιών και εξοπλισμός των ορεινών διαδρομών.

- Δημιουργία ομάδας διάσωσης.

- Δημιουργία στελεχών για τα γραφεία, που ασχολούνται με ορεινό - χειμερινό - αθλητικό τουρισμό καθώς και οδηγών ελληνικών βουνών και συνοδών μέσω βουνού.

- Εκτύπωση χαρτών της χώρας, στους οποίους θα διαφαίνονται τα διεθνή και ορειβατικά μονοπάτια, καθώς και τα καταφύγια και χιονοδρομικά κέντρα.

- Εκδοση πληροφοριακών εντύπων για κάθε ορεινό όγκο της χώρας, τα καταφύγια και τα χιονοδρομικά κέντρα.

- Διαφημιστική προβολή αυτής της μορφής τουρισμού και των ορεινών διαδρόμων.

- Να μη δημιουργηθούν άλλα χιονοδρομικά κέντρα, καθώς η χώρα μας διαθέτει περισσότερα από τη χιόνωση που έχουμε.

- Να αξιοποιηθούν και να προβληθούν τα κυριότερα σπήλαια της χώρας.

- Να αναπτυχθεί ο εσωτερικός ορεινός χειμερινός αθλητικός τουρισμός, ειδικά στην Αθήνα και Θεσσαλονίκη.

Η ομάδα εργασίας αναφέρει χαρακτηριστικά τις περιπτώσεις του Λιτόχωρου και του Πάπιγκου, που αναπτύχθηκαν μέσω αυτής της μορφής τουρισμού. Το Λιτόχωρο, τονίζεται, από ένα μικρό άσημο χωριό μετά την ανάπτυξη του ορεινού - χειμερινού - αθλητικού τουρισμού έγινε μια αξιόλογη κωμόπολη, προσελκύοντας 11.000 ορειβάτες σε κάθε περίοδο μόνο σε ένα από τα 4 καταφύγια που υπάρχουν στην περιοχή Ολύμπου. Σημειώνεται, ότι οι ορειβάτες συνδυάζουν τη διαμονή τους με επίσκεψη σε αρχαιολογικούς χώρους της περιοχής, διανυκτερεύουν σε ξενοδοχείο και γενικώς δημιουργούν απασχόληση σε αρκετά επαγγέλματα.

Το Πάπιγκο, όταν Αλβανοί λαθρομετανάστες κατέστρεψαν το ορειβατικό καταφύγιο της Αστράκας, δέχθηκε σωρεία ακυρώσεων σε κρατήσεις ξενοδοχείων στην περιοχή.

ΠΡΟΓΡΑΜΜΑ ΜΑΡΑΘΩΝ PEI 5 - MOHΣ 9
Το απόλυτο δάπεδο



Πληθαίνουν καθημερινά οι ανάγκες εφαρμογής πλακιδίων δαπέδου σε χώρους σκληρής καταπόνησης, όπως διάφορα καταστήματα, γραφεία, αίθουσες, ξενοδοχεία, super market, εστιατόρια κλπ, και απαιτούν πλακάκια ειδικών προδιαγραφών με δυνατότητα επιλογής χρωμάτων και διαστάσεων. Το πρόγραμμα ΜΑΡΑΘΩΝ ενδείκνυται για χώρους σκληρής καταπόνησης διότι είναι σειρά κεραμικού πλακιδίου που κατασκευάζεται με τις υψηλότερες προδιαγραφές στον κόσμο, PEI 5 (MOHS 9). Είναι εντυπωσιακά τα αποτελέσματα που έχει το πρόγραμμα ΜΑΡΑΘΩΝ στην παγκόσμια αλλά και στην ελληνική αγορά. Αυτό οφείλεται στην ειδική σκληρότητά του που το κάνει άφθαρτο, PEI 5 (MOHS 9) στην μεγάλη ποικιλία διαστάσεων, χρωμάτων και σειρών που διαθέτει, καθώς και στα ειδικά κομμάτια όπως ντεκόρ, σωβατεπί, σκαλοπάτια. Προσέξτε ιδιαίτερα τις 3 καινούργιες σειρές 41 x 41 με τα 9 πολύχρωμα ντεκόρ σχέδια, τη σειρά OXFORD, τη σειρά ETON και τη σειρά VERONA. Επίσης τις 2 καινούργιες σειρές 31 x 31 με τα 8 πολύχρωμα ντεκόρ σχέδια, τις σειρές ΜΠΡΙΣΤΟΛ και ΑΤΤΙΚΑ

ΠΡΟΓΡΑΜΜΑ TESORI D' ORIENTE
Οι θησαυροί της ανατολής

Η σειρά TESORI D' ORIENTE σε 25 x 37,5 πρέπει να ξεχωρίζει από τα υπόλοιπα. Ο σχεδιασμός της, τα χρώματά της και ο τρόπος που προβάλλεται είναι ξεχωριστός, TESORI D' ORIENTE: δίνει όνομα σε 4 διαφορετικούς χρωματισμούς, viola - azuro - verde - rosa, που ο καθένας αποτελείται από 11 διαφορετικά τεμάχια πλακιδίων, από 1 σετ πατάκια και πετσέτες δωρεάν για κάθε 30 m2, καθώς και υψηλής ποιότητας ύφασμα ίδιο με τα χρώματα των πλακιδίων για κουρτίνες, σκεπάσματα, τραπεζομάντηλα, μαξιλάρια κλπ. Ετσι λοιπόν όλα μαζί, μπάνιο - δάπεδο - κουζίνα καθώς και πετσέτες - πατάκια - κουρτίνες - σκεπάσματα κλπ. δίνουν στο σπίτι ένα ξεχωριστό δέσιμο που μόνο η σειρά TESORI D' ORIENTE μπορεί να δώσει.



ΠΡΟΓΡΑΜΜΑ POMPEI RUSTIK
Η γήινη αίσθηση



RUSTIK, η μόδα της εποχής, POMPEI, η πλήρης σειρά που ξεχωρίζει στα RUSTIK. Αποτελείται από 3 διαφορετικά χρώματα σε 3 διαφορετικές χρώματα σε 3 διαφορετικές διαστάσεις σε λευκή πάστα. Πλακίδια σε 40 x 40 και 30 x 30 για το δάπεδο με δύο διαφορετικές φάσεις ντεκόρ για σχεδιασμό και συνοδεύεται επίσης από σωβατεπί και σκαλοπάτια. Πλακίδια 20x20 για τον τοίχο και το δάπεδο με μία φάσα ντεκόρ καθώς και λιστέλο που βοηθούν να στηθεί ένα όμορφο RUSTIK αποτέλεσμα. Πλακίδια 10x10 για κουζίνα με 2 διαφορετικά ντεκόρ σε φάσα και μονά. POMPEI, μια πλήρης σειρά RUSTIK που ολοκληρώνει το σπίτι: 40x40 και 30x30 στο δάπεδο, 20x20 στο μπάνιο, 10x10 στην κουζίνα.

EURODESIGN CENTER
ΑΥΣΤΡΑΛΙΑΣ 60 ΡΟΔΟΣ 85100 ΤΗΛ: 27421 ΦΑΞ: 31676

RODOGAZ

Η ΕΤΑΙΡΕΙΑ ΜΑΣ RODOGAZ ΔΙΑΘΕΤΕΙ:
- ΤΟ ΜΟΝΑΔΙΚΟ εργοστάσιο εμφιάλωσης και διανομής ΧΥΜΑ υγραερίου στη Ρόδο
- ΦΙΑΛΕΣ, μικρές και μεγάλες, για οικιακή και επαγγελματική χρήση
- ΔΕΞΑΜΕΝΕΣ ΥΓΡΑΕΡΙΟΥ

ΤΟ ΥΓΡΑΕΡΙΟ ΕΙΝΑΙ ΟΙΚΟΛΟΓΙΚΟ ΑΣΦΑΛΕΣ ΚΑΥΣΙΜΟ

ΜΕ ΤΟ ΥΓΡΑΕΡΙΟ ΕΧΕΤΕ:
ΤΗ ΣΩΣΤΗ ΛΥΣΗ
ΜΕ ΤΗ ΣΩΣΤΗ ΕΝΕΡΓΕΙΑ
ΚΑΛΥΠΤΟΝΤΑΣ ΟΛΕΣ
ΤΙΣ ΑΝΑΓΚΕΣ ΣΑΣ
ΟΙΚΟΝΟΜΙΚΑ ΚΑΙ ΟΙΚΟΛΟΓΙΚΑ

Η ΕΤΑΙΡΕΙΑ ΜΑΣ RODOGAZ ΠΡΟΣΦΕΡΕΙ:
- ΣΥΣΚΕΥΕΣ υγραερίου, κορυφαίας ποιότητας για μαγείρεμα σε επαγγελματικούς χώρους
- ΜΗΧΑΝΗΜΑΤΑ θέρμανσης και παραγωγής ζεστού νερού για κατοικίες και ξενοδοχεία με μηχανήματα τελευταίας τεχνολογίας

ΤΟ ΥΓΡΑΕΡΙΟ ΜΠΟΡΕΙ ΝΑ ΣΑΣ ΠΡΟΣΦΕΡΕΙ ΤΙΣ ΙΔΙΕΣ ΚΑΙ ΚΑΛΥΤΕΡΕΣ ΥΠΗΡΕΣΙΕΣ ΑΠΟ ΟΠΟΙΑΔΗΠΟΤΕ ΕΝΕΡΓΕΙΑ, ΣΥΝ ΕΝΑ ΣΗΜΑΝΤΙΚΟ ΠΡΟΣΟΝ, ΤΗΝ ΟΙΚΟΝΟΜΙΑ,
ΚΑΙ ΟΧΙ ΜΟΝΟΝ

ΥΓΡΑΕΡΙΟ RODOGAZ ΣΕ ΛΕΥΚΗ ΦΙΑΛΗ ΜΕ ΣΗΜΑ ΤΟ ΕΛΑΦΙ

ΓΡΑΦΕΙΑ: ΑΥΣΤΡΑΛΙΑΣ 50 - ΡΟΔΟΣ - ΤΗΛ.: 73971
ΕΓΚΑΤΑΣΤΑΣΕΙΣ: ΠΕΡΙΟΧΗ ΚΑΝΑΜΑΤ - ΡΟΔΟΣ - ΤΗΛ.: 62649

ΓΕΝΙΚΑ ΡΕΚΟΡ ΤΕΧΝΗ & ΨΥΧΑΓΩΓΙΑ

ΨΗΛΟΤΕΡΕΣ ΤΙΜΕΣ



Η Ντέμι Μπάρμπαρα Κάρτλαντ ποζάρει μετά την απονομή του τίτλου της (Φωτ. Rex Features/N. Jorgensen).

Το πιο ακριβό βιβλίο.Το μεγαλύτερο ποσό που πληρώθηκε ποτέ για ένα βιβλίο είναι 8.140.000 λίρεςΑγγλίας για τα 226 φύλλα του χειρόγραφου «Το Ευαγγέλιο του Ερρίκου του Λέοντα, Δούκα της Σαξωνίας», που πουλήθηκε στους Σόθπι'ς του Λονδίνου στι ς6 Δεκεμβρίου 1983. Το βιβλίο, που έχει διαστάσεις 34,3x25,4 εκ. χρωματογραφήθηκε από το μοναχό Χεριμαν το 1170 στο Αβαείο Χελμερσάνσεν με 41 ολοσέλιδες εικόνες. Αγοράστηκε από τον Χανς Κράους για την κοινοπραξία Χέρμαν Αμπς.

Το πιο ακριβό τυπωμένο βιβλίο.Το μεγαλύτερο ποσό που δόθηκε ποτέ για τυπωμένο βιβλίο είναι 5.390.000 δολάρια για μια Παλαιά διαθήκη (Γέννεσις μέχρι τους Ψαλμούς), της Βίβλου του Γουτεμβέργιου, που τυπώθηκε το 1455 στο Μέιντς της Γερμανίας. Αγοράστηκε στου Κρίστ'ς της Νέας Υόρκης, ΗΠΑ, στις 22 Οκτωβρίου 1987, από την Εταιρία Περιορισμένης Ευθύνης Μαρούζεν, που είναι βιβλιοπώλεις του Τόκιο.

Το πιο ακριβό τυπωμένο φύλλο χαρτιού. Το μεγαλύτερο ποσό που δόθηκε για τυπωμένο φύλλο χαρτιού ήταν 2.420.000 δολάρια για ένα από τα 24 γνωστά αντίτυπα της «Διακήρυξης της Ανεξαρτησίας», που τυπώθηκαν το 1776 στη Φιλαδέλφεια, Πενσυλβανία, ΗΠΑ, από τους Σάμιουελ Τ. Φρήμαν και Σια. Πουλήθηκε από την εταιρία Σάμιουελ Τ. Φρήμαν στον Ντόναλτ Στίρ από την Ατλάντα, ΗΠΑ, στις 13.11.1991.

Το πιο ακριβό χειρόγραφο.Το μεγαλύτερο ποσό που είχε ποτέ δοθεί για χειρόγραφο είναι 2,97 λίρες Αγγλίας για το «Northumberkand Bestiary», μια έγχρωμη εγκυκλοπαίδεια ζωολογίας του 13ου αιώνα. Πουλήθηκε από τη Δούκισσα του Νορθάμπερλαντ σε δημοπρασία του Σόθμπι'ς στο Λονδίνο, Αγγλία, στις 29.11.1990.

Το ρεκόρ σε δημοπρασία για μουσικό χειρόγραφο (με την επιπλέον χρέωση του αγοραστή), είναι 2.585.000 λίρες Αγγλίας, για έναν 508σέλιδο βιβλιοδετημένο τόμο, διαστάσεων 21,6x16,5 εκ., με τις εννέα ολόκληρες συμφωνίες του Μότσαρτ, γραμμένες από το ίδιο του το χέρι. Το χειρόγραφο αγοράσηκε από τον Λονδρέζο έμοορο Τζείμς Κέρκμαν, στου Σόθμπι'ς του Λονδίνου, Αγγλία, στις 22 Μαίου 1987.

Ο πωλητής ήταν ένας ανώνυμος Ευρωπαίος.

Το ρεκόρ τιμής για μεμονωμένο μουσικό χειρόγραφο είναι 1.1 εκατ. λίρες Αγγλίας για τη σονάτα για πιάνο σε Μι μινόρε του Μπετόβεν.

Πουλήθηκε σε δημοπρασία στου Σόθμπι'ς στο Λονδίνο, Αγγλία στις 6.12.1992

Ο πιο ακριβός άτλαντας.Το μεγαλύτερο ποσό που δόθηκε γιαάτλαντα είναι 1.925.000 δολάρια για ένα αντίγραφο της «Κοσμογραφίας» του πολεμαίου. Η πώληση έγινε στου Σόθμπι'ς στη Νέα Υόρκη, ΗΠΑ, στις 31.1.1990.

THE GUNNIES NEWS ΚΕΡΔΟΣ ΠΟΥ ΔΕΝ ΣΤΑΜΑΤΕΙ ΠΟΤΕ

Μινεάπολις

Το 1985 η Ντέμπορα Σνάιντερ από τη Μινεάπολι έγραψε 25 λέξεις για να συμπληρώσει μια πρόταση σε ένα διαγωνισμό που είχε οργανώσει η Κράισλερ, για να βρεθεί το καλύτερο διαφημιστικό σλόγκαν των αυτοκινήτων Πλίμουθ. Το βραφείο ήτα 500 δολάρις μηνιαίως εφ' όρου ζωής.

Πολυκοσμία

Στο διαγωνισμό πήραν μέρος 1.400.000 άτομα. Η Σνάιντερ όμως είχε μελετήσει το πρόβλημα από κάθε πλευρά, είχε οδηγήσει επί ώρες μια Πλίμουθ και είχε διαβάσει δεκάδες βιβλία με θέμα: πώς κερδίζεται ένα διαγωνισμός. Και νίκησε!

«Ημουν σίγουρη για τη νίκη μου - είπε η σνάιντερ- ό,τι αναλαμβάνω να κάνω στη ζωή μου το κάνω σωστά».

Πιο ακριβοπληρωμένη

Το γεγονός ότι μέχρι σήμερα έχει ήδη εισπράξει 150.000 δολάρια, την κάνει την πιο ακριβοπληρωμένη συγγραφέα, κατά λέξη.

Απορρητο

Το σλόγκαν που εφεύρε είναι μυστικό.Υπέγραψε ένα συμβόλαιο με την Κράισλερ, που της απαγόρευε να δημοσιοποιήσει το σλόγκαν, που βρίσκεται σε μια θυρίδα σε τράπεζα, η οποία θα ανοιχτεί μετά το θάνατός της.

ΤΑ ΒΙΒΛΙΑ ΜΕ ΤΙΣ ΜΕΓΑΛΥΤΕΡΕΣ ΠΩΛΗΣΕΙΣ

Το πιο διαδεδομένο βιβλίο στον κόσμο είναι η Βίβλος, που έχει μεταφραστεί σε 2.009 γλώσσες και τμήματά της σε άλλες 910 γλώσσες.

Εχει υπολογιστεί πως στο διάστημα 1815-1992 εκδόθηκαν 6,1 δισεκατ. αντίτυπα.Από το 1976 συνδυασμένες παγκόσμιες πωλήσεις της Σημερινής Αγγλικής εκδόσης (Good News), της Καινής Διαθήκης και της Βίβλου (που την αποκλειστικότητα της δημοσίευσής της έχουν οι Οργανώσεις της Βίβλου) ξεπέρασαν τα 236,0 εκατ. αντίτυπα.

Αν εξαιρέσουμε τις εκδόσεις της Βίβλου, το βιβλίο με τις μεγαλύτερες πωλήσεις όλων των εποχών στον κόσμο είναι το «Βιβλίο των Ρεκόρ Γκίνες» « The Guinness Book of Records», που πρωτοδημοσιεύτηκε το σεπτέμβριο του 1955 από τη Ζυθοποιία Γκίνες και εκδόθηκε από τον Νόρις Ντιούαρ ΜακΓουίρτερ (σκοτώθηκε στις 27 Νοεμβρίου 1975). Οι παγκόσμιες πωλήσεις του σε 43 γλώσσες ξεπερνούσαν τα 76 εκατομμύρια αντίτυπα στα τέλη του1992.

Μπεστ-Σέλερ! Τη μεγαλύτερη παραμονή στη λίστα των μπεστ-σέλερς των «Τάιμς της Νέας Υόρκης» (ιδρύθηκε το 1935), έχει το βιβλίο «Ο λιγότερος Ταξιδεμένος Δρόμος» του Μ. Σκοτ Πεκ πουστις 2 Οκτωβρίου 1988 συμπλήρωσε την 258ή εβδομάδα παραμονής του στις λίστες.

«Το Επαρχιακό Ημερολόγιο μιας Εδουαρδιανής Κυρίας» (Μάικλ Τζόζεφ, Γουέμπ και Μπάουες), της Ηντιθ Χόλντεν (1871-1920), παρέμεινε στο Νο 1 της λίστας των «Κυριακάτικων Τάιμς»(που δεν περιλαμβάνει βιβλία που δημοσιεύονται κάθε χρόνο), για 66 εβδομάδες.

Μυθιστορήματα.Το μυθιστόρημα με τις μεγαλύτερες πωλήσεις είναι «Η Κοιλάδα με τις Κούκλες» (πρωτοδήμοσιεύτηκε το Μάρτιο του 1966) της Ζακλίν Σούζαν (κυρία Ιρβινγκ Μάνσφιλντ) (1921-74), με σύνολο πωλήσεων σε ολόκληρο τον κόσμο 28.712.000 μέχρι τις 30 Μαρτίου 1987. Στους 6 πρώτους μήνες, ο εκδοτικός οίκος Μπάνταμ πούλησε 6,8 εκατομμύρια.

Το «Οσα Παίρνει ο Ανεμος», της Μάργκαρετ Μίτσελ και το «Το Κίλλ α Μοxkingbird» (1960) του Χάρπερ Λι, πούλησαν από 30.000 αντίτυπα το καθένα.

Ο Αλιστερ Στιούαρτ Μακ Λιν (1922-87) έγραψε 30 βιβλία από τα οποία τα 28 πούλησαν το καθένα πάνω από ένα εκατομμύριο αντίτυπα μόνο στο Ηνωμένο Βασίλειο. Τα βιβλία του έχουν μεταφρασεί σε 28 γλώσσες και 13 απ' αυτά έχουν γυριστεί σε ταινίες. Εχει ύπολογιστεί πως ένα μυθιστόρημα «Μακ Λιν» αγοράζεται κάθε 18 δευτερόλεπτα.

«Η Σκληρή Θάλασσα» του Νίκολας Νόνσερατ (1910-79) που εκδόθηκε το 1951 από τον οίκο Κάσελ, έφτασε σε πωλήσεις τα 1.0200.000 αντίτυπα στην αρχική του έκδοση.

ΕΚΔΟΤΕΣ ΚΑΙ ΤΥΠΟΓΡΑΦΟΙ

Ο πιο παλιός εκδότης.Η Κέιμπριτζ Γιουνιβέρσιτι πρες έχει μια συνεχή ιστορία εκτυπώσεων και δημοσιεύσεων από το 1548. Το Πανεπιστήμιο πήρε τη Βασιλική Πατέντα Γραμμάτων στις 20 Ιουλίου του 1534 για να μπορεί να τυπώνει και να πουλά όλων των ειδών τα βιβλία.

Το 1978 η Οξφορντ Γιουνιβέρσιτι Πρες γιόρτασε την 500η επέτειο της εκτύπωσης του πρώτου βιβλίου στην πόλη της Οξφόρδης το 1478.

Ο πιο παραγωγικός εκδότης.Αναφορικά με τους νέους τίτλους βιβλίων που εκδίδονται κάθε χρόνο, ο πιο παραγωγικός εκδότης της Βρετανίας το 1988 ήταν η Οξφορντ Γιουνιβέρσιτι πρες με 2.608 εκδόσεις.

Το Ηνωμένο Βασίλειο εξέδωσε το ρεκόρ των 82.322 βιβλίων το 1993.

Η Εκδοτική Εταιρία Πρόοδος της Μόσχας, πρώην ΕΣΣΔ, τυπώνει πάνω από 750 βιβλία σε 50 γλώσσες το χρόνο. Η εταιρία ιδρύθηκε το 1931 σαν Εκδοτικός Οργανισμός των Ξένων Εργατών στην ΕΣΣΔ και είναι τώρα ο πιο μεγάλος εκδοτικός οίκος στην πρώην ΕΣΣΔ με προσωπικό 1.500 ατόμων.

Μεγαλύτερος εκδοτικός οίκος.Είναι η Γαλλική εκδοτική εταιρία Ματρά- Ασέτ. Οι πωλήσεις της το 1992 πέρασαν τα 6.957 εκατ. λίρες στερλίνες.

Ο μεγαλύτερος τυπογραφός.Ο μεγαλύτερος τυπογράφος είναι η ιαπωνική εταιρεία Ντάι Νιπόν Πρίντινγκ. Μέχρι τις 31.3.1994 οι καθαρές πωλήσεις της ανέρχονταν σε 1.192.109 εκατα γιεν. απασχολεί 35.000 εργάτες.

Η μεγαλύτερη παραγγελία σε τυπογραφείο.Στις ΗΠΑ, οι Βαν Αντγουερπ Μπραγκ τύπωσαν 60 εκατ. αντίτυπα του αναγνωστικού «The Mc Gyjjey Reader» της έκδοσης του 1879, για να μοιραστούν στα δημόσια σχολεία.

Η πρώτη έκδοση του βιβλίου με τους ταχυδρομικούς κώδικες των Γερμανικών Ταχυδρομείων εκδόθηκε σε 42.300.000 αντίτυπα. Χρησιμοποιήθηκαν 59.200 τόνοι χαρτί για την εκτύπωση και 2.480 φορτηγά για να τα διανείμουν σε 36.300.000 σπίτια και επιχειρήσεις.

Μέχρι το Μαίο 1944, ο αγγλικός «Κώδικας των Αυτοκινητοδρόμων» είχε τυπωθεί σε 113,3 εκατομμύρια αντίτυπα.

ΒΙΒΛΙΟΘΗΚΕΣ-ΜΟΥΣΕΙΑ

Η πιο παλιά βιβλιοθήκη.Μια από τις πιο παλιές γνωστές συλλογές αρχειακού υλικού ήταν εκείνη του Βασιλιά Ασουρμπανιμπάλ στη Νινευΐ (668-627). Είχε πήλινες πινακίδες που αναφέρονταν σε πρόσωπα και γεγονότα απο την εποχή της Δυναστείας του Αγόδη στον 23 αιώνα π.Χ.

Η πιο μεγάλη βιβλιοθήκη.Η Βιβλιοθήκη του Κογκρέσου των Ηνωμένων Πολιτειών (ιδρύθηκε στις 24 Απριλίου 1800), στο Λόφο του Καπιτώλιου, στην Ουάσινγκτόν DC, ΗΠΑ, περιέχει 104.834.652 αντίτυπα. Τα κτίρια καταλαμβάνουν χώρο 265.000 τετρ. μέτρων και έχουν 941,4 χλμ. ράφια.

Η μεγαλύτερη μη θεσπισμένη βιβλιοθήκη στον κόσμο είναι η Δημόσια Βιβλιοθήκη της Νέας Υόρκης, ΗΠΑ, (ιδρύθηκε το 1895), που βρίσκεται στην Πέμπτη Λεωφόρο. Καταλαμβάνει έκταση 48.800 τετραγωνικών μέτρων και έχει 141,6 χλμ , ράφια, με επιπλέον τη δυνατότητα να επεκταθεί στο υπόγειο, κατά ράφια μήκους 148 χλμ. Η συλλογή της , συμπεριλαμβανομένων και των 82 υποβιβλιοθηκών της, περιέχει 13.887.774 τόμους, 18.349.585 χειρόγραφα και 381. 645 χάρτες.

CD-ROM. Η μεγαλύτερη βιβλιοθήκη CD-ROM είναι Μάικρο Πάντεντ στο Κονέκτικατ, ΗΠΑ.

Η λύση στο οικοδομικό σας πρόβλημα

Η ΓΕΝΙΚΗ ΤΕΧΝΙΚΗ Α.Ε., δημιουργήθηκε για να δώσει αποτελεσματικές & συμφέρουσες λύσεις στα οικοδομικά προβλήματα του νησιού μας. Τα αντικείμενα των δραστηριοτήτων μας:

- Εμπορία σιδήρου οικοδομών υψηλής ποιότητας & αντοχής
- Παραγωγή έτοιμου μπετόν με 14χρονη παράδοση στην υψηλή ποιότητα στη συνέπεια και την άμεση εξυπηρέτηση
- Ανάληψη δημοσίων και ιδιωτικών έργων μεγάλης έκτασης
- Ανέγερση πολυκατοικιών με το σύστημα της αντιπαροχής

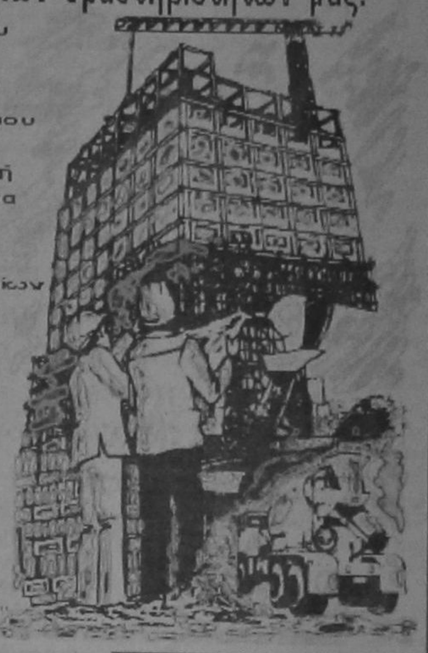

14 σύγχρονες μπετονιέρες, 2 συγκροτήματα παραγωγής μπετόν και πλήρες δίκτυο ραδιοτηλεφώνων, θα είναι στη διάθεσή σας αν θελήσετε να συνεργασθούμε. Χρησιμοποιώντας τα ειδικά πρόσθετα στερεοποίησης και ρευστότητας POZZOLITH ADMIX 105 R. RHEOMAC 716 και 877 και ελέγχοντας την παραγωγή με 3 υπεύθυνους πολιτικούς μηχανικούς σε διάφορα σύγχρονα εξοπλισμένο εργαστήριο, διασφαλίζουμε και εγγυόμεθα σταθερά υψηλή ποιότητα στο μπετόν μας

ΜΟΝΤΕΡΝΑ ΤΕΧΝΟΛΟΓΙΑ & ΠΑΡΑΔΟΣΗ

ΓΕΝΙΚΗ ΤΕΧΝΙΚΗ

ΕΤΟΙΜΟ ΜΠΕΤΟΝ

ΕΡΓΟΣΤΑΣΙΟ:
ΡΟΔΟΥ - ΛΙΝΔΟΥ 7ο ΧΛΜ. - ΤΗΛ. 25013
ΓΡΑΦΕΙΑ:
ΑΡΚΑΔΙΟΥ 2 ΤΗΛ. 22968

ΓΙΑΝΝΗΣ ΝΙΚΟΛΙΔΑΚΗΣ

ΜΗΧΑΝΟΛΟΓΟΣ ΜΗΧΑΝΙΚΟΣ
ΓΑΛΛΙΑΣ 12 ΤΗΛ. 22291 35103

ΠΩΛΟΥΝΤΑΙ

Α. ΟΔΟΣ ΑΝΝΗΣ ΜΑΡΙΑΣ
-καταστήματα 80τ.μ με υπόγειο
-Γραφεία πολυτελούς κατασκευής με απεριόριστη θέα, air condition, επιφανείας 115τ.μ, 160 τ.μ., 45 τ.μ, 70τ.μ, 90 τ.μ.
- Διαμερίσματα πολυτελούς κατασκευής, μεγάλες βεράντες και θέση Parking 128τ.μ, 96τ.μ, 86τ.μ, 114τ.μ.

Β. ΟΔΟΣ ΑΙΣΧΙΝΗΣ
Διαμερίσματα απεριόριστη θέα 116τ.μ και 51 τ.μ.

Γ. ΟΔΟΣ ΠΕΙΡΑΙΩΣ
σε πολυκατοικία με Pilotis διαμερίσματα 86τ.μ, 80 τ.μ, 108τ.μ, 58τ.μ στον Α' και Β' όροφο αντίστοιχα.

Δ. ΟΔΟΣ ΚΩΝΣΤΑΝΤΙΟΥ ΤΣΑΛΔΑΡΗ
κατάστημα 97 τ.μ. με υπόγειο

ΗΛΕΚΤΡΙΚΕΣ ΣΥΣΚΕΥΕΣ
ΑΠΛΕΣ ΚΑΙ ΕΝΤΟΙΧΙΖΟΜΕΝΕΣ

ARISTON ΙΤΑΛΙΑΣ

Οι πιο φροντισμένες και φθηνότερες της Αγοράς

Στα καταστήματα Αδελφών Στεφάνου όλα τα προϊόντα Ariston Ιταλίας: Κλιματιστικά - Απορροφητήρες Κουζίνας - Θερμοσίφωνες από 10 λίτρα μέχρι 100 λίτρα - Κουζίνες - Φούρνοι - Ψυγεία - Καταψύκτες - Ψυγειοκαταψύκτες - Πλυντήρια Ρούχων και Πιάτων - Εστίες Ηλεκτρικές μικτές και κεραμεικές - Φούρνοι Μικροκυμάτων - Ηλεκτρικές συσκευές Ariston Ιταλίας Απλές και Εντοιχιζόμενες: Μεγάλες εκπτώσεις μέχρι 35%
Τηλεοράσεις - Βίντεο - Κάμερες - Στερεοφωνικά - Σι ντί - Ραδιόφωνα και Μικροσυσκευές, παντός τύπου Εκπτώσεις μέχρι 25%
Μεγάλες και Πραγματικές εκπτώσεις μέχρι 35% Στα καταστήματα της

Ο.Ε. ΑΦΟΙ ΣΤΕΦΑΝΟΥ:
1. Δενδρινού & Χατζηαγγέλου (τέρμα Κοδριγκτώνος) Τηλ.: 22568 & 22695
2. Παλαιά Πόλη, Πλάτωνος 17-21 Τηλ.: 23836

ARISTON ΤΑ ΠΑΝΤΑ ΑΡΙΣΤΑ ΕΛΑΤΕ ΝΑ ΒΕΒΑΙΩΘΕΙΤΕ

ΕΣΥ ΘΑ ΜΕΙΝΕΙΣ ΠΙΣΩ;

ΤΩΡΑ

ΧΩΡΙΣ ΤΟΚΟ



• ΜΕ ΠΡΟΚΑΤΑΒΟΛΗ "ΣΤΑ ΜΕΤΡΑ ΣΟΥ"
• ΚΑΙ ΤΗΝ ΚΑΛΥΤΕΡΗ ΤΙΜΗ ΤΗΣ ΑΓΟΡΑΣ

Τώρα NISSAN DIESEL. Γιατί έχεις ΕΥΚΟΛΙΑ NISSAN με την πιο μικρή προκαταβολή και 12 άτοκες δόσεις... ΤΙΜΕΣ NISSAN που δε συγκρίνονται, **με κέρδος μέχρι 500.000 δραχμές...** ΔΥΝΑΜΗ NISSAN 4x2 και 4x4 με "καθαρό", οικονομικό κινητήρα 2500 cc... ΑΝΤΟΧΗ NISSAN με τετραπλές δοκούς ενίσχυσης στο σασί και δυνατότητα φόρτωσης 1 τόνου και... ΑΞΙΟΠΙΣΤΙΑ NISSAN με 3 χρόνια εγγύηση για μηχανή και χρώμα και 6 χρόνια εγγύηση για διάτρηση από σκουριά... ΠΟΛΥΤΕΛΕΙΑ NISSAN με καμπίνα λιμουζίνας... Τώρα τα έχεις όλα για να πας μπροστά. Απόκτησε λοιπόν το "θηρίο" και μη μένεις πίσω. Ελα τώρα στη NISSAN!

ΑΛΛΗ ΔΥΝΑΜΗ

NISSAN DIESEL

ΑΠΟΚΛΕΙΣΤΙΚΟΙ ΑΝΤΙΠΡΟΣΩΠΟΙ:

Σ. ΠΑΡΑΣΚΕΥΑΣ & ΥΙΟΣ ΕΠΕ

Αυστραλίας 7- ΡΟΔΟΣ - Τηλ. 79200, 79201, 79202 FAX: 36045

Φταίμε κι εμείς για το χάλι μας

Στο τέλος του 1996, που όλα τα μέσα ενημέρωσης ασχολούνται με τον απολογισμό της χρονιάς που πέρασε, είναι χρήσιμο να διαπιστώσουμε ότι ανάμεσα στους νεοέλληνες επικρατεί μια ευρύτατα διαδεδομένη αντίληψη που δεν είναι απαραίτητα ορθή για τις σχέσεις πολίτη και κράτους. Οποτε συμβεί κάποια τραγωδία όπως το ναυάγιο στην Κύμη ή οι πλημμύρες στη Ξάνθη, ή όποτε αντιμετωπίζουμε οποιοδήποτε πρόβλημα, κυρίως οικονομικό, αναφωνούμε με οργή και αγανάκτηση «**τι κάνει το κράτος για μας**». Κι έστω κι αν ορισμένες φορές έχουμε δίκιο, ωστόσο τις περισσότερες φορές δεν συνειδητοποιούμε τις δικές μας ευθύνες και υποχρεώσεις. Οπως δηλαδή έλεγε ο αείμνηστος Αμερικανός πρόεδρος **Τζων Κέννεντυ** «μην ρωτάτε τι κάνει το κράτος για σας. Αναρωτηθείτε τι κάνετε εσείς για το κράτος».

Αλήθεια, έχουμε άραγε αντιληφθεί ότι το κράτος που συχνότατα κατηγορούμε για πράξεις και παραλείψεις εις βάρος μας, αποτελεί έναν οργανισμό που για να κινηθεί και να αποδώσει χρειάζεται χρήματα που σε κάθε πολιτισμένη και αναπτυγμένη χώρα του κόσμου προέρχονται από τους φόρους των πολιτών οι οποίοι μετέχουν στην κατανομή των βαρών ανάλογα με τις δυνατότητες τους, όπως μάλιστα προβλέπει ρητώς και το ελληνικό Σύνταγμα του 1975.

Κι όμως παρά το γεγονός ότι η διαπίστωση αυτή θα έπρεπε να θεωρείται αυτονόητη, στην σύγχρονη ελληνική κοινωνία μόνον ως τέτοια δεν μπορεί να εκληφθεί.

ΣΕ ΜΙΑ ΧΩΡΑ ΟΠΟΥ ΟΛΟΙ, ΟΡΓΙΣΜΕΝΟΙ, ΜΙΛΟΥΝ ΓΙΑ ΤΙΣ ΕΥΘΥΝΕΣ ΤΟΥ ΚΡΑΤΟΥΣ, ΟΠΟΥ ΤΟ ΔΗΜΟΣΙΟ ΧΡΕΟΣ ΜΑΣ ΠΝΙΓΕΙ ΚΙ ΟΠΟΥ Η ΦΟΡΟΔΙΑΦΥΓΗ ΚΑ Η ΦΟΡΟΑΠΟΦΥΓΗ ΕΧΟΥΝ ΑΝΑΧΘΕΙ ΣΕ ΕΘΝΙΚΟ ΣΠΟΡ, ΜΑΣ ΕΡΧΕΤΑΙ ΣΤΟ ΝΟΥ Η ΡΗΣΗ ΤΟΥ ΑΕΙΜΝΗΣΤΟΥ ΤΖΟΝ ΚΕΝΕΝΤΥ: «ΜΗ ΡΩΤΑΤΕ ΤΙ ΚΑΝΕΙ ΤΟ ΚΡΑΤΟΣ ΓΙΑ ΣΑΣ. ΑΝΑΡΩΤΗΘΕΙΤΕ ΤΙ ΚΑΝΕΤΕ ΕΣΕΙΣ ΓΙΑ ΤΟ ΚΡΑΤΟΣ

Αντιθέτως μάλιστα. Αν μελετήσουμε τα επίσημα στατιστικά στοιχεία από τις φορολογικές δηλώσεις του 1995, ανά επαγγελματική κατηγορία, που προσφάτως είδαν το φως της δημοσιότητας, θα διαπιστώσουμε ότι από τους περισσότερους **από τα 6 εκατ. Ελληνες που υποβάλλουν φορολογική δήλωση, μόνον οι 200.000 χιλιάδες δηλώνουν εισόδημα πάνω από 7 εκατ. δρχ.**, δηλαδή αν συνυπολογισθούν και οι επιπλέον μισθοί πάνω από 500 χιλ. δρχ. μηνιαίως. Και μόνον 50 χιλιάδες φορολογούμενοι δηλώνουν πάνω από 12 εκατ. δρχ. δηλαδή πάνω από 800 χιλ. δρχ. μηνιαίως.

Ιδιαίτερα μάλιστα την περίπτωση των οργισμένων από την κρατική αδιαφορία αγροτών, ουδείς εξ αυτών πληρώνει φόρο αφού κατά μέσον όρον οι αγρότες δηλώνουν εισόδημα 955 χιλ. δρχ. Πέραν αυτών, οι διαμαρτυρόμενοι αγρότες είναι η μόνη επαγγελματική τάξη που επιδοτείται μέσω του ελληνικού κράτους από την Ευρωπαϊκή Ενωση για το προϊόν της εργασίας τους και οι μόνοι που μέχρι τώρα δεν πληρώνουν εισφορές και ασφάλιστρα στο ασφαλιστικό ταμείο τους τον Ο.Γ.Α. που τα έσοδα του προέρχονται από τους υποχρεωτικούς φόρους που πληρώνουν όλοι οι υπόλοιποι Ελληνες μέσω των λογαριασμών της ΔΕΗ κοκ.

Κι όμως σήμερα δεν κατανοούμε ότι όσο δεν πληρώνουμε τους φόρους μας το κράτος δεν μπορεί να ανταποκριθεί στο ρόλο που εμείς οι πολίτες του αναθέτουμε. Δηλαδή, πέραν της προστασίας από τους εξωτερικούς και εσωτερικούς εχθρούς, να μας προστατεύει και οικονομικά και να μας παρέχει υπηρεσίες σε σημαντικούς τομείς, όπως η δημόσια υγεία και παιδεία. Και δεν αντιλαμβανόμαστε ότι τα εισοδήματα του κράτους αν δεν προέρχονται από τους φόρους μας, τότε εκ των πραγμάτων προέρχονται από το δανεισμό που όμως έχει οδυνηρές συνέπειες σε οποιαδήποτε οικονομία και σήμερα στην ελληνική.

Πόσοι άραγε εκ των διαμαρτυρόμενων και αγανακτούντων νεοελλήνων γνωρίζουν σήμερα ότι εξαιτίας της πολιτικής των παροχών που ακολούθησαν στη δεκαετία του 1980 οι κυβερνήσεις του ΠΑΣΟΚ και του Ανδρέα Παπανδρέου, το δημόσιο χρέος της χώρας έχει υπερβεί το εφιαλτικό, ιλιγγιώδες ποσό των 36 τρισ. δρχ. και ότι σήμερα για την αποπληρωμή αυτού του χρέους αλλά και γιά την πληρωμή των μισθών των δημοσίων υπαλλήλων διατίθεται το 86% του προϋπολογισμού και ότι μόλις το υπόλοιπο 14% διατίθεται για την άμυνα, την υγεία, την παιδεία και την κοινωνική μέριμνα.

Αναρωτιέμαι αν έχουμε αντιληφθεί σε αυτή τη χώρα όπου όλοι διαμαρτύρονται ότι υπάρχουν περίπου 1.5 εκατ. αγρότες που δεν πληρώνουν φόρους αλλά πληρώνονται, υπάρχουν 500 χιλ. δημόσιοι υπάλληλοι που διαμαρτύρονται αλλά δεν προσφέρουν ουσιαστικά στην παραγωγική διαδικασία, αφού οι φόροι που πληρώνουν μπαίνουν στην ίδια τσέπη από την οποίαν βγαίνουν μιά και πληρώνονται από το κράτος. Το ίδιο συμβαίνει με τους περισσότερους από τα 2 εκατ. συνταξιούχους των οποίων οι συντάξεις επιδοτούνται από τον κρατικό προϋπολογισμό και για τους 500 χιλ. ανέργους που επιδοτούνται. Αλλά και για τα 3 εκατ. περίπου των ανηλίκων, των νοικοκυρών, των μαθητών και των φοιτητών που διαμαρτύρονται αλλά φυσικά δεν πληρώνουν, τους στρατιώτες που υπηρετούν τη θητεία τους, τους 800 χιλιάδες περίπου ανθρώπους με ειδικές ανάγκες που έχουν πραγματικά προβλήματα, και όλους τους άλλους διαμαρτυρόμενους Ελληνες που πλησιάζουν τα 9.5 εκατ. από τον συνολικό πληθυσμό των 10 εκατ. Ελλήνων.

Και το μείζον συνεπώς ερώτημα είναι πόσοι εργάζονται τελικά και παράγουν για να πάει μπροστά η χώρα να έχουμε οικονομική ανάπτυξη και να ζήσουν όλοι οι υπόλοιποι και να ικανοποιηθούν οι απαιτήσεις τους.

Υπό το φως των στοιχείων αυτών **αναρωτιέμαι μήπως ήλθε η ώρα να αλλάξουμε νοοτροπία προτού να είναι πολύ αργά για όλους μας και για τον τόπο.** Γιατί, όσο κι αν είναι δυσάρεστο, πέραν των δεδομένων ευθυνών του κράτους για την σημερινή κατάσταση, οι ευθύνες βαρύνουν εξίσου και τους πολίτες που μόνον ως άμοιροι των εξελίξεων δεν μπορούμε να χαρακτηρισθούμε μέσα στο φαύλο κύκλο του «ωχαδελφισμού», της αδιαφορίας, του πως θα μας κλέψει το κράτος και πως θα το κλέψουμε κι εμείς και πως θα κοροϊδέψουμε ο ένας τον άλλο. Κι όσο αναπαράγεται ο φαύλος αυτός κύκλος, το μέλλον όλων μας θα φαντάζει δυσμενέστερο και δυσοίωνο.

ΕΛΛΗΝΙΚΗ ΔΗΜΟΚΡΑΤΙΑ
ΝΟΜΟΣ ΔΩΔ/ΣΟΥ
ΕΠΑΡΧΙΑ ΚΑΛΥΜΝΟΥ
ΠΕΡΙΛΗΨΗ ΔΙΑΚΗΡΥΞΗΣ ΕΡΓΟΥ

Ο Δήμαρχος Λέρου, προκηρύσσει ανοικτή δημοπρασία με σφραγισμένες προσφορές και με το σύστημα του ενιαίου ποσοστού εκπτώσεως σε ακέραιες μονάδες επί τοις εκατό στις τιμές του τιμολογίου της μελέτης της υπηρεσίας (άρθρο 609/85) για Προμήθεια και εγκατάσταση Κεντρικής Θέρμανσης Δήμοτ. Σχολείου Αγ. Μαρίνας (Νικολαϊδειο). Ο προϋπολογισμός της δαπάνης των δημοπρατούμενων εργασιών ανέρχεται στο ποσό των δρχ. 7.100.000 πλέον Φ.Π.Α. 13% και χρηματοδοτείται από τον Δήμο Λέρου. Διατιθέμενη πίστωση για το έτος 1996 δρχ. 3.00.000.

Δεκτές στη Δημοπρασία γίνονται εργοληπτικές επιχειρήσεις και Κ/Ξ συνισταμένες στο ΜΕΕΠ Α' Τάξης για έργα Ηλεκτρομηχανολογικού .

Η δημοπρασία θα γίνει στον Δήμο Λέρου (Γραφ. κ. Δημάρχου) στις 27/01/97 ημέρα Δευτέρα και ώρα 11.00 π.μ. (λήξη καταθέσεως προσφορών). Η εγγύηση συμμετοχής ορίζεται στο ποσόν των δρχ.....

Ο χρόνος περατώσεως του έργου ορίζεται σε δύο (2) μήνες.

Για περισσότερες πληροφορίες οι ενδιαφερόμενοι μπορούν να απευθύνονται στην Περιφ/κή Δ/ση Δωδ/σου (Τμήμα ΤΥΔΚ) και στον Δήμο Λέρου, τις εργάσιμες ημέρες και ώρες (τηλ 0247-22255, Αναστ. Μολοχτού)

Λέρος 8-1-1997
Ο ΔΗΜΑΡΧΟΣ ΛΕΡΟΥ
Γιάννης Αντάρτης

ΕΛΛΗΝΙΚΗ ΔΗΜΟΚΡΑΤΙΑ
ΝΟΜΟΣ ΔΩΔ/ΣΟΥ
ΕΠΑΡΧΙΑ ΚΑΛΥΜΝΟΥ
ΔΗΜΟΣ ΛΕΡΟΥ

ΕΠΑΝΑΛΗΠΤΙΚΗ ΠΕΡΙΛΗΨΗ ΔΙΑΚΗΡΥΞΕΩΣ ΠΡΟΜΗΘΕΙΑΣ

Ο Δήμαρχος Λέρου, προκηρύσσει ανοικτό διαγωνισμό, με σφραγισμένες προσφορές και με κριτήριο κατακύρωσης τη συμφερότερη Τεχνοοικονομικά προσφορά, για την προμήθεια, ενός (1) Σχολικού Λεωφορείου 14-18 θέσεων, ενδεικτικού προϋπολογισμού δρχ. 10.000.000 (πλέον Φ.Π.Α.) και θα χρηματοδοτηθεί από Ι.Π. 1996. Διατιθεμένη πίστωση για το έτος 1996 δρχ. 12.000.000.

Δικαίωμα συμμετοχής έχουν Ελληνες και αλλοδαποί προμηθευτές ή Νομικά πρόσωπα, Συνεταιρισμοί και Ενώσεις Προμηθευτών, που υποβάλλουν κοινή προσφορά, σε γλώσσα Ελληνική και νόμισμα Δραχμές.

Οι ενδιαφερόμενοι μπορούν να υποβάλλουν τις προσφορές τους ενώπιον της Επιτροπής Διενέργειας του διαγωνισμού μέχρι την 11:00 πρωϊνή ή να αποστείλουν αυτές με οποιονδήποτε τρόπο στο Δήμο Λέρου μέχρι και της προηγουμένης του διαγωνισμού εργασίμου ημέρας.

Ο Διαγωνισμός θα γίνει στο Δήμο Λέρου (Γραφ. κ. Δημάρχου) στις 30-01-1997 ημέρα Πέμπτη και ώρα 11:00 π.μ. (λήξη κατάθεσης προσφορών). Η εγγύηση συμμετοχής, ορίζεται στο 5% του προϋπολογισμού της προμηθείας δηλ. δρχ. 500.000 και βεβαιώνεται με την προσκόμιση εγγυητικής επιστολής. Τα έξοδα δημοσιεύσεως βαρύνουν τον προμηθευτή.

Οι ενδιαφερόμενοι μπορούν να λάβουν γνώση των στοιχείων του Διαγωνισμού και των Τεχνικών προδιαγραφών κατά τις εργάσιμες ημέρες και ώρες από την περιφ/κή Δ/ση Δωδ/σου (Τμήμα ΤΥΔΚ) κα από το Δήμο Λέρου (τηλ: 0247-22255, Αναστ. Μολοχτού).

Λέρος 8-1-1997
Ο ΔΗΜΑΡΧΟΣ ΛΕΡΟΥ
Γιάννης Αντάρτης

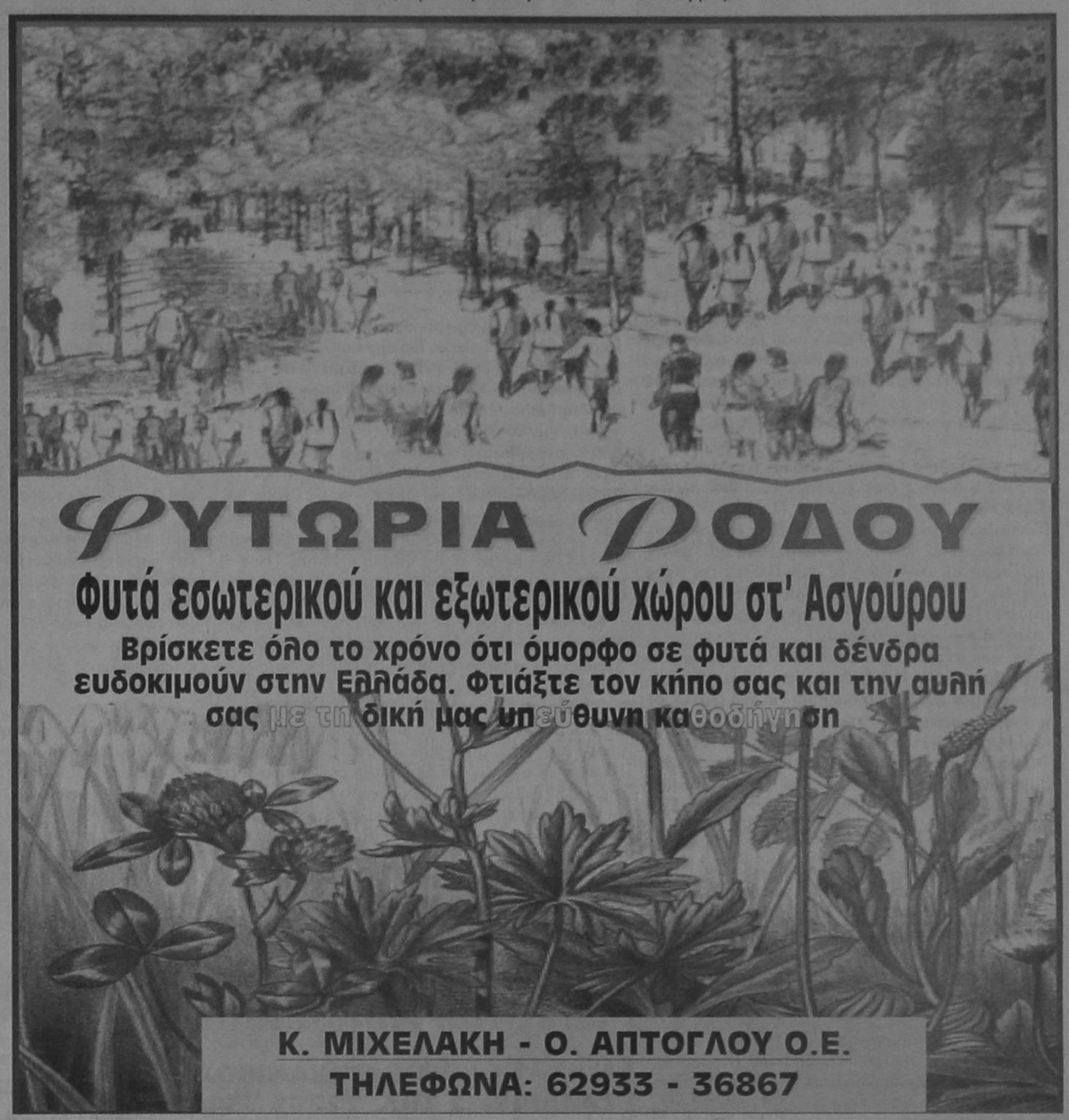



AIR GREECE
Η ΜΟΝΗ ΕΛΛΗΝΙΚΗ ΕΤΑΙΡΕΙΑ ΠΟΥ ΠΕΤΑΕΙ ΣΤΗΝ ΩΡΑ ΤΗΣ

AIR GREECE
Καθημερινά δρομολόγια πρός / από
Αθήνα - Θεσσαλονίκη - Ηράκλειο

ΕΚΠΤΩΤΙΚΟΙ ΝΑΥΛΟΙ
ΣΤΡΑΤΙΩΤΕΣ - ΦΟΙΤΗΤΕΣ - ΚΛΗΡΙΚΟΙ - ΝΕΟΙ ΕΩΣ 24 ΕΤΩΝ
ΠΟΛΥΤΕΚΝΟΙ - ΗΛΙΚΙΩΜΕΝΟΙ ΑΝΩ ΤΩΝ 60 ΕΤΩΝ

ΕΙΔΙΚΟΙ ΝΑΥΛΟΙ ΓΙΑ ΟΙΚΟΓΕΝΕΙΕΣ
ΚΑΙ ΓΚΡΟΥΠ ΑΝΩ ΤΩΝ 6 ΑΤΟΜΩΝ
ΕΤΗΣΙΟΣ ΝΑΥΛΟΣ

AIR GREECE
ΣΙΓΟΥΡΗ ΛΥΣΗ ΣΤΑ ΑΕΡΟΠΟΡΙΚΑ ΤΑΞΙΔΙΑ

ΝΑΥΛΩΜΕΝΕΣ ΠΤΗΣΕΙΣ ΑΠΟ ΤΟ
TRITON HOLIDAYS
Πλαστηρα 9 - 1ος οροφος - Τηλ. 36095 - Fax 31625

ΜΙΚΡΕΣ ΑΓΓΕΛΙΕΣ

ΕΝΟΙΚΙΑΣΕΙΣ ΑΚΙΝΗΤΩΝ

ΕΝΟΙΚΙΑΖΕΤΑΙ

Τουριστικό Κατάστημα επί της Σωκράτους, κατάλληλο για οποιαδήποτε χρήση. Πληρ. Κ. Βρατσάλη Ελένη Κτηματομεσίτη. Τηλ. 65300, 39608. 23043. Κινητό 093323-101

ΕΝΟΙΚΙΑΖΟΝΤΑΙ

στους Καστελλοριζιούς, (Ιξια), μικρά δυάρια πλήρως επιπλωμένα, και με τα απαραίτητα σκεύ. Πληρ. Διακογεωργίου Κάλλιστος, τηλ. 29318 - 34598

ΕΝΟΙΚΙΑΖΕΤΑΙ ισόγειο διαμέρισμα Αθηνών 2, Ανάληψη. (Δύο υπνοδωμάτια, σαλοτραπεζαρία, βοηθητικός χώρος, αυλή). Πληρ. τηλ. 0244 - 22740.

ΕΝΟΙΚΙΑΖΕΤΑΙ μονοκατοικία επί της οδού Κοδρηγκτώνος 40 τηλεφ. 22975 18-20 μ.μ.

ΕΝΟΙΚΙΑΖΕΤΑΙ Αποθήκη 100 τ.μ. στην οδό Αγ. Γεωργίου Ανω 45. Πληροφορίες τηλ. 23242

ΕΝΟΙΚΙΑΖΕΤΑΙ γκαρσονιέρα στην περιοχή Ιξιάς 40.000 μηνιαίως.
Πληρ. τηλ. 67790

ΕΝΟΙΚΙΑΖΕΤΑΙ

Κατάστημα 85 τ.μ. στην Παλαιά Πόλη στο Δεύτερο Συντριβάνι κατάλληλο για εστιατόριο ή Τουριστικό. Πληρ. Κτηματομεσιτικό γραφείο Κ. Ελένης Βρατσάλη. Τηλ. 65300, 39668 - 23043. Κινητό 093 - 323-101

ΕΝΟΙΚΙΑΖΕΤΑΙ διαμέρισμα 110 m^2 επί της παρόδου Δενδρινού 47 (Επτά Βαγιές) με 2 υπνοδωμάτια - χωλ - κουζίνα - σαλοτραπεζαρία - βεράντα κήπος. Σύνδεση με αποχέτευση. Πληροφορίες 34780 - 33643.

ΕΝΟΙΚΙΑΖΟΝΤΑΙ δύο διαμερίσματα το ένα με τρία υπνοδωμάτια, σαλόνι, κουζίνα στην Μητρόπολη και το άλλο με δύο υπνοδωμάτια σαλοκουζίνα στην Αγαθονησίου.
Πληρ. τηλ. 33657 μετά τις 2.30 μ.μ.

ΕΝΟΙΚΙΑΖΕΤΑΙ ΔΙΑΜΕΡΙΣΜΑΤΑΚΙ 50 τ.μ. Επιπλωμένο κατάλληλο για εργένηδες, φοιτητές, σε ισόγειο στην οδό Σουλίου 8 (κοντά στο Πανεπιστήμιο.
Πληροφορίες στο τηλ. 20202

ΕΝΟΙΚΙΑΖΕΤΑΙ στην Πίνδου 47 4άρι 110 τ.μ. ισόγειο διαμέρισμα κατάλληλο για οικογένεια 100.000 Δρχ. Τηλ. 46313 πρωί 0246-98061 απόγευμα.

ΕΝΟΙΚΙΑΖΕΤΑΙ το ισόγειο διώροφης οικίας, οδός Καραϊσκάκη 12, 3 δωμάτια, σαλόνι, κουζίνα και λουτρό. Πληροφορίες τηλ. 29455. Πρωί 9-1 και απόγευμα 4-7

ΕΝΟΙΚΙΑΖΕΤΑΙ κατάστημα 50 τετραγωνικών περίπου με αυλή για όλες τις χρήσεις επί της οδού Ιπποδάμου 54 Παλιά Πόλη.
Πληροφορίες τηλ: 63237, 75390

ΔΙΑΦΟΡΑ

ΕΝΟΙΚΙΑΖΕΤΑΙ: παλιός ξύλινος φούρνος στο κέντρο της Κρεμαστής. Πληρ. στα τηλέφωνα 35447 και 33585 από 10.00-12.30 και 18.00-20.00

ΠΩΛΟΥΝΤΑΙ τα κάτωθι μεταχειρισμένα σε καλή κατάσταση. Ηλεκτρική κουζίνα - Σόμπα υγραερίου - γραφείο.

ΠΩΛΕΙΤΑΙ ΜΠΙΛΙΑΡΔΟ
Από μεγάλη ξενοδοχειακή μονάδα Πωλείται Μπιλιάρδο σε άριστη κατάσταση.
Για πληροφορίες τηλεφωνείστε: 25015

Πληρ. τηλ. 29138

ΕΥΚΑΙΡΙΑ

Το ξενοδοχειακό συγκρότημα MIRA MARE ΡΟΔΟΥ αρχίζει εντός των προσεχών ημερών γενική ανακαίνιση. Διατίθενται προς πώληση πλήρης εξοπλισμος δωματίων από έπιπλα, κουρτίνες, φωτιστικά κλπ. σε τιμές μεγάλης ευκαιρίας και σε άριστη κατάσταση. Πολύ φθηνές λύσεις δια πλήρη επίπλωση ενοικιαζομένων διαμερισμάτων και μικρών ξενοδοχείων. Επίσης υπάρχουν και φωτιστικά διά DISCO Πληροφορίες εντός του ξενοδοχείου καθημερινά 10.00-14.00 Κος Φιλ. Γεωργίου. Τηλ. 094287954

ΡΙΛΑΞ μασάζ στο δικό σας χώρο για να απαλλαγείτε από το στρες και τους μυικούς πόνους με πλήρη χαλάρωση. Πληρ. τηλ. 093238656 τις ώρες 10 π.μ. - 10 μ.μ.

ΠΩΛΕΙΤΑΙ Κυνηγόσκυλο. Πληροφορίες τηλ. 95.100

ΑΥΤΟΚΙΝΗΤΑ

ΠΩΛΕΙΤΑΙ αυτοκίνητο μάρκας NISSAN 100 1600 κυβ. χρονολογίας 92 σε άριστη κατάσταση και μαζί πωλείται αυτοκίνητο μάρκας ΚΑΡΙΝΑ 1600 κυβ, μοντέλο 91 σε άριστη κατάσταση.
Πληρ. τηλ. 75122

ΠΩΛΗΣΕΙΣ ΑΚΙΝΗΤΩΝ

ΠΩΛΟΥΝΤΑΙ οικόπεδα 290 τ.μ. και 580 τ.μ. στον οικισμό Χαράκι επί της παραλίας. Πληρ. τηλ. (0244) 51513

ΠΩΛΟΥΝΤΑΙ ΟΙΚΟΠΕΔΑ

εις τον δήμο Αφάντου, εντός οικισμού, άρτια και οικοδομήσιμα Πληροφορίες, τηλ. 27482

ΠΩΛΕΙΤΑΙ ή **ΕΝΟΙΚΙΑΖΕΤΑΙ** καστημα 30 τ.μ. με πατάρι και υπόγειο με WC στα 100 μαγαζιά. Είναι σε στοά αλλά φάτσα στον δρόμο. Πληροφ. τηλ. 094-273419-22964-21198

ΠΩΛΕΙΤΑΙ ΜΑΓΑΖΙ

ΠΩΛΕΙΤΑΙ κατάστημα 68 τ.μ. επί της Μεγάλου Κωνσταντίνου. Πληροφορίες στα τηλέφωνα 92290 (πρωί) - 92314 (απόγευμα) κ. Γεωργίου.

ΠΩΛΟΥΝΤΑΙ σε καταπληκτικές τιμές:
α. Παραθαλάσσιο κτήμα 5 στρεμμάτων με αγροικία, πηγάδι πάνω στον δρόμο, 3' από Καλλιθέα.
β. Οικόπεδο 3 στρέμματα στο Φαληράκι δίπλα στον δρόμο και σε ξενοδοχείο.
γ. 1.800 τ.μ. πάνω στο κύμα σε πανέμορφη παραλία στα Καλαβάρδα.

ΕΥΚΑΙΡΙΑ

ΠΩΛΕΙΤΑΙ ΜΟΝΟΚΑΤΟΙΚΙΑ στην Ιαλυσό παραδοσιακή 85 τ.μ. και 70 τ.μ. αυλή, με γενική ανακαίνιση - Αμεση παράδοση - Δάνεια δεκτά - ευκολίες πληρωμής Πληροφορίες τηλ.29318 - 34598

ΠΩΛΕΙΤΑΙ δ. Ιστιοφόρο 8 μ. πλήρως εξοπλισμένο, πανιά, μηχανή ντήζελ, ηλεκτρονικά, ελληνικό υπολόγιο, έτοιμο για θάλασσα
Τιμή δώρο 2.300.000 δρχ.μετρητοίς.
Πληρ. 094-273419-22964-21198

ΠΩΛΕΙΤΑΙ
ΕΥΚΑΙΡΙΑ. ΑΜΕΣΗ ΠΑΡΑΔΟΣΗ
Διαμέρισμα τεσσάρι στους Δασκάλους ισόγειο με αυλή. Εντοιχισμένη κουζίνα. Δάνεια Δεκτά - Ευκολίες πληρωμής Πληροφορίες
Διακογεωργίου Κάλλιστος τηλ. 29318 - 34598

Μεγάλη ευκαιρία!!
ΠΩΛΕΙΤΑΙ καινούργιο διαμέρισμα ΛΟΥΞ κατασκευής 45 τ.μ., ισόγειο σε 2-οροφη ιδιόκτητη μαιζονέτα στην περιοχή Αγ. Δημητρίου (Μπραχάμι) Αθηνών. Το διαμέρισμα έχει αποκλειστική χρήση αυλής ενώ η μαιζονέτα κατοικείται αποκλειστικά από τον ιδιοκτήτη και διαθέτει περίφραξη και σύστημα ασφάλειας. Δεκτές μόνο σοβαρές προσφορές. Πληροφορίες τηλεφ. 01-9343413 ώρες 6-11 μ.μ.

ΠΩΛΕΙΤΑΙ διαμέρισμα 150 τ.μ. υπόγειο εντός Ρόδου. Τηλ. 32985

ΠΩΛΕΙΤΑΙ οικόπεδο 1.400 τετραγωνικών μέτρων στη Κρεμαστή και σε άριστη τοποθεσία στην τιμή των 25.000.000 δρχ. Πληροφορίες στο 93551 κατά τις απογευματινές ώρες.

ΠΩΛΕΙΤΑΙ σπίτι σε άριστη κατάσταση στη Μαλώνα σε καλή τιμή. Πληρ. τηλ. (0244) 51119

ΠΩΛΕΙΤΑΙ στο Ζέφυρο ισόγειο διαμέρισμα 94 τ.μ. 11.000.000. Πληρ. στο Κτηματομεσιτικό Γραφείο Μιχ. Ευσταθίου τηλ. 73819.

ΠΩΛΕΙΤΑΙ από ιδιοκτήτη οικόπεδο 2000 τ.μ. στην περιοχή Αγία Βαρβάρα Κοσκινού, πλησίον της Εθνικής οδού, κατάλληλο για λυόμενο και αγρόκτημα 4530 τ.μ. στην περιοχή Τσαΐρι για οποιαδήποτε χρήση. Πληροφορίες τηλ. 31451, 7-9 το βράδυ

ΠΩΛΕΙΤΑΙ κτίριο 1000 τ.μ. στον Αρχάγγελο. Επί της Λεωφ. Ρόδου - Λίνδου με πρόσοψη 35 μέτρων με κόμβο. Τηλ. 0244 - 22993.

ΠΩΛΕΙΤΑΙ: διαμέρισμα 108 τ.μ. σε πολύ λογική τιμή στην οδό Κρητηνίας 7 - Ανάληψη.
Αριστη κατασκευή, σαλόνι, τζάκι, δάπεδο από μάρμαρο, κουζίνα εντοιχισμένη κλπ. Πληρ. τηλ. 20949 - 28385 και 32195.

ΠΩΛΟΥΝΤΑΙ
Πωλούνται αποθήκες 180 τ.μ. και 190 τ.μ. με W.C. ή μια αποθήκη 370 τ.μ. με WC και ύψος 4 μέτρα. Στην οδό Δημυλιάς Καταβιάς στο Μήδεια. Πληρ. Κου Αναστάσιο Ατσίδη τηλ. 28616 - 37848

ΠΩΛΟΥΝΤΑΙ - ΟΙΚΟΠΕΔΑ

Των 4.000 $μ^2$ επί της επαρχιακής οδού Ρόδου - Καλλιθέας και Καλλιθέας - Ασγούρου (έναντι SUPER MARKET ΜΙΚΟ), με πολύ καλή ρυμοτομία, θα διανοιγούν δρόμοι 8,00 μέτρων.
Πληροφορίες τηλ. 28616 - 37848 κ. ΑΤΣΙΔΗ ΑΝΑΣΤΑΣΙΟ

ΠΩΛΟΥΝΤΑΙ ΕΥΚΑΙΡΙΕΣ

1) Διαμέρισμα τεσσάρι 120 τ.μ. στο Ανω Ροδίνι Οροφοδιαμέρισμα με θέα.
2) Τεσσάρι 175 τ.μ. στην Ιξιά λουξ κατασκευή ετοιμοπαράδοτο
3) Τεσσάρι διαμέρισμα στη Μητρόπολη 107 τ.μ.
4) Τριάρι διαμέρισμα επί της Σοφούλη σε καταπληκτική τιμή.
Πληρ. κ. Βρατσάλη Ελένη τηλ. 65300, 39668, 63834, 23043
κινητ. 093.323-101
Γραφ. Αλ. Διάκου 46

ΜΟΝΟ ΓΙΑ ΕΛΛΗΝΕΣ ΟΠΟΥ ΓΗΣ ΚΑΙ ΠΑΤΡΙΣ ΚΑΙ ΤΙ ΠΑΤΡΙΣ;
ΚΡΗΤΗ!!!
ΕΠΕΝΔΥΣΤΕ ΣΤΗΝ ΚΡΗΤΙΚΗ ΓΗ
ΤΗΛ. (0892) 22509
ΜΕΣΙΤΕΣ ΑΠΟΚΛΕΙΟΝΤΑΙ

ΠΑΙΣΣΕ
ΦΤΙΑΧΝΟΥΜΕ ΟΛΑ ΤΑ ΕΙΔΗ ΠΛΙΣΣΕ ΤΗΣ ΜΗΧΑΝΗΣ.
ΣΟΛΕΪ - ΠΛΑΚΕ ΚΑΙ ΣΧΟΛΙΚΕΣ ΦΟΥΣΤΕΣ. ΠΛΗΡΟΦΟΡΙΕΣ ΤΗΛ. 22046 - 96595. Κα ΕΛΛΗ

ΠΩΛΟΥΝΤΑΙ ΑΠΟ ΤΟΝ ΑΝΑΣΤΑΣΙΟ ΑΤΣΙΔΗ

1. Στην οδό Καμείρου και Απόλλωνος (περιοχή Μόντε Σμιθ)
- Μαιζονέτες διόροφες με υπόγειο, συν. εμβαδού 180 τ.μ.
- Μαιζονέτες διόροφες, συν. εμβαδού 115 τ.μ. σε ήσυχη περιοχή με αποκλειστικές χρήσεις αυλών.
2. Στην οδό Κων/νου Υδραίου και Κοσκινού γωνία:
Διαμερίσματα 90 τ.μ., με 2 υπνοδωμάτια
Πολυτελής κατασκευή, με γερμανική κουζίνα εντοιχισμένη 10 τ.μ. περίπου, γρανίτες στα πατώματα, με διπλά τζάμια, υδραυλικό ασανσέρ και αποκλειστική χρήση θέσης στάθμευσης αυτοκινήτου στην πυλωτή της πολυκατοικίας
3. Στην οδό Φιλερήμου και Επιδαύρου στο Καρακόνερο.
- Διαμέρισμα 160 τ.μ. διόροφο, με τζάκι, εντοιχισμένη γερμανική κουζίνα, πολλά μέτρα βεράντες, 2 μπάνια γρανίτες στα πατώματα και αποκλειστική θέση στάθμευσης στην πυλωτή της πολυκατοικίας. Υδραυλικό ασανσέρ.
4. Οικόπεδα των 4.000 τ.μ. επί της οδού Ρόδου - Καλλιθέας και Καλλιθέας Ασγούρου (έναντι SUPER MARKET ΜΑΡΙΝΟΠΟΥΛΟΣ), με πολύ καλή ρυμοτομία, θα διανοιγούν δρόμοι 8 μέτρων.

ΑΜΕΣΗ ΚΑΤΑΡΤΙΣΗ ΟΡΙΣΤΙΚΩΝ ΣΥΜΒΟΛΑΙΩΝ.
ΠΛΗΡΟΦΟΡΙΕΣ: ΑΝΑΣΤΑΣΙΟΣ ΑΤΣΙΔΗΣ
ΣΤΕΦΑΝΟΥ ΚΑΖΟΥΛΗ 74 ΡΟΔΟΣ
ΤΗΛ. 28616 - 37848

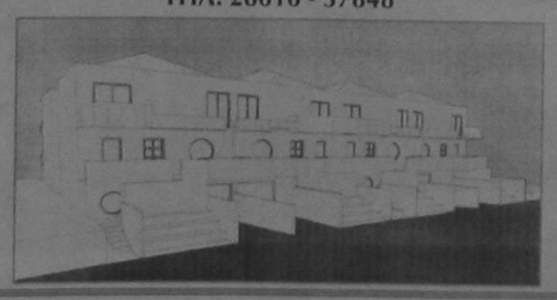

ΖΗΤΟΥΝ ΠΡΟΣΩΠΙΚΟ

ΖΗΤΟΥΝΤΑΙ
Από τον όμιλο Εταιριών Ασπίς Πρόνοια, ζητάμε Κύριο ή Κυρία, ηλικίας 25-40 ετών, προϋπόθεση τελειόφοιτος Λυκείου, για καριέρα στις πωλήσεις των εταιριών του Ομίλου.
Για Συνάντηση, με τον Κο Κιοζεκλή στο τηλ. 37746 (7-8 μ.μ.).

ΖΗΤΟΥΝΤΑΙ ΑΠΟΦΟΙΤΟΙ ΑΕΙ
Από Εκπαιδευτικό Οργανισμό ζητούνται απόφοιτοι Α.Ε.Ι. Πληροφ. τηλ. 093252521 τις ώρες 11.00 - 17.00

ΤΟ ΙΤΑΛΙΚΟ ΕΣΤΙΑΤΟΡΙΟ CAPRICCI
ΖΗΤΑ ΣΕΡΒΙΤΟΡΟ ή ΣΕΡΒΙΤΟΡΑ
ΑΠΑΡΑΙΤΗΤΑ: Προϋπηρεσία και γνώσεις Ιταλικής και Αγγλικής
Πληροφορίες: τηλ. 27716 - 23085 από 09.00 - 15.00 και 19.00 - 20.00

ΜΑΘΗΜΑΤΑ

ΦΙΛΟΛΟΓΟΣ, πτυχιούχος του Πανεπιστημίου Αθηνών αναλαμβάνει κατ' οίκον μαθήματα για παιδιά του δημοτικού, του γυμνασίου και του Λυκείου. Πληρ. τηλ. 77392

ΠΩΛΟΥΝΤΑΙ
ΜΟΝΟ ΑΠΟ ΤΟ ΓΡΑΦΕΙΟ ΜΑΣ

1) Μαιζονέτες για πρώτη φορά παραλιακές (πάνω στο κύμα).
2) Διαμέρισμα 4αρι επί της KENNENTY
3) Διαμέρισμα 3αρι επί της KENNENTY
4) Μαγαζί 35 τ.μ. επί της οδού Αγ. Αναστασίας φανταστική τιμή.
5) Διαμέρισμα 90 τ.μ. Περιοχή Μόντε Σμίθ με φανταστική θέα.
6) Οικόπεδο 230 τ.μ. Γωνία Περιοχή Δασκάλων.
7) Διαμέρισμα, 3άρι επί της Θεμ. Σοφούλη ανεξάρτητο πλησίον Χειμάρρας σε τιμή ευκαιρίας.
8) Διαμέρισμα 4αρι Γωνιακό Θεμ. Σοφούλη και Χειμάρρας
9) Ισόγειος Κατοικία 4 δωμ. πλησίον Αγ. Γεωργίου άνω μετά αυλής.
10) Ισόγειον διαμ. 3άρι επί της Κέννεντυ με μεγάλη αυλή σε τιμή ευκαιρίας
11) Οροφοδιαμέρισμα 4αρι 105 τ.μ. περιοχή Καρακόνερου.
12) Διαμέρισμα 4αρι 130 τ.μ. ετοιμοπαράδοτο (σε 10 μέρες) με μεγάλες βεράντες αυτόνομη θέρμανση λουξ κατασκευής
13) Κτήμα 5 στρεμμάτων στην ΘΟΛΟ σε πολύ καλή τιμή
14) Διαμέρισμα 3άρι οδ. Αμερικής πλησίον Μανδρακίου
15) Οικόπεδα στις περιοχές Θεμ. Σοφούλη, Κων. Υδραίου, Καρακόνερου, Πλ. Αγ. Νικολάου, Νιοχωρίου κλπ.
16) Οικόπεδα επί της Εθνικής οδού ΡΟΔΟΥ - ΛΙΝΔΟΥ και ΡΟΔΟΥ - ΤΡΙΑΝΤΩΝ
17) Μαγαζιά στο Κέντρο (πλησίον Μανδρακίου) και σε πολλές συνοικίες της πόλεως
18) Διαμερίσματα έτοιμα Περιοχή Τριαντών
19) Κτήματα παραθαλάσσια περιοχές, Τριαντών, ΚΙΟΤΑΡΙ, ΠΕΥΚΟΥΣ, ΚΑΜΕΙΡΟΣ ΣΚΑΛΑ, Κοσκινού κλπ.
20) Διαμέρισματα σε όλες τις συνοικίες της πόλεως καθώς και Μαιζονέτες, Γραφεία, Μονοκατοικίες, Αποθήκες κλπ.
21) Ενοικιάζονται, Μαγαζιά πλησίον Μανδρακίου
22) Γκαρσονιέρες σε διάφορες περιοχές της πόλεως.

Γ. ΝΕΟΦΥΤΟΥ
Δ. ΘΕΟΔΩΡΑΚΗ 40
ΤΗΛ. 20.989



ΠΩΛΟΥΝΤΑΙ
ΕΥΚΑΙΡΙΑ - ΑΜΕΣΗ ΠΑΡΑΔΟΣΗ

1. ΔΙΑΜΕΡΙΣΜΑ τεσσάρι στους Δασκάλους, ισόγειο με αυλή, εντοιχισμένη κουζίνα.
2. ΜΟΝΟΚΑΤΟΙΚΙΑ στην Ιαλυσό, παραδοσιακή, 85 τ.μ., και 70 τ.μ. αυλή, με γενική ανακαίνιση - Αμεση παράδοση.
3. ΔΙΑΜΕΡΙΣΜΑ τεσσάρι 35 τ.μ. με απεριόριστη θέα στην οδό Αθηνών, πολυτελούς κατασκευής.
4. ΡΕΤΙΡΕ 70 τ.μ., στου Φώκιαλη (Γαριβάλδη και Στεφ. Καζούλη γωνία) με ασανσέρ, με δύο υπνοδωμάτια. Ευκολίες πληρωμής
5. ΣΤΗΝ ΠΑΛΑΙΑ ΠΟΛΗ, παραδοσιακή μονοκατοικία, σε άριστη κατάσταση, Ευκολίες πληρωμής
6. ΔΙΑΜΕΡΙΣΜΑΤΑ υπό κατασκευή προς πλήρη αποπεράτωση.

ΔΥΑΡΙΑ - ΤΡΙΑΡΙΑ - ΤΕΣΣΑΡΙΑ στις περιοχές: α) Καρακόνερο, με θέα τη θάλασσα, γωνία Καλλιθέας και Καλλιπάτειρας, β) στο Αραπάκι σε 3.000 τ.μ. οικόπεδο, με θέα προς Μόντε Σμιθ, γ) Αθηνών με απεριόριστη θέα.
ΔΑΝΕΙΑ ΔΕΚΤΑ - ΕΥΚΟΛΙΕΣ ΠΛΗΡΩΜΗΣ
Επίσης, καταστήματα στην περιοχή Καλλιθέας και Καλλιπάτειρας.

ΠΛΗΡΟΦΟΡΙΕΣ: ΤΗΛ: 29318 - 34598
κ. ΚΑΛΛΙΣΤΟ ΔΙΑΚΟΓΕΩΡΓΙΟΥ
Διεύθυνση: Κων/νου Τσαλδάρη 28 ΡΟΔΟΣ

ΚΤΗΜΑΤΟΜΕΣΙΤΙΚΟ ΓΡΑΦΕΙΟ
ΕΜΜ. ΚΡΑΝΙΔΗ

ΠΩΛΟΥΝΤΑΙ ΤΑ ΠΑΡΑΚΑΤΩ ΑΚΙΝΗΤΑ

ΔΙΑΜΕΡΙΣΜΑΤΑ
- 2άρι καινούργιο Ανάληψη
- 2άρι πλησίον HOTEL CHEVALIER
- 2άρι επί της Κων. Υδραίου
- 2άρι πλησίον καταστήματος ΞΕΝΑΚΗ
- 3άρι επί της Αλ. Διάκου
- 3άρι επί της οδού Καναδά
- 3άρι επί της Σωτήρος Ιξιά
- 3άρι καινούργιο στο Ροδίνι
- 3άρι καινούργιο επί της Ατταβύρου
- 3άρι καινούργιο στους Χαλκήτες
- 4άρι καινούργιο (114 τ.μ.) νέο επί της Στέλιου Κωτιάδη
- 4άρι καινούργιο στον οικισμό Καθηγητών
- 4άρι καινούργιο (135 τ.μ.) στο Μήδεια
- 4άρι 120 τ.μ. επί της Δημ. Αναστασιάδη.

ΠΩΛΗΣΕΙΣ ΜΟΝΟΚΑΤΟΙΚΙΩΝ
- 160 τ.μ. στην Ιξιά με 500 τ.μ. κήπο
- 320 τ.μ. Ασγούρου με 1000 τ.μ. κήπο
- 250 τ.μ. Ασγούρου με υπόγειο 4000 κήπο
- 220 τ.μ. Ασγούρου με υπόγειο 80 τ.μ.
- 150 τ.μ. Κανδυλί με 4000 κήπο
- 70 τ.μ. Κανδυλί με 400 κήπο
- 150 τ.μ. Καλαμώνα με 4000 κήπο
- 200 τ.μ. Παραδείσι με 4000 κήπο
- 100 τ.μ. Λίνδος

ΚΑΤΑΣΤΗΜΑΤΑ
- 40 τ.μ. Οδός Απέλλου - Παλιά Πόλη
- 55 τ.μ. Πλατεία Αριστοτέλους - Παλιά Πόλη
- 35 τ.μ. Φαληράκι
- 50 τ.μ. Ιαλυσός - Εναντι Αστ. Τμήματος
- 70 τ.μ. Εμπορικό Κέντρο Φώκιαλη
- 200 τ.μ. Οδός Καναδά
- 37 τ.μ. Ιωάννη Καζούλη
- 55 τ.μ. Οδός Μανδηλαρά
- 12 τ.μ. Οδός Μανδηλαρα
- 44 τ.μ. Ακτή Μιαούλη
- 50 τ.μ. Ιαλυσος - Χρυση Ακτη

ΚΤΙΡΙΑ
- Τριώροφο στο Μαντράκι 900 τ.μ.
- 400 τ.μ. Πλατεία Κύπρου
- 400 τ.μ. σε οικόπεδο 1700 τ.μ. Λεωφόρος Καλλιθέας

ΟΙΚΟΠΕΔΑ
- 435 τ.μ. στο Ροδίνι
- 290 τ.μ. στο Ανω Ροδίνι
- 588 τ.μ. επί της οδού Πειραιώς
- 600 τ.μ. επί της Θεμ. Σοφούλη
- 250 τ.μ. στους Χαλκήτες
- 400 τ.μ. επί της Καναδά
- 600 τ.μ. στο Ανω Ροδίνι
- 500 τ.μ. επί της Μιχ. Πετρίδη
- 500 τ.μ. στο Καρακόνερο.

ΑΓΡΟΚΤΗΜΑΤΑ
- 1.700 τ.μ. επί της Ρόδου - Λίνδου
- 4.500 τ.μ. στη Δάφνη - Ιαλυσού
- 7.200 τ.μ. πλησίον Ροδίνι
- 2.500 τ.μ. επί της Ρόδου - Λίνδου
- 4.000 τ.μ. στο Τσαΐρι
- 9.000 επί της Ρόδου - Λίνδου - Αφάντου
- 1.200 τ.μ. στη Μεγάλη Γη Ασκληπειού (με άδεια)
- 4.000 τ.μ. στη παραλία Γενναδίου
- 4.000 τ.μ. στην παραλία Καρύδια της Λίνδου
- 9.000 τ.μ. στο Τσαΐρι

ΔΙΑΘΕΤΟΥΜΕ ΜΕΓΑΛΗ ΠΟΙΚΙΛΙΑ ΑΚΙΝΗΤΩΝ ΣΕ ΟΛΗ ΤΗ ΡΟΔΟ
ΣΥΜΒΟΥΛΕΣ ΓΙΑ ΜΙΑ ΣΩΣΤΗ ΑΓΟΡΑ ΚΑΙ ΓΡΗΓΟΡΗ ΑΠΕΚΠΕΡΑΙΩΣΗ ΤΩΝ ΔΑΝΕΙΩΝ ΣΑΣ ΠΛΗΡΟΦΟΡΙΕΣ ΕΜΜ. ΚΡΑΝΙΔΗΣ - ΟΙΚΟΝΟΜΟΛΟΓΟΣ ΑΜΕΡΙΚΗΣ 50 ΡΟΔΟΣ ΤΗΛ. (0241) 27082 - 26476 FAX 27101 ΚΙΝ (094) 347405

ΕΚΣΥΓΧΡΟΝΙΣΜΟΣ, ΚΑΘΗΜΕΡΙΝΟΤΗΤΑ ΚΑΙ ΜΑΑΣΤΡΙΧΤ

ΤΟΥ ΔΗΜΗΤΡΗ ΤΣΑΡΔΑΚΗ

Τα μπλόκα των αγροτών τελείωσαν, αλλά οι πληγές μένουν ανεξίπλες, για να θυμίζουν στον καθένα από εμάς τα «καμώματα» της μονοδιάστατης πολιτικής της σύγκλισης και του Μάαστριχτ. Μιας πολιτικής που, στο όνομα του εκσυγχρονισμού και των αριθμών, στο όνομα μιας μελλοντικής συλλογικής σωτηρίας, θυσιάζει τον σημερινό άνθρωπο, που είναι καταδικασμένος να εργάζεται και να μοχθεί, όλο και σε πιο γρήγορους και ανταγωνιστικούς ρυθμούς.

Μιας πολιτικής που θέλει να μας θυμίζει ότι «η διαδικασία του καπιταλισμού διατρέχει όλο το δίκτυο των φυσικών, κοινωνικών, σεξουαλικών και πολιτισμικών δυνάμεων, όλες τις γλώσσες και τους κώδικες»[1] και αναδεικνύει έτσι αναπόφευκτα τις οικονομικές διεκδικήσεις σε ένα ιδεώδες εργαλείο ελέγχου και χειραγώγησης των μαζών.

Ανεξάρτητα από τους ορισμούς που δίνει κανείς στην έννοια του εκσυγχρονισμού, ένα είναι βέβαιο, ότι δεν μπορεί να την αποσυνδέσει από την έννοια της καθημερινότητας. Και όταν μιλάμε για «ανθρώπινη καθημερινότητα», δεν εννοούμε την καθημερινότητα μιας ορισμένης πολιτικής και οικονομικής ελίτ, που γι' αυτήν ο εκσυγχρονισμός παίρνει διαφορετικό περιεχόμενο, αλλά την καθημερινότητα των ανθρώπων της εργασίας και του μόχθου. Ολων εκείνων των ανθρώπων, που στη σημερινή συγκυρία πλήττονται από την ανεργία, την αρρώστια, τον πόνο, την εγκατάλειψη και την περιφρόνηση και δεν έχουν ούτε τα στοιχειώδη μέσα να παλέψουν τη ζωή. Ολων εκείνων των ανθρώπων, που με ή χωρίς τη θέλησή τους γίνονται καθημερινά ελκυστικό θέαμα στα διάφορα κανάλια της τηλεόρασης, η οποία με τη σειρά της και με τον τρόπο της τα μετατρέπει σε μηχανισμό αποενοχοποίησης των μαζών. Ολων εκείνων των παιδιών που με τον ένα ή τον άλλο τρόπο «πουλάνε» το σώμα τους, όπως τα ίδια κυνικά ομολογούν, για να μπορέσουν να ανταποκριθούν στη σκληρότητα της ζωής στη λαίλαπα της πολιτισμικής βιομηχανίας, που μαστίζει κυρίως τις βιομηχανικές καπιταλιστικές κοινωνίες και όχι μόνο.

Μιλάμε για όλα εκείνα τα ανήλικα παιδιά, που με τον έναν ή τον άλλο τρόπο πέφτουν θύματα πολλαπλής εκμετάλλευσης των ενηλίκων και στη συνέχεια οι ενήλικες στήνουν υποκριτικές γιορτές προς χάριν τους για να αποενοχοποιήσουν τις συνειδήσεις τους.

Το πρόβλημα είναι ότι οι άνθρωποι, όπως έχουν τα πράγματα, δεν θα μπορούσαν να ζήσουν χωρίς μύθους και ψευδαισθήσεις. Ο μύθος της ανάπτυξης φερ' ειπείν, καθορίζει σε μεγάλη έκταση την πίστη ότι όλα πρέπει να θυσιάζονται προς χάριν της. Αλλά το ερώτημα είναι: ανάπτυξη σε σχέση με τι, για ποιόν, με ποιούς όρους και με ποιό τίμημα; Οπως παρατηρεί ο Edgar Morin, «ύστερα από τριάντα χρόνια αφιερωμένα στην ανάπτυξη, η μεγάλη ανισορροπία Βορρά και Νότου παραμένει και οι ανισότητες επιδεινώνονται. Το 52% του παγκόσμιου πληθυσμού, που ζει στις πλούσιες χώρες, καταναλώνει το 75% της ενέργειας. Οι μεγάλες δυνάμεις διατηρούν το μονοπώλιο της υψηλής τεχνολογίας και ιδιοποιούνται ακόμη και την ισχύ που δίνει η γνώση και οι έρευνες πάνω στο κεφάλαιο της γενετικής ζωντανών πλασμάτων, συμπεριλαμβανομένου και του ανθρώπου. Ο ανεπτυγμένός κόσμος καταστρέφει τα γεωργικά του περισσεύματα, αφήνει τη γη του ακαλλιέργητη, ενώ η ενδημική πείνα και οι λιμοί πολλαπλασιάζονται στον φτωχό κόσμο»[2].

Η ιδέα της ανάπτυξης και της προόδου είναι καθαρά μια δυτική αυταπάτη, που μας θέλει όλους «ιδιοκτήτες» του τεχνοκρατικού ορθολογισμού. Ξεπήδησε, όπως είναι γνωστό, μέσα από τις διακηρύξεις του Διαφωτισμού και εξακολουθεί να καθορίζει το δυτικό κοσμοειδωλο. Εξω από αυτήν την ιδέα περί της ανάπτυξης και της προόδου (ο εκσυγχρονισμός αποτελεί μέθοδο - εργαλείο αυτής της διαδικασίας), ο καπιταλισμός δεν θα μπορούσε να ριζοσπαστικοποιήσει την ίδια τη λογική του, η οποία απορροφά τις αντιφάσεις του, εφόσον αυτές τίθενται μόνο στο επίπεδο της υλικής παραγωγής. Από καιρό ο Erich Frommm είχε μιλήσει ότι στις καπιταλιστικές κοινωνίες κυκλοφορεί μια «χαμηλού βαθμού χρόνια σχιζοφρένεια»[3], από την οποία υποφέρουν εκατομμύρια άνθρωποι, πλην όμως επειδή προς το παρόν δεν ξεπερνάει ένα ορισμένο όριο, δεν τους εμποδίζει να λειτουργούν κοινωνικά.

Η απολυτοποίηση των πραγμάτων (βλέπε Μάαστριχτ και σύγκλιση) οδηγεί πάντοτε στον φανατισμό, συμπεριλαμβανομένου πάντοτε και του τεχνοκρατικού φανατισμού. Οι σημερινοί τεχνοκράτες εκσυγχρονιστές που βρίσκονται στην εξουσία, υποφέρουν από το σύνδρομο της μηχανιστικής και απιοκρατικής αντίληψης για μια σύγκλιση ερήμην των ενδιαφερομένων λαών ή μάλλον μέσα από την εξόντωση των ενδιαφερομένων λαών. Τι σημαίνει «μερικοί θέλουν να σπάσουν τον προϋπολογισμό και να ακυρώσουν την ανάπτυξιακή πορεία της χώρας;». Και τι σημαίνει «είναι πολύ νωπή η λαϊκή εντολή και δεν μπορούμε να πάρουμε διαφορετικές αποφάσεις;». Θα μπορούσε κανείς να ρωτήσει, εν ονόματι ποιάς αρχής ή ποιάς λογικής υποθηκεύεται το παρόν των σημερινών εργαζομένων ανθρώπων αλλά και το μέλλον των παιδιών τους, για ένα άδηλο και αβέβαιο «μέλλον» του 2004 ή του 2010; Αλλά, όπως θα έλεγε και ο Αλμπέρ Καμύ, «το μέλλον είναι το μόνο είδος ιδιοκτησίας, που οι αφέντες παραχωρούν με καλή θέληση στους δούλους»[4].

Είναι σίγουρο ότι η κάθε κυβέρνηση οφείλει να κάνει τις πολιτικές επιλογές της, γι' αυτό άλλωστε και κυβερνά. Ωστόσο, δεν θα πρέπει να της διαφεύγει ότι πίσω από τις συνθήκες, τις στατιστικές και τους αριθμούς, υπάρχουν άνθρωποι με τις δικές τους ανάγκες και τον δικό τους βιόκοσμο. Επιπλέον, υπάρχουν και μερικά θέματα που επικαθορίζουν τη μοίρα των λαών (όπως είναι τα δικά μας εθνικά θέματα) και με την έννοια αυτή ξεπερνούν τα στενά όρια μιας άκαμπτης διαχειριστικής λογικής διευθέτησης ενός προϋπολογισμού, έστω και όταν η λαϊκή εντολή είναι ακόμα νωπή. Και, ακριβώς, αυτό που σήμερα συγκρούεται δεν είναι οι τάξεις, αλλά ο βιόκοσμος των ανθρώπων με τη λογική του απρόσωπου συστήματος. Οπως είχε διαπιστώσει και ο J. Habermas στη δεκαετία του '80, στις αναπτυγμένες βιομηχανικές κοινωνίες υπάρχει μια αναντιστοιχία ανάμεσα στον «βιόκοσμο» και στο «σύστημα».

Αλλωστε, το «σύστημα» είναι μια έννοια που αναδύεται παράλληλα με τη γένεση του κοινωνικού, όταν η κοινωνία αρχίζει να συγκροτείται από θεσμικά κατοχυρωμένα δικαιώματα και συμφέροντα, οργανωμένα στις διαφοροποιημένες σφαίρες της οικονομίας και του κράτους. Από τη στιγμή εκείνη και στον βαθμό που οι κοινωνίες προχωρούν σε μια πιο σύνθετη οργάνωση, προχωρεί παράλληλα και η διαφοροποίηση του «συστήματος» από τον «βιόκοσμο».

Από την άλλη μεριά, οι εργαζόμενοι στις αναπτυγμένες βιομηχανικές κοινωνίες έχουν υιοθετήσει λιγότερο ή περισσότερο το νέο «καθεστώς αλήθειας», δηλαδή την ιδεολογία ότι η οικονομική ανάπτυξη της ελεύθερης αγοράς και, συνεπώς, η «ευημερία» τους συνδέεται άμεσα με την πρόοδο της επιστήμης και της τεχνικής. Οι συνέπειες αυτής της διαδικασίας, του εξορθολογισμού των δομών της κοινωνίας, αγκαλιάζουν σήμερα όλους τους θεσμούς και, έτσι, ολόκληρη η υποδομή της κοινωνίας διαμορφώνεται κάτω από την πίεση για τον εκσυγχρονισμό και την ανάπτυξη, μια νέα ιδεολογία, που την έχουν τελικώς υιοθετήσει όλα τα αστικά πολιτικά κόμματα, ανεξάρτητα από τις επιμέρους ιδεολογικές διαφορές τους.

Αυτή η πορεία αποδεικνύεται, τελικά, ότι είναι αδιέξοδη και έχει τεράστιες επιπτώσεις πάνω στην οικονομία, την πολιτική και την κουλτούρα της κοινωνίας. Και εφόσον εις το εγγύς μέλλον δεν θα υπάρξει αλλαγή ρότας, τα πράγματα θα χειροτερεύουν. Η υπέρτατη αξία του καπιταλισμού είναι, να παράγει την έλλειψη μέσα σε μεγάλα σύνολα, να εισάγει δηλαδή την έλλειψη εκεί όπου υπάρχει αφθονία υλικών, απορροφώντας τους πόρους και καταστρέφοντας τη φύση[5]. Παράλληλα, αυτή η ιδεολογία υπόσχεται τη μελλοντική σωτηρία όλων, μέσω της τωρινής θυσίας των πολλών. Οπως παρατηρεί ο Edgar Morin, πρέπει οριστικά και ριζικά να απαρνηθούμε αυτού του είδους τη σωτηρία, που προόρισε για μας ο δυτικός ουμανισμός. Υπάρχουν σήμερα σοβαρές ενδείξεις ότι «περισσότερα από 80 εκατομμύρια άτομα στην Ε.Ε. ζουν ήδη κάτω από τα όρια της φτώχειας. Ο αριθμός αυτός πιθανότατα θα αυξηθεί παίρνοντας ίσως διαστάσεις επιδημίας, καθώς όλο και πιο πολλοί εργαζόμενοι παραγκωνίζονται από τις νέες τεχνολογίες και παρασύρονται στα ανοιχτά μιας οικονομικής θάλασσας, με ολοένα και λιγότερες κρατικές σωσίβιες λέμβους, που θα μπορούσαν να τους περισυλλέξουν»[6].

1. Jean Baudrillard: Οι καθρέφτες της παραγωγής, σ. 127, 2. Edgar Morin: Γη - Πατρίδα, σ. 95 3. Erich Fromm: Η επανάσταση της ελπίδας, σ. 63. 4. Αλμπέρ Καμύ: Ο επαναστατημένος άνθρωπος, σ. 245. 5. Gilles Deleuse: Καπιταλισμός και σχιζοφρένεια, σ. 273. 6. Jeremy Rifkin: Το τέλος της εργασίας, σσ. 367, 368.

• Επίκουρος καθηγητής στο Πανεπιστήμιο Πατρών.

Ο Βίκτωρ Νέτας παρέτεινε για λίγο την εορτασική του ξεκούραση.

ΠΟΛΙΤΙΣΤΙΚΟΝ ΙΔΡΥΜΑ ΔΩΔΕΚΑΝΗΣΟΥ
«ΚΛΕΟΒΟΥΛΟΣ Ο ΛΙΝΔΙΟΣ»
(ΜΝΗΜΗ ΓΕΩΡΓΙΟΥ ΚΑΙ ΧΡΥΣΑΝΘΗΣ ΠΑΠΑΪΩΑΝΝΟΥ ΖΙΓΔΗ)

ΙΣΤΟΡΙΑ ΤΟΥ ΣΥΝΤΑΓΜΑΤΟΣ ΔΩΔΕΚΑΝΗΣΙΩΝ ΕΘΕΛΟΝΤΩΝ
υπό
ΜΑΡΚΟΥ Π. ΚΛΑΔΑΚΗ
ΟΡΓΑΝΩΤΟΥ ΚΑΙ ΠΡΩΤΟΥ ΔΙΟΙΚΗΤΟΥ ΤΟΥ ΣΥΝΤΑΓΜΑΤΟΣ



ΕΠΙΜΕΛΗΤΗΣ ΥΛΗΣ:
ΦΩΤΕΙΝΟΣ Π. ΚΛΑΔΑΚΗΣ
ΑΘΗΝΑ 1996

Al Berat
ΜΕΓΑΛΟΣ ΟΝΕΙΡΟΚΡΙΤΗΣ



ΒΟΤΑΝΟ: Ολα τα βότανα στον ονειρικό συμβολισμό αντιπροσωπεύουν τις επιδράσεις που ασκούν τα άλλα πρόσωπα, τόσο στη σταδιοδρομία όσο και στις ερωτικές σχέσεις του ανθρώπου που βλέπει το όνειρο. Ετσι αν δει κανείς ωφέλιμα βότανα στον ύπνο του, αυτό σημαίνει ότι άνθρωποι από το οικογενειακό περιβάλλον, τον κακολογούν. Αντίθετα αν δει κανείς δηλητηριώδη βότανα, αυτό σημαίνει ότι άνθρωποι στον οικογενειακό ή ακόμη περισσότερο στον επαγγελματικό κύκλο, θα του δώσουν πολύτιμες συμβουλές, που όσο κι αν φανούν παράλογες ή ύποπτες στην πραγματικότητα θα αποδειχθούν ωφέλιμες.

ΒΟΥΒΑΛΙ: Το βουβάλι σαν ονειρικό σύμβολο έχει διφορούμενη σημασία ανάλογα με το φύλο του ανθρώπου που βλέπει το όνειρο. Ετσι, ο άντρας που βλέπει στον ύπνο του ένα βουβάλι, θα συναντήσει μεγάλες δυσκολίες στη δουλειά του, από πεισματάρηδες αλλά και δυνατούς ανταγωνιστές. Αντίθετα, αν μια γυναίκα δει στον ύπνο της ένα βουβάλι, αυτό σημαίνει ότι οι επαγγελματικές της φιλοδοξίες θα πραγματοποιηθούν, κι ότι σύντομα θα αναλάβει ένα ηγετικό ρόλο, όπου θα εξουσιάζει πολλές γυναίκες κι ακόμη περισσότερους άντρες, που ένας από αυτούς θα είναι και ο άντρας που την ενδιαφέρει ερωτικά.

ΒΟΥΒΟΣ: Οποιος βλέπει στον ύπνο του ότι έγινε βουβός, αυτό είναι πολύ καλό προμήνυμα, γιατί σημαίνει ότι σύντομα θα αποκτήσει τη δυνατότητα να εκθέτει με δυναμισμό τις απόψεις του και να τις επιβάλλει. Από την άλλη μεριά, αν συναντήσει κανείς στον ύπνο του κάποιο βουβό πρόσωπο, γυναίκα ή άντρα, αυτό είναι ένα περιέργο προμήνυμα. Σημαίνει ότι αναγγέλλονται περιέργα, περιστατικά, που θα προκαλέσουν εκπλήξεις, αλλά η γενική κατάληξη θα είναι πολύ ευνοϊκή.

ΒΟΥΔΑΣ: Το θεματολόγιο του φνειρικού συμβολισμού κάνει πολλά παιχνίδια. Δεν είναι εύκολο να δει κανείς τον ίδιο το Βούδα στον ύπνο του, αλλά τίποτα δεν αποκλείεται. Η πιο συνηθισμένη μορφή είναι κάποιο κοινό πρόσωπο, που θα δηλώσει στο όνειρο ότι είναι ο Βούδας. Αυτό είναι ένα πολύ καλό προμήνυμα που αναγγέλλει εσωτερική καλλιέργεια και υλική ευμάρεια. Το άγαλμα του Βούδα στο όνειρο είναι πιο πιθανή εμφάνιση και έχει το ίδιο περίπου νόημα, ενώ αν χαμογελά, προαναγγέλλει τύχη και ευτυχισμένο έρωτα.

ΒΟΥΛΓΑΡΙΑ: Οποιος βλέπει ότι πάει ταξίδι στην Βουλγαρία, αυτό σημαίνει ότι θα έχει τύχη στο επάγγελμά του. Αν βρεθεί κανείς αναπάντεχα στην Βουλγαρία, θα πρέπει να περιμένει μια θετική εξέλιξη στις ερωτικές του υποθέσεις. Η συνομιλία με έναν Βούλγαρο είναι προαγγελία αναπάντεχης βοήθειας από κάποιον άγνωστο.

ΒΟΥΛΗ: Αν βλέπει κανείς ότι περνάει έξω από τη βουλή, αυτό σημαίνει ότι οι άνθρωποι του οικογενειακού περιβάλοντος έχουν πάνω του βλαβερή επίδραση.
Αν βρίσκεται κανείς μέσα στη βουλή και είναι βουλευτής, αυτό σημαίνει σκληρό ανταγωνισμό στο επαγγελματικό περιβάλλον. Αν μιλάει κάποιος στον ύπνο του με έναν βουλευτή, τότε κινδυνεύει να πέσει θύμα απάτης.

BP
Ο ΧΕΙΜΩΝΑΣ ΘΑ ΕΙΝΑΙ ΠΙΟ ΣΥΝΤΟΜΟΣ...
ΠΕΤΡΕΛΑΙΟ ΘΕΡΜΑΝΣΗΣ ΔΙΑΝΟΜΗ ΚΑΤ' ΟΙΚΟΝ



ΑΦΟΙ ΤΖΩΡΤΖΗ Ο.Ε.
2ο χλμ. Ροδου -Λινδου -τηλ: (0241) 62.050 fax: 62.909
Υπεύθυνοι στην ποιότητα
Αμεση εξυπηρέτηση από τις 7 π.μ. εως 7 μ.μ.
...και τέλος στο κρύο!

RENT A CAR
ALEXANDER
ΤΩΡΑ



ΕΝΟΙΚΙΑΣΕΙΣ ΑΥΤ/ΤΩΝ
ΜΕ ΤΟΝ ΜΗΝΑ
ΣΕ ΧΑΜΗΛΕΣ ΤΙΜΕΣ ΚΑΙ
ΦΟΥΛ ΑΣΦΑΛΕΙΑ
ΠΛΗΡΟΦΟΡΙΕΣ: ΤΗΛ.: 3 10 18

ΠΡΟΣΦΟΡΑ
Προσφορά καλυμάτων αυτοκινήτων
με Γερμανικά υφάσματα των 35.000 δρχ.
ΤΩΡΑ
25.000 δρχ. στο πρατήριο καυσίμων «ΤΕΞΑΚΟ» του κ.
Γκινάκη Αλέξανδρου. Αυστραλίας 58 - ΡΟΔΟΣ

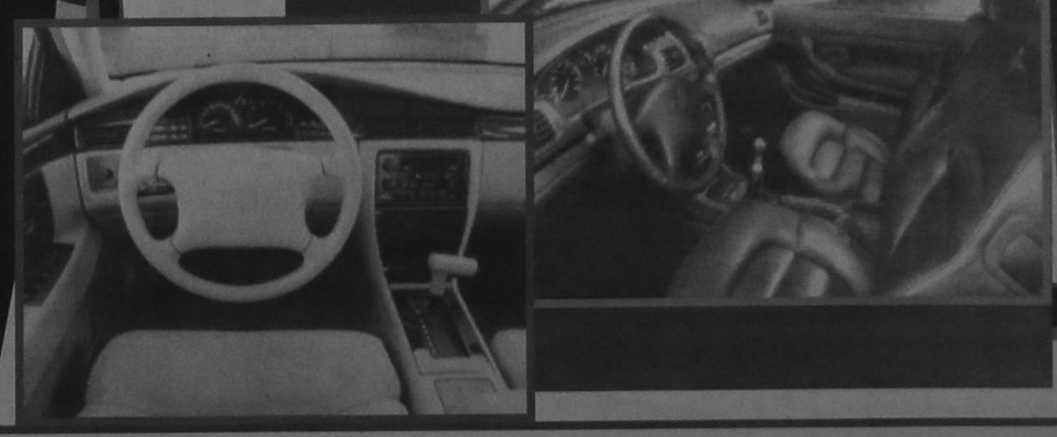

Γνωμικά & αποφθέγματα

Από το βιβλίο του Νικ. Βρεττάκου

ΦΙΛΙΑ-ΦΙΛΟΣ
Η φιλία είναι ο έρωτας χωρίς τα φτερά του.

ΒΥΡΩΝ
Μπορεί να κάνεις περισσότερους φίλους σε δυό μήνες, όταν δείξεις ενδιαφέρον για τα ζητήματα των άλλων, από όσους θα κάνεις σε δυό χρόνια, όταν προσπαθήσεις να κάνεις τους άλλους να ενδιαφερθούν για τα δικά σου ζητήματα.

ΚΑΡΝΕΖΙ
Είναι αλήθεια αυτό που λέγεται, πώς πρέπει να φάει κανείς πικρό ψωμί με τους φίλους του, για να τους γνωρίσει καλά.

ΘΕΡΒΑΝΤΕΣ
Ευτυχισμένο είναι ένα σπίτι που φιλοξενεί ένα φίλο.

ΕΜΕΡΣΩΝ
Ήλθε μόνο φέρνοντας τη φιλία, και έφυγε, παίρνοντας τον έρωτα.

Θ. ΜΟΥΡ
Ενας αληθινός φίλος, είναι σαν ένα ακριβό μυστικό, που το χρησιμοποιούμε, όταν έχομε μεγάλη ανάγκη.

ΠΑΡΟΙΜΙΑ
Ο φίλος της ανάγκης είναι ο αληθινός φίλος.

ΠΑΡΟΙΜΙΑ
Μη βιάζεσαι να πας στις χαρές των φίλων σου, μα στις ανάγκες τους τρέξε όσο μπορείς γρηγορώτερα.

ΠΑΡΟΙΜΙΑ
Αυτός που έπαψε να είναι φίλος, ποτέ του δεν υπήρξε τέτοιος.

ΠΑΡΟΙΜΙΑ
Οι φίλοι μου είναι φτωχοί, γι' αυτό είναι τίμιοι.

ΣΑΙΞΠΗΡ
Η φιλία είναι η μόνη ενωτική δύναμη, που μπορεί να χρατήσει τον κόσμο ενωμένο.

ΟΥΙΛΣΩΝ

ΦΙΛΟΔΟΞΙΑ
Η αγάπη προς τις διακρίσεις παροτρύνει προς τα καλά και τα έντιμα.

ΣΩΚΡΑΤΗΣ
Γιατί ερωτεύθηκες τη φιλοδοξία, την πιο κακή απ' τις θεές; Κύτταξε, παιδί μου, είναι μια άδικη θεότητα: μπαίνει σε πολλές οικογένειες και σε πολλές πολιτείες ευτυχισμένες, και βγαίνει πάντα, αφού καταστρέψει αυτούς που την γνώρισαν.

ΕΥΡΙΠΙΔΗΣ
Οι φιλόδοξες φύσεις, μην ξέροντας ν' αποφεύγουν τις ακρότητες στην πολιτική τους διαγωγή, κάνουν περισσότερο κακό παρά καλό.

ΠΛΟΥΤΑΡΧΟΣ
Το ευγενέστερο πνεύμα φέρεται ισχυρώς προς τον έρωτα της δόξας.

ΚΙΚΕΡΩΝ

Ωροσκοπιο

ΗΜΕΡΗΣΙΕΣ ΠΡΟΒΛΕΨΕΙΣ



ΚΡΙΟΣ:
21 ΜΑΡΤΙΟΥ - 20 ΑΠΡΙΛΙΟΥ
Τα άστρα ευνοούν τις αισθηματικές σας υποθέσεις. Θα έχετε σοβαρές αποδείξεις ότι το πρόσωπο που σας ενδιαφέρει έχει εξ ολοκλήρου τη σκέψη στραμμένη προς εσάς. Οπως δείχνουν τα άστρα, τα σχέδιά σας έχουν μπει στο δρόμο της πραγματοποιήσεως. Επαγγελματικά θα πρέπει να εκμεταλλευθείτε τις ευκαιρίες που παρουσιάζονται την κατάλληλη στιγμή.



ΤΑΥΡΟΣ:
21 ΑΠΡΙΛΙΟΥ - 20 ΜΑΙΟΥ
Να είστε προσεκτικοί και να μη σπεύδετε να πάρετε σημαντικές αποφάσεις γιατί τα άστρα δεν θα σας βοηθήσουν να επιτύχετε τους στόχους σας. Εκεί που όλα πάνε καλά εμφανίζονται ανωμαλίες. Μη σπαταλάτε τη δραστηριότητά σας σε ασήμαντες ασχολίες. Πρέπει να αξιοποιήσετε τη μεγάλη ευκαιρία, που όπως δείχνουν τα άστρα σύντομα θα εμφανιστεί.



ΔΙΔΥΜΟΙ:
21 ΜΑΙΟΥ - 20 ΙΟΥΝΙΟΥ
Επαγγελματικά θα δείτε με ικανοποίηση πολλά όνειρά σας να πραγματοποιούνται και φυσικά να βελτιώνονται αισθητά τα οικονομικά σας. Επιβάλλεται, προς το συμφέρον σας, να πάρουν επίσημη μορφή οι υποχρεώσεις και οι συμφωνίες με το πρόσωπο που σας ενδιαφέρει. Μην παρασύρεστε από ενθουσιασμούς, τους δικούς σας ή τους δικούς του.

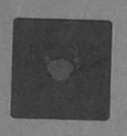

ΚΑΡΚΙΝΟΣ:
21 ΙΟΥΝΙΟΥ - 20 ΙΟΥΛΙΟΥ
Διανύετε μια εποχή ευνοϊκή για τον αισθηματικό τομέα. Τις μέρες αυτές θα μπουν οι βάσεις για κάτι το πολύ σημαντικό. Δεν πρέπει όμως να δείξετε ανυπομονησία, ούτε και να χάσετε την ψυχραιμία σας. Μάθετε να περιμένετε και αυτό θα σας βγει σε καλό. Αν βιαστείτε ίσως χάσετε μοναδική ευκαιρία, που δύσκολα θα ξαναπαρουσιαστεί.



ΛΕΩΝ:
22 ΙΟΥΛΙΟΥ - 22 ΑΥΓΟΥΣΤΟΥ
Πρέπει να εκτιμήσετε σωστά την κατάσταση. Από αισθηματικής άποψης θα περάσετε ένα ήρεμο χρονικό διάστημα και θα μείνετε απόλυτα ικανοποιημένοι από τα αποτελέσματα που έχετε επιτύχει στα αισθηματικά σας. Ολα δείχνουν ότι οι ενέργειές σας βρίσκονται τώρα σε πολύ καλό και σωστό δρόμο. Ευχάριστη κατάσταση υγείας.



ΠΑΡΘΕΝΟΣ:
23 ΑΥΓΟΥΣΤΟΥ - 22 ΣΕΠΤΕΜΒΡΙΟΥ
Πρέπει τις ημέρες αυτές να δώσετε μια ξεχωριστή προσοχή στη δουλειά σας και σε κάθε ζήτημα που προκύπτει στον τόπο εργασίας σας. Ο στόχος που σημαδεύετε είναι αρκετά δύσκολος και δεν πρέπει οι επιδιώξεις σας να ξεπερνούν τις δυνατότητές σας. Στο θέμα της υγείας θα υπάρξουν ανησυχίες, όχι όμως δικαιολογημένες.

ΖΥΓΟΣ:
23 ΣΕΠΤΕΜΒΡΙΟΥ - 22 ΟΚΤΩΒΡΙΟΥ
Σας χαρακτηρίζει μια διαρκής ανησυχία, που δεν σας αφήνει να χαρείτε τα πλεονεκτήματα που σας προσφέρει μια δημιουργημένη κατάσταση. Αν αντιμετωπίσετε τα γεγονότα με ψυχραιμία και χωρίς παραφορές, θα έχετε μεγαλύτερες επιτυχίες στο ενεργητικό σας και θα μπορέσετε να επωφεληθείτε περισσότερο. Στον επαγγελματικό τομέα θα αντιμετωπίσετε σοβαρό ανταγωνισμό.



ΣΚΟΡΠΙΟΣ:
23 ΟΚΤΩΒΡΙΟΥ - 21 ΝΟΕΜΒΡΙΟΥ
Πρέπει να λάβετε εγκαίρως τα μέτρα σας, για να κατοχυρώσετε τα συμφέροντά σας και να πραγματοποιήσετε με επιτυχία τα επαγγελματικά σας σχέδια,. Δεν έχετε μεγάλα περιθώρια χρόνου για να μπορέσετε να κινηθείτε με το ρυθμό που θέλετε γι' αυτό θα πρέπει να κάνετε γρήγορα. Στο οικογενειακό σας περιβάλλον υπάρχουν κάποιες προστριβές οι οποίες μπορούν να αποφευχθούν.



ΤΟΞΟΤΗΣ:
23 ΝΟΕΜΒΡΙΟΥ - 21 ΔΕΚΕΜΒΡΙΟΥ
Οι προοπτικές είναι ευχάριστες. Μη χάσετε όμως την υπομονή σας και μη συμπεριφερθείτε άσχημα, με αφορμή ένα περιστατικό που μπορεί θαυμάσια να τακτοποιηθεί. Σας επιφυλάσσονται ευχάριστες εξελίξεις. Δεν μπορείτε να προχωρήσετε τώρα στο δρόμο που έχετε χαράξει, γιατί δεν ακολουθήσατε πιστά το πρόγραμμά σας. Συνεχίστε όμως τις προσπάθειές σας.



ΑΙΓΟΚΕΡΩΣ:
22 ΔΕΚΕΜΒΡΙΟΥ - 19 ΙΑΝΟΥΑΡΙΟΥ
Οι τρυφερές συναντήσεις προστατεύονται από τα άστρα και γι' αυτό πρόκειται να έχουν ευχάριστες εξελίξεις. Πολύ ευνοϊκές προϋποθέσεις για τον επαγγελματικό τομέα. Οργανωθείτε, δείξτε καλή θέληση και συμπεριφερθείτε με διπλωματία. Αποφύγετε κάθε ανάμμειξη σε υποθέσεις που δεν σας αφορούν άμεσα. Μην παίρνετε το μέρος κανενός γιατί μπορεί να βρεθείτε εκτεθειμένοι.



ΥΔΡΟΧΟΟΣ:
20 ΙΑΝΟΥΑΡΙΟΥ - 18 ΦΕΒΡΟΥΑΡΙΟΥ
Μη χάνετε την αισιοδοξία σας αν βλέπετε ότι τα πράγματα δεν είναι όπως ακριβώς τα ονειρευτήκατε. Ενας σωστός χειρισμός από μέρους σας, θα ξαναφέρει τα πράγματα στο επίπεδο που θέλετε και θα σας ξανασυνδέσει αισθηματικά με το πρόσωπο που σκέπτεστε. Κάποια δυσκολία στον επαγγελματικό τομέα, θα σας αναγκάσει να εντείνετε τη δραστηριότητά σας.



ΙΧΘΕΙΣ:
19 ΦΕΒΡΟΥΑΡΙΟΥ - 20 ΜΑΡΤΙΟΥ
Ελάτε σε επαφή με πρόσωπα, που μπορούν να σας βοηθήσουν. Ευχάριστη συνάντηση με αγαπητό πρόσωπο θα δημιουργήσει κατάσταση ευνοϊκή και θα δώσει νέα ώθηση στα αισθηματικά σας ζητήματα. Αντιμετωπίστε σωστά πρόσωπα και πράγματα, για να μπορέσετε να επωφεληθείτε,. Δείξετε εμπιστοσύνη σε πρόσωπο που γνωρίσατε πρόσφατα. Σας χρειάζεται ανάπαυση.

Παγκόσμια Σοφία
Ρητά - Γνωμικά
(από το βιβλίο του Γιάννη Σμυρνιωτάκη)

ΑΜΑΘΕΙΑ
Δεν υπάρχει σκοτάδι. Υπάρχει αμάθεια.

ΟΜΗΡΟΣ
Μεγάλη αμάθεια έχουν όσοι καυχώνται για τις γνώσεις τους.

Α. ΤΑΪΛΟΡ
Αμάθεια και αναίδεια είναι αχώριστοι σύντροφοι.

Κ. ΝΤΙΚΕΝΣ
Οσα περισσότερα μαθαίνουμε, τόσο περισσότερο διαπιστώνουμε πόσα λίγα ξέρουμε.

ΑΓΓΛΙΚΗ ΠΑΡΟΙΜΙΑ
Η μάθηση είναι το μάτι του νου.

Ρίζα πολλών κακών η αμάθεια.

Η αμάθεια εμπνέει την τόλμη και η πολυμαθεια τη δειλία.

Αυτός που αγνοεί τον εαυτό του είναι αμαθής.

Π. ΚΑΣΤΕΛΝΟ
Ο συνετός γνωρίζει την αμάθεια του. Είναι αμαθής αυτός που αγνοεί τον εαυτό του.

Μ. ΛΟΥΘΗΡΟΣ
Κατάρα του Θεού είναι η αμάθεια.

Β. ΓΚΑΙΤΕ
Νύχτα του νου, αλλά χωρίς φεγγάρι κι αστέρια είναι η αμάθεια.

ΟΥΙΛΛ. ΣΑΙΞΠΗΡ
Την αμάθεια μας αποκαλύπτουμε, όσο πιο πολύ μελετούμε.

Π. ΣΕΛΛΕΥ
Πόσο δυσκολονίκητο είναι το κακό της αμάθειας!

ΣΟΦΟΚΛΗΣ
Ακόμα και ο σοφός στον αμαθή, μπορεί να κάνει εντύπωση ηλίθιου.

ΕΥΡΙΠΙΔΗΣ
Μητέρα όλων των παθών η αγραμματοσύνη.

ΠΥΘΑΓΟΡΑ
Ο άνθρωπος έχει αιώνια έναν κίνδυνο· την αμάθεια.

Β. ΟΥΓΚΟ
Δεν υπαρχει για τον άνθρωπο μεγαλύτερη συμφορά από την αμάθεια.

ΖΑΝ ΠΩΛ ΡΙΧΤΕΡ
Είναι αδύνατο να κάμεις τους ανθρώπους να κατανοήσουν την αμάθεια τους, γιατί χρειάζεται αυτογνωσία για να την εννοήσουν. Κατά συνέπεια αυτός που αναγνωρίζει την αμάθεια του, παύει πλέον να'ναι αμαθής.

Α. ΤΑΪΛΟΡ
ΑΜΑΡΤΙΑ
Ενα ατομικό αμάρτημα δεν είναι τόσο βλαβερό,. όσο μαι δημόσια ασχήμια.

Μ. ΘΡΒΑΝΤΕΣ
Μερικοί πέφτουν απ' την αρετή και άλλοι ανεβαίνουν απ' την αμαρτία.

ΤΖΩΝ ΡΙΝΤ
Μισώ την αμαρτία, αλλά αγαπώ τον αμαρτωλό.
Η αμαρτία είναι ανομία.

ΑΠΟΣΤΟΛΟΣ ΙΩΑΝΝΗΣ
Ο μισθός της αμαρτίας είναι ο θάνατος.

ΑΠΟΣΤΟΛΟΣ ΠΑΥΛΟΣ
Το αμάρτημα είναι ανθρώπινη ροπή.

Β. ΟΥΓΚΟ

ψυχαγωγια ✤ ψυχαγωγια ✤ ψυχαγωγια

ΑΜΕΡΙΚΑΝΙΚΟ-ΛΑΒΥΡΙΝΘΟΣ

Στο λαβύρινθο με τα γράμματα κρύβονται 41 λέξεις του σταυρόλεξου, τις οποίες πρέπει να τοποθετήσετε στα τετραγωνάκια που βλέπετε στο κέντρο της σελίδας, όπου έχουμε σημειώσει μερικά γράμματα και μια λέξη. Οι αριθμοί αντιστοιχούν στον αριθμό γραμμάτων κάθε λέξης, που μπορείτε να τη βρείτε οριζόντια, κάθετα ή διαγώνια μέσα στο λαβύρινθο, από την καλή κι από την... ανάποδη!

Σ	Ψ	Α	Ρ	Ε	Ν	Α	Φ	Τ	Β	Κ	Λ	Σ	Ν	Π	Ο	Π	Ζ	Τ	Π	Σ	Ν	Ι	Τ	Ν	Α	Γ	Μ
Φ	Α	Σ	Σ	Μ	Ξ	Φ	Ρ	Σ	Π	Ο	Κ	Σ	Ρ	Λ	Ρ	Λ	Ι	Υ	Η	Υ	Π	Λ	Α	Π	Η	Κ	Π
Υ	Ν	Μ	Σ	Λ	Ρ	Ι	Ψ	Α	Τ	Τ	Τ	Ζ	Α	Λ	Σ	Ι	Ξ	Τ	Θ	Ν	Ρ	Ι	Μ	Φ	Ξ	Σ	Λ
Ρ	Τ	Θ	Α	Φ	Ω	Α	Σ	Κ	Σ	Ο	Β	Α	Κ	Γ	Ι	Κ	Μ	Ν	Ο	Ο	Ν	Α	Α	Λ	Α	Τ	Ο
Ι	Ρ	Β	Γ	Σ	Σ	Σ	Γ	Ο	Α	Σ	Μ	Ρ	Ν	Κ	Ζ	Α	Α	Α	Ψ	Α	Π	Ρ	Μ	Ι	Δ	Ο	Κ
Χ	Ι	Λ	Ι	Ι	Κ	Ο	Λ	Υ	Π	Φ	Σ	Φ	Ω	Ο	Ψ	Γ	Ρ	Φ	Β	Σ	Γ	Ω	Φ	Ι	Ω	Ρ	Ρ
Τ	Κ	Ο	Φ	Λ	Δ	Ο	Α	Λ	Ι	Γ	Σ	Ζ	Σ	Π	Γ	Μ	Γ	Α	Η	Α	Γ	Ο	Λ	Σ	Δ	Ι	Μ
Ρ	Ο	Α	Ο	Λ	Ξ	Α	Τ	Ε	Ρ	Ν	Β	Λ	Α	Β	Η	Ζ	Τ	Ι	Ι	Υ	Σ	Ζ	Κ	Ε	Ι	Α	Ι
Α	Ν	Σ	Ι	Ρ	Ν	Σ	Ι	Σ	Γ	Τ	Ρ	Κ	Χ	Ο	Σ	Ξ	Λ	Δ	Ζ	Ζ	Μ	Σ	Λ	Τ	Ι	Ι	Α
Ξ	Ο	Κ	Τ																					Ζ	Η	Ο	Ψ
Ρ	Μ	Β	Μ																					Λ	Γ	Π	Ζ
Τ	Σ	Π	Α																					Ν	Ρ	Α	Μ
Ο	Τ	Ι	Σ																					Τ	Ε	Ν	Ν
Σ	Η	Ρ	Α																					Α	Μ	Ι	Λ
Ξ	Λ	Γ	Ζ																					Κ	Κ	Ν	Ρ
Σ	Η	Υ	Ψ																					Π	Τ	Ο	Ν
Β	Ο	Α	Σ																					Π	Ι	Ο	Α
Β	Φ	Α	Μ																					Ι	Δ	Ι	Ο
Ρ	Λ	Π	Ν																					Ρ	Μ	Λ	Ρ
Τ	Μ	Λ	Λ																					Α	Κ	Ν	Σ
Σ	Ν	Ε	Α																					Ξ	Υ	Τ	Β
Α	Γ	Τ	Ρ																					Ψ	Ρ	Ε	Δ
Ι	Φ	Ο	Α																					Ν	Τ	Π	Ο
Μ	Λ	Ν	Γ																					Ι	Η	Μ	Σ
Υ	Μ	Η	Ι																					Α	Τ	Δ	Φ
Ο	Ν	Σ	Α																					Τ	Ρ	Α	Κ
Τ	Γ	Π	Σ																					Ι	Γ	Ρ	Ο
Η	Α	Ξ	Ο																					Σ	Σ	Ι	Η
Σ	Ο	Τ	Π																					Ξ	Κ	Σ	Σ
Μ	Μ	Υ	Ο	Π	Σ	Κ	Φ	Μ	Σ	Τ	Λ	Π	Ρ	Ο	Φ	Ο	Ρ	Α	Γ	Τ	Α	Κ	Ζ	Η	Η	Τ	Β
Μ	Π	Α	Σ	Υ	Ξ	Φ	Κ	Υ	Π	Κ	Ρ	Φ	Α	Ο	Σ	Π	Ρ	Ω	Α	Ν	Ο	Υ	Μ	Ρ	Α	Ο	Σ
Λ	Ξ	Ε	Ρ	Τ	Α	Ν	Α	Σ	Τ	Γ	Ο	Μ	Γ	Υ	Ο	Μ	Ξ	Τ	Κ	Α	Κ	Φ	Ρ	Μ	Ξ	Ι	Τ
Α	Π	Γ	Κ	Σ	Τ	Ζ	Ρ	Λ	Κ	Ν	Η	Ρ	Κ	Κ	Κ	Ζ	Ε	Α	Ι	Ε	Τ	Ι	Η	Ζ	Λ	Τ	Ε
Δ	Α	Τ	Ο	Α	Ο	Σ	Α	Ξ	Μ	Γ	Μ	Ρ	Δ	Τ	Α	Λ	Σ	Μ	Ψ	Ξ	Τ	Σ	Ζ	Ι	Γ	Α	Κ
Ν	Ρ	Π	Λ	Μ	Τ	Ι	Τ	Γ	Α	Π	Ν	Α	Ξ	Α	Υ	Ρ	Σ	Ν	Ι	Ν	Ε	Ν	Τ	Λ	Ρ	Β	Ι
Ι	Η	Ο	Σ	Λ	Ρ	Σ	Ε	Ι	Ν	Γ	Π	Α	Κ	Ο	Λ	Ο	Α	Φ	Α	Ν	Κ	Ι	Ο	Μ	Η	Α	Ω
Κ	Σ	Υ	Ρ	Β	Λ	Ο	Α	Α	Σ	Ν	Β	Ρ	Ρ	Κ	Ο	Ι	Ζ	Ζ	Λ	Ψ	Φ	Γ	Π	Σ	Κ	Λ	Α
Φ	Λ	Α	Α	Δ	Ι	Ρ	Ε	Τ	Χ	Υ	Ν	Κ	Μ	Ι	Μ	Μ	Α	Γ	Μ	Μ	Η	Χ	Α	Ν	Η	Α	Λ

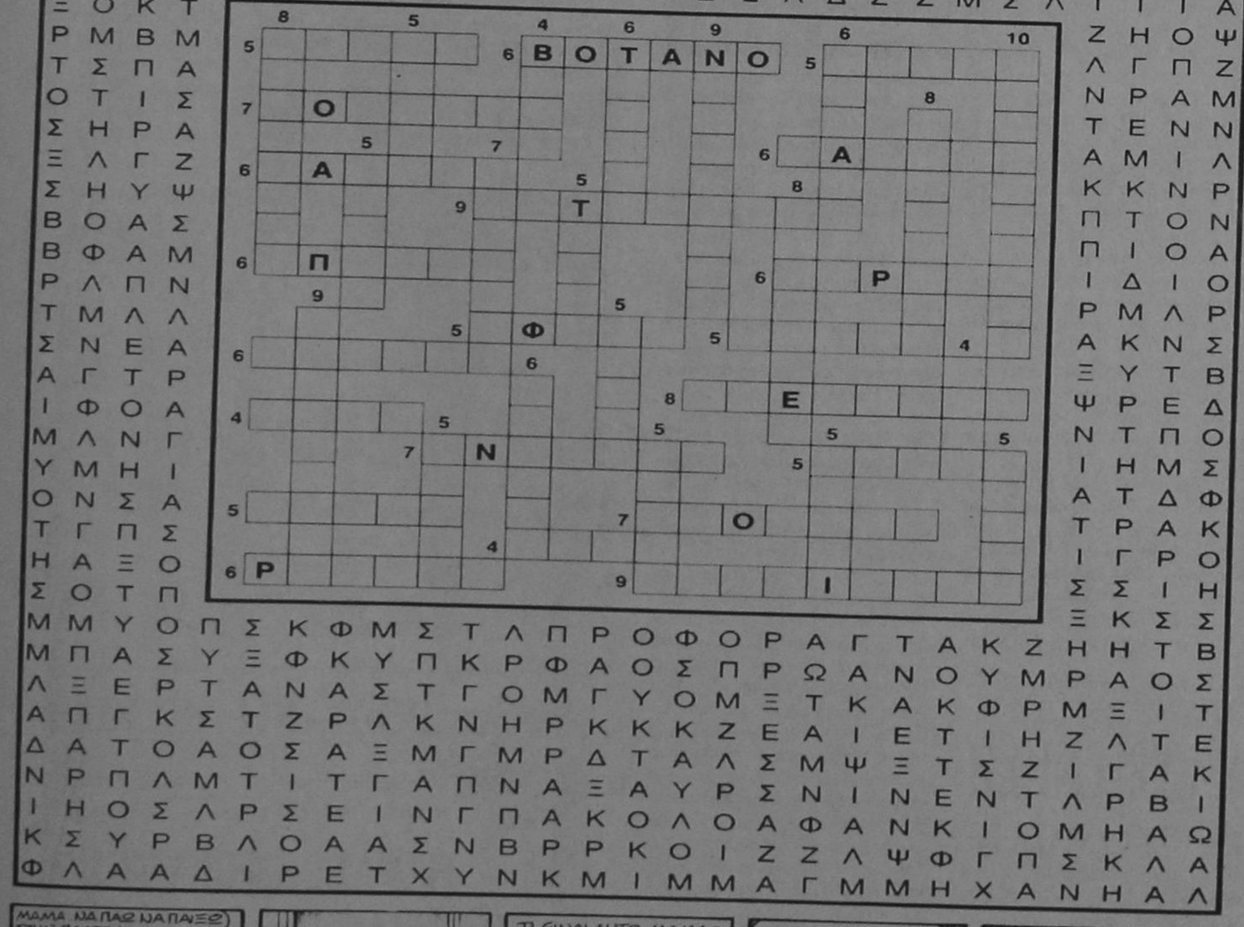



ΟΠΑΝΟΣ
ΥΠΕΡ ΜΑΡΚΕΤ
1
Καθημερινά ανοικτά από 08.00 - 21.00 εκτός Κυριακής
και μοναδικός
Ρόδος, σ' ευχαριστώ!

ΜΕ ΣΥΜΜΕΤΟΧΗ ΤΕΧΝΙΚΩΝ ΕΠΙΜΕΛΗΤΗΡΙΩΝ

Συνέδριο με θέμα υποδομές ανάπτυξης των νησιών της Μεσογείου

Συνέδριο με θέμα «υποδομές ανάπτυξης των νησιών της Μεσογείου» συνδιοργανώνει το ΤΕΕ Δωδεκανήσου από κοινού με το ΤΕΕ Ανατολικής Κρήτης, το ΤΕΕ Δυτικής Κρήτης, το ΤΕΕ Κέρκυρας, το Τεχνικό Επιμελητήριο Κύπρου, το Σώμα των Αρχιτεκτόνων της Κορσικής, το Σώμα μηχανικών του Κάλλιαρι (Σαρδηνία) το Σώμα μηχανικών του Παλέρμο (Σικελία) και το Σώμα Μηχανικών «CAMINOS CANALES Y PYERTOS (Βαλεαρίδες).

ΣΥΓΚΕΚΡΙΜΕΝΕΣ ΠΡΟΤΑΣΕΙΣ ΑΠΟ ΤΗ ΔΩΔ/ΝΗΣΟ

Το συνέδριο θα διεξαχθεί στο Ηράκλειο Κρήτης στις 6,7 και 8 Φεβρουαρίου και το ΤΕΕ Δωδεκανήσου θα συμμετάσχει σ' αυτό με συγκεκριμένες εισηγήσεις.

Στην τιμητική επιτροπή του συνεδρίου συμμετέχουν ο γενικός γραμματέας της Περιφερείας κ. Δ. Καλουδιώτης, ο νομάρχης κ. Γ. Παρασκευάς και ο δήμαρχος Ρόδου κ. Γ. Γιαννόπουλος.

Στόχος του Συνεδρίου είναι να συμβάλει στη βελτίωση των υποδομών των Νησιών της Μεσογείου, δεδομένου ότι στα πλαίσια του θα λάβουν χώρα:

• Η ανάδειξη της κρισιμότητας και η περαιτέρω διερεύνηση του ρόλου των υποδομών στην ανάπτυξη των νησιών.

• Η προβολή των αναγκών σε έργα υποδομής των νησιών και η σύνδεση των αναγκών αυτών με τις πολιτικές της Ευρωπαϊκής Ενωσης για οικονομική- κοινωνική συνοχή.

• Η διερεύνηση των δυνατοτήτων για περαιτέρω ενίσχυση των υποδομών στα πλαίσια των προγραμμάτων της Ευρωπαϊκής Ενωσης που υλοποιούν τη Μεσογειακή πολιτική, είτε την Περιφερειακή πολιτική.

• Ανάπτυξη συνεργασιών και η ανταλλαγή εμπειριών, τεχνογνωσίας και τεχνολογίας για την κοινή αντιμετώπιση των κοινών προβλημάτων που αφορούν τις υποδομές των Νησιών.

ΕΠΙΣΤΟΛΗ ΔΙΑΜΑΡΤΥΡΙΑΣ ΤΡΙΩΝ ΠΟΛΙΤΩΝ

ΓΙΑΤΙ ΚΑΘΥΣΤΕΡΕΙ Η ΕΠΙΣΚΕΥΗ ΣΤΗ ΜΑΛΩΝΑ ΤΟΥ ΚΩΔΩΝΟΣΤΑΣΙΟΥ;

ΠΟΙΟΣ ΕΥΘΥΝΕΤΑΙ ΓΙΑ ΤΗΝ ΚΑΤΑΣΤΑΣΗ;

Πήραμε και δημοσιεύουμε την ακόλουθη επιστολή:

Κύριε Διευθυντά, έχει κυλήσει πολύς χρόνος από τότε που άρχισε η διαδικασία στερεώσεως και επισκευής του υπό κατάρρευση αρχαίου κωδωνοστασίου του Αγίου Γεωργίου Μαλώνας.

Οι ευσεβείς ημεδαποί και ομογενείς του εξωτερικού χριστιανοί διέθεσαν ομοθύμως σημαντικά χρηματικά ποσά της τάξεως δεκάδων εκατομμυρίων δρχ. προς τον ιερόν αυτόν σκοπόν.

Αλλά, φευ, μέχρι στιγμής η υπόθεση έχει οδηγηθεί σε αποτελμάτωση. Οι συμπληγάδες πέτρες της επαράτου γραφειοκρατίας περιβάλλουν με σκότος το έργον. Ο μεν εργολάβος, καθώς πληροφορούμεθα, εισέπραξε περί τα δεκαπέντε εκατομμύρια επί συνολικού προϋπολογισθέντος έργου ύψους τριανταπέντε εκατομμυρίων και το κωδωνοστάσιον φαίνεται απλώς αποξεωμένον εκ του ασβεστοκονίαματος και στερεωμένον υπό πύργων.

Το ανώτερον τμήμα μετά του σταυρού έχει αφαιρεθεί. Διάσπαρτοι πορόλιθοι και δομικά υλικά εγκαταλελειμμένα, προσδίδουν εικόνα εγκαταλείψεως. Ο ανάδοχος και η τεχνική του εταιρεία «Μπετοτεχνική Ο.Ε.» εκ Τρικάλλων (!) ορμώμενη εξηφανίσθη.

Οι ενορίτες της Μαλώνας διερωτώνται για την διασπάθισιν των χρημάτων τους και δεν προτίθενται να καταβάλουν δραχμήν εφ' όσον το έργον παρεπέμφθη εις τας καλένδας και ουδεμία εξήγησις δίδεται υπό των αρμοδίων.

Μετά τιμής, οι ενορίται
Γ. Κυρήνης, Α. Καμπατζής, Ξ. Καμουζάρας

ΓΙΑ ΤΟ ΤΣΙΓΑΡΙΛΙΚΙ ΠΟΥ ΚΑΠΝΙΖΑΝ

Καταδικάστηκε ένας ατιμώρητοι οι άλλοι δύο

ΣΤΟ ΑΥΤΟΦΩΡΟ ΟΙ ΤΡΕΙΣ ΝΕΑΡΟΙ

Οδηγήθηκαν στο Αυτόφωρο Τριμελές Πλημμελειοδικείο Ρόδου οι τρεις νεαροί που είχαν συλληφθεί τα μεσάνυκτα της περασμένης Δευτέρας από άνδρες του Τμήματος Δίωξης Ναρκωτικών, γιατί έκαναν χρήση αυτοσχέδιου τσιγαριλικιού που περιείχε ακατέργαστη ινδική κάνναβη.

Εξ' αυτών ο Στυλιανός Μπάρκας του Δημητρίου, ετών 18, άεργος, καταδικάστηκε σε φυλάκιση 20 ημερών για χρήση ναρκωτικών ουσιών, οι δε Εμβέρ Σουγιουλτζού του Αλή, ετών 19, ψυκτικός και ο ανήλικος Κ.Φ. του Ι., 17 ετών, κρίθηκαν ατιμώρητοι λόγω της προσωπικότητάς τους.

Οι τρεις νεαροί είχαν καταληφθεί πιο συγκεκριμένα τα μεσάνυκτα της Δευτέρας στο πάρκο της οδού Ρήγα Φεραίου να κάνουν χρήση αυτοσχέδιου τσιγαριλικιού που περιείχε ακατέργαστη ινδική κάνναβη, το οποίο ο Σουγιουλτζού πέταξε μόλις αντίκρυσε τους ασυνομικούς ο δε Μπάρκας πέταξε νάυλον σακουλάκι που περιείχε 1,5 γραμμ. ακατέργαστης ινδικής κάνναβης. Οπως κατέθεσε ο τελευταίος, τα ναρκωτικά αγόρασε από άγνωστο σ' αυτόν τσιγγάνο έναντι ποσού 30.000 δραχμών.

ΚΕΝΤΡΙΚΟΣ ΣΥΛΛΟΓΟΣ ΚΑΣΤΕΛΛΟΡΙΖΙΩΝ «Ο ΜΕΓΙΣΤΕΥΣ» ΑΝΑΚΟΙΝΩΣΗ

Ο Κεντρικός Σύλλογος Καστελλοριζίων Ρόδου «Ο ΜΕΓΙΣΤΕΥΣ» σας γνωστοποιεί ότι ο πρώτο αριθμός του Λαικού Λαχείου που κληρώθηκε στις 30/12/96 είναι το 22719 και την βάρκα με το τρέιλερ της λαχειαγοράς μας κερδίζει ο αριθμός 2719. Παρακαλούμε όπως ελέγξετε τα λαχεία σας.

Σας ευχαριστούμε και σας ευχόμαστε και του χρόνου σας.

ΓΙΑ ΤΟ Δ.Σ.
Ο ΠΡΟΕΔΡΟΣ
ΣΑΚΚΑΡΗΣ ΦΙΛΙΠΠΟΣ

ΑΝΑΚΟΙΝΩΣΗ

ΠΡΟΣ ΤΟΥΣ ΤΕΛΕΙΟΦΟΙΤΟΥΣ ΤΟΥ ΒΕΝΕΤΟΚΛΕΙΟΥ ΠΕΡΙΟΔΟΥ '67

Υστερα από συχτήσεις μεταξύ τελειοφοίτων του '67, με θέμα την αναζήτηση ενός «στεκιού», στο οποίο θα συναντιώνται για να τα λένε, η επιτροπή πρωτοβουλίας κατέληξε στα παρακάτω.

- Σαν χώρος συνάντησης ορίζεται το ΑΚΤΑΙΟΝ (πρώτος όροφος)
- Οι συναντήσεις ορίζονται κάθε δεύτερη ΠΕΜΠΤΗ, αρχής γενομένης από τη προσεχή Πέμπτη 09/1/97 (ώρα 21.00 μ.μ.)
- Στην πρώτη συνάντηση - συνάθροιση θα παρθούν... απουσίες
- Να έλθετε χωρίς τους κηδεμόνες σας (γυναίκες - παιδιά)

Για την επιτροπή Πρωτοβουλίας **ΜΙΧ. ΠΑΥΛΟΥΣ Τηλ. / Fax 27658**

Τοπικές Ειδήσεις

ΟΠΩΣ ΠΡΟΚΥΠΤΕΙ ΑΠΟ ΥΠΟΜΝΗΜΑ ΠΟΥ ΚΑΤΕΘΕΣΑΝ

ΙΣΧΥΕΙ Η ΠΡΟΤΑΣΗ ΞΕΝΟΔΟΧΩΝ ΓΙΑ ΔΥΟ ΓΗΠΕΔΑ ΓΚΟΛΦ ΣΤΗ ΡΟΔΟ

ΕΜΜΕΝΟΥΝ ΣΤΗ ΡΥΘΜΙΣΗ ΤΩΝ ΧΡΕΩΝ

Τουριστικοί παράγοντες της Ρόδου και οργανισμοί Τοπικής Αυτοδιοίκησης του νησιού ενδιαφέρονται να κατασκευάσουν δύο γήπεδα γκολφ, ένα στη νότια Ρόδο (περιοχή αεροδρομίου Καλάθου) και ένα στη δυτική (περιοχή Καλαμώνα), σε εκτάσεις του Δημοσίου.

Τα γήπεδα αυτά σε συνδυασμό με τον εκσυγχρονισμό και επέκταση του γηπέδου γκολφ Αφάντου, θα δώσουν τη δυνατότητα στη Ρόδο να διαφοροποιήσει την τουριστική πελατεία της, αλλά και να προσελκύει τουρισμό όλους τους μήνες του χρόνου.

Το ενδιαφέρον για τη δημιουργία γηπέδων γκολφ επισημαίνεται σε υπόμνημα, που κατέθεσε στην υπουργό Ανάπτυξης Β. Παπανδρέου η Ενωση Ξενοδόχων του νησιού, στο οποίο αναλύονται τα προβλήματα που απασχολούν τον τουρισμό της Ρόδου.

Τα βασικά θέματα που καταγράφονται στο υπόμνημα είναι τα ακόλουθα:

• ΥΠΟΔΟΜΗ: Μετά τη δρομολόγηση των διαδικασιών για την κατασκευή της μαρίνας και της λειτουργίας του καζίνο στο παραδοσιακό ξενοδοχείο των Ρόδων, η Ενωση Ξενοδόχων ζητεί να προωθηθούν δύο ακόμη σημαντικά έργα υποδομής:

- Ο εκσυγχρονισμός και η επέκταση του γκολφ Αφάντου (προσθήκη οπών, κατασκευή του Club House κ.λ.π.), και
- Η επαναλειτουργία του υδροθεραπευτηρίου της Καλλιθέας.

Για τα έργα αυτά, όπως επισημαίνεται, έχουν συνταχθεί οι σχετικές μελέτες και έχουν εξασφαλισθεί κονδύλια από κοινοτικούς πόρους.

• ΔΙΑΦΗΜΙΣΗ: Παράλληλα με τη γενική διαφήμιση του ΕΟΤ ζητείται η ενίσχυση των περιφερειακών προγραμμάτων προβολής. Ηδη η Ρόδος έχει καταρτίσει το δικό της πρόγραμμα προβολής για το 1997, ύψους 150 εκ. δρχ., το οποίο θα ενσωματωθεί στο νομαρχιακό πρόγραμμα προβολής και θα υποβληθεί στον ΕΟΤ για συγχρηματοδότηση.

• ΧΕΙΜΕΡΙΝΟΣ ΤΟΥΡΙΣΜΟΣ: Ξενοδόχοι, Τοπική Αυτοδιοίκηση και επαγγελματίες, όπως επισημαίνεται, είναι έτοιμοι για να προωθήσουν ελκυστικά πακέτα χειμερινού τουρισμού στη Ρόδο.

Για την επιτυχία, όμως, του προγράμματος, απαιτούνται ορισμένα κίνητρα, όπως:

- Μείωση των δικαιωμάτων προσγείωσης και τελών αεροδρομίου κατά τη χειμερινή περίοδο.
- Απευθείας αεροπορική σύνδεση της Ρόδου με τις βασικές αγορές του εξωτερικού (Φραγκφούρτη, Λονδίνο, Βρυξέλλες, Αμστερνταμ).
- Μειωμένη τιμή πετρελαίου θέρμανσης, επιδότηση εργαζομένων κατά τη χειμερινή περίοδο κ.λ.π.

• ΕΚΣΥΓΧΡΟΝΙΣΜΟΣ ΞΕΝΟΔΟΧΕΙΩΝ: Η Ενωση Ξενοδόχων Ρόδου τονίζει την ανάγκη να εκταμιεύεται, χωρίς γραφειοκρατικές διαδικασίες, η επιχορήγηση των εγκεκριμένων επενδύσεων εκσυγχρονισμού ξενοδοχείων και να υπάρξουν πολεοδομικά κίνητρα για τη δημιουργία έργων ειδικών διευκολύνσεων στους τουρίστες (αίθουσες συνεδρίων, πισίνες, κλειστοί ή ανοιχτοί αθλητικοί χώροι ή ψυχαγωγικές εγκαταστάσεις κ.α.).

• ΡΥΘΜΙΣΗ ΔΑΝΕΙΩΝ: Το πρόβλημα αυτό απασχολεί ένα μεγάλο αριθμό ξενοδοχείων, που απειλούνται με πλειστηριασμό. Ζητείται ρύθμιση ανάλογη της Θράκης ή τουλάχιστον απάλειψη των τόκων υπερημερίας και παράταση του χρόνου εξόφλησης του νέου κεφαλαίου.

• ΑΝΑΒΑΘΜΙΣΗ της Σχολής Τουριστικών Επαγγελμάτων, που λειτουργεί στη Ρόδο. Η Σχολή, αναφέρεται στο υπόμνημα, δεν έχει διευθυντή εδώ και 4 χρόνια, το διδακτικό προσωπικό είναι στο σύνολό του έκτακτο και ωρομίσθιο, ενώ και οι κτιριακές εγκαταστάσεις και ο εξοπλισμός κάθε άλλο παρά ανταποκρίνονται στις απαιτήσεις ενός σύγχρονου εκπαιδευτηρίου, που στοχεύει στη δημιουργία ενός σύγχρονου μάνατζερ.

ΣΥΜΦΩΝΑ ΜΕ ΤΑ ΣΤΟΙΧΕΙΑ ΠΟΥ ΔΗΜΟΣΙΟΠΟΙΗΘΗΚΑΝ ΧΘΕΣ

430 ΔΙΣ. ΔΡΧ. ΕΠΑΙΞΑΝ ΤΟ 1996 ΟΙ ΕΛΛΗΝΕΣ ΣΕ ΤΥΧΕΡΑ ΠΑΙΧΝΙΔΙΑ

Η οικονομική άνεση και η κοινωνική τάξη είναι οι δύο βασικοί παράγοντες που ωθούν τους Ελληνες να επιδίδονται στα παιχνίδια της τύχης. Στο συμπέρασμα αυτό καταλήγει η έρευνα του Κέντρου Προγραμματισμού και Οικονομικών Ερευνών (ΚΕΠΕ), για τα οικονομικά των κρατικών τυχερών παιχνιδιών στην Ελλάδα. Οι πωλήσεις των κρατικών τυχερών παιχνιδιών υπερδιπλασιάσθηκαν από το 1990



ΥΠΕΡΤΡΙΠΛΑΣΙΑΣΘΗΚΑΝ ΤΑ ΕΣΟΔΑ ΤΟΥ ΔΗΜΟΣΙΟΥ

μέχρι σήμερα ενώ αυξήθηκαν σημαντικά και τα έσοδα του Δημοσίου. Συγκεκριμένα οι πωλήσεις των λαχείων, ΛΟΤΤΟ, ΠΡΟΤΟ, ΠΡΟΠΟ και του Ιπποδρόμου αυξήθηκαν από 205,6 δισ. δραχμές το 1990 σε 430 δισ. δραχμές το 1995. Τα έσοδα του δημοσίου από 44,7 δισ. δραχμές το 1990 ανήλθαν σε 125 δισ. δραχμές το 1995.



Η αύξηση αυτή αποδίδεται κυρίως στα νέα παιχνίδια που καθιέρωσε ο ΟΠΑΠ το ΛΟΤΤΟ και ΠΡΟΤΟ και την έμφανιση του στιγμιαίου λαχείου ΞΥΣΤΟ. Ομως και η λειτουργία των ιδιωτικών καζίνο προσέλκυσε το ενδιαφέρον των Ελλήνων παικτών καθώς το 1995 ο τζίρος τους ανήλθε σε 100 δισ. δραχμές από τα οποία το δημόσιο εισέπραξε 12 δισ. δραχμές.

Η ΕΡΕΥΝΑ: Τα διευθυντικά και τα ανώτερα στελέχη επιχειρήσεων, οι ελεύθεροι επαγγελματίες και οι έμποροι δαπανούν περισσότερα χρήματα το χρόνο για τα τυχερά παιχνίδια σε σχέση με τους υπαλλήλους τεχνίτες, γεωργούς και άνεργους.

Σύμφωνα με τα στοιχεία της έρευνας μια οικογένεια δαπανά κατά μέσο όρο το μήνα 1.967 δρχ. για λαχεία και στοιχήματα. Η δαπάνη αυτή είναι μεγαλύτερη από την αντίστοιχη μηνιαία δαπάνη για οινοπνευματώδη ποτά (1.641 δρχ.), φροντιστήρια (1.285 δρχ.), αστικές μετακινήσεις, εκτός ταξί, (1.195 δρχ.), κινηματογράφο θέατρο, συναυλίες (1.121 δρχ.) και σχολεία κάθε βαθμίδας (960 δρχ)

ΛΑΧΕΙΑ: Οι πωλήσεις του λαϊκού λαχείου παρουσιάζουν πτώση μετά το 1990 ύστερα από ανοδική πορεία 15 ετών. Ελαφρά πτώση παρουσιάζεται και στις εισπράξεις του Εθνικού Λαχείου που, όμως δείχνει να ανακάμπτει μετά το 1993 και με τη βοήθεια του jack pot. Οι εισπράξεις του Ξυστό βρίσκονται σε ανοδική τροχιά και ξεπερνούν κατά πολύ τις εισπράξεις των υπολοίπων λαχείων.

ΛΟΤΤΟ - ΠΡΟΤΟ: Το ΛΟΤΤΟ και ΠΡΟΤΟ συγκεντρώνουν τις προτιμήσεις των Ελλήνων καθώς κατέχουν το μεγαλύτερο μερίδιο στις πωλήσεις από τα υπόλοιπα κρατικά τυχερά παιχνίδια.

ΙΠΠΟΔΡΟΜΟΣ: Σε πτωτική πορεία βρίσκονται οι εισπράξεις του αμοιβαίου ιπποδρομιακού στοιχήματος ιδιαίτερα τα τελευταία δύο χρόνια.

ΕΠΙΣΤΟΛΗ ΤΟΥ ΔΙΚΗΓΟΡΟΥ κ. ΔΗΜ. ΠΑΠΑΪΩΑΝΝΟΥ

ΠΡΟΒΛΗΜΑΤΑ ΣΤΗΝ ΑΝΕΓΕΡΣΗ ΤΟΥ ΠΑΝΟΡΘΟΔΟΞΟΥ ΚΕΝΤΡΟΥ

ΑΝΤΙΔΡΟΥΝ ΤΩΡΑ ΟΙ ΠΕΡΙΟΙΚΟΙ

Ο δικηγόρος κ. Δημ. Δ. Παπαϊωάννου μας απέστειλε προς δημοσίευση την ακόλουθη επιστολή:

Κύριε Διευθυντή, πληροφορούμαι τώρα ότι «περίοικοι» της περιοχής που θα ανεγερθεί το Πανορθόδοξο Κέντρο με διαθήματα τους στο Οικουμενικό Πατριαρχείο και άλλους φορείς ζητούν να ματαιωθεί η ανέγερση αυτή.

Σαν λόγους προβάλλουν, όπως πληροφορήθηκα, προεχόντως περιβαλλοντολογικούς κ.λ.π.

Παρεμβαίνω στην πρωτοβουλία αυτών των «περιοίκων» για δύο λόγους 1) γιατί στο παρελθόν έχω ασχοληθεί για την καθίδρυση του πατριαρχικού οίκου δια του τύπου και με έγγραφα μου στο Πατριαρχείο πάνω από 10 φορές και 2) γιατί είμαι ο «κατ' εξοχήν περίοικος» αφού η κατοικία μου απέχει από το υπό ανέγερση έργο μόλις μισό μέτρο (όμορος).

Για την κατασκευή έργων που πιθανόν μπορούν να θίξουν το περιβάλλον νομίζω ότι πρέπει να ενδιαφέρονται όλοι οι πολίτες της πόλης αυτής και όχι μόνο οι περίοικοι, το λέω δε αυτό γιατί οι νυν ενδιαφερόμενοι δεν ύψωσαν καμιά φωνή όταν εγίνετο λόγος για ανέγερση του Πατριαρχικού Κέντρου στο Μόντε Σμιθ (ίσως γιατί δεν τους έκοβαν την θέα...).

Τώρα που ίσως υποπτευόμαστε ότι είναι δυνατόν να χάσουμε κάπως την προς την θάλασσα θέα (και αυτό δεν θα συμβεί) υψώνουμε την φωνή μας...

Οι διαμαρτυρόμενοι αγνοούν ή προσποιούνται ότι αγνοούν ότι το υπό ανέγερση έργο είναι υψίστης σπουδαιότητας για την Ρόδο γιατί θα επιβεβαιώσει την ανά τους αιώνες θριαμβευτική ορθόδοξη της Ρόδου πορεία και θα διασφαλίσει την ομοία στο μέλλον πορεία της σε πείσμα των παντοίου είδους πειρασμών.

Επομένως χωρίς να βλάπεται το περιβάλλον χωρίς να μεταβάλλεται, θα έχουμε το έργο στη Ρόδο και τι να κάνουμε ας δεχθούμε και τις ελάχιστες παρενέργειες αν όντως υπάρξουν αφού όπως θα γνωρίζουν και οι διαμαρτυρόμενοι όταν έκτιζαν και αυτοί τα σπίτια τους κάποιο διπλανό ενοχλούσαν είτε γιατί θα έπαυε να αφήνει το αυτοκίνητο του στην αλάνα... (οικόπεδο) είτε γιατί θα έφραζε τη θέα κάποιου και τέλος και κάποιο δέντρο θα κόβαμε γιατί αν δεν κοβόταν θα έπρεπε να μείνει σε κάποιο χώρο του υπό ανέγερση σπιτιού...

Το περιβάλλον προστατεύεται και πρέπει να προστατεύεται αλλά προστασία του περιβάλλοντος δεν νοείται δυστροπία κατοίκων που παρεμποδίζει στην εξέλιξη και πορεία μίας πόλης.

Δεν νοείται βέβαια καταστροφή δάσους για την εξέλιξη μιας πόλης.

Αλλά το περίεργο είναι ότι οι διαμαρτυρόμενοι εμφανιζόμενοι σαν περίοικοι διαπράττουν (θα λέγαμε κακοήθεια αλλά δεν την λέμε) ένα λάθος αφού ο κύριος περίοικος είμαι εγώ ο κύριος ενοχλούμενος (αφού ενοχλούνται αυτοί) θα είμαι εγώ αλλά κανένας δεν με πλησίασε αν και θα γνώριζαν ότι εγώ και δημοσιογράφησα για το θέμα και διαφώνησα ως προς τις θέσεις όχι βέβαια μόνο για περιβαλλοντολογικούς λόγους αλλά και σε αναφορά για την προτεινόμενη θέση κ.λ.π.

Βέβαια οι περίοικοι μπορεί να είναι προσωπικότητες που δεν μπορούν ή δεν καταδέχονται να μιλήσουν με μένα ή και με άλλους, για το θέμα αυτό, αλλά τέλος πάντων καλό θα είναι να μην αγνοούνται και οι απλοί άνθρωποι του τόπου αυτού όπως είμαι εγώ αφού καλώς ή κακώς βρέθηκα δίπλα (όμορος) στην Νομαρχιακή έπαυλη.

Πάντως εγώ θα καταπολεμήσω την ατυχή προσπάθεια των περίοικων και τους καλώ να το ξανασκεφθούν έτσι ώστε να σταματήσουν κάθε άλλη ενέργεια. Εύχομαι η ενέργεια τους να μην οφείλεται σε ιδιοτροπία γιατί και κατά το Ρωμαϊκό δίκαιο οι «ιδιοτροπίες δεν είναι ανεκτές».

Ευχαριστώ για την φιλοξενία
Με εκτίμηση
Δημήτριος Παπαϊωάννου

ΜΕΤΑ ΤΗΝ ΑΠΕΛΕΥΘΕΡΩΣΗ ΤΩΝ ΜΙΣΘΩΣΕΩΝ

ΟΙ ΕΜΠΟΡΟΙ ΖΗΤΟΥΝ ΑΠΟ ΤΗΝ ΚΥΒΕΡΝΗΣΗ ΝΑ ΠΡΟΧΩΡΗΣΕΙ ΣΕ ΟΡΙΣΜΕΝΕΣ ΡΥΘΜΙΣΕΙΣ

ΠΡΟΤΕΙΝΕΤΑΙ Η ΕΞΑΝΤΛΗΣΗ ΤΟΥ ΔΙΑΛΟΓΟΥ ΜΕ ΤΟΥΣ ΕΝΟΙΚΙΑΣΤΕΣ

Από την 1η μέρα του χρόνου επιτρέπεται η άσκηση αγωγών απόδοσης κατοικιών στις οποίες ο μισθωτής έχει παραμείνει τέσσερα χρόνια. Για να ασκηθεί έγκυρα όμως τέτοια αγωγή πρέπει να προηγηθεί έγγραφη καταγγελία της μίσθωσης προ τριμήνου και εξωτικές αποφάσεις για αυτές τις αγωγές δεν μπορεί να εκτελεστούν πριν από την 1η Ιουλίου 1997. Οι αυξήσεις των ενοικίων καθορίζονται πλέον κατ' αρχήν απολύτως ελεύθερα μεταξύ ιδιοκτητών και ενοικιαστών και κάθε συμφωνία μεταξύ τους για σταδιακή αναπροσαρμογή είναι απόλυτα έγκυρη. Ομως: - Στις περιπτώσεις των νέων μισθώσεων που έχουν καταρτιστεί μετά την 1η Ιουλίου 1991 για συμβατικό χρόνο μικρότερο της τριετίας - οι οποίες είναι ελεύθερες αλλά με υποχρεωτική τριετή ελάχιστη διάρκεια - κάθε συμφωνία που περιλαμβάνεται στο μισθωτήριο ή γίνει αργότερα ως προς την αύξηση του μίσθωματος είναι έγκυρη. Αν όμως δεν έχει γίνει τέτοια συμφωνία, τότε μόλις λήξει ο συμβατικός χρόνος και μέχρι τα τρία χρόνια τότε το μίσθωμα αυξάνεται αυτόματα, αν η λήξη του συμβατού χρόνου επέλθει μέχρι 1/1/97 και έχει περάσει εξάμηνο από την τελευταία αύξηση κατά 4% επί του καταβαλλόμενου μισθώματος και αν η λήξη επέλθει μετά την 1/1/97 και έχει περάσει χρόνος από την τελευταία αύξηση κατά 75% της αύξησης του τιμαρίθμου.

- Για τις ελάχιστες και πρακτικά ανύπαρκτες περιπτώσεις μισθώσεων που παρότι καταρτίστηκαν μετά την έναρξη της απελευθέρωσης και συγκεκριμένα κατά τη διάρκεια του 1993 και δεν ήταν ελεύθερες, τα νόμιμα μισθώματα των μισθώσεων αυτών θα αυξηθούν αυτόματα κατά 4% επί του καταβαλλόμενου μισθώματος.

Το μεγαλύτερο «αγκάθι» στις σχέσεις ενοικιαστών και ιδιοκτητών, ιδιαίτερα μετά την πλήρη απελευθέρωση της αγοράς επαγγελματικής στέγης, εμφανίζεται από τους ενοικιαστές να είναι η συμφωνία για την άυλη εμπορική αξία που εκτιμούν ότι θα οδηγήσει σε σωρεία εξωστικών αγωγών. Οι εμπόροι ζητούν από την παρούσα κυβέρνηση να προχωρήσει σε ρυθμίσεις που θα βοηθήσουν την αγορά, όπως η αύξηση της αποσημίωσης για την άυλη εμπορική αξία και δέσμευση του ιδιοκτήτη εάν ο ενοικιαστής του προτείνει αύξηση του μισθώματος κατά 10%, καθώς και πάγωμα της απελευθέρωσης και επανεξέταση του νομοθετικού πλαισίου.

Η Πανελλήνια Ομοσπονδία Ιδιοκτητών Ακινήτων προτείνει στα μέλη της να εξαντλούν όλα τα περιθώρια διαλόγου με τους ενοικιαστές, με στόχο τη σύναψη νέων δίκαιων συμφωνιών με λογικά μισθώματα, δεδομένου ότι καλός μισθωτής είναι πάντοτε προτιμότερος από το «καλό» μίσθωμα.

ΑΠΟ ΤΟ ΥΠΟΥΡΓΕΙΟ ΕΣΩΤΕΡΙΚΩΝ

ΠΡΟΩΘΕΙΤΑΙ ΡΥΘΜΙΣΗ ΓΙΑ ΕΙΣΦΟΡΕΣ ΤΩΝ ΟΤΑ

ΑΠΑΝΤΗΣΗ ΣΕ ΕΡΩΤΗΣΗ ΠΟΥ ΚΑΤΕΘΕΣΕ ΣΤΗ ΒΟΥΛΗ Ο κ. ΒΑΣ. ΠΑΠΑΝΙΚΟΛΑΣ

Από τον υφυπουργό Εσωτερικών κ. Λ. Παπαδήμα απεστάλη προς την Διεύθυνση Κοινοβουλευτικού Ελέγχου της Βουλής η ακόλουθη επιστολή που αναφέρεται στην παρακράτηση των εισφορών των ΟΤΑ προς την ΤΕΔΚ και την ΚΕΔΚΕ ύστερα από σχετική ερώτηση που κατέθεσε ο βουλευτής κ. Βασ. Παπανικόλας.

Σε απάντηση του ΠΑΒ 1419/6-12-96 εγγράφου σας, με το οποίο μας διαβιβάσατε το αριθμ. 1416/29-11-96 έγγραφο της Τοπικής Ενωσης Δήμων και Κοινοτήτων Ν. Δωδεκανήσου, που κατέθεσε ο βουλευτής κ. Βασ. Παπανικόλας, σχετικά με την αλλαγή του συστήματος παρακράτησης των εισφορών των ΟΤΑ προς τις ΤΕΔΚ και ΚΕΔΚΕ, σας πληροφορούμε, ότι, με τη νέα ρύθμιση που γίνεται ύστερα από πρόταση της ΚΕΔΚΕ, οι ΤΕΔΚ και η ΚΕΔΚΕ θα εισπράτουν τις εισφορές με πιο αποτελεσματικό τρόπο αφού, όπως είναι γνωστό, με το ισχύον σύστημα, οι δήμοι και οι κοινότητες δεν απέδιδαν τις εισφορές τους με αποτέλεσμα να δημιουργούνται προβλήματα στη λειτουργία τους.

ΑΝ ΕΓΚΑΤΑΣΤΑΘΟΥΝ ΟΙ ΠΥΡΑΥΛΟΙ

Η ΤΟΥΡΚΙΑ ΑΠΕΙΛΕΙ ΜΕ ΠΟΛΕΜΟ ΤΗΝ ΚΥΠΡΟ

ΘΑ ΠΛΗΞΕΙ ΤΙΣ ΣΤΡΑΤΙΩΤΙΚΕΣ ΒΑΣΕΙΣ

Αγκυρα, 08,(ΑΠΕ)

"Η Τουρκία δεν θα αδιαφορήσει απέναντι σε οποιαδήποτε εξέλιξη η οποία θα θέσει σε κίνδυνο την ασφάλεια της τουρκικής κοινότητας στην Κύπρο", επανέλαβε σήμερα ο εκπρόσωπος του τουρκικού υπουργείου Εξωτερικών Ομέρ Ακμπέλ.

Ο Τούρκος εκπρόσωπος απαντώντας σε ερώτηση σχετικά με ισχυρισμούς που ανέφεραν ότι "το Εθνικό Συμβούλιο Ασφαλείας αποφάσισε να πλήξει τις βάσεις σε περίπτωση που εγκατασταθούν πύραυλοι στην ελληνοκυπριακή πλευρά", επανέλαβε ότι ότι "η Τουρκία δεν θα αδιαφορήσει σε οποιαδήποτε εξέλιξη που θα θέσει σε κίνδυνο την ασφάλεια της τουρκοκυπριακής πλευράς".

"Κανείς δεν θα πρέπει να αμφιβάλει ότι η Τουρκία θα πάρει όλα τα απαιτούμενα μέτρα", είπε ο κ. Ακμπέλ.Η σημερινή "Τζουμχουριέτ" υποστηρίζει ότι στα τέλη Νοεμβρίου 1996 το Εθνικό Συμβούλιο Ασφάλειας αποφάσισε ότι αν δεν κατασ

τεί δυνατό να αποτραπεί η πώληση πυραύλων στην Κυπριακή Δημοκρατία, η Τουρκία θα εμποδίσει την εγκατάσταση, πλήττοντας τίς βάσεις.

Στο δημοσίευμα γίνεται αναφορά σε αποκλειστική δήλωση συμμετέχοντος στη σύσκεψη του Εθνικού Συμβουλίου Ασφάλειας, κυβερνητικού αρμόδιου, ο οποίος κάνει λόγο για σαφέστατη απόφαση του Συμβουλίου Ασφαλείας, σε περίπτωση που δεν αποδώσουν σχετικές διπλωματικές ενέργειες της Τουρκίας, ειδικά προς τις ΗΠΑ και τις Δυτικές χώρες.

Στα πλαίσια των διπλωματικών επαφών που έλαβαν χώρα πριν από την απόφαση του Συμβουλίου Ασφαλείας, ο βοηθός υφυπουργός Εξωτερικών Ινάλ Μπατού μετέβη μυστικά, κατά τον παρελθόντα Ιούλιο στη Ρωσία, όπου συναντήθηκε με τον ομόλογό του.

Αμέσως δε μετά τη λήψη της απόφασης αυτής, ο κ. Μπατού μετέβη στην τουρκοκυπριακή πλευρά, όπου έδωσε το μήνυμα οτι η Αγκυρα είναι αποφασισμένη να προβεί σε αντίποινα στους Ελληνοκύπριους, σε περίπτωση που αποκτήσουν όπλα τα οποία θα μπορούσαν να πλήξουν την Τουρκία.

Αναφερόμενος στίς δηλώσεις του Ρώσου υπουργού Εξωτερικών και σε δημοσιεύματα του Τύπου σχετικά με την ύπαρξη συμφωνίας γιά την αγορά των πυραύλων από την Ρωσία, ο κ. Ακμπέλ είπε ότι "υπάρχει μία τάση που δεν είναι σαφές αν είναι ολοκληρωμένη ή μη".

Η Τουρκία έχει καταστήσει σαφή τη στάση της σε όλες τις κυβερνήσεις των ενδιαφερομένων χωρών και στη Ρωσία, είπε ό Τούρκος εκπρόσωπος.

Απαντώντας σε ερώτηση γιά τό αν η κατάσταση αυτή επηρεάζει αρνητικά τις ρωσοτουρκικές σχέσεις, υ