η δημοκρατική της Ρόδου

εκδότης - διευθυντής
ΒΑΣΙΛΗΣ ΑΘΑΝΑΣΙΟΥ

ΕΛΛΑΣ

ΠΑΡΑΣΚΕΥΗ
17 ΙΑΝΟΥΑΡΙΟΥ 1997
ΤΙΜΗ 100 δρχ.
ΑΡΙΘΜΟΣ ΦΥΛΛΟΥ 4.361

στην υπηρεσία του δωδεκανησιακού λαού

ΔΕΝ ΑΡΧΙΣΑΝ ΑΚΟΜΑ ΤΑ ΕΡΓΑ

ΤΟ ΑΕΡΟΔΡΟΜΙΟ ΑΠΕΙΛΕΙ ΝΑ ΤΙΝΑΞΕΙ ΣΤΟΝ ΑΕΡΑ ΤΟΝ ΤΟΥΡΙΣΜΟ



ΟΙ ΦΟΡΕΙΣ ΦΟΒΟΥΝΤΑΙ ΟΤΙ ΟΙ ΠΑΡΑΛΕΙΨΕΙΣ ΕΙΝΑΙ ΕΣΚΕΜΜΕΝΕΣ, ΑΝ ΔΕΝ ΠΡΟΚΕΙΤΑΙ ΓΙΑ ΔΟΛΙΟΦΘΟΡΑ

Σε κίνδυνο τίθεται και πάλι ο τουρισμός της Ρόδου και μάλιστα σε μια περίοδο που δείχνει να ανακάμπτει, λόγω αεροδρομίου. Τα έργα υποδομής συγκεκριμένα που έπρεπε προ πολλού να είχαν ολοκληρωθεί δεν άρχισαν ακόμα ή διεκόπησαν, παρά τις αντίθετες διαβεβαιώσεις, και όλα δείχνουν ότι το αεροδρόμιο διαρκούσης της σαιζόν θα είναι μέσα κι έξω «γιαπί» ή ακατάλληλο να δεχθεί τις χιλιάδες των τουριστών. Είναι προφανές εξάλλου ότι, ακόμα κι αν αρχίσουν σύντομα (;) δεν θα μπορέσουν να τελειώσουν στο χρόνο που πρέπει. ➡Σελ. 6

ΟΙ ΑΝΤΩΝΙΟΣ ΒΑΣΙΛΑΡΑΣ ΚΑΙ ΚΩΝ/ΝΟΣ ΜΑΝΘΟΣ ΠΟΥ ΣΥΝΕΛΗΦΘΗΣΑΝ ΠΡΟΧΘΕΣ

ΔΙΑΚΙΝΟΥΣΑΝ ΣΥΣΤΗΜΑΤΙΚΑ ΗΡΩΙΝΗ ΣΕ ΤΟΞΙΚΟΜΑΝΕΙΣ!

ΑΠΟΛΟΓΟΥΝΤΑΙ ΣΗΜΕΡΑ ΤΟ ΜΕΣΗΜΕΡΙ ΣΤΟΝ ΑΝΑΚΡΙΤΗ

Οδηγήθηκαν χθες το μεσημέρι στον εισαγγελέα, από άνδρες του Τμήματος Δίωξης Ναρκωτικών, οι συλληφθέντες προχθές με την κατηγορία της διακίνησης ναρκωτικών, Αντώνιος Βασιλαράς του Δημητρίου, ετών 43, χρυσοχόος, κάτοικος Ρόδου, Κωνσταντίνος Μάνθος του Δημοσθένη, ετών 46, από την Καρδίτσα, σερβιτόρος, κάτοικος Ρόδου και Ουρανία Καλαβρία του Ιωάννη, σύζυγος του προηγούμενου, ετών 53, από τον Πύργο, κάτοικος ομοίως Ρόδου, ιδιωτικός υπάλληλος. Ο εισαγγελέας αφού τους άσκησε ποινική δίωξη τους παρέπεμψε στην τακτική ανακρίτρια κ. Α. Γκουρογιάννη, ενώπιον της οποίας θα απολογηθούν σήμερα το μεσημέρι.

Οπως έγραψε και χθες η «δ», ο Αντώνης Βασιλαράς, κατά την έξοδό του από πρακτορείο εταιρείας ταχυμεταφοράς δεμάτων (στην οδό Καποδιστρίου) κατελήφθη από αστυνομικούς, που ήταν ενημερωμένοι, να κατέχει ένα δέμα το οποίο περιείχε:

1) Δύο νάυλον σακουλάκια περιτυλιγμένα με κολλητική ταινία που περιείχαν ηρωΐνη βάρους 100 γραμμ. περίπου, 2) ένα νάυλον σακουλάκι, με όμοια συσκευασία με ηρωΐνη βάρους 50 γραμμ. περίπου, 3) ένα νάυλον σακουλάκι με ηρωΐνη βάρους 4 γραμμ. περίπου, 4) ένα φακελάκι από χαρτί που περιείχε ➡Σελ. 6

«ΕΧΕΙ ΛΑΜΒΑΝΕΙΝ» ΠΕΡΙΠΟΥ 1 ΔΙΣ!

«ΠΝΙΓΕΤΑΙ» Ο ΔΗΜΟΣ ΑΠΟ ΤΑ ΠΑΛΙΑ ΧΡΕΗ!

ΟΙ ΟΦΕΙΛΕΤΕΣ «ΠΟΙΟΥΝ ΤΗΝ ΝΗΣΣΑΝ»

Πλησιάζουν το 1 δισ. δρχ. τα ανείσπρακτα έσοδα, από περασμένα χρόνια, του Δήμου Ρόδου, με αποτέλεσμα να εντείνεται το οικονομικό του πρόβλημα, λόγω της πρωτοφανούς αδιαφορίας που επιδεικνύουν οι «πάσης φύσεως» οφειλέτες του.

Πιο συγκεκριμένα ο Δήμος Ρόδου «έχει λαμβάνειν» 970.976.700 δρχ. από ανείσπρακτα έσοδα περασμένων ετών, εκ των οποίων χρηματικό ποσό 667.838.600 δρχ. ανήκει στη σφαίρα των τακτικών εσόδων και χρηματικό ποσό 303.138.100 στη σφαίρα των εκτάκτων.

Οι κυριότερες οφειλές προς το Δήμο Ρόδου, όπως προκύπτει από τον προϋπολογισμό '97 (που σημειωτέον, συζητήθηκε χθες βράδυ στη δημοτική πλειοψηφία) προέρχονται από το δημοτικό φόρο 4%, που στο μεταξύ έχει αντικατασταθεί (328.093.800 δρχ), από πρόστιμα επί των τελών παρεπιδημούντων (143.318.100 δρχ), ➡Σελ. 6

Η ΜΕΤΟΧΗ ΤΗΣ ΔΑΝΕ

Ελαφρά κάμψη σημείωσε χθες η μετοχή της ΔΑΝΕ στο Χρηματιστήριο Αξιών Αθηνών (ΧΑΑ). Συγκεκριμένα έκλεισε στις 748 δρχ. έναντι 759 δρχ. της προηγούμενης ημέρας (μείωση 1,5%).

Η μεγίστη τιμή που πέτυχε η μετοχή ήταν 761 δρχ. και η ελαχίστη 742 δρχ.

Συνολικά διατέθηκαν χθες μέσω του ΧΑΑ 9070 μετοχές της ΔΑΝΕ.

ΜΕ ΤΟ ΝΟΜΟΣΧΕΔΙΟ ΠΟΥ ΚΑΤΑΤΙΘΕΤΑΙ

«ΔΟΡΥΦΟΡΟΣ» ΤΗΣ ΣΥΡΟΥ ΓΙΝΕΤΑΙ Ο ΝΟΜΟΣ ΔΩΔ/ΝΗΣΟΥ



ΕΙΣΗΓΗΣΗ - ΚΑΤΑΠΕΛΤΗΣ ΤΟΥ ΠΡΟΕΔΡΟΥ ΤΟΥ Ν.Σ. κ. ΦΩΤΗ ΚΩΣΤΟΠΟΥΛΟΥ

Με το σχέδιο νόμου «για την περιφερειακή συγκρότηση της χώρας» ο νομός Δωδ/νήσου κινδυνεύει να καταστεί «δορυφόρος της Σύρου» και να χάσει τελείως τη διοικητική αυτοτέλεια του. Τα παραπάνω αναφέρει σε εισήγησή του προς το νομαρχιακό συμβούλιο, που θα συνεδριάσει σήμερα το πρωί για το σκοπό αυτό, ο πρόεδρος του ν.σ. κ. Φώτης Κωστόπουλος, υπενθυμίζοντας ταυτόχρονα την κακή εμπειρία που αποκτήθηκε ως τώρα με το «πείραμα της Ερμούπολης».

Ο κ. Φ. Κωστόπουλος θεωρεί σχεδόν ➡Σελ. 6

ΟΠΩΣ ΠΡΟΚΥΠΤΕΙ ΑΠΟ ΤΟΝ ΠΡΟΫΠΟΛΟΓΙΣΜΟ ΤΟΥ

Επιχορηγήσεις 2 δισ. «περιμένει» ο Δήμος

ΓΙΑ ΤΗ ΧΡΗΜΑΤΟΔΟΤΗΣΗ ΣΗΜΑΝΤΙΚΩΝ ΕΡΓΩΝ ΥΠΟΔΟΜΗΣ

Επιχορηγήσεις συνολικού ύψους 2.046.375.000 δρχ. ευελπιστεί να εισπράξει ο Δήμος μέσα στο χρόνο που διανύουμε από διάφορες πηγές, όπως τουλάχιστον προκύπτει από τον προϋπολογισμό '97 που συνέταξε και ο οποίος θα κατατεθεί στο δημοτικό συμβούλιο στο τέλος του μηνός προς συζήτηση και ψήφιση.

Πιο συγκεκριμένα ο Δήμος Ρόδου προϋπολογίζει να εισπράξει από την Περιφερειακή Διοίκηση και τη Νομαρχιακή Αυτοδιοίκηση επιχορηγήσεις ύψους 205 εκ. δρχ., από τα Κοινοτικά ταμεία και το Β' ΕΑΠΤΑ ➡Σελ. 6

ΓΙΑ ΘΕΜΑΤΑ ΥΓΕΙΑΣ ΚΑΙ ΠΑΙΔΕΙΑΣ

Κοινή διημερίδα Νομαρχίας - ΤΕΔΚ

ΠΡΩΤΟΒΟΥΛΙΕΣ ΤΗΣ ΤΕΔΚ ΓΙΑ ΙΔΡΥΣΗ ΧΕΙΡΟΤΕΧΝΙΚΟΥ ΚΕΝΤΡΟΥ

Συνεδρίασε χθες το μεσημέρι υπό την προεδρία του δημάρχου Ρόδου κ. Γ. Γιαννόπουλου η διοικούσα επιτροπή της ΤΕΔΚ κι ασχολήθηκε με θέματα της αρμοδιότητας της.

Στη συνεδρίαση παρέστη και ο νομάρχης Γ. Παρασκευάς που ενημέρωσε για την πορεία ορισμένων εκτελούμενων έργων και το σχέδιο νόμου για την περιφερειακή συγκρότηση της χώρας. Προηγουμένως, σε λιτή τελετή είχε κοπεί η πίτα της ΤΕΔΚ παρισταμένων και των υπαλλήλων της ➡Σελ. 6

ΕΝΤΟΝΟΣ ΠΡΟΒΛΗΜΑΤΙΣΜΟΣ ΣΤΗΝ ΤΕΔΚ

ΘΑ ΕΠΙΒΛΗΘΕΙ ΤΕΛΟΣ περιβάλλοντος από δήμους - κοινότητες;

✓ ΓΙΑ ΤΗΝ ΕΚΤΕΛΕΣΗ ΑΝΤΙΠΛΗΜΜΥΡΙΚΩΝ ΕΡΓΩΝ
✓ ΚΑΜΙΑ ΧΡΗΜΑΤΟΔΟΤΗΣΗ ΑΠΟ ΤΟ ΚΡΑΤΟΣ

Ασχημα «μαντάτα» για το νησί της Ρόδου σχετικά με την εκτέλεση αντιπλημμυρικών έργων (έστω και την τελευταία στιγμή) και την αποκατάσταση των ζημιών που προκλήθηκαν ξανά πρόσφατα σε πολλές κοινότητες εξ' αιτίας των ορμητικών Χειμάρρων. ➡Σελ. 6

ΠΡΟΓΡΑΜΜΑ ΑΝΑΔΑΣΩΣΗΣ ΣΤΑ ΜΑΡΙΤΣΑ

Η Κοινότητα Μαριτσών σε συνεργασία με το Αεροπορικό Απόσπασμα Ρόδου και την Κίνηση Νέων, αρχίζει από την προσεχή Κυριακή, 19 Ιανουαρίου, πρόγραμμα αναδάσωσης - δενδροφύτευσης. ➡Σελ. 6

ΜΕ ΑΠΟΦΑΣΕΙΣ ΤΟΥ ΑΣΕΠ

ΠΡΟΣΛΗΨΕΙΣ ΣΕ Κ.Υ. ΚΑΙ ΣΕ ΝΟΣΟΚΟΜΕΙΑ

Νέο προσωπικό διορίζεται στα νοσοκομεία και τα Κέντρα Υγείας του νομού Δωδ/νήσου με απόφαση του Ανώτατου Συμβουλίου Επιλογής Προσωπικού. Οι διορισμοί φυσικά θα γίνουν μόλις η απόφαση δημοσιευθεί στο ΦΕΚ (στο μεταξύ εκκρεμούν ακόμα οι περσινές προσλήψεις).

Πιο συγκεκριμένα προσλαμβάνονται οι ακόλουθοι:
- Γαμπιέρης Ζαχαρίας , ΚΥ Λέρου
- Γιαμαίος Νικ., ΚΥ Λέρου

ΠΟΙΟΙ - ΠΟΥ ΤΟΠΟΘΕΤΟΥΝΤΑΙ

- Γιαννακός Σ., ΚΥ Λέρου
- Θαρρενός Θ., Νοσοκομείο Ρόδου
- Καζηλιέρη Τσαμπ., ΚΥ Λέρου
- Καλαφατά Α., Νοσοκομείο Ρόδου ➡Σελ. 6

ΑΝΑΣΤΑΤΗ ΚΟΙΝΟΤΗΤΑ ΤΗΣ Ν. ΡΟΔΟΥ

ΕΡΩΤΥΛΟΣ ΓΕΡΟΝΤΑΣ ΕΠΙΤΕΘΗΚΕ ΣΕ ΧΗΡΑ ΜΕ ΑΝΗΘΙΚΟΥΣ ΣΚΟΠΟΥΣ!

ΕΙΧΕ ΑΠΑΣΧΟΛΗΣΕΙ ΤΗΝ ΚΟΙΝΗ ΓΝΩΜΗ ΚΑΙ ΣΤΟ ΠΑΡΕΛΘΟΝ

Ανάστατη είναι και πάλι κοινότητα της Νότιας Ρόδου από την «δράση» ηλικιωμένου ατόμου, που και στο παρελθόν είχε απασχολήσει τις αρχές και την κοινή γνώμη και στη συνέχεια τα δικαστήρια (από τα οποία, όμως, αθωώθηκε).

Το συγκεκριμένο άτομο φέρεται να επιτέθηκε το μεσημέρι της περασμένης Δευτέρας σε ανυπεράσπιστη γριούλα (χήρα), που επέστρεφε από τα χωράφια της, «για να την πασπατέψει», όπως της είπε! Η γριούλα το' βαλε στα πόδια κι έφτασε στην πλατεία του χωριού καλώντας σε βοήθεια, καταδιωκόμενη από τον ερωτύλο - γέροντα (που όπως φημολογείται στο χωριό του κυκλοφορεί με μαχαίρι!).

Πιο συγκεκριμένα έγιναν γνωστά τα ακόλουθα (ενώ το χωριό έγινε πάλι «καζάνι που βράζει», ζητώντας τη λήψη μέτρων).

Το μεσημέρι της Δευτέρας, η γριούλα Α.Ζ. επέστρεφε από τα χωράφια της, όταν στο ύψος του γεφυριού ➡Σελ. 6

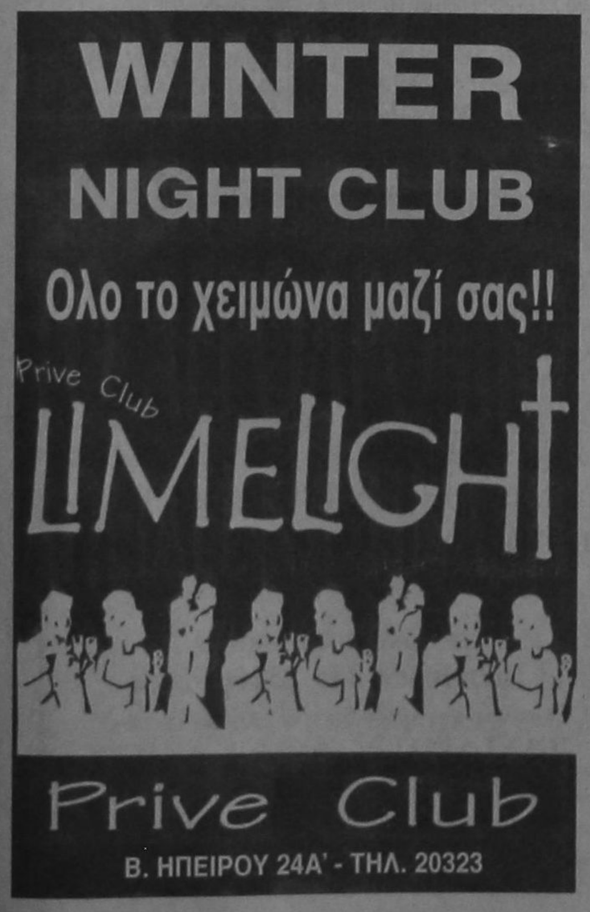





ΚΙΝΗΜΑΤΟΓΡΑΦΟΙ

ΜΕΤΡΟΠΟΛ
Τηλ. 28400
ΔΥΟ ΠΡΟΒΟΛΕΣ 7:00 - 9:30 και 9:30 - 12:00
Η ταινία της Χρονιάς. Η γεμάτη δράση ιστορία 4 νέων
•SLEEPERS•
Α! ΠΡΟΒΟΛΗΣ
Με τους πιο ακριβοπληρωμένους ηθοποιούς της Αμερικής.
Πρωταγωνιστούν
ΜΠΡΑΝΤ ΠΙΤ ΡΟΜΠΕΡΤ ΝΤΕ ΝΙΡΟ
ΝΤΑΣΤΙΝ ΧΟΦΜΑΝ ΚΕΒΙΝ ΜΠΕΗΚΟΝ
Μιά ταινία για τους φίλους του καλού ΣΙΝΕΜΑ που δεν πρέπει να χάσετε.

«ΤΙΤΑΝΙΑ»
ΚΟΛΟΚΟΤΡΩΝΗ 98
DOLBY STEREO ΤΗΛ. 25876 - 64050
ΩΡΕΣ ΕΝΑΡΞΗΣ 6.00 8.00 10.00
Μερικές γυναίκες μπλέκουν άσχημα...ότι και αν φορούν
ΝΤΕΜΙ ΜΟΥΡ
ΣΤΡΙΠΤΗΖ
STRIPTEASE
ΠΡΩΤΑΓΩΝΙΣΤΟΥΝ
ΝΤΕΜΙ ΜΟΥΡ -ΑΡΜΑΝΤ ΑΣΑΝΤΕ
ΜΠΑΡΤ ΡΕΥΝΟΛΝΤΣ

«ΠΑΛΛΑΣ»
Τηλέφωνον 24475
ΔΥΟ ΠΡΟΒΟΛΕΣ 7.30 ΚΑΙ 9.30
Μια εντυπωσιακή, περιπετειώδης έκπληξη της εφετεινής παραγωγής
Η ΑΝΑΖΗΤΗΣΗ
THE QUEST
Πρωταγωνιστούν:
ΖΑΝ ΚΛΩΝΤ ΒΑΝ ΝΤΑΜ
ΡΟΤΖΕΡ ΜΟΥΡ

Τα πολιτιστικά



Κάνω κριτική δημιουργώντας, και όχι βρίσκοντας λάθη
ΜΙΧΑΗΛ ΑΓΓΕΛΟΣ

γράφει ο
ΑΡΙΣΤΕΙΔΗΣ ΜΙΑΟΥΛΗΣ



ΧΑΙΡΕΤΙΣΜΟΣ ΑΠΟ ΤΗΝ ΑΣΤΥΠΑΛΑΙΑ

« Ο ΔΗΜΟΣ μας ξεκίνησε εδώ και δύο χρόνια μια σοβαρή προσπάθεια για την τουριστική προβολή του νησιού μας στην Ελλάδα και στο εξωτερικό.

Τα αποτελέσματα μάλιστα αυτής της διαφημιστικής εξόρμησης που κάναμε και με τη βοήθεια άλλων φορέων (πολιτιστικό Σύλλογο και Σύλλογο των Επαγγελματιών), φάνηκαν ήδη απο το καλοκαίρι που μας πέρασε».

Αυτά μας γράφει ο δραστήριος πρόεδρος της Δημοτικής Επιτροπής Τουρισμού της Αστυπάλαιας κ. Ιάκωβος Λαπατάς γνωστοποιώντας μας μια πρωτοβουλία που θα βοηθήσει ακόμη περισσότερο στην ανάπτυξη του νησιού.

Δυστυχώς, όπως μαθαίνουμε, ένα απο τα βασικότερα προβλήματα είναι οι θαλάσσιες συγκοινωνίες οι οποίες Χειμώνα Καλοκαίρι, δεν ευνοούν την ανάπτυξη και του εσωτερικού τουρισμού.

Αν το πλοίο προσέγγιζε -απο Ρόδο ή απο Πειραιά- το λιμάνι του νησιού την Παρασκευή και την Κυριακή θα μπορούσαν πολλοί να επιλέξουν την Αστυπάλαια ως έναν απο τους τόπους για μια εξοδο το τριήμερο.

Οι Ελληνες αγαπάμε τον τόπο μας, αλλά ζητάμε και κάποιες προϋποθέσεις για να τον αγαπήσουμε πιότερο γνωρίζοντας τον.

Και η Αστυπάλαια είναι ένα νησί που αξίζει να αγαπηθεί. Οι άνθρωποι εκεί ζεστοί, φιλόξενοι ανοίγουν την καρδιά τους και τα σπίτια τους.

Οσοι βρέθηκαν πέρσυ στην 12η Διεθνή Εκθεση Θεσσαλονίκης «Φιλοξένια '96» θα διαπίστωσαν το πόσο πολύ μας θέλουν οι Αστυπαλίτες στο πανέρμορφο νησί τους.

Μάλιστα η Ειδική Επιτροπή Βράβευσης των καλύτερων περιπτέρων της PHILOXENIA 96 που συγκρότησε ο Επίσημος Οργανισμός Διεθνών Εκθέσεων HELEXPO απένειμε έπαινο στην Αστυπάλαια. Ενας έπαινος για την «κατασκευαστική τελειότητα - λειτουργικότητα του περιπτέρου της Αστυπάλαιας, το επίπεδο εξυπηρέτησης των επισκεπτών καθώς και για την πρωτοτυπία παρουσίασης των εκθεμάτων».

Οπως μας λέει ο κ. Λαπατάς, «η συμμετοχή μας στέφθηκε με μεγάλη επιτυχία, παρά την απειρία μας σε τέτοιου είδους διοργανώσεις. Το περίπτερό μας ήταν συνολικής έκτασης 16 τ.μ. και παρουσίαζε το εσωτερικό παλιού αστυπαλήτικου σπιτιού με όλη την απλότητα και την αρχοντιά που το διακρίνει.

Στο χώρο αυτό βρισκόταν συνεχώς και μια κοπέλα ντυμένη με την μοναδική σε ομορφιά Αστυπαλήτικη φορεσιά, η οποία προσέφερε στους επισκέπτες διαφημιστικό υλικό και το παραδοσιακό μας γλύκισμα (παστέλι)».

Η όλη αυτή προσπάθεια, της οποίας ο απόηχος και το αποτέλεσμα θα φάνει σύντομα και θάναι θετικό και ευχάριστο, έγινε επειδή βοήθησαν και πολλοί άνθρωποι ο καθένας στον τομέα που γνώριζε.

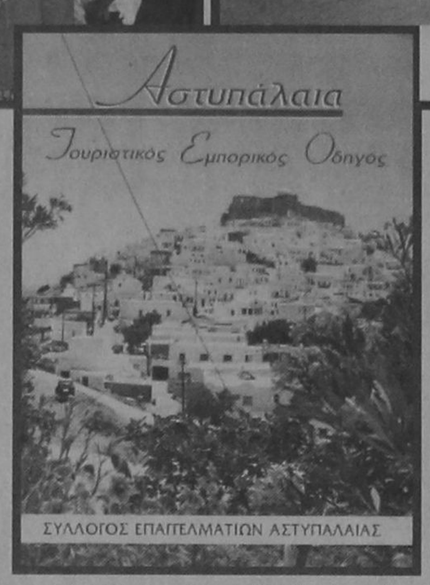

Η Αννα και ο Θωμάς Παπαγιαννόπουλος φρόντισαν την διακόσμηση, ο Ιωάννης Μαριάκης για τον χάρτη του νησιού σχεδιασμένο πάνω σε ξύλο, ο Γεώργιος Κουκουράβας (ιδιοκτήτης του κάμπινγκ) που προσέφερε όπου μπορούσε, ο Παναγιώτης Τσεντεμείδης ο οποίος έδωσε τα έπιπλα ο Θεοφάνης Δούσκος, που σκηνοθέτησε την όλη εμφάνιση, ο Δημήτρης Μαχαίρας Δ/ντής Μάρκετινγκ της φαρμακευτικής εταιρείας BOEHRINGER INGELHEIM HELLAS που προσέφερε την βιντεοκασέτα με το διαφημιστικό μήνυμα στα Ελληνικά και Αγγλικά.

Στην Θεσσαλονίκη είχαν μεταβεί ο Ιάκωβος Λαπατάς, η Ρούλα Σταυλά ο Ευάγγελος Πετρίδενας, η Δάφνη Πετρινώλη, ο Αντώνης Καμπούρης και η Μαρία Τρικοίλη.

Πολλά και θετικά μπορεί να προσφέρει η συνεργασία. Και στην Αστυπάλαια πέτυχαν. Ο Δήμος του νησιού, με επικεφαλής τον δήμαρχο κ. Γ. Δελμαδόρο, ο Πολιτισμικός Σύλλογος με Πρόεδρο έναν υπέροχο άνθρωπο την Ρούλα Σταυλά και ο Σύλλογος Επαγγελματιών, με πρόεδρο τον Φραγκίσκο Αγγελίδη, κατάφεραν να μεταφέρουν τον δροσερό Αστυπαλήτικο αέρα μέσω της Νύμφης του θερμαϊκού σ' όλη την Ελλάδα.

Επαινο αξίζει και η καλαίσθητη έκδοση με τίτλο «Αστυπάλαια - Τουριστικός Εμπορικός Οδηγός» που εξέδωσε ο Σύλλογος Επαγγελματιών Αστυπάλαιας. Οι επιχειρηματίες του νησιού, προβάλλουν τον τόπο τους με τον πιο καλαίσθητο τρόπο.

Αν λοιπόν ετοιμάζεστε απο τώρα για διακοπές, βάλτε και την Αστυπάλαια στο πρόγραμμά σας και όταν επιστρέψετε είναι σίγουρο πως θάχει και μια θέση στην καρδιά σας.



Στη φωτογραφία: Η έκδοση του Συλλόγου Επαγγελματιών Αστυπάλαιας

Ο ΣΥΝΔΕΣΜΟΣ ΑΓΑΠΗΣ ΚΟΒΕΙ ΤΗΝ ΠΙΤΑ ΤΟΥ

ΑΘΟΡΥΒΑ και μεθοδικά ο Χριστιανικός Φιλανθρωπικός Σύλλογος «Σύνδεσμος Αγάπης», επιτελεί ένα αξιοζήλευτο έργο σε πολλούς τομείς στους οποίους η στήλη έχει αναφερθεί κατά καιρούς.

Τώρα μας προσκαλεί στην κοπή της πίτας του την Κυριακή στις 5 το απόγευμα στο ξενοδοχείο ΠΛΑΖΑ με ομιλήτρια την ε.τ. Λυκειάρχη κ. Ελένη Ζαχαρίου - Μαμαλήγκα.

Το παρόν της, με Εκκλησιαστικούς Υμνους, θα δώσει και η Βυζαντινή χορωδία του κ. Στέργου Χατζηνικολάου.

Παράλληλα αυτές τις μέρες κυκλοφορεί και το ημερολόγιο του 1997 του Συνδέσμου Αγάπης. Μια καλαίσθητη έκδοση στην οποία ο αναγνώστης έχει την ευκαιρία να διαβάζει και να ξαναδιαβάζει αποσπάσματα απο τους υπέροχους Μακαρισμούς στην Επι του Ορους Ομιλία του Κυρίου.

Ο ΒΑΣΙΛΗΣ ΛΕΚΚΑΣ ΣΤΗ ΡΟΔΟ

Ενας απο τους μεγαλύτερους ερμηνευτές του σύγχρονου ελληνικού τραγουδιού, θα εμφανιστεί για δύο συνεχόμενες βραδιές στην πόλη μας, Σάββατο 18 και Κυριακή 19 Ιανουαρίου στο CAFE CLUB ΚΥΤΤΑΡΟ (Μανδηλαρά 22 Β').

Την διοργάνωση και την παρουσίαση του Β. Λέκκα έχει αναλάβει ο Ρ/Σ ΛΥΧΝΑΡΙ, στα πλαίσια εκδηλώσεων προβολής των σύγχρονων ερμηνευτών του Ελληνικού τραγουδιού στην πόλη μας.

Ο Β. Λέκκας ανήκει στην ομάδα εκείνη των καλλιτεχνών που κατά την διάρκεια της δεκαετίας του '80 και του '90 τους χαρακτήριζε και τους χαρακτηρίζει η σεμνότητα,. η απλότητα και η ευαισθησία στο χώρο του Ελληνικού τραγουδιού. Είναι από τους καλλιτέχνες που σίγουρα δεν θα τους δείτε σε κάποιο τηλεοπτικό Show ή τηλεπαιχνίδι ή σε πρωτοσέλιδα περιοδικών. Αυτή η στάση τους ναι μεν έχει επιπτώσεις στην δημοσιότητα τους αλλά είναι ένας έντιμος τρόπος αναγνώρισης του καλλιτέχνη απο τις δημιουργίες του και όχι από το Marketig.

Ο Β. Λέκκας συνεργάστηκε με τους δύο πιο μεγάλους συνθέτες μας τον Μ. Χατζιδάκι και τον Μ. Θεοδωράκη. Τραγούδια απο αυτές τις συνεργασίες καθώς και άλλων δημιουργών όπως του Γ. Σπάθα αλλά και νέα τραγούδια σε ποίηση Νίκου Καββαδία σε πρώτη παρουσίαση θα ακούσουμε σ'αυτές τις δύο του εμφανίσεις.

Αναδρομή στο Παρελθόν

«η δημοκρατική της Ρόδου»

Πριν 12 χρόνια

Πέμπτη 17 Ιανουαρίου 1985

Ανάστατες ήταν από προχθές το βράδυ μέχρι χθες το μεσημέρι σχεδόν όλες οι υπηρεσίες του νομού μας, αλλά και κεντρικές της Αθήνας στην προσπάθεια τους να εντοπίσουν στο θαλάσσιο χώρο μεταξύ Τήλου και Νισύρου «περίεργες εκρήξεις και φωτιές», όπως ανέφερε σε επείγον σήμα του κυβερνήτης αεροσκάφους της Ολυμπιακής Αεροπορίας που εκτελούσε πτήση από την Αθήνα προς τη Ρόδο, προχθές το βράδυ.

Το επίμαχο σήμα ελήφθη μέσω των Πύργων Ελέγχου στο θάλαμο επιχειρήσεων του υπουργείου Εμπορικής Ναυτιλίας γύρω στις 7 το βράδυ και διαβιβάστηκε αμέσως στο Λιμεναρχείο Ρόδου, ο οποίος διέταξε όλα τα παραπλέοντα σκάφη να κατευθυνθούν πάραυτα στη θαλάσσια περιοχή μεταξύ Τήλου και Νισύρου. Πράγματι το Ε/Γ/ Μιαούλης που έπλεε κοντά στη Σύμη και το κρουαζιερόπλοιο «Σολ Ολύμπια» κατευθύνθηκαν στην παραπάνω θαλάσσια περιοχή και άρχισαν έρευνες χωρίς όμως αποτέλεσμα. Γύρω στις 8.30 η σύγχυση και η αγωνία εντάθηκαν καθώς κάποιος βοσκός από την Νίσυρο τηλεφώνησε στο Λιμεναρχείο Ρόδου και ανέφερε αναστατωμένος ότι στη θαλάσσια μπροστά του έβλεπε ένα πλοίο να καίγεται!

ΣΑΝ ΣΗΜΕΡΑ 17 Ιανουαρίου

ΤΟ 1991... άρχισε ο Πόλεμος του Κόλπου, με αεροπορικές επιδρομές συμμαχικών και αμερικανικών αεροπλάνων κατά του Ιράκ.

ΤΟ 1992... το Ειδικό Δικαστήριο αθώωσε τον Ανδρέα Παπανδρέου απότις κατηγορίες για το σκάνδαλο Κοσκωτά, ενώ κήρυξε ένοχουςτους πρώην υπουργούς Τσοβόλα και Πέτσο.

ΤΟ 1993... ο επιθεωρητής του ΟΗΕ Ταντέους Μαζοβιέτσκι δήλωσε ότι τα Σκόπια έχουν μετατραπεί σε πυριτιδαποθήκη διαφόρωνεθνοτήτων.

ΤΟ 1994... 22 νεκροί ήταν ο πρώτος απολογισμός από τον ισχυρό σεισμό 6,6 βαθμών Ρίχτερ, που χτύπησε το Λος Αντζελες.

ΤΟ 1995... ψηφίστηκε στη Βουλή ο νέος Στρατιωτικός Ποινικός Κώδικας,με τον οποίο καταργείται, μεταξύ άλλων, η θανατική ποινήεν καιρώ ειρήνης.



ALFA 146, Η ΝΕΑ ALFA ROMEO. ΖΗΣΤΕ ΜΑΖΙ ΤΗΣ ΜΟΝΑΔΙΚΕΣ ΟΔΗΓΙΚΕΣ ΣΥΓΚΙΝΗΣΕΙΣ. ΔΥΝΑΤΟΣ ΧΑΡΑΚΤΗΡΑΣ: ΚΙΝΗΤΗΡΕΣ BOXER 1.4, 1.6 ΚΑΙ 1.7 16V. ΣΤΑΘΕΡΗ: ΑΝΑΡΤΗΣΕΙΣ ΜΕ ΕΛΕΓΧΟΜΕΝΗ ΕΛΑΣΤΙΚΟΤΗΤΑ, ΡΥΘΜΙΖΟΜΕΝΟ ΣΕ ΥΨΟΣ ΥΔΡΑΥΛΙΚΟ ΤΙΜΟΝΙ, ABS ΚΑΤΟΠΙΝ ΠΑΡΑΓΓΕΛΙΑΣ - STANDARD ΣΤΗΝ 1.7 16V. ΑΣΦΑΛΗΣ: ΚΑΜΠΙΝΑ ΕΠΙΒΑΤΩΝ ΠΡΟΟΔΕΥΤΙΚΗΣ ΠΑΡΑΜΟΡΦΩΣΗΣ, ΠΛΕΥΡΙΚΟΙ ΔΟΚΟΙ ΑΣΦΑΛΕΙΑΣ, ΣΥΣΤΗΜΑ ΠΡΟΛΗΨΗΣ ΠΥΡΚΑΓΙΑΣ FPS, ΤΗΛΕΣΚΟΠΙΚΟΣ ΑΞΟΝΑΣ ΤΙΜΟΝΙΟΥ, ΑΕΡΟΣΑΚΟΣ ΟΔΗΓΟΥ, ΑΕΡΟΣΑΚΟΣ ΣΥΝΟΔΗΓΟΥ ΚΑΤΟΠΙΝ ΠΑΡΑΓΓΕΛΙΑΣ. ΑΝΕΤΗ: ΚΑΜΠΙΝΑ ΕΠΙΒΑΤΩΝ ΜΕ ΗΧΟΜΟΝΣΗ, ΒΕΛΟΥΔΙΝΗ ΕΠΕΝΔΥΣΗ ΣΑΛΟΝΙΟΥ, ΕΙΔΙΚΑ ΣΧΕΔΙΑΣΜΕΝΟΣ ΧΩΡΟΣ ΓΙΑ ΤΟΝ ΣΥΝΟΔΗΓΟ, ΗΛΕΚΤΡΙΚΑ ΠΑΡΑΘΥΡΑ, ΗΛΕΚΤΡΟΜΑΓΝΗΤΙΚΕΣ ΚΛΕΙΔΑΡΙΕΣ, ΜΕΓΑΛΟΣ ΧΩΡΟΣ ΑΠΟΣΚΕΥΩΝ. Η ALFA 146 ΠΡΟΣΤΑΤΕΥΕΤΑΙ ΜΕ ΤΟ ΣΥΣΤΗΜΑ IMMOBILIZER ALFA CODE. ALFA 146: ΜΙΑ ALFA ΠΟΥ ΕΧΕΙ ΟΛΑ ΟΣΑ ΑΝΑΖΗΤΑΤΕ ΣΕ ΕΝΑ ΚΟΡΥΦΑΙΟ ΑΥΤΟΚΙΝΗΤΟ. ΚΑΙ ΠΑΝΩ ΑΠ' ΟΛΑ, ΕΙΝΑΙ ALFA ROMEO.

ALFA 146.
ΠΡΟΣΩΠΙΚΟΤΗΤΑ ALFA ROMEO.

ALFA CONTACT
1+3+8
ALFA ROMEO Fiat Credit Hellas
Η Alfa Romeo συνιστά SELENIA

AUTORODOS A.E.
ΑΥΣΤΡΑΛΙΑΣ 60. ΡΟΔΟΣ, ΤΗΛ: 0241-27421

TV ΠΡΟΓΡΑΜΜΑ

ΕΤ

09.00 Ο ΚΑΣΠΕΡ ΚΑΙ ΟΙ ΦΙΛΟΙ ΤΟΥ
09.30 ΣΑΙΞΠΗΡ ΣΕ ΚΙΝΟΥΜΕΝΑ ΣΧΕΔΙΑ
10.00 Η ΑΛΛΗ ΜΕΡΑ
13.00 ΟΙ ΑΠΟΙΚΟΙ
13.30 ΑΘΩΟΣ Ή ΕΝΟΧΟΣ
14.00 2 ΜΕ 3
15.00 **ΕΙΔΗΣΕΙΣ**
15.35 ΦΕΡΝΑΝΤΑ
16.25 ΙΣΤΟΡΙΕΣ ΤΗΣ ΕΝΙΝΤ ΜΠΛΑΙΤΟΝ
16.55 ΤΑ ΔΕΛΦΙΝΑΚΙΑ ΤΟΥ ΑΜΒΡΑΚΙΚΟΥ
17.20 ΜΑΤΙΕΣ ΑΠΟ ΤΟ ΘΕΩΡΕΙΟ
18.00 **ΕΙΔΗΣΕΙΣ - ΚΑΙΡΟΣ**
18.20 ΜΕΝΤΙΤΕΡΑΝΕΟ
18.55 Ο ΓΥΡΟΣ ΤΟΥ ΚΟΣΜΟΥ ΜΕ ΜΙΑ ΜΠΑΛΑ
20.00 ΜΠΡΟΣΤΑ ΑΠΟ ΤΙΣ ΕΙΔΗΣΕΙΣ
21.00 **ΕΙΔΗΣΕΙΣ - ΚΑΡΙΟΣ - ΤΗΛΕΟΙΚΟΝΟΜΙΑ**
22.00 ΤΑ ΧΡΩΜΑΤΑ ΤΗΣ ΑΓΑΠΗΣ
23.00 ΞΕΝΗ ΤΑΙΝΙΑ
00.00 **ΕΙΔΗΣΕΙΣ - ΚΑΙΡΟΣ - ΤΗΛΕΟΙΚΟΝΟΜΙΑ**
01.05 ΞΕΝΗ ΤΑΙΝΙΑ

ΕΤ

10.00 ΙΤΑΛΙΚΑ
10.23 ΤΟ ΘΑΥΜΑΣΤΟ ΜΑΣ ΣΩΜΑ
10.33 Ο ΘΑΥΜΑΣΤΟΣ ΚΟΣΜΟΣ ΤΗΣ ΕΠΙΣΤΗΜΗΣ
10.41 ΜΑΘΑΙΝΩ ΒΑΣΙΚΕΣ ΕΝΝΟΙΕΣ
10.54 ΤΟ ΒΙΒΛΙΟ ΚΑΙ ΕΜΕΙΣ
11.00 ΟΙ ΤΡΕΙΣ ΣΩΜΑΤΟΦΥΛΑΚΕΣ
11.30 ΠΙΝΟΚΙΟ
12.00 Η ΑΛΤΑΝΑ ΤΗΣ ΠΑΡΓΑΣ
13.00 Η ΑΛΕΠΟΥ ΚΑΙ Ο ΜΠΟΥΦΟΣ
13.30 **ΕΙΔΗΣΕΙΣ**
14.00 ΣΥΝ ΚΑΙ ΠΛΗΝ
15.00 ΚΑΡΟΥΖΕΛ
16.00 ΚΑΡΤΟΥΝΙΑ
16.30 ΠΑΙΔΙΚΟ ΠΡΟΓΡΑΜΜΑ
17.00 **ΕΙΔΗΣΕΙΣ**
17.30 ΜΟΡΦΕΣ ΚΑΙ ΧΡΩΜΑΤΑ
18.00 ΠΡΟΠΟ - ΓΝΩΣΕΙΣ
19.00 SOS - Η ΓΗ ΚΙΝΔΥΝΕΥΕΙ
20.00 ΣΤΑΥΡΟΣ ΤΟΡΝΕΣ - ΑΦΙΕΡΩΜΑ
21.30 ΝΥΧΤΕΡΙΝΟ ΩΡΑΡΙΟ
22.00 ΡΙΜΕΙΚ
23.00 **ΕΙΔΗΣΕΙΣ-ΚΑΙΡΟΣ**
23.30 Η ΑΛΛΗ ΜΕΡΙΑ ΤΟΥ ΦΕΓΓΑΡΙΟΥ
00.30 ΞΕΝΗ ΤΑΙΝΙΑ

MEGA

07.00 ΜΗ ΜΟΥ ΤΗ ΜΕΡΑ ΤΑΡΑΤΤΕ
10.00 ΜΕΤΑΞΥ ΜΑΣ
13.20 ΡΟΥΚ ΖΟΥΚ
14.00 **ΔΕΛΤΙΟ ΕΙΔΗΣΕΩΝ**
14.40 ΧΤΥΠΟΚΑΡΔΙΑ ΣΤΟ ΜΠΕΒΕΡΛΙ ΧΙΛΣ
15.40 ΤΟΚ ΤΟΚ
16.44 ΓΕΓΟΝΟΤΑ ΣΕ 60'
16.45 ΦΟΝΙΚΟ ΜΕΤΑΞΙ
17.55 ΓΑΤΕΣ
18.00 **ΜΑΤΙΕΣ ΣΤΑ ΓΕΓΟΝΟΤΑ**
18.05 ΟΙ ΤΡΕΙΣ ΧΑΡΙΤΕΣ
18.39 ΓΕΓΟΝΟΤΑ ΣΕ 60''
18.40 ΡΙΣΚΟ
19.24 ΓΕΓΟΝΟΤΑ ΣΕ 60''
19.25 ΚΟΝΤΡΑ ΠΛΑΚΕ
20.30 **ΤΑ ΓΕΓΟΝΟΤΑ ΣΤΙΣ ΟΧΤΩΜΙΣΙ**
21.15 ΕΜΕΙΣ ΚΑΙ ΕΜΕΙΣ
22.10 ΑΣΥΝΗΘΕΙΣ ΥΠΟΠΤΟΙ
22.49 ΓΕΓΟΝΟΤΑ ΣΕ 60''
22.50 ΕΛΛΗΝΙΚΗ ΤΑΙΝΙΑ
00.15 **ΤΑ ΤΕΛΕΥΤΑΙΑ ΓΕΓΟΝΟΤΑ**
01.00 ΤΟ ΑΛΛΟ ΠΡΟΣΩΠΟ ΤΟΥ ΤΡΟΜΟΥ
04.00 ΠΕΡΙΠΟΛΟΙ ΑΜΕΣΟΥ ΔΡΑΣΕΩΣ
05.00 ΤΟΚ - ΤΟΚ
06.00 ΦΡΑΓΚΛ ΡΟΚ

ANT1

05.30 Ο ΣΝΟΥΠΙ ΚΑΙ Η ΠΑΡΕΑ ΤΟΥ
06.00 **ΤΑ ΝΕΑ ΤΟΥ ANT1 SATELLITE**
06.20 **ΟΙ ΕΔΗΣΕΙΣ ΤΟΥ C.B.S.**
06.45 ΤΗΛΕΜΑΡΚΕΤΙΝΓΚ
07.00 ΚΑΛΗΜΕΡΑ ΕΛΛΑΔΑ
10.00 ΠΡΩΙΝΟΣ ΚΑΦΕΣ
12.50 ΚΕΝΤΡΙ
14.00 **ΤΑ ΝΕΑ ΤΟΥ ANT1**
14.45 Ο ΙΠΠΟΤΗΣ ΤΗΣ ΑΣΦΑΛΤΟΥ
15.50 ΑΤΙΘΑΣΑ ΝΙΑΤΑ
16.45 ΕΠΙΤΕΛΟΥΣ ΜΑΖΙ
18.00 **ΕΙΔΗΣΕΙΣ**
18.05 Ο ΚΑΙΡΟΣ ΤΗΣ ΕΒΔΟΜΑΔΑΣ
18.10 ΚΑΛΗΜΕΡΑ ΖΩΗ
18.50 Ο ΚΑΛΥΤΕΡΟΣ ΚΕΡΔΙΖΕΙ
19.35 Η ΛΑΜΨΗ
20.20 **ΤΑ ΝΕΑ ΤΟΥ ANT1**
21.00 ΑΠΟ ΤΗ ΘΕΣΗ ΤΟΥ ΟΔΗΓΟΥ
21.05 ΤΑΤΣΙ-ΜΗΤΣΙ-ΚΩΣΤΑ
21.45 ΜΙΣ ΕΥΡΩΠΗ
23.00 **ΤΑ ΝΕΑ ΤΟΥ ANT1**
00.00 **ΝΥΧΤΕΡΙΝΕΣ ΕΙΔΗΣΕΙΣ**
00.15 Ο ΚΑΙΡΟΣ ΤΗΣ ΕΒΔΟΜΑΔΑΣ
00.20 ΞΕΝΗ ΤΑΙΝΙΑ
02.20 ΤΗΛΕΜΑΡΚΕΤΙΝΓΚ - ΤΗΛΕΑΓΟΡΑ
02.30 ΞΕΝΗ ΤΑΙΝΙΑ
04.20 ΤΟ ΠΑΤΗΜΑ ΤΗΣ ΓΑΤΑΣ
05.20 Ο ΣΝΟΥΠΙ ΚΑΙ Η ΠΑΡΕΑ ΤΟΥ

FILMNET

07.00 ΔΕΙΝΟΣΑΥΡΟΙ ΣΤΗ ΝΕΑ ΥΟΡΚΗ
08.15 ΤΩΡΑ ΔΕ ΜΑΣ ΣΤΑΜΑΤΑΕΙ ΤΙΠΟΤΑ
10.10 ΑΓΓΕΛΟΙ ΣΤΟ ΓΗΠΕΔΟ
11.55 ΔΥΟ ΑΤΑΙΡΙΑΣΤΑ ΛΑΓΩΝΙΚΑ
13.35 ΧΟΦΑ
16.00 ΤΑΞΙΔΙΩΤΕΣ ΣΤΗΝ ΑΛΛΗ ΖΩΗ
18.05 ΟΙ ΒΛΑΧΟΙ ΤΟΥ ΜΠΕΒΕΡΛΙ ΧΙΛΣ
20.00 Η ΜΑΣΚΑ
22.00 ΤΟ ΚΡΗΣΦΥΓΕΤΟ
00.00 ΕΛΕΥΘΕΡΗ ΠΤΩΣΗ
01.45 ΟΙ ΖΑΒΟΛΙΑΡΕΣ
03.35 ΣΤΗ ΧΩΡΑ ΤΗΣ ΣΚΙΑΣ
05.45 ΤΙ ΕΚΑΝΕΣ ΜΠΑΜΠΑ ΣΤΗΝ ΑΓΡΙΑ ΔΥΣΗ 2

ΚΥΡΙΑΚΟΥ ΜΙΧ. ΧΟΝΔΡΟΥ
ΤΟ ΜΟΝΑΣΤΗΡΙ ΤΗΣ ΠΑΝΑΓΙΑΣ ΣΚΙΛΔΕΝΗΣ
(Ρόδου)
Ιστορία - Λαογραφία
Στα Βιβλιοπωλεία

TV4

14.01 ΚΙΝΟΥΜΕΝΑ ΣΧΕΔΙΑ
15.00 «ΜΕ ΔΥΟ ΣΤΙΣ 3:00 ΣΤΟ TV4»
16.00 ΚΙΝΟΥΜΕΝΑ ΣΧΕΔΙΑ
16.30 ΧΡΩΜΑΤΑ 1000
19.00 **ΜΟΥΣΙΚΟ ΔΙΑΛΛΕΙΜΑ**
19.30 ΑΘΛΗΤΙΚΟ ΣΑΒΒΑΤΟΚΥΡΙΑΚΟ
19.40 ΕΛΛΗΝΙΚΗ ΤΑΙΝΙΑ
21.30 **ΖΟΥΜ ΣΤΑ ΓΕΓΟΝΟΤΑ**
22.10 ΥΠΑΡΧΕΙ ΘΕΜΑ
00.00 ΝΥΧΤΕΡΙΝΑ ΣΠΟΡ

TV7

12.00 ΜΟΥΣΙΚΟ ΠΡΟΓΡΑΜΜΑ
13.00 ΝΤΟΚΥΜΑΝΤΕΡ
13.45 ΑΠΙΘΑΝΟΙ ΜΟΝΟΜΑΧΟΙ
15.01 ΕΝΑΣ ΜΑΓΚΑΣ ΜΕ ΚΑΜΠΥΛΕΣ
16.50 A YEAR TO REMEMBER ΝΤΟΚΥΜΑΝΤΕΡ
17.20 ΜΙΑ ΑΛΛΟΙΩΤΙΚΗ ΧΡΟΝΙΑ
19.00 FUNNY MOMENTS
19.05 ΤΗΛΕ SHOP
20.00 **ΕΙΔΗΣΕΙΣ**
21.00 7 ΚΑΙ ΣΗΜΕΡΑ
22.05 ΘΑ ΤΑ ΚΑΨΩ ΤΑ ΛΕΦΤΑ ΜΟΥ
23.00 **ΕΙΔΗΣΕΙΣ**
00.15 Ο ΒΑΣΙΛΙΑΣ ΤΗΣ ΜΑΦΙΑΣ

ΗΜΕΡΗΣΙΑ ΕΦΗΜΕΡΙΔΑ
η δημοκρατική της Ρόδου
Ετος ιδρύσεως 1982
Θεμιστοκλέους Σοφούλη 77
Ταχ. Θυρίδα 339 85100 Ρόδος
Εκδότης - ιδιοκτήτης - διευθυντής:
ΒΑΣΙΛΗΣ Δ. ΑΘΑΝΑΣΙΟΥ
Τηλέφωνα: 28728, 34722, 76655, 79100, 26728, 27919
Telefax: 37333

Η ταυτότητα της Ημέρας

Καιρός

Γενική πρόγνωση καιρού Ελλάδας για σήμερα Παρασκευή 17-1-97. Στα ανατολικά και νότια προβλέπονται τοπικές νεφώσεις στην υπόλοιπη χώρα προβλέπεται σχεδόν αίθριος καιρός. Οι άνεμοι θα πνέουν βόρειοι βορειοανατολικοί στα δυτικά ασθενείς έως μέτριοι στα ανατολικά ισχυροί έως πολύ ισχυροί και στο νότιο Αιγαίο τοπικά θυελλώδεις με βαθμιαία εξασθένηση. Η Θερμοκρασία θα σημειώσει μικρή άνοδο στο Ιόνιο και τα Ηπειρωτικά.

ΠΑΡΑΣΚΕΥΗ
17 ΙΑΝΟΥΑΡΙΟΥ 1997
ΑΝΤΩΝΙΟΥ ΜΕΓΑΛΟΥ,
ΓΕΩΡΓΙΟΥ ΙΩΑΝΝΙΝΩΝ
Ανατολή ηλίου 7.39'
Δύση ηλίου 17.31'
ΣΕΛΗΝΗ 8 ΗΜΕΡΩΝ

Αεροπορικά δρομολόγια

ΠΤΗΣΕΙΣ ΟΛΥΜΠΙΑΚΗΣ
Ρόδος - Αθήνα: Καθημερινά 07.15, 19.05, 22.05
Τρίτη - Τετάρτη - Παρασκευή - Κυριακή 09.25
Δευτέρα 10.25
Τρίτη - Τετάρτη - Σάββατο 14.00
Ρόδος - Θεσσαλονίκη: Δευτέρα - Τετάρτη - Παρασκευή - Κυριακή 19.05
Ρόδος - Ηράκλειο: Δευτέρα - Τετάρτη - Παρασκευή - Κυριακή 16.35
Ρόδος - Κάρπαθος: Καθημερινά πλην Σαββάτου 10.00
Δευτέρα - Τετάρτη - Παρασκευή - Σάββατο - Κυριακή 12.10
Ρόδος - Κάσος: Δευτέρα - Τετάρτη - Παρασκευή - Σάββατο - Κυριακή 12.10 (Μέσω Καρπάθου)
Ρόδος - Καστελλόριζο: Τετάρτη - Παρασκευή - Κυριακή 07.40
ΠΤΗΣΕΙΣ AIR GREECE
Για Αθήνα: - καθημερινά στις 08.00 το πρωί
Για Θεσσαλονίκη: Δευτέρα και Σάββατο στις 17.00
Για Ηράκλειο: Παρασκευή και Κυριακή στις 23.00
Επίσης καθημερινά προς Θεσσαλονίκη και Ηράκλειο μέσω Αθηνών.

Ακτοπλοικά δρομολόγια

Τα ακτοπλοϊκά δρομολόγια είναι ανεκτέλεστα λόγω απεργίας της Π.Ν.Ο.
Δια πάσαν πληροφορίαν στο Λιμεναρχείο.
Τηλ. 22220

Φαρμακεία

ΣΗΜΕΡΑ: διημερεύει το φαρμακείο ΜΙΧΑΗΛΙΔΗΣ Θ., 28ης Οκτωβρίου 44, (πλησίον ανθοπ. «Νάρκισσος»), τηλ. 34859
ΣΗΜΕΡΑ: διανυκτερεύει το φαρμακείο ΑΛΑΒΕΡΑ ΕΙΡΗΝΗ, Κανοβά 107, τηλ. 39111

Καύσιμα

ΣΗΜΕΡΑ:
Διανυκτερεύον πρατήριο καυσίμων ΤΕΧΑΚΟ Αλ. Γκινάκης Αυστραλίας 58 Περιοχή Κόβα

Λαικές αγορές

Τετάρτη: στην οδό Βύρωνος (πίσω από το Στάδιο).
Πέμπτη: στην οδό Διαγοριδών.
Παρασκευή: Στην οδό Θεσ/νίκης Ανάληψη.
Σάββατο: στον Αγιο Δημήτριο.

Δέχονται το κοινό

- **ΠΕΡ/ΚΟΣ Δ/ΝΤΗΣ ΔΩΔ/ΣΟΥ** δέχεται Τρίτη & Πέμπτη 11:00 - 13:00.
- **ΝΟΜΑΡΧΗΣ** δέχεται το κοινό κάθε Τρίτη & Πέμπτη από 11.00 - 13.00
- **ΔΗΜΑΡΧΟΣ** Ρόδου δέχεται το κοινό κάθε Τετάρτη από 12.00 - 13.00
- **Ο Αντ/ρχος κ. Μαρτίνος Κανελάκης** δέχεται το κοινό ύστερα από ραντεβού
- **Ο Αντ/ρχος κ.Κ. Σκανδαλίδης** δέχεται κάθε Τρίτη - Πέμπτη από 13.00 - 14.00
- **Ο Αντ/ρχος κ. Αντώνης Αλαβέρας** δέχεται το κοινό Τρίτη και Πέμπτη 13.00 -14.00

Συνάλλαγμα

	ΑΓΟΡΑ	ΠΩΛΗΣΗ		ΑΓΟΡΑ	ΠΩΛΗΣΗ
ΔΟΛΛΑΡΙΟ Η.Π.Α	242.560	248.7440	ΚΟΡΩΝΑ ΣΟΥΗΔΙΑΣ	35.5150	35.7290
ΕΥΡΩΠΑΪΚΗ ΝΟΜ.ΜΟΝ.	302.4300	304.2500	ΜΑΡΚΟ ΦΙΝΛΑΝΔΙΑΣ	52.0630	52.3770
ΜΑΡΚΟ ΓΕΡΜΑΝΙΑΣ	156.220	156.5580	ΠΕΣΕΤΑ ΙΣΠΑΝΙΑΣ	1.8610	1.8730
ΦΡΑΓΚΟ ΓΑΛΛΙΑΣ	46.1010	46.3790	ΕΣΚΟΥΔΟ ΠΟΡΤΟΓΑΛΙΑΣ	1.5590	1.5690
ΛΙΡΑ ΑΓΓΛΙΑΣ-ΣΚ	413.2370	415.7230	ΓΙΕΝ ΙΑΠΩΝΙΑΣ	211.9320	213.2080
ΛΙΡΑ ΔΗΜ.ΙΡΛΑΝΔΙΑΣ	407.1750	409.6250	ΦΡΑΓΚΟ ΕΛΒΕΤΙΑΣ	180.2970	181.3830
ΦΡΑΓΚΟ ΒΕΛΓΙΟΥ	7.5498	7.5952	ΚΟΡΩΝΑ ΝΟΡΒΗΓΙΑΣ	38.7830	39.0170
ΦΙΟΡΙΝΙ ΟΛΛΑΝΔΙΑΣ	138.6180	139.4520	ΛΙΡΑ ΚΥΠΡΟΥ	518.8390	521.9610
ΛΙΡΕΤΑ ΙΤΑΛΙΑΣ	15.9970	16.0930	ΔΟΛΛΑΡΙΟ ΚΑΝΑΔΑ	182.4510	183.5490
ΣΕΛΙΝΙ ΑΥΣΤΡΙΑΣ	22.1300	22.2640	ΔΟΛΛΑΡΙΟ ΑΥΣΤΡΑΛΙΑΣ	1191.873	193.0270
ΚΟΡΩΝΑ ΔΑΝΙΑΣ	40.8470	41.0930			

Χρήσιμα Τηλέφωνα

Άμεση δράση	100	Βλάβες ΔΕΗ	125
Πυροσβεστική	23333	Πληρ. ΟΤΕ	131
Νοσοκομείο	22222	Ώρα	141
Οδική Ασφάλεια:		Φαρμακεία (Διημερ.-Διαν.)	107
EXRESS SERVICE	154	ΠΡΟ-ΠΟ • ΛΟΤΤΟ	111
HELLAS SERVICE	157	ΡΟΔΑ	26300
Ράδιο Ταξί	64712	ΚΤΕΥΛ	27706
Αστυν. Διεύθυνση	27653	ΕΒΕΔ	22281
Ασφάλεια	23294	Δικηγορικός Σύλλογος	27469
Τμήμα Τάξης	23849	Εμπορικός Σύλλογος	35255
Τροχαία	26480	Ολυμπιακή - Κρατήσεις	24555
Λιμεναρχείο	28888	ΔΑΝΕ	77070
Δασαρχείο	191	ΙΚΑ	64912
Τελωνείο	27703	ΤΑΞΥ	68701-3
Υγειονομείο	26666	ΟΑΕΔ	23265
Μητρόπολη	23274	Εργατικό Κέντρο	24730
Νομαρχία	74000	Αρχαιολογία	34719
Δήμος Ρόδου	30113	Περιφ. Δ/ντής	38174 - 38175
Βλάβες ΟΤΕ	121	AIRGREECE	36095

Εσωτερικές Ειδήσεις

ΜΕ ΛΙΓΑ ΛΟΓΙΑ

Η ΚΙΝΗΣΗ ΣΤΟ ΧΡΗΜΑΤΙΣΤΗΡΙΟ

ΑΘΗΝΑ, 16 (ΑΠΕ)

Μικρή διορθωτική υποχώρηση σημείωσαν οι τιμές των μετοχών στη σημερινή συνεδρίαση του Χρηματιστηρίου μετά την έντονη ανοδικήπορεία που ακολούθησαν στις προηγούμενες συνεδριάσεις. Ο γενικός δείκτης τιμών έκλεισε στις 1.063,10 μονάδες, μειωμένος σε ποσοστό 0,65%. Η αξία των συναλλαγών διατηρήθηκε σε υψηλά επίπεδα, φθάνοντας τα 12,6 δισ. δρχ.

Οι επιμέρους δείκτες έκλεισαν ως εξής:Τράπεζες πτώση 0,19%, Ασφάλειες πτώση 0,21%, Λήζινγκ πτώση 0,07%, Επενδύσεις πτώση 0,29%, Κατασκευές πτώση 1,60%, Βιομηχανίες πτώση 0,73%, Διάφορες πτώση 0,77%, Συμμετοχών άνοδος 1,95%. Ο Δείκτης Παράλληλης Αγοράς υποχώρησε κατά 0,25%.

ΒΟΥΛΗ: ΣΥΖΗΤΗΣΗ ΑΡΧΗΓΩΝ ΓΙΑ ΑΓΡΟΤΙΚΑ

ΑΘΗΝΑ, 16 (ΑΠΕ)

Αυριο στις 10.30 το πρωί θα διεξαχθεί στη Βουλή συζήτηση προ ημερησίας διατάξεως σε επίπεδο αρχηγών κομμάτων για τα θέματα των αγροτών και τις αγροτικές κινητοποιήσεις.

Η συζήτηση γίνεται έπεπα απο πρωτοβουλία του προέδρου της Νέας Δημοκρατίας κ. Μιλ. Εβερτ.

ΑΠΕΡΓΙΑ ΓΣΕΕ ΓΙΑ ΦΟΡΟΑΠΑΛΛΑΓΕΣ

ΑΘΗΝΑ, 16 (ΑΠΕ)

Εικοσιτετράωρη γενική πανελλαδική απεργία την ερχόμενη Πέμπτη, 23 Ιανουαρίου, με αίτημα τη δημοκρατική φορολογική μεταρρύθμιση, κάτρυξε η ΓΣΕΕ.

Κεντρικό σημείο των εργατικών διεκδικήσεων αποτελεί η τιμαριθμοποίηση των φορολογικών κλιμακίων και η αύξηση του αφορολόγητου ορίου στο ελάχιστο εισόδημα του ανειδίκευτου εργάτη, δηλαδή στα δύο 2 εκ. δρχ. Οι συνδικαλιστές υπολογίζουν ότι λόγω την μη τιμαριθμοποίησης κάθε εργαζόμενος που αμείβεται στα όρια της Εθνικής Γενικής Σύμβασης, χάνει ετησίως από 25.000 ως 130.000 δρχ. (ανάλογα με τα χρόνια προϋπηρεσίας).

Σχετικά με το νομοσχέδιο για τις φοροαπαλλαγές, οι συνδικαλιστές σημειώνουν ότι δεν καταργεί προκλητικές φοροαπαλλαγές του κεφαλαίου, ενώ σε πολλές περιπτώσεις καταργεί φοροαπαλλαγές που είχαν δοθεί σε μισθωτούς αντί για αυξήσεις και αποτελούν οργανικό τμήμα του εργατικού εισοδήματος. Αυτή η κατεύθυνση είναι άδικη και δεν μπορεί να γίνει δεκτή από το συνδικαλιστικό κίνημα, τονίζουν.

Για Νότια Κορέα

Τη συμπαράσταση της προς τους εργαζόμενους της Νότιας Κορέας εκφράζει η ΓΣΕΕ και καταγγέλει τη θλιβερή στάση με την οποία αντιμετωπίζονται οι συνδικαλιστές και οι εργατικοί αγώνες στη χώρα αυτή.

ΣΗΜΕΡΑ Η ΣΥΣΚΕΨΗ ΚΛΗΡΙΔΗ - ΣΗΜΙΤΗ

ΑΘΗΝΑ, 16 (ΑΠΕ)

Εφθασε σήμερα το απόγευμα στην Αθήνα ο πρόεδρος της Κυπριακής Δημοκρατίας Γλ. Κληρίδης, προκειμένου να λάβει μέρος στη σύσκεψη που πραγματοποιείται αύριο στις 6.30 το απόγευμα στο Μέγαρο Μαξίμου, υπό την προεδρία των κ.κ. Σημίτη και Κληρίδη και με τη συμμετοχή από ελλαδικής πλευράς του υπουργού Εθνικής Αμυνας Ακη Τσοχατζόπουλου, του υπουργού Εξωτερικών Θόδωρου Πάγκαλου, του αναπληρωτή υπουργού Εξωτερικών Γ. Α. Παπανδρέου και του νέου υφυπουργού Εξωτερικών Γιάννου Κρανιδιώτη.



Από κυπριακής πλευράς θα λάβουν μέρος στην αυριανή σύσκεψη ο υπουργός Εξωτερικών Αλέκος Μιχαηλίδης, ο κυβερνητικός εκπρόσωπος Γιαννάκης Κασουλίδης και ο υφυπουργός παρά τω προέδρω Παντελής Κούρος.

Η αυριανή σύσκεψη στο Μαξίμου θεωρείται καθοριστικής σημασίας για την περαπέρω πορεία του Κυπριακού και για τους χειρισμούςπου θα γίνουν από τις δυο κυβερνήσεις, ενόψει μιας ιδιαίτερα ευαίσθητης συγκυρίας.

Παρά το γεγονός ότι δεν υπάρχει ατζέντα σε ό,τι αφορά το περιεχόμενο των συνομιλιών, θεωρείται βέβαιο ότι αυτές θα επικεντρωθούν στα θέματα του στρατιωτικού διαλόγου που διεξάγεται αυτή την περίοδο υπό την αιγίδα της ΟΥΝΦΙΚΥΠ στην Κύπρο,με στόχο την υιοθέτηση μέτρων μείωσης της έντασης στη γραμμή αντιπαράταξης. Θα συζητηθεί ακόμη η πρόταση που επανέφερε πρόσφατα η Ουάσιγκτον σχετικά με την αναστολή των πτήσεων μαχητικών αεροσκαφών πάνω από την Κύπρο, αλλά και οι προϋποθέσεις επανέναρξης του διακοινοτικού διαλόγου,οι οποίες, σύμφωνα με πληροφορίες, αναφέρονται και στο υπόμνημα Ροζάκη - Κρανιδιώτη για το Κυπριακό.

Την αυριανή σύσκεψη θα απασχολήσει βεβαίως και το θέμα της αγοράς των ρωσικών πυραύλων S-300 και η αντιμετώπιση των αντιδράσεων που έχουν εκδηλωθεί και από την πλευρά της Τουρκίας, αλλά και από άλλες χώρες στο εξωτερικό.

Γύρω από το θέμα αυτό ο πρόεδρος της Δημοκρατίας Γλ. Κληρίδης σε δηλώσεις που έκανε σήμερα το απόγευμα φτάνοντας στο αεροδρόμιο της Αθήνας υπογράμμισε ότι "δεν υπάρχει θέμα μη εγκατάστασης των ρωσικών πυραύλων S-300 στο έδαφος της κυπριακής δημοκρατίας. Αυτοί θα εγκατασταθούν όταν ολοκληρωθεί η κατασκευή τους όπως προβλέπει και η σχετική συμφωνία που υπέγραψε η Κύπρος με τη Ρωσία".

Απαντώντας σε ερώτηση γύρω από το μορατόριουμ υπερπτήσεων στην Κύπρο, ο κ. Κληρίδης είπε ότι "δεν υπάρχει αυτή τη στιγμή τέτοιο θέμα, έχει όμως τεθεί από τους Αμερικανούς".

Τέλος, απαντώντας σε ερώτηση δημοσιογράφου,ο οποίος ζήτησε από τον Κύπριο πρόεδρο να σχολιάσει ένα σενάριο "περί αναγνώρισης των κατοχικών στρατευμάτων ως ΝΑΤΟϊκών", ο κ. Κληρίδης σημείωσε ότι "τέτοιο σενάριο δεν υπάρχει ούτε στη φαντασία μας".

Σύμφωνα με το υπάρχον πρόγραμμα η σύσκεψη στο Μέγαρο Μαξίμου θα ολοκληρωθεί γύρω στις 8.30, οπότε και αναμένεται οι κ.κ. Σημίτης και Κληρίδης να προβούν σε δηλώσεις προς τον Τύπο.

Αμέσως μετά, ο Πρωθυπουργός θα παραθέσει δείπνο προς τιμήν του Κυπρίου προέδρου.-

ΑΝΑΦΑΙΡΕΤΟ ΔΙΚΑΙΩΜΑ ΤΗΣ ΚΥΠΡΟΥ Η ΑΜΥΝΑ

ΑΘΗΝΑ, 16 (ΑΠΕ)

Το αναφαίρετο δικαίωμα της Κυπριακής Δημοκρατίας να λαμβάνει οποιαδήποτε μέτρα αυτή θεωρεί απαραίτητα για τη θωράκιση της άμυνάς της, υπογράμμισαν σήμερα κατά τη συνάντησή τους με τον Πρόεδρο της Βουλής Απόστολο Κακλαμάνη, οι Βρετανοί βουλευτές του Εργατικου Κόμματος κ.κ. Tom Cox και Eddi O'Harra, που πραγματοποιούν πευθήμερη επίσκεψη στην Ελλάδα, ύστερα από πρόσκληση του ελληνικού Κοινοβουλίου.

Οι δυο Αγγλοι Κοινοβουλευτικοί, πρόσθεσαν ότι έχουν επισημάνει προς τη βρετανική κυβέρνηση την ανάγκη ουσιαστικότερης εμπλοκής της χώρας τους, ως εγγυήτριας δύναμης στο Κυπριακό, πέραν της τυπικής υποστήριξής της στα ψηφίσματα των Ηνωμένων Εθνών που αφορούν την Κύπρο.

Ο κ. Κακλαμάνης εξήρε τη θετική αυτή στάση στα εθνικά μας θέματα και ζήτησε από τους δυο βουλευτές την ενίσχυση των προσπαθειών τους προς την κατεύθυνση αυτή. Δεν παρέλειψε επίσης να επισημάνει τους κινδύνους που εγκυμονεί η άνοδος του Ισλαμισμού στην Τουρκία, καθώς και η επεκτατική πολιτική της σε βάρος των γειτονικών της χωρών.

Κατά τη συνάντηση, έγινε αναφορά στον καταλυτικό ρόλο της Ελλάδας στην περιοχή των Βαλκανίων και τονίστηκε η ανάγκη προβολήςτου ρόλου αυτού, τόσο στη Βρετανία όσο και στον ευρύτερο ευρωπαϊκό χώρο.

Υπογραμμίο πκε, επίσης, η σημασία αναβάθμισης των ελληνοβρετανικών σχέσεων και οι Αγγλοι κοινοβουλευτικοί εξέφρασαν την ελπίδα ότι σε περίπτωση επικράτησης του Εργατικού Κόμματος στις προσεχείς βρετανικές εκλογές. Ο στόχος αυτός θα μπορούσε να προωθηθεί με διάφορους τρόπους, όπως η πραγματοποίηση κοινών ελληνοβρετανικών πολιτιστικών και άλλων εκδηλώσεων, κατά τη διάρκεια μάλιστα της Βρετανικής Προεδρίας στην Ευρωπαϊκή Ενωση (Ιανουάριος - Ιούνιος 1998).

Ν.Δ. - ΟΡΓΑΝΩΤΙΚΗ ΕΠΙΤΡΟΠΗ - Γ. ΡΑΛΛΗΣ

ΑΘΗΝΑ, 16 (ΑΠΕ)

Σε θετικό κλίμα συνεδρίασε για πρώτη φορά η Οργανωτική Επιτροπή του συνεδρίου της ΝΔ, υπό την προεδρία του κ. Γεωργίου Ράλληκαι οι αποφάσεις που ελήφθησαν ήταν ομόφωνες.

Ορίστηκε τριμελής επιτροπή αποτελούμενη από τους Αχιλλέα Καραμανλή, Αγγελο Μπρατάκο και Ευάγγελο Μεϊμαράκη, η οποία θα εξετάσει θέματα του συνεδρίου.

Η τριμελής αυτή επιτροπή θα ζητήσει την απόφαση της Κεντρικής Επιτροπής και θα ζητηθούν διευκρινίσεις, όπως ποιοί θα είναι οι σύνεδροι εξ οφίτσιο και ποιά τα επταμελή.

Η συζήτηση σήμερα στην Οργανωτική Επιτροπή έγινε επί της εισηγήσεως του κ. Μεϊμαράκη, εισήγηση που αφορούσε όλα τα θέματα του συνεδρίου. Από τους συνέδρους μέχρι και τεχνικά θέματα.

Ορίστηκε ο κ. Κώστας Σημαιοφορίδης στη γραμματεία της Επιτροπής Συνεδρίου, ενώ ως γραμματέας της Οργανωτικής Επιτροπής παρά τω κυρίω Ράλλη ορίστηκε ο κ. Σπήλιος Σπηλιωτόπουλος.

Το βάρος της ενημέρωσης ανέλαβε ο κ. Γιώργος Παναγιωτόπουλος, ενώ για τα οικονομικά θέματα ορίστηκε ο κ. Αναστάσιος Γκόνης.

Υπήρξε συμφωνία στο συνέδριο να συμμετέχουν όλοι οι ήδη εκλεγμένοι.Ο κ. Γεώργιος Ράλλης και τα μέλη της Οργανωτικής Επιτροπής θα εγκατασταθούν στα γραφεία της Ρηγίλλης τη Δευτέρα και τότε θα γίνει και η επόμενη συνεδρίαση.

ΕΙΔΙΚΟ ΔΙΚΑΣΤΗΡΙΟ ΠΡΟΤΕΙΝΕΙ Ο ΛΙΒΑΝΟΣ

ΑΘΗΝΑ, 16 (ΑΠΕ)

Οπρώην υπουργός Διονύσης Λιβανός, συνέχισε και σήμερα την κατάθεσή του στην Εξεταστική Επιτροπή της Βουλής, που διερευνά την υπόθεση του καζίνο στο Φλοίσβο.

Ο κ. Λιβανός ζήτησε να ανοιχθούν οι τραπεζικοί του λογαριασμοί και να αρθεί το φορολογικό του απόρρητο, να πάει η υπόθεση στο Ειδικό Δικαστήριο και να εκδικαστεί, αφού όπως είπε, δεν πρόκειται να λήξει αυτή η υπόθεση με το άνοιγμα των λογαριασμών είτε του δικού του, είτε της κυρίας Ελλης Στάη.

Ο κ. Λιβανός χαρακτήρισε σκάνδαλο την ανάκληση της αδείας και διερωτήθη ποιός ωφελήθηκε και πόσο ζημιώθηκε η χώρα από την απεμπόληση μιας τέτοιας επένδυσης.

Στην κατάθεσή του ο πρώην υπουργός είπε ότι υπάρχει το αδίκημα της απιστίας για την ανάκληση της άδειας, αλλά πρόσθεσε ότι δεν πιστεύει πώς υπάρχει πολιτικός άνδρας ή γυναίκα που θα ζημίωνε εν γνώσει του το κράτος.

Ο κ. Λιβανός, αντέκρουσε και την κατάθεση του κ. Ρίκου, ο οποίος είναι αντιπρόεδρος του Αρείου Πάγου και πρόεδρος της Επιτροπής Αξιολόγησης καζίνο που είχε καταθέσει ότι δεν συνάντησε ποτέ τον πρώην υπουργό. Ο κ. Λιβανός υποστήριξε, ότι ο κ. Ρίκο τον επισκεπτόταν καθημερινά στο υπουργείο.

Σε άλλο σημείο της κατάθεσής του ο πρώην υπουργός, είπε ότι η ανάκληση της άδειας κατέστησε μονοπώλιο το καζίνο του Λουτρακίου, ενώ τα μέλη της Επιτροπής αποφάσισαν εντός 24 ωρών να ζητήσουν τις κασέτες από το δημοσιογράφο κ. Γιώργο Τράγκα που αφορούν την υπόθεση του καζίνο.

Την Τρίτη, έχει κληθεί να καταθέσει στην Επιτροπή η υπουργός Ανάπτυξης κυρία Βάσω Παπανδρέου.

ΤΑΞΙΔΙΩΤΙΚΑ ΓΡΑΦΕΙΑ ΑΝΗΣΥΧΙΑ ΓΙΑ ΑΕΡΟΔΡΟΜΙΑ

ΑΘΗΝΑ, 16 (ΑΠΕ)

Την ανησυχία του για τις δυσμενείς επιπτώσεις που θα έχει στον ελληνικό τουρισμό το κλείσιμο των αεροδρομίων, λόγω της απεργίας που εξήγγειλαν οι υπάλληλοι της Υπηρεσίας Πολιτικής Αεροπορίας, εκφράζει ο Σύνδεσμος των εν Ελλάδι Τουριστικών και Ταξιδιωτικών Γραφείων (ΗΑΤΤΑ) με επιστολή του στους υπουργούς Μεταφορών Χάρη Καστανίδη και Ανάπτυξης Βάσω Παπανδρέου.

Οπως τονίζει ο Σύνδεσμος, οι απεργίες αυτού του είδους "προβάλλονται στο εξωτερικό με τα πιο μελανά χρώματα", δημιουργούν αρνητικό κλίμα στους ξένους tour-operators και, επιπλέον, επισημαίνει, "είναι μια από τις αιτίες που αναγκάζουν ξένες αεροπορικές εταιρίες να διακόψουν ή να περιορίσουν πτήσεις τους προς τη χώρα μας (όπως, για παράδειγμα, η TWA και η SAS από Αθήνα και οι Lufthansa και British Airways από Θεσσαλονίκη).

Ο Σύνδεσμος απευθύνει έκκληση για εξάντληση όλων των μέσων στην εξεύρεση λύσεων, σε μια εποχή μάλιστα που ξεκινά η καμπάνια προβολής του ελληνικού τουρισμού στο εξωτερικό.

ΑΝΑΘΕΩΡΗΜΕΝΟΣ ΔΕΙΚΤΗΣ ΤΙΜΩΝ ΚΑΤΑΝΑΛΩΤΗ

ΑΘΗΝΑ, 16 (ΑΠΕ)

Η δημοσίευση του αναθεωρημένου Δείκτη Τιμών Καταναλωτή (ΔΤΚ), με έτος βάσης το 1994, θα αρχίσει από το Δείκτη του μηνός Ιανουαρίου 1997, σύμφωνα με ανακοίνωση της Εθνικής Στατιστικής Υπηρεσίας.

Τη βάση για την κατάρτιση του νέου ΔΤΚ αποτέλεσε η ειδική Ερευνα Οικογενειακών Προϋπολογισμών (ΕΟΠ) του έτους 1994, που διενεργήθηκε από την Εθνική Στατιστική Υπηρεσία και αποτέλεσε αντικείμενο μελέτης ειδικής επιτροπής στην οποία συμμετείχαν εκπροσώποι των οικονομικών υπουργείων, εργοδοτών και εργαζομένων.

Προκειμένου να υπολογισθεί ο νέος ΔΤΚ, η ομαδοποίηση των αγαθών και υπηρεσιών που απαιτείται, έγινε, σύμφωνα με την ισχύουσανέα διεθνή ταξινόμηση, σε 12 κατηγορίες, με αποτέλεσμα να μην είναι δυνατή η σύγκριση με τις έως τώρα κατηγορίες που συνέθεταν το Δ

είκτη. Εχει προβλεφθεί πάντως τρόπος για τη σύγκριση τιμών της περιόδου 1988-1994.

Οι ομάδες των αγαθών και υπηρεσιών του νέου ΔΤΚ περιλαμβάνουν τα εξής είδη: διατροφή κα μη αλκοολούχα ποτά, αλκοολούχα ποτά και καπνός, ένδυση-υπόδηση, στέγαση, διαρκή αγαθά-είδη νοικοκυριού και υπηρεσίες, υγεία, μεταφορές, επικοινωνίες, αναψυχή-πολιτιστικές δραστηριότητες, εκπαίδευση, ξενοδοχεία-καφέ -εσπιατόρια και άλλα αγαθά και υπηρεσίες.

Προκειμένου να υπολογισθεί ο ΔΤΚ, μέσω της ομαδοποίησης αυτής, ορίσθηκαν οι συντελεστές στάθμισης βάσει της μηνιαίας καταναλωτικής δαπάνης του μέσου αστικού νοικοκυριού.

Οι συντελεστές αυτοί του 1994, συγκρινόμενοι με τους αντίστοιχους του 1988, δείχνουν ορισμένες αυξομειώσεις στη συμμετοχή των επιμέρους δαπάνων των νοικοκυριών στη συνολική τους δαπάνη.

Ειδικότερα, προκύπτει ότι οι συμμετοχές των δαπανών για "ένδυση και υπόδυση" καθώς και για "αναψυχή-πολιτιστικές δραστηριότητες" παρουσίασαν τις μεγαλύτερες μειώσεις στην συνολική δαπάνη του μέσου αστικού νοικοκυριού μεταξύ των ετών 1988 και 1994 με ποσοστά -23,9% και -9,2% αντίστοιχα. Αντίθετα, σημαντικές αυξήσεις σημείωσαν οι δαπάνες για την" επικοινωνία" (31,1%), "την εκπαίδευση" (22,7%) και για τις" μεταφορές" (14,6%).

Σημειώνεται ότι ο Δείκτης Τιμών Καταναλωτή έχει ως σκοπό τη μέτρηση των μεταβολών του γενικού επιπέδου των τιμών των αγαθών και υπηρεσιών ενός πρότυπου καταναλωτικής δαπάνης του μέσου αστικού νοικοκυριού. Η επιλογή αυτή των πιο αντιπροσωπευτικών αγαθών και υπηρεσιών, συνθέτει το λεγόμενο "καλάθι της νοικοκυράς", το οποίο περιέχει 600 αντιπροσωπευτικά είδη από τις υπηρεσίες και τα αγαθά αυτά.

Τέλος, σημειώνεται ότι η συλλογή των τιμών για τον υπολογισμό των δαπανών των νοικοκυριών γίνεται από καταστήματα λιανικής πώλησης τα οποία θεωρούνται αντιπροσωπευτικά των αγορών των νοικοκυριών από 17 επιλεγμένες πόλεις όλης της χώρας. Οι πόλεις αυτές είναι : Αθήνα-Πειραιάς, Θεσσαλονίκη, Πάτρα, Ηράκλειο, Λάρισα, Βόλος, Εδεσσα, Ιωάννινα, Καβάλα, Κομοτηνή, Σέρρες, Κοζάνη, Καλαμάτα, Κέρκυρα, Χίος, Μυτιλήνη και Τρίπολη.

ΜΕΓΑΛΑ ΚΑΤΑΣΤΗΜΑΤΑ
ΑΡΠΑΠΟΥ

Στα καταστήματά μας θα βρείτε:
Υπόγειο: Τρόφιμα -Delicatessen
Ισόγειο: Είδη δώρων -Καλλυντικά
Ποτά -Εποχιακά
1ος Όροφος : Ανδρικά
2ος Όροφος : Γυναικεία -Παιδικά
3ος Όροφος : Ηλεκτρικά-Είδη σπιτιού
4ος Όροφος : Παιχνίδια - Αθλητικά

ΜΕΓΑΛΑ ΚΑΤΑΣΤΗΜΑΤΑ
ΑΡΠΑΠΟΥ

«ΑΠΟΛΛΩΝ»
ΣΟΥΠΕΡ ΜΑΡΚΕΤ
ΑΡΧΑΓΓΕΛΟΣ

ΠΡΟΣΦΟΡΕΣ
ΑΠΟ 10 ΜΕΧΡΙ 31/1/97

1. RIO MARE	120 γρ.	τεμάχια 3	950 δρχ.
2. ΜΑΓΙΟΝΕΖΑ KRAFT	1 Kg.		1100 δρχ.
3. FROSTIES KELLOGGS	375 γρ.		850 δρχ.
4. VIAKAL CASA	500 γρ.		550 δρχ.
5. DOVE BATH	400 γρ.		1200 δρχ.
6. ΣΑΠΟΥΝΙ LUX	125 γρ. συσκ/σια	2 τεμ.	295 δρχ.
7. ΠΑΡΜΕΖΑΝΑ ΓΚΡΑΝΑ			3900 δρχ.
8. ARIEL	4 KG.		2500 δρχ.
9. TRES (σκόνη πλυντηρίου)	8 κιλ.		3500 δρχ.
10. ΖΥΜΑΡΙΚΑ PALLANTE			130 δρχ.
11. ΑΛΕΥΡΙ για όλες τις χρήσεις DIVELLA			150 δρχ.
12. BARILLA	1 Kg.		425 δρχ.

Και... μην ξεχνάτε! Η είσοδος σας στο «ΑΠΟΛΛΩΝ» σημαίνει διπλό κέρδος!

24 Ώρες στον Κόσμο

ΒΡΕΤΑΝΙΑ - ΜΠΛΕΡ - Ε.Ε.

Λουδίνο, 16 (ΑΠΕ)

Ο ηγέτης του Εργατικού κόμματος της αντιπολίτευσης Τόνι Μπλερ δήλωσε ότι αντιτίθεται σε οποιαδήποτε διευθέτηση που θα είχε ως αποτέλεσμα την προώθηση ενός εσωτερικού πυρήνα χωρών εις βάρος των υπολοίπων που έτσι θα παρέμεναν στο περιθώριο των εξελίξεων στους κόλπους της Ευρωπαικής Ενωσης.

"Το σημαντικό είναι οι χώρες της Ευρώπης να προχωρήσουν μαζί", τόνισε ο Μπλερ σε συνέντευξή του στους "Φαϊνάνσιαλ Τάιμς" του Λουδίνου.

Ο Εργατικός ηγέτης διευκρινίζει πάντωςότι, ενώ αντιτίθεται στον κατακερματισμό της Ευρωπαικής Ενωσης, δεν θα ήταν πιό απρόθυμος από τον πρωθυπουργό Τζον Μέιτζορ να κάνει χρήση του βρετανικού βέτο αν χρειασθεί.

"Αν η υπόλοιπη Ευρώπη θελήσει κάτι που είναι λάθος, είμαστε έτοιμοι να το αποτρέψουμε", τονίζει. Ο Μπλέρ εκφράζει πάντως ανησυχία για τις διαπραγματεύσεις που γίνονται στα πλαίσια της διακυβερνητικής διάσκεψης σχετικά με την ενσωμάτωση, στην συνθήκη του Μάαστριχτ, μιάς ρήτρας "ευελιξίας", η οποία θα επιτρέπει σε ομάδες χωρών - μελών της Ε.Ε. την δημιουργία στενότερων μεταξύ τους δεσμών, ακόμη και αν άλλες χώρες δεν επιθυμούν να μετέχουν.

"Εάν τελικά καταλήξουμε στην δημιούργία ενός εσωτερικού πυρήνα στην πραγματικότητα ...αυτό μεταβάλλει την εν γένει φύση λειτουργίας της Ευρωπαικής Ενωσης", δηλώνει ο Μπλερ.

Τέλος ο Μπλέρ δηλώνει ότι μία μελλοντική κυβέρνηση του Εργατικού Κόμματος δεν πρόκειται να επαναφέρει την στερλίνα στο ευρωπαικό μηχανισμό συναλλαγματικών ισοτιμιών.

ΤΟΥΡΚΙΑ - ΙΣΛΑΜΙΣΤΕΣ - ΔΗΜΟΣΚΟΠΗΣΗ

Αγκυρα, 16 (ΑΠΕ)

Το 82% των Τούρκων που είχαν ψηφίσει το Κόμμα της Ευημερίας (Refάx) του πρωθυπουργού Νετζμετίν Ερμπακάν στις βουλευτικές εκλογές του 1995, θα ψήφιζαν και πάλι το ιδιο κόμμα σε περίπτωση διενέργειας νέων εκλογών, σύμφωνα με δημοσκόπηση που δημοσιεύει σήμερα εφημερίδα Σαμπάχ.

Οι τρεις βασικοί λόγοι για τους οποίους οι ψηφοφόροι του Ερμπακάν θα τον τιμούσαν και πάλι με την ψήφο τους, είναι η εντιμότητά του (29,6%), η υπεράπιση των θρησκευτικών αξιών (20,9%) και η υπόσχεσή του για μία "δίκαιη τάξη" (13,4%).

Οσο για το παραδοσιακό κάλυμμα της κεφαλής για τις γυναίκες, σύμβολο του Ισλάμ, το 17,6% των ψηφοφόρων του Κόμματος της Ευημερίας πιστεύει ότι πρέπει να γίνει υποχρεωτικό, το 38% θεωρεί ότι πρέπει απλώς να "ενθαρρύνεται" από το κράτος, ενώ το 26% τάσσεται εναντίον κάθε κρατικής παρέμβασης στο θέμα αυτό.

ΚΥΠΡΟΣ: ΡΩΣΟΣ ΠΡΕΣΒΗΣ - S - 300

Λευκωσία, 16 (ΑΠΕ)

Ο πρεσβευτής της Ρωσίας στη Λευκωσία, Γκεόργκι Μουράτοφ, εξέφρασε την πεποίθηση οτι οι όροι του συμβολαίου για την αγορά τωνS-300 θα τηρηθούν στο ακέραιο.

Ο κ. Μουράτοφ έκανε τη δήλωση αμέσως μετά την πρωϊνη συνάντησή του με τον υπουργό Οικονομικών, Χριστόδουλο Χριστοδούλου. Κληθείς να σχολιάσει τη δήλωση του Αμερικανού αξιωματούχου, Κέρι Κάβανο, στην Αγκυρα, οτι, κατά την άποψή του οι πύραυλοι δεν πρόκειται ποτέ να εγκατασταθούν στην Κύπρο, ο Ρώσος πρεσβευτής κάλεσε τους δημοσιογράφους να ζητήσουν απο τον ίδιο τον κ. Κάβανο να τη σχολιάσει. Τόσο ο κ. Μουράτοφ, οσο και ο υπουργός Οικονομικών, δήλωσαν οτι δεν συζήτησαν το θέμα των πυραύλων.

ΚΥΠΡΟΣ - ΒΑΣΙΛΕΙΟΥ - ΜΟΡΑΤΟΡΙΟΥΜ ΠΤΗΣΕΩΝ

Λευκωσία, 16 (ΑΠΕ)

Ο πρόεδρος των Ενωμένων Δημοκρατών, Γιώργος Βασιλείου, με δηλώσεις του, τάχθηκε υπέρ του μορατόριουμ των πτήσεων ελληνικών και τουρκικών μαχητικών στην Κύπρο και υπέρ του στρατιωτικού διαλόγου.

Τόνισε, ωστόσο, ότι το κέντρο βάρους στο Κυπριακό θα πρέπει να μετατοπισθεί από το στρατιωτικό στο πολιτικό επίπεδο.Ο κ. Βασιλείου προέβη σις δηλώσεις, ύστερα από συνάντηση που είχε με τον πρόεδρο Κληρίδη, ο οποίος τον ενημέρωσε για τις τελευταίες εξελίξεις στο Κυπριακό.

Σχολιάζοντας τις αντιδράσεις για τους ρωσικούς πυραύλους, ο κ. Βασιλείου είπε ότι το τι αγοράζουμε είναι δικό μας θέμα. Στη συνάντηση πήρε μέρος και ο αντιπρόεδρος των Ενωμένων Δημοκρατών, Μιχάλης Παπαπέτρου.

Εξωτερικές Ειδήσεις

ΔΙΑΠΙΣΤΩΣΕΙΣ Ε.Ε. ΓΙΑ ΤΟ ΚΥΠΡΙΑΚΟ

Στρασβούργο, 16 (ΑΠΕ)

Το Ευρωπαϊκό Κοινοβούλιο με ψήφισμα που υιοθέτησε σήμερα το μεσημέρι σχετικά με τα Συμπεράσματα του Συμβουλίου Κορυφής του Δουβλίνου, επανέλαβε για μια ακόμα φορά τη σημασία που έχουν για την πρόοδο των σχέσεων της Ευρωπαϊκής Ενωσης με την Τουρκία η επίτευξη θετικής λύσης στο Κυπριακό και ο σεβασμός των ανθρωπίνων δικαιωμάτων στη γείτονα χώρα. Παράλληλα με το ψήφισμα του το Ευρωκοινοβούλιο εκφράζει την ικανοποίησή του για την επιβεβαίωση, απο τη Σύνοδο Κορυφής του Δουβλίνου, του χρονοδιαγράμματος της διεύρυνσης που είχε προταθεί απο το Συμβούλιο Κορυφής της Μαδρίτης, το οποίο ως γνωστόν προβλέπει την έναρξη των διαπραγματεύσεων για την ένταξη της Κύπρου στην Ευρωπαϊκή Ενωση εξι μήνες μετά το τέλος της Διακυβερνητικής Διάσκεψης.

Αναλυτικά η παράγραφος του σημερινού ψηφίσματος της Ευρωβουλής για τις σχέσεις της Ευρωπαϊκής Ενωσης με την Τουρκία αναφέρεται εξής:

"Το Ευρωπαϊκό Κοινοβούλιο επιβεβαιώνει τη σπουδαιότητα του σεβασμού των ανθρωπίνων δικαιωμάτων για τις σχέσεις μεταξύ Ευρωπαϊκής Ενωσης και Τουρκίας και πιστεύει οτι, ελλείψει οιασδήποτε προόδου στον τομέα αυτό, το Συμβούλιο και η Επιτροπή θα πρέπει να σεβασθούν τη θέση του Ευρωκοινοβουλίου στο συγκεκριμένο θέμα, ελπίζει οτι οι εμπλεκόμενες πλευρές θα δεσμευθούν θετικά για την επίτευξη θετικής λύσης στην Κύπρο στο πλαίσιο των ψηφισμάτων του Συμβουλίου Ασφαλείας των Ηνωμένων Εθνών.

Επιτροπές

Στο μεταξύ σήμερα η Ολομέλεια του Ευρωπαϊκού Κοινοβουλίου εξέλεξε τους προέδρους των επιτροπών και των αντιπροσωπειών του Σώματος. Στις 25 κοινοβουλευτικές επιτροπές του Ευρωπαϊκού Κοινοβουλίου δεν εξελέγη κανένας Ελληνας στο αξίωμα του Προέδρου, ενώ αντίθετα τρεις Ελληνες, μετά απο σχετικές προτάσεις της Διάσκεψης των προέδρων της Ευρωβουλής, ανέλαβαν την προεδρία των αντιπροσωπειών του Σώματος στις μικτές κοινοβουλευτικές επιτροπές.

Συγκεκριμένα ο Ευρωβουλευτής του ΠΑΣΟΚ κ. Ν. Παπακυριαζής ανέλαβε την προεδρία της αντιπροσωπείας της Ευρωβουλής στην μικτή Κοινοβουλευτική Επιτροπή Ευρωπαϊκής Ενωσης-Βουλγαρίας, ο ευρωβουλευτής της ΝΔ κ.Α. Τρακατέλης ανέλαβε την προεδρία της αντιπροσωπείας του Ευρωπαϊκου Κοινοβουλίου στη Μικτή Κοινοβουλευτική Επιτροπή Ευρωπαϊκής Ενωσης-Ρουμανίας, ενώ ο Ευρωβουλευτής του "ΣΥΝ" κ. Α. Αλαβάνος ανέλαβε την προεδρία της αντιπροσωπείας του Ευρωπαϊκού Κοινοβουλίου για τις σχέσεις με την Αρμενία, τη Γεωργία και το Αζερμπαϊτζάν.

Τέλος, θα πρέπει ν' αναφερθεί οτι την προεδρία της αντιπροσωπείας της Ευρωβουλής στη μικτή κοινοβουλευτική επιτροπή Ευρωπαϊκής Ενωσης-Τουρκίας ανέλαβε ο πρώην πρόεδρος της Ευρωβουλής και πρώην υφυπουργός Εξωτερικών της Ολλανδίας κ. Π. Ντάνκερτ που ανήκει στο Ευρωπαϊκό Σοσιαλιστικό Κόμμα, ενώ την προεδρία της αντιπροσωπείας της Ευρωβουλής στη Μικτή Κοινοβουλευτική Επιτροπή Ευρωπαϊκής Ενωσης-Κύπρου αναλαμβάνει ο Βέλγος Φιλελεύθερος Ευρωβουλευτής κ. Φ. Μουφίς.

ΣΕ «ΚΑΡΑΝΤΙΝΑ» Η ΓΙΟΥΓΚΟΣΛΑΒΙΑ

Στρασβούργο, 16 (ΑΠΕ)

Το Ευρωκοινοβούλιο εκανε σήμερα εκκληση στις χώρες-μέλη της Ευρωπαϊκής Ενωσης να αναστείλουν ολες τις επαφές τους με την Γιουγκοσλαβία (Σερβία-Μαυροβούνιο).

Σε ανακοίνωση που εκδόθηκε σήμερα στο Στρασβούργο τονίζεται οτι κανονικές σχέσεις θα εξεταστούν μόνο εφόσον αποκατασταθούν "δημοκρατικές συνθήκες", ενώ η ΕΕ δεν πρέπει να αναγνωρίσει εμπορικά προνόμια στην Γιουγκοσλαβία.

Νωρίτερα, ο νέος πρόεδρος του ΟΑΣΕ, δανός υπουργός Εξωτερικών Νίλς Χέλβεγκ Πέτερσεν ζήτησε, στην Βιέννη, απο την σερβική κυβέρνηση να αναγνωρίσει ολες τις νίκες της αντιπολίτευσης στις δημοτικές εκλογές του περασμένου Νοεμβρίου.

Στο Βελιγράδι, ο γιουγκοσλαβικό Συμβούλιο Αμυνας κάλεσε σήμερα την σερβική ηγεσία να βρεί γρήγορα λύση στην πολιτική κρίση στην δημοκρατία.

Σε ανακοίνωση που εκδόθηκε στο Βελιγράδι, μετα απο πολύωρη συνάντηση, αναφέρεται οτι η έλλειψη πολιτικού διαλόγου και οι αυξανόμενες πολιτικές διαφορές στην Σερβία εχουν αρνητικές συνέπειες στην θέση της Γιουγκοσλαβίας, διεθνώς. Παράλληλα γίνεται έκκληση στην σερβική ηγεσία να επιλύσει την κρίση που ακολούθησε μετά την ακύρωση των αποτελεσμάτων των δημοτικών εκλογών "στο πλαίσιο των θεσμών του πολιτικού συστήματος".

Στην συνάντηση παρευρέθηκαν η ηγεσία του στρατού, ο πρωθυπουργός της Γιουγκοσλαβίας Κόντιτς, και οι πρόεδροι της Σερβίας Μιλόσεβιτς και του Μαυροβουνίου Μπουλάτοβιτς.

Στην Βόννη, ο γερμανός υπουργός Εξωτερικών Κλάους Κίνκελ σε ομιλία του, σήμερα, στο κοινοβούλιο υπστήριξε οτι δέν υπάρχει θέση στην Ευρώπη για μια Σερβία η οποία εξεπατάει τους ψηφοφόρους

Το Βελιγράδι δέν πρέπει να αναμένει διμερή βοήθεια απο την Ευρωπαϊκή Ενωση η οποιαδήποτε επαφή με διεθνείς οργανισμούς οσο δέν αναγνωρίζονται πλήρως οι νίκες της αντιπολίτευσης στις δημοτικές εκλογές. "Θέλουμε την Σερβία στην Ευρώπη, αλλά αυτοί που εξαπατούν τους ψηφοφόρους τους χάνουν αυτή την ευκαιρία", τόνισε ο Κίνκελ.

ΑΡΣΗ ΤΟΥ ΠΟΛΙΤΙΚΟΥ ΑΔΙΕΞΟΔΟΥ ΣΤΗ ΒΟΥΛΓΑΡΙΑ

Σόφια, 16 (ΑΠΕ)

Ολα δείχνουν ότι η αλλαγή στην προεδρία της Δημοκρατίας θα προσδώσει νέα ώθηση στις προσπάθειες για την άρση του πολιτικού αδιεξόδου, που ταλανίζει το τελευταίο διάστημα τη Βουλγαρία. Ο νεοεκλεγείς πρόεδρος Π. Στογιάνοφ, πρόκειται να ορκισθεί το Σάββατο, 19 Ιανουαρίου, ενώπιον του κοινοβουλίου, ενώ θα αναλάβει επίσημα τα καθήκοντά του στις 22 Ιανουαρίου.

Ο κ. Στογιάνοφ, που εξελέγη τον Νοέμβριο με τις ψήφους της αντιπολίτευσης, αμέσως μετά την ανάληψη των καθηκόντων του, προτίθεται να αναλάβει σειρά πρωτοβουλιών για την επίτευξη της "αναγκαίας για τη Βουλγαρία συμφωνίας".

Καλώντας κυβερ... ς και αντιπολιτευόμενους να βρουν κοινή λύση στο βασικό ερώτημα "ποιός μπορεί καλύτερα να κυβερνήσει την χώρα στις αμέσως επόμενες, κρίσιμες για την τύχη της, ημέρες και μήνες" , ο κ. Στογιάνοφ προέβη στην πολύ σημαντική διευκρίνιση, σύμφωνα με την οποία "θα εκπληρώσει τις συνταγματικές του υποχρεώσεις και δεν θα παραβεί τον όρκο του". Στην περίπτωση που οι πολιτικές δυνάμεις δεν συμφωνήσουν, ο κ. Στογιάνοφ καθιστά σαφές ότι θα δώσει την εντολή στο Σ.Κ., το οποίο διαθέτει απόλυτη πλειοψηφία στο κοινοβούλιο, προειδοποιώντας, παράλληλα, ότι σην περίπτωση αυτή η "κρίση θα βαθύνει και ο κόσμος δεν θα γυρίσει στα σπίτια του".

Υπέρ του διαλόγου και της επίτευξης συμβιβασμού τάσσονται οι ξένοι πρεσβευτές στη Σόφια. Η πρεσβευτής των ΗΠΑ στη Σόφια, κ. Μπόουλεν, μετά τη σημερινή της συνάντηση με τον κ. Ζέλεφ και, μιλώντας εξ ονόματος πολλών συναδέλφων της , εξέφρασε την ελπίδα ότι "το συντομότερο δυνατόν θα υπάρξει συναίνεση επί της πολιτικής κρίσης και θα ξεκινήσει διάλογος για την επίλυση των οικονομικών προβλημάτων της Βουλγαρίας. "Ολοι έχουν διαφορετικές απόψεις , αλλά κάποιος πρέπει να υποχωρήσει" δήλωσε η κ. Μπόουλεν.Παράλληλα, ο απερχόμενος πρόεδρος Ζ. Ζέλεφ, μετά την άρνηση του να δώσει την εντολή σχηματισμού κυβέρνησης στον Ν. Ντόμπρεφ,όπως είχε συμφωνηθεί πριν τα αιματηρά γεγονότα της προηγούμενης Παρασκευής έξω και μέσα από το βουλγαρικό κοινοβούλιο, ξεκινά νέο κύκλο διαβουλεύσεων με τα πολιτικά κόμματα.

"Οι πιθανότητες να επιτευχθεί λύση στις λίγες ημέρες που απομένουν έως την λήξη της θητείας του είναι ελάχιστες", εκτιμούν πολιτικοί παρατηρητές στη Σόφια, χωρίς ωστόσο και να αποκλείουν κάτι τέτοιο. Και αυτό γιατί, όπως εκτιμούν, είναι πολύ δύσκολο ο Ζ. Ζέλεφ, καθώς ετοιμάζεται να αναλάβει την ηγεσία νέου πολιτικού κόμματος, να χρεωθεί την ανάθεση εντολής σχηματισμού κυβέρνησης στους σοσιαλιστές (πρώην κομμουνιστές). Στο μεταξύ η αντιπολίτευση συνεχίζει για δέκατη ημέρα να διοργανώνει συγκεντρώσεις και διαμαρτυρίες, ενώ οι στάσεις απεργίαςπου προκηρύσσουν τα προσκείμενα σε αυτήν συνδικάτα δεν φαίνεται να έχουν και τόση επιτυχία. Αφού μετά από τις πιέσεις της οδήγησε τους κυβερνώντες να δεχθούν την ιδέα των πρόωρων εκλογών, θέτει τώρα ως βασικό ζήτημα την μη συγκρότηση νέας κυβέρνησης από τους σοσιαλιστές. Ως εναλλακτική λύση προτείνει την παραμονή της παραπηθείσας κυβέρνησης Βίντενοφ στην εξουσία έως τον Μάρτιο, όποτε και θα καταστεί δυνατή η αλλαγή του νομοθετικού πλαισίου για την καθιέρωση του Νομισματικού Συμβουλίου. Σύμφωνα με το χρονοδιάγραμμα της αντιπολίτευσης, όταν ολοκληρωθεί το νομοθετικό έργο, ο πρόεδρος Π. Στογιάνοφ, πρέπει να διορίσει υπηρεσιακή κυβέρνηση, να διαλύσει τη Βουλή και να προκηρύξει εκλογές για το τέλος της Ανοιξης. Επισήμως οι κυβερνώντες αρνούνται μια τέτοια εξέλιξη, αφού εκτιμούν ότι το Σ.Κ., μετά το πρόσφατο Συνέδριο, μπορεί να δώσειεκ νέου εξετάσεις στη διακυβέρνηση της χώρας και, εφ'όσον σημειώσει επιτυχίες ,να πάει στις εκλογές.

ΔΙΑΔΗΛΩΣΕΙΣ ΣΤΗΝ ΑΛΒΑΝΙΑ

Τίρανα, 16 (ΑΠΕ)

Ισχυρά μέτρα ασφαλείας έχει λάβει η αλβανική αστυνομία στο κέντρο των Τιράνων καθώς ετοιμάζεται να αντιμετωπίσει γιαδεύτερη ημέρα διαδηλώσεις εξοργισμένων επενδυτών σε παρατραπεζικά ιδρύματα που έχουν κατακλύσει τη χώρα και είναι γνωστά ως "πυραμί

δες". Ταυτόχρονα πληροφορίες φέρουν τη ρουμανικής καταγωγής τσιγγάνα ιδιοκτήτρια της πυραμίδας, Μακσούντε Καντέμα, που διέκοψε τις πληρωμές τον περασμένο Νοέμβριο και προκάλεσε την έκρηξη των χθεσινών διαμαρτυριών και συγκρούσεων στο κέντρο των Τιράνων, να έχει συλληφθεί.

Ασυνομικές δυνάμεις έχουν αναπτυχθεί στις κεντρικές οδικές αρτηρίες που οδηγούν στην πλατεία Σκεντέρμπεϋ, δήλωσαν αυτόπτες μάρτυρες, ενώ μικρές ομάδες επενδυτών έχουν συγκεντρωθεί μπροστά από την κατοικία της Μακσούντε Καντέμα. "Ζητούμε τα δικαιώματά μας και τα λεφτά μας", έλεγαν οι συγκεντρωμένοι.

Τα αλβανικά μέσα ενημέρωσης μετέδωσαν οτι η αστυνομία έχει συλλάβει τη Μακσούντε Καντέμα μαζί με 18 ακόμη άτομα με την κατηγορία της κατάχρησης. Επενδυτές που ξενύχτησαν έξω από το σπίτι της δήλωσαν οι αστυνομικοί την συνέλαβαν και μετέφεραν μαζί τους σωρούς από έγγραφα. Οι πληροφορίες δεν έχουν επιβεβαιωθεί από δικαστικές πηγές.

Οι διαδηλώσεις των εξοργισμένων επενδυτών συμπίπτουν χρονικά με την έκκληση της αντιπολίτευσης για την οργάνωση μαζικών εκδηλώσεων διαμαρτυρίας.

Οι αλβανοί Σοσιαλιστές έχουν κατηγορήσει το Δημοκρατικό Κόμμα του προέδρου Σάλι Μπερίσα οτι ωθεί την Αλβανία προς την οικονομική κατάρρευση και οτι κάνει τα στραβά μάτια για τη λειτουργία των "πυραμίδων".

Σε σχόλιό της, η ανεξάρτητη εφημερίδα Koha Jone γράφει οτι ήλθε η ώρα για την Αλβανία να μιμηθεί τη Σερβία και τη Βουλγαρία.

"Θα σκεφτόταν κανείς οτι η αντιπολίτευση θα είχε μάθει ένα πολύτιμο μάθημα από τις διαδηλώσεις στο Βελιγράδι και τη Σόφια...αλλά ο Μπερίσα έμαθε περισσότερα. Η αστυνομική βία δείχνει οτι θα προστατεύσει με φανατισμό τις πλατείες".

Τα αλβανικά μέσα ενημέρωσης αναφέρουν οτι δώδεκα διαδηλωτές τραυματίσθηκαν χθες στις συγκρούσεις με την αστυνομία και οτι έγιναν 29 συλλήψεις.

Στην Αυλώνα, λιμάνι της νοτιοδυτικής Αλβανίας, όπου επίσης ανθούν οι "πυραμίδες", πραγματοποιούνται μαζικές διαδηλώσεις και σημειώνονται συγκρούσεις με την αστυνομία, σύμφωνα με ανεπιβεβαίωτες πληροφορίες.

Εξι από τις χιλιάδες "πυραμίδες" που λειτουργούν στην Αλβανία, έχουν καταρρεύσει τους τελευταίους μήνες. Το Διεθνές Νομισματικό Ταμείο και η Διεθνής Τράπεζα έχουν εκφράσει την ανησυχία τους για την άνθηση των "πυραμίδων" στην Αλβανία, αλλά η κυβέρνηση δεν έχει αναλάβει δράση εναντίον τους.

ΤΟΥΡΚΙΑ
ΣΚΑΝΔΑΛΟ - ΑΓΚΑΡ

Αγκυρα, 16 (ΑΠΕ)

Ο πρώην υπουργός Εσωτερικών της Τουρκίας, Μεχμέτ Αγκάρ, ο οποίος παραιτήθηκε εξαιτίας ενός σκανδάλου διασυνδέσεων τούρκων αξιωματούχων με το οργανωμένο έγκλημα, κατέθεσε σήμερα σε ερευνητική επιτροπή του κοινοβουλίου, μετέδωσε το επίσημο τουρκικό πρακτορείο Ανατολή.

Σύμφωνα με μέλη της επιτροπής, τα οποία επικαλείται το πρακτορείο, ο Μεχμέτ Αγκάρ αρνήθηκε να απαντήσει σε ερωτήσεις σχετικάμε το σκάνδαλο προβάλλοντας ως δικαιολογία ότι αυτό ερευνάται από τη δικαιοσύνη.

Οι νομικές αρχές μελετούν το ενδεχόμενο να άρουν την κοινοβουλευτική ασυλία του Αγκάρ για να τον δικάσουν με την κατηγορία της κατάχρησης εξουσίας.

Ο Αγκάρ κατηγορείται από τα μέσα ενημερωσης ότι είναι αναμιγμένος στην εξαφάνιση ενός αξιωματικού των μυστικών υπηρεσιών καιότι παρέδωσε αστυνομικά έγγραφα σε ένα φυγάδα ακροδεξιό γκάνγκστερ.

Ο Αγκάρ είναι βουλευτής του Κόμματος του Ορθού Δρόμου της αντιπροέδρου της κυβέρνησης, Τανσού Τσιλέρ. Παραπήθηκε από υπουργός το Νοέμβριο, αφού ήρθε στο φως το σκάνδαλο όταν ένας ανώτερος αστυνομικός, ένας ύποπτος για φόνο και ένας κυβερνητικός βουλευτής βρέθηκαν να συνεπιβαίνουν ενός αυτοκινήτου που ενεπλάκη σε μοιραίο δυστύχημα.

ΜΕ ΛΙΓΑ ΛΟΓΙΑ

❐ ΡΩΣΙΑ - ΔΗΜΟΣΚΟΠΗΣΗ - ΛΕΜΠΕΝΤ

Μόσχα, 16 (ΑΠΕ)

Η πλειοψηφία των ρώσων πολιτών δείχνει εμπιστοσύνη στο πρόσωπο του πρώην συμβούλου ασφαλείας Αλεξάντρ Λέμπεντ, ενώ όλο και λιγότεροι είναι εκείνοι που εμπιστεύονται τον πρόεδρο Μπορίς Γέλτσιν.

Σύμφωνα με δημοσκόπηση του Ανεξάρτητου Ρωσικού Ινστιτούτου για Κοινωνικές και Εθνικές Υποθέσεις, τα αποτελέσματα τηςοποίας δημοσιεύονται στην εφημερίδα Νεζαβισίμαγια Γκαζέτα, μόνον των 22,6% των ερωτηθέντων εμπιστεύεται τον Μπορίς Γέλτσιν, ενώ το 58,4% δείχνει εμπιστοσύνη προς τον στρατηγό Αλεξάντρ Λέμπεντ.

Ο δήμαρχος της Μόσχας Γιούρι Λουζκόφ είναι ο δεύτερος μετά τον Λέμπεντ στις προτιμήσεις των ρώσων πολιτών με 42,7%, ο φιλελεύθερος οικονομολόγος Γκριγκόρι Γιαβλίνσκι συγκεντρώνει το 34,9% και έπεται ο Μπορίς Νεμτσόφ, νέος, φιλελεύθερος τοπικός ηγέτης, με 34,4%.

❐ NATO - ΡΩΣΙΑ

Βιέννη, 16 (ΑΠΕ)

Ο γενικός γραμματέας του NATO δήλωσε σήμερα στη Βιέννη ότι επιθυμεί τη διεξαγωγή διαπραγματεύσεων γιά διμερείς σχέσεις με τη Ρωσία, ως τη σύνοδο κορυφής της Μαδρίτης τον Ιούλιο.

"Είμαστε έτοιμοι να προχωρήσουμε όσο μπορούμε γιά να αποκτήσουμε καλές και σταθερές σχέσεις με τη Ρωσία. Πιστεύουμε ότι οι διμερείς σχέσεις με τη Ρωσία είναι σημαντικές γιά την ασφάλεια της ηπείρου μας", τόνισε ο Σολάνα.

Η σύνοδος κορυφής της Μαδρίτης τον Ιούλιο θα αποφασίσει εάν χώρες του πρώην σοβιετικού συνασπισμού θα κληθούν να συμμετάσχουν σε ένα διευρυμένο NATO, ενέργεια στην οποία αντιτίθεται η Ρωσία.

❐ ΤΟΥΡΚΙΑ - ΑΚΡΟΔΕΞΙΑ

Αγκυρα, 16 (ΑΠΕ)

Το ακροδεξιό Κόμμα της Μεγάλης Ενότητας ανακοίνωσε σήμερα ότι αποσύρει την υποστήριξή του προς την κυβέρνηση συνασπισμού τηςΤουρκίας που ελέγχεται από τους ισλαμιστές.

Σχετική δήλωση έκανε ο Μουχσίν Γιαζιτζίογλου, ηγέτης του ακροδεξιού κόμματος που διαθέτει 7 βουλευτές.Το Κόμμα της Ευημερίας του πρωθυπουργού Νετζμετίν Ερμπακάν και το Κόμμα του Ορθού Δρόμου, της Τανσού Τσιλέρ, διαθέτουν 279 έδρες στο κοινοβούλιο, σε σύνολο 550.

ΔΡΟΜΟΛΟΓΙΑ ΑΠΟ 26.11.96 - 12.1.97

Μα Ξεχωριστη Δεση στη Δυτασσα

ΑΝΑΧΩΡΗΣΗ ΑΠΟ ΡΟΔΟ

ΗΜ/ΝΙΑ	ΗΜΕ.	ΠΛΟΙΟ	ΩΡΑ ΑΝΑΧ.	ΠΡΟΟΡΙΣΜΟΣ
8/1	ΤΕΤ	ΠΑΤΜΟΣ	17.00	ΚΩ-ΠΕΙΡΑΙΑ
9/1	ΠΕΜ	ΡΟΔΟΣ	12.00	ΚΩ-ΚΑΛ-ΑΣΤΥΠ.-ΛΕΡ-ΠΑΤ-ΠΕΙΡΑΙΑ
10/1	ΠΑΡ	ΠΑΤΜΟΣ	11.00	ΚΩ-ΣΑΜΟ-ΘΕΣΣΑΛΟΝΙΚΗ
11/1	ΣΑΒ	ΡΟΔΟΣ	12.00	ΚΩ-ΚΑΛ ΛΕΡ-ΠΑΤ-ΠΕΙΡΑΙΑ
12/1	ΚΥΡ	ΠΑΤΜΟΣ	15.00	ΚΩ-ΚΑΛ-ΛΕΡ-ΠΑΤ ΠΕΙΡΑΙΑ
13/1	ΔΕΥ	----	----	----
14/1	ΤΡΙ	ΡΟΔΟΣ	12.00	ΚΩ-ΚΑΛ-ΛΕΡ-ΠΑΤ-ΠΕΙΡΑΙΑ
15/1	ΤΕΤ	ΠΑΤΜΟΣ	17.00	ΚΩ ΠΕΙΡΑΙΑ
16/1	ΠΕΜ	ΡΟΔΟΣ	12.00	ΚΩ-ΚΑΛ-ΑΣΤΥΠ.-ΛΕΡ-ΠΑΤ-ΠΕΙΡΑΙΑ
17/1	ΠΑΡ	ΠΑΤΜΟΣ	17.00	ΚΩ-ΠΕΙΡΑΙΑ
18/1	ΣΑΒ	ΡΟΔΟΣ	12.00	ΚΩ-ΚΑΛ-ΛΕΡ-ΠΑΤ-ΠΕΙΡΑΙΑ
19/1	ΚΥΡ	ΠΑΤΜΟΣ	15.00	ΚΩ-ΚΑΛ ΛΕΡ-ΠΑΤ-ΠΕΙΡΑΙΑ
20/1	ΔΕΥ	----	----	----
21/1	ΤΡΙ	ΡΟΔΟΣ	12.00	ΚΩ-ΚΑΛ-ΛΕΡ-ΠΑΤ-ΠΕΙΡΑΙΑ
22/1	ΤΕΤ	ΠΑΤΜΟΣ	17.00	ΚΩ-ΠΕΙΡΑΙΑ
23/1	ΠΕΜ	ΡΟΔΟΣ	12.00	ΚΩ-ΚΑΛ-ΑΣΤΥΠ.-ΛΕΡ-ΠΑΤ-ΠΕΙΡΑΙΑ
24/1	ΠΑΡ	ΠΑΤΜΟΣ	11.00	ΚΩ-ΣΑΜΟ-ΘΕΣΣΑΛΟΝΙΚΗ
25/1	ΣΑΒ	ΡΟΔΟΣ	12.00	ΚΩ-ΚΑΛ-ΛΕΡ-ΠΑΤ-ΠΕΙΡΑΙΑ
26/1	ΚΥΡ	ΠΑΤΜΟΣ	15.00	ΚΩ-ΚΑΛ ΛΕΡ-ΠΑΤ-ΠΕΙΡΑΙΑ
27/1	ΔΕΥ	----	----	----
28/1	ΤΡΙ	ΡΟΔΟΣ	12.00	ΚΩ-ΚΑΛ-ΛΕΡ-ΠΑΤ-ΠΕΙΡΑΙΑ
29/1	ΤΕΤ	ΠΑΤΜΟΣ	17.00	ΚΩ-ΠΕΙΡΑΙΑ
30/1	ΠΕΜ	ΡΟΔΟΣ	12.00	ΚΩ-ΚΑΛ-ΑΣΤΥΠ.-ΛΕΡ-ΠΑΤ-ΠΕΙΡΑΙΑ
31/1	ΠΑΡ	ΠΑΤΜΟΣ	17.00	ΚΩ-ΠΕΙΡΑΙΑ

ΜΑΝΤΑ Α.Ε.
Γενικός Αντιπρόσωπος της
ΔΑΝΕ SEA LINE
Νοτίου - Κεντρικής Ελλάδος και Εξωτερικού
ΚΕΝΤΡΙΚΟ ΠΡΑΚΤΟΡΕΙΟ ΡΟΔΟΥ
Αμερικής 95
τηλ. 77070 - 5 (6 γραμμές)

D-A-N-E- SEA LINE
ΔΩΔΕΚΑΝΗΣΙΑΚΗ ΑΝΩΝΥΜΗ ΝΑΥΤΙΛΙΑΚΗ ΕΤΑΙΡΙΑ

Αν νιώθετε κάπως πεσμένοι...
Αν οι "μπαταρίες" σας έχουν εξασθενήσει..
τότε...



η Θεσσαλονίκη σας περιμένει...!

Αποδράστε τώρα για λίγο και αφεθείτε στους ρυθμούς της πόλης που ποτέ δεν κοιμάται, της πόλης των γεύσεων, της πόλης της Ιστορίας.

omikron travel services
GSA ΔΑΝΕ SEALINE FOR NORTHERN GREECE

Το δικό σας γραφείο που φροντίζει για:
- τα εισιτήρια της διακίνησης σας
- τα ξενοδοχεία της διαμονης σας
- την οργάνωση των εκδρομών σας

ΓΡΑΦΕΙΑ ΘΕΣΣΑΛΟΝΙΚΗΣ: ΣΑΛΑΜΙΝΟΣ 4 ΛΙΜΑΝΙ ΘΕΣΣΑΛΟΝΙΚΗΣ ΤΗΛ. 031-24 21 21
ΓΡΑΦΕΙΑ ΡΟΔΟΥ: ΑΜΕΡΙΚΗΣ 43 ΤΗΛ. 0241-20305

δημοκρατικά

ΥΠΑΡΧΕΙ ΑΝΤΙΚΕΙΜΕΝΙΚΗ ΠΡΑΓΜΑΤΙΚΟΤΗΤΑ
Η ΟΠΟΙΑ ΔΙΝΕΙ ΤΟ ΜΕΤΡΟ ΤΗΣ ΑΛΗΘΕΙΑΣ
(ΑΡΙΣΤΟΤΕΛΗΣ)

Ο ΡΟΛΟΣ ΤΟΥ ΒΑΣΙΛΕΑ ΚΑΙ ΤΩΝ ΦΤΩΧΩΝ

Οι εξελίξεις της τελευταίας περιόδου με την έξαρση των συνδικαλιστικών διεκδικήσεων και το συγχρονισμό των κινήσεων διαφόρων πολιτικών και κοινωνικών φορέων για τη διασφάλιση των «συμφερόντων» τους μπροστά στη «λαίλαπα» της φοβερής πορείας σύγκλισης της οικονομίας στους στόχους του Μάαστριχτ, επιφέρει ανασφάλεια σε κάθε σκεπτόμενο πολίτη για το μέλλον αυτής της χώρας.

Ανασφάλεια που δεν προέρχεται τόσο από τις κινητοποιήσεις αυτές καθ' αυτές, όσο από την ανησυχία που προκαλεί μια ενδεχόμενη υπαναχώρηση της κυβέρνησης (αλλά και της πλειοψηφίας του πολιτικού μας κόσμου), σε σχέση με τον ευρωπαϊκό προσανατολισμό της πολιτικής της και περαπέρω σε σχέση με την προώθηση ριζοσπαστικών μέτρων στο σύντομο διάστημα που απομένει μέχρι την ολοκλήρωση της δεύτερης φάσης της Οικονομικής και Νομισματικής Ενωσης. Αραγε, θα επιφέρει τον περιορισμό και την αναστροφή της πολιτικής σύγκλισης και ευρωπαϊκής ολοκλήρωσης της χώρας αυτή η συντεταγμένη επίδειξη δύναμης από τις «αντιευρωπαϊκές» δυνάμεις της πολιτικής και κοινωνικής μας ζωής, αλλά και η συνεπικούρησή τους από ισχυρούς «παράγοντες» που κατανοούν, ότι ο ευρωπαϊκός εκσυγχρονισμός δεν μπορεί να περιθάλψει και πολύ μάλλον να αναπαράγει και να διευρύνει τα κρατικοδίαπα συμφέροντά τους.

«ΑΠΟΚΡΑΤΙΚΟΠΟΙΗΣΕΙΣ, ΕΞΥΠΑΝΣΗ ΚΑΙ ΑΠΕΛΕΥΘΕΡΩΣΗ ΤΗΣ ΛΕΙΤΟΥΡΓΙΑΣ ΤΩΝ ΑΓΟΡΩΝ,Η ΑΠΟΚΑΤΑΣΤΑΣΗ ΤΗΣ ΕΥΕΛΙΞΙΑΣ ΤΗΣ ΑΓΟΡΑΣ ΕΡΓΑΣΙΑΣ ΚΑΙ, ΤΕΛΟΣ, Η ΑΠΟΚΑΤΑΣΤΑΣΗ ΤΗΣ ΑΠΟΤΕΛΕΣΜΑΤΙΚΟΤΗΤΑΣ ΤΟΥ ΔΗΜΟΣΙΟΥ ΚΑΙ Η ΑΡΣΗ ΤΗΣ ΜΟΝΙΜΟΤΗΤΑΣ ΤΩΝ ΔΗΜΟΣΙΩΝ ΥΠΑΛΛΗΛΩΝ, ΠΡΕΠΕΙ ΝΑ ΕΛΘΟΥΝ ΣΤΗΝ ΗΜΕΡΗΣΙΑ ΔΙΑΤΑΞΗ ΤΗΣ ΚΥΒΕΡΝΗΤΙΚΗΣ ΠΟΛΙΤΙΚΗΣ»

Αναμφισβήτητα, θα είναι πολλοί εκείνοι στο κυβερνών κόμμα, αλλά και γενικότερα, που θα επιδιώξουν τουλάχιστον τη μερική εγκατάλειψη κάποιων από τις συντεταγμένες της πολιτικής που οδηγεί στη σύγκλιση της ελληνικής οικονομίας στους όρους του Μάαστριχτ. Θα είναι πολλοί εκείνοι που θα αισθανθούν πολύ καλύτερα εάν οι στόχοι της εθνικής μας πολιτικής πάψουν να καθοδηγούνται από το όραμα της Ευρωπαϊκής Ενωσης, ικανοποιούμενοι στις παλαιο- μεγαλοϊδεατικές θεωρήσεις για την κυριαρχία της χώρας στην περιοχή των Βαλκανίων ή ακόμα και της ευρύτερης περιοχής, αναγνωρίζοντας έτσι στην Ελλάδα το ρόλο του Βασιλέα των φτωχών.

Σίγουρα, με τον τρόπο αυτό είναι δυνατή η επιβίωση όλων των παραδοσιακών σχημάτων, μέσω των οποίων εξασφαλίζονται οι κατεστημένες δομές και τα συμφέροντα που χαρακτηρίζουν τη μοναδική ελληνική καθυστερημένη ανάπτυξη. Ομως, με τον τρόπο αυτό δεν είναι δυνατή η επιβίωση της χώρας, τουλάχιστον όπως την έχουμε γνωρίσει μέχρι τώρα.

Πρέπει επιτέλους να γίνει κατανοητό ότι η μη σύγκλιση της οικονομίας και η μη ένταξη της Ελλάδας στην Οικονομική και Νομισματική Ενωση αποτελεί απαρχή εθνικών δεινών με υποβιβασμό της χώρας στον παγκόσμιο καταμερισμό εργασίας, την αποδυνάμωση της διαπραγματευτικής δύναμής της και τελικά, την έμπρακτη αμφισβήτηση της εδαφικής ακεραιότητας της.

Και ακριβώς για το λόγο αυτό η κυβέρνηση (αλλά και τα κόμματα της αντιπολίτευσης με γνήσιο ευρωπαϊκό προσανατολισμό) πρέπει να απαντήσει στους εκβιασμούς της συγκυρίας με πολιτικές που θα καθοδηγούνται από τις επιταγές για τη διασφάλιση των προοπτικών της χώρας. Η αντίδραση στη λαϊκιστική επίθεση συντεχνιακών διεκδικήσεων θα πρέπει να είναι η ταχύτερη προώθηση των αναγκαίων διαρθρωτικών αλλαγών που θα αλλάξουν τον τρόπο λειτουργίας και οργάνωσης της οικονομίας , της κοινωνίας, της πολιτικής. Αποκρατικοποιήσεις, εξυγίανση και απελευθέρωση της λειτουργίας των αγορών, η αποκατάσταση της αποτελεσματικότητας του Δημοσίου και η άρση της μονιμότητας των δημοσίων υπαλλήλων θα πρέπει να έλθουν στην ημερήσια διάταξη της κυβερνητικής πολιτικής και να αποτελέσουν το κέντρο δράσης της για τον επόμενο χρόνο.

Επιπέλους, πρέπει να γίνει κατανοητό ότι οι «ιερές αγελάδες» της οικονομικής, κοινωνικής και πολιτικής ζωής του τόπου αποτελούν τον κύριο ανασταλτικό παράγοντα της ανάπτυξης της χώρας, της εδραίωσης και της προώθησης του πραγματικού κοινωνικού κράτους και της κοινωνίας των πολιτών. Αντίθετα οι «ιερές αγελάδες» (αυτά τα μυθοποιημένα κατεστημένα), επιφέρουν την αναπτυσσόμενη υπανάπτυξη, το κοινωνικό κράτος των κατεστημένων και κρατικοδίαπων συμφερόντων και την κοινωνία των παραγόντων και των συντεχνιών. Εχει λοιπόν έρθει ο καιρός της αποκαθήλωσης των «ιερών αγελάδων». Εχει έρθει ο καιρος για την απομυθοποίηση των «κατακτήσεων των εργαζομένων» που αφορούν επιλεκτικά μόνον ορισμένους, ως εάν οι υπόλοιποι εργαζόμενοι, που καλούνται να κερδίσουν το ψωμί τους δίκως την προστασία αυτών των «κατακτήσεων» να αποτελούν μιαν άλλη, υποδεέστερη κατηγορία πολιτών.

Εχει έρθει ο καιρός για την εφαρμογή πολιτικών που έχουν τεθεί στο απυρόβλητο εν ονόματι των θολών «στρατηγικών» επιχειρήσεων και κλάδων που τελικά καλούνται να αποπληρώσουν οι φορολογούμενοι - δίκως το παραμικρό στρατηγικό περιεχόμενο. Ας είναι οι κινητοποιήσεις των αγροτών στα μπλόκα των εθνικών οδών (παρελθούσες και απειλούμενες), η ευκαιρία για μια ευρύτερη ενεργοποίηση της κυβέρνησης για την ενημέρωση της κοινής γνώμης για την εθνική αναγκαιότητα της εφαρμογής μιας πολιτικής διαρθρωτικών αλλαγών σε κάθε τομέα και κλάδο της οικονομίας.

Ας είναι οι «προειδοποιητικές βολές» από τις αντιευρωπαϊκές φράξιες της πολιτικής μας ζωής η αρχή μιας συντεταγμένης πορείας ευρωπαϊκού εκσυγχρονισμού από όλους τους φορείς και όλες τις δυνάμεις που εμπνέονται από την ιδέα της ευρωπαϊκής ολοκλήρωσης και καθοδηγούνται από το όραμα μιας ισχυρής Ελλάδας της Ενωμένης Ευρώπης και όχι των περιθωριοποιημένων Βαλκανίων.

ΑΚΡΙΤΙΚΑ

Η αλήθεια είναι βασίλισσα και ο θρόνος της ακλόνητος
ΠΙΝΔΑΡΟΣ

κουβεντούλες με κάποιο νόημα

Η ΛΟΓΙΚΗ ΤΩΝ ΙΣΟΡΡΟΠΙΩΝ
Με γκρίνιες, αλλά και χωρίς εντάσεις, πραγματοποιήθηκε η συνεδρίαση της Κοινοβουλευτικής Ομάδας του ΠΑΣΟΚ. Ο πρωθυπουργός παρέκαμψε εντελώς το θέμα που δημιούργησε η συνέντευξη Σκανδαλίδη και επέμεινε να τονίζει πως η Κυβερνητική πολιτική δεν μπορεί να ασκείται με γνώμονα τα μικροπολιτικά συμφέροντα, τη λογική των ισορροπιών και του πολιτικού κόστους, υπογραμμίζοντας χαρακτηριστικά - και ο νοών νοείτω- πως οι μικροομάδες και τα ατομικά συμφέροντα καθηλώνουν την Κυβέρνηση.

«ΚΙΝΕΖΙΚΑ»
Το επίπεδο της συνεδρίασης το σηματοδότησε ο ίδιος ο Κ. Σημίτης, που άρχισε τις παροιμίες, όταν μιλώντας για τους αγρότες και τα αιτήματά τους είπε ότι δεν υποκύπτει στη λογική των παροχών για να αναφέρει: «... όπως λέει η κινέζικη παροιμία: δώσε σε έναν άνθρωπο που πεινάει ένα ψάρι. Θα φάει μια μέρα και θα ξαναπεινάσει. Μάθε του να ψαρεύει και δεν θα πεινάει σε όλη του την ζωή...»
(Καταλάβατε, τώρα, γιατί υποστηρίζω με πάθος τους ψαράδες;)

Α ΜΕΙΝΕΙ ΠΑΡΟΙΜΙΩΔΗΣ
Καλά, ε... παροιμιώδης θα μείνει η θητεία της Κυβέρνησης Σημίτη. Από τον πρωθυπουργό μέχρι τον τελευταίο υφυπουργίσκο όλοι μιλούν με... παροιμίες!
Ολο το ζωικό βασίλειο επί σκηνής: Λιοντάρια, ψάρια, ψύλλοι, λύκοι, πρόβατα, κριάρια, σκύλοι και δεν συμμαζεύεται.
Ενας νεόκοπος υφυπουργός μάλιστα, ο Χρήστος Βερελής του ΥΠΕΧΩΔΕ, σχολιάζοντας τη συνέντευξη Σκανδαλίδη, δήλωσε ότι γνωρίζει δύο μόνον παροιμίες:
«Εξ' όνυχος τον λέοντα» και «για ψύλλου πήδημα»
Ψύλλοι στον... κόρφο τους! Η χώρα δοκιμάζεται και αυτοί τις καρεκλίτσες, τους συσχετισμούς και το χαβά τους!

ΕΡΙ...ΕΞΗΓΗΣΕΩΣ
Το είπε ο Νίκος Σηφουνάκης, αναφερόμενος στις δηλώσεις Κ. Σημίτη ότι το θέμα Σκανδαλίδη έληξε:
«Εγινε... παρεξήγηση και εξήγηση δεν δόθηκε καμία...»
Είναι αυτό που λένε: Καθαρές κι εκσυγχρονιστικές λύσεις.

ΕΡΙ ΚΥΚΛΩΝ
Το είπε ο πρωθυπουργός για να ακούει ο Σκανδαλίδης:
«Οι κλειστοί κύκλοι- στους οποίους θα ήθελαν, κάποιοι να συμμετέχουν, και επειδή πιστεύουν πως υπάρχουν και δεν συμμετέχουν, διαμαρτύρονται- δεν υπάρχουν πια!»
Και αφού δεν υπάρχουν είναι αδύνατος ο τετραγωνισμός τους.

Α ΦΑΝΕΙ ΣΥΝΤΟΜΑ
Οταν ο υπουργός Τύπου Δημ. Ρέππας μιλούσε για «λιοντάρια και ψύλλους», προσπαθώντας να ερμηνεύσει την «υπόθεση Σκανδαλίδη», είχε την εντύπωση ότι αντέγραφε τον Μπρέχτ. Μόνο που ο μεγάλος διανοούμενος τα είχε πει κάπως διαφορετικά: «Από τους καρχαρίες γλύτωσα, τις τίγρεις τις εσκότωσα και με καταβρόχθισαν οι κοριοί!», Εγραψε το 1946.
Ποιός γλύτωσε και ποιός φαγώθηκε και από ποιόν σήμερα; Θα φανεί σύντομα...

ΟΛΟΚΥΘΙΑ
Ολη μέρα προχθές το παιχνίδι της κολοκυθιάς παίζονταν μεταξύ δημοσιογράφων, βουλευτών και άλλων στελεχών του ΠΑΣΟΚ:
Για ποιόν τα είπε ο Σκανδαλίδης; Για τον Πασχαλίδη.
Και γιατί για τον Πασχαλίδη; Τότε για ποιόν; Για τον Πανταγιά.
Και γιατί για τον Πανταγιά; Τότε για ποιόν; Για τον Τσουκάτο. Και γιατί για τον Τσουκάτο; Τότε για ποιόν;
Μερικοί κάνουν πραγματικά πως δεν καταλαβαίνουν. Για τον Σημίτη τα είπε. Κι όλα τα άλλα είναι είτε για να θολώσει τα νερά είτε για να γλυκάνει το χάπι...

ΚΑΙΡΟΣ ΘΑ ΔΕΙΞΕΙ
Δεν υπάρχει κανένας λόγος να σπεύδουν οι «πολιτικοί αναλυτές» των εφημερίδων και των άλλων μέσων ενημέρωσης να ερμηνεύουν τις κινήσεις του κ. Κ. Σκανδαλίδη και τις αντιδράσεις του πρωθυπουργού κ.Κ. Σημίτη.
Τα πράγματα είναι πολύ απλά αρκεί να έχουμε λίγη υπομονή.
Πολύ σύντομα οι κινητοποιήσεις των εργαζομένων και των άλλων κοινωνικών ομάδων θα εμφανισθούν με ρυθμό πολυβόλου.
Εκεί, λοιπόν μπορεί, να «μετρηθεί» άνετα το ποιός είχε τη δύναμη, το ποιός μεθοδεύει ποιόν και το αν υπάρχει ή όχι αναστάτωση μέσα στην βάση και στο κόμμα του ΠΑΣΟΚ. Το πράγμα λοιπόν θα δείξει από μόνο του...
Ας μην βιαζόμαστε...

ΟΝΤΡΗ ΠΚΑΦΑ»
Με...ποιητικό τρόπο σχολίασε ο γραμματέας του ΠΑΣΟΚ Κ. Σκανδαλίδης την δήλωση του πρωθυπουργού ότι το θέμα με το περιβάλλον έληξε:
«Σήμερα είναι μια πλιόλουστη μέρα στο καταχείμωνο...» είπε όταν οι δημοσιογράφοι, στο διάδρομο της Βουλής, του πρότειναν το μικρόφωνο. Και προχώρησε χαμογελώντας...
Σημειώστε το: Ηταν τόσο χοντρή η γκάφα του που δεν έχει πλέον άλλα περιθώρια παρά να επιχειρήσει... πρωική έξοδο προτού τον φάνε στο δρόμο σαν λάχανο...

ΟΙΟ ΘΕΜΑ ΕΛΗΞΕ;
Στ' αλήθεια, πως έληξε το θέμα, από τη στιγμή που ο μεν Σκανδαλίδης δεν αποσύρει τις κατηγορίες του, ο δε Σημίτης δεν τις υιοθετεί;
Ο γραμματέας της ΚΕ μάλιστα τις επαναφέρει, με συνέντευξη του που δημοσιεύεται στο περιοδικό «CRASH» που κυκλοφορεί.
Οπότε αναμένεται νέος κύκλος μαχών... λιονταριών και ψύλλων.

ΕΝ ΕΙΝΑΙ ΠΡΩΤΟΓΝΩΡΟ
Δεν είναι πρωτόγνωρο φαινόμενο η διάρρηξη του παγκαριού της Εκκλησίας της Αγίας Αικατερίνης στο Νοσοκομείο Ρόδου.
Κι άλλες φορές στο παρελθόν έγινε και κουκουλώθηκε με μεγάλη μαεστρία. Γιατί οι διαρρήκτες ήταν επώνυμοι...
(Ας μην τα σκαλίζουμε, όμως, γιατί θα «πονέσει»)

ΥΓΧΑΡΗΤΗΡΙΑ
Κύριον Σταύρον, ενταύθα.
Συγχαρητήρια για το μαγείρεμα και τη μεθόδευση.
Ο ένας άφαντος, ο άλλος κατάπιε τη γλώσσα του.
Ενώ σε άλλη περίπτωση οι ψευδομάρτυρες είχαν πάθει γλωσσοδιάρροια.
Πίσω έχει, όμως, η αχλάδα την ουρά, χίλιους κώλους να γλύφεις.
Για να φτάσει κανείς στην Λαμπρή Περνά από το Γολγοθά!

ΟΥ...ΕΛΙΚΟΔΡΟΜΙΟΥ
Η Νομαρχιακή Αυτοδιοίκηση Δωδ/νήσου δεν παρέλαβε- λέει- το ελικοδρόμιο Τήλου επί οκτώ ολόκληρα χρόνια, γιατί ... απεβίωσε ένα μέλος της επιτροπής (!), όπως τουλάχιστον ισχυρίστηκε ο νομάρχης Το διάβασα στο «Βήμα» και ανατρίχιασα...
Υ.Τ.Υ.

Η ΑΠΟΨΗ ΤΗΣ ΗΜΕΡΑΣ

Το Υπουργείο Ανάπτυξης αδημονεί, και σωστά βέβαια, για την πραγματοποίηση των επενδύσεων που έχουν εγκριθεί βάσει των αναπτυξιακών νόμων.

Και για τον λόγο αυτό η υπουργός έστειλε στον Σύνδεσμο Ελληνικών Βιομηχανιών επιστολή με την οποία ζητεί τη βοήθειά του. Μήπως όμως η υπουργός επέλεξε λάθος αποδέκτη;

Μήπως ο αποδέκτης πρέπει να είναι οι υπηρεσίες του Υπουργείου Ανάπτυξης, που αντιμετωπίζουν γραφειοκρατικά και χρονοτριβώντας το όλο ζήτημα; Είναι κάπως δύσκολο να πιστέψουμε ότι υπάρχουν επιχειρηματίες που περιμένουν να λάβουν «χρυσό χρήμα», για τη δραστηριότητά τους και κωλυσιεργούν.

Οτι υπάρχουν ελάχιστες εξαιρέσεις είναι πιθανόν. Πρόκειται για επιχειρήσεις που αντιμετωπίζουν προβλήματα και δεν μπορούν να ανταποκριθούν στον σχεδιασμό τους.

Ομως, ο κανόνας είναι ότι οι επιχειρήσεις, οι οποίες προγραμμάτισαν επενδύσεις που χρηματοδοτούνται και από κοινοτικά κονδύλια επιδιώκουν την ταχύτερη καταβολή των ποσών που έχουν εγκριθεί και αντιμετωπίζουν το αδιαπέραστο τείχος της δημοσιοϋπαλληλικής ραθυμίας. Η υπουργός, που αναγνωρίζουμε ότι επιθυμεί την ταχύτερη διεκπεραίωση των υποθέσεων αυτών, πρέπει να στραφεί προς το υπουργείο της επιδιώκοντας δύο αλλαγές.

Η πρώτη είναι η απλούστευση των προβλεπόμενων διαδικασιών και η δεύτερη ο έλεγχος των υπαλλήλων που είναι επιφορτισμένοι με την έγκριση των καταβολών ως προς τον χρόνο ολοκλήρωσής τους. Είναι δύο κινήσεις που είναι εύκολο να γίνουν, τουλάχιστον η δεύτερη.

Ο Σύνδεσμος Ελληνικών Βιομηχανιών στον οποίο απευθύνθηκε η υπουργός, έχει αρκετές φορές επισημάνει την ανάγκη περιορισμού της γραφειοκρατίας, η οποία αποτελεί τροχοπέδη στην οικονομική δραστηριότητα και κύριο παράγοντα της χαμηλής ανταγωνιστικότητας της οικονομίας μας. Υποθέτουμε ότι και αυτή τη φορά θα απαντήσει στην υπουργό επισημαίνοντας τα αυταπόδεικτα.

ΑΠΛΑ ΛΟΓΙΑ

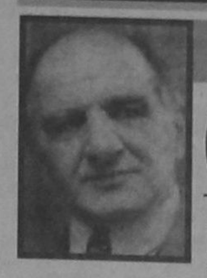

ΓΡΑΦΕΙ Ο ΓΙΩΡΓΗΣ ΜΑΣΣΑΒΕΤΑΣ
e mail:mass@aeas.net.gr

ΟΛΙΓΟΝ ΕΓΚΥΟΣ

Με τα όσα είπε ο πρωθυπουργός, δεν κουκουλώνεται βεβαίως το εσωτερικό πρόβλημα που πράγματι υπάρχει στο ΠΑΣΟΚ. Και το οποίο θα είχε προσλάβει σεισμικές διαστάσεις, αν δεν τους κρατούσε σε μία εικονική ενότητα η νομή της εξουσίας.

Αλλά το μεγάλο πολιτικό πρόβλημα του τόπου, σε σχέση με τα κόμματα, δεν είναι αυτή την ώρα το ΠΑΣΟΚ. Είναι τα όσα συμβαίνουν στη Νέα Δημοκρατία. Και επειδή όταν έγιναν οι συμφωνίες κορυφής έλειπα σε άδεια, θέλω να πω πολύ απλά, ότι εκείνοι πού καταγγέλλουν την πολιτική πρακτική του Μιλτιάδη Εβερτ και των περί αυτόν, τραυμάτισαν βαρύτατα την αξιοπιστία τους με τη συμφωνία πού έκαναν.

Και εξηγούμαι αμέσως.

Λυπάμαι πολύ αλλά η συμφωνία πού έγινε, για τον παρεμερισμό της βάσης του κόμματος, θυμίζει τη λογική του «ολίγον έγκυος». Ετσι και εδώ έχουμε «ολίγον δημοκρατική διαδικασία». Ισα για να τηρούνται κάποια προσχήματα. Ενώ στην πραγματικότητα παραμένει η υποταγή στους μηχανισμούς.

Απλώς ο κ. Εβερτ και ο κ. Σουφλιάς εμφανίζονται να τα μετράνε, «τα έρμα», με διαφορετικό τρόπο ο καθένας. Και ο κ. Σουφλιάς ειδικότερα, αλλά και όσοι τον στηρίζουν στη συμφωνία αυτή, εμφανίζονται να βολεύονται, αν η «εκλογή» - άπαγε της βλασφημίας - γίνει από επταμελή και όχι από τριμελή όργανα. Δηλαδή η προσήλωση τους στις δημοκρατικές διαδικασίες και η θέση τους ότι πρέπει να μιλήσει με άμεση συμμετοχή κάθε οργανωμένος νεοδημοκράτης, είναι εμπορευματικά αγαθά υπό διαπραγμάτευση και όχι αρχές και στάση ζωής.

Καλύτερο πιστοποιητικό στον Μιλτιάδη Εβερτ πού μιλά για αναγκαστικές μεθοδεύσεις και διαδικασίες, δεν θα μπορούσε να δοθεί. Εμφανίζεται να έχει κάνει μια παραχώρηση προς τους εσωτερικούς του αντιπάλους ενώ στην ουσία πέτυχε εκείνο πού ήθελε από την αρχή. Να μείνει η κομματική βάση στη γωνιά. Να παιχθεί το παιγνίδι σε επίπεδο μηχανισμών. Για αυτό και τώρα σπεύδει να ξανασήσει... επταμελή τα οποία ο ίδιος είχε καταργήσει.

Σε καλό να σας βγουν όλα αυτά τα καμώματα. Αλλά μου θυμίζετε εκείνες πού δεν ενδίδουν και δεν προδίδουν την Τιμή τους,... αν δεν βελτιωθεί η προσφερόμενη ... τιμή.

ΗΛΕΚΤΡΙΚΕΣ ΣΥΣΚΕΥΕΣ
ΑΠΛΕΣ ΚΑΙ ΕΝΤΟΙΧΙΖΟΜΕΝΕΣ
ARISTON
ΙΤΑΛΙΑΣ
Οι πιο Φροντισμένες και Θεηνότερες της Αγοράς
Στα καταστήματα Αδελφών Στεφάνου όλα τα προϊόντα Ariston Ιταλίας:
Κλιματιστικά - Απορροφητήρες Κουζίνας - Θερμοσίφωνες από 10 λίτρα μέχρι 100 λίτρα - Κουζίνες - Φούρνοι - Ψυγεία - Καταψύκτες - Ψυγειοκαταψύκτες - Πλυντήρια Ρούχων και Πιάτων - Εστίες Ηλεκτρικές μικτές και κεραμεικές - Φούρνοι Μικροκυμάτων -
ΗΛΕΚΤΡΙΚΕΣ ΣΥΣΚΕΥΕΣ ARISTON ΙΤΑΛΙΑΣ
ΑΠΛΕΣ ΚΑΙ ΕΝΤΟΙΧΙΖΟΜΕΝΕΣ:
ΜΕΓΑΛΕΣ ΕΚΠΤΩΣΕΙΣ ΜΕΧΡΙ 35%
Τηλεοράσεις - Βίντεο - Κάμερες - Στερεοφωνικά - Σι ντί - Ραδιόφωνα και Μικροσυσκευές, παντός τύπου
ΕΚΠΤΩΣΕΙΣ ΜΕΧΡΙ 25%
ΜΕΓΑΛΕΣ ΚΑΙ ΠΡΑΓΜΑΤΙΚΕΣ ΕΚΠΤΩΣΕΙΣ ΜΕΧΡΙ 35%
ΣΤΑ ΚΑΤΑΣΤΗΜΑΤΑ Ο.Ε. ΑΦΟΙ ΣΤΕΦΑΝΟΥ:
1. Δενδρινού & Χατζηαγγέλου (τέρμα Κοδριγκτώνος) Τηλ.: 22568 & 22695
2. Παλαιά Πόλη, Πλάτωνος 17-21 Τηλ.: 23836
ARISTON ΤΑ ΠΑΝΤΑ ΑΡΙΣΤΑ
ΕΛΑΤΕ ΝΑ ΒΕΒΑΙΩΘΕΙΤΕ

• GRAND HOTEL •



PIANO BAR
ACANDIA
Απολαμβάνετε κάθε βράδυ τον καφέ ή το κοκτέιλ σας με το φόντο σας πιανίστα
Νίκο Βασιλαράκη

ΔΙΑΤΙΘΕΤΑΙ ΑΙΘΟΥΣΑ ΓΙΑ:
Κάθε είδους εκδήλωση
Τσάγια και επιδείξεις μόδας
ΠΛΗΡΗΣ ΟΡΓΑΝΩΣΗ & ΕΞΥΠΗΡΕΤΗΣΗ

SELF SERVICE RESTAURANT
YELLOW SPOT
με ελκυστικές τιμές
Κρατήσεις: 26284

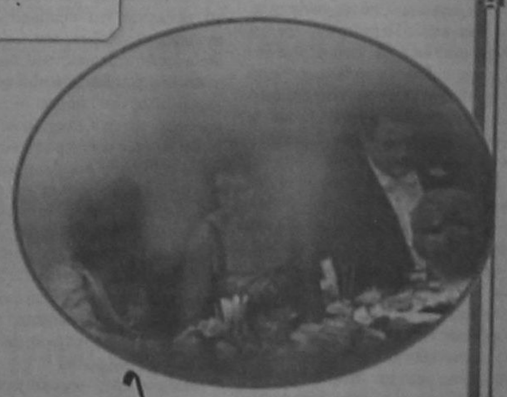

«ΔΟΡΥΦΟΡΟΣ» ΤΗΣ ΣΥΡΟΥ ΓΙΝΕΤΑΙ Ο ΝΟΜΟΣ ΔΩΔ/ΝΗΣΟΥ

από ➡ Σελ. 1

άχρηστο στο σύνολό του το σχέδιο νόμου και προτείνει την απόρριψή του στο σύνολό του.

Η εισήγηση Κωστόπουλου έχει αναλυτικά, ως εξής:

Με το υπό συζήτηση σχέδιο νόμου για την Οργάνωση, στελέχωση, και Διοίκηση των Περιφερειών στο οποίο ρυθμίζονται και θέματα Τ.Α. Α' και Β' βαθμού επιχειρείται εκ βάθρων αλλαγή της Διοικητικής δομής και μορφής της Χώρας και ειδικότερα των Δημόσιων Διοικητικών Υπηρεσιών του Κράτους.

Με το νομοσχέδιο γίνεται αποσυγκέντρωση των Δημοσίων Υπηρεσιών με την κατάργηση των υπηρεσιών των Υπουργείων στις Περιφέρειες και Νομαρχίες και την ανάδειξη της κάθε Περιφέρειας σε ενιαία αποκεντρωμένη Μονάδα Διοίκησης στην οποία ο νόμος υπάγει όλες τις κρατικές Δημόσιες υπηρεσίες, χωρίς να θίγονται με ρητή διάταξη οι αρμοδιότητες των Ν.Α. και των Ο.Τ.Α. (στο θέμα βέβαια αυτό υπάρχουν επιφυλάξεις όπως αναλύονται παρακάτω).

Κατ' αυτόν τον τρόπο καταργούνται πλέον οι Υπηρεσίες των Υπουργείων στους Νομούς και στις Περιφέρειες και όλες οι Δημόσιες Κρατικές υπηρεσίες υπάγονται στην Περιφέρεια και στον Γ.Γ. της Περιφέρειας εκτός των Περιφερειακών Υπηρεσιών των Υπουργείων Οικονομικών, Πολιτισμού, Επιθεωρήσεις Μεταλλείων Υπουργείου Ανάπτυξης και Περιφερειακές Υπηρεσίες της Εθνικής Στατιστικής Υπηρεσίας του Υπ.ΕΘ.Ο οι οποίες συνεχίζουν να υπάγονται στα αντίστοιχα Υπουργεία, όμως με Π.Δ. των συναρμοδίων Υπουργών μπορούν και οι Υπηρεσίες αυτές να υπαχθούν στην Περιφέρεια.

Επίσης ο Γ.Γ. της Περιφέρειας εποπτεύει τα Ν.Π.Δ.Δ. που δεν υπάγονται στις Ν.Α. ή στους Ο.Τ.Α.

Βέβαια ενώ με το σχέδιο Νόμου όλες οι Δημόσιες κρατικές υπηρεσίες των Υπουργείων μεταβιβάζονται στην Περιφέρεια, εκτός των παραπάνω, όπως και η εποπτεία των Ν.Π.Δ.Δ., υπεισέρχονται και σ' αυτό το σχέδιο Νόμου τα περίφημα Π.Δ. και συγκεκριμένα στο άρθρο 1 παρ. 1 εδ. 7 αναφέρεται ότι με Π.Δ. και μετά από εισήγηση της επιτροπής που δημιουργείται, που εκδίδονται σε έξη (6) μήνες από την έναρξη ισχύος του Νόμου μεταβιβάζονται στην Περιφέρεια αρμοδιότητες που ανήκουν σε υπουργεία ή αυτοτελείς δημόσιες υπηρεσίες.

Το ίδιο ισχύει και για τα Ν.Π.Δ.Δ. τα οποία ενώ με το σχέδιο Νόμου υπάγονται στην Περιφέρεια στο άρθρο 1 παρ. 2 εδ. 7 αναφέρεται ότι με Π.Δ. μπορεί να μεταβιβάζεται η εποπτεία Ν.Π.Δ.Δ. στον Γ.Γ. της Περιφέρειας.

Το γεγονός αυτός είναι αντιφατικό αφού έρχεται σε αντίθεση με την αναφορά στο Νόμο ότι όλες οι Δημόσιες Υπηρεσίες και τα Ν.Π.Δ.Δ. υπάγονται στην Περιφέρεια αλλά και το ερώτημα κατά πόσον αυτή η μεταβίβαση των αρμοδιοτήτων γίνεται από την έναρξη ισχύος του Νόμου ή από την έκδοση των Π.Δ., η έκδοση των οποίων πολλές φορές καθυστερεί ή δεν γίνεται ποτέ από παραδείγματα που έχουμε από άλλους Νόμους.

II

Σε κάθε Περιφέρεια συνιστάται Περιφερειακό Συμβούλιο (άρθρο 1 παρ. 3 σχέδιο Νόμου) που αποτελείται από τον Γ.Γ., Νομάρχες, εκρόσωπο ΤΕΔΚ και από εκπρόσωπους επτά (7) φορέων (ΕΒΕ, ΤΕΕ, Οικονομικό Γεωτεχνικό, Επιμελητήριο, συνδικαλιστικοί φορείς κ.λ.π.).

Εδώ έχουμε να παρατηρήσουμε ότι δεν εκπροσωπούνται τα Νομαρχιακά Συμβούλια τουλάχιστον με 1 εκπρόσωπο αφού αποτελούν ξεχωριστά όργανα από τον Νομάρχη ενώ αντίθετα αφειδώς με το σχέδιο Νόμου δίνεται η δυνατότητα εκπροσώπησης όλων αυτών των φορέων που αναφέρονται.

Θεωρώ σκόπιμο και για ουσιαστικούς αλλά και τυπικούς λόγους να εκπροσωπούνται τα Ν.Σ. στο Περιφερειακό συμβούλιο ίσως και με περισσότερους του ενός εκπροσώπους, αφού με τον τρόπο που συγκροτείται το Π.Σ. οι αιρετοί (μόνον Νομάρχες - εκπρόσωπος ΤΕΔΚ) αποτελούν μικρή μειοψηφία.

III

Ενώ με το νομοσχέδιο επέρχεται δραστική αλλαγή στην δομή του Κράτους με την μεταφορά των αρμοδιοτήτων από τα Υπουργεία στις έδρες των Περιφερειών, το γεγονός αυτό στις νησιωτικές Περιφέρειες και ιδιαίτερα στην δική μας Περιφέρεια δημιουργεί σοβαρούς κινδύνους, παρά τις προθέσεις του νομοθέτη και αυτό διότι ελήφθη υπόψη η δομή και οι δυνατότητες των χεραίων Περιφερειών.

Με το νομοσχέδιο αυτό εάν δεν γίνουν ειδικές ρυθμίσεις για τις νησιωτικές Περιφέρειες και ιδιαίτερα για την Περιφέρεια και το νομό μας κινδυνεύουμε να καταστούμε δορυφόρος της Σύρου, και αυτό που δεν συνέβη το 1986 με την σύσταση της Περιφέρειας Ν. Αιγαίου με έδρα τη Σύρο, κινδυνεύουμε να συμβεί σήμερα 10 χρόνια μετά την σύσταση της Περιφέρειας και αυτό διότι όταν συστάθηκε η Περιφέρεια ο νομός μας σε σχέση με την Σύρο και τις Κυκλάδες γενικότερα είχε ισχυρότερες και περισσότερο στελεχωμένες Δημόσιες υπηρεσίες. Ετσι αν και η έδρα της Περιφέρειας ήταν στη Σύρο αυτό στην πράξη δεν δημιουργούσε παρενέργειες για τον λόγο αυτό.

Σήμερα όμως με την Περιφερειακή Συγκρότηση του Κράτους με το υπό ψήφιση σχέδιο νόμου οι φόβοι που εκφράσθηκαν το 1986 υπάρχει κίνδυνος να συμβούν που εποπτεύει όλων αυτών.

Συγκεκριμένα στην έδρα της Περιφέρειας συνιστώνται εννέα (9) Διευθύνσεις και συγκεκριμένα α) Σχεδιασμού και Ανάπτυξης β) Ποιότητας Ζωής γ) Δημοσίων Εργων δ) Ελέγχου Κατασκευής Εργων ε) Ελέγχου Συντήρησης Εργων στ) Δασών ζ) Γεωργικής Ανάπτυξης και Εγγείων βελτιώσεων η) Αυτοδιοίκησης θ) Διοίκησης και από το Αυτοτελές τμήμα Επικοινωνίας και εξυπηρέτησης Πολιτών και το Γραφείο Πολιτικής Προστασίας και μία Γενική Διεύθυνση.

Στο νομό μας και σε κάθε νομό εκτός αυτού που είναι η έδρα της Περιφέρειας συνιστώνται μόνο δύο (2) Διευθύνσεις και συγκεκριμένα α) Δασών - Δασαρχεία β) Τοπικής Αυτοδιοίκησης και Διοίκησης δηλαδή στην δεύτερη διεύθυνση ενοποιούνται οι δύο διευθύνεις Αυτοδιοίκησης και Διοίκησης που υπάρχουν στην έδρα της Περιφέρειας.

Αυτές οι Διευθύνσεις συγκροτούνται από τμήματα και γραφεία.

Αυτό θα έχει ως συνέπεια στο νομό μας να έχουμε μόνο δύο (2) από τις εννέα (9) Δ/νσεις που θα υπάρχουν στην Περιφέρεια και στην καλύτερη περίπτωση θα δημιουργηθούν τμήματα ή γραφεία των Διευθύνσεων στη Ρόδο.

Ομως όπως είναι αυτονόητο ένα τμήμα ή ένα γραφείο δεν έχει την ίδια Διοικητική οντότητα και αρμοδιότητες μιας Διεύθυνσης και από άποψη στελέχωσης αλλά και βαθμό υπαλλήλων που θα τα στελεχώνουν. Ετσι θέματα εκτός της καθημερινής φύσεως τρεχουσών υποθέσεων θα μεταβιβάζονται στην Σύρο για επίλυση και αντιμετώπιση.

Παράλληλα εκφράζονται και έντονες επιφυλάξεις κατά πόσον η Περιφέρεια με την σημερινή δομή και στελέχωση θα μπορέσει να ανταπεξέλθει στον όγκο των αρμοδιοτήτων που θα κληθεί να ασκήσει.

Εξ' άλλου εμείς σε αντίθεση με άλλους νομούς έχουμε τα Επαρχεία στις έδρες των οποίων υπάρχει ανάγκη να δημιουργηθούν Δημόσιες κρατικές υπηρεσίες εκτός αυτών της Ρόδου. Αυτό όμως δεν μπορεί να γίνει εάν στην έδρα του Νομού (Ρόδο) υπάρχουν τμήματα και γραφεία των Διευθύνσεων που θα εδρεύουν στην Σύρο, αφού εκ των πραγμάτων μετά από την φύση τους ως Διοικητικές μονάδες είναι μειωμένων αρμοδιοτήτων και στελέχωσης (ένα τμήμα μπορεί να συγκροτείται από τρεις μέχρι πέντε υπαλλήλους και ένα γραφείο από έναν μέχρι τρεις). Ενώ εάν συσταθούν τμήματα στην Ρόδο και τμήματα στις έδρες των Επαρχείων αυτά θα υπάγονται απευθείας στη Σύρο δηλαδή στην Διεύθυνση, αφού ένα τμήμα δεν μπορεί να υπάγεται σε άλλο τμήμα.

Γι' αυτό είναι απαραίτητο στον Νομό μας και για όλους τους παραπάνω λόγους να υπάρχει αντιστοιχία Διευθύνσεων με αυτές της έδρας της Περιφέρειας, με αρμοδιότητα την περιοχή του Νομού και εάν θεωρηθεί αυτό υπερβολικό (αν και δεν είναι καθόλου) τουλάχιστον να δημιουργηθούν πέντε (5) Διευθύνσεις και συγκεκριμένα η πρώτη Διεύθυνση Σχεδιασμού και Ανάπτυξης να ενοποιηθεί με την δεύτερη της Ποιότητας Ζωής και να αποτελέσουν μια Διεύθυνση. Επίσης οι Διευθύνσεις Δημοσίων Εργων Ελέγχου Κατασκευής Εργων και Ελεγχου Συντήρησης Εργων να αποτελέσουν μια Διεύθυνση με έδρα τον Νομό μας. Επίσης υπάρχει ανάγκη να δημιουργηθεί εδώ και Δ/νη Γεωργικής Ανάπτυξης και Εγγείων Βελτιώσεων την οποία είχαμε μέχρι τώρα, οι οποίες μαζί με τις Διευθύνσεις που δημιουργούνται από το σχέδιο Νόμου (Δασών και Αυτοδιοίκησης- Διοίκησης) να εδρεύουν στην Ρόδο με την δυνατότητα πλέον δημιουργίας τμημάτων ή γραφείων αυτών στις έδρες των Επαρχείων.

Η σύμπτυξη δύο Διεθύνσεων σε μία εφαρμόζεται από το σχέδιο Νόμου αφού στους Νομούς εκτός Περιφέρειας τις δύο τελευταίες Διευθύνσεις Αυτοδιοίκησης- διοίκησης που στην Περιφέρεια είναι δύο ξεχωριστές τις ενοποιεί σε μία στους Νομούς εκτός Περιφέρειας.

IV

Βέβαια αυτή η πρόταση αντιμετωπίζει την κατάσταση με την φιλοσοφία του νομοσχεδίου διότι η καλύτερη λύση θα ήταν η αποφυγή δημιουργίας της Περιφέρειας με τον τρόπο που προτείνεται και που ουσιαστικά πρόκειται για προσπάθεια στο άγνωστο με αβέβαιο τον τρόπο και διαδικασίες άσκησης των αρμοδιοτήτων που μεταβιβάζονται, αφού στις περιφέρειες δεν υπάρχει η ανάλογη υποδομή και αντί αυτού που επιχειρείται θα ήταν καλύτερα να ενισχυθεί η Πρωτοβάθμια και Δευτεροβάθμια Αυτ/ση με αρμοδιότητες και πόρους και η περιφέρεια να παίζει ένα συντονιστικό - επιτελικό ρόλο, αφού με βάση την Διοικητική Δομή της χώρας που προϋπήρχε, σε επίπεδο Νομαρχίας υπάρχει η απαραίτητη διοικητική υποδομή για την ανάλογη άσκηση αυτών των αρμοδιοτήτων σε αντίθεση με την Περιφέρια.

Μάλιστα είναι χαρακτηριστικό ότι σε κανένα σημείο του νομοσχεδίου που αφορά την συγκρότηση και τις αρμοδιότητες της Περιφέρειας δεν αναφέρεται ο τρόπος συνεργασίας με τις Ν.Α. για θέματα Νομού, αλλά και ουδεμία αναφορά γίνεται για τις σχέσεις Ν.Α.- Περιφέρειας με εξαίρεση την συμμετοχή του Νομάρχη στο Περιφερειακό Συμβούλιο.

Ουσιαστικά με τον τρόπο αυτό εμφανίζεται και δίδεται η εντύπωση μιας στεγανής λειτουργίας της Περιφέρειας σε σχέση με την Τοπική Αυτοδιοίκηση.

V

Ενα άλλο θέμα που πιθανόν δημιουργεί συγχύσεις είναι ότι με τον υπό ψήφιση νόμο όχι μόνον δεν γίνεται διαχωρισμός και ξεκαθάρισμα των αρμοδιοτήτων μεταξύ Ν.Α. και Περιφερείας, αλλά αντίθετα επέρχεται σύγχυση και πιθανόν μέσα από τις ασάφειες και τον τρόπο περιγραφής των αρμοδιοτήτων της Περιφέρειας υπάρχει ακούσια ή εκούσια και αφαίρεση αρμοδιοτήτων της Ν.Α.

Αυτό φαίνεται καθαρά από μια προσεκτική ανάγνωση των αρμοδιοτήτων της Περιφέρειας και σύγκρισής τους με την μέχρι τώρα άσκηση των αρμοδιοτήτων από την Ν.Α. ή τις Κρατικές Δημόσιες Υπηρεσίες.

Δημιουργείται επίσης κίνδυνος αφαίμαξης των υπαλλήλων της Ν.Α. προς την Περιφέρεια.

VI

Τέλος γίνεται σημαντική παρέμβαση στον Ν. 2218-2240 κλπ. με την κατάργηση των επιπροπών και την δημιουργία μιας επιτροπής.

Ουσιαστικά ο Νομοθέτης επιχειρεί να μεταφυτέψει τις διατάξεις που ισχύουν στους ΟΤΑ στην Ν.Α., μια διαδικασία που δεν είναι δόκιμη αφού είναι άλλες οι ανάγκες και οι λειτουργίες των Πρωτοβάθμιων ΟΤΑ και άλλες αυτές της Ν.Α. αφού υπάρχει ανάγκη συντονισμού πολιτικών κατά τομέα σε επίπεδο Νομού μέσα στο οποίο υπάρχουν διαφορετικοί ρυθμοί ανάπτυξης και υποδομών.

Θα ήταν καλύτερα πέραν της μιας Νομαρχιακής Επιτροπής που συγκροτείται και ουσιαστικά καλείται να παίξει διεκπεραιωτικό ρόλο π.χ. διάθεση πιστώσεων, προκήρυξη διαγωνισμών και διεξαγωγή δημοπρασιών, άσκηση αγωγών κ.λ.π. να υπάρχει η δυνατότητα συγκρότησης κάποιων επιτροπών με αρμοδιότητες χάραξης πολιτικής κατά τομέα.

Οι επιτροπές αυτές θα μπορούσαν να μην είχαν την σημερινή δομή και συγκρότηση αλλά να προεδρεύονται πιθανόν από τον Νομάρχη με αντιπρόεδρο ή με πρόεδρο ένα εκ των βοηθών Νομαρχών, όπως γίνεται με την Νομαρχιακή Επιτροπή που προβλέπεται στο Νομό, και αυτό για να υπάρχει δυνατότητα συντονισμού πολιτικών σε επίπεδο Νομού.

Εν κατακλείδι θεωρώ ότι εάν δεν τύχει περαιτέρω επεξεργασίας το υπό ψήφιση Νομοσχέδιο θα δημιουργηθούν σοβαρά προβλήματα ιδιαίτερα στον Νομό μας στον τρόπο άσκησης της Δημόσιας Διοίκησης και κινδυνεύουμε να μετατραπούμε σε Επαρχία της Ερμούπολης.

ΤΟ ΑΕΡΟΔΡΟΜΙΟ ΑΠΕΙΛΕΙ ΝΑ ΤΙΝΑΞΕΙ ΣΤΟΝ ΑΕΡΑ ΤΟΝ ΤΟΥΡΙΣΜΟ

από ➡ Σελ. 1

Εντυπωσιάζει ωστόσο η αδιαφορία που επιδεικνύουν οι τουριστικοί φορείς (εκτός κι αν κουράσθηκαν να «φωνάζουν») και οι δύο αυτοδιοικήσεις, που έπρεπε να είχαν ξεσηκωθεί και να είχαν στείλει στη Δικαιοσύνη τους υπεύθυνους αφού πλέον διαπιστώνεται ότι πρόκειται περί εσκεμμένων παραλείψεων αν όχι και δολιοφθοράς.

Σύμφωνα με τις πληροφορίες πάντως ο βουλευτής κ. Αν. Καραμάριος κατέθεσε χθες στη Βουλή αίτηση προς τους αρμόδιους υπουργούς, με την οποία ζητεί την κατάθεση όλων των σχετικών με τα έργα εγγράφων, τις συμβάσεις των εργολαβιών, τις μέχρι τώρα χρηματοδοτήσεις και τις πληρωμές για να διαπιστωθεί που βρίσκεται το όλο θέμα και ποιοί ευθύνονται.

Το όλο θέμα εντυπωσιάζει και για το λόγο ότι από το «σπατόσημο» έχουν εισπραχθεί πολλά δισεκατομμύρια στο αεροδρόμιο Ρόδου, και δεν θα έπρεπε να παρουσιάζονται τόσο μεγάλες καθυστερήσεις στην εκτέλεση των έργων.

ΕΡΩΤΥΛΟΣ ΓΕΡΟΝΤΑΣ ΕΠΙΤΕΘΗΚΕ ΣΕ ΧΗΡΑ ΜΕ ΑΝΗΘΙΚΟΥΣ ΣΚΟΠΟΥΣ!

από ➡ Σελ. 1

του χωριού την πλησίασε ο δράστης με «ανήθικες διαθέσεις», όπως η ίδια η γριούλα διηγείται: «Θέλω να σε πασπατέψω», της είπε!

Η γριούλα πανικόβλητη το έβαλε στα πόδια, καλώντας ταυτόχρονα σε βοήθεια. Ομως, ο ερωτύλος-γέροντας την κυνήγησε, με σκοπό να την βιάσει. Μπροστά η γριούλα και πίσω αυτός, το κυνηγητό συνεχίστηκε μέχρι που έφτασε στην πλατεία του χωριού, καλώντας σε βοήθεια, ενώ ο δράστης εξαφανίστηκε. Εντρομη η γριούλα διηγήθηκε την περιπέτεια της με αποτέλεσμα να αναστατωθεί το χωριό και να απειληθεί «βεντέτα». Αρκεί να αναφερθεί ότι η «δ» για το περιστατικό αυτό δέχθηκε 12 τηλεφωνήματα.

ΕΠΙΧΟΡΗΓΗΣΕΙΣ 2 ΔΙΣ. «ΠΕΡΙΜΕΝΕΙ» Ο ΔΗΜΟΣ

από ➡ Σελ. 1

234,5 εκ. δρχ., από προγραμματικές συμβάσεις 1.285.875.000 δρχ. και από «λοιπές πηγές» 256 εκ. δρχ.

Πιο αναλυτικά ο Δήμος Ρόδου προϋπολογίζει να εισπράξει τις ακόλουθες επιχορηγήσεις για την χρηματοδότηση των αντίστοιχων έργων:

ΠΕΡΙΦΕΡΕΙΑΚΗ ΔΙΕΥΘΥΝΣΗ ΚΑΙ ΝΟΜΑΡΧΙΑΚΗ ΑΥΤΟΔΙΟΙΚΗΣΗ

1. Για περιμετρική οδό πόλης Ρόδου (από Π.ΕΠ) 5.000.000
2. Για λειτουργία παιδικών και βρεφονηπιακών σταθμών 120.000.000
3. Για ανακατασκευή εσωτερικού παράκτιου πεζοδρομίου από Ακτή Κανάρη έως οδό Κώ (από Νομαρχιακή Αυτοδιοίκηση) 80.000.000
205.000.000

ΚΟΙΝΟΤΙΚΑ ΤΑΜΕΙΑ - Β' Ε.Α.Π.Τ.Α.

1. Για κατασκευή έργων στην είσοδο Ρόδου - Λίνδου (ΕΑΠΤΑ) 42.500.000
2. Για αναμόρφωση οδών στα μαράσια Μητρόπολης και Αγίας Αναστασίας (ΕΑΠΤΑ) 5.000.000
3. Για κατασκευή πεζοδρόμου στην οδό Θέμελη (ΕΑΠΤΑ) 25.500.000
4. Για εργασίες ευπρεπισμού Κρητικών και συντήρηση - ανάδειξη εισόδου πόλεως (ΕΑΠΤΑ) 42.500.000
5. Για ανακατασκευή εσωτερικού παράκτιου πεζόδρομού από Ακτή Κανάρη έως οδό Κω (από πρόγραμμα ΕΤΕΡΠΣ) 20.000.000
6. Για δημιουργία γηπέδου μπάσκετ και αποδυτηρίων στην πλατεία Αγ. Ορους (από ΕΤΕΡΠΣ) 6.000.000
7. Για διαμόρφωση πλατειών Αισχύνη και Καζαντζάκη (από ΕΤΕΡΠΣ) 18.000.000
8. Για αναπλαστικές παρεμβάσεις στα μαράσια Αγ. Ιωάννη - Αγ. Αναργύρων (από ΕΤΕΡΠΣ) 50.000.000
9. Για αναπλαστικές παρεμβάσεις στα μαράσια Αγ. Νικολάου και Αγ. Γεωργίου Ανω και Κάτω (από ΕΤΕΡΠΣ) 20.000.000
10. Για δημιουργία νέας Λαϊκής Αγοράς (από LEADER) 5.000.000
234.500.000

ΠΡΟΓΡΑΜΜΑΤΙΚΕΣ ΣΥΜΒΑΣΕΙΣ

1. Με ΥΠ.ΠΟ - Τ.Α.Π.Α. για έργα ανάδειξης μνημείων Μεσαιωνικής Πόλης 453.875.000
2. Με Υ.ΠΕ.ΧΩ.ΔΕ. για την κατασκευή νέου χώρου υγειονομικής ταφής απορριμμάτων (Χ.Υ.Τ.Α.) πόλεως Ρόδου και των Ο.Τ.Α. του βορείου τριγώνου νήσου Ρόδου 50.000.000
3. Με Υ.ΠΕ.ΧΩ.ΔΕ για κατασκευή οδού προσπέλασης στο νέο Χ.Υ.Τ.Α. 5.000.000
4. Με Υ.ΠΕ.ΧΩ.ΔΕ για προμήθεια μηχανημάτων, οχημάτων και κάδων νέου Χ.Υ.Τ.Α. 400.000.000
5. Με Γ.Γ.Α για αθλητικά έργα στην πόλη (ασφαλτόστρωση και ηλεκτροφωτισμό υπαρχόντων γηπέδων μπάσκετ, δημιουργία γηπέδου μπάσκετ και αποδυτηρίων στην πλατεία Αγ. Ορους για κατασκευή γηπέδου μπάσκετ στην οδό Βεργίνας, για γήπεδο αθλοπαιδειών στην πλατεία Βρούχου, μετατροπή γηπέδου μπάσκετ του «Διαγόρα» σε κλειστό, διαμόρφωση περιβάλλοντα χώρου Κλειστού Γυμναστηρίου, δημιουργία Αθλητικού Κέντρου στο χώρο του Πανεπιστημίου, για κατασκευή κερκίδας - αποδυτηρίων στο Αθλητικό Κέντρο Καρακόνερου, ολοκλήρωση Αθλητικού Κέντρου Αγίων Αποστόλων) 274.000.000
6. Με Νομαρχιακή Αυτοδιοίκηση για αποψίλωση, καθαρισμό και διαγράμμιση τμημάτων Εθνικών και Επαρχιακών οδών 20.000.000
7. Με Λιμενικό Ταμείο για καθαρισμό χώρων Εμπορικού Λιμένος 70.000.000
8. Με υπουργείο Παιδείας για αποκατάσταση Ναυαρχείου Μεσ. Πόλης 13.000.000
1.2 85.875.000

ΔΙΑΦΟΡΕΣ ΛΟΙΠΕΣ ΕΠΙΧΟΡΗΓΗΣΕΙΣ

1. Από Υ.ΠΕ.ΧΩ.ΔΕ για Αρχαιολογικό Πάρκο Ακρόπολης Ρόδου 135.000.000
2. Διάφορες διαβιβάσεις υπέρ τρίτων 1.000.0000
3. Από Υφυπουργείο Νέας Γενιάς για δημιουργία Δημοτικού Ιατροπαιδικού Κέντρου 5.000.000
4. Από Υφυπουργείο Νέας Γενιάς για αθλητικές εγκαταστάσεις Προφήτη Ηλία 5.000.000
5. Από ΥΠΕ.ΧΩ.ΔΕ για αναπλαστικές παρεμβάσεις στο πάρκο του Ροδινιού 5.000.000
6. Από Υπουργείο Εσωτερικών Β' ετήσια δόση ειδικού επιδόματος υπαλλήλων Ο.Τ.Α. 55.000.000
7. Από Υπουργείο Αιγαίου για οργάνωση συνεδρίων 25.000.000
8. Από υπουργείο Αιγαίου για το Διεθνές Λογοτεχνικό Κέντρο 25.000.000
256.000.000

ΚΟΙΝΗ ΔΙΗΜΕΡΙΔΑ ΝΟΜΑΡΧΙΑΣ - ΤΕΔΚ

από ➡ Σελ. 1

(το «φλουρί», που αντιπροσώπευε ένα ρολόι, βρήκε ο κοινοτάρχης Σορωνής κ. Στέφ. Δημητράς).

Ο νομάρχης αναφέρθηκε ειδικότερα στον φράγμα Γαδουρά λέγοντας ότι η μελέτη βρίσκεται στο στάδιο έγκρισης (για χρηματοδότηση) από το Ταμείο Συνοχής, στο πρόγραμμα συνενώσεων μικρών κοινοτήτων που βρίσκεται σε εξέλιξη και στο νομό Δωδ/νήσου και στη διημερίδα που θα οργανωθεί (μέσα στο Μάρτιο) από την ΤΕΔΚ και τη Νομαρχιακή Αυτοδιοίκηση με θέμα την αποκέντρωση της Υγείας και της Παιδείας (είναι πιθανό την εισήγηση για την υγεία να κάνει ο συμπατριώτης μας τέως υπουργός υγείας κ. Δημ. Κρεμαστινός).

Τις απόψεις τους επί των δύο θεμάτων θα κληθούν να εκφράσουν και οι αρμόδιοι φορείς υγείας και παιδείας του νομού.

Ημερίδα για τις συνενώσεις των μικρών κοινοτήτων θα οργανώσει εξάλλου η ΤΕΔΚ λίγο ενωρίτερα ή λίγο αργότερα.

Η ΤΕΔΚ αποφάσισε ακόμα να αναλάβει πρωτοβουλίες (μετά την αποκάλυψη της «δ» ότι μηχανήματα εκατομμυρίων που διατέθηκαν σκουριάζουν σε αποθήκες) για την ίδρυση και λειτουργία χειροτεχνικού κέντρου, ιδέα που είχε εγκαταλειφθεί από τον ΕΟΜΜΕΧ και το ΕΒΕΔ, σε συνεργασία, ίσως, και με άλλους φορείς. Για την καλύτερη μελέτη του θέματος συγκρότησε επιτροπή αποτελούμενη από τους κ. Λίτσα Φτακλάκη- Κική Τσακίρη (Δήμος Ρόδου), Στέργιο Χατζηπαπάκη (ΤΕΔΚ) και Γ. Ιατρίδη, Κοινοτάρχη Καλυθιών η οποία και θα πρέπει να καταθέσει τις προτάσεις της μέσα σε διάστημα 10 ημερών.

«ΠΝΙΓΕΤΑΙ» Ο ΔΗΜΟΣ ΑΠΟ ΤΑ ΠΑΛΙΑ ΧΡΕΗ!

από ➡ Σελ. 1

από πρόστιμα επί τελών κοινοχρήστων χώρων (43.843.800 δρχ.) από τέλη διαμονής παρεπιδημούντων (93.534.200 δρχ.), από το νέο δημοτικό φόρο (32.981.700 δρχ.) κλπ.

Αναλυτικά τα χρέη προς το Δήμο από παρελθόντα έτη αναλύονται ως ακολούθως:

ΤΑΚΤΙΚΑ

Μισθώματα ακινήτων πάσης φύσεως 44.322.600
Τέλη, δικαιώματα κλπ Νεκροταφείου 248.600
Δικαιώματα εκμετάλλευσης ακτών 2.872.500
Τέλη καθαριότητας 8.139.400
Συμμετοχή κοινοτήτων στο σκουπιδότοπο 69.475.000
Τέλη κοινοχρήστων χώρων 1.199.800
Τέλη διαφημίσεων 1.525.500
Τέλη διαμονής παρεπιδημούντων 93.534.200
Τέλη ακαθαρίστων εσόδων 85.166.500
Φόρος κατανάλωσης 4% 328.093.800
Δημοτικός Φόρος Δωδεκανήσου (ΔΗ.ΦΟ.ΔΩ.) 32.981.700
Εισφορά επεκτάσεως σχεδίου πόλεως 7.600
Φόρος ακάλυπτων χώρων 271.400
Σύνολο 667.838.600

ΕΚΤΑΚΤΑ

Πρόστιμα επί δικαιωμάτων Νεκροταφείου 135.000
Πρόστιμα επί τελών κοινοχρήστων χώρων 43.843.800
Πρόστιμα επί τελών διαφημίσεων 1.878.300
Πρόστιμα επί τελών παρεπιδημούντων και εκδιδόμενων λογαριασμών Ν 1080/80 143.318.100
Πρόστιμα επί φόρου κατανάλωσης 32.610.000
Πρόστιμα επί ΔΗ.ΦΟ.ΔΩ. 33.903.300
Πρόστιμα πλανόδιων μικροπωλητών 410.000
Πρόστιμα από παραβάσεις Κανονισμού Καθαριότητας 40.680.000
Δαπάνες κατασκευής κατασταφέντων κρασπεδορείθρων και φανοστατών 5.161.800
Διάθεση τσιμεντοϊστών 1.197.800
Σύνολο 303.138.100
Γενικό Σύνολο 970.976.700

ΠΡΟΓΡΑΜΜΑ ΑΝΑΔΑΣΩΣΗΣ ΣΤΑ ΜΑΡΙΤΣΑ

από ➡ Σελ. 1

Με την ευκαιρία αυτή ο πρόεδρος της κοινότητας καλεί όλους τους κατοίκους να πάρουν μέρος στο πρόγραμμα και να φυτέψουν όλοι από ένα δέντρο.

Η εκκίνηση θα γίνει στις 10 το πρωί από το χώρο της Βιβλιοθήκης.

ΔΙΑΚΙΝΟΥΣΑΝ ΣΥΣΤΗΜΑΤΙΚΑ ΗΡΩΪΝΗ ΣΕ ΤΟΞΙΚΟΜΑΝΕΙΣ!

από ➡ Σελ. 1

ακατέργαστη κάνναβη βάρους 10 γραμμ. περίπου, 5) δέκα καρτέλες των 10 δισκίων μεθαδόνης, 6) μία ηλεκτρονική ζυγαριά ακριβείας και 7) δέκα έξι πακέτα σιγαρόχαρτα. Φυσικά όλα τα ναρκωτικά κατασχέθηκαν.

Οπως προέκυψε από την προανάκριση, τα ναρκωτικά αγόρασε για λογαριασμό τους ο Κων/νος Μάνθος τις πρωϊνές ώρες της 14ης Ιανουαρίου στην Αθήνα από άτομο, τα στοιχεία του οποίου δεν απεκάλυψαν, αντί χρηματικού ποσού 10.000 δρχ. το γραμμάριο την πρωϊνη και 2.300 δρχ. το δισκίο μεθαδόνης. Για το σκοπό αυτό ο Βασιλαράς είχε παραδώσει στον Μάνθο ως προκαταβολή χρηματικό ποσό 500.000 δρχ.

Τις μεσημβρινές ώρες της 14-1-1997 οι Μάνθος Κων/νος και Καλαθριά Ουρανία απέστειλαν μέσω Εταιρείας Ταχυμεταφοράς, από Αθήνα στη Ρόδο, το προαναφερόμενο δέμα, αναγράφοντας επ' αυτού ψεύτικα στοιχεία αποστολέα και παραλήπτη, με σκοπό την παραπλάνηση των Διωκτικών Αρχών.

Ο αρμόδιος υπάλληλος της Εταιρείας Ταχυμεταφοράς στην Αθήνα, λόγω υποψιών σχετικά με το περιεχόμενο του δέματος, το άνοιξε και αφού διαπίστωσε την ύπαρξη ναρκωτικών, το παρέδωσε στην αρμόδια Υπηρεσία των Αθηνών.

Κατόπιν εγκρίσεως του Προϊσταμένου της Εισαγγελίας Πρωτ/κών Αθηνών, οργανώθηκε επιχείρηση ελεγχόμενης μεταφοράς - παράδοσης του δέματος με αποτέλεσμα την σύλληψη του ΒΑΣΙΛΑΡΑ Αντωνίου, που παρέλαβε το δέμα.

Τις μεσημβρινές ώρες της 15-1-1997 ο ΜΑΝΘΟΣ Κων/νος κατελήφθη να κατέχει σε αποθήκη της οικίας του, που χρησιμοποιούσε ως κρύπτη ναρκωτικών: α) Είκοσι τρία (23) δισκία Μεθαδόνης, β) Δώδεκα (12) δισκία του ναρκωτικού φαρμάκου LONALGAL, γ) Εννέα (9) δισκία του ναρκωτικού φαρμάκου LEHOTANIL, δ) Επτά (7) δισκία του ναρκωτικού φαρμάκου TAVOR, ε) Πέντε (5) δισκία του ναρκωτικού φαρμάκου STEDON, στ) Ενα (1) δισκίο του ναρκωτικού φαρμάκου NORMISON και ζ) Εντός θήκης φωτογραφικού φιλμ δέκα πέντε (15) δισκία αγνώστου φαρμακευτικού παρασκευάσματος, τα οποία και κατασχέθηκαν.

Οπως προέκυψε, ο ΒΑΣΙΛΑΡΑΣ Αντώνιος στο διάστημα των τελευταίων έξι μηνών περίπου, αγόρασε στην Αθήνα μη εξακριβωθείσα ποσότητα ηρωϊνης, από άτομο τα στοιχεία του οποίου δεν αποκάλυψε, αντί αγνώστου χρηματικού ποσού ή άλλου ανταλλάγματος. Η μεταφορά και παράδοση ναρκωτικών γινόταν μέσω της ίδιας Εταιρείας Ταχυμεταφοράς.

Οι ΒΑΣΙΛΑΡΑΣ Αντώνιος και ΜΑΝΘΟΣ Κων/νος είναι γνωστοί στην Αστυνομία από προηγούμενες συλλήψεις τους. Η μεθοδολογία της δράσης τους, όσον αφορά την μη αποκάλυψη των συνεργατών τους, την συχνότητα των παραλαβών, την ποσότητα της ηρωϊνης και την ύπαρξη ζυγαριάς ακριβείας, αποδεικνύουν την εμπειρία τους στην ενασχόληση - διακίνηση ηρωϊνης σε τοξικομανείς της Ρόδου, όπως αναφέρεται στη δικογραφία.

ΘΑ ΕΠΙΒΛΗΘΕΙ ΤΕΛΟΣ ΠΕΡΙΒΑΛΛΟΝΤΟΣ ΑΠΟ

ΑΥΞΑΝΕΤΑΙ Ο ΦΟΡΟΣ ΜΕ ΤΗ ΜΕΙΩΣΗ ΤΟΥ ΕΜΒΑΔΟΥ ΠΟΥ ΑΠΑΛΛΑΣΣΕΤΑΙ

Πως θα υπολογιστεί το εισόδημα από ιδιοκατοίκηση

Μεγάλο το «χαράτσι» εφέτος για τους φορολογούμενους. Χιλιάδες ιδιοκτήτες κατοικιών, οι οποίοι μέχρι πρότινος δεν πλήρωναν φόρο για την ιδιοκατοίκηση, θα υποχθούν εφέτος για πρώτη φορά στη φορολογία αυτή και θα πληρώσουν εκτός από τον κύριο φόρο και συμπληρωματικό για ένα εισόδημα που δεν αποκτάται. Η μείωση του απαλλασσόμενου εμβαδού της κύριας κατοικίας από τα 200 στα 150 τ.μ. η οποία εφαρμόζεται για τα εισοδήματα του 1996 θα έχει ως αποτέλεσμα να αυξήσει το φορολογικό βάρος σε χιλιάδες φορολογούμενους.

Το ακαθάριστο τεκμαρτό εισόδημα από ιδιοκατοίκηση δεν υπόκειται ολόκληρο σε φόρο.

Σύμφωνα με τον φορολογικό νόμο, από το ακαθάριστο τεκμαρτό εισόδημα από ιδιοκατοίκηση της κύριας κατοικίας του φορολογούμενου απαλλάσσεται του φόρου αυτό που αναλογεί σε εμβαδόν 150 τ.μ.

Αν το εμβαδόν της ιδιοκατοικούμενης κύριας κατοικίας είναι κάτω από 150 τ.μ., η διαφορά ως τα 150, λαμβάνεται υπόψη για την απαλλαγή μιας μόνο ιδιοκατοικούμενης δευτερεύουσας κατοικίας, εξοχικής ή όχι.

Ετσι, αν ο φορολογούμενος έχει κύρια κατοικία εμβαδού 149 τ.μ. το ακαθάριστο τεκμαρτό εισόδημα αυτής της κατοικίας δεν θα υπαχθεί σε φόρο.

ΕΚΠΤΩΣΗ ΔΑΠΑΝΩΝ

Από το ακαθάριστο εισόδημα από ιδιοκατοίκηση, είτε αυτό αφορά κύρια ή δευτερεύουσα κατοικία εξοχική ή όχι, αφαιρούνται ορισμένες δαπάνες. Ετσι αφαιρείται ποσοστό:

• 10% χωρίς δικαιολογητικά για αποσβέσεις, το οποίο υπολογίζεται στο ακαθάριστο τεκμαρτό εισόδημα και

• ποσοστό 15% για ασφάλιστρα κάθε μορφής, για έξοδα επισκευής και συντήρησης, καθώς και για την αμοιβή δικηγόρου για δίκες με διαφορές απόδοσης του μισθίου ή καθορισμού του μισθώματος. Το ποσοστό αυτό υπολογίζεται στο σύνολο των εξόδων αυτών, γι' αυτό ο φορολογούμενος θα πρέπει να συνυποβάλει με τη φορολογική του δήλωση όλα τα νόμιμα δικαιολογητιά των δαπανών. Αν οι δαπάνες επισκευής και συντήρησης αφορούν κοινόχρηστους χώρους της οικοδομής, θα αφαιρεθούν από το ακαθάριστο τεκμαρτό εισόδημα ιδιοκατοίκησης σε ποσοστό 15%, αφού προηγουμένως επιμερισθούν στους ιδιοκτήτες από τον διαχειριστή της πολυκατοικίας με βάση τα χιλιοστά του κάθε διαμερίσματος. Και σε αυτή την περίπτωση θα πρέπει να συνυποβληθούν με τη φορολογική δήλωση τα δικαιολογητικά των δαπανών. Με την έκπτωση των πιο πάνω δαπανών από το ακαθάριστο τεκμαρτό εισόδημα, προκύπτει το καθαρό τεκμαρτό εισόδημα, το οποίο αθροίζεται με τα άλλα εισοδήματα του φορολογούμενου και υπόκειται σε φόρο.

Αν η κύρια κατοικία έχει εμβαδόν 165 τ.μ. σε φόρο θα υπαχθεί το ακαθάριστο τεκμαρτό εισόδημα που αναλογεί στα 15 τ.μ. Αν όμως έχει και μία εξοχική κατοικία 40 τ.μ., τότε σε φόρο θα υπαχθεί το τεκμαρτό εισόδημα της κύριας κατοικίας που αναλογεί στα 15μ. καθώς και το ακαθάριστο τεκμαρτό εισόδημα της εξοχικής κατοικίας.

Αν ο φορολογούμενος έχει και άλλη δευτερεύουσα κατοικία, εξοχική ή όχι, το ακαθάριστο τεκμαρτό εισόδημα που αναλογεί στο εμβαδόν αυτής της κατοικίας θα υπαχθεί ολόκληρο σε φόρο.

Αν στην ιδιοκατοικούμενη κύρια κατοικία ή την ιδιοκατοικούμενη πρώτη δευτερεύουσα κατοικία υπάρχει συνιδιοκτησία μεταξύ των συζύγων, το συνολικό ποσό που απαλλάσσεται αφαιρείται αναλογικά από το ακαθάριστο τεκμαρτό εισόδημα του καθενός, με βάση το ποσοστό συνιδιοκτησίας τους.

Αν δηλαδή, για παράδειγμα, κύρια ιδιοκατοικούμενη κατοικία έχει εμβαδόν 180 τ.μ. και σε αυτή υπάρχει συνιδιοκτησια μεταξύ των συζύγων, κατά ποσοστό 50%, τότε για κάθε σύζυγο θα υπολογισθεί εισόδημα για εμβαδόν: 180:2=90-75=15 τ.μ.

ΥΠΟΛΟΓΙΣΜΟΣ ΑΞΙΑΣ ΤΩΝ ΚΑΤΟΙΚΙΩΝ

Οι φορολογούμενοι που ιδιοκατοικούν σε κύρια κατοικία ή κύρια και δευτερεύουσα πάνω από 150 τ.μ. θα πρέπει, εκτός των άλλων εντύπων, να συμπληρώσουν και το έντυπο Ε8, το οποίο θα πρέπει να το πάρουν από τις κατά τόπους εφορίες, διότι αυτό δεν στέλνεται μαζί με τα άλλα έντυπα. Στο έντυπο αυτό θα συμπληρώσουν ορισμένες ενδείξεις για τον υπολογισμό της αξίας των κατοικιών που ιδιοχρησιμοποιούν. Οι αξίες αυτές προσδιορίζονται ως εξής:

● Αν η κατοικία βρίσκεται σε περιοχή όπου ισχύει το αντικειμενικό σύστημα, ο προσδιορισμός της αξίας της θα γίνει με βάση την τιμή ζώνης και το εμβαδόν της. Το γινόμενο αυτό θα αυξομειωθεί στη συνέχεια με ορισμένους συντελεστές, όπως τον συντελεστή ορόφου, κ.α. Για τον υπολογισμό της αντικειμενικής αξίας της κατοικίας θα χρησιμοποιούν τις νέες τιμές ζώνης που ισχύουν από τον Οκτώβριο του 1995.

● Αν η κατοικία βρίσκεται σε περιοχή που δεν ισχύει το αντικειμενικό σύστημα, για τον προσδιορισμό της πραγματικής αξίας της θα ληφθούν υπόψη τα στοιχεία μεταβίβασης παρομοίων ακινήτων, που προκύπτουν από συμβόλαια μεταβίβασης ή από εκτιμήσεις που έχουν γίνει για τον υπολογισμό του φόρου κληρονομιών, δωρεών κ.λ.π. Αν δεν υπάρχουν τέτοια στοιχεία, ο φορολογούμενος θα προσδιορίσει την πραγματική αξία της κατοικίας, με όποιο τρόπο βρίσκει πρόσφορο.

ΠΡΟΣΔΙΟΡΙΣΜΟΣ ΠΡΑΓΜΑΤΙΚΟΥ ΕΙΣΟΔΗΜΑΤΟΣ

Για τον προσδιορισμό του τεκμαρτού εισοδήματος από ιδιοκατοίκηση, χρησιμοποιείται η ίδια διαδικασία με την οποία προσδιορίζεται το πραγματικό εισόδημα από εκμίσθωση ακινήτων.

Ετσι, για τον υπολογισμό του γίνεται σύγκριση της ιδιοκατοικούμενης κατοικίας με άλλες κατοικίες που εκμισθώνονται και βρίσκονται σε παρόμοιες συνθήκες.

Αν η ιδιοκατοικούμενη κύρια ή δευτερεύουσα κατοικία βρίσκεται σε περιοχή όπου ισχύει το αντικειμενικό σύστημα, το τεκμαρτό εισόδημα που προκύπτει από τη σύγκριση, δε μπορεί να είναι μεγαλύτερο από το ποσοστό 5% της αντικειμενικής αξίας της κατοικίας και μικρότερο από το 3,5% αυτής της αξίας.

Στην πράξη για τον προσδιορισμό του τεκμαρτού εισοδήματος σε αυτές τις περιπτώσεις, λαμβάνεται το ποσοστό 3,5% στην αντικειμενική αξία. Αν η κύρια ή δευτερεύουσα κατοικία βρίσκεται σε περιοχή που δεν ισχύει το αντικειμενικό σύστημα προσδιορισμού της αξίας των ακινήτων, τότε το ακαθάριστο τεκμαρτό εισόδημα δεν μπορεί να είναι ανώτερο του 4% της πραγματικής αξίας της οικοδομής, κατά τον χρόνο φορολογίας.

Η αντικειμενική ή πραγματική αξία της ιδιοκατοικούμενης κατοικίας για τον υπολογισμό του τεκμαρτού εισοδήματος, προσδιορίζεται, αναθεωρείται δηλαδή κάθε τρία χρόνια, με έτος βάσης, το οικονομικό έτος 1992, δηλαδή χρήση 1/7-31/12/91.

Το τεκμαρτό εισόδημα μιας ή περισσοτέρων εξοχικών κατοικιών, υπολογίζεται για τρεις μήνες. Ετσι για παράδειγμα, αν υποτεθεί ότι φορολογούμενος έχει, εκτός από την κύρια κατοικία και εξοχική, πραγματικής αξίας 20 εκατ. δρχ., το ακαθάριστο τεκμαρτό εισόδημα της θα είναι:
20.000.000Χ4%Χ3/12=200.000.

ΔΗΛΩΣΕΙΣ ΠΑΠΑΝΤΩΝΙΟΥ ΣΤΗ ΒΟΥΛΗ

Ημερομηνία λήξης στα αντικειμενικά κριτήρια

ΣΤΟ 1% ΤΟΥ ΕΘΝΙΚΟΥ ΕΙΣΟΔΗΜΑΤΟΣ ΑΝΕΡΧΟΝΤΑΙ ΤΑ ΕΣΟΔΑ ΑΠΟ ΤΗΝ ΚΑΤΑΡΓΗΣΗ ΤΩΝ ΦΟΡΟΑΠΑΛΛΑΓΩΝ ΠΟΥ ΙΣΧΥΟΥΝ

Στην αναθεώρηση των κινήτρων του αναπτυξιακού νόμου μέσα στο α' εξάμηνο του '97 θα προχωρήσει η κυβέρνηση καθώς εκτιμά ότι πολλές επιχορηγήσεις είναι υπερβολικές, δήλωσε χθες στην Επιτροπή Οικονομικών ο κ. Γ. Παπαντωνίου. Ο υπουργός δεσμεύθηκε να εξετάσει όσες φοροαπαλλαγές παραμένουν και πρόσθεσε ότι από την κατάργησή τους τα έσοδα είναι ιδιαιτέρως σημαντικά και αντιστοιχούν στο 1% του εθνικού εισοδήματος. Επιπροσθέτως ο κ. Παπαντωνίου, για επιμέρους θέματα δήλωσε ότι:

ΜΗΧΑΝΟΡΓΑΝΩΣΗ

• Τα αντικειμενικά κριτήρια, σύστημα ιστορικά αναγκαίο, πάσχουν και θα αντικατασταθούν στην παρούσα κυβερνητική θητεία αλλά όχι πριν ολοκληρωθεί η μηχανοργάνωση του υπουργείου. Το τελευταίο αυτό, το χαρακτήρισε ζήτημα επιβίωσης και προειδοποίησε ότι αν δεν εισαχθεί η μηχανοργάνωση το υπουργείο θα καταρρεύσει.

• Η αγορά απορρόφησε τη φορολόγηση των τόκων των κρατικών τίτλων με 7,5% αντί 15% η οποία προκρίθηκε επειδή τα ελλείμματα του Δημοσίου παραμένουν υψηλά και πρέπει να διατηρηθεί η ελκυστικότητα των τίτλων. Υπάρχει, πρόσθεσε, αντιπληθωριστική τάση στην ελληνική οικονομία που οδηγεί σε μείωση των επιτοκίων των εντόκων γραμματίων του Δημοσίου.

ΤΡΑΠΕΖΕΣ

• Ηρθε καιρός το κράτος «να απλώσει το χέρι του στα μεγάλα κέρδη των Τραπεζών που μερικές φορές είναι υπερβολικά» και σε νέες δραστηριότητες π.χ. παράγωγα.

• Οσο λάθος ήταν η εισαγωγή του ΦΑΠ άλλο τόσο δίκαιη και αποτελεσματική ήταν η φορολόγηση της μεγάλης ακίνητης περιουσίας.

• Με την κατάργηση των φοροαπαλλαγών επιτυγχάνουμε την αύξηση των άμεσων φόρων χωρίς να πειράξουμε τους συντελεστές οι οποίοι σε διαφορετική περίπτωση θα ανέβαιναν από 10% - 15%.



Γ. Παπαντωνίου

Από την πλευρά του ο κ. Γ. Δρυς διευκρίνησε πως η εκκαθάριση των δηλώσεων θα γίνει φέτος σε διαδοχικές φάσεις. Θα προηγηθεί η εκκαθάριση των δηλώσεων εισοδήματος από το ΚΕΠΥΟ και θα ακολουθήσει ο υπολογισμός του φόρου ακίνητης περιουσίας.

ΠΑΡΑΔΕΙΓΜΑΤΑ

Ας δούμε με μερικά παραδείγματα πως προσδιορίζεται το τεκμαρτό εισόδημα από ιδιοκατοίκηση, ύστερα από τις πρόσφατες μεταβολές που έγιναν και ισχύουν για τα εισοδήματα του 1996.

1. Εστω φορολογούμενος κατοικεί σε ιδιόκτητη κατοικία εμβαδού 180 τ.μ. της οποίας η αντικειμενική αξία έχει προσδιοριστεί σε 45.000.000 δρχ.

Ο φορολογούμενος με βάση τα όσα ίσχυαν δεν πλήρωνε σε φόρο για το τεκμαρτό εισόδημα της ιδιοκατοίκησης.

Εφέτος, για πρώτη φορά, θα φορολογηθεί για το εισόδημα αυτό. Σε φόρο θα υπαχθεί το τεκμαρτό εισόδημα που αναλογεί στα 30 τ.μ., το οποίο θα υπολογιστεί ως εξής:

• Ακαθάριστο τεκμαρτό εισόδημα:
45.000.000Χ3,5%Χ30/180-262.500

• Καθαρό τεκμαρτό εισόδημα: 262.500-(262.500Χ10%)=236.250

2. Εστω φορολογούμενος κατοικεί σε ιδιόκτητη κύρια κατοικία εμβαδού 170 τ.μ. αντικειμενικής αξίας 40.000.000 και ακόμη χρησιμοποιεί ιδιόκτητη εξοχική κατοικία εμβαδού 70 τ.μ. πραγματικής αξίας 20.000.000 δρχ. Ο φορολογούμενος πραγματοποίησε το 1996 έξοδα επισκευής και συντήρησης της εξοχικής κατοικίας 300.000 δρχ.

Το συνολικό τεκμαρτό εισόδημά του θα προσδιοριστεί ως εξής:

• Τεκμαρτό εισόδημα κύριας κατοικίας:
4.000.000Χ3,5%Χ20/170=164.705

• Τεκμαρτό εισόδημα εξοχικής κατοικίας:
20.000.000Χ4%Χ3/12=200.000

• Συνολικό καθαρό τεκμαρτό εισόδημα: (164.705+200.000)-[(164.705+200.000)]Χ10%]=328.235

• Από το εισόδημα αυτό θα αφαιρεθεί το 15% των εξόδων επισκευής και συντήρησης, δηλαδή ποσό:
300.000Χ15%=45.000

Οπότε καθαρό τεκμαρτό εισόδημα: 328.235-45.000=283.235

3. Εστω σύζυγοι κατοικούν σε ιδιόκτητη κύρια κατοικία εμβαδού 200 τ.μ. στην οποία είναι συγκύριοι σε ποσοστό 50% ο καθένας. Η αντικειμενική αξία της κύριας κατοικίας είναι 50.000.000 δρχ. Το τεκμαρτό εισόδημα κάθε συζύγου θα υπολογισθεί ως εξής:

• Εμβαδόν: 200:2=100-75=25 τ.μ.

• Τεκμαρτό ακαθάριστο εισόδημα κάθε συζύγου:50.000.000 Χ3,5% Χ 25 /200 = 218.750

• Καθαρό τεκμαρτό εισόδημα κάθε συζύγου: 218.750-(218.750Χ10%)=196.875.

Σημείωση: Το ακαθάριστο τεκμαρτό εισόδημα από ιδιοκατοίκηση υπόκειται και σε συμπληρωματικό φόρο με ποσοστό 3%. Αν η επιφάνεια της ιδιοκατοικούμενης κύριας κατοικίας υπερβαίνει τα 300 τ.μ., το ακαθάριστο τεκμαρτό εισόδημα υπόκειται σε συμπληρωματικό φόρο με συντελεστή 6%.

ΠΟΛΙΤΙΣΤΙΚΟΝ ΙΔΡΥΜΑ ΔΩΔΕΚΑΝΗΣΟΥ
«ΚΛΕΟΒΟΥΛΟΣ Ο ΛΙΝΔΙΟΣ»
(ΜΝΗΜΗ ΓΕΩΡΓΙΟΥ ΚΑΙ ΧΡΥΣΑΝΘΗΣ ΠΑΠΑΪΩΑΝΝΟΥ ΖΙΓΔΗ)
ΙΣΤΟΡΙΑ ΤΟΥ ΣΥΝΤΑΓΜΑΤΟΣ ΔΩΔΕΚΑΝΗΣΙΩΝ ΕΘΕΛΟΝΤΩΝ
υπό
ΜΑΡΚΟΥ Π. ΚΛΑΔΑΚΗ
ΟΡΓΑΝΩΤΟΥ ΚΑΙ ΠΡΩΤΟΥ ΔΙΟΙΚΗΤΟΥ ΤΟΥ ΣΥΝΤΑΓΜΑΤΟΣ



ΕΠΙΜΕΛΗΤΗΣ ΥΛΗΣ:
ΦΩΤΕΙΝΟΣ Π. ΚΛΑΔΑΚΗΣ
ΑΘΗΝΑ 1996

ΕΣΥ ΘΑ ΜΕΙΝΕΙΣ ΠΙΣΩ;
ΤΩΡΑ
ΧΩΡΙΣ ΤΟΚΟ

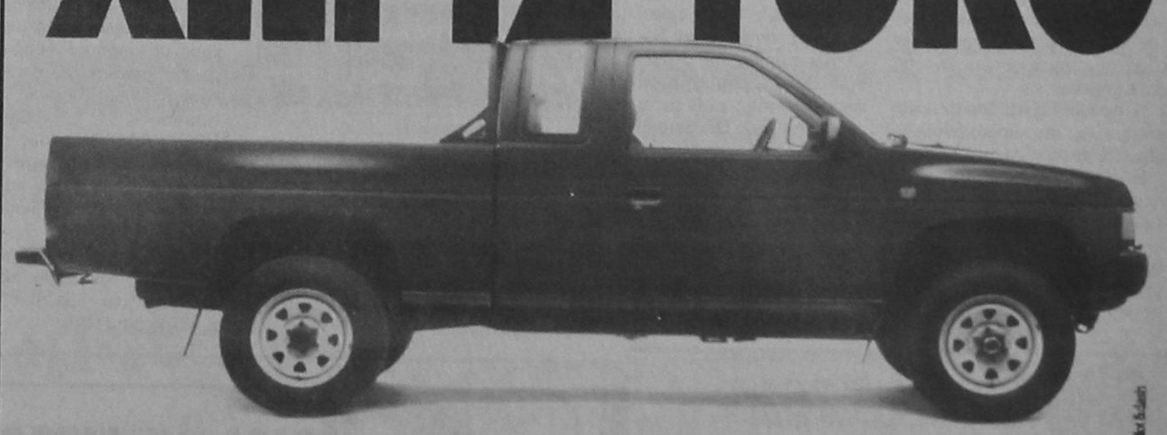

• ΜΕ ΠΡΟΚΑΤΑΒΟΛΗ "ΣΤΑ ΜΕΤΡΑ ΣΟΥ"
• ΚΑΙ ΤΗΝ ΚΑΛΥΤΕΡΗ ΤΙΜΗ ΤΗΣ ΑΓΟΡΑΣ

Τώρα NISSAN DIESEL. Γιατί έχεις ΕΥΚΟΛΙΑ NISSAN με την πιο μικρή προκαταβολή και 12 άτοκες δόσεις... ΤΙΜΕΣ NISSAN που δε συγκρίνονται, **με κέρδος μέχρι 500.000 δραχμές...** ΔΥΝΑΜΗ NISSAN 4x2 και 4x4 με "καθαρό", οικονομικό κινητήρα 2500 cc... ΑΝΤΟΧΗ NISSAN με τετραπλές δοκούς ενίσχυσης στο σασί και δυνατότητα φόρτωσης 1 τόνου και... ΑΞΙΟΠΙΣΤΙΑ NISSAN με 3 χρόνια εγγύηση για μηχανή και χρώμα και 6 χρόνια εγγύηση για διάτρηση από σκουριά... ΠΟΛΥΤΕΛΕΙΑ NISSAN με καμπίνα λιμουζίνας... Τώρα τα έχεις όλα για να πας μπροστά. Απόκτησε λοιπόν το "θηρίο" και μη μένεις πίσω. Ελα τώρα στη NISSAN!

ΑΛΛΗ ΔΥΝΑΜΗ
NISSAN DIESEL NISSAN
ΑΠΟΚΛΕΙΣΤΙΚΟΙ ΑΝΤΙΠΡΟΣΩΠΟΙ:
Σ. ΠΑΡΑΣΚΕΥΑΣ & ΥΙΟΣ ΕΠΕ
Αυστραλίας 7- ΡΟΔΟΣ - Τηλ. 79200, 79201, 79202 FAX: 36045

δσπορ

Επιμέλεια Στάθης Φαρμακίδης
Τάσος Κώστας

Συνεργάτες
Ρασήτ Μαρασλής
Γιώργος Παγιωτέλλης
Γιώργος Πάττας
Γιώργος Αναγνώστου

Γ' ΕΘΝΙΚΗ

«Χαμός» με τις διαιτησίες

Ανω κάτω έχει γίνει ο χώρος της Γ' Εθνικής με τα προβλήματα που δημιουργούνται κάθε αγωνιστική από τα λάθη των διαιτητών. Χαρακτηριστικό είναι το προχθεσινό περιστατικό.

Ο μεγαλομέτοχος της ΠΑΕ Παναιγιάλειος, Πέτρος Παλαιολογόπουλος, αργά το απόγευμα προχώρησε σε καταγγελία κατά του διαιτητή Μονέου από τον Πειραιά, ύστερα από τα όσα έγιναν στο ματς Παναιγιάλειου - Αγ. Νικολάου.

Ο κ. Παλαιολογόπουλος ανέφερε σε ραδιοφωνικό σταθμό του Αιγίου: «Ο κ. Μονέος ζήτησε 800.000 δρχ. από την ΠΑΕ Παναιγιάλειος, για να σφυρίξει υπέρ μας, δεν τα πήρε και γι' αυτό έκανε αυτά που έκανε. Εχω καταγράψει τη συνομιλία μας σε κασέτα. Ο άνθρωπος είναι επαγγελματίας του εγκλήματος» τόνισε χαρακτηριστικά ο κ. Παλαιολογόπουλος και αυτό που απομένει, ύστερα από τα παραπάνω, είναι να δημοσιοποιήσει προς κάθε αρμόδια αρχή το περιεχόμενο της κασέτας την οποία κατέχει.

Θέση στο σοβαρό αυτό θέμα πήρε και ο πρόεδρος της ΕΠΑΕ κ. Δέδες που καταφέρθηκε κυρίως εναντίον της Επιτροπής Ορισμού Διαιτητών.

Ο κ. Δέδες, έκανε παραπονα, ιδιαίτερα, για τις διαιτησίες των αγώνων της Γ'Εθνικής. Στο Πρωτάθλημα αυτό δεν υπάρχουν οι κάμερες των τηλεοπτικών καναλιών, και γίνονται εγκλήματα.

Συνέστησε στην Επιτροπή να προσέχουν πάρα πολύ και να μην περιορίζονται στο να βάζουν στην κληρωτίδα, μόνο τέσσερις επόπτες για να βγουν οι δύο, επειδή ο κανονισμός αναφέρει ότι πρέπει να γίνει κλήρωση μεταξύ, τουλάχιστον, τεσσάρων εποπτών, αλλά να μπουν περισσότεροι προκειμένου έτσι να επιτευχθεί η διαφάνεια που όλοι ζητάνε».

Επίσης, τους τόνισε να βάζουν επόπτες και από μακρινές περιοχές, χωρίς να σκέφτονται αν μια ομάδα θα κληθεί να πληρώσει 20.000 δρχ. παραπάνω, ως οδοιπορικά.

Τα παραπάνω είπε ο κ. Δέδες στα μέλη της Επιτροπής Ορισμού Διαιτητών, ύστερα από καταγγελίες και παράπονα παραγόντων ότι έχει μπει ο ίδιος άνθρωπος επόπτης γραμμών σε τρία παιχνίδια της ίδιας ομάδας, στο Πρωτάθλημα της Γ' Εθνικής.

Αιγάλεω εναντίον Μιχαλάκη

Ασχημο απόγευμα πέρασε προχθές ο Ρόδιος Διαιτητής Παντελής Μιχαλάκης που σφύριξε την συνάντηση Αιγάλεω - Πάτρα 1-1. Στο τελευταίο λεπτό οι γηπεδούχοι ζήτησαν πέναλτι που όπως υποστηρίζουν ήταν ολοκάθαρο.

Η άρνηση του Μιχαλάκη να σφυρίξει την εσχάτη των ποινών ξεσήκωσε θύελλα διαμαρτυριών και ο διαιτητής αναγκάστηκε ν' αποβάλει τον Παπαγεωργίου.

Με το σφύριγμα της λήξης έγινε χαμός. Παράγοντες και φίλαθλοι του Αιγάλεω όρμησαν στον αγωνιστικό χώρο κυνηγώντας τον διαιτητή. Η ασυνομία έκανε ηρωικές προσπάθειες για να τον προστατέψει. Οταν το διαιτητικό τριο (Μιχαλάκη - Παπανικολάου - Ανάστασου) κατευθύνθηκαν προς τ' αποδυτήρια, δέχτηκαν «βροχή» από πλαστικά μπουκάλια και αναγκάστικαν να γυρίσουν στο κέντρο του γηπέδου. Εμειναν εκεί μισή ώρα, και με την βοήθεια «Ζητάδων» πήγαν στ' αποδυτήρια δεχόμενοι και πάλι αρκετά αντικείμενα.

Φαγώθηκε ο Αθανασίου

Η Επιτροπή Διαιτησίας αποφάσισε να θέσει εκτός εθνικών κατηγοριών τον Πειραιώτη διαιτητή Αθανασίου. Οσοι διαθέτουν καλή μνήμη θα θυμούνται ότι είναι αυτός που στάθηκε αφορμή για το επεισόδιο στο περίφημο Ροδίτικο ντέρμπι Ιάλυσος - Ενωση, όπου και ήταν διαιτητής. Ο Αθανασίου μέχρι χθες ήταν διαιτητής Γ' Εθνικής και επόπτης Α' Εθνικής.

Τρίτο μάτι

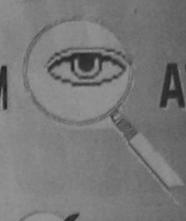

• Ο Κυρ Μιχάλης της Ενωσης άνοιξε προχθές το στόμα του, αλλά ευτυχώς για ορισμένους δεν είπε πολλά.

• Εχουν δει τόσα τα μάτια του που έτσι και αποφασίσει να μιλήσει αρκετοί θα ψάχνουν μέρος να κρυφτούν.

• Ο ψηλός παρατηρητής στο ντέρμπι της Κω. Μάλλον για την κοπή της πίτας πάει. Να δούμε σε ποιόν θα πέσει το φλουρί...

• Η Ενωση πάντως ψήνει παίκτες για μεταγραφή. Θα τους ψήσει;

Ηλιας. Κ.

Λύση «θρύλου» ή διάλυση...

Στα επίσημα χείλη της ΠΑΕ Ολυμπιακός κρέμεται πλέον η Ενωση.

Η αδιαφορία των Ροδίων για την ομάδα της πόλης μας σε συνδυασμό με την διοικητική- οικονομική και αγωνιστική κατάσταση που υπάρχει αυτή την στιγμή στην ομάδα την οδηγούν σε διάλυση και μόνη λύση που διαφαίνεται (δυστυχώς) είναι το «άρμα» του Ολυμπιακού.

Ο πρόεδρος της Ενωσης Μιχάλης Κόκκινος ενδέχεται να συναντηθεί εντός των ημερών με τον θωμά Μητρόπουλο για να ξακαθαρίσει η κατάσταση.

Ο ίδιος είναι επιφυλακτικός.

«Κανείς δεν μπορεί να πει με σιγουριά τι και πως σκέφτονται οι άνθρωποι του Ολυμπιακού.

✓Η ΕΝΩΣΗ «ΚΡΕΜΕΤΑΙ» ΑΠ' ΤΗΝ ΑΠΟΦΑΣΗ ΤΟΥ ΟΛΥΜΠΙΑΚΟΥ. ΑΝ ΕΙΝΑΙ ΑΡΝΗΤΙΚΗ ΟΔΕΥΕΙ ΠΡΟΣ ΔΙΑΛΥΣΗ.
✓ΕΠΙΦΥΛΑΚΤΙΚΟΣ Ο ΚΟΚΚΙΝΟΣ, ΤΑΣΗ ΦΥΓΗΣ, ΑΠ' ΤΟΥΣ ΠΑΙΚΤΕΣ

Ομως αν η απάντηση τους είναι αρνητική τότε δυστυχώς η ομάδα οδηγείται σε διάλυση.

Εγω και ο περισσότερος κόσμος έχει κουραστεί.

Δεν υπάρχει ενδιαφέρον για την ομάδα.

Εύχομαι όλα να πάνε καλά γιατί είναι κρίμα».

Το κλίμα στην ομάδα είναι κακό αφού όλοι οι παίκτες αγωνιούν για το μέλλον τους. Ηδη οι περισσότεροι έχουν εκφράσει τάση φυγής και σκέφτονται την λύση του συμβολαίου τους με την Ενωση ενώ υπάρχει και το ακραίο «όπλο» που είναι η προσφυγή.

Βέβαια όλοι περιμένουν την απάντηση του Ολυμπιακού που αναμένεται μέχρι τέλος του μήνα.

• Στον αγωνιστικό τομέα τώρα η προχθεσινή ισοπαλία με τον Εργοτέλη έφερε την Ενωση σε δυσχερή θέση.

Την Κυριακή πάντως εναντίον της Κέρκυρας επιστρέφουν τέσσερις παίκτες ενώ θ' απουσιάσει ένας.

Επιστρέφουν οι Χ"σταμάτης, Καραβόλιας, Χαραλάμπους και Βρύζας που ήταν τιμωρημένοι ενώ θα λείψει ο Μαλλιάκας που συμπλήρωσε τρεις κίτρινες.



ΠΟΔΗΛΑΤΑΣΙΑ

Ο καιρός εμπόδιο στην Αθήνα

Στο πρώτο στάδιο της προετομασίας βρίσκεται ήδη η Εθνική ομάδα πίστας ενόψει των αγωνιστικών υποχρεώσεων της χρονιάς (1997).

Οι εννέα διεθνείς ποδηλάτες (Γεωργαλής, Βασιλόπουλος, **Χειμωνέτος**, Αγγελίδης, **Πολίτης**, Μπάρκας, Σκούμπας, Βασιλείου, Λέκκας) συμμετέχουν στις καθημερινές προπονήσεις, που γίνονται υπό την καθοδήγηση του ομοσπονδιακού τεχνικού Γιάννη Καρυπίδη και οι οποίες περιλαμβάνουν ασκήσεις φυσικής κατάστασης με βάρη και ποδηλασία δρόμου.

Το μοναδικό πρόβλημα της Εθνικής εντοπίζεται στον τραυματισμό του Ρόδιου Νεκτάριου Πολίτη στο γόνατο, γεγονός που έχει υποχρεώσει τον διεθνή πιστέρ να υποβάλλεται σε θεραπευτική αγωγή.

Ο προπονητής Γιάννης Καρυπίδης μιλώντας, για την προετομασία των διεθνών, υποστήριξε ότι: «Η προετομασία της Εθνικής γίνεται κατά τον καλύτερο δυνατό τρόπο, αν και οι καιρικές συνθήκες δεν μας βοηθούν καθόλου, λόγω των βροχοπτώσεων, που δυσκολεύουν τη σωστή διεξαγωγή των προπονήσεων. Το ιδανικό για τους αθλητές μας θα ήταν να ταξιδέψουμε σε μια χώρα που έχει θερμό κλίμα αυτή την εποχή, ώστε να μας δοθεί η ευκαιρία να κάνουμε μια άψογη προετομασία, η οποία θα έβαζε τις βάσεις για μια ακόμη καλύτερη εκπροσώπηση της ομάδας στις διεθνείς διοργανώσεις. Το πρόβλημα όμως είναι ότι η ομοσπονδία (ΕΟΠ) δεν έχει αυτή τη στιγμή την οικονομική ευχέρεια να χρηματοδοτήσει ένα τέτοιο πρόγραμμα προετοιμασίας».

Οι αγωνιστικές υποχρεώσεις των διεθνών πιστέρ ξεκινούν τον Μάιο στο Κάλι της Κολομβίας, όπου θα διεξαχθούν οι πρώτοι αγώνες του Παγκόσμιου Κυπέλλου.

Η Εθνική μας σίγουρα έχει τον χρόνο για να προετοιμαστεί καταλληλα τόσο γι' αυτούς τους αγώνες, όσο και για τις υπόλοιπες διεθνείς διοργανώσεις του '97 και ο Καρυπίδης, εντοπίζοντας τους πρωταρχικούς στόχους της ομάδας, κατέληξε λέγοντας: «Στους πρώτους διεθνείς αγώνες της Κολομβίας στοχεύουμε στην καλύτερη δύνατή εμφάνιση, σε συνδυασμό με τη διεκδίκηση μιας θέσης μέσα στις τρείς ή πέντε πρώτες της διοργάνωσης».

• Σημαντικό γεγονός για την Εθνική μας ομάδα πίστας αποτελεί η ένταξη του ολυμπιακού σπριντ και του κέριν στο πρόγραμμα των Ολυμπιακών Αγώνων του Σίνδεϊ, μετά από πρόταση της Παγκόσμιας Ομοσπονδίας Ποδηλασίας και της διοργανώτριας Αυστραλίας, που έγινε δεκτή από τη ΔΟΕ.

Νέο αγώνισμα της ποδηλασίας πίστας στην Ολυμπιάδα του 2000 θα είναι και τα 500 μ. ταχύτητας γυναικών.

Τραυματίστηκε στο γόνατο ο Νεκτάριος Πολίτης

ΙΑΛΥΣΟΣ

Μιλάει με Μουστακίδη

Ο ένας βαθμός που απέχει ο Ιάλυσος από την 2η προνομιούχο θέση αποτελεί ένα σοβαρό λόγο για πανηγυρισμούς όμως ο Γιάννης Γκαϊτατζής ζητάει «άμεση προσγείωση». «Μπορεί να νικήσαμε στην Χίο, όμως εάν δεν εκμεταλλευτούμε την έδρα μας την Κυριακή, όλα θα πάνε χαμένα.

Η προσοχή μας λοιπόν είναι στραμμένη στο πολύ δύσκολο παιχνίδι με τον Παναιγιάλειο».

Η πρόκληση που ακούει στο όνομα «επιστροφή στην Β' Εθνική» αναγκάζει διοίκηση και προπονητή να σκεφτούν σοβαρά την ενίσχυση της ομάδας στις μεταγραφές του Ιανουαρίου. Μπορεί τα οικονομικά να μην είναι στην καλύτερη κατάσταση, όμως μπροστά στο όνειρο, χαλάλι τα χρήματα.

Ο Γκαϊτατζής έχει δηλώσει ότι «ο Ιάλυσος χρειάζεται ακόμη ένα σέντερ φορ». Σύμφωνα με πληροφορίες έχουν γίνει κάποιες επαφές με τον Σάκη Μουστακίδη που ανήκει στην Δόξα Δράμας, αλλά έγινε γνωστός με την μεταγραφή του στον Ολυμπιακό επί εποχής Κοσκωτά.

Ο παίκτης αντιμετωπίζει οικονομικά προβλήματα με την τωρινή του ομάδα και έχει καταθέσει προσφυγή για να μείνει ελεύθερος.

Στην πρώτη κρούση που του έγινε ζητήσε 10 εκ. δρχ. για συμβόλαιο ενός έτους, ποσό που φυσικά αδυνατεί να δώσει ο Ιάλυσος.

Μετά απο διαπραγματεύσεις οι δύο πλευρές βρίσκονται κοντά σε συμφωνία που αφορά συνεργασία μέχρι το τέλος του φετινού πρωταθλήματος. Πάντως όλα θα ξεκαθαρίσουν μετά το παιχνίδι της Κυριακής καθώς η διοίκηση περιμένει και νέα νίκη, αλλά και ενίσχυση από την προσέλευση των φιλάθλων.

«Προσγείωση» ζήτησε ο Γκαϊτατζής

ΑΥΞΗΣΗ Μ.Κ.

«Η ΠΑΕ ΙΑΛΥΣΟΣ ανακοινώνει ότι αποφάσισε την αύξηση του μετοχικού της κεφαλαίου κατά 80.000.000 δρχ κατά την οποίαν παρέχεται το δικαίωμα προτίμησης μετοχών στους παλιούς μετόχους σε ποσοστό ανάλογο με τις μετοχές που κατέχουν.

Κατόπιν αυτού ΠΡΟΣΚΑΛΟΥΜΕ τους παλιούς μετόχους να αγοράσουν τις μετοχές που δικαιούνται μέχρι τις 11-2-1997 από τα γραφεία της εταιρείας».

Η παραπάνω ανακοίνωση αφορά κυρίως τον Δήμο Ιαλυσού και τα 80 εκ. δρχ. που θα δώσει φέτος στην ΠΑΕ.

ΑΡΧΙΣΕ Η ΑΝΤΙΣΤΡΟΦΗ ΜΕΤΡΗΣΗ ΓΙΑ ΤΟΝ 30 ΔΙΕΘΝΗ ΓΥΡΟ ΡΟΔΟΥ

Η Τ.Ε. ποδηλασίας έχει ήδη ξεκινήσει τις ενέργειες της για την αρτιότερη διοργάνωση του 3ου Διεθνή Ποδηλατικού Γύρου Ρόδου. Στην φετεινή διοργάνωση έχουν προσκληθεί Δέκα (10) ξένες αποστολές και δύο (2) Ελληνικές.

Οι αγώνες θα ξεκινήσουν στις 5 Μαρτίου και θα ολοκληρωθούν στις 8 Μαρτίου με «Σιρκουί» μέσα στην πόλη της Ρόδου. Η Τ.Ε. ποδηλασίας εξασφάλισε την απευθείας μετάδοση των αγώνων μέσω του εθνικού καναλιού της ΕΤ -1.

Την Δευτέρα, 20 Ιανουαρίου 1997 και ώρα 19:00, στον χώρο του «ΑΚΤΑΙΟΝ» θα παρουσιαστεί ο φάκελος του 3ου Διεθνή Ποδηλατικού Γύρου Ρόδου.

Με την ευκαιρία αυτή η Τ.Ε. θα κόψει την πίτα της.

Θα ήταν χαρά μας να τιμήσουν με την παρουσία τους την εκδήλωση, παλιοί παράγοντες, αθλητές και φίλοι του αθλήματος.

ΔΗΜΟΤΙΚΟΣ ΟΡΓΑΝΙΣΜΟΣ ΝΕΟΛΑΙΑΣ ΚΑΙ ΑΘΛΗΣΗΣ ΔΗΜΟΥ ΡΟΔΟΥ

ΑΝΑΚΟΙΝΩΣΗ

Ο Δημοτικός Οργανισμός Νεολαίας και Αθλησης Ρόδου θα λειτουργήσει φέτος μαζικά προγράμματα άθλησης σε συνεργασία με την Γ.Γ.Α.

• Τα προγράμματα αυτά είναι:

α) Αθλητισμός και παιδί (αμφοτέρων των φύλων 6 μέχρι 12 χρόνων)

β) Αθλητισμός και γυναίκα (18 μέχρι 60 χρόνων)

γ) Αθληση ενηλίκων (άντρες 18 μέχρι 60 χρόνων)

δ) Αθλητισμός στην τρίτη ηλικία (αμφοτέρων των φύλων άνω των 60 χρόνων).

• Δικαίωμα συμμετοχής έχουν όλοι οι κάτοικοι του Δήμου Ροδίων.

• Απαραίτητη προϋπόθεση εγγραφής στα προγράμματα η προσκόμιση ιατρικής βεβαίωσης ή υπεύθυνη δήλωση σχετικά με την καλή υγεία του της αθλούμενου -ης

• Η λειτουργία των παραπάνω προγράμματων θα αρχίσει μόλις συμπληρωθεί ο απαιτούμενος αριθμός των τμημάτων και θα διαρκέσει μέχρι τις 15 Ιουνίου 1997.

• Θα γίνει δε από καθηγητές φυσικής αγωγής σε κατάλληλους χώρους.

• Η συμμετοχή θα είναι δωρεάν.

• Για εγγραφές οι ενδιαφερόμενοι μπορούν να απευθύνονται στα γραφεία του Δ.Ο.Ν.Α. (Διαγοριδών 1) και στα τηλέφωνα 36083 και 36090, καθημερινά από 8.30-15.30.

Ο ΠΡΟΙΣΤΑΜΕΝΟΣ
Μιχάλης Ερωτόκριτος
Ο ΠΡΟΕΔΡΟΣ
Κάλλιστος Διακογεωργίου
Δημοτικός Σύμβουλος Ρόδους

ΜΠΙΛΙΑΡΔΟ

Ποιοί θα εκπροσωπήσουν την Ρόδο στο «ΤΡΙΣΠΟΝΤΟ»

Κύριοι όπως ήδη γνωρίζετε, το Α' ΠΕΡΙΦΕΡΕΙΑΚΟ ΠΡΩΤΑΘΛΗΜΑ ΑΓΩΝΙΣΜΑ «ΤΡΙΣΠΟΝΤΕΣ» Γ' ΚΑΤΗΓΟΡΙΑΣ διεξήχθη σε όλη την ΕΛΛΑΔΑ επιτυχώς. (Εκτός Κορίνθου λόγω της πρόσφατης θεομηνίας).

Από την Ρόδο θα μας εκπροσωπήσουν στο πρωτάθλημα Β' ΚΑΤΗΓΟΡΙΑΣ ΤΡΙΣΠΟΝΤΩΝ που θα γίνει στην ΑΘΗΝΑ οι κάτωθι παίκτες του Α.Ο. ΡΟΔΟΣ .

ΟΛΟΙ ΟΙ ΠΑΙΚΤΕΣ ΕΧΟΥΝ Μ.Ο. ΠΑΝΩ ΑΠΟ 0,500 (ΜΟΥΑΓΙΕΝ)

ΝΙΤΣΟΤΟΛΗΣ ΝΙΚΟΛΑΟΣ:Νικητής στο Α περιφερειακό τρισπόντων, θα παίξει στην τελική φάση της Β' κατηγορίας στην ΑΘΗΝΑ απο τις 24-26/01/1997. Η απόσταση θα είναι 40 Καραμπόλες σε 70 Στέκιες.

ΣΩΤΟΠΟΥΛΟΣ ΧΑΡΙΛΑΟΣ: Δεύτερος στο Α περιφερειακό τρισπόντων, θα παίξει στην ΗΜΙΤΕΛΙΚΗ ΦΑΣΗ από τις 20-23/01/1997 που θα γίνει στην Αθήνα σε όλους τους συλλόγους. Ο κος Σωτόπουλος πηγαίνει στην Αθήνα με δικά του έξοδα, και του ευχόμαστε να προκριθεί στην τελική φάση.

ΚΙΑΚΚΑΣ ΦΩΤΙΟΣ: Τρίτος στο Α' περιφερειακό τρισπόντων. Θα παίξει μαζί με τον Κο Σωτόπουλο στην ημιτελική φάση στην Αθήνα. Και ο Κος Κιακκάς Φώτης πηγαίνει στην Αθήνα με προσωπικά του έξοδα, θέλει δε να δοκιμάσει να ανέβει στην τελική φάση για την Α.

ΓΙΑΛΛΟΥΡΑΚΗΣ ΑΛΕΞΑΝΔΡΟΣ: Ο παίκτης μας αυτός είναι ήδη στην Β' κατηγορία τρισπόντων από παλιά λόγω συμμετοχής του στα προηγούμενα πρωταθλήματα της ΕΦΟΜ. Αξιόλογος και γνωστός στους Αθηναίους.

ΙΣΤΑΞΑΣ ΑΝΤΩΝΙΟΣ: Αξιολογημένος και αυτός στην Β' κατηγορία θα παίξει μαζί με τον Γιαλλουράκη στην ημιτελική φάση από τις 20-23/01/1997 σε διάφορους συλλόγους στην Αθήνα.

Το Διοικητικό συμβούλιο εύχεται στους Αθλητές του καλή επιτυχία γιατί στα πρόσωπα τους αντικατοπτρίζονται τα ΔΩΔΕΚΑΝΗΣΑ και ειδικά η ΡΟΔΟΣ.

«ΑΜΕΡΙΚΑΝΙΚΟ 8BALL»

Διεξαγωγή ΠΑΝΕΛΛΗΝΙΟΥ ΠΕΡΙΦΕΡΕΙΑΚΟΥ ΠΡΩΤΑΘΛΗΜΑΤΟΣ ΤΟΥ ΑΓΩΝΙΣΜΑΤΟΣ «ΑΜΕΡΙΚΑΝΙΚΟ 8BALL» ΔΙΟΡΓΑΝΩΤΗΣ ΣΥΛΛΟΓΟΣ: «Α.Ο. ΝΑΙΤΕΣ ΡΟΔΟΥ»

Σύστημα διεξαγωγής: Ομιλοι 16 αθλητών Double nok aout.

Απόσταση αγωνίσματος:Ημιτελικές φάσεις 7 Νικηφόρα. Τελική φάση 9 Νικηφόρα. ημερομηνίες διεξαγωγής 20-23/01/97

Τελική φάση: 24-26/01/97

Λήξη συμμετοχών: 17/01/97 (12.00π.μ.)

Συμμετέχουν όλοι οι αθλητές των συλλόγων «Α.Ο. ΡΟΔΟΣ» και Α.Ο. Ναίτες Ρόδου.

ΠΡΑΚΤΟΡΕΙΟ ΠΡΟ-ΠΟ ΛΟΤΤΟ
ΛΑΧΕΙΑ- ΞΥΣΤΟ
&
ΦΩΤΟΑΝΤΙΓΡΑΦΑ
ΒΑΣΩΣ ΒΑΣΤΑΡΔΗ
ΜΕΤΑΦΕΡΘΗΚΑΜΕ
ΑΠΟ ΤΗΝ ΕΘΝΑΡΧΟΥ ΜΑΚΑΡΙΟΥ 24 ΣΤΟΑ ΤΣΟΥΒΑΛΑ
ΣΤΗΝ ΝΕΑ ΜΑΣ ΔΙΕΥΘΥΝΣΗ
ΕΘΕΛ. ΔΩΔΕΚΑΝΗΣΙΩΝ 25 ΣΤΟΑ ΚΙΟΣΟΓΛΟΥ
☎ & FAX 22821 ΟΙΚΙΑΣ 63008

Στον «αέρα» δύο παιχνίδια

Με τον κίνδυνο των αναβολών να είναι ορατός συνεχίζονται το Σαββατοκύριακο τα πρωταθλήματα της ΕΠΣΔ.

Η παρατεινόμενη απεργία των ναυτεργατών μέσα στα τόσα προβλήματα που δημιουργεί κάνει αδύνατη την διεξαγωγή των δύο ντέρμπι του 2ου ομίλου της Α'. Ο Δωριέας δεν θα ταξιδέψει στην Πάτμο για την κόντρα με τον Ξάνθο, ενώ και ο Καλυμνιακός θ' αναγκαστεί να ταξιδέψει άλλη μέρα στην Ρόδο για το παιχνίδι με τον Διαγόρα Β. Η ΕΠΣΔ περιμένοντας κάποια θετική εξέλιξη της τελευταίας στιγμής πάντως όρισε τα παιχνίδια κανονικά. Αν τελικά δεν διεξαχθούν οι δύο συναντήσεις τότε το ερχόμενο Σαββατοκύριακο θ' αναβληθεί η αγωνιστική του 2ου ομίλου για να γίνουν τα εξ' αναβολής. Η δυνατότητα αυτή υπάρχει μια και στον όμιλο αυτό παίζεται η 13η αγωνιστική έναντι της 12ης που γίνεται στον 1ο όμιλο. Η τύχη τα έφερε έτσι ώστε Νικαγόρας και ΑΕ Κως να μην χρειάζονται μετακίνηση μια και αγωνίζονται μεταξύ τους. Προβλήματα αναμένεται να υπάρξουν και στους Υποομίλους Νήσων.

Αναλυτικά το πρόγραμμα σ' όλες τις κατηγορίες:

Α' ΚΑΤΗΓΟΡΙΑ
1ος ΟΜΙΛΟΣ
Σάββατο 18 Ιανουαρίου

Κέφαλος 14.45 Νικαγόρας - ΑΕ Κως: Ταραλής - Πανάτος - Τσιχλής (Τιβριτίδης)

Αφάντου 14.45 ΑΕΡΑ - Διγενής: Τσαγγάρης - Βασιλείου - Μίχας (Κωνσταντίνου - Χρυσανθής)

Λίνδος 14.45 Κλεόβουλος - Ευαγόρας: Μοσχούς - Κάπρος - Γενής (Ντάκας - Κώσας).

Μαριτσά 14.45 Ηρακλής Μ. - Κλεάνθης: Φωτίου - Κουράνος - Μιτζιρίκης (Αγγελόπουλος - Αργυρίου)

Αρχίπολη 14.45 Ατρόμητος Δ. - Ασπίς Σ.: Αργυρίου - Κάζας - Τσούλος (Μακρής - Κυπραίος)

• Το αναβληθέν παιχνίδι ΑΕ Κως - ΑΕΡΑ ορίστηκε για την Τετάρτη 22 Ιανουαρίου

2ος ΟΜΙΛΟΣ
Σάββατο 18 Ιανουαρίου

Βάτι 12.00 Διαγόρας Β. - Καλυμνιακός: Μιχαλάκης - Σακελλαριδης - Λάμπρου (Στεφανάρας - Κώσας)

Πάτμος 14.45 Ξάνθος - Δωριέας: Ανάστασου - Σταυριανός - Καστής (Μελιανός)

Καλυθιές 14.45 Απόλλων Κ. - Αστέρας Π.: Παπανικολάου - Τριανταφύλλου - Σιδηρόπουλος (Παυλίδης - Καραμαρίας)

Φάνες 14.45 Ακουσίλαος - Ορφέας: Ζαντεπίδης - Πηδιάκης - Ζανεττής (Καστανάκης - Στέργου)

Ρεπό η ΑΕΠ.

Β' ΚΑΤΗΓΟΡΙΑ
1ος ΟΜΙΛΟΣ
Σάββατο 18 Ιανουαρίου

Καλαβάρδα 14.45 Καλαβάρδα - Δαμάγητος: (Καρίκης - Χατζηνικόλας - Κόκκινος (Χατζηδιάκος)

Κυριακή 19 Ιανουαρίου

Καλυθιές 11.00 Ερμής Κ. - Εθνικός Αρχ.: Κάζας - Βασιλείου - Νάβροζίδης (Κασέρης)

Ψίνθος 14.45 Δόξα - Κάστρο: Κάπρος - Ζανεττίδης - Κουράνος (Κυπραίος)

Αγ. Ισίδωρος 14.45 Αγ. Ισίδωρος - ΟΦ Ιστρίου: Τριανταφύλλου - Μιχαλάκης - Ζανεττής (Χατζημανώλης)

• Το παιχνίδι Ποσειδών Καρπάθου - Αναγέννηση Ρόδου θα διεξαχθεί όποτε λήξει η απεργία των ναυτικών.

2ος ΟΜΙΛΟΣ
Σάββατο 18 Ιανουαρίου

Εμπωνα 14.45 Αναγέννηση Εμπ. - Ευκλής: Καραχάλιος - Σταματάκης - Γιαννούλης (Κακούλης)

Κυριακή 19 Ιανουαρίου

Μάσσαρι 13.30 Αστέρας Μ. - Πολύστρατος: Σιδηρόπουλος - Πηδιάκης - Γενής (Κωβαίος)

Ασκληπειό 14.45 ΠΑΣ - Ροδιακός: Κουράνος - Παπανικολάου - Σταυριανός (Παρδαλός)

Πυλώνα 14.45 Θύελλα Π. - Απόλλων Α.: Βασιλείου - Καραχάλιος - Μαυρουδάκης (Αργυρός)

Λάρδος 14.45 Ηρακλής Λ. - Ταξιάρχης: Σακελλαρίδης - Καπαβενός - Τσαγγάρης (Τόππος)

• Λόγω της απεργίας των ναυτικών αναβλήθηκε το προγραμματισμένο για σήμερα παιχνίδι Τήλος - Ασπίς Απολλακιάς.

ΥΠΟΟΜΙΛΟΣ ΚΩ
Κυριακή 19 Ιανουαρίου

Νίσυρος 12.00 Πολυβώτης - Πυλί: Μανιάκης - Βασιλείου - Τσιχλής (Φιλίππου)

Ασφενδιού 14.45 Αναγέννηση Ασφ. - Ασκληπειός: Τσικούρης - Πλάτσης - Μαύρος (Κιαπόκας)

ΥΠΟΟΜΙΛΟΣ ΚΑΛΥΜΝΟΥ

Λέρος 11.00 Δόξα Λέρου - Ολύμπικ: Κακιάς - Πανάτος - Μαυρουδής (Λουλουδιάς)

Κάλυμνος 12.00 Ποσειδών - Λειψοί: Γιαλλούρης - Τσούλφας - Χουλιαράς (Φραγκίνης)

Λέρος 13.30 Ολυμπιακός Λ. - Βαθύ: Πανάτος - Μαραβέλιας - Καστής (Λουλουδιάς)

Γ' ΚΑΤΗΓΟΡΙΑ
Σάββατο 18 Ιανουαρίου

Καπαβιά 14.45 Καπαβιά - Αρχάγγελος: Ορφανός - Δημητράς - Συμιακός (Κάπρος)

Κυριακή 19 Ιανουαρίου

Σύμη 13.00 Σύμη - Νηρέας: Σταματάκης - Ορφανός - Κόκκινος (Φαρμακίδης)

Κοσκινού 11.00 Ροδίνι - Πλατάνια: Γιαννούλης - Φωτίου - Κουράνος (Ψυλλάκης)

Γενναδι 14.45 Ομόνοια - Διαγόρας: Λάμπρου - Αργυρίου - Συμιακός (Φάκκας)

Κρεμαστή 14.45 Ηλιος - Αλθαιμένης: Μπιζιρίκης - Χατζηνικόλας - Δημητράς (Ψαρράς)

• Το παιχνίδι της προηγούμενης αγωνιστικής Αλθαιμένης - Ροδίνι που διεκόπη λόγω καιρικών συνθηκών ορίστηκε να γίνει την προσεχή Τετάρτη 22 Ιανουαρίου.

• Η Ε.Π. με βάση το άρθρο 30 του ΚΑΠ καλεί σε έγγραφη απολογία για την Τετάρτη 22.1.1997 τα πιο κάτω σωματεία:

ΑΤΡΟΜΗΤΟΣ ΔΙΜ.
ΕΥΚΛΗΣ ΣΟΡΩΝΗΣ
ΗΡΑΚΛΗΣ ΛΑΡΔΟΥ καθώς και ο παράγοντας του ΗΡΑΚΛΗ ΑΧΛΑΔΙΩΤΗΣ Ν.

Η απεργία των ναυτικών καθιστά δύσκολη την διεξαγωγή των αγώνων Ξάνθου - Δωριέα και Διαγόρα Β. - Καλυμνιακού

Το πρόγραμμα σε Παίδες - Εφήβους

Συνεχίζεται το Σαββατοκύριακο με τα παιχνίδια της 7ης αγωνιστικής τα παιδικά - εφηβικά πρωταθλήματα που διοργανώνει η ΕΠΣΔ. Αναλυτικά το πρόγραμμα:

ΠΑΙΔΙΚΟ ΠΡΩΤΑΘΛΗΜΑ
Σάββατο 18 Ιανουαρίου
Α' ΟΜΙΛΟΣ

Μαριτσά 13.00 Ηρακλής Μ. - Φοίβος (Μπακαλούμας)

Λύκειο Ιαλυσού 15.30 Ιάλυσος - Απόλλων Απ. (Ζαχαριάδης)

Παραδείσι 12.00 Κλεάνθης - Αστέρας Πασ. (Αφεντούλης)

Ψίνθος 13.00 Δόξα Ψ. - Ηλιος (Ρηνιού)

Ρεπό ο Απόλλων Καλυθιών.

Β' ΟΜΙΛΟΣ

ΕΑΚ 10.00 Ευαγόρας - Διαγόρας Βατ. (Ερωτόκριτος)

ΕΑΚ 11.00 Ορφέας - Δωριέας (Ερωτόκριτος)

Κυριακή 19 Ιανουαρίου

Αφάντου 10.30 ΑΕΡΑ - Κάστρο (Παπανικολάου)

ΕΑΚ 14.00 ΑΕΠ - Κλεόβουλος (Χατζηδημητρίου)

Ρεπό η Ενωση Ρ.Δ.

ΕΦΗΒΙΚΟ ΠΡΩΤΑΘΛΗΜΑ
Σάββατο 18 Ιανουαρίου
Β' ΟΜΙΛΟΣ

ΕΑΚ 12.00 Νηρέας - Ευαγόρας (Γιακουμάκης)

Γ' ΟΜΙΛΟΣ

Μάσσαρι 12.00 Αστέρας Μασ. - Απόλλων Καλ. (Λαμπριανός)

Κυριακή 19 Ιανουαρίου
Α' ΟΜΙΛΟΣ

Μαριτσά 12.00 Ηρακλής Μ. - Ιάλυσος (Αλεξανδρής)

Πασιδα 15.00 Αστέρας Π. - Φοίβος (Αθανασίου)

Παραδείσι 12.00 Κλεάνθης - Δόξα Ψ. (Μιχαήλ)

Β' ΟΜΙΛΟΣ

ΕΑΚ 11.00 Δωριέας - Ορφέας (Παυλίδης)

ΕΑΚ 12.30 Αναγέννηση Ρ. - ΑΕΠ (Θεοδοσίου)

Γ' ΟΜΙΛΟΣ

Διμυλιά 15.30 Ατρόμητος - Εθνικός (Τόππος)

Αφάντου 15.00 ΑΕΡΑ - Διγενής (Κόκκινος)

• Η βαθμολογία του Β' ομίλου του εφηβικού πρωταθλήματος μετά την τιμωρία του Νηρέα στον αγώνα με την Αναγέννηση Ρόδου έχει ως εξής:

1. Ορφέας	14-13	15
2. ΑΕΠ	15-7	12
3. Αναγέννηση	14-12	12
4. Δωριέας	7-12	7
5. Ευαγόρας	5-8	4
6. Νηρέας	4-17	0

Γιορτάζει ο Ηλιος

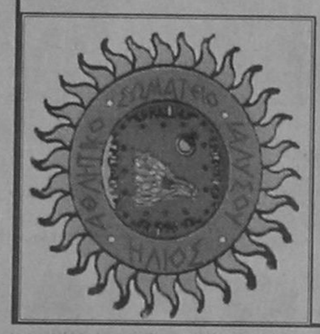

Γιορτάζει αύριο ο Ηλιος Ιαλυσού όπου για πρώτη φορά θα γίνει και η επίσημη παρουσία του στα αθλητικά δρώμενα της Δωδεκανήσου. Ετσι η διοίκηση του συλλόγου εξέδωσε την παρακάτω πρόσκληση.

«Με ευχαρίστηση σας προσκαλούμε στην εορτή μας το Σαββάτο 18/1/1997 ώρα 8μ.μ στο ξενοδοχείο SUN FLOWER.

Εορτάζουμε την πρώτη επίσημη ανακοίνωση - παρουσία του Σωματείου μας.

Συγχρόνως θα κόψουμε και την Αγιοβασιλιάτικη πίτα.

Θα βραβεύσουμε φίλους και αθλητές που πολλά προσέφεραν στο Σωματείο μας Α.Σ. «Ηλιος Ιαλυσού». Η παρουσία σας θα είναι εξαιρετική τιμή για μας και κυρίως ενίσχυση του ταμείου του σωματείου μας».

Οι διαιτητές σε Εφηβικό και Γυναικείο πρωτάθλημα



Βόλλεϋ

Συνεχίζονται την Κυριακή και τη Δευτέρα το Εφηβικό και το Γυναικείο πρωτάθλημα Βόλλεϋ.

ΕΦΗΒΙΚΟ

Κλειστό Ρόδου 19/1/97 14:30 Ροδιακός - Ηλιος (Μοίρας Ν. Λαζαράκης Λ. Μοίρα Γ.)

Κλειστό Κρεμαστής 19/1/97 18:20 Κλεάνθης - Ενωση (Ζησίμου Δ. Πετσάλης Γ. Πανεράς Π.)

ΓΥΝΑΙΚΩΝ

Κλειστό Κρεμαστής 19/1/97 15:30 Ηλιος - Ενωση (Πετσαλης Γ. Πανεράς Π. Λαός Μ.)

Κλειστό Κρεμαστής 19/1/97 17:00 Κλεάνθης - Απόλλων (Ξυπολιτάς Θ. Ζησίμου Δ. Τουβράς Σ)

Κλειστό Ρόδου 20/1/97 15:15 Σταύρος- Φλόγα (Ξππολυτας Θ. Μοίρας Ν. Ροϊλίδου).

ΕΚ ΤΗΣ ΕΠΙΤΡΟΠΗΣ

ΜΙΚΤΕΣ

Διαφήμισαν την Δωδεκάνησο

Με την ικανοποίηση ότι διαφήμισαν το Δωδεκανησιακό ποδόσφαιρο επέστρεψαν από την Αρκαδία οι παίκτες των μικτών συγκροτημάτων. Οι δύο νίκες έφεραν τόσο τους παίδες, όσο και τους Νέους κοντά στην πρόκριση. Τα νέα εκτός έδρας παιχνίδια την Τετάρτη στο Πειραιά δίνουν την ευκαιρία για σφραγισμό του διαβατηρίου που οδηγεί στην επόμενη φάση.

Ικανοποιημένος δήλωσε και ο Ενωσιακός τεχνικός Τσαμπίκος Παπανικόλας. «Πήγαμε καλά και στα δύο παιχνίδια. Οι παίδες ήταν εξαιρετικοί ειδικά στο πρώτο ημίχρονο. Βελτιωνόμαστε σε κάθε παιχνίδι και μπορούμε να προκριθούμε. Οι νέοι μας πήγαν καλύτερα στο Β' ημίχρονο. Παίξαμε έξυπνα και φτάσαμε στη νίκη.

Προπονήσεις την Δευτέρα

Την Δευτέρα 20-1-1997 και ώρα 14.15 καλούνται οι πιο κάτω ποδ/στές της Μικτής παίδων να βρίσκονται στο γήπεδο του ΚΑΡΑΚΟΝΕΡΟΥ για προπόνηση.

Νικολίτσης, Σπάρταλης, Χατζηθεοδωράκης (Κλεάνθης)

Καβάσιλας, Ατιτής (Διγενής)

Μόσχος, Αμπελάς, Λεβέντης (Ορφέας)

Αχιολάς, Σαλαμαστράκης, Κουντούρης, Μοντιάδης, Κότσα (Δωριέας)

Κιούσης, Χριστοδούλου, Ορφανίδης (Φοίβος)

Κυριαζής (Απόλλων Καλ.), Παπανικολάου (Α.Ε.Π.)

Τσακίρης (Εθνικός), Σπανός (Α.Ε.Ρ.Α.), Μακρηδημήτρης (Ο.Φ.Ι.)

Φωτεινής (Αγ. Ισίδωρος), Ταμπουράς (Κάστρο), Χιτζιος (Αναγέννηση Ροδ.)

Αμαδής (ΠΑΣ Ασκληπειου)

Επίσης την Δευτέρα 20-1-1997 και ώρα 15.00 καλούνται οι πιο κάτω ποδ/στές της Μικτής Νέων να βρίσκονται στο γήπεδο του ΚΑΡΑΚΟΝΕΡΟΥ για προπόνηση.

Μπεκιάρης, Αρχοντούλης, Πόλος Σάββενας Γ. (Α.ΕΠ.)

Γεωργαλής, Λεβέντης, Χειμωνέτος (ΟΡΦΕΑΣ)

Χιάμπολης, Διακάκης, Ζαχαρίας (Διγενής)

Μαίλλης, Κιούσης, Γιαννικάκης (Φοίβος)

Υψηλάντης, Καντιμοίρης (Απόλλων Καλ.)

Παναγιώτου (Αρης Αρχ.) Δανάς (Κάστρο)

Σάββενας Εμμ. (Αγ. Ισιδωρος), Σακκάς (Κλεοβουλος).

Παπαγεωργίου (Αστέρας Π.) Μερκούρης, Μοντιάδης (Ευαγόρας)

Κουμνάκης (Α.Ε.Ρ.Α.)

ΣΤΙΒΟΣ

Μεγάλη ζημιά η Ιακώβου

Εχασε οριστικά τον κλειστό στίβο η κορυφαία αθλήτρια των μεγάλων αποστάσεων και κάτοχος των πανελλήνιων ρεκόρ Χρύσα Ιακώβου. Η Καλυμνιώτισσα πρωταθλήτρια εξακολουθεί να ταλαιπωρείται από διπλό κάταγμα στο μετατάρσιο, κλπρονομιά της κόπωσης, όπως είπε η ίδια, από τη σκληρή προπόνηση στις ανηφοριές της Αγγλίας, όπου και έκαναν την προετοιμασία με τον Ηλία Ζαχαρόγιαννη.

Συνολικά, η Χρύσα θα χάσει έξη εβδομάδες προπόνησης, από τις οποίες έχουν περάσει περίπου οι τρεις. Αυτό σημαίνει πως η πρωταθλήτριά μας χάνει οριστικά τον κλειστό στίβο παρά τη θέλησή της. Ομως, η Χρύσα δεν είναι η μόνη άτυχη του τιμ, καθώς και η Καρολίνα Σκούρτη, η μεγάλη πρωταθλήτρια της ημιαντοχής, αντιμετωπίζει παρεμφερές πρόβλημα από κόπωση, αλλά δεν είναι τόσο σοβαρό όσο της Ιακώβου. Η Καρολίνα έχει πρόβλημα στο γόνατο, κάτι που της κόστισε τρεις εβδομάδες αποχή από τις προπονητικές δραστηριότητες.

★ ΧΕΙΜΩΝΑΣ ★

ΧΑΡΕΙΤΕ ΤΟ ΧΕΙΜΩΝΑ ΣΑΣ
ΘΕΡΜΑΙΝΟΝΤΑΣ ΤΗΝ ΑΤΜΟΣΦΑΙΡΑ ΤΟΥ ΣΠΙΤΙΟΥ ΣΑΣ
Η ΤΟΥ ΕΠΑΓΓΕΛΜΑΤΙΚΟΥ ΣΑΣ ΧΩΡΟΥ
ΟΙΚΟΝΟΜΙΚΑ, ΥΓΙΕΙΝΑ ΚΑΙ ΚΑΛΑΙΣΘΗΤΑ
ΜΟΝΟ ΜΕ ΤΟΥΣ ΘΕΡΜΟΠΟΜΠΟΥΣ ΜΑΣ.
ΥΠΕΥΘΥΝΗ ΜΕΛΕΤΗ, ΕΠΙΒΛΕΨΗ, ΕΓΚΑΤΑΣΤΑΣΗ.
Η 16ΧΡΟΝΗ ΠΕΙΡΑ ΜΑΣ ΣΤΗ ΘΕΡΜΑΝΣΗ
ΚΑΙ ΟΙ ΕΚΑΤΟΝΤΑΔΕΣ ΠΕΛΑΤΕΣ ΜΑΣ
ΕΓΓΥΗΣΗ ΓΙΑ ΤΗΝ ΑΓΟΡΑ ΣΑΣ.
ΕΠΙΣΚΕΦΘΕΙΤΕ ΜΑΣ ΑΓΙΑΣ ΑΝΑΣΤΑΣΙΑΣ 9
Η ΤΗΛΕΦΩΝΗΣΤΕ ΜΑΣ ΣΤΑ ΤΗΛ.31320-20859
ΔΥΟ ΧΡΟΝΙΑ ΕΓΓΥΗΣΗ
ΥΠΕΥΘΥΝΟ ΣΕΡΒΙΣ

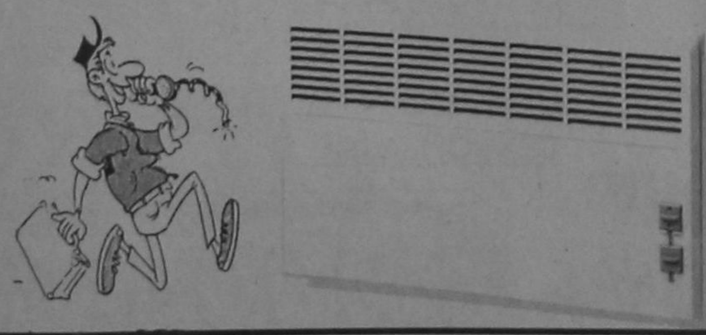

Ν. ΚΑΜΠΟΥΡΑΚΗΣ Μ. ΦΛΑΓΚΟΣ Ο.Ε.
Αγ. Αναστασίας 9 Τηλ. 31320 - 20859

σέντρες & καρφώματα

Αν η καταληξη των επαφών έχει την ίδια τύχη με την αγωνιστική κατάσταση που έδειξαν Ενωση και Ολυμπιακός, τότε έχετε γεια βρυσούλες...

Σερνόταν χθες ξανά ο Ολυμπιακός, δεν βλεπότανε η Ενωση οπότε ταιριάζουμε.

Στο μόνο που διαφέρουμε είναι στα...κιλά. Οι γαύροι έχουνε και μεις τα περιμένουμε.

Πάντως έτσι κι ο Σωκράτης με τον Θωμά αρχίσουν να μασάνε τα λόγια τους η Ενωση λέει καληνύχτα. ΒΑΡΑΕΙ ΔΙΑΛΥΣΗ.

Τίποτα δεν μπορεί να προχωρήσει χωρίς λεφτά, και διοίκηση. Ιδιαίτερα το πρώτο. Δεν μπορεί να συνεχιστεί η ίδια κατάσταση στ' αποδυτήρια.

ΟΠΩΣ ΛΕΙΤΟΥΡΓΕΙ Η ΕΝΩΣΗ ΜΕΧΡΙ ΣΗΜΕΡΑ ΔΥΣΤΥΧΩΣ ΥΠΟΤΙΜΑ ΤΟΝ ΕΑΥΤΟ ΤΗΣ.

Οι φίλαθλοι του νησιού έχουν αρχίσει την ειρωνία. Αυτό είναι το χειρότερο που μπορεί να συμβεί στην ομάδα, στους παίκτες και σ' όσους απέμειναν. Εκεί φτάσαμε.

Οι γαύροι πανηγύριζαν για το χ των βάζελων. Οι βάζελοι έκαναν το ίδιο χθες τ' απόγευμα για το χ των γαύρων αλλά αυτοί που γέλασαν τελευταίοι ήταν τα χανούμια...

Προπονητής με... ταμπελάκι



Μπορεί ο Κώστας Πολυχρονίου να υποφέρει ακόμα στον αυχένα όμως προχθές αναγκάσθηκε να κάτσει στον πάγκο της Ενωσης για να μην φανεί η απουσία των παικτών (για τα μάπα του κόσμου δηλαδή) που αντιμετωπίζει η ομάδα. Ετσι ο «κοντός» που δεν έχασε το χιούμορ του πριν το παιχνίδι καρφίτσωσε στο μπουφάν του ένα ταμπελάκι που έγραφε: «ΠΡΟΠΟΝΗΤΗΣ»! Φυσικά όπως αποδείχθηκε οι γνώσεις του δεν βοήθησαν την Ενωση να πάρει το ποθητό αποτέλεσμα...

Τι κοινό (δεν) έχουν;

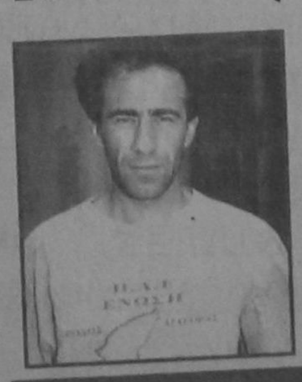

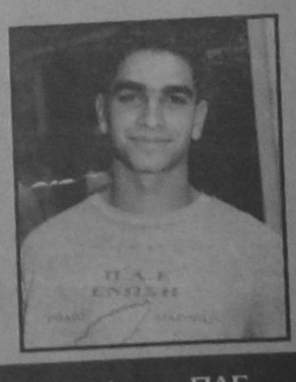

Τα φανελλάκια που αναγράφουν ΠΑΕ ΕΝΩΣΗ Ρόδος - Διαγόρας μπορεί να είναι το κοινό σημείο για Χαραλάμπους - Καραβόλια όμως κανείς απ' τους δύο δεν ξέρει τι πρόκειται να συμβεί στο μέλλον για την ομάδα τους. Ισως σε λίγο καιρό η απάντηση στην ερώτηση (του τίτλου) να είναι: ΟΜΑΔΑ. Και δυστυχώς το δεν θα βρίσκεται εκτός παρενθέσεως...

ΣΕ ΑΝΑΖΗΤΗΣΗ ΕΝΟΣ ΕΛΛΗΝΙΚΟΥ ΦΙΛΕΛΕΥΘΕΡΟΥ ΜΟΝΤΕΛΟΥ

ΤΙ ΜΕΛΛΟΝ ΕΧΟΥΝ ΟΙ ΦΙΛΕΛΕΥΘΕΡΕΣ ΙΔΕΕΣ ΣΗΜΕΡΑ ΣΤΗΝ ΕΛΛΑΔΑ



του ΣΤΕΦΑΝΟΥ ΜΑΝΟΥ

Στροφή προς μια ελληνική εκδοχή του φιλελεύθερου μοντέλου οικονομικής και κοινωνικής ανάπτυξης επιχειρεί ο Στέφανος Μάνος. Στροφή που προφανώς εντάσσεται σε μια στρατηγική διασκέδασης των εντυπώσεων που έχουν τα ευρύτερα κοινωνικά στρώματα για τον φιλελευθερισμό και την «αποκάλυψη» της ελληνικότητας των βασικών του αρχών και πρακτικών.

Τα σημαντικότερα αποσπάσματα της προχθεσινής ομιλίας του κ. Στ. Μάνου στο γεύμα του Ε21 είναι τα ακόλουθα:

1. Πολλές φορές όταν μιλάμε για την φιλελεύθερη πολιτική έχουμε την τάση να αναφερόμαστε σε πρότυπα ξένα - κυρίως αγγλοσαξονικά - και να επικεντρωνόμαστε μάλιστα στο οικονομικό μέρος αυτής της πολιτικής φιλοσοφίας. Πρόκειται για αμάρτημα το οποίο έχω και εγώ πλειστάκις διαπράξει. Ξεχνάμε όμως ότι έτσι οι φιλελεύθερες ιδέες και ο τρόπος αυτός οργάνωσης της κοινωνίας που δίνει μεγάλο βάρος στην ατομική ευθύνη και πρωτοβουλία έχει βαθιές ρίζες στην ιστορία του έθνους μας. Προετοιμάζοντας την σημερινή μου ομιλία σκέφθηκα να ξαναδιαβάσω την περιγραφή της οργάνωσης της κοινωνίας της αρχαίας Αθήνας την οποία κάνει στον Επιτάφιο ο Περικλής.

«Η Κυβέρνηση του κράτους βρίσκεται όχι στα χέρια των λίγων αλλά των πολλών... Με τους νόμους εξασφαλίζεται σε όλους ισότης δικαιοσύνης για τα ιδιωτικά τους συμφέροντα ενώ κάθε πολίτης προτιμάται εις τα δημόσια αξιώματα, όχι διότι ανήκει σε ορισμένη κοινωνική τάξη, αλλά για την προσωπική του αξία... Οχι μόνο στον δημόσιο βίο μας πολιτευόμαστε με ελεύθερο πνεύμα αλλά και στην μεταξύ μας καθημερινή επικοινωνία είμαστε ελεύθεροι από καχυποψία και δεν αγανακτούμε εναντίον των άλλων για όσα πράπουν για την προσωπική τους ευχαρίστηση... Ο πλούτος μας χρησιμεύει ως ευκαιρία μάλλον για εκτέλεση έργων παρά ως ελατήριο κομπορρημοσύνης και δεν θεωρούμε ντροπή την ομολογία της πενίας, αλλά μεγαλύτερη ντροπή να μην καταβάλλει κανείς προσπάθεια να την αποφύγει..».

Η δημοκρατία της Αθήνας ήταν πράγματι οργανωμένη με βάση αντιλήψεις τις οποίες σήμερα θα θεωρούσαμε ακόμα και ακραία φιλελεύθερες. Υπήρχαν θεσμοί άμεσης δημοκρατίας. Υπήρχε πλήρης ελευθερία στο εμπόριο και τις συναλλαγές. Ιδιώτες που διέθεταν τα αναγκαία οικονομικά μέσα είχαν και την υποχρέωση να προσφέρουν με δική τους ευθύνη στο κοινωνικό σύνολο υπηρεσίες που εμείς τις θεωρούμε αυτονόητα κρατική υπόθεση μέσα από θεσμούς όπως ήταν η τριπραρχία ή η χορηγία θεατρικών παραστάσεων και δημόσιων εορτών. Στην Αθήνα, μια πόλη της οποίας η πνευματική παραγωγή έμεινε αξεπέραστη στους αιώνες, οι πολίτες περιφρονούσαν τα εκπαιδευτήρια που λειτουργούσαν υπό τον έλεγχο του κράτους, διότι πίστευαν ότι η κρατικά παρεχόμενη εκπαίδευση δεν είναι αντάξια ενός ελεύθερου πολίτη.

2. Το ίδιο βαθιές ρίζες έχουν όμως και οι φιλελεύθερες ιδέες και στην ιστορία του σύγχρονου ελληνισμού. Η παράδοση που δημιούργησε ο τρόπος οργάνωσης του υπόδουλου ελληνισμού και του ελληνισμού της διασποράς - οι Ελληνικές Κοινότητες που άνθησαν μακριά από κάθε κρατική βοήθεια ή παρέμβαση - αποτελεί ένα χαρακτηριστικό παράδειγμα. Και είναι σημαντικό ότι τα σπουδαιότερα επιτεύγματά τους δεν ήταν τα οικονομικά. Ηταν οι εκπαιδευτικές υπηρεσίες και η κοινωνική αλληλεγγύη την οποία προσέφεραν στα μέλη τους, τις οποίες στήριζαν όχι στην φορολογία και τις δημοσιοϋπαλληλικές γραφειοκρατίες, αλλά στην εθελοντική προσφορά και την ανάληψη ευθύνης από τους ικανότερους. Κατ' εξοχήν φιλελεύθερες αντιλήψεις είχαν όμως και οι δύο μεγάλοι πολιτικοί που έθεσαν τα θεμελία του σύγχρονου ελληνικού κράτους, ο Χαρίλαος Τρικούπης και ο Ελευθέριος Βενιζέλος, που ίδρυσε άλλωστε και για πρώτη φορά στην Ελλάδα το κόμμα των Φιλελευθέρων. 3. από αυτή την πολύτιμη πολιτική και κοινωνική παράδοση οφείλουμε πιστεύω να ξεκινήσουμε για να σχεδιάσουμε μια ελληνική φιλελεύθερη μεταρρύθμιση. Για το καθαρά τεχνοκρατικό, οικονομικό τμήμα αυτής της μεταρρυθμισης έχω πολλές φορές μιλήσει. Αποκρατικοποίηση, αυτοχρηματοδότηση, απελευθέρωση των αγορών και περιορισμός των κρατικών παρεμβάσεων, ανταγωνισμός και κατάργηση των κρατικών μονοπωλίων. Σε συνδυασμό με την δημοσιονομική πειθαρχία, οι πολιτικές αυτές εφαρμόζονται παντού στον κόσμο και αποτελούν το αυτονόητο περιεχόμενο της πολιτικής κάθε στοιχειωδώς σοβαρής κυβέρνησης.

Μια φιλελεύθερη μεταρρύθμιση δεν μπορεί όμως να μείνει μόνο εκεί. Η αξιοποίηση της δύναμης του ανταγωνισμού και η μείωση του μεγάλου κόστους είναι απόλυτα αναγκαίες αλλά όχι ικανές προϋποθέσεις για να αλλάξουμε την απελπισική πραγματικότητα την οποία βιώνουμε καθημερινά.

Το μεγαλύτερο μέρος των κρατικών δραστηριοτήτων δεν αφορά παραγωγικές επιχειρηματικές δραστηριότητες σε τομείς όπως η ενέργεια, οι μεταφορές ή οι τηλεπικοινωνίες, όπου η πολιτική που πρέπει να ακολουθήσουμε είναι λίγο πολύ γνωστή, αλλά τομείς όπως η υγεία, η κοινωνική ασφάλιση, η πρόνοια και η παιδεία. Πρόκειται για το περίφημο κοινωνικό κράτος η μεταρρύθμιση του οποίου ελάχιστα ή και καθόλου δεν έχει ως τώρα συζητηθεί.

4. Η φιλελεύθερη προσέγγιση δεν εξαντλείται όμως στην τεχνοκρατική διάσταση. Εξαιρετική σημασία έχει κατά την γνώμη μου και η ενεργοποίηση των αναλαστικών κοινωνικής ευθύνης και αλληλεγγύης των ίδιων των πολιτών και η ανάπτυξη φορέων παροχής υπηρεσιών που δεν ανήκουν ούτε στο δημόσιο αλλά ούτε και στον ιδιωτικό τομέα.

Αναφέρομαι στους μη κερδοσκοπικούς φορείς οι οποίοι έφεραν παραδοσιακά μεγάλο μέρος αυτού του βάρους και στη χώρα μας, αλλά ατρόφησαν τις τελευταίες δεκαετίες υφιστάμενοι την ιδεολογική υπονόμευση αλλά και την κρατική δυσμένεια. Νοσοκομεία όπως ο Ευαγγελισμός, που αποτελούν σήμερα συνώνυμα της κακοδιαχείρισης της κρατικής γραφειοκρατίας, λειτούργησαν επί πολλές δεκαετίες κατά τρόπο άψογο ως μη κερδοσκοπικοί οργανισμοί...

Η εθελοντική κοινωνική προσφορά δεν είναι όμως μόνο προνόμιο των οικονομικά ισχυρότερων, που συνδέουν το όνομά τους με την προσφορά προς τους συνανθρώπους τους. Μια κοινωνία φιλελεύθερη δεν στηρίζεται μόνο στο κέρδος, τον ανταγωνισμό και την ατομική πρωτοβουλία. Εξ ίσου απαραίτητα για να την οικοδομήσουμε είναι και το ήθος, η ανθρωπιά και η ευθύνη που αισθανόμαστε απέναντι στους συνανθρώπους μας.

5. Η έννοια της αυτοδιοικούμενης κοινότητας η οποία συνδέεται με άλλες ανάλογες κοινότητες συγκροτώντας έναν κόσμο από δίκτυα, ανταποκρίνεται ιστορικά στην εθνική μας ιδιοσυγκρασία. Σε αυτό το πλαίσιο ο Ελληνισμός προοδεύει και ακτινοβολεί, ενώ στο πλαίσιο του συγκεντρωτικού και υπερδιογκωμένου κράτους μαραίνεται και μαραζώνει.

Η Τοπική Αυτοδιοίκηση έχει πράγματι κάνει βήματα προς αυτή την κατεύθυνση την τελευταία δεκαετία. Με τρόπο όμως στρεβλό και χωρίς ποτέ να αποκοπεί ο ομφάλιος λώρος μεταξύ αυτοδιοίκησης και κεντρικής εξουσίας. Το κλειδί όμως για να μπορεί η αυτοδιοίκηση να ελέγχεται αποτελεσματικά από τους πολίτες και να μη λειτουργεί σε μια κατάσταση ημιανευθυνότητας, είναι αντί για πόρους και αρμοδιότητες να μεταφέρεται εξουσία. Να αναλάβει δηλαδή η αυτοδιοίκηση εις ολόκληρον και τις ευθύνες της προσφοράς των κοινωνικών αγαθών που μπορούν να παράγονται τοπικά, αλλά και το πολιτικό κόστος της συλλογής των πόρων τους οποίους διαχειρίζεται για αυτό τον σκοπό. Στους μεγάλους Δήμους αυτό είναι εφικτό και μπορεί να γίνει αμέσως αναμορφώνοντας την σχετική νομοθεσία ή οποία δεν μπορεί να είναι όμοια για Δήμους εκατοντάδων χιλιάδων κατοίκων και για κοινότητες των εκατό ή διακοσίων ανθρώπων. Ταυτόχρονα πρέπει να προχωρήσει η συνένωση των κοινοτήτων σε μεγαλύτερες ενότητες - ενότητες δηλαδή που μπορούν ρεαλιστικά να αυτοδιοικηθούν - και να αξιοποιηθεί και η μεταρρύθμιση της νομαρχιακής αυτοδιοίκησης, ώστε οι νομάρχες από εκλεγμένοι υπάλληλοι της κεντρικής εξουσίας που είναι σήμερα να εξελιχθούν σε εκλεγμένους τοπικούς άρχοντες.

6. Η νοοτροπία του συμβιβασμού με μια πραγματικότητα για την οποία κανονικά θα έπρεπε να αισθανόμαστε ντροπή, διακατέχει σήμερα ολόκληρη την ελληνική κοινωνία. Το βόλεμα, η ανοχή, η αδιαφορία μας έχουν εμποτίσει και περιμένουμε μοιραίοι και άβουλοι κάτι ή κάποιον να μας θεραπεύσει από τον εθνικό μας μιθριδατισμό. Κανείς και τίποτε δεν πρόκειται να μας σώσει από τον ίδιο μας τον εαυτό. Η δύναμη της αλλαγής, η πνοή του καινούργιου, ο άνεμος που θα μας σηρώξει στη δημιουργία μιας νέας κοινωνίας υπάρχει μέσα μας. Από εκεί πρέπει να ξεκινήσει, με αυτογνωσία και αυτοκριτική, η πορεία προς το μέλλον. Μια φιλελεύθερη μεταρρύθμιση δεν μπορεί παρά να στηρίζεται στην ατομική πρωτοβουλία και ευθύνη.

ΑΡΧΩΝ ΣΑΜΑΡΤΖΗΣ
ΜΟΝΩΣΕΙΣ - ΜΟΝΩΤΙΚΑ ΥΛΙΚΑ

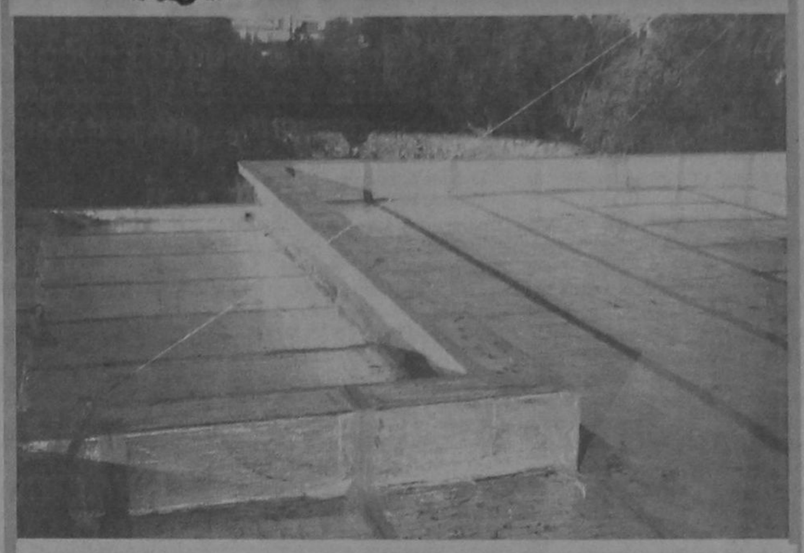

ΜΟΝΩΣΤΕ ΤΗΝ ΤΑΡΑΤΣΑ ΣΑΣ ΜΙΑ ΓΙΑ ΠΑΝΤΑ
ΤΗΛ. 23030 - 32054 67790 62880 ΚΙΝ. 094502033

ΓΙΑΝΝΗΣ ΝΙΚΟΛΙΔΑΚΗΣ
ΜΗΧΑΝΟΛΟΓΟΣ ΜΗΧΑΝΙΚΟΣ
ΓΑΛΛΙΑΣ 12 ΤΗΛ. 22291 35103
ΠΩΛΟΥΝΤΑΙ
Α. ΟΔΟΣ ΑΝΝΗΣ ΜΑΡΙΑΣ
-καταστήματα 80τ.μ με υπόγειο
-Γραφεία πολυτελούς κατασκευής με απεριόριστη θέα, air condition, επιφανείας 115τ.μ, 160 τ.μ., 45 τ.μ, 70τ.μ, 90 τ.μ.
- Διαμερίσματα πολυτελούς κατασκευής, μεγάλες βεράντες και θέση Parking 128τ.μ, 96τ.μ, 86τ.μ, 114τ.μ.
Β. ΟΔΟΣ ΑΙΣΧΙΝΗΣ
Διαμερίσματα απεριόριστη θέα 116τ.μ και 51 τ.μ.
Γ. ΟΔΟΣ ΠΕΙΡΑΙΩΣ
σε πολυκατοικία με Pilotis διαμερίσματα 86τ.μ, 80 τ.μ, 108τ.μ, 58τ.μ στον Α' και Β' όροφο αντίστοιχα.
Δ. ΟΔΟΣ ΚΩΝΣΤΑΝΤΙΝΟΥ ΤΣΑΛΔΑΡΗ
κατάστημα 97 τ.μ. με υπόγειο



ΦΥΤΩΡΙΑ ΡΟΔΟΥ
Φυτά εσωτερικού και εξωτερικού χώρου στ' Ασγούρου
Βρίσκετε όλο το χρόνο ότι όμορφο σε φυτά και δένδρα ευδοκιμούν στην Ελλάδα. Φτιάξτε τον κήπο σας και την αυλή σας με τη δική μας υπεύθυνη καθοδήγηση
Κ. ΜΙΧΕΛΑΚΗ - Ο. ΑΠΤΟΓΛΟΥ Ο.Ε.
ΤΗΛΕΦΩΝΑ: 62933 - 36867

RODOGAZ
Η ΕΤΑΙΡΕΙΑ ΜΑΣ RODOGAZ ΔΙΑΘΕΤΕΙ:
- ΤΟ ΜΟΝΑΔΙΚΟ εργοστάσιο εμφιάλωσης και διανομής ΧΥΜΑ υγραερίου στη Ρόδο
- ΦΙΑΛΕΣ, μικρές και μεγάλες, για οικιακή και επαγγελματική χρήση
- ΔΕΞΑΜΕΝΕΣ ΥΓΡΑΕΡΙΟΥ

ΤΟ ΥΓΡΑΕΡΙΟ ΕΙΝΑΙ ΟΙΚΟΛΟΓΙΚΟ ΑΣΦΑΛΕΣ ΚΑΥΣΙΜΟ

ΜΕ ΤΟ ΥΓΡΑΕΡΙΟ ΕΧΕΤΕ:
ΤΗ ΣΩΣΤΗ ΛΥΣΗ
ΜΕ ΤΗ ΣΩΣΤΗ ΕΝΕΡΓΕΙΑ
ΚΑΛΥΠΤΟΝΤΑΣ ΟΛΕΣ ΤΙΣ ΑΝΑΓΚΕΣ ΣΑΣ
ΟΙΚΟΝΟΜΙΚΑ ΚΑΙ ΟΙΚΟΛΟΓΙΚΑ

Η ΕΤΑΙΡΕΙΑ ΜΑΣ RODOGAZ ΠΡΟΣΦΕΡΕΙ:
- ΣΥΣΚΕΥΕΣ υγραερίου, κορυφαίας ποιότητας για μαγείρεμα σε επαγγελματικούς χώρους
- ΜΗΧΑΝΗΜΑΤΑ θέρμανσης και παραγωγής ζεστού νερού για κατοικίες και ξενοδοχεία με μηχανήματα τελευταίας τεχνολογίας

ΓΡΑΦΕΙΑ: ΑΥΣΤΡΑΛΙΑΣ 50 - ΡΟΔΟΣ - ΤΗΛ.: 73971
ΕΓΚΑΤΑΣΤΑΣΕΙΣ: ΠΕΡΙΟΧΗ ΚΑΝΑΜΑΤ - ΡΟΔΟΣ - ΤΗΛ.: 62649

ΤΟ ΥΓΡΑΕΡΙΟ ΜΠΟΡΕΙ ΝΑ ΣΑΣ ΠΡΟΣΦΕΡΕΙ ΤΙΣ ΙΔΙΕΣ ΚΑΙ ΚΑΛΥΤΕΡΕΣ ΥΠΗΡΕΣΙΕΣ ΑΠΟ ΟΠΟΙΑΔΗΠΟΤΕ ΕΝΕΡΓΕΙΑ, ΣΥΝ ΕΝΑ ΣΗΜΑΝΤΙΚΟ ΠΡΟΣΟΝ, ΤΗΝ ΟΙΚΟΝΟΜΙΑ,
ΚΑΙ ΟΧΙ ΜΟΝΟΝ

ΥΓΡΑΕΡΙΟ RODOGAZ
ΣΕ ΛΕΥΚΗ ΦΙΑΛΗ ΜΕ ΣΗΜΑ ΤΟ ΕΛΑΦΙ

Ποια τα δεδομένα και η στρατηγική

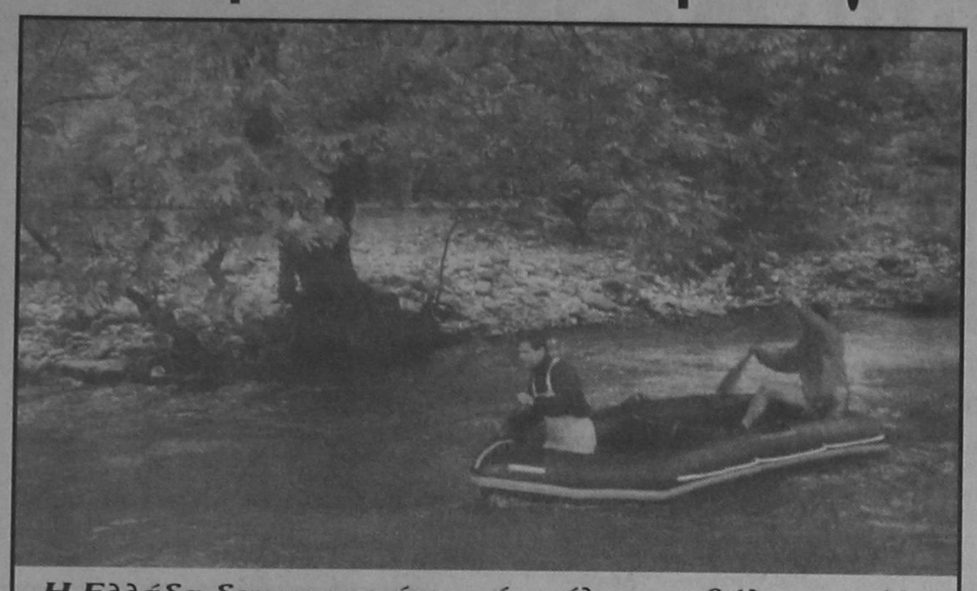

Η Ελλάδα δεν προσφέρει μόνο ήλιο και θάλασσα αλλά και χίλιες δύο άλλες επιλογές και εξαρτάται από τον κάθε επισκέπτη η ανακάλυψη και η προτίμησή τους

Στο πλαίσιο της εκπόνησης του προγράμματος άμεσης διαφήμισης, η διενέργεια **πρωτογενούς έρευνας** (προκαταρκτική ποιοτική έρευνα τουριστικής συμπεριφοράς και εικόνας ελληνικού τουριστικού προϊόντος, που διεξήχθη στις βασικές χώρες «πηγές» εισερχόμενου τουρισμού) και **δευτερογενούς ενημέρωσης**, εντόπισε χαρακτηριστικά στοιχεία τα οποία πρέπει να εκλαμβάνονται ως δεδομένα, όπως:

•**τις εξελισσόμενες τάσεις** της τουριστικής συμπεριφοράς:

- διαμόρφωση μοντέλου «ενεργητικού» ταξιδιώτη (δυναμικό κοινό, αναζητεί την αυθεντική υπόσταση των τόπων που επισκέπτεται, «ανακαλύπτει» τον προορισμό γεωγραφικά και πολιτιστικά/λαογραφικά, ζει στους ρυθμούς της τοπικής κοινότητας, τείνει να οργανώνει τις διακοπές του ανεξάρτητα)
- Αύξουσα ζήτηση ταξιδιών ειδικών ενδιαφερόντων
- ζήτηση δυνατοτήτων πολλαπλών δραστηριοτήτων/ευελιξίας ακόμη και στα πακέτα «resort holiday» των παραθεριστών».

•**Την κυρίαρχη εικόνα της Ελλάδας**, όπως αυτή περιγράφεται από την πλειονότητα των επισκεπτών της, ως «παρθένα», «ανεπιτήδευτη», «πραγματικές, ουσιαστικές επιλογές», «ελευθερία», «ευελιξία», «ποικιλία δραστηριοτήτων», «ανθρώπινη ζεστασιά».

•Την ανάγκη «χτισίματος» **ανταγωνιστικής εικόνας**, ως προς την Ισπανία στο πεδίο της «πολλαπλότητας επιλογών» και ως προς την Τουρκία στο πεδίο των «γνήσιων, ουσιαστικών εμπειριών». Με αυτά τα δεδομένα, η **προτεινόμενη επικοινωνιακή στρατηγική** αναπτύσσεται ως εξής:

•**Κύριο μήνυμα**

«Στην Ελλάδα ζω την ελευθερία των αυθεντικών επιλογών»

•**Προσδοκώμενη αντίδραση** μελλοντικού επισκέπτη της Ελλάδας:

«Η Ελλάδα είναι ένας τουριστικός προορισμός που έχει να προσφέρει πολύ περισσότερα από «ήλιο & θάλασσα». Εξαρτάται από μένα ποιά θα επιλέξω από τις αυθεντικές επιλογές που έχω».

•**Υποστήριξη μηνύματος**

Από τα ίδια τα αντικειμενικά χαρακτηριστικά του ελληνικού τουριστικού προϊόντος που είναι:

- Παρθένο, πολυσχιδές φυσικό τοπίο (αμέτρητες ήσυχες ακρογιαλιές, ενδοχώρα με ενδιαφέρον, νησιά).
- Πολιτιστική δραστηριότητα (ιστορικό εύρος αξιοθέατων/μνημείων, λαογραφικός πλούτος).
- Ζεστή φιλοξενία (ανθρωποκεντρική παράδοση).
- «Αυθορμητισμός», «οικειότητα», «φιλικότητα», «εξωστρέφεια», «χαρά της ζωής» στις ανθρώπινες σχέσεις.
- Ελευθερία κινήσεων (ασφάλεια - ήπιο κλίμα).
- Πολλαπλότητα δραστηριοτήτων/ειδικών ενδιαφερόντων (οικογενειακός τουρισμός, τουρισμός τρίτης ηλικίας, οικολογικός, χειμερινός, θαλάσσιος, θρησκευτικός, επαγγελματικός, περιφερειακός τουρισμός, περιπέτεια/αθλητισμός).

Προτείνεται δε, η **διαφοροποίηση** ανά αγορά της εφαρμογής του κοινού κύριου μηνύματος αναλόγως του βαθμού τουριστικής «ωριμότητας»/ «κορεσμού» της αγοράς αυτής και των ιδιαίτερων τουριστικών προτύπων/προτιμήσεων, προς ενίσχυση του communication relevance (σχετικότητα, διείσδυση μηνύματος) στη στοχευόμενη αγορά.

Οσον αφορά τον **προγραμματισμό και την αγορά μέσων** για τη διαφημιστική προβολή της Ελλάδας στις επιμέρους αγορές και εντός των πλαισίων του διαθέσιμου κονδυλίου ανά αγορά, προτείνονται:

•η **παρουσία του μηνύματος** πριν και κατά τη διάρκεια του χρόνου απόφασης για την επιλογή τόπου διακοπών (Ιανουάριος - Ιούνιος '97, δηλ. κάλυψη έως και περιόδου «late booking),

•η **αγορά μέσων**, που «καταναλώνονται» από το στοχευόμενο κοινό (ηλικίας 25+) και χαρακτηρίζονται από θετική σχέση κόστους - κάλυψης (κυρίως περιοδικά και εφημερίδες, συμπληρωματικά αφισοκόλληση στις παραδοσιακές αγορές και κατά περίπτωση τηλεόραση), καθώς και χρήση ειδικού/επαγγελματικού Τύπου.

•η **χρηματοδότηση καμπάνιας Διεθνών Μέσων** από το εξοικονομούμενο κονδύλι περίπου 450 εκατ. δρχ. που δύναται να πορκύψει, λόγω μη επιβολής ΦΠΑ, εφόσον ο ΕΟΤ δεχθεί να τιμολογηθεί απευθείας από τα Μέσα. Τέλος:

•η **δημιουργική αγορά μέσων** που ακολουθείται, εξασφαλίζοντας πρωτότυπα πακέτα με «προστιθέμενη αξία» για τον ΕΟΤ (χορηγίες, διαγωνισμούς, κειμενογραφήσεις κ.λπ) παράγει επιπλέον όφελος περίπου 310 εκατ. δρχ. και

•η **«ποιοτική»/«προνομιακή» τοποθέτηση σχεδόν του συνόλου των μηνυμάτων** (με κόστος συμβατικής), προσφέρει επιπλέον όφελος περίπου 120 εκατ. δρχ.

ΚΙΝΗΤΟΠΟΙΗΣΗ ΟΛΟΥ ΤΟΥ ΛΑΟΥ

Την ανάληψη εκστρατείας τουριστικής συνείδησης, κινητοποίηση κοινού, επαγγελματιών και πολιτικής ηγεσίας καθώς και σειρά άλλων μέτρων και ενεργειών, ούτως ώστε η χώρα μας να ενισχύσει την ανταγωνιστικότητά της ως τουριστικός προορισμός και να ανακτήσει το χαμένο έδαφος προτείνει η κοινοπραξία «ΖΕΥΣ» των διαφημιστικών εταιρειών Adel/Saatchi and Saatchi advertising-BBDO Athens και Olympid DDB Needham, στην οποία ανετέθη το κύριο μέρος της υλοποίησης της καμπάνιας Επικοινωνίας του ΕΟΤ για το 1997.

Στην εισηγητική έκθεση της πρότασης της για την άμεση διαφήμιση - τα βασικά σημεία της οποίας παρουσιάζει σήμερα η «Εξηρές» - δηλαδή, τη στρατηγική, το δημιουργικό και το πρόγραμμα μέσων, η κοινοπραξία επισημαίνει και καταγράφει τα μειονεκτήματα και τα πλεονεκτήματα του ελληνικού τουριστικού προϊόντος και δίνει μία πρώτη ανάλυση των στόχων και των επιδιώξεων της στρατηγικής με την οποία θα προβληθεί αυτή την περίοδο η Ελλάδα.

Στην πρότασή της (ορισμένα σημεία της οποίας ενδέχεται να τροποποιηθούν ή να αναδιαμορφωθούν από τον ΕΟΤ) η κοινοπραξία, αφού αναφέρεται εισαγωγικά στο τουριστικό μας προϊόν - ήλιος - θάλασσα - νησιά - συν αρχαιολογικό ενδιαφέρον - τονίζει ότι αυτό το προϊόν έχει χάσει σταδιακά την ελκυστικότητά του λόγω «προϊοντικών αδυναμιών», αναφέρει τα αρνητικά στοιχεία που μας χαρακτηρίζουν και τα οποία είναι: Ελλειψη τουριστικής υποδομής, χαμηλό επίπεδο υπηρεσιών, έλλειψη περιβαλλοντολογικής ευαισθησίας, περιορισμένη προσφορά δυνατοτήτων εναλλακτικού τουρισμού.

Ολα αυτά τα μειονεκτήματα και άλλα - τονίζεται στην εισήγηση - οδήγησαν σε περαιτέρω μείωση του όγκου των τουριστικών αφίξεων στη χώρα κατά το 1996, προερχόμενη κυρίως από τις παραδοσιακές αγορές των Γερμανών και Αγγλων τουριστών. Το ολοένα επιθετικότερο τουριστικό περιβάλλον, προστίθεται στην εισήγηση, όπως διαμορφώνεται από την ανάπτυξη ανταγωνιστικών φθηνών εξωτικών και διαφοροποιημένων μεσογειακών πακέτων (με τους βασικούς ανταγωνιστές να «τοποθετούνται» στην τουριστική αγορά ως εξής: Ισπανία=«κορεσμένος», resort holiday προορισμός, με αποτελεσματικό σέρβις και Τουρκία= «ανερχόμενος» προορισμός, με παροχή πακέτων «resort» και «ειδικού ενδιαφέροντος» και υψηλών προδιαγραφών σέρβις) και τη συγκέντρωση και ενίσχυση του ρόλου των τουρ οπερέιτορ, καθώς και η εξέλιξη του τουριστικού προτύπου προς το μοντέλο διακοπών δραστηριοτήτων και ειδικών κοινών, επιβάλλουν:

Ποιους διαφημιστικούς άξονες και ενέργειες βελτίωσης της εικόνας της χώρας μας θεωρούν ως αποτελεσματικότερους οι εταιρείες Adel/Saatchi and Saatchi Advertising -BBDO Athens και Olympic DDB Needham, στις οποίες ο ΕΟΤ ανέθεσε το κύριο σκέλος της τουριστικής διαφημιστικής μας εκστρατείας στο εξωτερικό

1. Την ανακήρυξη εθνικού θέματος από την υπουργό Ανάπτυξης, με πρόσκληση και συμμετοχή και δράση των ηγετών των ΜΜΕ, τωνδημοσίων και ιδιωτικών φορέων, των πολιτών.
2. Υπογραφή πρωτοκόλλου δέσμευσης και διαφημιστική εκστρατεία αφύπνισης (Φεβρουάριος - Μάρτιος).
3. Διαφημιστική εκστρατεία με στόχο τη βελτίωση της συμπεριφοράς των επαγγελματιών (Μάρτιος - Ιούλιος).
4. Δεδομένου ότι ο σύγχρονος ταξιδιώτης καταλήγει στην επιλογή τουριστικού προορισμού, επηρεαζόμενος εκτός από την άμεση διαφήμιση και από τις συστάσεις - σχόλια του περιβάλλοντός του, αναφορές στα μέσα ενημέρωσης, ειδικές εκδόσεις κ.λπ. η αποτελεσματικότερη προβολή του ελληνικού τουρισμού επιβάλλει στρατηγική ολοκληρωμένης επικοινωνίας.

Στη συνέχεια, στην πρόταση αφού αναλύεται η προτεινόμενη στρατηγική μάρκετινγκ, εξειδικεύονται οι στόχοι.

Συγκεκριμένα, προτείνεται η ομαδοποίηση των στοχευόμενων αγορών σε: παραδοσιακές (Γερμανία, Μεγ. Βρετανία, Ιταλία, Γαλλία, Ολλανδία), ανερχόμενες (Ρωσία, Γιουγκοσλαβία, Πολωνία, Τσεχία, Σλοβακία, Ουγγαρία), και λοιπές (Σουηδία, Δανία, Νορβηγία, Φινλανδία ΗΠΑ, Καναδάς, Αυστρία, Βέλγιο/Λουξεμβούργο, Ισραήλ, Ισπανία και Ελβετία), με προτεινόμενη «διαφημιστική δαπάνη συντήρησης» (ανάλογη της σχετικής συμμετοχής των επιμέρους αγορών στο σύνολο των τουριστικών αφίξεων) για τις περισσότερες χώρες, με εξαίρεση τις ανατολικές ανερχόμενες αγορές, όπου προτείνεται «διαφημιστική επένδυση ανάπτυξης».

Τέλος, προτείνεται η επικέντρωση των περιφερειακών προγραμμάτων επικοινωνίας (δημόσιες σχέσεις, media relations και lobbying Public affairs) προς ενίσχυση της προβολής του ελληνικού τουρισμού στις παραδοσιακές αγορές της Γερμανίας, Μεγ. Βρετανίας, Γαλλίας (που παρουσίασαν σημαντική πτώση κατά το '96) και στις κρίσιμες αγορές των ΗΠΑ, Καναδά, Βελγίου (Βρυξέλλες), όπου επιπλέον, η έμμεση προβολή είναι αποδοτικότερη λόγω του «κορεσμού» των αγορών και της άμεσης τουριστικής επικοινωνίας, καθώς και της ύπαρξης εκτεταμένων δικτύων έμμεσης προβολής και μηχανισμών δημοσιότητας.

Αμεση ανάγκη διαφοροποίησης

Η έρευνα που έκανε η κοινοπραξία καταλήγει στο συμπέρασμα ότι η Ελλάδα επιλέγεται ως τουριστικός προορισμός, διότι η ταυτότητα του τουριστικού της προϊόντος ανταποκρίνεται στα πρωταρχικά «Generic» κίνητρα διακοπών **«φυσική ομορφιά» - «sea & sun» - «αξιοθέατα»**.

Η εξέλιξη, όμως, του τουριστικού προτύπου και των απαιτήσεων - προσδοκιών των ταξιδιωτών από τους τουριστικούς προορισμούς, καθώς και ο αυξανόμενος ανταγωνισμός από νέους ανερχόμενους προορισμούς καθιστά τη θέση της δυσχερή και επιβάλλει τον άμεσο εκσυγχρονισμό των τουριστικών της υπηρεσιών και αντίστοιχα την αναβάθμιση της εικόνας της, με μία σειρά αναγκαίων δράσεων:

•Ανάπτυξη τουριστικής πολιτικής

Με βασικές επιδιώξεις:

α) Την αναβάθμιση και διαφοροποίηση του τουριστικού προϊόντος μέσω:

- Βελτίωσης του επιπέδου των προσφερόμενων υπηρεσιών.
- Ανάπτυξης ειδικών μορφών τουρισμού.
- Προστασίας - ανάδειξης του φυσικού και πολιτιστικού περιβάλλοντος

β) Την αναβάθμιση της ζήτησης μέσω:

- Αμβλυνσης εξάρτησης από το μαζικό τουρισμό
- Αμβλυνσης εποχικότητας
- Συνεπούς υποστήριξης υπηρεσιών μάρκετινγκ

•Αξιοποίηση μέτρων, όπως:

- Θεσμικές τομές
- Παροχή κινήτρων για ιδιωτικές επενδύσεις
- Κοινοτική χρηματοδότηση - αναπτυξιακά προγράμματα - δημόσιες επενδύσεις
- Ανάπτυξη καζίνο
- Διαχείριση - αξιοποίηση περιουσίας ΕΟΤ

Αυτά είναι τα κύρια σημεία της πρότασης της κοινοπραξίας Ζευς. Ακολουθούν διάφορες λεπτομέρειες γύρω από την υπάρχουσα κατάσταση, όπως προκύπτει από έρευνες και την ακολουθητέα στρατηγική.

Σταχυολογούμε κάποια ιδιαίτερα ενδιαφέροντα στοιχεία:

•Οι κύριες τάσεις της τουριστικής αγοράς και συμπεριφοράς αποδεικνύουν ότι έχουν αναπτυχθεί και προωθηθεί νέοι «μακρινοί» προορισμοί σε βάρος των παραδοσιακών. Αύξηση του μεριδίου Ασίας - Ειρηνικού και Αφρικής, πτώση του μεριδίου Ευρώπης και Αμερικής.

•Εχει διαπιστωθεί απομάκρυνση από το μοντέλο «Leisure holiday» προς τα μοντέλα «διακοπών δραστηριοτήτων», «ειδικών κοινών» και «σύντομων διακοπών». Θαλάσσιος τουρισμός, τουρισμός τρίτης ηλικίας, οικολογικός τουρισμός, πολιτιστικά ταξίδια, τουρισμός περιπέτειας, θρησκευτικός τουρισμός, συνεδριακός τουρισμός.

•Ποια «εναλλακτικά πάκετα» αναπτύσσουν οι άμεσα ανταγωνιστικοί προορισμοί: Ισπανία: μαρίνες-γιώτιγκ-ανάπτυξη αθλητικών δραστηριοτήτων όπως γκολφ, κυνήγι, τοξοβολία, παραδοσιακές εκδηλώσεις, συνέδρια και εκθέσεις. Ιταλία: Τουρισμός λιμνών - φυσιολογικός - θεραπευτικός, συνεδριακός τουρισμός. Τουρκία: Μαρίνες - γιώτινγκ. Πορτογαλία: Γκολφ, θρησκευτικές περιηγήσεις, συνέδρια... Κύπρος: Συνέδρια, αγροτοτουρισμός.

Το προφίλ του μέσου τουρίστα

•Το προφίλ, του μέσου τουρίστα, που επισκέπτεται σήμερα την Ελλάδα, έχει διαμορφωθεί ως εξής:

1. Οι τουρίστες είναι χαμηλού εισοδήματος και ποιότητας.
2. Διακινούνται μαζικά
3. Αγοράζουν «οικογενειακό πακέτο» 2 εβδομάδων με «MID» η «late booking» προσφορές.
4. Κατά πλειοψηφία επισκέπτονται τους προορισμούς Ρόδο, Κω, Κρήτη, Κέρκυρα, Χαλκιδική στη διάρκεια του τρίμηνου Ιουνίου - Αυγούστου.
5. Οι παραδοσιακοί τουρίστες είναι: Γερμανοί, Αγγλοι, Γάλλοι, Ιταλοί, Ολλανδοί, Σκανδιναβοί, Αμερικάνοι. Πρώιμοι είναι οι Ρώσοι, οι άλλοι ανατολικοί και σε μικρότερους όγκους Ιάπωνες και Ισραηλίτες.

Αποτελεσματικότητα καμπάνιας

Για τη διασφάλιση στόχευσης και τη μέτρηση της αποτελεσματικότητας των προγραμμάτων επικοινωνίας, προτείνεται η διεξαγωγή ευρέος ερευνητικού προγράμματος στις αγορές Γερμανίας, Μεγ. Βρετανίας, Γαλλίας, Ιταλίας και Ρωσίας ως εξής:

•Διεξαγωγή ποιοτικής έρευνας στο ευρύ κοινό, με στόχο τη διερεύνηση της τουριστικής συμπεριφοράς από την αρχική φάση συλλογής πληροφοριών μέχρι την τελική επιλογή τουριστικού προορισμού, καθώς και διερεύνηση της εικόνας της Ελλάδας ως τουριστικού προορισμού. Επίσης, θα αξιολογηθούν - τελειοποιηθούν τα ειδικά θέματα, που θα πλαισιώνουν την κύρια επικοινωνία, για την αποτελεσματικότερη εφαρμογή της επικοινωνιακής στρατηγικής ανά χώρα.

•Για τη δε μέτρηση της αποτελεσματικότητας της επικοινωνίας ως προς την εικόνα και πρόθεση επίσκεψης της Ελλάδας, προτείνεται να διεξαχθεί ποσοτική έρευνα σε δύο φάσεις: α) πριν ξεκινήσει η καμπάνια και β) κατά το χρόνο ολοκλήρωσής της. Ακόμη, προτείνεται η διενέργεια εκστρατείας προώθησης εσωτερικού τουρισμού, με στόχο την αύξηση της τουριστικής «κινητικότητας» - «κατανάλωσης» του Ελληνα σε περιοχές και χρόνο περιορισμένης τουριστικής φόρτισης, ωθώντας τον σε ταξίδια γνωριμίας με την Ελλάδα, αντί των «εσωστρεφών» διακοπών (σε γενέτειρα, εξοχική κατοικία κ.λπ). Η καμπάνια προβάλλει την πολυμορφία της Ελλάδας και την πολλαπλότητα των συγκινήσεων, που αυτή μπορεί να προσφέρει, εστιάζοντας στην αυθεντικότητα της. Προτεινόμενα μέσα προβολής: έντυπο υλικό, καταχωρήσεις advertorials, ραδιόφωνο, ντοκυμαντέρ, βίντεο. Υποστηρικτικές ενέργειες: Media relations, χορηγίες, ενεργοποίηση ταξιδιωτικών γραφείων.

Τέλος, συμπληρωματικά προτείνονται:

•ένα πλήρες πρόγραμμα δράσης και επικοινωνιακής υποστήριξης για την ανάπτυξη «Θρησκευτικού Τουρισμού» στην Ελλάδα και

•αναμόρφωση του Web Site ΕΟΤ στο Internet.



ΑΣΘΕΝΕΙΣ ΠΟΥ ΚΙΝΔΥΝΕΥΟΥΝ ΔΕΝ ΣΩΖΟΝΤΑΙ ΚΑΙ Η ΧΩΡΑ ΧΑΝΕΙ ΚΟΙΝΟΤΙΚΟΥΣ ΠΟΡΟΥΣ ΕΠΕΙΔΗ ΤΑ ΕΛΙΚΟΠΤΕΡΑ ΔΕΝ ΜΠΟΡΟΥΝ ΝΑ ΠΡΟΣΓΕΙΩΘΟΥΝ ΣΤΟΥΣ ΑΚΑΤΑΛΛΗΛΟΥΣ ΧΩΡΟΥΣ

Επικίνδυνα τα ελικοδρόμια





Δεν παίρνουν άδεια λειτουργίας γιατί δεν πληρούν τους διεθνείς κανόνες ασφαλείας

Τα δένδρα που ψήλωσαν, οι φράκτες που κατασκευάσθηκαν σε ακατάλληλη θέση, τα κατασκευαστικά λάθη που ήταν αρκετά, η έλλειψη πυροσβεστικών μέσων, αλλά και οι κολόνες της ΔΕΗ, με ρεύμα υψηλής τάσης, που.. βρέθηκαν ακριβώς στο σημείο προσγείωσης και απογείωσης των ελικοπτέρων: αυτά είναι ορισμένα από τα φυσικά και τεχνικά εμπόδια που αποκλείουν τη χορήγηση άδειας λειτουργίας στα περισσότερα ελικοδρόμια της χώρας, με αποτέλεσμα να μην εκπληρούν τον προορισμό τους, που είναι κυρίως η κάλυψη έκτακτων αναγκών των κατοίκων.

Τα ελικοδρόμια αυτά, συνολικού προϋπολογισμού περίπου 100 δισ. δρχ., κατασκευάζονται με χρήματα του κρατικού προϋπολογισμού, δηλαδή των ελλήνων φορολογουμένων, και από κουδούλια της Ευρωπαϊκής Ενωσης, για καθαρά κοινωνικούς λόγους κατ' αρχήν, δηλαδή για μεταφορά ασθενών, για έκτακτες περιπώσεις επικοινωνίας, και κατά δεύτερο λόγο για την ανάπτυξη του τουρισμού.

Τα πρόσφατα περιστατικά θανάτων σε απομακρυσμένα σημεία, λόγω αδυναμίας των ελικοπτέρων να προσγειωθούν στα ανασφαλή ελικοδρόμια, έφεραν στην επιφάνεια το πρόβλημα, που όλα δείχνουν ότι εντοπίζεται στη διάχυση ευθυνών, καθώς στην κατασκευή και λειτουργία των ελικοδρομίων εμπλέκονται τα συναρμόδια υπουργεία Μεταφορών και Αιγαίου αλλά και οι Νομαρχιακές και Τοπικές Αυτοδιοικήσεις.

Από τα 74 συνολικά ελικοδρόμια της χώρας, που περιλαμβάνονται στο πρόγραμμα της Υπηρεσίας Πολιτικής Αεροπορίας (ΥΠΑ), τα περισσότερα, αν και κατασκευάσθηκαν, δεν έχουν καν παραληφθεί. Και φυσικά δεν έχουν πάρει άδεια λειτουργίας, αφού δεν πληρούν τους διεθνείς κανόνες ασφαλείας.

Ωστόσο, η άδεια λειτουργίας που χορηγείται από την ΥΠΑ αφορά τα πολιτικά ελικόπτερα. Για τα ελικόπτερα του Πολεμικού Ναυτικού αρκούν στοιχειώδεις προϋποθέσεις, όπως η ύπαρξη ανεμουρίου και φωτισμού για να προσγειωθούν. Και είναι χαρακτηριστικό ότι στα περισσότερα από τα ελικοδρόμια που ελέγχθηκαν από τηνΥΠΑ, πέραν των άλλων ελλείψεων, δεν υπήρχαν ούτε αυτά τα στοιχειώδη! Μάλιστα στην Τήλο στα σημεία προσγείωσης και απογείωσης ελικοπτέρων υπάρχουν κολόνες της ΔΕΗ με ηλεκτικό ρεύμα υψηλής τάσης. Ανάλογο πρόβλημα διαπιστώθηκε στα ελικοδρόμια Τήνου και Λειψών.

Τα αποκαλυπτικά αυτά στοιχεία διαπιστώθηκαν από τον έλεγχο που πραγματοποίησαν εμπειρογνώμονες της Υπηρεσίας Πολιτικής Αεροπορίας κατά την κατασκευή των ελικοδρομίων - αν και δεν υποχρεούντο - προκειμένου να βοηθήσουν τις τεχνικές υπηρεσίες των Νομαρχιακών Αυτοδιοικήσεων, που έχουν την ευθύνη κατασκευής και επίβλεψης των έργων. Ο έλεγχος έγινε από την ΥΠΑ τον περασμένο Μάιο στα ελικοδρόμια του Αιγαίου και τον περασμένο Σεπτέμβριο στα ελικοδρόμια του Ιονίου και της Ηπείρου. Οι παρατηρήσεις των ειδικών υποβλήθηκαν, αλλά ακόμη δεν υλοποιήθηκαν.

Χαρακτηριστικό είναι το γεγονός ότι στο ελικοδρόμιο Τήλου η Νομαρχιακή Αυτοδιοίκηση δεν έχει παραλάβει επί οκτώ χρόνια μια εργολαβία, γιατί... απεβίωσε ένα μέλος της επιτροπής παραλαβής, όπως τουλάχιστον ισχυρίσθηκε ο νομάρχης!

Η κατάσταση φαίνεται ότι κάθε άλλο παρά ομαλά εξελίσσεται, παρά την επιθυμία του υπουργού Μεταφορών και επικοινωνιών κ. Χάρη Καστανίδη, της υπουργού Αιγαίου κυρίας Ελισάβετ Παπαζώη και της ΥΠΑ. Σε ευρεία σύσκεψη που πραγματοποιήθηκε προχθές αποφασίσθηκε να επισπευσθεί ως τον Μάιο το όλο πρόγραμμα και ιδιαίτερα το πρόγραμμα των 38 ελικοδρομίων του Αιγαίου, προκειμένου να μην υπάρξουν άλλα θύματα εξαιτίας των ελικοδρομίων που δεν λειτουργούν.

Ποια και πού κατασκευάζονται

«Το πρόγραμμα των ελικοδρομίων, που υπολογίζουμε να ολοκληρώσουμε ως τον ερχόμενο Μάιο, αποτελεί βασική υποδομή των απομακρυσμένων περιοχών της χώρας, των οποίων οι κάτοικοι δεν έχουν δυνατότητα άλλης γρήγορης σύνδεσης με τα μεγάλα αστικά κέντρα», εξηγεί ο διοικητής της ΥΠΑ κ. Δ. Καλόφωνος.

Ηδη υπάρχει στη χώρα ένα δίκτυο 47 ελικοδρομίων, εκ των οποίων μόνο τα εξ έχουν άδεια λειτουργίας. Πρόκειται για τα ελικοδρόμια Φούρνων Ικαρίας, Κύθνου, Αρεθούσας Ικαρίας, Τήνου, Μαρμάρων Φθιώτιδας και του Νοσοκομείου Ξάνθης. Το ελικοδρόμιο Ιου ήταν σε λειτουργία ώσπου ψήλωσαν τα δένδρα και ανεστάλη η άδειά του.

Ειδικά για τα ελικοδρόμια του Αιγαίου εκδόθηκαν άδειες ίδρυσης και λειτουργίας για άλλα πέντε (Πάτμος, Κουφονήσια, Λειψοί, Αμοργός, Κέα) αλλά δεν εκδόθηκε NOTAM έναρξης λειτουργίας λόγω ελλείψεων. Για άλλα οκτώ (Αγιος Ευστράτιος, Σίφνος, Ψαρά, Ανδρος, Φολέγανδρος, Σκόπελος, Αλόννησος, Οινούσες) ουδέποτε γνωστοποιήθηκε στην ΥΠΑ αν ολοκληρώθηκε ή όχι η κατασκευή τους. Εξαίρεση αποτελεί η Φολέγανδρος, όπου η τοπική κοινωνία επελήφθη ιδιαιτέρως του ελικοδρομίου της.

Στο Νότιο Αιγαίο προγραμματίζεται η κατασκευή οκτώ ελικοδρομίων στα νησιά Σέριφο, Θηρασιά, Ανάφη, Σίκινο, Κίμωλο, Κάρπαθο και Γαύδο.

Στις παραμεθόριες περιοχές άρχισε προ τετραετίας η κατασκευή 20 ελικοδρομίων. Τέσσερα χρόνια αργότερα γνωστοποιήθηκε στην ΥΠΑ η ολοκλήρωση των έργων κατασκευής μόνο σε τρία από αυτά (Σύμη, Δελβινάκι και Κόνιτσα), στα οποία διαπιστώθηκαν πολλές ελλείψεις. Επίσης διαπιστώθηκαν κακοτεχνίες κατά το στάδιο της κατασκευής σε πολλά ελικοδρόμια, όπως σε Οθωνούς και Παξούς.

Υπό κατασκευή βρίσκονται ακόμη τα ελικοδρόμια των νοσοκομείων Αλεξανδρούπολης, Γιαννιτσών, Δράμας, Ηρακλείου,, Θεσσαλονίκης, Ιωαννίνων, Λάρισας, Πάτρας και Χανίων, καθώς και ελικοδρόμια εντός των αεροδρομίων Λέρου, Αστυπάλαιας, Κάσου και Καστελλόριζου.

ΕΛΛΗΝΙΚΗ ΔΗΜΟΚΡΑΤΙΑ
ΝΟΜΟΣ ΔΩΔΕΚΑΝΗΣΟΥ
ΔΗΜΟΣ ΡΟΔΙΩΝ
Γραφ. Μητρώων Αρρένων και Στρατολογίας
Πληροφ. Ασημίνα Τάσσου
Τηλεφ. 46232

ΑΝΑΚΟΙΝΩΣΗ

Ο Δήμαρχος Ροδίων ανακοινώνει ότι:

Σύμφωνα με το υπ' αριθμό Φ. 422/ΑΔ 432133/23-11-1996 έγγραφο του Υπουργείου Εθνικής Αμυνας, καλούνται για κατάταξη στην Πολεμική Αεροπορία:

α) Από την κλάση 1999 (έτος γέννησης 1978), εφόσον ανήκουν στην Πολεμική Αεροπορία και είναι γραμμένοι στα Μητρώα αρρένων των Νομών Απωλοακαρνανίας, Πέλλης, Σερρών, Ζακύνθου, Κορίνθου και Λάρισας.

β) Από τις κλάσεις 1969 μέχρι και 1998 (έτη γέννησης 1948 μέχρι και 1977), από όλους τους Νομούς του Κράτους.

γ) Τους στρατεύσιμους των παραπάνω κλάσεων, που κλήθηκαν με προηγούμενο ΕΣΣΟ και για λόγους υγείας μετατοπίστηκε η ημερομηνία κατάταξής τους.

Ημερομηνίες Κατάταξης

Η 8η Ιανουαρίου 1997 για όσους προέρχονται από αναβολές για λόγους υγείας.

Η 13 Ιανουαρίου 1997 για όσους περιλαμβάνονται στις αρμοδιότητες των Στρατολογικών γραφείων Αττικής, Ανατολικής Αττικής, Δυτικής Αττικής Α' Αθηνών, Β" Αθηνών, Πειραιώς, Πατρών.

Η 14 Ιανουαρίου 1997 για τους περιλαμβανομένους στις αρμοδιότητες των υπολοίπων Στρατολογικών γραφείων.

Για περισσότερες πληροφορίες οι ενδιαφερόμενοι να απευθύνονται στο αρμόδιο γραφείο του Δήμου Ροδίων και στο τηλεφων. 46232 όλες τις εργάσιμες ημέρες.

Ο Δήμαρχος Ροδίων
Γεώργιος Γιαννόπουλος

ΠΡΟΓΡΑΜΜΑ ΜΑΡΑΘΩΝ ΡΕΙ 5 - ΜΟΗΣ 9
Το απόλυτο δάπεδο



Πληθαίνουν καθημερινά οι ανάγκες εφαρμογής πλακιδίων δαπέδου σε χώρους σκληρής καταπόνησης, όπως διάφορα καταστήματα, γραφεία, αίθουσες, ξενοδοχεία, super market, εστιατόρια κλη, και απαιτούν πλακάκια ειδικών προδιαγραφών με δυνατότητα επιλογής χρωμάτων και διαστάσεων. Το πρόγραμμα ΜΑΡΑΘΩΝ ενδείκνυται για χώρους σκληρής καταπόνησης διότι είναι σειρά κεραμικού πλακιδίου που κατασκευάζεται με τις υψηλότερες προδιάγραφές στον κόσμο, ΡΕΙ 5 (ΜΟΗS 9). Είναι εντυπωσιακά τα αποτελέσματα που έχει το πρόγραμμα ΜΑΡΑΘΩΝ στην παγκόσμια αλλά και στην ελληνική αγορά. Αυτό οφείλεται στην ειδική σκληρότητά του που το κάνει άφθαρτο, ΡΕΙ 5 (ΜΟΗS 9) στην μεγάλη ποικιλία διαστάσεων, χρωμάτων και σειρών που διαθέτει, καθώς και στα ειδικά κομμάτια όπως ντεκόρ, σωβατεπί, σκαλοπάτια. Προσεχτε ιδιαίτερα τις 3 καινούργιες σειρές 41 x 41 με τα 9 πολύχρωμα ντεκόρ σχέδια, τη σειρά OXFORD, τη σειρά ΕΤΟΝ και τη σειρά VERONA. Επίσης τις 2 καινούργιες σειρές 31 x 31 με τα 8 πολύχρωμα ντεκόρ σχέδια, τις σειρές ΜΠΡΙΣΤΟΛ και ΑΤΤΙΚΑ

ΠΡΟΓΡΑΜΜΑ TESORI D' ORIENTE
Οι θησαυροί της ανατολής

Η σειρά TESORI D' ORIENTE σε 25 x 37,5 πρέπει να ξεχωρίζει από τα υπόλοιπα. Ο σχεδιασμός της, τα χρώματά της και ο τρόπος που προβάλλεται είναι ξεχωριστός, TESORI D' ORIENTE: δίνει όνομα σε 4 διαφορετικούς χρωματισμούς, viola - azuro - verde - rosa, που ο καθένας αποτελείται από 11 διαφορετικά τεμάχια πλακιδίων, από 1 σετ πατάκια και πετσέτες δωρεάν για κάθε 30 m2, καθώς και υψηλής ποιότητας ύφασμα ίδιο με τα χρώματα των πλακιδίων για κουρτίνες, σκεπάσματα, τραπεζομάντηλα, μαξιλάρια κλη. Ετσι λοιπόν όλα μαζί, μπάνιο - δάπεδο - κουζίνα καθώς και πετσέτες - πατάκια - κουρτίνες - σκεπάσματα κλη. δίνουν στο σπίτι ένα ξεχωριστό δέσιμο που μόνο η σειρά TESORI D' ORIENTE μπορεί να δώσει.



ΠΡΟΓΡΑΜΜΑ POMPEI RUSTIK
Η γήινη αίσθηση



RUSTIK, η μόδα της εποχής, POMPEI, η πλήρης σειρά που ξεχωρίζει στα RUSTIK. Αποτελείται από 3 διαφορετικά χρώματα σε 3 διαφορετικές χρώματα σε 3 διαφορετικές διαστάσεις σε λευκή πάστα. Πλακίδια σε 40 x 40 και 30 x 30 για το δάπεδο με δύο διαφορετικές φάσεις ντεκόρ για σχεδιασμό και συνοδεύεται επίσης από σωβατεπί και σκαλοπάτια. Πλακίδια 20x20 για τον τοίχο και το δάπεδο με μία φάσα ντεκόρ καθώς και λιστέλο που βοηθούν να σπθεί ένα όμορφο RUSTIK αποτέλεσμα. Πλακίδια 10x10 για κουζίνα με 2 διαφορετικά ντεκόρ σε φάσα και μονά. POMPEI, μια πλήρης σειρά RUSTIK που ολοκληρώνει το σπίτι: 40x40 και 30x30 στο δάπεδο, 20x20 στο μπάνιο, 10x10 στην κουζίνα.

EURODESIGN CENTER
ΑΥΣΤΡΑΛΙΑΣ 60 ΡΟΔΟΣ 85100 ΤΗΛ: 27421 ΦΑΞ: 31676

AIR GREECE
Η ΜΟΝΗ ΕΛΛΗΝΙΚΗ ΕΤΑΙΡΕΙΑ ΠΟΥ ΠΕΤΑΕΙ ΣΤΗΝ ΩΡΑ ΤΗΣ

AIR GREECE
Καθημερινά δρομολόγια πρός / από
Αθήνα - Θεσσαλονίκη - Ηράκλειο

ΕΚΠΤΩΤΙΚΟΙ ΝΑΥΛΟΙ
ΣΤΡΑΤΙΩΤΕΣ - ΦΟΙΤΗΤΕΣ - ΚΛΗΡΙΚΟΙ - ΝΕΟΙ ΕΩΣ 24 ΕΤΩΝ
ΠΟΛΥΤΕΚΝΟΙ - ΗΛΙΚΙΩΜΕΝΟΙ ΑΝΩ ΤΩΝ 60 ΕΤΩΝ

ΕΙΔΙΚΟΙ ΝΑΥΛΟΙ ΓΙΑ ΟΙΚΟΓΕΝΕΙΕΣ
ΚΑΙ ΓΚΡΟΥΠ ΑΝΩ ΤΩΝ 6 ΑΤΟΜΩΝ
ΕΤΗΣΙΟΣ ΝΑΥΛΟΣ

AIR GREECE
ΣΙΓΟΥΡΗ ΛΥΣΗ ΣΤΑ ΑΕΡΟΠΟΡΙΚΑ ΤΑΞΙΔΙΑ

ΝΑΥΛΩΜΕΝΕΣ ΠΤΗΣΕΙΣ ΑΠΟ ΤΟ
TRITON HOLIDAYS
Πλαστηρα 9 - 1ος οροφος - Τηλ. 36095 - Fax 31625

ΜΙΚΡΕΣ ΑΓΓΕΛΙΕΣ

ΕΝΟΙΚΙΑΣΕΙΣ ΑΚΙΝΗΤΩΝ

ΕΝΟΙΚΙΑΖΕΤΑΙ

Τουριστικό Κατάστημα επί της Σωκράτους, κατάλληλο για οποιαδήποτε χρήση. Πληρ. Κ. Βρατσάλη Ελένη Κτηματομεσίτη. Τηλ. 65300, 39608. 23043. Κινητό 093323-101

ΕΝΟΙΚΙΑΖΟΝΤΑΙ

στους Καστελλοριζιούς, (Ιξιά), μικρά δυάρια πλήρως επιπλωμένα, και με τα απαραίτητα σκεύ. Πληρ. Διακογεωργίου Κάλλιστος, τηλ. 29318 - 34598

ΕΝΟΙΚΙΑΖΕΤΑΙ ισόγειο διαμέρισμα Αθηνών 2, Ανάληψη. (Δύο υπνοδωμάτια, σαλονοτραπεζαρία, βοηθητικός χώρος, αυλή). Πληρ. τηλ. 0244 - 22740.

ΕΝΟΙΚΙΑΖΕΤΑΙ μονοκατοικία επί της οδού Κοδριγκτώνος 40 τηλεφ. 22975 18-20 μ.μ.

ΕΝΟΙΚΙΑΖΕΤΑΙ επιπλωμένη γκαρσονιέρα απέναντι από το Τεχνικό Λύκειο.
Πληρ. 61358 απογ. ώρες.

ΕΝΟΙΚΙΑΖΕΤΑΙ Αποθήκη 100 τ.μ. στην οδό Αγ. Γεωργίου Ανω 45. Πληροφορίες τηλ. 23242

ΕΝΟΙΚΙΑΖΕΤΑΙ

Κατάστημα 85 τ.μ. στην Παλαιά Πόλη στο Δεύτερο Συντριβάνι κατάλληλο για εστιατόριο ή Τουριστικό. Πληρ. Κτηματομεσιτικό γραφείο Κ. Ελένης Βρατσάλη. Τηλ. 65300, 39668 - 23043. Κινητό 093 - 323-101

ΕΝΟΙΚΙΑΖΕΤΑΙ γκαρσονιέρα στην περιοχή Ιξιάς 40.000 μηνιαίως.
Πληρ. τηλ. 67790

ΕΝΟΙΚΙΑΖΕΤΑΙ διαμέρισμα 110 m^2 επί της παρόδου Δενδρινού 47 (Επά Βαγιές) με 2 υπνοδωμάτια - χωλ - κουζίνα - σαλοτραπεζαρία - βεράντα κήπος. Σύνδεση με αποχέτευση. Πληροφορίες 34780 - 33643.

ΕΝΟΙΚΙΑΖΟΝΤΑΙ δύο διαμερίσματα το ένα με τρία υπνοδωμάτια, σαλόνι, κουζίνα στην Μητρόπολη και το άλλο με δύο υπνοδωμάτια σαλοκουζίνα στην Αγαθονησίου.
Πληρ. τηλ. 33657 μετά τις 2.30 μ.μ.

ΕΝΟΙΚΙΑΖΕΤΑΙ ΔΙΑΜΕΡΙΣΜΑΤΑΚΙ 50 τ.μ. Επιπλωμένο κατάλληλο για εργένηδες, φοιτητές, σε ισόγειο στην οδό Σουλίου 8 (κοντά στο Πανεπιστήμιο.
Πληροφορίες στο τηλ. 20202

ΕΝΟΙΚΙΑΖΕΤΑΙ στην Πίνδου 47 4άρι 110 τ.μ. ισόγειο διαμέρισμα κατάλληλο για οικογένεια 100.000 Δρχ. Τηλ. 46313 πρωί 0246-98061 απόγευμα.

ΕΝΟΙΚΙΑΖΕΤΑΙ το ισόγειο διώροφης οικίας, οδός Καραϊσκάκη 12, 3 δωμάτια, σαλόνι, κουζίνα και λουτρό. Πληροφορίες τηλ. 29455. Πρωί 9-1 και απόγευμα 4-7

ΕΝΟΙΚΙΑΖΕΤΑΙ κατάστημα 50 τετραγωνικών περίπου με αυλή για όλες τις χρήσεις επί της οδού Ιπποδάμου 54 Παλιά Πόλη.
Πληροφορίες τηλ: 63237, 75390

ΔΙΑΦΟΡΑ

ΤΕΧΝΟΛΟΓΟΣ ΓΕΩΠΟΝΟΣ αναλαμβάνει κλαδέματα, λιπάνσεις, ψεκασμούς, φύτεματα, καθαρισμούς κήπων. Επίσεις συντηρήσεις φυτών

ΠΩΛΕΙΤΑΙ ΜΠΙΛΙΑΡΔΟ
Από μεγάλη ξενοδοχειακή μονάδα Πωλείται Μπιλιάρδο σε άριστη κατάσταση.
Για πληροφορίες τηλεφωνείστε: 25015

ΕΥΚΑΙΡΙΑ

Το ξενοδοχειακό συγκρότημα MIRA MARE ΡΟΔΟΥ αρχίζει εντός των προσεχών ημερών γενική ανακαίνιση. Διατίθενται προς πώληση πλήρης εξοπλισμος δωματίων από έπιπλα, κουρτίνες, φωτιστικά κλπ. σε τιμές μεγάλης ευκαιρίας και σε άριστη κατάσταση. Πολύ φθηνές λύσεις δια πλήρη επίπλωση ενοικιαζομένων διαμερισμάτων και μικρών ξενοδοχείων. Επίσης υπάρχουν και φωτιστικά διά DISCO Πληροφορίες εντός του ξενοδοχείου καθημερινά 10.00-14.00 Κος Φιλ. Γεωργίου. Τηλ. 094287954

ΕΝΟΙΚΙΑΖΕΤΑΙ: παλιός ξύλινος φούρνος στο κέντρο της Κρεμαστής. Πληρ. στα τηλέφωνα 35447 και 33585 από 10.00-12.30 και 18.00-20.00

ΠΩΛΟΥΝΤΑΙ τα κάτωθι μεταχειρισμένα σε καλή κατάσταση. Ηλεκτρική κουζίνα - Σόμπα υγραερίου - γραφείο.
Πληρ. τηλ. 29138

ΡΙΛΑΞ μασάζ στο δικό σας χώρο για να απαλλαγείτε από το στρες και τους μυικούς πόνους με πλήρη χαλάρωση. Πληρ. τηλ. 093238656 τις ώρες 10 π.μ. - 10 μ.μ.

ΠΩΛΕΙΤΑΙ Κυνηγόσκυλο. Πληροφορίες τηλ. 95.100

ΠΩΛΗΣΕΙΣ ΑΚΙΝΗΤΩΝ

ΠΩΛΟΥΝΤΑΙ οικόπεδα 290 τ.μ. και 580 τ.μ. στον οικισμό Χαράκι επί της παραλίας. Πληρ. τηλ. (0244) 51513

ΠΩΛΕΙΤΑΙ ή **ΕΝΟΙΚΙΑΖΕΤΑΙ** καστημα 30 τ.μ. με πατάρι και υπόγειο με WC στα 100 μαγαζιά. Είναι σε στοά αλλά φάτσα στον δρόμο. Πληροφ. τηλ. 094-273419-22964-21198

ΠΩΛΟΥΝΤΑΙ ΟΙΚΟΠΕΔΑ

εις τον δήμο Αφάντου, εντός οικισμού, άρτια και οικοδομήσιμα Πληροφορίες, τηλ. 27482

ΠΩΛΟΥΝΤΑΙ σε καταπληκτικές τιμές:
α. Παραθαλάσσιο κτήμα 5 στρεμμάτων με αγροικία, πηγάδι πάνω στον δρόμο, 3' από Καλλιθέα.
β. Οικόπεδο 3 στρέμματα στο Φαληράκι δίπλα στον δρόμο και σε ξενοδοχείο.
γ. 1.800 τ.μ. πάνω στο κύμα σε πανέμορφη παραλία στα Καλαβάρδα.
δ. Ισιοφόρο 8 μ. πλήρως εξοπλισμένο, πανιά, μηχανή ντήζελ, ηλεκτρονικά, ελληνικό νηολόγιο, έτοιμο για θάλασσα
Τιμή δώρο 2.300.000 δρχ.μετρητοίς.
Πληρ. 094-273419-22964-21198

Μεγάλη ευκαιρία!!
ΠΩΛΕΙΤΑΙ καινούργιο διαμέρισμα ΛΟΥΞ κατασκευής 45 τ.μ., ισόγειο σε 2-οροφη ιδιόκτητη μαιζονέτα στην περιοχή Αγ. Δημητρίου (Μπραχάμι)

ΕΥΚΑΙΡΙΑ

ΠΩΛΕΙΤΑΙ ΜΟΝΟΚΑΤΟΙΚΙΑ στην Ιαλυσό παραδοσιακή 85 τ.μ. και 70 τ.μ. αυλή, με γενική ανακαίνιση - Αμεση παράδοση - Δάνεια δεκτά - ευκολίες πληρωμής Πληροφορίες τηλ.29318 - 34598

ΠΑΙΣΣΕ

ΦΤΙΑΧΝΟΥΜΕ ΟΛΑ ΤΑ ΕΙΔΗ ΠΛΙΣΣΕ ΤΗΣ ΜΗΧΑΝΗΣ. ΣΟΛΕΪ - ΠΛΑΚΕ ΚΑΙ ΣΧΟΛΙΚΕΣ ΦΟΥΣΤΕΣ. ΠΛΗΡΟΦΟΡΙΕΣ ΤΗΛ. 22046 - 96595. Κα ΕΛΛΗ

ΠΩΛΟΥΝΤΑΙ ΑΠΟ ΤΟΝ ΑΝΑΣΤΑΣΙΟ ΑΤΣΙΔΗ

1. Στην οδό Καμείρου και Απόλλωνος (περιοχή Μόντε Σμιθ)
- Μαιζονέτες διόροφες με υπόγειο, συν. εμβαδού 180 τ.μ.
- Μαιζονέτες διόροφες, συν. εμβαδού 115 τ.μ. σε ήσυχη περιοχή με αποκλειστικές χρήσεις αυλών.
2. Στην οδό Κων/νου Υδραίου και Κοσκινού γωνία:
Διαμερίσματα 90 τ.μ., με 2 υπνοδωμάτια
Πολυτελής κατασκευή, με γερμανική κουζίνα εντοιχισμένη 10 τ.μ. περίπου, γρανίτες στα πατώματα, με διπλά τζάμια, υδραυλικό ασανσέρ και αποκλειστική χρήση θέσης στάθμευσης αυτοκινήτου στην πυλωτή της πολυκατοικίας
3. Στην οδό Φιλερήμου και Επιδαύρου στο Καρακόνερο.
- Διαμέρισμα 160 τ.μ. διόροφο, με τζάκι, εντοιχισμένη γερμανική κουζίνα, πολλά μέτρα βεράντες, 2 μπάνια γρανίτες στα πατώματα και αποκλειστική θέση στάθμευσης στην πυλωτή της πολυκατοικίας. Υδραυλικό ασανσέρ.
4. Οικόπεδα των 4.000 τ.μ. επί της οδού Ρόδου - Καλλιθέας και Καλλιθέας Ασγούρου (έναντι SUPER MARKET ΜΑΡΙΝΟΠΟΥΛΟΣ), με πολύ καλή ρυμοτομία, θα διανοιγούν δρόμοι 8 μέτρων.

ΑΜΕΣΗ ΚΑΤΑΡΤΙΣΗ ΟΡΙΣΤΙΚΩΝ ΣΥΜΒΟΛΑΙΩΝ.
ΠΛΗΡΟΦΟΡΙΕΣ: ΑΝΑΣΤΑΣΙΟΣ ΑΤΣΙΔΗΣ
ΣΤΕΦΑΝΟΥ ΚΑΖΟΥΛΗ 74 ΡΟΔΟΣ
ΤΗΛ. 28616 - 37848

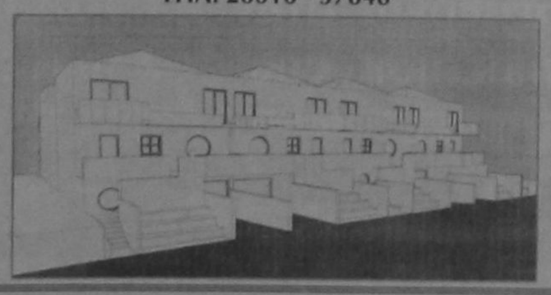

ΠΩΛΕΙΤΑΙ
ΕΥΚΑΙΡΙΑ. ΑΜΕΣΗ ΠΑΡΑΔΟΣΗ
Διαμέρισμα τεσσάρι στους Δασκάλους ισόγειο με αυλή. Εντοιχισμένη κουζίνα. Δάνεια Δεκτά - Ευκολίες πληρωμής Πληροφορίες
Διακογεωργίου Κάλλιστος
τηλ. 29318 - 34598

ΠΩΛΕΙΤΑΙ διαμέρισμα 150 τ.μ. υπόγειο εντός Ρόδου. Τηλ. 32985

ΠΩΛΕΙΤΑΙ οικόπεδο 1.400 τετραγωνικών μέτρων στη Κρεμαστή και σε άριστη τοποθεσία στην τιμή των 25.000.000 δρχ. Πληροφορίες στο 93551 κατά τις απογευματινές ώρες.

ΠΩΛΟΥΝΤΑΙ

Πωλούνται βιτρίνες - ράφια από άσπρο αλουμίνιο σε τιμή ευκαιρίας.
Πληρ. τηλ. 65041 (Αμαράντου 34)

ΠΩΛΕΙΤΑΙ σπίτι σε αρίστη κατάσταση στη Μαλώνα σε καλή τιμή. Πληρ. τηλ. (0244) 51119

ΠΩΛΕΙΤΑΙ στο Ζέφυρο ισόγειο διαμέρισμα 94 τ.μ. 11.000.000. Πληρ. στο Κτηματομεσιτικό Γραφείο Μιχ. Ευσταθίου τηλ. 73819.

ΜΟΝΟ ΓΙΑ ΕΛΛΗΝΕΣ ΟΠΟΥ ΓΗΣ ΚΑΙ ΠΑΤΡΙΣ ΚΑΙ ΤΙ ΠΑΤΡΙΣ;
ΚΡΗΤΗ!!!
ΕΠΕΝΔΥΣΤΕ ΣΤΗΝ ΚΡΗΤΙΚΗ ΓΗ
ΤΗΛ. (0892) 22509
ΜΕΣΙΤΕΣ ΑΠΟΚΛΕΙΟΝΤΑΙ

ΠΩΛΕΙΤΑΙ ΜΑΓΑΖΙ

ΠΩΛΕΙΤΑΙ κατάστημα 68 τ.μ. επί της Μεγάλου Κωνσταντίνου. Πληροφορίες στα τηλέφωνα 92290 (πρωί) - 92314 (απόγευμα) κ. Γεωργίου.

ΠΩΛΕΙΤΑΙ από ιδιοκτήτη οικόπεδο 2000 τ.μ. στην περιοχή Αγία Βαρβάρα Κοσκινού, πλησίον της Εθνικής οδού, κατάλληλο για λυόμενο και αγρόκτημα 4530 τ.μ. στην περιοχή Τσαΐρι για οποιαδήποτε χρήση. Πληροφορίες τηλ. 31451, 7-9 το βράδυ

ΠΩΛΕΙΤΑΙ κτίριο 1000 τ.μ. στον Αρχάγγελο. Επί της Λεωφ. Ρόδου - Λίνδου με πρόσοψη 35 μέτρων με κόμβο. Τηλ. 0244 - 22993.

ΠΩΛΟΥΝΤΑΙ

Πωλούνται αποθήκες 180 τ.μ. και 190 τ.μ. με W.C. ή μια αποθήκη 370 τ.μ. με WC και ύψος 4 μέτρα. Στην οδό Διμυλιάς Καταβιάς στο Μηδεια.
Πληρ. Κον Αναστάσιο Ατσίδη
τηλ. 28616 - 37848

ΠΩΛΟΥΝΤΑΙ - ΟΙΚΟΠΕΔΑ

Των 4.000 $μ^2$ επι της επαρχιακής οδού Ρόδου - Καλλιθέας και Καλλιθέας - Ασγούρου (έναντι SUPER MARKET ΜΙΚΟ), με πολύ καλή ρυμοτομία, θα διανοιγούν δρόμοι 8,00 μέτρων.
Πληροφορίες τηλ. 28616 - 37848 κ. ΑΤΣΙΔΗ ΑΝΑΣΤΑΣΙΟ

ΠΩΛΕΙΤΑΙ: διαμέρισμα 108 τ.μ. σε πολύ λογική τιμή στην οδό Κρητηνίας 7 - Ανάληψη.
Αριστη κατασκευή, σαλόνι, τζάκι, δάπεδο από μάρμαρο, κουζίνα εντοιχισμένη κλπ. Πληρ. τηλ. 20949 - 28385 και 32195.

ΠΩΛΕΙΤΑΙ διαμέρισμα σε καλή κατάσταση 83 τ.μ., με δύο υπνοδωμάτια, σαλοτραπεζαρία, ευρύχωρη κουζίνα και μπάνιο. Αξία 14.000.000 μετρητοίς. Πληροφορίες τηλ. 33794 και 23377.

ΜΑΘΗΜΑΤΑ

ΦΙΛΟΛΟΓΟΣ, πτυχιούχος του Πανεπιστημίου Αθηνών αναλαμβάνει κατ' οίκον μαθήματα για παιδιά του δημοτικού, του γυμνασίου και του Λυκείου. Πληρ. τηλ. 77392

ΖΗΤΟΥΝ ΠΡΟΣΩΠΙΚΟ

ΖΗΤΟΥΝΤΑΙ

Από τον όμιλο Εταιριών Ασπίς Πρόνοια, ζητάμε Κύριο ή Κυρία, ηλικίας 25-40 ετών, προϋπόθεση τελειόφοιτος Λυκείου, για καριέρα στις πωλήσεις των εταιριών του Ομίλου.
Για Συνάντηση, με τον Κο Κιοζεκλή στο τηλ. 37746 (7-8 μ.μ.).

ΖΗΤΟΥΝΤΑΙ ΑΠΟΦΟΙΤΟΙ ΑΕΙ

Από Εκπαιδευτικό Οργανισμό ζητούνται απόφοιτοι Α.Ε.Ι. Πληροφ. τηλ. 093252521 τις ώρες 11.00 - 17.00

ΠΩΛΟΥΝΤΑΙ ΕΥΚΑΙΡΙΕΣ

1) Διαμέρισμα τεσσάρι 120 τ.μ. στο Ανω Ροδίνι Οροφοδιαμέρισμα με θέα.
2) Τεσσάρι 175 τ.μ. στην Ιξιά λουξ κατασκευή ετοιμοπαράδοτο
3) Τεσσάρι διαμέρισμα στη Μητρόπολη 107 τ.μ.
4) Τριάρι διαμέρισμα επί της Σοφούλη σε καταπληκτική τιμή.
Πληρ. κ. Βρατσάλη Ελένη τηλ. 65300, 39668, 63834, 23043
κινητ. 093.323-101
Γραφ. Αλ. Διάκου 46

ΚΤΗΜΑΤΟΜΕΣΙΤΙΚΟ ΓΡΑΦΕΙΟ ΕΜΜ. ΚΡΑΝΙΔΗ

ΠΩΛΟΥΝΤΑΙ ΤΑ ΠΑΡΑΚΑΤΩ ΑΚΙΝΗΤΑ

ΔΙΑΜΕΡΙΣΜΑΤΑ
- 2άρι καινούργιο Ανάληψη
- 2άρι πλησίον HOTEL CHEVALIER
- 2άρι επί της Κων. Υδραίου
- 2άρι πλησίον καταστήματος ΞΕΝΑΚΗ
- 3άρι επί της Αλ. Διάκου
- 3άρι επί της οδού Καναδά
- 3άρι επί της Σωτήρος Ιξιά
- 3άρι καινούργιο στο Ροδίνι
- 3άρι καινούργιο επί της Ατταβύρου
- 3άρι καινούργιο στους Χαλκήτες
- 4άρι καινούργιο (114 τ.μ.) νέο επί της Στέλιου Κωτιάδη
- 4άρι καινούργιο στον οικισμό Καθηγητών
- 4άρι καινούργιο (135 τ.μ.) στο Μηδεια
- 4άρι 120 τ.μ. επί της Δημ. Αναστασιάδη.

ΠΩΛΗΣΕΙΣ ΜΟΝΟΚΑΤΟΙΚΙΩΝ
- 160 τ.μ. στην Ιξιά με 500 τ.μ. κήπο
- 320 τ.μ. Ασγούρου με 1000 τ.μ. κήπο
- 250 τ.μ. Ασγούρου με υπόγειο 4000 κήπο
- 220 τ.μ. Ασγούρου με υπόγειο 80 τ.μ.
- 150 τ.μ. Κανδυλί με 4000 κήπο
- 70 τ.μ. Κανδυλί με 400 κήπο
- 150 τ.μ. Καλαμώνα με 4000 κήπο
- 200 τ.μ. Παραδείσι με 4000 κήπο
- 100 τ.μ. Λίνδος

ΚΑΤΑΣΤΗΜΑΤΑ
- 40 τ.μ. Οδός Απελλού - Παλιά Πόλη
- 55 τ.μ. Πλατεία Αριστοτέλους - Παλιά Πόλη
- 35 τ.μ. Φαληράκι
- 50 τ.μ. Ιαλυσός - Εναντι Αστ. Τμήματος
- 70 τ.μ. Εμπορικό Κέντρο Φώκιαλη
- 200 τ.μ. Οδός Καναδά
- 37 τ.μ. Ιωάννη Καζούλη
- 55 τ.μ. Οδός Μανδηλαρά
- 12 τ.μ. Οδός Μανδηλαρά
- 44 τ.μ. Ακτή Μιαούλη
- 50 τ.μ. Ιαλυσός - Χρυσή Ακτή

ΚΤΙΡΙΑ
- Τριώροφο στο Μαντράκι 900 τ.μ.
- 400 τ.μ. Πλατεία Κύπρου
- 400 τ.μ. σε οικόπεδο 1700 τ.μ. Λεωφόρος Καλλιθέας

ΟΙΚΟΠΕΔΑ
- 435 τ.μ. στο Ροδίνι
- 290 τ.μ. στο Ανω Ροδίνι
- 588 τ.μ. επί της οδού Πειραιώς
- 600 τ.μ. επί της Θεμ. Σοφούλη
- 250 τ.μ. στους Χαλκήτες
- 400 τ.μ. επί της Καναδά
- 600 τ.μ. στο Ανω Ροδίνι
- 500 τ.μ. επί της Μιχ. Πετρίδη
- 500 τ.μ. στο Καρακόνερο.

ΑΓΡΟΚΤΗΜΑΤΑ
- 1.700 τ.μ. επί της Ρόδου - Λίνδου
- 4.500 τ.μ. στη Δάφνη - Ιαλυσού
- 7.200 τ.μ. πλησίον Ροδίνι
- 2.500 τ.μ. επί της Ρόδου - Λίνδου
- 4.000 τ.μ. στο Τσαΐρι
- 9.000 επί της Ρόδου - Λίνδου - Αφάντου
- 1.200 τ.μ. στη Μεγάλη Γη Ασκληπειού (με άδεια)
- 4.000 τ.μ. στη παραλία Γενναδίου
- 4.000 τ.μ. στην παραλία Καρύδια της Λίνδου
- 9.000 τ.μ. στο Τσαΐρι

ΔΙΑΘΕΤΟΥΜΕ ΜΕΓΑΛΗ ΠΟΙΚΙΛΙΑ ΑΚΙΝΗΤΩΝ ΣΕ ΟΛΗ ΤΗ ΡΟΔΟ
ΣΥΜΒΟΥΛΕΣ ΓΙΑ ΜΙΑ ΣΩΣΤΗ ΑΓΟΡΑ ΚΑΙ ΓΡΗΓΟΡΗ ΔΙΕΚΠΕΡΑΙΩΣΗ ΤΩΝ ΔΑΝΕΙΩΝ ΣΑΣ ΠΛΗΡΟΦΟΡΙΕΣ ΕΜΜ. ΚΡΑΝΙΔΗΣ - ΟΙΚΟΝΟΜΟΛΟΓΟΣ ΑΜΕΡΙΚΗΣ 50 ΡΟΔΟΣ ΤΗΛ. (0241) 27082 - 26476 FAX 27101 ΚΙΝ (094) 347405

ΠΩΛΟΥΝΤΑΙ

ΕΥΚΑΙΡΙΑ - ΑΜΕΣΗ ΠΑΡΑΔΟΣΗ
1. ΔΙΑΜΕΡΙΣΜΑ τεσσάρι στους Δασκάλους, ισόγειο με αυλή, εντοιχισμένη κουζίνα.
2. ΜΟΝΟΚΑΤΟΙΚΙΑ στην Ιαλυσό, παραδοσιακή, 85 τ.μ., και 70 τ.μ. αυλή, με γενική ανακαίνιση - Αμεση παράδοση.
3. ΔΙΑΜΕΡΙΣΜΑ τεσσάρι 35 τ.μ. με απεριόριστη θέα στην οδό Αθηνών, πολυτελούς κατασκευής.
4. ΡΕΤΙΡΕ 70 τ.μ., στου Φώκιαλη (Γαριβάλδη και Στεφ. Καζούλη γωνία) με ασανσέρ, με δύο υπνοδωμάτια. Ευκολίες πληρωμής
5. ΣΤΗΝ ΠΑΛΑΙΑ ΠΟΛΗ, παραδοσιακή μονοκατοικία, σε άριστη κατάσταση, Ευκολίες πληρωμής
6. ΔΙΑΜΕΡΙΣΜΑΤΑ υπό κατασκευή προς πλήρη αποπεράτωση.

ΔΥΑΡΙΑ - ΤΡΙΑΡΙΑ - ΤΕΣΣΑΡΙΑ στις περιοχές: α) Καρακόνερο, με θέα τη θάλασσα, γωνία Καλλιθέας και Καλλιπάτειρας, β) στο Αραπάκι σε 3.000 τ.μ. οικόπεδο, με θέα προς Μόντε Σμιθ, γ) Αθηνών με απεριόριστη θέα.
ΔΑΝΕΙΑ ΔΕΚΤΑ - ΕΥΚΟΛΙΕΣ ΠΛΗΡΩΜΗΣ
Επίσης, καταστήματα στην περιοχή Καλλιθέας και Καλλιπάτειρας.

ΠΛΗΡΟΦΟΡΙΕΣ: ΤΗΛ: 29318 - 34598
κ. ΚΑΛΛΙΣΤΟ ΔΙΑΚΟΓΕΩΡΓΙΟΥ
Διεύθυνση: Κων/νου Τσαλδάρη 28 ΡΟΔΟΣ

ΠΩΛΟΥΝΤΑΙ

ΜΟΝΟ ΑΠΟ ΤΟ ΓΡΑΦΕΙΟ ΜΑΣ

1) Μαιζονέτες για πρώτη φορά παραλιακές (πάνω στο κύμα).
2) Διαμέρισμα 4αρι επί της ΚΕΝΝΕΝΤΥ
3) Διαμέρισμα 3αρι επί της ΚΕΝΝΕΝΤΥ
4) Μαγαζί 35 τ.μ. επί της οδού Αγ. Αναστασίας φανταστική τιμή.
5) Διαμέρισμα 90 τ.μ. Περιοχή Μόντε Σμίθ με φανταστική θέα.
6) Οικόπεδο 230 τ.μ. Γωνία Περιοχή Δασκάλων.
7) Διαμέρισμα, 3άρι επί της Θεμ. Σοφούλη ανεξάρτητο πλησίον Χειμάρρας σε τιμή ευκαιρίας.
8) Διαμέρισμα 4αρι Γωνιακό Θεμ. Σοφούλη και Χειμάρρας
9) Ισόγειος Κατοικία 4 δωμ. πλησίον Αγ. Γεωργίου άνω μετά αυλής.
10) Ισόγειον διαμ. 3άρι επί της Κέννεντυ με μεγάλη αυλή σε τιμή ευκαιρίας
11) Οροφοδιαμέρισμα 4αρι 105 τ.μ. περιοχή Καρακόνερου.
12) Διαμέρισμα 4αρι 130 τ.μ. ετοιμοπαράδοτο (σε 10 μέρες) με μεγάλες βεράντες αυτόνομη θέρμανση λουξ κατασκευής
13) Κτήμα 5 στρεμμάτων στην ΘΟΛΟ σε πολύ καλή τιμή
14) Διαμέρισμα 3άρι οδ. Αμερικής πλησίον Μανδρακίου
15) Οικόπεδα στις περιοχές Θεμ. Σοφούλη, Κων. Υδραίου, Καρακόνερου, Πλ. Αγ. Νικολάου, Νιοχωρίου κλπ.
16) Οικόπεδα επί της Εθνικής οδού ΡΟΔΟΥ - ΛΙΝΔΟΥ και ΡΟΔΟΥ - ΤΡΙΑΝΤΩΝ
17) Μαγαζιά στο Κέντρο (πλησίον Μανδρακίου) και σε πολλές συνοικίες της πόλεως
18) Διαμερίσματα έτοιμα Περιοχή Τριαντών
19) Κτήματα παραθαλάσσια περιοχές, Τριαντών, ΚΙΟΤΑΡΙ, ΠΕΥΚΟΥΣ, ΚΑΜΕΙΡΟΣ ΣΚΑΛΑ, Κοσκινού κλπ.
20) Διαμερίσματα σε όλες τις συνοικίες της πόλεως καθώς και Μαιζονέτες, Γραφεία, Μονοκατοικίες, Αποθήκες κλπ.
21) Ενοικιάζονται, Μαγαζιά πλησίον Μανδρακίου
22) Γκαρσονιέρες σε διάφορες περιοχές της πόλεως.

Γ. ΝΕΟΦΥΤΟΥ
Δ. ΘΕΟΔΩΡΑΚΗ 40
ΤΗΛ. 20.989

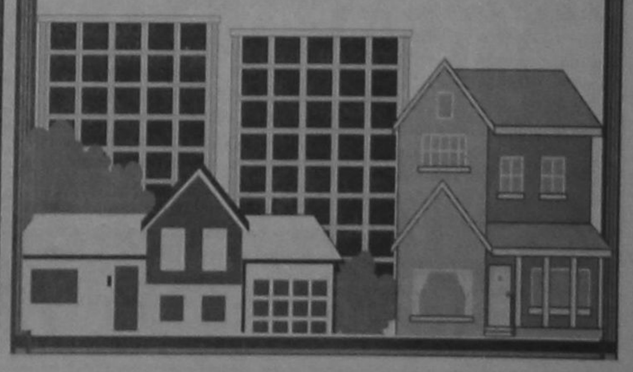

Παγκοσμιοποίηση και απασχόληση



Του ΗΛΙΑ Ι. ΝΙΚΟΛΟΠΟΥΛΟΥ*

Η τάση παγκοσμιοποίησης της οικονομίας, που άρχισε να εκδηλώνεται από τα τέλη του 15ου αιώνα με τη σύσταση του κρατικού - εθνικού μορφώματος και της παγκόσμιας αγοράς, συνιστά από τη δεκαετία του 1980, με τη βαθμιαία συγκρότηση ενός παγκόσμιου παραγωγικού συστήματος, το κυρίαρχο χαρακτηριστικό της εποχής μας. Με βάση τα δεδομένα αυτά ο κόσμος εξελίσσεται όλο και περισσότερο σε ένα διαρθρωμένο σύνολο με ενιαίο καταμερισμό της εργασίας και το φαινόμενο της παγκοσμιοποίησης τείνει να διεισδύσει σε όλες τις σφαίρες της ανθρώπινης δραστηριότητας.

Ειδικότερα στη σημερινή φάση διαμόρφωσης της παγκόσμιας οικονομίας ο τρόπος ένταξης μιας μερικότερης οικονομικής ενότητας στο διεθνή καταμερισμό της εργασίας καθώς και ο ρόλος που αυτή διαδραματίζει στις διεθνείς ανταλλαγές αναγορεύονται σε καθοριστικούς παράγοντες για την ανέλιξή της και την ικανότητά της να αποκτάει νέα συγκριτικά πλεονεκτήματα, έτσι, όπως αυτά προκύπτουν από τις νέες τεχνολογίες.

Πιο συγκεκριμένα οι τεράστιες πρόοδοι της τεχνολογίας και οι αλλαγές που αυτή επιφέρει, αφενός, τόσο στον καταμερισμό της εργασίας και τις ειδικότητες όσο και στους χρόνους και τις διαδικασίες παραγωγής, και αφετέρου, στις ίδιες τις σχέσεις παραγωγής και τους θεσμούς, οδηγούν τα τελευταία χρόνια σε μια, δίχως προηγούμενο, αναδιάρθρωση του κεφαλαιοκρατικού τρόπου παραγωγής σε παγκόσμια κλίμακα με άμεσες και σοβαρές επιπτώσεις στις μερικότερες τοπικές, εθνικές και περιφερειακές ενότητες που συγκροτούν τη διεθνή κοινότητα.

Οι τάσεις αποδιάρθρωσης και υπέρβασης του κρατικού - εθνικού μορφώματος και η δημιουργία ευρύτερων συνόλων, τόσο στο επίπεδο των οικονομικών σχέσεων όσο και των πολιτικών θεσμών, καταδείχνουν τη βαθμιαία ενίσχυση του παγκόσμιου στοιχείου σε σχέση με το εθνικό. Επισημαίνεται, σχετικά, ότι οι πραγματοποιούμενες, στη φάση αυτή, περιφερειοποιήσεις (ΕΕ, NAFTA, Ζώνη Ασίας - Ειρηνικού κα.) δεν αποτελούν κλειστές περιχαρακώσεις αλλά, αντίθετα, συνιστούν.δυναμικό στοιχείο αυτής της ίδιας της παγκοσμιοποιητικής διαδικασίας.

Στις διαδικασίες αυτές, οι οποίες ως επίκεντρό τους έχουν την παγκοσμιοποίηση του κεφαλαίου και κύριο φορέα πραγμάτωσής τους τη πολυεθνική και υπερεθνική επιχείρησή ή, πιο σωστά, την παγκοσμιοποιημένη επιχείρηση, σημαντικό ρόλο διαδραματίζει το ίδιο το κράτος, που μετεξελίσσεται, τον τελευταίο καιρό, σε κράτος οργάνωσης του ανταγωνισμού στο διεθνή χώρο διευκολύνοντας με τον τρόπο αυτό τη συσσώρευση του κεφαλαίου σε παγκόσμια κλίμακα.

Οι ραγδαίες αυτές εξελίξεις, που σημειώνονται στο σημερινό κόσμο, δημιουργώντας έντονους ανταγωνισμούς και αντιθέσεις, τόσο ανάμεσα στις επιμέρους συνιστώσες όσο και στο εσωτερικό τους, δεν οδηγούν μόνο, με ταχύτατους ρυθμούς, στη διεύρυνση του χάσματος μεταξύ πλούσιων και φτωχών χωρών και περιοχών αλλά και σε μια αυξανόμενη διεύρυνση των κοινωνικών ανισοτήτων και αποκλεισμών στο ίδιο το εσωτερικό τόσο των ανεπτυγμένων όσο και των λιγότερο ανεπτυγμένων οικονομικά χωρών και περιοχών.

Ιδιαίτερα θα πρέπει να έχουμε υπόψη μας ότι η εφαρμογή της σύγχρονης τεχνολογίας στην παραγωγή και τις υπηρεσίες και η συνεχής επέκτασή της λόγω του υφιστάμενου ανταγωνισμού ανάμεσα στις επιχειρήσεις, οδηγεί σε γρήγορες και σε μεγάλης κλίμακας αλλαγές στην οργανική σύνθεση του κεφαλαίου ενσχύοντας δραστικά το σταθερό του τμήμα σε βάρος του μεταβλητού του από το οποίο εξαρτάται ο βαθμός απασχόλησης του εργατικού δυναμικού. Ταυτόχρονα η σημειούμενη διεύρυνση της παραγωγής και των υπηρεσιών δεν μπορεί να αντισταθμίζει πλεόν τις σοβαρές επιπτώσεις που έχει στην απασχόληση η εφαρμογή της σύγχρονης τεχνολογίας και η δίχως ιστορικό προηγούμενο αύξηση της παραγωγικότητας της εργασίας. Ετσι, οι σύγχρονοι τρόποι παραγωγής οικονομικού πλεονάσματος εντατικοποιώντας τη διαδικασία συσσώρευσης του κεφαλαίου και μεταβάλλοντας την οργανική του σύνθεση οδηγούν στο φαινόμενο της μαζικής και παρατεταμένης ανεργίας και κατά προέκταση σε κοινωνικές περιθωριοποιήσεις και αποκλεισμούς.

Στα πλαίσια αυτά οι οικονομικές και κοινωνικές περιθωριοποιήσεις και αποκλεισμοί, που προκαλούνται από τις σύγχρονες τεχνολογικές εξελίξεις και την παγκοσμιοποίηση των κυρίαρχων σχέσεων παραγωγής και διανομής πλούτου, αποκτούν πλέον διεθνή διάσταση και υπόσταση και κατά συνέπεια απαιτούν διεθνείς ρυθμίσεις και παρεμβάσεις.

Η εξάντληση του φροντιστικού συστήματος οργάνωσης της παραγωγής και λειτουργίας των επιχειρήσεων και η αποσάθρωση, στις νέες συνθήκες, του κεϋνσιανού τύπου διαχείρισης της οικονομίας έρχονται να καταδείξουν την αδυναμία άσκησης ελέγχου από τα φθίνοντα κράτη - έθνη των ροών, κυρίως, του διεθνούς χρηματιστικού κεφαλαίου και των επιλογών των παγκοσμιοποιημένων επιχειρήσεων και, ταυτόχρονα, να υπογραμμίσουν την ανάγκη σύστασης υπερεθνικών - παγκόσμιων μηχανισμών και θεσμών ικανών να συμβάλλουν, με τα κατάλληλα μέτρα και κανόνες, στην ομαλή λειτουργία της παγκοσμιοποιούμενης οικονομίας και στην αντιμετώπιση των κρίσιμων προβλημάτων της και κατά πρώτο λόγο του κεφαλαιώδους ζητήματος της απασχόλησης, που μαστίζει τις σύγχρονες κοινωνίες και απειλεί τη συνοχή και το μέλλον αυτής της ίδιας της διεθνούς κοινότητας.

«Οι οικονομικές και κοινωνικές περιθωριοποιήσεις και αποκλεισμοί αποκτούν πλέον διεθνή διάσταση και υπόσταση και κατά συνέπεια απαιτούν διεθνείς ρυθμίσεις και παρεμβάσεις»

* Ο Ηλίας Ι. Νικολόπουλος είναι καθηγητής στο Τμήμα Διοίκησης Επιχειρήσεων του ΤΕΙ Χαλκίδας



ΓΕΙΤΟΝΑΣ: Ο καλός γείτονας είναι ίσως το στοιχείο που λείπει περισσότερο από τη σύγχρονη ζωή. Στο όνειρο όμως έχει διφορούμενη σημασία. Οποιος βλέπει στον ύπνο του τον γείτονα ή τη γειτόνισσά του, να τον προσπερνούν χωρίς να του απευθύνουν το λόγο, αυτό σημαίνει ότι σύντομα θα δεχθεί μια ενδιαφέρουσα πρόταση γάμου, που θα πρέπει να την εκτιμήσει με μεγάλη σοβαρότητα. Αν όμως, ο γείτονας ή η γειτόνισσα μιλήσουν σ' αυτόν που βλέπει το όνειρο, τότε το όνειρο αποκαλύπτει την υπονομευτική δράση της συκοφαντίας που δεν προέρχεται αναγκαστικά απο το φθόνο των γειτόνων, αλλά πιθανότατα των συγγενών.

ΓΕΛΙΟ: Δυστυχώς το γέλιο στον κόσμο του ονειρικού συμβουλισμού έχει αντίστροφο νόημα. Οποιος βλέπει ότι γελάει στον ύπνο του θα κλάψει σύντομα στην πραγματική ζωή. Οποιος βλέπει κάποιον άλλον να γελάει, τότε εκείνος που γελάει θα κλάψει άν είναι γνωστός. Κι αν είναι άγνωστος, θα κλάψει αυτός που βλέπει το όνειρο. Η μόνη εξαίρεση στον κανόνα είναι το γέλιο του μωρού, που αναγγέλλει ευτυχία σε οικογενειακό επίπεδο και αναμενόμενα πλούτη.

ΓΕΛΟΙΟΓΡΑΦΙΑ: Συνήθως το πρόσωπο της ονειρικής γελοιογραφίας είναι το ίδιο που βλέπει το όνειρο. Ετσι, όσο μεγαλύτερες γκάφες κάνει η ήρωας της γελοιογραφίας, τόσο μεγαλύτερες γκάφες κάνει ο άνθρωπος που βλέπει το όνειρο. Η γελοιογραφία είναι ένας έμμεσος τρόπος έκφρασης του ονειρικού κόσμου για να ασκήσει κριτική στην απαράδεκτη συχνά συμπεριφορά του συνειδητού νου.

ΓΕΛΩΤΟΠΟΙΟΣ: Η έννοια του γελωτοποιού διαφοροποιείται ως προς τον συμβολισμό της ανάλογα με το πρόσωπο που αναλάμβάνει να παίξει αυτό τον ρόλο στο όνειρο. Οποιος βλέπει κάποιον συγγενή ή φίλο του να παριστάνει τον γελωτοποιό, αυτό σημαίνει ότι δεν τον έχει σε μεγάλη εκτίμηση. Οποιος διασκεδάζει στον ύπνο του με τα καμώματα ενός άγνωστου γελωτοποιού, σύντομα θα γνωρίσει μεγάλες θλίψεις εξαιτίας της επιπολαιότητάς του. Ειδικά η γυναίκα που βλέπει τον ευατό της σαν γελωτοποιό είναι μια τραγική φυσιογνωμία που θυσιάζεται για τους άλλους.

ΓΕΜΙΣΜΑ: Κάθε πράξη γεμίσματος η παραγεμίσματος είναι ένα πολύ θετικό προμήνυμα από τον κόσμο των ονείρων. Ετσι αν βλέπει κανείς στον ύπνο του ότι γεμίζει με νερό, κρασί ή γάλα, κάποιο ποτήρι, μπουκάλι ή οποιοδήποτε δοχείο, εισπράττει το προμήνυμα κέρδους, προαγωγής, προόδου. Αν μια νοικοκυρά βλέπει ότι παραγμίζει ντομάτες, πιπεριές ή κολοκυθάκια αυτό σημαίνει ότι θα εισπράξει ανέλπιστα κέρδη και θα δει τα παιδιά της να προοδεύουν και να αναδεικνύονται.

ΓΕΝΙΑ: Τα γένεια χρειάζονται προσοχή ως προς την ερμηνεία του συμβολισμού τους, επειδή άλλη σημασια έχει ο αξύριστος και άλλη ο γενειοφόρος.
Αν βλέπει κανείς τον εαυτό του αξύριστο, τότε θα πρέπει να περιμένει στεναχώριες. Αν όμως έχει γένεια αυτό σημαίνει ότι το κοινωνικό περιβάλλον του τον σέβεται. Μια γυναίκα που βλέπει τον άντρα της αξύριστο θα δοκιμάσει πίκρες από μέρους του. Αν όμως τον βλέπει με γενειάδα, αυτό σημαίνει ότι θα ευτυχήσει κοντά του και σύντομα θα του γεννήσει παιδί και μάλιστα αγόρι.

ΓΕΝΝΗΣΗ: Η γέννηση είναι ένας έντονος ονειρικός συμβολισμός που συνδέεται από παλιά και με το μέλλον του παιδιού που γεννιέται. Αν μια γυναίκα δει στον ύπνο της ότι γενναίει αυτό σημαίνει ότι θα λυτρωθεί από τα προβλήματα που τη βασανίζουν. Αν είναι έγκυος και δει ότι γενναίει ένα λιοντάρι ή έναν αετό, τότε θα γεννήσει ένα γερό και έξυπνο παιδί με λαμπρή σταδιοδρομία. Αν δει ότι γέννησε φίδι, γάτα ή σκύλο τότε το παιδί που θα γεννήσει θα της προκαλέσει πολλές στεναχώριες. Αν ένας άντρας δει στον ύπνο του τη γυναίκα του να γενναίει τότε θα γνωρίσει μεγάλη επιτυχία στον επαγγελματικό τομέα.

ΓΕΝΝΕΤΙΚΑ ΟΡΓΑΝΑ: Παρά τον πουριτανισμό της κοινωνίας, τα γεννητικά όργανα κάνουν πάρα πολύ συχνά την εμφάνισή τους στα όνειρα και το μήνυμα που μεταφέρουν είναι πάντοτε καλό, προπάντων όταν πρόκειται για εκείνα του άλλου φύλλου. Ετσι η γυναίκα που βλέπει αντρικά γεννητικά όργανα και μάλιστα ερεθισμένα εισπράττει τη διαβεβαίωση για την εντυπωσιακή της θηλικότητα και το προμήνυμα ότι θα αγαπηθεί με πάθος. Ο άντρας που βλέπει γυναικεία γεννητικά όργανα και μάλιστα σε οργασμό διαβεβαιώνεται για την ανδροπρέπειά του και προειδοποιείται ότι είναι πολύ ελκυστικός για τις γυναίκες. Χρειάζεται πάντως προσοχή όταν βλέπει κανείς τα γεννητικά όργανα του δικού του φύλου, γιατί εκτός από τις τάσεις ομοφυλοφιλίας, αποκαλύπτεται κι ένας υπέρμετρος κα ενδεχόμενα καταστροφικός ναρκισσισμός.

ICM
ΔΙΕΘΝΕΙΣ ΜΕΤΑΦΟΡΕΣ ΕΜΠΟΡΕΥΜΑΤΩΝ ΕΠΕ
ΜΕΤΑΦΟΡΕΣ ΕΞΩΤΕΡΙΚΟΥ - ΕΣΩΤΕΡΙΚΟΥ - ΔΙΑΚΟΜΕΤΑΚΟΜΙΣΕΙΣ
Προσφέρουμε τα πιο ολοκληρωμένα προγράμματα μεταφορών για τον ασφαλέστερο και προσφορότερο τρόπο μεταφοράς
- Μεταφορές με container για πλήρη και ομαδικά φορτία
- Θαλάσσιες και συνδυασμένες μεταφορές
- Αεροπορικές μεταφορές
- Μεταφορές οικοσκευών
- Οδικές μεταφορές Eurocargo
- Σιδηροδρομικές μεταφορές
- Μεταφορές εκθεμάτων και υλικών κατασκευής περιπτέρων.

Η εταιρεία μας αναλαμβάνει να μεταφέρει τα εμπορεύματα για λογαριασμό των εισαγωγέων από οποιοδήποτε μέρος του κόσμου, και να τα παραδώσει ελεύθερα μέχρι την αποθήκη τους διεκπεραιώνοντας όλες τις διατυπώσεις.
Για περισσότερες πληροφορίες, απευθυνθείτε στα γραφεία μας
Αμερικής 97, τηλ. 24115, 22105, 76215, fax 26485

«Παπί» και ψύχραιμοι!

- (...Και.. καλά να τα πάθουμε!) -



Του ΘΕΜΟΥ ΑΝΑΣΤΑΣΙΑΔΗ

Οπως κάθε καθαρόαιμος Ελληνας, (εξ) ανέκαθεν πίστευα ότι όλοι (σχεδόν) οι άλλοι είναι επικώς άσχετοι κι εγώ πολύ πιο πονηρός. Π.Χ. όποτε έβλεπα στο παρελθόν εικόνες βιβλικής καταστροφής, με αυτοκίνητα να παρασύρονται από νερά, η πρώτη μου αντίσδραση θα' ταν ότι «φταίει ο κόπανος ο οδηγός που δεν πρόσεχε και του' σβησε». Επίσης θα αναρωτιόμουν αν του' δωσαν νύχτα το δίπλωμα ή μέρα μεσημέρι με «λάδωμα».

Οχι πια. Δεν αναρωτιέμαι πλέον, αφού στη μεγάλη νεροποντή τις προάλλες βρέθηκα για πρώτη φορά στη ζωή μου να σπρώχνω, με το νερό ώς το γόνατο, το αυτοκίνητο το οποίο είχε φυσικά ακινητοποιηθεί. Δεν ήταν κανείς εκεί να βοηθήσει, ούτε τροχαία, ούτε εταιρείες οδικής βοήθειας και οι περαστικοί οδηγοί απλώς προσπαθούσαν να σώσουν το «τομάρι» τους και στο «Χιουντάι» τους. Και τι να πώ; Οτι φταίει το ανύπαρκτο κράτος; Ε, όχι βέβαια. Εφταιγε καταφανώς το στραβό μου το κεφάλι που βγήκα από το σπίτι κυριακάτικα για... «να πάμε να τσιμπήσουμε κάτι» μέσα στον κατακλυσμό, και επιπλέον πήγα να περάσω και μέσα από το χείμαρρο της Μεσογείων πιστεύοντας ακράδαντα ότι δεν θα πάθω τίποτα. Και την έπαθα!

Ε, κάπως έτσι την πατάμε όλοι στην Ελλάδα με τις φυσικές και μη καταστροφές. Είμασταν κυριολεκτικά άξιοι της τύχης μας. Πίσω από κάθε πλημμύρα βρίσκεται κάποιο έργο που δεν έγινε σωστά, κάποια αυθαίρετα που κτίστηκαν «στη ζούλα», κάποια παρανομία / εξυπνάδα / μαγκιά, εν γένει, με πολλούς συνένοχους. Τον «τσαμπουκά» πολίτη που θέλει να κάνει το «δικό» του, το «λαδιάρη» δημόσιο υπάλληλο που θα τον καλύψει και τον «τσίφτη» πολιτικό που θα έλθει κάποια στιγμή να τους νομιμοποιήσει. Από κοντά κι ο κιτρινιάρης δημοσιογράφος που είναι μονά - ζυγά κερδισμένος! Στη βιβλική καταστροφή; Η καλύτερή του. Ετοιμο το «βίντεο» και η «κασέτα»: Ανυπολόγιστες δήθεν οι ζημιές, «τεράστιες» οι ευθύνες της πολιτείας (ποιες ακριβώς;), πανικόβλητοι οι κάτοικοι! Πλην όμως είναι ο ίδιος ρεπόρτερ και το ίδιο κανάλι που θα τρέξουν να συμπαρασταθούν έτσι και η Πολεοδομία κάνει πως γκρεμίζει κάνα αυθαίρετο. Τα ξέρετε... «Η βία του κράτους» και τα συναφή. Μετά που το αυθαίρετο θα βρεθεί τη μέση του καταρράκτη Νιαγάρα με την πρώτη ψιχάλα, πάλι η πολιτεία θα φταίει, έτσι;

Για να δούμε κάποτε φως, πρέπει να τελειώνουμε μ' αυτό το παραμύθι. Σε κάθε συμφορά που συμβαίνει στην Ελλάδα είμαστε πια όλοι συνένοχοι.Ναι, ίσως κάποτε στις δεκαετίες του '50 και του '60 να μπορούσε να γίνει διαχωρισμός ευθυνών! Τώρα, μετά την ανεπανάληπτη δεκαπενταετία ΠΑΣΟΚ, με τα μικρά διαλείμματα Μητσοτάκη, όπου το πελατειακό κράτος γνώρισε τις μεγαλύτερες δόξες του, δεν μπορείς να διακρίνεις πλέον θύματα και θύτες. Ολοι φταίνε και όλοι ζημιώνονται το ίδιο. Οπως δεν μπορείς να λες πια αυτό που πριν από μερικά χρόνια είχε κάποιο νόημα. Οτι φταίνε αποκλειστικά οι πολιτικοί. Σήμερα κοντεύουμε να φθάσουμε στο... αδιανόητο σημείο να' ναι αρκετά «προχωρημένοι», «σοβαροί» και υπεύθυνοι ορισμένοι πολιτικοί και να μη βρίσκουν ΜΜΕ να τους προωθήσουν, «συμφέροντα» να τους στηρίξουν και, το κυριότερο, πολίτες να τους ψηφίσουν.

Ετσι καθόμαστε και περιμένουμε την κάθε συμφορά σαν χάννοι «έτοιμοι από καιρό». Και τώρα ξεπετιέται η τάδε υπηρεσία του ΥΠΕΧΩΔΕ και λέει «εμείς είχαμε ειδοποιήσει το δήμο ότι θα γίνουν οι πλημμύρες». Εχει δίκιο; Ναι, και έχει και δεν έχει! Γιατί ένα υπουργείο δεν αρκεί να προειδοποιεί, υποτίθεται ότι έχει τον κρατικό μηχανισμό να επιβάλει και το τι πρέπει να γίνει. Ομως ξέρει; Θέλει; Μπορεί; Τους καίγεται εν γένει «καρφί»; Οποιος θέλει ας πάρει στο «090» της Mediatel να μας το πει, να βγάλουμε παρεπιπτόντως και καμιά δραχμή.

Οσον αφορά τις βιβλικές καταστροφές, το βέβαιο είναι ότι θα τις ξεπεράσουμε. Κι όχι απλώς θα τις ξεπεράσουμε, αλλά θα τις ξαναπάθουμε κιόλας, αφού τα παθήματα δεν γίνονται μαθήματα! Τι το συζητάμε; Η πρώτη ιδέα που θα' ρθει στο μυαλό του άγνωστου Ελληνος πλημμυροπαθούς είναι μπας και με τον ίδιο αυθαίρετο τρόπο που' χτισε το σπίτι του μέσα στο ρέμα μπορέσει τώρα να κάνει και καμιά μαρίνα! Δυστυχώς όμως η ίδια ακριβώς νοοτροπία μεταφέρεται και σε πολύ σοβαρότερους τομείς, όπως τώρα πχ. με την εξωτερική πολιτική. Αλλοι, πολύ πιο ειδικοί, σας έχουν ενημερώσει για το τι ακριβώς συμβαίνει με τους πυραύλους S-300 στην Κύπρο, το σοβαρό ενδεχόμενο σύρραξης με την Τουρκία, τι θα μπορούσαμε να αποφύγουμε και τι όχι. Εδώ να επισημάνουμε μόνο τα απίστευτα:

- Οι Τούρκοι απειλούν ανοιχτά με πόλεμο, οι... «μεγάλες δυνάμεις» της εποχής επιδεικνύουν απίστευτη ανοχή, αν όχι συμπαράσταση, κι ο Ελληνισμός... χαζεύει το όλο θέαμα στα δελτία των 8.30: Βρε τους μπαγάσηδες!!! Λες να μας κάνουν πόλεμο; Το ίδιο και η κυβέρνηση με τα κόμματα. Είμαστε, λέει, ψύχραιμοι κι έχουμε εμπιστοσύνη στο διεθνές δίκαιο. Ε, ψύχραιμα και με δημοκρατική κυβέρνηση φάγαμε και τον «Αττίλα 2»!!! Εντελώς ψύχραιμοι - σε βαθμό γαϊδουριάς - παρακολουθούμε σχεδόν 25 χρόνια την τουρκική κατοχή. Με αξιοσημείωτη (βοηθούσαν και τα μπάνια του λαού) ψυχραιμία είδαμε να δολοφονούνται κτηνωδώς ο Τάσος Ισαάκ και ο Σολωμός Σολωμού. Η ψυχραιμία δεν είναι το πιο αποτρεπτικό όπλο όταν απέναντί σου έχεις έναν επαγγελματία δολοφόνο. Καλό είναι να' χεις και το όπλο παρά πόδα.

- Υστερα από... ένα τέταρτο του αιώνα σχεδόν θυμήθηκε η Λευκωσία και η Αθήνα ότι πρέπει να θωρακιστεί αμυντικά η Κυπριακή Δημοκρατία; Ελα ντε! Ναι! Η απάντηση είναι ναι! Στα 25 χρόνια που πέρασαν κι ενώ οι Τούρκοι μετέφεραν συνεχώς δυνάμεις, τανκς και εξοπλισμό στα κατεχόμενα, εμείς... κάναμε διαβήματα. Μόλις πριν από τρία χρόνια ανακαλύφθηκε επί Αρσένη το ενιαίο αμυντικό δόγμα και κάτι άρχισε να κινείται! Στο ίδιο διάστημα ο συσχετισμός δυνάμεων μεταξύ Ελλάδας και Τουρκίας ανατράπηκε εντυπωσιακά. Οι Τούρκοι αγόραζαν «Φάντομ» κι εμείς... βγάζαμε κουπόνια κοινωνικού τουρισμού και δημιουργούσαμε χιλιάδες κακομαθημένους μικρούς «Πατάκηδες» για λόγους, λέει, «κοινωνικής δικαιοσύνης», τρομάρα μας. Οπως πάθαμε τις πλημμύρες και θα τις ξαναπάθουμε στα ίδια ακριβώς μέρη, έτσι και η επανάληψη του «Αττίλα» είναι φρικιαστικά πιθανή, γιατί το πάθημα του 1974 δεν μας έγινε μάθημα. Πολύ σωστά τα λένε οι Τούρκοι: «Μας χρειάζεται άλλο ένα»!

- Κι εν πάσει περιπτώσει, πόσες συμφορές χρειάζονται για να καταλάβουμε το αυτονόητο; Οτι πολιτική ειρήνης, φιλίας και... ψυχραιμίας δεν μπορείς να κάνεις αν δεν είσαι πανίσχυρος στρατιωτικά. Και ποιος να σε πιστέψει όταν καν δεν προβληματίστηκες από το κάζο στα Υμια, αλλά αντίθετα, σαν τη στρουθοκάμηλο, υποστηρίζεις ότι σχεδόν... νίκησες; Τι να φοβηθούν από μας οι Τούρκοι; Μπας και... γίνει κοινή σύσκεψη των πολιτικών αρχηγών (!!!) και πουν ελεύθερα και δημοκρατικά την άποψή τους η Παπαρήγα και ο Κωνσταντόπουλος; Μα έχουμε τρελαθεί τελείως; Κανονικά αυτή την ώρα η χώρα έπρεπε να διακατέχεται από διπλωματικό και στρατιωτικό πυρετό, προετοιμαζόμενη ώστε να ΜΗ συμβεί το κακό. Οσο δεν προετοιμάζεται τόσο πιο σίγουρο είναι ότι θα σου' ρθει μια ωραία πρωία η ζημία.

Θα μου πεις, ε, αφού όλα αυτά είναι τόσο οφθαλμοφανή γιατί δεν κάνουμε κάτι; Γιατί δεν σταματάμε αυτή την πορεία αυτοκαταστροφής; Προσωπικα πια δεν ξέρω τίποτα από τη σημή που έμεινα μες στη βροχή... οδηγώντας στο... χείμαρρο όλο ξενοιασιά κι ανεμελιά. Ομως το καλύτερο δεν σας το' πα!! Το αμάξι ήταν και κάμπριο!!! Κάπως σαν τα μυαλά μας.

BP
Ο ΧΕΙΜΩΝΑΣ ΘΑ ΕΙΝΑΙ ΠΙΟ ΣΥΝΤΟΜΟΣ...
ΠΕΤΡΕΛΑΙΟ ΘΕΡΜΑΝΣΗΣ
ΔΙΑΝΟΜΗ ΚΑΤ' ΟΙΚΟΝ
BP ΑΦΟΙ ΤΖΩΡΤΖΗ Ο.Ε.
ΑΦΟΙ ΤΖΩΡΤΖΗ Ο.Ε.
2ο χλμ. Ροδου -Λινδου -τηλ: (0241) 62.050 fax: 62.909
Υπεύθυνοι στην ποιότητα
Αμεση εξυπηρέτηση από τις 7 π.μ. εως 7 μ.μ.
...και τέλος στο κρύο!
BP

Γνωμικά & αποφθέγματα

Από το βιβλίο του Νικ. Βρεττάκου

ΧΑΡΑ
Η χαρά έχει τους φίλους της, η θλίψη θρηνεί μονάχη.

ΓΚΝΟΟΥΕΑ
Η σιγή εκφράζει τελειότερα τη χαρά θα ήμουν λίγο ευτυχής, αν μπορούσα να ειπώ πόσο.

ΣΑΙΞΠΗΡ
Οποιος δεν έχει καλωσύνη δε μπορεί να αισθανθεί αληθινή χαρά.

ΚΑΡΛΑΥΛ
Αν δεν υπάρχουν μέτοχοι στη χαρά, είναι φλόγα που σβήνει.

ΛΑΜΑΡΤΙΝΟΣ

ΧΑΡΑΚΤΗΡΑΣ
Ο ηθικός χαρακτήρας, γενικά, έχει, ούτως ειπείν, τη μεγάλη δύναμη να κάνει ένα πράγμα πιστευτό.

ΑΡΙΣΤΟΤΕΛΗΣ
Ο χαρακτήρας του ανθρώπου γνωρίζεται από τον τρόπο, με τον οποίον εκφράζεται.

ΜΕΝΑΝΔΡΟΣ
Ο καλός και έντιμος χαρακτήρας είναι ασφαλές εφόδιο για κάθε τροπή της τύχης.

ΜΕΝΑΝΔΡΟΣ
Ασφαλώς η ευγένεια και η γενναιοδωρία, η μετριοφροσύνη και η εφυΐα, η αυθάδεια και η μωρία, διακρίνονται και από την όψη και από τις χειρονομίες των ανθρώπων, είτε αυτοί κινούνται είτε όχι.

ΞΕΝΟΦΩΝ
Μερικοί ωραίοι, στη μορφή είναι φαύλοι στην ψυχή.

ΞΕΝΟΦΩΝ
Είναι αδύνατο να αλλάξει ο έμφυτος χαρακτήρας της μαυροκίτρινης αλεπούς ή του βρυχωμένου λιονταριού.

ΠΙΝΔΑΡΟΣ
Συνήθως ο χαρακτήρας καθενός διαμορφώνεται ανάλογα με τις επιθυμίες του και με τις ψυχικές του διαθέσεις.

ΠΛΑΤΩΝ
Η αξία ή ο πονηρός χαρακτήρας του ανθρώπου δεν εκδηλώνεται πάντοτε εύκολα στις αξιόλογες πράξεις, αλλά μάλλον σε πράξεις μικρής σημασίας, όπου μια μικρή έκφραση ή χειρονομία θα δείξουν τον πραγματικό του χαρακτήρα καλύτερα παρά σε μεγάλες πολιορκίες ή σε σπουδαίες μάχες.

ΠΛΟΥΤΑΡΧΟΣ
Είναι μια παρατήρηση σωστή και συνηθισμένη πως δεν υπάρχει καλύτερο μέσο δοκιμής του πραγματικού χαρακτήρα από τη δύναμη και την εξουσία, που εξάπτουν τα πάθη και αποκαλύπτουν κάθε ελάττωμα.

ΠΛΟΥΤΑΡΧΟΣ
Ο τρόπος της ζωής είναι ανάλογος με τις εκφράσεις, και οι εκφράσεις αναπαριστούν τα έργα.

ΣΩΚΡΑΤΗΣ

Ωροσκοπιο

ΗΜΕΡΗΣΙΕΣ ΠΡΟΒΛΕΨΕΙΣ



ΚΡΙΟΣ:
21 ΜΑΡΤΙΟΥ - 20 ΑΠΡΙΛΙΟΥ
Θα δεχτείτε την επίθεση προσώπων που σας αντιπαθούν και σας μισούν. Η αυστηρή κριτική τους να μη σας τρομάξει. Προχωρήστε με βήμα σταθερό το δρόμο που χαράξατε. Τα αισθηματικά ζητήματα θα περιπλακούν ακόμη περισσότερο. Ισως, το κακό να φθάσει μέχρι ρήξεως. Πάντως πολύ γρήγορα θα τη διαδεχθεί θεαματική συμφιλίωση.



ΤΑΥΡΟΣ:
21 ΑΠΡΙΛΙΟΥ - 20 ΜΑΙΟΥ
Προσοχή στο συμβόλαιο και γενικά στα έγγραφα, που θα υπογράψετε τις ημέρες αυτές. Αποφύγετε να αναλάβετε υποχρεώσεις, που διαισθάνεστε πως δεν θα μπορέσετε να εκπληρώσετε. Θα συμβούν γεγονότα, που θα σας ευθουσιάσουν. Σχέδια για το μέλλον που δεν στηρίζονται σε γερές βάσεις. Προσέξτε παρά πολύ τις ενέργειές σας.



ΔΙΔΥΜΟΙ:
21 ΜΑΙΟΥ - 20 ΙΟΥΝΙΟΥ
Αποφάσεις και ενέργειες σε στιγμές εκνευρισμού, θα έχουν πολύ δυσάρεστα αποτελέσματα. Μόνο αν ενεργήσετε με διπλωματία, θα επιτύχετε τους σκοπούς σας. Ακόμη κι αν βρίσκετε πως έχετε το δίκιο με το μέρος σας μην αφήσετε τη ζήλια να σας παρασύρει σε απερίσκεπτες ενέργειες και προπαντός μην πείτε λόγια που θα απομακρύνουν πρόσωπο.



ΚΑΡΚΙΝΟΣ:
21 ΙΟΥΝΙΟΥ - 20 ΙΟΥΛΙΟΥ
Μην αφήσετε έναν υπέρμετρο ενθουσιασό να σας παρασύρει με αποφάσεις και ενέργειες, για τις οποίες γρήγορα θα μετανοήσετε. Καλλιεργήστε γύρω σας μια ατμόσφαιρα εμπιστοσύνης που θα σας εξυπηρετήσει. Περίοδος ευνοϊκή για να καταστρώσετε από κοινού, με αγαπημένο πρόσωπο το πρόγραμμα των διακοπών.



ΛΕΩΝ:
22 ΙΟΥΛΙΟΥ - 22 ΑΥΓΟΥΣΤΟΥ
Καμιά σημαντική μεταβολή στον επαγγελματικό τομέα. Υπάρχει μόνο κίνδυνος να καταστρέψετε κάποιο σχέδιο διασκορπίζοντας τις προσπάθειές σας προς διάφορες κατευθύνσεις. Ανησυχίες αισθηματικής φύσεως θα σας γεμίσουν μελαγχολία. Εχετε όμως άδικο, γιατί το πρόσωπο που αγαπάτε σας αγαπά κι αυτό.



ΠΑΡΘΕΝΟΣ:
23 ΑΥΓΟΥΣΤΟΥ - 22 ΣΕΠΤΕΜΒΡΙΟΥ
Στην αρχή αυτής της περιόδου θα συναντήσετε μαρικές δυσχέρειες, αλλά αργότερα όλα θα εξομαλυνθούν. Θα παιτηθεί όμως καλή θέληση εκ μέρους σας. Απαιτείται ψυχραιμία. Σας υποψιάζονται και παρακολουθούν κάθε σας κίνηση. Προσέξτε γιατί η ανακάλυψη μυστικού δεσμού θα σας βάλει σε εξαιρετικά δύσκολη θέση.

ΖΥΓΟΣ
23 ΣΕΠΤΕΜΒΡΙΟΥ - 22 ΟΚΤΩΒΡΙΟΥ
Καμιά σημαντικη μεταβολή δεν θα σημειωθεί στον επαγγελματικό τομέα. Καλά θα κάνετε να μη βασισθείτε σε υποσχέσεις που θα σας δώσουν. Θα δοθεί στους ερωτευμένους μα και στους παντρεμένους μια ευκαιρία να διαπιστώσουν πως τους αγαπούν περισσότερο από όσο νομίζουν. Μην παραπονιέστε λοιπόν για τίποτα.



ΣΚΟΡΠΙΟΣ
23 ΟΚΤΩΒΡΙΟΥ - 21 ΝΟΕΜΒΡΙΟΥ
Μη ζητάτε διαρκώς να επιβάλλετε τις απόψεις σας στους συνεργάτες σας και συναδέλφους. Δημιουργείτε έτσι εχθρούς που δεν θα αργήσουν να βρουν μια ευκαιρία για να σας βλάψουν. Μάθετε να ψυχολογείτε τους άλλους και να συμπεριφέρεσθε αναλόγως. Τυχερή σας μέρα είναι η Πέμπτη και αριθμός σας το 7.



ΤΟΞΟΤΗΣ:
23 ΝΟΕΜΒΡΙΟΥ - 21 ΔΕΚΕΜΒΡΙΟΥ
Σχέδιο που καταστρώνετε από καιρό απαιτεί πιο προσεκτική μελέτη πριν το θέσετε σε εφαρμογή. Συμβουλευθείτε πρόσωπο που να έχει πείρα. Πολλά απροσδόκητα θα συμβούν κατά την περίοδο αυτή. Μην επηρεασθείτε από όσα λέγονται και γίνονται γύρω σας. Προκειμένου να πείτε κάτι σε αγαπημένο σας πρόσωπο, αποφύγετε τα πλάγια μέσα.



ΑΙΓΟΚΕΡΩΣ:
22 ΔΕΚΕΜΒΡΙΟΥ - 19 ΙΑΝΟΥΑΡΙΟΥ
Η περίοδος είναι κατάλληλη για μερικές αποφάσεις και αλλαγές. Διάφορες ανωμαλίες απειλούν την εργασία. Είναι όμως πιθανόν να τις αποφύγετε χάρει στη διαίσθησή σας. Τα άστρα επηρεάζουν δυσμενώς τόσο τον έρωτα, όσο και τη φιλία. Δύσκολα θα αποφύγετε τις προστριβές. Δεν πρέπει όμως ν' ανησυχείτε γιατί όλα θα τελειώσουν με μια θεαματική συμφιλίωση.



ΥΔΡΟΧΟΟΣ:
20 ΙΑΝΟΥΑΡΙΟΥ - 18 ΦΕΒΡΟΥΑΡΙΟΥ
Η εργασία θα απαιτήσει κατά την περίοδο αυτή μεγάλες προσπάθειες. Αν επιδιώκετε να τις αποφύγετε οι συνέπειες θα είναι ολέθριες. Χρειάζεται υπομονή και επιμονή. Τα άστρα επηρεάζουν ευνοϊκά τα αισθηματικά σας ζητήματα. Υπάρχει μόνο κίνδυνος να πληγώσετε αγαπημένο σας πρόσωπο που σας υπεραγαπά.

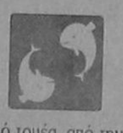

ΙΧΘΕΙΣ:
19 ΦΕΒΡΟΥΑΡΙΟΥ - 20 ΜΑΡΤΙΟΥ
Μη βασίζετε τίποτα στην τύχη και αποφύγετε τις συναλλαγές με το πρόσωπο που δεν γνωρίζετε καλά. Παλαιό σχέδιο βρίσκεται πολύ κοντά στην επιτυχία και θα σας εξασφαλίσει βελτίωση των οικονομικών. Εύνοια της τύχης στον αισθηματικό τομέα, από την οποία πρέπει να επωφεληθείτε για να ρυθμίσετε διάφορες εκκρεμότητες.

Παγκόσμια Σοφία
Ρητά - Γνωμικά
(από το βιβλίο του Γιάννη Σμυρνιωτάκη)

ΑΝΘΡΩΠΟΣ
Το πλάσμα μιας ευρύτερης δημιουργίας είναι ο άνθρωπος.

ΝΤΡΥΝΤΕΝ
Αληθινό ανθρώπινο μνημείο είναι ο άνθρωπος.

ΣΒΕΙΤΣ
Θα ήσουν πιο ευτυχισμένος, αν ήξερες τι είναι ο άνθρωπος.

ΔΙΚΙΛΟΣ
Ενα κοινωνικό ζώο είναι ο άνθρωπος.

Ο ΣΠΙΝΟΖΑ
Λίγοι άνθρωποι τιμούν χωρίς φθόνο τον αγαπημένο του ξφίλο.

ΑΙΣΧΥΛΟΣ
Θα υπέφερες πρόθυμα τα δικά σου, αν ήξερες τα βάσανα των άλλων.

ΦΙΛΗΜΟΝΑΣ
Ο συνετός άνθρωπος διορθώνει τα σφάλματα του συγκεντρώνοντας πείρα από τα σφάλματα των άλλων.

ΠΟΠΛΙΟΣ ΣΥΡΟΣ
Ψάχνω να βρω έναν άνθρωπο.

ΔΙΟΓΕΝΗΣ ΛΑΕΡΤΙΟΣ
Είναι πάντα συνάνθρωπός μας όσο άθλιος και αν είναι ένας άνθρωπος.

ΣΕΝΕΚΑΣ
Πολίτης του κόσμου είναι ο άνθρωπος.

ΑΝΤΙΣΘΕΝΗΣ
Βιβλίο τόσο ευανάγνωστο όσο ο βίος του ανθρώπου, δεν υπάρχει.

Ι.Β. ΓΚΑΙΤΕ
Ενα πλάσμα του ίδιου του εαυτού του είναι ο άνθρωπος.

ΒΟΥΛΑΣ
Προς το ωφέλιμο αποβλέπει ο άντρας, προς το ωραίο η γυναίκα.

ΦΡ. ΒΑΚΩΝΑΣ
Σε κάθε άνθρωπο πρέπει ν' αναγνωρίζεται το δικαίωμα να έχει απόλυτη ελευθερία γνώμης και σκέψης.

ΜΕΛΙΣΣΑΡΟΠΟΥΛΟΣ
Θα ήθελα μόνο ένα καλό όνομα και μια καλή υπόληψη.

ΕΥΡΙΠΙΔΗΣ
Ο πίνακας των περιεχομένων της ανθρωπότητας είναι οι μεγάλοι άνδρες.

Γ. ΧΕΡΜΑΝ
Σε κάθε μεγάλη δοκιμασία, θα βρούμε μεταξύ των ανθρώπων, αδύνατους και ισχυρούς, καλούς και κακούς, ανόητους και σοφούς.

Α. ΛΙΝΚΟΛΝ
Πολύ δύσκολο στον άνθρωπο είναι ν' αποβάλει τον τρόπο των παθών και των προλήψεων, για ν' ατενίσει προς το φως.

Δεν χρειάζεται να είσαι μεγάλος άνθρωπος, φτάνει να είσαι άνθρωπος.
Κανένας άνθρωπος δεν είναι σε όλα ευτυχής.

ΑΡΙΣΤΟΤΕΛΗΣ

Μόνο οριζόντια

Με τη βοήθεια των ορισμών και τοποθετώντας σε κάθε τετραγωνάκι μια συλλαβή, συμπληρώστε οριζόντια τις ζητούμενες λέξεις. Όλες οι συλλαβές που πρέπει να χρησιμοποιηθούν, δίνονται κάτω από τη σκάρα. Διαβάζοντας με τη σειρά τις συλλαβές που βρίσκονται στα σκιασμένα τετραγωνάκια θα σχηματιστεί το όνομα ενός στρατιωτικού και πολιτικού ηγέτη της Αθήνας του 5ου π.Χ. αιώνα.

ΣΔ

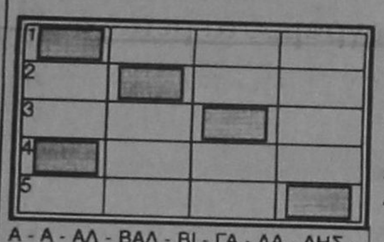

ΟΡΙΣΜΟΙ
1. Ένα είναι και το σαλάμι.
2. Χαρακτηρισμός περιουσίας.
3. Νόστιμο θαλασσινό.
4. Λατρευόταν στους Δελφούς.
5. Αγωνίστηκε για την ένωση της Ιταλίας.

Α - Α - ΑΛ - ΒΑΛ - ΒΙ - ΓΑ - ΔΑ - ΔΗΣ - ΚΑ - ΚΙ - ΚΟ - ΛΑ - ΛΩ - ΝΑΣ - ΝΗ - ΝΤΙ - ΠΟΛ - ΡΑ - ΡΙ - ΤΗ.

Θερμόμετρο

Ξεκινώντας από κάτω προς τα πάνω (σύμφωνα με τη φορά του υδράργυρου) και προσθέτοντας στην κάθε λέξη ένα νέο γράμμα σχηματίζεται η επόμενη ζητούμενη λέξη. Αν λυθεί σωστά το θερμόμετρο θα σχηματιστεί, στο εσωτερικό του, διαβάζοντας πάντα από κάτω προς τα πάνω, το όνομα μιας περίφημης οικογένειας Ιταλών κατασκευαστών βιολιών.

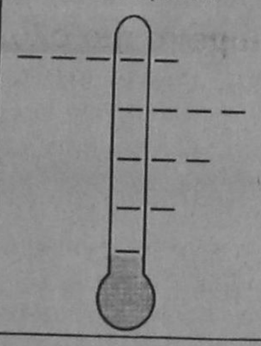

ΟΡΙΣΜΟΙ
Γοητεύουν τα τσακίρικα.
Υπόσχεση σε Άγιο.
Χρονικός σύνδεσμος.
Εκφράζει δισταγμό.
Με το "Ω" συμβολίζουν αρχή και τέλος.



— Μα, Γιάννη, γιατί δεν μπορείς να το στείλεις πίσω όπως κάνουν όλοι!



— Καλύτερα να πηγαίναμε στο διπλανό ταμείο, Μάκη!



— Γεια σας, κύριε Φωτίου, καλύτερα να ακυρώσετε όλα τα ραντεβού μου!

ΑΝΕΚΔΟΤΑ

Γυρίζοντας στο σπίτι μετά το σχολείο, ένα κοριτσάκι ρωτάει τη μαμά του:
- Ακουσες ποια είναι η τελευταία στην τάξη;
- Οχι, απαντά η μητέρα της με περιέργεια.
- Λοιπόν, είμαι εγώ!

Η λύση στο οικοδομικό σας πρόβλημα

Η ΓΕΝΙΚΗ ΤΕΧΝΙΚΗ Α.Ε., δημιουργήθηκε για να δώσει αποτελεσματικές & συμφέρουσες λύσεις στα οικοδομικά προβλήματα του νησιού μας. Τα αντικείμενα των δραστηριοτήτων μας:

- Εμπορία σιδήρου οικοδομών υψηλής ποιότητας & αντοχής
- Παραγωγή έτοιμου μπετόν με 14χρονη παράδοση στην υψηλή ποιότητα στη συνέπεια και την άμεση εξυπηρέτηση
- Ανάληψη δημοσίων και ιδιωτικών έργων μεγάλης έκτασης
- Ανέγερση πολυκατοικιών με το σύστημα της αντιπαροχής

14 σύγχρονες μπετονιέρες, 2 συγκροτήματα παραγωγής μπετόν και πλήρες δίκτυο ραδιοτηλετρώνων, θα είναι στη διάθεσή σας αν θελήσετε να συνεργασθούμε. Χρησιμοποιώντας τα εδικά πρόσθετα στεγανότητας και ρευστότητας POZZOLITH ADMIX 105 R. RHEOMAC 716 και 877 και ελέγχοντας την παραγωγή, με 3 υπεύθυνους πολικούς μηχανικούς σε δίκαιρο σύγχρονα εξοπλισμένο εργαστήριο, διασφαλίζουμε και εγγυόμεθα σταθερά υψηλή ποιότητα στο μπετόν μας



ΜΟΝΤΕΡΝΑ ΤΕΧΝΟΛΟΓΙΑ & ΠΑΡΑΔΟΣΗ

ΓΕΝΙΚΗ ΤΕΧΝΙΚΗ
έτοιμο μπετόν

ΕΡΓΟΣΤΑΣΙΟ:
ΡΟΔΟΥ - ΛΙΝΔΟΥ 7ο ΧΛΜ. - ΤΗΛ. 25013
ΓΡΑΦΕΙΑ:
ΑΡΚΑΔΙΟΥ 2 ΤΗΛ. 22968

Σπανός
ΥΠΕΡ ΜΑΡΚΕΤ
Καθημερινά ανοικτά από 08.00 - 21.00 εκτός Κυριακής



και μοναδικός

Ρόδος, σ' ευχαριστώ!

ΑΠΟ ΤΟΝ Κ. ΤΑΣΟ ΚΑΡΑΜΑΡΙΟ

ΕΡΩΤΗΣΗ ΣΤΗ ΒΟΥΛΗ ΓΙΑ ΤΙΣ ΠΛΗΜΜΥΡΕΣ

Την άμεση αποκατάσταση των ζημιών που υπέστη το οδικό δίκτυο του νησιού από τις πρόσφατες πλημμύρες ζητεί ο βουλευτής Δωδ/νήσου κ. Τάσος Καραμάριος με ερώτηση που κατέθεσε στη Βουλή για τους υπουργούς Εθνικής Οικονομίας και ΠΕΧΩΔΕ. Ειδικότερα ζητεί την αποκατάσταση των ζημιών που προκλήθηκαν στις γέφυρες και γενικά ερωτά τους αρμόδιους υπουργούς «τι σκέπτονται να πράξουν».

ΖΗΤΕΙ ΑΠΟΚΑΤΑΣΤΑΣΗ ΤΩΝ ΖΗΜΙΩΝ

Αναλυτικά στην ερώτηση του βουλευτή αναφέρονται τα εξής:

Οπως είναι γνωστό από τις πρόσφατες θεομηνίες και ειδικά στα μέσα του Δεκεμβρίου 1996, επλήγησαν ιδιαίτερα μεταξύ των άλλων οι Δήμοι Αφάντου και Αρχαγγέλου Ρόδου και η Κοινότητα Καλυθιών Ρόδου.

Οι ζημιές που προκλήθηκαν εκτός από εκείνες που έγιναν σε βάρος ιδιωτικών περιουσιών, κυρίως υπέστησαν ζημιές αρκετές γέφυρες, με αποτέλεσμα έκτοτε και μέχρι σήμερα να αποκοπεί η συγκοινωνία στις περιοχές εκείνες.

Ειδικότερα, σοβαρότατες ζημιές υπέστησαν οι γέφυρες που βρίσκονται στην περιοχή Αφάντου (μια επί της παλιάς επαρχιακής οδού μέσα στο Δήμο και μια στην παραλιακή λεωφόρο), με αποτέλεσμα να ακρηστευθούν τελείως.

Επειδή η επανακατασκευή των παραπάνω γεφυρών κυρίως, αλλά και η αποκατάσταση όλων των άλλων ζημιών είναι άμεση και αναγκαία,

ΕΡΩΤΩΝΤΑΙ οι αρμόδιοι κύριοι Υπουργοί να απαντήσουν :

α) Ελαβαν γνώση των παραπάνω ζημιών και των εγγράφων καταγραφής τους που εστάλησαν από τη Νομαρχία Δωδεκανήσου. Και

β) Αν ναι, σε ποιές ενέργειες προέβησαν μέχρι τώρα και τι χρήματα απεστάλησαν για την αποκατάσταση των ζημιών.

Αθήνα, 15 Ιανουαρίου 1997
Ο Ερωτών Βουλευτής
Αναστάσιος Ε. Καραμάριος
Βουλευτής Δωδεκανήσου

ΣΥΓΚΡΟΥΣΗ Ι.Χ. ΜΕ ΜΟΤΟΠΟΔΗΛΑΤΟ

ΣΟΒΑΡΟΣ ΤΡΑΥΜΑΤΙΣΜΟΣ ΣΕ ΤΡΟΧΑΙΟ ΑΤΥΧΗΜΑ

Ενας σοβαρός τραυματισμός είναι ο απολογισμός τροχαίου ατυχήματος που σημειώθηκε χθες το απόγευμα στην οδό Αννης Μαρίας. ΙΧΕ αυτοκίνητο που οδηγούσε ο Ιταλός υπήκοος Pasguvale D' Achille, ετών 45, κάτοικος Ρόδου, συγκρούστηκε πλαγιομετωπικά, στην οδό Αννης Μαρίας στις 3.30 χθες το απόγευμα, με δίκυκλο μοτοποδήλατο που οδηγούσε ο Δημήτριος Βελώνης του Νικολάου, ετών 66, κάτοικος Ρόδου, με αποτέλεσμα το σοβαρό τραυματισμό του δευτέρου οδηγού που μεταφέρθηκε αμέσως στο γενικό νοσοκομείο Ρόδου, όπου και νοσηλεύεται.

ΙΤΑΛΟΣ ΠΑΡΑΒΙΑΣΕ ΠΙΝΑΚΙΔΑ ΣΤΟΠ

Σύμφωνα με το πόρισμα της Τροχαίας, το ατύχημα οφείλεται σε παραβίαση της προτεραιότητας του δικύκλου από τον οδηγό του Ι.Χ.

ΕΝΩΣΗ ΞΕΝΟΔΟΧΩΝ ΡΟΔΟΥ
ΠΛΩΤΑΡΧΟΥ ΜΠΛΕΣΣΑ 3
ΤΗΛ. (0241) 74555-56

ΣΥΜΜΕΤΟΧΗ ΞΕΝΟΔΟΧΕΙΩΝ ΡΟΔΟΥ ΣΤΟΝ ΚΟΙΝΩΝΙΚΟ ΤΟΥΡΙΣΜΟ ΤΗΣ ΕΡΓΑΤΙΚΗΣ ΕΣΤΙΑΣ ΚΑΙ ΤΟΥ ΕΟΤ ΚΑΙ ΣΤΟ ΠΡΟΓΡΑΜΜΑ ΕΣΩΤΕΡΙΚΟΥ ΤΟΥΡΙΣΜΟΥ ΤΟΥ ΕΟΤ

1. Ο Οργανισμός Εργατικής Εστίας έχει προκηρύξει ανοικτό διαγωνισμό με την συμφερότερη προσφορά για μίσθωση κλινών σε ξενοδοχεία της Ρόδου Α! και Β! κατηγορίας και ενδεχομένως και Γ! που διαθέτουν δωμάτια με ατομικό λουτρό για το θερινό πρόγραμμα από 31.5.97 έως 20.9.97 κοινωνικού τουρισμού.

Οσοι ξενοδόχοι επιθυμούν να συμμετάσχουν στο πρόγραμμα θα πρέπει να στείλουν την προσφορά τους μέχρι την Τετάρτη 29.1.97 στα Κεντρικά Γραφεία του Οργανισμού (Αγησάνδρου 10, Τ.Κ. 10210 Αθήνα. Τηλ. (01) 5234590 και 5233729).

Για περισσότερες πληροφορίες οι ενδιαφερόμενοι μπορούν να απευθύνονται στην Τοπική Υπηρεσία του Οργανισμού (Στεφάνου Καζούλη 30 Τηλ. 22464).

2. Επίσης και ο ΕΟΤ έχει καταρτίσει πρόγραμμα κοινωνικού τουρισμού από Ιούνιο 1997 έως Μάιο 1998 και καλεί τις ξενοδοχειακές επιχειρήσεις Α!, Β! και Γ! κατηγορίας, που ενδιαφέρονται να υποβάλουν αίτηση συμμετοχής στο πρόγραμμα είτε απευθείας στον ΕΟΤ - Δ/νση Κοινωνικού Τουρισμού (FAX 3253222, Τηλ. 3223111/545 εσωτ.), είτε μέσω της Δ/νσης ΕΟΤ Ρόδου (Τηλ. 21921) μέχρι τις 10 Φεβρουαρίου 1997.

Οι ενδιαφερόμενοι μπορούν να πληροφορηθούν για τους όρους, συμμετοχής και να εφοδιασθούν και με τα έντυπα αιτήσεων από τα Γραφεία του ΕΟΤ ή και από την Ενωση Ξενοδόχων Ρόδου.

3. Επίσης ο ΕΟΤ έχει καταρτίσει πρόγραμμα εσωτερικού τουρισμού από Απρίλιο 1997 έως Μάρτιο 1998 και καλεί τους ξενοδόχους που ενδιαφέρονται να συμμετάσχουν σ' αυτό να υποβάλουν σχετική αίτηση στον ΕΟΤ - Τμήμα Εσωτερικού - Κοινωνικού Τουρισμού (αρμόδια κ. Μέντη, Τηλ. 3223111/244 εσωτ.) το αργότερο μέχρι 31.1.97

Για περισσότερες πληροφορίες οι ενδιαφερόμενοι μπορούν να απευθύνονται στα Γραφεία ΕΟΤ Ρόδου (αρμοδία κ. Κουτρουμπάκη τηλ. 21921/23655).

Για την Ενωση Ξενοδόχων Ρόδου
Ο ΑΝΤΙΠΡΟΕΔΡΟΣ
ΕΛ. ΒΟΓΙΑΤΖΗΣ
Ο ΓΕΝ. ΓΡΑΜΜΑΤΕΑΣ
Γ. ΓΕΩΡΓΙΑΔΗΣ

Τοπικές Ειδήσεις

ΤΡΟΠΟΛΟΓΙΑ ΚΑΡΑΜΑΡΙΟΥ ΣΤΟ ΦΟΡΟΛΟΓΙΚΟ ΝΟΜΟΣΧΕΔΙΟ

8% ΑΠΟ ΤΟ «ΣΠΑΤΟΣΗΜΟ» ΣΕ ΠΑΡΑΔΕΙΣΙ - ΑΝΤΙΜΑΧΕΙΑ!



ΓΙΑ ΤΟΝ «ΙΣΟΣΚΕΛΙΣΜΟ» ΤΩΝ ΔΥΣΜΕΝΩΝ ΣΥΝΕΠΕΙΩΝ ΑΠΟ ΤΗ ΛΕΙΤΟΥΡΓΙΑ ΤΩΝ ΑΕΡΟΔΡΟΜΙΩΝ

Με τροπολογία που κατέθεσε στη Βουλή ο βουλευτής Δωδ/νήσου κ. Τάσος Καραμάριος, για να «ενσωματωθεί» στο σχέδιο νόμου «κατάργηση φορολογικών απαλλαγών και άλλες διατάξεις», προτείνει την διάθεση ποσοστού 8% από το εισπρατόμενο «απατόσημο» στα αεροδρόμια Ρόδου και Κω υπέρ των κοινοτήτων Παραδεισίου, Κρεμαστής και Αντιμάχειας για να «ισοσκελίσει» σταδιακά τις ζημίες που υφίστανται.

Αναλυτικά στην εισηγητική έκθεση αναφέρονται τα εξής:

Οπως είναι γνωστόν, με τις διατάξεις του άρθρου 40 παρ. 7 του Ν. 2065/1992, επεβλήθη σε βάρος των επιβατών, τέλος εκσυγχρονισμού και ανάπτυξης των αεροδρομίων, προκειμένου από τα εισπρατόμενα ποσά να επιδιωχθεί ο εκσυγχρονισμός των αεροδρομίων της Χώρας και η κατασκευή των αναγκαίων έργων υποδομής τους.

Ανεξάρτητα από το γεγονός ότι τα οποιαδήποτε σημαντικά ποσά που εισπράχθησαν από την εφαρμογή του Νόμου και συγκεκριμένα από της 1ης Νοεμβρίου 1992 μέχρι και του Δεκεμβρίου 1994, η Κυβέρνηση με τις διατάξεις του Ν. 2271/1994 κυριολεκτικά τα «χάρισε» υπέρ των αναγκών της Ολυμπιακής Αεροπορίας με σκοπό την εξυγίανση της, σε κάθε περίπτωση τα εισπραχθέντα και εισπρατόμενα έκτοτε ποσά και δη από της 1-1-1995 μέχρι και σήμερα, ανέρχονται σε πολλά δις δρχ., η τύχη των οποίων και αγνοείται. Ειδικά για τα αεροδρόμια «Διαγόρας» της Ρόδου και «Ιπποκράτης» της Κω, τα εισπραχθέντα ποσά ξεπερνούν τα 15 και 8 δις δρχ. αντίστοιχα!

Επειδή από το ποσό των εισπρατομένων τελών (65%) υπέρ-των αντιστοίχων παραπάνω αεροδρομίων μέσα στα γενικά πλαίσια της λογικής και της αναγκαιότητας, μέρος αυτού, όχι μικρότερο του 8% θα πρέπει να περιέρχεται υπέρ των κοινοτήτων που βρίσκονται τα αεροδρόμια δηλαδή Παραδεισίου και Κρεμαστής Ρόδου, (για το αεροδρόμιο «Διαγόρας») και Αντιμάχειας της Κω (για το αεροδρόμιο «Ιπποκράτης»), αφού αυτές έχουν υποστεί και υφίστανται τις δυσμενείς συνέπειες κατασκευής και λειτουργίας των αεροδρομίων (ρύπανση, ηχορύπανση, μείωση αξίας ακινήτων κ.λ.π.)προκειμένου με τα παραπάνω υπέρ αυτών περιερχόμενα τέλη, να προβούν στην κατασκευή έργων υποδομής για την προστασία των κατοίκων τους, αλλά και για την κατασκευή των αναγκαίων εκείνων έργων εξωραϊσμού της όλης περιοχής τους επ' ωφελεία φυσικά και της ίδιας της λειτουργίας των αεροδρομίων γενικότερα. Αφού σαν διεθνή αεροδρόμια που είναι διακινούνται από αυτά και ιδία τους καλοκαιρινούς μήνες εκατομμύρια επιβάτες, συνεπικουρώντας έτσι το Κράτος στην προσπάθεια του αναβάθμισης των αεροδρομίων.

Για το λόγο αυτό θα πρέπει στην παρ. 8 του άρθρου 40 του Ν. 2065/1992 να προστεθεί εδάφιο γ' που θα έχει ως εξής:

Προτεινόμενη διάταξη

γ'. Ποσοστόν οκτώ τοις εκατόν (8%) από τα εισπρατόμενα τέλη των αεροδρομίων «Διαγόρας» της Ρόδου και «Ιπποκράτης» της Κω, διατίθενται υπέρ των Κοινοτήτων Παραδεισίου και Κρεμαστής Ρόδου και Αντιμάχειας Κω αντίστοιχα.

Αθήνα, 15 Ιανουαρίου 1997
Ο Προτείνων Βουλευτής
Αναστάσιος Ε. Καραμάριος
Βουλευτής Δωδεκανήσου

ΠΑΡΟΠΛΙΖΕΤΑΙ Η... ΑΚΤΟΠΛΟΪΑ ΛΟΓΩ ΤΗΣ ΑΠΕΡΓΙΑΣ ΤΩΝ ΝΑΥΤΙΚΩΝ

Σε αρχαιρεσίες για την εκλογή νέου διοικητικού συμβουλίου στην Ενωση Εφοπλιστών Ακτοπλοΐας προχωρεί η παρούσα διοίκηση σε ένδειξη διαμαρτυρίας για την τραγική κατάσταση που επικρατεί σήμερα στην ελληνική ακτοπλοΐα εξαιτίας των συνεχώς κλιμακούμενων κινητοποιήσεων των ναυτικών που πλήττουν άμεσα και καίρια τον κλάδο της ακτοπλοΐας.

ΑΜΕΣΟΣ ΚΙΝΔΥΝΟΣ ΑΠΟΚΛΕΙΣΜΟΥ ΤΩΝ ΝΗΣΙΩΝ

Ταυτόχρονα η έκτακτη γενική συνέλευση της Ενωσης που πραγματοποιήθηκε χθες αποφάσισε, ομόφωνα, προ του αδιεξόδου που έχει δημιουργηθεί, να εξετάσει το ενδεχόμενο παροπλισμού του ελληνικού ακτοπλοϊκού στόλου για όσο καιρό συνεχίζονται οι κινητοποιήσεις των ναυτικών.

Ειδικότερα σε ανακοίνωση της Ενωσης επισημαίνονται τα ακόλουθα:

«Η έκτακτη Γενική Συνέλευση της Ενωσης Εφοπλιστών Ακτοπλοΐας, η οποία συγκλήθηκε στις 15/1/97 για να αποφασίσει επί των παραιτήσεων όλων των μελών του Δ.Σ. που υποβλήθηκαν την 20/12/96 λόγω κυρίως της αδράνειας της Πολιτείας να εφαρμόσει την 4894/19-12-96 απόφαση του Πρωτοδικείου με την οποία η απεργία της ΠΝΟ 18-20/12/96 κηρύχθηκε παράνομη, προστατεύοντας ταυτόχρονα και το δικαίωμα εργασίας των ναυτικών που επιθυμούν να εργασθούν, δεν έκανε δεκτές τις παραιτήσεις, συστήνοντας σε όλα τα μέλη του Δ.Σ. να παραμείνουν στις θέσεις τους για την αντιμετώπιση των κρισίμων προβλημάτων που αντιμετωπίζει ο κλάδος των Ακτοπλοϊκών Επιβατηγών πλοίων, από τις αλλεπάλληλες νέες απεργίες της ΠΝΟ.

Μετά ταύτα το Διοικητικό Συμβούλιο που εξακολουθεί να εμμένει σύσσωμο στις παραιτήσεις του, συνήλθε εκτάκτως στην τελευταία συνεδρίαση κατά την οποία αποφασίστηκε ομόφωνα η προσφυγή σε αρχαιρεσίες μέσα σε προθεσμία 10 ημερών, όπως προβλέπεται από το άρθρο 20 του Καταστατικού και συγκεκριμένα η σύγκληση της Τακτικής Γενικής Συνέλευσης την 27η Ιανουαρίου 1997 από την οποία θα προκύψει το νέο Δ.Σ. Το παρόν Δ.Σ. θα παραμείνει τυπικά στη θέση του μέχρι την ανάδειξη του νέου Δ.Σ., το οποίο και θα αναλάβει τη Διοίκηση της Ενωσης.

Την Εκτακτη Γενική Συνέλευση της Ενωσης Εφοπλιστών Ακτοπλοΐας απασχόλησε επίσης το μείζον θέμα της συνέχισης των απεργιακών κινητοποιήσεων της ΠΝΟ για το οποίο αποφασίστηκαν ομόφωνα τα εξής:

• Προ του αδιεξόδου στο οποίο οδηγείται ο κλάδος αλλά και η εξυπηρέτηση των θαλασσίων συγκοινωνιών της χώρας μας, η Ενωση, έαν δεν εξευρεθούν άμεσα λύσεις στα αιτήματα και τις διαφορές που προκαλούν τις απεργιακές κινητοποιήσεις της ΠΝΟ, (φορολογικό, σύνθεση ποντοπόρων φ/γ πλοίων, συνταξιοδοτικό) προσανατολίζεται να συστήσει στα μέλη της να προχωρήσουν στον παροπλισμό των Α/Κ-Ε/Γ πλοίων επί όσο χρονικό διάστημα συνεχίζονται οι εκκρεμότητες που κρατούν αναπόδη σε ομηρία το Ακτοπλοϊκό Επιβατηγό Πλοίο.

• Εκφράζει τη βαθύτατη ανησυχία της για τις εξελίξεις και γενικά την απαράδεκτη τροπή που έχουν πάρει τα πράγματα από την αδιαλλαξία και των δύο πλευρών (Πολιτείας - ΠΝΟ) να συμφωνήσουν σε λύσεις και δηλώνει προς κάθε κατεύθυνση ότι εάν δεν αρθεί το αδιέξοδο άμεσα η ετοιμότητα των Ε/Γ πλοίων δεν θα πρέπει να θεωρείται από εδώ και στο εξής δεδομένη».

ΜΙΑ ΑΠΙΘΑΝΗ ΙΣΤΟΡΙΑ ΜΕ ΕΡΑΣΙΤΕΧΝΗ ΨΑΡΑ

ΑΠΕΚΤΗΣΕ ΑΠΟΚΛΕΙΣΤΙΚΟ ΔΙΚΑΙΩΜΑ ΑΛΙΕΙΑΣ ΓΙΑΤΙ ΤΑΪΖΕΙ ΤΑ ΨΑΡΙΑ!

Συμπολίτης μας, αγνώστων μέχρι στιγμής στοιχείων «απαγορεύει» σε άλλους ερασπέχνες ψαράδες να προσεγγίζουν το λιμάνι της «Ακαντιάς» (για ψάρεμα), με το επιχείρημα ότι «ταΐζει αυτός τα ψάρια» και ...επομένως του ανήκει το «αποκλειστικό προνόμιο»!

ΑΠΑΓΟΡΕΥΕΙ ΤΗΝ ΠΡΟΣΕΓΓΙΣΗ ΑΛΛΩΝ ΣΤΗΝ «ΑΚΑΝΤΙΑ»!

Σχετικές καταγγελίες είχαν γίνει στη «δ» και στο παρελθόν, αλλά ανώνυμες γι' αυτό και δεν τις περιέβαλε με ενδιαφέρον.

Χθες το απόγευμα ωστόσο συμπολίτης μας και συγκεκριμένα ο κ.Ηλίας Διακομιχάλης, προέβη σε επώνυμη καταγγελία, για το ίδιο θέμα.

Οπως κατάγγειλε ειδικότερα στη «δημοκρατική», χθες το πρωί ενώ ψάρευε με το καλαμίδι του (για να περάσει η ώρα του) στην «Ακαντιά» κοντά στις εγκαταστάσεις των τσιμέντων «Ηρακλής», τον πλησίασε ένας εύσωμος άνδρας, που επέβαινε σε βεσπάκι και με αυστηρό ύφος τον «συμβούλευσε» να πάρει το καλαμίδι του και να φύγει γιατί «αυτός ταΐζει τα ψάρια εδώ και 15-20 χρόνια και ως εκ τούτου του ανήκει το αποκλειστικό δικαίωμα αλιείας»!

Εντρομος ο ερασπέχνης ψαράς, καθώς ήταν μάλιστα μόνος υποχρεώθηκε να φύγει, σχηματίζοντας την εντύπωση ότι ο άλλος ήταν έτοιμος ακόμα και για «δυναμικές λύσεις».

ΧΩΡΙΣ ΝΑ ΕΧΕΙ ΠΑΡΕΙ ΑΔΕΙΑ

Είχε εγκαταστήσει σε ψαροταβέρνα δύο παράνομα ηλεκτρονικά

Από την Υποδ/νση Ασφαλείας Ρόδου σχηματίσθηκε δικογραφία και υπεβλήθη αρμοδίως για τα περαιτέρω κατά των Δέσποινας Κουκιαϊνή του Παντελή, ετών 21, καταστηματάρχου και Εμμανουήλ Χατζηνικήτα του Γεωργίου, ετών 42, ιδιωτικού υπαλλήλου, με την κατηγορία της παράβασης του Β.Δ. 23/1971.

ΚΑΤΑΣΧΕΘΗΚΑΝ ΟΙ ΠΛΑΚΕΤΤΕΣ

Πιο συγκεκριμένα σε έλεγχο που διενεργήθηκε προχθές τη νύκτα στην ψαροταβέρνα της κατηγορούμενης (σε ώρα που απουσίαζε) διαπιστώθηκε ότι είχε εγκαταστήσει και λειτουργούσε εντός του καταστήματος, στερούμενη αδείας διενεργείας τεχνικών παιγνίων, το αχαρακτήριστο παιχνίδι «BUTER FLY» στη διενέργεια του οποίου συμμετείχε ο Χατζηνικήτας. Είχε ακόμα εγκαταστήσει και θέσει σε λειτουργία χωρίς να συμμετέχει όμως ο παίκτης το τυχερό ηλεκτρονικό παιχνίδι «ROYAL CASINO» ή «ΦΡΟΥΤΑ».

Συνελήφθη ο παίκτης αλλά αφέθηκε στη συνέχεια ελεύθερος με προφορική εντολή του εισαγγελέα ενώ κατασχέθηκαν οι ηλεκτρονικές πλακέττες των παιγνίων.

ΤΣΙΚΚΙΣ SECURITY

ΟΤΙ ΧΡΕΙΑΖΕΣΤΕ ΓΙΑ ΤΗΝ ΑΣΦΑΛΕΙΑ ΣΑΣ

Εκμεταλλευθείτε τώρα
ΤΙΣ ΠΡΟΣΦΟΡΕΣ ΜΑΣ
εξασφαλίζοντας
ΤΗΝ ΑΠΟΛΥΤΗ ΠΡΟΣΤΑΣΙΑ
σε ότι πολυτιμότερο
με την πιό έξυπνη αγορά των γιορτών
ΧΡΗΜΑΤΟΚΙΒΩΤΙΑ ΑΣΦΑΛΕΙΑΣ



Εκθεση: Στεφάνου Καζούλη 16 - Τηλ. 34041- Fax: 38787

ΕΤΑΙΡΕΙΑ ΡΟΔΙΑΚΩΝ ΜΕΛΕΤΩΝ
ΠΡΟΣΚΛΗΣΗ

Η Εταιρεία Ροδιακών Μελετών σας προσκαλεί να παραστείτε στην εκδήλωση που διοργανώνει στις 18 Ιανουαρίου 1997, ημέρα Σάββατο και ώρα 6.30 μ.μ. στην αίθουσα τελετών του Δικηγορικού Συλλόγου Ρόδου (οδός 25ης Μαρτίου 11), για τη συμπλήρωση 100 χρόνων από τον θάνατο του Χαρίλαου Τρικούπη, με θέμα:

ΧΑΡΙΛΑΟΣ ΤΡΙΚΟΥΠΗΣ

Το θεμα θα αναπτύξει ο Πρόεδρος της Εταιρείας Ροδιακών Μελετών κ. Εμμανουήλ Δ. Παπαϊωάννου.

Η εκδήλωση θα πλαισιωθεί με διαφάνειες από τη ζωή και την εποχή του Μεγάλου Πολιτικού.

Το Διοικητικό Συμβούλιο

ΚΑΪΡ
ΑΝΑΚΟΙΝΩΣΗ

Η «Κ.Α.Ι.Ρ.» ΑΕ γνωστοποιεί στους αξιότιμους συνεργάτες της ότι, από την Δευτέρα 20-01-97 οι διοικητικές υπηρεσίες και το πρατήριο πωλήσεων εμφιαλωμένων οίνων της, θα λειτουργούν στις νέες εγκαταστάσεις της, στο 2ον χλμ. Ρόδου - Λίνδου.

Νέα Τηλέφωνα:
Παραγγελίες: 27620, 63993
Γραφεία: 68770, 68771, 68772, 68773
FAX: 22320, 62575
Παλαιό εργαστάσιο 22385

Ηλεκτρονικώς οι κρατήσεις στα ακτοπλοϊκά

Μέχρι την 31η Μαρτίου θα έχει ολοκληρωθεί η διαδικασία από τις ακτοπλοϊκές εταιρείες και το υπουργείο Εμπορικής Ναυτιλίας θα θέσει σε ισχύ το ηλεκτρονικό σύστημα κράτησης των εισιτηρίων.

Ηδη το ΥΕΝ, κατήρτισε σχέδιο Προεδρικού Διατάγματος, με τίτλο «υποχρέωσεις εφοπλιστών ή πλοιοκτητών και ναυτικών πρακτόρων» το οποίο διαβιβάστηκε στους φορείς της ναυτιλίας, προκειμένου να διατυπώσουν τις απόψεις τους.

Οι βασικές ρυθμίσεις που επέρχονται είναι: 1. Ο εφοπλιστής ή ο πλοιοκτήτης δρομολογημένου επιβατηγού πλοίου σε κύριες δρομολογιακές γραμμές υποχρεώνεται όπως μέχρι της 31 Μαρτίου 1997, έχει εφοδιασθεί και εγκαταστήσει ή αποδεδειγμένα έχει συμβληθεί και χρησιμοποιεί ηλεκτρονικό σύστημα κράτησης θέσεων και έκδοσης εισιτηρίων επιβατών και αποδείξεων μεταφοράς οχημάτων.

2. Την ίδια υποχρέωση έχει και ο εφοπλιστής ή ο πλοιοκτήτης δρομολογημένου επιβατηγού πλοίου σε δευτερεύουσες δρομολογιακές γραμμές, πλην εκείνου στην οποία ο καθορισμός της σειράς προτεραιότητας φόρτωσης των οχημάτων καθορίζεται με βάση το χρόνο άφιξης τους στην αποβάθρα.

Στην τελευταία αυτή περίπτωση ο εφοπλιστής υποχρεώνεται μέχρι την 30ή Σεπτεμβρίου 1998 να έχει εφοδιασθεί και εγκαταστήσει ηλεκτρονικό σύστημα έκδοσης εισιτηρίων επιβατών και αποδείξεων μεταφοράς οχημάτων.

3. Τέλος ο εφοπλιστής ή ο πλοιοκτήτης δρομολογημένου επιβατηγού πλοίου σε τοπικές δρομολογιακές γραμμές υποχρεώνεται μέχρι την 31η Μαρτίου 1998 να έχει εφοδιασθεί και εγκαταστήσει ηλεκτρονικό σύστημα έκδοσης εισιτηρίων επιβατών και αποδείξεων μεταφοράς οχημάτων.

4. Με το σχέδιο Προεδρικού Διατάγματος καθορίζονται επίσης οι ελάχιστες τεχνικές απαιτήσεις και οι δυνατότητες που θα πληρούν τα παραπάνω συστήματα, ενώ θεσμοθετείται και η προηγούμενη έγκριση τους από το ΥΕΝ, μετά από έλεγχο της ορθής λειτουργίας τους από ειδικές επιτροπές.

Με την εφαρμογή του νέου Προεδρικού Διατάγματος θα εξαλειφθεί το φαινόμενο των υπεράριθμων εισιτηρίων και της επιβίβασης και μεταφοράς υπεραρίθμων επιβατών, καθώς επίσης και η διασφάλιση των υπέρ τρίτων κρατήσεων, ΝΑΤ, λιμενικά ταμεία και του ΦΠΑ.

ΓΙΑ ΤΙΣ ΕΠΙΚΙΝΔΥΝΕΣ ΒΛΑΒΕΣ ΤΟΥΣ

ΕΙΣΑΓΓΕΛΙΚΗ ΕΡΕΥΝΑ ΣΕ 3 ΠΛΟΙΑ ΑΚΤΟΠΛΟΪΑΣ

Ερευνα για την αξιοπλοΐα τριών πλοίων της ακτοπλοΐας θα διεξαχθεί ύστερα από παραγγελία του προϊσταμένου της Εισαγγελίας Εφετών Πειραιά κ. Β. Παπαδάκη. Πρόκειται για τα επιβατηγά - οχηματαγωγά Ναϊάς Εξπρές, Σούπερ Ναϊάς και Νταλιάνα, πλοιοκτησίας των κ. κ. Κώστα Αγαπητού, Βασίλη Αγαπητού και Γεράσιμου Αγούδημου.

ΜΕΤΑΞΥ ΑΥΤΩΝ ΚΑΙ ΤΟΥ ΑΓΟΥΔΗΜΟΥ

Οπως αναφέρεται στην παραγγελία, κατ'επανάληψη έχουν σημειωθεί επικίνδυνες βλάβες σε αυτά τα ακτοπλοϊκά ενώ ζητείται να εξετασθεί αν τελέσπηκαν αξιόποινες πράξεις στις 8.1.97, μετά την απαγόρευση απόπλου του Ναϊάς Εξπρές. Ειδικότερα, γι' αυτό το περιστατικό σημειώνεται ότι, μόνο μετά από καταγγελίες για την αξιοπλοΐατου, παρενέβη η Διεύθυνση Επιθεώρησης Εμπορικών Πλοίων του ΥΕΝ και διαπιστώθηκε προ του απόπλου ρήγμα πάνω από την ίσαλο γραμμή.

Τόσο για το Σούπερ Ναϊάς όσο και για το Ναϊάς Εξπρές η παραγγελία του κ. Παπαδάκη αναφέρει ότι η εισαγγελική έρευνα θα πρέπει να αναζητήσει μέσω των φορέων ελέγχου και ευθύνης, αν παρέκουν τις τυπικές και ουσιαστικές προϋποθέσεις ασφαλούς πλεύσης και εκτέλεσης των δρομολογίων τους.

Συγκεκριμένα, θα ερευνηθεί η ηλικία του πλοίου, τα πιστοποιητικά ασφαλείας, αν το πλοίο ανταποκρίνεται σε όλες τις απαιτήσεις που προκύπτουν για την κατηγορία του από την υφιστάμενη νομοθεσία, αν είναι εφοδιασμένο με ειδική έκθεση αναγνώρισης. Επίσης στην περίπτωση του Σούπερ Ναϊάς θα ερευνηθεί αν επετράπη ο απόπλους του από το Λιμεναρχείο Σύρου με ρήγμα.

Τέλος, όσον αφορά το πλοίο Νταλιάνα θα ερευνηθεί αν κινδύνεψαν ανθρώπινες ζωές κατά τη διάρκεια του δρομολογίου που πραγματοποίησε στις 11.1.97

ΙΑΤΡΙΚΟΣ ΣΥΛΛΟΓΟΣ ΡΟΔΟΥ

Ο Ι.Σ.Ρ. καλεί τα μέλη του στην κοπή της Βασιλόπιτας του συλλόγου την Κυριακή 19-1-1997 ώρα 11 π.μ., στο ξενοδοχείο RODOS PARK.

Για το Δ.Σ.
Ο Πρόεδρος
Ιωάννης Βασιλάκης
Ο Γεν. Γραμματέας
Χρήστος Απ. Μαντάς

Δεξιώσεις 5 Αστέρων,
όλο τον χειμώνα, με την υπογραφή κύρους του
RODOS PALACE.



Το Rodos Palace αποτελεί και τον χειμώνα την μοναδική επιλογή για την διοργάνωση των εκδηλώσεών σας.

Η απόλυτη χομψότητα, η ανυπέρβλητη αισθητική, οι πολλαπλές επιλογές αιθουσών, από 20 έως 2000 προσκεκλημένους, τα γαστρονομικά μενού του ***Στεφ του Rotisserie "Κωνσταντίνου"*** *που εντυπωσιάζουν, η αφοσίωσή μας στην λεπτομέρεια, αλλά και η εμπειρία μας σε εκατοντάδες εκδηλώσεις διεθνούς ακτινοβολίας, αποτελούν τη σημαντικότερη εγγύησή σας για την άψογη οργάνωση και απόλυτη επιτυχία και της δικής σας δεξίωσης.*

Εσείς απλά ετοιμασθείτε να δεχθείτε τα ***συγχαρητήρια*** *των καλεσμένων σας!*

RODOS PALACE
Resort Hotel • Convention Center
Λεωφ. Ιαλύσου, Ιξιά
Για πληροφορίες, τηλ. 25222 (9:00 - 15:00)