η δημοκρατική της Ρόδου

στην υπηρεσία του δωδεκανησιακού λαού

εκδότης - διευθυντής
ΒΑΣΙΛΗΣ ΑΘΑΝΑΣΙΟΥ

ΕΛΛΑΣ

ΚΥΡΙΑΚΗ
19 ΙΑΝΟΥΑΡΙΟΥ 1997
ΤΙΜΗ 100 δρχ.
ΑΡΙΘΜΟΣ ΦΥΛΛΟΥ 4.363

ΠΡΟΣ ΕΠΙΒΕΒΑΙΩΣΗ ΤΗΣ «δ»

ΚΥΚΛΟΣ ΕΠΑΦΩΝ ΜΕ ΤΙΣ ΤΡΑΠΕΖΕΣ ΓΙΑ ΧΡΕΗ ΞΕΝΟΔΟΧΕΙΩΝ

ΠΡΟΣ ΤΡΕΙΣ ΚΑΤΕΥΘΥΝΣΕΙΣ ΘΑ ΚΙΝΗΘΕΙ ΤΟ ΥΠΟΥΡΓΕΙΟ ΑΝΑΠΤΥΞΗΣ

Νέα σειρά επαφών με τραπεζικούς παράγοντες, κυρίως της Κτηματικής και της ΕΤΒΑ, ξεκινούν μέσα στην εβδομάδα, σύμφωνα με πληροφορίες, στελέχη του Υπουργείου Ανάπτυξης, με στόχο την εξέταση του προβλήματος των ληξιπροθέσμων χρεών των ξενοδοχειακών επιχειρήσεων και την αποτελεσματικότερη, αυτή τη φορά, παρέμβασή τους. Καθοριστικό ρόλο στις πρωτοβουλίες αυτές παίζει το πλαίσιο των ρυθμίσεων -τόσο στο ποσόν ➡Σελ. 6

ΣΤΟ ΔΙΑΣΤΗΜΑ ΤΩΝ ΠΡΟΣΕΧΩΝ ΜΗΝΩΝ

Ενδιαφέρουσες διεθνείς συναντήσεις στη Ρόδο

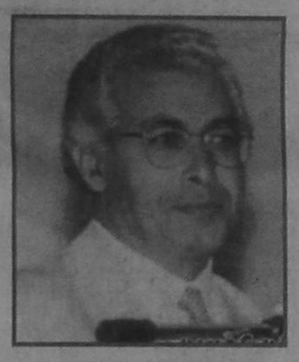

ΟΞΕΙΑ ΕΠΙΘΕΣΗ ΠΑΥΛΙΔΗ ΚΑΤΑ ΤΗΣ ΚΥΒΕΡΝΗΤΙΚΗΣ ΠΟΛΙΤΙΚΗΣ

Επίθεση κατά της κυβερνητικής πολιτικής, που έχει σαν αποτέλεσμα - όπως είπε - να παραλύσει στην κυριολεξία η χώρα εξαπέλυσε χθες από τη Ρόδο όπου βρίσκεται ο τέως βουλευτής και υπουργός της Ν.Δ. κ. Αρ. Παυλίδης. Ο κ. Παυλίδης είπε ακόμα ότι δεν πάει καλά ο τουρισμός εξαιτίας της κρατικής αδιαφορίας και ανεπάρκειας, ενώ εξέφρασε τη δυσφορία του για όσα συμβαίνουν και πάλι στο Νοσοκομείο.

Προηγουμένως ο κ. Α. Παυλίδης αναφέρθηκε σε δύο σημαντικές συναντήσεις που θα γίνουν στη Ρόδο μέσα στους επόμενους μήνες (σχετικά έγραψε η «δ»). Πιο συγκεκριμένα: ➡Σελ. 6

ΥΠΟ ΑΜΦΙΣΒΗΤΗΣΗ ΚΑΙ Ο ΡΟΛΟΣ ΤΟΥ ΩΣ «ΔΩΔΕΚΑΝΗΣΙΑΡΧΗ»

ΠΡΟΒΛΗΜΑ ΣΚΑΝΔΑΛΙΔΗ ΚΑΙ ΣΤΟ ΝΟΜΟ ΔΩΔ/ΝΗΣΟΥ!

ΑΝΑΒΑΘΜΙΖΟΝΤΑΙ ΣΤΑ ΠΛΑΙΣΙΑ ΤΗΣ ΑΝΑΣΥΓΚΡΟΤΗΣΗΣ Κ. ΣΦΥΡΙΟΥ ΚΑΙ Β. ΠΑΠΑΝΙΚΟΛΑΣ ΚΑΙ «ΠΕΡΙΘΩΡΙΟΠΟΙΕΙΤΑΙ» Ο ΓΡΑΜΜΑΤΕΑΣ ΜΕΤΑ ΤΗ ΣΥΓΚΡΟΥΣΗ ΤΟΥ ΜΕ ΤΟΝ ΠΡΩΘΥΠΟΥΡΓΟ ΚΑΙ ΤΗ ΔΙΑΠΙΣΤΩΣΗ ΟΤΙ «ΑΓΕΤΑΙ ΚΑΙ ΦΕΡΕΤΑΙ» ΑΠΟ ΚΑΤΕΣΤΗΜΕΝΕΣ ΔΟΜΕΣ ΚΑΙ ΣΥΜΦΕΡΟΝΤΑ

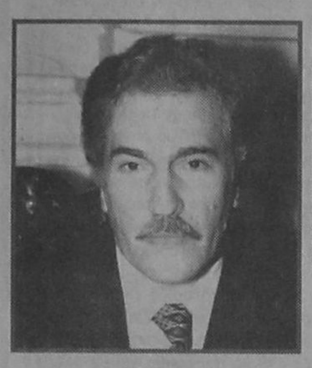

«Παρελθόν» για τη γραμματεία της Κ.Ε. του ΠΑ.ΣΟΚ πρέπει να θεωρείται πλέον ο κ. Κώστας Σκανδαλίδης προς επιβεβαίωση αποκλειστικών (σε πανελλαδικό επίπεδο) πληροφοριών της «δ», μετά την ανοικτή ρήξη που επιχείρησε με τον πρωθυπουργό (με συνεντεύξεις του προς τα «Νέα» και το «Crastin»), στην πιο ακατάλληλη για τη χώρα, το κόμμα και την κυβέρνηση περίοδο (στοχεύοντας προφανώς στην εδραίωση της δικής του θέσεως στην ηγετική ομάδα).

Υπενθυμίζεται ότι η «δ», σε ανύποπτο χρόνο, και πάντως πριν από τις δύο συνεντεύξεις είχε γράψει ότι ο κ. Κ. Σκανδαλίδης έχει περιέλθει σε δυσμένεια κι ότι ενδεχομένως να επιχειρήσει «πρωική έξοδο» ή να δεχθεί «συναινετικά» να παραχωρήσει τη θέση του (σε ένα εκ των κ.κ. Στεφ. Μανίκα, Μιλτ. Παπαϊωάννου, Θ. Τσουκάτο) εισερχόμενος στην Κυβέρνηση (είχε γίνει μάλιστα λόγος για το υπουργείο Μεταφορών και Επικοινωνιών). Τα πράγματα, όμως, στο μεταξύ δυσκόλεψαν πάρα πολύ ➡Σελ. 6

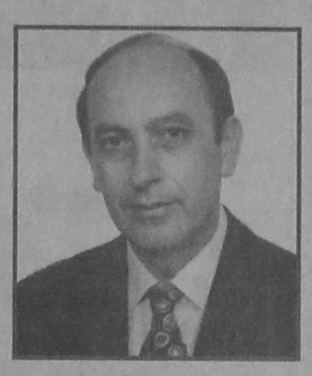

Ο ΑΝΤΙΠΕΡΙΣΠΑΣΜΟΣ ΔΕΝ ΠΕΤΥΧΕ

ΣΥΛΛΗΨΗ ΔΥΟ ΔΟΥΛΕΜΠΟΡΩΝ ΚΑΙ ΣΤΗΝ ΚΑΛΥΜΝΟ

Οι Τούρκοι δουλέμποροι, αδιόρθωτοι και προκλητικοί όπως πάντα (παρά τις συλλήψεις και καταδίκες) αντιλαμβανόμενοι ότι τα πράγματα «χόρισαν» στη Σύμη και στο Καστελλόριζο επιχείρησαν αντιπερισπασμό και προχθές τη νύχτα μετέφεραν τους λαθρομετανάστες στην Κάλυμνο! Ομως, ούτε κι εκεί είχαν τύχη γιατί έγιναν αντιληπτοί απο τη φρουρά και συνελήφθησαν από τη Λιμενική Αστυνομία. Ηδη κρατούνται στο Λιμεναρχείο Καλύμνου και αύριο θα οδηγηθούν στον εισαγγελέα της Κω που θα τους παραπέμψει την ίδια ημέρα στο Αυτόφωρο, ➡Σελ. 6

ΤΟΥΣ ΠΕΡΙΜΕΝΟΥΝ ΚΙ ΑΥΤΟΥΣ ΕΞΟΝΤΩΤΙΚΕΣ ΠΟΙΝΕΣ

ΕΠΙΘΕΣΗ ΚΑΙ ΑΠΟ ΝΕΑ ΔΗΜΟΚΡΑΤΙΑ

«ΑΠΑΡΑΔΕΚΤΟΣ» Ο ΝΟΜΑΡΧΗΣ ΔΩΔ/ΣΟΥ

ΠΡΕΠΕΙ ΝΑ ΠΑΡΟΥΝ ΘΕΣΗ ΒΟΥΛΕΥΤΕΣ ΚΑΙ ΝΟΜΑΡΧΙΑΚΗ

«Διαπιστώνεται ότι υπάρχει σοβαρό πολιτικό πρόβλημα με την συμπεριφορά και την όλη λειτουργία του νομάρχη στο οποίο υποχρεούνται να τοποθετηθούν χωρίς υπεκφυγές τόσο οι κυβερνητικοί βουλευτές του νομού όσο και η Ν.Ε. του ΠΑΣΟΚ.

Διαφορετικά τη συνολική πολιτική ευθύνη επωμίζεται το ΠΑΣΟΚ».

Τα παραπάνω ➡Σελ. 6

ΓΙΑ ΤΗΝ ΚΛΑΔΙΚΗ ΣΥΜΒΑΣΗ ΕΡΓΑΣΙΑΣ

ΣΤΟ «ΜΕΣΟΛΑΒΗΤΗ» η διένεξη μεταξύ ξενοδόχων - ξεν/λων

ΑΡΧΙΖΕΙ ΚΥΚΛΟΣ «ΑΚΡΟΑΣΕΩΝ»

Στη διαδικασία της «μεσολάβησης» προσέφυγε προχθές η Ομοσπανδία Ξεν/λων (ΠΟΕΕ-ΥΤΕ) μετά την αποτυχία των διαπραγματεύσεων με την Πανελλήνια Ομοσπονδία Ξενοδόχων (ΠΟΞ) για την υπογραφή της νέας κλαδικής συλλογικής σύμβασης ➡Σελ. 6

ΣΥΜΦΩΝΑ ΜΕ ΟΛΕΣ ΤΙΣ ΕΚΤΙΜΗΣΕΙΣ

ΑΥΞΗΣΗ ΤΟΥΡΙΣΤΩΝ ΚΑΙ ΑΠΟ ΤΗ ΓΕΡΜΑΝΙΑ

Αύξηση σε ποσοστό 20% αναμένεται να σημειώσει το 1997 ο αριθμός των τουριστών που μεταφέρει στην Ελλάδα ο Γερμανός τουρ οπερέπορ ATTIKA-REISEN, ανεβάζοντας τον αριθμό που διακινεί στην Ελλάδα στους 60.000 από 50.000 του 1996.

ΑΝΟΔΟ ΕΜΦΑΝΙΖΟΥΝ ΟΛΟΙ ΟΙ ΤΟΥΡ ΟΠΕΡΕΪΤΟΡΣ

Αυτό τόνισε ο Ελληνας ιδιοκτήτης του μοναδικού πλέον ελληνικών συμφερόντων τ.ο. στη γερμανική αγορά κ. Μιχάλης Καραβάς. Ο κ. Καραβάς υπογραμμίζει ότι η φετινή χρονιά θα παεί καλύτερα για την Ελλάδα, αναφορικά με την έλευση Γερμανών τουριστών. Διαβλέπει δε αύξηση στις κρατήσεις των άλλων τουριστικών οργανισμών της Γερμανίας, όπως και των κολοσσών της ευρωπαϊκής αγοράς TUI καιNeckerman. Σύμφωνα ➡Σελ. 6

ΠΑΡΑΛΥΟΥΝ ΕΝΤΕΛΩΣ ΟΙ ΣΥΓΚΟΙΝΩΝΙΕΣ

ΟΜΗΡΟΙ ΤΩΝ ΑΠΕΡΓΩΝ ΟΛΟΙ ΣΧΕΔΟΝ ΟΙ ΕΛΛΗΝΕΣ!

Παράνομες κηρύχθηκαν από το Πρωτοδικείο Πειραιά οι απεργιακές κινητοποιήσεις της Πανελλήνιας Ναυτικής Ομοσπονδίας.

Το δικαστήριο έκρινε θετικά το σχετικό αίτημα της Ενωσης Εφοπλιστών Ακτοπλοΐας και της Ενωσης Εφοπλιστών Επιβατηγών Πλοίων.

Οι συγκεκριμένες εφοπλιστικές ενώσεις υποστήριξαν ότι πλήττονται από μία απεργία με της οποίας τα αιτήματα δεν έχουν καμία σχέση.

ΠΡΟΣΚΛΗΣΗ

Ο πρόεδρος ➡Σελ. 6

ΣΟΒΑΡΟ ΤΡΟΧΑΙΟ

Ι.Χ.Ε. αυτοκίνητο που οδηγούσε ο Ιωάννης Νικολάκης του Σπύρου, ετών 59, κάτοικος Μαριτσών, συγκρούστηκε χθες το πρωί στην οδό Γ. Σεφέρη με δίκυκλη μοτοσυκλέττα χωρίς αριθμό που οδηγούσε ο Σπύρος Παγκάκης του Παύλου,ετών 18, κάτοικος Ρόδου με αποτέλεσμα το σοβαρό τραυματισμό ➡Σελ. 6

ΔΙΟΡΙΣΤΗΚΑΝ ΔΙΟΙΚΗΣΕΙΣ ΣΤΑ ΣΤΑΔΙΑ

Από το γραμματέα της Περιφέρειας Νοτίου Αιγαίου κ. Δημ. Καλουδιώτη διορίστηκαν οι νέες διοικήσεις των εθνικών σταδίων Ρόδου ύστερα από σχετικές προτάσεις του ΔΟΝΑ και του Γραφείου Φυσικής Αγωγής.

Οι αλλαγές που επήλθαν είναι ελάχιστες Πρόεδρος του Κλειστού Γυμναστηρίου Ρόδου παραμένει ο κ. Θ. Κολιάδης και του Εθνικού ➡Σελ. 6

«ΠΟΛΕΜΙΚΗ ΑΤΜΟΣΦΑΙΡΑ» ΣΤΗ ΣΤΕΡΙΑ, ΣΤΟΝ ΑΕΡΑ ΚΑΙ ΣΤΗ ΘΑΛΑΣΣΑ

ΕΚΛΕΨΑΝ ΔΑΣΚΑΛΑ

Αγνωστοι δράστες αφαίρεσαν από την τσάντα της δασκάλας Ελένης Παντζουρέλη του Κων/νου, ετών 34, από το Βόλο, κατοίκου Καλυθιών, που την είχε αφήσει στην αίθουσα δασκάλων του Δημοτικού Σχολείου Καλυθιών, χρηματικό ποσό 204.000 δρχ,..

Η Αστυνομία ενημερώθκε χθες και διενεργεί ➡Σελ. 6

ΜΕΙΩΜΕΝΟΣ ΣΤΟ ΜΙΣΟ ΕΝΑΝΤΙ ΤΟΥ 1996

ΠΡΟΫΠΟΛΟΓΙΣΜΟΣ «ΙΣΧΝΩΝ ΑΓΕΛΑΔΩΝ» ΣΤΟ ΔΗΜΟ ΙΑΛΥΣΟΥ!

Εν μέσω διαξιφισμών κι εντόνων αντεγκλήσεων διεξήχθη προχθές το βράδυ η έκτακτη συνεδρίαση του δημοτικού συμβουλίου Ιαλυσού με μοναδικό θέμα στην ημερήσια του διάταξη την ψήφιση ➡Σελ. 6

ΠΕΡΙΟΡΙΣΜΕΝΑ ΚΑΙ ΠΑΛΙ ΕΡΓΑ ΛΟΓΩ ΤΗΣ «ΔΡΑΧΜΟΒΟΡΑΣ» ΠΑΕ

ΕΥΧΑΡΙΣΤΗΡΙΟ

ΔΩΡΗΣΕ ΑΚΙΝΗΤΟ ΣΗΜΑΝΤΙΚΗΣ ΑΞΙΑΣ ΣΤΗΝ ΓΕΝΕΤΕΙΡΑ ΤΟΥ Ο ΙΑΤΡΟΣ ΚΥΡΙΑΚΟΣ ΑΛ. ΣΠΑΡΤΑΛΗΣ.

Η κοινότητα Παραδεισίου ευχαριστεί και δημόσια τον καταξιωμένο επιστήμονα και εξαίρετον άνθρωπον Κυριάκο Αλ. Σπάρταλη ο οποίος πρόσφατα της εδώρησε ακίνητο διά την ανέγερσιν κτιριακών εγκαταστάσεων σχετικών με την διαπαιδαγώγησιν των νέων της περιοχής.

Αποδεικνύοντας εμπράκτως τις ευαισθησίες του στον τομέα της παιδείας των νέων καθώς επίσης και το ενδιαφέρον του διά τα κοινά μιά και ο ίδιος διετέλεσε κοινοτάρχης, ο γνωστός επιστήμονας αποτελεί διά μια ακόμη φορά λαμπρόν παράδειγμα προς μίμηση σε μια περίοδο που τέτοιες πράξεις δεν είναι συχνές.

ΔΙΑ ΤΟ ΚΟΙΝΟΤΙΚΟ ΣΥΜΒΟΥΛΙΟ
ΠΑΡΑΔΕΙΣΙΟΥ
Ο ΠΡΟΕΔΡΟΣ
ΑΡΦΑΡΑΣ ΑΝΤΩΝΙΟΣ

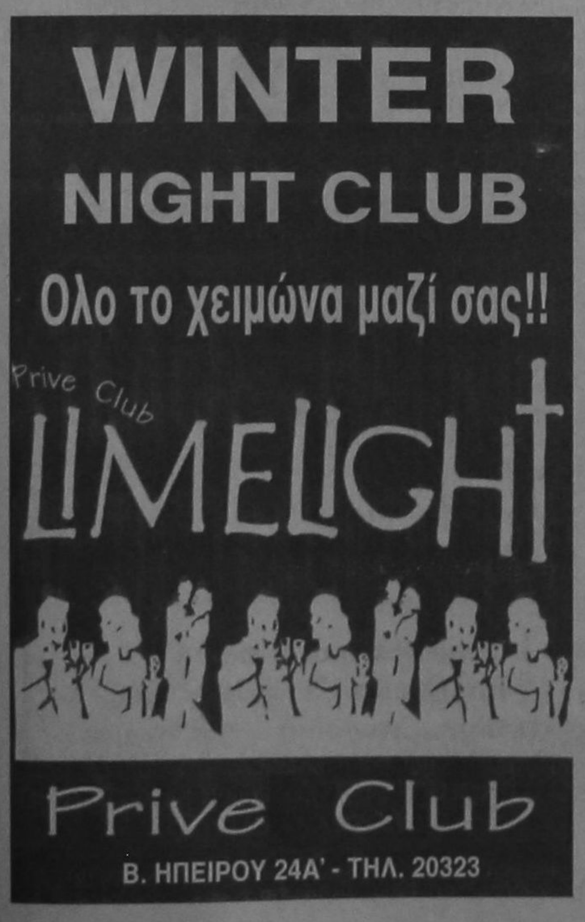





ΚΙΝΗΜΑΤΟΓΡΑΦΟΙ

ΜΕΤΡΟΠΟΛ
Τηλ. 28400
ΔΥΟ ΠΡΟΒΟΛΕΣ 7:00 - 9:30 και 9:30 - 12:00
Η ταινία της Χρονιάς. Η γεμάτη δράση ιστορία 4 νέων
•SLEEPERS•
Α! ΠΡΟΒΟΛΗΣ
Με τους πιο ακριβοπληρωμένους ηθοποιούς της Αμερικής.
Πρωταγωνιστούν
ΜΠΡΑΝΤ ΠΙΤ ΡΟΜΠΕΡΤ ΝΤΕ ΝΙΡΟ
ΝΤΑΣΤΙΝ ΧΟΦΜΑΝ ΚΕΒΙΝ ΜΠΕΗΚΟΝ
Μιά ταινία για τους φίλους του καλού ΣΙΝΕΜΑ που δεν πρέπει να χάσετε.

«ΤΙΤΑΝΙΑ»
ΚΟΛΟΚΟΤΡΩΝΗ 98
DOLBY STEREO ΤΗΛ. 25876 - 64050
ΩΡΕΣ ΕΝΑΡΞΗΣ 6.00 8.00 10.00
Μερικές γυναίκες μπλέκουν άσχημα...ότι και αν φορούν
ΝΤΕΜΙ ΜΟΥΡ
ΣΤΡΙΠΤΗΖ
STRIPTEASE
ΠΡΩΤΑΓΩΝΙΣΤΟΥΝ
ΝΤΕΜΙ ΜΟΥΡ -ΑΡΜΑΝΤ ΑΣΑΝΤΕ
ΜΠΑΡΤ ΡΕΥΝΟΛΝΤΣ

«ΠΑΛΛΑΣ»
Τηλέφωνον 24475
ΔΥΟ ΠΡΟΒΟΛΕΣ 7.30 ΚΑΙ 9.30
Μια εντυπωσιακή, περιπετειώδης έκπληξη της εφετεινής παραγωγής
Η ΑΝΑΖΗΤΗΣΗ
THE QUEST
Πρωταγωνιστούν:
ΖΑΝ ΚΛΩΝΤ ΒΑΝ ΝΤΑΜ
ΡΟΤΖΕΡ ΜΟΥΡ

Τα πολιτιστικά



Κάνω κριτική δημιουργώντας, και όχι βρίσκοντας λάθη
ΜΙΧΑΗΛ ΑΓΓΕΛΟΣ

γράφει ο
ΑΡΙΣΤΕΙΔΗΣ ΜΙΑΟΥΛΗΣ

ΟΙ ΛΕΡΙΟΙ ΤΙΜΟΥΝ ΤΗΝ ΟΙΚΟΓΕΝΕΙΑ ΧΑΤΖΗΔΑΚΗ

ΠΡΑΓΜΑΤΟΠΟΙΕΤΑΙ σήμερα στο Δημοτικό Θέατρο Πειραιά, η Αδελφοποίηση των Δήμων Πειραιά και Λέρου, σε μια πανηγυρική εκδήλωση του Δήμου Λέρου και της Πανελλήνιας Ένωσης Λερίων.



ΣΤΗ ΦΩΤΟΓΡΑΦΙΑ Ο ΣΤΑΜΑΤΗΣ Η ΑΝΝΑ ΚΑΙ ΑΙΜΙΛΙΑ ΧΑΤΖΗΔΑΚΗ



Στην εκδήλωση αυτή ο Δήμος Λέρου εκπληρώνει και ένα ωφειλόμενο απο ετών χρέος· τιμά την οικογένεια του Σταμάτη Χατζηδάκη και τις κόρες του Αιμιλία Χατζηδάκη και Δικαία Χατζηδάκη -Παπαδημητρίου για την προσφορά τους στο παραδοσιακό τραγούδι και στην Αιγαιοπελαγίτικη μουσική μας παράδοση.

Στην εκδήλωση συμμετέχει και ο δραστήριος Πολιτισμικός Μορφωτικός Σύλλογος Νέων Λέρου «Αρτεμις».

Η Πανελλήνια Ένωση Λερίων Η ΠΑΝΑΓΙΑ ΤΟΥ ΚΑΣΤΡΟΥ εδρεύει στον Πειραιά και ιδρύθηκε το 1964. Είναι απο τους πλέον δραστήριους Δωδεκανησιακούς Συλλόγους στην πρωτεύουσα. Έχει μεγάλη προσφορά στην εκεί Λεριακή παροικία αλλά και στην όμορφη Λέρο μας. Οι δραστηριότητές είναι κοινωνικές, φιλανθρωπικές και πολιτιστικές.

Εχει γυρίσει μια ταινία με τουριστικό θέμα για να βοηθήσει στην ανάπτυξη του τουρισμού.

Προσφέρει την βοήθειά της, υλική και ηθική σε απόρους ασθενείς της Λέρου , στα ιδρύματα του νησιού και υποτροφίες σε Λέριους φοιτητές. Με την βοήθεια όλων των Λερίων απέκτησε στον Πειραιά, το 1984 ιδιόκτητη Λέσχη.

Στο ενεργητικό του Συλλόγου συμπεριλαμβάνονται ημερίδες για τα προβλήματα της Λέρου και εκδηλώσεις όπως ομιλίες αλλά και κοινωνικού ωφέλους όπως αιμοδοσίες.

Εδω και 21 χρόνια εκδίδει την μοναδική για το νησί εφημερίδα ΤΑ ΛΕΡΙΑΚΑ ΝΕΑ που αποτελούν πηγή ενημέρωσης, επιμόρφωσης και συνδετικό κρίκο των αποδήμων με την γεννέτειρα γη. Επίσης έχει εκδόσει και διάφορα βιβλία για τη Λέρο όπως τα ΛΕΡΙΑΚΑ-ΜΝΗΜΗ ΜΑΝΟΥΗΛ ΓΕΔΕΩΝ και ΤΥΠΟΣ ΚΑΙ ΤΥΠΟΓΡΑΦΙΑ ΣΤΗ ΛΕΡΟ καθώς και διάφορα ανάτυπα απο την εφημερίδα με ιστορικό και λαογραφικό περιεχόμενο.

Απο το 1980 απέκτησε και μόνιμο χορευτικό συγκρότημα το οποίο αποτελείται απο νέους και νέες της Λέρου που ζούν στην Αθήνα και τον Πειραιά.

Το χορευτικό συγκρότημα της Π.Ε.Λ. είχαμε την ευκαιρία να χειροκροτήσουμε και στη Ρόδο στα πλαίσια της Πανδωδεκανησιακής Γιορτής στο Θέατρο της Μεσαιωνικής Τάφρου, πριν απο λίγα χρόνια.

Το σημερινό Διοικητικό Συμβούλιο αποτελείται απο τα εξαίρετα μέλη της Λεριακής παροικίας της Αθήνας και του Πειραιά: Νικόλαο Νταλόγλου, Πρόεδρο, Ευάγγελο Ασβεστά,Αντιπρόεδρο, Νικόλαο Κουρεπίνη, Γεν.Γραμματέα, Εμμανουήλ Ασβεστά, Ταμία και συμβούλους τους Γεώργιο Ασβεστά, Εύη Μιχελή, Νικόλαο Φραντζή, Ειρήνη Μαυρομάτη, Πάρη Χατζηδάκη.

ΜΙΑ ΛΑΜΠΡΗ ΠΟΡΕΙΑ 60 ΚΑΙ ΠΛΕΟΝ ΧΡΟΝΩΝ

Η οικογένεια Χατζηδάκη, έχει γράψει μια λαμπρή και πλούσια ιστορία στο χώρο της Μουσικής κληρονομιάς της Δωδεκανήσου και του Αιγαίου ευρύτερα. Δεκάδες είναι τα τραγούδια που έχουμε σιγοτραγουδήσει ακολουθώντας της φωνές της Άννας της Αιμιλίας και της Δικαίας Χατζηδάκη με το συγκρότημα του Σταμάτη Χατζηδάκη.

Οπως μάς λέει η Δικαία Χατζηδάκη «η πορεία μας, ώς συγκρότημα, ξεκίνησε σχεδόν ταυτόχρονα με αυτήν της Ελληνικής ραδιοφωνίας στη δεκατία του 30. Διευθυντής Ραδιοφωνίας ήταν ο Λεριακής καταγωγής Νικολούδης ο οποίος μας επέλεξε απο δεκάδες συγκροτήματα για να εκπροσωπούμε όλα τα Δωδεκάνησα. Ο πατέρας μου με το σαντούρι μας συνόδευε σε εκπομπές ολόκληρες ζωντανά.

Σήμερα τραγουδάμε εγώ και η αδελφή μου Αιμιλία. Προσπαθούμε να κρατήσουμε ατόφια την μουσική μας παράδοση. Και πιστεύουμε πως το επιτύχαμε.

Απο τη Λέρο φύγαμε το 1935-37 την περίοδο που οι Ιταλοί επιχειρούσαν το Αυτοκέφαλο. Μάλιστα ο παπα Αναστάσης στην Αγία Παρασκευή, μετα απο συνεννόηση με τους ταραξίες της εποχής, ανάμεσα στους οποίους και ο πατέρας μου,ενα πρωί χτύπησαν τις καμπάνες, σαν να ήταν επανάσταση. Τρέξαν οι Ιταλοί και τους συνέλαβαν. Αφού τους δίκασαν ο πατέρας μου είχε περιθώριο τριών ημερών για να ασκήσει έφεση, αλλοιώς θα φυλακιζόταν. Πηγαίνει στο Παντέλι, ενοικιάζει μια βάρκα, του Προύζου, και πρωί πρωί ξεκινά για να φαρέψει τάχα. Το προηγούμενο βράδυ, είχε αφήσει στο Βρωμόλιθο με τις πολλές καλαμιές το σαντούρι του το οποίο παίρνει το πρωί και ξεκινά με τη βάρκα και το πανί, για τα απέναντι παράλια. Όμως ο καιρός αντί να τον βοηθά για να πάει απέναντι, τον γύρισε πίσω τη νύχτα. Και ευτυχώς διότι απο τη Λέρο σηκώθηκαν αεροπλάνα για να τον ψάξουν.

Επιχειρεί ξανά το ταξείδι, μόλις ο καιρός πρέμησε και μετα απο δύο μερόνυχτα, ταλαιπωρημένος, με τη βάρκα γεμάτη νερά και το σαντούρι να επιπλέει, φτάνει σε ένα νησάκι την Κίναρο.

Εκεί βρίσκει έναν τσοπάνο ο οποίος αφού του προσφέρει φιλοξενία του δείχνει το δρόμο για να πάει στο κέντρο του νησιού. Ερχεται το Πάσχα, μετα απο 15 μέρες φτάνει και ο παπάς απο την Αμοργό για να πει -έσω και καθυστερημένα- στους κατοίκους του νησιού το «Χριστός Ανέστη». Ηρθε το καίκι με τον παπά, παίρνει και τον πατέρα μου και στην Αμοργό με τη βοήθεια του δημάρχου, βρίσκει φιλοξενία με αντάλλαγμα τη διασκέδαση των κατοίκων με το σαντούρι. Αφού συγκέντρωσε μερικά χρήματα, πηγαίνει στον Πειραιά όπου ήταν ο πατέρας του.

Οσο για μας έξι μήνες, έξι παιδιά και η μάνα μου, μόνοι μας στο νησί. Οι Ιταλοί δεν μας άφηναν να φύγουμε.Κάθε μέρα καλούσαν για ανακρίσεις τη μάνα μου. Στο τέλος, βρέθηκε κάποια γνωστή μας που τα είχε καλά με τους Ιταλούς, πήρε άδεια και μας άφησαν να φύγουμε. Λίγους μηνες μετά, ξεκινήσαμε απο το Ζάππειο την καριέρα μας...».

ΤΥ ΠΡΟΓΡΑΜΜΑ

ΕΤ

08.00 ΑΓΡΟΤΙΚΗ ΕΝΗΜΕΡΩΣΗ
08.30 ΘΕΙΑ ΛΕΙΤΟΥΡΓΙΑ
10.30 ΑΡΧΟΝΤΑΡΙΚΙ
11.30 ΚΛΑΣΙΚΗ ΜΟΥΣΙΚΗ
12.30 Η ΒΟΥΛΗ ΤΩΝ ΕΛΛΗΝΩΝ
14.00 ΜΟΥΣΙΚΗ ΠΑΡΑΔΟΣΗ
14.30 ΜΕ ΑΡΕΤΗ ΚΑΙ ΤΟΛΜΗ
15.00 ΕΙΔΗΣΕΙΣ
15.20 ΤΕΧΝΕΣ ΚΑΙ ΧΟΡΗΓΟΙ
15.50 INFOΧΩΡΑ
16.25 ΥΠΕΡΗΧΟΣ
17.20 ΞΕΝΗ ΤΑΙΝΙΑ
18.00 ΕΙΔΗΣΕΙΣ
18.15 ΞΕΝΗ ΤΑΙΝΙΑ (ΣΥΝ.)
19.15 ΕΛΛΗΝΙΚΗ ΤΑΙΝΙΑ
21.00 ΕΙΔΗΣΕΙΣ - ΚΑΙΡΟΣ - ΤΗΛΕΟΙΚΟΝΟΜΙΑ
22.00 ΑΘΛΗΤΙΚΗ ΚΥΡΙΑΚΗ
00.01 ΕΙΔΗΣΕΙΣ - ΚΑΙΡΟΣ
00.20 ΠΡΟΤΑΘΛΗΜΑ ΠΟΔΟΣΦΑΙΡΟΥ

MEGA

07.00 ΤΑ ΜΑΠΕΤΑΚΙΑ
07.20 ΟΙ ΠΕΡΙΠΕΤΕΙΕΣ ΤΟΥ Τ. ΡΕΞ
07.45 Ο ΤΖΕΥΣ ΚΑΙ ΟΙ ΑΣΤΡΟΜΑΧΗΤΕΣ
08.10 ΑΝΙΜΑΝΙΑΚΣ
08.40 ΤΑΙΝΙ ΤΟΥΝ
09.10 ΑΛΑΝΤΙΝ
09.40 ΝΤΑΡΚΓΟΥΙΝΓΚ ΝΤΑΚ
10.00 ΝΤΙΣΝΕΪ ΚΛΑΜΠ·
11.00 ΓΚΑΡΓΚΟΪΛΣ
11.30 ΑΠΟ ΜΙΚΡΟΣ ΣΤΑ ΒΑΣΑΝΑ
12.00 ΝΤΑΝΤΑ ΑΜΕΣΟΥ ΔΡΑΣΕΩΣ
12.25 ΝΕΑ ΓΥΝΑΙΚΑ, ΜΟΝΗ, ΨΑΧΝΕΤΑΙ
12.50 ΜΟΝΟΙ ΣΤΟ ΣΠΙΤΙ
13.45 ΓΑΤΕΣ
14.00 ΕΙΔΗΣΕΙΣ
14.15 ΕΠΤΑ ΣΥΝ ΕΠΤΑ
15.10 ΔΡ ΚΟΥΙΝ: ΜΟΝΗ ΣΤΗΝ ΑΓΡΙΑ ΔΥΣΗ
16.20 ΕΛΛΗΝΙΚΗ ΤΑΙΝΙΑ
18.00 ΕΙΔΗΣΕΙΣ
18.05 ΣΥΝΕΧΕΙΑ ΤΑΙΝΙΑΣ
18.10 ΜΠΡΑΒΟ - ΚΑΛΩΣ ΗΡΘΑΤΕ
20.25 ΤΑ ΓΕΓΟΝΟΤΑ ΣΤΙΣ ΟΧΤΩΜΙΣΙ
21.15 ΜΠΡΑΒΟ - ΚΑΛΩΣ ΗΡΘΑΤΕ
23.00 ΞΕΝΗ ΤΑΙΝΙΑ
00.15 ΤΕΛΕΥΤΑΙΑ ΓΕΓΟΝΟΤΑ
00.30 ΣΥΝΕΧΕΙΑ ΤΑΙΝΙΑΣ
01.15 ΞΕΝΗ ΤΑΙΝΙΑ
02.50 ΤΑ ΧΡΥΣΑ ΚΟΡΙΤΣΙΑ
03.15 ΚΟΝΤΡΑ ΠΛΑΚΕ
04.00 ΤΟΚ ΤΟΚ
05.00 MEGA STAR
06.00 Η ΕΚΠΟΜΠΗ

FILM NET

07.00 ΣΤΑ ΠΡΟΘΥΡΑ ΤΗΣ ΤΡΕΛΛΑΣ
09.00 Ο ΚΑΡΥΟΘΡΑΥΣΤΗΣ
11.00 ΕΝΑ ΠΑΙΔΙ ΣΤΗΝ ΑΥΛΗ ΤΟΥ ΒΑΣΙΛΙΑ ΑΡΘΟΥΡΟΥ
13.00 ΕΡΩΤΙΚΗ ΙΣΤΟΡΙΑ
14.55 ΘΡΥΛΟΙ ΤΟΥ ΠΑΘΟΥΣ
17.15 ΑΝΗΘΙΚΗ ΕΠΟΧΗ
19.15 Η ΦΙΡΜΑ
22.00 ΑΠΟΔΡΑΣΗ ΑΠΟ ΤΟ ΜΑΓΕΜΕΝΟ ΒΟΥΝΟ
00.01 ΤΑ ΠΑΡΑΣΚΗΝΙΑ ΤΟΥ ΠΑΘΟΥΣ
01.40 ΒΟΥΝΤΟΥ
03.20 ΜΥΣΤΗΡΙΩΔΗ ΕΓΚΛΗΜΑΤΑ
04.55 Σ' ΑΠΟΣΤΑΣΗ ΒΟΛΗΣ

ΚΥΡΙΑΚΟΥ ΜΙΧ. ΧΟΝΔΡΟΥ
ΤΟ ΜΟΝΑΣΤΗΡΙ ΤΗΣ ΠΑΝΑΓΙΑΣ ΣΚΙΛΔΕΝΗΣ
(Ρόδου)
Ιστορία - Λαογραφία
Στα Βιβλιοπωλεία

ΕΤ

08.00 ΘΕΙΑ ΛΕΙΤΟΥΡΓΙΑ
10.30 ΤΖΑΚ ΚΑΙ ΚΛΑΣΙΚΟ
11.00 ΔΗΜΟΤΙΚΑ ΤΡΑΓΟΥΔΙΑ
11.30 ΤΟ ΠΑΝΗΓΥΡΙ ΤΩΝ ΖΩΩΝ
12.00 ΕΝΑ ΜΑΓΕΥΤΙΚΟ ΤΑΞΙΔΙ ΣΤΟΝ ΚΟΣΜΟ ΤΗΣ ΓΝΩΣΗΣ
12.30 ΟΙ ΜΕΓΑΛΟΙ ΜΟΓΓΟΛΟΙ
13.00 ΧΡΥΣΕΣ ΣΥΝΤΑΓΕΣ
13.30 ΕΙΔΗΣΕΙΣ
13.40 ΕΛΛΗΝΙΚΗ ΤΑΙΝΙΑ
15.00 ΟΡΚΙΣΤΕΙΤΕ ΠΑΡΑΚΑΛΩ
15.30 ΑΣΤΡΟΦΕΓΓΙΑ
16.15 Ο ΚΑΡΧΑΡΙΑΣ ΚΑΙ ΤΑ 9 ΚΥΜΑΤΑ
17.00 ΕΙΔΗΣΕΙΣ
17.10 ΕΛΛΗΝΙΚΗ ΤΑΙΝΙΑ
18.40 Η ΚΛΗΡΟΝΟΜΟΣ
19.30 ΕΙΚΑΣΤΙΚΗ ΓΡΑΦΗ
20.10 ΝΟ ΜΠΑΝΑΝΑΣ
21.00 ΤΟ ΠΡΩΤΑΘΛΗΜΑ ΣΤΗ ΣΕΝΤΡΑ
22.10 ΜΟΥΣΙΚΟ ΠΡΟΓΡΑΜΜΑ
22.30 ΟΔΟΝΤΟΒΟΥΡΤΣΑ
23.00 ΕΙΔΗΣΕΙΣ - ΚΑΙΡΟΣ
23.30 ΑΞΙΟΝ ΕΣΤΙ
00.30 ΣΚΟΤΕΙΝΟΣ ΑΓΓΕΛΟΣ
01.30 ΜΟΥΣΙΚΟΙ ΝΥΧΤΕΡΙΝΟΙ ΕΠΙΣΚΕΠΤΕΣ

ANT1

05.30 Ο ΣΝΟΥΠΥ ΚΑΙ Η ΠΑΡΕΑ ΤΟΥ
06.00 ΓΚΑΡΦΙΛΝΤ
06.20 ΟΙ ΕΙΔΗΣΕΙΣ ΤΟΥ CBS
06.45 ΤΗΛΕΜΑΡΚΕΤΙΝΓΚ - ΤΗΛΕΑΓΟΡΑ
07.00 ΡΕΝ ΚΑΙ ΣΤΙΜΠΙ
07.30 Η ΓΛΥΚΙΑ ΜΕΛΙΣΣΑ
08.00 Ο ΚΑΛΙΜΕΡΟ ΚΑΙ ΟΙ ΦΙΛΟΙ ΤΟΥ
08.30 DRAGONBALL
09.00 Ο ΜΙΚΡΟΣ ΝΙΝΤΖΑ ΕΝ ΔΡΑΣΕΙ
09.55 4 ΕΩΣ 14
10.00 SAILORMOON
10.30 ΙΠΤΑΜΕΝΟΙ ΔΡΑΚΟΙ
10.55 4 ΕΩΣ 14
11.00 ΠΑΟΥΕΡ ΡΕΙΝΤΖΕΡΣ
11.30 ΠΡΙΝ ΧΤΥΠΗΣΕΙ ΤΟ ΚΟΥΔΟΥΝΙ
12.00 ΜΑΖΙ ΤΗΝ ΚΥΡΙΑΚΗ
14.00 ΤΑ ΝΕΑ ΤΟΥ ANT1
14.20 ΟΙΚΟΓΕΝΕΙΑ ΓΟΥΙΝΣΛΟΟΥ
14.50 ΞΕΝΗ ΤΑΙΝΙΑ
16.50 ΧΡΥΣΑ ΤΡΙΠΟΝΤΑ
17.30 ANT1 ΜΠΑΣΚΕΤ
18.00 ΤΑ ΝΕΑ ΣΕ 5'
18.05 ΤΟ ΜΠΑΣΚΕΤ ΣΤΟΝ ANT1 (ΣΥΝΕΧΕΙΑ)
18.30 ΜΠΑΣΚΕΤ: ΟΛΥΜΠΙΑΚΟΣ - ΠΑΝΑΘΗΝΑΪΚΟΣ
20.20 ΤΑ ΝΕΑ ΤΟΥ ANT1
21.00 60'' ΜΕ ΤΟΝ ΑΡΗ ΣΤΑΘΑΚΗ
21.05 ΞΕΝΗ ΤΑΙΝΙΑ
23.20 ΞΕΝΗ ΤΑΙΝΙΑ
00.01 ΕΙΔΗΣΕΙΣ
00.20 ΣΥΝΕΧΕΙΑ ΤΑΙΝΙΑΣ
01.45 INTIANA ΤΖΟΟΥΝΣ: ΟΙ ΠΡΩΤΕΣ ΠΕΡΙΠΕΤΕΙΕΣ
02.45 ΤΗΛΕΑΓΟΡΑ
03.15 ΞΕΝΗ ΤΑΙΝΙΑ

TV4

12.01 ΘΡΗΣΚΕΥΤΙΚΗ ΕΚΠΟΜΠΗ
21.40 ΤΗΛΕ SHOP
13.00 «ΧΡΥΣΕΣ ΣΥΝΤΑΓΕΣ»
13.30 ΤΟ ΜΕΓΑΛΟ ΠΑΙΧΝΙΔΙ
15.10 «ΥΠΑΡΧΕΙ ΘΕΜΑ»
17.30 ΚΙΝΟΥΜΕΝΑ ΣΧΕΔΙΑ
18.10 ΤΗΛΕ SHOP
18.40 ΜΟΥΣΙΚΟ ΔΙΑΛΕΙΜΜΑ
19.05 ΕΛΛΗΝΙΚΗ ΤΑΙΝΙΑ
21.35 ΕΠΙΚΑΙΡΟΤΗΤΑ
22.10 ΞΕΝΗ ΤΑΙΝΙΑ
00.00 ΝΥΧΤΕΡΙΝΑ ΣΠΟΡ

TV7

12.00 ΜΟΥΣΙΚΟ ΠΡΟΓΡΑΜΜΑ
13.00 Η ΕΚΔΙΚΗΣΗ
14.45 ΚΑΠΤΑΙΝ ΧΑΡΛΟΚ
15.45 Η ΤΕΛΕΥΤΑΙΑ ΑΠΟΣΤΟΛΗ
17.20 ΠΟΛΩΝΙΑ
18.20 ΠΟΔΟΣΦΑΙΡΟ
20.00 ΕΙΔΗΣΕΙΣ
20.30 ΤΟ ΠΑΙΧΝΙΔΙ ΤΩΝ ΔΥΝΑΤΩΝ
22.15 ΕΙΔΑ ΤΟΝ ΔΟΛΟΦΟΝΟ
23.00 ΕΙΔΗΣΕΙΣ
00.30 ΚΡΟΤΑΛΙΣΜΑ ΤΟΥ ΘΑΝΑΤΟΥ

Αναδρομή στο Παρελθόν

«η δημοκρατική της Ρόδου»

Πριν 12 χρόνια

Σαββάτο 19 Ιανουαρίου 1985

Δεν πρόκειται να είναι υποψήφιος δήμαρχος στις επόμενες δημοτικές εκλογές ο γνωστός συμπολίτης μας - πολιτευτής κ. Σταμάτης Καγκάης. Αυτό γνώρισε με επιστολή του προς τη «δημοκρατική» , εξηγώντας και τους λόγους που τον οδήγησαν στην απόφασή του αυτή.

Αγαπητή «δημοκρατική»

Σε μια από τις δύο ομιλίες μου, στο Μαντράκι, τον Απρίλη του '84 για τα συνοικιακά συμβούλια , στο τέλος δήλωσα:

«Δεν αξίζετε να σας υπηρετήσω και υπό ποίαν λογικήν. Θα επιτρέψω εις τον εαυτόν μου, να κατέλθει δια τετάρτην φοράν ως υποψήφιος δήμαρχος της πόλεως Ρόδου, όταν εσείς δεν ξέρετε να ψηφίζετε ... και αφού ευχαρίστησα αποκλειστικά τους ψηφοφόρους μου στην πόλη, κατέληξα: «Προτιμώ να υπηρετήσω ένα χωριουδάκι ή ένα νησάκι...»

«Λαβωμένο» στο Κεντρικό Λιμεναρχείο Ρόδου βρίσκεται από χθές το πρωί το αρσενικό ελάφι της εισόδου του λιμανιού, που υπήρξε ένα από τα «θύματα» της φοβερής θεομηνίας που έπληξε προχθές το νησί μας. Ο δυνατός αέρας που έπνεε το βράδυ της Πέμπτης το είχε ρίξει στη θάλασσα αφήνοντας μόνο του και απαρηγόρητο το θηλυκό.

Χθες το πρωί ύστερα από πρωτοβουλία ανδρών του Λιμεναρχείου και λόγω της γενικής συγκίνησης από τον «πνιγμό» του ελαφιού ο 37χρονος καθηγητής θαλασσίου σκι Αμπτουλά Μαραλή βούτηξε στη θάλασσα κι εντόπισε το «λαβωμένο » ελάφι.

Στη συνέχεια το έδεσε με σχοινιά και το ανέσυρε.

ΣΑΝ ΣΗΜΕΡΑ
19 Ιανουαρίου

ΤΟ 1991... ανησυχίες σε πολλές χώρες προκάλεσε η χρησιμοποίηση της στρατιωτικής βάσης στο Ιντσιρλίκ της Τουρκίας, από ΗΠΑ καιΣυμμάχους, στον Πόλεμο του Κόλπου.

ΤΟ 1992... στο Ισραήλ, ο πρωθυπουργός Γιτζάκ Σαμίρ έχασε την πλειοψηφία στη Βουλή, μετά την αποχώρηση δύο μικρώνακροδεξιών κομμάτων.

ΤΟ 1993... ο πρωθυπουργός Σουλεϊμάν Ντεμιρέλ ανακοίνωσε την απόφαση της Τουρκίας να παρέμβει και στρατιωτικά σε έναν πιθανόπόλεμο στα Βαλκάνια.

ΤΟ 1994... στην Ιταλία, συνελήφθη ο πρώην πρόεδρος της Καλτσεστρούτσι, Λορέντσο Παντσαβόλτα, με την κατηγορία τηςπάτης κατά του κράτους.

ΤΟ 1995... δικαστήριο των ΗΠΑ επέβαλε στους κληρονόμους του Φερδινάρδο Μάρκος να πληρώσουν αποζημίωση ύψους 180 δισ.δρχ. στα θύματα του πρώην δικτάτορα των Φιλιππίνων.



ALFA 146, Η ΝΕΑ ALFA ROMEO. ΖΗΣΤΕ ΜΑΖΙ ΤΗΣ ΜΟΝΑΔΙΚΕΣ ΟΔΗΓΙΚΕΣ ΣΥΓΚΙΝΗΣΕΙΣ. ΔΥΝΑΤΟΣ ΧΑΡΑΚΤΗΡΑΣ: ΚΙΝΗΤΗΡΕΣ BOXER 1.4, 1.6 ΚΑΙ 1.7 16V. ΣΤΑΘΕΡΗ: ΑΝΑΡΤΗΣΕΙΣ ΜΕ ΕΛΕΓΧΟΜΕΝΗ ΕΛΑΣΤΙΚΟΤΗΤΑ, ΡΥΘΜΙΖΟΜΕΝΟ ΣΕ ΥΨΟΣ ΥΔΡΑΥΛΙΚΟ ΤΙΜΟΝΙ, ABS ΚΑΤΟΠΙΝ ΠΑΡΑΓΓΕΛΙΑΣ - STANDARD ΣΤΗΝ 1.7 16V. ΑΣΦΑΛΗΣ: ΚΑΜΠΙΝΑ ΕΠΙΒΑΤΩΝ ΠΡΟΟΔΕΥΤΙΚΗΣ ΠΑΡΑΜΟΡΦΩΣΗΣ, ΠΛΕΥΡΙΚΟΙ ΔΟΚΟΙ ΑΣΦΑΛΕΙΑΣ, ΣΥΣΤΗΜΑ ΠΡΟΛΗΨΗΣ ΠΥΡΚΑΓΙΑΣ FPS, ΤΗΛΕΣΚΟΠΙΚΟΣ ΑΞΟΝΑΣ ΤΙΜΟΝΙΟΥ, ΑΕΡΟΣΑΚΟΣ ΟΔΗΓΟΥ, ΑΕΡΟΣΑΚΟΣ ΣΥΝΟΔΗΓΟΥ ΚΑΤΟΠΙΝ ΠΑΡΑΓΓΕΛΙΑΣ. ΑΝΕΤΗ: ΚΑΜΠΙΝΑ ΕΠΙΒΑΤΩΝ ΜΕ ΗΧΟΜΟΝΣΗ, ΒΕΛΟΥΔΙΝΗ ΕΠΕΝΔΥΣΗ ΣΑΛΟΝΙΟΥ, ΕΙΔΙΚΑ ΣΧΕΔΙΑΣΜΕΝΟΣ ΧΩΡΟΣ ΓΙΑ ΤΟΝ ΣΥΝΟΔΗΓΟ, ΗΛΕΚΤΡΙΚΑ ΠΑΡΑΘΥΡΑ, ΗΛΕΚΤΡΟΜΑΓΝΗΤΙΚΕΣ ΚΛΕΙΔΑΡΙΕΣ, ΜΕΓΑΛΟΣ ΧΩΡΟΣ ΑΠΟΣΚΕΥΩΝ. Η ALFA 146 ΠΡΟΣΤΑΤΕΥΕΤΑΙ ΜΕ ΤΟ ΣΥΣΤΗΜΑ IMMOBILIZER ALFA CODE. ALFA 146: ΜΙΑ ALFA ΠΟΥ ΕΧΕΙ ΟΛΑ ΟΣΑ ΑΝΑΖΗΤΑΤΕ ΣΕ ΕΝΑ ΚΟΡΥΦΑΙΟ ΑΥΤΟΚΙΝΗΤΟ. ΚΑΙ ΠΑΝΩ ΑΠ' ΟΛΑ, ΕΙΝΑΙ ALFA ROMEO.

Alfa 146 Sportiva Quadrifoglio

ALFA 146.
ΠΡΟΣΩΠΙΚΟΤΗΤΑ ALFA ROMEO.

ALFA CONTACT
1+3+8
ALFA ROMEO Fiat Credit Hellas
Η Alfa Romeo συνιστά SELENIA

AUTORODOS A.E.
ΑΥΣΤΡΑΛΙΑΣ 60. ΡΟΔΟΣ, ΤΗΛ: 0241-27421

ΗΜΕΡΗΣΙΑ ΕΦΗΜΕΡΙΔΑ
η δημοκρατική της Ρόδου
Ετος ιδρύσεως 1982
Θεμιστοκλέους Σοφούλη 77
Ταχ. Θυρίδα 339 85100 Ρόδος
Εκδότης - ιδιοκτήτης - διευθυντής:
ΒΑΣΙΛΗΣ Δ. ΑΘΑΝΑΣΙΟΥ
Τηλέφωνα: 28728, 34722, 76655, 79100, 26728, 27919
Telefax: 37333

Η ταυτότητα της Ημέρας

Καιρός

Γενική πρόγνωση καιρού Ελλάδας για σήμερα Κυριακή 19-1-97. Στα ανατολικά και νότια προβλέπονται τοπικές νεφώσεις στην υπόλοιπη χώρα προβλέπεται σχεδόν αίθριος καιρός. Οι άνεμοι θα πνέουν βόρειοι βορειοανατολικοί στα δυτικά ασθενείς έως μέτριοι στα ανατολικά ισχυροί έως πολύ ισχυροί και στο νότιο Αιγαίο τοπικά θυελλώδεις με βαθμιαία εξασθένηση. Η Θερμοκρασία θα σημειώσει μικρή άνοδο στο Ιόνιο και τα Ηπειρωτικά.

ΚΥΡΙΑΚΗ
19 ΙΑΝΟΥΑΡΙΟΥ 1997
ΙΒ ΛΟΥΚΑ, ΜΑΚΑΡΙΟΥ, ΜΑΡΚΟΥ ΕΥΓΕΝΙΚΟΥ
Ανατολή ηλίου 7.39'
Δύση ηλίου 17.33'
ΣΕΛΗΝΗ 10 ΗΜΕΡΩΝ

Αεροπορικά δρομολόγια

ΠΤΗΣΕΙΣ ΟΛΥΜΠΙΑΚΗΣ

Ρόδος - Αθήνα: Καθημερινά 07.15, 19.05, 22.05
Τρίτη - Τετάρτη - Παρασκευή - Κυριακή 09.25
Δευτέρα 10.25
Τρίτη - Τετάρτη - Σάββατο 14.00
Ρόδος - Θεσσαλονίκη: Δευτέρα - Τετάρτη - Παρασκευή - Κυριακή 19.05
Ρόδος - Ηράκλειο: Δευτέρα - Τετάρτη - Παρασκευή - Κυριακή 16.35
Ρόδος - Κάρπαθος: Καθημερινά πλην Σαββάτου 10.00
Δευτέρα - Τετάρτη - Παρασκευή - Σάββατο - Κυριακή 12.10
Ρόδος - Κάσος: Δευτέρα - Τετάρτη - Παρασκευή - Σάββατο - Κυριακή 12.10 (Μέσω Καρπάθου)
Ρόδος - Καστελλόριζο: Τετάρτη - Παρασκευή - Κυριακή 07.40

ΠΤΗΣΕΙΣ AIR GREECE

Για Αθήνα: - καθημερινά στις 08.00 το πρωί
Για Θεσσαλονίκη: Δευτέρα και Σάββατο στις 17.00
Για Ηράκλειο: Παρασκευή και Κυριακή στις 23.00
Επίσης καθημερινά προς Θεσσαλονίκη και Ηράκλειο μέσω Αθηνών.

Φαρμακεία

ΣΗΜΕΡΑ: διημερεύει το φαρμακείο ΧΑΤΖΗΝΙΚΟΛΑ Α., Ερυθρού Σταυρού 17 (Νοσοκομείο), τηλ. 36683

ΣΗΜΕΡΑ: διανυκτερεύει το φαρμακείο ΒΑΚΙΑΝΗΣ Θ., Δελφών 14, Καρακόνερο - Ροδίνι (Νέες Εργατικές Κατοικίες), τηλ. 78803

Καύσιμα

ΣΗΜΕΡΑ:
Διανυκτερεύον πρατήριο καυσίμων
ΤΕΧΑΚΟ Αλ. Γκινάκης
Αυστραλίας 58 Περιοχή Κόβα

Ακτοπλοϊκά δρομολόγια

Τα ακτοπλοϊκά δρομολόγια είναι ανεκτέλεστα λόγω απεργίας της Π.Ν.Ο.
Δια πάσαν πληροφορίαν στο Λιμεναρχείο.
Τηλ. 22220

Λαικές αγορές

Τετάρτη: στην οδό Βύρωνος (πίσω από το Στάδιο).
Πέμπτη: στην οδό Διαγοριδών.
Παρασκευή: Στην οδό Θεσ/νίκης Ανάληψη.
Σάββατο: στον Αγιο Δημήτριο.

Δέχονται το κοινό

- **ΠΕΡ/ΚΟΣ Δ/ΝΤΗΣ ΔΩΔ/ΣΟΥ** δέχεται Τρίτη & Πέμπτη 11:00 - 13:00.
- **ΝΟΜΑΡΧΗΣ** δέχεται το κοινό κάθε Τρίτη & Πέμπτη από 11.00 - 13.00
- **ΔΗΜΑΡΧΟΣ** Ρόδου δέχεται το κοινό κάθε Τετάρτη από 12.00 - 13.00
- **Ο Αντ/ρχος κ. Μαρτίνος Κανελάκης** δέχεται το κοινό ύστερα από ραντεβού
- **Ο Αντ/ρχος κ.Κ. Σκανδαλίδης** δέχεται κάθε Τρίτη - Πέμπτη από 13.00 - 14.00
- **Ο Αντ/ρχος κ. Αντώνης Αλαβέρας** δέχεται το κοινό Τρίτη και Πέμπτη 13.00 -14.00

Συνάλλαγμα

	ΑΓΟΡΑ	ΠΩΛΗΣΗ		ΑΓΟΡΑ	ΠΩΛΗΣΗ
ΔΟΛΛΑΡΙΟ Η.Π.Α	242.560	248.7440	ΚΟΡΩΝΑ ΣΟΥΗΔΙΑΣ	35.5150	35.7290
ΕΥΡΩΠΑΪΚΗ ΝΟΜ.ΜΟΝ.	302.4300	304.2500	ΜΑΡΚΟ ΦΙΝΛΑΝΔΙΑΣ	52.0630	52.3770
ΜΑΡΚΟ ΓΕΡΜΑΝΙΑΣ	156.220	156.5580	ΠΕΣΕΤΑ ΙΣΠΑΝΙΑΣ	1.8610	1.8730
ΦΡΑΓΚΟ ΓΑΛΛΙΑΣ	46.1010	46.3790	ΕΣΚΟΥΔΟ ΠΟΡΤΟΓΑΛΙΑΣ	1.5590	1.5690
ΛΙΡΑ ΑΓΓΛΙΑΣ-ΣΚ	413.2370	415.7230	ΓΙΕΝ ΙΑΠΩΝΙΑΣ	211.9320	213.2080
ΛΙΡΑ ΔΗΜ.ΙΡΛΑΝΔΙΑΣ	407.1750	409.6250	ΦΡΑΓΚΟ ΕΛΒΕΤΙΑΣ	180.2970	181.3830
ΦΡΑΓΚΟ ΒΕΛΓΙΟΥ	7.5498	7.5952	ΚΟΡΩΝΑ ΝΟΡΒΗΓΙΑΣ	38.7830	39.0170
ΦΙΟΡΙΝΙ ΟΛΛΑΝΔΙΑΣ	138.6180	139.4520	ΛΙΡΑ ΚΥΠΡΟΥ	518.8390	521.9610
ΛΙΡΕΤΑ ΙΤΑΛΙΑΣ	15.9970	16.0930	ΔΟΛΛΑΡΙΟ ΚΑΝΑΔΑ	182.4510	183.5490
ΣΕΛΛΙΝΙ ΑΥΣΤΡΙΑΣ	22.1300	22.2640	ΔΟΛΛΑΡΙΟ ΑΥΣΤΡΑΛΙΑΣ	1191.873	193.0270
ΚΟΡΩΝΑ ΔΑΝΙΑΣ	40.8470	41.0930			

Χρήσιμα Τηλέφωνα

Άμεση δράση	100	Βλάβες ΔΕΗ	125
Πυροσβεστική	23333	Πληρ. ΟΤΕ	131
Νοσοκομείο	22222	Ώρα	141
Οδική Ασφάλεια:		Φαρμακεία (Διημερ.-Διαν.)	107
EXRESS SERVICE	154	ΠΡΟ-ΠΟ • ΛΟΤΤΟ	111
HELLAS SERVICE	157	ΡΟΔΑ	26300
Ράδιο Ταξί	64712	ΚΤΕΥΛ	27706
Αστυν. Διεύθυνση	27653	ΕΒΕΔ	22281
Ασφάλεια	23294	Δικηγορικός Σύλλογος	27469
Τμήμα Τάξης	23849	Εμπορικός Σύλλογος	35255
Τροχαία	26480	Ολυμπιακή - Κρατήσεις	24555
Λιμεναρχείο	28888	ΔΑΝΕ	77070
Δασαρχείο	191	ΙΚΑ	64912
Τελωνείο	27703	ΤΑΞΥ	68701-3
Υγειονομείο	26666	ΟΑΕΔ	23265
Μητρόπολη	23274	Εργατικό Κέντρο	24730
Νομαρχία	74000	Αρχαιολογία	34719
Δήμος Ρόδου	30113	Περιφ. Δ/ντής	38174 - 38175
Βλάβες ΟΤΕ	121	AIRGREECE	36095

Εσωτερικές Ειδήσεις

ΣΦΟΔΡΗ ΕΠΙΘΕΣΗ ΚΑΤΑ ΤΗΣ ΚΥΒΕΡΝΗΣΗΣ

ΘΕΣΣΑΛΟΝΙΚΗ, 18 (ΑΠΕ)

Σφοδρή επίθεση κατα της κυβέρνησης αλλά και προσωπικά κατα του πρωθυπουργού Κώστα Σημίτη για τον τρόπο που χειρίζεται τα θέματα της κινητοποίησης των αγροτών, αλλά και γενικότερα τα εθνικά μας θέματα, έκανε σήμερα η γενική γραμματέας του ΚΚΕ, Αλέκα Παπαρήγα, από τη Θεσσαλονίκη προσερχόμενη σε ημερίδα που διοργάνωσε ο Ιατρικός Σύλλογος της πόλης για το νοσοκομείο Δυτικών Συνοικιών.

"Η κυβέρνηση Σημίτη", είπε η κ Παπαρήγα, "μας γυρνάει από πλευράς προπαγάνδας, τακτικής και στάσης στη δεκαετία του '50. Ο ελληνικός λαός δεν πρέπει να της επιτρέψει να μας γυρίσει σ' εκείνη την περίοδο. Εκείνη η περίοδος είχε κάτι περίεργα ιδιώνυμα,είχε δικαστήρια, φυλακές, εξορίες. Ελπίζω η κυβερνηση Σημίτη να μην ονειρεύεται να εκσυγχρονίσει τον εαυτό της γυρνώντας στη δεκαετία του '50."

Αναφερόμενη στα εθνικά θέματα και ειδικότερα στο Κυπριακό, για τις εξελίξεις του οποίου ρωτήθηκε η κ Παπαρήγα, είπε τα εξής:"Δυστυχώς βρισκόμαστε περισσότερο κοντά από ποτέ στην επισημοποίηση της διχοτόμησης της Κύπρου. Αυτό είναι το μεγάλο πρόβλημα που εμείς έχουμε. Θεωρούμε απαράδεκτο και πρόκληση, να έρχεται ενάς υπάλληλος των ΗΠΑ στην Ελλάδα, στην Τουρκία και στην Κυπρο και να μεταφέρει τα διάφορα τελεσίγραφα του κ Κλίντον. Εμείς κρίνουμε την κυβέρνηση απο την υποτελή της στάση σ' αυτό το ζήτημα και το γεγονός οτι καθίσταται κι αυτή συνυπεύθυνη και για τις εξελίξεις στην Κύπρο και άμεσα υπεύθυνη γιατί στηρίζει τα αμερικάνικα σχέδια στο Αιγαίο".

Η κ Παπαρήγα ρωτήθηκε και για τις ανακοινώσεις του υπουργού Παιδείας σχετικά με την κατάργηση των εισαγωγικών εξετάσεων στα ΑΕΙ και στα ΤΕΙ, την οποία χαρακτήρισε "απλό πυροτέχνημα". Είπε ακόμη οτι έχει στόχο να κοροιδέψει γονείς και παιδιά για να προσθέσει οτι φοβάται οτι είναι μιά μεθόδευση για να επιβληθούν νέοι ταξικοί φραγμοί και επιλογές μέσα στο γυμνάσιο και στο λύκειο και μετά ανάμεσα στο πρώτο και στο δεύτερο έτος του πανεπιστημίου. Θα έχουμε μαθητές, φοιτητές και πτυχιούχους πάρα πολλών ταχυτήτων και τελικά θα κυριαρχήσει μία ελιτ σε βάρος της πλειοψηφίας των ανθρώπων του λαού.

ΣΥΝΕΔΡΙΑΖΕΙ ΞΑΝΑ ΤΟ ΕΚΛΟΓΟΔΙΚΕΙΟ

ΑΘΗΝΑ, 18 (ΑΠΕ)

Νομοσχέδιο του Υπουργείου Δικαιοσύνης που αναμορφώνει το ισχύον δίκαιο -με ουσιαστικές αλλαγές- κατατίθεται τις προσεχείς ημέρες στη Βουλή.

Στο νομοσχέδιο περιλαμβάνονται οι παρακάτω ρυθμίσεις:-Καθιερώνεται για πρώτη φορά, η εκδοση "διαταγής απόδοσης του μισθίου", που θα ισχύει, υπο τις προυποθέσεις, και μόνον για την καθυστέρηση πληρωμης μισθωμάτων λόγω δυστροπίας του μισθωτή (ενοικιαστή).Η αρχική μορφή της ειδικής αυτής διαδικασίας είχε εμφανισθεί απο το προηγούμενο καλοκαίρι (υπο την προηγούμενη ηγεσία, υπο τον κ Ε. Βενιζέλο, του υπουργείου, αλλα δεν προωθήθηκε).

Σύμφωνα με τις αναμορφωμένες ρυθμίσεις του νομοσχεδίου, προυποθέσεις για την εκδοση της παραπάνω διαταγής απόδοσης του μισθίου, ειναι:επίδοση έγγραφης οχλησης στον μισθωτή, με δικαστικό επιμελητή, 15 τουλάχιστον ημέρες πριν απο την κατάθεση της αιτησης, και μόνον για καθυστέρηση που εκδηλώνεται οχι για πρωτη φορά.Προβλέπεται δυνατότητα στον μισθωτή να ασκήσει ανακοπή (με ή χωρίς εγγυοδοσία).Η διαταγή καθίσταται εκτελεστός τίτλος 15 ημέρες μετά την επίδοσή της, αν δε πρόκειται για κατοικία μπορεί να υπάρξει παράταση εως 40 ημέρες.

Η διαδικασία για την εκδοση της παραπάνω διαταγής απόδοσης του μισθίου θα γίνεται με εγγραφα, χωρίς δηλαδή συζήτηση στο ακροατήριο.

-Περιλαμβάνονται στο νομοσχέδιο νέες διατάξεις, για την λαθρεμπορία, το ξέπλυμα βρώμικου χρήματος, το ποινικό μητρώο, την καθιέρωση εξώδικου συμβιβασμού, για την πτωχευτική διαδικασία (επιτάχυνση και διευκόλυνση της διαδικασίας) κλπ. Και ειδικότερα:

-Προστίθεται και το αδίκημα της δωροδοκίας, στον νόμο γιά το ξέπλυμα του βρώμικου χρήματος.-Παρέχεται το δικαίωμα εφεσης για καταδίκες που αφορούν την λαθρεμπορία οταν η ποινή ειναι μεγαλύτερη των τριών μηνών, αντί του εν ός ετους που ισχύει σήμερα.

-Προβλέπεται ποινή καρθειξης μέχρι δέκα ετών για τις ψευδείς δηλώσεις, αν το περιουσιακό οφελος ή η βλάβη υπερβαίνουν το ποσό των 25 εκατομμυρίων δρχ.

-Προβλέπεται οτι το ποινικό μητρώο των πολιτών θα παραμένει "λευκό" για καταδίκη εως 3 μήνες (σήμερα ειναι 1 μήνας), ανεξάρτητα αν πρόκειται για μιά καταδίκη η ειναι αθροιστική ποινή.

-Επανέρχεται στο "ποινικό οπλοστάσιο" η εννοια του "ιδιαίτερα επικίνδυνος", για τα αδικήματα του νόμου περί ναρκωτικών, που βαρύνει στην επιμέτρηση της ποινής.

Στο ιδιο νομοσχέδιο, εξαλλου:-Θεσμοθετείται για πρώτη φορά η "ολομέλεια εισαγγελέων" και -Καθιερώνονται εκλογές για την ανάδειξη προισταμένων της Εισαγγελίας Εφετών Αθηνών και Θεσσαλονίκης και της Εισαγγελίας Πρωτοδικών Αθηνών-Θεσσαλονίκης (σήμερα κάθε εισαγγελία διευθύνεται απο τον αρχαιότερο εισαγγελέα).

ΘΕΣΣΑΛΟΝΙΚΗ- ΣΥΝΕΛΗΦΘΗ ΜΕ 11,5 ΚΙΛΑ ΧΑΣΙΣ

ΘΕΣΣΑΛΟΝΙΚΗ, 18 (ΑΠΕ)

Σχεδόν εντεκάμισυ κιλά χασίς κατείχε ο 40χρονος, Νικόλαος Κατωτικίδης, ο οποίος συνελήφθη χθες το βράδυ από αστυνομικούς μετά από έρευνα, που έγινε στο σπίτι του, στα Κομνηνά Πτολεμαίδας.

Στην κατοχή του Κατωτικίδη, οι αστυνομικοί βρήκαν 11 κιλά και 350 κιλά χασίς, αποξηραμένα δενδρύλλια ινδικής κάνναβης και μία ζυγαριά ακριβείας.

ΣΥΝΑΝΤΗΣΗ ΕΒΕΡΤ ΜΕ ΚΥΠΡΙΟ ΠΡΟΕΔΡΟ

ΑΘΗΝΑ, 18 (ΑΠΕ)



Συνάντηση διάρκειας 45 λεπτών είχε το πρωί ο Πρόεδρος της Νεας Δημοκρατίας, Μιλτιάδης Εβερτ, με τον Πρόεδρο της Κύπρου, Γλαύκο Κληρίδη. Μετά τη συνάντηση ο κ. Εβερτ δήλωσε οτι η ΝΔ συμπαρίσταται στις θέσεις της κυπριακής κυβέρνησης σχολιάζοντας οτι υπάρχει μιασυνυπευθυνότητα στα θέματα αυτά. Δεν μπορεί, ειπε, η Ελλάδα να λέει κάθε φορά οτι την ευθύνη την έχουν οι Κύπριοι και εμεις απλώς να συμπαρασταστεκόμαστε.

Ο Πρόεδρος της ΝΔ απαντώντας σε ερώτηση εαν συμφωνεί με τον τρόπο, που αποφασίστηκε το μορατόριουμ απο τις κυβερνήσεις Ελλάδας - Κύπρου εξέφρασε τη διαφωνία του λέγοντας οτι δεν δέχεται οτι η Αθήνα μπορεί να ακολουθεί. "Τα θέματα, όπως ειπε, της αντιμετώπισης του Κυπριακού και του Αιγαίου παρά το γεγονός οτι δεν ταυτίζονται εχουν ενα κοινό παρανομαστή απο την αλλη πλευρά, που λέγεται Τουρκία. Και πρέπει να αντιμετωπίζονται με συνυπευθυνότητα παρά το γεγονός οτι σε καμιά περίπτωση το ενα δεν συνδέεται με το άλλο". Ο κ. Εβερτ σε ερώτηση εαν υπάρχει διαφορά στη θέση της ΝΔ με τη θέση της ελληνικής κυβέρνησης απάντησε οτι δεν υπάρχει διαφορά αλλά πιστεύει οτι ο καλύτερος τρόπος για να μην υπάρξουν στο μέλλον ποτέ διαφορές ειναι να καθίσουν ολοι σε ενα τραπέζι για να χαραχθεί μια ενιαία εθνική εξωτερική και αμυντική πολιτική. Αυτό, κατέληξε ο κ. Εβερτ, δεν αφορά μόνο τα θέματα του ελλαδικού χώρου, αφορά και τα θέματα, που εχουν σχέση με τον κυπριακό χώρο.

Ο Γ. ΠΑΠΑΝΔΡΕΟΥ ΑΝΑΧΩΡΕΙ ΑΥΡΙΟ ΣΤΙΣ ΒΡΥΞΕΛΛΕΣ

ΑΘΗΝΑ, 18 (ΑΠΕ)

Ο αναπληρωτής υπουργός Εξωτερικών Γιώργος Α Παπανδρέου αναχωρεί αυριο για τις Βρυξέλλες προκειμένου να εκπροσωπήσει την Ελλάδα στο Συμβούλιο Γενικών Υποθέσεων, εργασίες του οποίου αρχίζουν τη Δευτέρα.

Στο Συμβούλιο οι Υπουργοί Εξωτερικών των Κρατών-Μελών της Ευρωπαικής Ενωσης θα συζητήσουν κυρίως θέματα που απονται της διακυβερνητικής Διάσκεψης (9η Υπουργική Σύνοδος) με εμφαση στο θέμα της Ευελιξίας.

Σημειώνεται οτι κατά τη διάρκεια του γεύματος εργασίας των Υπουργών Εξωτερικών, τη Δευτέρα, οι "15" θα συζητήσουν το Κυπριακό, υπο το φώς και της συνάντησης του Πρωθυπουργού Κωνσταντίνου Σημίτη με τον Πρόεδρο της Κυπριακής Δημοκρατίας Γλαύκο Κληρίδη.

Τά αλλα θέματα που θα απασχολήσουν το Συμβούλιο Υπουργών Γενικών Υποθέσεων ειναι τα εξης:-Οι διατλαντικές σχέσεις-Η Μεσογειακή πολιτική της Ευρωπαικής Ενωσης και οι σχέσεις της με Αιγυπτο, Ιορδανία, Λίβανο, Παλαιστίνη και Συρία.-Η Υπουργική συνεδρίαση Ε.Ε.-ASEAN στη Σιγκαπούρη-Η κατάσταση στην πρώην Γιουγκοσλαβία-Η ειρηνευτική διαδικασία στη Μέση Ανατολή.

ΤΟ ΝΟΜΟΣΧΕΔΙΟ ΓΙΑ ΤΗ ΔΙΚΑΙΟΣΥΝΗ

ΑΘΗΝΑ, 18 (ΑΠΕ)

Συνεδριάζει την προσεχή Τετάρτη (22 Ιανουαρίου) το κατά το άρθρο 100 Συντάγματος Ανώτατο Ειδικό Δικαστήριο (Εκλογοδικείο), που θα εκδικάσει τις ενστάσεις, που υποβλήθηκαν για τις βουλευτικές εκλογές της 22/09/1996.

Στις υποθέσεις, που εχουν εγγραφεί να συζητηθούν την Τετάρτη, περιλαμβάνεται και εισήγηση για έκπωση απο το βουλευτικό αξίωμα του βουλευτού Πειραιώς, της Νέας Δημοκρατίας, Βασ. Μπαρμπαγιάννη και την ανακήρυξη στη θέση του ως βουλευτού του Α' αναπληρωματικού του ιδιου κόμματος Αν. Νεράντζη.

Ειδικότερα:- Ο εισηγητής Αρεοπαγίτης κ. Πολύβιος Μαντζιάρας, προτείνει - σύμφωνα με πληροφορίες - την έκπωση απο το βουλευτικό αξίωμα του κ. Μπαρμπαγιάννη, με το αιτιολογικό οτι είχε κώλυμα εκλογιμότητας (αρθρο 56 του Συντάγματος) , γιατί υπηρετούσε ως ελεγκτής ιατρός στο "Τζάννειο" νοσοκομείο Πειραιώς (υπάλληλος ΝΠΔΔ) και ως ελεγκτής της νομαρχιακής μονάδας υγείας ΙΚΑ Πειραιώς. Προτείνεται να ανακηρυχθεί βουλευτής και να καταλάβει την έδρα ο Α' αναπληρωματικός του ιδιου κόμματος, Α. Νεράτζης.

- Ο εισηγητής Σύμβουλος Επικρατείας κ. Γ. Ανεμογιάννης προτείνει την απόρριψη της ένστασης τριών εκλογέων, που στρέφονται κατά της εκλογής του βουλευτού Αρκαδίας, του ΠΑΣΟΚ, Ροβ. Σπυρόπουλου, γιατί δετέλεσε διοικητής του ΟΑΕΔ - και ειχε για αυτό κώλυμαεκλογιμότητας.

- Ο εισηγητής Σύμβουλος Επικρατείας κ. Φ. Στεργιόπουλος προτείνει την απόρριψη τριών ενστάσεων που συνδέονται με το μέτρο τς "εξομάλυνσης". Τις ενστάσεις αυτές εχουν υπαβάλλει οι: 1. Ευρ. Στυλιανίδης, υποψήφιος βουλετυής της ΝΔ, του νομού Ροδόπης, κατά των βουλευτών του ίδιου νομού Γκαλήπ Γκαλήπ (ΠΑΣΟΚ) και Μ.Μουσταφά (Συνασπισμός).2. Θ. Αναγνωστόπουλος Α' αναπληρωματικός βουλευτής ΝΔ Καρδίτσας κατά του βουλευτού του ΚΚΕ του ιδίου νομού Ε. Μπούτα.3. Στυλ. Ματζαπετάκης, Α' αναπληρωτής βουλευτής ΝΔ Ηρακλείου κατά του βουλευτού του Συνασπισμού Σ. Διανέλλη.

ΜΕ ΛΙΓΑ ΛΟΓΙΑ

ΚΛΗΡΙΔΗΣ - ΜΗΤΣΟΤΑΚΗΣ

ΑΘΗΝΑ, 18 (ΑΠΕ)

Με τον Προεδρο της Κυπριακής Δημοκρατίας, Γλαυκο Κληρίδη, συναντήθηκε και ο επίτιμος Πρόεδρος της Νεας Δημοκρατίας, Κωνσταντίνος Μητσοτάκης, ο οποίος ενημερώθηκε για τις τελευταίες εξελίξεις γύρω απο το Κυπριακό.

Ο κ. Μητσοτάκης συμφώνησε με την άποψη του κ. Εβερτ οτι συναποφασίζει η Ελλάδα και η Κύπρος και οτι απο κοινού χαράζεται η εθνική κοινή πολιτική.

Ο κ. Μητσοτάκης σε δηλώσεις του και σχολιάζοντας τις εξελίξεις, ειπε οτι η κινητικότητα που αναπτύσσεται τον τελευταίο καιρόγυρο απο το Κυπριακό δεν μπορεί να μας βρεί αντίθετους γιατί μπορεί να υπάρχει και μια δυνατότητα λύσης, αλλά χρειάζεται πολύ μεγάλη επιφυλακτικότητα. Δεν δικαιολογείται καμιά μεγάλη αισιοδοξία. Πρέπει να ειμαστε έτοιμοι να αντιμετωπίσουμε σκληρές καταστάσεις και δύσκολα διλήμματα ενδεχομένως.

Ο κ. Μητσοτάκης σχολιασε οτι απο πλευράς τουρκικής δεν βλέπει να υπάρχει ωριμότητα για να συζητηθεί σε μια σοβαρή βάση το Κυπριακό και θεωρεί οτι η τουρκική στάση ειναι υπέρμετρα ακραία, δεν δημιουργεί ελπίδες πλην ομως αυτό μπορεί να αλλάξει.

Ο κ. Κληρίδης δέχθηκε ακόμη σήμερα το πρωί εκπροσώπους κυπριακών οργανώσεων.

ΚΛΗΡΙΔΗΣ - ΤΣΟΧΑΤΖΟΠΟΥΛΟΣ

ΑΘΗΝΑ, 18 (ΑΠΕ)

Για την προώθηση των σχεδίων της αμυντικής κάλυψης και αμυντικής συνεργασίας μεταξύ Ελλάδος και Κύπρου ενημερώθηκε σήμερα ο πρόεδρος της Κυπριακής Δημοκρατίας Γλαύκος Κληρίδης από την πολιτική και στρατιωτική ηγεσία του υπουργείου Εθνικής Αμυνας.

Οπως είπε ο κ. Τσοχατζόπουλος, με την ευκαιρία αυτή δόθηκαν ικανοποιητικές απαντήσεις στα όποια ερωτήματα είχε ο Κύπριος πρόεδρος, αλλά και σε εμάς η δυνατότητα να επισημάνουμε κρίσιμα σημεία αυτής της πορείας.

Απο την πλευρά του, ο κ. Κληρίδης χαρακτήρισε σύντομη αλλά εποικοδομητική τη συνάντηση, που περιεστράφη γύρω απο τις βασικέσπτυχές του θέματος της αλληλοσυνεργασίας στον αμυντικό τομέα.

Σε ερώτηση εάν αλλάζει κάτι στην άμυνα της Κύπρου, υπό το φως των νέων εξελίξεων, ο κ. Κληρίδης απάντησε αρνητικά.Στις δε επίμονες ερωτήσεις των δημοσιογράφων για το μορατόριουμ των πτήσεων πάνω απο την Κύπρο, ο κ. Κληρίδης περιορίστηκε να πεί "το μορατόριουμ απεθανε".-

ΜΕΓΑΛΑ ΚΑΤΑΣΤΗΜΑΤΑ
ΑΡΠΑΠΟΥ
Στα καταστήματά μας θα βρείτε:
Υπόγειο: Τρόφιμα -Delicatessen
Ισόγειο: Είδη δώρων -Καλλυντικά
Ποτά -Εποχιακά
1ος Όροφος : Ανδρικά
2ος Όροφος : Γυναικεία -Παιδικά
3ος Όροφος : Ηλεκτρικά-Είδη σπιτιού
4ος Όροφος : Παιχνίδια - Αθλητικά
ΜΕΓΑΛΑ ΚΑΤΑΣΤΗΜΑΤΑ
ΑΡΠΑΠΟΥ

«ΑΠΟΛΛΩΝ»
ΣΟΥΠΕΡ ΜΑΡΚΕΤ
ΑΡΧΑΓΓΕΛΟΣ
ΠΡΟΣΦΟΡΕΣ
ΑΠΟ 10 ΜΕΧΡΙ 31/1/97

1. RIO MARE	120 γρ.	τεμάχια 3	950 δρχ.
2. ΜΑΓΙΟΝΕΖΑ KRAFT	1 Kg.		1100 δρχ.
3. FROSTIES KELLOGGS	375 γρ.		850 δρχ.
4. VIAKAL CASA	500 γρ.		550 δρχ.
5. DOVE BATH	400 γρ.		1200 δρχ.
6. ΣΑΠΟΥΝΙ LUX	125 γρ. συσκ/σια	2 τεμ.	295 δρχ.
7. ΠΑΡΜΕΖΑΝΑ ΓΚΡΑΝΑ			3900 δρχ.
8. ARIEL	4 KG.		2500 δρχ.
9. TRES (σκόνη πλυντηρίου)	8 κιλ.		3500 δρχ.
10. ΖΥΜΑΡΙΚΑ PALLANTE			130 δρχ.
11. ΑΛΕΥΡΙ για όλες τις χρήσεις DIVELLA			150 δρχ.
12. BARILLA	1 Kg.		425 δρχ.

Και... μην ξεχνάτε! Η είσοδος σας στο «ΑΠΟΛΛΩΝ» σημαίνει διπλό κέρδος!

24 Ώρες στον Κόσμο

ΗΠΑ - ΓΚΙΝΓΚΡΙΤΣ

Ουάσιγκτον, 18 (ΑΠΕ)

Η επιτροπή ηθικής της Βουλής των Αντιπροσώπων, με ψήφους 7 έναντι 1, εισηγήθηκε σήμερα την επιβολή φόρου ύψους 300.000 δολαρίων στον Πρόεδρο του Κογκρέσου, Νιουτ Γκίνγκριτς για να καλυφθούν τα έξοδα της έρευνας που διενεργήθηκε σε βάρος του επί δύο χρόνια, για παραβίαση του κώδικα ηθικής. Εάν η εισήγηση για την επιβολή αυτού του φόρου εγκριθεί από το Κογκρέσο θα είναι η πρώτη φορά που θα επιβάλεται πειθαρχική επίπληξη σε κάποιον που είναι εν ενεργεία πρόεδρος του Σώματος. Πάντως ακόμη και τότε ο Γκίνγκριτς μπορεί να παραμείνει στη θέση του.

Ο Πρόεδρος του Κογκρέσου είναι το τρίτο στην ιεραρχία αξίωμα εκλεγμένου αξιωματούχου στις Ηνωμένες Πολιτείες, μετά τον Πρόεδρο και τον Αντιπρόεδρο της χώρας.

ΑΥΣΤΡΑΛΙΑ - ΝΑ ΜΗΝ ΚΛΕΙΣΕΙ Η ΠΡΕΣΒΕΙΑ ΣΤΗΝ ΚΥΠΡΟ

Μελβούρνη, 18 (ΑΠΕ)

Εντονες φήμες κυκλοφόρησαν τελευταία οτι η Αυστραλία σκέφτεται να κλείσει την πρεσβεία της στην Λευκωσία και αν οι φήμες αυτές επαληθευτούν, θεωρείται βέβαιο οτι θα προκαλέσουν την έντονη αντίδραση της ομογένειας. Ηδη ο αρχηγός του Εργατικού Κόμματος της Νοτίου Αυστραλίας - και γνωστός φιλέλληνας - Μάικ Ραν, ο οποίος έχει ξεκινήσει σταυροφορία για την επίλυση του Κυπριακού, προειδοποίησε την κυβέρνηση Χάουαρντ να μην διανοηθεί να κλείσει την Αυστραλιανή Υπατη Αρμοστεία (πρεσβεία) στην Κύπρο.

Ο κ. Ραν ειπε οτι μια τέτοια ενέργεια θα προκαλέσει την αντίδραση τόσο της Βουλής όσο και ενος μεγάλου μέρους της αυστραλιανής κοινωνίας. "Η Κύπρος, ειπε ο αρχηγός του Εργατικού Κόμματος της Νότιας Αυστραλίας, ειναι μέλος της Κοινοπολιτείας και σύμμαχος της Αυστραλίας. Είναι ενα κράτος χωρισμένο στα δυο απο μια παράνομη εισβολή και κατοχή και απειλείται συνεχώς. Το 1997 η Αυστραλία θα πρέπει να αυξήσει τις προσπάθειες της για λύση του Κυπριακού και όχι να συρρικνώσει την εκεί παρουσία της".

Ο κ. Ραν υπογράμμισε οτι η Αυστραλία οφείλει να διατηρήσει και την πρεσβεία της στην Κύπρο και την ειρηνευτική της δύναμη και να χρησιμοποιήσει όλες τις διασυνδέσεις της στα διεθνή φόρουμ για την επίλυση του προβλήματος.

"Πληροφορήθηκα, ειπε, οτι το υπουργείο Εξωτερικών θέλει να κλείσει την πρεσβεία στην Λευκωσία αλλά φοβάται τις αντιδράσεις.Είμαι πολύ θυμωμένος, που η κυβέρνηση Χάουαρντ έκανε και αυτήν ακόμα τη σκέψη για κλείσιμο της πρεσβείας". Ο Εργατικός ηγέτης ανέφερε επίσης οτι ο Υπατος Αρμοστής της Αυστραλίας στην Κύπρο, Τζον Σάλιβαν, χαίρει μεγάλης εκτίμησης.

ΣΡΙ ΛΑΝΚΑ - ΑΝΤΑΡΤΕΣ

Κολόμπο, 18 (ΑΠΕ)

Αντάρτες Τίγρεις των Ταμίλ επιτέθηκαν σε απομονωμένο φυλάκιο της αστυνομίας στο βόρειο τμήμα της Σρι Λάνκα, σκοτώνοντας 22 αστυνομικούς και τραυματίζοντας 18, όπως έγινε γνωστό από αξιωματούχο της αστυνομίας στο Κολόμπο. Περίπου 200 αντάρτες εξοπλισμένοι με ελαφρά όπλα και όλμους επιτέθηκαν εναντίον του φυλακίου στην περιοχή Κεμπιγκολέουα, 220 χιλιόμετρα βορειοανατολικώς του Κολόμπο, τα ξημερώματα και ακολούθησε σφοδρή ανταλλαγή πυρών, σύμφωνα με τον ιδιο αξιωματούχο, ο οποίος θέλησε να διατηρηθεί η ανωνυμία του. Τουλάχιστον πέντε από τους 18 τραυματισμένους αστυνομικούς νοσηλεύονται σε κρίσιμη κατάσταση."Λεπτομέρειες για την επίθεση μαθαίνουμε τώρα. (Ο στρατός) εξαπέλυσε εκκαθαριστική επιχείρηση στην περιοχή", δήλωσε αξιωματικός του στρατού, στο Κολόμπο, σε τηλεφωνική επικοινωνία που είχε με το πρακτορείο Ρόιτερ. Από άλλον κυβερνητικό αξιωματούχο έγινε γνωστό ότι στη διάρκεια της επίθεσης σκοτώθηκαν και αρκετοί αντάρτες.Ο ραδιοσταθμός των ανταρτών, 'Voice of Tiger' δεν ανέφερε τίποτα για την επίθεση στην πρωτινή του εκπομπή.

Ν. ΚΟΡΕΑ - ΑΠΕΡΓΙΕΣ - ΕΠΕΙΣΟΔΙΑ

Σεούλ, 18 (ΑΠΕ)

Ανδρες των ειδικών δυνάμεων της νοτιοκορεατικής αστυνομίας έκαναν χρήση δακρυγόνων για να διαλύσουν διαδήλωση στο κέντρο τηςΣεούλ, στην οποία συμμετείχαν χιλιάδες εργαζόμενοι και φοιτητές. Οι διαδηλωτές βρήκαν μπροστά τους τα τεθωρακισμένα οχήματα της αστυνομίας από τα οποία εκτοξεύονταν εκατοντάδες δακρυγόνα.

Οπως μεταδίδει το πρακτορείο Ρόιτερ επικαλούμενο αυτόπτεις μάρτυρες, δεν έχει διευκρινισθεί εάν οι διαδηλωτές είχαν σκοπό ναδιαδηλώσουν μέχρι τον καθεδρικό ναό, όπου έχουν καταφύγει οι επικεφαλής της Συνομοσπονδίας Εργατικών Συνδικάτων για να αποφύγουν τσύλληψη, μετά την έκδοση σχετικών ενταλμάτων από τις δικαστικές αρχές.

Εξωτερικές Ειδήσεις

ΤΙ ΛΕΝΕ ΟΙ ΤΟΥΡΚΟΙ ΓΙΑ ΤΟΥΣ ΡΩΣΙΚΟΥΣ ΠΥΡΑΥΛΟΥΣ

Λευκωσία, 18 (ΑΠΕ)

Τρείς απο τις συστοιχίες πυραύλων S 300 βρίσκονται ηδη στην Κύπρο, υποστήριξε σε χθεσινό ρεπορτάζ του το τουρκικό ιδιωτικό τηλεοπτικό κανάλι ΙΝΣΤΕΡΣΤΑΡ.

Στο ρεπορτάζ αναφέρθηκε οτι οι πύραυλοι εφτασαν στην Κύπρο μέσω Γεωργίας, Αρμενίας, Ιράν, Ιράκ και Συρίας.Οι Τουρκικές αρχές διέψευσαν τις πληροφορίες υποστηρίζοντας οτι δεν θα μπορούσε να γίνει κάτι τέτοιο χωρίς να το αντιληφθούν.



Εξάλλου, Τούρκος αξιωματούχος σχολιάζοντας το ρεπορτάζ ανέφερε οτι στοχεύει στην διατήρηση της έντασης.Σήμερα η Τουρκοκυπριακή εφημερίδα ΒΑΤΑΝ δημοσιεύει τις πληροφορίες του ΙΝΤΕΡΣΤΑΡ αναφέροντας οτι αυτές δημιούργησαν αναστάτωση στην Αγκυρα με αποτέλεσμα ο Πρόεδρος Ντεμιρέλ να συγκαλέσει εκτακτη σύσκεψη στο Γενικό επιτελείο.

Βρετανία βουλευτές

Δεκατέσσερις βουλευτές του Βρετανικού εργατικού Κόμματος, κατέθεσαν σχέδιο ψηφίσματος με το οποίο εκφράζεται εκπληξη για τισεπειλητικές δηλώσεις της Τουρκικής Κυβέρνησης και του Ραούφ Ντενκτάς, σχετικα με τα μέτρα που λαμβάνει η κυπριακή κυβέρνηση για τισανάγκες της αμυνάς της.

Οι Βρετανοί βουλευτές καλούν την βρετανική κυβέρνηση να υποστηρίξει την Κυπριακή Δημοκρατία με βάση τις υποχρεώσεις της που πηγάζουν απο τη συνθήκη εγγυήσεως.

Ρωσική τηλεόραση

Το ενδιαφέρον της Μόσχας για ενεργότερη εμπλοκή στο Κυπριακό αντανακλάται και στην κρατική ρωσική τηλεόραση.Τηλεοπτικό συνεργείο πλθε απο τη Ρωσία στην Κύπρο για να ετοιμάσει σειρά προγραμμάτων για την κατάσταση στο νησί, την πορεία του Κυπριακού και το θέμα των πυραύλων.

Στό πλαίσιο των προγραμμάτων αυτών θα δώσουν συνεντεύξεις ο Πρόεδρος Κληρίδης, ο Υπουργός Εξωτερικών Αλέκος Μιχαηλίδης και πρεσβευτής της Ρωσίας στην Κύπρο Γκεόργκι Μουράτοφ.

ΚΥΠΡΟΣ ΦΕΪΣΕΛ - ΜΕΤΡΑ ΜΕΙΩΣΗΣ ΤΗΣ ΕΝΤΑΣΗΣ

Λευκωσία, 18 (ΑΠΕ)

Ο Αναπληρωτής Ειδικός Αντιπρόσωπος του Γενικού Γραμματέα του ΟΗΕ για την Κύπρο, Γκουστάβ Φεϊσέλ, εξέφρασε αισιοδοξία ότι οιδιαβεβαιώσεις οι οποίες έχει πάρει από την πολιτική ηγεσία, αναφορικά με το στρατιωτικό διάλογο, θα αντικατοπτρίζονται στο διάλογοαυτό.

Ο κ. Φεϊσέλ είπε επίσης ότι η σημερινή συνάντηση μεταξύ των ΗΕ και της Εθνικής Φρουράς αναμένεται να πραγματοποιηθεί όπως έχει προγραμματισθεί.

Σε δηλώσεις του ο κ. Φεϊσέλ είπε, ότι και οι δύο πλευρές "έχουν συμφωνήσει να συζητή[illegible] όλα τα θέματα του πακέτου των μειρων που προτείνουν τα Ηνωμένα Εθνη, τα οποία στοχεύουν στη μείωση της έντασης κατά μήκος της γραμμής αντιπαράταξης".

Ανέφερε επίσης ότι έχει διαμηνυθεί από την πολιτική πλευρά ότι θα γινεί συζήτηση για όλα τα τρία σημεία του πακέτου και προφανώς αυτό θα αντικατοπτρίζεται και στις συζητήσεις των στρατιωτικών.

Στο παρελθόν, εξήγησε, οι δύο πλευρές αρνήθηκαν να συζητήσουν το όλο πακέτο με στόχο να επιτευχθεί συμφωνία και στα τρία θέματα που βρίσκονται στην ημερήσια διάταξη (απαγκίστρωση, απαγόρευση ένσφαιρων πυρών και κανόνες εμπλοκής).

"Είμαι ευχαριστημένος από το γεγονός ότι οι δύο πλευρές συμφώνησαν να συζητήσουν το όλο πακέτο χωρίς προϋποθέσεις, κάτι τοοποίο είναι ένα βήμα προς την ορθή κατεύθυνση", είπε ο αξιωματούχος, του ΟΗΕ.

Τέλος ο κ. Φεϊσέλ είπε ότι αναμένεται σήμερα να πραγματοποιηθεί νέα συνάντηση μεταξύ των Ηνωμένων Εθνών και της Εθνικής Φρουράς στο πλαίσιο του στρατιωτικού διαλόγου, ενώ νέα συνάντηση με τον κατοχικό στρατό θα γίνει την ερχόμενη βδομάδα.

ΥΠΟΦΕΡΕΙ ΑΠΟ ΣΦΑΙΡΑ ΣΤΗ ΣΠΟΝΔΥΛΙΚΗ ΣΤΗΛΗ

Πόλη του Κουβέιτ, 18 (ΑΠΕ)

Ο μεγάλος γιός του ιρακινού Προέδρου, Σαντάμ Χουσεϊν, Ουντάι υποφέρει από μια σφαίρα που έχει καρφωθεί στη σπονδυλική του στήλη από την απόπειρα δολοφονίας που έγινε εναντίον του, τον Δεκέμβριο, όπως ανακοίνωσε αντιπολιτευόμενη ιρακινή οργάνωση.

"Ομάδα Γάλλων γιατρών αρνήθηκε να αναλάβει την εγχείρηση για την αφαίρεση της σφαίρας που έχει σφηνωθεί στη σπονδυλική στήλητου Ουντάϊ", δήλωσε ο Μπαϊάν Τζαμηρ, μέλος του Ανώτατου Συμβουλίου για την Ισλαμική Επανάσταση στο Ιράκ,σύμφωνα με δημοσίευμα της εφημερίδας al-Rai al-Aam, που εκδίδεται στο Κουβέιτ. Σύμφωνα με την ίδια πηγή, οι Γάλλοι γιατροί δεν έδωσαν καμμία εξήγηση για την άρνησή τους να εγχειρίσουν τον Ουντάϊ. Ιρακινοί γιατροί δηλώνουν ότι μια τέτοια εγχείρηση ενέχει πολλούς κινδύνους, όπως υποστηρίζει ο Μπαϊάν Τζαμηρ.

"Εχει αρχίσει να παρουσιάζεται γάγγραινα στο αριστερό πόδι του Ουντάι. Υπάρχει πιθανότητα ακρωτηριασμού", πρόσθεσε ο Μπαϊάν Τζαμηρ, εκπρόσωπος της οργάνωσης Ανώτατο Συμβούλιο για την Ισλαμική Επανάσταση στο Ιράκ, που έχει την έδρα της στην Τεχεράνη. Σύμφωνα με την ίδια πηγή, οι γιατροί έχουν ήδη αφαιρέσει 10 σφαίρες από το σώμα του Ουντάι, μετά την απόπειρα δολοφονίας του.

Ο Ουντάι δήλωσε σε Παλαιστίνιο κληρικό, ο οποίος τον επισκέφθηκε πρόσφατα στο νοσοκομείο όπου νοσηλεύται, ότι τέσσερεις σφαίρες εξακολουθούν να βρίσκονται στο σώμα του.

Η γαλλική κυβέρνηση ανακοίνωσε την περασμένη Κυριακή ότι δεν θα παρασχεθεί ιατρική περίθαλψη στον Ουντάϊ, σε γαλλικό έδαφος,αλλά εκπρόσωπος του γαλλικού υπουργείου εξωτερικών δεν έδωσε καμμία εξήγηση γι'αυτή την απόφαση.

Σύμφωνα με ανεπιβεβαίωτες πληροφορίες, μια γαλλική ιατρική ομάδα μετέβη στη Βαγδάτη για να δει τον Ουντάι, τον Δεκέμβριο, λίγο μετά την απόπειρα δολοφονίας.

ΕΞΕΡΕΥΝΗΤΗΣ ΣΤΗΝ ΑΝΤΑΡΚΤΙΚΗ

Ουέλιγτον, 18 (ΑΠΕ)

Με επιτυχία στέφθηκε η προσπάθεια του Νορβηγού εξερευνητή, Μπόργκε Ούσλαντ να διασχίσει περπατώντας μόνος του την Ανταρκτική, καθώς έφθασε σήμερα στη νεοζηλανδική Βάση Σκοτ.

Ο τολμηρός εξερευνητής έφθασε στη βάση, που βρίσκεται στις ακτές της Ανταρκτικής που βρέχονται από τα νερά του Ειρηνικού, στις 00.00 GMT, έχοντας καλύψει πεζή και χωρίς καμμία υποστήριξη 2880 χιλιόμετρα σε διάστημα δύο μηνών. Είχε ξεκινήσει το παράτολμο ταξίδι του από τη Νήσο Μπέρκνερ της Ανταρκτικής, στη Θάλασσα Ουέντελ, στις 15 Νοεμβρίου.

Ο διευθυντής επιχειρήσεων της Βάσης Σκοτ, Ρεξ Χέντρι δήλωσε ότι ο εξερευνητής είναι ευδιάθετος που κατόρθωσε να ολοκληρώσει το ιστορικό ταξίδι του. "Είναι περιχαρής που τελείωσε το ταξίδι", δήλωσε ο Χέντρι σε τηλεφωνική επικοινωνία που είχε με το πρακτορείο Ρόιτερ. "Εχει πολύ καλή διάθεση και δείχνει πολύ καλά στην υγεία του, αν και έχει αδυνατίσει πολύ. Ολα του πήγαν πολύ καλά", πρόσθεσε ο Ρεξ Χέντρι.

Ο Μπόργκε Ούσλαντ χρησιμοποίησε παγοπέδιλα, σκι και ένα μικρό έλκυθρο για να διασχίσει την πιο παγωμένη ήπειρο του πλανήτη.Ενας από τους πιο έμπειρους εξερευνητές των πόλων, ο Ούσλαντ έχει ήδη καταγραφεί ως ο πρώτος άνθρωπος που έχει καταφέρει να φθάσει και στους δύο πόλους της Γης χωρίς τη βοήθεια σκυλιών ή μηχανοκίνητου μέσου μεταφοράς και χωρίς να έχει βοήθεια με ρίψεις εφοδίων από τον αέρα.

Ο 34χρονος τολμηρός εξερευνητής στις 22 Απριλίου, 1994 έφθασε στο Βόρειο Πόλο αφού περπατούσε επί 52 μέρες μόνος του. Στις 21 Δεκεμβρίου, 1995 όταν έκανε την πρώτη απόπειρα να διασχίσει την Ανταρκτική, ολοκλήρωσε πορεία 825 μιλίων στο Νότιο Πόλο, αλλά υποχρεώθηκε να διακόψει γιατί έπαθε κρυοπαγήματα.

Σήμερα έκανε το όνειρό του πραγματικότητα και ολοκλήρωσε το ταξίδι του στην Ανταρκτική. Εχουν περάσει 85 χρόνια αφότου ο άνθρωπος πάτησε για πρώτη φορά το πόδι του στο Νότιο Πόλο. Ο πρώτος άνθρωπος που έφθασε στον πόλο ήταν ένας συμπατριώτης του νορβηγού εξερευνητή, ο Ρόαλντ Αμουντσεν.

ΕΚΔΗΛΩΣΗ ΓΙΑ ΣΩΤΗΡΙΑ ΤΟΥ ΑΜΠΟΥ ΤΖΑΜΑΛ

Θα μπορούσε να είναι σενάριο κινηματογραφικής ταινίας και μάλιστα αντιρατσιστικής. Ο μαύρος δημοσιογράφος και συγγραφέας Μουμία Αμπού Τζαμάλ ζει, εδώ και 15 χρόνια, εν αναμονή της εκτέλεσής του. Η "φωνή των σιωπηλών", όπως ήταν γνωστός στη Φιλαδέλφεια, όταν ακόμη ήταν ελεύθερος να παρουσιάζει τη ραδιοφωνική του εκπομπή. Ο Μουμία χρησιμοποιούσε το χρόνο του στον "αέρα" για να προβάλει και να υπερασπίζεται τα φτωχά μέλη της μαύρης κοινότητας που, πολύ συχνά, έπεφταν θύματα του ρατσισμού και της αστυνομικής βαρβαρότητας. Οπως αποδείχτηκε, η Αστυνομία της Πολιτείας της Πενσυλβάνια έχει τον τρόπο να φιμώνει όσους τολμούν να υψώνουν φωνή διαμαρτυρίας και να επιβάλει το νόμο, όπως αυτή τον αντιλαμβάνεται. Το 1981, ο Μουμία Αμπού Τζαμάλ βρέθηκε να κατηγορείται για το φόνο του λευκού αστυνομικού Ντάνιελ Φόκνερ. Υστερα από μια διαδικασία - όνειδος για τα χρονικά της Δικαιοσύνης, ο δημοσιογράφος καταδικάστηκε σε θάνατο.

" Η περίπτωση του Μουμία είναι ενδεικτική τριών σημαντικών χαρακτηριστικών της αμερικανικής κοινωνίας. Η θανατική ποινή εξακολουθεί να έχει αναρίθμητους υποστηρικτές, ο ρατσισμός δεν είναι με κανέναν τρόπο παρελθόν και τρίτον, οι πολιτικά δραστηριοποιημένοι πολίτες αντιμετωπίζονται περίπου ως παράνομοι. Ιδιαίτερα αν δεν είναι λευκοί της μεσαίας ή ανώτερης τάξης. Εξάλλου, ενας από τους λόγους που καταδικάστηκε ο Μουμία, είναι ότι στο παρελθόν είχε υπάρξει μέλος των Μαύρων Πανθήρων. Αυτό δεν τού το συγχώρησαν" υποστηρίζει, μιλώντας στο ΑΠΕ, ο Λέοναρντ Γουέινγκλας. Ο βασικός συνήγορος υπεράσπισης του Μουμία, βρέθηκε την Παρασκευή στην Αθήνα και μίλησε στο Πολυτεχνείο, προσκεκλημένος της οργάνωσης "Πολίτες Χωρίς Δεσμά".

Περιγράφοντας την περιπέτεια του μαύρου δημοσιογράφου, ο κ.Γουέινγκλας αναφέρεται λεπτομερώς στη δικαστική διαδικασία και τους λόγους που οδήγησαν στην καταδίκη και την επιβολή της θανατικής ποινής. Στον Μουμία δεν δόθηκε το δικαίωμα να υπερασπίσει τον εαυτό του. Αντί γι αυτό, το δικαστήριο ανέθεσε την υπεράσπισή του σε έναν δικηγόρο, ο οποίος παραδέχθηκε ότι δεν διαθέτει την απαιτούμενη εμπειρία, αλλά ούτε και το χρόνο για να προετοιμάσει την υπεράσπιση. Οταν, για τον ίδιο λόγο, διαμαρτυρήθηκε και ο κατηγορούμενος, το δικαστήριο αποφάσισε την αποβολή του από τη διαδικασία. Μάρτυρες υπεράσπισης αποκλείστηκαν χωρίς εξηγήσεις, ενώ ένορκοι απορρίφθηκαν μόνο διότι ήταν μαύροι ή μιγάδες. Η Πολιτεία δεν κατάφερε να παρουσιάσει το όπλο της δολοφονίας. Ενας ειδικός βαλλιστικός επιστήμονας κατέθεσε ότι η σφαίρα που σκότωσε τον αστυνομικό δεν προήλθε από το όπλο που νόμιμα είχε στην κατοχή του ο Μουμία. Την κατάθεση αγνόησε ο πρόεδρος του Δικαστηρίου, ο οποίος κατέχει ένα μακάβριο ρεκόρ: έχει καταδικάσει σε θάνατο περισσότερους ανθρώπους από κάθε άλλο δικαστή στις ΗΠΑ. Η καταδίκη στηρίχτηκε αποκλειστικά σε όσα υποστήριξαν δύο αυτόπτες μάρτυρες, οι οποίοι άλλαξαν τις καταθέσεις τους αρκετές φορές πριν από τη δίκη.

Από το 1982 μέχρι σήμερα, χιλιάδες άνθρωποι σε όλον τον κόσμο συμμετέχουν σε έναν αγώνα για την αναστολή της εκτέλεσης και την επανάληψη της δίκης. Ανάμεσά τους γνωστοί συγγραφείς, όπως ο Γκίντερ Γκρας και ο Χάρολντ Πίντερ, καλλιτέχνες όπως η Γούπι Γκολντμπεργκ και ο Σπάικ Λι και πολιτικοί μεταξύ των οποίων ο Χέλμουτ Κολ, ο Ζακ Σιράκ και ο Τζέσε Τζάκσον. "Μόνο που ο Χάρολντ Πίντερ και ο Ζακ Σιράκ δεν έχουν δικαίωμα ψήφου στην Πενσυλβάνια", παρατηρεί σκωπτικά ο Λέοναρντ Γουέινγκλας. " Ο Τόμας Ριτζ, ο Ρεπουμπλικάνος κυβερνητής της Πολιτείας, έχει δηλώσει ότι δεν πρόκειται να επιτρεαστεί από τις διεθνείς εκκλήσεις για τη σωτηρία της ζωής του Μουμία. Ο άνθρωπος είναι πρώην εισαγγελέας. Επίσης συμμετείχε ως ακροβολιστής (sharpshooter) στον πόλεμο του Βιετνάμ και υπάρχουν βάσιμες υποψίες ότι ήταν στυγνός εκτελεστής. Με λίγα λόγια, δεν έχει επιδείξει καμία ευαισθησία για την ανθρώπινη ζωή". Ο κ.Γουέινγκλας επισημαίνει και την πίεση που ασκούν οργανωμένες ομάδες πολιτών, με πρώτο το Σωματείο της Αστυνομίας, που στην Πενσυλβάνια αριθμεί 30.000 μέλη. "Εχουν φανατικά ταχθεί υπέρ τής, όσο γίνεται συντομότερης, εκτέλεσης του Μουμία. Εμφανίζονται στην τηλεόραση, γράφουν βιβλία, διαδηλώνουν. Βέβαια, οι δικές τους διαδηλώσεις δεν έχουν την ίδια κατάληξη με εκείνες των υποστηρικτών του Μουμία.

ΜΕ ΛΙΓΑ ΛΟΓΙΑ

□ ΚΥΠΡΟΣ - Ο ΠΑΣΧΑΛΙΔΗΣ ΣΤΗΝ ΚΥΠΡΟ

Λευκωσία, 18 (ΑΠΕ)

Ο υφυπουργός παρά τω Πρωθυπουργώ της Ελλάδος, Γεώργιος Πασχαλίδης, θα επισκεφθεί την Κύπρο την ερχόμενη Τρίτη προσκεκλημένοςτης Κίνησης Πολιτικού Εκσυγχρονισμού. Θά μιλήσει σε διημερίδα που οργανώνει η Κίνηση με θέμα "ΕΛΛΗΝΙΣΜΟΣ - ΤΟΥΡΚΙΑ - ΕΥΡΩΠΗ: ΤΟ ΚΡΙΣΙΜΟ 97".

Κατά τη διάρκεια της παραμονής του στην Κύπρο θα εχει συναντήσεις με τον Πρόεδρο της Δημοκρατίας, τον Πρόεδρο της Βουλής, τον Αρχιεπίσκοπο και αλλες προσωπικότητες της πολιτικής ζωής.

□ ΠΑΚΙΣΤΑΝ - ΕΚΡΗΞΗ (2)

Λαχώρη, 18 (ΑΠΕ)

Ασυνομικές και νοσοκομειακές πηγές επιβεβαιώνουν την πληροφορία για το θάνατο του Ζία-ουρ-Ραχμάν Φαρούκι, ηγέτη της οργάνωσης των φανατικών Σουννιών Σιπάχ-ι-Σαχάμπα, από τη βομβιστική επίθεση που έγινε έξω από το δικαστήριο της Λαχώρης, του Πακισταν.

Σύμφωνα εξάλλου με τον τελευταίο επίσημο απολογισμό της επίθεσης, οι νεκροί είναι 12. Ο αριθμός των τραυματιών δεν έχει γίνει γνωστός, αλλά από νοσοκομειακές πηγές αναφέρεται ότι νοσηλεύονται περισσότερα από 50 άτομα. Από τη βομβιστική επίθεση τραυματίσθηκε και ο δεύτερος στην ιεραρχία της οργάνωσης Σιπάχ-ι-Σαχάμπα, Αζάμ Ταρίκ.Η αστυνομία ανακοίνωσε ότι η βόμβα, που σύμφωνα με τις πρώτες εκτιμήσεις είχε τοποθετηθεί σε μοτοσυκλέτα, εξερράγη περίπου στις 12.30 το μεσημέρι τοπική ώρα, καθώς έφθαναν στο δικαστήριο ο Ζία-ουρ-Ραχμάν Φαρούκι και ο Αζάμ Ταρίκ.

Αυτόπτες μάρτυρες αναφέρουν ότι οι περισσότεροι από τα θύματα είναι ασυνομικοί, δημοσιογράφοι, δικηγόροι και υποστηρικτές της οργάνωσης Σιπάχ-ι-Σαχάμπα, οι οποίοι είχαν συγκεντρωθεί για να υποδεχθούν τους δύο Σουνίτες ηγέτες που επρόκειτο να παρουσιασθούν ενώπιον του Δικαστηρίου κατηγορούμενοι για εμπλοκή σε δολοφονίες Σιιτών Μουσουλμάνων.

ΔΡΟΜΟΛΟΓΙΑ ΑΠΟ 26.11.96 - 12.1.97

Μια Ξεχωριστή Διαση στη Θαλασσα

ΑΝΑΧΩΡΗΣΗ ΑΠΟ ΡΟΔΟ

ΗΜ/ΝΙΑ	ΗΜΕ.	ΠΛΟΙΟ	ΩΡΑ ΑΝΑΧ.	ΠΡΟΟΡΙΣΜΟΣ
8/1	ΤΕΤ	ΠΑΤΜΟΣ	17.00	ΚΩ-ΠΕΙΡΑΙΑ
9/1	ΠΕΜ	ΡΟΔΟΣ	12.00	ΚΩ-ΚΑΛ-ΑΣΤΥΠ.-ΛΕΡ-ΠΑΤ-ΠΕΙΡΑΙΑ
10/1	ΠΑΡ	ΠΑΤΜΟΣ	11.00	ΚΩ-ΣΑΜΟ-ΘΕΣΣΑΛΟΝΙΚΗ
11/1	ΣΑΒ	ΡΟΔΟΣ	12.00	ΚΩ-ΚΑΛ ΛΕΡ-ΠΑΤ-ΠΕΙΡΑΙΑ
12/1	ΚΥΡ	ΠΑΤΜΟΣ	15.00	ΚΩ-ΚΑΛ-ΛΕΡ-ΠΑΤ ΠΕΙΡΑΙΑ
13/1	ΔΕΥ	----	-----	-----
14/1	ΤΡΙ	ΡΟΔΟΣ	12.00	ΚΩ-ΚΑΛ-ΛΕΡ-ΠΑΤ-ΠΕΙΡΑΙΑ
15/1	ΤΕΤ	ΠΑΤΜΟΣ	17.00	ΚΩ ΠΕΙΡΑΙΑ
16/1	ΠΕΜ	ΡΟΔΟΣ	12.00	ΚΩ-ΚΑΛ-ΑΣΤΥΠ.-ΛΕΡ-ΠΑΤ-ΠΕΙΡΑΙΑ
17/1	ΠΑΡ	ΠΑΤΜΟΣ	17.00	ΚΩ-ΠΕΙΡΑΙΑ
18/1	ΣΑΒ	ΡΟΔΟΣ	12.00	ΚΩ-ΚΑΛ-ΛΕΡ-ΠΑΤ-ΠΕΙΡΑΙΑ
19/1	ΚΥΡ	ΠΑΤΜΟΣ	15.00	ΚΩ-ΚΑΛ ΛΕΡ-ΠΑΤ-ΠΕΙΡΑΙΑ
20/1	ΔΕΥ	----	-----	-----
21/1	ΤΡΙ	ΡΟΔΟΣ	12.00	ΚΩ-ΚΑΛ-ΛΕΡ-ΠΑΤ-ΠΕΙΡΑΙΑ
22/1	ΤΕΤ	ΠΑΤΜΟΣ	17.00	ΚΩ-ΠΕΙΡΑΙΑ
23/1	ΠΕΜ	ΡΟΔΟΣ	12.00	ΚΩ-ΚΑΛ-ΑΣΤΥΠ.-ΛΕΡ-ΠΑΤ-ΠΕΙΡΑΙΑ
24/1	ΠΑΡ	ΠΑΤΜΟΣ	11.00	ΚΩ-ΣΑΜΟ-ΘΕΣΣΑΛΟΝΙΚΗ
25/1	ΣΑΒ	ΡΟΔΟΣ	12.00	ΚΩ-ΚΑΛ-ΛΕΡ-ΠΑΤ-ΠΕΙΡΑΙΑ
26/1	ΚΥΡ	ΠΑΤΜΟΣ	15.00	ΚΩ-ΚΑΛ ΛΕΡ-ΠΑΤ-ΠΕΙΡΑΙΑ
27/1	ΔΕΥ	----	-----	-----
28/1	ΤΡΙ	ΡΟΔΟΣ	12.00	ΚΩ-ΚΑΛ-ΛΕΡ-ΠΑΤ-ΠΕΙΡΑΙΑ
29/1	ΤΕΤ	ΠΑΤΜΟΣ	17.00	ΚΩ-ΠΕΙΡΑΙΑ
30/1	ΠΕΜ	ΡΟΔΟΣ	12.00	ΚΩ-ΚΑΛ-ΑΣΤΥΠ.-ΛΕΡ-ΠΑΤ-ΠΕΙΡΑΙΑ
31/1	ΠΑΡ	ΠΑΤΜΟΣ	17.00	ΚΩ-ΠΕΙΡΑΙΑ

ΜΑΝΤΑ Α.Ε.
Γενικός Αντιπρόσωπος της
ΔΑΝΕ SEA LINE
Νοτίου - Κεντρικής Ελλάδος και Εξωτερικού
ΚΕΝΤΡΙΚΟ ΠΡΑΚΤΟΡΕΙΟ ΡΟΔΟΥ
Αμερικής 95
τηλ. 77070 - 5 (6 γραμμές)

D-A-N-E- SEA LINE
ΔΩΔΕΚΑΝΗΣΙΑΚΗ ΑΝΩΝΥΜΗ ΝΑΥΤΙΛΙΑΚΗ ΕΤΑΙΡΙΑ

Αν νιώθετε κάπως πεσμένοι...
Αν οι "μπαταρίες" σας έχουν εξασθενήσει..
τότε...



η Θεσσαλονίκη σας περιμένει...!

Αποδράστε τώρα για λίγο και αφεθείτε στους ρυθμούς της πόλης που ποτέ δεν κοιμάται, της πόλης των γεύσεων, της πόλης της Ιστορίας.

omikron travel services
GSA ΔΑΝΕ SEALINE FOR NORTHERN GREECE

Το δικό σας γραφείο που φροντίζει για:
• τα εισιτήρια της διακίνησης σας
• το ξενοδοχεία της διαμονής σας
• την οργάνωση των εκδρομων σας

ΓΡΑΦΕΙΑ ΘΕΣΣΑΛΟΝΙΚΗΣ: ΣΑΛΑΜΙΝΟΣ 4 , ΛΙΜΑΝΙ ΘΕΣΣΑΛΟΝΙΚΗΣ ΤΗΛ. 031-24.21.21
ΓΡΑΦΕΙΑ ΡΟΔΟΥ: ΑΜΕΡΙΚΗΣ 43 ΤΗΛ. 0241-20305

NEW COMMUNICATION

δημοκρατικά

ΥΠΑΡΧΕΙ ΑΝΤΙΚΕΙΜΕΝΙΚΗ ΠΡΑΓΜΑΤΙΚΟΤΗΤΑ
Η ΟΠΟΙΑ ΔΙΝΕΙ ΤΟ ΜΕΤΡΟ ΤΗΣ ΑΛΗΘΕΙΑΣ
(ΑΡΙΣΤΟΤΕΛΗΣ)

ΣΟΒΑΡΕΣ ΡΩΓΜΕΣ ΣΤΗΝ ΕΝΟΤΗΤΑ ΤΟΥ ΠΑ.ΣΟ.Κ

Νέα διάσταση λαμβάνουν οι εσωκομματικές διεργασίες στο κυβερνών κόμμα, μετά την πρωτοβουλία του γενικού γραμματέα του, Κ. Σκανδαλίδη, να δημοσιοποιήσει τη σφοδρή αντίθεσή του με το μοντέλο διακυβέρνησης που έχει επιλέξει ο Κ. Σημίτης. Λόγω της θέσεώς του, ο γραμματέας του ΠΑΣΟΚ θα μπορούσε να θέσει τις διαφωνίες του και τις προτάσεις του στα αρμόδια όργανα του κόμματος. Η πράξη του να τις εκθέσει με συνέντευξη δημοσίως, πριν τις θέσει στα όργανα, αποτελεί σαφώς μια πολιτική ενέργεια αντιπαράθεσης με τον Κ. Σημίτη, έστω κι αν αποφεύγει να επιτεθεί ευθέως εναντίον του.

Και δεν είναι δυνατόν να δεχτεί κανείς ότι το «θέμα είναι λήξαν» - όπως επιχειρούν να το παρουσιάσουν οι δύο πλευρές - τη στιγμή που ο κ. Σκανδαλίδης επιμένει στις απόψεις του και μάχεται γι' αυτές ενώ ο κ. Σημίτης δεν τις αποδέχεται, εκφράζει δημοσίως τη δυσφορία του και τονίζει πως τα περί ύπαρξης περιβάλλοντος του, είναι αστεία! Το θέμα μόλις τώρα αρχίζει. Η άφογη, πράγματι, εικόνα ενότητας και σύμπνοιας που το ΠΑΣΟΚ παρουσίασε τόσο στη διαδικασία εκλογής νέου πρωθυπουργού από την Κοινοβουλευτική Ομάδα, έναν ακριβώς χρόνο πριν, όσο και στο Συνέδριό του, είναι ασφαλώς παραπλανητική. Η εκλογή του «αιρετικού» Κ. Σημίτη στην ηγεσία της κυβέρνησης και του κόμματος σηματοδοτεί σοβαρές ανακατατάξεις στη νομή της εξουσίας και - συνακολούθως - στις εσωκομματικές ισορροπίες, αλλά και σημαντικές αλλαγές στη φυσιογνωμία του κυβερνώντος κόμματος.

«Η ΕΣΩΚΟΜΜΑΤΙΚΗ ΑΝΤΙΠΟΛΙΤΕΥΣΗ ΣΤΟ ΠΑΣΟΚ ΔΕΝ ΕΧΕΙ ΚΑΤΑΦΕΡΕΙ ΝΑ ΑΠΟΚΤΗΣΕΙ ΕΝΑΛΛΑΚΤΙΚΗ ΠΟΛΙΤΙΚΗ ΠΡΟΤΑΣΗ, ΑΝ ΚΑΙ Ο Κ. ΣΗΜΙΤΗΣ ΒΡΙΣΚΕΤΑΙ ΜΠΡΟΣΤΑ ΣΕ ΑΝΟΙΚΤΑ ΘΕΜΑΤΑ ΟΠΩΣ ΕΙΝΑΙ ΤΑ ΕΘΝΙΚΑ ΚΑΙ Ο ΤΡΟΠΟΣ ΔΙΑΚΥΒΕΡΝΗΣΗΣ ΤΗΣ ΧΩΡΑΣ»

Ανακατατάξεις και αλλαγές που δεν γίνονται εύκολα αποδεκτές σε ένα κόμμα που, όπως αναφέρει η ηγεσία σε εγκύκλιό της προς τις οργανώσεις του, «περιορίζεται στη διανομή κρατικών αξιωμάτων, στην κατανομή υποψηφιοτήτων για αιρετά αξιώματα και στην τακτοποίηση τοπικών εξουσιών». Ο κ. Σημίτης γνώριζε άλλωστε πως δεν θα μπορούσε να σταθεί κάτω από τέτοιες συνθήκες, παρ' ότι κέρδισε τις δύο πρώτες μάχες: την πρωθυπουργία στην Κοινοβουλευτική Ομάδα και την προεδρία στο Συνέδριο. Αυτός ήταν και ο κυριότερος, ίσως ο μόνος λόγος, για τον οποίο προσέφυγε στις πρόωρες εκλογές, αναζητώντας τη λαϊκή εντολή, τη μόνη επιβεβαίωση και κατοχύρωση της οποιασδήποτε απόφασης κομματικού μηχανισμού.

Η νίκη του Κ. Σημίτη στις εκλογές, περιόρισε τις διαθέσεις των πτημένων του Συνεδρίου να αμφισβητήσουν τις επιλογές του από την πρώτη στιγμή. Στελέχη με εμπειρία, οι ηγέτες της εσωκομματικής αντιπολίτευσης, γνωρίζουν πως εάν δεν δημιουργηθούν κοινωνικοί όροι αμφισβήτησης της κυβερνητικής πολιτικής, δεν μπορεί να οικοδομηθεί εσωκομματικό μπλοκ απέναντι στις επιλογές του Κ. Σημίτη. Πολύ περισσότερο, που η εσωκομματική αντιπολίτευση δεν έχει καταφέρει ακόμα να αποκτήσει εναλλακτική πολιτική πρόταση, ενώ δεν διαθέτει και αδιαμφισβήτητο ηγέτη.

Η επιλογή της την περίοδο αυτή, είναι ασφαλώς η συγκέντρωση δυνάμεων και η καλλιέργεια των πεδίων εκείνων στα οποία ο κ. Σημίτης θα «τα βρει δύσκολα».

Ποιά είναι τα πεδία αυτά;

Πρώτον, τα εθνικά θέματα. Ο κ. Σημίτης και το εκσυγχρονιστικό μπλοκ απέφυγαν ακόμα και να προβάλουν δημοσίως τις θέσεις που υποστήριζαν όταν ήταν εσωκομματική αντιπολίτευση, γιατί συναντούν σοβαρές αντιδράσεις. Αντιδράσεις που δεν εκδηλώνονται στην Οικονομία, καθώς στον τομέα αυτό ο κ. Σημίτης κατέστησε πολιτικά ηγεμονεύουσα τη θέση του, πως η εκπλήρωση των στόχων του Μάαστριχτ, αποτελεί περίπου τη νέα μεγάλη ιδέα του έθνους.

Δεύτερον, ο τρόπος διακυβέρνησης. Παρ' ότι η συλλογικότητα που εμφανίζει τώρα η κυβέρνηση και η Χαρ. Τρικούπη, έστω κι αν δεν εμφανίζει τν απαιτούμενη αποτελεσματικότητα, δεν μπορεί να συγκριθεί με το αρχηγικό στιλ διακυβέρνησης του Α. Παπανδρέου, εντούτοις δημιουργεί πρόβλημα ακόμα και στα στελέχη που στήριξαν τον Κ. Σημίτη. Ο κ. Σημίτης προς το παρόν, πάντως, παρά τις επιδράσεις που επιφέρει και στο κυβερνών κόμμα η κρίση στη Ν.Δ. παίζει χωρίς αντίπαλο. Η επιτυχία ή η αποτυχία στην αναμέτρησή του με τα προβλήματα του τόπου, θα κρίνει τις τύχες τόσο του ιδίου όσο και της συγκρότησης της εσωκομματικής αντιπολίτευσης.

ΑΚΡΙΤΙΚΑ

Η αλήθεια είναι βασίλισσα και ο θρόνος της ακλόνητος
ΠΙΝΔΑΡΟΣ

κουβεντούλες με κάποιο νόημα

ΚΡΑΤΟΣ ΤΑΜΠΟΥ

Ορισμένοι τομείς κρατικής δραστηριότητας θεωρούνται ταμπού. Δημιουργείται έτσι μια ιδιότυπη «ασυλία» που ενισχύει κάθε αύξηση κρατικών δαπανών στους τομείς αυτούς που αποτελούν τις... ιερές αγελάδες.

Χαρακτηριστικό παράδειγμα ο τομέας και της υγείας και ειδικά της νοσοκομειακής περίθαλψης, που απορροφά τεράστια κονδύλια χωρίς να είναι καθόλου βέβαιον ότι τα κεφάλαια αυτά αξιοποιούνται κατά τον καλύτερο τρόπο. Μέχρι τώρα, ούτε προϋπολογισμό δεν είχαν τα περισσότερα κρατικά νοσοκομεία, λειτουργώντας σ' ένα καθεστώς παγκόσμιας πρωτοτυπίας όσον αφορά την οικονομική τους διαχείριση.

Η κυβερνητική απόφαση να ανατεθεί η διοίκησή τους σε στελέχη με ανάλογη πείρα από την αγορά, είναι ασφαλώς ένα πρώτο θετικό βήμα. Πρέπει, όμως, να έχει συνέχεια, προκειμένου να αποδώσει.

Η λειτουργία των κρατικών νοσηλευτικών ιδρυμάτων είναι βέβαιον ότι μπορεί να γίνει με ορθολογισμό, ώστε να εξοικονομηθούν πόροι που θα διατεθούν για τη βελτίωση της παρεχόμενης περίθαλψης.

ΝΕΟΣ ΓΥΡΟΣ ΕΝΤΑΣΗΣ

Νέος γύρος έντασης αναμένεται μέσα στην εβδομάδα στο ΠΑΣΟΚ, όπως αποκάλυψε η «δ». «Πέτρα του σκανδάλου» για μια ακόμη φορά ο γραμματέας του κόμματος Κ. Σκανδαλίδης και ειδικότερα το περιεχόμενο της συνέντευξης του, που θα υπάρχει στο μηνιαίο περιοδικό «Crash». Στη συνέντευξη ο Κ. Σκανδαλίδης επιτίθεται σύμφωνα με τις πληροφορίες κατά του Θ. Τσουκάτου, ενώ δηλώνει ότι δεν αποκλείεται «να πάρει το καπέλο του και να φύγει» αν συνεχισθεί... ο πόλεμος φθοράς που υφίσταται από το περιβάλλον του πρωθυπουργού. Η «άλλη πλευρά» αντιλέγει ωστόσο ότι ο κ. Κ. Σκανδαλίδης «σήκωσε δική του παντιέρα» και ήθελε να γίνει «μονοκράτωρ» στο κόμμα και να ελέγχει και τον ίδιο τον πρωθυπουργό. Που βρίσκεται η αλήθεια μόνον ο κ. Κ. Σκανδαλίδης γνωρίζει «απ' έξω κι ανακατωτά».

ΠΕΡΙ ΕΚΠΑΙΔΕΥΣΗΣ

Πριν αλέκτωρ φωνήσαι, δις απαρνήθηκε η κυβέρνηση τις εξαγγελίες Αρσένη για την Παιδεία, αποκαλύπτοντας την σύγχυση που επικρατεί. Ετσι, ο προκάτοχός του Γιώργος Παπανδρέου δήλωνε πως υπήρξε δέσμευση του πρωθυπουργού και του κ. Αρσένη για εφαρμογή του εθνικού απολυτηρίου, ενώ λίγο αργότερα ο κυβερνητικός εκπρόσωπος χαρακτήριζε το εθνικό απολυτήριο «επιλογή που δεν εγκαταλείπεται» και διατηρούσε σοβαρές επιφυλάξεις για την κατάργηση των εισαγωγικών.

Με τέτοια... «καθαρότητα» προγραμμάτων και «ενότητα» ας μην περιμένουν τα παιδιά να μάθουν γράμματα.

ΑΝΑΠΟΤΕΛΕΣΜΑΤΙΚΟΤΗΤΑ

Ενα από τα σοβαρά προβλήματα της αναποτελεσματικότητας του δημόσιου τομέα είναι η πολυθεσία των προσώπων που τοποθετούνται στις διοικήσεις των δημοσίων επιχειρήσεων, σε οργανισμούς, σε τράπεζες ή που προεδρεύουν σε θεσμικές επιτροπές. Είναι ένα φαινόμενο διαδεδομένο και δεν έχει αντιμετωπισθεί από καμία κυβέρνηση.

Ομως, σήμερα πια η κατάσταση αυτή αρχίζει να γίνεται προβληματική και ίσως και προκλητική. Ορισμένες δε πληροφορίες αναφέρουν πως ετοιμάζονται σχετικές ερωτήσεις στη Βουλή. Γι' αυτό και είναι σκόπιμο η κυβέρνηση να αντιμετωπίσει το ζήτημα άμεσα, καθώς δεν μπορεί ανώτατοι διοικητικοί παράγοντες να είναι καθηγητές στο πανεπιστήμιο ή και σε πανεπιστήμια (ακόμη και του εξωτερικού) και να διευθύνουν τεράστιους οργανισμούς και να προεδρεύουν ή να μετέχουν σε δεκάδες διοικητικά συμβούλια. Η κατάσταση αυτή είναι εκ των πραγμάτων αντιπαραγωγική, ακόμη κι αν πρόκειται για εταιρείες του ιδίου ομίλου. Οι αμοιβές που συγκεντρώνονται από ορισμένα πρόσωπα είναι προκλητικές.

Εάν η κυβέρνηση «σπάσει» στο πλαίσιο του εκσυγχρονισμού αυτό το εθιμικό «δίκαιο» θα μπορέσει να προσφέρει πολλές θέσεις σε ανώτατα διοικητικά στελέχη, τα οποία μπορεί να επιλέξει από την αγορά. Τα οφέλη θα είναι πολλά και άμεσα.

... ΑΣΧΗΜΟΝΩΝ

Η Συντονιστική Επιτροπή της μείζονος μειοψηφίας της νομαρχιακής αυτοδιοίκησης με ανακοίνωσή της χαρακτηρίζει το νομάρχη Γ. Παρασκευά, ως «ασχημονούντα, υβριστή και προβληματικό».

Εχω μια... αφελή απορία: Δεν «φοβάται» η Επιτροπή να «φάει» καμιά μηνυσάρα - έτσι για να... «τρομοκρατηθεί» - με συντάκτη την αρχικούντα της Ρόδου, που αντί να χαίρεται που τον ανέχεται ο ροδιακός λαός το «παίζει» και... «παλληκαράς», απειλώντας με ... πιστόλια και περίστροφα;

Οπως βλέπετε όμως ούτε εισαγγελείς έχουμε ούτε Αστυνομία. Απεναντίας από την Αστυνομία έχουμε και «ειδικές εξυπηρετήσεις».

Μήπως - μήπως λέω - θα πρέπει να ριξει μια ματιά και κατά δώ μεριά ο εισαγγελέας του Αρείου Πάγου;

ΡΑΚΤΕΡ, ΔΟΝ ΚΙΧΩΤΗΣ ΚΑΙ ΑΝΕΜΟΜΥΛΟΙ...

Τι εννοούσαν;

Μήπως αν ζούσε σήμερα ο Δον Κιχώτης θα οδηγούσε τρακτέρ;

Το ερώτημα μας δημιουργήθηκε ακούγοντας χθες τα περί δονκιχωτισμού στη Βουλή:

Κ. Σημίτης: Ο κ. Εβερτ στήνει μια πραγματικότητα όπως τη θέλει και αντιπαρατίθεται ως δον Κιχώτης μ' αυτήν την πραγματικότητα.

Μ. Εβερτ: Ο Δον Κιχώτης μπορεί να υπήρχε όταν μπροστά του υπήρχαν ανεμόμυλοι. Το καταλάβατε ελπίζω αυτό το πράγμα.

Κ. Σημίτης: Δεν το κατάλαβα.

Μ. Εβερτ: Ε, θα δυσκολευτείτε. Σκεφτείτε το. Θα χρειαστείτε 1-2 λεπτά.

Κ. Σημίτης: Θέλετε να είσθε ανεμόμυλος;

Θυμάστε; Τέτοιους... «διαλόγους υψηλού επιπέδου» έκαναν στη Βουλή και οι Καραμανλής - Παπανδρέου!!

ΑΡΙΑ ΚΑΙ ΦΙΔΙΑ

Οταν τα ψάρια βγήκαν στη στεριά (αργότερα ήταν τα φίδια), μετά τις πλημμύρες που κατέστρεψαν ζωές, τα «παράθυρα» πολλαπλασιάστηκαν. Και κάθε πικραμένος - εδώ κυριολεκτικά - είπε τον πόνο του στους «γνωστούς» του της TV, που ναι μεν χειρίστηκαν το θέμα ενίοτε υπερβολικά, αλλά με τη θλίψη και την κατανόηση που προκαλούν τέτοιες ιστορίες. Οπως κι αν το δούμε είναι μια παρηγοριά, ανεξαρτήτως προθέσεων. Που να πεις στ' αλήθεια, τον πόνο σου;

ΥΜΑ ΕΝΘΟΥΣΙΑΣΜΟΥ

Η εξαγγελία Αρσένη για την... κατάργηση των γενικών εξετάσεων δημιούργησε κύμα ενθουσιασμού στους μαθητές και στις οικογένειες τους αλλά δεν έγινε δεκτή με τον ίδιο ενθουσιασμό από άλλους. Πρώτος, ο υπουργός Τύπου έσπευσε να επαναφέρει την κατάσταση σε «τάξη» δηλώνοντας ότι είναι πρόωρο να μιλάμε για κατάργηση των εξετάσεων. Ο Γ. Παπανδρέου υπερασπίστηκε το θεσμό του Εθνικού Απολυτηρίου. Η ΝΔ χαρακτήρισε την εξαγγελία πυροτέχνημα.

Ετσι, τα φτερά κόπηκαν πριν ακόμα προλάβουν να ανοίξουν...

«ΦΙΛΟΦΡΟΝΗΣΕΙΣ»... ΛΑΪΚΕΣ

Ολο και συχνότερα ρέπουν προς την καθομιλουμένη οι αρχηγοί των κομμάτων (προφανώς για να είναι κοντά στο λαό).

Στη συζήτηση περί τα αγροτικά δεν έλειψαν οι «φιλοφρονήσεις» του στυλ ανίκανος, ασόβαρος κ.α.

Ο Μ. Εβερτ χαρακτήρισε τον πρωθυπουργό «λίγο ανίκανο» και «αποτυχημένο» και ο κ. Σημίτης (που δεν μας έχει πολυσυνηθίσει σ' αυτά) τον διέκοψε λέγοντας: «Να μη διαστρεβλώνετε μ' αυτόν τον ελεεινό τρόπο αυτά που λέγω».

Λίγο αργότερα, αποκάλεσε τον κ. Εβερτ μη σοβαρό και μη διαθέτοντα κοινή λογική.

Ακόμη και η Αλέκα Παπαρήγα χρησιμοποίησε τη φράση «θέλετε να κοιμήσετε το λαό και μετά να του τη φέρετε»!

Σε αντίθεση, ο Ν. Κωνσταντόπουλος επέλεξε επικρίσεις.. εκσυγχρονιστικού τύπου.

«Καταγγέλλοντας τη δημαγωγία, νεοδημαγωγείτε εσείς», είπε απευθυνόμενος στον πρωθυπουργό.

ΟΙ ΑΣΧΗΜΟΙ ΕΧΟΥΝ ΤΥΧΗ ΜΕ ΤΙΣ ΟΜΟΡΦΕΣ

Οι άσχημοι άντρες έχουν περισσότερες πιθανότητες να προσελκύσουν όμορφες γυναίκες, γιατί συμπεριφέρονται καλύτερα από τους ωραίους. Επίσης, σύμφωνα με την Αυστραλή ερευνήτρια Χέντραμ Μπράγερ, οι άσχημοι άνδρες έχουν καλύτερες επιδόσεις στο σεξ, αφού, από μικρά παιδιά, έμαθαν πως πρέπει να προσπαθήσουν περισσότερο για ν' αγαπηθούν από τις γυναίκες. Αλλο σημείο στην έρευνα της Μπράγερ είναι ότι οι άσχημοι άντρες, επειδή ακριβώς προσπαθούν περισσότερο, επιτυγχάνουν και επαγγελματικά, κάτι που - όπως αναφέρει- συγκινεί τις γυναίκες. «Αλλά και στο κρεβάτι», τονίζει η ερευνήτρια,, «οι άσχημοι άντρες δεν στηρίζονται στη γοητεία τους. Δέχονται να πειραματιστούν και κάνουν ό,τι μπορούν για να ικανοποιήσουν τη σύντροφό τους.» Τα πορίσματα της έρευνας της δρος Μπράγερ δημοσιεύθηκαν στην αυστραλιανή εφημερίδα «Χέραλντ Σαν».

Χαρά σ' αυτούς, λοιπόν που γεννήθηκαν άσχημοι.

Ας κλαίνε τα... ομορφόπαιδα!

Υ.Τ.Υ.

Η ΑΠΟΨΗ ΤΗΣ ΗΜΕΡΑΣ

Η επικείμενη επανάληψη των αγροτικών κινητοποιήσεων, σε συνδυασμό, μάλιστα, με τη συνεχιζόμενη απεργία των ναυτικών είναι φυσικό να προκαλεί σοβαρές ανησυχίες σε όποιον έχει οποιαδήποτε παραγωγική δραστηριότητα.

Είναι γεγονός ότι υπάρχουν συνθήκες που ευνοούν την ανάπτυξη ακραίων διαμαρτυριών, με τις οποίες γίνεται προσπάθεια να ασκηθεί πίεση στην κυβέρνηση σε διάφορα θέματα.

Και μέχρι τώρα, τουλάχιστον, η κυβερνητική αντίδραση ήταν παθητική. Πέραν από την πρόσκληση σε διάλογο που δεν φαίνεται να συγκινεί τις συνδικαλιστικές ηγεσίες, η κυβέρνηση αρκείται στην αναμονή, ώστε οι διαμαρτυρίες να καμφθούν από την κόπωση ή την αγανάκτηση των θιγομένων πολιτών...

Οσο, όμως, δεν υπάρχει μια δυναμική πολιτική, επιθετικής ενημέρωσης της κοινής γνώμης για την ουσία των αιτημάτων και τα πραγματικά προβλήματα, οι διαμαρτυρίες (ακόμα και στις πιο ακραίες μορφές τους) θα ενισχύονται.

Γιατί ο πραγματικός στόχος όσων σχεδιάζουν τις διαμαρτυρίες είναι να επηρεάσουν το πολιτικό σκηνικό, στόχος που επιτυγχάνεται...

ΑΠΛΑ ΛΟΓΙΑ



ΓΡΑΦΕΙ Ο ΓΙΩΡΓΗΣ ΜΑΣΣΑΒΕΤΑΣ
e mail:mass@aeas.net.gr

ΤΑ ΠΑΙΔΙΑ ΠΑΙΖΕΙ

Κοντεύω να συμπληρώσω τριακονταπενταετία στη δημοσιογραφία. Και από τότε πούχω μπει σ' αυτή τη δουλειά δεν θυμάμαι αλλαγή κυβέρνησης χωρίς αλλαγές στο εκπαιδευτικό σύστημα. Και ακόμη χειρότερα αλλαγές και από την ίδια κυβέρνηση, οσάκις άλλαζε σε κάποιο ανασχηματισμό ο υπουργός Παιδείας.

Αλλά αυτή τη φορά το πράγμα είναι ακόμη πιο εξοργιστικό. Διότι, στα πλαίσια του εσωτερικού πολέμου των στρατοπέδων του ΠΑΣΟΚ γίνεται το πιο χυδαίο εμπόριο ελπίδων.

Ως άνθρωπος που έχει σπουδάσει ο ίδιος στο εξωτερικό, έχει επίσης διδάξει σε ξένα Πανεπιστήμια, ενώ είναι και πατέρας ενος άριστου φοιτητή, του εξωτερικού επίσης, ο κ. Αρσένης γνωρίζει ασφαλώς πολύ καλά το πρόβλημα. Και θα ήταν «άξιος μάλλον επαίνου ή ψόγου», αν πράγματι ανακοίνωνε μέτρα τα οποία θα περιόριζαν δραστικά αυτό το άθλιο φαινόμενο της τεράστιας σπουδαστικής μετανάστευσης. Μέτρα που πράγματι θα άνοιγαν τις πόρτες των ανώτατων εκπαιδευτικών ιδρυμάτων.

Αλλά ο κ. Αρσένης, όπως το συνηθίζουν οι υπουργοί του ΠΑΣΟΚ, απλώς εξέφρασε ευχή να γίνει κάτι τέτοιο. Δεν παρουσίασε καμία μελέτη, καμία συγκεκριμένη σκέψη για το πως, ούτε βεβαίως για το πότε, μπορεί να γίνει.

Κι εδώ ακριβώς αναδεικνύεται η αθλιότητα του ρόλου της δημοσιογραφίας, ηλεκτρονικής τε και έντυπης , όταν αντί της ενημέρωσης των πολιτών υπηρετεί μόνο το άγχος για την περιλάλητη τηλεθέαση ή το δελτίο κυκλοφορίας.

Και μη τα βάζουμε με άλλους. Εχουμε προσωπική ευθύνη όσοι υπηρετούμε την ενημέρωση, ιδίως όσοι κατέχουν διευθυντικές θέσεις και θέλουν να εμφανίσουν στους εργοδότες τους ότι πέτυχαν να ανεβάσουν το δελτίο με τέτοια σαλταδόρικη «δημοσιογραφία».

Για την εμπορική διαφήμιση, οιουδήποτε προϊόντος, υποτίθεται ότι ακολουθούνται κάποιοι κανόνες δεοντολογίας, ότι υπάρχουν διατάξεις βάσει των οποίων μπορεί να διωχθεί η παραπλανητική διαφήμιση.

Για την πολιτική κια την δημοσιογραφική παραπλάνηση, η ευθύνη της «τιμωρίας» ανήκει πρωτίστως στους πολίτες. Οι οποίοι και έχουν δικαίωμα αλλά και υποχρέωση προς τα παιδιά τους να γυρίζουν την πλάτη σ' αυτούς που ξοδεύουν πακτωλούς χρημάτων για να διαφημίσουν πομπωδώς μια πραμάτεια χωρίς περιεχόμενο.

ΗΛΕΚΤΡΙΚΕΣ ΣΥΣΚΕΥΕΣ
ΑΠΛΕΣ ΚΑΙ ΕΝΤΟΙΧΙΖΟΜΕΝΕΣ

ARISTON
ΙΤΑΛΙΑΣ

Οι πιο Φροντισμένες και Θηνότερες της Αγοράς

Στα καταστήματα Αδελφών Στεφάνου όλα τα προϊόντα Ariston Ιταλίας:
Κλιματιστικά - Απορροφητήρες Κουζίνας - Θερμοσίφωνες από 10 λίτρα μέχρι 100 λίτρα - Κουζίνες - Φούρνοι - Ψυγεία - Καταψύκτες - Ψυγειοκαταψύκτες - Πλυντήρια Ρούχων και Πιάτων - Εστίες Ηλεκτρικές μικτές και κεραμεικές - Φούρνοι Μικροκυμάτων -

ΗΛΕΚΤΡΙΚΕΣ ΣΥΣΚΕΥΕΣ ARISTON ΙΤΑΛΙΑΣ
ΑΠΛΕΣ ΚΑΙ ΕΝΤΟΙΧΙΖΟΜΕΝΕΣ:
ΜΕΓΑΛΕΣ ΕΚΠΤΩΣΕΙΣ ΜΕΧΡΙ 35%
Τηλεοράσεις - Βίντεο - Κάμερες - Στερεοφωνικά - Σι ντί - Ραδιόφωνα και Μικροσυσκευές, παντός τύπου
ΕΚΠΤΩΣΕΙΣ ΜΕΧΡΙ 25%

ΜΕΓΑΛΕΣ ΚΑΙ ΠΡΑΓΜΑΤΙΚΕΣ ΕΚΠΤΩΣΕΙΣ ΜΕΧΡΙ 35%

ΣΤΑ ΚΑΤΑΣΤΗΜΑΤΑ Ο.Ε. ΑΦΟΙ ΣΤΕΦΑΝΟΥ:
1. Δενδρινού & Χατζηαγγέλου (τέρμα Κοδριγκτώνος) Τηλ.: 22568 & 22695
2. Παλαιά Πόλη, Πλάτωνος 17-21 Τηλ.: 23836

ARISTON ΤΑ ΠΑΝΤΑ ΑΡΙΣΤΑ
ΕΛΑΤΕ ΝΑ ΒΕΒΑΙΩΘΕΙΤΕ

· GRAND HOTEL ·



PIANO BAR
ACANDIA
Απολαμβάνετε κάθε βράδυ
του καφέ ή το κοκτέιλ σας
με το φίλο σας πιανίστα
Νίκο Βασιλαράκη

ΔΙΑΤΙΘΕΤΑΙ ΑΙΘΟΥΣΑ ΓΙΑ:
Κάθε είδους εκδήλωση
Γάμους και επιδείξεις μόδας
ΠΛΗΡΗΣ ΟΡΓΑΝΩΣΗ & ΕΞΥΠΗΡΕΤΗΣΗ

SELF SERVICE RESTAURANT
YELLOW SPOT
με ελκυστικές τιμές
Κρατήσεις: 26284



ΠΡΟΒΛΗΜΑ ΣΚΑΝΔΑΛΙΔΗ ΚΑΙ ΣΤΟ ΝΟΜΟ ΔΩΔ/ΝΗΣΟΥ!

από ➡ Σελ. 1

για τον κ. Κ. Σκανδαλίδη και τώρα θεωρείται αμφίβολο αν θα εισέλθει καν στην Κυβέρνηση. Κυκλοφόρησαν μάλιστα φήμες σε πολιτικά στέκια των Αθηνών ότι ενδέχεται να επαναπροσδιορισθεί ο ρόλος του και στο νομό Δωδ/νήσου όπου ως σήμερα ενεργεί ως «δωδεκανησιάρχης» μετά και τη διαπίστωση ότι «άγεται και φέρεται» από κατεστημένες δομές και συμφέροντα (δημοσιεύματα της «δ» της Τρίτης 14 Ιανουαρίου). Οι ίδιες πληροφορίες αναφέρουν ότι στα πλαίσια της ανασυγκρότησης αναβαθμίζεται ειδικότερα ο ρόλος των βουλευτών κ.κ. Κοσμά Σφυρίου και Βασ. Παπανικόλα στο νομό Δωδ/νήσου εισερχόμενου μάλιστα (με την πρώτη ευκαιρία) του κ. Κ. Σφυρίου στην κυβέρνηση είτε ως υπουργού Γεωργίας, είτε ως υπουργού Εργασίας και Κοινωνικών Ασφαλίσεων, μετατιθεμένου του κ. Μιλτ. Παπαϊωάννου ή στο υπουργείο Γεωργίας ή στη γραμματεία της Κ.Ε. του ΠΑ.ΣΟ.Κ.

Οι πληροφορίες της «δ» (όπως, άλλωστε, πάντα συμβαίνει) είναι καθ' όλα έγκυρες, απλώς δεν υπάρχει αυτή τη στιγμή συγκεκριμένο χρονοδιάγραμμα για την υλοποίησή τους. Το πιθανότερο είναι (όπως ξαναγράψαμε η «δ») να υποχρεωθεί ο κ. Κ. Σκανδαλίδης σε παραίτηση, καθώς πλέον δεν θα τον σηκώνει το κλίμα μέσα στο Ε.Γ. και ταυτόχρονα θα του σέρνουν συνεχώς το χαλί κάτω από τα πόδια βουλευτές και κομματικά στελέχη.

Βεβαίως για τις εξελίξεις φέρει αποκλειστικά τις ευθύνες γιατί ενήργησε σαν «άβγαλτο παιδί» στην πολιτική.

ΟΜΗΡΟΙ ΤΩΝ ΑΠΕΡΓΩΝ ΟΛΟΙ ΣΧΕΔΟΝ ΟΙ ΕΛΛΗΝΕΣ!

από ➡ Σελ. 1

της ΕΕΑ δήλωσε ότι μετά την απόφαση του δικαστηρίου ο ίδιος έχει την αίσθηση πως οι συνάδελφοί του θα εφαρμόσουν τα προβλεπόμενα από τον νόμο ώστε να επαναδρομολογήσουν τα πλοία τους.

Σύμφωνα με τον κ. Π. Σφηνιά, φαίνεται ότι όλοι οι πλοιοκτήτες θα καλέσουν τους πλοιάρχους τους να συγκεντρώσουν τα πληρώματα και να ξεκινήσουν τα καθορισμένα δρομολόγια. Στην αντίθετη περίπτωση, ορατό είναι το ενδεχόμενο απολύσεων ναυτικών.

Από την πλευρά του ο γενικός γραμματέας της ΠΝΟ είπε ότι δεν έχει υπόψη του καμμία συγκεκριμένη περίπτωση στην οποία να εφαρμόστηκε αυτή η τακτική, ωστόσο υπάρχουν πληροφορίες για άσκηση πιέσεων προς τα πληρώματα.

Εν τω μεταξύ φαίνεται να έχει διακοπεί κάθε επικοινωνία μεταξύ της ΠΝΟ, των εφοπλιστών και του Υπουργείου Εμπορικής Ναυτιλίας.

ΠΡΟΣΚΛΗΣΗ

Η Ομοσπονδία διεμήνυσε στον κ. Σουμάκη ότι μία πρόσκληση από την πλευρά του θα έχει νόημα μόνο στην περίπτωση που θα υπάρχει κάτι νέο προς ανακοίνωση σχετικά με τα γνωστά αιτήματα των ναυτικών.

Οι ακτοπόοι εξάλλου φαίνονται αγανακτισμένοι με την κυβέρνηση, η οποία αφήνει να πληρώνει ουσιαστικά η ακτοπλοΐα με πολυήμερες απεργίες το τίμημα των αποφάσεων της για την ανταγωνιστικότητα των ποντοπόρων πλοίων.

Οπως χαρακτηριστικά έλεγε χθες εφοπλιστής, οι ναυτικοί χτυπούν εκείνους τους οποίους μπορούν και όχι την Ενωση Ελλήνων Εφοπλιστών.

Η κατάσταση αναμένεται να εντατεί στις επόμενες μέρες, καθώς φαίνεται ότι η ΠΝΟ είναι αποφασισμένη να συνεχίσει τις κινητοποιήσεις της πέραν και του νέου τετραημέρου.

Τη Δευτέρα, εξάλλου, η Πανελλήνια Ναυτική Ομοσπονδία θα πραγματοποιήσει στην Αθήνα πανναυτεργατικό συλλαλητήριο, το οποίο θα καταλήξει στην Βουλή.

Περπτό να σημειωθεί ότι οι απεργιακές αυτές κινητοποιήσεις, που ενδέχεται μάλιστα να παραταθούν έχουν παραλύσει στην κυριολεξία τις συγκοινωνίες ενώ διαφαίνονται ήδη οι πρώτες επιπτώσεις στην αγορά λόγω της μη κανονικής τροφοδοσίας της. Αν μάλιστα οι κινητοποιήσεις των αγροτών σημειώσουν επιτυχία και συνεχισθούν οι απεργίες στα αεροδρόμια η χώρα θα παραλύσει τελείως και οι κάτοικοι της θα είναι όμηροι των απεργών.

Στο μεταξύ, βεβαίως, βάζουν «λουκέτο» και τα γυμνάσια και λύκεια και το χάος γίνεται απόλυτο.

«ΑΠΑΡΑΔΕΚΤΟΣ» Ο ΝΟΜΑΡΧΗΣ ΔΩΔ/ΣΟΥ

από ➡ Σελ. 1

αναφέρονται σε ανακοίνωση της Ν.Ε. της Νέας Δημοκρατίας με αφορμή τη νέα αίθη επίθεση του κ. Γ. Παρασκευά κατά του κ. Δρόσου Ταυλάριου και γενικά τον τρόπο που ασκεί τα καθήκοντα του.

Η ανακοίνωση της ΝΔ έχει ως εξής:

Η Νομαρχιακή Επιτροπή της Νέας Δημοκρατίας στη συνεδρίασή αυτής, της 17-1-1997, συζήτησε μεταξύ των άλλων θεμάτων και σχετικά με την προτεινόμενη Περιφερειακή Διοικητική Μεταρρύθμιση, τη Νομαρχιακή Αυτοδιοίκηση καθώς και με τα δρώμενα στη Νομαρχία Δωδεκανήσου. Υστερα από διεξοδική συζήτηση κατέληξε ομόφωνα στα εξής:

1) Η απόρριψη από όλες τις τοπικές πολιτικές δυνάμεις του Νέου Νομοσχεδίου της Κυβέρνησης για την Περιφερειακή συγκρότηση της χώρας, είναι μία ακόμη απόδειξη της ανακολουθίας του ΠΑ.ΣΟ.Κ. και της προχειρότητας με την οποία χειρίζεται το τόσο σημαντικό πρόβλημα της Δημόσιας Διοίκησης, της πολυδιαφημισμένης από το ίδιο Αποκέντρωσης και της επιβαλλόμενης εξυπηρέτησης του πολίτη.

2) Προκαλεί έκπληξη η ακατανόητη απόρριψη εκ μέρους του κ. Νομάρχη και της Πλειοψηφίας, της προτάσεως της παράταξης «ΕΜΠΡΟΣ ΔΩΔΕΚΑΝΗΣΑ ΤΩΡΑ» για διεκδίκηση της μεταφοράς της έδρας της Περιφέρειας Νοτίου Αιγαίου από τη Σύρο στη Ρόδο. Με την ενίσχυση του ρόλου της Περιφέρειας που ούτως ή άλλως προωθείται, δεν αντιλαμβάνονται άραγε οι υπεύθυνοι το μέγεθος των προβλημάτων που θα δημιουργηθούν στους πολίτες της Δωδεκανήσου από την ανάγκη μεταβάσεως από τη Ρόδο στη Σύρο για υποθέσεις τους.

3) Η Νομαρχιακή Επιτροπή της Ν.Δ. δεν συνηθίζει να κρίνει και να επεμβαίνει στον τρόπο λειτουργίας της Τοπικής ή Νομαρχιακής Αυτοδιοίκησης. Οταν όμως τα όρια ξεπερνούνται και οι θεσμοί ποδοπατούνται, όπως γίνεται κατ' επανάληψη, και έγινε και κατά το τελευταίο Νομαρχιακό Συμβούλιο από τον Νομάρχη κ. Παρασκευά, στην λειτουργία του Νομαρχιακού Συμβουλίου και της Νομαρχιακής Αυτοδιοίκησης γενικότερα, τότε είναι πρόβλημα όλων μας και υποχρεούμεθα να πάρουμε θέση.

Αποδοκιμάζουμε την απαράδεκτη, υβριστική και προκλητική συμπεριφορά του Νομάρχη κ. Παρασκευά, έναντι του επικεφαλής της Μείζονος Μειοψηφίας κ. Δρόσου Ταυλάριου, απλώς και μόνον επειδή ο τελευταίος έχει διαφορετική άποψη από αυτόν, υποστηρίζει με σθένος και ήθος τις δημοκρατικές διαδικασίες και προβάλλει την ανάγκη διεκδίκησης των συμφερόντων της Δωδεκανήσου. Διαπιστώνεται ότι υπάρχει σοβαρό πολιτικό πρόβλημα με την συμπεριφορά και την όλη λειτουργία του Νομάρχη Δωδεκανήσου, στο οποίο υποχρεούνται να τοποθετηθούν χωρίς υπεκφυγές τόσο οι Κυβερνητικοί Βουλευτές του Νομού μας, όσο και η Νομαρχιακή Επιτροπή του ΠΑ.ΣΟ.Κ που υποστήριξε την εκλογή του. Διαφορετικά την πολιτική ευθύνη επωμίζεται το ΠΑ.ΣΟ.Κ. συνολικά και θα κριθεί και γι' αυτό αναλόγως από τον λαό της Δωδεκανήσου.

ΔΙΟΡΙΣΤΗΚΑΝ ΔΙΟΙΚΗΣΕΙΣ ΣΤΑ ΣΤΑΔΙΑ

από ➡ Σελ. 1

Σταδίου «Καρακόνερο» ο κ. Στέλιος Ρηνιού ενώ στο Εθνικό Στάδιο Ρόδο «Ο Διαγόρας» πρόεδρος τοποθετείται ο κ.Γ. Πόκιας.

ΕΝΔΙΑΦΕΡΟΥΣΕΣ ΔΙΕΘΝΕΙΣ ΣΥΝΑΝΤΗΣΕΙΣ ΣΤΗ ΡΟΔΟ

από ➡ Σελ. 1

• Στο χρονικό διάστημα 11-13 Μαρτίου θα γίνει συνάντηση των μελών της Κοινοβουλευτικής Συνέλευσης της Δυτικοευρωπαϊκής Ενωσης στην οποία θα μετάσχουν εκπρόσωποι από 28 χώρες μεταξύ των οποίων από την Τουρκία, την Ουκρανία και τις χώρες της Δυτικής Ευρώπης. Για πρώτη φορά θα μετάσχει εξάλλου και ο νεοεκλεγείς πρόεδρος της Δυτικοευρωπαϊκής Ενωσης Ισπανός Louis - Maria Tetus.

• Στο χρονικό διάστημα 12-16 Απριλίου θα γίνει συνάντηση εκπροσώπων των χωρών της Ν.Α. Μεσογείου υπό την αιγίδα του Συμβουλίου της Ευρώπης. Θα μετάσχουν ειδικότερα η Μάλτα, η Κύπρος, η Αίγυπτος, το Ισραήλ, η Παλαιστίνη, η Ιορδανία, η Συρία, ο Λίβανος, η Τουρκία και φυσικά η Ελλάδα, ενώ θα εκπροσωπηθούν η Κομισιόν και οι ΗΠΑ.

Οπως τόνισε ο κ. Παυλίδης οι δύο αυτές συναντήσεις «θα θέσουν σε τροχιά βελτίωσης τα προβλήματα που βασανίζουν την Ν.Α. Μεσόγειο, π.χ. το Κυπριακό».

Αναφερόμενος στις απεργίες των ναυτικών κατηγόρησε την κυβέρνηση για λαθεμένη και ανάλγητη πολιτική, ενώ για τις κινητοποιήσεις των αγροτών είπε ότι δημιουργούν βαρύ κλίμα στη χώρα.

Αναφερόμενος στον τουρισμό είπε ότι δεν πάει καλά εξαιτίας της κυβερνητικής αδιαφορίας ενώ για τη Ν.Δ. είπε ότι οδεύει σε έκτακτο σύνεδρο «διαφορετικού χαρακτήρα», λόγω συνθέσεως. Εξέφρασε ωστόσο τη βαθύτατη θλίψη του για όσα συμβαίνουν στο κόμμα.

Τέλος είπε ότι, αν στο συνέδριο αμφισβητηθεί ο Εβερτ θα υπάρξει υποψηφιότητα από τον κ. Γ. Σουφλιά κι ενδεχομένως και από τον κ. Βύρωνα Πολύδωρα.

ΠΡΟΫΠΟΛΟΓΙΣΜΟΣ «ΙΣΧΝΩΝ ΑΓΕΛΑΔΩΝ» ΣΤΟ ΔΗΜΟ ΙΑΛΥΣΟΥ!

από ➡ Σελ. 1

του προϋπολογισμού έτους 1997. Ο προϋπολογισμός εγκρίθηκε από την πλειοψηφία ενώ καταψηφίστηκε από τη μειοψηφία «διορθωτικές προτάσεις» της οποίας απορρίφθηκαν.

Ο προϋπολογισμός του Δήμου Ιαλυσού είναι σημαντικά μειωμένος έναντι του 1996, μετά τη διαπίστωση προφανώς ότι οι στόχοι του δεν είχαν επιτευχθεί (ο περσινός προϋπολογισμός είχε ύψος 3,5 δισ. περίπου, αλλά βεβαιώθηκαν έσοδα περίπου 1,06 δισ. δρχ.).

Συγκεκριμένα προβλέπει έσοδα 1.866.040.916 δρχ. εκ των οποίων 1.627.000.000 ως τακτικά και 239.000.000 ως έκτακτα. Ο προϋπολογισμός είναι φυσικά ισοσκελισμένος (με αποθεματικό 45 εκ. δρχ.).

Το σημαντικό και πάλι στοιχείο του προϋπολογισμού είναι οι υψηλές πιστώσεις που προβλέπονται για την ΠΑΕ (160 εκ. δρχ.) έναντι 50 εκ. που είχαν προϋπολογισθεί το '96 αλλά τελικά πληρωθεί 200 εκ. Το γεγονός αυτό αποτελεί φυσικά αναπτυξιακό παράγοντα για την εκτέλεση σοβαρών έργων υποδομής.

Στο μεταξύ ο δήμαρχος διόρισε στη δημοτική επιχείρηση παραλιών νέο δ.σ. υπό τον κ. Ανδρέα Γεωργίου (που αρχικώς εφέρετο ως αντιδήμαρχος), ενόψει προφανώς της παραχωρήσεως του ακινήτου «Αραπούδη» σε ιδιώτες ενώ διατήρησε αντιδήμαρχο τον κ. Ι. Μανώλη παρα τις σοβαρές αντιδράσεις λόγω της παταγώδους αποτυχίας του.

Ο προϋπολογισμός '97 του Δήμου Ιαλυσού προβλέπει ειδικότερα τις ακόλουθες δαπάνες:

Προαιρετικές επιχορηγήσεις σε αθλητικούς οργανισμούς 11.000.000

Κοινωνική πρόνοια (περίθαλψη ενδεών κ.λ.π.) 1.000.000

Λοιπές προαιρετικές δαπάνες 217.000.000

Επιχορηγήσεις ΔΟΑΝ 30.000.0000

Συμμετοχή στην ΠΑΕ ΙΑΛΥΣΟΣ 160.000.000

Επιχορηγήσεις Εφορίας Γηπέδου 2.000.000

Επιχορηγήσεις Δημοτικής επιχ/σης 25.000.000

ΛΟΙΠΕΣ ΔΑΠΑΝΕΣ 153.850.831

153.850.831

Πληρωμές που αφορούν υποχρεώσεις παρελθόντων 153.850.831

Πληρωμές παρελθόντων οικονομικών ετών και πληρωμές 153.850.831

Ασφαλιτόστρωση Δημοτικών δρόμων 15.000.000

Μελέτη αναλογισμού (9ης Μαίου - Διογένους) 1.000.000

Μελέτη αξιοποίησης Πλ. Αποστολίδη 1.000.000

Κατασκευή δεξαμενής 1000 μ3 (Μελέτη 15/95) 5.000.000

Κ.Α.Α και κύριοι συλλεκτήρες 36.750.000

Αντισεισμική μελέτη (Λέκκας) 5.000.000

Κατασκευή αγωγού ομβρίων στην Πλ. Ν. Κουφού 2.400.000

Διαπλάτυνση επαρχιακού δρόμου και αποχέτευση 2.950.831

Κατασκευή αφοδευτηρίων 1ο και 2ο Δημοτικό σχολείο 4.750.000

Εξόφληση διαφόρων Προμηθευτών 30.000.000

Εξόφληση διαφόρων εργασιών 50.000.000

Συγκεντρωτική εγγραφή συνεχ. έργων προηγούμενου 0

ΑΠΟΘΕΜΑΤΙΚΟ 45.000.000

ΑΠΟΘΕΜΑΤΙΚΟ 45.000.000

Αποθεματικό 45.000.000

Ποσόν διαθέσιμο για αναπλήρωση πιστώσεων που δε 45.000.000

1.866.040.916

ΣΟΒΑΡΟ ΤΡΟΧΑΙΟ

από ➡ Σελ. 1

του Β! οδηγού. Το ατύχημα οφείλεται σύμφωνα με την Τροχαία, στην παραβίαση της προτεραιότητας του Β! οχήματος από το α! Ανακρίσεις διενεργεί το Τμήμα Τροχαίας Ρόδου.

ΚΥΚΛΟΣ ΕΠΑΦΩΝ ΜΕ ΤΙΣ ΤΡΑΠΕΖΕΣ ΓΙΑ ΧΡΕΗ ΞΕΝΟΔΟΧΕΙΩΝ

από ➡ Σελ. 1

που θα διευθετηθεί όσο και στις περιοχές που θα συμπεριλάβει- που θα θέσει ο Υπουργός Εθνικής Οικονομίας και Οικονομικών κ. Γιάννος Παπαντωνίου με βάση τις αντοχές του κρατικού προϋπολογισμού. Σύμφωνα με πληροφορίες, τα αρμόδια στελέχη του Υπουργείου Ανάπτυξης θα κινηθούν προς τρεις κατευθύνσεις με βάση την εξέταση συγκεκριμένων σεναρίων για την αντιμετώπιση του προβλήματος των ξενοδοχειακών οφειλών: Σε πρώτη φάση η πολιτική ηγεσία του Υπουργείου Ανάπτυξης έχοντας ενδεχομένως και τη συναίνεση του υπουργού Εθνικής Οικονομίας, προσανατολίζεται στην αντιμετώπιση των ληξιπροθέσμων οφειλών των ξενοδοχείων (ίσως και κάτω των 150 κλινών) του Ανατολικού Αιγαίου που έχει ήδη ανακοινωθεί από την κυβέρνηση από τα μέσα του περασμένου χρόνου. Στην περίπτωση αυτή, όπως έχει συζητηθεί, προτείνεται ρύθμιση των χρεών στο πρότυπο ανάλογου σχεδίου που έχει εφαρμοσθεί στη Θράκη με επιχορήγηση μέρους των ληξιπροθέσμων οφειλών και σύναψη νέου δανείου, (για το όλο θέμα είχε γράψει την περασμένη Κυριακή αποκλειστικά για όλη τη χώρα η «δ»).

ΤΡΑΠΕΖΕΣ

Η μερική αυτή εξέταση του θέματος από την πολιτική ηγεσία και η παράλειψη του γενικότερου προβλήματος -όσο και αν η περιοχή του Ανατολικού Αιγαίου έχει μια ιδιαιτερότητα- φαίνεται να μη βρίσκει σύμφωνους τους εκπροσώπους των τουριστικών φορέων, οι οποίοι είναι υπέρ μιας οριστικής και γενικής επίλυσης του όλου θέματος. Η δεύτερη κατεύθυνση, η οποία μάλιστα δεν απαπεί δημοσιονομική δαπάνη, αφορά στην εκ νέου εφαρμογή του σχεδίου ρύθμισης που είχε εξαγγείλει η ΕΤΒΑ παρέχοντας τον κατάλληλο χρόνο στους πελάτες της. Το γεγονός δε ότι το Υπουργείο Ανάπτυξης αποτελεί προϊστάμενο φορέα της ΕΤΒΑ, εκτιμάται ότι διευκολύνει αισθητά τα πράγματα.

Η τρίτη κατεύθυνση αφορά κυρίως τα μη εξυπηρετούμενα δάνεια των οποίων οι τόκοι που έχουν λογιστεί έχουν ανέλθει σε υψηλά ποσά. Το γεγονός όμως ότι οι τόκοι αυτοί δεν επηρεάζουν τα αποτελέσματα της τράπεζας δίνει τη δυνατότητα στις διοκήσεις των τραπεζών να προχωρήσουν σε ελκυστικούς όρους προς τους πελάτες εξυγιαίνοντας έτσι το χαρτοφυλάκιό τους.

Χαρακτηριστική είναι η περίπτωση στην κατηγορία αυτή των δανείων αρκετών μονάδων της περιοχής Ερμιονίδας - Πόρτο Χέλι.

Προς την κατεύθυνση αυτή οποιοδήποτε σχέδιο και να εφαρμοστεί επιβάλλεται: η οριστική διευθέτηση του θέματος με σαφείς όρους που και οι τρεις πλευρές -η Πολιτεία, οι τράπεζες και οι επιχειρήσεις- θα αναλάβουν τις ευθύνες τους και θα τηρήσουν τις συμφωνίες, χωρίς πλέον την επαναφορά του θέματος με πολιτικές υποσχέσεις ή αιτήματα συνδικαλιστικών φορέων για ρύθμιση των οφειλών.

ΑΥΞΗΣΗ ΤΟΥΡΙΣΤΩΝ ΚΑΙ ΑΠΟ ΤΗ ΓΕΡΜΑΝΙΑ

από ➡ Σελ. 1

με το ιδιοκτήτη του ATTIKA, ο ευρωπαϊκός τουρισμός περνάει σταδιακά στον έλεγχο των μεγάλων γερμανικών τραπεζών.

Σημειώνεται ότι ήδη οι τράπεζες ελέγχουν τους μεγαλύτερους τ.ο. της Γερμανίας, την TUI, τον ITS τον Neckerman και το γκρουπ της LTU, συμμετέχοντας στο μετοχικό τους κεφάλαιο, είτε κατά πλειοψηφικό είτε κατά μειοψηφικό ποσοστό.

Το 1997 χαρακτηρίζεται από μία προσπάθεια των τ.ο. με την εφαρμογή πολιτικής dumping, να «εξοντώσουν» τους μικρούς οργανισμούς, προσφέροντας ιδιαίτερα χαμηλά πακέτα στο γερμανικό κοινό, με τιμές κάτω του κόστους.

Για παράδειγμα η TUI προωθεί για τη νέα χρονιά ξεχωριστό κατάλογο φθηνών πακέτων με τιμές που ξεκινούν από 650 μάρκα την εβδομάδα σε ξενοδοχεία αμφιβόλου ποιότητας.

Με βάση το παραπάνω δεδομένο, ο κ. Καραβάς εκτιμά ότι το φθηνό πρόγραμμα της TUI μπορεί να αποδειχτεί καταστροφικό για την ίδια, αλλά και για το υψηλής εισοδηματικής τάξης κοινό της.

ΣΤΟ «ΜΕΣΟΛΑΒΗΤΗ» Η ΔΙΕΝΕΞΗ ΜΕΤΑΞΥ ΞΕΝΟΔΟΧΩΝ - ΞΕΝ/ΛΩΝ

από ➡ Σελ. 1

εργασίας (σχετικά είχε γράψει πρόσφατα η «δ»). Η ΠΟΕΕ-ΥΤΕ διεκδικεί την επίλυση σειράς θεσμικών απημάτων καθώς και αυξήσεις 11% (έναντι του 1996), που όμως δεν αποδέχονται οι ξενοδόχοι επικαλούμενοι την άσχημη σαιζόν και τη γενική κρίση που διερχεται η ελληνική οικονομία (σε συνδυασμό με τις πολύ χαμηλές τιμές που έδωσαν στους τουρ οπερέπορς για να στηριξουν την προσπάθεια προσέλκυσης τουριστών).

Σύμφωνα με τις πληροφορίες ο μεσολαβητής θα καλέσει μέσα στην προσεχή εβδομάδα ξενοδόχους και ξεν/λους σε χωριστή ακρόαση και στη συνέχεια σε κοινή προκειμένου να διατυπώσουν τις απόψεις τους. Αμέσως μετά θα συντάξει πρόταση κι αν γίνει δεκτή το θέμα θεωρείται λήξαν και υπογράφεται η σύμβαση αλλιώς γίνεται προσφυγή στη διαιτησία (αν το επιθυμεί, βεβαίως, η μια τουλάχιστον πλευρά) οι αποφάσεις της οποίας είναι δεσμευτικές για τον υπουργό Εργασίας.

Υπάρχουν πάντως ενδείξεις ότι οι δύο κλάδοι θα τα «βρουν» στην πορεία με αμοιβαίες υποχωρήσεις όπως έχει συμβεί άλλωστε πολλές φορές ως τώρα και στο παρελθόν.

ΣΥΛΛΗΨΗ ΔΥΟ ΔΟΥΛΕΜΠΟΡΩΝ ΚΑΙ ΣΤΗΝ ΚΑΛΥΜΝΟ

από ➡ Σελ. 1

όπου τους αναμένουν πολύχρονες καταδίκες , υψηλά χρηματικά πρόστιμα και φυσικά, δήμευση του σκάφους τους.

Σχετικά με το νέο επεισόδιο, έγιναν γνωστά τα ακόλουθα: Στις 10.45 τη νύκτα της Παρασκευής τουρκικό ταχύπλοο σκάφος προερχόμενο από τις απέναντι τουρκικές ακτές με δύο μέλη πληρώματος και 26 λαθρομετανάστες επιχείρησε να προσεγγίσει τις ακτές στη θέση «Ακρα Ρούσα» της νησίδας Ψερίμου (Κάλυμνος). Οι δουλέμποροι έγιναν ωστόσο αντιληπτοί από περίπολο στρατιωτικής φρουράς που ενημέρωσε πάραυτα το Λιμεναρχείο πλωτό σκάφος του οποίου έφτασε στη περιοχή και κατάφερε να ακινητοποιήσει το σκάφος με προειδοποιητικές βολές στον αέρα.

Οι Τούρκοι δουλέμποροι αφού πέταξαν τους λαθρομετανάστες στη θάλασσα επιχείρησαν να διαφύγουν αλλά τελικά δεν τα κατάφεραν. Συνελήφθησαν, το σκάφος τους κατασχέθηκε και οδηγήθηκαν στο Λιμεναρχείο Καλύμνου, μαζί με τους 26 λαθρομετανάστες όπου και κρατούνται. Οι δουλέμποροι είναι: Hizamitin Akshver του Hasan, ετών 31 και Bilal Avci του Mehmet, 26 ετών.

ΑΠΟΣΠΑΣΜΑ ΑΡΙΘΜΟΣ 5048/97 ΠΕΡΙΛΗΨΗΣ ΕΚΘΕΣΗΣ ΑΝΑΓΚΑΣΤΙΚΗΣ ΚΑΤΑΣΧΕΣΗΣ ΑΚΙΝΗΤΟΥ

Δικαστικός Επιμελητής: Μιχάλης Στεφάνου Μελλίνης,

Επισπεύδων: Μιχάλης Ν. Βαρδέλλης

Οφειλέτης: Νικόλαος Σαρικάκης, κάτοικος Λίνδου

Τίτλος που εκτελέστηκε: Η υπ'αριθμ. 95/1994 διαταγή πληρωμής κ. Δικαστή του Μονομελούς Πρωτοδικείου Ρόδου

Ποσό οφειλής: 14.992.512 δραχμές μείον όσα κατέβαλε έναντι.

Μεσεγγυούχος: ο ίδιος ο οφειλέτης, σύμφωνα με το νόμο.

Υπάλληλος του πλειστηριασμού: Η συμβολαιογράφος Ρόδου κ. Μαίρη Παπαδάκη κάτοικος Ρόδου Εθ. Δωδεκανησίων 26.

Χρόνος πλειστηριασμού: 05.02.1997, ημέρα Τετάρτη και από τις 12 το μεσημέρι μέχρι τις 2 το απόγευμα της ίδιας μέρας.

Τόπος πλειστηριασμού: Το Κοινοτικό Κατάστημα Λίνδου Ρόδου.

Εχει κατασχεθεί με την 3988/10.05.1995 έκθεση μου αναγκαστικής κατάσχεσης.

Περιγραφή ακινήτου: ΑΚΙΝΗΤΟ-οικοδομή που θα αναγερθεί στο Β τμήμα οικόπεδου κατά το Κτηματολόγιο, που βρίσκεται στο χωριό της Λίνδου της κτηματικής περιφέρειας Λίνδου Ρόδου στο αριθμό ν286, έκτασης συνολικά 259,80 τετραγ. μέτρα με Κτηματολογικά στοιχεία Τόμος 8 οικ. Λίνδου Φύλλο 20 Μερίδα 410 και Φάκελος 58, είναι νομικής φύσης Μουλκ.

Ιδιοκτησία Νικόλαου Σαρικάκη εξ'ολοκλήρου.

Εκτιμήθηκε το οικόπεδο 30.000.000 και η οικοδομή 30.000.000 και συνολικά 60.000.000 δραχμές.

Ο πλειστηριασμός του ακινήτου θα γίνει ως ενιαίο σύνολο με όρους: 1) πρώτη προσφορά 20.000.000 δρχ.

Προσκαλούνται όσοι θέλουν να λάβουν μέρος στον πλειστηριασμό να προσέλθουν και προσφέρουν τιμή.

Συντάχθηκε η παρούσα σήμερα στις 05.01.1997 στο γραφείο μου στην οδό Δ. Θεοδωράκη 18 και υπογράφεται νόμιμα από εμένα τον δηλοποιούντα δικαστικό επιμελητή.

Ο Δηλοποιών
Δικαστικός Επιμελητής
Μιχάλης Μελλίνης

ΕΓΚΥΚΛΙΟΣ ΣΤΙΣ ΝΟΜΑΡΧΙΕΣ ΚΑΙ ΣΤΑ ΝΠΔΔ

Η Κυβέρνηση συνιστά σε όλους «λιτότητα»

Γενική λιτότητα σε όλο τον δημόσιο τομέα κηρύσσει η κυβέρνηση, προκειμένου να επιτύχει τους στόχους του προϋπολογισμού του 1997 που είναι ο πιο δύσκολος των τελευταίων δεκαπέντε ετών και ο πιο καθοριστικός για την πορεία ένταξης της χώρας στην Οικονομική και Νομισματική Ενωση.

ΕΓΚΥΚΛΙΟΣ

Το πνεύμα γενικής λιτότητας εισάγει η εγκύκλιος με τις οδηγίες για εκτέλεση του προϋπολογισμού του 1997 την οποία έστειλε χθες στους επικεφαλής όλων των Νομαρχιών, των Νομικών Προσώπων Δημοσίου Δικαίου και σε όλες τις δημόσιες υπηρεσίες ο υφυπουργός Οικονομικών κ. Νίκος Χριστοδουλάκης.

Με την εγκύκλιο δίδονται αυστηρές εντολές για τη συγκράτηση των δαπανών όλων των δημοσίων υπηρεσιών, θεσπίζονται κανόνες «σχολαστικού» ελέγχου όλων των δαπανών (επιχορηγήσεων, καταναλωτικών, επενδυτικών, προσλήψεων, αποδοχών κ.λπ), ακόμη και αυτών που έχουν εγκριθεί από τον προϋπολογισμό.

Το μήνυμα είναι σαφές, αφού στην εγκύκλιο τονίζεται ότι καμμία δαπάνη δεν θεωρείται δεδομένη, όπως και «η απορρόφηση του συνόλου των εγγεγραμμένων πιστώσεων του προϋπολογισμού, γιατί αναλόγως με την πορεία των δημοσιονομικών εξελίξεων είναι ενδεχόμενο να μην εγκριθεί η διάθεση του 100% των πιστώσεων...».

ΠΕΡΙΚΟΠΕΣ

Ομως, περικοπές θα υπάρχουν ακόμη και όταν οι ήδη αποφασισμένες δαπάνες, στην πορεία κριθούν ότι δεν είναι αναγκαίες.

Για να επιτευχθεί αυτό, το Υπουργείο Οικονομικών αναγκάζει όλους τους φορείς να το ενημερώνουν με ειδικές εκθέσεις ανά τρίμηνο για την πορεία του προϋπολογισμού τους και τις προβλέψεις για το υπόλοιπο διάστημα.

Υπάρχει όμως ακομη μία ασφαλιστική δικλείδα.

Προτού πραγματοποιηθεί οποιαδήποτε δαπάνη, θα πρέπει να αιτιολογείται με κάθε λεπτομέρεια - και σε σύγκριση φυσικά με το ύψος των ρευστών διαθεσίμων κάθε Νομικού Προσώπου Δημοσίου Δικαίου- γιατί διαφορετικά οι υπηρεσίες εντελλομένων εξόδων δεν θα δίνουν το «οκέι».

Το ίδιο θα γίνεται εάν δεν κρίνεται επαρκής η αξιολόγηση.

Ο ΠΡΟΫΠΟΛΟΓΙΣΜΟΣ ΕΙΝΑΙ Ο ΠΙΟ ΔΥΣΚΟΛΟΣ ΤΩΝ ΤΕΛΕΥΤΑΙΩΝ ΕΤΩΝ

ΧΟΡΗΓΗΣΗ ΚΙΝΗΤΡΩΝ

Στα μέτρα που επιχειρεί να θεσπίσει το οικονομικό επιτελείο για τον περιορισμό των δαπανών, περιλαμβάνεται ακόμη και η χορήγηση κινήτρων στις περιπτώσεις που γίνεται εξοικονόμηση των επιχορηγήσεων.

Το μεγάλο βάρος δίνεται στις επιχορηγήσεις, ενώ οι προσλήψεις θα γίνονται με το σταγονόμετρο και αφού πρώτα η αρμόδια υπηρεσία δώσει πίνακες και αναλυτικά στοιχεία για τη σύνθεση του προσωπικού της και για την αναγκαιότητα της πρόσληψης.

Ειδικά για τις επιχειρήσεις, τονίζεται ότι υπάρχουν μεγάλα περιθώρια για την εξοικονόμησή τους και επισημαίνεται ότι, όταν υπάρχουν ρευστά αποθεματικά, τότε δεν θα εγκρίνεται η επιχορήγηση.

Στο ίδιο πνεύμα κινούνται και οι οδηγίες που δίνονται για τις αποδοχές - όταν υπάρχει υπέρβαση θα καλύπτονται μόνο από τα ρευστά διαθέσιμα του ταμείου ή του ΝΠΔΔ - για τις λειτουργικές δαπάνες- φως τηλέφωνο, φαξ - καθώς και για τις δαπάνες μετακινήσεων,.

Ζητείται, τέλος, όπου είναι εφικτό, να γίνει αναθεώρηση των συμβάσεων που έχουν υπογραφεί ώστε να επιτευχθούν καλύτερες τιμές και να μειωθούν έτσι οι δαπάνες.

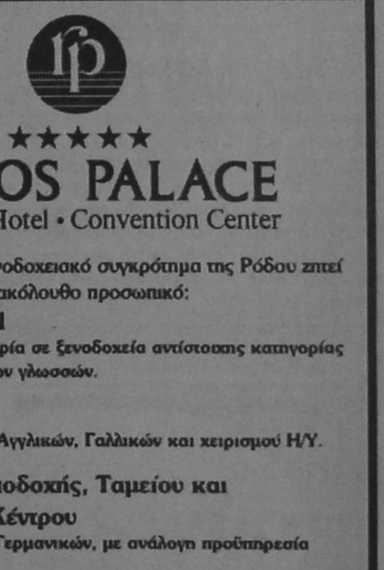

★★★★★

RODOS PALACE

Resort Hotel • Convention Center

Το πολυτελέστερο ξενοδοχειακό συγκρότημα της Ρόδου ζητεί το ακόλουθο προσωπικό:

- **Maître D' Hotel**
  Με πολύχρονη εμπειρία σε ξενοδοχεία αντίστοιχης κατηγορίας και γνώση δύο ξένων γλωσσών.
- **Γραμματέα**
  Γνώση Ελληνικών, Αγγλικών, Γαλλικών και χειρισμού Η/Υ.
- **Υπαλλήλους Υποδοχής, Ταμείου και Τηλεφωνικού Κέντρου**
  Γνώσεις Αγγλικών, Γερμανικών, με ανάλογη προϋπηρεσία
- **Νυχτερινό Receptionist**
- **Προϊσταμένη Ορόφων και Βοηθό**

Επίσης ζητούνται:
- Hostess Εστιατορίου
- Υπάλληλοι ελέγχου, ταμπλώ και μινιμπάρ
- Σερβιτόροι και βοηθοί
- Καμαριέρες
- Γκρουμ με επαγγελματική άδεια οδήγησης
- Μπουφετζής
- Ζαχαροπλάστης και βοηθός
- Λαντζέρηδες

Για τις απήσεις σας μπορείτε να απαντηθείτε με πρόσφατη φ

Η ΑΝΕΡΓΙΑ ΕΙΝΑΙ ΥΨΗΛΟΤΕΡΗ ΣΤΟΥΣ ΑΠΟΦΟΙΤΟΥΣ ΜΕΣΗΣ ΕΚΠΑΙΔΕΥΣΗΣ ΕΝΩ ΤΑ ΧΑΜΗΛΟΤΕΡΑ ΠΟΣΟΣΤΑ ΑΝΕΡΓΙΑΣ ΕΧΟΥΝ ΟΙ ΑΝΕΚΠΑΙΔΕΥΤΟΙ ΚΑΙ ΟΙ ΚΑΤΟΧΟΙ ΜΕΤΑΠΤΥΧΙΑΚΟΥ ΤΙΤΛΟΥ



ΕΡΕΥΝΕΣ ΓΙΑ ΤΗΝ ΑΝΕΡΓΙΑ ΣΤΗΝ ΕΛΛΑΔΑ

Τα προσόντα για την εξεύρεση εργασίας

Το πολιτικό μέσο και οι γνωριμίες - διασυνδέσεις υπερτερούν των γνώσεων που πρέπει να έχει ένας νέος προκειμένου να ενταχθεί στην αγορά εργασίας.

Στο συμπέρασμα αυτό κατέληξαν οι έρευνες που έγιναν στη διάρκεια του '96 και παρουσιάζονται στο τελευταίο ενημερωτικό δελτίο του Ινστιτούτου Εργασίας της ΓΣΕΕ για την ανεργία στην Ελλάδα.

Σύμφωνα με τα στοιχεία αυτά (βλ. σχήμα) ως απαραίτητα προσόντα για την εξεύρεση εργασίας εμφανίζονται:

• Το πολιτικό μέσο (το οποίο θεωρείται απαραίτητο προσόν από το 51% των αποφοίτων λυκείου και από το 47% των πτυχιούχων πανεπιστημίων) .

• Οι γνωριμίες - διασυνδέσεις για το 28% των αποφοίτων λυκείων και το 49% των πτυχιούχων ΑΕΙ που συμμετείχαν στην έρευνα και

ΕΚΠΑΙΔΕΥΣΗ

• Το υψηλό εκπαιδευτικό επίπεδο τρίτο κατά σειρά, χαρακτηρίζεται ως προσόν από το 21% των αποφοίτων λυκείου και μόλις από το 1% των πτυχιούχων πανεπιστημίων. Η έλλειψη εξειδικευμένων εκπαιδευτικών γνώσεων φαίνεται ωστόσο ότι επιπείνει το πρόβλημα ανεργίας που αντιμετωπίζουν εντονότερα τα τελευταία χρόνια οι νέοι. Σύμφωνα με τα στοιχεία της Εθνικής Στατιστικής Υπηρεσίας (βλ. πίνακα), η ανεργία είναι υψηλότερη στους αποφοίτους μέσης εκπαίδευσης (ένας στους δύο ανέργους είναι απόφοιτος λυκείου), ενώ τα χαμηλότερα ποσοστά ανεργίας έχουν οι ανεκπαίδευτοι και οι κάτοχοι μεταπτυχιακού τίτλου.

Σοβαρό πρόβλημα ανεργίας αντιμετωπίζουν όμως, παράλληλα, και οι πτυχιούχοι των ανωτέρων και ανωτάτων σχολών, όπως φαίνεται από τα στοιχεία για την πορεία της ανεργίας των νέων στην τετραετία 1992-1995.

ΑΥΞΗΣΗ

Από το 1992 και μετά ο αριθμός των ανέργων αυτής της κατηγορίας αυξήθηκε θεαματικά και στα τέλη του 1995 αποτελούσαν το 21,8% των ανέργων της χώρας.

Το Ινστιτούτο Εργασίας της Γενικής Συνομοσπονδίας Εργατών Ελλάδος υπογραμμίζει ότι «το εκπαιδευτικό σύστημα θα πρέπει να προσαρμοστεί στα νέα δεδομένα και στις εξειδικεύσεις που απαιτούνται για μια καλύτερη πρόσβαση στην αγορά εργασίας».

Το έλλειμμα αυτό ευνοεί, κατά τη ΓΣΕΕ, και την επικράτηση ολοένα και περισσότερο μη αξιοκρατικών κριτηρίων για την εξεύρεση μιας θέσης εργασίας, όπως προκύπτει και από τις σχετικές έρευνες του '96 των κ.κ. Χ. Κάτσικα και Γ. Καββαδία.

ΑΝΕΡΓΙΑ ΚΑΤΑ ΕΠΙΠΕΔΟ ΕΚΠΑΙΔΕΥΣΗΣ ΚΑΙ ΦΥΛΟ

Επίπεδο Εκπαίδευσης Και των δύο φύλων (ΣΥΝΟΛΟ)	1992		1993		1994		1995	
	348.829		3[illegible].200		403.781		424.719	
	Άνδρες 137.942	Γυναίκες 211.887	Άνδρες 164.521	Γυναίκες 233.679	Άνδρες 170.408	Γυναίκες 233.372	Άνδρες 176.091	Γυναίκες 248.629
Εχουν μεταπτυχιακό τίτλο σπουδών	878	366	544	284	365	221	440	374
Πτυχιούχοι Ανωτάτων Σχολών	12.141	19.382	15.351	28.275	16.388	25.180	16.511	26.562
Φοίτησαν ή φοιτούν σε Ανώτατη Σχολή	512	366	432	216	503	772	299	75
Πτυχιούχοι Αν. Τεχν. Επαγγελμ. Σχολών	10.240	16.603	13.258	23.391	13.299	26.375	15.203	30.495
Εχουν απολυτήριο Μέσης Εκπαίδευσης	52.638	88.280	59.034	97.990	65.027	99.227	65.743	106.064
Εχουν τελειώσει την Γ' τάξη Σχολ. Μ. Εκπ.	19.528	23.624	23.823	26.323	23.926	25.848	24.384	25.439
Εχουν απολυτήριο Στοιχειώδους Εκπαιδ.	37.667	57.342	47.723	52.163	46.465	51.214	48.782	52.016
Ενδεικτικό μιας τάξης Δημοτικού	3.876	3.438	2.685	2.695	2.813	3.079	3.324	2.972
Δεν πήγαν καθόλου σχολείο	731	2.487	1.671	2.343	1.620	1.358	1.404	1.632

Πηγή: ΕΣΥΕ, Έρευνα Εργατικού Δυναμικού

100 ΔΙΣ. ΔΡΑΧΜΕΣ ΛΙΓΟΤΕΡΑ ΤΟ 1997

Ψαλίδι στις επιχορηγήσεις των ιδιωτικών επενδύσεων

Χρονιά μείωσης των κρατικών επιχορηγήσεων στις ιδιωτικές επενδύσεις θα είναι το 1997, καθώς η κυβέρνηση έχει αποφασίσει σύμφωνα με πληροφορίες οι επιχορηγήσεις που θα δοθούν στο πλαίσο του αναπτυξιακού θα ανέλθουν στα 70 δισ. δραχμές.

Το 1996 οι επιχορηγήσεις που διατέθηκαν ανέρχονται στα 179 δισ. δραχμές, ενώ το 1995 το αντίστοιχο ποσό ανέρχονταν στα 204 δισ. δραχμές.

Ο λόγος που το Υπουργείο Εθνικής Οικονομίας έχει αποφασίσει να προχωρήσει στη μείωση των επιχορηγήσεων όπως εξηγούν αρμόδιοι παράγοντες σχετίζεται με την εκτίμηση, ότι έχει επιτευχθεί σε σημαντικό βαθμό ο ρόλος τους που ήταν η ενίσχυση των ιδιωτικών επενδύσεων.

Πάντως, η μείωση των επιχορηγήσεων εκτός από την αλλαγή φιλοσοφίας που σηματοδοτεί σχετίζεται σίγουρα και με θέματα δημοσιονομικής πολιτικής, ιδιαίτερα κρίσιμα στην πορεία προς τη σύγκλιση.

Οπως εξάλλου φαίνεται και από τα στοιχεία του ΥΠΕΘΟ μέχρι και το 1994 υπήρχε πολύ μικρό ενδιαφέρον για επενδύσεις που ενισχύθηκε εν συνεχεία με τη ψήφιση του νέου αναπτυξιακού νόμου 2234/94.

Παράλληλα, όπως υπογραμμίζεται από τις ίδιες πηγές, η επιλογή χορήγησης αυξημένων επιχορηγήσεων αν και αρχικά είχε ως στόχο να ενισχύσει το επενδυτικό κλίμα κάτι το οποίο σε σημαντικό βαθμό το πέτυχε - εντούτοις κανείς δεν μπορεί να διασφαλίσει ότι η παράτασή τους δεν θα λειτουργήσει στρεβλωτικά για την αγορά .

Παράλληλα η μείωση των επιχορηγήσεων το 1997 πρέπει να συνδυασθεί και με τα σχέδια για αλλαγές στον αναπτυξιακό νόμο, που έχει βάλει σε λειτουργία η κυβέρνηση, με στόχο να προσαρμόσει το αναπτυξιακό νόμο στην ακολουθούμενη οικονομική πολιτική.

Πληροφορίες αναφέρουν ότι μεταξύ των αλλαγών του αναπτυξιακού θα περιλαμβάνεται και η εισαγωγή και ενός συστήματος βαθμολογικής αξιολόγησης των υπο ένταξη επενδύσεων.

Στόχος του νέου συστήματος θα είναι να επιλέγονται και να χρηματοδοτούνται από τον αναπτυξιακό νόμο όσες επενδύσεις συγκεντρώνουν βασικά χαρακτηριστικά που εναρμονίζονται με τους συνολικούς στόχους της οικονομικής πολιτικής.

Αυτό εξάλλου αποτελεί και την κεντρική ιδέα πάνω στην οποία στηρίζονται και τα σχέδια για τις αλλαγές που προωθούνται στον αναπτυξιακό νόμο και τα οποία όπως επισημαίνουν στο ΥΠΕΘΟ πριν την οποιαδήποτε απόφαση θα συζητηθούν εις βάθος με τις ενδιαφερόμενες παραγωγικές τάξεις.

ΕΞΕΛΙΞΗ ΙΔΙΩΤΙΚΩΝ ΕΠΕΝΔΥΣΕΩΝ

ΕΤΗ	Αριθμός Αιτήσεων Επενδ. Σχεδίων	Ύψος Ποσών Επενδ. Σχεδίων	Αριθμός Σχεδίων που Εγκρίθηκαν	Ύψος Ποσών που εγκρίθηκαν	Ύψος Επιχορηγήσεων	Νέες θέσεις εργασίας
1992	1.319	361,2	640	120	40	7.974
1993	1.553	452,7	713	125	46	5.986
1994	919	278	424	87	33	3.975
1995	2.082	1.154	1.284	500	204	15.126
1996	2.875	1.246,1	1.599	423,6	179	12.496

Πηγή: ΥΠΕΘΟ (Ποσά σε δισ. δρχ.)

ΥΠΕΔΑ: ΤΡΙΠΛΑΣΙΕΣ ΠΑΡΑΒΑΣΕΙΣ ΕΝΤΟΠΙΣΕ ΤΟΝ ΔΕΚΕΜΒΡΙΟ

ΔΙΑΠΙΣΤΩΘΕΙΣΕΣ ΠΑΡΑΒΑΣΕΙΣ

ΥΠΕΔΑ	ΕΛΕΓΧΘΕΙΣΕΣ ΕΠΙΧΕΙΣΕΙΣ ΔΕΚ. 1996	ΠΑΡΑΒΑΣΕΙΣ ΔΕΚ. 1996	ΚΑΤΗΓΟΡΙΑ ΒΙΒΛΙΩΝ 1η	2η	3η	ΜΗ ΕΚΔΟΣΗ ΤΙΜ. ΑΓΟΡΑΣ	ΜΗ ΕΚΔΟΣΗ ΑΠΟΔΕΙΞΕΩΝ ΤΙΜ. ΠΩΛΗΣΗΣ ΤΙΜ. ΠΑΡ. ΥΠΗΡ. ΑΠΟΔΕΙΞΕΩΝ ΛΙΑΝ. ΠΩΛΗΣΗΣ	ΛΟΙΠΕΣ ΠΑΡΑΒΑΣΕΙΣ ΑΠΟ ΠΑΤΡΟΥΣ ΔΙΚΗΓΟΡΟΥΣ ΕΛΕΥ. ΕΠΑΓ.	ΕΠΙΣΚΕΦΘΕΝΤΑ ΒΙΒΛΙΑ & ΣΤΟΙΧΕΙΑ	ΕΚΘΕΣΕΙΣ ΔΙΑΒΙΒΑΣΘΕΙΣΕΣ ΣΤΙΣ ΑΡΜΟΔΙΕΣ ΔΟΥ	ΕΛΕΓΧΘΕΙΣΕΣ ΕΠΙΧΕΙΣΕΙΣ ΔΕΚ. 1995	ΠΑΡΑΒΑΣΕΙΣ ΔΕΚ. 1995
ΑΘΗΝΩΝ	1.586	20.768	18	532	412	6.705	-	14.063	151	376	1.263	30.724
ΗΡΑΚΛΕΙΟΥ	486	1.647	1	447	34	333	-	1.314	-	208	516	2.356
ΘΕΣΣΑΛΟΝΙΚΗΣ	304	84.702	-	262	30	6.687	2	82.013	11	133	239	7.638
ΚΑΒΑΛΑΣ	303	1.465	1	193	9	1.276	-	189	4	133	335	943
ΚΟΖΑΝΗΣ	328	134	-	84	14	69	-	65	2	42	379	195
ΛΑΡΙΣΑΣ	391	1.206	-	97	-	270	-	936	1	293	612	1.639
ΠΑΤΡΩΝ	905	905	1	302	14	366	-	539	8	299	354	895
ΤΡΙΠΟΛΗΣ	154	617	-	145	9	323	-	294	6	40	504	641
ΙΩΑΝΝΙΝΩΝ	581	985	32	545	4	720	-	265	5	206	583	1.390
ΜΥΤΙΛΗΝΗΣ	126	124	-	15	11	47	-	77	2	32	73	659
ΡΟΔΟΥ	84	686	-	41	15	29	-	657	2	30	41	197
ΛΑΜΙΑΣ	252	28.346	-	299	13	3.990	-	24.356	2	58	293	1.829
ΣΥΝΟΛΑ	**5.500**	**147.085**	**53**	**2.962**	**565**	**20.815**	**2**	**124.768**	**194**	**1.850**	**5.192**	**49 .106**

ΣΥΝΟΛΟ ΠΑΡΑΒΑΣΕΩΝ ΔΕΚ. 1995: 49.106.
ΣΥΝΟΛΟ ΠΑΡΑΒΑΣΕΩΝ ΔΕΚ. 1996: 147.085 (+199%)

Τριπλάσιες φορολογικές παραβάσεις εντόπισε η ΥΠΕΔΑ τον Δεκέμβριο του '96 σε σχέση με τον Δεκέμβριο του '95. Τα συνεργεία της ΥΠΕΔΑ Αθηνών πραγματοποίησαν τον προσμένο μήνα αιφνιδιαστικούς ελέγχους σε 5.500 επιχειρήσεις και διαπίστωσαν 147.085 φορολογικές παραβάσεις. Το Δεκέμβριο του 1995 είχαν ελεχθεί 5.192 επιχειρήσεις και βεβαιώθηκαν 49.106 φορολογικές παραβάσεις. Οι περισσότερες παραβάσεις αφορούν στη μη έκδοση τιμολογίων και αποδείξεων λιανικής πώλησης και παροχής υπηρεσιών ενώ κατασχέθηκε μεγάλος αριθμός βιβλίων και στοιχείων των επιχειρήσεων. Συγκεκριμένα, βεβαιώθηκαν 20.815 παραβάσεις που αφορούν στη μη έκδοση τιμολογίων αγοράς και πώλησης και παροχής υπηρεσιών αλλά και αποδείξεων λιανικής πώλησης.

Η ΑΝΕΡΓΙΑ ΤΩΝ ΝΕΩΝ

Τα στοιχεία της ΕΣΥΕ δείχνουν μια εντυπωσιακή άνοδο της ανεργίας των νέων κάτω των 25 ετών μέσα στην τελευταία πενταετία.

Οι άνεργοι αυτής της κατηγορίας έφτασαν τα 162.915 άτομα από 128.000 που ήταν το 1990 (βλ. πίνακα).

Ο αριθμός αυτός είναι πολύ υψηλότερος, αν συνυπολογιστούν η συγκαλυμμένη ανεργία στον αγροτικό τομέα, οι εργαζόμενοι με ελαστικές μορφές απασχόλησης ή χωρίς ασφάλιση καθώς και 150.000 νέοι που εκπληρούν τη στρατιωτική τους θητεία.

ΑΝΕΡΓΙΑ ΚΑΙ ΕΡΓΑΤΙΚΟ ΔΥΝΑΜΙΚΟ ΤΟ '95

		14 - 24 ΗΛΙΚΙΑ	24 - 65	Σύνολο
Ανδρες	Ανεργοι	56.704	119.388	176.091
	Εργατικό Δυναμικό	279.073	2.256.640	2.535.713
	Ποσοστό Ανεργίας	20,3%	5,3%	7%
Γυναίκες	Ανεργοι	100.183	148.447	248.629
	Εργατικό Δυναμικό	246.922	1.336.966	1.583.888
	Ποσοστό Ανεργίας	40,6%	11%	15,7%
Σύνολο	Ανεργοι	156.887	267.835	424.719
	Εργατικό Δυναμικό	525.995	3.593.603	4.119.598
	Ποσοστό Ανεργίας	29,8%	7,4%	10,3%

Πηγή: ΕΣΥΕ, Έρευνα εργατικού δυναμικού. Επεξεργασία στοιχείων ΙΝ. Ε/ΓΣΕΕ.

ΤΙΜΑΡΙΘΜΟΠΟΙΗΜΕΝΗ ΚΛΙΜΑΚΑ

ΣΕ ΔΡΑΧΜΕΣ

ΑΠΟΔΟΧΕΣ	ΕΤΗ ΠΡΟΥΠ.	ΦΟΡΟΙ
2.494.621	5	24.731
2.767.481	10	38.374
2.944.923	15	47.246
3.156.662	20	57.833
3.292.346	25	64.617
3.450.409	30	75.520

Τριπλασιάστηκαν οι φόροι λέει η ΓΣΕΕ

Σχεδόν τριπλάσιο φόρο θα κληθούν να πληρώσουν το 1997 οι μισθωτοί και οι συνταξιούχοι εξαιτίας της μη τιμαριθμοποίησης της φορολογικής κλίμακας σύμφωνα με στοιχεία που έδωσε στη δημοσιότητα η ΓΣΕΕ προσδιορίζοντας για τις 23 Ιανουαρίου την πραγματοποίηση 24ωρης πανελλαδικής απεργίας για το φορολογικό. Το προεδρείο της ΓΣΕΕ, χαρακτηρίζοντας το ελληνικό φορολογικό σύστημα ως «το πιο στρεβλό και άδικο της Ευρώπης», κάλεσε την κυβέρνηση να ικανοποιήσει το αίτημα της φορολογικής ελάφρυνσης των μισθωτών και των συνταξιούχων και να τροποποιήσει το νέο φορολογικό νομοσχέδιο που θα συζητηθεί την ερχόμενη εβδομάδα στην ολομέλεια της Βουλής.

ΚΛΙΜΑΚΑ

Οπως τόνισαν χθες ο γ.γ. της ΓΣΕΕ κ. Γ. Μαυρίκος και οι οικονομικός γραμματέας κ. Γ. Ορφανός η μη τιμαριθμοποίηση της φορολογικής κλίμακας έχει προκαλέσει, από το 1992 και μετά , αφαίμαξη στα εισοδήματα ενώ το 1997 ο επιπλέον φόρος που θα κληθούν να καταβάλουν μισθωτοί και συνταξιούχοι θα είναι υψηλότερος κατά 25.000 δρχ. - 75.520 δρχ. εξαιτίας της διατήρησης των φορολογικών κλιμακίων στα ίδια επίπεδα. Με την απεργιακή κινητοποίηση η ΓΣΕΕ διεκδικεί την αύξηση του αφορολογήτου ορίου στα 2.000.000 δρχ. την τιμαριθμοποίηση της φορολογικής κλίμακας την αντιστροφή της σχέσης των άμεσων και έμμεσων φόρων και την προώθηση της μηχανογράφησης για την πάταξη της φοροδιαφυγής.

Η ΓΣΕΕ διαφωνεί και με τις τελευταίες αποφάσεις της κυβέρνησης για τις φοροαπαλλαγές γιατί διατηρούνται ορισμένες από αυτές υπέρ των εχόντων και κατεχόντων. Στις 23 Ιανουαρίου, ημέρα της απεργίας, η ΓΣΕΕ θα οργανώσει στις 10 π.μ. απεργιακή συγκέντρωση στην πλατεία Κάνιγγος και πορεία προς τη Βουλή.

ΕΣΥ ΘΑ ΜΕΙΝΕΙΣ ΠΙΣΩ;

ΤΩΡΑ

ΧΩΡΙΣ ΤΟΚΟ



• ΜΕ ΠΡΟΚΑΤΑΒΟΛΗ "ΣΤΑ ΜΕΤΡΑ ΣΟΥ"
• ΚΑΙ ΤΗΝ ΚΑΛΥΤΕΡΗ ΤΙΜΗ ΤΗΣ ΑΓΟΡΑΣ

Τώρα NISSAN DIESEL. Γιατί έχεις ΕΥΚΟΛΙΑ NISSAN με την πιο μικρή προκαταβολή και 12 άτοκες δόσεις... ΤΙΜΕΣ NISSAN που δε συγκρίνονται, με κέρδος μέχρι 500.000 δραχμές... ΔΥΝΑΜΗ NISSAN 4x2 και 4x4 με "καθαρό", οικονομικό κινητήρα 2500 cc... ΑΝΤΟΧΗ NISSAN με τετραπλές δοκούς ενίσχυσης στο σασί και δυνατότητα φόρτωσης 1 τόνου και... ΑΞΙΟΠΙΣΤΙΑ NISSAN με 3 χρόνια εγγύηση για μηχανή και χρώμα και 6 χρόνια εγγύηση για διάτρηση από σκουριά... ΠΟΛΥΤΕΛΕΙΑ NISSAN με καμπίνα λιμουζίνας... Τώρα τα έχεις όλα για να πας μπροστά. Απόκτησε λοιπόν το "θηρίο" και μη μένεις πίσω. Έλα τώρα στη NISSAN!

ΑΛΛΗ ΔΥΝΑΜΗ

NISSAN DIESEL NISSAN

ΑΠΟΚΛΕΙΣΤΙΚΟΙ ΑΝΤΙΠΡΟΣΩΠΟΙ:

Σ. ΠΑΡΑΣΚΕΥΑΣ & ΥΙΟΣ ΕΠΕ

Αυστραλίας 7- ΡΟΔΟΣ - Τηλ. 79200, 79201, 79202 FAX: 36045

ICM ΔΙΕΘΝΕΙΣ ΜΕΤΑΦΟΡΕΣ ΕΜΠΟΡΕΥΜΑΤΩΝ ΕΠΕ

ΜΕΤΑΦΟΡΕΣ ΕΞΩΤΕΡΙΚΟΥ - ΕΣΩΤΕΡΙΚΟΥ - ΔΙΑΚΟΜΕΤΑΚΟΜΙΣΕΙΣ

Προσφέρουμε τα πιο ολοκληρωμένα προγράμματα μεταφορών για τον ασφαλέστερο και προσφορότερο τρόπο μεταφοράς

- Μεταφορές με container για πλήρη και ομαδικά φορτία
- Θαλάσσιες και συνδυασμένες μεταφορές
- Αεροπορικές μεταφορές
- Μεταφορές οικοσκευών
- Οδικές μεταφορές Eurocargo
- Σιδηροδρομικές μεταφορές
- Μεταφορές εκθεμάτων και υλικών κατασκευής περιπτέρων.

Η εταιρεία μας αναλαμβάνει να μεταφέρει τα εμπορεύματα για λογαριασμό των εισαγωγέων από οποιοδήποτε μέρος του κόσμου, και να τα παραδώσει ελεύθερα μέχρι την αποθήκη τους διεκπεραιώνοντας όλες τις διατυπώσεις.

Για περισσότερες πληροφορίες, απευθυνθείτε στα γραφεία μας

Αμερικής 97, τηλ. 24115, 22105, 76215, fax 26485

σπορ

Επιμέλεια Στάθης Φαρμακίδης
Τάσος Κώστας

Συνεργάτες
Ρασήτ Μαρασλής
Γιώργος Παγιωτέλλης
Γιώργος Πάττας
Γίωργος Αναγνώστου

Όλοι βλέπουν Κρεμαστή

✓ Ο Φοίβος υποδέχεται την Χαλκίδα (12:00) στο ντέρμπι της 17ης αγωνιστικής
✓ Δύσκολη αποστολή του Αρη στα Βασιλικά

Ολα τα μάτια του 2ου ομίλου είναι σήμερα στραμμένα στο γήπεδο της Κρεμαστής.

Ο Φοίβος υποδέχεται στο ντέρμπι της 17ης αγωνιστικής την Χαλκίδα (12:00) και θέλει να αποδείξει ότι δεν έχει τελειώσει το πρωτάθλημα γι'αυτόν.

Απ' την άλλη πλευρά η Χαλκίδα θέλει πάσει θυσία την νίκη για να παραμείνει κοντά στο Κερατσίνι στην μάχη που δίνει γαι την άνοδο της στην Γ' Εθνική.

Το σημερινό παιχνίδι λοιπόν αναμένεται με μεγάλο ενδιαφέρον απ' τους φιλάθλους του νησιού που σίγουρα θα κάνουν μια... βόλτα απ' την Κρεμαστή. Στον αγωνιστικό τομέα τώρα ο προπονητής του Φοίβου Σταύρος Σταύρου αντιμετωπίζει τρία προβλήματα για την 11άδα.

Ο Σταύρος Κίτσος έχει πρόβλημα στο πόδι και δεν θ' αγωνισθεί όπως επίσης κι ο Νίκος Πίτσης που συμπλήρωσε τρεις κίτρινες κάρτες.

Τέλος ο Παναγιώτης Κοκκάρης παρέμεινε μέχρι χθες κλινήρης και η παρουσία του κάτω απ' τα δοκάρια παραμένει αμφίβολη.

Αντίθετα ο Γιάννης Τσιμμέτας ξεπέρασε το πρόβλημα υγείας του και θα τεθεί στην διάθεση του προπονητή του.

Ο Σταύρου έχει καλέσει όλους τους παίκτες στ' αποδυτήρια για να επιλέξει τους δεκαέξι.

Διαιτητές του αγώνα θα είναι οι Λούκας, Ντόβας, Ράπτης (Φθιώτιδας).

Ο ΑΡΗΣ

Ντέρμπι δίνει σήμερα και ο Αρης Αρχαγγέλου που αντιμετωπίζει τον Λήλαντα στα Βασιλικά (14:45).

Οι γηπεδούχοι δίνουν μάχη για την σωτηρία τους και σε συνδυασμό με την πολύ καλή παρουσία του Αρη εκτός έδρας αναμένεται ένα αμφίρροπο και δυνατό παιχνίδι.

Ο Θωμάς Βασιλειάδης δεν αντιμετωπίζει ιδιαίτερα προβλήματα και θα παρατάξει την καλύτερη δυνατή 11άδα.

Διαιτητές του αγώνα είναι οι Πόντικας, Λαμπρόπουλος, Θερμογιάννης (Φωκίδας).

ΟΡΙΣΘΗΚΑΝ ΤΑ ΕΞ' ΑΝΑΒΟΛΗΣ

Για τις 22 Ιανουαρίου όρισε η ΕΠΟ τους αγώνες Παγκορινθιακού - Αρη Χίου, Δάφνης Εξ. - Ασπρόπυργου και Αγερσανί - Φοίβου.

Το παιχνίδι Αρη Χίου- Αρη Αρχαγγέλου ορίσθηκε για τις 29 Ιανουαρίου.

17η αγωνιστική

Καλλονή - Πολυκράτης,Αιρόμπτος Πειρ. - Αρης Χίου, Κερατσίνι - Ηρακλής Ψαχνών,Λήλας Βασιλικού - Αρης Αρχαγγέλου, Δάφνη Εξαμιλίων - Μανδραϊκός, Αγερσανί Νάξου - Παγκορινθιακός, Φοίβος Κρεμαστής - Χαλκίδα, Πέλοψ Κιάτου - Μαύρος Λετός
•Ρεπό έχει η Εν. Πανασπρ/κού

Η ΒΑΘΜΟΛΟΓΙΑ

	ΑΓ.	ΤΕΡΜ.	Β.
1. Κερατσίνι	14	35-6	35
2. Χαλκίδα	15	31-8	34
3. Ασπρόπυργος	15	23-9	29
4. Πολυκράτης	15	18-13	25
5. Αρης Αρχ.	14	14-7	24
6. Αγερσανί Ναξ.	14	17-12	21
7. Λήλας Βασιλ.	14	25-21	20
8. Μανδραϊκός	14	18-16	20
9. Ηρακλής Ψαχν.	15	18-14	20
10. Πέλοπας Κιάτου	15	16-17	19
11. Παγκορινθιακός	13	20-17	18
12. Καλλονή	15	12-21	18
13. Φοίβος Κρεμ.	14	17-25	17
14. Αιρόμπτος Π.	15	9-20	13
15. Μαύρος Λετός	15	14-35	12
16. Δάφνη Εξ.	14	10-34	7
17. Αρης Κ.	13	6-28	4

«Δαγκώστε» τον Παναιγιάλειο

ΣΕ ΤΡΟΧΙΑ ΑΝΟΔΟΥ ΘΕΛΕΙ ΝΑ ΠΑΡΑΜΕΙΝΕΙ Ο ΙΑΛΥΣΟΣ (14:45)
✓ΒΡΟΝΤΕΡΟ ΠΑΡΩΝ ΤΟΥ ΚΟΣΜΟΥ
✓ΔΟΚΙΜΑΣΙΑ ΤΗΣ ΕΝΩΣΗΣ ΣΤΗΝ ΚΕΡΚΥΡΑ

Το πάθημα του... Ολυμπιακού έγινε μάθημα για τον Ιάλυσο. Τώρα θα πείτε τι σχέση έχουν οι ερυθρόλευκοι με τους ερυθροκίτρινους;

Το κοινό σημείο είναι ότι οι βαθμοί που κερδίζονται εκτός έδρας με κοινό χάνονται στα εντός έδρας παιχνίδια. Ετσι οι δύο γκέλες του Ιάλυσου στο Οικονομίδειο με Αγιο Νικόλαο και Εργοτέλη θυμίζουν, έστω και λίγο, τον Ολυμπιακό. Και επειδή η ομάδα του Πειραιά την πάτησε και τρίτη φορά (με την Ξάνθη) ο Ιάλυσος καλείται να δείξει ιδιαίτερη προσοχή στο σημερινό παιχνίδι με τον Παναιγιάλειο.

Για να «δαγκώσουν» οι ερυθροκίτρινοι την ομάδα του Αιγίου είναι απαραίτητη η παρουσία των «σκορπιών», των οργανωμένων δηλαδή οπαδών τους. Ο ενθουσιασμός από τη νίκη στην Χίο κάνει την διοίκηση να αισιοδοξεί ότι ο κόσμος θα δώσει βροντερό παρών σήμερα στο Οικονομίδειο.

Στον αγωνιστικό τομέα ο Γιάννης Γκαϊτζής δεν θα έχει στην διαθεσή του τον τιμωρημένο Τρούλλη και τον τραυματία Γιώργο Ράιο.

Η 17αδα αποτελείται από τους Αλεξανδρίδη, Ταραμονλή, Οικονόμου, Καλλιμάνη, Πάττα, Κακλαμάνο, Παργιανά, Καλημέρη, Β. Ράιο, Παπαδόπουλο, Πολιά, Κυπριώτη, Ταχίρι, Τρούλλη, Κορμαρή, Ζίου και Ράπο.

Το παιχνίδι θα ξεκινήσει στις 14:45 και θα διευθύνει ο Πειραιώτης Καρακίτσος με επόπτες τους Μοιραδωράκη και Δροσινό του ιδίου συνδέσμου.

Ο Καρακίτσος είχε διευθύνει και το παιχνίδι της Τετάρτης στην Χίο και οι άνθρωποι του Ιάλυσου έχουν πολλά παράπονα, παρά την νίκη.

Η ΕΝΩΣΗ

Ενα πολύ δύσκολο εκτός έδρας παιχνίδι δίνει σήμερα η Ενωση αντιμετωπίζοντας στην Κέρκυρα (14:45) την τοπική ομώνυμη ομάδα.

Και οι δύο ομάδες θέλουν τους τρείς βαθμούς αφού βρίσκονται κοντά και κάτω απ' την επικίνδυνη ζώνη.

Η Ενωση ταξίδεψε χθες ενισχυμένη καθώς μετά απο αρκετό καιρό θα παρατάξει ότι καλύτερο διαθέτει.

Η επιστροφή των Δήμου Βρύζα Γιάννη Χ"σταμάτη, Νίκου Χαραλάμπους και Σάββα Καραβόλια που εξέτισαν τις ποινές τους δίνει στον Βασίλη Τσιλιγκρό την ευχέρεια των επιλογών. Βέβαια η επιθετική ανυπαρξία της Ενωσης εκτός έδρας είναι μεγάλος πονοκέφαλος και μάλιστα η απουσία του Κώστα Πολυχρονίου δυσχεραίνει πιο πολύ τα πράγματα. Η δεύτερη απουσία της Ενωσης ακούει στο όνομα Μαλλιάκας που συμπλήρωσε τρεις Κίτρινες κάρτες.

Η πιο πιθανή σύνθεση της Ενωσης είναι:

Τερματοφύλακας: Μπιλιάς
Λίμπερο: Τσιβρινής
Στόπερ: Λινάρδος, Χ"πέτρος
Ακραία
μπακ: Νικολής, Χαραλάμπους
Μέσοι: Σαλπιγκτίδης, Λαμπρόπουλος, Χ"σταμάτης
Επιθετικοί: Βρύζας, Καμπούρης

Στον πάγκο θα καθήσουν οι Τρούλης, Καραβόλιας, Παλαπάνης, Ψαρράς και Καράμπης

Διαιτητής του αγώνα θα είναι ο Αποστόλου με επόπτες τους Γκίκα- Βασιλπά απ' τον σύνδεσμο Βοιωτίας.



Γ' ΕΘΝΙΚΗ ΝΟΤΙΟΣ ΟΜΙΛΟΣ

15η αγωνιστική
Κέρκυρα - ΕΝΩΣΗ
ΙΑΛΥΣΟΣ - Παναιγιάλειος
Μαρκό - Πάτρα
Εργοτέλης - Ηλυσιακός
Καλλιθέα - Αιγάλεω
Αγ. Νικόλαος - Αιρόμπτος
Αιολικός - Κόρινθος
Ναυπακτιακός - Ηρόδοτος
Εθνικός Αστέρας - ΒαρβασιακόςΗ ΒΑΘΜΟΛΟΓΙΑ

Ομάδα	Τερ.	Β.
1. Καλλιθέα	19-12	28
2. Εθν. Αστέρας	24-17	25
3. Αγ. Νικόλαος	18-13	25
4. ΙΑΛΥΣΟΣ	22-14	24
5. Αιολικός	12-8	23
6. Ναυπακτιακός	22-16	23
7. Αιγάλεω	23-16	22
8. Παναιγιάλειος	16-15	19
9. Ηλυσιακός	20-15	19
10. Πάτρα	17-19	18
11. Κέρκυρα	18-18	17
12. Εργοτέλης	19-18	17
13. Αιρόμπτος	14-15	17
14. Μαρκό	14-16	17
15. ΕΝΩΣΗ	13-21	16
16. Κόρινθος	12-19	14
17. Ηρόδοτος	12-26	11
18. Βαρβασιακός	10-29	6

• Κόρινθος και Κέρκυρα έχουν εναν αγώνα λιγότερο.

Οι επιτροπές των διαιτητών



Το Δ.Σ. του συνδέσμου διαιτητών ποδοσφαίρου Δωδεκανήσου κατά την συνεδρίαση της 17-1-97 απεφάσισε τα παρακάτω:

1)ΕΠΙΤΡΟΠΕΣ ΣΥΝΔΕΣΜΟΥ

α) Τεχνική επιτροπή Διαιτησίας Τριανταφύλλου Ι. Αργυρίου Π. Κόντζος Σ.

β) Πειθαρχική επιτροπή Συνδέσμου Μοσχούς Γ. Χατζημανώλης Εμ. Το άλλο μέλος θα εκλεγεί από τους εν ενεργεία Διαιτητές

γ) Επιτροπή Δημοσίων σχέσεων Μιχαλάκης Π. Κάζας Π. Κάπρος Δ.

δ) Υπεύθυνοι νήσων Κατταβενός Στ. Πανάτος Ν. Φραγκίνης Στ. Βασιλείου Π. Κάστης Αν.

2) Να προκηρύξει σχολή Διαιτησίας μέσα στον μήνα Φεβρουάριο. Καλει τους ενδιαφερόμενους να επικοινωνήσουν με τους Χρυσανθή Νίκο τηλ. 37790- 20200

Μιχαλάκη Παντελή τηλ. 32253-77300

3) Οι καθιερωμένες συγκεντρώσεις της Δευτέρας θα γίνονται ως εξής:

Μια ώρα κριτική αγώνων της αγωνιστικής και το υπόλοιπο Διαδασκαλία άρθρων απο τους καθηγητές Διαιτησίας.

Τέλος καλεί όλα τα μέλη εν ενεργεία στα γραφεία του Συνδέσμου όπου θα κοπεί η πίτα. Ο τυχερός του νομίσματος απο τους εν ενεργεία Διαιτητές θα κερδίσει ένα Ρολόϊ casio χρονόμετρο προσφορά του Μιχαλάκη Παντελή.

Σπορ στην TV

1.00 μ.μ.: SUPERSPORT
ΠΟΔΟΣΦΑΙΡΟ
Ουρουγουάη - Αργεντινή (επ.)

3.00 μ.μ.: SUPERSPORT
Η ώρα των πρωταθλητών
Παρουσιάζει ο Γ. Καραλής

4.30 μ.μ.: SUPERSPORT
ΠΟΔΟΣΦΑΙΡΟ
Καβάλα - Ολυμπιακός (ζωντανό)
Περιγραφή Α. Σπυρόπουλος

4.30 μ.μ.: ANT-1
ΜΠΑΣΚΕΤ
Περιγραφή Ι. Φιλιππούσης

6.30 Μ.Μ.: ANT-1
ΜΠΑΣΚΕΤ
Ολυμπιακός-Παναθηναϊκός (ζωντανό)
Περιγραφή Κ. Μπαιτής-Ν. Παπαδογιάννης

6.30 μ.μ.: SUPERSPORT
Η ώρα των πρωταθλητών (συνέχεια)

8.00 μ.μ.: SUPERSPORT
ΠΟΔΟΣΦΑΙΡΟ
Παναθηναϊκός-Ηρακλής (ζωντανό)
Περιγραφή Κ. Τσόγκας

9.00 μ.μ. ET-2
ΠΡΩΤΑΘΛΗΜΑ ΣΤΗ ΣΕΝΤΡΑ

10.000 μ.μ. ET-1
ΑΘΛΗΤΙΚΗ ΚΥΡΙΑΚΗ

10.00 μ.μ.: SUPERSPORT
Ιταλικό Ποδόσφαιρο Λάτσιο-Γιουβέντους (μαγν.)
Περιγραφή Μ. Γρηγοράκης

11.30 Μ.Μ.: ET-2
ΠΟΔΟΣΦΑΙΡΟ
Παναθηναϊκός-Ηρακλής (μαγν.)

ΔΗΜΟΤΙΚΟΣ ΟΡΓΑΝΙΣΜΟΣ ΝΕΟΛΑΙΑΣ ΚΑΙ ΑΘΛΗΣΗΣ ΔΗΜΟΥ ΡΟΔΟΥ

ΑΝΑΚΟΙΝΩΣΗ

Ο Δημοτικός Οργανισμός Νεολαίας και Αθλησης Ρόδου θα λειτουργήσει φέτος μαζικά προγράμματα άθλησης σε συνεργασία με την Γ.Γ.Α.

•Τα προγράμματα αυτά είναι:

α) Αθλητισμός και παιδί (αμφοτέρων των φύλων 6 μέχρι 12 χρόνων)

β) Αθλητισμός και γυναίκα (18 μέχρι 60 χρόνων)

γ) Αθληση ενηλίκων (άντρες 18 μέχρι 60 χρόνων)

δ) Αθλητισμός στην τρίτη ηλικία (αμφοτέρων των φύλων άνω των 60 χρόνων).

• Δικαίωμα συμμετοχής έχουν όλοι οι κάτοικοι του Δήμου Ροδίων.

• Απαραίτητη προϋπόθεση εγγραφής στα προγράμματα η προσκόμιση ιατρικής βεβαίωσης ή υπεύθυνη δήλωση σχετικά με την καλή υγεία του της αθλούμενου -ης

• Η λειτουργία των παραπάνω προγράμματων θα αρχίσει μόλις συμπληρωθεί ο απαιτούμενος αριθμός των τμημάτων και θα διαρκέσει μέχρι τις 15 Ιουνίου 1997.

• Θα γίνει δε από καθηγητές φυσικής αγωγής σε κατάλληλους χώρους.

• Η συμμετοχή θα είναι δωρεάν.

• Για εγγραφές οι ενδιαφερόμενοι μπορούν να απευθύνονται στα γραφεία του Δ.Ο.Ν.Α. (Διαγοριδών 1) και στα τηλέφωνα 36083 και 36090, καθημερινά από 8.30-15.30.

Ο ΠΡΟΙΣΤΑΜΕΝΟΣ
Μιχάλης Ερωτόκριτος
Ο ΠΡΟΕΔΡΟΣ
Κάλλιστος Διακογεωργίου
Δημοτικός Σύμβουλος Ρόδους

Αναβάθμιση της Κωπλασίας

Μετά την παραίτηση του προπονητή κ. Ν. Φαρμακίδη απο τον Ναυτικό Ομιλο Ρόδου το Διοικητικό Συμβούλιο αποφάσισε να αναβαθμίσει την κωπηλασία και το κάνοε - καγιάκ (C-K).

Προσέλαβε τον προπονητή κωπηλασίας και C-K Ξενοφώντα Α. Παπάζογλου.

Ο κ. Παπάζογλου υπήρξε 4 χρόνια ομοσπονδιακός προπονητής και μετεκπαιδεύτηκε στην Πολωνία στο Κάνοε - Καγιάκ. Δίδαξε σε σεμινάρια στη Γενική Γραμματεία Αθλητισμού και την Ελληνική Κωπηλατική Ομοσπονδία. Στα πανελλήνια πρωταθλήματα πήρε 30 χρυσά μετάλλια 20 ασημένια και 10 χάλκινα.

Υπήρξε προπονητής στον Ναυτικό Ομιλο Ιωαννίνων και στον Γ.Σ. ΔΙΑ Ιωαννίνων.

Προπονήσεις γίνονται καθημερινά απο 13.30 μέχρι 18.00 στις εγκαταστάσεις του Ν.Ο.Ρ. υπο την καθοδήγηση του κ. Παπάζογλου.

•Αναχώρησαν για να συμμετάσχουν στο Χειμερινό Πανελλήνιο Πρωτάθλημα Προαγωνιστικών Κατηγοριών (10-11-12 ετών) οι αθλήτριες του Ναυτικού Ομίλου Ρόδου.

1. Ελενα Μπογδάνη στα 50μ. ελεύθερο, 50μ. ύπτιο και 50μ. πρόσθιο
2. Βαλεντίνη Πετρούλια 50μ. ελεύθερο 50μ. ύτιο
3. και ο αθλητής Φλόρης Μπογδάνης στα 50μ. ελεύθερο και 50μ.

Την αποστολή συνοδεύει ο προπονητής κολύμβησης Θεόφιλος Ξυπολιτάς Καθηγητής Φυσικής Αγωγής.

ΠΡΑΚΤΟΡΕΙΟ ΠΡΟ-ΠΟ ΛΟΤΤΟ
ΛΑΧΕΙΑ- ΞΥΣΤΟ
&
ΦΩΤΟΑΝΤΙΓΡΑΦΑ
ΒΑΣΩΣ ΒΑΣΤΑΡΔΗ
ΜΕΤΑΦΕΡΘΗΚΑΜΕ
ΑΠΟ ΤΗΝ ΕΘΝΑΡΧΟΥ ΜΑΚΑΡΙΟΥ 24 ΣΤΟΑ ΤΣΟΥΒΑΛΑ
ΣΤΗΝ ΝΕΑ ΜΑΣ ΔΙΕΥΘΥΝΣΗ
ΕΘΕΛ. ΔΩΔΕΚΑΝΗΣΙΩΝ 25 ΣΤΟΑ ΚΙΟΣΟΓΛΟΥ
☎ & FAX 22821 ΟΙΚΙΑΣ 63008

Δοκιμασία Κάστρου στην Ψίνθο

Ενδιαφέροντα παιχνίδια σήμερα σε Β' και Γ' κατηγορία

Το ντέρμπι του 1ου υομίλου της Α' κατηγορίας ανάμεσα στην Δόξα Ψινθ. και το Κάστρο κλέβει την παράσταση στο σημερινό πρόγραμμα. Οι πρωτοπόροι του Μιχάλη Μπαριαννάκη καλούνται σε μία πολύ δύσκολη έδρα να μείνουν ...όρθιοι. Αναλυτικά οι σημερινοί αγώνες:

Β' ΚΑΤΗΓΟΡΙΑ

1ος ΟΜΙΛΟΣ

Καλυθιές 11.00 Ερμής Κ. - Εθνικός Αρχ.: Κάζας - Βασιλείου - Ναβροζίδης (Κασέρης)

Ψίνθος 14.45 Δόξα - Κάστρο: Κάπρος - Ζανεττίδης - Κουράνος (Κυπραίος)

Αγ. Ισίδωρος 14.45 Αγ. Ισίδωρος - ΟΦ Ιστρίου: Τριανταφύλλου - Μιχαλάκης - Ζανεττής (Χατζημανώλης)

• Το παιχνίδι Ποσειδών Καρπάθου - Αναγέννηση Ρόδου θα διεξαχθεί όποτε λήξει η απεργία των ναυτικών.

2ος ΟΜΙΛΟΣ

Μάσσαρι 13.30 Αστέρας Μ. - Πολύστρατος: Σιδηρόπουλος - Πηδιάκης - Γενής (Κωβαίος)

Ασκληπειό 14.45 ΠΑΣ - Ροδιακός: Κουράνος - Παπανικολάου - Σταυριανός (Παρδαλός)

Πυλώνα 14.45 Θύελλα Π. - Απόλλων Α.: Βασιλείου - Καραχάλιος - Μαυρουδάκης (Αργυρός)

Λάρδος 14.45 Ηρακλής Λ. - Ταξιάρχης: Σακελλαρίδης - Καπαβενός - Τσαγγάρης (Τόππος)

• Το παιχνίδι Τήλος - Αναγέννηση Ρόδου θα διεξαχθεί όποτε λήξει η απεργαία των ναυτικών.

ΥΠΟΟΜΙΛΟΣ ΚΩ

Νίσυρος 12.00 Πολυβώτης - Πυλί: Μανιάκης - Βασιλείου - Τσιχλής (Φιλίππου)

Ασφενδιού 14.45 Αναγέννηση Ασφ. - Ασκληπειός: Τσικούρης - Πλάτσης - Μαύρος (Κιαπόκας)

ΥΠΟΟΜΙΛΟΣ ΚΑΛΥΜΝΟΥ

Λέρος 11.00 Δόξα Λέρου - Ολύμπικ: Κακιάς - Πανάτος - Μαυρουδής (Λουλουδιάς)

Κάλυμνος 12.00 Ποσειδών - Λειψοί: Γιαλλούρης - Τσούλφας - Χουλιαράς (Φραγκίνης)

Λέρος 13.30 Ολυμπιακός Λ. - Βαθύ: Πανάτος - Μαραβέλιας - Καστής (Λουλουδιάς)

Γ' ΚΑΤΗΓΟΡΙΑ

Σύμη 13.00 Σύμη - Νηρέας: Σταματάκης - Ορφανός - Κόκκινος (Φαρμακίδης)

Κοσκινού 11.00 Ροδίνι - Πλατάνια: Γιαννούλης - Φωτίου - Κουράνος (Ψυλλάκης)

Γεννάδι 14.45 Ομόνοια - Διαγόρας: Λάμπρου - Αργυρίου - Συμιακός (Φάκκας)

Κρεμαστή 14.45 Ηλιος - Αλθαιμένης: Μιτζιρίκης - Χατζηνικόλας - Δημητράς (Ψαρράς)

ΠΑΙΔΙΚΟ ΠΡΩΤΑΘΛΗΜΑ

Αφάντου 10.30 ΑΕΡΑ - Κάστρο (Παπανικολάου)

ΕΑΚ 14.00 ΑΕΠ - Κλεόβουλος (Χατζηδημητρίου)

ΕΦΗΒΙΚΟ ΠΡΩΤΑΘΛΗΜΑ

Α' ΟΜΙΛΟΣ

Μαριτσά 12.00 Ηρακλής Μ. - Ιάλυσος (Αλεξανδρής)

Παστίδα 15.00 Αστέρας Π. - Φοίβος (Αθανασίου)

Παραδείσι 12.00 Κλεάνθης - Δόξα Ψ. (Μιχαήλ)

Β' ΟΜΙΛΟΣ

ΕΑΚ 11.00 Δωριέας - Ορφέας (Παυλίδης)

ΕΑΚ 12.30 Αναγέννηση Ρ. - ΑΕΠ (Θεοδοσίου)

Γ' ΟΜΙΛΟΣ

Αφάντου 15.00 ΑΕΡΑ - Διγενής (Κόκκινος)

Η ΒΑΘΜΟΛΟΓΙΑ ΤΗΣ Γ' ΚΑΤΗΓΟΡΙΑΣ

ΟΜΑΔΕΣ	Β.	ΤΕΡ.	ΑΓ.
1. Ροδίνι	18	11-2	6
2. Αλθαιμένης	16	17-7	6
3. Καπαβιά	13	11-7	8
4. Ομόνοια Γ.	13	12-13	7
5. Διαγόρας	12	10-6	7
6. Αρχάγγελος	12	10-7	8
7. Πλατάνια	8	22-19	7
8. Δήμητρα	6	7-12	8
9. Νηρέας	4	10-18	7
10. Σύμη	3	6-15	7
11. Ηλιος	2	4-15	7

ΟΙ ΒΑΘΜΟΛΟΓΙΕΣ ΤΗΣ Β' ΚΑΤΗΓΟΡΙΑΣ

1ος ΟΜΙΛΟΣ

ΟΜΑΔΕΣ	Β.	ΤΕΡ.	ΑΓ.
1. Κάστρο	27	22-5	10
2. Αγ. Γεώργιος	21	20-7	10
3. Δόξα Ψ.	15	13-12	10
4. Αναγέννηση Ρ.	15	10-12	10
5. Αγ. Ισίδωρος	13	12-12	10
6. ΟΦ Ιστρίου	13	9-9	10
7. Καλαβάρδα	13	9-11	10
8. Ποσειδών Καρπ.	12	8-6	9
9. Δαμάγητος	11	12-12	10
10. Ερμής	8	7-16	9
11. Εθνικός Αρχ.	0	6-26	10

2ος ΟΜΙΛΟΣ

ΟΜΑΔΕΣ	Β.	ΤΕΡ.	ΑΓ.
1. Αστέρας Μ.	29	24-7	11
2. Ευκλής	28	20-8	11
3. Αναγέν. Εμπ.	22	22-19	11
4. Θύελλα Π.	19	24-14	11
5. Ροδιακός	19	13-6	11
6. Ασπίς Αν.	14	13-15	11
7. Ταξιάρχης	13	17-16	11
8. Παλύστρατος	13	8-18	11
9. Απόλλων Αν.	12	16-18	11
10. Ασκληπειό	9	18-21	11
11. Τήλος	7	11-27	11
12. Ηρακλής Λ.	3	6-27	11

Τα χθεσινά αποτελέσματα της Α' κατηγορίας

Α' ΟΜΙΛΟΣ

Νικαγόρας - ΑΕ Κως 0-3

ΑΕΡΑ - Διγενής 0-1

Κλεόβουλος - Ευαγόρας 1-1

Ηρακλής Μ. - Κλεάνθης 1-0

Ατρόμητος Δ. - Ασπίς Σ. 1-2

Β' ΟΜΙΛΟΣ

Απόλλων Κ. - Αστέρας Π. 1-0

Ακουσίλαος - Ορφέας 2-0

Ξάνθος - Δωριέας (αναβ.)

Διαβόρας Β. - Καλυμνιακός (αναβ.)

Ρεπό η ΑΕΠ

ΜΙΚΤΕΣ
Και τώρα ο Πειραιάς

Νέα εκτός έδρας δοκιμασία περιμένει την Τετάρτη τις μικτές ομάδες της ΕΠΣΔ που καλούνται να δειξουν τις δυνατότητες τους και στον Πειραιά.

Οι τελευταίες προπονήσεις θα γίνουν αύριο στο Καρακόνερο και έχουν κληθεί οι:

ΠΑΙΔΕΣ

Νικολίτσης, Σπάρταλης, Χατζηθεοδωράκης (Κλεάνθης)

Καβάσιλας, Αττιπής (Διγενής)

Μόσχος, Αμπελάς, Λεβέντης (Ορφέας) Αχιολάς, Σαλαμαστράκης, Μοντιάδης, Κότσα (Δωριέας)

Κουντούρης (Ευαγόρας)

Κιούσης, Χριστοδούλου, Ορφανίδης (Φοίβος)

Κυριαζής (Απόλλων Καλ.), Παπανικολάου (Α.Ε.Π.)

Τσακίρης (Εθνικός), Σπανός (Α.Ε.Ρ.Α.), Μακρηδημήτρης (Ο.Φ.Ι.)

Φωτεινής (Αγ. Ισίδωρος), Ταμπουράς (Κάστρο), Χιτζιος (Αναγέννηση Ροδ.)

Αμαδής (ΠΑΣ Ασκληπειου)

ΝΕΟΙ

Μπεκιάρης, Αρχοντούλης, Πόλος Σάββενας Γ. (Α.ΕΠ.)

Γεωργαλής, Λεβέντης, Χειμωνέτος (ΟΡΦΕΑΣ)

Χιάμπολης, Διακάκης, Ζαχαρίας (Διγενής)

Μαΐλλης, Κιούσης, Γιαννικάκης (Φοίβος)

Υφηλάντης, Καντιμοίρης (Απόλλων Καλ.)

Παπαναγιώτου (Αρης Αρχ.) Δανάς (Κάστρο)

Σάββενας Εμμ. (Αγ. Ισιδωρος), Σακκάς (Κλεοβουλος).

Παπαγεωργίου (Αστέρας Π.) Μερκούρης, Μοντιάδης (Ευαγόρας)

Κουμνάκης (Α.Ε.Ρ.Α.)

Στον ΠΑΟΚ ο Γιώργος Καστρουνής

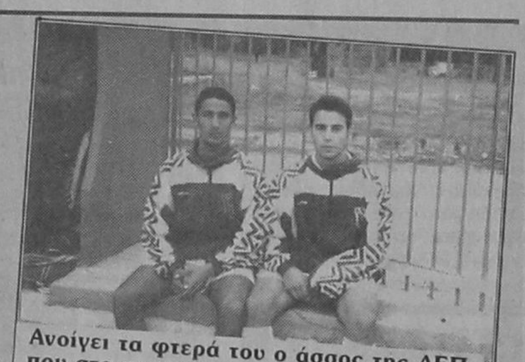

Ανοίγει τα φτερά του ο άσσος της ΑΕΠ που στο στιγμιότυπο διακρίνεται με τον συμπαίκτη του Γιάννη Αρχοντούλη

Τα κολακευτικά σχόλια για τις εμφανίσεις του Γιώργου Κα-

Φεύγει στις 2 Φεβρουαρίου για να Προπονηθεί στην Τούμπα

στρουνή έχουν ξεπεράσει τα όρια της Ρόδου. Ο νεαρός επιθετικός της ΑΕΠ έχει ήδη δεχθεί κάποιες κρούσεις από ομάδες μεγαλύτερων κατηγοριών.

Ηδη στις 2 Φεβρουαρίου θα βρίσκεται στην Τούμπα προκειμένου να δοκιμασθεί από ανθρώπους του ΠΑΟΚ ύστερα από επιμονή του μάνατζερ του Δικεφάλου του Βορρά Παναγιώτη Κερμανίδη.

Οι άνθρωποι της ΑΕΠ άναψαν το πράσινο φως για το ταξίδι αυτό έστω και αν δεν τον έχουν στην διάθεσή τους στο παιχνίδι Κυπέλλου με τον Φοίβο που έχει οριστεί για τις 5 Φεβρουαρίου.

Σύμφωνα με κάποιες πληροφορίες ενδιαφέρον για τον Καστρουνή δείχνει και ο Ιάλυσος. Αλλωστε τον παίκτη είχε παρακολουθήσει ο προηγούμενος τεχνικός των ερυθροκίτρινων Βασίλης Παπαχρήστου που είχε μείνει γοητευμένος από τα προσόντα του.

Μεταγραφικό «μπαμ» από την ΑΕ Κως

Οι υψηλές βλέψεις που έχει την φετινή αγωνιστική περίοδο η ΑΕ Κως οδήγησαν την διοίκηση της ομάδας να κτυπήσει την πόρτα της Καλλιθέας.

Απία το ενδιαφέρον για την απόκτηση του 28χρονου αμυντικού Στέλιου Παρέλη που υπηρετεί την στρατιωτική του θητεία στο νησί του Ιπποκράτη.

Η διοίκηση της Καλλιθέας συμφώνησε να δοθεί δανεικός ο Παρέλης για έξι μήνες, αλλά η μη πραγματοποίηση της μεταγραφής σκοντάφτει στην άρνηση, μέχρι τώρα, του ποδοσφαιριστή. Πάντως η Καλλιθέα τον έχει καλέσει σε απολογία και δεν αποκλείεται μπροστά στον φόβο για διακοπή συμβολαίου ο Παρέλης να δεχθεί να ενσωματωθεί στην ΑΕ Κως.

Αεροπλάνο για τον Παύλο



Ο Παύλος Παπαϊωάννου με αντίπαλο τον Γιώργο Σκαρτάδο σε παλιότερο ματς ΑΕΚ - Ηρακλή

Ο Παύλος Παπαϊωάννου, πριν κάνει καριέρα στην ΑΕΚ, ήταν βασικό στέλεχος της «Ρόδου».

Πριν από ένα κρίσιμο παιχνίδι της ροδίτικης ομάδας με τον Παναθηναϊκό, ο «Βραζιλιάνος» υπηρετούσε τη θητεία του στο Μεσολόγγι.

Επειδή δεν κατάφερε να πάρει έγκαιρα άδεια, ήλθε την Κυριακή το πρωί στην Αθήνα, για να πετάξει με το αεροπλάνο. Λόγω όμως της κακοκαιρίας η πτήση ματαιώθηκε.

Μπροστά στον κίνδυνο να λείψει από τον αγώνα, ο παίχτης πήρε το αεροπλάνο και πήγε στην Κω.

Παράλληλα ο σύλλογός του φρόντισε να ναυλώσει ένα μικρό αεροπλάνο, το οποίο μετέφερε τον παίχτη στη Ρόδο, όπου έφθασε ελάχιστα λεπτά πριν από την έναρξη του ματς!

Για την ιστορία σημειώνουμε ότι το αεροπλάνο στοίχισε στη Ρόδο 35.200 δραχμές! Αυτά πριν από περίπου δεκαπέντε χρόνια.

Νέο ροδίτικο... ντέρμπι

Ιάλυσος - Ενωση (17.00) • Ο Κολοσσός δοκιμάζεται στον Αλιμο

Δεύτερο συνεχόμενο Ροδίτικο ντέρμπι σήμερα στον Β' όμιλο νότου της Γ' Εθνικής.

Ο Ιάλυσος βέβαια θα έχει ευκολότερο έργο από την προηγούμενη εβδομάδα καθώς η Ενωση δύσκολα θα προβάλει σημαντική αντίσταση. Πάντως παρά την διαφορά δυναμικότητας το γόητρο που υπάρχει σ' αυτά τα παιχνίδια του δίνει τον χαρακτηρισμό ντέρμπι.

Οι ερυθροκίτρινοι μετά τις σπουδαίες νίκες επί του ΟΦΙ και του Κολοσσού βλέπουν κορυφή ελπίζοντας σε στραβοπατήματα των ομάδων που προπορεύονται.

Ο Κολοσσός έχει ένα πολύ δύσκολο απόγευμα καθώς αγωνίζεται εκτός έδρας με τον πρωτοπόρο και πολύ δυνατό Αλιμο.

• Στην Β' Εθνική γυναικών η ΕΑΚ φιλοξενεί στις 12.00 το Γαλάτσι.

Ο Κολοσσός στην Βουλή!

Ο μπδενισμός του Κολοσσού έφτασε μέχρι την Βουλή. Ο βουλευτής της Νέας Δημοκρατίας κ. Αναστάσιος Καραμάριος κατέθεσε ερώτηση ζητώντας να μάθει τους λόγους που οδήγησαν την ΕΟΚ στον μπδενισμό του Ροδίτικου σωματείου.

Ο υφυπουργός αθλητισμού κ. Φούρας στην απάντησή του προς τον κ. Καραμάριο απλώς επισύναψε το απόσπασμα πρακτικού από την συνεδρίαση του Δ.Σ. της ΕΟΚ στην οποία πάρθηκε η απόφαση.

Βέβαια δεν απαντήθηκε το ερώτημα του κ. Καραμάριου γιατί άλλαξε η αρχική απόφαση για επανάληψη του αγώνα Ανω Λιόσια - Κολοσσός.

Γ' ΕΘΝΙΚΗ
Β' ΟΜΙΛΟΣ ΝΟΤΟΥ

12 αγωνιστικά

ΙΑΛΥΣΟΣ - ΕΝΩΣΗ (17.00)

Αλιμος - ΚΟΛΟΣΣΟΣ (17.00)

Λιβαδειά - ΟΦΗ

Κρόνος - Κάδμος

Γαλάτσι - Λαμία

Χαλκιάδα - Ανω Λιόσια

Αμιλλα - Δάφνη

Η ΒΑΘΜΟΛΟΓΙΑ

1. Αλιμος	810-750	20
2. Κάδμος	746-709	19
3. ΟΦΗ	933-801	18
4. Ανω Λιόσια	837-751	18
5. ΙΑΛΥΣΟΣ	722-775	17
6. Γαλάτσι	816-785	17
7. Κρόνος	799-725	17
8. Δάφνη	832-829	17
9. Λαμία	843-883	16
10. ΚΟΛΟΣΣΟΣ	708-709	15
11. Χαλκιάδα	801-779	15
12. Αμιλλα	796-846	14
13. Λιβαδειά	698-721	12
14. ΕΝΩΣΗ	608-925	11

Ο ΚΟΛΟΣΣΟΣ έχει έναν μπδενισμό, ενώ Γαλάτσι και η Αμιλλα από ένα παιχνίδι λιγότερο.

Το... στριπτίζ του Χειμωνέτου



Στριπτίζ σε δύο φάσεις για τον Γιώργο Χειμωνέτο. Στην πρώτη φωτό η ...επίθεση από τις «θαυμάστριες». Στη δεύτερη το ...οχυρό αρχίζει να πέφτει

«Ο αθλητές φημίζονται για τις σεξουαλικές τους επιδόσεις». Αυτό υποστήριξε στην χθεσινοβραδυνή εκπομπή του ΣΚΑΙ «κόκκινο βελούδο», ο Γιώργος Χειμωνέτος.

Ο Ρόδιος Ποδηλάτης, που κάνει και καριέρα μοντέλου για τα προς το ζην, απέδειξε του λόγου το αληθές αφηνόμενος στα χέρια φανατικών θαυμαστριών του. Τα κορίτσια τον άφησαν... ημίγυμνο και η παρουσιάστρια της εκπομπής Ναντά Δούκα - Παλαιτσάκη μετά από πολλές προσπάθιες κατάφερε να τους επαναφέρει στην τάξη. Ευτυχώς που ο τηλεοπτικός σταθμός του ΣΚΑΙ δεν εκπέμπει στο νησί μας καθώς είναι αρκετοί αυτοί που θαυμάζουν τον Χειμωνέτο για τις αθλητικές του και μόνο επιδόσεις.

★ ΧΕΙΜΩΝΑΣ ★

ΧΑΡΕΙΤΕ ΤΟ ΧΕΙΜΩΝΑ ΣΑΣ
ΘΕΡΜΑΙΝΟΝΤΑΣ ΤΗΝ ΑΤΜΟΣΦΑΙΡΑ ΤΟΥ ΣΠΙΤΙΟΥ ΣΑΣ
Η ΤΟΥ ΕΠΑΓΓΕΛΜΑΤΙΚΟΥ ΣΑΣ ΧΩΡΟΥ
ΟΙΚΟΝΟΜΙΚΑ, ΥΓΙΕΙΝΑ ΚΑΙ ΚΑΛΑΙΣΘΗΤΑ
ΜΟΝΟ ΜΕ ΤΟΥΣ ΘΕΡΜΟΠΟΜΠΟΥΣ ΜΑΣ.
ΥΠΕΥΘΥΝΗ ΜΕΛΕΤΗ, ΕΠΙΒΛΕΨΗ, ΕΓΚΑΤΑΣΤΑΣΗ.
Η 16ΧΡΟΝΗ ΠΕΙΡΑ ΜΑΣ ΣΤΗ ΘΕΡΜΑΝΣΗ
ΚΑΙ ΟΙ ΕΚΑΤΟΝΤΑΔΕΣ ΠΕΛΑΤΕΣ ΜΑΣ
ΕΓΓΥΗΣΗ ΓΙΑ ΤΗΝ ΑΓΟΡΑ ΣΑΣ.
ΕΠΙΣΚΕΦΘΕΙΤΕ ΜΑΣ ΑΓΙΑΣ ΑΝΑΣΤΑΣΙΑΣ 9
Η ΤΗΛΕΦΩΝΗΣΤΕ ΜΑΣ ΣΤΑ ΤΗΛ.31320-20859
ΔΥΟ ΧΡΟΝΙΑ ΕΓΓΥΗΣΗ
ΥΠΕΥΘΥΝΟ ΣΕΡΒΙΣ

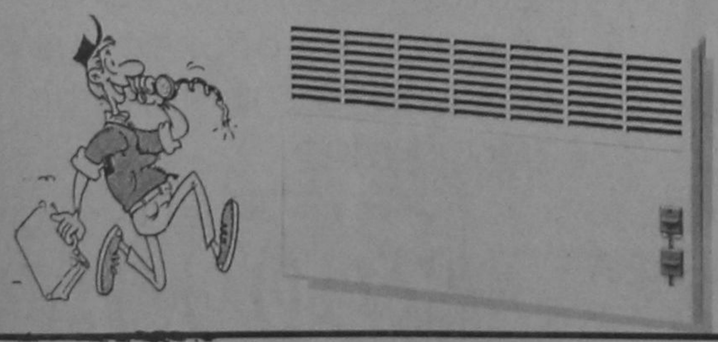

Ν. ΚΑΜΠΟΥΡΑΚΗΣ Μ. ΦΛΑΓΚΟΣ Ο.Ε.
Αγ. Αναστασίας 9 Τηλ. 31320 - 20859

Ιατρικές Μαρτυρίες στην Τέχνη

ΤΟΥ κ. ΑΝΑΣΤΑΣΙΟΥ ΣΤΕΦΗ
ΔΙΕΥΘΥΝΤΗ ΤΟΥ ΠΑΘΟΛΟΓΟΑΝΑΤΟΜΙΚΟΥ ΕΡΓΑΣΤΗΡΙΟΥ ΝΟΣΟΚΟΜΕΙΟΥ ΡΟΔΟΥ

Αναιρέχοντας στην ιστορία της ανθρωπότητας, βλέπουμε ότι ο άνθρωπος είχε πάντοτε την επιθυμία να βελτιώσει τις συνθήκες της ζωής του. Ο προϊστορικός άνθρωπος χρησιμοποίησε στην αρχή ως εργαλεία, υλικά που τα έβρισκε στο περιβάλλον του αυτούσια και στη συνέχεια άρχισε να τα κατασκευάζει ο ίδιος. Είναι περίεργο το ότι πολύ σύντομα αισθάνθηκε την ανάγκη τα εργαλεία αυτά να τα διακοσμήσει κιόλας. Έτσι, από την Προϊστορία ακόμη, έχουμε ένα πλήθος «αρχείων» που καταμαρτυρούν την πολιτιστική μας εξέλιξη. Αρκετά από τα «αρχεία» αυτά σχετίζονται άμεσα ή έμμεσα με την Ιατρική.

Στις θαυμάσιες σπηλαιογραφίες της ALTAMIRA, του LASCAUX και άλλων περιοχών κυρίως της Ευρώπης βλέπουμε κάτι πολύ ενδιαφέρον. Πρόκειται για σκηνές κυνηγιού, στις οποίες ο κυνηγός είναι πτηνόμορφος και δείχνει να έχει καταβάλει το θήραμα. Οι σκηνές αυτές ονομάζονται «σαμανικές», από τον Σαμάν, μια εξέχουσα φυσιογνωμία των Εσκιμώων των ημερών μας, που συνδυάζει τις ιδιότητες μάγου - καλλιτέχνη - γιατρού. Ο κυνηγός, ταυτιζόμενος έτσι με τον Σαμάν, πιστεύει ότι το κυνήγι θα είναι επιτυχημένο και ο ίδιος θα θγεί αλώβητος από την επικίνδυνη αυτή αποστολή. Αυτή είναι ίσως μια από τις πρώτες απεικονίσεις γιατρού. Έχουμε κάθε λόγο να πιστεύουμε, ότι ο πρώτος «γιατρός» εμφανίσθηκε πολύ νωρίτερα.

Από την ίδια περίπου εποχή (15.000 χρόνια πριν) έχουμε τα πρώτα δείγματα γυναικείου γυμνού, τις λεγόμενες «Αφροδίτες» (του LAUSSEL, WILLENDORF, κ.α.) Πρόκειται για ειδώλια που χαρακτηρίζονται από υπερβολικό τονισμό μαστών, γλουτών, μηρών, εφηβαίου, ενώ παραμελούνται τα άκρα και το πρόσωπο. Παρόμοια ειδώλια, από μεταγενέστερη εποχή, έχουν βρεθεί και στον Ελλαδικό χώρο. Πρόκειται προφανώς για αντικείμενα τελετουργικά ή εξορκιστικά που εξυπηρετούσαν ένα πρώιμο θρησκευτικό αίσθημα. Ότι και αν ήταν, ο σημερινός γιατρός βλέπει σ' αυτά περιπτώσεις παχυσαρκίας και μάλιστα παθολογικής.

Η Προϊστορία τελειώνει με την εμφάνιση του γραπτού λόγου στη Μεσοποταμία και στην Αίγυπτο. Ο πολιτισμός της Αρχαίας Αιγύπτου μετριέται σε χιλιετηρίδες και μας έχει κληροδοτήσει πλήθος μαρτυριών γύρω από την Ιατρική. Ηδη από τον 23ο αι. π.χ. έχουμε ένα ωραίο σύμπλεγμα του Νάνου Σουέρπ και της οικογένειάς του (Μασταμπάς, Γκίζα). Ο νάνος ήταν σε θέση να τεκνοποιήσει και επί πλέον το σώμα του είναι βαμμένο με σκούρο καφέ χρώμα, όπως κατά πάγια θέση ήταν βαμμένο στην αιγυπτιακή ζωγραφική το σώμα των ανδρών. Για τη φύση του νανισμού υπάρχουν αρκετές εκδοχές.

Από μεταγενέστερους χρόνους έχουμε παραστάσεις παχυσαρκίας (βασίλισσα του Πουντ, ταφικός ναός της Χατ-σεπ-σουτ), περιπομής (SAQQARA) και τύφλωσης (αρπιστής, τάφος PAATENMHEB, 18η Δυν.) και πολλές άλλες.

Πολύ ενδιαφέρον όμως, από πολλές απόψεις, παρουσιάζει η περίπτωση του Φαραώ Ακεν-ατόν (18η Δυν., 1367 π.χ.).

Ο Ακεν-ατόν διαδέχθηκε τον πατέρα του, Αμένοφη ΙΙΙ, με το όνομα Αμένοφης ΙΥ. Πολύ γρήγορα άλλαξε το όνομά του σε Ακεν-ατόν («ο Ηλιακός Δίσκος είναι ευχαριστημένος»), κήρυξε τη λατρεία του Ατόν («Ηλιακός Δίσκος») ως μοναδικού θεού και μετέφερε την πρωτεύουσά του στο σημερινό TEL EL AMARNA.

Ο σκοπός ήταν προφανής: η απαγκίστρωση του ηγεμόνα από τον ασφυκτικό κλοιό του ιερατείου. Ο Ακεν-ατόν πέθανε σε ηλικία περίπου 40 ετών, παντρεύτηκε τη γνωστή μας Νεφερτίτι και αποδεδειγμένα τεκνοποίησε. Σε πολυάριθμα αγάλματά του, όπως και στα ανάγλυφα και τις τοιχογραφίες, βλέπει κανείς τα σημάδια ευνουχοειδισμού τόσο στα χαρακτηριστικά του προσώπου, όσο και στη σωματική κατατομή (δευτεροπαθής υπογοναδισμός). Στη νέα πρωτεύουσα δημιουργήθηκε μια επίσης νέα τεχνοτροπία, που πέρασε στην ιστορία ως «αμαρνιανή τεχνοτροπία». Ο Φαραώ και τα μέλη της βασιλικής οικογένειας παριστάνονται με στενή μέση, υπερβολικά τονισμένους γλουτούς και μηρούς, ο Φαραώ με γυναικεία στήθη, και η απόδοση αυτή ερμηνεύεται ως εγκατάλειψη της συμβατικότητας και του πρωτοκόλλου, επιστροφή στη φύση (στο θεό-ηλιακό δίσκο).

Με το θάνατο του Ακεν-ατόν η μεταρρύθμιση έληξε κάπως άδοξα και μαζί της εξαφανίσθηκε και η τεχνοτροπία της Αμάρνα. Ο διάδοχος του Ακεν-ατόν, ο επίσης γνωστός μας Τουτ-αγχ-αμόν (αρχικά τουτ-αγχ-ατόν) επανέφερε την πρωτεύουσα στην αρχική της θέση, οι ιερείς ξαναβρήκαν τον απωλεσθέντα παράδεισο και η αιγυπτιακή τέχνη τα παλιά της μοτίβα. Αναρωτιέται κανείς μήπως η αμαρνιανή τεχνοτροπία ξεκίνησε λιγώτερο από καλλιτεχνικές ανησυχίες και περισσότερο από σεβασμό προς τη φυσική κατάσταση του ηγεμόνα.

Θα τελειώσουμε με την Αίγυπτο αναφέροντας την περίπτωση της Κλεοπάτρας (Κλεοπάτρα VII, η Φιλοπάτωρ). Σε ένα ανάγλυφο από τη DENDERA αλλά και σε πολλά νομίσματα, η Κλεοπάτρα παρουσιάζει ένα εξόγκωμα στο λαιμό, το οποίο πολλοί έχουν ερμηνεύσει σαν βρογχοκήλη. Ο χαρακτήρας, το τεμπεραμέντο και η όλη πολιτεία της βασίλισσας, από τις περιγραφές που έχουν διασωθεί, ενισχύει την υπόθεση αυτή.

Η εγκυμοσύνη και ο τοκετός προκάλεσαν πάντοτε το ενδιαφέρον όλων των λαών, όλων των εποχών. Ανάμεσα στις πολλές σχετικές παραστάσεις έχουμε ειδώλια από την πρωτοκυκλαδική τέχνη (2.600 π.χ.) στα οποία βλέπουμε γυναικεία γυμνά σε κατάσταση εγκυμοσύνης (Αρχ. Μ. Αθηνών). Περισσότερες μαρτυρίες έχουμε, όπως είναι ευνόητο, από την κλασσική Ελλάδα, ξεκινώντας από τον 5ο αι. π.χ. με το κύπελλο του Σωσία όπου ο Αχιλλέας επιδένει με πολλή προσοχή το τραύμα του Πάτροκλου (χιαστί επίδεσμος). Επίσης έχουμε παραστάσεις αγγειοπάθειας του κάτω άκρου, καρκίνου μαστού, βουβωνοκήλης και αφαίμαξης. Στο κεφαλάκι του Φιλίππου του Μακεδόνος (Μ. Θεσσαλονίκης) φαίνεται η ουλή από τον τραυματισμό, που του κόστισε το ένα μάτι.

Από τους Ελληνιστικούς Χρόνους πολύ σημαντικά είναι και τα ειδώλια από οπτή γη (τερρακότες) στα οποία με πολλή λεπτομέρεια απεικονίζονται η λέπρα, η υστερία, ραιβόκρανο, μεγαλακρία, κωλικός και πολλές άλλες παθήσεις. Πολύ ενδιαφέρουσα είναι και η άποψη ότι δεν πρόκειται για απλά αναθήματα, αλλά για εποπτικά μέσα διδασκαλίας της ιατρικής. Τέλος έχουμε το άγαλμα της Αρτέμιδας από την Εφεσσο, μια εικαστική αναφορά σε πολυμαστία, με πολλά ερωτηματικά ως προς την προέλευση και σημασία του.

Πολλές μαρτυρίες έχουμε και από την Αρχαία Ρώμη. Θα αρκεστούμε στον αυτοκράτορα Κλαύδιο (10 π.χ. - 54 μ.χ.), μια αμφιλεγόμενη μορφή. Τραυλός, χωλός, με πολλά «τικ» και συγχρόνως λογοτέχνης, ο Κλαύδιος έγινε αυτοκράτορας τυχαία. Σε μια ορειχάλκινη προτομή του βλέπουμε ίσως την εξήγηση της ιδιάζουσας ψυχοσύνθεσής του. Μια εμφανή προπέτεια των περυγίων των ώτων.

Ξεφεύγοντας για λίγο από τον Ευρωπαϊκό χώρο αναφέρουμε παραστάσεις τοκετού, πάρεσης του προσωπικού και δερματοπάθειες (περουβιανή ακροχορδώνα;) στους προκολομβιανούς λαούς, πολυμαστίες σε ένα αγγείο των Ινδιάνων και ακρωτηριασμού στην Κίνα.

Στο ναό του Αγίου Βιταλίου στη Ραβέννα θαυμάζουμε τα θαυμάσια διατηρούμενα μωσαϊκά του Ιουστινιανού και της Θεοδώρας. Η Θεοδώρα πέθανε σε ηλικία 48 ετών (548 μ.χ.) από καρκίνο, πιθανότατα της μήτρας. Εντύπωση μας κάνει στο μωσαϊκό της Ραβέννα το πρόσωπο της Αυγούστας, η ομορφιά της οποίας τόσο υμνήθηκε από τους σύγχρονους ιστορικούς. Είναι μαραμένο, χλωμό και μελαγχολικό, ιδίως αν το συγκρίνει κανείς με τα πρόσωπα της ακολουθίας της. Οτι απομένει από την όμορφη και σημαντική αυτή γυναίκα είναι τα μεγάλα μαύρα μάτια της «που δείχνουν να κατατρώγουν όλο το πρόσωπο» (Κάρολος Ντιλ). Αξιοσημείωτη λεπτομέρεια: Τα μωσαϊκά του ναού έγιναν στην περίοδο 546-548 μ.χ., δηλαδή τα δύο τελευταία χρόνια της ζωής της Θεοδώρας. Είναι πολύ δύσκολο να ξεχωρίσει κανείς πότε τελείωσε ο Μεσαίωνας και πότε άρχισε η Αναγέννηση. Πάντως στην αρχή του Μεσαίωνα η ιατρική αντιπροσωπεύεται σε διάφορες μορφές τυχαίων απεικονίσεων. Ετσι βλέπουμε παρασιάσεις λιθοτριψίας, ψηλάφισης ασθενών, αφαίμαξης, συνθηκών νοσηλείας, κλπ. Πολύ γρήγορα όμως, με την εμφάνιση των πρώτων ιατρικών συγγραμμάτων, βλέπουμε απεικονίσεις με σαφώς εποπτικό χαρακτήρα.

Οι ιατρικές αυτές παραστάσεις ήταν συχνά έργα επώνυμων καλλιτεχνών και έχουν καλλιτεχνική αξία, όχι σπάνια σε βάρος του εποπτικού ρόλου τους. Πολύ αντιπροσωπευτικό δείγμα είναι ο «Σκεπτόμενος Σκελετός» από το σύγγραμμα του A. VESALIUS (DE HUMANI CORPORIS FABRICA).

Με τη βαθμιαία μετάβαση στην Αναγέννηση η Ιατρική στην Τέχνη δείχνει να διαφοροποιείται προς δύο κατευθύνσεις.

Από τη μία έχουμε έργα, συνήθως προσωπογραφίες επωνύμων και μη, στις οποίες ο ζωγράφος αποτύπωσε ότι ακριβώς έβλεπε. Ετσι απολαμβάνουμε την εφιππιοειδή ρίνα του Φεντερίκο Β' (Π. Ντε Λα Φραντσέσκα, Μ. Ουφίτσι), το ρινόφυμα του τραπεζίτη Φραντσέσκο Σανσέτι (Γκιρλαντάγιο, Λούβρο) και τον ερυθηματώδη λύκο του «Οργανοπαίκτη με το Λαγούτο». Η Βενετσιάνα του Ντύρερ έχει το ωχρό δέρμα και το κουρασμένο βλέμμα της σιδηροπενικής αναιμίας και ο νάνος του Βελάσκεθ τα γνωρίσματα της ερυθροβλάστωσης. Η σειρά τέτοιων μαρτυριών είνα ατελείωτη.

Από την άλλη μεριά έχουμε πίνακες με γενικώτερο περιεχόμενο, όπου βλέπουμε παχυσαρκία με κυτταρίτιδα (το λεγόμενο ιδανικό του άνδρα της εποχής), ομοφυλοφιλία που συχνά κρύβεται κάτω από διάφορα θέματα, ακόμη και θρησκευτικά, ψυχασθένεια (ο Γκρέκο χρησιμοποιούσε ως μοντέλα τρόφιμους ψυχιατρείων) και πολλά άλλα. Επίσης πίνακες με περιεχόμενο καθαρά σκωπτικό ή πθογραφικό. Στην «Επίσκεψη στον τσαρλατάνο» του Χόγκαρθ (Εθν. Πινακοθήκη Λουδίνου) και στα «Ασχημα Νέα» της Μ. Ζεράρ (Λούβρο) έχουν απαθανατισθεί τα ήθη και τα έθιμα μιας ολόκληρης κοινωνίας, μιας ολόκληρης εποχής.

Πολύ ενδιαφέρον παρουσιάζει ο πίνακας του Ν. Πουσέν «Η Πανώλης των Φιλισταίων». Χωρίς ίσως να αναγνωρίζεται η νόσος, ο πίνακας αποδίδει πολύ παραστατικά τον πανικό και την ατμόσφαιρα της επιδημίας. Διαχρονικό το έργο, θα μπορούσε επίσης να έχει τον τίτλο «Ο Λοιμός των Αθηναίων».

Στη σύγχρονη τέλος εποχή βλέπουμε τις νέες τάσεις της Ιατρικής και της Τέχνης, όπως στην «Εξέταση στην Ιατρική Σχολή των Παρισίων» του Τουλούζ - Λωτρέκ ή στον «Τοκετό» της Χάννα Γυάκιν, με μία ιδιαίτερη αναφορά στο γνωστό έργο της Μ. Σέλλεϋ «Το Τέρας του Δόκτορος Φρανκεστάιν». Ασχετα με το κίνητρο που ώθησε τη συγγραφέα στη συγγραφή του έργου αυτού, πρόκειται για τη δημιουργία ενός ζωντανού οργανισμού χωρίς να προηγηθεί σεξουαλική επαφή. Ενας πρώϊμος άραγε υπαινιγμός για τα περίφημα «παιδιά του σωλήνα»; Θα ήταν παράλειψη να μην αναφερθούμε και στον τομέα της γελοιογραφίας, (Ο κατά φαντασίαν ασθενής του Ντωμέ, Ο Δαμαλισμός, κλη). Βέβαια η αναφορά γελοιογραφιών με θέμα τους γιατρούς είναι αδύνατη. Εναι τόσο πολλές!

Ζούμε στην εποχή του HOMO SAPIENS αλλά ίσως χωρίς να έχουμε απόλυτα συνειδητοποιήσει το γεγονός, έχουμε μπει και στην εποχή της «MACHINA SAPIENS», αν μας επιτρέπεται ο νεολογισμός. Θα αντικατασταθεί άραγε ο γιατρός-άνθρωπος από τον γιατρό-κομπιούτερ; Και μέσα στο κλίμα αυτό της έλλογης τεχνολογίας ποιές θα είναι οι τάσεις στην Τέχνη και ποιές οι Ιατρικές μαρτυρίες σ' αυτήν; Ας θυμηθούμε ότι σήμερα, με τα τόσα μέσα επικοινωνίας (και η Τέχνη δεν παύει να είναι και επικοινωνία), εξακολουθούμε να χρησιμοποιούμε και μέσα επικοινωνίας με πανάρχαιες καταβολές. Ας θυμηθούμε ακόμη ότι και σήμερα ο γιατρός περιβάλλεται πολύ συχνά από ένα μανδύα μυστικισμού, που μας φέρνει στην εποχή των σπηλαιογραφιών του LASCAUX. Πιστεύουμε ότι ο γιατρός θα εξακολουθήσει να είναι ένας άνθρωπος, ο οποίος θα θέτει τις γνώσεις του στην υπηρεσία του Ανθρώπου. Ποιός ξέρει τι Ιατρικές Μαρτυρίες στην Τέχνη μας κρύβει το μέλλον.

ΑΡΧΩΝ ΣΑΜΑΡΤΖΗΣ
ΜΟΝΩΣΕΙΣ - ΜΟΝΩΤΙΚΑ ΥΛΙΚΑ
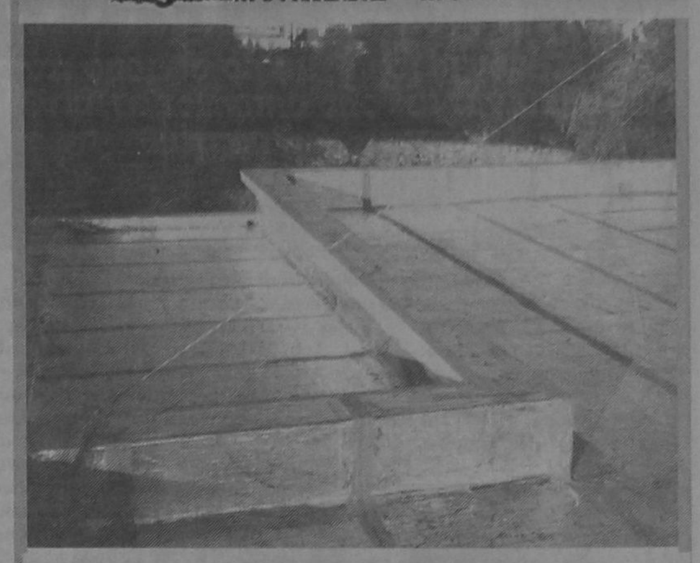
ΜΟΝΩΣΤΕ ΤΗΝ ΤΑΡΑΤΣΑ ΣΑΣ ΜΙΑ ΓΙΑ ΠΑΝΤΑ
ΤΗΛ. 23030 - 32054 67790 62880 ΚΙΝ. 094502033

ΓΙΑΝΝΗΣ ΝΙΚΟΛΙΔΑΚΗΣ
ΜΗΧΑΝΟΛΟΓΟΣ ΜΗΧΑΝΙΚΟΣ
ΓΑΛΛΙΑΣ 12 ΤΗΛ. 22291 35103
ΠΩΛΟΥΝΤΑΙ
Α. ΟΔΟΣ ΑΝΝΗΣ ΜΑΡΙΑΣ
-καταστήματα 80τ.μ με υπόγειο
-Γραφεία πολυτελούς κατασκευής με απεριόριστη θέα, air condition, επιφανείας 115τ.μ, 160 τ.μ., 45 τ.μ, 70τ.μ, 90 τ.μ.
- Διαμερίσματα πολυτελούς κατασκευής, μεγάλες βεράντες και θέση Parking 128τ.μ, 96τ.μ, 86τ.μ, 114τ.μ.
Β. ΟΔΟΣ ΑΙΣΧΙΝΗΣ
Διαμερίσματα απεριόριστη θέα 116τ.μ και 51 τ.μ.
Γ. ΟΔΟΣ ΠΕΙΡΑΙΩΣ
σε πολυκατοικία με Pilotis διαμερίσματα 86τ.μ, 80 τ.μ, 108τ.μ, 58τ.μ στον Α' και Β' όροφο αντίστοιχα.
Δ. ΟΔΟΣ ΚΩΝΣΤΑΝΤΙΝΟΥ ΤΣΑΛΔΑΡΗ
κατάστημα 97 τ.μ. με υπόγειο

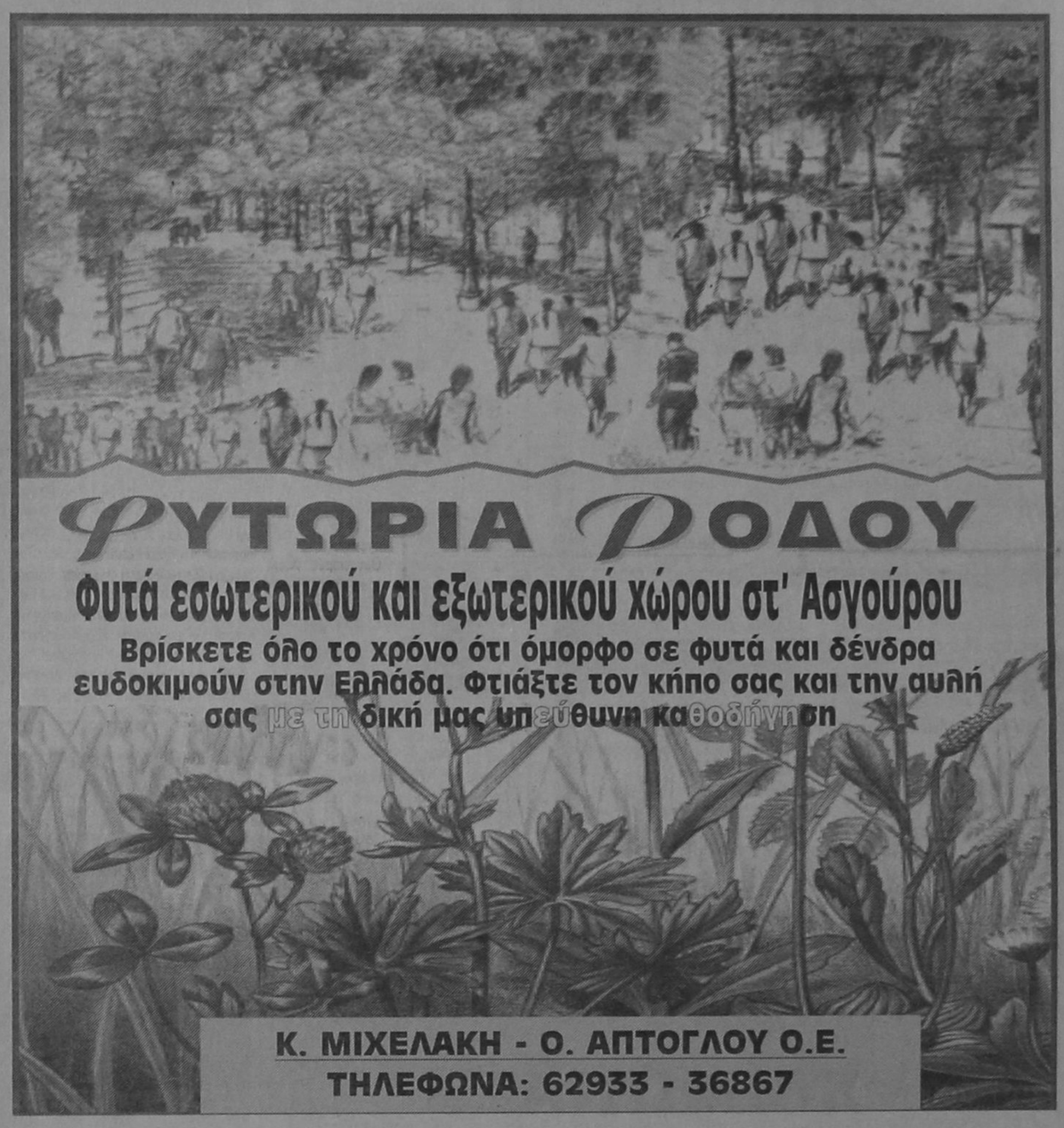
ΦΥΤΩΡΙΑ ΡΟΔΟΥ
Φυτά εσωτερικού και εξωτερικού χώρου στ' Ασγούρου
Βρίσκετε όλο το χρόνο ότι όμορφο σε φυτά και δένδρα ευδοκιμούν στην Ελλάδα. Φτιάξτε τον κήπο σας και την αυλή σας με τη δική μας υπεύθυνη καθοδήγηση
Κ. ΜΙΧΕΛΑΚΗ - Ο. ΑΠΤΟΓΛΟΥ Ο.Ε.
ΤΗΛΕΦΩΝΑ: 62933 - 36867

RODOGAZ
Η ΕΤΑΙΡΕΙΑ ΜΑΣ RODOGAZ ΔΙΑΘΕΤΕΙ:
- ΤΟ ΜΟΝΑΔΙΚΟ εργοστάσιο εμφιάλωσης και διανομής ΧΥΜΑ υγραερίου στη Ρόδο
- ΦΙΑΛΕΣ, μικρές και μεγάλες, για οικιακή και επαγγελματική χρήση
- ΔΕΞΑΜΕΝΕΣ ΥΓΡΑΕΡΙΟΥ
ΤΟ ΥΓΡΑΕΡΙΟ ΕΙΝΑΙ ΟΙΚΟΛΟΓΙΚΟ & ΑΣΦΑΛΕΣ ΚΑΥΣΙΜΟ
ΜΕ ΤΟ ΥΓΡΑΕΡΙΟ ΕΧΕΤΕ: ΤΗ ΣΩΣΤΗ ΛΥΣΗ ΜΕ ΤΗ ΣΩΣΤΗ ΕΝΕΡΓΕΙΑ ΚΑΛΥΠΤΟΝΤΑΣ ΟΛΕΣ ΤΙΣ ΑΝΑΓΚΕΣ ΣΑΣ
ΟΙΚΟΝΟΜΙΚΑ ΚΑΙ ΟΙΚΟΛΟΓΙΚΑ
Η ΕΤΑΙΡΕΙΑ ΜΑΣ RODOGAZ ΠΡΟΣΦΕΡΕΙ:
- ΣΥΣΚΕΥΕΣ υγραερίου, κορυφαίας ποιότητας για μαγείρεμα σε επαγγελματικούς χώρους
- ΜΗΧΑΝΗΜΑΤΑ θέρμανσης και παραγωγής ζεστού νερού για κατοικίες και ξενοδοχεία με μηχανήματα τελευταίας τεχνολογίας
ΤΟ ΥΓΡΑΕΡΙΟ ΜΠΟΡΕΙ ΝΑ ΣΑΣ ΠΡΟΣΦΕΡΕΙ ΤΙΣ ΙΔΙΕΣ ΚΑΙ ΚΑΛΥΤΕΡΕΣ ΥΠΗΡΕΣΙΕΣ ΑΠΟ ΟΠΟΙΑΔΗΠΟΤΕ ΕΝΕΡΓΕΙΑ, ΣΥΝ ΕΝΑ ΣΗΜΑΝΤΙΚΟ ΠΡΟΣΟΝ, ΤΗΝ ΟΙΚΟΝΟΜΙΑ,
ΚΑΙ ΟΧΙ ΜΟΝΟΝ
ΥΓΡΑΕΡΙΟ RODOGAZ ΣΕ ΛΕΥΚΗ ΦΙΑΛΗ ΜΕ ΣΗΜΑ ΤΟ ΕΛΑΦΙ
ΓΡΑΦΕΙΑ: ΑΥΣΤΡΑΛΙΑΣ 50 - ΡΟΔΟΣ - ΤΗΛ.: 73971
ΕΓΚΑΤΑΣΤΑΣΕΙΣ: ΠΕΡΙΟΧΗ ΚΑΝΑΜΑΤ - ΡΟΔΟΣ - ΤΗΛ.: 62649

Ακανθώδες το ζήτημα της αξιοποίησης

ΑΝΩ ΤΩΝ 3 ΤΡΙΣ. Η ΠΕΡΙΟΥΣΙΑ ΤΟΥ ΕΟΤ

Στο επίκεντρο του ενδιαφέροντος και της επικαιρότητας έχει βρεθεί εδώ και λίγο καιρό η τεράστια περιουσία του ΕΟΤ και η ανάγκη λεπτομερούς αποτίμησης και αξιοποίησης των εκτάσεων και των ακινήτων που τη συνθέτουν, ενόψει των δρομολογούμενων οργανωτικών αλλαγών στον Οργανισμό, καθίσταται πλέον επιτακτική.

Στο θέμα της αξιοποίησης της περιουσίας, της οποίας η συνολική αξία υπολογίζεται κάπου μεταξύ 3 και 5 τρισ. δρχ., έχουν αναφερθεί πρόσφατα τόσο η υπουργός Ανάπτυξης, Βάσω Παπανδρέου, όσο και ο γενικός γραμματέας του ΕΟΤ, Βασίλης Κουρτέσης, χωρίς ωστόσο να δοθούν συγκεκριμένες και λεπτομερείς επεξηγήσεις για τα μέτρα που πρόκειται να ληφθούν.

Η πρόταση του κ. Κουρτέση για τη δημιουργία ενός ειδικού φορέα διαχείρισης της περιουσίας με τη μορφή μίας Α.Ε. του Δημοσίου (όπως πρώτη είχε αποκαλύψει η εφημερίδα «Εξηρές» τον περασμένο Σεπέμβριο) φαίνεται τελικά ότι θα αποτελέσει τον βασικό άξονα της κυβερνητικής πολιτικής στο θέμα της περιουσίας, αν και σύμφωνα με πληροφορίες που είδαν το φως της δημοσιότητας πρόσφατα, η διαδικασία προσέλκυσης επενδυτικού ενδιαφέροντος για τις μεγαλύτερες και σημαντικότερες από τις εκτάσεις του ΕΟΤ καθώς και αυτή της ιδιωτικοποίησης ορισμένων «Ξενία» έχουν, ήδη, προχωρήσει με τη σύνταξη των προκηρύξεων των σχετικών διαγωνισμών.

Ωστόσο, υπάρχει και η πλευρά εκείνων που υποστηρίζουν ότι οι ουσιαστικές αλλαγές στο υφιστάμενο καθεστώς δεν θα πρέπει να αναμένονται πριν το νέο έτος, καθώς υπάρχουν πολλές δυσκολίες, οργανωτικές και θεσμικές που πρέπει να αντιμετωπισθούν πριν «κυλήσει το νερό στο αυλάκι».

ΠΡΟΣΕΛΚΥΣΗ ΕΝΔΙΑΦΕΡΟΝΤΟΣ

Σύμφωνα με τις τελευταίες πληροφορίες, η πρώτη φάση προσέλκυσης επενδυτικού ενδιαφέροντος για τις μονάδες αυτεπισασίας θα αφορά 18 από τα 20 «Ξενία» μεταξύ των οποίων και τα πλέον προβληματικά), 33 εκτάσεις σε πολλές περιοχές της χώρας, και το σύνολο σχεδόν των κάμπινγκ, των ακτών, των μαρινών, των ιαματικών πηγών και δύο εκ των τριών καζίνο.

ΕΝΤΟΝΕΣ ΔΙΑΦΩΝΙΕΣ ΤΩΝ ΥΠΑΛΛΗΛΩΝ ΓΙΑ ΤΟΥΣ ΤΡΟΠΟΥΣ ΙΔΙΩΤΙΚΟΠΟΙΗΣΗΣ ΤΩΝ «ΞΕΝΙΑ»

Στο «στόχαστρο» της ιδιωτικοποίησης βρίσκονται επίσης το Γκολφ του Αφάντου στη Ρόδο ενώ μελετάται και πρόταση για την ανάληψη διαχείρισης του χιονοδρομικού κέντρου του Παρνασσού από τη Νομαρχία Βοιωτίας (σε συνεργασία με όμιλο αμερικανικών συμφερόντων).

Ειδικά όσον αφορά την προσέλκυση ενδιαφέροντος για τις εκτάσεις, οι κυριότερες από αυτές θα είναι η περιοχή Αφάντου στη Ρόδο (2.000 στρέμματα), το Παλιούρι στη Χαλκιδική (2.000 στρέμματα), η περιοχή των λουτρών Κυλλήνης (1.800 στρέμματα) και η περιοχή Επανομής στη Χαλκιδική που περικλείει τον υδροβιότοπο (3.000 στρέμματα). Οι πρώτες προκηρύξεις διεθνών διαγωνισμών θα αφορούν το Αφάντου και το Παλιούρι και η διαμόρφωση των όρων τους θα οδηγήσει και σε τροποποίηση του επενδυτικού πλαισίου που είχε θεσπισθεί για τις Περιοχές Ολοκληρωμένης Τουριστικής Ανάπτυξης.

ΟΙ ΘΕΣΕΙΣ ΤΩΝ ΥΠΑΛΛΗΛΩΝ

Οι πληροφορίες αυτές προκάλεσαν τις έντονες διαφωνίες των Συλλόγων Υπαλλήλων, διαφωνίες που επικεντρώνονται κυρίως στους τρόπους ιδιωτικοποίησης των μονάδων «Ξενία». Η επιλογή των μακροχρόνιων μισθώσεων, όπου δεν μπορεί να υπάρξει πώληση, χαρακτηρίζεται από τους υπαλλήλους προβληματική και μακροπρόθεσμα επιπλήμα ενώ εκφράζονται ιδιαίτερες ανησυχίες για το εργασιακό καθεστώς και το μέλλον των υπαλλήλων που απασχολούνται έμμεσα ή άμεσα σε αυτές.

Ως χαρακτηριστικά παραδείγματα φέρονται οι πρόσφατοι διαγωνισμοί για την εκμίσθωση 8 «Ξενία» που αποδείχθηκαν «άγονοι» καθώς και τα πολλά προβλήματα που έχουν προκύψει από τις εκμισθώσεις των τελευταίων χρόνων.

Δεν είναι τυχαίο άλλωστε ότι το μεγαλύτερο μέρος των ζημιών μεταξύ των εταιρειών του που εμφάνισε πέρυσι ο Οργανισμός οφειλόταν στη λειτουργία των ξενοδοχείων και έφθασε τα 1.189 δισ. δρχ. Παρουσιάζοντας τις θέσεις και τις προτάσεις τους κατά τη διάρκεια ημερίδας που οργάνωσαν με θέμα την αξιοποίηση της περιουσίας του Οργανισμού, οι εκπρόσωποι των Συλλόγων Υπαλλήλων υπογράμμισαν ότι κάθε προσπάθεια αξιοποίησης της περιουσίας του ΕΟΤ θα πρέπει να στηριχθεί σε μία δομική ανασυγκρότησή του και να έχει ενισχυθεί μέσω του διαλόγου και της γόνιμης συνεργασίας μεταξύ της ηγεσίας του υπουργείου Ανάπτυξης και του ΕΟΤ, των εργαζομένων και φορέων του ιδιωτικού τομέα.

Επισήμαναν ότι στο παρελθόν δοκιμάσθηκαν πολλά σενάρια αξιοποίησης της περιουσίας, όπως οι μισθώσεις σε ιδιώτες, οι παραχωρήσεις σε δήμους ή κοινότητες, η εκμετάλλευση μονάδων από Α.Ε. και η μέθοδος της αυτεπιστασίας, χωρίς όμως να υπάρχουν τα επιθυμητά αποτελέσματα.

Μεταξύ των βασικών θέσεων των υπαλλήλων είναι να υπάρξει:

- Λεπτομερής καταγραφή και αποτίμηση των περιουσιακών στοιχείων,
- Νομική και τεχνική εξασφάλιση της περιουσίας
- Εκπόνηση σχεδιασμού αξιοποίησής της με επιχειρησιακά σχέδια που θα εξυπηρετούν στρατηγικούς σκοπούς.

Στις άμεσες εκμεταλλεύσεις να εκπονηθεί κατά περίπτωση τεχνοοικονομική μελέτη και να επιδιωχθεί η συμμετοχή επενδυτών. Στις μισθωμένες μονάδες, να εκπονηθούν ανάλογες μελέτες εκσυγχρονισμού τους τις οποίες θα πρέπει να εφαρμόσουν οι ανάδοχοι και σε αντίθετη περίπτωση να ανακαλούνται οι συμβάσεις.

- Οσον αφορά τις εκτάσεις να εκπονηθούν μελέτες για κάθε μία ξεχωριστά και να ενταχθούν σε επιχειρησιακά σχέδια για την αξιοποίησή τους. Στις περιπτώσεις προσέλκυσης επενδυτικού ενδιαφέροντος να καταρτισθεί πλήρες πλαίσιο όρων, μελετών και κριτηρίων αξιολόγησης ούτως ώστε το αποτέλεσμα κάθε διαγωνισμού να βασίζεται σε πληθώρα παραμέτρων (είδος επένδυσης, βιωσιμότητα, οικονομική επιφάνεια, τεχνογνωσία κ.λπ.) και όχι μόνο σε απλή πλειοδοσία. Απαραίτητη προϋπόθεση για την επιτυχία της όποιας προσπάθειας αξιοποίησης της περιουσίας είναι, κατά τους υπαλλήλους, η ενεργός συμμετοχή του ιδιωτικού τομέα του Τουρισμού.

ΚΤΗΜΑΤΙΚΗ Α.Ε. ΜΕ 100% ΣΤΟΝ ΕΟΤ Παρουσιάζοντας τις θέσεις της Διοίκησης του ΕΟΤ και της πολιτικής ηγεσίας, ο κ. Κουρτέσης επισήμανε ότι στόχος τους είναι η δημιουργία μίας Κτηματικής Α.Ε., κυριότητας 100% του ΕΟΤ (στα πρότυπα των Holding Companies) η οποία θα έχει ως αποκλειστικό αντικείμενο τη διαχείριση και αξιοποίηση των περιουσιακών στοιχείων και των μονάδων του Οργανισμού.

Η εταιρεία αυτή θα διενεργήσει πλήρη καταγραφή και αποτίμηση της περιουσίας και στη συνέχεια θα προχωρήσει στην υλοποίηση των τρόπων αξιοποίησής της, εξετάζοντας κάθε περίπτωση ξεχωριστά - αν παραστεί ανάγκη. Σχολιάζοντας διαδικασίες που βρίσκονται σε εξέλιξη σήμερα και οι οποίες αφορούν την εξέταση ορισμένων περιπτώσεων εκμισθώσεων ή παραχωρήσεων, παραδέχθηκε ότι οι ανακλήσεις συμβάσεων προχωρούν με βραδύ ρυθμό.

Αναφερόμενος, τέλος, στο θέμα του εργασιακού καθεστώτος των υπαλλήλων, ενόψει και των θεσμικών και οργανωτικών αλλαγών στον ΕΟΤ, ο κ. Κουρτέσης δήλωσε ότι τα δικαιώματά τους είναι κατοχυρωμένα και ότι δεν υπάρχει λόγος ανησυχίας.

ΜΙΑ ΓΕΝΙΚΗ ΕΙΚΟΝΑ

Για να δοθεί μία συνοπτική γενική εικόνα του μεγέθους και της πολυμορφίας της περιουσίας του ΕΟΤ αρκεί να αναφερθεί ότι η ακίνητη περιουσία του Οργανισμού περιλαμβάνει 325 εκτάσεις συνολικής επιφανείας περίπου 90.000 στρεμμάτων, κατανεμημένες σε όλη σχεδόν τη χώρα και με ορισμένες από αυτές σε περιοχές ιδιαίτερου φυσικού κάλλους. Σε περίπου 150 από αυτές έχουν κατασκευασθεί τουριστικές εγκαταστάσεις και λειτουργούν ξενοδοχεία, παραδοσιακοί ξενώνες, κάμπινγκ, περίπτερα, ακτές μαρίνες, υδροθεραπευτήρια, μεθοριακοί σταθμοί, γήπεδα, γήπεδα γκολφ, καζίνο, μουσεία, υπαίθρια θέατρα κ.λπ. Από τις εγκαταστάσεις, 72 λειτουργούν απευθείας από τον ΕΟΤ (Μ. Αυτεπισασίας), 210 από ιδιώτες στους οποίους είναι μισθωμένες και 62 έχουν παραχωρηθεί σε δήμους και κοινότητες. Από τις εκτάσεις, περίπου 70 παραμένουν εντελώς ανεκμετάλλευτες. Τριάντα εξ αυτών είναι άνω των 100 στρεμμάτων και 15 εξ αυτών είναι άνω των 1.000 στρεμμάτων.

Ο ΕΟΤ είναι, ακόμα, ιδιοκτήτης:

- 20 ξενοδοχειακών μονάδων Ξενία σε ισάριθμες πόλεις της χώρας.
- 6 παραδοσιακών οικισμών
- 12 κάμπινγκ
- 7 μαρινών
- 11 ιαματικών πηγών
- 2 Κέντρων Αναψυχής (Γκολφ Αφάντου, Χιονοδρομικό Κέντρο Παρνασσού)
- 3 καζίνο (Πάρνηθα, Κέρκυρα, Ρόδος)
- 3 σπηλαίων
- 6 νησίδων

Υπενθυμίζεται, τέλος, ότι τα έσοδα του Οργανισμού κατά το 1995 ήταν 19.9 δισ. δρχ. ενώ τα έξοδα ανήλθαν σε 18.8 δισ. δρχ. Τα κέρδη έτσι εμφανίσθηκαν να φθάνουν το 1.1 δισ. δρχ. έναντι 4.8 δισ. του 1994. Αν όμως από το σύνολο των εσόδων αφαιρεθούν τα έσοδα από τα Καζίνο, ύψους 4.2 δισ., τότε ο Οργανισμός εμφανίζει απώλειες της τάξης των 3 δισ. δρχ. Ειδικά όσον αφορά τις μισθώσεις, όπως έχουμε επανειλημμένως αναφέρει σε παλιότερα τεύχη, τα συσσωρευμένα χρέη από τη μη καλή εκτέλεση των συμβάσεων και την τακτική καταβολή μισθωμάτων ανέρχονται σε 2.2 δισ. δρχ.

ΣΥΓΚΕΝΤΡΩΤΙΚΟΣ ΠΙΝΑΚΑΣ ΠΡΟΫΠΟΛΟΓΙΣΜΟΣ ΕΤΟΥΣ 1997

Α/Α	ΚΑΤΗΓΟΡΙΑ	ΠΡΟΫΠΟΛ/ ΜΕΝΑ ΜΙΣΘΩΜΑΤΑ 1996 (ΔΡΧ.)	ΠΡΟΫΠΟΛ/ΜΕΝΑ ΜΙΣΘΩΜΑΤΑ 1997 (ΔΡΧ.)
1.	ΞΕΝΙΑ - ΞΕΝΩΝΕΣ (α/α 34)	199.471.384	215.676.289
2.	ΚΑΤΑΣΤ/ ΤΑ ΚΑΙ ΟΙΚΙΕΣ (α/α 58)	61.447.940	67.938.185
3.	ΥΠΑΙΘΡΙΟΙ ΧΩΡΟΙ (α/α 39)	57.078.154	65.399.135
4.	ΘΑΛΑΣΣΙΕΣ ΕΓΚ/ ΣΕΙΣ ΚΑΙ ΛΟΥΤΡΑ (α/α 2)	6.300.000	6.850.000
5.	ΣΤΑΘΜΟΙ ΑΝΕΦΟΔΙΑΣΜΟΥ Θ/Γ (α/α 1)	7.647.558	8.794.697
6.	ΤΟΥΡΙΣΤΙΚΑ ΠΕΡ/ ΡΑ - ΕΣΤ/ ΡΙΑ-ΚΥΛΙΚΕΙΑ (α/α 54)	837.267.167	928.229.904
7.	ΑΙΠΑΛΟΙ (α/α 19)	84.788.500	94.585.144
8.	ΜΟΝΑΔΕΣ ΤΗΣ Κ/ 1968 ΣΥΝΤΑΚΤΙΚΗΣ (α/α 8)	28.663.876	32.532.197
	ΓΕΝΙΚΟ ΣΥΝΟΛΟ	1.282.664.597	1.420.005.561

ΚΑΤΑΣΤΑΣΗ ΠΡΟΫΠΟΛΟΓΙΣΜΟΥ ΕΣΟΔΩΝ ΕΟΤ ΑΠΟ ΜΟΝΑΔΕΣ ΕΤΟΥΣ 1997 ΑΙΓΙΑΛΟΙ (ΚΩΔ. ΑΡΙΘΜ. 3414η)

Α/Α	ΜΟΝΑΔΑ*	ΜΙΣΘΩΤΗΣ	ΜΙΣΘΩΜΑ 1996	ΜΙΣΘΩΜΑ 1997
1.	ΑΓ. ΜΗΝΑΣ ΧΑΛΙΩΝ ΒΟΙΩΤΙΑΣ	ΑΕ ΑΚΤΗ ΑΠΟΥ ΜΗΝΑ	3.108.000	4.000.000
2.	ΑΡΚΙΤΣΑ ΦΘΙΩΤΙΔΑΣ	INTRAKO HELLAS	8.000.000	9.000.000
3.	Μ. ΚΑΒΟΥΡΙ ΒΟΥΛΙΑΓΜΕΝΗΣ	ΑΞΕ ΑΣΤΗΡ	4.500.000	5.500.000
4.	ΓΑΛΑΤΑ ΤΡΟΙΖΗΝΙΑΣ ΠΟΡΟΥ	ΕΠΕ STELLA MARIS	2.200.000	2.400.000
5.	ΜΥΡΜΗΓΚΙΑ ΚΑΒΑΛΑΣ	ΑΕ ΤΟΣΚΑ	2.433.305	2.600.000
6.	ΒΕΡΒΕΡΟΝΤΟ ΠΟΡΤΟ ΧΕΛΙ	Δ.ΚΟΥΡΟΥΝΗΣ	204.473	235.144
7.	ΑΓ. ΝΙΚΟΛΑΟΣ ΚΡΗΤΗΣ	ΑΕ MINOS BEACH	10.000.000	12.000.000
8.	ΙΕΡΑΠΕΤΡΑ ΚΡΗΤΗΣ	ΑΕ IERAPETRA BEACH	65.000	65.000
9.	ΚΑΛΑΜΑΤΑ ΜΕΣΣΗΝΙΑΣ	ΠΑΝΕΛΕΝΗ - ΞΕΝ. & ΤΟΥΡ. ΑΕ	2.116.775	2.300.000
10.	ΚΑΝΟΝΙ ΚΕΡΚΥΡΑΣ	Χ. ΤΣΑΟΥΣΟΓΛΟΥ	ΥΠΟ ΜΙΣΘΩΣΗ	
11.	ΜΠΟΥΤΣΙ ΛΟΥΤΡΑΚΙΟΥ	ΑΕ ΕΛΙΝΤΟΥΡ	17.000.000	19.000.000
12.	ΟΡΝΟΣ ΜΥΚΟΝΟΥ	ΑΕ ΑΙΓΙΣ	826.014	1.000.000
13.	ΠΛΑΚΕΣ ΣΟΥΝΙΟΥ	ΑΕ ΕΛΛΗΝΙΚΑ ΘΕΡΕΤΡΑ	21.000.000	22.000.000
14.	ΞΙΑ ΜΙΞΗ ΡΟΔΟΥ	ΑΕ OLYMPIC HOTELS	20.000	20.000
15.	ΕΝΤΕΝ ΡΟΚ ΡΟΔΟΥ	ΑΕ ΤΟΥΡΙΜ	3.704.300	4.000.000
16.	ΜΥΡΙΝΑ ΛΗΜΝΟΥ	ΑΕ ΑΚΤΗ ΜΥΡΙΝΑ	5.625.000	5.900.000
17.	ΑΓ. ΜΑΡΙΝΑ ΑΙΓΙΝΑΣ	Β. ΚΟΥΤΟΥΛΑΚΟΣ	815.633	1.000.000
18.	ΣΥΒΟΤΑ ΘΕΣΠΡΩΤΙΑΣ	ΑΕ ROBINSON CLUB	3.105.000	3.500.000
19.	ΑΓ. ΝΙΚΟΛΑΟΣ ΠΑΛΛΩΝ ΒΟΥΛΙΑΓΜΕΝΗΣ	ΑΕ ΑΛΚΑ	65.000	65.000
	ΣΥΝΟΛΟ		84.788.500	94.585.144

Μερικά από τα παραπάνω μισθώματα έχουν υπολογισθεί κατά προσέγγιση γιατί προκύπτουν βάσει τιμής δωματίου.

ΚΑΤΑΣΤΑΣΗ ΠΡΟΫΠΟΛΟΓΙΣΜΟΥ ΕΣΟΔΩΝ ΑΠΟ ΜΙΣΘΩΜΕΝΕΣ ΜΟΝΑΔΕΣ ΕΤΟΥΣ 1997 ΠΕΡΙΠΤΕΡΑ - ΕΣΤΙΑΤΟΡΙΑ - ΚΥΛΙΚΕΙΑ

Α/Α	Ονομασία μονάδας	Ονομα Μισθωτή	Μίσθωμα 1996	Μίσθωμα 1997
1.	Τουριστικό περίπτερο Ακρόπολης	Αδαμαντία Κανέλλου	12.000.000	13.200.000
2.	Τουριστικό περίπτερο Δαφνίου	Γεωργ. Καραμπατέας		Παραδόθηκε στο δήμο
3.	Τουριστικό περίπτερο Ζαγοράς Πηλίου	Ιωάν. Κουτσελίνης	626.590	689.249
4.	Τουριστικό περίπτερο Αγ. Λουκά Δελφών	Θεοδ. Κουτσούπας	580.000	580.000
5.	Τουριστικό περίπτερο Ευρίπου Χαλκίδας	Παν. Πόλλαλης	456.000	456.000
6.	Τουριστικό περίπτερο Καλεντζίου Αχαΐας	Β. Θεοδωρακόπουλος	2.281.313	2.623.510
7.	Τουριστικό περίπτερο Παλαιοκαστρίτσας	Κων. Κοντοστάνος	7.794.868	8.574.355
8.	Τουριστικό περίπτερο Λούρου Ιωαννίνων	Σωτ. Πανούκλιας	1.010.893	1.111.893
9.	Τουριστικό περίπτερο Οδ. σταθ. Πλαταμώνα	Μιχ. & Μαρία Κάντζα	2.817.232	3.155.300
10.	Τουριστικό περίπτερο Φρουρίου Παλαμηδείου	Σταυρ. Πατρίνιος	7.920.000	8.712.000
11.	Τουριστικό περίπτερο Αγ. Τριάδ. Πάρνηθας	Α.Ε. Αφοί Κόκκολα	6.650.049	7.128.000
12.	Τουριστικό περίπτερο Σκοπέλου	Ανδρ. Πανουτσόπουλος	690.579	759.637
13.	Τουριστικό περίπτερο Κασταλίας Πηγής Δελφών	Ο.Ε. Χ. Κούμπλης & Σια	680.000	680.000
14.	Τουριστικό περίπτερο Σουνίου	Α.Ε. Αφοί Τερλάκη	6.138.459	6.752.304
15.	Τουριστικό περίπτερο Αναψ. Λυκαβηττού	Εστ/ια - Ζαχ/εία Διόνυσος Ζόναρς	1.330.012	1.529.514
16.	Εστιατόριο Ωκεανίς Βουλιαγμένης	Ο.Ε. Αφοί Γιαννάκου	2.500.000	2.500.000
17.	Εστιατόριο Διόνυσος Λυκαβηττού	Εστ/ρια - Ζαχ/εία Διόνυσος Ζόναρς Α.Ε.	5.143.000	5.143.000
18.	Εστιατόριο Διόνυσος Φιλοπάππου	Εστ/ρια - Ζαχ/εία Διόνυσος Ζόναρς Α.Ε.	40.000.000	43.200.000
19	Κυλικεία Μ.Σ. Πατρών	Αλεξ. Καραρρήγας	6.160.000	6.899.200
20	Συγκ/μα camping Επανομής	Ο.Ε. Π. Βουδούρης- Δ. Χριστοφόρης - Σ. Τσιόπουλος	1.854.996	2.040.496
21.	Συγκ/μα camping Αρβανιτίας Ναυπλίου	Αριστ. Παπαδάκης	4.894.437	5.628.603
22.	Εστ/ριο - Ζαχ/εία Μαρίνας Βουλιαγμένης	Κ. Τσολάκης Mooring Α.Ε.	5.559.920	6.115.912
23.	Κυλικεία Ακτής Βάρκιζας	Κληρ/μοι Γ. Σταθόπουλου	7.794.868	8.574.355
24.	Εστ/ριο Ακτής Βάρκιζας	Πάππας ΕΠΕ	57.152.199	68.582.636
25.	Εστ/ριο Α' Βούλας	ΕΠΕ Αφοί Κουτρούλια	13.512.910	15.539.847
26.	Αναψ/ριο Πάρκου Φλοίσβου	ΕΠΕ Παρκ Φλοίσβου	7.933.162	9.519.794
27.	Αναψ/ριο Μ.Σ. Φλώρινας	Κων. Λάης	1.426.004	1.426.004
28.	Κυλικεία Βουλιαγμένης	Αφοί Γιαννάκου Ο.Ε.	10.815.616	11.897.178
29.	Λουτρ. Εγκ/σεις Σαντορίνης	Μ. Βαμβακάρης	3.238.285	3.724.028
30.	Αναψ/ριο Μ.Σ. Ηγουμενίτσα	Ευαγ. Μπέσης	3.235.662	3.721.011
31.	Συγκ/μα Κατ/των Μπατή Καβάλας	-	-	-
32.	Εστ/ριο Αναψ/ριο Καλλάνδρας	Σταμ. Ξυφάρας	900.511	977.054
33.	Εστ/ριο Αναψ/ριο Κρυοπηγής	Σταμ. Ξυφάρας	1.500.821	1.628.391
34.	Αναψ/ριο Κουτούκι Παικανίας	Αριστ. Γοργοΐνης	1.990.079	2.388.095
35.	Εστ/ριο Φαναρίου Κομοτηνής	-	-	-
36.	Αναψ/ριο Μ.Σ. Ευζώνων	Παν. Σιδέρης	29.791.666	36.300.000
37.	Αναψ/ριο - Ζαχ/τείο Φιλίππων Κρηνίδων Καβάλας	Θεοδ. Χατζιαποστολίδης	4.182.406	4.809.767
38.	Κυλικεία Β' Βούλας	Χρυσ. Ανδρουλάκη	9.115.822	10.938.986
39.	Αναψ/ριο Μ.Σ. Προμαχώνα Σερρών	Γ. Τσιοσκουνίδης	23.651.126	27.198.795
40.	Συγ/μα Κατ/των Καμ. Βούρλων	Δημ. Αλφιέρης	8.857.805	9.743.586
41.	Κατ/τα camping Βούλας	-	0	0
42.	Κυλικείο Μαρίνας Φλοίσβου	Ετ. Οργάνωσης Τροφοδοσίας και Εκμ/σης Κυλικείων ΕΠΕ	682.000	748.000
43.	Κυλικεία Ακτής Αλίμου	Σωτ. Μποχώτης	7.520.727	8.648.836
44.	Εστ/ριο Ακτής Αλίμου	Σωτ. Μποχώτης	4.197.615	4.827.257
45.	Κυλικεία Α' Βούλας	Β. Παπασπύρου ΕΠΕ	6.604.510	7.264.961
46.	Μπαρ κυλικείο Μαρίνας Αλίμου	Ιωαν. Μελίτας	4.400.000	4.840.000
47.	Χώρος για κυλικείο Μαρίνας Αλίμου	Ο.Ε. Χ. Μεχλιβανίδης Β. Μπούρης - Μ. Πανταλέων	1.650.000	1.815.000
48.	Περίπτερο Αλίμου	Βασ. Μαυρίκος	312.000	312.000
49.	Περίπτερο Καλαμώνα Ρόδου	Γ. Καταλειφός	132.000	132.000
50.	Εστ/ριο Μαρίνας Ζέας	Ο.Ε. Χ. Κοσμίδης - Β. Σιούτος	6.720.000	6.720.000
51.	Αναψ/ριο Μαρίνας Ζέας	Ο.Ε. Αφοί Παύλου	7.950.000	7.950.000
52.	Κτίριο Δ' Μαρίνας Ζέας	Πέτρος Λουκάς & Σια Ε.Ε.	22.621.739	26.014.999
53.	Εστ/ριο - Αναψ/ριο Σπηλαίων Διρού	Ο.Ε. Κλ. Κατσίκης & Σια	20.314.706	23.361.912
54.	Συγκ/μα camping Κυλλήνης	Γ. Μαζαράκης	38.000.000	38.000.000
55.	Αναψ/ριο - Εστ/ριο camping Κυλλήνης	Κων. Θεοδωρόπουλος	7.200.000	7.200.000
56.	Συγκ/μα μαρίνας Αλίμου	Α.Ε. Μέλισσα Ξεν/κές & τουρ/κές επιχ/σεις	10.798.213	12.417.944
57.	Μαρίνα Γουβιών Κερκύρας	I.K.G. Ελληνικές μαρίνες Α.Ε.	271.760.000	293.522.400
58.	ΚΑΕ Μ.Σ. Προμαχώνα Σερρών	Κατ/μα αφορολόγητων ειδών Α.Ε.	118.665.336	130.531.869
59.	ΚΑΕ Μ.Σ. Νίκης Φλώρινας	Κατ/μα αφορολόγητων ειδών Α.Ε.	300.000	300.000
60.	ΚΑΕ Μ.Σ. Πατρών	Κατ/μα αφορολόγητων ειδών Α.Ε.	39.431.031	43.374.134
	Σύνολα		837.267.167	928.229.904

ΕΚΤΑΣΕΙΣ ΕΟΤ ΑΝΩ ΤΩΝ 100 ΣΤΡΕΜΜΑΤΩΝ (60 ΕΚΤΑΣΕΙΣ)

	Επιφάνεια (στρεμ.)
Περιφέρεια Αττικής	
**Αίγινα (Νησί Μονής)	1.065
Αλιμος (Μαρίνα)	140
Αμυγδαλέζα	262
Ανάβυσσος	1.655
Βάρκιζα*	280
Βούλα Α'*	175
**Βουλιαγμένη (Μεγάλο Καβούρι)	368
**Βουλιαγμένη (Μικρό Καβούρι)*	310
Βραυρώνα	110
Κουτούκι Παικανίας (Σπήλαιο)	103
**Λαγονήσι	327
**Λαμβάρδα	250
Πάρνηθα*	3.100
Σούνιο	522
Σύνολο	**8.667**
Περιφέρεια Πελοποννήσου	
Διρός*	139
Επίδαυρος*	133
Ζήρεια	22.800
**Καραθώνα	1.900
**Ξυλόκαστρο	208
Σύνολο	**25.180**
Περιφέρεια Δυτικής Ελλάδας	
**Αγιά Πάτρας*	318
**Κουνουπέλι	353
Λουρά Καϊάφα*	6.100
Λουτρά Κυλλήνης*	1.840
Σύνολο	8.611

	Επιφάνεια (στρεμ.)
Περιφέρεια Στερεας Ελλάδας	
**Βελούτσι	5.900
**Θερμοπύλες*	785
Καμένα Βούρλα*	1.500
Λουτρά Υπάτης*	838
Πλατύστομο	785
Σύνολο	**9.808**
Περιφέρεια Θεσσαλίας	
Καλά νερά	113
**Κουκουναριές	516
**Σμόκοβο	800
Σύνολο	**1.429**
Περιφέρεια Ηπείρου	
Σύβοτα	1.400
Σύνολο	**1.400**
Περιφέρεια Κρήτης	
**Αγιοι Απόστολοι	584
**Καρτερός*	388
Σύνολο	**792**
Περιφέρεια Ανατ. Μακεδονίας - Θράκης	
**Αλεξανδρούπολη	151
Λουτρά Ελευθερών*	785
Νέα Ηρακλείτσα	290
Φανάρι*	663
Σύνολο	**1.889**

	Επιφάνεια (στρεμ.)
Περιφέρεια κεντρικής Μακεδονίας	
Αγία Τριάδα*	161
Αζάπικο	**570**
**Ασπροβάλτα*	**290**
Δοϊράνη	**220**
Επανομή*	3.150
Εύζωνοι	258
Θερμά Σερρών*	122
Καλαμαριά*	125
Καλάνδρα*	300
Κρυοπηγή*	150
**Νικήτη	266
Ουρανούπολη*	162
Παλιούρι*	1.935
Πετράλωνα*	184
Σκοτίνα*	427
Σύνολο	**8.320**
Περιφέρεια Νοτίου Αιγαίου	
Αφάντου Ρόδου*	1.700
Επτά πηγές Ρόδου	177
**Καναμάτι Ρόδου	197
**Καλλιθέα Ρόδου	286
**Πεταλούδες Ρόδου	600
**Τσαμπίκα Ρόδου	1.455
Σύνολο	**4.415**
Περιφέρεια Ιόνιων Νήσων	
Γουβιά*	230
Σύνολο	**230**
Γενικό σύνολο	70.921 στρέμ.

ΕΚΤΑΣΕΙΣ ΙΔΙΟΚΤΗΣΙΑΣ ΕΟΤ ΑΠΟ 10 ΜΕΧΡΙ 100 ΣΤΡΕΜΜΑΤΑ (65 ΕΚΤΑΣΕΙΣ)

	Επιφάνεια (στρεμ.)
Περιφέρεια Αττικής	
**Αίγινα	18
Βούλα Β'*	75
Γαλατάς Πόρου	25
Δαφνί	37
Ζέα*	40
Καλλιθέα	100
Κουτούκι*	100
Λυκαβηττός*	37
**Μαραθώνας	14
Μαραθώνας	58
**Πεντέλη	23
Φλοίσβος*	50
Σύνολο	**577**
Περιφέρεια Πελοποννήσου	
Βυτίνα*	38
Λεωνίδιο	10
Σπάρτη	10
Τρίπολη	10
Σύνολο	**68**
Περιφέρεια Δυτικής Ελλάδας	
**Αντίρριο	13
Αρχαία Ολυμπία (Ξενία)*	13
Αρχαία Ολυμπία (Ξεν. Ζευς)	18
**Ζήρεια	11
Καλέντζι	15
Πιο	17
Σύνολο	**87**
Περιφέρεια Ηπείρου	
Αρτα*	38
**Ηγουμενίτσα*	**32**
Σύνολο	**70**

	Επιφάνεια (στρεμ.)
Περιφέρεια Στερεάς Ελλάδας	
Αιδηψός	15
Αράχοβα	11
Δελφοί	26
Ιτέα*	26
Μεγάλο Χωριό	17
Οσιος Λουκάς	13
Σύνολο	**108**
Περιφέρεια Θεσσαλίας	
**Βόλος	22
Ζαγορά	21
Καλαμπάκα	23
Κεφαλόβρυσο	43
Λάρισα*	30
**Πορταριά	12
Σκόπελος	13
**Τσαγκαράδα	15
Σύνολο	**179**
Περιφέρεια Κρήτης	
**Αγιος Νικόλαος	22
Ακρωτήρι Χανίων	22
Καλό Χωριό	53
Μάλια	15
Ομαλός	12
Σπιναλόγκα	83
**Φαιστός	67
Σύνολο	**274**
**Περιφέρεια Βορείου Αιγα

Η ΑΓΚΥΡΑ ΑΠΟΚΛΕΙΕΙ ΚΑΤΗΓΟΡΗΜΑΤΙΚΑ ΛΥΣΗ ΤΥΠΟΥ ΝΤΕΪΤΟΝ ΓΙΑ ΤΗΝ ΚΥΠΡΟ

Η ΕΠΟΜΕΝΗ ΜΕΡΑ ΤΗΣ ΚΡΙΣΗΣ ΤΩΝ ΠΥΡΑΥΛΩΝ

Ολο το παρασκήνιο των διαβουλεύσεων μεταξύ Τούρκων στρατηγών και διπλωματών τις ώρες της έντασης με τους S-300

Ηταν Σάββατο μεσημέρι. Το Ραμαζάνι είχε αρχίσει πριν από μία εβδομάδα και οι κάτοικοι της Αγκυρας περίμεναν να φθάσει πέντε το απόγευμα για να ανάψουν το πρώτο τσιγάρο της ημέρας και να πιούν ένα ποτήρι νερό με ένα τσάι. Πίσω από το γραφείο του Αμπντουλάχ Γκιουλ, υπουργού επικρατείας και συντονιστή των υποθέσεων που αφορούν την Κύπρο, καθώς και τις πρώην, σοβιετικές Δημοκρατίες, κρεμόταν μια μεγάλη πανοραμική φωτογραφία της Καισαρείας.

Ο Γκιουλ είναι ισλαμιστής. Είναι επίσης ένας από τους βασικότερους συνεργάτες του πρωθυπουργού Ερμπακάν. Είναι τέλος, ο άνθρωπος που επέλεξε ο πρωθυπουργός της Τουρκίας για να επισκεφθεί τις ΗΠΑ, προκειμένου να «προετοιμάσει» μια επίσημη επίσκεψή του στην Ουάσιγκτον, αφού πρώτα προσπαθήσει να αποκαταστήσει ένα κλίμα εμπιστοσύνης μεταξύ των ισλαμιστών της Τουρκίας και της αμερικανικής Διοίκησης.

Ο Αμπντουλάχ Γκιουλ ήταν σαφής από την αρχή. «Το ρωσικό οπλικό σύστημα δεν είναι αμυντικό. Το θεωρούμε επιθετικό. Δεν υπάρχει ΚΥΠΡΟΣ. Υπάρχει η βόρεια και η νότια Κύπρος. Είναι δύο διαφορετικά κράτη. Δεν είναι δυνατόν η Κύπρος να εισέλθει στην Ευρωπαϊκή Ενωση. Δεν μπορούν η Ελλάδα και η νότια Κύπρος να συνεχίσουν τις προκλήσεις τους προς την Τουρκία. Οπως και η κρίση στα νησιά Καρντάκ (Υμια τουρκιστί), η υπόθεση των πυραύλων είναι πρόκληση».

Αν αυτές οι φράσεις - κλειδιά, ήταν αναμενόμενες, περισσότερο ενδιαφέρον είχε εν τούτοις η ανάλυση του Αμντουλάχ Γκιουλ σχετικά με τις δηλώσεις του εκπροσώπου του Στέιτ Ντιπάρτμεντ, Νίκολας Μπερνς: «Δυστυχώς ορισμένοι πολιτικοί στην Αθήνα εξακολουθούν να κάνουν το ίδιο λάθος. Νομίζουν ότι η Τουρκία θα βρεθεί σε δύσκολη θέση λόγω των αμερικανικών πιέσεων, των πιέσεων από την Ευρωπαϊκή Ενωση και γενικώς από τρίτες χώρες. Είναι λάθος και δεν έχουν καταναοήσει ότι η Τουρκία δεν δέχεται διαταγές από κανέναν. Είμαστε ανεξάρτητο κράτος και είμαστε αποφασισμένοι. Και όταν μια χώρα είναι αποφασισμένη, τότε δεν λαμβάνει υπόψη της τέτοιες παρεμβάσεις. Στο παρελθόν είδαμε πολλά τέτοια παραδείγματα», κατέληξε ο Τούρκος πολιτικός, εννοώντας σαφώς την τουρκική εισβολή του 1974 στην Κύπρο και ίσως και την καταστροφή της Μικράς Ασίας το 1922.



Ο Αμερικανός ειδικός απεσταλμένος Κέρι Κάβανο με τον ηγέτη των Τουρκοκυπρίων, Ραούφ Ντενκτάς, που αστειεύεται με τους φωτογράφους.

Οχι σε «Ντέπον»

Δεν θα περίμενε κανείς διαφορετικές προσεγγίσεις από έναν υπουργό της Τουρκίας, και μάλιστα γεννημένο στην Ανατολία, από αυτές του Αμπντουλάχ Γκιουλ. Εν τούτοις υπήρξε κάποια στιγμή που ήταν αποκαλυπτικός για τις θέσεις της Αγκυρας έναντι του κυπριακού ζητήματος. «Δεν επιθυμούμε να δούμε μια άλλη Βοσνία στην Κύπρο. Ας αφήσουμε τις δύο πλευρές να ζήσουν ειρηνικά αλλά ξεχωριστά στην Κύπρο. Αφού ξέρουμε τι συμβαίνει. Δεν διατηρούν σχέσεις οι δύο κοινότητες μεταξύ τους. Δεν βλέπετε, δεν υπάρχουν μεικτοί γάμοι. Είναι σαφές. Δεν υπάρχει καμία λογική στο επιχείρημα να τους αναμίξουμε για να ζήσουν μαζί».

Ο Αμπντουλάχ Γκιουλ έδωσε αυτή την απάντηση επιχειρώντας να εξηγήσει γιατί η τουρκική στρατιωτική ηγεσία δεν επιθυμεί μια λύση τύπου Dayton στο Κυπριακό. Μία λύση που θα σήμαινε την αποχώρηση όλων των στρατιωτικών δυνάμεων από το νησί, ακόμη και αυτών του ΟΗΕ, τον πλήρη αφοπλισμό εκατέρωθεν και τέλος, την εγκατάσταση στο νησί ΝΑΤΟϊκής δύναμης. Το πρωί της ίδιας ημέρας, σε πρωτοσέλιδο δημοσίευμα της αγγλόφωνης Daily News, μπορούσε κανείς να διαβάσει τους λόγους για τους οποίους το τουρκικό ΓΕΕΘΑ απορρίπτει τη σκέψη για μια συμφωνία τύπου Dayton. Μόνον που οι Τούρκοι στρατηγοί ήταν λίγο ειλικρινέστεροι από τον υπουργό Επικρατείας. «Η εγκατάσταση ΝΑΤΟϊκής δύναμης στην Κύπρο και η αποχώρηση των τουρκικών δυνάμεων σημαίνει ότι η Αγκυρα θα απωλέσει τον άμεσο έλεγχο της νοτιοανατολικης Μεσογείου» διάβασε κανείς στο δημοσίευμα της τουρκικής εφημερίδας, το οποίο δεν άφηνε καμιά αμφιβολία για την αξιοπιστία της πηγής που προηγουμένως είχε επικαλεστεί. Ισλαμιστές του Ερμπακάν και στρατιωτική ηγεσία συμφωνούσαν λοιπόν ως προς την ουσία του ζητήματος των πυραύλων. Αλλωστε, ο πυρήνας του ζητήματος δεν ήταν τόσο το οπλικό σύστημα S300 όσο ο «ενιαίος αμυντικός χώρος», του οποίου άμεση επίπτωση ήταν η αναβάθμιση της αμυντικής τακτικής δύναμης στην Κύπρο.

Η κρίση το Σάββατο το βράδυ ήταν στο απογειό της και τα τηλεοπτικά κανάλια μετέδιδαν αυτές τις «γραφικές» εικόνες με τον υπουργό Αμυνας της Τουρκίας να βρίσκεται στο κο πιτ ενός εκπαιδευτικού αεροσκάφους και να κάνει δηλώσεις με αποφασιστικό ύφος περί ρωσικών πυραύλων. Ηταν και η υπουργός Εξωτερικών που με ένα περίεργο συντακτικό δήλωνε στα μικρόφωνα: «Οι πύραυλοι ή δεν θα εγκατασταθούν ή ΔΕΝ θα εγκατασταθούν».

Παρέμβαση της Ουάσιγκτον

Τη Δευτέρα το πρωί, οι τόνοι είχαν πέσει, διότι προηγουμένως η Ουάσιγκτον είχε σηκώσει τους δικούς της τόνους. Οι αξιωματούχοι στο τουρκικό υπουργείο Εξωτερικών ήταν προβληματισμένοι τόσο με τις αμετροεπείς εκφράσεις της υπευθύνου υπουργού Τανσού Τσιλέρ όσο και με τις αποκαλύψεις περί ύπαρξης επιστολής - σεναρίου που διαβίβασε η στρατιωτική ηγεσία στη διπλωματική υπηρεσία με «οδηγίες προς ναυτιλομένους». Το υπουργείο Εξωτερικών είχε διαψεύσει την ύπαρξη ενός τέτοιου εγγράφου. Ο στρατός επανήλθε δριμύτερος και αποκάλυψε, μέσω πάλι της αγγλόφωνης εφημερίδας Daily News (για να διαβαστεί αμέσως από τους ξένους διπλωμάτες), όλες τις στρατιωτικές ενέργειες και πολιτικές πρωτοβουλίες που σκόπευε να υλοποιήσει το τουρκικό ΓΕΕΘΑ, ώστε να αποτρέψει την εγκατάσταση των πυραύλων στην Κύπρο.

Η αμηχανία του εκπροσώπου του ΥΠΕΞ, Ομερ Ασκμπέλ, ήταν έκδηλη τη Δευτέρα το μεσημέρι. Υφυπουργός ο ίδιος και ανώτερο στέλεχος καριέρας του υπουργείου που δεν συγκαταλέγεται μεταξύ των «ιεράκων», απέφυγε στο briefing να απαντήσει στην ερώτηση γιατί η Αγκυρα δεν επιθυμεί μια συμφωνία τύπου Dayton για την Κύπρο. «Δεν έχουμε παραλάβει κανένα αμερικανικό σχέδιο ή πρόταση με συγκεκριμένο περιεχόμενο. Οσον αφορά την επίσκεψη του Κ. Κάβανο στην περιοχή, ας περιμένουμε πρώτα ώστε να δούμε τι συγκεκριμένο μας φέρνει», κατέληξε ο Τούρκος διπλωμάτης.

Εν τούτοις μέσα στο πολυώροφο κτίριο που στεγάζει τη διπλωματική υπηρεσία της Τουρκίας, ορισμένοι ανώτεροι αξιωματούχοι ήταν περισσότερο διατεθειμένοι να «μιλήσουν». «Ανησυχούμε με τον «ενιαίο αμυντικό χώρο» που έχουν επιβάλει η Αθήνα με την Λευκωσία. Ανησυχούμε με την εγκατάσταση οπλικών συστημάτων στην Κύπρο, που θεωρούμε ότι δεν είναι αμυντικά. Το παιχνίδι που παίζει η Αθήνα είναι επικίνδυνο. Εάν χρειαστεί, και βεβαίως αυτή δεν θα είναι η πρώτη μας επιλογή, τότε ο πόλεμος είναι μια εκδοχή αντίδρασης στις εξελίξεις», εξηγούσε ένας αξιωματούχος τεχνοκράτης. Με λίγα λόγια, ο Τούρκος διπλωμάτης ήθελε να πει ότι η Αγκυρα δεν μπλοφάρει δηλώνοντας δημοσίως ότι θα «προσβάλει τους στόχους εάν εγκατασταθούν».

Ο «τρίτος παράγοντας»

Προηγουμένως, και μετά το επίσημο briefing, ο Ομερ Ακμπέλ δέχθηκε να ανταλλάξει μερικές κουβέντες. Και ήταν προφανές ότι έκανε μεγάλη προσπάθεια να επιρρίψει τις ευθύνες στην Αθήνα για την κρίση που είχε ενσκήψει. «Η Αγκυρα έκανε ένα μεγάλο βήμα, αλλά δυστυχώς εδώ και εννέα μήνες η Αθήνα δεν ανταποκρίθηκε». Προφανώς, ο Ομέρ Ακμπέλ έκανε λόγο για την περίφημη πρόταση του Μεσούτ Γιλμάζ - τότε πρωθυπουργού - όπου για πρώτη φορά η Τουρκία αποδεχόταν την έννοια του «τρίτου παράγοντα», δηλαδή της προσφυγής στη Χάγη για τις ελληνοτουρκικές διαφορές.

Λίγες ώρες αργότερα, ο Κ. Κάβανο από τη Λευκωσία ανακοίνωνε τη «λήξη της κρίσης» ως η κρίση στο κυπριακό να είναι αποτέλεσμα ειδικών συγκυριών και χρονικών στιγμών. Η Αγκυρα δεν αντέδρασε άμεσα, περιμένοντας πρώτα το αποτέλεσμα της επίσκεψης Κάβανο στην Αθήνα. Ο αρχηγός του τουρκικού ΓΕΕΘΑ βρισκόταν ήδη στα κατεχόμενα, σε μια επίσκεψη εντυπώσεων. Η Τανσού Τσιλέρ, «το καμένο χαρτί» της τουρκικής πολιτικής σκηνής, είχε προς το παρόν απομονωθεί. Αλλωστε, η προαναγγελθείσα επίσκεψή της στη βόρεια Κύπρο είχε αναβληθεί για ανεξήγητους λόγους, καθώς και η επίσκεψη του Ραούφ Ντενκτάς στην Αγκυρα. Τα πράγματα ήταν πολύ σοβαρά ώστε να αφεθεί ανεξέλεγκτη η Τσιλέρ να ξιφουλκεί στα κατεχόμενα, προσπαθώντας να επουλώσει την ανεπανόρθωτα τραυματισμένη αξιοπιστία της.

ΑΡΙΘΜΟΣ 349/1996

Εγώ ο δικαστικός επιμελητής του Πρωτοδικείου Ρόδου ΜΙΧΑΗΛ Κ. ΚΑΡΑΚΑΤΣΑΝΗΣ που έχω την έδρα μου στη Ρόδο, οδός Στέλιου Κωτιάδη 14, τηλ. 78122,

Σας γνωρίζω ότι:

Στις πέντε (5) του μήνα Φεβρουαρίου του χίλια εννιακόσια ενενήντα επτά, ημέρα Τετάρτη και ώρα 12 μεσημέρι μέχρι τις 2 το απόγευμα της ίδιας μέρας στον τόπο των Δημόσιων Αναγκαστικών Πλειστηριασμών του Δήμου Αφάντου Ρόδου ήτοι μέσα ή έξω από το Δημοτικό ΚΑΤΑΣΤΗΜΑ θα βγεί σε πλειστηριασμό με υπαλληλο του πλειστηριασμού με συμβολαιογράφο Ρόδου Μαίρη Παπαδάκη ή τον νόμιμο αναπληρωτή σε περίπτωση κωλύματός της, το ακίνητο της οφειλέτιδος Ελένης συζ. Ηλία Κυραμαριού, κατοίκου Αφάντου Ρόδου που περιγράφεται πιο κάτω προκειμένου να πληρωθεί η επισπεύδουσα δανείστρια εταιρία με την επωνυμία «ΕΘΝΙΚΗ ΤΡΑΠΕΖΑ ΤΗΣ ΕΛΛΑΔΟΣ Α.Ε.» που εδρεύει στην Αθήνα, νόμιμα εκπροσωπουμένης, την απαίτησή της που απορρέει από Διαταγές Πληρωμής του κ, Δικαστή του Μονομελούς Πρωτοδικείου Ρόδου με αριθμούς 258/1995 και 259/1995 και ανέρχονται κατά τις επιταγές τους σε 4.196.200 δραχμές, την παραγελία για εκτέλεση και όλα τα έξοδα για τον πλειστηριασμό. Αυτό έχει καταχθεί με την υπ' αριθμ. 255/1995 έκθεσή μου και είναι:

Κατοικία αποτελούμενη από ισόγειο 42 τ.μ. περίπου και όροφο 42 τ.μ. περίπου, στο ισόγειο υπάρχει σαλόνι στο δε όροφο δύο υπνοδωμάτια και εξωτερική αυλή 3 τ.μ. περίπου.

Ευρίσκεται στην κτηματική περιφέρια Δήμου Αφάντου Ρόδου με κτηματολογικά στοιχεία: Τόμος Οικοδομών Αφάντου 5, φύλλο 51, μερίδα 187, φάκελλος 399 και συνορεύει Ανατολικά με τις μερίδες Οικοδομών Αφάντου 189 και 188, Νότια με Δημόσια οδό, Δυτικά με μερίδα Οικοδομών Αφάντου 186, Νότια με Δημόσια οδό, Δυτικά με μερίδα Αφάντου 189 και 188, ΒΝότια με Δημόσια οδό, Δυτικά με μερίδα Οικοδομών Αφάντου 186 και Βόρεια με μερίδα Οικοδομών 186. Εκτιμήθηκε 7.000.000 δρχ. μεσεγγυούχος και προσωρινός φύλακας αυτού παραμένει η ίδια η καθής η εκτέλεση οφειλέτιδα σύμφωνα με το αρθρο 996 του Κ. Πολ. Δ μέχρι την ημέρα του πλειστηριασμού. Το πιο πάνω ακίνητο βαρύνεται με υποθήκες.

Τιμή πρώτης προσφοράς ορίζει η επισπεύδουσα το 1/2 της εκτίμησης που έγινε κατά την κατάσχεση. Ο πλειστηριασμός αυτού θα γίνει σύμφωνα με τα παραπάνω και με τους όρους που με κάθε λεπτομέρεια αναγράφονται στο πρόγραμμα μου και για τους οποίους μπορεί να λάβει γνώση κάθε ενδιαφερόμενος από μένα είτε από το Ειρηνοδικείο Ρόδου. Η παρούσα περίληψη συντάχθηκε από μένα σήμερα στις 17/1/1997 στο γραφείο μου στην οδό Στέλιου Κωτιάδη 14, τηλ. 78122 και υπογράφεται και σφραγίζεται νόμιμα.

Ο Δηλοποιών
Δικαστικός Επιμελητής
Μιχαήλ Κ. Καρακατσάνης

ΠΡΟΓΡΑΜΜΑ ΜΑΡΑΘΩΝ ΡΕΙ 5 - ΜΟΗΣ 9
Το απόλυτο δάπεδο

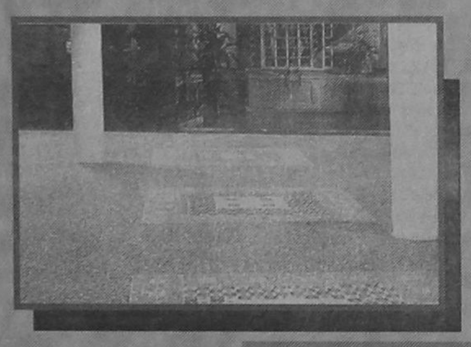

Πληθαίνουν καθημερινά οι ανάγκες εφαρμογής πλακιδίων δαπέδου σε χώρους σκληρής καταπόνησης, όπως διάφορα καταστήματα, γραφεία, αίθουσες, ξενοδοχεία, super market, εστιατόρια κλπ, και απαπούν πλακάκια ειδικών προδιαγραφών με δυνατότητα επιλογής χρωμάτων και διαστάσεων. Το πρόγραμμα ΜΑΡΑΘΩΝ ενδείκνυται για χώρους σκληρής καταπόνησης διότι είναι σειρά κεραμικού πλακιδίου που κατασκευάζεται με τις υψηλότερες προδιαγραφές στον κόσμο, ΡΕΙ 5 (MOHS 9). Είναι εντυπωσιακά τα αποτελέσματα που έχει το πρόγραμμα ΜΑΡΑΘΩΝ στην παγκόσμια αλλά και στην ελληνική αγορά. Αυτό οφείλεται στην ειδική σκληρότητά του που το κάνει άφθαρτο, ΡΕΙ 5 (MOHS 9) στην μεγάλη ποικιλία διαστάσεων, χρωμάτων και σειρών που διαθέτει, καθώς και στα ειδικά κομμάτια όπως ντεκόρ, σωβατεπί, σκαλοπάτια. Προσέξτε ιδιαίτερα τις 3 καινούργιες σειρές 41 x 41 με τα 9 πολύχρωμα ντεκόρ σχέδια, τη σειρά OXFORD, τη σειρά ETON και τη σειρά VERONA. Επίσης τις 2 καινούργιες σειρές 31 x 31 με τα 8 πολύχρωμα ντεκόρ σχέδια, τις σειρές ΜΠΡΙΣΤΟΛ και ΑΤΤΙΚΑ

ΠΡΟΓΡΑΜΜΑ TESORI D' ORIENTE
Οι θησαυροί της ανατολής

Η σειρά TESORI D' ORIENTE σε 25 x 37,5 πρέπει να ξεχωρίζει από τα υπόλοιπα. Ο σχεδιασμός της, τα χρώματά της και ο τρόπος που προβάλλεται είναι ξεχωριστός, TESORI D' ORIENTE: δίνει όνομα σε 4 διαφορετικούς χρωματισμούς, viola - azuro - verde - rosa, που ο καθένας αποτελείται από 11 διαφορετικά τεμάχια πλακιδίων, από 1 σετ πατάκια και πετσέτες δωρεάν για κάθε 30 m2, καθώς και υψηλής ποιότητας ύφασμα ίδιο με τα χρώματα των πλακιδίων για κουρτίνες, σκεπάσματα, τραπεζομάντηλα, μαξιλάρια κλπ. Ετσι λοιπόν όλα μαζί, μπάνιο - δάπεδο - κουζίνα καθώς και πετσέτες - πατάκια - κουρτίνες - σκεπάσματα κλπ. δίνουν στο σπίτι ένα ξεχωριστό δέσιμο που μόνο η σειρά TESORI D' ORIENTE μπορεί να δώσει.



ΠΡΟΓΡΑΜΜΑ POMPEI RUSTIK
Η γήινη αίσθηση



BRUSTIK, η μόδα της εποχής, POMPEI, η πλήρης σειρά που ξεχωρίζει στα RUSTIK. Αποτελείται από 3 διαφορετικά χρώματα σε 3 διαφορετικές χρώματα σε 3 διαφορετικές διαστάσεις σε λευκή πάστα. Πλακίδια σε 40 x 40 και 30 x 30 για το δάπεδο με δύο διαφορετικές φάσες ντεκόρ για σχεδιασμό και συνοδεύεται επίσης από σωβατεπί και σκαλοπάτια. Πλακίδια 20x20 για τον τοίχο και το δάπεδο με μία φάσα ντεκόρ καθώς και λιστέλο που βοηθούν να σταθεί ένα όμορφο RUSTIK αποτέλεσμα. Πλακίδια 10x10 για κουζίνα με 2 διαφορετικά ντεκόρ σε φάσα και μονά. POMPEI, μια πλήρης σειρά RUSTIK που ολοκληρώνει το σπίτι: 40x40 και 30x30 στο δάπεδο, 20x20 στο μπάνιο, 10x10 στην κουζίνα.

EURODESIGN CENTER
ΑΥΣΤΡΑΛΙΑΣ 60 ΡΟΔΟΣ 85100 ΤΗΛ: 27421 ΦΑΞ: 31676

AIR GREECE
Η ΜΟΝΗ ΕΛΛΗΝΙΚΗ ΕΤΑΙΡΕΙΑ ΠΟΥ ΠΕΤΑΕΙ ΣΤΗΝ ΩΡΑ ΤΗΣ

AIR GREECE
Καθημερινά δρομολόγια πρός / από
Αθήνα - Θεσσαλονίκη - Ηράκλειο

ΕΚΠΤΩΤΙΚΟΙ ΝΑΥΛΟΙ
ΣΤΡΑΤΙΩΤΕΣ - ΦΟΙΤΗΤΕΣ - ΚΛΗΡΙΚΟΙ - ΝΕΟΙ ΕΩΣ 24 ΕΤΩΝ
ΠΟΛΥΤΕΚΝΟΙ - ΗΛΙΚΙΩΜΕΝΟΙ ΑΝΩ ΤΩΝ 60 ΕΤΩΝ

ΕΙΔΙΚΟΙ ΝΑΥΛΟΙ ΓΙΑ ΟΙΚΟΓΕΝΕΙΕΣ
ΚΑΙ ΓΚΡΟΥΠ ΑΝΩ ΤΩΝ 6 ΑΤΟΜΩΝ
ΕΤΗΣΙΟΣ ΝΑΥΛΟΣ

AIR GREECE
ΣΙΓΟΥΡΗ ΛΥΣΗ ΣΤΑ ΑΕΡΟΠΟΡΙΚΑ ΤΑΞΙΔΙΑ

ΝΑΥΛΩΜΕΝΕΣ ΠΤΗΣΕΙΣ ΑΠΟ ΤΟ
TRITON HOLIDAYS
Πλαστηρα 9 - 1ος οροφος - Τηλ. 36095 - Fax 31625

ΜΙΚΡΕΣ ΑΓΓΕΛΙΕΣ ΜΙΚΡΕΣ ΑΓΓΕΛΙΕΣ ΜΙΚΡΕΣ ΑΓΓΕΛΙΕΣ

ΕΝΟΙΚΙΑΣΕΙΣ ΑΚΙΝΗΤΩΝ

ΕΝΟΙΚΙΑΖΕΤΑΙ

Τουριστικό Κατάστημα επί της Σωκράτους, κατάλληλο για οποιαδήποτε χρήση. Πληρ. Κ. Βρατσάλη Ελένη Κτηματομεσίτη. Τηλ. 65300, 39608. 23043. Κινητό 093323-101

ΕΝΟΙΚΙΑΖΟΝΤΑΙ

στους Καστελλοριζιούς, (Ιξιά), μικρά δυάρια πλήρως επιπλωμένα, και με τα απαραίτητα σκεύ. Πληρ. Διακογεωργίου Κάλλιστος, τηλ. 29318 - 34598

ΕΝΟΙΚΙΑΖΕΤΑΙ ισόγειο διαμέρισμα Αθηνών 2, Ανάληψη. (Δύο υπνοδωμάτια, σαλονοτραπεζαρία, βοηθητικός χώρος, αυλή). Πληρ. τηλ. 0244 - 22740.

ΕΝΟΙΚΙΑΖΕΤΑΙ μονοκατοικία επί της οδού Κοδριγκτώνος 40 τηλεφ. 22975 18-20 μ.μ.

ΕΝΟΙΚΙΑΖΕΤΑΙ επιπλωμένη γκαρσονιέρα απέναντι από το Τεχνικό Λύκειο.
Πληρ. 61358 απογ. ώρες.

ΕΝΟΙΚΙΑΖΕΤΑΙ Αποθήκη 100 τ.μ. στην οδό Αγ. Γεωργίου Ανω 45. Πληροφορίες τηλ. 23242

ΕΝΟΙΚΙΑΖΕΤΑΙ

Κατάστημα 85 τ.μ. στην Παλαιά Πόλη στο Δεύτερο Συντριβάνι κατάλληλο για εστιατόριο ή Τουριστικό. Πληρ. Κτηματομεσιτικό γραφείο Κ. Ελένης Βρατσάλη. Τηλ. 65300, 39668 - 23043. Κινητό 093 - 323-101

ΕΝΟΙΚΙΑΖΕΤΑΙ γκαρσονιέρα στην περιοχή Ιξιάς 40.000 μηνιαίως.
Πληρ. τηλ. 67790

ΕΝΟΙΚΙΑΖΟΝΤΑΙ δύο διαμερίσματα το ένα με τρία υπνοδωμάτια, σαλόνι, κουζίνα στην Μητρόπολη και το άλλο με δύο υπνοδωμάτια σαλοκουζίνα στην Αγαθονησίου.
Πληρ. τηλ. 33657 μετά τις 2.30 μ.μ.

ΕΝΟΙΚΙΑΖΕΤΑΙ ΔΙΑΜΕΡΙΣΜΑΤΑΚΙ 50 τ.μ. Επιπλωμένο κατάλληλο για εργένηδες, φοιτητές, σε ισόγειο στην οδό Σουλίου 8 (κοντά στο Πανεπιστήμιο.
Πληροφορίες στο τηλ. 20202

ΕΝΟΙΚΙΑΖΕΤΑΙ στην Πίνδου 47 4άρι 110 τ.μ. ισόγειο διαμέρισμα κατάλληλο για οικογένεια 100.000 Δρχ. Τηλ. 46313 πρωί 0246-98061 απόγευμα.

ΕΝΟΙΚΙΑΖΕΤΑΙ κατάστημα 50 τετραγωνικών περίπου με αυλή για όλες τις χρήσεις επί της οδού Ιπποδάμου 54 Παλιά Πόλη.
Πληροφορίες τηλ: 63237, 75390

ΔΙΑΦΟΡΑ

ΤΕΧΝΟΛΟΓΟΣ ΓΕΩΠΟΝΟΣ αναλαμβάνει κλαδέματα, λιπάνσεις, ψεκασμούς, φύτεματα, καθαρισμούς κήπων. Επίσεις συντηρήσεις φυτών εσωτερικών και εξωτερικών χώρων.
Πληροφ. τηλ. 64329

ΕΝΟΙΚΙΑΖΕΤΑΙ: παλιός ξύλινος φούρνος στο κέντρο της Κρεμαστής. Πληρ. στα τηλέφωνα 35447 και 33585 από 10.00-12.30 και 18.00-20.00

ΠΩΛΕΙΤΑΙ ΜΠΙΛΙΑΡΔΟ
Από μεγάλη ξενοδοχειακή μονάδα Πωλείται Μπιλιάρδο σε άριστη κατάσταση.
Για πληροφορίες τηλεφωνείστε: 25015

ΕΥΚΑΙΡΙΑ

Το ξενοδοχειακό συγκρότημα MIRA MARE ΡΟΔΟΥ αρχίζει εντός των προσεχών ημερών γενική ανακαίνιση. Διατίθενται προς πώληση πλήρης εξοπλισμός δωματίων από έπιπλα, κουρτίνες, φωτιστικά κλπ. σε τιμές μεγάλης ευκαιρίας και σε άριστη κατάσταση. Πολύ φθηνές λύσεις δια πλήρη επίπλωση ενοικιαζομένων διαμερισμάτων και μικρών ξενοδοχείων. Επίσης υπάρχουν και φωτιστικά διά DISCO Πληροφορίες εντός του ξενοδοχείου καθημερινά 10.00-14.00 Κος Φιλ. Γεωργίου. Τηλ. 094287954

ΠΩΛΟΥΝΤΑΙ τα κάτωθι μεταχειρισμένα σε καλή κατάσταση. Ηλεκτρική κουζίνα - Σόμπα υγραερίου - γραφείο. Πληρ. τηλ. 29138

ΡΙΛΑΞ μασάζ στο δικό σας χώρο για να απαλλαγείτε από το στρες και τους μυικούς πόνους με πλήρη χαλάρωση. Πληρ. τηλ. 093238656 τις ώρες 10 π.μ. - 10 μ.μ.

ΠΩΛΕΙΤΑΙ Κυνηγόσκυλο. Πληροφορίες τηλ. 95.100

ΠΩΛΗΣΕΙΣ ΑΚΙΝΗΤΩΝ

ΠΩΛΟΥΝΤΑΙ οικόπεδα 290 τ.μ. και 580 τ.μ. στον οικισμό Χαράκι επί της παραλίας. Πληρ. τηλ. (0244) 51513

ΠΩΛΕΙΤΑΙ ή **ΕΝΟΙΚΙΑΖΕΤΑΙ** καστημα 30 τ.μ. με πατάρι και υπόγειο με WC στα 100 μαγαζιά. Είναι σε στοά αλλά φάτσα στον δρόμο. Πληροφ. τηλ. 094-273419-22964-21198

ΠΩΛΟΥΝΤΑΙ σε καταπληκτικές τιμές:
α. Παραθαλάσσιο κτήμα 5 στρεμμάτων με αγροικία, πηγάδι πάνω στον δρόμο, 3' από Καλλιθέα.
β. Οικόπεδο 3 στρέμματα στο Φαληράκι δίπλα στον δρόμο και σε ξενοδοχείο.
γ. 1.800 τ.μ. πάνω στο κύμα σε πανέμορφη παραλία στα Καλαβάρδα.
δ. Ισιοφόρο 8 μ. πλήρως εξοπλισμένο, πανιά, μηχανή ντήζελ, ηλεκτρονικά, ελληνικό υπολόγιο, έτοιμο για θάλασσα
Τιμή δώρο 2.300.000 δρχ.μετρητοίς.
Πληρ. 094-273419-22964-21198

ΠΩΛΟΥΝΤΑΙ ΟΙΚΟΠΕΔΑ
εις τον δήμο Αφάντου, εντός οικισμού, άρτια και οικοδομήσιμα Πληροφορίες, τηλ. 27482

Μεγάλη ευκαιρία!!
ΠΩΛΕΙΤΑΙ καινούργιο διαμέρισμα ΛΟΥΞ κατασκευής 45 τ.μ., ισόγειο σε 2-οροφη ιδιόκτητη μαιζονέτα στην περιοχή Αγ. Δημητρίου (Μπραχάμι) Αθηνών. Το διαμέρισμα έχει αποκλειστική χρήση αυλής ενώ η μαιζονέτα κατοικείται αποκλειστικά από τον ιδιοκτήτη και διαθέτει περίφραξη και σύστημα ασφάλειας. Δεκτές μόνο σοβαρές προσφορές. Πληροφορίες τηλεφ. 01-9343413 ώρες 6-11 μ.μ.

ΠΩΛΕΙΤΑΙ
ΕΥΚΑΙΡΙΑ. ΑΜΕΣΗ ΠΑΡΑΔΟΣΗ
Διαμέρισμα τεσσάρι στους Δασκάλους ισόγειο με αυλή. Εντοιχισμένη κουζίνα. Δάνεια Δεκτά - Ευκολίες πληρωμής
Πληροφορίες
Διακογεωργίου Κάλλιστος
τηλ. 29318 - 34598

ΠΩΛΕΙΤΑΙ ΜΑΓΑΖΙ

ΠΩΛΕΙΤΑΙ κατάστημα 68 τ.μ. επί της Μεγάλου Κωνσταντίνου. Πληροφορίες στα τηλέφωνα 92290 (πρωί) - 92314 (απόγευμα) κ. Γεωργίου.

ΕΥΚΑΙΡΙΑ

ΠΩΛΕΙΤΑΙ ΜΟΝΟΚΑΤΟΙΚΙΑ στην Ιαλυσό παραδοσιακή 85 τ.μ. και 70 τ.μ. αυλή, με γενική ανακαίνιση - Αμεση παράδοση - Δάνεια δεκτά - ευκολίες πληρωμής Πληροφορίες τηλ.29318 - 34598

ΠΩΛΕΙΤΑΙ διαμέρισμα 150 τ.μ. υπόγειο εντός Ρόδου. Τηλ. 32985

ΠΩΛΕΙΤΑΙ οικόπεδο 1.400 τετραγωνικών μέτρων στη Κρεμαστή και σε άριστη τοποθεσία στην τιμή των 25.000.000 δρχ. Πληροφορίες στο 93551 κατά τις απογευματινές ώρες.

ΠΩΛΕΙΤΑΙ σπίτι σε αρίστη κατάσταση στη Μαλώνα σε καλή τιμή. Πληρ. τηλ. (0244) 51119

ΠΩΛΕΙΤΑΙ στο Ζέφυρο ισόγειο διαμέρισμα 94 τ.μ. 11.000.000. Πληρ. στο Κτηματομεσιτικό Γραφείο Μιχ. Ευσταθίου τηλ. 73819.

ΜΟΝΟ ΓΙΑ ΕΛΛΗΝΕΣ
ΟΠΟΥ ΓΗΣ ΚΑΙ ΠΑΤΡΙΣ ΚΑΙ ΤΙ ΠΑΤΡΙΣ;
ΚΡΗΤΗ!!!
ΕΠΕΝΔΥΣΤΕ ΣΤΗΝ ΚΡΗΤΙΚΗ ΓΗ
ΤΗΛ. (0892) 22509
ΜΕΣΙΤΕΣ ΑΠΟΚΛΕΙΟΝΤΑΙ

ΠΩΛΟΥΝΤΑΙ
Πωλούνται βιτρίνες - ράφια από άσπρο αλουμίνιο σε τιμή ευκαιρίας.
Πληρ. τηλ. 65041 (Αμαράντου 34)

ΠΩΛΕΙΤΑΙ από ιδιοκτήτη οικόπεδο 2000 τ.μ. στην περιοχή Αγία Βαρβάρα Κοσκινού, πλησίον της Εθνικής οδού, κατάλληλο για λυόμενο και αγρόκτημα 4530 τ.μ. στην περιοχή Τσαΐρι για οποιαδήποτε χρήση. Πληροφορίες τηλ. 31451, 7-9 το βράδυ

ΠΩΛΕΙΤΑΙ κτίριο 1000 τ.μ. στον Αρχάγγελο. Επί της Λεωφ. Ρόδου - Λίνδου με πρόσοψη 35 μέτρων με κόμβο. Τηλ. 0244 - 22993.

ΠΩΛΕΙΤΑΙ: διαμέρισμα 108 τ.μ. σε πολύ λογική τιμή στην οδό Κρητηνίας 7 - Ανάληψη.
Αριστη κατασκευή, σαλόνι, τζάκι, δάπεδο από μάρμαρο, κουζίνα εντοιχισμένη κλπ. Πληρ. τηλ. 20949 - 28385 και 32195.

ΠΩΛΕΙΤΑΙ διαμέρισμα σε καλή κατάσταση 83 τ.μ., με δύο υπνοδωμάτια, σαλοτραπεζαρία, ευρύχωρη κουζίνα και μπάνιο. Αξία 14.000.000 μετρητοίς. Πληροφορίες τηλ. 33794 και 23377.

ΠΩΛΟΥΝΤΑΙ
Πωλούνται αποθήκες 180 τ.μ. και 190 τ.μ. με W.C. ή μια αποθήκη 370 τ.μ. με WC και ύψος 4 μέτρα. Στην οδό Δημυλιάς Καταβιάς στο Μηδεια.
Πληρ. Κον Αναστάσιο Ατσίδη
τηλ. 28616 - 37848

ΠΩΛΟΥΝΤΑΙ - ΟΙΚΟΠΕΔΑ

Των 4.000 μ² επι της επαρχιακής οδού Ρόδου - Καλλιθέας και Καλλιθέας - Ασγούρου (έναντι SUPER MARKET ΜΙΚΟ), με πολύ καλή ρυμοτομία, θα διανοιγούν δρόμοι 8,00 μέτρων.
Πληροφορίες τηλ. 28616 - 37848 κ. ΑΤΣΙΔΗ ΑΝΑΣΤΑΣΙΟ

ΜΑΘΗΜΑΤΑ

ΦΙΛΟΛΟΓΟΣ, πτυχιούχος του Πανεπιστημίου Αθηνών αναλαμβάνει κατ' οίκον μαθήματα για παιδιά του δημοτικού, του γυμνασίου και του Λυκείου. Πληρ. τηλ. 77392

ΖΗΤΟΥΝ ΠΡΟΣΩΠΙΚΟ

ΖΗΤΟΥΝΤΑΙ
Από τον όμιλο Εταιριών Ασπίς Πρόνοια, ζητάμε Κύριο ή Κυρία, ηλικίας 25-40 ετών, προϋπόθεση τελειόφοιτος Λυκείου, για καριέρα στις πωλήσεις των εταιριών του Ομίλου.
Για Συνάντηση, με τον Κο Κιοζεκλή στο τηλ. 37746 (7-8 μ.μ.).

ΖΗΤΟΥΝΤΑΙ ΑΠΟΦΟΙΤΟΙ ΑΕΙ
Από Εκπαιδευτικό Οργανισμό ζητούνται απόφοιτοι Α.Ε.Ι. Πληροφ. τηλ. 093252521 τις ώρες 11.00 - 17.00

ΠΩΛΟΥΝΤΑΙ ΕΥΚΑΙΡΙΕΣ

1) Διαμέρισμα τεσσάρι 120 τ.μ. στο Ανω Ροδίνι Οροφοδιαμέρισμα με θέα.
2) Τεσσάρι 175 τ.μ. στην Ιξιά λουξ κατασκευή ετοιμοπαράδοτο
3) Τεσσάρι διαμέρισμα στη Μητρόπολη 107 τ.μ.
4) Τριάρι διαμέρισμα επί της Σοφούλη σε καταπληκτική τιμή.
Πληρ. κ. Βρατσάλη Ελένη τηλ. 65300, 39668, 63834, 23043
κινητ. 093.323-101
Γραφ. Αλ. Διάκου 46

ΠΩΛΟΥΝΤΑΙ
ΕΥΚΑΙΡΙΑ - ΑΜΕΣΗ ΠΑΡΑΔΟΣΗ
1. ΔΙΑΜΕΡΙΣΜΑ τεσσάρι στους Δασκάλους, ισόγειο με αυλή, εντοιχισμένη κουζίνα.
2. ΜΟΝΟΚΑΤΟΙΚΙΑ στην Ιαλυσό, παραδοσιακή, 85 τ.μ., και 70 τ.μ. αυλή, με γενική ανακαίνιση - Αμεση παράδοση.
3. ΔΙΑΜΕΡΙΣΜΑ τεσσάρι 35 τ.μ. με απεριόριστη θέα στην οδό Αθηνών, πολυτελούς κατασκευής.
4. ΡΕΤΙΡΕ 70 τ.μ., στου Φώκιαλη (Γαριβάλδη και Στεφ. Καζούλη γωνία) με ασανσέρ, με δύο υπνοδωμάτια. Ευκολίες πληρωμής
5. ΣΤΗΝ ΠΑΛΑΙΑ ΠΟΛΗ, παραδοσιακή μονοκατοικία, σε άριστη κατάσταση, Ευκολίες πληρωμής
6. ΔΙΑΜΕΡΙΣΜΑΤΑ υπό κατασκευή προς πλήρη αποπεράτωση.

ΔΥΑΡΙΑ - ΤΡΙΑΡΙΑ - ΤΕΣΣΑΡΙΑ στις περιοχές: α) Καρακόνερο, με θέα τη θάλασσα, γωνία Καλλιθέας και Καλλιπάτειρας, β) στο Αραπάκι σε 3.000 τ.μ. οικόπεδο, με θέα προς Μόντε Σμιθ, γ) Αθηνών με απεριόριστη θέα.
ΔΑΝΕΙΑ ΔΕΚΤΑ - ΕΥΚΟΛΙΕΣ ΠΛΗΡΩΜΗΣ
Επίσης, καταστήματα στην περιοχή Καλλιθέας και Καλλιπάτειρας.

ΠΛΗΡΟΦΟΡΙΕΣ: ΤΗΛ: 29318 - 34598
κ. ΚΑΛΛΙΣΤΟ ΔΙΑΚΟΓΕΩΡΓΙΟΥ
Διεύθυνση: Κων/νου Τσαλδάρη 28 ΡΟΔΟΣ

ΠΩΛΟΥΝΤΑΙ
ΜΟΝΟ ΑΠΟ ΤΟ ΓΡΑΦΕΙΟ ΜΑΣ

1) Μαιζονέτες για πρώτη φορά παραλιακές (πάνω στο κύμα).
2) Διαμέρισμα 4αρι επί της ΚΕΝΝΕΝΤΥ
3) Διαμέρισμα 3αρι επί της ΚΕΝΝΕΝΤΥ
4) Μαγαζί 35 τ.μ. επί της οδού Αγ. Αναστασίας φανταστική τιμή.
5) Διαμέρισμα 90 τ.μ. Περιοχή Μόντε Σμίθ με φανταστική θέα.
6) Οικόπεδο 230 τ.μ. Γωνία Περιοχή Δασκάλων.
7) Διαμέρισμα, 3άρι επί της Θεμ. Σοφούλη ανεξάρτητο πλησίον Χειμάρρας σε τιμή ευκαιρίας.
8) Διαμέρισμα 4αρι Γωνιακό Θεμ. Σοφούλη και Χειμάρρας
9) Ισόγειος Κατοικία 4 δωμ. πλησίον Αγ. Γεωργίου άνω μετά αυλής.
10) Ισόγειον διαμ. 3άρι επί της Κέννεντυ με μεγάλη αυλή σε τιμή ευκαιρίας
11) Οροφοδιαμέρισμα 4αρι 105 τ.μ. περιοχή Καρακόνερου.
12) Διαμέρισμα 4αρι 130 τ.μ. ετοιμοπαράδοτο (σε 10 μέρες) με μεγάλες βεράντες αυτόνομη θέρμανση λουξ κατασκευής
13) Κτήμα 5 στρεμμάτων στην ΘΟΛΟ σε πολύ καλή τιμή
14) Διαμέρισμα 3άρι οδ. Αμερικής πλησίον Μανδρακίου
15) Οικόπεδα στις περιοχές Θεμ. Σοφούλη, Κων. Υδραίου, Καρακόνερου, Πλ. Αγ. Νικολάου, Νιοχωρίου κλπ.
16) Οικόπεδα επί της Εθνικής οδού ΡΟΔΟΥ - ΛΙΝΔΟΥ και ΡΟΔΟΥ - ΤΡΙΑΝΤΩΝ
17) Μαγαζιά στο Κέντρο (πλησίον Μανδρακίου) και σε πολλές συνοικίες της πόλεως
18) Διαμερίσματα έτοιμα Περιοχή Τριαντών
19) Κτήματα παραθαλάσσια περιοχές, Τριαντών, ΚΙΟΤΑΡΙ, ΠΕΥΚΟΥΣ, ΚΑΜΕΙΡΟΣ ΣΚΑΛΑ, Κοσκινού κλπ.
20) Διαμερίσματα σε όλες τις συνοικίες της πόλεως καθώς και Μαιζονέτες, Γραφεία, Μονοκατοικίες, Αποθήκες κλπ.
21) Ενοικιάζονται, Μαγαζιά πλησίον Μανδρακίου
22) Γκαρσονιέρες σε διάφορες περιοχές της πόλεως.

Γ. ΝΕΟΦΥΤΟΥ
Δ. ΘΕΟΔΩΡΑΚΗ 40
ΤΗΛ. 20.989

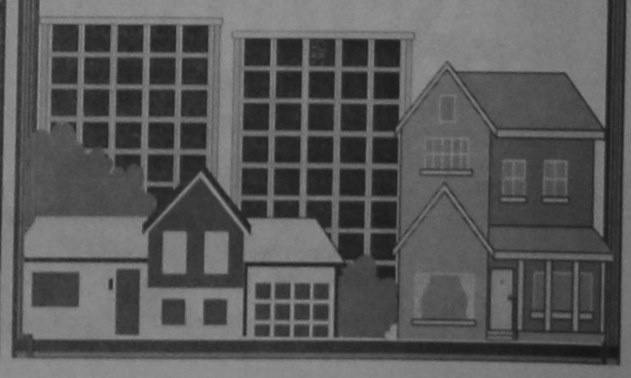

ΠΑΙΣΣΕ
ΦΤΙΑΧΝΟΥΜΕ ΟΛΑ ΤΑ ΕΙΔΗ ΠΛΙΣΣΕ ΤΗΣ ΜΗΧΑΝΗΣ.
ΣΟΛΕΪ - ΠΛΑΚΕ ΚΑΙ ΣΧΟΛΙΚΕΣ ΦΟΥΣΤΕΣ. ΠΛΗΡΟΦΟΡΙΕΣ
ΤΗΛ. 22046 - 96595. Κα ΕΛΛΗ

ΠΩΛΟΥΝΤΑΙ ΑΠΟ ΤΟΝ ΑΝΑΣΤΑΣΙΟ ΑΤΣΙΔΗ

1. Στην οδό Καμείρου και Απόλλωνος (περιοχή Μόντε Σμιθ)
- Μαιζονέτες διόροφες με υπόγειο, συν. εμβαδού 180 τ.μ.
- Μαιζονέτες διόροφες, συν. εμβαδού 115 τ.μ. σε ήσυχη περιοχή με αποκλειστικές χρήσεις αυλών.
2. Στην οδό Κων/νου Υδραίου και Κοσκινού γωνία:
Διαμερίσματα 90 τ.μ., με 2 υπνοδωμάτια
Πολυτελής κατασκευή, με γερμανική κουζίνα εντοιχισμένη 10 τ.μ. περίπου, γρανίτες στα πατώματα, με διπλά τζάμια, υδραυλικό ασανσέρ και αποκλειστική χρήση θέσης στάθμευσης αυτοκινήτου στην πυλωτή της πολυκατοικίας
3. Στην οδό Φιλερήμου και Επιδαύρου στο Καρακόνερο.
- Διαμέρισμα 160 τ.μ. διόροφο, με τζάκι, εντοιχισμένη γερμανική κουζίνα, πολλά μέτρα βεράντες, 2 μπάνια γρανίτες στα πατώματα και αποκλειστική θέση στάθμευσης στην πυλωτή της πολυκατοικίας. Υδραυλικό ασανσέρ.
4. Οικόπεδα των 4.000 τ.μ. επί της οδού Ρόδου - Καλλιθέας και Καλλιθέας Ασγούρου (έναντι SUPER MARKET ΜΑΡΙΝΟΠΟΥΛΟΣ), με πολύ καλή ρυμοτομία, θα διανοιγούν δρόμοι 8 μέτρων.

ΑΜΕΣΗ ΚΑΤΑΡΤΙΣΗ ΟΡΙΣΤΙΚΩΝ ΣΥΜΒΟΛΑΙΩΝ.
ΠΛΗΡΟΦΟΡΙΕΣ: ΑΝΑΣΤΑΣΙΟΣ ΑΤΣΙΔΗΣ
ΣΤΕΦΑΝΟΥ ΚΑΖΟΥΛΗ 74 ΡΟΔΟΣ
ΤΗΛ. 28616 - 37848

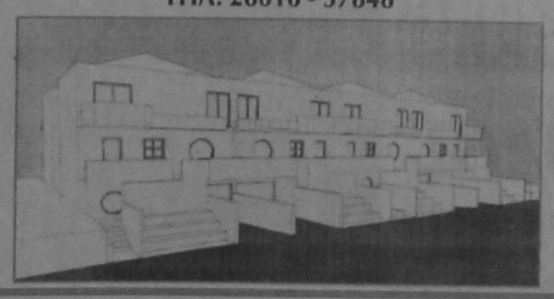

ΚΤΗΜΑΤΟΜΕΣΙΤΙΚΟ ΓΡΑΦΕΙΟ ΕΜΜ. ΚΡΑΝΙΔΗ

ΠΩΛΟΥΝΤΑΙ ΤΑ ΠΑΡΑΚΑΤΩ ΑΚΙΝΗΤΑ

ΔΙΑΜΕΡΙΣΜΑΤΑ
- 2άρι καινούργιο Ανάληψη
- 2άρι πλησίον HOTEL CHEVALIER
- 2άρι επί της Κων. Υδραίου
- 2άρι πλησίον καταστήματος ΞΕΝΑΚΗ
- 3άρι επί της Αλ. Διάκου
- 3άρι επί της οδού Καναδά
- 3άρι επί της Σωτήρος Ιξιά
- 3άρι καινούργιο στο Ροδίνι
- 3άρι καινούργιο επί της Ατταβύρου
- 3άρι καινούργιο στους Χαλκήτες
- 4άρι καινούργιο (114 τ.μ.) νέο επί της Στέλιου Κωτιάδη
- 4άρι καινούργιο στον οικισμό Καθηγητών
- 4άρι καινούργιο (135 τ.μ.) στο Μηδεια
- 4άρι 120 τ.μ. επί της Δημ. Αναστασιάδη.

ΠΩΛΗΣΕΙΣ ΜΟΝΟΚΑΤΟΙΚΙΩΝ
- 160 τ.μ. στην Ιξιά με 500 τ.μ. κήπο
- 320 τ.μ. Ασγούρου με 1000 τ.μ. κήπο
- 250 τ.μ. Ασγούρου με υπόγειο 4000 κήπο
- 220 τ.μ. Ασγούρου με υπόγειο 80 τ.μ.
- 150 τ.μ. Κανδυλί με 4000 κήπο
- 70 τ.μ. Κανδυλί με 400 κήπο
- 150 τ.μ. Καλαμώνα με 4000 κήπο
- 200 τ.μ. Παραδείσι με 4000 κήπο
- 100 τ.μ. Λίνδος

ΚΑΤΑΣΤΗΜΑΤΑ
- 40 τ.μ. Οδός Απελλού - Παλιά Πόλη
- 55 τ.μ. Πλατεία Αριστοτέλους - Παλιά Πόλη
- 35 τ.μ. Φαληράκι
- 50 τ.μ. Ιαλυσός - Εναντι Αστ. Τμήματος
- 70 τ.μ. Εμπορικό Κέντρο Φώκιαλη
- 200 τ.μ. Οδός Καναδά
- 37 τ.μ. Ιωάννη Καζούλη
- 55 τ.μ. Οδός Μανδηλαρά
- 12 τ.μ. Οδός Μανδηλαρά
- 44 τ.μ. Ακτή Μιαούλη
- 50 τ.μ. Ιαλυσός - Χρυσή Ακτή

ΚΤΙΡΙΑ
- Τριώροφο στο Μαντράκι 900 τ.μ.
- 400 τ.μ. Πλατεία Κύπρου
- 400 τ.μ. σε οικόπεδο 1700 τ.μ. Λεωφόρος Καλλιθέας

ΟΙΚΟΠΕΔΑ
- 435 τ.μ. στο Ροδίνι
- 290 τ.μ. στο Ανω Ροδίνι
- 588 τ.μ. επί της οδού Πειραιώς
- 600 τ.μ. επί της Θεμ. Σοφούλη
- 250 τ.μ. στους Χαλκήτες
- 400 τ.μ. επί της Καναδά
- 600 τ.μ. στο Ανω Ροδίνι
- 500 τ.μ. επί της Μιχ. Πετρίδη
- 500 τ.μ. στο Καρακόνερο.

ΑΓΡΟΚΤΗΜΑΤΑ
- 1.700 τ.μ. επί της Ρόδου - Λίνδου
- 4.500 τ.μ. στη Δάφνη - Ιαλυσού
- 7.200 τ.μ. πλησίον Ροδίνι
- 2.500 τ.μ. επί της Ρόδου - Λίνδου
- 4.000 τ.μ. στο Τσαΐρι
- 9.000 επί της Ρόδου - Λίνδου - Αφάντου
- 1.200 τ.μ. στη Μεγάλη Γη Ασκληπειού (με άδεια)
- 4.000 τ.μ. στη παραλία Γενναδίου
- 4.000 τ.μ. στην παραλία Καρύδια της Λίνδου
- 9.000 τ.μ. στο Τσαΐρι

ΔΙΑΘΕΤΟΥΜΕ ΜΕΓΑΛΗ ΠΟΙΚΙΛΙΑ ΑΚΙΝΗΤΩΝ ΣΕ ΟΛΗ ΤΗ ΡΟΔΟ
ΣΥΜΒΟΥΛΕΣ ΓΙΑ ΜΙΑ ΣΩΣΤΗ ΑΓΟΡΑ ΚΑΙ ΓΡΗΓΟΡΗ ΔΙΕΚΠΕΡΑΙΩΣΗ
ΤΩΝ ΔΑΝΕΙΩΝ ΣΑΣ ΠΛΗΡΟΦΟΡΙΕΣ ΕΜΜ. ΚΡΑΝΙΔΗΣ - ΟΙΚΟΝΟΜΟΛΟΓΟΣ
ΑΜΕΡΙΚΗΣ 50 ΡΟΔΟΣ ΤΗΛ. (0241) 27082 - 26476 FAX 27101 ΚΙΝ (094) 347405

Ο Σημίτης μεταξύ Σκύλλας και Χάρυβδης



ΤΟΥ ΓΙΩΡΓΟΥ ΚΑΡΕΛΙΑ

Το ότι η εκλογή Σημίτη στην πρωθυπουργία από τους βουλευτές του ΠΑΣΟΚ και στην προεδρία από το συνέδριό του ήταν αποτέλεσμα λεπτών εσωκομματικών ισορροπιών, έχει γίνει ευρέως αντιληπτό. Για να εκλεγεί και στις δύο αυτές θέσεις, συνασπίστηκαν πρόσωπα και ομάδες όλων των αποχρώσεων, του «παλιού» και του «νέου» ΠΑΣΟΚ. Αποτέλεσμα αυτής της πραγματικότητας είναι η «υποχρέωσή» του να τηρεί κι αυτός ισορροπίες στην άσκηση της κυβερνητικής και κομματικής εξουσίας.

Αυτές οι ισορροπίες πρέπει να αντανακλώνται τόσο στη σύνθεση των οργάνων με πρόσωπα όλων των τάσεων (κι ας ακούγονται τα συνήθη περί «αποκλεισμών» - η πραγματικότητα είναι άλλη) όσο κυρίως στην εφαρμοζόμενη πολιτική, η οποία συχνά δεν είναι εύκολα ορατή καθώς συγκρούονται οι απόψεις του ιδίου με κορυφαίους υπουργούς ή υπουργών μεταξύ τους. Μοιραία, λοιπόν, πρέπει καθημερινά να καταφεύγει πότε σε ακροβατισμούς και πότε σε σημειωτόν, προκειμένου να μη δίνει λαβές για το ξέσπασμα κρίσεων. Είναι η μέθοδος του κυβερνάν μέσω παραλυτικών ισορροπιών. Οσοι την εφάρμοσαν, συνήθως απέτυχαν.

Κι αν στο ενδοκυβερνητικό και κομματικό πεδίο ο Σημίτης είναι υποχρεωμένος να παίρνει υπόψη του τους συσχετισμούς, αφού προϊόν τέτοιων συσχετισμών είναι και η εκλογή του στα δύο αξιώματα, δεν είναι καθόλου βέβαιο ότι όσοι τον ψήφισαν στις εκλογές του περασμένου Σεπτεμβρίου το έκαναν μόνο και μόνο για να τηρεί αυτές τις ισορροπίες και να εξαντλήσει έτσι μια τετραετία. Οι εκλογές δεν ήταν αποτέλεσμα τέτοιων συσχετισμών. Αλλωστε η συμμετοχή του λεγόμενου κομματικού μηχανισμού του ΠΑΣΟΚ ήταν από περιορισμένη έως ανύπαρκτη. Ηταν μια προσωπική νίκη του Σημίτη, με την έννοια ότι - όπως φαίνεται και από τις δημοσκοπήσεις - οι ψηφοφόροι τον θεωρούσαν καλύτερο του βασικού αντιπάλου του Μιλτ. Εβερτ.

Αυτοί, λοιπόν, οι ψηφοφόροι είναι πολυ αμφίβολο αν ενδιαφέρονται για το αν ο Τσουκάτος υπονομεύει τον Σκανδαλίδη, αν ο τελευταίος σκέπτεται να παραιτηθεί, αν κάποιοι από το «περιβάλλον» (η λέξη σε εισαγωγικά, γιατί όσοι γνωρίζουν λίγο τον Σημίτη μάλλον γελάνε με όσους του χρεώνουν «περιβάλλον», όπως συνήθως το εννοούμε στην πολιτική) έχουν καβαλήσει το καλάμι ή θέλουν να κατακτήσουν μεγαλύτερα μερίδια εξουσίας, αφαιρώντας τα από τους έως τώρα κατέχοντες, που διαμαρτύρονται. Φυσικά, όσοι ψήφισαν τον Σημίτη και το ΠΑΣΟΚ (πλην των μερικών χιλιάδων - ναι χιλιάδων, δυστυχώς - στενά δεμένων με μηχανισμούς του κράτους και του κόμματος) δεν έχουν καμιά όρεξη να δουν από κοντά ποιοι μιλάνε σήμερα για περιβάλλον και να διαπιστώσουν ότι μεταξύ αυτών είναι και μερικοί που οφείλουν την ανέλιξή τους αποκλειστικά στα «περιβάλλοντα» και θα ήταν προθυμότατοι να ενταχθούν και στο σημερινό, αν τους δεχόταν.

Ο απλός πολίτης γνωρίζει πολύ καλά ότι όλα αυτά είναι σύμφυτα με την κάθε λογής εξουσία και δεν είναι αφελής να πιστεύει ότι εξαιρείται η σημερινή. Οσοι επικαλούνται «περιβάλλοντα», το κάνουν για τρεις λόγους:

Πρώτον, γιατί νομίζουν ότι έχουν ένα άλλοθι. Αντί, δηλαδή, να χτυπήσουν κατ' ευθείαν στην πηγή, χτυπούν κάποιους δίπλα. Αντί, εν προκειμένω, να χτυπήσουν κατ' ευθείαν τον Σημίτη, λένε ότι χτυπούν τους «κακούς» του περιβάλλοντος. Πρόκειται, φυσικά, για μέγιστη υποκρισία, γιατί την ευθύνη δεν την έχει το όποιο «περιβάλλον», αλλά αυτός που το υποθάλπει ή δεν το ελέγχει.

Δεύτερον, γιατί έτσι βγάζουν προς τα έξω, με «πολιτικό» τρόπο, προσωπικές τους πικρίες. Για παράδειγμα, ένας βουλευτής - του λεγόμενου «σημιτικού μπλοκ» - δεν έγινε υπουργός. Από τότε - προσεκτικά στην αρχή, πιο ανοιχτά αργότερα - ανακαλύπτει συνεχώς κουσούρια στην κυβέρνηση, ρίχνει λευκά σως ψηφοφορίες της Βουλής, βλέπει «περιβάλλον» και τα παρόμοια. Αν, όμως, είχε γίνει υπουργός, όλα αυτά δεν θα υπήρχαν.

Τρίτον, γιατί προσπαθούν έτσι να καλύψουν δικές τους αδυναμίες.

Το πρόβλημα με τους ηγέτες που έχουν ή δεν έχουν περιβάλλον και με όσους είναι εκτός και παραπονούνται βρίσκεται αλλού: Στην αδυναμία τους να αντιμετωπίσουν τις κρίσεις και να λύσουν πραγματικά προβλήματα. Ο πολίτης δεν σκοτίζεται καθόλου αν το πρόβλημα θα του το λύσει ο υπουργός που είναι «σημιτικός» ή άλλος που δεν είναι. Και για να μην υπάρχουν ψευδαισθήσεις, θα φέρω ένα παράδειγμα άκρως διδακτικόν. Τις πρόσφατες αγροτικές κινητοποιήσεις πήγαν να αντιμετωπίσουν δύο δυάδες. Ο υπουργός Γεωργίας Στ. Τζουμάκας και ο υφυπουργός παρά τω πρωθυπουργώ Γ. Πασχαλίδης πήγαν μαζί στη Θεσσαλία και απέτυχαν. Ο γραμματέας του ΠΑΣΟΚ Κ. Σκανδαλίδης και ο άσπονδος φίλος του Θ. Τσουκάτος πήγαν, επίσης μαζί, στην περιοχή και επέστρεψαν με άδεια χέρια. Γιατί; Μήπως έφταιγε το γεγονός ότι ο ένας ήταν «θεσμικός» (ο Σκανδαλίδης), ενώ ο άλλος όχι (είναι μέλος του Εκτελεστικού Γραφείου, αλλά περισσότερο εδώ μετράει η στενή σχέση του με τον πρωθυπουργό); Φυσικά, όχι. Από τη στιγμή που η κυβέρνηση δεν ήταν διατεθειμένη να δώσει «ζεστό χρήμα» και από τη στιγμή που οι συνδικαλιστές του ΚΚΕ και της Ν.Δ. ήταν αποφασισμένοι να «το τραβήξουν» όποιος κι αν πήγαινε θα είχε την ίδια τύχη.

Επανερχόμαστε στον αρχικό πυρήνα των σκέψεών μας. Οσοι ψήφισαν το ΠΑΣΟΚ (δηλαδή τον Σημίτη, αφού η προσωπική του συμβολή θεωρείται καθοριστική), δεν ενδιαφέρονται για τις ενδοκυβερνητικές και εσωκομματικές ισορροπίες. Ας αποπειραθούμε να δούμε για ποια ενδιαφέρονται, ας πούμε από τα «χοντρά» προβλήματα:

- Ενδιαφέρονται να αντιμετωπιστεί με τον καλύτερο τρόπο η διαρκής ελληνοτουρκική διένεξη. Και για να τον ψηφίσουν μετά τα γεγονότα στα Υμια, για να τον ψηφίσουν βουλώνοντας τα αυιά τους στις υπερ-πατριωτικές κορόνες του Εβερτ, αλλά και αρκετών «πράσινων» υπερ - πατριωτών, αυτό σημαίνει ότι θέλουν ο Σημίτης να εφαρμόσει όσα πιστεύει και όχι να κάνει ένα βήμα μπροστά και δύο πίσω (βλέπε μορατόριουμ, βλέπε εξοπλισμοί, βλέπε θέμα Ροζάκη κ.α).

- Ενδιαφέρονται να προσεγγίσουμε τις άλλες ευρωπαϊκές χώρες, χωρίς να εξοντώσουμε τα αδύνατα στρώματα του πληθυσμού μας, όπως άλλωστε σαφώς υποσχέθηκε προεκλογικά ο ίδιος. Αρα ενδιαφέρονται πολύ αν αύριο - μεθαύριο η κυβέρνηση στείλει στη φυλακή δυοτρεις μεγαλοσχήμονες φοροφυγάδες και δεν συμφωνούν καθόλου, για παράδειγμα,. με την άστοχη ενέργεια να κοπεί το επίδομα των πολυτέκνων.

- Ενδιαφέρονται για το αν η Αθήνα θ' αποκτήσει σύντομα Μετρό, αν οι παραλιακές μας πόλεις θ' αποκτήσουν βιολογικό καθαρισμό για να μη βρωμάνε, για το αν ο Κηφισός θα ξαναπλημμυρίσει. Αν τα κάνει όλα αυτά ένας υπουργός (π.χ. ο Λαλιώτης) ποιός θα κοπάξει αν ανήκει στο «σημιτικό» ή «αντισημιτικό» στρατόπεδο, αν θέλει να γίνει γραμματέας σήμερα ή το 2010 αρχηγός; Τρέχα γύρευε... Ο Σημίτης, λοιπόν, φαίνεται ότι είναι υποχρεωμένος να κινείται μεταξύ Σκύλλας και Χάρυβδης. Οπου Σκύλλα είναι τα πραγματικά προβλήματα και Χάρυβδη οι διάφορες ισορροπίες που πρέπει να τηρεί τόσο στην πολιτική που εφαρμόζει όσο και στα πρόσωπα που χρησιμοποιεί. Για να ξεφύγει από τον κλοιό πρέπει να παραμερίσει τη μία από τις δύο. Να παραμερίσει τα προβλήματα είναι πολύ δύσκολο. Αλλά ο παραμερισμός της Χάρυβδης, δηλαδή των παραλυτικών ισορροπιών, είναι εκ των ων ουκ άνευ για να τα αντιμετωπίσει με αξιώσεις επιτυχίας. Διαφορετικά, το καλύτερο που μπορεί να ελπίζει, είναι να φτάσει συρόμενος ώς τις επόμενες εκλογές.

Αλλά ποιος σκοτίζεται γι' αυτό;



ΓΕΩΠΟΝΟΣ: Ο γεωπόνος είναι ο χρησιμότερος επιστήμονας στον κόσμο, γιατί χάρη στις γνώσεις και το φιλότιμό του τρέφεται το σύνολο της ανθρωπότητας. Οποιος βλέπει τον εαυτό του ότι έγινε γεωπόνος αυτό σημαίνει ότι απολαμβάνει την εκτίμηση των συνανθρώπων του με τις καλές προθέσεις, αλλά πικραίνεται συχνά από την αυθαιρεσία των πονηρών και των φιλόδοξων . Οποιος βλέπει έναν γεωπόνο στο όνειρό του σημαίνει ότι αγαπάει τη ζωή, κι ότι η ζωή θα του ανταποδώσει την αγάπη του με ηθικές αμοιβές και ταπεινές χαρές που όμως έχουν μεγαλύτερη αξία από τα μεγαλεία.

ΓΕΩΡΓΟΣ: Οποιος βλέπει στον ύπνο του ότι έγινε γεωργός, εισπράττει το προμήνυμα μιας πολύ μεγάλης ευτυχίας. Αναμένεται άμεσα πλούτος, ευημερία, οικογενειακή γαλήνη. Αν μια γυναίκα δει στον ύπνο της έναν γεωργό, τότε θα παντρευτεί σίγουρα έναν πολύ καλό άντρα, κι αν είναι παντρεμένη τότε θα γνωρίσει την ευτυχία από τον γάμο της και θα γεννήσει πολλά, γερά και έξυπνα παιδιά που δεν πρόκειται να τη στεναχωρήσουν. Ο άντρας που βλέπει κάποιον γεωργό στο όνειρο του, θα αποκτήσει έναν καλό και ισόβιο φίλο.

ΓΗ: Ανάλογα πως θα δει κανείς την έννοια της γης στον ύπνο του θα κρίνει και το μήνυμα. Αν ονειρευτεί κανείς ολόκληρο τον πλανήτη Γη τότε αυτό σημαίνει ότι θα αναλάβει μια μεγάλη ευθύνη και θα διαπρέψει σε μια σταδιοδρομία με παγκόσμια σημασία. Αν αντίθετα ονειρευτεί ένα κομμάτι εύφορης γης, αυτό σημαίνει ότι θα προκόψει στο εμπόριο. Αν η γη είναι ξερή και άγονη, αυτό σημαίνει ότι όποιος Βλέπει το όνειρο καλλιεργεί στο νου του ματαιοδοξίες που θα τον οδηγήσουν σε συμφορές. Η καμμένη γη είναι προάγγελος οικογενειακής καταστροφής.

ΓΙΑΓΙΑ: Η εμφάνιση της γιαγιάς στο όνειρο είναι πολύ καλό προμηνυμα ανεξάρτητα αν ζει ή έχει πεθάνει. Οποιος δει τη γιαγιά του στον ύπνο του θα περιμένει ευχάριστες εξελίξεις σε κάθε τομέα. Πολλές φορές η γιαγιά του ονείρου μιλάει, προπάντων αν έχει πεθάνει πριν λίγο καιρό. Και τα λόγια της θα πρέπει να καταγραφούν βαθιά μέσα στην καρδιά εκείνου που βλέπει το όνειρο επειδή δεν θα αρχήσουν να αποδειχθούν ότι είναι οι πολυτιμότερες συμβουλές που άκουσε ποτέ, όσο παράλογες κι αν φανούν στην αρχή.

ΓΙΑΟΥΡΤΙ: Το γιαούρτι είναι ένα πολύ θετικό σύμβολο στα πλαίσια των μηνυμάτων του ονειρικού κόσμου. Οποιος βλέπει στον ύπνο του να τρώει γιαούρτι τότε θα πρέπει να περιμένει σημαντικά κέρδη τόσο από επαγγελματική όσο κι από συναισθηματική άποψη. Οποιος βλέπει άλλον να τρώει γιαούρτι, παίρνει το προμήνυμα ότι κάποιος φίλος θα του φανεί πολύ χρήσιμος σε λίγο καιρό. Οι ανύπαντροι που βλέπουν στον ύπνο τους γιαούρτι θα παντρευτούν γρήγορα και θα ευτυχήσουν.

ΓΙΑΣΕΜΙ: Το γιασεμί αυτό το πανέμορφο φυτό με τα υπέροχα λουλούδια και το μοναδικό άρωμα είναι σύμβολο ερωτικό. Οποιος δει στον ύπνο του να του προσφέρουν γιασεμί, σύντομα θα γνωρίσει τον ιδανικό σύντροφο της ζωής του. Οποιος μυρίζει γιασεμί στο όνειρο του θα καλλιεργήσει με το αγαπημένο του πρόσωπο μια εξαίρετη σχέση που θα κρατήσει σε όλη την ζωή. Αν βλέπει κανείς γιασεμί πολλές φορές στον ύπνο του και δεν έχει ερωτικό σύντροφο, θα πρέπει να φοράει άρωμα γιασεμί ώστε ο ιδανικός σύντροφος που τον αναζητεί να μπορέσει να τον αναγνωρίσει, εφόσον κατά πάσα πιθανότητα βλέπει κι αυτός το ίδιο όνειρο.

BP
Ο ΧΕΙΜΩΝΑΣ ΘΑ ΕΙΝΑΙ ΠΙΟ ΣΥΝΤΟΜΟΣ...
ΠΕΤΡΕΛΑΙΟ ΘΕΡΜΑΝΣΗΣ ΔΙΑΝΟΜΗ ΚΑΤ' ΟΙΚΟΝ
ΑΦΟΙ ΤΖΩΡΤΖΗ Ο.Ε.
2ο χλμ. Ροδου -Λινδου -τηλ: (0241) 62.050 fax: 62.909
Υπεύθυνοι στην ποιότητα
Αμεση εξυπηρέτηση από τις 7 π.μ. εως 7 μ.μ.
...και τέλος στο κρύο!

ΑΡΙΘΜΟΣ 1230/1997
ΑΠΟΣΠΑΣΜΑ Η ΕΠΑΝΑΛΗΠΤΙΚΗΣ ΚΑΤΑΣΧΕΤΗΡΙΑΣ ΕΚΘΕΣΗΣ ΑΚΙΝΗΤΟΥ

Δικαστικός Επιμελητής: ο δικαστικός επιμελητής στο Πρωτοδικείο Ρόδου, Αθανάσιος Διακομιχάλης που έχω την έδρα μου στην Ρόδο στην οδό Εθν. Μακαρίου 45 τηλ. 37790.

Επισπεύδων: Γιώργος Σωτηρίου του Χαραλάμπους, κάτοικος Ρόδου.

Οφειλέτης: Ανώνυμη Εταιρεία με την επωνυμία «ΤΟΥΡΙΣΤΙΚΕΣ ΞΕΝΟΔΟΧΕΙΑΚΕΣ ΕΠΙΧΕΙΡΗΣΕΙΣ ΣΑΝΤΥ ΜΠΗΤΣ Α.Ε. εδρεύουσα στην Ρόδο, νομίμως εκπροσωπουμένη.

Τίτλος που εκτελέστηκε: Η υπ' αριθμ. 296/1993 διαταγή πληρωμής του Ειρηνοδικείου Ρόδου που έχει τον τύπο εκτελεστότητας.

Ποσό οφειλής: (46.052.270) δραχμές εντόκως νομίμως, σύμφωνα με την επιταγή, που έχει κοινοποιηθεί.

Μεσεγγυούχος: η ίδια η οφειλέτιδα σύμφωνα με τον Νόμο.

Υπάλληλος του πλειστηριασμού: Η συμβολαιογράφος Ρόδου Καλλιόπη Μαύρου Ροδίτου.

Χρόνος πλειστηριασμού: 5 Φεβρουαρίου 1997 ημέρα Τετάρτη και από τις 12 το μεσημέρι μέχρι τις 2 το απόγευμα της ίδιας ημέρας.

Τόπος πλειστηριασμού: Το Κοινοτικό Κατάστημα Λίνδου.

Εχει κατασχεθεί με την 1054/1996 έκθεση μου αναγκαστικής κατάσχεσης ακινήτου.

Περιγραφή ακινήτου: ένα ξενοδοχείο με τίτλο ΣΑΝΤΥ ΜΠΗΤΣ που βρίσκεται στα Βλιχά Λίνδου η ύπαρξη του οποίου δεν είναι ενημερωμένη στο κτηματολόγιο Ρόδου, τριών (3) ορόφων, τριάντα οκτώ (38) δωματίων, με χώρο εστιατορίου, μπάρ και ρεσεψιόν. Το άνω ακίνητο ανηγέρθη σε αγρό εκτάσεως 4410 τμ. με κτηματολογικά στοιχεία τόμος γαιών Λίνδου 4, φύλλο 77, μερίδα 46 και φάκελλος 409, νομικής φύσεως Μουλκ. Συνορεύει ανατολικά με μερίδα γαιών Λίνδου 59 και πλαγιά χωρίζουσα την μερίδα 59, νότια με μερίδες γαιών Λίνδου 44 και α/57, δυτικά με μερίδες γαιών Λίνδου 44 και α/20, βόρεια με πλαγιά μερίδος 20 και παραλία.

Το άνω ακίνητο περιήλθε στην κυριότητα της καθης δυνάμει του υπ' αριθ. 11600/86 συμβολαίου του Συμβολαιογράφου Ρόδου Μιχάλη Λέργου λόγω εισφοράς που μεταγράφηκε στο κτηματολόγιο Ρόδου με την υπ' αριθ. 1544/24-2/87 πράξη του.

Εκτιμήθηκε: 320.000.000 δραχμές και η πρώτη προσφορά αυτού 160.000.000 σύμφωνα με του υπ' αριθμ. 670/96 απόφαση του Μον. Πρωτοδ. Ρόδου.

Επί του άνω ακινήτου υπάρχουν βάρη.

Ο Πλειστηριασμός, του ακινήτου θα γίνει με όρους:

Οι υπόλοιποι όροι γνωστοποιούνται από τον υπάλληλο του πλειστηριασμού και από εμένα τον ίδιο και όπως αυτοί αναφέρονται με λεπτομέρεια στην ΕΚΘΕΣΗ ΚΑΤΑΣΧΕΣΗΣ κατά το άρθρο 954 Κ. Πολ. Δ.

Προσκαλούνται όσοι θέλουν να λάβουν μέρος στον πλειστηριασμό να προσέλθουν και να προσφέρουν τιμή.

Συντάχθηκε η παρούσα σήμερα σις 14/1/1997 στο γραφείο μου στην οδό Εθν. Μακαρίου αρ. 45 και υπογράφεται νόμιμα από μένα τον δηλοποιούντα δικαστικό Επιμελητή.

Ο ΔΗΛΟΠΟΙΩΝ ΔΙΚ ΕΠΙΜΕΛΗΤΗΣ
Αθανάσιος Κ. Διακομιχάλης

ΠΡΟΣΦΟΡΑ
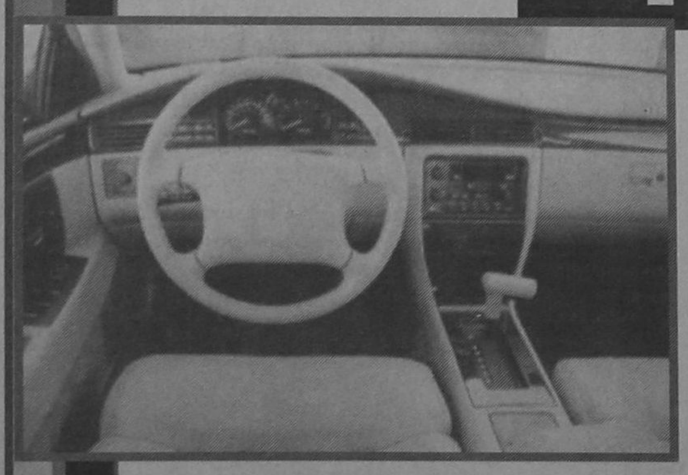
Προσφορά καλυμάτων αυτοκινήτων με Γερμανικά υφάσματα των 35.000 δρχ.
ΤΩΡΑ
25.000 δρχ. στο πρατήριο καυσίμων «ΤΕΞΑΚΟ» του κ. Γκινάκη Αλέξανδρου. Αυστραλίας 58 - ΡΟΔΟΣ
ΠΛΗΡΟΦΟΡΙΕΣ: ΤΗΛ.: 3 10 18

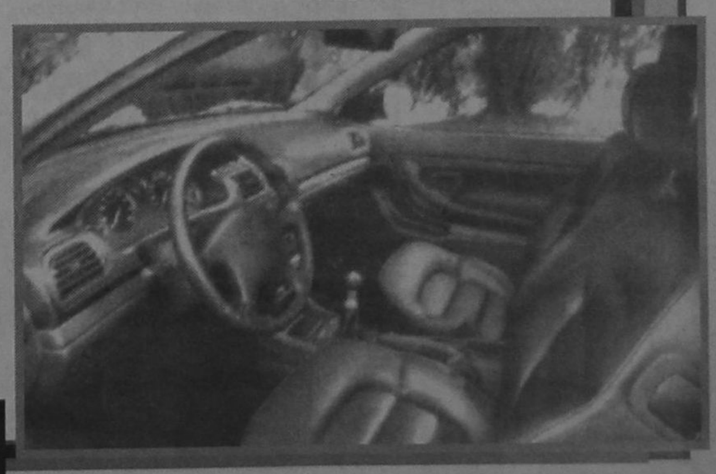
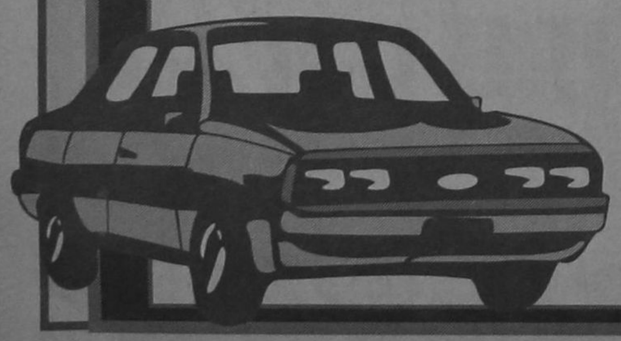

Γνωμικά & αποφθέγματα

Από το βιβλίο του Νικ. Βρεττάκου

ΧΑΡΑΚΤΗΡΑΣ
Η ευτυχία δεν είναι ο σκοπός της ζωής, αλλά η συγκρότηση του χαρακτήρα.

ΜΠΙΤΣΕΡ
Δεν είναι το μυαλό αυτό που αξίζει, μα αυτό που το κατευθύνει, ο χαρακτήρας, η καρδιά, οι ευγενικές ιδιότητες και οι προοδευτικές ιδέες.

ΝΤΟΣΤΟΓΙΕΦΣΚΗ
Ο καλός χαρακτήρας δίνει λαμπρότητα στα νειάτα και βαθύ σεβασμό στα ρυτιδωμένα πρόσωπα και τα γκρίζα μαλλιά.

ΕΜΕΡΣΩΝ
Ο χαρακτήρας είναι σαν την ακροστιχίδα, διαβάζεται ίσια, ανάποδα, διασταυρωμένα, και προσφέρει πάντα το ίδιο πράγμα.

ΕΜΕΡΣΩΝ
Ο χαρακτήρας μοιάζει με το δέντρο, και η φήμη με τη σκιά του. Τη σκιά εμείς πάντα σκεφτόμαστε, μα το δέντρο είναι η πραγματικότητα.

ΛΙΝΚΟΛΝ
Ο καλός χαρακτήρας είναι ευκολώτερο να διατηρηθεί, παρά να επανακτηθεί.

ΠΕΙΝ
Ο λύκος τρίχα αλλάζει γνώμη δεν αλλάζει.

ΠΑΡΟΙΜΙΑ
Δεν έχει καμμιά σημασία τι νομίζεις πως εσύ είσαι, αλλά τι πράγματικά είσαι.

ΠΑΜΠ. ΣΥΡΟΣ
Ο χαρακτήρας είναι ένα υποπροϊόν, παράγεται στο μεγάλο εργαστήρι του καθημερινού χρέους.

ΟΥΙΛΣΩΝ

ΧΟΡΟΣ
Οσοι από μας είναι νέοι δεν φαίνονται πρόθυμοι να χορέψουνε κι' εμείς οι γέροντες αισθανόμαστε ευχαρίστηση να παρακολουθούμε τη διασκέδαση και τη γιορτή, αφού από μας έλειψε η δραστηριότητα. Κι' αναπολώντας με λύπη μας τις διασκεδάσεις που κάναμε σαν είμαστε νέοι, δημιουργούμε συγκεντρώσεις για κείνους που είναι νέοι, δημιουργούμε συγκεντρώσεις για κείνους που είναι ικανοί να ξαναφέρουν στη μνήμη μας, όσο μπορεί περισσότερο τις ωραίες μέρες της νειότης μας.

ΠΛΑΤΩΝ
Ελάτε, πιάστε χέρια, βροντάτε,
Με χάρη, μ' ευθυμία γυρνάτε.

ΜΙΛΤΩΝ

Ωροσκοπιο

ΗΜΕΡΗΣΙΕΣ ΠΡΟΒΛΕΨΕΙΣ



ΚΡΙΟΣ:
21 ΜΑΡΤΙΟΥ - 20 ΑΠΡΙΛΙΟΥ
Οι πιθανότητες σημαντικών αλλαγών στις σχέσεις σας με το πρόσωπο που σας ενδιαφέρει, είναι κάτι που δεν θα πρέπει να το θεωρείτε απίθανο. Γι' αυτό προσέχετε πολύ. Η τύχη σας τις μέρες αυτές δεν είναι πολύ ευνοϊκή γενικά. Ειδικότερα μάλιστα σε ό,τι σχετίζεται με τις αισθηματικές σας υποθέσεις.



ΤΑΥΡΟΣ:
21 ΑΠΡΙΛΙΟΥ - 20 ΜΑΙΟΥ
Δεν θα πρέπει να έχετε υπερβολικές αξιώσεις από το πρόσωπο που σας ενδιαφέρει. Περνά δύσκολες στιγμές και η μάχη που δίνει είναι σκληρή. Αυτό δεν θα πρέπει να το ξεχνάτε. Για σας, για την ώρα τουλάχιστον, δεν υπάρχουν καθόλου δυσχέρειες. Αλλά αυτό δεν σημαίνει ότι μπορείτε ακίνδυνα να χαλαρώσετε τις προσπάθειές σας.



ΔΙΔΥΜΟΙ:
21 ΜΑΙΟΥ - 20 ΙΟΥΝΙΟΥ
Η κατάσταση στον αισθηματικό τομέα θ' αρχίσει να παρουσιάζει μια μικρή βελτίωση. Ωστόσο, αυτό δεν σημαίνει ότι οι δυσχέρειες στις σχέσεις σας έχουν οριστικά ξεπερασθεί. Η βελτίωση σ' ό,τι σχετίζεται με τα επαγγελματικά σας και τα οικονομικά θα παρουσιάσει μια αξιόλογη άνοδο, που από σας εξαρτάται η συνέχισή της.



ΚΑΡΚΙΝΟΣ:
21 ΙΟΥΝΙΟΥ - 20 ΙΟΥΛΙΟΥ
Σημαντική διαφωνία με το πρόσωπο που σας ενδιαφέρει θα εκδηλωθεί την περίοδο αυτή. Ωστόσο, αν φερθείτε με το σωστό τρόπο θα ξεπερασθεί η δύσκολη αυτή κατάσταση. Χωρίς να μπορεί να χαρακτηρισθεί σαν απόλυτα ευνοϊκή η περίοδος αυτή, ωστόσο με κανέναν τρόπο δεν θα μπορούσε να θεωρηθεί και δυσμενής.



ΛΕΩΝ:
22 ΙΟΥΛΙΟΥ - 22 ΑΥΓΟΥΣΤΟΥ
Προχωρήστε μεθοδικά και μην αφήνετε κενά, που θα μπορούσαν να δημιουργήσουν υπόνοιες για τα σχέδια σας στο πρόσωπο που σας ενδιαφέρει. Η επιτυχία είναι πολύ κοντά σας. Η εξέλιξη των επαγγελματικών σας υποθέσεων θα σας πείσει ότι η τύχη είναι με το μέρος σας. Και αυτό ισχύει, σε μικρότερο βαθμό όμως, και για τις αισθηματικές σας υποθέσεις.



ΠΑΡΘΕΝΟΣ:
23 ΑΥΓΟΥΣΤΟΥ - 22 ΣΕΠΤΕΜΒΡΙΟΥ
Θα παρουσιασθούν εμπόδια στο δρόμο σας, που θα κάνουν κάπως πιο δύσκολες τις σχέσεις σας με το πρόσωπο που σας ενδιαφέρει. Δεν θα είναι άσχετα με πρόσωπα που συνδέονται στενά μαζί σας. Μη βιάζεσθε. Είναι πολύ πρόωρο για να πάρετε μια οριστική απόφαση για ό,τι σχετίζεται με τις επαγγελματικές υποθέσεις σας.

ΖΥΓΟΣ
23 ΣΕΠΤΕΜΒΡΙΟΥ - 22 ΟΚΤΩΒΡΙΟΥ
Αν συνεχίσετε την ίδια τακτική και συμπεριφορά με το πρόσωπο που σας ενδιαφέρει, τότε δύσκολα θα αποφύγετε τη σύγκρουση. Και ποιές θα είναι οι συνέπειες, είναι άγνωστο. Θα πρέπει να καταστρώσετε ένα λεπτομερειακό σχέδιο δράσεως. Οι αυτοσχεδιασμοί σας δεν πρόκειται να σας οδηγήσουν στην επιτυχία.



ΣΚΟΡΠΙΟΣ
23 ΟΚΤΩΒΡΙΟΥ - 21 ΝΟΕΜΒΡΙΟΥ
Θα πρέπει να χειρισθείτε τις αισθηματικές σας υποθέσεις με δεξιοτεχνία και προσοχή. Μονάχα έτσι θα μπορέσετε να κερδίσετε το πρόσωπο που σας ενδιαφέρει και που ενδιαφέρεται για σας. Δεν υπάρχει αμφιβολία ότι αυτή την περίοδο η τύχη είναι με το μέρος σας. Κι αυτό αφορά όλους τους τομείς της δραστηριότητάς σας.



ΤΟΞΟΤΗΣ:
23 ΝΟΕΜΒΡΙΟΥ - 21 ΔΕΚΕΜΒΡΙΟΥ
Αρμονικές σχέσεις και απόλυτη σύμπτωση απόψεων με το πρόσωπο που σας ενδιαφέρει αισθηματικά, θα είναι το πιο σημαντικό χαρακτηριστικό των ημερών αυτών. Θα μπορούσε να χαρακτηρισθεί η τύχη σας την περίοδο αυτή ουδέτερη, ούτε δηλαδή εξαιρετικά ευνοϊκή, αλλά ούτε και δυσμενής, τουλάχιστον για τα αισθηματικά.



ΑΙΓΟΚΕΡΩΣ:
22 ΔΕΚΕΜΒΡΙΟΥ - 19 ΙΑΝΟΥΑΡΙΟΥ
Από σας θα εξαρτηθεί η εξέλιξη του αισθηματικού σας δεσμού. Και κυρίως, από την εμπιστοσύνη που θα εμπνεύσετε στο πρόσωπο που σας ενδιαφέρει, με την όλη σας στάση. Δεν θα πρέπει να απογοητευθείτε, αν μερικά πρόσωπα που ανήκουν λίγο - πολύ στο οικογενειακό σας περιβάλλον δεν δείξουν την συνέπεια που περιμένετε.



ΥΔΡΟΧΟΟΣ:
20 ΙΑΝΟΥΑΡΙΟΥ - 18 ΦΕΒΡΟΥΑΡΙΟΥ
Υπάρχουν μερικά σημεία που θα πρέπει να τα συζητήσετε και μάλιστα με απόλυτη ειλικρίνεια, με το πρόσωπο που σας ενδιαφέρει. Και όσο νωρίτερα γίνει αυτό, τόσο το καλύτερο. Μονάχα αν ενεργήσετε από κοινού με όσους ενδιαφέρονται όπως κι εσείς για τα επαγγελματικά σας προβλήματα, θα μπορέσετε να πετύχετε τους στόχους σας.



ΙΧΘΕΙΣ:
19 ΦΕΒΡΟΥΑΡΙΟΥ - 20 ΜΑΡΤΙΟΥ
Η κατάσταση στον αισθηματικό τομέα δεν πρόκειται να παρουσιάσει απρόοπτα. Αλλά είναι σκόπιμο να προσέξετε κάπως τη συμπεριφορά σας για ένα διάστημα, όσο να παρέλθει ο εκνευρισμός. Θα πρέπει να προσέξετε πολύ τις μέρες αυτές όλα όσα λένε για σας στο επαγγελματικό σας περιβάλλον. Γιατί θα επηρεάσουν δυσμενώς τους προϊσταμένους σας.

Παγκόσμια Σοφία
Ρητά - Γνωμικά
(από το βιβλίο του Γιάννη Σμυρνιωτάκη)

ΑΝΘΡΩΠΟΣ
Δεν υπάρχει πιο μεγάλο θαύμα απ' τον άνθρωπο.

ΣΟΦΟΚΛΗΣ
Ο άνθρωπος είναι εκ φύσεως ζώο κοινωνικό.

ΑΡΙΣΤΟΤΕΛΗΣ
Ο άνθρωπος γεννήθηκε ελεύθερος και όμως, σ' ολόκληρη τη γη είναι αλυσοδεμένος.

Ζ.Ζ. ΡΟΥΣΣΟ
Ξεχνάμε εύκολα τα λάθη μας, όταν τα γνωρίζουμε μόνο εμείς.

ΛΑ ΡΟΣΦΟΥΚΟ
Δεν είναι αμαρτία να κάνουμε το κακό. Η αληθινή αμαρτία είναι να μην κάνουμε το καλό.

Π.Π ΠΑΖΟΛΙΝΙ
Οι άνθρωποι εξαρτώνται απ' τις περιστάσεις απ' τους ανθρώπους.

ΗΡΟΔΟΤΟΣ
Εκείνος που είναι σκληρός προς τα ζώα δεν είναι αγαθός άνθρωπος.

Α. ΣΟΠΕΝΧΑΟΥΕΡ
Ο άνθρωπος δεν είναι πάντοτε καλός, όπως το λουλούδι δεν είναι πάντοτε ωραίο.

Αγαπητός άνθρωπος είναι εκείνος, που ακούει με ενδιαφέρον τα πράγματα που ξέρει από το στόμα αυτού που τ' αγνοεί.

ΕΥΑΓΓΕΛΙΣΤΗΣ ΛΟΥΚΑΣ
Ο άνθρωπος που αφήνεται να κυβερνηθεί από μια γυναίκα δεν είναι ούτε άντρας ούτε γυναίκα. Δεν είναι τίποτε.

ΝΑΠΟΛΕΟΝΤΑΣ
Οι θεοί είναι αθάνατοι άνθρωποι και οι άνθρωποι θνητοί θεοί.

ΗΡΑΚΛΕΙΤΟΣ
Οι μεγάλοι άνδρες είναι οι φάροι της ανθρωπότητας.

Α. ΣΟΠΕΝΧΑΟΥΕΡ
Το περιεχόμενο της καρδιάς αντανακλάται στο πρόσωπο και στα λόγια του ανθρώπου.

Β. ΣΠΙΝΟΖΑ
Ολοι οι άνθρωποι επιθυμούν την γνώση.

ΑΡΙΣΤΟΤΕΛΗΣ
Ο άνθρωπος είναι πυραμίδα: στη βάση είναι το κτήνος, στη μέση ο άνθρωπος και στην κορυφή ο Θεός. Χρέος του η αναφορά.
Πολιτισμός δεν είναι η ανάπτυξη της επιστήμης και της μηχανής, αλλά του ανθρώπου.

Α. ΚΑΡΡΕΑ
Ο άνθρωπος κατόρθωσε να ασφαλιστεί από όλες τις επιθέσεις όλων των ζώων εκτός από τις επιθέσεις του συνανθρώπου του.

Α. ΚΑΡΡΕΑ
Ενώ ο σημερινός άνθρωπος μπορεί να επικοινωνεί αμέσως με κάθε μέρος της γης, δεν επικοινωνεί με το διπλανό του.

Μίνι Σκανδιναβικό


— Χωρίς λόγια!


— Να το παίρνετε τρεις φορές τη μέρα με νερό!


— Φοβάμαι τη μέρα που θα βγεις στη σύνταξη, γιατί δεν έχεις χόμπι!

ΑΝΕΚΔΟΤΑ

- Ο καθηγητής μου των μαθηματικών, λέει ένας μαθητής σε ένα φίλο του, είναι πολύ σπαστικός τύπος! Σκέφου ότι μιλάει συχνά μόνος του...
- Κι ο δικός μου, λέει ο άλλος. Αυτός όμως πιστεύει ότι τον ακούμε!

- Σε ένα τρελοκομείο, ένας τρελός καθρεφτίζεται προσεκτικά σε μια οδοντόβουρτσα και λέει:
- Είμαι απεριποίητος! Πάλι ξέχασα να ξυρισώ σήμερα!

Η λύση στο οικοδομικό σας πρόβλημα

Η ΓΕΝΙΚΗ ΤΕΧΝΙΚΗ Α.Ε., δημιουργήθηκε για να δώσει αποτελεσματικές & συμφέρουσες λύσεις στα οικοδομικά προβλήματα του νησιού μας. Τα αντικείμενα των δραστηριοτήτων μας:

- Εμπορία σιδήρου οικοδομών υψηλής ποιότητας & αντοχής
- Παραγωγή έτοιμου μπετόν με 14χρονη παράδοση στην υψηλή ποιότητα στη συνέπεια και την άμεση εξυπηρέτηση
- Ανάληψη δημοσίων και ιδιωτικών έργων μεγάλης έκτασης
- Ανέγερση πολυκατοικιών με το σύστημα της αντιπαροχής



14 σύγχρονες μπετονιέρες, 2 συγκροτήματα παραγωγής μπετόν και πλήρες δίκτυο ραδιοτηλεφώνων, θα είναι στη διάθεσή σας αν θελήσετε να συνεργασθούμε. Χρησιμοποιώντας τα ειδικά πρόσθετα στερεοποίησης και ρευστοποίησης POZZOLITH ADMIX 105 R. RHEOMAC 716 και 877 και ελέγχοντας την παραγωγή, με 3 υπεύθυνους πολιτικούς μηχανικούς σε διάκαιρο σύγχρονα εξοπλισμένο εργαστήριο, διασφαλίζουμε και εγγυόμεθα σταθερά υψηλή ποιότητα στο μπετόν μας

ΜΟΝΤΕΡΝΑ ΤΕΧΝΟΛΟΓΙΑ & ΠΑΡΑΔΟΣΗ

ΓΕΝΙΚΗ ΤΕΧΝΙΚΗ
ΕΤΟΙΜΟ ΜΠΕΤΟΝ

ΕΡΓΟΣΤΑΣΙΟ:
ΡΟΔΟΥ - ΛΙΝΔΟΥ 7ο ΧΛΜ. - ΤΗΛ. 25013
ΓΡΑΦΕΙΑ:
ΑΡΚΑΔΙΟΥ 2 ΤΗΛ. 22968

Σπανός
ΥΠΕΡ ΜΑΡΚΕΤ
Καθημερινά ανοικτά από 08.00 - 21.00 εκτός Κυριακής



1 και μοναδικός
Ρόδος, σ' ευχαριστώ!

ΣΥΜΦΩΝΑ ΜΕ ΤΟΝ ΥΠΟΥΡΓΟ ΠΑΙΔΕΙΑΣ

ΘΑ ΠΛΗΡΩΘΟΥΝ ΣΥΝΤΟΜΑ ΟΙ ΚΑΘΗΓΗΤΕΣ ΤΩΝ ΙΕΚ

ΕΡΩΤΗΣΗ ΚΑΡΑΜΑΡΙΟΥ ΣΤΗ ΒΟΥΛΗ

«Σε σύντομο χρονικό διάστημα θα πληρωθούν οι ωρομίσθιοι εκπαιδευτικοί του ΙΕΚ Ρόδου για τους μήνες Οκτώβριο - Νοέμβριο». Αυτό αναφέρεται σε απάντηση που έδωσε το υπουργείο Παιδείας, δια της κοινοβουλευτικής οδού, στο βουλευτή Δωδ/σου κ. Τάσο Καραμάριο, που είχε καταθέσει σχετική ερώτηση στη Βουλή. Στην απάντηση του υπουργού κ. Γερ. Αρσένη αναφέρονται τα εξής:

«Απαντώντας στην Ερώτηση με αριθμό 1384/12-12-96 που κατέθεσε ο Βουλευτής κ. Αναστ. Καραμάριος, σας γνωρίζουμε τα ακόλουθα:

Οπως μας πληροφόρησε ο Οργανισμός Επαγγελματικής Εκπαίδευσης και Κατάρτισης (Ο.Ε.Ε.Κ.) με σχετικό έγγραφό του, οι ωρομίσθιοι καθηγητές του Ι.Ε.Κ. Ρόδου όπως και όλοι οι εκπαιδευτές των δημοσίων Ι.Ε.Κ. πληρώνονται από τα αντίστοιχα Ι.Ε.Κ. μέσω του συστήματος αποκατάστασης των Πάγιων Προκαταβολών των Ι.Ε.Κ.

Το Ι.Ε.Κ. Ρόδου έχει τακτοποιήσει τις οικονομικές του υποχρεώσεις μέχρι τον Σεπτέμβριο του 1996.

Η Κεντρική Υπηρεσία του Ο.Ε.Ε.Κ. μόλις παραλάβει από την Διοίκηση των Ι.Ε.Κ. την αποκατάστασή του θα προβεί άμεσα στην τακτοποίησή της ώστε σε σύντομο χρονικό διάστημα να πληρωθούν οι ωρομίσθιοι εκπαιδευτικοί του Ι.Ε.Κ. Ρόδου, για τους μήνες Οκτώβριο - Νοέμβριο, όπως ήδη έχει γίνει σε όλα τα Δημόσια Ι.Ε.Κ.».

Αναφερόμενος στην απάντηση του υπουργού ο κ. Τάσος Καραμάριος προέβη στο ακόλουθο σχόλιο:

«Από την ίδια την απάντηση του κ. υπουργού Παιδείας αποδεικνύεται αναμφίβολα η ευθύνη των αρμοδίων για την καθυστέρηση της πληρωμής των ωρομισθίων καθηγητών του ΙΕΚ Ρόδου».

Χωρίς φάρμακα και τρόφιμα Τήλος - Καστελλόριζο

ΧΩΡΙΣ φάρμακα και τρόφιμα έμειναν τα ακριτικά νησιά του Ανατολικού Αιγαίου εξαιτίας της απεργίας των ναυτεργατών! Ηδη στην Τήλο τελείωσε ακόρα και το αλεύρι, ενώ στο Καστελλόριζο παρουσιάζονται σοβαρές ελλείψεις και στα πιο διαδεδομένα φάρμακα.

Τα όδεια ράφια των παντοπωλείων και των ελάχιστων φαρμακείων έχουν φέρει σε απόγνωση τους λιγοστούς κάτοικους των νησιών μας και όπως χαρακτηριστικό ανέφερε χθες και ο δήμαρχος της Τήλου κ. Τάσος Αλιφέρης, «τοονησί αντιμετωπίζει έλλειψη ακόμα και σε αλεύρι. Αν λοιπόν η κατάσταση συνεχισθεί, δεν μπορούμε να κάτσουμε με σταυρωμένα χέρια.Ο δήμος τις αμέσως επόμενες ημέρες θα ναυλώσει καράβι προκείμενου να μεταφερθούν τα απαραίτητα τρόφιμα και φάρμακα στο νησί». Ο κ. Αλιφέρης κατηγόρησε τόσο τη Νομαρχία Δωδεκανήσου όσο και την Τοπική Ενωση Δήμων και Κοινοτήτων Δωδεκανήσου γιατί δεν μερίμνησαν έτσι ώστε να υπάρξει έγκαιρη αντιμετώπιση του προβλήματος. ΣτοοΚαστελλόριοζο η κατάσταση είναι το ίδιο τραγική. Τα τρόφιμα έχουν σχεδόν τελειώσει, όπως και τα περισσότερα φάρμακα, ενώ το νησί εδώ και επτά ημέρες καλείται να θρέφει εκτός από τους μόνιμους κατοίκους τουκαι αρκετούς λαθρομετανάστες, που παραμένουν εκεί λόγω της απεργίας. Αν συνεχισθεί η απεργία και η πολιτεία δεν πάρει πρωτοβουλίες, γι ατην τροφοδοσία του νησιού, τότε το πιθανότερο είναι οι κάτοικοι να προσφύγουν στα απέναντι τουρκικά παράλια για την προμήθεια προϊόντων και κυρίως φαρμάκων.

ΜΕ ΤΙΣ ΑΠΕΡΓΙΕΣ ΤΗΣ ΥΠΑ

ΣΟΒΑΡΑ ΠΡΟΒΛΗΜΑΤΑ ΠΑΛΙ ΣΤΑ ΑΕΡΟΔΡΟΜΙΑ

ΧΑΟΣ ΚΑΙ ΤΑΛΑΙΠΩΡΙΑ

Η κυβέρνηση για αντιπερισπασμό στους απεργούς καταγγέλλει τώρα αστρονομικά επιδόματα κλάδων της Υπηρεσίας Πολιτικής Αεροπορίας (ΥΠΑ), που η ίδια χορήγησε το 1996!

Στο μεταξύ, συνεχίζονται σήμερα και μέχρι τη Δευτέρα τα προβλήματα στο σύστημα αερομεταφορών της χώρας, καθώς οι ηλεκτρονικοί της ΥΠΑ βρίσκονται σε τριήμερη απεργία. Κυρίως όμως την Κυριακή από τις 2 έως τις 6 το απόγευμα, στη διάρκεια νέας τετράωρης στάσης εργασίας των αεροελεγκτών, ηλεκτρονικών και της Ομοσπονδίας Σωματείων Προσωπικού της ΥΠΑ (ΟΣΥΠΑ), αναμένεται να νεκρώσουν οι πτήσεις και να επαναληφθεί το χθεσινό χάος, που επικράτησε στα αεροδρόμια με ματαιώσεις και πολύωρες καθυστερήσεις δεκάδων πτήσεων της Ολυμπιακής και ξένων αεροπορικών εταιρειών. Οι κλάδοι εργαζομένων της ΥΠΑ απεργούν, ζητώντας να κατοχυρωθούν τα ειδικά επιδόματα που έχουν κατακτήσει λόγω των ιδιαιτεροτήτων της εργασίας τους και να μην ενσωματωθούν στις αμοιβές τους με το νέο μισθολόγιο των δημοσίων υπαλλήλων που προωθεί η κυβέρνηση. Ο διοικητής της ΥΠΑ, Δ. Καλόφωνος, σε συνέντευξη Τύπου, που διοργάνωσε χθες, εξαπέλυσε επίθεση εναντίον των απεργών, σημειώνοντας ότι οι κινητοποιήσεις τους είναι αδικαιολόγητες και ότι με το νέο μισθολόγιο δεν κάνουν ούτε μία δραχμή. Ο ίδιος μάλιστα κατήγγειλε ότι «εντός του 1996 χορηγήθηκαν στο προσωπικό της ΥΠΑ σημαντικά ποσά που διαμορφώνουν κλίμακες επιδομάτων πρωτόγνωρες» και ανέφερε ως παράδειγμα, «φωτογραφίζοντας» τους αεροελεγκτές, ότι «για ένα μόνον επίδομα ενός και μόνον κλάδου ο μέσος όρος του κυμαίνεται στις 320.000 δρχ.». Η διοίκηση της ΥΠΑ υποστηρίζει ότι έχουν ληφθεί όλα τα απαραίτητα μέτρα για την εξυπηρέτηση των εκτάκτων πτήσεων που προβλέπουν οι αεροπορικοί κανονισμοί (μεταφορά ασθενών, αρχηγών κρατών και άλλων αξιωματούχων, εξυπηρέτηση προγραμματισμένων ασκήσεων,, λειτουργίας συχνοτήτων κινδύνου κ.α.). Πάντως, στη διάρκεια των χθεσινών κινητοποιήσεων, επικράτησε χάος και μεγάλη ταλαιπωρία του επιβατικού κοινού στα αεροδρόμια. Ματαιώθηκαν συνολικά 15 πτήσεις εσωτερικού και εξωτερικού, από τις οποίες 9 της Ολυμπιακής Αεροπορίας, ενώ 25 πτήσεις εσωτερικού άλλαξαν ώρα. Γυναίκες με μικρά παιδιά στην αγκαλιά, ηλικιωμένοι με ταξιδιωτικές τσάντες στα χέρια, στρατιώτες που ήθελαν να φθάσουν έγκαιρα στις μονάδες τους και πλήθος κόσμου περίμεναν μάταια να επιβιβασούν στο αεροπλάνο που θα τους μετέφερε στον τόπο τους. Βέβαια, δεν έλειψαν τα επεισόδια, οι διαμαρτυρίες και ο εκνευρισμός μεταξύ επιβατών και αρμοδίων. Οι πιο ψύχραιμοι έβγαλαν από το σακ βουαγιάζ τράπουλα ή τάβλι και το έριξαν στο παιχνίδι, έως ότου έρθει η ώρα της επιβίβασής τους σε κάποιο αεροπλάνο.

ΔΕΝ ΕΟΡΤΑΖΕΙ

Ο κ. Ευθύμιος Μπόνης δικηγόρος, δεν θα δεχθεί επισκέψεις για την ονομαστική του εορτή.

Τοπικές Ειδήσεις

ΑΠΟΚΑΛΥΠΤΙΚΟ ΡΕΠΟΡΤΑΖ ΤΗΣ ΕΦΗΜΕΡΙΔΑΣ «ΕΠΕΝΔΥΤΗΣ»

ΣΧΕΔΙΟ «ΠΑΡΑΙΤΗΣΗΣ» ΤΟΥ κ. ΚΩΣΤΑ ΣΚΑΝΔΑΛΙΔΗ

ΑΓΕΦΥΡΩΤΟ ΤΟ ΧΑΣΜΑ ΠΟΥ Ο ΙΔΙΟΣ ΔΗΜΙΟΥΡΓΗΣΕ ΚΑΤΑ ΤΡΟΠΟ ΕΠΙΠΟΛΑΙΟ

Μετρημένες θα είναι οι ημέρες του Κώστα Σκανδαλίδη στην κορυφή του κομματικού μηχανισμού, εκτιμούν στενοί συνεργάτες του πρωθυπουργού, που δεν κρύβουν την άποψή τους ότι ο γραμματέας υπερέβη τα όρια με τις καταγγελίες του. Οι ίδιοι υποστηρίζουν ότι το χάσμα είναι πια αγεφύρωτο κι ότι αργά ή γρήγορα θα τεθεί θέμα αντικατάστασης γραμματέα. Οχι τόσο γιατί ο Κώστας Σημίτης το έχει ήδη αποφασίσει, αλλά γιατί ο Κώστας Σκανδαλίδης θα εξωθηθεί εκ των πραγμάτων σε παραίτηση.

Σύμφωνα με ανώτατο κομματικό στέλεχος,« το σκηνικό για την απομάκρυνση του γραμματέα έχει ήδη αρχίσει να στήνεται, παρά το γεγονός ότι στο επόμενο διάστημα δεν πρόκειται να ασκηθούν πιέσεις, γιατί ο Σημίτης θέλει να αφήσει την υπόθεση να ξεχαστεί. Το πιθανότερο είναι η αποπομπή να γίνει με συναινετικό τρόπο, δηλαδή με την υπουργοποίησή του στον επόμενο ανασχηματισμό. Δεν μπορεί, όμως να αποκλεισθεί και το ενδεχόμενο της ρήξης».

Από την πλευρά του, ο γραμματέας του Κινήματος δηλώνει σε όλους τους τόνους ότι δεν έχει καμμία πρόθεση να παραπηθεί. Η δήλωσή του είναι απολύτως ειλικρινής, γιατί πράγματι δεν σκοπεύει να διευκολύνει όσους προσπαθούν με πόλεμο νεύρων και με φήμες να τον εξωθήσουν σε παραίτηση. Αυτό δεν σημαίνει, όμως, ότι θα παραμείνει στη θέση του, εάν τα πράγματα στο κόμμα δεν προχωρήσουν.

Ολα δείχνουν ότι ο ίδιος έχει θέσει στον εαυτό του διορία μέχρι τις αρχές του θέρους για να λάβει την οριστική του απόφαση. Κι αυτό, γιατί δεν είναι διατεθειμένος να χρεωθεί την αποτυχία της κομματικής ανασυγκρότησης και κατ' επέκτασιν την ήττα στις νομαρχιακές και δημοτικές εκλογές του 1998.

Η έκρηξη Σκανδαλίδη, άλλωστε, μόνο κεραυνός εν αιθρία δεν ήταν. Είχε επανειλημμένως εκφράσει την ανησυχία του για την πρακτική των «κολλητών» να υποκαθιστούν την κυβέρνηση και τον ίδιο. Η ανησυχία του αυτή τον τελευταίο καιρό μετετράπη σε δυσφορία. Προ ημερών έθεσε επί τάπητος όλα τα προβλήματα στον πρωθυπουργό, αλλά αντί ουσιαστικής απαντήσεως εισέπραξε ένα προσχηματικό «θα δούμε»!

Η δυσφορία βγήκε στην επιφάνεια όταν απέτυχαν οι προσπάθειές του να βρεθεί λύση από κοινού με τον Κώστα Σημίτη κι όταν δέχθηκε τις πρώτες βολές από διοχετευμένα δημοσιεύματα.

ΤΟ ΧΡΟΝΙΚΟ ΕΝΟΣ ΠΡΟΑΝΑΓΓΕΛΘΕΝΤΟΣ «ΠΟΛΕΜΟΥ»

Αν και ο Κώστας Σκανδαλίδης αποφεύγει επιμελώς να στραφεί εναντίον του ίδιου του πρωθυπουργού, είναι σαφές ότι το πρόβλημα δεν είναι κάποια «εξαπέργυα», αλλά το ίδιο το μοντέλο διακυβέρνησης. Ο Κώστας Σημίτης δεν έχει καμία διάθεση να κυβερνήσει με την παραδοσιακή ηγετική ομάδα. Αντιθέτως, επιχειρεί να διαμορφώσει μία άλλη ηγετική ομάδα, αποτελούμενη από στελέχη της δικής του επιλογής. Δεν είναι, λοιπόν περίεργο που ο πρωθυπουργός εκνευρίσθηκε με τη συνέντευξη Σκανδαλίδη στα «Νέα», αν' και επρόκειτο για μία προαναγγελθείσα έκρηξη. Ο Κώστας Σημίτης επικοινώνησε οργισμένος με το ρετιρέ της Χαριλάου Τρικούπη, αλλά το μόνο που μπορούσε πια να εξασφαλίσει ήταν ότι δεν θα δινόταν συνέχεια.

ΟΙ ΠΡΟΚΛΗΣΕΙΣ ΤΩΝ «ΚΟΛΛΗΤΩΝ»

Προσεκτικά και μετρημένα επικριτικός ήταν το μεσημέρι και ο κυβερνητικός εκπρόσωπος, αποφεύγοντας την ευθεία αποδοκιμασία. Αυτές ήταν οι εντολές και έτσι έπραξε. Οπως λένε, όμως, οι γνωρίζοντες, αν ο Δημήτρης Ρέπας μπορούσε να μιλήσει ελεύθερα, θα είχε να δινηθεί πολλές ιστορίες. Ολο αυτό το διάστημα στη Ζαλοκώστα είδε και υπέστη πολλά από τους «κολλητούς».

Στη βραδινή συνεδρίαση του Εκτελεστικού Γραφείου , πριν αρχίσει η συζήτηση, ο πρωθυπουργός έσπευσε να κλείσει το ζήτημα. Επέκρινε τον Κώστα Σκανδαλίδη ότι μετέτρεψε τα επουσιώδη σε ουσιώδη, διαβεβαίωσε ότι στη «νέα εποχή» δεν υπάρχουν περιβάλλοντα και κλειστοί κύκλοι εξουσίας και ζήτησε το θέμα να θεωρηθεί λήξαν.

Οπως είχε συμφωνηθεί, ο γραμματέας ανταπάντησε επίσης επιγραμματικά: Υπερασπίνθηκε των δηλώσεών του και συμφώνησε στο να θεωρηθεί το θέμα λήξαν. Οχι βεβαίως γιατί έπαψαν από τη μία στιγμή στην άλλη να ισχύουν οι καταγγελίες του, αλλά γιατί δεν επιθυμεί να συγκρουσθεί μετωπικά με τον πρωθυπουργό. Ο ίδιος θεωρεί ότι έπραξε το καθήκον του και έθεσε ένα γενικότερο πολιτικό πρόβλημα επί του οποίου πρέπει να πάρουν θέση όλα τα ιστορικά στελέχη του ΠΑΣΟΚ.

Παρά τις δημόσιες δηλώσεις το θέμα απέχει πολύ από το να είναι λήξαν. Η συγκάλυψη των προβλημάτων, άλλωστε, ποτέ δεν τα έλυσε. Υπουργός, που υποστήριξε τον Κώστα Σημίτη, δήλωσε στον «Ε»: «Μπορεί ο Σκανδαλίδης να αντέδρασε γιατί έχει υποβαθμισθεί ο ρόλος του και γιατί τον ενοχλεί η πολυπραγμοσύνη του Τσουκάτου. Αυτό, όμως, δεν μειώνει καθόλου την αλήθεια των όσων είπε. Ολοι έχουμε ανάλογες εμπειρίες. Οι μαθητευόμενοι μάγοι του εκσυγχρονισμού μπλέκονται με μεγάλο θράσος στα πόδια των υπουργών και διεκδικούν ρόλους πολύ πέρα από τις όποιες αρμοδιότητες τους».

Οι καταγγελίες Σκανδαλίδη έχουν μεγάλο ειδικό βάρος όχι μόνο γιατί θεσμικά είναι ο «νούμερο δύο» του ΠΑΣΟΚ, αλλά και γιατί ο ίδιος βοήθησε με συνέπεια κι όσο μπορούσε τον Κώστα Σημίτη να κατακτήσει την ηγεσία. Αξίζει να σημειωθεί ότι η εμβέλειά τους ήταν μάλλον περιορισμένη στους «αντισημιτικούς», ορισμένοι εκ των οποίων έκαναν και κακεντρεχή σχόλια.

Τα όσα ο γραμματέας είπε για τους «κολλητούς» άγγιξαν - και μάλιστα πολύ- τους μέχρι τώρα συμμάχους του πρωθυπουργού. Είναι ενδεικτικό ότι ο Μιλτιάδης Παπαϊωάννου εμμέσως - πλην σαφώς- τα συμπερίστηκε. Ισως, γιατί κι ο ίδιος είχε προσφάτως πρόβλημα με την πρωτοβουλία του Γιώργου Πασχαλίδη να εξαγγείλει τη διεξαγωγή του κοινωνικού διαλόγου, υπό τη δική του εποπτεία. Μόνο η Βάσω Παπανδρέου έσπευσε να ρίξει τα βέλη της, παρ' ότι και η ίδια σε κατ' ιδίαν συζητήσεις έχει θέσει ανάλογα θέματα.

«ΕΞΑΠΤΕΡΥΓΑ» ΕΝΑΝΤΙΟΝ «ΟΜΟΣΠΟΝΔΙΑΚΩΝ»

Τα «εξαπέρυγα» ονομάζουν «ομοσπονδιακούς» κι αντιμετωπίζουν με επιφύλαξη όσα ανώτατα στελέχη στήριξαν τον Κώστα Σημίτη, αλλά διατήρησαν την πολιτική τους αυτονομία. Αυτός είναι ένας μόνο από τους λόγους για τους οποίους το νέο περιβάλλον όχι μόνο δεν έχει κερδίσει το σεβασμό, αλλά γίνεται ολοένα και περισσότερο αντικείμενο οξύτατων επικρίσεων. Πολλοί σύμμαχοι έτρεφαν την ελπίδα ότι μετά την άνοδό του στην κορυφή, ο Κώστας Σημίτης θα επανενοποιούσε το ΠΑΣΟΚ, υπερβαίνοντας τη διαχωριστική γραμμή του συνεδρίου. Τώρα δηλώνουν απογοητευμένοι, γιατί συνεχίζε να διαβάζει τα εσωκομματικά με τους όρους του συνεδρίου και με τη στάση του ενισχύει το αίσθημα αποκλεισμού, που υπάρχει στο μισό ΠΑΣΟΚ.

Το βαρύ κλίμα που επικρατεί δεν σημαίνει, όμως, ότι προτίθενται προσεχώς να αποσύρουν την υποστήριξη τους προς τον πρωθυπουργό. Εκ των πραγμάτων, όμως, προσδίδει άλλη διάσταση στις διεργασίες που συντελούνται στον «αντισημιτικό» χώρο για τη συγκρότηση εσωκομματικής αντιπολίτευσης.

Το παραπάνω ρεπορτάζ δημοσιεύθηκε στον χθεσινό «επενδυτή»).

ΡΑΝΤΑΡ ΑΠΟ ΤΗΝ ΤΟΥΡΚΙΑ ΘΑ «ΣΩΖΟΥΝ» ΣΤΟ ΑΙΓΑΙΟ

Η Τουρκία σύντομα θα έχει στα χέρια της, κατά τους γνωρίζοντες, τέτοιον τεχνολογικό εξοπλισμό, ώστε να διεκδικήσει στους διεθνείς οργανισμούς την ανάληψη έρευνας και διάσωσης στο Αιγαίο λόγω ανεπάρκειας της Ελλάδος.

Ηδη η Τουρκία σε περιπτώσεις ναυαγίων εμπορικών και πολεμικών πλοίων στο Αιγαίο προσπαθεί με κάθε τρόπο να προβάλει την αδυναμία της Ελλάδας να αντιδρά ταχέως, ενώ δεν χάνει την ευκαιρία να διαφημίζει σε διεθνείς οργανισμούς τα δικά της προγράμματα που βρίσκονται σε υλοποίηση και σύντομα θα της δώσουν τη δυνατότητα να ελέγχει ολόκληρο το χώρο του Αιγαίου. Σύμφωνα με τα σχέδια της βρίσκεται σε εξέλιξη το πρόγραμμα της τοποθέτησης πέντε ραντάρ τελευταίας τεχνολογίας, που θα ελέγχουν κάθε σημείο του Αιγαίου. Τα στοιχεία,που θα συλλέγονται από τα ραντάρ, θα μεταφέρονται αυτομάτως σε ένα δίκτυο και θα επεξεργάζονται, αυτομάτως επίσης, από έναν κεντρικό υπολογιστή, ο οποίος έχει εικόνα για όλα τα πλεούμενα στο χώρο του Αιγαίου, όπως: για το αν είναι μεγάλα ή μικρά, εμπορικά ή πολεμικά, φορτηγά ή επιβατηγά ποιά ήταν και είναι η πορεία τους, ποιά ήταν η προηγούμενη θέση τους και αν έχουν εκπέμψει σήμα κινδύνου και από ποιό σημείο.

Εκτός των ραντάρ το τουρκικό πολεμικό ναυτικό τοποθετεί και τέσσερα συστήματα ελέγχου πορείας, που θα καταγράφουν την πορεία των πλεούμενων. Συστήματα που και αυτά θα βρίσκονται στο ίδιο σύστημα και θα συνδέονται στο ίδιο δίκτυο με κατάληξη το ίδιο κέντρο.

Τα πέντε ραντάρ της Τουρκίας θα έχουν τη δυνατότητα να δίνουν περισσότερους από 200 στόχους το δευτερόλεπτο και σε συνδυασμό με το σύστημα διερεύνησης, που θα είναι το κέντρο επιχειρήσεων του πολεμικού ναυτικού, θα έχει, σε ένα δευτερόλεπτο περίπου, την ακριβή εικόνα του τι συμβαίνει στο Αιγαίο.

Απαρχαιωμένα τα ελληνικά ραντάρ

Και ενώ όλα αυτά συμβαίνουν στη γείτονα Τουρκία, το ελληνικό Πολεμικό Ναυτικό χρησιμοποιεί ακόμη ένα απαρχαιωμένο σύστημα έρευνας στο Αιγαίο που έχει κατασκευαστεί προ 10ετίας και χρησιμοποιεί ραντάρ του Δεύτερου Παγκοσμίου Πολέμου, βασίζεται δε σε χειρισμές. Το ελληνικό σύστημα λειτούργησε για πρώτη φορά το 1985 και σε κάθε παρατηρητήριο από τα 17 που είχαν δημιουργηθεί, είχε τοποθετηθεί αρχικά ένα αμερικανικού τύπου ραντάρ, που είχαν κατασκευαστεί το 1950.

Στη συνέχεια τα ραντάρ αυτά παρουσίασαν και δεύτερα ραντάρ νεότερης τεχνολογίας. Σε αυτά ο χειριστής βλέπει τους στόχους και στη συνέχεια με κιάλια αναγνωρίζει το σκάφος, αν πρόκειται δηλαδή για εμπορικό ή πολεμικό πλοίο. Ακολουθεί η διαδικασία να θγει η πορεία και η ταχύτητα από το χειριστή του ραντάρ και μετά οι πληροφορίες πληκτρολογούνται σε έναν υπολογιστή και μπαίνουν σε ένα δίκτυο για να φτάσουν στο κέντρο επιχειρήσεων.

Ο αριθμός των πληροφοριών που παίρνει το σύστημα είναι μικρός και η εικόνα που έχει ο θάλαμος επιχειρήσεων δεν είναι καθόλου ακριβής. Η προμήθεια νέων ραντάρ που έχει προγραμματίσει το Πολεμικό Ναυτικό δεν θα αλλάξει τα δεδομένα, αφού: Πρώτον το σύστημα μεταφοράς πληροφοριών είναι απαρχαιωμένο και δεύτερον το Πολεμικό Ναυτικό δεν φαίνεται διατεθειμένο, όπως προκύπτει και από τους όρους του διαγωνισμού, να προχωρήσει σε αγορά σύγχρονων ραντάρ, αλλά μιας πρόχειρης λύσης που θα μπαλώσει τα πράγματα για ελάχιστα χρόνια.

Οπως έλεγαν χαρακτηριστικά αξιωματικοί του Πολεμικού Ναυτικού, η μόνη ελπίδα να μπορέσει η Ελλάδα να διεκδικήσει σοβαρά την έρευνα και διάσωση εναπόκειται στις ενέργειες του Λιμενικού, που έχει ήδη ξεκινήσει διαδικασίες για την προμήθεια συστήματος ράντάρ και τη δημιουργία σύγχρονου δικτύου πληροφοριών.

ΣΤΟ 10% ΤΟ ΕΠΙΤΟΚΙΟ ΚΑΤΑΘΕΣΕΩΝ ΤΑΜΙΕΥΤΗΡΙΟΥ

Η ΠΙΣΤΕΩΣ ΜΕΙΩΝΕΙ ΚΑΙ ΑΛΛΟ ΤΑ ΕΠΙΤΟΚΙΑ

Στο 10% μειώνει η Alpha Τράπεζα Πίστεως το επιτόκια καταθέσεων Ταμιευτηρίου, ενώ μείωση κατά 1,25% αποφάσισε και για το ελάχιστο δανειστικό επιτόκιο, το οποίο διαμορφώνεται πλέον στο επίπεδο του 15,50%.

Η Τράπεζα ανακοίνωσε μειώσεις σε όλο το φάσμα των επιτοκίων της από τις 20 Ιανουαρίου ως εξής:

- Επιτόκια Καταθέσεων
- Ταμιευτήριο Alpha400: 10%
- Ταμιευτήριο Alpha 410: 10,75%.
- Alpha 100 Ιδιωτών: 7,50 - 11,75%.
- Alpha 500 Επιχειρήσεων: 1,50, - 10,25%.
- Επιτόκια Δεσμευμένων Καταθέσεων: 10%, - Επιτόκια Χορηγήσεων
- Ελάχιστο Δανεισικό Επιτόκιο για κεφάλαια κίνησης και πάγιες εγκαταστάσεις: 15,50%.
- Alpha 500 Επιχειρήσεων: 15,50%.
- Alpha 620 Κεφάλαιο κίνησης βιοτεχνίας με σταθερό επιτόκιο για 3 έτη: 13,50% (για τις νέες συμβάσεις).
- Alpha 810 Εννεατές δάνειο επαγγελματικής στέγης με σταθερό επιτόκιο για τα 3 πρώτα χρόνια: 13,50% (για τις νέες συμβάσεις). • Alpha 800 15ετή δάνεια κατοικίας με σταθερό επιτόκιο για τα 5 πρώτα έτη: 11,50% (για τις νέες συμβάσεις).
- Alpha 100 Ιδιωτών: 19%.
- Προσωπικά δάνεια: 22% (αμετάβλητα).
- Δάνεια κατοικίας με κυμαινόμενο επιτόκιο: 15,75%.
- Χρεωστικά Πιστωτικών Καρτών
- Alpha card Visa: 28% (αμετάβλητο)
- American Express: 18% (αμετάβλητογια χρήση της ειδικής πίστωσης).

Επίσης σε μείωση των επτοκίων καταθέσεων προχωρά από την ίδια ημερομηνία και η Τράπεζα Εργασίας. Το νέο επτόκιο καταθέσεων της Τράπεζας διαμορφώνεται στο 10,25% ενώ το επιτόκιο για τους τρεχούμενους λογαριασμούς σε 8,50%.

Από τη Δευτέρα 20 Ιανουαρίου, νέα μειωμένα επιτόκια εφαρμόζει και η Εγνατία Τράπεζα ως εξής:

- Απλό Ταμιευτήριο: 11,.25%.
- Επενδυτικό Ταμιευτήριο: 10,50%.
- Οψεως Ιδιωτών: 9,50 - 11%.

Από την ίδια ημερομηνία, σε μείωση επιτοκίων σε χορηγήσεις και καταθέσεις προχωρά και η Τράπεζα Κύπρου ως εξης:

- Βασικό δραχμικών χορηγήσεων: 16,25%.
- Επισκευαστικά δάνεια: 19%.
- Στεγαστικά δάνεια: 15%.
- Καταναλωτικά δάνεια: 20,50%.
- Καταθέσεις όψεως: Εως 8%.
- Κλιμακούμενος Cyplus: Εως 11,25%.
- Ταμιευτήριο: 10,50%.
- Τρεχούμενος Cyover: 7%.

ΕΛΛΗΝΙΚΗ ΔΗΜΟΚΡΑΤΙΑ
ΠΟΛΙΤΙΣΤΙΚΟΣ ΟΡΓΑΝΙΣΜΟΣ ΔΗΜΟΥ ΡΟΔΟΥ
ΑΝΑΚΟΙΝΩΣΗ

Ο Πολιτιστικός Οργανισμός Δήμου Ρόδου σας κάνει γνωστό ότι από την Δευτέρα 20/1/97 μέχρι και την Τετάρτη 29/1/97 η Δημοτική Βιβλιοθήκη (Ροδιακή Επαυλη) θα παραμείνει κλειστή λόγω γυρίσματος κινηματογραφικής ταινίας.

Ο Πρόεδρος
Μανόλης Αντώνογλου

η ΒΑΘΜΟΛΟΠΑ της εβδομάδος

Την δήλωση του αιώνα έκανε την εβδομάδα που πέρασε ο πρωθυπουργός και πρόεδρος του ΠΑΣΟΚ Κ. Σημίτης.

Απαντώντας συγκεκριμένα στις «τρέλες» της Τσιλέρ και του Ερμπακάν, αλλά και στις «κραυγές πατριδοκαπηλείας» που ακούσθηκαν στη χώρα, είπε:

«Το ισχυρότερο όπλο μας είναι η ψυχραιμία»

Επειδή, αν το μελετήσεις και το φιλοσοφήσεις, πρόκειται για την πιο δυνατή δήλωση που έκανε ποτέ Ελληνας πολιτικός, στον κ. Κ. Σημίτη ΔΕΚΑ (10) άριστα.

Και δεύτερη βαθμολογία κερδίζει «με το σπαθί του» ο Ελληνας πρωθυπουργός με την κινέζικη παροιμία του, «δώσε σε έναν άνθρωπο που πεινάει ένα ψάρι. Θα φάει μια μέρα και θα ξαναπεινάσει. Μάθε του να ψαρεύει και δεν θα πεινάσει σε όλη του τη ζωή».

Επειδή δικαίωσε στο ακέραιο τη στήλη που μαθαίνει χρόνια τώρα κόσμο και κοσμάκη να ψαρεύει, στον κ. πρωθυπουργό ΔΕΚΑ(10) άριστα.

Τη μεγαλύτερη πολιτική γκάφα του αιώνα την διέπραξε μέσα στην εβδομάδα που πέρασε ο γραμματέας της ΚΕ του ΠΑΣΟΚ Κώστας Σκανδαλίδης.

Ενώ είχε στο «τσεπάκι» του και μάλιστα χωρίς ιδιαίτερες μάχες τη δεύτερη θέση στο πολιτικό σκηνικό της χώρας επεχείρησε χαρακίρι με δίηλή συνέντευξη κατά του πρωθυπουργού, που αυτήν την στιγμή τουλάχιστον ΚΑΝΕΝΑΣ δεν μπορεί να τον κουνήσει. Και όλα αυτά σε περίοδο που η χώρα αντιμετωπίζει τεράστια εσωτερικά κι εξωτερικά προβλήματα.

Επειδή λειτούργησε σαν «άβγαλτο παιδί» στον Κώστα Σκανδαλίδη, λίαν επιεικώς, ένα ΜΗΔΕΝΙΚΟ (0).

Και δεύτερη βαθμολογία κερδίζει «με το σπαθί του» ο κ. Κώστας Σκανδαλίδης.

Στην περιβόητη πλέον συνέντευξή του, που θα περάσει στην πολιτική ιστορία σαν βοήθημα «πως μπορείτε να αυτοκτονήσετε πολιτικά», μίλησε και για «καλαμοκαβαλάρηδες», αντιγράφοντας με εξαιρετική μαεστρία και ακρίβεια τον παππού -μπος.

Για το ακριβές αντίγραφο ΔΕΚΑ (10) άριστα.

Ημέρα Τρίτη, 14 Ιανουαρίου, ώρα 13.00: Ανοίγει η πόρτα του γραφείου του Κώστα Σκανδαλίδη, μπαίνει ο δήμαρχος Γ. Γιαννόπουλος και βλέπει στρογγυλοκαθισμένο στην καρέκλα τον Μανώλη Σαββή, υποψήφιο αντιδήμαρχο ακόμα μέχρι τότε.

Με το Καρπάθικο χιούμορ που τον διακρίνει, του λέει:

- Καλορίζικος Μανώλη. Βλέπω μάλιστα ότι διατηρείς και την ίδια γραμματέα.

- Σέβομαι τους θεσμούς, απάντησε εξίσου ψύχραιμος ο Σαββής Παρακολούθησε τη σκηνή ο Κ. Σκανδαλίδης, που έφτασε λίγο μετά και «κοκκάλωσε»!

Στους θεσμούς ΔΕΚΑ (10) άριστα.

Γιόρταζε προχθές ο κ. Αντώνης Αλαβέρας, ο πιο ευτυχισμένος παππούς της Ρόδου και δέχθηκε δύο δώρα.

Από το δήμαρχο την ανανέωση της θητείας του.

Από το συνάδελφο και «κολλητό» του Κ. Σκανδαλίδη ένα βιβλίο του Μίλαν Γκούντερα με τίτλο «Η βραδύτητα» και αφιέρωμα «Να σε χαίρομαι».

Για το «πονηρό» δώρο και το «κάρφωμα» στον κ. Κώστα Σκανδαλίδη, αντιδήμαρχο, ΔΕΚΑ (10) άριστα.

Η στήλη πήρε την παρακάτω επιστολή από τον πρόεδρο της Κοινότητας Βατίου κ. Σταύρο Μπούρδα:

«Διάβασα και χάρηκα που έγραψες ότι έπεσα πρωικώς μαχόμενος και με βαθμολόγησες με «10».

Θέλω, όμως, να διορθώσω κάτι. Εκασα, δεν έπεσα. Είμαι όρθιος.

Οι δυσκολίες είναι πολλές. Υπάρχουν άνθρωποι και ανθρωπάκια.

Η ζωή συνεχίζεται. Αρα και η πολιτική συνεχίζεται. Και να σου πώ κάτι. Δεν είμαι διατεθειμένος ούτε τη ζωή να αφήσω ούτε και την πολιτική. Τα κοινά με ενδιαφέρουν.

Η Νότια Ρόδος θα βρεί το δρόμο της. Δύσκολα, αλλά θα τον Βρεί. Δούκες, κόμητες και άνθρωποι χωρίς λόγο θα πάνε εκεί που τους αξίζει.Ο κόσμος, ο λαός, όπως συνηθίζουν να λένε οι πολιτικοί, δεν είναι βλάκας, ούτε ηλίθιος.

Απλώς ανάγκες έχει και τον χρησιμοποιούν».

Επειδή πιστεύω ότι με την επιστολή αυτή κηρύσσει τον πόλεμο στο χαρτοβασίλειο του «Κόμη» Δημήτρη Ζαννεττούλη, στο Σταύρο Μπούρδα, που αίγουρα θα δικαιωθεί, ΔΕΚΑ (10) άριστα.

Και επειδή η στήλη δεν δικαιούται να κλείσει χωρίς αναφορά σε ψαρά, με ΔΕΚΑ (10) άριστα και με τόνο βαθμολογεί τον άγνωστο εκείνο ερασιτέχνη ψαρά, που εξεδίωξε από την «Ακαντιά» όλους τους άλλους... καλαμάκηδες με το σκεπτικό ότι τα ψάρια είναι δικά του «γιατί