η δημοκρατική της Ρόδου

εκδότης - διευθυντής
ΒΑΣΙΛΗΣ ΑΘΑΝΑΣΙΟΥ

ΕΛΛΑΣ

ΠΑΡΑΣΚΕΥΗ
8 ΝΟΕΜΒΡΙΟΥ 1996
ΤΙΜΗ 100 δρχ.
ΑΡΙΘΜΟΣ ΦΥΛΛΟΥ 4.365

στην υπηρεσία του δωδεκανησιακού λαού

ΚΑΤΑΤΙΘΕΤΑΙ ΠΡΟΣ ΕΓΚΡΙΣΗ ΣΤΟ ΔΗΜΟΤΙΚΟ ΣΥΜΒΟΥΛΙΟ

ΟΡΙΣΤΙΚΟΠΟΙΗΘΗΚΕ Ο ΝΕΟΣ ΕΣΩΤΕΡΙΚΟΣ ΟΡΓΑΝΙΣΜΟΣ ΤΟΥ ΔΗΜΟΥ

ΠΟΙΑ ΘΑ ΕΙΝΑΙ Η ΝΕΑ ΤΟΥ ΔΙΑΡΘΡΩΣΗ

Οριστικοποιήθηκε και κατατίθεται την προσεχή Τετάρτη, 13 Νοεμβρίου, στο δημοτικό συμβούλιο προς ψήφιση ο νέος οργανισμός εσωτερικής υπηρεσίας του Δήμου Ρόδου, που είναι προϊόν πολύμηνης μελέτης.

Οπως αναφέρει στην εισηγητική του έκθεση ο αντιδήμαρχος κ. Αντώνης Αλαβέρας «οι σημερινές ανάγκες περαιτέρω ανανέωσης, ανασυγκρότησης και βελτίωσης της λειτουργίας των υπηρεσιών, η υλοποιηθείσα με επιτυχία αποκέντρωση κρίσιμων για τη λειτουργία της πόλης υπηρεσιών σε αυτόνομες μονάδες, η προταθείσα από ειδικούς μελετητές επανοργάνωση υπηρεσιών και των αρμοδιοτήτων τους με στόχο τη μεγιστοποίηση της αποδοτικότητας και των παρεχομένων υπηρεσιών, η ανάγκη επιτελικού σχεδιασμού και συντονισμού της πολιτικής του Δήμου τόσο από στρατηγικής πλευράς κατευθύνσεων όσο και από εκτελεστικής πλευράς υλοποίησης, ➡Σελ. 6

ΑΔΙΟΡΘΩΤΟΙ ΟΙ «ΦΙΛΟΙ ΚΑΙ ΣΥΜΜΑΧΟΙ»

«ΜΠΑΡΑΖ» ΤΟΥΡΚΙΚΩΝ ΠΡΟΚΛΗΣΕΩΝ ΣΤΟ ΑΙΓΑΙΟ

Εμείς ερίζουμε σ' έναν πόλεμο αλληλοκατηγοριών για το ποιος ευθύνεται για το ακατανόητο δυστύχημα με το «Κωστάκος» και οι Τούρκοι αλωνίζουν στο Αιγαίο.

Προχθές, τελευταία μέρα της άσκησης «Παρμενίων» και για τρίτο συνεχόμενο 24ωρο, σ' ένα μπαράζ προκλήσεων, τουρκικά μαχητικά αεροσκάφη παραβίασαν τον εθνικό εναέριο χώρο πάνω από 20 φορές. Οκτώ σχηματισμοί τουρκικών αεροσκαφών F16 και F4, που ήταν οπλισμένα παραβίασαν το FIR Αθηνών μεταξύ Χίου και Σάμου και στην περιοχή Ν.Α. ➡Σελ. 6

ΕΡΧΟΝΤΑΙ «ΧΕΙΡΟΤΕΡΕΣ ΗΜΕΡΕΣ»

ΕΠΙΣΤΟΛΗ ΤΟΥ Κ. ΓΙΩΡΓΟΥ ΧΙΩΤΑΚΗ

ΟΙ ΝΕΟΔΗΜΟΚΡΑΤΕΣ ΠΡΕΠΕΙ ΝΑ ΠΡΟΣΕΞΟΥΝ!

Από τον τέως βουλευτή Δωδ/νήσου κ.Γ. Χιωτάκη μας απεστάλη προς δημοσίευση η ακόλουθη επιστολή:

Οσα συμβαίνουν στη Ν.Δ. μας εκπλήσσουν. Οχι διότι δεν τα περιμέναμε, αλλά επειδή ελπίζαμε ότι τα στελέχη της θα είχαν αποκτήσει μια κάποια δημοκρατική συνείδηση που θα απέτρεπε την δημιουργία τέτοιων καταστάσεων. Βέβαια δεν με ενδιαφέρουν τα εσωτερικά της Ν.Δ. και ούτε θέλω ➡Σελ. 6

ΕΚΠΛΗΣΣΟΥΝ ΤΑ ΟΣΑ ΣΥΜΒΑΙΝΟΥΝ ΣΤΗ Ν.Δ.

ΤΙΜΗΤΙΚΕΣ ΔΙΑΚΡΙΣΕΙΣ

Σε ειδική συνεδρίαση του δημοτικού συμβουλίου Ρόδου που θα πραγματοποιηθεί το μεσημέρι της μεταπροσεχούς Παρασκευής, 22 Νοεμβρίου, θα γίνει απονομή τιμητικών διακρίσεων, σε αναγνώριση του όλου ➡Σελ. 6

ΝΕΑ ΕΙΣΟΔΟΣ ΛΑΘΡΟΜΕΤΑΝΑΣΤΩΝ

«Ξέφραγο αμπέλι» είναι και η Σύμη με αποτέλεσμα να μπαινοβγαίνουν, σαν στο σπίτι τους οι Τούρκοι δουλέμποροι. Είναι ➡Σελ. 6

ΣΥΓΚΑΛΕΣΕ ΣΥΜΒΟΥΛΙΟ ΠΡΟΕΔΡΩΝ ΝΟΔΕ

ΝΕΑ ΚΙΝΗΣΗ ΑΝΤΙΠΕΡΙΣΠΑΣΜΟΥ ΑΠΟ ΜΙΛΤ. ΕΒΕΡΤ!

ΔΙΑΓΡΑΦΕΣ ΠΡΟΤΕΙΝΟΥΝ ΟΙ ΟΡΓΑΝΩΣΕΙΣ ΒΑΣΕΩΣ



Αθήνα 7,

Συνήλθε σήμερα (χθες) το Συμβούλιο των Προέδρων των ΝΟΔΕ της Νέας Δημοκρατίας στην προβλεπόμενη από το Καταστατικό (αρ. 26), Συνεδρίαση, κατόπιν προσκλήσεως του Προέδρου του Κόμματος κ. Μιλτ. Εβερτ και εξέδωσε το ακόλουθο ψήφισμα:

«Εκτιμώντας ότι η χώρα μετά τις εθνικές εκλογές της 22ας Σεπτεμβρίου 1996 ➡Σελ. 6

ΠΟΛΛΕΣ ΓΥΝΑΙΚΕΣ ΚΑΝΟΥΝ ΧΡΗΣΗ ΚΑΙ ΣΗΜΕΡΑ

ΜΕΓΑΛΟΣ Ο ΑΡΙΘΜΟΣ ΤΩΝ ΑΜΒΛΩΣΕΩΝ!

Μεγάλος είναι ο αριθμός των αμβλώσεων που γίνονται στο νησί μας (σε αναλογία πληθυσμού), όπως προέκυψε χθες με αφορμή σχετική ραδιοφωνική εκπομπή του «Ράδιο Κόσμος». Οι λόγοι είναι πολλοί και διάφοροι: Είναι κατ' αρχήν ιατρικής φύσεως και έπεται η αδυναμία της μητέρας και κατ' επέκταση της οικογένειας να κρατήσει το παιδί ή ένα ακόμα παιδί (κανόνας) Ποσοστό επί των αμβλώσεων διατηρούν οι περιπτώσεις κυήσεων ➡Σελ. 6

80 ΠΕΡΙΠΟΥ ΠΕΡΙΠΤΩΣΕΙΣ ΣΤΗ ΡΟΔΟ ΜΕΣΑ ΣΕ ΕΝΑ 3ΜΗΝΟ

ΚΑΤΑ ΤΗ ΔΙΑΡΚΕΙΑ ΤΟΥ ΜΗΝΟΣ ΟΚΤΩΒΡΙΟΥ

9 ΤΟΝΟΙ ΑΚΑΤΑΛΛΗΛΑ ΚΑΤΑΣΧΕΘΗΚΑΝ ΣΤΗΝ ΑΓΟΡΑ

Πάνω από 9 τόννοι ακατάλληλα για την κατανάλωση είδη κατασχέθηκαν το μήνα Οκτώβριο από άνδρες του Τμήματος Αγορανομίας Ρόδου σε συνεργασία με τον αστυνομικό διευθυντή - αστυκτηνίατρο κ. Μιχάλη Ζεμπιλλά.

Το γεγονός είναι σίγουρα ανησυχητικό για μια μικρή αγορά σαν τη Ρόδο (δοθέντος μάλιστα ότι δεν σταμάτησαν να γίνονται κατασχέσεις καθ' όλο το έτος) και πρέπει να προβληματίσει ακόμα περισσότερο τις αρχές, αλλά και τον εμπορικό κόσμο και τους καταναλωτές.

Πιο συγκεκριμένα το μήνα Οκτώβριο κατασχέθηκαν τα ακόλουθα είδη (συνολικά 9.065 κιλά):

Κρέατα κατεψυγμένα 2700 κιλά Ψάρια κατεψυγμένα 50 ➡Σελ. 6

ΑΝΗΣΥΧΗΤΙΚΟ ΠΛΕΟΝ ΤΟ ΦΑΙΝΟΜΕΝΟ

ΕΝΕΡΓΕΙΕΣ
ΚΟΣΜΑ ΣΦΥΡΙΟΥ

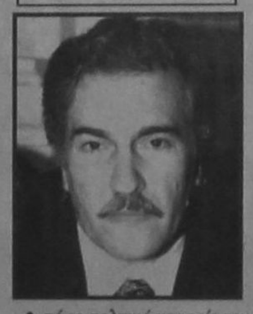

Από το πολιτικό γραφείο του βουλευτή κ. Κοσμά Σφυρίου εκδόθηκε χθες η ακόλουθη ανακοίνωση:

«Ο βουλευτής Δωδεκανήσου και κοινοβουλευτικός ➡Σελ. 6

ΕΓΚΡΙΘΗΚΕ ΤΟ ΚΑΤΑΣΤΑΤΙΚΟ ΤΟΥ ΑΠΟ ΤΟ ΠΡΩΤΟΔΙΚΕΙΟ

ΓΕΓΟΝΟΣ Ο ΝΕΟΣ ΟΡΓΑΝΙΣΜΟΣ ΠΡΟΩΘΗΣΗΣ ΡΟΔΙΑΚΟΥ ΤΟΥΡΙΣΜΟΥ

✓ ΜΕΤΕΧΟΥΝ ΤΟΥΡΙΣΤΙΚΟΙ ΟΤΑ, ΤΟΥΡΙΣΤΙΚΟΙ ΦΟΡΕΙΣ ΚΑΙ ΠΑΡΑΓΩΓΙΚΕΣ ΤΑΞΕΙΣ
✓ ΤΑ ΙΔΡΥΤΙΚΑ ΜΕΛΗ ΚΑΙ ΟΙ ΣΚΟΠΟΙ ΤΟΥ

Ο Οργανισμός Προώθησης Ροδιακού Τουρισμού (με τον διακριτικό τίτλο «PROTOUR») είναι πλέον γεγονός. Το καταστατικό του εγκρίθηκε από το Πρωτοδικείο Ρόδου και τώρα δεν απομένει παρά η οργάνωση και λειτουργία του. Ο Οργανισμός συγκροτείται από τουριστικούς ΟΤΑ και από τουριστικούς φορείς και παραγωγικές τάξεις και το καταστατικό του υπογράφεται από τα εξής ιδρυτικά μέλη:

- Γιαννόπουλο Γεώργιο, δήμαρχο Ρόδου
- Σκανδαλίδη Κώστα, αντιδήμαρχο Ρόδου
- Μηναΐδη Βασίλη, πρόεδρο ΕΞΡ
- Φίνα Κυριάκο, πρόεδρο Λίνδου ➡Σελ. 6

ΒΛΕΠΕΤΕ ΟΝΕΙΡΑ; ΘΕΛΕΤΕ ΤΗΝ ΕΞΗΓΗΣΗ;
Μπορείτε να την βρίσκετε καθημερινά στη σελίδα 14 Από σήμερα

ΣΤΟΝ ΑΕΡΑ ΟΙ ΑΡΜΟΔΙΟΤΗΤΕΣ ΤΗΣ ΝΟΜΑΡΧΙΑΚΗΣ ΑΥΤΟΔΙΟΙΚΗΣΗΣ

Αντισυνταγματική θεωρεί ο Σύμβουλος της επικρατείας Σ. Ρίζος τη μεταφορά αρμοδιοτήτων που έγιναν στους αιρετούς νομάρχες με το νόμο 2218/94 για το νέο θεσμό της νομαρχιακής αυτοδιοίκησης. Το συνταγματικό πρόβλημα έγκειται στο γεγονός ότι το Σύνταγμα κατοχυρώνει την παρουσία του κράτους σε κάθε νομό με αποφασιστικές αρμοδιότητες, αλλά οι νομάρχες ενώ παλαιότερα ήταν κρατικά όργανα, τώρα έχουν χάσει την αρμοδιότητα αυτή, από τη στιγμή που έγιναν αιρετοί. Επίσης, δεν μπορεί να γίνεται η κατανομή αρμοδιοτήτων των Νομαρχών, με βάση τους οργανισμούς των νομαρχιακών υπηρεσιών, αλλά το ζήτημα πρέπει να αντιμετωπίζεται ενιαία σε όλη τη χώρα και μάλιστα με νόμο ή Προεδρικό Διάταγμα. Ετσι θα πρέπει να περιοριστούν οι αρμοδιότητες που έχουν δοθεί σε υποθέσεις που αφορούν την πολεοδομία, την παιδεία κ.λ.π.

ΣΥΝΤΑΧΘΗΚΕ ΑΠΟ ΤΗΝ ΕΝΩΣΗ ΞΕΝΟΔΟΧΩΝ

ΕΤΟΙΜΟ ΤΟ ΠΡΟΓΡΑΜΜΑ ΠΡΟΒΟΛΗΣ - ΔΙΑΦΗΜΙΣΗΣ

ΘΑ ΕΧΕΙ ΚΟΣΤΟΣ 150 ΕΚ. ΔΡΧ.

Συντάχθηκε απο την Ενωση Ξενοδόχων Ρόδου το πρόγραμμα τουριστικής προβολής και διαφήμισης για την περίοδο 1996/97 που είναι όμοιο εκείνου που εφαρμόστηκε την περίοδο 1995/96.

Το πρόγραμμα προβλέπει τη συμμετοχή σε 23 εκθέσεις τουρισμού, την αναπαραγωγή διαφημιστικού υλικού και προβολή των νησιών στο εσωτερικό ➡Σελ. 6

Η ΜΕΤΟΧΗ ΤΗΣ ΔΑΝΕ

Ελαφρά κάμψη σημείωσε και χθες η μετοχή της ΔΑΝΕ στο Χρηματιστήριο Αξιών Αθηνών (ΧΑΑ). Συγκεκριμένα έκλεισε στις 790 δρχ. έναντι 798 δρχ της προηγούμενης ημέρας (μείωση 1%). Η μεγίστη τιμή που πέτυχε η μετοχή ➡Σελ. 6

ΠΑΛΜΟΣ
8 ΝΟΕΜΒΡΙΟΥ 1993 - 8 ΝΟΕΜΒΡΙΟΥ 1996
ΤΡΙΑ ΧΡΟΝΙΑ «ΠΑΛΜΟΣ FM»
ΕΝΑ ΜΥΝΗΜΑ ΣΤΗ ΣΕΛΙΔΑ 14

ΜΟΥΣΙΚΟ ΣΤΕΚΙ
Εννέα 9/8 Οχδοα
ΞΕΚΙΝΑΜΕ ΑΠΟ ΠΕΜΠΤΗ 7/11
πλήρως ανανεωμένοι με μοντέρνους λαϊκούς ρεμπέτικους ρυθμούς,
να περάσουμε και αυτό το χειμώνα ευχάριστα πάλι μαζί διασκεδάζοντας στο δικό σας πια Στέκι όπως εσείς ξέρετε.
Ανοικτά Πέμπτη - Παρασκευή - Σάββατο- Κυριακή
ώρα έναρξης προγ/τος 11.45
ΕΚ ΤΗΣ ΔΙΕΥΘ.
ΚΑΛΟ ΧΕΙΜΩΝΑ και ΚΑΛΗ ΔΙΑΣΚΕΔΑΣΗ
ΕΥΧΑΡΙΣΤΟΥΜΕ
Ρεζερβέ Τηλ. 94418,48140

Auto Center
ΜΑΝΩΛΗΣ ΚΩΣΤΑΚΗΣ Α.Ε.Β.Ε.
ΟΛΟΚΛΗΡΩΜΕΝΟ ΣΥΓΚΡΟΤΗΜΑ FIAT
Τη Δευτέρα 11 Νοεμβρίου παρουσιάζουμε το FIAT - SCUDO
το πρωτοποριακό αυτοκίνητο που εγκαινιάζει μια νέα εποχή στις μεταφορικές ανάγκες του επαγγελματία
Σας περιμένουμε στην έκθεση μας για να σας ξεναγήσουμε στον συναρπαστικό κόσμο των επαγγελματικών αυτοκινήτων FIAT με το νέο απόκτημα της FIAT - SCUDO και την πλήρη σειρά των FIAT FIORINO, FIAT DUCATO & PANDA VAN
FIAT SCUDO
από την σειρά επαγγελματικών αυτοκινήτων FIAT.
14ο ΧΛΜ ΡΟΔΟΥ - ΑΕΡΟΔΡΟΜΙΟΥ, ΠΑΡΑΔΕΙΣΙ
ΤΗΛ. 0241 - 82000-3
FIAT

ΜΙΑ ΕΝΤΥΠΩΣΙΑΚΗ ΠΡΟΣΦΟΡΑ της «δημοκρατικής»
ΚΟΥΠΟΝΙ No2
Με 15 μόνο κουπόνια αποκτάτε ένα κινητό τηλέφωνο
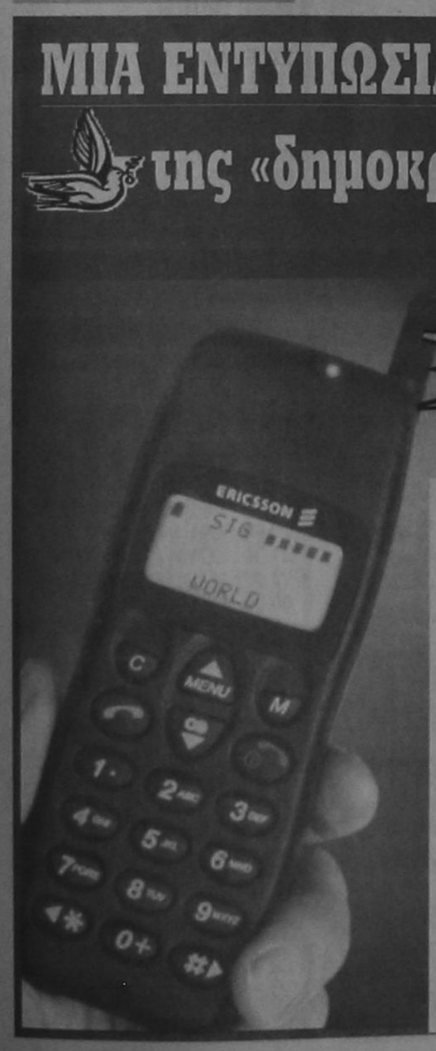
ERICSSON GA 318 -
Μοντέλο 10-96
✓ 2 χρόνια εγγύηση
✓ Με φορτιστή και 40 ωρών μπαταρία
ΤΟ ΚΟΣΤΟΣ ΣΥΝΔΕΣΗΣ ΘΑ ΠΛΗΡΩΘΕΙ ΜΕ ΤΟΝ ΠΡΩΤΟ ΛΟΓΑΡΙΑΣΜΟ
Η'
ΚΑΙΝΟΥΡΓΙΟ ΜΟΝΤΕΛΟ
PHILIPS FIZZ
ΜΟΝΑΔΙΚΗ ΤΙΜΗ 3.000 ΔΡΧ. ΔΩΡΕΑΝ ΣΥΝΔΕΣΗ

ΚΙΝΗΜΑΤΟΓΡΑΦΟΙ

ΜΕΤΡΟΠΟΛ
Τηλ. 28400 ΔΥΟ ΠΡΟΒΟΛΕΣ
7:00 - 9:30 και 9:30 - 12.00
Η καλύτερη ταινία **ΔΡΑΣΗΣ** που είδατε ποτέ!! Η ταινία όπου προβάλλεται σπάει ρεκόρ θεατών!!! Μια ομάδα ριψοκινδύνων προσπαθεί να μπει στο ΒΡΑΧΟ
Ο ΒΡΑΧΟΣ THE ROCK
Α! ΠΡΟΒΟΛΗΣ
ΠΡΩΤΑΓΩΝΙΣΤΟΥΝ:
ΣΩΝ ΚΟΝΝΕΡΥ, ΝΙΚΟΛΑΣ ΚΕΗΤΖ, ΕΝΤ ΧΑΡΡΙΣ
Παιδικά προγράμματα του ΜΕΤΡΟΠΟΛ
ΠΑΡΑΣΚΕΥΗ - ΣΑΒΒΑΤΟ - ΚΥΡΙΑΚΗ
ΩΡΑ 5-7μ.μ.
Μια περιπέτεια της *Walt Disney* στα ΕΛΛΗΝΙΚΑ
ΙΣΤΟΡΙΑ ΠΑΙΧΝΙΔΙΩΝ ΤΟΥ STORY

«ΤΙΤΑΝΙΑ»
ΚΟΛΟΚΟΤΡΩΝΗ 98
ΤΗΛ. 25876 - 64050
ΑΠΟΓΕΥΜΑΤΙΝΗ: 7:30 ΒΡΑΔΥΝΗ :10
ΕΡΧΟΝΤΑΙ... ΟΙ ΦΟΒΟΙ ΜΑΣ ΕΠΙΒΕΒΑΙΩΘΗΚΑΝ ΔΕΝ ΕΙΜΑΣΤΕ ΜΟΝΟΙ...
ID4 INDEPENDENCE DAY
ΜΕΡΑ ΑΝΕΞΑΡΤΗΣΙΑΣ
Η ΕΝΤΥΠΩΣΙΑΚΗ ΤΑΙΝΙΑ ΤΟΥ ΡΟΛΑΝΤ ΕΜΕΡΙΧ ΠΟΥ ΣΠΑΕΙ ΤΑ ΤΑΜΕΙΑ

«ΠΑΛΛΑΣ»
Τηλέφωνον 24475
ΔΥΟ ΠΡΟΒΟΛΕΣ
7.30 - 9.30 ΚΑΙ 9.30 - 11.30
Τι κάνετε όταν η δικαιοσύνη αποτυχάνει. Ενα δραματικό θρίλλερ του ΤΖΩ ΣΠΕΣΙΝΤΖΕΡ. Βασισμένο στο ομώνυμο ΜΠΕΣΤ ΣΕΛΛΕΡ της ΕΡΙΚΑ ΧΟΛΖΕΡ
ΟΦΘΑΛΜΟΝ ΑΝΤΙ ΟΦΘΑΛΜΟΥ
EYE FOR AN EYE
Α` ΠΡΟΒΟΛΗΣ
Πρωταγωνιστούν:
ΣΑΛΛΥ ΦΗΛΝΤ, ΚΗΦΕΡ ΣΑΔΕΡΛΑΝΤ, ΕΝΤ ΧΑΡΡΙΣ

Τα πολιτιστικά



Κάνω κριτική δημιουργώντας, και όχι βρίσκοντας λάθη
ΜΙΧΑΗΛ ΑΓΓΕΛΟΣ

γράφει ο
ΑΡΙΣΤΕΙΔΗΣ ΜΙΑΟΥΛΗΣ

ΒΙΒΛΙΟ ΓΙΑ ΤΟΝ ΠΑΝΟΡΜΙΤΗ

ΓΙΟΡΤΑΖΕΙ σήμερα ένα απο τα πιο λαμπρά προσκυνήματα του Ορθόδοξου Χριστιανισμού. Η Σεβάσμια Μονή του Ταξιάρχη Μιχαήλ του Πανορμίτη στην Σύμη.

Αυτές τις μέρες κυκλοφορεί απο τις εκδόσεις TOUBI'S με τη συνεργασία του Δήμου Σύμης και της Εταιρείας Συμιακών εκδόσεων το βιβλίο με τίτλο ΣΥΜΗ - Ο Βιγλάτορας του Ελληνικού Αρχιπελάγους, (για το οποίο ήδη γράψαμε) με συγγραφέα του τον γνωστό ιστορικό και λογοτέχνη συμπατριώτη μας Ι. Μ. Χατζηφώτη.

Το βιβλίο αυτό αποτελεί την καλύτερη, μέχρι στιγμής, παρουσίαση της Σύμης και θεωρείται ο καλύτερος ξεναγός για τον επισκέπτη του γεπονικού μας νησιού. Το βιβλίο αυτό, γίνεται ακόμη πιο ελκυστικό με την δημοσίευση και πολλών φωτογραφιών απο το χτες και το σήμερα της Σύμης.

Στο κεφάλαιο «Περιήγηση στο νησί», γίνεται αναφορά και στα δεκάδες προσκυνήματα των Συμιακών.

Ιδιαίτερη αναφορά γίνεται και για την Ιερά Μονή του Πανορμίτη. Γράφει μεταξύ άλλων ο κ. Ι. Μ. Χατζηφώτης:

«Οι Περιηγητές που επισκέφθηκαν τη Σύμη ελάχιστα συμβάλλουν στη γνώση της ιστορίας της μονής Πανορμίτη. Πρέπει να φθάσουμε στο διάστημα μεταξύ 1723-1747, που ο γνωστός Ρώσος μοναχός Μπάρσκη επισκέφθηκε τη Σύμη, για να πληροφορηθούμε ότι το πέμπτο κατά σειράν της αναφοράς μοναστήρι του νησιού, «ο Μιχαήλ ο Πανορμίτης, κτίσθηκε στο όνομα του Αρχαγγέλου Μιχαήλ, στο πιο ακρινό μέρος του νησιού, μακριά σε μια όμορφη και ήσυχη τοποθεσία, προφυλαγμένη απ'όλες τις πλευρές. Υπάρχει μια θαυματουργή εικόνα του Αρχάγγελου Μιχαήλ σκεπασμένη ολόκληρη από ασήμι και χρυσάφι. Γύρω της είδα πολλά αφιερώματα: χρυσάφι, ασήμι, όπλα, ζωνάρια μεταξωτά και ρούχα, σταλμένα εκεί από τους Χριστιανούς που ήθελαν με τούτο τον τρόπο να εκφράσουν την ευγνωμοσύνη τους για κάποιο θαύμα».

Ο ίδιος θεωρεί τον Ρουκουνιώτη σημαντικότερο μοναστήρι.

Σύμφωνα με το εγχάρακτο επίγραμμα στην ασημένια ποδιά της εικόνας του Πανορμίτη, αυτή έγινε από τον αξιόλογο τεχνίτη Ιωάννη Πελοποννήσιο το 1724. Σώζεται έγγραφο του 1732, που μαρτυράει τη συνήθεια των Συμιακών να κάνουν αφιερώματα στον Πανορμίτη. Κατά την εντοιχισμένη στα δεξιά της εισόδου, μετά το παράθυρο, επιγραφή σε μαρμάρινη πλάκα, ο ναός ανακαινίσθηκε εκ θεμελίων με επίβλεψη του αρχιτέκτονα Αναστάσιου Καρναβά από τη Ρόδο το 1783. Μεταξύ 1783 και 1787 φιλοτεχνήθηκε το τέμπλο του ναού από τον εξαίρετο τεχνίτη Δράκο Ταλιαδούρο από την Κω. Η αγιογράφηση του Καθολικού έγινε το 1792 από τον φημισμένο Συμαίο Αγιογράφο Ιερομόναχο Νεόφυτο και τον επίσης Συμαίο Κυριάκο Καρακωστίου ή Καρακωστή. Είναι η εποχή των ηγουμένων αδελφών Κακακιών Νεοφύτου Α' (1775-1793) και Καλλίστου Α' (1777-1785), που είναι οι πρώτοι ηγούμενοι στη νεότερη περίοδο του μοναστηριού.

Το θαυμάσιο καμπαναριό της μονής (1905-1911), ρυθμού μπαρόκ - ροκοκό μιμείται ανάλογο της μονής Ζαγκόρσκ, που βρίσκεται κοντά στη Μόσχα.

Την ίδρυση της μονής Πανορμίτη η λαϊκή παράδοση της Σύμης συνδέει με την ευλάβεια του συμαϊκού λαού. Παραδίδεται μάλιστα το όνομα μιας θεοφοβούμενης γυναίκας, της Μαριώς του Πρωτενιού, που βρήκε σκάβοντας το χωράφι της στον Πάνορμο ένα μικρό εικόνισμα του Πανορμίτη στη ρίζα ενός σχίνου. Η παράδοση απαντάει με διάφορες παραλλαγές, η επικρατέστερη από τις οποίες είναι η παρακάτω:

«Σκάβοντας κάποτε μια ευλαβής νοικοκυρά βρήκε στον Πάνορμο κάτω από ένα σχίνο μια πολύ μικρή παλιά εικόνα του Αρχάγγελου Μιχαήλ, την οποία πήρε κι έκρυψε από τις συντρόφισσές της. Τη μετέφερε στο σπίτι της και την τοποθέτησε στο εικονοστάσι , μπροστά στα άλλα ιερά εικονίσματα, μπροστά στα οποία άναβε μέρα και νύχτα καντήλι. Την επομένη όμως το εικονισματάκι εξαφανίστηκε. Πηγαίνοντας ξανά στον Πάνορμο η νοικοκυρά τη βρήκε και πάλι στο σημείο, κάτω από τον σχίνο. Την ξαναπήρε στο σπίτι της και την έβαλε στο εικονοστάσι της, αλλά και τη φορά αυτή εξαφανίσθηκε. Τότε κατάλαβε ότι ο Ταξιάρχης δεν ήθελε να μείνει στο σπίτι της κι αυτό της δημιούργησε μεγάλη λύπη. Στον ύπνο της όμως εμφανίσθηκε ο ίδιος ο Αρχάγγελος «λαμπροφορών και απαστράπτων» και της εξέφρασε την επιθυμία του να μείνει στον Πάνορμο. Την άλλη μέρα πήγε στον πνευματικό της κι εκείνος τη συμβούλευσε να κτίσει ένα εκκλησάκι στον τόπο που βρήκε το εικονισματάκι».

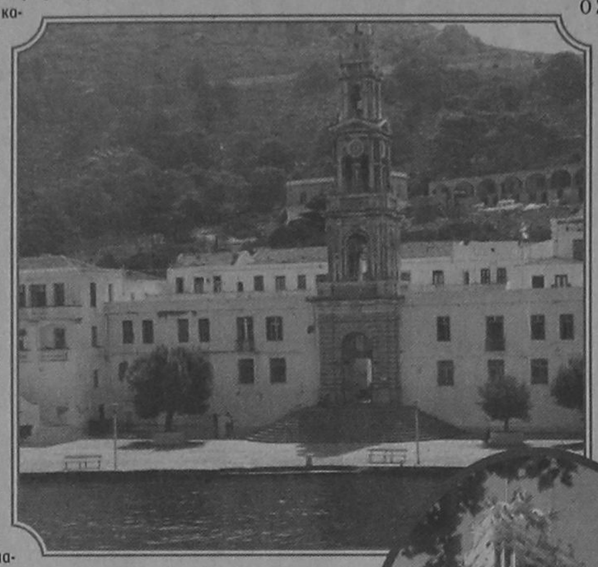

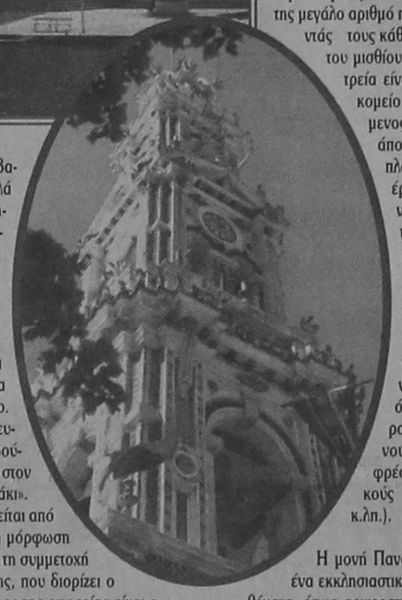

Σήμερα το μοναστήρι διοικείται από εφορεία λαϊκών με θεολογική μόρφωση και θρησκευτικό φρόνημα και τη συμμετοχή εκπροσώπων του Δήμου Σύμης, που διορίζει ο Μητροπολίτης Ρόδου. Πρόεδρος της εφορείας είναι ο ηγούμενος, ο οποίος και εκτελεί τις αποφάσεις της.

Στο Αρχείο της Ι. Μονής Πανορμίτου Σύμης σώζεται τετράδιο με αντίγραφα εγγράφων εξαπολυθέντων από το μοναστήρι και καταγραφές προσορμίσεων πλοίων και προσφορών προς τη Μονή κυρίως καπεταναίων και ναυτικών της περιόδου 1901-1919. Στα αντίγραφα αυτά αναγνωρίζεται ο γραφικός χαρακτήρας του τότε γραμματικού και αργότερα Τοποτηρητή του Πανορμίτη Σωφρόνιου. Το ενδιαφέρον τους είναι εξαιρετικό, γιατί προβάλλουν ανάγλυφα τις ταλαιπωρίες και τα δεινά των μοναχών του μοναστηριού, που υπέφεραν από τους Ιταλούς κατακτητές, αλλά και οι καταγραφές των προσορμίσεων και προσφορών είναι πολύ σημαντικές (1901-1914), γιατί δείχνουν πόσο οι θαλασσινοί ευλαβούνταν ήδη στα χρόνια εκείνα τον Πανορμίτη και μαρτυρούν τη μεγάλη φήμη, που είχε το Προσκύνημά του όχι μόνο στα Δωδεκάνησα, μα και πιο πέρα, στον Μικρασιατικό Ελληνισμό.

Η πιο μαύρη σελίδα της Ιταλοκρατίας ήταν η εκτέλεση το 1944 του Ηγουμένου της Μονής, του οικονόμου της Μονής και ενός Ελληνα στρατιώτη τίμημα της προσφοράς του μοναστηριού στην εθνική αντίσταση (ήταν κέντρο κατασκοπείας στη γύρω θαλάσσια περιοχή υπέρ των συμμάχων).

Ο Συμαίος καθηγητής της Ιστορίας, του πανεπιστημίου Αθηνών Μιχαήλ Δ. Βολονάκης, όταν στις 14 Οκτωβρίου 1949 επισκέφθηκε τον Πανορμίτη, σημείωσε:

«Επεσκέφθην εν βαθυτάτη κατανύξει την ιεράν και ιστορικήν μονήν του Ταξιάρχου Μιχαήλ ελευθέραν ήδη μετά στυγνήν ξενοκρατίαν και αειμνήστους απελευθερωτικούς αγώνας».

Τα νεότερα χρόνια, η μονή Πανορμίτη χρησιμοποιείται και ως χώρος συνεδρίων. Ηδη το 1909 είχε συνέλθει σ'αυτήν Συνέδριο με θέμα τα προνόμια των Δωδεκανήσων και το 1919 το Β'Πανδωδεκανησιακό Συνέδριο με σκοπό την ένωση των νησιών με την Ελλάδα. Το πρώτο αποφάσισε την αποστολή ως πληρεξουσίων στην πόλη του Μιχαήλ Βενιαμίν και του Νεοκλή Καλαβρού για την διάσωση των προνομίων, ενώ το δεύτερο έβγαλε ψήφισμα προς τους συμμάχους με αίτημα την Ενωση.

Η μονή φιλοξενεί τα καλοκαίρια στα κελλιά της μεγάλο αριθμό παραθεριστών προσφέροντάς τους κάθε άνεση έναντι χαμηλοτάτου μισθίου. Στο καθολικό της η λατρεία είναι αδιάλειπτη. Στο γηροκομείο της, που ίδρυσε ο Ηγούμενος Γαβριήλ, περιθάλπει άπορους γέροντες. Εχει πλούσιο γενικά κοινωνικό έργο. Μεγάλο πανηγύρι γίνεται και την παραμονή του Σωτήρος, της Μεταμορφώσεως (6 Αυγούστου), όταν μεταφέρεται σ'αυτήν από το μετόχι του Μ. Σωτήρη η ασημοντυμένη εικόνα της. Μετά τον εσπερινό, προσφέρονται ακόμα και ρακί. Σε όλη την περίοδο του θέρους, ψαρόβαρκες φέρνουν από τη γύρω θάλασσα φρέσκα ψάρια, γαρίδες, αστακούς κ. α. Θαλασινά (χτένια κ.λπ.).

Η μονή Πανορμίτη έχει δύο μουσεία, ένα εκκλησιαστικής τέχνης, πλούσιο σε εκθέματα, όπως αρχιερατικά άμφια, αργυρές εικόνες, ρωσικούς επιταφίους και εκκλησιαστικά σκεύη, τάματα που η θάλασσα έφερε από μακριά στον Πανορμίτη, ομοιώματα καραβιών κ.λπ. κι ένα λαογραφικό,με αξιόλογα αντικείμενα του λαϊκού πολιτισμού του νησιού (τζάκι - «τσιμιά» - σοφράς κ.λπ.) και από τη μονή, που έχουν σχέση με τον αλιευτικό, αγροτικό και ποιμενικό βίο. Εχει ακόμη βιβλιοθήκη με μεταβυζαντινά χειρόγραφα και εκδόσεις εκκλησιαστικού, ιστορικού και φιλολογικού περιεχομένου, Πινακοθήκη με τοπία της μονής, δύο παρεκκλήσια και μια πολύ μεγάλη τράπεζα.

Αναδρομή στο Παρελθόν

«η δημοκρατική της Ρόδου»

Πριν 12 χρόνια

Πέμπτη 8 Νοεμβρίου 1984

Αγριο ανθρωποκυνηγητό έχουν εξαπολύσει οι καταδιωκτικές αρχές της πόλης μας από το πρωί σχεδόν της Δευτέρας σε μια προσπάθεια εντοπισμού και σύλληψης των «χρυσοδάκτυλων» διαρρηκτών του χρυσοχοείου των αδερφών Κασιώτη στην οδό Σωκράτους στην Παλιά Πόλη, απ' όπου άρπαξαν κοσμήματα που υπερβαίνουν σε αξία τα 40 εκ. δρχ. (κατά πρώτη εκτίμηση).

Οι υποψίες για τους πιθανούς δράστες επεκτείνονται προς πολλές «κατευθύνσεις» με πιθανότερη την εκδοχή ότι οι δράστες είναι «εισαγόμενοι» και με συγκεκριμένες οδηγίες δράσης από γνωστες των «ιδιαιτεροτήτων» του χρυσοχοείου. Στο μεταξύ άρχισαν να γίνονται εκτεταμένοι έλεγχοι σε όλες τις εξόδους του νησιού μας, ενώ έχουν ενημερωθεί και όλες οι καταδιωκτικές αρχές της χώρας ιδιαίτερα στην Αθήνα όπου ,κατ' αρχήν» στρέφονται οι υποψίες και όπου συγκεκριμένα άτομα πρέπει να αποδείξουν το άλλοθι τους.

Εξάλλου χθες το πρωί έφτασε στη Ρόδο από την Αθήνα και ειδικός αξιωματικός διώξεως κοινού εγκλήματος ο οποίος ασχολήθηκε με την όλη υπόθεση, ειδικότερα με την συλλογή αποτυπωμάτων.

Σημειώνεται ότι η μεγάλη αυτή διάρρηξη αποτέλεσε και χθες το κύριο θέμα συζήτησης στην πόλη μας οι κάτοικοι της οποίας έχουν μείνει στην κυριολεξία έκπληκτοι απο την θρασύτητα των δραστών.

ΗΜΕΡΗΣΙΑ ΕΦΗΜΕΡΙΔΑ
η δημοκρατική της Ρόδου
Ετος ιδρύσεως 1982
Θεμιστοκλέους Σοφούλη 77
Ταχ. Θυρίδα 339 85100 Ρόδος
Εκδότης - ιδιοκτήτης - διευθυντής:
ΒΑΣΙΛΗΣ Δ. ΑΘΑΝΑΣΙΟΥ
Τηλέφωνα: 28728, 34722, 76655, 79100, 26728, 27919
Telefax: 37333



ALFA 146. Η ΝΕΑ ALFA ROMEO. ΖΗΣΤΕ ΜΑΖΙ ΤΗΣ ΜΟΝΑΔΙΚΕΣ ΟΔΗΓΙΚΕΣ ΣΥΓΚΙΝΗΣΕΙΣ. ΔΥΝΑΤΟΣ ΧΑΡΑΚΤΗΡΑΣ: ΚΙΝΗΤΗΡΕΣ BOXER 1.4, 1.6 ΚΑΙ 1.7 16V. ΣΤΑΘΕΡΗ: ΑΝΑΡΤΗΣΕΙΣ ΜΕ ΕΛΕΓΧΟΜΕΝΗ ΕΛΑΣΤΙΚΟΤΗΤΑ, ΡΥΘΜΙΖΟΜΕΝΟ ΣΕ ΥΨΟΣ ΥΔΡΑΥΛΙΚΟ ΤΙΜΟΝΙ, ABS ΚΑΤΟΠΙΝ ΠΑΡΑΓΓΕΛΙΑΣ - STANDARD ΣΤΗΝ 1.7 16V. ΑΣΦΑΛΗΣ: ΚΑΜΠΙΝΑ ΕΠΙΒΑΤΩΝ ΠΡΟΟΔΕΥΤΙΚΗΣ ΠΑΡΑΜΟΡΦΩΣΗΣ, ΠΛΕΥΡΙΚΟΙ ΔΟΚΟΙ ΑΣΦΑΛΕΙΑΣ, ΣΥΣΤΗΜΑ ΠΡΟΛΗΨΗΣ ΠΥΡΚΑΓΙΑΣ FPS, ΤΗΛΕΣΚΟΠΙΚΟΣ ΑΞΟΝΑΣ ΤΙΜΟΝΙΟΥ, ΑΕΡΟΣΑΚΟΣ ΟΔΗΓΟΥ, ΑΕΡΟΣΑΚΟΣ ΣΥΝΟΔΗΓΟΥ ΚΑΤΟΠΙΝ ΠΑΡΑΓΓΕΛΙΑΣ. ΑΝΕΤΗ: ΚΑΜΠΙΝΑ ΕΠΙΒΑΤΩΝ ΜΕ ΗΧΟΜΟΝΣΗ, ΒΕΛΟΥΔΙΝΗ ΕΠΕΝΔΥΣΗ ΣΑΛΟΝΙΟΥ, ΕΙΔΙΚΑ ΣΧΕΔΙΑΣΜΕΝΟΣ ΧΩΡΟΣ ΓΙΑ ΤΟΝ ΣΥΝΟΔΗΓΟ, ΗΛΕΚΤΡΙΚΑ ΠΑΡΑΘΥΡΑ, ΗΛΕΚΤΡΟΜΑΓΝΗΤΙΚΕΣ ΚΛΕΙΔΑΡΙΕΣ, ΜΕΓΑΛΟΣ ΧΩΡΟΣ ΑΠΟΣΚΕΥΩΝ. Η ALFA 146 ΠΡΟΣΤΑΤΕΥΕΤΑΙ ΜΕ ΤΟ ΣΥΣΤΗΜΑ IMMOBILIZER ALFA CODE. ALFA 146: ΜΙΑ ALFA ΠΟΥ ΕΧΕΙ ΟΛΑ ΟΣΑ ΑΝΑΖΗΤΑΤΕ ΣΕ ΕΝΑ ΚΟΡΥΦΑΙΟ ΑΥΤΟΚΙΝΗΤΟ. ΚΑΙ ΠΑΝΩ ΑΠ' ΟΛΑ, ΕΙΝΑΙ ALFA ROMEO.

Cuore Sportivo

ALFA 146.
ΠΡΟΣΩΠΙΚΟΤΗΤΑ ALFA ROMEO.

ALFA CONTACT
1+3+8
ALFA ROMEO Fiat Credit Hellas
Η Alfa Romeo συνιστά SELENIA

AUTORODOS A.E.
ΑΥΣΤΡΑΛΙΑΣ 60. ΡΟΔΟΣ, ΤΗΛ: 0241-27421

ΤΥ ΠΡΟΓΡΑΜΜΑ

ΕΤ

11.30 ΠΑΙΔΙΚΟ ΠΡΟΓΡΑΜΜΑ
11.45 ΙΣΤΟΡΙΕΣ ΤΟΥ ΠΑΠΠΟΥ ΚΑΣΤΟΡΑ
12.10 ΧΑΡΟΥΜΕΝΗ ΟΙΚΟΓΕΝΕΙΑ
12.35 ΕΜΜΟΝΕΣ ΙΔΕΕΣ
13.10 ΠΟΙΟΣ ΣΚΟΤΩΣΕ ΤΟΝ ΑΒΕΛ
14.00 2 ΜΕ 3
15.00 ΕΙΔΗΣΕΙΣ
15.40 ΦΕΡΝΑΝΤΑ
16.25 ΜΟΥΣΙΚΟ ΟΔΟΙΠΟΡΙΚΟ
17.20 ΜΑΤΙΕΣ ΑΠΟ ΤΟ ΘΕΩΡΕΙΟ
18.00 ΕΙΔΗΣΕΙΣ - ΚΑΙΡΟΣ
18.20 ΜΕΝΤΙΤΕΡΑΝΕΟ
18.55 Ο ΓΥΡΟΣ ΤΟΥ ΚΟΣΜΟΥ ΜΕ ΜΙΑ ΜΠΑΛΑ
20.00 ΜΠΡΟΣΤΑ ΑΠΟ ΤΙΣ ΕΙΔΗΣΕΙΣ
21.00 ΕΙΔΗΣΕΙΣ - ΚΑΙΡΟΣ - ΤΗΛΕΟΙΚΟΝΟΜΙΑ
22.15 ΤΑ ΧΡΩΜΑΤΑ ΤΗΣ ΑΓΑΠΗΣ
23.10 ΞΕΝΗ ΤΑΙΝΙΑ
00.00 ΕΙΔΗΣΕΙΣ
01.05 ΞΕΝΗ ΤΑΙΝΙΑ

ΕΤ2

10.00 ΙΤΑΛΙΚΑ
10.18 ΤΑ ΠΡΩΤΑ ΜΑΘΗΜΑΤΙΚΑ
10.31 Ο ΘΑΥΜΑΣΤΟΣ ΚΟΣΜΟΣ ΤΗΣ ΕΠΙΣΤΗΜΗΣ
10.41 ΤΙ ΕΙΝΑΙ ΥΠΕΥΘΥΝΟΤΗΤΑ
10.47 ΜΑΘΑΙΝΩ ΒΑΣΙΚΕΣ ΕΝΝΟΙΕΣ
10.52 ΤΟ ΒΙΒΛΙΟ ΚΙ ΕΜΕΙΣ
11.00 ΓΕΙΑ ΣΟΥ ΣΠΕΝΣΕΡ
11.30 ΤΑ ΠΑΡΑΜΥΘΙΑ ΤΩΝ ΑΔΕΛΦΩΝ ΓΚΡΙΜ
11.45 ΠΙΝΟΚΙΟ
12.15 ΤΟ ΔΙΛΗΜΜΑ
13.00 ΑΓΡΙΟΓΑΤΑ
13.30 ΕΙΔΗΣΕΙΣ
14.00 ΣΥΝ ΚΑΙ ΠΛΗΝ
15.00 ΚΑΡΟΥΖΕΛ
15.50 ΝΤΙΓΚ ΚΑΙ ΝΤΑΓΚ
16.00 ΚΑΡΤΟΥΝΙΑ
16.30 ΕΦΗΒΙΚΑ ΟΝΕΙΡΑ
17.00 ΕΙΔΗΣΕΙΣ
17.30 ΟΙ ΠΟΛΕΙΣ ΤΩΝ ΣΥΝΟΡΩΝ ΜΑΣ
18.00 ΤΟ ΝΗΣΙ ΤΟΥ ΜΥΣΤΗΡΙΟΥ
19.00 ΚΑΤΟΙΚΙΔΙΑ ΖΩΑ
20.00 ΜΕ ΤΑ ΦΤΕΡΑ ΤΟΥ ΙΚΑΡΟΥ
20.55 ΙΣΤΟΡΙΑ ΜΙΑΣ ΛΕΞΗΣ
21.00 ΜΕΓΑΛΕΣ ΔΙΚΕΣ ΚΑΙ ΕΓΚΛΗΜΑΤΑ ΤΟΥ 20ου ΑΙΩΝΑ
21.30 ΕΛΛΗΝΙΚΗ ΤΑΙΝΙΑ
23.00 ΕΙΔΗΣΕΙΣ-ΚΑΙΡΟΣ
23.30 Η ΑΛΛΗ ΜΕΡΙΑ ΤΟΥ ΦΕΓΓΑΡΙΟΥ
00.30 ΞΕΝΗ ΤΑΙΝΙΑ
02.50 ΑΝΟΡΘΟΔΟΞΗ ΤΑΚΤΙΚΗ

MEGA

07.00 ΜΗ ΜΟΥ ΤΗ ΜΕΡΑ ΤΑΡΑΤΤΕ
10.00 ΜΕΤΑΞΥ ΜΑΣ
13.20 ΡΟΥΚ ΖΟΥΚ
14.00 ΔΕΛΤΙΟ ΕΙΔΗΣΕΩΝ
14.40 ΧΤΥΠΟΚΑΡΔΙΑ ΣΤΟ ΜΠΕΒΕΡΛΙ ΧΙΛΣ
15.40 ΤΟΚ ΤΟΚ
17.00 ΓΕΓΟΝΟΤΑ ΣΕ 60'
17.30 ΟΙ ΑΠΑΡΑΔΕΚΤΟΙ
18.00 ΜΑΤΙΕΣ ΣΤΑ ΓΕΓΟΝΟΤΑ
18.05 ΟΙ ΤΡΕΙΣ ΧΑΡΙΤΕΣ
18.39 ΓΕΓΟΝΟΤΑ ΣΕ 60''
18.40 ΡΙΣΚΟ
19.24 ΓΕΓΟΝΟΤΑ ΣΕ 60''
19.25 ΚΟΝΤΡΑ ΠΛΑΚΕ
20.30 ΤΑ ΓΕΓΟΝΟΤΑ ΣΤΙΣ ΟΚΤΩΜΙΣΙ
21.15 ΕΜΕΙΣ ΚΑΙ ΕΜΕΙΣ
22.10 ΕΛΛΗΝΙΚΗ ΤΑΙΝΙΑ
22.30 ΓΕΓΟΝΟΤΑ ΣΕ 60'' (ΑΚΟΛΟΥΘΕΙ Η ΣΥΝΕΧΕΙΑ ΤΗΣ ΤΑΙΝΙΑΣ)
23.50 ΞΕΝΗ ΤΑΙΝΙΑ
00.15 ΤΕΛΕΥΤΑΙΑ ΓΕΓΟΝΟΤΑ
01.50 ΞΕΝΗ ΤΑΙΝΙΑ
03.30 ΞΕΝΗ ΤΑΙΝΙΑ
05.15 ΞΕΝΗ ΤΑΙΝΙΑ

ANT1

06.00 ΤΑ ΝΕΑ ΤΟΥ ANT1 SATELLITE
06.20 ΟΙ ΕΙΔΗΣΕΙΣ ΤΟΥ CBS
06.45 ΤΗΛΕΜΑΡΚΕΤΙΝΓΚ
07.00 ΚΑΛΗΜΕΡΑ ΕΛΛΑΔΑ
09.55 Ο ΚΑΙΡΟΣ ΤΗΣ ΕΒΔΟΜΑΔΑΣ
10.00 ΠΡΩΙΝΟΣ ΚΑΦΕΣ
12.50 ΚΕΝΤΡΙ
14.00 ΤΑ ΝΕΑ ΤΟΥ ANT 1
14.45 Ο ΙΠΠΟΤΗΣ ΤΗΣ ΑΣΦΑΛΤΟΥ
15.45 ANT1 A1
15.50 ΑΤΙΘΑΣΑ ΝΙΑΤΑ
16.40 ΚΟΜΕΝΤΙ ΚΛΑΜΠ
16.45 ΕΠΙΤΕΛΟΥΣ ΜΑΖΙ
18.00 ΠΕΝΤΑΛΕΠΤΟ ΔΕΛΤΙΟ ΕΙΔΗΣΕΩΝ
18.10 ΚΑΛΗΜΕΡΑ ΖΩΗ
18.50 Ο ΚΑΛΥΤΕΡΟΣ ΚΕΡΔΙΖΕΙ
19.30 ANT1 A1
19.35 Η ΛΑΜΨΗ
20.20 ΚΟΜΕΝΤΙ ΚΛΑΜΠ
20.25 ΕΙΔΗΣΕΙΣ
21.00 60'' ΜΕ ΤΟΝ ΑΡΗ ΣΤΑΘΑΚΗ
21.05 ΤΑΤΣΙ - ΜΗΤΣΙ - ΚΩΣΤΑ
21.40 Η A1 ΣΤΟΝ ANT1
21.45 CHEEK TO CHEEK
22.20 ΕΛΛΗΝΙΚΗ ΤΑΙΝΙΑ
23.00 ΕΙΔΗΣΕΙΣ
23.05 ΚΟΜΕΝΤΙ ΚΛΑΜΠ
23.55 ΜΕ ΤΟΝ ΟΛΥΜΠΙΑΚΟ ΣΤΗΝ ΕΥΡΩΠΗ
00.00 ΕΙΔΗΣΕΙΣ
01.15 ΞΕΝΗ ΤΑΙΝΙΑ
03.00 ΤΗΛΕΜΑΡΚΕΤΙΝΓΚ
03.30 ΞΕΝΗ ΤΑΙΝΙΑ

FILMNET

06.00 Ο ΜΙΚΡΟΣ ΗΡΩΑΣ
08.00 ΟΙ ΑΓΓΕΛΟΙ ΤΟΥ ΜΠΕΙΖΜΠΟΛ
10.00 ΓΕΝΝΗΜΕΝΟΣ ΕΛΕΥΘΕΡΟΣ
12.00 Ο ΕΡΑΣΙΤΕΧΝΗΣ
14.00 Ο ΕΝΟΡΚΟΣ
16.00 Ο ΛΥΚΟΣ ΚΑΙ ΤΟ ΓΕΡΑΚΙ
18.10 ΒΡΟΧΗ ΑΠΟ ΠΕΤΡΕΣ
20.00 ΧΑΪΛΑΝΤΕΡ 3 - Ο ΜΑΓΟΣ
22.00 ΥΠΟΠΤΟΣ ΚΟΣΜΟΣ
00.00 Ο ΜΠΑΤΣΟΣ ΤΟΥ ΜΠΕΒΕΡΛΙ ΧΙΛΣ
01.45 ΦΑΝΤΑΣΙΩΣΕΙΣ ΠΑΘΟΥΣ
03.10 ΤΟ ΚΟΡΑΚΙ
04.50 ΕΦΙΑΛΤΗΣ ΣΤΟ ΔΡΟΜΟ ΜΕ ΤΙΣ ΛΕΥΚΕΣ 3

TV4

14.01 ΚΙΝΟΥΜΕΝΑ ΣΧΕΔΙΑ
15.00 «ΜΕ ΔΥΟ ΣΤΙΣ 3:00 ΣΤΟ TV4»
16.00 ΚΙΝΟΥΜΕΝΑ ΣΧΕΔΙΑ
16.30 ΧΡΩΜΑΤΑ 1000
19.00 ΜΟΥΣΙΚΟ ΔΙΑΛΛΕΙΜΑ
19.30 ΑΘΛΗΤΙΚΟ ΣΑΒΒΑΤΟΚΥΡΙΑΚΟ
19.40 ΕΛΛΗΝΙΚΗ ΤΑΙΝΙΑ
21.30 ΖΟΥΜ ΣΤΑ ΓΕΓΟΝΟΤΑ
22.10 ΥΠΑΡΧΕΙ ΘΕΜΑ
00.00 ΝΥΧΤΕΡΙΝΑ ΣΠΟΡ

TV7

14.00 ΚΙΝΟΥΜΕΝΑ ΣΧΕΔΙΑ
15.10 ΞΕΝΗ ΠΑΙΔΙΚΗ
16.50 BEAT MUSIC
17.30 ΝΤΟΚΙΜΑΝΤΕΡ (ΤΟ ΠΡΟΦΙΛ ΤΗΣ ΦΥΣΗΣ)
18.20 ΞΕΝΗ ΠΟΛΕΜΙΚΗ
20.00 ΕΙΔΗΣΕΙΣ
20.30 ΞΕΝΗ ΠΕΡΙΠΕΤΕΙΑ
22.05 ΞΕΝΟ ΓΟΥΕΣΤΕΡΝ
23.00 ΕΙΔΗΣΕΙΣ
23.30 ΣΥΝΕΧΕΙΑ ΤΗΣ ΤΑΙΝΙΑΣ
00.10 ΞΕΝΗ ΠΕΡΙΠΕΤΕΙΑ

Η ταυτότητα της Ημέρας

Καιρός

Γενική πρόγνωση καιρού Ελλάδας για σήμερα Παρασκευή 08/11/96. Σε όλη τη χώρα προβλέπεται σχεδόν αίθριος καιρός με λίγες αραιές νεφώσεις στα δυτικά. Το πρωί η ορατότητα θα είναι περιορισμένη και θα σημειωθούν τοπικές ομίχλες. Οι άνεμοι θα πνέουν στα ανατολικά βόρειοι ασθενείς έως μέτριοι και στα δυτικά νότιοι με την ίδια ένταση. Η Θερμοκρασία θα κυμανθεί στα βόρεια από 4 έως 20 βαθμούς, στο Ιόνιο και τα υπόλοιπα ηπειρωτικά από 7 έως 23 βαθμούς και στα νησιά του Αιγαίου 11 έως 22 βαθμούς.

ΠΑΡΑΣΚΕΥΗ
8 ΝΟΕΜΒΡΙΟΥ 1996
ΣΥΝΤΑΞΙΣ ΜΙΧΑΗΛ ΚΑΙ ΓΑΒΡΙΗΛ ΤΩΝ ΤΑΞΙΑΡΧΩΝ
Ανατολή ηλίου 6.57'
Δύση ηλίου 5.21'
ΣΕΛΗΝΗ 26 ΗΜΕΡΩΝ

Αεροπορικά δρομολόγια

ΠΤΗΣΕΙΣ ΟΛΥΜΠΙΑΚΗΣ
Ρόδος - Καστελλόριζο: Δευτ. - Τετ. - Παρ. - Κυρ. 08.10
Τρίτη - Πεμ. - Σαβ. - 11.55
Ρόδος - Κάρπαθος: Δευτ. έως Κυρ. 15.30 Δευτ. έως Κυρ. 17.40 Δευτ. Πεμ. - Παρ. - Κυρ. 10.30 Δευτ. - Τετ. - Παρ. - Κυρ. 12.40
Ρόδος - Κάσος: Τρίτη - Πεμ. - Σαβ. 07.00 Δευτ. - Τετ. - Παρ. - Κυρ. 12.40
Ρόδος - Μύκονος: Τετ. - Παρ. - Κυρ. 20.50
Ρόδος - Σαντορίνη: Δευτ. - Τετ. - Πεμ. - Σαβ. 22.15
Ρόδος - Ηράκλειο: Δευτ. - Τετ. - Παρ. - Κυρ 20.25
Ρόδος - Κως: Τρίτη - Πεμ. - Σαβ. 19.50
Ρόδος - Θεσ/νίκη: Τρίτη - Πέμπ. 19.20
Ρόδος - Αθήνα: Δευτ έως Κυρ. 07.30
Πεμ. 08.05 Τρίτη - Σαβ. 10.15
Τετ. - Πεμ. - Παρ. - Κυρ. - 10.40
Δευτ. - Τετ. - Παρ. - Σαβ. - Κυρ. 19.20
Σαβ. 21.00
Δευτ. έως Κυρ. 22.15
Τρίτη - Πεμ. 23.05
Δευτ. έως Κυρ. 23.55
ΠΤΗΣΕΙΣ AIR GREECE
Για Αθήνα: - καθημερινά στις 08.00 το πρωί
Για Θεσσαλονίκη: Δευτέρα και Σάββατο στις 17.00
Για Ηράκλειο: Παρασκευή και Κυριακή στις 23.00
Επίσης καθημερινά προς Θεσσαλονίκη και Ηράκλειο μέσω Αθηνών.

Φαρμακεία

ΣΗΜΕΡΑ: διημερεύει το φαρμακείο ΜΙΧΑΛΑΚΗΣ Β., Αγίας Αναστασίας 81 *(δίπλα στην εκκλησία Αγία Αναστασία)*, τηλ. 34282

ΣΗΜΕΡΑ: διανυκτερεύει το φαρμακείο ΧΑΤΖΗΝΙΚΟΛΑ Α., Ερυθρού Σταυρού 17 (Νοσοκομείο), τηλ. 36683

Ακτοπλοϊκά δρομολόγια

ΠΑΤΜΟΣ: Απόπλους 11.00 για Κω, Σάμο, Θεσσαλονίκη

ΚΑΛΥΜΝΟΣ: Απόπλους 17.00 για Μεγίστην

ΔΗΜΗΤΡΑ: Απόπλους 14.00 για Κω Κάλυμνο, Λέρο, Πάτμο, Πειραιά

Λαϊκές αγορές

Τετάρτη: στην οδό Βύρωνος (πίσω από το Στάδιο).
Πέμπτη: στην οδό Διαγοριδών.
Παρασκευή: Στην οδό Θεσ/νίκης Ανάληψη.
Σάββατο: στον Αγιο Δημήτριο.

Δέχονται το κοινό

- **ΠΕΡ/ΚΟΣ Δ/ΝΤΗΣ ΔΩΔ/ΣΟΥ** κ. Γ. Μαχαιρίδης δέχεται Τρίτη & Πέμπτη 11:00 - 13:00.
- **ΝΟΜΑΡΧΗΣ** δέχεται το κοινό κάθε Τρίτη & Πέμπτη από 11.00 - 13.00
- **ΔΗΜΑΡΧΟΣ** Ρόδου δέχεται το κοινό κάθε Τετάρτη από 12.00 - 13.00
- **Ο Αντ/ρχος κ. Μαρτίνος Κανελάκης** δέχεται το κοινό ύστερα από ραντεβού
- **Ο Αντ/ρχος κ.Κ. Σκανδαλίδης** δέχεται κάθε Τρίτη - Πέμπτη από 13.00 - 14.00
- **Ο Αντ/ρχος κ. Αντώνης Αλαβέρας** δέχεται το κοινό Τρίτη και Πέμπτη 13.0 -14.00.

Συνάλλαγμα

	ΑΓΟΡΑ	ΠΩΛΗΣΗ		ΑΓΟΡΑ	ΠΩΛΗΣΗ
ΔΟΛΛΑΡΙΟ Η.Π.Α	234.950	238.9250	ΚΟΡΩΝΑ ΣΟΥΗΔΙΑΣ	36.0220	36.2380
ΕΥΡΩΠΑΪΚΗ ΝΟΜ.ΜΟΝ.	301.2140	303.0260	ΜΑΡΚΟ ΦΙΝΛΑΝΔΙΑΣ	2.4420	52.7580
ΜΑΡΚΟ ΓΕΡΜΑΝΙΑΣ	17.0570	158.0030	ΠΕΣΕΤΑ ΙΣΠΑΝΙΑΣ	1.8680	1.8800
ΦΡΑΓΚΟ ΓΑΛΛΙΑΣ	46.4820	46.7620	ΕΣΚΟΥΔΟ ΠΟΡΤΟΓ.	1.5550	1.5650
ΛΙΡΑ ΑΓΓΛΙΑΣ-ΣΚ.	389.4480	391.7920	ΠΕΝ ΙΑΠΩΝΙΑΣ	210.3070	211.5730
ΛΙΡΑ ΔΗΜ.ΙΡΛΑΝΔΙΑΣ	389.8070	392.1530	ΦΡΑΓΚΟ ΕΛΒΕΤΙΑΣ	187.3860	188.5140
ΦΡΑΓΚΟ ΒΕΛΓΙΟΥ	7.6285	7.6745	ΚΟΡΩΝΑ ΝΟΡΒΗΓΙΑΣ	37.3080	37.5320
ΦΙΟΡΙΝΙ ΟΛΛΑΝΔΙΑΣ	140.1680	141.0120	ΛΙΡΑ ΚΥΠΡΟΥ	14.4520	517.5480
ΛΙΡΕΤΑ ΙΤΑΛΙΑΣ	15.6660	15.7600	ΔΟΛΛΑΡΙΟ ΚΑΝΑΔΑ	178.0640	179.1360
ΣΕΛΙΝΙ ΑΥΣΤΡΙΑΣ	22.3230	22.4570	ΔΟΛΛΑΡΙΟ ΑΥΣΤΡΑΛΙΑΣ	187.1270	187.127
ΚΟΡΩΝΑ ΔΑΝΙΑΣ	40.8970	41.1430			

Χρήσιμα Τηλέφωνα

Άμεση δράση	100	Βλάβες ΔΕΗ	125
Πυροσβεστική	23333	Πληρ. ΟΤΕ	131
Νοσοκομείο	22222	Ώρα	141
Οδική Ασφάλεια:		Φαρμακεία (Διημερ.-Διαν.)	107
EXRESS SERVICE	154	ΠΡΟ-ΠΟ • ΛΟΤΤΟ	111
HELLAS SERVICE	157	ΡΟΔΑ	26300
Ράδιο Ταξί	64712	ΚΤΕΥΛ	27706
Ασυν. Διεύθυνση	27653	ΕΒΕΔ	22281
Ασφάλεια	23294	Δικηγορικός Σύλλογος	27469
Τμήμα Τάξης	23849	Εμπορικός Σύλλογος	35255
Τροχαία	26480	Ολυμπιακή - Κρατήσεις	24555
Λιμεναρχείο	28888	ΔΑΝΕ	77070
Δασαρχείο	191	ΙΚΑ	64912
Τελωνείο	27703	ΤΑΞΥ	68701-3
Υγειονομείο	26666	ΟΑΕΔ	23265
Μπρόπολη	23274	Εργατικό Κέντρο	24730
Νομαρχία	74000	Αρχαιολογία	34719
Δήμος Ρόδου	30113	Περιφ. Δ/ντής	38174 - 38175
Βλάβες ΟΤΕ	121	AIRGREECE	36095

Εξωτερικές Ειδήσεις

ΣΥΝΑΝΤΗΣΗ ΒΑΣΩΣ ΜΕ ΤΟΥΡΙΣΤΙΚΟΥΣ ΦΟΡΕΙΣ

ΑΘΗΝΑ, 7 (ΑΠΕ)

Περισσότερο επαγγελματισμό ζήτησε από τους τουριστικούς φορείς η υπουργός Ανάπτυξης Βάσω Παπανδρέου, ενώ το ίδιο υποσχέθηκε ότι θα πράξει και η πολιτεία εφεξής σε ανοικτή συνάντηση, την πρώτη του είδους, σε κεντρικό ξενοδοχείο της Αθήνας, όπου αντάλλαξε απόψεις με δεκάδες εκπροσώπους του τουριστικού κόσμου απο όλη τη χώρα για το σύνολο των προβλημάτων του ελληνικού τουρισμού. Η υπουργός υποσχέθηκε ταχεία προώθηση πολλών αιτημάτων και δεσμεύθηκε για συνεχή συνεργασία της με τα άλλα συναρμόδια υπουργεία με στόχο τη βελτίωση της εικόνας της Ελλάδας, ώστε το 1997 να μειωθούν τα παράπονα των ξένων επισκεπτών και να αναβαθμιστεί το τουριστικό προϊόν της χώρας.

"Το 1996 δεν ήταν τόσο κακή τουριστική χρονιά, όσο είχε χαρακτηρισθεί αρχικά", είπε η κυρία Παπανδρέου και πρόσθεσε πως μεβάση όλες τις ενδείξεις η μείωση των αφίξεων έναντι του 1995 θα περιορισθεί τελικά κάτω του 10% ενώ παράλληλα καταγράφεται αύξηση του εισαγόμενου τουριστικού συναλλάγματος σε σχέση με πέρυσι. Το 1997 τόνισε πως με την καταλλήλη προσπάθεια θα είναι λίγο καλύτερο από φέτος και κάλεσε τους τουριστικούς παράγοντες να πιέσουν σε επίπεδο νομού όσους εμπλέκονται άμεσα ή έμμεσα με τον τουρισμό στην περιοχή τους, ώστε να κινητοποιηθούν για βελτίωση των παρεχομένων υπηρεσιών και για ενεργοποίηση των -μάλλον αδρανών- Νομαρχιακών Επιτροπών Τουριστικής Προβολής.

Η υπουργός ξεκαθάρισε πως δεν μπορούν να επιβιώσουν όλα τα ξενοδοχεία ανα την Ελλάδα με την κρατική αρωγή, αν τα ίδια δεν δείξουν μεγαλύτερο επαγγελματισμό και διάθεση για ποιοτικό εκσυγχρονισμό, απέκλεισε κατάργηση του "σπατσόημου" (αφού το απαγορεύει η σύμβαση με την HOCHTIEF) ή εγκατάλειψη της πολιτικής της "σκληρής δραχής" ("η οικονομική πολιτική δεν αλλάζει" υπογράμμισε αν και παραδέχθηκε πως έχει δυσμενείς επιδράσεις στην βιομηχανία και τον τουρισμό), ενώ ακόμα ζήτησε τη συνδρομή του τουριστικού κυκλώματος για την εύρυθμη διοργάνωση του Παγκόσμιου Πρωταθλήματος Στίβου το 1997 (ενα μόλις μήνα πριν την τελική κρίση για την ανάληψη της Ολυμπιάδας του 2004). Από την πλευρά τους οι τουριστικοί φορείς δήλωσαν ικανοποιημένοι απο την πρωτοβουλία της υπουργού για δημόσιο διάλογο ενώ δεν παρέλειψαν βέβαια να θέσουν πληθώρα ζητημάτων. Μεταξύ άλλων ζήτησαν-ενόψει της κατάρτισης του νέου προϋπολογισμού- να μην καταργηθεί μια σειρά φοροαπαλλαγών, να ληφθούν άμεσα μέτρα για τη βελτίωση των πυλών εισόδου (αεροδρόμια, λιμάνια, μεθοριακοί σταθμοί), να αλλάξει μεθοδευμένα η εικόνα της χώρας στο εξωτερικό, να λυθεί το πρόβλημα της υπερχρέωσης των ξενοδοχείων από τους τραπεζικούς τόκους υπερημερίας, να επιβληθούν αυστηρές ποινές για την πχορύπαγη και την άγρα πελατών κ.α

Μέτρα για τον τουρισμό

Μεταξύ των μέτρων που σχεδιάζονται η κυρία Παπανδρέου ανέφερε ότι:- Εκποιείται η περιουσία του ΕΟΤ με πώληση ή μακροχρόνια μίσθωση για 50-90 χρόνια των "Ξενία", ενώ σύντομα θα προκηρυχθεί η παραχώρηση σε ιδιώτες των μεγαλύτερων εκτάσεων του ΕΟΤ σε Χαλκιδική, Πελοπόννησο, Αττική και Ρόδο. - Συστήνεται Ανώνυμη Εταιρία για το Φεστιβάλ Αθηνών, ξεχωριστή πια από τον ΕΟΤ.-Υπάρχουν αντικειμενικά περιορισμένες δυνατότητες ρύθμισης των ξενοδοχειακών χρεών, θα δοθεί ομως προτεραιότητα στα νησιά του Αν. Αιγαίου.



-Θα αλλάξει, σε συνεργασία με το υπουργείο Εσωτερικών το σύστημα χορήγησης αδειών σε κέντρα της επαρχίας.-Υπάρχει πλέον η δυνατότητα για ομαδική τουριστική βίζα απο τις ανατολικές χώρες(κυρίως Ρωσία και Σερβία) ομως το υπουργείο

Εξωτερικών είναι επιφυλακτικό για μερικά ελληνικά αεροδρόμια, καθώς πολλά γκρούπς απο αυτές τις χώρες δεν ξαναγυρίζουν στη χώρα τους, γεγονός που στο εξής μελετάται να επισύρει ποινές στα παρανομούντα ταξιδιωτικά γραφεία. - Θα ξεκινήσει πρόγραμμα εκπαίδευσης των οδηγών ταξί για καλύτερη συμπεριφορά τους προς τους τουρίστες και θα βελτιωθεί η ασυνόμευση των τουριστικών χώρων. - Κατατέθηκε ήδη στη Βουλή το νομοσχέδιο για τα τουριστικά λεωφορεία και σύντομα θα γίνει το ίδιο για το νομοσχέδιο που αφορά τα ταξιδιωτικά γραφεία. - Θα υπάρξει πρόγραμμα διαφήμισης του εσωτερικού τουρισμού από τον ΕΟΤ.

Η ΦΟΡΟΛΟΓΙΑ ΕΙΣΟΔΗΜΑΤΟΣ

ΑΘΗΝΑ, 7 (ΑΠΕ)

Ενδιαφέροντα στοιχεία σχετικά με τη φορολογία εισοδήματος κατά τη διετία 1994 - ' 95 προκύπτουν από το Δελτίο Στατιστικών Στοιχείων του Κέντρου Πληροφορικής του Υπουργείου Οικονομικών (ΚΕΠΥΟ).

Ειδικότερα :* Το 1995 υποβλήθηκαν - συνολικά - 3.820.795 φορολογικές δηλώσεις έναντι 3.240.757 το 1994 , 3.050.149 το 1993 και 2.984.177 το 1992. Είναι ορατό το γεγονός ότι η ποσοστιαία αύξηση μεταξύ 1994-95 στην υποβολή δηλώσεων υπερβαίνει κάθε άλλη αύξηση κατά τα προηγούμενα χρόνια. Το συνολικό δηλωθέν εισόδημα το 1995 έφτασε - κατά προσέγγιση - τα 9,68 τρισεκατομμύρια δρχαχμές έναντι 7,84 τρισ. δρχ. το 1994 και 6,67 τρισ. δρχ. το 1993.

Είναι αξιοσημείωτο , εξάλλου , ότι το 1995 η διαφορά χρεωστικών - πιστωτικών φορολογικών σημειωμάτων αντίλθε στο μεγαλύτερο ύψος της (260,4 δισ. δρχ.) , ενώ - αντίστοιχα - το 1994 ήταν 188,8 δισ. , το 1993 μόλις 41,6 δισ. και το 1992 181,2 δισ. δραχμές .

Συνολικά , πέρυσι βεβαιώθηκε χρεωστικός φόρος 351,7 δισ. δρχ. και επιστροφή (πίστωση) φόρου 91,3 δισ. δρχ. (εξ ού προκύπτει και η διαφορά των 260,4 δισ. δρχ.). * Τις περισσότερες φορολογικές δηλώσεις το 1995 υπέβαλαν οι μισθωτοί (461.617 έναντι 383.964 το 1994) και ακολούθησαν οισυνταξιούχοι (829.707 έναντι 616.632 το 1994), οι έμποροι και οι βιοτέχνες (696.112 έναντι 692.351) , οι εισοδηματίες (408.318 έναντι 296.539), οι γεωργοί και οι κτηνοτρόφοι (300.060 έναντι 122.447) και - τέλος - οι ελεύθεροι επαγγελματίες (124.963 έναντι 121.505 το 1994). Οι αγρότες ήσαν αυτοί , που - αναλογικά περισσότερο από κάθε άλλη κατηγορία - υπέβαλαν δήλωση γιά πρώτη φορά .

* Τη μερίδα του λέοντος όσον αφορά τις φορολογικές υποχρεώσεις , έχουν οι μισθωτοί (γεγονός , που ασφαλώς , πέραν της αδυναμίας απόκρυψης φορολογητέας ύλης, οφείλεται και στο συγκριτικά μεγαλύτερο αριθμό τους). Ομως , η επιβάρυνσή τους πέρυσι ήταν μικρότερη σε σχέση με το 1994. Το 1995 στους μισθωτούς αναλογούσε το 39,3% των συνολικών φορολογικών βαρών έναντι 44,1% το 1994, ενώ η δεύτερη σε συνεισφορά κατηγορία είναι οι εμποροβιοτέχνες με 26% έναντι 20,5% το 1994 (σαφής η αύξηση των φορολογικών υποχρεώσεών τους , μεγαλύτερη αναλογικά από κάθε άλλη κατηγορία).

Ακολουθούν οι συνταξιούχοι με 14,5% έναντι 16,5% το 1994 (και εδώ είναι ορατή η φορολογική ελάφρυνση), οι ελεύθεροι επαγγελματίες με 13,7% έναντι 12,3% το 1994 (αισθητή η αύξηση, αλλά όχι επαρκής γιά τη σύλληψη της παραοικονομίας στο χώρο αυτό), οι εισοδηματίες με 5,5% έναντι 5,9% το 1994 και - τέλος - οι αγρότες με μόλις 1 τοις εκατό (τόσο το 1995 , όσο και το 1994). Αθροιστικά, μισθωτοί και συνταξιούχοι πέρυσι συνεισέφεραν το 53,7 % του βεβαιωμένου φόρου εισοδήματος έναντι 60,6 % το 1994, εξέλιξη θετική γιά τα πραγματικά εισοδήματα του μέσου πολίτη και σύμφωνη με την κυβερνητική πολιτική γιά στήριξη των χαμηλότερων εισοδηματικά τάξεων.

* Οσον αφορά το μέσο όρο εισοδήματος ανά κατηγορία φορολογουμένων, παρατηρήθηκαν σημαντικές διαφοροποιήσεις το 1995 σε σχέση με το προηγούμενο έτος:

Το μέσο δηλωθέν εισόδημα των ελεύθερων επαγγελματιών και των εμποροβιοτεχνών ανέβηκε αισθητά , των μισθωτών αυξήθηκε , αλλά κατά πολύ λιγότερο , ενώ - αντιθετα - μειώθηκε το μέσο δηλωθέν εισόδημα των συνταξιούχων , των αγροτών και των εισοδηματιών . Αναλυτικότερα , τα μέσα εισοδήματα το 1995 είχαν ως εξής (στην παρένθεση τα αντίστοιχα νούμερα του 1994) : Ελεύθεροι επαγγελματίες 4.990.528 δρχ. (3.969.244), μισθωτοί 3.019.600 δρχ. (2.732.961) , εμποροβιοτέχνες 2.981.193 δρχ . (1.898.995), συνταξιούχοι 2.279.326 δρχ. (2.327.389) , εισοδηματίες 1.060.616 δρχ. (1.134.877) και γεωργοί - κτηνοτρόφοι 807.188 δρχ. (1.055.801).

Οπως προκύπτει απ' αυτά τα νούμερα , οι μεν μισθωτοί εμφάνισαν πέρυσι μέσο εισόδημα μεγαλύτερο κατά πείπου 10,5 % (δηλαδή λίγο πάνω από το ποσοστό αύξησης του πληθωρισμού) , ενώ εντυπωσιακή ήταν η αύξηση γιά τους εμποροβιοτέχνες (57 %) και γιά τους ελεύθερους επαγγελματίες (25,7%). * Ειδικότερα , γιά ορισμένες κατηγορίες κατά τεκμήριο υψηλότερα αμειβομένων ελεύθερων επαγγελματιών , παρατηρήθηκε σημαντική αύξηση στο μέσο δηλωθέν εισόδημά τους. Ετσι, για παράδειγμα, ο μέσος γιατρός , που το 1994 είχε δηλώσει ετήσιο εισόδημα 6.373.887 δρχ. , το 1995 ανέβασε τη δήλωσή του σε 8.860.951 δρχ. με αποτέλεσμα και ο φόρος , που του καταλογίσθηκε ν' αυξηθεί από 1.054.859 δρχ. σε 1.794.859 δρχ.

Αντίστοιχα , ο μέσος δικηγόρος αύξησε το δηλωθέν φορολογητέο εισόδημά του από 2.679.965 σε 3.779.076 δραχμές και υποχρεώθηκε να πληρώσει περισσότερο μέσο φόρο (392.671 δρχ. πέρυσι έναντι 239.019 δρχ. το 1994). * Στα στατιστικά του ΚΕΠΥΟ περιλαμβάνονται και ενδιαφέροντα στοιχεία, όπως αυτά προκύπτουν από τις δηλώσεις των φορολογουμένων, σχετικά με το ύψος των αποδοχών των συνταξιούχων του Δημοσίου. Ετσι , ως πλέον προνομιούχοι εμφανίζονται οι στρατιωτικοί με μέση μηνιαία σύνταξη 160.700 δρχ. και ακολουθούν οι πολιτικοί (μή στρατιωτικοί) με 150.000 δρχ. οι συνταξιούχοι του ΟΣΕ με 142.000 δρχ. οι κληρικοί με 123.130 δρχ. και οι συνταξιούχοι υπάλληλοι των δήμων και κοινοτήτων με 101.300 δρχ. Οι συνταξιούχοι του ΟΓΑ (της Εθνικής Αντίστασης) λαμβάνουν κατά μέσο όρο 20.216 δρχ. , ενώ τα θύματα των πολέμων (1912, 1922, 1940) κατά μέσο όρο 68.800 ως 71.455 δραχμές.

ΝΑΡΚΩΤΙΚΑ ΚΑΙ ΣΕ ΑΛΛΟ ΣΧΟΛΕΙΟ

ΑΘΗΝΑ, 7 (ΑΠΕ)

Πανικός έχει προκληθεί στη Νέα Φιλαδέλφεια, μετά την αποκάλυψη ότι μέσα σε σχολείο της περιοχής ένας 17χρονος έδωσε σε έναν 13χρονο μικρή ποσότητα χασίς.

Ακολούθησαν συσκέψεις του Συλλόγου καθηγητών του σχολικού συγκροτήματος και του Συλλόγου Γονέων και Κηδεμόνων για να βρεθεί ένας τρόπος αντιμετώπισης του προβλήματος που υπάρχει για τους ανήλικους μαθητές, αφού τον τελευταίο καιρό οι κακοποιοί προσπαθούν να διακινήσουν και στο χώρο των σχολείων ναρκωτικά.

Ο 13χρονος, γιός αστυνομικού, ισχυρίστηκε ότι δεν έχει καμιά σχέση με ναρκωτικά και ότι δεν γνώριζε πως η ουσία που βρέθηκε στα χέρια του είναι χασίς.

Από την πλευρά του ο 17χρονος είπε ότι δεν έχει καμιά σχέση με τη διακίνηση ναρκωτικών και ότι το χασίς το είχε πάρει από την πλατεία της Νέας Φιλαδέλφειας από έναν Αλβανό που δεν γνωρίζει και ότι στον 13χρονο με τον οποίο είναι από χρόνια φίλοι, απλά του το έδειξε.

Οι γονείς του 13χρονου ισχυρίζονται ότι το παιδί τους αποκλείεται να έχει σχέση με ναρκωτικά, αφού το παρακολουθούσαν καθημερινά, τόσο στις κινήσεις του μέσα στο σπίτι, αλλά και όταν έπαιζε έξω με τους φίλους του. Η δε μητέρα του, είπε ότι καθημερινά και πήγαινε και έπαιρνε το παιδί της από το σχολείο και ποτέ δεν είχε αντιληφθεί να κάνει παρέα με ύποπτα άτομα.



Οι δυο μαθητές οδηγήθηκαν στην Εισαγγελία, ενώ ο Δήμαρχος και ο αντιδήμαρχος Φιλαδέλφειας ζήτησαν με ειδική αναφορά προς το υπουργείο Παιδείας να εγκριθεί το αίτημά τους, του να έχουν δηλαδή το δικαίωμα να προσλαμβάνουν υπαλλήλους για τη φύλαξη των σχολείων και βεβαίως να τους χορηγηθεί και το σχετικό οικονομικό κονδύλι για την πληρωμή αυτών των ανθρώπων.

Οπως χαρακτηριστικά είπε ο αντιδήμαρχος στην περιοχή της Νέας Φιλαδέλφειας βρίσκονται 31 σχολικά συγκροτήματα στα οποία σπουδάζουν 7.000 μαθητές και κατά την άποψή του η σωστή επιτήρηση όλων αυτών των παιδιών είναι αδύνατον να επιτευχθεί πρακτικά μόνο από τους δασκάλους και τους γονείς.

Η ΑΣΠΙΡΙΝΗ ΠΡΟΣΤΑΤΕΥΕΙ ΚΑΤΑ ΤΟΥ ΚΑΡΚΙΝΟΥ

ΑΘΗΝΑ, 7 (ΑΠΕ)

Τα στεροειδή αντιφλεγμονώδη φάρμακα, μια μεγάλη κατηγορία φαρμάκων παγκοσμίως, με πιο γνωστό την ασπιρίνη, προστατεύουν προληπτικά απο τον καρκίνο του παχέος εντέρου. Αυτό δείχνουν μελέτες που έγιναν τα τρία τελευταία χρόνια σε περισσότερους από 80.000 Αμερικανούς, όπως είπε σήμερα στην Αθήνα ο γνωστός καθηγητής γαστρεντερολογίας των πανεπιστημίων Κορνέλ και Ροκφέλερ της Νέας Υόρκης κ. Βασίλης Ράγας.

Ο κ. Ράγας τόνισε οτι ο καρκίνος του παχέος εντέρου, που είναι πλεον δεύτερος σε συχνότητα παγκοσμίως και "κτυπά"περισσότερους μετά την ηλικία των 40, οπότε και ένα στα 20 άτομα κινδυνεύει να προσβληθεί απ' αυτή την μορφή καρκίνου, μπορεί να ανακοπεί με την τακτική χορήγηση ασπιρίνης ή άλλων παρομοίων φαρμάκων.

Την τελευταία δεκαετία που μελετά το θέμα αυτό στο εργαστήριο του βρήκε οτι τα φάρμακα αυτά αναστέλλουν τον πολλαπλασιασμό των καρκινικών κυττάρων, συμβάλουν στην αυτοκτονία των κυττάρων αυτών και ενισχύουν την ανοσολογική άμυνα του οργανισμού κατά του καρκίνου. Οι μελέτες που έγιναν τα τελευταία χρόνια έδειξαν οτι η χορήγηση τριών δισκίων την εβδομάδα μείωσε στο ήμιση τόσο την επίπτωση όσο και την θνησιμότητα απο καρκίνο του παχέος εντέρου στον πληθυσμό πυ εξετάστηκε.

Πάντως οι επιστήμονες, όπως είπε, δεν έχουν ακόμη καθορίσει την σωστή δόση που πρέπει να χορηγείται και επισημαίνουν οτι τα φάρμακα αυτά εχουν παρενέργειες στο πεπτικό σύστημα στο 2 με 4% των ατόμων που τα χρησιμοποιούν. Ετσι προσπαθούν να παρασκευάσουν λιγότερο τοξικά φάρμακα, ενώ ήδη διαπίστωσαν με μια πρόσφατη έρευνά τους οτι οι ουσίες που υπάρχουν στα μπαχαρικά, κυρίως στο κάρυ, φαίνεται οτι έχουν την ίδια δράση με τα στεροειδή αντιφλεγμονώδη. Τα πειράματα που έχουν γίνει σε ζώα είναι άκρως ενθαρρυντικά , ενώ στο τέλος του χρόνου αναμένονται τα αποτελέσματα απο τις κλινικές μελέτες σε ανθρώπους. Πάντως οι ειδικοί τονίζουν οτι η υπερκατανάλωση μπαχαρικών, οπως το κάρυ, δεν βοηθά στην πρόληψη του καρκίνου και δεν θα πρέπει να συνιστάται, γιατί ευθύνεται σε μεγάλο βαθμό για τον καρκίνο του οισοφάγου.

ΜΕ ΛΙΓΑ ΛΟΓΙΑ

ΣΥΝΑΝΤΗΣΗ ΠΡΟΕΔΡΟΥ ΔΗΜΟΚΡΑΤΙΑΣ ΠΡΩΘΥΠΟΥΡΓΟΥ

ΑΘΗΝΑ, 7 (ΑΠΕ)

Για όλα τα τρέχοντα θέματα συζήτησαν ο Πρόεδρος της Δημοκρατίας Κωστής Στεφανόπουλος και ο πρωθυπουργός Κώστας Σημίτης στη συνάντηση που είχαν το μεσημέρι και η οποία διήρκεσε 50 λεπτά.

Αμέσως μετά, ο κ. Σημίτης δήλωσε οτι συζήτησαν τα εσωτερικά και εξωτερικά θέματα, καθώς επίσης και θέματα οικονομίας και άμυνας.

Οταν ρωτήθηκε άν συζήτησαν και το θέμα των Σκοπίων, απάντησε: "Συζητήσαμε για όλα". Στην αρχή της συνάντησης και πριν αποχωρήσουν οι δημοσιογράφοι, οι δύο άνδρες είχαν συζήτηση περί πεζοπορίας. Ο κ. Στεφανόπουλος ρώτησε τον πρωθυπουργό εάν πήγε πεζός στο Προεδρικό Μέγαρο. Ο κ. Σημίτης απάντησε καταφατικά και παρατήρησε οτι του αρέσει να περπατά, γιατί, όπως είπε, μπορεί κανείς να σκέπτεται και αυτό, πρόσθεσε, για τον ίδιο είναι καλό λόγω των θεμάτων που θα αντιμετωπίσει.

Ο Πρόεδρος της Δημοκρατίας τότε είπε οτι στον περίπατο χρειάζεται και συντροφιά, για να απαντήσει ο πρωθυπουργός οτι θα ήτανπολύ ωραίο να έκαναν μαζί περίπατο."Ευχαρίστως", απάντησε ο Πρόεδρος της Δημοκρατίας.

ΜΑΝΟΣ - ΣΟΥΦΛΙΑΣ ΓΙΑ ΕΒΕΡΤ

ΑΘΗΝΑ, 7 (ΑΠΕ)

Κύκλοι προσκείμενοι στον κ. Σουφλιά απαντώντας στην ομιλία του κ. Εβερτ στο Συμβούλιο των Προέδρων των Νομαρχιακών Επιτροπών, σχολίαζαν ότι "παρότι η σημερινή ομιλία του κ. Εβερτ κινήθηκε στην κατεύθυνση της ρήξης και όχι της σύγκλισης, ο κ. Σουφλιάς θα συνεχίσει την προσπάθεια να αντιμετωπίσει η κρίση στη ΝΔ με πνεύμα συνεννόησης. Είναι όμως απαράδεκτο το γεγονός, σκόπιμα να υποστηρίζεται από την πλευρά Εβερτ, ότι ο κ. Σουφλιάς χαρακτήρισε τα εκλεγμένα κομματικά όργανα ως παράνομα. Ουδέποτε συνέβη κάτι τέτοιο. Οπως επίσης είναι ανυπόστατο να υποστηρίζεται ότι οι προτάσεις του κ. Σουφλιά για το Συνέδριο είναι αντικατασταστικές.

Ο κ. Σουφλιάς πρότεινε είτε απευθείας εκλογή των συνέδρων από τη βάση, είτε μέσω νέας εκλογής των κομματικών επιτροπών. Και οι δυο είναι σύμφωνες προς το καταστατικό. Χρειάζεται όμως πολιτική βούληση και αυτή αναζητείται για ένα Συνέδριο χωρίς αμφισβητήσεις".

Κύκλοι προσκείμενοι στον κ. Μάνο, σχολίαζαν ότι "εμείς γνωρίζουμε πάντως, πώς τις τελευταίες εκλογές τόσο οι βιομήχανοι όσοκαι οι δημόσιοι υπάλληλοι στην πλειοψηφία τους ψήφισαν ΠΑΣΟΚ. Οι δε δημόσιοι υπάλληλοι πήραν αύξηση για το 1996 όχι 3+3% που πρότεινε ο κ. Εβερτ, αλλά πάνω από 10%.

ΑΡΧΩΝ ΣΑΜΑΡΤΖΗΣ
ΜΟΝΩΣΕΙΣ - ΜΟΝΩΤΙΚΑ ΥΛΙΚΑ

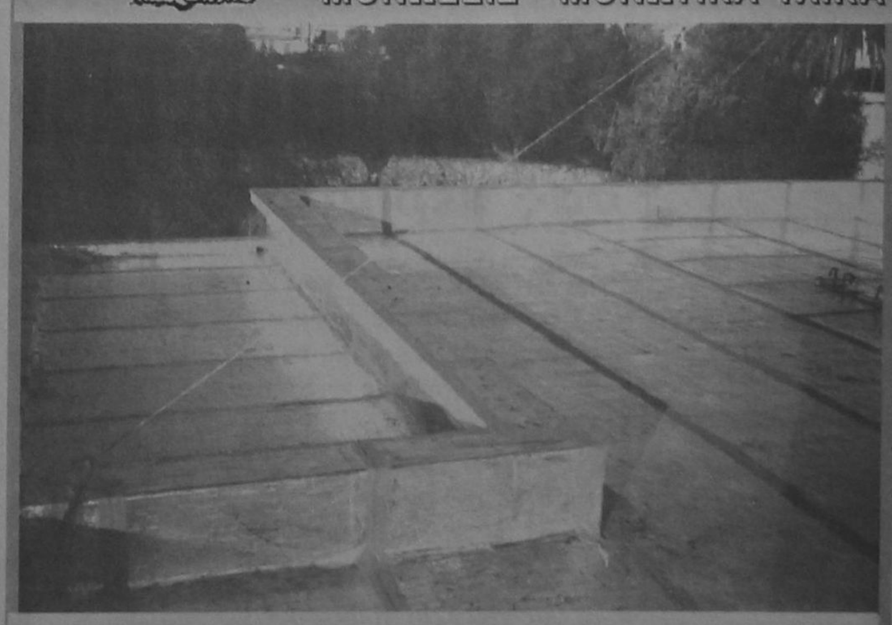

ΜΟΝΩΣΤΕ ΤΗΝ ΤΑΡΑΤΣΑ ΣΑΣ ΜΙΑ ΓΙΑ ΠΑΝΤΑ
ΤΗΛ. 23030 - 32054 67790 62880
ΚΙΝ. 094502033

ΜΕΓΑΛΑ ΚΑΤΑΣΤΗΜΑΤΑ
ΑΡΠΑΠΟΥ
Στα καταστήματά μας θα βρείτε:
Υπόγειο: Τρόφιμα -Delicatessen
Ισόγειο: Είδη δώρων -Καλλυντικά
Ποτά -Εποχιακά
1ος Όροφος : Ανδρικά
2ος Όροφος : Γυναικεία -Παιδικά
3ος Όροφος : Ηλεκτρικά-Είδη σπιτιού
4ος Όροφος : Παιχνίδια - Αθλητικά
ΜΕΓΑΛΑ ΚΑΤΑΣΤΗΜΑΤΑ
ΑΡΠΑΠΟΥ

24 Ωρες στον Κόσμο

ΚΥΠΡΟΣ - ΚΛΕΙΣΤΟ ΤΟ ΟΔΟΦΡΑΓΜΑ

Λευκωσία, 07 (ΑΠΕ)

Το καθεστώς Ντενκτάς κρατά και σήμερα κλειστό το οδόφραγμα στο "Λήδρα Πάλας", ενώ ο υπουργός Εξωτερικών, Αλέκος Μιχαηλίδησθα έχει συνάντηση με τους οργανωτές της εκδήλωσης, που γίνεται για τη διαφώτιση των ξένων τουριστών που προτίθενται να μεταβούν στακατεχόμενα-απο το οδόφραγμα αυτό. Προσπάθεια της κυβέρνησης είναι να πεισθούν οι οργανώσεις να αλλάξουν τη μορφή των εκδηλώσεων ύστ

ερα απο το προκλητικό αντίποινο του Ντενκτάς να κλείσει το οδόφραγμα και να απαγορεύσει σε εγκλωβισμένους να επιστρέψουν στα σπίτια τους.

Χθές το κατοχικό καθεστώς είχε απαγορεύσει την είσοδο στα κατεχόμενα σε δύο ζευγάρια εγκλωβισμένων που διαμένουν στην Καρπασία. Το ένα ζευγάρι είχε έλθει στις ελεύθερες περιοχές με το κορησάκι του ηλικίας τριών χρονών η οποία βαπτίστηκε το περασμένο Σάββατο και πήρε το όνομα Ελένη. Το δεύτερο ζευγάρι είχε έλθει στις ελεύθερες περιοχές για να παραστεί στους αρραβώνες του γιού τους.

Τδ κατοχικό καθεστώς έκλεισε την είσοδο στο οδόφραγμα λέγοντας οτι δεν θα επιτρέψει την είσοδο και την έξοδο στους εγκλωβισμένους, εάν δεν σταματήσουν οι εκδηλώσεις ενημέρωσης των τουριστών, οι οποίες άρχισαν πριν απο τρείς βδομάδες.

ΒΡΕΤΑΝΙΑ - ΔΗΜΟΣΚΟΠΗΣΗ

Λονδίνο, 07 (ΑΠΕ)

Το προβάδισμα του Εργατικού Κόμματος της αντιπολίτευσης έναντι του κυβερνώντος Συντηρητικού Κόμματος της Βρετανίας έχει μειωθεί σημαντικά τελευταία, φτάνοντας στο χαμηλότερο επίπεδο των τριών τελευταίων χρόνων, βεβαιώνει δημοσκόπηση που δημοσιεύεται στην σημερινή "Γκάρντιαν" του Λονδίνου.

Σύμφωνα με τη δημοσκόπηση το Εργατικό Κόμμα συγκεντρώνει το 47% στις προτιμήσεις των ψηφορόρων, ποσοστό μικρότερο κατά πέντεποσοστιαίες μονάδες από εκείνο που είχε καταδείξει ανάλογη δημοσκόπηση του ίδιου ινστιτούτου, ICM που είχε δει το φως της δημοσιότητας τον περασμένο μήνα. Αντίθετα το Συντηρητικό Κόμμα εμφανίζεται να κερδίζει τρεις μονάδες, φτάνοντας το 34%, ενώ οι Ελεύθεροι Δημοκράτες να χάνουν μία και να συγκεντρώνουν ποσοστό 15%.

Τα αποτελέσματα της νέας αυτής δημοσκόπησης εμπνέουν αισιοδοξία στους στρατηγικούς εγκεφάλους του Συντηρητικού κόμματος, οι οποίοι είχαν προβλέψει πράγματι μία αύξηση της δημοτικότητάς του ενόψει των γενικών εκλογών που αναμένεται να προκηρύξει ο πρωθυπουργός Τζον Μέιζορ το αργότερο έως τον Μάιο.

ΚΥΠΡΟΣ: ΝΕΟΣ ΒΡΕΤΑΝΟΣ ΔΙΠΛΩΜΑΤΗΣ - ΚΥΠΡΙΑΚΟ

Λευκωσία, (ΑΠΕ)

Νέος Βρετανός διπλωμάτης έρχεται στην Κύπρο για ενημερωτική, όπως ανακοινώθηκε, επίσκεψη. Πρόκειται για τον Σάϊμον Σμίθ, βοηθό διευθυντή του Τμήματος Νοτίου Ευρώπης στο Βρετανικό Υπουργείο Εξωτερικών του οποίου προίσταται ο Γουόρεν Γκάς. Ο κ. Σμίθ έρχεται στις 18 Νοεμβρίου, θα παραμείνει για μια εβδομάδα και θα έχει επαφές με πολιτικούς και άλλους παράγοντες, απο την ελληνοκυπριακή και την τουρκοκυπριακή κοινότητα, προκειμένου να ακούσει απο πρώτο χέρι τις απόψεις και εκτιμήσεις και των δύο πλευρών. Αναμένεται επίσης να συναντηθεί με πολιτικούς αρχηγούς.

Η επίσκεψη του κ. Σμίθ πραγματοποιείται ένα περίπου μήνα πριν απο την αναμενόμενη επίσκεψη του Βρετανού Υπουργού Εξωτερικών Μάλκολμ Ρίφκιντ τον ερχόμενο Δεκέμβριο, ενόψει του αυξημένου ενδιαφέροντος της Βρετανίας για προώθηση λύσης του Κυπριακού. Ο κ. Ρίφκιντ θα συνοδεύεται απο τον Ειδικό Αντιπρόσωπο της Βρετανίας στο Κυπριακό Σέρ Ντέιβιντ Χάνεϊ.

Εξωτερικές Ειδήσεις

ΑΝΑΣΧΗΜΑΤΙΣΜΟΣ ΑΝΑΜΕΝΕΤΑΙ ΣΤΙΣ ΗΠΑ

Ουάσινγκτον, 07 (ΑΠΕ)

Ομπιλ Κλίντον αναμένεται να προχωρήσει σε ευρύ ανασχηματισμό του κυβερνητικού επιτελείου του και να προβεί έως αύριο στις σχετικές ανακοινώσεις, στην διάρκεια της πρώτης συνέντευξης τύπου που θα δώσει μετά την επανεκλογή του στην προεδρία των ΗΠΑ, δήλωσε σήμερα ο στενός του σύμβουλος, Τzοριz Στεφανόπουλος.

Μιλώντας στο CNN, ο Στεφανόπουλος επιβεβαίωσε την πληροφορία ότι ο Κλίντον έχει την πρόθεση να αντικαταστήσει ένα ορισμένο αριθμό μελών της απερχόμενης κυβέρνησης και να ανακοινώσει αύριο τον αντικαταστάτη του γενικού γραμματέα του Λευκού Οίκου, Λέον Πανέτα, ο οποίος αναμένεται να υποβάλει την παραίτησή του και να διεκδικήσει, ενδεχομένως, την θέση του κυβερνήτη της Καλιφόρνιας.



Πηγές της αμερικανικής κυβέρνησης πιστεύουν ότι πρέπει να θεωρείται αναμενόμενη η αποχώρηση του υπουργού Εξωτερικών Ουώρεν Κρίστοφερ, του υπουργού Αμυνας Ουίλιαμ Πέρι, καθώς και των υπουργών Εμπορίου Μίκυ Κάντορ και Ενέργειας Χέιζελ Ο'Λήρι. Μεταξύ των μελών της απερχόμενης κυβέρνησης που αναμένεται να αποχωρήσουν είναι και η υπουργός Δικαιοσύνης Τζάνετ Ρήνο, που πάσχει από τη νόσο του Πάρκινσον.

Θεωρείται ωστόσο μάλλον απίθανο ο Μπιλ Κλίντον να ανακοινώσει αύριο τα ονόματα των αντικαταστατών τους.Οσο για τον Τzοριz Στεφανόπουλο, όπως δήλωσε ο ίδιος πρώτα απ' όλα θα πάει μία εβδομάδα διακοπές για να σκεφθεί το ζήτημα κα

ι πρόσθεσε ότι στη συνέχεια "ίσως αφοσιωθεί σε άλλα πράγματα".

ΥΠΕΡ ΤΗΣ ΔΙΕΥΡΥΝΣΕΩΣ ΤΟΥ ΣΥΜΒΟΥΛΙΟΥ ΕΥΡΩΠΗΣ

Στρασβούργο, 07 (ΑΠΕ)

Η Ελλάδα υποστηρίζει τη διεύρυνση του Συμβουλίου της Ευρώπης με τα κράτη της Κεντρικής και Ανατολικής Ευρώπης και συνηγορεί παγίως υπέρ της ανάγκης εκπλήρωσης των προϋποθέσεων (κράτος δικαίου, δημοκρατικό καθεστώς και σεβασμός των ανθρωπίνων δικαιωμάτων) χωρίς διάκριση ή πολιτική σκοπιμότητα.

Τη θέση αυτή της Ελλάδος επιβεβαίωσε ο Αναπληρωτής υπουργός Εξωτερικών κ. Γιώργος Παπανδρέου, κατά τη διάρκεια των εργασιών της 99ης συνόδου των υπουργών Εξωτερικών των χωρών-μελών του Συμβουλίου της Ευρώπης. Η σύνοδος ενασχολήθηκε ιδιαίτερα με το θέμα της δημοκρατικής ασφάλειας στην Ευρώπη κατά τη διάρκεια της περιόδου μετά τη διεύρυνση του Συμβουλίου της Ευρώπης, καθώς επίσης και την β' συνάντηση Κορυφής των αρχηγών και κυβερνήσεων των χωρών-μελών του Οργανισμού.

Η νέα αυτή Διάσκεψη που αναμένεται να πραγματοποιηθεί το δεύτερο εξάμηνο του 1997 στο Στρασβούργο, θεωρείται οτι θα επισφραγίσει το άνοιγμα του Συμβουλίου της Ευρώπης προς Ανατολάς (χώρες του πρώην σοβιετικού συνασπισμού), σε σημείο ώστε το Συμβούλιο της Ευρώπης να καθιερωθεί ως πανευρωπαϊκός οργανισμός, ενώ συγχρόνως θα ενισχυθούν καίριοι τομείς δράσεώς του. Στα πλαίσια της σημερινής Συνόδου ο εκπρόσωπος της Ευρωπαϊκής Ενωσης για τη Βοσνσια Karl Bild ενημέρωσε τους υπουργούς Εξωτερικών για το θέμα της "ασφάλειας στην Ευρώπη". Ο κ. Bild επικέντρωσε την ομιλία του στον παράγοντα των δημοκρατικών διαδικασιών, καθώς και του σεβασμού των ανθρωπίνων δικαιωμάτων στις χώρες της Ανατολικής Ευρώπης ως αποφασιστικού στοιχείου για την εμπέδωση της Ευρωπαϊκής Ασφάλειας.

Τέλος, στη Σύνοδο τονίστηκε και πάλι από τους 40 υπουργούς Εξωτερικών η σημασία της συνεργασίας του Συμβουλίου της Ευρώπης με εκείνους τους Οργανισμούς που ενασχολούνται στην οικοδόμηση μιας δημοκρατικής και ασφαλούς Ευρώπης.

Η συνεργασία Ευρωπαϊκής Ενωσης-Συμβουλίου της Ευρώπης τόσο για την εκπόνηση μιας συνολικής ευρωπαϊκής στρατηγικής οσο και στην εναρμόνιση του αγώνα κατά του ρατσισμού και της ξενοφοβίας αποτέλεσε το δεύτερο άξονα της Συνόδου. Οι 40 αναγνώρισαν οτι η συνεργασία Ευρωπαϊκής Ενωσης και Συμβουλίου της Ευρώπης στον αγώνα κατά του ρατσισμού και της ξενοφοβίας δεν φαίνεται να προχωρεί λόγω των αντιτιθέμενων απόψεων των χωρών-μελών της Ενωσης.

ΥΠΑΡΧΕΙ ΠΡΟΒΛΗΜΑ ΜΕ ΤΟΥΣ ΤΑΞΙΤΖΗΔΕΣ

Βρυξέλλες, 07 (ΑΠΕ)

Η Ευρωπαϊκή Επιτροπή αποφάσισε να στείλει Αιτιολογημένη Γνώμη" στην Ελλάδα στο πλαίσιο μιας διαδικασίας παραβίασης του Κοινοτικού Δικαίου.

Σύμφωνα με την Ευρωπαϊκή Επιτροπή η Ελληνική Διοίκηση εισπράττει για την επαγγελματική δραστηριότητα των επιχειρήσεων ταξί ένα κα. αποκοπή ποσό ΦΠΑ μεταξύ 40 και 60 χιλιάδων δρχ. Αυτό το ποσό συμφωνα πάντα με την άποψη της Ευρωπαϊκής Επιτροπής αντιστοιχεί

σε σαφώς κατώτερες εισπράξεις των ταξί απο αυτές που κάνουν στην πραγματικότητα. Αυτή η φορολογική μέθοδος οχι μόνον είναι ασυμβίβαστη με τις Κοινοτικές διατάξεις που καλύπτουν τον γενικό και τα ειδικά καθεστώτα επιβολής ΦΠΑ στην Κοινότητα αλλα απειλεί να έχει και αρνητικές επιπτώσεις στους ίδιους πόρους της Ευρωπαϊκής Ενωσης (σ.σ. Κοινοτικός προϋπολογισμός εισπράττει λίγοτερα χρήματα -μικρότερα έσοδα- απ' όσα θα έπρεπε, αν λειτουργούσε κανονικά ο ΦΠΑ στα ελληνικά ταξί). Αν η Αθήνα δεν δώσει ικανοποιητικές εξηγήσεις μέσα στους δύο επόμενους μήνες στα όσα την κατηγορεί η Ευρωπαϊκή Επιτροπή στηνΑιτιολογημένη Γνώμη της τότε η τελευταία θα μπορούσε να προσφύγει εναντίον της στο Ευρωπαϊκό Δικαστήριο.

Τιμή τσιγάρων- πούρων

Επίσης η Ευρωπαϊκή Επιτροπή αποφάσισε να στείλει στην Ελλάδα Αιτιολογημένη Γνώμη κατηγορώντας την, οτι παραβιάζει την Κοινοτική νομοθεσία, αναφορικά με την πώληση προϊόντων καπνού (τσιγάρα κυρίως, πούρα, καπνό πίπας κλπ.) . Σύμφωνα με το περιεχόμενο της "αιτιολογημένης γνώμης" η Ευρωπαϊκή Επιτροπή θεωρεί οτι η ελληνική νομοθεσία δίνει στον υπουργό Οικονομικών την αρμοδιότητα να προσδιορίζει αυτός την ελάχιστη (μίνιμουμ) τιμή των μεταποιημένων καπνών. ομως, λέει η Ευρωπαϊκή Επιτροπή, η Οδηγία 72/464/ΕΟΚ προβλέπει ρητά οτι τη μέγιστη (μάξιμουμ) τιμή λιανικής πώλησης των προϊόντων καπνού την καθορίζουν ελευθερα οι κατασκευαστές και οι εισαγωγείς αυτών των προϊόντων.

Αν δεν αλλάξει η Ελληνική νομοθεσία μέσα στους δύο μήνες απο την ημέρα παραλαβής απο την Αθήνα της αιτιολογημένης γνώμης τησαυτή θα μπορούσε να προσφύγει εναντίον της Ελλάδας στο Ευρωπαϊκό Δικαστήριο.

Η ΣΕΡΒΙΑ ΠΡΟΜΗΘΕΥΕΙ ΜΕ ΟΠΛΑ ΤΗ ΛΙΒΥΗ

Ουάσιγκτον, 07 (ΑΠΕ)

Βιομηχανίες όπλων που ανήκουν στο σερβικό κράτος προμηθεύουν με όπλα τη Λιβύη παραβιάζοντας το καθεστώς των διεθνών κυρώσεων εναντίον της Τρίπολης, σύμφωνα με σημερινό δημοσίευμα των Νιού Γιόρκ Τάιμς.

Επικαλούμενη πληροφορίες δυτικών αξιωματούχων στο Βελιγράδι, η εφημερίδα διευκρινίζει οτι τα όπλα αυτά αποστέλλονταιστη Λιβύη με στρατιωτικά μεταγωγικά αεροσκάφη μέσω της Μάλτας. Οι σερβικές αρχές αρνούνται οποιαδήποτε ανάμειξη στις αποστολές αυτές, αλλά δυτικοί διπλωμάτες θεωρούν οτι είναι απίθανο να διενεργείται διακίνηση των όπλων αυτών χωρίς την απευθείας έγκριση του προέδρου της Σερβίας Σλόμπονταν Μιλόσεβιτς.

Αμερικανοί αξιωματούχοι παραδέχονται οτι έχουν διακριτικά κοινοποιήσει στη σερβική ηγεσία τις ανησυχίες τους για τιςαποστολές όπλων, ωστόσο η Ουάσιγκτον δεν έχει απευθύνει κατηγορία εναντίον του σέρβου προέδρου, αναφέρεται στο δημοσίευμα.

Η απόδειξη για τη διακίνηση όπλων από τη Σερβία δόθηκε τον περασμένο Αύγουστο όταν ρωσικό μεταγωγικό αεροσκάφος συνετρίβη καθώς πραγματοποιούσε αναγκαστική προσγείωση στο διεθνές αεροδρόμιο Σούρτσιν του Βελιγραδίου. Ο τόπος του δυστυχήματος, κατά το οποίο σκοτώθηκαν 11 μέλη του πληρώματος, απομονώθηκε και τα ισχυρά μέτρα ασφαλείας δεν επέτρεψαν την πρόσβαση ούτε του ρώσου πρεσβευτή. Δυτικές πρεσβείες στο Βελιγράδι έφθασαν πρόσφατα στο συμπέρασμα οτι το αεροπλάνο με παράνομο φορτίο όπλων που προοριζόταν για τη Λιβύη κατευθυνόταν προς τη Μάλτα. Αν και δεν έχει γίνει δυνατόν να προσδιορισθεί το είδος και η ποσότητα των όπλων που φθάνουν στη Λιβύη από τη Σερβία, δυτικοί διπλωμάτες πιθανολογούν οτι διακινούνται κυρίως ανταλλακτικά για οπλικά συστήματα και αεροσκάφη, καθώς και στρατιωτικά οχήματα και ελαφρά όπλα.

ΜΕ ΛΙΓΑ ΛΟΓΙΑ

❒ ΒΕΛΓΙΟ - ΔΙΚΑΙΟΣΥΝΗ

Βρυξέλλες, 07 (ΑΠΕ)

Νέο σκάνδαλο στη Δικαιοσύνη συγκλονίζει τη βελγική κοινωνία. Η φλαμανδική εφημερίδα De Morgen υποστηρίζει σήμερα ότι ο εισαγγελέας της Λιέγης, Ζόζε Σμπς, εισπράτει εδώ και χρόνια "φακελάκια" για να κλείνει υποθέσεις.

Σύμφωνα με το δημοσίευμα, ένας πλήρης φάκελος για τις ενέργειες του εισαγγελέα διαβιβάστηκε στο Ανώτατο Δικαστήριο της χώραςκαι στο υπουργείο Δικαιοσύνης από τη γενική εισαγγελέα, Αν Τίλι.

Η εφημερίδα διευκρινίζει ότι τα γεγονότα αυτά εκτυλίσσονται εδώ και αρκετά χρόνια, ενώ σύμφωνα πάντα με το ίδιο σενάριο ο εισαγγελέας "εξαργύρωνε" το φάκελο της δικογραφίας παίρνοντας αρκετά χρήματα.

❒ ΗΠΑ - ΕΚΛΟΓΕΣ ΓΙΑ ΤΟ ΔΙΚΑΣΤΗΡΙΟ ΤΗΣ ΧΑΓΗΣ

Ηνωμένα Έθνη, 07 (ΑΠΕ)

Στις χθεσινές εκλογές γιά την πλήρωση πέντε θέσεων δικαστών στο Διεθνές Δικαστήριο της Χάγης , ο εκπρόσωπος της Τουρκίας δεν κατόρθωσε , όπως αναμενόταν , να εκλεγεί , καθώς , στη Γενική Συνέλευση , έλαβε μόνο εβδομήντα ψήφους και στο Συμβούλιο Ασφαλείας μόνο δύο , έναντι του μίνιμουμ των 94 και 8 ψήφων , που απαιτούνταν - αντίστοιχα - γιά την εξασφάλιση μιάς θέσης δικαστή.

Στις πέντε κενές θέσεις επανεξελέγησαν η Αλγερία , η Ρωσία και οι Ηνωμένες Πολιτείες , ενώ , γιά πρώτη φορά , η Ολλανδία και η Βραζιλία - η δεύτερη μετά από σκληρά μάχη με τη Γουιάνα , που δεν κατάφερε να επανεκλεγεί - κατέλαβαν τις υπόλοιπες δύο δικαστικές έδρες.

Αν νιώθετε κάπως πεσμένοι...
Αν οι "μπαταρίες" σας έχουν εξασθενήσει..
τότε...



η Θεσσαλονίκη σας περιμένει...!

Αποδράστε τώρα για λίγο
και αφεθείτε στους ρυθμούς της πόλης
που ποτέ δεν κοιμάται, της πόλης των
γεύσεων, της πόλης της Ιστορίας.

omikron travel services
GSA DANE SEALINE FOR NORTHERN GREECE

Το δικό σας γραφείο που φροντίζει για:
• τα εισιτήρια της διακίνησης σας
• τα ξενοδοχεία της διαμονής σας
• την οργάνωση των εκδρομών σας

ΓΡΑΦΕΙΑ ΘΕΣΣΑΛΟΝΙΚΗΣ: ΣΑΛΑΜΙΝΟΣ 4 , ΛΙΜΑΝΙ ΘΕΣΣΑΛΟΝΙΚΗΣ ΤΗΛ. 031-24.21.21
ΓΡΑΦΕΙΑ ΡΟΔΟΥ: ΑΜΕΡΙΚΗΣ 43 ΤΗΛ. 0241-20305

ΔΗΜΟΣΙΑ ΕΠΙΧΕΙΡΗΣΗ ΗΛΕΚΤΡΙΣΜΟΥ
Δ/ΝΣΗ ΠΕΡΙΦΕΡΕΙΑΣ ΝΗΣΩΝ
ΠΕΡΙΟΧΗ ΡΟΔΟΥ
Πληροφορίες: Θ. ΙΤΣΙΟΣ Τηλέφωνο : 24965

ΑΝΑΚΟΙΝΩΣΗ

Ειδοποιούνται οι κάτοικοι των παρακάτω περιοχών ότι για να εκτελεστούν απαραίτητες τεχνικές εργασίες της ΔΕΗ θα γίνει διακοπή στις παρακάτω περιοχές:

1. Ημέρα Σάββατο από ώρα 07.30 μέχρι 10.30: Θ. Σοφούλη, Χειμάρρας, Κέννεντυ, Εν. Δυνάμεων και Β. Ηπείρου.
2. Ημέρα Σάββατο από ώρας 10.45 μέχρι 14.30: Στ. Κωτιάδη, Δημ. Αναστασιάδη, Σ. Διάκου, Β. Σεμερτζίδη, Χ. Παπαχριστοδούλου και παρόδοι αυτών.
3. Ημέρα Σάββατο από ώρας 10.30 μέχρι 12.30: Βενετοκλέων, Δωδ. Νεολαίας, Αγ. Αναστασίας, Δημοκρατίας, Φιλελλήνων, Μεγ. Κων/νου, Στεφ. Καζούλη, Πελοποννήσου και Γ. Καραϊσκάκη.
4. Ημέρα Σάββατο από ώρας 12.30 μέχρι 14.30: Κορδιγκτώνος, Πατρ. Αθηναγόρα, Νικηταρά, Αγ. Γεωργίου, Τσακάλωφ, Ξάνθου, Βενετοκλέων, Καναδά, Αγ. Νικολάου, Χ. Μόσχου, Εργ. Κατοικίες και Αγ. Νικολάου.
5. Ημέρα Κυριακή από ώρας 08.00 μέχρι 10.30: Νέα Αγορά, Πλατεία Αλεξανδρείας, Αβέρωφ και 7ης Μαρτίου.
6. Ημέρα Κυριακή από ώρας 10.30 μέχρι 12.30: Γρ. Λαμπράκη, Σ. Βενιζέλου, Αλ. Διάκου, Αμμοχώστου, Λ. Φανουράκη, Δ. Θέμελη, Αμερικής, Εθ. Δωδεκανησίων.
7. Ημέρα Κυριακή από ώρας 12.30 μέχρι 14.30: Ηρώων Πολυτεχνείου, Ι. Καζούλη, Γ. Ευσταθίου, Αμερικής, Αμαράντου, Καθοπούλη, Γ. Παπανικολάου και Ν. Σάββα.
8. Ημέρα Κυριακή από ώρας 07.30 μέχρι 10.00: Αννης μαρίας, Μ. Κων/νου και Λίνδου.
9. Ημέρα Κυριακή από ώρας 10.00 μέχρι 12.30: Αννης μαρίας, Λεμεσού, Πάφου και Μόρφου.
10. Ημέρα Κυριακή από ώρας 12.30 μέχρι 14.30: Αννης Μαρίας, Μουσών, Εργάνης Αθηνάς και Ολύμπου Καρπάθου.

Αν οι εργασίες τελειώσουν νωρίτερα το ρεύμα θα ξαναδοθεί πριν από τον χρόνο λήξης της διακοπής που αναφέρουμε πιο πάνω.
Γι' αυτό το λόγο οι ηλεκτρικές εγκατασάσεις και τα δίκτυα της ΔΕΗ θα πρέπει να θεωρούνται ότι έχουν συνέχεια ρεύμα.
Ετσι για λόγους ασφαλείας απαγορεύεται η προσέγγιση σε αγωγούς ή άλλα στοιχεία του δικτύου και αν βρίσκονται καταγής γιατί υπάρχει σοβαρός κίνδυνος ατυχήματος.

ΑΠΟ ΤΗ ΔΕΗ
Με εκτίμηση
Ε. ΧΑΡΑΛΑΜΠΟΥΣ
Δ/ντης Περιοχής ρόδου
α.α. ΚΩΝ/ΝΟΣ Ι. ΜΠΡΙΑΝΗΣ
Αναπληρωτής Τομεάρχη Τ.Τ.
Περιοχής Ρόδου

ΔΡΟΜΟΛΟΓΙΑ ΑΠΟ
27.9.96 - 13.10.96
Μια Ξεχωριστή Διοη στη Θαλασσα

ΑΝΑΧΩΡΗΣΗ ΑΠΟ ΡΟΔΟ

ΗΜ/ΝΙΑ	ΗΜΕ.	ΠΛΟΙΟ	ΩΡΑ ΑΝΑΧ.	ΠΡΟΟΡΙΣΜΟΣ
23.10	ΤΕΤ	ΠΑΤΜΟΣ	17.00	ΚΩ-ΠΕΙΡΑΙΑ
24.10	ΠΕΜ	ΙΑΛΥΣΟΣ	12.00	ΚΩ-ΚΑΛ-ΛΕΡ-ΠΑΤ-ΠΕΙΡΑΙΑ
25.10	ΠΑΡ	ΠΑΤΜΟΣ	11.00	ΚΩ-ΣΑΜΟ-ΘΕΣΣΑΛΟΝΙΚΗ
26.10	ΣΑΒ	ΙΑΛΥΣΟΣ	12.00	ΚΩ-ΚΑΛ-ΛΕΡ-ΠΑΤ-ΠΕΙΡΑΙΑ
27.10	ΚΥΡ	ΠΑΤΜΟΣ	15.00	ΚΩ-ΚΑΛ-ΛΕΡ-ΠΑΤ-ΠΕΙΡΑΙΑ
28.10	ΔΕΥ	---- ----	---	----------
29.10	ΤΡΙ	ΙΑΛΥΣΟΣ	12.00	ΚΩ-ΚΑΛ-ΛΣΤΥΠ-ΛΕΡ-ΠΑΤ-ΠΕΙΡΑΙΑ
30.10	ΤΕΤ	ΠΑΤΜΟΣ	17.00	ΚΩ-ΠΕΙΡΑΙΑ
31.10	ΠΕΜ	ΙΑΛΥΣΟΣ	12.00	ΚΩ-ΚΑΛ-ΛΕΡ-ΠΑΤ-ΠΕΙΡΑΙΑ
1.11	ΠΑΡ	ΠΑΤΜΟΣ	17.00	ΚΩ-ΠΕΙΡΑΙΑ
2.11	ΣΑΒ	ΙΑΛΥΣΟΣ	12.00	ΚΩ-ΚΑΛ-ΛΕΡ-ΠΑΤ-ΠΕΙΡΑΙΑ
3.11	ΚΥΡ	ΠΑΤΜΟΣ	15.00	ΚΩ-ΚΑΛ-ΛΕΡ-ΠΑΤ-ΠΕΙΡΑΙΑ
4.11	ΔΕΥ	----------	----	----------
5.11	ΤΡΙ	ΙΑΛΥΣΟΣ	12.00	ΚΩ-ΚΑΛ-ΛΣΤΥΠ-ΛΕΡ-ΠΑΤ-ΠΕΙΡΑΙΑ
6.11	ΤΕΤ	ΠΑΤΜΟΣ	17.00	ΚΩ-ΠΕΙΡΑΙΑ
7.11	ΠΕΜ	ΙΑΛΥΣΟΣ	12.00	ΚΩ-ΚΑΛ-ΛΕΡ-ΠΑΤ-ΠΕΙΡΑΙΑ
8.11	ΠΑΡ	ΠΑΤΜΟΣ	11.00	ΚΩ-ΣΑΜΟ-ΘΕΣΣΑΛΟΝΙΚΗ
9.11	ΣΑΒ	ΙΑΛΥΣΟΣ	12.00	ΚΩ-ΚΑΛ-ΛΕΡ-ΠΑΤ-ΠΕΙΡΑΙΑ
10.11	ΚΥΡ	ΠΑΤΜΟΣ	15.00	ΚΩ-ΚΑΛ-ΛΕΡ-ΠΑΤ-ΠΕΙΡΑΙΑ
11.11	ΔΕΥ	----------	----	----------
12.11	ΤΡΙ	ΙΑΛΥΣΟΣ	12.00	ΚΩ-ΚΑΛ ΑΣΤΥΠ-ΛΕΡ-ΠΑΤ-ΠΕΙΡΑΙΑ
13.11	ΤΕΤ	ΠΑΤΜΟΣ	17.00	ΚΩ-ΠΕΙΡΑΙΑ
14.11	ΠΕΜ	ΙΑΛΥΣΟΣ	12.00	ΚΩ-ΚΑΛ-ΛΕΡ-ΠΑΤ-ΠΕΙΡΑΙΑ
15.11	ΠΑΡ	ΠΑΤΜΟΣ	17.00	ΚΩ-ΠΕΙΡΑΙΑ
16.11	ΣΑΒ	ΙΑΛΥΣΟΣ	12.00	ΚΩ-ΚΑΛ-ΛΕΡ-ΠΑΤ-ΠΕΙΡΑΙΑ
17.11	ΚΥΡ	ΠΑΤΜΟΣ	15.00	ΚΩ-ΚΑΛ-ΛΕΡ-ΠΑΤ-ΠΕΙΡΑΙΑ
18.11	ΔΕΥ	----------	----	----------
19.11	ΤΡΙ	ΙΑΛΥΣΟΣ	12.00	ΚΩ-ΚΑΛ-ΑΣΤΥΠ-ΛΕΡ-ΠΑΤ-ΠΕΙΡΑΙΑ
20.11	ΤΕΤ	ΠΑΤΜΟΣ	17.00	ΚΩ-ΠΕΙΡΑΙΑ
21.11	ΠΕΜ	ΙΑΛΥΣΟΣ	12.00	ΚΩ-ΚΑΛ-ΛΕΡ-ΠΑΤ-ΠΕΙΡΑΙΑ
22.11	ΠΑΡ	ΠΑΤΜΟΣ	11.00	ΚΩ-ΣΑΜΟ-ΘΕΣΣΑΛΟΝΙΚΗ
23.11	ΣΑΒ	ΙΑΛΥΣΟΣ	12.00	ΚΩ-ΚΑΛ-ΛΕΡ-ΠΑΤ-ΠΕΙΡΑΙΑ
24.11	ΚΥΡ	ΠΑΤΜΟΣ	15.00	ΚΩ-ΚΑΛ-ΛΕΡ-ΠΑΤ-ΠΕΙΡΑΙΑ
25.11	ΔΕΥ	----------	----	----------
26.11	ΤΡΙ	ΙΑΛΥΣΟΣ	12.00	ΚΩ-ΚΑΛ-ΑΣΤΥΠ-ΛΕΡ-ΠΑΤ-ΠΕΙΡΑΙΑ
27.11	ΤΕΤ	ΠΑΤΜΟΣ	17.00	ΚΩ-ΠΕΙΡΑΙΑ
28.11	ΠΕΜ	ΙΑΛΥΣΟΣ	12.00	ΚΩ-ΚΑΛ-ΛΕΡ-ΠΑΤ-ΠΕΙΡΑΙΑ
29.11	ΠΑΡ	ΠΑΤΜΟΣ	17.00	ΚΩ-ΠΕΙΡΑΙΑ
30.11	ΣΑΒ	ΙΑΛΥΣΟΣ	12.00	ΚΩ-ΚΑΛ-ΛΕΡ-ΠΑΤ-ΠΕΙΡΑΙΑ

Πληροφορίες
Κεντρικό Πρακτορείο Ρόδου
Αμερικής 95
τηλ. 77070 - 5 (6 γραμμές)
ώρες 8 π.μ. - 8 μ.μ.

D-A-N-E- SEA LINE
ΔΩΔΕΚΑΝΗΣΙΑΚΗ ΑΝΩΝΥΜΗ ΝΑΥΤΙΛΙΑΚΗ ΕΤΑΙΡΙΑ

δημοκρατικά

ΥΠΑΡΧΕΙ ΑΝΤΙΚΕΙΜΕΝΙΚΗ ΠΡΑΓΜΑΤΙΚΟΤΗΤΑ Η ΟΠΟΙΑ ΔΙΝΕΙ ΤΟ ΜΕΤΡΟ ΤΗΣ ΑΛΗΘΕΙΑΣ
(ΑΡΙΣΤΟΤΕΛΗΣ)

Η ΜΕΤΡΙΟΚΡΑΤΙΑ ΤΟΥ ΠΟΛΙΤΙΚΟΥ ΚΟΣΜΟΥ

Καλούμαστε λοιπόν να χειροκροτήσουμε για την επιβολή φορολόγησης των τίτλων του Δημοσίου και των παραγώγων, που επιτέλους θα εφαρμόσει η κυβέρνηση.

Καλούμαστε να ζητωκραυγάσουμε για τη λήψη μέτρων που θα έπρεπε να έχουν ληφθεί από ετών εναρμονίζοντας τη λειτουργία της αγοράς χρήματος της οικονομίας μας με τις αγορές των λοιπών κρατών- μελών της Ευρωπαϊκής Ενωσης. Και πάνω από όλα καλούμαστε να αποδεχθούμε ως φυσιολογικό το εγγενές χαρακτηριστικό της στρεβλής διάθρωσης της οικονομικής και πολιτικής ζωής της χώρας, όπου εκσυγχρονισμός θεωρείται η λήψη και εφαρμογή αποφάσεων με χρονική υστέρηση σε σχέση με τις ανάγκες και η κατ' απομίμηση (απόλυτη ή σχετική) εφαρμογή των όσων ισχύουν από καιρού σε άλλες ευρωπαϊκές χώρες. Με άλλα λόγια, καλούμαστε να παράσχουμε άλλοθι στη μετριοκρατία που χαρακτηρίζει τον πολιτικό μας κόσμο, που κατευθύνει τις τύχες αυτού του τόπου χωρίς φαντασία, τόλμη και προγραμματισμό, ενώ το βασικό κριτήριο των επιλογών είναι το πολιτικό κόστος και η εξασφάλιση συμφερόντων ημετέρων και «συμπαθών» κοινωνικών τάξεων και στρωμάτων. Ας είναι, λοιπόν. Εστω και καθυστερημένα, ας αποδεχθούμε με χαρά και ικανοποίηση τη λήψη μέτρων εξορθολογισμού της αγοράς. Ομως, σε οποιαδήποτε περίπτωση δεν μπορούμε να αποδεχθούμε προχειροτητες και αποφάσεις «στο πόδι», που επιλύουν πυροσβεστικά φλέγοντα ζητήματα των καιρών δημιουργώντας παράλληλα εκατοντάδες δυσλειτουργίες και προβλήματα για το μέλλον. Πολύ δε περισσότερο, όταν τα μέτρα που πρόκειται να ληφθούν για πρώτη φορά στη χώρα μας, επηρεάζουν διεθνοποιημένες και αρκετά ώριμες αγορές, όπως αυτή του χρήματος, με αποτέλεσμα (μεταξύ των άλλων) την εξ αντικειμένου υστέρηση των γνώσεων αυτών που καλούνται να θέσουν τους κανόνες σε σχέση με τις γνώσεις των ίδιων των λειτουργών της αγοράς. Ετσι διευρύνονται οι πιθανότητες λαθεμένων επιλογών, που και τους πολιτικούς στόχους δεν θα εξυπηρετούν, αλλά και στρεβλώσεις θα δημιουργούν στην αγορά. Το μεγαλύτερο πρόβλημα, ωστόσο, παρουσιάζεται σε σχέση με την προσπάθεια της κυβέρνησης να παρακολουθήσει με συνέπεια της αντιπληθωριστικές κατευθύνσεις της πολιτικής της, ταυτόχρονα με την επιλογή της να προωθήσει τη φορολόγηση των τίτλων του Δημοσίου και των παραγώγων. Και αυτό καθώς είναι δεδομένο ότι η φορολόγηση θα εξασκήσει αυξητικές πιέσεις στις αποδόσεις, θα αναστείλει την πτωτική τάση επιτοκίων και τελικά θα επιβαρύνει το κόστος εξυπηρέτησης του δημοσίου χρέους. Και αυτό σε μια ιδιαίτερη κρίσιμη περίοδο για τη δημοσιονομική εξυγίανση και σταθεροποίηση της οικονομίας και γενικότερα την πορεία της σύγκλισης της στους στόχους του Μάαστριχτ. Υπό αυτούς τους περιορισμούς το οικονομικό επιτελείο της κυβέρνησης θα πρέπει να συνεκτιμήσει (πριν από κάθε ενέργεια της), το έλλειμμα που θα παράγει το ενδεχομένως αυξημένο κόστος εξυπηρέτησης δανεισμού, που προκαλεί η ανάσχεση της πτωτικής πορείας των επιτοκίων, συγκρίνοντάς το με την αύξηση των δημοσιονομικών εσόδων που αναμένει από τη φορολόγηση των τίτλων του Δημοσίου. Εξάλλου, δεν είναι τυχαία τα διαρρέοντα δημοσιεύματα περί περιορισμένης φορολόγησης των τίτλων του Δημοσίου που πιστοποιεί τις ανησυχίες της κυβέρνησης που η φορολόγηση θα εξασκήσει στα επιτόκια και την επιβάρυνση του ελλείμματος που μπορεί να προκληθεί από μια ανεξέλεγκτη, ενδεχομένως, αύξηση του κόστους εξυπηρέτησης του χρέους. Ομως, αυτό που πάνω από όλα θα πρέπει να ανησυχεί την κυβέρνηση δεν είναι η υπολογιστική της ικανότητα για την επισήμανση των δημοσιονομικών συνεπειών από τη φορολόγηση των κρατικών ομολόγων. Κυρίως το οικονομικό επιτελείο της κυβέρνησης θα πρέπει να ανησυχεί για την πορεία των διαρθρωτικών μέτρων δημοσιονομικής εξυγίανσης που καλείται να λάβει το ταχύτερο δυνατό, καθώς τα μέτρα αυτά είναι τα κατ'εξοχήν αναγκαία που απαιτούνται για την επίσπευση της πτωτικής πορείας των επιτοκίων για την ανάσχεση των ελλειμματογόνων πιέσεων που αναμφιβόλως, θα επηρέψουν στην κυβέρνηση να προχωρήσει στην όποια φορολόγηση με μεγαλύτερη άνεση. Εξάλλου, είναι ασφαλέστερο όταν η φορολόγηση των τίτλων του Δημοσίου και η συνεπακόλουθη αύξηση της ονομαστικής απόδοσής τους επιβάλλεται επί επιτοκίων που ακολουθούν μια δυναμική πτωτική πορεία, παρά όταν τα επιτόκια ακολουθούν μια βραδεία ή επιβραδυνόμενη πτωτική τάση. Βέβαια, την ευθύνη γι' αυτό φέρει κατά απόλυτο τρόπο η κυβέρνηση, που έχοντας εξαντλήσει το άλλοθι των καλών προθέσεων, μπορεί να κριθεί πλέον μόνο εκ του αποτελέσματος. Επί του πρακτέου, λοιπόν, τα σπουδαία...

«Η ΚΥΒΕΡΝΗΣΗ ΝΑ ΣΥΓΚΡΙΝΕΙ ΤΟ ΕΛΛΕΙΜΜΑ ΠΟΥ ΘΑ ΠΑΡΑΓΕΙ ΤΟ ΑΥΞΗΜΕΝΟ ΚΟΣΤΟΣ ΕΞΥΠΗΡΕΤΗΣΗΣ ΔΑΝΕΙΣΜΟΥ ΠΟΥ ΠΡΟΚΑΛΕΙ Η ΑΝΑΣΧΕΣΗ ΤΗΣ ΠΤΩΤΙΚΗΣ ΠΟΡΕΙΑΣ ΤΩΝ ΕΠΙΤΟΚΙΩΝ, ΜΕ ΤΗΝ ΑΥΞΗΣΗ ΤΩΝ ΔΗΜΟΣΙΟΝΟΜΙΚΩΝ ΕΣΟΔΩΝ ΠΟΥ ΑΝΑΜΕΝΕΙ ΑΠΟ ΤΗ ΦΟΡΟΛΟΓΗΣΗ ΤΩΝ ΤΙΤΛΩΝ ΤΟΥ ΔΗΜΟΣΙΟΥ»

ΑΚΡΙΤΙΚΑ

Η αλήθεια είναι βασίλισσα και ο θρόνος της ακλόνητος
ΠΙΝΔΑΡΟΣ

κουβεντούλες με κάποιο νόημα

Η «ΤΑΚΤΟΠΟΙΗΣΗ» ΔΕΝ ΑΡΚΕΙ

Η Εκθεση της Επιτροπής της Ευρωπαϊκής Ενωσης για την ελληνική οικονομία είναι ενδεικτική του κλίματος για την Σύγκλιση. Υπάρχει μια αργή πρόοδος που δεν επαρκεί προκειμένου να επιτευχθούν οι στόχοι του Μάαστριχτ. Και είναι βέβαιον ότι η σημερινή τάση αν συνεχισθεί - χωρίς κάποια επιδείνωση- η ελληνική οικονομία θα περιθωριοποιηθεί. Αλλωστε αυτή η πραγματικότητα προκύπτει και από τις προγραμματικές δηλώσεις της κυβέρνησης και όλες τις ανακοινώσεις που έχουν γίνει μέχρι τώρα.

Αυτό που μένει προς εξέταση είναι εάν η Κυβέρνηση έχει την πρόθεση να λάβει τα ανάλογα μέτρα προκειμένου να επιταχυνθεί η προσέγγιση στον μέσο όρο της Κοινότητας.

Και είναι απίθανο να συμβεί αυτό χωρίς ένα γενναίο πρόγραμμα αποκρατικοποίησης, ανάλογο εκείνου που εφαρμόζουν οι περισσότερες χώρες της Ευρώπης. Αλλωστε μόνο με τον τρόπο αυτό θα έχει το Δημόσιο έσοδα, αλλά και αξιόλογη περικοπή δαπανών. Η απλή «τακτοποίηση» δεν αρκεί...

ΑΝΑΖΗΤΕΙ ΕΘΕΛΟΝΤΕΣ

Αναδημοσιεύω από το «Εθνος».

Εκατό «Χμερ» που θα αναλάβουν προσωπικά την υπόθεση της ανασυγκρότησης του ΠΑΣΟΚ σε όλη τη χώρα, αναζητεί ο Κ. Σκανδαλίδης.

Από τις 22 έως τις 24 Νοεμβρίου θα συνεδριάσουν τα Περιφερειακά Συμβούλια του κόμματος, ενώ στις 30 του μηνός και την 1η του Δεκέμβρη θα συγκληθούν τα άτυπα συμβούλια σε κάθε νομό, με τη συμμετοχή των μελών της ΝΕ, των βουλευτών, των νομαρχών και νομαρχιακών συμβούλων, των συνδικαλιστών και αγροτικών στελεχών που ανήκουν στο ΠΑΣΟΚ.


Ο Κ. Σκανδαλίδης

Ιδιαίτερο ρόλο σ' αυτή την προσπάθεια θ' αναλάβουν οι βουλευτές. Γι' αυτόν το λόγο, ο γραμματέας της ΚΕ Κ. Σκανδαλίδης συναντήθηκε χθες με το προεδρείο της ΚΟ και εν συνεχεία θα συναντηθεί με τις ομάδες βουλευτών ανά περιφέρειες. Παράλληλα, ο κ. Σκανδαλίδης δεν κουράζεται να επαναλαμβάνει πως το κυβερνητικό έργο και η αναθέρμανση της συζήτησης για την Αριστερά και την προοδευτική πρόταση διακυβέρνησης, θα κρίνουν την ανασυγκρότηση. Μαζί φυσικά με τους εκατό «Χμερ»...

Ο ΑΣΥΜΒΙΒΑΣΤΟΣ

Το είπε ο Κ. Μητσοτάκης:

«Ο ασυμβίβαστος είναι ο κακός. Ο συμβιβασμένος είναι ο εύκολος. Αλλά δικαιώνεται ο ασυμβίβαστος...»

Κάτι και κάποιον μου θυμίζει και σε τοπικό επίπεδο.



ΑΝΕΙ ΘΡΑΥΣΗ Η ΚΑΛΥΜΝΟΣ

«Θράυση» έκανε πάλι η Κάλυμνος στις εκλογές των ΗΠΑ (το ίδιο συμβαίνει και στην Αυστραλία). Δύο παιδιά της εξελέγησαν θριαμβευτικά ο Ρον Κλίνκ και ο Μάικλ Μπιλιράκης.

Ο πρώτος κατάγεται από την Κάλυμνο, είναι παιδί υιοθετημένης οικογένειας, που ανεκάλυψε τις ρίζες του μόλις πριν λίγα χρόνια, και όπως λένε οι ομογενείς που τον γνωρίζουν «έγινε πιο Ελληνας από τους Ελληνες».

Από την Κάλυμνο κατάγεται και η οικογένεια του Μάικλ Μπιλιράκη, ο οποίος στη Φλόριδα αντιπροσωπεύει την περιοχή των σφουγγαράδων το Τάρπον Σπρινγκς.

ΡΟΝ ΚΛΙΝΚ

Για τον Ρον Κλίνκ χρειάζεται ιδιαίτερη αναφορά:

Ο ΡΟΝ Κλινκ είναι ο μοναδικός ομογενής βουλευτής που ανήκει στο Δημοκρατικό Κόμμα. Εκλέγεται για τρίτη φορά και θεωρείται υποστηρικτής των ανθρωπίνων δικαιωμάτων.

Το πραγματικό όνομα του Ρον Κλινκ είναι Γιαβάσης. Γεννήθηκε στην Κάλυμνο και υιοθετήθηκε από Αμερικανούς γονείς.

Γνωστός δημοσιογράφος και τηλεπαρουσιαστής στην Πενσιλβάνια, ασχολήθηκε με την πολιτική, όταν βαρέθηκε να συζητά με εκπροσώπους της, το πνευματικό επίπεδο των οποίων ήταν φτωχό.

Ο κ. Κλινκ επισκέφθηκε για πρώτη φορά την Κάλυμνο, πριν από δύο χρόνια, προσκεκλημένος της Χιακής Ομοσπονδίας Αμερικής.

Ηγήθηκε επίσης αποστολής συναδέλφων του στη Χίο και έζησε από κοντά τις τουρκικές προκλήσεις και τις παραβιάσεις του ελληνικού εναέριου χώρου.

Ο κ. Κλινκ πιστεύει ότι είναι ανάγκη ολόκληρη η Ελληνοαμερικανική Κοινότητα «να μείνει ενωμένη και μονιασμένη για να προωθηθούν στο Κογκρέσο οι ελληνικές θέσεις στα εθνικά θέματα.

Δεν είναι αρκετή, τόνισε η πρωτοβουλία μερικών μόνο».

Ο ΝΕΟ ΚΩΣΤΑΛΕΞΙ

Είχαμε πολλές φορές την ευκαιρία να γράψουμε από τις στήλες αυτές για τις δύο όψεις που εμφανίζει αυτή η πόλη.

Και γενικά το νησί μας. Η μια είναι της υποτιθέμενης «αριστοκρατίας» της καλοπέρασης και της χλιδής, των πολυτελών σπιτιών, βιλών και διαμερισμάτων. Η άλλη είναι της κακομοιριάς, της φτώχειας, της μιζέριας...

Κάθε τόσο έρχονται στην επιφάνεια πραγματικά δράματα ανθρώπων εγκαταλειμένων, που ζουν σε τρώγλες πραγματικούς αχυρώνες. Μακριά από στοργή, συμπόνοια και φροντίδα.

Συνήθως τα δράματα αυτά είναι γνωστά αλλά συγγενείς και φίλοι, η κοινωνία γενικά, τα «κουκουλώνουν». Σκεπάζονται με λίγα λόγια οι ντροπές της.

Η Πρόνοια οφείλει (αυτή είναι η πραγματική αποστολή της) να αναλάβει εκστρατεία καταγραφής όλων αυτών των περιπτώσεων και πρωτοβουλία σωτηρίας των εγκαταλειμένων ανθρώπων.

Στην ανάγκη- αν δεν γνωρίζει- να κάνει δημόσια έκκληση για μαρτυρία τέτοιων περιπτώσεων. Είναι ΝΤΡΟΠΗ, εν έτει σωτηρίω 1996, να υπάρχει ακόμα τέτοια απανθρωπιά.

ΠΕΡΙΠΤΩΣΗ ΤΗΣ ΣΟΡΩΝΗΣ

Η περίπτωση της κοινότητας Σορωνής και πιο συγκεκριμένα η ταλαιπωρία των κατοίκων της επί 10 ολόκληρα χρόνια (!) από την απίθανη ελληνική γραφειοκρατία, αποτελεί παράδειγμα προς αποφυγήν. Αποτελεί στίγμα για κάθε αρμόδιο. Τι ζητάει η Κοινότητα; Να εγκριθεί η μελέτη του νέου πολεοδομικού σχεδίου της ώστε να μπούν οι βάσεις για την ανάπτυξη της. Και τι απαντούν οι αρμόδιοι; Με άλλα λόγια να αγαπιόμαστε. Και κάτι πιο αχρείο. Ο ένας στέλνει την Κοινότητα στον άλλον. Αλλα εντέλλεται ο ένας και άλλα ο άλλος!

Κατάντησαν οι λογής ανόητοι και «δερβίσηδες» το κράτος ένα απέραντο καφενείο (ζητώ συγνώμη από τα καφενεία για την ατυχή παρομοίωση)

Ξέρετε πότε θα αποκτήσουμε κράτος και πότε θα γίνουν σοβαροί αυτοί όλοι που το παίζουν δυνάστες μας; Μόνο αν πάρουμε ΟΛΟΙ τις βρεμένες σανίδες κι αρχίσουμε να τους βαράμε στα πλευρά. Να δείτε πως συνέρχονται.

ΤΡΟΠΗ ΠΑ ΤΗ ΧΩΡΑΙ

Θα με ρωτήσει κανείς, «τι ψάχνεις, ψύλους στ' άχυρα;»

Εδώ συγκρούονται ολόκληρη πυραυλάκατος με Ο/Γ/, φωτισμένο και διακρινόμενο από δεκάδες μίλια, και με την πρώτη να έχει τα πιο σύγχρονα μηχανήματα, και καρφί κανενός δεν καίγεται, οι λαθρομετανάστες θα τους μαράνουν; Εδώ πουλάνε στον λαουτζίκο (που πληρώνει οδιαμαρτύρητα τα «σπασμένα» του κάθε ανόητου και ανεύθυνου» κάθε μέρα φτινό «μούσι» για να δικαιολογήσουν τα αδικαιολόγητα, για τους λαθρομετανάστες δεν θα 'χουν απάντηση;

Και όμως, δεν είναι μόνο ντροπή για την χώρα αυτά που συμβαίνουν. Είναι και Εθνικά επικίνδυνα. Που ξανακούστηκε (ούτε στην Ουγκάντα δεν συμβαίνουν τέτοια πράγματα) ολόκληρη χώρα να μην μπορεί να φυλάξει τρία σημεία εισόδου λαθρομεταναστών, αν κι έχει κινητοποιήσει κόσμο και κοσμάκη και οι φορολογούμενοι κουράσθηκαν να πληρώνουν;

Κάτι δεν πρέπει να πηγαίνει καλά. Κάποιοι αμελούν το καθήκον τους. Ξέφραγο αμπέλι η χώρα και μετά μας λένε ότι μπορούμε να κοιμόμαστε ήσυχοι!!

Γρηγορείτε και προσεύχεστε, Πανέλληνες

Εχουμε μπλέξει άσχημα με τους... φρουρούς και λογής προστάτες μας!

Υ.Τ.Υ.

Η ΑΠΟΨΗ ΤΗΣ ΗΜΕΡΑΣ

Βαρύτατο ολίσθημα διέπραξε ο υφυπουργός Οικονομικών δίνοντας στη δημοσιότητα κατάλογο ιδιοκτητών σκαφών αναψυχής, οι οποίοι, κατά αυτόν, υποτιμολόγησαν τα σκάφη για να μην καταβάλουν δασμούς. Η ενέργεια του υφυπουργού είναι πολλαπλώς απαράδεκτη και συνάμα γελοία: Μεταξύ των «ενόχων» βρίσκεται ακόμη και νεκρός, ο οποίος μάλιστα έχει μηνυθεί... 27 φορές.

Τι έκανε ο κ. Δρυς: Ανέσυρε από τα συρτάρια της Τελωνειακής Υπηρεσίας έρευνα του...1992, απέσπασε μια κατάσταση 401 σκαφών με τα ονόματα των πραγματικών ή φερομένων ως ιδιοκτητών τους και την έδωσε στη δημοσιότητα. Πρώτα πρώτα από την κατάσταση δεν προκύπτουν με σαφήνεια οι «παρανομήσαντες». Είναι ιδιοκτήτες σκαφών, είναι εισαγωγείς, είναι εκπρόσωποι εταιρειών; Αγνωστο. Εξάλλου, η ίδια η κατάσταση που έδωσε στη δημοσιότητα αναφέρει ότι πρόκειται για «σκάφη προς έρευνα». Αρα δόθηκαν στην δημοσιότητα - βαρά στη διάθεση κάθε κακοπροαίρετου - τα ονόματα δήθεν φοροφυγάδων, ενώ απλώς η υπόθεση αυτή ήταν και είναι στο στάδιο της έρευνας. Αλλωστε, όπως από την κατάσταση προκύπτει, για τις 401 υποθέσεις υποβλήθηκαν μόνο 103 μηνύσεις. Το χειρότερο είναι ότι τελεσίδικες δικαστικές αποφάσεις υπάρχουν μόνο για 23 υποθέσεις. Σε οποιαδήποτε ευνομούμενη πολιτεία ο υπουργός θα έδινε ενδεχομένως τα στοιχεία για τις 23 αυτές υποθέσεις. Εδώ, αντιθέτως, σπιλώθηκαν 378 άτομα για να εντυπωσιάσει ο κ. υφυπουργός μιλώντας για «απώλειες» δισεκατομμυρίων. Ορισμένοι μάλιστα έμαθαν για την «παρανομία» τους από τον... Τύπο. Πρέπει να σημειώσουμε ότι η εκτίμηση της αξίας ενός σκάφους δεν είναι εύκολη υπόθεση, δεδομένου ότι δύο φαινομενικά όμοια σκάφη μπορεί να έχουν εντελώς διαφορετική αξία, λόγω διαφοράς σε μηχανήματα, εξοπλισμό κ.λ.π. Συνεπώς, οι υπάλληλοι του υπουργείου έπρεπε να είναι πιο προσεκτικοί, και ο υφυπουργός πολλαπλώς προσεκτικότερος, πριν υπάρξουν δικαστικές αποφάσεις.

Ολα όμως αυτά είναι ως φαίνεται «ψιλά γράμματα» εμπρός στην ανάγκη εντυπωσιασμού της κοινής γνώμης. Δεν είναι τυχαίο ότι μαζί με την κατάσταση δόθηκαν στη δημοσιότητα και οι εκτιμήσεις για «απώλειες» δασμών.

Ομως αυτές οι απώλειες μπορούν να εκτιμηθούν αφού πρώτα διαπιστωθεί η ευθύνη αυτών που κατηγορούνται. Δυστυχώς όμως κάπως έτσι οι εκάστοτε επικεφαλής του Υπουργείου Οικονομικών εκτιμούν τη φοροδιαφυγή και γι' αυτό οι πραγματικές εισπράξεις από τη «δίωξη» τους είναι πολλοστημόριο αυτών που ανακοινώνουν οι υπουργοί.

ΑΠΛΑ ΛΟΓΙΑ



ΓΡΑΦΕΙ Ο Γ. Μασσαβέτας

ΥΠΑΡΧΟΥΝ ΤΟΣΟΙ;

Αν θέλουμε να λέμε τα πράγματα με το όνομα τους και με απλά λόγια, η διάσταση στο χώρο της Νέας Δημοκρατίας έχει επέλθει από καιρό και είναι πια μια παγιωμένη πραγματικότητα. Εκείνο πού απομένει είναι το τυπικό διαζύγιο. Απλώς η κάθε πλευρά προσπαθεί να αποφύγει την... υπαιτιότητα του διαζυγίου. Και αμφότερες αγωνίζονται για το ποιός θα πείσει τα πλικίαν έχοντα και γράμματα γνωρίζοντα οικεία πρόσωπα να πάνε μαζί του.

Αν δηλαδή θα έχουμε απλώς μια ολέθρια διάσπαση της φιλελεύθερης παράταξης, ή θα έχουμε ένα συμπαγές κόμμα από τη μία πλευρά, στο οποίο θα είναι οι περισσότεροι βουλευτές, εκφράζοντας τη βάση τους, και από την άλλη μια ομάδα οχυρωμένη ίσως περί την σφραγίδα, την οποία για την ώρα είναι αποφασισμένος να κρατήσει πάση θυσία ο Μ. Εβερτ και οι περί αυτόν «βαρόνοι».

Ο Μ. Εβερτ το γνωρίζει βεβαίως πολύ καλά ότι είναι αυτή την ώρα «ηγέτης» μιας σχεδόν ασήμαντης μειοψηφίας. Και ότι κάθε μέρα πού περνάει το πολιτικό τους εύρος συρρικνούται όλο και περισσότερο. Η χθεσινή προσέγγιση Σουφλιά- Βαρβιτσιώτη, είναι απλώς μια πιστοποίηση της πραγματικότητας αυτής. Αλλά, όπως έχω γράψει από πολύ παλιά, εκείνο πού θέλει είναι να έχει ένα κόμμα «δικό του», έστω και της τάξεως του 10-15%. το θέμα είναι αν είναι τόσοι οι ανόητοι ώστε να στηρίξουν αυτήν την... φιλοδοξία του.

Υ.Γ. Προς τον Νικόλαο Κακαουνάκη, τον κατά καιρούς, εκποιούντα εαυτόν προς διάφορους εργοδότας, άλλοτε φανερούς και άλλοτε αφανείς, προς οίους προσφέρει παντοειδείς εξυπηρετήσεις και εκδουλεύσεις, αυτολοιδορούμενος όταν αλλάζει στρατόπεδο, έχω να πω μόνο τούτο. Μετά την δήλωση συγγνώμης του μακαρίτη πια Θ. Τόμπρα, έχω καταδικάσει δύο μέσα ενημέρωσης πού χρησιμοποίησαν τη λάσπη πού είχε εκτοξεύσει εναντίον μου ο παπανδρεικός μηχανισμός. Τώρα είναι η σειρά του σταθμού πού φιλοξενεί τις χυδαιότητες του. Και δεν μπορεί ούτε ο ίδιος, ούτε ο προς ον από πολλών ετών προσφέρει τις υπηρεσίες του να αρνηθεί την εκ προθέσεως συκοφαντία, διότι γνωρίζει καλά ποια ήταν η δικαστική κατάληξη της ιστορίας αυτής.

ΗΛΕΚΤΡΙΚΕΣ ΣΥΣΚΕΥΕΣ
ΑΠΛΕΣ ΚΑΙ ΕΝΤΟΙΧΙΖΟΜΕΝΕΣ

ARISTON
ΙΤΑΛΙΑΣ

Οι πιο Φροντισμένες και Φθηνότερες της Αγοράς

ΤΗΛΕΟΡΑΣΕΙΣ 14 ΙΝΤΣΩΝ	FUJI	ΔΡΧ. 62.000
ΚΟΥΖΙΝΑ ΗΛΕΚΤΡΙΚΗ	ARISTON	ΔΡΧ. 90.000
ΚΟΥΖΙΝΑ ΜΙΚΤΗ	ARISTON	85.000
ΠΛΥΝΤΗΡΙΑ ΡΟΥΧΩΝ	ARISTON	95.000
ΠΛΥΝΤΗΡΙΑ ΠΙΑΤΩΝ	ARISTON	120.000
ΨΥΓΕΙΑ ΔΙΠΟΡΤΑ 12 ΠΟΔΩΝ	ARISTON	110.000
ΚΑΤΑΨΥΚΤΗΣ ΚΑΘΕΤΟΣ 220 ΛΙΤΡΑ	ARISTON	100.000
» ΟΡΙΖΟΝΤΙΟΣ 220 ΛΙΤΡΑ	ARISTON	90.000
ΦΟΥΡΝΟΣ ΕΝΤΟΙΧΙΖΟΜΕΝΟΣ ΑΕΡΟΘ.	ARISTON	125.000
ΕΣΤΙΑ ΚΕΡΑΜΙΚΗ ΕΝΤΟΙΧΙΖΟΜΕΝΗ	ARISTON	120.000
ΨΥΓΕΙΟ ΚΑΤΑΨ. RFP371 15 ποδών 2 μοτέρ»	ARISTON	165.000

Μεγάλη ποικιλία μοντέλων και χρωμάτων σε κουζίνες, ψυγεία, ψυγειοκαταψύκτες, πλυντήρια πιάτων και ρούχων, φούρνους, θερμοσίφωνες, απορροφητήρες, κλιματιστικά απλά και εντοιχιζόμενα

Στις χαμηλότερες τιμές της αγοράς
ARISTON ΤΑ ΠΑΝΤΑ ΑΡΙΣΤΑ

ΑΝΤΙΠΡΟΣΩΠΟΙ ΑΦΟΙ ΣΤΕΦΑΝΟΥ Ο.Ε.
Δενδρινού & Χατζηαγγέλλου γωνία - τέρμα Κοδρικτώνος
Υποκατάστημα : Πλάτωνος 17-21
Τηλ/να:22.568- 22.695 Τηλ. 23.836

ΠΩΛΗΣΗ ΛΙΑΝΙΚΗ και ΧΟΝΔΡΙΚΗ

· GRAND HOTEL ·



PIANO BAR
ACANDIA
Απολαμβάνετε κάθε βράδυ τον καφέ ή το κοκτέιλ σας με το φίλο σας πιανίστα
Νίκο Βασιλαράκη

ΔΙΑΤΙΘΕΤΑΙ ΑΙΘΟΥΣΑ ΓΙΑ:
Κάθε είδους εκδήλωση
Γάμους και επιδείξεις μόδας
ΠΛΗΡΗΣ ΟΡΓΑΝΩΣΗ & ΕΞΥΠΗΡΕΤΗΣΗ

SELF SERVICE RESTAURANT
YELLOW SPOT
με ελκυστικές τιμές
Κρατήσεις: 26284



ΝΕΑ ΚΙΝΗΣΗ ΑΝΤΙΠΕΡΙΣΠΑΣΜΟΥ ΑΠΟ ΜΙΛΤ. ΕΒΕΡΤ!

από ➡ Σελ. 1

εισήλθε σε μια περίοδο απρόβλεπτων και άκρως ανησυχητικών εξελίξεων ιδίως για τα εθνικά θέματα και την οικονομία, θεωρούμε το ρόλο της Αξιωματικής Αντιπολίτευσης βαρυσήμαντο και την ευθύνη για την αποστολή που της ανέθεσε ο Ελληνικός Λαός μεγάλη.

Για να ανταποκριθεί η Παράταξή μας, με την ιστορική συνέπεια που τη διακρίνει, στο καθήκον της χρειάζεται εσωκομματική ομοψυχία.

Για την επίτευξη των αναφερθέντων καταθέτουμε τις απόψεις - θέσεις μας και απαιτούμε τα αυτονόητα:

1. Απόλυτο σεβασμό στον ΝΟΜΙΜΑ ΕΚΛΕΓΜΕΝΟ ΠΡΟΕΔΡΟ του Κόμματος.

2. Σεβασμό των καταστατικών διατάξεων απ' όλα τα κομματικά στελέχη, Κοινοβουλευτικά ή μη.

Οσοι προτείνουν παραβίαση του Καταστατικού να παραπέμπονται για αντικομματική ενέργεια με τις προβλεπόμενες κυρώσεις.

3. Απόλυτο σεβασμό όλων των νόμιμα εκλεγμένων οργάνων του Κόμματος.

Οποιαδήποτε αμφισβήτηση αποτελεί πρόκληση και περιφρόνηση της επιλογής της οργανωμένης βάσης, που ανέρχεται σε 550.000 και εναρμονίζεται απόλυτα με το σύνολο σχεδόν της εκλογικής μας βάσης.

4. Οι τυχόν διαφορετικές απόψεις κοινοβουλευτικών ή μη στελεχών να εκφράζονται μέσα στα θεσμοθετημένα καταστατικά όργανα του Κόμματος.

5. Κάθε παρεκτροπή από το Καταστατικό να επισύρει την άμεση παρέμβαση των αρμοδίων κομματικών οργάνων τα οποία είναι επιφορτισμένα με την αυστηρή τήρησή του.

Τέλος η στάση ορισμένων βουλευτών, ευτυχώς ελαχίστων που επιμένουν να συντηρούν την εσωστρέφεια κρίνεται αφελής έως ύποπτη.

Τους θεωρούμε υπεύθυνους, τους ίδιους και τους συνεργάτες τους, για την αποστροφή της βάσης και δόλιους διότι προσπαθούν να μεταθέσουν τις ευθύνες τους στον Πρόεδρο του Κόμματος και στα κομματικά στελέχη.

Τους επισημαίνουμε ότι η βάση τους παρακολουθεί, τους κρίνει και, αν δεν αναλογιστούν άμεσα τις ευθύνες τους, θα έχουν την αντιμετώπιση που τους αξίζει».

Ο Πρόεδρος της Νέας Δημοκρατίας κ. Μιλτιάδης Εβερτ, κλείνοντας τη συνεδρίαση της Ολομέλειας των Προέδρων των ΝΟΔΕ αναφέρθηκε στο υποβληθέν Σχέδιο Ψηφίσματος - το οποίο ακολούθως, μετά την αποχώρηση του, ενεκρίθη, με ευρύτατη πλειοψηφία - καθώς και στις τοποθετήσεις των Προέδρων των ΝΟΔΕ, τονίζοντας τα ακόλουθα:

«Ούτε συμφωνώ, ούτε διαφωνώ με το Ψήφισμά σας. Είναι μία άποψη ενός οργάνου. Μπορεί ορισμένες φράσεις να μην πρέπει να υπάρχουν ή άλλες μπορούσε να ήταν διαφορετικά διατυπωμένες. Αλλά είμαι υποχρεωμένος να δεχθώ ένα Ψήφισμα ενός συλλογικού οργάνου. Αυτή είναι η θέση μου. Δεν καλούμαι εγώ να το ψηφίσω. Εγώ είμαι υποχρεωμένος να το παραλάβω. Και να το παραδώσω στην Εκτελεστική Επιτροπή του Κόμματος. Τίποτα άλλο.

Θα ήθελα να σας ευχαριστήσω για τον τρόπο με τον οποίο διεξήχθη η συζήτηση. Παρά το γεγονός ότι μπορεί να υπήρξαν, πράγματι ορισμενες υπερβολές , ορισμένα πράγματα, τα οποία θα μπορούσαν να μην είχαν λεχθεί, ένα είναι βέβαιο. Οτι είχατε δίκιο που είπατε ότι έπρεπε τη συνεδρίαση να την αφήσουμε ανοιχτή στα δίκτυα της τηλεόρασης. Διότι, ανεξάρτητα αν κάποιος συμφωνεί ή όχι, διαπιστώνεται ότι η κομματική οργάνωση του Κόμματος διακατέχεται από αίσθηση ευθύνης. Αυτό είναι το συμπέρασμα το οποίο βγήκε. Οπως πιστεύω ότι, παρά τις αντεγκλήσεις, οι οποίες υπήρξαν και στην Κεντρική Επιτροπή, αλλά και στην Κοινοβουλευτική Ομάδα, το γεγονός ότι ο Ελληνικός Λαός μπορεί να παρακολουθεί τις συνεδριάσεις των οργάνων του Κόμματος είναι θετικό. Βγαίνει κάποιο συμπέρασμα. Και το κυριάρχο συμπέρασμα, το οποίο βγαίνει είναι ότι υπάρχει δημοκρατία μέσα στη Νέα Δημοκρατία.

Σας άκουσα με πολύ μεγάλη προσοχή. Και ασφαλώς πήρα και τα μηνύματά σας.

Πριν όμως από όλα, θα καταλάβατε, πήρα το ίδιο μήνυμα που πήρατε και εσείς. Το μήνυμα που έστειλαν οι δύο γέροντες από τη Ζάκυνθο. Και αυτό το μήνυμα μίλησε και στην ψυχή μου, αλλά, αν θέλετε, και στην υπευθυνότητα, την οποία πρέπει να έχει ο Πρόεδρος του Κόμματος.

Φεύγοντας από την αίθουσα - διότι εσείς έχετε να προχωρήσετε σε ψηφοφορία τώρα για οργανωτικά θέματα - θα ήθελα να σας πω ένα πράγμα και να σας διαβεβαιώσω: Θα δώσω, πρώτον αγώνα - και θα το επιτύχουμε αυτό- να διατηρήσουμε την ενότητα της Νέας Δημοκρατίας. Δεύτερον θα τηρήσουμε οπωσδήποτε τις καταστατικές διατάξεις που διέπουν την οργάνωση του Κόμματος. Εγώ δεν πρόκειται σε καμμιά περίπωση να γίνω όργανο παρανομίας μέσα στο Κόμμα. Διότι και αν ακόμη μια οποιαδήποτε πρόταση που θα ελέγετο σήμερα θα μπορούσε να έχει λογική τοποθέτηση, θα άνοιγε τους ασκούς του Αιόλου για το ενδεχόμενο δημιουργίας προβλημάτων στο μέλλον. Διότι κάθε ένας από εμάς, το κάθε όργανο, κατά το δοκούν, στο μέλλον θα ζητούσε να τηρηθούν διατάξεις, οι οποίες δεν είναι σύμφωνες με τον καταστατικό χάρτη της Παραταξεώς μας. Διότι στην πραγματικότητα το Καταστατικό αποτελεί το «Σύνταγμα» που διέπει το Κόμμα μας. Και το Σύνταγμα δεν μπορεί να παραβιάζεται. Μόνο δια επαναστάσεως ή δια καθολικής νέας ψηφοφορίας, η οποία και αυτή έχει ορισμένες διαδικασίες. Και μάλιστα τα βασικά άρθρα του Συντάγματος δεν τροποποιούνται.

Να έχετε δύναμη μέσα σας. Εγώ έχω περισσότερη δύναμη και αποφασιστικότητα αυτή την ώρα από οποιαδήποτε άλλη περίοδο.

Είπατε ορισμένοι ότι θα έπρεπε να είχα ακολουθήσει μια διαφορετική πολιτική από την πρώτη στιγμή. Δεν μετανοώ για την πολιτική μου, όχι διότι είμαι εγωιστής, αλλά διότι πιστεύω ότι έπρεπε να καταβάλω κάθε δυνατή προσπάθεια για να διατηρήσεω αυτήν την ενότητα του Κόμματος. Εστω και αν αυτό γινόταν εις βάρος του προσώπου μου.

Εκείνο που θα ήθελα να σας επαναλάβω είναι ότι θα φύγετε απόψε όλοι στις περιοχές σας. Δώστε το μήνυμα σε όλες τις κομματικές οργανώσεις ότι η Νέα Δημοκρατία στέκεται ορθή. Και μαζί με τη Νέα Δημοκρατία ορθός και υπερήφανος στέκεται και ο Εβερτ.

ΓΕΓΟΝΟΣ Ο ΝΕΟΣ ΟΡΓΑΝΙΣΜΟΣ ΠΡΟΩΘΗΣΗΣ ΡΟΔΙΑΚΟΥ ΤΟΥΡΙΣΜΟΥ

από ➡ Σελ. 1

- Μοσχάτο Τσαμπίκο, πρόεδρο ΕΤΠΡ
- Κατσικανταή Γιώργο, πρόεδρο Rent a car
- Ιατρίδη Ιωάννη, πρόεδρο Καλυθιών
- Κρητικό Βασίλειο, δήμαρχο Αφάντου
- Μαντάλη Γιώργο, πρόεδρο Κοσκινού
- Κουκιά Στέργο, πρόεδρο Κρεμαστής
- Κυπραίο Στέργο, πρόεδρο Σαλάκου
- Καρίκη Φιλήμονα, πρόεδρο Θεολόγου
- Μαχραμά Καλλιόπη, πρόεδρο Ενοικιαζ. Δωματίων
- Τσίκκη Νικόλαο, δήμαρχο Ιαλυσού
- Δημητρά Στέφανο, πρόεδρο Σορωνής
- Μανωλά Ιωάννη, πρόεδρο Εμπωνας
- Κανάκη Λουκά, δήμαρχο Αρχαγγέλου
- Ζανεττούλη Δημήτρη, πρόεδρο Ασκληπειού
- Καραγιάννη Γεώργιο, πρόεδρο ΕΒΕΔ
- Γιαννακάκη γιάννη α' αντιπρόεδρο ΕΒΕΔ
- Καραγιάννη Ανδρέα, πρόεδρο Τουρ. Τμημ. ΕΒΕΔ
- Βασιλάκη Στάθη, αντιπρόεδρο ΕΞΡ
- Ντουβή Κώστα, πρόεδρο Βιοτεχνών
- Παρασκευά Σίμο, πρόεδρο ΕμπΟρικού Συλλόγου.

Σκοπός του σωματείου είναι η συμβολή στη διαμόρφωση του τουριστικού προϊόντος της Ρόδου και η προβολή και διαφήμιση του στο εσωτερικό και το εξωτερικό με κάθε πρόσφορη ενέργεια. Ο σκοπός αυτός επιτυγχάνεται κυρίως με τις ακόλουθες ενέργειες:

α) Με τη συμβολή στη διαμόρφωση και ανάδειξη νέων τουριστικών προϊόντων που προβάλλουν τα πολιτιστικά και φυσικά χαρακτηριστικά της Ρόδου.

β) Οργάνωση και συμμετοχή σε εθνικές και διεθνείς τουριστικές εκθέσεις και εκδηλώσεις προβολής της Ρόδου.

γ) Παραγωγή ή αγορά και διανομή έντυπου διαφημιστικού υλικού της Ρόδου καθώς και οπτικοακουστικών μέσων και άλλων προϊόντων που συμβάλλουν στην τουριστική προβολή της Ρόδου.

δ) Πρόσκληση και φιλοξενία δημοσιογράφων και παραγόντων του τουρισμού, οι οποίοι με αρθρογραφία και άλλες ενέργειες μπορούν να προωθήσουν τον τουρισμό της Ρόδου.

ε) Προσφορά κινήτρων για την οργάνωση συνεδρίων που αποσκοπούν στην προβολή της Ρόδου.

στ) Οργάνωση και λειτουργία τοπΙκών Γραφείων παροχής τουριστικών πληροφοριών και δημοσίων σχέσεων.

ζ) Διερεύνηση της τουριστικής αγοράς και καταρτισμός προγραμμάτων τουριστικής προβολής και διαφήμιση της Ρόδου.

η) Ενίσχυση κάθε προσπάθειας που θα συμβάλλει στην βελτίωση των προαναφερομένων τουριστικών υπηρεσιών.

θ) Προώθηση κάθε ενέργειας που μπορεί άμεσα ή έμμεσα να συμβάλλει στην τουριστικη προβολή της Ρόδου.

Ο ανωτέρω σκοπός θεωρείται και είναι εξόχως πολιτισμικός - πολιτιστικός επειδή κυρίως προβάλλει τις πολιτισμικές - πολιτιστικές ιδιαιτερότητες, χαρακτηριστικά, αξίες, φυσικές καλλονές, την ιστορία και τις παραδόσεις της Ρόδου μέσα από σύγχρονες παροχές τουριστικών υπηρεσιών, γι' αυτόν τον λόγο το σωματείο έχει κυρίως πολιτιστικό χαρακτήρα.

δ) Η προκήρυξη διαγωνισμών για ιδέες, μελέτες και εργασίες στα πλαίσια του σκοπού της τουριστικής προβολής και διαφήμισης της Ρόδου.

ε) Η προώθηση επιλεγμένων ιδεών, μελετών και εργασιών στους αρμόδιους (Αρχές, Υπηρεσίες, φορείς κ.λ.π.) προκειμένου να τύχουν υλοποίησης και εφαρμογής.

στ) Οικονομικές ενισχύσεις από κάθε Αρχή, Φορέα, πρόσωπο, οργάνωση κ.λ.π. προκειμένου να μπορέσουν να υλοποιηθούν όλα τα παραπάνω.

ζ) Κάθε άλλο μέσο που αποσκοπεί στην προαγωγή του σκοπού του Συλλόγου.

Το Σωματείο διοικείται από 23μελές Διοικητικό Συμβούλιο και από 5μελή Εκτελεστική Επιτροπή. Πρόεδρος του Δ.Σ. είναι ο Δήμαρχος Ρόδου, Α' Αντιπρόεδρος ο Πρόεδρος του ΕΒΕΔ, Β' Αντιπρόεδρος ο Δήμαρχος Ιαλυσού, και Γ' Αντιπρόεδρος ο Πρόεδρος της Ενωσης Ξενοδόχων Ρόδου ο οποίος προεδρεύει και της Εκτελεστικής Επιτροπής, Γραμματέας ο Πρόεδρος της Κοινότητας Καλυθιών και Ταμίας ο Αντιδήμαρχος Ρόδου.

Το Δ.Σ. αποτελείται: α) από δέκα τρεις (13) εκπροσώπους της Τοπικής Αυτοδιοίκησης της νήσου Ρόδου ως εξής:

Από το 1ο Συμβούλιο Περιοχής: 1) Δήμαρχος Ρόδου, 2) Αντιδήμαρχος Ρόδου, 3) Δήμαρχος Ιαλυσού, 4) Δήμαρχος Αφάντου, 5) Πρόεδρος Κοινότητας Καλυθιών, 6) Πρόεδρος της Κοινότητας Κοσκινού.

Από το 2ο Συμβούλιο Περιοχής: 1) Πρόεδρος Κοινότητας Κρεμαστής, 2) Πρόεδρος Κοινότητας Θεολόγου.

Από το 3ο Συμβούλιο Περιοχής: 1) Πρόεδρος Κοινότητας Σορωνής.

Από το 4ο Συμβούλιο Περιοχής 1) Πρόεδρος Κοινότητας Εμπωνας.

Από το 5ο Συμβούλιο Περιοχής: 1) Δήμαρχος Αρχαγγέλου, 2) Πρόεδρος Κοινότητας Λίνδου.

Από το 6ο Συμβούλιο Περιοχής: Πρόεδρος Κοινότητας Ασκληπείου.

Β) Από δέκα (10) εκπρόσωπους του ΕΒΕΔ και των τοπικών επαγγελματικών - εργοδοτικών Οργανώσεων τουριστικού ενδιαφέροντος ως εξής:

- ΕΒΕΔ: 1) Πρόεδρος του ΕΒΕΔ, 2) αντιπρόεδρος ΕΒΕΔ, 3) Πρόεδρος Τουριστικού Τμήματος
- Ενωση Ξενοδόχων Ρόδου: 1) Πρόεδρος, 2) Αντιπρόεδρος
- Ενωση Τουριστικών Πρακτόρων: Πρόεδρος
- Ενωση Επαγγελματιών - Βιοτεχνών Ρόδου: Πρόεδρος
- Ενωση Ενοικιαστών Αυτοκινήτων: Προέδρος
- Εμπορικός Σύλλογος Ρόδου: Πρόεδρος
- Ενωση Αυτοεξυπηρετούμενων Καταλυμάτων: Πρόεδρος.

ΟΡΙΣΤΙΚΟΠΟΙΗΘΗΚΕ Ο ΝΕΟΣ ΕΣΩΤΕΡΙΚΟΣ ΟΡΓΑΝΙΣΜΟΣ ΤΟΥ ΔΗΜΟΥ

από ➡ Σελ. 1

συνέτειναν στην ανάγκη ανανέωσης του υφιστάμενου οργανισμού εσωτερικής υπηρεσίας με τον προτεινόμενο προς ψήφιση νέο οργανισμό εσωτερικής υπηρεσίας».

Σύμφωνα με τον νέο οργανισμό εσωτερικής υπηρεσίας ο Δήμος Ρόδου συγκροτείται από τις εξής διευθύνσεις:

- Διεύθυνση Σχεδιασμού και Υποστήριξης
- Διεύθυνση Διοικητικών Υπηρεσιών
- Διεύθυνση Οικονομικών Υπηρεσιών
- Διεύθυνση Τεχνικών Υπηρεσιών
- Διεύθυνση Πολεοδομίας
- Διεύθυνση Μεσαιωνικής Πόλης και Αρχαιολογικών Χώρων
- Διεύθυνση Φυσικού Περιβάλλοντος
- Γραφείο Γενικού Γραμματέα (αυτοτελές)

Ο Δήμος διαρθρώνεται ειδικότερα στις ακόλουθες Διευθύνσεις, Τμήματα και Γραφεία:

Α. ΔΙΕΥΘΥΝΣΗ ΣΧΕΔΙΑΣΜΟΥ και ΥΠΟΣΤΗΡΙΞΗΣ

Τμήμα Υποστήριξης
α. Γραφείο Γραμματειακής Υποστήριξης
β. Γραφείο Νομικών Υποθέσεων
γ. Γραφείο Ενημέρωσης και Εξυπηρέτησης του Πολίτη
δ. Γραφείο Τύπου και Δημοσίων Σχέσεων
ε. Γραφείο Ατόμων με Ειδικές Ανάγκες (Α.Μ.Ε.Α.)

Τμήμα Προγραμματισμού
Γραφείο Προγραμματισμού και Τεκμηρίωσης
Γραφείο Διεθνών Σχέσεων, Τουρισμού και Ευρωπαϊκών Θεμάτων
Γραφείο Εκτάκτων Αναγκών (Π.Σ.Ε.Α.)

Τμήμα Μηχανογράφησης
Γραφείο Μηχανοργάνωσης - Μηχανογράφησης
Γραφείο Συντήρησης και Εξοπλισμού

Β.ΔΙΕΥΘΥΝΣΗ ΔΙΟΙΚΗΤΙΚΩΝ ΥΠΗΡΕΣΙΩΝ

Τμήμα Διοίκησης
α. Γραφείο Προσωπικού
β. Γραφείο Εκπαίδευσης
γ. Γραφείο Πρωτοκόλλου - Διεκπεραίωσης - Αρχείου
δ. Γραφείο Μισθοδοσίας

Τμήμα Συλλογικών Οργάνων
α. Γραφείο Δημοτικού Συμβουλίου και Συνοικιακών Συμβουλίων
β. Γραφείο Δημαρχιακής Επιτροπής
γ. Γραφείο Στήριξης Δημοτικών Συμβούλων

Τμήμα Δημοτικής Κατάστασης
α. Γραφείο Ληξιαρχείου
β. Γραφείο Δημοτολογίου-Μητρώου-Στρατολογίας
γ. Γραφείο Εκλογών

Τμήμα Δημοτικής Αστυνομίας
α. Γραφείο Ασυνόμευσης
β. Γραφείο Γραμματείας

Γ. ΔΙΕΥΘΥΝΣΗ ΟΙΚΟΝΟΜΙΚΩΝ ΥΠΗΡΕΣΙΩΝ

Τμήμα Ελέγχου Προσόδων και Βεβαιώσεων
Φόρων και Εισφορών
α. Γραφείο Βεβαίωσης Εσόδων
β. Γραφείο Τ.Α.Π. και Τελών Καθαριότητας και Φωτισμού
γ. Γραφείο Ελέγχου Εσόδων και Φορολογικών Διαφορών

Τμήμα Διαχείρισης Περιουσίας
α. Γραφείο Προμηθειών
β. Γραφείο Αποθήκης
γ. Γραφείο Κινητής Δημοτικής Περιουσίας

Τμήμα Οικονομικού Προγραμματισμού & Πληρόφόρησης
α. Γραφείο Προϋπολογισμών
β. Γραφείο Παρακολούθησης Ταμειακών Προγραμμάτων

Τμήμα Δημοτικού Φόρου
α. Γραφείο Βεβαιώσεων και Εισπράξεων
β. Γραφείο Ελέγχων

Τμήμα Λογιστικής Εσόδων - Εξόδων
α. Γραφείο Ελέγχου Δαπανών
β. Γραφείο Λογιστηρίου

Τμήμα Ταμείου
α. Γραφείο Πληρωμών
β. Γραφείο Εισπράξεων
γ. Γραφείο Καθυστερημένων Οφειλών

Δ. ΔΙΕΥΘΥΝΣΗ ΤΕΧΝΙΚΩΝ ΥΠΗΡΕΣΙΩΝ

Τμήμα Ελέγχου και Διεκπεραίωσης
α. Γραφείο Γραμματείας
β. Γραφείο Ελέγχου

Τμήμα Οδοποιΐας
α. Γραφείο Οδικών Εργων
β. Γραφείο Συγκοινωνιακών Εργων

Τμήμα Αρχιτεκτονικό
α. Γραφείο Κτιριακών Εργων και Εγκαταστάσεων
β. Γραφείο Εργων Διαμόρφωσης Κοινοχρήστων Χώρων και Τοπίου
γ. Γραφείο Στεγασμένων Συνεργείων

Τμήμα Ηλεκτρομηχανολογικό
α. Γραφείο Ηλεκτρολογικών Εργων
β. Γραφείο Μηχανολογικών Εργων

Τμήμα Οχημάτων - Μηχανημάτων
α. Γραφείο Κίνησης
β. Γραφείο Επισκευής και Συντήρησης

Ε.ΔΙΕΥΘΥΝΣΗ ΠΟΛΕΟΔΟΜΙΑΣ

Γραφείο Γραμματείας

Τμήμα Πολεοδομικών Εφαρμογών
α. Γραφείο Οικοδομικών Αδειών
β. Γραφείο Αδειών Καταστημάτων
γ. Γραφείο Αυθαιρέτων και Επικίνδυνων Κατασκευών

Τμήμα Πολεοδομικού Σχεδιασμού και Προστασίας Περιβάλλοντος
α. Γραφείο Σχεδιασμού
β. Γραφείο Γεωγραφικών Συστημάτων Πληροφοριών (Γ.Π.Σ.)
Απαλλοτριώσεων - Τακτοποίησης
γ. Γραφείο Κτηματολογίου

Ζ.ΔΙΕΥΘΥΝΣΗ ΜΕΣΑΙΩΝΙΚΗΣ ΠΟΛΗΣ ΚΑΙ ΑΡΧΑΙΟΛΟΓΙΚΩΝ ΧΩΡΩΝ

Τμήμα Μεσαιωνικής Πόλης
α. Γραφείο Μελετών και Εργων
β. Γραφείο Οχυρώσεων
γ. Γραφείο Γραμματείας και Τεκμηρίωσης

Τμήμα Αρχαιολογικών Χώρων & Ιστορικών Κτιρίων
α. Γραφείο Μελετών και Εργων
β. Γραφείο Εμφάνισης

Η. ΔΙΕΥΘΥΝΣΗ ΦΥΣΙΚΟΥ ΠΕΡΙΒΑΛΛΟΝΤΟΣ

Τμήμα Καθαριότητας
α. Γραφείο Υγιεινής
β. Γραφείο Κοινόχρηστων Χώρων και Κτιρίων

Τμήμα Πράσινου
α. Γραφείο Συντήρησης
β. Γραφείο Φυτικού και Ζωϊκού Πλούτου

Τμήμα Παροχής Υπηρεσιών
α. Γραφείο Κοιμητηρίου
β. Γραφείο Λαϊκών Αγορών - Λουτρών- Σφαγείων

Θ. ΓΡΑΦΕΙΟ ΓΕΝΙΚΟΥ ΓΡΑΜΜΑΤΕΑ

Αυτοτελές

Σημειώνεται ότι ο νέος οργανισμός λειτουργίας του Δήμου Ρόδου προβλέπει την απασχόληση 904 εργαζομένων, ως ακολούθως: ΠΕ 63, ΤΕ 44, ΔΕ 503 και ΥΕ 294

ΝΕΑ ΕΙΣΟΔΟΣ ΛΑΘΡΟΜΕΤΑΝΑΣΤΩΝ

από ➡ Σελ. 1

ενδεικτικό ότι δεν περνάει ημέρα τον τελευταίο καιρό που να μη μεταφέρονται στη Σύμη λαθρομετανάστες. Αποδεικνύεται έτσι ότι δεν είμαστε σαν χώρα σε θέση να φυλάξουμε δύο νησιά σαν τη Σύμη και το Καστελλόριζο.

Χθες το πρωί πάλι, Τούρκος δουλέμπορος μετέφερε και αποβίβασε στη Σύμη, στη θέση Αγιος Αιμιλιανός, 10 Ιρακινούς λαθρομετανάστες κατα δήλωση τους κουρδικής καταγωγής (7 άνδρες, 2 γυναίκες, 1 παιδί). Οπως συμβαίνει σε τέτοιες περιπτώσεις ζήτησαν πολιτικό άσυλο!

«ΜΠΑΡΑΖ» ΤΟΥΡΚΙΚΩΝ ΠΡΟΚΛΗΣΕΩΝ ΣΤΟ ΑΙΓΑΙΟ

από ➡ Σελ. 1

της Δωδεκανήσου. Σε δέκα περιπτώσεις σημειώθηκαν αερομαχίες και εμπλοκές στον αέρα και τα τουρκικά αεροσκάφη αναχαπίστηκαν από ελληνικά F16 και Μιράζ 2000. Συνολικά τις τελευταίες τρεις μέρες σημειώθηκαν παραβιάσεις από 49 σχηματισμούς τουρκικών αεροσκαφών. Μόνο προχθές, στους 25 σχηματισμούς μαχητικών υπήρχαν 48 τουρκικά αεροσκάφη τα οποία πραγματοποίησαν και επανεισόδους. Η προκλητικότητα των Τούρκων αναμένεται να συνεχιστεί και τις αμέσως επόμενες μέρες.

Μπορεί η άσκηση «Παρμενίων» να έχει λήξει, αλλά αρχίζουν οι εκδηλώσεις για τη γιορτή της Πολεμικής Αεροπορίας.

Ταυτόχρονα, οι Τούρκοι συνεχίζουν τις ασκήσεις τους. Η αεροναυτική άσκηση «Καραρλικ» τελειώνει αύριο και πραγματοποιείται στο Αιγαίο. Στο πλαίσιό της έχουν προγραμματιστεί γυμνάσια πλοίων με πραγματικά πυρά. Γι' αυτό το λόγο οι Τούρκοι έχουν ήδη δεσμεύσει περιοχές στο Αιγαίο.

Η δεύτερη άσκηση γίνεται στα κατεχόμενα της Κύπρου. Πρόκειται για την «Ταύρος» που επεκτείνεται ως τα διεθνή ύδατα της Α. Μεσογείου. Σ' αυτή παίρνουν μέρος δυνάμεις του Στρατού, του Ναυτικού και της Αεροπορίας (ήδη έχουν προσγειωθεί στα κατεχόμενα 2 τουρκικά F16).

Σχετικά με τις δηλώσεις Τούρκων αξιωματούχων ότι ο «Ταύρος» αποτελεί μια απάντηση στον ελληνισμό και στον Ενιαίο Αμυντικό Χώρο Ελλάδας - Κύπρου, ο υπουργός Α. Τσοχατζόπουλος δήλωσε: «Δεν έχω να κάνω κανένα σχόλιο. Απλώς όπως και πέρσι, στρατιωτικές ασκήσεις πραγματοποιούν οι γείτονες την ίδια στιγμή που κάνουμε και εμείς τη δική μας άσκηση. Από εκεί και πέρα ο καθένας εκτιμά τις δικές του ασκήσεις».

ΤΙΜΗΤΙΚΕΣ ΔΙΑΚΡΙΣΕΙΣ

από ➡ Σελ. 1

έργου τους, στους κκ Ιωάννη Οικονομίδη, διευθυντή Ακτινολογικού Τμήματος Νοσοκομείου Παίδων «Αγία Σοφία» και Ι. Τσιάντη, διευθυντή Παιδοψυχιατρικής κλινικής Νοσοκομείου Παίδων «Αγια Σοφία».

ΟΙ ΝΕΟΔΗΜΟΚΡΑΤΕΣ ΠΡΕΠΕΙ ΝΑ ΠΡΟΣΕΞΟΥΝ!

από ➡ Σελ. 1

να αναμειχθώ σε αυτά . Απλά σαν υπεύθυνος πολίτης, μελετώντας τα γεγονότα, κάνω ορισμένες σκέψεις και διαπιστώσεις.Βασική αρχή της Δημοκρατίας είναι ότι η πλειοψηφία κυβερνά και η μειοψηφία ελέγχει. Αυτή η απλή και βασική αλήθεια για την λειτουργία της Δημοκρατίας φαίνεται δεν γίνεται αντιληπτή ή δεν γίνεται αποδεκτή από ένα μεγάλο τμήμα των στελεχών και των οπαδών της Ν.Δ. Ετσι ενώ πριν λίγες εβδομάδες το αρμόδιο κατά το καταστατικό του κόμματος όργανο εξέλεξε Πρόεδρο, η μειοψηφία ζητά την καθαίρεση του με το ...έτσι θέλω (!) μη σεβόμενη την απόφαση της πλειοψηφίας.

Βέβαια θα μπορούσε η μειοψηφία να αμφισβητήσει το αποτέλεσμα των εκλογών και να κάνει καταγγελίες για νοθεία ή βία ή απειλές.

Τέτοιες όμως καταγγελίες δεν έγιναν. Παρά ταύτα η μειοψηφία επιμένει στην ...απομάκρυνση του πλειοψηφίσαντος προέδρου, γιατί δεν της αρέσει !...Και το ερώτημα είναι :Είναι αυτή δημοκρατική λειτουργία ενός κόμματος; Ασφαλώς όχι! Ολοι σκεπτόμαστε πως δεν είναι καθόλου τυχαίο ότι πίσω από όλη αυτήν την κίνηση βρίσκεται ο αρχιερέας της Αποστασίας του 1965., ο αδίστακτός «πολιτικός» που προετοιμάζει το έδαφος για να επανέλθει στην εξουσία του κόμματος που τον «φιλοξενεί»! Ετσι εμείς οι παλαιότεροι που γνωρίζομε καλά τα έργα και τις ημέρες του δεν αμφιβάλλομε ότι θα φτάσει και μέχρι την διάσπαση για να ικανοποιήσει το πάθος της αρχηγίας! Ας το λάβουν σοβαρά υπόψη τους τα στελέχη της Ν.Δ.: ή αμφισβητούν το αποτέλεσμα της ψηφοφορίας σαν προϊον βίας και νοθείας με στοιχεία και αποδείξεις οπότε έχουν κάθε δικαίωμα να ζητούν νέες εκλογές ή η μειοψηφία δεν έχει τέτοια στοιχεία οπότε υποχρεούται να σέβεται την απόφαση της πλειοψηφίας. Ας μη παίζουν άθελα τους ίσως το παιχνίδι του αποστάτη. Ας μη τον βοηθήσουν στην διάσπαση της Ν.Δ. Αν δεν υπάρχουν ιδεολογικές διαφορές η διάσπαση ενός Κόμματος μόνο και μόνο για τις «Καρέκλες» μόνο κακό μπορεί να κάνει στον Τόπο.

Γεώργιος Λ. Χιωτάκης
τ. Βουλευτής Δωδ/σου

9 ΤΟΝΟΙ ΑΚΑΤΑΛΛΗΛΑ ΚΑΤΑΣΧΕΘΗΚΑΝ ΣΤΗΝ ΑΓΟΡΑ

από ➡ Σελ. 1

Παγωτά	100
Τυριά	1250
Αλλαντικά	115
Ζυμαρικά	4.850

Στη διάρκεια του ίδιου μήνα διενεργήθηκαν 180 αγορανομικοί έλεγχοι και διαπιστώθηκαν 40 παραβάσεις (38 σε βαθμό πλημμελήματος και 2 διοικητικής φύσεως).

Κατά κατηγορία καταστημάτων διαπιστώθηκαν οι ακόλουθες παραβάσεις:

- Εστίασης - αναψυχής 15
- Αρτοποιεία - πρατήρια 1
- Τροφίμων 13
- Κρεοπωλεία 1
- Εμπορικά 2
- Διάφορα άλλα 8

ΕΝΕΡΓΕΙΕΣ ΚΟΣΜΑ ΣΦΥΡΙΟΥ

από ➡ Σελ. 1

εκπρόσωπος του ΠΑΣΟΚ Κοσμάς Σφυρίου είχε σήμερα το πρωί αλλεπάλληλες συνεργασίες με τους υπουργούς Οικονομικών και Μεταφορών.

Με τον υπουργό Οικονομικών συζήτησε τις διατάξεις νόμου που προωθεί το υπουργείο για παραχωρήσεις ακινήτων του δημοσίου σε δημότες ορισμένων πολύ μικρών νησιών της Δωδεκανήσου (Καστελλορίζου, Αρκειών, Αγαθονησίου κ.λ.π.)

Με τον υπουργό Μεταφορών ο κ. Σφυρίου συζήτησε προβλήματα στην λειτουργία της Ολυμπιακής Αεροπορίας στην Δωδεκάνησο και αεροδρομίων των νησιών μας.

Ιδιαπέρα συζητήθηκε η ανάγκη εκτέλεσης των έργων στα κτίρια των αεροδρομίων κατά την διάρκεια των χειμερινών μηνών, ώστε να περιοριστούν οι παρενοχλήσεις των επιβατών κατά την θερινή περίοδο.

Ο κ. Σφυρίου σήμερα θα βρίσκεται στην Ρόδο (στην Πόλη, στον Αρχάγγελο και άλλα χωριά), και αύριο θα βρίσκεται στην Σύμη».

ΕΤΟΙΜΟ ΤΟ ΠΡΟΓΡΑΜΜΑ ΠΡΟΒΟΛΗΣ - ΔΙΑΦΗΜΙΣΗΣ

από ➡ Σελ. 1

της χώρας και θα έχει συνολικό κόστος 150 εκ. δρχ. που θα καλυφθεί κατ' αναλογία από τους φορείς.

Αναλυτικά το πρόγραμμα έχει ως εξής:

1. Συμμετοχή σε 23 Εκθέσεις Τουρισμού ως κατάσταση 55.000.000
2. Αναπαραγωγή Διαφημιστικού Υλικού 20.000.000
3. Παραγωγή Εντύπων και Οπτικοακουστικών 20.000.000
4. Δαπάνες Συνεδρίων, Φιλοξενίας, Δημοσίων Σχέσεων 10.000.000
5. Πρόγραμμα Προβολής Εσωτερικού Τουρισμού 45.000.000

ΣΥΝΟΛΟ 150.000.000

Η Χρηματοδότηση του προγράμματος θα καλυφθεί από τις ακόλουθες εισφορές.

1. Ενωση Ξενοδόχων Ρόδου 20.000.000
2. ΕΒΕΔ - Επαγγελματικοί Σύλλογοι 40.000.000
3. Δήμοι και Κοινότητες Ρόδου 60.000.000
4. Νομαρχία - ΕΟΤ 30.000.000

ΣΥΝΟΛΟ 150.000.000

Να σημειωθεί ότι σε ορισμένες Εκθέσεις θα φιλοξενηθούν και οι Επαρχίες συλλογικά ή κάποια μεμονωμένα νησιά.

ΜΝΗΜΟΣΥΝΟ

Την 10η τρέχοντος ημέρα Κυριακή και ώρα 09.30 π.μ. στον Ιερό Ναό Αγίας Αναστασίας τελούμε ετήσιο μνημόσυνο υπέρ αναπαύσεως της ψυχής του λατρευτού μας συζύγου, πατέρα και παππού

ΑΝΔΡΕΑ ΔΙΑΚΟΜΙΧΑΛΗ

Η σύζυγος: Κλεοντίν
Τα παιδιά: Νικόλαος - Ευαγγελία, Αικατερίνη - Θεοφάνης, Γεώργιος - Τερέζα, Μιχαήλ Ασημίνα.
Τα εγγόνια

ΜΕΓΑΛΟΣ Ο ΑΡΙΘΜΟΣ ΤΩΝ ΑΜΒΛΩΣΕΩΝ!

από ➡ Σελ. 1

εκτός οικογενεί

ΣΕ ΠΟΙΕΣ ΠΕΡΙΠΤΩΣΕΙΣ ΕΠΙΒΑΛΛΕΤΑΙ

ΠΩΣ ΥΠΟΛΟΓΙΖΕΤΑΙ Η ΠΡΟΚΑΤΑΒΟΛΗ ΤΟΥ ΦΟΡΟΥ

Κάθε χρόνο εκτός από το φόρο που καταβάλλουμε για το εισόδημα που αποκτήσαμε, καλούμεθα στις περισσότερες περιπτώσεις να πληρώσουμε και επιπλέον φόρο, ο οποίος εισπράττεται ως προκαταβολή για το εισόδημα που πιθανολογείται πως θα εισπράξουμε κατά το τρέχον έτος, δηλαδή το έτος υποβολής της δήλωσης. Ας δούμε πότε εισπράττεται προκαταβολή φόρου, πώς εισπράττεται και πώς υπολογίζεται, ώστε να προληφθούν τυχόν υπερβολές ή καταστρατηγήσεις του δημοσίου.

Για την προκαταβολή του φόρου προβλέπει το άρθρο 52 του Ν. 2238/94, στο οποίο ορίζεται ότι με βάση τη δήλωση που υποβάλλει ο φορολογούμενος, βεβαιώνεται προκαταβλητέος φόρος, έναντι του φόρου εισοδήματος για το έτος που διανύεται, ποσό ίσο με το μισό του φόρου που έχει προκύψει για το εισόδημα που δήλωσε.

Ετσι, αν υποτεθεί ότι με τη δήλωση που υποβλήθηκε φέτος προέκυψε φόρος 100.000 δρχ. για το εισόδημα του 1995, θα ζητηθεί και προκαταβολή φόρου για το εισόδημα του 1996, ποσό ίσο με το 50% του φόρου που προέκυψε για το εισόδημα του 1995, δηλαδή 50.000 δρχ.

Η προκαταβολή υπολογίζεται στο σύνολο του φόρου που οφείλεται με βάση τη δήλωση που υποβλήθηκε, υπολογίζεται δηλαδή όχι μόνο στον κύριο φόρο αλλά και στον συμπληρωματικό φόρο 3%, όταν μεταξύ των εισοδημάτων του φορολογούμενου περιλαμβάνεται και εισόδημα από ακίνητα.

Ο υπολογισμός του προκαταβλητέου φόρου προϋποθέτει είσπραξη εισοδήματος κατά το διανυόμενο οικονομικό έτος. Ετσι, αν στο εισόδημα του προηγούμενου έτους περιλαμβάνεται και ποσό εισοδήματος το οποίο είχε προκύψει από πηγή η οποία έπαυσε να υπάρχει κατά το διανυόμενο οικονομικό έτος, δεν ζητείται προκαταβολή φόρου για το εισόδημα αυτό.

Αν υποτεθεί δηλαδή ότι με τη δήλωση που υποβλήθηκε φέτος δηλώθηκε εισόδημα από ακίνητο, το οποίο όμως τον Οκτώβριο του 1995 πουλήθηκε, δεν θα ζητηθεί προκαταβολή για το εισόδημα αυτό.

Προϋπόθεση για τη μη αναζήτηση προκαταβολής φόρου είναι η δήλωση από τον φορολογούμενο ότι έπαυσε να αποκτά εισόδημα από ακίνητα.

Η προκαταβολή υπολογίζεται στο ποσό του φόρου που αναλογεί στο εισόδημα που υπόκειται σε φόρο.

Ετσι, αν το εισόδημα προσδιοριστει με βάση τα τεκμήρια ή με βάση το αντικειμενικό σύστημα φορολογίας, η προκαταβολή θα υπολογιστεί στο ποσό του φόρου που αναλογεί στο εισόδημα που έχει προκύψει τεκμαρτώς ή αντικειμενικώς. Για λόγους επιείκειας ο φορολογικός νομοθέτης έχει ορίσει πως όταν υποβάλλεται δήλωση για πρώτη φορά, η προκαταβολή του φόρου περιορίζεται στο μισό.

Αν, δηλαδή, έχει προκύψει με βάση τον οφειλόμενο φόρο, προκαταβολή 50.000 δρχ. το ποσό αυτό περιορίζεται στις 25.000 δραχμές.

ΠΩΣ ΓΙΝΕΤΑΙ Η ΕΙΣΠΡΑΞΗ

Η προκαταβολή του φόρου εισπράττεται μαζί με τον κύριο φόρο εισοδήματος, δηλαδή σε τρεις ίσες μηνιαίες δόσεις από τις οποίες η πρώτη έως την τελευταία εργάσιμη ημέρα του επόμενου μήνα από τη βεβαίωση, και η κάθε μια από τις επόμενες την τελευταία εργάσιμη ημέρα του τρίτου και πέμπτου μήνα από τη βεβαίωση. Σε περίπτωση θανάτου του φορολογούμενου μετά την υποβολή της δήλωσης, οι κληρονόμοι έχουν υποχρέωση να καταβάλουν τις δόσεις του προκαταβλητέου φόρου που είχαν λήξει ως τον θάνατό του, ενώ δεν έχουν καμιά υποχρέωση για τις δόσεις που δεν ήταν απαιτητές κατά το χρόνο του θανάτου. Οι δόσεις αυτές διαγράφονται. Τη διαγραφή των δόσεων αυτών θα τη ζητήσουν οι κληρονόμοι του αποθανόντος με αίτησή τους στην αρμόδια εφορία, αφού προσκομίσουν και τη ληξιαρχική πράξη θανάτου. Οταν μια επιχείρηση κάνει έναρξη των εργασιών της, ενδέχεται η διάρκεια της διαχειριστικής περιόδου να είναι μεγαλύτερη των δώδεκα μηνών και προκύπτει φορολογητέο εισόδημα για χρήση μεγαλύτερη των δώδεκα μηνών. Σε αυτές τις περιπτώσεις ο προκαταβλητέος φόρος δεν υπολογίζεται στον φόρο που αναλογεί στο συνολικό εισόδημα, αλλά σε εκείνο που αναλογεί στη δωδεκάμηνη χρήση.

ΠΟΤΕ ΜΕΙΩΝΕΤΑΙ Ο ΠΡΟΚΑΤΑΒΛΗΤΕΟΣ ΦΟΡΟΣ

Ο φορολογικός νόμος έχει ορίσει πως ο προκαταβλητέος φόρος μειώνεται στις περιπτώσεις που το εισόδημα του φορολογουμένου μειωθεί κατά ποσοστό πάνω από 25%. Για να γίνει η μείωση του προκαταβλητέου φόρου πρέπει να τη ζητήσει ο φορολογούμενος με αίτηση που θα υποβάλει στον αρμόδιο έφορο, έως το τέλος Σεπεμβρίου του οικονομικού έτους, στο οποίο έγινε η βεβαίωση του φόρου, για τις δόσεις που δεν έγιναν ληξιπρόθεσμες κατά τον χρόνο υποβολής της αίτησης. Για να αποφευχθούν οι αμφισβητήσεις που έχουν γεννηθεί σν πράξη κατά τον καθορισμό του ποσοστού μείωσης του φόρου στις εμπορικές επιχειρήσεις, τις γεωργικές εκμεταλλεύσεις και τα ελεύθερα επαγγέλματα, ο φορολογικός νόμος έχει θεσπίσει ορισμένα κριτήρια με τα οποία εκτιμούνται οι όροι για τη μείωση του εισοδήματος.

ΚΡΙΤΗΡΙΑ

Τα κριτήρια που λαμβάνονται ενδεικτικά υπόψη στις περιπτώσεις αυτές είναι:

•Το ποσό των ακαθαρίστων εσόδων της τρέχουσας χρήσης σε σύγκριση με το ποσό των εσόδων της αντίστοιχης περιόδου της προηγούμενης χρήσης. Τα ακαθάριστα έσοδα αποτελούν σοβαρό κριτήριο για τον καθορισμό της μείωσης του κέρδους της επιχείρησης ή του επαγγέλματος. Εάν οι λοιποί παράγοντες παραμένουν αμετάβλητοι (π.χ. τα ίδια γενικά έξοδα, το ίδιο κόστος αγοράς των εμπορευμάτων κ.λπ), σε σύγκριση με την προηγούμενη χρήση, τότε μείωση του ποσού των ακαθαρίστων εσόδων επιφέρει αναγκαστικά μείωση των κερδών.

ΔΑΠΑΝΕΣ

•Οι δαπάνες και τα έξοδα διαχείρισης της τρέχουσας χρήσης, σε σύγκριση με τα αντίστοιχα ποσά της προηγούμενης χρήσης. Και εδώ, αν οι λοιποί συντελεστές κέρδους παραμείνουν αμετάβλητα, αύξηση των εξόδων διαχείρισης συνεπάγεται μείωση των κερδών. •Οι ουσιώδεις μεταβολές που τυχόν επήλθαν στους παράγοντες οι οποίοι διαμορφώνουν το μεικτό κέρδος της επιχείρησης. •Οποιοδήποτε άλλο στοιχείο, από το οποίο σε μεγάλο βαθμό πιθανολογείται μείωση του κέρδους της χρήσης, όπως π.χ. σε περίπτωση ζημίας από περιουσιακά στοιχεία της επιχείρησης ή δημιουργίας επισφαλών απαιτήσεων κ.λπ.

ΕΠΑΛΗΘΕΥΣΗ

•Ο οικονομικός έφορος έχει υποχρέωση να επαληθεύσει την αίτηση που έχει υποβάλει ο φορολογούμενος και μέσα σε προθεσμία τριών μηνών από την υποβολή της να ανακοινώσει στον φορολογούμενο τα αποτελέσματα του ελέγχου. Αν διαπιστωθεί ότι το εισόδημα του φορολογούμενου πράγματι μειώθηκε κατά ποσοστό 25% και πάνω, ο οικονομικός έφορος οφείλει να προβεί σε έκπτωση από τις δόσεις που οφείλονται ποσού ανάλογου με τη μείωση του εισοδήματος. αν η τρίμηνη προθεσμία που αναφέρθηκε παρέλθει άπρακτη, ο φορολογούμενος δικαιούται τις δόσεις που έγιναν απαιτητές από τη λήξη αυτής της προθεσμίας να τις καταβάλλει μειωμένες κατά το ποσό που αναλογεί στο ποσό που μειώθηκε το εισόδημά του.

ΠΟΙΟΙ ΕΞΑΙΡΟΥΝΤΑΙ ΑΠΟ ΤΗΝ ΠΡΟΚΑΤΑΒΟΛΗ

Δεν ζητείται προκαταβολή φόρου από τους φορολογούμενους που έχουν μόνο εισοδήματα από μισθούς, συντάξεις και από ιδιοκατοίκηση κύριας κατοικίας, ανεξαρτητα αν το τεκμαρτό εισόδημα της ιδιοκατοίκησης είναι φορολογούμενο ή απαλλάσσεται του φόρου. Αν όμως προκύπτει εισόδημα από ιδιοκατοίκηση δευτερεύουσας κατοικίας και αυτό υπόκειται σε φόρο, τότε ζητείται προκαταβολή φόρου για το εισόδημα αυτό. Σημειώνεται πως αν στην δήλωσή του μισθωτού ή του συνταξιούχου δηλώνεται ποσό για τόκους ενυποθήκων δανείων, δεν ζητείται προκαταβολή φόρου, εφόσον δεν δηλώνονται και εισοδήματα από εκμίσθωση ή ιδιόχρηση οικοδομών ή ιδιοκατοίκηση δευτερεύουσας κατοικίας.

ΤΕΚΜΑΡΤΟ ΕΙΣΟΔΗΜΑ

Αν όμως στη δήλωση έχει αναγραφεί τεκμαρτό εισόδημα από ιδιόχρηση ή ιδιοκατοίκηση της δευτερεύουσας κατοικίας, υπολογίζεται προκαταβολή φόρου, έστω και αν δεν απομένει καθαρό εισόδημα, λόγω συμψηφισμού του με τους δεδουλευμένους τόκους του στεγαστικού δανείου. Ακόμη δεν ζητείται προκαταβολή όταν το ποσό του προς βεβαίωση φόρου δεν υπερβαίνει τις 5.000 δρχ. Θα πρέπει να σημειωθεί ότι όταν στους βεβαιωτικούς τίτλους περιλαμβάνονται και εισοδήματα για τα οποία ο φόρος παρακρατείται στην πηγή ή προκαταβάλλεται κατά τρόπο ειδικό, οι φόροι που έχουν παρακρατηθεί ή προκαταβληθεί εκπίπτουν από τον προκαταβλητέο φόρο.

ΤΙ ΙΣΧΥΕΙ ΓΙΑ ΑΡΧΙΤΕΚΤΟΝΕΣ - ΜΗΧΑΝΙΚΟΥΣ

Ειδικά για τους αρχιτέκτονες και τους μηχανικούς ο προκαταβλητέος φόρος υπολογίζεται σε ποσοστό:

•4% της νόμιμης αμοιβής για την εκπόνηση μελετών και σχεδίων που αφορούν λιμενικά έργα κάθε είδους, υδραυλικά έργα και έργα οδοποιίας και σιδηροδρόμων καθώς και τοπογραφικές γενικά εργασίες.

•10% της νόμιμης αμοιβής για την εκπόνηση μελετών και σχεδίων που αφορούν οποιαδήποτε άλλης φύσης έργα και για την επίβλεψη και την εκτέλεση τους, καθώς και τη διενέργεια πραγματογνωμοσύνης στα έργα της προηγούμενης περίπτωσης. Στις περιπτώσεις που ο αρχιτέκτων ή ο μηχανικός αμείβεται για την εκπόνηση μελετών η σχεδίων που αφορούν το Δημόσιο, Ν.Π.Δ.Δ. και κοινωφελή ή θρησκευτικά ιδρύματα τα πιο πάνω ποσοστά του προκαταβλητέου φόρου υπολογίζονται στο ποσό της συμβατικής και όχι της νόμιμης αμοιβής.

ΑΜΟΙΒΕΣ

Για τις αμοιβές των αρχιτεκτόνων και μηχανικών για την επίβλεψη της εκτέλεσης κάθε είδους τεχνικών έργων, ο προκαταβλητέος φόρος επιβάλλεται πριν από τη θεώρηση των σχετικών εργασιών από την αρμόδια αρχή, στο ποσό της αμοιβής όπως αυτή κατατίθεται στο Τεχνικό Επιμελητήριο. Το ποσό του προκαταβλητέου φόρου αποδίδεται στη Δημόσια Οικονομική Υπηρεσία της περιφέρειας που βρίσκεται η επαγγελματική έδρα του αρχιτέκτονα ή του μηχανικού, με την υποβολή της δήλωσης πριν από τη θεώρηση των σχεδίων ή μελετών ή από τη χορήγηση της σχετικής άδειας από τις αρμόδιες υπηρεσίες του Δημοσίου.

ΕΛΛΗΝΙΚΗ ΔΗΜΟΚΡΑΤΙΑ
ΝΟΜΑΡΧΙΑ ΔΩΔ/ΣΟΥ
ΔΗΜΟΣ ΑΦΑΝΤΟΥ
ΟΡΘΗ ΕΠΑΝΑΛΗΨΗ

1.- Τις διατάξεις του άρθρου 21 του Ν. 2190/94 όπως τροποποιήθηκαν με τις διατάξεις του άρθρου 1 του Ν. 2247/94 περί πρόσληψης προσωπικού για κάλυψη παροδικών αναγκών.

2.- Την υπ' αριθ. 34242/1996 Εγγραφο του Υπουργού Εσωτερικών, Δ. Δ/νσης και Αποκ/σης με το οποίο μας γίνεται γνωστό ότι εγκρίθηκε η πρόσληψη δέκα (10) ατόμων διαφόρων ειδικοτήτων για την κάλυψη εποχιακών ή άλλων παροδικών ή πρόσκαιρων αναγκών.

3.- Το υπ' αριθ. 47762/1996 Εγγραφο του Υπουργείου Εσωτερικών, Δ. Δ/σης και Αποκ/σης με το οποίο μας γίνεται γνωστό ότι εγκρίθηκε η πρόσληψη οκτώ (8) ατόμων διαφόρων ειδικοτήτων για την κάλυψη εποχιακών ή άλλων παροδικών ή πρόσκαιρων αναγκών.

Προκηρύσσουμε

Την πρόσληψη τεσσάρων (4) ατόμων κλάδου ΔΕ 23 Ειδικού Προσωπικού (αστυνόμων) για την κάλυψη εποχιακών και πρόσκαιρων αναγκών.

Η διάρκεια απασχόλησης θα είναι για χρονικό διάστημα οκτώ (8) μηνών από την ημερομηνία πρόσληψης.

Τόπος εργασιών Δήμος Αφάντου.

Προσόντα διορισμού: Λυκείου ή Εξαταξίου Γυμνασίου.

Οι υποψήφιοι πρέπει να έχουν συμπληρώσει το 18ο έτος της ηλικίας τους και να μην έχουν υπερβεί το 60ο.

Οι υποψήφιοι πρέπει να υποβάλλουν:

1. Υπεύθυνη δήλωση του Ν. 1586/86 με την οποία να δηλώνεται ότι δεν έχουν κώλυμα από ποινική καταδίκη, απαγόρευση και δικαστική αντίληψη κατά το άρθρο 22 του υπαλληλικού κώδικα, ότι είναι υγιείς, ότι είναι άνεργοι ή ανεπάγγελτοι και ότι το αμέσως προηγούμενο δωδεκάμηνο δεν έχουν απασχοληθεί σε δημόσια υπηρεσία ή Νομικά πρόσωπα του άρθρου 14 του Ν. 2190/94 με την ιδιότητα εποχιακού υπαλλήλου περισσότερο από 8 μήνες.

2. Αίτηση ιδιόχειρα γραμμένη από τον απούντα.

3. Βεβαίωση μονίμου κατοικίας.

4. Πιστοποιητικό οικογειακής κατάστασης.

5. Βεβαίωση απόδειξης της αναπηρίας και της επιμέλειας προσώπων που έχουν αδυναμία αυτοεξυπηρέτησης.

Μεταξύ των υποψηφίων έχουν πρώτη προτεραιότητα πρόσληψης οι άνεργοι ή ανεπάγγελτοι κάτοικοι και δημότες του Δήμου Αφάντου, στην συνέχεια ακολουθούν οι άνεργοι ή ανεπάγγελτοι κάτοικοι των πλησιεστέρων Δήμων και Κοινοτήτων (Αρχαγγέλου - Καλυθιών - Ψίνθου - Αρχίπολης). Ακολουθούν κάτοικοι α) των υπολοίπων Δήμων και Κοινοτήτων της Επαρχίας Ρόδου β) Δήμων και Κοινοτήτων των Νομών της περιφερείας Νοτίου Αιγαίου και γ) των υπολοίπων Νομών της χώρας.

Οι ενδιαφερόμενοι θα πρέπει να προσκομίσουν τα δικαιολογητικά εντός 10 ημερών από την δημοσίευση της προκήρυξης στα Γραφεία του Δήμου Αφάντου τις εργάσιμες ημέρες και ώρες.

Αφάντου 1-11-1996
Ο Δήμαρχος
Βασίλειος Κρητικός

ΕΛΛΗΝΙΚΗ ΔΗΜΟΚΡΑΤΙΑ
ΝΟΜΑΡΧΙΑ ΔΩΔ/ΣΟΥ
ΔΗΜΟΣ ΑΦΑΝΤΟΥ
ΟΡΘΗ ΕΠΑΝΑΛΗΨΗ

1.- Τις διατάξεις του άρθρου 21 του Ν. 2190/94 όπως τροποποιήθηκαν με τις διατάξεις του άρθρου 1 του Ν. 2247/94 περί πρόσληψης προσωπικού για κάλυψη παροδικών αναγκών.

2.- Την υπ' αριθ. 34242/1996 Εγγραφο του Υπουργού Εσωτερικών, Δ. Δ/νσης και Αποκ/σης με το οποίο μας γίνεται γνωστό ότι εγκρίθηκε η πρόσληψη δέκα (10) ατόμων διαφόρων ειδικοτήτων για την κάλυψη εποχιακών ή άλλων παροδικών ή πρόσκαιρων αναγκών.

3.- Το υπ' αριθ. 47762/1996 Εγγραφο του Υπουργείου Εσωτερικών, Δ. Δ/σης και Αποκ/σης με το οποίο μας γίνεται γνωστό ότι εγκρίθηκε η πρόσληψη οκτώ (8) ατόμων διαφόρων ειδικοτήτων για την κάλυψη εποχιακών ή άλλων παροδικών ή πρόσκαιρων αναγκών.

Προκηρύσσουμε

Την πρόσληψη δώδεκα (12) ατόμων κλάδου ΥΕ 16 Εργατών Καθαριότητας - Υδρευσης για την κάλυψη εποχιακών και πρόσκαιρων αναγκών.

Η διάρκεια απασχόλησης θα είναι για χρονικό διάστημα οκτώ (8) μηνών από την ημερομηνία πρόσληψης.

Τόπος εργασιών Δήμος Αφάντου.

Προσόντα διορισμού: Απολυτήριο τριταξίου Γυμνασίου ή απολυτήριο δημοτικού Σχολείου για υποψηφίους που έχουν αποφοιτήσει μέχρι και το έτος 1980 ή απολυτήριο τίτλου κατώτερης Τεχνικής Σχολής του Ν.Δ. 580/1970.

Οι υποψήφιοι πρέπει να έχουν συμπληρώσει το 18ο έτος της ηλικίας τους και να μην έχουν υπερβεί το 60ο.

Οι υποψήφιοι πρέπει να υποβάλλουν:

1. Υπεύθυνη δήλωση του Ν. 1586/86 με την οποία να δηλώνεται ότι δεν έχουν κώλυμα από ποινική καταδίκη, απαγόρευση και δικαστική αντίληψη κατά το άρθρο 22 του υπαλληλικού κώδικα, ότι είναι υγιείς, ότι είναι άνεργοι ή ανεπάγγελτοι και ότι το αμέσως προηγούμενο δωδεκάμηνο δεν έχουν απασχοληθεί σε δημόσια υπηρεσία ή Νομικά πρόσωπα του άρθρου 14 του Ν. 2190/94 με την ιδιότητα εποχιακού υπαλλήλου περισσότερο από 8 μήνες.

2. Αίτηση ιδιόχειρα γραμμένη από τον απούντα.

3. Βεβαίωση μονίμου κατοικίας.

4. Πιστοποιητικό οικογειακής κατάστασης.

5. Βεβαίωση απόδειξης της αναπηρίας και της επιμέλειας προσώπων που έχουν αδυναμία αυτοεξυπηρέτησης.

Μεταξύ των υποψηφίων έχουν πρώτη προτεραιότητα πρόσληψης οι άνεργοι ή ανεπάγγελτοι κάτοικοι και δημότες του Δήμου Αφάντου, στην συνέχεια ακολουθούν οι άνεργοι ή ανεπάγγελτοι κάτοικοι των πλησιεστέρων Δήμων και Κοινοτήτων (Αρχαγγέλου - Καλυθιών - Ψίνθου - Αρχίπολης). Ακολουθούν κάτοικοι α) των υπολοίπων Δήμων και Κοινοτήτων της Επαρχίας Ρόδου β) Δήμων και Κοινοτήτων των Νομών της περιφερείας Νοτίου Αιγαίου και γ) των υπολοίπων Νομών της χώρας.

Οι ενδιαφερόμενοι θα πρέπει να προσκομίσουν τα δικαιολογητικά εντός 10 ημερών από την δημοσίευση της προκήρυξης στα Γραφεία του Δήμου Αφάντου τις εργάσιμες ημέρες και ώρες.

Αφάντου 1-11-1996
Ο Δήμαρχος
Βασίλειος Κρητικός

ΕΛΛΗΝΙΚΗ ΔΗΜΟΚΡΑΤΙΑ
ΝΟΜΑΡΧΙΑ ΔΩΔ/ΣΟΥ
ΔΗΜΟΣ ΑΦΑΝΤΟΥ
ΟΡΘΗ ΕΠΑΝΑΛΗΨΗ

1.- Τις διατάξεις του άρθρου 21 του Ν. 2190/94 όπως τροποποιήθηκαν με τις διατάξεις του άρθρου 1 του Ν. 2247/94 περί πρόσληψης προσωπικού για κάλυψη παροδικών αναγκών.

2.- Την υπ' αριθ. 34242/1996 Εγγραφο του Υπουργού Εσωτερικών, Δ. Δ/νσης και Αποκ/σης με το οποίο μας γίνεται γνωστό ότι εγκρίθηκε η πρόσληψη δέκα (10) ατόμων διαφόρων ειδικοτήτων για την κάλυψη εποχιακών ή άλλων παροδικών ή πρόσκαιρων αναγκών.

3.- Το υπ' αριθ. 47762/1996 Εγγραφο του Υπουργείου Εσωτερικών, Δ. Δ/σης και Αποκ/σης με το οποίο μας γίνεται γνωστό ότι εγκρίθηκε η πρόσληψη οκτώ (8) ατόμων διαφόρων ειδικοτήτων για την κάλυψη εποχιακών ή άλλων παροδικών ή πρόσκαιρων αναγκών.

Προκηρύσσουμε

Την πρόσληψη ενός (1) ατόμου κλάδου ΠΕ 3 Πολιτικών Μηχανικών για την κάλυψη εποχιακών και πρόσκαιρων αναγκών.

Η διάρκεια απασχόλησης θα είναι για χρονικό διάστημα οκτώ (8) μηνών από την ημερομηνία πρόσληψης.

Τόπος εργασιών Δήμος Αφάντου.

Προσόντα διορισμού: Πτυχίο ή δίπλωμα τμήματος ή σχολής ανώτατου εκπαιδευτικού τμήματος της ημεδαπής ή ισότιμο της αλλοδαπής.

Οι υποψήφιοι πρέπει να υποβάλλουν:

1. Υπεύθυνη δήλωση του Ν. 1586/86 με την οποία να δηλώνεται ότι δεν έχουν κώλυμα από ποινική καταδίκη, απαγόρευση και δικαστική αντίληψη κατά το άρθρο 22 του υπαλληλικού κώδικα, ότι είναι υγιείς, ότι είναι άνεργοι ή ανεπάγγελτοι και ότι το αμέσως προηγούμενο δωδεκάμηνο δεν έχουν απασχοληθεί σε δημόσια υπηρεσία ή Νομικά πρόσωπα του άρθρου 14 του Ν. 2190/94 με την ιδιότητα εποχιακού υπαλλήλου περισσότερο από 8 μήνες.

2. Αίτηση ιδιόχειρα γραμμένη από τον απούντα.

3. Βεβαίωση μονίμου κατοικίας.

4. Πιστοποιητικό οικογειακής κατάστασης.

5. Βεβαίωση απόδειξης της αναπηρίας και της επιμέλειας προσώπων που έχουν αδυναμία αυτοεξυπηρέτησης.

Μεταξύ των υποψηφίων έχουν πρώτη προτεραιότητα πρόσληψης οι άνεργοι ή ανεπάγγελτοι κάτοικοι και δημότες του Δήμου Αφάντου, στην συνέχεια ακολουθούν οι άνεργοι ή ανεπάγγελτοι κάτοικοι των πλησιεστέρων Δήμων και Κοινοτήτων (Αρχαγγέλου - Καλυθιών - Ψίνθου - Αρχίπολης). Ακολουθούν κάτοικοι α) των υπολοίπων Δήμων και Κοινοτήτων της Επαρχίας Ρόδου β) Δήμων και Κοινοτήτων των Νομών της περιφερείας Νοτίου Αιγαίου και γ) των υπολοίπων Νομών της χώρας. Οι ενδιαφερόμενοι θα πρέπει να προσκομίσουν τα δικαιολογητικά εντός 10 ημερών από την δημοσίευση της προκήρυξης στα Γραφεία του Δήμου Αφάντου τις εργάσιμες ημέρες και ώρες.

Αφάντου 1-11-1996
Ο Δήμαρχος
Βασίλειος Κρητικός

Auto Center
ΜΑΝΩΛΗΣ ΚΩΣΤΑΚΗΣ Α.Ε.Β.Ε.
Ολοκληρωμένο συγκρότημα FIAT
ΕΚΠΛΗΞΕΙΣ
ΑΠΟ ΤΗΝ FIAT
ΑΠΟΚΤΗΣΤΕ ΤΩΡΑ ΤΑ:
CINQUECENTO
PUNTO
PUNTO CABRIO
BRAVO
&
BRAVA
ΜΕ ΑΤΟΚΟ ΔΙΑΚΑΝΟΝΙΣΜΟ
ΕΩΣ & 24 ΜΗΝΕΣ
ΜΕ 1% ΕΠΙΤΟΚΙΟ ΕΩΣ ΚΑΙ 36 ΜΗΝΕΣ
14ο ΧΛΜ. ΡΟΔΟΥ - ΑΕΡΟΔΡΟΜΙΟΥ, ΠΑΡΑΔΕΙΣΙ
Τηλ. 0241 - 82000-3
FIAT

Δισπορ

Επιμέλεια
Τάσος Κώστας
Στάθης
Φαρμακίδης

Δισπορ

Συνεργάτες
Γιώργος Παγιωτέλης
Ρασήτ Μαρασλής
Γιώργος Πάττας
Γιώργος Αναγνώστου

Δισπορ

Πλήρωσε ακριβά...

300 χιλ. πρόστιμο στον Γιάννη Κρητικό
• Φούλ για αποχή τα σωματεία του 2ου ομίλου της Δ' Εθνικής

Με χρηματικό πρόστιμο 300.000 δρχ. τιμωρήθηκε τελικά ο ποδοσφαιριστής της ομάδας του Φοίβου Κρεμαστής Γιάννης Κρητικός ο οποίος είχε υποπέσει σε σοβαρό πειθαρχικό παράπτωμα.

Την απόφαση αυτή πήρε την Τετάρτη το Διοικητικό Συμβούλιο της ομάδος και επέβαλε αυτή την ποινή λαμβάνοντας υπ' όψιν όλες τις παραμέτρους. Το Δ.Σ των περυσινών πρωταθλητών Δωδεκανήσου θα συνέλθει εκ νέου την Δευτέρα το βράδυ για να αποφασίσει την ποινή που θα επιβάλει στον Παναγιώτη Κοκκάρη που απολογήθηκε ενώπιον του Συμβουλίου της Ομάδος.

Αναφορικά τώρα με την περίπτωση της αποχής των σωματείων της Δ' Εθνικής Κατηγορίας έγινε γνωστό πως ολόκληρος ο Β' Ομιλος αποφάσισε τελικά να την πραγματοποιήσει διαμαρτυρόμενος μ' αυτό τον τρόπο για την καθυστέρηση της καταβολής από την πολιτεία ακόμη και προπέρσινων επιχορηγήσεων.

Οι πρόεδροι όλων των Σωματείων του Β'Ομίλου είναι αποφασισμένοι να το πράξουν και καλούν σε κοινή προσπάθεια και τις Ομάδες των υπολοίπων Ομίλων στις οποίες δεν υπάρχει και τόσο μεγάλο οικονομικό βάρος από αυτές των νησιών της Αθήνας και της Κρήτης.

Οπως χαρακτηριστικά δήλωσε ο Πρόεδρος του Φοίβου Κώστας Καταξενός γι' αυτό το θέμα «υπάρχει επικοινωνία συχνή με τον πρόεδρο της συντονιστικής κ. Πόπωζα. Εχουμε κανονίσει να συναντηθούμε όλοι οι πρόεδροι σε ξενοδοχείο των Αθηνών. Μας αλλάζει όμως τα σχέδια η αγωνιστική της Τετάρτης. Από Δωδεκανησιακής πλευράς έχουμε και την συγκατάθεση του προέδρου του Αρη Κώστα Παπαοικονόμου. Είναι ίσως η μοναδική κατηγορία που κυριολεκτικά υποφέρει».

Ο Φοίβος στο μεταξύ θα κάνει σήμερα την τελευταία προπόνηση εν όψει Μαύρου Αετού και ο Σταύρος Σταύρου περιμένει να δει ποιοι από τους τραυματίες θα είναι σε θέση ν'αγωνιστούν.



Αγνωστο παραμένει αν θ' αντιδράσει ο Γιάννης Κρητικός στην απόφαση του Δ.Σ.

Και επίσημα ένας στην Γ' Εθνική

Με απόφαση του Δ.Σ. της ΕΠΟ, απο τη Δ' στην Γ' Εθνική θα ανέβουν φέτος μόνο οι έξι πρωταθλητές των ομίλων κι όχι οι δύο καλύτεροι δεύτεροι. Από την Γ' Εθνική θα υποβιβασθούν 12 (6 από κάθε όμιλο) κι αυτό ώστε σταδιακά σε δύο χρόνια η κατηγορία να «γίνει» σε έναν όμιλο.

Ερχεται η επιχορήγηση

Μία βδομάδα υπομονή θα πρέπει να κάνουν οι ομάδες της Δ' Εθνικής, προκειμένου να βάλουν στα ταμεία τους ένα εκατομμύριο, δηλαδή την πρώτη δόση της περσινής επιχορήγησης! Η υπόσχεση της διοργανώτριας αρχής προς τους συλλόγους είναι για τις 13 του μήνα ενώ όσον αφορά τα υπόλοιπα ακόμα δεν έχει οριστεί ο χρόνος καταβολής τους. Οσον αφοά την φετινή επιχορήγηση ανέρχεται στα έξι εκατομμύρια.

Τριτο Ματι

•Πυρ και μανία με την ΕΠΣΔ είναι οι Καλυθενοί. Για δεύτερη συνεχόμενη αγωνιστική θα παίξουν την ίδια ώρα και μέρα Απόλλων και Ερμής.

•Αυτή την φορά όμως δεν φταίει ο Δραμουντάνης, αφού έλειπε. Αλλος τα όρισε...

•Ο μουσάς πάλι ψάχνει γήπεδο. Γιατί δεν τους πας στην Καττα-βιά που ούτε αστυνομία δεν θα ρθει.

•Ο αλουμινάς ρέφαρε τα 300 από τα 700 γραμμάρια που χρωστά στον αρχηγό των τίτλων από πέρσι!

•Αμα βρίζεις τους συναδέλφους σου αυτά παθαίνεις. Διαγράφεσαι...Η Ιστορία ξεκίνησε από πέρσι και τελείωσε φέτος!

•Τώρα μπορεί να λέει ότι θέλει ελεύθερα...

Ηλίας Κ.

Με το ζόρι δεκαεξάδα...

• Βουνό τα αγωνιστικά προβλήματα στην Ενωση εν όψει Καλλιθέας.
• Νέο πρόβλημα ο Τρούλης - Εντάξει ο Λαμπρόπουλος - Αμφίβολος ο Βρύζας.

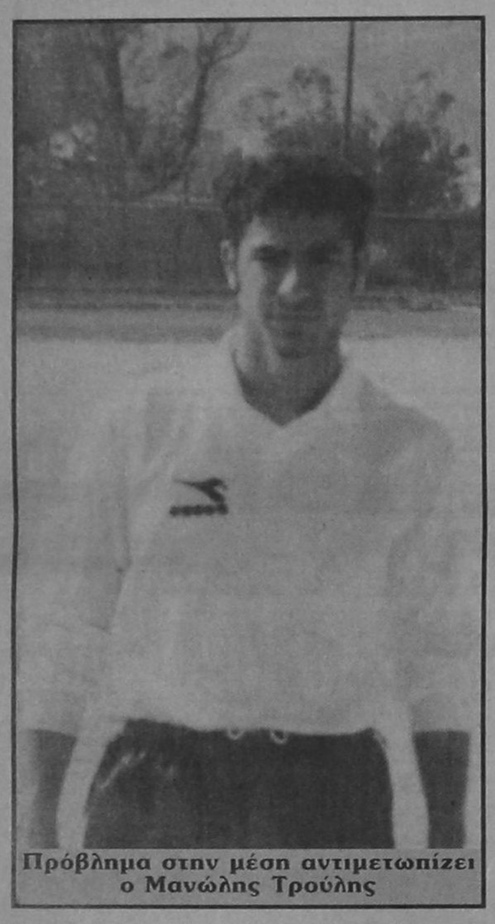

Πρόβλημα στην μέση αντιμετωπίζει ο Μανώλης Τρούλης

Αρχές Νοεμβρίου κι όμως η Ενωση «φάχνεται» όπως και πέρσι για να συμπληρώσει 16άδα. Βουνό είναι αυτή την στιγμή τα αγωνιστικά προβληματα που αντιμετωπίζει ο Ηλίας Αλεξιάδης για το Κυριακάτικο εκτός έδρας ματς με την Καλλιθέα.

Ισως μάλιστα να μην συμπληρωθεί ούτε 16άδα αφού τραυματισμοί - τιμωρίες και προσφυγές έχουν ελαχιστοποιήσει τις εναλλακτικές λύσεις στο έμψυχο υλικό.

Συγκεκριμένα δεν θα αγωνισθούν με την Καλλιθέα οι:

• Λινάρδος - τρεις κίτρινες
• Νικολής - Βαρύ διάστρεμμα
• Μαθιός - στρατευμένος
• Μουρατίδης - ελεύθερος
• Ιγνατιάδης - ελεύθερος
• Καρτσακλής - έλυσε το συμβόλαιό του

Αμφίβολοι είναι επίσης οι:

• Βρύζας - διάστρεμμα
• Χατζηπέτρος - ανέτοιμος
• Τρούλης - πρόβλημα στη μέση

Ετσι εκτός απ' τους παραπάνω εννιά αυτοί που απέμειναν στον Ηλία Αλεξιάδη είναι οι εξής δεκατέσσερις παίκτες:

• Μπιλιάς
• Ψαρράς
• Μαλλιάκας
• Χατζησταμάτης
• Παλαπάνης
• Καράμπης
• Καμπούρης
• Πολυχρονίου
• Σαλπιγκτίδης
• Τσιβρινής
• Λαμπρόπουλος
• Χαραλάμπους
• Καραβόλιας
• Λεβεντέρης

ΝΕΟ ΠΡΟΒΛΗΜΑ Ο ΤΡΟΥΛΗΣ

Ο Μανώλης Τρούλης είναι ο νέος πονοκέφαλος για τον Ηλία Αλεξιάδη αφού δεν προπονήθηκε καθόλου χθες αντιμετωπίζοντας πρόβλημα στην μέση. Αντίθετα επέστρεψε στον κανονικό ρυθμό ο Θόδωρος Λαμπρόπουλος που ξεπέρασε το πρόβλημα που είχε στους προσαγωγούς.

Ο Δημοσθένης Βρύζας προσπάθησε και χθες να πιάσει μπάλα αλλά ένιωσε ενοχλήσεις. Μέχρι την Κυριακή όμως δεν μπορεί να αποκλεισθεί η συμμετοχή του στην αποστολή.

Απών απ' την χθεσινή προπόνηση ήταν κι ο Γιώργος Καράμπης που δεν εξασφάλισε άδεια απ' την μονάδα του.

Ο Ηλίας Αλεξιάδης με τον Βασίλη Τσιλιγκρό έκαναν χθες σπριντάρισματα στους παίκτες ενώ στην συνέχεια δούλεψαν με ασκήσεις τακτικής στο μισό γήπεδο.

Αθλος του Πέππα

Παγκόσμια διάκριση χθες για τον Σόλωνα Πέππα. Ο Ρόδιος πρωταθλητής τέννις έκανε χθες την έκπληξη αποκλείοντας τον Σλοβάκο Τόμας Καταρ No 1 του ταμπλώ στην Β' φάση του SATELITE.

Νίκησε 2-1 το No 1 του SATELITE

Ο Πέππας νίκησε 2-1 (6-2,5-7, 5-7, 6-2) και θ' αντιμετωπίσει σήμερα στα προημιτελικά τον Παντελή Μοσχούτη που νίκησε τον Φινλανδό Νούρμινεν 2-0 (6-2, 6-3).

Για να γίνει αντιληπτό το μέγεθος της επιτυχίας του Πέππα αρκεί ν' αναφέρουμε ότι ο Κατάρ είναι No 328 στην παγκόσμια κατάταξη και την προηγούμενη εβδομάδα είχε νικήσει τον Ρόδιο άσο με 2-0 (6-0, 6-0)!

Τελικός του Κυπέλλου Πεζώνη

Το Σάββατο 9 Νοεμβρίου στις 15:00 θα πραγματοποιειθεί στα χωμάτινα γήπεδα του Ροδιακού Ομίλου Αντισφαίρισης ο τελικός του μονού Ανδρών για το Κύπελλο Πεζώνη.

Η αναμέτρηση θα γίνει μεταξύ του Μιχάλη Μποτση και του Γιώργου Περπιρόγλου.

Το Πρωτάθλημα πραγματοποιείται κάθε χρόνο στη μνήμη του αείμνηστου Ιωάννη Πεζώνη, ιδρυτή του Ομίλου.

ΣΤΙΒΟΣ Το νέο Δ.Σ. του Υγείας

Την 6η Νοεμβρίου 1996 και ώρα 18.00, συνεδρίασε για πρώτη φορά το νεοεκλεγέν Δ.Σ. του ΓΑΣ Ρόδου «Η ΥΓΕΙΑ» για να συγκροτηθεί σε σώμα.

Για έβδομη συνεχή διετία Πρόεδρος εξελέγη και πάλι ο ΚΑΣΤΡΟΥΝΗΣ ΕΛΕΥΘΕΡΙΟΣ

Η σύνθεση του νέου Δ.Σ. έχει ως εξής:

ΠΡΟΕΔΡΟΣ: Καστρουνής Ελευθέριος
ΑΝΤΙΠΡΟΕΔΡΟΣ: Μιχαηλίδης Σταμάτης
ΓΕΜ. ΓΡΑΜΜΑΤΕΑΣ: Τσάτσος Νικόλαος
ΤΑΜΙΑΣ: Αργυρίου Νικόλαος
ΓΕΝΙΚΟΣ ΑΡΧΗΓΟΣ: Τσομπανίδης Μιχαήλ
ΓΕΝΙΚΟΣ ΕΦΟΡΟΣ ΥΛΙΚΟΥ:Καστρουνή Ελευθερία
ΕΦΟΡΟΣ ΤΜΗΜ. ΑΙΜΟΔΟΣΙΑΣ-ΠΕΖΟΠΟΡΙΑΣ: Γιαλλουρακης Αγαπητός
ΕΦΟΡΟΣ ΤΜΗΜ ΑΙΜΟΔΟΣΙΑΣ ΠΕΖΟΠΟΡΙΑΣ: Τουβράς Δημήτριος
ΑΝΑΠΛ. ΤΑΜΙΑΣ:Κατσαρά-Παπακαδολούκα Μαρία
ΥΠΕΥΘ. ΤΜΗΜΑΤΟΣ ΑΚΑΔΗΜΙΑΣ ΣΤΙΒΟΥ: Τσάτσος Νικόλαος
ΑΝΑΠΛΗΡΩΜΑΤΙΚΑ



ΜΕΛΗ: Τσαβαρή Αννα

Ο ΓΑΣ Ρόδου «Η ΥΓΕΙΑ» εύχεται στο νέο Δ.Σ. και στα καινούργια μέλη του να συνεχίσουν με πολύ ζήλο τον κοινωνικό έργο που ανέλαβαν.

Για το Δ.Σ.
Ο ΠΡΟΕΔΡΟΣ
ΕΛ. ΚΑΣΤΡΟΥΝΗΣ
Ο Γ. ΓΡΑΜΜΑΤΕΑΣ
ΝΙΚ. ΤΣΑΤΣΟΣ

ΙΑΛΥΣΟΣ «Ξεχάστε ότι είναι ουραγός»

Ο Παπαχρήστου ζητάει σοβαρότητα με τον Ηρόδοτο

«Το παιχνίδι της Καισαριανής αποτελεί παρελθόν. Από την Δευτέρα το έχουμε ξεχάσει και σκεφτόμαστε μόνο τον Ηρόδοτο». Αυτές είναι οι σκέψεις του Παπαχρήστου πέντε μέρες μετά την ήττα από τον Εθνικό Αστέρα και δύο πριν την συνάντηση με τον ουραγό της κατηγορίας.

«Ζητάω από τους παίκτες μου απλώς να είναι ήρεμοι και ν'αντιμετωπίσουν τον αντίπαλο τους με κάθε σοβαρότητα. Δεν πρέπει να σταθούμε καθόλου στην βαθμολογική του θέση γιατί θα την πατήσουμε».

Σε ότι αφορά το επεισόδιο με τον Ταραμονλή ο Παπαχρήστου θεωρεί ότι όλα είναι ξεχασμένα:

«Δεν νομίζω ότι ένα μεμονωμένο περιστατικό θα επηρεάσει την ομάδα. Είμαστε πανέτοιμοι».

Στην χθεσινή προπόνηση πήραν κανονικά μέρος και οι Πολιάς, Ράπο, Παπαδόπουλος που αντιμετωπίζαν κάποια μικροπροβλήματα τραυματισμού και έτσι μοναδικός απών θα είναι ο Βασιλάκης Ζίου. Ο ομογενής μέσος βρίσκεται στην Αθήνα προκειμένου να πραγματοποιήσει ειδικές εξετάσεις στους κοιλιακούς και αργά το βράδυ θα είχε τηλεφωνική επικοινωνία με τον προπονητή του.

• Ο προπονητής, οι παίκτες και η διοίκηση έκαναν έκκληση στον κόσμο να τους συμπαρασταθεί στον αγώνα της Κυριακής. «Θέλουμε ο κόσμος να είναι ο 12ος μας παίκτης. Χρειαζόμαστε την στήριξη του για να έλθουν τα καλά αποτελέσματα», επισημαίνει ο Παπαχρήστου.



«Πανέτοιμη ομάδα» δηλώνει ο τεχνικός του Ιάλυσου

Χαμόγελα για το Αθήνα '97

Διαψεύστηκαν όσοι περίμεναν, ότι θα συνεχιζόταν σήμερα η σκληρή κόντρα του υφυπουργού Αθλητισμού, Ανδρέα Φούρα, με τον πρόεδρο του ΣΕΓΑΣ, Στράτο Μολυβά, στην κοινή συνάντησή τους με τον πρόεδρο της Διεθνούς Ομοσπονδίας Στίβου, Πρίμο Νεμπιόλο, στην Γενική Γραμματεία Αθλητισμού.

Η συνάντηση έγινε μέσα σε "χεστή" ατμόσφαιρα, ο υφυπουργός και ο πρόεδρος του ΣΕΓΑΣ συμφώνησαν σε όλα, σχετικά με τις αρμοδιότητες που θα έχει η κάθε πλευρά στην διοργάνωση του παγκοσμίου πρωταθλήματος στίβου, το οποίο θα γίνει στην Αθήνα 1 με 10 Αυγούστου 1997 κι έτσι όλοι παρουσιάστηκαν αργότερα με πλατιά χαμόγελα στους δημοσιογράφους.

"Στην συνάντησή μου με τον κ.Φούρα και τον κ.Μολυβά, συζητήσαμε γύρω απο τα προβλήματα που υπήρχαν μεταξύ των δύο πλευρών.Φθάσαμε, όμως, σε πλήρη συμφωνία. Υπογράψαμε και οι τρείς ένα κείμενο, που καθορίζει τις σχέσεις ανάμεσα στο Υφυπουργείο Αθλητισμού , τον ΣΕΓΑΣ, την Οργανωτική και Τεχνική Επιτροπή της διοργάνωσης. Είμαι πολύ ευχαριστημένος που ξεπεράστηκαν τα προβλήματα και πιστεύω, ότι θα κάνουμε το καλύτερο πρωτάθλημα στην ιστορία του παγκόσμιου στίβου", τόνισε στους δημοσιογράφους ο κ.Νεμπιόλο, με την ικανοποίηση "ζωγραφισμένη" στο πρόσωπό του.

Ο κ.Φούρας επεσήμανε:"Είμαστε έτοιμοι για να διοργανώσουμε ένα λαμπρό πρωτάθλημα. Οταν συναντήθηκα το καλοκαίρι στην Ατλάντα με τον πρόεδρο της Διεθνούς Ολυμπιακής Επιτροπής, Χουάν Αντόνιο Σάμαρανκ και τον κ.Νεμπιόλο είχαμε συμφωνήσει, ότι οι αποφάσεις που αφορούν οικονομικά θέματα θα είναι αρμοδιότητας της οργανωτικής επιτροπής του παγκοσμίου πρωταθλήματος".

Και κατέληξε ο υφυπουργός Αθλητισμού:"Αυτή η συμφωνία επιβεβαιώθηκε και σήμερα. Ταυτόχρονα, την αρμοδιότητα για όλα τα τεχνικά θέματα της διοργάνωσης θα έχει ο ΣΕΓΑΣ.".

Στο ίδιο πνεύμα ήταν και οι δηλώσεις του κ.Μολυβά, ο οποίος αφού ευχαρίστησε τον κ.Νεμπιόλο και τον κ.Φούρα για τις προσπάθειές τους όσον αφορά την διοργάνωση του παγκοσμίου πρωταθλήματος, τόνισε, ότι το κείμενο συμφωνίας που υπεγράφη σήμερα εκφράζει απόλυτα τις θέσεις της Ομοσπονδίας.

Το κείμενο της συμφωνίας αυτής, αναφέρει, μεταξύ των άλλων:- Η Κεντρική Οργανωτική Επιτροπή θα είναι υπεύθυνη για όλες τις αποφάσεις που αφορούν οικονομικά θέματα.- Ο ΣΕΓΑΣ, που θα είναι υπεύθυνος για όλα τα τεχνικά θέματα του παγκοσμίου πρωταθλήματος, θα πάρει το 10% των ακαθαρίστων εσ όδων της διοργάνωσης.

Κάλεσμα του Σ.Ε.Β.Α.Σ. στις παλιές δόξες

Ο πρόεδρος και το προσωρινό Δ.Σ. του Συνδέσμου Βετεράνων Αθλητών Στίβου Ρόδου Δωδ/σου και η Επιτροπή Γυναίκα και Αθλητισμός του Δ.Ο.Ν.Α.,

Καλεί όλους τους παλιούς Αθλητές και Αθλήτριες, Πρωταθλητές και Πρωταθλήτριες και τις Δόξες του Κλασικού Αθλητισμού να τιμήσουν με την παρουσία και την συμμετοχή τους στο 1ο Πανδωδεκανησιακό Πρωτάθλημα Βετεράνων Αθλητών Στίβου που θα γίνει στο Γήπεδο Στίβου του Εθνικού Σταδίου «Ο ΔΙΑΓΟΡΑΣ» το Σάββατο 9 Νοεμβρίου 1996 με ώρα έναρξης 15.30μ.μ.

Η Συμμετοχή σας θα δώσει νέα ώθηση στην προσπάθειά μας να εδραιωθεί ο Σύνδεσμος Βετεράνων Αθλητών Στίβου ο οποίος έχει σαν κύριο στόχο την Δραστηριοποίηση και την στήριξη του Κλασικού Αθλητισμού στη Ρόδο και τη Δωδ/σο.

Απο τον ΣΕΒΑΣ
ο πρόεδρος
Ι. Καπνουλάς
Απο την Επιτροπή Γυναίκα & Αθλητισμός του ΔΟΝΑ
Η πρόεδρος
Ειρ. Γιαλλουράκη

ΝΕΑ ΤΟΥ ΗΛΙΟΚΕΤ Το πρόγραμμα σε ανδρικό - παιδικό

Η Τ.Ε. Καλαθοσφαίρισης ανακοίνωσε το πρόγραμμα των αγώνων στο ανδρικό και παιδικό πρωτάθλημα. Αναλυτικά:

Σήμερα

Δωριέα 16:00: Δωριέας - ΑΕΡΑ (Α)

Σάββατο

Μαριτσά 10:30: Ηρακλής Μ. - Σύμη (Α)
ΕΚΓ ΡΟΔΟΥ 12:30: Διγενής - Σύμη (Π)
Νίσυρος 16:00: Πολυβώτης - Σταυρός (Α)
Πυλί 17:00: Ανταγόρας - Ιβίσκος (Π)
Πυλί 18:30: Ανταγόρας - Ζέφυρος (Α)
Πυλί 20:00: Ιπποκράτης - Ιβίσκος (Α)
Λέρος 20:30: Πανιώνιος - Φοίβος (Α)

Κυριακή

Κρεμαστή 17:00: Φοίβος - Ζέφυρος (Π)
Δωριέα 20:o0: Δωριέας - ΑΕΡΑ (Π)

Δευτέρα

Καλυθιές 15:30:Σταυρός - Κολοσσός (Π)
Λυκ. Ιαλυσού 15:30: Ηλιος - Ηρακλής Μ. (Π)
ΕΚΓ Ρόδου 16:00: Διγενής - Ιππότες (Α)
Παστίδα 17:00: Αγ. Νικόλαος - Ενωση (Π)
Ιαλυσός 19:00: Ιάλυσος - Ερμής (Π)

παλμός του τοπικού

Οι μάχες του Σαββατοκύριακου

Με τα παιχνίδια της 5ης αγωνιστικής στην Α' κατηγορία και της 4ης στην Β' συνεχίζονται το Σαββατοκύριακο τα πρωταθλήματα της ΕΠΣΔ. Στην μάχη ρίχνονται και οι ομάδες της Γ' κατηγορίας. Αναλυτικά το πρόγραμμα:

Α' ΚΑΤΗΓΟΡΙΑ
Α' ΟΜΙΛΟΣ

Σάββατο 9 Νοεμβρίου

Κως 11.45 ΑΕ Κως - Ευαγόρας: Μιχαλάκης, Φωτίου, Πανάτος)Θαλασσινός).

Σάλακος 12.00 Ασπίς Σ. - Νικαγόρας: Χάλαντας, Ζαννετίδης, Βασιλείου (Τιβριντίδης - Χατζημανώλης)

Λίνδος 14.45 Κλεόβουλος - Ηρακλής Μ.: Καλαθενός, Μοσχούς, Τσούλος (Στεφανάρας - Κάζας)

Παραδείσι 14.45 Κλεάνθης - Διγενής: Αργυρίου , Μαυρουδάκης, Μιτζιρίκης (Κυπραίος - Αργυρίου)

Διμυλιά 14.45 Ατρόμητος - ΑΕΡΑ: Ζαννετίδης, Χάλαντας, Βασιλείου (Χατζηνικόλας, Χρυσανθής)

Β' ΟΜΙΛΟΣ

Σάββατο 9 Νοεμβρίου

Κοσκινού 12.00 ΑΕΠ - Καλυμνιακός: Παπανικολάου, Ανάστασου, Καψάσκης (Αχιολάς - Λουλουδάκης)

Φάνες 14.45 Ακουσίλαος - Απόλλων Κ.: Κατταβενός, Σταματάκης, Σακελλαρίδης (Ψαράς - Κώστας)

Βάτι 14.45 Διαγόρας - Ορφέας: Φραγκίνης, Κάζας, Καραχάλιος (Χατζηδιάκος - Στέργου)

Πάτμος 14.45 Ξάνθος - Αστέρας Π.: Καρίκης, Βασιλείου, Μπιρλής (Μελιάνος)

Β' ΚΑΤΗΓΟΡΙΑ
Α' ΟΜΙΛΟΣ

Σάββατο 9 Νοεμβρίου

Ψίνθος 14.45 Δόξα - Ερμής Κ.: Γενής, Μίχας, Λάμπρου (Πάτας)

Κυριακή 10 Νοεμβρίου

Κάρπαθος 10.20 Ποσειδών - Καλαβάρδα: Μαυρουδάκης, Γεροβασίλης, Βασιλείου (Βιλανούτσης)

Κοσκινού 14.45 Κάστρο - Αναγέννηση Ρ.: Σταματάκης, Χάλαντας, Τριανταφύλλου (Κυπραίος)

Αρχίπολη 14.45 Εθνικός - ΟΦ Ιστρίου: Μίχας, Παπανικολάου, Σαββάκης (Τόππος)

Μαλώνα 14.45 Αγ. Γεώργιος - Δαμάγητος: Λάμπρου, Τσούλος, Κατσιδώνης (Ντάκας)

Σάββατο όλα τα παιχνίδια της Α' κατηγορίας • Πρεμιέρα και στην Γ' κατηγορία

Β' ΟΜΙΛΟΣ

Σάββατο 9 Νοεμβρίου

Κοσκινού 14.45 Ροδιακός - Πολύστρατος: Τριανταφύλλου, Γιαννούλης, Κατσιδώνης (Κώστας)

Πυλώνα 14.45 Θύελλα - Αναγέννηση Εμπ.: Τσαγγάρης, Κουράνος, Ορφανός (Χατζημανώλης)

Κυριακή 10 Νοεμβρίου

Απόλλωνα 14.45 Απόλλων Απ. - Ασπίς Απ.: Ορφανός, Τσαγγάρης, Κουράνος (Δημητράς)

Φάνες 14.45 Ευκλής - Ταξιάρχης: Κάζας, Ζανεττής, Σταυριανός (Κωνσταντινίδης)

Ασκληπειό 14.45 ΠΑΣ - Ηρακλής Λ.: Σακελλαρίδης, Αργυρίου, Καψάσκης (Βεργωτής)

Δευτέρα 11 Νοεμβρίου

Παραδείσι 14.45 Τήλος - Αστέρας Μ.: Βασιλείου, Φωτίου, Ζανεττής (Χορozίδης)

ΟΜΙΛΟΣ ΚΩ

Σάββατο 9 Νοεμβρίου

Κως 14.45 Ασκληπιός - Αναγέννηση Ασφ: Πλάτσης, Πανατος, Τσικούρης

Κυριακή 10 Νοεμβρίου

Κως 14.45 ΠΑΟ ΚΩ - Δόξα Καρδ.: Βασιλείου, Μπιρλής, Τσικλής

Νίσυρος 12.00 Πολυβώτης - Ανταγόρας: Γιαλλουρής, Τσικούρης - Πλάτσης

Αντιμάχεια 12.00 Αντίμαχος - Πυλί: Μπίρλης, Βασιλείου, Τσίκλης

ΟΜΙΛΟΣ ΚΑΛΥΜΝΟΥ

Σάββατο 9 Νοεμβρίου

Λειψοί 12.00 Λειψοί - Ολυμπιακός Λ.: Καστής, Μαραβέλιας, Καλανδρώνης (Μπενέτης)

Κυριακή 10 Νοεμβρίου

Κάλυμνος 12.00 Ποσειδών Καλ. - Ολυμπικ.: Τσούλφας, Πανάτος, Κακιάς (Φραγκίνης)

Λέρος 14.30 Δόξα Π. - ΑΣΕΠ: Μαραβέλιας, Καστής, Καλανδρώνης (Λουλουδιάς)

Καλύμνου 14.45 Βαθυνιακός - Βαθύ: Πανάτος, Κακιάς, Τσούλφας (Φραγκίνης)

Γ' ΚΑΤΗΓΟΡΙΑ

Σάββατο 9 Νοεμβρίου

Κρεμαστή 11.00 Ηλιος - Σύμη: Ζανεττής, Σταυριανός, Κόκκινος (Ψαράς)

Κυριακή 10 Νοεμβρίου

Κρητηνία 11.00 Αλθαιμένης - Αρχάγγελος: Καραχάλιος, Τσούλος, ζανεττής (Χατζημανώλης)

ΕΑΚ 11.00 Διαγόρας - Νηρέας: Γιαννούλης, Ζαννετίδης, Γενής (Κώστας)

Πλατάνια 11.00 Πλατάνια - Δήμητρα: Μπιζιρίκης, Κατταβενός, Ορφανός (Μακρής)

Κατταβιά 14.45 Κατταβιά - Ροδίνι: Φωτίου, Μιχαλάκης, Κόκκινος (Κάπρος).

Ο Μιχάλης Μπαριανάκης σκιαγραφεί την 5η αγωνιστική της Α' Κατηγορίας



Η στήλη φιλοξενεί σήμερα τον προπονητή του Κάστρου Μιχάλη Μπαριανάκη που δίνει τα προγνωστικά του.

Α' ΟΜΙΛΟΣ

ΑΕ Κως - Ευαγόρας 1

Με βάση τις δυναμικότητες των δύο ομάδων πιστεύω ότι ο Ευαγόρας δεν έχει τύχη, έστω και αν έχει αποσπάσει καλά αποτελέσματα. Η Κως είναι πολύ δυνατή.

Κλεόβουλος - Ηρακλής Μ. 1Χ2

Δύσκολο παιχνίδι με τους νεοφώτιστους να παρουσιάζονται πειθαρχημένοι, όμως ο Ηρακλής έχει δείξει ότι κυνηγάει την δυάδα με πολλές πιθανότητες.

Κλεάνθης - Διγενής 2

Πιστεύω ότι θα νικήσει η πείρα του Διγενή παρ' ότι δεν βρίσκεται στην καλύτερη αγωνιστική κατάσταση.

Ασπίδα Σαλ. - Νικαγόρας 1

Παρ' ότι δεν γνωρίζω την δυναμικότητα του Νικαγόρα τ' αποτελέσματα δείχνουν ένα δυνατό σύνολο. Ομως η Ασπίδα δεν έχει περιθώρια για απώλεια βαθμών με αντιπάλους της ίδιας περίπου δυναμικότητας.

Ατρόμητος - ΑΕΡΑ 1Χ2

Ο Ατρόμητος είναι ομάδα αίνιγμα, ενώ ο ΑΕΡΑ δείχνει απρόβλεπτος. Δύσκολα τα προγνωστικά.

Β' ΟΜΙΛΟΣ

Ακουσίλαος - Απόλλων Κ. 1Χ2

Είναι καθαρό ντέρμπι. Ο Απόλλων διαθέτει καλό σύνολο και θα μπει στην τετράδα, όμως ο Ακουσίλαος θα πρέπει να εκμεταλλευτεί την έδρα του για να πάει καλά.

Διαγόρας Β' - Ορφέας 1Χ

Ο Διαγόρας είναι το φαβορί μετά την μεγάλη νίκη στην Κάλυμνο, ενώ ο Ορφέας εάν παραμείνει απτττος θα πρέπει να είναι ικανοποιημένος.

Ξάνθος - Αστέρας Π. 1

Πιστεύω ότι θα «μιλήσει» η έδρα. Η ομάδα της Πάτμου δεν έχει περιθώρια για εντός έδρας απώλειες από ομάδες που παλεύουν να σωθούν.

ΑΕΠ - Καλυμνιακός 1

Θα ρισκάρω γιατί η ΑΕΠ διαθέτει ομάδα με νεαρούς ποδοσφαιριστές, διαθέτει ομοιογένεια, παίζει καλό ποδόσφαιρο και έχει μπει στο κλίμα της κατηγορίας.

Νίκες για Αθήνα - Κόρινθο στους Νέους

Ολοκληρώθηκε χθες η 1η αγωνιστική του πρωταθλήματος των μικτών ομάδων που διοργανώνει η ΕΠΟ. Στον όμιλο μας η Κόρινθος πέρασε νικηφόρα από την Αρκαδία, τόσο στους παίδες (το παιχνίδι κρίθηκε στις καθυστερήσεις), όσο και στους νέους.

Στα ντέρμπι Αθήνα - Πειραιάς, οι γηπεδούχοι επικράτησαν στους νέους, ενώ οι παίδες αναδείχθησαν ισόπαλοι.

Αναλυτικά:

ΠΡΩΤΑΘΛΗΜΑ ΠΑΙΔΩΝ

1η Αγωνιστική

Αργολίδα - Δωδεκάνησος 1-3
Αθήνα - Πειραιάς 2-2
Αρκαδία - Κορινθία 3-4

Η Βαθμολογία

	ΤΕΡΜ.	Β
1. Δωδεκάνησος	3-1	3
2. Κορινθία	4-3	3
3. Αθήνα	2-2	1
4. Πειραιάς	2-2	1
5. Αρκαδία	3-4	0
6. Αργολίδα	1-3	0

ΕΠΟΜΕΝΗ ΑΓΩΝΙΣΤΙΚΗ (20-11)

Δωδεκάνησος - Αθήνα
Κόρινθος - Αργολίδα
Πειραιάς - Αρκαδία

ΠΡΩΤΑΘΛΗΜΑ ΝΕΩΝ

1η αγωνιστική

Αργολίδα - Δωδεκάνησος 0-3
Αθήνα - Πειραιάς 2-0
Αρκαδία - Κορινθία 1-4

Η Βαθμολογία

	ΤΕΡΜ.	Β
1. Κόρινθος	4-1	3
2. Δωδεκάνησος	3-0	3
3. Αθήνα	2-0	3
4. Πειραιάς	0-2	0
5. Αργολίδα	0-3	0
6. Αρκαδία	1-4	0

ΕΠΟΜΕΝΗ ΑΓΩΝΙΣΤΙΚΗ (20-11)

Δωδεκάνησος - Αθήνα
Κόρινθος - Αργολίδα
Πειραιάς - Αρκαδία

Ευχές των διαιτητών

Το Δ.Σ. του Συνδέσμου Διαιτητών Ποδοσφαίρου Δωδεκανήσου και όλα τα μέλη του θέλουν να ευχαριστήσουν όλους τους επώνυμους και ανώνυμους παράγοντες του ποδοσφαίρου και τους φίλους του, που με την παρουσία τους ετίμησαν και έδωσαν κέφι συμβάλλοντας στην επιτυχία της χοροεσπερίδας μας.

Ακόμα ευχαριστούμε μαζί και καθένα ξεχωριστά που πρόσφεραν ΔΩΡΑ για την λαχειαγορά.

Ευχόμαστε το όμορφο κλίμα που επεκράτησε στην χοροεσπερίδα ανάμεσα σε όλους μας, να επικρατεί και κάθε ΚΥΡΙΑΚΗ στα γήπεδα για το καλό και την ανάπτυξη του ποδοσφαίρου που όλοι μας αγαπάμε και υπηρετούμε.

- Το Δ.Σ. ανακοινώνει προς το φιλαθλο κοινό ότι ο κ. ΑΝΔΡΕΑΣ ΑΡΒΑΝΙΤΑΚΗΣ πρώην Διαιτητής Ποδοσφαίρου έπαυσε να είναι μέλος του Συνδέσμου μας, και δεν έχει καμιά σχέση με την οικογένεια των Διαιτητών, είναι ΜΟΝΟ φίλαθλος της ΟΜΑΔΟΣ ΤΟΥ.

- Η ετήσια ΓΕΝΙΚΗ ΣΥΝΕΛΕΥΣΗ των μελών του Συνδέσμου θα γίνει την Δευτέρα (9) Δεκεμβρίου 1996 στα γραφεία μας.

ΔΙΕΓΡΑΦΗ ΑΠΟ ΜΕΛΟΣ ΤΟΥ ΣΥΝΔΕΣΜΟΥ Ο ΑΝΔΡΕΑΣ ΑΡΒΑΝΙΤΑΚΗΣ

ΣΗΜΑΙΟΤΕΧΝΙΚΗ «MY FRIEND»

ΚΩΣΤΑΣ ΤΡΟΥΛΗΣ

- Σημαίες όλων των κρατών του κόσμου
- Σήματα, λάβαρα, εμβλήματα εταιριών - ομίλων - σωματείων
- Ποδοσφαιρικές σημαίες, λάβαρα, μπρελόκ, καπέλλα, κασκώλ, αναπτήρες και ενδυμασίες (μπλούζες, σορτσάκια, κάλτσες) όλων των ομάδων Α' Εθνικής (κατόπιν παραγγελίας και όλων των τοπικών ομάδων)
- Αθλητικές φόρμες σε ποικιλία χρωμάτων, ποιοτήτων και μεγεθών

ΠΡΟΣΟΧΗ!!!!

Νέες παραλαβές σε φόρμες (μοντέλα '96) σε φανέλες και πολλά άλλα είδη όλων των ποδοσφαιρικών ομάδων (Ολυμπιακού, Παναθηναϊκού, Εθνικής Ελλάδος κ.λ.π.)

«MY FRIEND»
ΑΚΤΗ ΣΑΧΤΟΥΡΗ (έναντι Τελωνείου Ρόδου
ΤΗΛ. 33953 Τηλ. Βιοτεχνίας 61321

Ο Απόλλων Απ. ευχαριστεί

Το Δ.Σ. του «ΑΠΟΛΛΩΝΑ» ΑΠΟΛΛΩΝΩΝ, θεωρεί υποχρέωσή του και δια του τύπου να ευχαριστήσει τους παρακάτω φίλους του Σωματείου για τις προσφορές τους.

1. Τον ιδιοκτήτη των πρατηρίων καυσίμων «Ε.Κ.Ο.» στ' Ασγούρου και στην Λεωφόρο Κρεμαστής Μανώλη Χατζημανώλη για την προμήθεια αθλητικού υλικού.

2. Τον Σωτ. Παμπάκα ιδιοκτήτη Φαρμακείου στην Κρεμαστή για δωρεάν παροχή φαρμακευτικού υλικού.

3. Τον Μιχάλη Δημητρά ιδιοκτήτη της χασαποταβέρνας «ΠΑΣΠΑΛΑΣ» που είναι στ' Απόλλωνα για το δείπνο που παρέθεσε το Σάββατο 2/11/96 στους ποδοσφαιριστές της παιδικής ομάδας.

ΟΥΔΕΤΕΡΗ ΑΠΟΨΗ

Σέντρες & καρφώματα

Εκανα λάθος που σας έγραφα χθες ότι στην Αργολίδα ήταν οι παίκτες, Νέοι και Παίδες, κι άλλοι οκτώ συνοδοί.

Στο τσούρμο που σας έγραψα ήταν και δύο τουρίστες!

Ο Σακκάς κι ο Δανάς που πήρε μαζί του στην αποστολή το Παπαδί δεν είχαν δικαίωμα συμμετοχής αφού ήταν τιμωρημένοι.

Στο τσακ γλιτώσαμε τον διασυρμό...

Ευτυχώς που ο κοντός με τον Δραμουντάνη το πήραν χαμπάρι και δεν τους έβαλαν.

Πήραν τηλέφωνο στην ΕΠΟ και ρώτησαν για τον Σακκά που είχαν αμφιβολίες αλλά προέκυψε και ο Δανάς που συμπλήρωσε στο τελευταίο παιχνίδι πέρσι με τους Παίδες, τρεις κίτρινες.

Μόλις το 'μαθαν αυτό έπεσαν ξεροί...

Δηλαδή Σακκάς και Δανάς πήγαν στην Αργολίδα για καθαρό αέρα, για ν'αλλάξουν περιβάλλον!

Ο Δραμουντάνης έψαχνε να βρεί τα περσινά Φύλλα Αγώνος αλλά δεν μπορούσε γιατί το παπαδί τα είχε πάρει σπίτι του για να ελέγξει τι έγινε πέρσι.

Εκεί έγινε το μπέρδεμα.

Πάντως ο Δραμουντάνης δεν θα είχε και μεγάλο πρόβλημα αν θα γινόταν η στραβή. Ολα ο κοντός θα τα τραβούσε. Αυτός με τον λαμπρό επιστήμονα τρέχουν τώρα για τις Μικτές.

Αποθεώθηκε ο Κώτσος μέσα στο πούλμαν. Ολοι οι ποδοσφαιριστές του ζήτησαν να βγάλει λόγο κι όταν τελείωσε ξέσπασαν σε χειροκροτήματα.

Κουστουμαρισμένος το Παπαδί στην αποστολή. Πριν φύγουν οι αποστολές έδωσε συνέντευξη ενώ μόλις ήρθε στην Ρόδο πάλι μίλησε ατάκα στην τηλεόραση.

Το ξεκίνημα του πάντως έδειξε ότι έχει άστρο κι αυτό θα μας οδηγήσει μέχρι τελικό ίσως.

Την Κυριακή το πρωί αρχίζουν τα ωραία στο Καρακόνερο. Ο Διαγόρας του Μικιόζου με τις νέες μεταγραφές δίνει την πρώτη του παράσταση. Στις 11 το πρωί θα γίνει κοσμοσυρροή...

«Γράψανε» τον Παππού



Ασχημη νύχτα χθες για τον παππού. Λίγο πριν το βραδυνό συμβούλιο της Ε.Π.Σ.Δ. πήγε να βρει τον κοντό στο μαγαζί του αλλά γυρίζοντας στο σμάξι βρήκε κλήση απ' την «ελεγχόμενη στάθμευση».

Αυτός έτρωγε λουκουμάδες με τον κοντό και ξαφνικά θα τους πληρώσει χρυσούς. 15 γραμμάρια πάει το μαλλί αλλά ο παππούς έλεγε ότι θα ξεσπάσει στους Βασιλαράκη - Λεντάκη που είναι της Δημοτικής Αστυνομίας!

Στον στίβο πέντε μπαλαδόροι...

Πέντε παλαίμαχοι ποδοσφαιριστές θα δώσουν αύριο Σάββατο το παρόν στους 1ους Πανδωδεκανησιακούς αγώνες στίβου που θα γίνουν στο βοηθητικό του Εθνικού σταδίου.

Πρόκειται για τους Γιάννη Μαλλιάκα, Χοσέ Ταμπάκ, Νίκο Τσαταλιό, Βασίλη Κοντουδιό και Ηλία Λοΐζο που θα αφήσουν για λίγο την μπάλα και θα καθήσουν στον βαπόρα έτοιμοι για εκκίνηση...

Πάντως και οι πέντε έχουν πολλές πιθανότητες για μετάλλιο!

Ασ' τα ν' ανεμίζουνε...

Να βάλει «κάτι» στα μαλλιά του, προκειμένου να μην τον εμποδίζουν την ώρα του αγώνα, είπε ο Μπάγεβιτς στον Καλαμάνο πριν από το φιλικό με τον Εθνικό. Ο Ροδίτης παίκτης, όμως, δεν μπόρεσε να βρει κάτι κι έτσι αναγκαζόταν, κάθε τρεις και λίγο, να «μαζεύει» με τα χέρια την πλούσια κόμη του για να μην «πέφτει» στα μάτια του...

Τ' άφησε τα μαλλάκια του ανακατωμένα...

ΕΜΠΟΡΟΜΠΕΤΟΝ Α.Ε.

Συνέπεια - Αμεση εξυπηρέτηση - Υψηλή ποιότητα

ΑΝΩΝΥΜΗ ΒΙΟΜΗΧΑΝΙΚΗ - ΕΜΠΟΡΙΚΗ ΕΤΑΙΡΕΙΑ ΕΤΟΙΜΟΥ ΣΚΥΡΟΔΕΜΑΤΟΣ & ΟΙΚΟΔΟΜΙΚΩΝ ΥΛΙΚΩΝ
ΚΑΝΔΙΛΙ 851 01 ΙΑΛΥΣΟΣ - ΡΟΔΟΣ ΤΗΛ.: (0241) 91.093, 91.092, 92.213 - FAX: (0241) 92.213

Ο φαύλος κύκλος της ευημερίας

«ΕΝΑ ΑΠΟ ΤΑ ΜΕΓΑΛΥΤΕΡΑ ΚΕΝΑ, ΠΟΥ ΠΑΡΟΥΣΙΑΖΕΙ Ο ΔΗΜΟΣΙΟΣ ΔΙΑΛΟΓΟΣ ΣΤΗΝ ΕΛΛΑΔΑ, ΕΙΝΑΙ Η ΑΓΝΟΙΑ ΤΗΣ ΠΡΑΓΜΑΤΙΚΗΣ ΚΑΤΑΣΤΑΣΗΣ ΤΩΝ ΔΗΜΟΣΙΩΝ ΟΙΚΟΝΟΜΙΚΩΝ»

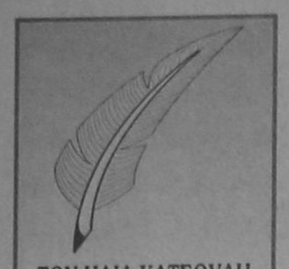

ΤΟΥ ΗΛΙΑ ΚΑΤΣΟΥΛΗ

Οι δυσκολίες που θα αντιμετώπιζε η κυβέρνηση στην κατάρτιση του προϋπολογισμού του 1997 ήταν γνωστές πολύ προτού προκηρυχθούν οι τελευταίες εκλογές.

Ηταν, μεταξύ άλλων, και η κακή κατάσταση των δημοσίων οικονομικών μία, και ίσως η κυριότερη, αιτία που υποχρέωσε την τότε κυβέρνηση να προχωρήσει στην πρόωρη διάλυση της Βουλής, αφού την αποτελεσματική αντιμετώπιση των οικονομικών αδιεξόδων, στα οποία μας είχε οδηγήσει μια ανεύθυνη πολιτική δεκαπέντε ολόκληρων ετών, μόνο μια αναθαρρημένη στη λαϊκή ετυμηγορία κυβέρνηση θα μπορούσε να επιτύχει. Οι δυσκολίες, όμως, που συναντά τώρα η κυβέρνηση στην κατάρτιση του προϋπολογισμού, δείχνουν ότι και αυτό το ίδιο το κόμμα του ΠΑΣΟΚ δεν ήταν γνώστης των προβλημάτων που είχαν αυσσωρευθεί. Πολύ περισσότερο, το κυβερνητικό σήμερα κόμμα έδειχνε να αγνοεί την από το ίδιο για δύο ολόκληρες δεκαετίες σε όλες τις τάξεις του ελληνικού πληθυσμού δημιουργηθείσα νοοτροπία νομής του δημοσίου πλούτου χωρίς την αναλογούσα συμμετοχή στην παραγωγή του. Είναι σχεδόν βέβαιο, ότι όσο δύσκολο και να είναι να καταρτιστεί ένας προϋπολογισμός λιτότητας, που αντικειμενικά έχει αυτή τη στιγμή ανάγκη η Ελλάδα, ακόμη δυσκολότερο είναι να επιτευχθεί η συναίνεση ή, έστω, και η παθητική αποδοχή του από ένα λαό που επί μια δεκαπενταετία έχει εθιστεί στην αξίωση να είναι «οι άλλοι» αυτοί που οφείλουν να πληρώνουν.

Ενα από τα μεγαλύτερα κενά που παρουσιάζει ο δημόσιος διάλογος στην Ελλάδα είναι η άγνοια της πραγματικής κατάστασης των δημοσίων οικονομικών, προ πάντων όμως η άγνοια των επιπτώσεων που έχει η υπερδιόγκωση του δημοσίου χρέους στη συμπεριφορά του συνόλου σχεδόν του πληθυσμού. Κατ' αρχάς η γνώση του γεγονότος ότι το δημόσιο χρέος αυτή τη στιγμή πλησιάζει το 120% του ΑΕΠ, δεν σημαίνει στα μάτια του κόσμου πολλά, όταν δεν συνοδεύεται από τη γνώση ότι πέραν του δημοσίου χρέους στην Ελλάδα από το 1981 εισρέει κατά μέσο όρο από την Ευρωπαϊκή Κοινότητα ένα 5% περίπου του ΑΕΠ ετησίως. Αλλα και αυτή η γνώση των καθαρών εισροών από την Κοινότητα δεν θα έφθανε για τη συνειδητοποίηση των προβλημάτων μας, εάν δεν συνοδεύετο και από τη γνώση του γεγονότος ότι όλα τα μεγάλα, για την Ελλάδα, ποσά, όχι μόνο δεν επενδύθηκαν παραγωγικά για να μπορέσουν στο μέλλον να δημιουργήσουν εκείνα τα έσοδα και τις αξίες που θα επέτρεπαν να πληρωθούν τα χρέη και να μπουν οι βάσεις μιας αυτοτροφοδοτούμενης ανάπτυξης, αλλά ξοδεύτηκαν σε καταναλωτικούς στόχους που για ένα μικρό διάστημα δημιούργησαν μια ψεύτικη συνείδηση ευημερίας και στη συνέχεια τη νάρκη στάση ότι για τον κίνδυνο απώλειας της κιβδηλης ευημερίας ενέχονται «οι άλλοι», οι οποίοι και πρέπει να πληρώσουν για να αποκατασταθεί η απατηλή τάξη πραγμάτων. Τα προβλήματα, όμως, που αντιμετωπίζει η κυβέρνηση σε σχέση με την κατάρτιση του προϋπολογισμού, δεν τελείωνουν εδώ ή, καλύτερα διατυπωμένο, ακριβώς εδώ αρχίζουν. Η συνεχής αύξηση του δημοσίου χρέους τα τελευταία δεκαπέντε χρόνια, δηλαδή ο δανεισμός από το μέλλον χωρίς, όπως αναφέραμε, τη δημιουργία των προϋποθέσεων μιας ανατροφοδοτούμενης ανάπτυξης, προκάλεσε τη διόγκωση της παραοικονομίας. Σ' αυτήν, την παραοικονομία, διοχετεύετο ο «εισαχθείς» πλούτος, σ' αυτήν παρήγοντο θεσμικά ανεξέλεγκτα αγαθά και υπηρεσίες που μόνο περιπτές ανάγκες καλύπτουν. Η ανεξέλεγκτη αυτή παραγωγή αγαθών επέτρεψε σε μια τάξη κοινωνικά ανερμάτιστων υποκειμένων να εκμεταλλευτούν τις ανάγκες μιας «νέας» και «παράλληλης» αγοράς και να προσφέρουν αγαθά και υπηρεσίες που η θεσμική ελεγχόμενη αγορά δεν ήταν σε θέση να παραγάγει λόγω του υψηλού τους κόστους. Η αυξανόμενη, λοιπόν, χρέωση του κράτους στο εσωτερικό και το εξωτερικό δημιούργησε μια τεχνητή ρευστότητα που διοχετευόταν σε παραοικονομικές δραστηριότητες. Οι ανάγκες, όμως, εξυπηρετήσεως του δημοσίου χρέους οδήγησαν στην προσφυγή στην εσωτερική αγορά, από την οποία οι κυβερνήσεις αντλούσαν το πλεονάζον χρήμα. Ετσι έχουμε στην Ελλάδα, ιδιαίτερα την τελευταία δεκαετία, το φαινομενικά παράδοξο, οι καταναλωτικές ανάγκες του πληθυσμού να καλύπτονται με εξωτερικό και εσωτερικό δανεισμό. Οσον αφορά, όμως, τον εσωτερικό δανεισμό αυτός τροφοδοτείται από κεφάλαια που παράγονται εκτός αγοράς και θεσμικά ανεξέλεγκτα: δηλαδή στην παραοικονομία. Εχει δημιουργηθεί με άλλα λόγια ένας φαύλος κύκλος, στη διάρκεια του οποίου: ο δημόσιος δανεισμός που παράγει μια προσωρινή ευημερία, δημιουργεί τις προϋποθέσεις διόγκωσης της παραοικονομικής δραστηριότητας, η οποία μόνη είναι σε θέση να παραγάγει πλούτο, δηλαδή χρήμα που δεν φορολογείται. Αυτό το πλεονάζον χρήμα έχει, όμως, ανάγκη το σπάταλο κράτος για να καλύψει, μέσω δανεισμού, τις υποχρεώσεις του εξυπηρετήσεως του δημοσίου χρέους.

Γι' αυτό, το χρέος πρέπει να αυξάνεται, προκειμένου να διοχετευθεί πλεονάζουσα αγοραστική δύναμη στην παραοικονομία, από την οποία το κράτος θα αντλήσει το χρήμα που χρειάζεται για να πληρώσει τα χρέη του και να διατηρήσει την ψεύτικη ευημερία του πληθυσμού. Από αυτόν τον φαύλο κύκλο της κίβδηλης ευημερίας η κυβέρνηση πρέπει να βγάλει την Ελλάδα. Για να το επιτύχει αυτό χρειάζονται θαρραλέες αποφάσεις, που μπορεί να πάρει μόνο μια πολιτική ηγεσία που έχει γνώση των προβλημάτων και τη θέληση να τα επιλύσει.

ΔΗΜΟΣ ΡΟΔΙΩΝ
ΓΡΑΦΕΙΟ ΔΗΜΟΤΙΚΟΥ ΚΟΙΜΗΤΗΡΙΟΥ ΤΑΞΙΑΡΧΗ
ΤΕΛΕΥΤΑΙΑ ΕΙΔΟΠΟΙΗΣΗ

Γνωστοποιείται προς το Κοινό ότι λόγω έλλειψης χώρου στο Κοιμητήριο Ταξιάρχη, η Υπηρεσία θα αρχίσει σύντομα τις εκταφές ενταφιασθέντων από το 1965 μέχρι και το 1975.
Παρακαλούνται οι ενδιαφερόμενοι (Συγγενείς), να φροντίσουν:
1) Για την εκταφή των οστών.
2) Για τη μεταφορά των οστών στο Οστεοφυλάκειο ή Χωνευτήριο.
3) Για την προαιρετική αγορά του τάφου.
Σε περίπτωση που δεν θα επιδειχθεί ενδιαφέρον, η Υπηρεσία θα προβεί μονομερώς και χωρίς άλλη ειδοποίηση στις εκταφές, εκτός αν οι ενδιαφερόμενοι αποταυθούν με αίτηση τους στο Γραφείο του Δημοτικού Κοιμητηρίου Ταξιάρχη.
Κατόπιν της παρούσας ειδοποίησης, η Υπηρεσία δεν θα φέρει ουδεμία ευθύνη.

ΓΡΑΦΕΙΟ ΔΗΜΟΤ. ΚΟΙΜΗΤΗΡΙΟΥ

ΤΖΑΚΙΑ ΤΑΣΟΣ ΤΖΟΤΖΟΛΗΣ
ΦΟΥΡΝΑΚΙΑ, ΜΠΑΡΜΠΕΚΙΟΥ, ΔΙΑΚΟΣΜΗΤΙΚΑ ΕΙΔΗ

Αναλαμβάνουμε τον καθαρισμό καμινάδων τζακιών με ειδικές βούρτσες και εργαλεία εισαγωγής.
Εργασία Εγγυημένη.
ΥΠΕΥΘΥΝΟΣ ΣΥΝΕΡΓΕΙΟΥ
ΤΟΛΛΙΑΣ ΑΛΕΞΑΝΔΡΟΣ
Τηλ.. 56317

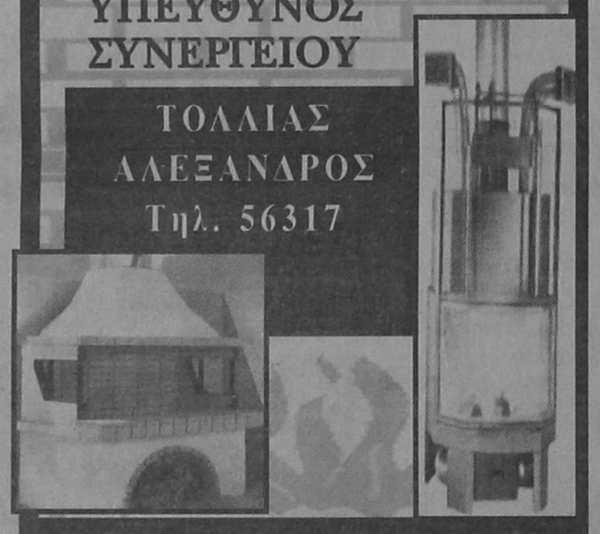

★ ΧΕΙΜΩΝΑΣ ★
ΧΑΡΕΙΤΕ ΤΟ ΧΕΙΜΩΝΑ ΣΑΣ
ΘΕΡΜΑΙΝΟΝΤΑΣ ΤΗΝ ΑΤΜΟΣΦΑΙΡΑ ΤΟΥ ΣΠΙΤΙΟΥ ΣΑΣ
Η ΤΟΥ ΕΠΑΓΓΕΛΜΑΤΙΚΟΥ ΣΑΣ ΧΩΡΟΥ
ΟΙΚΟΝΟΜΙΚΑ, ΥΓΙΕΙΝΑ ΚΑΙ ΚΑΛΑΙΣΘΗΤΑ
ΜΟΝΟ ΜΕ ΤΟΥΣ ΘΕΡΜΟΠΟΜΠΟΥΣ ΜΑΣ.
ΥΠΕΥΘΥΝΗ ΜΕΛΕΤΗ, ΕΠΙΒΛΕΨΗ, ΕΓΚΑΤΑΣΤΑΣΗ.
Η 16ΧΡΟΝΗ ΠΕΙΡΑ ΜΑΣ ΣΤΗ ΘΕΡΜΑΝΣΗ
ΚΑΙ ΟΙ ΕΚΑΤΟΝΤΑΔΕΣ ΠΕΛΑΤΕΣ ΜΑΣ
ΕΓΓΥΗΣΗ ΓΙΑ ΤΗΝ ΑΓΟΡΑ ΣΑΣ.
ΕΠΙΣΚΕΦΘΕΙΤΕ ΜΑΣ ΑΓΙΑΣ ΑΝΑΣΤΑΣΙΑΣ 9
Η ΤΗΛΕΦΩΝΗΣΤΕ ΜΑΣ ΣΤΑ ΤΗΛ.31320-20859
ΔΥΟ ΧΡΟΝΙΑ ΕΓΓΥΗΣΗ
ΥΠΕΥΘΥΝΟ ΣΕΡΒΙΣ

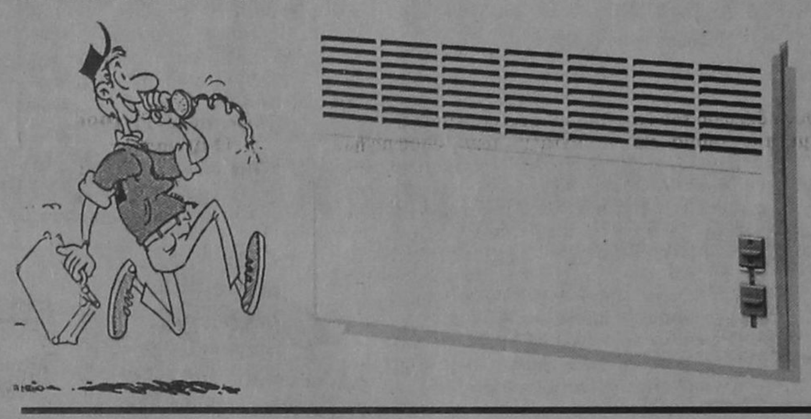

Ν. ΚΑΜΠΟΥΡΑΚΗΣ Μ. ΦΛΑΓΚΟΣ Ο.Ε.
Αγ. Αναστασίας 9 Τηλ. 31320 - 20859

Φτηνά

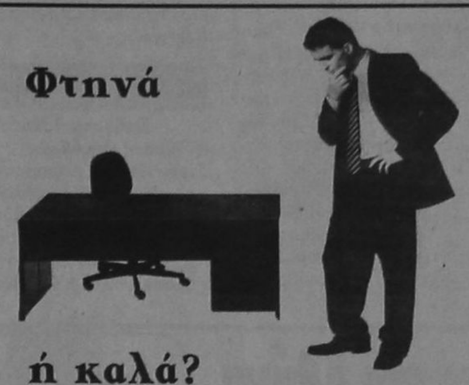

ή καλά?



Και τα δυό.
Μόνο αν είναι Dromeas

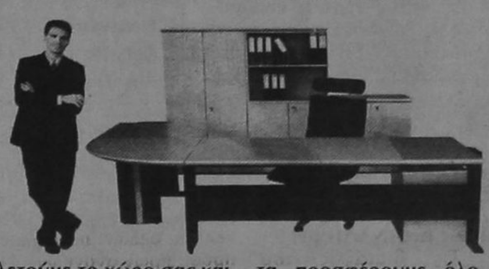

Μελετούμε το χώρο σας και σχεδιάζουμε τα έπιπλα του γραφείου σας σύμφωνα με τις δικές σας ανάγκες. Τα κατασκευάζουμε συνδυάζοντας την πιο σύγχρονη γραμμή παραγωγής με τις αυστηρότερες προδιαγραφές. Και σας τα προσφέρουμε όλο το χρόνο, με τιμές που κερδίζουν σε οποιαδήποτε σύγκριση, αλλά κυρίως, με την εγγύηση ΔΡΟΜΕΑΣ. Γιατί εμάς, εκτός από την τιμή, μας νοιάζει και η ποιότητα Οπως και εσάς.

DROMeas
ΥΨΗΛΩΝ ΕΠΙΔΟΣΕΩΝ

Αποκλειστικός Αντιπρόσωπος Δωδ/σου
Γαβριήλ Πλατής
Βενετοκλέων 32 -Τηλ. 24037 και 22272

RODOGAZ

Η ΕΤΑΙΡΕΙΑ ΜΑΣ
RODOGAZ
ΔΙΑΘΕΤΕΙ:

- ΤΟ ΜΟΝΑΔΙΚΟ εργοστάσιο εμφιάλωσης και διανομής ΧΥΜΑ υγραερίου στη Ρόδο
- ΦΙΑΛΕΣ, μικρές και μεγάλες, για οικιακή και επαγγελματική χρήση
- ΔΕΞΑΜΕΝΕΣ ΥΓΡΑΕΡΙΟΥ

ΤΟ ΥΓΡΑΕΡΙΟ ΕΙΝΑΙ
ΟΙΚΟΛΟΓΙΚΟ & ΑΣΦΑΛΕΣ ΚΑΥΣΙΜΟ

ΜΕ ΤΟ ΥΓΡΑΕΡΙΟ ΕΧΕΤΕ:
ΤΗ ΣΩΣΤΗ ΛΥΣΗ
ΜΕ ΤΗ ΣΩΣΤΗ ΕΝΕΡΓΕΙΑ
ΚΑΛΥΠΤΟΝΤΑΣ ΟΛΕΣ
ΤΙΣ ΑΝΑΓΚΕΣ ΣΑΣ
ΟΙΚΟΝΟΜΙΚΑ ΚΑΙ ΟΙΚΟΛΟΓΙΚΑ

Η ΕΤΑΙΡΕΙΑ ΜΑΣ
RODOGAZ
ΠΡΟΣΦΕΡΕΙ:

- ΣΥΣΚΕΥΕΣ υγραερίου, κορυφαίας ποιότητας για μαγείρεμα σε επαγγελματικούς χώρους
- ΜΗΧΑΝΗΜΑΤΑ θέρμανσης και παραγωγής ζεστού νερού για κατοικίες και ξενοδοχεία με μηχανήματα τελευταίας τεχνολογίας

ΤΟ ΥΓΡΑΕΡΙΟ ΜΠΟΡΕΙ ΝΑ ΣΑΣ ΠΡΟΣΦΕΡΕΙ ΤΙΣ ΙΔΙΕΣ ΚΑΙ ΚΑΛΥΤΕΡΕΣ ΥΠΗΡΕΣΙΕΣ ΑΠΟ ΟΠΟΙΑΔΗΠΟΤΕ ΕΝΕΡΓΕΙΑ, ΣΥΝ ΕΝΑ ΣΗΜΑΝΤΙΚΟ ΠΡΟΣΟΝ, ΤΗΝ ΟΙΚΟΝΟΜΙΑ,
ΚΑΙ ΟΧΙ ΜΟΝΟΝ

ΥΓΡΑΕΡΙΟ RODOGAZ
ΣΕ ΛΕΥΚΗ ΦΙΑΛΗ ΜΕ ΣΗΜΑ ΤΟ ΕΛΑΦΙ

ΓΡΑΦΕΙΑ: ΑΥΣΤΡΑΛΙΑΣ 50 - ΡΟΔΟΣ - ΤΗΛ.: 73971
ΕΓΚΑΤΑΣΤΑΣΕΙΣ: ΠΕΡΙΟΧΗ ΚΑΝΑΜΑΤ - ΡΟΔΟΣ - ΤΗΛ.: 62649

Ο ΡΟΛΟΣ ΤΗΣ ΤΟΥΡΙΣΤΙΚΗΣ ΒΙΟΜΗΧΑΝΙΑΣ ΣΕ ΕΘΝΙΚΟ ΚΑΙ ΠΑΓΚΟΣΜΙΟ ΕΠΙΠΕΔΟ

Ο ρόλος της τουριστικής βιομηχανίας, σε ό,τι αφορά τη συνεισφορά του στα οικονομικά μεγέθη, στην απασχόληση, στην ανάδειξη και προστασία του φυσικού και πολιτιστικού περιβάλλοντος, αλλά και στη συμβολή του στην αλληλογνωριμία και αλληλοκατανόηση των λαών, γίνεται όλο και σημαντικότερος, τόσο σε παγκόσμιο και ευρωπαϊκό επίπεδο όσο και σε εθνικό.

Ο θεσμός της χρονομεριστικής μίσθωσης αποτελεί ένα από τα ισχυρότερα αναπτυσσόμενα τμήματα της βιομηχανίας του τουρισμού και των ταξιδίων με μέσο ετήσιο ρυθμό ανάπτυξης από τη δεκαετία του '80 μέχρι σήμερα 15%, όταν η υπόλοιπη τουριστική βιομηχανία παρουσιάζει αντίστοιχα ρυθμό ανάπτυξης 4%, βάσει πρόσφατων πληροφοριών του Παγκόσμιου Οργανισμού Τουρισμού.

ΔΥΝΑΤΟΤΗΤΕΣ

Σχετικά με τις δυνατότητες συνεισφοράς του θεσμού σε εθνικό επίπεδο, η ίδια πηγή αναφέρει ότι το 1994 στα Κανάρια Νησιά της Ισπανίας το 11% των επισκεπτών ήλθαν μέσω του θεσμού, ενώ το αντίστοιχο νούμερο το 1993 στη Μάλτα ξεπέρασε το 30%. Βέβαια, τα αντίστοιχα μεγέθη στη χώρα μας είναι κατά πολύ μικρότερα ακόμη, αφού το 1995 από την RCI HELLAS, που κατέχει το μεγαλύτερο μερίδιο της σχετικής αγοράς (70% παγκοσμίως και 80% στην Ελλάδα), πραγματοποιήθηκαν 550 αφίξεις οικογενειών / χρονομισθωτών από όλο τον κόσμο, που μεταφράζονται σε περίπου 40.000 διανυκτερεύσεις, καθώς κάθε οικογένεια επισκέπτεται τη χώρα μας για τουλάχιστον μία εβδομάδα.



Ωστόσο, η ταχύτητα ανάπτυξης του θεσμού και στη χώρα μας τα τελευταία χρόνια διαγράφει ένα ιδιαίτερα αισιόδοξο μέλλον για τον ρόλο που μπορεί να διαδραματίσει ο θεσμός στην ελληνική τουριστική πραγματικότητα.

Ο ρόλος αυτός σε εθνικό επίπεδο περιλαμβάνει τη συμβολή στην:

- αύξηση της ροής συναλλάγματος,
- βελτίωση της ποιότητας του εισερχόμενου τουρισμού, αφού σε μεγάλο ποσοστό οι χρήστες ανήκουν στις ανώτερες και μεσαίες κατηγορίες εισοδήματος,
- βελτίωση της ποιότητας των παρεχόμενων υπηρεσιών από τις ξενοδοχειακές μονάδες λόγω των υψηλών ποιοτικών προδιαγραφών που απαιτούνται για την ένταξη μιας μονάδας στον θεσμό,
- επιμήκυνση της τουριστικής περιόδου,
- οργανωμένη προβολή και προώθηση του τουριστικού μας προϊόντος μέσω της προβολής των καταλυμάτων που συμμετέχουν στον θεσμό,
- μείωση της εξαγωγής συναλλάγματος, αφού οι Ελληνες χρονομισθωτές ταξιδεύουν εκτός χώρας χωρίς να πληρώνουν κόστος διανομής.

Σε μικροοικονομικό επίπεδο, ο επιχειρηματίας ξενοδόχος που αποφασίζει να εντάξει μέρος της μονάδας του στον θεσμό της χρονομεριστικής μίσθωσης απολαμβάνει τα πλεονεκτήματά της:

- Προείσπραξη ενός ιδιαίτερα σημαντικού ποσού, ως βραχυπρόθεσμη επιστροφή της επενδυσής του, το οποίο μπορεί είτε να επενδύσει είτε να χρησιμοποιήσει για την κάλυψη αναγκών και υποχρεώσεών του.
- Είσπραξη ενός προκαθορισμένου ποσού σε ετήσια βάση από τους ιδιοκτήτες χρονομεριδίων, που αναλογεί στο κόστος συντήρησης των διαμερισμάτων και βοηθά στην κάλυψη των ετήσιων λειτουργικών εξόδων.
- Αύξηση της ετήσιας πληρότητας και επιμήκυνση της περιόδου λειτουργίας.
- Προβολή σε όλα τα υψηλής ποιότητας παγκόσμια έντυπα της RCI και διαφήμιση του προορισμού και συγκροτήματος σε νέες αγορές και ομάδες καταναλωτών.

Οι ρυθμοί της ανάπτυξης του θεσμού επιβεβαιώνουν από την άλλη πλευρά ότι ο θεσμός της χρήσης χρονομεριδίων είναι ταυτόχρονα ελκυστικοτατος για τον καταναλωτή, ο οποίος έχει τη δυνατότητα για:

- Ευελιξία επιλογής του τόπου διακοπών ανάμεσα σε εκαντοντάδες προορισμούς σε όλο τον κόσμο.
- αντιμετώπιση των πληθωριστικών βάσεων μέσω της αγοράς διακοπών του αύριο σε τιμές του σήμερα.
- Εξασφάλιση ποιοτικών καταλυμάτων και προσφερόμενων υπηρεσιών κατά τη διάρκεια των διακοπών.
- Συμμετοχή σε ένα παγκόσμιο club διακοπών, με αποτέλεσμα τη δυνατότητα απολαβής προνομίων, όπως ειδικές προσφορές σε ταξιδιωτικές υπηρεσίες, ανταγωνιστικές τιμές και εξυπηρέτηση υψηλών προδιαγραφών, τέτοιων που περιμένει κανείς από έναν παγκόσμιο οργανισμό.

ΠΡΟΣΑΡΜΟΓΗ

Η αναμενόμενη μέχρι τον Απρίλιο του 1997 προσαρμογή της ελληνικής νομοθεσίας με την αντίστοιχη ευρωπαϊκή θα προδιαγράψει, τέλος, σαφέστερα τα όρια ορισμένων πλευρών των συμβάσεων που αφορούν στην απόκτηση δικαιώματος χρήσης των ακινήτων υπό καθεστώς χρονομεριστικής μίσθωσης, προστατεύοντας τους καταναλωτές και ταυτόχρονα αμβλύνοντας το κατά πλειοψηφία αναφερόμενο ως πρόβλημα που σχετίζεται με τον τρόπο προσέγγισης και πώλησης του προϊόντος, καθώς και τη λεπτομερή ενημέρωση του κοινού.

ΤΡΙΕΤΕΣ ΠΡΟΓΡΑΜΜΑ ΔΡΑΣΗΣ ΓΙΑ ΤΟΝ ΤΟΥΡΙΣΜΟ ΑΠΟ ΤΑ ΤΑΞΙΔΙΩΤΙΚΑ ΓΡΑΦΕΙΑ

Την ανάγκη για την εκπόνηση και εφαρμογή ενός τριετούς προγράμματος δράσης που θα αποσκοπεί στην ανάκτηση της ανταγωνιστικότητας του ελληνικού τουρισμού, επισήμανε ο πρόεδρος του Συνδέσμου των εν Ελλάδι Τουριστικών και Ταξιδιωτικών Γραφείων (ΗΑΤΤΑ) κ. Τάκης Αντωνίου, σε συνέντευξη Τύπου στη Θεσσαλονίκη, στο πλαίσιο της διεθνούς έκθεσης «Φιλοξενία».

Σύμφωνα με την πρόταση του κ. Αντωνίου, το τριετές πρόγραμμα δράσης πρέπει να περιλαμβάνει μια δέσμη μέτρων, τα οποία θα στοχεύουν:

α) στη συγκράτηση του κόστους των τουριστικών υπηρεσιών, καθώς λόγω της οικονομικής ύφεσης, που πλήττει τις περισσότερες ευρωπαϊκές χώρες, ο παράγων «κόστος» είναι καθοριστικός στην επιλογή του προορισμού διακοπών, και

β) στη διαφοροποίηση του ελληνικού τουριστικού προϊόντος μέσω της συμπλήρωσης και κατασκευής έργων υποδομής (γενικής και ειδικής) στις τουριστικές περιοχές.

Ειδικότερα για τη συγκράτηση του κόστους, η πρόταση Αντωνίου επικεντρώνεται κυρίως στο «πάγωμα» των διαφόρων τελών, που επιβαρύνουν το τουριστικό πακέτο, για μια τριετία, ενώ για τη διαφοροποίηση του προϊόντος προτείνεται η δημιουργία, με βάση αυστηρά καθορισμένο χρονοδιάγραμμα, έργων ειδικής υποδομής, όπως είναι η δημιουργία σύγχρονων μαρινών, γηπέδων γκολφ, ορισμένων μεγάλων συνεδριακών κέντρων, που θα ενταχθούν σε ένα ενιαίο πρόγραμμα μάρκετινγκ για την προσέλκυση συνεδριακού τουρισμού, αξιοποίησης των ιαματικών πηγών, καθώς και μιας συντονισμένης στρατηγικής για την επιμήκυνση της τουριστικής περιόδου (σε συνεργασία κράτους, ιδιωτικής πρωτοβουλίας και τοπικής Αυτοδιοίκησης). Κατά τη διάρκεια της συνέντευξης Τύπου ο κ. Αντωνίου αναφέρθηκε και σε μια άλλη πρωτοβουλία του ΗΑΤΤΑ, για μια εθνική σταυροφορία δημοσίων σχέσεων στο εξωτερικό, με στόχο την ανασκαφή του αρνητικού κλίματος για τη χώρα μας. Ο Σύνδεσμος στο πλαίσιο αυτό, με επιστολή του στον Πρόεδρο της Δημοκρατίας κ. Κ. Στεφανόπουλο, έχει απευθύνει την παράκληση να ηγηθεί ο κ. Στεφανόπουλος αυτής της προσπάθειας, με τη συμμετοχή του σε εκδηλώσεις απονομής τιμητικών διακρίσεων σε τουρ οπερέιτορ, οι οποίοι επί χρόνια προωθούν με ζήλο ελληνικά προγράμματα ή συνάντησης στο Προεδρικό Μέγαρο με ξένες προσωπικότητες, που θα φιλοξενούνται στην Ελλάδα, μέσα από ένα επιλεγμένο πρόγραμμα φιλοξενίας σε συνεργασία με τον ΕΟΤ.

Οι υπάλληλοι του ΕΟΤ

Διάλογος μεταξύ της πολιτικής ηγεσίας του τουρισμού, Τοπικής Αυτοδιοίκησης, φορέων του τουρισμού και εργαζομένων στον ΕΟΤ, πιστεύουν οι υπάλληλοι του Οργανισμού, ότι θα πρέπει να γίνει, για την οποιαδήποτε αλλαγή στο σχήμα του ΕΟΤ.

Το παραπάνω τονίσθηκε κατά τη διάρκεια ημερίδας που πραγματοποιήσε στο πλαίσιο της εκθέσεως ΦΙΛΟΞΕΝΙΑ, ο Σύλλογος Υπαλλήλων του ΕΟΤ.

Συμπερασματικά με τη μετατροπή του ΕΟΤ σε ΑΕ οι υπάλληλοι, επεσήμαναν ότι η άσκηση των αρμοδιοτήτων του ΕΟΤ θα πρέπει να γίνεται απόαετου ίδιο με τη μορφή του ΝΠΔΔ αφού αυτός αναδιοργανωθεί και ενισχυθεί.

Οσον αφορά στο Συντονιστικό Δημουργικό Οργανο, οι υπάλληλοι, πιστεύουν ότι πρέπει να συνέρχεται τουλάχιστον στην αρχή και το τέλος της τουριστικής περιόδου, ενώ παράλληλα,. πιστεύουν ότι είναι αναγκαστική η ψήφιση ενός νέου νόμου για τον τουρισμό της χώρας, η κωδικοποίηση και συμπλήρωση της περί τουρισμού νομοθεσίας.

ΘΑΛΑΣΣΙΕΣ ΠΕΡΙΗΓΗΣΕΙΣ ΤΩΡΑ ΚΑΙ ΜΕ... ΦΠΑ

Τις ημερήσιες κρουαζιέρες αφορά, σύμφωνα με τις πρώτες εκτιμήσεις, η απόφαση του Ευρωπαϊκού δικαστηρίου που καλεί την ελληνική κυβέρνηση να επιβάλει Φόρο Προστιθέμενης Αξίας στις θαλάσσιες περιηγήσεις εντός της αιγιαλίτιδας ζώνης.

Η Ενωση Εφοπλιστών Επιβατηγών Πλοίων δεν έχει λάβει ακόμη επισήμως γνώση της σχετικής απόφασης αλλά η εκτίμηση είναι ότι δεν επιβαρύνονται με αυξήσεις οι κρουαζιέρες στο σύνολό τους αλλά μόνον εκείνες που εκτελούνται από ημερόπλοια στα οποία δεν παρέχονται υπηρεσίες και ότι η επιβολή Φόρου Προστιθέμενης Αξίας αφορά τους ναύλους τους.

Η προσφυγή της Επιτροπής Ευρωπαϊκών Κοινοτήτων, με ημερομηνία 13 Δεκεμβρίου 1994, αφορούσε την απαλλαγή από τον ΦΠΑ των θαλάσσιων περιηγήσεων με πλοία υπό ελληνική σημαία που δεν προσεγγίζουν αλλοδαπούς λιμένες για το τμήμα του πλου εντός της αιγιαλίτιδας ζώνης, πρακτική την οποία η χώρα μας ακολουθούσε κατά παράβαση, όπως δέχτηκε η απόφαση, της έκτης οδηγίας.

Η έκτη οδηγία 77/338/ΕΟΚ προβλέπει ότι το κάθε κράτος μέλος φορολογεί τις παροχές υπηρεσιών μεταφοράς για τα τμήματα της διαδρομής που διανύονται στην επικράτειά του. Η ελληνική πλευρά δεν αμφισβήτησε την ερμηνεία της οδηγίας και επικαλέστηκε την ύπαρξη πρακτικών δυσχερειών για τον υπολογισμό του ΦΠΑ και εν τέλει το ύψος του φόρου που θα προέκυπτε, το οποίο χαρακτήριζε αμελητέο.

Η Επιτροπή, κατά την ακροαματική διαδικασία, δέχτηκε ότι μόνον σε περίπτωση απόλυτης αδυναμίας εφαρμογής της οδηγίας θα δεχόταν παρόμοια παρέκκλιση ενώ και το επιχείρημα για το αμελητέο προϊόν του φόρου απορρίφθηκε.

Τα άλλα επιχειρήματα της ελληνικής πλευράς δεν έγιναν επίσης δεκτά. Η επίκληση της απαλλαγής από τον ΦΠΑ των διεθνών θαλάσσιων μεταφορών δεν αφορά τις θαλάσσιες περιηγήσεις με αφετηρία κράτος μέλος για τις οποίες εγκαλείται στην εν λόγω περίπτωση η Ελλάδα, αποφάνθηκε το Ευρωπαϊκό Δικαστήριο. Επίσης, ο μεταβατικός χαρακτήρας των φορολογικών διατάξεων δεν απαλλάσσει από την υποχρέωση συμμόρφωσης προς αυτές από τα κράτη μέλη.

ΘΕΜΑ «ΒΙΖΑΣ» ΘΕΤΟΥΝ ΟΙ ΓΙΟΥΓΚΟΣΛΑΒΟΙ



Ο ΕΟΤ θα ανοίξει σύντομα γραφεία στο Βελιγράδι ίσως μέχρι τα τέλη Δεκεμβρίου, ανήγγειλε ο πρόεδρος του ΕΟΤ κ. Στεφανίδης. Ο ίδιος ανέφερε ότι το γραφείο του ΕΟΤ στην αρχή θα λειτουργεί μέσα στην ελληνική πρεσβεία και δεν θα παρέχει μόνο πληροφορίες για τον ελληνικό τουρισμό, αλλά θα αποτελεί τόπο συμφωνίας κοινών δραστηριοτήτων Ελλάδας και Γιουγκοσλαβίας σε τρίτες χώρες.

Οι τουριστικοί παράγοντες της Γιουγκοσλαβίας έθεσαν στην Θεσσαλονίκη και το θέμα της «βίζας», που χορηγείται με καθυστέρηση στους Γιουγκοσλάβους πολίτες από την ελληνική πρεσβεία στο Βελιγράδι, λόγω της καθιέρωσης του τύπου Σέγκεν διαδικασίας. Ο κ. Στεφανίδης διαβεβαίωσε τους Γιουγκοσλάβους ότι ενημερώθηκε για το πρόβλημα αυτό η υπουργός Ανάπτυξης Βάσω Παπανδρέου, η οποία υποσχέθηκε ότι θα προβεί σε ενέργειες που τις επόμενες ημέρες θα αποφέρουν αποτελέσματα και θα διευκολύνουν τη χορήγηση της ελληνικής «βίζας» στους Γιουγκοσλάβους πολίτες. Στη Θεσσαλονίκη υπεγράφησαν ακόμη συμφωνίες μεταξύ τουριστικών πρακτορείων για την άφιξη 3.000 Ελλήνων τουριστών στα χιονοδρομικά κέντρα της Σερβίας, τις ημέρες των Χριστουγέννων.

Οπως ανακοινώθηκε στο Βελιγράδι σύντομα πρόκειται να ανοίξουν γραφεία του Οργανισμού Τουρισμού της Σερβίας στην Αθήνα.

ΕΛΛΗΝΙΚΗ ΔΗΜΟΚΡΑΤΙΑ
ΝΟΜΑΡΧΙΑ ΔΩΔ/ΣΟΥ
ΔΗΜΟΣ ΑΦΑΝΤΟΥ

ΟΡΘΗ ΕΠΑΝΑΛΗΨΗ

1.- Τις διατάξεις του άρθρου 21 του Ν. 2190/94 όπως τροποποιήθηκαν με τις διατάξεις του άρθρου 1 του Ν. 2247/94 περί πρόσληψης προσωπικού για κάλυψη παροδικών αναγκών.

2.- Την υπ' αριθ. 34242/1996 Εγγραφο του Υπουργού Εσωτερικών, Δ. Δ/νσης και Αποκ/σης με το οποίο μας γίνεται γνωστό ότι εγκρίθηκε η πρόσληψη δέκα (10) ατόμων διαφόρων ειδικοτήτων για την κάλυψη εποχιακών ή άλλων παροδικών ή πρόσκαιρων αναγκών.

3.- Το υπ' αριθ. 47762/1996 Εγγραφο του Υπουργείου Εσωτερικών, Δ. Δ/σης και Αποκ/σης με το οποίο μας γίνεται γνωστό ότι εγκρίθηκε η πρόσληψη οκτώ (8) ατόμων διαφόρων ειδικοτήτων για την κάλυψη εποχιακών ή άλλων παροδικών ή πρόσκαιρων αναγκών.

Προκηρύσσουμε

Την πρόσληψη ενός (1) ατόμου κλάδου ΤΕ 17 Διοικητικού - Λογιστικού για την κάλυψη εποχιακών και πρόσκαιρων αναγκών.

Η διάρκεια απασχόλησης θα είναι για χρονικό διάστημα οκτώ (8) μηνών από την ημερομηνία πρόσληψης.

Τόπος εργασιών Δήμος Αφάντου.

Προσόντα διορισμού: Πτυχίο η δίπλωμα σχολής Διοίκησης και Οικονομίας κλάδου λογιστικού τεχνολογικού εκπαιδευτικού ιδρύματος της ημεδαπής ή ισότιμων σχολών της ημεδαπής ή αλλοδαπής ή πτυχίο ΚΑΤΕΕ ή ισότιμων σχολών της ημεδαπής ή αλλοδαπής.

Οι υποψήφιοι πρέπει να υποβάλλουν:

1. Υπεύθυνη δήλωση του Ν. 1586/86 με την οποία να δηλώνεται ότι δεν έχουν κώλυμα από ποινική καταδίκη, απαγόρευση και δικαστική αντίληψη κατά το άρθρο 22 του υπαλληλικού κώδικα, ότι είναι υγιείς, ότι είναι άνεργοι ή ανεπάγγελτοι και ότι το αμέσως προηγούμενο δωδεκάμηνο δεν έχουν απασχοληθεί σε δημόσια υπηρεσία ή Νομικά πρόσωπα του άρθρου 14 του Ν. 2190/94 με την ιδιότητα εποχιακού υπαλλήλου περισσότερο από 8 μήνες.

2. Αίτηση ιδιόχειρα γραμμένη από τον αιτούντα.

3. Βεβαίωση μονίμου κατοικίας.

4. Πιστοποιητικό οικογειακής κατάστασης.

5. Βεβαίωση απόδειξης της αναπηρίας καί της επιμέλειας προσώπων που έχουν αδυναμία αυτοεξυπηρέτησης.

Μεταξύ των υποψηφίων έχουν πρώτη προτεραιότητα πρόσληψης οι άνεργοι ή ανεπάγγελτοι κάτοικοι και δημότες του Δήμου Αφάντου, στην συνέχεια ακολουθούν οι άνεργοι ή ανεπάγγελτοι κάτοικοι των πλησιεστέρων Δήμων και Κοινοτήτων (Αρχαγγέλου - Καλυθιών - Ψίνθου - Αρχίπολης). Ακολουθούν κάτοικοι α) των υπολοίπων Δήμων και Κοινοτήτων της Επαρχίας Ρόδου β) Δήμων και Κοινοτήτων των Νομών της περιφερείας Νοτίου Αιγαίου και γ) των υπολοίπων Νομών της χώρας.

Οι ενδιαφερόμενοι θα πρέπει να προσκομίσουν τα δικαιολογητικά εντός 10 ημερών από την δημοσίευση της προκήρυξης στα Γραφεία του Δήμου Αφάντου τις εργάσιμες ημέρες και ώρες.

Αφάντου 1-11-1996
Ο Δήμαρχος
Βασίλειος Κρητικός

BP

Ο ΧΕΙΜΩΝΑΣ ΘΑ ΕΙΝΑΙ ΠΙΟ ΣΥΝΤΟΜΟΣ...

ΠΕΤΡΕΛΑΙΟ ΘΕΡΜΑΝΣΗΣ ΔΙΑΝΟΜΗ ΚΑΤ' ΟΙΚΟΝ

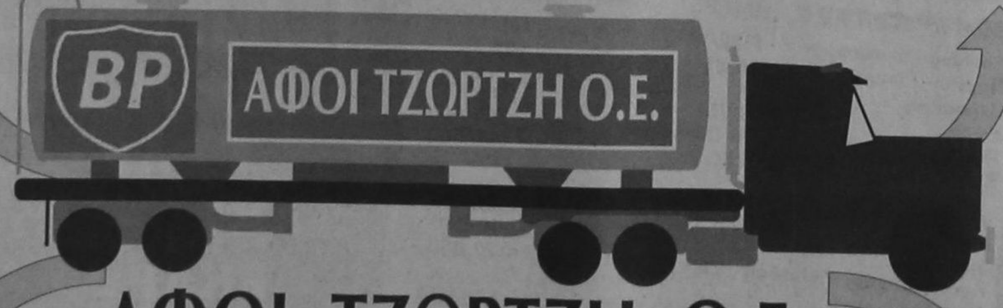

ΑΦΟΙ ΤΖΩΡΤΖΗ Ο.Ε.

2ο χλμ. Ροδου -Λινδου -τηλ: (0241) 62.050 fax: 62.909

Υπεύθυνοι στην ποιότητα
Αμεση εξυπηρέτηση από τις 7 π.μ. εως 7 μ.μ.

...και τέλος στο κρύο!

BP

AIR GREECE

Η ΜΟΝΗ ΕΛΛΗΝΙΚΗ ΕΤΑΙΡΕΙΑ ΠΟΥ ΠΕΤΑΕΙ ΣΤΗΝ ΩΡΑ ΤΗΣ

AIR GREECE

Καθημερινά δρομολόγια πρός / από
Αθήνα - Θεσσαλονίκη - Ηράκλειο

ΕΚΠΤΩΤΙΚΟΙ ΝΑΥΛΟΙ
ΣΤΡΑΤΙΩΤΕΣ - ΦΟΙΤΗΤΕΣ - ΚΛΗΡΙΚΟΙ - ΝΕΟΙ ΕΩΣ 24 ΕΤΩΝ
ΠΟΛΥΤΕΚΝΟΙ - ΗΛΙΚΙΩΜΕΝΟΙ ΑΝΩ ΤΩΝ 60 ΕΤΩΝ

ΕΙΔΙΚΟΙ ΝΑΥΛΟΙ ΓΙΑ ΟΙΚΟΓΕΝΕΙΕΣ
ΚΑΙ ΓΚΡΟΥΠ ΑΝΩ ΤΩΝ 6 ΑΤΟΜΩΝ
ΕΤΗΣΙΟΣ ΝΑΥΛΟΣ

AIR GREECE

ΣΙΓΟΥΡΗ ΛΥΣΗ ΣΤΑ ΑΕΡΟΠΟΡΙΚΑ ΤΑΞΙΔΙΑ

ΝΑΥΛΩΜΕΝΕΣ ΠΤΗΣΕΙΣ ΑΠΟ ΤΟ
TRITON HOLIDAYS
Πλαστηρα 9 - 1ος οροφος - Τηλ. 36095 - Fax 31625

Αφιέρωμα

Το «Concentramento»

· ΤΟΥ κ. ΣΤΕΦΑΝΟΥ Μ. ΣΕΛΛΑ

ΜΕΡΟΣ 3ον

ΑΠΟΣΠΑΣΜΑΤΑ

Από το ανάγνωσμά μου ΣΤΑ ΤΡΙΑΝΤΑ αναμνήσεις καλοκαιρινές από τη δεκαετία 1938-1948 με τη χαρακτηριστική δική μας φιλοξενία και συμπεριφορά προς τους κατατρεγμένους Ιταλούς, στρατιώτες το 1943

ΤΟ ΑΡΜΙΣΤΙΤΣΙΟ,

στα Τριάντα

Όταν εγκατελείφθη ο Ιταλικός Στρατός της Ρόδου στα χέρια των Γερμανών μετά την Συνθηκολόγηση της Ιταλίας, στις 8 Σεπεμβρίου 1943, πολλοί στρατιώτες κατέφυγαν σε διάφορα χωράφια να κρυφθούν.

Κάτω από μια μεγάλη συκιά μας, την γλυκοσυκιά, φιλοξενήσαμε πολλούς για μερικές μέρες, ώσπου ένα απόγευμα ένας Ιταλός στρατιώτης περνώντας από παντού τους ειδοποίησε ότι, μέχρι τη δύση του ηλίου έπρεπε να μπουν στο Στρατόπεδο Συγκεντρώσεως. Εφυγαν τότε αμέσως. Μας χαιρέτησαν σαν δικοί μας ανθρώποι. Ηταν όλοι τους νέοι, μερικοί οικογενειάρχες. Οι πιο ψύχραιμοι είχαν πάρει την απόφαση τους να το σκάσουν προς την Ανατολή, την Τουρκία. Τότε οι αποδράσεις προς την Τουρκία από την παραλία των Τριαντών ήταν συχνές. Κρυφά βέβαια. Θυμάμαι ένα βράδυ τα πολυβολητά στη παραλία μας μέσα στην ήσυχη νύχτα. Ενδειξη ότι κάτι σοβαρό συνέβαινε.

Μια βάρκα έφευγε για την Ανατολή. Αυτή τη φορά όμως τους πήραν είδηση οι Γερμανοί. Ενας από τους φυγάδες Ιταλούς δεν ήξερε κολύμπι και έμεινε γαντζωμένος στη βάρκα μέσα στη θάλασσα. Ενας άλλος απ' έξω του έλεγε «Βιενιφούρι» που θα πει «βγές έξω» και η απάντηση από την θάλασσα ερχότανε στερεότυπη «NON SO NUOTARE» δηλαδή «δεν ξέρω κολύμπι». Επακολουθούσε αμέσως ο πολυβολισμός από τους Γερμανούς, ώσπου στο τέλος δεν απάντησε πια ο Ιταλός. Την άλλη μέρα μια κατεστραμμένη βάρκα, πιο μεγάλη από μια σκάφη, ήτανε ριγμένη έξω στην παραλία, μπροστά στην Καλύβα.

Διερωτώμεθα πως αποφάσιζαν με τέτοια κατασκευάσματα να διασχίζουν ολόκληρη θάλασσα. Ηταν θέμα ζωής και θανάτου τότε για τους αιχμαλώτους αυτούς στρατιώτες. Δεν είχαν άλλη λύση από τη φυγή. Ζούσαν το δράμα τους....

Και σε άλλο σημείο του αναγνώσματος σημειώνω: Η ίδια μάνα όμως όταν αργότερα βρέθηκαν οι Ιταλοί στρατιώτες κατατρεγμένοι από τους Γερμανούς τους πήρε ένα πιάτο φαΐ λέγοντας τους «Φάτε παιδάκια μου. Είναι σαν να το δίνω στο παιδί μου που χάθηκε, εξαπίας του πολέμου. Ηταν συνομήλικος σας. Τι να φταίτε σεις για το πόλεμο, αφού σας βλέπω τι τραβάτε εξ απίας του».

Εδημοσιεύθη στον τοπικό τύπο της Ρόδου
Εφημερίδα «ΡΟΔΙΑΚΗ» 1980 -
Εφημερίδα «ΔΗΜΟΚΡΑΤΙΚΗ» 1990

ΑΛΛΗΛΟΓΡΑΦΙΑ ΤΩΝ ΑΣΤΥΝΟΜΙΚΩΝ

αρχών, για τους έγκλειστους του Στρατοπέδου Συγκεντρώσεως (Από τα αντίγραφα Ιταλικών Αρχείων που ευγενώς προσέφερε ο κ. Γιώργος Βρούχος, Δικηγόρος της Ρόδου)

Αξιοσημείωτη είναι η αλληλογραφία στο θέμα του Στρατοπέδου Συγκεντρώσεως και στην παρακολούθηση των έγκλεισων σ' αυτό, από τις Ιταλικές Αστυνομικές Αρχές, της εποχής.

Την αλληλογραφία υπογράφει ο αρχηγός της τότε Αυτόνομης Ειδικής Ομάδας της Ασυνομίας, Συνταγματάρχης Φερδινάνδο Mirrivo.

1. Η πρώτη που είναι ενημερωτική φέρει χρονολογία 28 Οκτωβρίου 1940, απευθύνεται προς όλες τις εξαρτώμενες από την ομάδα, Αστυνομικές Διοικήσεις και προς την Βασιλική Οικονομική Ασυνομία (R. Quardia di Finanza) και αναγγέλλει ότι από το ίδιο πρωί της ημέρας εκείνης βρίσκονται σε εμπόλεμη κατάσταση η Ιταλία με την Ελλάδα, παρ' όλο που επίσημα δεν αναφέρεται ακόμη η λέξη «πόλεμος» όπως αναγράφει η γνωστοποίηση.

Στην συνέχεια πληροφορεί τις ίδιες Αρχές ότι το Στρατόπεδο Συγκεντρώσεως, που ήδη ετοιμάσθηκε στη Ρόδο, θα δεχθεί τους Ελληνες υπήκοους, άνδρες ηλικίας 18 μέχρις 60 ετών. **Συστάσεις:** Δεν σημαίνει μ' αυτό ότι το πεδίο δράσης της Αστυνομίας περιορίζεται στο Στρατόπεδο Συγκεντρώσεως, γιατί πολλοί άλλοι εκθροί τους περικυκλώνουν, μερικοί απ' αυτούς με το μανδύα φίλων. Δεν πρέπει να έχουν αυταπάτεες οι Αστυνομικές Αρχές στην πίστη αρκετών Ιθαγενών, υπηκόων Ιταλών, (Σ.Σ. των Δωδεκανησίων εννοώ) και να εκατονταπλασιάσουν τις ενέργειες τους γιατί η αστυνόμευση δεν πρέπει να χαλαρώσει ούτε στιγμή.

Ανοιχτά μάτια και τεντωμένα αυτιά και να είναι έτοιμοι να χτυπήσουν οι Αστυνομικές Αρχές κάθε εκδήλωσ... ομαδική ή ομαδική, αντίθετη σ' αυτές κ.λπ. 2. Σ' ένα δεύτερο έγγραφο της 18ης Δεκεμβρίου 1940 αναφέρεται ότι ο συνολικός αριθμός των Ελλήνων Υπηκόων στα Δωδεκάνησα ανήρχετο, τότε, σε 1733 και στο Στρατόπεδο Συγκεντρώσεως την ημέραν εκείνη ήσαν έγκλειστοι, άνδρες 316, ηλικίας 18 μέχρις 60 ετών και ότι δεν ενεκλείσθησαν οι ασθενείς και οι ανάπηροι.

3. Αλλο σημείωμα, χωρίς χρονολογία, αναφέρει την μεταφορά 23 εγκλείστων στο νέο στρατόπεδο, χώρος που άνηκε στο φασιστικό Κόμμα (Σταύλοι Αλόγων πίσω από τη Λέσχη Νεολαίας Φασισμού, σήμερα Δημαρχείο της Ρόδου).

4. Αλλο έγγραφο - αναφορά στον Κυβερνήτη της Δωδεκανήσου, εξηγεί ότι σύμφωνα με το Δίκαιο του πολέμου προβλέπει εγκλεισμό των ξένων εχθρών υπηκόων σε Στρατόπεδα Συγκεντρώσεως, όλων των ικανών να φέρουν όπλα ή να ασκήσουν οποιαδήποτε δραστηριότητα, που ζημιώνει το κράτος. Συνεπώς ενεκλείσθησαν στο Στρατόπεδο Συγκεντρώσεως όλοι οι Ελληνες υπηκόοι, άνδρες ηλικίας 18 μέχρις 60 ετών κ.λπ.

5. Ενημερωτική αναφορά της 20ης Μαΐου 1941 αναφέρει τη στενή παρακολούθηση κάθε Σάββατο που επετράπη η επίσκεψη των συγγενών των εγκλείστων μ' αυτούς στις συζητήσεις που γίνονται μεταξύ τους, παρουσία ιθαγενούς συνεργάτη της Ασυνομικής Υπηρεσίας, γνώστη στης Ελληνικής γλώσσας κ.λπ.

6. Σε αναφορά της αστυνομίας για τη δραστηριότητα των εγκλείστων και τις συζητήσεις τους μέσα στο στρατόπεδο Συγκεντρώσεως καταγράφεται ό,τι διάφοροι έγκλειστοι συζητούν μεταξύ τους και ότι κατεφέρονται κατά της Ιταλίας και υπέρ της Ελλάδος, κατά των συνθηκών κράτησης τους κ.λπ. Εδώ σημειώνω ότι δεν αναφέρεται σε κάποια αναφορά η περίπτωση ενός έγκλειστου του Αγαπητού Πίτσα, όπως μου τη διηγήθηκε επιζών και αυτός έγκλειστος, τότε στο «CONCENTRAMENTO» που εκατούρησε μέσα στην καραβάνα του διαμαρτυρόμενος έτσι για τη σούπα που τους πρόσφεραν για φαγητό και που έμοιαζε με κάτουρο. Αποτέλεσμα η σύλληψη του παραβάτη και το δέσιμο του στο στύλο επί τρείς μέρες και τρείς νύχτες, όπως συνήθιζαν τότε οι φύλακες του Στρατοπέδου.

7. Αναφορά της Ειδικής Ομάδας της Αστυνομίας της 24/4/1996 προς την προϊστάμενη τους Αρχή, αφού επικαλείται τις διατάξεις του Δικαίου του Πολέμου, αναγράφει ότι υπάρχουν 1733 Ελληνες υπήκοοι στα Δωδεκάνησα και από αυτούς 335, όλοι άνδρες ηλικίας από 18 έως 60 ετών είναι έγκλειστοι στο Στρατόπεδο. Υστερα από επιλογή, 34 απελύθησαν λόγω κακής φυσικής κατάστασης και έτσι ο πραγματικός αριθμός των εγκλείστων ανέρχεται σε 301, την ημέρα εκείνη. Διαμένουν οι έγκλειστοι σε οικήματα (πρόκειται για το νέο concentramento στους σταύλους Αλόγων στο Κέντρο της Πόλης) με καλές συνθήκες, υγιεινές, έχουν χώρους αντιαεροπορικής αμύνας κ.λπ. Γενικά η συμπεριφορά προς τους εγκλείστους και η διαβίωση τους, κατά την αναφορά είναι περισσότερο από ανθρώπινη. Αποδεικνύεται δε αυτό από ευχαριστίρια επιστολή, προσαρτημένη σε φωτογραφικό αντίγραφο, που απευθύνεται προς τον Κυβερνήτη και υπογράφεται από όλους σχεδόν τους εγκλείστους κ.λπ. 8. Αλλο έγγραφο του Ανώτατου Αρχηγείου, Απρίλιου 1941, ζητά να δοθεί απάντηση στη διαμαρτυρία του Διεθνούς Ερυθρού Σταυρού για τους εγκλείστους.

9. Σε άλλη αναφορά της Ειδικής Ομάδας της Αστυνομίας αναφέρεται στις 6 Μαΐου 1941, προς τον Κυβερνήτη ότι ύστερα από τη νικηφόρα εξέλιξη του Βαλκανικού Μετώπου, απελευθερώθηκαν 272 Ελληνες υπήκοοι καθώς και 12 Ιταλοί υπήκοοι (εννοεί τους Δωδεκανήσιους που δεν είχαν Ελληνική ιθαγένεια) που εγκλείσθησαν οι τελευταίοι στις φυλακές λόγω των κατά της Ιταλίας δραστηριοτήτων τους.

Παραμένουν στο Στρατόπεδο άλλοι 30 Ελληνες υπήκοοι που έδρασαν στη διάρκεια του εγκλεισμού τους κατά της Κυβέρνησης και στις φυλακές άλλοι 6 υπήκοοι Ιταλοί που θα απελευθερωθούν όταν καταληφθεί και η Κρήτη κ.λπ.

10. Σε άλλη επίσης παρόμοια αναφορά, την επόμενη 7 Μαΐου 1941, αναγράφεται ότι την ίδια ημέρα θα απελευθερωθούν όλοι οι υπογράφαντες την γνωστή ευχαριστίρια επιστολή (Σ.Σ. προς τον Κυβερνήτη) εκτός από 5 κ.λπ.

11. Τέλος, σε έγγραφο της ίδιας Ειδικής ομάδας της Αστυνομίας της 6ης Ιουνίου 1941 σχετικό με το Στρατόπεδο Συγκεντρώσεως αναφέρεται, ότι εις εκτέλεση Διαταγής του Κυβερνήτη (της Δωδεκανήσου) 83 υπήκοοι εκθροί έγκλειστοι στο τοπικό Στρατόπεδο Συγκεντρώσεως απελύθηκαν. Την επόμενη μέρα θα απελευθερωθούν άλλοι 3. Την προσεχή εβδομάδα, θα κατασταί δυνατό να ανακωρήσουν στα άλλα νησιά της Δωδεκανήσου και θα απελευθερωθούν οι υπόλοιποι 20 τον αριθμό.

ΣΥΜΠΕΡΑΣΜΑΤΑ & ΠΑΡΑΤΗΡΗΣΕΙΣ ΤΟΥ ΣΥΓΓΡΑΦΕΑ

Οι κατακτητές με την κήρυξη του πολέμου κατά της Ελλάδος ήσαν προετοιμασμένοι και είχαν ήδη προβλέψει την εγκατάσταση του Στρατοπέδου Συγκεντρώσεως Ελλήνων Υπηκόων.

Γνωστός ο αριθμός τους και η διαμονή τους. Εμενε να δοθεί το σύνθημα του πολέμου για να συλληφθούν και να οδηγηθούν στο Στρατόπεδο Συγκεντρώσεως, οι Ελληνες υπήκοοι.

Δεν είχαν οι Αστυνομικές Αρχές σε κανέναν μας εμπιστοσύνη είτε Ελληνες υπήκοοι είμεθα τότε είτε είχαμε την τοπική θαγένεια των Ιταλικών νήσων του Αιγαίου, οι Δωδεκανήσιοι. Ολοι μας είμαστε τότε ύποπτοι και υπό παρακολούθηση, έγκλειστοι στο στρατόπεδο και μη.

Τι έλεγαν μεταξύ τους οι έγκλειστοι, τί συζητούσαν με τους οικείους τους κατά τις εβδομαδιαίες κατά το Σάββατο επισκέψεις, οι Αστυνομικές Αρχές τα παρακολουθούσαν όλα. Ο ασφυκτικός κλοιός γύρω τους έδωσε καινούργιο θάρρος και νέα ελπίδα στους εγκλείστους και στους άλλους Δωδεκανησίους. Αμείωτο ήτο το ενδιαφέρον όλων για την κατάσταση στο Στρατόπεδο και για τις συνθήκες διαβίωσής τους σε αυτό. Αντάλλασαν οι έγκλειστοι με τα κατασκευάσματά τους, εθνικά σύμβολα που παρέδιδαν στους συγγενείς τους, κατά τις επισκέψεις, μηνύματα νίκης και αισιοδοξίας για ελευθερία, σε μία δύσκολη περίοδο θριάμβου των δυνάμεων του Αξονος.

Οι έγκλειστοι είχαν τη δική τους οργάνωση. Εξέλεξαν Δήμαρχό τους όπως τον αποκαλούσαν, τον Χρήστο Μαλανδράκη. Παρά την παρακολούθησή τους, και τις παραδειγματικές τιμωρίες, εν τούτοις δεν άφηναν ευκαιρία να μην διαμαρτυρηθούν για τις άθλιες συνθήκες κράτησης και διαβίωσης τους και για τη σίτησή τους. Δεν ήταν τυχαίο το ότι επελέγη ο ασφαλής χώρος της Τάφρου του Ιπικού Φρουρίου της Ρόδου, για την εγκατάσταση του στρατοπέδου. Σε σταύλους αλόγων τους ενέκλεισαν αφού αυτός ήτο ο προορισμός του χώρου του Concentramento, στην Ιπποτική περίοδο, και σε σταύλους και πάλι αλόγων της φασιστικής Νεολαίας, σύγχρονους τότε, τους μετέρφεραν όταν παρενέβη ο Διεθνής Ερυθρός Σταυρός, για αλλαγή του χώρου κράτησής τους. Η περιφρόνηση προς τους ανθρώπους αυτούς ήτο εμφανής. Πιθανόν ήθελαν έτσι να δείξουν ότι αυτή η μεταχείριση, των ζώων, τους εταίριαζε.

Και όμως, όταν αργότερα βρέθηκαν σε δύσκολη κατάσταση οι Ιταλοί Στρατιώτες μετά τη συνθηκολόγηση της Ιταλίας, στις 8 Σεπεμβρίου 1943, ο κόσμος τους συμπαρασταθηκέ με κίνδυνο της ζωής του. Τους έβλεπε σαν ανθρώπους που είχαν την ανάγκη μας και τη συμπαράστασή μας.

Οι μεσήλικες του Στρατοπέδου Συγκεντρώσεως έπαθαν από τη διαβίωση τους στην Τάφρο και στους μετέπεπα σύγχρονους Σταύλους και εκλονίσθη σοβαρά η υγεία τους, πέρα από την οικονομική καταστροφή που υπέστησαν αφού μέχρι το 1945, έτος λήξης του πολέμου, εδειονοπάθησαν οι Ελληνες υπήκοοι.

Το CONCENTRAMENTO αναπέρωσε το ηθικό όλων των Δωδεκανησίων και την πίστη τους ότι η απελεύθερωση δεν ήτο όνειρο. Θα έφθανε αργά η γρήγορα. Καθολική ήτο τότε η αντίσταση των Δωδεκανησίων κατά του κατακτητή που δεν θα πρέπει να τον ξεχωρίζουμε σαν καλό ή κακό, πολιτισμένο ή βάρβαρο. Ολοι οι κατακτητές είναι ίδιοι. Δεν πρέπει να συγκρίνουμε την σημερινή κατάσταση με την τότε, παρά μόνο με το γεγονός ότι ο κίνδυνος προήρχετο για μας τότε από τη Δύση ενώ σήμερα, από την Ανατολή. Οσοι αγώνες χρειάσθηκαν τότε για ελευθερία, άλλοι τόσοι χρειάζονται σήμερα για να τη διατηρήσουμε.

Ο Συγγραφέας
ΑΥΡΙΟ: Η συνέχεια



Χριστούγεννα 1940.
CONCENTRAMENTO
Ο Παπαναστάσης και
ο Απόστολος Παπαϊωάννου

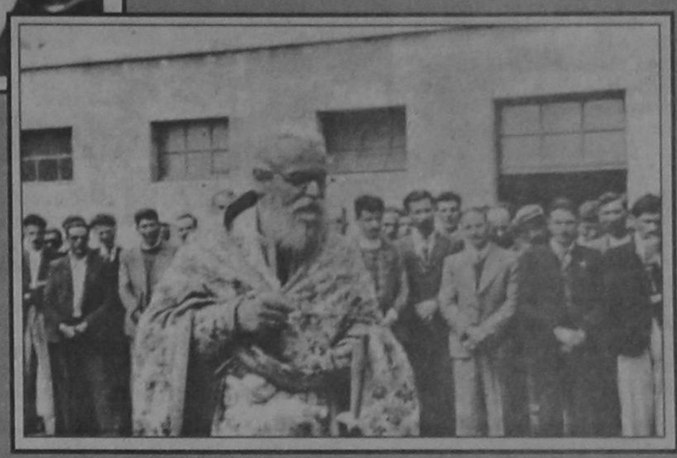

Στη διάρκεια της λειτουργίας

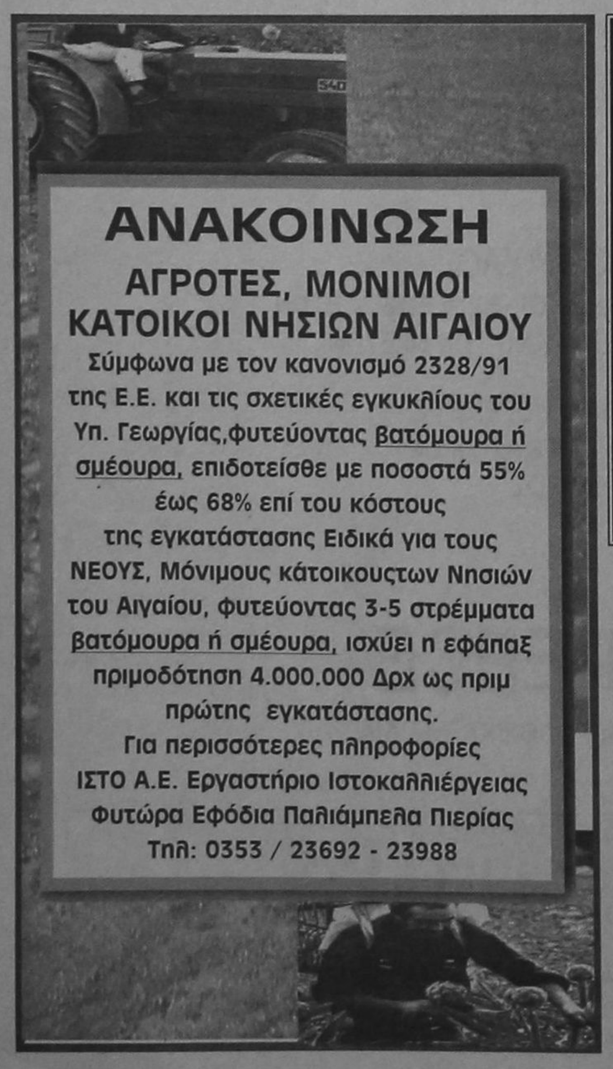

ΑΝΑΚΟΙΝΩΣΗ

ΑΓΡΟΤΕΣ, ΜΟΝΙΜΟΙ ΚΑΤΟΙΚΟΙ ΝΗΣΙΩΝ ΑΙΓΑΙΟΥ

Σύμφωνα με τον κανονισμό 2328/91 της Ε.Ε. και τις σχετικές εγκυκλίους του Υπ. Γεωργίας,φυτεύοντας βατόμουρα ή σμέουρα, επιδοτείσθε με ποσοστά 55% έως 68% επί του κόστους της εγκατάστασης Ειδικά για τους ΝΕΟΥΣ, Μόνιμους κάτοικουςτων Νησιών του Αιγαίου, φυτεύοντας 3-5 στρέμματα βατόμουρα ή σμέουρα, ισχύει η εφάπαξ πριμοδότηση 4.000.000 Δρχ ως πριμ πρώτης εγκατάστασης.
Για περισσότερες πληροφορίες
ΙΣΤΟ Α.Ε. Εργαστήριο Ιστοκαλλιέργειας
Φυτώρα Εφόδια Παλιάμπελα Πιερίας
Τηλ: 0353 / 23692 - 23988

ΙΑΤΡΙΚΗ ΑΝΑΚΟΙΝΩΣΗ
Ο ΙΑΤΡΟΣ
ΙΩΑΝΝΗΣ Ε. ΥΨΗΛΑΝΤΗΣ
ΕΙΔΙΚΟΣ ΠΑΘΟΛΟΓΟΣ
Δέχεται καθημερινά 8-1 και 5-8
ΣΑΒΒΑΤΟ 9-1 Ιατρείο: Αμερικής 95
Τηλ: 77200

ΙΑΤΡΙΚΗ ΑΝΑΚΟΙΝΩΣΗ
Ο ΙΑΤΡΟΣ
ΛΑΖΑΡΑΤΟΣ ΣΠΥΡΟΣ
ΓΑΣΤΡΕΝΤΕΡΟΛΟΓΟΣ - ΕΝΔΟΣΚΟΠΟΣ
Διδάκτωρ
Ιαπωνικού Πανεπιστημίου
Δέχεται καθημερινά 8-1 και 5-8
Ιατρείον - Αμερικής 7, (Παλαιό Τ.Α.Ξ.Υ.)
Τηλ. 26587

GIANNIKOS Travel

ΕΥΡΩΠΗ	ΗΜΕΡ.	ΗΜΕΡΕΣ	ΠΟΣΟ
Λονδίνο - Στράτφορτ	8,22/11	4	110.000
Παρίσι - Γιουροντίσνεϊ	16/11	6	145.000
Βερσαλίες		4	118.000
Ρώμη	8,22/11	8	205.000
Πανόραμα Ιταλίας	Κάθε Παρασκευή	4	138.000
Βιέννη	8,22/11		
ΑΦΡΙΚΗ			
Μαρόκο	Κάθε Πέμπτη	7	205.000
Τυνησία	Κάθε Πέμπτη	8	149.000
Κένυα Σαφάρι Μομπάσα	21/11	9	375.000
Μικρός Γυρός	19/11	11	470.000
Ακτής Ελεφαντοστού			
ΑΣΙΑ			
Ινδία - Νεπάλ	8,22/11	12	425.000
Σρι - Λάνκα, Μαλβίδες	καθ. Παρασκευή	12	401.000
Μπανγκόκ, Πούκετ	καθ. Δευτέρα	12	287.000
Σιγκαπούρη			
Μπανγκόκ - Πούκετ	καθ. Σάββατο	14	234.000

ΕΙΣΙΤΗΡΙΑ
ΑΕΡΟΠΟΡΙΚΑ
CHARTER
ΑΚΤΟΠΛΟΪΚΑ
ΕΚΔΡΟΜΕΣ
ΚΡΑΤΗΣΕΙΣ
ΞΕΝΟΔΟΧΕΙΩΝ

ΑΚΟΜΑ ΣΕ ΣΥΝΕΡΓΑΣΙΑ ΜΕ ΜΕΓΑΛΟ ΤΑΞΙΔΙΩΤΙΚΟ ΟΡΓΑΝΙΣΜΟ ΤΟΥ ΕΞΩΤΕΡΙΚΟΥ ΕΧΟΥΜΕ ΕΚΠΛΗΚΤΙΚΕΣ ΤΙΜΕΣ ΣΕ ΕΠΙΛΕΓΜΕΝΑ ΞΕΝΟΔΟΧΕΙΑ 3, 4, 5* ΑΝΑ ΤΟΝ ΚΟΣΜΟ ΣΚΟΠΟΣ ΜΑΣ Η ΑΡΙΣΤΗ ΕΞΥΠΗΡΕΤΗΣΗ ΣΑΣ

GIANNIKOS TRAVEL

ΑΛΕΞΑΝΔΡΟΥ ΔΙΑΚΟΥ 50 (3ος ΟΡΟΦΟΣ) ΤΗΛ.(0241) 37469, 37702 FAX: 37496

ΜΙΚΡΕΣ ΑΓΓΕΛΙΕΣ

ΕΝΟΙΚΙΑΣΕΙΣ ΑΚΙΝΗΤΩΝ

ΕΝΟΙΚΙΑΖΟΝΤΑΙ
σε μεγάλο κτήμα καινούργια επιπλωμένα δυάρια και γκαρσονιέρες. Επίσης τριάρια χωρίς έπιπλα. Όλα διαθέτουν τηλέφωνο, TV, αερόθερμο, κεντρική θέρμανση, ηλιακό και ηλεκτρικό θερμοσίφωνα κ.τ.λ. Κατασκευή λουξ με μεγάλες βεράντες και πάρκινγκ. Περιοχή Ιξιά - (Τρεις) Τηλ.: 92714.

ΕΝΟΙΚΙΑΖΕΤΑΙ
εστιατόριο στο Χαράκι επι της παραλίας σε τιμή λογική. Πληροφορίες τηλέφωνο 0244 - 51434, 51179, 51045.

ΕΝΟΙΚΙΑΖΕΤΑΙ διαμέρισμα ανεξάρτητο σε 1ο όροφο, επιπλωμένο, 3 υπνοδωματίων, κουζίνα κοινή, λουτρό, W.C. χωρίς κοινόχρηστα.

Κατάλληλο για φοιτητές - τριες. Πλησίον Τουριστικής Σχολής και Παν/μίου Αιγαίου.

Τηλ. 73631. Απογευμ. ώρες ή 093 - 305209.

ΕΝΟΙΚΙΑΖΕΤΑΙ
Τουριστικό Κατάστημα επί της Σωκράτους, κατάλληλο για οποιαδήποτε χρήση. Πληρ. Κ. Βρατσάλη Ελένη Κτηματορεσίτη. Τηλ. 65300, 39608. 23043. Κινητό 093323-101

ΕΝΟΙΚΙΑΖΟΝΤΑΙ
δυο διαμερίσματα 120 τ.μ. - 60 τ.μ. αντίστοιχα στην περιοχή Ιξιά, Σωτήρος. (Κοντά στο 3ο Δημοτικό Σχολείο). Πληρ. Τηλ.: 92889

ΕΝΟΙΚΙΑΖΕΤΑΙ
Κατάστημα 85 τ.μ. στην Παλαιά Πόλη στο Δεύτερο Συντριβάνι κατάλληλο για εστιατόριο ή Τουριστικό. Πληρ. Κτηματομεσιτικό γραφείο Κ. Ελένης Βρατσάλη. Τηλ. 65300, 39668 - 23043. Κινητό 093 - 323-101

Ενοικιάζεται κατάστημα 200 τ.μ. με υπόγειο 210 τ.μ. επί της οδού Σκ. Ζερβού 26 πρώην κατάστημα ειδών υγιεινής CERAMICA CAPPA πληροφορίες τηλ. 93821 κα Τριανταφύλλου

ΕΝΟΙΚΙΑΖΕΤΑΙ
στην παραλία Χαράκι επιπλωμένη γκαρσονιέρα με υπνοδωμάτιο, κουζίνα W.C, με θέα την θάλασσα. Με τον μήνα Πληρ. κ. Λίτσα τηλ. 37937

1η Νοεμβρίου '96 στην οδό Θεμ. Σοφούλη 77, επιφάνειας 100 τ.μ. περίπου. Πληρ. τηλ. 76655 ώρες γραφείου

ΕΝΟΙΚΙΑΖΟΝΤΑΙ 2 καινούργια διαμερίσματα με 3 υπνοδωμάτια και πάρκινγκ στην πυλωτή της πολυκατοικίας, στην οδό Κων/νου Υδραίου και Κοσκινού.

Πληροφ. Αναστάσιο Ατσίδη τηλ. 28616 - 34848

ΕΝΟΙΚΙΑΖΕΤΑΙ διαμπερές γραφείο, ευρισκόμενο στον Α' όροφο οικοδομής επί της οδού Δημ. Θεοδωράκη 34 (κοντά στην οδό Γαλλίας). Πληροφορίες τηλ. 32008

ΕΝΟΙΚΙΑΖΕΤΑΙ μικρή γκαρσονιέρα επιπλωμένη ημιυπόγειο 200 μέτρα από το Πανεπιστήμιον. Κατάλληλη για φοιτητές και στρατιωτικούς. Παύλου Μελά 86. Τηλ. 23716.

ΕΝΟΙΚΙΑΖΕΤΑΙ διαμέρισμα 120 τ.μ. επι της οδού Μεγ. Κωνσταντίνου 45 (δίπλα από τα καταστήματα Σπανού). Πληρ. κον. Ευστ. Μητσού τηλ. 25750.

ΕΝΟΙΚΙΑΖΕΤΑΙ γκαρσονιέρα στη Συμβολή των οδών Κοδριγκτώνος και Αθαν. Διάκου 32. Μπιρόπολη. Πληρ. τηλ. 22975

ΕΝΟΙΚΙΑΖΟΝΤΑΙ επί οδού Αλεξ. Διάκου 46 (έναντι Ροδιακής Επαυλης) σε νεόκτιστη οικοδομή:

1) ΓΡΑΦΕΙΟ στον 1ο όροφο, 30 μ2 και
2) ΑΠΟΘΗΚΗ ΜΕ ΡΑΜΠΑ, 80 μ2
Πληροφορίες: Κος ΠΑΡΑΣΚΕΥΑΣ ΣΤ. Τηλ. 29719 ώρες 8.30 - 3 μ.μ.
74431 ώρες 5 μ.μ. - 10 μ.μ.

ΕΝΟΙΚΙΑΖΕΤΑΙ γραφείο επί της οδού Εθνάρχου Μακαρίου 4 (Στοά Ροίκου): Είναι στο δεύτερο όροφο, γωνιακό, επί της προσόψεως και έχει επιφάνεια 25 τ.μ.
Πληρ. τηλ. 31081 ώρες γραφείου και 38067 απογευματινές ώρες.

ΕΝΟΙΚΙΑΖΟΝΤΑΙ λουξ επιπλωμένες γκαρσονιέρες με πλήρη εξοπλισμό και θέρμανση σε νεόκτιστη οικοδομή σε ήσυχη και καταπράσινη περιοχή της ΙΑΛΥΣΟΥ κοντά στο S/M «ΜΑΡΙΝΟΠΟΥΛΟΣ»
Επίσης επιπλωμένο STUDIO στην Ρόδο, περιοχή ΜΙΧ. ΠΕΤΡΙΔΗ. Τιμές πολύ λογικές.
Τηλ. 90038 - 31474

ΕΝΟΙΚΙΑΖΟΝΤΑΙ επί της οδού Παύλου Μελά 86
1) γκαρσονιέρα 60 τ.μ., επιπλωμένη, ημιυπόγειο.
2) γκαρσονιέρα 60 τ.μ. ανεπίπλωτη, ημιυπόγειο Πληρ. Τηλ. 23716

ΕΝΟΙΚΙΑΖΕΤΑΙ διαμέρισμα 105 τ.μ. κοντά στον Αγιο Νικόλαο.
Τηλ. 65767 στις ώρες 6 μ.μ. - 9 μ.μ.

ΕΝΟΙΚΙΑΖΟΝΤΑΙ σε μεγάλο κτήμα, επιπλωμένα δυάρια και γκαρσονιέρες
Επίσης τριάρια χωρίς έπιπλα.
Ολα διαθέτουν τηλέφωνο, τ.ν., αερόθερμο, κεντρική θέρμανση, ηλιακό κ.τ.λ.
Καινούργια λουξ κατασκευή με μεγάλες βεράντες και παρκίνγκ. Περιοχή Ιξιά - Τρεις. Πληρ. τηλ. 92714

ΕΝΟΙΚΙΑΖΕΤΑΙ στην Αθήνα πλήρως επιπλωμένο διαμέρισμα δύο δωματίων κουζίνας και μπάνιου στο Παγκράτι οδός Βασ. Γεωργίου Β' αριθ. 31 πίσω από το Χίλτον κατάλληλο για φοιτητάς.
Πληροφορίαι τηλ. 01-3253626 και 0245 - 22008

ΕΝΟΙΚΙΑΖΟΝΤΑΙ επιπλωμένα ή μη ένα τριάρι 105 τ.μ. φρεσκοβαμένο, άριστο και μια γκαρσονιέρα με τζάκι. Στην οδό Αγίων Αναργύρων 20. Πληροφ. τηλεφ. 28710

ΕΝΟΙΚΙΑΖΕΤΑΙ γκαρσονιέρα επιπλωμένη στη συμβολή των οδών Κοδριγκτώνος και Αθαν. Διάκου 32. Πληροφ. Τηλεφ. 27299. ώρα 08.00-14.00
Τηλεφ. 22975 ώρες 17.00 - 21.00

ΕΝΟΙΚΙΑΖΕΤΑΙ διαμέρισμα στην Κυψέλη (κοντά στην Πλατεία Αμερικής).
Πληρ. τηλ. 24389.

ΕΝΟΙΚΙΑΖΕΤΑΙ στην Αθήνα στην οδό Επανήσου παράλληλος στο πάρκο της Φωκίωνος Νέγρη κατάλληλο για φοιτήτριες. Διαμέρισμα, 110 τ.μ. αποτελούμενο από 3 υπνοδωμάτια σαλόνι και πολύ μεγάλη κουζίνα σε αρίστη κατάσταση και σε λογική τιμή. Πληροφ. τηλ. 35174 - 29284 - 27724 Ρόδος.

ΕΝΟΙΚΙΑΖΕΤΑΙ μεγάλη αίθουσα στον πρώτο όροφο, επιφανείας 300 τ.μ. κατάλληλη για θιοτεχνικό ή εκθεσιακό χώρο ή και για χωριστά γραφεία με μεγάλη αυλή για χώρο στάθμευσης (PARKING). Η αίθουσα είναι σε κτίριο με ισόγειο και πρώτο όροφο στην οδό Ρόδου - Λίνδου 230 (δίπλα από το κατάστημα ειδών υγιεινής ΤΣΕΛΙΟΣ ΜΠΑΝΙΟ). Πληροφορίες ΤΗΛ. 64458 ή 26023.

ΕΝΟΙΚΙΑΖΕΤΑΙ γραφείο, σε άριστη κατάσταση και διαμπερές, εμβαδού τετρ. μέτρα 15, ευρισκόμενο στον Α' όροφο οικοδομής επί της οδού Δημ. Θεοδωράκη 34 (κοντά στην οδό Γαλλίας).
Πληροφορίες τηλ. 32008, 30780

ΕΝΟΙΚΙΑΖΟΝΤΑΙ επιπλωμένα διαμερίσματα στην Ιαλυσό με ψυγείο. Τηλ. 35283

ΕΝΟΙΚΙΑΖΕΤΑΙ γραφείο, σε άριστη κατάσταση και διαμπερές, εμβαδού τετρ. μέτρα 15, που βρίσκεται στον Α' όροφο οικοδομής επί της οδού Δημ. Θεοδωράκη Αριθμ. 34 (κοντά στην οδό Γαλλίας). Πληροφορίες τηλ. 32008, 30780 & 0244 - 51117

ΕΝΟΙΚΙΑΖΟΝΤΑΙ δύο (2) διαμερίσματα 50 τ.μ. το καθένα, επιπλωμένα και φρεσκοβαμένα στο Παραδείσι. Τηλ. 28321 - 41909

ΕΝΟΙΚΙΑΖΕΤΑΙ κατάστημα 70 τ.μ. στην οδό Μ. Πετρίδη 49 (κάτω από τα STELLA BEATY, κοντά στο 7ο Γυμνάσιο). Τηλ. 34149 - 61092

ΕΝΟΙΚΙΑΖΕΤΑΙ κατάστημα 120 τ.μ. (πρώην Στεφανίδη) στην οδό Αννης Μαρίας 81. Πληρ. τηλ. 33952

ΕΝΟΙΚΙΑΖΟΝΤΑΙ επιπλωμένα διαμερίσματα στην Ιαλυσό 3κλινα - 4κλινα με ψυγείο απέναντι από το βενζινάδικο του κ. Γαβριλιώτη.

ΕΝΟΙΚΙΑΖΟΝΤΑΙ ΔΙΑΜΕΡΙΣΜΑΤΑ 3κλινα και 4κλινα, επιπλωμένα με ψυγείο στην Ιαλυσό. Τηλ. 35283 - 75237

ΕΝΟΙΚΙΑΖΟΝΤΑΙ ΕΠΙΠΛΩΜΕΝΑ ΔΙΑΜΕΡΙΣΜΑΤΑ λουξ 50 m^2 τρίκλινα - τετράκλινα με ψυγείο στην Λεωφόρο Ιαλυσού. Πληρ. τηλ. 35283.

ΕΝΟΙΚΙΑΖΕΤΑΙ διαμέρισμα υπόγειο 140 τ.μ. εντός Ρόδου. Πληρ. Τηλ. 32985

ΕΝΟΙΚΙΑΖΕΤΑΙ στην Παλιό Πόλη της Ρόδου ωραία παραδοσιακή οικία με μεγάλη αυλή στην πρόσοψη, κατάλληλη για ουζερί - καφέ μπαρ - κ.λ.π. Πληροφ. τηλ. 01-8026135, 01-8069686

ΕΝΟΙΚΙΑΖΕΤΑΙ βίλλα (πύργος) επί της Λεωφόρου Ιαλυσού 5 στα Τριάντα κατάλληλη για οποιαδήποτε επαγγελματική χρήση. Συμπεριλαμβάνονται χώροι 300 περίπου τ.μ. για στάθμευση αυτοκινήτων. Πληροφορίες τηλ. 27707 και 22152.

ΕΝΟΙΚΙΑΖΕΤΑΙ στην Ιαλυσό σε οικόπεδο 2.710 τ.μ. εμπροσθεν του ξεν/κειου Blue Bay κατάστημα επιφάνειας 260 τ.μ. Πληροφορίες τηλ. 93.807 Κα Μπότσαρη Ελένη.

ΕΝΟΙΚΙΑΖΕΤΑΙ επί της Αννης Μαρίας και πάροδος Κωνσταντάκη διαμέρισμα κατάλληλο για γραφείο ή ιατρείο - Πληρ. τηλ. 33952 - 27057.

ΕΝΟΙΚΙΑΖΕΤΑΙ επιπλωμένο ή μη ένα διάρι διαμέρισμα, και ένα δωμάτιο επιπλωμένο, στην οδό Αγ. Αναργύρων 20. Πληρ. τηλεφ. 28710.

ΕΝΟΙΚΙΑΖΟΝΤΑΙ γραφεία στο Μαντράκι, Ενοικιάζονται γραφεία, κατάλληλα για λογιστές, δικηγόρους, Μηχανικούς κ.τ.λ. Πληρ. τηλ. 68111 - 64440

ΕΝΟΙΚΙΑΖΕΤΑΙ στο κέντρο της ΙΑΛΥΣΟΥ επιπλωμένο διαμέρισμα δύο υπνοδωματίων σαλόνι - κουζίνα. Πληροφ. τηλ. 22050 - 33441

ΕΝΟΙΚΙΑΖΕΤΑΙ διαμέρισμα 90 τ.μ. στον πρώτο όροφο με κεντρική θέρμανση Κέννεντυ 45. Πληρ. στο τηλεφ. 64464

STUDIO πλήρως εξοπλισμένο επί της οδού Ιπποδάμου 56. Παλιά Πόλη. Τηλ. 63237 - 75390.

ΕΝΟΙΚΙΑΖΟΝΤΑΙ στην Ιάλυσο και στη Ρόδο, καινούργιες ανεξάρτητες επιπλωμένες και πλήρως εξοπλισμένες γκαρσονιέρες και STUDIOS στο ισόγειο οικοδομών με κήπο σε ήσυχες και όμορφες περιοχές. Τηλ. 34363.

ΔΙΑΦΟΡΑ

ΠΩΛΕΙΤΑΙ ΜΠΙΛΙΑΡΔΟ
Από μεγάλη ξενοδοχειακή μονάδα Πωλείται Μπιλιάρδο σε άριστη κατάσταση.
Για πληροφορίες τηλεφωνείστε: 25015

ΕΝΟΙΚΙΑΖΕΤΑΙ: παλιός ξύλινος φούρνος στο κέντρο της Κρεμαστής. Πληρ. στα τηλέφωνα 35447 και 33585 από 10.00-12.30 και 18.00-20.00

ΠΩΛΟΥΝΤΑΙ τα κάτωθι μεταχειρισμένα σε καλή κατάσταση
Ηλεκτρική κουζίνα
Σόμπα υγραερίου
γραφείο
Πληρ. τηλ. 29138

ΠΩΛΕΙΤΑΙ ολοκαίνουργιο ψυγείο - δωμάτιο διαστάσεων 3 x 3 x 3
Πληροφ. Αναστάσιο Ατσίδη τηλ. 28616 - 34848

ΖΗΤΕΙΤΑΙ:
Από γραφείο γενικού τουρισμού (πρακτορείο), για άμεση πρόσληψη, κυρία ή δεσποινίδα, δια το τμήμα κρατήσεων.
Απαραίτητα προσόντα: Η πολύ καλή γνώση της Αγγλικής γλώσσας καθώς και της γραφομηχανής εις την ελληνικήν και αγγλικήν. Προϋπηρεσία σε ανάλογη θέση, θα ληφθή υπ' όψιν.
Παρακαλούμε τηλεφωνήσατε στο 27921 και στις ώρες 08.30 - 10.00 και 21.00 - 22.00

ΠΩΛΕΙΤΑΙ: 1 COMPUTER PC 1 IBM 386/22MHZ με 4Mb RAM 1FDD 1.44 και σκληρό Δίσκο 80Mb. Εγχρωμη οθόνη 14" IBM και πληκτρολόγιο 101 πλήκτρων επίσης IBM.
Δυόμιση ετών εντελώς αμεταχείριστο.
Τιμή: Γύρω στις 180.000 σηζητήσιμη.
Γίνονται ευκολίες: Τηλ. 76788 κ. Κώστα. ΠΡΩΙ - ΑΠΟΓΕΥΜΑ

ΠΩΛΟΥΝΤΑΙ: 2 υπολογιστές OLIVETTI M6-420 Suprema και 1 υπολογιστής OLIVETTI 6460 Suprema. Πληρ. τηλ. 35540-27318, ώρες γραφείου,.

ΠΩΛΕΙΤΑΙ ΠΟΙΝΤΕΡ δεκατριών (13) μηνών με δοκιμή. Πληροφ. τηλεφ. 37194 ώρες καταστημάτων (πλην Τετάρτης).

ΠΩΛΟΥΝΤΑΙ έπιπλα γραφείου (γραφείο κλασσικού τύπου, βιβλιοθήκες, καθιστικά) ελαφρώς μεταχειρισμένα, σε άριστη κατάσταση. Πληροφορίες τηλ. 33485.

ΡΙΛΑΞ μασάζ στο δικό σας χώρο για να απαλλαγείτε από το στρες και τους μυικούς πόνους με πλήρη χαλάρωση. Πληρ. τηλ. 093238656 τις ώρες 10 π.μ. - 10 μ.μ.

ΑΥΤΟΚΙΝΗΤΑ

ΠΩΛΕΙΤΑΙ αυτοκίνητο μάρκας MITSUBISHI - COLT μοντέλο 1991, 1300 Κ.Ε. με αιρ κοντίσιον σε καλή κατάσταση και σε τιμή ευκαιρίας.
Πληρ. τηλ. 36652, 093-462551

ΠΩΛΕΙΤΑΙ Αυτοκίνητο ψυγείο φορτηγό μάρκας VOLVO FL-4 - πετρέλαιο - σε άριστη κατάσταση. Πληρ. Τηλ. 68111-64440

ΠΩΛΕΙΤΑΙ για λόγους ανακώρησης αυτοκίνητο μάρκας RENAULT -19 1400 μοντέλο 1990 σε πολύ καλή τιμή. Πληρ. τηλ. (0244) 22547. Μετά τις 7 μ.μ.

ΠΩΛΕΙΤΑΙ FIAT 126 σε καλή κατάσταση. Πληρ. τηλ. 92714

ΠΩΛΕΙΤΑΙ αυτοκίνητο λόγω αναχώρησης. Renault Chamade μοντέλο 1991 σε καλή κατάσταση. Πληρ. τηλ. 85705

ΠΩΛΕΙΤΑΙ HONDA VFR 750 cc. Πληροφ. τηλ. 65745

ΠΩΛΗΣΕΙΣ ΑΚΙΝΗΤΩΝ

ΠΩΛΟΥΝΤΑΙ οικόπεδα 290 τ.μ. και 580 τ.μ. στον οικισμό Χαράκι επί της παραλίας. Πληρ. τηλ. (0244) 51513
Μεγάλη ευκαιρία!!

ΠΩΛΕΙΤΑΙ καινούργιο διαμέρισμα

ΠΩΛΟΥΝΤΑΙ - ΟΙΚΟΠΕΔΑ

Των 4.000 $μ^2$ επι της επαρχιακής οδού Ρόδου - Καλλιθέας και Καλλιθέας - Ασγούρου (έναντι SUPER MARKET ΜΙΚΟ), με πολύ καλή ρυμοτομία, θα διανοιγούν δρόμοι 8,00 μέτρων.
Πληροφορίες τηλ. 28616 - 37848 κ. ΑΤΣΙΔΗ ΑΝΑΣΤΑΣΙΟ

ΠΩΛΟΥΝΤΑΙ
Πωλούνται αποθήκες 180 τ.μ. και 190 τ.μ. με W.C. ή μια αποθήκη 370 τ.μ. με WC και ύψος 4 μέτρα. Στην οδό Δημυλιάς Καταβιάς στο Μηδεια. Πληρ. Κον Αναστάσιο Ατσίδη τηλ. 28616 - 37848

ΠΩΛΕΙΤΑΙ
Πωλείται επιχείρηση - εστιατόριο, με μπάρ και αυλή συνολικής επιφάνειας 240 τ.μ. πλήρως εξοπλισμένη, με απεριόριστη θέα, χωρητικότητας εκατόν είκοσι (120) ατόμων στο κέντρο της Λίνδου - Ρόδου, πληρ. στο τηλέφ. 0244/31834 κ. Μανιός από 10.30 μ.μ. έως 01.00.

ΠΩΛΕΙΤΑΙ ΜΑΓΑΖΙ
ΠΩΛΕΙΤΑΙ κατάστημα 68 τ.μ. επί της Μεγάλου Κωνσταντίνου. Πληροφορίες στα τηλέφωνα 92290 (πρωί) - 92314 (απόγευμα) κ. Γεωργίου.

ΠΩΛΕΙΤΑΙ: διαμέρισμα 108 τ.μ. σε πολύ λογική τιμή στην οδό Κρητηνίας 7 - Ανάληψη.
Αριστη κατασκευή, σαλόνι, τζάκι, δάπεδο από μάρμαρο, κουζίνα εντοιχισμένη κλπ. Πληρ. τηλ. 20949 - 28385 και 32195.

ΠΩΛΕΙΤΑΙ διαμέρισμα σε καλή κατάσταση 83 τ.μ., με δύο υπνοδωμάτια, σαλοτραπεζαρία, ευρύχωρη κουζίνα και μπάνιο. Αξία 14.000.000 μετρητοίς.
Πληροφορίες τηλ. 33794 και 23377.

ΠΩΛΕΙΤΑΙ
από ιδιοκτήτη οικία με υμιϋπόγειο. Κοραή 37 (περιοχή Αγίου Νικολάου), τηλ. 23608

ΖΗΤΟΥΝ ΠΡΟΣΩΠΙΚΟ

ΖΗΤΟΥΝΤΑΙ πωλητές διαφήμισης για να εργαστούν σε περιοδικό. Πολύ καλές αποδοχές. Το μεταφορικό μέσο θα θεωρηθεί πλεονέκτημα. Πληρ. Τηλ. 36735 από

ΖΗΤΟΥΝΤΑΙ ΑΠΟΦΟΙΤΟΙ ΑΕΙ
Από Εκπαιδευτικό Οργανισμό ζητούνται απόφοιτοι Α.Ε.Ι. Πληροφ. τηλ. 093252521 τις ώρες 11.00 - 17.00

ΖΗΤΕΙΤΑΙ γραμματέας δικηγορικού γραφείου τηλ. 29480, 24266

ΖΗΤΕΙΤΑΙ γυναίκα ως οικιακή βοηθός σε σπίτι στην οδό Μ. Πετρίδη ώρες εργασίας 8.30 - 1 Τηλ. 35505 (από 17.00 μ.μ.)

ΑΠΟ Εισαγωγική Επιχείρηση Ζαχαρωδών και Τροφίμων ζητούνται οδηγοί / πωλητές με δίπλωμα Γ. γνώσιες της αγοράς, νέοι στην ηλικία με όρεξη για δουλειά. Παρέχονται μισθός και ικανοποιητικά ποσοστά. Πληροφορίες στα τηλέφωνα 76555 και 093200304.

ΜΑΘΗΜΑΤΑ

ΜΑΘΗΜΑΤΑ ΖΩΓΡΑΦΙΚΗΣ ΣΤΟ ΑΤΕΛΙΕ ΤΗΣ ΕΥΜΟΡΦΙΑΣ
για παιδιά και μεγάλους
ΕΥΜΟΡΦΙΑ ΣΤΡΑΤΗ
Πληροφορίες τηλ: 76239 Δευτέρα - Σάββατο: 8-10 π.μ. Δευτέρα και Τετάρτη 6-9 μ.μ.

ΑΓΓΛΙΚΑ όλων των επιπέδων από απόφοιτο αγγλικής Φιλολογίας Deree, τιμές γνωριμίας. Πληρ. τηλ.: 36523

ΠΩΛΟΥΝΤΑΙ
Τηλ. 29318 - 34598
ΔΙΑΜΕΡΙΣΜΑΤΑ - ΚΑΤΑΣΤΗΜΑΤΑ - ΑΠΟΘΗΚΕΣ
ΚΑΛΛΙΣΤΟΣ ΔΙΑΚΟΓΕΩΡΓΙΟΥ
(ΙΔΙΟΚΤΗΤΗΣ - ΚΑΤΑΣΚΕΥΑΣΤΗΣ)

1. Οικοδομή έξι διαμερισμάτων στην οδό Αθηνών και Λάρδου γωνία 3άρια 95 τ.μ., τεσσάρια 120 τ.μ., καταστήματα 40 -80 - 120 τ.μ.
2. Οικοδομή έξι διαμερισμάτων στην οδό Σαλάκου τεσσάρια 110 - 120 τ.μ. με απεριόριστη θέα.
3. Οικοδομή στην οδό Καλλεθέας και Καλειπάτηρας στο Καρακόνερο διαμερίσματα 3άρια 80 τ.μ., τεσσάρια 120 τ.μ., καταστήματα 60 - 80 - 100 τ.μ., αποθήκες 60 -80 -100 τ.μ., αποθήκες 60 - 80 - 100 -300 τ.μ. Όλα με θέα τη θάλασσα.
4. Οικοδομή κοντά στην Μ. Πετρίδη. Διαμερίσματα των 110 - 120 τ.μ. τεσσάρια.
5. Διαμέρισμα 85 τ.μ. στην οδό Γράμμου και Αγίου Ιωάννου (έτοιμο άμεση παράδοση).
6. Διαμέρισμα 75 τ.μ. στην οδό Θεσσαλονίκης κοντά στην Στέλιου Κωτιάδη (έτοιμο άμεση παράδοση)

ΠΑΡΑΤΗΡΗΣΕΙΣ: Ολες οι οικοδομές έχουν ασανσέρ υδραυλικό. Τα διαμερίσματα είναι πολυτελούς κατασκευής.
7. Πωλούνται κτήματα παραλιακά στην ΛΑΧΑΝΙΑ των 2.000 - 4.000 και ένα κτήμα 52.000 τ.μ. για ξενοδοχειακή μονάδα ή για Συνεταιρισμό.

ΠΛΗΡΟΦΟΡΙΕΣ:
ΚΑΛΛΙΣΤΟ ΔΙΑΚΟΓΕΩΡΓΙΟΥ
ΤΗΛ: 29318 - 34598
Διεύθυνση: Κων/νου Τσαλδάρη 28 ΡΟΔΟΣ

ΓΙΑΝΝΗΣ ΝΙΚΟΛΙΔΑΚΗΣ
ΜΗΧΑΝΟΛΟΓΟΣ ΜΗΧΑΝΙΚΟΣ
ΓΑΛΛΙΑΣ 12 ΤΗΛ. 22291 35103

ΠΩΛΟΥΝΤΑΙ

Α. ΟΔΟΣ ΑΝΝΗΣ ΜΑΡΙΑΣ
-καταστήματα 80τ.μ με υπόγειο
-Γραφεία πολυτελούς κατασκευής με απεριόριστη θέα, air condition, επιφανείας 115τ.μ, 160 τ.μ., 45 τ.μ, 70τ.μ, 90 τ.μ.
- Διαμερίσματα πολυτελούς κατασκευής, μεγάλες βεράντες και θέση Parking 128τ.μ, 96τ.μ, 86τ.μ, 114τ.μ.

Β. ΟΔΟΣ ΑΙΣΧΙΝΗΣ
Διαμερίσματα απεριόριστη θέα 116τ.μ και 51 τ.μ.

Γ. ΟΔΟΣ ΠΕΙΡΑΙΩΣ
σε πολυκατοικία με Pilotis διαμερίσματα 86τ.μ, 80τ.μ, 108τ.μ, 58τ.μ στον Α' και Β' όροφο αντίστοιχα.

Δ. ΟΔΟΣ ΚΩΝΣΤΑΝΤΙΟΥ ΤΣΑΛΔΑΡΗ
κατάστημα 97 τ.μ. με υπόγειο

ΠΩΛΟΥΝΤΑΙ ΑΚΙΝΗΤΟ
ΠΩΛΕΙΤΑΙ παραλιακό ακίνητο εκτάσεως 2 στρεμμάτων στο Χαράκι (θέση «Βίγλα»), μαζί και εστιατόριο με πλήρη εξόπλισμό. Δεκτές μόνο σοβαρές προτάσεις. Πληρ. Τηλ. 0244 - 51121 Κον Χρήστο

ΠΩΛΟΥΝΤΑΙ ΑΠΟ ΤΟΝ ΑΝΑΣΤΑΣΙΟ ΑΤΣΙΔΗ

1. Στην οδό Καμείρου και Απόλλωνος (περιοχή Μόντε Σμιθ)
- Μαιζονέτες διόροφες με υπόγειο, συν. εμβαδού 180 τ.μ.
- Μαιζονέτες διόροφες, συν. εμβαδού 115 τ.μ.
σε ήσυχη περιοχή με αποκλειστικές χρήσεις αυλών.
2. Στην οδό Κων/νου Υδραίου και Κοσκινού γωνία:
Διαμερίσματα 90 τ.μ., με 2 υπνοδωμάτια
Πολυτελής κατασκευή, με γερμανική κουζίνα εντοιχισμένη 10 τ.μ. περίπου, γρανίτες στα πατώματα, με διπλά τζάμια, υδραυλικό ασανσέρ και αποκλειστική χρήση θέσης στάθμευσης αυτοκινήτου στην πυλωτή της πολυκατοικίας
3. Στην οδό Φιλερήμου και Επιδαύρου στο Καρακόνερο.
- Διαμέρισμα 160 τ.μ. διόροφο, με τζάκι, εντοιχισμένη γερμανική κουζίνα, πολλά μέτρα βεράντες, 2 μπάνια γρανίτες στα πατώματα και αποκλειστική θέση στάθμευσης στην πυλωτή της πολυκατοικίας. Υδραυλικό ασανσέρ.
4. Οικόπεδα των 4.000 τ.μ. επί της οδού Ρόδου - Καλλιθέας και Καλλιθέας Ασγούρου (έναντι SUPER MARKET ΜΑΡΙΝΟΠΟΥΛΟΣ), με πολύ καλή ρυμοτομία, θα διανοιγούν δρόμοι 8 μέτρων.

ΑΜΕΣΗ ΚΑΤΑΡΤΙΣΗ ΟΡΙΣΤΙΚΩΝ ΣΥΜΒΟΛΑΙΩΝ.

ΠΛΗΡΟΦΟΡΙΕΣ:
ΑΝΑΣΤΑΣΙΟΣ ΑΤΣΙΔΗΣ
ΣΤΕΦΑΝΟΥ ΚΑΖΟΥΛΗ 74 ΡΟΔΟΣ
ΤΗΛ. 28616 - 37848

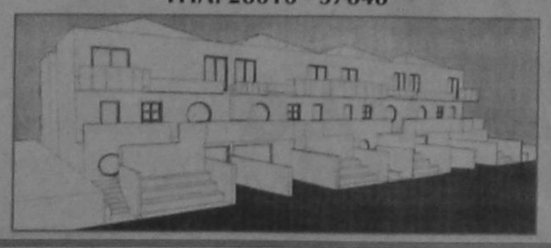

ΚΤΗΜΑΤΟΜΕΣΙΤΙΚΟ ΓΡΑΦΕΙΟ
ΕΜΜ. ΚΡΑΝΙΔΗ

ΠΩΛΟΥΝΤΑΙ ΤΑ ΠΑΡΑΚΑΤΩ ΑΚΙΝΗΤΑ

ΔΙΑΜΕΡΙΣΜΑΤΑ
- 2άρι καινούργιο Ανάληψη
- 2άρι πλησίον HOTEL CHEVALIER
- 2άρι επί της Κων. Υδραίου
- 2άρι πλησίον καταστήματος ΞΕΝΑΚΗ
- 3άρι επί της Αλ. Διάκου
- 3άρι επί της οδού Καναδά
- 3άρι επί της Σωτήρος Ιξιά
- 3άρι καινούργιο στο Ροδίνι
- 3άρι καινούργιο επί της Ατταβύρου
- 3άρι καινούργιο στους Χαλκήτες
- 4άρι καινούργιο (114 τ.μ.) νέο επί της Στέλιου Κωτιάδη
- 4άρι καινούργιο στον οικισμό Καθηγητών
- 4άρι καινούργιο (135 τ.μ.) στο Μηδεια
- 4άρι 120 τ.μ. επί της Δημ. Αναστασιάδη.

ΠΩΛΗΣΕΙΣ ΜΟΝΟΚΑΤΟΙΚΙΩΝ
- 160 τ.μ. στην Ιξιά με 500 τ.μ. κήπο
- 320 τ.μ. Ασγούρου με 1000 τ.μ. κήπο
- 250 τ.μ. Ασγούρου με υπόγειο 4000 κήπο
- 220 τ.μ. Ασγούρου με υπόγειο 80 τ.μ.
- 150 τ.μ. Κανδυλί με 4000 κήπο
- 70 τ.μ. Κανδυλί με 400 κήπο
- 150 τ.μ. Καλαμώνα με 4000 κήπο
- 200 τ.μ. Παραδείσι με 4000 κήπο
- 100 τ.μ. Λίνδος

ΚΑΤΑΣΤΗΜΑΤΑ
- 40 τ.μ. Οδός Απελλού - Παλιά Πόλη
- 55 τ.μ. Πλατεία Αριστοτέλους - Παλιά Πόλη
- 35 τ.μ. Φαληράκι
- 50 τ.μ. Ιαλυσός - Εναντι Αστ. Τμήματος
- 70 τ.μ. Εμπορικό Κέντρο Φώκιαλη
- 200 τ.μ. Οδός Καναδά
- 37 τ.μ. Ιωάννη Καζούλη
- 55 τ.μ. Οδός Μανδηλαρά
- 12 τ.μ. Οδός Μανδηλαρά
- 44 τ.μ. Ακτή Μιαούλη
- 50 τ.μ. Ιαλυσός - Χρυσή Ακτή

ΚΤΙΡΙΑ
- Τριώροφο στο Μαντράκι 900 τ.μ.
- 400 τ.μ. Πλατεία Κύπρου
- 400 τ.μ. σε οικόπεδο 1700 τ.μ. Λεωφόρος Καλλιθέας

ΟΙΚΟΠΕΔΑ
- 435 τ.μ. στο Ροδίνι
- 290 τ.μ. στο Ανω Ροδίνι
- 588 τ.μ. επί της οδού Πειραιώς
- 600 τ.μ. επί της Θεμ. Σοφούλη
- 250 τ.μ. στους Χαλκήτες
- 400 τ.μ. επί της Καναδά
- 600 τ.μ. στο Ανω Ροδίνι
- 500 τ.μ. επί της Μιχ. Πετρίδη
- 500 τ.μ. στο Καρακόνερο.

ΑΓΡΟΚΤΗΜΑΤΑ
- 1.700 τ.μ. επί της Ρόδου - Λίνδου
- 4.500 τ.μ. στη Δάφνη - Ιαλυσού
- 7.200 τ.μ. πλησίον Ροδίνι
- 2.500 τ.μ. επί της Ρόδου - Λίνδου
- 4.000 τ.μ. στο Τσαΐρι
- 9.000 επί της Ρόδου - Λίνδου - Αφάντου
- 1.200 τ.μ. στη Μεγάλη Γη Ασκληπειού (με άδεια)
- 4.000 τ.μ. στη παραλία Γενναδίου
- 4.000 τ.μ. στην παραλία Καρύδια της Λίνδου
- 9.000 τ.μ. στο Τσαΐρι

ΔΙΑΘΕΤΟΥΜΕ ΜΕΓΑΛΗ ΠΟΙΚΙΛΙΑ ΑΚΙΝΗΤΩΝ ΣΕ ΟΛΗ ΤΗ ΡΟΔΟ
ΣΥΜΒΟΥΛΕΣ ΓΙΑ ΜΙΑ ΣΩΣΤΗ ΑΓΟΡΑ ΚΑΙ ΓΡΗΓΟΡΗ ΔΙΕΚΠΕΡΑΙΩΣΗ ΤΩΝ ΔΑΝΕΙΩΝ ΣΑΣ ΠΛΗΡΟΦΟΡΙΕΣ ΕΜΜ. ΚΡΑΝΙΔΗΣ - ΟΙΚΟΝΟΜΟΛΟΓΟΣ ΑΜΕΡΙΚΗΣ 50 ΡΟΔΟΣ ΤΗΛ. (0241) 27082 - 26476 FAX 27101 ΚΙΝ (094) 347405

ΠΩΛΟΥΝΤΑΙ
ΜΟΝΟ ΑΠΟ ΤΟ ΓΡΑΦΕΙΟ ΜΑΣ
1) Μονοκατοικία 120 τ.μ. πλησίον Σταδίου Διαγόρ

Δείγματα θεσμικής ανεπάρκειας σε Διοίκηση - Δικαιοσύνη

ΤΟΥ ΓΙΑΝΝΗ ΠΑΠΑΓΙΑΝΝΗ
• ΠΑΡΕΔΡΟΣ ΤΟΥ ΝΟΜΙΚΟΥ ΣΥΜΒΟΥΛΙΟΥ ΤΟΥ ΚΡΑΤΟΥΣ

Πριν από την αυγή του νέου αιώνα πρέπει να αναρωτηθούμε εάν ως οργανωμένη κοινωνία διαθέτουμε θεσμούς με ποιότητα και ικανότητα να ανταποκρίνονται στις σύγχρονες κοινωνικές ανάγκες. Επίσης, πρέπει να θεωρήσουμε ζητούμενο εάν ειδικότερα οι θεσμοί της Διοίκησης και της Δικαιοσύνης δικαιολογούν το αυξημένο κοινωνικό και οικονομικό κόστος για τη διατήρηση και λειτουργία τους (π.χ. μισθοδοσία, λειτουργικές δαπάνες κ.λπ).

Δυστυχώς, η απάντηση στα ερωτήματα αυτά είναι αρνητική και οδηγεί στη σκέψη ότι μετά παρέλευση 160 περίπου ετών από την ίδρυση του ελεύθερου κράτους, οι θεσμοί δεν προσφέρουν τις εγγυήσεις σεβασμού του νόμου, ορθοκρισίας των δικαστικών οργάνων και νόμιμης συμπεριφοράς των δημοσίων υπαλλήλων και λειτουργών. Επίσης είναι εμφανές ότι το προσφερόμενο έργο δεν είναι αντίστοιχο του μεγάλου οικονομικού κόστους των υπηρεσιών.

Η δυσλειτουργία των θεσμών εμφανίζει σαφή παθογενή στοιχεία, που εδηλώνονται με τις εξής μορφές στην καθημερινή πρακτική:

Α. Οργανωτική αδυναμία, έντονη γραφειοκρατική δομή και χαμηλή απόδοση ημερησίου παραγόμενου έργου των δημοσίων υπαλλήλων.

Β. Αδυναμία των ελεγκτικών μηχανισμών της Διοίκησης να αντιμετωπίζουν αποτελεσματικά τα αυξημένα φαινόμενα διαφθοράς και χρηματισμού των υπαλλήλων, που έχουν προσλάβει γενικευμένο χαρακτήρα και διαχέονται σε ολόκληρο το εύρος των δημόσιων υπηρεσιών.

Γ. Εντονη παρέμβαση κυβερνητικών στελεχών (κυρίως γενικών γραμματέων υπουργείων) στη Διοίκηση, με σαφή δείγματα κομματικών και εξωυπηρεσιακών επιρροών. Δεν είναι υπερβολή να λεχθεί ότι ο θεσμός του μετακλητού και όχι μόνιμου γενικού γραμματέα ναρκοθετεί πολλές φορές τη νόμιμη δράση των υπηρεσιών και δεν προσφέρει χρήσιμο έργο, αφού αποτελεί πόλο άσκησης πιέσεων και ιμάντα μεταφοράς αθέμιτων εντολών.

Δ. Αδυναμία των αρμόδιων υπηρεσιών να προστατεύσουν την περιουσία του κράτους. Παραμένουν ανεκτέλεστα τελεσίδικα πρωτόκολλα κατεδάφισης αυθαίρετων κτισμάτων και αποβολής καταπατητών σε εκτάσεις του Δημοσίου. Η άρνηση των νομαρχών και των περιφερειακών οργάνων της διοίκησης να υλοποιήσουν τις πράξεις αποβολής και κατεδάφισης είναι παράνομη, αδικαιολόγητη και τραυματίζει καίρια το κύρος και την εικόνα του κράτους στη συνείδηση των έντιμων πολιτών.

Ε. Εντονη κινητικότητα των διευθυντικών στελεχών της Διοίκησης σε περίπτωση κυβερνητικής μεταβολής, που αποδιοργανώνει τις υπηρεσίες και δυσχεραίνει το υπηρεσιακό έργο.

Στ. Ευνοϊκή νομοθετική και δικαστική αντιμετώπιση σοβαρών εγκληματικών συμπεριφορών. Με πρόσφατο νομοθέτημα, τα αδικήματα των καταχραστών της περιουσίας του Δημοσίου (παλαιότερα, τιμωρούνταν και με την ποινή του θανάτου σε επιβαρυντικές περιπτώσεις υποτροπής) έγιναν πλημμελήματα (για ποσόν μέχρι 50 εκατ.). Το πόρισμα Φλούδα επισημαίνει αδικαιολόγητες πλημμέλειες δικαστικών κρίσεων, κυρίως στην ποινική Δικαιοσύνη.

Ζ. Εκδοση μεγάλου αριθμού εσφαλμένων δικαστικών αποφάσεων στα κατώτερα πολιτικά δικαστήρια.

Δυστυχώς, αντί να αναζητηθούν τα αίτια, το ζήτημα θεωρείται «ταμπού» και κάθε επισήμανσή του αντιμετωπίζεται ως «παρέμβαση στον ευαίσθητο χώρο της Δικαιοσύνης», κυρίως από τους εκπροσώπους των δικαστικών ενώσεων. Ο μεγάλος φόρτος των δικογραφιών και η έλλειψη επαρκούς χρόνου για την έρευνα του νομικού και πραγματικού μέρους των υποθέσεων δεν αίρει την ατομική ευθύνη του δικαστού για τη σφαλερή δικαστική κρίση, αφού έχει οριστεί από την πολιτεία για την ορθή απονομή του δικαίου, που αποτελεί ύψιστο λειτούργημα. Το παράδειγμα του δικαστού της δεκαετίας του '50, που με δυσχερείς συνθήκες, στοιχειώδη υποδομή, αλλά ιεραποστολική αντίληψη απένειμε ορθό δίκαιο, πρέπει να αποτελεί την πυξίδα για το σύγχρονο δικαστή, που διαθέτει επαρκή νομική βιβλιοθήκη, πολλαπλά βοηθήματα νομολογίας και νομοθεσίας, ακόμη και δυνατότητα χρήσης και αξιοποίησης ηλεκτρονικού υπολογιστή.

Δυστυχώς, αναφέρονται εδώ πολλές αποφάσεις επαρχιακών ειρηνοδικείων και πρωτοδικείων, με τις οποίες αποχαρακτηρίζονται δασικές εκτάσεις και κρίνονται αγροτικές, ενώ και σήμερα ακόμη φέρουν δασική βλάστηση ή έχουν κριθεί αναδασωτέες με πράξεις της Διοίκησης. Το σφάλμα των αποφάσεων είναι εμφανές, αφού ο νόμος θεωρεί ότι εκτάσεις με δασική ή χορτολιβαδική βλάστηση είναι δασικές και δεν μπορούν να χαρακτηριστούν αγροτικές, ανεξάρτητα από το καθεστώς της ιδιοκτησίας τους.

Με την έκδοση των αποφάσεων αυτών, δεν είναι υπερβολή να λεχθεί ότι γίνεται μη ηθελημένη ανακατανομή εδαφών υπέρ ιδιωτών και εις βάρος του κοινωνικού συνόλου, αφού τον αποχαρακτηρισμό συνήθως ακολουθεί η γεωργική και στη συνέχεια η οικιστική αξιοποίηση των εκτάσεων, με οριστική απώλεια του χαρακτήρα τους.

Αλλά πέραν τούτου, είναι ανυπολόγιστη η ηθική ζημία που προκαλείται στην τοπική κοινωνία, διότι ο νομοταγής πολίτης αντιλαμβάνεται ότι η πολιτεία δεν εκτιμά την ηθική συμπεριφορά, αλλά επιβραβεύει την παρανομία.

Μετά τις διαπιστώσεις αυτές, που αποτυπώνουν μερικές όψεις της κρατικής ζωής και όχι το σύνολο των παθογενών φαινομένων, πρέπει να αναληφθεί συστηματική εκσυγχρονιστική προσπάθεια για την ανάκτηση της αξιοπιστίας και σοβαρότητας του κράτους και των θεσμών του. Προσπάθεια κοινή και επίπονη, χωρίς την ψευδαίσθηση της έλευσης ενός σωτήριου Ελληνα Ντι Πιέτρο. Το σύστημα δεν παράγει Ελληνες Ντι Πιέτρο, ούτε ευνοεί επιχειρήσεις του τύπου «καθαρά χέρια». Ο απώτερος στόχος πρέπει να είναι η ριζική και ορθολογικότερη αναμόρφωση των κρατικών υπηρεσιών, με την υιοθέτηση των δοκιμασμένων θεσμικών ρυθμίσεων και πρακτικών των σύγχρονων ευρωπαϊκών κρατών.

Μέχρι την επίτευξη του στόχου αυτού, πρέπει να λειτουργήσουν αυστηρά οι κυρωτικοί κανόνες για κάθε εκδήλωση παράνομης και αντιθεσμικής συμπεριφοράς, είτε των πολιτών είτε των κρατικών λειτουργών.

Το σημερινό ελληνικό κράτος, με τις υπερβολικά δαπανηρές υπηρεσίες, δεν ανταποκρίνεται στις προσδοκίες των πολιτών και τις αξιώσεις ενός σύγχρονου κράτους δικαίου. Για την αναγέννηση του ανοίγεται ευρύ πεδίο ευθύνης και προσπάθειας όλων μας.



ΑΒΑΠΤΙΣΤΟΣ: Το βάπτισμα στην εκκλησία έχει πάντοτε την έννοια της προστασίας. Οταν λοιπόν βλέπει κανείς στον ύπνο του τον εαυτό του αβάπτιστο, αυτό σημαίνει ότι νοιώθει εκτεθειμένος και απροστάτευτος, με δύο λόγια υποφέρει από έλλειψη αυτοπεποίθησης. Συχνά ένα τέτοιο όνειρο προαναγγέλλει κάποια επερχόμενη συμφορά και κυρίως αρρώστια.

ΑΒΑΤΟΣ: Η ονειρική περιπλάνηση μπορεί να οδηγήσει σε άβατους τόπους. Αυτή η κατάσταση ερμηνεύεται με δύο τρόπους. Αν το όνειρο τελειώσει πριν το άτομο βγει από την άβατη περιοχή, αυτό σημαίνει ότι αντιμετωπίζει αξεπέραστες δυσκολίες και θα πρέπει να σκεφτεί πως να τις αποφύγει. Αν αντίθετα στο όνειρο, το άτομο βγει από τον άβατο τόπο, αυτό σημαίνει πως σύντομα θα ξεπεράσει όλα τα τρέχοντα προβλήματα.

ΑΒΑΦΟΣ: Η απουσία βαφής στις διάφορες επιφάνειες σημαίνει έλλειψη φροντίδας. Μπορεί να παρουσιαστεί το σπίτι του ατόμου άβαφο, ή το αυτοκίνητό του, ή κάποιο αντικείμενο που αγαπά. Ολα αυτά υποδηλώνουν κινδύνους στο άμεσο περιβάλλον, ανάλογα με το χώρο που υποδεικνύει το όνειρο. Υπάρχουν ραδιουργίες και υποσκελισμοί σε βάρος της προσωπικότητας. Αν μια γυναίκα που συνηθίζει να βάφεται δεις τον εαυτό της άβαφο, αυτό σημαίνει ότι ο άντρας της την απατά ή έχει πρόθεση να την απατήσει. Κι αν την δει ο άντρας της άβαφη, αυτό σημαίνει ότι έχει πάψει να τον αγαπά.

ΑΒΡΑΣΤΟΣ: Μια άβραστη και αμαγείρευτη τροφή είναι ένα σχετικά συνηθισμένο όνειρο, που υποδηλώνει ανησυχία. Και η ανησυχία αυτή είναι απόλυτα δικαιολογημένη, εφόσον αποκαλύπτει ότι κάποιοι άλλοι, προπάντων απο το άμεσο περιβάλλον λένε άσχημα πράγματα πίσω από την πλάτη εκείνου που είδε το όνειρο. Η επιβεβαίωση της ονειρικής προειδοποίησης είναι ακόμη πιο άμεση αν η άβραστη τροφή συνοδεύεται από σημάδια σήψης ή από συναίσθημα αποστροφής και αηδίας.

ΑΒΡΕΧΤΟΣ: Το νερό είναι πάντοτε σύμβολο του πλούτου των συναισθημάτων. Μπορεί κανείς να δει στον ύπνο του πως ενώ βρέχει δυνατά, ο ίδιος δεν βρέχεται. Αυτό σημαίνει ότι για κάποιο λόγο αδυνατεί να εκδηλώσει τα αισθήματά του απέναντι σε άτομα που συμπαθεί με αποτέλεσμα να περιπλέκεται η σχέση του μαζί τους. Χρειάζεται προσπάθεια να ζεσταθεί η καρδιά για να μην προκύψουν χωρισμοί, όπου κανείς άλλος δεν θα είναι υπεύθυνος εκτός από την συμπεριφορά του ίδιου του ατόμου.

ΑΒΥΖΑΧΤΟΣ: Πολλές φορές το όνειρο μπορεί να παρουσιάσει ένα μωρό που κλαίει επειδή δεν το βυζαίνουν. Συνήθως το μωρό αντιπροσωπεύει συμβολικά το ίδιο το άτομο που βλέπει το όνειρο. Και το γεγονός πως παραμένει αβύζαχτο αναγγέλλει κινδύνους σημαντικών οικονομικών προβλημάτων. Μια μάνα που βλέπει στον ύπνο της ότι δεν έχει γάλα να θηλάσει το παιδί της, εισπράττει την ονειρική προειδοποίηση πως ο συναισθηματικός της κόσμος είναι ρηχός, ή ότι η ίδια αισθάνεται έλλειψη στοργής.

ΑΒΥΘΙΣΤΟΣ: Το όνειρο αυτό έχει διπλή έννοια ανάλογα με το ποιός παρουσιάζει την ιδιότητα του αβύθιστου. Ενα πλοίο που παρά τις τρικυμίες δεν μπορεί να βυθιστεί αντιπροσωπεύει μιαν ακλόνητη οικογενειακή συνοχή που δεν κινδυνεύει από τίποτα. Ενα βαρύ αντικείμενο που δεν βυθίζεται αντιπροσωπεύει αποτυχία στην εκδήλωση των συναισθημάτων. Ωστόσο, αν ο άνθρωπος που βλέπει το όνειρο είναι και ο ίδιος που δεν βυθίζεται παρά τη θαλασσοταραχή, αυτό σημαίνει ότι γρήγορα θα ξεπεράσει τις δυσκολίες που αντιμετωπίζει στην παρούσα κατάσταση.

ΑΒΥΣΣΟΣ: Η άβυσσος είναι μια συχνή ονειρική κατάσταση και κατά κανόνα αντιπροσωπεύει την αδυναμία του ατόμου να πάρει ενεργό μέρος στη ζωή. Ωστόσο, υπάρχουν και άλλες έννοιες. Αν, για παράδειγμα, δει κανείς τον εαυτό του να περπατά στο χείλος της αβύσσου, αυτό σημαίνει ότι απειλείται από άμεσους κινδύνους. Αν αντίθετα, βλέπει τον εαυτό του να βγαίνει από την άβυσσο, αυτό σημαίνει ότι διαθέτει μέσα του ισχυρές ψυχικές δυνάμεις ικανές να του προσφέρουν λύσεις στις τρέχουσες δυσκολίες.

ΑΓΑΛΜΑ: Κατά κανόνα, το άγαλμα μιας διάσημης προσωπικότητας, ενός ήρωα, ενός πολιτικού, αναγγέλλει ότι σύντομα το άτομο που είδε το όνειρο θα πάρει καλές ειδήσεις. Η επιτυχία στις επιδιώξεις είναι εξασφαλισμένη αν το άγαλμα της προσωπικότητας είναι ανεβασμένο πάνω σε άλογο. Ωστόσο υπάρχουν και αρνητικές ερμηνείες. Αν το άτομο δει τον εαυτό του σαν άγαλμα, αυτό σημαίνει αδυναμία εκδήλωσης συναισθημάτων με όλες τις συνέπειες. Αν δει κάποιο αγαπημένο πρόσωπο αυτό έχει πάψει να ενδιαφέρεται συναισθηματικά για τον ενδιαφερόμενο. Γενικά, εκτός από τις προσωπικότητες, το άγαλμα συνηθισμένων προσώπων αντιπροσωπεύει συναισθηματική αποτελμάτωση.

ΠΑΛΜΟΣ

8 ΝΟΕΜΒΡΙΟΥ 1993 - 8 ΝΟΕΜΒΡΙΟΥ 1996

Τρια Χρονια ΠΑΛΜΟΣ FM
ΕΛΕΥΘΕΡΟΣ - ΔΥΝΑΤΟΣ - ΕΝΗΜΕΡΩΤΙΚΟΣ

Τρια Χρονια ΠΑΛΜΟΣ
ΕΠΙΚΟΙΝΩΝΙΑ - ΕΝΗΜΕΡΩΣΗ - ΨΥΧΑΓΩΓΙΑ

Τρια Χρονια ΠΑΛΜΟΣ
ΠΟΛΙΤΙΚΗ - ΑΘΛΗΤΙΣΜΟΣ - ΠΟΛΙΤΙΣΜΟΣ

Τρια Χρονια ΠΑΛΜΟΣ
ΖΩΗ - ΑΛΗΘΕΙΑ - ΦΑΝΤΑΣΙΑ

Τρια Χρονια ΠΑΛΜΟΣ
ΨΥΧΗ - ΚΑΡΔΙΑ - ΣΥΝΕΡΓΑΤΕΣ

Τρια Χρονια ΠΑΛΜΟΣ
ΠΡΟΒΟΛΗ - ΕΠΙΧΕΙΡΗΣΕΙΣ - ΑΓΟΡΑ

Τρια Χρονια ΠΑΛΜΟΣ
ΣΚΕΨΗ - ΕΠΙΛΟΓΗ - ΜΕΛΛΟΝ

Τρια Χρονια ΠΑΛΜΟΣ FM
ΣΤΟΥΣ 99,5 - 105,6 - 99,6
Ρόδος Νότια Δωδ/νησα Βόρεια Δωδ/νησα

Γνωμικά & αποφθέγματα

Από το βιβλίο του Νικ. Βρεττάκου

ΠΑΙΔΙ

«Μια συκιά που βλέπει την άλλη καρποφορεί», λέει μια Αραβική παροιμία. Έτσι και με τα παιδιά: ο πρώτος μεγάλος δάσκαλός τους είναι το παράδειγμα.

ΣΜΑΪΛΣ

Τι μπορεί ένα παιδί να μάθει γρηγορότερα από ένα τραγούδι;

ΠΟΠ

Οι άνθρωποι δίνουν γενικά περισσότερη προσοχή στην ανατροφή των αλόγων τους και των σκυλιών τους, παρά στην ανατροφή των παιδιών τους.

ΠΕΝΝ

Οι εντυπώσεις της παιδικής ηλικίας ασκούν μια μακρόχρονη επίδραση.

ΜΠΑΑΖΑΚ

Τα παιδιά είναι πολύ αυστηροί παρατηρητές, και πολύ συχνά αντιλαμβάνονται και τα παραμικρότερα ελαττώματά μας. Και γενικά, όσοι εκπαιδεύουνε παιδιά δεν τους συγχωρούν το παραμικρό, ενώ συγχωρούν το παν στον εαυτό τους.

ΦΕΝΕΛΟΝ

Πολλές φορές σκέφτομαι πόσο μελαγχολικός θα ήταν ο κόσμος χωρίς παιδιά, και πόσο απάνθρωπος χωρίς γέροντες.

ΚΟΛΕΡΙΝΤΖ

Μην προσπαθείς να διαπλάσεις τον τύπο του ιδανικού παιδιού· δεν θα εύρισκε θέση σ' αυτή την κοινωνία.

ΣΠΕΝΣΕΡ

Μην ανατρέφεις το παιδί σου με μοναδικό σκοπό να το κάνεις κύριο ή κυρία, αλλά για να γίνει άντρας ή γυναίκα.

ΣΠΕΝΣΕΡ

Απόφευγε εκείνον που αποφεύγει το γέλιο ενός παιδιού.

ΛΑΒΑΤΕΡ

Τα παιδιά δεν έχουν ούτε παρελθόν, ούτε μέλλον, και, πράγμα που δεν συμβαίνει σε μας, αυτά χαίρονται το παρόν.

ΛΑ ΜΠΡΥΓΙΕΡ

Τα παιδιά είναι αγέρωχα, ακατάδεχτα, οργίλα, φθονερά, περίεργα, ιδιοτελή, οκνηρά, άστατα, δειλά, άσωτα, ψεύτες, υποκριτές· φωνάζουνε και κλαίνε εύκολα· δεν θέλουν να υποφέρουν το κακό, κι αγαπούνε να το προξενούν σε άλλους. Είναι ήδη άνθρωποι!

ΛΑ ΜΠΡΥΓΙΕΡ

Η αλήθεια είναι πως το παιδί δεν είναι ούτε μισοάντρας, ούτε μισογυναίκα, ούτε μισοπαίδι, ούτε μισοκόριτσο. Είνα μια ξεχωριστή φυλή υπάρξεως. Και αυτού βρίσκεται το μυστικό της παράξενης αυτής φυλής των υπάρξεων, ότι βυθίζονται στα μυστικά της ζωής πιο βαθειά απ' όλους τους άλλους θνητούς.

ΡΟΥΣ

Ωροσκοπιο

ΗΜΕΡΗΣΙΕΣ ΠΡΟΒΛΕΨΕΙΣ



ΚΡΙΟΣ:
21 ΜΑΡΤΙΟΥ - 20 ΑΠΡΙΛΙΟΥ

Θα πετύχετε στις επιδιώξεις σας. Αλλά κατά πόσο θα σας ικανοποιήσει αυτή σας η επιτυχία, είναι μια άλλη ιστορία. Στον αισθηματικό τομέα, βασικό χαρακτηριστικό είναι η σταθερότητα. Ομως αυτή η σταθερότητα, αναπόφευκτα σέρνει μέσα της και μια... δόση πλήξης. Αυτό δυστυχώς, είναι αναπόφευκτο, όσο και αν είναι κουραστικό.



ΤΑΥΡΟΣ:
21 ΑΠΡΙΛΙΟΥ - 20 ΜΑΙΟΥ

Προσπαθήστε να αποφύγετε την περίοδο αυτήν κάθε συζήτηση που θα μπορούσε να σας φέρει σε σύγκρουση με το πρόσωπο που σας ενδιαφέρει. Η κατάσταση, όπως είναι τώρα, δεν επιτρέπει έντονες συζητήσεις και διαμάχες, που είναι πιθανό να θέσουν σε κίνδυνο τον αισθηματικό σας δεσμό. Στον επαγγελματικό τομέα δεν θα υπάρξει καμιά αξιόλογη αλλαγή.



ΔΙΔΥΜΟΙ:
21 ΜΑΙΟΥ - 20 ΙΟΥΝΙΟΥ

Καινούριες γνωριμίες και μάλιστα με πρόσωπα γοητευτικά, θα σας δημιουργήσουν συναίσθημα ευφορίας. Αλλά μην ξεχνάτε ότι το πρόσωπο που πραγματικά σας ενδιαφέρει, και που ενδιαφέρεται για σας, κάθε άλλο παρά ανεκτικό στα θέματα αυτά είναι. Τα επαγγελματικά σας ενδιαφέροντα θα σας απορροφήσουν σημαντικό χρόνο την εποχή αυτή. Αλλά μην ξεχνάτε ότι η ξεκούραση είναι απαραίτητη.



ΚΑΡΚΙΝΟΣ:
21 ΙΟΥΝΙΟΥ - 21 ΙΟΥΛΙΟΥ

Για να κερδίσετε την αισθηματική σας υπόθεση θα πρέπει να αποφασίσετε να αλλάξετε οριστικά τακτική και συμπεριφορά στο πρόσωπο που σας ενδιαφέρει. Και μάλιστα όσο πιο σύντομα μπορείτε. Στον οικονομικό τομέα υπάρχουν πολλές πιθανότητες να βελτιωθεί η κατάσταση. Προσέξτε όμως, να μην ξανοιχτείτε και κυρίως να αποφύγετε τις μεγάλες αγορές, για ένα διάστημα.



ΛΕΩΝ:
22 ΙΟΥΛΙΟΥ - 22 ΑΥΓΟΥΣΤΟΥ

Οσο και αν σας φαίνεται κάπως απίθανο, όλα θα εξελιχθούν καλύτερα από όσο μπορείτε να διανοηθείτε. Και η επιτυχία θα σας ξεκουράσει και θα σας ικανοποιήσει. Είναι σκόπιμο να μη βιαστείτε. Βέβαια, οι πιθανότητες αποτυχίας είναι πολύ περιορισμένες. Αλλά δεν λείπουν κι αυτές. Ενώ πολύ σύντομα οι συνθήκες θα είναι πιο ευνοϊκές.



ΠΑΡΘΕΝΟΣ:
23 ΑΥΓΟΥΣΤΟΥ - 22 ΣΕΠΤΕΜΒΡΙΟΥ

Αφήστε τα πράγματα να ακολουθήσουν τη φυσική τους πορεία. Είναι η καλύτερη τακτική που μπορείτε ν' ακολουθήσετε σ' αυτήν την περίπτωση. Και ίσως τελικά να κερδίσετε τη μάχη εσείς. Ολα θα εξελιχθούν ομαλά και χωρίς μάλιστα να χρειαστεί να δώσετε τη μάχη που πιστεύετε ότι είναι απαραίτητη. Αλλά, θα πρέπει να κουραστείτε ακόμα για αρκετό καιρό.



ΖΥΓΟΣ:
23 ΣΕΠΤΕΜΒΡΙΟΥ - 22 ΟΚΤΩΒΡΙΟΥ

Φροντίστε να εξακριβώσετε τις προθέσεις μερικών προσώπων που συνδέονται στενά με το πρόσωπο που σας ενδιαφέρει. Μερικές φορές η στάση σας τους δημιουργεί εντυπώσεις σε βάρος σας. Θα αντιμετωπίσετε μερικές - τεχνικές κυρίως - δυσκολίες στον επαγγελματικό τομέα. Μη βιαστείτε να δώσετε μια λύση. Μελετήστε πρώτα την κατάσταση και αποφασίστε μετά.



ΣΚΟΡΠΙΟΣ:
23 ΟΚΤΩΒΡΙΟΥ - 21 ΝΟΕΜΒΡΙΟΥ

Θα πρέπει να συνεχίσετε τις προσπάθειές σας με αμείωτη ένταση. Μονάχα έτσι μπορείτε να ελπίζετε ότι θα μπορέσετε να πραγματοποιήσετε τις φιλοδοξίες σας, στο επίπεδο που σας ταιριάζει. Δεν θα πρέπει να ρίχνετε το βάρος μιας αποτυχίας σας στην τύχη. Την αιτία θα πρέπει να την αναζητήσετε στην κακή οργάνωση και κυρίως στην έλλειψη μελετημένου προγράμματος.



ΤΟΞΟΤΗΣ:
23 ΝΟΕΜΒΡΙΟΥ - 21 ΔΕΚΕΜΒΡΙΟΥ

Δραματοποιείτε καταστάσεις και βγάζετε συμπεράσματα που δεν έχουν την παραμικρή σχέση με την αλήθεια. Φροντίστε, λοιπόν, να προσγειωθείτε και δείτε την κατάσταση ρεαλιστικά. Είναι κάπως δύσκολο, την περίδο αυτή, να ξεκινήσετε για καινούριους δρόμους και καινούριους στόχους. Θα ήταν προτιμότερο να προσπαθήσετε κάτι μέσα στα γνωστά πλαίσια.



ΑΙΓΟΚΕΡΩΣ:
22 ΔΕΚΕΜΒΡΙΟΥ - 19 ΙΑΝΟΥΑΡΙΟΥ

Η εξέλιξη στις σχέσεις σας, με το πρόσωπο που σας ενδιαφέρει αισθηματικά, θα είναι ομαλές. Ομως, δεν θα πρέπει να αφήσετε κανένα ξένο πρόσωπο να ανακατευτεί στη ζωή σας. Θα χρειαστεί να καταβάλετε μια αρκετά έντονη προσπάθεια. Αλλά η τύχη είναι με το μέρος σας. Γι' αυτό δεν θα πρέπει, με κανένα τρόπο, και για κανένα λόγο, να διστάσετε.



ΥΔΡΟΧΟΟΣ:
20 ΙΑΝΟΥΑΡΙΟΥ - 18 ΦΕΒΡΟΥΑΡΙΟΥ

Για την περίοδο αυτή οι προοπτικές είναι άριστες. Γι' αυτό, μπορείτε να τολμήσετε οτιδήποτε. Και κυρίως, τα θέματα που σχετίζονται με τις επαγγελματικές σας υποθέσεις εννοούνται πιο πολύ. Ο τρόπος που αντιμετωπίζετε το πρόσωπο που σας ενδιαφέρει δεν είναι ο σωστός. Και δημιουργείτε έτσι προβλήματα και στον αισθηματικό σας δεσμό.

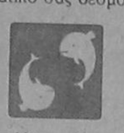

ΙΧΘΕΙΣ:
19 ΦΕΒΡΟΥΑΡΙΟΥ - 20 ΜΑΡΤΙΟΥ

Φροντίστε να εξακριβώσετε πριν από κάθε σας ενέργεια τη συμπαράσταση που θα μπορέσετε να εξασφαλίσετε από τα πρόσωπα που ανήκουν στο στενό επαγγελματικό σας περιβάλλον. Την περίοδο αυτή η τύχη θα παρουσιάσει πολλές κι έντονες μεταλλαγές. Γι' αυτό θα πρέπει να προσέξετε πολύ την κάθε σας ενέργεια, γιατί μπορεί την κάθε στιγμή τα πάντα να αλλάξουν.

Λέξεις & Φράσεις παροιμιώδεις

Απο το βιβλίο του Τάκη Νατσούλη

«Του έκανε τεμενά»

«ΤΕΜΕΝΑΣ» τούρκικα θα πει χαιρετισμός, αλλά χαιρετισμός σύμφωνα με τους ανατολίτες. Δηλαδή, σκύψιμο πολύ και το χέρι το δεξί το φέρνει από το στήθος στο στόμα, στο μέτωπο. Με άλλα λόγια αυτός ο χαιρετισμός περιέχει πολύ δουλοπρέπεια (ΤΕΜΕΝΑΗ) τούρκ.

«Του έπεσε ο κλήρος»

«Υπήρξεν επί των ημερών Ηρώδου του βασιλέως της Ιουδαίας, ιερεύς τις ονομαζόμενος Ζαχαρίας... Ενώ δε ιεράτευε αυτός εν τη τάξει της εφημερίας αυτού ενώπιον του Θεού κατά το έθνος της ιερατείας έπεσε εις αυτόν ο κλήρος να θυμιάση, εισελθών εν τω ναώ του Κυρίου» (Ευαγγ. Μάρκ. Α 9). Και από τότε έμεινε ο λόγος και λέγεται μέχρι σήμερα.

«Του ήρθε ταμπλάς»

Συνηθίζεται να λέγεται αυτή η φράση, όταν συμβαίνει σε κάποιον κάτι το πολύ σοβαρό, ένα μεγάλο χτύπημα της τύχης.

Η λέξη «ταμπλάς» είναι τουρκική και σημαίνει δίσκος (tabla) και δεν έχει καμία σχέση με την τάβλα, το στενόμακρο τραπέζι, μεσν. τάβλα (λατιν. tab(u)la.

Αλλά εδώ η λέξη «ταμπλάς» θέλει να πει συγκοπή, που τουρκικά λέγεται «νταμπλάς» (damla) και έχουμε την αντιστροφή: «νταμλάς, νταμπλάς, και ταμπλάς».

«Του καημένου του Μποχώρη του τη σκάσαν στο βαπόρι»

Η φράση «του καημένου του Μποχώρη» προέρχεται από ένα λαϊκό τραγούδι. «Μποχώρης» είναι η παραφθορά του εβραϊκού ονόματος Μποχώρ. Στο τραγούδι, λοιπόν, φαίνεται ότι του την σκάσανε του διαβόητου αυτού προαγωγού της Καβάλας της Μακεδονίας. Τη λέξη «Μποχώρης» τη χρησιμοποιούμε και σαν σκωπτικό παρωνύμιο.

«Του' κανε χουνέρι»

Η λέξη «χουνέρι» είναι τούρκικη (huner) και σημαίνει πάθημα από εξαπάτηση.

Χούνη λέγεται ο λάκκος (χωσιά) που έκαναν οι άνθρωποι, για να ξεγελάσουν ένα ζώο και να πέσει μέσα (παγίδα που τη σκέπαζαν και με χόρτα ή κλαριά κλπ.).

«Του κάνω νόημα»

Σαν μεσημβρινός λαός εμείς οι Ελληνες, μας αρέσουν οι χειρονομίες και τα σχήματα την ώρα που μιλάμε. Πολλές φορές, μάλιστα, επειδή δεν μπορούμε να μιλήσουμε σε κάποιον ή γιατί βαριόμαστε να του πούμε αυτό που θέλουμε, του δίνουμε να καταλάβει μ' ένα κίνημα των ματιών μας, μ' ένα νεύμα: «του κάνω», σημαίνει λέγω. Π.χ. είδα το Γιάννη και του κάνω, δηλαδή, του λέγω.

ICM ΔΙΕΘΝΕΙΣ ΜΕΤΑΦΟΡΕΣ ΕΜΠΟΡΕΥΜΑΤΩΝ ΕΠΕ
ΜΕΤΑΦΟΡΕΣ ΕΞΩΤΕΡΙΚΟΥ - ΕΣΩΤΕΡΙΚΟΥ - ΔΙΑΚΟΜΕΤΑΚΟΜΙΣΕΙΣ
Προσφέρουμε τα πιο ολοκληρωμένα προγράμματα μεταφορών για τον ασφαλέστερο και προσφορότερο τρόπο μεταφοράς
- Μεταφορές με container για πλήρη και ομαδικά φορτία
- Θαλάσσιες και συνδυασμένες μεταφορές
- Αεροπορικές μεταφορές
- Μεταφορές οικοσκευών
- Οδικές μεταφορές Eurocargo
- Σιδηροδρομικές μεταφορές
- Μεταφορές εκθεμάτων και υλικών κατασκευής περιπτέρων.

Η εταιρεία μας αναλαμβάνει να μεταφέρει τα εμπορεύματα για λογαριασμό των εισαγωγέων από οποιοδήποτε μέρος του κόσμου, και να τα παραδώσει ελεύθερα μέχρι την αποθήκη τους διεκπεραιώνοντας όλες τις διατυπώσεις.
Για περισσότερες πληροφορίες, απευθυνθείτε στα γραφεία μας
Αμερικής 97, τηλ. 24115, 22105, 76215, fax 26485

ΑΥΤΟΜΑΤΕΣ ΠΟΡΤΕΣ
STANDOOR HELLAS
ΚΑΤΟΙΚΙΑΣ - ΒΙΟΜΗΧΑΝΙΑΣ



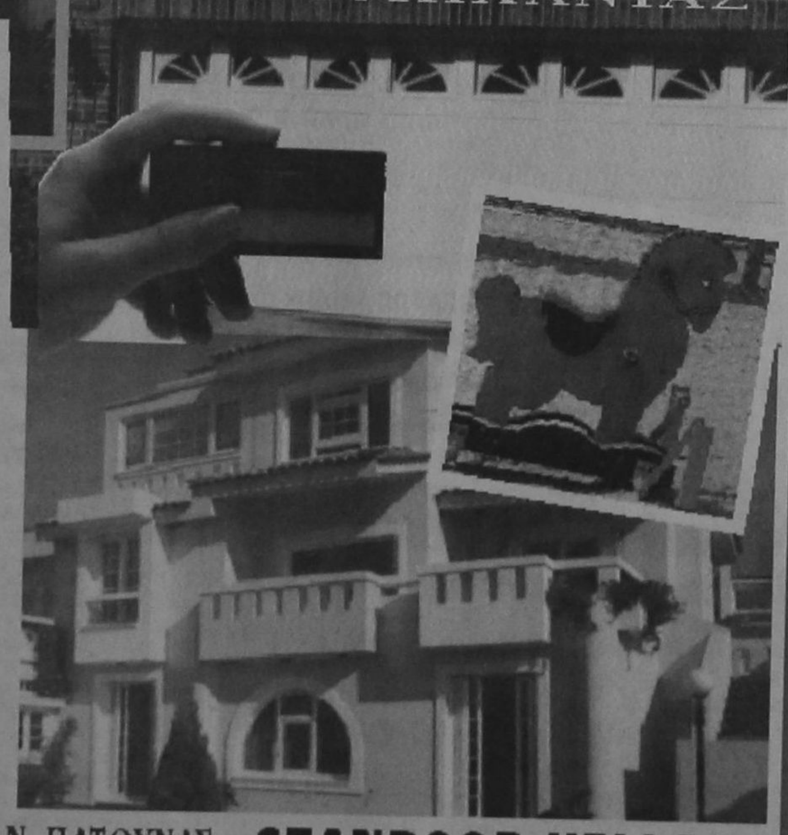

✔ΠΟΡΤΕΣ ΓΚΑΡΑΖ
ΑΜΕΡΙΚΗΣ - ΣΟΥΗΔΙΑΣ - ΓΕΡΜΑΝΙΑΣ
✔ΑΥΤΟΜΑΤΙΣΜΟΙ
ΜΕ ΤΗΛΕΧΕΙΡΙΣΜΟ BOSCH
✔ΑΥΤΟΜΑΤΕΣ -ΑΝΟΙΓΟΜΕΝΕΣ-
ΣΥΡΟΜΕΝΕΣ ΑΥΛΟΠΟΡΤΕΣ ΓΙΑ
ΞΕΝΟΔΟΧΕΙΑ-ΕΡΓΟΣΤΑΣΙΑ-ΚΑΤΟΙΚΙΕΣ
✔ΡΟΛΛΑ ΑΣΦΑΛΕΙΑΣ ΚΛΕΙΣΤΟΥ
& ΔΙΚΤΥΩΤΟΥ ΤΥΠΟΥ
✔ΚΟΥΦΩΜΑΤΑ ΑΛΟΥΜΙΝΙΟΥ
- PVC ΥΕΚΑ ΓΕΡΜΑΝΙΑΣ
✔ΠΑΙΔΙΚΕΣ ΧΑΡΕΣ
✔ΜΕΑΡΤΕΣ - ΚΑΤΑΣΚΕΥΕΣ
ΣΙΔΗΡΑΛΟΥΜΙΝΙΟΥ
✔ΠΟΡΤΕΣ ΠΥΡΑΣΦΑΛΕΙΑΣ

ΑΝΤ/ΠΟΣ ΡΟΔΟΥ: ΙΩΑΝ. ΠΑΤΟΥΝΑΣ
ΛΟΝΔΙΝΟΥ 33, ΡΟΔΙΝΙ-ΤΗΛ:61.589,FAX:65.375

STANDOOR HELLAS
ΕΞΟΠΛΙΣΜΟΙ
ΕΜΠΟΡΙΚΩΝ & ΒΙΟΜΗΧΑΝΙΚΩΝ ΚΤΙΡΙΩΝ

ΟΠΑΝΟΣ
ΥΠΕΡ
MARKET

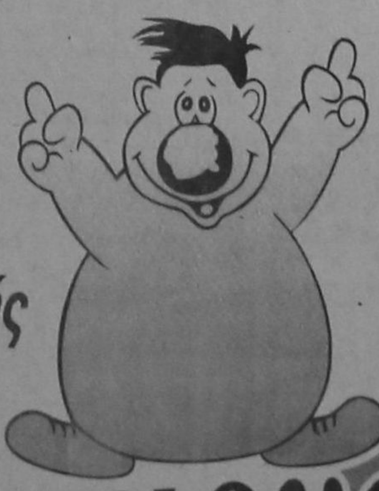

Καθημερινά ανοικτά από 08.00 - 21.00 εκτός Κυριακής

και μοναδικός

Ρόδος, σ' ευχαριστώ!

Τοπικές Ειδήσεις

ΜΕ ΣΤΟΧΟ ΤΗΝ ΑΝΑΒΑΘΜΙΣΗ ΚΑΙ ΑΠΡΟΣΚΟΠΤΗ ΛΕΙΤΟΥΡΓΙΑ ΤΟΥ

ΑΡΧΙΖΕΙ ΣΤΟ ΑΕΡΟΔΡΟΜΙΟ ΡΟΔΟΥ
Η ΕΚΤΕΛΕΣΗ ΤΩΝ ΜΕΓΑΛΩΝ ΕΡΓΩΝ

Από την Υπηρεσία Πολιτικής Αεροπορίας (ΥΠΑ) εκδόθηκε χθες η ακόλουθη ανακοίνωση:

Πραγματοποιήθηκε χθες στον Αερολιμένα Ρόδου «Διαγόρας» επίσκεψη εργασίας του Υποδιοικητή της ΥΠΑ κου ΗΛΙΑ ΧΡΗΣΤΟΥ που συνοδευόταν από τους Διντές των Διευθύνσεων Τεχνικών - Ηλεκτρομηχανολογικών έργων κους ΚΑΒΒΑΔΑ ΝΙΚ. - ΤΣΙΦΤΗ ΚΩΝ/ΝΟ καθώς και από τον Αρχιτέκτονα κ. ΧΑΤΖΗΓΕΩΡΓΙΟΥ ΑΡΗ και Πολιτικό Μηχανικό κ. ΒΑΓΕΝΑ ΝΙΚ.

Στόχος της παραπάνω επίσκεψης είναι η λειτουργική αναβάθμιση και απρόσκοπτη λειτουργία του αεροσταθμού και των άλλων υπηρεσιών του Αεροδρομίου στην Τουριστική περίοδο του επόμενου έτους. Ηδη η ΥΠΑ ολοκλήρωσε τις σχετικές διαδικασίες και δημοπρατεί στις 13/11/96 μεγάλα πακέτα έργων πρωτόγνωρα για τα μέχρι τώρα δεδομένα του θεσμικού της πλαισίου που αναφέρονται κυρίως στον εκσυγχρονισμό εγκαταστάσεων και διευκολύνσεων και συγκεκριμένα:

1. Επεκτείνεται η αίθουσα διακίνησης αναχωρούντων επιβατών και η αίθουσα αφίξεων εξωτερικού με επαύξηση του εμβαδού από 2.000 σε 3.000 τ.μ. στην αίθουσα διακίνησης και με διπλασιασμό (από 1500 σε 3.000 τ.μ.) στην αίθουσα αφίξεων εξωτερικού.

2. Τοποθετούνται δύο πρόσθετες μεταφορικές ταινίες παραλαβής αποσκευών στην αίθουσα εξωτερικών γραμμών που βελτιώνουν κατά 100% την ικανότητα διακίνησης - παραλαβής αποσκευών και θα μειώσουν αποτελεσματικά το χρόνο αναμονής αφικνουμένων επιβατών στην παραπάνω αίθουσα.

3. Ανακαινίζονται εξ ολοκλήρου οι τουαλέτες (W.C.) του Κεντρικού κτιρίου και αντικαθίστανται το μαύρο πλαστικό πάτωμα του ισογείου του Αερ/να με κεραμικά πλακίδια λευκής μάζας αρίστης ποιότητας.

4. Αντικαθίστανται το ηλεκτροακουστικό σύστημα αγγελιών και γίνεται προσπάθεια εγκατάστασης ενός σύγχρονου συστήματος οπτικών αγγελιών για να καλύπτει επαρκώς τις ανάγκες του Αερολιμένα και να βελτιώσει παρεχόμενες πληροφορίες στο επιβατικό κοινό.

5. Δημιουργούνται πρόσθετοι χώροι γραφείων στο δώμα του Αεροσταθμού με στόχο τη μεταφορά Γραφείων αεροπορικών εταιρειών και εξοικονόμηση ζωτικών χώρων στο ισόγειο προς όφελος των διακινουμένων επιβατών μέχρι τον Απρίλιο ή Μάϊο του 1997 που θα έχουν ολοκληρωθεί οι εργασίες επέκτασης των αιθουσών.

6. Αναβαθμίζεται σημαντικά και αναδιαρθρώνεται το ισόγειο και ο 1ος όροφος του Πύργου Ελέγχου Αεροδρομίου με σκοπό την εγκατάσταση των τερματικών RADAR τα οποία θα βελτιώσουν τις παρεχόμενες υπηρεσίες εναέριας κυκλοφορίας δηλ. ταχύτερης και ασφαλέστερης προσέγγισης στο Αεροδρόμιο Ρόδου.

7. Παράλληλα ανακηρύχθηκε ο μειοδότης εργολάβος για την κατασκευή δρόμου προς την κεφαλή RADAR στο λόφο Παραδεισίου κα ήδη απεστάλη έγγραφο από την ΥΠΑ προς τη Διεύθυνση δασών για παραχώρηση του συγκεκριμένου χώρου στον οποίο θα αναγερθεί ο οικίσκος του RADAR και για τον οποίο ήδη έχει συμφωνήσει η Νομαρχιακή Αυτοδιοίκηση Δωδ/σου. 8. Ηδη η επέκταση του Δυτικού Τροχοδρόμου ολοκληρώνεται και θα παραδοθεί σε διάστημα ενός μηνός περίπου από σήμερα με συνολικό διαθέσιμο μήκος 1700 μ. και με προοπτική να εκτελεσθεί κα η φωτοσήμανσή του με άλλη εργολαβία στην τρέχουσα χειμερινή περίοδο. Τέλος προς ενημέρωση του κοινού και των τοπικών φορέων διευκρινίζεται ότι συνολικές επενδύσεις και πιστώσεις που έχουν δεσμευθεί και πρόκειται να απορροφηθούν από εγκατεστημένες εργολαβίες ανέρχονται στο ποσόν των 4 δισεκατομμυρίων δρχ.

ΟΙ ΣΥΝΟΛΙΚΕΣ ΠΙΣΤΩΣΕΙΣ ΑΝΕΡΧΟΝΤΑΙ ΣΕ 4 ΔΙΣ. ΔΡΧ.



ΠΡΑΓΜΑΤΟΠΟΙΗΘΗΚΕ ΠΡΟΧΘΕΣ ΤΟ ΒΡΑΔΥ

ΚΑΤΑΣΤΑΤΙΚΗ ΣΥΝΕΛΕΥΣΗ
ΕΤΑΙΡΙΑΣ ΕΠΙΣΤΗΜΟΝΙΚΩΝ ΚΑΙ ΑΜΥΝΤΙΚΩΝ ΜΕΛΕΤΩΝ

ΕΞΕΛΕΓΗ ΤΟ ΠΡΩΤΟ ΔΙΟΙΚΗΤΙΚΟ ΣΥΜΒΟΥΛΙΟ

Σε αίθουσα του Ξενοδοχείου «Ρόδος Πάρκ» πραγματοποιήθηκε προχθές το βράδυ η πρώτη γενική συνέλευση των ιδρυτικών μελών της Εταιρίας Επιστημονικων και Αμυντικών Μελετών του Αιγαίου κατά την διάρκεια της οποίας παρουσιάσθηκε και εγκρίθηκε το καταστατικό της οι στόχοι της Εταιρίας ενώ ορίσθηκε το πρώτο 9μελές Δ.Σ. και τα μέλη της εξελεγκτικής επιτροπής.

Η παρουσίαση έγινε από τον πρόεδρο του Δ.Σ. κ. Π. Διακοσταματίου Ταξίαρχο ε.α. και τον γνωστό οικονομολόγο κ. Σ. Σελλά. Η έδρα της εταιρίας θα βρίσκεται στο Δήμο Αφάντου ενώ μέλη μπορούν να γίνουν όλοι οι Δωδεκανήσιοι εφ' όσον το επιθυμούν και εφ' όσον συμφωνούν με τους καταστατικούς όρους της εταιρίας.

Κεντρικοί στόχοι της Εταιρίας Επιστημονικών και Αμυντικών Μελετών του Αιγαίου είναι η ενημέρωση του κοινού με άρθρα και διαλέξεις επ. ιστορικών κοινωνικών εθνικών και αμυντικών θεμάτων, η οργάνωση συνεδρίων και ημερίδων, η εκπόνηση μελετών επί εθνικών και αμυντικών θεμάτων, η σύνταξη ιστορικού λευκώματος των ηρώων και προσωπικοτήτων που συνέβαλαν στην ιστορική πορεία των νησιών μας με απώτερο σκοπό να δημιουργηθεί στο μέλλον ιστορικό Μουσείο το οποίο θα στεγάσει όλα τα ντοκουμέντα των αγώνων των νησιών του Δωδεκανησιακού Συμπλέγματος.

Επίσης η Εταιρία θα έχει επαφές με ομογενείς με τους οποίους θα ανταλλάσσει απόψεις και θα ζητά την ενίσχυση για την αμυντική προσπάθεια της περιοχής μας και της χώρας μας. Τέλος θα έχει συνεργασία και με άλλους φορείς για οργάνωση εκδηλώσεων, επετειακών εκδηλώσεων κ.α.

Τα μέλη του πρώτου 9μελούς Δ.Σ. της Εταιρίας είναι: Πρόεδρος: Π. Διακοσταματίου, Αντ/δρος: Σ. Σελλάς, Γραμματέας: Γ. Τουρλούγκος, Ταμίας: Ι. Χανιωτάκης, Μέλη: Ι. Χατζημανώλης, Β. Μπακίρης, Ν. Κωστάντζος, Β. Χρύσης, Κ. Βασιλάκης και για την εξελεγκτική επιτροπή: Γ. Σελλάς, Μιχ. Σωτηράκης, Ν. Γεωργιάδης.

ΑΠΟ ΤΗ ΔΗΜΟΤΙΚΗ ΑΡΧΗ ΡΟΔΟΥ

«ΕΦ' ΟΛΗΣ ΤΗΣ ΥΛΗΣ»
ΕΝΗΜΕΡΩΣΗ ΤΩΝ ΔΗΜΟΤΩΝ

Πλούσιες σε ενημέρωση των πολιτών διαφαίνονται οι επόμενες ημέρες, αφού η πολιτική ηγεσία του Δήμου έχει προγραμματίσει μία σειρά συνεντεύξεων Τύπου και άλλων ενημερωτικών εκδηλώσεων για σωρεία θεμάτων:

Η αρχή γίνεται με την σημερινή (Παρασκευή 8 Νοεμβρίου) συνέντευξη Τύπου

ΑΝΑΦΟΡΑ ΚΑΙ ΣΤΗΝ ΟΙΚΟΝΟΜΙΚΗ ΚΑΤΑΣΤΑΣΗ

που δίνει η Eurocommerce (η εταιρεία που έχει αναλάβει την ελεγχόμενη σάθμευση) στην αίθουσα συνεδριάσεων του Δημοτικού Συμβουλίου, στις 12.00 μ.

Τη Δευτέρα, 11 Νοεμβρίου, στην αίθουσα «Ροδίνι», μετά από πρόσκληση του Δημάρχου Ροδίων κ. Γιαννόπουλου, πραγματοποιείται στις 11 π.μ. η ενημερωτική ημερίδα για την λειτουργία της νέας Διεύθυνσης Πολεοδομίας του Δήμου Ροδίων, μετά την μεταβίβαση των σχετικών αρμοδιοτήτων από την κεντρική διοίκηση στους ΟΤΑ. Στην εκδήλωση, που είναι ανοιχτή για τους εκπροσώπους του Τύπου και των Μ.Μ.Ε., έχουν κληθεί οι αρχές του νομού και της πόλης και όλοι οι εμπλεκόμενοι στην οικοδομική και πολεοδομική δραστηριότητα (μηχανικοί, εργολήπτες κ.λπ.)

Την Τρίτη, 12 Νοεμβρίου, στην αίθουσα συνεδριάσεων του Δημοτικού Συμβουλίου, ο επί των οικονομικών αντιδήμαρχος κ. Σκανδαλίδης θα δώσει, στις 12.00 μ., συνέντευξη Τύπου επί των οικονομικών του Δήμου.

Τέλος, την Τετάρτη, 13 Νοεμβρίου,στην αίθουσα συνεδριάσεων του Δημοτικού Συμβουλίου και επίσης στις 12.00μ., ο επί των διοικητικών αντιδήμαρχος κ. Αλαβέρας θα παρουσιάσει στον Τύπο την ολοκληρωμένη πλέον μορφή του νέου οργανογράμματος του Δήμου, που θα εκσυγχρονίσει και θα βελτιώσει κατά πολύ τη λειτουργία της δημοτικής μηχανής και των υπηρεσιών που παρέχει στους πολίτες.

ΕΠΙΚΙΝΔΥΝΗ ΓΡΑΦΙΚΗ ΥΛΗ

Επιβλαβή για την υγεία των μαθητών, καθώς και των καταναλωτών ενδεχομένως να είναι τα διορθωτικά και οι διαλυτές, αλλά και άλλα είδη γραφικής ύλης, τα οποία δεν φέρουν σχετικές ενδείξεις στα ελληνικά ή ειδικές ενδείξεις.

Στη διαπίστωση αυτή κατέληξε το υπουργείο Ανάπτυξης (Τομέας Εμπορίου), το οποίο προέβη στη δέσμευση 1.404 τεμαχίων γραφικής ύλης και στην υποβολή μηνύσεων κατά υπευθύνων καταστημάτων, επειδή δεν είχαν τις απαιτούμενες ενδείξεις.

Το ίδιο συμβουλεύει τους καταναλωτές και μάλιστα τους γονείς να αποφεύγουν να αγοράζουν είδη γραφικής ύλης που δεν φέρουν ενδείξεις, έστω και εάν είναι φθηνότερα. Η απουσία ένδειξης, τονίζει το υπουργείο, μπορεί να σημαίνει ότι το συγκεκριμένο είδος είναι αναξιόπιστο και ενδεχομένως μη ασφαλές ή να υπολείπεται σε ποιότητα ή σε περιεχόμενο.

Οι ελεγχοι έγιναν σε 15 καταστήματα και πολυκαταστήματα που πωλούν είδη γραφικής ύλης, από όπου και ελήφθησαν δείγματα που απεστάλησαν για έλεγχο στο Γενικό Χημείο του Κράτους.

Το υπουργείο Ανάπτυξης ανακοίνωσε ότι:

• Από τους ελέγχους διαπιστώθηκε ότι σε πλαστελίνες, διαγραφικά, διαλυτές, διορθωτικά, σπρέι ζωγραφικής, μαρκαδόρους δεν υπήρχαν είτε οι υποχρεωτικές ενδείξεις στα ελληνικά είτε οι ειδικές ενδείξεις για ορισμένα είδη όπως προβλέπει η σχετική νομοθεσία.

• Τα είδη αυτά είναι υποχρεωτικά να έχουν ενδείξεις στα ελληνικά, για την ονομασία του προϊόντος, τα στοιχεία του υπευθύνου για τη διάθεση του συγκεκριμένου προϊόντος, οδηγίες χρήσης, εφόσον απαιτούνται.

• Διορθωτικά και διαλυτές, που περιέχουν στη σύνθεσή τους χημικές ουσίες, που εμπίπτουν στη σχετική νομοθεσία δεν μπορούν να διατίθενται χωρίς οδηγίες χρήσης. Ειδικότερα, πρέπει να φέρουν σύμβολο κινδύνου με επεξήγηση και κάποιες ειδικότερες οδηγίες προφύλαξης στα ελληνικά.

• Η Υπηρεσία Προστασίας Καταναλωτή του υπουργείου Ανάπτυξης καλεί τους καταναλωτές να την ενημερώνουν σε ποια καταστήματα πωλούνται τα είδη αυτής της κατηγορίας, χωρίς να έχουν τις ενδείξεις.

ΓΙΑ ΤΗ ΓΕΝΝΑΙΟΔΩΡΗ ΠΡΟΣΦΟΡΑ ΤΟΥ ΓΕΡΟΝΙΚΟΛΑ

ΕΥΧΑΡΙΣΤΕΙ ΤΟ ΙΔΡΥΜΑ
ΠΑΙΔΩΝ «ΑΓΙΟΣ ΑΝΔΡΕΑΣ»

Από το θεραπευτήριο χρονίων παθήσεων Παίδων «Ο Αγιος Ανδρέας» εκδόθηκε χθες η ακόλουθη ανακοίνωση:

Η γενναιόδωρη προσφορά του ιδιοκτήτη του Ξεν/χείου OLYMPIC PALAS Ιακώβου Γερονικόλα σε είδη σίτησης προς τα παιδιά του θερ/ρίου, ήρθε άλλη μία φορά να συμπληρώσει και να συμπαραστεθεί στο μεγάλο έργο που κάνει η πολιτεία για τα παιδιά με ειδικές ανάγκες.

Η κρατική μέριμνα τα τελευταία χρόνια, έχει φροντίσει για την ελεύθερη διακίνηση των ατόμων με ειδικές ανάγκες, γίνονται προσβάσεις, γίνονται ευκολίες στην εξεύρεση εργασίας και οικονομικών πόρων για να διευκολύνουν την αυτονομία τους χωρίς όμως εκπαίδευση και δυνατότητα ολοκλήρωσης του ίδιου του ατόμου μέσα από μόρφωση και μάθηση, να παίρνει και να δίνει από την κοινωνία, όλα αυτά ισοδυναμούν με κοινωνική απομόνωση.

Γι'αυτό όλες οι πρόσθετες ενισχύσεις από την ευαισθητοποίηση των συμπολιτών μας, ενδυναμώνουν τις προσπάθειες των εργαζομένων, για να επιτύχουν αυτό το κάτι παραπάνω για να φθάσουν στον στόχο τους.

Τώρα που πλησιάζουν οι εορτές των Χριστουγέννων, ιδιώτες, οργανώσεις, και προπάντως σχολεία θα αρχίσουν να επισκέπτονται το θερ/ριο με κατάλληλη καθοδήγηση, ειδικά της νεολαίας, οι επαφές αυτές μπορεί να βοηθήσουν στην κοινωνική ένταξη των ατόμων αυτών και από τις δύο μεριές. Τα παιδιά είναι δέκτες ευαίσθητων μηνυμάτων και σαν αυτιανός συμπολίτες, μπορούν να μάθουν πως και στην καθημερινή τους ζωή να είναι ικανοί πρακτικά να βοηθήσουν κάποιον.

Οι αληθινές προσπάθειες των εργαζομένων με την καθοδήγηση της

ΕΚΚΛΗΣΗ ΒΟΗΘΕΙΑΣ ΓΙΑ ΤΑ ΧΡΙΣΤΟΥΓΕΝΝΑ

επιστημονικής ομάδας έχουν αρχίσει να δίνουν τα αποτελέσματα τους: Δύο από τους τροφίμους παρακολουθούν από εφέτος μαθήματα σε Δημοτικό Σχολείο.

Με την ευκαιρία θέλουμε να ευχαριστήσουμε το Κέντρο Μόνωσης Ρόδου, τον κ. Αρ. Σαμαρτζή για την ελάχιστη χρέωση στην επιμέλεια μόνωσης της ταράτσας.

Την Εταιρεία Ροδοσόλ για την επισκευή του ηλιακού θερμοσίφωνα.

Την κ. Μαρίκα Μίχαλου-Μαρίνου για τις 80.000 εις μνήμη των γονέων και αδελφών της, όπως και των γονέων του συζύγου της.

Την κ. Παναγιώτα Παπαθανάση για τις 50.000 δρχ. εις μνήμη του συζύγου της Μιχάλη Παπαθανάση.

ΓΙΑ ΤΟ Δ.Σ. Η ΠΡΟΕΔΡΟΣ
ΣΚΕΥΟΦΥΛΑΚΑ ΠΟΠΗ

ΣΕ ΜΙΑ ΠΡΟΣΠΑΘΕΙΑ ΚΑΤΑΣΤΟΛΗΣ

Η ΒΙΑ ΣΤΑ ΣΧΟΛΕΙΑ
ΑΠΑΣΧΟΛΕΙ ΤΟΝ ΔΟΠ

Ο Δημοτικός Οργανισμός Πρόνοιας, στο πλαίσιο των ευθυνών του και της δράσης του γύρω από θέματα που αφορούν το παιδί, έχει ως γνωστόν, προχωρήσει στη δημιουργία του Ινστιτούτου Αγωγής και Προαγωγής Παιδιού

ΕΥΡΕΙΑ ΣΥΣΚΕΨΗ ΓΙΑ ΤΗΝ ΛΗΨΗ ΜΕΤΡΩΝ

και Εφήβου, το οποίο, το περασμένο καλοκαίρι είχε οργανώσει μία πολύ πετυχημένη εκδήλωση. Σε συνέχεια αυτών των δραστηριοτήτων, τώρα, το Ινστιτούτο αποφάσισε να ασχοληθεί με το φανόμενο της βίας στα σχολεία.

Αξίζει να σημειωθεί εδώ ότι, όταν μιλάμε για βία, την εννοούμε σε όλες της τις διαστάσεις - ψυχολογική, σωματική, αλλά και βία που εξασκείται από τους γονείς στα παιδιά, τους δασκάλους στα παιδιά, το εξωσχολικό περιβάλλον στα παιδιά - και από τα ίδια τα παιδιά μεταξύ τους. Παράλληλα, ως βία εννοούμε και όλα τα προβλήματα που επωμίζονται τα παιδιά, όπως τα ναρκωτικά, οι αρρώστιες και διάφορα νοσηρά κοινωνικά φαινόμενα.

Το Ινστιπούτο, για το σκοπό αυτό, κάλεσε τους προέδρους όλων των συλλόγων γονέων και κηδεμόνων, ώστε να τους προτείνει ένα πλαίσιο δράσης και να ζητήσει τη συνεργασία και τη βοήθειά τους, αίτημα στο οποίο οι σύλλογοι ανταποκρίθηκαν με ενθουσιασμό. Με αυτά τα δεδομένα, το πόρισμα της χθεσινής συνάντησης, που έγινε υπό την προεδρία του αντιδημάρχου και προέδρου του ΔΟΠ κ. Κανελλάκη και στην οποία συμμετείχαν η κα Ντίνα Μαχαιρίδη, ο κ. Νίκος Εμμανουηλίδης (παιδίατροι), η κα Λίτσα Φτακλάκη και η κα Μυρσίνη Σακελλαρίδου, συνοψίζεται στην απόφαση να σχεδιαστεί ένα ολοκληρωμένο σχέδιο δράσης, που θα περιλαμβάνει ομιλίες από διακεκριμένους ομιλητές, εκπαίδευση γονέων, δασκάλων και καθηγητών, προβολή ταινιών, διαγωνισμούς (π.χ. ζωγραφικής) με το θέμα βία στα σχολεία, καθώς και δημιουργία ομάδων εργασίας από ευαισθητοποιημένους μαθητές.

Πολύ σύντομα θα υπάρξει και νέα συνάντηση και θα συνεχισθούν οι επαφές και με άλλους ενδιαφερόμενους φορείς.

ΜΕ 11 ΘΕΜΑΤΑ ΣΤΗΝ ΗΜΕΡΗΣΙΑ ΔΙΑΤΑΞΗ

ΣΥΝΕΔΡΙΑΖΕΙ ΤΗΝ ΤΕΤΑΡΤΗ
ΤΟ ΔΗΜΟΤΙΚΟ ΣΥΜΒΟΥΛΙΟ

Συνεδριάζει ξανά την προσεχή Τετάρτη 13 Νοεμβρίου το δημοτικό συμβούλιο Ρόδου με τα ακόλουθα θέματα στην ημερήσια του διάταξη:

Ενημέρωση Δημάρχου και Δημοτικών Συμβούλων.

1. Εγκριση Νέου Οργανισμού Εσωτερικής Υπηρεσίας Δήμου Ροδίων.

ΚΑΤΑΤΙΘΕΤΑΙ Ο ΝΕΟΣ ΚΑΝΟΝΙΣΜΟΣ ΤΟΥ ΔΗΜΟΥ

2. Εγκριση μελετών, τρόπου εκτέλεσης, ψήφιση και διάθεση πίστωσης των έργων Μεσαιωνικής Πόλης:
- Αποκατάσταση ακινήτων ΤΑΠΑ έτους 1996
- Αρχαιολογικός χώρος τάφων Αγ. Ιωάννου

3. Εγκριση 1ου Σ.Π. του έργου «Συντήρηση έργων τέχνης και επίπλων έτους 1996»

4. Λήψη απόφασης για την ίδρυση και λειτουργία Κέντρου Ευρωπαϊκών Γλωσσών για την διδασκαλία της Ελληνικής ως ξένης γλώσσας.

5. Ανάκληση αδείας ίδρυσης και λειτουργίας καταστημάτων
- κ. Σωτηρίας Παραλυκίδη
- Α.Κ. Θεοδωρόπουλος - Δ. Τσιαμπάλης Ο.Ε.
- κ. Δημητρίου Ασβέστη

6. Εγκριση των παρακάτω αποφάσεων Διοικητικού Συμβουλίου ΔΕΥΑΡ.
- αριθ. 90/11-10-96
- αριθ. 91/11-10-96
- αριθ. 93/11-10-96
- αριθ. 97/11-10-96
- αριθ. 98/11-10-96

7. Εγκριση Πρακτικού Επιτροπής Ονοματοθεσιών Δήμου Ροδίων.

8. Εξέταση απτημάτων για αγορά βιβλίων απο το Δήμο Ροδίων των:
- των Στέφανου Μ. Σελλά
- Γ. Αναστασόπουλου

9. Εξέταση απτημάτων για οικονομική ενίσχυση των:
- Ελληνικού Ερυθρού Σταυρού.
- Λυκείου Ελληνίδων Ρόδου ΕΡΓΑΝΗ ΑΘΗΝΑ
- Ιεράς Μονής Αγίων Αυγουστίνου Ιππώνος και Σεραφείμ του Σαρώφ.

10. Ψηφίσεις πιστώσεων για έξοδα ταξιδίων των:
- Δημάρχου κ. Γ. Γιαννόπουλου στην Αθήνα
- Αντιδημάρχου κ. Κων/νου Σκανδαλίδη στην Αθήνα
- Δημοτικού Συμβούλου κ. Σ. Καραγιάννη στην Αθήνα
- Θ. Φραράκη, δικηγόρου Δ.Ρ. στην Αθήνα
- κ. Ι. Παπαχριστοδούλου Εφόρου της ΚΒ' Εφορίας Κλασσικών αρχαιοτήτων Δωδ/σου στην Ισπανία.

11. Εγκριση διαφόρων δαπανών.

ΤΗΝ ΠΡΟΣΕΧΗ ΤΕΤΑΡΤΗ, 13 ΝΟΕΜΒΡΙΟΥ

ΣΥΝΕΡΧΕΤΑΙ ΣΤΗ ΡΟΔΟ
ΤΟ ΠΕΡΙΦΕΡΕΙΑΚΟ ΣΥΜΒΟΥΛΙΟ

Από την Περιφέρεια Νοτίου Αιγαίου ανακοινώθηκε ότι πραγματοποιείται την Τετάρτη 13 Νοεμβρίου, στο κατάστημα της Νομαρχιακής Αυτοδιοίκησης Δωδεκανήσου, στη Ρόδο, το Περιφερειακό Συμβούλιο Νοτίου Αιγαίου, υπό την προεδρία του Γενικού Γραμματέα κ. Δημήτρη Καλουδιώτη.

ΘΑ ΓΙΝΕΙ ΑΝΑΛΥΣΗ ΤΗΣ ΠΟΛΙΤΙΚΗΣ ΤΗΣ ΠΕΡΙΦΕΡΕΙΑΣ

Στη συνεδρίαση θα πάρουν μέρος τα μέλη του Περιφερειακού Συμβουλίου που είναι:

οι Νομάρχες των Νομών Κυκλάδων και Δωδεκανήσου,

οι Εκπρόσωποι των Τ.Ε.Δ.Κ.,

και οι Εκπρόσωποι των Παραγωγικών, Οικονομικών και λοιπών Φορέων των δύο Νομών, καθώς και ο απερχόμενος Γενικός Γραμματέας της Περιφέρειας Νοτίου Αιγαίου κ. Νικόλαος Σαράντης.

Επίσης, έχουν κληθεί να συμμετάσχουν: ο Πρόεδρος της Δημοκρατίας κ. Κωνσταντίνος Στεφανόπουλος, ως Επίτιμός Πρόεδρος του Περιφερειακού Συμβουλίου Νοτίου Αιγαίου, η Υπουργός Αιγαίου κα. Ελισσάβετ Παπαζών, ο Γενικός Γραμματέας του Υπουργείου Αιγαίου κ. Γιάννης Μαχαιρίδης, οι Βουλευτές, οι Επαρχοι και οι Εκπρόσωποι των Ο.Τ.Α των Νομών Κυκλάδων και Δωδεκανήσου.

Η ημερήσια διάταξη του Περιφερειακού Συμβουλίου έχει ως εξής:

1. Προσφωνήσεις - Μηνύματα.

2.Εισήγηση του Προέδρου κ. Δ. Καλουδιώτη, Γενικού Γραμματέα της Περιφέρειας Νοτίου Αιγαίου με θέμα:

«Η Πολιτική της Περιφέρειας , μετά και τις πρόσφατες ανακοινώσεις του Πρωθυπουργού για Θέματα Περιφερειακής Πολιτικής».

3. Μέτρα - Διαδικασίες -Σχεδιασμός Πολιτικής Προστασίας Χειμερινής Περιόδου,

4.Ενημέρωση για την πορεία των Κοινοτικών Πρωτοβουλιών (LEADER II,PESCA, INTERREG II κ.λπ.),

5. Εξέλιξη πορείας Π.Ε.Π. Νοτίου Αιγαίου 1994-1999. Προσδιορισμός παραμέτρων επιπάχυνσης του.

ΔΕΝ ΕΟΡΤΑΖΟΥΝ

• Ο κ. Μιχαήλ Υψηλάντης δεν θα δεχθεί επισκέψεις για την ονομαστική του εορτή, λόγω απουσίας του από τη Ρόδο.

• Ο κ. Μιχαήλ Καπετανάκης δεν θα δεχθεί επισκέψεις για τη γιορτή του.

• Ο κ. Μιχάλης Κάρρας δεν θα δεχθεί επισκέψεις λόγω απουσίας

• Ο κ. Μιχάλης Κάρρας δεν θα δεχθεί επισκέψεις λόγω απουσίας.

• Ο Μιχάλης Μιχαλάκης Ιατρός Καρδιολόγος δεν εορτάζει.

• Ο κ. Μιχαήλ Π. Μαρκακιού δεν δέχεται επισκέψεις για την γιορτή του.

Ο ΣΥΛΛΟΓΟΣ ΠΡΟΣΤΑΣΙΑΣ ΠΕΡΙΒΑΛΛΟΝΤΟΣ

Από το Σύλλογο Προστασίας Περιβάλλοντος Ρόδου εκδόθηκε το ακόλουθο ψήφισμα.

«Με το παρόν ψήφισμα διαμαρτυρίας ο σύλλογος προστασίας περιβάλλοντος νήσου Ρόδου καταδικάζει τις βιαίες ενέργειες είς βάρος των μελών της Greenpeace, ενέργειες που μας μειώνουν σαν δημοκρατική χώρα.

α) Ζητάμε την άμεση διακοπή της κράτησης των μελών της Greenpeace.

β) Ζητάμε από τις ειδικές δυνάμεις και το Κράτος να δείχνει την αποτελεσματικότητα τους απέναντι σ' αυτούς που ασύστολα ρυπαίνουν και κερδοσκοπούν εκμεταλλευόμενοι το περιβάλλον, και όχι απέναντι σ' αυτούς που το προστατεύουν».

ΣΩΜΑ ΕΛΛΗΝΩΝ ΠΡΟΣΚΟΠΩΝ
ΕΝΩΣΗ ΠΑΛΑΙΩΝ ΠΡΟΣΚΟΠΩΝ
Τ.Ε. ΠΟΛΕΩΣ ΡΟΔΟΥ
ΑΝΑΚΟΙΝΩΣΗ

Τα Μέλη της Ενώσεως Παλαιών Προσκόπων Τ.Ε. πόλεως Ρόδου, την Κυριακή το πρωί, στις 10 Νοεμβρίου 1996, θα πραγματοποιήσουμε ημερήσια εκδρομή στην Ιερά Μονή ΘΑΡΡΙ, όπου θα γίνει Εκκλησιασμός και Αρτοκλασία, με επιμνημόσυνη δέηση, για όλους τους Προσκόπους της Ρόδου, που έχουν αποβιώσει μέχρι σήμερα. Στην συνέχεια, θα πάρε στην Απολακκιά, για επίσκεψη στο Φράγμα, καθώς και στο νέο Κατασκηνωτικό Κέντρο των Προσκόπων της Ρόδου, κατόπιν, θα καθίσουμε για φαγητό στο Χωριό.

Η μετάβαση, θα γίνει με ΠΟΥΛΜΑΝ και η αναχώρηση, θα γίνει στις 8.15 το πρωί, από την Προσκοπική Εστία της Ρόδου, που βρίσκεται στην πλατεία Ακαδημίας.

Το δικαίωμα συμμετοχής, για όλα τα έξοδα και το φαγητό, θα είναι 2.000 δραχμές, το άτομο.

Στην εκδρομή μας αυτή, προσκαλούμε να συμμετάσχουν:

1. Ολοι οι Παλαιοί Πρόσκοποι της Ρόδου, είτε είναι γραμμένοι στην Ενωσή μας, είτε δεν είναι γραμμένοι.

2. Οσοι το επιθυμούν, από τους Προσκόπους και Βαθμοφόρους της Τ.Ε. πόλεως Ρόδου.

3. Οσες το επιθυμούν, από τα Μέλη της Ομάδας Συνεργασίας Παλαιών Οδηγών της Ρόδου.

4. Οσες το επιθυμούν, από τις Οδηγούς και Βαθμοφόρους του Τοπικού Τμήματος Ρόδου.

5. Οσοι το επιθυμούν, απο τους Συγγενείς και Φίλους, όλων των ανωτέρω.

Δηλώσεις συμμετοχής, θα δεχόμαστε μέχρι το απόγευμα της Παρασκευής, 8/11/1996, στα Τηλέφωνα: 30261 κ. Κων/νος Ζερβός, 35910 κ. Βλάσης Βλάχος, 33270 κ. Χρήστος Πάλμος

Από τα τηλέφωνα αυτά, μπορείτε να ζητήσετε περισσότερες πληροφορίες για την εκδρομή αυτή.

Με Προσκοπικούς Χαιρετισμούς
Ο Πρόεδρος
Γεράσιμος Πρωτολάτης
Ο Γεν. Γραμματέας
Παντελής Μαυρίκος

ΠΛΙΣΣΕ
ΦΤΙΑΧΝΟΥΜΕ ΟΛΑ ΤΑ ΕΙΔΗ ΠΛΙΣΣΕ ΤΗΣ ΜΗΧΑΝΗΣ.
ΣΟΛΕΪ - ΠΛΑΚΕ ΚΑΙ ΣΧΟΛΙΚΕΣ ΦΟΥΣΤΕΣ. ΠΛΗΡΟΦΟΡΙΕΣ ΤΗΛ. 22046 - 96703. Κα ΕΛΛΗ

RENT A CAR
ALEXANDER
ΤΩΡΑ
ΕΝΟΙΚΙΑΣΕΙΣ ΑΥΤ/ΤΩΝ ΜΕ ΤΟΝ ΜΗΝΑ ΣΕ ΧΑΜΗΛΕΣ ΤΙΜΕΣ ΚΑΙ ΦΟΥΛ ΑΣΦΑΛΕΙΑ
ΠΛΗΡΟΦΟΡΙΕΣ: ΤΗΛ.: 3 10 18

Η ΔΗΜΟΤΙΚΗ ΕΠΙΧΕΙΡΗΣΗ ΚΑΘΑΡΙΟΤΗΤΑΣ
σας ενημερώνει:

Συσκευάστε τα απορρίμματα σε ανθεκτικούς σάκκους. Τοποθετήστε τα στον πλησιέστερο κάδο αργά το βράδυ. Κλείστε τον κάδο και μην τον μετακινείτε από το συγκεκριμένο σημείο που έχει τοποθετηθεί.

Για κάθε πληροφορία, επικοινωνήστε στο τηλέφωνο
63 108
Η ΡΟΔΟΣ ΕΙΝΑΙ ΜΙΑ ΟΜΟΡΦΗ ΠΟΛΗ ΚΑΘΑΡΗ ΕΙΝΑΙ Η ΟΜΟΡΦΟΤΕΡΗ

ΔΗΜΟΤΙΚΟ ΠΕΡΙΦΕΡΕΙΑΚΟ ΘΕΑΤΡΟ ΡΟΔΟΥ
ΝΕΑ ΣΚΗΝΗ ΦΟΥΑΓΙΕ
• ΔΕΣΠΟΙΝΙΣ ΜΑΡΓΑΡΙΤΑ •
Ρ. ΑΤΑΫΝΤΕ
ΜΕ ΤΗ
ΘΕΜΙΣ ΜΠΑΖΑΚΑ

Μετάφραση:	ΚΩΣΤΑΣ ΤΑΧΤΣΗΣ
Σκηνοθεσία:	ΓΙΑΝΝΗΣ ΙΟΡΔΑΝΙΔΗΣ
Σκηνικά - Κοστούμια:	ΜΙΧΑΛΗΣ ΣΔΟΥΓΚΟΣ
Μουσική:	ΦΙΛΙΠΠΟΣ ΤΣΑΛΑΧΟΥΡΗΣ
Φωτισμοί:	ΕΛΕΥΘΕΡΙΑ ΝΤΕΚΩ
Βοηθός Σκηνοθέτη:	ΧΑΡΗΣ ΑΣΗΜΑΚΟΠΟΥΛΟΣ

Συμμετέχει ο ΟΘΩΝΑΣ Μ