η δημοκρατική της Ρόδου

εκδότης - διευθυντής
ΒΑΣΙΛΗΣ ΑΘΑΝΑΣΙΟΥ

ΣΑΒΒΑΤΟ
9 ΝΟΕΜΒΡΙΟΥ 1996
ΤΙΜΗ 100 δρχ.
ΑΡΙΘΜΟΣ ΦΥΛΛΟΥ 4.366

στην υπηρεσία του δωδεκανησιακού λαού

ΚΑΤΑΤΕΘΗΚΕ ΣΤΗΝ ΥΠΟΥΡΓΟ ΑΝΑΠΤΥΞΗΣ Β. ΠΑΠΑΝΔΡΕΟΥ

ΥΠΟΜΝΗΜΑ ΞΕΝΟΔΟΧΩΝ ΓΙΑ ΤΑ ΠΡΟΒΛΗΜΑΤΑ ΤΟΥ ΤΟΥΡΙΣΜΟΥ ΜΑΣ

ΑΙΤΗΜΑ ΓΙΑ ΤΗ ΔΗΜΙΟΥΡΓΙΑ ΔΥΟ ΝΕΩΝ ΓΗΠΕΔΩΝ ΓΚΟΛΦ

Υπόμνημα με τα προβλήματα που αντιμετωπίζει ο ροδιακός τουρισμός παρέδωσε στην υπουργό Ανάπτυξης κ. Βάσω Παπανδρέου στα πλαίσια της διεθνούς εκθέσεως τουρισμού της Θεσσαλονίκης «Φιλοξένια» ο πρόεδρος της Ενώσεως Ξενοδόχων Ρόδου κ. Βασίλης Μηναΐδης.

Στο υπόμνημα αναφέρονται αναλυτικά τα εξής:

Επωφελούμεθα της παρουσίας σας στη ΦΙΛΟΞΕΝΙΑ' 96 για να σας εκθέσουμε σε συντομία τα κυριότερα προβλήματα που απασχολούν τις ξενοδοχειακές μας τάξεις και τον τουρισμό γενικά της Ρόδου και να παρακαλέσουμε να ενδιαφερθείτε προσωπικά για την επίλυσή τους. Η αντιμετώπιση των προβλημάτων αυτών αναμφισβήτητα θα ανεβάσει την ποιότητα των προσφερομένων υπηρεσιών μας και θα ενισχύσει την ανταγωνιστικότητα του Ροδιακού Τουρισμού, επιδιώξεις που αποτελούν τους στόχους της Κυβερνητικής πολιτικής στον τομέα του τουρισμού, όπως αυτοί διατυπώθηκαν από τον κ. Πρωθυπουργό και από εσάς προσωπικά, κατά την ανάγνωση και συζήτηση ➡Σελ. 6

ΑΔΥΝΑΤΗ Η ΧΑΡΑΞΗ ΠΟΛΙΤΙΚΗΣ

«ΠΑΡΕΛΥΣΕ» ΣΧΕΔΟΝ ΤΟ ΛΙΜΕΝΙΚΟ ΤΑΜΕΙΟ!

Σοβαρά προβλήματα τόσο στη λειτουργία του Λιμενικού Ταμείου Δωδ/νήσου όσο και στην ομαλή εκτέλεση των λιμενικών έργων, ύψους πολλών δισ. δρχ., δημιουργεί η αδικαιολόγητη καθυστέρηση στο διορισμό νέου προέδρου, λόγω παραιτήσεως (προ διμήνου περίπου) του κ. Βασ. Παπανικόλα, που εκλέχθηκε βουλευτής. Σύμφωνα με τις πληροφορίες το Λιμενικό Ταμείο έχει «παραλύσει» επειδή δεν μπορεί να λάβει πολιτικής φύσεως αποφάσεις ή να προγραμμάτισει δεσμευτικά. Την απόφαση διορισμού του νέου προέδρου θα υπογράφει ο περιφερειάρχης Νοτίου Αιγαίου ή «κατ' εξουσιοδότηση» του ο περιφερειακός Διευθυντής Δωδ/νήσου (Ρ. Ριζόπουλος). Μέχρι και χθες, όμως μια τέτοια απόφαση δεν είχε υπογραφεί. ➡Σελ. 6

✓ ΕΠΙΒΑΛΛΕΤΑΙ Ο ΔΙΟΡΙΣΜΟΣ ΠΡΟΕΔΡΟΥ

✓ ΜΑΖΙΚΕΣ ΜΕΤΑΘΕΣΕΙΣ ΛΙΜΕΝΙΚΩΝ;

ΔΙΑΦΩΝΕΙ ΜΕ ΤΗΝ ΕΙΣΟΔΗΜΑΤΙΚΗ ΠΟΛΙΤΙΚΗ

ΤΟ ΕΡΓΑΤΙΚΟ ΚΕΝΤΡΟ ΘΑ ΠΑΡΕΙ ΜΕΡΟΣ ΣΤΗΝ ΠΑΝΕΡΓΑΤΙΚΗ ΑΠΕΡΓΙΑ

ΑΓΩΝΙΣΤΙΚΟ ΜΗΝΥΜΑ ΤΗΣ ΓΣΕΕ ΠΡΟΣ ΤΟΥΣ ΕΡΓΑΖΟΜΕΝΟΥΣ

Το Εργατικό Κέντρο Ρόδου και τα σωματεία της δυνάμεως του θα πάρουν ενεργά μέρος στην 24ωρη πανελλαδική προειδοποιητική απεργία που προκήρυξε η ΓΣΕΕ για τις 28 Νοεμβρίου, εκφράζοντας την πλήρη αντίθεσή της στην εισοδηματική πολιτική της κυβέρνησης.

Αυτό δήλωσε χθες ο πρόεδρος του ΕΚΡ κ. Δημ. Μοσχογιάννης, ερωτηθείς σχετικά, μετά την (χθεσινή) κοινοποίηση της αποφάσεως της ΓΣΕΕ για την κάθοδο σε απεργία.

Αιτιολογώντας την απόφασή της η ΓΣΕΕ, αναφέρει, σε μήνυμά της ➡Σελ. 6

ΓΕΛΟΙΟΠΟΙΕΙΤΑΙ Η ΧΩΡΑ ΜΑΣ

ΜΕΙΖΟΝ ΕΘΝΙΚΟ ΠΡΟΒΛΗΜΑ ΠΛΕΟΝ ΟΙ ΛΑΘΡΟΜΕΤΑΝΑΣΤΕΣ

Μείζον πολιτικό, κοινωνικό και εθνικό πρόβλημα δημιουργείται πλέον (με προεκτάσεις και στην ασφάλεια της χώρας) με τις καθημερινές μαζικές εισόδους λαθρομεταναστών στα νησιά μας με την συνδρομή τούρκικων κυκλωμάτων. Στην κυριολεξία οι καλά οργανωμένοι Τούρκοι δουλέμποροι παίζουν, όπως η γάτα το ποντίκι, τις εντεταλμένες για την φύλαξη των συνόρων ελληνικές δυνάμεις, χωρίς να αποκλείεται να έχουν συνεργάτες για τις κινήσεις των περιπολικών σκαφών.

54 ΑΠΟΒΙΒΑΣΘΗΚΑΝ ΧΘΕΣ ΣΤΟ ΦΑΡΜΑΚΟΝΗΣΙ ΚΑΙ 10 ΣΤΗ ΣΥΜΗ

Χθες πάλι το πρωί Τούρκοι δουλέμποροι μετέφεραν και αποβίβασαν στο Φαρμακονήσι της Λέρου 54 Ιρακινούς λαθρομετανάστες κατά δήλωσή τους Κουρδικής καταγωγής. Πρόκειται για 31 άνδρες, 11 γυναίκες ➡Σελ. 6

ΠΡΩΤΟΦΑΝΗΣ ΕΞΟΔΟΣ ΠΡΟΣΚΥΝΗΤΩΝ

ΚΟΣΜΟΣΥΡΡΟΗ ΣΤΟΝ ΠΑΝΟΡΜΙΤΗ

Πρωτοφανής κοσμοσυρροή προσκυνητών σημειώθηκε το τελευταίο 48ωρο στον Πανορμίτη με την ευκαιρία του γιορτασμού των αρχιστρατήγων Μιχαήλ και Γαβριήλ.

ΕΚΤΑΚΤΑ ΔΡΟΜΟΛΟΓΙΑ ΛΟΓΩ ΤΗΣ ΑΥΞΗΜΕΝΗΣ ΚΙΝΗΣΕΩΣ

Στη μεγάλη έξοδο συνέβαλε και ο ανοιξιάτικος καιρός που επικρατεί τις τελευταίες ημέρες στο νησί μας.

Σύμφωνα με τα στοιχεία του Κεντρικού Λιμεναρχείου Ρόδου ουδέποτε άλλοτε στα τελευταία χρόνια σημειώθηκε τέτοια προσέλευση προσκυνητών στον Πανορμίτη. Χθες χρειάστηκε μάλιστα να δρομολογηθούν εκτάκτως και υδροπτέρυγα ➡Σελ. 6

ΔΙΑΧΕΙΡΙΣΗ ΑΓΟΡΑΣ ΕΡΓΑΣΙΑΣ

Από την Περιφέρεια Νοτίου Αιγαίου ανακοινώθηκε ότι δημοσιεύθηκε η πρόσκληση υποβολής προτάσεων για καινοτόμες δράσεις στο πλαίσιο του Αρθρου 6 του Κανονισμού του Ευρωπαϊκού Κοινωνικού ➡Σελ. 6

ΣΟΒΑΡΟ ΠΡΟΒΛΗΜΑ ΣΤΗΝ ΙΑΛΥΣΟ

Διαφωνία γονέων για την απομάκρυνση του αρχιμουσικού

Την πλήρη διαφωνία και αντίθεσή τους για την απομάκρυνση από τη Φιλαρμονική του Δήμου Ιαλυσού του αρχιμουσικού της κ. Γιάννη Φουρλάνου, εκφράζουν οι γονείς με επιστολή τους προς τη «δ».

Ο κ. ΓΙΑΝΝΗΣ ΦΟΥΡΛΑΝΟΣ ΕΧΕΙ ΝΑ ΕΠΙΔΕΙΞΕΙ ΠΟΛΥ ΣΟΒΑΡΟ ΕΡΓΟ

Μάλιστα οι γονείς ομιλούν και για κατασυκοφάντηση του κ. Φουρλάνου που έχει να επιδείξει τεράστιο έργο.

Η επιστολή διαμαρτυρίας των γονέων έχει ως εξής:

Κύριε Διευθυντά,

Από καιρό είχαμε αντιληφθεί τη συστηματική μεθόδευση της απομάκρυνσης του αρχιμουσικού της ΦΙΛΑΡΜΟΝΙΚΗΣ ΤΟΥ ΔΗΜΟΥ ΙΑΛΥΣΟΥ κ. Γιάννη Φουρλάνου.

Θεωρούμε ότι είχαμε το δικαίωμα σαν γονείς να ενημερωθούμε από τους πρωτοστάτες αυτής της κίνησης.

Μπροστά στα μάτια μας είδαμε να γκρεμίζεται αυτό που στήθηκε ➡Σελ. 6

ΑΠΟ ΑΓΝΩΣΤΟΥΣ ΜΕΧΡΙ ΣΤΙΓΜΗΣ ΔΡΑΣΤΕΣ

ΔΥΟ ΠΟΛΥ «ΧΟΝΤΡΕΣ» ΔΙΑΡΡΗΞΕΙΣ ΣΤΗΝ ΠΟΛΗ

Δύο «χοντρές» διαρρήξεις - κλοπές σημειώθηκαν τις νυκτερινές ώρες της Πέμπτης προς την Παρασκευή στην πόλη της Ρόδου, από άγνωστους μέχρι στιγμής δράστες προφανώς όμως από τους ίδιους.

ΕΚΛΕΨΑΝ ΤΣΙΓΑΡΑ ΑΞΙΑΣ 1,5 ΕΚ. ΚΑΙ ΧΡΥΣΑΦΙΚΑ ΑΞΙΑΣ 1,5 ΕΚ.

Στην πρώτη περίπτωση οι δράστες αφού έθραυσαν τζάμι οπίσθιας θύρας εισόδου του καταστήματος, εμπορίας σιγαρέτων του Βασιλείου Λίτσα του Ιωάννη, ετών 35, στην οδό Ερυθρού Σταυρού 2, μπήκαν μέσα και αφαίρεσαν τσιγάρα διαφόρων τύπων συνολικής αξίας 1.500.000 δρχ. κατά δήλωση του παθόντος ➡Σελ. 6

ΠΡΟΓΡΑΜΜΑ ΓΕΝΙΚΗΣ ΑΝΑΒΑΘΜΙΣΗΣ ΤΗΣ ΠΕΡΙΟΧΗΣ

ΠΟΛΥ ΑΞΙΟΛΟΓΟ ΕΡΓΟ ΤΗΣ ΚΟΙΝΟΤΗΤΑΣ ΣΤΟΥΣ ΑΓΙΟΥΣ ΑΠΟΣΤΟΛΟΥΣ

ΑΠΟΛΟΓΙΣΤΙΚΟ ΥΠΟΜΝΗΜΑ ΤΗΣ ΟΜΑΔΑΣ ΠΡΩΤΟΒΟΥΛΙΑΣ

Προχωρεί με ικανοποιητικό ρυθμό, το πρόγραμμα ανάπτυξης της Συνοικίας των Αγίων Αποστόλων Ρόδου που είναι η πλέον μειονεκτική της πόλεως Ρόδου. Η Ομάδα Πρωτοβουλίας για την Κοινοτική Ανάπτυξη της περιοχής αυτής κατέθεσε χθες στο Δήμο Ρόδου το ακόλουθο υπόμνημα σχετικά με την εξέλιξη των προγραμμάτων:

Η «Ομάδα Πρωτοβουλίας για την Κοινοτική Ανάπτυξη των Αγίων Αποστόλων» πραγματοποίησε την Τρίτη 5/11/96 την 4η συνάντηση της και μεταξύ των άλλων θεμάτων για την συνολική αναβάθμιση του οικιστικού περιβάλλοντος της περιοχής, συζήτησε και την πορεία του προγράμματος «Κοινοτικής Ανάπτυξης και Προαγωγής της υγείας «που υλοποιεί το Ινστιτούτο Υγείας του Παιδιού με την συνεργασία Οργανισμών του Δήμου Ροδίων (Δ.Ο.Π., Δ.Ο.Ν.Α. κ.λ.π.)

Από την γενική ενημέρωση που έγινε από τους εκπροσώπους των κατοίκων, με ιδιαίτερη ικανοποίηση διαπιστώθηκε το ενεργό ενδιαφέρον της Δημοτικής Αρχής, με τις επανειλημμένες επισκέψεις του Δημάρχου, Δημοτικών Συμβούλων και Υπηρεσιακών Παραγόντων του Δήμου.

Στη συνέχεια συζητήθηκαν εκτενώς οι δραστηριότητες του «Προγράμματος Κοινοτικής Ανάπτυξης» από τις αρχές του 1996 μέχρι σήμερα οι οποίες στόχο έχουν την στήριξη της οικογένειας μέσα από επιμέρους προγράμματα κυρίως για τις νεαρές ηλικίες ➡Σελ. 6

ΚΑΜΙΑ ΑΠΟΦΑΣΗ ΑΚΟΜΑ ΓΙΑ ΤΗΝ ΤΥΧΗ ΤΟΥ

«ΚΑΡΑΜΠΙΝΑΤΟ» ΣΚΑΝΔΑΛΟ ΤΟ ΠΑΛΙΟ ΚΤΙΡΙΟ ΤΟΥ ΙΚΑ ΡΟΔΟΥ

Θέμα παλιού κτιρίου ΙΚΑ έθεσε ξανά χθες η ηγεσία του Εργατικού Κέντρου Ρόδου σε μίνι σύσκεψη που πραγματοποιήθηκε με αφορμή την επίσκεψη του προέδρου και αντιπροέδρου της Ομοσπονδίας Συλλόγων Εργαζομένων ΙΚΑ κκ Γ. Περήφανου και Βασ. Κόκκαλη.

Το όλο θέμα, που αποτελεί πραγματική «ντροπή» για τη δημόσια διοίκηση και περιέργως δεν έχει κινήσει ακόμα το εισαγγελικό ενδιαφέρον (αφού εγκαταλείπεται στο έλεος του θεού η δημόσια περιουσία την ώρα που πληρώνονται μισθώματα εκατομμυρίων) αποφασίστηκε να τεθεί εκ νέου από τους δύο κορυφαίους συνδικαλιστές τόσο στη διοίκηση του ΙΚΑ όσο και στην πολιτική ηγεσία του υπουργείου Υγείας - Πρόνοιας και Κοινωνικών Ασφαλίσεων, σε μια προσπάθεια «απαγκιστρώσεως» του από τα γρανάζια της γραφειοκρατίας.

Αξίζει ωστόσο να σημειωθεί ότι οι αρμόδιοι φορείς ➡Σελ. 6

ΝΕΑ ΠΑΡΕΜΒΑΣΗ ΤΟΥ ΕΡΓΑΤΙΚΟΥ ΚΕΝΤΡΟΥ ΡΟΔΟΥ

ΑΠΟ ΤΟ ΔΗΜΟ ΚΑΙ ΤΟΥΣ ΙΔΙΩΤΕΣ

ΝΕΕΣ ΔΙΕΥΚΡΙΝΙΣΕΙΣ ΓΙΑ ΤΗΝ «ΕΛΕΓΧΟΜΕΝΗ»

Με στόχο την ορθότερη και πληρέστερη ενημέρωση των δημοτών μετά την τρίμηνη εφαρμογή του μέτρου της ελεγχόμενης στάθμευσης

Η ΠΛΕΙΟΨΗΦΙΑ ΤΩΝ ΔΗΜΟΤΩΝ ΑΠΟΔΕΧΕΤΑΙ ΤΙΣ ΡΥΘΜΙΣΕΙΣ

δόθηκε χθες το μεσημέρι νέα συνέντευξη τύπου απο τον προϊστάμενο των Τεχνικών Υπηρεσιών του Δήμου Ροδίων κ. Ε. Κωστάντζο και τον διευθυντή της εταιρείας « Eurocommerce» κ. Μιχ. Μπέλλο, οι οποίοι ταυτόχρονα απάντησαν σε ερωτήματα και απορίες που είχαν διατυπωθεί κατά καιρούς από δημότες της πόλεως Ρόδου. Σημειώνεται ότι η «Κυριακάτικη Ελευθεροτυπία» θα δημοσιεύσει αύριο συνέντευξη του δημάρχου Γ. Γιαννόπουλου σχετική με το μέτρο της ελεγχόμενης στάθμευσης.

Αξίζει να αναφερθεί ότι στους δημοσιογράφους δόθηκε φάκελλος με όλες τις αποφάσεις του δημοτικού συμβουλίου σχετικά με την εφαρμογή της ελεγχόμενης στάθμευσης, φωτοαντίγραφα του Νόμου και των άρθρων του Δημοτικού και Κοινοτικού Κώδικα ➡Σελ. 6

ΜΙΑ ΕΝΤΥΠΩΣΙΑΚΗ ΠΡΟΣΦΟΡΑ της «δημοκρατικής»

ΚΟΥΠΟΝΙ No 3

Με 15 μόνο κουπόνια αποκτάτε ένα καντό τηλέφωνο



ERICSSON GA 318 - Μοντέλο 10-96

✓ 2 χρόνια εγγύηση

✓ Με φορτιστή και 40 ωρών μπαταρία

ΤΟ ΚΟΣΤΟΣ ΣΥΝΔΕΣΗΣ ΘΑ ΠΛΗΡΩΘΕΙ ΜΕ ΤΟΝ ΠΡΩΤΟ ΛΟΓΑΡΙΑΣΜΟ

Η' ΚΑΙΝΟΥΡΓΙΟ ΜΟΝΤΕΛΟ PHILIPS FIZZ

ΜΟΝΑΔΙΚΗ ΤΙΜΗ 3.000 ΔΡΧ. ΔΩΡΕΑΝ ΣΥΝΔΕΣΗ

Auto Center
ΜΑΝΩΛΗΣ ΚΩΣΤΑΚΗΣ Α.Ε.Β.Ε.

ΟΛΟΚΛΗΡΩΜΕΝΟ ΣΥΓΚΡΟΤΗΜΑ FIAT

Τη Δευτέρα 11 Νοεμβρίου παρουσιάζουμε το FIAT - SCUDO το πρωτοποριακό αυτοκίνητο που εγκαινιάζει μια νέα εποχή στις μεταφορικές ανάγκες του επαγγελματία

Σας περιμένουμε στην έκθεση μας για να σας ξεναγήσουμε στον συναρπαστικό κόσμο των επαγγελματικών αυτοκινήτων FIAT με το νέο απόκτημα της FIAT - SCUDO και την πλήρη σειρά των FIAT FIORINO, FIAT DUCATO & PANDA VAN

FIAT SCUDO

από την σειρά επαγγελματικών αυτοκινήτων FIAT.
14ο ΧΛΜ ΡΟΔΟΥ - ΑΕΡΟΔΡΟΜΙΟΥ, ΠΑΡΑΔΕΙΣΙ
ΤΗΛ. 0241 - 82000-3

FIAT

ΚΙΝΗΜΑΤΟΓΡΑΦΟΙ

ΜΕΤΡΟΠΟΛ
Τηλ. 28400 ΔΥΟ ΠΡΟΒΟΛΕΣ
7:00 - 9:30 και 9:30 - 12.00
Η καλύτερη ταινία **ΔΡΑΣΗΣ** που είδατε ποτέ!! Η ταινία όπου προβάλλεται οπάει ρεκόρ θεατών!!! Μια ομάδα ριψοκινδύνων προσπαθεί να μπει στο ΒΡΑΧΟ
Ο ΒΡΑΧΟΣ
THE ROCK
Α! ΠΡΟΒΟΛΗΣ
ΠΡΩΤΑΓΩΝΙΣΤΟΥΝ:
ΣΩΝ ΚΟΝΝΕΡΥ, ΝΙΚΟΛΑΣ ΚΕΝΤΖ, ΕΝΤ ΧΑΡΡΙΣ
Παιδικά προγράμματα του ΜΕΤΡΟΠΟΛ ΠΑΡΑΣΚΕΥΗ - ΣΑΒΒΑΤΟ - ΚΥΡΙΑΚΗ ΩΡΑ 5-7μ.μ.
Μια περιπέτεια της *Walt Disney* στα ΕΛΛΗΝΙΚΑ
ΙΣΤΟΡΙΑ ΠΑΙΧΝΙΔΙΩΝ ΤΟΥ STORY

«TITANIA»
ΚΟΛΟΚΟΤΡΩΝΗ 98
ΤΗΛ. 25876 - 64050
ΑΠΟΓΕΥΜΑΤΙΝΗ: 7:30 ΒΡΑΔΥΝΗ :10
ΕΡΧΟΝΤΑΙ... ΟΙ ΦΟΒΟΙ ΜΑΣ ΕΠΙΒΕΒΑΙΩΘΗΚΑΝ ΔΕΝ ΕΙΜΑΣΤΕ ΜΟΝΟΙ...
ID4 INDEPENDENCE DAY
ΜΕΡΑ ΑΝΕΞΑΡΤΗΣΙΑΣ
Η ΕΝΤΥΠΩΣΙΑΚΗ ΤΑΙΝΙΑ ΤΟΥ ΡΟΛΑΝΤ ΕΜΕΡΙΧ ΠΟΥ ΣΠΑΕΙ ΤΑ ΤΑΜΕΙΑ

«ΠΑΛΛΑΣ»
Τηλέφωνον 24475
ΔΥΟ ΠΡΟΒΟΛΕΣ
7.30 - 9.30 ΚΑΙ 9.30 - 11.30
Τι κάνετε όταν η δικαιοσύνη αποτυγχάνει. Ένα δραματικό θρίλλερ του ΤΖΩ ΣΠΕΣΙΝΤΖΕΡ. Βασισμένο στο ομώνυμο ΜΠΕΣΤ ΣΕΛΛΕΡ της ΕΡΙΚΑ ΧΟΛΖΕΡ
ΟΦΘΑΛΜΟΝ ΑΝΤΙ ΟΦΘΑΛΜΟΥ
EYE FOR AN EYE
Α` ΠΡΟΒΟΛΗΣ
Πρωταγωνιστούν:
ΣΑΛΛΥ ΦΗΛΝΤ, ΚΗΦΕΡ ΣΑΔΕΡΛΑΝΤ, ΕΝΤ ΧΑΡΡΙΣ

Τα πολιτιστικά



Κάνω κριτική δημιουργώντας, και όχι βρίσκοντας λάθη
ΜΙΧΑΗΛ ΑΓΓΕΛΟΣ

γράφει ο
ΑΡΙΣΤΕΙΔΗΣ ΜΙΑΟΥΛΗΣ

ΑΠΟΨΕ Η ΠΡΕΜΙΕΡΑ ΤΗΣ ΜΑΡΓΑΡΙΤΑΣ

ΑΠΟΨΕ στις 9 το βράδυ στη μικρή σκηνή του Εθνικού Θεάτρου της πόλης μας, πρόκειται να δοθεί η πρεμιέρα του έργου του Ρομπέρτο Ατάυντε «Δεσποινίς Μαργαρίτα» με πρωταγωνίστρια την καταξιωμένη ηθοποιό Θέμη Μπαζάκα.

Το έργο ανεβαίνει σε μετάφραση Κώστα Ταχτσή, σκηνοθεσία Γιάννη Ιορδανίδη με βοηθό σκηνοθέτη τον Χάρη Ασημακόπουλο, σκηνικά κοστούμια του Μιχάλη Σδούγκου, μουσική του συμπολίτη μας Φίλιππα Τσαλαχούρη, φωτισμούς της Ελευθερίας Ντεκώ και συμμετοχή του ηθοποιού Οθωνα Μεταξά.

Παραστάσεις θα δίνονται μέχρι τις 16 Δεκεμβρίου κάθε Παρασκευή , Σάββατο και Κυριακή.

Περισσότερα για την παράσταση αυτή σε προσεχές σημείωμά μας.

ΕΓΚΑΙΝΙΑ ΕΚΘΕΣΗΣ του ΒΑΣΙΛΗ ΒΑΓΙΑΝΝΗ

ΕΓΚΑΙΝΙΑΖΕΤΑΙ απόψε στις 5 το απόγευμα στο GRAND HOTEL η έκθεση ζωγραφικής του Βασίλη Βαγιάννη. Η έκθεση θα είναι ανοιχτή απο τις 10 το πρωί ως τις 2 μ.μ. και απο τις 5 το απόγευμα ως τις 10 το βράδυ.

ΒΙΟΓΡΑΦΙΚΟ ΣΗΜΕΙΩΜΑ

Γεννημένος στη Μυτιλήνη - νησί του Αιγαίου δέχτηκε από μικρός τα ερεθίσματα της ελληνικής φύσης, την πρεμία και τη γαλήνη του θαλασσινού τοπίου.

Σε ηλικία 18 χρόνων πηγαίνει στο Παρίσι όπου παρακολουθεί καλλιτεχνικές εκδηλώσεις και εκθέσεις ζωγράφων από όλες τις γωνιές της γης. Εκεί σπουδάζει Χημεία στο 7ο Πανεπιστήμιο και Οικολογία, στο Μονπελιέ της Γαλλίας.

Εκανε πολλές εκθέσεις σε μεγάλες πόλεις της Ελλάδας. Στο εξωτερικό έδειξε τη δουλειά του, στη Νέα Υόρκη, στο Τορόντο του Καναδά, στο Παρίσι, στη Φραγκφούρτη, στη Στουτγκάρδη της Γερμανίας και στην Κύπρο. Συνεντεύξεις και κριτικές δημοσιεύτηκαν σε εφημερίδες και μεταδόθηκαν από ελληνικούς και ξένους ραδιοφωνικούς σταθμούς.

Η δουλειά του παρουσιάστηκε και σε τηλεοπτικούς σταθμούς της Ν. Υόρκης, του Τορόντο της Αθήνας και της Λευκωσίας.

Η εμπειρία του στο χώρο της τέχνης πλουτίστηκε από ταξίδια σε 26 χώρες, όπως Αίγυπτο, Μεξικό, Ινδίες, Νεπάλ, Σοβιετική Ενωση, Ινδονησία, Ταϋλάνδη, σε χώρες της Ευρώπης, Η.Π.Α. κ.λπ.

ΕΝΔΙΑΦΕΡΟΥΣΑ είναι η κριτική για το έργο του Βασίλη Βαγιάννη απο τον Πρόεδρο της Πανελληνίου Ενώσεως Λογοτεχνών κ. Κυριάκο Βαλαβάνη, «ΣΜΥΡΝΑΙΟΥ» την οποία και σας μεταφέρουμε.

Εικαστικό Αφιέρωμα
Στον καλλιτέχνη ΒΑΣΙΛΗ ΒΑΓΙΑΝΝΗ

Κάθε φορά που επικοινωνώ με την εικαστική και πάντοτε ανανεωμένη σε ήθος, αίγλη, περιεχόμενο και ποιότητα προσφορά του, νιώθω έκσταση, δέος, υπέρμετρη συγκίνηση. Ουρανοδρομώ στους ασφάλιστους ορίζοντες των φιλοσοφικό-εικαστικών του σκέψεων και εκτιμήσεων και στην άγρυπνη προνοιακή του συμμαρτυρία και στοχαστική βαρύτητα των νοημάτων του αναπαύομαι. 'Σε αυτή την συγκεκριμένη καλλιτεχνική προσφορά του λες και δεν έδωσε καμμία σημασία στο οπτικό και επικοινωνιακό αποτέλεσμα των έργων του που όμως προσφέρει μιάν ατμόσφαιρα μυστηρίου και δέους, αλλά περισσότερο διαφάνηκε μέσα στη φωτοχυσία των χρωμάτων του σχεδίου και της εκφράσεως ο ακουμπισμένος στοχασμός του και το ανήσυχο πνεύμα του.Και εκφράζεται με αυτό, για να καυτηριάσει το πνεύμα του νέου ραγιαδισμού μας, που μας οδηγεί και μας οδήγησε στην πνευματική πτώχευση, στην ένταση, στην ταραχή, στην απομόνωση, στην απνεύμονη, ατίθαση, ανυπότακτη και κατακόρυφη διάσταση των σχέσεων, διανθρωπίνων και μη, και μάλιστα σε μια εποχή που η τεχνολογική πρόοδος ως και η μεταβιομηχανική και μεταυτοματική επικοινωνία θα επρεπε σαν μέσα επικοινωνίας να αναθερμάνουν τις σχέσεις μας. Κλαίει και οδύρεται σε αυτόν τον αιώνα των κατακτήσεων και καταγραφών, για την εύθραστη ευτυχία και ισορροπία μας, για τον εκφυλισμό μας, για τα μυθοποιημένα σύμβολα των υποπροϊόντων, για την μελαγχολία και ειρωνεία για την διολίσθησή μας, τις αντιφατικές εκδηλώσεις μας στην άλογη έκπτωση και τις ληστρικές επεμβάσεις μας. Με ηθογραφική διείσδυση ανατόμησε στα διάφορα ψυχοκοινωνικά θέματα του καιρού μας και με τον αμφίκυρτο φακό της συνειδήσεώς του ενέσκυψε στα αίτια και αιτιατά των πεπραγμένων ως και των κακών κειμένων και διεπίστωσε τί κρύβεται πίσω από την κωδικοποίηση των αισθημάτων, τις επίμεμπτες σχέσεις, το σύγχρονο υπαρξιακό άγχος, την αδύναμη θέλησή μας, την ψυχοκοινωνική μας ανωριμότητα, την ηθική μας χρεωκοπία, την πορεία των εθνικών μας πεπρωμένων και όλα αυτά σε μία εποχή που το θαύμα των επιπεύξεων μας έδωσε έναν αιώνα, τον αιώνα της διαστημικής και πληροφορικής γνώσεως. Κουρασμένος και απδιασμένος γι'αυτό το χάος της αποσυνθέσεως επιστράτευσε τις δυνάμεις του νου και της καρδιάς και απέθεσε της ψυχής το βάρος στον αγώνα.

Αγγιξε τους χώρους της περισυλλογής, της ανατάσεως, της περισκέψεως και επικοινωνίας με το Θείο και με αισθηματική διάθεση και αισθαντική φωνή ικεσίας άφησε τον με εσωτερικότητα παλλόμενο κόσμο του να μετουσιώσει τις συγκινήσεις του «εις έργον ζωής». Η επιμαρτυρούσα εικαστική φωνή του , με ομολογιακή κατάθεση γνωμοδοτεί σε αυτό το έρεβος των σχέσεων και με στοχαστική βαρύτητα το πώς πρέπει να στραφούμε σε άλλες λύσεις και διεξόδους που η σύγχρονη άθεη φιλοσοφία επέβαλε τις σαθρές απόψεις της και με υπερβατική θεώρηση να αγγίξουμε την ουσία της ζωής που κρύβεται στο φως και την Αλήθεια. Αυτή την αλήθεια την θέλησε και την θέλει συνδεδεμένη και με το πνεύμα των αρχαίων φιλοσόφων μας που η ευγένεια το ήθος και η σεμνότητα συμβαδίζουν με την μεγάλη ιδέα του χριστιανισμού. Νομίζει πως απία κάθε κακού είναι οι διαιώνιες αρχές των αξιών που δεν σεβαστήκαμε, η διένωση λόγου και συναισθήματος, η εχέγγυα και φερέγγυα διαγωγή μας, το ενεργό περιεχόμενό μας, η απροσποίητη ανθρωπιά μας, η παιδική μας αθωότητα, η πνευματική και μεταφυσική μας ισορροπία και φυσικά η ακεραίωση της προσωπικότητός μας, των οποίων πθελημένα και αθέλητα, αποπροιπθήκαμε το κύρος και το κάλλος τους.

Πιστεύει πως η ανθρωπότητα ζει τις αδικαίωτες στιγμές της γιατί έλειψε το πνεύμα του εμείς, της κατανοήσεως και κυρίως της αγάπης και οι λαθεμένοι χειρισμοί της την οδήγησαν σε μιάν κακώς εννοουμένη πάλη που τα ψυχολογικά της προβλήματα ορθώθηκαν σαν τείχη διαχωρισικά με την εγωλατρεία μας και το άχαρο συμφέρον . Περαίνων, θα ήθελα να επισημάνω, πως η τελευταία του εικαστική προσφορά είναι ένα βιβλίο εναλλακτικών λύσεων και διεξόδων στα ψυχοκοινωνικά προβλήματα της εποχής μας.

Πρόεδρος Πανελληνίου
Ενώσεως Λογοτεχνών
ΚΥΡΙΑΚΟΣ ΒΑΛΑΒΑΝΗΣ
«ΣΜΥΡΝΑΙΟΣ»







ΣΤΗ ΦΩΤΟΓΡΑΦΙΑ Ο ΚΑΛΛΙΤΕΧΝΗΣ ΒΑΣΙΛΗΣ ΒΑΓΙΑΝΝΗΣ ΚΑΙ ΜΕΡΙΚΑ ΑΠΟ ΤΑ ΕΡΓΑ ΤΟΥ

TV ΠΡΟΓΡΑΜΜΑ

ΕΤ

- 09.00 ΠΑΙΔΙΚΟ ΠΡΟΓΡΑΜΜΑ
- 09.20 ΤΟΥ ΚΟΥΤΙΟΥ ΤΑ ΠΑΡΑΜΥΘΙΑ
- 09.45 Η ΠΑΙΔΙΚΗ ΜΑΣ ΠΟΛΗ
- 10.15 ΣΠΥΡΟΥ ΚΑΙ ΦΑΝΤΑΖΙΟ
- 10.40 ΑΝΕΤ, ΤΟ ΚΟΡΙΤΣΙ ΤΩΝ ΑΛΠΕΩΝ
- 11.05 ΣΟΥΣΑΜΙ ΑΝΟΙΞΕ
- 11.30 Ο ΜΑΓΙΚΟΣ ΚΟΣΜΟΣ ΤΟΥ ΓΙΑΝΝΟΥ
- 12.00 ΕΠΙΧΕΙΡΗΣΗ ΜΠΑΜΠΟΥ
- 12.30 ΠΑΙΔΙΚΗ ΤΑΙΝΙΑ ΜΕΓΑΛΟΥ ΜΗΚΟΥΣ
- 13.50 ΜΙΚΡΟΙ - ΜΕΓΑΛΟΙ
- 15.00 **ΕΙΔΗΣΕΙΣ**
- 15.25 ΠΡΟΣΩΠΑ ΣΤΟ ΤΡΑΓΟΥΔΙ
- 16.00 ΠΑΡΑΘΥΡΟ ΣΤΑ ΣΠΟΡ
- 18.00 **ΕΙΔΗΣΕΙΣ**
- 20.00 ΟΙ ΔΗΜΟΣΙΟΓΡΑΦΟΙ ΠΡΟΤΕΙΝΟΥΝ
- 21.00 **ΕΙΔΗΣΕΙΣ - ΚΑΙΡΟΣ**
- 22.00 ΕΛΛΗΝΙΚΗ ΤΑΙΝΙΑ
- 00.00 **ΕΙΔΗΣΕΙΣ - ΚΑΙΡΟΣ**
- 12.45 ΞΕΝΗ ΤΑΙΝΙΑ
- 02.00 ΞΕΝΗ ΤΑΙΝΙΑ

ΕΤ

- 09.00 ΕΚΠΑΙΔΕΥΤΙΚΗ ΤΗΛΕΟΡΑΣΗ ΙΣΠΑΝΙΚΑ
- 09.13 ΓΑΛΛΙΚΑ
- 09.38 ΑΓΓΛΙΚΑ
- 09.50 ΓΕΡΜΑΝΙΚΑ
- 10.05 ΑΣ ΜΑΘΟΥΜΕ ΓΙΑΠΩΝΕΖΙΚΑ
- 10.35 ΙΤΑΛΙΚΑ
- 11.00 ΣΕΛΙΔΕΣ ΜΕ ΘΕΑ
- 12.00 ΣΑΝ ΤΑ ΤΡΕΛΑ ΠΟΥΛΙΑ
- 12.45 ΤΟ ΜΑΘΗΜΑ ΤΕΛΕΙΩΣΕ
- 13.00 ΤΟ ΚΟΡΙΤΣΙ ΤΟΥ ΩΚΕΑΝΟΥ
- 13.30 **ΕΙΔΗΣΕΙΣ**
- 13.40 ΕΛΛΗΝΙΚΗ ΤΑΙΝΙΑ
- 15.00 ΚΑΙ ΜΙΛΑΕΙ ΚΑΙ ΛΑΛΑΕΙ
- 15.30 1.001 ΝΥΧΤΕΣ
- 16.00 ΚΑΤΩ ΑΠΟ ΤΟ ΟΜΠΡΕΛΟΔΕΝΔΡΟ
- 16.15 ΑΓΑΠΗΜΕΝΑ ΠΑΡΑΜΥΘΙΑ
- 17.00 **ΕΙΔΗΣΕΙΣ**
- 17.10 ΓΟΥΙΚ ΕΝΤ
- 17.30 ΠΡΟΣΩΠΑ ΤΗΣ 7ΗΣ ΤΕΧΝΗΣ
- 18.00 ΑΙΓΙΝΑ: ΕΛΛΗΝΙΚΟ ΝΤΟΚΥΜΑΝΤΕΡ
- 18.30 ΕΝΑΛΛΑΚΤΙΚΗ ΣΚΗΝΗ ΤΟΥ ΡΟΚ
- 19.00 ΑΝΤΖΕΝΤΑ
- 19.30 ΕΛΛΗΝΙΚΗ ΤΑΙΝΙΑ
- 21.00 ΚΛΗΡΩΣΗ, ΛΟΤΤΟ - ΠΡΟΤΟ
- 21.30 ΞΕΝΗ ΤΑΙΝΙΑ
- 23.00 **ΕΙΔΗΣΕΙΣ - ΚΑΙΡΟΣ**
- 23.30 ΠΡΩΤΑΘΛΗΜΑ ΠΟΔΟΣΦΑΙΡΟΥ Β ' ΕΘΝΙΚΗΣ
- 01.00 ΤΟ ΧΤΥΠΗΜΑ

MEGA

- 07.00 ΤΑ ΜΑΠΕΤΑΚΙΑ
- 07.20 ΟΙ ΠΕΡΙΠΕΤΕΙΕΣ ΤΟΥ Τ-ΡΕΞ
- 07.45 ΤΡΑΝΣΦΟΡΜΕΡΣ
- 08.10 ΑΝΙΜΑΝΙΑΚΣ
- 08.40 ΜΠΟΝΚΕΡΣ
- 09.10 ΝΤΙΣΝΕΪ ΚΛΑΜΠ
- 11.00 ΓΚΑΡΓΚΟΙΛΣ
- 11.30 ΞΕΝΗ ΤΑΙΝΙΑ
- 13.15 MEGA STAR
- 14.00 **ΕΙΔΗΣΕΙΣ**
- 14.15 Η ΕΚΠΟΜΠΗ
- 15.30 ΞΕΝΗ ΤΑΙΝΙΑ
- 17.15 ΡΑΝΤΕΒΟΥ ΣΤΑ ΤΥΦΛΑ
- 18.00 **ΕΙΔΗΣΕΙΣ**
- 18.35 ΕΛΛΗΝΙΚΗ ΤΑΙΝΙΑ
- 20.30 **ΕΙΔΗΣΕΙΣ**
- 21.15 ΕΛΛΗΝΙΚΗ ΤΑΙΝΙΑ
- 23.09 ΓΕΓΟΝΟΤΑ ΣΕ 60"
- 23.10 ΞΕΝΗ ΤΑΙΝΙΑ
- 00.15 **ΕΙΔΗΣΕΙΣ**
- 01.10 ΞΕΝΗ ΤΑΙΝΙΑ
- 03.10 ΞΕΝΗ ΤΑΙΝΙΑ
- 04.50 ΞΕΝΗ ΤΑΙΝΙΑ
- 06.30 ΤΑ ΧΡΥΣΑ ΚΟΡΙΤΣΙΑ

ANT1

- 05.30 ΤΟ ΠΑΤΗΜΑ ΤΗΣ ΓΑΤΑΣ
- 06.20 ΟΙ **ΕΙΔΗΣΕΙΣ ΤΟΥ CBS**
- 06.45 ΤΗΛΕΜΑΡΚΕΤΙΝΓΚ - ΤΗΛΕΑΓΟΡΑ
- 07.00 ΥΠΕΡΟΧΑ ΖΟΥΖΟΥΝΑΚΙΑ
- 07.30 ΟΜΑΔΑ Χ - ΟΙ ΗΡΩΕΣ ΤΟΥ ΔΙΑΣΤΗΜΑΤΟΣ
- 08.00 ΚΑΛΗΜΕΡΟ ΚΑΙ ΟΙ ΦΙΛΟΙ ΤΟΥ
- 08.30 ΝΤΡΑΓΚΟΝΜΠΟΛ
- 09.00 Ο ΜΙΚΡΟΣ ΝΙΝΤΖΑ
- 09.30 ΧΕΛΩΝΕΣ ΝΙΝΤΖΑ ΕΝ ΔΡΑΣΕΙ
- 10.00 ΣΕΙΛΟΡΜΟΥΝ
- 10.30 VR ΤΡΟΥΠΕΡΣ
- 11.00 ΠΑΟΥΕΡ ΡΕΙΝΤΖΕΡΣ
- 11.30 ΠΡΙΝ ΧΤΥΠΗΣΕΙ ΤΟ ΚΟΥΔΟΥΝΙ
- 12.00 ΑΠΟ ΤΗ ΘΕΣΗ ΤΟΥ ΟΔΗΓΟΥ
- 13.00 ΣΟΥΠΕΡ ΣΑΒΒΑΤΟ
- 13.55 Η Α1 ΣΤΟΝ ΑΝΤ1
- 14.00 **ΤΑ ΝΕΑ ΤΟΥ ΑΝΤ1**
- 14.15 ΚΟΜΕΝΤΙ ΚΛΑΜΠ
- 14.20 Ο ΠΡΙΓΚΗΠΑΣ ΤΟΥ ΜΠΕΛ - ΑΙΡ
- 15.00 ΣΤΗ ΛΕΩΦΟΡΟ ΤΟΥ ΜΕΛΡΟΟΥΖ
- 16.00 ΕΛΛΗΝΙΚΗ ΤΑΙΝΙΑ
- 17.50 **ΠΕΝΤΑΛΕΠΤΟ ΔΕΛΤΙΟ ΕΙΔΗΣΕΩΝ**
- 18.00 ΧΡΥΣΑ ΤΡΙΠΟΝΤΑ
- 18.45 ΑΓΩΝΑΣ ΜΠΑΣΚΕΤ
- 20.25 **ΕΙΔΗΣΕΙΣ**
- 21.00 60" ΜΕ ΤΟΝ ΑΡΗ ΣΤΑΘΑΚΗ
- 21.05 ΕΛΛΗΝΙΚΗ ΤΑΙΝΙΑ
- 23.00 ΜΕ ΤΟΝ ΟΛΥΜΠΙΑΚΟ ΣΤΗΝ ΕΥΡΩΠΗ
- 23.05 ΘΕΑΤΡΙΚΗ ΠΑΡΑΣΤΑΣΗ
- 23.55 ΜΕ ΤΟΝ ΟΛΥΜΠΙΑΚΟ ΣΤΗΝ ΕΥΡΩΠΗ
- 00.00 **ΕΙΔΗΣΕΙΣ**
- 01.20 ΞΕΝΗ ΤΑΙΝΙΑ
- 03.00 ΤΗΛΕΜΑΡΚΕΤΙΝΓΚ - ΤΗΛΕΑΓΟΡΑ
- 03.30 ΞΕΝΗ ΤΑΙΝΙΑ

FILM NET

- 06.25 Η ΕΝΟΠΟΙΗΣΗ
- 08.00 ΠΕΡΙΠΕΤΕΙΑ 1964 ΑΛΕΞΗΣ ΖΟΡΜΠΑΣ
- 10.25 3 ΓΕΝΝΑΙΟΙ ΜΑΧΗΤΕΣ
- 12.00 Ο ΔΙΑΣΗΜΟΣ ΛΗΣΤΗΣ ΤΟΥ ΧΟΛΙΓΟΥΝΤ
- 13.50 8 ΕΚΑΤΟΜΜΥΡΙΑ ΤΡΟΠΟΙ ΝΑ ΠΕΘΑΝΕΙΣ
- 16.00 MAIOR LEAGUE II
- 18.00 ΒΛΑΚΑΜΑΝ
- 20.00 ΣΙΛΒΕΡ. ΕΡΩΤΙΚΟ ΘΡΙΛΕΡ 1993
- 22.00 ΔΙΑΣΤΑΥΡΩΣΗ ΔΡΑΜΑ 1994
- 24.00 ΟΙ ΣΠΕΣΙΑΛΙΣΤΕΣ
- 01.50 Η ΤΕΛΕΥΤΑΙΑ ΠΡΑΞΗ
- 05.00 ΡΟΚΙ ΧΟΡΟΡ ΣΟΟΥ

TV4

- 12.01 ΝΤΟΚΥΜΑΝΤΕΡ
- 13.15 ΤΗΛΕ SHOP
- 13.35 ΜΟΥΣΙΚΟ ΔΙΑΛΕΙΜΜΑ
- 14.00 ΚΙΝΟΥΜΕΝΑ ΣΧΕΔΙΑ
- 15.20 ΞΕΝΗ ΤΑΙΝΙΑ
- 17.10 ΚΙΝΟΥΜΕΝΑ ΣΧΕΔΙΑ
- 18.20 **ΤΗΛΕ SHOP**
- 18.40 ΜΟΥΣΙΚΟ ΔΙΑΛΕΙΜΜΑ
- 19.05 «ΤΗΛΕΟΡΑΜΑ»
- 20.00 «ΤΟ ΓΛΥΦΙΤΖΟΥΡΙ»
- 21.30 ΖΟΥΜ ΣΤΑ ΓΕΓΟΝΟΤΑ
- 22.10 **ΞΕΝΗ ΤΑΙΝΙΑ**
- 24.00 ΝΥΧΤΕΡΙΝΑ ΣΠΟΡ

TV7

- 14.00 ΚΙΝΟΥΜΕΝΑ ΣΧΕΔΙΑ
- 15.10 ΣΤΙΓΜΙΟΤΥΠΑ ΑΠΟ ΙΤΑΛΙΚΟ ΚΑΙ ΓΕΡΜΑΝΙΚΟ ΠΟΔΟΣΦΑΙΡΟ
- 16.10 ΞΕΝΗ ΚΟΙΝΩΝΙΚΗ
- 17.40 ΝΟΤΕΣ ΣΤΟ 7
- 18.30 ΞΕΝΗ ΠΕΡΙΠΕΤΕΙΑ
- 20.00 **ΕΙΔΗΣΕΙΣ**
- 20.30 ΞΕΝΗ ΚΩΜΩΔΙΑ
- 22.05 ΞΕΝΗ ΚΟΙΝΩΝΙΚΗ
- 23.00 **ΕΙΔΗΣΕΙΣ (Ε)**
- 23.30 ΣΥΝΕΧΕΙΑ ΤΗΣ ΤΑΙΝΙΑΣ
- 00.10 ΞΕΝΗ ΠΕΡΙΠΕΤΕΙΑ

Αναδρομή στο Παρελθόν

«η δημοκρατική της Ρόδου»

Πριν 12 χρόνια

Παρασκευή 9 Νοεμβρίου 1984

Αφαντοι εξακολουθούν να παραμένουν οι «χρυσοδάκτυλοι» της μεγαλύτερης διαρρηξης - κλοπής Χρυσοχοείου που έγινε ποτέ στο νησί μας παρά την κινητοποίηση των καταδιωκτικών αρχών, από το πρωί της περασμένης Δευτέρας, προς κάθε κατεύθυνση. Σύμφωνα με δημοσιογραφικές πληροφορίες οι υποψίες των αστυνομικών αρχών επεκτείνονται ακόμα και σε αλλοδαπούς και ειδικότερα σε μεγάλους μαφιόζους. Την εκδοχή αυτή, που εν πάση περιπτώσει εξετάζεται, ενισχύει το γεγονός ότι στο χρυσοχοείο βρέθηκε μεταξύ των άλλων αντικειμένων που πιθανολογείται ότι εγκατέλειψαν οι διαρρήκτες και μια εφημερίδα «Μεσαντζέρο» με ημερομηνία 30 Οκτωβρίου 1984.

Οπως προέκυψε απο σχετική έρευνα, την εφημερίδα αυτή αγοράσε στις 31 Οκτωβρίου Ιταλός Τουρίστας ηλικίας περίπου 35 ετών ο οποίος διέμενε με άλλο φίλο του σε κεντρικό ξενοδοχείο της πόλης μας και ο οποίος εγκατέλειψε τη Ρόδο την περασμένη Κυριακή (σε η διάρρηξη αποκαλύφθηκε το πρωί της περασμένης Δευτέρας). Μετά τις εξελίξεις αυτές για την ακρίβεια των οποίων δεν υπάρχει αμφισβήτηση, οι ασχολούμενοι με την υπόθεση βρέθηκαν σε πλήρες αδιέξοδο αφού όλες οι πληροφορίες που συγκεντρώθηκαν ως τώρα αλληλοσυγκρούονται με αποτέλεσμα να μη βγαίνει ακόμα θετικό αποτέλεσμα.

ΗΜΕΡΗΣΙΑ ΕΦΗΜΕΡΙΔΑ
η δημοκρατική της Ρόδου
Ετος ιδρύσεως 1982
Θεμιστοκλέους Σοφούλη 77
Ταχ. Θυρίδα 339 85100 Ρόδος
Εκδότης - ιδιοκτήτης - διευθυντής:
ΒΑΣΙΛΗΣ Δ. ΑΘΑΝΑΣΙΟΥ
Τηλέφωνα: 28728, 34722, 76655, 79100, 26728, 27919
Telefax: 37333



ALFA 146, Η ΝΕΑ ALFA ROMEO. ΖΗΣΤΕ ΜΑΖΙ ΤΗΣ ΜΟΝΑΔΙΚΕΣ ΟΔΗΓΙΚΕΣ ΣΥΓΚΙΝΗΣΕΙΣ. ΔΥΝΑΤΟΣ ΧΑΡΑΚΤΗΡΑΣ: ΚΙΝΗΤΗΡΕΣ BOXER 1.4, 1.6 ΚΑΙ 1.7 16V. ΣΤΑΘΕΡΗ: ΑΝΑΡΤΗΣΕΙΣ ΜΕ ΕΛΕΓΧΟΜΕΝΗ ΕΛΑΣΤΙΚΟΤΗΤΑ, ΡΥΘΜΙΖΟΜΕΝΟ ΣΕ ΥΨΟΣ ΥΔΡΑΥΛΙΚΟ ΤΙΜΟΝΙ, ABS ΚΑΤΟΠΙΝ ΠΑΡΑΓΓΕΛΙΑΣ - STANDARD ΣΤΗΝ 1.7 16V. ΑΣΦΑΛΗΣ: ΚΑΜΠΙΝΑ ΕΠΙΒΑΤΩΝ ΠΡΟΟΔΕΥΤΙΚΗΣ ΠΑΡΑΜΟΡΦΩΣΗΣ, ΠΛΕΥΡΙΚΟΙ ΔΟΚΟΙ ΑΣΦΑΛΕΙΑΣ, ΣΥΣΤΗΜΑ ΠΡΟΛΗΨΗΣ ΠΥΡΚΑΓΙΑΣ FPS, ΤΗΛΕΣΚΟΠΙΚΟΣ ΑΞΟΝΑΣ ΤΙΜΟΝΙΟΥ, ΑΕΡΟΣΑΚΟΣ ΟΔΗΓΟΥ, ΑΕΡΟΣΑΚΟΣ ΣΥΝΟΔΗΓΟΥ ΚΑΤΟΠΙΝ ΠΑΡΑΓΓΕΛΙΑΣ. ΑΝΕΤΗ: ΚΑΜΠΙΝΑ ΕΠΙΒΑΤΩΝ ΜΕ ΗΧΟΜΟΝΣΗ, ΒΕΛΟΥΔΙΝΗ ΕΠΕΝΔΥΣΗ ΣΑΛΟΝΙΟΥ, ΕΙΔΙΚΑ ΣΧΕΔΙΑΣΜΕΝΟΣ ΧΩΡΟΣ ΓΙΑ ΤΟΝ ΣΥΝΟΔΗΓΟ, ΗΛΕΚΤΡΙΚΑ ΠΑΡΑΘΥΡΑ, ΗΛΕΚΤΡΟΜΑΓΝΗΤΙΚΕΣ ΚΛΕΙΔΑΡΙΕΣ, ΜΕΓΑΛΟΣ ΧΩΡΟΣ ΑΠΟΣΚΕΥΩΝ. Η ALFA 146 ΠΡΟΣΤΑΤΕΥΕΤΑΙ ΜΕ ΤΟ ΣΥΣΤΗΜΑ IMMOBILIZER ALFA CODE. ALFA 146: ΜΙΑ ALFA ΠΟΥ ΕΧΕΙ ΟΛΑ ΟΣΑ ΑΝΑΖΗΤΑΤΕ ΣΕ ΕΝΑ ΚΟΡΥΦΑΙΟ ΑΥΤΟΚΙΝΗΤΟ. ΚΑΙ ΠΑΝΩ ΑΠ' ΟΛΑ, ΕΙΝΑΙ ALFA ROMEO.

Cuore Sportivo

ALFA 146.
ΠΡΟΣΩΠΙΚΟΤΗΤΑ ALFA ROMEO.

ALFA CONTACT
1+3+8
ALFA ROMEO Fiat Credit Hellas
Η Alfa Romeo συνιστά SELENIA

AUTORODOS A.E.
ΑΥΣΤΡΑΛΙΑΣ 60. ΡΟΔΟΣ, ΤΗΛ: 0241-27421

Η ταυτότητα της Ημέρας

Καιρός

Γενική πρόγνωση καιρού Ελλάδας για σήμερα Σάββατο 9/11/96. Σε όλη τη χώρα προβλέπεται σχεδόν αίθριος καιρός με λίγες αραιές νεφώσεις στα δυτικά. Το πρωί η ορατότητα θα είναι περιορισμένη και θα σημειωθούν τοπικές ομίχλες. Οι άνεμοι θα πνέουν στα ανατολικά βόρειοι ασθενείς έως μέτριοι και στα δυτικά νότιοι με την ίδια ένταση. Η Θερμοκρασία θα κυμανθεί στα βόρεια από 4 έως 20 βαθμούς, στο Ιόνιο και τα υπόλοιπα ηπειρωτικά από 7 έως 23 βαθμούς και στα νησιά του Αιγαίου 11 έως 22 βαθμούς.

ΣΑΒΒΑΤΟ
9 ΝΟΕΜΒΡΙΟΥ 1996
ΝΕΚΤΑΡΙΟΥ
ΑΙΓΙΝΗΣ
Ανατολή ηλίου 6.59'
Δύση ηλίου 5.19'
ΣΕΛΗΝΗ 28 ΗΜΕΡΩΝ

Αεροπορικά δρομολόγια

ΠΤΗΣΕΙΣ ΟΛΥΜΠΙΑΚΗΣ
Ρόδος - Καστελλόριζο: Δευτ. - Τετ. - Παρ. - Κυρ. 08.10
Τρίτη - Πεμ. - Σαβ. - 11.55
Ρόδος - Κάρπαθος: Δευτ. έως Κυρ. 15.30 Δευτ. έως Κυρ. 17.40 Δευτ. Πεμ. - Παρ. - Κυρ. 10.30 Δευτ. - Τετ. - Παρ. - Κυρ. 12.40
Ρόδος - Κάσος: Τρίτη - Πεμ. - Σαββ. 07.00 Δευτ. - Τετ. - Παρ. - Κυρ. 12.40
Ρόδος - Μύκονος: Τετ. - Παρ. - Κυρ. 20.50
Ρόδος - Σαντορίνη: Δευτ. - Τετ. - Πεμ. - Σαββ. 22.15
Ρόδος - Ηράκλειο: Δευτ. - Τετ. - Παρ. - Κυρ 20.25
Ρόδος - Κως: Τρίτη - Πεμ. - Σαββ. 19.50
Ρόδος - Θεσ/νίκη: Τρίτη - Πέμπ. 19.20
Ρόδος - Αθήνα: Δευτ έως Κυρ. 07.30
Πεμ. 08.05 Τρίτη - Σαββ. 10.15
Τετ. - Πεμ. - Παρ. - Κυρ. - 10.40
Δευτ. - Τετ. - Παρ. - Σαββ. - Κυρ. 19.20
Σαββ. 21.00
Δευτ. έως Κυρ. 22.15
Τρίτη - Πεμ. 23.05
Δευτ. έως Κυρ. 23.55
ΠΤΗΣΕΙΣ AIR GREECE
Για Αθήνα: - καθημερινά στις 08.00 το πρωί
Για Θεσσαλονίκη: Δευτέρα και Σάββατο στις 17.00
Για Ηράκλειο: Παρασκευή και Κυριακή στις 23.00
Επίσης καθημερινά προς Θεσσαλονίκη και Ηράκλειο μέσω Αθηνών.

Φαρμακεία

ΣΗΜΕΡΑ: διημερεύει το φαρμακείο ΒΑΡΒΑΡΕΣΟΥ Λ., Ιωνος Δραγούμη 29, Νιοχώρι, τηλ. 28132

ΣΗΜΕΡΑ: διανυκτερεύει το φαρμακείο ΠΑΝΑΣ ΑΡΤΕΜΙΟΣ, Αννης Μαρίας 82, τηλ. 30585

Ακτοπλοϊκά δρομολόγια

ΙΑΛΥΣΟΣ: Απόπλους 12.00 για Κω, Κάλυμνο, Λέρο, Πάτμο, Πειραιά
ΚΑΛΥΜΝΟΣ: Απόπλους 09.00 για Σύμη, Τήλο, Νίσυρο, Κω, Κάλυμνο
ΜΑΡΙΝΑ: Απόπλους 16.00 για Κω, Κάλυμνο, Λέρο, Πάτμο, Πειραιά
ΡΟΜΙΑΝΤΑ: Απόπλους 20.00 για Κάρπαθο, Ηράκλειο, Θήρα, Ιο, Πάρο, Πειραιά

Λαικές αγορές

Τετάρτη: στην οδό Βύρωνος (πίσω από το Στάδιο).
Πέμπτη: στην οδό Διαγοριδών.
Παρασκευή: Στην οδό Θεσ/νίκης Ανάληψη.
Σάββατο: στον Αγιο Δημήτριο.

Δέχονται το κοινό

- **ΠΕΡ/ΚΟΣ Δ/ΝΤΗΣ ΔΩΔ/ΣΟΥ** κ. Γ. Μαχαιρίδης δέχεται Τρίτη & Πέμπτη 11:00 - 13:00.
- **ΝΟΜΑΡΧΗΣ** δέχεται το κοινό κάθε Τρίτη & Πέμπτη από 11.00 - 13.00
- **ΔΗΜΑΡΧΟΣ** Ρόδου δέχεται το κοινό κάθε Τετάρτη από 12.00 - 13.00
- **Ο Αντ/ρχος κ. Μαρτίνος Κανελάκης** δέχεται το κοινό ύστερα από ραντεβού
- **Ο Αντ/ρχος κ.Κ. Σκανδαλίδης** δέχεται κάθε Τρίτη - Πέμπτη από 13.00 - 14.00
- **Ο Αντ/ρχος κ. Αντώνης Αλαβέρας** δέχεται το κοινό Τρίτη και Πέμπτη 13.0 -14.00.

Συνάλλαγμα

	ΑΓΟΡΑ	ΠΩΛΗΣΗ
ΔΟΛΛΑΡΙΟ Η.Π.Α	234.950	238.9250
ΕΥΡΩΠΑΪΚΗ ΝΟΜ.ΜΟΝ.	301.2140	303.0260
ΜΑΡΚΟ ΓΕΡΜΑΝΙΑΣ	17.0570	158.0030
ΦΡΑΓΚΟ ΓΑΛΛΙΑΣ	46.4820	46.7620
ΛΙΡΑ ΑΓΓΛΙΑΣ-ΣΚ.	389.4480	391.7920
ΛΙΡΑ ΔΗΜ.ΙΡΛΑΝΔΙΑΣ	389.8070	392.1530
ΦΡΑΓΚΟ ΒΕΛΓΙΟΥ	7.6285	7.6745
ΦΙΟΡΙΝΙ ΟΛΛΑΝΔΙΑΣ	140.1680	141.0120
ΛΙΡΕΤΑ ΙΤΑΛΙΑΣ	15.6660	15.7600
ΣΕΛΙΝΙ ΑΥΣΤΡΙΑΣ	22.3230	22.4570
ΚΟΡΩΝΑ ΔΑΝΙΑΣ	40.8970	41.1430
ΚΟΡΩΝΑ ΣΟΥΗΔΙΑΣ	36.0220	36.2380
ΜΑΡΚΟ ΦΙΝΛΑΝΔΙΑΣ	2.4420	52.7580
ΠΕΣΕΤΑ ΙΣΠΑΝΙΑΣ	1.8680	1.8800
ΕΣΚΟΥΔΟ ΠΟΡΤΟΓ.	1.5550	1.5650
ΠΕΝ ΙΑΠΩΝΙΑΣ	210.3070	211.5730
ΦΡΑΓΚΟ ΕΛΒΕΤΙΑΣ	187.3860	188.5140
ΚΟΡΩΝΑ ΝΟΡΒΗΓΙΑΣ	37.3080	37.5320
ΛΙΡΑ ΚΥΠΡΟΥ	14.4520	517.5480
ΔΟΛΛΑΡΙΟ ΚΑΝΑΔΑ	178.0640	179.1360
ΔΟΛΛΑΡΙΟ ΑΥΣΤΡΑΛΙΑΣ	187.1270	187.127

Χρήσιμα Τηλέφωνα

Άμεση δράση	100	Βλάβες ΔΕΗ	125
Πυροσβεστική	23333	Πληρ. ΟΤΕ	131
Νοσοκομείο	22222	Ώρα	141
Οδική Ασφάλεια:		Φαρμακεία (Διημερ.-Διαν.)	107
EXRESS SERVICE	154	ΠΡΟ-ΠΟ • ΛΟΤΤΟ	111
HELLAS SERVICE	157	ΡΟΔΑ	26300
Ράδιο Ταξί	64712	ΚΤΕΥΛ	27706
Αστυν. Διεύθυνση	27653	ΕΒΕΔ	22281
Ασφάλεια	23294	Δικηγορικός Σύλλογος	27469
Τμήμα Τάξης	23849	Εμπορικός Σύλλογος	35255
Τροχαία	26480	Ολυμπιακή - Κρατήσεις	24555
Λιμεναρχείο	28888	ΔΑΝΕ	77070
Δασαρχείο	191	ΙΚΑ	64912
Τελωνείο	27703	ΤΑΞΥ	68701-3
Υγειονομείο	26666	ΟΑΕΔ	23265
Μητρόπολη	23274	Εργατικό Κέντρο	24730
Νομαρχία	74000	Αρχαιολογία	34719
Δήμος Ρόδου	30113	Περιφ. Δ/ντής	38174 - 38175
Βλάβες ΟΤΕ	121	AIRGREECE	36095

ΕΣΩΤΕΡΙΚΕΣ ΕΙΔΗΣΕΙΣ

ΔΗΛΩΣΕΙΣ ΠΑΓΚΑΛΟΥ - ΤΣΟΧΑΤΖΟΠΟΥΛΟΥ

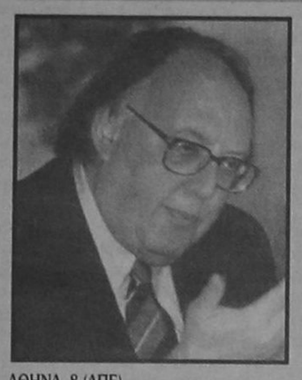

ΑΘΗΝΑ, 8 (ΑΠΕ)

Σύσκεψη για τον ακόμα καλύτερο συντονισμό δράσης ανάμεσα στα υπουργεία Εθνικής Άμυνας και Εξωτερικών πραγματοποιήθηκε σήμερα στη 1.30 το μεσημέρι στο υπουργείο Εξωτερικών, στην οποία συμμετείχαν οι πολιτικές ηγεσίες των δυο υπουργείων και συγκεκριμένα οι δ υο υπουργοί Θόδωρος Πάγκαλος και Ακης Τσοχατζόπουλος, ο αναπληρωτής υπουργός Εξωτερικών Γιώργος Παπανδρέου, ο υφυπουργός Εξωτερικών Χρήστος Ροζάκης και ο υφυπουργός Εθνικής Αμυνας Δημήτρης Αποστολάκης. Μετά το τέλος της σύσκεψης που διήρκεσε, περίπου, τρία τέταρτα της ώρας ο Θόδωρος Πάγκαλος, δήλωσε στους δημοσιογράφους ότι η συνάντηση είχε στόχο να τεθούν οι βάσεις για την καλύτερη συνεργασία των δυο υπουργείων σε υπηρεσιακό επίπεδο και να συζητηθούν θέματα κοινού ενδιαφέροντος.

Ο υπουργός Εξωτερικών είπε ακόμη, ότι υπάρχει ήδη ένα συντονιστικό όργανο των δυο υπουργείων, το οποίο μετά τη σημερινή σύσκεψη, η οποία όπως είπε θα επαναλαμβάνεται περιοδικά αναμένεται να λειτουργεί ακόμα καλύτερα.

Ο κ. Πάγκαλος είπε ακόμη ότι η αμυντική συνεργασία με μεγάλο αριθμό χωρών εντός και εκτός Ευρώπης, όπως και η συμμετοχή και παρουσία μας σε αμυντικούς οργανισμούς, όπως το ΝΑΤΟ και η Δυτικοευρωπαϊκή Ενωση αποτελούν τμήμα της εξωτερικής πολιτικής και έχουν σημαντική επιρροή στις διεθνείς σχέσεις. Από την πλευρά του ο υπουργός Εθνικής Αμυνας, αφού υπογράμμισε την άριστη φιλοξενία που βρήκε, όπως είπε, στο υπουργείο Εξωτερικών, γεγονός που όπως είπε χαριτολογώντας, επιβεβαιώνεται και από το γεύμα στο οποίο μετείχαν ακολούθως οι υπουργοί, σημείωσε ότι η επόμενη συνάντηση των πολιτικών ηγεσιών των δυο υπουργείων θα γινει στο υπουργείο Εθνικής Αμυνας, όπου και εκεί όπως είπε, υπάρχει αντίστοιχη φιλοξενία. Ο κ. Τσοχατζόπουλος, είπε ότι η εξωτερική πολιτική της χώρας συνδυάζεται με την αμυντική μας στρατηγική και υπογράμμισε το σημαντικό ρόλο της λεγόμενης "αμυντικής διπλωματίας". Σημείωσε ακόμη, ότι στη συνάντηση συζητήθηκαν θέματα που αφορούν την εθνική άμυνα, τη συμμετοχή μας στους στρατιωτικούς οργανισμούς, αλλά και την πορεία της ΚΕΠΠΑ (Κοινή Εξωτερική Πολιτική και Πολιτική Ασφάλειας της Ε.Ε) και κατέληξε υπογραμμίζοντας ότι και τα δυο υπουργεία ασχολούνται εν τέλει σε καθημερινή βάση με την τουρκική επιθετικότητα στο Αιγαίο. Ο υπουργός Εθνικής Αμυνας χαρακτήρισε πολύ θετικό μέτρο το συντονισμό δράσης των δυο υπουργείων, τονίζοντας ότι επιβεβαιώνεικαι ενδυναμώνει τη σταθερή συνεργασία τους.

Απαντώντας σε ερωτήσεις δημοσιογράφων ο Θόδωρος Πάγκαλος διευκρίνισε ότι το πλαίσιο συνεργασίας και συντονισμού αφορά τα καθημερινά θέματα και όχι τις περιπτώσεις κρίσεων για τις οποίες όπως είπε, υπάρχει το δεδομένο πλαίσιο της συνεργασίας εντός του ΚΥΣΕΑ.

Απαντώντας σε άλλη ερώτηση ο Θόδωρος Πάγκαλος είπε ότι συζητήθηκε και η πρόσφατη πρόταση που έχει υποβάλει στο ΝΑΤΟ, υπενθυμίζοντας ότι η πρόταση αυτή, η οποία έχει υποβληθεί από τις 19 Σεπεμβρίου έχει συζητηθεί διεξοδικά σε κυβερνητικό επίπεδο και υπάρχει πλήρης συμφωνία. Ο υπουργός Εξωτερικών, υπογράμμισε ιδιαίτερα το γεγονός ότι η επιστολή του εστάλη τρεις μόλις ημέρες πριν από τις εκλογές, τονίζοντας ότι "αποδεικνύει την ενασχόλησή μου με σημαντικά θέματα και όχι με τη συλλογή ψήφων". Επί της ουσίας της πρότασης ο Θ. Πάγκαλος είπε ότι δεν αποτελεί τίποτα το καινούργιο και υπευθύμισε ότι η Ελλάδα ποτέ δεν έπαψε να ζητά από το ΝΑΤΟ να παρεμβαίνει στις περιπτώσεις που αντιμετώπιζε την τουρκική επιθετικότητα. Ο Θόδωρος Πάγκαλος υπενθύμισε επίσης ότι το ΝΑΤΟ από την πλευρά του, απαντούσε πάντοτε ότι "αυτό δεν προβλέπεται" και σημείωσε ότι "τώρα ακριβώς που το ΝΑΤΟ αλλάζει φυσιογνωμία και μετατρέπεται σε έναν ευρύτερο μηχανισμό ασφάλειας, ζητάμε να υπάρξει κάποιος μηχανισμός διευθέτησης των διεκδικήσεων". Τέλος ο υπουργός Εξωτερικών, είπε ότι επί του θέματος αυτού αναμένουμε τις απαντήσεις των εταίρων μας και σημείωσε ότι υπάρχουν ήδη δυο - τρεις απαντήσεις "που δεν είναι καθόλου απογοητευτικές".

ΣΥΜΦΩΝΙΑ

Με την άποψη του Θόδωρου Πάγκαλου συντάχθηκε πλήρως και ο υπουργός Εθνικής Αμυνας, ο οποίος αφού υπενθύμισε ότι ήδη από τη δεκαετία του 80 ο Ανδρέας Παπανδρέου ζητούσε την ενεργότερη παρέμβαση του ΝΑΤΟ στις περιπτώσεις ελληνοτουρκικών κρίσεων, τόνισε ότι σήμερα που τα δεδομένα αλλάζουν και το ΝΑΤΟ αποτελεί πλέον άλλου είδους οργανισμό, αναμφισβήτητα υπάρχουν πολύ καλύτερες προϋποθέσεις για την ενεργότερη παρέμβασή του.

Τέλος, σε ό,τι αφορά τη διάσταση απόψεων που είχε υπάρξει τις προηγούμενες ημέρες, γύρω από την πρόταση του υφυπουργού Εξωτερικών Χρήστου Ροζάκη για επέκταση του μορατόριουμ στο Αιγαίο, ο υπουργός Εθνικής Αμυνας απαντώντας σε σχετική ερώτηση επανέλαβε την άποψη ότι "το μόνο σημείο στο οποίο υπάρχει πολιτική απόφαση είναι η παλαιότερη συμφωνία για μορατόριουμ την περίοδο του Ιουλίου και του Αυγούστου. Απο εκεί και πέρα πρόσθεσε ο υπουργός Εθνικής Αμυνας, είμαστε υποχρεωμένοι να συζητάμε και στο μέλλον τέτοιου είδους θέματα".

Ο ΒΑΡΘΟΛΟΜΑΙΟΣ ΣΤΗΝ ΑΥΣΤΡΑΛΙΑ

Τη μεγάλη του χαρά, που ο Οικουμενικός Πατριάρχης, κ. Βαρθολομαίος, πραγματοποιεί την πρώτη, ιστορική επίσκεψη Πατριάρχη στην Αυστραλία, εκφράζει - με δήλωσή του στη Βουλή - ο Αυστραλός Πρωθυπουργός, Τζον Χάουαρντ.

"Καλωσορίζουμε στην Αυστραλία τον πνευματικό ηγέτη 250 Ορθοδόξων Χριστιανών. Είναι μεγάλη η τιμή, που τον έχουμε ανάμεσάμας. Εχει έρθει γιά να ευλογήσει και να καμαρώσει τα επιτεύγματα ενός εκατομμυρίου Ορθοδόξων, κυρίως Ελλήνων, κατοίκων της Αυστραλί

ας", είπε - χαρακτηριστικά - ο Αυστραλός Πρωθυπουργός, ο οποίος την ερχόμενη Τρίτη θα υποδεχθεί τον Οικουμενικό Πατριάρχη στην Καμπέρα και θα παραθέσει γεύμα προς τιμήν του, στο οποίο θα παραστούν τετρακόσιοι προσκεκλημένοι.

Στο μεταξύ, ο κ. Βαρθολομαίος ολοκληρώνει σήμερα τις επαφές του στην Πέρθη, πρώτο σταθμό της περιοδείας του στην Αυστραλία με συνάντηση, που θα έχει με τον Πρωθυπουργό της Πολιτείας της Δυτικής Αυστραλίας, Ρίτσαρντ Κορτ.

Κατά τη χθεσινή άφιξη του Οικουμενικού Πατριάρχη στην Πέρθη, τον υποδέχθηκαν γύρω στα διακόσια άτομα, αλλά και περίπου είκοσι διαδηλωτές, οι οποίοι κρατούσαν πλακάτ "κατά του Οικουμενισμού".

Εξάλλου - χθες - και η Πολιτειακή Βουλή της Νότιας Αυστραλίας, μετά από πρόταση του ηγέτη της Αντιπολίτευσης, Μάικ Ραν, ενέκρινε - ομόφωνα - ψήφισμα, με το οποίο καλωσορίζει τον Προκαθήμενο της Ορθοδοξίας στην Αυστραλία. Το ενδιαφέρον της επίσκεψης του Πατριάρχη επικεντρώνεται όμως στη Μελβούρνη και στο Σίδνεϊ, στο οποίο θα μεταβεί αύριο, όπου ομογενείς, δυσαρεστημένοι με την πολιτική του Αρχιεπισκόπου Αυστραλίας, κ. Στυλιανού, προγραμματίζουν συλλαλητήρια.

ΙΚΑΝΟΠΟΙΗΜΕΝΟΙ ΟΙ ΒΟΥΛΕΥΤΕΣ ΤΗΣ Ν.Δ.

ΘΕΣΣΑΛΟΝΙΚΗ, 8 (ΑΠΕ)

Ικανοποιημένοι από τα αποτελέσματα της χθεσινής συνεδριασης του Πολιτικού Συμβουλίου της ΝΔ εμφανίστηκαν σήμερα στη Θεσσαλονίκη οι βουλευτές του κόμματος Νίκος Κάκαλος και Ελσα Παπαδημητρίου.

Η κα. Παπαδημητρίου και ο κ. Κάκαλος που παρέστησαν στην παρουσίαση του βιβλίου του δημοσιογράφου Γιώργη Μασσαβέτα "Ανατρέψατε Μητσοτάκη", υποστήριξαν ότι ο Μιλτιάδης Εβερτ δεν θα πρέπει να θέσει και πάλι στο Συνέδριο υποψηφιότητα για την προεδρία του κόμματος.

Τόσο ο κ. Κάκαλος όσο και η κα. Παπαδημητρίουμιλώντας στους δημοσιογράφους χαρακτήρισαν την χθεσινή απόφαση ως "βήμα προς τη σωστή κατεύθυνση" και ο κ. Κάκαλος προσθεσε ότι τώρα "η διάπασπαση είναι πλέον πολύ μακριά για τη ΝΔ".

Η κα. Παπαδημητριου υποστήριξε ότι μετά τη χθεσινή συνεδρίαση άρχισαν οι διορθωτικές κινήσεις προς την κατεύθυνση να γίνει ηΝΔ κόμμα, που διεκδικει την εξουσία.

Σε ερώτηση των δημοσιογράφων σχετικα με την απόφαση για διευρυνση του Συνεδρίου, η κα. Παπαδημητρίου, απάντησε ότι η ίδια εξεπλάγη βλέποντας "την διάσταση της άποψης, που παρουσιασε ο κ. Εβερτ στους προέδρος των ΝΟΔΕ ότι δεν πρόκειται να απομακρυνθεί καθόλου από το καταστατικό, ενώ αύτό, που έγινε", πρόσθεσε, "είναι ήδη μία απομάκρυνση". Σε άλλη ερώτηση αν μετά την απόφαση για διεύρυνση υπάρχουν προγνωστικά για το Συνέδριο η κα. Παπαδημητρίου, αρνήθηκε να διακινδυνέυσει, όπως είπε, προγνωστικα. Στην εκδήλωση παρέστη και ο πρώην υπουργός και πρώην βουλευτής της ΝΔ Σωτήρης Κούβελας ο οποίος δήλωσε ότι "η ΝΔ έχει ανάγκαπό ανθρώπους που θα θυσιαστούν" και πρόσθεσε ότι "τελείωσε η περίοδος που ο καθένας ζητούσε ωφελήματα". "Το ερώτημα είναι ποιος μπορεί να προσφέρει", κατέληξε ο κ. Κούβελας.

ΑΝΟΙΓΜΑ 2,6 ΔΙΣ. ΣΤΟ ΧΡΗΜΑΤΙΣΤΗΡΙΟ

ΑΘΗΝΑ, 8 (ΑΠΕ)

Το άνοιγμα της Χρηματιστηριακής εταιρίας "Δέλτα" ανέρχεται τελικά στα 2,6 δισ. δρχ και όχι 1,3 δισ. δρχ. Η εταιρία δεν μπόρεσε ούτε σήμερα να εκπληρώσει τις υποχρεώσεις της, ενώ στο Χρηματιστήριο δεν έγιναν καθόλου συναλλαγές, καθώς οι χρηματιστές δεν εκτελούσαν εντολές.

Οι ζημιωθέντες από το άνοιγμα της "Δέλτα" θα πάρουν τα χρήματά τους από το Συνεγγυητικό Κεφάλαιο των χρηματιστηριακών εταιριών.

Αυτό αποφασίστηκε σήμερα το μεσημέρι σε σύσκεψη των εκπροσώπων των χρηματιστών με τον εποπτεύοντα γενικό γραμματέα του υπουργείου Εθνικής Οικονομίας Α. Φωτιάδη.

Ο κ. Φωτιάδης κατέστησε σαφές στους χρηματιστές ότι σε καμιά περίπτωση δεν θα αναλάβει να πληρώσει ζημιές ή να εγγυηθεί κάλυψη για μελλοντικές παραβάσεις.

Διαβεβαίωσε όμως ότι το υπουργείο θα μελετήσει νομοθετικά μέτρα που θα βελτιώσουν τους μηχανισμούς λειτουργίας του Χρηματιστηρίου και θα αποθαρρύνουν παράνομες συναλλαγές. Ο κ. Φωτιάδης είπε ότι στη συνάντηση αυτή υπήρξε τελικά ταυτότητα σις απόψεις για την αποτελεσματικότητα τουχρηματιστηριακού θεσμού, για την ανάγκη εξυγίανσης του και για τον μελλοντικό του ρόλο στην οικονομική ανάπτυξη. Απαντώντας σε ερώτημα αν θα συνεχιστεί η λευκή απεργία των χρηματιστών και τη Δευτέρα, είπε ότι το Χρηματιστήριο θα λειτουργήσει κανονικά γιατί, όπως πρόσθεσε, οι συνεννοήσεις με τους χρηματιστές θα συνεχιστούν το Σαββατοκύριακο, ώστε να ρυθμιστούν τα πράγματα και να ομαλοποιηθεί η αγορά. Ο πρόεδρος των χρηματιστών Π. Κονταλέξης είπε ότι συμφωνήθηκε το Σαββατοκύριακο για να κατασεί εύρυθμη η λειτουργία της αγοράς, χωρίς προβλήματα και αδυναμίες.

ΜΕ ΛΙΓΑ ΛΟΓΙΑ

ΑΣΤΥΝΟΜΙΚΟΙ ΣΕ ΔΙΑΘΕΣΙΜΟΤΗΤΑ

ΑΘΗΝΑ, 8 (ΑΠΕ)

Σε διαθεσιμότητα τέθηκαν δύο αστυνομικοί για παράβαση του κανονισμού λειτουργίας της ΕΛ.ΑΣ.Πρόκειται για έναν αστυνομικό, ιδιοκτήτη καφετέριας, όπου, σύμφωνα με καταγγελίες, εργάζοντο νεαρές κοπέλες ως στριπτιζέζ, ενώ στα ηλεκρονικά μηχανήματα που είχε, έπαιζαν ανήλικα παιδιά. Ιδιοκτήτης της καφετέριας επίσημα εμφανίζεται η σύζυγος του αστυνομικού, αλλά βάσει του καταστατικού της Αστυνομίας, ο αστυνομικός δεν θα έπρεπε να βρισκόταν μέσα στο κατάστημα.

Αστυνομικοί της δίωξης ηθών που έκαναν έρευνα στην καφετέρια μετά από καταγγελίες περιοίκων, διαπίστωσαν ότι πράγματι ανήλικοι μαθητές έπαιζαν στα ηλεκτρονικά παιχνίδια. Ερευνάται το αληθές της καταγγελίας ότι στο ίδιο κατάστημα εργάζοντο ως στριπτιζέζ νεαρές κοπέλες. Το δεύτερο κρούσμα αφορά γυναίκα που φέρει το βαθμό του ανθυπαστυνόμου και εργάζεται στο υπουργείο Δημόσιας Τάξης. Η αστυνομικός αυτή, σύμφωνα με καταγγελίες, τις ελεύθερες ώρες της, εργαζόταν ως σερβιτόρα σε καφετέρια.

ΑΡΧΩΝ ΣΑΜΑΡΤΖΗΣ
ΜΟΝΩΣΕΙΣ - ΜΟΝΩΤΙΚΑ ΥΛΙΚΑ



ΜΟΝΩΣΤΕ ΤΗΝ ΤΑΡΑΤΣΑ ΣΑΣ ΜΙΑ ΓΙΑ ΠΑΝΤΑ
ΤΗΛ. 23030 - 32054 67790 62880
ΚΙΝ. 094502033

★ ΧΕΙΜΩΝΑΣ ★
ΧΑΡΕΙΤΕ ΤΟ ΧΕΙΜΩΝΑ ΣΑΣ
ΘΕΡΜΑΙΝΟΝΤΑΣ ΤΗΝ ΑΤΜΟΣΦΑΙΡΑ ΤΟΥ ΣΠΙΤΙΟΥ ΣΑΣ
Η ΤΟΥ ΕΠΑΓΓΕΛΜΑΤΙΚΟΥ ΣΑΣ ΧΩΡΟΥ
ΟΙΚΟΝΟΜΙΚΑ, ΥΓΙΕΙΝΑ ΚΑΙ ΚΑΛΑΙΣΘΗΤΑ
ΜΟΝΟ ΜΕ ΤΟΥΣ ΘΕΡΜΟΠΟΜΠΟΥΣ ΜΑΣ.
ΥΠΕΥΘΥΝΗ ΜΕΛΕΤΗ, ΕΠΙΒΛΕΨΗ, ΕΓΚΑΤΑΣΤΑΣΗ.
Η 16ΧΡΟΝΗ ΠΕΙΡΑ ΜΑΣ ΣΤΗ ΘΕΡΜΑΝΣΗ
ΚΑΙ ΟΙ ΕΚΑΤΟΝΤΑΔΕΣ ΠΕΛΑΤΕΣ ΜΑΣ
ΕΓΓΥΗΣΗ ΓΙΑ ΤΗΝ ΑΓΟΡΑ ΣΑΣ.
ΕΠΙΣΚΕΦΘΕΙΤΕ ΜΑΣ ΑΓΙΑΣ ΑΝΑΣΤΑΣΙΑΣ 9
Η ΤΗΛΕΦΩΝΗΣΤΕ ΜΑΣ ΣΤΑ ΤΗΛ.31320-20859
ΔΥΟ ΧΡΟΝΙΑ ΕΓΓΥΗΣΗ
ΥΠΕΥΘΥΝΟ ΣΕΡΒΙΣ

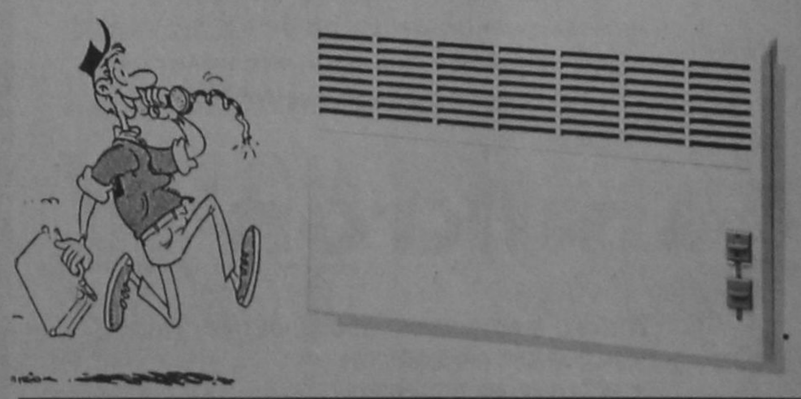

Ν. ΚΑΜΠΟΥΡΑΚΗΣ Μ. ΦΛΑΓΚΟΣ Ο.Ε.
Αγ. Αναστασίας 9 Τηλ. 31320 - 20859

ΜΕΓΑΛΑ ΚΑΤΑΣΤΗΜΑΤΑ
ΡΠΑΠΠΟΥ
Στα καταστήματά μας θα βρείτε:
Υπόγειο: Τρόφιμα -Delicatessen
Ισόγειο: Είδη δώρων -Καλλυντικά
Ποτά -Εποχιακά
1ος Όροφος : Ανδρικά
2ος Όροφος : Γυναικεία -Παιδικά
3ος Όροφος : Ηλεκτρικά-Είδη σπιτιού
4ος Όροφος : Παιχνίδια - Αθλητικά
ΜΕΓΑΛΑ ΚΑΤΑΣΤΗΜΑΤΑ
ΡΠΑΠΠΟΥ

24 Ώρες στον Κόσμο

ΗΝΩΜΕΝΑ ΕΘΝΗ: ΔΙΑΒΟΥΛΕΥΣΕΙΣ ΓΙΑ ΣΚΟΠΙΑΝΟ

Ηνωμένα Εθνη, 08 (ΑΠΕ)

Οπως έγινε γνωστό από έγκυρες πηγές στην έδρα του ΟΗΕ , στη Νέα Υόρκη, συμπληρώθηκε - λίγο μετά τα μεσάνυκτα - ο κύκλος των διαβουλεύσεων , εντός του πλαισίου της ενδιάμεσης συμφωνίας Ελλάδας - ΠΓΔΜ , μεταξύ των συνομιλητών , Πρέσβεων Χρήστου Ζαχαράκη καιΒάν Τσέφσκυ και υπό την αγίδα του Ειδικού Εκπροσώπου του ΟΗΕ , Σάιρους Βανς . Οι δυό πλευρές θα ενημερώσουν τις Κυβερνήσεις τους , ενώ συμφωνήθηκε να συνεχισθούν οι συνομιλίες σε ημερομηνία , που θα καθορισθεί προσεχώς.

ΚΥΠΡΟΣ - ΚΛΗΡΙΔΗΣ - ΠΡΕΣΒΕΙΣ ΧΩΡΩΝ ΕΕ

Λευκωσία, 08 (ΑΠΕ)

Σημαντική θεωρείται η σημερινή συνάντηση σε γεύμα εργασίας του Προέδρου Κληρίδη με τους πρέσβεις των χωρών της Ευρωπαϊκής Ενωσης στην Κύπρο. Στη διάρκεια του γεύματος αναμένεται να γίνει ενδελεχής ανασκόπηση της ενταξιακής πορείας της Κύπρου και να εκτεθούν οι θέσεις της κυβέρνησης τόσο επι του θέματος αυτού όσο και σε σχέση με τις εκδηλούμενες πρωτοβουλίες για λύση του Κυπριακού. Ο Πρόεδρος Κληρίδης αναμένεται επίσης να επανατονίσει την επιθυμία να υπάρξει λύση του Κυπριακού ή τουλάχιστο σοβαρή πρόοδος πριν την κατεύθυνση αυτή πριν απο την έναρξη των ενταξιακών διαπραγματεύσεων. Η συνάντηση θεωρείται σημαντική, γιατί πραγματοποιείται λίγες μόνο εβδομάδες πριν απο τη διάσκεψη κορυφής της ΕΕ στο Δουβλίνο, στην οποία θα προσκληθεί και ο Πρόεδρος Κληρίδης, στο πλαίσιο του δομημένου διαλόγου.

ΚΥΠΡΟΣ: «ΤΑΥΡΟΣ» - ΕΝΤΟΝΑ ΔΙΑΒΗΜΑΤΑ

Λευκωσία, 08 (ΑΠΕ)

Σε έντονα διαβήματα διαμαρτυρίας έχει προβεί η κυπριακή κυβέρνηση για τις παραβιάσεις του εναέριου χώρου της Κύπρου απο τουρκικά μαχητικά στο πλαίσιο της προκλητικής άσκησης "Ταύρος". Τέσσερα τουρκικά F-16 μπήκαν χθές στον εναέριο χώρο της Κύπρου και πέταξαν απο τη μια άκρη του νησιού μέχρι την άλλη.Η άσκηση, στην οποία μετέχουν και τα κατοχικά στρατεύματα συνεχίζεται και αναμένονται περαπέρω παραβιάσεις του κυπριακού εναέριου χώρου. Εξάλλου, τουρκικά πολεμικά σκάφη βρίσκονται στα χωρικά ύδατα της Κύπρου.

ΡΩΣΙΑ - ΕΠΙΘΕΣΗ

Μόσχα, 08 (ΑΠΕ)

Μεθυσμένος εκτόξευσε χειροβομβίδα σε ντισκοτέκ σε χωριό της ρωσικής ΑπωΑνατολής,μετέδωσε το πρακτορείο ειδήσεων Ιντερφάξ.

Σύμφωνα με το ρωσικό πρακτορείο ο δράστης ήταν μεταξύ των θαμώνων της ντισκοτέκ, που βρίσκεται κοντά στο Βαλδιβοστόκ.Το πρακτορείο Ιτάρ Τας μετέδωσε πάντως ότι η χειροβομβίδα εξερράγη στην τσέπη του μεθυσμένου.Το ρωσικό υπουργείο Εκτάκτων Υποθέσεων ανακοίνωσε ότι δεν έχει διευκρινιστεί αν η έκρηξη ήταν προσχεδιασμένη ή έγινε κατά λάθος.

ΕΛΛΗΝΙΚΗ ΔΗΜΟΚΡΑΤΙΑ
ΝΟΜΟΣ ΔΩΔΕΚΑΝΗΣΟΥ
ΚΟΙΝΟΤΗΤΑ ΜΑΛΩΝΑΣ
ΑΝΑΚΟΙΝΩΣΗ

Ο Πρόεδρος της Κοινότητας Μαλώνας - Ρόδου,
Ανακοινώνει ότι:
Στην Κοινότητα θα είναι αναρτημένη η πρόταση οριοθέτησης του οικισμού ΧΑΡΑΚΙ από 9/11/1996 μέχρι και 25/11/1996.
Περισσότερες πληροφορίες στο γραφείο της Κοινότητας, κατά τις εργάσιμες ημέρες και ώρες.

Μαλώνα 8/11/1996
Ο Πρόεδρος της Κοινότητας
ΣΚΟΥΜΠΡΟΣ ΙΩΑΝΝΗΣ

Εξωτερικές Ειδήσεις

ΣΥΓΚΛΟΝΙΖΕΤΑΙ ΚΑΙ ΠΑΛΙ Η ΤΟΥΡΚΙΑ

Κωνσταντινούπολη, 08 (ΑΠΕ)

Η παραίτηση του υπουργού Εσωτερικών, Μεχμέτ Αγάρ, δεν είναι η τελευταία πράξη της υπόθεσης Σουσουρλούκ που συγκλονίζει την Τουρκία, αναφέρουν πολιτικές πηγές.

Η πίεση αυξάνεται τώρα προς την Τανσού Τσιλέρ, το όνομα της οποίας επίσης συνδέεται με τα θύματα του δυστυχήματος της Σουσουρλούκ.

Σε προηγούμενη αναμόχλευση του τριγώνου ασυνομίας-μαφίας- πολιτικής, είχε οκοτωθεί σωματοφύλακας της κ. Τσιλέρ που ανεξήγητα παρίστατο σέ ''ξεκαθάρισμα'' λογαριασμών.

Η κ. Τσιλέρ μετά τη συνάντησή της με τον κ. Ερμπακάν, νωρίτερα σήμερα, δήλωσε ότι η παραίτηση του υπουργού Εσωτερικών δεν έχει καμία σχέση με τις τελευταίες εξελίξεις και υποστήριξε ότι οικογενειακοί λόγοι δεν επιτρέπουν στον κ . Αγάρ να ασκήσει τα καθήκοντα του, ενώ σημείωσε ότι ζήτησε η ίδια την παραίτηση του υπουργού λόγω των όσων είχε πεί πριν ένα μήνα γιά την επίσκεψη του κ. Ερμπακάν στη Λιβύη.

Το Κόμμα της Μητέρας Πατρίδας (ΑΝΑΡ) κατηγόρησε ευθέως την κυβέρνηση ότι προσπαθεί να καλύψει το περιστατικό της Σουσουρλούκ, θυσιάζοντας τον υπουργό Εσωτερικών. Εκπρόσωπος του κόμματος επανέλαβε ότι ο Μεσούτ Γιλμάζ έχει στην κατοχή του έγγραφα που αποδεικνύουν τη συνεργασία της κυβέρνησης με τις "συμμορίες", όπως είπε.



"Θα παραδοθούν όλα τα έγγραφα μόνο αν συσταθεί ειδική κοινοβουλευτική επιτροπή", είπε ο εκπρόσωπος του ΑΝΑΡ.Το χρήμα και οι διασυνδέσεις που ξεκινούν από τις κουρδικές νοτιανατολικές επαρχίες της Τουρκίας και συνδέονται με τις επιχε

ιρήσεις εναντίον του ΡΚΚ, απειλούν πλέον όλη την Τουρκία, σημειώνουν πολιτικοί αναλυτές.

Ο συνδυασμός Κούρδων οπλαρχηγών, πιστών στό τουρκικό κράτος, με την ακροδεξιά καί τη μαφία, είναι συνήθης συνδυασμός αλλεπάλληλων σκανδάλων που συγκλονίζουν τη δημόσια ζωή. Το "μήγμα", όμως, της διαφθοράς, του οργανωμένου εγκλήματος και της εθνικιστικής δεξιάς που ''ανασύρθηκε'' από τα συντρίμμια της θωρακισμένης υπερπολυτελούς ''Μερσεντές'' στη Σουσουρλούκ, αποδεικνύεται ''εκρηκτικό''.

Μεγάλο τμήμα της τουρκικής κοινωνίας, απδιασμένο, ήδη, από πολλαπλές αποκαλύψεις της εκτεταμένης διείσδυσης της μαφίας στον κρατικό μηχανισμό, εξανέστη μπροστά στον κυνισμό που αποκαλύφθηκε στη Σουσουρλούκ.

Γιά άλλη, όμως, μερίδα, τα θύματα του τροχαίου της Σουσουρλούκ, θεωρήθηκαν άξια κηδείας εθνικών πρώων, με τα φέρετρα τους σκεπασμένα με την τουρκική σημαία.

Η αντιπολίτευση που σφυροκοπά την κυβέρνηση, δεν είναι βέβαιο ότι μπορεί να προβλέψει ή να ελέγξει τίς πολιτικές συνέπειες της υπόθεσης.

Ο πρωθυπουργός Νετζμετίν Ερμπακάν, που δεν θίγεται, αλλά αντίθετα ενισχύεται από την αποκάλυψη της "σαπίλας" των τιμητών του, παρακολουθεί με μεγάλη προσοχή την υπόθεση, η οποία θα μπορούσε να κλονίσει την κοινοβουλευτική πλειοψηφία της κυβέρνησής του.

ΟΜΑΛΑ ΕΞΕΛΙΣΣΕΤΑΙ Η ΥΓΕΙΑ ΓΙΕΛΤΣΙΝ

Μόσχα, 08 (ΑΠΕ)



Ορώσος πρόεδρος Μπορίς Γιέλτσιν, τρεις μόλις ημέρες μετά την εγχείρηση πενταπλού μπαϊ-πας, εγκατέλειψε το καρδιολογικό κέντρο Τσαζόφ, γιά το νοσοκομείο του Κρεμλίνου, ενώ οι γιατροί του δηλώνουν ότι αναρρώνει πολύ γρήγορα και ο αμερικανός καρδιολόγος Μάικλ Ντιμπέικι βεβαιώνει ότι η καρδιά του ρώσου προέδρου αντέχει τουλάχιστον ως τις επόμενες εκλογές.

Αλλά αν ο πρόεδρος πάει καλύτερα, η χώρα είναι άρρωστη και αυτό αποδείχθηκε δυό φορές την περασμένη εβδομάδα.Την Τρίτη, ενώ ο πρόεδρος βρισκόταν στο χειρουργικό κρεββάτι, εκατοντάδες χιλιάδες άνθρωποι, ήταν στους δρόμους διαμαρτυρόμε νοι γιά τα απλήρωτα δεδουλευμένα. "Στη Ρωσία, τους ανθρώπους τους απασχολούν περισσότερο τα δημοσιονομικά προβλήματα παρά η υγεία του προέδρου", σχολίασε σήμερα η φιλελεύθερη βουλευτής Ιρίνα Χακαμάντα. Την Πέμπτη, στις πλατείες της Ρωσίας, κάτω από τα αγάλματα του Λένιν και του Μάρξ μεγάλο πλήθος υπό την καθοδήγη-

σπ των αρχηγών του κομμουνιστικού κόμματος, γιόρτασαν την επέτειο της Οκτωβριανής Επανάστασης. Την ίδια ώρα, ο Μπορίς Γιέλτσιν απηύθυνε έκκληση γιά "εθνική συμφιλίωση". Η συμφιλίωση, διευκρίνησε ο εκπρόσωπος του προέδρου, Σεργκέι Γιαστρζέμπσκι, "έχει γίνει η βασική ιδέα γιά την άσκηση της δεύτερης θητείας του Μπορίς Γιέλτσιν και θα είναι το κύριο αλόγκαν της προεδρικής θητείας". Ωστόσο, ο πρόεδρος του κομμουνιστικού κόμματος Γενάντι Ζιουγκάνοφ επιδιώκει να χρησιμοποιήσει την κοινωνική κατάσταση γιά να προσεταιριστεί την κοινή γνώμη. "Μια πραγματική συμφιλίωση και όχι απλώς τυπικά διακηρυγμένη, δεν μπορεί να επιτευχθεί παρά μόνον όταν πληρωθούν οι μισθοί και γίνουν σεβαστά τα δικαιώματα των ηλικιωμένων και των παιδιών", απάντησε ο Ζιουγκάνοφ στην έκκληση του Γιέλτσιν. Στην πραγματικότητα δηλαδή, το χάσμα είναι τεράστιο μεταξύ των ευσεβών πόθων του προέδρου και των πολύ συγκεκριμένων διεκδικήσεων των εκατομμυρίων εργαζομένων που δεν ζητούν παρά την πληρωμή των δεδουλευμένων τους ή τις οφειλόμενες συντάξεις. Αυτοί οι ρώσοι πολίτες είναι θύματα μιάς κρίσης που προκλήθηκε από την κατάρρευση του σοβιετικού συστήματος κεντρικού σχεδιασμού. Εδώ και πολλά χρόνια, η βιομηχανική παραγωγή βρίσκεται σε ελεύθερη πτώση και η οικονομία σε αδιέξοδο: οι επιχειρήσεις ελλείψει ικανοποιητικών εσόδων δεν μπορούν να πληρώσουν ούτε τους μισθωτούς ούτε τους φόρους. Το κράτος ελλείψει φορολογικών εσόδων δεν μπορεί να πληρώσει ούτε τις παραγγελίες του, ούτε τους υπαλλήλους του, ούτε τις συντάξεις. Μόνον ο δημόσιος τομέας οφείλει μισθούς ύψους 8 δις δολαρίων.

ΤΑ ΚΟΥΝΟΥΠΙΑ ΠΡΟΤΙΜΟΥΝ ΤΑ ΔΥΣΟΣΜΑ ΠΟΔΙΑ

Λονδίνο, 08 (ΑΠΕ)

Την περίπλοκη σχέση μεταξύ του κουνουπιού "anopheles",που θεωρείται υπεύθυνο για τη μετάδοση της ελονοσίας στην Αφρική,και της οσμής του ανθρώπινου ποδιού, ερευνούν επιστήμονες από όλο τον κόσμο που συγκεντρώθηκαν στην Αφρική.

Στόχος των ερευνητών είναι να εξετάσουν το ενδεχόμενο ότι τα κουνούπια προτιμούν τα δύσοσμα πόδια, ανακοίνωσε σήμερα Δανός εντομολόγος.

"Πληροφορήθηκα ότι εντομολόγοι αγοράζουν το δύσοσμο τυρί τύπου "Limburger" και το τοποθετούν σε περιοχές γεμάτες με κουνούπια σε όλο τον κόσμο. Ελπίζουν να απομονώσουν οποιαδήποτε χημική ουσία που υπάρχει σε αυτό το σκληρό τυρί και στα βρωμικά πόδια, ώστε να τη χρησιμοποιήσουν για να σπάσουν τις παγίδες στα κουνούπια", γράφει ο Μπαρι Κνολς του Αγροτικού Πανεπιστημίου του Ουαγκενίνγκεν, στην ιατρική επιθεώρηση "Lancet".

Οι ιδέες αυτές βασίζονται σε έρευνα που δείχνει ότι η οσμή είναι ο παράγοντας εκείνος που προσελκύει τα πεινασμένα θηλυκά κουνούπια.

"Αποδείξαμε ότι υπάρχουν τρία διαφορετικά είδη κουνουπιών (anopheles) που μεταδίδουν την ελονοσία στην αφρικανική ήπειρο, τα οποία προτιμούν να τσιμπούν διαφορετικά μέρη από το σώμα του ανθρώπου και ότι αυτή η συμπεριφορά επηρεάζεται από οσμές που εκπέμπονται από τις συγκεκριμένες περιοχές του σώματος", επισημαίνει ο Κνολς.

Αλλοι επιστήμονες σημειώνουν ότι το πιο πάνω τυρί μυρίζει όπως τα πόδια του ανθρώπου και ο Κνολ επισημαίνει ότι οι ερευνητές έχουν ήδη αρχίσει να εργάζονται με σκοπό να απομονώσουν τον ακριβή συνδυασμό λιπαρών οξέων που καθοδηγεί τα κουνούπια στα "θύματά"τους.

"Η χρήση του τυριού για να προσελκύει τα κουνούπια μπορεί μόνο να εφαρμοστεί ως αποτέλεσμα της εξέλιξης της περίπλοκης σχέσης μεταξύ του κουνουπιού "anopheles" και της οσμής του ανθρώπινου ποδιού", υπονοώντας ότι οι πρώτοι άνθρωποι ίσως να είχαν δύσοσμα πόδια", καταλήγει ο Κνολς.

ΠΟΛΙΤΙΚΟ ΠΡΟΒΛΗΜΑ Η ΕΠΙΣΚΕΨΗ ΚΑΝΤΑΦΙ

Ρώμη, 08 (ΑΠΕ)

Μεγάλο διπλωματικό - πολιτικό πρόβλημα έχει δημιουργήσει για τη Ρώμη, η πρόθεση του συνταγματάρχη Καντάφι να επισκεφθεί τη Ρώμη, για την παγκόσμια διάσκεψη για τον επισπασμό που θα γίνει από 13-17 Νοεμβρίου.

Μια τέτοια παρουσία στην παγκόσμια αυτή διάσκεψη στην οποία θα συμμετέχουν 137 αντιπροσωπείες πολλές εκ των οποίων σε επίπεδο Πρωθυπουργών και αρχηγών κρατών θα προκαλούσε μια σειρά προβλημάτων όχι μόνο πολιτικών αλλά και ασφάλειας. Ως γνωστόν το καθεστώς της Λιβύης υπόκειται από τον ΟΗΕ σε οικονομικό εμπάργκο, γιατί δεν παρέδωσε δυο μυστικούς πράκτορες ανεμνημένους στην έκρηξη βόμβας στο αεροπλάνο της "Παναμέρικαν" το 1988.

Βέβαια επισήμως δεν έχει ανακοινωθεί η επίσκεψή του Καντάφι στη Ρώμη, αφού άλλωστε ο κατάλογος των πολιτικών προσωπικοτήτων που θα συμμετάσχουν στη διάσκεψη κατά ένα μεγάλο μέρος είναι απόρρητος για λόγους ασφαλείας. Ομως οι πληροφορίες για το ταξίδι Καντάφι στη Ρώμη κυκλοφορούν επίμονα στους διπλωματικούς κύκλους. Ενα άλλο πρόβλημα, είναιοι επαφές που θα έχει γιατί ο Ιταλός Πρωθυπουργός δεν θα μπορούσε να αρνηθεί μια συνάντηση με τον ηγέτη της Λιβύης, αφού τελευταία η Ρώμη έκανε ένα άνοιγμα προς τον Καντάφι στα πλαίσια ενός διαλόγου που είχε διακοπεί και επιβάλλεται και από τα μεγάλα οικονομικά συμφέροντα που έχει. Επεπα πώς θα ρυθμίσει η Ιταλία το πρόβλημα που υφίσταται με την απαγόρευση που επέβαλε ο ΟΗΕ στις πτήσεις των λυβικών αεροπλάνων; Πώς θα αντιδράσει η αμερικανική διπλωματία σε μια ενδεχόμενη παρουσία του Καντάφι στη διάσκεψη; Τέλος, θα πρέπει να σημειώσουμε, ότι θεωρείται σίγουρη η άφιξη του Φιντέλ Κάστρο και του Κινέζου Πρωθυπουργού Λί Πενγκ, στη διάσκεψη του FAO.

ΜΕ ΛΙΓΑ ΛΟΓΙΑ

❒ ΣΟΥΗΔΙΑ - ΜΜΕ

Στοκχόλμη, 08 (ΑΠΕ)

Η κρατική σουηδική τηλεόραση (SVT) προτίθεται να εκπέμψει πέντε νέα ψηφιακά κανάλια από την άνοιξη του 1997, ανακοίνωσε ο πρόεδρός της Σαμ Νίλσον. "Πιστεύω ότι η κυβέρνηση θα στηρίξει τα σχέδιά μας", δήλωσε ο Νίλσον ελπίζοντας ότι θα αποσπάσει από την κυβέρνηση την άρση της απαγόρευσης για την SVT να εκπεταλλεύεται συνδρομητικά κανάλια. Σύμφωνα με το σχεδιασμό της SVT, ένα κανάλι θα προβάλλει προγράμματα από το αρχείο της SVT, άλλο θα παρουσιάζει ειδήσεις καιαθλητικά 24 ώρες το 24ωρο, το τρίτο θα μεταδίδει προγράμματα του βρετανικού BBC και του γαλλο-γερμανικού Arte, το τέταρτο θα είναι τοπικού ενδιαφέροντος, ενώ το τελευταίο θα αναμεταδίδει προηγούμενες παραγωγές που θα διακόπτονται για διαφημισικά μηνύματα.

❒ ΙΣΡΑΗΛ - ΡΩΣΙΑ - ΜΑΦΙΑ

Ιερουσαλήμ, 08 (ΑΠΕ)

Με τον ρώσο εκατομμυριούχο Γκρέγκορι Λουσάνσκι, που θεωρείται ύποπτος για διασυνδέσεις με τη μαφία της χώρας του, συναντήθηκε πριν από την εκλογή του στην πρωθυπουργία ο Βενιαμίν Νετανιάχου, σύμφωνα με εμπιστευτική έκθεση της ασυνομίας, την οποία επικαλείται η εφημερίδα "Γεντιότ Αχρονότ". Σύμφωνα με την έκθεση, ο Λουσάνσκι που διευθύνει διεθνή εταιρία εμπορίου όπλων, συνάντησε τον Νετανιάχου τον περασμένο Απρίλιο (οι βουλευτικές εκλογές στο Ισραήλ έγιναν τον Μάιο). Με την ευκαιρία αυτή πρόσφερε το ποσό των πέντε εκατομμυρίων δολαρίων για να χρηματοδοτήσει την προεκλογική εκστρατεία του κόμματος Λικούντ, τελικά όμως η προσφορά δεν έγινε δεκτή, σύμφωνα με το έγγραφο. Το πρωθυπουργικό γραφείο διέψευσε κατηγορηματικά ότι πραγματοποιήθηκε η συνάντηση. Ο 52χρονος Λουσάνσκι που έχει χαρακτηριστεί "ανεπιθύμητο πρόσωπο" στη Βρετανία και τον Καναδά, συνάντησε επανειλημμένα το 1995 τον νυν υπουργό Εμπορίου και Βιομηχανίας Νατάν Στσαράνσκι – συνάντηση που επιβεβαίωσε ο Στσαράνσκι. Ο Λουσάνσκι που πήρε πρόσφατα την ισραηλινή υπηκοότητα συγκαταλέγεται ανάμεσα στους 34 επιχειρηματίες που η ισραηλινή ασυνομία θεωρεί ύποπτους ότι ξεπλένουν χρήμα από παράνομες δραστηριότητες και για λογαριασμό της ρωσικής μαφίας.







δημοκρατικά

ΥΠΑΡΧΕΙ ΑΝΤΙΚΕΙΜΕΝΙΚΗ ΠΡΑΓΜΑΤΙΚΟΤΗΤΑ
Η ΟΠΟΙΑ ΔΙΝΕΙ ΤΟ ΜΕΤΡΟ ΤΗΣ ΑΛΗΘΕΙΑΣ
(ΑΡΙΣΤΟΤΕΛΗΣ)

Η ΙΔΕΟΛΟΓΙΑ ΕΙΝΑΙ Η ΤΕΧΝΗ ΤΟΥ ΑΔΥΝΑΤΟΥ

Στην Ελλάδα, όπως είναι γνωστό, οι εξαγγελίες των πολιτικών πριν από τις εκλογές δεν έχουν καμία σχέση με την πρακτική τους μετά από τις εκλογές. Συνήθως, η αντίφαση αυτή δικαιολογείται με το άλλοθι πως η πολιτική είναι η τέχνη του δυνατού, ενώ η ιδεολογία η τέχνη του αδύνατου. Επιπροσθέτως η αναξιοπιστία τους συνήθως δικαιολογείται με τα γνωστά επιχειρήματα του πολιτικού κόστους, τριβές μέσα στο κόμμα, κοινωνική ευαισθησία, εσωκυβερνητικές διαμάχες, διάλογος με κοινωνικές ομάδες, επικείμενες εκλογές κλπ.

Ακόμα κι αυτή η κυβέρνηση με το νέο ήθος και ύφος, παίζει με τις λέξεις εξαγγέλλοντας πως δεν θα υπάρχουν νέοι οι φόροι, ενώ προφανώς θα μας ταράξει στους παλιούς (και σε μερικούς καινούργιους). Ενώ προεκλογικά κρατούσε ένα πολύ χαμηλό προφίλ σε θέματα φόρων, δηλώνοντας και ξαναδηλώνοντας πως δεν θα υπάρχουν νέοι φόροι και ενώ μιλούσε όλο και πιο δυνατά για τον περιορισμό του κράτους και τη μείωση των δημοσίων δαπανών, κατόπιν των εκλογών πράττει ακριβώς το αντίθετο. Συνεχώς μιλάει για φόρους και σχεδόν καθόλου για μείωση του κράτους.

«ΦΑΙΝΕΤΑΙ, ΠΩΣ, ΛΟΓΩ ΠΑΡΑΔΟΣΗΣ, ΣΤΗΝ ΕΛΛΑΔΑ Η ΑΝΑΞΙΟΠΙΣΤΙΑ ΤΩΝ ΠΟΛΙΤΙΚΩΝ ΕΙΝΑΙ ΕΝΣΩΜΑΤΩΜΕΝΗ ΣΤΙΣ ΠΡΟΣΔΟΚΙΕΣ ΤΟΥ ΚΟΣΜΟΥ»

Και στην Αμερική έχουν προεκλογικό αγώνα, αλλά αυτά που εξαγγέλλουν τώρα θα πράξουν και μετά. Ασχετα αν τις περισσότερες φορές δεν τους βγαίνει η πολιτική. Ο Ρήγκαν εξελέγη διότι εξήγγειλε μείωση των φόρων και συγχρόνως μείωση του κρατικού ελλείμματος, πιστεύοντας στα supply- side economics. Εντάξει, δεν του βγήκε και το έλλειμμα αυξήθηκε 3-4 μονάδες, προκαλώντας μύρια όσα προβλήματα στην αμερικανική οικονομία στη δεκαετία '80, από τα οποία ακόμα δεν έχει συνέλθει, αλλά εφάρμοσε ακριβώς αυτά που εξήγγειλε.

Η Θάτσερ επίσης εξελέγη υποσχόμενη μείωση στο κράτος. Το' πε και το' κανε. Ασχετα αν η Βρετανία για ένα διάστημα πήγε κατά διαβόλου. Ο Ντόουλ υποσχέθηκε κι αυτός μείωση των φόρων (ο πειρασμός για τους πολιτικούς να εξαγγείλουν μείωση των φόρων είναι φυσικά μεγάλος) και αν έβγαινε (πολύ απίθανο) σίγουρα θα εφάρμοζε την εξαγγελία του . Ο Κλίντον δεν υποσχέθηκε τίποτα προεκλογικά και τίποτα δεν θα κάνει μετεκλογικά.

Φαίνεται πως η αξιοπιστία ανάμεσα στους πολιτικούς σ' άλλες χώρες βαραίνει περισσότερο από 'δώ. Φαίνεται πως, λόγω παράδοσης, στην Ελλάδα η αναξιοπιστία των πολιτικών είναι ενσωματωμένη στις προσδοκίες του κόσμου. Δεν θα εκπλαγεί καθόλου αν την προεκλογική υπόσχεση ακολουθεί η μετεκλογική αθέτηση. Τουναντίον θα εκπλήσσετο αν η υπόσχεση πραγματοποιείτο. Οπότε, εφόσον ο κόσμος περιμένει οι πολιτικοί να είναι αναξιόπιστοι, γιατί να τον κακοκαρδίσουν οι πολιτικοί;

Αλλά όμως για ποια πρακτική μιλάμε στην περίπτωση αυτής της κυβέρνησης; Το μόνο που ακούμε είναι κραυγές και ψιθύρους, φήμες και ρίμες, πολιτικών και δημοσιογράφων οι οποίοι απλώς διαδίδουν τις απόκρυφες προθέσεις της κυβέρνησης. Τίποτα ακόμα δεν ανακοινώθηκε (τουλάχιστον μέχρι την ώρα που γράφεται το άρθρο). Αρα διαστήκαμε, ίσως άδικα, να κατηγορήσουμε την κυβέρνηση για αναξιοπιστία. Υπάρχει ακόμα καιρός κι ελπίδα μέχρι την κατάθεση του προϋπολογισμού, η κυβέρνηση αυτή να αποδειχτεί αξιόπιστη και λογική και να μην αυξήσει υπέρμετρα τη συνολική φορολογική επιβάρυνση (δηλαδή την αλόγιστη κατάργηση φοροαπαλλαγών, τη μη τιμαριθμοποίηση των κλιμακίων, την αύξηση των τιμών ΔΕΚΟ, το κόστος της κοινωνικής ασφάλισης και τους άμεσους φόρους). Υπάρχει ακόμα καιρός κι ελπίδα να πάρει μια σκούπα η κυβέρνηση και να σαρώσει άχρηστα κομμάτια κι αποστήματα του ευρύτερου δημοσίου τομέα (ΟΑΕ, ΝΠΔΔ, ΔΕΚΟ, ΟΑΣ, ΟΤΕ, ΔΕΗ κι όσους άλλους συνδυασμούς μπορεί ακόμα να κάνει το ελληνικό αλφάβητο) και να μειώσει κατά κύριο, και όχι κατά δεύτερο λόγο τις κρατικές δαπάνες. Οχι απλώς να τις ορθολογικοποιήσει, όχι να τις νοικοκυρέψει, σαν άλλοθι για την αύξηση της φορολογικής επιβάρυνσης, αλλά να τις μειώσει. Οποιαδήποτε άλλη επιλογή αποτελεί κατά τη γνώμη μου α- ήθικα πραγματιστικό συμβιβασμό των αρχών αυτής της κυβέρνησης και αναξιοπιστίας. Και πάλι θα δοθεί η εντύπωση πως η δημοσιονομική προσαρμογή θα γίνει είς βάρος του ιδιωτικού τομέα, δηλαδή όλων εμάς που είμαστε έξω από τον κρατικό τομέα και προς όφελος της πολιτικής εξουσίας.

Θέλω να πιστεύω, πως η κυβέρνηση αργεί να ανακοινώσει την οικονομική πολιτική για το 1997 διότι βασανίζεται από αυτό το δίλημμα. Οχι γιατί είναι ανέτοιμη, ούτε γιατί είναι άτολμη και αναποφάσιστη, αλλά γιατί έχει πιαστεί στα κέρατα ενός ηθικού διλλήμματος. Το οικονομικό πρόβλημα της κυβέρνησης είναι στην ουσία φιλοσοφικό. Θέλω να πιστεύω πως ο Πρωθυπουργός είναι το αντίθετο του αρχηγού της αξιωματικής αντιπολίτευσης, δηλαδή άκριτα αποφασιστικός. Θέλω να πιστεύω πως, ως νέος Αμλετ, σκέφτεται τα πράγματα διεξοδικά προτού πάρει μια απόφαση: Να φορολογήσω ή να αποκρατικοποιήσω, ιδού το ερώτημα. Δεν μ' αρέσουν καθόλου οι πολύ (από)φασιστικοί τύποι. Προτιμώ μια σωστή και δίκαιη απόφαση αργοπορημένα παρά μια καταστροφική και άδικη γρήγορα (κι ας καίγεται η γούνα μας από τη Σύγκλιση).

Αν, όμως, η κυβέρνηση, τελικά, ανακοινώσει μια οικονομική πολιτική η οποία είναι αντίθετη από τις εξαγγελίες της, αν ορμήξει κι αυτή προς τα συνήθη θύματα και τα αρμέξει φορολογικά, αν διατηρήσει και πάλι το κράτος αμείωτο και αιωνίως μεταρρυθμιζόμενο, αν προσπαθήσει κι αυτή αν ασκήσει μια μακιαβελική ρεάλ- πολιτίκ, πλήρη συμβιβασμών και μεταθέσεων προς αβέβαιες και σκοτεινές καλένδες, αν κι αυτή τελικά μείνει μόνο στους αφορισμούς και προχωρήσει στους φόρους, τότε νομίζω πως δεν υπάρχει καμία ελπίδα για τη χώρα αυτή, Θα είναι και αυτή μια κυβέρνηση όπως οι άλλες, ρεαλιστική πλην αναξιόπιστη. Αλλά έχει καιρό ακόμα η κυβέρνηση μέχρι να ψηφίσει η Βουλή τον προϋπολογισμό. Η ελπίδα πάντα πεθαίνει τελευταία...

ΑΚΡΙΤΙΚΑ

Η αλήθεια είναι βασίλισσα και ο θρόνος της ακλόνητος
ΠΙΝΔΑΡΟΣ

κουβεντούλες με κάποιο νόημα

Η ΑΡΧΗ ΤΟΥ ΤΕΛΟΥΣ

Η αρχή του τέλους σήμανε για τον Μιλτ. Εβερτ ο οποίος υποχρεώθηκε κατά την προχθεσινή συνεδρίαση του Πολιτικού Συμβουλίου του κόμματος, να αποδεχθεί διευρυμένη σύνθεση του Συνεδρίου, εκλογή σ' αυτό νέας ηγεσίας και επίσπευση της διεξαγωγής του.

Με αυτούς τους όρους, η εσωκομματική αντιπολίτευση θεωρεί δεδομένο ότι αλλάζουν οι συσχετισμοί και οι ημέρες του Μιλτ. Εβερτ στην αρχηγία είναι πλέον μετρημένες.

Φαίνεται ότι ο κ. Μητσοτάκης κάτι ήξερε, το μεσημέρι, όταν απαντούσε στον πρόεδρο του κόμματος: «Μωραίνει κύριος...»

Τ Α ΧΡΕΗ ΣΤΟ ΔΗΜΟΣΙΟ

Καταργείται με απόφαση του Συμβουλίου της Επικρατείας το μέτρο της απαγόρευσης εξόδου από τη χώρα για χρέη προς το Δημόσιο και το ΙΚΑ.

Με μιά απόφαση που τροποποίησε σε σημαντικό βαθμό τη μέχρι σήμερα νομολογία, το Ανώτατο Δικαστήριο έκρινε το μέτρο ως αντίθετο με τη Συνθήκη του Μάαστριχτ.

Η απόφαση θα δημοσιευθεί σε λίγες ημέρες.

Στο σκεπτικό αναφέρεται ότι η σύμβαση της Ρώμης είναι πλέον πρωτογενές δίκαιο και υπέρκειται ακόμη και του Συντάγματος.

Ετσι, σύμφωνα με το Δικαστήριο η επιβολή απαγόρευσης εξόδου από τη χώρα προς τους οφειλέτες πρέπει να καταργηθεί. Πάντως, λόγω της σπουδαιότητας του θέματος το Δ! Τμήμα του Συμβουλίου της Επικρατείας που έλαβε την απόφαση, παραπέμπει την υπόθεση στην ολομέλεια του Ανωτάτου Δικαστηρίου.

Ο ΧΑΡΙΣΤΗΣ

Κάθε μέρα κάνουν κι ένα νόμο. Για να χαρίζουν δεκάδες δισεκατομμύρια σε μεγαλοεπιχειρηματίες και μεγαλοκαναλάρχες.

Προχθές πάλι με τροπολογία που έφεραν στη Βουλή, χάρισαν 20 δισ. σε μεγαλοοφειλέτες του Δημοσίου.

Την ίδια στιγμή δεκάδες πολίτες σ' όλη τη χώρα κλείνονται στη φυλακή επειδή χρωστάνε 100 ή 200 χιλιάδες στο ΙΚΑ ή στο Δημόσιο. Αυτό λέγεται... κοινωνική δικαιοσύνη.

Οι τίμιοι δεν έχουν πέραση στη χώρα αυτή. Μακάριοι οι οφείλοντες και μη πληρώνοντες...

Γ ΙΑ ΛΟΓΟΥΣ... ΕΥΘΙΞΙΑΣ

Παραιτήθηκε, όπως εγράφη χθες στις εφημερίδες, ο αντεισαγγελέας Εφετών Πάτρας Δημ. Χριστόπουλος «για λόγους ευθιξίας» , καθώς ενεργείται είς βάρος του προκαταρκτική εξέταση για συμμετοχή σε κύκλωμα τοκογλυφίας και «κατασχώνιασμα» δικογραφιών...

Ο κ. Δημ. Χριστόπουλος είχε υπηρετήσει παλαιότερα στην Ρόδο και απασχόλησε κι εδώ ιδιαιτέρως την κοινή γνώμη.

Π ΕΡΙ... ΑΡΜΟΔΙΟΤΗΤΩΝ

Να τιναχθεί κυριολεκτικά στον αέρα κινδυνεύει η νομαρχιακή αυτοδιοίκηση, λόγω ασκήσεως αρμοδιοτήτων που δεν της ανήκουν κατά το Σύνταγμα.

Αυτό αποφάνθηκε το Συμβούλιο της Επικρατείας πρόσφατα, αποδεικνύοντας για μια ακόμα φορά ότι στη χώρα μας όλα γίνονται στο πόδι, ακόμα και οι νόμοι.

Η ΕΙΣΑΠΤΕΛΙΚΗ ΕΡΕΥΝΑ

Η εντολή που έδωσε ο εισαγγελέας του Αρείου Πάγου προς τους κατά τόπους εισαγγελείς να διενεργήσουν έρευνα και να ασκήσουν ποινικές διώξεις κατά παντός δημοσίου προσώπου που διασπάθισε το δημόσιο χρήμα, αποτελεί τομή στα δικαστικά χρονικά της χώρας μας.

Ηταν κάτι που έπρεπε κάποτε να γίνει. Γιατί η αυθαιρεσία και η ανευθυνότητα των διοικούντων έχει δημιουργήσει εκρηκτικές καταστάσεις. Είναι καιρός, λοιπόν, να αισθανθούν όλοι ότι έχουν ευθύνες απέναντι, στον ταλαίπωρο, αυτό λαό που αφαιμάσσεται για να αποκτούν κοιλιές τα «σαίνια»!

Ευχής έργο είναι, όμως, να γίνουν ουσιαστικοί έλεγχοι. Γιατί αν δεν γίνουν, θα αποθρασυνθούν ακόμα περισσότερο οι «ξύπνιοι».

Και μετά, ποιός τους μαζεύει.

Η ΚΟΠΗ ΤΩΝ ΔΕΝΤΡΩΝ

Η κοπή των δέντρων στην πόλη, ιδιαιτέρως σε χώρους ευαίσθητους, όπως είναι η Νέα Αγορά, θα πρέπει να γίνεται με φειδώ και μόνο για λόγους σπουδαίους (πχ αρρώστεια).

Το να κόβονται δέντρα, και μάλιστα μεγάλα, για... ψύλλου πήδημα, επειδή κάποιους... «ενοχλούν», γιατί κόβουν τη... θέα, αυτό είναι απαράδεκτο.

Προχθές κόπηκε πάλι ένα μεγάλο δέντρο στο εσωτερικό της Νέας Αγοράς, με το αιτιολογικό ότι... εμπόδιζε!

Ο Δήμος θα πρέπει να επιδείξει ιδιαίτερη ευαισθησία στο θέμα αυτό. Να φυτεύουμε δέντρα όχι να ξεριζώνουμε.

Π ΕΡΙ ΑΜΒΛΩΣΕΩΝ

Το θέμα - πρόβλημα με τις αμβλώσεις είναι και κοινωνικά και νομικά λελυμένο και δεν αντιλαμβάνομαι γιατί... αναζητούν λύσεις και διέξοδα όσοι δεν όφειλαν.

Ο νόμος ειδικότερα (καλός ή κακός) είναι σαφής.

Μέχρι και της 12ης εβδομάδας της κυήσεως μπορεί να γίνει τεχνητή διακοπή εφόσον το επιθυμεί η μητέρα (οικογενειακός προγραμματισμός) ή το επιβάλλουν ιατρικοί λόγοι.

Εαν συντρέχουν λόγοι υγείας η διακοπή της κυήσεως μπορεί να γίνει φυσικά κι αργότερα.

Εφόσον, λοιπόν συντρέχουν οι νόμιμοι λόγοι κανείς δεν μπορεί να αρνηθεί σε κρατικό νοσοκομείο την άμβλωση.

Επ' αυτού δεν υπάρχει η παραμικρή αμφιβολία.

Σ ΥΣΚΕΨΕΙΣ - ΠΑΡΑΣΥΣΚΕΨΕΙΣ

Συσκέψεις επί συσκέψεων για τον... τουρισμό εδώ και δεκαετίες. Ολο ... εντοπίζονται τα προβλήματα, αλλά κανένας δεν τα αγγίζει. Γιαυτό και φτάσαμε εκεί που φτάσαμε... Και να φαντασθεί κανείς ότι η μισή σχεδόν χώρα ζει από τον τουρισμό.

Προχθές πάλι έγινε μια θορυβώδης και πομπώδης σύσκεψη στην Αθήνα υπό την προεδρία της υπουργού Ανάπτυξης. Και πάλι ετέθησαν «επί τάπητος» τα γνωστά χρόνια προβλήματα. Και πάλι εδόθησαν διαβεβαιώσεις επίλυσης πολύ φοβάμαι, όμως, ότι και πάλι θα μείνουμε στην καταγραφή των προβλημάτων.

Στην Ελλάδα, τα πρώτα 300 χρόνια ήταν πάντα δύσκολα για την έναρξη επίλυσης προβλημάτων.

Υ.Τ.Υ.

ΑΠΛΑ ΛΟΓΙΑ



ΓΡΑΦΕΙ Ο
Γ. Μασσαβέτας

Η ΕΣΧΑΤΗ ΕΥΚΑΙΡΙΑ ΤΗΣ ΝΔ ΝΑ ΜΕΙΝΕΙ ΕΝΙΑΙΑ

ΠΟΛΙΤΙΚΟ ΛΑΘΟΣ Ή ΕΛΙΓΜΟΣ;

Εφαρμόζοντας τη λογική «βάστα με να σε βαστώ», ο Μιλτιάδης Εβερτ μάζεψε τους προέδρους νομαρχιακών επιτροπών, ακριβώς δηλαδή αυτούς για τους οποίους όλοι οι άλλοι ζητούν εκλογές, λίγες ώρες πριν πάει στο πολιτικό συμβούλιο.

Δεν πρόκειται βεβαίως για τυχαία σύμπτωση, αλλά για καλά υπολογισμένη κίνηση. Μ' αυτή την σύναξη και κυρίως όσα ακούσθηκαν σ' αυτήν, θέλησε να κάνει μια επίδειξη δυνάμεως σ' εκείνους που θα συναντούσε το ίδιο βράδυ. Ότι ενώ εκείνοι αυθαιρέτως μιλούν για θέληση της βάσης, εκείνος παρουσιάζει τους εκλεγμένους εκπροσώπους της κομματικής βάσης να τον στηρίζουν. Και όχι μόνο αυτό αλλά και να του ζητούν «να πάρει το ρόπαλο» ο πιο... μετριοπαθής και «να πάρει τη χαντζάρα» ο πλέον τολμηρός της... ειρηνικής επαναστάσεως. Αλλωστε γι' αυτό ακριβώς δεν δέχεται να προκηρυχθούν εσωκομματικές εκλογές, εν όψει του συνεδρίου. Διότι απλούστατα δεν θέλει να παραιτηθεί του δεύτερου ισχυρού όπλου το οποίο διαθέτει, πέρα από την υποστήριξη τεσσάρων ισχυρών παραγόντων των μέσων ενημέρωσης.

Για την ιστορία αναφέρω ότι ο ένας απ' αυτούς, ο ισχυρότερος συγκροτηματάρχης, ο αναμεγνυόμενος πλέον ακόμη και στη νομή της εκκλησιαστικής εξουσίας, είχε ένα μυστικό δείπνο με τον Μ. Εβερτ και άλλες δύο εμπιστευτικές συνομιλίες, σε συναντήσεις που δεν ανακοινώθηκαν, με τον πρωθυπουργό Κ. Σημίτη. Το έτερο δηλαδή σκέλος του παλιού σχεδίου Σημίτης- Εβερτ, την πατρότητα του οποίου απέδιδαν άπαντες στον κ. Χρ. Λαμπράκη.

Υποθέτω ότι οι σοφές κεφαλές της αξιωματικής αντιπολίτευσης, που συνάχθηκαν στο πολιτικό συμβούλιο, τόσο από τα όσα έγιναν την Πέμπτη το πρωί όσο και από την μεθόδευση με την οποία ο κ. Εβερτ επανήλθε στην καρέκλα του αρχηγού, έχουν αντιληφθεί πλήρως, ότι είναι αποφασισμένος να κάνει ό,τιδήποτε για να κρατήσει αυτή τη θέση. Εστω και μετά από διάσπαση, έστω και με μικρό αριθμό βουλευτών να τον ακολουθεί.

Κατά τούτο η παρουσία του Κωνσταντίνου Μητσοτάκη σ' αυτό το συμβούλιο, μία μόνο εξήγηση μπορεί να έχει. Οτι δηλαδή θέλησε να αφαιρέσει από τον Μ. Εβερτ το επιχείρημα ότι ενώ εκείνος είναι ανοικτός σε διάλογο για αναζήτηση προσεγγίσεων, δεν υπάρχει ανταπόκριση από την άλλη πλευρά. Εχει όμως οποιαδήποτε πρακτική αξία αυτός ο ελιγμός; Θετική απάντηση σ' αυτό το ερώτημα μπορεί να δοθεί μόνο σε δύο περιπτώσεις

••• Εφόσον έχει εξασφαλισθεί ήδη ότι και εκείνοι εκ των μετασχόντων στο πολιτικό συμβούλιο, οι οποίοι στήριξαν την επιστροφή του κ. Εβερτ στην προεδρία του κόμματος, έχουν ήδη αντιληφθεί «το αψήφιστον της εκλογής» και είναι πια και αυτοί αποφασισμένοι «να βάλουν ένα χεράκι» για να τον... σπικώσουν από την προεδρική καρέκλα. Η...

••• Εφόσον έχει ήδη υπάρξει συμφωνία με τον ίδιο τον Μιλτιάδη Εβερτ, στη βάση της γνωστής προτάσεως του βουλευτή Β. Μειμαράκη. Να βρεθεί δηλαδή τρόπος ώστε να «φύγει με ψηλά το κεφάλι». Αν η εμμονή του βουλευτή Αρκαδίας Πέτρου Τατούλη να διακηρύσσει την βεβαιότητα του, ακόμη και λίγη ώρα μετά το περίφημο πολιτικό συμβούλιο ότι «ο Μιλτιάδης Εβερτ θα παραιτηθεί», δεν είναι απλώς ρητορική πολιτική πίεση, τότε θα πρέπει να υποθέσουμε ότι «κάτι ξέρει». Κάτι δηλαδή που έχει ήδη δρομολογηθεί και έτσι επέτρεψε στον Κ. Μητσοτάκη να κάτσει στο ίδιο τραπέζι μ' εκείνον τον οποίον «ψωραίνει Κύριος...» ολίγον πριν «απωλέσαι» αυτόν.

Αν μία από τις δύο αυτές προϋποθέσεις δεν έχει εξασφαλισθεί, τότε η συμμετοχή σ' αυτή τη διαδικασία είναι πολιτικό λάθος ανάλογο της μη προσφυγής και πάλι στις κάλπες, όταν ο εκλογικός νόμος κατέστησε την κυβέρνηση του 47% εκβιάσιμη από τα ίδια της τα στελέχη. Και μία μόνο εξήγηση μπορεί να έχει. Την αγωνία αμφοτέρων των μερών μιας αποφασισμένης διασπάσεως, για να τους μείνει η σφραγίδα της κομματικής νομιμότητας.

ΗΛΕΚΤΡΙΚΕΣ ΣΥΣΚΕΥΕΣ
ΑΠΛΕΣ ΚΑΙ ΕΝΤΟΙΧΙΖΟΜΕΝΕΣ

ARISTON
ΙΤΑΛΙΑΣ

Οι πιο φροντισμένες και φθηνότερες της Αγοράς

ΤΗΛΕΟΡΑΣΕΙΣ 14 ΙΝΤΣΩΝ	FUJI	ΔΡΧ. 62.000
ΚΟΥΖΙΝΑ ΗΛΕΚΤΡΙΚΗ	ARISTON	ΔΡΧ. 90.000
ΚΟΥΖΙΝΑ ΜΙΚΤΗ	ARISTON	85.000
ΠΛΥΝΤΗΡΙΑ ΡΟΥΧΩΝ	ARISTON	95.000
ΠΛΥΝΤΗΡΙΑ ΠΙΑΤΩΝ	ARISTON	120.000
ΨΥΓΕΙΑ ΔΙΠΟΡΤΑ 12 ΠΟΔΩΝ	ARISTON	110.000
ΚΑΤΑΨΥΚΤΗΣ ΚΑΘΕΤΟΣ 220 ΛΙΤΡΑ	ARISTON	100.000
» ΟΡΙΖΟΝΤΙΟΣ 220 ΛΙΤΡΑ	ARISTON	90.000
ΦΟΥΡΝΟΣ ΕΝΤΟΙΧΙΖΟΜΕΝΟΣ ΑΕΡΟΘ.	ARISTON	125.000
ΕΣΤΙΑ ΚΕΡΑΜΙΚΗ ΕΝΤΟΙΧΙΖΟΜΕΝΗ	ARISTON	120.000
ΨΥΓΕΙΟ ΚΑΤΑΨ. RFP371 15 ποδών 2 μετέρ»	ARISTON	165.000

Μεγάλη ποικιλία μοντέλων και χρωμάτων σε κουζίνες, ψυγεία, ψυγειοκαταψύκτες, πλυντήρια πιάτων και ρούχων, φούρνους, θερμοσίφωνες, απορροφητήρες, κλιματιστικά απλά και εντοιχιζόμενα

Στις χαμηλότερες τιμές της αγοράς
ARISTON ΤΑ ΠΑΝΤΑ ΑΡΙΣΤΑ

ΑΝΤΙΠΡΟΣΩΠΟΙ ΑΦΟΙ ΣΤΕΦΑΝΟΥ Ο.Ε.
Δενδρινού & Χατζηαγγέλλου γωνία - τέρμα Κοδριγκτώνος
Υποκατάστημα : Πλάτωνος 17-21
Τηλ/να:22.568- 22.695 Τηλ. 23.836

ΠΩΛΗΣΗ ΛΙΑΝΙΚΗ και ΧΟΝΔΡΙΚΗ

Η ΑΠΟΨΗ ΤΗΣ ΗΜΕΡΑΣ

Η χρηματιστηριακή αγορά πάσχει σοβαρά. Τα αίτια είναι πολλά. Οι δομικές αδυναμίες και η έλλειψη υποδομής συμπληρώθηκαν με την περίφημη ονομαστικοποίηση που έγινε από άσχετους με την αγορά για λόγους εντυπώσεων. Η επιλογή αυτή συνέπεσε και με την απελευθέρωση των προμηθειών των χρηματιστηριακών εταιρειών, που άλλαξε την ισορροπία της αγοράς.

Και όλα, αυτά ενώ είναι γνωστές οι αδυναμίες της εποπτείας και τα κενά που αξιοποιούν οι διάφοροι επιτήδειοι που, όσο και αν είναι ελάχιστοι έχουν την δυνατότητα να προκαλέσουν μεγάλη ζημιά στον θεσμό.

Το μόνο που πρέπει να γίνει αυτή τη στιγμή είναι να υπάρξει, αυστηρότητα προς κάθε κατεύθυνση. Η αγορά πρέπει να απαλλαγεί οριστικά από τους διάφορους «αετονύχηδες» που κερδοσκοπούν χωρίς κεφάλαια, χωρίς ντροπή, χωρίς φραγμούς.

Σε πολλές χώρες η άνθηση του χρηματιστηρίου και η δημιουργία πολλών χρηματιστηριακών εταιρειών οδήγησε σε κρίση. Αυτοί που έμειναν τελικά, ήταν οι υγιείς εταιρείες...



• GRAND HOTEL •

PIANO BAR
ACANDIA
Απολαμβάνετε κάθε βράδυ
τον καφέ ή το κοκτέιλ σας
με το φόντο σας πιανίστα
Νίκο Βασιλαράκη

ΔΙΑΤΙΘΕΤΑΙ ΑΙΘΟΥΣΑ ΓΙΑ:
Κάθε είδους εκδήλωση
Γάμους και επιδείξεις μόδας
ΠΛΗΡΗΣ ΟΡΓΑΝΩΣΗ & ΕΞΥΠΗΡΕΤΗΣΗ

SELF SERVICE RESTAURANT
YELLOW SPOT
με ελκυστικές τιμές
Κρατήσεις: 26284

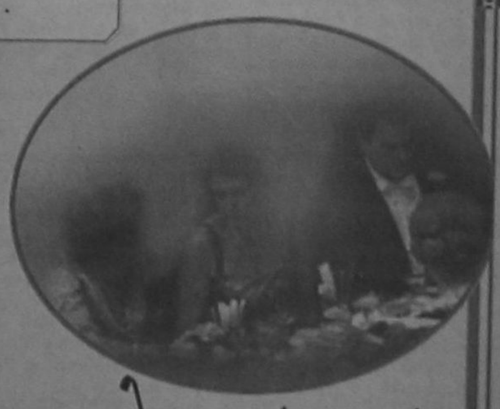

ΤΟ ΕΡΓΑΤΙΚΟ ΚΕΝΤΡΟ ΘΑ ΠΑΡΕΙ ΜΕΡΟΣ ΣΤΗΝ ΠΑΝΕΡΓΑΤΙΚΗ ΑΠΕΡΓΙΑ

από ➡ Σελ. 1

προς τους εργαζομένους, τα ακόλουθα:

Η ΓΣΕΕ καλεί όλους τους εργαζόμενους να πάρουν μαζικά μέρος στην 24ωρη Πανεργατική Πανελλαδική απεργία στις 28 Νοεμβρίου 1996.

Η μαζική συμμετοχή όλων μας θα αποτελέσει καταλύτη των εξελίξεων και θα δώσει την δυνατότητα νέων αγωνιστικών παρεμβάσεων του Συνδικαλιστικού Κινήματος.

Να μη λείψει κανείς από αυτό το αγωνιστικό προσκλητήριο.

Ολοι στον αγώνα.

Εργαζόμενοι, Εργαζόμενες,

Η ΓΣΕΕ με συντεταγμένο τρόπο (αποφάσεις Διοίκησης, Γενικού Συμβουλίου και Περιφερειακές Συσκέψεις) με σταθερό γνώμονα την εξυπηρέτηση των συμφερόντων των εργαζομένων και των πραγματικών συμφερόντων της χώρας μας και με συναίσθηση ευθύνης της συγκυρίας για την αποτελεσματική αντιμετώπιση των προβλημάτων και των νέων ευκαιριών και προκλήσεων, τίθεται επικεφαλής μιας πορείας αγωνιστικών παρεμβάσεων.

Το σ.κ. έχοντας συλλογικά επεξεργαστεί ένα συνολικό πλαίσιο προτάσεων - θέσεων με ιδιαίτερα υπεύθυνο τρόπο, το έθεσε υπόψη της Κυβέρνησης και των πολιτικών κομμάτων, απαιτώντας να ληφθεί σοβαρά υπόψη στον καθορισμό της Κυβερνητικής πολιτικής και της θέσης των κομμάτων.

ΝΑΙ ΣΤΗΝ ΚΟΙΝΩΝΙΚΗ ΚΑΙ ΟΙΚΟΝΟΜΙΚΗ ΑΝΑΠΤΥΞΗ ΤΗΣ ΧΩΡΑΣ

Η ΓΣΕΕ δηλώνει ότι η επί σειρά ετών εφαρμογή σταθεροποιητικών προγραμμάτων με κύρια αιχμή την συμπίεση της αγοραστικής δύναμης των εργαζομένων και συνταξιούχων και την μείωση των κοινωνικών δαπανών έχει σοβαρές αρνητικές επιπτώσεις ενώ όπως ήταν αναμενόμενο δεν προκάλεσε την λύση των οικονομικών προβλημάτων (χρέος, πληθωρισμός, ελλείμματα) και δεν συνέβαλε στην ανάπτυξη της χώρας.

Είναι ανάγκη να υπάρξει μια επιθετική αναπτυξιακή πολιτική συνοδευόμενη από μέτρα πολιτικής ενός ριζοσπαστικού κοινωνικού σχεδίου, με συστατικά στοιχεία την αναδιανομή εισοδήματος σε όφελος των εργαζομένων, την κοινωνική δικαιοσύνη και την κοινωνική συνοχή.

Εργαζόμενοι, Εργαζόμενες

Η ΓΣΕΕ διαπιστώνει από τις ως τώρα δηλώσεις των αρμόδιων κυβερνητικών παραγόντων, ότι η οικονομική πολιτική της Κυβέρνησης και το 1997 θα καθοριστεί στο πλαίσιο της επίτευξης του προγράμματος της σύγκλισης με την Ευρωπαϊκή Ενωση και της ικανοποίησης των ονομαστικών στόχων, ενώ αντίθετα είναι γνωστό ότι οι εργαζόμενοι αγωνίζονται για την προτεραιότητα της οικονομικής, κοινωνικής και πολιτικής σύγκλισης των χωρών της Ευρώπης και απαιτούν ένα συνολικά επεξεργασμένο σχέδιο στρατηγικής για την επίτευξη αυτών των στόχων.

Αποτελεί όραμα και στόχο των εργαζομένων και των λαών της Ευρώπης η οικονομική και κοινωνική σύγκλιση του επιπέδου διαβίωσης των λαών και όχι η επίτευξη μιας ονομαστικής σύγκλισης με τραπεζικά κριτήρια που οδηγούν σε μια κοινωνία 2/3 με 20.000.000 ανέργους και 50.000.000 πολίτες κάτω από το όριο φτώχειας.

Εργαζόμενοι, Εργαζόμενες

Η ΓΣΕΕ ενδιαφέρεται για την εξυγίανση μέσα από την ανάπτυξη της ελληνικής οικονομίας, την βελτίωση της παραγωγικότητας της και την αναβάθμιση της στον ευρωπαϊκό και στον διεθνή καταμερισμό εργασίας.

Ταυτόχρονα αρνείται και θεωρεί ως απαράδεκτες και επικίνδυνες τις λογικές που στηρίζουν την εξυγίανση στη μονόπλευρη λιτότητα για τους εργαζόμενους και την ανταγωνιστικότητα στην ανεξέλεγκτη ελαστικοποίηση των εργασιακών σχέσεων.

Είναι επιτέλους καιρός να ασκηθεί μια πολιτική προς όφελος των εργαζομένων και της χώρας διαφορετικά θα προκληθεί ένα διογκούμενο κύμα αντίστασης, διαμαρτυρίας και διεκδίκησης στο οποίο η ΓΣΕΕ είναι αποφασισμένη να τεθεί επικεφαλής.

Το περιεχόμενο του κρατικού προϋπολογισμού και των μέτρων πολιτικής θα πρέπει με σαφήνεια να συμπεριλαμβάνει τις προτάσεις και τις θέσεις των εργαζομένων.

ΑΠΑΙΤΟΥΜΕ

από Κυβέρνηση και εργοδότες:

- Να τεθεί άμεσα τέρμα στις πολιτικές λιτότητας
- Να πραγματοποιηθεί μία γενναία αναδιανομή εισοδήματος σε όφελος της εργατικής τάξης και σε βάρος του κεφαλαίου και των μεγάλων εισοδημάτων.
- Να ενισχυθεί δραστικά το κοινωνικό κράτος στη χώρα μας.
- Να σταματήσει κάθε επίθεση στα εργασιακά δικαιώματα.

ΔΙΕΚΔΙΚΟΥΜΕ:

- Φορολογική μεταρρύθμιση με άμεσο βάρος την ημαριθμοποίηση της φορολογικής κλίμακας και την αύξηση του αφορολόγητου ορίου στα 2.000.000.
- Κατώτερες συντάξεις στα 20 ημερομίσθια του ανειδίκευτου εργάτη και επανασύνδεση των άλλων συντάξεων στο 80% του μισθού, αναπροσαρμοζόμενες σύμφωνα με τις Συλλογικές Συμβάσεις.
- Επίδομα ανεργίας στο 80% του μισθού του ανειδίκευτου εργάτη.
- Σημαντική ενίσχυση των δαπανών για την υγεία, παιδεία, πρόνοια, κοινωνική ασφάλιση.
- Κλαδικές και επιχειρησιακές συμβάσεις με πραγματικές αυξήσεις.
- Κατάργηση των αντιασφαλιστικών διατάξεων των νόμων 1902/90 και 2084/92.

Απασχόληση - Ανάπτυξη

- Καθιέρωση 35 ωρου χωρίς μείωση αποδοχών και κατάργηση της υπερεργασίας.
- Σχέδιο βιομηχανικής Ανάπτυξης (κλαδικές πολιτικές, περιφερειακή ανάπτυξη, ενσωχυσης της προσπάθειας για επανένταξη στο σχολείο με 8 έφηβους και υπεύθυνη την δασκάλα ειδικής αγωγής κ. Μ. Γιαννουσοπούλου.
- εκσυγχρονισμός επιχειρήσεων, προγραμματικές συμφωνίες, διακρατικές ρυθμίσεις, νέος ρόλος οργανισμού ανασυγκρότησης επιχειρήσεων, στήριξη μικρομεσαίων επιχειρήσεων, συμβολή του Δημόσιου Τομέα και του τραπεζικού συστήματος).
- Πολιτικές απασχόλησης (νέοι πόροι από την φορολόγηση του μεγάλου κεφαλαίου και των πολύ μεγάλων εισοδημάτων, ενίσχυση απασχόλησης στους τομείς κοινωνικών υπηρεσιών και το περιβάλλον, εκπαίδευση, κατάρτιση).
- Νέο νομοθετικό πλαίσιο εργασιακών σχέσεων με ενίσχυση της σταθερής απασχόλησης σε βάρος της φθηνής και ανασφαλούς ελαστικής εργασίας (πολλαπλές συμβάσεις έργου,. δελτία παροχής υπηρεσιών, μερική απασχόληση, περιορισμός στις απολύσεις, εξίσωση αποζημιώσεων εργατών και υπαλλήλων κ.λπ).
- Νομοθετική ρύθμιση, ενός Πανελλαδικού ωραρίου λειτουργίας των εμπορικών καταστημάτων με συγκεκριμένη ώρα έναρξης και λήξης.
- Ρητή απαγόρευση λειτουργίας των εμπορικών καταστημάτων τα απογεύματα του Σαββάτου και τις Κυριακές και αργίες.

Εργαζόμενοι, Εργαζόμενες,

Ανεργοι και Συνταξιούχοι

Αυτή η απεργία δεν πρέπει να είναι μία «συνηθισμένη» απεργία.

Πρέπει να συνειδητοποιήσουμε ως τάξη τη δύναμη μας και να απαιτήσουμε λύσεις με βάση τις θέσεις και προτάσεις μας.

Με την ενότητα και τον αγώνα μας μπορούμε να έχουμε θετικά αποτελέσματα.

- ΜΑΖΙΚΗ ΣΥΜΜΕΤΟΧΗ ΣΤΗΝ 24ΩΡΗ ΠΑΝΕΛΛΑΔΙΚΗ - ΠΑΝΕΡΓΑΤΙΚΗ ΑΠΕΡΓΙΑ ΤΗΣ 28ης ΝΟΕΜΒΡΙΟΥ 1996
- ΟΛΟΙ ΣΤΟΝ ΑΓΩΝΑ

ΔΙΑΦΩΝΙΑ ΓΟΝΕΩΝ ΓΙΑ ΤΗΝ ΑΠΟΜΑΚΡΥΝΣΗ ΤΟΥ ΑΡΧΙΜΟΥΣΙΚΟΥ

από ➡ Σελ. 1

εδώ και χρόνια με κόπο και πολλή δουλειά των παιδιών και του δασκάλου και είχε φτάσει σε σημείο να το παρακολουθεί ο κόσμος με δέος και θαυμασμό.

Η ΦΙΛΑΡΜΟΝΙΚΗ είχε στο ενεργητικό της πολλά παιδιά που, εκτός από την ενασχόλησή τους με τη μουσική, βρίσκοταν και σε ένα σωστό περιβάλλον.

Βέβαια, παραβρεθήκαμε σε μία συγκέντρωση ορισμένων γονέων και μη γονέων και παιδιών της Φιλαρμονικής, όπου επιχειρήθηκε, εκ μέρους του Δημάρχου και του Δ.Σ. του ΜΕΚΤΟ, η κατασυκοφάντηση ενός ανθρώπου που, για πολλά χρόνια, στάθηκε κοντά στα παιδιά μας υπόδειγμα ήθους, εργατικότητας και δουλειάς, σ' ένα επίπεδο όπου σίγουρα αισθάνθηκαν άσχημα όλοι οι παριστάμενοι.

Επειδή, σαν γονείς, αισθανόμαστε ότι έχουμε υποχρέωση να μη γινόμαστε συνεργοί σε ενέργειες που σπιλώνουν και τραυματίζουν την κοινωνία, δηλώνουμε δημόσια την αντίθεσή μας γιατί είναι το μόνο που μπορούμε να κάνουμε σε defacto καταστάσεις, εκφράζουμε την ηθική μας συμπαράσταση στον κύριο Φουρλάνο, σίγουροι ότι πολύ γρήγορα θα δικαιωθεί πανηγυρικά και, σαν αρχική έκφραση διαμαρτυρίας, αποσύρουμε τα παιδιά μας από ένα περιβάλλον που δεν μας εκφράζει πια.

Ευχαριστούμε

Οι γονείς

Νεόφυτος Κων/νος - επιχειρηματίας, Κουλουμπρή Αικατερίνη - οικιακά, Ευδοκία Πάπα - οικιακά, Ευθύμιος Πάπας - Ξενοδοχοϋπάλληλος, Μαυροθαλασσίτης Σωτήριος, επιχ/τίας, Μαυροθαλασσίτη Ευγενία - επιχ/τίας, Ιωάννης Κατσουράκης - επιχ/τίος, Μαρία Κατσουράκη, Βασίλης Ελένη Χρυσοχού - Χρυσοχόοι, Σαββας Καλημέρης - Ξεν/λος, Μαριέττα Καλημέρη - οικιακά, Αννα Στερκούδη - καθηγήτρια, Γιώργος Ιωσηφίδης - Αξιωματικός στρατού, Μαρία Σπάρταλη - οικιακά, Κυριάκος Σπάρταλης - εργολάβος, Χρυσάνθη Κλαδίτη - υπάλληλος, Μοσχιού Μαρία - υπάλληλος, Τριανταφύλλου Εμμανουήλ - ιατρός αναισθησιολόγος, Σαλβάνα Τριανταφύλλου, Χρήστος Ζωγράφος - υπάλληλος, Τασούλα Ζωγράφου - οικιακά, Μάρκος Στεφανίδης - υπάλληλος, Σμαράγδη Στεφανίδη, Αννα Διακογεωργίου - ιδ. υπάλληλος, Κώστας Ροδίτης - Ιδ. υπάλληλος, Γιώργος Διακογεωργίου - Ξεν/λος, Νίτσα Ροδίτη - οικιακά, Μαρίνος Ποντικάκης - ιδ. υπάλληλος, Κυριακή Τσίμπλη - Ποντικάκη - οικιακά.

ΠΟΛΥ ΑΞΙΟΛΟΓΟ ΕΡΓΟ ΤΗΣ ΚΟΙΝΟΤΗΤΑΣ ΣΤΟΥΣ ΑΓΙΟΥΣ ΑΠΟΣΤΟΛΟΥΣ

από ➡ Σελ. 1

και τις γυναίκες. Διαπιστώθηκε ότι οι δραστηριότητες αυτές έχουν ενεργοποιήσει τον πληθυσμό στη συνοικία, προάγοντας την αυτοεκτίμηση, το ενδιαφέρον για τα κοινά, τις ανθρώπινες σχέσεις και την κοινωνική αλληλεγγύη.

Οι δραστηριότητες αυτές από 1/1/96 και μέχρι το τέλος του χρόνου συνίστανται:

Α. Στην πρότυπη λειτουργία χώρου δημιουργικής απασχόλησης για 20 παιδιά προσχολικής ηλικίας στην Κάτω Ηλιούπολη, όπου πλην της παιδαγωγού κ. Κ. Παρασκευά και δύο βοηθών συμμετέχουν ενεργά και οι γονείς.

Β. Στην λειτουργία Συμβουλευτικού Κέντρου με πρόγραμματα: α) πληροφόρησης για υπηρεσίες υγείας, πρόνοιας, εκπαίδευσης, ειδικής αγωγής, αλληλεγγύης κ.λ.π. της πόλης.

β) ατομικής συμβουλευτικής, νομικής συμβουλευτικής κα αγωγής της κοινότητας των Αγ. Αποστόλων με στόχο την ενδυνάμωση της ατομικής και συλλογικής αυτοεκτίμησης, την συνεργασία και την εμφύλωση ομάδων του πληθυσμού και την διασύνδεσή τους με τις αρχές και τους φορείς της τοπικής κοινωνίας της Ρόδου.

γ) συνεργασία με το 17ο Δημοτικό Σχολείο της περιοχής, τους γονείς και τους δασκάλους για την αντιμετώπιση οριακών συμπεριφορών των παιδιών που θεωρούνται «δύσκολα» για το σχολικό περιβάλλον με υπεύθυνη την κοινωνική λειτουργό κ. Μ. Τσονιώτη.

Γ. Στην οργάνωση και στήριξη Πολιτιστικών, Επιμορφωτικών και Αθλητικών δραστηριοτήτων, με την δημιουργία:

α) Ομάδων Μπάσκετ και Βόλλεϋ με προπονητές τους κ. Δ. Σαρικάκη και Σ. Γρηγοριάδη (συμμετέχουν 35 παιδιά)

β) Ομάδας Ζωγραφικής με υπεύθυνη την ζωγράφο κ. Κ. Παζούρου (με 10 παιδιά)

γ) Θεατρικής Ομάδας με υπεύθυνες τις κ. Κ. Παρασκευά και Μ. Τσονιώτη (με 20 παιδιά)

δ) Προγράμματος Αλφαβητισμού και

ε) Προστατευμένου Συνεργείου Επισκευής Μοτό με τρεις νέους και υπεύθυνο τον κ. Αλ. Κωνσταντινίδη.

Δ. Στην δημιουργία και λειτουργία Κέντρου Δραστηριοτήτων για Νέους 11-17 χρονών (ΣΤΕΚΙ ΝΕΩΝ) με στόχο την κοινωνικοποίηση και την πρωτογενή πρόληψη της παραβατικότητας με υπεύθυνους τον κ. Δ. Τσοποτό, την κ. Μ. Τσονιώτη και επιστημονικούς συμβούλους την κ. Ε. Αγάθωνος και τον καθηγητή Kevin Brown (Αγγλία)

Συντονιστής των δραστηριοτήτων του Προγράμματος στη Ρόδο είναι ο κ. Δ. Τσοποτός, Νομικός και Επιμελητής Ανηλίκων.

Το Πρόγραμμα όπως σχεδιάστηκε προέβλεπε, έρευνα, τετραετή παρέμβαση και σταδιακό πέρασμα στην τοπική κοινωνία.

Ο α' χρόνος 1994-95 χρηματοδοτήθηκε από το Υπουργείο Υγείας και Πρόνοιας και την Ευρωπαϊκή Ενωση ως κατάρτιση και συνδυάστηκε με όλες τις προαναφερόμενες συνοδευτικές ενέργειες.

Ο β' χρόνος 1995-96 χρηματοδοτήθηκε κατ' ευθείαν από τη Διεύθυνση DGV Ευρωπαϊκής Επιτροπής ως Πρόγραμμα Κοινωνικού Αποκλεισμού.

Για τον γ' χρόνο 1996-97 έχει κατατεθεί απο τον Ιούνιο, πλήρης πρόταση στην ίδια διεύθυνση, στις Βρυξέλλες. Η απάντηση αναμενόταν μέσα στον Οκτώβριο και ήταν σε άμεση προτεραιότητα.

Δυστυχώς, για λόγους που δεν συνδέονται ούτε με το πρόγραμμα ούτε με την Ελλάδα, υπάρχει σοβαρή εμπλοκή και επηρέαζει αρνητικά την χρηματοδότηση. Η υπεύθυνη της διεύθυνσης DGV της Ευρωπαϊκής Επιτροπής ανακοίνωσε στο Δουβλίνο ότι όλα τα προγράμματα κοινωνικού αποκλεισμού που χρηματοδοοτούνται κατευθείαν στα κράτη μέλη, ανασταλλονται. Συγκεκριμένα, η Γερμανία και η Αγγλία με προσφυγή τους στο Ευρωπαϊκό Δικαστήριο υποστηρίζουν ότι η συνθήκη του Μάαστριχτ είναι οικονομική και όχι κοινωνική, αναστέλλοντας έτσι τις σχετικές εκταμιεύσεις.

Αυτό σημαίνει ότι το πρόγραμμα δεν έχει χρηματοδότηση μετά το τέλος του έτους.

Με επιστολή της η υπεύθυνη από την πλευρά του Υνπουπούου Υγείας του Παιδιού κ. Ε. Αγάθωνος μας πληροφόρησε ότι γίνονται οι εξής ενέργειες:

- Επαφή με τον Ολλανδικό Οργανισμό Bernard Van Leer για τη χρηματοδότηση της λειτουργίας του παιδόποπου στην Κ. Ηλιούπολη.
- Επαφή με την Γενική Γραμματεία Νέας Γενιάς για την χρηματοδότηση του ΣΤΕΚΙΟΥ ΝΕΟΛΑΙΑΣ.
- Αναμένεται επαφή με την Υπουργό Αιγαίου.
- Αναμένεται η προκήρυξη των Προγραμμάτων του Κοινωνικού Αποκλεισμού και των Κοινοτικών Πρωτοβουλιών από το Υπουργείο Εργασίας που θα γίνει τον Δεκέμβριο για το πρώτο και τον Φεβρουάριο για το δεύτερο.
- Ηδη την δαπάνη για την αποζημίωση των δύο προπονητών απο 1/1/1997, ανέλαβε ο Δ.Ο.Ν.Α.

Είναι αυτονόητο ότι οι προαναφερόμενες δραστηριότητες στον οικισμό των Αγίων Αποστόλων δεν είναι δυνατόν να σταματήσουν. Με το δεδομένο όμως των ταμειακών δυσκολιών που θα προκύψουν, σας ενημερώνουμε, και ζητάμε την κατανόησή σας γι-αυτό, ότι θα υπάρξει αδυναμία έγκαιρης καταβολής των μισθωμάτων των χώρων του προγράμματος από 1/1/1997.

Επίσης σας παρακαλούμε να εξετάσετε μέσω του Δ.Ο.Π. την κάλυψη της αποσπίμωσης της κοινωνικης λειτουργού κ. Μαρίας Τσονιώτη, η οποία αποτελεί άνθρωπο - κλειδί για την λειτουργία του προγράμματος στον οικισμό, για 6-8 μήνες. Η αμοιβή της ανέρχεται στις 140.000 δρχ. τον μήνα καθαρά, καθώς και την κ. Κ. Παζούρου μέσω του Π.Ο.Δ.Ρ. η οποία αμοίβεται με 6.000 δρχ. την ώρα για 2 ώρες την εβδομάδα στο τμήμα ζωγραφικής.

Τέλος η Ομάδα Πρωτοβουλίας εξέτασε το θέμα της αίθουσας η οποία προορίζεται να στεγάσει το φυσικοθεραπευτήριο, στην κεντρική πλατεία του οικισμού.

Από τότε που έγινε η εξαγγελία και η αγορά ορισμένων μηχανημάτων έχει περάσει ικανό χρονικό διάστημα (περίπου 3 1/2 χρόνια) και η λειτουργία του φυσικοθεραπευτηρίου δεν φαίνεται να είναι εφικτή, ενώ είναι γνωστό ότι πλήθος άλλων αναγκών των κατοίκων του οικισμού αναζητούν επειγόντως στέγη, γιαυτό σας παρακαλούμε να αποφασίσετε αμέσως για το μέλλον αυτού του ανεκμετάλλευτου χώρου. Για παράδειγμα, θα μπορούσε να καλύψει αμέσως την ανάγκη του χώρου που αναζητούμε, για τα παιδιά της προσχολικής ηλικίας της συνοικίας.

Αυτό θα σήμαινε:

Μηδέν κόστος για τον προϋπολογισμό του Δ.Ο.Π. και άμεση λειτουργία του, με το δεδομένο της συνεργασίας και την κάλυψη των λειτουργικών εξόδων του, από τον Ολλανδικό Οργανισμό Van Leer για τρία χρόνια. Ετσι 50 παιδιά προσχολικής κυρίως ηλικίας θα έβρισκαν αμέσως τον χώρο τους με αντίστοιχη ανακούφιση και ικανοποίηση αναλόγου αριθμού οικογενειών.

Αναμένοντας τις δικές σας αποφάσεις και ενέργειες, είμαστε στην διάθεσή σας για ό,τι χρειασθείτε,

Με εκτίμηση,

Τα μέλη της ομάδας Πρωτοβουλίας

Βασίλης Παπαβασιλείου, εκπρόσωπος Πολιτιστικού Συλλόγου

Σωτήρης Παμπάκας, εκπρόσωπος Νομ. Επιτροπή Πρόνοιας

Μανώλης Σαββής, εκπρόσωπος Δ.Ο.Π.

Νικήτας Πολεμικός, καθηγητής Παν/μίου του Αιγαίου

Μιχάλης Ερωτόκριτος, εκπρόσωπος Δ.Ο.Ν.Α.

Τρύφω Τσόπελας, εκπρόσωπος Πολιτισικού Συλλόγου

Τσαμπίκος Κωστομοίρης, εκπρόσωπος Συλλόγου Α.Μ.Ε.Α.

Μιχάλης Καρελάς, εκπρόσωπος Συλλόγου Γονέων και Κηδεμόνων

Ελένη Αγάθωνος, εκπρόσωπος Ι.Υ.Π., υπεύθυνη του Προγράμματος

Δημήτρης Τσοπός, συντονιστής του Προγράμματος

Μαρία Τσονιώτη, κοινωνική λειτουργός του Προγράμματος

Αλέκος Χάλας, εκπρόσωπος του Συλλόγου Γονέων και Κηδεμόνων.

ΚΟΣΜΟΣΥΡΡΟΗ ΣΤΟΝ ΠΑΝΟΡΜΙΤΗ

από ➡ Σελ. 1

προκειμένου να ελεγχθεί η αυξημένη ζήτηση.

Προχθές το απόγευμα πραγματοποιήθηκαν 5 δρομολόγια προς τον Πανορμίτη όπου μεταφέρθηκαν 1010 προσκυνητές ενώ χθες με 8 δρομολόγια μεταφέρθηκαν περίπου 1700.

Τόσον η μετάβαση όσο και η επιστροφή των προσκυνητών έγινε χωρίς ιδαίτερα προβλήματα.

Χθες το πρωί εξάλλου εψάλη στον Μητροπολιτικό Ναό του Ευαγγελισμού επίσημη δοξολογία προς τιμήν του Αρχαγγέλου Μιχαήλ, προστάτη της Ελληνικής Πολεμικής Αεροπορίας. Παρέστησαν οι τοπικές αρχές και πλήθος κόσμου.

Ο Σύλλογος Συμιακών Ρόδου «Ο Γλαύκος» θα γιορτάσει τον Αρχάγγελο Μιχαήλ την προσεχή Κυριακή στην εκκλησία της Αναλήψης. Θα γίνει αρτοκλασία και λιτάνευση της εικόνας που θα μεταφερθεί προς το σκοπό αυτόν από τον Πανορμίτη στη Ρόδο.

ΜΕΙΖΟΝ ΕΘΝΙΚΟ ΠΡΟΒΛΗΜΑ ΠΛΕΟΝ ΟΙ ΛΑΘΡΟΜΕΤΑΝΑΣΤΕΣ

από ➡ Σελ. 1

και 12 παιδιά, που κατά την πάγια τακτική των λαθρομεταναστών ζήτησαν πολιτικό άσυλο.

Τις πρωινές εξάλλου ώρες χθες άλλος, Τούρκος δουλέμπορος μετέφερε και αποβίβασε στην περιοχή Αγιος Αιμιλιανός της Σύμης 10 Ιρακινούς λαθρομετανάστες, κατά δήλωσή τους επίσης Κουρδικής καταγωγής. Σημειώνεται ότι την τελευταία εβδομάδα καθημερινά αποβιβάζονται στη Σύμη λαθρομετανάστες αλλά παρ' όλα αυτά δεν ελήφθησαν τα επιβαλλόμενα μέτρα από τις αρχές για την παρεμπόδιση της εισόδου τους.

ΙΕΡΑ ΜΗΤΡΟΠΟΛΙΣ ΡΟΔΟΥ

ΕΛΛΗΝΙΚΗ ΟΡΘΟΔΟΞΟΣ ΚΟΙΝΟΤΗΣ ΡΟΔΟΣ

ΜΝΗΜΟΣΥΝΟ

Την πρρσεχή Δευτέραν, 11ην Νοεμβρίου και ώραν 9ην π.μ. θα τελεσθή στον Ιερόν Ναόν του Αγίου Δημητρίου Ρόδου (παλαιού Νεκροταφείου), το καθιερωμένον ετήσιον Αρχιερατικόν Μνημόσυνον των Μεγάλων Ευεργετών της Ελληνικής Ορθοδόξου Κοινότητας Ρόδου, Ιδρυτών και Ευεργετών του ως άνω Ιερού Ναού

ΜΙΝΩΟΣ, ΔΗΜΗΤΡΙΟΥ και ΜΑΡΟΥΛΙΤΣΑΣ των ΒΕΝΕΤΟΚΛΕΩΝ

Παρακαλούμεν πάντας τους τιμώντας την μνήμην Αυτών, όπως ευαρεστηθούν και παραστούν εις το Μνημόσυνον.

Ο ΜΗΤΡΟΠΟΛΙΤΗΣ - ΠΡΟΕΔΡΟΣ
Ο ΡΟΔΟΥ ΑΠΟΣΤΟΛΟΣ

ΥΠΟΜΝΗΜΑ ΞΕΝΟΔΟΧΩΝ ΓΙΑ ΤΑ ΠΡΟΒΛΗΜΑΤΑ ΤΟΥ ΤΟΥΡΙΣΜΟΥ ΜΑΣ

από ➡ Σελ. 1

των προγραμματικών δηλώσεων της Κυβέρνησης.

1. Τουριστικές υποδομές

Υστερα από τη δρομολόγηση των διαδικασιών για την κατασκευή της Μαρίνας και την υπογραφή της σύμβασης εγκατάστασης και λειτουργίας του Καζίνου στο παραδοσιακό «Ξενοδοχείο των Ρόδων» επιβάλλεται να προωθηθούν δύο άλλα σημαντικά έργα τουριστικής υποδομής: Ο εκσυγχρονισμός και η επέκταση του Γκόλφ Αφάντου (προσθήκη οπών, κατασκευή του Club House κτλ) και η ανακαίνιση (αναπαλαίωση) και επαναλειτουργία του υδροθεραπευτηρίου της Καλλιθέας. Για τα έργα αυτά έχουν συνταχθεί οι σχετικές μελέτες και έχουν εξασφαλισθεί και ορισμένα κονδύλια από κοινοτικούς πόρους, που υπάρχει κίνδυνος να χαθούν, εξαιτίας της ολιγωρίας των Υπηρεσιών του ΕΟΤ, που θα εποπτεύει. Να σημειωθεί ακόμα ότι υπάρχει αίτημα των ΟΤΑ και των τουριστικών παραγόντων του νησιού για τη δημιουργία δύο νέων Γκόλφ ένα στην νότια Ρόδο (περιοχή Αεροδρομίου Καλάθου) και ένα στη δυτική Ρόδο (περιοχή Καλαμώνα) και σε εκτάσεις που ανήκουν στο Δημόσιο.

2. Τουριστική προβολή

Πρέπει να εξαρθεί η απόφαση του Υπουργείου Ανάπτυξης - ΕΟΤ να ξεκινήσει έγκαιρα η τουριστική προβολή της Χώρας στις παραδοσιακές και νέες αγορές και προπάντων να εξασφαλισθούν τα αναγκαία κονδύλια από τον κρατικό προυπολογισμό. Παράλληλα με τη γενική αυτή διαφήμιση θα πρέπει ο ΕΟΤ να ενισχύσει και τα περιφερειακά προγράμματα προβολής που έρχονται να υποστηρίξουν το γενικό πρόγραμμα και να προβάλουν τις ιδιαιτερότητες κάθε περιοχής στις αγορές που παρουσιάζουν τοπικό ενδιαφέρον (π.Χ. Σκανδιναβική αγορά για τη Ρόδο). Στα πλαίσια αυτά η Ρόδος έχει καταρτίσει το πρόγραμμα της ύψους 150 εκ. το οποίο θα ενσωματωθεί στο νομαρχιακό πρόγραμμα προβολής, που καταρτίζεται από την ΝΕΤΠ και να υποβληθεί στον ΕΟΤ για έγκριση και συγχρηματοδότηση σύμφωνα με τις διατάξεις του Ν. 2160/93.

3. Χειμερινός τουρισμός

Η επιμήκυνση της τουριστικής περιόδου, που αποτελεί βασικό στόχο όλων των παραγόντων του τουρισμού, μπορεί να επιτευχθεί με την ανάπτυξη Χειμερινού Τουρισμού, που στην περίπτωση της Ρόδου είναι εφικτός κάτω από ορισμένες προυποθέσεις, που πρέπει να εξασφαλισθούν τόσο από πλευράς τοπικών φορέων όσο και από πλευράς κράτους μέσω των αρμόδιων Οργανισμών και Υπηρεσιών. Οι τοπικοί φορείς (ΟΤΑ, επιχειρήσεις) θα ανταποκριθούν στις απαιτήσεις των επισκεπτών του χειμώνα (ειδικές τιμές, ξενοδοχείων ενίσχυση συνεδρίων και συναντήσεων, οργάνωση εκδηλώσεων κτλ.), προσφέροντας σε συνεργασία με τους tour operators, ένα δελεαστικό πακέτο. Θα πρέπει όμως παράλληλα η ΥΠΑ να μειώσει τα δικαιώματα προσγείωσης και το τέλος αεροδρομίων, ο ΕΟΤ να συμπεριλάβει τη Ρόδο στα προγράμματα χειμερινού τουρισμού, η Ολυμπιακή Αεροπορία να συνδέσει απ' ευθείας τη Ρόδο με τις βασικές αγορές του εξωτερικού (Φρανκφούρτη, Λουδίνο, Βρυξέλλες, Αμστερνταμ) και τα Υπουργεία Οικονομικών και Εργασίας, να δώσουν κίνητρα στις τουριστικές και ιδιαίτερα τις ξενοδοχειακές επιχειρήσεις που θα φιλοξενούν ξένους επισκέπτες του χειμώνα (μειωμένη τιμή πετρελαίου θέρμανσης, επιδότησης εργαζομένων κτλ.).

4. Εκσυγχρονισμός ξενοδοχείων

Η ανταγωνιστικότητα του τουρισμού μας εξαρτάται σε μεγάλο βαθμό και από την ποιότητα των καταλυμάτων μας που πρέπει ν' ανταποκρίνονται στις απαιτήσεις της σύγχρονης τουριστικής πελατείας. Ο Ν. 1892/90 που προβλέπει επιχορηγήσεις για τον εκσυγχρονισμό των ξενοδοχείων για να καταστεί αποτελεσματικός θα πρέπει: Το ΥΠΕΘΟ να εξασφαλίζει τις αναγκαίες πισώσεις για την ικανοποίηση των προτάσεων εκσυγχρονισμού που υποβάλλονται για έγκριση και να άρει όλες τις γραφειοκρατικές διατυπώσεις κατά την υλοποίηση και εκταμίευση της επιχορήγησης που αποτελούν τροχοπέδη στην υλοποίηση αλλά και στην ανάληψη επενδυτικών πρωτοβουλιών.

Επίσης η παροχή ορισμένων πολεοδομικών κινήτρων από το ΥΠΕΧΩΔΕ στις ξενοδοχειακές μονάδες για τη δημιουργία έργων ειδικών διευκολύνσεων στους τουρίστες (αίθουσες συνεδρίων, πισίνες, κλειστούς ή υπαίθριους αθλητικούς χώρους ή ψυχαγωγικές εγκαταστάσεις) θα συμβάλει σημαντικά στον εκσυγχρονισμό και την αναβάθμιση των προσφερόμενων υπηρεσιών από τις ξενοδοχειακές μονάδες.

5. Ρύθμιση ξενοδοχειακών δανείων

Η ρύθμιση των ξενοδοχειακών δανείων για ένα μεγάλο αριθμό ξενοδοχείων της περιοχής μας αποτελεί σοβαρό πρόβλημα που ενώ έχει αναγνωρισθεί από τους υπεύθυνους Κυβερνητικούς παράγοντες, δεν έχει ακόμα αντιμετωπισθεί με αποτέλεσμα να απειλούνται καθημερινά οι επιχειρήσεις από τις Τράπεζες με πλειστηριασμούς για υπέρογκες οφειλές οι οποίες διογκώθηκαν με υπέρμετρους και αδικαιολόγητους τόκους, υπερημερίας. Επαναφέρουμε λοιπόν τις κατά καιρούς υποβληθείσες προτάσεις μας στο θέμα αυτό που συνίστανται στην εφαρμογή και για την παραμεθόρια περιοχή μας, χωρίς διακρίσεις μεγέθους μονάδας, της ρύθμισης που εφαρμόσθηκε για την περιοχή της Θράκης ή σαν ελάχιστη λύση να απαλειφθούν οι τόκοι υπερημερίας και να παραταθεί ο χρόνος εξόφλησης του νέου κεφαλαίου σε διάρκεια που τα οικονομικά της επιχείρησης εξασφαλίζουν την απολήρωμή του.

6. Αναβάθμιση τουριστικής εκπαίδευσης

Στην προσπάθεια για τον εκσυγχρονισμό και την βελτίωση των τουριστικών μας υπηρεσιών, σοβαρό ρόλο καλείται να διαδραματίσει η τουριστική εκπαίδευση. Στη Ρόδο λειτουργεί από το 1956 η ΑΣΤΕΡ που έχει στελεχώσει τα περισσότερα ξενοδοχειακά συγκροτήματα της Ρόδου και της λοιπής Ελλάδας. Δυστυχώς η Σχολή αυτή παρά τις κατά καιρούς υποβληθείσες προτάσεις μας για εκσυγχρονισμό και αναβάθμιση της παρεχόμενης εκπαίδευσης και παρά τις δεσμεύσεις που έλαβε το Υπουργείο Τουρισμού δια του τότε Υπουργό κ. Λιβανού τίποτε απολύτως δεν έχει γίνει. Η Σχολή στερείται Διευθυντού εδώ και 4 χρόνια, το διδακτικό προσωπικό, ελλείψει Κανονισμού, είναι στο σύνολο του έκτακτο και ωρομίσθιο που προσλαμβάνεται μια εβδομάδα πριν την έναρξη των μαθημάτων όχι πάντα με αξιοκρατικά κριτήρια και με προσόντα που να ανταποκρίνονται στις απαιτήσεις

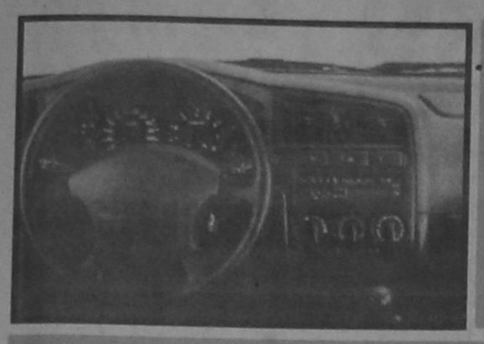

Η γκάμα του νέου Πριμέρα αποτελείται από μία τετράθυρη και μία πεντάθυρη έκδοση ενώ από το 1998 θα προστεθεί και το στέσιον.



NISSAN PRIMERA 1.6

Βρετανικό design με ιαπωνική σφραγίδα

Σχεδιασμός στα κέντρα Ερευνας και Εξέλιξης της εταιρίας στη Γηραιά Ηπειρο, προσαρμογή του όλου στιλ του αυτοκινήτου στον τρόπο ζωής και τις απαιτήσεις των κατοίκων της ηπείρου μας, καθώς και των κινητήρων και της οδικής συμπεριφοράς στις ευρωπαϊκές συνθήκες οδήγησης - με μακροχρόνιες δοκιμές σε κάθε είδους δρόμους στην Ευρώπη, ακόμα και σε πίστες - ήταν το τρίπτυχο πάνω στο οποίο βασίστηκαν οι άνθρωποι της Νισάν προκειμένου να καταλήξουν στο Πριμέρα της δεύτερης γενιάς.

Η γκάμα του νέου Πριμέρα αποτελείται από μία τετράθυρη και μια πεντάθυρη έκδοση ενώ από το 1998 θα προστεθεί και το στέσιον, που όπως και οι άλλες δύο θα παράγεται στο εργαστάσιο της Νισάν στην αγγλική πόλη Σάντερλαντ.



ΜΟΡΦΗ

Το νέο Πριμέρα είναι πιο στρογγυλεμένο σε σχέση με το προηγούμενο, ακολουθώντας τις σύγχρονες τάσεις, ενώ έχει και εδώ υιοθετηθεί η μάσκα που εμφανίστηκε πρώτη φορά στο Μάξιμα. Συντηρητικό είναι όμως και το εσωτερικό του νέου Πριμέρα, καθώς στο ταμπλό διατηρήθηκαν γενικά οι γραμμές του προηγούμενου μοντέλου, με κάποιες επουσιώδεις, αισθητικής φύσεως, αλλαγές, προκειμένου να αποκτήσει πιο σύγχρονη μορφή.

Φυσικά και η εργονομία ακολουθεί τα καθιερωμένα ιαπωνικά πρότυπα, με αποτέλεσμα να μην υπάρχουν ουσιαστικά παράπονα, καθώς τα όργανα είναι ευανάγνωστα και τα χειριστήρια εύχρηστα και στις σωστές θέσεις, με αυτά για το σύστημα θέρμανσης / εξαερισμού να είναι πλέον περιστροφικά και πιο πρακτικά στη χρήση τους.

Η ιαπωνική παράδοση ακολουθείται και σε ό,τι αφορά την ποιότητα κατασκευής, η οποία κυμαίνεται σε πολύ καλά επίπεδα, ενώ ιδιαίτερα ποιοτικά είναι και τα υλικά που χρησιμοποιούνται για τον εσωτερικό διάκοσμο.

Οι χώροι στο πίσω κάθισμα - χάρη και στην αύξηση του μεταξονίου - είναι απόλυτα ικανοποιητικοί για τα δεδομένα της κατηγορίας, καθώς υπάρχει αρκετός «αέρας» για τα πόδια, ακόμα κι αν όσοι κάθονται μπροστά είναι αρκετά μεγαλόσωμοι, και λιγότερος για τα κεφάλια.

ΧΩΡΟΙ

Ετσι, τέσσερις θα ταξιδέψουν με άνεση, ο πέμπτος θα πρέπει να κάνει κάποιες παραχωρήσεις, ενώ κανένα πρόβλημα δεν υπάρχει με τις αποσκευές τους, ακόμα κι αν προετοιμάζονται για μακροχρόνια απουσία, είτε πρόκειται για την τετράθυρη είτε για την πεντάθυρη έκδοση του αυτοκινήτου.

Η διαφορά στο μέγεθος των χώρων για τις αποσκευές είναι μόλις 15 λίτρα (490 για το σεντάν, 505 για το λιφτμπάκ, τιμές σχεδόν κορυφαίες για την κατηγορία), ενώ και στις δύο εκδόσεις υπάρχει η δυνατότητα ασύμμετρης αναδίπλωσης της πλάτης του πίσω καθίσματος. Πάντως σε ό,τι αφορά τη φόρτωση - ειδικά αντικειμένων μεγάλου όγκου - η ύπαρξη πέμπτης πόρτας αποτελεί σαφώς πλεονέκτημα, παρόλο που στο σεντάν το άνοιγμα του χώρου αποσκευών κάθε άλλο παρά μικρό είναι.

Κινείται στην πόλη γρήγορα και οικονομικά

Το Φορντ ΚΑ, όντας ήδη ένα μοντέλο, υποψήφιο για αυτοκίνητο της χρονιάς για το 1997, ενσωματώνει με τον καλύτερο τρόπο, τη νέα αντίληψη για το μικρό αυτοκίνητο πόλης, που είναι σχεδιασμένο να κινείται γρήγορα και οικονομικά σε δύσκολες κυκλοφοριακές συνθήκες, ταυτόχρονα όμως μπορεί με μικρούς περιορισμούς να ταξιδέψει ικανοποιητικά και σε μικρές αποστάσεις στα εθνικά δίκτυα. Πρόκειται για ένα αυτοκίνητο πόλης που αναπτύχθηκε με βάση το υπάρχον Φιέστα, «έκοψε» τους προβόλους εμπρός - πίσω, σχεδίασε ένα εκπληκτικό - κατά την άποψή μας - αμάξωμα, χρησιμοποίησε συμβατική τεχνολογία σε ό,τι αφορά τα μηχανικά μέρη, κάνοντας σαφές ότι το ΚΑ μπορεί να χρησιμοποιηθεί ως πλατφόρμα εξέλιξης για οτιδήποτε εμφανιστεί στο άμεσο μέλλον.



Ο κινητήρας της σειράς «Endura - Ε» έχει συνολική χωρητικότητα 1.299 κ.εκ.

Τροχοί στις τέσσερις γωνίες, υπερμεγέθεις πλαστικοί προφυλακτήρες που αποτελούν και μέρος του αμαξώματος και γι' αυτό το λόγο ευτυχώς είναι και διαιρούμενοι, (ώστε να αλλαξουν τμηματικά - αν χρειαστεί), ιδιαίτερα μεγάλες πόρτες, μικρά πλευρικά παράθυρα. Η διάθεση για καινοτομίες συνεχίζεται και στο εσωτερικό. Τα πάντα ακολουθούν τη λογική της καμπύλης ή πιο σωστά της «σταγόνας». από το ταμπλό και τον πίνακα οργάνων που περιλαμβάνει μόνο τα απολυτως απαραίτητα έως το αναλογικό ρολόι που δεσπόζει στο κέντρο του ταμπλό. Η ποιότητα κατασκευής είναι ικανοποιητική όσο τουλάχιστον και στα υπόλοιπα μοντέλα της Φορντ.

ΕΞΟΠΛΙΣΜΟΣ

Σε ό,τι αφορά τον εξοπλισμό, τα μοντέλα που θα έλθουν στην Ελλάδα θα εφοδιάζονται στο βασικό επίπεδο με υποβοηθούμενο τιμόνι, κεντρικό κλείδωμα θυρών και ηλεκτρικά παράθυρα. Επιπλέον, η ελληνική αντιπροσωπία έχει αποφασίσει να εισάγει όλα τα αυτοκίνητα με δύο αερόσακους. Ο χώρος αποσκευών φτάνοντας τα 186 λίτρα, δεν είνα ιβέβαια ό,τι πιο ευρύχωρο υπάρχει, αλλά συγκρινόμενος με τα αντίστοιχα της κατηγορίας κρίνεται ικανοποιητικός.

Ο κινητήρας της σειράς «Endura - Ε» έχει συνολική χωρητικότητα 1.299 κ.εκ., τετράγωνες διαστάσεις κυλίνδρων και 2 βαλβίδες ανά κύλινδρο. Οι 60 ίπποι δεν είναι ό,τι καλύτερο μπορεί να πάρεις από έναν κινητήρα 1.300 κ.εκ., πολύ περισσότερο μάλιστα αν έχεις να λύσεις και τον πονοκέφαλο που ακούει στη φράση «μείωση εκπομπής ρύπων».

Με βάση προσωρινές εκτιμήσεις από την ελληνική αντιπροσωπία, το αυτοκίνητο χωρίς ABS και κλιματισμό, αλλά με ηλεκτρικά παράθυρα και κεντρικό κλείδωμα θυρών, θα κοστίζει περί τα 3 εκατ. δρχ., τιμή μάλλον ανταγωνιστική στην κατηγορία. Δεν αναμένεται όμως να κυκλοφορήσει πριν από το τέλος του χρόνου.

Ασφαλής οδική συμπεριφορά

Ιδιαίτερο ενδιαφέρον για τη χώρα μας παρουσιάζει φυσικά φη έκδοση των 1.600 κ. εκ. Εδώ η κίνηση εξασφαλίζεται από τον γνωστό μας τετρακύλινδρο, υποτετράγωνο σύνολο που χρησιμοποιείται και στο Αλμέρα.

Σε σχέση με το τελευταίο όμως, ο σύγχρονος σχεδιαστικά κινητήρας με τους δύο επικεφαλής εκκεντροφόρους και τις 16 συνολικά βαλβίδες, που αποδίδει 100 ίππους στις 6.000 σ.α.λ. και 13,8 kgm στις 2.000 στροφές χαμηλότερα, κοπιάζει σαφώς περισσότερο να κινήσει το μεγαλύτερο και βαρύτερο αμάξωμα του Πριμέρα.

Παράλληλα συνδυάζεται και μ' ένα κιβώτιο με σχετικά μακριά κλιμάκωση, ειδικά σε ό,τι αφορά τις δύο μεγαλύτερες σχέσεις, με αποτέλεσμα ο οδηγός να χρειάζεται να τον πιέζει αρκετά προκειμένου να κινηθεί σβέλτα, χωρίς όμως να έχει και ουσιαστικό νόημα να ξεπεράσει το όριο των 6.000 σ.α.λ. όπου εμφανίζεται η μέγιστη ισχύς του, αφού στη συνέχεια η απόδοσή του πέφτει κατακόρυφα, συνεπεία των νέων προδιαγραφών εκπομπής ρύπων.

Ειδικά πάντως στις εθνικές οδούς δεν είναι λίγες οι φορές που για να προσπεράσει κανείς ή για να μην κόψει ρυθμό στις ανωφέρειες πρέπει να επιλέξει ακόμα και τρίτη στο κιβώτιο. Ευτυχώς όμως ο επιλογέας είναι εύχρηστος και ακριβής, όπως άλλωστε περιμένει κανείς από ένα ιαπωνικό μοντέλο, ακόμα κι αν αυτό έχει εξελιχθεί και κατασκευάζεται στην Ευρώπη.

ΚΑΤΑΝΑΛΩΣΗ

Οι μακριές σχέσεις σε συνδυασμό με το αυξημένο βάρος είναι αναμενόμενο να επηρεάζουν και τη μέση κατανάλωση, η οποία κατά μέσο όρο κυμαίνεται στα 11,8 λίτρα για κάθε 100 χιλιόμετρα, τιμή που ξεπερνά ελαφρώς τον μέσο όρο της κατηγορίας με βάση τα νέα αντιρρυπαντικά δεδομένα. Στον μέσο όρο κυμαίνονται και οι τιμές των επιδόσεων, καθώς από στάση το νέο Πριμέρα των 1.600 κ.εκ. φτάνει τα 100 χλμ./ώρα σε 12,5", ενώ η τελική του ταχύτητα δεν ξεπερνά τα 180 χλμ./ώρα.

Εν κατακλείδι, το νέο ιαπωνικό ή πιο σωστά βρετανικό μεσαίο μοντέλο της Νισάν, αποτελεί τη λογική εξέλιξη του πρηγούμενου, και ιδιαίτερα επιτυχημένου μοντέλου. Μπορεί να μην αποτελεί επανάσταση για τα ιαπωνικά δεδομένα, όπως είχε συμβεί με την πρώτη γενιά του, αλλά χωρίς αμφιβολία πρόκειται για ένα πολύ καλό αυτοκίνητο, που είναι απόλυτα προσαρμοσμένο στις απαιτήσεις των καιρών.

Είναι πολύ καλά φτιαγμένο, διαθέτει απόλυτα ικανοποιητικούς χώρους για επιβάτες και αποσκευές, ασφαλή οδική συμπεριφορά και καλό επίπεδο εξοπλισμού, ενώ ο κινητήρας των 1,6 λίτρων κοπιάζει πολύ περισσότερο απ' ό,τι στο παρελθόν, καθώς οι ενισχύσεις για χάρη της παθητικής ασφάλειας έχουν το τίμημά τους.

Αυτό όμως δεν σημαίνει ότι το Πριμέρα θα δυσκολευτεί να βρει το κοινό του, καθώς διατίθεται και σε ανταγωνισικές τιμές, οι οποίες ξεκινούν από τα 5.486.000 δραχμές για τη βασική έκδοση GX (το πεντάθυρο κοστίζει 80.000 δραχμές επιπλέον) και φτάνουν τα 6.746.000 δραχμές για την πλούσια SLX.

Διχασμένη προσωπικότητα

Η μόδα των μοτοσικλετών τύπου custom έχει πάρει τη μορφή... επιδημίας στην Αμερική. Τίποτα δεν σταματά τους σχεδιαστές, τους γραφίστες και τους τεχνικούς από την μεταμόρφωση και την ανακατασκευή αμερικάνικων αλλά και ιαπωνικών μοντέλων ώστε το τελικό αποτέλεσμα να θυμίζει Indian, Harley Davidson ή τίποτα το... γήινο.

«Μοναδικός σκοπός του customing είναι να κάνει το δίτροχό σας από ξεχωριστό έως και μοναδικό», δηλώνει ο ειδικός του είδους, και ειδικευμένος στις Harley Davidson, Arlen Ness. Αλλωστε και η ίδια η έλξη (customing ή customizing= φτιάχνω κατά παραγγελία (δηλώνει το ξεχωριστό και το ιδιαίτερο. Κάθε καινούργιο μοντέλο της κατηγορίας Cruiser, ίσως και πριν από την επίσημη παρουσίασή του, περνά απο τα σχεδιαστήρια και τις... οθόνες των ηλεκτρονικών υπολογιστών των εταιρειών, που τα ανακατασκευάζουν ή, όπως πιστεύουν, τα βελτιώνουν.

Τελευταίο παράδειγμα η Yamaha με την Royal Star των 1.300 κ.εκ. Το κορυφαίο μοντέλο της Yamaha στους πρώτους μήνες της κυκλοφορίας του κατάφερε να αποσπάσει την προσοχή των «βελτιωτών» της Αμερικής και να γίνει ένα από τα αγαπημένα θέματα τους. Τα δύο πρωτότυπα που σας παρουσιάζουμε είναι οι πρώτες προτάσεις για τη Royal Star και έρχονται από την Καλοφόρνια, όπου η αρρώστια των custom αγγίζει τα όρια της τρέλλας.

YAMAHA ROYAL STAR (JEFF PALHEGYI, 28 ΕΤΩΝ SAN DIEGO, ΣΧΕΔΙΑΣΤΗΣ ΠΡΩΤΟΤΥΠΩΝ ΤΗΣ YAMAHA)

Η πρώτη ιδέα για μια διαφορετική άποψη στο θέμα Yamaha Royal Star έρχεται κυριολεκτικά από το εσωτερικό της εταιρείας. Δημιουργός του ο Jeff Palhegyi, σχεδιαστής πρωτοτύπων της Yamaha. «Προτίμησα να σχεδιάσω και να αλλάξω κάποια από τα τμήματα της μοτοσικλέτας, παρά να «βιδώσω» πάνω τους κάποια άλλα αξεσουάρ», λέει ο Palhegyi και προσθέτει: «Προσπάθησα να φιάξω τη μοτοσικλέτα όσο πιο... εργοστασιακά γίνεται. Αρχικά αφαίρεσα ό,τι θεώρησα περιττό και μετά χαμήλωσα την ανάρτηση, μεγάλωσα και χαμήλωσα τα φτερά και το ρεζερβουάρ και πρόσθεσα χρώμιο όπου χρειαζόταν. Νομίζω πως το αποτέλεσμα είναι ισορροπημένο και τόσο... φορτωμένο.. Πάντως η προσοχή στη λεπτομέρεια είναι το κύριο χαρακτηριστικό της κατασκευής που είναι απλά ένα πρωτότυπο. Ο,τι δεν είναι χρωμωμένο είναι βαμμένο σε διχρωμία. Χαρακτηριστικό είναι το καπάκι του συστήματος μετάδοσης (άξονας) στον πίσω τροχό.

YAMAHA ROD STAR (TONY CARLINI, 50 ΕΤΩΝ, ΣΧΕΔΙΑΣΤΗΣ ΑΥΤΟΚΙΝΗΤΩΝ ΚΑΙ ΜΟΤΟΣΙΚΛΕΤΩΝ SANTA ANA)

Στο πρωτότυπο του Carlini αντιπροσωπεύεται μια διαφορετική φιλοσοφία και αυτό είναι ορατό, στο τελικό αποτέλεσμα. Ο παλικής καταγωγής σχεδιαστής χρησιμοποίησε προτεινόμενα από τη Yamah αξεσουάρ ή αντικατέστησε πολλά από αυτά με άλλα κατασκευασμένα από αλουμίνιο. «Προσπάθησα να κάνω το πρωτότυπό μου διαφορετικό χωρίς να χάσει τη λειτουργικότητά του δηλώνει ο Carlini.

Ο Ιταλός, επηρεασμένος από τις BSA και τις Triumph του 1960 και 1970, αφαίρεσε ό,τι θεωρούσε περιττό και... πρόσθεσε στρώματα βαφής ακόμη και στις ψύκτρες του κινητήρα. Το αποτέλεσμα είναι μια Royal Star με 25!!! στρώματα βαφής.

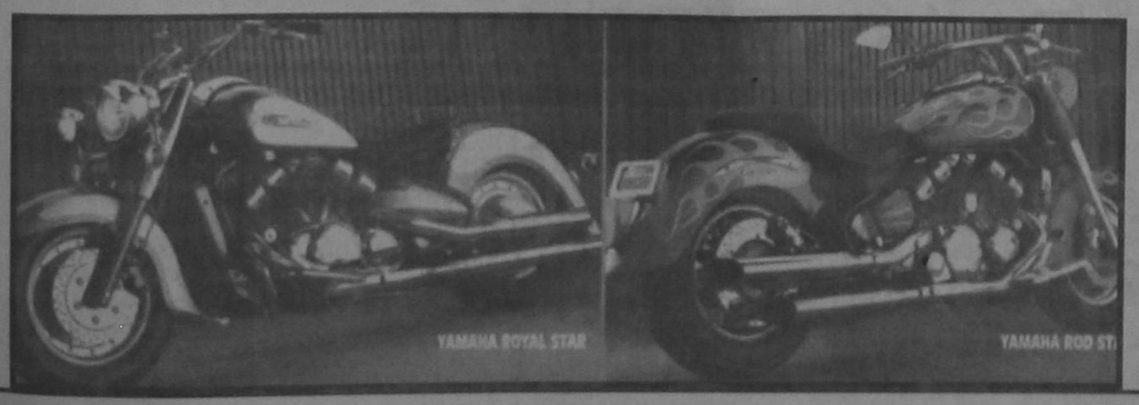

Auto Center
ΜΑΝΩΛΗΣ ΚΩΣΤΑΚΗΣ Α.Ε.Β.Ε.
Ολοκληρωμένο συγκρότημα FIAT
ΕΚΠΛΗΞΕΙΣ
ΑΠΟ ΤΗΝ FIAT
ΑΠΟΚΤΗΣΤΕ ΤΩΡΑ ΤΑ:
CINQUECENTO
PUNTO
PUNTO CABRIO
BRAVO
&
BRAVA
ΜΕ ΑΤΟΚΟ ΔΙΑΚΑΝΟΝΙΣΜΟ
ΕΩΣ & 24 ΜΗΝΕΣ
ΜΕ 1% ΕΠΙΤΟΚΙΟ ΕΩΣ ΚΑΙ 36 ΜΗΝΕΣ
14ο ΧΛΜ. ΡΟΔΟΥ - ΑΕΡΟΔΡΟΜΙΟΥ, ΠΑΡΑΔΕΙΣΙ
Τηλ. 0241 - 82000-3
FIAT

δσπορ

Επιμέλεια
Τάσος Κώστας
Στάθης
Φαρμακίδης

δσπορ

Συνεργάτες
Γιώργος Παγιωτέλης
Ρασήτ Μαρασλής
Γιώργος Πάττας
Γιώργος Αναγνώστου

δσπορ

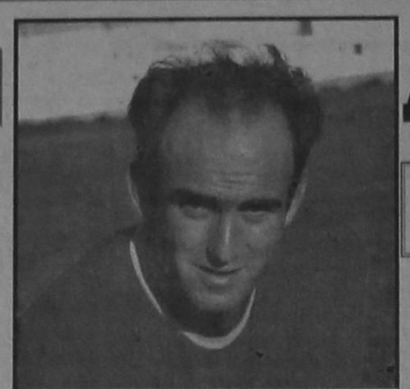

Ανησυχίες εμπνέει ο τραυματισμός του Παπαδόπουλου

Αθώος ο Ιάλυσος

Σε έγγραφη επίπληξη μετατράπηκε και η ποινή του Κουλούμπρη • Ανησυχία για Παπαδόπουλο

Αποτελεσματική ήταν η έφεση που κατέθεσε η ΠΑΕ Ιάλυσος κατά της πρωτόδικης απόφασης για το παιχνίδι με τον Αγιο Νικόλαο. Υπενθυμίζουμε ότι ο αθλητικός δικαστής αρχικά είχε τιμωρήσει με 100 χιλ. δρχ. την Ροδίτικη ΠΑΕ και με ένα μήνα απαγόρευσης εισόδου στους αγωνιστικούς χώρους τον φροντιστή της Παύλο Κουλούμπρη (μπήκε παράνομα στο γήπεδο την ώρα διεξαγωγής του αγώνα).

Οι ενέργειες του δικηγόρου της ΠΑΕ κ. Γκαγκάτση, είχαν σαν αποτέλεσμα ν'αθωωθεί ο Ιάλυσος και να μετατραπεί η ποινή του Κουλούμπρη σε έγγραφη επίπληξη.

Η εξέλιξη αυτή είναι θετική εν'όψη της νέας απολογίας στον αθλητικό δικαστή, το μεσημέρι της Τρίτης για τ' αντικείμενα που έπεσαν εναντίον του 2ου επόπτη στο παιχνίδι με το Μαρκό.

Πλέον δεν θα καθίσει στο σκαμνί ως υπότροπος (κάτι που έκανε σίγουρη την βαριά τιμωρία), αλλά με...πρότερο έντιμο βίο.

Η ικανοποίηση στους διοικούντες της ΠΑΕ ήταν έκδηλη και ήδη υπάρχει επικοινωνία με τον δικηγόρο για να σχεδιαστεί η τακτική που θ'ακολουθεί ενώπιον του αθλητικού δικαστή την Τρίτη.

Στον αγωνιστικό τομέα, σήμερα ολοκληρώνεται η προετοιμασία για τον εντός έδρας αγώνα με τον Ηρόδοτο. Η χθεσινή προπόνηση έκρυβε μία δυσάρεστη είδηση. Ο Χαράλαμπος Παπαδόπουλος ένιωσε εκ νέου ενοχλήσεις στον τένοντα του ποδιού του και πιθανολογείται ότι έχει δημιουργηθεί εσωτερικό αιμάτωμα. Ο έμπειρος αμυντικός πίεσε τον εαυτό του την Πέμπτη και έτσι έγινε η ζημιά...

Ο Βασίλης Παπαχρήστου θα περιμένει να δει στην σημερινή προπόνηση σε τι κατάσταση θα βρίσκεται ο παίκτης και στην συνέχεια θ'ανακοινώσει την 16άδα.

•Για ακόμη μία φορά ο Βασίλης Παπαχρήστου ζήτησε την θερμή συμπαράσταση του κόσμου. «Η καυτή έδρα αποτελεί πλεονέκτημα στον δύσκολο αγώνα που δίνουμε. Χρειαζόμαστε τον 12το μας παίκτη».

Το αυριανό παιχνίδι για συγκοινωνιακούς λόγους θα ξεκινήσει 45 λεπτά νωρίτερα, δηλαδή στις 14.00.

Οι διαιτητές του Κυπέλλου

Εγινε η κλήρωση των διαιτητών που θα σφυρίξουν στις ρεβάνς της Β' φάσης του Κυπέλλου Ελλάδος που θα γίνουν την Τετάρτη 13 Νοεμβρίου.

Την συναστηση Λεβαδειακός - Ιάλυσος θα διευθύνουν, οι Δανούσης-Δανιγγέλης-Κρεμασιώτης, όλοι του συνδέσμου διαιτητών Αργολίδας. Υπενθυμίζουμε ότι στο πρώτο παιχνίδι ο Ιάλυσος είχει νικήσει 1-0.

Τρίτο Ματι



• Πολύ τσαμπουκάδες μας βγήκαν οι Πατρινοί. Μετά τα όσα έκαναν εδώ με Ιάλυσο και Ενωση ζητάνε τα ρέστα.

• Πήγανε στον Γερμανάκο και ζήτησαν υπερπαρατηρητή διαιτησίας αύριο που παίζουν με τον Ηλυσιακό. Ξέρετε ποιό είναι το τρίο; Κάπρος - Φραγκίνης - Ανάστασου. Ναι, οι δικοί μας.

• Αραγε τι φοβούνται και δεν το λένε;

• Κάποιος μου σφύριξε ότι ο μουσάς πληρώνει τα περσινά χρέη... Οχι δεν χρωστάει σε παίκτες, αλλά αλλού... Σ' αυτούς που φέτος δεν τον βοηθάνε.

• Με την τεχνική επιτροπή τα 'χει το Παπαδί αφού αυτούς θεωρεί υπεύθυνους για την συμμετοχή των τιμωρημένων στην αποστολή.

• «Επρεπε να έχουν ζητήσει το ποινολόγιο από την ΕΠΟ», έλεγε σ' όποιον τον ρωτούσε.

Ηλίας Κ.

Μέσα ο Τρούλης, έξω ο Βρύζας

• Δεκαέξι παίκτες απέμειναν στον Ηλία Αλεξιάδη • Στην αποστολή Χ"πέτρος - Λεβεντέρης για πρώτη φορά

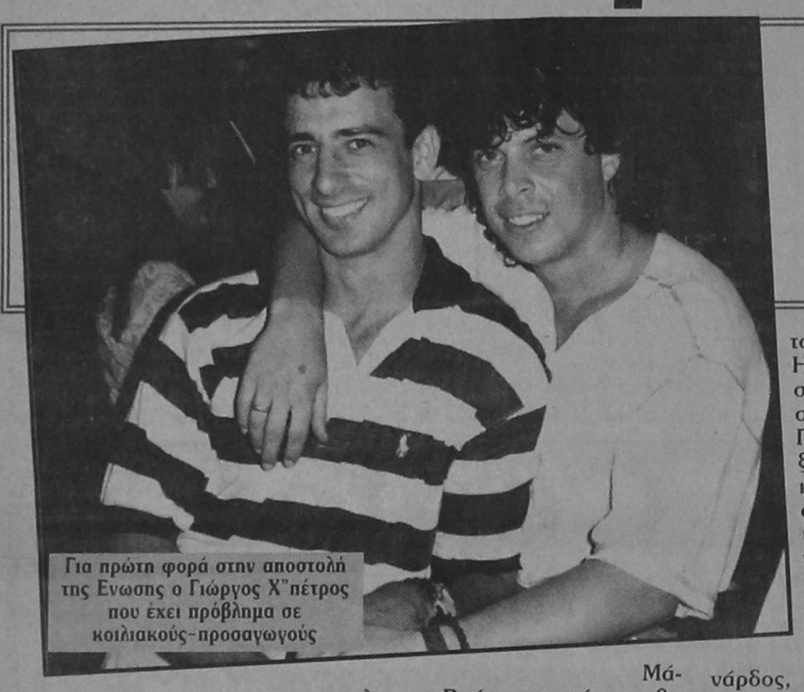

Για πρώτη φορά στην αποστολή της Ενωσης ο Γιώργος Χ"πέτρος που έχει πρόβλημα σε κοιλιακούς-προσαγωγούς

Οριστικά νοκ άουτ τέθηκε για την Κυριακή ο Δήμος Βρύζας. Ο έμπειρος αμυντικός της Ενωσης δεν μπόρεσε τελικά να ξεπεράσει το βαρύ διάστρεμμα που τον ταλαιπωρεί δύο βδομάδες κι έτσι δεν θα ακολουθήσει την αποστολή για Καλλιθέα.

Μάλιστα ο Βρύζας συνεχίζει τις θεραπείες στο πόδι ώστε να προλάβει το επόμενο παιχνίδι με τον Αγιο Νικόλαο στην Ρόδο.

Αντίθετα ο Μανώλης Τρούλης πήρε μέρος κανονικά στο χθεσινό διπλό χωρίς να νιώσει ενοχλήσεις στην μέση κι έτσι άναψε το πράσινο φως στον Ηλία Αλεξιάδη να τον συμπεριλάβει στην αποστολή.

Για την Καλλιθέα θα ταξιδέψουν σήμερα όλοι κι όλοι δεκαέξι ποδοσφαιριστές αφού δεν υπάρχουν άλλες επιλογές.

Εκτός αποστολής θα μείνουν ο τιμωρημένος με τρείς κίτρινες κάρτες Στέφανος Λινάρδος, ο στρατευμένος Μερκούρης Μαθιός και οι τραυματίες Νίκος Νικολής και Δημοσθένης Βρύζας.

Στους «16» που θα πάρει μαζί του ο Ηλίας Αλεξιάδης θα είναι ο Γιώργος Χ"πέτρος που δεν έχει αγωνισθεί ακόμα στο πρωτάθλημα λόγω προβλήματος στους κοιλιακούς- προσαγωγούς και ο Μανώλης Λεβεντέρης που συμμετέχει για πρώτη φορά στην αποστολή της ομάδας.

Οι υπόλοιποι 14 είναι οι εξής:

•Μπιλιάς
•Ψαρράς
•Μαλλιάκας
•Χατζησταμάτης
•Παλαπάνης
•Καράμπης
•Καμπούρης
•Πολυχρονίου
•Σαλπιγκτίδης
•Τσιβρινής
•Λαμπρόπουλος
•Χαραλάμπους
•Καραβόλιας
•Λεβεντέρης

ΧΑΛΑΡΩΜΑ ΤΟ ΠΡΩΪ

Σήμερα το πρωί στις 11.00 είναι το τελευταίο ραντεβού των Ενωσιτών για προπόνηση - χαλάρωμα στο εθνικό στάδιο.

Η αποστολή θα φύγει για Αθήνα στις 7.20 το βράδυ και θα επιστρέψει αύριο μετά το παιχνίδι.

Με γεμάτες τσέπες στην Καλλιθέα

Το χρώμα του χρήματος από σπανιότατο έγινε συχνά εμφανιζόμενο στην Ενωση. Βέβαια αυτό ικανοποιεί τους ποδοσφαιριστές που βλέπουν να δικαιώνεται η υπομονή τους. Χθες η διοίκηση μοίρασε αρκετά λεφτά και ο κάθε παίκτης πήρε σχεδόν την δόση Σεπτεμβρίου.

Οι άνθρωποι της ΠΑΕ υποσχέθηκαν ότι εντός των επόμενων ημερών θα τους καταβληθούν το υπόλοιπο της δόσης, αλλά και ο μισθός Σεπτεμβρίου.

Πρόβλημα ο Δώνης στην Εθνική

Δύο σαβαρά προβλήματα αντιμετωπίζει η εθνική μας ομάδα ενόψει του αγώνα με την Κροατία. Το ένα είναι ο τραυματισμός του Γιώργου Δώνη, ο οποίος φαίνεται να πηγαίνει καλύτερα, όμως είναι τουλάχιστον για 10 ημέρες απροπόνητος και το δεύτερο του Κώστα Κωνσταντινίδη ο οποίος κατά την διάρκεια του φιλικού αγώνα με την ελπίδων που έγινε την Τετάρτη στο Ολυμπιακό στάδιο (3-0), ένοιωσε στο ημίχρονο ενοχλήσεις στο δεξί μηρό και ζήτησε να μη συνεχίσει το παιχνίδι.

Η συμμετοχή των δύο ποδοσφαιριστών στον αγώνα θα κριθεί μετά την αυριανή προπόνηση που θα γίνει στις 9 το βράδυ στο στάδιο "Μαξιμίρ" του Ζάγκρεμπ, όπου και θα διεξαχθεί κρίσιμος αγώνας της Κυριακής. Πάντως σύμφωνα με πληροφορίες ο Δώνης θα βρίσκεται μάλλον στον πάγκο, ενώ οι πιθανότητες για τον Κωνσταντινίδη είναι 50%.

Πάμε για το Χ

Παρά το γεγονός ότι ο Κώστας Πολυχρονίου δήλωσε ότι η εθνική μας ομάδα θα διεκδικήσει τη νίκη απ' ότι δείχνουν τα πράγματαπροσανατολίζεται στην χρησιμοποίηση μιας αμυντικογενούς ενδεκάδας με μοναδικό προωθημένο τον Ντέμη Νικολαίδη.

"Επειδή οι Κροάτες είναι ισχυροί στο κέντρο και παράλληλα έχουν ικανούς επιθετικούς, εμείς πρέπει να βρούμε τρόπους να τους προβληματίσουμε χρησιμοποιώντας παίκτες που δεν φοβούνται τους αντιπάλους τους. Αν τα καταφέρουμε τότε θα έχουμε αρκετές πιθανότητες για ένα θετικό αποτελέσμα", είπε ο κ. Πολυχρονίου. Σύμφωνα με πληροφορίες ο Κώστας Πολυχρονίου θα ακολουθήσει την τακτική των προσωπικών "φρουρών" και θα δώσει εντολές στον Καλιτζάκη να φυλάει τον Σούκερ και στον Νταμπίζα τον Μπόκσπς. Λίμερο θα είναι ο Ουζουνίδης και στα δύο άκρα της άμυνας θα παίξουν οι Αποστολάκης και Κασάπης. Αν τελικά δεν είναι δυνατό να αγωνιστεί ο Κωνσταντινίδης, τότε θα τον αντικαταστήσει ο Βλάχος, ενώ θα προωθηθεί λίγο ο Ζαγοράκης. Στη μεσαία γραμμή δεν θα υπάρχουν ατομικά μαρκαρίσματα, αλλά κάθε παίκτης θα έχει συγκεκριμένο χώρο επίβλεψης. Στην περίπτωση που δεν αγωνιστεί ο Δώνης τότε τη θέση του θα πάρει ο Γ.Χ. Γεωργιάδης. Σύμφωνα με τα παραπάνω η πιθανή ενδεκάδα της ομάδα μας θα είναι: Ατματζίδης, Αποστολάκης, Κασάπης, Καλιτζάκης Νταμπίζας, Ουζουνίδης, Βλάχος (Κωνσταντινίδης), Ζαγοράκης, Τσάρτας, Γ.Χ Γεωργιάδης (Δώνης) και Νικολαίδης. Τέλος ο Οσπονδιακός προπονητής αναφέρθηκε στις καιρικές συνθήκες αφού άρχισε ένα ψιλόβροχο στο Ζάγκρεμπ, ενώ έπεσε λίγο καιη Θερμοκρασία.

" Το βαρύ γήπεδο είναι ευπρόσδεκτο για την εθνική μας, αν και οι Κροάτες έχουν συνηθίσει να αγωνίζονται σε τέτοιες καιρικές συνθήκες. Εμείς πάντως αισιοδοξούμε. Ακόμη οι παίκτες μας δεν θα επηρεαστούν απο τον κόσμο που θα κατακλύσει το γήπεδο του Ζάγκρεμπ".

Νέος θρίαμβος του Πέππα

Συνεχίζει την νικηφόρα πορεία του στο τουρνουά τέννις SATELLITE GREECE 4 ο Σόλωνας Πέππας. Χθες μετά από πολύ καλή εμφάνιση νίκησε στον ημιτελικό γύρο του απλού ανδρών τον Παντελή Μοσχούτη με 2-0 (6'2, 6'3) και προκρίθηκε στον ημιτελικό.

Εκεί θ' αντιμετωπίσει σήμερα τον Φινλανδό Lenho.

Στον άλλο ημιτελικό παίζουν μεταξύ τους οι ολλανδοί WESSELS και MERRY.

Σήμερα γίνεται στις εγκαταστάσεις του ΡΟΑ ο τελικός του διπλού ανδρών του SATELLITE.

Στον τελικό συναντιούνται οι MEMPES - WESSELS που νίκησαν του ΜΟΣΧΟΥΤΗ - LARSEN 2-0 (6'2, 6'0) με τους VEMIC - PAVICEVIC ηπου απέκλεισαν τους LENHO - NURMINEN με 2-1 (6'4, 3'6, 6'4).

ΤΕΛΙΚΟΣ ΚΥΠΕΛΛΟΥ ΠΕΖΩΝΗ

Σήμερα στις 15:00 θα πραγματοποιειθεί στα χωμάτινα γήπεδα του Ροδιακού Ομίλου Αντισφαίρισης ο τελικός του μονού Ανδρών για το Κύπελλο Πεζώνη.

Η αναμέτρηση θα γίνει μεταξύ του Μιχάλη Μποτση και του Γιώργου Περπιρόγλου. Το Πρωτάθλημα πραγματοποιείται κάθε χρόνο στη μνήμη του αείμνηστου Ιωάννη Πεζώνη, ιδρυτή του Ομίλου.

Δεν έρχεται ο Παπανικολάου

Δεν ήλθε φαίνεται το πλήρωμα του χρόνου για να πάρει μεταγραφή ο Χαράλαμπος Παπανικολάου από τον Ολυμπιακό. Ο μεγαλύτερος σύγχρονος Ελληνας κολυμβητής θα εξακολουθήσει να ανήκει στον Ολυμπιακό, αφού ο πρόεδρος του Ερασιτέχνη, ο κ. Λεωνίδας Θεοδωρακάκης, εκτιμά ότι ο «παπ» μπορεί να βοηθήσει - στο μέτρο των τωρινών δυνατοτήτων του- τον σύλλογο στον πρωταγωνιστικό ρόλο που παίζει μόνιμα στην κλασσική κολύμβηση.

Θυμίζουμε ότι ο Χαράλαμπος Παπανικολάου θέλησε να πάρει μεταγραφή - τιμής ένεκεν - για τον σύλλογο «Υγρός Στίβος Ρόδου», εκτιμώντας ότι θα στηρίξει την προσπάθεια των παραγόντων της δωδεκανησιακής ομάδας, χωρίς παράλληλα να ενισχύσει ένα ανταγωνιστικό προς τον Ολυμπιακό σωματείο.

Διαφορετική, όμως, ήταν η άποψη του κ. Θεοδωρακάκη. Ο πολύπειρος προέδρος του Ολυμπιακού εκτίμησε ότι ο Χαράλαμπος είναι σε θέση να βοηθήσει τον Ολυμπιακό, παρά το γεγονός ότι έχει απομακρυνθεί από τις πισίνες τους τελευταίους μήνες. Ζήτησε, λοιπόν, από τον διακεκριμένο Ελληνα πρωταθλητή να επιστρέψει στο κολυμβητήριο και να ενισχύσει το σύλλογο.

Μετά από αυτή την τοποθέτηση του Ολυμπιακού, ο αθλητής είναι διατεθειμένος - έναντι κάποιας πριμοδότησης- να γυρίσει στις πισίνες και να αγωνιστεί με τα χρώματα του Ολυμπιακού.

Τουρνουά με την Εθνική οι Μαρκιού - Σείτης

Φεύγουν στην Αθήνα οι μικροί πολίστες του «ΥΓΡΟΥ ΣΤΙΒΟΥ ΡΟΔΟΥ» Μαρκιού Αντώνης και Σείτης Δημήτρης που έχουν κληθεί στην Εθνική Παίδων. Θα συμμετάσχουν Παρασκευή- Σάββατο- Κυριακή στο τουρνουά 5 αγώνων που έχει διοργανωθεί ειδικά για την προετοιμασία της Εθνικής.

Τα παιδιά θα παραμείνουν στους ξενώνες του Ο.Α.Κ.Α και θα παίζουν στο Ε.Α.Κ.Α. Οι παράγοντες της Ομοσπονδίας περιμένουν εντυπωσιακά πράγματα από τους αθλητές του ΥΣΡ που έκαναν ήδη το μπάμ στη Χαλκίδα.

Τους συνοδεύει ο προπονητής του συλλόγου Κ. Καμπέρης. Τη Δευτέρα θα επιστρέψουν αφού την Κυριακή θα παίζουν μέχρι αργά το βράδυ.

Το πρόγραμμα της Γ' Εθνικής

Με τα παιχνίδια της 6ης αγωνιστικής συνεχίζεται αύριο το πρωτάθλημα της Γ' Εθνικής. Αναλυτικά το πρόγραμμα:

Β' ΝΟΤΟΥ: Χαϊδαρίου, 5 μ.μ: Δάφνη Δαφ. - ΟΦΗ (Στεργιούλης - Μάρκου), **Περιστερίου, 5 μ.μ.:** Αμιλλα - Κρόνος (Καλδίρης - Δράκος), **Χαλκίδας, 5 μ.μ.:** Χαλκίδα - Α.Ε. Λιβαδειάς (Κυρτάτας - Ηλιόπουλος Ν.), **Γαλατσίου, 5 μ.μ.:** Γαλάτσι - Αλιμος Γεωργίου - Μαθιόπουλος), **Ρόδου 3 μ.μ.:** Ιάλυσος - Κάδμος (Αφεντουλίδης - Δημόπουλος), **Ανω Λιοσίων, 5 μ.μ.:** Ανω Λιόσια - Κολοσσος (Ηλιούπουλος Ι. - Καστριτσέας), **Λαμίας, 12 μ.μ:** Φθιώτιδα - (Κόκορης - Θώμος).

Εντός η ΕΑΚΑ

Νέο εντός έδρας παιχνίδι δίνει αύριο η ΕΑΚΑ στα πλαίσια της 4ης αγωνιστικής του πρωταθλήματος της Β' εθνικής. Η συνάντηση με την Ηλιούπολη θα ξεκινήσει στις 12:00 και θα διευθύνουν οι Μπούκουρας και Δημητρόπουλος. Η ομάδα της Καλύμνου θέλει να επιστρέψει στις νίκες διασκεδάζοντας τις εντυπώσεις από την βαριά εντός έδρας ήττα από τον Φοίνικα Αγίας Σοφίας.

Οι σημερινοί αγώνες

Το σημερινό πρόγραμμα της Τ. Ε. Καλαθοσφαίρισης περιλαμβάνει τα παρακάτω παιχνίδια:

ΕΚΓ ΡΟΔΟΥ 12:30: Διγενής - Σύμη (Π)
Νίσυρος 16:00: Πολυβώτης - Σταυρός (Α)
Πυλί 17:00: Ανταγόρας - Ιβίσκος (Π)
Πυλί 18:30: Ανταγόρας - Ζέφυρος (Α)
Πυλί 20:00: Ιπποκράτης - Ιβίσκος (Α)
Λέρος 20:30: Πανιώνιος - φοίβος (Α)
Μαρπσά 10:30: Ηρακλής Μ. - Σύμη (Α)

παλμός του τοπικού

Παίζουν όλοι σήμερα

Για πρώτη φορά από την έναρξη της αγωνιστικής περιόδου και τα εννέα παιχνίδια της Α' κατηγορίας διεξάγονται Σάββατο.

Το πρόγραμμα της 5ης αγωνιστικής περιλαμβάνει μεγάλα παιχνίδια και όλες οι συναντήσεις είναι αμφίρροπες.Αναλυτικά το πρόγραμμα και στους δύο ομίλους:

Α' ΚΑΤΗΓΟΡΙΑ
Α' ΟΜΙΛΟΣ

Κως 11.45 ΑΕ Κως - Ευαγόρας: Μιχαλάκης, Φωτίου, Πανάτος (Θαλασσινός).

Σάλακος 12.00 Ασπίς Σ. - Νικαγόρας: Χάλαντας, Ζαννετίδης, Βασιλείου (Τιβριντίδης - Χατζημανώλης)

Παραδείσι 14.45 Κλεάνθης - Διγενής: Αργυρίου , Μαυρουδάκης, Μιτζιρίκης (Κυπραίος - Αργυρίου)

Πλήρης αγωνιστική και στους δύο ομίλους της Α' κατηγορίας.
• Μεγάλα παιχνίδια σε Παραδείσι - Διμυλιά και Φάνες

Λίνδος 14.45 Κλεόβουλος - Ηρακλής Μ.: Καλαθενός, Μοσχούς, Τσούλος (Στεφανάρας - Κάζας)

Διμυλιά 14.45 Ατρόμητος - ΑΕΡΑ: Ζαννετίδης, Χάλαντας, Βασιλείου (Χατζηνικόλας, Χρυσανθής)

Β' ΟΜΙΛΟΣ

Κοσκινού 12.00 ΑΕΠ - Καλυμνιακός: Παπανικολάου, Ανάστασου, Καψάσκης (Αχιολάς - Λουλουδάκης)

Φάνες 14.45 Ακουσίλαος - Απόλλων Κ.: Κατταβενός, Σταματάκης, Σακελλαρίδης (Ψαράς - Κώστας)

Βάτι 14.45 Διαγόρας - Ορφέας: Φραγκίνης, Κάζας, Καραχάλιος (Χατζηδιάκος - Στέργου)

Πάτμος 14.45 Ξάνθος - Αστέρας Π.: Καρίκης, Βασιλείου, Μπιρλής (Μελιάνος)

Ρεπό ο Δωριέας

ΟΙ ΒΑΘΜΟΛΟΓΙΕΣ ΤΗΣ Α' ΚΑΤΗΓΟΡΙΑΣ

1ος ΟΜΙΛΟΣ

	ΤΕΡΜ	Β.
1. Ευαγόρας	5-4	9
2. Ηρακλής Μ.	8-3	8
3. Διγενής	7-4	7
4. ΑΕΡΑ	5-6	7
5. Νικαγόρας	4-6	7
6. Κλεόβουλος	9-4	6
7. Κλεάνθης	8-6	6
8. ΑΕ Κως	6-5	4
9. Ασπίς Σαλ.	6-8	3
10. Ατρόμητος Δ.	2-12	0

2ος ΟΜΙΛΟΣ

	Β.	ΤΕΡ.	ΑΓ.
1. Ορφέας	9	5-2	3
2. Απόλλων Κ.	8	8-3	4
3. Διαγόρας Β.	7	4-2	3
4. Δωριέας	4	9-9	4
5. ΑΕΠ	4	5-5	3
6. Ακουσίλαος	4	4-4	4
7. Αστέρας Π.	4	4-4	4
8. Καλυμνιακός	3	4-4	3
9. Ξάνθος	0	4-14	4

Φιλικό την Δευτέρα η Μικτή

Φιλικό παιχνίδι με την ΑΕΠ θα δώσει την Δευτέρα η Μικτή Νέων. Η συνάντηση θα διεξαχθεί στο εθνικό στάδιο Ρόδου (ώρα έναρξης 15.00) και ο ενωσιακός τεχνικός Τσαρπίκος Παπανικόλας κάλεσε τους: Μπεκιάρη, Ντρίτση, Παπαπαναγιώτου, Χιάμπολη, Πόλο, Λεβέντη, Ε. Σάββενα, Γ. Σάββενα, Σακκά, Διακάκη, Καντιμοίρη, Αρχοντούλη, Γεωργαλή, Μουσακίνια, Μαΐλη, Κιούση, Ζαχαρία, Χαλίκο, Γιαννικάκη, Χειμωνέτο, Μοντιάδη, Σιλαϊδόπουλο και Τσατσακλά.

Την προσεχή Τετάρτη στις 14.15 θα προπονηθούν στο Καρακόνερο οι παίδες. Εχουν κληθεί οι:

Αλμπανίδης, Φωτεινής, Καβάσιλας, Νικολίτσης, Αττιής, Σπάρταλης, Μόσχου, Κιούσης, Σπανός, Αμπελάς, Αχιολάς, Παπανικολάου, Χατζηθεοδωράκης, Κώστας, Μοντιάδης, Χίντζιος, Παφιάκης, Καλογήρου, Χριστουδούλου, Αθανασίου, Σαλαμαστράκης, Λεβέντης, Κυριαζής, Καντιμοίρης, Μακρηδημήτρης, Κουντούρης και Μάμμης.

ΤΟ ΜΑΤΣ ΤΗΣ ΗΜΕΡΑΣ

Γήπεδο Παραδεισίου
Ωρα 14.45
Διαιτητής: Αργυρίου
Επόπτες: Μαυρουδάκης - Μιτζιρίκης

ΚΛΕΑΝΘΗΣ **ΔΙΓΕΝΗΣ**



Προπονητές
Γιώργος Μόσχος — Μιχάλης Δράκος

ΣΤΙΒΟΣ Γιορτή των βετεράνων

Γιορτάζουν σήμερα όλοι οι Βετεράνοι κα μη του κλασικού αθλητισμού αφού διεξάγεται στο Εθνικό στάδιο Ρόδου το 1ο Πανδωδεκανησιακό πρωτάθλημα Βετεράνων που διοργανώνει ο ΣΕΒΑΣ Δωδ/σου. Στους αγώνες θα συμμετάσχουν πολλές παλιές δόξες του Δωδεκανησιακού κλασικού αθλητισμού ενώ θα υπάρχει και αντιπροσωπεία του Συνδέσμου Βετεράνων Ποδοσφαιριστών.

Μέχρι σήμερα έχουν δηλώσει συμμετοχή 45 αθλητές από Ρόδο, 10 από Κω και 12 από Κάλυμνο, όλοι παλιές δόξες του Δωδεκανησιακού σπίβου.

Επικεφαλής της αποστολής της Καλύμνου είναι ο Αντιδήμαρχος κ. Ψαράς και ο κ. Θ. Κλωνάρης πρόεδρος του Καζώνη.

Ο Σύλλογος Ανάπτυξης της Ρόδου θα αθλοθετήσει κύπελλο στο 5.000 μ. Βετεράνων στη μνήμη του πολυνίκη Γιώργου Ξύπα.

Οι διοργανωτές ευχαριστούν το Ξενοδοχείο PLAZA των αδελφών Γεωργά και την O.K. SERVICES για τις ευγενικές τους προσφορές.

Στους αγώνες θα συμμετάσχει και το μέλλον του σπίβου μας καθώς υπάρχουν στο πρόγραμμα αγωνίσματα για ΠΠ - ΠΚ Β'.

ΚΑΛΕΣΜΑ ΤΟΥ ΣΕΒΑΣ

Ο πρόεδρος και το προσωρινό Δ.Σ. του Συνδέσμου Βετεράνων Αθλητών Στίβου Ρόδου Δωδ/σου και η Επιτροπή Γυναίκα και Αθλητισμός του Δ.Ο.Ν.Α.,

Καλεί όλους τους παλιούς Αθλητές και Αθλήτριες, Πρωταθλητές και Πρωταθλήτριες και τις Δόξες του Κλασικού Αθλητισμού να τιμήσουν με την παρουσία και την συμμετοχή τους στο 1ο Πανδωδεκανησιακό Πρωτάθλημα Βετεράνων Αθλητών Στίβου που θα γίνει στο Γήπεδο Στίβου του Εθνικού Σταδίου «Ο ΔΙΑΓΟΡΑΣ» το Σάββατο 9 Νοεμβρίου 1996 με ώρα έναρξης 15.30μ.μ.

Η Συμμετοχή σας θα δώσει νέα ώθηση στην προσπάθειά μας να εδραιωθεί ο Σύνδεσμος Βετεράνων Αθλητών Στίβου ο οποίος έχει σαν κύριο στόχο την Δραστηριοποίηση και την στήριξη του Κλασικού Αθλητισμού στη Ρόδο και τη Δωδ/σο.

ΤΟ ΠΡΟΓΡΑΜΜΑ

15.30 Παρέλαση,
15.45 50μ. ΠΚΒ' Τελ. σειρές, Μπκτ. Α-Γ Βετ, Κοντώ Α Βετ, Σφαίρα Α-Γ Βετ, Ακόντιο Α Βετ,
16.00 50μ. ΠΠΒ' Τελ. σειρές
16.10 1500μ. Α Βετ
16.25 800μ. Γ Βετ
16.35 600μ. ΠΚΒ' Τελ. σειρές
16.45 1000μ. ΠΠΒ' Τελ. σειρές, Μπκτ. ΠΚΒ' Τελικά (3 προσπάθειες), Μπαλάκι ΠΠ - ΠΚΒ' Τελικά (3 προσπάθειες)
17.00 100μ. Α Βετ. τελικές σειρές
17.10 100μ. Γ Βετ. τελικές σειρές
17.20 500μ. Α Βετ. τελικές σειρές, Μήκος ΠΠ Β' τελικός (3 προσπάθειες), Υψος Α τελικός (3 προσπάθειες)
17.45 400μ. Α Βετ. τελικές σειρές, Δίσκος Α-Γ Βετ. τελικός
17.55 400μ. Γ Βετ. τελικός
18.10 4Χ50 ΠΚΒ' τελικός
18.20 4Χ50 ΠΠΒ' τελικός



Οι Βετεράνοι παρατεταγμένοι στα περσινά Διαγόρεια.

ΔΙΕΞΑΓΟΝΤΑΙ ΣΗΜΕΡΑ ΣΤΟ ΣΤΑΔΙΟ ΣΤΙΒΟΥ (15.30) ΟΙ 1ΟΙ ΠΑΝΔΩΔΕΚΑΝΗΣΙΑΚΟΙ ΑΓΩΝΕΣ ΤΟΥ Σ.Ε.Β.Α.Σ.

Οι «μάχες» σε Β' και Γ' κατηγορία

Λίγα παιχνίδια περιλαμβάνει το σημερινό πρόγραμμα της Β' κατηγορίας. Στην Κρεμαστή ανοίγει η αυλαία της Γ' κατηγορίας. Αναλυτικά το πρόγραμμα:

Β' ΚΑΤΗΓΟΡΙΑ
Α' ΟΜΙΛΟΣ

Ψίνθος 14.45 Δόξα - Ερμής Κ: Γενής, Μίχας, Λάμπρου (Πάτας)

Β' ΟΜΙΛΟΣ

Κοσκινού 14.45 Ροδιακός - Πολύστρατος: Τριανταφύλλου, Γιαννούλης, Κατσιδώνης (Κώστας)

Πυλώνα 14.45 Θύελλα - Αναγέννηση Εμπ.: Τσαγγάρης, Κουράνος, Ορφανός (Χατζημανώλης)

ΟΜΙΛΟΣ ΚΩ

Κως 14.45 Ασκληπιός - Αναγέννησης Ασφ.: Πλάτσης, Πανάτος, Τσικούρης.

ΟΜΙΛΟΣ ΚΑΛΥΜΝΟΥ

Λειψοί 12.00 Λειψοί - Ολυμπιακός Λ.: Καστής, Μαραβέλιας, Καλανδρώνης (Μπενέτης)

Γ' ΚΑΤΗΓΟΡΙΑ

Κρεμαστή 11.00 Ηλιος - Σύμη: Ζαννετής, Σταυριανός, Κόκκινος (Ψαράς) •

ΟΙ ΒΑΘΜΟΛΟΓΙΕΣ ΤΗΣ Β' ΚΑΤΗΓΟΡΙΑΣ

1ος ΟΜΙΛΟΣ

	ΓΚΟΛ	ΑΘ.
1. Αστέρας Μασ.	7-1	9
2. Ταξιάρχης	5-1	6
3. Ευκλής	8-5	6
4. Αναγέννηση Εμπ.	4-5	6
5. Πολύστρατος	3-5	6
6. Απόλλων Απολ.	5-4	5
7. Ροδιακός	6-4	4
8. Θύελλα Πυλώνας	6-4	4
9. Ασπίς Απολακ.	3-3	3
10. ΠΑΣ Ασκλ.	4-5	2
11. Ηρακλής Λάρ.	1-11	0
12. ΑΟ Τήλος	1-7	0

2ος ΟΜΙΛΟΣ

	ΑΓ.	ΓΚΟΛ	ΑΘ.
1. Αναγέννηση	3	4-2	6
2. Α.Ο. Καλαβάρδα	3	4-3	6
3. Ο.Φ. Ιστρίου	3	2-1	6
4. Ερμής Καλυθιών	3	3-2	6
5. Δαμάγητος	2	2-1	4
6. Δόξα Ψίνθου	3	3-3	4
7. ΑΕ Κάστρου	2	3-3	3
8. Αγιος Γεώργιος	2	2-2	3
9. Ποσειδών Καρ.	3	2-3	3
10. Αγιος Ισίδωρος	3	2-3	3
11. Εθνικός Αρχ.	3	0-5	0

Αλλαγές διαιτητών

Η ΕΠΣΔ ανακοίνωσε την αμοιβαία αλλαγή διαιτητών σε δύο αυριανά παιχνίδια.

Στο Απόλλων Απ. - Ασπίς Απαλ. την θέση του Ορφανού πήρε ο Σταυριανός και η τριάδα διαμορφώνεται Κουράνος - Τσαγγάρης - Σταυριανός.

Στο Ευκλής - Ταξιάρχης την θέση του Σταυριανού πήρε ο Ορφανός και η τριάδα έγινε: Κάζας - Ζαννετής - Ορφανός

σέντρες & καρφώματα

Διαλέχτε σήμερα το πρωί ανάμεσα σε Κοσκινού και Σάλακο. Βολεύει να δείτε δύο παιχνίδια τοπικού. Προλαβαίνετε ίσα ίσα.

Στα Κοσκινού η ΑΕΠ θέλει από σήμερα να δείξει ότι ...έχει την κατηγορία ενώ το χωριό των ανέμων θέλει νίκη για να ξεφύγει απ'το άγχος.

Ματσάρες γίνονται το μεσημέρι σε Φάνες, Παραδείσι, Λίνδο και Διμυλιά.

Ακουσίλαος και Πάρμα δεν έχουν περιθώρια αφού πρέπει να πάρουν μπαγκλαβαδάκια. Ο Μάνος δοκιμάζεται στην Λίνδο ο Αφεντό με τον Υφαντή θα φαγωθούν στο Παραδείσι.

Δεν θα πάει στην Καλλιθέα ο Φούνες μαζί με την Ενωση. Την Κυριακή τ'απόγευμα θα είναι κουμπάρος σε γάμο.

Δύο Κυριακές πριν ήταν κουμπάρος ο Τσιλιγκρός και η Ενωση έφαγε τέσσερα τεμάχια στο Αιγάλεω...

Προμηνύεται θύελλα;

Μέχρι στιγμής οι Τριαντενοί έχουν στείλει κόσμο στο νοσοκομείο. 0-0 έχουν τα παιχνίδια μέχρι το 85' και μετά βλέπουνε τι κάνουνε...

Αύριο με τον Ηρόδοτο πάλι τα ίδια θα'χουμε ή θα πάρουμε τα τρία μπαγκλαβαδάκια νωρίτερα;

Μεγάλη κόντρα...

Ηώρα της κρίσης έφτασε. Κλεάνθης -Διγενής σήμερα στο Παραδείσι κι όποιος αντέξει...

Οι δύο κολλητοί Αφεντό και Υφαντής θα δώσουν ότι έχουν και δεν έχουν απ' τον πάγκο.

Σίγουρα θα έχουν βάλει και στοίχημα. Συνηθισμένοι είναι τον τελευταίο καιρό. Ποιός θα κερδίσει. Αφεντό ή Υφαντής;

Κύριε Πρόεδρε,

Παίζει το πρώτο, το δεύτερο, το τρίτο και τώρα κάνει το τέσσερα στα τέσσερα.
Μέλι έχουν τ' Απόλλωνα και στέλνετε συνέχεια διαιτητή ή επόπτη τον «κούριερ»;
Μας πήρανε χαμπάρι...

ΣΗΜΑΙΟΤΕΧΝΙΚΗ «MY FRIEND»

ΚΩΣΤΑΣ ΤΡΟΥΛΗΣ
- Σημαίες όλων των κρατών του κόσμου
- Σήματα, λάβαρα, εμβλήματα εταιριών - ομίλων - σωματείων
- Ποδοσφαιρικές σημαίες, λάβαρα, μπρελόκ, καπέλλα, κασκώλ, αναπτήρες και ενδυμασίες (μπλούζες, σορτσάκια, κάλτσες) όλων των ομάδων Α' Εθνικής (κατόπιν παραγγελίας και όλων των τοπικών ομάδων)
- Αθλητικές φόρμες σε ποικιλία χρωμάτων, ποιοτήτων και μεγεθών

ΠΡΟΣΟΧΗ!!!!
Νέες παραλαβές σε φόρμες (μοντέλα '96) σε φανέλες και πολλά άλλα είδη όλων των ποδοσφαιρικών ομάδων (Ολυμπιακού, Παναθηναϊκού, Εθνικής Ελλάδος κ.λ.π.)

«MY FRIEND»
ΑΚΤΗ ΣΑΧΤΟΥΡΗ (έναντι Τελωνείου Ρόδου
ΤΗΛ. 33953 Τηλ. Βιοτεχνίας 61321

ΕΜΠΟΡΟΜΠΕΤΟΝ Α.Ε.
Συνέπεια - Αμεση εξυπηρέτηση - Υψηλή ποιότητα
ΑΝΩΝΥΜΗ ΒΙΟΜΗΧΑΝΙΚΗ - ΕΜΠΟΡΙΚΗ ΕΤΑΙΡΕΙΑ ΕΤΟΙΜΟΥ ΣΚΥΡΟΔΕΜΑΤΟΣ & ΟΙΚΟΔΟΜΙΚΩΝ ΥΛΙΚΩΝ
ΚΑΝΔΙΛΙ 851 01 ΙΑΛΥΣΟΣ - ΡΟΔΟΣ ΤΗΛ.: (0241) 91.093, 91.092, 92.213 - FAX: (0241) 92.213

ΟΜΙΛΙΑ ΤΟΥ κ. Ι. Γ. ΖΙΓΔΗ, ΠΡΟΕΔΡΟΥ ΤΟΥ ΠΟΛΙΤΙΣΤΙΚΟΥ ΙΔΡΥΜΑΤΟΣ ΔΩΔΕΚΑΝΗΣΟΥ «ΚΛΕΟΒΟΥΛΟΣ Ο ΛΙΝΔΙΟΣ» ΣΤΗΝ ΠΑΡΟΥΣΙΑΣΗ ΤΟΥ ΒΙΒΛΙΟΥ ΤΟΥ ΜΑΡΚΟΥ ΚΛΑΔΑΚΗ

«Η ΙΣΤΟΡΙΑ ΤΟΥ ΣΥΝΤΑΓΜΑΤΟΣ ΔΩΔΕΚΑΝΗΣΙΩΝ ΕΘΕΛΟΝΤΩΝ»

(Δημοτικό Θέατρο Πειραιά, 3.11.1996

«Η 28η Οκτωβρίου είναι ημέρα ιερή για τους Έλληνες, γιατί απέδειξε την ορθότητα της ρήσης «Ελευθερία και Ελλην γεννήθηκαν μαζί».

Είναι, όμως, ακόμα ιερότερη για τους Δωδεκανήσιους, γιατί αποτέλεσε τον πυλώνα, από τον οποίο εισέδυσε η λευτεριά στα νησιά τους.

Υπόδουλοι σε πολλών ειδών τυραννίες επί 6μισι περίπου αιώνες,. όταν ξημέρωσε η 28η Οκτωβρίου, άρπαξαν τ' άρματα και συγκρότησαν Οργανώσεις, που πήραν μέρος στους αγώνες των ελεύθερων Ελλήνων ως και των Δυτικών Συμμάχων εναντίον του ναζισμού και του φασισμού.

Στη μνήμη όλων εκείνων, που έπεσαν για την απελευθέρωση της Δωδεκανήσου, παρακαλώ να κρατήσουμε ενός λεπτού σιγή.

(Ενός λεπτού σιγή)

•••

Το Σύνταγμα Δωδεκανησίων Εθελοντών είναι η πρώτη Οργάνωση, που σχηματίστηκε, για να πολεμήσουν οι Δωδεκανήσιοι, ως εθελοντές. Ακολούθησε το «Δωδεκανησιακό Τάγμα της φάλαγγας Ελλήνων Αιγύπτου» στην Αλεξάνδρεια, που αποτέλεσε τον πυρήνα των ελληνικών δυνάμεων της Μέσης Ανατολής κατά τον Β' Παγκόσμιο Πόλεμο και πήρε μέρος σ' όλους τους αγώνες στην Αφρική, την Ισπανία, την Ιταλία και τη Μεσόγειο. Συγκροτήθηκαν, επίσης, σ' αυτήν τη Δωδεκάνησο διάφορες μυστικές Οργανώσεις, που πολέμησαν αποφασιστικά τους Ιταλούς.

Τέλος, πολλοί από τους Δωδεκανήσιους εντάχθηκαν στον «Ιερό Λόχο», ο οποίος μαζί με τους Βρετανούς καταδρομείς διενήργησε τις τελευταίες πολεμικές επιχειρήσεις του Β' Παγκοσμίου Πολέμου στην Ευρώπη (εισβολή στην Αλμυνία και την απέναντι περιοχή της Ρόδου).

Και πρέπει να τονίσουμε ότι το τέλος του πολέμου πραγματοποιήθηκε στη Σύμη, με την παράδοση του στρατηγού Βάγκενερ, Διοικητή των γερμανικών δυνάμεων Νοτ. Αιγαίου, στον Αγγλο Ταξίαρχο Μόφφατ, Ανώτατο Συμμαχικό Διοικητή του Μεσογειακού Θεάτρου Επιχειρήσεων. Στην παράδοση ήταν παρών και ο Διοικητής του «Ιερού Λόχου» Ταξίαρχος Τσιγάντες (8 Μαΐου 1945), στον οποίο ο Μόφφατ παρέδωσε το ξίφος του γερμανού στρατηγού, σε αναγνώριση των υπηρεσιών του «Ιερού Λόχου».

•••

Από τη Σύμη καταγόταν ο Μάρκος Κλαδάκης, οργανωτής και Α' Διοικητής του Συντάγματος Δωδεκανησίων Εθελοντών, που σχηματίστηκε αμέσως μετά την επίθεση του Μουσολίνι εναντίον της Ελλάδας και την άρνηση της κυβέρνησης Μεταξά να επιστρατεύσει τους Δωδεκανήσιους, επειδή δεν ήθελε να δυσαρεστήσει τους Γερμανούς.

Πρέπει εδώ να σημειώσουμε ότι οι Δωδεκανήσιοι, με την ενέργειά τους αυτή, επειδή ήταν Ιταλοί υπήκοοι, διέπρατταν σύμφωνα με το ιταλικό δίκαιο το έγκλημα της εσχάτης προδοσίας. Και οι ίδιοι μεν, αν συλλαμβάνονταν αιχμάλωτοι, θα εκτελούντο, οι οικογένειές τους δε, των οποίων το μεγαλύτερο μέρος ζούσε στη Δωδεκάνησο, έμεναν έκθετες στη μήνι των Ιταλών, πολλές των οποίων την δοκίμασαν κατά τρόπον απάνθρωπο μέχρι το τέλος της παλικής κατοχής.

•••

Οι Δωδεκανήσιοι ήλπιζαν ότι το Σύνταγμά τους θα χρησιμοποιόταν για την απελευθέρωση της ιδιαίτερής τους πατρίδας. Αντ' αυτού, όμως, όταν φάνηκε ότι η Γερμανία επρόκειτο να επιτεθεί εναντίον της Ελλάδας, για να βοηθήσει την Ιταλία, που είχε συντριβεί στην Αλβανία, στάλθηκε στα ελληνογιουγκοσλαβικά σύνορα. Κοντά του ήλθαν και οι βρετανικές δυνάμεις υπό το στρατηγό Ουίλσον, για να βοηθήσουν τις ελληνικές. Οταν, όμως, εκδηλώθηκε η γερμανική επίθεση, η συμπαράσταση των Βρετανών υπήρξε μάλλον αρνητική για τις ελληνικές δυνάμεις και καταστροφική για το Σύνταγμα Δωδεκανησίων Εθελοντών.

Ολα αυτά περιγράφονται αντικειμενικά στο βιβλίο του εξαίρετου στρατιωτικού ηγέτη Μάρκου Κλαδάκη «Ιστορία του Συντάγματος Δωδεκανησίων Εθελοντών», το οποίο εξέδωσε πρόσφατα και έχει την τιμή να σας παρουσιάσει σήμερα το Ιδρυμα μας.

•••

Η αφήγηση των ιστορικών γεγονότων αποτελεί πολύτιμη προσφορά στην αντικειμενική παρουσίαση τους και την ορθή κριτική της στρατηγικής ικανότητας των ηγεσιών των ελληνικών και των βρετανικών δυνάμεων, που έλαβαν μέρος στη σύγκρουση με τους Γερμανούς.

Αποτελεί, όμως, πολύτιμη προσφορά και στην αντίκρουση των αξιώσεων, που διατυπώνουν τη σημερινή περίοδο ορισμένοι σύμμαχοί μας υπέρ της Τουρκίας και εις βάρος της χώρας μας.

Δε φθάνει, πράγματι, ότι μετά τον Α' Παγκόσμιο Πόλεμο οι σύμμαχοί μας ενίσχυσαν τον Κεμάλ, για να τους εξασφαλίσει τη ροή του πετρελαίου από την Κεντρική Ασία στη Μεσόγειο και έτσι οδηγηθήκαμε στη Μικρασιαστική καταστροφή!

Δεν φθάνει ότι μετά τον Β' Παγκόσμιο Πόλεμο παραχώρησαν την Κύπρο στην κυριαρχία του Ντενκτάς!

Τώρα παίρνουν και θέσεις, που είναι σαφώς ευνοϊκές για τις ανίερες τουρκικές αξιώσεις όπως η επιστροφή της Δωδεκανήσου στην τουρκική κυριαρχία και η παραχώρηση σ' αυτούς του ελέγχου του μισού Αιγαίου!!

Περπάτον, τέλος, να τονιστεί ότι η θέση, που πήραν οι σύμμαχοί μας σχετικά με την ονομασία της Δημοκρατίας των Σκοπίων, στην οποίαν υπάρχει μεγάλη μειονότητα Τούρκων, ως «Δημοκρατία της Μακεδονίας», ευνοεί τις τουρκικές προθέσεις υπονόμευσης και αυτής ακόμα της υπόστασης του ελληνικού κράτους.

Το βιβλίο του Μάρκου Κλαδάκη είναι μια ιστορική απάντηση στην τακτική αυτή των Συμμάχων μας, που υποτίθεται ότι, με την πολιτική που ακολουθούν, επιθυμούν να διαμορφώσουν τη νέα κρατική οργάνωση όχι μόνον της Ευρώπης, αλλά ολόκληρης της Οικουμένης.

•••

Η Τουρκία δεν έπαψε να διατυπώνει αξιώσεις κατάκτησης της Δωδεκανήσου και μετά τον Β' Παγκόσμιο Πόλεμο, αν και δεν πήρε μέρος σ' αυτόν. Αυτό αποδεικνύεται από δηλώσεις Τούρκων επισήμων - Πρωθυπουργοί Οζάλ (1991), Ιρμάκ (1975) και Ντεμιρέλ (1976), Υπουργοί Εξωτερικών Ερκίν (1964) και Τσαγλαγιανγκίλ (1975-6), Υπουργός Αμυνας Ισίκ (1978) και Υφυπουργός Εξωτερικών Τουρκάτ Οπτσερί (1989).

Ιδιαίτερα χαρακτηριστικές είναι οι δηλώσεις του Πρωθυπουργού Οζάλ κατά την επίσκεψή του στην Αυστραλία (1991): «Ο 21ος αιώνας θα είναι ο αιώνας της Τουρκίας. Οι Τούρκοι στη Βουλγαρία εξασφάλισαν τα δικαιώματά τους. Τώρα ο αγώνας μας είναι με την Ελλάδα. Οπως και παλαιότερα, έχουμε μεγάλη βαρύτητα στα Βαλκάνια. Η Τουρκία θα γίνει ο ηγέτης των μουσουλμανικών μειονοτήτων. Οι εναντίον μου εκδηλώσεις των Ελλήνων της Αυστραλίας δεν έχουν καμιά αξία... Οι (Ελληνες) φοβούνται. Μετά τον Α' Παγκόσμιο Πόλεμο έφαγαν ένα γερό κτύπημα. Μετά, πήραν από τους Ιταλούς τα Δωδεκάνησα, που ήταν δικά μας. Τερματίσαμε τα οράματά τους για την Ενωση της Κύπρου...»

Υπάρχουν, επίσης, δημοσιεύματα κρατικών ή ημικρατικών Οργανισμών, με τα οποία διατυπώνονται ανάλογες απόψεις. Αναφέρουμε χαρακτηριστικά το ποίημα του Δρ. Σουκρού Ελσίν για την Κω:

Ερείπια είναι τα τζαμιά
κι όλα λυπημένα.
Τα τζάκια δεν καπνίζουν πια,
Είναι όλα τους σβυσμένα.
Η Κως προσμένει το σεισμό
που θάλθει από το βράδυ
μετά από αιώνες τέσερεις
για να τη βρει και πάλι.

Πρέπει, τέλος, να αναφέρουμε την πρόσφατη έναρξη κατασκευής από τους Τούρκους ενός Συνεδριακού Κέντρου προς τιμήν του Ιπποκράτη στην απέναντι από την Κω Μικρασιατική ακτή. Και αυτό, γιατί ο Ιπποκράτης και ο Ομηρος ανήκουν, όπως είχε πει ο Οζάλ, στον παντουρανικό πολιτισμό!!! (Οι βραχονησίδες Υμια ως γνωστόν βρίσκονται κοντά στην Κω).

•••

Τα γεγονότα, που συνέβησαν πρόσφατα στις βραχονησίδες Υμια, ύστερα από όλα αυτά, δεν είναι προφανώς τυχαία. Αποτελούν εσκεμμένη ενέργεια των Τούρκων, που έχουν το θράσος να υποστηρίζουν ότι η περιοχή τους ανήκει.

Τα σύνορα, όμως Ελλάδας - Τουρκίας έχουν καθοριστεί με την Συνθήκη των Παρισίων του 1947 με την οποία η Ιταλία υποχρεώθηκε να παραχωρήσει τη Δωδεκάνησο στην Ελλάδα και τα σύνορα της Δωδεκανήσου, που παραχώρησε η Ιταλία, ήταν τα σύνορα, που προέκυψαν από τις Συμφωνίες Ιταλίας και Τουρκίας του 1932. Βάση των Συμφωνιών αυτών τυπώθηκαν χάρτες από όλα σχεδόν τα κράτη, που έχουν εμπορικούς στόλους - Η.Π.Α., Μ. Βρετανία κ.λπ. - οι οποίοι χρησιμοποιούνται ακόμη και σήμερα. Οταν οι διάφορες Κυβερνήσεις ισχυρίζονται ότι υπάρχει ασάφεια συνόρων στην περιοχή των Υμια πώς δικαιολογούνται; Μήπως έχουν πάθει κρίση αμνησίας;

•••

Οταν πραγματοποιήθηκε η εισβολή της Τουρκίας στα Υμια, η ελληνική κυβέρνηση έπρεπε να παραπέμψει την Τουρκία στο Συμβούλιο Ασφαλείας του ΟΗΕ, ως παραβάτη του Διεθνούς Δικαίου και των Διεθνών Συνθήκων (παραβίαση εθνικών συνόρων), όπως έκαναν οι ΗΠΑ εναντίον της Κούβας, όταν αυτή κατέρριψε δύο αεροπλάνα τους.

Αλλά και οι Δυτικοί Σύμμαχοί μας, δεν είναι εξίσου ένοχοι για παραβίαση του Διεθνούς Δικαίου, όταν δεν εκδήλωσαν την σαφή συμπαράστασή τους στην Ελλάδα, αλλά την έβαλαν στην ίδια μοίρα με την Τουρκία, προθυμοποιούμενοι μάλιστα να παίξουν το ρόλο του διαιτητή; Αντιμετώπισαν, δηλαδή, το «θύμα» και το «θύτη» με τον ίδιον τρόπο!...

Πρέπει να σημειώσουμε επίσης ότι η Ελλάδα έχει από το 1984 αναλάβει μελέτες στην περιοχή των βραχονησίδων Υμια, τόσο σε ιδιωτικό όσο και σε εθνικό πλαίσιο, χωρίς ποτέ η Τουρκία να εκδηλώσει οιαδήποτε αντίδραση.

Οι βραχονησίδες Υμια ανήκουν στην περιοχή «Αρκειοί και Λειψοί», που έχει δηλωθεί ως βιότοπος στο κοινοτικό πρόγραμμα προστασίας περιβάλλοντος CORINE. Το πρόγραμμα αυτό, που εντάσσει τις οικολογικά σημαντικότερες περιοχές σε μια «βάση δεδομένων» της Ε.Ε., στηρίζεται στη μελέτη κοινοτικού εμπειρογνώμονα που άρχισε το 1984 και ολοκληρώθηκε από το Ε.Μ.Π. το 1994. Αυτό δεν αποτελεί μία δεύτερη απόδειξη ότι οι βραχονησίδες Υμια ανήκουν στην Ελλάδα; Το αγνοούν και αυτό οι Σύμμαχοί μας;

Η Τουρκία, έχοντας αποθρασυνθεί από τη στάση των Συμμάχων μας για τα Υμια, πρόβαλε λίγο αργότερα την αμφισβήτηση σχετικά με την ελληνική κυριαρχία πάνω σε 100 βραχονησίδες και ερημονησίδες του Αιγαίου. Και βέβαια, συνεχίζει να απειλεί με πόλεμο, εάν επεκτείνουμε τα χωρικά μας ύδατα στα 12 μίλια σύμφωνα με το Διεθνές Δίκαιο της θάλασσας. Συγχρόνως παραβιάζει συνεχώς τον ελληνικό εναέριο χώρο και ζητά τον έλεγχο του μισού Αιγαίου.

Τελευταία αναφέρθηκε και σε «γκρίζες ζώνες» του Αιγαίου, δηλαδή σε ζώνες αμφιβόλου κυριότητας. Πρόκειται προφανώς για τις ζώνες, από τις οποίες η ίδια διενεργεί το λαθρεμπόριο των σκληρών ναρκωτικών, προς την Ευρώπη και την Αμερική, που παράγονται στην ίδια και την Κεντρική Ασία, όπως επίσης και τη διοχέτευση των λαθρομεταναστών στον ελληνικό χώρο και την Ευρώπη γενικότερα.

•••

Ολα αυτά είναι παράλογα και δεν επιτρεπόταν μετά τη λήξη του Β' Παγκοσμίου Πολέμου στους Συμμάχους μας να τα ακούν, χωρίς να επαναστατούν. Κι όμως, αυτοί κράτησαν μια ευμενή στάση απέναντι στην Τουρκία. Ενώ είναι αντίθετοι στις ελληνικές αξιώσεις για την επίλυση του Κυπριακού και απόρριψη όλων των παραπάνω παράνομων αξιώσεων της Τουρκίας.

Και υπάρχει μία ακόμη νόμιμη ελληνική αξίωση η οποία σπάνια προβάλλεται. Αφορά τα κτήματα των Δωδεκανησίων στη Μικράν Ασία, που δεν απαλλοτριώθηκαν μετά την Μικρασιατική καταστροφή το 1923, γιατί οι Δωδεκανήσιοι ήταν Ιταλοί υπήκοοι.

Για την λύση του προβλήματος αυτού η Ιταλική και η Τουρκική Κυβέρνηση είχαν αρχίσει διαπραγματεύσεις, αλλά αυτές δεν κατέληξαν σε θετικό αποτέλεσμα και επομένως το θέμα έμεινε προς διακονομισμό μεταξύ Ελλάδας και Τουρκίας μετά την ενσωμάτωση της Δωδεκανήσου με την Ελλάδα.

Το θέμα, το έθεσα προσωπικά ως Υπουργός της Κυβέρνησης Πλαστήρα σε συσχετισμό με το Κυπριακό. Δυστυχώς, όμως, οι επόμενες Ελληνικές Κυβερνήσεις δεν έκαναν το καθήκον τους και η υπόθεση μένει ακομη εκκρεμής στα τουρκικά Δικαστήρια.

•••

Η Δωδεκάνησος υπήρξε μία από τις σημαντικότερες περιοχές του Αιγαίου, όπου αναπτύχθηκε ο Ελληνικός πολιτισμός. Εδωσε στην ανθρωπότητα τον Ιπποκράτη, τον πατέρα της ιατρικής, τον Κλεόβουλο τον Λίνδιο, του «Μέτρον Αριστον» τον Διαγόρα, το σύμβολο του αθλητισμού, το δίκαιο της θάλασσας, με τον Ροδίων Νόμος Ναυτικός, και πολλές άλλες πτυχές του πολιτισμού, που είναι σήμερα πανανθρώπινος. Από τη Ρόδο μεταλαμπαδεύτηκε ο ελληνικός πολιτισμός στην Ρώμη και από εκεί στην Ευρώπη και τηνΟικουμένη, γιατί πολλοί Ρωμαίοι Αυτοκράτορες (Ιούλιος Καίσαρας) και φιλόσοφοι (Κικέρων) ήρθαν στην Ρόδο να σπουδάσουν στις σχολές ρητορίας την πρώτη των οποίων ίδρυσε ο Αισχύνης και οι οποίες αποτελούν πρότυπα των σημερινών Πανεπιστημίων.

Στην Πάτμο, τέλος, γράφτηκε η Αποκάλυψη του Ιωάννη, που αποτελεί σήμερα τηνπηγή της περιβαλλοντικής επιστήμης. Περιμέναμε επομένως, ότι μετά την απελευθέρωση οι μεγάλοι μας σύμμαχοι, που σήμερα προσπαθούν να δημιουργήσουν την νέα Ενωμένη Ευρώπη και γενικότερα την νεότερη παγκόσμια κρατική οργάνωση, θα αισθανόντουσαν την υποχρέωσή να εκφράσουν την ευγνωμοσύνη τους ιδιαίτερα με την δημιουργία στη Δωδεκάνησο, ορισμένων θεσμών και Ιδρυμάτων παγκοσμίας εμβέλειας, όπως το «Διεθνές Ιερό της Ιατρικής» στην Κω, ένα «Παγκόσμιο Ιδρυμα του Δικαίου της θάλασσας», ένα Κέντρο των Πολιτισμών της Μεσογείου» στη Ρόδο και ένα «Ευρωπαϊκό Κέντρο Περιβαντολογίας» στην Πάτμο.

Βέβαια, δεν περιμέναμε να απειλούμαστε με νέα υποδούλωσή μας στον πολιτικό σκοταδισμό της... «φιλης και συμμάχου Τουρκίας». Αυτό είναι μία αντίστοιχη πρόκληση, η οποία δεν τιμά καθόλου εκείνους, που ισχυρίζονται ότι προσπαθούν να εκσυγχρονίσουν την οργάνωση της ανθρώπινης κοινωνίας, σύμφωνα με τις επιταγές της επαναστατικά αναπτυσσόμενης τεχνολογίας.

•••

Οι ομιλητές, που θα ακολουθήσουν, θα αναφερθούν με κάθε λεπτομέρεια στην προσωπικότητα του Μάρκου Κλαδάκη και στη δράση του Συντάγματός των Δωδεκανησίων Εθελοντών.

Πρέπει να το τονίσω, όμως, ότι καθήκον τους είναι να αναφερθούν και σε δύο παραλείψεις των ελληνικών κυβερνήσεων: στην άρνησή τους να αναγνωρίσουν τους Δωδεκανήσιους εθελοντές ως «αντισταστιακούς», αλλά και να απονείμουν μεταθανάτια στον Μάρκο Κλαδάκη το βαθμό του «Στρατηγού». Οι σχετικές λεπτομέρειες αναφέρονται στην εισαγωγή μου στο βιβλίο, με την έκδοση του οποίου αξιώνεται η θεραπεία των δύο αυτών βασικών παραλείψεων της ελληνικής Πολιτείας.

Για την ενίσχυση του απήχατος αυτού παρακαλούμε να δεχθείτε το ακόλουθο ψήφισμα προς τη Βουλή των Ελλήνων και την Ελληνική Κυβέρνηση:

(Το κείμενο του ψηφίσματος)
(ΔΕΚΤΟΝ)

ΨΗΦΙΣΜΑ

Ολοι εμείς που συγκεντρωθήκαμε σήμερα, 3 Νοεμβρίου 1996, στο Δημοτικό Θέατρο του Πειραιά, ύστερα από πρόσκληση του Πολιτιστικού Ιδρύματος Δωδεκανήσου «ΚΛΕΟΒΟΥΛΟΣ Ο ΛΙΝΔΙΟΣ» για να εορτάσουμε την επέτειο της ιστορικής 28ης Οκτωβρίου 1940 και να τιμήσουμε τον αείμνηστο Μάρκο Κλαδάκη, με την ευκαιρία της έκδοσης από το Ιδρυμα του βιβλίου του «ΙΣΤΟΡΙΑ ΤΟΥ ΣΥΝΤΑΓΜΑΤΟΣ ΔΩΔΕΚΑΝΗΣΙΩΝ ΕΘΕΛΟΝΤΩΝ», του οποίου υπήρξεν οργανωτής και Πρώτος Διοικητής,

ΖΗΤΟΥΜΕΝ

από τη Βουλή των Ελλήνων και την Ελληνική Κυβέρνηση, να θεραπεύσουν το ταχύτερο δυνατόν τη μέχρι σήμερα διπλή σοβαρή παράλειψη της μη προαγωγής του Ταξίαρχου Μάρκου Κλαδάκη σε Στρατηγό και της μη αναγνώρισης ως «αντιστασιακών» όλων των Δωδεκανησίων, που έλαβαν μέρος σε εθελοντικές πολεμικές μονάδες κατά το Β' Παγκόσμιο Πολέμο.

Η ικανοποίηση των δυο παραπάνω προτάσεων αποτελεί επιτακτικό εθνικό καθήκον.

Πειραιάς, 3 Νοεμβρίου 1996
Για την ακρίβεια του κειμένου,
Ο ΠΡΟΕΔΡΟΣ
(Ιωάννης Γ. Ζίγδης)

Οσον αφορά την έκδοση του βιβλίου, θα ήθελα να ευχαριστήσω θερμά τον αδελφό του Μάρκου Κλαδάκη, Φωτεινό, που υπήρξεν ο «συναρμολογητής» των χειρογράφων του Μάρκου, ως και τους συνεργάτες του ιδιαίτερα τον Πρόεδρο του Συλλόγου Συμαίων «Ο ΠΑΝΟΡΜΙΤΗΣ» Κ. Αγαπητίδη. Επιθυμώ να ευχαριστήσω, επίσης, τον Στρατηγό Ι. Κακουδάκη της διεύθυνσης Ιστορίας Στρατού για τις πληροφορίες, που μας έδωσε σχετικά με τις άλλες εθελοντικές μονάδες των δωδεκανησίων και τον Πρόεδρο Καθηγητή Γ. Χρήστου, ως και το Δ.Σ. της Γενικής Τράπεζας της Ελλάδας για την ευγενική χορηγία τους, που δόθηκε στο Ιδρυμα για την έκδοση του βιβλίου.

Θα ευχαριστήσω, όμως και σας, που μας τιμήσατε με την παρουσία σας. Και ελπίζω ότι η σημερινή συγκέντρωσή μας θα φέρει στη μνήμη σας τις προσωπικές σας αναμνήσεις από την περίοδο της απελευθέρωσης της ιδιαίτερής μας πατρίδας, αλλά και θα ενισχύσει τη διεθνή θέση της Ελλάδας, η οποία δοκιμάζεται εντελώς αδικαιολόγητα την περίοδον αυτή.

Θα ήθελα, εξάλλου, να σας πληροφορήσω, ότι το βιβλίο διατίθεται στη σημερινή συγκέντρωση στην τιμή των 5.000 δραχμών αντί της τιμής των 7.000 δραχμών, που θα πωλείται από αύριο στα Γραφεία του Ιδρύματος και τα βιβλιοπωλεία.

Θα ήθελα, όμως, να τελειώσω με μιαν άλλη πρόταση: Να ξεκινήσει το ταχύτερο δυνατό έρανος για τη συγκέντρωση των χρημάτων, που απαιτούνται για την ανέγερση ενός ανδριάντα του Μάρκου Κλαδάκη στην ιδιαίτερή του πατρίδα, τη Σύμη. Το Πολιτιστικό Ιδρυμα Δωδεκανήσου «ΚΛΕΟΒΟΥΛΟΣ Ο ΛΙΝΔΙΟΣ» άνοιξε, για τον σκοπό αυτό, λογαριασμό, όπου μπορείτε όλοι να καταθέσετε τη συνεισφορά σας.

Το Ιδρυμα κατέθεσε ήδη 100.000 δρχ.

Σας ευχαριστώ.

ΔΗΜΟΣ ΡΟΔΙΩΝ
ΓΡΑΦΕΙΟ ΔΗΜΟΤΙΚΟΥ ΚΟΙΜΗΤΗΡΙΟΥ ΤΑΞΙΑΡΧΗ
ΤΕΛΕΥΤΑΙΑ ΕΙΔΟΠΟΙΗΣΗ

Γνωστοποιείται προς το Κοινό ότι λόγω έλλειψης χώρου στο Κοιμητήριο Ταξιάρχη, η Υπηρεσία θα αρχίσει σύντομα τις εκταφές ενταφιασθέντων από το 1965 μέχρι και το 1975.
Παρακαλούνται οι ενδιαφερόμενοι (Συγγενείς), να φροντίσουν:
1) Για την εκταφή των οστών.
2) Για την μεταφορά των οστών στο Οστεοφυλάκειο ή Χωνευτήριο.
3) Για την προαιρετική αγορά του τάφου.
Σε περίπτωση που δεν θα επιδειχθεί ενδιαφέρον, η Υπηρεσία θα προβεί μονομερώς και χωρίς άλλη ειδοποίηση στις εκταφές, εκτός αν οι ενδιαφερόμενοι απευανθούν με αίτηση τους στο Γραφείο του Δημοτικού Κοιμητηρίου Ταξιάρχη.
Κατόπιν της παρούσας ειδοποίησης, η Υπηρεσία δεν θα φέρει ουδεμία ευθύνη.

ΓΡΑΦΕΙΟ ΔΗΜΟΤ. ΚΟΙΜΗΤΗΡΙΟΥ



ΑΝΑΚΟΙΝΩΣΗ

ΑΓΡΟΤΕΣ, ΜΟΝΙΜΟΙ ΚΑΤΟΙΚΟΙ ΝΗΣΙΩΝ ΑΙΓΑΙΟΥ

Σύμφωνα με τον κανονισμό 2328/91 της Ε.Ε. και τις σχετικές εγκυκλίους του Υπ. Γεωργίας,φυτεύοντας βατόμουρα ή σμέουρα, επιδοτείσθε με ποσοστά 55% έως 68% επί του κόστους της εγκατάστασης Ειδικά για τους ΝΕΟΥΣ, Μόνιμους κάτοικουςτων Νησιών του Αιγαίου, φυτεύοντας 3-5 στρέμματα βατόμουρα ή σμέουρα, ισχύει η εφάπαξ πριμοδότηση 4.000.000 Δρχ ως πριμ πρώτης εγκατάστασης.
Για περισσότερες πληροφορίες
ΙΣΤΟ Α.Ε. Εργαστήριο Ιστοκαλλιέργειας
Φυτώρα Εφόδια Παλιάμπελα Πιερίας
Τηλ: 0353 / 23692 - 23988

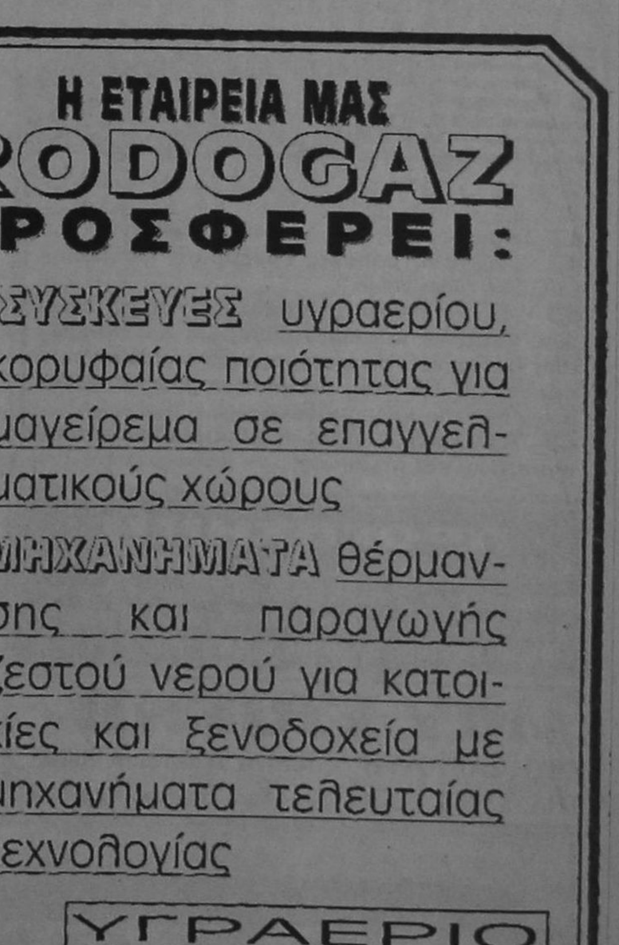

RODOGAZ

Η ΕΤΑΙΡΕΙΑ ΜΑΣ RODOGAZ ΔΙΑΘΕΤΕΙ:

- ΤΟ ΜΟΝΑΔΙΚΟ εργοστάσιο εμφιάλωσης και διανομής ΧΥΜΑ υγραερίου στη Ρόδο
- ΦΙΑΛΕΣ, μικρές και μεγάλες, για οικιακή και επαγγελματική χρήση
- ΔΕΞΑΜΕΝΕΣ ΥΓΡΑΕΡΙΟΥ

ΤΟ ΥΓΡΑΕΡΙΟ ΕΙΝΑΙ **ΟΙΚΟΛΟΓΙΚΟ** & ΑΣΦΑΛΕΣ ΚΑΥΣΙΜΟ

ΜΕ ΤΟ ΥΓΡΑΕΡΙΟ ΕΧΕΤΕ:
ΤΗ ΣΩΣΤΗ ΛΥΣΗ
ΜΕ ΤΗ ΣΩΣΤΗ ΕΝΕΡΓΕΙΑ
ΚΑΛΥΠΤΟΝΤΑΣ ΟΛΕΣ
ΤΙΣ ΑΝΑΓΚΕΣ ΣΑΣ
ΟΙΚΟΝΟΜΙΚΑ ΚΑΙ ΟΙΚΟΛΟΓΙΚΑ

Η ΕΤΑΙΡΕΙΑ ΜΑΣ RODOGAZ ΠΡΟΣΦΕΡΕΙ:

- ΣΥΣΚΕΥΕΣ υγραερίου, κορυφαίας ποιότητας για μαγείρεμα σε επαγγελματικούς χώρους
- ΜΗΧΑΝΗΜΑΤΑ θέρμανσης και παραγωγής ζεστού νερού για κατοικίες και ξενοδοχεία με μηχανήματα τελευταίας τεχνολογίας

ΤΟ ΥΓΡΑΕΡΙΟ ΜΠΟΡΕΙ ΝΑ ΣΑΣ ΠΡΟΣΦΕΡΕΙ ΤΙΣ ΙΔΙΕΣ ΚΑΙ ΚΑΛΥΤΕΡΕΣ ΥΠΗΡΕΣΙΕΣ ΑΠΟ ΟΠΟΙΑΔΗΠΟΤΕ ΕΝΕΡΓΕΙΑ, ΣΥΝ ΕΝΑ ΣΗΜΑΝΤΙΚΟ ΠΡΟΣΟΝ, ΤΗΝ ΟΙΚΟΝΟΜΙΑ,
ΚΑΙ ΟΧΙ ΜΟΝΟΝ

ΥΓΡΑΕΡΙΟ **RODOGAZ** ΣΕ ΛΕΥΚΗ ΦΙΑΛΗ ΜΕ ΣΗΜΑ ΤΟ ΕΛΑΦΙ

ΓΡΑΦΕΙΑ: ΑΥΣΤΡΑΛΙΑΣ 50 - ΡΟΔΟΣ - ΤΗΛ.: 73971
ΕΓΚΑΤΑΣΤΑΣΕΙΣ: ΠΕΡΙΟΧΗ ΚΑΝΑΜΑΤ - ΡΟΔΟΣ - ΤΗΛ.: 62649



Ο ιός του έρπη ...θεραπεύει

Ενα βήμα πιο κοντά στη θεραπεία των όγκων του εγκεφάλου είναι η επιστημονική κοινότητα μετά την ανακάλυψη πως κάποιοι ιοί έχουν τη δυνατότητα να θεραπεύουν τους όγκους.

Το πείραμα έγινε στα ποντίκια από το Πανεπιστήμιο της Αλαμπάμα. Οι επιστήμονες εμφύτευσαν γονίδια του ιού του έρπητα, σε κύτταρα όγκων του εγκεφάλου. Ανακάλυψαν, λοιπόν, πως οι όγκοι υποχώρησαν και τα ποντίκια έζησαν περισσότερο από το αναμενόμενο... «Ο ιός του έρπητα πρόσβαλε τα καρκινογόνα κύτταρα και αυτά σταμάτησαν ν' αναπτύσσονται», εξηγούν οι επιστήμονες που πιστεύουν πως στο μέλλον το πείραμα αυτό θα βοηθήσει στην θεραπεία των όγκων του εγκεφάλου.

Εγκέφαλος και τραύλισμα

Μέχρι σήμερα οι γιατροί δεν ήταν σίγουροι πως για το τραύλισμα ενοχοποιείται κάποιο νευρικό αίτιο. Μια ομάδα, όμως, γιατρών από το Τέξας έκαναν το εξής πείραμα: Μελέτησαν τη δραστηριότητα στον εγκέφαλο σε δεξιόχειρες με τραύλισμα στην ομιλία. Βρήκαν, λοιπόν, πως κατά τη διάρκεια του τραυλίσματος τα άτομα αυτά εμφάνισαν υπερδραστηριότητα στο εγκεφαλικό κινητικό σύστημα, καθώς εμπλέκουν κυρίως το δεξιό ημισφαίριο και όχι το αριστερό που θα έπρεπε να ελέγχει φυσιολογικά την ομιλία τους. Απέδειξαν, επίσης, υπερδραστηριότητα του ακουστικού συστήματος και διάφορα άλλα σφύσικα ευρήματα. Ολα αυτά, όμως, υποχώρησαν όταν τα άτομα διάβαζαν ομαδικά. Ετσι, λοιπόν, η ανάγνωση εν χορώ, το τραγούδι, οι ομαδικές κραυγές μπορούν ν' αποτελέσουν θεραπεία για το τραύλισμα που αποτελεί διαταραχή του νευρικού συστήματος...

ΠΡΟΣΟΧΗ ΚΑΙ ΣΤΗΝ ΥΠΕΡΚΑΤΑΝΑΛΩΣΗ ΚΑΦΕ ΚΑΙ ΑΛΑΤΙΟΥ

Γιαούρτι και μπρόκολο κατά της οστεοπόρωσης

Μεγάλη σημασία στην πρόληψη της οστεοπόρωσης και τη γενικότερη σωστή διαίπλαση του οργανισμού παίζει η πρόσληψη ασβεστίου, που πρέπει να είναι επαρκής πολύ πριν αρχίσει η εμμηνόπαυση. Στις τροφές που θωρακίζουν τον οργανισμό μας, οι επιστήμονες αναφέρουν το γιαούρτι, το μπρόκολο και τα σκούρα πράσινα λαχανικά!

Πολύ ενδιαφέροντα είναι τα όσα ανακοινώθηκαν στις αρχές του μήνα, στη Ρώμη, στο 1ο Διεθνές Συνέδριο για το ασβέστιο και τη βιταμίνη D. Εκεί δόθηκε ιδιαίτερη έμφαση στο ρόλο τους στην οστεοπόρωση.

Τα όσα αναφέρθηκαν από τους επιστήμονες που είχαν συγκεντρωθεί, μας στέλνει ο διαπολόγος Κωνσταντίνος Ξένος:

Τρία ήταν τα βασικότερα συμπεράσματα του συνεδρίου.

1. Το ασβέστιο από μόνο του δεν μπορεί να συμβάλει στην πρόληψη, ούτε να θεραπεύσει την οστεοπόρωση, αλλά αποτελεί το σημαντικότερο κομμάτι της γενικής προσέγγισης για πρόληψη και θεραπεία της συγκεκριμένης νόσου.

2. Στην πρόληψη της οστεοπόρωσης, το 70% των συστάσεων πρέπει να επικεντρώνεται στο πώς θα αποφύγουμε την υπερβολική απώλεια ασβεστίου από τα οστά και το 30% στο πώς θα αυξήσουμε μέσω τροφής ή συμπληρωμάτων την πρόσληψη του ασβεστίου.

3. Πλαίσιώνοντας το δεύτερο συμπέρασμα, τονίζεται ότι ο προσανατολισμός του ατόμου και ιδιαίτερα της γυναίκας που θέλει να αποφύγει την οστεοπόρωση, πρέπει να στρέφεται στο πώς θα συμπεριφερθεί πριν από

Ο ΔΙΑΙΤΟΛΟΓΟΣ ΚΩΝ. ΞΕΝΟΣ ΕΞΗΓΕΙ ΤΑ ΣΥΜΠΕΡΑΣΜΑΤΑ ΤΟΥ ΣΥΝΕΔΡΙΟΥ ΤΗΣ ΡΩΜΗΣ ΓΙΑ ΤΟ ΑΣΒΕΣΤΙΟ ΚΑΙ ΤΗ ΒΙΤΑΜΙΝΗ D

την εμμηνόπαυση και όχι κατά τη διάρκεια αυτής. Τότε είναι που οι ιδιαίτερες διαπτικές συστάσεις για πρόσληψη ασβεστίου, αποφυγή τροφών που εμποδίζουν την απορρόφησή του, όπως και για ήπια σωματική δραστηριότητα αξιοποιούνται στο μέγιστο από το μυοσκελετικό σύστημα.

Η καλύτερη τροφή

Ως αναφορά το πρώτο συμπέρασμα, οι ερευνητές συγκλίνουν στο γεγονός ότι για να πετύχουμε τη μέγιστη απορρόφηση και βιοδιαθεσιμότητα του ασβεστίου πρέπει παράλληλα με αυτό να προσλαμβάνεται μαγνήσιο, βιταμινή D και φευδάργυρος.

Από αυτή τη διαπίστωση μπορεί να καθοριστεί ποια είναι η καλύτερη τροφή που πρέπει να συστήνεται. Τα γαλακτομικά, λοιπόν που εμπεριέχουν τα παραπάνω θρεπτικά συστατικά θεωρήθηκαν από τους περισσότερους επιστήμονες ως οι πιο ιδανικές πηγές, με κορυφαίο το γιαούρτι του οποίου το ελαφρύ όξινο περιβάλλον προάγει τη βιοδιαθεσιμότητα του ασβεστίου. Πάντως, υπήρξε και η μερίδα εκείνη που κατηγόρησε την αυξημένη πρόσληψη των πλήρη γαλακτομικών, λόγω της περιεκτικότητάς τους σε κορεσμένα λιπαρά, αλλά και των πιθανών δυσανεξιών που προκαλούν. Η μερίδα αυτών των επιστημόνων πρόβαλε ως αξιόπιστες πηγές ασβεστίου τα πράσινα σκούρα λαχανικά με κύριο αντιπρόσωπο το μπρόκολο και το κόλιανδρο.

Τα συμπληρώματα

Αναφορά έγινε και στα συμπληρώματα του ασβεστίου που συνήθως χορηγούνται και που πρέπει να περιέχουν και βιταμίνη, μαγνήσιο και ψευδάργυρο προκειμένου να επιτευχθεί η μέγιστη απόδοση.

Σαν πολύ καλό άλας ασβεστίου αναφέρθηκε το calcium citrate, το οποίο ενδείκνυται ως συμπλήρωμα ιδιαίτερα σε μεγάλες ηλικίες, όπου η περιορισμένη οξύτητα του στομάχου επηρεάζει αρνητικά την απορρόφηση του ασβεστίου.

Ο καταναλωτής πρέπει να προσέχει ιδιαίτερα το πόσα mgr στοιχειακού ασβεστίου περιέχει το συμπλήρωμα (και όχι το πόσα mgr άλατος ασβεστίου αναφέρονται στην ετικέτα) προκειμένου να αποφύγει υπερπρόσληψη του ασβεστίου που σίγουρα αντενδείκνυται.

Ενδιαφέρον παρουσιάζουν και τα συμπεράσματα για το πώς επιταχύνεται η αποβολή του ασβεστίου από το σώμα μας άλλα και το πώς μπορεί να αναστα-λεί η απορρόφησή του.

Μια δίαπα πλούσια σε πρωτεΐνες αυξάνει την αποβολή του ασβεστίου διά μέσω των ούρων. Μάλιστα παίζει ρόλο και το ποιόν της πρωτεΐνης και συγκεκριμένα το κόκκινο κρέας που είναι πλούσιο σε θειούχα αμινοξέα, αυξάνει την αποβολή του ασβεστίου περισσότερο από άλλες πρωτεϊνούχες πηγές.

Οχι καφέ

Το ίδιο δυσμενή είναι και η υπερκατανάλωση καφέ και αλατιού για τα οποία προτάθηκε μετριασμός στην κατανάλωση.

Εμφαση εδόθη και στις ουσίες εκείνες που αναστέλλουν την απορρόφηση του ασβεστίου με κύριο εκπρόσωπο το αλκοόλ, αλλά και τα οξαλικά και φυτικά οξέα, που περιέχονται σε τροφές όπως τα σπαράγγια, τα φιστίκια, το κακάο, το σπανάκι κ.α.

Κλείνοντας παραθέτουμε τον πίνακα που παρουσιάζει τις ιδανικές ημερήσιες προσλήψεις ασβεστίου αναλόγως ηλικίας, φύλου και φάση ζωής (για τις γυναίκες) που προτείνει το διεθνές ίδρυμα για την οστεοπόρωση, το οποίο είχε ουσιαστική συμμετοχή στο συνέδριο.

Παιδιά 1-10 ετών 800 - 1200 mg.
Παιδιά και έφηβοι 11-24 ετών 1.200 - 1.500 mg.
Γυναίκες έγκυες και θηλάζουσες 1.200 - 1.500 mg.
25-49 (προ εμμηνόπαυσης) 1.000 mg.
50-64 (εμμηνόπαυσης που παίρνουν οιστρογόνα) 1.000 mg.
65 + ετών 1.500 mg.
Ανδρες:
25-64 ετών 1.000 mg.
65+ ετών 1.500 mg.

Χαρακτηριστικά αναφέρεται πως για να καλυφθούν οι ημερήσιες προτεινόμενες προσλήψεις ασβεστίου για ένα έφηβο, πρέπει αυτός να καταναλώνει πάνω από 4 ποτήρια γάλα, παρ' όλο που ένα ποτήρι γάλα περιέχει περίπου 300 mg μια και ποτέ δεν έχουμε απορρόφηση 100%.

ΕΝΑ ΣΤΑ 7 ΕΛΛΗΝΟΠΟΥΛΑ ΤΑΛΑΙΠΩΡΕΙΤΑΙ ΑΠΟ ΤΗΝ ΠΑΘΗΣΗ

Εφιάλτης το άσθμα για τα παιδιά

Αλματώδη εξέλιξη παρουσιάζει τα τελευταία χρόνια το άσθμα, το οποίο αποτελεί σήμερα την πιο συχνή παιδική ασθένεια. Ειδικότερα στις δύο τελευταίες δεκαετίες, τα κρούσματα παιδικού άσθματος αυξήθηκαν κατά 50%, με αποτέλεσμα 1 στα 7 Ελληνόπουλα να ταλαιπωρείται από την πάθηση, χωρίς αυτή να διαγιγνώσκεται.

Σύμφωνα με τους ειδικούς, στον πρώτο χρόνο της ζωής εμφανίζεται άσθμα στο 1/3 των παιδιών που τελικά αναπτύσσουν την πάθηση.

Μέχρι το δεύτερο χρόνο της ζωής τους τα μισά ασθματικά παιδιά έχουν παρουσιάσει το πρόβλημα, ενώ μέχρι τον πέμπτο χρόνο συμπτώματα άσθματος έχει παρουσιάσει το 80% των ασθματικών παιδιών.

Το άσθμα είναι αποτέλεσμα ειδικής φλεγμονής του αναπνευστικού συστήματος, η οποία προκαλείται από αλλεργίες, λοιμώξεις ή διάφορα ερεθιστικά αίτια (π.χ. καπνός του τσιγάρου, κ.λπ).

Παράλληλα, σημαντικό ρόλο παίζει η κληρονομικότητα, κθώς φαίνεται ότι μερικοί άνθρωποι γεννιούνται με ευαίσθητους βρόγχους. Σύμφωνα με διεθνείς μελέτες, αν ο ένας ή και οι δύο γονείς πάσχουν από άσθμα, η πιθανότητα το παιδί τους να εμφανίσει άσθμα κυμαίνεται από 30-66%.

Τα συμπτώματα

Τα συμπτώματα της πάθησης είναι χαρακτηριστικά και μπορούν να διαγνωσθούν εύκολα. Αυτά είναι ο βήχας, ο συριγμός («βράσιμο») στο στήθος, η δύσπνοια, βάρος στο στήθος, διαταραχές του ύπνου με τα παραπάνω συμπτώματα, βήχας και εύκολη κόπωση όταν το παιδί καταβάλλει κάποια προσπάθεια.

Σε ό,τι αφορά την αντιμετώπιση του άσθματος, καθοριστικό παράγοντα αποτελεί η αποφυγή ή ο έλεγχος των εκλυτικών αιτίων της νόσου. Ετσι, θα πρέπει:

- Ν' αποφεύγεται το κάπνισμα στο σπίτι ή στο αυτοκίνητο.
- Να περιορίζεται η σκόνη του σπιτιού.
- Ν' απομακρύνονται τα κατοικίδια ζώα αν διαπιστωθεί αλλεργία στο τρίχωμά τους.
- Ν' αποφεύγεται η παραμονή του παιδιού σε χώρους που έχουν υγρασία και μούχλα.

Υπάρχουν όμως και περιπώσεις όπου είναι απαραίτητη η παρουσία του παιδιάτρου,. ή ακόμη και η επίσκεψη στο νοσοκομείο.

Τέτοιες περιπτώσεις είναι:

- Αν το παιδί παρουσιάζει κυάνωση.
- αν δεν ανταποκρίνεται στη φαρμακευτική αγωγή.
- Αν χρειάζεται ανακουφιστικά φάρμακα πιο συχνά από 4 ώρες.
- Αν δεν υπάρχουν τ' αναγκαία φάρμακα στο σπίτι ή αν το παιδί δεν δέχεται να του χορηγηθούν.
- Σε έντονη δυσκολία αναπνοής και ομιλίας.
- Αν από την εμπειρία σας εκτιμάτε ότι αυτό είναι ένα σοβαρό επεισόδιο άσθματος.





ΑΡΙΘΜΟΣ 136/1996
ΑΠΟΣΠΑΣΜΑ ΠΕΡΙΛΗΨΗ ΚΑΤΑΣΧΕΤΗΡΙΑΣ ΕΚΘΕΣΗΣ ΚΙΝΗΤΩΝ ΠΡΑΓΜΑΤΩΝ
(Αρθρο 955 παρ. 1 Κ.Πολ.Δ)

Δικαστικός Επιμελητής: Κων/νος Ευαγ. Παύλιος, Εθν. Μακαρίου 45 τηλ.: 37760

Επισπεύδων: Στέργος Διακοβασίλης, κάτοικος Ιαλυσού

Οφειλέτης: Γεώργιος Καραγεωργίου, κάτοικος Ρόδου

Εκτελεστός τίτλος: Η υπ' αριθμ. 401/1996 διαταγής πληρωμής του Ειρηνοδικείου Ρόδου

Ποσό οφειλής: 1.354.010 δρχ. εντόκως σύμφωνα με την επιταγή που έχει κοινοποιηθεί

Μεσεγγυούχος: Κων/νος Καπουκάκης, κάτοικος Ιξιάς Ιαλυσού

Υπάλληλος πλειστηριασμού: Συμβολαιογράφος Καλλιόπη Μαύρου - Ροδίτου

Τόπος πλειστηριασμού: Δημαρχειακό κατάστημα Ρόδου

Χρόνος πλειστηριασμού: 20 Νοεμβρίου 1996, ημέρα Τετάρτη και ώρα 12 μ.μ. έως 14 μ.μ. της ίδιας ημέρας

Εχουν κατασχεθεί με την υπ' αριθ. 133/18-10-1996 έκθεση μου αναγκαστικής κατάσχεσης και είναι:

1) Ενα (1) φωτοτυπικό μηχάνημα με όλα τα αξεσουάρ του, μάρκας oce 1630 κατασχέσθηκε και εκτιμήθηκε αντί δρχ. 500.000 και τιμή πρώτης προσφοράς αντί δρχ. 250.000

2) Ενα (1) κομπιούτερ, οθόνη, πληκτρολόγιο, κεντρική μονάδα, μάρκας PROVIEN LOW RADIATION, κατασχεθέν και εκτιμηθέν αντί δρχ. 300.000 και τιμή πρώτης προσφοράς αντί δρχ. 150.000

3) Ενας (1) εκτυπωτής μάρκας BRATHER HI - 631 κατασχεθέν και εκτιμηθέν αντί δρχ. 160.000 και τιμή πρώτης προσφοράς αντί δρχ. 80.000

4) Ενα (1) έπιπλο, ξύλινο, χρώματος καφέ θεραμάν, τοποθέτησης φωτοτυπικού μηχανήματος, κατασχεθέν και εκτιμηθέν αντί δρχ. 100.000 και τιμή πρώτης προσφοράς αντί δρχ. 50.000

5) Δύο (2) ξύλινοι πάγκοι τοίχου με 5 ράφια ο καθένας, χρώματος καφέ και θεραμάν κατασχεθέν και εκτιμηθέν συνολικά αντί δρχ. 100.000 και τιμή πρώτης προσφοράς αντί δρχ. 50.000 συνολικά

6) Δύο (2) ξύλινα ράφια θέσεων, 5 θέσεων το καθένα για τοποθέτηση τσιγάρων, κατασχεθέντα κα εκτιμηθέντα συνολικά αντί δρχ. 50.000 και τιμή πρώτης προσφοράς αντί δρχ. 25.000

7) Ενας (1) πάγκος ξύλινος, χρώματος καφέ με γκρί, με 4 πόρτες ντουλάπια, κατασχεθέν και εκτιμηθέν αντί δρχ. 150.00 και τιμή πρώτης προσφοράς αντί δρχ. 75.000

8) Ενας (1) πάγκος ξύλινος με πέντε (5) ράφια εναπόθησης βιβλίων, χρώματος καφέ και γκρί, κατασχεθέν και εκτιμηθέν αντί δρχ. 150.000 και τιμή πρώτης προσφοράς αντί δρχ. 75.000

9) Ενας (1) πάγκος γραφείο με μισή γυάλινη επιφάνεια και το άλλο μισό ξύλο, χρώματος καφέ γκρί, κατασχεθέν και εκτιμηθέν αντί δρχ. 100.000 και τιμή πρώτης προσφοράς αντί δρχ. 50.000

10) Ενας (1) πάγκος ξύλινος, χρώματος καφέ γκρί, εναπόθησης βιβλίων, βιτρίνα, κατασχεθέν και εκτιμηθένα αντί δρχ. 100.000 και τιμή πρώτης προσφοράς αντί δρχ. 50.000

11) Μια (1) βιτρίνα ξύλινη για τοποθέτηση μπιζού κοσμημάτων, χρώματος καφέ γκρί με 4 συρτάρια, 8 ράφια και τα 4 από αυτά κλείνουν με τζάμι, κατασχεθείσα και εκτιμηθείσα αντί δρχ. 200.000 και τιμή πρώτης προσφοράς αντί δρχ. 100.000

12) Πέντε (5) κουτιά πουράκια ορθογώνια το καθένα από αυτά έχει 5 πουράκια μάρκας ROYAL CUTCH κατασχεθέντα και εκτιμηθέντα εκάστου αντί δρχ. 750Χ5=3.750 και τιμή πρώτης προσφοράς αυτών εκάστου 375Χ5=1.875 συνολικά.

13) Πέντε (5) κουτιά πουράκια, κασετίνα, το καθένα απ' αυτά έχει 10 πουράκια μάρκας ROYAL DOTCH, κατασκεθέντα και εκτιμηθέντα εκάστους αντί δρχ. 1100Χ5-5.500 και τιμή πρώτης προσφοράς αυτών εκάστους 550Χ5=2.750 συνολικά.

14) Είκοσι τρίες (23) κουτιά πουράκια ορθογώνια, μάρκας KING EDWARD, που το καθένα έχει από 5 πουράκια, κατασχεθέντα και εκτιμηθέντα το καθένα 1100Χ23-25.300 συνολικά και τιμή πρώτης προσφοράς αντί δρχ. 550Χ23=12.650

15) Ογδόντα τέσσερις (84) αναπτήρες, πλαστικοί και μέταλο διάφορα εμβλήματα, κατασχεθέντα και εκτιμηθέντα εκάστου αντί δρχ. 500Χ84=42.000 συνολικά και τιμή πρώτης προσφοράς εκάστους αντί δρχ. 250Χ84-21.000 συνολικά

16) Ενας (1) πάγκος βιτρίνας, 3 θέσεων με 4 ρόδες συρόμενος, χρώματος καφέ γκρί, κατασχεθέν και εκτιμηθέν αντί δρχ. 150.000 και τιμή πρώτης προσφοράς αντί δρχ. 75.000

17) Μία (1) τηλεφωνική συσκευή με κερματοδέκτη, μεταλική μάρκας Eurofone κατασχεθείσα και εκτιμηθείσα αντί δρχ. 40.000 και τιμή πρώτης προσφοράς αντί δρχ. 20.000

18) Ενα (1) ντουλάπι ξύλινο με δύο πόρτες και τρία συρτάρια, χρώματος καφέ, κατασχεθέν και εκτιμηθέν αντί δρχ. 40.000 και τιμή πρώτης προσφοράς αντί δρχ. 20.000

Συνολικά κατασχέθηκαν πράγματα συνολικά αξίας αντί δρχ. 2.316.550

Ο Πλειστηριασμός, των κινητών Πραγμάτων θα γίνει με όρους: 1) Τιμή πρώτης προσφοράς 1.158.275 δρχ.

Οι υπόλοιποι όροι γνωστοποιούνται από τον υπάλληλο του πλειστηριασμού και από εμένα τον ίδιο και όπως αυτοί αναφέρονται με λεπτομέρεια στην ΕΚΘΕΣΗ ΚΑΤΑΣΧΕΣΗΣ κατά το άρθρο 954 ΚΠολΔ

Προσκαλούνται όσοι θέλουν να λάβουν μέρος στον πλειστηριασμό να προσέλθουν και να προσφέρουν τιμή. Συντάχθηκε η παρούσα σήμερα στις 8/11/96 στο γραφείο μου στην οδό Εθν. Μακαρίου αρ. 45 και υπογράφεται νόμιμα από μένα τον δηλοποιούντα δικαστικό Επιμελητή.

Ο ΔΗΛΟΠΟΙΩΝ ΔΙΚ. ΕΠΙΜΕΛΗΤΗΣ
ΚΩΝ/ΝΟΣ ΕΥΑΓ. ΠΟΥΛΙΟΣ

ΠΕΡΙΛΗΨΗ ΔΙΑΚΗΡΥΞΗΣ

Το 3ο ΛΥΚΕΙΟ ΡΟΔΟΥ, οδός Κομνηνών 1, θα προσλάβει 2 καθαρίστριες με σύμβαση μίσθωσης έργου, για την καθαριότητα του Σχολείου. Οι ενδιαφερόμενοι μπορούν να απευθύνονται στη Δ/νση του Σχολείου (τηλ.: 32442) για πληροφορίες και υποβολή αιτήσεων μέχρι και 18-11-96.

Ο ΠΡΟΕΔΡΟΣ ΤΗΣ ΣΧΟΛΙΚΗΣ ΕΠΙΤΡΟΠΗΣ
ΝΙΚΟΣ ΧΑΤΖΗΝΙΚΗΤΑΣ
Ο ΔΙΕΥΘΥΝΤΗΣ ΤΟΥ 3ου ΛΥΚΕΙΟΥ
ΠΑΝΑΓΙΩΤΗΣ ΨΑΡΟΣ

ΑΡΙΘΜΟΣ 1292/1996
ΠΕΡΙΛΗΨΗ

Δικαστική επιμελήτρια: Ελευθερία Στ. Κόκκαλη

Επισπεύδουσα: εταιρεία με την επωνυμία «Δημ. Δράκος και ΣΙΑ Ο.Ε.» με έδρα την Ρόδο, νόμιμα εκπροσωπούμενης.

Οφειλέτης: Μιχαήλ Χατζηβαλσάμης κάτοικος Ρόδου

Εκτελεστός τίτλος: Η υπ' αριθ. 497/1996 Διαταγή Πληρωμής του Μονομελούς Πρωτοδικείου Ρόδου που έχει τον τύπο της εκτελεστότητας και αριθμό απογράφου 595/1996

Ποσό οφειλής (1.929.240) δραχμές εντόκως νομίμως και σύμφωνα με την επιταγή που έχει κοινοποιηθεί.

Μεσεγγυούχος: ο ίδιος ο οφειλέτης σύμφωνα με το άρθρο 956 του ΚΠΟΛΔ

Υπάλληλος πλειστηριασμού: Μαρία Παπαδάκη - Γιαννοπούλου κάτοικος Ρόδου οδός Εθ. Δωδεκανησίων 29

Χρόνος πλειστηριασμού: 20 Νοεμβρίου 1996 ημέρα Τετάρτη και από ώρα 12 το μεσημέρι μέχρι τις 2 το απόγευμα της ίδιας ημέρας Τόπος πλειστηριασμού: το δημοτικό κατάστημα του Δήμου Ιαλυσού Ρόδου

Εχει κατασχεθεί με την υπ' αριθμόν 1289/1996 έκθεσή μου αναγκαστικής κατάσχεσης και είναι

Το με αριθμό κυκλοφορίας ΡΟΑ 7245 Ι.Χ.Ε. αυτοκίνητο μάρκας Citroen τύπου XBXR με αριθμό πλαισίου VF7XBXR0001XR9597 και αριθμό κινητήρα 109LA0605833 θέσεων 5, χρώματος κόκκινου, κυλινδρισμού 1124cc, φορολογικης ισχύος 8HP, βενζινοκίνητο.

Εχει 4 τροχούς με τα αντίστοιχα ελαστικά τους. Εχει πληρη ηλεκτρική εγκατάσταση με τα απαραίτητα φανάρια του. Είναι μεταχειρισμένο και εκτιμήθηκε 1.600.000 δραχμές.

Τιμή πρώτης προσφοράς για να αρχίσει ο πλειστηριασμός θα είναι το μισό της εκτίμησης που έγινε κατά την κατάσχεση δηλ. 800.000 δρχ. τα υπόλοιπα δε σύμφωνα με τον νόμο.

Συντάχθηκε η παρούσα σήμερα στις 18-10-1996 στο γραφείο μου στην οδό Εθν. Μακαρίου 37 και υπογράφεται νόμιμα από μένα την δικαστική επιμελήτρια.

Η ΔΙΚΑΣΤΙΚΗ ΕΠΙΜΕΛΗΤΡΙΑ
ΕΛΕΥΘΕΡΙΑ ΚΟΚΚΑΛΗ

ΕΛΛΗΝΙΚΗ ΔΗΜΟΚΡΑΤΙΑ
ΥΠΟΥΡΓΕΙΟ ΥΓΕΙΑΣ & ΠΡΟΝΟΙΑΣ
ΝΟΜΑΡΧΙΑΚΟ ΓΕΝ. ΝΟΣΟΚΟΜΕΙΟ ΚΕΝΤΡΟ ΥΓΕΙΑΣ ΚΑΛΥΜΝΟΥ
«ΤΟ ΒΟΥΒΑΛΕΙΟ»
Τμήμα: ΓΡ. ΠΡΟΜΗΘΕΙΩΝ
Ταχ. Δ/νση: Κάλυμνος
Πληροφορίες: Δ. ΣΥΝΔΑΓΓΕΛΟΣ
Τηλ.: 0243/23025

ΠΕΡΙΛΗΨΗ ΔΙΑΚΗΡΥΞΗΣ

Το Νομαρχιακό Γενικό Νοσ/μείο Κ.Υ. Καλύμνου «ΤΟ ΒΟΥΒΑΛΕΙΟ» σε εκτέλεση της υπ' αριθμ. 15/8-10-96 (θέμα 8ον) απόφαση του Δ/κου Σ/λίου του Νοσ/μείου Προκηρύσσει

Δημόσιο τακτικό διαγωνισμό με σφραγισμένες προσφορές για την ανάδειξη τακτικών χορηγητών προμήθειας: α) Υγειονομικού αναλωσίμου υλικού β) Ακτινολογικά φιλμ γ) Αντιδραστηρίων και δ) Επιδεσμικού υλικού έτους 1997.

Ο διαγωνισμός θα γίνει στις 23/12/96 ημέρα Δευτέρα και ώρα 12.00 το μεσημέρι στα γραφεία του Νοσ/μείου ενώπιον επιτροπής. Κάθε ενδιαφερόμενος μπορεί να παίρνει πληροφορίες στο τηλέφωνο (0243/23026 και 28510) κατά τις εργάσιμες ημέρες και ώρες λειτουργίας των Υπηρεσιών.

Ο ΠΡΟΕΔΡΟΣ ΤΟΥ Δ.Σ.
ΖΑΪΡΗΣ ΜΙΧΑΗΛ

Αφιέρωμα

Το «Concentramento»

ΤΟΥ κ. ΣΤΕΦΑΝΟΥ Μ. ΣΕΛΛΑ

ΜΕΡΟΣ 4ον

ΑΝΑΜΝΗΣΕΙΣ ΕΠΙΖΩΝΤΩΝ ΕΓΚΛΕΙΣΤΩΝ και συγγενών τους από το CONCENTRAMENTO

Α) ΑΝΑΜΝΗΣΕΙΣ: ΓΕΡΑΣΙΜΟΥ Μ. ΖΗΣΙΜΑΤΟΥ

Ο Γεράσιμος Ζησιμάτος, ήτο έγκλειστος στο Στρατοπέδο Συγκεντρώσεως Ελλήνων Υπηκόων και σήμερα ζει στην περιοχή Ιξιάς Ιαλυσού Ρόδου.

Είναι γνωστός συλλέκτης γραμματοσήμων και συγγραφέας της ιστορίας των Γραμματοσήμων. Σήμερα συγγράφει και την ιστορία του χαρτοσήμου, με πολύ ενδιαφέροντα στοιχεία, ιστορικά.

Είναι πολυβραβευμένος με χρυσά και αργυρά μετάλλια για το έργο του σε πανελλήνιες, διεθνείς και παγκόσμιες εκθέσεις. Θα τον χαρακτήριζα Ολυμπιονίκη συλλέκτη και συγγραφέα του Γραμματοσήμου που τιμά τη Ρόδο και την Ελλάδα.

Μας έγραψε τις αναμνήσεις του από το Στρατόπεδο Συγκεντρώσεως, όπως ακολουθεί:

ΤΑ ΤΑΧΥΔΡΟΜΕΙΑ ΤΟΥ CONCENTRAMENTO (ΠΑΡΑΝΟΜΟ ΚΑΙ ΕΠΙΣΗΜΟ)

Αφού λοιπόν, στις 28 Οκτωβρίου 1940 μας μάζεψαν οι Καραμπινιέροι, όσους είχαμε την Ελληνική υπηκοότητα, περίπου τριακόσιοι, μας οδήγησαν και μας μάντρωσαν στη δυτική πλευρά της τάφρου του φρουρίου, μας «βόλεψαν» όπως, όπως ανά έξι σε στρατιωτικά αντίσκηνα που είχαν ετοιμάσει αμέσως και μας περιφράξανε με συρματοπλέγματα. Βέβαια, στην καρδιά του χειμώνα οι συνθήκες ήσαν τραγικές, αλλά κανείς μας δεν λογάριαζε την υγρασία και όλες τις άλλες ταλαιπωρίες, ούτε και τα νερόβραστα μακαρόνια ή φασόλια που μας μοίραζαν σε καραβάνες. Για μας τροφή ήταν οι υπέροχες ειδήσεις του Ελληνικού στρατού στην Αλβανία και η πληροφόρησή μας σχετικά με τα ανακοινωθέντα του μετώπου που μας μετέδιδε ο Ραδιοφωνικός Σταθμός των Αθηνών καθημερινά.

Περάσαμε τις πρώτες μέρες σε πλήρη απομόνωση από όλο τον κόσμο, αναπροσάρμοστοι στις απαίσιες συνθήκες της νέας ζωής μας και με το φόβο από τις βόμβες των αγγλικών αεροπλάνων που έπεφταν κάθε βράδυ γύρω μας και που είχαν στόχο την «Caserma Regina», τον στρατώνα των Ιταλών που βρισκόνταν σε απόσταση λίγων εκατοντάδων μέτρων από την τάφρο που μας είχαν τοποθετήσει, σκόπιμα μάλλον, ώστε μαθαίνοντάς το οι Αγγλοι να μην βομβαρδίζουν τα αεροπλάνα τους την περιοχή αυτή.

Το πρόβλημα της διατροφής μας ήταν πολύ σοβαρό και ζητήσαμε να μας βελτιώσουν το φαγητό. Αυτό δεν κατέστη δυνατό, αλλά καταφέραμε να επιτραπεί στους έξω συγγενείς μας να μας φέρνουν μια φορά την ημέρα φαγητό, που το άφηναν έξω από το πεδίο Συγκεντρώσεως, παραδίδοντάς το στη φρουρά του Στρατοπέδου στο όνομα του κάθε παραλήπτη. Το ποσοστό όμως των αιχμαλώτων που είχαν συγγενείς στην πόλη της Ρόδου ήταν πολύ μικρό (οι περισσότεροι ήσαν από τα άλλα νησιά ή χωριά). Και συνέβη κάτι πολύ συγκινητικό: Παρεδίδοντο καλάθια ανώνυμα για ανώνυμους αιχμαλώτους!

Εφημερίδα «ΡΟΔΙΑΚΗ» 1980 -
Εφημερίδα «ΔΗΜΟΚΡΑΤΙΚΗ» 1990

ΤΟ ΠΑΡΑΝΟΜΟ ΤΑΧΥΔΡΟΜΕΙΟ

Με τα καλάθια των φαγητών, δημιουργήθηκε και το πρώτο «Παράνομο Ταχυδρομείο». Φυσικά τα καλάθια με τα φαγητά περνούσαν από λεπτομερέστατο και αυστηρό έλεγχο από την Ιταλική φρουρά. Αλλά τα Ελληνικά ανακοινωθέντα του μετώπου έφθαναν καθημερινά σε μας και σαν αστραπή μεταδίδονταν σε όλο το στρατόπεδο. Ποτέ δεν φαντάστηκαν οι φρουροί ότι τα ντολμαδάκια που έστελλε η κα Καταλειφού στον άνδρα της καθημερινά θα ήσαν οι «ταχυδρόμοι» των ελληνικών ανακοινωθέντων. Ούτε και διερωτήθηκαν ποτέ οι φρουροί γιατί ο... κρατούμενος Καταλειφός είχε τόση μεγάλη αδυναμία στα ντολμαδάκια που του έστελλε η γυναίκα του, τόσα πολλά!

Μέσα σε ένα όμως από αυτά σε ένα μικρό κομμάτι λαδόκολλας ήταν προσεχτικά τυλιγμένο ένα μικροσκοπικό χαρτάκι με γραμμένο το καθημερινό πολεμικό ανακοινωθέν της Αθήνας. «Τα στρατεύματά μας κατέλαβαν το Τεπελένι...», «Ο στρατός μας μπήκε στην Κορυτσά...», « Ο Ιταλικός στρατός οπισθοχωρεί άτακτα...»

Ο ΔΙΟΙΚΗΤΗΣ ΤΟΥ ΣΤΡΑΤΟΠΕΔΟΥ

Διοικητής της φρουράς του Στρατοπέδου είχε τοποθετηθεί ο έφεδρος υπολοχαγός Erriko Barman, Ροδίτης, φραγκολεβαντινό γέννημα και θρέμμα του - Νιοχωρίου -. Μιλούσε άπαιστα Ελληνικά και κάθε άλλο παρά Ιταλός αισθανόταν, απόγονος του γερμανού γιατρού Antonio Barman από την Φραγκφούρτη τον οποίο είχε καλέσει ο Σουλτάνος Αμπούλ Αζίζ στην Κωνσταντινούπολη για να φροντίζει την υγεία του και των 300 γυναικών του χαρεμιού του, μαζί φυσικά με πολλούς άλλους Ευρωπαίους γιατρούς.

Στη Ρόδο είχαν εγκατασταθεί από τις αρχές του περασμένου αιώνα πολλοί Φραγκολεβαντίνοι όλων των Ευρωπαϊκών Κρατών στη Ρόδο, έτσι αποκτούσαν διπλωματική ασυλία και προσβάσεις στους Τούρκους αγάδες και μπέηδες, απ' όπου ξεκινούσαν όλες οι «σκοτεινές κομπίνες». Ο Μπιλιότι στην ιστορία της Ρόδου αναφέρει ότι το 1880 υπήρχαν ήδη εννέα προξενεία τα περισσότερα των οποίων δεν είχαν ούτε ένα υπήκοο του κράτους τους, στη Ρόδο. Ο Antonio Barman πάντρεψε έναν από τους γιούς του με την κόρη του γάλλου προξένου Charle Mertrud και τελευταίος απόγονος μετά από πολλές «προξενικές διασταυρώσεις» ήταν ο Erriko Barman, που αφού τελείωσε το 1939 το Ιταλικό INSTITUTO MASCHILE της Ρόδου, με την κήρυξη του πολέμου επιστρατεύτηκε και πήρε το βαθμό του εφέδρου ανθυπολοχαγού του Ιταλικού στρατού. Ηταν λεπτοκαμωμένος και πίσω από τα μυωπικά γυαλιά του έκρυβε ένα ευγενικό πρόσωπο με πολύ εμφανή την ευρωπαϊκή ανατροφή του.

Στους κρατούμενους φερόταν άψογα αλλά και σκληρά σε όσους δεν πειθαρχούσαν, γιατί είχαμε και πολλές περιπτώσεις αποδράσεων, που όταν συλλαβάνονταν τους έδεναν οι φρουροί σε μια ξύλινη κολώνα το περίφημο «Πάλο» όπως το ονόμαζαν οι Ιταλοί.

ΤΟ ΕΠΙΣΗΜΟ ΤΑΧΥΔΡΟΜΕΙΟ

Η επικοινωνία με τον έξω κόσμο, ήταν αδύνατη. Οι επισκέψεις ήσαν απαγορευμένες τελείως. Επετράπη όμως στους κρατούμενους να αλληλογραφούν με συγγενείς ή φίλους τους, τόσο με όσους έμεναν στα χωριά και νησιά όσο και στην πόλη της Ρόδου.

Η αλληλογραφία είχε επιτραπεί αλλά υπό συγκεκριμένους όρους:

α) Επρεπε να χρησιμοποιούνται μόνο ταχυδρομικά δελτάρια.

β) Το περιεχόμενο έπρεπε να ΄ειναι σύντομο και

γ) Επρεπε να είναι γραμμένο μόνον στα Ιταλικά. Τα δελτάρια παρεδίδοντο στο γραφείο της Διοικήσεως του Στρατοπέδου μέσω ενός φρουρού που βρισκόταν στην είσοδο.

Οι απαντήσεις και τα δελτάρια προς τους κρατούμενους ακολουθούσαν την ίδια διαδικασία.

Αρχικά η διανομη γινόταν στην είσοδο γραφείου αλλά είχε δημιουργηθεί τέτοιος συνωστισμος που ο Barman αναγκάστηκε να ορίσει δύο «ταχυδρόμους». Ο ένας ταχυδρόμος ήταν επιφορτισμένος για την παραλαβή και ο άλλος για την διανομή της αλληλογραφίας. Ο ένας ήταν ο Αζαριάδης, καλοκάγαθος ανατολίτης πρόσφυγας με σπασμένα ελληνικά που παντρεύτηκε στη Λίνδο και παράμεινε εκεί. Ο άλλος, δεύτερος ταχυδρόμος «παλαιοελλαδίτης» γνήσιος, με βαριά προφορά, πρόσφυγας δεν ξέρω που από την Σμύρνη με το κλασικό όνομα του πολιούχου της Σμύρνης: «Πόλης» λεγόταν. Αλλά επειδή έξω από το αντίσκηνό του γινόταν συνωστισμός από τους κρατούμενους που ήθελαν να μάθουν αν είχαν αλληλογραφία, μόλις, την έπαιρνε για διανομή από το γραφείο, τον πίεζαν και αυτός τόσο αγανακτισμένος και νευριασμένος σ' αυτούς που φώναζαν: «Πόλη - Πόλη» απαντούσε με... αναγραμματισμό του ονόματός του «λείπω», «λείπω»!.....

Οι κρατούμενοι ταχυδρόμοι, παρέδιδαν την αλληλογραφία που συγκέντρωναν στο γραφείο της Διοίκησης. Εκεί γινόταν η πρώτη λογοκρισία εσφραγίζοντο τα δελτάρια με την παρακάτω σφραγίδα:

CAMPO DI CONCENRAMENTO SUDDITI NEMICI (Πεδίον συγκεντρώσεως εχθρών υπηκόων)

(Φιλοτελικά, από τους Ιταλούς στην έκθεση του Μιλάνου FILTEMA του 1985, όπου παρουσιάστηκε για πρώτη φορά, θεωρήθηκε μία από τις σπανιότερες - στρατιωτικές σφραγίδες λογοκρισίας του Β' Παγκοσμίου Πολέμου).

Αλλά οι Ιταλοί, ώς φαίνεται, δεν εμπιστεύονταν στην λογοκρισία του στρατοπέδου. Ετσι τα δελτάρια παρεδίδοντο στο γραφείο λογοκρισίας UFFICIO CENSURA που έδρευε πλάϊ στο Κεντρικό Ταχυδρομείο της Ρόδου. (Στον πρώτο όροφο του σημερινού Λιμεναρχείου).

Μετά από την δεύτερη λογοκρισία, τα δελτάρια εσφραγίζονταν με δεύτερη σφραγίδα λογοκρισίας VERIFICATO PERCENSURA» =ΕΛΟΓΟΚΡΙΘΗ. Στο τέλος κάθε σφραγίδας υπήρχε ένας αριθμός (γνωστοί 15 αριθμοί) που αντιστοιχούσε στο λογοκριτή που έφερε και την ευθύνη της λογοκρισίας της κάθε επιστολής. Στη συνέχεια, τα δελτάρια παρεδίδοντο στο παραπλεύρως Ταχυδρομείο όπου γινόταν η ακύρωση του γραμματοσήμου τους με την ταχυδρομική σφραγίδα της Ρόδου.

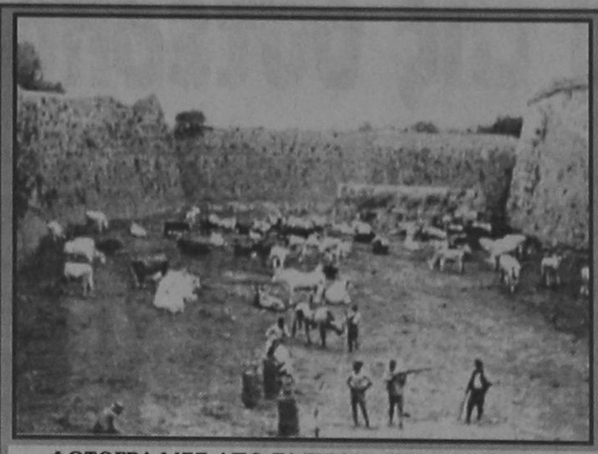

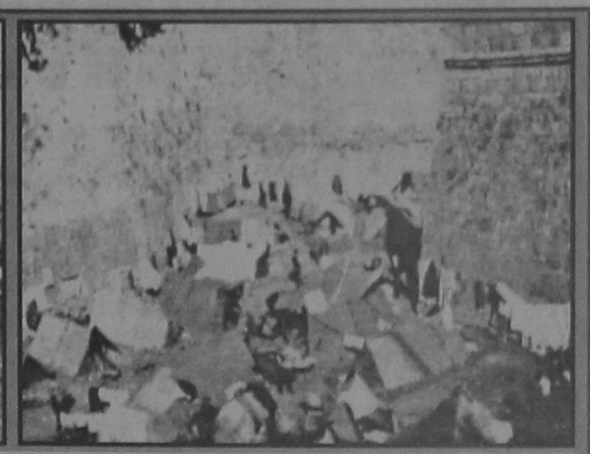

ΦΩΤΟΓΡΑΦΙΕΣ ΑΠΟ ΤΑ ΠΕΔΙΑ ΣΥΓΚΕΝΤΡΩΣΕΩΝ (CONCENTRAMENTO) ΤΩΝ ΕΛΛΗΝΩΝ ΥΠΗΚΟΩΝ ΚΑΙ ΠΟΛΙΤΙΚΩΝ ΚΡΑΤΟΥΜΕΝΩΝ (1940 - 41) (ΑΠΟ ΤΑ ΑΡΧΕΙΑ ΤΩΝ Γ. ΖΗΣΙΜΑΤΟΥ ΚΑΙ Κ. ΚΑΖΟΥ
Φωτογραφία αριστερά: Βοσκή αγελάδων στην Τάφρο (αργότερα ο χώρος του Concentramento)
Φωτογραφία δεξιά: 1940. Ο χώρος του Concentramento (στην τάφρο με τα αντίσκηνα των κρατουμένων).

(Ταχυδρομικό δελτάριο προς κρατούμενο του πεδίου Συγκεντρώσεως. Είναι γραμμένο στα ελληνικά. Η αλληλογραφία προς το στρατόπεδο δεν καθόριζε τη γλώσσα όπως η εξερχόμενη από το στρατόπεδο, και φέρει την κεντρικη σφραγίδα λογοκρισίας της Ρόδου. Το πολύ περίεργο είναι ότι ο αποστολέας (η μητέρα του κρατούμενου) χρησιμοποίησε χαρτόσημο αντί γραμματόσημο που εσφραγίστηκε στο ταχυδρομείο και αποτελεί και μια μοναδική φιλοτελική σπανιότητα).

Γεράσιμος Μ. Ζησιμάτος
ΑΥΡΙΟ: Η συνέχεια

Ταχυδρομικό Δελτάριο από το Πεδίο Συγκεντρώσεως με τις αναφερόμενες σφραγίδες λογοκρισίας



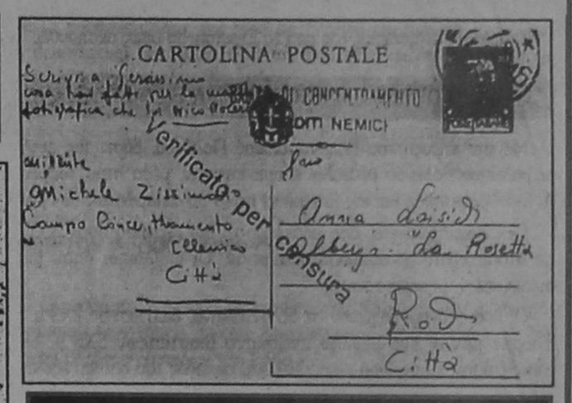

Η αλληλογραφία που απευθυνόταν στο πεδίο Συγκεντρώσεως λογοκρινόταν μόνο από το κεντρικό γραφείο λογοκρισίας της Ρόδου και διαβαζόταν στο Πεδίο συγκεντρώσεως μέσω του ταχυδρομείου.



ΕΥΡΩΠΗ	ΗΜΕΡ.	ΗΜΕΡΕΣ	ΠΟΣΟ
Λονδίνο - Στράτφορτ	8,22/11	4	110.000
Παρίσι - Γιουροντίσνεϊ	16/11	6	145.000
Βερσαλίες	8,22/11	4	118.000
Ρώμη	Κάθε Παρασκευή	8	205.000
Πανόραμα Ιταλίας	8,22/11	4	138.000
Βιέννη			
ΑΦΡΙΚΗ			
Μαρόκο	Κάθε Πέμπτη	7	205.000
Τυνησία	Κάθε Πέμπτη	8	149.000
Κένυα Σαφάρι Μομπάσα	21/11	9	375.000
Μικρός Γυρός	19/11	11	470.000
Ακτής Ελεφαντοστού			
ΑΣΙΑ			
Ινδία - Νεπάλ	8,22/11	12	425.000
Σρι - Λάνκα, Μαλβίδες	καθ. Παρασκευή	12	401.000
Μπανγκόκ, Πούκετ	καθ. Δευτέρα	12	287.000
Σιγκαπούρη			
Μπανγκόκ - Πούκετ	καθ. Σάββατο	14	234.000

ΕΙΣΙΤΗΡΙΑ
ΑΕΡΟΠΟΡΙΚΑ
CHARTER
ΑΚΤΟΠΛΟΪΚΑ
ΕΚΔΡΟΜΕΣ
ΚΡΑΤΗΣΕΙΣ
ΞΕΝΟΔΟΧΕΙΩΝ

ΑΚΟΜΑ ΣΕ ΣΥΝΕΡΓΑΣΙΑ ΜΕ ΜΕΓΑΛΟ ΤΑΞΙΔΙΩΤΙΚΟ ΟΡΓΑΝΙΣΜΟ ΤΟΥ ΕΞΩΤΕΡΙΚΟΥ ΕΧΟΥΜΕ ΕΚΠΛΗΚΤΙΚΕΣ ΤΙΜΕΣ ΣΕ ΕΠΙΛΕΓΜΕΝΑ ΞΕΝΟΔΟΧΕΙΑ 3, 4, 5* ΑΝΑ ΤΟΝ ΚΟΣΜΟ ΣΚΟΠΟΣ ΜΑΣ Η ΑΡΙΣΤΗ ΕΞΥΠΗΡΕΤΗΣΗ ΣΑΣ

GIANNIKOS TRAVEL

ΑΛΕΞΑΝΔΡΟΥ ΔΙΑΚΟΥ 50 (3ος ΟΡΟΦΟΣ) ΤΗΛ.(0241) 37469, 37702 FAX: 37496

ΜΑΡΙΝΟΠΟΥΛΟΣ

ΣΤΕΛΕΧΗ ΔΙΕΥΘΥΝΣΕΩΣ ΑΝΘΡΩΠΙΝΟΥ ΔΥΝΑΜΙΚΟΥ

Ο Ομιλος Επιχειρήσεων ΜΑΡΙΝΟΠΟΥΛΟΥ στα πλαίσια ενός φιλόδοξου επενδυτικού προγράμματος, ενισχύει σημαντικά την παρουσία του σε όλες τις περιοχές της Ελλάδος ανοίγοντας με επιτυχία καταστήματα με την επωνυμία ΜΑΡΙΝΟΠΟΥΛΟΣ & ΥΠΕΡΜΑΡΙΝΟΠΟΥΛΟΣ.

Για την υποστήριξη των Κεντρικών Υπηρεσιών και συγκεκριμένα στον Τομέα της Διαχείρισης του Ανθρώπινου Δυναμικού (Personnel Management), επιδιώκουμε την άμεση πρόσληψη στελεχών με εξειδίκευση στα θέματα Εκπαίδευσης και Ανάπτυξης Εργαζομένων.

Οι κατάλληλοι υποψήφιοι **από τις περιοχές Κρήτης και Δωδεκανήσων** οι οποίοι θα πρέπει να είναι διαθέσιμοι για εκπαίδευση και εξειδίκευση εκτός τόπου μονίμου κατοικίας τους για σημαντικό χρονικό διάστημα, επιβάλλεται να πληρούν τις παρακάτω προϋποθέσεις:

- Ηλικία έως 30 ετών
- Πτυχία Ανωτάτης Σχολής (Πτυχιούχοι Οικονομικών, Εμπορικών και Πολιτικών Επιστημών)
- Πολύ καλή γνώση Γαλλικής ή Αγγλικής γλώσσας
- Επιθυμητές μεταπτυχιακές σπουδές στον Τομέα των Εργασιακών Σχέσεων και της Διαχείρισης του Ανθρώπινου Δυναμικού
- Προϋπηρεσία στον Τομέα της Διαχείρισης Ανθρωπίνου Δυναμικού θα ληφθεί υπόψιν.

ΠΡΟΣΦΕΡΟΝΤΑΙ:

- Εξειδικευμένη εκπαιδευτική υποστήριξη
- Αριστες συνθήκες εργασίας
- Ικανοποιητικό πακέτο αποδοχών
- Προοπτικές περαπέρω εξέλιξης

Οι ενδιαφερόμενοι θα πρέπει να αποστείλουν άμεσα πλήρες βιογραφικό σημείωμα με πρόσφατη φωτογραφία, στην παρακάτω διεύθυνση.

«ΝΙΚΗ» Α.Ε.
ΟΔΟΣ ΔΕΛΤΑ, 15ο ΒΙΟΜ. ΤΕΤΡΑΓΩΝΟ
ΒΙΟΜΗΧΑΝΙΚΗ ΠΕΡΙΟΧΗ ΗΡΑΚΛΕΙΟΥ
Τ.Κ. 71408
ΔΙΕΥΘΥΝΣΗ ΑΝΘΡΩΠΙΝΟΥ ΔΥΝΑΜΙΚΟΥ
ΥΠ' ΟΨΙΝ Κας Α. ΒΟΥΚΥΚΛΑΡΗ

ΙΑΤΡΙΚΗ ΑΝΑΚΟΙΝΩΣΗ
Ο ΙΑΤΡΟΣ
ΛΑΖΑΡΑΤΟΣ ΣΠΥΡΟΣ
ΓΑΣΤΡΕΝΤΕΡΟΛΟΓΟΣ - ΕΝΔΟΣΚΟΠΟΣ
Διδάκτωρ Ιαπωνικού Πανεπιστημίου
Δέχεται καθημερινά 8-1 και 5-8
Ιατρείον - Αμερικής 7, (Παλαιό Τ.Α.Ξ.Υ.)
Τηλ. 26587

ΙΑΤΡΙΚΗ ΑΝΑΚΟΙΝΩΣΗ
Ο ΙΑΤΡΟΣ
ΙΩΑΝΝΗΣ Ε. ΥΨΗΛΑΝΤΗΣ
ΕΙΔΙΚΟΣ ΠΑΘΟΛΟΓΟΣ
Δέχεται καθημερινά 8-1 και 5-8
ΣΑΒΒΑΤΟ 9-1 Ιατρείο: Αμερικής 95
Τηλ: 77200

ΜΙΚΡΕΣ ΑΓΓΕΛΙΕΣ

ΕΝΟΙΚΙΑΣΕΙΣ ΑΚΙΝΗΤΩΝ

ΕΝΟΙΚΙΑΖΟΝΤΑΙ
σε μεγάλο κτήμα καινούργια επιπλωμένα δυάρια και γκαρσονιέρες. Επίσης τριάρια χωρίς έπιπλα. Ολα διαθέτουν τηλέφωνο, TV, αερόθερμο, κεντρική θέρμανση, ηλιακό και ηλεκτρικό θερμοσίφωνα κ.τ.λ. Κατασκευή λουξ με μεγάλες βεράντες και πάρκινγκ. Περιοχή Ιξιά - (Τρεις) Τηλ.: 92714.

ΕΝΟΙΚΙΑΖΕΤΑΙ
εσωτερίο στο Χαράκι επι της παραλίας σε τιμή λογική. Πληροφορίες τηλέφωνο 0244 - 51434, 51179, 51045.

ΕΝΟΙΚΙΑΖΕΤΑΙ διαμέρισμα ανεξάρτητο σε 1ο όροφο, επιπλωμένο, 3 υπνοδωματίων, κουζίνα κοινή, λουτρό, W.C. χωρίς κοινόχρηστα.
Κατάλληλο για φοιτητές - τριες. Πλησίον Τουριστικής Σχολής και Παν/μίου Αιγαίου.
Τηλ. 73631. Απογευμ. ώρες ή 093 - 305209.

ΕΝΟΙΚΙΑΖΕΤΑΙ
Τουριστικό Κατάστημα επί της Σωκράτους, κατάλληλο για οποιαδήποτε χρήση. Πληρ. Κ. Βρατσάλη Ελένη Κτηματομεσίτη. Τηλ. 65300, 39608. 23043. Κινητό 093323-101

ΕΝΟΙΚΙΑΖΕΤΑΙ διαμέρισμα επιφάνειας 70 τ.μ. στην οδό Πατριάρχου Αθηναγόρα 34. Πληρ. τηλ. 35030 - 20648

ΕΝΟΙΚΙΑΖΕΤΑΙ γκαρσονιέρα Αθαν. Διάκου 32 περιοχή Μητρόπολης. Πληροφ. 26730 και 22975 απογευματινές ώρες

ΕΝΟΙΚΙΑΖΕΤΑΙ δυάρι στην οδό Θεμ. Σοφούλη 20Α. Πληρ. τηλ. 30070

ΕΝΟΙΚΙΑΖΟΝΤΑΙ
δυο διαμερίσματα 120 τ.μ. - 60 τ.μ. αντίστοιχα στην περιοχή Ιξιά, Σωτήρος. (Κοντά στο 3ο Δημοτικό Σχολείο). Πληρ. Τηλ.: 92889

ΕΝΟΙΚΙΑΖΟΝΤΑΙ 2 καινούργια διαμερίσματα με 3 υπνοδωμάτια και πάρκινγκ στην πυλωτή της πολυκατοικίας, στην οδό Κων/νου Υδραίου και Κοσκινού.
Πληροφ. Αναστάσιο Ατσίδη τηλ. 28616 - 34848

ΕΝΟΙΚΙΑΖΕΤΑΙ διαμπερές γραφείο, ευρισκόμενο στον Α' όροφο οικοδομής επί της οδού Δημ. Θεοδωράκη 34 (κοντά στην οδό Γαλλίας). Πληροφορίες τηλ. 32008

ΕΝΟΙΚΙΑΖΕΤΑΙ μικρή γκαρσονιέρα επιπλωμένη ημιυπόγειο 200 μέτρα από το Πανεπιστήμιον. Κατάλληλη για φοιτητές και στρατιωτικούς. Παύλου Μελά 86. Τηλ. 23716.

ΕΝΟΙΚΙΑΖΕΤΑΙ διαμέρισμα 120 τ.μ. επι της οδού Μεγ. Κωνσταντίνου 45 (δίπλα από τα καταστήματα Σπανού). Πληρ. κον. Ευστ. Μπισού τηλ. 25750.

ΕΝΟΙΚΙΑΖΕΤΑΙ γκαρσονιέρα στη Συμβολή των οδών Κοδριγκτώνος και Αθαν. Διάκου 32. Μητρόπολη. Πληρ. τηλ. 22975

ΕΝΟΙΚΙΑΖΟΝΤΑΙ επί οδού Αλεξ. Διάκου 46 (έναντι Ροδιακής Επαυλης) σε νεόκτιστη οικοδομή:
1) ΓΡΑΦΕΙΟ στον 1ο όροφο, 30 μ2 και
2) ΑΠΟΘΗΚΗ ΜΕ ΡΑΜΠΑ, 80 μ2
Πληροφορίες: Κος ΠΑΡΑΣΚΕΥΑΣ ΣΤ. Τηλ. 29719 ώρες 8.30 - 3 μ.μ.
74431 ώρες 5 μ.μ. - 10 μ.μ.

ΕΝΟΙΚΙΑΖΕΤΑΙ γραφείο επί της οδού Εθνάρχου Μακαρίου 4 (Στοά Ροίκου): Είναι στο δεύτερο όροφο, γωνιακό, επί της προσόψεως και έχει επιφάνεια 25 τ.μ.

ΕΝΟΙΚΙΑΖΕΤΑΙ
Κατάστημα 85 τ.μ. στην Παλαιά Πόλη στο Δεύτερο Συντριβάνι κατάλληλο για εσωτερίο ή Τουριστικό. Πληρ. Κτηματομεσιτικό γραφείο Κ. Ελένης Βρατσάλη. Τηλ. 65300, 39668 - 23043. Κινητό 093 - 323-101

Ενοικιάζεται κατάστημα 200 τ.μ. με υπόγειο 210 τ.μ. επί της οδού Σκ. Ζερβού 26 πρώην κατάστημα ειδών υγιεινής CERAMICA CAPPA πληροφορίες τηλ. 93821 κα Τριανταφύλλου

ΕΝΟΙΚΙΑΖΕΤΑΙ
στην παραλία Χαράκι επιπλωμένη γκαρσονιέρα με υπνοδωμάτιο, κουζίνα W.C, με θέα την θάλασσα. Με τον μήνα Πληρ. κ. Λίτσα τηλ. 37937

Πληρ. τηλ. 31081 ώρες γραφείου και 38067 απογευματινές ώρες.

ΕΝΟΙΚΙΑΖΟΝΤΑΙ λουξ επιπλωμένες γκαρσονιέρες με πλήρη εξοπλισμό και θέρμανση σε νεόκτιστη οικοδομή σε ήσυχη και καταπράσινη περιοχή της ΙΑΛΥΣΟΥ κοντά στο S/M «ΜΑΡΙΝΟΠΟΥΛΟΣ»
Επίσης επιπλωμένο STUDIO στην Ρόδο, περιοχή ΜΙΧ. ΠΕΤΡΙΔΗ. Τιμές πολύ λογικές.
Τηλ. 90038 - 31474

ΕΝΟΙΚΙΑΖΟΝΤΑΙ επί της οδού Παύλου Μελά 86
1) γκαρσονιέρα 60 τ.μ., επιπλωμένη, ημιυπόγειο.
2) γκαρσονιέρα 60 τ.μ. ανεπίπλωτη, ημιυπόγειο Πληρ. Τηλ. 23716

ΕΝΟΙΚΙΑΖΕΤΑΙ διαμέρισμα 105 τ.μ. κοντά στον Αγιο Νικόλαο.
Τηλ. 65767 στις ώρες 6 μ.μ. - 9 μ.μ.

ΕΝΟΙΚΙΑΖΟΝΤΑΙ σε μεγάλο κτήμα, επιπλωμένα δυάρια και γκαρσονιέρες
Επίσης τριάρια χωρίς έπιπλα.
Ολα διαθέτουν τηλέφωνο, τ.ν., αερόθερμο, κεντρική θέρμανση, ηλιακό κ.τ.λ.
Καινούργια λουξ κατασκευή με μεγάλες βεράντες και παρκίνγκ. Περιοχή Ιξιά - Τρεις. Πληρ. τηλ. 92714

ΕΝΟΙΚΙΑΖΕΤΑΙ στην Αθήνα πλήρως επιπλωμένο διαμέρισμα δύο δωματίων κουζίνας και μπάνιου στο Παγκράτι οδός Βασ. Γεωργίου Β' αριθ. 31 πίσω από το Χίλτον κατάλληλο για φοιτητάς.
Πληροφορίαι τηλ. 01-3253626 και 0245 - 22008

ΕΝΟΙΚΙΑΖΟΝΤΑΙ επιπλωμένα ή μη ένα τριάρι 105 τ.μ. φρεσκοβαμένο, άριστο και μια γκαρσονιέρα με ιζάκι. Στην οδό Αγίων Αναργύρων 20. Πληροφ. τηλεφ. 28710

ΕΝΟΙΚΙΑΖΕΤΑΙ γκαρσονιέρα επιπλωμένη στη συμβολή των οδών Κοδριγκτώνος και Αθαν. Διάκου 32. Πληροφ. Τηλεφ. 27299. ώρα 08.00-14.00
Τηλεφ. 22975 ώρες 17.00 - 21.00

ΕΝΟΙΚΙΑΖΕΤΑΙ διαμέρισμα στην Κυψέλη (κοντά στην Πλατεία Αμερικής).
Πληρ. τηλ. 24389.

ΕΝΟΙΚΙΑΖΕΤΑΙ στην Αθήνα στην οδό Επανήσου παράλληλος στο πάρκο της Φωκίωνος Νέγρη κατάλληλο για φοιτήτριες. Διαμέρισμα, 110 τ.μ. αποτελούμενο από 3 υπνοδωμάτια σαλόνι και πολύ μεγάλη κουζίνα σε άριστη κατάσταση και σε λογική τιμή. Πληροφ. τηλ. 35174 - 29284 - 27724 Ρόδος.

ΕΝΟΙΚΙΑΖΕΤΑΙ μεγάλη αίθουσα στον πρώτο όροφο, επιφανείας 300 τ.μ. κατάλληλη για βιοτεχνικό ή εκθεσιακό χώρο ή και για χωριστά γραφεία με μεγάλη αυλή για χώρο στάθμευσης (PARKING). Η αίθουσα είναι σε κτίριο με ισόγειο και πρώτο όροφο στην οδό Ρόδου - Λίνδου 230 (δίπλα από το κατάστημα ειδών υγιεινής ΤΣΕΛΙΟΣ ΜΠΑΝΙΟ). Πληροφορίες ΤΗΛ. 64458 ή 26023.

ΕΝΟΙΚΙΑΖΕΤΑΙ γραφείο, σε άριστη κατάσταση και διαμπερές, εμβαδού τετρ. μέτρα 15, ευρισκόμενο στον Α' όροφο οικοδομής επί της οδού Δημ. Θεοδωράκη 34 (κοντά στην οδό Γαλλίας).
Πληροφορίες τηλ. 32008, 30780

ΕΝΟΙΚΙΑΖΟΝΤΑΙ επιπλωμένα διαμερίσματα στην Ιαλυσό με ψυγείο. Τηλ. 35283

ΕΝΟΙΚΙΑΖΕΤΑΙ γραφείο, σε άριστη κατάσταση και διαμπερές, εμβαδού τετρ. μέτρα 15, που βρίσκεται στον Α' όροφο οικοδομής επί της οδού Δημ. Θεοδωράκη Αριθμ. 34 (κοντά στην οδό Γαλλίας). Πληροφορίες τηλ. 32008, 30780 & 0244 - 51117

ΕΝΟΙΚΙΑΖΟΝΤΑΙ δύο (2) διαμερίσματα 50 τ.μ. το καθένα, επιπλωμένα και φρεσκοβαμένα στο Παραδείσι. Τηλ. 28321 - 41909

ΕΝΟΙΚΙΑΖΕΤΑΙ κατάστημα 70 τ.μ. στην οδό Μ. Πετρίδη 49 (κάτω από τα STELLA BEATY, κοντά στο 7ο Γυμνάσιο). Τηλ. 34149 - 61092

ΕΝΟΙΚΙΑΖΕΤΑΙ κατάστημα 120 τ.μ. (πρώην Στεφανίδη) στην οδό Αννης Μαρίας 81. Πληρ. τηλ. 33952

ΕΝΟΙΚΙΑΖΟΝΤΑΙ επιπλωμένα διαμερίσματα στην Ιαλυσό 3κλινα - 4κλινα με ψυγείο απέναντι από το θεντζινάδικο του κ. Γαβριλιώτη.

ΕΝΟΙΚΙΑΖΕΤΑΙ ΔΙΑΜΕΡΙΣΜΑ
Ενοικιάζεται διαμέρισμα επιφανείας 100 τ.μ. στην οδό Θεμ. Σοφούλη 77. Πληρ. τηλ. 76655, ώρες γραφείου

ΕΝΟΙΚΙΑΖΟΝΤΑΙ ΔΙΑΜΕΡΙΣΜΑΤΑ 3κλινα και 4κλινα, επιπλωμένα με ψυγείο στην Ιαλυσό. Τηλ. 35283 - 75237

ΕΝΟΙΚΙΑΖΟΝΤΑΙ ΕΠΙΠΛΩΜΕΝΑ ΔΙΑΜΕΡΙΣΜΑΤΑ λουξ 50 m^2 τρίκλινα - τετράκλινα με ψυγείο στην Λεωφόρο Ιαλυσού. Πληρ. τηλ. 35283.

ΕΝΟΙΚΙΑΖΕΤΑΙ διαμέρισμα υπόγειο 140 τ.μ. εντός Ρόδου. Πληρ. Τηλ. 32985

ΕΝΟΙΚΙΑΖΕΤΑΙ στην Παλιά Πόλη της Ρόδου ωραία παραδοσιακή οικία με μεγάλη αυλή στην πρόσοψη, κατάλληλη για ουζερί - καφέ μπαρ - κ.λ.π. Πληροφ. τηλ. 01-8026135, 01-8069686

ΕΝΟΙΚΙΑΖΕΤΑΙ βίλλα (πύργος) επί της Λεωφόρου Ιαλυσού 5 στα Τριάντα κατάλληλη για οποιαδήποτε επαγγελματική χρήση. Συμπεριλαμβάνονται χώροι 300 περίπου τ.μ. για στάθμευση αυτοκινήτων. Πληροφορίες τηλ. 27707 και 22152.

ΕΝΟΙΚΙΑΖΕΤΑΙ στην Ιαλυσό σε οικόπεδο 2.710 τ.μ. εμπροσθεν του ξεν/χειου Blue Bay κατάστημα επιφάνειας 260 τ.μ. Πληροφορίες τηλ. 93.807 Κα Μπότσαρη Ελένη.

ΕΝΟΙΚΙΑΖΕΤΑΙ επί της Αννης Μαρίας και πάροδος Κωνσταντάκη διαμέρισμα κατάλληλο για γραφείο ή ιατρείο - Πληρ. τηλ. 33952 - 27057.

ΕΝΟΙΚΙΑΖΕΤΑΙ επιπλωμένο ή μη ένα διάρι διαμέρισμα, και ένα δωμάτιο επιπλωμένο, στην οδό Αγ. Αναργύρων 20. Πληρ. τηλεφ. 28710.

ΕΝΟΙΚΙΑΖΟΝΤΑΙ γραφεία στο Μαντράκι, Ενοικιάζονται γραφεία, κατάλληλα για λογιστές, δικηγόρους, Μηχανικούς κ.τ.λ. Πληρ. τηλ. 68111 - 64440

ΕΝΟΙΚΙΑΖΕΤΑΙ στο κέντρο της ΙΑΛΥΣΟΥ επιπλωμένο διαμέρισμα δύο υπνοδωματίων σαλόνι - κουζίνα. Πληροφ. τηλ. 22050 - 33441

ΕΝΟΙΚΙΑΖΕΤΑΙ διαμέρισμα 90 τ.μ. στον πρώτο όροφο με κεντρική θέρμανση Κέννεντυ 45. Πληρ. στο τηλεφ. 64464

STUDIO πλήρως εξοπλισμένο επί της οδού Ιπποδάμου 56. Παλιά Πόλη. Τηλ. 63237 - 75390.

ΕΝΟΙΚΙΑΖΟΝΤΑΙ στην Ιάλυσο και στη Ρόδο, καινούργιες ανεξάρτητες επιπλωμένες και πλήρως εξοπλισμένες γκαρσονιέρες και STUDIOS στο ισόγειο οικοδομών με κήπο σε ήσυχες και όμορφες περιοχές. Τηλ. 34363.

ΔΙΑΦΟΡΑ

ΕΝΟΙΚΙΑΖΕΤΑΙ: παλιός ξύλινος φούρνος στο κέντρο της Κρεμαστής. Πληρ. στα τηλέφωνα 35447 και 33585 από 10.00-12.30 και 18.00-20.00

ΠΩΛΟΥΝΤΑΙ τα κάτωθι μεταχειρισμένα σε καλή κατάσταση
Ηλεκτρική κουζίνα
Σόμπα υγραερίου
γραφείο
Πληρ. τηλ. 29138

ΠΩΛΕΙΤΑΙ ΜΠΙΛΙΑΡΔΟ
Από μεγάλη ξενοδοχειακή μονάδα Πωλείται Μπιλιάρδο σε άριστη κατάσταση. Για πληροφορίες τηλεφωνείστε: 25015

ΠΩΛΕΙΤΑΙ ολοκαίνουργιο ψυγείο - δωμάτιο διαστάσεων 3 x 3 x 3 Πληροφ. Αναστάσιο Ατσίδη τηλ. 28616 - 34848

ΖΗΤΕΙΤΑΙ:
Από γραφείο γενικού τουρισμού (πρακτορείο), για άμεση πρόσληψη, κυρία ή δεσποινίδα, δια το τμήμα κρατήσεων.
Απαραίτητα προσόντα: Η πολύ καλή γνώση της Αγγλικής γλώσσας καθώς και της γραφομηχανής εις την ελληνικήν και αγγλικήν. Προϋπηρεσία σε ανάλογη θέση, θα ληφθή υπ' όψιν.
Παρακαλούμε τηλεφωνήσατε στο 27921 και στις ώρες 08.30 - 10.00 και 21.00 - 22.00

ΠΩΛΕΙΤΑΙ: 1 COMPUTER PC 1 IBM 386/22MHZ με 4Mb RAM 1FDD 1.44 και σκληρό Δίσκο 80Mb. Εγχρωμη οθόνη 14" IBM και πληκτρολόγιο 101 πλήκτρων επίσης IBM.
Δυόμιση ετών εντελώς αμεταχείριστο.
Τιμή: Γύρω στις 180.000 σπζητήσιμη.
Γίνονται ευκολίες: Τηλ. 76788 κ. Κώστα. ΠΡΩΪ - ΑΠΟΓΕΥΜΑ

ΠΩΛΟΥΝΤΑΙ: 2 υπολογιστές OLIVETTI M6-420 Suprema και 1 υπολογιστής OLIVETTI 6460 Suprema. Πληρ. τηλ. 35540-27318, ώρες γραφείου,.

ΠΩΛΕΙΤΑΙ ΠΟΙΝΤΕΡ δεκατριών (13) μηνών με δοκιμή. Πληροφ. τηλεφ. 37194

ΠΩΛΟΥΝΤΑΙ έπιπλα γραφείου (γραφείο κλασσικού τύπου, βιβλιοθήκες, καθιστικά) ελαφρώς μεταχειρισμένα, σε άριστη κατάσταση. Πληροφορίες τηλ. 33485.

ΡΙΛΑΞ μασάζ στο δικό σας χώρο για να απαλλαγείτε από το στρες και τους μυικούς πόνους με πλήρη χαλάρωση. Πληρ. τηλ. 093238656 τις ώρες 10 π.μ. - 10 μ.μ.

ΑΥΤΟΚΙΝΗΤΑ

ΠΩΛΕΙΤΑΙ αυτοκίνητο μάρκας MITSUBISHI - COLT μοντέλο 1991, 1300 Κ.Ε. με αιρ κοντίσιον σε καλή κατάσταση και σε τιμή ευκαιρίας.
Πληρ. τηλ. 36652, 093-462551

ΠΩΛΕΙΤΑΙ Αυτοκίνητο ψυγείο φορτηγό μάρκας VOLVO FL-4 - πετρέλαιο - σε άριστη κατάσταση. Πληρ. Τηλ. 68111-64440

ΠΩΛΕΙΤΑΙ για λόγους αναχώρησης αυτοκίνητο μάρκας RENAULT -19 1400 μοντέλο 1990 σε πολύ καλή τιμή. Πληρ. τηλ. (0244) 22547. Μετά τις 7 μ.μ.

ΠΩΛΕΙΤΑΙ FIAT 126 σε καλή κατάσταση. Πληρ. τηλ. 92714

ΠΩΛΕΙΤΑΙ αυτοκίνητο λόγω αναχώρησης. Renault Chamade μοντέλο 1991 σε καλή κατάσταση. Πληρ. τηλ. 85705

ΠΩΛΕΙΤΑΙ HONDA VFR 750 cc. Πληροφ. τηλ. 65745

ΠΩΛΗΣΕΙΣ ΑΚΙΝΗΤΩΝ

ΠΩΛΟΥΝΤΑΙ οικόπεδα 290 τ.μ. και 580 τ.μ. στον οικισμό Χαράκι επί της παραλίας. Πληρ. τηλ. (0244) 51513
Μεγάλη ευκαιρία!!

ΠΩΛΕΙΤΑΙ καινούργιο διαμέρισμα ΛΟΥΞ κατασκευής 45 τ.μ., ισόγειο σε 2-οροφη ιδιόκτητη μαιζονέτα στην περιοχή Αγ. Δημητρίου (Μπραχάμι) Αθηνών. Το διαμέρισμα έχει αποκλειστική χρήση αυλής ενώ η μαιζονέτα κατοικείται αποκλειστικά από τον ιδιοκτήτη και διαθέτει περίφραξη και σύστημα ασφάλειας.
Δεκτές μόνο σοβαρές προσφορές.
Πληροφορίες τηλεφ. 01-9343413 ώρες 6-11 μ.μ.

ΠΩΛΕΙΤΑΙ διαμέρισμα 150 τ.μ. υπόγειο εντός Ρόδου. Τηλ. 32985

ΠΩΛΟΥΝΤΑΙ
Πωλούνται αποθήκες 180 τ.μ. και 190 τ.μ. με W.C. ή μια αποθήκη 370 τ.μ. με WC και ύψος 4 μέτρα. Στην οδό Διμυλιάς Καπαβιάς στο Μήδεια. Πληρ. Κον Αναστάσιο Ατσίδη τηλ. 28616 - 37848

ΠΩΛΕΙΤΑΙ σπίτι σε αρίστη κατάσταση στη Μαλώνα σε καλή τιμή.
Πληρ. τηλ. (0244) 51119

ΠΩΛΕΙΤΑΙ στο Ζέφυρο ισόγειο διαμέρισμα 94 τ.μ. 11.000.000.
Πληρ. στο Κτηματομεσιτικό Γραφείο Μιχ. Ευσταθίου τηλ. 73819.

ΠΩΛΕΙΤΑΙ
Πωλείται επιχείρηση - εστιατόριο, με μπάρ και αυλή συνολικής επιφάνειας 240 τ.μ. πλήρως εξοπλισμένη, με απεριόριστη θέα, χωρητικότητας εκατόν είκοσι (120) ατόμων στο κέντρο της Λίνδου - Ρόδου, πληρ. στο τηλέφ. 0244/31834 κ. Μανιός από 10.30 μ.μ. έως 01.00.

ΠΩΛΕΙΤΑΙ από ιδιοκτήτη οικόπεδο 2000 τ.μ. στην περιοχή Αγία Βαρβάρα Κοσκινού, πλησίον της Εθνικής οδού, κατάλληλο για λυόμενο και αγρόκτημα 4530 τ.μ. στην περιοχή Τσαΐρι για οποιαδήποτε χρήση. Πληροφορίες τηλ. 31451, 7-9 το βράδυ

ΠΩΛΕΙΤΑΙ ΜΑΓΑΖΙ
Πωλείται κατάστημα 68 τ.μ. επί της Μεγάλου Κωνσταντίνου. Πληροφορίες στα τηλέφωνα 92290 (πρωί) - 92314 (απόγευμα) κ. Γεωργίου.

ΠΩΛΕΙΤΑΙ κτίριο 1000 τ.μ. στον Αρχάγγελο. Επί της Λεωφ. Ρόδου - Λίνδου με πρόσοψη 35 μέτρων με κόμβο. Τηλ. 0244 - 22993.

ΠΩΛΕΙΤΑΙ: διαμέρισμα 108 τ.μ. σε πολύ λογική τιμή στην οδό Κρητηνίας 7 - Ανάληψη.
- Αριστη κατασκευή, σαλόνι, τζάκι, δάπεδο από μάρμαρο, κουζίνα εντοιχισμένη κλπ. Πληρ. τηλ. 20949 - 28385 και 32195.

ΠΩΛΕΙΤΑΙ διαμέρισμα σε καλή κατάσταση 83 τ.μ., με δύο υπνοδωμάτια, σαλοτραπεζαρία, ευρύχωρη κουζίνα και μπάνιο. Αξία 14.000.000 μετρητοίς.
Πληροφορίες τηλ. 33794 και 23377.

ΠΩΛΕΙΤΑΙ ΑΚΙΝΗΤΟ
ΠΩΛΕΙΤΑΙ παραλιακό ακίνητο εκτάσεως 2 στρεμμάτων στο Χαράκι (θέση «Βίγλα»), μαζί και εστιατόριο με πλήρη εξόπλισμό. Δεκτές μόνο σοβαρές προτάσεις. Πληρ. Τηλ. 0244 - 51121 Κον Χρήστο

ΓΙΑΝΝΗΣ ΝΙΚΟΛΙΔΑΚΗΣ
ΜΗΧΑΝΟΛΟΓΟΣ ΜΗΧΑΝΙΚΟΣ
ΓΑΛΛΙΑΣ 12 ΤΗΛ. 22291 35103

ΠΩΛΟΥΝΤΑΙ

Α. ΟΔΟΣ ΑΝΝΗΣ ΜΑΡΙΑΣ
-καταστήματα 80τ.μ με υπόγειο
-Γραφεία πολυτελούς κατασκευής με απεριόριστη θέα, air condition, επιφανείας 115τ.μ, 160 τ.μ., 45 τ.μ, 70τ.μ, 90 τ.μ.
- Διαμερίσματα πολυτελούς κατασκευής, μεγάλες βεράντες και θέση Parking 128τ.μ, 96τ.μ, 86τ.μ, 114τ.μ.
Β. ΟΔΟΣ ΑΙΣΧΙΝΗΣ
Διαμερίσματα απεριόριστη θέα 116τ.μ και 51 τ.μ.
Γ. ΟΔΟΣ ΠΕΙΡΑΙΩΣ
σε πολυκατοικία με Pilotis διαμερίσματα 86τ.μ, 80τ.μ, 108τ.μ, 58τ.μ στον Α' και Β' όροφο αντίστοιχα.
Δ. ΟΔΟΣ ΚΩΝΣΤΑΝΤΙΟΥ ΤΣΑΛΔΑΡΗ
κατάστημα 97 τ.μ. με υπόγειο

ΜΟΝΟ ΓΙΑ ΕΛΛΗΝΕΣ ΟΠΟΥ ΓΗΣ ΚΑΙ ΠΑΤΡΙΣ ΚΑΙ ΤΙ ΠΑΤΡΙΣ;
ΚΡΗΤΗ!!!
ΕΠΕΝΔΥΣΤΕ ΣΤΗΝ ΚΡΗΤΙΚΗ ΓΗ
ΤΗΛ. (0892) 22509
ΜΕΣΙΤΕΣ ΑΠΟΚΛΕΙΟΝΤΑΙ

ΠΩΛΕΙΤΑΙ
από ιδιοκτήτη οικία με υπιόγειο. Κοραή 37 (περιοχή Αγίου Νικολάου), τηλ. 23608

ΖΗΤΟΥΝ ΠΡΟΣΩΠΙΚΟ

ΖΗΤΟΥΝΤΑΙ πωλητές διαφήμισης για να εργασιούν σε περιοδικό. Πολύ καλές αποδοχές. Το μεταφορικό μέσο θα θεωρηθεί πλεονέκτημα. Πληρ. Τηλ. 36735 από 10 π.μ. έως 9 μ.μ.

ΖΗΤΕΙΤΑΙ γραμματέας δικηγορικού γραφείου τηλ. 29480, 24266

ΖΗΤΕΙΤΑΙ γυναίκα ως οικιακή βοηθός σε σπίτι στην οδό Μ. Πετρίδη ώρες εργασίας 8.30 - 1 Τηλ. 35505 (από 17.00 μ.μ.)

ΑΠΟ Εισαγωγική Επιχείρηση Ζαχαρωδών και Τροφίμων ζητούνται οδηγοί / πωλητές με δίπλωμα Γ. γνώσεις της αγοράς, νέοι στην ηλικία με όρεξη για δουλειά. Παρέχονται μισθός και ικανοποιητικά ποσοστά. Πληροφορίες στα τηλέφωνα 76555 και 093200304.

ΖΗΤΟΥΝΤΑΙ ΑΠΟΦΟΙΤΟΙ ΑΕΙ
Από Εκπαιδευτικό Οργανισμό ζητούνται απόφοιτοι Α.Ε.Ι. Πληροφ. τηλ. 093252521 τις ώρες 11.00 - 17.00

ΜΑΘΗΜΑΤΑ

ΜΑΘΗΜΑΤΑ ΖΩΓΡΑΦΙΚΗΣ ΣΤΟ ΑΤΕΛΙΕ ΤΗΣ ΕΥΜΟΡΦΙΑΣ
για παιδιά και μεγάλους
ΕΥΜΟΡΦΙΑ ΣΤΡΑΤΗ
Πληροφορίες τηλ: 76239 Δευτέρα - Σάββατο: 8-10 π.μ. Δευτέρα και Τετάρτη 6-9 μ.μ.

ΑΓΓΛΙΚΑ όλων των επιπέδων από απόφοιτο αγγλικής Φιλολογίας Deree, τιμές γνωριμίας. Πληρ. τηλ.: 36523

ΠΩΛΟΥΝΤΑΙ
Τηλ. 29318 - 34598
ΔΙΑΜΕΡΙΣΜΑΤΑ - ΚΑΤΑΣΤΗΜΑΤΑ - ΑΠΟΘΗΚΕΣ
ΚΑΛΛΙΣΤΟΣ ΔΙΑΚΟΓΕΩΡΓΙΟΥ
(ΙΔΙΟΚΤΗΤΗΣ - ΚΑΤΑΣΚΕΥΑΣΤΗΣ)
1. Οικοδομή έξι διαμερισμάτων στην οδό Αθηνών και Λάρδου γωνία 3άρια 95 τ.μ., τεσσάρια 120 τ.μ., καταστήματα 40 -80 - 120 τ.μ.
2. Οικοδομή έξι διαμερισμάτων στην οδό Σαλάκου τεσσάρια 110 - 120 τ.μ. με απεριόριστη θέα.
3. Οικοδομή στην οδό Καλλεθέας και Καλειπάτηρας στο Καρακόνερο διαμερίσματα 3άρια 80 τ.μ., τεσσάρια 120 τ.μ., καταστήματα 60 - 80 - 100 τ.μ., αποθήκες 60 -80 -100 τ.μ., αποθήκες 60 - 80 - 100 -300 τ.μ. Όλα με θέα τη θαλασσα.
4. Οικοδομή κοντά στην Μ. Πετρίδη. Διαμερίσματα των 110 - 120 τ.μ. τεσσάρια.
5. Διαμέρισμα 85 τ.μ. στην οδό Γράμμου και Αγίου Ιωάννου (ετοιμο άμεση παράδοση).
6. Διαμέρισμα 75 τ.μ. στην οδο Θεσσαλονίκης κοντά στην Στελιου Κωτιάδη (έτοιμο άμεση παράδοση)
ΠΑΡΑΤΗΡΗΣΕΙΣ: Ολες οι οικοδομές έχουν ασανσέρ υδραυλικό. Τα διαμερίσματα είναι πολυτελούς κατασκευής.
7. Πωλούνται κτήματα παραλιακά στην ΛΑΧΑΝΙΑ των 2.000 - 4.000 και ένα κτήμα 52.000 τ.μ. για ξενοδοχειακή μοναδα ή για Συνεταιρισμό.
ΠΛΗΡΟΦΟΡΙΕΣ:
ΚΑΛΛΙΣΤΟ ΔΙΑΚΟΓΕΩΡΓΙΟΥ
ΤΗΛ: 29318 - 34598
Διεύθυνση: Κων/νου Τσαλδάρη 28 ΡΟΔΟΣ

ΠΩΛΟΥΝΤΑΙ
ΜΟΝΟ ΑΠΟ ΤΟ ΓΡΑΦΕΙΟ ΜΑΣ
1) Μονοκατοικία 120 τ.μ. πλησίον Σταδίου Διαγόρα με πολλά πλεονεκτήματα, καταπληκτική περίπτωση.
2) Καταστήματα στο ΜΑΝΔΡΑΚΙ και επι της ΓΡΙΒΑ γωνιακό.
3) Το καλύτερο Μαγαζί στην Παλιά Πόλη - περίπτωση
4) Οικόπεδο 630 τ.μ. επί της Θεμ. Σοφούλη (πλησίον Χειμάρρας)
5) Οικόπεδο 1.000 τ.μ. επί της Θεμ. Σοφούλη (πλησίον Βορ. Ηπείρου)
6) Οικόπεδο 622 τ.μ. πλησίον Hotel Belvedere
7) Διαμέρισμα 4άρι επί της Κένεντυ
8) Διαμέρισμα 4άρι επί της Θεμ. Σοφούλη - Χειμάρρας
9) Οικόπεδο Γωνιακό 627 τ.μ. περιοχή Ροδινιού
10) Οικόπεδο 770 τ.μ. επί της ΚΑΝΑΔΑ πλησίον Πλατείας Αγ. Νικολάου
11) Οικόπεδο 500 τ.μ. επί της Μιχ. Πετρίδη
12) Διαμέρισμα 3άρι επί της ΚΕΝΕΝΤΥ
13) Οικόπεδα 250 και 500 τ.μ. (τα τελευταία) επί της παραλίας στο ΧΑΡΑΚΙ
14) Οικόπεδο 2 και 4 στρεμάτων επί της παραλίας στο ΓΕΝΝΑΔΙ
15) Διαμέρισμα 240 τ.μ. ρετιρέ λουξ με τεράστιες βεράντες φανταστική θέα
16) Κτήματα 2 και 4 στρεμμάτων πλησίον πόλεως με την καταπληκτικότερη θέα.
17) Οικόπεδα επί της εθνικής οδού ΡΟΔΟΥ -ΛΙΝΔΟΥ έως Ασγούρου
18) Οικόπεδα 250 και 300 τ.μ. στα Κοσκινού με κάλυψη 60% τιμές πολύ καλές
19) Διαμερίσματα έτοιμα ή σε γιαπί 1, 2, 3, και 4 δωματίων σε πολλές περιοχές της πόλεως και εκτός
20) Γραφεία, Μαιζονέτες, Αποθήκες, Κτήματα, Μονοκατοικίες και φανταστικές ΒΙΛΛΕΣ.
Επίσης χιλιάδες άλλες περιπτώσεις από το παλιότερο κτηματομεσιτικό γραφείο.
Γ. ΝΕΟΦΥΤΟΥ
Δ. ΘΕΟΔΩΡΑΚΗ 40
ΤΗΛ. 20.989

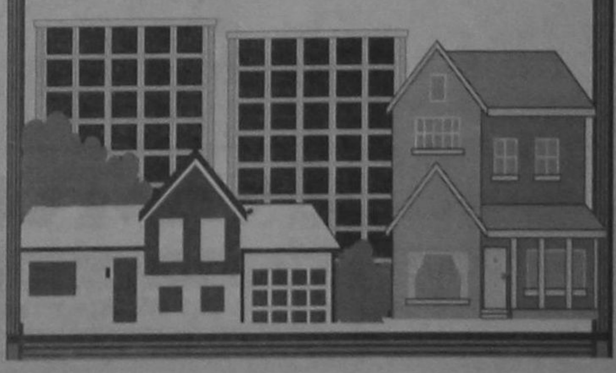

ΠΩΛΟΥΝΤΑΙ ΑΠΟ ΤΟΝ ΑΝΑΣΤΑΣΙΟ ΑΤΣΙΔΗ

1. Στην οδό Καμείρου και Απόλλωνος (περιοχή Μόντε Σμιθ)
- Μαιζονέτες διόροφες με υπόγειο, συν. εμβαδού 180 τ.μ.
- Μαιζονέτες διόροφες, συν. εμβαδού 115 τ.μ.
σε ήσυχη περιοχή με αποκλειστικές χρήσεις αυλών.
2. Στην οδό Κων/νου Υδραίου και Κοσκινού γωνία:
Διαμερίσματα 90 τ.μ., με 2 υπνοδωμάτια
Πολυτελής κατασκευή, με γερμανική κουζίνα εντοιχισμένη 10 τ.μ. περίπου, γρανίτες στα πατώματα, με διπλά τζάμια, υδραυλικό ασανσέρ και αποκλειστική χρήση θέσης στάθμευσης αυτοκινήτου στην πυλωτή της πολυκατοικίας
3. Στην οδό Φιλερήμου και Επιδαύρου στο Καρακόνερο.
- Διαμέρισμα 160 τ.μ. διόροφο, με τζάκι, εντοιχισμένη γερμανική κουζίνα, πολλά μέτρα βεράντες, 2 μπάνια γρανίτες στα πατώματα και αποκλειστική θέση στάθμευσης στην πυλωτή της πολυκατοικίας. Υδραυλικό ασανσέρ.
4. Οικόπεδα των 4.000 τ.μ. επί της οδού Ρόδου - Καλλιθέας και Καλλιθέας Ασγούρου (έναντι SUPER MARKET ΜΑΡΙΝΟΠΟΥΛΟΣ), με πολύ καλή ρυμοτομία, θα διανοιγούν δρόμοι 8 μέτρων.

ΑΜΕΣΗ ΚΑΤΑΡΤΙΣΗ ΟΡΙΣΤΙΚΩΝ ΣΥΜΒΟΛΑΙΩΝ.
ΠΛΗΡΟΦΟΡΙΕΣ:
ΑΝΑΣΤΑΣΙΟΣ ΑΤΣΙΔΗΣ
ΣΤΕΦΑΝΟΥ ΚΑΖΟΥΛΛΗ 74 ΡΟΔΟΣ
ΤΗΛ. 28616 - 37848



**ΚΤΗΜΑΤΟ

Αδιέξοδα και στοιχήματα σε ΠΑΣΟΚ και Ν.Δ.

«Δεν υπάρχουν πολλά ΠΑΣΟΚ. Ενα ΠΑΣΟΚ υπάρχει, αλλά δεν είναι μονολιθικό», διαβεβαίωσε προχθές στη Βουλή ο πρωθυπουργός και πρόεδρος του κυβερνώντος κόμματος, αποκρούοντας την κατηγορία ότι η κυβέρνησή του είναι «κυβέρνηση πολλών ΠΑΣΟΚ».



του ΓΙΩΡΓΟΥ ΚΑΡΕΛΙΑ

«Η Ν.Δ. είναι δημοκρατικό κόμμα» είναι το μόνιμο μοτίβο των στελεχών της άλλης πλευράς, προφανώς για να δικαιολογηθεί το αποκρουστικό σπιράλ των τελευταίων μηνών με τα «είπα - ξείπα» του αδύναμου αρχηγού της, τις εκβιαστικές απειλές των αντιπάλων του και τα «φρου φρου κι αρώματα» κάποιων νεότερων και υπερτιμημένων επίδοξων διαδόχων τους.

Βίοι παράλληλοι (και αβίωτοι;) δύο πολιτικών σχηματισμών, που κυβέρνησαν τη χώρα τα τελευταία 22 χρόνια και βρίσκονται ήδη μπροστά σε μεγάλα αδιέξοδα. Η ταύτιση των δύο κομμάτων, απ' όποια σκοπιά κι αν την επιχειρήσει κανείς, είναι αντιστρητη. Πλην μιας, την οποία επιβάλλει η αδιάπτη οικονομική πραγματικότητα, όπως αυτή περιγράφεται στους «στόχους» των Ευρωπαίων γραφειοκρατών και τραπεζιτών. Θα ήταν δε εξαιρετικά ενδιαφέρον να βλέπαμε κάποια στιγμή πώς θα αντιμετώπιζαν αυτήν την πραγματικότητα στελέχη άλλων κομμάτων (εκτός του ΚΚΕ, που έχει ξεκάθαρη αντι- ευρωπαϊκή πολιτική), αναλαμβάνοντας κυβερνητικές ευθύνες. Ολα φαίνεται ότι κινούνται γύρω από αυτήν την πραγματικότητα, προκαλώντας «αναταράξεις» στο εσωτερικό της κυβέρνησης και του ΠΑΣΟΚ, καθώς η ηγεσία του είναι υποχρεωμένη να ισορροπεί πάνω σ' ένα τεντωμένο σκοινί, τη μια άκρη του οποίου «κρατούν» οι «στόχοι» του Μάαστριχτ και την άλλη τα «θύματα» τους. Το πρόβλημα είναι πολύπλοκο, δεν υπάρχουν εύκολες λύσεις και είναι και διαρκές, καθώς όποια λύση κι αν δοθεί, δεν προβλέπεται να έχει ευτυχή κατάληξη, τουλάχιστον ώς τα πρώτα χρόνια του επόμενου αιώνα. Για όλα αυτά, έχει μεγάλη σημασία η «συζήτηση» που έχει - έστω υπογείως - ανοίξει στο εσωτερικό του ΠΑΣΟΚ. Και λέμε «υπογείως», γιατί μέχρι στιγμής διεξάγεται με «διαρροές» που εξυπηρετούν προσωπικές φιλοδοξίες και στρατηγικές.

«Διαρροές» περί «καλών» και «κακών», όπου «καλοί» είναι οι «κοινωνικά ευαίσθητοι» και «κακοί» οι «μαστριχτικοί». Ενώ, δηλαδή σ' όλη την Ευρώπη διεξάγεται ανοιχτή συζήτηση για την πορεία της, οι κυβερνήσεις της έχουν χαράξει σαφή στρατηγική, την οποία αμφισβητούν βιομήχανοι και τραπεζίτες, συνδικαλιστές και διανοούμενοι, στην Ελλάδα το πρόβλημα έχει εντοπιστεί στην κατάργηση ή μη κάποιων φοροαπαλλαγών ή στην αύξηση κατά μια ή δυο μονάδες παραπάνω των εισοδημάτων. Τη στιγμή που η αγροτική οικονομία κινδυνεύει με κατάρρευση, παραδοσιακοί βιομηχανικοί κλάδοι με αφανισμό και οι νέοι που δημιουργούνται, με βάση τη σύγχρονη τεχνολογία, είναι βέβαιο ότι δεν επαρκούν για να αναχαιτίσουν το διαρκώς ογκούμενο κύμα της ανεργίας. Υπό τις σημερινές συνθήκες το μέλλον της χώρας προδιαγράφεται σκληρό και εκείνο των πιο αδύνατων στρωμάτων, ζοφερό. Οχι, δεν πρόκειται για τη συνήθη κινδυνολογική αντιμετώπιση των πραγμάτων, αλλά για αποτύπωση μιας σκληρής πραγματικότητας, όπως την προσδιορίζουν οι οικονομικοί δείκτες, η επικρατούσα νεοφιλελεύθερη αντίληψη στην Ευρώπη και οι χρόνιες αδυναμίες ενός κράτους, που δεν του επιτρέπουν να προσαρμοστεί στα νέα δεδομένα με το μικρότερο δυνατό κόστος.

Ετσι, όσοι επελέγησαν να διαχειριστούν τη σημερινή κρίση - δηλαδή η κυβέρνηση που προέκυψε από τις τελευταίες εκλογές - επωμίζονται το βαρύτερο ίσως φορτίο από οποιαδήποτε άλλη κυβέρνηση από τη Μεταπολίτευση και δώθε. Και δεν είναι σχήμα λόγου. Από τις επιλογές της θα κριθεί αν στο τέλος της τετραετίας η χώρα θα είναι σε θέση να ακολουθήσει τις άλλες ευρωπαϊκές, έστω και ασθμαίνοντας ή αν θα περιπέσει στη μοίρα τρίτων χωρών με φαινόμενα κοινωνικού αποκλεισμού και εξαθλίωσης και με το Διεθνές Νομισματικό Ταμείο να επιβάλλει τη σιδερένια θέλησή του. Η μία ή η άλλη εκδοχή εξαρτώνται αποκλειστικά από τη βούληση και τις ικανότητες των σημερινών διαχειριστών της εξουσίας, οι οποίοι - να μην το ξεχνούν - ως καλύτεροι διαχειριστές ψηφίστηκαν και όχι ως σοσιαλιστές που κατίσχυσαν των δεξιών νεοφιλελεύθερων. Το πού θα βρισκόμαστε σε τέσσερα χρόνια εξαρτάται από τις απαντήσεις σε δύο - τρία θεμελιώδη ερωτήματα: 1. Ποιος θα πληρώσει το κόστος της περιβόητης «σύγκλισης»; Και πρώτα απ' όλα πρέπει να ξεκαθαρίσουμε μια και καλή ότι αυτή η «σύγκλιση» πρέπει να γίνει οπωσδήποτε, εκτός εάν αλλάξουν άρδην οι πολιτικοί συσχετισμοί στην Ευρώπη και οι νέες κυβερνήσεις που θα προκύψουν (αν προκύψουν) έχουν μια εντελώς διαφορετική φιλοσοφία για την πορεία της Γηραιάς Ηπείρου. Επειδή, όμως, κάτι τέτοιο δεν διαφαίνεται στον ορίζοντα, η «σύγκλιση» των οικονομιών θα προχωρήσει, έστω με κάποιο «σκόντο». Η Ελλάδα είναι τελευταία σ' όλους τους δείκτες και αυτό σημαίνει ότι η πίεση σε «έχοντες» και «μη έχοντες» θα είναι μεγαλύτερη. Η κυβέρνηση έχει μπροστά της δύο δρόμους, προκειμένου να μειώσει το χρέος και το έλλειμμα. Την πεπατημένη, δηλαδή να «ξεζουμίσει» μόνο την εύκολη και σίγουρη πηγή, αυτούς δηλαδή που σηκώνουν τα μεγαλύτερα βάρη μέχρι και σήμερα. Και το δύσκολο δρόμο της σύλληψης και του πλούτου που φοροδιαφεύγει. Αλλά για να γίνει αυτό απαιτείται και εκσυγχρονισμός στην πράξη, όπως είναι η περίφημη μηχανοργάνωση των οικονομικών υπηρεσιών, που καρκινοβατεί χρόνια τώρα. Και, προπάντων, απαιτείται η αείποτε διακηρυσσόμενη, αλλά ουδέποτε επιβαλλόμενη πολιτική βούληση.

Συσσωρευμένος πλούτος υπάρχει, όπως δείχνουν οι τεράστιες επενδύσεις σε κρατικούς τίτλους μεγάλης απόδοσης και τα προκλητικά κρούσματα φοροδιαφυγής, όπως πιστοποιούν τα σκάνδαλα με τα πανάκριβα σκάφη. Σ' αυτές τις περιπτώσεις δεν χωράνε επιείκεια και μεσοβέζικες λύσεις. Εδώ έχουμε να κάνουμε με υπερ - έχοντες, οι οποίοι δεν πληρώνουν, όπως τα «συνήθη κορόιδα. Οπως επίσης είναι αδιανόητο να ανέχεται το κράτος την κλοπή του ΦΠΑ, στην οποία προβαίνουν συστηματικά μεγαλόσχημοι επιχειρηματίες, τους οποίους καλά γνωρίζει. Ή, ακόμη χειρότερα, να ανέχεται την κατακράτηση δισεκατομμυρίων που ανήκουν σε ασφαλιστικά ταμεία. Το ΙΚΑ, για παράδειγμα, θα γινόταν «ευγενές» ταμείο, αν κατόρθωνε να εισπράξει όσα του χρωστάνε. Ανικανότητα ή πολιτική σκοπιμότητα είναι, έχουν το ίδιο αποτέλεσμα. Αν, σε πολύ σύντομο χρονικό διάστημα, το υπουργείο Οικονομικών δεν καταφέρει ό,τι δεν κατάφερε τα τελευταία 20 χρόνια, να μαζέψει δηλαδή τα απίθανα ποσά της φοροδιαφυγής, τότε θα έχει χάσει ολοκληρωτικά το παιχνίδι.

2. Αλλά ακόμη κι αν αυτό συμβεί και οι οικονομικοί δείκτες, συγκλίνουν» με τους αντίστοιχους των άλλων ευρωπαϊκών χωρών, οι συνέπειες της ενοποίησης θα είναι σημαντικές για τα ασθενέστερα στρώματα του πληθυσμού. Και εδώ θα παίξει η κυβέρνηση το δεύτερο μεγάλο στοίχημά της. Η επιχειρούμενη αποδόμηση του κοινωνικού κράτους σε όλη την Ευρώπη θα οδηγήσει, με μαθηματική ακρίβεια, σε εκρηκτικές κοινωνικές καταστάσεις. Η εύρεση πόρων για την ισχυροποίησή του αποτελεί για μας προτεραιότητα εκ των ων ουκ άνευ. Πώς αλλιώς θα αμβλυνθούν οι συνέπειες από τη συνεχή απώλεια θέσεων εργασίας για τις μεγαλύτερες ηλικίες και την αδυναμία εξεύρεσης νέων για τις νεότερες; Αυτά τα προβλήματα είναι που προκαλούν «αναταράξεις» στο ΠΑΣΟΚ και δημιουργούν την - αληθινή εκ πρώτης όψεως εντύπωση - για «δεξιά στροφή». Αυτή, ακριβώς, η «στροφή» είναι που κάνει τη Ν.Δ. να «χάνει τα νερά» της, καθώς βλέπει τον αντίπαλο να κατακτά παραδοσιακά δικά της στρώματα ψηφοφόρων και την αναγκάζει να καταφεύγει είτε σε λαϊκίστικες κορόνες... σοσιαλιστικού τύπου, όπως οι προεκλογικές του Εβερτ, είτε να μένει χωρίς πολιτική πρόταση. Αυτή η πολιτική φτώχεια είναι η αιτία των σημερινών διαλυτικών φαινομένων, πέρα βεβαίως των προσωπικών φιλοδοξιών των «προυχόντων» της. Γι' αυτό και σημειώναμε στην αρχή ότι τα δύο κόμματα εξουσίας, ξεκινώντας από διαφορετικές αφετηρίες, φαίνεται ότι θα διάγουν βίους παράλληλους (και αβίωτους;) όσο η αντιμετώπιση του σκληρού οικονομικού προβλήματος γίνεται με μονοδιάστατο τρόπο. Και για μεν το δικό τους βίο δεν πολυσκοτιζόμαστε. Αρκεί να μην κάνουν και το δικό μας αβίωτο...

ΑΓΑΜΟΣ: Το όνειρο είναι ξεκάθαρο. Οποιος παντρεμένος βλέπει τον εαυτό του άγαμο, αυτό σημαίνει ότι κατά βάθος επιθυμεί να χωρίσει, ακόμη κι αν δεν τολμά να το ομολογήσει ούτε στον εαυτό του. Υπάρχει όμως και μια αντίθετη ερμηνεία. Ο ανύπανδρος που βλέπει τον εαυτό του άγαμο επιβεβαιώνει την πρόθεσή του να παντρευτεί, πράγμα που δεν θα αργήσει να γίνει πραγματικότητα.

ΑΓΑΠΗ: Ολες οι εκδηλώσεις αγάπης στα όνειρα προαναγγέλλουν πάντοτε ευχάριστες ειδήσεις. Αυτό όμως δεν σημαίνει πως δεν υπάρχουν και εξαιρέσεις. Το αγαπημένο πρόσωπο που παρουσιάζεται στον ύπνο και εκδηλώνει αγάπη αποκαλύπτει πως στην πραγματικότητα λέει ψέματα και η εκδήλωση της αγάπης εξυπηρετεί άλλες σκοπιμότητες. Επίσης κάθε εκδήλωση αγάπης με μαύρα ρούχα προαναγγέλλει κακές ειδήσεις και προειδοποιεί για άμεσους κινδύνους.

ΑΓΓΑΡΕΙΑ: Η αγγαρεία είναι υποχρέωση και καταναγκασμός. Το άτομο που βλέπει στον ύπνο του τον εαυτό του να υποβάλλεται σε αγγαρείες, εισπράττει την προειδοποίηση ότι είναι υπερβολικά συναισθηματικό και οι άλλοι εκμεταλλεύονται την προθυμία του να τους εξυπηρετήσει. Καταγίνεται διαρκώς με την ευχαρίστηση των άλλων ενώ η δική του ψυχή προτιμά άλλες επιδιώξεις. Χρειάζεται αναθεώρηση των ενασχολήσεων και ενδεχόμενα κάποια συνειδητή σύγκρουση για να ξεκαθαρίσουν τα πράγματα.

ΑΓΓΕΙΟ: Το αγγείο μπορεί να αντιπροσωπεύει συμβολικά τον πλούτο των συναισθημάτων. Ετσι η εμφάνιση ενός άδειου αγγείου στο όνειρο μπορεί να σημαίνει απουσία συναισθημάτων τόσο απέναντι στους άλλους όσο κι απέναντι στον ίδιο του τον εαυτό. Ενδεχόμενα, αιτία να είναι το άχαρο περιβάλλον ή ο άχαρος τρόπος ζωής. Ενα αγγείο γεμάτο με νερό σημαίνει πλούσιο συναισθηματικό κόσμο, πολλά ενδιαφέροντα και δημιουργική ζωή. Τέλος, ένα αγγείο γεμάτο ακαθαρσίες προαναγγέλλει κέρδη, ενώ ένα αγγείο γεμάτο χρήματα προβλέπει προβλήματα και αρρώστιες.

ΑΓΓΕΙΟΠΛΑΣΤΗΣ: Το όνειρο δεν είναι συνηθισμένο. Αν όμως δει κανείς στον ύπνο του έναν αγγειοπλάστη να δουλεύει τον τροχό ή γενικά να ασχολείται με το αντικείμενο της εργασίας τους, αυτό σημαίνει πως υπάρχει ψυχικό απόθεμα εργατικότητας και διανοητικών ικανοτήτων που πολύ σύντομα θα αποδώσουν υλικά κέρδη αλλά και συναισθηματική εξασφάλιση.

ΑΓΓΕΛΙΑ: Αγγελίες δημοσιεύονται καθημερινά στις εφημερίδες και όλοι σχεδόν οι άνθρωποι καταγίνονται με την ανάγνωσή τους. Ετσι η νοητική παράσταση έχει και την προβολή της στο όνειρο. Ενώ όμως στην πραγματικότητα η ανάγνωση των αγγελιών αντιπροσωπεύει συνήθως αναζήτηση ευκαιριών, η ίδια ενασχόληση στο όνειρο προαναγγέλλει κινδύνους τόσο στον αισθηματικό τομέα όσο και στον επαγγελματικό. Η ονειρική αυτή παράσταση συνοδεύεται κατά κανόνα από ένα αίσθημα αβεβαιότητας κι αυτό το αίσθημα παρέχει και το πραγματικό νόημα του ονείρου.

ΑΓΓΕΛΟΣ: Η έννοια του αγγέλου συμβολίζει ένα αγαθό πνεύμα που έρχεται πάντοτε να βοηθήσει το άτομο που βλέπει το όνειρο. Η εμφάνιση του αγγέλου αναγγέλλει ριζικές μεταβολές στη ζωή του ατόμου πάντοτε προς το καλύτερο. Αν μάλιστα ο άγγελος πάρει το άτομο πάνω στα φτερά του αυτό αναγγέλλει σύντομη ανάρρωση από αρρώστια, κοινωνική και επαγγελματική ανάδειξη και απρόσμενη βοήθεια από ένα αναπάντεχο άτομο.

ΑΓΓΕΛΟΥΔΙ: Το αγγελούδι δεν είναι άλλο από τον ίδιο του θεό Ερωτα, που έρχεται να προαναγγείλει μια πολύ γοητευτική γνωριμία. Πρόκειται για ένα από τα πιο καλά όνειρα, εφόσον το άτομο που το βλέπει συνειδητοποιεί την ανοιχτή ερωτική του διάθεση που σύντομα θα βρει αντάξια ανταπόκριση. Προαναγγέλλεται ένας νέος ερωτικός δεσμός που θα χαρίσει ευτυχία, ίσως για όλη τη διάρκεια της ζωής.

ΑΓΓΟΥΡΙ: Το κοινό αυτό λαχανικό είναι βέβαια ένα συνειρμικό του αντρικού φύλου, του φαλλού. Ως εκ τούτου συμβολίζει την υγεία, την ευρωστία, τη δύναμη για ζωή, τη γονιμότητα. Αν κάποιος είναι άρρωστος και δει στον ύπνο του αγγούρι, αυτό σημαίνει ότι θα γίνει σύντομα καλά. Αν νοιώθει μοναξιά, αυτό σήμαινει ότι γρήγορα θα βρει έναν αξιόλογο ερωτικό σύντροφο. Το ίδιο όνειρο προαναγγέλλει επίσης τη χαρούμενη είδηση της εγκυμοσύνης.

ΑΓΕΛΑΔΑ: Η αγελάδα είναι ένα αρχέτυπο σύμβολο με πολλαπλές σημασίες. Ο άνθρωπος έζησε τόσους πολλούς αιώνες κοντά σ' αυτό το ζώο, ώστε ο ψυχικός του κόσμος συνδέεται άμεσα μαζί του. Ετσι, το άρμεγμα μιας αγελάδας συμβολίζει την άμεση οικονομική επιτυχία που θα διασφαλίζει τον πλούτο. Το κεφάλι και το αγαθό βλέμμα του ζώου υποδεικνύει την σταθερότητα στον ερωτικό δεσμό. Ομως, αν κάποιος δει ότι σφάζουν αγελάδα ή ότι ο ίδιος σφάζει αγελάδα, αυτό προαναγγέλλει τους κινδύνους που θα προκύψουν από απερίσκεπτες ενέργειες.

Τολμήσαμε και πετάξαμε απ' ευθείας από την Ρόδο για Λονδίνο

ΤΩΡΑ ΣΑΣ ΠΡΟΣΦΕΡΟΥΜΕ ΑΕΡΟΠΟΡΙΚΟ ΕΙΣΙΤΗΡΙΟ ΡΟΔΟ - ΛΟΝΔΙΝΟ

ΜΕΤ' ΕΠΙΣΤΡΟΦΗΣ ΣΤΗΝ ΚΑΤΑΠΛΗΚΤΙΚΗ ΤΙΜΗ ΤΩΝ 77.100 ΔΡΧ.!!!

Στην τιμή συμπεριλαμβάνονται και οι φόροι αεροδρομίου

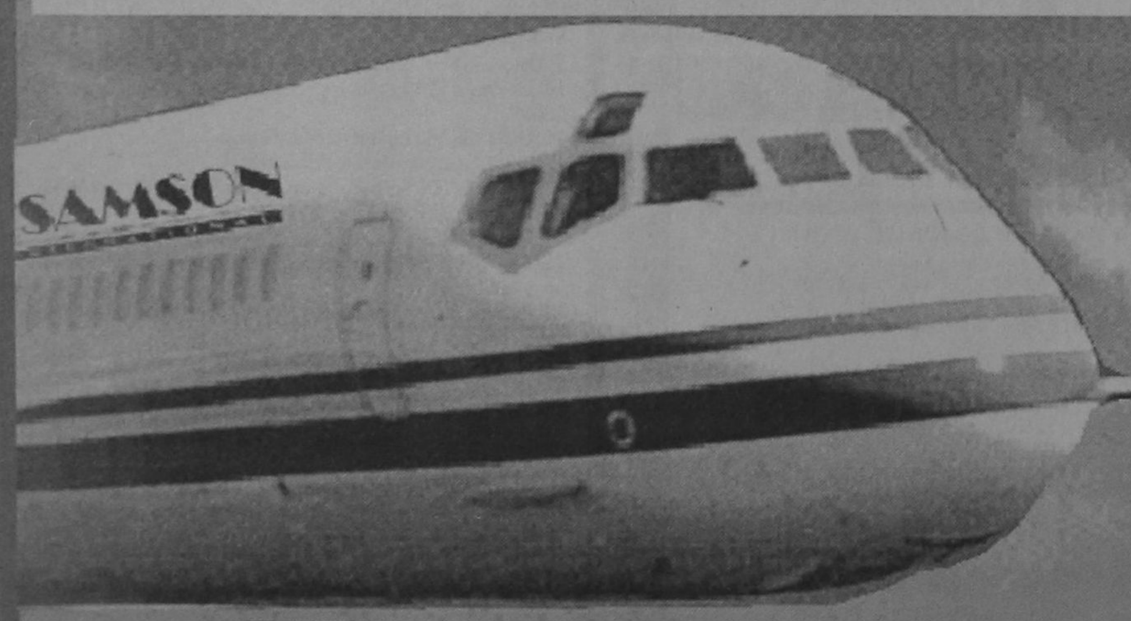

ΜΟΝΑΔΙΚΕΣ ΠΡΟΤΑΣΕΙΣ ΓΙΑ

- Για εκδρομή
- Για σπουδές
- Για διακοπές
- Για αγορές
- Ξενοδοχεία
- Εκδρομές
- Νυχτερινή ζωή
- για ότι και αν ζητήσετε

ΠΛΗΡΟΦΟΡΙΕΣ ΣΤΑ ΣΥΝΕΡΓΑΖΟΜΕΝΑ ΠΡΑΚΤΟΡΕΙΑ

ΡΟΔΙΝΙ TOURS
Ηρώων Πολυτεχνείου 3 Τηλ.: 31355

SIGMA AVIATION
Νικ. Μανδηλαρά 63 - Τηλ. 38594

VISA TRAVEL CLUB
Νικ. Μανδηλαρά 8 - Τηλ. 33282

ΦΕΡΑΜΕ ΤΗΝ Μ. ΒΡΕΤΑΝΙΑ ΠΙΟ ΚΟΝΤΑ

SAMSON INTERNATIONAL
φέραμε την Μ. Βρετανία ... πιο κοντά

ΤΩΡΑ ΠΟΥ Η SAMSON ΤΟΛΜΑ ΕΣΕΙΣ ΘΑ ΣΚΕΠΤΕΣΤΕ ΑΚΟΜΗ ΤΟ ΛΟΝΔΙΝΟ ΣΑΝ ΜΑΚΡΙΝΗ ΑΠΟΣΤΑΣΗ;

Γνωμικά & αποφθέγματα

Από το βιβλίο του Νικ. Βρεττάκου

ΠΑΙΔΙ

Κάθε παιδί βαδίζει προς τη ζωή περνώντας απ' τη χρυσή πόρτα της στοργής.

ΜΠΥΧΕΡ

Πιο φαρμακερό κι απ' του φιδιού το δόντι ειν' ένα αχάριστο παιδί.

ΣΑΙΞΠΗΡ

Τίποτα δεν επενεργεί καλύτερα πάνω στα παιδιά από τον έπαινο.

ΣΙΝΤΝΕΥ

Στον άνθρωπο που η παιδική του ηλικία ήταν γεμάτη χάδια, υπάρχει πάντα μια ευγενική χορδή.

ΕΛΛΙΟΤ

Τα παιδιά σου είναι λουλούδια που σου δανείζει ο Θεός. Αν τα λουλούδια πεθάνουν ή μαραθούν, ευχαρίστησε το Θεό που σου τα παραχώρησε για ένα καλοκαίρι.

ΡΟΥΤΕΡΦΟΡΝΤ

Δεν το αγαπώ γιατί είναι καλό, αλλά γιατί είναι το μικρό μου παιδί.

ΤΑΓΚΟΡ

Κανένας δεν ξέρει ποιά θα είναι η μοίρα των παιδιών, που έφερε στον κόσμο ή εκείνων που θα φέρει. Αυτό είναι το τελευταίο πράγμα που οι γονείς σκέφτονται.

ΝΤΑΡΡΟ

Τα παιδιά είναι η χαρά και η ειρήνη του σπιτιού.

ΜΠΡΙΕ

Απέναντι στον πατέρα του τελικά, το παιδί έχει πάντοτε άδικο.

ΤΟΤΡΟΥ

Οσο πιο πολύ αγαπητά είναι τα παιδιά, τόσο πιο πολύ είναι επικίνδυνο να τ' αφήσεις να ιδούν όλο αυτό που αισθάνεσαι γι' αυτά.

ΛΑ ΣΩΣΣΕ

Με έργα και με λόγια τίμα τον πατέρα σου και τη μητέρα σου, για να πάρεις απ' αυτούς την ευχή τους· γιατί η ευχή του πατέρα στηρίζει οίκους τέκνων, και κατάρα της μητέρας ξεριζώνει θεμέλια.

ΣΕΙΡΑΧ

Για τη μητέρα, το παιδί είναι το παν· ενώ για το παιδί ο γονηός είναι μονάχα ένας κρίκος στην αλυσίδα της ζωής του.

ΒΙΚΟΝΣΦΙΑΝΤ

Η ανατροφή και η διαπαιδαγώγηση του παιδιού είναι σοφία της μητέρας.

ΤΕΝΥΣΣΟΝ

Τα παιδιά είναι ό,τι οι μητέρες τους.

ΛΑΝΤΟΡ

Οταν σκέφτεσαι να κάμεις μια κακή πράξη, μην ξεχνάς την τρυφερή ηλικία του παιδιού σου· άφησε, λοιπόν, την παρουσία του να την σταματήσει.

ΖΥΒΕΝΑΛ

Ποιός ειν' αυτός που μπορεί να μαντέψει τη σκέψη ενός παιδιού;

ΝΟΡΑ ΠΕΡΡΥ

ΩΡΟΣΚΟΠΙΟ

ΗΜΕΡΗΣΙΕΣ ΠΡΟΒΛΕΨΕΙΣ



ΚΡΙΟΣ:
21 ΜΑΡΤΙΟΥ - 20 ΑΠΡΙΛΙΟΥ

Πρέπει να προσέξετε πολύ τις ημέρες αυτές κάθε σας ενέργεια. Και ειδικά όσες από αυτές σχετίζονται με χρηματικές επενδύσεις. Η πρωτοβουλία των κινήσεων - για τη δημιουργία κάποιου αισθηματικού δεσμού, με πρόσωπο που ως τώρα αποτελούσε για σας μια απλή γνωριμία, βρίσκεται στα δικά σας χέρια.



ΤΑΥΡΟΣ:
21 ΑΠΡΙΛΙΟΥ - 20 ΜΑΙΟΥ

Είναι αλήθεια ότι τις ημέρες αυτές δεν βρίσκεστε σε πολύ καλή φόρμα, τόσο ψυχικά, όσο και σωματικά. Αλλά εκείνο που σας χρειάζεται είναι μονάχα ξεκούραση. Και φυσικά πρεμία, για να μπορέσετε να ανανεώσετε τις δυνάμεις σας και να εργασθείτε πιο αποδοτικά σε όλους τους τομείς.



ΔΙΔΥΜΟΙ:
21 ΜΑΙΟΥ - 20 ΙΟΥΝΙΟΥ

Αν τίποτα δεν σας συμβαίνει αισθηματικά, τότε τις ημέρες αυτές, θα σας παρουσιασθεί μια ευκαιρία για μια καινούργια γνωριμία. Και η εξέλιξη αυτής της γνωριμίας, θα εξαρτηθεί βασικά από σας. Τα οικονομικά σας θα παρουσιάσουν μερικές μικροδιακυμάνσεις.

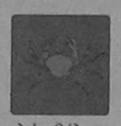

ΚΑΡΚΙΝΟΣ:
21 ΙΟΥΝΙΟΥ - 21 ΙΟΥΛΙΟΥ

Τόσο καιρό θα έπρεπε να είχατε αντιληφθεί την ειλικρίνεια του προσώπου που σας ενδιαφέρει και να μην δίνετε πίστη σε αυτά που σας λένε οι διάφοροι, που απλώς θέλουν να σας εκμεταλλευτούν. Προοδευτικά μια κάποια βελτίωση της τύχης θα αρχίσει να παρουσιάζεται.



ΛΕΩΝ:
22 ΙΟΥΛΙΟΥ - 22 ΑΥΓΟΥΣΤΟΥ

Ο μόνος τρόπος για να περιφρουρήσετε τα όσα έχετε πετύχει και να βελτιώσετε τα οικονομικά σας είναι να μην αλλάξετε στόχους και πορεία. Φροντίστε να εκμεταλλευθείτε ένα τυχαίο γεγονός, για να εξακριβώσετε τις διαθέσεις του προσώπου που σας ενδιαφέρει.



ΠΑΡΘΕΝΟΣ:
23 ΑΥΓΟΥΣΤΟΥ - 22 ΣΕΠΤΕΜΒΡΙΟΥ

Για κάποιο χρονικό διάστημα, οι σχέσεις σας με το πρόσωπο που σας ενδιαφέρει, θα είναι κάπως μπερδεμένες. Δεν αποκλείεται μάλιστα να υπάρξουν έντονες διαφωνίες. Για αυτό θα χρειάστει να κάνετε υπομονή. Μερικές φορές με την συμπεριφορά σας κυριολεκτικά κλωτσάτε την τύχη σας.



ΖΥΓΟΣ:
23 ΣΕΠΤΕΜΒΡΙΟΥ - 22 ΟΚΤΩΒΡΙΟΥ

Μπορείτε να αισιοδοξείτε. Οι δύσκολες ημέρες πέρασαν και οι καλές που θα ακολουθήσουν θα είναι πολλές και αξιόλογες. Και ειδικά οι ευκαιρίες που θα σας δοθούν. Μόνοι σας δημιουργείτε τα προβλήματα που σας ταλαιπωρούν. Και μόνοι σας θα πρέπει να βρείτε τη λύση.



ΣΚΟΡΠΙΟΣ:
23 ΟΚΤΩΒΡΙΟΥ - 21 ΝΟΕΜΒΡΙΟΥ

Τα μακροπρόθεσμα σχέδιά σας ευνοούνται από τις συνθήκες. Αλλά αυτό δεν σημαίνει ότι δεν θα περάσετε μερικές δύσκολες στιγμές, για τις οποίες θα πρέπει να παλέψετε. Δεν έχουν καμία βάση οι ανησυχίες σας. Και τα πιο ασήμαντα δυσάρεστα θα ξεπεραστούν.



ΤΟΞΟΤΗΣ:
23 ΝΟΕΜΒΡΙΟΥ - 21 ΔΕΚΕΜΒΡΙΟΥ

Μην χάνετε τον καιρό σας σε υποθέσεις που ποτέ δεν πρόκειται να σας αποφέρουν το παραμικρό κέρδος, είτε υλικό είτε ηθικό. Και μάλιστα παραμελώντας τις υποχρεώσεις σας. Βέβαια, η κατάσταση στον αισθηματικό τομέα και ειδικά οι σχέσεις σας με το πρόσωπο που σας ενδιαφέρει δεν είναι ιδεώδεις.



ΑΙΓΟΚΕΡΩΣ:
22 ΔΕΚΕΜΒΡΙΟΥ - 19 ΙΑΝΟΥΑΡΙΟΥ

Η αναοδική πορεία σε ό,τι σχετίζεται με τα οικονομικά σας, θα συνεχιστεί για ένα διάστημα. Αλλά κατά πόσο θα είναι ικανοποιητική ή όχι, θα εξαρτηθεί από τις ανάγκες σας.



ΥΔΡΟΧΟΟΣ:
20 ΙΑΝΟΥΑΡΙΟΥ - 18 ΦΕΒΡΟΥΑΡΙΟΥ

Προτού κατα πιαστείτε με οτιδήποτε άλλο, θα πρέπει να τακτοποιήσετε μερικές επείγουσες υποχρεώσεις και να τηρήσετε τις υποσχέσεις που δώσατε σε κάποιο πρόσωπο. Με τη συμπεριφορά σας απομακρύνεται, το πρόσωπο που σας ενδιαφέρει.



ΙΧΘΕΙΣ:
19 ΦΕΒΡΟΥΑΡΙΟΥ - 20 ΜΑΡΤΙΟΥ

Βοηθήστε την καλή σας τύχη με σωστές ενέργειες. Μονάχα, έτσι θα μπορέσετε να φτάσετε στο σημείο που έχετε τάξει σαν ορόσημο. Γιατί δεν αρκεί η καλή ευκαιρία. Χρειάζεται να αξιοποιηθεί. Θα πρέπει να αφήσετε τις εγωιστικές σκέψεις και να αναγνωρίσετε το σφάλμα σας.

Λέξεις & Φράσεις παροιμιώδεις

Απο το βιβλίο του Τάκη Νατσούλη

«Του κόλλησαν τη ρετσινιά»

Στη Λακωνία «ρετσινιά» λένε ένα κομμάτι από δέρμα γίδας, που το έχουν αλείψει με ρετσίνι και το χρησιμοποιούν σαν έμπλαστρο για θεραπευτικούς σκοπούς σε πόνους και κρυολογήματα. Φαντάζεστε, όμως, πόσο δύσκολο είναι να το ξεκολλήσουν, αφού πλέον έχει κάνει τη δουλειά του. Ετσι, συνηθίστηκε να λένε για μια κατηγορία, που αποδόσανε σε κάποιον και δυσκολεύεται να απαλλαγεί απ' αυτήν, ότι «του κόλλησαν τη ρετσινιά».

«Του κρέμασαν το κουτάλι»

Την εποχή που ολόκληρη η Ευρώπη ήταν αμόρφωτη ακόμη, το Βυζάντιο είχε λεπτό πολιτισμό. Από τα ωραιότερα βυζαντινά κομψοτεχνήματα, ήταν τα κουτάλια - τα κοχλιάρια όπως τα έλεγαν - που ήταν φτιαγμένα οε ομάλτο, ασήμι και χρυσάφι. Απ' εδώ ξεκινάει και η Μανιάτικη φράση «αυτός τρώει με χρυσά κουτάλια». Σε κάθε κουτάλι, υπήρχαν χαραγμένες ολόκληρες παραστάσεις από τις δοξασμένες μάχες της αυτοκρατορίας και πολλές φορές σκάλιζαν και μερικά δίστιχα, όπως τα περίφημα εκείνα του Πτωχοπρόδρομου. Τα κουτάλια αυτά είχαν πάνω στο χερούλι τους μια μικρή τρυπούλα, απ' όπου κρεμόταν μια μεταξωτή κλωστή, με τη βοήθεια της οποίας, όταν δεν τα έβαζαν στην κουταλίστραν, τα κρεμούσαν στη φωτογονιάν. Οταν, λοιπόν, προσκαλούσαν κάποιον που αργούσε να φτάσει, κρεμούσαν το κουτάλι του στη φωτογονιά.

Σήμερα, σε πολλά μέρη της Ελλάδας (Σουφλί Θράκης κλπ.) το ξύλινο κουτάλι το λένε χουλιάρι. Η λέξη κοχλιάριο (κουτάλι) έχει την αρχή της στο θαλασσινό κοχλία, που το μεταχειριζόντουσαν τα παλιά τα χρόνια για κουτάλι. Και λέμε μόνο κουτάλια, γιατί τα πηρούνια άρχισαν να φαίνονται από τον Δ΄μ.Χ. αιώνα. Από τότε, λοιπόν, βγήκε η έκφραση: «του κρέμασαν το κουτάλι» ή «του κρέμασαν το χουλιάρι».

«Του κύκλου τα γυρίσματα»

Με τη φράση αυτή αρχίζει ο «Ερωτόκριτος» του Βιτσέντζου Κορνάρου: (17ος αιώνας).

«Του κύκλου τα γυρίσματα που ανεβοκατεβαίνουν,
και του τροχού που ώρες ψηλά κι ώρες στα βάθη πηαίνουν».

Τη φράση τη μεταχειριζόμαστε για το άστατο της τύχης, όμοια ρόδα.

ICM ΔΙΕΘΝΕΙΣ ΜΕΤΑΦΟΡΕΣ ΕΜΠΟΡΕΥΜΑΤΩΝ ΕΠΕ
ΜΕΤΑΦΟΡΕΣ ΕΞΩΤΕΡΙΚΟΥ - ΕΣΩΤΕΡΙΚΟΥ - ΔΙΑΚΟΜΕΤΑΚΟΜΙΣΕΙΣ
Προσφέρουμε τα πιο ολοκληρωμένα προγράμματα μεταφορών για τον ασφαλέστερο και προσφορότερο τρόπο μεταφοράς
- Μεταφορές με container για πλήρη και ομαδικά φορτία
- Θαλάσσιες και συνδυασμένες μεταφορές
- Αεροπορικές μεταφορές
- Μεταφορές οικοσκευών
- Οδικές μεταφορές Eurocargo
- Σιδηροδρομικές μεταφορές
- Μεταφορές εκθεμάτων και υλικών κατασκευής περιπτέρων.

Η εταιρεία μας αναλαμβάνει να μεταφέρει τα εμπορεύματα για λογαριασμό των εισαγωγέων από οποιοδήποτε μέρος του κόσμου, και να τα παραδώσει ελεύθερα μέχρι την αποθήκη τους διεκπεραιώνοντας όλες τις διατυπώσεις.
Για περισσότερες πληροφορίες, απευθυνθείτε στα γραφεία μας
Αμερικής 97, τηλ. 24115, 22105, 76215, fax 26485

ΑΥΤΟΜΑΤΕΣ ΠΟΡΤΕΣ
STANDOOR HELLAS
ΚΑΤΟΙΚΙΑΣ - ΒΙΟΜΗΧΑΝΙΑΣ



✔ΠΟΡΤΕΣ ΓΚΑΡΑΖ ΑΜΕΡΙΚΗΣ - ΣΟΥΗΔΙΑΣ - ΓΕΡΜΑΝΙΑΣ
✔ΑΥΤΟΜΑΤΙΣΜΟΙ ΜΕ ΤΗΛΕΧΕΙΡΙΣΜΟ BOSCH
✔ΑΥΤΟΜΑΤΕΣ -ΑΝΟΙΓΟΜΕΝΕΣ- ΣΥΡΟΜΕΝΕΣ ΑΥΛΟΠΟΡΤΕΣ ΓΙΑ ΞΕΝΟΔΟΧΕΙΑ-ΕΡΓΟΣΤΑΣΙΑ-ΚΑΤΟΙΚΙΕΣ
✔ΡΟΛΛΑ ΑΣΦΑΛΕΙΑΣ ΚΛΕΙΣΤΟΥ & ΔΙΚΤΥΩΤΟΥ ΤΥΠΟΥ
✔ΚΟΥΦΩΜΑΤΑ ΑΛΟΥΜΙΝΙΟΥ - PVC ΥΕΚΑ ΓΕΡΜΑΝΙΑΣ
✔ΠΑΙΔΙΚΕΣ ΧΑΡΕΣ
✔ΜΕΑΡΤΕΣ - ΚΑΤΑΣΚΕΥΕΣ ΣΙΔΗΡΑΛΟΥΜΙΝΙΟΥ
✔ΠΟΡΤΕΣ ΠΥΡΑΣΦΑΛΕΙΑΣ

ΑΝΤ/ΠΟΣ ΡΟΔΟΥ: ΙΩΑΝ. ΠΑΤΟΥΝΑΣ
ΛΟΝΔΙΝΟΥ 33, ΡΟΔΙΝΙ-ΤΗΛ:61.589,FAX:65.375

STANDOOR HELLAS
ΕΞΟΠΛΙΣΜΟΙ
ΕΜΠΟΡΙΚΩΝ & ΒΙΟΜΗΧΑΝΙΚΩΝ ΚΤΙΡΙΩΝ

σταυός
ΥΠΕΡ
ΜΑΡΚΕΤ

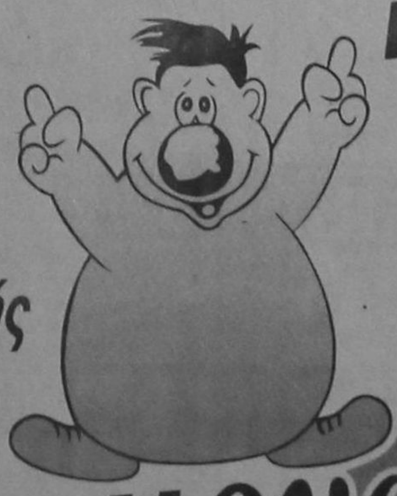

Καθημερινά ανοικτά από 08.00 - 21.00 εκτός Κυριακής

και μοναδικός

Ρόδος, σ' ευχαριστώ!

ΑΠΟ ΕΤΑΙΡΕΙΑ ΤΗΣ ΚΡΗΤΗΣ

ΠΡΟΣΦΟΡΑ ΠΡΟΦΥΛΑΚΤΙΚΩΝ
ΓΙΑ ΤΗΝ ΠΑΓΚΟΣΜΙΑ ΗΜΕΡΑ ΚΑΤΑΠΟΛΕΜΗΣΗΣ ΤΟΥ AIDS

ΘΑ ΜΟΙΡΑΣΘΟΥΝ ΤΗΝ 1Η ΔΕΚΕΜΒΡΙΟΥ

Με αφορμή την παγκόσμια ημέρα καταπολέμησης και προφύλαξης από το AIDS (1 Δεκεμβρίου) από την εταιρεία FRADIN απεστάλη προς το Δήμο Ρόδου η ακόλουθη επιστολή:

Με αφορμή την παγκόσμια ημέρα καταπολέμησης και προφύλαξης από το AIDS - 1 Δεκεμβρίου- και για την τυχόν δημοτική καμπάνια πληροφόρησης των δημοτών σας κατά την περίοδο αυτή σας πληροφορούμε ότι η εταιρεία μας εισάγει και αντιπροσωπεύει στην Ελλάδα τα προφυλακτικά μάρκας Jella Midnight special τα οποία είναι εγκεκριμένα από τον Ε.Ο.Φ. και συνοδεύονται από πιστοποιητικό άριστης ποιότητας του ολλανδικού ινστιτούτου ερευνών.

Εχοντας τα παραπάνω υπόψη, σας κάνουμε γνωστό ότι μπορούμε να σας προσφέρουμε στην τιμή των 15 δρχ + ΦΠΑ το τεμάχιο προφυλακτικά με αρχικό μέγεθος παραγγελίας τα 3000 τμχ. και άνω, συσκευασμένα σε καταλληλο έντυπο με πληροφορίες για πρόληψη και προφύλαξη από το AIDS.

Για παραπέρα πληροφορίες, ερωτήσεις η και παραγγελίες παρακαλούμε όπως επικοινωνήσετε μαζί μας ταχυδρομικώς μέσω φαξ ή και τηλεφωνικώς πριν την 10 Νοεμβρίου 1996 στην παρακάτω διεύθυνση

FRADIN
Κον Κων/νο Φραγκάκο Σ. Σαράφη 22 741 00 Ρέθυμνο
τηλ- φακ 0831 52836
Με εκτίμηση,
Κων/νος Φραγκάκος
Υπεύθυνος Πωλήσεων

ΜΕ ΑΠΟΦΑΣΗ ΤΟΥ ΣΥΜΒΟΥΛΙΟΥ ΕΠΙΚΡΑΤΕΙΑΣ

ΑΝΟΙΚΤΑ ΤΑ ΣΥΝΟΡΑ
ΓΙΑ ΤΟΥΣ ΟΦΕΙΛΕΤΕΣ

Φραγμό στο μέτρο της απαγόρευσης εξόδου από τη χώρα, που επιβάλλεται σε οφειλέτες του Δημοσίου, βάζει το Συμβούλιο της Επικρατείας.

Με απόφαση του ανώτατου δικαστηρίου «ανοίγουν τα σύνορα» για τους οφειλέτες του Δημοσίου, καθώς το μέτρο της απαγόρευσης εξόδου από τη χώρα κρίνεται αντίθετο προς τη Συνθήκη του Μάαστριχτ και τη Σύμβαση της Ρώμης για τα ανθρώπινα δικαιώματα.

«ΑΝΤΙΚΟΙΝΟΤΙΚΗ» Η ΑΠΑΓΟΡΕΥΣΗ

Η πρωτοποριακή απόφαση του Δ'τμήματος του ΣτΕ, που πρόκειται να εκδοθεί σε λίγο καιρό (τώρα βρίσκεται στο στάδιο της σύνταξης του κειμένου της) έρχεται να ανατρέψει τη μέχρι σήμερα νομολογία του ανωτάτου δικαστηρίου και να ανοίξει το δρόμο για να γίνουν δεκτές εκατοντάδες παρόμοιες προσφυγές που εκκρεμούν στα διοικητικά δικαστήρια όλης της χώρας. Η θεαματική αλλαγή στη νομολογία έγινε μετά από αξιολόγηση της Συνθήκης του Μάαστριχτ. Το ΣτΕ δέχθηκε-σύμφωνα με πληροφορίες - ότι μετά από την έναρξη ισχύος της Συνθήκης (1-1-93) η Σύμβαση της Ρώμης έχει πλέον γίνει πρωτογενές δίκαιο για τη χώρα μας.

Κι αυτό σημαίνει ότι βρίσκεται υπεράνω του Συντάγματος, σε αντίθεση με ό, τι δέχονταν μέχρι σήμερα τα δικαστήρια.

Στο πλαίσιο αυτής της σκέψης, η απαγόρευση εξόδου από τη χώρα έρχεται σε αντίθεση με τη Συνθήκη του Μάαστριχτ και τη Σύμβαση της Ρώμης, αφού στερεί την ελευθερία κίνησης και περιορίζει την οικονομική ελευθερία. Αξίζει να σημειωθεί ότι μέχρι σήμερα τα δικαστήρια δεν ανέστειλαν ποτέ την απαγόρευση εξόδου από τη χώρα, όταν οι οφειλέτες του Δημοσίου επικαλούνταν την ανάγκη να πάνε στο εξωτερικό για σοβαρούς επαγγελματικούς λόγους.

Και σε σπάνιες περιπτώσεις είχαν κάνει δεκτές απίσεις αναστολής, όταν αποδεικνύοταν ότι υπήρχε σοβαρός λόγος υγείας, που ήταν αδύνατο να αντιμετωπιστεί στην Ελλάδα. Η υπόθεση θα απασχολήσει πάντως και την Ολομέλεια του ΣτΕ όπου πρόκειται να παραπεμφθεί, λόγω της εξαιρετικής σπουδαιότητας που παρουσιάζει το ερώτημα αν πράγματι οι κοινοτικές αυτές ρυθμίσεις υπέρκεινται του ελληνικού Συντάγματος, μετά τη Συνθήκη του Μάαστριχτ.

ΠΑΙΣΣΕ
ΦΤΙΑΧΝΟΥΜΕ ΟΛΑ ΤΑ ΕΙΔΗ ΠΛΙΣΣΕ ΤΗΣ ΜΗΧΑΝΗΣ.
ΣΟΛΕΪ - ΠΛΑΚΕ ΚΑΙ ΣΧΟΛΙΚΕΣ ΦΟΥΣΤΕΣ. ΠΛΗΡΟΦΟΡΙΕΣ ΤΗΛ. 22046 - 96703. Κα ΕΛΛΗ

Η ΔΗΜΟΤΙΚΗ ΕΠΙΧΕΙΡΗΣΗ ΚΑΘΑΡΙΟΤΗΤΑΣ
οας ενημερώνει:
Συσκευάστε τα απορρίμματα σε ανθεκτικούς σάκκους. Τοποθετήστε τα στον πλησιέστερο κάδο αργά το βράδυ. Κλείστε τον κάδο και μην τον μετακινείτε από το συγκεκριμένο σημείο που έχει τοποθετηθεί.
Για κάθε πληροφορία, επικοινωνήστε στο τηλέφωνο
63 108
Η ΡΟΔΟΣ ΕΙΝΑΙ ΜΙΑ ΟΜΟΡΦΗ ΠΟΛΗ ΚΑΘΑΡΗ ΕΙΝΑΙ Η ΟΜΟΡΦΟΤΕΡΗ

RENT A CAR
ALEXANDER
ΤΩΡΑ
ΕΝΟΙΚΙΑΣΕΙΣ ΑΥΤ/ΤΩΝ ΜΕ ΤΟΝ ΜΗΝΑ ΣΕ ΧΑΜΗΛΕΣ ΤΙΜΕΣ ΚΑΙ ΦΟΥΛ ΑΣΦΑΛΕΙΑ
ΠΛΗΡΟΦΟΡΙΕΣ: ΤΗΛ.: 3 10 18

ΤΟΠΙΚΕΣ ΕΙΔΗΣΕΙΣ

ΜΕ ΕΠΙΣΤΟΛΗ ΤΟΥ ΠΡΟΣ ΤΗΝ ΥΠΟΥΡΓΟ ΑΙΓΑΙΟΥ κ. Ελ. ΠΑΠΑΖΩΗ

Ο ΕΠΑΡΧΟΣ ΚΑΛΥΜΝΟΥ ΖΗΤΕΙ
ΡΥΘΜΙΣΗ ΧΡΕΩΝ ΞΕΝΟΔΟΧΕΙΩΝ

Ο έπαρχος Καλύμνου κ. Γ. Ρούσσος απέστειλε προς την υπουργό Αιγαίου κ. Ελισάβετ Παπαζώη επιστολή με την οποία ζητεί την άμεση ρύθμιση των χρεών των ξενοδοχείων. Στην επιστολή του επάρχου αναφέρονται τα εξής:

Κυρία Υπουργέ

Με την παρούσα επιστολή μου θέλω να συνεισφέρω στη συζήτηση που εδώ και αρκετούς μήνες έχει αρχίσει σχετικά με τη ρύθμιση των χρεών των ξενοδοχείων.

Απευθύνομαι σε σας παίρνοντας υπόψιν ότι είστε νησιώτισσα με βαθιά γνώση των προβλημάτων του Αρχιπελάγους μας και μπορείτε να καταλάβετε πιο εύκολα από άλλους συναδέλφους σας το πρόβλημα.

«ΤΟ ΑΙΓΑΙΟ ΕΧΕΙ ΙΔΙΑΙΤΕΡΟ ΕΘΝΙΚΟ ΠΡΟΒΛΗΜΑ ΚΑΙ ΠΡΕΠΕΙ ΝΑ ΑΝΑΓΝΩΡΙΣΤΕΙ»

Ερχόμενος στο θέμα δεν θα παραθέσω επιχειρήματα οικονομικού και τεχνικού περιεχομένου αλλά θα παραθέσω τα στοιχεία εκείνα που κατά τη γνώμη μου θέτουν το θέμα κυρίως ως εθνικό και κοινωνικό.

1.Πιστεύω ότι για εθνικούς λόγους η αρχή, που πρέπει να διέπει τη λειτουργία όσων ασχολούμασστε με τις τύχες των μικρών νησιών μας, είναι η αρχή της διατήρησης και της επιβίωσης.

Δηλαδή για τα νησιά του Αιγαίου δεν πρέπει να ισχύουν άκαμπτοι οικονομοτεχνικοί κανόνες αλλά όλες οι ενέργειες και τα μέτρα που λαμβάνονται πρέπει να στοχεύουν κατ'αρχήν στο να κατοικούνται τα νησιά αυτά και να υπάρχουν ως ενεργός εθνικός χώρος.

Η αρχή της ανάπτυξης μέσω έντασης κεφαλαίου σε ήδη ανεπτυγμένα νησιά αν και χρήσιμη για την ισχυροποίηση του χώρου μας έρχεται κατά τη γνώμη μου δεύτερη.

2.Είναι πια απ'όλους δεκτό ότι ο ήπιος τουρισμός μικρής κλίμακας με ποιοτικά χαραχτηριστικά είναι σχεδόν υποχρεωτικός δρόμος ύπαρξης των μικρών νησιών μας συμπληρωματικά με την αλιεία, μελισσοκομία κ.λπ.

3.Αυτή τη στιγμή υπάρχει εγκαταστημένη μία ικανοποιητική βάση μικρών ξενοδοχείων οικογενειακής διαχείρισης που συμβάλλουν αποφασιστικά στην οικονομική, κοινωνική και πολιτισμική πορεία των νησιών μας.

Λόγω λnστρικής κατά τη γνώμη μου συμπεριφοράς των Τραπεζών αλλά και λόγω κακών υπολογισμών ή απειρίας αυτών των μικροεπενδυτών έχει δημιουργηθεί αυτό το τεράστιο πρόβλημα των χρεών τους.

4.Αυτοί όμως οι μικροεπενδυτές δεν είναι κάποιοι συγγνοί επιχειρηματίες που έπιαξαν και έχασαν με τους κανόνες της αγοράς.

Η τεράστια διαφορά είναι ότι πρόκεπαι για ντόπιους νησιώτες που στη δεκαετία του '80 τόλμησαν και επένδυσαν ή τις αποταμιεύσεις τους ή τον κόπο τους από τη ξενπειά , από τη ναυτιλία κ.λπ.

Μετά από τόσα χρόνια απέκτησαν πια και τις γνώσεις και τη νοοτροπία που απαπούνται για τη δουλειά αυτή και είναι έτοιμοι για υγιή και ποιοτική τουριστική δραστηριότπτα. Ομως τους πνίγουν τα χρέη.

5.Οπωσδήποτε όμως πρόκειται για διαφορετική περίπτωση σε σχέση με τους μεγαλοξενοδόχους με τα τεράστια συγκροτήματα και τα τεράστια χρέη αλλά και τις τεράστιες ιδιωτικές περιουσίες.

6. Αν αυτοί οι μικροξενοδόχοι αφεθούν στην τύχη τους τότε νομοτελειακά θα συντελεστεί ένας σταδιακός αφελληνισμός του Αιγαίου καθώς τα μικρά ξενοδοχεία θα περάσουν στα χέρια των ισχυρών Ελλήνων και ξένων ίσως και τουρκικών συμφερόντων με ότι αυτό σημαίνει για την συνοχή, το μέλλον και την πρωτοβουλία των τοπικών κοινωνιών.

Σας στέλνω για ενημέρωσή σας πλήρη σειρά των εγγράφων που έχουν προηγηθεί σχετικά ελπίζοντας στη δική σας συμπαράταξη ώστε ο αγώνας των μικρών ξενοδόχων του Αιγαίου να μη χαθεί μέσα στο μεγάλο αλήθεια πρόβλημα των τεράστιων χρεών των μεγαλοξενοδόχων και να μην ισοπεδωθεί από την απαίτηση άλλων περιοχών της πατρίδας μας.

Το Αιγαίο έχει ιδιαίτερο εθνικό πρόβλημα και πρέπει να αναγνωριστεί.

Με τιμή
Ο ΕΠΑΡΧΟΣ
ΓΕΩΡΓΙΟΣ Α. ΡΟΥΣΣΟΣ

ΑΥΞΑΝΕΤΑΙ ΤΟ ΠΟΣΟΣΤΟ ΑΝΑΚΑΤΑΘΕΣΕΩΝ

ΑΠΕΛΕΥΘΕΡΩΝΟΝΤΑΙ ΟΙ
ΚΑΤΑΘΕΣΕΙΣ ΣΕ ΣΥΝΑΛΛΑΓΜΑ

Στην απελευθέρωση των καταθέσεων σε συνάλλαγμα και για τους Ελληνες κατοίκους προτίθεται να προχωρήσει πολύ σύντομα η Τράπεζα της Ελλάδος, ολοκληρώνοντας την απελευθέρωση στην κίνηση κεφαλαίων, που ξεκίνησε τον Ιούνιο του 1994.

ΑΠΟ ΤΗΝ ΤΤΕ ΕΠΙΣΗΜΑΙΝΕΤΑΙ ΟΤΙ ΟΙ ΣΥΝΘΗΚΕΣ ΕΠΙΤΡΕΠΟΥΝ ΤΩΡΑ ΤΗΝ ΑΠΕΛΕΥΘΕΡΩΣΗ ΚΑΘΩΣ Η ΟΙΚΟΝΟΜΙΑ ΕΙΝΑΙ ΠΕΡΙΣΣΟΤΕΡΟ ΙΣΧΥΡΗ ΚΑΙ ΤΑ ΣΥΝΑΛΛΑΓΜΑΤΙΚΑ ΔΙΑΘΕΣΙΜΑ ΑΓΓΙΖΟΥΝ ΤΑ 18 ΔΙΣ. ΔΟΛ.

Για την απελευθέρωση των καταθέσεων σε συνάλλαγμα ασκούνται πιέσεις από τα αρμόδια κοινοτικά όργανα, που ωθούν την κεντρική τράπεζα να προχωρήσει στη συγκεκριμένη κίνηση, η οποία αποφεύγονταν μέχρι τώρα με το απιολογικό της αντιμετώπισης μιας πιθανής νομισματικής κρίσης.

Από την Τράπεζα της Ελλάδος επισημαίνεται πάντως ότι οι συνθήκες επιτρέπουν τώρα την απελευθέρωση των συναλλαγματικών καταθέσεων από μόνιμους κατοίκους καθώς η οικονομία είναι περισσότερο ισχυρή και το σημαντικότερο τα συναλλαγματικά διαθέσιμα αγγίζουν περίπου τα 18 δισ. δολάρια. Το ύψος των συναλλαγματικών διαθεσίμων εμφανίζεται από την Τράπεζα της Ελλάδος ως ο καθοριστικός παράγοντας, ο οποίος θα μπορούσε να αντιμετωπίσει κάθε κρίση, η οποία θα είχε σαν στόχο την πίεση στο εθνικό νόμισμα. Να σημειωθεί ότι ως αιτία για τη μη απελευθέρωση των καταθέσεων αυτών εμφανίζονταν μέχρι σήμερα, η οικονομική κατάσταση και οι ευαίσθητες ισορροπίες που έκαναν πιθανή μια μετακίνηση των καταθετών στο συνάλλαγμα κάτω από ιδιαίτερες συνθήκες.

Η απελευθέρωση των καταθέσεων σε συνάλλαγμα θα επακολουθήσει, όπως αναφέρουν οι πληροφορίες, της φορολόγησης των καταθέσεων αυτών, στο πλαίσιο της λογικής για εξομάλυνση του φορολογικού καθεστώτος που διέπει το όλο σύστημα των καταθέσεων.

ΔΙΑΧΕΙΡΙΣΗ

Το ποσό των καταθέσεων σε συνάλλαγμα που βρίσκεται σήμερα στην ΤτΕ ανέρχεται στο ποσό των 15 δισ. δολαρίων.

Αυτό με το σύστημα των 30% - 70% εκχωρείται στις εμπορικές τράπεζες (το 30%), οι οποίες αναλαμβάνουν τη διαχείρισή του. Παράλληλα, σκέψεις υπάρχουν και για την αύξηση του εκχωρητέου συναλλάγματος από την κεντρική τράπεζα στις εμπορικές σε ένα ποσοστό 40%-60%. Πάντως και η νέα αύξηση του ορίου δε σημαίνει ότι την επόμενη στιγμή οι εμπορικές τράπεζες θα έχουν τη δυνατότητα να αντλήσουν από την εμπορική τράπεζα μεγαλύτερα ποσά συναλλάγματος καθώς κάτι τέτοιο σχετίζεται και με τη δυνατότητα των ίδιων των τραπεζών να προχωρήσουν στη διαχείρισή του.

Να σημειωθεί τέλος ότι το σκηνικό της αβεβαιότητας που εμφανίζεται σχετικά με το φορολογικό καθεστώς των τίτλων του δημοσίου, αλλά και των παραγώγων, αντιμετωπίζεται αρνητικά από την Τράπεζα της Ελλάδος, η οποία θα προτιμούσε πολύ πιο διακριτικές κινήσεις, ώστε να αποφεύγονται οι αναστατώσεις στην αγορά.

ΑΡΧΙΖΕΙ Η ΕΙΣΑΓΓΕΛΙΚΗ ΕΡΕΥΝΑ ΓΙΑ ΤΗ ΔΙΑΣΠΑΘΙΣΗ ΔΗΜΟΣΙΟΥ ΧΡΗΜΑΤΟΣ

Ξεκίνησε χθες η εισαγγελική έρευνα σ'όλη τη χώρα που, με βάση την ετήσια έκθεση του Ελεγκτικού Συνεδρίου, θα οδηγήσει σε σειρά ποινικών διώξεων για εκατοντάδες περιπτώσεις διασπάθισης του δημοσίου χρήματος.

Ο εισαγγελέας του Αρείου Πάγου Δ. Δημόπουλος έστειλε χθες παραγγελία προς κάθε Εισαγγελία Πλημμελειοδικών της χώρας να γίνει προκαταρκτική εξέταση προκειμένου να ασκηθούν ποινικές διώξεις. Αυτές θα αφορούν στα αδικήματα της απάτης, της απιστίας, της παράβασης καθήκοντος κ.λπ., σύμφωνα με τις πρώτες εκτιμήσεις από τη μέχρι σήμερα εισαγγελική έρευνα. Ο εισαγγελέας του Αρείου Πάγου ζητεί από τους Εισαγγελείς Πλημμελειοδικών να ολοκληρώσουν ταχύτατα την έρευνα τους(δεδομένου ότι υπάρχει σε αρκετές περιπτώσεις κίνδυνος παραγραφής) και παράλληλα να συντάξουν για κάθε αξιόποινη πράξη ξεχωριστή δικογραφία.

Παράλληλα, παραγγέλλει στους Εισαγγελείς Εφετών της χώρας να έχουν εποπτεία πάνω στη μεγαλύτερη σε έκταση έρευνα που έχει διαταχθεί στα δικαστικά χρονικά.

Οι ποινικές διώξεις που θα ασκηθούν θα στρέφονται κατά κρατικών λειτουργών και δημοσίων υπαλλήλων, αλλά και εναντίον ιδιωτών που έχουν εμπλακεί σε περπτώσεις παράνομων προμηθειών, υπερκοστολόγησης δημοσίων έργων, αλλά και παράνομων προσλήψεων και δαπανών, που περιγράφονται αναλυτικά σπην έκθεση του Ελεγκτικού Συνεδρίου που έχει παραδώσει ο πρόεδρός του Απ. Μπότσος στη Βουλή.

ΣΩΜΑ ΕΛΛΗΝΩΝ ΠΡΟΣΚΟΠΩΝ
ΕΝΩΣΗ ΠΑΛΑΙΩΝ ΠΡΟΣΚΟΠΩΝ
Τ.Ε. ΠΟΛΕΩΣ ΡΟΔΟΥ
ΑΝΑΚΟΙΝΩΣΗ

Τα Μέλη της Ενώσεως Παλαιών Προσκόπων Τ.Ε. πόλεως Ρόδου, την Κυριακή το πρωί, στις 10 Νοεμβρίου 1996, θα πραγματοποιήσουμε ημερήσια εκδρομή στην Ιερά Μονή ΘΑΡΡΙ, όπου θα γίνει Εκκλησιασμός και Αρτοκλασία, με επιμνημόσυνη δέηση, για όλους τους Προσκόπους της Ρόδου, που έχουν αποβιώσει μέχρι σήμερα. Στην συνέχεια, θα πάμε στην Απολακκιά, για επίσκεψη στο Φράγμα, καθώς και στο νέο Κατασκηνωτικό Κέντρο των Προσκόπων της Ρόδου, κατόπιν, θα καθίσουμε για φαγητό στο Χωριό.

Η μετάβαση, θα γίνει με ΠΟΥΛΜΑΝ και η αναχώρηση, θα γίνει στις 8.15 το πρωί, από την Προσκοπική Εστία της Ρόδου, που βρίσκεται στην πλατεία Ακαδημίας.

Το δικαίωμα συμμετοχής, για όλα τα έξοδα και το φαγητό, θα είναι 2.000 δραχμές, το άτομο.

Στην εκδρομή μας αυτή, προσκαλούμε να συμμετάσχουν:

1. Ολοι οι Παλαιοί Πρόσκοποι της Ρόδου, είτε είναι γραμμένοι στην Ενωσή μας, είτε δεν είναι γραμμένοι.
2. Οσοι το επιθυμούν, από τους Προσκόπους και Βαθμοφόρους της Τ.Ε. πόλεως Ρόδου.
3. Οσες το επιθυμούν, από τα Μέλη της Ομάδας Συνεργασίας Παλαιών Οδηγών της Ρόδου.
4. Οσες το επιθυμούν, από τις Οδηγούς και Βαθμοφόρους του Τοπικού Τμήματος Ρόδου.
5. Οσοι το επιθυμούν, απο τους Συγγενείς και Φίλους, όλων των ανωτέρω.

Δηλώσεις συμμετοχής, θα δεχόμαστε μέχρι το απόγευμα της Παρασκευής, 8/11/1996, στα Τηλέφωνα: 30261 κ. Κων/νος Ζερβός, 35910 κ. Βλάσης Βλάχος, 33270 κ. Χρήστος Πάλμος

Από τα τηλέφωνα αυτά, μπορείτε να ζητήσετε περισσότερες πληροφορίες για την εκδρομή αυτή.

Με Προσκοπικούς Χαιρετισμούς
Ο Πρόεδρος
Γεράσιμος Πρωτολάτης
Ο Γεν. Γραμματέας
Παντελής Μαυρίκος

ΕΧΕΙ ΒΕΛΤΙΩΘΕΙ Η ΕΙΚΟΝΑ ΤΗΣ ΠΟΛΕΩΣ

ΠΟΛΥΠΛΕΥΡΟ ΤΟ ΕΡΓΟ ΤΗΣ
ΥΠΗΡΕΣΙΑΣ ΚΑΘΑΡΙΟΤΗΤΑΣ

ΣΥΝΕΧΙΖΕΤΑΙ ΤΟ ΠΛΥΣΙΜΟ ΤΩΝ ΚΑΔΩΝ

Από τη Δημοτική Επιχείρηση Καθαριότητας εκδόθηκε χθες η ακόλουθη ανακοίνωση:

Από τη Δημοτική Επιχείρηση Καθαριότητας Ρόδου ανακοινώνεται η δραστηριότητα της εβδομάδας 4-11 έως 10-11.

Συγκεκριμένα, την εβδομάδα που διανύουμε, έγινε καθαρισμός των προαυλίων όλων των σχολείων της Ρόδου, είτε με σαρωτή, είτε με τη βοήθεια μηχανικού σαρώθρου, όπου αυτό ήταν δυνατόν. Ακόμη έγινε ο καθαρισμός του Νεκροταφείου Ταξιάρχη, εν όψει της εορτής των Αγίων Μιχαήλ και Γαβριήλ, ο καθαρισμός δύο οικοπέδων στην Ανάληψη και ενός επί της οδού Μητροπόλεως, ο καθαρισμός ακάλυπτου ιδιωτικού χώρου στην περιοχή Δασκάλων και ο καθαρισμός της πλήης του Αγίου Παύλου (Παλιά Πόλη). Τέλος, συνεχίζεται το πρόγραμμα πλύσης και απολύμανσης κάδων σε διάφορες οδούς της πόλης.

Για την ερχόμενη εβδομάδα, τώρα, θα συνεχισθεί κανονικά το πρόγραμμα αποκομιδής απορριμμάτων και ογκωδών αντικειμένων, καθαρισμού ακαλύπτων και κοινοχρήστων χώρων και του εφοδιασμού των σχολείων με κάδους απορριμμάτων και ανακύκλωσης, ενώ για τη συνέχεια του προγράμματος πλύσης και απολύμανσης κάδων έχουν προγραμματιστεί οι παρεμβάσεις στις οδούς: 1)Παπανικολάου - Κρήτης - Παπαλουκά - Νοσοκομείο, 2) Αγ. Ιωάννη - Βασ. Ηρακλείου - Βολονάκη - Αννης Μαρίας - Παν. Ροδίου, 3) Τσαλδάρη - Πετρίδη - Παπανδρέου - Απ. Παύλου, 4) Λουδίνου- Λισσαβώνας - Ρώμης - Κυράς Ρω - Κωνσταντινουπόλεως και 5) Παπαδιαμάντη - Α θηνών - Σεφέρη.

Οι εργασίες της πλύσης και απολύμανσης θα γίνονται τις πρωινές ώρες, από 6 μέχρι 10, οι δε κάδοι θα απομακρύνονται από τη θέση τους με ευθύνη της ΔΕΚΡ. Για το λόγο αυτό , παρακαλούνται οι κάτοικοι και οι καταστηματάρχες των περιοχών αυτών να τοποθετούν τα απορρίμματα στους κάδους τις απογευματινές και βραδυνές ώρες.

ΔΗΜΟΤΙΚΟ ΠΕΡΙΦΕΡΕΙΑΚΟ ΘΕΑΤΡΟ ΡΟΔΟΥ
ΝΕΑ ΣΚΗΝΗ ΦΟΥΑΓΙΕ
• ΔΕΣΠΟΙΝΙΣ ΜΑΡΓΑΡΙΤΑ •
Ρ. ΑΤΑΫΝΤΕ
ΜΕ ΤΗ
ΘΕΜΙΣ ΜΠΑΖΑΚΑ
Μετάφραση: ΚΩΣΤΑΣ ΤΑΧΤΣΗΣ
Σκηνοθεσία: ΓΙΑΝΝΗΣ ΙΟΡΔΑΝΙΔΗΣ
Σκηνικά - Κοστούμια: ΜΙΧΑΛΗΣ ΣΔΟΥΓΚΟΣ
Μουσική: ΦΙΛΙΠΠΟΣ ΤΣΑΛΑΧΟΥΡΗΣ
Φωτισμοί: ΕΛΕΥΘΕΡΙΑ ΝΤΕΚΩ
Βοηθός Σκηνοθέτη: ΧΑΡΗΣ ΑΣΗΜΑΚΟΠΟΥΛΟΣ
Συμμετέχει ο ΟΘΩΝΑΣ ΜΕΤΑΞΑΣ
Σάββατο 9 Νοεμβρίου
Κυριακή 10 Νοεμβρίου και κάθε
Παρασκευή - Σάββατο - Κυριακή στις
8.30 μ.μ. στο ΕΘΝΙΚΟ ΘΕΑΤΡΟ

ΚΑΙ ΚΑΤΑ ΤΟ ΜΗΝΑ ΟΚΤΩΒΡΙΟ

ΠΛΟΥΣΙΑ ΔΡΑΣΗ, ΕΙΧΕ
Η ΔΗΜΟΤΙΚΗ ΑΣΤΥΝΟΜΙΑ

Πλουσιότερη στις συνοικίες της πόλης μας ήταν η δράση και η εμφάνιση της Δημοτικής Αστυνομίας τον Οκτώβριο. Παρά το μικρό αριθμό προσωπικού και τα περιορισμένα μέσα για την άσκηση των καθηκόντων της, δεν περιορίστηκε στην παρουσία της στο κέντρο της πόλης.

ΗΤΑΝ «ΠΑΝΤΑΧΟΥ ΠΑΡΟΥΣΑ»

Ετσι , η Δημοτική Αστυνομία ρύθμιζε την κυκλοφορία των οχημάτων κατά το μήνα Οκτώβριο πολύ συχνά σε απομακρυσμένους κόμβους, όπως Αννης Μαρίας, Μεγ. Κωνσταντίνου, Διαγοριδών, Λεωφ. Καλλιθέας κ.λπ. , σημειώνοντας μάλιστα 114 παραβάσεις για παράνομη στάθμευση στις εν λόγω περιοχές, ενώ καθημερινά ρύθμιζε την κυκλοφορία στα επίσης απομακρυσμένα Δημοτικά Σχολεία 17ο (Αγ. Απόστολοι), 2ο Ασγούρου, 1ο Χατζηαγγέλου, 15ο Ροδίνι, την ίδια στιγμή που , σε καθημερινή βάση, ασκούσε διοικητική εποπτεία στον τρόπο εκτέλεσης των υποχρεώσεων του Γραφείου Ελεγχόμενης Στάθμευσης.

Πραγματοποίησε ακόμη τακτικούς νυχτερινούς ελέγχους σε αύλειους χώρους σχολείων που δεν φυλάσσονται, απομακρύνοντας άτομα που ευρίσκοντο εκεί χωρίς συγκεκριμένο λόγο, ενώ σε μία περίπτωση απομάκρυνε, μετά απο καταγγελία, από τις δημόσιες τουαλέτες της Παλιάς Πόλης, άτομο που παρενοχλούσε περαστικούς.

Καθημερινή, επίσης, ήταν η εμφάνισή της στους χώρους ταφής απορριμμάτων (χωματερή), απομακρύνοντας παρείσακτους ροκοσυλλέκτες, ενώ πραγματοποίησε επτά ελέγχους σε περιπτώσεις άμεσης παρέμβασης για θέματα ρύπανσης περιβάλλοντος και 8 ελέγχους σε αφισοκολλητές διαφημιστικών εταιρειών. Ακόμη χαρακτήρισε ως εγκαταλελειμμένα 11 οχήματα, ένα σκάφος και ένα τροχόσπιτο, και απομάκρυνε άμεσα δύο ΙΧ φορτηγά που παρεμπόδιζαν την κυκλοφορία.

Συνέβαλε στην εκτέλεση της απόφασης του Δημάρχου Ροδίων για απομάκρυνση διαφόρων αντικειμένων από κοινόχρηστο χώρο της οδού Αμοράντου και Ι. Καζούλη. Πραγματοποίησε 190 ελέγχους για καταλήψεις κοινοχρήστων χώρων σε καταστήματα της πόλης, 16 εκ των οποίων βρέθηκαν να παρανομούν. Διενήργησε, μετά από καταγγελίες, 6 ελέγχους σε ισάριθμα καταστήματα υγειονομικού ενδιαφέροντος.

Συνέβαλε στην τοποθέτηση προστατευτικών κιγκλιδωμάτων στο πάρκο της Αννης Μαρίας, φύλαξε το κτίριο του ΔΗΦΟΔΩ τις μέρες της συναλλαγής, εκτελώντας παράλληλα και χρηματαποστολές, διέκοψε σε δύο περιπτώσεις χωματουργικές και οικοδομικές εργασίες, μετά από έγγραφα της Διεύθυνσης Πολεοδομίας του Δήμου μας, ενώ τέλος συνέβαλε στην πραγματοποίηση του Πανευρωπαϊκού Αγώνα Τριάθλου (επιπρώντας και ρυθμίζοντας την κυκλοφορία) και σε άλλες εκδηλώσεις.

ΑΝΑΚΟΙΝΩΣΗ ΤΟΥ ΥΠΟΥΡΓΕΙΟΥ ΑΙΓΑΙΟΥ

ΜΕΡΙΜΝΑ ΤΟΥ ΟΗΕ ΓΙΑ
ΤΑ ΝΗΣΙΑ ΤΗΣ ΜΕΣΟΓΕΙΟΥ

Ο Επιμελητηριακός Ομιλος για την Ανάπτυξη των Νησιών της Ελλάδας (ΕΟΑΕΝ) επελέγη ως μέλος της επιτροπής των Ηνωμένων Εθνών για τη βιώσιμη ανάπτυξη της Μεσογείου. Η Επιτροπή θα εξετάσει τη στρατηγική για την προστασία του Μεσογειακού περιβάλλοντος, θα σχεδιάσει δράσεις συνεργασίας μεταξύ των χωρών της περιοχής και θα δρομολογήσει ειδικά προγράμματα για εξειδικευμένα θέματα όπως τα νησιά, η ερημοποίηση κ.α.

ΕΠΙΤΡΟΠΗ ΘΑ ΕΞΕΤΑΣΕΙ ΤΗΝ ΣΤΡΑΤΗΓΙΚΗ

Στην Επιτροπή συμμετέχουν εκπρόσωποι από τις 20 Μεσογειακές χώρες, την Ευρωπαϊκή Ενωση, μη κυβερνητικούς οργανώσεις για το περιβάλλον, κοινωνικοί και οικονομικοί φορείς και δίκτυα Τοπικών Αυτοδιοικήσεων.

Η Υπουργός Αιγαίου κ. Ελισάβετ Παπαζώη ανέφερε ότι η επιλογή του ΕΟΑΕΝ αποτελεί σημαντική επιτυχία για την Ελλάδα καθώς με αυτόν τον τρόπο θα προβληθούν τα ειδικά προβλήματα των νησιών της Ελλάδας και θα ληφθούν μέτρα που θα παίρνουν υπόψη τους τον πολυνησιακό και μικρονησιακό χαρακτήρα της χώρας μας. Η κ. Παπαζώη σημείωσε επίσης οτι με συντονισμένη παρουσία και προβολή των νησιωτικών θεμάτων στο διεθνές επίπεδο αυξάνονται οι προοπτικές για τη συμπερίληψη στη νέα συνθήκη της Ευρωπαϊκής Ενωσης ειδικού προγράμματος για τα νησιά.

Τέλος σημειώνεται οτι ο ΕΟΑΕΝ αντιπροσωπεύει τα 19 επιμελητήρια νησιών της χώρας και έχει έδρα τη Χίο. Η πρώτη συνάντηση της Μεσογειακής Επιτροπής για τη βιώσιμη ανάπτυξη θα πραγματοποιηθεί στο Μαρόκο τον προσεχή Δεκέμβριο

ΕΝΟΙΚΙΑΖΕΤΑΙ ΔΙΑΜΕΡΙΣΜΑ
Ενοικιάζεται διαμέρισμα επιφανείας 100 τ.μ. στην οδό Θεμ. Σοφούλη 77. Πληρ. τηλ. 76655, ώρες γραφείου

ΑΔΕΛΦΟΤΗΤΑ ΚΡΗΤΩΝ ΡΟΔΟΥ
«Ο ΨΗΛΟΡΕΙΤΗΣ»
Πατρ. Αθηναγόρα 28-85100 ΡΟΔΟΣ
ΕΚΔΗΛΩΣΕΙΣ ΑΡΚΑΔΙ'96
130 χρόνια από το πρωϊκό ολοκαύτωμα
Σας προσκαλούμε να τιμήσετε με την παρουσία σας τις εκδηλώσεις για την επέτειο του Αρκαδίου
ΚΥΡΙΑΚΗ 10 Νοεμβρίου 1996
Ιερός Ναός Ευαγγελισμού Ρόδου-ΩΡΑ:09.30
•Επιμνημόσυνη δέηση.
•Πανηγυρικός της ημέρας από τον κ. Μανόλη Τσιρακάκη.
•Κατάθεση στεφάνου στο Βωμό της Πατρίδας.
****
Μην χάσετε την κρητική και νησιώτικη βραδιά με τον Χαράλαμπο Γαργανουράκη το Σάββατο 16 Νοεμβρίου 1996 στο SHOW CENTER PALACE.
ΠΛΗΡΟΦΟΡΙΕΣ:
Αλέκος Παπαδάκης τηλέφ. 77000-20269
Γιάννης Νιωτάκης τηλέφ. 73899-20638
Κωστής Λαπιδάκης τηλέφ. 20220-28190

ΑΝ