η δημοκρατική της Ρόδου

στην υπηρεσία του δωδεκανησιακού λαού

εκδότης - διευθυντής
ΒΑΣΙΛΗΣ ΑΘΑΝΑΣΙΟΥ

ΕΛΛΑΣ

ΤΡΙΤΗ
12 ΝΟΕΜΒΡΙΟΥ 1996
ΤΙΜΗ 100 δρχ.
ΑΡΙΘΜΟΣ ΦΥΛΛΟΥ 4.368

ΓΕΝΙΚΗ ΑΝΑΣΤΡΟΦΗ ΤΟΥ ΚΛΙΜΑΤΟΣ ΣΤΙΣ ΕΥΡΩΠΑΪΚΕΣ ΧΩΡΕΣ

ΕΓΙΝΕ ΤΟ «ΘΑΥΜΑ»: ΣΕ ΤΡΟΧΙΑ ΑΝΑΚΑΜΨΗΣ Ο ΤΟΥΡΙΣΜΟΣ ΜΑΣ!

✓ ΓΙΑ ΠΡΩΤΗ ΦΟΡΑ ΟΙ TOUR OPEREITORS ΕΚΦΡΑΖΟΥΝ ΣΥΓΚΡΑΤΗΜΕΝΗ ΑΙΣΙΟΔΟΞΙΑ ΓΙΑ ΤΟ '97
✓ ΕΝΘΟΥΣΙΩΔΗ ΤΑ ΠΡΩΤΑ ΜΗΝΥΜΑΤΑ ΑΠΟ ΤΗΝ ΔΙΕΘΝΗ ΕΚΘΕΣΗ ΤΟΥΡΙΣΜΟΥ ΤΟΥ ΛΟΝΔΙΝΟΥ

Αν και η διεθνής έκθεση τουρισμού του Λονδίνου, που θεωρείται το «Χρηματιστήριο του τουρισμού», μόλις χθες άνοιξε τις πύλες της (σχετικά έγραψε την Κυριακή η «δ») και θα διαρκέσει ως την Παρασκευή, ωστόσο από τις πρώτες επαφές που είχαν Ρόδιοι τουριστικοί επιχειρηματίες με ξένους τουρ οπερέιτορς (σσ: στο Λονδίο βρίσκονται 50 περίπου Ρόδιοι ξενοδόχοι και πράκτορες) προέκυψε, και μάλιστα κατά τον πιο αναμφισβήτητο τρόπο, ότι άρχισε στην Ευρώπη να αντιστρέφεται το άσχημο κλίμα που υπήρχε κατά της χώρας μας και να προδιαγράφονται τώρα προοπτικές βελτίωσης του τουριστικού ρεύματος.

Ιδιαιτέρως για το νησί μας οι προοπτικές αυτές είναι πολύ καλές και αν δεν διαταραχθούν στην πορεία τότε θα πρέπει να βρισκόμαστε μπροστά στο θαύμα: Αντί της κατα-

στροφής, που αναμενόταν για το 1997, με βάση τα μέχρι πρότινος στοιχεία, συντρέχουν ήδη λόγοι συγκρατημένης αισιοδοξίας, ιδιαιτέρως από τις χώρες μαζικής ➡Σελ. 6

ΓΙΑ ΝΑ ΑΠΟΤΡΑΠΕΙ Η ΕΙΣΒΟΛΗ ΞΕΝΩΝ...

ΡΟΔΙΟΙ ΞΕΝΟΔΟΧΟΙ ΕΤΟΙΜΟΙ ΝΑ ΚΤΥΠΗΣΟΥΝ ΤΟ ΓΚΟΛΦ - ΑΦΑΝΤΟΥ;

Η νέα φημολογία και τα νέα «σενάρια» που κυκλοφόρησαν σχετικά με την τύχη του «Γκολφ» - Αφάντου, προκάλεσαν έντονες συζητήσεις στ' Αφάντου και μεταξύ των τουριστικών φορέων και τάξεων, ενώ ταυτόχρονα άρχισε να αναβιώνει το ενδιαφέρον Ροδίων ξενοδόχων για την περιοχή ενόψει του κινδύνου «εισβολής» ξένων (αφού η όποια εκμετάλλευση προϋποθέτει την προκήρυξη διεθνούς διαγωνισμού).

Σύμφωνα με τις πληροφορίες το προσεχές ➡Σελ. 6

3 ΕΝΑΛΛΑΚΤΙΚΑ ΣΧΕΔΙΑ ΕΞΕΤΑΖΕΙ Ο ΕΟΤ ΓΙΑ ΤΗΝ ΠΕΡΙΟΧΗ

ΜΕ ΑΦΟΡΜΗ ΤΗΝ ΠΑΡΑΠΟΜΠΗ ΤΟΥ ΧΡΙΣΤΟΠΟΥΛΟΥ

ΟΡΓΙΣΜΕΝΗ ΦΩΝΗ ΤΟΥ Τ. ΑΝΤΙΕΙΣΑΓΓΕΛΕΑ ΠΑΝΑΓΙΩΤΗ ΚΡΙΘΥΜΟΥ

ΕΙΧΕ ΠΡΩΤΟΣ ΑΠΟΚΑΛΥΨΕΙ ΤΟ ΠΟΙΟΝ ΤΟΥ ΑΛΛΑ «ΚΟΥΚΟΥΛΩΘΗΚΑΝ» ΟΙ ΚΑΤΑΓΓΕΛΙΕΣ

Η παραπομπή ενώπιον του Πειθαρχικού Συμβουλίου του Αντεισαγγελέα Εφετών Πατρών Δημ. Χριστόπουλου, που είχε υπηρετήσει στη Ρόδο ως εισαγγελέας Πλημμελειοδικών δημιουργώντας τεράστια προβλήματα, έδωσε αφορμή στον τότε αντεισαγγελέα Ρόδου (υπό τον Χριστόπουλο) Παναγιώτη Κρίθυμο, που υπέβαλε παραίτηση, μη αντέχοντας άλλο τις διώξεις, και σήμερα εργάζεται ➡Σελ. 6

ΚΑΤΑΤΙΘΕΤΑΙ ΑΥΡΙΟ ΣΤΟ ΔΗΜΟΤΙΚΟ ΣΥΜΒΟΥΛΙΟ

ΕΞΗΓΗΣΕΙΣ ΑΛΑΒΕΡΑ ΓΙΑ ΤΟΝ ΕΣΩΤΕΡΙΚΟ ΚΑΝΟΝΙΣΜΟ ΤΟΥ ΔΗΜΟΥ

Στους λόγους που υποχρέωσαν την δημοτική αρχή να προχωρήσει σε ριζική αλλαγή του ισχύοντος εσωτερικού κανονισμού υπηρεσίας του Δήμου Ρόδου, αναφέρθηκε χθες διεξοδικώς σε συνάντηση που είχε με τους δημοσιογράφους (ενόψει της κατάθεσεως του αύριο βράδυ στο

ΚΑΘΙΣΤΑΤΑΙ ΑΠΟΤΕΛΕΣΜΑΤΙΚΟΤΕΡΗ Η ΛΕΙΤΟΥΡΓΙΑ ΤΩΝ ΥΠΗΡΕΣΙΩΝ

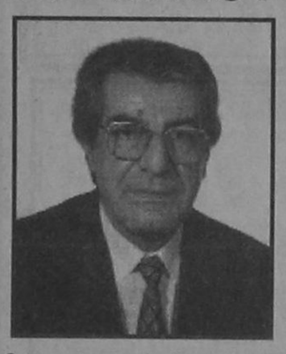

δημοτικό συμβούλιο προς έγκριση) ο αντιδήμαρχος κ. Αντώνης Αλαβέρας. ➡Σελ. 6

ΣΤΟ ΔΗΜΑΡΧΟ ΣΕΡΒΟΣ ΥΠΟΥΡΓΟΣ

Τον δήμαρχο Ροδίων κ. Γ. Γιαννόπουλο επισκέφθηκε χθες το πρωί ο Σέρβος Υπουργός Δημοσίων Εργων Dr. Branislav Wkovic συνοδευόμενος από εξαμελή Σερβική αντιπροσωπεία αποτελούμενη από Τεχνικούς και εκπροσώπους του Σερβικού ραδιοφώνου.

Ο Σέρβος Υπουργός αφίχθη στη Ρόδο στα πλαίσια της συνεργασίας Σερβικής Τεχνικής Εταιρείας με την «Γενική Τεχνική» για την κατασκευή του Λιμενικού έργου της Ακαντιάς. Σημειώνεται ότι είναι η πρώτη φορά μετά τον πόλεμο ➡Σελ. 6

ΦΗΜΕΣ ΓΙΑ ΝΕΟ ΚΥΚΛΟ ΣΚΑΝΔΑΛΩΝ

ΑΝΑΒΡΑΣΜΟΣ ΠΑΛΙ ΣΤΟΝ ΑΡΧΑΓΓΕΛΟ!

Αναστάτωση και αναβρασμός επικρατούν και πάλι στο Δήμο Αρχαγγέλου μετά την κυκλοφορία φημών ότι «εν κρυπτώ και παραβύστω», δηλαδή χωρίς καμιά επίσημη δημόσια πρόσκληση ή ανακοίνωση, άρχισαν και πάλι να κατατίθενται αιτήσεις ➡Σελ. 6

✓ ΚΑΤΑΤΙΘΕΝΤΑΙ ΝΕΕΣ ΑΙΤΗΣΕΙΣ ΓΙΑ ΑΠΟΖΗΜΙΩΣΗ ΠΛΗΜΜΥΡΟΠΑΘΩΝ»;
✓ ΖΗΤΕΙΤΑΙ Η ΕΠΕΜΒΑΣΗ ΤΟΥ ΕΙΣΑΓΓΕΛΕΑ ΤΟΥ ΑΡΕΙΟΥ ΠΑΓΟΥ

ΠΥΡΠΟΛΗΣΑΝ ΜΕΓΑΛΟ ΑΡΙΘΜΟ ΤΡΟΧΟΦΟΡΩΝ!

ΤΗΝ ΙΔΙΑ ΝΥΚΤΑ ΕΚΛΑΠΗΣΑΝ ΚΑΙ ΠΟΛΛΑ ΔΙΚΥΚΛΑ

Εντονα προβληματίζει από τις πρώτες πρωινές ώρες χθες την ΠΥΡ, τις αστυνομικές και δικαστικές αρχές, ο μαζικός εμπρησμός τροχοφόρων που ήταν σταθμευμένα στις οδούς Καναδά - Κολοκοτρώνη και Ερνεστ Μπέβιν.

Τα αίτια των εγκληματικών αυτών ενεργειών παραμένουν άγνωστα, πιθανολογείται όμως ότι έγιναν ή «χάριν παιδιάς» (!) ή για λόγους εκδικήσεως ή για «ξεκαθάρισμα λογαριασμών» ή και για άλλους (π.χ. ενόψει του γιορτασμού της επετείου του πολυτεχνείου αναφέρονται τέτοιες ενέργειες σε αρκετές περιοχές). Οποια κι αν είναι πάντως τα αίτια το φαινόμενο προβληματίζει και ανησυχεί γιατί σημειώθηκε κι άλλες φορές στο παρελθόν.

Σίγουρα πρόκειται περί οργανωμένης ενέργειας καθώς μάλιστα την ίδια νύκτα (Κυριακή προς Δευτέρα) εκλάπησαν και αρκετά μοτοποδήλατα (σύμφωνα ➡Σελ. 6

ΣΤΗΝ «ΚΥΡΙΑΚΑΤΙΚΗ ΕΛΕΥΘΕΡΟΤΥΠΙΑ»

ΣΑΛΟ ΠΡΟΚΑΛΕΣΑΝ ΟΙ ΑΠΟΚΑΛΥΨΕΙΣ ΤΟΥ ΔΗΜΗΤΡΗ ΚΡΕΜΑΣΤΙΝΟΥ

ΓΙΑ ΤΗΝ ΖΩΗ ΤΟΥ Α. ΠΑΠΑΝΔΡΕΟΥ

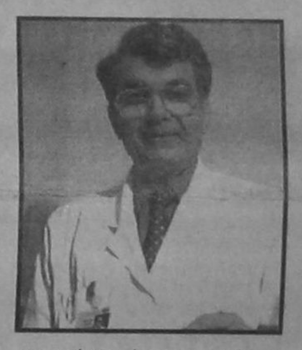

Για δεύτερη φορά (η πρώτη ήταν τις ημέρες του «Ωνασείου») ο θεράπων ιατρός του Ανδρέα Παπανδρέου Δημήτρης Κρεμαστινός παραδέχτηκε δημόσια ότι, από την εποχή κιόλας του Χέρφιλντ, ο ασθενής του όφειλε να είχε παύσει να ασχολείται ενεργά με την πολιτική.

«Ηταν σαφές από το 1988», είπε, «ότι δεν θα έπρεπε, για την υγεία του, να ήταν πολιτικός».

Οπως όλοι όμως πού γνώρισαν τον Ανδρέα Παπανδρέου από κοντά και τον αγάπησαν, έτσι και ο κ. Κρεμαστινός πιστεύει ότι ήταν τόσο «ντοπαρισμένος» ο Παπανδρέου με την πολιτική, που αν του την έκοβες, μπορεί και να πέθαινε νωρίτερα. ➡Σελ. 6

ΕΡΩΤΗΜΑ ΠΟΥ ΑΠΑΣΧΟΛΕΙ ΤΙΣ ΑΡΧΕΣ

ΕΙΧΕ ΠΑΡΕΙ ΝΑΡΚΩΤΙΚΑ Ο 20ΧΡΟΝΟΣ ΚΑΛΥΜΝΙΟΣ ΠΟΥ ΣΚΟΤΩΘΗΚΕ ΣΕ ΤΡΟΧΑΙΟ;

Ο θάνατος σε τροχαίο ατύχημα ενός 20χρονου Καλύμνιου απασχολεί από το πρωί της Κυριακής τις αστυνομικές και δικαστικές αρχές κατά κύριο λόγο εξαιτίας του κασέτο τσιγάρων μάρκας «Μαρλμπορο» που χρησιμοποιούσε βρέθηκε ➡Σελ. 6

ΒΡΕΘΗΚΕ ΠΟΣΟΤΗΤΑ ΣΕ ΠΑΚΕΤΟ ΤΣΙΓΑΡΩΝ ΠΟΥ ΕΦΕΡΕ ΜΑΖΙ ΤΟΥ

ΕΠΕΣΤΡΕΨΕ Ο Α. ΠΑΥΛΙΔΗΣ

Από το πολιτικό γραφείο του τέως βουλευτή Δωδεκανήσου κ. Αριστ. Παυλίδη εκδόθηκε η ακόλουθη ανακοίνωση:

«Ο πρώην βουλευτής Αριστοτέλης Παυλίδης επέστρεψε από αποστολή την Τυνησία και Γαλλία. ➡Σελ. 6

ΠΑΡΑΔΟΣΗ ΠΙΝΑΚΙΔΩΝ ΚΥΚΛΟΦΟΡΙΑΣ

Αρχισε από χθες η παράδοση στους δικαιούχους των μεταλλικών πινακίδων κυκλοφορίας από ΡΟΖ 2460 έως ΡΟΖ 2750. Η παράδοση γίνεται με την επιστροφή στο Τμήμα ➡Σελ. 6

ΠΡΟΧΩΡΟΥΝ ΕΝΤΑΤΙΚΑ ΟΙ ΔΙΑΔΙΚΑΣΙΕΣ

ΕΚΔΟΣΗ ΑΠΟΦΑΣΕΩΝ ΓΙΑ ΤΗΝ ΕΠΙΣΤΡΟΦΗ ΕΙΣΦΟΡΩΝ ΤΟΥ ΙΚΑ

Από το ΙΚΑ Ρόδου άρχισε με εντατικούς ρυθμούς ο έλεγχος των δικαιολογητικών για την επιστροφή των αχρεωστήτως εισπραχθεισών εισφορών από τους ξενοδόχους και ξεν/λήλους. Αυτό κατέστη δυνατόν, όπως ξανάγραψε η «δ», μετά την απόσπαση στο υποκατάστημα 35 εμπείρων υπαλλήλων από άλλες περιοχές της χώρας.

Σύμφωνα με τα στοιχεία του

ΔΙΚΑΙΟΥΧΟΙ 14.500 ΞΕΝ/ΛΟΙ ΚΑΙ 500 ΠΕΡΙΠΟΥ ΞΕΝΟΔΟΧΟΙ

υποκαταστήματος Ρόδου του ΙΚΑ δικαιούχοι επιστροφής εισφορών είναι περίπου 14500 ξεν/λοι και 500 ξενοδόχοι. Οι εισφορές στους ξεν/λους (υπολογίζονται σε 100.000 δρχ. περίπου στον καθένα) θα επιστραφούν εφάπαξ, στους δε ξενοδόχους σε 60 μηνιαίες δόσεις.

Πριν από την έκδοση των αποφάσεων ελέγχεται αν καταβλήθησαν οι εισφορές από τους ξενοδόχους ➡Σελ. 6

ΜΙΑ ΕΝΤΥΠΩΣΙΑΚΗ ΠΡΟΣΦΟΡΑ της «δημοκρατικής»

ΚΟΥΠΟΝΙ No 5

Με 15 μόνο κουπόνια αποκτάτε ένα κινητό τηλέφωνο

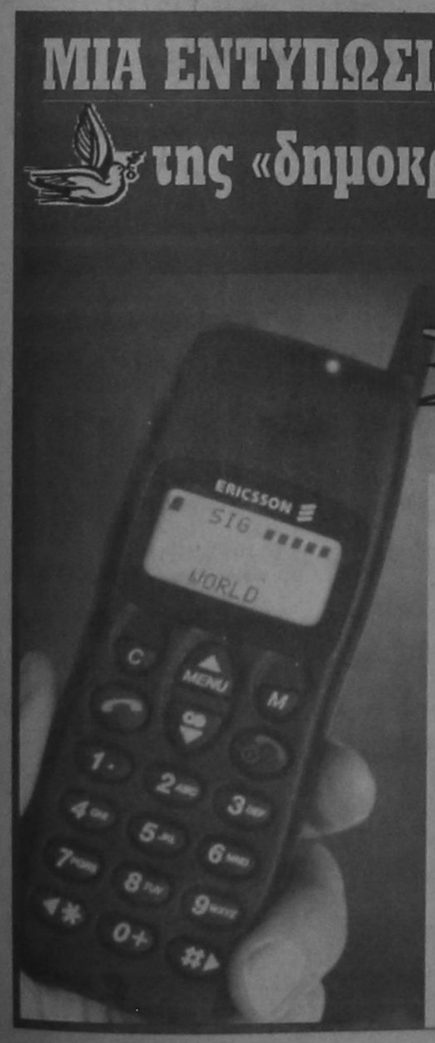

ERICSSON GA 318 - Μοντέλο 10-96
✓ 2 χρόνια εγγύηση
✓ Με φορτιστή και 40 ωρών μπαταρία
ΤΟ ΚΟΣΤΟΣ ΣΥΝΔΕΣΗΣ ΘΑ ΠΛΗΡΩΘΕΙ ΜΕ ΤΟΝ ΠΡΩΤΟ ΛΟΓΑΡΙΑΣΜΟ
Η' ΚΑΙΝΟΥΡΓΙΟ ΜΟΝΤΕΛΟ
PHILIPS FIZZ
ΜΟΝΑΔΙΚΗ ΤΙΜΗ 3.000 ΔΡΧ. ΔΩΡΕΑΝ ΣΥΝΔΕΣΗ

ΕΚΘΕΣΗ ΖΩΓΡΑΦΙΚΗΣ του Β. ΒΑΓΙΑΝΝΗ στο GRAND HOTEL



Συνεχίζεται με επιτυχία η έκθεση ζωγραφικής του Β. Βαγιάννη στο GRAND HOTEL. Η έκθεση που λειτουργεί και σήμερα θα παραμείνει ανοιχτή έως και την Τρίτη 13 Νοεμβρίου.
Ωρες 10-2 το πρωί και 5-10 το βράδυ.

Η ΣΥΝΕΤΑΙΡΙΣΤΙΚΗ ΤΡΑΠΕΖΑ ΔΩΔΕΚΑΝΗΣΟΥ



προσφέρει τώρα στους συνεταίρους της

• ΔΑΝΕΙΑ ΓΙΑ ΚΕΦΑΛΑΙΑ ΚΙΝΗΣΗΣ	19%
• ΚΑΤΑΝΑΛΩΤΙΚΑ ΔΑΝΕΙΑ	20%
• ΜΑΚΡΟΠΡΟΘΕΣΜΑ ΔΑΝΕΙΑ ΓΙΑ ΚΤΙΡΙΑΚΕΣ ΕΓΚΑΤ. & ΠΑΓΙΟ ΕΞ.	16,5%

Χωρίς πρόσθετες επιβαρύνσεις

• ΚΑΤΑΘΕΣΕΙΣ ΤΑΜΙΕΥΤΗΡΙΟΥ	12,5% - 13%
• ΚΑΤΑΘΕΣΕΙΣ ΟΨΕΩΣ	8%
• ΤΡΕΧΟΥΜΕΝΟΙ ΛΟΓΑΡΙΑΣΜΟΙ	10%

Χωρίς ελάχιστο όριο κατάθεσης

Εγγραφείτε κι εσείς σήμερα μέλη!
ΠΛΑΤΕΙΑ ΑΚΑΔΗΜΙΑΣ - ΡΟΔΟΣ - τηλ. 38600 - φαξ 79702
ΓΡΑΦΕΙΟ ΚΩ: ΜΗΤΡΟΠΟΛΕΩΣ 22 -
τηλ. 20281 - φαξ 21291

ΚΙΝΗΜΑΤΟΓΡΑΦΟΙ

ΜΕΤΡΟΠΟΛ
Τηλ. 28400 ΔΥΟ ΠΡΟΒΟΛΕΣ
7:30- 9:30 και 9:30 - 11:30
ΦΥΛΑΧΤΕΙΤΕ
Ερχεται ο πιο ιρελός κατάσκοπος όλων των εποχών !!
Μιά ΚΩΜΩΔΙΑ γεμάτη δράση, ένταση, γυναίκες, ωραία αυτοκίνητα και ασταμάτητα ΓΕΛΙΑ!!!
ΜΕ ΤΟ ΔΑΚΤΥΛΟ ΣΤΟ ΜΠΟΥΚΑΛΙ
•SPY HARD•
Α! ΠΡΟΒΟΛΗΣ
Κατάλληλο
με τον ΛΕΣΛΙ ΝΙΛΣΕΝ
ΠΑΡΑΣΚΕΥΗ - ΣΑΒΒΑΤΟ - ΚΥΡΙΑΚΗ
ΜΙΑ ΠΡΟΒΟΛΗ 5-7μ.μ.
Η ΠΟΚΑΧΟΝΤΑΣ σια ΕΛΛΗΝΙΚΑ

«ΤΙΤΑΝΙΑ»
ΚΟΛΟΚΟΤΡΩΝΗ 98
ΤΗΛ. 25876 - 64050
ΑΠΟΓΕΥΜΑΤΙΝΗ: 7:30 ΒΡΑΔΥΝΗ :10
ΕΡΧΟΝΤΑΙ... ΟΙ ΦΟΒΟΙ ΜΑΣ ΕΠΙΒΕΒΑΙΩΘΗΚΑΝ ΔΕΝ ΕΙΜΑΣΤΕ ΜΟΝΟΙ...
INDEPENDENCE DAY
ΜΕΡΑ ΑΝΕΞΑΡΤΗΣΙΑΣ
Η ΕΝΤΥΠΩΣΙΑΚΗ ΤΑΙΝΙΑ ΤΟΥ ΡΟΛΑΝΤ ΕΜΕΡΙΧ ΠΟΥ ΣΠΑΕΙ ΤΑ ΤΑΜΕΙΑ

«ΠΑΛΛΑΣ»
Τηλέφωνον 24475
ΔΥΟ ΠΡΟΒΟΛΕΣ
7.30 ΚΑΙ 9.30
Η ιστορία του Αρι Ντοιζ ενός απατεωνίσκου γκαλερίστα τον οποίο ερωτεύεται παράφορα η Μπέτυ Κέρνερ. Μια ερωτική κωμωδία για πολύ προχωρημένους.
ΣΤΟΥΣ ΔΥΟ ΟΙ ΤΡΕΙΣ ΕΙΝΑΙ ΠΟΛΛΟΙ
TWO MUCH
Πρωταγωνιστούν:
ΜΕΛΑΝΙ ΓΚΡΙΦΙΘ, ΑΝΤΟΝΙΟ ΜΠΑΝΤΕΡΑΣ, ΝΤΑΡΥΛ ΧΑΝΝΑ

Τα πολιτιστικά



Κάνω κριτική δημιουργώντας, και όχι βρίσκοντας λάθη
ΜΙΧΑΗΛ ΑΓΓΕΛΟΣ

γράφει ο
ΑΡΙΣΤΕΙΔΗΣ ΜΙΑΟΥΛΗΣ

ΚΥΚΛΟΦΟΡΗΣΕ Η ΙΣΤΟΡΙΑ ΤΟΥ ΣΥΝΤΑΓΜΑΤΟΣ ΕΘΕΛΟΝΤΩΝ ΔΩΔΕΚΑΝΗΣΙΩΝ

ΣΕ 390 σελίδες καταγράφεται ένα μεγάλο μέρος της Δωδεκανησιακής Ιστορίας. Ενα λαμπρό κεφάλαιο για το οποίο αισθανόμαστε υπερήφανοι. Αφορά την ΙΣΤΟΡΙΑ ΤΟΥ ΣΥΝΤΑΓΜΑΤΟΣ ΔΩΔΕΚΑΝΗΣΙΩΝ ΕΘΕΛΟΝΤΩΝ υπο Μάρκου Π. Κλαδάκη, Οργανωτή και πρώτου Διοικητού του Συντάγματος.

Πρόκειται για άλλη μια σημαντική προσφορά του Πολιτιστικού Ιδρύματος Δωδεκανήσου ΚΛΕΟΒΟΥΛΟΣ Ο ΛΙΝΔΙΟΣ (Μνήμη Γεωργίου και Χρυσάνθης Παπαϊωάννου - Ζίγδη), που ίδρυσε ο συμπατριώτης μας χαλκέντερος πολιτικός κ. Γιάννης Ζίγδης.

Την επιμέλεια της πλούσιας ύλης του βιβλίου υπογράφει ο Φωτεινός Π. Κλαδάκης, αδελφός του αείμνηστου Μάρκου Π. Κλαδάκη ο οποίος και έχει τα χειρόγραφα με την ιστορία του Συντάγματος.

Το βιβλίο αρχίζει με εισαγωγή του Προέδρου του Π.Ι.Δ. ΚΛΕΟΒΟΥΛΟΣ Ο ΛΙΝΔΙΟΣ κ. Γιάννη Ζίγδη και με σημειώματα του επιμελητή του έργου ο οποίος παραθέτει και ένα βιογραφικό του Μάρκου Π. Κλαδάκη.

Στα δύο μέρη που είναι χωρισμένο το βιβλίο μαθαίνουμε μεταξύ άλλων για τη Συγκρότηση του Συντάγματος, την εκπαίδευση του, την Αποστολή και την δραστηριότητά του.

Οπως αναφέρει στον πρόλογό του ο κ. Γιάννης Ζίγδης:

«Μια από τις πρώτες ουσιαστικές συμβολές του Ιδρύματος στην εκστρατεία αυτή είναι η δημοσίευση του παρόντος έργου, που αναφέρεται στη συγκρότηση και δράση του «Συντάγματος Δωδεκανησίων», το οποίο συνέγραψε ο οργανωτής και πρώτος Διοικητής του, ο Ταξίαρχος Μάρκος Κλαδάκης, που προερχόταν από τη Σύμη, όπου κατά «θείαν επιείκειαν» παραδόθηκαν οι γερμανικές δυνάμεις της Μεσογείου στους Συμμάχους (8 Μαΐου 1945) και έτσι έληξεν ο Β' Παγκόσμιος Πόλεμος για την Ευρώπη.

Το βιβλίο του Μάρκου Κλαδάκη παρουσιάζει αντικειμενικά τη συμβολή του Συντάγματος Δωδεκανησίων στο Μακεδονικό Μέτωπο εναντίον των Γερμανών και ασκεί πολύτιμη κριτική της τότε στρατιωτικής ηγεσίας των Ελληνικών δυνάμεων, ως και των Βρετανικών, που εστάλησαν στη Μακεδονία, για να ενισχύσουν τις ελληνικές κατά την αναμενόμενη γερμανική επίθεση, των οποίων όμως η συμβολή τελικά υπήρξεν αρνητική.

Η περιγραφή των γεγονότων αυτών έχει ιδιαίτερη σημασία και για τη διεθνή θέση της Ελλάδας σήμερα. Η πρωϊκή συμπεριφορά των Δωδεκανησίων κατά τον Β' Παγκόσμιο Πόλεμο αποδεικνύει πόσο ανιστόρητη είναι η εμμονή των Μεγάλων Συμμάχων μας του ΝΑΤΟ να δεχθούμε τις αξιώσεις των Τούρκων στο Αιγαίο, δηλ. να μοιραστούμε τον έλεγχο της περιοχής, συμπεριλαμβανομένης και της Δωδεκανήσου, με την Τουρκία!...

Η δημοσίευση του έργου αυτού αποτελεί επί πλέον την ελάχιστη αναγνώριση της συμβολής του μεγάλου Δωδεκανησίου, του Μάρκου Κλαδάκη, στον αγώνα για την απελευθέρωση της ιδιαίτερης μας πατρίδας.

Πέθανε, χωρίς να του έχει απονεμηθεί, όπως ήδη αναφέραμε, ο βαθμός του στρατηγού, πράγμα το οποίο εισηγήθηκα στη Βουλή επίσημα από το 1985. Και πρέπει να σημειωθεί ότι, όταν πέθανε ο αείμνηστος δημοκράτης αγωνιστής - υπόδειγμα Ελληνα αξιωματικού - λόγω της δικτατορίας δεν επετράπη να γίνει οποιαδήποτε εκδήλωση σεβασμού και ευγνωμοσύνης προ το πρόσωπο του.

Η δημοσίευση του βιβλίου του από το Ιδρυμά μας αποτελεί μια πρώτη εκδήλωση της οφειλόμενης σ' αυτόν

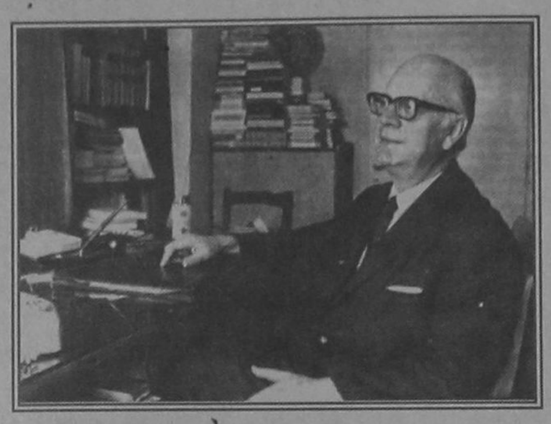

ευγνωμοσύνης, που πρέπει να ολοκληρωθεί το ταχύτερο με την ανέγερση ενός ανδριάντα του στην ιδιαίτερη πατρίδα του, τη Σύμη».

ΣΗΜΕΙΩΜΑΤΑ ΤΟΥ ΕΠΙΜΕΛΗΤΗ ΦΩΤΕΙΝΟΥ Π. ΚΛΑΔΑΚΗ

«Πραγματοποιείται, σαράντα πέντε χρόνια μετά τη συγγραφή της, η έκδοση της «Ιστορίας του Συντάγματος Δωδεκανησίων Εθελοντών», που κατέλιπε ο οργανωτής και πρώτος Διοικητής του Μάρκος Κλαδάκης. Μια συγγραφή που για την αντικειμενική της εξιστόρηση, την αμεσότητα του ύφους, αλλά και την επική φύση του αγώνα των μαχητών του Συντάγματος, ο υπογραφόμενος επιμελητής της ύλης τολμά να χαρακτηρίζει ως «Δωδεκανησιακή Ιλιάδα»...

Η δημοσίευση του έργου πραγματοποιείται χάρη στη γενναιοφροσύνη του Πολιτιστικού Ιδρύματος Δωδεκανήσου«Κλεόβουλος ο Λινδιος», με τη γενική επιστασία, την ευρύτητα αντίληψης, αλλά και αποφασιστικότητα του Ιδρυτή και Προέδρου ,του , πρύτανη των Δωδεκανησίων πολιτικών, Ιωάννη Γ. Ζίγδη, που είχε καταταγεί και ο ίδιος στο Σύνταγμα, ως εθελοντής.

Η παρούσα έκδοση, υπό τη μορφή που έχει προσλάβει , αποτελεί τη μόνη πλήρη και έγκυρη παρουσίαση των χειρογράφων του συγγραφέα. Τονίζεται αυτό, επειδή εκείνος, φοβούμενος μήπως χαθούν τα πρώτα, που είχε συγγράψει στην Αθήνα κατά την αρχή της κατοχής, συνέγραψε και δεύτερα, όταν βρισκόταν στην Αίγυπτο. Καθώς, όμως, αυτά συντάχθηκαν από μνήμης, ήταν εκ των πραγμάτων ελλειπή. Εστερούντο χρονολογιών, αρίθμησης στρατιωτικών διαταγών και των σχετικών απόρρητων εκθέσεων, στοιχείων απαραίτητων για την πληρότητα της συγγραφής, όπως την είχε κατά νου. Παρέμειναν δε και «κολοβά», λόγω παντελούς απουσίας του ονομαστικού καταλόγου των εθελοντών. Αν, λοιπόν, σώζονται - πράγμα αμφίβολο - και μετά την παραβίαση του Αρχείου του στην Αίγυπτο, ας τονιστεί και πάλι αυτό, ότι ο συντάκτης τους τα είχε χαρακτηρίσει άκυρα και επομένως άχρηστα.

Χαρακτήρισε, όμως, εξίσου απορριπτέα και τα πρόχειρα, κακοτυπωμένα, μικρού σχήματος δεκαεξασέλιδα, που, υπό το κράτος έντονης αντίδρασης απέναντι στα όσα συνέβαιναν στην Ελλάδα την εποχή εκείνη, είχε αρχίσει να εκτυπώνει, να διανέμει, αλλά και εγκαίρως να αποσύρει, χωρίς να είναι γνωστό αν την τελευταία ενέργεια την πέτυχε πλήρως. Απαρνήθηκε και την έκδοση αυτή, όχι μόνο γιατί κατέστη αδύνατη η συνέχιση της εκτύπωσής της, αλλά, ακόμα περισσότερο, γιατί διαπίστωσε ότι, επειδή γινόταν βιαστικά, το περιεχόμενό της δεν εξέφραζε πλήρως τα ιστορικά γεγονότα, στα οποία αναφερόταν.

Σε μεταγενέστερη εποχή, την τελευταία δεκαετία του βίου του, κάλεσε σε συνεργασία τον υπογραφόμενο νεότερο αδελφό του, για μια από κοινού επεξεργασία, έστω «εν τάχει», των χειρογράφων του, στα πλαίσια του εφικτού, επιφυλασσόμενος να επανέλθει για τελική τους τακτοποίηση σε πιο «άνετο χρόνο», που τελικά η μοίρα, ατυχώς, του αρνήθηκε.

Σε όλα, όμως, τα επί μέρους κεφάλαια της παρούσας έκδοσης, τηρήθηκαν με ευλάβεια οι συστάσεις, ως και οι περιορισμοί, που είχε θέσει. Οι μόνες σελίδες, που για το περιεχόμενό τους δεν συζητούσε, ήταν εκείνες, στις οποίες ασκούσε κριτική, ιδιαίτερα επί στρατιωτικών θεμάτων. Είχε ο ίδιος εξ αρχής επέμβει και ορισμένες απ' αυτές τις είχε διαγράψει χιαστί.

Ο κατάλογος με τα στοιχεία, που κάθε εθελοντής παρείχε κατά την προσέλευσή του στη Στρατολογική Υπηρεσία του Σ υντάγματος, θεωρήθηκε από τον συγγραφέα απαραίτητο συμπλήρωμα - όρος απαράβατος - για τη δημοσίευση του έργου. Λείπουν μόνο τα ονόματα των Δωδεκανησίων Ελλήνων υπηκόων, που είχαν ήδη στρατευτεί στις ελληνικές ένοπλες Δυνάμεις και μετά από αίτησή τους μετατάχθηκαν στο Σύνταγμα.

Εξ άλλου, με την παράθεση ονομάτων, χρονολογιών και επαγγελμάτων, διαφαίνεται και η κοινωνική διάρθρωση του κάθε νησιού της εποχής εκείνης με την ιδιομορφία, αλλά και την ένταξή του στη Δωρική Ενότητα των Νοτίων Σποράδων.

Οργάνωση της οικονομίας, διάρθρωση οικογενειών, επικρατούσα τάση επαγγελματικού προσανατολισμού των κατοίκων, προέλευσή τους σε σχέση με το ιστορικό, πολιτικοοικονομικό και γεωφυσικό υπόβαθρο, συμβάλλουν σημαντικά στη ζωντανή ανάπλαση του κοινωνικού πλέγματος και των προβλημάτων, από τα οποία εκπορεύθη κε ο συμπαγής εκπατρισμός τις τελευταίες δεκαετίες της μακραίωνης δουλείας και τέλος, αν είναι τέλος, ο ομαδικός ξεσηκωμός του πληθυσμού για την απαλευθέρωσή του.

Κορυφαία εκδήλωση αυτού του τελευταίου υπήρξε η μεγαλειώδης σύμπηξη της πρώτης στην Ιστορία στρατιωτικής Δωδεκανησιακής Μονάδας με την κατάταξη στο Σύνταγμα των Εθελοντών.»



ALFA 146, Η ΝΕΑ ALFA ROMEO. ΖΗΣΤΕ ΜΑΖΙ ΤΗΣ ΜΟΝΑΔΙΚΕΣ ΟΔΗΓΙΚΕΣ ΣΥΓΚΙΝΗΣΕΙΣ. ΔΥΝΑΤΟΣ ΧΑΡΑΚΤΗΡΑΣ: ΚΙΝΗΤΗΡΕΣ BOXER 1.4, 1.6 ΚΑΙ 1.7 16V. ΣΤΑΘΕΡΗ: ΑΝΑΡΤΗΣΕΙΣ ΜΕ ΕΛΕΓΧΟΜΕΝΗ ΕΛΑΣΤΙΚΟΤΗΤΑ, ΡΥΘΜΙΖΟΜΕΝΟ ΣΕ ΥΨΟΣ ΥΔΡΑΥΛΙΚΟ ΤΙΜΟΝΙ, ABS ΚΑΤΟΠΙΝ ΠΑΡΑΓΓΕΛΙΑΣ - STANDARD ΣΤΗΝ 1.7 16V. ΑΣΦΑΛΗΣ: ΚΑΜΠΙΝΑ ΕΠΙΒΑΤΩΝ ΠΡΟΟΔΕΥΤΙΚΗΣ ΠΑΡΑΜΟΡΦΩΣΗΣ, ΠΛΕΥΡΙΚΟΙ ΔΟΚΟΙ ΑΣΦΑΛΕΙΑΣ, ΣΥΣΤΗΜΑ ΠΡΟΛΗΨΗΣ ΠΥΡΚΑΓΙΑΣ FPS, ΤΗΛΕΣΚΟΠΙΚΟΣ ΑΞΟΝΑΣ ΤΙΜΟΝΙΟΥ, ΑΕΡΟΣΑΚΟΣ ΟΔΗΓΟΥ, ΑΕΡΟΣΑΚΟΣ ΣΥΝΟΔΗΓΟΥ ΚΑΤΟΠΙΝ ΠΑΡΑΓΓΕΛΙΑΣ. ΑΝΕΤΗ: ΚΑΜΠΙΝΑ ΕΠΙΒΑΤΩΝ ΜΕ ΗΧΟΜΟΝΣΗ, ΒΕΛΟΥΔΙΝΗ ΕΠΕΝΔΥΣΗ ΣΑΛΟΝΙΟΥ, ΕΙΔΙΚΑ ΣΧΕΔΙΑΣΜΕΝΟΣ ΧΩΡΟΣ ΓΙΑ ΤΟΝ ΣΥΝΟΔΗΓΟ, ΗΛΕΚΤΡΙΚΑ ΠΑΡΑΘΥΡΑ, ΗΛΕΚΤΡΟΜΑΓΝΗΤΙΚΕΣ ΚΛΕΙΔΑΡΙΕΣ, ΜΕΓΑΛΟΣ ΧΩΡΟΣ ΑΠΟΣΚΕΥΩΝ. Η ALFA 146 ΠΡΟΣΤΑΤΕΥΕΤΑΙ ΜΕ ΤΟ ΣΥΣΤΗΜΑ IMMOBILIZER ALFA CODE. ALFA 146: ΜΙΑ ALFA ΠΟΥ ΕΧΕΙ ΟΛΑ ΟΣΑ ΑΝΑΖΗΤΑΤΕ ΣΕ ΕΝΑ ΚΟΡΥΦΑΙΟ ΑΥΤΟΚΙΝΗΤΟ. ΚΑΙ ΠΑΝΩ ΑΠ' ΟΛΑ, ΕΙΝΑΙ ALFA ROMEO.

ALFA 146.
ΠΡΟΣΩΠΙΚΟΤΗΤΑ ALFA ROMEO.

ALFA CONTACT
1+3+8
ALFA ROMEO Fiat Credit Hellas
Η Alfa Romeo συνιστά SELENIA

AUTORODOS A.E.
ΑΥΣΤΡΑΛΙΑΣ 60. ΡΟΔΟΣ, ΤΗΛ: 0241-27421

Αναδρομή στο Παρελθόν
«η δημοκρατική της Ρόδου»
Πριν 12 χρόνια
Δευτέρα 12 Νοεμβρίου 1984

Κρατώντας στην αγκαλιά του ένα σκυλάκι, ένας 20χρονος οικοδόμος μπήκε χθες το μεσημέρι σε αίθουσα του Βενετοκλείου Γυμνασίου Ρόδου, σε ώρα μαθήματος (!)και διέκοψε την διδασκαλία κατευθύνοντας απειλητικά τον τετράποδα «φίλο» του προς τον καθηγητή!

Πρόκειται για τον Κων/τίνο Πετράντη ο οποίος στις μία το μεσημέρι αναστάτωσε στην κυριολεξία το Βενετόκλειο Γυμνάσιο όταν κρατώντας το σκυλάκι του μπήκε στο τμήμα που δίδασκε αγγλικά ο καθηγητής Α.Κ. και τον απειλούσε ότι θα του έριχνε πάνω του το σκυλάκι για να τον ...δαγκώσει!

Αμέσως ειδοποιήθηκε χωροφύλακας του τμήματος Τροχαίας Ρόδου, που βρισκόταν εκεί κοντά, στον οποίον όμως ο Πετράντης δήλωσε ψεύτικα στοιχεία, ότι δηλαδή, ονομαζόταν ...Νεκτάριος Σαλιαδάκης. Στη συνέχεια έφτασε επιτόπου περιπολικό αυτοκίνητο με πλήρωμα άνδρες του Β'Αστυνομικού Τμήματος οι οποίοι ύστερα από μήνυση του καθηγητή συνέλαβαν τον δράστη.

Εις βάρος του σχηματίσθηκε δικογραφία για διατάραξη οικιακής ειρήνης, απειλή και ψευδή δήλωση στοιχείων.

Κρατήθηκε στα κρατητήρια του Β'Αστυνομικού Τμήματος προκειμένου να σταλεί στον εισαγγελέα για τα περαιτέρω.

ΗΜΕΡΗΣΙΑ ΕΦΗΜΕΡΙΔΑ
η δημοκρατική της Ρόδου
Ετος ιδρύσεως 1982
Θεμιστοκλέους Σοφούλη 77
Ταχ. Θυρίδα 339 85100 Ρόδος
Εκδότης - ιδιοκτήτης - διευθυντής:
ΒΑΣΙΛΗΣ Δ. ΑΘΑΝΑΣΙΟΥ
Τηλέφωνα: 28728, 34722, 76655, 79100, 26728, 27919
Telefax: 37333

TV ΠΡΟΓΡΑΜΜΑ

ET1

11.30 ΠΑΙΔΙΚΟ ΠΡΟΓΡΑΜΜΑ
12.00 Ο ΚΑΣΠΕΡ ΚΑΙ ΟΙ ΦΙΛΟΙ ΤΟΥ
12.35 ΕΜΜΟΝΕΣ ΙΔΕΕΣ
13.10 ΠΟΙΟΣ ΣΚΟΤΩΣΕ ΤΟΝ ΑΒΕΛ
14.00 ΔΥΟ ΜΕ ΤΡΕΙΣ
15.00 ΕΙΔΗΣΕΙΣ
15.35 ΦΕΡΝΑΝΤΑ
16.20 ΧΟΡΟΣ ΣΤΟΝ ΠΑΓΟ
17.20 ΘΕΣΕΙΣ ΚΑΙ ΠΑΡΕΝΘΕΣΕΙΣ
18.00 ΕΙΔΗΣΕΙΣ
18.15 ΜΠΑΣΚΕΤ
20.00 ΜΠΡΟΣΤΑ ΑΠΟ ΤΙΣ ΕΙΔΗΣΕΙΣ
21.00 ΕΙΔΗΣΕΙΣ - ΚΑΙΡΟΣ - ΤΗΛΕΟΙΚΟΝΟΜΙΑ
22.15 Ο ΠΡΙΓΚΙΠΑΣ
23.10 ΤΕΛΙΚΗ ΕΥΘΕΙΑ
00.40 ΕΙΔΗΣΕΙΣ - ΚΑΙΡΟΣ - ΤΗΛΕΟΙΚΟΝΟΜΙΑ

ET2

10.00 ΓΑΛΛΙΚΑ
10.25 ΕΠΑΓΓΕΛΜΑΤΙΚΟΣ ΠΡΟΣΑΝΑΤΟΛΙΣΜΟΣ
10.42 ΟΙΚΟΛΟΓΙΑ
11.00 ΓΕΙΑ ΣΟΥ ΣΠΕΝΣΕΡ
11.30 ΤΑ ΠΑΡΑΜΥΘΙΑ ΤΩΝ ΑΔΕΛΦΩΝ ΓΚΡΙΜ
11.45 ΠΙΝΟΚΙΟ
12.15 ΤΟ ΔΙΛΗΜΜΑ
13.00 ΑΓΡΙΟΓΑΤΑ
13.30 ΕΙΔΗΣΕΙΣ
14.00 ΣΥΝ ΚΑΙ ΠΛΗΝ
15.00 ΚΑΡΟΥΖΕΛ
15.50 ΝΤΙΚ ΚΑΙ ΝΤΑΚ
16.00 ΟΙ 7 ΜΙΚΡΟΙ ΥΠΕΡΟΧΟΙ
16.30 ΕΦΗΒΙΚΑ ΟΝΕΙΡΑ
17.00 ΕΙΔΗΣΕΙΣ
17.30 Η ΘΗΡΑ ΜΕΣΩ ΤΩΝ ΑΙΩΝΩΝ
18.00 ΤΟ ΝΗΣΙ ΤΟΥ ΜΥΣΤΗΡΙΟΥ
19.00 ΚΛΗΡΩΣΗ ΛΑΙΚΟΥ ΛΑΧΕΙΟΥ
19.10 ΤΑ ΖΩΑ ΤΟΥ ΚΟΣΜΟΥ
19.30 ΟΙ ΑΡΓΟΝΑΥΤΕΣ
20.00 ΑΘΗΝΑ - ΑΝΑΖΗΤΩΝΤΑΣ ΤΗ ΧΑΜΕΝΗ ΠΟΛΗ
21.20 ΕΛΛΗΝΙΚΗ ΤΑΙΝΙΑ
23.00 ΕΙΔΗΣΕΙΣ - ΚΑΙΡΟΣ
23.30 ΞΕΝΗ ΤΑΙΝΙΑ
01.30 ΕΝΑΛΛΑΚΤΙΚΗ ΣΚΗΝΗ ΤΟΥ ΡΟΚ

MEGA

07.00 ΜΗ ΜΟΥ ΤΗ ΜΕΡΑ ΤΑΡΑΤΤΕ
10.00 ΜΕΤΑΞΥ ΜΑΣ
13.20 ΡΟΥΚ ΖΟΥΚ
14.00 ΕΙΔΗΣΕΙΣ
14.40 ΧΤΥΠΟΚΑΡΔΙΑ ΣΤΟ ΜΠΕΒΕΡΛΙ ΧΙΛΣ
15.40 ΤΟΚ - ΤΟΚ
17.19 ΓΕΓΟΝΟΤΑ ΣΕ 60''
17.20 ΟΙ ΑΠΑΡΑΔΕΚΤΟΙ
18.00 ΕΙΔΗΣΕΙΣ
18.05 ΟΙ ΤΡΕΙΣ ΧΑΡΙΤΕΣ
18.39 ΓΕΓΟΝΟΤΑ ΣΕ 60''
18.40 ΡΙΣΚΟ
19.25 ΚΟΝΤΡΑ ΠΛΑΚΕ
20.30 ΤΑ ΓΕΓΟΝΟΤΑ ΣΤΙΣ ΟΧΤΩΜΙΣΙ
21.15 Ο ΙΟΣ ΤΟΥ ΠΑΤΕΡΑ
22.10 ΑΣΥΝΗΘΕΙΣ ΥΠΟΠΤΟΙ
22.49 ΓΕΓΟΝΟΤΑ ΣΕ 60''
22.50 ΧΤΥΠΟΚΑΡΔΙΑ ΣΤΟ ΜΠΕΒΕΡΛΙ ΧΙΛΣ
22.50 ΦΟΝΙΚΟ ΜΕΤΑΞΙ
00.15 ΤΑ ΤΕΛΕΥΤΑΙΑ ΓΕΓΟΝΟΤΑ (ΑΚΟΛΟΥΘΕΙ Η ΣΥΝΕΧΕΙΑ ΤΗΣ ΣΕΙΡΑΣ
01.00 ΞΕΝΗ ΤΑΙΝΙΑ
02.30 ΤΑ ΧΡΥΣΑ ΚΟΡΙΤΣΙΑ
03.00 ΚΟΝΤΡΑ ΠΛΑΚΕ (Ε)
04.00 ΤΟΚ ΤΟΚ
05.30 ΜΕΓΚΑ ΣΤΑΡ

ANT1

06.00 ΤΑ ΝΕΑ ΤΟΥ ANT1 SATELLITE
06.20 ΕΙΔΗΣΕΙΣ ΤΟΥ CBS
06.45 ΤΗΛΕΜΑΡΚΕΤΙΝΓΚ
07.00 ΚΑΛΗΜΕΡΑ ΕΛΛΑΔΑ
09.55 Ο ΚΑΙΡΟΣ ΤΗΣ ΕΒΔΟΜΑΔΑΣ
10.00 ΠΡΩΙΝΟΣ ΚΑΦΕΣ
12.50 ΚΕΝΤΡΙ
14.00 ΤΑ ΝΕΑ ΤΟΥ ANT1
14.45 Ο ΙΠΠΟΤΗΣ ΤΗΣ ΑΣΦΑΛΤΟΥ
15.45 Η Α1 ΣΤΟΝ ANT 1
15.50 ΑΤΙΘΑΣΑ ΝΙΑΤΑ
16.40 ΚΟΜΕΝΤΙ ΚΛΑΜΠ
16.45 ΕΠΙΤΕΛΟΥΣ ΜΑΖΙ
18.00 ΕΙΔΗΣΕΙΣ
18.05 Ο ΚΑΙΡΟΣ ΤΗΣ ΕΒΔΟΜΑΔΑΣ
18.10 ΚΑΛΗΜΕΡΑ ΖΩΗ
18.50 Ο ΚΑΛΥΤΕΡΟΣ ΚΕΡΔΙΖΕΙ
19.30 ANT1 A1
19.35 ΛΑΜΨΗ
20.20 ΚΟΜΕΝΤΙ ΚΛΑΜΠ
20.25 ΕΙΔΗΣΕΙΣ
21.00 60'' ΜΕ ΤΟΝ ΑΡΗ ΣΤΑΘΑΚΗ
21.05 ΧΑΛΙ ΕΝΤ
21.55 ANT1 A1
22.00 ΞΕΝΗ ΤΑΙΝΙΑ
23.00 ΕΙΔΗΣΕΙΣ ΣΕ ΕΝΑ ΛΕΠΤΟ
23.05 ΚΟΜΕΝΤΙ ΚΛΑΜΠ
23.55 Ο ΟΛΥΜΠΙΑΚΟΣ ΣΤΗΝ ΕΥΡΩΠΗ
00.00 ΕΙΔΗΣΕΙΣ
00.15 Ο ΚΑΙΡΟΣ ΤΗΣ ΕΒΔΟΜΑΔΑΣ
00.40 ΞΕΝΗ ΤΑΙΝΙΑ
02.00 ΤΗΛΕΜΑΡΚΕΤΙΝΓΚ
02.30 ΞΕΝΗ ΤΑΙΝΙΑ
04.15 ΞΕΝΗ ΤΑΙΝΙΑ

FILM NET

07.00 ΤΖΕΙΜΣ ΜΠΟΝΤ 007: ΚΑΖΙΝΟ ΡΟΥΑΓΙΑΛ
09.10 ΜΠΕΝΖΙ, ΕΝΑΣ ΑΛΛΙΩΤΙΚΟΣ ΣΚΥΛΟΣ
11.00 ΧΕΛΩΝΟ ΝΙΤΖΑΚΙΑ 3: ΠΟΛΕΜΗΣΤΕ ΤΗΝ ΙΑΠΩΝΙΑ
13.00 ΤΟ ΚΟΡΑΚΙ
15.00 QUIZ SHOW
17.15 ΟΥΡΑΝΟΣ ΚΑΙ ΓΗ
19.45 ΦΙΛΑΔΕΛΦΕΙΑ
22.00 ΖΕΡΜΙΝΑΛ
00.40 MADE IN AMERICA
02.30 ΓΙΑΤΙ ΕΤΣΙ Μ' ΑΡΕΣΕΙ
04.15 ΟΙ ΑΠΛΗΣΤΟΙ ΚΛΗΡΟΝΟΜΟΙ

TV4

14.01 ΚΙΝΟΥΜΕΝΑ ΣΧΕΔΙΑ
15.00 «ΜΕ ΔΥΟ ΣΤΙΣ 3:00 ΣΤΟ TV4»
16.00 ΚΙΝΟΥΜΕΝΑ ΣΧΕΔΙΑ
16.30 «ΧΡΩΜΑΤΑ 1000»
18.00 ΜΟΥΣΙΚΟ ΔΙΑΛΕΙΜΜΑ
18.30 Η ΩΡΑ ΤΩΝ ΣΠΟΡ
19.40 ΞΕΝΗ ΤΑΙΝΙΑ
21.30 ΖΟΥΜ ΣΤΑ ΓΕΓΟΝΟΤΑ
22.10 ΞΕΝΗ ΤΑΙΝΙΑ
00.00 ΝΥΧΤΕΡΙΝΑ ΣΠΟΡ

TV7

14.00 ΚΙΝΟΥΜΕΝΑ ΣΧΕΔΙΑ
15.00 ΕΛΛΗΝΙΚΗ ΤΑΙΝΙΑ
16.30 ΞΕΝΗ ΤΑΙΝΙΑ
18.00 BEAT MUSIC (ΞΕΝΗ ΜΟΥΣΙΚΗ)
18.30 ΝΟΤΕΣ ΣΤΟ 7
19.30 ΞΕΝΗ ΣΕΙΡΑ
20.00 ΕΙΔΗΣΕΙΣ
20.30 ΕΛΛΗΝΙΚΗ ΤΑΙΝΙΑ
22.00 ΝΟΤΕΣ ΣΤΟ 7
22.15 ΤΑΙΝΙΑ
23.00 ΕΙΔΗΣΕΙΣ
23.15 ΤΑΙΝΙΑ

Η ταυτότητα της Ημέρας

Καιρός

Γενική πρόγνωση καιρού Ελλάδας για σήμερα Κυριακή 12/11/96. Στη Δυτική Κεντρική και Βόρεια Ελλάδα προβλέπονται αραιές νεφώσεις που κατά τόπους στα δυτικά θα είναι πιο πυκνές. Στην υπόλοιπη χώρα προβλέπεται σχεδόν αίθριος καιρός. Τις πρωινές ώρες η ορατότητα θα είναι περιορισμένη και θα σημειωθούν τοπικές ομίχλες. Οι άνεμοι θα πνέουν στα δυτικά από νότιες διευθύνσεις μέτριοι και μετά το μεσημέρι στο ιόνιο τοπικά ισχυροί και στα Ανατολικά ασθενείς. Η θερμοκρασία θα κυμανθεί στα βόρεια από 6 έως 20 βαθμούς, στα υπόλοιπα ηπειρωτικά από 9 έως 23 βαθμούς και στα νησιά από 13 έως 22 βαθμούς Κελσίου.

Αεροπορικά δρομολόγια

ΠΤΗΣΕΙΣ ΟΛΥΜΠΙΑΚΗΣ

Ρόδος - Καστελλόριζο: Δευτ. - Τετ. - Παρ. - Κυρ. 08.10
Τρίτη - Πεμ. - Σαβ. - 11.55
Ρόδος - Κάρπαθος: Δευτ. έως Κυρ. 15.30 Δευτ. έως Κυρ. 17.40 Δευτ. Πεμ. - Παρ. - Κυρ. 10.30 Δευτ. - Τετ. - Παρ. - Κυρ. 12.40
Ρόδος - Κάσος: Τρίτη - Πεμ. - Σαββ. 07.00 Δευτ. - Τετ. - Παρ. - Κυρ. 12.40
Ρόδος - Μύκονος: Τετ. - Παρ. - Κυρ. 20.50
Ρόδος - Σαντορίνη: Δευτ. - Τετ. - Πεμ. - Σαββ. 22.15
Ρόδος - Ηράκλειο: Δευτ. - Τετ. - Παρ. - Κυρ 20.25
Ρόδος - Κως: Τρίτη - Πεμ. - Σαββ. 19.50
Ρόδος - Θεσ/νίκη: Τρίτη - Πέμπ. 19.20
Ρόδος - Αθήνα: Δευτ έως Κυρ. 07.30
Πεμ. 08.05 Τρίτη - Σαββ. 10.15
Τετ. - Πεμ. - Παρ. - Κυρ. - 10.40
Δευτ. - Τετ. - Παρ. - Σαββ. - Κυρ. 19.20
Σαββ. 21.00
Δευτ. έως Κυρ. 22.15
Τρίτη - Πεμ. 23.05
Δευτ. έως Κυρ. 23.55

ΠΤΗΣΕΙΣ AIR GREECE

Για Αθήνα: - καθημερινά στις 08.00 το πρωί
Για Θεσσαλονίκη: Δευτέρα και Σάββατο στις 17.00
Για Ηράκλειο: Παρασκευή και Κυριακή στις 23.00
Επίσης καθημερινά προς Θεσσαλονίκη και Ηράκλειο μέσω Αθηνών.

Φαρμακεία

ΣΗΜΕΡΑ: διημερεύει το φαρμακείο ΜΑΝΩΛΑΣ ΕΜΜ., Δημοκρατίας 13 (δίπλα στον κινηματογράφο «Παλλάς»), τηλ. 77680

ΣΗΜΕΡΑ: διανυκτερεύει το φαρμακείο ΒΑΡΒΑΡΕΣΟΥ Λ., Ιωνος Δραγούμη 29, Νιοχώρι, τηλ. 28132

ΤΡΙΤΗ
12 ΝΟΕΜΒΡΙΟΥ 1996
ΙΩΑΝΝΟΥ
ΕΛΕΗΜΟΝΟΣ
Ανατολή ηλίου 7.02'
Δύση ηλίου 5.16'
ΣΕΛΗΝΗ 1 ΗΜΕΡΑΣ

Ακτοπλοϊκά δρομολόγια

ΙΑΛΥΣΟΣ: Απόπλους 12.00 για Κω, Αστυπάλαια, Κάλυμνο, Λέρο, Πάτμο, Πειραιά
ΚΑΛΥΜΝΟΣ: Απόπλους 09.00 για Σύμη, Τήλο, Νίσυρο, Κω, Κάλυμνο
ΜΑΡΙΝΑ: Απόπλους 16.00 για Κω, Κάλυμνο, Λέρο, Πάτμο, Πειραιά
ΜΑΡΙΝΑ: Απόπλους 23.45 για Χάλκη, Διαφάνι, Κάρπαθο, Κάσο, Ηράκλειο, Θήρα, Νάξο, Πάρο, Πειραιά

Λαικές αγορές

Τετάρτη: στην οδό Βύρωνος (πίσω από το Στάδιο).
Πέμπτη: στην οδό Διαγοριδών.
Παρασκευή: Στην οδό Θεσ/νίκης Ανάληψη.
Σάββατο: στον Αγιο Δημήτριο.

Δέχονται το κοινό

- **ΠΕΡ/ΚΟΣ Δ/ΝΤΗΣ ΔΩΔ/ΣΟΥ** κ. Γ. Μαχαιρίδης δέχεται Τρίτη & Πέμπτη 11:00 - 13:00.
- **ΝΟΜΑΡΧΗΣ** δέχεται το κοινό κάθε Τρίτη & Πέμπτη από 11.00 - 13.00
- **ΔΗΜΑΡΧΟΣ** Ρόδου δέχεται το κοινό κάθε Τετάρτη από 12.00 - 13.00
- **Ο Αντ/ρχος κ. Μαρτίνος Κανελάκης** δέχεται το κοινό ύστερα από ραντεβού
- **Ο Αντ/ρχος κ.Κ. Σκανδαλίδης** δέχεται κάθε Τρίτη - Πέμπτη από 13.00 - 14.00
- **Ο Αντ/ρχος κ. Αντώνης Αλαβέρας** δέχεται το κοινό Τρίτη και Πέμπτη 13.00 -14.00

Συνάλλαγμα

	ΑΓΟΡΑ	ΠΩΛΗΣΗ
ΔΟΛΛΑΡΙΟ Η.ΠΑ	230.570	238.4830
ΕΥΡΩΠΑΪΚΗ ΝΟΜ.ΜΟΝ.	301.6020	303.4180
ΜΑΡΚΟ ΓΕΡΜΑΝΙΑΣ	175.910	158.5390
ΦΡΑΓΚΟ ΓΑΛΛΙΑΣ	46.5920	46.8720
ΛΙΡΑ ΑΓΓΛΙΑΣ-ΣΚ.	390.6050	392.9550
ΛΙΡΑ ΔΗΜ.ΙΡΛΑΝΔΙΑΣ	391.8210	394.1790
ΦΡΑΓΚΟ ΒΕΛΓΙΟΥ	7.6470	7.6930
ΦΙΟΡΙΝΙ ΟΛΛΑΝΔΙΑΣ	140.5120	141.3580
ΛΙΡΕΤΑ ΙΤΑΛΙΑΣ	15.6270	15.7210
ΣΕΛΛΙΝΙ ΑΥΣΤΡΙΑΣ	22.3930	22.5270
ΚΟΡΩΝΑ ΔΑΝΙΑΣ	40.9770	41.2230
ΚΟΡΩΝΑ ΣΟΥΗΔΙΑΣ	35.8500	36.0660
ΜΑΡΚΟ ΦΙΝΛΑΝΔΙΑΣ	52.1930	52.5070
ΠΕΣΕΤΑ ΙΣΠΑΝΙΑΣ	1.8710	1.8830
ΕΣΚΟΥΔΟ ΠΟΡΤΟΓΑΛΙΑΣ	1.5560	1.5660
ΓΙΕΝ ΙΑΠΩΝΙΑΣ	213.0290	214.3110
ΦΡΑΓΚΟ ΕΛΒΕΤΙΑΣ	187.3060	188.4340
ΚΟΡΩΝΑ ΝΟΡΒΗΓΙΑΣ	37.4670	37.6930
ΛΙΡΑ ΚΥΠΡΟΥ	516.7450	519.8550
ΔΟΛΛΑΡΙΟ ΚΑΝΑΔΑ	177.9250	178.9950
ΔΟΛΛΑΡΙΟ ΑΥΣΤΡΑΛΙΑΣ	186.8980	188.0220

Χρήσιμα Τηλέφωνα

Άμεση δράση	100	Βλάβες ΔΕΗ	125
Πυροσβεστική	23333	Πληρ. ΟΤΕ	131
Νοσοκομείο	22222	Ώρα	141
Οδική Ασφάλεια:		Φαρμακεία (Διημερ.-Διαν.)	107
EXRESS SERVICE	154	ΠΡΟ-ΠΟ • ΛΟΤΤΟ	111
HELLAS SERVICE	157	ΡΟΔΑ	26300
Ράδιο Ταξί	64712	ΚΤΕΥΛ	27706
Αστυν. Διεύθυνση	27653	ΕΒΕΔ	22281
Ασφάλεια	23294	Δικηγορικός Σύλλογος	27469
Τμήμα Τάξης	23849	Εμπορικός Σύλλογος	35255
Τροχαία	26480	Ολυμπιακή - Κρατήσεις	24555
Λιμεναρχείο	28888	ΔΑΝΕ	77070
Δασαρχείο	191	ΙΚΑ	64912
Τελωνείο	27703	ΤΑΞΥ	68701-3
Υγειονομείο	26666	ΟΑΕΔ	23265
Μητρόπολη	23274	Εργατικό Κέντρο	24730
Νομαρχία	74000	Αρχαιολογία	34719
Δήμος Ρόδου	30113	Περιφ. Δ/ντής	38174 - 38175
Βλάβες ΟΤΕ	121	AIRGREECE	36095

Εσωτερικές Ειδήσεις

ΤΑ ΕΣΩΚΟΜΜΑΤΙΚΑ ΤΗΣ Ν. ΔΗΜΟΚΡΑΤΙΑΣ

ΑΘΗΝΑ, 11 (ΑΠΕ)

Αποστάσεις απο τους βουλευτές που επιμένουν να θέτουν θέμα ηγεσίας και άμεσης παραίτησης του κ. Εβερτ παρά τη συμφωνία που επετεύχθη στο Πολιτικό Συμβούλιο παίρνει ο πρώην Πρωθυπουργός Κωνσταντίνος Μητσοτάκης, ενω παράλληλα διαφωνεί και με την απόφαση του κ. Εβερτ να συγκαλέσει αύριο το Πολιτικό Συμβούλιο για να συζητηθεί το θεμα.

Ο κ. Μητσοτάκης σε δήλωσή του αναφέρει πως "στο Πολιτικό Συμβούλιο της περασμένης Πέμπτης συμφωνήσαμε ολοι οτι το προσεχες συνέδριο θα δώσει οριστική λύση στο πρόβλημα της ηγεσίας και θα εκλέξει τον αρχηγό, που θα οδηγήσει την παράταξη στη νικη στις επόμενες εκλογές".

Ο κ. Μητσοτάκης απευθύνει ουσιαστικά και μια προειδοποιήση αναφέροντας πως "στην πρόταση να επιλεγεί μεταβατικός αρχηγός, που θα οδηγήσει το κόμμα στο συνέδριο δεν δόθηκε συνέχεια διότι διαφάνηκε η ελπίδα οτι μπορούμε να συμφωνήσουμε στη βάση ενός τίμιου διευρυμένου συνεδρίου που θα συγκληθεί στον ταχύτερο δυνατό χρόνο. Με τα δεδομένα αυτά εκεινο που χρειάζεται απο όλους ειναι να διατηρήσουμε τη ψυχραιμία μας και να διευκολύνουμε να οριστικοποιηθεί ο δρόμος προς ενα τίμιο και αντιπροσωπευτικό συνέδριο. Η αυριανή έκτακτη σύγκλιση του Πολιτικού Συμβουλίου δεν συνεισφέρει στην προσπάθεια αυτή. Δεν κρίνω συνεπώς σκόπιμο να παραστώ στο αυριανό Πολιτικό Συμβούλιο και θα παραστώ σε εκείνο που θα συζητήσει την ουσία του θέματος με εισήγηση του αντιπροέδρου του κόμματος, Γιάννη Βαρβιτσιώτη.

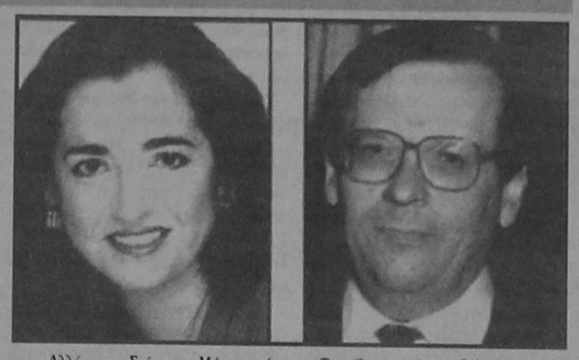

Αλλά και ο Στέφανος Μάνος παίρνει αποστάσεις απο τους βουλευτές που ζητούν την άμεση παραίτηση του κ. Εβερτ λέγοντας οτι "αυτή την στιγμή μετά την απόφαση του ΠολιτικούΣυμβουλίου και με δεδομένη τη δέσμευση οτι θα γίνουν αυτά που συμφωνήθηκαν δεν χρειάζεται τίποτα παραπάνω και οι υψηλοί τόνοι ειναι περιττοί. Δεν πρέπει ομως να εκπλησσεται κανείς απο οξείες τοποθετήσεις, αφού μέχρι και προχθές ηταν οξύτατος και ο Μιλτιάδης Εβερτ". Ο κ. Μάνος χαρακτηρίζει έντιμη την απόφαση που ελήφθη στο Πολιτικό Συμβούλιο και θεωρεί πως οι επιπλέον σύνεδροι "θα ηταν καλύτερο να εκλεγούν".

Ο ΓΓ της ΚΟ, Γιώργος Παναγιωτόπουλος, σε συνέντευξή του στηνεφημερίδα "Απογευματινή"αναφέρει πως "οποιαδήποτε προσπάθεια συντήρησης κλίματος κρίσης θα ειναι δόλια και θα αποθλέπει την αποδυνάμωση της ΝΔ για την εξυπηρέτηση σκοπών που μπορεί κανείς να υποθέσει.

Ο κ. Παναγιωτόπουλος, που συναντήθηκε το πρωί στη Ρηγίλλης με τον κ. Τατούλη ο οποίος με δηλώσεις του αμφισβήτησετον κ. Εβερτ ανέφερε , οτι "θα προσπαθήσω να του δώσω να αντιληφθεί πως πρέπει να οικοδομήσουμε απο τώρα πνεύμα συνεργασίας και νααποκατασταθεί τη διαταραγμένη ειρήνη στο κόμμα μας". Ο κ. Παναγιωτόπουλος σχολιάζοντας τις δηλώσεις της κ. Μπακογιάννη οτι ο κ. Εβερτ πρέπει να αποχωρήσει πριν απο το συνέδριο, δήλωσε πως "η κυρία Μπακογιάννη εμφανίζεται μη ενημερωμένη σε οσα αποφασίσαμε ομόφωνα στο Πολιτικό Συμβούλιο και εξω απο το πνεύμα που επικράτησε σε αυτό".

ΤΡΟΠΟΠΟΙΟΥΝΤΑΙ ΝΟΜΟΙ ΓΙΑ ΝΑΡΚΩΤΙΚΑ

ΑΘΗΝΑ, 11 (ΑΠΕ)

Ο υπουργός Δικαιοσύνης κ. Ευάγγελος Γιαννόπουλος δήλωσε σήμερα στους δημοσιογράφους οτι θα τροποποιηθούν ή θα καταργηθούν οιδιατάξεις που προκάλεσαν αναταραχή με τις (απομειωτικές) ποινές που επιβλήθηκαν σε εμπόρους ναρκωτικών, απο τα δευτεροβάθμια δικαστ ήρια "προς αποκατάσταση της ευνομίας στην πολιτεία".



Ο κ. Γιαννόπουλος ανέφερε οτι για το θέμα της μείωσης των ποινών εμπόρων ναρκωτικών απο το Εφετείο, έστειλε παραγγελία στον Εισαγγελέα του Αρείου Πάγου να μελετήσει το θέμα για την άσκηση αίτησης αναίρεσης στον Αρειο Πάγο. Αν και παραδέχθηκε οτι η μείωση των ποινών προκάλεσε συγκίνηση και οργή στην κοινή γνώμη, ωστόσο, επεσήμανε οτι "είναι γεγονός οτι ύστερα απο τροποποίηση διατάξεων του Κώδικα Ποινικής Δικονομίας, που αφορούν την εκτίμηση μαρτυρικών καταθέσεων, ή οταν συμβαίνει ο έμπορος να είναι και χρήστης, με την τροποποίηση ουσιαστικής ποινικής διατάξεως, τα δικαστήρια, εφαρμόζοντας το νόμο, εξέδωσαν αποφάσεις..."

Υπογράμμισε, περαπέρω ο υπουργός Δικαιοσύνης οτι "προς αποκατάσταση της ευνομίας στην πολιτεία, τέτοιες διατάξεις θα τροποποιηθούν ή θα καταργηθούν".

Σημειώνεται οτι επίμαχες διατάξεις είχαν θεσπιστεί με τροποποιήσεις που επήλθαν στον Κώδικα Ποινικής Δικονομίας με τον πρόσφατο ν.2408/96 (ψηφίστηκε επι υπουργίας Ε. Βενιζέλου). Ο κ. Γιαννόπολος διευκρίνησε οτι δεν είναι δυνατόν έμπορος ναρκωτικών που είναι και χρήστης να ημωρείται σε βαθμό πλημμελήματος. Αναφερόμενος στο γενικότερο πρόβλημα των ναρκωτικών, ο υπουργός Δικαιοσύνης, ανήγγειλε οτι έχει συγκληθεί για τις 15 Σεπεμβρίου στο υπουργείο Δικαιοσύνης, σύσκεψη των εισαγγελέων Εφετών όλης της χώρας, που θα εκθέσουν την κατάσταση που επικρατεί στις περιφέρειές τους για την εγκληματικότητα, γενικότερα και για τα ναρκωτικά. Τα πορίσματα της σύσκεψης αυτής θα σταλούν στα υπουργεία Δημόσιας Τάξης και Παιδείας για την καταπολέμηση της εμπορίας και της χρήσης ναρκωτικών. Οι διατάξεις για τα ναρκωτικά θα τροποποιηθούν "επι το αυστηρότερον" είπε ο υπουργός, θα τηρηθεί μια αναλογία πρόληψης-καταστολής 75% προς 25% , ενώ δεν θα θηγούν οι θεραπευτικές κοινότητες.

Για Δ.Σ.Α

Ο κ.Γιαννόπουλος ανέφερε οτι αν και είχε απευθύνει πρόσκληση προς το προεδρείο του ΔΣΑ και την ολομέλεια των προέδρων των Δικηγορικών Συλλόγων του κράτους, στις Ενώσεις Δικαστών και Εισαγγελέων και στην ΕΣΗΕΑ για να του σταλούν προτάσεις για το θέμα της προστασίας της προσωπικότητας απο τις "αθλιότητες" του ραδιοφώνου και της τηλεόρασης, δεν έλαβε ως σήμερα τις αναμενόμενες προτάσεις. Αποφάσισε να παρατείνει την προθεσμία για 20 ακόμη, ημέρες, μετά δε την παρέλευση της προθεσμίας αυτής το υπουργείο Δικαιοσύνης θα προχωρήσει στην κατάρτιση σχετικής ποινικής ρύθμισης.

Η νομοθετική επέμβαση θα αφορά στον τρόπο προστασίας του "ανήμπορου" πολίτη απο τη δυναμική λειτουργία του ραδιοφώνου και της τηλεοράσης, είπε ο υπουργός υπογραμμίζοντας οτι ο πολίτης- κάθε πολίτης πρέπει να προστατευθεί οταν πλήττεται δεινώς η προσωπικότητά του. Η σχεδιαζόμενη ρύθμιση δεν θα γίνει το δικαίωμα κριτικής και ελέγχου, υπογράμμισε ο κ. Γιαννόπουλος.

ΕΠΙΣΚΕΨΗ ΓΚΟΡ ΤΟ '97 ΣΤΗΝ ΕΛΛΑΔΑ

ΑΘΗΝΑ, 11 (ΑΠΕ)

Επίσκεψη στην Ελλάδα το φθινόπωρο του 1997, ενδέχεται να πραγματοποιήσει ο Αμερικανός Αντιπρόεδρος Αλ Γκορ, ανακοίνωσε σήμερα σε συνέντευξη Τύπου, ο εκπρόσωπος της Ελληνοαμερικανικής Οργάνωσης Φίλων του Κλίντον στην Ελλάδα Νίκος Ρεβεζούλης. Κατά τη συνέντευξη, ο κ.Ρεβεζούλης εξέφρασε για λογαριασμό της Οργάνωσης την ικανοποίησή του για τα αποτελέσματα των αμερικανικών εκλογών και την αναβαθμισμένη συμμετοχή του ελληνικού στοιχείου σ'αυτές, τονίζοντας παράλληλα την αναγκαιότητα περαπέρω συντονισμού ανάμεσα στην Ομογένεια και τις ελληνικές κυβερνήσεις, με αναβάθμιση και της Γενικής Γραμματείας Αποδήμου Ελληνισμού.

Σύμφωνα με τα επίσημα στοιχεία που επικαλέστηκε ο κ.Ρεβεζούλης, η Ομογένεια εξέλεξε δύο γερουσιαστές (την Ολυμπία Σνόου τουΡεπουμπλικανικού Κόμματος και το Δημοκρατικό Πολ Σαρμπάνη), καθώς και τέσσερα μέλη στη Βουλή των Αντιπροσώπων (τους ΡεπουμπλικάνουςΜάικλ Μπιλιράκης, Μάικ Πάπας και Τζώρτζ Γκέκας και το Δημοκρατικό Ρόν Κλινκ). Εξάλλου, εξι Ελληνοαμερικανοί υποψήφιοι του Ρεπουμπλικανικού Κόμματος, παρότι δεν κατάφεραν να εκλεγούν, πραγματοποίησαν άκρως επιτυχημένη εμφάνιση σε Πολιτείες χωρίς έντονη παρουσία του ελληνικού στοιχείου, κατορθώνοντας να προκριθούν κατά τις προκριματικές εκλογές.

"Η ψήφος της Ομογένειας στις ΗΠΑ - εξήγησε ο κ.Ρεβεζούλης - δεν διέφερε σε φιλοσοφία από εκείνη των υπολοίπων Αμερικανών: Ψήφισαν Κλίντον για Πρόεδρο και Ρεπουμπλικάνους βουλευτές και γερουσιαστές". Σε αρκετές περιπτώσεις, η παρουσία των Ελλήνων της Αμερικής στις εκλογές ήταν αναβαθμισμένη, όπως στην περίπτωση της Φλόριντα, που οι 40.000 επιπλέον ελληνικές ψήφοι, συνέβαλαν στο να κερδηθεί η Πολιτεία για λογαριασμό του Κλίντον. Ωστόσο η προσέλευση των Ελληνοαμερικανών στις κάλπες χρήζει περαπέρω βελτίωσης, καθώς,όπως ανέφερε, "παρατηρείται το απαράδεκτο φαινόμενο, από τους 100.000 Ελληνες της Αστόρια, μονάχα οι 6.000 να ενδιαφέρονται να ψηφίσουν"... Τέλος, ο κ.Ρεβεζούλης αναφέρθηκε στις πρωτοβουλίες της αμερικανικής κυβέρνησης σχετικά με τη ρύθμιση του Σκοπιανού, την παγίωση του 7:10 με νόμο, την αύξηση της οικονομικής βοήθειας προς την Κύπρο από 3 σε 15 εκατ. δολάρια.Εξέφρασε δε αισιοδοξία ότι θα συνεχιστούν οι πρωτοβουλίες για την εύρυθμη λειτουργία του Πατριαρχείου, την επανέναρξη της λειτουργίας της Θεολογικής Σχολής της Χάλκης και - προπαντός - την επίλυση του Κυπριακού. Ζήτησε όμως παράλληλα, να εισακουστεί από την ελληνική Πολιτεία η "παράκληση της Ομογένειας" για στενότερη επαφή μαζί της, με αναβάθμιση των υπηρεσιών για τον Απόδημο Ελληνισμό και ειδικότερα της Γραμματείας Αποδήμου Ελληνισμού "που έχει δυστυχώς εγκαταλειφθεί στην τύχη της"...

ΧΗΡΕΣ ΟΙ ΕΛΛΗΝΙΔΕΣ ΑΝΩ ΤΩΝ 60 ΕΤΩΝ

ΘΕΣΣΑΛΟΝΙΚΗ, 11 (ΑΠΕ)

Χήρες είναι οι μισές και πλέον Ελληνίδες άνω των 60 χρόνων ενώ το αντίστοιχο ποσοστό των ανδρών αυτής της ηλικίας που χάνουν τη σύζυγο τους δεν ξεπερνά το 33%.

Συμπέρασμα: Το γνωστό "ρητό" πως οι άνδρες ταλαιπωρούνται περισσότερο στη ζωή κι έτσι ζούν λιγότερο.Η αλήθεια είναι - υποστηρίζουν οι ειδικοί μελετητές- πώς οι γυναίκες ζούν περισσότερο απο τους άνδρες παγκοσμίως, δεν ζούν όμως ούτε ευκολότερα, ούτε καλύτερα. Ο μέσος όρος διάρκειας ζωής για τους άνδρες στην Ελλάδα είναι, σύμφωνα με διεθνείς στατιστικές τα 76 χρόνια (κατέχουν την τρίτη θέση σε μακροβιότητα στην Ευρώπη μετά τους Σουηδούς και τους Ιρλανδούς) και για τις γυναίκες τα 79 χρόνια (κατέχουν όμως την έβδομη θέση στην Ευρώπη). Τα στοιχεία προκύπτουν απο σειρα μελετών με βάση διεθνή δεδομένα που εμπεριέχονται στις εισηγήσεις ειδικών που μετέχουν στο3ο Πανευρωπαικό Συνέδριο Γηριατρικής και Γεροντολογίας. Το συνέδριο θα πραγματοποιηθεί στη Θεσσαλονίκη απο τις 14 ως τις 17 Νοεμβρ ίου ενώ στοιχεία απο τις εισηγήσεις παρουσίασαν σήμερα στη Θεσσαλονίκη οι διοργανωτές του. Οι γυναίκες -υποστηρίζουν οι ειδικοί- μπορεί να ζούν περισσότερο, ταλαιπωρούνται όμως περισσότερο στη ζωή τους απο ασθένειες αλλά και απο τη φροντίδα των ηλικιωμένων και νεώτερων μελών της οικογενείας που αναλαμβάνουν αποκλειστικά αυτές, παρά την εξοδο τα τελευταία χρόνια της γυναίκας στην παραγωγή. Οι γυναίκες σήμερα εργάζονται (παράλληλα με τις οικιακές φροντίδες) σε ποσοστό που ξεπερνά το 60% και αναμένεται στα πρώτα χρόνια του 21ου αιώνα να ξεπεράσει το 80%. Παράλληλα -σύμφωνα με διεθνείς στατιστικές- οι γυναίκες είναι που αναλαμβάνουν τη φροντίδα των ηλικιωμένων ασθενών γονέων (των ιδίων και των συζύγων τους). Σε ποσοστό μάλιστα 44% οι γυναίκες που αναλαμβάνουν τη φροντίδα ηλικιωμένων γονέων είναι άγαμες ή χήρες, γεγονός που πολλαπλασιάζει τα προβλήματα καθώς δεν έχουν την ηθική αλλά και την οικονομική συμπαράσταση των συζύγων. Οι άνδρες, μπορεί να γερνούν και να πεθαίνουν νωρίτερα, είναι όμως υγιείς και σεξουαλικά (και αναπαραγωγικά), ικανοί ακόμα και μετά τα 70 χρόνια της ζωής τους. Αν μάλιστα -σύμφωνα με τα αποτελέσματα ερευνών- ο άνδρας έχει κανονική σεξουαλική ζωή στα 40 του χρόνια (σεξουαλική επαφή 3-4 φορές την εβδομάδα) παραμένει σεξουαλικά ικανός και μετά τα 70 του χρόνια. Μοναδικοί αναστολικοί παράγοντες της ανδρικής σεξουαλικής ικανότητας στην τρίτη ηλικία , είναι οι αποτυχημένες επεμβάσεις προστατεκτομής, ο σακχαρώδης διαβήτης και η κατανάλωση φαρμάκων (κυρίως πρεμιστικών, αντικαταθλιπτικών και για την αντιμετώπιση καρδιακών νοσημάτων).

ΜΕ ΛΙΓΑ ΛΟΓΙΑ

ΧΡΗΜΑΤΙΣΤΗΡΙΟ

ΑΘΗΝΑ 11 (ΑΠΕ)

Κλειστό για δυο ακόμα ημέρες, σύμφωνα με πληροφορίες, θα παραμείνει το Χρηματιστήριο Αθηνών, έως ότου εκκαθαριστούν πλήρως οι συναλλαγές ώστε να ξεκινήσουν από μηδενική βάση. Επίσης, σύμφωνα με πληροφορίες άλλες οχτώ χρηματιστηριακές εταιρίες, εμπλέκονται στην υπόθεση της "ΔΕΛΤΑ Χρηματιστηριακής". Στην πρωϊνή συνεδρίαση του Συνδέσμου μελών τουΧρηματιστηρίου Αθηνών, ελήφθησαν τρεις προτάσεις, οι οποίες αυτή την ώρα συζητούνται μεταξύ των χρηματιστών και του προέδρου του Χρηματιστηρίου. Οι προτάσεις αυτές είναι οι εξής: 1. Πλήρης εκκαθάριση των συναλλαγών σε χρήμα και σε μετοχές έως την Τετάρτη. 2. Να τοποθετηθούν ελεγκτές σε όλες τις χρηματιστηριακές εταιρίες και 3. Να γίνει συμψηφισμός των συναλλαγών από τις 30.10 έως σήμερα συναλλαγές τις οποίες πραγματοποίησαν οι εμπλεκόμενες στην υπόθεση εταιρίες. Αργά το βράδυ, αναμένεται νέα γενική συνέλευση των χρηματιστών, στην οποία θα γίνει αποτίμηση των αποτελεσμάτων της συνάντησης χρηματιστών και προέδρου του Χρηματιστηρίου.

ΚΥΒΕΡΝΗΤΙΚΟΣ ΕΚΠΡΟΣΩΠΟΣ ΓΙΑ ΧΡΗΜΑΤΙΣΤΗΡΙΟ

ΑΘΗΝΑ 11 (ΑΠΕ)

Ο υπουργός Τύπου Δημήτρης Ρέππας δήλωσε ότι την κυβέρνηση την απασχολεί το θέμα που έχει δημιουργηθεί στο Χρηματιστήριο και πρόσθεσε πως "το ενδιαφέρον της κυβέρνησης είναι αδιάλειπτο, αφού όλο το Σαββατοκύριακο ο γενικός γραμματέας του υπουργείου Εθνικής Οικονομίας είχε επικοινωνία και συνεργασία με όλους τους παράγοντες, προκειμένου να αντιμετωπιστεί το πρόβλημα". Ο κ. Ρέππος πρόσθεσε πως ο κ. Φωτιάδης, επειδή απουσιάζει ο κ. Παπαντωνίου (σσ βρίσκεται στις Βρυξέλλες, όπου συμμετέχει στοECOFIN), είναι επιφορτισμένος να αντιμετωπίσει το πρόβλημα με τις συγκεκριμένες εντολές και κατευθύνσεις που έχει από την κυβέρνηση. Ο υπουργός Τύπου σημείωσε πως "αυτό δεν είναι πρόβλημα που δημιούργησε η κυβέρνηση και θα λύσει η κυβέρνηση, αλλά είναι πρόβλημα που το Χρηματιστήριο στο πλαίσιο της εξυγίανσης αντιμετώπισε και υπάρχει το νομικό πλαίσιο εντός του οποίου οι μηχανισμοί λειτουργίας του Χρηματιστηρίου μπορούν να δώσουν λύση". Απαντώντας σε ερώτηση εάν θα αντικατασταθεί ο πρόεδρος του Χρηματιστήριου, ο κ. Ρέππος είπε ότι "δεν έχει ληφθεί τέτοια απόφαση" και τόνισε πως "όπου παρατηρούνται δυσλειτουργίες οι οποίες διαρρηγνύουν το νομικό πλαίσιο το οποίο υπάρχει, θα αντιμετωπίζονται αναλόγως". - Ο κ. Ρέππος ερωτηθείς εάν θα παρέμβει το Συμβούλιο Ραδιοτηλεόρασης για το θέμα που δημιουργήθηκε με την εκπομπή "Φως στο τούνελ" είπε "εάν παρέμβει το Συμβούλιο Ραδιοτηλεόρασης το γνωρίζει το ίδιο και αν εκφράσω εγώ οποιαδήποτε γνώμη, τότε η παρέμβαση θα είναι κατ'υπόδειξη ή κατ'εντολή και τέτοιο ρόλο δεν δικαιούμαι, ούτε φιλοδοξώ να έχω ως υπουργός".

ΜΕΓΑΛΑ ΚΑΤΑΣΤΗΜΑΤΑ
ΑΡΠΑΠΟΥ

Στα καταστήματά μας θα βρείτε:
Υπόγειο: Τρόφιμα -Delicatessen
Ισόγειο: Είδη δώρων -Καλλυντικά
Ποτά -Εποχιακά
1ος Όροφος : Ανδρικά
2ος Όροφος : Γυναικεία -Παιδικά
3ος Όροφος : Ηλεκτρικά-Είδη σπιτιού
4ος Όροφος : Παιχνίδια - Αθλητικά

ΜΕΓΑΛΑ ΚΑΤΑΣΤΗΜΑΤΑ
ΑΡΠΑΠΟΥ

BP
Ο ΧΕΙΜΩΝΑΣ ΘΑ ΕΙΝΑΙ ΠΙΟ ΣΥΝΤΟΜΟΣ...
ΠΕΤΡΕΛΑΙΟ ΘΕΡΜΑΝΣΗΣ
ΔΙΑΝΟΜΗ ΚΑΤ' ΟΙΚΟΝ
BP ΑΦΟΙ ΤΖΩΡΤΖΗ Ο.Ε.
ΑΦΟΙ ΤΖΩΡΤΖΗ Ο.Ε.
2ο χλμ. Ροδου -Λινδου -τηλ: (0241) 62.050 fax: 62.909
Υπεύθυνοι στην ποιότητα
Αμεση εξυπηρέτηση από τις 7 π.μ. εως 7 μ.μ.
...και τέλος στο κρύο!
BP

24 Ώρες στον Κόσμο

ΒΟΣΝΙΑ - ΣΕΡΒΟΙ - ΜΛΑΝΤΙΤΣ

Βελιγράδι, 11 (ΑΠΕ)

Το γενικό επιτελείο του στρατηγού Ράτκο Μλάντιτς αρνείται την αντικατάστασή του στην αρχηγία του βοσνιακού στρατού και δηλώνει οτι "ηγείται του στρατεύματος", αναφέρεται σε ανακοίνωση που εκδόθηκε στο Χαν Πίγεσακ, όπου βρίσκεται το στρατηγείο των αξιωματικών που απομακρύνθηκαν, και δημοσιεύεται σήμερα στη γιουγκοσλαβική εφημερίδα "Blic"

"Το γενικό επιτελείο του Μλάντιτς έχει τον πλήρη έλεγχο του στρατού και ασκεί την απόλυτη ηγεσία επί του συνόλου τωνμονάδων του, από τη μεγαλύτερη μέχρι τη μικρότερη", αναφέρεται στην ανακοίνωση.

Στη δημοσίευμα της "Blic" αναφέρεται οτι το κείμενο αυτό διαβιβάσθηκε στην εφημερίδα κατά τη διάρκεια τηλεφωνικής επικοινωνίας από "αξιωματούχους του γενικού επιτελείου" το οποίο παύθηκε από την πρόεδρο της Σερβικής Δημοκρατίας Μπιλιάνα Πλάβσης.

Οι συντάκτες της ανακοίνωσης αποκαλούν το νέο επιτελείο που διορίσθηκε από την Πλάβσης "παράλληλο" όργανο και θεωρούν οτι η απομάκρυνση του Μλάντιτς αποτελεί μία "απερίσκεπτη" ενέργεια, "επιζήμια για τον σερβικό λαό" και "πολύ επικίνδυνη απόπειρα διάλυσης του στρατού".

ΒΟΣΝΙΑ - ΤΑΡΑΧΕΣ

Σαράγεβο, 11 (ΑΠΕ)

Με πυροβολισμούς "υποδέχθηκαν" οι σέρβοι κάτοικοι τους μουσουλμάνους πρόσφυγες που προσπάθησαν να επιστρέψουν στις εστίες τους στο Κόραϊ,στην βορειοανατολική Βοσνία, με αποτέλεσμα οι δυνάμεις του ΝΑΤΟ να αποκλείσουν την περιοχή, ανέφερε εκπρόσωπος του ΟΗΕ.

" Περίπου 100 μουσουλμάνοι επιχείρησαν να διασχίσουν τα σύνορα ανάμεσα στη Βοσνία και τη Σερβική Δημοκρατία της Βοσνίας πηγαίνοντας από το Τσέλιτς στο Γκόραϊ και οι σέρβοι κάτοικοι άνοιξαν πύρ εναντίον τους" δήλωσε ο εκπρόσωπος του ΟΗΕ, Αλεξ Ιβανκο.

"Οι στρατιώτες του ΝΑΤΟ πρέπει τώρα να αποκλείσουν την περιοχή στην οποία έχει καταφτάσει και η αστυνομική δύναμη του ΟΗΕ" τόνισε ο Ιβανκο και πρόσθεσε ότι δεν μπορεί να ξέρει ποια ήταν η αντίδραση της σερβικής αστυνομίας.

Ο Ιβανκο τόνισε ότι αρκετοί μουσουλμάνοι πρόσφυγες ζήτησαν να επιστρέψουν στις εστίες τους στο χωριό Γκάγιεβι, που βρίσκεται στη Σερβική Δημοκρατία της Βοσνίας, χωρίς να έχει ολοκληρωθεί η διαδικασία επαναπατρισμού τους.

ΟΛΛΑΝΔΙΑ - ΤΡΕΛΛΕΣ ΑΓΕΛΑΔΕΣ

Χάγη, 11 (ΑΠΕ)

Την άμεση απαγόρευση της κατανάλωσης εντοσθίων από πρόβατα και ερίφια εξαπίας των κινδύνων για τη δημόσια υγεία ανακοίνωσε σήμερα το ολλανδικό υπουργείο Γεωργίας.

Στην ανακοίνωσή του, το υπουργείο διευκρινίζει ότι εξετάσεις έδειξαν πως είναι εφικτή η μετάδοση της σπογγώδους εγκεφαλοπάθειας των βοοειδών (ESB) σε αυτά τα ζώα με την διατροφή. Σύμφωνα με την υπουργική απόφαση, η σπλήνα, τα μάτια, το μυαλό και ο νωτιαίος μυελός όλων των προβάτων και εριφίων στη χώρα,μεγαλύτερων του ενός έτους, πρέπει να καταστραφούν.

Η Χάγη εξετάζει επίσης το ενδεχόμενο να διακόψει τις εισαγωγές στα πιο πάνω είδη. Η απαγόρευση αναμένεται να προκαλέσει τη δυσφορία περίπου 500 μουσουλμανικών κρεοπωλείων, αφήνοντας όμως αδιάφορο στην πλειοψηφία του τον ολλανδικό λαό που κατά παράδοση δεν καταναλώνει εντόσθια.

Η ολλανδική ομοσπονδία κρεατοπαραγωγών, από την πλευρά της, χαρακτήρισε πρόωρη και υπερβολική την απόφαση.Η Χάγη εφαρμόζει εδώ και καιρό ευρωπαϊκή οδηγία σύμφωνα με την οποία απαγορεύεται η εκτροφή μηρυκαστικών με τροφές που παρασκευάζονται από μέρη του σώματος άλλων μηρυκαστικών.

Εξωτερικές Ειδήσεις

ΑΡΧΙΖΕΙ ΑΝΘΡΩΠΙΣΤΙΚΗ ΕΠΙΧΕΙΡΗΣΗ ΣΤΟ ΖΑΪΡ

Ναιρόμπι, 11 (ΑΠΕ)

Ατονεί η κινητικότητα γιά την αποστολή ξένης στρατιωτικής δύναμης στο Ζαίρ, καθώς αρχίζει η επιχείρηση ανθρωπιστικής βοήθειας προς τα εκατομμύρια των προσφύγων που βρίσκονται στο ανατολικό τμήμα της χώρας.

Οι Ηνωμένες Πολιτείες και η Βρετανία ανακρούουν πρύμναν, υπογραμμίζοντας τις ασάφειες της γαλλικής πρότασης υπέρ μιας στρατιωτικής επιλογής. Η μόνη στρατιωτική δύναμη της μαύρης ηπείρου, η Ν. Αφρική, δυσφορεί όταν δέχεται πιέσεις να αναλάβει δράση.

Η Αιθιοπία, μιά από τις δύο αφρικανικές χώρες που είναι υποψήφιες για να αποστείλουν στρατό, παραπονέθηκε σήμερα γιά τις δαπάνες μιάς τέτοιας δύναμης.

"Δεν πρέπει να βιαστούμε να στείλουμε στρατό χωρίς να γνωρίζουμε ποιά θα είναι η αποστολή του, το εύρος των ευθυνών του και ποιός θα πληρώσει", δήλωσε ο εκπρόσωπος του Στέπ Ντιπάρτμεντ Νίκολας Μπερνς, συνοψίζοντας τον επικρατούντα σκεπτικισμό.

"Κανείς δεν ξέρει την ακριβή κατάσταση επιπόπου, κανείς δεν ξέρει πώς και μεταξύ ποίων θα παρέμβει μιά τέτοια στρατιωτική δύναμη", δήλωσε αφρικανός αξιωματούχος.

Η Ρουάντα και οι Τούτσι αντάρτες που ελέγχουν τώρα το μεγαλύτερο μέρος του ανατολικού Ζαίρ, αντιτάσσονται σθεναρά σε κάθε στρατιωτική δύναμη που θα αποστείλει η Γαλλία, θέση που ασπάζονται διακριτικά οι περισσότεροι αφρικανοί ηγέτες, τονίζοντας την ανάγκη

γιά μιά "ουδέτερη δύναμη".

Οι αντάρτες Τούτσι και ο στρατός της Ρουάντα αντιπάσσονται στη Γαλλία γιά δυό λόγους: Υποστήριξε το πρώην καθεστώς των Χούτου στη Ρουάντα το οποίο διέπραξε τη γενοκτονία του 1994 εναντίον της μειονότητας των Τούτσι. Εχει στηρίξει και εξακολουθεί να στηρίζει τον ασθενούντα πρόεδρο του Ζαίρ Μομπούτου. Είναι προφανές ότι χωρίς τη συγκατάθεση της Ρουάντα και των ανταρτών, μιά τέτοια δύναμη εύκολα θα γινόταν στόχος πυρών.

Αλλά χωρίς τη Γαλλία, δεν υπάρχει κινητήριος δύναμη γιά την αποστολή στρατιωτικής δύναμης. Αυτό εν μέρει εξηγεί γιατί έχει δοθεί τόση έμφαση στην ανθρωπιστική βοήθεια η οποια προαναγγέλλεται μεγάλης κλίμακας και μέσω της οποίας θα διατεθούν τρόφιμα και φάρμακα από τη Ρουάντα ως το ανατολικό Ζαίρ. Το σχέδιο γιά την ανθρωπιστική βοήθεια θα εφαρμοστεί στο βαθμό που θα το επιτρέψουν οι αντάρτες, αλλά θεωρείται απίθανο να φτάσει στους πρόσφυγες Χούτου που έχουν καταφύγει στα βάθη του ανατολικού Ζαίρ. Οι αντάρτες έχουν κάθε συμφέρον να θρέψουν μόνον τα τρία εκατομμύρια που κατοικούν στο ανατολικό Ζαίρ ελπίζοντας ότι θα τους βοηθήσουν στον "απελευθερωτικό" αγώνα τους γιά την ανατροπή του Μομπούτου. Το ανθρωπιστικό πρόγραμμα ταιριάζει γάντι στις ηγεσίες της Ρουάντα και του Μπουρούντι που ελέγχονται από τους Τούτσι και θέλουν φίλους σε ένα σταθερό ανατολικό Ζαίρ που επιζητούν να μετατρέψουν σε κράτος-μαξιλάρι κατά μήκος των δυτικών τους συνόρων. Είναι πολύ αμφίβολο όμως αν οι ηγεσίες της Ρουάντα και του Μπουρούντι ενδιαφερθούν γιά την τύχη του 1,2 εκατομμυρίου προσφύγων Χούτου που κατέφυγαν από τις δύο αυτές χώρες στο ανατολικό Ζαίρ μετά τη γενοκτονία του 1994. Πολλοί απ'αυτούς είναι ένοπλοι και μάχονται μαζί με τον καταπονημένο ζαιρινό στρατό εναντίον των ανταρτών Τούτσι.

Πολλοί από τους πρόσφυγες έχουν φύγει από τους καταυλισμούς και κινδυνεύουν από ασπία και ασθένειες. Γιά να τους βρούν όμως οργανώσες αρωγής πρέπει πρώτα να περάσουν με ασφάλεια από τις γραμμές των ανταρτών. Οι καθυστερήσεις θα στοιχίσουν τη ζωή χιλιάδων ανθρώπων.

Η Ρουάντα και οι αντάρτες συμφώνησαν να αφήσουν ελεύθερους "διαδρόμους" γιά τους πρόσφυγες, αλλά μόνον αν αυτοί επιστρέψουν στη Ρουάντα και το Μπουρούντι. Κάτι τέτοιο θα είναι δύσκολο αφού επί δυό χρόνια αρνούνται να επαναπατριστούν φοβούμενοι αντίποινα γιά τη γενοκτονία.

Ο ΒΑΡΘΟΛΟΜΑΙΟΣ ΣΤΗΝ ΑΥΣΤΡΑΛΙΑ



Μελβούρνη, 11 (ΑΠΕ)

Το "κλειδί" της πόλης της Αδελαϊδας δόθηκε σήμερα στον Οικουμενικό Πατριάρχη κ. Βαρθολομαίο, ο οποίος συνεχίζει την περιοδεία του στην πρωτεύουσα της Νότιας Αυστραλίας.

Λίγο αργότερα ο κ. Βαρθολομαίος ανακηρύχθηκε επίτιμος διδάκτορας της Θεολογίας απο το Πανεπιστήμιο Φλίντερς ενώ παράλληλα πήρε μέρος και σε τελετή που έγινε στο Μνημείο του Αγνωστου Στρατιώτη εις μνήμη των πεσόντων κατά τον Α' Παγκόσμιο Πόλεμο. Το βράδυ ο πολιτειακός πρωθυπουργός της Νοτίου Αυστραλίας κ. Ντιν Μπράουν παρέθεσε δείπνο προς τιμήν του Οικουμενικού Πατριάρχη ο οποίος αύριο (Τρίτη) μεταβαίνει στην Καμπέρα όπου θα έχει συναντήσεις με τον Ομοσπονδιακό πρωθυπουργό κ. Τζον Χάουαρντ και τον Γενικό Κυβερνήτη της Αυστραλίας κ., Ουίλιαν Ντιν.

Η Διακομματική

Στο μεταξύ η πενταμελής διακομματική αντιπροσωπεία του Ελληνικού Κοινοβουλίου που βρίσκεται στη Μελβούρνη για να παρακολουθήσει εκδηλώσεις του Φεστιβάλ "Δημήτρια" εχει βρεθεί στο "μάτι του κυκλώνα" λόγω της επίσκεψης του Πατριάρχη και της συνεχιζόμενης ρήξης της Αρχιεπισκοπής Αυστραλίας με τον Γενικό Πρόξενο της Ελλάδας στη Μελβούρνη κ. Γ. Βέη. Χθες ο Επίσκοπος Δέρβης κ. Ιεζεκιήλ παρέθεσε γεύμα προς τιμήν των Ελλήνων βουλευτών (Ιωάννης Τσακλίδης, Ηλίας Βεζδρεβάνης, Σταύρος Παναγιώτου, Στέλλα Αλφιέρη και Γιώργος Ρόκκος) απο το οποίο αποκλείστηκε ο Γενικός Πρόξενος με αποτέλεσμα αρκετοί ομογενείς να ζητούν σήμερα "εξηγήσεις" απο τους βουλευτές που ανέχθηκαν αυτή τη διάκριση! Οι πέντε βουλευτές είχαν ξέχωρη συνάντηση σήμερα με τον Επίσκοπο Δέρβης κ. Ιεζεκιήλ, επισκέφθηκαν τα ελληνικά δίγλωσσα κολλέγια και είχαν σύσκεψη με παράγοντες της ομογένειας. Κατά τη διάρκεια συνέντευξης Τύπου οι βουλευτές Ι. Τσακλίδης (ΠΑΣΟΚ) και Ηλ. Βεζδρεβάνης (Ν.Δημοκρατία) κάλεσαν τους ομογενείς να υποδεχθούν με τις πρέπουσες τιμές τον Πατριάρχη στη Μελβούρνη και να ακυρώσουν το συλλαλητήριο που προγραμματίζουν για την ερχόμενη Κυριακή.

Υπέρ της ανάγκης αποφυγής της αντιπαράθεσης, διαλόγου και ομόνοιας αλλά χωρίς ν' αναφερθούν στο συλλαλητήριο μίλησαν και οι βουλευτές Σταύρος Παναγιώτου, Στέλλα Αλφιέρη και Γιώργος Ρόκκος.

ΝΕΑ ΕΙΡΗΝΕΥΤΙΚΗ ΔΥΝΑΜΗ ΣΤΗ ΒΟΣΝΙΑ

Βρυξέλλες, 11 (ΑΠΕ)

Η πλειοψηφία των 16 χωρών του ΝΑΤΟ εκφράσθηκε σήμερα το απόγευμα υπέρ της σύστασης μιας νέας στρατιωτικής δύναμης 20.000 ως 30.000 ανδρών η οποία θα συνεχίσει το 1997 να διατηρεί την ειρήνη στη Βοσνία αντικαθιστώντας τη σημερινή ειρηνευτική δύναμη IFOR, η οποία αριθμεί 60.000 άνδρες, έγινε γνωστό από διπλωματικές πηγές.

Οι Ηνωμένες Πολιτείες δεν περιλαμβάνονται σ'αυτή την πλειοψηφία, διευκρίνισε διπλωμάτης εξηγώντας οτι η Δημοκρατική κυβέρνηση των ΗΠΑ δεν έχει ακόμη συζητήσει με το ελεγχόμενο από τους Ρεπουμπλικανούς Κογκρέσο αν θα συνεχισθεί η παρουσία αμερικανικών στρατευμάτων στη Βοσνία τον ερχόμενο χρόνο.

"Ολες οι χώρες του ΝΑΤΟ, με εξαίρεση τις Ηνωμένες Πολιτείες, υπογράμμισαν ότι είναι σημαντικό να ληφθεί μια απόφαση στη διάρκεια νέας συνεδρίασης την ερχόμενη Δευτέρα", μετά την πραγματοποίηση, την Πέμπτη στο Παρίσι, μιας διεθνούς διάσκεψης σχετικά με τη συνέχιση της παρουσίας της διεθνούς κοινότητας στη Βοσνία, δήλωσε ένας διπλωμάτης.

Οι στρατιωτικές αρχές παρουσίασαν σήμερα στο Βορειοατλαντικό Συμβούλιο (πρεσβευτές) τέσσερις εναλλακτικές επιλογές για το μέλλον της ειρηνευτικής επιχείρησης στη Βοσνία μετά τη λήξη της εντολής της IFOR.

Οι στρατιωτικοι της συμμαχίας μελέτησαν το ενδεχόμενο της πλήρους και οριστικής αποχώρησης της IFOR χωρίς την αντικατάστασή της (επιλογή Α), μια απλή αποστολή αποτροπής χωρίς μάχιμα στρατεύματα στη Βοσνία (επιλογή Β), μια αποστολή αποτροπής συνοδευόμενη από υποστήριξη των πολιτικών οργανώσεων (επιλογή Γ) και μια παρόμοια αποστολή με αυτή που διεξάγει εδώ και ένα χρόνο η IFOR με 60.000 άνδρες (επιλογή Δ).

"Μια πλειοψηφία χωρών υποστήριξε την επιλογή Γ", που σημαίνει τη διατήρηση 20.000 ως 30.000 στρατιωτών στη Βοσνία κατά το προσεχές έτος, δήλωσε ένας διπλωμάτης. "Μία μόνο χώρα υποστήριξε την επιλογή Δ", πρόσθεσε, αρνούμενος να διευκρινίσει για ποια χώρα επρόκειπο.Σύμφωνα με πολλούς διπλωμάτες, οι οποίοι ανησυχούν για τις περίπλοκες σχέσεις ανάμεσα στο Λευκό Οίκο και το Κογκρέσο, δεν είναι καθόλου προφανές ότι το ΝΑΤΟ θα είναι σε θέση από την ερχόμενη Δευτέρα να ετοιμάσει ένα επιχειρησιακό σχέδιο για να θέσει σε εφαρμογή την επιλογή Γ.

ΔΥΝΑΜΗ ΚΡΟΥΣΕΩΣ ΚΑΤΑ ΤΗΣ ΒΟΡΕΙΟΥ ΑΦΡΙΚΗΣ

Τύνιδα, 11 (ΑΠΕ)

Η Λιβύη κατήγγειλε σήμερα τη δημιουργία μιας δύναμης αμέσου επέμβασης (Eurofor) από τέσσερεις ευρωπαικές χώρες, τονίζοντας ότι η δύναμη αυτή απειλεί την ανεξαρτησία των χωρών της Βορείου Αφρικής.

Η εφημερίδα "El Jamahiria" αναφέρει σε άρθρο της ότι η δημιουργία της Eurofor από την Γαλλία, την Ιταλία, την Ισπανία και την Πορτογαλία αποτελεί "κήρυξη πολέμου στη νότιο Μεσόγειο".

Υπενθυμίζεται ότι το περασμένο Σάββατο, οι τέσσερεις ευρωπαικές χώρες ανακοίνωσαν από τη Φλωρεντία τη δημιουργία της πολυεθνικής δύναμης, η οποία θα αναλαμβάνει κυρίως αποστολές για την διατήρηση της ειρήνης, στο πλαίσιο της Δυτικοευρωπαικής Ενωσης (ΔΕΕ). Η Eurofor θα μπορεί να έχει στην διάθεσή της έως και 15.000 άντρες που θα προέρχονται από τους στρατούς των τεσσάρων ευρωπαικών χωρών.

Το πρακτορείο Jana μετέδωσε ότι ο Ομάρ Μουσταφά αλ-Μονταζέρ, υπουργός Εξωτερικών της Λιβύης κάλεσε χθες το βράδυ τους πρεσβευτές των τεσσάρων χωρών και τους πληροφόρησε ότι η χώρα του ανησυχεί για την δημιουργία της δύναμης αυτής.

Ο Μοντασέρ δήλωσε ότι "η συμφωνία αυτή δεν μπορεί να γίνει αποδεκτή τον 21ο αιώνα" και ζήτησε εξηγήσεις από τους πρεσβευτές για την απόφαση των χωρών τους.

Εξάλλου όπως μετέδωσε η τηλεόραση της Λιβύης, ένας άλλος υπουργός ήρθε σε επαφή με διπλωμάτες από την Αλγερία, το Μαρόκο καιτην Τυνησία, υπογραμμίζοντας το πόσο σημαντικό είναι να έχουν όλες οι χώρες της Βορείου Αφρικής κοινή αντιμετώπιση απέναντι στην ευ

ρωπαική δύναμη.

Ο λίβυος υφυπουργός για θέματα ενότητας, Τζομάα αλ-Φεζανί επεσήμανε στους τρείς διπλωμάτες ότι η Λιβύη "απορρίπτει τελείως την Eurofor λόγω των κινδύνων που εμπεριέχει και γιατί απειλεί την ανεξαρτησία των Αραβικών Χωρών του Μαγκρέμη (Αλγερία, Λιβύη, Μαυριτανία, Μαρόκο και Τυνησία).

Τέλος, η "El Jamahiria" τονίζει ότι η δύναμη αυτή σηματοδοτεί "μια νέα σύγκρουση μεταξύ Βορρά και Νότου" και δείχνει ότι οι χώρες της Ευρώπης "δεν αντιμετωπίζουν με σοβαρότητα την αξιοπρέπεια και την ελευθερία των άλλων".

ΜΕ ΛΙΓΑ ΛΟΓΙΑ

❐ ΤΟΥΡΚΙΑ - ΙΣΛΑΜΙΣΤΕΣ

Κωνσταντινούπολη, 11 (ΑΠΕ)

Τούρκοι εισαγγελείς άρχισαν σήμερα έρευνες σχετικά με τις δηλώσεις ισλαμιστή δημάρχου ότι "είναι απλά θέμα χρόνου να δώσει το λαϊκό κράτος τη θέση του σε ένα ισλαμικό καθεστώς δικαιοσύνης".

"Το σύστημα αυτό (το κοσμικό) πρέπει να αλλάξει. Αλλά μέχρι να έλθει το ισλαμικό κράτος της δικαιοσύνης θα πρέπει να συμμετέχουμε σ' αυτές τις τελετές", δήλωσε ο δήμαρχος του Κάϋσερι (Καισάρεια) Σουκρού Καρατέπε, μέλος του Κόμματος της Ευημερίας, σύμφωναμε την εφημερίδα "Σαμπάχ".

Τις δηλώσεις αυτές έκανε ο Καρατέπε μιλώντας σε αξιωματούχους του Κόμματος της Ευημερίας, χθες, 58η επέτειο από τον θάνατο του Κεμάλ Ατατούρκ, ιδρυτή του λαϊκού κράτους της Τουρκίας πριν από 73 χρόνια. Ο Καρατέπε είπε ακόμα ότι η καρδιά του "έγινε κομμάτια" όταν απέτισε φόρο τιμής στον Ατατούρκ, κατέθεσε στεφάνι στο μνημείο του και τήρησε ενός λεπτού σιγή στην μνήμη του.

❐ ΤΣΕΧΙΑ - ΝΑΤΟ

Πράγα, 11 (ΑΠΕ)

Οι χώρες της ανατολικής Ευρώπης που επιδιώκουν την ένταξή τους στο ΝΑΤΟ εξέφρασαν μεγάλο ενδιαφέρον να μετάσχουν στις συνομιλίες γιά τις στρατηγικές σχέσεις της Ατλαντικής Συμμαχίας με τη Ρωσία.

"Για μας τους συμμάχους του ΝΑΤΟ, είναι πολύ σημαντικό οι συνομιλίες με τη Ρωσία να μη γίνουν πίσω από την πλάτη μας", δήλωσε ο τσέχος υπουργός Εξωτερικών Γιόζεφ Ζιελένιετς σε κοινή συνέντευξη με τον ούγγρο ομόλογό του Λάζλο Κόβατς και πρόσθεσε ότι "μας ενδιαφέρει να έχουμε λόγο και επιρροή στη θέση του ΝΑΤΟ γιά τις διαπραγματεύσεις".

Η Ουγγαρία μαζί με την Τσεχική Δημοκρατία και την Πολωνία είναι στην πρώτη σειρά των ανατολικοευρωπαικών χωρών που θα ενταχθούν στο ΝΑΤΟ, προοπτική στην οποία η Ρωσία έχει αντιδράσει έντονα.

Ο ούγγρος υπουργός Εξωτερικών Λάζλο Κόβατς τόνισε ότι "είναι πολύ σημαντικό να γίνουν λεπτοί χειρισμοί προς τις χώρες που θαπαραμείνουν έξω από το ΝΑΤΟ...επίσης είναι σημαντική η σχέση που θα έχει η Ρωσία με τις ευρωπαικές δομές ασφαλείας...απ'αυτή την άποψη η σύναψη συμφωνίας μεταξύ Ρωσίας και ΝΑΤΟ είναι σημαντική".

Αν νιώθετε κάπως πεσμένοι...
Αν οι "μπαταρίες" σας έχουν εξασθενήσει..
τότε...



η Θεσσαλονίκη σας περιμένει...!

Αποδράστε τώρα για λίγο
και αφεθείτε στους ρυθμούς της πόλης
που ποτέ δεν κοιμάται, της πόλης των
γεύσεων, της πόλης της Ιστορίας.

omikron travel services
GSA ΔΑΝΕ SEALINE FOR NORTHERN GREECE

Το δικό σας γραφείο που φροντίζει για:
• τα εισιτήρια της διακίνησης σας
• τα ξενοδοχεία της διαμονής σας
• την οργάνωση των εκδρομών σας

ΓΡΑΦΕΙΑ ΘΕΣΣΑΛΟΝΙΚΗΣ: ΣΑΛΑΜΙΝΟΣ 4 , ΛΙΜΑΝΙ ΘΕΣΣΑΛΟΝΙΚΗΣ ΤΗΛ. 031-24 21 21
ΓΡΑΦΕΙΑ ΡΟΔΟΥ: ΑΜΕΡΙΚΗΣ 43 ΤΗΛ. 0241-20305

ΜΑΡΙΝΟΠΟΥΛΟΣ

ΣΤΕΛΕΧΗ ΔΙΕΥΘΥΝΣΕΩΣ ΑΝΘΡΩΠΙΝΟΥ ΔΥΝΑΜΙΚΟΥ

Ο Ομιλος Επιχειρήσεων ΜΑΡΙΝΟΠΟΥΛΟΥ στα πλαίσια ενός φιλόδοξου επενδυτικού προγράμματος, ενισχύει σημαντικά την παρουσία του σε όλες τις περιοχές της Ελλάδος ανοίγοντας με επιτυχία καταστήματα με την επωνυμία ΜΑΡΙΝΟΠΟΥΛΟΣ & ΥΠΕΡΜΑΡΙΝΟΠΟΥΛΟΣ.

Για την υποστήριξη των Κεντρικών Υπηρεσιών και συγκεκριμένα στον Τομέα της Διαχείρισης του Ανθρώπινου Δυναμικού (Personnel Management), επιδιώκουμε την άμεση πρόσληψη στελεχών με εξειδίκευση στα θέματα Εκπαίδευσης και Ανάπτυξης Εργαζομένων.

Οι κατάλληλοι υποψήφιοι **από τις περιοχές Κρήτης και Δωδεκανήσων** οι οποίοι θα πρέπει να είναι διαθέσιμοι για εκπαίδευση και εξειδίκευση εκτός τόπου μονίμου κατοικίας τους για σημαντικό χρονικό διάστημα, επιβάλλεται να πληρούν τις παρακάτω προϋποθέσεις:

• Ηλικία έως 30 ετών
• Πτυχία Ανωτάτης Σχολής (Πτυχιούχοι Οικονομικών, Εμπορικών και Πολιτικών Επιστημών)
• Πολύ καλή γνώση Γαλλικής ή Αγγλικής γλώσσας
• Επιθυμητές μεταπτυχιακές σπουδές στον Τομέα των Εργασιακών Σχέσεων και της Διαχείρισης του Ανθρώπινου Δυναμικού
• Προϋπηρεσία στον Τομέα της Διαχείρισης Ανθρωπίνου Δυναμικού θα ληφθεί υπόψιν.

ΠΡΟΣΦΕΡΟΝΤΑΙ:

• Εξειδικευμένη εκπαιδευτική υποστήριξη
• Αριστες συνθήκες εργασίας
• Ικανοποιητικό πακέτο αποδοχών
• Προοπτικές περαιτέρω εξέλιξης

Οι ενδιαφερόμενοι θα πρέπει να αποστείλουν άμεσα πλήρες βιογραφικό σημείωμα με πρόσφατη φωτογραφία, στην παρακάτω διεύθυνση.

«ΝΙΚΗ» Α.Ε.
ΟΔΟΣ ΔΕΛΤΑ, 15ο ΒΙΟΜ. ΤΕΤΡΑΓΩΝΟ
ΒΙΟΜΗΧΑΝΙΚΗ ΠΕΡΙΟΧΗ ΗΡΑΚΛΕΙΟΥ
Τ.Κ. 71408
ΔΙΕΥΘΥΝΣΗ ΑΝΘΡΩΠΙΝΟΥ ΔΥΝΑΜΙΚΟΥ
ΥΠ' ΟΨΙΝ Κας Α. ΒΟΥΚΥΚΛΑΡΗ

μια Ξεχωριστη Διοη στη Θαλασσα

ΔΡΟΜΟΛΟΓΙΑ ΑΠΟ
27.9.96 - 13.10.96
ΑΝΑΧΩΡΗΣΗ ΑΠΟ ΡΟΔΟ

ΗΜ/ΝΙΑ	ΗΜΕ.	ΠΛΟΙΟ	ΩΡΑ ΑΝΑΧ.	ΠΡΟΟΡΙΣΜΟΣ
12.11	ΤΡΙ	ΙΑΛΥΣΟΣ	12.00	ΚΩ-ΚΑΛ ΑΣΤΥΠ-ΛΕΡ-ΠΑΤ-ΠΕΙΡΑΙΑ
13.11	ΤΕΤ	ΠΑΤΜΟΣ	17.00	ΚΩ-ΠΕΙΡΑΙΑ
14.11	ΠΕΜ	ΙΑΛΥΣΟΣ	12.00	ΚΩ-ΚΑΛ-ΛΕΡ-ΠΑΤ-ΠΕΙΡΑΙΑ
15.11	ΠΑΡ	ΠΑΤΜΟΣ	17.00	ΚΩ-ΠΕΙΡΑΙΑ
16.11	ΣΑΒ	ΙΑΛΥΣΟΣ	12.00	ΚΩ-ΚΑΛ-ΛΕΡ-ΠΑΤ-ΠΕΙΡΑΙΑ
17.11	ΚΥΡ	ΠΑΤΜΟΣ	15.00	ΚΩ-ΚΑΛ-ΛΕΡ-ΠΑΤ-ΠΕΙΡΑΙΑ
18.11	ΔΕΥ	-----	----	----------
19.11	ΤΡΙ	ΙΑΛΥΣΟΣ	12.00	ΚΩ-ΚΑΛ-ΑΣΤΥΠ-ΛΕΡ-ΠΑΤ-ΠΕΙΡΑΙΑ
20.11	ΤΕΤ	ΠΑΤΜΟΣ	17.00	ΚΩ-ΠΕΙΡΑΙΑ
21.11	ΠΕΜ	ΙΑΛΥΣΟΣ	12.00	ΚΩ-ΚΑΛ-ΛΕΡ-ΠΑΤ-ΠΕΙΡΑΙΑ
22.11	ΠΑΡ	ΠΑΤΜΟΣ	11.00	ΚΩ-ΣΑΜΟ-ΘΕΣΣΑΛΟΝΙΚΗ
23.11	ΣΑΒ	ΙΑΛΥΣΟΣ	12.00	ΚΩ-ΚΑΛ-ΛΕΡ-ΠΑΤ-ΠΕΙΡΑΙΑ
24.11	ΚΥΡ	ΠΑΤΜΟΣ	15.00	ΚΩ-ΚΑΛ-ΛΕΡ-ΠΑΤ-ΠΕΙΡΑΙΑ
25.11	ΔΕΥ	-----	----	----------
26.11	ΤΡΙ	ΙΑΛΥΣΟΣ	12.00	ΚΩ-ΚΑΛ-ΑΣΤΥΠ-ΛΕΡ-ΠΑΤ-ΠΕΙΡΑΙΑ
27.11	ΤΕΤ	ΠΑΤΜΟΣ	17.00	ΚΩ-ΠΕΙΡΑΙΑ
28.11	ΠΕΜ	ΙΑΛΥΣΟΣ	12.00	ΚΩ-ΚΑΛ-ΛΕΡ-ΠΑΤ-ΠΕΙΡΑΙΑ
29.11	ΠΑΡ	ΠΑΤΜΟΣ	17.00	ΚΩ-ΠΕΙΡΑΙΑ
30.11	ΣΑΒ	ΙΑΛΥΣΟΣ	12.00	ΚΩ-ΚΑΛ-ΛΕΡ-ΠΑΤ-ΠΕΙΡΑΙΑ

Πληροφορίες
Κεντρικό Πρακτορείο Ρόδου
Αμερικής 95
τηλ. 77070 - 5 (6 γραμμές)
ώρες 8 π.μ. - 8 μ.μ.

Δ-Α-Ν-Ε- Sea Line
ΔΩΔΕΚΑΝΗΣΙΑΚΗ ΑΝΩΝΥΜΗ ΝΑΥΤΙΛΙΑΚΗ ΕΤΑΙΡΙΑ

δημοκρατικά

ΥΠΑΡΧΕΙ ΑΝΤΙΚΕΙΜΕΝΙΚΗ ΠΡΑΓΜΑΤΙΚΟΤΗΤΑ Η ΟΠΟΙΑ ΔΙΝΕΙ ΤΟ ΜΕΤΡΟ ΤΗΣ ΑΛΗΘΕΙΑΣ
(ΑΡΙΣΤΟΤΕΛΗΣ)

Η «ΕΚΕΧΕΙΡΕΙΑ» ΣΤΗ Ν.Δ. ΘΥΜΙΖΕΙ ΚΑΤΙ ΑΠΟ..ΒΟΣΝΙΑ!

«Αυτή η εκεχειρία στη Ν.Δ. μέχρι το Συνέδριο Θυμίζει κάτι από... Βοσνία», είπε κάποιος σχολιάζοντας τα τεκταινόμενα στο χώρο της αξιωματικής αντιπολίτευσης. Μιας παράταξης που ακόμη και το ΠΑΣΟΚ σήμερα θα την ήθελε πιο ενωμένη και πιο αποτελεσματική ως προς τον ρόλο που οφείλει «εκ του Συντάγματος» να παίξει. Τις τελευταίες ημέρες, οι εξελίξεις λειτούργησαν μόνον ως «ασπιρίνη» στο σοβαρό πολιτικό πρόβλημα που αντιμετωπίζει το δεύτερο μεγάλο κόμμα της χώρας. Η ενασχόληση του κ. Ι. Βαρβιτσιώτη κατ' εντολήν του πολιτικού συμβουλίου με διαδικαστικού χαρακτήρα ζητήματα προκειμένου να ληφθούν οι τελικές αποφάσεις για το Συνέδριο, παρατείνει απλώς τον χρόνο της αβεβαιότητας για την πορεία της Ν.Δ. στο εγγύς μέλλον. Το τι θα συμβεί στο απώτερο μέλλον θα το γνωρίζουμε μόνον εάν υπάρξει απάντηση στο ερώτημα «με ποιόν, αρχηγό θα πάει ο φιλελεύθερος κόσμος στις επόμενες εκλογές». Ούτως ή άλλως, δηλαδή, ο δρόμος είναι «μακρύς και ανηφορικός» αλλά και «δρόμος διεκδίκησης της εξουσίας», όπως, συναισθηματικά, παρατήρησε ο βουλευτής του κόμματος Γ. Σούρλας. Αν βέβαια, παραδοσιακοί βουλευτές της Νέας Δημοκρατίας τοποθετούνται, μετριοπαθώς, κατά αυτόν τον τρόπο κάποιοι άλλοι «νεοφερμένοι», όπως ο κ. Π. Τατούλης δεν διστάζουν να μιλούν πιο κυνικά, τονίζοντας ότι αν παραμείνει και επανεκλεγεί ο κ. Εβερτ « το πρόβλημα δεν λύνεται»...

«ΟΙ ΤΕΛΕΥΤΑΙΕΣ ΕΞΕΛΙΞΕΙΣ ΛΕΙΤΟΥΡΓΗΣΑΝ ΜΟΝΟ ΣΑΝ «ΑΣΠΙΡΙΝΗ» ΣΤΟ ΣΟΒΑΡΟ ΠΟΛΙΤΙΚΟ ΠΡΟΒΛΗΜΑ ΠΟΥ ΑΝΤΙΜΕΤΩΠΙΖΕΙ ΤΟ ΔΕΥΤΕΡΟ ΜΕΓΑΛΟ ΚΟΜΜΑ»

Η δεινή θέση στην οποία έχει περιέλθει το κόμμα που ίδρυσε ο Κωνσταντίνος Καραμανλής πριν από 22 χρόνια γίνεται αντιληπτή και από το παράδοξο γεγονός ότι στη συνεδρίαση του Π.Σ. την περασμένη Πέμπτη εκλήθη να συμμετάσχει και ο κ. Γ. Ράλλης ο οποίος απέχει από την ενεργό πολιτική, εκουσίως, επί σειράν ετών. Αντί να ενδιαφερθεί δηλαδή το «ιερατείο» της Ρηγίλλης για την άμεση προσέλκυση όλων των εκτός παρατάξεως στελεχών του φιλελεύθερου χώρου δίνοντας προς τα έξω την απαραίτητη εικόνα μιας εκστρατείας συσπείρωσης όλων των δυνάμεων, για την εξεύρεση «κοινής γλώσσας» πριν να είναι πολύ αργά για όλους, περιορίσθηκε σε τυπικές συντηρητικές τακτικές που δεν κερδίζουν πλέον σήμερα ούτε τις εντυπώσεις. Το αποτέλεσμα, άλλωστε, ήταν και ο ίδιος ο κ. Ράλλης να τους τα «ψάλλει» στα γρήγορα, όπως συνηθίζει, γιατί τον αγνόησαν τόσο καιρό (!) και στη συνέχεια να πάει ξανά στο σπίτι του...

Το πλέον «εκπληκτικό», δε, όλων ήταν ότι ο κ. Αθ. Τσαλδάρης πρότεινε να είναι ο κ. Ράλλης μεταβατικός πρόεδρος!

Γεγονός, πάντως, είναι πως δεν μπορεί να αποτιμηθούν εύκολα τα κέρδη και οι ζημιές από την «ιστορική» αυτή συνεδρίαση του πολιτικού συμβουλίου. Εκείνο που μπορεί να διαπιστώσει κανείς, με σχετική ευκολία, είναι ότι και η διάσπαση της παράταξης δεν είναι απλή υπόθεση.

Οσον αφορά την αποφασισθείσαν επίσπευση του Συνεδρίου, φαίνεται πως μάλλον εξυπηρετεί την εσωκομματική αντιπολίτευση καθώς θα επαναφέρει σύντομα το κρίσιμο ζήτημα της ανάδειξης του «κατάλληλου» προσώπου το οποίο θα ηγηθεί της παράταξής στη μάχη για την επανάκτηση της εξουσίας.

Φυσικά, έχει πολύ μεγάλη σημασία το ποιοι θα είναι υποψήφιοι στο Συνέδριο για την ηγεσία. Αν ο κ. Εβερτ, ο οποίος επιθυμεί πάση θυσία να κρατήσει τη «σφραγίδα» στο όνομα του «Καραμανλισμού», είναι πεπεισμένος ότι ελέγχει τους εκλέκτορες, θα «κατέβει» υποψήφιος. Αν, ωστόσο, δεν το πράξει, για οποιοδήποτε λόγο, τότε αποτελεί ερώτημα προς διερεύνηση αν η κ. Μπακογιάννη και ο κ. Μάνος εξακολουθήσουν να υποστηρίζουν τον κ. Σουφλιά για την προεδρία. Παράλληλα, ανακύπτουν και εγγενή προβλήματα σ' ό,τι αφορά το εκλεκτορικό σώμα του Συνεδρίου. Αν αυξηθούν οι σύνεδροι σε 800-1.000, όπως λέγεται, ποιοί θα είναι αυτοί;

Προτάθηκε να είναι οι επικεφαλής επιστημονικών σωματείων που έχουν εκλεγεί με τη σημαία της Ν.Δ. Ομως δεν είναι όλοι αυτοί εγγεγραμένα μέλη του κόμματος. Η περίπτωση π.χ. των κ.κ. Αγραπίδη και Κεφάλα στον Πειραιά - ο δεύτερος δεν είναι μέλος της Ν.Δ.- είναι χαρακτηριστική, και δεν αποκλείεται να δημιουργηθεί νέο πεδίο «τριβών». Αλλο ένα ζήτημα είναι η αύξηση του εκλεκτορικού σώματος που θα επιλέξει το διευρυμένο σώμα των συνέδρων. Το μέλημα όλων είναι να μην αμφισβητηθεί σε καμία περίπτωση το Συνέδριο και προς το σκοπό αυτό εργάζεται ο κ. Βαρβιτσιώτης, για την έκδοση του σχετικού πορίσματος- ο αντιπρόεδρος της Ν.Δ. έχει συνεχώς επαφές με στελέχη και βουλευτές για να καταλήξει σε κάποια συμπεράσματα.

Την ίδια ώρα, η εσωκομματική αντιπολίτευση συνεχίζει την εφαρμογή του δικού της «προγράμματος». Ο κ. Σουφλιάς περιοδεύει στην Πιερία και η κ. Μπακογιάννη στη Φλώρινα και την Εδεσσα. Η ίδια σε συνέντευξη της στα «Νέα περνώντας, μόλις δύο ημέρες μετά τη συνεδρίαση του Π.Σ. στην αντεπίθεση, δεν απέκλεισε να υπάρξει αλλαγή ηγεσίας και πριν από το Συνέδριο, ευχήθηκε, δε, ο ίδιος ο κ. Εβερτ να αποχωρήσει από την προεδρία του κόμματος. Πρότεινε ακόμη να γίνει δημοσκόπηση για την καταγραφή των απόψεων των οπαδών της Ν.Δ., καθώς και των πολιτών που δεν είναι οπαδοί της, ούτως ώστε να βοηθηθεί ο κ. Εβερτ στη λήψη της απόφασής του...

Σε κάθε περίπτωση, ο νέος γύρος εσωκομματικών διεργασιών στη Ν.Δ. θα έχει αρκετό ενδιαφέρον. Με δεδομένο, μάλιστα ότι η επίσπευση του Συνεδρίου θα «φρενάρει» και κάποιους νεότερους πολιτικούς που θα επιδίωκαν να λάβουν και εκείνοι μέρος στη μάχη για τη διεκδίκηση της ηγεσίας, δεν αποκλείται να εκδηλωθούν νέα « μέτωπα» αναμετρήσεων.

ΑΚΡΙΤΙΚΑ

Η αλήθεια είναι βασίλισσα και ο θρόνος της ακλόνητος
ΠΙΝΔΑΡΟΣ

κουβεντούλες με κάποιο νόημα

ΤΟΥ... ΧΡΗΜΑΤΙΣΤΗΡΙΟΥ

Η κρίση του Χρηματιστηρίου, όσο και αν μπορεί να αποδεχθεί κρίση εξυγίανσης, θέτει αναμφισβήτητα ένα σοβαρό θέμα. Εδειξε παραστατικά πόσο αποτυχημένο και ανεπαρκές είναι το σύστημα ελέγχου των συναλλαγών. Και είναι σαφές ότι η ευθύνη είναι συλλογική.

Ο έλεγχος των Χρηματιστηριακών συναλλαγών είναι η μοναδική εγγύηση αξιοπιστίας του συστήματος. Και ο έλεγχος αυτός δεν είναι εφικτός όταν ασκείται από μιά κρατική υπηρεσία που μέχρι πριν λίγα χρόνια εθεωρείτο υπηρεσία δυσμενούς μετάθεσης για δημοσίους υπαλλήλους...

Τώρα, βέβαια που το Χρηματιστήριο σημείωσε τεράστια άνοδο των κεφαλαίων που διακινούνται, η αγορά έκπληκτη αναρωτιέται ποιος θα ελέγξει τους ελεγκτές.

Το εξελισσόμενο αυτή τη στιγμή σκάνδαλο, δεν θα είχε πραγματοποιηθεί εάν όλοι οι αρμόδιοι έκαναν απλά τη δουλειά τους.

Χωρίς προσωπικές εξυπηρετήσεις, χωρίς αφανείς σχέσεις, χωρίς φιλικές διευθετήσεις...

Και η ευθύνη δεν μπορεί να επιμερισθεί σε όσους κατοικοεδρεύουν στην οδό Σοφοκλέους. Η Κυβέρνηση δεν είναι αμέτοχος θεατής. Να αναλάβει τις ευθύνες της...

«ΛΟΥΚΕΤΑ»

Κλείνουν από την Τετάρτη μέχρι και την Παρασκευή, με απόφαση της Κεντρικής Ενωσης Δήμων και Κοινοτήτων οι δήμοι της χώρας διεκδικώντας οικονομικούς πόρους.

Οι δήμαρχοι διαμαρτύρονται για την απόφαση της Κυβέρνησης να περικόψει για δύο χρόνια το 25% από τις εισπράξεις των τελών κυκλοφορίας που τους αποδίδεται.

Οπως δείχνουν τα πράγματα η κόντρα ΟΤΑ - Κυβέρνησης θα έχει διάρκεια αλλά και δυσμενείς επιπτώσεις.

ΧΑΜΕΝΟ ΤΟ ΣΤΟΙΧΗΜΑ

Ασφαλώς και είναι ευοίωνη για το μέλλον της συντηρητικής παράταξης η ανακωχή στην οποία κατέληξαν τα κορυφαία στελέχη του κόμματος και η δρομολόγηση ενός συνεδρίου που θα επιλύσει, με οριστικό και αδιαμφισβήτητο τρόπο, τα πολλά και κρίσιμα προβλήματα που απειλούν να τη διασπάσουν.

Αν, όμως, πρυτάνευσε, έστω και την τελευταία στιγμή, η λογική και η μετριοπάθεια, αυτό δεν σημαίνει πως και οι κίνδυνοι έχουν ξεπερασθεί και η απειλή έχει, οριστικά εκλείψει.

Διότι ο δρόμος ως το συνέδριο είναι μακρύς, δύσκολος και γεμάτος παγίδες. Κάτι που ήδη έχει διαφανεί.

Πως, η κρίση μπορεί να ξεπερασθεί είναι σίγουρο. Αρκεί όλες οι πλευρές να επιδείξουν το επιβαλλόμενο αίσθημα ευθύνης.

Διαφορετικά, το στοίχημα της ενότητας είναι προκαταβολικά χαμένο.

ΜΕΤΑ ΤΙΣ ΕΚΛΟΓΕΣ, ΤΙ;

Και μετά τις αμερικανικές εκλογές, τι; Το ερώτημα αυτό φαίνεται να βασανίζει ολοένα και περισσότερο τους επιτελείς της ελληνικής εξωτερικής πολιτικής, που μάλλον με αμηχανία προσπαθούν να διατυπώσουν κάποια σενάρια για τις προθέσεις των ΗΠΑ, όσον αφορά τον τρόπο με τον οποίο προτίθενται να κλείσουν τα ανοικτά θέματα της Κύπρου και του Αιγαίου.

Ο θρίαμβος του Κλίντον περισσότερο προβληματίζει παρά ενθαρρύνει τους Ελληνες διπλωμάτες. Ο πρόεδρος των ΗΠΑ είναι πλέον παντοδύναμος και επομένως τα περιθώρια αντίστασης και επιρροής στα κέντρα εξουσίας που συναρτώνται άμεσα από την πολιτική του παρουσία, φαίνεται να στενεύουν.

Κάτι τέτοιο ισχύει και για την άλλη πλευρά του Αιγαίου, ωστόσο η ως τώρα πρακτική δείχνει ότι το τουρκικό λόμπυ στις ΗΠΑ αρχίζει να αποκτά ολοένα και περισσότερες ευκαιρίες προώθησης των θέσεων του, έναντι του ελληνικού, που φθίνει διαρκώς.

ΟΙΝΩΝΙΚΗ ΣΥΜΦΩΝΙΑ

Η συμπλήρωση του πazλ των συνδικαλιστικών αντιδράσεων από την ΑΔΕΔΥ που εξήγγειλε απεργία στις 28 Νοεμβρίου, την ίδια ημέρα με την ΓΣΕΕ και μια ημέρα πριν την κατάθεση του προϋπολογισμού, φέρνει στο προσκήνιο της πολιτικής σκηνής την προγραμματισμένη δέσμευση της Κυβέρνησης για την επιδίωξη μιας κοινωνικής συμφωνίας γύρω από την οικονομική πολιτική. Ο υπουργός Εθνικής Οικονομίας Γιάννος Παπαντωνίου την είχε μάλιστα βαπτίσει στη Βουλή «Συμφωνία για τη σταθερότητα, την Ανάπτυξη και την Απασχόληση» και είχε προσδιορίσει με ακρίβεια το πλαίσιο της. Από τη μια η κυβέρνηση προσφέρει πολιτικές αποκλιμάκωσης του πληθωρισμού, όπως η σκληρή δραχμή, οι ελάχιστες αυξήσεις των τιμολογίων των ΔΕΚΟ και οι μηδενικές αυξήσεις στους έμμεσους φόρους.

Από την άλλη, η Κυβέρνηση ζητάει αυτοσυγκράτηση στις ονομαστικές εισοδηματικές διεκδικήσεις και τις τιμολογιακές προσαρμογές εκ μέρους όλων των κοινωνικών φορέων.

Ομως, καμιά ακόμη κίνηση δεν έχει γίνει προς αυτή την κατεύθυνση. Η ίδια η Κυβέρνηση φαίνεται να έχει ξεχάσει τελείως αυτή την εξαγγελία της, ενώ η ακατάσχετη μετρολογία των τελευταίων εβδομάδων έχει μουδιάσει τόσο τους εργαζομένους, όσο και την αγορά. Η ιδέα της κοινωνικής συμφωνίας είναι καλή και δημοκρατική. Ας την θυμηθεί η Κυβέρνηση.

Και ας την θυμηθεί έγκαιρα.

ΥΜΙΖΕΙ...ΒΟΣΝΙΑ

«Αυτή η εκεχειρία στη Ν.Δ. μέχρι το Συνέδριο θυμίζει κάτι από... Βοσνία», είπε κάποιος σχολιάζοντας τα τεκταινόμενα στο χώρο της αξιωματικής αντιπολίτευσης.

Μιας παράταξης που ακόμη και το ΠΑΣΟΚ σήμερα θα την ήθελε πιο ενωμένη και πιο αποτελεσματική ως προς το ρόλο που οφείλει «εκ του Συντάγματος» να παίξει.

Τις τελευταίες ημέρες, οι εξελίξεις λειτούργησαν μόνο σαν την «ασπιρίνη» στο σοβαρό πολιτικό πρόβλημα που αντιμετωπίζει το δεύτερο μεγάλο κόμμα της χώρας. Η ενασχόληση του κ. Ι. Βαρβιτσιώτη κατ' εντολή του πολιτικού συμβουλίου με διαδικαστικού χαρακτήρα ζητήματα προκειμένου να ληφθούν οι τελικές αποφάσεις για το συνέδριο παρατείνει απλώς τον χρόνο της αβεβαιότητας για την πορεία της ΝΔ στο εγγύς μέλλον.

ΜΠΗΝΕΥΣΜΕΝΕΣ» ΦΡΑΣΕΙΣ

Πολλές «εμπνευσμένες» φράσεις ακούσθηκαν και κατά τη συνεδρίαση της ολομέλειας των προέδρων των Νομαρχιακών Οργανώσεων της Ν.Δ. την Πέμπτη, χαρακτηριστικές των προθέσεων των προσκείμενων στον κ. Εβερτ στελεχών για τη διαμόρφωση «ενωτικού κλίματος» στο κόμμα.

«Κάποτε πρόεδρε, είπε κάποιος από τους ομιλητές, απευθυνόμενος προς τον κ. Εβερτ, σου έλεγα, πάρε το φραγγέλιο. Τώρα σου λέω πάρε τη χατζάρα».

Αλλος πάλι διερωτήθη: «Θα αφήσουμε το κόμμα στους φερτούς;» Και ένας τρίτος διαπίστωσε ότι «ο λύκος βρίσκεται μέσα στο μαντρί », για να προσθέσει ότι «μπήκε μέσα με την εκλογή του το '84»!

Υ.Τ.Υ.

ΑΠΛΑ ΛΟΓΙΑ



ΓΡΑΦΕΙ Ο Γ. Μασσαβέτας

ΚΑΛΑ ΤΟΥΣ ΚΑΝΕΙ

ΧΕ,ΧΕ,ΧΕ,ΧΕ...Αφού πήγαν στο Πολιτικό Συμβούλιο και έδειξαν ότι όλα είναι διαπραγματεύσιμα, ότι δέχονται να μην κινήσουν διαδικασία για την εδώ και τώρα ανατροπή του, τώρα ο Μ. Εβερτ τους ξανακαλεί, για να προσυπογράψουν και την επιχείρηση παραπομπής στο Πειθαρχικό Συμβούλιο όλων εκείνων που τολμούν να εκφράζουν δημοσίως εκείνο που δέχονται ως πίεση από την ίδια τη βάση της παράταξης. Το αίτημα δηλαδή, να απομακρυνθεί, όσο γίνεται νωρίτερα, ο Μιλτιάδης Εβερτ, από την ηγεσία της Νέας Δημοκρατίας.

Με δεδομένη τη σύνθεση του Πολιτικού Συμβουλίου, θα είναι ιδιαιτέρως ευχερές στον κ. Εβερτ να πετύχει, αύριο το μεσημέρι, μία... καταδίκη του Πέτρου Τατούλη, του Νίκου Κάκκαλου, της Ελσας Παπαδημητρίου ή οποιουδήποτε άλλου έχει την αρετή να μιλάει ξεκάθαρα, χωρίς πολιτικάντικο μάσημα των λόγων του. Εχει δηλαδή, το προνόμιο, να μιλάει πραγματικά εξ ονόματος της βάσης αυτής της παράταξης, να την εκφράζει.

Ο κ. Εβερτ επέλεξε, στην πιο σωστή γι'αυτόν στιγμή, την τακτική της ρήξης. Και είναι σωστή γι' αυτόν η στιγμή, επειδή νομιμοποιήθηκε ηθικά και πολιτικά η διαδικασία τού «να τα βρουν» μεταξύ τους τα κορυφαία στελέχη, «κλεισμένα σε ένα δωμάτιο», αυτή να ακολουθηθεί με συνέπεια η γραμμή της προσφυγής στη βάση, με αδιάβλητες διαδικασίες. Λες και το θέμα είναι είναι αν οι εκπρόσωποι για το Συνέδριο από μια οργάνωση π.χ. τριακοσίων μελών θα «εκλεγούν» από μία τριμελή επιτροπή ή από επταμελή. Είτε έτσι είτε αλλιώς, το θέμα είναι ότι δεν θα εκλεγούν πραγματικά από τη βάση.

Η πορεία των πραγμάτων- και μάλιστα εξαιρετικά βιαστική- επιβεβαιώνει τους φόβους που εξέφρασα από τη στήλη αυτή, το Σάββατο. Ο κ. Εβερτ μπορεί να είναι ανίκανος να προσφέρει τη χαρά της νίκης στην παράταξη του, αποδείχθηκε όμως, για μία ακόμη φορά, ότι είναι ικανότατος στη «μανιπουλάτσια».

Ευτυχώς που την πάτησε κι αυτός κάπου. Διότι, αν τολμήσει να ζητήσει παραπομπή βουλευτών στο Πειθαρχικό,θα αντιμετωπίσει την ανάλογη πρόταση και για τους διορισμένους φίλους του, που κατέχουν θέσεις προέδρων Νομαρχιακών Επιτροπών, για όσα εξέμεσαν στη συνεδρίαση που προηγήθηκε του Πολιτικού Συμβουλίου.

Εκεί που μας χρωστάγανε, μας πήραν και το βόδι!...

ΗΛΕΚΤΡΙΚΕΣ ΣΥΣΚΕΥΕΣ
ΑΠΛΕΣ ΚΑΙ ΕΝΤΟΙΧΙΖΟΜΕΝΕΣ
ARISTON
ΙΤΑΛΙΑΣ
Οι πιο Φροντισμένες και φθηνότερες της Αγοράς

ΤΗΛΕΟΡΑΣΕΙΣ 14 ΙΝΤΣΩΝ	FUJI	ΔΡΧ. 62.000
ΚΟΥΖΙΝΑ ΗΛΕΚΤΡΙΚΗ	ARISTON	ΔΡΧ. 90.000
ΚΟΥΖΙΝΑ ΜΙΚΤΗ	ARISTON	85.000
ΠΛΥΝΤΗΡΙΑ ΡΟΥΧΩΝ	ARISTON	95.000
ΠΛΥΝΤΗΡΙΑ ΠΙΑΤΩΝ	ARISTON	120.000
ΨΥΓΕΙΑ ΔΙΠΟΡΤΑ 12 ΠΟΔΩΝ	ARISTON	110.000
ΚΑΤΑΨΥΚΤΗΣ ΚΑΘΕΤΟΣ 220 ΛΙΤΡΑ	ARISTON	100.000
» ΟΡΙΖΟΝΤΙΟΣ 220 ΛΙΤΡΑ	ARISTON	90.000
ΦΟΥΡΝΟΣ ΕΝΤΟΙΧΙΖΟΜΕΝΟΣ ΑΕΡΟΘ.	ARISTON	125.000
ΕΣΤΙΑ ΚΕΡΑΜΙΚΗ ΕΝΤΟΙΧΙΖΟΜΕΝΗ	ARISTON	120.000
ΨΥΓΕΙΟ ΚΑΤΑΨ. RFP371 15 ποδών 2 μοτέρ	ARISTON	165.000

Μεγάλη ποικιλία μοντέλων και χρωμάτων σε κουζίνες, ψυγεία, ψυγειοκαταψύκτες, πλυντήρια πιάτων και ρούχων, φούρνους, θερμοσίφωνες, απορροφητήρες, κλιματιστικά απλά και εντοιχιζόμενα

Στις χαμηλότερες τιμές της αγοράς
ARISTON ΤΑ ΠΑΝΤΑ ΑΡΙΣΤΑ

ΑΝΤΙΠΡΟΣΩΠΟΙ ΑΦΟΙ ΣΤΕΦΑΝΟΥ Ο.Ε.
Δενδρινού & Χατζηαγγέλλου γωνία - τέρμα Κοδρινγκτώνος
Υποκατάστημα : Πλάτωνος 17-21
Τηλ/να:22.568- 22.695 Τηλ. 23.836

ΠΩΛΗΣΗ ΛΙΑΝΙΚΗ και ΧΟΝΔΡΙΚΗ

• GRAND HOTEL •



PIANO BAR
ACANDIA
Απολαμβάνετε κάθε γράδυ του κάφε ή το κοκτέιλ σας με το φίλο σας πιανίστα
Νίκο Βασιλαράκη

ΔΙΑΤΙΘΕΤΑΙ ΑΙΘΟΥΣΑ ΓΙΑ:
Κάθε είδους εκδήλωση
Τσάγια και επιδείξεις μόδας
ΠΛΗΡΗΣ ΟΡΓΑΝΩΣΗ & ΕΞΥΠΗΡΕΤΗΣΗ

SELF SERVICE RESTAURANT
YELLOW SPOT
με ελκυστικές τιμές
Κρατήσεις: 26284

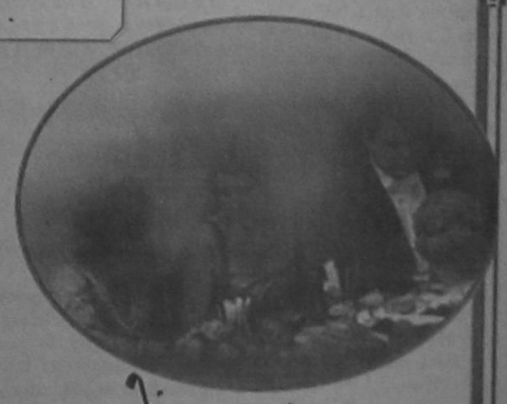

ΕΓΙΝΕ ΤΟ «ΘΑΥΜΑ»: ΣΕ ΤΡΟΧΙΑ ΑΝΑΚΑΜΨΗΣ Ο ΤΟΥΡΙΣΜΟΣ ΜΑΣ!

από ➡ Σελ. 1

προελεύσεως του τουρισμού μας, δηλαδή την Αγγλία και τη Γερμανία. Ως λόγοι της μεταστροφής του κλίματος ανέφεραν χθες ξένοι τουρ οπερέπορς σε Ρόδιους επιχειρηματίες που βρίσκονται στο Λονδίνο, και τους εξής:

•Η κυβέρνηση Σημίτη έδειξε «πρόσωπο» και κοινή είναι η κατεύθυνση στις Ευρωπαϊκές χώρες για την «με κάθε θυσία» στήριξή της. Και ο τουρισμός θεωρείται κατάλληλο μέσο.

•Οι τιμές για το 1997, όχι μόνο δεν αυξήθηκαν αλλά σε πολλές περιπτώσεις και μειώθηκαν, με αποτέλεσμα να είναι τώρα πιο «ελκυστικό» το πακέτο.

•Η επιστροφή μέρους του «σπατόσημου» και η έγκαιρη έναρξη της διαφημιστικής καμπάνιας ικανοποίησαν τους Τ.Ο.

•Αρχισε να βελτιώνεται η υποδομή, κυρίως στα αεροδρόμια, καθώς και οι τουριστικές υπηρεσίες (παράπονα υπάρχουν και μάλιστα σοβαρά, για το εξωξενοδοχειακό κόστος και τις εκτός ξενοδοχείων υπηρεσίες).

Ηδη η ζήτηση της Ρόδου αυτή τη στιγμή (με βάση τις προκρατήσεις αλλά και την έρευνα της αγοράς) είναι πραγματικά θεαματική και υπόσχεται πολλά για το μέλλον. Σ' αυτό συνέβαλε αποφασιστικά και η πολιτική των τουρ οπερέπορς να ελαχιστοποιήσουν και στην ανάγκη να μηδενίσουν τις λεγόμενες κρατήσεις της τελευταίας στιγμής (γεγονός που οδηγεί σε έγκαιρες κρατήσεις αλλά και σε βελτίωση της ποιότητας).

Η «δ» μπορεί να αποκαλύψει σήμερα ότι όλα τα μεγάλα ταξιδιωτικά γραφεία της Αγγλίας παρουσιάζουν αυτή τη στιγμή αύξηση κρατήσεων για τη Ρόδο κυμαινόμενη μεταξύ 15 και 20% (!) της Γερμανίας αύξηση γύρω στο 10% ενώ ανάλογη είναι η συμπεριφορά των καταναλωτών και σε άλλες ευρωπαϊκές χώρες (Αυστρία, Ελβετία, Βέλγιο και Ολλανδία). Και να φαντασθεί κανείς ότι δεν κυκλοφόρησαν ακόμα τα περισσότερα προγράμματα για το '97.

Σκανδιναβοί τουρ οπερέιτορς δηλώνουν εξάλλου ότι η ανοδική πορεία θα συνεχισθεί και ότι δεν πρόκειται να υπάρξει πρόβλημα για το '97, καθώς μάλιστα άρχισαν να ανακάμπτουν και οι οικονομίες. Οι Σκανδιναβοί εξάλλου φέρονται πολύ ευχαριστημένοι γιατί αναβαθμίστηκε η πόλη της Ρόδου και ελαχιστοποιήθηκαν τα προβλήματα.

ΟΡΓΙΣΜΕΝΗ ΦΩΝΗ ΤΟΥ τ. ΑΝΤΕΙΣΑΓΓΕΛΕΑ ΠΑΝΑΓΙΩΤΗ ΚΡΙΘΥΜΟΥ

από ➡ Σελ. 1

ως δικηγόρος στην Αθήνα να αποστείλει στη «δ» την ακόλουθη επιστολή:

Κύριε διευθυντά

Ανέγνωσα στον ημερήσιο τύπο άλλα και παρακολούθησα στην τηλεόραση την υπόθεση της παραίτησης του αντεισαγγελέα Εφετών Πατρών Δ. Χριστόπουλου, εξ' αιτίας της διενέργειας πειθαρχικής έρευνας για την εμπλοκή του σε κυκλώματα τοκογλυφίας και για άλλες παράνομες ενέργειές του.

Πέραν της εύλογης ανησυχίας που δημιουργεί σε οποιονδήποτε συμπεριφορά των καταναλωτών και σε άλλες ευρωπαϊκές χώρες (Αυστρία, Ελβετία, Βέλγιο και Ολλανδία). Και να φαντασθεί κανείς ότι δεν κυκλοφόρησαν ακόμα τα περισσότερα προγράμματα για το '97.

Σκανδιναβοί τουρ οπερέιτορς δηλώνουν εξάλλου ότι η ανοδική πορεία θα συνεχισθεί και ότι δεν πρόκειται να υπάρξει πρόβλημα για το '97, καθώς μάλιστα άρχισαν να ανακάμπτουν και οι οικονομίες. Οι Σκανδιναβοί εξάλλου φέρονται πολύ ευχαριστημένοι γιατί αναβαθμίστηκε η πόλη της Ρόδου και ελαχιστοποιήθηκαν τα προβλήματα.

Η «δ» μπορεί να αποκαλύψει σήμερα ότι όλα τα μεγάλα ταξιδιωτικά γραφεία της Αγγλίας παρουσιάζουν αυτή τη στιγμή αύξηση κρατήσεων για τη Ρόδο κυμαινόμενη μεταξύ 15 και 20% (!) της Γερμανίας αύξηση γύρω στο 10% ενώ ανάλογη είναι η

Τι πρέπει να προσέξετε στις αναπροσαρμογές παγίων

ΩΣ ΑΞΙΑ ΚΤΗΣΗΣ ΤΩΝ ΑΚΙΝΗΤΩΝ ΤΩΝ ΕΠΙΧΕΙΡΗΣΕΩΝ ΠΟΥ ΠΡΟΗΛΘΑΝ ΑΠΟ ΜΕΤΑΤΡΟΠΗ Η ΣΥΓΧΩΝΕΥΣΗ ΜΕ ΒΑΣΗ ΤΙΣ ΔΙΑΤΑΞΕΙΣ ΤΟΥ Ν.Δ. 1297/1972 ΑΠΟ ΤΗΝ 1Η ΙΑΝΟΥΑΡΙΟΥ 1992 ΚΑΙ ΜΕΤΑ ΘΑ ΛΗΦΘΕΙ Η ΑΞΙΑ ΤΗΣ

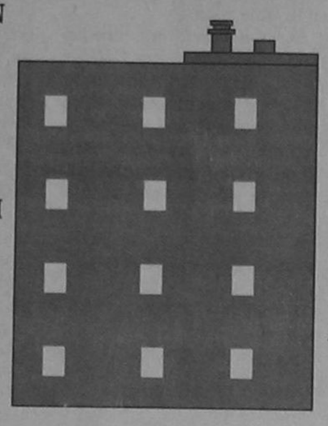

ΕΠΙΤΡΟΠΗΣ ΑΠΟΤΙΜΗΣΗΣ ΤΟΥΣ, ΠΟΥ ΚΑΙ ΕΧΕΙ ΚΑΤΑΧΩΡΙΣΘΕΙ ΩΣ ΕΧΕΙ ΣΤΗΝ ΠΡΩΤΗ ΑΠΟΓΡΑΦΗ ΤΗΣ ΝΕΑΣ ΕΠΙΧΕΙΡΗΣΗΣ, ΜΕ ΑΦΕΤΗΡΙΑ ΓΙΑ ΤΗΝ ΕΠΙΛΟΓΗ ΤΟΥ ΣΥΝΤΕΛΕΣΤΗ ΑΝΑΠΡΟΣΑΡΜΟΓΗΣ ΤΟ ΕΤΟΣ ΑΥΤΟ ΤΗΣ ΠΡΩΤΗΣ ΑΠΟΓΡΑΦΗΣ

Για την υλοποίηση της υποχρεωτικής αναπροσαρμογής των ακινήτων των επιχειρήσεων που τηρούν υποχρεωτικά βιβλία τρίτης κατηγορίας κώδικα βιβλίων και στοιχείων, εκδόθηκε σχετική απόφαση του υπουργού Οικονομικών που περιλαμβάνει τους συντελεστές αναπροσαρμογής.

Οι συντελεστές αυτοί είναι λογικοί και ανάλογοι με τους ισχύοντες κατά το παρελθόν, στον προσδιορισμό δε του ύψους τους επέδρασαν τα στοιχεία πληθωρισμού των ετών από το 1992 μέχρι το τρέχον.

Αναφερόμαστε σε λογικούς συντελεστές διότι από το ύψος αυτών εξαρτάται η σε πραγματικά επίπεδα τρέχουσας αξίας, εμφάνιση της νέας αξίας των ακινήτων και το ύψος της εισφοράς που θα επιβαρύνει τις επιχειρήσεις.

Κατά την αναπροσαρμογή των ακινήτων του 1992, το ύψος της εισφοράς από όλες τις υπόχρεες επιχειρήσεις είχε ανέλθει στο ποσό του 1 δισ. δρχ.

Η εν όψει προσαρμογή με δεδομένους νέους συντελεστές φορολογίας 5% για τα γήπεδα και 8% για τα κτίρια και με αύξηση των αντικειμενικών αξιών των ακινήτων, το τελικό ποσό που θα επιστρέψει το κράτος θα φτάσει τα 8 δισ.

Η αναπροσαρμογή αυτή των ακινήτων ενεργείται με πολλαπλασιασμό της αξίας τους με τους ορισθέντες συντελεστές αναπροσαρμογής.

Η επιλογή του κατάλληλου συντελεστή εξαρτάται από τον χρόνο απόκτησης των ακινήτων.

ΟΙ ΚΑΤΗΓΟΡΙΕΣ

Με βάση την προϋπόθεση αυτή, πρέπει να διακρίνουμε τα ακίνητα σε δύο κατηγορίες. Οσα αποκτήθηκαν μέχρι τις 31 Δεκεμβρίου 1991 και τα οποία υπήχθησαν σε αναπροσαρμογή το 1992 και όσα αποκτήθηκαν τα χρόνια από το 1992 και μέχρι το 1995.

Για τα ακίνητα τα αποκτηθέντα εντός του 1996 καμία αναπροσαρμογή δεν θα γίνει, διότι θεωρείται ότι η αξία τους που αναγράφεται στα βιβλία ανταποκρίνεται στην τρέχουσα της αγοράς ή την αντικειμενική.

Υπάρχει και άλλη κατηγορία ακινήτων, αυτή που αφορά ακίνητα που αποκτήθηκαν μέχρι 31/12/1991 και η επιχείρηση που τα έχει δεν είχε υποχρέωση αναπροσαρμογής της αξίας τους το 1992. Η αναπροσαρμογή των τελευταίων αυτών θα γίνει με πολλαπλασιασμό της αξίας του της 31/12/1991 με συντελεστές 1,80 προκειμένου για γήπεδα και 1,60 προκειμένου για κτίρια.

Η αξία των ακινήτων που αγοράστηκαν το 1992 και η αναπροσαρμοσμένη αξία των ακινήτων της 31/12/1992, θα πολλαπλασιαστεί με συντελεστές 1,55 για γήπεδα και 1,35 για κτίρια.

Κατά τον ίδιο τρόπο, η αξία αγοράς ακινήτων το 1993 θα πολλαπλασιαστεί με 1,35 για γήπεδα και 1,25 για κτίρια, τα αποκτηθέντα το 1994, με 1,20 για γήπεδα και 1,10 τα κτίρια και τα αποκτηθέντα το 1995 με συντελεστές 1,10 για γήπεδα και 1,05 για κτίρια.

ΔΥΟ ΙΔΙΑΙΤΕΡΟΤΗΤΕΣ

Πρέπει ακόμη στο σημείο αυτό να επισημάνουμε δύο ιδιαιτερότητες. Ως αξία κτήσης των ακινήτων των επιχειρήσεων που προήλθαν από μετατροπή ή συγχώνευση με βάση τις διατάξεις του ν.δ. 1297/1972 από την 1η Ιανουαρίου 1992 και μετά θα ληφθεί η αξία της επιτροπής αποτίμησής τους, που και έχει καταχωρισθεί ως έχει στην πρώτη απογραφή της νέας επιχείρησης, με αφετηρία για την επιλογή του συντελεστή αναπροσαρμογής το έτος αυτό της πρώτης απογραφής. Αντίθετα, η δεύτερη ιδιαιτερότητα για τις επιχειρήσεις που μετατράπηκαν με τις διατάξεις του νόμου 2166/1993, ορίζει ότι ως αξία και έτος κτήσης με τους αντίστοιχους συντελεστές αναπροσαρμογής θα ληφθούν εκείνα που προκύπτουν ανάλογα με το χρόνο κτήσης και την αξία από τις επιχειρήσεις που μετατράπηκαν. Παράλληλα με την αναπροσαρμογή της αξίας των ακινήτων θα γίνει και η αναπροσαρμογή της αξίας των αποσβέσεων πάλι μέχρι 31/12/1995. Για την αναπροσαρμογή αυτή θα χρησιμοποιηθούν οι ίδιοι συντελεστές που θα επιλεγούν, κατά τα ανωτέρω, και για την αναπροσαρμογή της αναπόσβεστης αξίας.

Πρέπει να πούμε ότι με την αναπροσαρμογή των αποσβέσεων δεν επιτρέπεται να γίνει καμία τροποποίηση των οικονομικών αποτελεσμάτων της χρήσης 1995, αλλά και η έκπτωση της αυξημένης πλέον απόσβεσης επί της νέας αξίας ακινήτων της 31/12/1996, θα αρχίσει να γίνεται από την επόμενη χρήση 1997.

Χρήσιμο είναι να αναφέρουμε ότι η νέα, κατόπιν της αναπροσαρμογής, αξία, πρέπει να συγκριθεί και με την προκύπτουσα αξία βάσει των αντικειμενικών αξιών, για όσες περιοχές ισχύει το σύστημα αυτό.

Εάν από τη σύγκριση αυτή προκύπτει ότι η αναπροσαρμοσμένη είναι μεγαλύτερη της αντικειμενικής, τότε η πρώτη περιορίζεται στο ύψος της δεύτερης.

Η σύγκριση αυτή θα γίνει για κάθε ένα ακίνητο χωριστά.

Χαμηλοί ρυθμοί ανατίμησης της δραχμής

Σε περίοδο σχετική αστάθειας αναμένεται να μπει το δολάριο, καθώς μετά το τέλος των αμερικανικών εκλογών εκτιμάται, ότι μπορεί να υπάρξει σχετικός επαναπροσδιορισμός της συναλλαγματικής πολιτικής σε συνδυασμό με ενδεχόμενες μεταβολές στην αντίστοιχη πολιτική της Ιαπωνίας.

Εάν τα παραπάνω επαληθευτούν, είναι πολύ πιθανόν το σκηνικό που δεσπόζει τους τελευταίους μήνες να μεταβληθεί σε κάποιο βαθμό, με αποτέλεσμα η διατήρηση του δολαρίου σε υψηλά επίπεδα και το αμέσως επόμενο διάστημα να μην θεωρείται δεδομένη στον διεθνή χώρο. Η διαμόρφωση αυτού του κλίματος είναι λογικό να προκαλεί κάποια νευρικότητα στις αγορές συναλλάγματος και να ασκεί σαφείς πιέσεις στο αμερικανικό νόμισμα, καθώς σχεδόν όλοι οι επενδυτές σ'αυτές τις αγορές είναι λογικό να κρατούν στάση αναμονής.

Η εξέλιξη αυτή δημιούργησε κάποιες ανεπαίσθητες αλλαγές και στην εγχώρια αγορά όπου επανήλθε η επιτάχυνση στην ανατίμηση της δραχμής έναντι του δολαρίου μετά την επιβράδυνση της προηγούμενης εβδομάδας. Προς το παρόν τουλάχιστον, ο συνδυασμός του ισχυρού δολαρίου και η εμμονή στην πολιτική της σκληρής δραχμής δείχνουν να συνεχίζουν να αποτελούν τις βασικές παραμέτρους της εικόνας.

Αυτό πρακτικά σημαίνει την ουσιαστική διατήρηση του εθνικού νομίσματος σε περίπου ίδιους χαμηλούς ρυθμούς ανατίμησης με τους τωρινούς. Ετσι από την αρχή της χρονιάς και σε ετήσια βάση το εθνικό νόμισμα παρουσιάζει ανατίμηση, που βρίσκεται πολύ κοντά στο 0,59%, από 0,26% του αμέσως προηγούμενου διαστήματος.

Εναντι των περισσοτέρων ευρωπαϊκών νομισμάτων η πορεία της δραχμής αυτή την τελευταία εβδομάδα επιβεβαιώνει για άλλη μια φορά τη διατήρηση της πολιτικής της σκληρής δραχμής,μια πολιτική η οποία προς το παρόν, τουλάχιστον, δεν φαίνεται να μεταβάλλεται ουσιαστικά, πέρα ίσως από την διαπίστωση ότι η περιορισμένη επιτάχυνση της διολίσθησης έναντι των περισσοτέρων από αυτά τα νομίσματα του προηγούμενου διαστήματος δεν διατηρείται.

Ετσι, η διολίσθηση της δραχμής την προηγούμενη εβδομάδα έναντι του μάρκου, σε ετήσια βάση, συνεχίζει να εμφανίζει επιβράδυνση και βρίσκεται κοντά στο 5,64% από 6,01% της αμέσως προηγούμενης περιόδου. Οσον αφορά την πορεία του μάρκου στον διεθνή χώρο, σε γενικές γραμμές το γερμανικό νόμισμα αναμένεται να συνεχίσει μακροπρόθεσμα να κινείται σχετικά σταθερά στις διεθνείς αγορές συναλλάγματος, καθώς δεν φαίνεται να υπάρχει διάθεση από τις κεντρικές νομισματικές αρχές της Γερμανίας για ισχυροποίησή του, ιδιαίτερα τώρα που η πορεία για το ενιαίο νόμισμα είναι σαφώς καθορισμένη. Η ισχυροποίηση του μάρκου είναι λογικό να υποτεθεί, ότι θα πλήξει τις εξαγωγές της χώρας και αυτό ιδιαίτερα την συγκεκριμένη περίοδο, όχι μόνο δεν είναι επιθυμητό, αλλά θεωρείται σχεδόν καταστροφικό.

Ετσι οι περισσότεροι παρατηρητές θεωρούν, ότι το δεύτερο εξάμηνο του 1996 σε γενικές γραμμές, το γερμανικό νόμισμα στην εγχώρια αγορά θα διατηρήσει σχετικά σταθερή πορεία εξαιτίας της πολιτικής της δραχμής οδηγώντας σε μεσοπρόθεσμη ισοτιμία που σε γενικές γραμμές δεν θα είναι αισθητά διαφορετική από ένα επίπεδο που θα βρίσκεται πολύ κοντά στο 5 - 6% σε πρώτη φάση.

Η διολίσθηση της δραχμής έναντι του γαλλικού φράγκου έδειξε, επίσης, να διατηρείται σε τροχιά επιβράδυνσης και σε ετήσια βάση κινείται πολύ κοντά στο 4,48% από 4,73% του αμέσως προηγούμενου διαστήματος, ενώ έναντι της ECU, η διολίσθηση παραμένει σχετικά περιορισμένη, σε ετήσια βάση βρίσκεται στο 0,63% (0,98% το προηγούμενο δεκαήμερο).

Εναντι της στερλίνας το εθνικό νόμισμα που βρίσκεται σε ετήσια βάση στο 8,75% από 6,19% των αμέσως προηγούμενων εβδομάδων ενώ, έναντι του ελβετικού φράγκου, η δραχμή εκτιμάται ότι θα συνεχίσει το αμέσως επόμενο διάστημα να διολισθαίνει με σχεδόν σταθερό ρυθμό, παρά τις διακυμάνσεις, πράγμα που πρακτικά μεταφράζεται σε ρυθμό που τώρα βρίσκεται πολύ κοντά στο 10,49% από 9,84% του προηγούμενου διαστήματος.

Τέλος έναντι του γιεν, το εθνικό νόμισμα σε μακροπρόθεσμη βάση εκτιμάται, όσι θα συνεχίσει να κινείται με κάποιες διακυμάνσεις και το τελευταίο διάστημα η υποχώρησή του έναντι του ιαπωνικού διατηρείται γρήγορη παρά τις βραχυπρόθεσμες διακυμάνσεις.

Χαρακτηριστικά, η διολίσθηση της δραχμής επιβραδύνθηκε και πάλι σημαντικά έναντι του ιαπωνικού νομίσματος την προηγούμενη εβδομάδα και διαμορφώθηκε σε ετήσια βάση στο 10,61% από 11,70% του αμέσως προηγούμενου διαστήματος.

ΜΑΡΙΝΟΠΟΥΛΟΣ

ΣΤΕΛΕΧΗ ΚΑΤΑΣΤΗΜΑΤΩΝ

Ο Ομιλος Επιχειρήσεων ΜΑΡΙΝΟΠΟΥΛΟΥ στα πλαίσια ενός φιλόδοξου επενδυτικού προγράμματος, ενισχύει σημαντικά την παρουσία του σε όλες τις περιοχές της Ελλάδος ανοίγοντας με επιτυχία καταστήματα με την επωνυμία ΜΑΡΙΝΟΠΟΥΛΟΣ & ΥΠΕΡΜΑΡΙΝΟΠΟΥΛΟΣ.

Για να καλύψει τις ανάγκες των καταστημάτων του σε στελεχικό δυναμικό, προτίθεται να προσλάβει υποψήφιους δυναμικούς, φιλόδοξους, με ανεπτυγμένο εμπορικό πνεύμα, υπευθυνότητα και διοικητικές ικανότητες.

Οι κατάλληλοι υποψήφιοι **από τις περιοχές Κρήτης και Δωδεκανήσων** οι οποίοι θα πρέπει να είναι διαθέσιμοι για εκπαίδευση και εξειδίκευση εκτός τόπου μονίμου κατοικίας τους για σημαντικό χρονικό διάστημα, επιβάλλεται να πληρούν τις παρακάτω προϋποθέσεις:

- Ηλικία έως 30 ετών
- Πτυχίο Ανωτέρας ή Ανωτάτης Σχολής (Οικονομικού/Εμπορικού περιεχομένου)
- Πολύ καλή γνώση Γαλλικής ή Αγγλικής γλώσσας
- Εκπληρωμένες στρατιωτικές υποχρεώσεις
- Επιπλέον προσόν θα θεωρηθεί σχετική προϋπηρεσία στο Λιανεμπόριο

ΠΡΟΣΦΕΡΟΝΤΑΙ:

- Εξειδικευμένη εκπαιδευτική υποστήριξη
- Αριστες συνθήκες εργασίας
- Ικανοποιητικό πακέτο αποδοχών
- Προοπτικές περαιτέρω εξέλιξης

Οι ενδιαφερόμενοι θα πρέπει να αποστείλουν άμεσα πλήρες βιογραφικό σημείωμα με πρόσφατη φωτογραφία, στην παρακάτω διεύθυνση.

«ΝΙΚΗ» Α.Ε.
ΟΔΟΣ ΔΕΛΤΑ, 15ο ΒΙΟΜ. ΤΕΤΡΑΓΩΝΟ
ΒΙΟΜΗΧΑΝΙΚΗ ΠΕΡΙΟΧΗ ΗΡΑΚΛΕΙΟΥ
Τ.Κ. 714 08 ΔΙΕΥΘΥΝΣΗ ΑΝΘΡΩΠΙΝΟΥ ΔΥΝΑΜΙΚΟΥ ΥΠ' ΟΨΙΝ Κας Α. ΒΟΥΚΥΚΛΑΡΗ

Auto Center
ΜΑΝΩΛΗΣ ΚΩΣΤΑΚΗΣ Α.Ε.Β.Ε.
Ολοκληρωμένο συγκρότημα FIAT
ΕΚΠΛΗΞΕΙΣ
ΑΠΟ ΤΗΝ FIAT
ΑΠΟΚΤΗΣΤΕ ΤΩΡΑ ΤΑ:
CINQUECENTO
PUNTO
PUNTO CABRIO
BRAVO
&
BRAVA
ΜΕ ΑΤΟΚΟ ΔΙΑΚΑΝΟΝΙΣΜΟ
ΕΩΣ & 24 ΜΗΝΕΣ
ΜΕ 1% ΕΠΙΤΟΚΙΟ ΕΩΣ ΚΑΙ 36 ΜΗΝΕΣ
14ο ΧΛΜ. ΡΟΔΟΥ - ΑΕΡΟΔΡΟΜΙΟΥ, ΠΑΡΑΔΕΙΣΙ
Τηλ. 0241 - 82000-3
FIAT

ΑΥΤΟΜΑΤΕΣ ΠΟΡΤΕΣ
STANDOOR HELLAS
ΚΑΤΟΙΚΙΑΣ - ΒΙΟΜΗΧΑΝΙΑΣ



✔ΠΟΡΤΕΣ ΓΚΑΡΑΖ ΑΜΕΡΙΚΗΣ - ΣΟΥΗΔΙΑΣ - ΓΕΡΜΑΝΙΑΣ
✔ΑΥΤΟΜΑΤΙΣΜΟΙ ΜΕ ΤΗΛΕΧΕΙΡΙΣΜΟ BOSCH
✔ΑΥΤΟΜΑΤΕΣ -ΑΝΟΙΓΟΜΕΝΕΣ-ΣΥΡΟΜΕΝΕΣ ΑΥΛΟΠΟΡΤΕΣ ΓΙΑ ΞΕΝΟΔΟΧΕΙΑ-ΕΡΓΟΣΤΑΣΙΑ-ΚΑΤΟΙΚΙΕΣ
✔ΡΟΛΑ ΑΣΦΑΛΕΙΑΣ ΚΛΕΙΣΤΟΥ & ΔΙΚΤΥΩΤΟΥ ΤΥΠΟΥ
✔ΚΟΥΦΩΜΑΤΑ ΑΛΟΥΜΙΝΙΟΥ - PVC ΥΕΚΑ ΓΕΡΜΑΝΙΑΣ
✔ΠΑΙΔΙΚΕΣ ΧΑΡΕΣ
✔ΜΕΑΡΤΕΣ - ΚΑΤΑΣΚΕΥΕΣ ΣΙΔΗΡΑΛΟΥΜΙΝΙΟΥ
✔ΠΟΡΤΕΣ ΠΥΡΑΣΦΑΛΕΙΑΣ

ΑΝΤ/ΠΟΣ ΡΟΔΟΥ: ΙΩΑΝ. ΠΑΤΟΥΝΑΣ
ΛΟΝΔΙΝΟΥ 33, ΡΟΔΙΝΙ-ΤΗΛ:61.589,FAX:65.375

STANDOOR HELLAS
ΕΞΟΠΛΙΣΜΟΙ
ΕΜΠΟΡΙΚΩΝ & ΒΙΟΜΗΧΑΝΙΚΩΝ ΚΤΙΡΙΩΝ

δρόμος

Επιμέλεια
Τάσος Κώστας
Στάθης
Φαρμακίδης

δρόμος

Συνεργάτες
Γιώργος Παγιωτέλης
Ρασήτ Μαρασλής
Γιώργος Πάττας
Γιώργος Αναγνώστου

δρόμος

Επιστολή για το παγκόσμιο ιστιοσανίδας

Ο αναγνώστης μας κ. Παναγιώτης Θωμαΐδης, μέλος του Συλλόγου προστασίας περιβάλλοντος, με επιστολή του αναφέρεται στο παγκόσμιο πρωτάθλημα ιστιοσανίδας που φιλοδοξεί να φιλοξενήσει το νησί μας.

Αγαπητή Δημοκρατική

Θα ήθελα να αναφερθώ στο άρθρο σας της Κυριακής 3 Νοεμβρίου 96 σχετικά με την οργάνωση του παγκόσμιου πρωταθλήματος ιστιοσανίδας (windsutfin) 1997 στον κόλπο της ΙΞΙΑΣ.

Θέλω να σας συγχαρώ διότι είσαστε η μόνη τοπική εφημερίδα που αντιλήφθηκε αυτό το σοβαρότατο γεγονός γιατί όπως πολύ σωστά επισημάνατε θα αποτελέσει μοναδική διαφήμιση για το νησί μας αφού θα προβληθεί παγκοσμίως.

Επειδή εγώ ασχολούμαι ερασιτεχνικά με το άθλημα πολλά χρόνια θέλω να επισημάνω ότι στην περιοχή αυτή του νησιού μας επικρατούν κατά την διάρκεια ολόκληρου του καλοκαιριού οι ιδανικότερες συνθήκες που θα μπορούσαν για την άσκηση αυτού του θαυμάσιου σπόρ όπως είναι το WINDSURFIN.

Αυτός ο χώρος έχει αναγνωρισθεί και Παγκοσμίως και έχει χαρακτηρισθεί ως «παράδεισος για WINDSURFIN (WINDSURFIN PARADISE), από πολλά ξένα περιοδικά παγκοσμίου κυκλοφορίας. Ηδη έχει διεξαχθεί για πρώτη φορά στην Ρόδο το 1992 το παγκόσμιο πρωτάθλημα αρχίζοντας από τότε την διαφήμιση του νησιού μας σε παγκόσμια κλίμακα.

Τώρα έχουμε την οργάνωση του παγκοσμίου πρωταθλήματος για το 1997 σκεφθείτε λοιπόν τι αξία έχει αυτός ο χώρος για να οργανωθούν 2 παγκόσμια πρωταθλήματα μέσα σε 5 χρόνια, και εμείς θέλαμε και θέλουμε ακόμη; να τον μετατρέψουμε σε λίμνη με τα περιβόητα έργα ανάπλασης της ΙΞΙΑΣ.

Σας ευχαριστώ για την φιλοξενία
Παναγιώτης Θωμαΐδης
Μέλος Συλ. Προστ. Περιβάλλοντος

«ΑΘΗΝΑ 2004»

Σημαντικές επαφές απ' τον Πύρρο Δήμα

Στο διεθνή χώρο στρέφεται τώρα η προσοχή της Επιτροπής Διεκδίκησης των Ολυμπιακών Αγώνων του 2004 , μετά την επίσκεψη της επιτροπής αξιολόγησης της ΔΟΕ στην Αθήνα.

Αντιπροσωπεία της Επιτροπής Διεκδίκησης του "Αθήνα 2004" βρίσκεται στην πόλη Κανκούν του Μεξικού, όπου πραγματοποιείται η συνέλευση της Ενωσης Εθνικών Ολυμπιακών Επιτροπών (ΑΝΟC) , η οποία αποτελείται από 197 μέλη. Η πρόεδρος της Επιτροπής Διεκδίκησης κ. Γιάννα Αγγελοπούλου - Δασκαλάκη , στελέχη του "Αθήνα 2004" και ο Πύρρος Δήμας , ως εκπρόσωπος του συλλόγου Ελλήνων Ολυμπιονικών , θα έχουν σημαντικές επαφές στο περιθώριο της συνέλευσης της Ενωσης Εθνικών Ολυμπιακών Επιτροπών.

Κατά την διάρκεια των εργασιών της γενικής συνέλευσης οι ένδεκα υποψήφιες πόλεις θα παρουσιάσουν την πρόταση τους ενώπιον της συνέλευσης , στην οποία προεδρεύει ο Ισπανός πρόεδρος της ΔΟΕ, Χουάν Αντόνιο Σάμαρανκ.

Τα βασικά σημεία του φακέλλου της υποψηφιότητας της Αθήνας, (έργα, αθλητικές εγκαταστάσεις, πολιτισμικό πρόγραμμα, αποδοχή της υποψηφιότητας από τον αθηναϊκό λαό κ.α.) θα παρουσιάσει η πρόεδρος της Επιτροπής διεκδίκησης το Σάββατο 16 Νοεμβρίου.

Τριτο Μάτι

• Τον Βασιλείου δεν τον ξεχνάνε εύκολα οι Ολυμπιακοί. Μέχρι και στην Πάτμο τον κυνηγούσανε το Σάββατο το βράδυ. Μόλις έμαθαν εκεί ότι παίζει τον Ξάνθο του έκαναν ντου σε μπαράκι.

Στην Πάτμο ιδρύθηκε πρόσφατα σύνδεσμος Φιλάθλων του Ολυμπιακού και ήδη άρχισε να παράγει έργο...

•Αβαβά είναι το κλέψιμο των δελτίων που δήλωσαν οι Κολοσσίτες για να μην γίνει το παιχνίδι στα Ανω Λιόσια.

Τα δελτία τα ξέχασαν στην Ρόδο!!

• Ο μπακάλης τα... πήρε όταν οι φιλαθλοι πετούσαν αντικείμενα στον πάγκο του Ηρόδοτου ενώ το σκόρ ήταν ήδη 4-1.

Ανέβηκε στην εξέδρα για να πλακωθεί κι έλεγε ότι είναι προβοκάτσια για να παίξουν σε ουδέτερο με την Ενωση...

• Αυτά που γράφει το Φ.Α. στο παιχνίδι Ξάνθος- Ασιέρας Π. δεν είναι τίποτα μπροστά σ' αυτά που θα γράφει η συμπληρωματική έκθεση του Καρίκη. Ετσι έμαθα.

Ηλίας Κ.

Προσγείωση στην ... Λειβαδιά

Χαμηλούς τόνους ζήτησε ο Παπαχρήστου που φοβάται...
•Μισός αύριο ο Ιάλυσος στην ρεβάνς του Κυπέλλου
•Απολογείται σήμερα στον αθλητικό δικαστή



Ο Λάζαρος Καλημέρης συμπλήρωσε τρεις κίτρινες κάρτες

Βρήκε τον δρόμο προς τα δίκτυα, και χαμογελάει. Η ευρεία σε σκορ νίκη του Ιαλυσού επί του Ηροδότυυ σκόρπισε χαμόγελα στις τάξεις των ερυθροκίτρινων, αλλά κάνει τον Παπαχρήστου ν'ανησυχεί. «Δεν θέλω οι παίκτες μου να επαναπαυτούν σ'αυτήν την εμφάνιση. Αν πετάξουμε στα σύννεφα είμαστε χαμένοι. Πρέπει να προσγειωθούμε αμέσως». Είναι χαρακτηριστικό ότι τις παραπάνω φράσεις ο τεχνικός του Ιάλυσου τις ανέφερε τρεις φορές στην προχθεσινή συνέντευξη Τύπου.

Τα ίδια λόγια επανέλαβε και χθες στους ποδοσφαιριστές του.

Πλεον το παιχνίδι της Κυριακής αποτελεί παρελθόν και ο Ιάλυσος στρέφει το ενδιαφέρον του στην αυριανή ρεβάνς του Κυπέλλου με τον Λεβαδειακό στην Βοιωτία.

Η ομάδα του νησιού μας στο πρωτο παιχνίδι νίκησε 1-0, αλλά δεν φαίνεται διατεθειμένη ν'αγωνιστεί για την πρόκριση.

Αλλωστε οι κάρτες που δέχθηκαν την Κυριακή οι παίκτες του Ιάλυσου θ' αναγκάσουν τον Παπαχρήστου να παρατάξει σύνθεση ανάγκης.

Ο Ταχίρι συμπλήρωσε έξι κίτρινες (δεν παίζει ούτε στην Κόρινθο) παρ'ότι είχε εντολή ν'αποφύγει την κάρτα και ο Καλημέρης τρεις.

Απών αύριο θα είναι και ο Παργιανάς που αποβλήθηκε (ούτε αυτό ήταν στα σχέδια του Παπαχρήστου). Στην Λεβαδειά δεν θα ταξιδέψει και ο τραυματίας Ζίου. Βέβαια θα προστατευτούν και αυτοί που είναι στο όριο των δύο καρτών προκειμένου να δώσουν το παρών την Δευτέρα στην Κόρινθο. Αυτό σημαίνει ότι ο Παπαχρήστου θα συμπεριλάβει στην αποστολή παίκτες που δεν έχει χρησιμοποιήσει μέχρι τώρα.

Χθές οι ποδοσφαιριστές του Ιάλυσού προπονήθηκαν χαλαρά, ενώ το ίδιο θα γίνει και σήμερα το πρωί, ενώ τ'απόγευμα η αποστολή θ'αναχωρήσει αεροπορικώς για την Αθήνα.

•Στα γραφεία του αθλητικού δικαστή θα βρεθεί σήμερα το πρωί ο δικηγόρος της ΠΑΕ κ. Βασίλης Γκαγκάτσης προκειμένου ν'απολογηθεί για τα μπουκάλια που έπεσαν εναντίον του 2ου επόπτη στο παιχνίδι με το Μαρκό.

ΕΝΩΣΗ

Πίκρα για την ήττα

Απογοητευμένος για το τρίτο αρνητικό εκτός έδρας αποτέλεσμα γύρισε η αποστολής τη Ενωσης που έχασε 1-0 στο Ελ Πάσο απ' την Καλλιθέα.

Η ομάδα της πόλης μας αν και έπαιξε συνετά και πειθαρχημένα έχασε τον βαθμό της ισοπαλίας απο μία λεπτομέρεια στο 79' πιο κρίσιμο σημείο του αγώνα.

Γι' αυτό όλοι οι παίκτες αλλά και ο Ηλίας Αλεξιάδης ήταν πικραμένοι αφού στην Καλλιθέα η Ενωση πραγματοποίησε την καλύτερη φετινή της εμφάνιση, αλλά έμεινε με τις εντυπώσεις.

Χθες οι παίκτες της Ενωσης είχαν ρεπό ενώ η προετοιμασία για το εντός έδρας παιχνίδι με τον Αγ. Νικόλαο θ' αρχίσει σήμερα το απόγευμα με προπόνηση στο Εθνικό στάδιο.

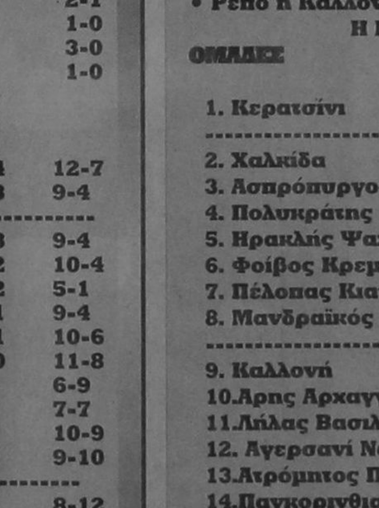

Εξαίρεση διαιτητών ζητάει ο Ιάλυσος

Με επιστολή προς την Επιτροπή Ορισμού Διαιτητών της ΕΟΚ ο ΓΑΣ Ιάλυσος ζητά την εξαίρεση των διαιτητών Αφεντολίδη και Δημόπουλου από τους μελλοντικούς του αγώνες.

Η παρακάτω επιστολή κοινοποιήθηκε στην Επιτροπή Πρωταθλήματος και την ΟΔΚΕ.

«Κύριε Πρόεδρε

Βρισκόμαστε στη δυσάρεστη θέση σαν διοικητικό συμβούλιο να διαμαρτυρηθούμε εντονότατα καταγγέλλοντας το διαιτητικό δίδυμο του αγώνα ΓΑΣ Ιάλυσος- Καδμος της Κυριακής 10/11.

Οι κκ Αφεντουλίδης - Δημόπουλος και ειδικά ο πρώτος με τις αποφάσεις τους γύρισαν το μπάσκετ πολύ πίσω, και παρά λίγο να γίνουν αιτία γενικής σύρραξης που απεφεύχθη χάρις στην ηρωική προσπάθεια των μελών του Δ.Σ. και εντελώς προκλητικά και ανενδοίαστα αλλοίωσαν το αποτέλεσμα.

Ειρήσθω ότι ο πρώτος των διαιτητών κατά τη διάρκεια του αγώνα εξύβρισε δημοσιογράφο.

Το ότι δεν υπεβλήθησαν μηνύσεις και αυτό οφείλεται στην έγκαιρη επέμβαση του προέδρου του Δ.Σ.

Κύριε Πρόεδρε

Εμείς πιστεύουμε οτι για το ευ αγωνίζεσθαι απαραίτητη προϋπόθεση είναι η Δικαιοσύνη. Αυτή θα πρέπει να την εξασφαλίσετε εσείς. Μέχρι τότε σας παρακαλούμε να εξαιρέσετε τους εν λόγω διαιτητές απο μελλοντικούς αγώνες της ομάδας μας.

Νίκη της ΕΑΚΑ

Την δεύτερη της νίκη πέτυχε η ΕΑΚΑ στο πρωτάθλημα της Β' Εθνικής Γυναικών. Αναλυτικά:

ΕΑΚΑ - Ηλιουπολη 70-63 (39-33)

Διαιτητές:Δημητρόπουλος, Μπούκουρας

ΚΑΛΥΜΝΟΣ (Χαντζαρίδης):Στυλιανέση 12, Βολωνάκη 21, Αρβανίτη 33, Κουντούρη 7, Τσορβατζή 20, Ασημακοπούλου 5, Ζηρούνη, Κουρεντζή Μ.2.

ΝΟΤΙΟΣ ΟΜΙΛΟΣ

Σχερία-Εσπερίδες 42-71
Ηρόδοτος-ΓΕΗ 61-78
Γλυφάδα-Φάρος 57-41
Φοίνικας Αγ. Σοφ.- ΑΕΚ Τριπ.55-39
ΕΑΚΑ-ΓΣ Ηλιούπολη 70-63
Γαλάτσι-Αρης Χολ. αναβλήθηκε

Η βαθμολογία (σε 4 αγώνες): Εσπερίδες 8, ΓΕΗ8, Γλυφάδα 7, Φάρος 7, Ηλιούπολη 6, Φοίνικας Αγ. Σοφ. 6, ΕΑΚΑ 6, Σχερία 5, ΑΕΚ Τριπ. 5, Ηρόδοτος 5, Αρης Χ (3) 3,Γαλάτσι (3) 3.

Γ' ΕΘΝΙΚΗ Β' ΟΜΙΛΟΣ ΝΟΤΟΥ

6η αγωνιστική

Ιάλυσος - Κάδμος	69-73
Λαμία - Ενωση Ρ.Δ.	85-56
Ανω Λιόσια - Κολοσσός	Δεν έγινε
Δάφνη Δ. - ΟΦΗ	75-88
Αμιλλα - Κρόνος	76-72
Χαλκίδα - Λιβαδειά	60-54
Γαλάτσι - Αλιμος	66-66
στην παράταση	80-79

Η ΒΑΘΜΟΛΟΓΙΑ

1.Αλιμος	484-429	11
2. ΟΦΗ	512-421	10
3. Κάδμος	402-402	10
4. Κρόνος	479-430	9
5. ΙΑΛΥΣΟΣ	405-421	9
6. Δάφνη Δ.	463-479	9
7. Λαμία	457-464	9
8. ΚΟΛΟΣΣΟΣ	366-347	8
9. Ανω Λιόσια	374-364	8
10. Γαλάτσι	461-466	8
11. Χαλκίδα	399-393	8
12. Λιβαδειά	399-344	7
13. Αμιλλα	415-433	7
14. Ενωση	311-500	6

ΚΟΛΟΣΣΟΣ, Ανω Λιόσια, Γαλάτσι και Αμιλλα έχουν ένα αγώνα λιγότερο

ΕΠΟΜΕΝΗ ΑΓΩΝΙΣΤΙΚΗ
ΚΟΛΟΣΣΟΣ- Δάφνη
ΕΝΩΣΗ- Ανω Λιόσια
Αλιμος- ΙΑΛΥΣΟΣ
ΟΦΗ- Αμιλλα
Κρόνος - Χαλκίδα
Λιβαδειά- Γαλάτσι
Κάδμος- Λαμία

Γ' ΕΘΝΙΚΗ ΝΟΤΙΟΣ ΟΜΙΛΟΣ

6η ΑΓΩΝΙΣΤΙΚΗ

Εθνικός Αστέρας - Μαρκό	3-2
Ναύπακτος - Βαρβασιακός	2-1
ΙΑΛΥΣΟΣ - Ηρόδοτος	5-1
Αιολικός- Παναιγιάλειος	1-0
Αγιος Νικόλαος - Κόρινθος	3-1
Κέρκυρα - Αιρόμπτος	2-1
Καλλιθέα - ΕΝΩΣΗ	1-0
Εργοτέλης - Αιγάλεω	3-0
Πάτρα - Ηλυσιακός	1-0

Η ΒΑΘΜΟΛΟΓΙΑ

1. Εθνικός Αστέρας	14	12-7
2. Ναυπ. Αστέρας	13	9-4
3. Καλλιθέα	13	9-4
4. Αιγάλεω	12	10-4
5. Αιολικός	12	5-1
6. Αιρόμπτος	11	9-4
7. Αγ. Νικόλαος	11	10-6
8. Ιάλυσος	10	11-8
9. Ενωση Ρ/Δ	9	6-9
10. Παναιγιάλειος	9	7-7
11. Εργοτέλης	8	10-9
12. Κέρκυρα	7	9-10
13. Πάτρα	5	8-12
14. Μαρκό	4	8-11
15. Κόρινθος	4	5-10
16. Βαρβασιακός	4	7-14
17. Ηλυσιακός	3	3-9
18. Ηρόδοτος	2	5-14

ΕΠΟΜΕΝΗ ΑΓΩΝΙΣΤΙΚΗ
Μαρκό- Βαρβασιακός
Ηρόδοτος - Εθνικός Αστ.
Παναιγιάλειος - Ναυπακτιακός
Κόρινθος - ΙΑΛΥΣΟΣ
Αιρόμπτος - Αιολικός
ΕΝΩΣΗ - Αγ. Νικόλαος
Αιγάλεω - Κέρκυρα
Ηλυσιακός - Καλλιθέα
Πάτρα - Εργοτέλης

Δ' ΕΘΝΙΚΗ

2ος Ομιλος

Πέλοπας Κιάτου - Εν. Πανασπρ/κου	2-0
Φοίβος Κρεμαστής - Μαύρος Λετός	4-2
Αγερσανί Νάξου - Χαλκίδα	1-1
Δάφνη Εξαμιλίων - Παγκορινθιακός	2-0
Λήλας Βασιλικού - Μανδραϊκός	(αναβλ.)
Κερατσίνι - Αρης Αρχαγγέλου	0-0
Αιτρόμητος Πειραιά - Ηρακλής Ψαχνών	0-1
Πολυκράτης - Αρης Χίου	4-0
• Ρεπό η Καλλονή	

Η ΒΑΘΜΟΛΟΓΙΑ

ΟΜΑΔΕΣ	Β	ΑΓ	ΤΕΡΜ
1. Κερατσίνι	19	7	20-0
2. Χαλκίδα	17	7	12-3
3. Ασπρόπυργος	17	8	9-4
4. Πολυκράτης	13	7	10-6
5. Ηρακλής Ψαχν.	13	7	13-6
6. Φοίβος Κρεμ.	13	7	13-8
7. Πέλοπας Κιατ.	12	8	8-5
8. Μανδραϊκός	10	6	11-7
9. Καλλονή	10	7	9-12
10.Αρης Αρχαγγ.	9	8	5-5
11.Λήλας Βασιλ.	8	7	12-11
12. Αγερσανί Ναξ.	8	8	6-8
13.Αιτρόμητος Πειρ.	6	8	5-9
14.Παγκορινθιακός	6	8	4-13
15.Μαύρος Λετός	6	8	6-19
16.Δάφνη Εξαμ.	4	7	5-15
17.Αρης Κάμπου	1	8	2-19

ΕΠΟΜΕΝΗ ΑΓΩΝΙΣΤΙΚΗ
(αύριο)
Καλλονή - Ασπρόπυργος
Χαλκίδα - Πέλοπας
Παγκορινθιακός - Φοίβος
Μανδραϊκός - Αγερσανί
Αρης Αρχ. - Δάφνη Εξ.
Ηρακλής Ψαχ. - Λήλας
Αρης Καμπ. - Κερατσίνι
Πολυκράτης - Αιτρόμητος
Ρεπό ο Μαύρος Λετός

παλμός του τοπικού

Αναψαν τα αίματα...

ΤΑ ΕΠΕΙΣΟΔΙΑ ΣΗΜΑΔΕΨΑΝ ΤΟΥΣ ΠΕΡΙΣΣΟΤΕΡΟΥΣ ΑΓΩΝΕΣ ΤΟΥ ΣΑΒΒΑΤΟΚΥΡΙΑΚΟΥ

Τα θλιβερά επεισόδια σημάδεψαν τους αγώνες του Σαββατοκύριακου. Σχεδόν σ' όλα τα γήπεδα οι διαιτητές βρέθηκαν στο στόχαστρο, ενώ η συμπεριφορά αρκετών ποδοσφαιριστών και παραγόντων ήταν επεικώς απαράδεκτη.

Αναλυτικά η αγωνιστική κίνηση του Σαββατοκύριακου:

Α' ΚΑΤΗΓΟΡΙΑ
Α' ΟΜΙΛΟΣ
5η αγωνιστική

Α.Ε. ΚΩΣ - ΕΥΑΓΟΡΑΣ 5-3

10'-32'-57' Μαυρομούστακος, 46' Σκαλέρης, 58' (πεν.) - 79' (πεν.) Χατζηγιαννίδης, 72' Πιζάνιας, 92' Σκαλέρης.

ΚΛΕΟΒΟΥΛΟΣ - ΗΡΑΚΛΗΣ Μ. 0-2

19' Σάρλης, 78' Κούλαρος.

ΚΛΕΑΝΘΗΣ - ΔΙΓΕΝΗΣ 1-3

37' - 58' Σαββίδης, 68' Καβουκλης, 91' Κοτσιφός

ΑΣΠΙΔΑ Σ. - ΝΙΚΑΓΟΡΑΣ 2-0

15' Καστελλοριζιός, 50 (πεν.) Μ. Πεταυράκης.

ΑΤΡΟΜΗΤΟΣ Δ. - ΑΕΡΑ 1-0

74' Μουσακίνιας.

Η Βαθμολογία
(σε 5 αγώνες)

ΟΜΑΔΕΣ	ΒΑΘ.	ΤΕΡΜ.
Ηρακλής Μ.	11	10-3
Διγενής	10	10-5
Ευαγόρας	9	8-9
Α.Ε. Κως	7	10-8
ΑΕΡΑ	7	5-7
Νικαγόρας	7	4-8
Κλεόβουλος	6	9-6
Κλεάνθης	6	9-6
Ασπίδα Σ.	6	8-8
Ατρόμητος	3	3-12

Επόμενη Αγωνιστική
ΑΕΡΑ - Κλεόβουλος
Νικαγόρας - Ηρακλής Μ.
Διγενής - Ατρόμητος Δ.
Ευαγόρας - Ασπίς Σ.
Κλεάνθης - Α.Ε. Κως

Β' ΟΜΙΛΟΣ
5η αγωνιστική

ΑΚΟΥΣΙΛΑΟΣ - ΑΠΟΛΛΩΝ Κ. 0-1

50' Τσαλίκης

ΔΙΑΓΟΡΑΣ Β. - ΟΡΦΕΑΣ 1-2

23' (πεν.) Μουστάκας, 27' Φαρμακίδης, 55' Γεωργαλής

ΞΑΝΘΟΣ - ΑΣΤΕΡΑΣ Π. 3-3

10' Μοσχής, 12' (πεν.) Παπαδέλιας, 17' Παπαγεωργίου, 49' Κάβουρας, 57' Πανούσης, 96' Χρυσοχόος.

ΑΕΠ - ΚΑΛΥΜΝΙΑΚΟΣ 2-0

48' - 71' Γ. Καστρουνής

ΡΕΠΟ Ο ΔΩΡΙΕΑΣ

Η Βαθμολογία
(σε 5 αγώνες)

ΟΜΑΔΕΣ	ΒΑΘ.	ΤΕΡΜ.	ΑΓ.
Ορφέας	12	7-3	4
Απόλλων Κ.	11	9-3	5
ΑΕΠ	7	7-5	4
Διαγόρας Β.	7	5-4	4
Αστέρας Π.	5	7-7	5
Δωριέας	4	9-9	4
Ακουσίλαος	4	4-5	5
Καλυμνιακός	3	4-6	4
Ξάνθος	1	7-17	5

Επόμενη Αγωνιστική
Καλυμνιακός - Δωριέας
Ορφέας - ΑΕΠ
Απόλλων Κ. - Ξάνθος
Διαγόρας Β. - Ακουσίλαος
Ρεπό ο Αστέρας Π.

Β' ΚΑΤΗΓΟΡΙΑ
Α' ΟΜΙΛΟΣ
4η αγωνιστική

ΚΑΣΤΡΟ - ΑΝΑΓΕΝΝΗΣΗ Ρ. 4-0

50' Κουγιουμτζάκης, 62' Κάπος, 70', 78' Κετσές Β.

ΕΘΝΙΚΟΣ ΑΡΧ. - Ο.Φ.Ι. 0-3

47' Λεβάκης, 55' Κοντίτσης, 70' Κωστίδης

ΑΓ. ΓΕΩΡΓΙΟΣ - ΔΑΜΑΓΗΤΟΣ 2-0

(διεκόπη σε βάρος του Δαμάγητου)

ΠΟΣΕΙΔΩΝ Κ. - ΚΑΛΑΒΑΡΔΑ 1-1

65' Μηνακάκης, 75' Λεμονάκης

ΔΟΞΑ Ψ. - ΕΡΜΗΣ Κ. 3-0

14' Βασιλαράκης, 35' - 60' Γ. Καρίκης

Η Βαθμολογία
(σε 5 αγώνες)

ΟΜΑΔΕΣ	ΒΑΘ.	ΤΕΡΜ.	ΑΓ.
Ο.Φ.Ι.	9	5-1	4
Δόξα Ψ.	7	6-3	4
Καλαβάρδα	7	5-4	4
Κάστρο	6	7-2	3
Αγ. Γεώργιος	6	4-2	3
Αναγέννηση Ρ.	6	4-6	4
Ερμής	6	3-5	4
Ποσειδών Κ.	4	3-4	4
Δαμάγητος	4	2-3	3
Αγ. Ισίδωρος	3	2-3	3
Εθνικός Αρχ.	0	0-8	4

Επόμενη Αγωνιστική
Αναγέννηση Ρ. - Ο.Φ.Ισπρίου
Δαμάγητος - Κάστρο
Καλαβάρδα - Εθνικός Αρχ.
Αγ. Ισίδωρος - Αγ. Γεώργιος
Δόξα Ψ. - Ποσειδών Καρ.
Ρεπό έχει ο Ερμής Καλυθιών

Β' ΟΜΙΛΟΣ
4η αγωνιστική

ΑΠΟΛΛΩΝ ΑΠ. - ΑΣΠΙΣ ΑΠ. 1-3

15' Λεμονάκης, 70' Θεοδώρου, 87' Μικκιού, 86' Διαμαντής Γ.

ΕΥΚΛΗΣ - ΤΑΞΙΑΡΧΗΣ 2-1

29', 50' Μουρές, 86' Κουκουβάης

ΡΟΔΙΑΚΟΣ - ΠΟΛΥΣΤΡΑΤΟΣ 2-0

5' Κουδούνης 63' Σιδεράτος

ΤΗΛΟΣ - ΑΣΤΕΡΑΣ Μ. 2-5

Παπαδιός (2), Μουδάτσος (2), Σκούμπρος

ΑΣΚΛΗΠΕΙΟ - ΗΡΑΚΛΗΣ Λ. 1-2

12' Παπαβασιλείου, 77' - 80' Νικηταράς

ΘΥΕΛΛΑ Π. - ΑΝΑΓΕΝΝΗΣΗ ΕΜΠ. 5-1

4', 15' Οίκουτας Κ., 20' Φάκκας, 35' Αθανασάς Τσ., 65' Πρωτόπαππας, 90' Μουταφίδης

ΡΕΠΟ Ο ΑΓ. ΙΣΙΔΩΡΟΣ

Η Βαθμολογία
(σε 5 αγώνες)

ΟΜΑΔΕΣ	ΒΑΘ.	ΤΕΡΜ.
Αστέρας Μ.	12	12-3
Ευκλής	9	10-6
Θύελλα Π.	7	11-5
Ροδιακός	7	5-3
Ταξιάρχης	6	6-3
Ασπίς Απ.	6	6-4
Πολύστρατος	6	3-7
Αναγ/ση Εμπ.	6	5-10
Απόλλων Απ	5	6-7
Ηρακλής Λ.	3	3-12
Ασκληπειό	2	5-7
Τήλος	0	1-7

Επόμενη Αγωνιστική
Ασπίς Απ. - Ταξιάρχης
Πολύστρατος - Απόλλων Απ.
Αστέρας Μασ. - Ευκλής
Ηρακλής Λ. - Ροδιακός
Θύελλα Π. - ΑΟ Τήλου
Αναγέννηση - ΠΑΣ Ασκληπείου

Γ' ΚΑΤΗΓΟΡΙΑ
1η αγωνιστική

Κατταβιά - Ροδίνι	1-2
Ηλιος - Σύμη	0-0
Αλθαιμένης - Αρχάγγελος	1-0
Διαγόρας - Νηρέας	3-2
Πλατάνια - Δήμητρα	4-0

ΥΠΟΟΜΙΛΟΣ ΚΩ

Π.Α.Ο. Κω - Δόξα Καρδ.	2-1
Πολυβώτης - Ανταγόρας	0-5
Αντίμαχος - Πυλί	0-0
Ασκληπιός - Αναγέννηση	1-2

ΥΠΟΟΜΙΛΟΣ ΚΑΛΥΜΝΟΥ

Λειψοί - Ολυμπιακός	1-7
Δόξα Λ. - Α.Σ.Ε.Λ.	1-2
Βοθυνιακός - Βαθύ	2-0
Ποσειδών Κ. - Ολυμπίκ	5-0

Δημόσια συγγνώμη ζητάει ο Μοσχής

Αναβολή για σήμερα ζήτησε και πήρε από το Δικαστήριο ο ποδοσφαιριστής του Δαμάγητου Μοσχής που επιτέθηκε την Κυριακή εναντίον του διαιτητή Λάμπρου στέλνοντάς τον στο νοσοκομείο.

Οι δύο άντρες συναντήθηκαν το βράδυ της Κυριακής στο Ασυνομικό Τμήμα Αρχαγγέλου και ο θύτης ζήτησε αρκετές φορές συγγνώμη από το θύμα που τελικά έγινε αποδεκτή, γι' αυτό άλλωστε και δεν κατατέθηκε μήνυση, αλλά ακολουθήθηκε η διαδικασία της αυτεπάγγελτης δίωξης.

Σήμερα παραπέμπεται στον εισαγγελέα ο παίκτης του Δαμάγητου

Χθες ο ποδοσφαιριστής του Δαμάγητου έδωσε στην δημοσιότητα την παρακάτω επιστολή με την οποία ζητάει συγγνώμη:

«Με την επιστολή μου αυτή προς τον Τύπο. Θέλω να ζητήσω δημόσια συγγνώμη από τον διαιτητή και άνθρωπο κ. Λάμπρου για την απαράδεκτη και αψυχολόγητη ομολογουμένως ενέργεια μου. Ούτε εγώ ο ίδιος έχω συνειδητοποιήσει τι έκανα. Είδα την δεύτερη κίτρινη - κόκκινη κάρτα, θόλωσα και έγινε ότι έγινε.

Θέλω επίσης να ζητήσω συγγνώμη από τον Σύνδεσμο Διαιτητών Ποδοσφαίρου και την ΕΠΣΔ.

Τέλος ζητώ συγγνώμη από την διοίκηση της ομάδας μου, τον προπονητή και τους παίκτες για τα προβλήματα που δημιούργησα και τις ζημιές που επέφερα στον σύλλογό μου.

Μετά τιμής
Κωνσταντίνος Μοσχής

Ο Κλεάνθης τιμώρησε τον Φρούμη

Πριν επέμβουν τα αρμόδια όργανα η διοίκηση του Κλεάνθη τιμώρησε τον ποδοσφαιριστή του συλλόγου Θεόδωρο Φρούμη για την ενέργεια του να επιτεθεί σε συναδέλφους του του Διγενή (Χιάμπολη). Η ανακοίνωση του σωματείου αναφέρει:

«Το Δ.Σ. του Αθλητικού Συλλόγου «ΚΛΕΑΝΘΗΣ» κατά την έκτακτη συνεδρίαση του την 10-11-96 αποφάσισε να τιμωρήσει τον ποδοσφαιριστή του Συλλόγου ΦΡΟΥΜΗ ΘΕΟΔ. με 30 ημερολογιακές ημέρες, για ανάρμοστη συμπεριφορά εναντίον ποδοσφαιριστών του ΔΙΓΕΝΗ μετά την λήξη του αγώνα στο γήπεδο Παραδεισίου με τον ΔΙΓΕΝΗ ΚΟΣΚΙΝΟΥ.

Επίσης το διοικητικό συμβούλιο ζητά συγγνώμη από τους θιγόμενους ποδοσφαιριστές, τους φιλάθλους και τη Διοίκηση του ΔΙΓΕΝΗ ΚΟΣΚΙΝΟΥ.»



Στην Κορυφή ο Αστέρας Μ.

Μόνος στην κορυφή του ημιχρόνου ο Τήλλος μείωσε σε **Μετά την χθεσινή του νίκη 5-2 επί της Τήλου**

έμεινε χθες ο Αστέρας Μασσάρων που νίκησε 5-2 τον Α.Ο. Τήλου στο γήπεδο Παραδεισίου. Η ομάδα του Λευτέρη Σταυρή προηγήθηκε 2-0, ενώ στην εκπνοή του έδωσαν τη νίκη.

Τα γκολ του Αστέρα πέτυχαν οι: Παπαδιός (2), Μουδάτσος (2) και Σκούμπρος.

Χωρίς προβλήματα η διαιτησία των Τσαγγάρη, Κάζα, Φωτίου.

ΑΣΤΕΡΑΣ Μ.: Χατζηνικόλας, Καμπαστάνας, Κώστας (46' Ράδος), Σαββούλης, Σκούμπρος, Σταυρίδης, Μουδάτσος (80' Προγονάτης), Καρπαθάκης, Παπαδιός, Φλεβάρης (75' Χατζηκώστας), Πατσάης.

Μικτή Νέων - ΑΕΠ 4-4

Πλούσιο θέαμα πρόσφεραν χθες η Μικτή Νέων και η ΑΕΠ στο φιλικό που έδωσαν στο Εθνικό Στάδιο Ρόδου. Αναδείχθησαν ισόπαλες 4-4, με την Μικτή να κυριαρχεί στο Α' ημίχρονο (προηγήθηκε 4-1) και την ΑΕΠ να αντεπιτίθεται στην επανάληψη.

Τα γκολ της Μικτής πέτυχαν οι: Καντιμοίρης (2), Σάκκας και Χειμωνέτος, ενώ για την ΑΕΠ σκόραραν οι: Γ. Καστρουνής (2). Κάβουρας και Κ. Ζουρούδης.

Οι δύο ομάδες είχαν και από ένα χαμένο πέναλτι. Για την Μικτή αστόχησε ο Σακκάς και για την ΑΕΠ ο Κ. Ζουρούδης.

ΥΓΡΟΣ ΣΤΙΒΟΣ ΡΟΔΟΥ

Εντυπωσίασαν οι δύο της Εθνικής

Υπό τις οδηγίες των νέων ομοσπονδιακών προπονητών Κ. Πετράκη και Τ. Δούμπα, έγινε το τουρνουά των μικρών της Εθνικής Παίδων κα κατά τις πρώτες ενδείξεις οι μικροί του ΥΣΡ εντυπωσίασαν. Σκόραραν πολλές φορές και οι δύο, ενώ έδειξαν τα πλούσια αμυντικά τους προσόντα με πολλή καλή φυσική κατάσταση, αφήνοντας πολλούς συμπαίχτες τους, ομάδων του κέντρου, μ' ανοιχτό το στόμα.

Οι Αντώνης Μαρκιού και Δημήτρης Σείτης πέρασαν όλα τα τεστ και δείχνουν να κερδίζουν την εμπιστοσύνη και των δύο τεχνικών. Ομως επιστρέφουν τώρα σε προπονήσεις στη θάλασσα και η ηγεσία του «ΥΓΡΟΥ ΣΤΙΒΟΥ ΡΟΔΟΥ» προβληματίζεται για την καλύτερη δυνατή προπόνηση τους, όπως και των υπόλοιπων παιδιών.

Επόμενο ραντεβού τα Χριστούγεννα και ήδη ο προπονητής της Εθνικής Πετράκης σε συνομιλία του με τον Κ. Καμπέρη, που συνόδεψε τα παιδιά, του έθεσε τα μελλοντικά του πλάνα. Ο προπονητής του ΥΣΡ του είπε πρέπει να κληθεί και ο Πολυχρόνης, ενώ για την προετοιμασία ήδη πάρθηκαν οι σχετικές αποφάσεις.

Ο ΥΣΡ μέσω της τελικής φάσης της παιδικής ομάδας ασκεί πιέσεις στην Εθνική: «Βοηθείστε μας στο θέμα της πισίνας και του χρέους των 7.000.000 δρχ. γιατί θα γίνουμε δυναμικότεροι στις διεκδικήσεις.

Είναι κοινωνικές απαιτήσεις μιας ολόκληρης περιφέρειας. «Ή είμαστε Ελληνες όλοι, ή Ελλάδα είναι μόνο η Αθήνα».

• Δύο κοριτσάκια του συλλόγου συμμετέχουν στους αναπτυξιακούς αγώνες κολύμβησης του Δήμου Αθηναίων. Εκεί ομάδες της Αθήνας θα ρίξουν παιδάκια 8 και 9 ετών σε μια προσπάθεια να δώσουν ερεθίσματα στις μικρές ηλικίες.

Σάββατο βράδυ, στον Κολωνό η Βασούλη Παυλή 8 ετών θα κολυμπήσει στα 66 μ. ελεύθερο και Κυριακή στα 33 μ. ελεύθερο, ενώ η Μίκη Καμπέρη 7 ετών, εκτός συναγωνισμού με τα 8χρονα 33 μ. πεταλούδα και 66 μ. ύπτιο. Τα παιδιά βρίσκονται στη Αθήνα από Παρασκευή και προπονούνται για να έχουν τα καλύτερα δυνατά αποτελέσματα. Συνοδεύει ο προπονητής τους Κ. Καμπέρης.

σέντρες & καρφώματα

Τι έγινε ρε παιδιά; Στα ξαφνικά γίναμε Βοσνία - Ερζεγοβίνη και Ναγκόρνο - Καραμπάχ...

Το ξύλο της αρκούδας έπεσε το Σαββατοκύριακο. Ολη η Ρόδος χθες άφηνε το ένα παιχνίδι και συζητούσε το άλλο.

Σ'όλα τα ματς έγιναν σταρ τ'αρνάκια του τσέλιγκα. (χι,χι,χι)

Παντού χαμός. Διαμαρτυρίες κι επεισόδια. Ούτε επανάσταση να'χαμε!

Εξαγριωμένοι είναι ακόμα σε Παραδείσι, Φάνες, Βάτι, για τις διαιτησίες.

Το ίδιο και ο Ευαγόρας που είναι σπέδιαλ περίπτωση.

Στην Κω ο Πανάτος έκανε το μαύρο άσπρο. Τι να πείς όμως στους Κώτες όταν στην Ρόδο τους έχουν χειρουργήσει δυο φορές...

Ζήτησαν απ'τον Πανάτο εκδίκηση και την είχαν. Δεν μπορεί όμως να συνεχιστεί αυτή η κατάσταση.

Τελικά ο μόνος που την πλήρωσε άδικα ήταν ο Λάμπρου ενώ ο Σακελλαρίδης γλίτωσε με ψιλές...

Ο καημένος ο Λάμπρου την έπαθε απο γνωστό του που είναι και καλό παιδί όπως έλεγε ο ίδιος.

Γι'αυτό και δεν του έκανε μήνυση. Βέβαια ο Μοσχής έπεσε στα γόνατά του κι ο Λάμπρου δεν άντεξε...

Στην Πάτμο έγιναν χειρότερα. Οι νησιώτες κυνηγούσαν τον τσέλιγκα μέχρι το ξενοδοχείο και του πετούσαν αυγά σωρηδόν!

Αυγά και πορτοκάλια να δουν τα μάτια σας...



Αναγκάσθηκε ο τσέλιγκας ν'αλλάξει ξενοδοχείο αφού εκεί που έμεναν έγινε χαμός.

Ο Ευγένιος ακόμη λίγο να πλακωθεί με την ιδιοκτήτρια του ξενοδοχείου που έβριζε τον τσέλιγκα και τον Καρίκη.

Στον Καρίκη έλεγε ότι τα πήρε....Χαμός.

Στις Φάνες ο Σακελλαρίδης έτρωγε ξύλο καρφωμένος στο σίδερα απ'τους παίκτες του Ακουσίλαου κι όταν έτρεχε προς τ' αποδυτήρια οι καλυθενοί παίκτες του έλεγαν:«Μπράβο, είσαι παλικάρι, γομάρι, στο ύψος σου!».

ΣΗΜΑΙΟΤΕΧΝΙΚΗ
«MY FRIEND»

ΚΩΣΤΑΣ ΤΡΟΥΛΗΣ
- Σημαίες όλων των κρατών του κόσμου
- Σήματα, λάβαρα, εμβλήματα εταιριών - ομίλων - σωματείων
- Ποδοσφαιρικές σημαίες, λάβαρα, μπρελόκ, καπέλλα, κασκώλ, αναπτήρες και ενδυμασίες (μπλούζες, σορτσάκια, κάλτσες) όλων των ομάδων Α' Εθνικής (κατόπιν παραγγελίας και όλων των τοπικών ομάδων)
- Αθλητικές φόρμες σε ποικιλία χρωμάτων, ποιοτήτων και μεγεθών

ΠΡΟΣΟΧΗ!!!!
Νέες παραλαβές σε φόρμες (μοντέλα '96) σε φανέλες και πολλά άλλα είδη όλων των ποδοσφαιρικών ομάδων (Ολυμπιακού, Παναθηναϊκού, Εθνικής Ελλάδος κ.λ.π.)

«MY FRIEND»
ΑΚΤΗ ΣΑΧΤΟΥΡΗ (έναντι Τελωνείου Ρόδου
ΤΗΛ. 33953 Τηλ. Βιοτεχνίας 61321

ΕΜΠΟΡΟΜΠΕΤΟΝ Α.Ε.
Συνέπεια - Αμεση εξυπηρέτηση - Υψηλή ποιότητα
ΑΝΩΝΥΜΗ ΒΙΟΜΗΧΑΝΙΚΗ - ΕΜΠΟΡΙΚΗ ΕΤΑΙΡΕΙΑ ΕΤΟΙΜΟΥ ΣΚΥΡΟΔΕΜΑΤΟΣ & ΟΙΚΟΔΟΜΙΚΩΝ ΥΛΙΚΩΝ
ΚΑΝΔΙΛΙ 851 01 ΙΑΛΥΣΟΣ - ΡΟΔΟΣ ΤΗΛ.: (0241) 91.093, 91.092, 92.213 - FAX: (0241) 92.213

NATO και Ε.Ε. προβληματίζουν την Αθήνα



ΓΡΑΦΕΙ Ο ΣΠΥΡΟΣ ΣΟΥΡΜΕΛΙΔΗΣ

Κινδυνεύει η Ελλάδα να βρεθεί εκ των πραγμάτων εκτός Ευρωπαϊκής Ενωσης; Υπάρχει κίνδυνος να βρεθούμε εκτός της νέας δομής του ΝΑΤΟ;

* Μέσα σε λίγες μέρες «έπεσαν» στο τραπέζι δύο σημαντικά ερωτήματα για το μέλλον της χώρας. Δύο σημαντικά ερωτηματικά για τη θέση της Ελλάδας μέσα σε δύο μεγάλους διεθνείς οργανισμούς, με παρελθόν αλλά και με μέλλον.

Συχρόνως όμως τίθεται - εκ των πραγμάτων - ένα ακόμη μεγαλύτερο ερώτημα. Ποιες θα είναι οι απαντήσεις που θα δώσουμε ως χώρα; Ποιες είναι οι προθέσεις μας, ποιες οι επιδιώξεις μας και ποια τα μέσα που διαθέτουμε για να αντιμετωπίσουμε την όλη κατάσταση.

Το πρώτο θέμα έγινε αρκετά γνωστό από τα ΜΜΕ, το δεύτερο δεν είναι ευρέως γνωστό. Απασχολεί όμως την κυβέρνηση γιατί το όλο θέμα συνδέεται με τον νέο ρόλο του ΝΑΤΟ με τη νέα δομή της Συμμαχίας, όπως λέγεται. Η βασική αιτία στην πρώτη περίπτωση είναι η οικονομική κατάσταση της Ελλάδας, κυρίως τα δημόσια οικονομικά και το τεράστιο εξωτερικό χρέος που ευτελίζει τη θέση της Ελλάδας στην Ενωση.

Η βασική αιτία στη δεύτερη περίπτωση είναι η διαφορά με την Τουρκία. Γιατί η Ελλάδα καλείται να αποδεχθεί ρυθμίσεις οι οποίες μπορεί και να θίξουν την εθνική κυριαρχία στο Αιγαίο από την ώρα που σε συγκεκριμένες περιπτώσεις μπορεί να βρεθεί Τούρκος διοικητής σε ελληνικά στρατιωτικά τμήματα και τουρκικές αεροναυτικές δυνάμεις να βρεθούν πάνω και δίπλα από ελληνικά νησιά.

Η ελληνική κυβέρνηση έχει αποφασίσει φυσικά να μην επιτρέψει μια τέτοια εξέλιξη. Αυτονόητο είναι ότι επιδιώκει να καλυφθούν οι Δείκτες του Μάαστριχτ (χαμηλός πληθωρισμός, χαμηλό ποσοστό εξωτερικού χρέους σε σχέση με το ΑΕΠ κ.ά.) και να βρεθεί η Ελλάδα όσο το δυνατόν συντομότερα στις νέες δομές της Ενωσης.

Αντιθέτως, είναι αρκετά προβληματισμένη για θέματα που μπορεί να μην είναι γνωστά στο μεγαλύτερο μέρος της κοινής γνώμης, αλλά σχετίζονται με την ασφάλεια στην ευρύτερη περιοχή που βρίσκεται η Ελλάδα. Και εδώ όμως φαίνεται ότι η Ελλάδα θα συμμετάσχει σε όλες τις νέες μορφές λειτουργίας της Ατλαντικής συμμαχίας, προσπαθώντας συγχρόνως να αποτρέψει τις αρνητικές συνέπειες που μπορεί να ευνοήσουν την τουρκική επιθετικότητα. Γιατί όμως η Ελλάδα βρίσκεται σήμερα σ' αυτή την θέση; Γιατί σπάρε από τους παραδοσιακούς φίλους και συμμάχους τα ίδια ακριβώς που ζητούσαμε εδώ και δεκαετίες;

Ο ψυχρός πόλεμος τελείωσε, οι συσχετισμοί παγκοσμίως έχουν αλλάξει. Παλιές φιλίες έχουν χαθεί και νέες συμμαχίες εμφανίζονται στον ορίζοντα. Οι επιδιώξεις όλων έχουν τροποποιηθεί και αποβλέπουν στο να πάρουν όσο το δυνατόν μεγαλύτερο μερίδιο απ' αυτό που διαφαίνεται ότι μοιράζεται.

Οσο και αν ακούγεται περίεργο, η Ελλάδα είναι από τις χώρες που ζητούν ακριβώς τα ίδια πράγματα: οικονομική ενίσχυση από τους συμμάχους και προστασία από εξωτερικό εχθρό. Οι τόσες ανακατατάξεις των τελευταίων ετών μας μπέρδεψαν, χάσαμε τον προσανατολισμό μας και, δυστυχώς, αφήσαμε να μας πείσουν ότι και τα νέα προβλήματα - όπως και παλιότερα - δεν μπορούμε να τα λύσουμε μόνοι μας.

Βρεθήκαμε να χρωστάμε χάρη για τη βελτίωση των σχέσεων μας με την Αλβανία. Βρεθήκαμε να ευχαριστούμε γιατί μας έσωσαν από έναν σχεδόν βέβαιο πόλεμο με την Τουρκία. Και γενικώς είμαστε ευγνώμονες για τις καλές υπηρεσίες που μας προσφέρουν στο Σκοπιανό. Την ώρα που κανένα ουσιαστικό πρόβλημα δεν έχει επιλυθεί. Ούτε νέο αλλά ούτε και παλαιό, όπως π.χ. το Κυπριακό.

Θα ρωτήσετε: Και τι μπορούσαμε να κάνουμε; Αυτό ακριβώς είναι η επιτυχία της πολιτικής των μεγάλων χωρών. Δημιουργούνται προβλήματα ή αναζωπυρώνονται διαφορές, έτσι ώστε να είναι υποχρεωτική η διαιτησία.

Το χειρότερο στη δική μας περίπτωση είναι ότι στην πολιτική μας ηγεσία δεν υπάρχει αυτή την ώρα η αίσθηση ότι η χώρα μπορεί μόνη της να αντιμετωπίσει και να επιλύσει ζητήματα.

Δεν υπάρχει εμπιστοσύνη στον ελληνικό λαό ότι μπορεί να κατανοήσει τα προβλήματα και προβλήματα που απαιτούν μακρόχρονες διαδικασίες επίλυσης, συνήθως δεν επιλύονται. Κι όμως καλούμεθα να πληρώσουμε! Αλλωστε και η επισήμανση ότι η Ελλάδα μπορεί να βρεθεί εκτός Ευρώπης αν δεν ανταποκριθεί στις ανάγκες της σύγκλισης, αποτελεί πολιτικό εκβιασμό για να συμμορφωθούμε πλήρως με τις προδιαγραφές της σύγκλισης.

Η πολιτική ηγεσία περισσότερο ενδιαφέρεται να μην κάνει λάθος, να μην καταψηφιστεί, για να παραμείνει στην εξουσία. Γι' αυτό και προβλήματα που απαιτούν μακρόχρονες διαδικασίες επίλυσης, συνήθως δεν επιλύονται

Μπορεί, τόσο η πολιτική ηγεσία όσο και ο ελληνικός λαός να ανταποκριθούν στις νέες συνθήκες. Είναι μάλλον βέβαιο πως τα προβλήματα κάπως θα μπαλωθούν. Μόνο που σε μια τέτοια περίπτωση θα σερνόμαστε πίσω από τις παγκόσμιες και περιφερειακές εξελίξεις, παρακαλώντας συνεχώς για βοήθεια και κατανόηση. Το πραγματικό ερώτημα είναι αν μπορεί να αλλάξει αυτή η «Μοίρα». Αν μπορούμε να εκμεταλλευτούμε αυτή την εποχή που όλα αλλάζουν για ν' αλλάξουμε ριζικά τη θέση της χώρας. Οι θυσίες, το κόστος είναι δεδομένα. Ας μην πάνε τουλάχιστον χαμένα...

ΛΥΣΗ ΧΩΡΙΣ ΣΥΜΒΙΒΑΣΜΟΥΣ

Η κρίση αξιοπιστίας στη Σοφοκλέους

Τα φαινόμενα που επικρατούν, κατά τα τελευταία χρόνια, στο κοινωνικό και πολιτικό περιβάλλον της χώρας μας και των οποίων το πιο χαρακτηριστικό στοιχείο είναι η κρίση αξιοπιστίας που έχει διαχυθεί σε όλους τους τομείς και σε όλες μας τις εκδηλώσεις, φαίνεται ότι έφτασε και στο χρηματιστηριακό περιβάλλον (τα γεγονότα των ημερών είναι χαρακτηριστικά), το οποίο εξ ορισμού είναι ο χώρος όπου πρέπει να διακονείται η αξιοπιστία και που με αυστηρή τυπολατρία είχε γίνει αξίωμα το: «DICTUM MEUM PACTUM» (Ο λόγος μου είναι συμβόλαιο).



Γράφει ο Αναστάσιος Γ. Σιαφάκας χρηματιστηριακός εκπρόσωπος της «ΚΕΡΔΩΣ ΕΡΜΗΣ» ΧΑΕ

Με αυτό το αξίωμα έζησε το Χρηματιστήριο Αξιών Αθηνών τα 120 χρόνια της ζωής του και την εποχή που οι οικονομικές συνθήκες στη χώρα μας του επέτρεψαν να αποκτήσει τις διαστάσεις που ο ρόλος του απαιτεί, προσεβλήθη δυστυχώς από την ασθένεια της εποχής μας, η οποία μαστίζει την κοινωνία μας και την πατρίδα μας, την ασθένεια της έλλειψης πιστεύω, αρχών και κανόνων.

Ο χρηματιστηριακός χώρος, ασφαλώς, δεν είναι Ναός όπου προσέρχονται οι πιστοί για να προσευχηθούν, αλλά ο Ναός του Κέρδους. Οι προσερχόμενοι σήμερα ξέχασαν πως για να εισέλθουν πρέπει να ακολουθήσουν κανόνες ηθικής, κανόνες αξιοπιστίας και κυρίως ότι πρέπει να είναι προετοιμασμένοι για να λειτουργήσουν μέσα σ' αυτό το περιβάλλον και όχι απρόσκλητοι και ασεβείς που θα προσπαθήσουν κάτω από δικές τους προϋποθέσεις να επιβάλουν το δικό τους τρόπο λειτουργίας.

Αυτό το φαινόμενο βέβαια είναι αποτέλεσμα ενός γενικότερου προβλήματος που αντιμετωπίζει η χώρα μας. Οι αλλαγές, κοινωνικές, συναλλακτικές, πολιτικές δεν είναι θέμα «νομικίστικης» επιβολής, αλλά κοινωνικής συνειδησης και αφομοίωσης, πράγμα το οποίο εμείς στην πατρίδα μας δεν φροντίζουμε να αποκτήσουμε και μπερδεύουμε τα βήματά μας και αντί να σεβαστούμε την πρόοδο περιφρονούμε τις υποχρεώσεις μας και ζούμε μονίμως μαζί με τη σύγχυση και δεν ξέρουμε ούτε που βρισκόμαστε, με συνέπεια να μην μπορούμε να εκτιμήσουμε και να σεβαστούμε ούτε αρχές ούτε κανόνες. Αυτή η «νέα τάξη» και συνήθεια που διαφεντεύει τα χρηματιστηριακά πράγματα είναι απαραίτητο τώρα που είναι η αρχή του «δρασκελίσματος», της έλλειψης σεβασμού προς τον θεσμό να διαισθανθεί τον κίνδυνο, ο οποίος όταν κυριαρχήσει στον χώρο θα παρασύρει όλους χωρίς εξαιρέσεις και να φροντίσει την αποκατάσταση της ηθικής και των αρχών που πρέπει να διέπουν τα χρηματιστηριακά δρώμενα με αυστηρότητα χωρίς συμβιβασμούς και στην ανάγκη να φτάσει ακόμη και να «εκδιώξει» όσους από τη συμπεριφορά τους υπονομεύουν τον θεσμό του Χρηματιστηρίου.

Για όλα αυτά τα φαινόμενα που στιγματίζουν την αξιοπιστία του χώρου δεν πρέπει να υπάρξουν συμβιβασμοί και ανοχές. Είναι απαραίτητο ο νόμος να κάνει έντονη την παρουσία του και να επιβληθεί προς όλες εκείνες τις προσπάθειες και προς όλες τις κατευθύνσεις και προς όλους τους παράγοντες που «αγωνίζονται» για χάριν ενός εφήμερου οφέλους να διαστρεβλώσουν και να κατασυκοφαντίσουν ένα θεσμό που τώρα τον έχει ανάγκη και η οικονομία της χώρας μας, προκειμένου να συμβάλει στην ανάπτυξη.

Είναι ανάγκη να παρθούν τώρα έκτακτες αποφάσεις και πρέπει να επιστρατευτούν σκέψεις και υλικά μέσα προκειμένου να οργανωθεί η ουσιαστική ελεγκτική δυνατότητα, ώστε να χτιστεί ένα τείχος που να παρεμποδίζει όλες αυτές τις ασχήμιες που αποπειρώνται σχεδόν όλοι οι παράγοντες του χώρου να καθιερώσουν σαν κανόνες λειτουργίας του. Δεν είναι δυνατόν να γινόμαστε παρατηρητές διαστρεβλωτικών παρενεργειών, π.χ. αυξομειώσεις πλειοψηφιών, «αέρας», «φήμες», «πληροφορίες», ενώ χρειάζονται αποφάσεις και έλεγχος ΤΩΡΑ.

ΓΖΑΚΙΑ ΓΑΣΟΣ ΓΖΟΤΖΟΛΗΣ
ΦΟΥΡΝΑΚΙΑ, ΜΠΑΡΜΠΕΚΙΟΥ, ΔΙΑΚΟΣΜΗΤΙΚΑ ΕΙΔΗ
Αναλαμβάνουμε τον καθαρισμό καμινάδων τζακιών με ειδικές βούρτσες και εργαλεία εισαγωγής.
Εργασία Εγγυημένη.
ΥΠΕΥΘΥΝΟΣ ΣΥΝΕΡΓΕΙΟΥ
ΤΟΛΛΙΑΣ ΑΛΕΞΑΝΔΡΟΣ
Τηλ. 56317
Ανοικτά και τις Κυριακές

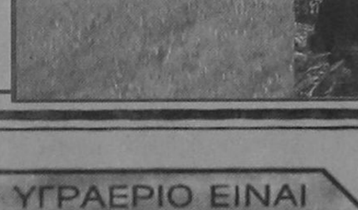

ΑΝΑΚΟΙΝΩΣΗ
ΑΓΡΟΤΕΣ, ΜΟΝΙΜΟΙ ΚΑΤΟΙΚΟΙ ΝΗΣΙΩΝ ΑΙΓΑΙΟΥ
Σύμφωνα με τον κανονισμό 2328/91 της Ε.Ε. και τις σχετικές εγκυκλίους του Υπ. Γεωργίας, φυτεύοντας βατόμουρα ή σμέουρα, επιδοτείσθε με ποσοστά 55% έως 68% επί του κόστους της εγκατάστασης Ειδικά για τους ΝΕΟΥΣ, Μόνιμους κάτοικουςτων Νησιών του Αιγαίου, φυτεύοντας 3-5 στρέμματα βατόμουρα ή σμέουρα, ισχύει η εφάπαξ πριμοδότηση 4.000.000 Δρχ ως πριμ πρώτης εγκατάστασης.
Για περισσότερες πληροφορίες
ΙΣΤΟ Α.Ε. Εργαστήριο Ιστοκαλλιέργειας
Φυτώρα Εφόδια Παλιάμπελα Πιερίας
Τηλ: 0353 / 23692 - 23988



Φτηνά

ή καλά?

Και τα δυό.
Μόνο αν είναι Dromeas
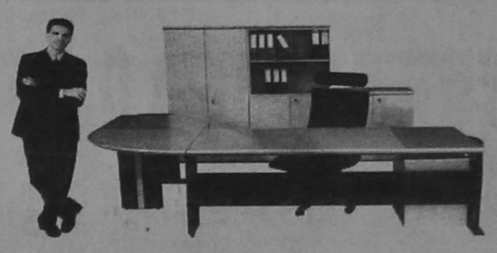
Μελετούμε το χώρο σας και σχεδιάζουμε τα έπιπλα του γραφείου σας σύμφωνα με τις δικές σας ανάγκες. Τα κατασκευάζουμε συνδυάζοντας την πιο σύγχρονη γραμμή παραγωγής με τις αυστηρότερες προδιαγραφές.
Και σας τα προσφέρουμε όλο το χρόνο, με τιμές που κερδίζουν σε οποιαδήποτε σύγκριση, αλλά κυρίως, με την εγγύηση ΔΡΟΜΕΑΣ. Γιατί εμάς, εκτός από την τιμή, μας νοιάζει και η ποιότητα Οπως και εσάς.
DROMeas
ΥΨΗΛΩΝ ΕΠΙΔΟΣΕΩΝ
Αποκλειστικός Αντιπρόσωπος Δωδ/σου
Γαβριήλ Πλατής
Βενετοκλέων 32 -Τηλ. 24037 και 22272

RODOGAZ
Η ΕΤΑΙΡΕΙΑ ΜΑΣ RODOGAZ ΔΙΑΘΕΤΕΙ:
● ΤΟ ΜΟΝΑΔΙΚΟ εργοστάσιο εμφιάλωσης και διανομής ΧΥΜΑ υγραερίου στη Ρόδο
● ΦΙΑΛΕΣ, μικρές και μεγάλες, για οικιακή και επαγγελματική χρήση
● ΔΕΞΑΜΕΝΕΣ ΥΓΡΑΕΡΙΟΥ
ΤΟ ΥΓΡΑΕΡΙΟ ΕΙΝΑΙ ΟΙΚΟΛΟΓΙΚΟ & ΑΣΦΑΛΕΣ ΚΑΥΣΙΜΟ
ΜΕ ΤΟ ΥΓΡΑΕΡΙΟ ΕΧΕΤΕ:
ΤΗ ΣΩΣΤΗ ΛΥΣΗ
ΜΕ ΤΗ ΣΩΣΤΗ ΕΝΕΡΓΕΙΑ
ΚΑΛΥΠΤΟΝΤΑΣ ΟΛΕΣ ΤΙΣ ΑΝΑΓΚΕΣ ΣΑΣ
ΟΙΚΟΝΟΜΙΚΑ ΚΑΙ ΟΙΚΟΛΟΓΙΚΑ
Η ΕΤΑΙΡΕΙΑ ΜΑΣ RODOGAZ ΠΡΟΣΦΕΡΕΙ:
● ΣΥΣΚΕΥΕΣ υγραερίου, κορυφαίας ποιότητας για μαγείρεμα σε επαγγελματικούς χώρους
● ΜΗΧΑΝΗΜΑΤΑ θέρμανσης και παραγωγής ζεστού νερού για κατοικίες και ξενοδοχεία με μηχανήματα τελευταίας τεχνολογίας
ΤΟ ΥΓΡΑΕΡΙΟ ΜΠΟΡΕΙ ΝΑ ΣΑΣ ΠΡΟΣΦΕΡΕΙ ΤΙΣ ΙΔΙΕΣ ΚΑΙ ΚΑΛΥΤΕΡΕΣ ΥΠΗΡΕΣΙΕΣ ΑΠΟ ΟΠΟΙΑΔΗΠΟΤΕ ΕΝΕΡΓΕΙΑ, ΣΥΝ ΕΝΑ ΣΗΜΑΝΤΙΚΟ ΠΡΟΣΟΝ, ΤΗΝ ΟΙΚΟΝΟΜΙΑ,
ΚΑΙ ΟΧΙ ΜΟΝΟΝ
ΥΓΡΑΕΡΙΟ RODOGAZ ΣΕ ΛΕΥΚΗ ΦΙΑΛΗ ΜΕ ΣΗΜΑ ΤΟ ΕΛΑΦΙ
ΓΡΑΦΕΙΑ: ΑΥΣΤΡΑΛΙΑΣ 50 - ΡΟΔΟΣ - ΤΗΛ.: 73971
ΕΓΚΑΤΑΣΤΑΣΕΙΣ: ΠΕΡΙΟΧΗ ΚΑΝΑΜΑΤ - ΡΟΔΟΣ - ΤΗΛ.: 62649

ΜΕ ΔΕΔΟΜΕΝΗ ΤΗ ΣΚΛΗΡΗ... ΔΡΑΧΜΗ ΘΑ ΑΝΑΠΤΥΧΘΕΙ Ο ΤΟΥΡΙΣΜΟΣ

Η οικονομική πολιτική της «σκληρής δραχμής» δεν μπορεί να αλλάξει διότι έχει άμεσες επιπτώσεις και στον τουρισμό. Πρέπει με αυτά τα δεδομένα να μπορέσουμε να βελτιώσουμε την υπάρχουσα κατάσταση στον πληθωρισμό.

Με τα λόγια αυτά, απάντησε η υπουργός Ανάπτυξης κ. Β. Παπανδρέου, στους επαγγελματίες του τουριστικού κλάδου, οι οποίοι κατά τη διάρκεια πρόσφατης σύσκεψης εξέθεσαν τα κυριότερα προβλήματα που αντιμετωπίζει αυτή τη στιγμή ο κλάδος, προκειμένου να επιληφθεί της κατάστασης.

Παράλληλα, η Υπουργός, παραδέχθηκε, στους φορείς, ότι και η πολιτεία φέρει ευθύνες για την άσχημη κατάσταση στον τουρισμό, ενώ συμφώνησε με τον πρόεδρο του Συνδέσμου Επιχειρήσεων κ. Σ. Κοκοτό ότι χρειάζεται επαγγελματισμός και από τις δύο πλευρές.

«Όμως» είπε η κ. Παπανδρέου, «θα πρέπει να ξέρετε, ότι η δημόσια διοίκηση είναι αυτή που είναι. Μπορεί να βελτιωθεί. Να αλλάξει ριζικά δεν γίνεται. Δεν έχουμε τη δυνατότητα να την καταργήσουμε και να τη φτιάξουμε από την αρχή. Αυτό που μπορούμε είναι να τη βελτιώσουμε μόνο.

Πρέπει, όμως,» συνέχισε η κ. Παπανδρέου, «να γίνετε και εσείς πιο επαγγελματίες. Δεν σημαίνει ότι κάθε ένας που κάνει μια μονάδα πρέπει οπωσδήποτε να επιβιώσει, είτε είναι επαγγελματίας είτε όχι, είτε μπορεί να κάνει τον ξενοδόχο είτε όχι και κατόπιν να έρχεται να ζητάει από το κράτος να τον διατηρήσει.

Για να προχωρήσει ένα τέτοιο σύστημα, χρειάζεται μια ισχυρή οικονομία που να μπορεί να ανταποκριθεί σε όλα τα αιτήματα. Ούτε μπορούμε», επισήμανε η κ. Παπανδρέου, «όλους να τους εντάξουμε στον αναπτυξιακό νόμο, αλλά ούτε και ο αναπτυξιακός νόμος είναι η σωτηρία.

Κατά τη γνώμη μου, ο αναπτυξιακός νόμος έχει δημιουργήσει πολλές προβληματικές επιχειρήσεις. Και αν από χρόνια δεν δίναμε κίνητρα για τη δημιουργία επιχειρήσεων, αλλά όλα αυτά τα είχαμε αξιοποιήσει στη δημιουργία υποδομής, ίσως σήμερα, ως χώρα, συνολικά να είμασταν πολύ καλύτερα και στη βιομηχανία και στον τουρισμό και παντού».

Παρουσιάζοντας αυτή την κατάσταση, στους φορείς, η Υπουργός, ζήτησε και τη δική τους συνεργασία προκειμένου τα μέτρα να γίνουν αποτελεσματικότερα για τον τουρισμό.

Οσον αφορά στο θέμα των χρημάτων από το «σπατόσημο» συμφώνησε ότι τα χρήματα θα πρέπει να διατεθούν για τον εκσυγχρονισμό των αεροδρομίων, όμως θα πρέπει να ακολουθηθεί η σύμβαση που έχει υπογράψει το Δημόσιο με την εταιρία Χόχτιφ, για την κατασκευή του αεροδρομίου των Σπάτων.

Στη συνέχεια η κ. Παπανδρέου πρότεινε ως βασική υποχρέωση όλων όσοι δουλεύουν στον τουρισμό να έχουν περάσει από κάποια σχολή, είτε είναι σχολές τουριστικές, είτε κάποιες άλλες.

Η πλειοψηφία των ελληνικών ξενοδοχείων υπολείπεται των διεθνών, όπως επισημαίνουν ξένοι tour operators, είπε η κ. Παπανδρέου, διότι κάποτε το ξενοδοχείο χρειαζόταν μια ανανέωση κάθε 15 χρόνια, σήμερα πλέον θέλει κάθε 7 ή 8 χρόνια. Σ' αυτόν τον τομέα υπάρχει πρόβλημα στην υποδομή.

Τέλος, η Υπουργός ζήτησε τη συμμετοχή των φορέων για την καλύτερη οργάνωση της Αθήνας και της Θεσσαλονίκης το '97 δεδομένου ότι διεκδικούμε τους Ολυμπιακούς Αγώνες και η συμπρωτεύουσα θα είναι πολιτιστική πρωτεύουσα της Ευρώπης. Και τα δύο αυτά γεγονότα θα προσελκύσουν ένα σημαντικό αριθμό τουριστών και ξένων αλλά και Ελλήνων.


Η υπουργός Ανάπτυξης Βάσω Παπανδρέου

ΟΙ ΞΕΝΟΔΟΧΟΙ ΕΧΟΥΝ... 13 ΑΙΤΗΜΑΤΑ

Για την κατάργηση της φορολόγησης του 20% της υπεραξίας του μετοχικού κεφαλαίου, στις περιπτώσεις μεταβίβασης του 51% των μετοχών μιας εταιρείας, αλλά και του αφορολογήτου της ακίνητης περιουσίας στα ακίνητα των ξενοδοχειακών επιχειρήσεων, **ζητούν οι ξενοδόχοι την παρέμβαση της υπουργού Ανάπτυξης κ. Β. Παπανδρέου.**

Συγκεκριμένα, η Πανελλήνια Ομοσπονδία Ξενοδόχων με έγγραφο της προς την Υπουργό ζητάει:

- **Να παραταθεί για μια πενταετία** η ισχύς της διάταξης που προβλέπει τη δυνατότητα έκπωσης από τη φορολογητέα ύλη, του 2% των εσόδων που προέρχονται από αλλοδαπούς πελάτες άνευ παραστατικών.
- **Να φορολογηθεί η υπεραξία** των γηπέδων και κτιρίων με 1% και 4% αντίστοιχα.
- **Η ανάθεση σε επιλεγείσες διαφημιστικές εταιρείες**, σε μόνιμη βάση, της διαφημιστικής καμπάνιας της Ελλάδας, αμέσως μετά τη λήξη της προηγούμενης τουριστικής περιόδου.
- **Ιδιαίτερη έμφαση στον εσωτερικό τουρισμό** μέσω της ανάθεσης ενός εκτενούς προγράμματος διαφήμισης στα ελληνικά ΜΜΕ.
- **Αμεση ενεργοποίηση των Νομαρχιακών Επιτροπών** για την τουριστική προβολή με ταυτόχρονη συμμετοχή των Τοπικών Ξενοδοχειακών Ενώσεων.
- **Την αύξηση του ποσοστού επιδότησης** για έργα ειδικής τουριστικής πολιτικής, χωρίς την παράλληλη επιδότηση νέων κλινών.
- **Τη θέσπιση προβολής** της δυνατότητας επενδυτικών σχεδίων εκσυγχρονισμού από ξενοδοχεία της κατηγορίας Δ και Ε, υπό την προϋπόθεση ότι οι προτεινόμενες εργασίες θα οδηγήσουν στην αναβάθμιση της κατηγορίας της μονάδας.
- **Να μειωθεί το ποσό του προϋπολογισμού** για έργα εκσυγχρονισμού στα 15 εκατομμύρια δρχ.
- **Να ανασταλούν οι πλειστηριασμοί** των μονάδων μέχρι την οριστική διευθέτηση του θέματος με εντολή στις Διοικήσεις Τραπεζών που έχουν και το μεγαλύτερο μέρος των ξενοδοχειακών δανείων.
- Επανακαθορισμός του ύψους των οφειλομένων ποσών με βάση τα πραγματικά και νόμιμα ισχύοντα επιτόκια.
- **Πάγωμα των υπηρημεριών** και η αναμόρφωση των δανείων με δυνατότητα αποπληρωμής των σε 12-15 χρόνια.
- **Ρύθμιση οφειλών** των ξενοδοχείων του Ανατολικού Αιγαίου.
- **Αναδιάρθρωση** των δημοσίων Υπηρεσιών.

ΑΝΟΙΓΜΑ ΣΕ ΝΕΕΣ ΑΓΟΡΕΣ ΓΙΑ ΤΗ ΔΙΕΥΡΥΝΣΗ ΤΟΥ ΚΛΑΔΟΥ

Με μείωση της τουριστικής κίνησης της τάξεως του 8-12% σε σχέση με πέρσι θα κλείσει η φετινή τουριστική χρονιά, σύμφωνα με τον κ. Αριστοτέλη Διβάνη, πρόεδρο του Ξενοδοχειακού Επιμελητηρίου Ελλάδος.



Ο κ. Διβάνης, απογοητευμένος από τη μέχρι σήμερα πορεία του ελληνικού τουρισμού, ρίχνει μεγάλο μέρος της ευθύνης στην Πολιτεία. «Η πορεία της τουριστικής βιομηχανίας δεν είναι μέχρι σήμερα ικανοποιητική, έχει όμως μεγάλες προοπτικές ανάπτυξης. Η Ελλάδα ως τουριστικός προορισμός διαθέτει σημαντικά πλοενεκτήματα, όπως φυσική ομορφιά, πολιτιστική κληρονομιά, καθαρό θαλάσσιο περιβάλλον.

Παρουσιάζει όμως σημαντικές ανεπάρκειες και ελλείψεις στα θέματα της υποδομής, λόγω της κρατικής ολιγωρίας. Πρέπει επίσης να τονίσω ότι το άνοιγμα σε νέες αγορές αναμφισβήτητα διευρύνει την τουριστική μας πελατεία, προϋποθέτει όμως ενεργό ανάμειξη, μελέτη και καθοδήγηση από τις υπηρεσίες του ΕΟΤ και συνεργασία με άλλους κρατικούς φορείς ή ιδιώτες, όπως το υπουργείο Εξωτερικών, αεροπορικές εταιρίες κ.α.» τονίζει χαρακτηριστικά.

ΕΠΙΔΡΑΣΕΙΣ

Ο τουρισμός πέραν του γεγονός ότι αποτελεί σημαντική πηγή του συναλλάγματος, έχει πολύπλευρη ευεργετική επίδραση στην ελληνική οικονομία, η οποία, σύμφωνα με τον πρόεδρο του Ξενοδοχειακού Επιμελητηρίου, αναλύεται στις εξής επί μέρους ωφέλιμες δράσεις.

- Ο τουριστικός τομέα έντασης εργασίας εμφανίζει σημαντικά επίπεδα απασχόλησης στην Ελλάδα, δεδομένου ότι η συνολική απασχόληση τον κλάδο (άμεση και έμμεση) υπολογίζεται σε 350.000 άτομα ή στο 10,6% του ενεργού εργατικού δυναμικού.
- Οι τουριστικές επενδύσεις πραγματοποιούνται με την κινητοποίηση σχεδόν αποκλειστικά ελληνικού εργατικού δυναμικού (τόσο κατά το στάδιο της κατασκευής όσο και της λειτουργίας) και με την αξιοποίηση προϊόντων ελληνικής παραγωγής (οικοδομικά υλικά, εξοπλισμός κ.λπ.).

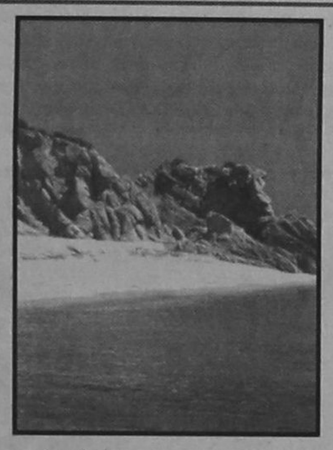

- Είναι γνωστή επίσης η σχέση των τουριστικών επιχειρήσεων με τα προϊόντα του πρωτογενούς τομέα, που είτε απορροφώνται άμεσα από τις ίδιες είτε έμμεσα από την απορρόφησή τους μέσω των πελατών.

Η συμβολή του τουρισμού στους άλλους κλάδους της εθνικής οικονομίας και δη στις τοπικές οικονομίες αν και συχνά παραγνωρίζεται αναδεικνύεται σημαντικότατη.

Τέλος, μια ανερχόμενη αγορά που επίσης θα παίξει σημαντικό ρόλο στον κλάδου του τουρισμού, και που χαρακτηρίζεται ελπιδοφόρα από τον κ. Διβάνη, είναι ο θαλάσσιος τουρισμός. «Ο ξενοδοχειακός κλάδος ενδιαφέρεται έντονα για το παρόν και το μέλλον του θαλάσσιου τουρισμού. Θεωρεί ότι η ανάπτυξή του εμπλουτίζει και αναβαθμίζει την τουριστική προσφορά της χώρας. Ο θαλάσσιος τουρισμός στη χώρα μας με τα 16.000 χιλ. ακτών και τα 4.000 νησιά έχει απεριόριστες δυνατότητες ανάπτυξης. Οπως όμως έχουμε κατά καιρούς επισημάνει, η έλλειψη κατάλληλης ειδικής υποδομής, δηλαδή μαρινών με πλήρεις λειτουργίες, εξυπηρετήσεις και σύγχρονο εξοπλισμό, συνιστούν το κυριότερο εμπόδιο στην ανάπτυξή του» καταλήγει ο κ. Διβάνης.

Η λύση στο οικοδομικό σας πρόβλημα

Η ΓΕΝΙΚΗ ΤΕΧΝΙΚΗ Α.Ε., δημιουργήθηκε για να δώσει αποτελεσματικές & συμφέρουσες λύσεις στα οικοδομικά προβλήματα του νησιού μας. Τα αντικείμενα των δραστηριοτήτων μας:

- Εμπορία σιδήρου οικοδομών υψηλής ποιότητας & αντοχής
- Παραγωγή έτοιμου μπετόν με 14χρονη παράδοση στην υψηλή ποιότητα στη συνέπεια και την άμεση εξυπηρέτηση
- Ανάληψη δημοσίων και ιδιωτικών έργων μεγάλης έκτασης
- Ανέγερση πολυκατοικιών με το σύστημα της αντιπαροχής



14 σύγχρονες μπετονιέρες, 2 συγκροτήματα παραγωγής μπετόν και πλήρες δίκτυο ραδιοτηλεφώνων, θα είναι στη διάθεσή σας αν θελήσετε να συνεργασθούμε. Χρησιμοποιώντας τα ειδικά πρόσθετα στεγανότητας και ρευστότητας POZZOLITH ADMIX 105 R. RHEOMAC 716 και 877 και ελέγχοντας την παραγωγή, με 3 υπεύθυνους πολιτικούς μηχανικούς σε δίκτυο σύγχρονα εξοπλισμένο εργαστήριο, διασφαλίζουμε και εγγυόμεθα σταθερά υψηλή ποιότητα στο μπετόν μας

ΜΟΝΤΕΡΝΑ ΤΕΧΝΟΛΟΓΙΑ & ΠΑΡΑΔΟΣΗ

ΓΕΝΙΚΗ ΤΕΧΝΙΚΗ

έτοιμο μπετόν

ΕΡΓΟΣΤΑΣΙΟ:
ΡΟΔΟΥ - ΛΙΝΔΟΥ 7ο ΧΛΜ. - ΤΗΛ. 25013
ΓΡΑΦΕΙΑ:
ΑΡΚΑΔΙΟΥ 2 ΤΗΛ. 22968

AIR GREECE

Η ΜΟΝΗ ΕΛΛΗΝΙΚΗ ΕΤΑΙΡΕΙΑ ΠΟΥ ΠΕΤΑΕΙ ΣΤΗΝ ΩΡΑ ΤΗΣ

AIR GREECE

Καθημερινά δρομολόγια πρός / από
Αθήνα - Θεσσαλονίκη - Ηράκλειο

ΕΚΠΤΩΤΙΚΟΙ ΝΑΥΛΟΙ
ΣΤΡΑΤΙΩΤΕΣ - ΦΟΙΤΗΤΕΣ - ΚΛΗΡΙΚΟΙ - ΝΕΟΙ ΕΩΣ 24 ΕΤΩΝ
ΠΟΛΥΤΕΚΝΟΙ - ΗΛΙΚΙΩΜΕΝΟΙ ΑΝΩ ΤΩΝ 60 ΕΤΩΝ

ΕΙΔΙΚΟΙ ΝΑΥΛΟΙ ΓΙΑ ΟΙΚΟΓΕΝΕΙΕΣ
ΚΑΙ ΓΚΡΟΥΠ ΑΝΩ ΤΩΝ 6 ΑΤΟΜΩΝ
ΕΤΗΣΙΟΣ ΝΑΥΛΟΣ

AIR GREECE

ΣΙΓΟΥΡΗ ΛΥΣΗ ΣΤΑ ΑΕΡΟΠΟΡΙΚΑ ΤΑΞΙΔΙΑ

ΝΑΥΛΩΜΕΝΕΣ ΠΤΗΣΕΙΣ ΑΠΟ ΤΟ
TRITON HOLIDAYS
Πλαστηρα 9 - 1ος οροφος - Τηλ. 36095 - Fax 31625

★ ΧΕΙΜΩΝΑΣ ★

ΧΑΡΕΙΤΕ ΤΟ ΧΕΙΜΩΝΑ ΣΑΣ
ΘΕΡΜΑΙΝΟΝΤΑΣ ΤΗΝ ΑΤΜΟΣΦΑΙΡΑ ΤΟΥ ΣΠΙΤΙΟΥ ΣΑΣ
Η ΤΟΥ ΕΠΑΓΓΕΛΜΑΤΙΚΟΥ ΣΑΣ ΧΩΡΟΥ
ΟΙΚΟΝΟΜΙΚΑ, ΥΓΙΕΙΝΑ ΚΑΙ ΚΑΛΑΙΣΘΗΤΑ
ΜΟΝΟ ΜΕ ΤΟΥΣ ΘΕΡΜΟΠΟΜΠΟΥΣ ΜΑΣ.
ΥΠΕΥΘΥΝΗ ΜΕΛΕΤΗ, ΕΠΙΒΛΕΨΗ, ΕΓΚΑΤΑΣΤΑΣΗ.
Η 16ΧΡΟΝΗ ΠΕΙΡΑ ΜΑΣ ΣΤΗ ΘΕΡΜΑΝΣΗ
ΚΑΙ ΟΙ ΕΚΑΤΟΝΤΑΔΕΣ ΠΕΛΑΤΕΣ ΜΑΣ
ΕΓΓΥΗΣΗ ΓΙΑ ΤΗΝ ΑΓΟΡΑ ΣΑΣ.
ΕΠΙΣΚΕΦΘΕΙΤΕ ΜΑΣ ΑΓΙΑΣ ΑΝΑΣΤΑΣΙΑΣ 9
Η ΤΗΛΕΦΩΝΗΣΤΕ ΜΑΣ ΣΤΑ ΤΗΛ.31320-20859
ΔΥΟ ΧΡΟΝΙΑ ΕΓΓΥΗΣΗ
ΥΠΕΥΘΥΝΟ ΣΕΡΒΙΣ

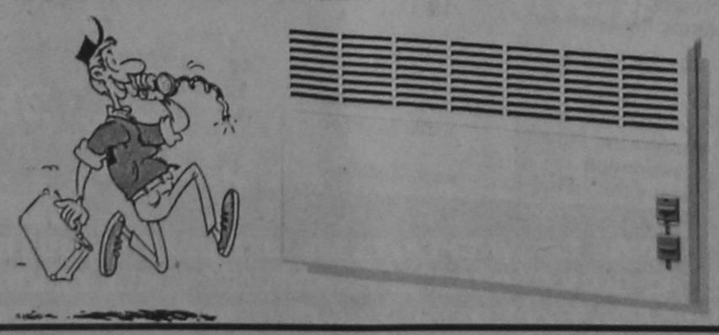

Ν. ΚΑΜΠΟΥΡΑΚΗΣ Μ. ΦΛΑΓΚΟΣ Ο.Ε.
Αγ. Αναστασίας 9 Τηλ. 31320 - 20859

Αφιέρωμα

ΤΟΥ κ. ΣΤΕΦΑΝΟΥ Μ. ΣΕΛΛΑ
ΜΕΡΟΣ 6ον

Το «Concentramento»





ΦΩΤΟΓΡΑΦΙΑ ΑΡΙΣΤΕΡΑ: Χριστούγεννα 1940, Concentramento Πάνω οι κρατούμενοι γονατιστοί και κάτω ο Παπαναστάσης και ο Απόστολος Παπαϊωάννου
ΦΩΤΟΓΡΑΦΙΑ ΔΕΞΙΑ: Θ. Λειτουργία στο Concentramento

β) ΑΠΟΣΠΑΣΜΑ ΕΠΙΣΤΟΛΗΣ ΓΕΩΡΓΙΟΥ ΟΙΚΟΝΟΜΟΥ

Προς: Τον Σύνδεσμο Εφέδρων Αξιωματικών Δωδεκανήσου Ρόδον

Κάλυμνος 24/7/1996

Αξιότιμε κ. Πρόεδρε, αγαπτέ κ. Πανηγύρη

Η απόφαση του Συνδέσμου εφέδρων αξιωματικών και της Ροδιακής Λέσχης να τιμήσει και να θυμηθεί όλους εκείνους που με την κήρυξη του Ελληνοϊταλικού Πολέμου, την 28/10/1940, συνέλαβε ο De Vecchi, δημιουργώντας το CONCENTRAMENTO, είναι πράξη άξιας συγχαρητηρίων που συγκίνησε όλους εξ εκείνων που τότε πλήρωσαν και ζούν ακόμα, αλλά και τα παιδιά αυτών, που δεν είναι πλέον ανάμεσά μας. Εγώ υιός ενός Καλύμνιου Ελληνα υπηκόου σας γράφω αυτές τις γραμμές...

Επεστράτευσα την μνήμη μου για να θυμηθώ τις αφηγήσεις του πατέρα και των συντρόφων του που γέροι πλέον και επί πολλά χρόνια με συντρόφευαν στο φαρμακείον μου, ζήτησα την βοήθειαν του συνταξιούχου τώρα Ελευθερίου Βαγιατζάκου, στενού φίλου και αγνού πατριώτου που έζησε κρατούμενος το κολαστήριον «CONCENTRAMENTO» που η διαφορά του από το Νταχάου ήταν τα κρεματόρια. Θυμήθηκα τα παιδικά μου χρόνια στη Ρόδο του De Vecchi όπου καλοκαιρινές μέρες η μάνα, ήθελε να ευρίσκεται κοντά στα αδέλφια και τα ανήψια της, ώστε να ξέρω γειτονιές και συνοικίες της, αλλά και την περίφημη Τάφρο που έγινε τόπος μαρτυρίου των ανθρώπων εκείνων...

Οσον αφορά τον πατέρα μου Αν. Γ. Οικονόμου, για τον οποίο ο κ. Σάββας Μιμαλίγκας προ λίγο μηνών σε μια τηλεοπτική εκπομπή είπε τόσα καλά λόγια, θα 'θελα να σας επισημάνω ορισμένα βιογραφικά, τα οποία εάν εσείς κρίνετε και όσα κρίνετε να περιληφθούν στο υπό έκδοση βιβλίο. Και το κάμνω όχι προς προβολή, γιατί και η «Ιστορία της Καλύμνου» που εξεδόθη το 1960 συχνά αναφέρεται σ' αυτόν αλλά και αυτή που προ έτους εξεδόθη κάμνει μνείαν, γιατί έτυχε να αρχίσει να αγωνίζεται για την Ελληνική Πατρίδα από το 1917 και να είναι ο πρώτος μετά το 1945 Δήμαρχος επί πέντε συνεχή χρόνια...

Ο πατέρας μου είχε επίσης την τύχη να έχει στενούς συγγενείς στη Ρόδο, αδέλφια από την πλευρά της γυναίκας του και προ πάντων το φαρμακοποιόν Γρηγόριον Μαλλίδη ένα φλογερό πατριώτη από τη Σπάρτη της Μικράς Ασίας, ο οποίος τροφοδοτούσε με φάρμακα τους εγκλείστους και επι καθημερινής βάσεως με άφθονο φαγητό «παγανάκη». Ο πατέρας μου, που έμενε νησιτικός, (με το επιχείρημα ότι τους 45άρηδες δεν τους πιάνει η αρρώστια), για να μοιράζει στους νέους, της Καλύμνου ιδιαίτερα, αυτό που επι καθημερινής βάσεως του έστελλαν. Θα ήθελα να σας τονίσω ότι μετά την αποφυλάκιση ο πατέρας ζήτησε από τον φαρμακοποιό Γρηγόριο Μαλλίδη λογαριασμό της αξίας των φαρμάκων και της μακροχρόνιας διατροφής. Η απάντηση του Μικρασιάτη εκείνου, ήλθε με δάκρυα στα μάτια «Δεν είμαι Ελληνας, εγώ, γιατί θέλεις να μου στερήσεις την ικανοποίηση της προσφοράς προς την πατρίδα;»...

Με εκτίμηση
Γ. Α. Οικονόμου
Φαρμακοποιός

δ) Δημ. Π. Οικονομοπούλου
Αποσπάσματα από το βιβλίο του
«Ενας λευκός γάμος σ' ένα Αιγαιοπελαγίτικο νησί»,

αναφερόμενα στο Στρατόπεδο Συγκεντρώσεως από τη σελ. 322 κ' επόμ. ώς εξής:

Στις 28 Οκτωβρίου 1940, δύο καραμπινιέρηδες ήλθαν στο σπίτι του Δημήτρη, μόλις σκοτείνιασε και του παρέδωσαν αυτοπροσώπως, μια έγραφη διαταγή που εξέδωσε ο Μαρεχιάλος των Τριαντών. Ωφειλε να προετοιμάσει τις αποσκευές του με τα ελάχιστα προσωπικά του είδη και να παρουσιασθεί στον αστυνομικό σταθμό, όχι αργότερα από τις έξι το πρωί, την επόμενη ημέρα. Του είπαν κατευθείαν, ότι από σήμερα η Ιταλία και η Ελλάδα ευρίσκονται σε εμπόλεμο κατάσταση και επειδή ήτο Ελλην υπήκοος από καταγωγή και άνω των 18 χρόνων, ήτο υπό κράτηση από αύριο μέχρι νεωτέρας διαταγής.

Μόλις έφυγαν οι καραμπινιέρηδες, παρουσιάσθη η Μαρίνα η γυναίκα του Χρήστου, αναστατωμένη, ωχρή, και ιδρωμένη και είπε στον Ανδρέα και στη Μαριέττα, ότι ο άνδρας της και όλοι οι Ελληνες υπήκοοι των Τριαντών ηλικίας από 18 - 65 χρονών, σύνολον τριανταπέντε άτομα, έπρεπε να παρουσιασθούν στον αστυνομικό σταθμό στις 6 π.μ. την επόμενη το πρωί, για να σταλούν σε άγνωστη κατεύθυνση.

Ολόκληρη η οικογένεια είχε τρομοκρατηθεί, διότι μπορούσαν εύκολα να συμπεράνουν ότι η κήρυξη του πολέμου ήτο η αρχή μιας τραγωδίας, που κανείς δεν ήξερε την έκβαση, τον αριθμό των θυμάτων ή πότε θα τελείωνε. Ο Ανδρέας και η Μαριέττα κινούσαν τα κεφάλια τους απελπισμένοι, διότι και οι τέσσερις γιοί της, δύο στην Αθήνα και δύο στη Ρόδο είχαν περιπλακεί σ' ένα άνισο, ασυγχώρητο και άδικο πόλεμο μεταξύ σαρανταπέντε εκατομμυρίων Ιταλών και οκτώ εκατομμυρίων Ελλήνων. Ο Επίτροπος Ανδρέας δεν συνελήφθη, διότι ήτο άνω των 65 χρονών και επομένως δεν εθεωρείτο επικίνδυνος εχθρός.

Η Μαριέττα και η Πηνελόπη, χωρίς να χάσουν τα θάρρητά τους παρηγορούσαν το Δημήτρη, παροτρύνοντας να μην χάνει τις ελπίδες του. Η μεν μητέρα του τον θάρρευε λέγοντάς του, ότι η τύχη είναι με το μέρος τους, διότι ο Θεός δεν είναι δυνατόν να υποστηρίξει τους άδικους και βασανιστές, η δε αδερφή τους να μην στενοχωριέται για την βιοτεχνία του, διότι θα διπλασίαζε τις προσπάθειές της για την επιβίωση της οικογένειάς τους. Ολοι τους δεν κοιμήθηκαν εκείνη την εφιαλτική νύχτα, λόγω του άγχους, που τους βασάνιζε κι αρρώστησαν με τη σκέψη, πόσο θάνατο και καταστροφή θα τους έφερνε ο καταραμένος πόλεμος.

Την άλλη μέρα το πρωί στις 7 ένα λεωφορείο έφυγε από τον αστυνομικό σταθμό των Τριαντών με περίπου τριανταπέντε Τριαντενούς Ελληνες υπηκόους, που εφρουρούντο από πέντε πάνοπλους καραμπινιέρηδες, με κατεύθυνση την πόλη. Το λεωφορείο σταμάτησε μπροστά σε μια πύλη του κάστρου ιπποτών του Αγίου Ιωάννη της Ρόδου και οι αιχμάλωτοι πολέμου διετάχθησαν να εγκατασταθούν σε αντίσκηνα, που είχαν τοποθετηθεί μέσα σε μια τεράστια, βαθιά και λασπώδη τάφρο κατασκευασμένη σκόπιμα, μεταξύ των δύο πανίσχυρων τειχών του κάστρου. Ο αριθμός των αιχμαλώτων πολέμου απ' όλη τη Δωδεκάνησο ήτο περίπου τριακόσιοι και αποτελούσαν τον πυρήνα του Ελληνικού Εθνικισμού στα Δωδεκάνησα και αυθόρμητα κι επίμονα επηρέαζαν τους ομογενείς αδελφούς τους στη γλώσσα, θρησκεία και ιδεώδη να αποτινάξουν τον παλικό ζυγό και να απελευθερωθούν.

Ο Διοικητής του πεδίου συγκεντρώσεως αιχμαλώτων ήτο ένας νεαρός ονομαζόμενος Juliano Barman ο οποίος μιλούσε Ιταλικά, Γαλλικά, Γερμανικά κι Ελληνικά και το ύφος του χαρακτηριστικά ήσαν περισσότερο ακαδημαϊκά, παρά στρατιωτικά. Ο πατέρας του ο Leonardo Barman ήτο ένας ακόμη Φραγκολεβαντίνος, ένας άλλος Ιταλός σκληροπυρηνικός «με την ουρά», που γεννήθηκε στην Κωνσταντινούπολη και είχε κάποτε διοριστεί σ' αυτή την πόλη Ιταλός επίτιμος πρόξενος. Ισως γι' αυτό ο ανθυπολοχαγός Juliano ήτο ευγενής, κατανοητός και συνεργατικός, αλλά ποτέ δεν μιλούσε Ελληνικά, παρ' όλο που κρυφάκουγε σε όσα οι Ελληνες αιχμάλωτοι έλεγαν μεταξύ τους... Ο χειμώνας του 1940-41 ήτο ο δριμύτερος και ο ψυχρότερος των τελευταίων πενήντα χρόνων και η τάφρος του κάστρου, όπου ήσαν σκορπισμένα τα αντίσκηνα είχε πλημμυρίσει και το βρόχινο νερό κατρακυλούσε από την ανοιχτή περιοχή του κάστρου, προς το πλησίον λιμάνι της Ακαντιάς. Το ηθικό των αιχμαλώτων ήτο πολύ χαμηλό λόγω του μεγάλου κρύου, της υγρασίας, της λάσπης και του σκότους, διότι δεν υπήρχε ηλεκτρικό ρεύμα στην περίμετρο του κάστρου κι όλα αυτά τους έκαναν να αισθάνονται, ότι δεν θα μπορούσαν να αντέξουν αυτό το είδος της φυλάκισης σ' ένα παραπεταμένο πόλεμο.

Οι μεσήλικες και ηλικιωμένοι σύντροφοι του Δημήτρη κάπνιζαν, έβηχαν και ροχάλιζαν όλη τη νύχτα μέσα στην τέντα και δεν μπορούσε να κοιμηθεί καθόλου. Οταν διαμαρτυρήθηκε, του είπαν απότομα είτε να πάει στο σπίτι του, για να ζει τον παλιό... αριστοκρατικό τρόπο ζωής ή να υποβάλλει μια αίτηση με τα παράπονα του στον γενναιόψυχο... DUCE!

Ολο το Νοέμβρη έβρεχε μέρα και νύχτα, ενώ κάπου - κάπου το Ροδίτικο ηλιοφώς, λαμπρό και διαπεραστικό, ζέσταινε τις καρδιές των αιχμαλώτων και τους υποσχόταν ένα καλύτερο αύριο. Τη νύχτα χρησιμοποιούσαν ένα άσπρο κερί για φως και συζητούσαν τα υπέρ και τα κατά του πολέμου μεταξύ των δύο αντιμαχόμενων παρατάξεων της φιλοπόλεμης Ιταλίας και της ειρηνικής Ελλάδας, ενώ άκουαν τον φλοίσβο του βρόχινου νερού να τρέχει προς τη θάλασσα, όταν περνούσε δίπλα από την τέντα τους.

Το πρωί όταν τύλιγαν τις κουβέρτες τους, ήσαν μούσκεμα από την υγρασία κι έβρισκαν από κάτω αγριόχορτα, αγριοκρέμμυδα ή κάποιο «σκορπιό». Οταν είδαν το σκορπιό τρομοκρατημένοι και πανικόβλητοι φώναζαν διαμαρτυρόμενοι, για τα χάλια τους ενώ ο Δημήτρης ήρεμος και ψύχραιμος σκότωνε το σκορπιό με το τακούνι του παπουτσιού του. Οταν διαδόθηκε η ανατριχιαστική είδηση, ότι βρέθηκαν σκορπιοί και σε άλλα αντίσκηνα, καθώς και η αναφορά πολλών περιστατικών πνευμονίας και άσθματος την κακή διατροφή, όλοι οι ομαδάρχες συνεδρίασαν και αποφάσισαν να στείλουν στον Διοικητή μια επιτροπή από τρεις ηλικιωμένους και σεβάσμιους ομαδάρχες, για να υποβάλουν τρία σοβαρά παράπονα.

Η ακαταλληλότητα της τοποθεσίας του πεδίου συγκεντρώσεως και οι σοβαρές μέχρι επικίνδυνες συνέπειες στην υγεία των αιχμαλώτων συμπεριλαμβανομένης και της παρουσίας των δηλητηριωδών σκορπιών κάτω από τις κουβέρτες.

Η καθημερινή μερίδα τροφής - πείνας των αιχμαλώτων για εικοσπέσσερις ώρες, εναντίον των διεθνών νόμων περί αιχμαλώτων της συνθήκης της Γενεύης, σκόρπιζε διάχυτα την απελπισία.

Η Επιτροπή πήρε μαζί της μια γαβάδα σούπα μ' ένα δύο δόντια, ένα μικρό κομμάτι ούλου κεφαλής βοδιού κι ένα μικρό ψωμάκι στο μέγεθος ενός μικρού πορτοκαλιού. Διαμαρτυρήθηκαν επίσης για την τελεία έλλειψη ηλεκτρικού φωτός χωρίς, το οποίο, η ζωή τους τη νύχτα ήτο αφόρητη.

Ο Διοικητής Barman εδέχθη την αίτηση της επιτροπής, αναφορικά με όλα τα παράπονά της και υπεσχέθη ότι, θα την έστελλε στον αρμόδιο Γενικό Διοικητή την αυτού εξοχότητα Καίσαρα Ντε Βέκκι για να αποφασίσει. Πάντως, είπε στην επιτροπή ότι δεν μπορούσε να αλλάξει τα συστατικά της καθημερινής τους δίαπας, διότι ανταποκρινόταν, ως προς τις θερμίδες στη συνθήκη της Γενεύης, για τους αιχμαλώτους πολέμου. Επρότεινε, όμως, ότι θα μπορούσε να επιτρέψει στους συγγενείς τους να τους στέλλουν συμπληρωματικό φαγητό το οποίο θα ελέγχεται μεθοδικά στην είσοδο. Επί πλέον, θα τους επετρέπετο ένας επισκέπτης την εβδομάδα, μπροστά σε έναν φρουρό, που θα ξέρει καλά ελληνικά...

Τα πρώτα ευχάριστα νέα της αποτυχίας του Ιταλικού Στρατού και της απώθησής τους από τους ολίγους γενναίους Ελληνες, έφθασαν στο πεδίον συγκεντρώσεως, μέσω των τροφίμων που εστέλλοντο, από τους ριψοκίνδυνους συγγενείς και φίλους των αιχμαλώτων, για να τους χαροποιήσουν με παράδοξο τρόπο. Ενα σημείωμα από συγγενή πληροφορούσε έναν αιχμάλωτο, ότι η Κορυτσά, μια προχωρημένη βάση των Ιταλών στην Αλβανία, από την οποία χτύπησαν στην Ελλάδα κατελήφθη από τον Ελληνικό στρατό. Επίσης, το μήνυμα έλεγε πως ο στρατιώτης, που ανύψωσε την Ελληνική σημαία στην πλατεία της Κορυτσάς ήτο Ρόδιος Δωδεκανήσιος, του οποίου ο πατέρας ήτο ένας από τους τριακόσιους έγκλειστος αιχμαλώτους του JULIANO BARMAN.

Η ανέλπιστη αυτή είδηση συγκλόνισε ολόκληρο το στρατόπεδο. Ανύψωσε το ηθικό των βασανισμένων, οι οποίοι έξαλλοι, πηδούσαν, χόρευαν, τραγουδούσαν και φιλούσαν ο ένας τον άλλο, μεθυσμένοι από τη χαρά της Νίκης, ενάντι στη σκλαβιά κι ότι το χιλιόχρονο όνειρό τους, για λευτεριά, μπορούσε να πραγματοποιηθεί.

Οι Ιταλοί φρουροί, ωχροί και βλοσυροί με εφ' όπλου λόγχη ενίσχυσαν τις σκοπιές τους ενώ ο JULIANO νευρικός και σκυθρωπός έτρεχε πάνω κάτω, χωρίς να ανταλλάσει ούτε μια καλημέρα στα Ιταλικά με κανένα από τους αιχμαλώτους. Η αποτυχία της Κορυτσάς τους απεθάρρυνε τόσο, που κι αυτοί οι φανατικοί Ιταλοί της Δωδεκανήσου άρχισαν να αμφιβάλλουν, ότι ο DUCE ήτο αλάνθαστος και να πιστεύουν ενδόμυχα πως κάτι σοβαρό δεν πάει καλά με την Ιταλία. Επίσης άρχισαν να υποψιάζονται, ότι και αυτός ο Καίσαρ Ντε Βέκκι, ακόμη δεν έλεγε την αλήθεια, όταν βράχνιαζε να φωνασκεί από τον εξώστη του Κυβερνείου του προς το μαύρο ποίμνιό τους, τους μελανοχίτωνες, που ήσαν παρατεταγμένοι στην πλατεία Μανδρακίου πως: «Η Ρώμη μπορεί να πέσει, η Ρόδος ποτέ!»... Κατά τα μέσα του Γενάρη του 1941 ακούστηκε στο στρατόπεδο, ότι ο πρώην διοικητής της αστυνομίας Ρόδου, CAPETANO DA LUCA, τώρα ένας από τους ανώτερους υπαλλήλους του υπουργείου Εσωτερικών της Ιταλίας, ο οποίος υπηρέτησε στη Ρόδο, κατά τη διάρκεια της θητείας του στο πλευρό του διπλωμάτη Γενικού Διοικητή, Μάριο Λάγκο, ήλθε στη Ρόδο, με ειδική αποστολή να ερευνήσει και να εξακριβώσει κατά πόσον η τάφρος του κάστρου των ιπποτών της Ρόδου, ήτο κατάλληλη, για την παραμονή και διαβίωση των Ελλήνων αιχμαλώτων πολέμου της Δωδεκανήσου. Μια εβδομάδα περίπου, μετά την επίσκεψη του JULIANO BARMAN, κάλεσε όλους τους ομαδάρχες και τους ανήγγειλε να πληροφορήσουν τους κρατούμενους Ελληνες, εχθρούς, υπηκόους, να ετοιμάσουν τις αποσκευές τους διότι από αύριο το πρωί πριν την Ανατολή του Ηλίου, θα μεταφερθούν με στρατιωτικά φορτηγά σ' ένα πεδίο συγκεντρώσεως.

Την άλλη μέρα, πριν τη χαραυγή, αρκετά στρατιωτικά φορτηγά μετέφεραν τους τριακόσιους Ελληνες αιχμαλώτους ακριβώς στο κέντρο της πλατείας του Μανδρακίου, τη βιτρίνα του φασισμού στη Ρόδο, εκεί όπου το κόμμα είχε κτίσει τα ωραιότερα του Ενετικού ρυθμού δημόσια κτίρια και τους άδειασαν μαζί με τις αποσκευές τους μπροστά σ' ένα τεράστιο μακρόστενο κτίριο περίπου διακόσια μέτρα από το Κυβερνείο, την Εκκλησία του Αγίου Ιωάννη και την αποβάθρα του λιμανιού.

Οταν οι αιχμάλωτοι μπήκαν μέσα, εξεπλάγησαν όταν ανεκάλυψαν, ότι το ασυνήθως απόμακρο κτίριο, ήτο ένας στάβλος αλόγων, που χρησιμοποιούσαν φασίστες, για να παρελαύνουν με τα αλογάκια τους κατά τη διάρκεια των Εθνικών και Φασιστικών εορτών της Ρόδου, σ' ένα διακοσμητικό και πολύχρωμο στρατιωτικό σχηματισμό. Γύρω από τους τέσσερις τοίχους υπήρχαν περίπου εκατό τσιμεντένιες γούρνες, μ' ένα στρογγυλό χαλκά, η κάθε μια τους, όπου έτρωγαν την τροφή τους ισάριθμα αλογάκια. Στο χώρο κάθε γούρνας το πλάτος, του οποίου δεν ήσαν περισσότερο από δυο επι δυόμισι μέτρα και ξάπλωνε άνετα ένα αλογάκι, διετάχθησαν να νοικοκυρευτούν με όλες τις αποσκευές τους τρεις αιχμάλωτοι εχθροί υπήκοοι...

ΔΗΜ. Π. ΟΙΚΟΝΟΜΟΥ

ΑΥΡΙΟ: Η συνέχεια.

ΙΑΤΡΙΚΗ ΑΝΑΚΟΙΝΩΣΗ
Ο ΙΑΤΡΟΣ
ΛΑΖΑΡΑΤΟΣ ΣΠΥΡΟΣ
ΓΑΣΤΡΕΝΤΕΡΟΛΟΓΟΣ - ΕΝΔΟΣΚΟΠΟΣ
Διδάκτωρ Ιαπωνικού Πανεπιστημίου
Δέχεται καθημερινά 8-1 και 5-8
Ιατρείον - Αμερικής 7, (Παλαιό Τ.Α.Ξ.Υ.)
Τηλ. 26587

ΙΑΤΡΙΚΗ ΑΝΑΚΟΙΝΩΣΗ
Ο ΙΑΤΡΟΣ
ΙΩΑΝΝΗΣ Ε. ΥΨΗΛΑΝΤΗΣ
ΕΙΔΙΚΟΣ ΠΑΘΟΛΟΓΟΣ
Δέχεται καθημερινά 8-1 και 5-8
ΣΑΒΒΑΤΟ 9-1 Ιατρείο: Αμερικής 95
Τηλ: 77200

GIANNIKOS Travel

ΕΥΡΩΠΗ	ΗΜΕΡ.	ΗΜΕΡΕΣ	ΠΟΣΟ
Λονδίνο - Στράτφορτ	8,22/11	4	110.000
Παρίσι - Γιουροντίσνεϊ	16/11	6	145.000
Βερσαλίες	8,22/11	4	118.000
Ρώμη	Κάθε Παρασκευή	8	205.000
Πανόραμα Ιταλίας	8,22/11	4	138.000
Βιέννη			
ΑΦΡΙΚΗ			
Μαρόκο	Κάθε Πέμπτη	7	205.000
Τυνησία	Κάθε Πέμπτη	8	149.000
Κένυα Σαφάρι Μομπάσα	21/11	9	375.000
Μικρός Γυρός	19/11	11	470.000
Ακτής Ελεφαντοστού			
ΑΣΙΑ			
Ινδία - Νεπάλ	8,22/11	12	425.000
Σρι - Λάνκα, Μαλβίδες	καθ. Παρασκευή	12	401.000
Μπανγκόκ, Πούκετ	καθ. Δευτέρα	12	287.000
Σιγκαπούρη			
Μπανγκόκ - Πούκετ	καθ. Σάββατο	14	234.000

ΕΙΣΙΤΗΡΙΑ ΑΕΡΟΠΟΡΙΚΑ CHARTER ΑΚΤΟΠΛΟΪΚΑ ΕΚΔΡΟΜΕΣ ΚΡΑΤΗΣΕΙΣ ΞΕΝΟΔΟΧΕΙΩΝ

ΑΚΟΜΑ ΣΕ ΣΥΝΕΡΓΑΣΙΑ ΜΕ ΜΕΓΑΛΟ ΤΑΞΙΔΙΩΤΙΚΟ ΟΡΓΑΝΙΣΜΟ ΤΟΥ ΕΞΩΤΕΡΙΚΟΥ ΕΧΟΥΜΕ ΕΚΠΛΗΚΤΙΚΕΣ ΤΙΜΕΣ ΣΕ ΕΠΙΛΕΓΜΕΝΑ ΞΕΝΟΔΟΧΕΙΑ 3, 4, 5* ΑΝΑ ΤΟΝ ΚΟΣΜΟ ΣΚΟΠΟΣ ΜΑΣ Η ΑΡΙΣΤΗ ΕΞΥΠΗΡΕΤΗΣΗ ΣΑΣ
GIANNIKOS TRAVEL
ΑΛΕΞΑΝΔΡΟΥ ΔΙΑΚΟΥ 50 (3ος ΟΡΟΦΟΣ) ΤΗΛ.(0241) 37469, 37702 FAX: 37496

ΜΙΚΡΕΣ ΑΓΓΕΛΙΕΣ

ΕΝΟΙΚΙΑΣΕΙΣ ΑΚΙΝΗΤΩΝ

ΕΝΟΙΚΙΑΖΟΝΤΑΙ
σε μεγάλο κτήμα καινούργια επιπλωμένα δυάρια και γκαρσονιέρες. Επίσης τριάρια χωρίς έπιπλα. Όλα διαθέτουν τηλέφωνο, TV, αερόθερμο, κεντρική θέρμανση, ηλιακό και ηλεκτρικό θερμοσίφωνα κ.τ.λ. Κατασκευή λουξ με μεγάλες βεράντες και πάρκινγκ. Περιοχή Ιξιά - (Τρεις) Τηλ.: 92714.

ΕΝΟΙΚΙΑΖΕΤΑΙ
εστιατόριο στο Χαράκι επί της παραλίας σε τιμή λογική. Πληροφορίες τηλέφωνο 0244 - 51434, 51179, 51045.

ΕΝΟΙΚΙΑΖΕΤΑΙ διαμέρισμα ανεξάρτητο σε 1ο όροφο, επιπλωμένο, 3 υπνοδωματίων, κουζίνα κοινή, λουτρό, W.C. χωρίς κοινόχρηστα.
Κατάλληλο για φοιτητές - τριες. Πλησίον Τουριστικής Σχολής και Παν/μίου Αιγαίου.
Τηλ. 73631. Απογευμ. ώρες ή 093 - 305209.

ΕΝΟΙΚΙΑΖΕΤΑΙ
Τουριστικό Κατάστημα επί της Σωκράτους, κατάλληλο για οποιαδήποτε χρήση. Πληρ. Κ. Βρατσάλη Ελένη Κτηματομεσίτη. Τηλ. 65300, 39608. 23043. Κινητό 093323-101

ΕΝΟΙΚΙΑΖΕΤΑΙ διαμέρισμα ισόγειο 110 τ.μ. επί της παρόδου Δενδρινού 47, Πληροφορίες τηλ.: 34780 - 33643
ΕΝΟΙΚΙΑΖΕΤΑΙ διαμέρισμα επιφάνειας 70 τ.μ. στην οδό Πατριάρχου Αθηναγόρα 34. Πληρ. τηλ. 35030 - 20648

ΕΝΟΙΚΙΑΖΟΝΤΑΙ
δυο διαμερίσματα 120 τ.μ. - 60 τ.μ. αντίστοιχα στην περιοχή Ιξιά, Σωτήρος. (Κοντά στο 3ο Δημοτικό Σχολείο). Πληρ. Τηλ.: 92889

ΕΝΟΙΚΙΑΖΕΤΑΙ γκαρσονιέρα Αθαν. Διάκου 32 περιοχή Μητρόπολης. Πληροφ. 26730 και 22975 απογευματινές ώρες
ΕΝΟΙΚΙΑΖΕΤΑΙ διάρι στην οδό Θεμ. Σοφούλη 20Α. Πληρ. τηλ. 30070
ΕΝΟΙΚΙΑΖΟΝΤΑΙ 2 καινούργια διαμερίσματα με 3 υπνοδωμάτια και πάρκινγκ στην πυλωτή της πολυκατοικίας, στην οδό Κων/νου Υδραίου και Κοσκινού.
Πληροφ. Αναστάσιο Ατσίδη τηλ. 28616 - 34848
ΕΝΟΙΚΙΑΖΕΤΑΙ διαμπερές γραφείο, ευρισκόμενο στον Α' όροφο οικοδομής επί της οδού Δημ. Θεοδωράκη 34 (κοντά στην οδό Γαλλίας). Πληροφορίες τηλ. 32008
ΕΝΟΙΚΙΑΖΕΤΑΙ μικρή γκαρσονιέρα επιπλωμένη ημιυπόγειο 200 μέτρα από το Πανεπιστήμιον. Κατάλληλη για φοιτητές και στρατιωτικούς. Παύλου Μελά 86. Τηλ. 23716.
ΕΝΟΙΚΙΑΖΕΤΑΙ διαμέρισμα 120 τ.μ. επι της οδού Μεγ. Κωνσταντίνου 45 (δίπλα από τα καταστήματα Σπανού). Πληρ. κον. Ευστ. Μητσού τηλ. 25750.
ΕΝΟΙΚΙΑΖΕΤΑΙ γκαρσονιέρα στη Συμβολή των οδών Κοδρηγκτώνος και Αθαν. Διάκου 32. Μητρόπολη. Πληρ. τηλ. 22975
ΕΝΟΙΚΙΑΖΟΝΤΑΙ επί οδού Αλεξ. Διάκου 46 (έναντι Ροδιακής Επαυλης) σε νεόκτιστη οικοδομή:
1) ΓΡΑΦΕΙΟ στον 1ο όροφο, 30 μ2 και
2) ΑΠΟΘΗΚΗ ΜΕ ΡΑΜΠΑ, 80 μ2

ΕΝΟΙΚΙΑΖΕΤΑΙ
Κατάστημα 85 τ.μ. στην Παλαιά Πόλη στο Δεύτερο Συντριβάνι κατάλληλο για εστιατόριο ή Τουριστικό. Πληρ. Κτηματομεσιτικό γραφείο Κ. Ελένης Βρατσάλη. Τηλ. 65300, 39668 - 23043. Κινητό 093 - 323-101

Ενοικιάζεται κατάστημα 200 τ.μ. με υπόγειο 210 τ.μ. επί της οδού Σκ. Ζερβού 26 πρώην κατάστημα ειδών υγιεινής CERAMICA CAPPA πληροφορίες τηλ. 93821 κα Τριανταφύλλου

ΕΝΟΙΚΙΑΖΕΤΑΙ
στην παραλία Χαράκι επιπλωμένη γκαρσονιέρα με υπνοδωμάτιο, κουζίνα W.C, με θέα την θάλασσα. Με τον μήνα Πληρ. κ. Λίτσα τηλ. 37937

Πληροφορίες: Κος ΠΑΡΑΣΚΕΥΑΣ ΣΤ. Τηλ. 29719 ώρες 8.30 - 3 μ.μ.
74431 ώρες 5 μ.μ. - 10 μ.μ.
ΕΝΟΙΚΙΑΖΕΤΑΙ γραφείο επί της οδού Εθνάρχου Μακαρίου 4 (Στοά Ροϊκου): Είναι στο δεύτερο όροφο, γωνιακό, επί της προσόψεως και έχει επιφάνεια 25 τ.μ.
Πληρ. τηλ. 31081 ώρες γραφείου και 38067 απογευματινές ώρες.
ΕΝΟΙΚΙΑΖΟΝΤΑΙ λουξ επιπλωμένες γκαρσονιέρες με πλήρη εξοπλισμό και θέρμανση σε νεόκτιστη οικοδομή σε ήσυχη και καταπράσινη περιοχή της ΙΑΛΥΣΟΥ κοντά στο S/M «ΜΑΡΙΝΟΠΟΥΛΟΣ»
Επίσης επιπλωμένο STUDIO στην Ρόδο, περιοχή ΜΙΧ. ΠΕΤΡΙΔΗ. Τιμές πολύ λογικές.
Τηλ. 90038 - 31474
ΕΝΟΙΚΙΑΖΟΝΤΑΙ επί της οδού Παύλου Μελά 86
1) γκαρσονιέρα 60 τ.μ., επιπλωμένη, ημιυπόγειο.
2) γκαρσονιέρα 60 τ.μ. ανεπίπλωτη, ημιυπόγειο Πληρ. Τηλ. 23716
ΕΝΟΙΚΙΑΖΕΤΑΙ διαμέρισμα 105 τ.μ. κοντά στον Αγιο Νικόλαο.
Τηλ. 65767 στις ώρες 6 μ.μ. - 9 μ.μ.
ΕΝΟΙΚΙΑΖΟΝΤΑΙ σε μεγάλο κτήμα, επιπλωμένα δυάρια και γκαρσονιέρες
Επίσης τριάρια χωρίς έπιπλα.
Ολα διαθέτουν τηλέφωνο, τ.ν., αερόθερμο, κεντρική θέρμανση, ηλιακό κ.τ.λ.
Καινούργια λουξ κατασκευή με μεγάλες βεράντες και παρκίνγκ. Περιοχή Ιξιά - Τρεις. Πληρ. τηλ. 92714
ΕΝΟΙΚΙΑΖΕΤΑΙ στην Αθήνα πλήρως επιπλωμένο διαμέρισμα δύο δωματίων κουζίνας και μπάνιου στο Παγκράτι οδός Βασ. Γεωργίου Β' αριθ. 31 πίσω από το Χίλτον κατάλληλο για φοιτητάς.
Πληροφορίαι τηλ. 01-3253626 και 0245 - 22008
ΕΝΟΙΚΙΑΖΟΝΤΑΙ επιπλωμένα ή μη ένα τριάρι 105 τ.μ. φρεσκοβαμένο, άριστο και μια γκαρσονιέρα με τζάκι. Στην οδό Αγίων Αναργύρων 20. Πληροφ. τηλεφ. 28710
ΕΝΟΙΚΙΑΖΕΤΑΙ γκαρσονιέρα επιπλωμένη στη συμβολή των οδών Κοδρηγκτώνος και Αθαν. Διάκου 32. Πληροφ. Τηλεφ. 27299. ώρα 08.00-14.00
Τηλεφ. 22975 ώρες 17.00 - 21.00
ΕΝΟΙΚΙΑΖΕΤΑΙ διαμέρισμα στην Κυψέλη (κοντά στην Πλατεία Αμερικής).
Πληρ. τηλ. 24389.
ΕΝΟΙΚΙΑΖΕΤΑΙ στην Αθήνα στην οδό Επανήσου παράλληλος στο πάρκο της Φωκίωνος Νέγρη κατάλληλο για φοιτήτριες. Διαμέρισμα, 110 τ.μ. αποτελούμενο από 3 υπνοδωμάτια σαλόνι και πολύ μεγάλη κουζίνα σε αρίστη κατάσταση και σε λογική τιμή. Πληροφ. τηλ. 35174 - 29284 - 27724 Ρόδος.
ΕΝΟΙΚΙΑΖΕΤΑΙ μεγάλη αίθουσα στον πρώτο όροφο, επιφανείας 300 τ.μ. κατάλληλη για βιοτεχνικό ή εκθεσιακό χώρο ή και για χωριστά γραφεία με μεγάλη αυλή για χώρο στάθμευσης (PARKING). Η αίθουσα είναι σε κτίριο με ισόγειο και πρώτο όροφο στην οδό Ρόδου - Λίνδου 230 (δίπλα από το κατάστημα ειδών υγιεινής ΤΣΕΛΙΟΣ ΜΠΑΝΙΟ). Πληροφορίες ΤΗΛ. 64458 ή 26023.
ΕΝΟΙΚΙΑΖΕΤΑΙ γραφείο, σε άριστη κατάσταση και διαμπερές, εμβαδού τετρ. μέτρα 15, ευρισκόμενο στον Α' όροφο οικοδομής επί της οδού Δημ. Θεοδωράκη 34 (κοντά στην οδό Γαλλίας).
Πληροφορίες τηλ. 32008, 30780
ΕΝΟΙΚΙΑΖΟΝΤΑΙ επιπλωμένα διαμερίσματα στην Ιαλυσό με ψυγείο. Τηλ. 35283
ΕΝΟΙΚΙΑΖΕΤΑΙ γραφείο, σε άριστη κατάσταση και διαμπερές, εμβαδού τετρ. μέτρα 15, που βρίσκεται στον Α' όροφο οικοδομής επί της οδού Δημ. Θεοδωράκη Αριθμ. 34 (κοντά στην οδό Γαλλίας). Πληροφορίες τηλ. 32008, 30780 & 0244 - 51117
ΕΝΟΙΚΙΑΖΟΝΤΑΙ δύο (2) διαμερίσματα 50 τ.μ. το καθένα, επιπλωμένα και φρεσκοβαμένα στο Παραδείσι. Τηλ. 28321 - 41909
ΕΝΟΙΚΙΑΖΕΤΑΙ κατάστημα 70 τ.μ. στην οδό Μ. Πετρίδη 49 (κάτω από τα STELLA BEATY, κοντά στο 7ο Γυμνάσιο). Τηλ. 34149 - 61092
ΕΝΟΙΚΙΑΖΕΤΑΙ κατάστημα 120 τ.μ. (πρώην Στεφανίδη) στην οδό Αννης Μαρίας 81. Πληρ. τηλ. 33952
ΕΝΟΙΚΙΑΖΟΝΤΑΙ επιπλωμένα διαμερίσματα στην Ιαλυσό 3κλινα - 4κλινα με ψυγείο απέναντι από το βενζινάδικο του κ. Γαβριλιώτη.
ΕΝΟΙΚΙΑΖΟΝΤΑΙ ΔΙΑΜΕΡΙΣΜΑΤΑ 3κλινα και 4κλινα, επιπλωμένα με ψυγείο στην Ιαλυσό. Τηλ. 35283 - 75237
ΕΝΟΙΚΙΑΖΟΝΤΑΙ ΕΠΙΠΛΩΜΕΝΑ ΔΙΑΜΕΡΙΣΜΑΤΑ λουξ 50 m^2 τρίκλινα - τετράκλινα με ψυγείο στην Λεωφόρο Ιαλυσού. Πληρ. τηλ. 35283.
ΕΝΟΙΚΙΑΖΕΤΑΙ διαμέρισμα υπόγειο 140 τ.μ. εντός Ρόδου. Πληρ. Τηλ. 32985
ΕΝΟΙΚΙΑΖΕΤΑΙ στην Παλιά Πόλη της Ρόδου ωραία παραδοσιακή οικία με μεγάλη αυλή στην πρόσοψη, κατάλληλη για ουζερί - καφέ μπαρ - κ.λ.π. Πληροφ. τηλ. 01-8026135, 01-8069686
ΕΝΟΙΚΙΑΖΕΤΑΙ βίλλα (πύργος) επί της Λεωφόρου Ιαλυσού 5 στα Τριάντα κατάλληλη για οποιαδήποτε επαγγελματική χρήση. Συμπεριλαμβάνονται χώροι 300 περίπου τ.μ. για στάθμευση αυτοκινήτων. Πληροφορίες τηλ. 27707 και 22152.
ΕΝΟΙΚΙΑΖΕΤΑΙ στην Ιαλυσό σε οικόπεδο 2.710 τ.μ. εμπροσθεν του ξεν/χειου Blue Bay κατάστημα επιφάνειας 260 τ.μ. Πληροφορίες τηλ. 93.807 Κα Μπότσαρη Ελένη.
ΕΝΟΙΚΙΑΖΕΤΑΙ επί της Αννης Μαρίας και πάροδος Κωνσταντάκη διαμέρισμα κατάλληλο για γραφείο ή ιατρείο - Πληρ. τηλ. 33952 - 27057.
ΕΝΟΙΚΙΑΖΕΤΑΙ επιπλωμένο ή μη ένα διάρι διαμέρισμα, και ένα δωμάτιο επιπλωμένο, στην οδό Αγ. Αναργύρων 20. Πληρ. τηλεφ. 28710.
ΕΝΟΙΚΙΑΖΟΝΤΑΙ γραφεία στο Μαντράκι, Ενοικιάζονται γραφεία, κατάλληλα για λογιστές, δικηγόρους, Μηχανικούς κ.τ.λ. Πληρ. τηλ. 68111 - 64440
ΕΝΟΙΚΙΑΖΕΤΑΙ στο κέντρο της ΙΑΛΥΣΟΥ επιπλωμένο διαμέρισμα δύο υπνοδωματίων σαλόνι - κουζίνα. Πληροφ. τηλ. 22050 - 33441
ΕΝΟΙΚΙΑΖΕΤΑΙ διαμέρισμα 90 τ.μ. στον πρώτο όροφο με κεντρική θέρμανση Κέννεντυ 45. Πληρ. στο τηλεφ. 64464
STUDIO πλήρως εξοπλισμένο επί της οδού Ιπποδάμου 56. Παλιά Πόλη. Τηλ. 63237 - 75390.
ΕΝΟΙΚΙΑΖΟΝΤΑΙ στην Ιάλυσο και στη Ρόδο, καινούργιες ανεξάρτητες επιπλωμένες και πλήρως εξοπλισμένες γκαρσονιέρες και STUDIOS στο ισόγειο οικοδομών με κήπο σε ήσυχες και όμορφες περιοχές. Τηλ. 34363.

ΔΙΑΦΟΡΑ

ΕΝΟΙΚΙΑΖΕΤΑΙ: παλιός ξύλινος φούρνος στο κέντρο της Κρεμαστής. Πληρ. στα τηλέφωνα 35447 και 33585 από 10.00-12.30 και 18.00-20.00
ΠΩΛΟΥΝΤΑΙ τα κάτωθι μεταχειρισμένα σε καλή κατάσταση
Ηλεκτρική κουζίνα
Σόμπα υγραερίου
γραφείο
Πληρ. τηλ. 29138
ΠΩΛΕΙΤΑΙ ολοκαίνουργιο ψυγείο - δωμάτιο διαστάσεων 3 x 3 x 3 Πληροφ. Αναστάσιο Ατσίδη τηλ. 28616 - 34848

ΠΩΛΕΙΤΑΙ ΜΠΙΛΙΑΡΔΟ
Από μεγάλη ξενοδοχειακή μονάδα Πωλείται Μπιλιάρδο σε άριστη κατάσταση. Για πληροφορίες τηλεφωνείστε: 25015

ΖΗΤΕΙΤΑΙ:
Από γραφείο γενικού τουρισμού (πρακτορείο), για άμεση πρόσληψη, κυρία ή δεσποινίδα, δια το τμήμα κρατήσεων.
Απαραίτητα προσόντα: Η πολύ καλή γνώση της Αγγλικής γλώσσας καθώς και της γραφομηχανής εις την ελληνικήν και αγγλικήν. Προϋπηρεσία σε ανάλογη θέση, θα ληφθή υπ' όψιν.
Παρακαλούμε τηλεφωνήσατε στο 27921 και στις ώρες 08.30 - 10.00 και 21.00 - 22.00
ΠΩΛΕΙΤΑΙ: 1 COMPUTER PC 1 IBM 386/22MHZ με 4Mb RAM 1FDD 1,44 και σκληρό Δίσκο 80Mb. Εγχρωμη οθόνη 14" IBM και πληκτρολόγιο 101 πλήκτρων επίσης IBM.
Δυόμιση ετών εντελώς αμεταχείριστο.
Τιμή: Γύρω στις 180.000 σηζητήσιμη.
Γίνονται ευκολίες: Τηλ. 76788 κ. Κώστα. ΠΡΩΙ - ΑΠΟΓΕΥΜΑ
ΠΩΛΟΥΝΤΑΙ: 2 υπολογιστές OLIVETTI M6-420 Suprema και 1 υπολογιστής OLIVETTI 6460 Suprema. Πληρ. τηλ. 35540-27318, ώρες γραφείου,.
ΠΩΛΕΙΤΑΙ ΠΟΙΝΤΕΡ δεκατριών (13) μηνών με δοκιμή. Πληροφ. τηλεφ. 37194 ώρες κατασπήμάτων (πλην Τετάρτης).
ΠΩΛΟΥΝΤΑΙ έπιπλα γραφείου (γραφείο κλασσικού τύπου, βιβλιοθήκες, καθιστικά) ελαφρώς μεταχειρισμένα, σε άριστη κατάσταση. Πληροφορίες τηλ. 33485.
ΡΙΛΑΞ μασάζ στο δικό σας χώρο για να απαλλαγείτε από το στρες και τους μυικούς πόνους με πλήρη χαλάρωση. Πληρ. τηλ. 093238656 τις ώρες 10 π.μ. - 10 μ.μ.

ΑΥΤΟΚΙΝΗΤΑ

ΠΩΛΕΙΤΑΙ αυτοκίνητο μάρκας MITSUBISHI - COLT μοντέλο 1991, 1300 K.E. με αιρ κοντίσιον σε καλή κατάσταση και σε τιμή ευκαιρίας.
Πληρ. τηλ. 36652, 093-462551
ΠΩΛΕΙΤΑΙ Αυτοκίνητο ψυγείο φορτηγό μάρκας VOLVO FL-4 - πετρέλαιο - σε άριστη κατάσταση. Πληρ. Τηλ. 68111-64440
ΠΩΛΕΙΤΑΙ για λόγους αναχώρησης αυτοκίνητο μάρκας RENAULT -19 1400 μοντέλο 1990 σε πολύ καλή τιμή. Πληρ. τηλ. (0244) 22547. Μετά τις 7 μ.μ.
ΠΩΛΕΙΤΑΙ FIAT 126 σε καλή κατάσταση. Πληρ. τηλ. 92714
ΠΩΛΕΙΤΑΙ αυτοκίνητο λόγω αναχώρησης. Renault Chamade μοντέλο 1991 σε καλή κατάσταση. Πληρ. τηλ. 85705
ΠΩΛΕΙΤΑΙ HONDA VFR 750 cc. Πληροφ. τηλ. 65745

ΠΩΛΗΣΕΙΣ ΑΚΙΝΗΤΩΝ

ΠΩΛΟΥΝΤΑΙ οικόπεδα 290 τ.μ. και 580 τ.μ. στον οικισμό Χαράκι επί της παραλίας. Πληρ. τηλ. (0244) 51513
Μεγάλη ευκαιρία!!
ΠΩΛΕΙΤΑΙ καινούργιο διαμέρισμα ΛΟΥΞ κατασκευής 45 τ.μ., ισόγειο σε 2-οροφη ιδιόκτητη μαιζονέτα στην περιοχή Αγ. Δημητρίου (Μπραχάμι) Αθηνών. Το διαμέρισμα έχει αποκλειστική χρήση αυλής ενώ η μαιζονέτα κατοικείται αποκλειστικά από τον ιδιοκτήτη και διαθέτει περίφραξη και σύστημα ασφάλειας.
Δεκτές μόνο σοβαρές προσφορές.
Πληροφορίες τηλεφ. 01-9343413 ώρες 6-11 μ.μ.

ΠΩΛΕΙΤΑΙ διαμέρισμα 150 τ.μ. υπόγειο εντός Ρόδου. Τηλ. 32985
ΠΩΛΕΙΤΑΙ σπίτι σε αρίστη κατάσταση στη Μαλώνα σε καλή τιμή.
Πληρ. τηλ. (0244) 51119
ΠΩΛΕΙΤΑΙ στο Ζέφυρο ισόγειο διαμέρισμα 94 τ.μ. 11.000.000.
Πληρ. στο Κτηματομεσιτικό Γραφείο Μιχ. Ευσταθίου τηλ. 73819.
ΠΩΛΕΙΤΑΙ από ιδιοκτήτη οικόπεδο 2000 τ.μ. στην περιοχή Αγία Βαρβάρα Κοσκινού, πλησίον της Εθνικής οδού, κατάλληλο για λυόμενο και αγρόκτημα 4530 τ.μ. στην περιοχή Τσαΐρι για οποιαδήποτε χρήση. Πληροφορίες τηλ. 31451, 7-9 το βράδυ

ΠΩΛΕΙΤΑΙ
Πωλείται επιχείρηση - εστιατόριο, με μπάρ και αυλή συνολικής επιφάνειας 240 τ.μ. πλήρως εξοπλισμένη, με απεριόριστη θέα, χωρητικότητας εκατόν είκοσι (120) ατόμων στο κέντρο της Λίνδου - Ρόδου, πληρ. στο τηλέφ. 0244/31834 κ. Μανιός από 10.30 μ.μ. έως 01.00.

ΠΩΛΟΥΝΤΑΙ
Πωλούνται αποθήκες 180 τ.μ. και 190 τ.μ. με W.C. ή μια αποθήκη 370 τ.μ. με WC και ύψος 4 μέτρα. Στην οδό Διμυλιάς Καταβιάς στο Μηδεια. Πληρ. Κον Αναστάσιο Ατσίδη τηλ. 28616 - 37848

ΠΩΛΕΙΤΑΙ ΜΑΓΑΖΙ
ΠΩΛΕΙΤΑΙ κατάστημα 68 τ.μ. επί της Μεγάλου Κωνσταντίνου. Πληροφορίες στα τηλέφωνα 92290 (πρωί) - 92314 (απόγευμα) κ. Γεωργίου.

ΠΩΛΕΙΤΑΙ κύριο 1000 τ.μ. στον Αρχάγγελο. Επί της Λεωφ. Ρόδου - Λίνδου με πρόσοψη 35 μέτρων με κόμβο. Τηλ. 0244 - 22993.
ΠΩΛΕΙΤΑΙ: διαμέρισμα 108 τ.μ. σε πολύ λογική τιμή στην οδό Κριτηνίας 7 - Ανάληψη.
- Αριστη κατασκευή, σαλόνι, τζάκι, δάπεδο από μάρμαρο, κουζίνα εντοιχισμένη κλπ. Πληρ. τηλ. 20949 - 28385 και 32195.

ΠΩΛΕΙΤΑΙ διαμέρισμα σε καλή κατάσταση 83 τ.μ., με δύο υπνοδωμάτια, σαλοτραπεζαρία, ευρύχωρη κουζίνα και μπάνιο. Αξία 14.000.000 μετρητοίς.
Πληροφορίες τηλ. 33794 και 23377.

ΜΟΝΟ ΓΙΑ ΕΛΛΗΝΕΣ ΟΠΟΥ ΓΗΣ ΚΑΙ ΠΑΤΡΙΣ ΚΑΙ ΤΙ ΠΑΤΡΙΣ;
ΚΡΗΤΗ!!!
ΕΠΕΝΔΥΣΤΕ ΣΤΗΝ ΚΡΗΤΙΚΗ ΓΗ
ΤΗΛ. (0892) 22509
ΜΕΣΙΤΕΣ ΑΠΟΚΛΕΙΟΝΤΑΙ

ΠΩΛΕΙΤΑΙ ΑΚΙΝΗΤΟ
ΠΩΛΕΙΤΑΙ παραλιακό ακίνητο εκτάσεως 2 στρεμμάτων στο Χαράκι (θέση «Βίγλα»), μαζί και εστιατόριο με πλήρη εξόπλισμό. Δεκτές μόνο σοβαρές προτάσεις. Πληρ. Τηλ. 0244 - 51121 Κον Χρήστο

ΓΙΑΝΝΗΣ ΝΙΚΟΛΙΔΑΚΗΣ
ΜΗΧΑΝΟΛΟΓΟΣ ΜΗΧΑΝΙΚΟΣ
ΓΑΛΛΙΑΣ 12 ΤΗΛ. 22291 35103

ΠΩΛΟΥΝΤΑΙ
Α. ΟΔΟΣ ΑΝΝΗΣ ΜΑΡΙΑΣ
-καταστήματα 80τ.μ με υπόγειο
-Γραφεία πολυτελούς κατασκευής με απεριόριστη θέα, air condition, επιφανείας 115τ.μ, 160 τ.μ., 45 τ.μ, 70τ.μ, 90 τ.μ.
- Διαμερίσματα πολυτελούς κατασκευής, μεγάλες βεράντες και θέση Parking 128τ.μ, 96τ.μ, 86τ.μ, 114τ.μ.
Β. ΟΔΟΣ ΑΙΣΧΙΝΗΣ
Διαμερίσματα απεριόριστη θέα 116τ.μ και 51 τ.μ.
Γ. ΟΔΟΣ ΠΕΙΡΑΙΩΣ
σε πολυκατοικία με Pilotis διαμερίσματα 86τ.μ, 80τ.μ, 108τ.μ, 58τ.μ στον Α' και Β' όροφο αντίστοιχα.
Δ. ΟΔΟΣ ΚΩΝΣΤΑΝΤΙΟΥ ΤΣΑΛΔΑΡΗ
κατάστημα 97 τ.μ. με υπόγειο

ΠΩΛΕΙΤΑΙ
από ιδιοκτήτη οικία με υμιϋπόγειο. Κοραή 37 (περιοχή Αγίου Νικολάου), τηλ. 23608

ΖΗΤΟΥΝ ΠΡΟΣΩΠΙΚΟ

ΖΗΤΟΥΝΤΑΙ πωλητές διαφήμισης για να εργαστούν σε περιοδικό. Πολύ καλές αποδοχές. Το μεταφορικό μέσο θα θεωρηθεί πλεονέκτημα. Πληρ. Τηλ. 36735 από 10 π.μ. έως 9 μ.μ.

ΖΗΤΟΥΝΤΑΙ ΑΠΟΦΟΙΤΟΙ ΑΕΙ
Από Εκπαιδευτικό Οργανισμό ζητούνται απόφοιτοι Α.Ε.Ι. Πληροφ. τηλ. 093252521 τις ώρες 11.00 - 17.00

ΖΗΤΕΙΤΑΙ γραμματέας δικηγορικού γραφείου τηλ. 29480, 24266
ΖΗΤΕΙΤΑΙ γυναίκα ως οικιακή βοηθός σε σπίτι στην οδό Μ. Πετρίδη ώρες εργασίας 8.30 - 1 Τηλ. 35505 (από 17.00 μ.μ.)

ΑΠΟ Εισαγωγική Επιχείρηση Ζαχαρωδών και Τροφίμων ζητούνται οδηγοί / πωλητές με δίπλωμα Γ. γνώστες της αγοράς, νέοι στην ηλικία με όρεξη για δουλειά. Παρέχονται μισθός και ικανοποιητικά ποσοστά. Πληροφορίες στα τηλέφωνα 76555 και 093200304.

ΜΑΘΗΜΑΤΑ

ΜΑΘΗΜΑΤΑ ΖΩΓΡΑΦΙΚΗΣ ΣΤΟ ΑΤΕΛΙΕ ΤΗΣ ΕΥΜΟΡΦΙΑΣ
για παιδιά και μεγάλους
ΕΥΜΟΡΦΙΑ ΣΤΡΑΤΗ
Πληροφορίες τηλ: 76239 Δευτέρα - Σάββατο: 8-10 π.μ. Δευτέρα και Τετάρτη 6-9 μ.μ.
ΑΓΓΛΙΚΑ όλων των επιπέδων από απόφοιτο αγγλικής Φιλολογίας Deree, τιμές γνωριμίας. Πληρ. τηλ.: 36523

ΠΩΛΟΥΝΤΑΙ
Τηλ. 29318 - 34598
ΔΙΑΜΕΡΙΣΜΑΤΑ - ΚΑΤΑΣΤΗΜΑΤΑ - ΑΠΟΘΗΚΕΣ
ΚΑΛΛΙΣΤΟΣ ΔΙΑΚΟΓΕΩΡΓΙΟΥ
(ΙΔΙΟΚΤΗΤΗΣ - ΚΑΤΑΣΚΕΥΑΣΤΗΣ)
1. Οικοδομή έξι διαμερισμάτων στην οδό Αθηνών και Λάρδου γωνία 3άρια 95 τ.μ., τεσσάρια 120 τ.μ., καταστήματα 40 -80 - 120 τ.μ.
2. Οικοδομή έξι διαμερισμάτων στην οδό Σαλάκου τεσσάρια 110 - 120 τ.μ. με απεριόριστη θέα.
3. Οικοδομή στην οδό Καλλεθέας και Καλειπάτηρας στο Καρακόνερο διαμερίσματα 3άρια 80 τ.μ., τεσσάρια 120 τ.μ., καταστήματα 60 - 80 - 100 τ.μ., αποθήκες 60 -80 -100 τ.μ., αποθήκες 60 - 80 - 100 -300 τ.μ. Όλα με θέα τη θάλασσα.
4. Οικοδομή κοντά στην Μ. Πετρίδη. Διαμερίσματα των 110 - 120 τ.μ. τεσσάρια.
5. Διαμέρισμα 85 τ.μ. στην οδό Γράμμου και Αγίου Ιωάννου (έτοιμο άμεση παράδοση).
6. Διαμέρισμα 75 τ.μ. στην οδό Θεσσαλονίκης κοντά στην Στέλιου Κωπιάδη (έτοιμο άμεση παράδοση)
ΠΑΡΑΤΗΡΗΣΕΙΣ: Ολες οι οικοδομές έχουν ασανσέρ υδραυλικό. Τα διαμερίσματα είναι πολυτελούς κατασκευής.
7. Πωλούνται κτήματα παραλιακά στην ΛΑΧΑΝΙΑ των 2.000 - 4.000 και ένα κτήμα 52.000 τ.μ. για ξενοδοχειακή μονάδα ή για Συνεταιρισμό.
ΠΛΗΡΟΦΟΡΙΕΣ:
ΚΑΛΛΙΣΤΟ ΔΙΑΚΟΓΕΩΡΓΙΟΥ
ΤΗΛ: 29318 - 34598
Διεύθυνση: Κων/νου Τσαλδάρη 28 ΡΟΔΟΣ

ΠΩΛΟΥΝΤΑΙ
ΜΟΝΟ ΑΠΟ ΤΟ ΓΡΑΦΕΙΟ ΜΑΣ
1) Μονοκατοικία 120 τ.μ. πλησίον Σταδίου Διαγόρα με πολλά πλεονεκτήματα, καταπληκτική περίπτωση.
2) Καταστήματα στο ΜΑΝΔΡΑΚΙ και επι της ΓΡΙΒΑ γωνιακό.
3) Το καλύτερο Μαγαζί στην Παλιά Πόλη - περίπτωση
4) Οικόπεδο 630 τ.μ. επί της Θεμ. Σοφούλη (πλησίον Χειμάρρας)
5) Οικόπεδο 1.000 τ.μ. επί της Θεμ. Σοφούλη (πλησίον Βορ. Ηπείρου)
6) Οικόπεδο 622 τ.μ. πλησίον Hotel Belvedere
7) Διαμέρισμα 4άρι επί της Κένεντυ
8) Διαμέρισμα 4άρι επί της Θεμ. Σοφούλη - Χειμάρρας
9) Οικόπεδο Γωνιακό 627 τ.μ. περιοχή Ροδινιού
10) Οικόπεδο 770 τ.μ. επί της ΚΑΝΑΔΑ πλησίον Πλατείας Αγ. Νικολάου
11) Οικόπεδο 500 τ.μ. επί της Μιχ. Πετρίδη
12) Διαμέρισμα 3άρι επί της ΚΕΝΕΝΤΥ
13) Οικόπεδα 250 και 500 τ.μ. (τα τελευταία) επί της παραλίας στο ΧΑΡΑΚΙ
14) Οικόπεδο 2 και 4 στρεμάτων επί της παραλίας στο ΓΕΝΝΑΔΙ
15) Διαμέρισμα 240 τ.μ. ρετιρέ λουξ με τεράστιες βεράντες φανταστική θέα
16) Κτήματα 2 και 4 στρεμμάτων πλησίον πόλεως με την καταπληκτικότερη θέα.
17) Οικόπεδα επί της εθνικής οδού ΡΟΔΟΥ -ΛΙΝΔΟΥ έως Ασγούρου
18) Οικόπεδα 250 και 300 τ.μ. στα Κοσκινού με κάλυψη 60% τιμές πολύ καλές
19) Διαμερίσματα έτοιμα ή σε γιαπί 1, 2, 3, και 4 δωματίων σε πολλές περιοχές της πόλεως και εκτός
20) Γραφεία, Μαιζονέτες, Αποθήκες, Κτήματα, Μονοκατοικίες και φανταστικές ΒΙΛΛΕΣ.
Επίσης χιλιάδες άλλες περιπτώσεις από το παλιότερο κτηματομεσιτικό γραφείο.
Γ. ΝΕΟΦΥΤΟΥ
Δ. ΘΕΟΔΩΡΑΚΗ 40
ΤΗΛ. 20.989

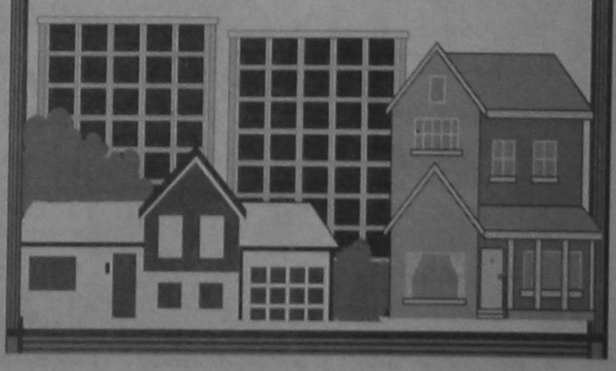

ΠΩΛΟΥΝΤΑΙ ΑΠΟ ΤΟΝ ΑΝΑΣΤΑΣΙΟ ΑΤΣΙΔΗ

1. Στην οδό Καμείρου και Απόλλωνος (περιοχή Μόντε Σμιθ)
- Μαιζονέτες διόροφες με υπόγειο, συν. εμβαδού 180 τ.μ.
- Μαιζονέτες διόροφες, συν. εμβαδού 115 τ.μ.
σε ήσυχη περιοχή με αποκλειστικές χρήσεις αυλών.
2. Στην οδό Κων/νου Υδραίου και Κοσκινού γωνία:
Διαμερίσματα 90 τ.μ., με 2 υπνοδωμάτια
Πολυτελής κατασκευή, με γερμανική κουζίνα εντοιχισμένη 10 τ.μ. περίπου, γρανίτες στα πατώματα, με διπλά τζάμια, υδραυλικό ασανσέρ και αποκλειστική χρήση θέσης στάθμευσης αυτοκινήτου στην πυλωτή της πολυκατοικίας
3. Στην οδό Φιλερήμου και Επιδαύρου στο Καρακόνερο.
- Διαμέρισμα 160 τ.μ. διόροφο, με τζάκι, εντοιχισμένη γερμανική κουζίνα, πολλά μέτρα βεράντες, 2 μπάνια γρανίτες στα πατώματα και αποκλειστική θέση στάθμευσης στην πυλωτή της πολυκατοικίας. Υδραυλικό ασανσέρ.
4. Οικόπεδα των 4.000 τ.μ. επί της οδού Ρόδου - Καλλιθέας και Καλλιθέας Ασγούρου (έναντι SUPER MARKET ΜΑΡΙΝΟΠΟΥΛΟΣ), με πολύ καλή ρυμοτομία, θα διανοιγούν δρόμοι 8 μέτρων.
ΑΜΕΣΗ ΚΑΤΑΡΤΙΣΗ ΟΡΙΣΤΙΚΩΝ ΣΥΜΒΟΛΑΙΩΝ.
ΠΛΗΡΟΦΟΡΙΕΣ:
ΑΝΑΣΤΑΣΙΟΣ ΑΤΣΙΔΗΣ
ΣΤΕΦΑΝΟΥ ΚΑΖΟΥΛΛΗ 74 ΡΟΔΟΣ
ΤΗΛ. 28616 - 37848



**ΠΩΛΟΥΝΤ

Πόσο έτοιμη είναι η Αθήνα να υποδεχθεί την πρωτοβουλία Κλίντον για Αιγαίο - Κύπρο

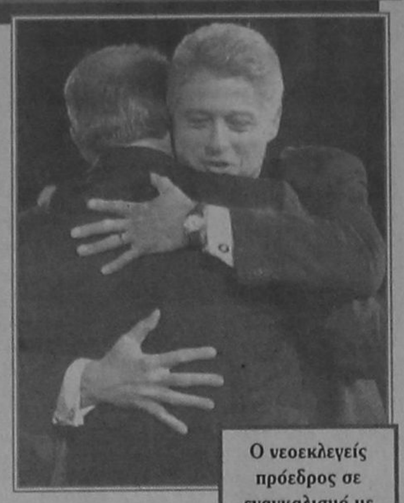

Ο νεοεκλεγείς πρόεδρος σε εναγκαλισμό με τον αντιπρόεδρο Αλ Γκορ. Δίδυμο επιτυχίας.

Οσοι περιμένουν ότι με την επανεκλογή Κλίντον, θα πέσουν βροχή οι «πιέσεις» και θα σταλούν με έκτακτη πτήση Ουάσιγκτον - Αθήνα - Αγκυρα διάφορα ύποπτα «πακέτα» λύσεων, κινδυνεύουν να διαψευσθούν οικτρά.

Πρώτον, γιατί ο πιο ισχυρός άντρας του πλανήτη έχει, όπως είναι φυσικό, άλλες προτεραιότητες. Δεύτερον, γιατί δύσκολα «επιβάλλονται», στην εποχή μας και στην προνομιούχο γωνιά του κόσμου που ζούμε, λύσεις που οι λαοί δεν θέλουν και που επομένως δεν είναι βιώσιμες.

Μετά την κατάρρευση του υπαρκτού σοσιαλισμού, η πλέον «μαγική» λέξη είναι η ειρήνη. Στη νέα διεθνή συγκυρία που δημιουργήθηκε, οι συσχετισμοί δυνάμεων άλλαξαν. Και ο Αμερικανός πρόεδρος παρ' όλο που (και ίσως επειδή) κατέστη

ΤΗΣ ΚΑΡΙΝΑΣ ΛΑΜΨΑ

ισχυρότερος, έδωσε έναν «ειρηνοποιητικό» λόγο στη χώρα του.

Ειρήνη επιχειρήθηκε στη Μέση Ανατολή και στη Βοσνία, με ειρηνικό τρόπο διευθετήθηκε και η κατάσταση στην Αϊτή. Στη Μέση Ανατολή, ωστόσο που αποτελεί την «προτεραιότητα», αυτή τη στιγμή, της αμερικανικής εξωτερικής πολιτικής, ανέκυψαν - όπως ήταν άλλωστε αναμενόμενο - πολλές δυσκολίες.

Δεν υπάρχει αμφιβολία πως, στη δεύτερη θητεία του, ο πρόεδρος Κλίντον θα επιχειρήσει να συμβάλει ενεργά στην ολοκλήρωση της ειρηνευτικής διαδικασίας στη Μέση Ανατολή (και στη Βοσνία), τελειοποιώντας έτσι το «προφίλ» του και αφήνοντας μια καλή «κληρονομιά» στον επόμενο υποψήφιο του Δημοκρατικού Κόμματος.

Προς το παρόν, οι άνθρωποι (και στις δύο αυτές περιοχές) έπαψαν ν' αλληλοεξοντώνονται - τουλάχιστον, στην ίδια ένταση. Αυτός ο παράγοντας έπαιξε, άλλωστε, το ρόλο του, στη νίκη του Μπιλ Κλίντον, παρά το γεγονός ότι η εξωτερική πολιτική δεν «έπαιξε» πολύ στην προεκλογική εκστρατεία.

Αλλα θέματα απασχόλησαν, τους τελευταίους μήνες τους Αμερικανούς. Το πολιτικό σύστημα της χώρας, την ανεπαρκή χρηματοδότηση των κομμάτων απ' το κράτος, που φέρεται να οδήγησε σε χρηματοδοτήσεις από εταιρείες και ξένες κυβερνήσεις (ποιος θα το πίστευε;) και διάφορα κρίσιμα εσωτερικά προβλήματα.

Το επίμαχο θέμα των αμβλώσεων, η πολιτική έναντι στις μειονότητες και τα φορολογικά ζητήματα βρέθηκαν στο επίκεντρο του ενδιαφέροντος και αποτέλεσαν και μία από τις κύριες αιτίες της ήττας των Ρεπουμπλικανών, οι οποίοι δεν είχαν διαμορφώσει ενιαία πολιτική.

Αντίθετα, ο Μπιλ Κλίντον κατάφερε, όπως σημειώνουν οι αναλυτές, να «υπερβεί» τα παραδοσιακά όρια που χωρίζουν τους Δημοκρατικούς απ' τους Ρεπουμπλικανούς και να υποστηρίξει, παράλληλα, «συντηρητικές» και «προοδευτικές» θέσεις.

Για παράδειγμα, υπεραμύνθηκε μέτρων, που εκ πρώτης όψεως, «ξενίζουν» τους Δημοκρατικούς, όσον αφορά στις παραδοσιακές οικογενειακές αξίες, τη «συμπεριφορά» των μαθητών (καθιέρωση σχολικής στολής και απαγόρευση κυκλοφορίας αργά το βράδυ) και την ενίσχυση της Ασυνομίας.

Ενώ, από την άλλη πλευρά, υιοθέτησε καθαρά «προοδευτικές» θέσεις σχετικά με το θέμα των αμβλώσεων, της θρησκείας και των μειονοτήτων, καθώς και για «καυτά» θέματα κοινωνικής πολιτικής, όπως η καθιέρωση εθνικού συστήματος υγείας. Οσον αφορά, τώρα, την Ελλάδα και την Τουρκία, πράγματι υπάρχει (και, κατά καιρούς εκδηλώνεται) αμερικανικό ενδιαφέρον για «διευθέτηση» της κρίσης, ενώ μία επίλυση του πλέον «δυσεπίλυτου» προβλήματος, του Κυπριακού, θα ερχόταν να «σφραγίσει» τη δεύτερη θητεία Κλίντον.

Σε ποιο βαθμό, όμως, οι ενδεχόμενες «λύσεις» θα ήταν επιβεβλημένες; Για να απαντηθεί αυτό το ερώτημα, πρέπει πρώτα να εξετασούν ορισμένες «γενικά αποδεκτές» στην Ελλάδα αντιλήψεις.

* Γιατί οι ΗΠΑ πρέπει πολιτική «ίσων αποστάσεων» απέναντι στην Ελλάδα και την Τουρκία; Ασφαλώς, στην Ελλάδα πιστεύουμε ότι εμείς έχουμε «δίκιο» - όπως στην Τουρκία πιστεύουν ότι εκείνοι έχουν το δίκιο. Πέραν αυτού, όμως, απ' τη στιγμή που οι ΗΠΑ εμφανίζονται ως «μεσολαβητές», θα ήταν ποτέ δυνατόν να μην πρέπουν «ίσες αποστάσεις»; Εκτός αν δεν επιθυμούμε τη μεσολάβησή τους, πράγμα που δεν έχει γίνει αισθητό, μέχρι στιγμής.

Με δύο λόγια; Θέλουμε ή δεν θέλουμε αμερικανική «μεσολάβηση» στο Αιγαίο και στην Κύπρο; Αν ναι, οφείλουμε να αποδεχτούμε ότι η «τήρηση ισορροπιών» εκ μέρους του μεσολαβητή, είναι φυσιολογική - αν θέλει να είναι μεσολαβητής.

Και στο σημείο αυτό, πρέπει - δυστυχώς - να επισημάνουμε ότι η Ευρωπαϊκή Ενωση, παρά τις προσπάθειές της, δεν έχει κατορθώσει να «επιλύσει» συγκρούσεις που χρονίζουν, μέσα στο ίδιο της το γήπεδο.

Ενας λόγος, άλλωστε, που το Κυπριακό, επί εικοσιδύο χρόνια τώρα, δεν σημειώνει ουσιαστική πρόοδο, είναι τα πολλά «πρόσωπα» των μεσολαβητών (Ευρωπαίοι - με όλη τη «γκάμα» των διαφορών τους, ΟΗΕ και Αμερικανοί).

* Γιατί οι ΗΠΑ επιχειρούν, με κάθε τρόπο, να μας «σπρώξουν» σε διάλογο;

Αλλά από πότε ο διάλογος είναι «κακό» πράγμα; Και πως μπορούν να λυθούν τα (οποιαδήποτε) προβλήματα χωρίς διάλογο; Η καλύτερη, βεβαίως, περίπτωση θα ήταν να μπορούν δύο αντιμαχόμενες πλευρές να κάτσουν στο ίδιο «τραπέζι», χωρίς μεσολαβητές. Οταν αυτό αποδεικνύεται, για διάφορους λόγους, αδύνατον, καταφεύγουν σε «τρίτους».

Ο (καλά προετοιμασμένος) διάλογος, δεν αποτελεί αναγκαστικά «υποχώρηση». Κι είναι τραγικά εσφαλμένη η επικράτουσα στην Ελλάδα άποψη που αποκαλεί κάθε πρωθυπουργό που προχωρεί σε διάλογο, σχεδόν «μειοδότη». Μοιραία, ο διάλογος οδηγεί σε βελτίωση του κλίματος, όπως ακριβώς συμβαίνει και στη ζωή. Δύο εχθροί που «μιλιούνται», ατύπως δεσμεύονται και δεν κάνουν ό,τι χειρότερο ο ένας στον άλλον. Συχνά, βέβαια (αλλά όχι απαραίτητα) ο διάλογος οδηγεί σε «συμβιβασμό». Αυτό είναι και το δικό μας πρόβλημα.

Εναντι ειρήνης και «καλού κλίματος», συμβιβασμό σε τι και... μέχρι που; Αλλοίμονο αν δεν το ξέρουμε! Αλλοίμονο αν δεν έχουμε μια εθνική και κατασταλαγμένη εξωτερική πολιτική! Αλλοίμονο αν, για παράδειγμα:

* Δεν ξέρουμε τι μπορούμε να κερδίσουμε, αλλά και τι μπορούμε να χάσουμε, αν ξαφνικά βρεθούμε στο Διεθνές Δικαστήριο της Χάγης.

* Η κυπριακή πολιτική ηγεσία (στην οποία ανήκει ο πρώτος κι ο τελευταίος λόγος) δεν έχει καθορίσει το ζητούμενο και τα «όριά» της.

* Δεν διαθέτουμε σκληρούς, ικανούς και... πονηρούς διαπραγματευτές.

* Δεν αφήσουμε την (όποια) κυβέρνηση που εξελέγη από την πλειοψηφία του ελληνικού λαού, να προχωρήσει ανεμπόδιστα στην εφαρμογή της πολιτικής της.

Καμιά ελληνική δημοκρατική κυβέρνηση δεν σκοπεύει να «ξεπουλήσει» τα συμφέροντα της Ελλάδας. Και καμιά τέτοια κυβέρνηση δεν μπορεί να «υποχρεωθεί» να το πράξει. Από κει και πέρα, ναι, οι Αμερικανοί θα αναλάβουν, εν καιρώ, κάποια «πρωτοβουλία», που θα στοχεύει στη διεξαγωγή διαπραγματεύσεων. Θα έρθει τότε η σειρά μας να «παίξουμε». Λιγότερο η περισσότερο επιτυχώς...



ΜΕΓΑΛΟΣ ΟΝΕΙΡΟΚΡΙΤΗΣ

ΑΓΚΟΜΑΧΗΤΟ: Οταν βλέπει κανείς ότι αγκομαχεί στον ύπνο του, θα πρέπει να προσέξει καλά την υγεία του και ενδεχόμενα να πάει αμέσως για ιατρικές εξετάσεις. Οταν βλέπει ότι κάποιο φιλικό του πρόσωπο αγκομαχεί, αυτό σημαίνει πως αυτό το άτομο ή κάποιο άλλο, από το άμεσο περιβάλλον, κινδυνεύει να πεθάνει. Αρρώστια και συμφορά απειλεί συγγενείς και γνωστούς.

ΑΓΚΥΡΑ: Ο συμβολισμός της άγκυρας είναι πανάρχαιος και αντιπροσωπεύει κατά κανόνα το γάμο. Αν κανείς βλέπει στον ύπνο του μια άγκυρα αυτό σημαίνει ότι σύντομα θα γνωρίσει ένα αξιόλογο πρόσωπο που θα συνδεθεί μαζί του ερωτικά και ενδεχόμενα θα το παντρευτεί. Αν το άτομο είναι του ίδιου φύλου τότε το πρόσωπο αυτό θα αποδειχθεί ένας καλός φίλος για χρόνια, όπου πάνω του θα μπορεί κανείς να βασιστεί με απεριόριστη εμπιστοσύνη.

ΑΓΚΩΝΑΣ: Η εμφάνιση του αγκώνα κάποιου άλλου στο όνειρο σημαίνει διαφωνίες και καυγάδες μαζί του. Ο αγκώνας είναι ένα εχθρικό σύμβολο στην περιοχή του ονείρου. Η επίδειξη του αγκώνα κάποιου τρίτου προαναγγέλλει επιθέσεις από το άμεσο περιβάλλον, άδικες κατά κανόνα. Αν κάποιος νοιώθει μια ενόχληση στον ίδιο του τον αγκώνα αυτό σημαίνει ότι μπορεί πιθανότατα να περάσει μια επιπόλαιη αρρώστια, κάποιο μικροτραυματισμό και οπωσδήποτε νευρικότητα που θα οδηγήσει σε συγκρούσεις.

ΑΓΝΩΣΤΟΣ: Ενα άγνωστο πρόσωπο που εμφανίζεται στο όνειρο είναι πάντοτε πολύ καλό σημάδι. Από τη μια μεριά συμβολίζει τη διάθεση του ατόμου που βλέπει το όνειρο για καινούριες γνωριμίες και ερωτικές προθέσεις. Απο την άλλη, προαναγγέλλει τη γνωριμία με κάποιο ενδιαφέρον πρόσωπο, που ενδεχόμενα θα είναι και ο μελλοντικός σύντροφος στη ζωή. Αν στο όνειρο ο άγνωστος παρουσιάζει κάποια τυπικά χαρακτηριστικά θα εμφανιστούν και στην πραγματικότητα και θα επιτρέψουν την αναγνώριση του κατάλληλου προσώπου για τον ερωτικό και το συζυγικό δεσμό.

ΑΓΟΡΑ: Από συμβολική ονειρική άποψη η αγορά είναι ένας χώρος ανοιχτών συναλλαγών, νέων ευκαιριών, προοπτικής αμέσου κέρδους. Πάνω απ'όλα συμβολίζει τη διάθεση του ατόμου που βλέπει το όνειρο να μπει δυναμικά στη ζωή, γεμάτο αυτοπεποίθηση, γεγονός που θα αποδώσει σύντομα πολλούς καρπούς. Η σίγουρη προαγγελία ενός τέτοιου ονείρου είναι η ικανοποιητική έκβαση κάποιας σημαντικής επαγγελματικής υπόθεσης και ενδεχόμενα η εισπραξη ενός μεγάλου σημαντικού ποσού, που θα προκύψει από μια εξυπνη διαπραγμάτευση. Είναι ένα πολύ ευνοϊκό όνειρο, προπάντων όταν συνοδεύεται από αίσθημα αγωνίας και ανησυχίας. Στην πραγματικότητα το αίσθημα αυτό θα διαλυθεί και θα μείνει μόνο το κέρδος.

ΑΓΟΡΑΝΟΜΙΑ: Η εμφάνιση της αγορανομίας στην αγορά αναιρεί ό,τι ευχάριστο προαναγγέλλει το προηγούμενο όνειρο. Δηλώνει επαγγελματική αντιζηλία και υπονόμευση των επιδιώξεων, προπάντων από α΄ τομα του άμεσου οικογενειακού περιβάλλοντος. Ψυχικά η αγορανομία είναι ο φραγμός για την επαγγελματική ανάδειξη που προέρχεται από τον ζηλόφθονο πραστατευτισμό της οικογένειας.

ΑΓΟΥΡΟΣ: Ενας άγουρος καρπός δεν είναι καλό σημάδι. Το άτομο που βλέπει το όνειρο μπορεί να τρώει άγουρο καρπό ή απλά να τον βλέπει. Και στις δύο περιπτώσεις, το όνειρο προαναγγέλλει δυσάρεστες εξελίξεις. Οταν το βλέπει κανείς τον άγουρο καρπό χωρίς να τον αγγίζει, αυτό σημαίνει ότι θα έχει προβλήματα στη δουλειά του. Οταν δοκιμάζει την ξινή γεύση του άγουρου καρπού, αυτό σημαίνει ότι θα δοκιμάσει απογοητεύσεις από το άτομο που αγαπά.

ΑΓΡΙΟΓΟΥΡΟΥΝΟ: Το αγριογούρουνο είναι ένα πανάρχαιο ονειρικό σύμβολο και αντιπροσωπεύει την έκφραση της ψυχικής δύναμης του ατόμου που βλέπει το όνειρο. Βέβαια, η παρουσία του στο όνειρο μπορεί να τρομάξει κι αυτό είναι κάτι το φυσιολογικό εφόσον ο καθένας τρομάζει αντιμετωπίζοντας την έκταση των δυνάμεων που κρύβει μέσα του. Ωστόσο το όνειρο δεν είναι κακό. Φανερώνει στον άνθρωπο πως έχει μεγάλες δυνάμεις ικανές να αντιμετωπίσουν τα ανυπέρβλητα φαινομενικά εμπόδια που αντιμετωπίζει. Σε συνδυασμό και με άλλα σύμβολα μπορεί να υποδηλώνει ακόμα και καταπιεσμένες ορμές που ζητούν να ικανοποιηθούν.

ΑΓΡΙΟΣ: Στην πραγματικότητα δεν υπάρχουν άγριοι, παρά μόνον προβολές εικόνων ανθρώπων που ανήκουν σε διαφορετικούς πολιτισμούς. Η παρουσία αυτών των εικόνων στο όνειρο υποδεικνύουν ότι υπάρχουν στον ψυχικό κόσμο προβλήματα που δεν έχουν κατανοηθεί στην έκταση που θα έπρεπε. Ενδεχόμενα να προκύψει βοήθεια από αναπάντεχη και ίσως περιφρονημένη πηγή.

ΑΓΡΙΟΧΟΡΤΑ: Τα αγριόχορτα προαναγγέλλουν κατά κανόνα στεναχώριες, θλίψεις, δυσάρεστες ειδήσεις. Βέβαια η σημασία του ονείρου ποικίλλει σε σχέση και με τα υπόλοιπα στοιχεία. Τα αγριόχορτα, για παράδειγμα, στον κήπο του ανθρώπου που βλέπει το όνειρο είναι οικογενειακές στεναχώριες, ενώ τα αγριόχορτα σε έναν άγνωστο τόπο υποδηλώνουν την παρουσία εχθρικών προθέσεων στον επαγγελματικό χώρο. Αντίθετα, όταν βλέπει κανείς τον εαυτό του να καθαρίζει αγριόχορτα, αυτό σημαίνει ότι σύντομα θα λυτρωθεί από τα προβλήματα που τον απασχολούν.

ΚΛΙΜΑΤΙΣΜΟΣ

DAIKIN/KLIMATAIR

ΤΩΡΑ ΗΡΘΕ Η ΣΕΙΡΑ ΣΑΣ

Τώρα πλούσιες τιμές από την πόρτα σας.

ΝΕΑ ΣΕΙΡΑ DAIKIN Classic σε τιμές που δεν φαντάζεστε

CE

KLIMATAIR BEST Credit

ΑΠΟΚΛΕΙΣΤΙΚΟΣ ΑΝΤΙΠΡΟΣΩΠΟΣ ΕΛΛΑΔΟΣ

DAIKIN KLIMATAIR

ΟΙ ΕΙΔΙΚΟΙ ΤΟΥ ΚΛΙΜΑΤΙΣΜΟΥ

KLIMATAIR A.E. Λ. Συγγρού 168, Καλλιθέα, τηλ. :95.77.580-1-2, 95.65.632-3, 95 92 021
KLIMATAIR A.E. ΥΠΟΚΑΤΑΣΤΗΜΑ ΡΟΔΟΥ, Αννης Μιμίτος 72, ΡΟΔΟΣ, τηλ.: 0241 - 36.520, 37.068, 37.320

ΑΡΧΩΝ ΣΑΜΑΡΤΖΗΣ
ΜΟΝΩΣΕΙΣ - ΜΟΝΩΤΙΚΑ ΥΛΙΚΑ

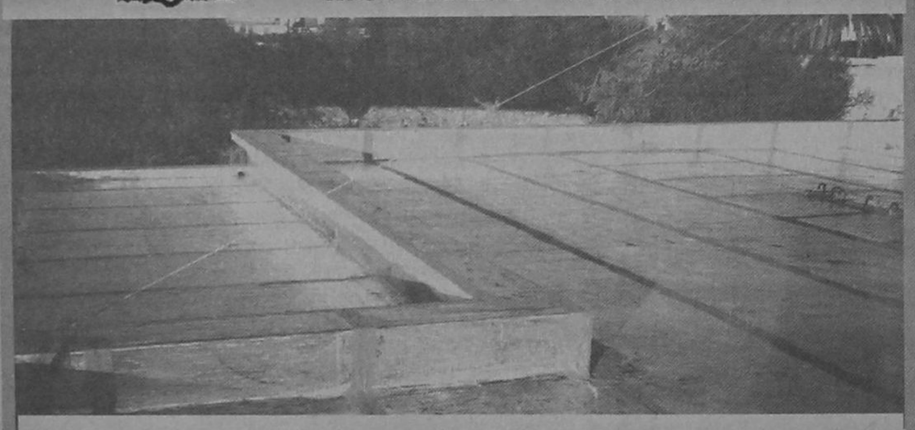

ΜΟΝΩΣΤΕ ΤΗΝ ΤΑΡΑΤΣΑ ΣΑΣ ΜΙΑ ΓΙΑ ΠΑΝΤΑ
ΤΗΛ. 23030 - 32054 67790 62880
ΚΙΝ. 094502033

resort
Capsis hotels

Για σας που απαιτείτε το καλύτερο για:
• Δεξιώσεις
• Γάμους
• Βαπτίσεις
και όποια άλλη
• κοινωνική εκδήλωση σας
καθ' όλη τη διάρκεια του χρόνου
εμπιστευθείτε την πείρα, τις Γνώσεις και την Παράδοση που έχει
το ριζικά ανακαινισμένο 5* αστέρων ξενοδοχειακό συγκρότημα
Metropolitan Capsis
κι ελάτε να επιλέξουμε μαζί από τις υπερπολυτελείς
κλιματιζόμενες αίθουσες ή από τους ιδανικούς
χώρους privee που διαθέτουμε δίπλα στις pisines!
Για πληροφορίες τηλεφωνείστε:
25015 κα Τότα Ρούσσου



Γνωμικά & αποφθέγματα

Από το βιβλίο του Νικ. Βρεττάκου

ΠΑΙΔΙ

Αν θέλεις ν' αγιάσεις, μόρφωσε τα παιδιά σου. Τότε όλες οι καλές τους πράξεις θ' αποδοθούν σε σένα.

ΠΕΡΣΙΚΟ ΑΠΟΦΘΕΓΜΑ

Τα παιδιά είναι ο πλούτος των φτωχών.

ΠΑΡΟΙΜΙΑ

Πολλά παιδιά και λίγο ψωμί, είναι μια οδυνηρή ευχαρίστηση.

ΠΑΡΟΙΜΙΑ

Ενας άντρας ανάμεσα σε παιδιά θα μένει για πολύ παιδί, ένα παιδί ανάμεσα σε άντρες θα γίνει γρήγορα άντρας.

ΠΑΡΟΙΜΙΑ

ΠΑΡΑΔΕΙΓΜΑ

Μάθετε καλά, ότι οι νέοι δεν εκπαιδεύονται μόνο με τη σωματική αγωγή, τα σχολεία ή τη μουσική, αλλά πολύ αποτελεσματικότερα με τα δημόσια παραδείγματα.

ΑΙΣΧΙΝΗΣ

Το παν χάθηκε, όταν οι κακοί χρησιμοποιούν τους καλούς σαν παράδειγμα χλευασμού.

ΔΗΜΟΚΡΙΤΟΣ

Κάθε πολίτης ξεχωριστά, και η Πολιτεία γενικά, πρέπει να παίρνουν τα καλύτερα παραδείγματα σαν κανόνα των πράξεων τους.

ΔΗΜΟΣΘΕΝΗΣ

Σε οικογένειες που ζουν δίκαια πάντα έρχεται η τύχη των καλών παιδιών.

ΑΙΣΧΥΛΟΣ

Οποιος δίνει καλή συμβουλή, χτίζει με το ένα χέρι· όποιος δίνει καλή συμβουλή και καλό παράδειγμα χτίζει και με τα δύο· όποιος όμως δίνει καλή συβουλή και κακό παράδεγμα, με το ένα χέρι χτίζει και με το άλλο γκρεμίζει.

ΒΑΚΩΝ

Η σωφροσύνη του πατέρα είναι μεγάλο παράδειγμα για τα παιδιά του.

ΔΗΜΟΚΡΙΤΟΣ

Ο,τι λογής είναι οι προστάτες, τέτοιοι ως επί το πλείστον γίνονται και οι προστατευόμενοί τους.

ΞΕΝΟΦΩΝ

Είμαστε ευχαριστημένοι ν' ακολουθούμε, όταν εμείς οι ίδιοι δείχνομε το δρόμο.

ΟΜΗΡΟΣ

Οπου οι γέροντες είναι αναίσχυντοι, εκεί και οι νέοι θα είναι περισσότερο αναίσχυντοι.

ΠΛΑΤΩΝ

Δεν είναι καθόλου παράξενο από καλούς πατέρες να γίνουν παιδιά κακά, κι' από κακούς καλά.

ΠΛΑΤΩΝ

Ωροσκοπιο

ΗΜΕΡΗΣΙΕΣ ΠΡΟΒΛΕΨΕΙΣ



ΚΡΙΟΣ:

21 ΜΑΡΤΙΟΥ - 20 ΑΠΡΙΛΙΟΥ

Το θέμα σας κάνει να βρίσκεσθε σε αδιάκοπη σχεδόν σύγκρουση, τόσο με το πρόσωπο που σας ενδιαφέρει, όσο και με τον ίδιο τον εαυτό σας, είναι στην ουσία μηδαμινό. Αλλά το πείσμα και η αδιαλλαξία σας, το μεγενθύνουν σε βαθμό επικίνδυνο για τον αισθηματικό σας δεσμό. Στο επαγγελματικό περιβάλλον θα υπάρξουν ευνοϊκές αλλαγές.



ΤΑΥΡΟΣ:

21 ΑΠΡΙΛΙΟΥ - 20 ΜΑΙΟΥ

Θα πρέπει κάτι να κάνετε για να βρείτε λίγο καιρό να ασχοληθείτε με τις προσωπικές σας υποθέσεις, και κυρίως μ' εκείνες που σχετίζονται με τα αισθηματικά σας προβλήματα. Αλλά και γιατί σας χρειάζεται ξεκούραση. Τα οικονομικά σας θα παρουσιάσουν μια μικρή βελτίωση. Αλλά θα είναι προσωρινή, και αυτό δεν θα πρέπει να σας διαφύγει.



ΔΙΔΥΜΟΙ:

21 ΜΑΙΟΥ - 20 ΙΟΥΝΙΟΥ

Θα σας συναρπάσει μια καινούρια γνωριμία, που μπορεί να εξελιχθεί σε μια σταθερή γνωριμία και κάτι περισσότερο. Στον επαγγελματικό τομέα θα σας δοθεί μια πολύ καλή ευκαιρία, που αν την εκμεταλλευθείτε όπως πρέπει, μπορεί να σταθεί η αρχή για την βελτίωση τόσο των οικονομικών σας, όσο και γενικότερα της σταδιοδρομίας σας. Χρειάζεται προσοχή λοιπόν.

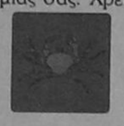

ΚΑΡΚΙΝΟΣ:

21 ΙΟΥΝΙΟΥ - 21 ΙΟΥΛΙΟΥ

Ολες οι ενδείξεις για ό,τι αφορά τα επαγγελματικά σας ενδιαφέροντα είναι υπέρ σας. Αλλά θα χρειασθεί ακόμη αρκετή προσπάθεια και μόχθος για να φτάσετε εκεί που μπορείτε. Τ' αποτελέσματα όμως, θα σας ανταμείψουν για την κάθε σας προσπάθεια. Τα οικονομικά σας θα παρουσιάσουν μια σημαντική βελτίωση που όμως θ' αρχίσει να φαίνεται προοδευτικά.



ΛΕΩΝ:

22 ΙΟΥΛΙΟΥ - 22 ΑΥΓΟΥΣΤΟΥ

Τα αισθηματικά σας προβλήματα θα παρουσιάσουν μια κάποια έξαρση, που θα σας φέρει σε δύσκολη θέση. Φροντίστε να τ' αντιμετωπίσετε με τον σωστό τρόπο και κυρίως χωρίς εκνευρισμούς. Στον επαγγελματικό τομέα επίσης θα υπάρξουν δύσκολες στιγμές. Αλλά θα ξεπεραστούν χωρίς απώλειες και μάλιστα θα τις διαδεχθούν σημαντικές επιτυχίες.



ΠΑΡΘΕΝΟΣ:

23 ΑΥΓΟΥΣΤΟΥ - 22 ΣΕΠΤΕΜΒΡΙΟΥ

Είναι αλήθεια ότι τις μέρες αυτές δεν βρίσκεσθε σε πολύ καλή φόρμα, τόσο ψυχικά, όσο και σωματικά. Αλλά εκείνο που σας χρειάζεται είναι μονάχα ξεκούραση. Και, φυσικά, πρεμία, για να μπορέσετε να ανανεώσετε τις δυνάμεις σας και να εργασθείτε πιο αποδοτικά σε όλους τους τομείς. Φροντίστε, λοιπόν να πρεμήσετε για να μπορέσετε να ξεκουρασθείτε.



ΖΥΓΟΣ:

23 ΣΕΠΤΕΜΒΡΙΟΥ - 22 ΟΚΤΩΒΡΙΟΥ

Το πρόσωπο που σας ενδιαφέρει, αντιμετωπίζει αρκετές δυσχέρειες. Αν μπορείτε να το βοηθήσετε, φροντίστε να το κάνετε. Αλλά μην περιμένετε να σας το ζητήσει. Αυτό δεν θα γίνει ποτέ. Στις οικονομικές υποθέσεις σας η παρέμβαση τρίτων δεν πρόκειται να έχει ευεργετικές επιπτώσεις. Γι αυτό προσέξτε και προσπαθήστε να λύνετε μόνοι σας τα προβλήματά σας.



ΣΚΟΡΠΙΟΣ:

23 ΟΚΤΩΒΡΙΟΥ - 21 ΝΟΕΜΒΡΙΟΥ

Τώρα θα πρέπει να επωφεληθείτε από την όλη ευνοϊκή κατάσταση και να αξιοποιήσετε τις επαγγελματικές σας ικανότητες. Φυσικά, θα χρειασθεί να κοπιάσετε αρκετά. Αλλά σύντομα θα διαπιστώσετε ότι αξίζει τον κόπο. Στον αισθηματικό τομέα θα υπάρχουν πάντα οι εναλλαγές, που όμως, τώρα πια, δεν θα πρέπει να σας αντισυχούν. Γιατί τα αισθήματα δεν αλλάζουν.



ΤΟΞΟΤΗΣ:

23 ΝΟΕΜΒΡΙΟΥ - 21 ΔΕΚΕΜΒΡΙΟΥ

Επαναλαμβάνετε τα ίδια σφάλματα - τακτικής και συμπεριφοράς - με το πρόσωπο που σας ενδιαφέρει. Κι αυτό θα είναι βασικά εις βάρος σας και κυρίως εις βάρος του αισθηματικού σας δεσμού. Στον επαγγελματικό τομέα τίποτε δεν πρόκειται να αλλάξει για ένα αρκετά μεγάλο χρονικό διάστημα. Τα οικονομικά σας συμφέροντα κινδυνεύουν από άστοχες ενέργειές σας.



ΑΙΓΟΚΕΡΩΣ:

22 ΔΕΚΕΜΒΡΙΟΥ - 19 ΙΑΝΟΥΑΡΙΟΥ

Από σας θα εξαρτηθεί κατά μεγάλο μέρος η εξέλιξη του αισθηματικού σας δεσμού και γενικότερα οι σχέσεις σας, όχι μονάχα με το πρόσωπο που σας ενδιαφέρει αλλά και με εκείνα που συνδέονται στενά μαζί του. Τα οικονομικά σας θα παρουσιάσουν μια σχετική άνοδο τις μέρες αυτές. Ομως θα χρειασθεί μια έντονη προσπάθεια για να μονιμοποιήσετε αυτήν την βελτίωση.



ΥΔΡΟΧΟΟΣ:

20 ΙΑΝΟΥΑΡΙΟΥ - 18 ΦΕΒΡΟΥΑΡΙΟΥ

Τίποτε για την ώρα τουλάχιστον, δεν απειλεί τον αισθηματικό σας-δεσμό. Και το πρόσωπο που σας ενδιαφέρει, δεν έχει αλλάξει γνώμη και αισθήματα για σας. Αντίθετα στον επαγγελματικό τομέα, πολλά πράγματα αλλάζουν. Και θα πρέπει να παρακολουθείτε την κατάσταση από κοντά, για να μη σας ξεφύγει από τα χέρια. Προσέξτε λοιπόν, όσο μπορείτε.



ΙΧΘΕΙΣ:

19 ΦΕΒΡΟΥΑΡΙΟΥ - 20 ΜΑΡΤΙΟΥ

Από τη συμπεριφορά του προσώπου που σας ενδιαφέρει θα μπορέσετε, αν προσέξετε, να βγάλετε τα σωστά συμπεράσματα για την εξέλιξη του αισθηματικού σας δεσμού. Και στον επαγγελματικό τομέα χρειάζεται προσοχή και συνέπεια, για να μπορέσετε να εξασφαλίσετε την επιτυχία, στον βαθμό που θέλετε. Τα οικονομικά σας θα παρουσιάσουν μια αξιόλογη βελτίωση.

Λέξεις & Φράσεις παροιμιώδεις

Απο το βιβλίο του Τάκη Νατσούλη

«Του παλουκιού και της φούρκας»

Οι αρχαίοι συνήθιζαν να ονομάζουν και να παρονομάζουν διάφορα πρόσωπα, από το αρχικό και μόνο γράμμα του ονόματός τους ή από το αρχικό γράμμα της λέξης, που φανέρωνε την ιδιότητα του προσώπου. Ετσι, τον Πυθαγόρα τον αποκαλούσαν Π: θέλοντας να πούνε, ότι κατέγραιρε όλους τους αριθμούς. Τον Αίσωπο Θ: «διά το δουλικός τε είναι και πολύτροπος. Θήτες γαρ οι δούλοι». Τον Σάτυρο Αρίσταρχο με το Ζ: «δια το Ζητητικόν αυτού».

Αυτή η συνήθεια εξακολούθησε και στους μεταγενέστερους χρόνους. Κατά τον Ιουλιανό, οι Αντιοχείς: «το Χι φασιν ουδέν ηδίκησε την πόλιν, ουδέ το Κάππα τυχόντες δι' ημείς εξηγητών από της ημετέρας πόλεως εδιδάχθημεν αρχάς ονομάτων είναι τα γράμματα, δηλούν δ' εθέλειν το μεν Χριστόν, το δε Κωνστάντιον», και παρακάτω: «(λέγουσιν οι Αντιοχείς) πολεμώ τω Χι, πόθος δ' υμάς είσιοι του Κάππα». Μερικοί από αυτούς που προέλεγαν τα μέλλοντα, είπαν στο βασιλιά Μαυρίκιο, ότι θα χάσει το θρόνο του από ένα Φ, θέλοντας να πουν για το Φωκά.

Ετσι, οι προπάτορές μας, ακολουθούντες την συνήθεια αυτή, είπαν κάποια σύνοδο που την αποτελούσαν φαύλοι, ότι: είναι όλοι το πι και το φι ή εμαζεύτηκε το πι και το φι, θέλοντας να πουν τους ανθρώπους αυτούς ότι είναι «του παλουκιού και της φούρκας».

«Του 'πε το μυστικό» - «Του το 'σκασε το μυστικό»

Οι φράσεις αυτές, αν και κοινές, έχουν τν προέλευσή τους από την εποχή, που η «Φιλική Εταιρεία» δρούσε μυστικά.

«Του πήρε τον αέρα»

Τα παλιά χρόνια, τα πολεμικά καράβια, που πάνονταν σε ναυμαχία με τον εχθρό, προσπαθούσαν να έχουν με το μέρος τους τον αέρα. Ο στόλος που είχε με το μέρος του τον αέρα, κέρδιζε, συνήθως, τη ναυμαχία. Ετσι, όταν τα καράβια που ετοιμάζονταν να ναυμαχήσουν, καταλάβαιναν ότι θα τα έβρισκαν σκούρα, προτιμούσαν να το σκάσουν, παρά να καταποντισθούν άδικα. Πολλοί, όμως, από τους κυβερνήτες των καραβιών αυτών, που το 'λεγε η καρδιά τους - κυρίως οι Βενετσιάνοι - αντί να το βάλουν στα ... πόδια, ορομούσαν εναντίον του εχθρού με όλες τους τις δυνάμεις και με διάφορες στρατηγικές κινήσεις, τεχνάσματα και ελιγμούς κατόρθωναν να πάρουν τον αέρα του αντιπάλου τους. Με τον τρόπο αυτό κέρδιζαν τη μάχη. Από το γεγονός αυτό έμεινε και η φράση «του πήρα τον αέρα« CONTRA TEMPO, αντίθετα από τον άνεμο.

ΣΤΑΥΡΟΛΕΞΟ

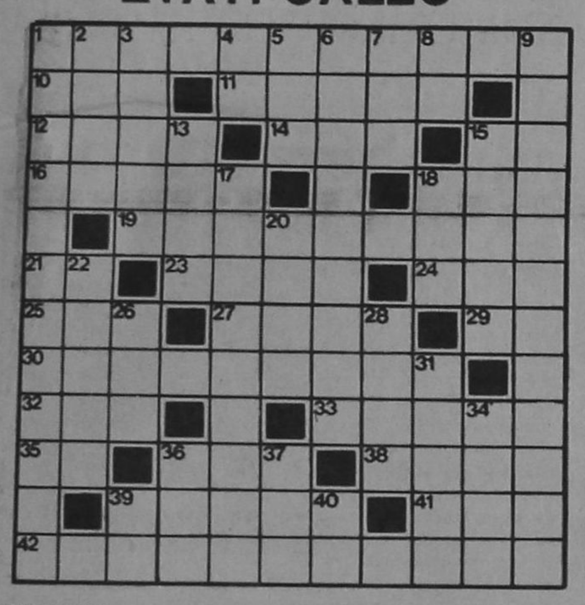

ΟΡΙΖΟΝΤΙΑ

1. Περιπτώσεις, συμβάντα — **10.** Επιφώνημα — **11.** Το όνομα της Τσανακλίδου — **12.** Ορος στο σκάκι — **14.** Αιθιοπας φύλαρχος — **15.** Τα αρχικά του Πολυμέρη — **16.** Αυτοκράτορας της Ινδίας — **18.** Μια εποχη (καθ.) — **19.** Νοσηλεύει φυματικούς — **21.** Παλιό άρθρο — **23.** Θρυλική η βασίλισσά του — **24.** Διεθνής λέξη για μουσική επιτυχία (σημαίνει κορυφή) — **25.** Βιβλικό πρόσωπο — **27.** Είδος δοκιμασίας (ξ.λ.) — **29.** Οπτικά άριστα — **30.** Πρόεδρος της Δ΄ Οικουμενικής Συνόδου στη Χαλκηδόνα — **32.** Αμερικανός θείος — **33.** Μυθική βασίλισσα του Λατίου — **35.** Ομοια γράμματα —**36.** Πάτοι, απαγάδι (ξ.λ.) — **38.** Λέγεται ο Χατσατουριάν —**39.** Κέδρος από καταθέσεις — **41.** Το κρατούν στο ψαλτήρι —**42.** Εκμυστηρεύσεις, φανερώσεις.

ΚΑΘΕΤΑ

1. Μέρη με δροσιά το καλοκαίρι — **2.** Νοσογόνος εστία — **3.** Κουρέλι — **4.** Εξι — **5.** Η ινδική έρημος — **6.** Η Φαρμακολύτρια μαρτύρησε επί Διοκλητιανού — **7.** Αρχαία αόριστη αντωνυμία — **8.** Μενεξέδες (καθ.) — **9.** Κοινά ο Αχελώος — **13.** Μακριά (αρχ.) — **15.** Εχουν το χρώμα της στάχτης —**17.** Παρασκευάσματα για ιατροδικαστές — **18.** Μας ενημερώνε μαζικα — **20.** Το θύμα του Κάιν — **22.** Ενας προφήτης — **26.** Διπλό ηχεί μονότονα στη ζούγκλα — **28.** Ο συνθέτης της «Μινιόν» — **31.** Ζακ..., παλιος Γαλλος ηθοποιός —**34.** Ενα υπάρχει σε κάθε τροχό αυτοκινήτου — **36.** Γράμματα για... «ευκόλως» εννοούμενα — **37.** Ειδικού σχήματος υπόστεγο (ξ.λ.) — **39.** Αρθρο — **40.** Προσωπική αντωνυμία.

ΣΤΑΥΡΟΛΕΞΟ

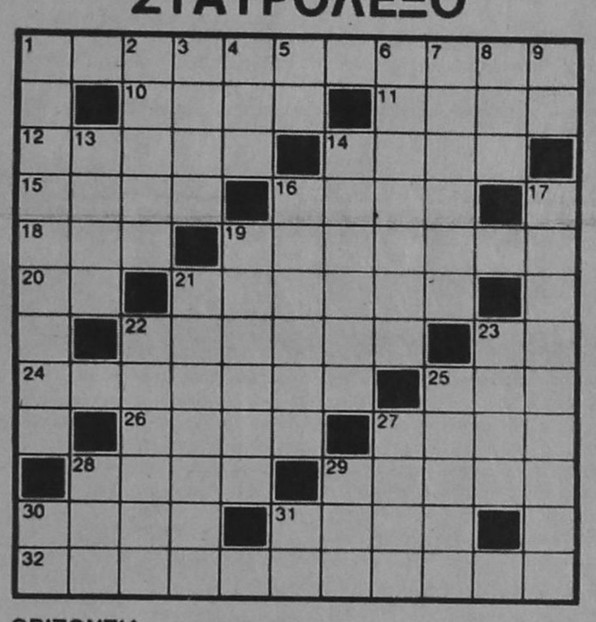

ΟΡΙΖΟΝΤΙΑ

1. Υποκοριστικό κακοδιατηρημένων αυτοκινήτων — **10.** Τρυπάνι (καθ.) — **11.** Πολυδαπανες οι αποστολες της — **12.** Είδος λίμας — **14.** Βιβλική πόλη — **15.** Αμυαλα (καθ.) — **16.** Ακούστηκε το Σαράντα — **18.** Λίμνη της Τουρκίας — **19.** Ενας μήνας — **20.** Μισή... αξία — **21.** Ξαφνικοί και δυνατοί θορυβοι — **22.** Η υπεράσπισή της επιβάλλεται (καθ.) — **23.** Ντάριο... Ιταλός θεατρικός συγγραφέας — **24.** Λατίνος ποιητής — **25.** Στρατιωτικό παράγγελμα — **26.** Λίγα τα χρόνια του — **27.** Αισθητήριο όργανο — **28.** Παιχνίδι της τράπουλας — **29.** Σήμα του ο ήλιος — **30.** Συχνά ακολουθειται τυφλα — **31.** Φάρμακο (καθ.) — **32.** Εκ νέου δημιουργία (καθ.).

ΚΑΘΕΤΑ

1. Διεθνής παίκτης του Παναθηναικού — **2.** Μαύρο ρούχο (καθ.) — **3.** Μουσικό όργανο — **4.** Απ' όλους καταδικάζεται — **5.** Μόριο προτροπής — **6.** Χαμηλή η πυκνότητά του — **7.** Στην τηλεόρασή μας δύο, εδώ ενα — **8.** Διπλό δηλώνει αντίθεση — **9.** Ομοια φωνήεντα — **13.** Εστεμμένος (καθ.) — **14.** Τόνι..., διάσημος ηθοποιός — **16.** Ασχημη η οικονομική του κατάσταση — **17.** Ηταν και ο Ηρόδοτος — **19.** Επί αριθμών, οι ζυγοί — **21.** Κρέας δεύτερης διαλογής — **22.** Στίγμα προσώπου — **23.** Το χαρακτηρίζει... ρίζα — **25.** Παλιός Τούρκος τιτλούχος — **27.** Αγαπητό πρόσωπο — **28.** ... Στάϊγκερ, Αμερικάνος ηθοποιός — **29.** Σκακιστική ισοπαλία —**30.** Διστάζει — **31.** Κλωστούλα (καθ.).

ICM ΔΙΕΘΝΕΙΣ ΜΕΤΑΦΟΡΕΣ ΕΜΠΟΡΕΥΜΑΤΩΝ ΕΠΕ

ΜΕΤΑΦΟΡΕΣ ΕΞΩΤΕΡΙΚΟΥ - ΕΣΩΤΕΡΙΚΟΥ - ΔΙΑΚΟΜΕΤΑΚΟΜΙΣΕΙΣ

Προσφέρουμε τα πιο ολοκληρωμένα προγράμματα μεταφορών για τον ασφαλέστερο και προσφορότερο τρόπο μεταφοράς

- Μεταφορές με container για πλήρη και ομαδικά φορτία
- Θαλάσσιες και συνδυασμένες μεταφορές
- Αεροπορικές μεταφορές
- Μεταφορές οικοσκευών
- Οδικές μεταφορές Eurocargo
- Σιδηροδρομικές μεταφορές
- Μεταφορές εκθεμάτων και υλικών κατασκευής περιπτέρων.

Η εταιρεία μας αναλαμβάνει να μεταφέρει τα εμπορεύματα για λογαριασμό των εισαγωγέων από οποιοδήποτε μέρος του κόσμου, και να τα παραδώσει ελεύθερα μέχρι την αποθήκη τους διεκπεραιώνοντας όλες τις διατυπώσεις.

Για περισσότερες πληροφορίες, απευθυνθείτε στα γραφεία μας

Αμερικής 97, τηλ. 24115, 22105, 76215, fax 26485

σταυρός ΥΠΕΡ ΜΑΡΚΕΤ

Καθημερινά ανοικτά από 08.00 - 21.00 εκτός Κυριακής

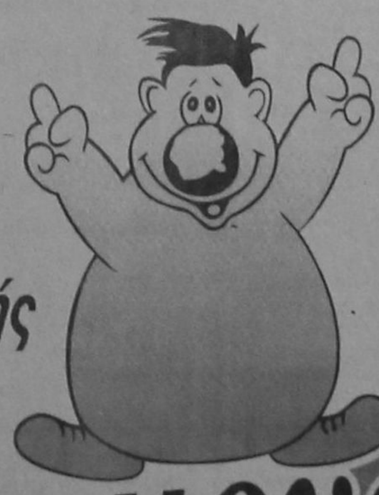

και μοναδικός

Ρόδος, σ' ευχαριστώ!

Τοπικές Ειδήσεις

ΧΟΡΗΓΟΥΝΤΑΙ ΑΔΕΙΕΣ ΕΞΑΜΗΝΗΣ ΔΙΑΡΚΕΙΑΣ

ΚΙΝΗΤΡΑ ΓΙΑ ΝΟΜΙΜΟΠΟΙΗΣΗ ΕΡΓΑΖΟΜΕΝΩΝ ΑΛΛΟΔΑΠΩΝ

Τη χορήγηση αδειών εργασίας εξάμηνης διάρκειας στους αλλοδαπούς και στην παραγραφή κάθε αξίωσης έναντι των εργοδοτών που θα δηλώσουν ότι απασχολούν, χωρίς άδεια, αλλοδαπό εργαζόμενο, είναι τα δύο κίνητρα που θα προσφέρει η κυβέρνηση σε όσους κάνουν χρήση των ευεργετικών διατάξεων του υπό έκδοση Προεδρικού Διατάγματος για τη νομιμοποίηση των αλλοδαπών, οι οποίοι ζουν και εργάζονται παράνομα στην Ελλάδα.

ΑΝΑΜΕΝΕΤΑΙ Η ΕΚΔΟΣΗ ΠΡΟΕΔΡΙΚΟΥ ΔΙΑΤΑΓΜΑΤΟΣ

Τα κίνητρα αυτά περιλαμβάνονται στο σχέδιο Προεδρικού Διατάγματος που έχει καταρτίσει το Υπουργείο Εργασίας και Κοινωνικών Ασφαλίσεων (και συζητιέ αυτή την περίοδο με τους εργοδότες και τη ΓΣΕΕ). Σύμφωνα με το σχέδιο:

• Κάθε αλλοδαπός θα υποχρεωθεί, εντός 3 μηνών από την ισχύ του Π.Δ., να εμφανιστεί στο πλησιέστερο γραφείο του ΟΑΕΔ για να εφοδιαστεί με την προσωρινή άδεια - κάρτα παραμονής και εργασίας (διάρκειας 6 μηνών). Εφόσον ο αλλοδαπός δεν εφοδιάζεται με την κάρτα αυτή θα τιμωρείται με φυλάκιση τουλάχιστον 1 έτους και με άμεση απέλαση.

• Κάθε εργοδότης που απασχολεί με οποιαδήποτε σχέση εργασίας αλλοδαπούς θα πρέπει, εντός 2 μηνών από την ισχύ του Διατάγματος να δηλώσει στην αρμόδια υπηρεσία του ΟΑΕΔ τους απασχολούμενους σε αυτόν αλλοδαπούς.

Οι αξιώσεις που γεννήθηκαν είτε υπέρ του εργαζομένου αλλοδαπού είτε υπέρ των ασφαλιστικών ταμείων σε βάρος του εργοδότη, παραγράφονται για το προηγούμενο της ημέρας της δήλωσης διάσπημα.

Ωστόσο, κάθε εργοδότης που εξακολουθεί να απασχολεί αλλοδαπούς που δεν θα είναι εφοδιασμένοι με την προσωρινή κάρτα παραμονής και εργασίας, θα τιμωρείται με φυλάκιση τουλάχιστον 1 έτους και με πρόστιμο από 200.000 δρχ. έως 5 εκατ. δραχμές. Σημειώνεται ότι παλαιότερο σχέδιο Π.Δ. (που είχαν απορρίψει τόσο οι εργοδοτικές οργανώσεις όσο και η ΓΣΕΕ) προέβλεπε την καταβολή προστίμου ύψους 500.000 δρχ. για τον καθένα αλλοδαπό που επρόκειτο να νομιμοποιηθεί.

ΜΕ ΑΦΟΡΜΗ ΕΠΙΣΤΟΛΗ ΤΩΝ ΓΟΝΙΩΝ

ΔΗΛΩΣΕΙΣ ΤΟΥ ΔΗΜΑΡΧΟΥ ΙΑΛΥΣΟΥ ΓΙΑ ΤΟΝ ΦΟΥΡΛΑΝΟ

Ο κ. Νικόλαος Τσίκκης δήμαρχος Ιαλυσού προέβη χθες στις ακόλουθες δηλώσεις:

Θέλοντας να σχολιάσω την επιστολή μερικών δημοτών και μη δημοτών Ιαλυσού για το θέμα του κ. Φουρλάνου, έχω να πω τα εξής:

1. Στη λαϊκή συνέλευση της 22-10-96, δεν έγινε «κατασυκοφάντηση» του κ. Φουρλάνου όπως επικαλούνται, αλλά αντίθετα έγινε πλήρης εξευτελισμός του ΔΣ του ΜΕΚΤΟ εκ μέρους του κ. Φουρλάνου με τις προκλητικές και άκρως υβριστικές εκφράσεις του προς τα πρόσωπα του Προέδρου και μελών του ΔΣ του ΜΕΚΤΟ Ιαλυσού. Τα πλήρη πρακτικά της συνέλευσης κι απ' τα οποία προκύπτει του λόγου το αληθές είναι μαγνητοφωνημένα και τίθενται στη διάθεση του καθενός. Η επιχειρούμενη παραπληροφόρηση πιστεύω να μην είναι η κοινωνία που ονειρεύονται κι αυτό διότι η συντάξασα την επιστολή είναι εκτός τόπου και χρόνου και προφανώς δεν ενημέρωσε τους λίγους γονείς για το περιεχόμενό της.

2. Για το ότι αποφάσισαν να αποσύρουν τα παιδιά τους από τη Φιλαρμονική είναι αναφαίρετο δικαίωμά τους, αλλά φεύγοντας 15 παιδιά ακολουθώντας τον κ. Φουρλάνο, προσφέρουν υπηρεσίες στη Φιλαρμονική διότι μένοντας ο κ. Φουρλάνος στη Φιλαρμονική, οι άλλοι γονείς θα απέσυραν τα υπόλοιπα 60 παιδιά τους.

3. Θέλω να ευχαριστήσω θερμά τα παιδιά και τους γονείς που απέσυραν τα παιδιά τους για τις υπηρεσίες που πρόσφεραν στον Δήμο μας μέσα από την Φιλαρμονική. 4. Δηλώνω ότι η απόφαση απομάκρυνσης του κ. Φουρλάνου είναι οριστική κι αμετάκλητη και η σιγουριά των διαμαρτυρομένων γονιών για δικαίωσή του μπορεί μόνο να πραγματοποιηθεί στα πλαίσια της απασχόλησης του σαν ιδιωτικός Maestro των παιδιών τους, και,

ΑΠΟΤΕΛΕΙ ΠΑΡΕΛΘΟΝ ΓΙΑ ΤΟΝ ΜΕΚΤΟ

5. Δεν πρόκειται πλέον να ασχοληθώ με τον κ. Φουρλάνο αφ' ενός μεν διότι έχω ν' ασχοληθώ με σοβαρά θέματα του δήμου κι αφ' ετέρου ο κ. Φουρλάνος αποτελεί πλέον παρελθόν για το Δήμο Ιαλυσού και η μόνη εκκρεμότητα που απομένει είναι να προσέλθει ενώπιον αρμόδιας επιτροπής όπως προσεκλήθη εγγράφως για να παραδώσει τα κλειδιά και την περιουσία του ΜΕΚΤΟ, ήτοι αρχεία, όργανα, μηχανήματα κ.λπ.

Ο Δήμαρχος και
Πρόεδρος του ΜΕΚΤΟ Ιαλυσού
Νικόλαος Τσίκκης

ΜΕ ΝΟΜΟΣΧΕΔΙΟ ΤΟΥ ΥΠΟΥΡΓΕΙΟΥ ΔΙΚΑΙΟΣΥΝΗΣ

ΕΞΩΔΙΚΟΣ ΣΥΜΒΙΒΑΣΜΟΣ ΕΠΙ ΑΣΤΙΚΩΝ ΔΙΑΦΟΡΩΝ

• ΕΠΕΡΧΟΝΤΑΙ ΤΡΟΠΟΠΟΙΗΣΕΙΣ ΣΤΟ ΠΤΩΧΕΥΤΙΚΟ ΔΙΚΑΙΟ
• ΣΤΙΣ ΚΑΛΕΝΔΕΣ ΤΟ ΘΕΜΑ ΤΗΣ ΕΞΠΡΕΣ ΕΚΔΟΣΗΣ ΔΙΑΤΑΓΗΣ ΑΠΟΔΟΣΗΣ ΤΟΥ ΜΙΣΘΙΟΥ ΑΚΙΝΗΤΟΥ

Από την ηγεσία του υπουργείου Δικαιοσύνης έγινε τελικά δεκτό το αίτημα του Συλλόγου Ενοικιαστών και δεν περιλαμβάνεται στο σχετικό νομοσχέδιο για την «εξπρές» έκδοση διαταγής απόδοσης του μισθίου ακινήτου κατά δυστροπούντων να καταβάλλουν το μίσθωμα, η επίμαχη διάταξη περί δυνατότητας έκδοσης διαταγής στις περιπτώσεις λήξης της μίσθωσης, ενώ παράλληλα παρέχεται και χρόνος «ανοχής» στους δυστροπούντες.

Επίσης με το ίδιο νομοσχέδιο, που θα κατατεθεί στη Βουλή μέσα στη βδομάδα, προωθείται ο θεσμός του εξώδικου συμβιβασμού επί των αστικών διαφορών που υπάγονται στην αρμοδιότητα των Πολυμελών Πρωτοδικείων, ενώ επέρχονται και τροποποιήσεις στο Πτωχευτικό Δίκαιο, που στοχεύουν να διευκολύνουν τις εργασίες της πτώχευσης.

Συγκεκριμένα με το νομοσχέδιο εισάγεται ειδική, σύντομη χρονικά, διαδικασία έκδοσης απόδοσης της χρήσης μισθίου ακινήτου για τους δυστροπούντες να καταβάλουν τα μισθώματα ενοικιαστές. Δηλαδή, η έκδοση διαταγής θα γίνεται πλέον βάσει εγγράφου, χωρίς συζήτηση στο ακροατήριο και θα παρέχεται η δυνατότητα ανακοπής από τον εκμισθωτή.

Η «Εξπρές» έκδοση διαταγής απόδοσης του μισθίου, κατά το νομοσχέδιο, μπορεί να ζητηθεί ένα μήνα μετά την άρνηση του ενοικιαστή να καταβάλει το μίσθωμα. Για παράδειγμα, εάν το μίσθωμα έπρεπε να καταβληθεί την 1η Νοεμβρίου και δεν κατεβλήθη, ο μισθωτής μπορεί να αρχίσει τη διαδικασία έκδοσης της διαταγής απόδοσης του μισθίου την 1η Δεκεμβρίου.

Η έκδοση διαταγής της χρήσης μισθίου μπορεί να ζητηθεί στις περιπτώσεις:

1. Καθυστέρησης του μισθώματος από δυστροπία.

2. Εγγραφης καταγγελίας που έχει επιδοθεί με δικαστικό επιμελητή εξαπίας καθυστέρησης του μισθώματος.

Στο νομοσχέδιο δεν περιλαμβάνεται - κατόπιν αιτήματος του Συλλόγου Ενοικιαστών - η αρχική διάταξη που προέβλεπε ότι είναι δυνατή η έκδοση διαταγής στις περιπτώσεις λήξης της μίσθωσης, είτε με την παρέλευση του συμβατικού ή νομικού χρόνου διάρκειάς της.

Εξώδικος συμβιβασμός

Προβλέπεται ακόμη στο νομοσχέδιο ο θεσμός της εξώδικης συμβιβαστικής επίλυσης των ιδιωτικών - αστικών διαφορών (αγώνων - ανακοπών) που υπάγονται στην αρμοδιότητα των Πολυμελών Πρωτοδικείων (τακτική διαδικασία) και έχουν οικονομικό αντικείμενο πάνω από δέκα εκατομμύρια δρχ. Ειδικότερα επέρχεται προσθήκη νέου άρθρου (214Α) στον Κώδικα Πολιτικής Δικονομίας.

Με άλλα λόγια οι αστικές υποθέσεις που υπάγονται στο Πολυμελές Πρωτοδικείο πριν εισέλθουν στο ακροατήριο, θα διέρχονται ενός σταδίου συμβιβαστικής επίλυσης μεταξύ των δικηγόρων των δύο μερών. Αν δεν επιτευχθεί συμφωνία, τότε θα οδηγηθεί η υπόθεση στο ακροατήριο.

Πτωχευτικό Δίκαιο

Μεταβολές στο Πτωχευτικό Δίκαιο επιφέρουν οι διατάξεις του νομοσχεδίου, που έχουν ως στόχο να διευκολύνουν τις εργασίες της πτώχευσης, να διασφαλίσουν το ενεργητικό της πτωχευτικής περιουσίας και να επιταχύνουν την όλη διαδικασία της πτώχευσης - σύμφωνα με την εισηγητική έκθεση του νομοσχεδίου - προκειμένου να επιτευχθεί η εγκαιρότερη ικανοποίηση των πτωχευτικών πιστωτών και να ενισχυθεί η πίστη.

Συγκεκριμένα οι τροποποιήσεις στο Πτωχευτικό Δίκαιο αφορούν:

• Την έγκαιρη ανεύρεση του ενεργητικού της πτώχευσης.

• Την ταχύτερη και ασφαλέστερη σφράγιση και διασφάλιση των στοιχείων της πτωχευτικής περιουσίας. Επίσης:

• Διευκολύνεται η σύγκληση της συνέλευσης των εικαζομένων πιστωτών.

• Με το χρηματικό όριο των πέντε εκατ. δρχ. (δέκα εκατ. δρχ. για τις Α.Ε.) που τίθεται, αποτρέπεται η χωρίς επαρκή διαθέσιμα κεφάλαια ανάκληση της απόφασης που διατάσσει την παύση των εργασιών της πτώχευσης.

• Επέρχεται άρση ορισμένων δυσχερειών κατά τη σύναψη και επικύρωση του συμβιβασμού.

• Επέρχεται παύση των εργασιών της πτώχευσης αν κατά το στάδιο της ένωσης πιστωτών προκύψει ότι η εκκαθάριση της πτωχευτικής περιουσίας είναι «αδύνατη ή προφανώς ασύμφορη».

• Ρυθμίζεται το ζήτημα της εκτέλεσης απόφασης που διατάσσει απόδοση μισθίου επαγγελματικού χώρου όσο υφίσταται σφράγιση.

Ν/Σ ΤΟΥ ΥΠΟΥΡΓΕΙΟΥ ΔΙΚΑΙΟΣΥΝΗΣ

ΔΙΑΔΙΚΑΣΙΕΣ ΕΞΠΡΕΣ ΓΙΑ ΚΑΚΟΠΛΗΡΩΤΕΣ ΕΝΟΙΚΙΑΣΤΕΣ

ΣΥΜΦΩΝΑ ΜΕ ΤΟ ΣΧΕΔΙΟ ΝΟΜΟΥ ΠΡΟΒΛΕΠΕΤΑΙ Η ΔΥΝΑΤΟΤΗΤΑ ΝΑ ΒΓΑΖΕΙ Ο ΙΔΙΟΚΤΗΤΗΣ ΜΙΑ ΔΙΑΤΑΓΗ ΝΑ ΤΟΥ ΑΠΟΔΟΘΕΙ ΤΟ ΑΚΙΝΗΤΟ ΕΠΕΙΔΗ ΥΠΑΡΧΕΙ ΚΑΘΥΣΤΕΡΗΣΗ ΣΤΗΝ ΚΑΤΑΒΟΛΗ ΤΟΥ ΕΝΟΙΚΙΟΥ

Με ταχύτατες διαδικασίες θα μπορεί να απομακρυνθεί ο κακοπληρωτής ενοικιαστής όταν καθυστερεί να δώσει τα ενοίκια που χρωστά στον ιδιοκτήτη. Το Υπουργείο Δικαιοσύνης θα προωθήσει στη Βουλή σχέδιο νόμου με το οποίο θα προβλέπεται η δυνατότητα να βγάζει ο ιδιοκτήτης μια διαταγή να του αποδοθεί το ακίνητο επειδή υπάρχει καθυστέρηση στην καταβολή του ενοικίου.

Η διαταγή απόδοσης του μισθίου θα βγαίνει με την ίδια ταχύτατη διαδικασία που προβλέπεται για τη διαταγή πληρωμής.

ΑΙΤΗΣΗ

Ο ενοικιαστής θα έχει δικαίωμα να υποβάλει αίτηση αποκοπής, η οποία όμως θα μπορεί να αναστείλει την έξωση μόνο μετά από σχετική δικαστική κρίση, ενώ ο δικαστής θα μπορεί να επιβάλει στον κακοπληρωτή ενοικιαστή να πληρώσει ως εγγύηση στον ιδιοκτήτη κι άλλα ενοίκια.

Στο νομοσχέδιο απαλείφθηκε η αρχική πρόβλεψη για να ισχύσει η ίδια σύντομη διαδικασία και στις περιπτώσεις που έληξε η σύμβαση μίσθωσης.

Στο ίδιο νομοσχέδιο δίνεται η δυνατότητα να λύνονται εξωδικαστικά με συμβιβασμό οι περιουσιακές διαφορές μεταξύ δύο αντιδίκων κι εφόσον δεν συμφωνήσουν, τότε γίνεται η δίκη.

Παράλληλα με στόχο την αποσυμφόρηση του Πρωτοδικείου της Αθήνας έχουν υποβληθεί προς το Υπουργείο Δικαιοσύνης προτάσεις να διεξάγονται οι δίκες που αφορούν αποζημιώσεις ασφαλιστικών εταιριών όχι στην περιφέρεια που έχουν την έδρα τους οι εταιρίες (συνήθως στην Αθήνα) αλλά στον τόπο που έχει γίνει το ατύχημα, δηλαδή σε επαρχιακά δικαστήρια.

ΑΠΟΚΕΝΤΡΩΣΗ

Σύμφωνα με άλλη πρόταση προβλέπεται αναβίωση «αποκέντρωσης»» σε επαρχιακά δικαστήρια και για εργατικές διαφορές, που αφορούν τις ΔΕΚΟ, τη ΔΕΗ, τις τράπεζες κ.λ.π. που μέχρι σήμερα δικάζονται στα δικαστήρια όπου έχουν την έδρα τους οι δημόσιες επιχειρήσεις.

Η Εταιρεία Δικαστικών Μελετών ζητεί παράλληλα να δημιουργηθούν δύο νέα Πρωτοδικεία στο Περιστέρι και την Αγ. Παρασκευή.

Στο νομοσχέδιο που θα κατατεθεί στη Βουλή θα προβλέπονται κι ορισμένες πρακτικές διαδικαστικές λύσεις για να επιταχυνθεί η διαδικασία των πτωχεύσεων, με μεγαλύτερες εγγυήσεις για τους πιστωτές.

Το σύστημα της εξωδικαστικής επίλυσης των περιουσιακών διαφορών θα εφαρμοστεί στην αρχή δοκιμαστικά σε υποθέσεις αρμοδιότητας του Πολυμελούς Πρωτοδικείου και μελετάται αργότερα να επεκταθεί ενδεχομένως και σε άλλες υποθέσεις, εφόσον αποδειχθεί επιτυχής ο θεσμός.

ΑΠΕΥΘΥΝΕΤΑΙ ΣΕ ΣΤΕΛΕΧΗ ΛΟΓΙΣΤΗΡΙΩΝ

ΠΡΟΓΡΑΜΜΑ ΓΙΑ ΤΟ ΓΕΝΙΚΟ ΛΟΓΙΣΤΙΚΟ ΣΧΕΔΙΟ

ΣΚΟΠΟΣ ΤΟΥ ΠΡΟΓΡΑΜΜΑΤΟΣ ΕΙΝΑΙ ΝΑ ΕΝΗΜΕΡΩΣΕΙ ΤΟΥΣ ΣΥΜΜΕΤΕΧΟΝΤΕΣ ΓΙΑ ΤΗ ΔΟΜΗ ΚΑΙ ΤΟ ΠΕΡΙΕΧΟΜΕΝΟ ΤΩΝ ΛΟΓΑΡΙΑΣΜΩΝ ΤΟΥ ΕΛΛΗΝΙΚΟΥ ΓΕΝΙΚΟΥ ΛΟΓΙΣΤΙΚΟΥ ΣΧΕΔΙΟΥ (Ε.Γ.Λ.Σ.), ΕΤΣΙ ΩΣΤΕ ΜΕ ΤΟ ΠΕΡΑΣ ΤΗΣ ΕΚΠΑΙΔΕΥΣΗΣ, ΟΙ ΣΥΜΜΕΤΕΧΟΝΤΕΣ ΝΑ ΕΙΝΑΙ ΣΕ ΘΕΣΗ ΝΑ ΤΟ ΕΦΑΡΜΟΖΟΥΝ ΣΤΗΝ ΕΠΙΧΕΙΡΗΣΗ ΠΟΥ ΕΡΓΑΖΟΝΤΑΙ

Εκπαιδευτικό πρόγραμμα στον τομέα της Χρηματοοικονομίας με θέμα «Το Ελληνικό Γενικό Λογιστικό Σχέδιο», πρόκειται να πραγματοποιήσει από τη Δευτέρα 18 Νοεμβρίου μέχρι και την Παρασκευή 20 Δεκεμβρίου 1996, το Ινστιτούτο Μάνατζμεντ του Ελληνικού Κέντρου Παραγωγικότητας (ΕΛΚΕΠΑ).

Σκοπός του προγράμματος είναι να ενημερώσει τους συμμετέχοντες για την δομή και το περιεχόμενο των λογαριασμών του Ελληνικού Γενικού Λογιστικού Σχεδίου (Ε.Γ.Λ.Σ.) έτσι ώστε με το πέρας της εκπαίδευσης, οι συμετέχοντες να είναι σε θέση να το εφαρμόζουν στην επιχείρηση που εργάζονται.

ΕΝΔΙΑΦΕΡΟΝ

Το σεμινάριο μπορούν να το παρακολουθήσουν στελέχη λογιστηρίων ή τμημάτων λογιστηρίων και γενικά παρουσιάζει ενδιαφέρον για όλα τα οικονομικολογιστικά στελέχη των διάφορων επιχειρήσεων και οργανισμών.

Κατά τη διάρκεια του σεμιναρίου πρόκειται να αναλυθούν θέματα λογιστικού ενδιαφέροντος, όπως είναι ο σκοπός και η σημασία του Γενικού Λογιστικού Σχεδίου, η ταξινόμηση, η ταξιθέτηση και τα περιεχόμενα λογαριασμών του Ελληνικού Γενικού Λογιστικού Σχεδίου, οι βασικές λογιστικές αρχές, καθώς και οι κανόνες αποτίμησης που είναι αναγκαίο να εφαρμόζονται για την κατάρτιση των ετήσεων οικονομικών καταστάσεων σύμφωνα με τις νέες διατάξεις του Ν 2190/1920 (4η Οδηγία Ε.Ο.Κ.) το πάγιο ενεργητικό, (το περιεχόμενο και η συνδεσμολογία λογαριασμών - εφαρμογές), το κυκλοφορούν ενεργητικό (το περιεχόμενο και η συνδεσμολογία λογαριασμών- εφαρμογές), το παθητικό, οι διάφοροι κανόνες λειτουργίας και η συνδεσμολογία των λογαριασμών στη Θεωρία και στην πράξη, τα οργανικά έξοδα και τα έσοδα κατ' είδος, οι λογαριασμοί αποτελεσμάτων στη θεωρία και στην πράξη, η ανάπτυξη του μηχανισμού λειτουργίας της αναλυτικής λογιστικής εκμετάλλευσης και η σχέση της με τη Γενική Λογιστική, καθώς και η πρακτική εφαρμογή στην αναλυτική λογιστική εκμετάλλευσης.

ΣΥΜΜΕΤΟΧΗ

Το σεμινάριο έχει διάρκεια 60 εκπαιδευτικές ώρες και θα εκτελείται τρεις μέρες την εβδομάδα (Δευτέρα, Τετάρτη και Παρασκευή) και ώρες 18.00- 22.00 ενώ το κόστος συμμετοχής ανέρχεται στις 120.000 δραχμές ανά άτομο.

• Για περισσότερες πληροφορίες, μπορείτε να επικοινωνήσετε με το Ινστιτούτο Μάνατζμεντ του ΕΛΚΕΠΑ στο τηλ.: 62.05.466-97 και Fax: 62.05.440 (υπεύθυνη κ Σοφία Κοντονικολάου).

ΜΕ ΑΠΟΦΑΣΗ ΤΟΥ ΥΠΟΥΡΓΕΙΟΥ ΟΙΚΟΝΟΜΙΚΩΝ

ΜΕΧΡΙ 10 ΔΕΚΕΜΒΡΙΟΥ Ο ΦΠΑ ΓΙΑ ΤΑ ΤΑΞΙ

Μέχρι τις 10 Δεκεμβρίου οι εκμεταλλευτές ταξί θα πρέπει να πληρώσουν τον ΦΠΑ που αναλογεί στα έσοδα του 1996. Με απόφαση του υφυπουργού Οικονομικών Γ. Δρυ το ύψος του ΦΠΑ προσδιορίζεται σε:

• 75.000 δραχμές προκειμένου για ταξί που έχουν την έδρα τους στην περιοχή Αθηνών - Πειραιώς - περιχώρων και στους δήμους και κοινότητες που περιλαμβάνονται στην ενιαία διοικητική μονάδα της πόλης της Θεσσαλονίκης.

• 65.000 δρχ. προκειμένου για ταξί που έχουν την έδρα τους σε περιοχές Δήμων και Κοινοτήτων με πληθυσμό από 4.000 κατοίκους και άνω.

• 45.000 δραχμές προκειμένου για ταξί που έχουν την έδρα τους σε Δήμους και Κοινότητες ή οικισμούς με πληθυσμό κάτω από 4.000 κατοίκους. Υπόχρεος για την καταβολή του φόρου στο δημόσιο είναι ο εκμεταλλευτής του Ε.Δ.Χ. αυτοκινήτου.

Παράλληλα, στην περίπτωση των συνιδιοκτητών ευθύνεται εξ αδιαιρέτου για ολόκληρο το ποσό του ΦΠΑ:

• Ο ιδιοκτήτης που έχει το μεγαλύτερο ποσοστό συνιδιοκτησίας.

• Σε περίπτωση ίσου ποσοστού συνιδιοκτησίας ευθύνεται ο συνιδιοκτήτης εκείνος που το επώνυμο του αλφαβητικά προηγείται των άλλων συνιδιοκτητών στην άδεια κυκλοφορίας του αυτοκινήτου. Αρμόδια ΔΟΥ για την είσπραξη του ποσού του ΦΠΑ είναι η εφορία που είναι αρμόδια για την βεβαίωση των τελών κυκλοφορίας στην οποία τηρείται ο φάκελος του αυτοκινήτου.

Για την καταβολή του φόρου υποβάλλεται έκτακτη περιοδική δήλωση ΦΠΑ.

Δεν υποχρεούνται να καταβάλουν τον ΦΠΑ οι εκμεταλλευτές ταξί που τηρούν τα προβλεπόμενα βιβλία από τις διατάξεις του Κώδικα Βιβλίων και Στοιχείων, εκδίδουν τα νόμιμα στοιχεία και υποβάλλουν περιοδικές δηλώσεις ΦΠΑ και εκκαθαριστική δήλωση για το σύνολο της δραστηριότητάς τους.

ΤΙ ΙΣΧΥΕΙ ΚΑΤΑ ΠΕΡΙΠΤΩΣΗ

ΠΡΟΒΛΗΜΑ ΜΕ ΤΑ ΕΛΤΑ

Ολοκληρώθηκαν οι εργασίες επισκευής και διαρρύθμισης των χώρων του κτιρίου στο οποίο θα εγκατασταθεί το νέο υποκατάστημα των ΕΛΤΑ επί της οδού Ι. Δενδρινού στα πλαίσια αποσυμφόρησης του σημερινού Ταχυδρομείου. Ωστόσο η λειτουργία του θα καθυστερήσει ακόμη γιατί οι «καρεκλοκένταυροι» της κεντρικής Διοίκησης αρνούνται την πρόσληψη νέου προσωπικού (όπως προβλέπεται από τον υφιστάμενο οργανισμό) και σκοπεύουν να το λειτουργήσουν με το προσωπικό που υπηρετεί σήμερα στο Κεντρικό Ταχυδρομείο Ρόδου το οποίο ως γνωστό δεν επαρκεί με αποτέλεσμα να διατυπώνονται πολλά προβλήματα και παράπονα από το κοινό.

Πάντως στο νέο υποκατάστημα - όποτε κι αν λειτουργήσει - θα μεταστεγασθούν το τμήμα αλληλογραφίας συστημένων και δεμάτων ενώ ανάλογα τμήματα θα λειτουργούν και στο σημερινό κτίριο το οποίο όμως θα δεχθεί εκτεταμένες παρεμβάσεις.

μικρές ΑΣΤΥΝΟΜΙΚΕΣ

Αγνωστοι δράστες αφού εισήλθαν προχθές το απόγευμα στο σπίτι του Φώτη Κωνστάντουρα του Αντωνίου, ετών 46, κρεοπώλη, στα Κοσκινού αφαίρεσαν χρηματικό ποσό 1.300.000 δρχ και 200.000 δρχ συνάλλαγμα.

Αγνωστοι δράστες διέρρηξαν το γραφείο του δ/ντή του 1ου Λυκείου Ρόδου κ. Αντ. Παυλίδη και αφαίρεσαν απ' αυτό διάφορα αντικείμενα.

Περαστικοί ανέσυραν από την θάλασσα στην παραλία της Ιαλυσού, τον Σπύρο Τσίκκη του Δημ., ετών 56 που είχε πέσει μέσα τελώντας σε κατάσταση μέθης και κινδύνευε να πνιγεί. Διεκομίσθη στο Γενικό Νοσοκομείο Ρόδου όπου του παρασχέθηκαν οι πρώτες βοήθειες.

Αγνωστος δράστης αφού μπήκε στο φαρμακείο του Γεωργίου Κοντοθέρου του Αχιλλέα, ετών 61, στην οδό Κανάρη 42 της Κω, αφαίρεσε 10 κυτία ναρκωτικών φαρμάκων και χρηματικό ποσό 15.000 δρχ. από την ταμειακή μηχανή.

Συνελήφθη από άνδρες της Τροχαίας και απεστάλη αρμοδίως ο Ηλίας Κυραμαριός του Αντωνίου, ετών 48 γιατί κατελήφθη στο 50 χλμ της εθνικής οδού Ρόδου - Λίνδου να οδηγεί ΙΧΦ αυτοκίνητο χωρίς άδεια κυκλοφορίας και ασφαλιστήριο.

9 ακόμα λαθρομετανάστες κουρδικής καταγωγής (6 Ιρακινοί και 3 Ιρανοί) αποβιβάστηκαν χθες το πρωί στη Σύμη, όπου και ζήτησαν πολιτικό άσυλο.
Πρόκειται για 6 άνδρες, 2 γυναίκες και ένα παιδί.

Αποπειράθηκε τις πρωινές ώρες χθες να αυτοκτονήσει, χρησιμοποιώντας τραπεζομάχαιρο και ευρισκόμενος σε κατάσταση μέθης, μέσα στο σπίτι του στο Παραδείσι , ο Γιώργος Χατζηπαλέκος του Μιχαήλ ετών 24. Κατά μία εκδοχή ο Χατζηπαλέκος, αντιμετώπιζε ψυχολογικά προβλήματα μετά το θάνατο του πατέρα του.

Ο αστυκτινίατρος κ. Μιχ. Ζεμπίλλας συνοδευόμενος από άνδρες του Τμήματος Αγορανομίας Ρόδου προέβη σε κατάσχεση των ακολούθων ειδών γιατί κρίθηκαν ακατάλληλα προς βρώση:
- Από κατάστημα του Τσαμπίκου Φρούμη, ετών 46, στο Παραδείσι κατάσχεσε 10 κιλά κιμά μόσχου.
- Στο Χαραλάμπειο Ιδρυμα κατάσχεσε 8 κιλά νωπά κοτόπουλα και μία γαλοπούλα
- Στο Ιδρυμα Χρονίων Παθήσεων Κολυμπίων κατάσχεσε 13 κιλά καλαμαράκια.

ΜΕ ΣΥΜΜΕΤΟΧΗ ΕΜΠΛΕΚΟΜΕΝΩΝ ΣΤΗΝ ΟΙΚΟΔΟΜΗ

ΕΝΗΜΕΡΩΤΙΚΗ ΗΜΕΡΙΔΑ ΑΠΟ ΤΗΝ ΝΕΟΣΥΣΤΑΤΗ ΔΗΜΟΤΙΚΗ ΠΟΛΕΟΔΟΜΙΑ

Παρουσία του δημάρχου Ροδίων κ. Γ. Γιαννόπουλου πραγματοποιήθηκε χθες το πρωί στο «Ροδίνι» ενημερωτική ημερίδα από τη νεοσύστατη Διεύθυνση Πολεοδομίας του Δήμου Ροδίων προς όλους τους εμπλεκόμενους στην οικοδομική διαδικασία (μηχανικούς, εργολάβες, υπεύθυνους δημοσίων φορέων κ.λ.π.), με την ευκαιρία της μεταφοράς, από τις 29 Οκτωβρίου, των σχετικών αρμοδιοτήτων από το κράτος στους ΟΤΑ.

ΠΑΝΕΤΟΙΜΟΣ Ο ΔΗΜΟΣ ΡΟΔΟΥ ΓΙΑ ΤΙΣ ΝΕΕΣ ΤΟΥ ΑΡΜΟΔΙΟΤΗΤΕΣ

Την ημερίδα «άνοιξε» ο δήμαρχος κ. Γιαννόπουλος με ένα σύντομο χαιρετισμό του, στον οποίο υπογράμμισε την ιδιαίτερη σημασία αυτής της μεταβίβασης αρμοδιοτήτων στους ΟΤΑ, λέγοντας χαρακτηριστικά ότι η Πολεοδομία είναι βασικό εργαλείο για κάθε δημοτική αρχή, ώστε να μπορεί να υλοποιεί το πρόγραμμά της για την ανάπτυξη της πόλης, παρεμβαίνοντας στις διαδικασίες και τους τρόπους διαμόρφωσης του δομημένου περιβάλλοντος. Ακόμη ο κ. Γιαννόπουλος επεσήμανε ότι ήταν ευτυχής σύμπτωση ότι για το Δήμο Ροδίων η ανάληψη των αρμοδιοτήτων γίνεται σχεδόν ταυτόχρονα με τη διαδικασία αναθεώρησης του οικιστικού νόμου, μέσα από την οποία θα τροποποιηθούν ή και θα αρθούν διατάξεις που είτε δημιουργούσαν προβλήματα είτε, εμπεριέχοντας ασάφειες, διαιώνιζαν υπάρχοντα προβλήματα.

Ο κ. Γιαννόπουλος επεσήμανε ότι ο Δήμος Ροδίων είχε και έχει συγκροτημένες Τεχνικές Υπηρεσίες, ικανές να ανταποκριθούν στην πρόκληση της ανάληψης των πολεοδομικών αρμοδιοτήτων, κάτι που, άλλωστε, προβλεπόταν από παλιά στο Οργανόγραμμα του Δήμου, το οποίο περιέγραφε Διεύθυνση Πολεοδομίας, αδρανή μεν έως σήμερα, αλλά που τώρα γίνεται πράξη. Ετσι, από σήμερα οι Τεχνικές Υπηρεσίες του Δήμου απαρτίζονται από τρεις Διευθύνσεις. Τη Διεύθυνση Τεχνικών Εργων, τη Διεύθυνση Πολεοδομίας και τη εξειδικευμένη Διεύθυνση Μεσαιωνικής Πόλης. Θα μπορούσε κανείς να προσθέσει και την αρμοδιότητα του περιβάλλοντος, αλλά, όπως είπε ο κ. Γιαννόπουλος, αυτήν ο Δήμος προτίμησε να την αντιμετωπίσει μέσα από αυτοτελές νομικό πρόσωπο, τον ΔΟΠΕ, για να έχει την απαιτούμενη ευελιξία και αμεσότητα.

Στη συνέχεια ο κ. Γιαννόπουλος ανέπτυξε εν τάχει τη δομή της νέας Διεύθυνσης, με προϊσταμένη την κα Μαίρη Μανζόν.

Η Δ/νση Πολεοδομίας έχει λοιπόν δύο Τμήματα: Το Τμήμα Πολεοδομικών Εφαρμογών, με προϊστάμενο τον κ. Σπάρταλη, και το Τμήμα Πολεοδομίας, με προϊστάμενο τον κ. Παπαχριστοδούλου. Τέλος ο κ. Γιαννόπουλος έκλεισε την ομιλία του με ευχαριστίες προς τις υπηρεσίες του ΥΠΕΧΩΔΕ (εκπρόσωποι του οποίου ήταν χθες οι κες Κοσμαδάκη και Βλαχάκη, από τη Νομοθετική Επιτροπή του Υπουργείου), τις Περιφερειακές Υπηρεσίες (τις οποίες εκπροσώπησε ο κ. Ν. Φαρμακίδης), τη Νομαρχιακή Αυτοδιοίκηση και τις υπηρεσίες της, για τη βοήθεια που έδωσαν κατά τη μεταβίβαση των αρμοδιοτήτων, το Δήμο Κώων, για τη μεταφορά της τεχνογνωσίας του επί του θέματος στον Δήμο Ροδίων, και τέλος τα Μέσα Ενημέρωσης, για την προβολή της ετοιμότητας του Δήμου να αναλάβει τις πολεοδομικές αρμοδιότητες. Ακολούθησαν τοποθετήσεις από την κα Κοσμαδάκη (ΥΠΕΧΩΔΕ), την κα Μανζόν, τον κ. Παπαχριστοδούλου και τον κ. Σπάρταλη, που αναφέρθηκαν σε λεπτομέρειες γύρω από τις αρμοδιότητες της νέας Διεύθυνσης και τους στόχους της και η εκδήλωση έκλεισε με ερωτήσεις από τους ακροατές και διάλογο.

ΠΑΙΣΣΕ
ΦΤΙΑΧΝΟΥΜΕ ΟΛΑ ΤΑ ΕΙΔΗ ΠΛΙΣΣΕ ΤΗΣ ΜΗΧΑΝΗΣ. ΣΟΛΕΪ - ΠΛΑΚΕ ΚΑΙ ΣΧΟΛΙΚΕΣ ΦΟΥΣΤΕΣ. ΠΛΗΡΟΦ