η δημοκρατική της Ρόδου

εκδότης - διευθυντής
ΒΑΣΙΛΗΣ ΑΘΑΝΑΣΙΟΥ

ΕΛΛΑΣ

ΚΥΡΙΑΚΗ
26 ΙΑΝΟΥΑΡΙΟΥ 1997
ΤΙΜΗ 100 δρχ.
ΑΡΙΘΜΟΣ ΦΥΛΛΟΥ 4.369

στην υπηρεσία του δωδεκανησιακού λαού

ΑΡΝΗΤΙΚΟ ΚΛΙΜΑ ΑΠΟ ΤΙΣ ΣΥΝΕΧΕΙΣ ΑΓΡΙΕΣ ΚΟΝΤΡΕΣ

ΑΝΗΣΥΧΙΑ ΣΤΗΝ ΑΓΟΡΑ ΔΗΜΙΟΥΡΓΕΙ Η ΕΙΚΟΝΑ ΤΗΣ ΚΥΒΕΡΝΗΣΕΩΣ!

ΑΘΗΝΑ, 25

Εντονη ανησυχία στην αγορά, αλλά και γενικώς στους οικονομικούς παράγοντες της χώρας, δημιουργεί η εικόνα που παρουσιάζει η κυβέρνηση τον τελευταίο μήνα. Αυτό, τονίζουν στελέχη του οικονομικού επιτελείου της κυβέρνησης το διαισθάνθηκε ο ίδιος ο πρωθυπουργός τις τελευταίες ημέρες, ιδίως μετά την άγρια κόντρα της υπουργού Ανάπτυξης Β. Παπανδρέου με τον υπουργό ΠΕΧΩΔΕ Κ. Λαλιώτη και αποφάσισε αίφνης την υπαναχώρηση που οδήγησε στη λύση της απεργίας των ναυτικών.

Πράγματι η εικόνα που δίνεται από στελέχη του πρωθυπουργικού γραφείου αλλά και του οικονομικού επιτελείου, προμηνύει περίοδο «πολιτικής αστάθειας», «μακροχρόνιου κλεφτοπόλεμου» και «καταστροφικής τακτικής», σύμφωνα με εκφράσεις που οι ίδιοι χρησιμοποιούν. Για να καταλήξουν με τη φράση ότι «πολλοί και για διαφορετικούς λόγους θα προσπαθήσουν εντός του ΠΑΣΟΚ να κάνουν πράξη το ρηθέν ➡Σελ. 6

ΜΕΤΑΦΕΡΘΗΚΕ ΑΠΟ ΤΗΝ ΑΘΗΝΑ ΣΤΗ ΡΟΔΟ

Απολογείται αύριο ο Τούρκος δουλέμπορος



Ο Τούρκος δουλέμπορος Ουγκούν Μασκάν, 29 ετών οδηγείται στον εισαγγελέα

Μεταφέρθηκε χθες το πρωί συνοδεία αστυνομικών από την Αθήνα στη Ρόδο και παραδόθηκε στη Λιμενική Αστυνομία ο Τούρκος δουλέμπορος Ουγκούν Μασκάν, 29 ετών, που νοσηλευόταν στο νοσοκομείο του Ερυθρού Σταυρού ύστερα από τον τραυματισμό του, κατά τη διάρκεια ανταλλαγής πυροβολισμών τη νύκτα του Σαββάτου 11 Ιανουαρίου στη νησίδα Ρω του Καστελλορίζου.

Τη νύκτα εκείνη πιο συγκεκριμένα ο δουλέμπορος, αυτός επιχείρησε μαζί ➡Σελ. 6

ΕΙΧΕ ΤΡΑΥΜΑΤΙΣΘΕΙ ΣΤΗ ΡΩ ΚΑΙ ΝΟΣΗΛΕΥΟΤΑΝ ΣΤΟΝ ΕΡΥΘΡΟ ΣΤΑΥΡΟ

ΦΟΒΟΙ ΓΙΑ ΝΕΑ ΠΕΡΙΟΔΟ ΑΣΤΑΘΕΙΑΣ ΚΑΙ ΜΑΚΡΟΧΡΟΝΙΟΥ ΚΛΕΦΤΟΠΟΛΕΜΟΥ

ΜΕ ΠΛΟΙΑ ΤΟΥ ΓΕΡΑΣΙΜΟΥ ΑΓΟΥΔΗΜΟΥ

ΑΚΤΟΠΛΟΪΚΗ ΣΥΝΔΕΣΗ ΤΗΣ ΡΟΔΟΥ ΜΕ ΤΗ ΣΗΤΕΙΑ ΚΑΙ ΤΗΝ ΑΛΕΞΑΝΔΡΟΥΠΟΛΗ

Με την Αλεξανδρούπολη και τη Σητεία θα συνδεθεί σύντομα ακτοπλοϊκώς η Ρόδος ύστερα από σχετική απόφαση που θα υπογράψει μέσα στην εβδομάδα η υπουργός Αιγαίου κ. Ελισάβετ Παπαζώη. Η σύνδεση αυτή (που ήταν και καθολικό αίτημα των παραγωγικών τάξεων των νησιών) ➡Σελ. 6

ΑΠΟ ΑΥΡΙΟ ΤΟ «ΣΥΡΟΣ ΕΞΠΡΕΣ» ΣΤΗ ΘΕΣΗ ΤΟΥ «ΝΗΣΟΣ ΚΑΛΥΜΝΟΣ»

WINTER
NIGHT CLUB
Ολο το χειμώνα μαζί σας!!
Prive Club
LIMELIGHT
Prive Club
Β. ΗΠΕΙΡΟΥ 24Α' - ΤΗΛ. 20323

ΤΑΞΙΔΙ - ΑΣΤΡΑΠΗ ΤΟΥ ΔΗΜΑΡΧΟΥ ΣΤΗΝ ΑΘΗΝΑ

Υπεγράφη η σύμβαση για το Ρόδων μεταξύ Δήμου - Καζίνο Ρόδου



ΕΓΚΑΘΙΣΤΑΤΑΙ ΑΥΡΙΟ Ο ΕΡΓΟΛΑΒΟΣ

Ταξίδι - αστραπή πραγματοποίησε προχθές το απόγευμα στην Αθήνα ο δήμαρχος κ. Γ. Γιαννόπουλος συνοδευόμενος από το νομικό συμβουλο του Δήμου κ. Θεόδωρο Παπαγεωργίου προκειμένου να υπογράψει τη σύμβαση υπομισθώσεως του ξενοδοχείου «Ρόδων» στην εταιρεία «Καζίνο Ρόδου Α.Ε», η οποία ως γνωστόν θα εκμεταλλευθεί το ξενοδοχείο και το νέο καζίνο που θα στεγασθεί σ' αυτό. ➡Σελ. 6

ΜΕ ΥΠΟΜΝΗΜΑ ΠΟΥ ΚΑΤΕΘΕΣΑΝ

ΟΙ ΞΕΝΟΔΟΧΟΙ ΖΗΤΟΥΝ ΠΑΡΕΜΒΑΣΗ ΤΗΣ ΒΑΣΩΣ

Την άμεση παρέμβαση της Υπουργού Ανάπτυξης κ. βάσως Παπανδρέου σε μια σειρά προβλημάτων που αντιμετωπίζει η ελληνική ξενοδοχία, ζητεί με υπόμνημά της η Πανελλήνια Ομοσπονδία Ξενοδόχων επισημαίνοντας ότι η διεθνής οικονομική συγκυρία, ο διεθνής ανταγωνισμός και οι ανεπάρκειες του δημόσιου τομέα έχουν εξαναγκάσει τις τουριστικές επιχειρήσεις να λειτουργούν στα όρια της οικονομικής τους επιβίωσης. Το σχετικό υπόμνημα παρέδωσε στην κ. Παπανδρέου ο πρόεδρος της Ομοσπονδίας κ. Β. Πλεύρης σε συνάντηση που είχαν την περασμένη Τετάρτη. Τα βασικά ζητήματα ➡Σελ. 6

ΠΟΛΛΑ ΤΑ ΠΡΟΒΛΗΜΑΤΑ ΠΟΥ ΑΝΤΙΜΕΤΩΠΙΖΕΙ Ο ΚΛΑΔΟΣ

ΓΙΑ ΔΙΑΦΟΡΑ «ΠΑΡΑΤΡΑΓΟΥΔΑ»

ΚΑΤΑΓΓΕΛΙΕΣ ΑΠΟ τη Νέα Δημοκρατία

Από τη νομαρχιακή Επιτροπή Δωδ/νήσου της Νέας Δημοκρατίας εκδόθηκε χθες η ακόλουθη ανακοίνωση:

Η Νομαρχιακή Επιτροπή της Νέας Δημοκρατίας, που συνήλθε την 24 Ιανουαρίου 1997, στις 8.30 μ.μ. σε τακτική συνεδρίαση, συζήτησε με την παρουσία ➡Σελ. 6

ΑΝΑΚΟΙΝΩΣΗ ΤΗΣ ΝΟΜΑΡΧΙΑΚΗΣ ΕΠΙΤΡΟΠΗΣ

ΜΙΑ ΠΟΛΥ ΕΝΔΙΑΦΕΡΟΥΣΑ ΠΕΡΙΓΡΑΦΗ

Εμμ. Γ. Κωσταρίδης: Εγκώμιο αντί στεφάνου

Ας παύση για λίγο η Ρόδος να θέλγεται στον αγλαό Ηλιο της κι ας σκύψη επάξια να κλάψη στον νωπό τάφο ενός εκλεκτού τέκνου της, του ιατρού Εμμ. Γ. Κωσταρίδη, όπως και στους προηγούμενους των άξιων συναδέλφων και ομοχωρίων του Χρήστου & Φιλήμονος Ηρακλείδη.

Στις 8 του μηνός, ημ. Τετάρτη, ώρα 15, ενώ περνούσα από το Μαντράκι, ο ιατρος Εμμ. Κωσταρίδης, που εκάθετο με δύο του φίλους, εμπρός από το χρυσοχοείο του κ. Μαυρουδή, ➡Σελ. 6

ΤΟΥ κ. ΑΘΗΝΑΓΟΡΑ Θ. ΚΩΝΣΤΑΝΤΙΝΙΔΗ

ΣΤΗ ΡΟΔΟ Ο κ. Κ. ΣΦΥΡΙΟΥ



Από το πολιτικό γραφείο του βουλευτή κ. Κ. Σφυρίου εκδόθηκε χθες η ακόλουθη ανακοίνωση: ➡Σελ. 6

ΧΩΡΙΣ ΣΤΟΙΧΕΙΩΔΗ ΜΕΛΕΤΗ ΤΟΥ ΠΡΟΒΛΗΜΑΤΟΣ ΕΛΗΦΘΗ Η ΑΠΟΦΑΣΗ

ΕΝΤΟΝΕΣ ΑΝΤΙΔΡΑΣΕΙΣ ΓΙΑ ΤΗ ΝΟΜΙΜΟΠΟΙΗΣΗ ΤΩΝ ΛΑΘΡΟΜΕΤΑΝΑΣΤΩΝ

ΑΝΑΣΤΕΛΛΕΤΑΙ ΜΕΧΡΙ ΝΕΩΤΕΡΑΣ Η ΧΟΡΗΓΗΣΗ ΤΗΣ «ΠΡΑΣΙΝΗΣ ΚΑΡΤΑΣ»

«Κόκκινη κάρτα» έδειξε στην κυβέρνηση η διεύθυνση Κρατικής Ασφαλείας του υπουργείου Δημοσίας Τάξεως, λίγο πριν ανάψει το πράσινο φως για την νομιμοποίηση των εκατοντάδων χιλιάδων αλλοδαπών που βρίσκονται παράνομα στη χώρα μας. Η κυβερνητική απόφαση για τη χορήγηση αδειών παραμονής και εργασίας στους αλλοδαπούς δεν αναμένεται να πραγματοποιηθεί άμεσα, καθώς οι αξιωματικοί της αστυνομίας προέβαλαν ατράνταχτα επιχειρήματα για την αναβολή του εγχειρήματος. Οσοι αλλοδαποί αποκτήσουν τελικά την πολυπόθητη κάρτα εργασίας θα υποβληθούν σε εξονυχιστικούς ελέγχους, ➡Σελ. 6

ΟΔΗΓΟΥΣΑΝ ΜΕΘΥΣΜΕΝΟΙ

Από άνδρες της Τροχαίας Ρόδου συνελήφθη και απεστάλη αρμοδίως ο Νικόλαος Νικολετάκης του Ιωάννη, ετών 23, στρατιώτης, από τα Χανιά γιατί οδηγούσε στην οδό Αλ. Διάκου δίκυκλη ➡Σελ. 6

MAZI ΜΕ ΤΑ ΨΑΡΑ ΚΑΙ ΤΗΝ ΥΔΡΑ

Η ΚΑΣΟΣ ΥΠΟΨΗΦΙΑ ΓΙΑ ΕΙΔΙΚΟ ΝΗΟΛΟΓΙΟ ΣΚΑΦΩΝ ΑΝΑΨΥΧΗΣ

Ως προσπάθεια διατήρησης του θαλάσσιου τουρισμού της Ελλάδος σε «ελληνικά χέρια» θα μπορούσε να χαρακτηριστεί η προσπάθεια του υπουργείου Οικονομικών για τη δημιουργία ειδικού υπολογισμού στη χώρα. Σύμφωνα με πληροφορίες μετά από σχετική απόφαση του υπουργικού συμβουλίου, συνεστήθη επταμελής επιτροπή από τον υφυπουργό Οικονομικών κ. Γιώργο Δρυ, με σκοπό να διερευνήσει τη δυνατότητα της Ελλάδος να αποκτήσει Ειδικό Νηολόγιο και ειδικότερα ➡Σελ. 6

ΑΝΑΖΗΤΕΙΤΑΙ «ΑΝΤΙΒΑΡΟ» ΣΤΙΣ ΜΑΡΙΝΕΣ ΤΗΣ ΤΟΥΡΚΙΑΣ

ΜΕ ΜΑΧΑΙΡΙΔΗ ΚΑΙ ΥΠΟΔΙΟΙΚΗΤΗ ΥΠΑ

ΔΙΗΜΕΡΗ ΠΕΡΙΟΔΕΙΑ ΣΤΗΝ ΚΩ ΚΑΙ ΚΑΛΥΜΝΟ της υπουργού Αιγαίου



Επίσκεψη στην Κω και Κάλυμνο πραγματοποίησε την Παρασκευή και το Σάββατο η υπουργός Αιγαίου κ. Ελισάβετ Παπαζώη συνοδευόμενη από το γενικό γραμματέα του υπουργείου Γιάννη Μαχαιρίδη και τον υποδιοικητή της ΥΠΑ Χρ. Χρήστου.

Σκοπός της επισκέψεως αυτής ήταν η επιθεώρηση των εκτελουμένων στα νησιά έργων και η ενημέρωση της υπουργού επί θεμάτων που απασχολούν τα δύο ακριτικά νησιά.

Το κλιμάκιο έφτασε στην Κω την Παρασκευή κι επιθεώρησε τα έργα που εκτελούνται στο αεροδρόμιο και τα οποία θα είναι έτοιμα το αργότερο σε ένα μήνα. ➡Σελ. 6

ΤΕΘΗΚΑΝ «ΕΠΙ ΤΑΠΗΤΟΣ» ΤΑ ΠΡΟΒΛΗΜΑΤΑ ΠΟΥ ΑΝΤΙΜΕΤΩΠΙΖΟΥΝ ΤΑ ΔΥΟ ΝΗΣΙΑ

Επίσκεψη στην Κω και Κάλυμνο πραγματοποίησε την Παρασκευή και το Σάββατο η υπουργός Αιγαίου κ. Ελισάβετ Παπαζώη συνοδευόμενη από το γενικό γραμματέα του υπουργείου Γιάννη Μαχαιρίδη και τον υποδιοικητή της ΥΠΑ Χρ. Χρήστου.

Σκοπός της επισκέψεως αυτής ήταν η επιθεώρηση των εκτελουμένων στα νησιά έργων και η ενημέρωση της υπουργού επί θεμάτων που απασχολούν τα δύο ακριτικά νησιά.

Το κλιμάκιο έφτασε στην Κω την Παρασκευή κι επιθεώρησε

Ο Α. ΠΑΥΛΙΔΗΣ ΣΤΟ ΣΤΡΑΣΒΟΥΡΓΟ

Οτέως βουλευτής Δωδ/νήσου κ. Αριστ. Παυλίδης αναχώρησε χθες για το Στρασβούργο προκειμένου να μετάσχει των εργασιών του Διεθνούς Ινστιτούτου του Συμβουλίου της Ευρώπης ➡Σελ. 6

Από ένα όνομα με παράδοση.
τώρα ...και αρτοζαχαροπλαστείο
ΣΤΑΝΗ
Εμπλουτίστε το τραπέζι σας με τα μοναδικά αρτοσκευάσματα και γλυκά της "Στάνης".
Περιοχή Ιξιάς, στο Εμπορικό Κέντρο Rhodesland (δίπλα από το AVRA BEACH), τηλ. 91422
Κεντρικό: Αγίας Αναστασίας 28, τηλ. 22266

ΚΙΝΗΜΑΤΟΓΡΑΦΟΙ

ΜΕΤΡΟΠΟΛ
Τηλ. 28400
ΔΥΟ ΠΡΟΒΟΛΕΣ 7:00 - 9:30 ΚΑΙ 9.30 - 12:00
Η καλύτερη ταινία της χρόνιας με τον μοναδικό ΜΕΛ ΓΚΙΜΠΣΟΝ σ` ένα συγκλονιστικό φιλμ που θα σας καθηλώσει!!!
RANSOM
Η ΑΠΑΓΩΓΗ
Α! ΠΡΟΒΟΛΗΣ
Η ΤΑΙΝΙΑ ΠΟΥ ΔΕΝ ΠΡΕΠΕΙ ΝΑ ΧΑΣΕΙ ΚΑΝΕΙΣ

«TITANIA»
ΚΟΛΟΚΟΤΡΩΝΗ 98
DOLBY STEREO ΤΗΛ. 25876 - 64050
ΩΡΕΣ ΕΝΑΡΞΗΣ 6.00 8.00 10.00
Η πιο αισθησιακή δημιουργία του ΜΠΕΡΝΑΝΤΟ ΜΠΕΡΤΟΛΟΥΤΣΙ
Ο Ερωτας της... ο πόθος της...
Η ομορφιά της...
ΚΛΕΜΜΕΝΗ ΟΜΟΡΦΙΑ
STEALING BEAUTY
ΠΡΩΤΑΓΩΝΙΣΤΟΥΝ
ΛΙΒ ΤΑΙΛΕΡ ΤΖΕΡΕΜΙ ΑΙΡΟΝΣ

«ΠΑΛΛΑΣ»
Τηλέφωνον 24475
ΠΡΟΓΡΑΜΜΑΤΑ 7.30-9.30 ΚΑΙ 9.30-11.30
Από τον βραβευμένο με OSCAR σκηνοθέτη του «ΣΙΝΕΜΑ ο ΠΑΡΑΔΕΙΣΟΣ».
Η ταινία βραβεύθηκε με το βραβείο ΦΕΣΤΙΒΑΛ ΒΕΝΕΤΙΑΣ
Ο ΑΝΘΡΩΠΟΣ ΤΩΝ ΑΣΤΕΡΙΩΝ
(THE STAR MAN)
Α! ΠΡΟΒΟΛΗ ΚΑΤΑΛΛΗΛΟΝ
ΠΡΩΤΑΓΩΝΙΣΤΟΥΝ:
ΤΖΟΥΤΖΕΠΕ ΤΟΡΝΑΤΟΡΕ
ΣΕΡΤΖΙΟ ΚΑΣΤΕΛΙΤΟ
ΤΣΙΤΣΙΑΝΑ ΛΟΝΤΑΤΟ

Τα πολιτιστικά

Κάνω κριτική δημιουργώντας, και όχι βρίσκοντας λάθη
ΜΙΧΑΗΛ ΑΓΓΕΛΟΣ



γράφει ο ΑΡΙΣΤΕΙΔΗΣ ΜΙΑΟΥΛΗΣ

ΣΗΜΕΡΑ Η ΕΚΔΗΛΩΣΗ ΣΤΟ ΒΙΒΛΙΟΠΩΛΕΙΟ ΔΕΝΤΡΟ

Απόψε στις 7 το απόγευμα στο βιβλιοπωλείο της πόλης μας ΤΟ ΔΕΝΤΡΟ πρόκεπαι να παρουσιαστεί το μυθιστόρημα της Σοφίας Γιαννάτου με τίτλο «θεραπεύοντας την... Αλισον Γκρέη» που κυκλοφορεί απο τις εκδόσεις ΝΕΦΕΛΗ.

Η Σοφία Γιαννάτου γεννήθηκε στην Αθήνα. Σπούδασε και εργάστηκε για δεκαπέντε χρόνια, ώς οδοντίατρος. Παράλληλα ασχολήθηκε με το γράψιμο και με μεταφράσεις λογοτεχνικών κειμένων.

Εγκατέλειψε την οδοντιατριατική και σπούδασε ανθρωπιστικές επιστήμες στην Αγγλία. Σήμερα ζει στο Κόμο της Ιταλίας και κατά διαστήματα στην Ελλάδα. Το μυθιστόρημα «θεραπεύοντας την... Αλισον Γκρέη» είναι το πρώτο της. Αφορά την ιστορία αναζήτησης μιας σαραντάχρονης Ελληνίδας που απρόσμενα οδηγείται από την καθημερινότητα της Αθήνας του 90, σε μια πορεία εσωτερικής διακύμανσης με τη βοήθεια μιας πνευματικής ψυχοθεραπεύτριας.

ΝΤΙΝΑ ΔΗΜΟΠΟΥΛΟΥ ΧΑΤΖΗΠΕΤΡΟΥ

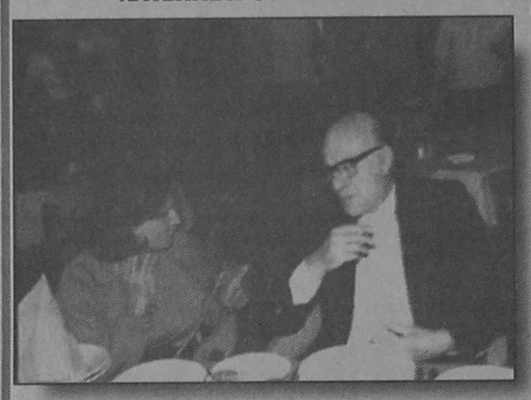

Δύο νέα βιβλία κυκλοφορούν αυτές τις μέρες απο μια εκλεκτή των νεοελληνικών γραμμάτων. Την ποιήτρια Ντίνα Δημοπούλου Χατζηπέτρου.

Πρόκεπαι για τα βιβλία της με ποιήματα «Λίγο πιο πάνω από το χώμα» και «Κουβεντιάζοντας με το Μικρό Ναυτίλο του Οδυσσέα Ελύτη» που φέρουν την υπογραφή των εκδόσεων ΠΑΡΟΥΣΙΑ.

Σε προσεχή σημειώματά μας θα αναφερθούμε αναλυτικά στις δύο αυτές εκδόσεις. Σήμερα σας μεταφέρουμε ένα δείγμα γραφής απο το βιβλίο «κουβεντιάζοντας με το Μικρό Ναυτίλο του Οδυσσέα Ελύτη.

ΕΙΣΟΔΟΣ

«Χρυσέ ζωής αέρα γιατί δεν φτάνεις ώς εμάς;
Γιατί δεν φτάνεις ώς εμάς
Χρυσέ ζωής αέρα;»

Δεν ακολουθείς τη σειρά των στίχων από την αρχή τους. Το μάτι σου ξεχωρίζει (άγνωστο απο ποιά ενστικτώδη παρόρμηση) αυτούς τούς στίχους πού αστραφτοκοπούν από μόνοι τους και από τον τρόπο πού έχουν τοποθετηθεί μέσα στο ποίημα «ΚΑΠΟΤΕ ΔΕΝ...» στην «Είσοδο» σελ. 9. Ξεχωρίζεις τη μαγική τους ουσία πού σε καθηλώνει με την ομορφιά και προ παντός με την αλήθεια της. Είναι η «πειθώ της μαγείας». Ξεχωρίζεις πίσω από τις λέξεις την απορία (πονεμένη απορία) του Ποιητή, των ποιητών (εδώ πρώτο σκέλος του Σολωμκού στίχου) γιατί, γιατί- δύο φορές το ερώτημα του Ποιητή - δεν φτάνει ως εμάς «ο χρυσός της ζωής αέρας», ο τόσος ακριβός, τόσο απλός και τόσο πλουσιοπάροχα προσφερόμενος από τον Πλάστη Δημιουργό; Γιατί; ρωτάμε κι εμείς. Για τον απλό και δύσκολο λόγο: Γιατί «Κάποτε δεν είναι παρά μιά λήψη πίσω απ' τα βουνά - κεί κατά το μέρος του πελάγου. Κάποτε πάλι ένας άερας δυνατός πού σταματάει έξω απ' τα λιμάνια. Κι όσοι νογούν το μάτι τους βουρκώνει». Οσοι... Πόσους αριθμεί αυτό το «Οσοι»; Πόσους; Εκεί βρίσκεται η δυσκολία, εκεί και η ατίμητη ουσία πού πολεμάει το άδικο και δεν το αφήνει να «περισσεύει».

Ωστόσο, «το άδικο περισσεύει», γιατί « ο χρυσός της ζωής αέρας δεν φτάνει ως εμάς». Και δεν φτάνει γιατί «Κανένας δεν ακούει, κανένας. Ολοι τους πάνε κρατώντας ένα εικόνισμα και πάνω του η φωτιά». Ο Ποιητής «λευκοφόρος την διάνοια» βλέπει τη λεγόμενη πραγματικότητα πού δημιούργησε ο άνθρωπος, μιά πραγματικότητα βαρειά (από ύλη), σκοτεινή και άδικη, πού σημαίνει άρρωστη. Βλέπει ωστόσο και τη γιατρειά της, πού δεν είναι άλλη από την ίδια τη ζωή, «το χρυσό της αέρα» όπως ξεπροβάλλει κάθε μέρα μέσα από τις μύριες απές, γεμάτες υγεία και ομορφιά κινήσεις της γύρω μας.

Και το όργανο άνθρωπος; Μέσα σ' αυτό το θαύμα του θεού; Εδώ ο προβληματισμός του Ποιητή πού παίρνει την απόφαση να φύγει, πού - κατά την ταπεινή μου γνώμη σημαίνει: ν' ανιχεύσει στο εσωτερικό του ανθρώπου σε μάκρος ηλικίας αιώνων πρίν και μετά, να δεί τι συμβαίνει και περισσεύει τ' άδικο.

Η φυγή του Ποιητή σημαίνει το «Παρών» του. Νιώθει έντονη την ανάγκη της παρουσίας του. Ο Ποιητής νογά και βλέπει, γι' αυτό το χρέος του μεγάλο.

«Είπα θα φύγω. Τώρα Μ' ό,τι να'ναι. Το σάκο μου
τον ταξιδιωτικό στον ώμο· στην τσέπη μου ένα Οδηγό·
τη φωτογραφική μου μηχανή στο χέρι. Βαθειά στο χώμα
και βαθειά στο σώμα μου θα πάω να βρώ ποιός είμαι.
Τι δίνω, τι μου δίνουν και περισσεύει το άδικο».

Ο Ποιητής φαίνεται ότι βιάζεται. βιάζεται να δώσει ένα «Παρών» δικαιοσύνης, να μας ξυπνήσει με το δικό του τρόπο. «Τώρα» μας λέει. Μα η απάντησή μας ανατρέπει το «Τώρα» που ωστόσο και το επικυρώνει. Είπες θα φύγεις. Αυτό κάνει σ' όλη σου τη ζωή. Φεύγεις. Γι' αυτό σταματάς με τόση λάμψη στα πιό απά, στα πιό κοντινά μας πράγματα, στα βότσαλα, στη θάλασσα, στα αθώα μάτια του νέου μοσχαριού, τα θωπεύεις με το φώς πού κουβαλάς από μακριά.

Να τι μας λες, να πως μας ξυπνάς.

«Δεν βρίσκεις ποτέ δύο βότσαλα πού ν' αντιμάκονται
το ένα το άλλο, δύο αγριολούλουδα που ο συνδυασμός τους
να μην αποτελεί αρμονία και αυτό είναι το θαύμα».

Φεύγεις κάθε μέρα, κάθε ώρα φεύγεις. Φεύγεις δημιουργώντας τον κόσμο του ανθρώπου μέσα στον κόσμο του Θεού. Φεύγεις εναρμονιζόμενος με το χέρι του Θεού (πού το βρίσκεις παντού) ασυμβίβαστος οπαδός των Νόμων του, πού οδηγούν με πειθαρχία δικαιοσύνης στο σχήμα πού γύρευες. Γι' αυτό «αυτός πού γύρευες είσαι».

Είπες θα φύγεις. Πόσο μακρυά θα πρέπει να πήγες. Τα όριά σου άγγισαν τα όρια του κόσμου, γιά να νιώσεις τόσο κοντά σου τη ζωή γύρω σου, μέσα σου... μέσα σε όλα. Το βότσαλο - αλήθεια - δεν είναι μόνον βότσαλο από τότε που το κοίταξαν τα μάτια σου.

Κι εμείς οι άλλοι; ο Ποιητής κάνει το χρέος του· εμείς τι κάνουμέ τι δίνουμε; Γιατί περισσεύει το άδικο; Καιρός να φύγουμε όλοι, όσοι μπορούμε, όσοι νογάνε, όσοι μαστιγωμένοι από την μέχρι τώρα πορεία του ανθρώπου με την άρρωστη κατεύθυνση. Να φύγουμε. Τώρα.

Δηλαδή να φωνάξουμε Παρών.

«Η ζωή μου είναι μία μόνιμη φυγή από το σώμα μου, αλλά τούτη η φυγή είναι το σημάδι της παρουσίας μου στον κόσμο».

Αδωνις Αραβας ποιητής.

Φιλόσοφοι είπαν: «Η φυγή δεν είναι άρνηση της δράσης.

Τίποτα δεν είναι πιό ενεργητικό από μία φυγή».



Alfa Sportiva

ALFA 146, Η ΝΕΑ ALFA ROMEO. ΖΗΣΤΕ ΜΑΖΙ ΤΗΣ ΜΟΝΑΔΙΚΕΣ ΟΔΗΓΙΚΕΣ ΣΥΓΚΙΝΗΣΕΙΣ. ΔΥΝΑΤΟΣ ΧΑΡΑΚΤΗΡΑΣ: ΚΙΝΗΤΗΡΕΣ BOXER 1.4, 1.6 ΚΑΙ 1.7 16V. ΣΤΑΘΕΡΗ: ΑΝΑΡΤΗΣΕΙΣ ΜΕ ΕΛΕΓΧΟΜΕΝΗ ΕΛΑΣΤΙΚΟΤΗΤΑ, ΡΥΘΜΙΖΟΜΕΝΟ ΣΕ ΥΨΟΣ ΥΔΡΑΥΛΙΚΟ ΤΙΜΟΝΙ, ABS ΚΑΤΟΠΙΝ ΠΑΡΑΓΓΕΛΙΑΣ - STANDARD ΣΤΗΝ 1.7 16V. ΑΣΦΑΛΗΣ: ΚΑΜΠΙΝΑ ΕΠΙΒΑΤΩΝ ΠΡΟΟΔΕΥΤΙΚΗΣ ΠΑΡΑΜΟΡΦΩΣΗΣ, ΠΛΕΥΡΙΚΟΙ ΔΟΚΟΙ ΑΣΦΑΛΕΙΑΣ, ΣΥΣΤΗΜΑ ΠΡΟΛΗΨΗΣ ΠΥΡΚΑΓΙΑΣ FPS, ΤΗΛΕΣΚΟΠΙΚΟΣ ΑΞΟΝΑΣ ΤΙΜΟΝΙΟΥ, ΑΕΡΟΣΑΚΟΣ ΟΔΗΓΟΥ, ΑΕΡΟΣΑΚΟΣ ΣΥΝΟΔΗΓΟΥ ΚΑΤΟΠΙΝ ΠΑΡΑΓΓΕΛΙΑΣ. ΑΝΕΤΗ: ΚΑΜΠΙΝΑ ΕΠΙΒΑΤΩΝ ΜΕ ΗΧΟΜΟΝΣΗ, ΒΕΛΟΥΔΙΝΗ ΕΠΕΝΔΥΣΗ ΣΑΛΟΝΙΟΥ, ΕΙΔΙΚΑ ΣΧΕΔΙΑΣΜΕΝΟΣ ΧΩΡΟΣ ΓΙΑ ΤΟΝ ΣΥΝΟΔΗΓΟ, ΗΛΕΚΤΡΙΚΑ ΠΑΡΑΘΥΡΑ, ΗΛΕΚΤΡΟΜΑΓΝΗΤΙΚΕΣ ΚΛΕΙΔΑΡΙΕΣ, ΜΕΓΑΛΟΣ ΧΩΡΟΣ ΑΠΟΣΚΕΥΩΝ. Η ALFA 146 ΠΡΟΣΤΑΤΕΥΕΤΑΙ ΜΕ ΤΟ ΣΥΣΤΗΜΑ IMMOBILIZER ALFA CODE. ALFA 146: ΜΙΑ ALFA ΠΟΥ ΕΧΕΙ ΟΛΑ ΟΣΑ ΑΝΑΖΗΤΑΤΕ ΣΕ ΕΝΑ ΚΟΡΥΦΑΙΟ ΑΥΤΟΚΙΝΗΤΟ. ΚΑΙ ΠΑΝΩ ΑΠ' ΟΛΑ, ΕΙΝΑΙ ALFA ROMEO.

ALFA 146.
ΠΡΟΣΩΠΙΚΟΤΗΤΑ ALFA ROMEO.

ALFA CONTACT
1+3+8
ALFA ROMEO Fiat Group Italia
Η Alfa Romeo συνιστά SELENIA

AUTORODOS A.E.
ΑΥΣΤΡΑΛΙΑΣ 60. ΡΟΔΟΣ, ΤΗΛ: 0241-27421

Αναδρομή στο Παρελθόν

«η δημοκρατική της Ρόδου»

Πριν 12 χρόνια

Σάββατο 26 Ιανουαρίου 1985

ΗΔΑΝΕ απέκτησε και το τρίτο πλοίο της, το οποίο αναμένεται να δρομολογηθεί μέχρι τα τέλη Φεβρουαρίου 1985. Πρόκειται για ένα οχηματαγωγό, που ακούει αυτή τη στιγμή στο όνομα «Western Isle» και το οποίο θα μπορεί να μεταφέρει 80-90 φορτηγά αυτοκίνητα. Είναι κατά τι μικρότερο του «Ηνίοχος», της αυτής κατηγορίας και ηλικίας με το «Κάμιρος» και το «Ιαλυσός» και θα στοιχίσει περίπου 600.000 δολάρια δηλαδή 79 εκ. δρχ. περίπου.

Από το υπουργείο Εμπορικής Ναυτιλίας χορηγήθηκε μάλιστα ήδη και η άδεια δρομολόγησης του στη γραμμή Πειραιά - Ρόδου, ενώ η Τράπεζα Ελλάδος με προχθεσινή απόφασή της ενέκρινε την δανειοδότηση της ΔΑΝΕ με ποσό 50 εκ. δρχ.

Δανείστριες Τράπεζες θα είναι πάλι η Πίστεως και η Λαϊκή - Ιονική που αναμένεται να πάρουν σήμερα σχετικές αποφάσεις. Ο διευθυντής της ΔΑΝΕ κ. Εμμ. Γεωργάκης βρίσκεται στην Αθήνα από προχθές για την τακτοποίηση του θέματος αυτού και αναμένεται να επιστρέψει στη Ρόδο σήμερα το βράδυ οπότε πιστεύεται ότι θα ανακοινώσει κι επίσημα την αγορά του πλοίου και θα δώσει στη δημοσιότητα λεπτομέρειες γύρω από τα τεχνικά χαρακτηριστικά του.

ΣΑΝ ΣΗΜΕΡΑ
26 Ιανουαρίου

ΤΟ 1991... στη Βόνη της Γερμανίας, πραγματοποιήθηκε η μεγαλύτερη εκδήλωση διαμαρτυρίας κατά του Πολέμου στον Κόλπο, με πνσυμμετοχή 100.000 ατόμων.

ΤΟ 1992... η ταινία του Θόδωρου Αγγελόπουλου, "Το Μετέωρο Βήμα του Πελαργού", πήρε το πρώτο Κρατικό Βραβείο Κινηματογράφου.

ΤΟ 1993... πρόεδρος της Τσεχίας εξελέγη ο Βάτσλαβ Χάβελ.

ΤΟ 1994... στις ΗΠΑ, συμβιβασμό, με την καταβολή υπέρογκης αποζημίωσης στην οικογένεια του 13χρονου που τον κατηγόρησε για σεξουαλική παρενόχληση, πέτυχε ο τραγουδιστής ΜάικλΤζάκσον.

ΤΟ 1995... την επίσκεψή του στο Αουσβιτς ματαίωσε ο ΥΠΕΞ Κάρολος Παπούλιας, έπεπα από την επιμονή της Πολωνίας ναναρτηθεί η σημαία των Σκοπίων με τον "Ηλιο της Βεργίνας"κατά τη διάρκεια της 50ής επετείου από την απελευθέρωση τωνκρατουμένων του ναζιστικού καθεστώτος.

ΤΝ ΠΡΟΓΡΑΜΜΑ

ΕΤ

08.00 ΑΓΡΟΤΙΚΗ ΕΝΗΜΕΡΩΣΗ
08.30 ΘΕΙΑ ΛΕΙΤΟΥΡΓΙΑ
10.30 ΑΡΧΟΝΤΑΡΙΚΙ
11.30 ΚΛΑΣΙΚΗ ΜΟΥΣΙΚΗ
12.15 Η ΒΟΥΛΗ ΤΩΝ ΕΛΛΗΝΩΝ
13.45 ΜΟΥΣΙΚΗ ΠΑΡΑΔΟΣΗ
14.15 ΜΕ ΑΡΕΤΗ ΚΑΙ ΤΟΛΜΗ
14.45 ΕΙΔΗΣΕΙΣ
15.00 ΠΑΝΕΥΡΩΠΑΪΚΟ ΠΡΩΤΑΘΛΗΜΑ ΚΑΛΛΙΤΕΧΝΙΚΟΥ ΠΑΤΙΝΑΖ
18.00 ΕΙΔΗΣΕΙΣ
18.15 ΚΑΛΗ ΧΡΟΝΙΑ ΣΑΣ, ΕΛΛΗΝΕΣ
21.00 ΕΙΔΗΣΕΙΣ - ΚΑΙΡΟΣ - ΤΗΛΕΟΙΚΟΝΟΜΙΑ
22.00 ΑΘΛΗΤΙΚΗ ΚΥΡΙΑΚΗ
00.00 ΕΙΔΗΣΕΙΣ - ΚΑΙΡΟΣ
00.20 ΠΡΟΤΑΘΛΗΜΑ ΠΟΔΟΣΦΑΙΡΟΥ

MEGA

09.40 ΝΤΑΡΚΓΟΥΙΝΓΚ ΝΤΑΚ
10.00 ΝΤΙΣΝΕΪ ΚΛΑΜΠ
11.00 ΓΚΑΡΓΚΟΪΛΣ
11.30 ΑΠΟ ΜΙΚΡΟΣ ΣΤΑ ΒΑΣΑΝΑ
12.00 ΝΤΑΝΤΑ ΑΜΕΣΟΥ ΔΡΑΣΕΩΣ
12.25 ΝΕΑ ΓΥΝΑΙΚΑ, ΜΟΝΗ, ΨΑΧΝΕΤΑΙ
12.50 ΜΟΝΟΙ ΣΤΟ ΣΠΙΤΙ
13.45 ΓΑΤΕΣ
14.00 ΕΙΔΗΣΕΙΣ
14.15 ΕΠΤΑ ΣΥΝ ΕΠΤΑ
15.10 ΔΡ ΚΟΥΙΝ: ΜΟΝΗ ΣΤΗΝ ΑΓΡΙΑ ΔΥΣΗ
16.20 ΕΛΛΗΝΙΚΗ ΤΑΙΝΙΑ
18.00 ΕΙΔΗΣΕΙΣ
18.05 ΣΥΝΕΧΕΙΑ ΤΑΙΝΙΑΣ
18.10 ΜΠΡΑΒΟ
20.25 ΤΑ ΓΕΓΟΝΟΤΑ ΣΤΙΣ ΟΧΤΩΜΙΣΙ
21.15 ΚΑΛΩΣ ΗΡΘΑΤΕ
23.00 ΞΕΝΗ ΤΑΙΝΙΑ
00.15 ΤΕΛΕΥΤΑΙΑ ΓΕΓΟΝΟΤΑ
00.30 ΣΥΝΕΧΕΙΑ ΤΑΙΝΙΑΣ
01.00 ΞΕΝΗ ΤΑΙΝΙΑ
02.45 ΤΑ ΧΡΥΣΑ ΚΟΡΙΤΣΙΑ
03.15 ΚΟΝΤΡΑ ΠΛΑΚΕ
04.00 ΤΟΚ ΤΟΚ
05.00 MEGA STAR
06.00 Η ΕΚΠΟΜΠΗ

FILMNET

08.00 ΝΥΧΤΕΡΙΝΗ ΠΕΡΙΠΟΛΙΑ
10.00 ΟΙ ΒΛΑΧΟΙ ΤΟΥ ΜΠΕΒΕΡΛΙ ΧΙΛΣ
12.00 ΟΙ ΕΝΤΙΜΟΤΑΤΟΙ ΚΛΗΡΟΝΟΜΟΙ
14.00 ΝΑ ΦΑΝΤΑΡΟΣ, ΝΑ ΜΑΛΑΜΑ
16.00 ΣΤΡΑΒΟΙ ΠΙΛΟΤΟΙ! ΜΕΡΟΣ ΝΤΕΦΤΕΡΟΝ
17.35 ΣΕ ΕΠΙΚΙΝΔΥΝΟ ΕΔΑΦΟΣ
19.30 ΦΟΡΕΣΤ ΓΚΑΜΠ
22.00 Ο ΤΕΛΕΥΤΑΙΟΣ ΠΟΛΕΜΑΡΧΟΣ
00.00 ΑΠΟΦΑΣΙΣΜΕΝΗ ΓΙΑ ΟΛΑ
01.50 ΤΟ ΧΡΩΜΑ ΤΗΣ ΝΥΧΤΑΣ
03.50 ΟΙΚΟΓΕΝΕΙΑΣ ΑΝΤΑΜΣ 2
05.30 Ο ΚΥΡΙΟΣ ΤΖΟΟΥΝΣ

ΚΥΡΙΑΚΟΥ ΜΙΧ. ΧΟΝΔΡΟΥ
ΤΟ ΜΟΝΑΣΤΗΡΙ ΤΗΣ ΠΑΝΑΓΙΑΣ ΣΚΙΛΔΕΝΗΣ
(Ρόδου)
Ιστορία - Λαογραφία
Στα Βιβλιοπωλεία

ΕΤ

08.00 ΘΕΙΑ ΛΕΙΤΟΥΡΓΙΑ
10.30 ΓΙΑΝΝΗΣ ΚΑΙ ΜΑΞ ΧΑΛΕΚΕΡ
11.00 ΔΗΜΟΤΙΚΑ ΤΡΑΓΟΥΔΙΑ
11.30 ΤΟ ΠΑΝΗΓΥΡΙ ΤΩΝ ΖΩΩΝ
12.00 ΕΝΑ ΜΑΓΕΥΤΙΚΟ ΤΑΞΙΔΙ ΣΤΟΝ ΚΟΣΜΟ ΤΗΣ ΓΝΩΣΗΣ
12.30 ΟΙ ΜΕΓΑΛΟΙ ΜΟΓΓΟΛΟΙ
13.00 ΧΡΥΣΕΣ ΣΥΝΤΑΓΕΣ
13.30 ΕΙΔΗΣΕΙΣ
13.40 ΕΛΛΗΝΙΚΗ ΤΑΙΝΙΑ
15.00 ΟΡΚΙΣΤΕΙΤΕ ΠΑΡΑΚΑΛΩ
15.30 ΑΣΤΡΟΦΕΓΓΙΑ
16.15 Ο ΚΑΡΧΑΡΙΑΣ ΚΑΙ ΤΑ 9 ΚΥΜΑΤΑ
17.00 ΕΙΔΗΣΕΙΣ
17.10 Ο ΑΛΛΟΣ ΜΥΘΟΣ
18.30 ΝΟ ΜΠΑΝΑΝΑΣ
19.30 ΤΟ ΜΑΤΙ ΤΟΥ ΚΥΚΛΩΝΑ
20.30 ΠΡΟΣΩΠΑ ΤΗΣ 7ης ΤΕΧΝΗΣ
21.00 ΤΟ ΠΡΩΤΑΘΛΗΜΑ ΣΤΗ ΣΕΝΤΡΑ
22.10 ΜΟΥΣΙΚΟ ΠΡΟΓΡΑΜΜΑ
22.30 ΟΔΟΝΤΟΒΟΥΡΤΣΑ
23.00 ΕΙΔΗΣΕΙΣ - ΚΑΙΡΟΣ
23.30 ΑΞΙΟΝ ΕΣΤΙ
00.30 ΣΚΟΤΕΙΝΟΣ ΑΓΓΕΛΟΣ
01.30 ΜΟΥΣΙΚΟΙ ΝΥΧΤΕΡΙΝΟΙ ΕΠΙΣΚΕΠΤΕΣ

ANT1

09.30 ΧΕΛΩΝΕΣ ΝΙΝΤΖΑ ΕΝ ΔΡΑΣΕΙ
09.55 4 ΕΩΣ 14
10.00 SAILORMOON
10.30 ΙΠΤΑΜΕΝΟΙ ΔΡΑΚΟΙ
10.55 4 ΕΩΣ 14
11.00 ΠΑΟΥΕΡ ΡΕΪΝΤΖΕΡΣ
11.30 ΠΡΙΝ ΧΤΥΠΗΣΕΙ ΤΟ ΚΟΥΔΟΥΝΙ
12.00 ΜΑΖΙ ΤΗΝ ΚΥΡΙΑΚΗ
14.00 ΤΑ ΝΕΑ ΤΟΥ ANT1
14.20 ΟΙΚΟΓΕΝΕΙΑ ΓΟΥΙΝΣΛΟΟΥ
14.50 ΞΕΝΗ ΤΑΙΝΙΑ
16.50 ΧΡΥΣΑ ΤΡΙΠΟΝΤΑ
17.30 ANT1 ΜΠΑΣΚΕΤ
18.00 ΤΑ ΝΕΑ ΣΕ 5'
18.05 ΤΟ ΜΠΑΣΚΕΤ ΣΤΟΝ ANT1 (ΣΥΝΕΧΕΙΑ)
18.30 ΜΠΑΣΚΕΤ: ΠΑΟΚ - ΑΕΚ
20.20 ΤΑ ΝΕΑ ΤΟΥ ANT1
21.10 60'' ΜΕ ΤΟΝ ΑΡΗ ΣΤΑΘΑΚΗ
21.15 ΞΕΝΗ ΤΑΙΝΙΑ
23.20 ΞΕΝΗ ΤΑΙΝΙΑ
00.00 ΕΙΔΗΣΕΙΣ
00.20 ΣΥΝΕΧΕΙΑ ΤΑΙΝΙΑΣ
01.45 ΙΝΤΙΑΝΑ ΤΖΟΟΥΝΣ: ΟΙ ΠΡΩΤΕΣ ΠΕΡΙΠΕΤΕΙΕΣ
02.45 ΤΗΛΕΑΓΟΡΑ
03.15 ΞΕΝΗ ΤΑΙΝΙΑ
04.40 Ο ΣΝΟΥΠΙ ΚΑΙ Η ΠΑΡΕΑ ΤΟΥ

TV4

12.01 ΘΡΗΣΚΕΥΤΙΚΗ ΕΚΠΟΜΠΗ
21.40 ΤΗΛΕ SHOP
13.00 «ΧΡΥΣΕΣ ΣΥΝΤΑΓΕΣ»
13.30 ΤΟ ΜΕΓΑΛΟ ΠΑΙΧΝΙΔΙ
15.10 «ΥΠΑΡΧΕΙ ΘΕΜΑ»
17.30 ΚΙΝΟΥΜΕΝΑ ΣΧΕΔΙΑ
18.10 ΤΗΛΕ SHOP
18.40 ΜΟΥΣΙΚΟ ΔΙΑΛΕΙΜΜΑ
19.05 ΕΛΛΗΝΙΚΗ ΤΑΙΝΙΑ
21.35 ΕΠΙΚΑΙΡΟΤΗΤΑ
22.10 ΞΕΝΗ ΤΑΙΝΙΑ
00.00 ΝΥΧΤΕΡΙΝΑ ΣΠΟΡ

TV7

12.00 ΜΟΥΣΙΚΟ ΠΡΟΓΡΑΜΜΑ
13.00 Η ΕΚΔΙΚΗΣΗ
13.45 PACIFICA
14.20 ΤΗΛΕ SHOP
15.01 ΤΑΞΙΔΙ ΣΤΟ ΧΡΟΝΟ
16.40 ΜΟΥΣΙΚΟ ΠΡΟΓΡΑΜΜΑ
17.20 ΠΕΡΟΥ
18.20 ΠΟΔΟΣΦΑΙΡΟ
20.00 ΕΙΔΗΣΕΙΣ
20.30 ΝΙΚΥ ΚΑΙ ΤΖΙΝΟ
22.15 Ο ΜΠΑΤΣΟΣ ΤΟΥ ΠΕΖΟΔΡΟΜΙΟΥ
23.00 ΕΙΔΗΣΕΙΣ
00.30 ΜΕΓΑΛΗ ΠΑΡΑΣΚΕΥΗ

ΗΜΕΡΗΣΙΑ ΕΦΗΜΕΡΙΔΑ
η δημοκρατική της Ρόδου
Ετος ιδρύσεως 1982
Θεμιστοκλέους Σοφούλη 77
Ταχ. Θυρίδα 339 85100 Ρόδος
Εκδότης - ιδιοκτήτης - διευθυντής:
ΒΑΣΙΛΗΣ Δ. ΑΘΑΝΑΣΙΟΥ
Τηλέφωνα: 28728, 34722, 76655, 79100, 26728, 27919
Telefax: 37333

Η ταυτότητα της Ημέρας

Καιρός

Γενική πρόγνωση καιρού Ελλάδας για σήμερα Κυριακή 26-1-97. Στην Ανατολική Θεσσαλία, ανατολική Στερεά, Ανατολική Πελοπόννησο, Κυκλάδες και βόρεια Κρήτη προβλέπονται τοπικές νεφώσεις με πιθανότητα ασθενών βροχών κυρίως στα νότια. Στην υπόλοιπη χώρα ο καιρός θα είναι σχεδόν αίθριος. Οι άνεμοι θα πνέουν βορειοανατολικοί στα δυτικά μέχρι μέτριοι, στα ανατολικά ισχυροί μέχρι πολύ ισχυροί και τοπικά στο Αιγαίο θυελλώδεις με εξασθένηση από το βράδυ. Η θερμοκρασία θα σημειώσει μικρή άνοδο κατά την διάρκεια της ημέρας στη δυτική Ελλάδα.

ΚΥΡΙΑΚΗ
26 ΙΑΝΟΥΑΡΙΟΥ 1997
ΙΔ ΛΟΥΚΑ (ΤΥΦΛΟΥ), ΞΕΝΟΦΩΝΤΟΣ
Ανατολή ηλίου 7.35'
Δύση ηλίου 17.41'
ΣΕΛΗΝΗ 17 ΗΜΕΡΩΝ

Αεροπορικά δρομολόγια

ΠΤΗΣΕΙΣ ΟΛΥΜΠΙΑΚΗΣ

Ρόδος - Αθήνα: Καθημερινά 07.15, 19.05, 22.05
Τρίτη - Τετάρτη - Παρασκευή - Κυριακή 09.25
Δευτέρα 10.25
Τρίτη - Τετάρτη - Σάββατο 14.00
Ρόδος - Θεσσαλονίκη: Δευτέρα - Τετάρτη - Παρασκευή - Κυριακή 19.05
Ρόδος - Ηράκλειο: Δευτέρα - Τετάρτη - Παρασκευή - Κυριακή 16.35
Ρόδος - Κάρπαθος: Καθημερινά πλην Σαββάτου 10.00
Δευτέρα - Τετάρτη - Παρασκευή - Σάββατο - Κυριακή 12.10
Ρόδος - Κάσος: Δευτέρα - Τετάρτη - Παρασκευή - Σάββατο - Κυριακή 12.10 (Μέσω Καρπάθου)
Ρόδος - Καστελλόριζο: Τετάρτη - Παρασκευή - Κυριακή 07.40

ΠΤΗΣΕΙΣ AIR GREECE

Για Αθήνα: - καθημερινά στις 08.00 το πρωί
Για Θεσσαλονίκη: Δευτέρα και Σάββατο στις 17.00
Για Ηράκλειο: Παρασκευή και Κυριακή στις 23.00
Επίσης καθημερινά προς Θεσσαλονίκη και Ηράκλειο μέσω Αθηνών.

Φαρμακεία

ΣΗΜΕΡΑ: διημερεύει το φαρμακείο ΒΑΡΒΑΡΕΣΟΥ Λ., Ιωνος Δραγούμη 29, Νιοχώρι, τηλ. 28132

ΣΗΜΕΡΑ: διανυκτερεύει το φαρμακείο ΓΙΑΝΝΟΥΛΗ Ε., Δαμασκηνού 48, Μητρόπολη, τηλ. 20246

Καύσιμα

ΣΗΜΕΡΑ:
Διανυκτερεύον πρατήριο καυσίμων
ΤΕΧΑΚΟ Αλ. Γκινάκης
Αυστραλίας 58 Περιοχή Κόβα

Ακτοπλοϊκά δρομολόγια

ΡΟΔΟΣ: Απόπλους 12.00 για Κω, Κάλυμνο, Λέρο, Πάτμο, Πειραιά.

Λαικές αγορές

Τετάρτη: στην οδό Βύρωνος (πίσω από το Στάδιο).
Πέμπτη: στην οδό Διαγοριδών.
Παρασκευή: Στην οδό Θεσ/νίκης Ανάληψη.
Σάββατο: στον Αγιο Δημήτριο.

Δέχονται το κοινό

- **ΠΕΡ/ΚΟΣ Δ/ΝΤΗΣ ΔΩΔ/ΣΟΥ** δέχεται Τρίτη & Πέμπτη 11:00 - 13:00.
- **ΝΟΜΑΡΧΗΣ** δέχεται το κοινό κάθε Τρίτη & Πέμπτη από 11.00 - 13.00
- **ΔΗΜΑΡΧΟΣ** Ρόδου δέχεται το κοινό κάθε Τετάρτη από 12.00 - 13.00
- **Ο Αντ/ρχος κ. Μαρτίνος Κανελάκης** δέχεται το κοινό ύστερα από ραντεβού
- **Ο Αντ/ρχος κ.Κ. Σκανδαλίδης** δέχεται κάθε Τρίτη - Πέμπτη από 13.00 - 14.00
- **Ο Αντ/ρχος κ. Αντώνης Αλαβέρας** δέχεται το κοινό Τρίτη και Πέμπτη 13.00 -14.00

Συνάλλαγμα

	ΑΓΟΡΑ	ΠΩΛΗΣΗ		ΑΓΟΡΑ	ΠΩΛΗΣΗ
ΔΟΛΛΑΡΙΟ Η.Π.Α	256.6900	259.200	ΚΟΡΩΝΑ ΣΟΥΗΔΙΑΣ	35.9140	35.8060
ΕΥΡΩΠΑΪΚΗ ΝΟΜ.ΜΟΝ.	304.230	303.3170	ΜΑΡΚΟ ΦΙΝΛΑΝΔΙΑΣ	53.4420	53.2820
ΜΑΡΚΟ ΓΕΡΜΑΝΙΑΣ	156.1500	156.820	ΠΕΣΕΤΑ ΙΣΠΑΝΙΑΣ	1.8800	1.8740
ΦΡΑΓΚΟ ΓΑΛΛΙΑΣ	46.3140	46.1750	ΕΣΚΟΥΔΟ ΠΟΡΤΟΓΑΛΙΑΣ	1.5720	1.5670
ΛΙΡΑ ΑΓΓΛΙΑΣ-ΣΚΩ.	424.9800	423.7050	ΠΕΝ ΙΑΠΩΝΙΑΣ	215.6100	214.9630
ΛΙΡΑ ΔΗΜ.ΙΡΛΑΝΔΙΑΣ	414.0000	412.7580	ΦΡΑΓΚΟ ΕΛΒΕΤΙΑΣ	178.9950	178.4580
ΦΡΑΓΚΟ ΒΕΛΓΙΟΥ	7.5745	7.5518	ΚΟΡΩΝΑ ΝΟΡΒΗΓΙΑΣ	39.2600	39.1420
ΦΙΟΡΙΝΙ ΟΛΛΑΝΔΙΑΣ	139.0800	138.6630	ΛΙΡΑ ΚΥΠΡΟΥ	523.0000	521.4310
ΛΙΡΕΤΑ ΙΤΑΛΙΑΣ	16.0930	16.0450	ΔΟΛΛΑΡΙΟ ΚΑΝΑΔΑ	191.5600	190.9850
ΣΕΛΛΙΝΙ ΑΥΣΤΡΙΑΣ	22.2420	22.1750	ΔΟΛΛΑΡΙΟ ΑΥΣΤΡΑΛΙΑΣ	198.4450	197.8500
ΚΟΡΩΝΑ ΔΑΝΙΑΣ	41.0000	40.8770			

Χρήσιμα Τηλέφωνα

Άμεση δράση	100	Βλάβες ΔΕΗ	125
Πυροσβεστική	23333	Πληρ. ΟΤΕ	131
Νοσοκομείο	22222	Ώρα	141
Οδική Ασφάλεια:		Φαρμακεία (Διημερ.-Διαν.)	107
EXRESS SERVICE	154	ΠΡΟ-ΠΟ • ΛΟΤΤΟ	111
HELLAS SERVICE	157	ΡΟΔΑ	26300
Ράδιο Ταξί	64712	ΚΤΕΥΛ	27706
Αστυν. Διεύθυνση	27653	ΕΒΕΔ	22281
Ασφάλεια	23294	Δικηγορικός Σύλλογος	27469
Τμήμα Τάξης	23849	Εμπορικός Σύλλογος	35255
Τροχαία	26480	Ολυμπιακή - Κρατήσεις	24555
Λιμεναρχείο	28888	ΔΑΝΕ	77070
Δασαρχείο	191	ΙΚΑ	64912
Τελωνείο	27703	ΤΑΞΥ	68701-3
Υγειονομείο	26666	ΟΑΕΔ	23265
Μητρόπολη	23274	Εργατικό Κέντρο	24730
Νομαρχία	74000	Αρχαιολογία	34719
Δήμος Ρόδου	30113	Περιφ. Δ/ντής	38174 - 38175
Βλάβες ΟΤΕ	121	AIRGREECE	36095

Εσωτερικές Ειδήσεις

ΑΠΑΓΩΓΗ 6ΧΡΟΝΗΣ ΣΥΓΚΛΟΝΙΖΕΙ ΤΗΝ ΚΡΗΤΗ

ΗΡΑΚΛΕΙΟ, 25 (ΑΠΕ)

Συγκλονισμένη συνεχίζει να παραμένει η κοινή γνώμη της Κρήτης με αφορμή την απαγωγή της 6χρονης μαθήτριας Ελένης Λουλάκη έξω απο το σχολείο της.

Μέχρι στιγμής στον πατέρα της 6χρονης έχουν γίνει δύο τηλεφωνήματα :το ένα που του ζητούσαν λύτρα 120 εκατομμυρίων δραχμών και ένα δεύτερο που του είπαν να μη μαθευτεί το γεγονός, ενώ έχουν ακολουθήσει μέχρι αυτή την ώρα άλλα έξι "θουβά" τηλεφωνήματα.

Οι έρευνες της αστυνομίας συνεχίζονται, όπως δήλωσε ο αστυνομικός διευθυντής κ. Ελευθεριάδης "προκειμένου να εξασφαλίσουμε κατ'αρχάς τη ζωή του παιδιού γιατί αυτό προέκει και στη συνέχεια την ανακάλυψη των δραστών".

Περιγράφοντας το γεγονός της απαγωγής πριν λίγο σε συνέντευξη, ο κ. Ελευθεριάδης ανέφερε οτι γύρω στη 12.35 χθές το μεσημέρι οδηγός του "Παγκρητίου Εκπαιδευτηρίου" δέχθηκε τηλεφώνημα απο γυναίκα η οποία είπε οτι είναι η θεία της Λουλάκη Ελένης και ζήτη

σε να ετοιμάσουν το παιδί νωρίτερα προκειμένου να περάσει να το πάρει για να το πάει στο γιατρό. Στις 12.50 οι εκπαιδευτικοί ετοίμασαν το παιδί και πέρασε μια γυναίκα περίπου 35 ετών που το παρέλαβε απο την υποδιευθύντρια του σχολείου, ενώ μεταξύ της υποδιευθύντριας και της 35χρονης δεν αντηλλάγησαν κουβέντες, "παρά μόνο χαμογέλασαν η μία στην άλλη ", όπως είπε ο κ. Ελευθεριάδης ο οποίος πρόσθεσε όμως οτι η υποδιευθύντρια δεν γνώριζε τη γυναίκα.

Απο κει και μετά τα ίχνη της μικρής χάνονται και στις 13.40 ο πατέρας της 6χρονης δέχθηκε στη δουλειά του -στη Φόρντ Ηρακλείου όπου εργάζεται ως διευθυντής- ένα τηλεφώνημα απο γυναίκα, η οποία με σπαστά ελληνικά ζήτησε απο τον πατέρα 120 εκατομμύρια δραχμές προκειμένου να απελευθερώσουν το παιδί. Δεύτερο τηλεφώνημα απο την ίδια γυναίκα, αλλά με κανονικά ελληνικά τώρα, ακολούθησε στις 4 το απόγευμα στο σπίτι της 6χρονης. Στο τηλεφώνημα αυτό οι απαγωγείς είπαν οτι αν μαθευτεί το γεγονός θα έχει άσχημη εξέλιξη. Απο τοδεύτερο τηλεφώνημα μέχρι αυτή την ώρα δεν έχουν γίνει άλλα τηλεφωνήματα "να μιλάνε" αλλά μόνο έξι "θουβά" αφού μόλις το σηκώσουν το κλείνουν, είπε ο κ. Ελευθεριάδης και πρόσθεσε: "η αστυνομία έχει κινητοποιηθεί σύμφωνα με τις πρακτικές που υπάρχουν και την επιθυμία των γονέων προκειμένου να εξασφαλίσουμε κατ'αρχάς τη ζωή του παιδιού, γιατί αυτό προέχει και στη συνέχεια την ανακάλυψη των δραστών". Η αστυνομία ειδοποιήθηκε γύρω στις 3.30 μετά το μεσημέρι αλλά επειδή στην αρχή παρουσιάστηκε ως εξαφάνιση και όχι ως απαγωγή χρειάστηκε κάποιος χρόνος για να διαπιστωθεί περί τίνος πρόκειται.

Απο την Υποδιεύθυνση Ασφάλειας Ηρακλείου εξετάζονται όλοι εκείνοι που μπορούν να βοηθήσουν στην πρόοδο των ανακρίσεων και στην ανακάλυψη των δραστών, ενώ έχουν καταθέσει όλοι εκείνοι που εμπλέκονται στην υπόθεση και έχουν δεί το παιδί το τελευταίο 24ωρο.

Ενα απο τα πιο βασικά στοιχεία που εξετάζει η αστυνομία είναι ότι το παιδί ακολούθησε την 35χρονη. "Με δεδομένη την ηλικία του, είπε ο κ. Ελευθεριάδης, δεν μπορούμε να ξέρουμε τι αντιδράσεις έχει ένα παιδάκι 6 χρονών, αν γνωρίζει κάποιο φιλικό άτομο προκειμένου να παέι μαζί του. Πάντως, το παιδάκι πήγε μαζί της".

Να σημειώσουμε τέλος οτι ο αστυνομικός διευθυντής απαντώντας σε ερώτηση, είπε οτι την ώρα της απαγωγής η μητέρα του παιδιού βρισκόταν στην Αθήνα και ήλθε στο Ηράκλειο χθές στις 9 το βράδυ, ενώ διέψευσε πληροφορίες για το ότι το παιδάκι είχε πέσει και παλαιότερα "θύμα απαγωγής".

ΠΩΣ ΘΑ ΣΥΜΠΛΗΡΩΘΕΙ ΤΟ ΕΝΤΥΠΟ «Ε9»

ΑΘΗΝΑ, 25 (ΑΠΕ)

Τις συμβουλές φοροτεχνικών θα χρειαστούν οι Ελληνες πολίτες έτσι ώστε να επιτύχουν τη σωστή συμπλήρωση των φορολογικών τους δηλώσεων και να μη βρεθούν προ εκπλήξεων και προστίμων από πλευράς εφορίας. Αυτό δήλωσε ο γ.γ. της Ενωσης Φοροτεχνικών Αττικής, Στέφανος Χαρμαντάς ο οποίος μετέχει με 450 συναδέλφους του στο διήμερο σεμινάριο της ενώσεως τους και που αφορά τη φορολογία φυσικών και νομικών προσώπων.

Οπως δήλωσε ο Πρόεδρος της Ομοσπονδίας Φοροτεχνικών Ελλάδος Βασίλης Λαβδιώτης, στο νέο φορολογικό νομοσχέδιο το υπουργείο Οικονομικών έχει ξαφνιάσει τους πολίτες και τους επιχειρηματίες. Αν και δεν υπάρχουν πολλές αλλαγές εν τούτοις, υπάρχουν αρκετές δυσκολίες ειδικά στο έντυπο Ε9 που αφορά τη δήλωση της ακίνητης περιουσίας των φορολογουμένων. Ηδη έχει ζητηθεί και συζητείται από τους αρμοδίους του ΥΠΕΘΟ το Ε9 να μην παραδοθεί μαζί με τη φορολογική δήλωση, αλλά περί τα τέλη Ιουνίου ή Ιουλίου 1997 οπότε και τα στοιχεία τα οποία χρειάζονται για τη συμπλήρωση του να έχουν επισυναφθεί στο έντυπο. "Τους συμβολαιογράφους και τους δικηγόρους δεν θα τους αποφύγουμε", τόνισε ο κ. Λαβδιώτης και συνέχισε: "οι δηλώσεις οι οποίες θα συμπληρωθούν φέτος θα πρέπει να έχουν ακριβή στοιχεία και να δηλωθούν όλα μιας και πλέον δεν θα μπορεί να γίνει και η παραμικρή μεταβίβαση χωρίς την υπόδειξη του Ε9 και αντιγράφου της φορολογικής δήλωσης".

Αδικα χαρακτήρισαν τα αντικειμενικά κριτήρια οι φοροτεχνικοί οι οποίοι κάλεσαν την κυβέρνηση να επανεξετάσει την άρση τους, αφού και προβλήματα δημιουργούν στη φορολογία αλλά και εξισώνουν φορολογούμενους οι οποίοι ναι μεν μπορεί να ασχολούνται με το ίδιο επάγγελμα, αλλά δεν έχουν τον ίδιο κύκλο εργασιών.

Από τις αρχές του επόμενου μήνα, σύμφωνα με τον κ. Χαρμαντά, θα αρχίσει να ξεκαθαρίζει το τοπίο για το πως θα φορολογηθούν οι πολίτες. Η κυβέρνηση η οποία δέχεται πιέσεις από αρκετές κοινωνικές τάξεις ενδέχεται να τροποποιήσει αρκετά σημεία του φορολογικού συστήματος και για το λόγο αυτό τις πρώτες ημέρες του Φεβρουαρίου η Ενωση Φοροτεχνικών Ελλάδος θα δώσει συνέντευξη Τύπου στην οποίαθα επισημανθούν όλα όσα θα πρέπει να προσέξει ο έλληνας φορολογούμενος κατά τη συμπλήρωση της δήλωσής του.

ΠΡΟΤΑΣΕΙΣ ΑΡΣΕΝΗ ΣΤΗ ΣΥΝΟΔΟ ΠΡΥΤΑΝΕΩΝ

ΔΕΛΦΟΙ, ,25 (ΑΠΕ)

Τους Δελφούς επέλεξε ο υπουργός Παιδείας, Γεράσιμος Αρσένης για να ανακοινώσει τις προτάσεις του για την τριποβάθμια εκπαίδευση, στους πρυτάνεις των Ανωτάτων Εκπαιδευτικών και Τεχνολογικών Ιδρυμάτων, που πραγματοποιούν τη διήμερη σύνοδό τους.



Οπως δήλωσε ο κ. Αρσένης οι προτάσεις του για την εισαγωγή των μαθητών στην τριποβάθμια εκπαίδευση θα ισχύσουν απο το 2000, αλλά οι αλλαγές θα αρχίσουν να γίνονται απο το Σεπτέμβριο του 1997. Σύμφωνα με τις προτάσεις του υπουργού,οι σπουδές χωρίζονται σε τρείς βασικές κατηγορίες.

Η πρώτη περιλαμβάνει σειρά μαθημάτων που θα μπορεί να παρακολουθεί όποιος επιθυμεί και στο τέλος των σπουδών θα χορηγείται ισότιμος πανεπιστημιακός τίτλος.Οσοι παρακολουθήσουν τις σπουδές αυτές και είναι άνω των 25 ετών ενδέχεται να καταβάλουν διδακτρα, ενώ για τους σπουδαστές κάτω των 25 ετών υπάρχει πρόβλεψη για υποτροφίες.

Η δεύτερη κατηγορία προβλέπει την ίδρυση ανοιχτού πανεπιστημίου,που θα λειτουργήσει απο το Σεπτέμβριο του 1997 και το οποίο θα μπορεί να παρακολουθεί όποιος επιθυμεί. Και στην περίπτωση αυτή ενδέχεται να καταβληθούν διδακτρα. Η τρίτη κατηγορία, που είναι η κύρια, θα λειτουργεί παράλληλα με τους ελεύθερους κύκλους σπουδών και η φοίτηση θα είναι δωρεάν. Η κατηγορία αυτή αφορά τους τελειοφοίτους Λυκείου, του έτους 2000. Οι φοιτητές θα εγγράφονται σε σχολές της τριποβάθμιας εκπαίδευσης, με βάση τους βαθμούς των τριών τάξεων του Λυκείου, το βαθμό που θα πάρουν σε εξέταση η οποία θα γίνεται σε περιφερειακό ή πανελλαδικό επίπεδο και το βαθμό του Εθνικού Απολυτηρίου.

Ο κ. Αρσένης προτείνει επίσης να ισχύσουν ριζικές αλλαγές στα Λύκεια απο τον προσεχή Σεπτέμβριο, στην κατεύθυνση του προτεινόμενου νέου συστήματος που θα ισχύσει απο το 2000. Ο υπουργός Παιδείας ανακοίνωσε επίσης αύξηση του αριθμού των μαθητών που θα εισαχθούν φέτος στην τριποβάθμια εκπαίδευση. Διευκρίνισε επίσης οτι δεν πρόκειται για κυβερνητικές αποφάσεις, αλλά για προτάσεις, οι οποίες θα γίνουν αντικείμενο διαλόγου με τους φορείς της εκπαιδευτικής κοινότητας.

Οι πρυτάνεις συμφώνησαν καταχρήν με το πλαίσιο των μεταρρυθμίσεων που προτείνει ο κ. Αρσένης.Στο μεταξύ, απο το πρωί συνεδριάζει η Ολομέλεια των προέδρων των καθηγητών, προκειμένου να αποφασίσουν αν θα συνεχιστεί η απεργία και την προσεχή εβδομάδα. Ο κ. Αρσένης, ο οποίος τη Δευτέρα θα έχει κρίσιμη συνάντηση με την ΟΛΜΕ, έχει καλέσει τους καθηγητές να μετριάσουν τις απαιτήσεις τους για το επίδομα των 70.000 δραχμών που διεκδικούν.

Απο το πρωί εξάλλου,συνεδριάζουν εκπρόσωποι των δασκάλων και των νηπιαγωγών, που σχεδιάζουν τριήμερη απεργία για τις αρχές Φεβρουαρίου με οικονομικά αιτήματα.

ΑΠΕΛΑΣΗ 22 ΙΝΔΩΝ ΠΟΥ ΣΩΘΗΚΑΝ ΑΠΟ ΝΑΥΑΓΙΟ

ΑΘΗΝΑ, 25 (ΑΠΕ)

Μέ πτήση της Ολυμπιακής επέστρεψαν στο Νέο Δελχί αργά χθές το βράδυ 22 Ινδοί που ειχαν διασωθεί μετά απο ναυάγιο ανοιχτά της Μάλτας, οπου κατά την αφήγηση των λαθρομεταναστών ειχαν συγκρουσθεί δύο πλοία με τα οποία δουλέμποροι μετέφεραν αλλοδαπούς εναντι αδράς αμοιβής.

Το ναυάγιο ειχε γίνει παραμονή των Χριστουγέννων και σύμφωνα με τις αφηγήσεις των διασωθέντων λαθρομεταναστών ειχαν χάσει τη ζωή τους τότε 283 ατομα. Το ναυάγιο ειχε αποκαλύψει η εφημερίδα ΕΘΝΟΣ, αλλα απο τις ερευνες που εγιναν με τη συμμετοχή της ΙΝΤΕΡΠΟΛ και κυρίως των Ελληνικών και Ιταλικών αρχών δεν ειχαν βρεθεί στοιχεία απο τα οποία να πιστοποιείται αυτό. Ετσι οι ερευνες συνεχίζονται απο τον περασμένο Δεκέμβριο χωρίς μέχρι τώρα να εχουν υπάρξει συγκεκριμένα στοιχεία, που να επιβεβαιώνουν τις αφηγήσεις των λαθρομεταναστών.

Υπενθυμίζεται οτι παράγοντες του Υπουργείου Ναυτιλίας τόσο της Ελλάδος, οσο και της Ιταλίας, μετά τις πρώτες καταθέσεις των λαθρομεταναστών, σχετικά με το ναυάγιο, ειχαν εκφράσει την αποψη οτι οι αφηγήσεις αυτές ισως να μην εχουν σχέση με την πραγματικότητα.

Στο μεταξύ και ανεξάρτητα απο την πορεία των ερευνών, την περασμένη Τετάρτη απελάθηκαν 37 Πακιστανοί και 29 Σριλανκέζοι, οι οποίοι εφθασαν αεροπορικώς στο Καράτσι. Νά σημειωθεί οτι στο Ναύπλιο βρίσκονται ακόμη αρκετοί αλλοδαποί, οι οποίοι δεν εχουν απελαθεί απο τη χώρα μας γιατί εχουν ζητήσει πολιτικό ασυλο.

ΚΑΒΑΛΑ - ΑΓΡΟΤΕΣ ΣΤΟ ΔΙΚΑΣΤΗΡΙΟ

ΚΑΒΑΛΑ, 25 (ΑΠΕ)

Με την κατηγορία της "παρακώλυσης συγκοινωνιών" παραπέμπονται να δικασθούν στο Τριμελές Πλημμελειοδικείο Σερρών, περίπου 450 αγρότες του νομού, μεταξύ των οποίων οι 80-90 είναι συνδικαλιστικά στελέχη του αγροτικού τομέα.

Ειδικότερα οι περίπου 450 αγρότες κατηγορούνται επειδή στις 5,6,7 και 8 Απριλίου του 1994 είχαν αποκλείσει με τα τακτέρ τουςτον Στρυμόνα ποταμό και οδικούς κόμβους του νομού Σερρών, διαμαρτυρόμενοι για τις χαμηλές τιμές που είχαν δοθεί στα καπνά τους, αποτην Κοινότητα και το ελεύθερο καπνεμπόριο. Οι δίκες των αγροτών προβλέπεται να ολοκληρωθούν στα τέλη του Μάη, ενώ αν υπάρξουν αναβολές τότε αρκετές θα εκδικασθούν και το 1998! Οι δίκες προκάλεσαν τις διαμαρτυρίες του αγροτικού κόσμου των Σερρών, οι οποίοι υποστηρίζουν πως έκαναν την κινητοποίησή τους διεκδικώντας ικανοποίηση ενός βασικότατου αιτήματός τους, που έχει άμεση σχέση με την οικονομική κατάσταση των ίδιων και των οικογενειών τους. Κατά τις εκδικάσεις όλων των υποθέσεων αναμένεται να "παρελάσουν" απο τις δικαστικές αίθουσες των Σερρών, περισσότεροι απο400 μάρτυρες κατηγορίας και υπεράσπισης.

ΚΚΕ ΓΙΑ ΑΓΡΟΤΙΚΕΣ ΚΙΝΗΤΟΠΟΙΗΣΕΙΣ

ΑΘΗΝΑ, 25 (ΑΠΕ)

Για απροσχημάτιστη ωμή τρομοκρατία και για τεράστια επιχείρηση αστυνομοκρατίας, κατηγορεί το ΚΚΕ την κυβέρνηση σχετικά με την απόφαση του Υπουργικού Συμβουλίου να αντιμετωπίσει δυναμικά τις αγροτικές κινητοποιήσεις.

Σε ανακοίνωση του Γραφείου Τύπου του ΚΚΕ τονίζεται ότι η κυβέρνηση γυρίζει τον τόπο στη δεκαετία του '60 και σημειώνει ότι παπόφασή της αυτή αποτελεί πρόβα τζενεράλε, όχι μόνο για το κτύπημα των αγροτών, αλλά συνολικά του λαϊκού κινήματος. Στην ανακοίνωση προσιθεται επίσης ότι οι λαϊκές τάξεις δεν υπερασπίζονται απλώς το εισόδημά τους, αλλά το δικαίωμα για επιβίωση. Η τρομοκρατική πρακτική της κυβέρνησης θα συντριβεί, όπως τόσες ανάλογες, στην ενωμένη λαϊκή αντίσταση, καταλήγει η ανακοίνωση του ΚΚΕ.

ΜΕ ΛΙΓΑ ΛΟΓΙΑ

ΘΕΣΣΑΛΟΝΙΚΗ - ΥΠΕΚΥΨΕ ΤΟ ΒΡΕΦΟΣ

ΘΕΣΣΑΛΟΝΙΚΗ, 25 (ΑΠΕ)

Υπέκυψε τελικά σήμερα το πρωι στα τραύματα του το πλικίας τριών μηνών βρέφος που ειχε υποστεί σοβαρά εγκαύματα στο ιδρυμα "Αγιος Στυλιανός" της Θεσσαλονίκης.

Το αβάπτιστο κορπσάκι, ειχε μεταφέρει στο ιδρυμα ανύπαντρη δεκαεξάχρονη μητέρα του πρίν απο εικοσι ημέρες.Χθες βρεφοκόμος του ιδρύματος θέλησε να το πλύνει, αλλα απο λάθος ανοιξε τη βρύση με το καυτό νερό με αποτέλεσμα να υποστεί

εγκαύματα τρίτου βαθμού και να βρίσκεται σε κρίσιμη κατάσταση. Τότε αποφασίστηκε να μεταφερθεί σε νοσοκομείο του Χιούστον στις ΗΠΑ, αλλα τελικά υπέκυψε σήμερα το πρωι.

ΛΗΜΝΟΣ - ΠΡΟΣΑΡΑΞΗ ΠΛΟΙΟΥ

ΠΕΙΡΑΙΑΣ, 25 (ΑΠΕ)

Το φορτηγό πλοίο "Λήμνος", που μεταφέρει λιπάσματα σε σάκους, προσάραξε λόγω ομίχλης σε αμμώδη της θαλάσσιας περιοχής Τραχήλι, στην είσοδο του κόλπου Μούδρου της Λήμνου.

Τα επτά μέλη του πληρώματος, όλοι Ελληνες, είναι καλά στην υγεία τους, ενώ γίνονται προσπάθειες για την αποκόλληση του πλοίου δι' ιδίων μέσων.-

ΙΝΚΑ ΓΙΑ ΗΛΕΚΤΡΟΔΙΑ

ΑΘΗΝΑ, 25 (ΑΠΕ)

Το ΙΝΚΑ και η Γενική Ομοσπονδία Καταναλωτών προκειμένου να διερευνήσουν τους τυχόν κινδύνους από την επαναχρησιμοποίηση ηλεκτροδίων στην υγεία των ασθενών, απευθύνθηκαν σε επιφανείς καρδιολόγους της χώρας.

Η άποψη όλων σύμφωνα με το ΙΝΚΑ, συμπίπτει με τη θέση η οποία διατυπώθηκε από το Κεντρικό Συμβούλιο Υγείας, που αναφέρει πως "οι τυχόν κίνδυνοι συνδέονται σχεδόν αποκλειστικά με το επίπεδο επάρκειας επαναποστείρωσης".

Στοιχεία του ΙΝΚΑ φέρουν το 67% των Ελλήνων να είναι πλήρως απογοητευμένοι από τις υπηρεσίες υγείας, ενώ σε ιατρικά ζητήματαστα οποία μπορούν να έχουν αντικειμενική προσωπική άποψη, τα ποσοστά δυσαρέσκειας κυμαίνονται μεταξύ 86% και 93%.

«ΑΠΟΛΛΩΝ»
ΣΟΥΠΕΡ ΜΑΡΚΕΤ
ΑΡΧΑΓΓΕΛΟΣ
ΠΡΟΣΦΟΡΕΣ
ΑΠΟ 10 ΜΕΧΡΙ 31/1/97

1. RIO MARE	120 γρ.	τεμάχια 3	950 δρχ.
2. ΜΑΓΙΟΝΕΖΑ KRAFT	1 Kg.		1100 δρχ.
3. FROSTIES KELLOGGS	375 γρ.		850 δρχ.
4. VIAKAL CASA	500 γρ.		550 δρχ.
5. DOVE BATH	400 γρ.		1200 δρχ.
6. ΣΑΠΟΥΝΙ LUX	125 γρ. συσκ/σια	2 τεμ.	295 δρχ.
7. ΠΑΡΜΕΖΑΝΑ ΓΚΡΑΝΑ			3900 δρχ.
8. ARIEL	4 KG.		2500 δρχ.
9. TRES (σκόνη πλυντηρίου)	8 κιλ.		3500 δρχ.
10. ΖΥΜΑΡΙΚΑ PALLANTE			130 δρχ.
11. ΑΛΕΥΡΙ για όλες τις χρήσεις DIVELLA			150 δρχ.
12. BARILLA	1 Kg.		425 δρχ.

Και... μην ξεχνάτε! Η είσοδος σας στο «ΑΠΟΛΛΩΝ» σημαίνει διπλό κέρδος!

ΜΕΓΑΛΑ ΚΑΤΑΣΤΗΜΑΤΑ
ΑΡΠΑΠΟΥ
Στα καταστήματά μας θα βρείτε:
Υπόγειο: Τρόφιμα -Delicatessen
Ισόγειο: Είδη δώρων -Καλλυντικά
Ποτά -Εποχιακά
1ος Όροφος : Ανδρικά
2ος Όροφος : Γυναικεία -Παιδικά
3ος Όροφος : Ηλεκτρικά-Είδη σπιτιού
4ος Όροφος : Παιχνίδια - Αθλητικά
ΜΕΓΑΛΑ ΚΑΤΑΣΤΗΜΑΤΑ
ΑΡΠΑΠΟΥ

24 Ωρες στον Κόσμο

ΧΟΝΓΚ ΚΟΝΓΚ - ΠΥΡΚΑΓΙΑ

Χόνγκ Κόνγκ, 25 (ΑΠΕ)

Τουλάχιστον 15 άνθρωποι βρήκαν φρικτό θάνατο απο πυρκαγιά που ξέσπασε σε νυχτερινό κέντρο του Χόνγκ Κόνγκ, τις πρώτες πρωινές ώρες του Σαββάτου, ανακοίνωσαν οι αστυνομικές αρχές.

Εκπρόσωπος της αστυνομίας ανέφερε ότι πιθανώς τα αίτια της πυρκαγιάς να οφείλονται σε εμπρησμό.Το ραδιόφωνο του Χόνγκ Κόνγκ μετέδοσε ότι 13 άτομα διακομίσθησαν και νοσηλεύονται σε νοσοκομείο μετα την πυρκαγιά που ξέσπασε στο μπάρ , στην πολυσύχναστη συνοικία Τσιμσατσόι της πόλης.Τα θύματα είναι 5 άνδρες και 10 γυναίκες.

Η φωτιά εκδηλώθηκε γύρω στις 4 τα ξημερώματα στον πρώτο όροφο του μπάρ, στη Λεωφόρο Πράτ. Σύμφωνα με το ραδιοφωνικό σταθμό του Χόνγκ Κόνγκ οι πυροσβεστικές δυνάμεις κατάφεραν να τη θέσουν υπο έλεγχο και τελικά να τη σβύσουν μετά απο προσπάθειες μιάμισης ώρας.

ΙΑΠΩΝΙΑ - ΠΤΩΣΗ ΕΛΙΚΟΠΤΕΡΟΥ

Τόκιο, 25 (ΑΠΕ)

Οι σοροί 8 ανθρώπων βρέθηκαν στα συντρίμμια ενός ελικοπέρου που συντρίβη κθες σε ορεινή περιοχή της Δυτικής Ιαπωνίας, όπως δήλωσαν αξιωματούχοι της αστυνομίας.

Το ελικόπτερο που είχε χαθεί απο τα ραντάρ απο το απόγευμα της Παρασκευής αντίκε στην εταιρία Toyota Motor και μετέφερε 6 εργαζομένους της εταιρίας και δύο μέλη πληρώματος. Ανδρες των σωστικών συνεργείων εντόπισαν τα συντρίμμια του ελικοπτέρου και τα θύματα στα όρη που βρίσκονται απέναντι απο τον Κόλπο Μικάουα, στη νομαρχία Αίτοι, 250 χιλιόμετρα νοτιο δυτικά του Τόκιο.

"Λυπούμεθα βαθύτατα για ότι έγινε", δήλωσε ανώτατο στέλεχος της εταιρίας Toyota που έφθασε στον τόπο του δυστυχήματος.Το ελικόπτερο είχε απογειωθεί απο τη νομαρχία Σιζουόκα την Παρασκευή με προορισμό ελικοδρόμιο της εταιρίας στην πόλη Τογιόντα, στη νομαρχία Αίτοι. Η επαφή με το ελικόπτερο χάθηκε περίπου 10 λεπτά πρίν απο την προβλεπόμενη προσγείωση του. Τα αίτια της συντριβής του ελικοπτέρου δεν είναι ακόμη γνωτά.Το ιαπωνικό Υπουργείο Μεταφορών έστειλε 5 ειδικούς ερευνητές στον τόπο της συντριβής.

ΜΕΞΙΚΟ - ΕΠΤΑΔΥΜΑ

Πόλη του Μεξικού, 25 (ΑΠΕ)

Η τύχη δεν βοήθησε δύο απο τα επτάδυμα που γεννήθηκαν πρίν απο 4 ημέρες σε νοσοκομείο της Πόλης του Μεξικού να επιζήσουν.Τα δύο κορπσάκια, τα τελευταία απο τα επτάδυμα που γεννήθηκαν, πέθαναν απο πνευμονική ανεπάρκεια και επιπλοκές λόγω του πρώορου τοκετού, όπως ανακοίνωσαν εκπρόσωποι του νοσοκομείου.

Τα επτάδυμα είχαν γεννηθεί 12 εβδομάδες πρόωρα. Η μητέρα τους, Μαρία Ρότσιο Ντιάζ Καρίλιο, 28 ετών, είχε υποβληθεί σε θεραπεία γονιμότητας για να καταφέρει να συλλάβει.

Τα δύο άτυχα μωράκια ζύγιζαν μόλις 500 και 620 γραμμάρια αντίστοιχα.Τα υπόλοιπα 5 μωρά, τρία κορπσάκια και δύο αγοράκια, βρίσκονται επίσης σε κρίσιμη κατάσταση, διότι οι πνεύμονές τους δεν είναι πλήρως ανεπτυγμένοι,σύμφωνα με τις δηλώσεις των γιατρών.

ΣΕΡΒΙΑ - ΔΙΑΔΗΛΩΣΗ ΦΟΙΤΗΤΩΝ

Βελιγράδι, 25 (ΑΠΕ)

Εξι μερόνυχτα στο κέντρο του Βελιγραδίου συμπλήρωσαν χθές οι φοιτητές οπαδοί της σερβικής αντιπολίτευσης, με τραγούδια, χορούς και πειράγματα εναντίον των αστυνομικών των ειδικών μονάδων καταπολής ταραχών που τους εμποδίζουν να κάνουν πορεία στους δρόμους της πρωτεύουσας.

Οι φοιτητές επανέλαβαν την υπόσχεση τους να παραμείνουν στους δρόμους "τουλάχιστον 5 λεπτά περισσότερο απο την αστυνομία", παρα τις άσχημες καιρικές συνθήκες που επικρατούν στο Βελιγράδι. Οπως και τις περασμένες νύχτες χιλιάδες κάτοικοι του Βελιγραδίου έδωσαν το παρόν και προσέφεραν τη συμπαράσταση τους στους φοιτητές σε αυτή την πρωτότυπη αντιπαράθεση με τις δυνάμεις ασφαλείας. Δύο μικροεπεισόδια με την αστυνομία σημειώθηκαν στις συνοικίες Βράτσαρ και Νόβι Μπέογκραντ, στην περιφέρεια της σερβικής πρωτεύουσας, όπως μετέδοσε ο ανεξάρτητος ραδιοσταθμός Β-92. Οι φοιτητές περιμένουν απο την περασμένη Κυριακή να αρθεί ο αστυνομικός κλοιός ώστε να μπορέσουν να διαδηλώσουν στους κεντρικούς δρόμους του Βελιγραδίου για την επικύρωση των αποτελεσμάτων των δημοτικών εκλογών, που έδωσαν τη νίκη στις δυνάμεις της αντιπολίτευσης.

Εξωτερικές Ειδήσεις

ΝΕΕΣ ΑΠΕΙΛΕΣ ΑΠΟ ΓΚΡΙΖΟΥΣ ΛΥΚΟΥΣ

Λευκωσία, 25 (ΑΠΕ)

Η Τουρκική τρομοκρατική οργάνωση "Γκρίζοι Λύκοι" επανήλθε με νέες απειλές για εποικισμό της κατεχόμενης πόλης των Βαρωσίων, τόσο με δηλώσεις του Αρχηγού της στην κατεχόμενη Κύπρο, οσο και με πληρωμένη αγγελία που δημοσιεύεται στις σημερινές Τουρκοκυπριακές εφημερίδες.

Ο Μεχμέτ Ασλάν, ενας απο τους δολοφόνους του Τάσου Ισαάκ και αρχηγός των "Γκρίζων Λύκων" στα κατεχόμενα, επανέλαβε οτι η μεγάλη πορεία στην κλειστή πόλη των Βαρωσίων προετοιμάζεται και θα γίνει τον ερχόμενο μήνα.

Ειπε ακόμη οτι οι εκδηλώσεις που ετοιμάζει η Οργάνωση και οι οποίες θα γίνουν αρχές Φεβρουαρίου στόχο εχουν να φέρουν στο προσκήνιο θέμα εποικισμού των Βαρωσίων.

Στο μεταξύ με πληρωμένη αγγελία των "Γκρίζων Λύκων" που φέρει την υπογραφή του Μεχμέτ Ασλάν, και δημοσιεύεται στις σημερινές Τουρκοκυπριακές εφημερίδες, χαρακτηρίζεται ατυχές το γεγονός οτι στην κοινή διακήρυξη Ντεμιρέλ-Ντενκτάς δεν γίνεται λόγος για εποικισμο των Βαρωσίων.

Επίσης διατυπώνεται απειλή οτι ο αγώνας των "Γκρίζων Λύκων" για τον εποικισμό θα ειναι αδιάκοπος.

ΚΥΠΡΙΑΚΟ ΣΥΝΕΝΤΕΥΞΗ ΜΠΙΤΙ

Λευκωσία,Κύπρος, 25(ΑΠΕ)

Συνέντευξη για το Κυπριακό και ειδικότερα για την αγορά, απο πλευράς κυπριακής κυβέρνησης, των ρωσικών πυραύλων S-300 παραχώρησε στο τηλεοπτικό δίκτυο CNN ο απεσταλμένος του Αμερικανού προέδρου για το Κυπριακό, Ρίτσαρντ Μπίτι.

Αναφερόμενος στους λόγους που πρόβαλε η ελληνική κυπριακή πλευρά για να δικαιολογήσει την αγορά, ο κ. Μπίτι εξήγησε οτι έχουν σχέση με την άμυνα των Ελλήνων Κυπρίων, οι οποίοι, πρόσθεσε, για τους ίδιους λόγους, επιθυμούν και τη μόνιμη στάθμευση ελληνικών μαχητικών F-16 στην Κύπρο,ώστε να μην βρεθούν στη δύσκολη θέση που βρέθηκαν το 1974.

ΕΛΕΥΘΕΡΕΣ ΕΚΛΟΓΕΣ ΑΥΡΙΟ ΣΤΗΝ ΤΣΕΤΣΕΝΙΑ

Γκρόζνυ, 25 (ΑΠΕ)

Μετά τον τερματισμό του αιματηρού πολέμου που διήρκεσε 21 μήνες και την αποχώρηση του ρωσικού στρατού, η Τσετσενία εκλέγει τη Δευτέρα "ελεύθερα" τον Πρόεδρο και το Κοινοβούλιο της.

Οποιος και να αναδειχθεί νικητής των προεδρικών εκλογών, η Μόσχα θεωρεί βέβαιο ότι θα έχει να αντιμετωπίσει εναν ηγέτη που θα προσπαθήσει να ολοκληρώσει τη διαδικασία της ανεξαρτητοποίησης της Δημοκρατίας του Καυκάσου: μεταξύ των 14 υποψηφίων οι 5 επικρατέστεροι είναι στρατιωτικοί ηγέτες ή προσωπικότητες που έχουν ταχθεί υπέρ της ανεξαρτησίας της Τσετσενίας απο τη Ρωσία.

Ο πόλεμος που κυρήχθηκε απο τις ομοσπονδιακές ρωσικές αρχές σε μια προσπάθεια να σιωπήσουν οι φωνές που ζητούσαν την ανεξαρτησία της Τσετσενίας, ένας πόλεμος που άφησε πίσω του 50.000 εως 80.000 νεκρούς, άφησε και βαθειές πληγές. Τώρα πλέον , ακόμη και στη βόρεια Τσετσενία, που ιστορικά ήταν υπέρ μιας ειρηνικής συνύπαρξης με τη Ρωσία,οι Τσετσένοι δεν κρύβουν το μίσος τους για τους Ρώσους και την υπερηφάνεια τους που κατάφεραν να "γονατίσουν" το ρωσικό στρατό. Πάντως η έκταση της κυριαρχίας που η Μόσχα θα παραχωρήσει στην Τσετσενία παραμένει άγνωστη. Το φαβορί της εκλογικής αναμέτρησης, ο πρώην επικεφαλής των στρατιωτικών δυνάμεων των αυτονομιστών, Ασλάν Μασκάντοφ, 45 ετών,ήταν αυτός που συμμετείχε στις ειρηνευτικές διαπραγματεύσεις με τη Ρωσία.Οι Ρώσοι εκτιμούν το πολιτικό αισθητήριο του, οι 400.000 ψηφοφόροι της Τσετσενίας τον θεωρούν άνθρωπο της συμφιλίωσης, είναι πιό μετριοπαθής απο τους αντιπάλους του και πιστεύεται ότι δεν θα πάρει αντίμετρα εναντίον της ρωσικής μειονότητας που ζεί στην περιοχή, ούτε εναντίον αυτών που συνεργάστηκαν με τους Ρώσους κατα τη διάρκεια του πολέμου.Ο Μασκάντοφ ελπίζει να εκλεγεί απο τον πρώτο γύρο.

Ομως ο πλέον περιβόητος πολέμαρχος, που καταζητείται απο τη Μόσχα σαν τρομοκράτης, ο 32-χρονος Σαμίλ Μπασάγιεφ, ακολουθεί σεαπόσταση αναπνοής. Εκανε μια πολύ έντονη προεκλογική εκστρατεία, "οργώνοντας" τα 13.000 τετραγωνικά χιλιόμετρα της έκτασης της Τσετσενίας, συμμετείχε μέχρι και σε 6 συγκεντρώσεις την ημέρα στην προσπάθεια του να πείσει για τις πολιτικές του ικανότητες. Το μίσος που τρέφει η Μόσχα στο πρόσωπο του είναι ίσως το ισχυρότερο θετικό επιχείρημα στα μάτια μεγάλου αριθμού ψηφοφόρων.

"Ο Μπασιάγιεφ είναι ο περήφανος πολεμιστής, που βρίσκεται κοντά στο λαό και που αποτελεί είδωλο κυρίως των νέων, των στρατιωτών, των ριζοσπαστών. Ο Μασκάντοφ αντιπροσωπεύει την πολιτική, είναι πιό απόμακρος, υποστηρίζεται απο τους πιό πλικιωμένους, τους διανοούμενους", όπως εξηγεί ο Καμίντ Ζαντούγιεφ, υπεύθυνος των μέσων ενημέρωσης.

Οι τρείς άλλοι υποψήφιοι, ο νύν "πρόεδρος", Ζελιμχάν Γιανταρμπίγιεφ, ο στρατιωτικός ηγέτης, Αχμέντ Ζακάγιεφ και ο πρώην εκπρόσωπος των αυτονομιστών, Μοβλάντι Ουντούγκοφ, που ίδρυσε ένα νέο "ισλαμικό τάγμα", φαίνεται να συγκεντρώνουν περίπου 5 εως 15% των προθέσεων ψήφου.Ομως καμμία ουσιαστική και εμπεριστατωμένη δημοσκόπηση δεν έχει διεξαχθεί. Οσο για τις βουλευτικές εκλογές, ελκύουν πολύ λιγότερο το ενδιαφέρον καθως οι υποψήφιοι είναι λιγότερο γνωστοί, κυρίως στις περιφέρειες τους.Περισσότεροι απο 800 υποψήφιοι παρουσιάζονται για τις 63 έδρες του Κοινοβουλίου. Ο μελλοντικός Πρόεδρος της Τσετσενίας έχει να αντιμετωπίσει ένα τιτάνιο έργο.Οι μαχητές είναι τώρα άνεργοι,το μεγαλύτερο μέρος του πληθυσμού διαθέτει οπλισμό, η εγκληματικότητα έχει φθάσει στο απόγειο, όπως σε όλες τις εμπόλεμες χώρες.Η Τσετσενία είναι ερειπωμένη κατα 70%, τα εργοστάσια δεν λειτουργούν ή δεν υπάρχουν πιά, η βιομηχανία πετρελαίου και οι αγωγοί που διασχίζουν το έδαφος της Τσετσενίας πρέπει να ανοικοδομηθούν, οι μισθοί και οι συντάξεις δεν έχουν πληρωθεί απο πρίν τον πόλεμο.

Τα κυριότερα θέματα της προεκλογικής περιόδου ήταν η βία και η απόλυτη εξαθλίωση του πληθυσμού. Ολοι οι προεδρικοί υποψήφιουποσχέθηκαν τη δημιουργία ενός τακτικού στρατού και δυνάμεων ασφαλείας όπου ο κάθε μαχητής θα βρεί μια θέση, τον αφοπλισμό του υπόλοιπου πληθυσμού και επείγοντα μέτρα για να εξασφαλιστεί, χωρίς τη βοήθεια της Μόσχας, η πληρωμή των μισθών και των συντάξεων.

ΜΕΙΖΟΝ ΚΡΙΣΗ ΣΤΟ ΠΕΡΟΥ ΛΟΓΩ ΤΗΣ ΟΜΗΡΙΑΣ

Λίμα, 25 (ΑΠΕ)

Ο Πρόεδρος του Περού Αλμπέρτο Φουτζιμόρι, έχει δηλώσει ότι η κρίση που σοβεί στη χώρα με την ομηρία δεκάδων ανθρώπων από τους αντάρτες του κινήματος "Τουπάκ Αμάρου" είναι "ένα μεμονωμένο περιστατικό που δεν πρόκεπαι να επηρεάσει την οικονομία του Περού". Ο περουβιανός Πρόεδρος καταδίκασε παράλληλα τους μαρξιστές αντάρτες που κρατούν εδώ και περισσότερο απο ένα μήνα όμηρους πολλές προσωπικότητες μέσα στην κατοικία του ιάπωνα πρεσβευτή στη Λίμα ως "τρομοκράτες", που επέλεξαν ένα λάθος μονοπάτι, αυτό της βίας, για να επιλύσουν τα κοινωνικά προβλήματα της χώρας. "Δεν μπορεί να ισχυρίζονται οι αντάρτες ότι με το να καταστρέφουν εργοστάσια, γέφυρες, με το να αποδιώχνουν τους επενδυτές και τους τουρίστες θα μειωθεί η φτώχεια", δήλωσε ο περουβιανός Πρόεδρος. Ωστόσο ο κ. Φουτζιμόρι δεν παρέχει κανένα στοιχείο για το πώς θα επιλυθεί τελικά η κρίση που ξέσπασε στη χώρα εξαπίας της ομηρίας των εκατοντάδων καλεσμένων στην κατοικία του ιάπωνα πρεσβευτή Μορικίσα Αόκι. Οι αντάρτες κρατούν ακόμη 73 άτομα εμμένοντας στο αίτημά τους να αφεθούν ελεύθεροι οι περίπου 400 ομοιδεάτες τους που κρατούνται στις "απάνθρωπες" φυλακές του Περού. Οπως έγραψαν περουβιανές εφημερίδες με απόφαση του Αλμπέρτο Φουτζιμόρι παύθηκαν από τα καθήκοντά τους έξη ανώτατοι αξιωματικοί της αστυνομίας της χώρας, που άλλωστε βρέθηκαν ανάμεσα στους ομήρους των ανταρτών του κινήματος "Τουπάκ Αμάρου". Περουβιανοί αξιωματούχοι ανέφεραν ότι είθιστα να γίνονται περιοδικά αλλαγές στα ανώτατα κλιμάκια της αστυνομίας. Ομως φήμες που κυκλοφόρησαν στη Λίμα θεωρούν πως η αντικατάσταση των έξη αξιωματούχων αστυνομικών σχετίζεται με την επίθεση των ανταρτών, που τους κατέλαβε εξαπίνης. Απο την πλευρά τους, οι αντάρτες Τουπάκ Αμάρου δήλωσαν ότι παραμένουν σταθεροί στα απήματά τους, αρνούμενοι να απελευθερώσουν τους 73 ομήρους εφ'όσον η κυβέρνηση του Περού δεν απελευθερώνει τους φυλακισμένους συντρόφους τους. Ο ηγέτης του Επαναστατικού Κινήματος Τουπάκ Αμάρου Νέστορ Σέρπα, σε γραπτό μήνυμά του προς τον κυβερνητικό διαπραγματευτή και υπουργό Παιδείας Ντομίνγκ Παλέρμο ζήτησε να ματαιωθεί οποιαδήποτε συνάντηση αν δεν γίνει προηγούμενα προετοιμασία, ώστε αν αυτή τελικά γίνει να συζητηθεί οπωσδήποτε το θέμα της απελευθέρωσης των φυλακισμένων Τουπάκ Αμάρου. Το μήνυμα, εξανέμισε τις ελπίδες γιά ταχύ τερματισμό της κρίσης ενώ απέδειξε πόσο λίγο έχουν μετακινηθεί και οι δύο πλευρές από τις θέσεις που διατύπωσαν στην αρχη της κρίσης. Το αδιέξοδο των διαπραγματεύσεων θεωρήθηκε μεγάλο πλήγμα από τις ιαπωνικές αρχές οι οποίες ανησυχούν γιά τους είκοσι, περίπου, συμπατριώτες τους επιχειρηματίες που κρατούνται από τους αντάρτες.

ΣΗΜΑΝΤΙΚΗ ΠΤΩΣΗ ΘΝΗΣΙΜΟΤΗΤΑΣ ΑΠΟ AIDS



Ουάσιγκτον, 25 (ΑΠΕ)

Σημαντική πτώση της θνησιμότητας των ασθενών που πάσχουν απο ΕΙΤΖ στη Νέα Υόρκη παρατηρήθηκε τους 7 πρώτους μήνες του 1996, όπως ανακοίνωσαν χθές στην Ουάσιγκτον οι αρμόδιοι των υγειονομικών υπηρεσιών της Νέας Υόρκης. Η θνησιμότητα των ασθενών που πάσχουν απο ΕΙΤΖ στη Νέα Υόρκη, που είχε φθάσει σε επίπεδο ρεκόρ των 19,4 θανάτων την ημέρα κατα μέσο όρο το 1994, πρίν να σταθεροποιηθεί σε 19, 3 το 1995, μειώθηκε στους 11,5 θανάτους την ημέρα απο τον Ιανουάριο μέχρι τον Ιούλιο του 1996.

Οι λόγοι αυτής της μείωσης, σύμφωνα με τις υποθέσεις των ειδικών, αποδίδονται στην πιό έγκαιρη διάγνωση, στην προφύλαξη απο τις διάφορες μολύνσεις, στις νέες θεραπείες που είναι πλέον διαθέσιμες αλλα και στη μεγαλύτερη πρόσβαση στην περίθαλψη.

Απο το 1983 μέχρι τον Ιούλιο του 1996 στη Νέα Υόρκη καταγράφηκαν περισσότεροι απο 60 χιλιάδες θάνατοι ασθενών με ΕΙΤΖ και το1988 το ΕΙΤΖ ήταν η τρίτη αιτία θανάτων στην αμερικανική μεγαλούπολη. Σε διάσκεψη που οργανώθηκε στη Νέα Υόρκη παρουσιάστηκαν τα αποτελέσματα έρευνας που έκανε το Εθνικό Αμερικανικό Κέντρο Ελέγχου Ασθενειών, σύμφωνα με τα οποία, απο το 1990 μέχρι το 1995 τα κρούσματα ΕΙΤΖ μεταξύ των νέων ηλικίας 13 εως 25 ετών αυξήθηκαν κατα 22% στις Ηνωμένες Πολιτείες και έφθασαν στα 2.800 απο 2.300.

Πάντως τα νέα κρούσματα μειώθηκαν κατα 7% μεταξύ των ομοφυλόφιλων και κατα 8% μεταξύ των τοξικομανών, ενω αντίθετα αυξήθηκαν κατα 137% μεταξύ των ετεροφυλόφιλων.

Μεγάλη διαφορά παρατηρήθηκε επίσης και μεταξύ των φυλών.Τα νέα κρούσματα μειώθηκαν σε αυτή τη χρονική περίοδο κατα 16% μεταξύ των νεαρών λευκών ενω αντίθετα αυξήθηκαν κατα 20% μεταξύ των Ισπανόφωνων και κατα 65% στους μαύρους.

ΚΥΠΡΟΣ: ΤΟΥΡΚΙΚΑ ΠΟΛΕΜΙΚΑ ΣΤΗΝ ΑΜΜΟΧΩΣΤΟ

Λευκωσία, 25 (ΑΠΕ)

Τρία τουρκικά πολεμικά σκάφη κατέπλευσαν γύρω στις 10.15 στο κατεχόμενο λιμάνι της Αμμοχώστου στο πλαίσιο της προσπάθειας της Τουρκίας να συντηρήσει την κρίση γύρω απο το θέμα των ρωσικών πυραύλων.

Τα τρία πλοία θα παραμείνουν στην κατεχόμενη Αμμόχωστο μέχρι την ερχόμενη Τετάρτη. Οπως γράφουν τουρκοκυπριακές εφημερίδες πάφιξη των τριών σκαφών συμβολίζει την υποστήριξη της Αγκυρας προς τους Τουρκοκυπρίους.

Οπως δήλωσε ο υπουργός Αμυνας της Τουρκίας τα τρία τουρκικά πολεμικά σκάφη θα προσεγγίσουν όλα τα κατεχόμενα λιμάνια.Οι τουρκοκυπριακές εφημερίδες υποστηρίζουν με σημερινά δημοσιεύματά τους οτι η αποστολή των τριών πολεμικών πλοίων αποτελεί απάντηση στους εξοπλισμούς της ελληνοκυπριακής πλευράς.

ΜΕ ΛΙΓΑ ΛΟΓΙΑ

□ ΝΤΑΒΟΣ - ΛΕΜΠΕΝΤ

Μόσχα, 25 (ΑΠΕ)

Ο Αλεξάντερ Λέμπεντ,επίσημος υποψήφιος διάδοχος του Μπορίς Γέλτσιν στο Κρεμλίνο, ανακοίνωσε την πρόθεση του να συμμετάσχει, στις αρχές Φεβρουαρίου, στο διεθνές οικονομικό φόρουμ του Νταβός, στην Ελβετία, όπως μετέδοσε χθές το ειδησεογραφικό πρακτορείο Ιντερφαξ.

Ο στρατηγός Λέμπεντ, πρώην επικεφαλής του Συμβουλίου Ασφαλείας, που σήμερα δεν κατέχει καμμία επίσημη θέση, δήλωσε στο Ιντερφαξ ότι "ετοιμάζεται σοβαρά να πάρει μέρος σε αυτό το φόρουμ".

Κύκλοι του στενού περιβάλλοντος του ανέφεραν ότι προετοιμάζει μια παρουσίαση σχετικά με την παρούσα οικονομική κατάσταση σπΡωσία και τις προοπτικές των οικονομικών σχέσεων Ρωσίας-Δύσης.

Σύμφωνα με τους διοργανωτές του φόρουμ, ο πρωθυπουργός της Ρωσίας, Βίκτορ Τσερνομίρντιν αναμένεται επίσης στο Νταβός.Το φόρουμ του Νταβός,μεγάλο ετησιο ραντεβού ανάμεσα στους ισχυρούς πολιτικούς ηγέτες και τους σημαντικότερους επιχειρηματίες, θα διεξαχθεί απο τις 30 Ιανουαρίου μέχρι τις 4 Φεβρουαρίου.

Συνολικά 1.700 προσωπικότητες αναμένονται φέτος στο Νταβός, εκ των οποίων 400 πολιτικοί και 1.000 περίπου μεγαλοεπιχειρηματίες, που "αξίζουν" 4.000 δισεκατομμύρια δολλάρια σε αγοραστικό τζίρο.

Μεταξύ τους και ο βαθύπλουτος πλέον Μπίλ Γκέιτς, πρόδρος της Microsoft.

□ ΚΥΠΡΟΣ: ΚΥΠΡΙΑΝΟΥ - ΠΡΟΒΛΗΜΑΤΑ ΣΥΝΕΡΓΑΣΙΑΣ ΔΗΚΟ

Λευκωσία, 25 (ΑΠΕ)

Ο Πρόεδρος του ΔΗΚΟ Σπύρος Κυπριανού επανήλθε στα προβλήματα συνεργασίας με το ΔΗΣΥ. Σε συνέντευξή του εξέφρασε βαθειά απογοήτευση για τη συμπεριφορά στελεχών του ΔΗΣΥ και διατύπωσε παράπονα οτι με δηλώσεις τους γίνεται προσπάθεια, παρερμηνείας των προθέσεων του ΔΗΚΟ σε θέματα αρχής, που τέθηκαν στη συνάντηση, με τον Πρόεδρο Κληρίδη.

Τίθεται, όπως είπε χαρακτηριστικά, θέμα του ήθους και της προσωπικής του αξιοπρέπειας. Ο κ. Κυπριανού ανέφερε οτι πριν γίνουν οι προαγωγές στην αστυνομία είχε τονίσει οτι το ΔΗΚΟ δεν ενδιαφέρεται για διαμοιρασμό θέσεων αλλά για επικράτηση της αξιοκρατίας.

Εθεσε επίσης και θέμα ελλιπούς ενημέρωσής του στο εθνικό θέμα.Πρόθεσή του, είπε, είναι να βρεθούν τρόποι συνέχισης της συνεργασίας των δύο κομμάτων, τουλάχιστον έως την εξάντληση της πενταετίας.

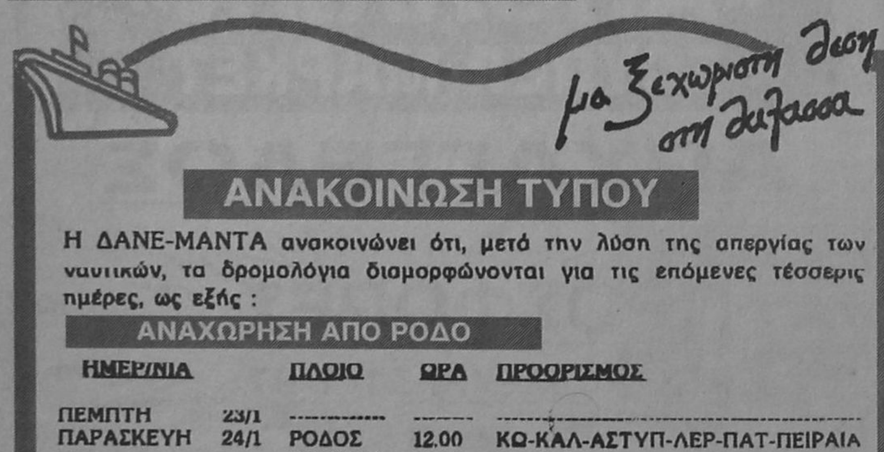

ΑΝΑΚΟΙΝΩΣΗ ΤΥΠΟΥ

Η ΔΑΝΕ-ΜΑΝΤΑ ανακοινώνει ότι, μετά την λύση της απεργίας των ναυτικών, τα δρομολόγια διαμορφώνονται για τις επόμενες τέσσερις ημέρες, ως εξής :

ΑΝΑΧΩΡΗΣΗ ΑΠΟ ΡΟΔΟ

ΗΜΕΡ/ΝΙΑ		ΠΛΟΙΟ	ΩΡΑ	ΠΡΟΟΡΙΣΜΟΣ
ΠΕΜΠΤΗ	23/1	----------	-------	----------
ΠΑΡΑΣΚΕΥΗ	24/1	ΡΟΔΟΣ	12.00	ΚΩ-ΚΑΛ-ΑΣΤΥΠ-ΛΕΡ-ΠΑΤ-ΠΕΙΡΑΙΑ
		ΠΑΤΜΟΣ	17.00	ΚΩ-ΠΕΙΡΑΙΑ
ΣΑΒΒΑΤΟ	25/1	----------	-------	----------
ΚΥΡΙΑΚΗ	26/1	ΡΟΔΟΣ	12.00	ΚΩ-ΚΑΛ-ΛΕΡ-ΠΑΤ-ΠΕΙΡΑΙΑ
ΔΕΥΤΕΡΑ	27/1	ΠΑΤΜΟΣ	12.00	ΚΩ-ΚΑΛ-ΛΕΡ-ΠΑΤ-ΠΕΙΡΑΙΑ

ΑΝΑΧΩΡΗΣΗ ΑΠΟ ΠΕΙΡΑΙΑ

ΗΜΕΡ/ΝΙΑ		ΠΛΟΙΟ	ΩΡΑ	ΠΡΟΟΡΙΣΜΟΣ
ΠΕΜΠΤΗ	23/1	ΠΑΤΜΟΣ	08.30	ΚΩ-ΡΟΔΟ
		ΡΟΔΟΣ	13.00	ΠΑΤ-ΛΕΡ-ΑΣΤΥΠ-ΚΑΛ-ΚΩ-ΡΟΔΟ
ΠΑΡΑΣΚΕΥΗ	24/1	----------	-------	----------
ΣΑΒΒΑΤΟ	25/1	ΡΟΔΟΣ	13.00	ΠΑΤ-ΛΕΡ-ΚΑΛ-ΚΩ-ΡΟΔΟ
		ΠΑΤΜΟΣ	17.00	ΚΩ-ΡΟΔΟ
ΚΥΡΙΑΚΗ	26/1	----------	-------	----------
ΔΕΥΤΕΡΑ	27/1	ΡΟΔΟΣ	13.00	ΠΑΤ-ΛΕΡ-ΚΑΛ-ΚΩ-ΡΟΔΟ

ΜΑΝΤΑ Α.Ε.
Γενικός Αντιπρόσωπος της
ΔΑΝΕ SEA LINE
Νοτίου - Κεντρικής Ελλάδος και Εξωτερικού
ΚΕΝΤΡΙΚΟ ΠΡΑΚΤΟΡΕΙΟ ΡΟΔΟΥ
Αμερικής 95
τηλ. 77070 - 5 (6 γραμμές)
ώρες 8 π.μ. - 8 μ.μ.

Δ-Α-Ν-Ε- SEA LINE
ΔΩΔΕΚΑΝΗΣΙΑΚΗ ΑΝΩΝΥΜΗ ΝΑΥΤΙΛΙΑΚΗ ΕΤΑΙΡΙΑ

Αν νιώθετε κάπως πεσμένοι...
Αν οι "μπαταρίες" σας έχουν εξασθενήσει..
τότε...



η Θεσσαλονίκη σας περιμένει...!

Αποδράστε τώρα για λίγο
και αφεθείτε στους ρυθμούς της πόλης
που ποτέ δεν κοιμάται, της πόλης των
γεύσεων, της πόλης της Ιστορίας.

NEW COMMUNICATION

omikron travel services
GSA ΔΑΝΕ SEALINE FOR NORTHERN GREECE

Το δικό σας γραφείο που φροντίζει για:
• τα εισιτήρια της διακίνησης σας
• τα ξενοδοχεία της διαμονής σας
• την οργανωση των εκδρομών σας

ΓΡΑΦΕΙΑ ΘΕΣΣΑΛΟΝΙΚΗΣ: ΣΑΛΑΜΙΝΟΣ 4 , ΛΙΜΑΝΙ ΘΕΣΣΑΛΟΝΙΚΗΣ ΤΗΛ. 031-24 21 21
ΓΡΑΦΕΙΑ ΡΟΔΟΥ: ΑΜΕΡΙΚΗΣ 43 ΤΗΛ. 0241-20305

δημοκρατικά

ΥΠΑΡΧΕΙ ΑΝΤΙΚΕΙΜΕΝΙΚΗ ΠΡΑΓΜΑΤΙΚΟΤΗΤΑ
Η ΟΠΟΙΑ ΔΙΝΕΙ ΤΟ ΜΕΤΡΟ ΤΗΣ ΑΛΗΘΕΙΑΣ
(ΑΡΙΣΤΟΤΕΛΗΣ)

«ΩΡΑ ΜΗΔΕΝ» ΓΙΑ Ν. ΔΗΜΟΚΡΑΤΙΑ

Στην κόψη του ξυραφιού βρίσκεται η Ν.Δ. Μπορεί η διάσπαση να αποφεύχθηκε, στο παραπέντε, εξαπίας των αμοιβαίων υποχωρήσεων των κ.κ. Εβερτ και Σουφλιά, σε ό,τι αφορά τις αρχικές τους θέσεις για τα διαδικασικά θέματα του Συνεδρίου, αλλά τόσο στην κομματική βάση, όσο και στους απλούς ψηφοφόρους της Ν.Δ. κυριαρχούν δύο ερωτήματα που δείχνουν τον έντονο προβληματισμό τους: πρώτον, «τι θα συμβεί την επομένη του Συνεδρίου;» και δεύτερον, «μήπως είναι καλύτερο να γίνουμε δύο κομμάτια;». Ο κίνδυνος της διάσπασης είναι υπαρκτός και ελλοχεύει, λένε πολλά στελέχη της Ν.Δ. που γίνονται αποδέκτες αυτών των ερωτημάτων. Οι απαντήσεις θα δοθούν, μετά το Συνέδριο (21,22 και 23 Μαρτίου).

«Ο ΚΙΝΔΥΝΟΣ ΤΗΣ ΔΙΑΣΠΑΣΗΣ ΤΗΣ ΝΕΑΣ ΔΗΜΟΚΡΑΤΙΑΣ ΕΙΝΑΙ ΥΠΑΡΚΤΟΣ ΠΑΤΙ ΕΚΤΟΣ ΑΠΟ ΤΙΣ ΑΛΛΕΣ ΔΙΑΦΟΡΕΣ ΟΙ ΔΥΟ ΔΙΕΚΔΙΚΗΤΕΣ ΤΗΣ ΑΡΧΗΓΙΑΣ Μ. ΕΒΕΡΤ ΚΑΙ Γ. ΣΟΥΦΛΙΑΣ ΕΧΟΥΝ ΚΑΙ ΣΗΜΑΝΤΙΚΕΣ ΠΟΛΙΤΙΚΕΣ ΔΙΑΦΟΡΕΣ»

Ωστόσο, τα ερωτήματα αυτά δεν έχουν να κάνουν μόνο με αυτό που υποστηρίζει η πλευρά του κ. Εβερτ: Δηλαδή, «φαγωμάρα» για προσωπικές φιλοδοξίες σχετικά με την αναρρίχηση στην προεδρική καρέκλα. Εχουν να κάνουν και με την ουσία του προβλήματος: Της Ν.Δ. που είναι χωρισμένη στα δύο σε θέματα πολιτικής μείζονος σημασίας για το μέλλον του τόπου στη δύσκολη πορεία προς την ΟΝΕ.

Της Ν.Δ. που φιλοδοξεί να κυβερνήσει, αλλά που έχει πλέον χάσει τον προσανατολισμό της και τη φυσιογνωμία της. Πέραν των προσωπικών διαφορών οι κύριοι Εβερτ και Σουφλιάς, που διεκδικούν την ηγεσία, διαμορφώνουν - στην πορεία προς το Συνέδριο - τις δικές τους πολιτικές.

Ο Γ. Βαρβιτσιώτης, ο Γ. Κεφαλογιάννης, ο Στ. Δήμας και ο Κ. Καραμανλής και άλλα καταξιωμένα στελέχη της Ν.Δ., που στήριξαν και μετά την εκλογική ήττα τον κ. Εβερτ, σήμερα έχουν αποστασιοποιηθεί. Γιατί; Μόνο από προσωπικές φιλοδοξίες; Οχι βέβαια. Είναι σαφές από τις τοποθετήσεις τους στην Κ.Ο., στην Κ.Ε., στις συνεντεύξεις τους, άρθρα κ.λπ. ότι δεν θέλουν να εισπράξουν άλλο το κόστος από την επιμονή του κ. Εβερτ στην πολιτική μιας λαϊκής πατριωτικής δεξιάς παράταξης. Είναι για παράδειγμα ο νεαρός Κ. Καραμανλής που ομιλεί για την ανάγκη να κάνει η Ν.Δ. ένα ποιοτικό άλμα. Θέση που δεν συμβιβάζεται με το να συνεχίσει ο ίδιος (που φιλοδοξεί να ηγηθεί της Ν.Δ.) να στηρίζει τον Κ. Εβερτ... κάνοντας ένα άλμα προς το παρελθόν. Είναι η σύμπλευση του κ. Εβερτ με κοινωνικές ομάδες, απήματα και τρόπους πίεσης (π.χ. κλείσιμο των εθνικών δρόμων από τους αγρότες, κ.λπ.), χωρίς να εξηγεί τι θυσίες απαιτεί από τον Ελληνα πολίτη η πορεία προς την ευρωπαϊκή ενοποίηση. Κατηγορείται ο κ. Εβερτ από την εσωκομματική αντιπολίτευση ότι επικαλείται τον ιδρυτή της Ν.Δ. και δηλώνει «ο διάδοχός του», αλλά του απαντούν δημοσίως ότι «ο Κ. Καραμανλής δεν υπήρξε ποτέ λαϊκιστής και δημαγωγός και δεν έκανε εκλογές υποσχόμενος παροχές».

Τις ημέρες αυτές, που οι κοινωνικές εκρήξεις απειλούν την Οικονομία της χώρας μας και οδεύοντας προς το Συνέδριο της Ν.Δ., αξίζει να σημειώσουμε τις βασικές διαφορές που έχουν στα θέματα οικονομικής πολιτικής οι δύο μονομάχοι για την ηγεσία της Ν.Δ. Ο κ. Σουφλιάς μιλά για τις παγκόσμιες οικονομικές αλλαγές και την ανάγκη της Ελλάδας να προσαρμοστεί στο νέο παγκόσμιο περιβάλλον, ενώ ο κ. Εβερτ δεν αναφέρεται ποτέ σ' αυτές.

Ο κ. Σουφλιάς επιμένει στην αρχή της δημοσιονομικής πειθαρχίας και στην ανάγκη περιορισμού των ελλειμμάτων ενώ ο κ. Εβερτ αποφεύγει να αναφερθεί στο θέμα και προτείνει μέτρα αύξησης των δαπανών και μείωσης των εσόδων (σ.σ. τα γνωστά κατά την προεκλογική περίοδο, αυξήσεις αγροτικών συντάξεων, δαπανών για την παιδεία κατά 400 δισ., κατάργηση αντικειμενικών κριτηρίων, κ.λπ). Ο κ. Σουφλιάς καταγγέλλει συντεχνιακές αντιλήψεις και κατηγορεί την κυβέρνηση γιατί δεν προχωρεί στις απαραίτητες διαρθρωτικές αλλαγές λέγοντας ότι φοβάται το πολιτικό κόστος και είναι δέσμια των συντεχνιακών συμφερόντων.

Αντίθετα, ο κ. Εβερτ δεν τοποθετείται αρνητικά σε κανένα απολύτως αίτημα κοινωνικής ομάδας και αποφεύγει να πάρει θέση για τις μεθόδους των κινητοποιήσεων (αγροτικό, ναυτεργάτες).

Ο κ. Σουφλιάς μιλά για διαρθρωτικές αλλαγές, για μεταρρύθμιση στο κοινωνικό κράτος με την είσοδο στοιχείων ανταγωνισμού, για περιορισμό της φοροδιαφυγής, πάγωμα προσλήψεων κ.λπ., ο κ. Εβερτ δεν αναφέρει τίποτα σχετικό.

Ο κ. Σουφλιάς καταδικάζει τις παροχές και τις υποσχέσεις της Ν.Δ. κατά την προεκλογική περίοδο και ζητεί μια σοβαρή και υπεύθυνη Ν.Δ. ενώ ο κ. Εβερτ επιμένει στην προεκλογική του τακτική, κατηγορεί την κυβέρνηση για αντιλαϊκή πολιτική και χρησιμοποιεί επιχειρήματα του ΠΑΣΟΚ της δεκαετίας του '80.

ΑΚΡΙΤΙΚΑ

Η αλήθεια είναι βασίλισσα και ο θρόνος της ακλόνητος
ΠΙΝΔΑΡΟΣ

κουβεντούλες με κάποιο νόημα

ΕΙΝΑΙ ΠΡΑΞΙΚΟΠΗΜΑ

Η Ελλάδα είναι μια χώρα όπου δεν μπορείτε να είσθε σίγουροι πως θα μετακινηθείτε όπως επιθυμείτε από πόλη σε πόλη, γιαυτό και αυτή την εποχή πρέπει να προσέχετε, αν την επισκεφθείτε. Αυτό είναι κομψά διατυπωμένο το περιεχόμενο της ταξιδιωτικής οδηγίας (αλλιώς «τυπικής ενημέρωσης») του Βρετανικού υπουργείου Εξωτερικών. Την ίδια στιγμή, κάποιοι άλλοι εταίροι μας μελετούν το ενδεχόμενο διεκδίκησης αποζημιώσεων για ζημιές που προκάλεσαν οι αυθαιρεσίες των Θεσσαλών αγροτών στο εξαγωγικό εμπόριο.

Να δύο αιτίες ικανές να κάνουν έναν φυσιολογικό άνθρωπο να προσβληθεί και να σκεφθεί τις συνέπειες των πράξεών του. Ποιός, όμως, να σκεφθεί και να προβληματισθεί για τη δυσφήμηση της χώρας στους ξένους, τη στιγμή που αδιαφορεί προκλητικά για τις τεράστιες ζημιές που προκαλεί στους υπόλοιπους συμπατριώτες του; Το παρήγορο στη συγκεκριμένη περίπτωση είναι πως, επιτέλους, η κυβέρνηση αποφάσισε να αντιμετωπίσει τις ενέργειες στις οποίες οι διάφορες αγοραριτικές πρωτοβουλίες απειλούν να επιδοθούν εκ νέου.

Θα πρέπει, μάλιστα, να γίνει σαφές, σε όσους αφελείς πιστεύουν πως ο αγώνας τους είναι συνδικαλιστικός, ότι πρόκειται για πολιτικό - οικονομικό πραξικόπημα σε βάρος της ελευθερίας των Ελλήνων πολιτών.

Πρέπει όλα τα κοινοβουλευτικώς εκπροσωπούμενα κόμματα να αναλογισθούν, αν όχι τις ευθύνες τους, τον όρκο που δίδουν στη Βουλή για τήρηση των νόμων και πίστη στο Σύνταγμα της χώρας.

Επειδή, μεταξύ δικαίων αιτημάτων και αδίκων μεθόδων, η διαφορά δεν είναι απλά μεγάλη, είναι τέραστια!

«ΑΥΘΕΝΤΙΚΗ ΕΠΙΛΟΓΗ»

Τίτλος: «Ελλάς: Η αυθεντική επιλογή» (μήνυμα με το οποίο θα διαφημιστεί εφέτος το ελληνικό τουριστικό προϊόν στο εξωτερικό).

Πρωταγωνιστές: Αγρότες, λιμενεργάτες, οδηγοί φορτηγών, παραγωγικές τάξεις, κυβέρνηση. Σκηνοθεσία: Αγρότες εναντίον λιμενεργατών, λιμενεργάτες και αγρότες εναντίον κυβέρνησης, οδηγοί φορτηγών και παραγωγικές τάξεις εναντίον αγροτών.

Θέμα: Το 1996 αφίξεις τουριστών στην Τουρκία 8,5 εκατ. στην Ελλάδα 10 εκατ. Το 1997 αφίξεις ξένων τουριστών στην Τουρκία (πρόβλεψη) 10 εκατ. στην Ελλάδα (;)

ΕΧΟΥΝ ΚΟΥΡΑΣΘΕΙ ΟΙ ΠΟΛΙΤΕΣ

Είναι βέβαιον ότι ο μέσος πολίτης που δραστηριοποιείται στην οικονομία έχει κουρασθεί από τις πολιτικές ίντριγκες, οι οποίες έχουν μπδαμινό αποτέλεσμα και οδηγούν σε ανακυκλώσεις παιχνιδιών για μεγάλα παιδιά.

Εκείνο που τον ενδιαφέρει πρωτίστως στην παρούσα φάση είναι η τσέπη του και άρα η βελτίωση της οικονομικής κατάστασης του τόπου. Κατά συνέπεια, το κύριο κριτήριο με το οποίο θα αποτιμήσει πολιτικά την κυβέρνηση είναι το τι θα πληρώσει και το πόσο κερδισμένος θα είναι στο αμέσως προσεχές διάστημα.

«ΜΑΧΑΙΡΩΜΑΤΑ»

Με γενικές συμβουλές προς «ναυτιλλομένους» ο πρωθυπουργός Κ. Σημίτης στο υπουργικό συμβούλιο συνέστησε στους υπουργούς του να ανταποκριθούν στις προσδοκίες των πολιτών υλοποιώντας το ταχύτερο τις προεκλογικές τους δεσμεύσεις.

Ακόμη με κομψό τρόπο υπενθύμισε ότι οι υπουργοί πρέπει να συνεργάζονται μεταξύ τους, όταν το θέμα αφορά συναρμοδιότητα υπουργείων.

Με αφορμή το θέμα του Καζίνο του Φλοίσβου και την ένταση που δημιουργήθηκε στις σχέσεις της κ. Παπανδρέου με τον κ. Λαλιώτη, ο πρωθυπουργός, χωρίς να κάνει ονομαστικές αναφορές, είπε, κατά τον κ. Ρέππα, ότι: «Τα κυβερνητικά στελέχη πρέπει να ενημερώνουν τον ελληνικό λαό και να δίνουν μια εικόνα σύμπνοιας, αλληλεγγύης, αποφασιστικής και συνετής στάσης».

Στου κουφού την πόρτα όσο θέλεις βρόντα.

Τα συντροφικά μαχαιρώματα έγιναν πλέον εθνικό σπορ.

ΠΙΣΤΕΥΤΑ ΠΡΑΓΜΑΤΑ

Δεν το πιστεύω, με τίποτα. Αρνήθηκαν - λέει - σε πολύτεκνη μάνα το επίδομα γιατί από τα τέσσερα παιδιά που έχει τα δύο είναι «δίδυμα» και δεν... επιτρέπεται! Επειδή ο οικογενειάρχης που μου το είπε επιμένει, περιμένω πραγματικά διάψευση από κάποια αρμόδια πηγή.

ΤΙ ΘΕΛΕΙ Ο ΚΑΘΕΝΑΣ

Ο,τι θέλει ο καθένας λέει και γράφει για το επεισόδιο στο Καστελλόριζο μεταξύ στρατιωτών και δουλεμπόρων.

Βάζουν τη φαντασία κάτω κι αρχίζουν τη... δαιμόνια δημοσιογραφία.

Αν είχαν ένα δράμι νιονιό, όμως, θα αντιλαμβάνοντο ότι και η ακραία φαντασία έχει κάποια όρια.

Δυστυχώς ζούμε στην εποχή του παραλόγου. Ζούμε στο Ellada.

ΟΙ ΜΑΘΗΤΙΚΕΣ ΕΚΔΡΟΜΕΣ

Είναι λογικό και φυσικό όλες οι τουριστικές περιοχές της χώρας να διεκδικούν ένα κομμάτι (μικρό ή μεγάλο) από την πίτα των μαθητικών εκδρομών. Και είναι κατανοητό ότι προς το σκοπό αυτόν θα μετέλθουν όλα τα μέσα εντυπωσιασμού για την προσέλκυση των λυκείων. Αλλωστε κανένα λύκειο δεν έχει υπογράψει «ισόβιο συμβόλαιο» με το νησί μας...

Είναι ωστόσο φυσικό να αναμένει κανείς από το νησί μας και πιο συγκεκριμένα από τους εμπλεκόμενους φορείς κάποιες αντιδράσεις.

Δηλαδή θετικές ενέργειες ώστε να περιορισθούν στο ελάχιστο δυνατό οι διαρροές. Ισως μάλιστα να πρέπει να γίνει το ταχύτερο δυνατό και μια σύσκεψη σκοπός της οποίας θα είναι η επιθετική πολιτική προτού τελειώσουν όλες οι κρατήσεις και χαθεί το παιχνίδι.

ΤΟΥ.. ΑΕΡΟΔΡΟΜΙΟΥ

Για... έναρξη έργων ακούμε συνεχώς στο αεροδρόμιο αλλά έργα δεν βλέπουμε. Για πιστώσεις δισεκατομμυρίων ακούμε αλλά ελάχιστα πράγματα προχωρούν. Εκεί που το κράτος δεν κάνει λάθος είναι στην «εισπρακτική». Το «σπατόσημο» συσσωρεύει έσοδα χωρίς και να γνωρίζει κανένας που πάνε...

Αν δεν «χορισθούν» τα πράγματα ούτε και το '98 θα τελειώσουν τα έργα. Γιατί για να τελειώσουν θα πρέπει πρώτα να αρχίσουν...

ΠΟΙΟΣ ΘΑ ΑΣΧΟΛΗΘΕΙ;

Τεράστια, ομολογουμένως, τα προβλήματα που απασχολούν τα νησιά μας. Και μάλιστα δεν είναι «φρέσκα». Είναι παλιά και... σκουριασμένα. Δυστυχώς, αν εξαιρέσει κανείς τους κ.κ. Κοσμά Σφυρίου και Τάσο Καράμαριο, που στην κυριολεξία «σκοτώνονται», οι υπόλοιποι παράγοντες σχεδόν αδιαφορούν ή εγκατέλειψαν τη μάχη επειδή βλέπουν ότι η πρωτεύουσα δεν πολυσκοτίζεται.

Αν δεν ενδιαφερθούμε όμως εμείς, πως θα ενδιαφερθούν οι άλλοι;

ΤΩΝ... ΗΜΕΡΟΠΛΟΙΩΝ

Εδώ και χρόνια (πιο δυναμικά, όμως, πέρσι) τίθεται από τους φορείς και τις τάξεις επιτακτικά το αίτημα της απομακρύνσεως από το λιμάνι του Μανδρακιού των ημεροπλοίων.

Οι πλοιοκτήτες αντιδρούν σε μια προσπάθεια διασφαλίσεως των συμφερόντων τους. Πέρσι συμφωνήθηκε ωστόσο, τουλάχιστον αυτό είχε ανακοινωθεί, εφέτος το λιμάνι να «απελευθερωθεί».

Φοβούμαστε ότι τίποτα δεν θα γίνει εγκαίρως με αποτέλεσμα να ζήσουμε και πάλι ένα «θερμό» καλοκαίρι. Και αυτό ούτε τους πλοιοκτήτες συμφέρει, ούτε την πόλη, ούτε τον τουρισμό.

Παστρικά, λοιπόν, λόγια από τώρα ώστε να ξέρουν όλοι που βρίσκονται.

Υ.Τ.Υ.

Η ΑΠΟΨΗ ΤΗΣ ΗΜΕΡΑΣ

Το ασφαλιστικό σύστημα της χώρας θα εξετάσουν εμπειρογνώμονες του ΟΟΣΑ που έφθασαν τις τελευταίες ημέρες.

Και ασφαλώς το πόρισμά τους θα χρησιμοποιηθεί ως μελέτη εργασίας από την κυβέρνηση, που προτίθεται να κάνει το σχετικό διάλογο με τους ενδιαφερόμενους προκειμένου να καταλήξει σε αποφάσεις.

Το θέμα είναι παλιό και πασίγνωστο, όπως δεδομένες είναι οι λύσεις που θα προτείνουν οι όποιοι αλλοδαποί ή εγχώριοι ειδικοί. Θα προτείνουν μέτρα εξυγίανσης όπως η αύξηση του ορίου ηλικίας για τη συνταξιοδότηση, αύξηση των εισφορών, αξιοποίηση της περιουσίας των ταμείων κ.λπ. Το ερώτημα είναι αν η κυβέρνηση αισθάνεται έτοιμη να λάβει μέτρα προς την κατεύθυνση αυτή. Αν δεν είναι αποφασισμένη να πάρει σοβαρές αποφάσεις, είναι προτιμότερο να μην επιχειρηθεί οποιαδήποτε κίνηση.

Η οικονομία δεν αντέχει νέο γύρο άσκοπης αναταραχής με αφορμή το ασφαλιστικό, εάν τελικά δεν πρόκειται να υπάρχουν σημαντικά μέτρα.

ΑΠΛΑ ΛΟΓΙΑ



ΓΡΑΦΕΙ Ο ΓΙΩΡΓΗΣ ΜΑΣΣΑΒΕΤΑΣ
e mail:mass@aeas.net.gr

ΟΙ... ΑΓΝΩΣΤΟΙ ΕΛΛΗΝΕΣ

Την υστερική κυρία που βγάνει στα κανάλια για να παρασήσει, τάχα την θεοσεβουμενη σε εκπομπές που είναι φτιαγμένες ακριβώς για να σκανδαλίζουν, την έχουν μάθει όλοι οι Ελληνες. Το ιδιόρρυθμο εκείνο ζεύγος που αφού πρώτα η μία κατήγγειλε τον άλλον ότι την εξέδιδε, εν συνεχεία παρελαύνουν από διαύλου εις δίαυλον αλληλοσαλιαρίζοντας επίσης, τους γνωρίζουν. Ως και τους ειδικούς εκείνους δικηγόρους που φαίνεται να κάνουν από τηλοψίας τις δίκες τους συνεταιρικώς με ενίους παρουσιαστάς.

Αν τους ρωτήσεις ποίος Ελληνας βγήκε αντιπρόεδρος στο Ευρωπαϊκό Κοινοβούλιο συγκεντρώνοντας ένα εκπληκτικό αριθμό ψήφων, παρά το γεγονός ότι το ίδιο του το κόμμα προωθούσε άλλον, αυτό βεβαίως δεν το γνωρίζουν. Και γιατί να το γνωρίζουν δηλαδή οι απλοί πολίτες - πολλώ δε μάλλον οι ιδιώτες, οι αποχαυνούμενοι από τα... «κακομοιρεάλιτυ σώους» - όταν τα ισχυρά μέσα ενημέρωσης δεν ασχολούνται καθόλου με τόσο... ασήμαντα θέματα;

Μόλις βεβαίως μας σφίξει η ανάγκη τότε θυμόμαστε ότι έχουμε και κάποιους ευρωβουλευτές, οι οποίοι, χωρίς φανφάρες καταφέρνουν να προωθούν σημαντικά ψηφίσματα στο Ευρωπαϊκό Κοινοβούλιο. Οπως τότε θυμόμαστε ότι υπάρχουν και οι ομογενείς.

Αισθάνομαι πραγματικά υπερήφανος για το επίτευγμα του συναδέλφου Γιώργου Αναστασόπουλου, που πήρε την αντιπροεδρία με την υποστήριξη του Ευρωπαϊκού Λαϊκού Κόμματος, παρ ότι από τους κόλπους της Νέας Δημοκρατίας ο επικεφαλής της ομάδας των ευρωβουλευτών προωθούσε την υποψηφιότητα του κ. Αργυρού. Αλλά και για το γεγονός ότι όλοι οι συνάδελφοι μου βρέθηκαν ή βρίσκονται, με διαφορετικές κομματικές σημαίες, στις Βρυξέλλες και το Στρασβούργο, όπως ο Γιώργος Ρωμαίος παλιότερα, ο Τάκης Λαμπρίας, η Κατερίνα Δασκαλάκη, ο Γιάννης Ρουμπάτης, κάνουν ιδιαιτέρως σημαντική δουλειά. Την οποία βεβαίως η περιούσια ιθαγενής δημοσιογραφία επιμένει να αγνοεί.

Αν έκαναν όμως κανένα σκανδαλάκι, ιδίως σεξουαλικό - διότι στα οικονομικά έχουμε πάθε πια ανοσία - θα τους μαθαίναμε όλοι.

ΗΛΕΚΤΡΙΚΕΣ ΣΥΣΚΕΥΕΣ
ΑΠΛΕΣ ΚΑΙ ΕΝΤΟΙΧΙΖΟΜΕΝΕΣ
ARISTON
ΙΤΑΛΙΑΣ
Οι πιο Φροντισμένες και Φθηνότερες της Αγοράς
Στα καταστήματα Αδελφών Στεφάνου όλα τα προϊόντα Ariston Ιταλίας:
Κλιματιστικά - Απορροφητήρες Κουζίνας - Θερμοσίφωνες από 10 λίτρα μέχρι 100 λίτρα - Κουζίνες - Φούρνοι - Ψυγεία - Καταψύκτες - Ψυγειοκαταψύκτες - Πλυντήρια Ρούχων και Πιάτων - Εστίες Ηλεκτρικές μικτές και κεραμεικές - Φούρνοι Μικροκυμάτων -
ΗΛΕΚΤΡΙΚΕΣ ΣΥΣΚΕΥΕΣ ARISTON ΙΤΑΛΙΑΣ
ΑΠΛΕΣ ΚΑΙ ΕΝΤΟΙΧΙΖΟΜΕΝΕΣ:
ΜΕΓΑΛΕΣ ΕΚΠΤΩΣΕΙΣ ΜΕΧΡΙ 35%
Τηλεοράσεις - Βίντεο - Κάμερες - Στερεοφωνικά - Σι ντί - Ραδιόφωνα και Μικροσυσκευές, παντός τύπου
ΕΚΠΤΩΣΕΙΣ ΜΕΧΡΙ 25%
ΜΕΓΑΛΕΣ ΚΑΙ ΠΡΑΓΜΑΤΙΚΕΣ ΕΚΠΤΩΣΕΙΣ ΜΕΧΡΙ 35%
ΣΤΑ ΚΑΤΑΣΤΗΜΑΤΑ Ο.Ε. ΑΦΟΙ ΣΤΕΦΑΝΟΥ:
1. Δενδρινού & Χατζηαγγέλου (τέρμα Κοδριγκτώνος) Τηλ.: 22568 & 22695
2. Παλαιά Πόλη, Πλάτωνος 17-21 Τηλ.: 23836
ARISTON ΤΑ ΠΑΝΤΑ ΑΡΙΣΤΑ
ΕΛΑΤΕ ΝΑ ΒΕΒΑΙΩΘΕΙΤΕ

• GRAND HOTEL •



PIANO BAR
ACANDIA
Απολαμβάνετε κάθε βράδυ τον καφέ ή το κοκτέιλ σας με το φόντο σας πιανίστα
Νίκο Βασιλαράκη

ΔΙΑΤΙΘΕΤΑΙ ΑΙΘΟΥΣΑ ΓΙΑ:
Κάθε είδους εκδήλωση
Τσάγια και επιδείξεις μόδας
ΠΛΗΡΗΣ ΟΡΓΑΝΩΣΗ & ΕΞΥΠΗΡΕΤΗΣΗ

SELF SERVICE RESTAURANT
YELLOW SPOT
με ελκυστικές τιμές
Κρατήσεις: 26284

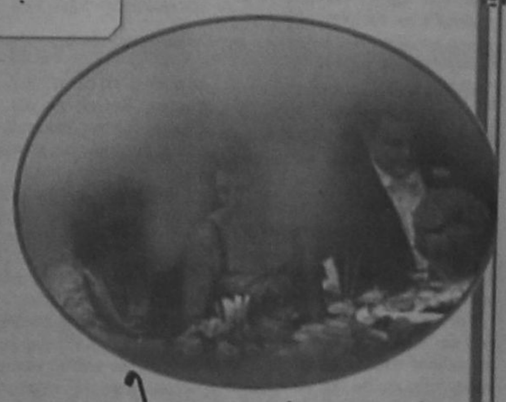

ΑΝΗΣΥΧΙΑ ΣΤΗΝ ΑΓΟΡΑ ΔΗΜΙΟΥΡΓΕΙ Η ΕΙΚΟΝΑ ΤΗΣ ΚΥΒΕΡΝΗΣΕΩΣ!

από ➡ Σελ. 1

υπό του Πάγκαλου, περί «αναλωσίμων πρωθυπουργών και κυβερνήσεων». Το ερώτημα είναι - προσθέτουν τα στελέχη αυτά - πόσο εύκολα αναλώσιμο θα αποδεχθεί το ρεύμα Σημίτη.

Ως κύριος εσωκυβερνητικός πόλος πλήρους αυτονόμησης εμφανίζεται τώρα, κατά το πρωθυπουργικό περιβάλλον, η κ. Βάσω Παπανδρέου, η οποία δεν φροντίζει μόνο ιδιαιτέρως τη δημόσια εικόνα της, κάτι που άλλωστε και πάντα το έπραττε και θεμπό είναι, αλλά σπίνει επιτυχώς μηχανισμούς σε όλο το πολιτικό και επιχειρηματικό δίκτυο, προετοιμαζόμενη για τον επόμενο γύρο στο ΠΑΣΟΚ ή γενικώς στον μη συντηρητικό χώρο. Για το λόγο αυτό άλλωστε και οι συγκρούσεις της με τον Κ. Λαλιώτη είναι σφοδρές, με αφορμή - έστω - την υπόθεση του καζίνου, μια και ο επόμενος γύρος μπορεί να παιχτεί μεταξύ των δύο.

Τα ίδια στελέχη έχουν αρχίσει ήδη να ψελλίζουν προς τα έξω διάφορα που της καταμαρτυρεί η αγορά για τη δραστηριότητά της στον ΕΟΤ και για την πενταμελή ομάδα στελεχών - ελπίδων που έχει εκεί. Δεν είναι σε θέση όμως ή δεν κρίνουν σκόπιμο για την ώρα να μιλήσουν συγκεκριμένα.

Την ίδια στιγμή τόσο από το περιβάλλον της κ. Παπανδρέου, όσο και από άλλες «εσωκομματικές εστίες», καταμαρτυρούνται τα ίδια και χειρότερα στο περιώνυμο πρωθυπουργικό περιβάλλον. Λέγεται μάλιστα ότι η έκρηξη Σκανδαλίδη με τις δημόσιες δηλώσεις περί «καλαμοκαβαλάρηδων» ήρθε μετά από συνάντηση του ίδιου με τον πρωθυπουργό, στην οποία ο κ. Σκανδαλίδης προσεκόμισε ως αποδεικτικά στοιχεία του... εγκλήματος στον πρωθυπουργό φοξ με το λογότυπο του πρωθυπουργικού γραφείου στα οποία στελέχη του περιβάλλοντος Σημίτη υποδεικνύουν σε δημοσιογράφους, πώς και σε ποια θέματα να «χτυπήσουν» τον γ.γ. του ΠΑΣΟΚ Ο κ. Σημίτης μάλιστα εξεπλάγη με τα στοιχεία αυτά, διαβεβαίωσε τον κ. Σκανδαλίδη ότι θα επιληφθεί του θέματος, αλλά τελικώς η παρέμβαση του πρωθυπουργού δεν τον ικανοποίησε με αποτέλεσμα να υπάρξει η δημόσια αντίδραση

ΚΑΙ ΚΑΤΙ «ΕΝΘΑΡΡΥΝΤΙΚΟ»

•Ετσι λοιπόν στην κυβέρνηση τώρα, μοιραίως αναμένουν και ανάλογες κινήσεις από τους δύο ξεχασμένους μονομάχους του 1996, τον Ακη Τσοχατζόπουλο και τον Γερ. Αρσένη. Το άνοιγμα του πολιτικού παιχνιδιού οδηγεί εκ των πραγμάτων τα δύο αυτά στελέχη σε κούρσα, αν όχι διαδοχής, αλλά έστω συντήρησης του χώρου καθενός, εκτιμούν πολιτικοί παράγοντες. Και τουλάχιστον ο πρώτος είναι σε πολιτικό πόστο, το υπουργείο Αμυνας, το οποίο θα βρεθεί τους επόμενους μήνες στο επίκεντρο των εξελίξεων, με το Κυπριακό και εν γένει το ελληνοτουρκικό ζήτημα.

Στη γενική αυτή εικόνα των προβλημάτων της κυβέρνησης που μόνο την εύρυθμη λειτουργία της δεν μπορεί να προσιωνίζει, το μόνο «ενθαρρυντικό» στοιχείο (για τη λειτουργία της) είναι η μέχρι σήμερα έλλειψη σοβαρής αντιπολίτευσης που θεσμικά ασκείται από το δεύτερο στη Βουλή κόμμα. Αν όμως η Ν.Δ. τους επόμενους μήνες ξεπεράσει τα προβλήματά της, τότε η παρουσία μιας εναλλακτικής αξιόπιστης λύσης τόσο προς την κοινή γνώμη όσο και προς τον επιχειρηματικό κόσμο θα επιδεινώσει το αρνητικό κλίμα στην κυβέρνηση.

ΕΝΤΟΝΕΣ ΑΝΤΙΔΡΑΣΕΙΣ ΓΙΑ ΤΗ ΝΟΜΙΜΟΠΟΙΗΣΗ ΤΩΝ ΛΑΘΡΟΜΕΤΑΝΑΣΤΩΝ

από ➡ Σελ. 1

για να περιοριστούν στο ελάχιστο τα νέα προβλήματα που ενδέχεται να προκύψουν από τη νομιμοποίηση εκατοντάδων χιλιάδων αλλοδαπών. Στην απόφαση αυτή κατέληξαν οι συναρμόδιοι υπουργοί Δημοσίας Τάξεως, Εργασίας και Εξωτερικών, μετά το «βέτο» που διατύπωσε η ηγεσία της Αστυνομίας στις προτεινόμενες από το υπουργείο Εργασίας, διαδικασίες για τη νομιμοποίηση των λαθρομεταναστών. Ειδικότερα η Κρατική Ασφάλεια του υπουργείου Δημόσιας Τάξης, κλήθηκε να σχολιάσει τις διατάξεις ενός σχεδίου Προεδρικού Διατάγματος, που καθορίζει τη διαδικασία νομιμοποίησης και τις προϋποθέσεις που πρέπει να πληρούν όσοι λαθρομετανάστες επιθυμούν να εργαστούν στην Ελλάδα. Οι αρμόδιοι αξιωματικοί κατέθεσαν δέκα παρατηρήσεις, οι οποίες έπαιξαν σημαντικό ρόλο στην οριστική απόφαση των υπουργών. Ειδικότερα με το προτεινόμενο Π.Δ.:

1. Επιδιωκόταν η νομιμοποίηση όλων των παρανόμως διαμενόντων αλλοδαπών, χωρίς να έχει γίνει προηγούμενη εκτίμηση του πραγματικού αριθμού των αλλοδαπών που είναι σε θέση να απορροφήσει στις σημερινές συνθήκες η οικονομία μας.

2. Παρείχε δικαίωμα χορήγησης κάρτας σε αλλοδαπούς με βεβαρυμένο ποινικό μητρώο, με αποτέλεσμα να μη διασφαλίζεται η δημόσια τάξη και ασφάλεια.

3. Με την προτεινόμενη τρίμηνη προθεσμία καταγραφής των αλλοδαπών και με τη βεβαιότητα ότι επίκειται η νομιμοποίησή τους, θα δινόταν η ευκαιρία σε νέα κύματα λαθρομεταναστών να εισβάλουν στην Ελλάδα, αφού λόγω των εκτεταμένων συνόρων μας δεν είναι εύκολη η αποτροπή της εισβολής.

4. Δεν προέβλεπε σαφή χρόνο παραμονής και μετέθετε το πρόβλημα στον ΟΑΕΔ, ο οποίος θα είχε το δικαίωμα ανανέωσης της άδειας.

5. Η αθρόα νομιμοποίηση ενέχει τον κίνδυνο να δημιουργηθούν προβλήματα εθνογραφικά, μειονοτικά και θρησκευτικά με τη συσπείρωση εθνικών και θρησκευτικών ομάδων, ιδιαίτερα σε ευαίσθητες περιοχές.

6. Επιφέρει οιονεί κατάργηση του Ν.1975/91 περί αλλοδαπών και μάλιστα από διάταξη ήσσονος τυπικής ισχύος.

7. Δεν αντιμετωπίζει ιδιαιτεροτητες υπηκοοτήτων και κατηγορίες επαγγελμάτων (Κούρδοι, καλλιτέχνες κ.λπ).

8. Αποδυναμώνει συναφθείσες από τη χώρα μας διμερείς συμφωνίες εποχιακής απασχόλησης, με κίνδυνο να τεθούν υπό αμφισβήτηση και συμφωνίες επανεισδοχής.

9. Ερχεται σε πλήρη αντίθεση με υιοθετηθέντα σε επίπεδο Ευρωπαϊκής Ενωσης ψηφίσματα, σχετικά με τον περιορισμό της εισδοχής στην Ευρωπαϊκή Ενωση υπηκόων τρίτων χωρών με σκοπό την ανάληψη εργασίας. Επίσης δεν λαμβάνει υπόψη του τη δέσμευση των κρατών-μελών ότι οι αρχές των ψηφισμάτων της Ε.Ε. δεν θα γίνονται ελαστικότερες από τα κράτη-μέλη στο εσωτερικό τους δίκαιο.

10. Ενδεχομένως θα αποτελέσει ανασταλτικό παράγοντα στην προσπάθεια ένταξης της χώρας μας στον ενιαίο χώρο της συμφωνίας Σένγκεν, δεδομένης της κατάργησης των ελέγχων στα εσωτερικά σύνορα πολλών ευρωπαϊκών χωρών.

Μετά τη διατύπωση αυτών των παρατηρήσεων, τελικά αποφασίστηκε να αναλάβει ο ΟΑΕΔ την καταγραφή των αλλοδαπών, χωρίς ωστόσο να αρχίσει να χορηγεί κάρτες εργασίας και να εξομοιώνει εργασιακά τους αλλοδαπούς με τους Ελληνες εργαζόμενους.

Το άρθρο 4 του προτεινόμενου Π.Δ. προέβλεπε ότι οι αλλοδαποί αποκτούν αυτομάτως τα ίδια εργασιακά δικαιώματα και έχουν τις ίδιες υποχρεώσεις με τον Ελληνα από πλευράς αμοιβής, όρων και συνθηκών εργασίας, συμπεριλαμβανομένων και των ασφαλιστικών τους δικαιωμάτων, εισφορών κ.λπ. Με τη στάση της αστυνομίας διευκολύνεται στην ουσία η κυβέρνηση να μην προχωρήσει στη νομιμοποίηση των λαθρομεταναστών, αλλά να ανεχθεί το σημερινό καθεστώς εργασίας, το οποίο συντηρεί τη μαύρη αγορά εργασίας.

Οι υπουργοί αποφάσισαν ότι στην πρώτη φάση της διερευνητικής προσέγγισης του προβλήματος το υπουργείο Εργασίας, μέσω των τοπικών γραφείων του ΟΑΕΔ, θα καταγράψει λεπτομερώς τόσο τις υπάρχουσες κενές θέσεις εργασίας όσο και τις ανάγκες σε εργατικό δυναμικό, γενικότερα της ελληνικής οικονομίας. Στη συνέχεια θα προχωρήσει στην επιλογή του απαραίτητου αριθμού εργαζομένων που θα καλύψουν τις πραγματικές ανάγκες.

Η ανάμειξη της αστυνομίας θα ακολουθήσει πολύ αργότερα, όταν το υπουργείο Εργασίας θα καταστηλάξει στον αριθμό των αναγκαίων ξένων εργατών. Τότε με άλλο Προεδρικό Διάταγμα θα εξουσιοδοτηθεί η αστυνομία να έχει τον πρώτο λόγο στη χορήγηση αδειών παραμονής περιορισμένης χρονικής διάρκειας (έξι μήνες). Με αυτό το Π.Δ. θα καθορίζονται οι προϋποθέσεις και θα λαμβάνεται υπόψη η πρακτική που ακολουθείται μέχρι σήμερα, όσον αφορά τη χορήγηση αδειών παραμονής.

ΟΙ ΞΕΝΟΔΟΧΟΙ ΖΗΤΟΥΝ ΠΑΡΕΜΒΑΣΗ ΤΗΣ ΒΑΣΟΣ

από ➡ Σελ. 1

στα οποία ζητείται η παρέμβαση της υπουργού είναι η φορολογική μεταχείριση των ξενοδοχειακών επιχειρήσεων, το θέμα της διαφήμισης και της προβολής, η τροποποίηση των κινήτρων του αναπτυξιακού νόμου, η ρύθμιση οφειλών από δάνεια ξενοδοχειακών επιχειρήσεων και η αναδιάρθρωση των Δημοσίων Υπηρεσιών. Σε ό,τι αφορά στη φορολογική μεταχείριση των ξενοδοχείων προτείνεται:

ΑΝΑΠΤΥΞΙΑΚΟΣ ΝΟΜΟΣ

Η παράταση για μια 5ετία της διάταξης που αφορά τη δυνατότητα φορολογικής έκπτωσης από τις ξενοδοχειακές επιχειρήσεις του 2% των εσόδων από αλλοδαπούς τουρίστες, η παράταση στη φορολόγηση της υπεραξίας των γηπέδων και των κτιρίων με 1% και 4% αντίστοιχα, να μην ισχύσει η φορολόγηση του 20% της υπεραξίας του μετοχικού κεφαλαίου στις περιπτώσεις μεταβίβασης του 51% των μετοχών της εταιρείας και να μην επιβληθεί τέλος ακίνητης περιουσίας στα ακίνητα των ξενοδοχείων.

Στο πλαίσιο της τροποποίησης του αναπτυξιακού νόμου, στο υπόμνημά της η ΠΟΞ προτείνει την αύξηση της επιχορήγησης σε έργα ειδικής τουριστικής υποδομής χωρίς την επιδότηση νέων κλινών, την παροχή δυνατότητας εκσυγχρονισμού και σε μονάδες Δ και Ε κατηγορίας, καθώς και τη μείωση του προϋπολογισμού που απαιτείται για έργα εκσυγχρονισμού, από τα 60 εκατ. δρχ. στα 15 εκατ. δρχ. Σε ό,τι αφορά τη ρύθμιση οφειλών ξενοδοχειακών μονάδων, προτείνεται η παρέμβαση της Τράπεζας της Ελλάδος προς τις εμπορικές τράπεζες για τον καθορισμό των νομίμως ισχυόντων επιτοκίων. Επίσης θα πρέπει να υπάρξει αναμόρφωση των δανείων με δυνατότητα αποπληρωμής τους σε 12 - 15 χρόνια με παράλληλο πάγωμα των υπερημερών. Παράλληλα, ζητείται να προωθηθεί με βάση τις κυβερνητικές δεσμεύσεις η ρύθμιση των οφειλών των ξενοδοχειακών επιχειρήσεων.

ΑΚΤΟΠΛΟΪΚΗ ΣΥΝΔΕΣΗ ΤΗΣ ΡΟΔΟΥ ΜΕ ΤΗ ΣΗΤΕΙΑ ΚΑΙ ΤΗΝ ΑΛΕΞΑΝΔΡΟΥΠΟΛΗ

από ➡ Σελ. 1

Θα ενισχύσει τον εσωτερικό τουρισμό αλλά και την διακίνηση αγροτικών και άλλων προϊόντων.

Η σύνδεση της Ρόδου τόσο με την Σητεία όσο και με την Αλεξανδρούπολη θα γίνει με πλοίο του Αγούδημου, που ήταν και ο μόνος - όπως δηλώθηκε - που εκδήλωσε σχετικό ενδιαφέρον. Η σύνδεση θα γίνει ειδικότερα με το «Νταλιάνα» ή το «Ροδάνθη» και αρχικώς προβλέπεται η πραγματοποίηση ενός δρομολογίου την εβδομάδα.

Τα δρομολόγια αναμένεται να αρχίσουν στις πρώτες ημέρες του Φεβρουαρίου.

Στο μεταξύ με απόφαση της ίδιας υπουργού αρχίζει από αύριο δρομολόγια στη γραμμή Δωδ/σου το «Σύρος Εξπρές», αντικαθιστώντας προσωρινά το «Κάλυμνος» που αποσύρθηκε για την ετήσια του επιθεώρηση. Το «Σύρος» θα πραγματοποιεί ακριβώς τα ίδια δρομολόγια με το «Κάλυμνος», με μόνη διαφοροποίηση την προσέγγιση του Κασελλορίζου μια φορά στη διάρκεια της εβδομάδας.

Η ΚΑΣΟΣ ΥΠΟΨΗΦΙΑ ΓΙΑ ΕΙΔΙΚΟ ΝΗΟΛΟΓΟ ΣΚΑΦΩΝ ΑΝΑΨΥΧΗΣ

από ➡ Σελ. 1

να δώσει τη δυνατότητα σε περίπου 4.500 ιδιόκτητα ελληνικά σκάφη αναψυχής και τουρισμού να αποκτήσουν την ελληνική σημαία. Οι ίδιες πηγές αναφέρουν ότι το ειδικό υπολόγιο θα έχει ως αρχικό στόχο την προσέλκυση των ελληνόκτητων θαλαμηγών που κυκλοφορούν στο Αιγαίο να υψώσουν τη σημαία της χώρας, δεδομένου ότι μόνο 30 τη διαθέτουν. Ακολούθως θα δοθεί η δυνατότητα σε ιδιοκτήτες θαλαμηγών από χώρες της Ευρωπαϊκής Ενωσης να αναρτήσουν την ελληνική σημαία. Κύριο σκεπτικό για τη συγκρότηση της επιτροπής αποτελεί η έξαρση του ανταγωνισμού κυρίως για τα σκάφη που ελλιμενίζονται στην Τουρκία, με άμεσο κίνδυνο να εξαφανιστεί η ελληνική σημαία στο Αιγαίο. Παράλληλα με τη δημιουργία του ειδικού υπολογίου το ελληνικό Δημόσιο θα μπορέσει να συγκεντρώσει σημαντικά έσοδα. Αλλωστε το παράδειγμα της ύπαρξης ειδικού καθεστώτος έχει δοθεί τόσο από τη Γαλλία με το Μονακό, τη Μεγάλη Βρετανία με το Γιβραλτάρ και την Κίνα με το Χονγκ Κονγκ. Την επιτροπή αποτελούν οι κ. Γιώργος Μπεκιάρης, Νίκος Ασημακόπουλος και Στέλιος Παναγιωτίδης, προϊστάμενοι διευθύνσεων του υπ. Οικονομικών, ο κ. Γιώργος Βερνίκος ως εκπρόσωπος του υπουργείου Ανάπτυξης, οι κ. Κων/νος Στυβακτάς και Μελέτης Κεραμέκης από το υπουργείο Αιγαίου και ο κ. Ιωάννης Τζαβάρας από το υπουργείο Εμπορικής Ναυτιλίας.

Επισημαίνεται ότι στην εν λόγω επιτροπή που συνεδρίασε στα μέσα της εβδομάδας, επικράτησε ο προβληματισμός ότι με τη δημιουργία του ειδικού υπολογίου θα πρέπει να γίνουν σημαντικά έργα υποδομής στο νησί που θα αποτελέσει την έδρα του. Σύμφωνα με αξιόπιστες πηγές, ενδιαφέρον έχουν εκδηλώσει τα νησιά Ψαρά, Κάσος και Υδρα. Επίσης μεταφέρθηκε η άποψη ότι το υπάρχον ελληνικό υπολόγιο έχει πολλά πλεονεκτήματα και θα αρκούσαν διορθωτικές παρεμβάσεις, ενώ πρέπει να δοθεί έμφαση στο τι ισχύει στις άλλες ευρωπαϊκές χώρες. Τέλος η επιτροπή ανέλαβε την ευθύνη να παραδώσει την εισήγηση της μέχρι το τέλος του προσεχούς Μαρτίου.

ΟΔΗΓΟΥΣΑΝ ΜΕΘΥΣΜΕΝΟΙ

από ➡ Σελ. 1

μοτοσυκλέτα σε κατάσταση μέθης και ενεπλάκη σε τροχαίο υλικών ζημιών.

•Επίσης συνελήφθη ο Γεώργιος Καλούδης του Στέργου, ετών 33, ιδιωτικός υπάλληλος γιατί κατελήφθη στην πλατεία Λίνδου να οδηγεί ΙΧΕ αυτοκίνητο σε κατάσταση μέθης. Απεστάλη κι αυτός στον εισαγγελέα για τα περαπέρω.

Ο Α. ΠΑΥΛΙΔΗΣ ΣΤΟ ΣΤΡΑΣΒΟΥΡΓΟ

από ➡ Σελ. 1

που θα αρχίσουν τη Δευτέρα (αύριο).

Μεταξύ των θεμάτων που θα συζητηθούν περιλαμβάνεται και η οργάνωση της συναντήσεως εκπροσώπων των Κοινοβουλίων των χωρών της Ανατολικής Μεσογείου που θα γίνει στη Ρόδο και συγκεκριμένα στο διάστημα 12-16 Απριλίου.

ΚΑΤΑΓΓΕΛΙΕΣ ΑΠΟ ΤΗ ΝΕΑ ΔΗΜΟΚΡΑΤΙΑ

από ➡ Σελ. 1

και του Βουλευτή κ. Αναστασίου Καραμάριου, διάφορα θέματα που ανακύπτουν από τις διαδικασίες που άρχισαν για την πορεία προς το συνέδριο του Κόμματος. Πριν από τη συνεδρίαση, πραγματοποιήθηκε στα γραφεία της Ν.Δ. συνάντηση του Προεδρείου του συνδικαλισιτικού οργάνου των απεργούντων καθηγητών, το οποίο ενημέρωσε τα μέλη της Ν.Ε. για τα απήματα των απεργών και ζήτησε την συμπαράσταση της. Εγινε επίσης συζήτηση για το θέμα που προέκυψε με την αποκάλυψη από τον κ. Δρόσο Ταυλάριο, της συμμετοχής του αδελφού του Νομάρχη κ. Τιμόθεου Παρασκευά στην εταιρεία Σύμβουλο διαχείρισης των έργων του Νομού μας, που εκτελούνται με στήριξη της Ε.Ο.Κ. και τέλος έγινε συζήτηση για την παράνομη εκλογή του Αντωνίου Γαμπιέρη ως Προέδρου του Δημοτικού Συμβουλίου Πάτμου, παρά το γεγονός ότι είναι οφειλέτης του ίδιου Δήμου ποσού 8.407.000 δραχμών, το οποίο με τις προσαυξήσεις προσεγγίζει το ποσό των 14.000.000 δραχμών.

Επί των πιο πάνω θεμάτων ανακοινώνει τα εξής:

1. Συμπαρίστανται στα δίκαια αιτήματα των καθηγητών και δηλώνει ότι θα γίνουν οι πρέπουσες ενέργειες για την ικανοποίησή τους κατά τη συζήτηση στη Βουλή του νομοσχεδίου για την Παιδεία, που πρόκειται να εισαχθεί λίαν προσεχώς προς ψήφιση.

2. Διαπιστώνει, ότι δημιουργείται σοβαρό θέμα ηθικής τάξεως για το Νομάρχη Δωδεκανήσου κ. Παρασκευά, από την αποκάλυψη του κ. Δρόσου Ταυλάριου, ότι ο αδελφός του κ. Τιμόθεος Παρασκευάς μετέχει στην εταιρεία σύμβουλο διαχείρισης για τα εκτελούμενα έργα στο Νομό μας, με χρηματοδότηση της ΕΥΡΩΠΑΙΚΗΣ ΕΝΩΣΗΣ. Η απάντηση για την καταγγελία που έδωσε στη δημοσιότητα η ενδιαφερόμενη εταιρεία, δεν έπεισε κανένα και οι ευθύνες του Υπουργείου Εθνικής Οικονομίας της Κυβέρνησης του ΠΑ.ΣΟ.Κ. είναι προφανείς από την έλλειψη γενικά διαφάνειας στις διαδικασίες ανάθεσης, ελέγχου, εκτέλεσης και διαχείρισης δημοσίων έργων. Δημιουργούνται δε εύλογα ερωτήματα στην Κοινή Γνώμη από το γεγονός ότι, μέχρι σήμερα ούτε ο Νομάρχης ούτε η Τοπική Οργάνωση του ΠΑ.ΣΟ.Κ., της οποίας ο κ. Τιμόθεος Παρασκευάς είναι κορυφαίο στέλεχος, δεν πήραν θέση επί του θέματος.

3. Εναντίον της εκλογής του Αντώνη Γαμπιέρη, ως Προέδρου του Δημοτικού Συμβουλίου της Πάτμου, που έγινε στις 5-1-1997, έχει υποβληθεί νομότυπα, απ;ο τον Δημοτικό σύμβουλο Χρήστο Βοργιά, ένσταση για έκπωσή του, διότι, κατά το άρθρο 48 Π.Δ. 410/1995 «Περί Δημοτικού και Κοινοτικού Κώδικα» (ΦΕΚ Α' 231), δεν μπορεί να είναι Δήμαρχοι ή Δημοτικοί Σύμβουλοι όσοι είναι οφειλέτες του δήμου, ποσού μεγαλυτέρου των 200.000 δραχμών. Παρόλον δε ότι, η ένσταση αυτή διαβιβάστηκε στην προβλεπόμενη από το άρθρο 177 του ίδιου Π.Δ. Επιτροπή, μέχρι σήμερα δεν εκδόθηκε απόφαση, με αποτέλεσμα ο ανωτέρω να παραμένει στην θέση του, προς γενική αγανάκτηση των κατοίκων της Πάτμου.

Καλείται η επιτροπή να θέσει τέρμα στην προκλητική αυτή παρανομία.

ΕΜΜ. Γ. ΚΩΣΤΑΡΙΔΗΣ: ΕΓΚΩΜΙΟ ΑΝΤΙ ΣΤΕΦΑΝΟΥ

από ➡ Σελ. 1

μ' εκάλεσε στο τραπέζι τους.

Παρ' όλον ότι από τα παιδικά του χρόνια, όταν ο πατέρας μου Θεόδωρος Κωνσταντινίδης, ιατρός, το 1931-33, έκαμεν έδρα του την Καπαδκιά, ο νεαρός Μανώλης απελάμβανε της αμοιβαίας στοργής και αγάπης μας, προς την οικογένειαν του πατέρα του και Δημάρχου αιρετού τότε, (κοινοτάρχη), Καπαδκιάς, Γεωργίου Κωσταρίδη, όπως και προς του θείου του Κ. Κωσταρίδη, πατέρα του φιλτάτου μας ήρωα της αντισάσεως Γιώργου Κωσταρίδη και του συναγωνιστού αδελφού του, Παντελή, συμμαθητού και φίλου μου από το Βενετόκλειο, εν τούτοις η πρόσκληση του εκείνη, για πρώτη φορά, και λόγω της προχωρημένης ώρας, με εξέπληξε!...

Διότι παρ' όλον ότι και οι δύο ήμασταν βέβαιοι για τα αμοιβαία μας αισθήματα, που ο χρόνος, σαν τον παλαιόν οίνον, τα εβελτίωσε, ο ιατρός, όπως και ο νεαρός Μανώλης, ορφανός μητρός παιδιόθεν, παρέμεινε πάντοτε «κλειστός» και δεν ήτο ούτε απέναντι μου εκδηλωτικός, αν και συμπονετικός και αδελφικός προς όλους!...

Τουναντίον εγώ, ακολουθών το παράδειγμα του πατέρα μου, που εθεωρούσε το «φίλτρον» και την συναναστροφήν με τους φίους, πλουσίους ή πτωχούς, σοφούς ή απαίδευτους, ως την μεγίστην του ευτυχίαν, αφού στην αρχή παρετήρησα στον αγαπητόν μου ιατρόν, ότι η ώρα είχε περάσει, βλέπων ότι θα τον ελυπούσα του είπα ενώπιον του κ. Μαυρουδή και του φίλου των:

«Γιατρέ μου, θα καθίσω διότι δεν ηξεύρω εάν θα μου παρουσιασθεί καλύτερη ευκαιρία να μνημονεύσωμεν την φιλοξενίαν σας, προς τον πατέρα και την οικογένειά μας, στην Καταβιά και την συνεργασίαν του δημάρχου πατέρα σου, στο υγιεινομικόν έργον του πατέρα μου, ως ιατρικού επόπτου της νοτίας Ρόδου, αλλά και την αμοιβαίαν αγάπην όλων των οικείων μος».

Τότε του είπα ότι ο αγών κατά της Ελονοσίας δεν ήτο έμπνευση του Διοικητού MARIO LAGO ή του αρχιάτρου καθηγ. CARLO GASPERINI, όπως ενόμιζα και εγώ μέχρι που μου το εγνώρισε ο αδελφός μου Αχιλλέας, ολίγον προ του θανάτου του, (13.5.1993), αλλά πρώτου του πατέρα μου, ο οποίος ήδη από το 1908-1912, ως βουλευτής Ρόδου, στην Οθωμανική Βουλή Κωνσταντινουπόλεως, είχεν υποβάλει Νομοσχέδιον, για την καταπολέμησή της, σε όλην την τότε Οθωμανικήν Αυτοκρατορίαν, (Ανατολήν), όπου ανέκαθεν ενδημούσε η Ελονοσία και ο «πυρετός» που προκάλεσε τον θάνατον και του Μ. Αλεξάνδρου!...

Και πράγματι το χειρόγραφον του Νομοσχεδίου του εκείνου, στην Τουρκικήν (με αραβικήν γραφήν) και στην Ελληνικήν, ευρήκαν και φυλάπω στο αρχείον του.

Φυσικά την πατρότητα του αγώνος στη Ρόδο ανέλαβεν ο MARIO LAGO, διορίσας γι' αυτό ιατρικόν επόπτην τον πατέρα μου, το 1926, τον οποίον ακολούθησε ο Βενιζέλος, (1930-1932), που την «έπαθε» με την δήθεν «κατάκρησην της κινίνης» και το σύνθημα «κάτω οι κλέφτες» και αργότερα ο MUSSOLINI, με την αποξήρανση των ελών του AGRO RONTINO και την ίδρυσιν επ' αυτών των δύο πόλεων, SABAUDIA και LITTORIA, και των πέριξ αγρών, όπου εγκαινίασε LA BATTAGLIA DEL GRANO, την «μάχην του σίτου», την οποίαν ακολούθησε ο Πόλεμος (1939-1945)!...

Τότε ο Μανώλης μ' εκέρασε και δεύτερο ποτήρι και μου είπε ότι «αυτά πρέπει να τα γράψω»!...

Συμφώνησα κι εγώ πως πρέπει κάποιος να γράφει και για τον αγώνα εναντίον της φυματιώσεως και για τον ίδιο, που ακολούθησε αυτήν την ειδίκευση, όταν ακόμη εθεωρείτο, η «φθίσις» ή το «κτικιό», ή πλέον «συχνάμένη» και ανίατη ασθένεια, που ήτο παράγωγο της Ελονοσίας και των συνδρόμων της και που «εξεκλήριζε» ολόκληρες οικογένειες και οικισμούς όταν δεν ελαμβάνοντο τ' αυστηρότερα μέτρα κατά της μετάδοσής της.

Αλλά όπως η Ελονοσία ελησμονήθη μετά την επιτυχή καταπολέμησή της, έτσι ελησμονήθη και η «φυματίωσις» μαζί με το Σανατόριο, («Φθισιατρείο»), της «Ελαιούσης» («CAMPO CHIARO») και τον ιατρόν του, Εμμ. Κωσταρίδην, που έδωσε το εξπήριο από τους πρώτους μέχρι τους τελευταίους αρρώστους του.

Η δε ανταμοιβή για κάθε πιστόν και μάλιστα ιατρόν, σωμάτων και ψυχών, θα έναι η αιωνία και αλάθητος, του Βασιλέως των ουρανών, όταν θα τους είπη: «εφ' όσον εποιήσατε ενί τούτων των αδελφών μου των ελαχίστων, εμοί εποιήσατε» (Ματθ. ΚΕ! 40).

Ετσι όταν την Κυριακή, 12.1.1997, έμαθα ότι ο ιατρός Εμμ. Γ. Κωσταρίδης, απέθανεν ή πράγματι «μετέστη καθ' ύπνον δικαίου εις Κύριον», εθεώρησα ότι η ενάρετη ψυχή του, όταν μ' εκάλεσε να μνημονεύσωμεν τους πατέρες μας, είχε κάποιο προαίσθημα και κάποια άνωθεν παραγγελίαν, αφού μάλιστα, κατά τον Ομηρο, «Αντήρ Ιατρός, ισόθεος ως.»!...

Α.Θ.Κ.

ΥΠΕΓΡΑΦΗ Η ΣΥΜΒΑΣΗ ΓΙΑ ΤΟ ΡΟΔΩΝ ΜΕΤΑΞΥ ΔΗΜΟΥ - ΚΑΖΙΝΟ ΡΟΔΟΥ

από ➡ Σελ. 1

Η σύμβαση υπεγράφη λίγο πριν τα μεσάνυκτα αφού ελέγχθηκε ξανά από τους δικηγόρους, από το δήμαρχο Ρόδου και από τους κ.κ. Γ. Σταματάκη, και Γ. Ναθαναήλ, διευθύνοντα σύμβουλο και αντιπρόεδρο, αντίστοιχα, της εταιρείας. Ταυτόχρονα υπεγράφη και πρωτόκολλο παραδόσεως - παραλαβής διαφόρων αντικειμένων που βρίσκονται στο ξενοδοχείο.

Ηδη αύριο το πρωί αναμένεται η εγκατάσταση του αναδόχου του έργου στο «Ρόδων» («Μηχανική Α.Ε.») και η οργάνωση του εργοταξίου. Δηλαδή από αύριο αρχίζουν οι εργασίες αξιοποίησης.

Μέσα στην εβδομάδα εξάλλου θα αρχίσει μεταξύ Δήμου Ρόδου και Καζίνο Ρόδου ΑΕ συζήτηση για τη σύσταση «αναπτυξιακής εταιρείας» η οποία θα έχει το έλεγχο των χρηματοδοτήσεων στα πλαίσια των επιμέρους επενδύσεων, την ευθύνη των μελετών, της δημοπράτησης των έργων κ.λπ. Κατέστη πάντως και προχθές το βράδυ σαφές ότι η Εμπορική θα εξαντλήσει το 20 δισ. δρχ. που υποσχέθηκε για την εκτέλεση αναπτυξιακών έργων στην πόλη.

Ολοκληρώθηκε, τέλος, από τη θυγατρική της Εμπορικής «Αινείας» η αποτίμηση της ακίνητης περιουσίας του Δήμου (συντάχθηκε εμπεριστατωμένη μελέτη) η οποία θα αποτελέσει τη βάση για εναλλακτικά σενάρια αξιοποίησης της.

ΑΠΟΛΟΓΕΙΤΑΙ ΑΥΡΙΟ Ο ΤΟΥΡΚΟΣ ΔΟΥΛΕΜΠΟΡΟΣ

από ➡ Σελ. 1

με το συμπατριώτη του Μπαϊντί Μασάν, 36 ετών, να αποβιβάσουν στη νησίδα 35 Ιρακινούς λαθρομετανάστες κουρδικής καταγωγής αλλά έγιναν αντιληπτοί από τη φρουρά και προκειμένου να διαφύγουν πέταξαν στην θάλασσα τους λαθρομετανάστες κι έβαλαν με πυρά κατά των στρατιωτών. Οι τελευταίοι ανταπέδωσαν με αποτέλεσμα να τραυματισθεί στην ωμοπλάτη ο Μασκάν, το σκάφος να ακινητοποιηθεί και να συλληφθούν από λιμενικούς και οι δύο. Ο τραυματίας μεταφέρθηκε αρχικά στη Ρόδο και στη συνέχεια στην Αθήνα και εισήχθη στο νοσοκομείο του Ερυθρού Σταυρού.

Ο Μασάν οδηγήθηκε στο Αυτόφωρο Τριμελές Πλημμελειοδικείο Ρόδου από το οποίο και καταδικάστηκε σε συνολική φυλάκιση 17,5 ετών και σε χρηματική ποινή 4 εκ. δρχ., χωρίς αναστολικό ως προς την έφεση αποτέλεσμα. Δημεύθηκε επίσης το σκάφος τους που είχε κατασχεθεί από τη Λιμενική Αστυνομία.

Ο τραυματίας δουλέμπορος οδηγήθηκε χθες το μεσημέρι στον εισαγγελέα που τον παρέπεμψε στην τακτική ανακρίτρια από την οποία ζήτησε και πήρε προθεσμία και έτσι θα απολογηθεί τη Δευτέρα. Η προφυλάκισή του θα πρέπει να θεωρείται βεβαία. Η μεταφορά του στη Ρόδο έγινε ύστερα από ένταλμα συλλήψεως που είχε εκδόσει η ανακρίτρια κ. Μ. Γκουρογιάννη.

ΔΙΗΜΕΡΗ ΠΕΡΙΟΔΕΙΑ ΣΤΗΝ ΚΩ ΚΑΙ ΚΑΛΥΜΝΟ ΤΗΣ ΥΠΟΥΡΓΟΥ ΑΙΓΑΙΟΥ

από ➡ Σελ. 1

Μεταξύ άλλων το αεροδρόμιο της Κω επεκτάθηκε κατά 3.000 τ.μ. Το απόγευμα της ίδιας ημέρας το κλιμάκιο μετέβη στην Κάλυμνο, όπου έγινε επίσης επιθεώρηση των εκτελούμενων έργων στο αεροδρόμιο. Χθες το πρωί πραγματοποιήθηκε πολύωρη συνεδρίαση στο επαρχείο με συμμετοχή του επάρχου, του δήμαρχου κι εκπροσώπων φορέων και τάξεων κατά την οποία συζητήθηκαν θέματα σχ

ΟΛΟΚΛΗΡΗ Η ΑΙΤΙΟΛΟΓΙΚΗ ΕΚΘΕΣΗ

Τι αλλάζει στη δημοπράτηση των δημοσίων έργων

Σημαντικές αλλαγές στις διαδικασίες δημοπράτησης των δημοσίων έργων επέρχονται με το σχέδιο νόμου «Βελτίωση των διαδικασιών ανάθεσης κατασκευής των δημοσίων έργων», που αναμένεται να κατατεθεί στη Βουλή μέσα στην επόμενη εβδομάδα. Ηδη το σχέδιο νόμου βρίσκεται στα χέρια του υπουργού Περιβάλλοντος κ. Κ. Λαλιώτη και μέσα στις επόμενες ημέρες θα υπάρξουν οι τελικές συναντήσεις, χωρίς όμως να αναμένεται να υπάρξουν σημαντικές αλλαγές. Με τις νέες ρυθμίσεις επιλύονται σημαντικά προβλήματα που έχει το ΥΠΕΧΩΔΕ και αφορούν τις μεγάλες καθυστερήσεις που υπάρχουν στις διαδικασίες δημοπράτησης των δημοσίων έργων εξαιτίας του θεσμού της αιτιολόγησης των προσφορών αλλά και του υποκειμενικού χαρακτήρα των αποφάσεων των αρμοδίων επιτροπών. Η νέα μέθοδος που θα εφαρμοσθεί στηρίζεται σε μαθηματικό τύπο τον οποίο εξουσιοδοτείται να προωθήσει ο υπουργός Περιβάλλοντος και στον οποίο διαδραματίζει σημαντικό ρόλο ο μέσος όρος των προσφορών που υποβάλλουν οι διαγωνιζόμενοι. Ο νέος νόμος θα ισχύσει άμεσα αλλά για τα έργα που θα δημοπρατηθούν μετά τη σχετική απόφαση που θα λάβει ο υπουργός Περιβάλλοντος.

ΜΕ ΤΙΣ ΝΕΕΣ ΡΥΘΜΙΣΕΙΣ ΕΠΙΛΥΟΝΤΑΙ ΣΗΜΑΝΤΙΚΑ ΠΡΟΒΛΗΜΑΤΑ ΠΟΥ ΕΧΕΙ ΤΟ ΥΠΕΧΩΔΕ ΚΑΙ ΑΦΟΡΟΥΝ ΤΙΣ ΜΕΓΑΛΕΣ ΚΑΘΥΣΤΕΡΗΣΕΙΣ ΠΟΥ ΥΠΑΡΧΟΥΝ ΣΤΙΣ ΔΙΑΔΙΚΑΣΙΕΣ ΔΗΜΟΠΡΑΤΗΣΗΣ ΤΩΝ ΔΗΜΟΣΙΩΝ ΕΡΓΩΝ

Στην αιτιολογική έκθεση για το σχέδιο νόμου «Βελτίωση των διαδικασιών ανάθεσης κατασκευής των δημοσίων έργων» αναφέρονται:

1. Οπως είναι γνωστό, για την προσαρμογή της ελληνικής νομοθεσίας για τα δημόσια έργα προς τις διατάξεις των οδηγιών 71/304, 71/305, 78/669, 89/440 και 89/665 της ΕΟΚ, εκδόθηκαν τα Π.Δ. 265/1991 (ΦΕΚ Α 99/1.7.1991) και Π.Δ. 23/1993 (ΦΕΚ Α 8/5.2.1993).

Οι διατάξεις αυτές εφαρμόζονται σε έργα προϋπολογιζόμενης αξίας ίσης ή μεγαλύτερης των 5 εκατ. ECU.

2. Στις διατάξεις των ανωτέρω Π.Δ., συμπεριλήφθησαν περίπου αυτούσιες οι σχετικές διατάξεις των οδηγιών της ΕΟΚ, χωρίς να γίνει προσπάθεια εναρμόνισής τους με τις αντίστοιχες διατάξεις της κείμενης ελληνικής νομοθεσίας. Ενδεικτικά σημειώνονται οι περιπτώσεις:

α) Των διατάξεων της παραγρ. 5 του άρθρου 30 του Π.Δ. 23/1993 (αντίστοιχη διάταξη της παρ. 5 του άρθρου 29 της οδηγίας 71/305/ΕΟΚ) που ρυθμίζουν γενικά τα θέματα υποβολής των υπερβολικά χαμηλών προσφορών, σε σχέση με τις προβλεπόμενες εργασίες, καθώς και την υποχρέωση της αναθέτουσας αρχής να ζητεί αιτιολόγηση της προσφοράς πριν από την απόρριψή της. Οι ρυθμίσεις αυτές δεν υπήρχαν στην ελληνική νομοθεσία.

β) Των διατάξεων της παρ. 3 (περ. δ, δ1 και δ2) του άρθρου 8 του Π.Δ. 23/1993 (αντίστοιχη διάταξη, περίπτωση στ του άρθρου 9 της οδηγίας 71/305/ΕΟΚ), που ρυθμίζουν θέματα ανάθεσης κατασκευής συμπληρωματικών έργων, τα οποία δεν έχουν περιληφθεί στην αρχικά ανατεθείσα μελέτη, ούτε στην αρχικά συναφθείσα σύμβαση. Οι ρυθμίσεις αυτές ήταν αντίθετες προς τις διατάξεις του άρθρου 8 του Ν. 1418/1984 (ΦΕΚ Α 23/29.2.1984), στις οποίες προβλέπονται η ελεύθερη τροποποίηση της μελέτης, εφόσον αυτό απαιτούσε «η αρτιότητα και λειτουργικότητα του έργου».

3. Αποτέλεσμα των ανωτέρω αδυναμιών εναρμόνισης της ελληνικής νομοθεσίας για την ανάθεση κατασκευής των δημοσίων έργων προς τις αντίστοιχες οδηγίες της ΕΟΚ, ήταν:

α) Η μη εφαρμογή των διατάξεων για τις υπερβολικά χαμηλές προσφορές από τους φορείς του ευρύτερου δημόσιου τομέα, και

β) Η συνέχιση εφαρμογής των διατάξεων της παρ. 1 του άρθρου 8 του Ν. 1418/1984 που, όπως ήδη σημειώθηκε ανωτέρω, ήταν αντίθετες προς τις κοινοτικές οδηγίες.

ΤΟ ΣΧΕΔΙΟ ΝΟΜΟΥ

Βελτίωση των διαδικασιών ανάθεσης

1. Οι διατάξεις της παραγράφου 5α του άρθρου 1 του ν. 2229/1994 (ΦΕΚ 138 Α), όπως τροποποιήθηκαν με την παράγραφο 4 του άρθρου δέκατου τρίτου του Ν. 2338/1995 (ΦΕΚ 202 Α), αντικαθίστανται ως εξής:

«Σε κάθε δημοπρασία έργου που υποβάλλονται υπερβολικά χαμηλές προσφορές σε σχέση με τις προβλεπόμενες εργασίες, καλούνται από την αναθέτουσα αρχή οι αντίστοιχες μειοδότριες εργοληπτικές επιχειρήσεις, προκειμένου να δικαιολογήσουν τις προσφορές τους ή κύρια στοιχεία των προσφορών τους.

Για τη δικαιολόγηση αυτή συντάσσεται και υποβάλλεται σχετικό υπόμνημα, απο καθεμιά επιχείρηση και προσκομίζονται τα απαραίτητα αποδεικτικά στοιχεία επαλήθευσης.

Αν τα προσκομισθέντα στοιχεία κριθούν ανεπαρκή ή ανακριβή κατά τη διαδικασία εξακρίβωσης, αποκλείονται οι επιχειρήσεις αυτές απο το διαγωνισμό.

Στο στάδιο αυτό δεν επιτρέπεται η υποβολή αντιρρήσεων.

Στο προοίμιο της σχετικής απόφασης αποκλεισμού, εκτός των άλλων στοιχείων, θα μνημονεύονται τα υπομνήματα που υποβάλλουν κάθε φορά οι επιχειρήσεις, που θεωρούνται ως απολογία της, ή η άρνηση της υποβολής.

Τυχόν υποβαλλόμενη προσφυγή δεν έχει αναστολτικό αποτέλεσμα.

Με απόφαση του Υπουργού Περιβάλλοντος, Χωροταξίας και Δημοσίων Εργων, μπορεί να κανονίζονται τα σχετικά θέματα για την εφαρμογή της παρούσας παραγράφου και να ρυθμίζεται ιδιαίτερα ο τρόπος και η μέθοδος προσδιορισμού των υπερβολικά χαμηλών προσφορών, για τις οποίες καλούνται οι αντίστοιχες μειοδότριες εργοληπτικές επιχειρήσεις να δικαιολογήσουν την προσφορά τους ή κύρια στοιχεία αυτής.

Με την ίδια ή όμοια απόφαση μπορεί να προβλέπεται η εφαρμογή της μεθόδου αυτής σε όλες τις κατηγορίες των δημοπρατουμένων δημοσίων έργων, με δυνατότητα διαφοροποιήσεων και εξειδικεύσεων κατά κατηγορίες ή κατηγορία έργου.

Κατ' εξαίρεση μπορεί επίσης με τις αποφάσεις αυτές να προσδιορίζεται η προϋπολογιζόμενη αξία δημοπρατούμενου έργου στην οποία εφαρμόζεται η μέθοδος προσδιορισμού των υπερβολικά χαμηλών προσφορών, και ο αποκλεισμός από το διαγωνισμό των εργοληπτικών επιχειρήσεων γίνεται στην περίπτωση αυτή, χωρίς να απαιτείται η αιτιολόγηση των προσφορών τους ή στοιχείων αυτής».

2. Οι διατάξεις της ανωτέρω παραγράφου 1 ισχύουν για τα έργα που θα δημοπρατηθούν ή ανατεθούν μετά την ισχύ της απόφασης του Υπουργού Περιβάλλοντος, Χωροταξίας και δημοσίων Εργων που προβλέπεται στις διατάξεις αυτές.

Αθήνα 1997
Ο ΥΠΟΥΡΓΟΣ ΠΕΧΩΔΕ
Κ. ΛΑΛΙΩΤΗΣ

Δυσκολίες στον αντικειμενικό προσδιορισμό των προσφορών

10. Κατά τη διαδικασία των διαγωνισμών στους οποίους υποβλήθηκαν υπερβολικά χαμηλές προσφορές, παρουσιάστηκαν ορισμένες δυσχέρειες στον αντικειμενικό προσδιορισμό των προσφορών αυτών στον έλεγχο των αιτιολογήσεων και στην απόρριψη των υπερβολικά χαμηλών προσφορών. Οι δυσχέρειες αυτές ανάγονται:

α) Στον μεγάλο αριθμό εργοληπτικών επιχειρήσεων που συμμετέχουν στους διαγωνισμούς (μεταξύ 30 και 50), αλλά και τις εκπτώσεις που υποβάλλονται με διαφορά δεκαδικών αριθμών.

β) Στην κατ' ανάγκη υποκειμενικότητα του ελέγχου των αιτιολογήσεων λόγω έλλειψης Εθνικού Κοστολογίου, τη σύνταξη του οποίου επεξεργάζεται Επιτροπή του υπουργείου (οι υπάρχουσες εγκεκριμένες Αναλύσεις Τιμών, ΑΤΕΟ, ΑΤΥΕ, ΑΤΟΕ, ΑΤΑΕ, ΑΤΗΛ- ΜΕ είναι τεχνικά ανεπαρκείς και οικονομικά δεν προσεγγίζουν το κόστος του έργου).

γ) Στον πολύ μεγάλο αριθμό φορέων του δημόσιου τομέα (Υπουργεία, Ν,Α,. ΟΤΑ, Οργανισμούς και ΝΠΔΔ), που έχουν διαφορετικό κατά περίπτωση τρόπο αντιμετώπισης του σχετικού αντικειμένου, μη ύπαρξη ενιαίου ελέγχου και διασφάλισης αντικειμενικότητας σε όλες τις περιπτώσεις, καθώς και μη ύπαρξης του κατάλληλου προσωπικού σε πολλούς φορείς (όπως Δήμοι, Κοινότητες κ.λ.π.) για να προβούν στον έλεγχο των προσφορών.

11. Από τις επισημάνσεις της προηγούμενης παραγράφου 9, προέκυψαν:

α) Καθυστερήσεις στην ανάθεση κατασκευής των δημοσίων έργων (κατά μέσο όρο 6 μήνες από τον χρόνο δημοπράτησης του έργου).

β) Διαμαρτυρίες από την πλευρά των εργοληπτικών επιχειρήσεων.

γ) Αρκετές προσφυγές στα δικαστήρια και, εξαιτίας όλων των ανωτέρω, η δημιουργία δυσμενών, επιπτώσεων για τις υπηρεσίες που δημοπρατούν έργα και ασφαλώς δυσμενείς επιπτώσεις στην εκτέλεση του προγράμματος της κατασκευής των έργων και την απορρόφηση των σχετικών πιστώσεων.

Ο ΜΑΘΗΜΑΤΙΚΟΣ ΤΥΠΟΣ

Ο μαθηματικός τύπος που έχει εκπονηθεί βασίζεται στον αριθμητικό μέσο όρο Μ που είναι το άθροισμα των προσφερομένων εκπτώσεων δια του αριθμού των συμμετοχών Μ= α1+α2+α3+...+αν/ν, ενώ η κατάταξη των προσφορών στις 4 κατηγορίες που θα υπάρξουν θα γίνεται μέσω του αριθμητικού μέσου όρου Μ και συγκεκριμένα: Υψηλές προσφορές, όσες είναι μικρότερες από το μέγεθος 0,5 χΜ. Κανονικές προσφορές όσες βρίσκονται στο διάστημα από 0,5 χΜ έως και Μ. Χαμηλές προσφορές όσες βρίσκονται στο διάστημα μεταξύ του Μ και του Υ (το Υ θα επεξηγηθεί παρακάτω).Ασυνήθιστα χαμηλές προσφορές στο διάστημα από Υ έως και αν. Ο Υ θα καθορίζεται σε συνάρτηση με τον αριθμητικό μέσο όρο Μ και βάσει τριών τύπων. Συγκεκριμένα όπου ο Μ είναι μικρότερος ή ίσος με 44% ο Υ= (1,30- 0,0045 χΜ) χΜ. Οπου ο Μ είναι μεταξύ 44% και 56% Υ= [1,102-(Μ-44) χ0,01183]χΜ. Οπου ο Μ είναι μεγαλύτερος ή ίσος του 56% Υ=(1,10 -0,025 χΜ) χΜ. Εν συνεχεία θα υπολογιστούν 3 διαφορετικοί μέσοι όροι αφού αφαιρεθούν υψηλές προσφορές. Ακολουθεί διπλή εφαρμογή της μαθηματικής μεθόδου και ορισθετείται ο χώρος των χαμηλών προσφορών και υπολογίζεται ο αριθμητικός μέσος όρος που είναι βάση σύγκρισης για την αιτιολόγηση των υπερβολικά χαμηλών προσφορών.

Υπολογισμός με μαθηματική μέθοδο

12. Για την Βελτίωση των διατάξεων της παραγράφου 5α του άρθρου 1 του Ν. 2229/1994, όπως αυτές τροποποιήθηκαν με την παράγρ. 4 του άρθρου δέκατου τρίτου του Ν. 2338/1995 και προς αντιμετώπιση των ανωτέρω δυσχερειών και επιπτώσεων, εισάγεται στη Βουλή αυτό το σχέδιο Νόμου. Στις διατάξεις του άρθρου μόνου του Νομοσχεδίου, προβλέπεται η έκδοση απόφασης του υπουργού ΠΕΧΩΔΕ, για την έγκριση μαθηματικής μεθόδου, που θα στηρίζεται σε στοιχεία όλων των προσφορών κάθε συγκεκριμένου διαγωνισμού, για:

α) Τον προσδιορισμό των υπερβολικά χαμηλών προσφορών (μεγάλες εκπτώσεις), για τις οποίες καλούνται οι αντίστοιχες μειοδότριες εργοληπτικές επιχειρήσεις να δικαιολογήσουν την προσφορά τους ή κύρια στοιχεία αυτής.

β) Τον αντικειμενικό τρόπο προσέγγισης του κόστους κάθε έργου, με βάση το οποίο θα γίνεται η αιτιολόγηση των τυχόν υποβληθέντων χαμηλών προσφορών.

γ) Τον αποκλεισμό του διαγωνισμού των εργοληπτικών επιχειρήσεων που υποβάλλουν υψηλές προσφορές (μικρές εκπτώσεις), οι οποίες δεν διασφαλίζουν τα συμφέροντα του κυρίου του έργου.

13. Τέλος με την ίδια όμοια απόφαση του υπουργού ΠΕΧΩΔΕ, μπορεί να προσδιορισθεί όριο προϋπολογιζόμενης αξίας δημοπρατούμενου έργου, που δεν μπορεί να υπερβαίνει τα 5 εκατ. ECU, στην οποία θα εφαρμόζεται η ανωτέρω μέθοδος προσδιορισμού των υπερβολικά χαμηλών προσφορών και ο αποκλεισμός από το διαγωνισμό των εργοληπτικών επιχειρήσεων θα γίνεται χωρίς να απαιτείται αιτιολόγηση της προσφοράς τους.

Η ρύθμιση αυτή επιβάλλεται για να παρασχεθεί δυνατότητα σύντομης ανάθεσης κατασκευής των μικρών αυτών έργων, τα οποία συνήθως περιλαμβάνονται σε ετήσια προγράμματα, υπηρετούν άμεσες κοινωνικές ανάγκες, και οδηγεί στην απεμπλοκή των διαφόρων υπηρεσιών των φορέων του ευρύτερου Δημόσιου Τομέα, που στερούνται επαρκούς ή κατάλληλου τεχνικού προσωπικού για τον έλεγχο της αιτιολόγησεως των υπερβολικά χαμηλών προσφορών και την τεκμηρίωση της απόρριψής τους.

Μεταβολές στο σύστημα υποβολής προσφορών

4. Η μη εφαρμογή των ανωτέρω διατάξεων του κοινοτικού δικαίου και η αλόγιστη υποβολή υπερβολικά χαμηλών προσφορών, δημιούργησαν προβλήματα με τα αρμόδια κοινοτικά όργανα, τα οποία οφείλονται:

α) Στη μη ύπαρξη έγκαιρης, άρτιας και οικονομικής ολοκλήρωσης του αντικειμένου των συμβάσεων, λόγω συνεχών τροποποιήσεων των μελετών μετά την κατάρτιση της σύμβασης.

β) Στην επέκταση του τεχνικού και οικονομικού αντικειμένου της σύμβασης.

γ) Στον καθορισμό υπερβολικά υψηλών νέων τιμών μονάδας.

5. Μετά τον εντοπισμό των ανωτέρω σχετικών προβλημάτων στον τομέα ανάθεσης κατασκευής των δημοσίων έργων, επακολούθησε συζήτηση κατά τις διαπραγματεύσεις που έγιναν το 1994 για το Β' Κοινοτικό Πλαίσιο Στήριξης (Κ.Π.Σ.) και συμφωνήθηκε η βελτίωση της ελληνικής νομοθεσίας για την ανάθεση και κατασκευή των δημοσίων έργων, ως προς τα θέματα αυτά.

Η αντιπροσωπευτικότητα της Επιτροπής

8. Στο σημείο αυτό τονίζεται: α) Η διάταξη της παραγρ.6 του άρθρου 4 του Ν. 1418/1984, όπως τροποποιήθηκε με την παράγρ. 4 του άρθρου 1 του ν. 2229/1994, η οποία προβλέπει ότι η έγκριση του αποτελέσματος της δημοπρασίας γίνεται μετά από «σύμφωνη γνώμη της Επιτροπής Εισήγησης για Ανάθεση (Ε.Ε.Α.)».

β) Οι διατάξεις της παρ. 8 του άρθρου 4 του Ν. 1418/1984, και του άρθρου 22 του Π.Δ. 609/1985 προβλέπουν τη σύνθεση των Επιτροπών Εισήγησης για Ανάθεση, η οποία αποτελείται από τέσσερις υπαλλήλους των φορέων του δημοσίου τομέα και εκπροσώπους των Οργανισμών Τοπικής Αυτοδιοίκησης (Ο.Τ.Α.) του Τ.Ε.Ε. και των εργοληπτικών οργανώσεων που ορίζονται από τα αρμόδια οργανά τους. Η αντιπροσωπευτικότητα των Επιτροπών Εισήγησης για ανάθεση στοχεύει να διασφαλίσει τη διαφάνεια των διαδικασιών και την αντικειμενικότητα και την ορθή επιλογή της εργοληπτικής επιχείρησης παρά μόνο σύμφωνα με την εισήγηση της Ε.Ε.Α.

9. Η εφαρμογή των ανωτέρω διατάξεων για τις υπερβολικά χαμηλές προσφορές από το 1994 είχε ευεργετικά αποτελέσματα και οδήγησε στον περιορισμό υποβολής τέτοιων προσφορών και στην ομαλοποίησή τους. Σε αυτό συνέβαλαν και οι Επιτροπές Εισήγησης για Ανάθεση, στις οποίες συμμετείχαν εκπρόσωποι των Οργανισμών Τοπικής Αυτοδιοίκησης (Ο.Τ.Α) του ΤΕΕ και των εργοληπτικών οργανώσεων. Σημειώνεται ότι, σε 127 δημοπρασίες της Γ.Ε. Δημοσίων Εργων του ΥΠΕΧΩΔΕ, προτάθηκε, από τις Επιτροπές αυτές, ο αποκλεισμός εργοληπτικών επιχειρήσεων σε 101 δημοπρασίες ομόφωνα και σε 26 κατά πλειοψηφία.

Ελεγχοι από τις Επιτροπές Εισήγησης για ανάθεση

6. Για το σκοπό αυτό εκδόθηκαν οι ακόλουθες διατάξεις:

α) Της παρ. 5α του άρθρου 1 του Ν. 2229/1994 (ΦΕΚ Α 138/31.8.1994) όπως τροποποιήθηκαν με την παράγραφο 4 του άρθρου δέκατου τρίτου του Ν. 2338/1995 (ΦΕΚ Α 202/14.9.1995), με τις οποίες ρυθμίστηκαν τα θέματα υποβολής υπερβολικά χαμηλών προσφορών.

β) Του άρθρου τέταρτου του Ν. 2372/1996 (ΦΕΚ Α 29/28.2.1996), με τις οποίες προσαρμόστηκαν προς τις κοινοτικές οδηγίες οι διατάξεις του άρθρου 8 του Ν. 1418/1984 για τις συμπληρωματικές συμβάσεις κατασκευής των δημοσίων έργων, καθώς και του Π.Δ. 402/1996 (ΦΕΚ Α 269/10.12.96), με τις οποίες προσαρμόστηκαν οι σχετικές διατάξεις του άρθρου 43 του Π.Δ. 609/1985.

γ) Της παραγράφου 3 του άρθρου δέκατου τρίτου του Ν. 2338/1995 και του Π.Δ. 286/1994, με τις οποίες ρυθμίστηκε ο κανονισμός νέων τιμών μονάδας.

7. Επισημαίνεται ιδιαίτερα ότι με τις διατάξεις της παραγράφου 4 του άρθρου δέκατου τρίτου του Ν. 2338/1995 και τη σχετική εγκύκλιο αριθμ. 11/1714/1995 έγινε προσπάθεια να δοθεί ένα αυστηρό, αλλά σαφές και ομοιογενές πλαίσιο στα θέματα της υποβολής υπερβολικά χαμηλών προσφορών, προκειμένου οι Επιτροπές Εισήγησης για ανάθεση όλων των φορέων του ευρύτερου δημόσιου τομέα να μπορούν να ελέγχουν όσο το δυνατόν πιο αντικειμενικά τις αιτιολογήσεις που υποβάλλουν οι εργοληπτικές επιχειρήσεις.

Με τις ίδιες διατάξεις επιβάλλονται ποινικές ρήτρες στις τρεις πρώτες μειοδότριες εργοληπτικές επιχειρήσεις που αποκλείονται του διαγωνισμού, προκειμένου οι εργοληπτικές επιχειρήσεις να μην επαναλαμβάνουν την προχειρότητα υπολογισμού της προσφοράς τους.

ΕΣΥ ΘΑ ΜΕΙΝΕΙΣ ΠΙΣΩ;
ΤΩΡΑ
ΧΩΡΙΣ ΤΟΚΟ

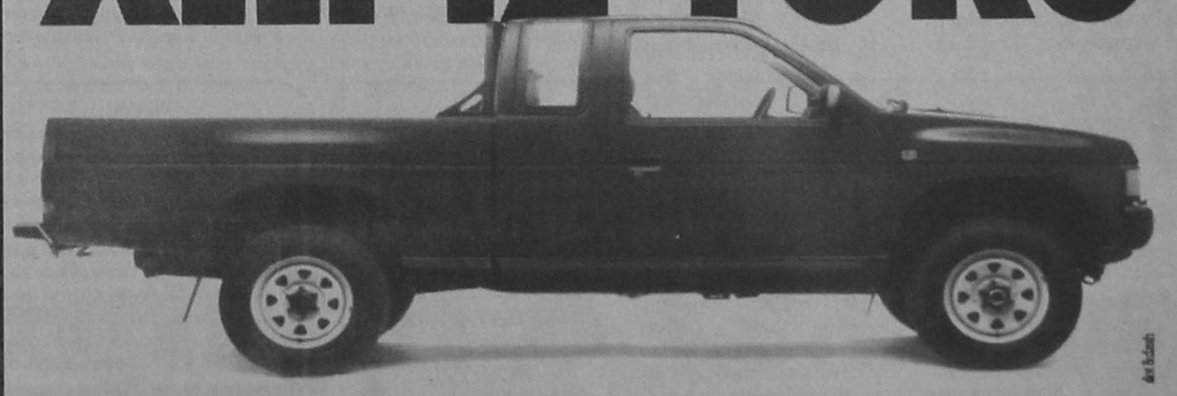

• ΜΕ ΠΡΟΚΑΤΑΒΟΛΗ "ΣΤΑ ΜΕΤΡΑ ΣΟΥ"
• ΚΑΙ ΤΗΝ ΚΑΛΥΤΕΡΗ ΤΙΜΗ ΤΗΣ ΑΓΟΡΑΣ

Τώρα NISSAN DIESEL. Γιατί έχεις ΕΥΚΟΛΙΑ NISSAN με την πιο μικρή προκαταβολή και 12 άτοκες δόσεις... ΤΙΜΕΣ NISSAN που δε συγκρίνονται, **με κέρδος μέχρι 500.000 δραχμές...** ΔΥΝΑΜΗ NISSAN 4x2 και 4x4 με "καθαρό", οικονομικό κινητήρα 2500 cc... ΑΝΤΟΧΗ NISSAN με τετραπλές δοκούς ενίσχυσης στο σασί και δυνατότητα φόρτωσης 1 τόνου και... ΑΞΙΟΠΙΣΤΙΑ NISSAN με 3 χρόνια εγγύηση για μηχανή και χρώμα και 6 χρόνια εγγύηση για διάτρηση από σκουριά... ΠΟΛΥΤΕΛΕΙΑ NISSAN με καμπίνα λιμουζίνας... Τώρα τα έχεις όλα για να πας μπροστά. Απόκτησε λοιπόν το "θηρίο" και μη μένεις πίσω. Έλα τώρα στη NISSAN!

ΑΛΛΗ ΔΥΝΑΜΗ
NISSAN DIESEL NISSAN

ΑΠΟΚΛΕΙΣΤΙΚΟΙ ΑΝΤΙΠΡΟΣΩΠΟΙ:
Σ. ΠΑΡΑΣΚΕΥΑΣ & ΥΙΟΣ ΕΠΕ
Αυστραλίας 7- ΡΟΔΟΣ - Τηλ. 79200, 79201, 79202 FAX: 36045

ICM ΔΙΕΘΝΕΙΣ ΜΕΤΑΦΟΡΕΣ ΕΜΠΟΡΕΥΜΑΤΩΝ ΕΠΕ
ΜΕΤΑΦΟΡΕΣ ΕΞΩΤΕΡΙΚΟΥ - ΕΣΩΤΕΡΙΚΟΥ - ΔΙΑΚΟΜΕΤΑΚΟΜΙΣΕΙΣ
Προσφέρουμε τα πιο ολοκληρωμένα προγράμματα μεταφορών για τον ασφαλέστερο και προσφορότερο τρόπο μεταφοράς
- Μεταφορές με container για πλήρη και ομαδικά φορτία
- Θαλάσσιες και συνδυασμένες μεταφορές
- Αεροπορικές μεταφορές
- Μεταφορές οικοσκευών
- Οδικές μεταφορές Eurocargo
- Σιδηροδρομικές μεταφορές
- Μεταφορές εκθεμάτων και υλικών κατασκευής περιπτέρων.

Η εταιρεία μας αναλαμβάνει να μεταφέρει τα εμπορεύματα για λογαριασμό των εισαγωγέων από οποιοδήποτε μέρος του κόσμου, και να τα παραδώσει ελεύθερα μέχρι την αποθήκη τους διεκπεραιώνοντας όλες τις διατυπώσεις.
Για περισσότερες πληροφορίες, απευθυνθείτε στα γραφεία μας
Αμερικής 97, τηλ. 24115, 22105, 76215, fax 26485

Σπορ
Επιμέλεια Στάθης Φαρμακίδης
Τάσος Κώστας
Συνεργάτες Ρασήτ Μαρασλής
Γιώργος Παγιωτέλλης
Γιώργος Πάττας
Γιώργος Αναγνώστου

18η αγωνιστική
Ατρόμητος Π. - ΑΕ Καλλονής
Πολυκράτης - Κερατσίνι
Αρης Κ.- Λήλας Β.
Ηρακλής Ψ.- Δάφνη Εξ.
Αρης Αρχ.- Αγερσανί Ν. 1-1
Μανδραϊκός - Φοίβος Κρ.
Παγκορινθιακός - Πέλοπας Κ.
Μαύρος Λετός - Ασπρόπυργος
Ρεπό η Χαλυάδα

Η ΒΑΘΜΟΛΟΓΙΑ

	ΑΓ.	ΤΕΡΜ.	Β.
1. Κερατσίνι	15	35-6	35
2. Χαλυάδα	16	32-9	35
3. Ασπρόπυργος	16	23-9	29
4. Πολυκράτης	16	19-14	25
5. Αρης Αρχ.	16	15-9	25
6. Αγερσανί Ναξ.	16	19-15	25
7. Λήλας Βασιλ.	15	26-21	23
8. Μανδραϊκός	15	20-16	23
9. Πέλοπας Κ.	16	18-17	22
10. Ηρακλής Ψαχν.	15	18-14	20
11. Καλλονή	16	13-22	19
12. Παγκορινθιακός	14	22-20	18
13. Φοίβος Κρεμ.	15	18-26	18
14. Ατρόμητος Π.	16	12-21	16
15. Μαύρος Λετός	16	14-37	12
16. Δάφνη Εξ.	15	10-36	7
17. Αρης Κ.	14	7-31	4

Τον πήρε η κατηφόρα...

•Νέα εντός έδρας απώλεια, του Αρη 1-1 με το Αγερσανί
•Μανδραϊκός - Φοίβος (14:45)

Αλλη μία εντός έδρας απώλεια βαθμών είχε χθες ο Αρης Αρχαγγέλου που δεν μπόρεσε να λυγίσει ούτε την αντίσταση του Αγερσανίου με το οποίο αναδείχθηκε ισόπαλο 1-1.

Το παιχνίδι του Εθνικού Σταδίου πρόσφερε κακό θέαμα στους λιγοστούς φιλαθλους που το παρακολούθησαν.

Η ομάδα του Αρχαγγέλου είχε την πρωτοβουλία στο Α' ημίχρονο όπου και προηγήθηκε. Στην επανάληψη φάνηκε η ομάδα από τη Νάξο που κατάφερε να πάρει πολύτιμη ισοπαλία.

Πλέον ο Αρης κινδυνεύει να βρεθεί κάτω από την γραμμή του υποβιβασμού.

ΤΑ ΓΚΟΛ

Λίγο πριν την εκπνοή του Α' ημίχρονου ο Αρης κατάφερε να προηγηθεί. Ηταν το 43' όταν ο Φουτούλης έβγαλε σέντρα, ο Ντινιώτης άφησε στον Κωνστάντουρα και αυτός από κοντά δεν δυσκολεύτηκε να στείλει την μπάλλα στα δίκτυα.

Το 1-1 σημειώθηκε στο 67' με κεφαλιά του Μανωλά μετά από κόρνερ του Τσουκάλη.



Ο Αρης έχει δικαιολογημένα παράπονα από τον διαιτητή Σταυρόπουλο του συνδέσμου Αργολίδας για τον μη καταλογισμό ενός τουλάχιστον πέναλτι.

ΑΡΗΣ: Φίλιας, Φουτούλης, Γκαρανάσιος, Β. Παπαϊωάννου, Δημητριάδης, Παπαοικονόμου (73' Μαυριός), Π. Παπαϊωάννου, Σταμούλης, Ντινιώτης, Κωνστάντουρας (87' Φλεβάρης), Ζαχαρίας (83' Μαγιόγλου).

ΑΓΕΡΣΑΝΙ: Μουστάκης, Μανωλάς, Καρούσης, Βαθρακοκοίλης, Κατσάνης, Ευφραιμίδης, Λουκάς (84' Τόλιος), Παπαντωνίου, Τσουκάλης (88' Καβουράς), Κρητικός (56' Ζευγώλης), Γιαβρουτάς.

•Πριν την έναρξη και μετά το τέλος του αγώνα σημειώθηκαν κάποια επεισόδια με πρωταγωνιστές παίκτες του Αρη που θέλησαν να εκδικηθούν για όσα τράβηξαν στο παιχνίδι του πρώτου γύρου.

Ο ΦΟΙΒΟΣ

Ακόμη μία εκτός έδρας δύσκολη αποστολή σήμερα για τον Φοίβο. Η ομάδα της Κρεμαστής αγωνίζεται στην Μανδρα (14:45) με τον τοπικό Μανδραϊκό.

Η δεινή βαθμολογική θέση στην οποία βρίσκεται ο Φοίβος καθιστούν αναγκαία την κατακτηση βαθμού μακρυά από την Ρόδο.

Ο Σταύρος Σταύρου πιστεύει ότι ήρθε η ώρα να πάρει ο Φοίβος το θετικό αποτέλεσμα που ψάχνει εδώ και καιρό στα εκτός έδρας παιχνίδια.

Αγωνιστικά προβλήματα δεν υπάρχουν, πέραν τον Χρήστου Κατριβέση που αποτελεί παρελθόν για τον Φοίβο.

Κόντρα σε Αιολικό και προβλήματα

✓Η Ενωση θέλει σήμερα (14:45) τη νίκη για να μείνει «ζωντανή» στη μάχη της σωτηρίας
✓Για νίκη ο Ιάλυσος στον Ατρόμητο (14:45) χωρίς τον Μουστακίδη

Οταν μπαίνεις στο γήπεδο ξεχνάς κάθε πρόβλημα και παίζεις για την φανέλλα τον εαυτό σου και την νίκη»

Κάπως έτσι πρέπει να δουν το σημερινό παιχνίδι με τον Αιολικό οι Ενωσίτες.

Ο αγώνας που θ' αρχίσει στις 14:45 στο Εθνικό Στάδιο έχει πολλές παγίδες και ιδιαιτερότητες.

Ο Αιολικός είναι μια πολύ καλή ομάδα, βρίσκεται μόλις δύο βαθμούς πίσω απ' την προνομιουχο δεύτερη θέση και σίγουρα μόνο για τουρισμό δεν ήρθε στην Ρόδο.

Το ευνοϊκότερο γι'αυτόν βέβαια είναι ότι σήμερα θα βρεί στο γήπεδο μια Ενωση χωρίς ψυχολογία μετά τα τελευταία γεγονότα.

Το διοικητικό πρόβλημα που αιωρείται κι η ανασφάλεια των παικτών δείχνουν ότι μπορεί να επηρέασουν την απόδοσή τους.

Ομως οι πάικτες της Ενωσης έχουν αγωνισθεί στο παρελθόν κάτω από ίδιες η και χειρότερες συνθήκες κι έχουν πετύχει μεγάλες νίκες.

Το ζητούμενο σήμερα είναι κατά πόσο οι πάικτες της Ενωσης θα βρούν τα ψυχικά αποθέματα να αντιδράσουν σε πιθανό αρνητικό ξεκίνημα.

Αγωνιστικά πάντως ο Βασίλης Τσιλιγκρός δεν αντιμετωπίζει ιδιαίτερα προβλήματα.

Απών απ' το σημερινό παιχνίδι θα είναι ο Νίκος Νικολής που συμπλήρωσε τρείς κίτρινες κάρτες και ο Κώστας Πολυχρονίου που είναι ανέτοιμος.

Απ' την δεκαεξάδα που έχει διαλέξει ο Τσιλιγκρός θ' απουσιάσουν επίσης οι στρατευμένοι Μαθιός- Λεβεντέρης. Η 16άδα: Μπιλιάς, Ψαρράς, Λινάρδος, Μαλλιάκας, Τσιβρινής, Καραβόλιας, Καμπούρης, Καράμπης, Σαλπιγκτίδης, Τρούλης, Χ"σταμάτης, Χ"πέτρος, Χαραλάμπους, Βρύζας, Λαμπρόπουλος και Τρούλης.

Η ΙΔΙΑ ΕΝΔΕΚΑΔΑ

Ο Βασίλης Τσιλικγρός προτίθεται σήμερα να παρατάξει την ίδια ενδεκάδα που απέσπασε ισοπαλία 0-0 στην Κέρκυρα. Θα στηριχθεί δηλαδή στους:

Τερματοφύλακας: Μπιλιάς
Λίμπερο: Χαραλάμπους
Στόπερ: Λινάρδος - Χ"πέτρος
Πλάγιοι μπακ: Τσιβρινής-Λαμπρόπουλος
Κεντρικοί: Χ"σταμάτης Σαλπιγκτίδης, Τρούλης
Επιθετικοί: Καμπούρης, Βρύζας.

Οι τρείς είναι μονόδρομος για τους ενωσίτες αν θέλουν να μείνουν «ζωντανοί» στην μάχη της σωτηρίας.

Διατητές του σημερινού αγώνα θα είναι οι Φλαμπουρής, Τσίγκρας, Φεσόπουλος του Συνδέσμου Αθήνας.

Ο ΙΑΛΥΣΟΣ

Η απώλεια έξι βαθμών στους εντός έδρας αγώνες έχει φέρει τον Ιάλυσο κάποιους πόντους μακρυά από την κορυφή και έτσι οι ερυθροκίτρινοι αναζητούν τις εκτός έδρας επιτυχίες προκειμένου να μπούν και πάλι δυναμικά στην διεκδίκηση της ανόδου.

Η σημερινή αποστολή στην Αθήνα κόντρα στον Ατρόμητο θεωρείται πάρα πολύ δύσκολη, αλλά ο Γιάννης Γκαϊτατζής δείχνει να πιστεύει στην ομάδα του.

«Μπορούμε ακόμη και τη νίκη. Η ομάδα δείχνει κάθε Κυριακή ότι έχει αρκετές δυνατότητες, αλλά αυτό που της λείπει είναι η τύχη. Ελπίζω να τα καταφέρουμε».

Οι προσπάθειες για συμμετοχή του Σάκη Μουστακίδη στον σημερινό αγώνα δεν καρποφόρησαν μια και ο Δραμινός επιθετικός δεν έχει καταφέρει ακόμη ν' απαλλαγεί από την προηγούμενη του ομάδα. Γίνονται ενέργειες ώστε να βρίσκεται από αύριο, ελεύθερος στην Ρόδο, ώστε να υπογράψει τα συμβόλαια συνεργασίας και ν' αγωνιστεί με τον Παναθηναϊκό στο Κύπελλο.

Ο Ιάλυσος θ' αγωνιστεί σχεδόν πλήρης καθώς η απουσία του τιμωρημένου Μπάμπη Παπαδόπουλου ισοσκελίζεται με την επιστροφή του Λευτέρη Τρούλλη. Απών θα είναι και ο Γιώργος Ράιος που φαίνεται να ξεπερνάει τον σοβαρό τραυματισμό στην ωμοπλάτη και από αύριο θα μπει στον κανονικό ρυθμό των προπονήσεων.

Σε ότι αφορά την ενδεκάδα τα πράγματα είναι ξεκάθαρα στις περισσότερες θέσεις.

Τερματοφύλακας: Αλεξανδρίδης
Λίμπερο: Οικονόμου
Στοπερ: Καλλιμάνης - Πάττας
Πλάγιοι μπακ: Β. Ράιος - Πολιάς
Αμυντικό χαφ: Κυπριώτης
Κέντρο: Τρούλης (αριστέρα), Καλημέρης (δεξιά), Ταχίρι
Επιθετικός: Κορμαρής

Στον πάγκο θα βρίσκονται οι Ζίου, Ράπο, Κακλαμάνος, Ζουρίδης και Παργιανάς.

• «Χαμός» γίνεται με τα εισιτήρια της ρεβάνς με τον Παναθηναϊκό καθώς η ζήτηση είναι τεράστια. Πιστεύεται ότι μέχρι την Τρίτη θα έχουν εξαντλθεί παρ' ότι στοιχίζουν 5.000 και 6.000 δραχμές.

Από λάθος της ΕΠΟ ο Ιάλυσος παρέλαβε 2.600 εισιτήρια αντί των 3.600 που είχε ζητήσει. Μέχρι αύριο το πρωί θα έχουν τεθεί σε κυκλοφορία και τα υπόλοιπα 1.000 που θα στείλει η Ελληνική Ποδοσφαιρική Ομοσπονδία.



Ο Νίκος Νικολής δεν θ' αγωνισθεί σήμερα αφού είναι τιμωρημένος

Γ' ΕΘΝΙΚΗ
ΝΟΤΙΟΣ ΟΜΙΛΟΣ

16η αγωνιστική
Εργοτέλης - Μαρκό
Πάτρα - Καλλιθέα
Ηλυσιακός - Κέρκυρα
Αιγάλεω - Αγ. Νικόλαος
Ενωση Ρ.Δ. - Αιολικός
Ατρόμητος - Ιάλυσος
Κόρινθος - Ναυπακτιακός Αστ.
Παναιγιάλειος - Εθνικός Αστ.
Βαρβασιακός - Ηρόδοτος

Η ΒΑΘΜΟΛΟΓΙΑ

Ομάδα	Αγ.	Τερ.	Β.
1. Καλλιθέα	15	24-14	31
2. Εθν. Αστέρας	15	27-15	28
3. Αγ. Νικόλαος	15	19-12	26
4. Ναύπακτος	15	24-18	26
5. Αιολικός	15	15-9	26
6. Ιάλυσος	15	23-15	25
7. Αιγάλεω	15	24-20	22
8. Εργοτέλης	15	19-18	20
9. Μαρκό	15	17-16	20
10. Παναιγιάλειος	15	17-16	20
11. Ηλυσιακός	15	20-16	19
12. Πάτρα	15	17-22	18
13. Κέρκυρα	14	17-17	18
14. Ατρόμητος	15	15-16	18
15. ΕΝΩΣΗ Ρ.Δ.	15	13-21	17
16. Κόρινθος	14	13-21	14
17. Ηρόδοτος	15	13-27	11
18. Βαρβασιακός	15	10-33	6

Υπάρχει Αθηναϊκό κατεστημένο;

«Αγαπητό SPORTIME»

Πολλοί είναι αυτοί που πιστεύουν στην ύπαρξη «αθηναϊκού κατεστημένου» στο χώρο της Γ' Εθνικής (νότιος όμιλος) εδώ στη Ρόδο. Εγώ δεν πιστεύω στην ύπαρξη τέτοιου κατεστημένου που αποτέλεσμα έχει να προωθούνται οι ομάδες της πρωτεύουσας. Γεγονός, πάντως, είναι πως η Τοπική Ενωση Ρ.Δ. σπάνια παίρνει θετικό αποτέλεσμα στην Αθήνα, με αποκορύφωμα τον αγώνα της 5/1/97 στου Ζωγράφου εναντίον του Ηλυσιακού. Στον αγώνα που παρακολούθησα προσωπικά έγιναν όργια του διαιτητή κ. Φλωράκη (αν και δεν νομίζω ότι είναι κύριος) εναντίον των φιλοξενούμενων , με αποτέλεσμα ο εν λόγω κύριος να ασελγήσει χωρίς οίκτο όχι τόσο πάνω στην Ενωση όσο στο ίδιο το ποδόσφαιρο. Συνοπτικά, ο προανφερθείς διαιτητής του αγώνα Ηλυσιακός - Ενωση Ρόδου - Διαγόρα 5-1 «έκλεισε» την Ενωση στην εστία της μετά το πέρας του πρώτου 20λεπτου με ανύπαρκτα φάουλ κ.λπ. Βοηθούμενος και απ' την ικανότπα των παικτών του Ηλυσιακού και από την τύχη, «κατάφερε» να κλείσει το ημίχρονο με 2-0.

Στο 8' σαρανταπεντάλεπτο απέβαλε στο 70ό παίκτη της Ενωσης, η οποία είχε μειώσει σε 2-1 και είχε 2 δοκάρια. Στο 77ο αρνήθηκε στην Ενωση πέναλτι, το οποίο μέχρι και ο πρόεδρος του Ηλυσιακού θα σφύριζε και αντ' αυτού στην αντεπίθεση δεν είδε (!) το γκολ που πέτυχε η αθηναϊκή ομάδα, καθώς τον είχαν σκεπάσει οι παίκτες της Ενωσης, διαμαρτυρόμενοι για την τελευταία φάση. Κι όμως ο κ. Φλωράκης έδειξε ...σέντρα, προκαλώντας φρενίτιδα γέλιου στους παρευρισκόμενους στο γήπεδο.

Στη συνέχεια αποβλήθηκαν απ' τον αγωνιστικό χώρο ακόμα ένας παίκτης της Ρόδου όπως και ο προπονητής της ομάδας, ο οποίος διέταξε, προφανώς εκνευρισμένος απ' τα τεκταινόμενα στον αγωνιστικό χώρο, τους παίκτες του να μην αντιδρούν και έτσι το σκορ πήγε στο 86' και 88' στο5-1 (!).

Σαν να μην έφταναν όλα αυτά, η κ. Παπαδοπούλου, που υπογράφει το ρεπορτάζ του εν λόγω αγώνα στην εφημερίδα σας, δεν αναφέρει σχεδόν τίποτα απ' όλα αυτά, προκαλώντας την αγανάκτηση των φίλων της Ενωσης Ρ.Δ. Θα παρακαλούσα να μου απαντήσει η κ. Παπαδοπούλου στο γράμμα αυτό και να διαψεύσει κάτι απ' αυτά που γράφω, εάν όντως βρέθηκε ποτέ στο γήπεδο του Ζωγράφου. Ευχαριστώ θερμά για τη φιλοξενία».

Απ. «SP.»

Ψάχναμε εναγωνίως, ως αργά χθες το βράδυ, κάποιον καθηγητή διατησίας για να σου απαντήσει, αλλά έχουν χαθεί όλοι από προσώπου Γης! Για να σοβαρευθούμε μακάρι τα προβλήματα της Ε.Ρ.Δ. να περιορίζονταν στο παιχνίδι με τον Ηλυσιακό, όπου βεβαίως τα πράγματα δεν ήταν ακριβώς όπως τα γράφεις. Το θέμα είναι ότι πολλοί προσφέρθηκαν το καλοκαίρι να χρηματοδοτήσουν τη μοναδική, πλέον, εκπρόσωπο του σμαραγδένιου νησιού, αλλά στο δρόμο χάθηκαν τα ίχνη τους. Εμεινε, λοιπόν, αβοήθητη, με ελάχιστους παίκτες απ' αυτούς που μπορούν να κάνουν τη διαφορά, και το αποτέλεσμα είναι να χαροπαλεύει κάτω από τη ζώνη του υποβιβασμού.

✓Ο ΓΙΑΝΝΗΣ ΚΟΥΡΤΗΣ ΕΣΤΕΙΛΕ ΕΠΙΣΤΟΛΗ ΣΤΟ «SPORTIME» ΚΑΙ ΑΝΑΦΕΡΕΙ ΑΔΙΚΙΕΣ ΔΙΑΙΤΗΤΩΝ ΚΑΤΑ ΤΗΝ ΕΝΩΣΗΣ ΡΟΔΟΥ. ΔΙΑΓΟΡΑ ΣΤΗΝ Γ' ΕΘΝΙΚΗ

ΣΠΟΡ ΣΤΗΝ TV

ΚΥΡΙΑΚΗ

SUPERSPORT, 13.00: Εκπομπή που παρουσιάζει την αγωνιστική κίνηση στο σύνολό της στο επαγγελματικό πρωτάθλημα Football των Ηνωμένων Πολιτειών.

SUPERSPORT, 14.30, «Η ώρα των πρωταθλητών»: Εκπομπή που παρουσιάζει την εξέλιξη των αγώνων (χωρίς τη μετάδοση στιγμιοτύπων) από το πρωτάθλημα ποδοσφαίρου της Α' Εθνικής αλλά και τα ξένα πρωταθλήματα.

SUPERSPORT, 17.00: Απευθείας μετάδοση του ποδοσφαιρικού αγώνα για το πρωτάθλημα της Α' Εθνικής κατηγορίας, ΑΕΚ - Καβάλα.

ANT-1, 17.30, «Το μπάσκετ στον Αντ-1»:

Εκπομπή με στιγμιότυπα, ρεπορτάζ, συνεντεύοξεις και καλεσμένους από τον χώρο τις Α1 κατηγορίας στο μπάσκετ.

ANT-1, 18.30: Απευθείας μετάδοση του αγώνα μπάσκετ για το πρωτάθλημα της Α1 κατηγορίας ανδρών, ΠΑΟΚ-ΑΕΚ.

SUPERSPORT, 19.00, «Η ώρα των πρωταθλητών»: Εκπομπή που παρουσιάζει τις φάσεις και τα γκολ αλλά και συνεντεύξεις των πρωταγωνιστών από το πρωτάθλημα ποδοσφαίρου της Α' Εθνικής.

SUPERSPORT, 20.00: Απευθείας μετάδοση του ποδοσφαιρικού αγώνα για το πρωτάθλημα της Α' Εθνικής κατηγορίας ΠΑΟΚ-ΟΦΗ.

ET-2, 21.00, «Το πρωτάθλημα στη σέντρα»: Εκπομπή που παρουσιάζει τις φάσεις και τα γκολ αλλά και συνεντεύξεις των πρωταγωνιστών από το πρωτάθλημα ποδοσφαίρου της Α' Εθνικής και τα άλλα αθλήματα.

SUPERPORT, 22.00: Μαγνητοσκοπημένη μετάδοση του ποδοσφαιρικού αγώνα για την παλική «Serie A», Piacenza-Roma.

ET-1, 22.00, «Αθλητική Κυριακή»: Εκπομπή που παρουσιάζει τις φάσεις και τα γκολ αλλά και συνεντεύξεις των πρωταγωνιστών από το πρωτάθλημα ποδοσφαίρου της Α' Εθνικής και τα άλλα αθλήματα.

SUPERPORT, 24.00, «Road to Superbowl»: Εκπομπή που παρουσιάζει την πορεία των δύο ομάδων που θα αναμετρηθούν στον τελικό για την κατάκτηση του τίτλου στο επαγγελματικό πρωτάθλημα Football των Ηνωμένων Πολιτειών.

ET-1, 00.20: Μαγνητοσκοπημένη μετάδοση του ποδοσφαιρικού αγώνα για το πρωτάθλημα της Α' Εθνικής κατηγορίας ΠΑΟΚ-ΟΦΗ.

SUPERSPORT, 00.45 «Εισαγωγή στο NFL»: Εκπομπή που παρουσιάζει το σύνολο των προετοιμασιών για τη διεξαγωγήτου τελικού στο επαγγελματικό πρωτάθλημα Football των Ηνωμένων Πολιτειών.

SUPERSPORT, 01.30: Απευθείας μετάδοδη του μεγάλου τελικού του Superbowl, που θα κρίνει τον τίτλο στο επαγγελματικό πρωτάθλημα Football των Ηνωμένων Πολιτειών.



Τοπικά πρωταθλήματα

Συνεχίζονται σήμερα και αύριο τα τοπικά πρωταθλήματα Βόλλεϋ. Αναλυτικά το πρόγραμμα:

ΚΥΡΙΑΚΗ 26/1/97
09:30 ΡΟΔΟΣ Ροδιακός - Ηλιος (Ανδρικό): Πετσάλης - Πανιέρας- Ροϊλίδου
16:30 ΚΡΕΜΑΣΤΗ Απόλλων - Σταυρός (Ανδρικό): Ξυπολιτάς - Λαζαράκης-Τουβράς
18:00 ΚΡΕΜΑΣΤΗ Απόλλων - Φλόγα (Γυναικείο): Ζησίμου - Ξυπολιτάς - Λαός
19:30 ΚΡΕΜΑΣΤΗ Κλεάνθης - Ηλιος (Γυναικείο): Πετσάλης - Ζησίμου - Λαός
ΔΕΥΤΕΡΑ 27/1/97
16:15 ΡΟΔΟΣ Ενωση - Σταυρός (Γυναικείο): Μοίρας

ΠΡΑΚΤΟΡΕΙΟ ΠΡΟ-ΠΟ ΛΟΤΤΟ
ΛΑΧΕΙΑ- ΞΥΣΤΟ
&
ΦΩΤΟΑΝΤΙΓΡΑΦΑ
ΒΑΣΩΣ ΒΑΣΤΑΡΔΗ
ΜΕΤΑΦΕΡΘΗΚΑΜΕ
ΑΠΟ ΤΗΝ ΕΘΝΑΡΧΟΥ ΜΑΚΑΡΙΟΥ 24 ΣΤΟΑ ΤΣΟΥΒΑΛΑ
ΣΤΗΝ ΝΕΑ ΜΑΣ ΔΙΕΥΘΥΝΣΗ
ΕΘΕΛ. ΔΩΔΕΚΑΝΗΣΙΩΝ 25 ΣΤΟΑ ΚΙΟΣΟΓΛΟΥ
☎ & FAX 22821 ΟΙΚΙΑΣ 63008

Ο δρόμος για την πρόκριση

Σκληρή η μάχη για τις μικτές στον Β' γύρο
• Πιο κοντά στην επιτυχία οι νέοι

Οι ήττες των μικτών ομάδων στον Πειραιά διαφοροποίησαν την κατάσταση στον 5ο όμιλο και πλέον η μάχη στον Β' γύρο προβλέπεται σκληρή.

Οι νέοι βρίσκονται πιο κοντά στην πρόκριση και θα πρέπει να εκμεταλλευτούν τα τρία εντός έδρας παιχνίδια.

Θετικό ότι την τελευταία αγωνιστική φιλοξενούν τον Πειραιά. Τα πράγματα για τους παίδες είναι σαφώς πιο δύσκολα μια και Πειραιάς - Αθήνα φαίνεται να έχουν τον πρώτο λόγο.

Αναλυτικά το πρόγραμμα του Β'γύρου.

12 Φεβρουαρίου
Δωδεκάνησος - Αργολίδα
Πειραιάς - Αθήνα
Κόρινθος - Πειραιάς
26 Φεβρουαρίου
Αθήνα - Δωδεκάνησος
Αργολίδα - Κόρινθος
Αρκαδία - Πειραιάς
5 Μαρτίου
Κόρινθος - Δωδεκάνησος
Αργολίδα - Πειραιάς
Αρκαδία - Αθηνα
19 Μαρτίου
Πειραιάς - Κόρινθος
Αθήνα - Αργολίδα
Δωδεκάνησος - Αρκαδία
26 Μαρτίου
Δωδεκάνησος - Πειραιάς
Κόρινθος - Αθήνα
Αργολίδα - Αρκαδία

Οι βαθμολογίες μετά το φινάλε του Α' γύρου (είναι σε εκκρεμότητα οι συναντήσεις Κόρινθος - Πειραιάς και Αθήνα - Κόρινθος) έχουν διαμορφωθεί ως εξής:

ΠΑΙΔΕΣ

	ΤΕΡ.	Β.	ΑΓ	
1. Αθήνα	14-4	10	4	
2. Πειραιάς	10-3	8	4	
3. Δωδ/νησος	8-10	7	5	
4. Κόρινθος	8-6	7	3	
5. Αργολίδα	4-7	4	5	
6. Αρκαδία	5-12	0	5	

ΝΕΟΙ

1. Δωδεκάνησος	10-4	12	5
2. Πειραιάς	5-2	9	4
3.Αθήνα	4-3	7	4
4. Αργολίδα	7-7	6	5
5. Κόρινθος	4-5	3	3
6. Αρκαδία	3-12	1	5

• Οι προπονήσεις συνεχίζονται κανονικά.

Καλούνται οι πιο κάτω ποδ/στές της μικτής Νέων να βρίσκονται για προπόνηση στο Εθνικό Στάδιο Ρόδου την Δευτέρα 27.1.1997 και ώρα 16.15:

Μπεκιάρης - Αρχοντούλης - Πόλος - Σάββενα Γ. (Α.Ε.Π.)
Γεωργαλής - Λεβέντης - Χειμωνέτος (Ορφέας)
Χιάμπολης - Διακάκης - Ζαχαρίας (Διγενής)
Μαΐλης - Κιούσης - Γιαννικάκης (Φοίβος)
Υψηλάντης - Καντιμοίρης (Απόλλων Καλ.)
Παπαπαναγιώτου (Αρης Αρχ.) - Δανάς (Κάστρο)
Σάββενας Εμμ. (Αγ. Ισίδωρος) - Σακκάς (Κλεόβουλος), Παπαγεωργίου (Αστέρας Π.)
Μερκούρης - Μοντιάδης (Ευαγόρας), Κουμνάκης (ΑΕΡΑ)
Επίσης καλούνται οι πιο κάτω ποδ/στές της μικτής Παίδων να βρίσκονται για προπόνηση στο ΕΘΝΙΚΟ ΣΤΑΔΙΟ ΡΟΔΟΥ την Τρίτη 28-1-1997 και ώρα 14.15:

Νικολίτσης - Σπάρταλης - Χατζηθεοδωράκης (Κλεάνθης)
Καβάσιλας - Απτής (Διγενής)
Μόσχος - Αμπελάς - Λεβέντης (Ορφέας)
Αχιολάς - Σαλαμαστράκης - Κουντούρης - Μοντιάδης - Κότσα (Δωριέας)
Κιούσης - Χριστοδούλου - Ορφανίδης (Φοίβος)
Κυριαζής (Απόλλων Καλ.), Παπανικολάου (ΑΕΠ)
Τσακίρης (Εθνικός Αρχ.), Σπανός (ΑΕΡΑ), Μακρηδημήτρης (ΟΦΙ)
Φωτεινής (Αγ. Ισίδωρος), Ταμπουράς (Κάστρο), Χίντζιος (Αναγέννηση Ροδ.)
Αμαδής (ΠΑΣ Ασκληπειό).

Τα αποτελέσματα της Α' κατηγορίας



Α' ΟΜΙΛΟΣ
Ευαγόρας - Νικαγόρας 0-2
Ασπις Σ. - Κλεόβουλος 1-4
Κλεάνθης - ΑΕΡΑ 3-0
ΑΕ Κως - Διγενής 2-0
Ατρόμητος Ηρακλής 1-1
Β' ΟΜΙΛΟΣ
Διαγόρας Β. - Καλυμνιακός 5-0
Ξάνθος - Δωριέας 2-1



Οι σημερινοί αγώνες

Παιχνίδια για τις μικρότερες κατηγορίες περιλαμβάνει το σημερινό πρόγραμμα της ΕΠΣΔ. Αναλυτικά θα παιξουν:

Β' ΚΑΤΗΓΟΡΙΑ
1ος ΟΜΙΛΟΣ
Κυριακή 26

Κάρπαθος 11.15 Ποσειδών Καρπ. - Ερμής: Ταράλης - Γεροβασίλης - Βασιλαράκης (Βιλανούτσης)

2ος ΟΜΙΛΟΣ

Απολακκιά 14.45 Ασπίς Απ. - Ροδιακός: Αργυρίου - Ζανεττίδης - Λάμπρου (Στεφανάρας)
Απόλλωνα 14.45 Απόλλων Απ. - Ασκληπειό: Πηδιάκης - Φωτίου - Ζανεττής (Χατζημανώλης)
Αφάντου 14.45 Πολύστρατος - Θύελλα Πυλ.: Σταματάκης - Χατζηνικόλας - Κατσιδώνης (Κακούλης).

Σε εκκρεμότητα βρίσκονται τα παιχνίδια Ευκλής - Τήλος και Τήλος - Ασπίς Απ.

ΥΠΟΟΜΙΛΟΣ ΚΩ
Κυριακή 26 Ιανουαρίου

Κως 12.00 Ανταγόρας - Πολυβώτης: Τσιχλής - Βασιλείου - Μανιάκης (Θαλασσινός)

ΥΠΟΟΜΙΛΟΣ ΚΑΛΥΜΝΟΥ

Βαθύ 12.00 Ολύμπικ - Ποσειδών Καλ.: Γιαλλουρής - Κακιάς - Πλάτσης (Φραγκίνης)
Λέρος 12.30 Ολυμπιακός - Λειψοί: Μαυρουδής - Μαραβέλιας - Καστής
Βαθύ 14.45 Βαθύ - Βοθυνιακός: Τσικούρης - Πανάτος - Πλάτσης (Φραγκίνης)

Την Τετάρτη ορίστηκε να γίνει η συνάντηση ΑΣΕΛ - Λειψοί.

Γ' ΚΑΤΗΓΟΡΙΑ

Σύμη 12.00 Σύμη - Κατταβιά: Καψάσκης - Κόκκινης - Δημητράς (Φαρμακίδης)
Δαματριά 14.45 Δήμητρα - Ομόνοια: Σακελλαρίδης - Μαυρουδάκης - Συμιακός (Δημητράς)
Πλατάνια 14.45 Πλατάνια - Ηλιος: Μίχας - Ορφανός - Μιτζιρίκης (Παλλάς)
Καρακόνερο 14.45 Νηρέας - Ροδίνι: Γιαννούλης - Καραχάλιος - Σταυριανός (Πάχος)

ΠΑΙΔΙΚΟ ΠΡΩΤΑΘΛΗΜΑ
Β' ΟΜΙΛΟΣ

ΕΑΚ 11.30 Κάστρο - ΑΕΠ (Πιτσουρδάκης Σταύρος)
Λίνδος 10.30 Κλεόβουλος - Ευαγόρας (Διάκουλας Φίλιππας)

ΕΦΗΒΙΚΟ ΠΡΩΤΑΘΛΗΜΑ
Α' ΟΜΙΛΟΣ

Κρεμαστή 12.00 Φοίβος - Ιάλυσος (Παπαοικονόμου Κώστας)
Παραδείσι 12.00 Κλεάνθης - Ηρακλής Μαρ. (Μιχαήλ Λευτέρης)

Β' ΟΜΙΛΟΣ

ΕΑΚ 10.00 ΑΕΠ - Νηρέας (Μπαριανάκης Μιχ.)

Γ' ΟΜΙΛΟΣ

Καλυθιές 12.00 Απόλλων Καλ. - Εθνικός (Παπανικολάου Λάζ.)
Μάσσαρι 12.00 Αστέρας Μασ. - Διγενής (Λαμπριανός Στ.)
Αφάντου 12.00 ΑΕΡΑ - Ατρόμητος (Συμιακός Κυριάκος)

Παραιτήθηκε ο Κασιώτης

Μετά τη λήξη του χθεσινού αγώνα Κλεάνθη - ΑΕΡΑ ο προπονητής των φιλοξενουμένων Νίκος Κασιώτης υπέβαλε την παραίτησή του. Αιτία τα εσωτερικά προβλήματα που ταλαιπωρούν την ομάδα του Αφάντου.

Ευκαιρία για τον Κολοσσό



Οι «Θαλασσοί» έχουν την ευκαιρία να πάρουν βαθμολογική ανάσα

Ολοκληρώνεται σήμερα ο πρώτος γύρος του Β' ομίλου Νότου της Γ' εθνικής όπου συμμετέχουν τρεις ροδίτικες ομάδες. Σε καλύτερη μοίρα ο Ιάλυσος που βρίσκεται στην 5η θέση της βαθμολογίας, χωρίς να έχει πραγματοποιήσει μεταγραφές, στηριζόμενος αποκλειστικά σε δικά μας παιδιά.

Η απογοήτευση προέρχεται από τον Κολοσσό που στην πρώτη μεταΜατσαμά χρονιά ακόμη ψάχνεται. Οι ηχηρές μεταγραφές έφεραν αντίθετα αποτελέσματα και έτσι οι «θαλασσοί» μάχονται να ξεφύγουν από τον πάτο της βαθμολογίας. Βέβαια θα πρέπει να επισημάνουμε και τον μηδενισμό τους στο παιχνίδι με τ' Ανω Λιόσια, όπου κατά περίεργο τρόπο είχαν χαθεί τα δελτία.

Η Ενωση έχει σπάσει κάθε αρνητικό ρεκόρ έχοντας 21 ήττες σε ισάριθμα παιχνίδια. Ολοι περίμεναν τουλάχιστον μία αξιοπρεπέστερη παρουσία.

Ας δούμε πως τελειώνουν τον πρώτο γύρο οι τρεις εκπρόσωποί μας.

ΚΟΛΟΣΣΟΣ

Ευκαιρία για επιστροφή στις νίκες έχει η ομάδα της Ρόδου μετά τις συνεχείς ήττες. Υποδέχεται στις 15.00 την αδύναμη Λιβαδειά. Ο Παναγιώτης Κοντογιάννης μπορεί να περνάει δύσκολες ώρες στον πάγκο του Κολοσσού, όμως αισιοδοξεί ότι η ομάδα του θ' ανακάμψει στον Β' γύρο.

Ιδιαίτερα προβλήματα δεν υπάρχουν και οι παίκτες δηλώνουν πεισμωμένοι από τις ατυχίες.

ΕΝΩΣΗ

Τον πρωτοπόρο και πολύ δυνατό Αλιμο υποδέχεται στις 17.00 η Ενωση που έχει ως στόχο την αποφυγή της συντριβής. Η ομάδα του Νίκου Φραγκεσκάκη παρ' οτι παρουσιάζεται βελτιωμένη στα τελευταία παιχνίδια δεν είναι σε θέση να κοντράρει τον Αλιμο.

ΙΑΛΥΣΟΣ

Τώρα αρχίζουν τα δύσκολα για τους ερυθροκίτρινους που επιχτπούν σήμερα στην Λαμία το ροζ φύλλο αγώνος μια και αγωνίζονται και την επόμενη αγωνιστική εκτός έδρας, στ' Ανω Λιόσια.

Ο Βασίλης Καλαποδάκης πιστεύει ότι η ομάδα του είναι σε θέση να πετύχει και 4η συνεχόμενη νίκη καθώς παρουσιάζει τρομερή ομοιογένεια στο παιχνίδι της.

Υποδέχεται την αδύναμη Λιβαδειά (15.00)
• Για νίκη ο Ιάλυσος στην Λαμία (12.00)
• Ενωση - Αλιμος (17.00)

13 αγωνιστική
Λαμία - ΙΑΛΥΣΟΣ12:00
ΚΟΛΟΣΣΟΣ - Λιβαδειά15:00
ΕΝΩΣΗ - Αλιμος17:00
ΟΦΗ - Κρόνος
Κάδμος - Αμιλλα
Ανω Λιόσια - Γαλάτσι
Δάφνη - Χαλκίδα

Η ΒΑΘΜΟΛΟΓΙΑ

1. Αλιμος	896-799	22
2. ΟΦΗ	1012-865	20
3. Ανω Λιόσια	891-798	20
4. Κάδμος	797-762	20
5. ΙΑΛΥΣΟΣ	808-842	19
6. Κρόνος	852-776	19
7. Γαλάτσι	890-855	19
8. Δάφνη	898-903	18
9. Λαμία	913-957	17
10. Χαλκίδα	848-833	16
11. ΚΟΛΟΣΣΟΣ	757-795	16
12. Αμιλλα	870-912	16
13. Λιβαδειά	702-800	13
14. ΕΝΩΣΗ	675-1011	12

Ο ΚΟΛΟΣΣΟΣ έχει έναν μπόνους, ενώ το Γαλάτσι και η Αμιλλα από ένα παιχνίδι λιγότερο.

Στην Κέρκυρα η ΕΑΚΑ

Με τους αγώνες της 11ης αγωνιστικής συνεχίζεται σήμερα το γυναικείο πρωτάθλημα της Β' Εθνικής.

Η ΕΑΚΑ, που πραγματοποιεί μέτρια εμφάνιση, αγωνίζεται στην Κέρκυρα με την τοπική Σχερία.

Η ομάδα της Καλύμνου δύσκολα θα κατακτήσει το ροζ φύλλο αγώνος.

Οι υπόλοιποι αγώνες: Εσπερίδες - Ηράκλειο, Ηλιούπολη - Γλυφάδα, Αρης Χολαργού - Φάρος, Γαλάτσι - Τρίπολη, Ηρόδοτος - Φοίνικας Αγ. Σοφίας.

ΠΡΕΜΙΕΡΑ ΞΑΝΘΟΥ

Την πρώτη της εμφάνιση στην φετινή αγωνιστική περίοδο αναμένεται να κάνει σήμερα η Νίκη Ξανθού.

Η Ροδία Ολυμπιονίκης θα συμμετάσχει στην ημερίδα κλειστού στίβου που διεξάγεται στο Στάδιο Ειρήνης και Φιλίας. Η αθλήτρια του ΓΑΣ ΥΓΕΙΑΣ θέλει να δει που βρίσκεται εν όψει της μεγάλης πρόκλησης του Μάρτη που ακούει στο όνομα Παγκόσμιο Πρωτάθλημα κλειστού Στίβου που θα γίνει στο Παρίσι.

Το μήκος γυναικών θα ξεκινήσει στις 16:00 με όριο πρόκρισης στον τελικό τα 5,50 μέτρα.

Μπορούν οι έφηβοι

Με συντονισμένες προσπάθειες και διαβουλεύσεις του Υ.Σ. Ρόδου στην Ομοσπονδία αποφεύχθηκε η Κρήτη με τα Χανιά και έτσι η ομάδα των εφήβων κληρώθηκε στη Νίκαια αντίπαλος με Αρη Νίκαιας και Ιωνικό Νίκαιας. Η κλήρωση θεωρείται δύσκολη, αλλά όχι αδύνατη για πρόκριση, αφού οι δύο ομάδες δεν θεωρούνται ακτύπητες. Προκρίνεται η πρώτη ομάδα του ομίλου. Οι αγώνες θα γίνουν 22-23 Φεβρουαρίου.

ΕΠΙΣΤΡΕΦΕΙ Η ΙΑΚΩΒΟΥ

Αυτή την εβδομάδα αναμένεται να επιστρέψει στον κανονικό ρυθμό των προπονήσεων η Χρυσούλα Ιακώβου. Η Καλυμνιώτισα αθλήτρια των μεγάλων αποστάσεων που γυμνάζεται με τον Ηλία Ζαχαρογιάννη αντιμετώπισε πρόβλημα τραυματισμού μετά την επιστροφή της από το Κάρντιφ της Ουαλίας όπου είχε μεταβεί για προετοιμασία και συγκεκριμένα έπαθε κάταγμα κόπωσης.

«Η Ιακώβου δεν πρόκειται να κάνει κλειστό στίβο αφού η μετατραυματική της κατάσταση δεν της το επιτρέπει» τόνισε ο προπονητής της που την επόμενη εβδομάδα έχει προγραμματίσει να την υποβάλει σε ορισμένα τεστ-μέτρησης.

ΠΑΝΑΘΗΝΑΪΚΟΣ ΡΟΔΟΣ FAN CLUB

ΒΡΟΝΤΕΡΟ ΠΑΡΩΝ...

Το ΡΟΔΟΣ FAN CLUB είναι έτομο να υποδεχτεί την ομαδάρα μας, Ευχαριστούμε την ΠΑΕ ΠΑΝΑΘΗΝΑΙΚΟΣ, τον κ. ΓΙΑΝΝΗ ΖΑΒΡΑΔΙΝΟ και τους ATHENS FANS για την βοήθεια που μας πρόσφεραν και εμείς υποσχόμαστε να τους αναταμείψουμε με το βροντερό παρών μας.

Πληροφορούμε τα μέλη μας ότι άρχισε η διάθεση των εισιτηρίων του αγώνα ΙΑΛΥΣΟΣ - ΠΑΝΑΘΗΝΑΪΚΟΣ και θα διατίθενται κάθε μέρα 10:00 έως 13:00 και 18:00 έως 21:00 αποκλειστικά από το γραφείο μας ΜΑΚΑΡΙΟΥ 45, Στοά ΡΟΙΚΟΥ, 1ος ΟΡΟΦΟΣ ΚΑΙ ΤΗΛΕΦΩΝΟ 0241-25613. Παρακαλούμε τα club των γύρω νησιών να μας τηλεφωνήσουν έγκαιρα.

★ ΧΕΙΜΩΝΑΣ ★

ΧΑΡΕΙΤΕ ΤΟ ΧΕΙΜΩΝΑ ΣΑΣ
ΘΕΡΜΑΙΝΟΝΤΑΣ ΤΗΝ ΑΤΜΟΣΦΑΙΡΑ ΤΟΥ ΣΠΙΤΙΟΥ ΣΑΣ
Η ΤΟΥ ΕΠΑΓΓΕΛΜΑΤΙΚΟΥ ΣΑΣ ΧΩΡΟΥ
ΟΙΚΟΝΟΜΙΚΑ, ΥΓΙΕΙΝΑ ΚΑΙ ΚΑΛΑΙΣΘΗΤΑ
ΜΟΝΟ ΜΕ ΤΟΥΣ ΘΕΡΜΟΠΟΜΠΟΥΣ ΜΑΣ.
ΥΠΕΥΘΥΝΗ ΜΕΛΕΤΗ, ΕΠΙΒΛΕΨΗ, ΕΓΚΑΤΑΣΤΑΣΗ.
Η 16ΧΡΟΝΗ ΠΕΙΡΑ ΜΑΣ ΣΤΗ ΘΕΡΜΑΝΣΗ
ΚΑΙ ΟΙ ΕΚΑΤΟΝΤΑΔΕΣ ΠΕΛΑΤΕΣ ΜΑΣ
ΕΓΓΥΗΣΗ ΓΙΑ ΤΗΝ ΑΓΟΡΑ ΣΑΣ.
ΕΠΙΣΚΕΦΘΕΙΤΕ ΜΑΣ ΑΓΙΑΣ ΑΝΑΣΤΑΣΙΑΣ 9
Η ΤΗΛΕΦΩΝΗΣΤΕ ΜΑΣ ΣΤΑ ΤΗΛ.31320-20859
ΔΥΟ ΧΡΟΝΙΑ ΕΓΓΥΗΣΗ
ΥΠΕΥΘΥΝΟ ΣΕΡΒΙΣ

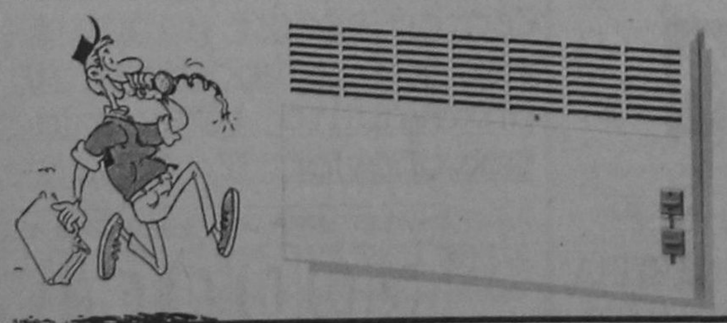

Ν. ΚΑΜΠΟΥΡΑΚΗΣ Μ. ΦΛΑΓΚΟΣ Ο.Ε.
Αγ. Αναστασίας 9 Τηλ. 31320 - 20859

ΜΠΙΛΙΑΡΔΟ

Σήμερα ο τελικός

Την Πέμπτη 23/1/1997 τελευταία μέρα διεξαγωγής των αγώνων της προκριματικής φάσης του περιφερειακού τουρνουά για το Πρώτο Πανελλήνιο Πρωτάθλημα Μπιλιάρδου στο οκτάμπαλλο σημειώθηκαν τα εξής αποτελέσματα:

1Pool

Αγγουράς - Βουδούρογλου	7-0
FF	
Κατσάνος Γ. - Γεωργιάδης	7-6
Κατσάνος Γ. - Κυπριώτης Μ. Γ.	7-6
Αγγουράς - Βουδούρογλου	7-0
FF	
Κάκνης - Αγγουράς	6-7
Νικολάου - Κυπριώτης Μ.Γ.	6-7

Προκρίνονται στην τελική 16αδα οι : Αγγουράς, Κυπριώτης Μ.Γ., Κάκνης και Νικολάου.

2Pool

Καγιάννης - Μαρκαντωνάτος	7-0
Σβύνος - Γεωργαλής	7-5
Σβύνος - Κυπριώτης Μ.Α.	3-7

Προκρίνονται στην τελική 16αδα οι: Πετράς, Ντι Μέλιο, Καγιάννης.

3Pool

Θεοδωρόπουλος - Λαχανιάτης	7-1
Διακολιός - Κασιελοριός	5-7
Θεοδωρόπουλος - Χατζηπαντωνίου	7-6
Κασιελοριός - Αλεβιζόπουλος	7-2
Καμμώνας - Θεοδωρόπουλος	1-7
Σαρικάς - Καστελοριός	7-2

Προκρίνονται στην τελική 16αδα οι Θεοδωρόπουλος, Σαρικάς, Καμμώνας.

4Pool

Μανουσάκης - Κοτσίκος Σ.	7-3
Μανουσάκης - Κόκκαρης	3-7
Ματθαίος - Πανάγος	7-0
Ματθαίος - Παπαντωνίου	7-3
Αναστασιάδης - Ματθαίος	7-3
Καστανίδης - Κόκκαρης	7-4

Προκρίνονται στην τελικά 16αδα οι Αναστασιάδης, Ματθαίος, Καστανίδης.

5Pool

Σαββαΐδης - Καραγιάννης	3-7
Χατζημιχάλης Β. - Χατζημιχάλης Κ.	7-3

Προκρίνονται στην τελικά 16αδα οι Καντιδάκης, Χατζημιχάλης και Μανταράκης.

ΤΕΛΙΚΗ ΦΑΣΗ

Την Παρασκευή πρώτη μέρα της τελικής φάσης των αγώνων με την συμμετοχή των 16 φιναλίστ (σε σύνολο ογδόντα αθλητών) σημειώθηκαν τα εξής αποτελέσματα:

Σαρικάς - Κάκνης	9-1
Θεοδωρόπουλος - Ματθαίος	5-9
Κυπριώτης Μ. Γ. - Καμμώνας	8-9
Πετράς - Αναστασιάδης	9-3
Καντιδάκης - Χατζημιχάλης	9-7
Νικολάου - ΝτιμΜέλιο	5-9
Μανταράκης - Αγγουράς	9-3
Καγιάννης - Καστανίδης	7-9
Σαρικάς - Ματθαίος	8-9
Καμμώνας - Πετράς	3-9
Καντιδάκης - Ντι Μέλιο	7-9
Μανταράκης - Καστανίδης	7-9
Κάκνης - Θεοδωρόπουλος	3-9
Κυπριώτης Μ. Γ. - Αναστασιάδης	5-9
Χατζημιχάλης - Νικολάου	5-9
Αγγουράς - Καγιάννης	2-9

Οι αγώνες διεξάγονται με το σύστημα του διπλού νοκ-άουτ. Ηδη από την πρώτη μέρα των τελικών αποκλείονται οι Κάκνης, Κυπριώτης Μ.Α. Χατζημιχάλης και Αγγουράς.

Οι αγώνες θα συνεχισθούν και το Σάββατο ενώ την κυριακή 26 Ιανουαρίου στις 7 μμ θα γίνει ο τελικός στην αίθουσα αγωνιστικού μπιλιάρδου «LOOKY LOOK» (Αυστραλίας 165 τηλ. 25012) με την παρουσία του επόπτη της Ε.Φ.Ο.Μ. κ. Τρύφωνα Αποστολέρη.

Οι δύο φιναλίστ αποκτούν το δικαίωμα της συμμετοχής στο πρωτάθλημα της Α' Εθνικής Κατηγορίας που θα διεξαχθεί στην Αθήνα και που θα αναδείξει τον Πρωταθλητή Ελλάδας στο οκτάμπαλλο της αγωνιστική περιόδου 1996-1997.

Το οκτάμπαλλο είναι το δημοφιλέστερο στυλ αμερικάνικου μπιλιάρδου. Ο παίκτης διαλέγει μια ομάδα μπάλλες (μονόχρωμες 1-7 ή δίχρωμες 9-15). Οταν μπορέσει ανεξάρτητα σειράς να βάλει τις μπάλες του στις τρύπες προσπαθεί να τελειώσει το παιχνίδι με την μαύρη μπάλλα νούμερο 8 (κοινή και για τους δύο παίκτες).

Υπενθυμίζουμε πώς τον Μάρτιο θα διεξαχθεί στη Ρόδο το περιφερειακό τουρνουά του Πανελληνίου Πρωταθλήματος Μπιλιάρδου στον νιάμπαλο.

Για να πάρει κανείς μέρος στα περιφερειακά τουρνουά μπιλιάρδου θα πρέπει να είναι εφοδιασμένος με δελτίο ερασιτέχνη αθλητή το οποίο χορηγείται από την Ε.Φ.Ο.Μ. μέσω των δύο συλλόγων μπιλιάρδου που υπάρχουν αυτή τη στιγμή στην Ρόδο, τους «ΝΑΙΤΕΣ» με έδρα την αίθουσα «LOOKY-LOOK» στην οποία και διεξάγεται το τουρνουά οκτάμπαλλου και την «ΡΟΔΟ» με έδρα την αίθουσα «OSKAR» στην οποία και έγινε πριν δύο εβδομάδες το περιφερειακό τουρνουά στις τρίσποντες. Ο ενδιαφερόμενος θα πρέπει να προσκομίσει στον σύλλογο που επιθυμεί να εγγραφεί επικυρωμένη φωτοτυπία της αστυνομικής ταυτότητας και δύο φωτογραφίες. Το ετήσιο κόστος της εγγραφής είναι 5.000 δρχ. για αθλητές έως 21 ετών και 10.000 δραχμές για μεγαλύτερους των 21 ετών.

Ολυμπιακή ιδέα - Ολυμπιακοί αγώνες - Θεωρία και πράξη

ΓΡΑΦΕΙ
Η ΕΙΡΗΝΗ
Δ. ΛΟΥΠΠΗ

Η πορεία του αθλητισμού είναι άρρηκτα συνδεδεμένη με την πορεία της κοινωνικής οργάνωσης. Το αγωνιστικό πνεύμα στάθηκε παράγοντας αποφασιστικός στην ανάπτυξη της ελληνικής ιστορίας κατακτούσε το πνευματικό και θρησκευτικό βάθος και το ύψωνε σε σφαίρες πολύ ανώτερες απ' την απλή παιδεία Καλλιεργούσε και αποκορύφωνε τις ανώτερες αξίες και ιδανικά μέσα από την νίκη.

Αυτή η φυσική διάθεση του ανθρώπου να δοκιμάσει τις δυνάμεις του και να διακριθεί στάθηκε βέβαια ο κύριος μοχλός για την αγωνιστική διάθεση των Ελλήνων. Ομως το ίδιο κίνητρο υπήρχε και σε άλλους λαούς που δεν έφτασαν ποτέ την ιδέα του αθλητισμού όπως τη θεωρούσαν οι αρχαίοι Ελληνες. Μπορούμε να κατανοήσουμε την αθλητική όπως πραγματώνεται στους ολυμπιακούς αγώνες.

Η ολυμπιακή ιδέα συνοψίζει μια σειρά από πολιτισμικές κατακτήσεις προβάλλοντας το μεγαλείο της ανθρώπινης ύπαρξης στο αρχαίο ρητό «καλός καγαθός», εκεί που το σώμα και το πνεύμα βρίσκονται σε απόλυτη αρμονία, εκεί που η σάρκα δεν αναιρεί το πνεύμα ή αντίστροφα. Το πολυερμηνεμένο αυτό ιδανικό του «καλού καγαθού» δεν μεταφράζεται και δεν κατανοείται έξω από την αρχαία Ελλάδα.

Προϋποθέτει την καταξίωση του ανθρώπου την πίστη του στην ελευθερία και την αξία, την συνείδηση της ευθύνης του στον κόσμο και τέλος την παραδοχή της ισότιμης και δημοκρατικής συμμετοχής στα κοινά.

Η καλλιέργεια του ολυμπιακού πνεύματος στην αρχαία Ελλάδα εδράζεται στις ίδιες εκείνες πνευματικές βάσεις που εδράζονται και οι λοιπές πολιτιστικές αξίες του ελληνικού πολιτισμού.

Πρώτη αξία που προβάλλεται είναι η ανθρώπινη ελευθερία, που δεν υποδουλώνεται σε καμιά ολοκληρωτική δεσποτεία, που δεν απαλλάσσεται, όμως και από την ανθρώπινη ευθύνη. Η κοινωνική πειθαρχία και ο σεβασμός στους νόμους, μέσα από την ολυμπιακή ιδέα, δεν αποτελεί δέσμευση του ανθρώπου στην πολιτεία του, αλλά υποχρέωση. Για να γίνει πράξη αυτή η υπεύθυνη ελευθερία πρέπει να πιστεύει ο άνθρωπος στον εαυτό του.

Οι θεμελιακές αρχές των Ελλήνων προβάλλουν και πραγματώνονται σε μια ιδέα, στις μεγάλες δημόσιες εκδηλώσεις, τους, τους ολυμπιακούς αγώνες. Η ολυμπιακή ιδέα αποτελεί υπέρτατη έκφραση του αθλητικού πνεύματος σε μια οικουμενική συνάθροιση ανθρώπων. Οι ολυμπιακοί αγώνες με τον δυναμισμό τους στάθηκαν αφορμή στην αρχαιότητα, να καταργήσουν τα σύνορα για τους λαούς. Η παγκόσμια εκείνη συναδέλφωση που γεννήθηκε στην Ελλάδα πέρα από την ειρήνη, αναδεικνύει και υλοποιεί τις αξίες της δημοκρατικής ισότητας, την άμιλλα, του σωματικού κάλλους και της ηθικής καταξίωσης.

Στο πέρασμα των αιώνων, είναι ευδιάκριτη η απλωσιά του ανθρώπου για την επιδίωξη του μέγιστου κέρδους, εις βάρος της φύσης, του συνανθρώπου και της πολιτείας στην οποία ανήκει.

Ο άνθρωπος παραμέλησε την πνευματική του υπόσταση και θεοποίησε την ύλη μέσω του χρήματος, που αναδεικνύεται ως η ανώτερη αξία. Ο άκρατος ανταγωνισμός των πολυεθνικών εταιρειών. Θεώρησε αναγκαία την επαναφορά των ολυμπιακών αγώνων. Αυτή την φορά όμως, όχι για να ανυψώσουν το ανθρωπιστικό ιδεώδες, αλλά γιατί οι ολυμπιακοί αγώνες αποτελούν μια κερδοφόρα διαφημιστική επένδυση.

Τα χαρακτηριστικά της σύγχρονης εποχής μοιραία ενσαρκώνονται στους ολυμπιακούς αγώνες των τελευταίων δεκαετιών. Η άμιλλα έχει μετατραπεί σε ένα ψυχοφθόρο και αθέμιτο ανταγωνισμό μεταξύ των αθλητών οι οποίοι ετεροκαθορίζονται από τους κεφαλαιούχους τους. Η ευγενής άμιλλα των συναγωνιζομένων ανήκει πια στο παρελθόν. Αλλά κυρίως τα αρνητικά στοιχεία, τα οποία καταγγέλλονται, υποτίθεται, στο σημερινό αθλητισμό αποτελούν τα ίδια γνωρίσματα όλων σχεδόν των χωρών που συνδέονται με το λαϊκό ενδιαφέρον. Το σόου- μπίζνες μ' άλλα δεν είναι άγνωστο ούτε στην πολιτική, ούτε στην τέχνη πρέπει το γεγονός αυτό να γίνει κοινώς παραδεκτό, όσο κι αν μας απωθεί.



Στην σκληρή προετοιμασία των αθλητών με προορισμό την τελική αναμέτρηση λαμβάνουν χώρα το άγχος, η αρρωστημένη ψυχολογία για την διάκριση και το χρησιμοθηρικό όφελος.

Η τελειότητα του σώματος των αθλητών είναι ένα επίτευγμα των γυμναστηρίων και μερικές φορές της Φαρμακολογίας.

Το πνεύμα οι αξίες και τα ιδανικά δεν έχουν πια θέση στην σύγχρονη βιομηχανία του υπέρ πρωταθλητισμού και της ιδεολογίας του ανθρώπου - ρομπότ των διεθνών στίβων. Φανερά οι ολυμπιακοί αγώνες αποτελούν πεδίο ανταγωνισμού τον ισχυρών τεχνοκρατικών εταιρειών και καταφυγιών των αδυνάτων. Η αξιοκρατία του αθλητισμού υπονομεύεται όταν τα κριτήρια της ολυμπιακής επιτροπής περιορίζονται στον τρόπο με τον οποίο θα έχουν τις μεγαλύτερες χρηματικές αποδοχές.

Η ολυμπιακή ιδέα, στην πράξη, στους ολυμπιακούς αγώνες δεν αποτελεί ούτε καν το πρόσχημα, αλλά η αξία της περιορίζεται στην ολυμπιακή φλόγα που περιφέρεται σα μήκη πλάτη της γης και γίνεται αφορμή για πολλούς λόγους παραμυθίας περί ολυμπιακού πνεύματος. Αυτές οι παραδοχές υπονομεύουν ολόκληρο το οικοδόμημα του αθλητισμού. Η σύγχρονη Ελλάδα ως θεματοφύλακας της παράδοσης και της υποθήκης του Ολυμπισμού οφείλει να πρωτοστατήσει στον αγώνα να βρει ο λαβωμένος ολυμπισμός το πραγματικό του νόημα.

Γι' αυτό τον λόγο πρέπει να πιστεύουμε σε ένα αθλητικό πρότυπο με αρχές και αξίες που συμβαδίζει με τον Ολυμπισμό.

Ο αθλητισμός είναι αναγκαίο να αναπτύσσεται με την άσκηση τη δυνάμη τη νόηση και την τεχνική του ανθρώπου, χωρίς να επιστρατεύεται η βιοχημεία και η Φαρμακολογία. Υπάρχουν βέβαια και οι λαμπρές εξαιρέσεις που τίμησαν την Ελλάδα και προσέγγισαν το ολυμπιακό ιδεώδες με την διάκριση τους.

Μας εμπνέει εκείνο το αθλητικό πρότυπο που ο αθλητής θα κατοχυρώνεται ως συμμέτοχος και τίμιος αγωνιστής και όχι ως ανέντιμος αντίπαλος. Η ολυμπιακή ιδέα δε θα αποτελεί μια ουτοπία, αλλά μια πραγμάτωση μέσα από την οποία θα αναζητούμε λύσεις και θα παραδειγματιστούμε για τα καθημερινά μας ζητήματα, αν ξανασκεφτούμε την σχέση μας με τον αθλητισμό και αναλάβει ο καθένας μας την προσωπική του ευθύνη όπου ενεργεί και επηρεάζει.

Πρέπει να αναλογιστούμε τους κινδύνους που απειλούν τον Ολυμπισμό όπου βρίσκεται στο παιχνίδι του παγκόσμιου μαρκετινγκ και των διεθνών πολιτικών και οικονομικών συσχετισμών.

Τίθεται μεγάλη αναγκαιότητα να απαιτούμε πρώτα την άθληση και ύστερα τον πρωταθλητισμό. Να πείσουμε τα κέντρα των ολυμπιακών αποφάσεων ότι μπορεί να είμαστε θεατές των διαφημιστικών εκστρατειών τους, αλλά δεν θα γίνουμε ποτέ άκριτοι καταναλωτές.

Αυτός ο λαβωμένος ολυμπισμός που συνεχίζει να υπάρχει δεν είναι μόνο για τα τηλεοπτικά δικαιώματα και τις διαφημίσεις.

Είναι και πρόκληση για τον αθλητή του σώματος, για να βρει μεθόδους για προγραμματισμό και να βρούμε οργάνωση της ζωής μας, μέσω προσέγγισης και της επικοινωνίας των λαών.

rp
★★★★★
RODOS PALACE
Resort Hotel • Convention Center

Το πολυτελέστερο ξενοδοχειακό συγκρότημα της Ρόδου ζητεί το ακόλουθο προσωπικό:

- **Maitre D' Hotel**
  Με πολύχρονη εμπειρία σε ξενοδοχεία αντίστοιχης κατηγορίας και γνώση δύο ξένων γλωσσών.
- **Γραμματέα**
  Γνώση Ελληνικών, Αγγλικών, Γαλλικών και χειρισμού Η/Υ.
- **Υπαλλήλους Υποδοχής, Ταμείου και Τηλεφωνικού Κέντρου**
  Γνώστες Αγγλικών, Γερμανικών, με ανάλογη προϋπηρεσία
- **Νυχτερινό Receptionist**
- **Προϊσταμένη Ορόφων και Βοηθό**

Επίσης ζητούνται:
- Hostess Εστιατορίου
- Υπάλληλοι ελέγχου, ταμπλώ και μινιμπάρ
- Σερβιτόροι και βοηθοί
- Καμαριέρες
- Γκρουμ με επαγγελματική άδεια οδήγησης
- Μπουφετζής
- Ζαχαροπλάστης και βοηθός
- Λαντζέρηδες

Για τις απήσεις σας μπορείτε να αποτανθείτε με πρόσφατη φωτογραφία σας στο Γραφείο Προσωπικού, καθημερινά από 11.00 - 13.00, ή να αποστείλετε βιογραφικό σημείωμα στη διεύθυνση:

Ξενοδοχείο Ρόδος Παλάς
Λεωφ. Ιαλυσού, Τ.Θ. 121, Ιξιά, Ρόδος
Τηλ. (0241) 25222, Fax: (0241)25350

ΕΝΩΣΗ ΕΜΠΟΡΩΝ ΦΡΟΥΤΩΝ & ΛΑΧΑΝΙΚΩΝ ΚΕΝΤΡΙΚΗΣ ΛΑΧΑΝΑΓΟΡΑΣ ΡΟΔΟΥ
ΠΡΟΣΚΛΗΣΗ
ΤΑΚΤΙΚΗΣ ΓΕΝΙΚΗΣ ΣΥΝΕΛΕΥΣΗΣ

Σύμφωνα με το νόμο και το Καταστατικό της Ενωσης Εμπόρων & Λαχανικών της Κεντρικής Λαχαναγοράς Ρόδου, το Διοικητικό Συμβούλιο καλεί τα μέλη του, σε τακτική ετήσια Γενική Συνέλευση, της 30ης Ιανουαρίου 1997, ημέρα Πέμπτη και ώρα 9:00 στα γραφεία της Ενωσης στη Ρόδο, οδός Κλαυδίου Πέππερ 1, Κεντρική Λαχαναγορά Ρόδου για συζήτηση και λήψη αποφάσεων για τα εξής θέματα:

1. Εγκριση προϋπολογισμού των εσόδων και εξόδων 1997.
2. Απολογισμός ταμειακής διαχείρισης απερχόμενου Διοικητικού Συμβουλίου και έκθεση της ελεγκτικής Επιτροπής για τον έλεγχο της διαχείρισης.
3. Απαλλαγή των μελών του Διοικητικού Συμβουλίου από κάθε ευθύνη για τα πεπραγμένα του έτους 1996.
4. Αρχαιρεσίες για την εκλογή νέων μελών του Διοικητικού Συμβουλίου, της Ελεγκτικής Επιτροπής, τους αντιπροσώπους για τις δευτεροβάθμιες και τριτοβάθμιες επαγγελματικές οργανώσεις.

Σε περίπτωση μή απαρτίας η Γενική Συνέλευση θα επαναληπτεί στις 6 Φεβρουαρίου 1997, ημέρα Πέμπτη, και ώρα 9:00, στον ίδιο χώρο.

Κάθε μέλος που επιθυμεί να μετάσχει στην ετήσια Τακτική Γενική Συνέλευση, οφείλει να είναι ταμειακά τακτοποιημένο.

Ρόδος 23 Ιανουαρίου 1997
Το Διοικητικό Συμβούλιο

ΠΟΛΙΤΙΣΤΙΚΟΝ ΙΔΡΥΜΑ ΔΩΔΕΚΑΝΗΣΟΥ
«ΚΛΕΟΒΟΥΛΟΣ Ο ΛΙΝΔΙΟΣ»
(ΜΝΗΜΗ ΓΕΩΡΓΙΟΥ ΚΑΙ ΧΡΥΣΑΝΘΗΣ ΠΑΠΑΪΩΑΝΝΟΥ ΖΙΓΔΗ)

ΙΣΤΟΡΙΑ ΤΟΥ ΣΥΝΤΑΓΜΑΤΟΣ ΔΩΔΕΚΑΝΗΣΙΩΝ ΕΘΕΛΟΝΤΩΝ
υπό
ΜΑΡΚΟΥ Π. ΚΛΑΔΑΚΗ
ΟΡΓΑΝΩΤΟΥ ΚΑΙ ΠΡΩΤΟΥ ΔΙΟΙΚΗΤΟΥ ΤΟΥ ΣΥΝΤΑΓΜΑΤΟΣ



ΕΠΙΜΕΛΗΤΗΣ ΥΛΗΣ:
ΦΩΤΕΙΝΟΣ Π. ΚΛΑΔΑΚΗΣ
ΑΘΗΝΑ 1996

ΑΡΧΩΝ ΣΑΜΑΡΤΖΗΣ
ΜΟΝΩΣΕΙΣ - ΜΟΝΩΤΙΚΑ ΥΛΙΚΑ

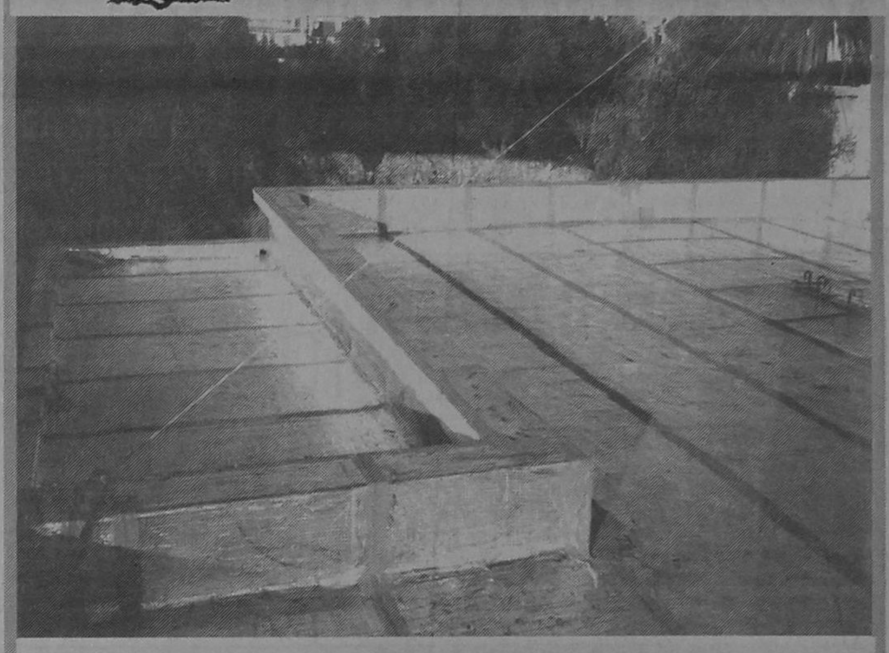

ΜΟΝΩΣΤΕ ΤΗΝ ΤΑΡΑΤΣΑ ΣΑΣ ΜΙΑ ΓΙΑ ΠΑΝΤΑ
ΤΗΛ. 23030 - 32054 67790 62880 ΚΙΝ. 094502033

RODOGAZ

Η ΕΤΑΙΡΕΙΑ ΜΑΣ
RODOGAZ
ΔΙΑΘΕΤΕΙ:

- ΤΟ ΜΟΝΑΔΙΚΟ εργοστάσιο εμφιάλωσης και διανομής ΧΥΜΑ υγραερίου στη Ρόδο
- ΦΙΑΛΕΣ, μικρές και μεγάλες, για οικιακή και επαγγελματική χρήση
- ΔΕΞΑΜΕΝΕΣ ΥΓΡΑΕΡΙΟΥ

ΤΟ ΥΓΡΑΕΡΙΟ ΕΙΝΑΙ
ΟΙΚΟΛΟΓΙΚΟ
& ΑΣΦΑΛΕΣ ΚΑΥΣΙΜΟ

ΜΕ ΤΟ ΥΓΡΑΕΡΙΟ ΕΧΕΤΕ:
ΤΗ ΣΩΣΤΗ ΛΥΣΗ
ΜΕ ΤΗ ΣΩΣΤΗ ΕΝΕΡΓΕΙΑ
ΚΑΛΥΠΤΟΝΤΑΣ ΟΛΕΣ
ΤΙΣ ΑΝΑΓΚΕΣ ΣΑΣ

ΟΙΚΟΝΟΜΙΚΑ ΚΑΙ ΟΙΚΟΛΟΓΙΚΑ

Η ΕΤΑΙΡΕΙΑ ΜΑΣ
RODOGAZ
ΠΡΟΣΦΕΡΕΙ:

- ΣΥΣΚΕΥΕΣ υγραερίου, κορυφαίας ποιότητας για μαγείρεμα σε επαγγελματικούς χώρους
- ΜΗΧΑΝΗΜΑΤΑ θέρμανσης και παραγωγής ζεστού νερού για κατοικίες και ξενοδοχεία με μηχανήματα τελευταίας τεχνολογίας

ΓΡΑΦΕΙΑ: ΑΥΣΤΡΑΛΙΑΣ 50 - ΡΟΔΟΣ - ΤΗΛ.: 73971
ΕΓΚΑΤΑΣΤΑΣΕΙΣ: ΠΕΡΙΟΧΗ ΚΑΝΑΜΑΤ - ΡΟΔΟΣ - ΤΗΛ.: 62649

ΤΟ ΥΓΡΑΕΡΙΟ ΜΠΟΡΕΙ ΝΑ ΣΑΣ ΠΡΟΣΦΕΡΕΙ ΤΙΣ ΙΔΙΕΣ ΚΑΙ ΚΑΛΥΤΕΡΕΣ ΥΠΗΡΕΣΙΕΣ ΑΠΟ ΟΠΟΙΑΔΗΠΟΤΕ ΕΝΕΡΓΕΙΑ, ΣΥΝ ΕΝΑ ΣΗΜΑΝΤΙΚΟ ΠΡΟΣΟΝ, ΤΗΝ ΟΙΚΟΝΟΜΙΑ,
ΚΑΙ ΟΧΙ ΜΟΝΟΝ

ΥΓΡΑΕΡΙΟ
RODOGAZ
ΣΕ ΛΕΥΚΗ ΦΙΑΛΗ ΜΕ ΣΗΜΑ ΤΟ
ΕΛΑΦΙ

ΕΟΤ: Πακέτο προτάσεων για βελτίωση των κινήτρων

Εργα ειδικής τουριστικής υποδομής και επενδύσεις εκσυγχρονισμού υφισταμένων ξενοδοχειακών μονάδων προτείνει μεταξύ άλλων ο ΕΟΤ

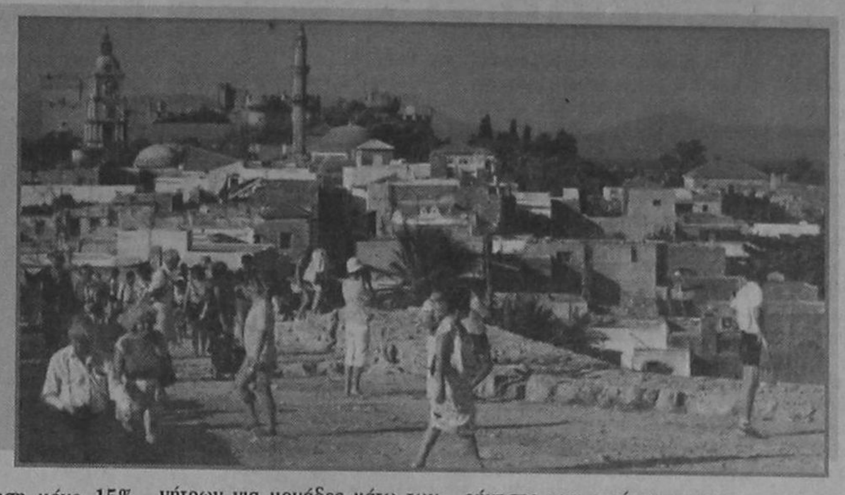

Η ενίσχυση της ανταγωνιστικοτητας της τουριστικής οικονομίας της χώρας επιβάλλει τη βελτίωση των κινήτρων του Αναπτυξιακού Νόμου 1892/90 προκειμένου να γίνουν πιο αποδοτικές οι πραγματοποιούμενες επενδύσεις.

Ειδικότερα η αύξηση του ποσοστού των επιχορηγήσεων για νέες τουριστικές επενδύσεις θα συμβάλει στην υλοποίηση επενδύσεων σε τομείς που έχουν σημαντικές προοπτικές ανάπτυξης.

Σχετικά με τη βελτίωση των κινήτρων για όσους θέλουν να επενδύσουν ο Ελληνικός Οργανισμός Τουρισμού υπέβαλε πρόσφατα μια σειρά από προτάσεις προς το υπουργείο Εθνικής Οικονομίας που είναι αρμόδιο για την τροποποίηση της σχετικής νομοθεσίας.

Ειδικότερα, οι προτάσεις του ΕΟΤ είναι οι ακόλουθες:

•Βελτίωση χρηματοπιστωτικών κινήτρων (επιχορήγηση - επιδότηση επιτοκίου):

Εργα ειδικής τουριστικής υποδομής (συνεδριακά κέντρα, γήπεδα γκολφ, λιμένες αναψυχής, υδροθεραπευτήρια, χιονοδρομικά κέντρα, κέντρα θαλασσοθεραπείας, κέντρα τουρισμού υγείας).

Σήμερα **προβλέπεται** επιχορήγηση σε ποσοστό 35% επί του ύψους της επένδυσης για τις περιοχές Β, Γ, Δ και Θράκη, το οποίο αυξάνεται σε 40% (35+5) για τις ειδικές ζώνες της Δ' περιοχής και 42% (35+7) για τις ειδικές ζώνες της Θράκης.

Προβλέπεται, όμως επιχορήγηση μόνο 25% στην Α' περιοχή.

Προτείνεται:

•Η χορήγηση κινήτρου τουλάχιστον 40% για όλη τη χώρα και η προσθήκη 5 ποσοστιαίων μονάδων για τις ειδικές ζώνες της Δ' περιοχής και τη Θράκη προκειμένου για συνεδριακά κέντρα εντός ξενοδοχείων, λιμένες αναψυχής, υδροθεραπευτήρια, χιονοδρομικά κέντρα, κέντρα θαλασσοθεραπείας, κέντρα τουρισμού υγείας.

•Προκειμένου για συνεδριακά κέντρα **αυτόνομα** προτείνεται οριζόντιο κίνητρο 45% (με τις ανάλογες προσαυξήσεις) και για γήπεδα γκόλφ οριζόντιο κίνητρο 50% (με τις ανάλογες προσαυξήσεις).

Αιτιολόγηση:

Τα συγκεκριμένα έργα είναι διεθνώς πολύ δαπανηρά και οριακής οικονομικής απόδοσης. Τα βελτιωμένα κίνητρα του Ν. 2234/94 απέδωσαν σε περιορισμένο μόνο βαθμό. Μέχρι σήμερα (πρώτο και δεύτερο εξάμηνο του 1995) έχουν υπαχθεί στις διατάξεις του αναπτυξιακού νόμου ένα συνεδριακό κέντρο, ένα κέντρο θαλασσοθεραπείας, ένας λιμένας αναψυχής και δυο γήπεδα γκολφ.

Τα έργα αυτά είαι κυρίως απαραίτητα για τη διαφοροποίηση του τουριστικού προϊόντος και την επιμήκυνση της τουριστικής περιόδου των ανεπτυγμένων τουριστικών περιοχών, όπου παρατηρούνται οι υψηλότερες τουριστικές συγκεντρώσεις και φυσικά και συγκεντρώσεις επενδεδυμένων παγίων κεφαλαίων.

Η διαφοροποίηση των προτεινόμενων κινήτρων για αυτόνομα συνεδριακά κέντρα και για γήπεδα γκολφ δικαιολογείται από το γεγονός, ότι τα αυτόνομα Σ.Κ. συνεπάγονται τη διάθεση της γης και των κεφαλαίων στην πράξη προς όφελος των καταλυμάτων κ.λπ. τουριστικών επιχειρήσεων της γύρω περιοχής. Η ίδια η αιτιολόγηση ισχύει - πολλώ μάλλον - για τα γήπεδα γκολφ, που στην πράξη είναι δυνατόν να αναληφθούν μόνον από πολυμετοχικό φορέα των τουριστικών επαγγελματιών και των ΟΤΑ των ενδιαφερομένων περιοχών.

Στην περίπτωση, μάλιστα, των γκολφ η απαιτούμενη γη είναι αρκετές εκατοντάδες στρέμματα άρα το κόστος της είναι απαγορευτικό.

Παρατήρηση:

Πιστεύουμε, ότι πρέπει να υπάρξει εξουσιοδότηση, ώστε με απόφαση των Υπουργών Εθνικής Οικονομίας και Ανάπτυξης να ορίζονται και άλλες μορφές έργων ειδικής τουριστικής υποδομής, η προώθηση των οποίων μπορεί να θεωρηθεί αναγκαία με βάση τις εκάστοτε απαιτήσεις της ζήτησης, οι οποίες, ως γνωστόν, μεταβάλλονται ταχύτατα.

•Εγκαταστάσεις εμπλουτισμού της προσφοράς των υφιστάμενων ξενοδοχείων όπως π.χ γήπεδα αθλοπαιδιών, ολοκληρωμένα συγκροτήματα κέντρων εστίασης, αναψυχής, παραδοσιακής βιοτεχνίας και λαογραφικών εκδηλώσεων, κολυμβητικές δεξαμενές, γυμναστήρια/σάουνα, συνεδριακές αίθουσες κ.λπ. υπό την προϋπόθεση ότι έχουν λάβει έγκριση τροποποιητικών αρχιτεκτονικών σχεδίων από τον ΕΟΤ.

Σήμερα οι εγκαταστάσεις αυτές μπορούν να ενισχυθούν στα πλαίσια **εκσυγχρονισμού** των μονάδων οπότε:

•Θα πρέπει να πραγματοποιηθούν μετά από 10ετία τουλάχιστον από την ίδρυση ή χρηματοδότηση της μονάδας και

•υπόκεινται στο όριο του 1 δισ. δρχ. (ανώτατο όριο ενισχυόμενης επένδυσης).

Προτείνεται η χωριστή ενίσχυσή τους με κίνητρα ανάλογα με τον εκσυγχρονισμό δηλ. με οριζόντιο κίνητρο 30% για όλη τη χώρα (βλ. κατωτέρω στοιχ. 1.4).

Αιτιολόγηση

Είναι σκόπιμο, ο επιχειρηματίας να μπορεί ανά πάσα στιγμή και χωρίς να παρεμποδίζεται από το σχετικά χαμηλό ανώτατο όριο ενισχυόμενης επένδυσης εκσυγχρονισμού (1 δισ. δρχ.) να εμπλουτίσει και να διαφοροποιήσει την προσφορά της μονάδας του. Αλλωστε, το προτεινόμενο κίνητρο δικαιολογείται απόλυτα στα πλαίσια μιας πολιτικής συγκράτησης της δημιουργίας νέων ξενοδοχειακών κλινών, σαν αυτή που εφαρμόζει ο ΕΟΤ.

•Μετασκευή παραδοσιακών ή διατηρητέων κτιρίων σε τουριστικά καταλύματα.

Σήμερα **προβλέπεται** επιχορήγηση σε ποσοστό 30% επί του ύψους της επένδυσης για τις περιοχές Β, Γ, και Δ και σε ποσοστό 35% για τη Θράκη, το οποίο αυξάνεται σε 35% (30+5) για τις ειδικές ζώνες της Δ' περιοχής και 42% (35+7) για τις ειδικές ζώνες της Θράκης.

Προβλέπεται, όμως επιχορήγηση μόνο 15% στην Α' περιοχή.

Προτείνεται η χορήγηση οριζόντιου κινήτρου τουλάχιστον 40% για όλη τη χώρα (με τις ανάλογες προσαυξήσεις).

Αιτιολόγηση

Η από το 1981 μέχρι σήμερα εφαρμογή των κινήτρων του εκάστοτε αναπτυξιακού νόμου έχει **ελάχιστα αποδώσει** με αποτέλεσμα οι ξενοδοχειακές κλίνες, που λειτουργούν εντός παραδοσιακών/διατηρητέων κτισμάτων συμπεριλαμβανομένων και των προϋφισταμένων του 1981 (π.χ. Μεγάλη Βρεταvία) καθώς και εκείνων, που δημιουργήθηκαν σε δημόσιες επενδύσεις (πρόγραμμα παραδοσιακών οικισμών του ΕΟΤ) να μην υπερβαίνουν το 0,9% της συνολικής σε ξενοδοχειακές κλίνες δυναμικότητας της χώρας.

Εχει δε διαπιστωθεί, ότι, ενώ η μετατροπή δειγμάτων του σχολάζοντος παραδοσιακού οικιστικού δυναμικού σε τουριστικά καταλύματα, ιδίως στις ορεινές και προβληματικές περιοχές, **είναι ιδιαίτερα επιθυμητή** για τη διατήρηση της φυσιογνωμίας τους και το «άνοιγμα» τους σε ήπιες μορφές τουρισμού, οι ντόπιοι ιδιοκτήτες αδυνατούν ν' αναλάβουν αντίστοιχες επενδυτικές πρωτοβουλίες λόγω της ανεπάρκειας των κινήτρων, με αποτέλεσμα η τοπική οικονομία ν' αποκλείεται από τις επενδύσεις αυτές.

Το κίνητρο προτείνεται οριζόντιο για όλες τις περιοχές γιατί στην Αττική και τη Θεσσαλονίκη υπάρχει συγκεντρωμένο σημαντικό μέρος του παραδοσιακού κτιριακού δυναμικού (π.χ. νεοκλασσικά στην Αθήνα, εκλεκτικιστικά στη Θεσσαλονίκη) η διάσωση του οποίου για νέες χρήσεις αποκτά ιδιαίτερη σημασία αν ληφθεί υπόψη η αλλοίωση της φυσιογνωμίας των δύο μεγάλων αστικών κέντρων.

•Επενδύσεις εκσυγχρονισμού υφισταμένων ξενοδοχειακών μονάδων

Σήμερα **προβλέπεται** οριζόντιο κίνητρο 25% επί του ύψους της επένδυσης για όλη την επικράτεια, το οποίο αυξάνεται σε 30% (25+5) για τις ειδικές ζώνες της Δ' περιοχής και 32% (25+7) για τις ειδικές ζώνες της Θράκης. Το κίνητρο προβλέπεται για μονάδες τουλάχιστον Γ' τάξης.

Παρατήρηση Ι

Τα κίνητρα ως έχουν **αποδίδουν ικανοποιητικά** για τις μεγάλες μονάδες δεδομένου, ότι κατά το διάστημα από την έναρξη ισχύος του Ν. 2234/94 ως σήμερα έχει πραγματοποιηθεί η υπαγωγή επενδύσεων συνολικού ύψους άνω των 40 δισ. δρχ. Οι διατειθέμενοι κοινοτικοί πόροι (Β' ΚΠΣ), Εθνικό Σκέλος, Μέτρο 1.3) ανέρχονται σε 10 δισ. (δημόσια δαπάνη). Ομως, διαπιστώνουμε, ότι τα κίνητρα δεν αποδίδουν ιδιαίτερα, όσον αφορά στις μονάδες μικρού μεγέθους και δη τις κάτω των 50 κλινών, που αποτελούν το 61,6% της συνολικής σε μονάδες δυναμικότητας της χώρας, και μάλιστα στις Β και Γ τάξεις. Αυτό οφείλεται στο ελάχιστο ύψος επένδυσης (50.000.000 δρχ.), που είναι υψηλό για τις συγκεκριμένες μονάδες αν λάβει κανείς υπόψη, ότι το ελάχιστο ύψος δαπάνης εκσυγχρονισμού ανά κλίνη είναι της τάξης του 1.000.000 δρχ.

Με δεδομένο, ότι η πολιτική μας δεν μπορεί να αγνοήσει τις μονάδες αυτές είναι σκόπιμο να διατυπωθεί ειδική κατηγορία κινήτρων για μονάδες κάτω των 50 κλινών με μόνη διαφοροποίηση το ελάχιστο ύψος επένδυσης, που θα πρέπει να ορίζεται.

α. Των 25.000.000 δρχ. και εν πάση περιπτώσει,

β. όχι μικρότερου του 1.000.000 δρχ./κλίνη (σωρρευτική συνδρομή των προϋποθέσεων α και β, ώστε να μην χρηματοδοτούνται περιορισμένης έκτασης εκσυγχρονισμοί). Είναι αυτονόητο ότι θα ισχύουν όλες οι προϋποθέσεις της 43965/94 ΚΥΑ. Ακόμη και σκόπιμο το χορηγούμενο οριζόντιο κίνητρο ν' αυξηθεί από 25 σε 30%.

Παρατήρηση ΙΙ

Σύμφωνα με το σκεπτικό, που αναπτύχθηκε στην παρ. 1.3.3. του παρόντος, κρίνουμε αναγκαίο να δοθεί η δυνατότητα χορήγησης των κινήτρων εκσυγχρονισμού σε ξενοδοχεία, που λειτουργούν σε **διατηρητέα/ παραδοσιακά κτίρια** ακόμη και αν είναι χαμηλότερης της Γ' τάξης **υπό την προϋπόθεση, ότι δια του εκσυγχρονισμού, που θα πραγματοποιείται μετά από έγκριση σχεδίων από τον ΕΟΤ και χωρίς προσθήκη νέων κλινών, θα εξασφαλίζεται προαγωγή στην Γ' τουλάχιστον τάξη.**

Σήμερα προβλέπεται δυνατότητα χρηματοδότησης επενδύσεων εκσυγχρονισμού μέχρι 1 δισ. δρχ. (το τυχόν επιπλέον δεν χρηματοδοτείται). Προτείνουμε η «οροφή» να γίνει 1,5 δισ. ώστε να χρηματοδοτούνται και επενδύσεις εκσυγχρονισμού μεγάλων μονάδων και υψηλών τάξεων, που ξεπερνούν το 1 δισ. δρχ.

•Νέες κλίνες σε Ζώνες Τουρισμού Αναψυχής

Πρόσφατα, η υπουργός Ανάπτυξης, συμμετέχοντας στο κυβερνητικό κλιμάκιο, που περιόδευσε στη Θράκη, εξήγγειλε, μεταξύ των μέτρων για τον Τουρισμό, και την ενίσχυση της δημιουργίας νέων ξενοδοχειακών μονάδων υψηλής τάξης (μόνο Α και Α) στην παραλιακή ζώνη του Ν. Καβάλας και τη Θάσο, που ως γνωστόν έχουν εξαιρεθεί με την ΚΥΑ 23076/10.5.95.

Προτείνουμε οι μονάδες αυτές να είναι τουλάχιστον 100 κλινών. Η σχετική τροποποίηση της ΚΥΑ δεν είναι δυνατή προ της παρόδου διετίας από την έκδοσή της. Αρα απαιτείται τροποποίηση δια νόμου.

Από την περίοδο της προηγούμενης Διοίκησης του τότε υπουργείου Τουρισμού έχει τεθεί σε αμφισβήτηση η ορθότητα της πολιτικής για τις Περιοχές Ολοκληρωμένης Τουριστικής Ανάπτυξης (ΠΟΤΑ) της παρ. 4 του άρθρου 3 του Ν. 1892/90.

Επισυνάπτεται το 15/25.1.96 ενημερωτικό σημείωμα, στο οποίο περιλαμβάνεται ανάλυση του προβλήματος. Η νέα ηγεσία του ΕΟΤ θεωρεί, ότι ο θεσμός των ΠΟΤΑ έχει δυσφημισθεί και διαστρεβλωθεί, πριν ακόμη εφαρμοσθεί, σε σημείο, που να καθίσταται σκόπιμη η κατάργησή του.

Αλλωστε, ολοκληρωμένες επενδύσεις ξενοδοχειακών μονάδων και εγκαταστάσεων ειδικής τουριστικής υποδομής είναι δυνατόν να χρηματοδοτούνται με συνδυασμό των κινήτρων για νέες ξενοδοχειακές μονάδες σε ΖΤΑ και για τις διάφορες μορφές εγκατασιάσεων ειδικής τουριστικής υποδομής. Φυσικά με τον τρόπο αυτό οι ξενοδοχειακές μονάδες θα ενισχύονται μόνο στις μη ανεπτυγμένες περιοχές, πράγμα εύλογο.

•Φθίνουσες Βιομηχανικές Περιοχές - Λαυρεωτική

Ο ΕΟΤ έχει εγχειρίσει ανεπίσημα κατόπιν εντολής του τότε υπουργού προς τον τότε αν. Υπουργό Εθνικής Οικονομίας κ. Ανωμερίτη το από 26.10.95 συνημμένο σημείωμα σχετικά με τις κατά τη γνώμη του σκόπιμες ρυθμίσεις στις φθίνουσες περιοχές. Αν και εν μέρει μόνον ακολουθήθηκε από το ΥΠΕΘΟ το σκεπτικό του ΕΟΤ η σχετική 29773/30.11.95 ΚΥΑ δεν είναι δυνατόν να βελτιωθεί προ της παρόδου διετίας. Εν τούτοις, είναι δυνατή νομικά για αναγκαία, κατά τη γνώμη μας, βελτίωση, που αφορά στη Λαυρεωτική.

Συγκεκριμένα προτείνουμε να ορισεί στην Επαρχία Λαυρεωτικής Δ' Ζώνη κινήτρων για τουριστικές επενδύσεις (όπως έχει γίνει για τη Βιομηχανία από το 1991) που να περιλαμβάνει και τα σημεία εκείνα, που πραγματικά ενδείκνυνται για τέτοιες επενδύσεις και δη τις παραλιακές εκτάσεις των Κοινοτήτων Αναβύσσου, Ν. Φώκαιας.

Η πρόταση αυτή, που μπορεί να υλοποιηθεί με έκδοση ΚΥΑ των Υπουργών Εθνικής Οικονομίας, Οικονομικών, Ανάπτυξης και ΠΕΧΩΔΕ του άρθρου 3 παρ. 3 του Ν. 1892/90 έχει υποβληθεί στο ΥΠΕΘΟ με το έγγραφο ΕΟΤ/Α523021/21.6.95 και το κατά τα ανωτέρω ανεπίσημο σημείωμα προς τον κ. Ανωμερίτη. Σχετικό και το από 19.9.95 έγγραφο (συνημ.) προς τον (τότε) Υπουργό Τουρισμού κ. Σηφουνάκη.

Χρειάζεται μια πιο εξειδικευμένη εθνική τουριστική πολιτική

Η διαφοροποίηση του «τουριστικού προϊόντος» αποτελεί «κλειδί» για ενίσχυση της Ελληνικής Τουριστικής Οικονομίας στη διεθνή αγορά.

Η τουριστική αγορά πλέον έχει ενοποιηθεί και τα δεκάδες εκατομμύρια καταναλωτών έχουν να επιλέξουν από μια πολύ μεγάλη γκάμα τουριστικών υπηρεσιών που τους προσφέρουν οι διάφορες χώρες.

Η είσοδος στη διεθνή αγορά πολλών αναπυσσομένων χωρών έχει αλλάξει τα διεθνή δεδομένα και έχει περιορίσει τις δυνατότητες προσέλκυσης νέου πολύ μεγάλου αριθμού τουριστών στην ελληνική αγορά.

Κατά συνέπεια, για να συνεχίσουν οι ξενοδοχειακές μονάδες να συμβάλλουν στη σημαντική εισροή συναλλάγματος χρειάζεται η άσκηση μιας πιο εξειδικευμένης εθνικής τουριστικής πολιτικής. Ιδιαίτερη σημασία έχει η συστηματική προβολή του τουριστικού τομέα της χώρας μέσα από οργανωμένες διεθνείς διαφημιστικές καμπάνιες.

Στη διεθνή τουριστική αγορά ο ανταγωνισμός εκδηλώνεται μέσα από πολυδάπανα προγράμματα για μεγάλα και ποικίλα «πακέτα» τουριστικών υπηρεσιών σε ολοένα και καλύτερες τιμές.

Από μόνοι τους οι Ελληνες ξενοδόχοι δεν είναι σε θέση να αντιμετωπίσουν αυτόν τον εντεινόμενο ανταγωνισμό.

Η Πολιτεία πρέπει να επιδιώξει προώθηση των απημάτων που προβάλλουν οι Ελληνες ξενοδόχοι, οι οποίοι αγωνιούν για το μέλλον του πλέον συναλλαγματοφόρου κλάδου της Εθνικής Οικονομίας.

Στο πλαίσιο αυτής της εξειδικευμένης πολιτικής θα πρέπει να γίνουν συστηματικές προσπάθειες προς δύο μεγάλες ενότητες αγορών:

•Στις περισσότερο αναπτυγμένες αγορές χρειάζονται πολυδάπανα προγράμματα για τη συστηματική προβολή των ιδιαιτεροτήτων και των συγκριτικών πλεονεκτημάτων του ελληνικού τουρισμού.

Η πραγματοποίηση εξειδικευμένων προγραμμάτων με σκοπό την ενημέρωση των Αμερικανών και Ευρωπαίων καταναλωτών για τα πλεονεκτήματα του ελληνικού τουρισμού απαιτεί συστηματικές προσπάθειες και στενή συνεργασία με μεγάλους τουρ οπερέτορς.

•Οι αναδυόμενες αγορές των Βαλκανίων, της Κεντρικής και Ανατολικής Ευρώπης θα αποτελέσουν μια «τεράστια δεξαμενή άντλησης τουριστικού συναλλάγματος» στο μέλλον.

Χρειάζεται, όμως, αλλαγή του πλαισίου χορηγήσεων βίζας και εισόδου και παραμονής των ανατολικοευρωπαίων τουριστών, οι οποίοι διαθέτουν χαμηλά εισοδήματα ακόμη, αλλα μελλοντικά θα αυξήσουν τις δαπάνες τους για τουρισμό.

Συναλλαγματική πολιτική

Οπωσδήποτε αποτελεί μείζον πρόβλημα για την τουριστική οικονομία της χώρας η «σκληρή δραχμή».

Η πραγματική μείωση των δημοσίων ελλειμμάτων θα επιπρέψουν τόσο τη μείωση των δανειοδοτικών επποκίων όσο και της συναλλαγματικής ισοτιμίας της δραχμής.

Αυτοί οι στόχοι, όμως, πρέπει να επιτευχθούν όσο το δυνατό πιο σύντομα ώστε να προσελκυσθεί ο διεθνής τουριστμός στην Ελλάδα, ο οποίος επηρεάζεται από τις διεθνείς συναλλαγματικές ισοτιμίες. Η μείωση των δημοσίων ελλειμμάτων και του δημόσιου δανεισμού θα μειώσει το κόστος δανεισμού των τουριστικών μονάδων, εφόσον παράλληλα προχωρήσει και ο εκσυγχρονισμός των ελληνικών τραπεζών με ουσιαστική ενίσχυση του ενδοτραπεζικού ανταγωνισμού.

Ακόμη, χρειάζεται να στηριχθούν άμεσα οι βιώσιμες ξενοδοχειακές μονάδες.

Ειδικότερα, η αξιοποίηση του πλαισίου για άμεση ενίσχυση των νέων τουριστικών επενδύσεων θα διευκολύνει τον εκσυγχρονισμό των τουριστικών μονάδων.

Επιπλέον, η προώθηση των μεγάλων έργων για τις βασικές υποδομές των μεταφορών και επικοινωνιών θα αναβαθμίσουν συνολικα τη θέση του Τουρισμού.

Αυτό προϋποθέτει πλήρη απορρόφηση των διαθέσιμων κοινοτικών πόρων μέσα στις προβλεπόμενες διαδικασίες.

Οπωσδήποτε τα πολύ μεγάλα έργα, όπως είναι το αεροδρόμιο των Σπάτων θα επηρεάσουν άμεσα τη θέση της ελληνικής τουριστικής οικονομίας μέσα στη διεθνή αγορά.

Η λύση στο οικοδομικό σας πρόβλημα

Η ΓΕΝΙΚΗ ΤΕΧΝΙΚΗ Α.Ε. δημιουργήθηκε για να δώσει αποτελεσματικές & συμφέρουσες λύσεις στα οικοδομικά προβλήματα του νησιού μας. Τα αντικείμενα των δραστηριοτήτων μας:

- Εμπορία σιδήρου οικοδομών υψηλής ποιότητας & αντοχής
- Παραγωγή έτοιμου μπετόν με 14χρονη παράδοση στην υψηλή ποιότητα στη συνέπεια και την άμεση εξυπηρέτηση
- Ανάληψη δημοσίων και ιδιωτικών έργων μεγάλης έκτασης
- Ανέγερση πολυκατοικιών με το σύστημα της αντιπαροχής

14 σύγχρονες μπετονιέρες, 2 συγκροτήματα παραγωγής μπετόν και πλήρες δίκτυο ραδιοτηλεφώνων, θα είναι στη διάθεσή σας αν θελήσετε να συνεργασθούμε. Χρησιμοποιώντας τα ειδικά πρόσθετα στραγγιστήρας και ρευστότητας POZZOLITH ADMIX 105 R. RHEOMAC 716 και 877 και ελέγχοντας την παραγωγή, με 3 υπεύθυνους πολιτικούς μηχανικούς σε διάκαιρο σύγχρονα εξοπλισμένο εργοστάσιο, διασφαλίζουμε και εγγυόμεθα σταθερά υψηλή ποιότητα στο μπετόν μας



ΜΟΝΤΕΡΝΑ ΤΕΧΝΟΛΟΓΙΑ & ΠΑΡΑΔΟΣΗ

ΓΕΝΙΚΗ ΤΕΧΝΙΚΗ

ΕΤΟΙΜΟ ΜΠΕΤΟΝ

ΕΡΓΟΣΤΑΣΙΟ:
ΡΟΔΟΥ - ΛΙΝΔΟΥ 7ο ΧΛΜ. - ΤΗΛ. 25013

ΓΡΑΦΕΙΑ:
ΑΡΚΑΔΙΟΥ 2 ΤΗΛ. 22968

ΕΙΣΗΓΗΤΙΚΗ ΕΚΘΕΣΗ

Επί του προϋπολογισμού Εσόδων και Εξόδων του Δήμου Ρόδου οικονομικού έτους 1997

ΜΕΡΟΣ 2ον (τελευταίο)

ΕΞΟΔΑ

Κ.Α. 01 & 02 ΔΑΠΑΝΕΣ ΕΚΛΕΓΜΕΝΩΝ ΑΡΧΟΝΤΩΝ - ΑΜΟΙΒΕΣ ΕΙΔΙΚΩΝ ΚΑΤΗΓΟΡΙΩΝ ΠΡΟΣΩΠΙΚΟΥ

Προβλέπονται πιστώσεις 20 εκατ. για τα ετήσια έξοδα παράστασης του Δημάρχου, των τριών Αντιδημάρχων και του Προέδρου του Δημ. Συμβουλίου, 4 εκατ. για έξοδα κίνησης των παραπάνω τόσο στο εσωτερικό όσο και στο εξωτερικό και 6,5 εκ. για έξοδα κίνησης δημοτικών συμβούλων και αποζημίωση για συμμετοχή τους στις συνεδριάσεις του Δ.Σ. και της Δημαρχιακής Επιτροπής. Επίσης προβλέπεται αμοιβή ληξιάρχου 400.000 δρχ., η μισθοδοσία των δύο Νομικών Συμβούλων του Δήμου 10.250.000 δρχ. και η αμοιβή για τον Γενικό Γραμματέα 3 εκατ. και επίσης 3 εκατ. για αμοιβές λοιπών εκτελούντων ειδικές υπηρεσίες.

Κ.Α. 03 ΣΥΜΜΕΤΟΧΗ ΔΗΜΟΥ ΣΤΗΝ ΚΟΙΝΩΝΙΚΗ ΠΡΟΝΟΙΑ - ΑΣΦΑΛΙΣΗ ΚΑΙ ΕΚΠΑΙΔΕΥΣΗ

Προβλέπεται ποσό 300.000 δρχ. για έξοδα κηδείας αποβιούντων δημοτικών υπαλλήλων, η ετήσια εισφορά υπέρ ΤΑΔΚΥ δρχ. 113,5 εκατ. καθώς επίσης και δαπάνες για την επιμόρφωση των υπαλλήλων του Δήμου σε συνεργασία με το ΚΕΚ ύψους 20 εκατ. δρχ.

Κ.Α. 05 ΕΞΟΔΑ ΒΕΒΑΙΩΣΗΣ ΚΑΙ ΕΙΣΠΡΑΞΗΣ

Προβλέπονται 1.000.000 δρχ. για ποσοστά δημοτικών εισπρακτόρων (τακτικών υπαλλήλων) που ενεργούν εισπράξεις βάσει βεβαιωτικών καταλόγων εκτός γραφείου. Επίσης προβλέπεται πίστωση 15 εκ. που αφορά προμήθεια 2% της ΔΕΗ για την είσπραξη των τελών καθαριότητας και τέλος 550.000 δρχ. για αποζημίωση των μελών των φορολογικών επιτροπών.

Κ.Α. 06 ΕΠΙΚΟΙΝΩΝΙΕΣ - ΔΗΜΟΣΙΕΣ ΣΧΕΣΕΙΣ

Προβλέπεται πίστωση 3 εκατ. για τα ταχυδρομικά τέλη και 17 εκ. για τα τηλεφωνικά τέλη των υπηρεσιών του Δήμου συμπεριλαμβανομένων των δόσεων της προμήθειας του νέου τηλεφωνικού κέντρου.

Για τις δημοσιεύσεις στον τύπο τοπικό και πανελλαδικό, γραπτό και ηλεκτρονικό προβλέπεται πίστωση 6 εκατ., για έξοδα τελετών και δεξιώσεων 20 εκατ., για φιλοξενίες 3 εκατ., για συνέδρια 10 εκατ. και για λοιπές δαπάνες δημοσίων σχέσεων 4 εκατ.

Κ.Α. 07 ΛΟΙΠΕΣ ΔΑΠΑΝΕΣ ΓΕΝΙΚΗΣ ΦΥΣΕΩΣ

Για συμβολαιογραφικά και δικαστικά έξοδα προβλέπονται 3 εκατ. (2+1 αντίστοιχα), για εκτυπώσεις, εκδόσεις 2 εκατ. και για ασφάλιστρα όλων των οχημάτων του Δήμου 6 εκατ. Στα ειδικά λειτουργίας επί μέρους των υπηρεσιών έχουν προβλεφθεί τα εξής ποσά:

05 ΥΠΗΡΕΣΙΕΣ ΔΙΟΙΚΗΤΙΚΕΣ - ΟΙΚΟΝΟΜΙΚΕΣ - ΤΕΧΝΙΚΕΣ

Για τη μισθοδοσία 163 τακτικών υπαλλήλων και εργατών εγγράφεται πίστωση 577 εκατ. με μια αύξηση των αποδοχών 10% συνολικά που ισχύει και για όλο το επόμενο προσωπικό που θ' αναφέρεται παρακάτω. Εδώ θα πρέπει να διευκρινισθεί ότι κανονικά έπρεπε να εγγραφεί πίστωση 794 εκατ. δρχ. αλλά ποσό 217 εκατ. που αφορά μόνιμο εργατοτεχνικό προσωπικού θα απασχοληθεί και θα χρεωθεί ως προς τη μισθοδοσία του στα έργα δι' αυτεπιστασίας της Τεχνικής Υπηρεσίας που έχουν συμπεριληφθεί στο τεχνικό πρόγραμμα.

- Για τη μισθοδοσία του εργατοτεχνικού προσωπικού δρχ. 390.400.000 που αναλύεται ως εξής:

α) Για το προσωπικό του ΔΗ.ΦΟ.ΔΩ (άτομα 4) 24 εκατ.

β) Για το προσωπικό του ΡΟΔΑ που απασχολείται στο Δήμο (άτομα 22) 150 εκατ.

γ) Για το προσωπικό διοικητικών - οικονομικών και τεχνικών υπηρεσιών (άτομα 17) 94 εκατ.

δ) Για έκτακτο - ωρομίσθιο διοικητικό προσωπικό (άτομα 70 περίπου) 122.400.000 δρχ.

ε) Για αποζημίωση υπερωριακής εργασίας τακτικού προσωπικού 10 εκ.

στ) Για έξοδα κίνησης υπαλλήλων και εργατών που χρησιμοποιούν ιδιόκτητα μεταφορικά μέσα για εκτέλεση υπηρεσίας αντί της χορήγησης βενζίνης 13 εκατ.

ζ) Για τις στολές του εργατοτεχνικού προσωπικού 50 εκατ.

- Για πάσης φύσεως μισθώματα που πληρώνει ο Δήμος για ενοικιαζόμενα ακίνητα (ΔΗ.ΦΟ.ΔΩ. κ.λ.π.) προβλέπεται [illegible] εκατ., ενώ έχει εγγραφεί πίστωση 3,5 εκατ. σαν ποσοστό 5% προς το Δημόσιο από τα εισπήρια ομπρελλών των παραλιών Σανγουίγκ και Ζέφυρος.

- Για τη συντήρηση και επισκευή μηχανικού και λοιπού εξοπλισμού έχει προβλεφθεί ποσό 4.450.000 δρχ.

- Για προμήθειες βιβλίων, εντύπων υπηρεσιών, συνδρομές εφημερίδων, γραφικής ύλης κ.λ.π. εγγράφεται ποσό 17,5 εκατ. δρχ.

- Για προμήθειες ειδών καθαριότητας και ευπρεπισμού όλων των υπηρεσιών του Δήμου προβλέπεται ποσό 8 εκατ. δρχ.

- Για προμήθεια καυσίμων και λιπαντικών των οχημάτων του Δήμου εγγράφεται ποσό 10 εκατ. δρχ. τα υπόλοιπα ποσά για καύσιμα θα επιβαρύνουν εφεξής την δημοτική Επιχείρηση Καθαριότητας η οποία καταναλώνει το 70% της συνολικής ετήσιας δαπάνης του Δήμου.

- Επίσης εγγράφονται 500.000 δρχ. για πετρέλαιο θέρμανσης του Δημοτικού Μεγάρου.

- Για προμήθεια φωτογραφικού και φωτοτυπικού υλικού προβλέπεται πίστωση 3 εκατ. δρχ., ενώ για δαπάνες λειτουργίας των Η/Υ άλλα 2 εκατ. δρχ.

- Στον τομέα των προμηθειών του μηχανικού και λοιπού εξοπλισμού εγγράφονται τα παρακάτω:

α) Για προμήθεια 3 αυτοκινήτων 14 εκατομμύρια

β) Για έπιπλα 5 εκατομμύρια.

γ) Για ηλεκτρονικούς υπολογιστές 40 εκατομμύρια.

δ) Για προγράμματα Η/Υ 20 εκατομμύρια

ε) Για ηλεκτρονικό εξοπλισμό 5 εκατομμύρια

στ) Για συσκευές κλιματισμού 1 εκατομμύριο

ζ) Για φωτοαντιγραφικά μηχανήματα 5,5 εκατομμύρια

η) Για ηλεκτρονικό παρουσιολόγιο 2,5 εκατ.

θ) Για λοιπές προμήθειες 3 εκατ.

Στη συνέχεια προβλέπονται για μελέτες ενδεικτικά 22 εκατ. δρχ. (ως η ανάλυση) αντί των 434 εκατ. που είναι η συνολική τους πίστωση.

Εξάλλου για την ετήσια κατανάλωση ηλεκτρικού ρεύματος κτιρίων, οδών, πλατειών και κοινοχρήστων χώρων προβλέπεται πίστωση 130 εκατ. δρχ.

Στον τομέα των έργων του κωδικού αριθμού 05 της συντήρησης και επισκευής κτιρίων και εγκαταστάσεων και κατασκευής νέων εγγράφεται συνολική πίστωση 1.592.000.000 και είναι μέρος του ήδη ψηφισθέντος τεχνικού προγράμματος του Δήμου.

Συνολικά στον Κ.Α. 05 έχει εγγραφεί πίστωση 2.940.150.000

ΥΠΗΡΕΣΙΑ ΟΔΟΚΑΘΑΡΙΣΜΟΥ

Προβλέπονται συνολικά 956 εκατ. δρχ. που αναλύονται:

α) Για αποδοχές του μονίμου προσωπικού (άτομα 42) δρχ. 188 εκατ.

β) Για αποδοχές του προσωπικού αορίστου χρόνου (άτομα 54) δρχ. 362 εκατ. Τα ποσά αυτά είναι σε ετήσια βάση παρά το ότι η πλειοψηφία απασχολείται από την επιχείρηση καθαριότητας, διότι δεν έχει γίνει μέχρι σήμερα απόσπαση η μετάταξη προσωπικού στην ΔΕΚΡ.

γ) Τέλος στην υπηρεσία καθαριότητας εγγράφεται η προμήθεια μιας σειράς μηχανημάτων, αυτοκινήτων κάδων και ελαστικών ύψους 406 εκατ. δρχ. που αποτελεί χρηματοδότηση της Ε.Ε. μέσω του ΥΠΕΧΩΔΕ για την κατασκευή του νέου χώρου υγειονομικής ταφής απορριμμάτων (ΧΥΤΑ).

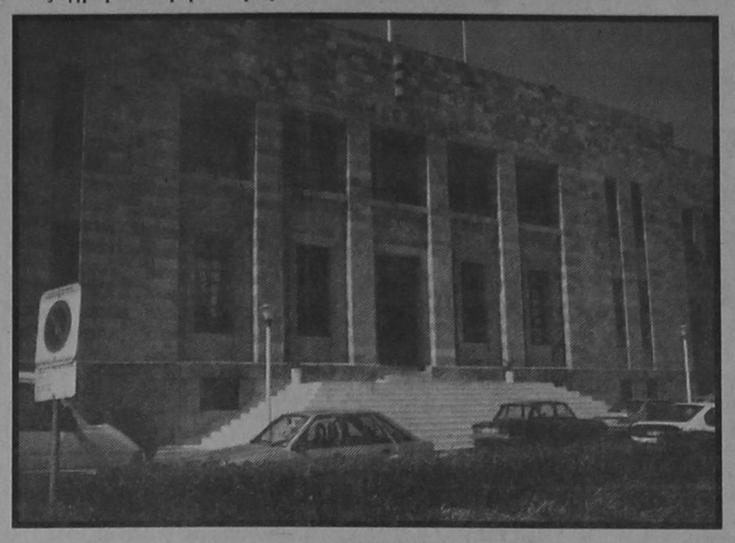

ΥΠΗΡΕΣΙΑ ΛΟΥΤΡΩΝ ΚΑΙ ΑΦΟΔΕΥΤΗΡΙΩΝ

Προβλέπονται συνολικά 55.500.000 δρχ. που αποτελούν:

α) Τη μισθοδοσία του προσωπικού των λουτρών (άτομα 2) δρχ. 13 εκ.

β) Τη μισθοδοσία του προσωπικού των αφοδευτηρίων (άτομα 6) δρχ. 41 εκατ. και

γ) Την προμήθεια των καυσοξύλων για την λειτουργία των λουτρών 1.500.000 δρχ.

ΥΠΗΡΕΣΙΑ ΗΛΕΚΤΡΟΦΩΤΙΣΜΟΥ

Προβλέπονται συνολικά 335.100.000 δρχ. που αναλύονται ως εξής:

α) Για μισθοδοσία των 14 μονίμων ηλεκτρολόγων δρχ. 74 εκατ.

β) Για προμήθειες λαμπτήρων και φωτιστικών σωμάτων δρχ. 10 εκατ.

γ) Για δαπάνες τοποθέτησης φωτιστικών σωμάτων και μετατοπίσεις δικτύου της ΔΕΗ δρχ. 10 εκατ. και

δ) Για έργα του τεχνικού προγράμματος του ηλεκτρομηχανολογικού τμήματος της Δ/νσης Τ.Υ. ύψους δρχ. 241 δρχ.

ΥΠΗΡΕΣΙΑ ΚΗΠΩΝ ΚΑΙ ΔΕΝΔΡΟΣΤΟΙΧΙΩΝ

Προβλέπονται συνολικά 79.500.000 δρχ. που αναλύονται

α) Για μισθοδοσία μόνιμου προσωπικού (άτομα 9) δρχ. 44,5 εκατ.

β) Για μισθοδοσία εργατοτεχνικού προσωπικού (άτομα 5(δρχ. 34 εκατ.

γ) Για προμήθεια ειδών καθαριότητας, κεριών και αναλωσίμων (καφέδες, αναψυκτικά κ.λ.π.) για το κυλικείο 1 εκατ. δρχ.

ΥΠΗΡΕΣΙΑ ΙΔΙΩΝ ΕΚΜΕΤΑΛΛΕΥΣΕΩΝ

Προβλέπεται πίστωση 22 εκατ. δρχ. που αφορά αποδοχές των οδηγών θυτοφόρων οχημάτων (άτομα 3).

ΥΠΗΡΕΣΙΑ ΟΔΟΠΟΙΙΑΣ

Προβλέπονται πιστώσεις ποσού δρχ. 955.500.000 που αναλύονται ως εξής:

α) Για αποδοχές μονίμων υπαλλήλων (άτομα 5) 26,5 εκατ.

β) Για μέρος αποδοχών εργατών (6 άτομα) καθώς και για αποζημιώσεις, δώρα εορτών κ.λ.π.) δρχ. 62 εκατ.

γ) Για συντήρηση και επισκευή μεταφορικών μέσων 1 εκατ.

δ) Για διάφορες κεφαλαιακές προμήθειες 5 εκατ.

ε) για απαλλοτριώσεις ακινήτων 20 εκατ. Τέλος για εκτέλεση έργων του τεχνικού προγράμματος, όπως αναλύονται μέσα στον προϋπολογισμό, εγγράφονται πιστώσεις 841 εκ. δρχ.

ΛΟΙΠΕΣ ΥΠΗΡΕΣΙΕΣ

Προβλέπονται συνολικά πιστώσεις 845.800.000 δρχ. που αφορούν κυρίως τα έργα της υπηρεσίας Μεσ. Πόλης και αναλύονται ως εξής:

- Για αποδοχές τακτικών υπαλλήλων (άτομα 26) δρχ. 124 εκατ.

- Για αποδοχές διοικητικού - επιστημονικού προσωπικού Μ. Π. (άτομα 6) 27 εκατ. δρχ.

- Για αποδοχές μηχανουργείου (άτομα 3) δρχ. 21 εκατ.

- Για τους χειριστές βαρέων οχημάτων (άτομο 1) δρχ. 6,5 εκατ.

- Για τον φύλακα των δημοτικών εγκαταστάσεων Σγουρού 7 εκατ.

- Για τους φύλακες αρχαιολογικών χώρων (άτομα 4) 24 εκα. δρχ.

- Για έξοδα κίνησης μελών της Προγραμματικής Σύμβασης 1 εκ. δρχ.

- Για προμήθειες ανταλλακτικών βαρέων οχημάτων 5 εκατ. δρχ.

- Για συντήρηση μηχανολογικού εξοπλισμού Μ. Πόλης 1 εκατ.

- Για φωτογραφικό - φωτοτυπικό υλικό Μ.Π. 1 εκατ. δρχ

- Για εξοπλισμό υπηρεσίας Μ.Π. 1 εκατ. δρχ.

- Για προμήθεια μηχανικού εξοπλισμού Μ.Π. 1,5 εκ. δρχ.

- Για επέκταση μηχανογραφικού εξοπλισμού 1,5 εκατ. δρχ.

- Για μελέτες της υπηρεσίας Μ.Π. 5 εκατ. δρχ.

- Για δαπάνες οργάνωσης παθητικής αεράμυνας 3,8 εκατ. δρχ.

- Για προγράμματα - εκδόσεις - εκθέσεις κ.λ.π. (ως ανάλυση Μ.Π.) 35,5 εκατ. δρχ.

- Για φιλοξενία επιστημόνων Μ.Π. 1 εκατ. δρχ.

- Για οργάνωση επιστημονικών σεμιναρίων 1 εκατ. δρχ.

- Για συμμετοχή του Δήμου στο κόστος των παθητικών δρομολογίων του ΡΟΔΑ 40 εκατ. δρχ. και

- Για επιδότηση των «εξπρές» δρομολογίων του ΡΟΔΑ που εξυπηρετούν τους πολίτες κατά τη μετάβαση και επιστροφή τους στο κέντρο της πόλης 38 εκατ. δρχ. Επίσης συμπεριλαμβάνεται το τεχνικό πρόγραμμα της Μεσ. Πόλης που είναι ύψους 500 εκατ. δρχ.

ΠΛΗΡΩΜΕΣ ΠΡΟΣ ΤΡΙΤΟΥΣ

Στον κωδικό αυτό περιλαμβάνονται οι υποχρεωτικές και οι προαιρετικές εισφορές καθώς και οι επιχορηγήσεις σε Οργανισμούς Νομικά Πρόσωπα και Επιχειρήσεις του Δήμου Ρόδου. Έτσι εγγράφονται τα εξής κονδύλια:

- Για εισφορά υπέρ ΤΕΔΚ και ΚΕΔΚΕ δρχ. 28,5 εκατ.

- Για εισφορά υπέρ Συμβουλίων Περιοχής δρχ. 189 εκατ.

- Για εισφορά υπέρ Δήμων και Κοινοτήτων μέσω ΤΑΠ 12 εκατ.

- Για εισφορά υπέρ ΤΑΚΕ 570.000 δρχ.

- Για εισφορά σε εκκλησιαστικούς Οργανισμούς 1 εκατ. δρχ.

- Για επιχορήγηση στον ΔΟΠ 220 εκατ. δρχ.

- Για επιχορήγηση στα αθλητικά σωματεία 20 εκατ. δρχ.

- Για δαπάνες περίθαλψης φτωχών 10 εκατ. δρχ.

- Για επιχορήγηση στο ΠΟΔΡ 200 εκατ. δρχ.

- Για επιχορήγηση στο ΚΑΠΗ 30 εκατ. δρχ.

- Για επιχορήγηση στην Πινακοθήκη 30 εκατ. δρχ.

- Για επιχορήγηση στο ΔΟΝΑ 60 εκατ. δρχ.

- Για επιχορήγηση στο ΔΗ.ΠΕ.ΘΕ.Ρ. 80 εκατ. δρχ.

- Για επιχορήγηση στο ΔΟΠΕ 500 εκατ. δρχ.

- Για επιχορήγηση στην ΔΕΚΡ 550 εκατ. δρχ.

- Για επιχορήγηση στην αστικπέταιρεία «ΗΦΑΙΣΤΟΣ» 20 εκατ.

- Για επιχορήγηση στο ΚΕΚ 5 εκατ. δρχ.

- Για επιχορήγηση στο Δωδεκανησιακό Ίδρυμα Υποτροφιών 5 εκατ. δρχ.

- Για επιχορήγηση στις Σχολικές Επιτροπές 80 εκατ. δρχ

- Για επιχορήγηση στους Παιδικούς και Βρεφονηπιακούς Σταθμούς 60 εκατ. δρχ.

- Για επιχορήγηση στο Σύλλογο ΑΜΕΑ 6 εκατ. δρχ.

- Για επιχορήγηση του νεοσύστατου Διεθνούς Κέντρου Λογοτεχνών και Μεταφραστών 40 εκατ. δρχ.

- Για επιχορηγήσεις τρίτων από διαβιβάσεις εσόδων 1 εκατ. και τέλος

- Για διάφορες λοιπές επιχορηγήσεις 5 εκατ. δρχ.

Συνολικά στον κωδικό των επιχορηγήσεων έχει ενταχθεί ποσό 2.153.070.000 δρχ.

ΠΛΗΡΩΜΕΣ ΓΙΑ ΕΞΥΠΗΡΕΤΗΣΗ ΔΗΜΟΣΙΑΣ ΠΙΣΤΗΣ

Στο κεφάλαιο αυτό έχουν ενταχθεί οι ετήσιες τοκοχρεωλυτικές δόσεις των μέχρι σήμερα συναφθέντων δανείων του Δήμου μας από το Τ.Π. και Δ. καθώς και μέρος των τοκοχρεωλυτικών δόσεων του νέου δανείου ύψους 630 εκατ. δρχ. που έχει συναφθεί σύμβαση μέχρι σήμερα και ανέρχεται στο ποσό των 343 εκ. δρχ.

ΑΠΟΔΟΣΕΙΣ ΕΙΣΠΡΑΧΘΕΝΤΩΝ ΥΠΕΡ ΤΡΙΤΩΝ ΕΣΟΔΩΝ - ΠΛΗΡΩΜΕΣ ΠΕΡΑΣΜΕΝΩΝ ΟΙΚΟΝΟΜΙΚΩΝ ΕΤΩΝ

Στο κεφάλαιο αυτό που είναι ύψους 1.668.400.000 δρχ. περιλαμβάνονται τα παρακάτω:

- Η απόδοση υπέρ του Τεχνικού Εξοπλισμού δρχ. 18.900.000

- Η απόδοση χαρτοσήμου από τα μισθώματα 14.300.000 δρχ.

- Η απόδοση του 45% των εισπράξεων του ΔΗ.ΦΟ.ΔΩ στις Κοινότητες της Νήσου Ρόδου δρχ. 897.750.000

- Η απόδοση του ποσοστού 5% από τις εισπράξεις του ΔΗΦΟΔΩ για την τουριστικη προβολή της Ρόδου δρχ. 105.000.000

- Η απόδοση απο τις εισπράξεις της ελεγχόμενης στάθμευσης στην εταιρεία EYROCOMMERCE, ως αμοιβή ανάθεσης 200.000.000 δρχ.

- Η απόδοση του ΦΠΑ υπέρ Δημοσίου 10.500.000 δρχ.

- Η απόδοση προκαταβολής Φόρου Εισοδήματος 25.000.000 δρχ.

- Η ετήσια παρακράτηση μέσω Τ.Π. & Δ. εισφορών υπέρ ΙΚΑ μετά την ρύθμιση των χρεών που έγινε μέχρι 31-5-1996, δρχ. 45.850.000.

Επίσης συμπεριλαμβάνεται το υπόλοιπο της οφειλής στις Κοινότητες της νήσου από τον παλαιό Δημοτικό Φόρο 4% ύψους 46.200.000 δρχ.

Στις δαπάνες των παρελθόντων ετών έχει εγγραφεί σαν αποπληρωμή 300.000.000 δρχ. που αποτελεί μέρος των οφειλών του Δήμου σε εργολάβους, προμηθευτές κ.λ.π.

Εξάλλου εγγράφεται πάγια προκαταβολή ύψους 400.000 δρχ. καθώς και 4.000.000 δρχ. που θα διαχειρίζονται υπόλογοι υπάλληλοι για κάλυψη εξόδων μετακίνησης αιρετών αρχόντων δημοτικών υπαλλήλων και μικροπληρωμών τιμολογίων προμηθευτών, μέχρι νομιμοποιήσεως των δαπανών αυτών από τα αρμόδια όργανα.

ΑΠΟΘΕΜΑΤΙΚΟ

Προϋπολογίζεται ποσό 14.931.700 δρχ. για την αναπλήρωση των πιστώσεων οι οποίες μετά την εκτέλεση του παρόντος προϋπολογισμού ήθελαν ευρεθεί σε ανεπάρκεια και για την κάλυψη δαπανών που δεν έχουν προβλεφθεί κατά τη διάρκεια του έτους 1997. Συμπερασματικά παρά το μεγάλο ύψος του προϋπολογισμού αυτός θα είναι υλοποιήσιμος και πραγματικός υπό την προϋπόθεση ότι δεν θα υπάρξουν υπερβάσεις στις πιστώσεις που είναι ήδη εγγεγραμμένες και ότι θα έχουμε μια καλή τουριστική σαιζόν για την πόλη μας.

AIR GREECE

Η ΜΟΝΗ ΕΛΛΗΝΙΚΗ ΕΤΑΙΡΕΙΑ ΠΟΥ ΠΕΤΑΕΙ ΣΤΗΝ ΩΡΑ ΤΗΣ

AIR GREECE

Καθημερινά δρομολόγια πρός / από
Αθήνα - Θεσσαλονίκη - Ηράκλειο

ΕΚΠΤΩΤΙΚΟΙ ΝΑΥΛΟΙ
ΣΤΡΑΤΙΩΤΕΣ - ΦΟΙΤΗΤΕΣ - ΚΛΗΡΙΚΟΙ - ΝΕΟΙ ΕΩΣ 24 ΕΤΩΝ
ΠΟΛΥΤΕΚΝΟΙ - ΗΛΙΚΙΩΜΕΝΟΙ ΑΝΩ ΤΩΝ 60 ΕΤΩΝ

ΕΙΔΙΚΟΙ ΝΑΥΛΟΙ ΓΙΑ ΟΙΚΟΓΕΝΕΙΕΣ
ΚΑΙ ΓΚΡΟΥΠ ΑΝΩ ΤΩΝ 6 ΑΤΟΜΩΝ
ΕΤΗΣΙΟΣ ΝΑΥΛΟΣ

AIR GREECE

ΣΙΓΟΥΡΗ ΛΥΣΗ ΣΤΑ ΑΕΡΟΠΟΡΙΚΑ ΤΑΞΙΔΙΑ

ΝΑΥΛΩΜΕΝΕΣ ΠΤΗΣΕΙΣ ΑΠΟ ΤΟ
TRITON HOLIDAYS
Πλαστηρα 9 - 1ος οροφος - Τηλ. 36095 - Fax 31625

ΠΡΟΓΡΑΜΜΑ ΜΑΡΑΘΩΝ ΡΕΙ 5 - ΜΟΗΣ 9
Το απόλυτο δάπεδο

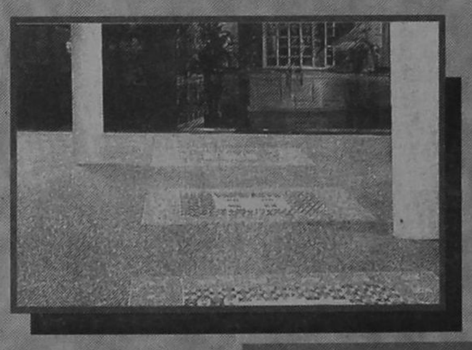

Πληθαίνουν καθημερινά οι ανάγκες εφαρμογής πλακιδίων δαπέδου σε χώρους σκληρής καταπόνησης, όπως διάφορα καταστήματα, γραφεία, αίθουσες, ξενοδοχεία, super market, εσπατόρια κλπ, και απαπούν πλακάκια ειδικών προδιαγραφών με δυνατότητα επιλογής χρωμάτων και διαστάσεων. Το πρόγραμμα ΜΑΡΑΘΩΝ ενδείκνυται για χώρους σκληρής καταπόνησης διότι είναι σειρά κεραμικού πλακιδίου που κατασκευάζεται με τις υψηλότερες προδιαγραφές στον κόσμο, ΡΕΙ 5 (MOHS 9). Είναι εντυπωσιακά τα αποτελέσματα που έχει το πρόγραμμα ΜΑΡΑΘΩΝ στην παγκόσμια αλλά και στην ελληνική αγορά. Αυτό οφείλεται στην ειδική σκληρότητά του που το κάνει άφθαρτο, ΡΕΙ 5 (MOHS 9) στην μεγάλη ποικιλία διαστάσεων, χρωμάτων και σειρών που διαθέτει, καθώς και στα ειδικά κομμάτια όπως ντεκόρ, σωβατεπί, σκαλοπάτια. Προσέξτε ιδιαίτερα τις 3 καινούργιες σειρές 41 x 41 με τα 9 πολύχρωμα ντεκόρ σχέδια, τη σειρά OXFORD, τη σειρά ETON και τη σειρά VERONA. Επίσης τις 2 καινούργιες σειρές 31 x 31 με τα 8 πολύχρωμα ντεκόρ σχέδια, τις σειρές ΜΠΡΙΣΤΟΛ και ΑΤΤΙΚΑ

ΠΡΟΓΡΑΜΜΑ TESORI D' ORIENTE
Οι θησαυροί της ανατολής

Η σειρά TESORI D' ORIENTE σε 25 x 37,5 πρέπει να ξεχωρίζει από τα υπόλοιπα. Ο σχεδιασμός της, τα χρώματά της και ο τρόπος που προβάλλεται είναι ξεχωριστός, TESORI D' ORIENTE: δίνει όνομα σε 4 διαφορετικούς χρωματισμούς, viola - azuro - verde - rosa, που ο καθένας αποτελείται από 11 διαφορετικά τεμάχια πλακιδίων, από 1 σετ πατάκια και πετσέτες δωρεάν για κάθε 30 m2, καθώς και υψηλής ποιότητας ύφασμα ίδιο με τα χρώματα των πλακιδίων για κουρτίνες, σκεπάσματα, τραπεζομάντηλα, μαξιλάρια κλπ. Έτσι λοιπόν όλα μαζί, μπάνιο - δάπεδο - κουζίνα καθώς και πετσέτες - πατάκια - κουρτίνες - σκεπάσματα κλπ. δίνουν στο σπίτι ένα ξεχωριστό δέσιμο που μόνο η σειρά TESORI D' ORIENTE μπορεί να δώσει.



ΠΡΟΓΡΑΜΜΑ POMPEI RUSTIK
Η γήινη αίσθηση



RUSTIK, η μόδα της εποχής, POMPEI, η πλήρης σειρά που ξεχωρίζει στα RUSTIK. Αποτελείται από 3 διαφορετικά χρώματα σε 3 διαφορετικές χρώματα σε 3 διαφορετικές διαστάσεις σε λευκή πάστα. Πλακίδια σε 40 x 40 και 30 x 30 για το δάπεδο με δύο διαφορετικές φάσεις ντεκόρ για σχεδιασμό και συνοδεύεται επίσης από σωβατεπί και σκαλοπάτια. Πλακίδια 20x20 για τον τοίχο και το δάπεδο με μία φάσα ντεκόρ καθώς και λιστέλο που βοηθούν να στηθεί ένα όμορφο RUSTIK αποτέλεσμα. Πλακίδια 10x10 για κουζίνα με 2 διαφορετικά ντεκόρ σε φάσα και μονά. POMPEI, μια πλήρης σειρά RUSTIK που ολοκληρώνει το σπίτι: 40x40 και 30x30 στο δάπεδο, 20x20 στο μπάνιο, 10x10 στην κουζίνα.

EURODESIGN CENTER

ΑΥΣΤΡΑΛΙΑΣ 60 ΡΟΔΟΣ 85100 ΤΗΛ: 27421 ΦΑΞ: 31676

ΜΙΚΡΕΣ ΑΓΓΕΛΙΕΣ

ΜΙΚΡΕΣ ΑΓΓΕΛΙΕΣ

ΜΙΚΡΕΣ ΑΓΓΕΛΙΕΣ

ΕΝΟΙΚΙΑΣΕΙΣ ΑΚΙΝΗΤΩΝ

ΕΝΟΙΚΙΑΖΕΤΑΙ
Τουριστικό Κατάστημα επί της Σωκράτους, κατάλληλο για οποιαδήποτε χρήση. Πληρ. Κ. Βρατσάλη Ελένη Κτηματομεσίτη. Τηλ. 65300, 39608. 23043. Κινητό 093323-101

ΕΝΟΙΚΙΑΖΟΝΤΑΙ
στους Καστελλοριζιούς, (Ιξιά), μικρά δυάρια πλήρως επιπλωμένα, και με τα απαραίτητα σκεύ. Πληρ. Διακογεωργίου Κάλλιστος, τηλ. 29318 - 34598

ΕΝΟΙΚΙΑΖΕΤΑΙ μονοκατοικία επί της οδού Κοδρηγκτώνος 40 τηλεφ. 22975 18-20 μ.μ.

ΕΝΟΙΚΙΑΖΕΤΑΙ διαμέρισμα Β! ορόφου, 100 τ.μ. επί της οδού 25ης Μαρτίου 15. - Πληροφορίες τηλ. 22802

ΕΝΟΙΚΙΑΖΕΤΑΙ επιπλωμένη γκαρσονιέρα απέναντι από το Τεχνικό Λύκειο.
Πληρ. 61358 απογ. ώρες.

ΕΝΟΙΚΙΑΖΕΤΑΙ Αποθήκη 100 τ.μ. στην οδό Αγ. Γεωργίου Ανω 45. Πληροφορίες τηλ. 23242

ΕΝΟΙΚΙΑΖΕΤΑΙ
Κατάστημα 85 τ.μ. στην Παλαιά Πόλη στο Δεύτερο Συντριβάνι κατάλληλο για εσιατόριο ή Τουριστικό. Πληρ. Κτηματομεσιτικό γραφείο Κ. Ελένης Βρατσάλη. Τηλ. 65300, 39668 - 23043. Κινητό 093 - 323-101

ΕΝΟΙΚΙΑΖΕΤΑΙ γκαρσονιέρα στην περιοχή Ιξιάς 40.000 μηνιαίως.
Πληρ. τηλ. 67790

ΕΝΟΙΚΙΑΖΟΝΤΑΙ δύο διαμερίσματα το ένα με τρία υπνοδωμάτια, σαλόνι, κουζίνα στην Μπιρόπολη και το άλλο με δύο υπνοδωμάτια σαλοκουζίνα στην Αγαθονησίου.
Πληρ. τηλ. 33657 μετά τις 2.30 μ.μ.

ΕΝΟΙΚΙΑΖΕΤΑΙ ΔΙΑΜΕΡΙΣΜΑΤΑΚΙ 50 τ.μ. Επιπλωμένο κατάλληλο για εργένηδες, φοιτητές, σε ισόγειο στην οδό Σουλίου 8 (κοντά στο Πανεπιστήμιο.
Πληροφορίες στο τηλ. 20202

ΕΝΟΙΚΙΑΖΕΤΑΙ στην Πίνδου 47 4άρι 110 τ.μ. ισόγειο διαμέρισμα κατάλληλο για οικογένεια 100.000 Δρχ. Τηλ. 46313 πρωί 0246-98061 απόγευμα.

ΕΝΟΙΚΙΑΖΕΤΑΙ κατάστημα 50 τετραγωνικών περίπου με αυλή για όλες τις χρήσεις επί της οδού Ιπποδάμου 54 Παλιά Πόλη.
Πληροφορίες τηλ: 63237, 75390

ΔΙΑΦΟΡΑ

ΠΩΛΟΥΝΤΑΙ δύο βιντεοκάμερες σε άριστη κατάσταση (σχεδόν καινούργιες) PANASONIC M7 και M. 1000. Πληρ. τηλ. 24749 και 22292.

ΤΕΧΝΟΛΟΓΟΣ ΓΕΩΠΟΝΟΣ αναλαμβάνει κλαδέματα, λιπάνσεις, ψεκασμούς, φύτεματα, καθαρισμούς κήπων. Επίσεις συντηρήσεις φυτών εσωτερικών και εξωτερικών χώρων.
Πληροφ. τηλ. 64329

ΕΝΟΙΚΙΑΖΕΤΑΙ: παλιός ξύλινος φούρνος στο κέντρο της Κρεμαστής. Πληρ. στα τηλέφωνα 35447 και 33585 από 10.00-12.30 και 18.00-20.00

ΠΩΛΟΥΝΤΑΙ τα κάτωθι μεταχειρισμένα σε καλή κατάσταση. Ηλεκτρική κουζίνα - Σόμπα υγραερίου - γραφείο. Πληρ. τηλ. 29138

ΡΙΛΑΞ μασάζ στο δικό σας χώρο για να απαλλαγείτε από το στιρες και τους μυικούς πόνους με πλήρη χαλάρωση. Πληρ. τηλ. 093238656 τις ώρες 10 π.μ. - 10 μ.μ.

ΠΩΛΕΙΤΑΙ ΜΠΙΛΙΑΡΔΟ
Από μεγάλη ξενοδοχειακή μονάδα Πωλείται Μπιλιάρδο σε άριστη κατάσταση.
Για πληροφορίες τηλεφωνείστε: 25015

ΕΥΚΑΙΡΙΑ
Το ξενοδοχειακό συγκρότημα MIRA MARE ΡΟΔΟΥ αρχίζει εντός των προσεχών ημερών γενική ανακαίνιση. Διατίθενται προς πώληση πλήρης εξοπλισμος δωματίων από έπιπλα, κουρτίνες, φωτιστικά κλπ. σε τιμές μεγάλης ευκαιρίας και σε άριστη κατάσταση. Πολύ φθηνές λύσεις δια πλήρη επίπλωση ενοικιαζομένων διαμερισμάτων και μικρών ξενοδοχείων. Επίσης υπάρχουν και φωτιστικά διά DISCO Πληροφορίες εντός του ξενοδοχείου καθημερινά 10.00-14.00 Κος Φιλ. Γεωργίου. Τηλ. 094287954

ΠΩΛΕΙΤΑΙ Κυνηγόσκυλο. Πληροφορίες τηλ. 95.100

ΠΩΛΗΣΕΙΣ ΑΚΙΝΗΤΩΝ

ΠΩΛΟΥΝΤΑΙ οικόπεδα 290 τ.μ. και 580 τ.μ. στον οικισμό Χαράκι επί της παραλίας. Πληρ. τηλ. (0244) 51513

ΠΩΛΕΙΤΑΙ ή **ΕΝΟΙΚΙΑΖΕΤΑΙ** καστημα 30 τ.μ. με πατάρι και υπόγειο με WC στα 100 μαγαζιά. Είναι σε στοά αλλά φάτσα στον δρόμο. Πληροφ. τηλ. 094-273419-22964-21198

ΠΩΛΟΥΝΤΑΙ σε καταπληκτικές τιμές:
α. Παραθαλάσσιο κτήμα 5 στρεμμάτων με αγροικία, πηγάδι πάνω στον δρόμο, 3' από Καλλιθέα.
β. Οικόπεδο 3 στρέμματα στο Φαληράκι δίπλα στον δρόμο και σε ξενοδοχείο.
γ. 1.800 τ.μ. πάνω στο κύμα σε πανέμορφη παραλία στα Καλαβάρδα.
δ. Ισυοφόρο 8 μ. πλήρως εξοπλισμένο, πανιά, μηχανή ντήζελ, ηλεκτρονικά, ελληνικό υπολόγιο, έτοιμο για θάλασσα
Τιμή δώρο 2.300.000 δρχ.μετρητοίς.
Πληρ. 094-273419-22964-21198

ΠΩΛΟΥΝΤΑΙ ΟΙΚΟΠΕΔΑ
εις τον δήμο Αφάντου, εντός οικισμού, άρτια και οικοδομήσιμα Πληροφορίες, τηλ. 27482

ΕΥΚΑΙΡΙΑ
ΠΩΛΕΙΤΑΙ ΜΟΝΟΚΑΤΟΙΚΙΑ στην Ιαλυσό παραδοσιακή 85 τ.μ. και 70 τ.μ. αυλή, με γενική ανακαίνιση - Αμεση παράδοση - Δάνεια δεκτά - ευκολίες πληρωμής Πληροφορίες τηλ.29318 - 34598

ΠΩΛΕΙΤΑΙ ΚΑΤΑΣΤΗΜΑ
Στο κέντρο της Παλιάς Πόλης 41 τ.μ., σε άριστη κατάσταση, προς 40.000.000 δρχ. τοις μετρητοίς, ελεύθερο ενοικιάσεως. Πληροφορίες τηλ. 37768

Μεγάλη ευκαιρία!!
ΠΩΛΕΙΤΑΙ καινούργιο διαμέρισμα ΛΟΥΞ κατασκευής 45 τ.μ., ισόγειο σε 2-οροφη ιδιόκτητη μαιζονέτα στην περιοχή Αγ. Δημητρίου (Μπραχάμι) Αθηνών. Το διαμέρισμα έχει αποκλειστική χρήση αυλής ενώ η μαιζονέτα κατοικείται αποκλειστικά από τον ιδιοκτήτη και διαθέτει περίφραξη και σύστημα ασφάλειας. Δεκτές μόνο σοβαρές προσφορές. Πληροφορίες τηλεφ. 01-9343413 ώρες 6-11 μ.μ.

ΠΩΛΕΙΤΑΙ διαμέρισμα 150 τ.μ. υπόγειο εντός Ρόδου. Τηλ. 32985

ΠΩΛΕΙΤΑΙ
ΕΥΚΑΙΡΙΑ. ΑΜΕΣΗ ΠΑΡΑΔΟΣΗ
Διαμέρισμα τεσσάρι στους Δασκάλους ισόγειο με αυλή. Εντοιχισμένη κουζίνα. Δάνεια Δεκτά - Ευκολίες πληρωμής Πληροφορίες Διακογεωργίου Κάλλιστος τηλ. 29318 - 34598

ΠΩΛΕΙΤΑΙ οικόπεδο 1.400 τετραγωνικών μέτρων στη Κρεμαστή και σε άριστη τοποθεσία στην τιμή των 25.000.000 δρχ. Πληροφορίες στο 93551 κατά τις απογευματινές ώρες.

ΠΩΛΕΙΤΑΙ σπίτι σε αρίστη κατάσταση στη Μαλώνα σε καλή τιμή. Πληρ. τηλ. (0244) 51119

ΠΩΛΕΙΤΑΙ στο Ζέφυρο ισόγειο διαμέρισμα 94 τ.μ. 11.000.000. Πληρ. στο Κτηματομεσιτικό Γραφείο Μιχ. Ευσταθίου τηλ. 73819.

ΠΩΛΕΙΤΑΙ από ιδιοκτήτη οικόπεδο 2000 τ.μ. στην περιοχή Αγία Βαρβάρα Κοσκινού, πλησίον της

ΠΩΛΕΙΤΑΙ ΜΑΓΑΖΙ
ΠΩΛΕΙΤΑΙ κατάστημα 68 τ.μ. επί της Μεγάλου Κωνσταντίνου. Πληροφορίες στα τηλέφωνα 92290 (πρωί) - 92314 (απόγευμα) κ. Γεωργίου.

Εθνικής οδού, κατάλληλο για λυόμενο και αγρόκτημα 4530 τ.μ. στην περιοχή Τσαΐρι για οποιαδήποτε χρήση. Πληροφορίες τηλ. 31451, 7-9 το βράδυ

ΜΟΝΟ ΓΙΑ ΕΛΛΗΝΕΣ
ΟΠΟΥ ΓΗΣ ΚΑΙ ΠΑΤΡΙΣ ΚΑΙ ΤΙ ΠΑΤΡΙΣ;
ΚΡΗΤΗ!!!
ΕΠΕΝΔΥΣΤΕ ΣΤΗΝ ΚΡΗΤΙΚΗ ΓΗ
ΤΗΛ. (0892) 22509
ΜΕΣΙΤΕΣ ΑΠΟΚΛΕΙΟΝΤΑΙ

ΠΩΛΟΥΝΤΑΙ
Πωλούνται αποθήκες 180 τ.μ. και 190 τ.μ. με W.C. ή μια αποθήκη 370 τ.μ. με WC και ύψος 4 μέτρα. Στην οδό Δημυλιάς Καττα-βιάς στο Μηδεια. Πληρ. Κον Αναστάσιο Ατσίδη τηλ. 28616 - 37848

ΠΩΛΟΥΝΤΑΙ - ΟΙΚΟΠΕΔΑ
Των 4.000 μ² επι της επαρχιακής οδού Ρόδου - Καλλιθέας και Καλλιθέας - Ασγούρου (έναντι SUPER MARKET ΜΙΚΟ), με πολύ καλή ρυμοτομία, θα διανοιγούν δρόμοι 8,00 μέτρων. Πληροφορίες τηλ. 28616 - 37848 κ. ΑΤΣΙΔΗ ΑΝΑΣΤΑΣΙΟ

ΠΩΛΟΥΝΤΑΙ ΕΥΚΑΙΡΙΕΣ
1) Διαμέρισμα τεσσάρι 120 τ.μ. στο Ανω Ροδίνι Οροφοδιαμέρισμα με θέα.
2) Τεσσάρι 175 τ.μ. στην Ιξιά λουξ κατασκευή ετοιμοπαράδοτο
3) Τεσσάρι διαμέρισμα στη Μητρόπολη 107 τ.μ.
4) Τριάρι διαμέρισμα επί της Σοφούλη σε καταπληκτική τιμή.
Πληρ. κ. Βρατσάλη Ελένη τηλ. 65300, 39668, 63834, 23043
κινητ. 093.323-101
Γραφ. Αλ. Διάκου 46

ΠΩΛΟΥΝΤΑΙ
ΕΥΚΑΙΡΙΑ - ΑΜΕΣΗ ΠΑΡΑΔΟΣΗ
1. ΔΙΑΜΕΡΙΣΜΑ τεσσάρι στους Δασκάλους, ισόγειο με αυλή, εντοιχισμένη κουζίνα.
2. ΜΟΝΟΚΑΤΟΙΚΙΑ στην Ιαλυσό, παραδοσιακή, 85 τ.μ., και 70 τ.μ. αυλή, με γενική ανακαίνιση - Αμεση παράδοση.
3. ΔΙΑΜΕΡΙΣΜΑ τεσσάρι 35 τ.μ. με απεριόριστη θέα στην οδό Αθηνών, πολυτελούς κατασκευής.
4. ΡΕΤΙΡΕ 70 τ.μ., στου Φώκιαλη (Γαριβάλδη και Στεφ. Καζούλη γωνία) με ασανσέρ, με δύο υπνοδωμάτια. Ευκολίες πληρωμής
5. ΣΤΗΝ ΠΑΛΑΙΑ ΠΟΛΗ, παραδοσιακή μονοκατοικία, σε άριστη κατάσταση, Ευκολίες πληρωμής
6. ΔΙΑΜΕΡΙΣΜΑΤΑ υπό κατασκευή προς πλήρη αποπεράτωση.

ΔΥΑΡΙΑ - ΤΡΙΑΡΙΑ - ΤΕΣΣΑΡΙΑ στις περιοχές: α) Καρακόνερο, με θέα τη θάλασσα, γωνία Καλλιθέας και Καλλιπάτειρας, β) στο Αραπάκι σε 3.000 τ.μ. οικόπεδο, με θέα προς Μόντε Σμιθ, γ) Αθηνών με απεριόριστη θέα.
ΔΑΝΕΙΑ ΔΕΚΤΑ - ΕΥΚΟΛΙΕΣ ΠΛΗΡΩΜΗΣ
Επίσης, καταστήματα στην περιοχή Καλλιθέας και Καλλιπάτειρας.

ΠΛΗΡΟΦΟΡΙΕΣ: ΤΗΛ: 29318 - 34598
κ. ΚΑΛΛΙΣΤΟ ΔΙΑΚΟΓΕΩΡΓΙΟΥ
Διεύθυνση: Κων/νου Τσαλδάρη 28 ΡΟΔΟΣ

ΜΑΘΗΜΑΤΑ

ΦΙΛΟΛΟΓΟΣ, πτυχιούχος του Πανεπιστημίου Αθηνών αναλαμβάνει κατ' οίκον μαθήματα για παιδιά του δημοτικού, του γυμνασίου και του Λυκείου. Πληρ. τηλ. 77392

ΖΗΤΟΥΝ ΠΡΟΣΩΠΙΚΟ

Από μεγάλο Ασφαλιστικό Ομιλο Εταιρειών ζητούνται συνεργάτες
1) Εμπειροι ασφαλιστές για unit - managers
2) Ανδρες ή γυναίκες προκειμένου να επιλεγούν και εκπαιδυετούν στις πωλήσεις των εταιρειών του Ομίλου και στην προώθηση των Αμοιβαίων Κεφαλαίων. Προϋπόθεση να είναι 20-40 ετών και απόφοιτοι Λυκείου. Δίδεται πακέτο αμοιβών, ομαδική ασφάλιση, bonus και εξέλιξη.
3) Κυρία με γνώσεις γραμματείας και χειρισμού Η/Υ.
Πληροφορίες για συνάντηση στα τηλ. 67980 - 67981 και ώρα 10-12 το πρωί και 19-20 το βράδυ.

ΖΗΤΟΥΝΤΑΙ
Από τον όμιλο Εταιριών Ασπίς Πρόνοια, ζητάμε Κύριο ή Κυρία, ηλικίας 25-40 ετών, προϋπόθεση τελειόφοιτος Λυκείου, για καριέρα στις πωλήσεις των εταιριών του Ομίλου. Για Συνάντηση, με τον Κο Κιοζεκλή στο τηλ. 37746 (7-8 μ.μ.).

ΖΗΤΟΥΝΤΑΙ ΑΠΟΦΟΙΤΟΙ ΑΕΙ
Από Εκπαιδευτικό Οργανισμό ζητούνται απόφοιτοι Α.Ε.Ι. Πληροφ. τηλ. 093252521 τις ώρες 11.00 - 17.00

ΠΩΛΟΥΝΤΑΙ
ΜΟΝΟ ΑΠΟ ΤΟ ΓΡΑΦΕΙΟ ΜΑΣ

1) Μαιζονέτες για πρώτη φορά παραλιακές (πάνω στο κύμα).
2) Διαμέρισμα 4αρι επί της ΚΕΝΝΕΝΤΥ
3) Διαμέρισμα 3αρι επί της ΚΕΝΝΕΝΤΥ
4) Μαγαζί 35 τ.μ. επί της οδού Αγ. Αναστασίας φανταστική τιμή.
5) Διαμέρισμα 90 τ.μ. Περιοχή Μόντε Σμίθ με φανταστική θέα.
6) Οικόπεδο 230 τ.μ. Γωνία Περιοχή Δασκάλων.
7) Διαμέρισμα, 3άρι επί της Θεμ. Σοφούλη ανεξάρτητο πλησίον Χειμάρρας σε τιμή ευκαιρίας.
8) Διαμέρισμα 4αρι Γωνιακό Θεμ. Σοφούλη και Χειμάρρας
9) Ισόγειος Κατοικία 4 δωμ. πλησίον Αγ. Γεωργίου άνω μετά αυλής.
10) Ισόγειον διαμ. 3άρι επί της Κέννεντυ με μεγάλη αυλή σε τιμή ευκαιρίας
11) Οροφοδιαμέρισμα 4αρι 105 τ.μ. περιοχή Καρακόνερου.
12) Διαμέρισμα 4αρι 130 τ.μ. ετοιμοπαράδοτο (σε 10 μέρες) με μεγάλες βεράντες αυτόνομη θέρμανση λουξ κατασκευής
13) Κτήμα 5 στρεμμάτων στην ΘΟΛΟ σε πολύ καλή τιμή
14) Διαμέρισμα 3άρι οδ. Αμερικής πλησίον Μανδρακίου
15) Οικόπεδα στις περιοχές Θεμ. Σοφούλη, Κων. Υδραίου, Καρακόνερου, Πλ. Αγ. Νικολάου, Νιοχωρίου κλπ.
16) Οικόπεδα επί της Εθνικής οδού ΡΟΔΟΥ - ΛΙΝΔΟΥ και ΡΟΔΟΥ - ΤΡΙΑΝΤΩΝ
17) Μαγαζιά στο Κέντρο (πλησίον Μανδρακίου) και σε πολλές συνοικίες της πόλεως
18) Διαμερίσματα έτοιμα Περιοχή Τριαντών
19) Κτήματα παραθαλάσσια περιοχές, Τριαντών, ΚΙΟΤΑΡΙ, ΠΕΥΚΟΥΣ, ΚΑΜΕΙΡΟΣ ΣΚΑΛΑ, Κοσκινού κλπ.
20) Διαμερίσματα σε όλες τις συνοικίες της πόλεως καθώς και Μαιζονέτες, Γραφεία, Μονοκατοικίες, Αποθήκες κλπ.
21) Ενοικιάζονται, Μαγαζιά πλησίον Μανδρακίου .
22) Γκαρσονιέρες σε διάφορες περιοχές της πόλεως.

Γ. ΝΕΟΦΥΤΟΥ
Δ. ΘΕΟΔΩΡΑΚΗ 40
ΤΗΛ. 20.989

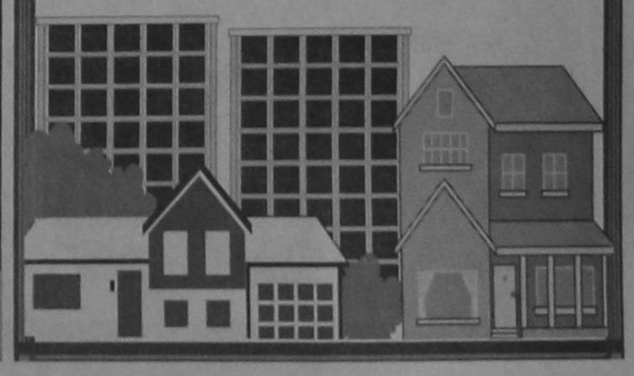

ΠΑΙΣΣΕ
ΦΤΙΑΧΝΟΥΜΕ ΟΛΑ ΤΑ ΕΙΔΗ ΠΛΙΣΣΕ ΤΗΣ ΜΗΧΑΝΗΣ.
ΣΟΛΕΪ - ΠΛΑΚΕ ΚΑΙ ΣΧΟΛΙΚΕΣ ΦΟΥΣΤΕΣ. ΠΛΗΡΟΦΟΡΙΕΣ ΤΗΛ. 22046 - 96595. Κα ΕΛΛΗ

ΠΩΛΟΥΝΤΑΙ ΑΠΟ ΤΟΝ ΑΝΑΣΤΑΣΙΟ ΑΤΣΙΔΗ

1. Στην οδό Καμείρου και Απόλλωνος (περιοχή Μόντε Σμιθ)
- Μαιζονέτες διόροφες με υπόγειο, συν. εμβαδού 180 τ.μ.
- Μαιζονέτες διόροφες, συν. εμβαδού 115 τ.μ. σε ήσυχη περιοχή με αποκλειστικές χρήσεις αυλών.
2. Στην οδό Κων/νου Υδραίου και Κοσκινού γωνία:
Διαμερίσματα 90 τ.μ., με 2 υπνοδωμάτια
Πολυτελής κατασκευή, με γερμανική κουζίνα εντοιχισμένη 10 τ.μ. περίπου, γρανίτες στα πατώματα, με διπλά τζάμια, υδραυλικό ασανσέρ και αποκλειστική χρήση θέσης στάθμευσης αυτοκινήτου στην πυλωτή της πολυκατοικίας
3. Στην οδό Φιλερήμου και Επιδαύρου στο Καρακόνερο.
- Διαμέρισμα 160 τ.μ. διόροφο, με τζάκι, εντοιχισμένη γερμανική κουζίνα, πολλά μέτρα βεράντες, 2 μπάνια γρανίτες στα πατώματα και αποκλειστική θέση στάθμευσης στην πυλωτή της πολυκατοικίας. Υδραυλικό ασανσέρ.
4. Οικόπεδα των 4.000 τ.μ. επί της οδού Ρόδου - Καλλιθέας και Καλλιθέας Ασγούρου (έναντι SUPER MARKET ΜΑΡΙΝΟΠΟΥΛΟΣ), με πολύ καλή ρυμοτομία, θα διανοιγούν δρόμοι 8 μέτρων.

ΑΜΕΣΗ ΚΑΤΑΡΤΙΣΗ ΟΡΙΣΤΙΚΩΝ ΣΥΜΒΟΛΑΙΩΝ.
ΠΛΗΡΟΦΟΡΙΕΣ: ΑΝΑΣΤΑΣΙΟΣ ΑΤΣΙΔΗΣ
ΣΤΕΦΑΝΟΥ ΚΑΖΟΥΛΗ 74 ΡΟΔΟΣ
ΤΗΛ. 28616 - 37848

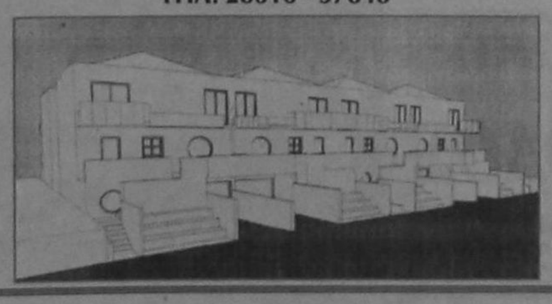

ΚΤΗΜΑΤΟΜΕΣΙΤΙΚΟ ΓΡΑΦΕΙΟ
ΕΜΜ. ΚΡΑΝΙΔΗ

ΠΩΛΟΥΝΤΑΙ ΤΑ ΠΑΡΑΚΑΤΩ ΑΚΙΝΗΤΑ

ΔΙΑΜΕΡΙΣΜΑΤΑ
- 2άρι καινούργιο Ανάληψη
- 2άρι πλησίον HOTEL CHEVALIER
- 2άρι επί της Κων. Υδραίου
- 2άρι πλησίον καταστήματος ΞΕΝΑΚΗ
- 3άρι επί της Αλ. Διάκου
- 3άρι επί της οδού Καναδά
- 3άρι επί της Σωτήρος Ιξιά
- 3άρι καινούργιο στο Ροδίνι
- 3άρι καινούργιο επί της Ατταβύρου
- 3άρι καινούργιο στους Χαλκήτες
- 4άρι καινούργιο (114 τ.μ.) νέο επί της Στέλιου Κωτιάδη
- 4άρι καινούργιο στον οικισμό Καθηγητών
- 4άρι καινούργιο (135 τ.μ.) στο Μηδεια
- 4άρι 120 τ.μ. επί της Δημ. Αναστασιάδη.

ΠΩΛΗΣΕΙΣ ΜΟΝΟΚΑΤΟΙΚΙΩΝ
- 160 τ.μ. στην Ιξιά με 500 τ.μ. κήπο
- 320 τ.μ. Ασγούρου με 1000 τ.μ. κήπο
- 250 τ.μ. Ασγούρου με υπόγειο 4000 κήπο
- 220 τ.μ. Ασγούρου με υπόγειο 80 τ.μ.
- 150 τ.μ. Κανδυλί με 4000 κήπο
- 70 τ.μ. Κανδυλί με 400 κήπο
- 150 τ.μ. Καλαμώνα με 4000 κήπο
- 200 τ.μ. Παραδείσι με 4000 κήπο
- 100 τ.μ. Λίνδος

ΚΑΤΑΣΤΗΜΑΤΑ
- 40 τ.μ. Οδός Απελλού - Παλιά Πόλη
- 55 τ.μ. Πλατεία Αριστοτέλους - Παλιά Πόλη
- 35 τ.μ. Φαληράκι
- 50 τ.μ. Ιαλυσός - Εναντι Αστ. Τμήματος
- 70 τ.μ. Εμπορικό Κέντρο Φώκιαλη
- 200 τ.μ. Οδός Καναδά
- 37 τ.μ. Ιωάννη Καζούλη
- 55 τ.μ. Οδός Μανδηλαρά
- 12 τ.μ. Οδός Μανδηλαρά
- 44 τ.μ. Ακτή Μιαούλη
- 50 τ.μ. Ιαλυσός - Χρυσή Ακτή

ΚΤΙΡΙΑ
- Τριώροφο στο Μαντράκι 900 τ.μ.
- 400 τ.μ. Πλατεία Κύπρου
- 400 τ.μ. σε οικόπεδο 1700 τ.μ. Λεωφόρος Καλλιθέας

ΟΙΚΟΠΕΔΑ
- 435 τ.μ. στο Ροδίνι
- 290 τ.μ. στο Ανω Ροδίνι
- 588 τ.μ. επί της οδού Πειραιώς
- 600 τ.μ. επί της Θεμ. Σοφούλη
- 250 τ.μ. στους Χαλκήτες
- 400 τ.μ. επί της Καναδά
- 600 τ.μ. στο Ανω Ροδίνι
- 500 τ.μ. επί της Μιχ. Πετρίδη
- 500 τ.μ. στο Καρακόνερο.

ΑΓΡΟΚΤΗΜΑΤΑ
- 1.700 τ.μ. επί της Ρόδου - Λίνδου
- 4.500 τ.μ. στη Δάφνη - Ιαλυσού
- 7.200 τ.μ. πλησίον Ροδίνι
- 2.500 τ.μ. επί της Ρόδου - Λίνδου
- 4.000 τ.μ. στο Τσαΐρι
- 9.000 επί της Ρόδου - Λίνδου - Αφάντου
- 1.200 τ.μ. στη Μεγάλη Γη Ασκληπειού (με άδεια)
- 4.000 τ.μ. στη παραλία Γενναδίου
- 4.000 τ.μ. στην παραλία Καρύδια της Λίνδου
- 9.000 τ.μ. στο Τσαΐρι

ΔΙΑΘΕΤΟΥΜΕ ΜΕΓΑΛΗ ΠΟΙΚΙΛΙΑ ΑΚΙΝΗΤΩΝ ΣΕ ΟΛΗ ΤΗ ΡΟΔΟ
ΣΥΜΒΟΥΛΕΣ ΓΙΑ ΜΙΑ ΣΩΣΤΗ ΑΓΟΡΑ ΚΑΙ ΓΡΗΓΟΡΗ ΔΙΕΚΠΕΡΑΙΩΣΗ ΤΩΝ ΔΑΝΕΙΩΝ ΣΑΣ ΠΛΗΡΟΦΟΡΙΕΣ ΕΜΜ. ΚΡΑΝΙΔΗΣ - ΟΙΚΟΝΟΜΟΛΟΓΟΣ ΑΜΕΡΙΚΗΣ 50 ΡΟΔΟΣ ΤΗΛ. (0241) 27082 - 26476 FAX 27101 ΚΙΝ (094) 347405

ΑΝΤΙΛΑΛΟΙ ΤΟΥ ΧΘΕΣ & ΤΟΥ ΣΗΜΕΡΑ

Ν. Κεχαγιάς - Ναίθωνας

Η ΔΙΑΧΡΟΝΙΚΟΤΗΤΑ

«Οπου πεθαίνει, ως γεννηθεί, κόπος βαρύς, να γράφεις τη θανή του!»

Ν. Καϊθωναι

Επίκαιρα τίθεται, σήμερα, σε παγκόσμια θεώρηση, Ανάλυση και Σύνθεση, το κυρίαρχο πρόβλημα της αντιμετώπισης της ζωής από την ιδεολογία του εφήμερου, του επιφανειακού, του πρακτικά ερεθιστικού και ηδονιστικού, σε επίπεδο μόνο σαρκικό. Ακόμη, ως μόρια του καταλυτικού αυτού σύγχρονου φαινομένου είναι ο υπολογισμός, ο καιροσκοπισμός, ο μηδενισμός, η πεισιθανάτια τάση, η εμπορία των σωμάτων και ο ευρύτερος εκμοντερνισμός, πραγματικότητες βιωματικές, που, ως πενθηφόρα αύρα, επεκτείνονται και αλλοτριώνουν, όχι μόνον τους ανώριμους νέους, αλλά και ασθενοφόρους γάστρωνες και υπογάστρωνες, οι οποίοι εκμεταλλευόμενοι το καιρικό πρόβλημα, του εφήμερα ωφέλιμου, ορχηστρώνουν τις υφέρπουσες αμαρτίες τους.

Και το εφήμερο επεκτάθηκε σε όλα τα επίπεδα της ζωής επιζήμια και επικίνδυνα. Στον ύμνο του εφήμερου εξαντλείται ο ουραγός τύπος, θαυμάζοντας και προβάλλοντας το τέρπον ψέμα, το τεχνημένο σχόλιο, για λογής μαστροπούς και κουταλοφόρους καντηλανάφτες, οι ποιητές της κατωτεριχολογίας, λογοτέχνες λιβανιστές της νυκτολαγνείας, δημοσιογράφοι ουρλιάζοντες, ως χίλιοι στεντόροι πίθηκοι, για όζοντα απολιθώματα και που καθώς βλέπουν να περνούν στο δηκτικό υπομειδίαμα της ειρωνείας, τότε ως νυκτοκόρακες κρα-κράζουν κατά της Θρησκείας και των λειτουργών της, μήπως φαντάξουν και βρεθεί και κανένα μηδενιστικό Μ.Μ.Ε. και τους προσέξει. Το ίδιο ο τεχνίτης της φασκελωτής επινόησης, ο ηθοποιός της φουμαριστής μικρότητας, ο έμπορος της «μπόμπας» για να «τη βρίσκουν» τα λερά της νύχτας και όχι μόνον, όλοι θιασώτες του εφήμερου.

Το παγκόσμιο πνεύμα θεωρεί ως γενεσιουργό αιτία του προβλήματος την κακή χρήση των αγαθών της ειρήνης, που αντί να είναι αγώνας ανύψωσης της ζωής και του ανθρώπου, έγινε αιτία ακραίου ευδαιμονισμού και χαμηλώματος, όλων των αξιών της διαχρονικότητας. Ως δεύτερη αιτία είναι η έλλειψη πνευματική παιδείας και η κυριαρχία της τεχνοκρατίας, που έφερε την εκβαρβάρωση του ανθρώπου.

Αντίθετα η διαχρονικότητα της σκέψης, της βούλησης και της εκδήλωσης του ανθρώπου, σε όλα τα επίπεδα της ζωής ήταν το κυρίαρχο πρόβλημα της Ελληνικής Παιδείας και φιλοσοφίας, θεωρητικής και πρακτικής.

Πρώτος έθεσε το πρόβλημα ο Ηράκλειτος με την έννοια της διαχρονικότητας του λόγου, του αιώνιου και ακατάλυτου λόγου, της αγάπης, της στοργής, της συμπαράστασης, της ανύψωσης του ανθρώπου. Διαχρονικό είναι καθετί που καταξιώνει τον άνθρωπο, τα ανθρωπιστικά ιδεώδη, τα μόνα που του δίνουν τη δυνατότητα να καταλάβει και να πράξει τις υποχρεώσεις, που έχει στον εαυτό του και στους άλλους, αλλά και στη φύση. Ο Αναξαγόρας την προσδιόρισε, ως ευλάβεια των Μεγάλων Θεσμών, οι οποίοι οριοθετούν την πρέπουσα ζωή του ανθρώπου, κατά το φυσικό δίκαιο, αλλά και που τιμωρούν την παραβίασή τους. Ο Σόλων ονομάζει διαχρονική κοινωνία, την κοινωνία της Ευθύνης, η οποία διαπλάσει τον άνθρωπο της ευθύνης,, ο οποίος με θεμπά μέσα κτίζει την ατομική, αλλά και την κοινωνική ευημερία. Ο Σωκράτης θεωρεί διαχρονική την Πολιτεία του Καλού, του Αγαθού και του Κάλλους, ενώ ο Πυθαγόρας το ρυθμό, την τάξη, την αρμονία και την αυτοπειθαρχία στην αρμονία.

Ετσι, διαχρονικός είναι ο τύπος, που κτίζει την κοινωνία της ευθύνης και προβάλλει τρόπους ζωής και συμπεριφοράς, αρχές και αξίες, μορφώματα παιδείας, θεσμούς και ιδεώδη, που ανυψώνουν τον άνθρωπο, δίνουν στη ζωή του ουσιαστικό περιεχόμενο και στις διαπροσωπικές και ευρύτερες σχέσεις του αξία, νόημα και σημασία. Δεν κρύβει από το δέκτη την αλήθεια, αλλά τον βοηθάει να την κατανοήσει και, ως Ηγέτης Τύπος, είναι έτοιμος για τη φωτιά και το μαρτύριο, για το γκρέμισμα τυράννων, δημαγωγών, εκμαυλιστών και εκμεταλλευτών του λαού. Αυτός ο Τύπος γίνεται μόρφωμα αγωγής και παιδείας, Ηγέτης του λαού, εγγυητής του πολιτισμού, των θεσμών και των παραδόσεων, των ηθών και εθίμων, της ιστορικής συνέχειας της Πόλης, της Πατρίδας.

Αντίθετα ο Ουραγός Τύπος, ο στρατευμένος, των ορυομένων ενστίκτων, των βρυχομένων συμφερόντων και των μαινομένων παθών είναι υπηρέτης του εφήμερου υφέρποντος ωφελιμισμού και ευδαιμονισμού, ερεθιστής σε εξαγρίωση μιας μηδενιστικής κουλτούρας ή πεισιθανάτιας υποκουλτούρας, ακραία επικίνδυνης για τον άνθρωπο την πόλη και τον πολιτισμό.

Πρώτος φόβος, λοιπόν, και έντρομη καταλυτική αγωνία της ανθρωπότητας είναι η επικρατούσα σήμερα ιδεολογία του εφήμερου και μόνη ελπίδα η επιστροφή στη διαχρονικότητα της Ελληνικής Παιδείας.



ΓΥΜΝΑΣΙΟ: Αν ένας μαθητής δει ότι πηγαίνει στο γυμνάσιό του, αυτό σημαίνει ότι θα περάσει με επιτυχία στις εξετάσεις και θα ξεπεράσει τις δυσκολίες που αντιμετωπίζει στα μαθήματα. Αντίθετα, αν ένας ενήλικος άνθρωπος δει ότι ξαναπάει στο γυμνάσιο, αυτό σημαίνει ότι θα πρέπει να περιμένει ατυχίες στον επαγγελματικό τομέα. Αν κανείς δει ότι ξανάγινε μαθητής και βρίσκεται σε δύσκολη θέση απέναντι στον καθηγητή του, αυτό σημαίνει ότι θα αντιμετωπίσει προβλήματα στον ερωτικό τομέα με το αγαπημένο πρόσωπο.

ΓΥΜΝΑΣΤΗΡΙΟ: Αν δει κανείς στον ύπνο του ότι βρίσκεται σε γυμναστήριο, το μήνυμα είναι πολύ καλό και προαναγγέλλει υγεία και επιτυχία στον επαγγελματικό τομέα. Αν δει κανείς ότι γυμνάζεται τότε το προμήνυμα είναι καλύτερο. Σημαίνει υγεία, ψυχική ευφορία και μεγάλη επιτυχία τόσο στον επαγγελματικό τομέα όσο και στον ερωτικό. Αν κανείς γυμνάζεται στον ύπνο του με κάποιον άγνωστο του αντίθετου φύλου, αυτό σημαίνει ότι θα κάνει μια ενδιαφέρουσα γνωριμία και ενδεχόμενα έναν νέο ερωτικό δεσμό.

ΓΥΜΝΙΑ: Αν κάποιος βλέπει στον ύπνο του γυμνό τον εαυτό του, και το σώμα του είναι ωραίο και ελκυστικό, τότε θα έχει ερωτικές επιτυχίες και όλα θα πάνε καλά. Αν το γυμνό σώμα όμως είναι παραμορφωμένο και άρρωστο, αυτό προαναγγέλλει στεναχώριες. Αν δει κανείς στον ύπνο του άλλους ανθρώπους γυμνούς, το προμήνυμα είναι καλό και σε ερωτικό και σε επαγγελματικό επίπεδο, αρκεί τα σώματα των άλλων να εμφανίζονται όμορφα και ελκυστικά. Στην αντίθετη περίπτωση θα πρέπει να περιμένει προβλήματα και ταλαιπωρίες.

ΓΥΝΑΙΚΑ: Ανεξάρτητα αν είναι κανείς άντρας ή γυναίκα, αν δει μια γυναίκα στον ύπνο του, άγνωστη βέβαια, το προμήνυμα μεταβάλλεται ανάλογα με την εμφάνισή της. Μια νέα, χαρούμενη και όμορφη γυναίκα προαναγγέλλει ευχάριστες εξελίξεις. Μια στεναχωρημένη γυναίκα, αν κλαίει για κάποιο θάνατο, προμηνύει χρηματικά οφέλη. Μια γυναίκα αινιγματική με έντονο βάψιμο προειδοποιεί για επερχόμενες συμφορές. Μια μαυροντυμένη γυναίκα που δεν πενθεί στο όνειρο, προαναγγέλλει δυστυχώς πένθος από το θάνατο κάποιου συγγενή. Μια γυναίκα ελκυστική με έντονα ερωτικά χαρακτηριστικά προαναγγέλλει έναν ενδιαφέροντα ερωτικό δεσμό. Αν η γυναίκα του ονείρου είναι γνωστή, τότε ανάλογα με την εμφάνιση και τη συμπεριφορά της το προμήνυμα αλλάζει, και εξαρτάται από την σχέση του ανθρώπου, που βλέπει το όνειρο, μαζί της.

ΓΥΠΑΣ: Αν ο γύπας του ονείρου είναι γερός και δυνατός, αυτό σημαίνει ότι κάποιος εχθρός προσπαθεί να καταστρέψει με κάθε μέσο τον άνθρωπο που βλέπει το όνειρο. Αν ο γύπας είναι αδύναμος, άρρωστος ή σκοτωμένος, αυτό είναι καλό σημάδι και αναγγέλλει το ξεπέρασμα των προβλημάτων. Το φτερό του γύπα είναι καλό σημάδι αν αποκολληθεί από το σώμα του. Προαναγγέλλει τύχη που θα προκύψει μέσα από αγώνα.

ΓΥΦΤΟΣ: Οποιος μιλάει με γύφτο ή γύφτισσα στο όνειρό του, θα δει μέσα στην επόμενη μέρα να του χαμογελά η τύχη. Αν κάποιος βρεθεί στον ύπνο του σε γύφτικο τσαντήρι, τότε σύντομα θα μάθει πληροφορίες που θα του φανούν πολύτιμες στη δουλειά του. Αν κανείς δει έναν γύφτο ή μια γύφτισσα να προβλέπουν με οποιοδήποτε τρόπο την τύχη, αυτό είναι επίσης ένα πολύ καλό προμήνυμα που αναγγέλλει επιτυχίες τόσο στον οικονομικό όσο και στον ερωτικό τομέα.

ΠΕΡΙ ΕΡΕΙΣΜΑΤΩΝ

Καλές είναι πάντοτε οι θεμπές φιλοδοξίες και αυτή είναι η ουσία και το βαθύτερο νόημα της δημοκρατίας, να μπορεί κανείς με θεμπά μέσα, ηθικά κριτήρια και στηριγμένος στις δικές του δυνάμεις να φθάσει στους στόχους του. Είναι, όμως, αθέμιτο να υποτιμά κανείς, όσους συναγωνίζονται στον ίδιο στίβο μ' αυτόν, και μάλιστα, με την οίηση του αυτόγνωμου μαγικού λυτρωτή του κράτους, εκ των δεινών, τα οποία σώρευσαν σ' αυτό όλοι οι άλλοι, οι ανίκανοι, οι επιδοματοχορηγοί, οι δημιουργοί και διαχειριστές της κρίσης, της όποιας κρίσης.

Ο αφορισμός, ότι «δυστυχώς η Ελλάς βρίσκεται σε κρίσιμη χρονική στιγμή», είναι θεμπός, αλλά το να ταυτίζει αυτήν την κρίση «με την κακήν μοίραν αυτού του τόπου να έχει χαμηλού μεγέθους πολιτικούς ηγέτες σε όλους τους χώρους στις κρίσιμες στιγμές», είναι ανεπίτρεπτο ανάθεμα για τον τόπο, βαρύτατη λάσπη εναντίον όλων των πολιτικών, αλλά, ταυτόχρονα και χαμηλωτική, για τον τυμπανοκρούστη τέτοιων δογματισμών.

Αντίθετα, όποιος πονεί την Ελλάδα και υπεύθυνα, διαπιστώνει, ότι αφενός μεν υπάρχουν λαθεμένες πολιτικές, αφετέρου δε, πως εκείνος έχει τις εφικτές και συμφερότερες λύσεις, χωρίς αναστολή τις προβάλλει τεκμηριωμένα, παραστέκεται στην εξουσία, για το εθνικά καλύτερο και, αν βεβαιωθεί, ότι υπάρχει στενή σκοπούμενη ολιγωρία, τότε διαμαρτύρεται και καταγγέλλει τα ανόσια. Πάλιν, όταν μιλάει για ερείσματα,, εξιδανικεύει αυτήν την πρακτική. Στη βάση ποιάς πολιτικής και ποιάς διπλωματίας συλλαμβάνει και οριοθετεί αυτά τα ερείσματα, με ποιά κριτήρια θα προσδιοριστούν τα νέα ερείσματα και πώς θα αντιμετωπισθούν οι συνέπειες αυτής της κίνησης είναι διπλωματικοί στοχασμοί σους οποίους οφείλει να δώσει απαντήσεις ο πολιτικός της ευθύνης.

Επιπέλους, ας ξεφύγουμε από τις γενικότητες, τις αοριστολογίες και τους μεγάλους αφορισμούς. Ας σεβαστούμε την Εθνική μας υπόθεση και ας συστρατευτούμε όλοι στο να πείσουμε τα ερείσματά μα να σεβαστούν την ακεραιότητά μας, τη γεωγραφική μας οντότητα και, αν δεν το πράξουν, τότε να αναζητήσουμε, όλοι μαζί, τα νέα ερείσματα, που θα μπορούν να μας τα εγγυηθούν. Αν αυτό δεν το πράξουμε, αλλ' εξακολουθήσουμε να λασπώνουμε ο ένας τον άλλο, ευφραινόμενοι δηκτικώς και ειρωνικώς, τότε όλοι μας θα ακούσουμε εκείνο, που είπε ο ιερέας της Ηρας στους άλλους ιερείς, όταν εκείνη τύφλωσε τον Αργο και τρέλανε την Ινώ, «αιδώς Αργείοι», αλλά που ο Αργος θα μείνει τυφλός και η Ινώ θα μπεί στο τρελοκομείο!

Τούτη την ώρα πρέπει να έχουμε όλοι αυξημένη εθνική αυτογνωσία, πολιτικό αυτοέλεγχο και διπλωματική ευστροφία και να συναγωνιζόμαστε για το καλό του τόπου μας. Ας πετάξουμε πλέον την παλιά μας στολή. Θαυμάζω τους απόστρατους στρατηγούς με πόση υπευθυνότητα τεκμηριώνουν το ενδυνάμωμα της Ελλάδας στο χώρο, που είναι «ειδήμονές τε και επαΐοντες»!.

Υπάρχει τάχα, ένας πολιτικός ή διεθνολόγος που θα προτείνει απιολογημένα νέα ερείσματα και νέες πολιτικές; Εγκυροι διεθνολόγοι εντοπίζουν παραλείψεις και λάθη, αλλά δεν προτείνουν. Πάλι οι πολιτικοί λασπώνουν τους αντιπάλους τους, αλλά δεν προτείνουν λύσεις. Μόνη ελπίδα έμεινε ο Ηγέτης Τύπος και οι Εθνικές Αυθεντίες, που δεν κρύβουν, αλλά φανερώνουν στο λαό την αλήθεια και τον οδηγούν στη μεγαλουργία της αντίδρασης, της Αντίστασης και της εθνικής θυσίας. Αντίθετα ο εύκολος, ευτράπελος και οιστρώδης κραγμός, για «χαμηλού μεγέθους πολιτικούς» βλάπτει ανεπανόρθωτα. Και έζησε και η Δωδεκάνησος αυτήν την καπηλεία του πατριωτισμού. Οι άνθρωποι των λόγων και των γραφείων, οι τρεφόμενοι από τον πατριωτισμό και την οικονομική θυσία των πολλών, ακόμη οι επαίτες των λιρών του Καζούλλη, σήκωσαν την κατάρα κατά του Πάγκαλου, γιατί έκαμνε γιορτές στο Στάδιο και τιμούσε τους Ιταλούς! Υστερα είπαν το Βενιζέλο Προδότη και Πρωθυπουργό της άψογης στάσης, το ίδιο τον Μεταξά και τον Τσαλδάρη. Μόνον οι σώφρονες είχαν την υποψία ότι «κάτι καλό κρύβει για τα Δωδεκάνησα η πολιτική Βενιζέλου!» Και πράγματι έκρυβε και ο χρόνος το φανέρωσε, αλλά οι Εμπουσες έπρεπε να συντηρηθούν, άρα έπρεπε να φωνάζουν, για να τους ακούουν οι πάροικοι και να τους ψηφίζουν στους τόσους και τόσους συλλόγους, μια πραγματικότητα που ψέγουν όλοι οι αγνοί Δωδεκανήσιοι.

Οποιος δεν αντιλαμβάνεται το εφικτό μιας πρότασης, είναι ουτοπιολόγος, αν δεν συνειδητοποιεί τις συνέπειες μιας πράξης είναι επιζήμιος και, τέλος, αν δεν είναι έτοιμος να αντιμετωπίσει τις παρενέργειες των συνεπειών μιας κίνησής του, χωρίς να χάσει την ισορροπία του, είναι και επικίνδυνος. Μπορεί μια πρόταση να είναι ευχετικά ή και Μεγαλοϊδεατικά σωστή, αλλά αν δεν υπάρχουν οι προϋποθέσεις πραγματώσεώς της, τότε μένει ευχή ανεκπλήρωτη, απλά για καταναλωτικό θόρυβο, κατάλληλο για αλλοτριωμένους ή ενθουσιώντας βλακωδώς.

Ενα είναι το μήνυμα! Η πολιτική στην Ανατολική Μεσόγειο αλλάζει, άρα ομόψυχα πρέπει να αγρυπνούμε συνεργαζόμενοι στο Εθνικό μας ζήτημα.



ΠΡΟΣΦΟΡΑ

Προσφορά καλυμάτων αυτοκινήτων με Γερμανικά υφάσματα των 35.000 δρχ.

ΤΩΡΑ

25.000 δρχ. στο πρατήριο καυσίμων «ΤΕΞΑΚΟ» του κ. Γκινάκη Αλέξανδρου. Αυστραλίας 58 - ΡΟΔΟΣ

ΠΛΗΡΟΦΟΡΙΕΣ: ΤΗΛ.: 3 10 18

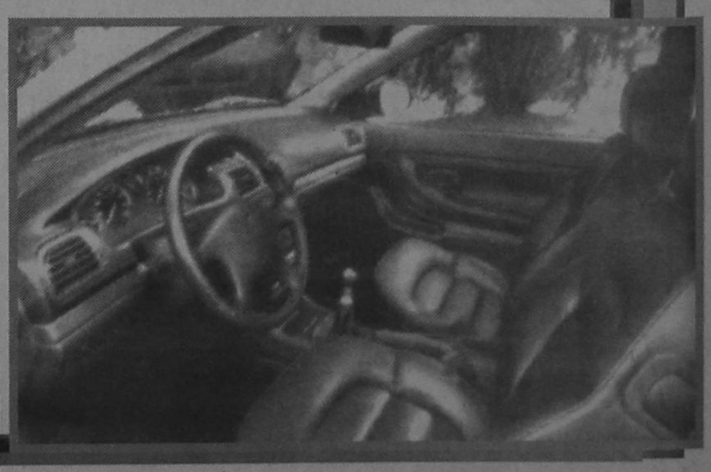

Γνωμικά & αποφθέγματα

Από το βιβλίο του Νικ. Βρεττάκου

ΧΡΟΝΟΣ
Ω αγαπημένο παιδί του Αιγέα, τα γηρατειά κι ο θάνατος δεν έρχονται μόνα. Το παντοδύναμο χέρι του χρόνου τα μεταβάλλει όλα σε σκόνη. Φθίνει το σφρίγος της γης, φθίνει το σφρίγος του σώματος· η πίστη πεθαίνει και γεννιέται η απιστία· ούτε οι φίλοι, ούτε τα κράτη διαπνέονται απ' το ίδιο πνεύμα μεταξύ τους. Ο,τι είναι αυτή τη στιγμή αγαπητό, γίνεται μισητό, για άλλους αμέσως και για άλλους αργότερα. Υστερα γίνεται και πάλι επιθυμητό.

ΣΟΦΟΚΛΗΣ
Οσες τέχνες εξελίχτηκαν, τις δίδαξε ο χρόνος κι' όχι ο δάσκαλος.

ΦΙΛΗΜΩΝ
Ο χρόνος, επανορθωτής σφαλμάτων, δοκιμαστής της αληθείας και του έρωτος· ο μόνος φιλόσοφος, καθότι όλοι οι άλλοι είναι σοφισταί.

ΒΥΡΩΝ
Με τον καιρό όλα εξελίσσονται και κρίνονται.

ΦΙΛΗΜΩΝ
Χρόνου φείδου.

ΧΕΙΛΩΝ
Ο χρόνος δυναμώνει τη φιλία και εξασθενεί τον έρωτα.

ΛΑ ΜΠΡΥΓΙΕΡ
Ο χρόνος είναι ο καθημερινός γιατρός όλων των ασθενειών του σώματος.

ΦΡ. ΝΤ' ΑΜΠΟΥΑΖ
Ο χρόνος είναι νέος, και εν τούτοις γηράζει το παν. Κάθε βήμα που κάνει, είναι η αιγή που προχωρεί, αλλ' αφήνοντας πίσω του τη σκιά και τη νύχτα.

ΛΑΚΟΡΝΤΑΙΡ
Ο χρόνος γιατρεύει τους πόνους και τους καημούς, γιατί κανείς, με τον καιρό, αλλάζει, δεν ειναι πια το ίδιο πρόσωπο. Ούτε κείνος που πρόσβαλε ούτε κείνος που προσβλήθηκε είναι πια οι ίδιοι.

ΠΑΣΚΑΛ
Ο άνθρωπος μένει εδώ κάτω διόμισυ λεπτά: το ένα για να γελάσει, το άλλο για ν' αναστενάξει και το μισό για ν' αγαπήσει, γιατί στη μέση του τελευταίου πεθαίνει.

ΡΙΧΤΕΡ
Ο χρόνος είναι βότανο που γιατρεύει όλες τις αρρώστιες.

ΦΡΑΓΚΛΙΝΟΣ
Αν αγαπάς τη ζωή σου μη σπαταλάς το χρόνο, γιατί απ' αυτόν είναι καμωμένη η ζωή.

ΦΡΑΓΚΛΙΝΟΣ
Ο χρόνος είναι η ζωή της ψυχής.

ΛΟΓΓΦΕΛΛΩ
Η τέχνη μακρά, κι' ο χρόνος πετά.

ΛΟΓΓΦΕΛΛΩ

Ωροσκοπιο

ΗΜΕΡΗΣΙΕΣ ΠΡΟΒΛΕΨΕΙΣ



ΚΡΙΟΣ:
21 ΜΑΡΤΙΟΥ - 20 ΑΠΡΙΛΙΟΥ
Μη φθείρεστε σε ανούσια πράγματα και, αφού κάνετε κάποιες εκκαθαρίσεις, προσπαθήστε να πλησιάσετε τους στόχους σας. Τα αισθηματικά σας δεν είναι σπουδαία. Ενεργήστε με φρόνηση και ρεαλισμό σχετικά με ένα προσωπικό σας ζήτημα. Με κάποια προσαρμογή στην εποχή, θα αναθεωρήσετε, τελικά, τις απόψεις σας για τη ζωή. Η έντασή σας θα πρέπει να ελέγχεται.



ΤΑΥΡΟΣ:
21 ΑΠΡΙΛΙΟΥ - 20 ΜΑΙΟΥ
Είναι μια εποχή εκρηκτική, όχι εύκολη, αλλά κατάλληλη για το δικό σας χαρακτήρα, καθώς απαιτεί θάρρος και μαχητικότητα. Προς το παρόν, κινηθείτε συντηρητικά στα οικονομικά, αποφύγετε υπερβολές και άσκοπη σπατάλη και οργανώστε τις μετακινήσεις ή τις δραστηριότητές σας. Το διάστημα δεν είναι άσχημο, αλλά τα νεύρα και ίσως και η υγεία σας θα ταλαιπωρηθούν.

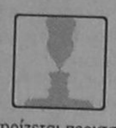

ΔΙΔΥΜΟΙ:
21 ΜΑΙΟΥ - 20 ΙΟΥΝΙΟΥ
Δύο τομείς πρέπει να προσέξετε, αλλά και να αξιοποιήσετε. Πρόκειται για τον τομέα των κοινωνικών σχέσεων και των οικονομικών συναλλαγών. Το διάστημα αυτό χαρακτηρίζεται περισσότερο μεταβατικό, δεν προσφέρεται για μεγάλα πράγματα, ούτε θα ήταν σοφό να πάρετε αποφάσεις γραπτές, που συνεπάγονται εξαρτήσεις. Προσέξτε τις σχέσεις με την οικογένειά σας.



ΚΑΡΚΙΝΟΣ:
21 ΙΟΥΝΙΟΥ - 20 ΙΟΥΛΙΟΥ
Μεθοδεύσετε τις κινήσεις και προγραμματίστε προκαταβολικά το καθετί βάζοντας το μυαλό σας να σκεφτεί έξυπνα και προνοητικά. Προέχει να μην αφήνεστε στις εντυπώσεις και να μη χάνετε χρόνο για τις αναθεωρήσεις που πρεπει να κάνετε. Καθώς ο ένας χρόνος διαδέχεται τον άλλο, πολλά αλλάζουν για μία ακόμη φορά, με πρωταγωνιστικό τομέα τις σχέσεις σας γενικά.



ΛΕΩΝ:
22 ΙΟΥΛΙΟΥ - 22 ΑΥΓΟΥΣΤΟΥ
Οι στόχοι σας θα έχουν σαν αποτέλεσμα να σας συμφιλιώσουν πρώτα με τον εαυτό σας και μετά με το περιβάλλον σας, που φαίνεται ότι θα ανανεωθεί χαρακτηριστικά. Δεν σας κρύβω ότι στη διάρκεια αυτής της πολύ συναρπαστικής εποχής που τώρα ανατέλλει, συγκαταλέγεστε στους περισσότερο ευνοούμενους. Ο παράγοντας τύχη θα είναι μαζί σας αλλά απαιτούνται δύο πράγματα: αποφασιστικότητα και θάρρος.



ΠΑΡΘΕΝΟΣ:
23 ΑΥΓΟΥΣΤΟΥ - 22 ΣΕΠΤΕΜΒΡΙΟΥ
Θα υπάρξει μια τεταμένη ατμόσφαιρα γύρω σας και μια μεγάλη κοινωνική δραστηριότητα που θα σας κουράσει ή θα σας εκνευρίσει, με αποτέλεσμα να δημιουργηθούν οξύτητες σε μια σχέση σας. Ξεπεράστε τα όμως όλα και προετοιμαστείτε ψυχολογικά για μια ιδιαίτερα δημιουργική εποχή που σας περιμενει, με εξελίξεις που θα τονίσουν το ηθικό σας, με δημιουργικότητα.

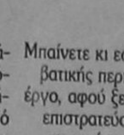

ΖΥΓΟΣ
23 ΣΕΠΤΕΜΒΡΙΟΥ - 22 ΟΚΤΩΒΡΙΟΥ
Μπαίνετε κι εσείς τωρα στην τρίτη φάση της μεγάλης μεταβατικής περιόδου κι έχετε να επιτελέσετε ένα καινούργιο έργο, αφού ξεκαθαρίσετε μέσα σας ορισμένα πράγματα και επιστρατεύσετε σταθερά τις κλασικές ικανότητές σας. Τα γεγονότα θα σας βάλουν σε δοκιμασία και οι άνθρωποι του περιβάλλοντός σας θα έχουν τις αντιρρήσεις τους γι αυτά που εσείς θα εκφράσετε.

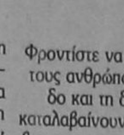

ΣΚΟΡΠΙΟΣ
23 ΟΚΤΩΒΡΙΟΥ - 21 ΝΟΕΜΒΡΙΟΥ
Φροντίστε να μην είστε ευέξαπτοι στις συζητήσεις σας με τους ανθρώπους που μπορούν να επηρεάσουν την πρόοδο και τη διάθεση σας. Δείξετε κατανόηση αν δεν σας καταλαβαίνουν αμέσως και μπείτε στον κόπο να επαναλάβετε την προσπάθεια μέχρι να πετύχετε αυτό που επιδιώκετε. Φανείτε ευέλικτοι στις συναλλαγές σας και εχέμυθοι ως προς τα προσωπικά των άλλων.

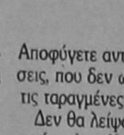

ΤΟΞΟΤΗΣ:
23 ΝΟΕΜΒΡΙΟΥ - 21 ΔΕΚΕΜΒΡΙΟΥ
Αποφύγετε αντιθέσεις και μην καταφεύγετε σε ακραίες λύσεις, που δεν ωφελούν στο τέλος κανέναν. Μέσα σε αυτές τις ταραγμένες ψυχολογικές μέρες, μείνετε για λίγο μόνοι. Δεν θα λείψουν και κάποιες καλές στιγμές, αλλά δυστυχώς, είναι όλα τόσο σύνθετα και συγκεχυμένα. Από εδώ και πέρα γίνεστε περισσότεροι μεθοδικοί, μην παρασύρεστε από τις ιδέες που σας δίνουν οι άλλοι.

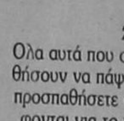

ΑΙΓΟΚΕΡΩΣ:
22 ΔΕΚΕΜΒΡΙΟΥ - 19 ΙΑΝΟΥΑΡΙΟΥ
Ολα αυτά που συμβαίνουν αυτήν την εποχή θα σας βοηθήσουν να πάφετε να ασχολείστε με το παρελθόν και να προσπαθήσετε να εκτιμήσετε τις προοπτικές που διαγράφονται για το μέλλον. Μια ανάγκη για δημιουργικότητα, κάλυψη αναγκών και νέα ενδιαφέροντα θα σας οδηγήσει να ψάξετε για ανθρώπους που μπορούν να σας προσφέρουν εγγυήσεις για μια σταθερή συνεργασία.

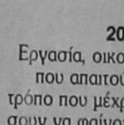

ΥΔΡΟΧΟΟΣ:
20 ΙΑΝΟΥΑΡΙΟΥ - 18 ΦΕΒΡΟΥΑΡΙΟΥ
Εργασία, οικονομικό και κοινωνική ζωή είναι τομείς που απαιτούν προσοχή, πρόνοια και αλλαγή στον τρόπο που μέχρι σήμερα τις αντιμετωπίζατε. Θα αρχίσουν να φαίνονται οι πρώτοι καρποί των κόπων σας και θα αρχίσει να γίνετε μια προσδοκία σας πραγματικότητα. Φυσικά μέχρι την τελική πραγμάτωσή της έχετε δρόμο μακρύ, αλλά το σημαντικό είναι πως ήδη η τύχη χαμογελά.

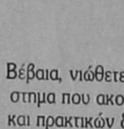

ΙΧΘΕΙΣ:
19 ΦΕΒΡΟΥΑΡΙΟΥ - 20 ΜΑΡΤΙΟΥ
Βέβαια, νιώθετε μπλεγμένοι προς το παρόν και το διάστημα που ακολουθεί έχει αρκετή δόση υποχρεώσεων και πρακτικών δεσμεύσεων. Δεν είστε έτοιμοι να αποφασίσετε και σας καταλαβαίνω γιατί, απλούστατα δεν νιώθετε καταστα-λαγμένοι. Και επειδή οι μέρες που ακολουθούν έχουν και επεισόδια και ταλαιπωρία, κρατηθείτε επιφυλακτικοί σε προτάσεις ή παροτρύνσεις.

Παγκόσμια Σοφία
Ρητά - Γνωμικά
(από το βιβλίο του Γιαννη Σμυρνιωτάκη)

ΑΡΓΙΑ
Αργία είναι η τροφός της μηδαμινότητας.

ΣΕΝΕΚΑΣ
Η αργία φθείρει τον άνθρωπο περισσότερο από την εργασία.

ΣΕΝΕΚΑΣ
Κάθε μέρα είναι γιορτή στους αργόσχολους.

ΜΕΝΑΝΔΡΟΣ
Η αργία είναι γέννημα της ανανδρίας, η οκνηρία είναι παιδί της αργίας και της μαλθακότητας.

ΠΛΑΤΩΝΑΣ
Να μην κάθεσαι άεργος, ακόμα και όταν είσαι πλούσιος.

ΘΑΛΗΣ
Ο Θεός δεν παραστέκει στους άεργους.

ΜΕΝΑΝΔΡΟΣ
Αργία μήτηρ πάσης κακίας.

ΣΟΛΩΝΑΣ

ΑΡΕΤΗ
Φροντίστε όχι να πλουτίζετε, αλλά να είστε τίμιοι.

ΙΣΟΚΡΑΤΗΣ
Το πιο ανόσιο πλάσμα είναι ο άνθρωπος χωρίς αρετή.

ΑΡΙΣΤΟΤΕΛΗΣ
Με καλοεπεξεργασμένο πολύτιμο λίθο μοιάζει η αρετή.

ΦΡ. ΒΑΚΩΝΑΣ
Εμπόλεμη κατάσταση είναι η αρετή. Για να ζούμε ενάρετα, πρέπει να παλεύουμε συνεχώς με τον εαυτό μας.

Z.Z. ΡΟΥΣΣΟ
Εφόδιο και όπλο για τα γεράματα είναι η αρετή.

Μ. ΒΑΣΙΛΕΙΟΣ
Μεγαλώνει σαν το δένδρο η αρετή που επαινείται.

ΠΙΝΔΑΡΟΣ
Είναι αισχρό να' σαι κακός και να επαινείς τις αρετές των άλλων.

ΔΕΙΜΩΝΑΣ
Υγεία,ομορφιά κι ευεξία της ψυχής είναι η αρετή.

ΠΛΑΤΩΝΑΣ
Το μυστικό της ευτυχίας ζήτησε απ' την αρετή να στο προδώσει.

Β. ΟΥΓΚΟ
Η κακία μιλά ελεύθερα, εκεί που δεν εκτιμάται η αρετή.

ΔΗΜΟΚΡΙΤΟΣ
Ανώτερη από τον πλούτο και χρησιμότερη από την ψηλή καταγωγή είναι η αρετή.

ΑΡΙΣΤΟΤΕΛΗΣ
Η αρετή συνεχίζει να λάμπει και μετά το θάνατο.

ΕΥΡΙΠΙΔΗΣ
Οσο αξίζει η αρετή, δεν αξίζει όλος ο χρυσός που βρίσκεται στη γη.

Σαν φρουρό της αρετής, ο Θεός έθεσε την εργασία.

ΗΣΙΟΔΟΣ
Εφόδιο των γηρατειών είναι η αρετή της νεότητας.

Μ. ΒΑΣΙΛΕΙΟΣ
Πολλούς δασκάλους και λίγους αγωνιστές έχει η αρετή.

ΠΛΑΤΩΝΑΣ
«Αρετήν επαίνει».

ΣΟΛΩΝΑΣ
Πιο σεμνό και πιο σίγουρο απόκτημα από την αρετή δεν υπάρχει.

ΙΣΟΚΡΑΤΗΣ

Κρυπτόλεξο Γνώσεων

Τοποθετήστε το γράμμα που βρίσκεται μπροστά από τη σωστή απάντηση της κάθε ερώτησης, στον αντίστοιχο αριθμό του κρυπτόλεξου.

1. **Ποιος έγραψε** το πεζογράφημα "Βάρδια";
   Δ. Νιρβάνας.
   Τ. Ουράνης.
   Μ. Καββαδίας.
2. **Τι ήταν ο Γερμανός** Ερνστ Κασίρερ (1874 - 1945);
   Ρ. Ζωγράφος.
   Π. Φιλόσοφος.
   Θ. Μαθηματικός.
3. **Από πόσες** επαρχίες αποτελείται ο νομός Καστοριάς;
   Ε. 3.
   Υ. 2.
   Α. 1.
4. **Ο πίνακας της φωτογραφίας** έχει τίτλο "Η Παναγία με το βρέφος και αγίους", και δημιουργός του είναι ένας μεγάλος Βενετός ζωγράφος. Ποιος;



   Κ. Μπελίνι.
   Β. Τισιάνο.
   Ξ. Μποτιτσέλι.
5. **Ποιος σκηνοθέτησε** την ταινία "Η έβδομη σφραγίδα";
   Γ. Φορντ.
   Λ. Μπέργκμαν.
   Ζ. Μαλ.
6. **Από πού καταγόταν** ο μεγάλος εθνικός ευεργέτης Εμμανουήλ Μπενάκης (1843 - 1929);
   Ω. Ηράκλειο.
   Η. Σμύρνη.
   Ο. Αλεξάνδρεια.
7. **Το ψηφιδωτό αυτό** του 2ου π.Χ. αιώνα απεικονίζει μια σκηνή απ' τη μάχη της Ισσού, με πρωταγωνιστή το Μέγα Αλέξανδρο. Πότε έγινε αυτή η μάχη;



   Γ. 333 π.Χ.
   Ζ. 331 π.Χ.
   Χ. 328 π.Χ.
8. **Ποιος τιμήθηκε** με το Νόμπελ Ειρήνης το 1951;
   Φ. Σβάιτσερ.
   Τ. Ζουό.
   Μ. Πιρ.
9. **Τι ήταν ο Πολυμήδης (6ος π.Χ. αι.);**
   Ξ. Φιλόσοφος.
   Π. Ζωγράφος.
   Σ. Ανδριαντοποιός.
10. **Σε ποιο κράτος** βρίσκεται η πόλη Πόρι;
    Υ. Φινλανδία.
    Β. Πολωνία.
    Ψ. Ολλανδία.
11. **Η αμυγδαλιά** είναι δέντρο της οικογένειας των ροδιδών. Ποια ήπειρος θεωρείται η πατρίδα της;
    Ζ. Ευρώπη.
    Ρ. Ασία.
    Δ. Αφρική.



    Ε. Ουρανού.
    Φ. Δία.
12. **Η Σαμοθράκη,** το ακριτικό αυτό νησί του Βόρειου Αιγαίου, χάρη στις φυσικές

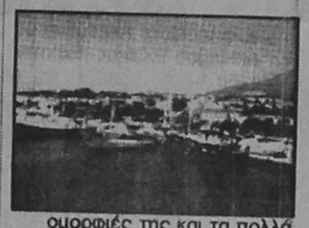

ομορφιές της και τα πολλά μνημεία της γνωρίζει τα τελευταία χρόνια αξιόλογη τουριστική ανάπτυξη. Ποιο απ' τα παρακάτω δεν είναι ένα απ' τα αρχαία της ονόματα;
Ο. Αιθιοπία.
Υ. Λευκανία.
Ω. Πεπάρηθος.

12. **Τι είναι η τάσκα;**
    Ξ. Ασθένεια.
    Ψ. Τρωκτικό.
    Ν. Σακίδιο.
13. **Ποιος έγραψε** τη μουσική στη "Λίμνη των Κύκνων";
    Ι. Τσαϊκόφσκι.
    Η. Στράους.
    Ω. Βιβάλντι.
14. **Ποιου πλανήτη** δορυφόρος είναι ο Όμπερον;
    Α. Κρόνου.

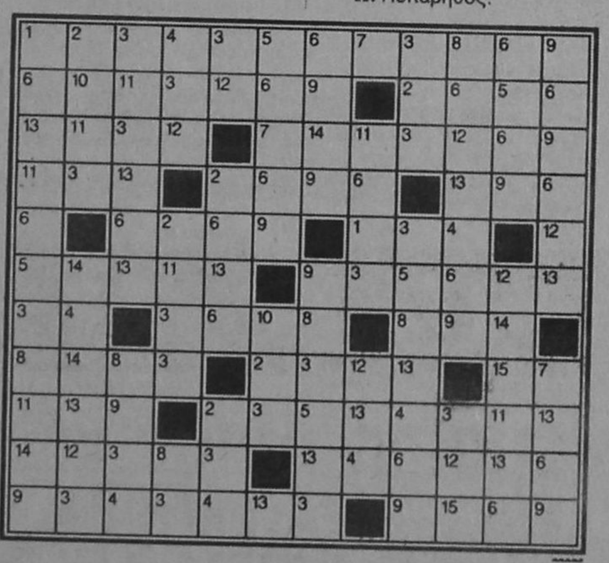





«Ταξιδιωτική οδηγία» από τη Βρετανία

Οι πρώτες αρνητικές επιπτώσεις από τις απεργιακές κινητοποιήσεις εμφανίζονται στον τουρισμό σε μια περίοδο που τα μηνύματα για το 1997 ήταν αισιόδοξα, καθώς το Υπουργείο Εξωτερικών της Μ. Βρετανίας με ανακοίνωσή του συστήνει στους Βρετανούς τουρίστες να μην επισκεφτούν την Ελλάδα εξαιτίας των αγροτικών κινητοποιήσεων και της γενικότερης κατάστασης που επικρατεί στην αγορά. Η εμφάνιση της «ταξιδιωτικής σύστασης» πλήττει και τους βρετανικούς τουριστικούς οργανισμούς αφού με τη δεδομένη ανατίμηση της λίρας επωφελούνταν όταν διακινούσαν τουρίστες προς την Ελλάδα περίπου 1.000 δρχ. το άτομο την ημέρα.

Ο πρόεδρος του ΞΕΕ κ. Αρ. Διβάνης έχει επανειλημμένα δηλώσει τις αρνητικές επιπτώσεις που θα δεχθεί το ελληνικό τουριστικό προϊόν σε μια περίοδο που πραγματοποιούνται οι κρατήσεις. Ο πρόεδρος του Σ.Ε.Τ.Ε. κ. Σπ. Κοκοτός χαρακτηρίζει την ομαλότητα στην αγορά ως απαραίτητη προϋπόθεση για να υπάρξει βελτίωση το 1997. Από την πλευρά του ο Σύνδεσμος Τουριστικών Γραφείων σε ανακοίνωσή του θεωρεί ότι οι απεργιακές κινητοποιήσεις θα έχουν καταστρεπτικές συνέπειες για τον ελληνικό τουρισμό και ότι δεν θα μπορέσει να υποστεί τρίτη συνεχή χρονιά μείωσης της κίνησης.

ΑΠΟ ΤΗΝ ΚΤΗΜΑΤΙΚΗ ΤΡΑΠΕΖΑ

Ευνοϊκές ρυθμίσεις για στεγαστικά δάνεια

ΘΑ ΥΠΟΓΡΑΦΟΥΝ ΝΕΕΣ ΣΥΜΒΑΣΕΙΣ

Ευνοϊκές ρυθμίσεις για χιλιάδες ιδιοκτήτες ακινήτων που βρίσκονται ένα βήμα πριν από την κατάσχεση του σπιτιού τους για μη πληρωμή των δόσεων των στεγαστικών δανείων, κάνει η Κτηματική Τράπεζα.

Οι Ρυθμίσεις αυτές θα βοηθήσουν από τη μια πλευρά τους δανειολήπτες να αποπληρώσουν τα υπόλοιπα των δανείων και από την άλλη την τράπεζα να αποφύγει την ταλαιπωρία και τη χρονοβόρα διαδικασία των πλειστηριασμών.

Οι ρυθμίσεις θα αρχίσουν να ισχύουν από τις 3 Φεβρουαρίου και, όπως δήλωσε ο διοικητής της τράπεζας Β. Ράπανος, αφορούν κυρίως στους δανειολήπτες πριν από το 1993 οι οποίοι είχαν λάβει δάνειο με ιδιαίτερα υψηλά επιτόκια. Πρόκειται για 7.000 δανειολήπτες της Κτηματικής που κατά μέσο όρο οφείλουν στην τράπεζα 7 εκατ. δραχμές ο κάθε ένας και έχουν σταματήσει να αποπληρώνουν το οφειλόμενα ποσά.

Ολοι αυτοί θα μπορούν από την συγκεκριμένη ημερομηνία να πληρώσουν ένα μικρό ποσοστό επί των τόκων υπηρημερίας που οφείλουν και να ενταχθούν στη ρύθμιση. Η τράπεζα θέτει ως ελάχιστο ποσοστό την καταβολή του 10% των τόκων υπερημερίας και θα επισημάνει ότι στην πληρωμή μεγαλύτερου ποσοστού (π.χ. 20%) θα γίνει και έκπτωση επί των τόκων υπερημερίας. Στη συνέχεια οι δανειολήπτες θα υπογράψουν ουσιαστικά νέα σύμβαση με την τράπεζα, προκειμένου να ενταχθούν σε πρόγραμμα δανειοδότησης με τα σημερινά χαμηλά επιτόκια, αντί των ιδιαίτερα υψηλών επιτοκίων με τα οποία είχε ληφθεί το δάνειο (π.χ. σημερινό επιτόκιο 16,5% αντί του 25% του αρχικού).

Τα νέα επιτόκια θα είναι κυμαινόμενα, προκειμένου να μειώνονται ανάλογα με την πτώση του πληθωρισμού. Ο κ. Ράπανος προβλέπει ότι θα υπάρξει εντός του 1997 νέα αποκλιμάκωση των επιτοκίων χορηγήσεων, προς όφελος κυρίως αυτών που έχουν λάβει στεγαστικό δάνειο.

ΠΟΛΙΤΙΣΤΙΚΟΣ ΣΥΛΛΟΓΟΣ ΓΥΝΑΙΚΩΝ ΡΟΔΟΥ

ΠΡΟΣΚΛΗΣΗ

Ο Π.Σ.Γ.Ρ. καλεί τα Μέλη και τους φίλους του Συλλόγου στο κόψιμο της Βασιλόπιτας που θα γίνει στο RODOS PARK την Κυριακή 26/1 και ώρα 18.00.
Η παρουσία σας θα μας δώσει χαρά και κουράγιο για την συνέχιση του έργου μας.
Στο πιάνο ο γνωστός Takis Baldinis
Εκ του Δ.Σ.

- Δεξιώσεις 5 Αστέρων,
όλο τον χειμώνα, με την υπογραφή κύρους του
RODOS PALACE.





Το Rodos Palace αποτελεί και τον χειμώνα την μοναδική επιλογή για την διοργάνωση των εκδηλώσεών σας.
Η απόλυτη καθαριότητα, η ανυπέρβλητη αισθητική, οι πολλαπλές επιλογές αιθουσών, από 20 έως 2000 προσκεκλημένους, τα γαστρονομικά μενού του **Σεφ του Rotisserie "Κωνσταντίνου"** που εντυπωσιάζουν, η αφοσίωσή μας στην λεπτομέρεια, αλλά και η εμπειρία μας σε εκατοντάδες εκδηλώσεις διεθνούς ακτινοβολίας, αποτελούν τη σημαντικότερη εγγύησή σας για την άψογη οργάνωση και απόλυτη επιτυχία και της δικής σας δεξίωσης.
Εσείς απλά ετοιμασθείτε να δεχθείτε τα **συγχαρητήρια** των καλεσμένων σας!

RODOS PALACE
Resort Hotel - Convention Center
Λεωφ. Ιαλυσού, Ιξιά
Για πληροφορίες, τηλ. 25222 (9:00 - 15:00)

Τοπικές Ειδήσεις

ΕΛΑΧΙΣΤΕΣ ΜΕΧΡΙ ΤΩΡΑ ΟΙ ΕΠΕΝΔΥΣΕΙΣ ΠΟΥ ΕΓΙΝΑΝ

«ΒΡΑΔΥΦΛΕΓΗΣ ΒΟΜΒΑ» ΠΑΛΙ ΤΟ ΣΠΑΤΟΣΗΜΟ ΓΙΑ ΤΟΝ ΤΟΥΡΙΣΜΟ

ΟΙ ΤΟΥΡ ΟΠΕΡΕΪΤΟΡΣ ΑΠΕΙΛΟΥΝ ΤΗΝ ΕΛΛΑΔΑ ΜΕ ΜΠΟΪΚΟΤΑΖ

Σε 185 δισ. δρχ. ανέρχονταν μέχρι τον περασμένο Οκτώβριο τα έσοδα που έχει εισπράξει η χώρα από το Τέλος Εκσυγχρονισμού των Αεροδρομίων, το γνωστό σπατόσημο.

Ενα τέλος που από την αρχή καταβολής του (1993) έχει γίνει βραχνάς για τους ξενοδόχους, όχι μόνο για την αύξηση της τιμής του πακέτου, αλλά, για την ανταποδοτικότητά του δεδομένου ότι καθυστερούσαν τα έργα εκσυγχρονισμού των ελληνικών αεροδρομίων.

Σύμφωνα με την Υπηρεσία Πολιτικής Αεροπορίας, το αεροδρόμιο του Ελληνικού έχει εισπράξει 62 δισ. δρχ., εκ των οποίων τα 60 έχουν εκταμιευθεί από τον ειδικό λογαριασμό του αεροδρομίου στην Τράπεζα της Ελλάδος και έχουν μεταφερθεί στα έργα του αεροδρομίου των Σπάτων.

Στο αεροδρόμιο του Ηρακλείου έχουν συγκεντρωθεί 31,2 δισ. δρχ. (18,9) δισ. έχουν ήδη χρησιμοποιηθεί), της Ρόδου 19,6 δισ. δρχ., της Κέρκυρας 14,5 δισ. δρχ., της Θεσσαλονίκης 16,2 δισ. δρχ., των Χανίων 6 δισ. δρχ. (4,2 δισ. έχουν εκταμιευθεί), της Κω 9,7 δισ. δρχ. (7 δισ. δρχ.), της Ζακύνθου 4,5 δισ. δρχ. (862 εκατ. δρχ.) και της Σάμου 3 δισ. δρχ. Στη Σάμο μάλιστα έχει δοθεί συμπεριλαμβανομένου του ποσού του τελευταίου διαγωνισμού που προκήρυξε το ΥΠΕΧΩΔΕ, το ποσό των 7 δισ. δρχ. Σημειώνεται ότι τα 4 δισ. δρχ. του συγκεκριμένου ποσού δόθηκαν από το ποσό που συγκεντρώνει η ΥΠΑ από τα άλλα αεροδρόμια (την έγκριση της δαπάνης δίδει το υπ. Οικονομικών).

Ειδικότερα πρόκειται για το 35% των εισπράξεων του σπατόσημου από κάθε αεροδρόμιο, που η υπηρεσία το συγκεντρώνει και το αποδίδει όπου υπάρχει ανάγκη παρέμβασης. Το 65% του τέλους παραμένει στο λογαριασμό του εκάστοτε αερολιμένα και χρησιμοποιείται για τα έργα εκσυγχρονισμού του, πέραν του αεροδρομίου του Ελληνικού που όπως προαναφέρθηκε τα έσοδά του χορηγούνται στο υπό κατασκευή αεροδρόμιο των Σπάτων.

Σήμερα αρκετοί τουριστικοί φορείς αλλά και τουρ οπερέπορ του εξωτερικού θεωρούν ότι το σπατόσημο έχει αφομοιωθεί με τη συνολική τιμή του πακέτου προκαλώντας ανεπαίσθητη διαφορά. Ομως μπούμερανγκ για τον ελληνικό τουρισμό απειλεί να γυρίσει η απόφαση του περασμένου Ιουλίου της υπουργού Ανάπτυξης κ. Βάσως Παπανδρέου για επιστροφή 1.100 δρχ. από το σπατόσημο στους τουριστικούς οργανισμούς, που διακίνησαν οργανωμένο τουρισμό κατά την περίοδο Αυγούστου - Δεκεμβρίου 1996 στην Ελλάδα.

Και αυτό γιατί μέχρι σήμερα δεν έχει δοθεί δραχμή σε κανέναν, αφενός λόγω έλλειψης σχετικού κονδυλίου (περίπου 3,5 δισ. δρχ.) και αφετέρου λόγω της δυσκολίας συγκέντρωσης των στοιχείων απο τον Ελληνικό Οργανισμό Τουρισμού. Οπως αναφέρουν αξιόπιστες πηγές, την έντονη δυσαρέσκειά τους έχουν εκφράσει Σκανδιναβοί τουρ οπερέπορ, οι οποίοι κάνουν λόγο για εμπαιγμό τους από την ελληνική κυβέρνηση, ενώ απειλούν να καταγγείλουν τη συγκεκριμένη συμπεριφορά στη Διεθνή Ομοσπονδία Τουρ Οπερέπορ, γνωστή ως IFTO.

Αξιοσημείωτο δε είναι ότι οι Σκανδιναβοί υπενθυμίζουν, υπό τη μορφή απειλής, σε τουριστικούς κύκλους της Ελλάδος ανάλογη απόφαση της κυβέρνησης Οζάλ όπου, ενώ ανακοίνωσε τη μείωση ορισμένων τελών και της τιμής των καυσίμων για τα τσάρτερ, δεν τήρησε την υπόσχεσή της.

Τούτο είχε ως αποτέλεσμα να ξεσπάσει στα τέλη της δεκαετίας του '80 εναντίον της ένα μποϊκοτάζ από τους τουριστικούς οργανισμούς.

ΔΕΝ ΕΧΟΥΝ ΚΑΜΙΑ ΣΧΕΣΗ ΜΕ ΤΗ ΣΗΜΕΡΙΝΗ ΚΑΤΑΣΤΑΣΗ

Θα γίνει αντικατάσταση των παλιών σχολικών βιβλίων

Σε απόλυτη αναντιστοιχία με τις ανάγκες της σύγχρονης κοινωνίας και της αγοράς εργασίας βρίσκονται τόσο τα αναλυτικά προγράμματα, όσο και τα βιβλία που διδάσκονται στους μαθητές. Η αντικατάσταση των «απηρχαιωμένων» βιβλίων και η συγγραφή νέων, η κατάργηση του μοναδικού και η καθιέρωση του πολλαπλού βιβλίου και η αναθεώρηση των προγραμμάτων σπουδών, αποτελούν ορισμένους από τους στόχους του σχετικού προγράμματος, ύψους 10 δισ., που προωθεί το υπουργείο Παιδείας. Η ανάπτυξη εθνικού πλαισίου προγράμματος σπουδών, η αναμόρφωση και ανανέωση του περιεχομένου σπουδών με στόχο την εναρμόνιση των εκπαιδευτικών στόχων με τις ανάγκες της σύγχρονης κοινωνίας, η απλοποίηση των μηχανισμών έγκρισης των προγραμμάτων και ο εκσυγχρονισμός του διδακτικού υλικού, αποτελούν τους τέσσερις βασικούς σκοπούς του τριετούς προγράμματος. Σήμανε, λοιπόν, η ώρα της αλλαγής ενός κλασικού για δεκαετίες εγχειριδίου, της περίφημης Φυσικής του Α. Μάζη, η οποία σίγουρα εξακολουθεί να βρίσκεται στο υποσυνείδητο γενεών μαθητών.

Πράγματι, στο στάδιο της υλοποίησης βρίσκεται ήδη η αναδιάτύπωση και ο εκσυγχρονισμός των προγραμμάτων σπουδών και του διδακτικού υλικού στον τομέα των φυσικών επιστημών (φυσική, χημεία, βιολογία και γεωλογία), των μαθηματικών, καθώς επίσης και των νέων τεχνολογιών και της πληροφορικής. Την ευθύνη για την υλοποίηση του προγράμματος, το οποίο εντάσσεται στο 2ο Κοινοτικό Πλαίσιο Στήριξης, έχει αναλάβει το Παιδαγωγικό Ινστιτούτο.

Σύμφωνα με το σχεδιασμό, ο εκσυγχρονισμός του διδακτικού υλικού περιλαμβάνει:

ΤΙ ΠΕΡΙΛΑΜΒΑΝΕΙ ΤΟ ΣΧΕΔΙΟ ΕΚΣΥΓΧΡΟΝΙΣΜΟΥ

α. Την έκδοση σύγχρονων διδακτικών βιβλίων και άλλου εκπαιδευτικού υλικού.

β. Τη δημιουργία περισσοτέρων του ενός σχολικών εγχειριδίων ανά τάξη και μάθημα δίνοντας τη δυνατότητα επιλογής στα σχολεία.

γ. Την κάλυψη των αναγκών τόσο της διδασκαλίας, όσο και της εκπαίδευσης με σύγχρουη τεχνολογία και ειδικό εκπαιδευτικό λογισμικό.

δ. Την εφαρμογή και αξιολόγηση πειραματικών εκπαιδευτικών προγραμμάτων με σκοπό την προώθηση παιδαγωγικών καινοτομιών. Εκτός από τους τρεις τομείς που πραναφέρθηκαν, αλλαγές θα υπάρξουν και στα προγράμματα και το διδακτικό υλικό των τομέων που αφορούν στη γλώσσα, στην ιστορία, στις κοινωνικές επιστήμες (πολιτική οικονομία, κοινωνιολογία, ψυχολογία, φιλοσοφία, θρησκευτικά κ.λπ.) στην αισθητική και καλλιτεχνική αγωγή, καθώς επίσης και στα γνωστικά αντικείμενα της τεχνικής εκπαίδευσης.

Ας σημειωθεί ότι η συγγραφή των νέων βιβλίων θα γίνει με προκήρυξη και όχι με ανάθεση, όπως συνέβαινε μέχρι σήμερα.

Η υλοποίηση του προγράμματος συνδέεται με την αναδιάρθρωση του Παιδαγωγικού Ινστιτούτου (δημιουργία υποδομών κ.λπ.) το οποίο, όπως πραναφέρθηκε, θα διαδραματίσει καθοριστικό ρόλο στην προώθησή του.

Η ΦΟΛΛΙΤΡΟΠΙΝΗ - Β ΚΥΚΛΟΦΟΡΗΣΕ ΚΑΙ ΣΤΗΝ ΕΛΛΑΔΑ

Ελπίδες για τα άτεκνα ζευγάρια

ΜΙΑ ΤΕΧΝΗΤΗ ΓΥΝΑΙΚΕΙΑ ΟΡΜΟΝΗ ΑΥΞΑΝΕΙ ΤΙΣ ΠΙΘΑΝΟΤΗΤΕΣ ΕΓΚΥΜΟΣΥΝΗΣ

Ευχάριστα είναι τα νέα για τα 300.000 άτεκνα ζευγάρια στη χώρα μας. Πρόσφατα κυκλοφόρησε και στην Ελλάδα η γυναικεία ορμόνη φολλιτροπίνη-β (γοναδοτροπίνη), η οποία αυξάνει τα ποσοστά επιτυχίας των μεθόδων υποβοηθούμενης αναπαραγωγής στο 25% έναντι 20% που ίσχυε μέχρι σήμερα με τις γοναδοτροπίνες, οι οποίες παράγονταν από τα ούρα εμμηνοπαυσιακών γυναικών.

Η υπογονιμότητα αποτελεί σοβαρό πρόβλημα, καθώς απασχολεί περίπου το 15% των ζευγαριών που βρίσκονται σε αναπαραγωγική ηλικία και επιθυμούν να αποκτήσουν παιδί. Το πρόβλημα γίνεται ακόμη σοβαρότερο στην Ελλάδα, αν συνεκτιμήσει κανείς την υπογεννητικότητα, επισημαίνει ο καθηγητής μαιευτικής και πρόεδρος της Εταιρίας Ανθρώπινης Αναπαραγωγής και Εμβρυολογίας κ. Βασίλης Ταρλατζής. Τα αίτιά της μοιράζονται εξίσου μεταξύ των δύο φύλων. Σε ποσοστό 40-45% οφείλεται στη γυναίκα (διαταραχές ωορρηξίας, βλάβες σαλπίγγων κ.α.), σε ποσοστό 35% στον άνδρα και σε 20-25% των περιπτώσεων ευθύνονται και οι δύο. Το ενθαρρυντικό είναι ότι, σήμερα πλέον, οι περισσότερες από τις διαταραχές αυτές αντιμετωπίζονται με επιτυχία με τις σύγχρονες μεθόδους υποβοηθούμενης αναπαραγωγής, όπως είναι η πρόκληση ωορρηξίας, η ενδομητρική σπερματέγχυση, η εξωσωματική γονιμοποίηση και η ενδωριακή έγχυση σπερματοζωαρίων. Στην Ελλάδα, η εφαρμογή των μεθόδων αυτών έχει αυξηθεί κατακόρυφα τα τελευταία χρόνια. Το 1989, είχαν αναφερθεί 1.232 κύκλοι εξωσωματικής γονιμοποίησης με ποσοστό επιτυχίας 19%, ενώ το 1993 ο αριθμός των κύκλων αυξήθηκε σε 4.399 με ποσοστό επιτυχίας 26%. Η εντυπωσιακή αυτή αύξηση έχει παρατηρηθεί και διεθνώς και αποδίδεται κυρίως στα ικανοποιητικά ποσοστά επιτυχίας, ακόμη και στις πιο δύσκολες περιπτώσεις, όπως είναι η ανδρική υπογονιμότητα, που οφείλεται σε σημαντική ελάττωση ή και απουσία σπερματοζωαρίων.

Για την επιτυχή εφαρμογή των μεθόδων αυτών, τονίζει ο κ. Ταρλατζής είναι αναγκαία η χρήση φαρμάκων που διεγείρουν τις ωοθήκες., ώστε να παράγουν πολλά ωάρια.

Συνήθως, χρησιμοποιούνται οι ανθρώπινες γοναδοτροπίνες, δηλαδή, οι φυσικές ορμόνες που είναι υπεύθυνες για την ανάπτυξη ωοθυλακίων στις γυναίκες. Για περισσότερο από 30 χρόνια, γίνονταν χρήση γοναδοτροπίνων, οι οποίες απομονώνονταν από τα ούρα εμμηνοπαυσιακών γυναικών. Ομως, λόγω ακριβώς της προέλευσης τους ήταν χαμηλής καθαρότητας και με σχετικά μειωμένη δραστικότητα. Επίσης, η συγκεκριμένη μέθοδος παρασκευής ήταν πολύπλοκη και οι ποσότητες δεν επαρκούσαν για να καλύψουν τις παγκόσμιες ανάγκες.

Τη λύση στα πρόβλήματα αυτά ήρθαν να δώσουν Ολλανδοί επιστήμονες, οι οποίοι έπεπα από 12 χρόνια ερευνών κατάφεραν και παρήγαγαν τη γοναδοτροπίνη φολλιτροπίνη-β στο εργαστήριο με τις μεθόδους της βιοτεχνολογίας (ανασυνδυασμένου DNA). Το φάρμακο αυτό χρησιμοποιήθηκε στο κέντρο μας, λέει ο κ. Ταρλατζής, και τα αποτελέσματα ήταν ικανοποιητικά: Χρειάστηκε μικρότερος αριθμός φιαλιδίων για την ανάπτυξη ωοθηλακίων και υπήρξαν περισσότερα γονιμοποιημένα ωάρια, καλύτερης ποιότητας έμβρυα και υψηλότερο ποσοστό κυήσεων. Επιπλέον, βρέθηκε ότι το φάρμακο μπορεί να χορηγηθεί υποδόρια με επιτυχία, διευκολύνοντας έτσι τη λήψη του από τις ίδιες τις γυναίκες.

ΟΙ ΧΙΩΤΕΣ ΚΟΒΟΥΝ ΤΗΝ ΠΙΤΑ ΤΟΥΣ

Οι Χιώτες της Ρόδου κόβουν την πίτα τους σήμερα (Κυριακή 26/1/97) το απόγευμα στις 6, στο ξενοδοχείο ΠΛΑΖΑ, και προσκαλούν όλους τους συμπατριώτες τους και φίλους τους να παραβρεθούν.

SKAL INTERNATIONAL

ΠΡΟΣΚΛΗΣΗ

Σας προσκαλούμε στο κόψιμο της Βασιλόπιτας μας η οποία θα γίνει στο Ξενοδοχείο ΘΕΡΜΑΙ ημέρα Τετάρτη 29 Ιανουαρίου και ώρα 19.30.
Η παρουσία σας για την επιτυχία της συνάντησης είναι απαραίτητη.

Για το Διοικητικό Συμβούλιο
Ο Πρόεδρος Σπύρος Κατέχης
Ο Γεν. Γραμματεύς Φωκίων Καραβοκυρός

Παρακαλούμε δηλώστε την συμμετοχή σας στα τηλέφωνα 78551, 31540, 23439

η ΒΑΘΜΟΛΟΓΙΑ της εβδομάδος

Τον πιο τεκμηριωμένο ορισμό του «μεγάλου ανθρώπου» για όλες τις εποχές έδωσε ο σοφός ΚΥΡ: «Ενας άνθρωπος θεωρείται μεγάλος, όταν στα γενέθλιά του πληρώνει περισσότερα για τα κεριά, παρά για την τούρτα!...»
Στον ΚΥΡ όλων των Ελλήνων ΔΕΚΑ (10) άριστα.

Οπιο άτυχος και δυστυχής άνθρωπος στην πολιτική ιστορία της Δωδ/νήσου είναι ο εκ Καλύμνου ορμώμενος αρχηγός της μείζονος μειοψηφίας στο νομαρχιακό Συμβούλιο Δρόσος Ταυλάριος:
Τον πουλάνε συστηματικά οι υποτιθέμενοι «δικοί του» χωρίς να τον ρωτάνε καν για την τιμή πωλήσεως!
Μάλιστα τον έβγαλαν τελευταία και στις εκπτώσεις για να τον ξεφορτωθούν μια ώρα ενωρίτερα.
Στον Ταυλάριο που συνεχίζει να μην παίρνει χαμπάρι ποιά παιχνίδια παίζονται γύρω του, λίαν επιεικώς ένα ΠΕΝΤΑΡΙ (5).

Ηρωας της εβδομάδας που πέρασε αναδείχθηκε ο ομογενής από τις ΗΠΑ Αντώνης Μουστακέλης.
Επέστρεψε από το Καμερούν όπου είχε μεταβεί για σαφάρι μαζί με τον μεγαλύτερο κυνηγό όλων των εποχών, μετά τον Γιάννη Παυλίδη και τον Πέτρο Κυπραίο (γνωστό και ως «κουρέα της Σεβίλλης»), Μάκη Γιαννίκο, έχοντας στις αποσκευές του ένα βαλσαμωμένο κεφάλι ανθρωποφάγου!
Οπως διαπιστώθηκε ο ανθρωποφάγος είχε κυνηγήσει τον Αντώνη για να τον κάνει... βραστό, αλλά τον έκανε ...«τσιαπάπι» (στα κάρβουνα) ο μεγάλος Αντώναρος!
Για τη μεγάλη ιστορία που έγραψε και στην Αφρική, στον Αντώνη ΔΕΚΑ (10) άριστα.

Ταξίδι στα Αραβικά Εμιράτα, ύστερα από πρόσκληση της Αραβικής Διπλωματικής Σχολής, πραγματοποιεί σύντομα ο ανατέλλων αστήρ της πολιτικής Τάσος Διάκος και υπό εκκόλαψη «δωδεκανησιάρχης».
Θα εντυφήσει στα μυστικά της μαζικής ψυχολογίας ενόψει της διεκδικήσεως αιρετής υγετικής θέσεως στο νομό, έχοντας εξασφαλίσει την υποστήριξη και των κ.κ. Βασ. Σταυριανού, Γιάννη Τσιγάρου, Δημήτρη Λούπη και Ανδρέα Κοντούζογλου.
Στο Φίλιππο Αντωναρά που ζηλεύει και ως εκ τούτου μισεί θανάσιμα το Διάκο, ένα ΤΕΣΣΑΡΙ (4).

Ενα ταξίδι στη Μόσχα για δύο άτομα μετ` επιστροφής και παραμονή σε πολυτελές ξενοδοχείο για 7 ημέρες, ευγενής προσφορά του πρακτορείου «Gianikos Travel», κερδίζει όποιος μαντέψει με ποιά διεθνή προσωπικότητα θα έχει συνάντηση στις αρχές Μαρτίου ο πατριάρχης της δημοσιογραφίας Γιώργης Αποστόλου, διευθυντής του «Κήρυκα», φυσικά με μια βαθμολογία ΕΙΚΟΣΙ (20) άριστα.

Διάλεξη με θέμα «Mein Kampf» («ο αγώνας μου») θα δώσει την 1η Απριλίου στο «Stadtstheater» του Βερολίνου ο διάδοχος του Χίτλερ Ανέστης Καμπατζής, «κολλητός» του Γιώργου Αποστόλου, Αποστόλη Ποντά και Νίκου Καλέ.
Μεταξύ άλλων θα υποστηρίξει ότι ο Χίτλερ δεν θα τα κανε μούσκεμα αν είχε την πρόνοια να τον συμβουλευθεί.
Στον Ανέστη Καμπατζή που επιχειρεί να αλλάξει τη ροή της ιστορίας προς όφελος της ανθρωπότητας ΔΕΚΑ (10) άριστα.

Μεγάλη έκπληξη την ημέρα των Τριών Ιεραρχών ετοιμάζουν οι κορυφαίοι της ψαλτικής τέχνης Κώστας Κουκιάς και Μανώλης Θεουλάκης, που ήδη ασκούνται «εν κυμβάλοις ευήχοις».
Θα ψάλουν άσμα που συνέγραψε ο δευτερος και μελοποίησε ο πρώτος και το οποίο θα αφήσει στην κυριολεξία άφωνους Γιάννη Παρασκευά, Γιάννη Μηνατσή, Θανάση Καραναστάση και Γιάννη Ζερβό.
Μάλιστα με μουσική υπόκρουση το άσμα των ασμάτων θα μπορούσε να θυμίσει Μπαχ.
Στο «δίδυμο» του πα, βου, γα, δι και ζω, νι, πα ΔΕΚΑ (10) άριστα.

Ενα δεκάρι κάθε εβδομάδα και μάλιστα με τόνο θα παίρνει κάθε Κυριακή όποιος αποκαλύψει στη στήλη ποιό ρόλο παίζει ο Λούης Σορωνιάτης «made in USA».
Οπου πετρέλαιο συγκεκριμένα, χρυσός, μετοχές, media και δολάρια ή από κάτω θα τον βρείς ή από πάνω. Ενώ σκοπίμως αγνοεί την εντολή «ο έχω δύο χιτώνας διδότω τω μη έχοντι».
Στον Λούη Σορωνιάτη που κάνει τον «παρά» να ζαλίζεται και το Χρηματιστήριο να υποφέρει ένα ΠΕΝΤΑΡΙ (5), επιπλέον και λόγω της παραβιάσεως της 12ης εντολής.

Να «εξαπατήσει» τη στήλη προσπάθησε, εντέχνως μεν, ανεπιτυχώς δε, προκειμένου να επιτύχει άριστη βαθμολογία, ο εκ Καρπάθου βραχονησίδος ορμώμενος πολύ ερασιτέχνης ψαράς (εφάμιλλος του Μανώλη Γλυνού) δικηγόρος Νίκος Παπανικήτας: Παρουσίασε συγκεκριμένα ροφόν βάρους 6 κιλών ισχυριζόμενος ότι τον αλίευσε, ενώ του τον είχε κάνει δώρο ο κορυφαίος, της ψαρικής τέχνης στη Μεσόγειο Γρηγόρης Μόραρης.
Στο Νίκο Παπανικήτα που δεν μπορεί να πείσει ένα ΤΕΣΣΑΡΙ (4).

TSIKKIS SECURITY

ΟΤΙ ΧΡΕΙΑΖΕΣΤΕ ΓΙΑ ΤΗΝ ΑΣΦΑΛΕΙΑ ΣΑΣ





Εκμεταλλευθείτε τώρα
ΤΙΣ ΠΡΟΣΦΟΡΕΣ ΜΑΣ
εξασφαλίζοντας
ΤΗΝ ΑΠΟΛΥΤΗ ΠΡΟΣΤΑΣΙΑ
σε ότι πολυτιμότερο



με την πιό έξυπνη αγορά των γιορτών
ΧΡΗΜΑΤΟΚΙΒΩΤΙΑ ΑΣΦΑΛΕΙΑΣ

Εκθεση: Στεφάνου Καζούλη 16 - Τηλ. 34041- Fax: 38787