η δημοκρατική της Ρόδου

εκδότης - διευθυντής
ΒΑΣΙΛΗΣ ΑΘΑΝΑΣΙΟΥ

ΕΛΛΑΣ

ΠΑΡΑΣΚΕΥΗ
15 ΝΟΕΜΒΡΙΟΥ 1996
ΤΙΜΗ 100 δρχ.
ΑΡΙΘΜΟΣ ΦΥΛΛΟΥ 4.371

στην υπηρεσία του δωδεκανησιακού λαού

ΑΝΑΣΤΑΤΗ Η ΚΟΙΝΗ ΓΝΩΜΗ ΣΤΑ ΝΗΣΙΑ ΜΑΣ

«ΚΟΥΚΟΥΛΩΘΗΚΕ» ΤΟ ΜΕΓΑΛΟ ΣΚΑΝΔΑΛΟ ΤΩΝ «ΠΛΗΜΜΥΡΟΠΑΘΩΝ»;

ΓΕΝΙΚΗ ΠΑΡΑΚΛΗΣΗ ΠΡΟΣ ΤΟΝ ΕΙΣΑΓΓΕΛΕΑ ΤΟΥ ΑΡΕΙΟΥ ΠΑΓΟΥ ΝΑ ΕΠΕΜΒΕΙ ΣΤΗΝ ΥΠΟΘΕΣΗ

Ενω άρχισε νέος κύκλος... αποζημιώσεως «πλημμυροπαθών», υπόθεση που συγκλονίζει και πάλι τα νησιά μας, χωρίς να συγκινούνται και να ευαισθητοποιούνται όσοι όφειλαν, και με την Κυβέρνηση να μη διατάσσει καν διοικητικό έλεγχο σε μια περίοδο σκληρής λιτότητας για τους πολλούς, έντονες φήμες που κυκλοφορούν τις τελευταίες ημέρες αναφέρουν ότι «κουκουλώθηκε» και η παλιά υπόθεση- σκάνδαλο, που χαρακτηρίσθηκε γενικώς ως η μεγαλύτερη κομπίνα των τελευταίων χρόνων στο νομό Δωδ/νήσου.

Οι φήμες κάνουν λόγω για πρωτοφανείς «αλχημείες» και διαδικασίες, που είχαν σαν αποτέλεσμα να συσκοτισθεί η υπόθεση αντί να λάμψει η αλήθεια και να λογοδοτήσουν οι τυχόν υπεύθυνοι. Η κοινή γνώμη «βράζει» στην κυριολεξία, ιδιαιτέρως στον Αρχάγγελο, την Κάρπαθο και την Κάσο και γενική είναι η παράκληση προς τον εισαγγελέα του Αρείου Πάγου να επέμβει προσωπικά στην υπόθεση. Αποτελεί πρόκληση το γεγονός ότι σ' αυτό το νησί δεν ελέγχονται συνήθως οι επώνυμοι ενώ επιδεικνύεται υπερβάλλων ζήλος στα ΜΜΕ που επιθυμούν να επιτελέσουν το έργο τους. Στη Ρόδο δεν λειτουργούν πλέον θεσμοί και υπηρεσίες, όπως προδιαγράφουν οι νόμοι.

ΣΥΝΕΝΤΕΥΞΗ ΤΟΥ ΓΕΝΙΚΟΥ ΓΡΑΜΜΑΤΕΑ ΤΟΥ ΕΟΤ ΒΑΣ. ΚΟΥΡΤΕΣΗ

ΟΙ ΣΤΟΧΟΙ ΤΗΣ ΝΕΑΣ ΤΟΥΡΙΣΤΙΚΗΣ ΕΠΟΧΗΣ

ΣΤΟΧΟΣ ΤΑ 12 ΕΚΑΤ. ΤΟΥΡΙΣΤΕΣ ΚΑΙ Η ΕΠΙΜΗΚΥΝΣΗ ΤΗΣ ΣΑΙΖΟΝ

Γενικός γραμματέας του ΕΟΤ αλλά και «τουρίστας» ο ίδιος, μια ολόκληρη ζωή, αφού πέρασε τα μισά του χρόνια - όπως λέει ο ίδιος - μέσα σε ξενοδοχεία, ο Βασίλης Κουρτέσης ζει και εκείνος από τη δική του επαγγελματική σκοπιά τη νέα εποχή - επαγγελία της σημερινής κυβέρνησης.

Νέα εποχή λοιπόν και στον τουρισμό, με τον ίδιο γενικό γραμματέα στο πόστο του. Που επελέγη να συνεχίσει την προσπάθειά του με τη νέα κυβέρνηση, αφού είχε δοκιμασθεί με επιτυχία επί επτά μήνες στην ίδια θέση και με την ίδια προϊσταμένη υπουργό, την κυρία Βάσω Παπανδρέου...

Κερκυραίος στην καταγωγή, με πλούσια επαγγελματική σταδιοδρομία κυρίως στη Βόρεια Ελλάδα, με μόνιμη κατοικία στην Αθήνα αλλά και... μόνιμο δωμάτιο επί δεκαοκτώ χρόνια σε κεντρικό ξενοδοχείο της Θεσσαλονίκης, έχει «περπατήσει» ολόκληρη την Ελλάδα ως επιθεωρητής πωλήσεων στην εταιρία πετρελαιοειδών που εργαζόταν. Και καμαρώνει γι' αυτό.

«Ημουνα ο πρώτος πελάτης που εγκαινίασε το «Ξενία» στην Αρτα. Εχω περάσει από όλα τα «Ξενία» και από πάρα πολλά ξενοδοχεία της χώρας από τα Κύθηρα έως τον Εβρο. Η

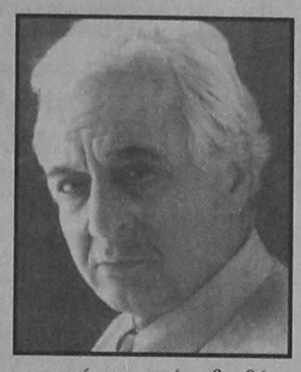

εμπειρία μου αυτή με βοηθάει στα σημερινά μου καθήκοντα», σημειώνει ο κ. Κουρτέσης.

ΣΤΟΧΟΣ: ΔΩΔΕΚΑ ΕΚΑΤΟΜΜΥΡΙΑ

Είναι απογευματάκι, ησυχία στον τέταρτο όροφο του ΕΟΤ, όπου ο κ. Κουρτέσης έδωσε τη συνέντευξή του στην εφημερίδα «Εξηρές» και το περιοδικό «Τουρισμός και οικονομία». Είναι ήρεμος και χαρούμενος για ένα ακόμα λόγο: μόλις είχε κάνει έναν έλεγχο υγείας με πολύ καλά αποτελέσματα. Δεν πήγε στην Ελβετία, ούτε στην Αγγλία αλλά στο κρατικό νοσοκομείο της Νίκαιας και είναι ενθουσιασμένος από το επιστημονικό προσωπικό αλλά και τον εξοπλισμό. Οπότε, χωρίς κανένα πρόβλημα υγείας, πέφτει με τα μούτρα στη δουλειά.

• Ποιοί είναι οι στόχοι σας για τον ελληνικό τουρισμό;

Πολλοί. Οχι βέβαια, τα 20.000.000 τουρίστες που είχε «φέρει» προεκλογικά ο κ. Εβερτ. Δεν είναι σοβαρά αυτά τα νούμερα. Ο δικός μας ρεαλιστικός στόχος ➡Σελ. 6

ΠΡΟΚΕΙΤΑΙ ΓΙΑ ΑΚΡΑΙΟ ΦΑΙΝΟΜΕΝΟ

ΣΤΑΓΟΝΑ ΒΡΟΧΗΣ ΔΕΝ ΕΠΕΣΕ ΣΤΟ ΝΗΣΙ ΤΟ ΜΗΝΑ ΝΟΕΜΒΡΙΟ!

ΕΧΟΥΝ ΔΗΜΙΟΥΡΓΗΘΕΙ ΟΡΙΣΜΕΝΑ ΠΡΟΒΛΗΜΑΤΑ ΣΤΗΝ ΑΝΑΤΟΛΙΚΗ ΡΟΔΟ

«Σταγόνα βροχής» δεν έπεσε στο νησί μας το μήνα Νοέμβριο, γεγονός σπάνιο στα χρονικά, με αποτέλεσμα να δημιουργούνται προβλήματα σε διάφορες καλλιέργειες που δεν είναι δυνατό να αρδευθούν. Είναι ενδεικτικό ότι για πρώτη φορά στα 30 τελευταία χρόνια οι αγρότες ποτίζουν το μήνα Νοέμβριο τα οπωροφόρα δέντρα μεταξύ αυτών και τα ξυνόδεντρα.

Για λόγους συγκρίσεως αναφέρεται ότι πέρσι τον Νοέμβριο έπεσαν στη Ρόδο 35 χιλιοστά νερού, σύμφωνα με τα στοιχεία της Υπηρεσίας Εγγείων Βελτιώσεων (ΥΕΒ), ενώ ο χαμηλότερος δείκτης ➡Σελ. 6

ΣΥΝΕΛΗΦΘΗ ΧΘΕΣ ΑΠΟ ΠΕΡΙΠΟΛΟ

ΚΥΝΗΓΟΥΣΕ ΛΑΓΟΥΣ ΣΕ ΜΕΡΑ ΑΠΑΓΟΡΕΥΜΕΝΗ

Από περίπολο της Δασικής Υπηρεσίας Ρόδου συνελήφθη χθες το μεσημέρι και απεστάλη αρμοδίως ένας κυνηγός γιατί κυνηγούσε λαγούς σε ημέρα (Πέμπτη) που απαγορεύεται. Μάλιστα στην κατοχή του βρέθηκε κι ένας σκοτωμένος λαγός ο οποίος κατασχέθηκε και χθες το απόγευμα βγήκε στον πλειστηριασμό στο εσωτερικό της

ΚΑΤΑΦΕΡΕ ΜΑΛΙΣΤΑ ΝΑ ΣΚΟΤΩΣΕΙ ΕΝΑ

Νέας Αγοράς (πουλήθηκε 3.500 δρχ πλέον ΦΠΑ). Πρόκειται για τον Χρύσανθο Διακανθού του Σταμάτη, ετών 31, κάτοικο Ρόδου, που κινούμενος στο δρόμο από Ψίνθο προς Αρχίπολη ελέγχθη ➡Σελ. 6

Ο ΔΙΚΗΓΟΡΙΚΟΣ ΣΥΛΛΟΓΟΣ ΤΙΜΗΣΕ ΤΟΥΣ ΒΟΥΛΕΥΤΕΣ

Το βράδυ του Σαββάτου, στο ξενοδοχείο PARK, το Δ.Σ. του Δικηγορικού Συλλόγου Ρόδου, παρέθεσε γεύμα ➡Σελ. 6

ΓΙΟΡΤΑΣΘΗΚΕ Ο ΠΟΛΙΟΥΧΟΣ



Με λαμπρότητα και μεγαλοπρέπεια αλλά και βαθύτατη κατάνυξη γιορτάσθηκε χθες ο πολιούχος Ρόδου Κωνσταντίνος ο Υδραίος, με συμμετοχή πλήθους κόσμου ➡Σελ. 6

ΓΙΑ ΤΗ ΔΗΜΙΟΥΡΓΙΑ ΦΥΤΩΡΙΟΥ ΑΘΛΗΤΩΝ

ΕΙΔΙΚΗ ΣΥΜΒΟΥΛΟΣ ΠΡΟΣΛΑΜΒΑΝΕΤΑΙ ΣΤΟ ΔΟΝΑ Η ΝΙΚΗ ΞΑΝΘΟΥ

«ΠΡΙΜ» ΑΠΟ ΤΟ ΔΗΜΟ ΣΕ ΚΑΘΕ ΠΕΡΙΠΤΩΣΗ ΝΙΚΗΣ - ΚΑΤΑΡΡΙΨΗΣ ΡΕΚΟΡ

Το δημοτικό συμβούλιο Ρόδου, με ομόφωνη απόφαση του προχθές το βρά-



δυ, ύστερα από σχετική εισήγηση του δημάρχου Γ. Γιαννόπουλου, αποφάσισε να δώσει κίνητρα στην Ροδίτισσα Ολυμπιονίκη Νίκη Ξανθού, προκειμένου να παραμείνει στην ομάδα της «ΓΑΣ - Υγεία» και να μην μεταγραφεί στην ομάδα «Δούκας» της Αθήνας.

Οπως αποκάλυψε ο δήμαρχος η αθηναϊκή ομάδα «πλησίασε» την Ξανθού και προσπάθησε να την πείσει να μεταγραφεί, παρέχοντάς της οικονομικά και άλλα κίνητρα, που θεωρήθηκαν «δελεαστικά».

Προκειμένου ➡Σελ. 6

ΕΝΑΣ 29ΧΡΟΝΟΣ ΣΤΡΑΤΙΩΤΗΣ

ΚΑΤΕΙΧΕ «ΞΙΦΑΚΙΑ» πρωίνης και χασίς

ΣΥΝΕΛΗΦΘΗ ΥΣΤΕΡΑ ΑΠΟ ΚΑΤΑΔΙΩΞΗ

Δεν περνά τελικά ημέρα που να μην γίνονται συλλήψεις για ναρκωτικά στα νησιά μας. Και φυσικά οι συλλήψεις δεν αποτελούν και «μέτρο κρίσεως» αφού το φαινόμενο προσέλαβε δραματικές διαστάσεις και κατέστη ανεξέλεγκτο.

Προχθές τη νύκτα συνελήφθη στην περιοχή «Αγία Μαρίνα» της Κω από άνδρες του Τμήματος Δίωξης Ναρκωτικών ο θεόδωρος Μωραΐτης του Μιχαήλ, ετών 29, από την Αθήνα, που υπηρετεί ως στρατιώτης στο 543 Τ.Ε., γιατί κατελήφθη να κατέχει καταλλήλως ➡Σελ. 6

ΔΩΡΕΑΝ ΠΑΡΑΧΩΡΗΣΗ ΑΚΙΝΗΤΩΝ



Στην ολομέλεια της Βουλής ψηφίστηκαν οι διατάξεις νόμου με τις οποίες το ελληνικό δημόσιο παραχωρεί δωρεάν και κατά κυριότητα ➡Σελ. 6

ΑΔΙΑΠΡΑΓΜΑΤΕΥΤΗ Η ΜΕΤΟΧΗ ΔΑΝΕ

Ούτε και χθες έγινε διαπραγμάτευση της μετοχής της ΔΑΝΕ στο Χρηματιστήριο Αξιών Αθηνών (ΧΑΑ) λόγω των γνωστών προβλημάτων. Ηδη συμπληρώθηκε μια ολόκληρη εβδομάδα χωρίς να γίνει διαπραγμάτευση της μετοχής αν και το ΧΑΑ λειτούργησε κανονικά το τελευταίο 48ωρο με κύριο χαρακτηριστικό όμως πρόβλημα τη γενική πτώση των μετοχών.

Ο γενικός δείκτης κυμάνθηκε χθες ➡Σελ. 6

ΑΠΟ ΤΟ ΤΜΗΜΑ ΑΓΟΡΑΝΟΜΙΑΣ ΡΟΔΟΥ

ΝΕΕΣ ΚΑΤΑΣΧΕΣΕΙΣ ΑΚΑΤΑΛΛΗΛΩΝ ΕΙΔΩΝ

Σε ελέγχους που διενήργησε ο αστυνομικός διευθυντής - αστυκτηνίατρος κ. Μιχ. Ζεμπιλάς σε συνεργασία με άνδρες του Τμήματος Αγορανομίας Ρόδου, εντόπισε και άλλα ακατάλληλα προς βρώση είδη τα οποία και καταστράφηκαν, ενώ κατά των υπευθύνων ασκήθηκαν τα νόμιμα.

Πιο συγκεκριμένα:

•Σε έλεγχο που διενεργήθηκε στην αποθήκη τροφίμων του Νικολάου Ιωαννίδη του Ιωάννη, ετών 49, στο Μόντε Σμιθ βρέθηκαν και κατασχέθηκαν 25 χαρτοκιβώτια που περιείχαν BAMSESKYM με επάλειψη σοκολάτας, συνολικού βάρους 45 κιλών, καραμέλες γάλακτος με καρύδι συνολικού βάρους 24 κιλών και σοκολατάκια με φουντούκια BACI συνολικού βάρους 13 κιλών. Ολα τα παραπάνω είδη κρίθηκαν ειδικότερα ακατάλληλα για την κατανάλωση.

Το ΠΡΟΒΛΗΜΑ ΠΑΡΑΜΕΝΕΙ ΣΤΗΝ ΑΓΟΡΑ

•Σε έλεγχο ➡Σελ. 6

ΣΗΜΕΡΑ ΤΟ ΠΡΩΙ ΣΤΗ ΧΑΛΚΗ

ΑΡΧΙΖΕΙ ΤΟ ΕΤΗΣΙΟ ΣΥΝΕΔΡΙΟ ΤΗΣ ΤΕΔΚ

ΔΙΕΞΑΓΕΤΑΙ ΣΕ ΜΙΑ ΔΥΣΚΟΛΗ ΠΕΡΙΟΔΟ ΓΙΑ ΟΤΑ ΚΑΙ ΚΥΒΕΡΝΗΣΗ

Αρχίζει σήμερα το πρωί στο Δημοτικό Ξενώνα Χάλκης το ετήσιο τακτικό συνέδριο της Τοπικής Ενωσης Δήμων και Κοινοτήτων Δωδ/νήσου (ΤΕΔΚ) στο οποίο αποδίδεται ιδιαίτερη σημασία λόγω του αναβρασμού και των αντιδράσεων που προκλήθηκαν με αφορμή την κυβερνητική απόφαση για περικοπή του 25% των επιχορηγήσεων από τα τέλη κυκλοφορίας.

Το θέμα αυτό αλλά και η απόφαση ➡Σελ. 6

ΑΠΟ ΕΣΟΔΑ ΤΟΥ Γ! ΤΡΙΜΗΝΟΥ 1996

ΚΑΤΑΝΕΜΕΤΑΙ ΠΟΣΟ 617 ΕΚ. ΔΡΧ. ΣΤΟΥΣ ΟΤΑ ΑΠΟ ΤΟ ΔΗΜΟΤΙΚΟ ΦΟΡΟ

Υπεγράφη η απόφαση κατανομής του ΔΗΦΟΔΩ Γ' τριμήνου 1996 για ποσό 616.363.384 δρχ.

Το ποσόν αυτό προκύπτει, μετά την αφαίρεση από τις εισπράξεις του ΔΗΦΟΔΩ (που ανήλθαν στο τρίμηνο στο ποσόν των 667.846.161 δρχ.) του ποσοστού 5% (33.392.308) υπέρ της τουριστικής προβολής της Ρόδου και των λειτουργικών ➡Σελ. 6

Ο ΔΗΜΟΣ ΡΟΔΟΥ ΠΛΗΡΩΣΕ ΠΑΛΙΑ ΧΡΕΗ ΤΩΝ ΚΟΙΝΟΤΗΤΩΝ

ΣΤΙΣ ΦΥΛΑΚΕΣ Ο ΤΣΑΤΑΛΙΟΣ

Στη φυλακή οδηγήθηκαν, με ομόφωνη γνώμη ανακριτή και εισαγγελέα ο ιδιοκτήτης και ο μπάρμαν του μπάρ «Avant Garde», στο Νέο Κόσμο (Λεμπέση 19), ➡Σελ. 6

ΜΙΑ ΕΝΤΥΠΩΣΙΑΚΗ ΠΡΟΣΦΟΡΑ της «δημοκρατικής»

ΚΟΥΠΟΝΙ No 8

Με 15 μόνο κουπόνια αποκτάτε ένα κινητό τηλέφωνο

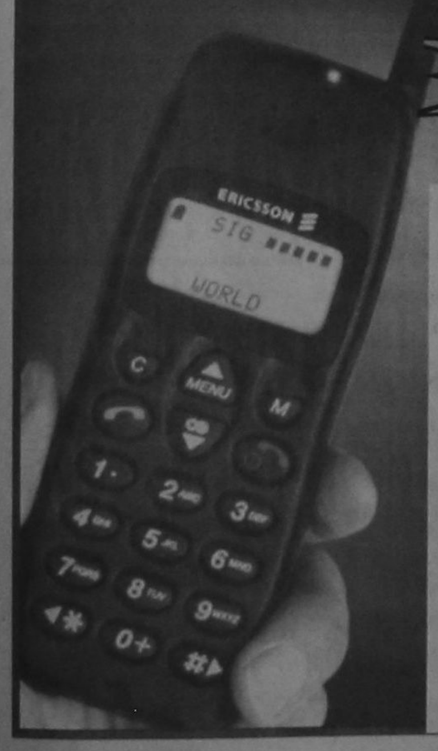

ERICSSON GA 318 - Μοντέλο 10-96

✓ 2 χρόνια εγγύηση
✓ Με φορτιστή και 40 ωρών μπαταρία

ΤΟ ΚΟΣΤΟΣ ΣΥΝΔΕΣΗΣ ΘΑ ΠΛΗΡΩΘΕΙ ΜΕ ΤΟΝ ΠΡΩΤΟ ΛΟΓΑΡΙΑΣΜΟ

Η

ΚΑΙΝΟΥΡΓΙΟ ΜΟΝΤΕΛΟ
PHILIPS FIZZ
ΜΟΝΑΔΙΚΗ ΤΙΜΗ 3.000 ΔΡΧ. ΔΩΡΕΑΝ ΣΥΝΔΕΣΗ

ΕΠΙΣΚΕΦΘΕΙΤΕ ΤΟ ΚΟΥΒΕΙΤ ΕΡΥΘΡΑ ΘΑΛΑΣΣΑ ΚΑΙ ALHAMBRA TRAVEL

Οι γενικοί αντιπρόσωποι της KUWIAT AIRRWAYS στη ΔΩΔΕΚΑΝΗΣΟ οργανώνουν γιά πρώτη φορά μεγάλη εκδρομή στο ΚΟΥΒΕΙΤ τη χώρα με τα τόσα πολλά ενδιαφέροντα. ΑΠΟ 13/12 ΕΩΣ 17/12/1996 Οι εκδρομείς εκτός από τα αξιοθέατα της πόλης του ΚΟΥΒΕΙΤ και της ερήμου θα έχουν την ευκαιρία να κάνουν επαφές στον επιχειρηματικό και τουριστικό τομέα. Παραμονή σε ξενοδοχείο 5 αστέρων με πρωινό (HOLIDAY INN CROWN PLAZA) ένα από τα νεώτερα καί πολυτελέστερα ξενοδοχεία του ΚΟΥΒΕΙΤ.

ΘΕΣΕΙΣ ΑΥΣΤΗΡΑ ΠΕΡΙΟΡΙΣΜΕΝΕΣ
ΕΠΕΙΔΗ ΧΡΕΙΑΖΕΤΑΙ Η ΕΚΔΟΣΗ ΒΙΖΑΣ
ΔΗΛΩΣΕΙΣ ΣΥΜΜΕΤΟΧΗΣ ΜΕΧΡΙ 25/11/96

ΠΛΗΡΟΦΟΡΙΕΣ - ΠΡΟΓΡΑΜΜΑΤΑ
ΕΡΥΘΡΑ ΘΑΛΑΣΣΑ Δ. ΘΕΟΔΩΡΑΚΗ 13
ΤΗΛ. 27721- 22460 ALHAMBRA TRABEL
ΑΛΕΞ. ΠΑΠΑΓΟΥ 23
ΤΗΛ. 37052-25968

ΚΙΝΗΜΑΤΟΓΡΑΦΟΙ

ΜΕΤΡΟΠΟΛ
Τηλ. 28400 ΔΥΟ ΠΡΟΒΟΛΕΣ
7:30- 9:30 και 9:30 - 11:30
ΦΥΛΑΧΤΕΙΤΕ
Ερχεται ο πιο τρελός κατάσκοπος όλων των εποχών!! Μιά ΚΩΜΩΔΙΑ γεμάτη δράση, ένταση, γυναίκες, ωραία αυτοκίνητα και ασταμάτητα ΓΕΛΙΑ!!!
ΜΕ ΤΟ ΔΑΚΤΥΛΟ ΣΤΟ ΜΠΟΥΚΑΛΙ
•SPY HARD•
Α! ΠΡΟΒΟΛΗΣ
Κατάλληλο
με τον ΛΕΣΛΙ ΝΙΛΣΕΝ
ΠΑΡΑΣΚΕΥΗ - ΣΑΒΒΑΤΟ - ΚΥΡΙΑΚΗ
ΜΙΑ ΠΡΟΒΟΛΗ 5-7μ.μ.
Η ΠΟΚΑΧΟΝΤΑΣ σια ΕΛΛΗΝΙΚΑ

«ΤΙΤΑΝΙΑ»
ΚΟΛΟΚΟΤΡΩΝΗ 98
ΤΗΛ. 25876 - 64050
ΩΡΕΣ ΕΝΑΡΞΗΣ 7:45 ΚΑΙ 10
ΜΟΝΟ ΠΑΡΑΣΚΕΥΗ - ΣΑΒΒΑΤΟ - ΚΥΡΙΑΚΗ
Μετά το ΤΕΣΣΕΡΙΣ ΓΑΜΟΙ ΚΑΙ ΜΙΑ ΚΗΔΕΙΑ, η νέα ταινία του ΜΑΙΚ ΝΙΟΥΕΛ σε πρώτη προβολή
Ο ΠΙΟ ΜΕΓΑΛΟΣ ΡΟΛΟΣ ΤΗΣ ΖΩΗΣ ΜΟΥ
AN AWFULLY BIG ADUENTURE
Στον έρωτα δεν χωράνε ερμηνείες
ΠΡΩΤΑΓΩΝΙΣΤΟΥΝ ΧΙΟΥ
ΓΚΡΑΝΤ(ΤΕΣΣΕΡΙΣ ΓΑΜΟΙ ΜΙΑ ΚΗΔΕΙΑ) - ΑΛΑΝ ΡΙΚΜΑΝ (ΛΟΓΙΚΗ ΚΑΙ ΕΥΑΙΣΘΗΣΙΑ)
ΤΗ ΔΕΥΤΕΡΑ ΠΑΤΡΙΣ ΛΕΚΟΝΤ ΟΙ ΑΡΧΙΔΟΥΚΕΣ

«ΠΑΛΛΑΣ»
Τηλέφωνον 24475
ΔΥΟ ΠΡΟΒΟΛΕΣ
7.30 ΚΑΙ 9.30
Η ιστορία του Αρι Νιοτζ ενός απατεωνίσκου γκαλερίστα τον οποίο ερωτεύεται παράφορα η Μπέτυ Κέρνερ. Μια ερωτική κωμωδία για πολύ προχωρημένους.
ΣΤΟΥΣ ΔΥΟ ΟΙ ΤΡΕΙΣ ΕΙΝΑΙ ΠΟΛΛΟΙ
TWO MUCH
Πρωταγωνιστούν:
ΜΕΛΑΝΙ ΓΚΡΙΦΙΘ, ΑΝΤΟΝΙΟ ΜΠΑΝΤΕΡΑΣ, ΝΤΑΡΥΛ ΧΑΝΝΑ

Τα πολιτιστικά



Κάνω κριτική δημιουργώντας, και όχι βρίσκοντας λάθη
ΜΙΧΑΗΛ ΑΓΓΕΛΟΣ

γράφει ο
ΑΡΙΣΤΕΙΔΗΣ ΜΙΑΟΥΛΗΣ

ΣΥΝΕΧΙΖΟΝΤΑΙ ΟΙ ΠΑΡΑΣΤΑΣΕΙΣ ΤΗΣ ΔΕΣΠΟΙΝΙΔΑΣ ΜΑΡΓΑΡΙΤΑΣ

ΑΠΟΨΕ στις 8.30 το βράδυ στη μικρή σκηνή του φουαγιέ του Εθνικού Θεάτρου της πόλης μας, πρόκειται να δοθεί άλλη μια πράσταση με το έργο του Ρομπέρτο Ατάυντε «Δεσποινίς Μαργαρίτα» με πρωταγωνίστρια την Θέμη Μπαζάκα.

Το έργο ανεβαίνει σε μετάφραση Κώστα Ταχτσή, σκηνοθεσία Γιάννη Ιορδανίδη με βοηθό σκηνοθέτη τον Χάρη Ασημακόπουλο, σκηνικά κοστούμια του Μιχάλη Σδούγκου, μουσική του συμπολίτη μας Φίλιππα Τσαλαχούρη φωτισμούς της Ελευθερίας Ντεκώ και συμμετοχή του ηθοποιού Οθωνα Μεταξά.

Παρασταίσεις θα δίνονται μέχρι τις 16 Δεκεμβρίου κάθε Παρασκευή Σάββατο και Κυριακή.

ΠΑΡΟΥΣΙΑΣΤΗΚΑΝ ΤΑ ΡΟΔΙΑΚΑ ΓΡΑΜΜΑΤΑ

ΠΑΡΑ ΤΟ ΓΕΓΟΝΟΣ οτι επρόκειτο για μια εκδήλωση η οποία είχε ιδιαίτερη βαρύτητα για τα πολιτισμικά δρώμενα του τόπου μας εν τούτοις οι κοπτόμενοι περί τον Πολιτισμό μας τα Γράμματα και τις Τέχνες για άλλη μια φορά έλαμψαν δια της απουσίας τους.

Στην παρουσίαση του 3ου τεύχους του περιοδικού της Στέγης Γραμμάτων και Τεχνών Δωδεκανήσου ΡΟΔΙΑΚΑ ΓΡΑΜΜΑΤΑ, προχτές το απόγευμα στην αίθουσα ομιλιών του Δικηγορικού Συλλόγου Ρόδου βρέθηκαν λιγοστοί άνθρωποι. Αυτοί που συνήθως παρακολουθούν παρόμοιες δραστηριότητες των οποίων η βαρύτητα πόρρω απέχει απο ανάλογες «κοσμοσωτήριες».

Στο τεύχος που παρουσιάστηκε φιλοξενούνται κείμενα των Ευης Καλλιγά-Γερασίμου, Σπύρου Παύλου, Σπύρου Κατσούρη, Δημήτρη Χατζηπέτρου, Δημήτρη Κόκκινου, Μάνου Αναστασιάδη, Μαρίνας Πισπέρη, Μανόλη Μακρή, Παράσχου Παρασού, Γιώργου Παπαντωνάκη, Μαρ. Σουσούδη, Κωστή Β. Ζαχαρίου και Δώρας Παρδάλη - Σωτιλλη.

Καλωσορίζοντας τους παρισταμένους ο Πρόεδρος της Στέγης Γραμμάτων και Τεχνών Δωδεκανήσου Καθηγητής του Πανεπιστημίου Αιγαίου δρας Κωνσταντίνος Μηνάς, αναφέρθηκε στις τελευταίες δραστηριότητες στης Στέγης και στις εκδόσεις που ετοιμάζονται,. Αυτές αφορούν τον Ακαδημαικό κ. Αγαπητό Τσοπανάκη και τους δύο τόμους 16 και 17 των ΔΩΔΕΚΑΝΗΣΙΑΚΩΝ ΧΡΟΝΙΚΩΝ.

Υπόδειγμα παρουσίασης υπήρξε η κατάθεση της φιλολόγου κ. Εύης Καλλιγά - Γερασίμου η οποία γλαφυρότατα ξεφύλλισε μια μία τις συνεργασίες που φιλοξενεί ο τρίος τόμος του περιοδικού ΡΟΔΙΑΚΑ ΓΡΑΜΜΑΤΑ. Ο κ. Γιάννης Νιωτάκης απήγγειλε έξοχα μερικά απο τα ποίηματα που φιλοξενούνται στο περιοδικό που παρουσιάστηκε .

Σας μεταφέρουμε τον πρόλογο και τον επίλογο της ομιλίας της κ. Εύης Καλλιγά- Γερασίμου.

ΤΑ ΜΗΝΥΜΑΤΑ ΕΛΗΦΘΗΣΑΝ

«Μέσα στην πολυφωνία της πληροφόρησης, η υπόθεση του τοπικού περιοδικού τύπου και της ανάγνωσης έχει πολιτιστική, κοινωνική και εθνική σημασία, επειδή συμβάλλει:

Στην αναγνώριση της ιδιαίτερης φυσιογνωμίας του χώρου που το έντυπο κυκλοφορεί και στη ζωντανή παρουσία των ανθρώπων του στον οργανισμό του έθνους.

Στον σεβασμό και στην εκτίμηση για το παρελθόν του και για τις σύγχρονες δυνατότητες του τόπου για ανάπτυξη, σκέψη και καλλιτεχνική δημιουργία. Στη διαμόρφωση, σε τοπικό επίπεδο, μιας ιδεολογίας της ανάγνωσης , σε μια εποχή διεθνούς αντιπαράθεσης και ανταγωνισμού λόγου - εικόνας στην παγκόσμια επικοινωνία.

Στην καλλιέργεια οικουμενικής συνείδησης . Η οικουμενικότητα του ανθρώπου ξεκινά από τις ρίζες του, το σεβασμό του στην Παράδοση, τις ιστορικές του μνήμες , το χώρο, το χρόνο και το παρόν, πρώτα της ιδιαίτερής του πατρίδας. Αν δεν ξέρεις, αν αλήθινά δεν εκτιμάς τον τόπο σου , τότε πως θα μπορέσεις να σεβασεί και να εκτιμήσεις σωστά τον τόπο του άλλου;

Ενα περιοδικό που σέβεται την Παράδοση, το περιβάλλον, την ιστορία και παράλληλα ενθαρρύνει, σε τοπικό επίπεδο τις σύγχρονες δυνατότητες έκφρασης στη Λογοτεχνία και στην Τέχνη, που συμβάλλει με τις κριτικές σελίδες του στη σφυγμομέτρηση του πολιτιστικού μας γίγνεσθαι, προωθεί το διάλογο με τον αναγνώστη και γονιμοποιεί την πνευματική κίνηση στα Δωδεκάνησα, είναι τα Ροδιακά Γράμματα:

Εκδίδεται με τη φροντίδα της Στέγης Γραμμάτων και Τεχνών Δωδεκανήσου, στο τυπογραφείο των Αδελφών Βρατσάλη, στη Ρόδο. Το μήνυμα του πρώτου και του δεύτερου τεύχους ελήφθη καλώς. Στο τρίο τεύχος γίνεται προσπάθεια να μετουσιωθεί αυτό σε πράξη περαιτέρω δημιουργική, από τη Συντακτική Επιτροπή, που αποτελείται από:

Τον καθηγητή του Πανεπιστημίου Αιγαίου δρα Κωνστ. Μηνά, πρόεδρο της Στέγης Γραμμάτων και Τεχνών Δωδεκανήσου, που έχει και την ευθύνη της έκδοσης την Καθηγήτρια του Πανεπιστημίου Αιγαίου δρα Αλεξάνδρα Ζερβού- Χιωτάκη , τον λογοτέχνη, κριτικό Τέχνης-δημοσιογράφο κ. Παράσχο Παρασό την ποιήτρια - εκπαιδευτικό κ. Ειρήνη Βογιατζή-Χαραλάμπη, τον συγγραφέα δικηγόρο κ. Μανόλη Μακρή και τον φιλόλογο-συγγραφέα δρα Γιώργο Παπαντωνάκη.

Το εξώφυλλο, η εσωτερική εικονογράφηση και η γενική καλλιτεχνική επιμέλεια του περιοδικού οφείλεται και σ'αυτό το τεύχος στον καλλιτέχνη και εκπαιδευτικό κ. Μάνο Αναστασιάδη.

Στις 130 περίπου σελίδες του φιλοξενούνται ποιήματα, πεζά , κριτικά κείμενα για τη Ζωγραφική, τη Λογοτεχνία, το Θέατρο δείγματα γραφής γνωστών Δωδεκανησίων, πιστών συνεργατών του περιοδικού, αλλά και νέων ανθρώπων που δημοσιεύουν για πρώτη φορά.

Ομως, η καλύτερη παρουσία ενός περιοδικού είναι το ίδιο το περιοδικό.

ΚΑΙ ΛΙΓΟ ΧΙΟΥΜΟΡ

Η Γραφή δεν υπήρξε ποτέ εύκολο κτήμα κανενός. Στο τρίτο τεύχος των Ροδιακών Γραμμάτων, άνθρωποι από διαφορετικές γενιές σκοπιά και νοοτροπία δίνουν το πνευματικό τους στίγμα και απευθύνονται μέσα στο ίδιο περιβάλλον, στη Ρόδο, στη Δωδεκάνησο του σήμερα, σε αποδέκτες-κριτές, για ανταλλαγή πνευματικών και πολιτισμικών αγαθών, για διάλογο σε ζητήματα επίκαιρα και τοπικά αλλά και στα αιώνια προβλήματα της ζωής στη Φύση, την Κοινωνία, την Ιστορία, όπως αυτά διατυπώνονται μέσα από τη Λογοτεχνία και την Τέχνη. Πιστεύουμε ότι μεγαλύτερη ποικιλία στην ύλη, ώστε να καλύπτονται όσο το δυνατόν περισσότερες εκφράσεις προβληματισμού σε περιοχές της τοπικής Αρχαιολογίας, Ιστορίας, Λαογραφίας, Γλωσσολογίας δεν θα αναιρούσε το λογοτεχνικό χαρακτήρα του περιοδικού. Προϋπόθεση βέβαια να υπάρχει προσφορά σε τέτοιες συνεργασίες, ανάλογη με αυτήν των προηγουμένων τευχών, Θα προτείναμε ακόμη να παραχωρηθεί από το περιοδικό χώρος στο χιούμορ, αφού στη Ρόδο δεν λείπει η αναγνωρισμένη εκπροσώπηση από μαπρ της γελοιογραφίας, ώστε παράλληλα να δοθεί από το περιοδικό η δυνατότητα εκκόλαψης νέων ταλέντων στο είδος, προοπτική που συνάδει και με τις προγραμματικές αρχές των Ροδιακών Γραμμάτων

ΤΟ ΜΗΝΥΜΑ ΤΟΥ ΧΡΕΟΥΣ

Πριν κλείσω την παρουσίαση του τρίτου τεύχους, ας μου επιτραπεί μια μικρή αναφορά:

Πάντοτε αλλ'αυτές ιδιαίτερα τις μέρες των επετείων, στην Ρόδο και σ'όλη την Ελλάδα η μνήμη χρωστά να σταθεί και να μελετήσει μορφές μαρτυρικές, που επέλεξαν το δρόμο της θυσίας, για την ανθρώπινη και εθνική ελευθερία και αξιοπρέπεια . Ο πολιούχος άγιος μας Κωνσταντίνος ο Υδραίος και τα άμωμα παιδιά του Πολυτεχνείου, εκ πέμπουν σε μας το μήνυμα του χρέους, κι ας μην έχουμε πια ζυγό σκλαβιάς ή δικτατορία, ν'αντισταθούμε στον καταναλωτισμό και σε εξαρτήσεις που ενδημούν σε ευημερούσες τεχνοκρατικές κοινωνίες, συνεχίζοντας τη δυναμική υπεράσπιση των αξιών που νοηματοδοτούν τη ζωή, προάγουν τη δημιουργικότητα και την ευγένεια του ατόμου και του συνόλου και παράγουν πολιτισμό».

TV ΠΡΟΓΡΑΜΜΑ

ΕΤ

11.30 ΠΑΙΔΙΚΟ ΠΡΟΓΡΑΜΜΑ
11.45 ΙΣΤΟΡΙΕΣ ΤΟΥ ΠΑΠΠΟΥ ΚΑΣΤΟΡΑ
12.10 ΧΑΡΟΥΜΕΝΗ ΟΙΚΟΓΕΝΕΙΑ
12.40 ΕΜΜΟΝΕΣ ΙΔΕΕΣ
13.15 ΠΟΙΟΣ ΣΚΟΤΩΣΕ ΤΟΝ ΑΒΕΛ
14.00 2 ΜΕ 3
15.00 ΕΙΔΗΣΕΙΣ
15.35 ΦΕΡΝΑΝΤΑ
16.25 ΜΟΥΣΙΚΟ ΟΔΟΙΠΟΡΙΚΟ
17.20 ΜΑΤΙΕΣ ΑΠΟ ΤΟ ΘΕΩΡΕΙΟ
18.00 ΕΙΔΗΣΕΙΣ - ΚΑΙΡΟΣ
18.20 ΜΕΝΤΙΤΕΡΑΝΕΟ
18.55 Ο ΓΥΡΟΣ ΤΟΥ ΚΟΣΜΟΥ ΜΕ ΜΙΑ ΜΠΑΛΑ
20.00 ΜΠΡΟΣΤΑ ΑΠΟ ΤΙΣ ΕΙΔΗΣΕΙΣ
21.00 ΕΙΔΗΣΕΙΣ - ΚΑΙΡΟΣ - ΤΗΛΕΟΙΚΟΝΟΜΙΑ
22.15 ΤΑ ΧΡΩΜΑΤΑ ΤΗΣ ΑΓΑΠΗΣ
23.15 ΕΛΛΗΝΙΚΗ ΤΑΙΝΙΑ
00.00 ΕΙΔΗΣΕΙΣ
01.05 ΞΕΝΗ ΤΑΙΝΙΑ

ET

10.00 ΙΤΑΛΙΚΑ
10.18 ΤΑ ΠΡΩΤΑ ΜΑΘΗΜΑΤΙΚΑ
10.29 Ο ΘΑΥΜΑΣΤΟΣ ΚΟΣΜΟΣ ΤΗΣ ΕΠΙΣΤΗΜΗΣ
10.41 ΤΙ ΕΙΝΑΙ ΥΠΕΥΘΥΝΟΤΗΤΑ
10.50 ΜΑΘΑΙΝΩ ΒΑΣΙΚΕΣ ΕΝΝΟΙΕΣ
10.56 ΤΟ ΒΙΒΛΙΟ ΚΙ' ΕΜΕΙΣ
11.00 ΓΕΙΑ ΣΟΥ ΣΠΕΝΣΕΡ
11.30 ΤΑ ΠΑΡΑΜΥΘΙΑ ΤΩΝ ΑΔΕΛΦΩΝ ΓΚΡΙΜ
11.45 ΠΙΝΟΚΙΟ
12.15 ΤΟ ΔΙΛΗΜΜΑ
13.00 ΑΓΡΙΟΓΑΤΑ
13.30 ΕΙΔΗΣΕΙΣ
14.00 ΣΥΝ ΚΑΙ ΠΛΗΝ
15.00 ΚΑΡΟΥΖΕΛ
15.50 ΝΤΙΓΚ ΚΑΙ ΝΤΑΓΚ
16.00 ΚΑΡΤΟΥΝΙΑ
16.30 ΠΑΙΔΙΚΗ ΣΕΙΡΑ
17.00 ΕΙΔΗΣΕΙΣ
17.30 ΟΙ ΠΟΛΕΙΣ ΤΩΝ ΣΥΝΟΡΩΝ ΜΑΣ
18.00 ΤΟ ΝΗΣΙ ΤΟΥ ΜΥΣΤΗΡΙΟΥ
19.00 ΚΑΤΟΙΚΙΔΙΑ ΖΩΑ
20.00 ΑΘΛΗΤΙΚΗ ΕΚΠΟΜΠΗ
20.55 ΙΣΤΟΡΙΑ ΜΙΑΣ ΛΕΞΗΣ
21.00 ΜΕΓΑΛΕΣ ΔΙΚΕΣ ΚΑΙ ΕΓΚΛΗΜΑΤΑ ΤΟΥ 20ου ΑΙΩΝΑ
21.30 ΝΥΧΤΕΡΙΝΟ ΩΡΑΡΙΟ
22.00 ΡΙΜΕΙΚ
23.00 ΕΙΔΗΣΕΙΣ-ΚΑΙΡΟΣ
23.30 Η ΑΛΛΗ ΜΕΡΙΑ ΤΟΥ ΦΕΓΓΑΡΙΟΥ
00.30 ΞΕΝΗ ΤΑΙΝΙΑ
02.00 ΑΝΟΡΘΟΔΟΞΗ ΤΑΚΤΙΚΗ

MEGA

07.00 ΜΗ ΜΟΥ ΤΗ ΜΕΡΑ ΤΑΡΑΤΤΕ
10.00 ΜΕΤΑΞΥ ΜΑΣ
13.20 ΡΟΥΚ ΖΟΥΚ
14.00 ΔΕΛΤΙΟ ΕΙΔΗΣΕΩΝ
14.40 ΧΤΥΠΟΚΑΡΔΙΑ ΣΤΟ ΜΠΕΒΕΡΛΙ ΧΙΛΣ
15.40 ΤΟΚ ΤΟΚ
17.19 ΓΕΓΟΝΟΤΑ ΣΕ 60'
17.20 ΟΙ ΑΠΑΡΑΔΕΚΤΟΙ
18.00 ΜΑΤΙΕΣ ΣΤΑ ΓΕΓΟΝΟΤΑ
18.05 ΟΙ ΤΡΕΙΣ ΧΑΡΙΤΕΣ
18.39 ΓΕΓΟΝΟΤΑ ΣΕ 60''
18.40 ΡΙΣΚΟ
19.24 ΓΕΓΟΝΟΤΑ ΣΕ 60''
19.25 ΚΟΝΤΡΑ ΠΛΑΚΕ
20.30 ΤΑ ΓΕΓΟΝΟΤΑ ΣΤΙΣ ΟΚΤΩΜΙΣΙ
21.15 ΕΜΕΙΣ ΚΑΙ ΕΜΕΙΣ
22.10 ΕΛΛΗΝΙΚΗ ΤΑΙΝΙΑ
22.50 ΓΕΓΟΝΟΤΑ ΣΕ 60'' (ΑΚΟΛΟΥΘΕΙ Η ΣΥΝΕΧΕΙΑ ΤΗΣ ΤΑΙΝΙΑΣ)
00.15 ΤΕΛΕΥΤΑΙΑ ΓΕΓΟΝΟΤΑ
00.30 ΞΕΝΗ ΤΑΙΝΙΑ
02.00 ΞΕΝΗ ΤΑΙΝΙΑ
03.30 ΞΕΝΗ ΤΑΙΝΙΑ
05.00 ΤΑ ΧΡΥΣΑ ΚΟΡΙΤΣΙΑ
06.00 ΤΑ ΜΕΓΑΛΥΤΕΡΑ ΤΣΙΡΚΑ ΤΟΥ ΚΟΣΜΟΥ

ANT1

06.00 ΤΑ ΝΕΑ ΤΟΥ ANT1 SATELLITE
06.20 ΟΙ ΕΙΔΗΣΕΙΣ ΤΟΥ CBS
06.45 ΤΗΛΕΜΑΡΚΕΤΙΝΓΚ
07.00 ΚΑΛΗΜΕΡΑ ΕΛΛΑΔΑ
09.55 Ο ΚΑΙΡΟΣ ΤΗΣ ΕΒΔΟΜΑΔΑΣ
10.00 ΠΡΩΙΝΟΣ ΚΑΦΕΣ
12.50 ΚΕΝΤΡΙ
14.00 ΤΑ ΝΕΑ ΤΟΥ ANT 1
14.45 Ο ΙΠΠΟΤΗΣ ΤΗΣ ΑΣΦΑΛΤΟΥ
15.45 ANT1 A1
15.50 ΑΤΙΘΑΣΑ ΝΙΑΤΑ
16.40 ΚΟΜΕΝΤΙ ΚΛΑΜΠ
16.45 ΕΠΙΤΕΛΟΥΣ ΜΑΖΙ
18.00 ΠΕΝΤΑΛΕΠΤΟ ΔΕΛΤΙΟ ΕΙΔΗΣΕΩΝ
18.10 ΚΑΛΗΜΕΡΑ ΖΩΗ
18.50 Ο ΚΑΛΥΤΕΡΟΣ ΚΕΡΔΙΖΕΙ
19.30 ANT1 A1
19.35 Η ΛΑΜΨΗ
20.20 ΚΟΜΕΝΤΙ ΚΛΑΜΠ
20.25 ΕΙΔΗΣΕΙΣ
21.00 60'' ΜΕ ΤΟΝ ΑΡΗ ΣΤΑΘΑΚΗ
21.05 CHEEK TO CHEEK
21.45 Η Α1 ΣΤΟΝ ANT1
21.50 ΕΛΛΗΝΙΚΗ ΤΑΙΝΙΑ
23.00 ΕΙΔΗΣΕΙΣ
23.05 ΚΟΜΕΝΤΙ ΚΛΑΜΠ
23.55 ΜΕ ΤΟΝ ΟΛΥΜΠΙΑΚΟ ΣΤΗΝ ΕΥΡΩΠΗ
00.00 ΕΙΔΗΣΕΙΣ
00.45 ΞΕΝΗ ΤΑΙΝΙΑ
02.30 ΤΗΛΕΜΑΡΚΕΤΙΝΓΚ
03.00 ΞΕΝΗ ΤΑΙΝΙΑ
04.45 ΞΕΝΗ ΤΑΙΝΙΑ

FILM NET

06.05 ΣΛΙΒΕΡ
07.55 ΣΤΗΝ ΚΟΡΗ ΜΟΥ ΜΕ ΑΓΑΠΗ
09.30 ΤΗΝ ΗΜΕΡΑ ΠΟΥ ΠΕΘΑΝΕ Ο ΧΡΙΣΤΟΣ
12.00 ΚΑΠΟΙΟΝ Ν' ΑΓΑΠΑΣ
13.50 ΜΑΒΕΡΙΚ
16.00 ΥΠΟΠΤΟΙ
18.10 ΜΟΙΡΑΙΟΣ ΠΑΡΑΓΟΝΤΑΣ
20.00 ΚΑΤΩ ΑΠΟ ΑΓΝΩΣΤΕΣ ΣΥΝΘΗΚΕΣ
22.00 Ο ΑΠΙΘΑΝΟΣ ΚΟΣΜΟΣ
00.00 QUIZ SHOW
02.15 ΝΥΧΤΕΡΙΝΕΣ ΠΕΡΙΠΛΑΝΗΣΕΙΣ
03.35 ΤΡΕΛΕΣ ΑΔΕΡΦΕΣ 2
05.20 ΚΑΙΝΟΥΡΙΑ ΕΥΚΑΙΡΙΑ

TV4

14.01 ΚΙΝΟΥΜΕΝΑ ΣΧΕΔΙΑ
15.00 «ΜΕ ΔΥΟ ΣΤΙΣ 3:00 ΣΤΟ TV4»
16.00 ΚΙΝΟΥΜΕΝΑ ΣΧΕΔΙΑ
16.30 ΧΡΩΜΑΤΑ 1000
19.00 ΜΟΥΣΙΚΟ ΔΙΑΛΛΕΙΜΑ
19.30 ΑΘΛΗΤΙΚΟ ΣΑΒΒΑΤΟΚΥΡΙΑΚΟ
19.40 ΕΛΛΗΝΙΚΗ ΤΑΙΝΙΑ
21.30 ΖΟΥΜ ΣΤΑ ΓΕΓΟΝΟΤΑ
22.10 ΥΠΑΡΧΕΙ ΘΕΜΑ
00.00 ΝΥΧΤΕΡΙΝΑ ΣΠΟΡ

TV7

14.00 ΚΙΝΟΥΜΕΝΑ ΣΧΕΔΙΑ
15.10 ΞΕΝΗ ΠΑΙΔΙΚΗ
16.50 BEAT MUSIC
17.30 ΝΤΟΚΙΜΑΝΤΕΡ (ΤΟ ΠΡΟΦΙΛ ΤΗΣ ΦΥΣΗΣ)
18.20 ΞΕΝΗ ΠΟΛΕΜΙΚΗ
20.00 ΕΙΔΗΣΕΙΣ
20.30 ΞΕΝΗ ΠΕΡΙΠΕΤΕΙΑ
22.05 ΞΕΝΗ ΓΟΥΕΣΤΕΡΝ
23.00 ΕΙΔΗΣΕΙΣ
23.30 ΣΥΝΕΧΕΙΑ ΤΗΣ ΤΑΙΝΙΑΣ
00.10 ΞΕΝΗ ΠΕΡΙΠΕΤΕΙΑ

Αναδρομή στο Παρελθόν
«η δημοκρατική της Ρόδου»
Πριν 12 χρόνια
Πέμπτη 15 Νοεμβρίου 1984

Γιορτάσθηκε χθες με «βυζαντινή μεγαλοπρέπεια» η μνήμη του πολιούχου της πόλης μας νεομάρτυρα Κωνσταντίνου του Υδραίου. Μετά το πέρας της Θείας Λειτουργίας, της οποίας προέστη ο μητροπολίτης Κω κ. Αιμιλιανός, συλλειτουργούντων και των αρχιερέων Ρόδου κ. Σπυρίδωνα, Δημητριάδος και Αλμωπού κ. Χριστόδουλου, Λέρου και Καλύμνου κ. Νεκταρίου, Καρπάθου και Κάσου κ. Αμβροσίου, Ιερισσού και Αγίου Ορους κ. Νικόδημου και Ηλιουπόλεως και Θύρων κ. Αποστόλου, έγινε η λετάνευση των Αγίων Λειψάνων και της Ιεράς Εικόνας του Αγίου, με τη συμμετοχή του Ιερού κλήρου και των αρχών της πόλης μας. Της ιερής πομπής προηγείτο ο Τίμιος Σταυρός, τα εξαπτέρυγα και οι Σημαίες, τμήματα προσκόπων και οδηγών, αντιπροσωπείες σχολείων στοιχειωδους, μέσης και ανωτέρας εκπαίδευσης, σπουδαστές της Σχολής Τουριστικών Επαγγελμάτων και της Παιδαγωγικής Ακαδημίας, ενώ καθ' όλη την πορεία επαιάνιζε η Φιλαρμονική του Δήμου Ρόδου. Τμήμα ανδρών της Χωροφυλακής απέδιδε εξάλλου τιμές. Στην είσοδο του Δημαρχιακού Μεγάρου, έγινε δέηση υπέρ του Δήμου και των δημοτών της πόλης μας και ακολούθησε η καθιερωμένη αρτοκλασία. Το μεσημέρι, προς τιμή των επισήμων, ο δήμαρχος Σ. Καραγιάννης παρέθεσε γεύμα στο «Grand Hotel».

ΣΑΝ ΣΗΜΕΡΑ
15 Νοεμβρίου

ΤΟ 1991... ολομέτωπη "μάχη" εναντίον των εκτρώσεων ζήτησε από τους Καθολικούς όλου του κόσμου, ο αρχηγός της ρωμαιοκαθολικήςεκκλησίας Πάπας Ιωάννης Παύλος Β'

ΤΟ 1992... έντεκα νεκροί και 33 τραυματίες είναι ο τραγικός απολογισμός της σύγκρουσης επιβατικής αμαξοστοιχίας μεβαγόνια, που είχαν αποσυνδεθεί από εμπορικό τρένο, στο Νορθέιμ της Γερμανίας.

ΤΟ 1993... ένοπλοι σκότωσαν τον επικεφαλής της παλαισυνιακής οργάνωσης "Φατάχ" στο Λίβανο, Μουίν Σαμπάπα. το 1994... στην Αϊτή και την Τζαμάικα τουλάχιστον 350 είναι οι νεκροίαπό την τροπική καταιγίδα Γκόρντον.

ΤΟ 1995... έληξε η εξέγερση στις φυλακές Κορυδαλλού και αφέθηκαν ελεύθεροι και οι έξι όμηροι, μετά τις διαβεβαιώσεις του ΓΤτου υπουργείου Δικαιοσύνης ότι θα ικανοποιηθούν τααιτήματα των κρατουμένων.



ALFA 146, Η ΝΕΑ ALFA ROMEO. ΖΗΣΤΕ ΜΑΖΙ ΤΗΣ ΜΟΝΑΔΙΚΕΣ ΟΔΗΓΙΚΕΣ ΣΥΓΚΙΝΗΣΕΙΣ. ΔΥΝΑΤΟΣ ΧΑΡΑΚΤΗΡΑΣ: ΚΙΝΗΤΗΡΕΣ BOXER 1.4, 1.6 ΚΑΙ 1.7 16V. ΣΤΑΘΕΡΗ: ΑΝΑΡΤΗΣΕΙΣ ΜΕ ΕΛΕΓΧΟΜΕΝΗ ΕΛΑΣΤΙΚΟΤΗΤΑ, ΡΥΘΜΙΖΟΜΕΝΟ ΣΕ ΥΨΟΣ ΥΔΡΑΥΛΙΚΟ ΤΙΜΟΝΙ, ABS ΚΑΤΟΠΙΝ ΠΑΡΑΓΓΕΛΙΑΣ - STANDARD ΣΤΗΝ 1.7 16V. ΑΣΦΑΛΗΣ: ΚΑΜΠΙΝΑ ΕΠΙΒΑΤΩΝ ΠΡΟΟΔΕΥΤΙΚΗΣ ΠΑΡΑΜΟΡΦΩΣΗΣ, ΠΛΕΥΡΙΚΟΙ ΔΟΚΟΙ ΑΣΦΑΛΕΙΑΣ, ΣΥΣΤΗΜΑ ΠΡΟΛΗΨΗΣ ΠΥΡΚΑΓΙΑΣ FPS, ΤΗΛΕΣΚΟΠΙΚΟΣ ΑΞΟΝΑΣ ΤΙΜΟΝΙΟΥ, ΑΕΡΟΣΑΚΟΣ ΟΔΗΓΟΥ, ΑΕΡΟΣΑΚΟΣ ΣΥΝΟΔΗΓΟΥ ΚΑΤΟΠΙΝ ΠΑΡΑΓΓΕΛΙΑΣ. ΑΝΕΤΗ: ΚΑΜΠΙΝΑ ΕΠΙΒΑΤΩΝ ΜΕ ΗΧΟΜΟΝΣΗ, ΒΕΛΟΥΔΙΝΗ ΕΠΕΝΔΥΣΗ ΣΑΛΟΝΙΟΥ, ΕΙΔΙΚΑ ΣΧΕΔΙΑΣΜΕΝΟΣ ΧΩΡΟΣ ΓΙΑ ΤΟΝ ΣΥΝΟΔΗΓΟ, ΗΛΕΚΤΡΙΚΑ ΠΑΡΑΘΥΡΑ, ΗΛΕΚΤΡΟΜΑΓΝΗΤΙΚΕΣ ΚΛΕΙΔΑΡΙΕΣ, ΜΕΓΑΛΟΣ ΧΩΡΟΣ ΑΠΟΣΚΕΥΩΝ. Η ALFA 146 ΠΡΟΣΤΑΤΕΥΕΤΑΙ ΜΕ ΤΟ ΣΥΣΤΗΜΑ IMMOBILIZER ALFA CODE. ALFA 146: ΜΙΑ ALFA ΠΟΥ ΕΧΕΙ ΟΛΑ ΟΣΑ ΑΝΑΖΗΤΑΤΕ ΣΕ ΕΝΑ ΚΟΡΥΦΑΙΟ ΑΥΤΟΚΙΝΗΤΟ. ΚΑΙ ΠΑΝΩ ΑΠ' ΟΛΑ, ΕΙΝΑΙ ALFA ROMEO.

ALFA 146.
ΠΡΟΣΩΠΙΚΟΤΗΤΑ ALFA ROMEO.

ALFA CONTACT
1+3+8
ALFA ROMEO Fiat Credit Hellas
Η Alfa Romeo συνιστά SELENIA

AUTORODOS A.E.
ΑΥΣΤΡΑΛΙΑΣ 60. ΡΟΔΟΣ, ΤΗΛ: 0241-27421

ΗΜΕΡΗΣΙΑ ΕΦΗΜΕΡΙΔΑ
η δημοκρατική της Ρόδου
Ετος ιδρύσεως 1982
Θεμιστοκλέους Σοφούλη 77
Ταχ. Θυρίδα 339 85100 Ρόδος
Εκδότης - ιδιοκτήτης - διευθυντής:
ΒΑΣΙΛΗΣ Δ. ΑΘΑΝΑΣΙΟΥ
Τηλέφωνα: 28728, 34722, 76655, 79100, 26728, 27919
Telefax: 37333

Η ταυτότητα της Ημέρας

Καιρός

Γενική πρόγνωση καιρού Ελλάδας για σήμερα Παρασκευή 15/11/96. Στα δυτικά κεντρικά και βόρεια προβλέπονται λίγες νεφώσεις που κατά τόπους στα δυτικά θα είναι αυξημένες. Στην υπόλοιπη χώρα προβλέπεται σχεδόν αίθριος καιρός το πρωί θα σημειωθούν τοπικές ομίχλες. Οι άνεμοι θα πνέουν στα δυτικά νότιοι νοτιοανατολικοί μέτριοι και στα ανατολικά βορειοανατολικοί ασθενείς μέχρι μέτριοι. Οι θερμοκρασία δεν θα σημειώσει αξιόλογη μεταβολή.

ΠΑΡΑΣΚΕΥΗ
15 ΝΟΕΜΒΡΙΟΥ 1996
ΓΟΥΡΙΟΥ, ΣΑΜΩΝΑ,
ΑΒΙΒΟΥ (ΑΡΧΗ ΝΗΣΤΕΙΑΣ)
Ανατολή ηλίου 7.06'
Δύση ηλίου 5.13'
ΣΕΛΗΝΗ 4 ΗΜΕΡΩΝ

Αεροπορικά δρομολόγια

ΠΤΗΣΕΙΣ ΟΛΥΜΠΙΑΚΗΣ
Ρόδος - Καστελλόριζο: Δευτ. - Τετ. - Παρ. - Κυρ. 08.10
Τρίτη - Πεμ. - Σαβ. - 11.55
Ρόδος - Κάρπαθος: Δευτ. έως Κυρ. 15.30 Δευτ. έως Κυρ. 17.40 Δευτ. Πεμ. - Παρ. - Κυρ. 10.30 Δευτ. - Τετ. - Παρ. - Κυρ. 12.40
Ρόδος - Κάσος: Τρίτη - Πεμ. - Σαβ8. 07.00 Δευτ. - Τετ. - Παρ. - Κυρ. 12.40
Ρόδος - Μύκονος: Τετ. - Παρ. - Κυρ. 20.50
Ρόδος - Σαντορίνη: Δευτ. - Τετ. - Πεμ. - Σαβ8. 22.15
Ρόδος - Ηράκλειο: Δευτ. - Τετ. - Παρ. - Κυρ 20.25
Ρόδος - Κως: Τρίτη - Πεμ. - Σαβ8. 19.50
Ρόδος - Θεσ/νίκη: Τρίτη - Πέμπ. 19.20
Ρόδος - Αθήνα: Δευτ έως Κυρ. 07.30
Πεμ. 08.05 Τρίτη - Σαβ8. 10.15
Τετ. - Πεμ. - Παρ. - Κυρ. - 10.40
Δευτ. - Τετ. - Παρ. - Σαβ8. - Κυρ. 19.20
Σαβ8. 21.00
Δευτ. έως Κυρ. 22.15
Τρίτη - Πεμ. 23.05
Δευτ. έως Κυρ. 23.55
ΠΤΗΣΕΙΣ AIR GREECE
Για Αθήνα: - καθημερινά στις 08.00 το πρωί
Για Θεσσαλονίκη: Δευτέρα και Σάββατο στις 17.00
Για Ηράκλειο: Παρασκευή και Κυριακή στις 23.00
Επίσης καθημερινά προς Θεσσαλονίκη και Ηράκλειο μέσω Αθηνών.

Ακτοπλοϊκά δρομολόγια

ΠΑΤΜΟΣ: Απόπλους 17.00 για Κω, Πειραιά
ΚΑΛΥΜΝΟΣ: Απόπλους 17.00 για Μεγίστη
ΔΗΜΗΤΡΑ: Απόπλους 14.00 για Κω, Κάλυμνο, Λέρο, Πάτμο, Πειραιά

Λαικές αγορές

Τετάρτη: στην οδό Βύρωνος (πίσω από το Στάδιο).
Πέμπτη: στην οδό Διαγοριδών.
Παρασκευή: Στην οδό Θεσ/νίκης Ανάληψη.
Σάββατο: στον Αγιο Δημήτριο.

Δέχονται το κοινό

- **ΠΕΡ/ΚΟΣ Δ/ΝΤΗΣ ΔΩΔ/ΣΟΥ** δέχεται Τρίτη & Πέμπτη 11:00 - 13:00.
- **ΝΟΜΑΡΧΗΣ** δέχεται το κοινό κάθε Τρίτη & Πέμπτη από 11.00 - 13.00
- **ΔΗΜΑΡΧΟΣ** Ρόδου δέχεται το κοινό κάθε Τετάρτη από 12.00 - 13.00
- **Ο Αντ/ρχος κ. Μαρτίνος Κανελάκης** δέχεται το κοινό ύστερα από ραντεβού
- **Ο Αντ/ρχος κ.Κ. Σκανδαλίδης** δέχεται κάθε Τρίτη - Πέμπτη από 13.00 - 14.00
- **Ο Αντ/ρχος κ. Αντώνης Αλαβέρας** δέχεται το κοινό Τρίτη και Πέμπτη 13.00 -14.00

Φαρμακεία

ΣΗΜΕΡΑ: διημερεύει το φαρμακείο ΧΙΩΤΗ Ε., 25ης Μαρτίου 24 (έναντι κατ. «Πάππου»), τηλ. 31612

ΣΗΜΕΡΑ: διανυκτερεύει το φαρμακείο ΕΥΘΥΜΙΑΔΗΣ Χ., Μιχ. Πετρίδη 68, τηλ. 29644

Συνάλλαγμα

	ΑΓΟΡΑ	ΠΩΛΗΣΗ		ΑΓΟΡΑ	ΠΩΛΗΣΗ
ΔΟΛΛΑΡΙΟ Η.Π.Α	238.270	238.2530	ΚΟΡΩΝΑ ΣΟΥΗΔΙΑΣ	35.8160	36.0320
ΕΥΡΩΠΑΪΚΗ ΝΟΜ.ΜΟΝ.	301.9310	303.7490	ΜΑΡΚΟ ΦΙΝΛΑΝΔΙΑΣ	52.2430	52.5570
ΜΑΡΚΟ ΓΕΡΜΑΝΙΑΣ	173.420	158.2880	ΠΕΣΕΤΑ ΙΣΠΑΝΙΑΣ	1.8690	1.8810
ΦΡΑΓΚΟ ΓΑΛΛΙΑΣ	46.5460	46.8260	ΕΣΚΟΥΔΟ ΠΟΡΤΟΓΑΛΙΑΣ	1.5560	1.5660
ΛΙΡΑΑΓΓΛΙΑΣ-ΣΚ.	394.6130	396.9870	ΓΙΕΝ ΙΑΠΩΝΙΑΣ	212.0320	213.3080
ΛΙΡΑ ΔΗΜ.ΙΡΛΑΝΔΙΑΣ	395.0110	397.3890	ΦΡΑΓΚΟ ΕΛΒΕΤΙΑΣ	186.5140	187.6360
ΦΡΑΓΚΟ ΒΕΛΓΙΟΥ	7.6355	7.6815	ΚΟΡΩΝΑ ΝΟΡΒΗΓΙΑΣ	37.5030	37.7290
ΦΙΟΡΙΝΙ ΟΛΛΑΝΔΙΑΣ	140.2780	141.1220	ΛΙΡΑ ΚΥΠΡΟΥ	517.4430	520.5570
ΛΙΡΕΤΑ ΙΤΑΛΙΑΣ	15.6210	15.7150	ΔΟΛΛΑΡΙΟ ΚΑΝΑΔΑ	177.5260	178.5940
ΣΕΛΛΙΝΙ ΑΥΣΤΡΙΑΣ	22.3590	22.4930	ΔΟΛΛΑΡΙΟ ΑΥΣΤΡΑΛΙΑΣ	187.5510	188.6790
ΚΟΡΩΝΑ ΔΑΝΙΑΣ	40.9910	41.2370			

Χρήσιμα Τηλέφωνα

Άμεση δράση	100	Βλάβες ΔΕΗ	125
Πυροσβεστική	23333	Πληρ. ΟΤΕ	131
Νοσοκομείο	22222	Ώρα	141
Οδική Ασφάλεια:		Φαρμακεία (Διημερ.-Διαν.)	107
EXRESS SERVICE	154	ΠΡΟ-ΠΟ • ΛΟΤΤΟ	111
HELLAS SERVICE	157	ΡΟΔΑ	26300
Ράδιο Ταξί	64712	ΚΤΕΥΛ	27706
Αστυν. Διεύθυνση	27653	ΕΒΕΔ	22281
Ασφάλεια	23294	Δικηγορικός Σύλλογος	27469
Τμήμα Τάξης	23849	Εμπορικός Σύλλογος	35255
Τροχαία	26480	Ολυμπιακή - Κρατήσεις	24555
Λιμεναρχείο	28888	ΔΑΝΕ	77070
Δασαρχείο	191	ΙΚΑ	64912
Τελωνείο	27703	ΤΑΞΥ	68701-3
Υγειονομείο	26666	ΟΑΕΔ	23265
Μητρόπολη	23274	Εργατικό Κέντρο	24730
Νομαρχία	74000	Αρχαιολογία	34719
Δήμος Ρόδου	30113	Περιφ. Δ/ντής	38174 - 38175
Βλάβες ΟΤΕ	121	AIRGREECE	36095

ΕΣΩΤΕΡΙΚΕΣ ΕΙΔΗΣΕΙΣ

ΔΗΛΩΣΕΙΣ ΕΚΠΡΟΣΩΠΟΥ ΓΙΑ ΤΑ ΕΛΛΗΝΟΤΟΥΡΚΙΚΑ

ΑΘΗΝΑ, 14 (ΑΠΕ)

Οι δηλώσεις του Πρωθυπουργού της Τουρκίας Νετζμετίν Ερμπακάν περί υπάρξεως δυο χωριστών κρατών στην Κύπρο πειθουν ότι η Τουρκία δεν έχει διάθεση και καλή πίστη για την επίλυση του προβλήματος, δήλωσε ο κυβερνητικός εκπρόσωπος Δημήτρης Ρέππας, κληθείς να σχολιάσει τις δηλώσεις του Τούρκου Πρωθυπουργού.

Ο κ. Ρέππας τόνισε ότι παρόμοιες δηλώσεις δείχνουν προσπάθεια παγίωσης των τετελεσμένων και νομιμοποίησης του ψευδοκράτους του Ντενκτάς, ανέφερε ο κ. Ρέππας και πρόσθεσε ότι στην Κύπρο υπάρχει από τη μια πλευρά η νομιμότητα και από την άλλη ο Αττίλας, οι δυνάμεις κατοχής.

Απαντώντας εξαλλου, σε ερώτηση αν είναι πιθανό η ελληνική κυβέρνηση να συναινέσει σε περιορισμένης χρονικής διάρκειας μορατόριουμ για την απαγόρευση πτήσεων στην Κύπρο, ο κ. Ρέππας άφησε σαφώς να εννοηθεί ότι τέτοιο ενδεχόμενο δεν εξετάζεται από την κυβέρνηση.

Ο εκπρόσωπος, πρόσθεσε, ότι για να υπάρξει οποιαδήποτε εξέλιξη πρέπει η

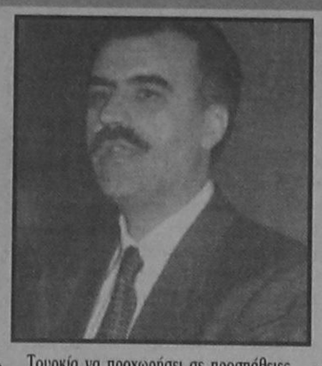

Τουρκία να προχωρήσει σε προσπάθειες αποκλιμάκωσης της έντασης. Ομως, είπε, η γειτονική χώρα προβαίνει στις ακριβώς αντίθετες κινήσεις. Και υπογράμμισε, ότι σε σχέση και με την εφαρμογή του δόγματος του Ενιαίου Αμυντικού Χώρου η Ελλάδα δεν πρόκειται να κάνει πίσω σε τίποτα.

Ερωτηθείς, σχετικά με τις συζητήσεις στην Αθήνα του υπεύθυνου του Στέιτ Νιπάρτμεντ για την ανατολική Ευρώπη κ. Κάβανο, ο κ.Ρέππας τόνισε ότι η κυβέρνηση δεν αντιμετωπίζει ως πακέτο το Κυπριακό και τις ελληνοτουρκικές σχέσεις.

Από τις συζητήσεις πάντως που είχε ο Αμερικανός απεσταλμένος, όπως ανέφερε ο κ. Ρέππας, προέκυψε ότι η κυβέρνηση των Ηνωμένων Πολιτειών αναμένεται να επανέλθει με συγκεκριμένες προτάσεις στις αρχές του χρόνου.

Ο εκπρόσωπος ανέφερε επίσης, ότι η Ελλάδα, τόσο για το Κυπριακό, όσο και για τις ελληνοτουρκικές σχέσεις παραμένει αμετακίνητη στις θέσεις της, αναμένοντας από την Τουρκία να επιδειξει καλή θέληση και είτε να άρει την αμφισβήτησή της επί των βραχονησίδων Ιμια, είτε να προσφύγει στο Διεθνές Δικαστήριο της Χάγης για το ζήτημα αυτό.

Εάν από την πλευρά της Τουρκίας δεν επιδειχθεί καλή θέληση, η Ελλάδα δεν πρόκειται να αναγνωρίσει δικαίωμα πρωτοβουλίας σε κανέναν τρίτο σε ό,τι αφορά στις ελληνοτουρκικές σχέσεις.

ΔΙΑΨΕΥΔΕΙ ΔΗΜΟΣΙΕΥΜΑ ΓΙΑ ΤΗΝ ΠΥΡΑΥΛΑΚΑΤΟ

ΑΘΗΝΑ, 14 (ΑΠΕ)

Το Γενικό Επιτελείο Ναυτικού με ανακοίνωσή του διαψεύδει κατηγορηματικά σημερινό δημοσίευμα της εφημερίδας "Ελεύθερος Τύπος" που αναφέρεται στο ναυτικό ατύχημα της πυραυλακάτου "Κωστάκος" και συγκεκριμένα στις συνθήκες θανάτου των 4 υπαξιωματικών της.

Το δημοσίευμα υποστηρίζει ότι οι 4 υπαξιωματικοί εγκλωβίσθηκαν στις καμπίνες τους αφού η κύρια είσοδος έφραξε από τη σύγκρουση και η έξοδος κινδύνου ήταν σφραγισμένη με λουκέτο. Εξοδος κινδύνου σύμφωνα με το δημοσίευμα, είναι η ανθρωποθυρίδα που χρησιμοποιείτο για την άμεση επικοινωνία της αποθήκης των πυρομαχικών με το πυροβόλο που βρίσκεται στο κατάστρωμα.

Το δημοσίευμα έφερε την ανθρωποθυρίδα κλειδωμένη απ'έξω με λουκέτο. Στην ανακοίνωση του Γενικού Επιτελείου Ναυτικού τονίζεται ότι τα αναγραφόμενα στο δημοσίευμα δεν ανταποκρίνονται στην πραγματικότητα και αποτελούν προσωπικές απόψεις του συντάκτη.

Παράλληλα, το Γενικό Επιτελείο Ναυτικού διαψεύδει ως αναληθείς τις πληροφορίες περί εντοπισμού του πυραύλου Πέγκουιν που αποκολλήθηκε από τον οπλισμό του σκάφους κατά τη σύγκρουσή του με το επιβατηγό πλοίο "Σάμαινα". "Η διατύπωση οποιωνδήποτε προσωπικών εκτιμήσεων προκαλούν εσφαλμένες εντυπώσεις" επισημαίνεται στην ίδια ανακοίνωση.

Τέλος, το Γενικό Επιτελείο Ναυτικού επαναλαμβάνει ότι τα αίτια και οι συνθήκες του ναυτικού ατυχήματος διερευνώνται από την επιτροπή εμπειρογνωμόνων η οποία θα εκδόσει το πόρισμα της το συντομότερο δυνατό.

ΚΛΙΜΑ ΕΓΡΗΓΟΡΣΗΣ ΓΙΑ ΤΟ ΠΟΛΥΤΕΧΝΕΙΟ

ΑΘΗΝΑ, 14 (ΑΠΕ)

Σε κλίμα εγρήγορσης μετά τη χθεσινή βομβιστική ενέργεια στο Πολυτεχνείο, η Πανεπιστημιακή Κοινότητα δηλώνει αποφασισμένη ναπεριφρουρήσει τον ίδιο τον εορτασμό, ο οποίος για πρώτη φορά τόσο έντονα δείχνει να αμφισβητείται, βοηθούντων και αρκετών σημερινών δημοσιευμάτων.

Το μεσημέρι, σε αμφιθέατρο του ΕΜΠ, πραγματοποιήθηκε ανοικτή συνεδρίαση - συζήτηση όλων των φορέων του Ιδρύματος, με τη συμμετοχή εκπροσώπων των φοιτητικών συλλόγων, του διδακτικού προσωπικού, των υπαλλήλων του Ιδρύματος, πολιτικών Νεολαιών, του ΕΚΑ, καθώς και της νεοσύστατης Επιτροπής Πολιτών - πρωτοβουλίας για την υπεράσπιση του εορτασμού με συμμετοχή καταληψιών του 1973. Από όλες τις πλευρές, τονίστηκε η αναγκαιότητα της μαζικής συμμετοχής στις φετινές εκδηλώσεις και την πορεία στην αμερικανική Πρεσβεία, ενώ η χθεσινή έκρηξη βόμβας αποδόθηκε σε "προβοκάτσια" εκείνων των κύκλων που επιθυμούν να ματαιωθεί εφεξής ο εορτασμός και να ακυρωθεί στην πράξη το Πανεπιστημιακό Ασυλο. Καταδικάστηκε επίσης η συμπεριφορά ορισμένων τηλεοπτικών ΜΜΕ και εφημερίδων, που δημιουργούν "πολεμικό κλίμα" γύρω από το χώρο, προεξοφλώντας επεισόδια ή επιθυμώντας προκαταβολικά άρση του Πανεπιστημιακού Ασύλου. Ομόφωνη υπήρξε επίσης και η απαίτηση, να παραμείνει ανοικτό το Πολυτεχνείο για τον κόσμο (παρά τις περί του αντιθέτου απόψεις που κατετέθησαν), όπως επίσης και να πραγματοποιηθεί η "διαρκής συνεδρίαση της Συγκλήτου" που κήρυξε ο Πρύτανης κ.Μαρκάτος, στους κεντρικούς χώρους του Ιδρύματος και όχι στα νέα κτίρια στου Ζωγράφου. Πράγματι, παρ'ότι ο κ.Μαρκάτος είχε συγκαλέσει τη Σύγκλητο σεσυνεδρίαση στις 4:30 το απόγευμα στην Πολυτεχνειούπολη, η σύγκληση θα πραγματοποιηθεί τελικά στο Πολυτεχνείο. Αξίζει να σημειωθεί, ότι στην τοποθέτησή του ο αντιπρύτανης του Ιδρύματος κ.Πολύζος, υποστήριξε ότι η χθεσινή προβοκατόρικη επίθεση αποτελεί βολή κατά του θεσμού του Δημόσιου Πανεπιστημίου και τόνισε πως η Σύγκλητος γρηγορεί και είναι αποφασισμένη να αντιμετωπίσει και με τη φυσική της παρουσία στο χώρο, τις όποιες εξελίξεις. Τέλος, σε απόφασή του το Κ.Σ. της ΕΦΕΕ, αναλαμβάνοντας την πολιτική ευθύνη της περιφρούρησης του Πανεπιστημιακού Ασύλου, τονίζει ότι το Πολυτεχνείο θα παραμείνει ανοικτό το τριήμερο και καλεί όλους τους φορείς που είχαν προγραμματίσει εκδηλώσεις στο χώρο του, να τις πραγματοποιήσουν. Σημερινή μεσημβρινή εκδήλωση, πάντως, της Ν.ΠΑΣΟΚ, με τη συμμετοχή του Κώστα Σκανδαλίδη, του Γιάννη Δραγασάκη και του Πέτρου Τατούλη, ματαιώθηκε.

ΠΟΛΥΤΕΧΝΕΙΟ - ΣΥΓΚΛΗΤΟΣ

ΑΘΗΝΑ, 14 (ΑΠΕ)

Ανέστειλε σήμερα και για τρεις ημέρες τις λειτουργίες του το Μετσόβιο Πολυτεχνείο, ενώ έκλεισαν προληπτικά το Οικονομικό Πανεπιστήμιο (ΑΣΟΕΕ) και το Πάντειο και αύριο θα κλείσουν όλες οι πανεπιστημιακές σχολές του κέντρου της Αθήνας, καθώς αρχίζει ο τριήμερος εορτασμός της 23ης επετείου του Πολυτεχνείου. Το μεσημέρι, στο αμφιθέατρο Γκίνη, στο κεντρικό κτίριο του Πολυτεχνείου στην οδό Πατησίων, συνεδρίασαν τα μέλη της Συγκλήτου, καθηγητές και πρυτανικές αρχές, προκειμένου να συζητήσουν τα μέτρα περιφρούρησης του εορτασμού, αλλά και να καταδικάσουν τη χθεσινή βομβιστική επίθεση. Η συνεδρίαση διήρκεσε ως τις 3.30 το μεσημέρι, ενώ από τις 4 η Σύγκλητος συνεδριάζει στην Πολυτεχνειούπολη Ζωγράφου. Ο πρύτανης Νίκος Μαρκάτος, έχει ήδη προτείνει να κλείσουν όλες οι πύλες του πολυτεχνείου και το ίδρυμα να παραμείνει κλειστό καθ'όλη τη διάρκεια του τριήμερου. Ομως σ'αυτή την άποψη αντιδρούν φοιτητές και αρκετοί καθηγητές. Ηδη, η ΕΦΕΕ με απόφασή της, ανακοίνωσε ότι ο εορτασμός της επετείου θα γίνει και θα ολοκληρωθεί με τη μεγάλη πορεία προς την αμερικανική πρεσβεία, ενώ ανέλαβε την ευθύνη για την προστασία του ασύλου.

ΑΙΣΘΗΤΗ ΜΕΙΩΣΗ ΤΗΣ ΤΙΜΗΣ ΤΩΝ ΦΑΡΜΑΚΩΝ

ΑΘΗΝΑ, 14 (ΑΠΕ)

Μείωση της τιμής των φαρμάκων και γενικότερα της φαρμακευτικής δαπάνης προς όφελος τόσο των καταναλωτών όσο και των ασφαλιστικών ταμείων, θα υπάρξει με την ανακοστολόγηση των φαρμάκων, που έχει ξεκινήσει το υπουργείο Ανάπτυξης, υλοποιώντας τη γενικότερη πολιτική της κυβέρνησης για την υγεία και το φάρμακο.

Ο ανακαθορισμός των τιμών των φαρμάκων θα γίνει μέσα σε τέσσερις μήνες το αργότερο, μετά την ολοκλήρωση του έργου της ειδικής 15μελούς επιτροπής που έχει συσταθεί από το υπουργείο Ανάπτυξης.

Της επιτροπής προεδρεύει ο καθηγητής φαρμακολογίας του Πανεπιστημίου Θεσσαλονίκης Αστέριος Τσιφτσόγλου και συμμετέχουν σε αυτή εκπρόσωποι των υπουργείων Εθνικής Οικονομίας, Ανάπτυξης, Υγείας-Πρόνοιας και Εργασίας - Κοινωνικών Ασφαλίσεων καθώς και του ΕΟΦ, του Πανελληνίου Ιατρικού Συλλόγου, των φαρμακοβιομηχάνων, των φαρμακοποιών του ΙΚΑ και της ΓΣΕΕ.

Ο υφυπουργός Ανάπτυξης Μ. Χρυσοχοΐδης που συμμετείχε στη σημερινή πρώτη συνεδρίαση της επιτροπής, δήλωσε ότι η κυβέρνηση είναι αποφασισμένη σε κάθε περίπτωση να προστατεύσει τον καταναλωτή και τη λειτουργία του ανταγωνισμού στην αγορά.

Σημειώνεται ότι στο πλαίσιο της πολιτικής τιμών για το φάρμακο, που έχει καθοριοθεί από τη Διϋπουργική Επιτροπή, το υπουργείο Ανάπτυξης είχε εκδόσει σχετική αγορανομική διάταξη (υπ.αριθμ 2/96) με την οποία:

- τίθενται αντικίνητρα στα εισαγόμενα φάρμακα
- αποτρέπεται η υποκατάσταση των φθηνών και δοκιμασμένων φαρμάκων με ακριβότερα, κατα κανόνα εισαγόμενα
- καταργείται η μέχρι τώρα πρακτική των ενιαίων αυξήσεων σε όλα τα φάρμακα (δικαιολογημένη και μη) και αντιμετωπίζεται το θέμα κατά τρόπο διαφανή και αντικειμενικό
- δημιουργούνται ευνοϊκές προϋποθέσεις για επενδύσεις και αύξηση παραγωγής στην Ελλάδα.

Υπενθυμίζεται ότι με σημερινή απόφαση το υπουργείο Ανάπτυξης ζήτησε την άμεση απόσυρση του φαρμάκου ΑΛΓΚΟΝ από την αγορά, επειδή η εταιρία που το διακινεί, παραβιάζοντας και την ελληνική και την ευρωπαϊκη νομοθεσία, δεν ακολούθησε την προβλεπόμενη διαδικασία για τον ορισμό της τιμής του και το προωθεί στην αγορά με αύξηση 230%..

ΘΕΣΣΑΛΟΝΙΚΗ-ΣΕΙΣΜΟΣ ΣΤΗΝ ΚΟΝΙΤΣΑ

ΘΕΣΣΑΛΟΝΙΚΗ, 14 (ΑΠΕ)

Στη λεγόμενη "αργή μετασεισμική ακολουθία" αποδίδει ο καθηγητης του Εργαστηρίου Γεωφυσικής, Βασίλης Παπαζάχος, τη νέα ισχυρή σεισμική δόνηση μεγέθους 5 βαθμών της κλίμακας Ριχτερ, που σημειώθηκε νωρίς το πρωί με επίκεντρο την περιοχή της Κόνιτσας.

Η δόνηση καταγράφηκε απο τα μηχανήματα του Εργαστηρίου Γεωφυσικής του Αριστοτέλειου Πανεπιστημίου Θεσσαλονίκης στις 5.03 το πρωί και είχε επίκεντρο 215 χιλιόμετρα νοτια-νοτιοδυτικά της Θεσσαλονίκης, στο νομό Ιωαννίνων, κοντά στην περιοχή της Κόνιτσας.

Η σεισμική δραστηριότητα άρχισε φέτος στις 26 Ιουλίου στην περιοχή με σεισμική δόνηση μεγέθους 5,2 βαθμών, ακολούθησε ισχυρότερη σεισμική δόνηση στις 6 Αυγούστου, μεγέθους 5,6 βαθμών, ενω στις 20 του ίδιου μήνα σημειώθηκε νέα σεισμική δόνηση μεγέθους 4,8 βαθμών.

Η νέα σημερινή σεισμική δόνηση έρχεται σχεδόν τρείς μήνες αργότερα, ο κ. Παπαζάχος ομως τη θεωρεί φυσιολογική ακολουθία και συνιστά ψυχραιμία στους κατοίκους.

ΜΕ ΛΙΓΑ ΛΟΓΙΑ

ΑΛΓΚΟΝ ΑΠΟΣΥΡΣΗ

ΑΘΗΝΑ, 14 (ΑΠΕ)

Την άμεση απόσυρση του φαρμάκου Αλγκόν απο την αγορά ζήτησε σήμερα το υπουργείο Ανάπτυξης, απο την εταιρία που το διακινεί, επειδή κατά παράβαση της ισχύουσας νομοθεσίας (τόσο στην ΕΕ όσο και στην Ελλάδα), δεν ακολούθησε την προβλεπόμενη διαδικασία για τον ορισμό της τιμής του.

Σημειώνεται οτι το συγκεκριμένο ιδιοσκεύασμα που είναι ιδιοκτησίας του ΕΟΦ (ως προϊόν της κρατικής εταιρίας ΕΛΒΙΠΥ, πρώην ΧΡΩΠΕΙ), το έχει μισθώσει η εταιρία BOEHRINGER που επιχειρεί να το προωθήσει στην αγορά σε τιμή αυξημένη κατά 230% (σύγκριση ανά ταμπλέτα).

Οπως επισημαίνει ο υφυπουργός Ανάπτυξης κ. Μ. Χρυσοχοΐδης, η κυβέρνηση είναι αποφασισμένη, σε κάθε περίπτωση, να προστατεύσει τον καταναλωτή και την λειτουργία του ανταγωνισμού στην αγορά. Η πολιτική στον τομέα του φαρμάκου ήδη εφαρμόζεται και δεν παρέχεται σε κανένα η δυνατότητα να την υπονομεύσει εξυπηρετώντας το στενό επιχειρηματικό του συμφέρον. Στο κενό θα πέσει και οποιαδήποτε άλλη απόπειρα, τονίζει ο υφυπουργός, ανατροπής της πολιτικής μας στον τομέα του φαρμάκου, που έχει σαν στόχο τη μείωση της φαρμακευτικής δαπάνης και την αποτροπή της υποκατάστασης φθηνών δοκιμασμένων φαρμάκων απο άλλα ή και τα ίδια, με νέα συσκευασία και μεγαλύτερη τιμή.

ΠΡΩΘΥΠΟΥΡΓΟΣ - ΣΥΣΚΕΨΗ ΓΙΑ ΠΡΟΫΠΟΛΓΙΣΜΟ

ΑΘΗΝΑ, 14 (ΑΠΕ)

Η ρύθμιση των τελευταίων εκκρεμοτήτων για την κατάρτιση του προϋπολογισμού του 1997 και η τελική διαμόρφωση της σχετικής εισήγησης θα παρουσιάσει το οικονομικό επιτελείο της κυβέρνησης προς έγκριση στο Υπουργικό Συμβούλιο την Τρίτη, υπήρξε το αντικείμενο της σημερινής σύσκεψης στο Μέγαρο Μαξίμου, υπό την προεδρία του Πρωθυπουργού Κώστα Σημίτη.

Στη σύσκεψη που κράτησε δυο ώρες συμμετείχαν ο υπουργός Εθνικής Οικονομίας και Οικονομικών Γιάννος Παπαντωνίου, οι οικονομικοί υφυπουργοί Γιώργος Δρυς και Νίκος Χριστοδουλάκης και ο πρόεδρος του Συμβουλίου Οικονομικών Εμπειρογνωμόνων.

Δεν υπήρξαν δηλώσεις προς τους δημοσιογράφους μετά το τέλος της σύσκεψης, καθώς επίσημη ανακοίνωση για το περιεχόμενο των τελικών αποφάσεων της κυβέρνησης σε σχέση με τον προϋπολογισμό θα υπάρξουν από τον ίδιο τον Πρωθυπουργό την Τρίτη, μετά το Υπουργικό Συμβούλιο.

ΜΕΓΑΛΑ ΚΑΤΑΣΤΗΜΑΤΑ
ΠΑΠΠΟΥ

Στα καταστήματά μας θα βρείτε:
Υπόγειο: Τρόφιμα -Delicatessen
Ισόγειο: Είδη δώρων -Καλλυντικά
Ποτά -Εποχιακά
1ος Οροφος : Ανδρικά
2ος Οροφος : Γυναικεία -Παιδικά
3ος Οροφος : Ηλεκτρικά-Είδη σπιτιού
4ος Οροφος : Παιχνίδια - Αθλητικά

ΜΕΓΑΛΑ ΚΑΤΑΣΤΗΜΑΤΑ
ΠΑΠΠΟΥ

BP
Ο ΧΕΙΜΩΝΑΣ ΘΑ ΕΙΝΑΙ ΠΙΟ ΣΥΝΤΟΜΟΣ...
ΠΕΤΡΕΛΑΙΟ ΘΕΡΜΑΝΣΗΣ
ΔΙΑΝΟΜΗ ΚΑΤ' ΟΙΚΟΝ
BP ΑΦΟΙ ΤΖΩΡΤΖΗ Ο.Ε.
ΑΦΟΙ ΤΖΩΡΤΖΗ Ο.Ε.
2ο χλμ. Ροδου -Λινδου -τηλ: (0241) 62.050 fax: 62.909
Υπεύθυνοι στην ποιότητα
Αμεση εξυπηρέτηση από τις 7 π.μ. εως 7 μ.μ.
BP ...και τέλος στο κρύο! BP

24 Ώρες στον Κόσμο

ΗΠΑ - ΤΑΡΑΧΕΣ

Μαϊάμι, 14 (ΑΠΕ)

Για δέυτερη φορά σε διάστημα ενός μηνός συγκλονίσθηκε ξανά χθες βραδυ από ταραχές η πόλη Σεν Πήτερσμπεργκ της Φλόριδας, όπουσης 23 του περασμένου Οκτωβρίου ένας αστυνομικός είχε σκοτώσει έναν μαύρο οδηγό αυτοκινήτου.

Τουλάχιστον πέντε άτομα, ανάμεσά τους δύο αστυνομικοί, τραυματίσθηκαν κατά τις συγκρούσεις της αστυνομίας με νεαρούς διαδηλωτές από τη συνοικία των μαύρων στην πόλη, που αριθμεί 250,000 κατοίκους, αναφέρει το ανακοινωθέν της αστυνομίας. Οι ιδιες πηγές τόνισαν πως οι συγκρούσεις έλαβαν μεγαλύτερο μέγεθος στις περιοχέ εκείνες της συνοικίας που αποτελούν το αρχηγείο της οργάνωσης μαύρων ακτιβιστών, Εθνικό Λαϊκό Δημοκρατικό Κίνημα Ουχούρου.

Τα νέα επεισόδια σημειώθηκαν λίγο μετά την ανακοίνωση των αρχών να μην ασκήσουν ποινική δίωξη κατά του αστυνομικού Τζίμ Νάπ, θεωρώντας πως ο τελευταίος δεν ενήργησε εσφαλμένα ή κατά παράβασιν του κανονισμού. Στις 23 Οκτωβρίου, ο Νάπ και ο συνάδελφός του είχαν σταματήσει το αυτοκίνητο του μαύρου οδηγού για συνήθη έλεγχο. Τη στιγμήπου πλησίαζαν, ο οδηγός έθεσε σε κίνηση το αυτοκίνητό του, αναγρέποντας τον αστυνομικό, που αμέσως μετά άνοιξε πύρ εναντίον του. Εντούτοις, ορισμένοι αυτόπτες μάρτυρες κατέθεσαν πως το αυτοκίνητο, μόλις που μετακινήθηκε από το σημείο που ήταν σταματημένο. Μετά την ένταση του περασμένου μήνα, στην συνοικία των μαύρων έχουν αναπτυχθεί περίπου 300-500 αστυνομικοί.

ΚΥΠΡΟΣ: ΕΚΔΗΛΩΣΕΙΣ ΓΙΑ ΕΠΕΤΕΙΟ ΑΝΑΚΗΡΥΞΗΣ ΨΕΥΔΟΚΡΑΤΟΥΣ

Λευκωσία, 14 (ΑΠΕ)

Με αφορμή την 13 -η επέτειο από την ανακήρυξη του ψευδοκράτους, ο Πρόεδρος της Κυπριακής Δημοκρατίας ,Γλαύκος Κληρίδης , θ' απευθύνει απόψε μήνυμα προς τον Κυπριακό λαό.

Στο μεταξύ , φοιτητές , σπουδαστές , μαθητές και προσφυγικά σωματεία πραγματοποιούν σήμερα εκδηλώσεις καταδίκης του παράνομου καθεστώτος. Η φοιτητική παράταξη του Δημοκρατικού Συναγερμού " Πρωτοπορία " και η μαθητική Κίνηση της Νεδησύ θα διανέμουν φυλλάδια και άλλο διαφωτιστικό υλικό σε κεντρικούς δρόμους της Λευκωσίας , ενώ , γιά τις 7 το βράδυ , είχει προγραμματιστεί να γίνει αντικατοχική πορεία και λαμπαδηφορία με τέρμα την πλατεία Ελευθερίας. Ανακοίνωση των οργανώσεων αναφέρει ότι , ύστερα από συνεννόηση με την Αστυνομία , γιά την αποφυγή επεισοδίων , δε θα γίνουν εκδηλώσεις στο " Λήδρα Πάλας " .

ΚΥΠΡΟΣ - ΔΗΛΩΣΕΙΣ ΥΠΟΥΡΓΟΥ ΕΞΩΤΕΡΙΚΩΝ

Λευκωσία, 14 (ΑΠΕ)

Τον περαπέρω πολιτικό σχεδιασμό γιά το Κυπριακό συζήτησε - στην Αθήνα - ο Κύπριος υπουργός Εξωτερικών , Αλέκος Μιχαηλίδης , με τον Ελληνα ομόλογό του , Θόδωρο Πάγκαλο και με τον αναπληρωτή υπουργό Εξωτερικών , Γιώργο Παπανδρέου. Ο κ. Αλέκος Μιχαηλίδης δήλωσε , κατά την επιστροφή του χθές , ότι στη συνάντηση συζητήθηκαν οι διάφορες επιλογές , που πιθανό να υπάρξουν και έγινε αξιολόγηση των πρωτοβουλιών στο Κυπριακό και της πορείας γιά την ένταξη της Μεγαλονήσου στην Ευρωπαική Ενωση . Επιπλέον , ο επικεφαλής της κυπριακής διπλωματίας αναφέρθηκε και στην Οικονομική Διάσκεψη του Καΐρου , στην οποία πήρε μέρος και την οποία χαρακτήρισε σημαντική. Τέλος , ο κ. Αλέκος Μιχαηλίδης ανέρερε πως είχε την ευκαιρία να συναντηθεί με τον υπουργό Εξωτερικών της Ιρλανδίας , Ντίκ Σπρίγκ , του οποίου η χώρα προεδρεύει στην Ευρωπαϊκή Ενωση , όπως και με ομολόγους του από άλλες χώρες.

ΡΩΣΙΑ - ΓΙΕΛΤΣΙΝ

Μόσχα, 14 (ΑΠΕ)

Η κατάσταση της καρδιάς του Μπόρις Γέλτσιν ήταν τόσο άσχημη το καλοκαίρι που οι πιθανότητες να επιβιώσει από μια εγχείρηση ήταν 50%, ενώ φαινόταν αδύνατον να κάνει ο,τιδήποτε άλλο, ανακοίνωσε σήμερα ο Ρενάτ Ακτσούριν, ο καρδιοχερουργός που έκανε την επέμβαση στο ρώσο πρόεδρο στις 5 Νοεμβρίου.

"Η στεφανιογραφία έδειξε ότι η λειτουργία τηςκαρδιάς ήταν σοβαρά εξασθενημένη. Η λεπουργία του καρδιακού μυ ήταν τόσο χαμηλή που ο κίνδυνος της επέμβασης ήταν 50-50", δήλωσε ο ρώσος καθηγητής σε συνέντευξή του που δημοσιεύει σήμερα η εφημερίδα "Ροσίσκαγια Γκαζέτα". "Εκ πρώτης όψεως φαινόταν αδύνατο να κάνουμε ο,τιδήποτε, ωστόσο καταβάλαμε ηρωικές προσπάθειες που επέτρεψαν να παρατηρήσουμε μια "θετική δυναμική" μετά από ένα μήνα και κάτι. Μετά την περίοδο αυτή, η ομάδα Ακτσούριν άρχισε να προετοιμάζεται για την εγχείρηση.

Εξωτερικές Ειδήσεις

ΔΙΑΛΟΓΟ ΜΕ ΕΛΛΑΔΑ ΕΠΙΘΥΜΕΙ Η ΤΟΥΡΚΙΑ

Κωνσταντινούπολη, 14 (ΑΠΕ)

Η Άγκυρα επαναλαμβάνει την επιθυμία της για την επίλυση των ελληνοτουρκικών προβλημάτων μέσω διαλόγου.

Ο Τούρκος υπουργός Αμύνης κ. Τουρχάν Ταγιάν σε ομιλία του, στη συζήτηση στην τουρκική Εθνοσυνέλευση για τον προϋπολογισμό του υπουργείου Εξωτερικών, επανέλαβε ότι η Τουρκία επιθυμεί ειρηνικές σχέσεις με την Ελλάδα και υποστηρίζει την επίλυση των υπαρχόντων ελληνοτουρκικών προβλημάτων μέσω διαλόγου.

"Εναντι αυτής της εποικοδομητικής στάσης της Τουρκίας, στην Ελλάδα κυριαρχεί ένα πνεύμα που απορρίπτει το διάλογο, θεωρεί ανύπαρκτα τα υπάρχοντα προβλήματα και προσπαθεί να απομακρύνει την Τουρκία από την Ευρώπη, ακόμη και από την περιοχή", είπε ο Τούρκος υπουργός και υπογράμμισε ότι η συμπεριφορά αυτή της Ελλάδος δεν συμβάλλει στις προσπάθειες που καταβάλλονται για την εξάλειψη των διαφορών μεταξύ των δύο χωρών, καθώς και για την ειρήνη και σταθερότητα των Βαλκανίων.

Ο Τούρκος υπουργός ζήτησε να ανταποκριθεί η Ελλάδα στις εκκλήσεις της Τουρκίας για διάλογο. Αναφερόμενος στο θέμα της μουσουλμανικής μειονότητας της Δυτικής Θράκης, ο κ. Ταγιάν είπε ότι η Ελλάδα πρέπει να εκπληρώνει τις υποχρεώσεις της που απορρέουν από διεθνείς συμφωνίες.

Οσον αφορά τις σχέσεις της Τουρκίας με την Ευρωπαϊκή Ενωση, ο κ. Ταγιάν επεσήμανε ότι η τουρκική κυβέρνηση είναι αποφασισμένη να αναπτύξει τις σχέσεις με την Ε.Ε., προς την κατεύθυνση "της πλήρους ένταξης". Η Τελωνειακή Ενωση εφαρμόζεται χωρίς να υπάρχει κάποια σημαντική δυσκολία, από εμπορικής πλευράς, είπε ό Τούρκος υπουργός.

Ο Τούρκος υπουργός είπε ότι γίνονται όλες οι απαιτούμενες ενεργείες, έτσι ώστε η Ε.Ε. να εκπληρώσει, χωρίς μεγαλύτερη καθυστέρηση τις υποχρέωσές της, που προκύπτουν από τις συμφωνίες.

Ο κ. Ταγιάν, υποστήριξε πως το σημαντικότερο εμπόδιο στις σχέσεις, αποτελεί "η αρνητική συμπεριφορά της Ελλάδος ενόψει της δέσμευσης της Ε.Ε., ότι δεν θα επιτρέψει τα ελληνοτουρκικά προβλήματα να επηρεάσουν τις σχέσεις με την Τουρκία, ευθύνη για την αντιμετώπιση των εμποδίων που θέτει η Ελλάδα έχει η ίδια η Ε.Ε.".

ΒΑΡΥΣΗΜΑΝΤΟ ΜΗΝΥΜΑ ΤΟΥ ΠΡΟΕΔΡΟΥ ΚΛΗΡΙΔΗ

Λευκωσία, 14 (ΑΠΕ)

Ο Πρόεδρος της Δημοκρατίας Γλαύκος Κληρίδης σε βαρυσήμαντο μήνυμά του για την επέτειο της ανακήρυξης του τουρκοκυπριακού ψευδοκράτους, υπογράμμισε ότι εναποθέτει πολλές ελπίδες στη νέα πρωτοβουλία που θα αναπτυχθεί στις αρχές του 1977 από πλευράς ΗΠΑ, Βρετανίας και Ευρωπαϊκής Ενωσης.

Ηδη, πρόσθεσε, προετοιμαζόμαστε μελετημένα και μεθοδικά έτσι ώστε να ανταποκριθούμε με τόλμη, φαντασία και υπευθυνότητα στη νέα πρωτοβουλία, που διαρκώς επιθυμούμε να επιτύχει.

Ο Πρόεδρος Κληρίδης επεσήμανε ότι δεν είναι αρκετό να θέλει τη λύση η δική μας πλευρά. Πρέπει ειλικρινά, πρόσθεσε, να τη θέλει και η τουρκική πλευρά.

Ο Πρόεδρος της Δημοκρατίας κάλεσε τους ξένους που ενδιαφέρονται για το Κυπριακό να βοηθήσουν από τώρα, ώστε, αν έρθει η ώρα να γίνουν απευθείας διαπραγματεύσεις, να έχει αποκτήσει η τουρκική πλευρά την πολιτική βούληση που της λείπει. Το κοινό έδαφος σε βασικά θέματα τόνισε, θα είναι μια απόδειξη της ύπαρξης πολιτικής βούλησης της τουρκικής πλευράς που θα διασφαλίζει επιτυχία των διαπραγματεύσεων.

Ο Πρόεδρος Κληρίδης ανέφερε επίσης ότι υπεύθυνη για τους χειρισμούς του εθνικού μας προβλήματος είναι η κυπριακή κυβέρνηση, η οποία χαράσσει την πολιτική, αφού ακούσει το Εθνικό Συμβούλιο και σε στενή συνεργασία, πάντοτε, με την ελληνική κυβέρνηση.

Στο μήνυμά του, ο Πρόεδρος της Δημοκρατίας σημειώνει επίσης ότι η κυπριακή κυβέρνηση έχει ενώπιον της ολοκληρωμένη εικόνα των δεδομένων, των συγκυριών και των προοπτικών που αφορούν το Κυπριακό και είναι σε θέση να κάνει τις σωστές εκτιμήσεις και να αποφασίσει τους κατάλληλους χειρισμούς για την προώθησή του. Κανένας άλλος, τόνισε, δεν πρέπει να προβαίνει σε ενέργειες, οι οποίες επηρεάζουν αρνητικά την πολιτική μας στο κυπριακό και σε τελευταία ανάλυση, προκαλούν ζημιές στην εθνική μας υπόθεση.

"Εχουμε, ευθύνη, συνεχίζει το μήνυμα, απέναντι στο σύνολο του Κυπριακού Ελληνισμού να εφαρμόσουμε την υπεύθυνη πολιτική μαγια τη σωτηρία και τη δικαίωση αυτού του μαρτυρικού τόπου, παρακάμπτοντας τους κινδύνους και τα εμπόδια που παρεμβάλλονται στο δρόμ

ο μας. Και αυτή την πολιτική είμαστε αποφασισμένοι να εφαρμόσουμε με σοβαρότητα και υπευθυνότητα, χωρίς λαϊκισμούς και δημαγωγίες".

Ο Πρόεδρος Κληρίδης ευχήθηκε οι φετινές εκδηλώσεις για την καταδίκη της ανακήρύξης του τουρκοκυπριακού ψευδοκράτους να είναιοι τελευταίες. "Εύχομαι, είπε, τον επόμενο χρόνο οι εκδηλώσεις να είναι γιορταστικές για την επανένωση της μοιρασμένης Κύπρου, τηςμόνης μοιρασμένης χώρας της Ευρώπης".

ΙΤΑΛΙΑ: ΚΑΤΗΓΟΡΕΙΤΑΙ ΚΑΙ Ο ΝΤΙ ΠΙΕΤΡΟ ΓΙΑ «ΜΙΖΕΣ»

Ρώμη, 14 (ΑΠΕ)

Η είδηση δεν εχει επιβεβαιωθεί, αλλά ουτε διαψεύσθηκε. Είναι ομως πρωτοσέλιδος τίτλος στις ιταλικές εφημερίδες και οπωσδήποτε θαπροκαλέσει -σε περίπτωση που βαιωθεί- σεισμό στο πολιτικό κόσμο της χώρας και στην ιδια τη κυβέρνηση Πρόντι. Ο πρώην δικαστής

Αντόνιο ντι Πιέτρο και νύν υπουργός Δημοσίων Εργών, κλήθηκε σε ανάκριση απ την εισαγγελέα της Μπρέσια.

Σύμφωνα με τις πρώτες πληροφορίες κατηγορείται για δωροληψία και κατάχραση, την εποχή που ήταν εισαγγελέας και διεξήγαγε ερευνεςπιό γνωστές σαν "καθαρά χέρια".

Ενας χρηματιστής, ο Πατσίνι Μπατάλια, που εχει συλληφθεί με την κατηγορία της δωροδοκίας και παράνομης χρηματοδότησης των κομμάτων, φέρεται οτι εχει ομολογήσει πως ο Ντί Πιέτρο και ο φίλος δικηγόρος του Λουτσιμπέλο, δέχθηκαν χρήματα προκειμένου να τον αφήσουν ελεύθερο οταν πριν απο δύο χρόνια είχε ανακριθεί στο Μιλάνο, απ τον ιδιο τον Ντί Πιέτρο. Η αποκάλυψη αυτή αναφέρεται και σε τηλεφωνική συνομιλία που είχε ο χρηματιστής με φίλο του η οποία εχει μαγνητοφωνηθεί και αναφέρεται στη δικογραφία. Ο συνήγορος του Ντί Πιέτρο δήλωσε σήμερα οτι δεν ελαβε καμία κλίση απ την εισαγγελία, ενώ ο Υπουργός απουσιάζει στο εξωτερικό.

ΑΝΑΜΙΞΗ ΗΠΑ ΣΤΟ ΚΥΠΡΙΑΚΟ



14 (ΑΠΕ)

Ο Πρόεδρος Κληρίδης και ο Αμερικανός αξιωματούχος Κέρι Κάβανο, συζήτησαν το πρωί το κυπριακό και τις προσπάθειες για επίτευξη συνολικής λύσης.

Ο κ. Κάβανο, ο οποίος βρίσκεται στην Κύπρο, επικεφαλής ομάδας αξιωματούχων του αμερικανικού υπουργείου Εξωτερικων, δήλωσε μετά τη συνάντηση, την οποία χαρακτήρισε παραγωγική, ότι συζήτησε επίσης με τον πρόεδρο και τις προσπάθειες για μείωση της έντασης που δημιουργήθηκε πρόσφατα στην Κύπρο.

Ο κ. Κάβανο, ανέφερε ότι η πρόσφατη ένταση έχει προκαλέσει ανησυχία στις Ηνωμένες Πολιτείες, εξέφρασε όμως και την ικανοποίηση του διότι, όπως είπε, έχουν γίνει κάποια βήματα για εκτόνωση της κατάστασης.

Μετά από συνάντηση που είχε εξάλλου, με τον υπουργό Εξωτερικών, ο Αμερικανός αξιωματούχος αποκάλυψε ότι υπέβαλε και κάποιες απόψεις για το θέμα της ασφάλειας στην Κύπρο. Παρόμοιες απόψεις, είπε, θα υποβάλει και στον τουρκοκύπριο ηγέτη Ραούφ Ντενκτάς με τον οποίο συναντάται επίσης σήμερα.

Σε δηλώσεις του εξάλλου, μετά τη συνάντηση με τον Κέρι Κάβανα, ο υπουργός Εξωτερικών επιβεβαίωσε ότι ο Αμερικανός επίσημος υπέβαλε κάποιες απόψεις για το θέμα της ασφάλειας που αφορούν στη γεωγραφική επικράτεια της Κύπρου.

Ο κ. Μιχαηλίδης είπε ότι η παρούσα επίσκεψη του Αμερικανού αξιωματούχου καθορίζει την έναρξη της εμπλοκής των Ηνωμένων Πολιτειών για λύση του Κυπριακού, οι ρυθμοί της οποίας θα επιταχυνθούν μετά το σχηματισμό της νέας κυβέρνησης του Μπιλ Κλίντον.

Ο υπουργός Εξωτερικών, αναφέρθηκε επίσης στην προσπάθεια για στρατιωτικό διάλογο, λέγοντας ότι είναι σημαντικό να μην υπάρχει ένταση, για να μην μετατοπίζεται η προσοχή της διεθνούς κοινότητας, από την ανάγκη λύσης σε συγκεκριμένα επεισόδια έντασης.

ΕΓΚΡΙΘΗΚΕ ΣΧΕΔΙΟ ΣΤΑΘΕΡΟΠΟΙΗΣΗΣ

Παρίσι, 14 (ΑΠΕ)

Οι τρεις συμπροεδρεύοντες και οι μεγάλες δυνάμεις που μετέχουν στη διάσκεψη γιά την εδραίωση της ειρήνης στη Βοσνία, ενέκριναν διετές σχέδιο σταθεροποίησης.

Ο γάλλος υπουργός Εξωτερικών Ερβέ ντε Σαρέτ ανακοίνωσε σχέδιο 13 σημείων, σύμφωνα με το οποίο θα δοθεί διεθνής βοήθεια σε αντάλλαγα γιά την ολοκλήρωση της λεπουργίας των κοινών θεσμών των τριών εθνοτήτων, την τήρηση των όρων γιά τους πρόσφυγες, την ελευθερία μετακίνησης και τον σεβασμό των ανθρωπίνων δικαιωμάτων.

Σύμφωνα με το σχέδιο που επεξεργάστηκαν οι Ηνωμένες Πολιτείες και η Γαλλία, ζητάται από τις βοσνιακές αρχές να σεβαστούν τα επίπεδα εξοπλισμών που συμφωνήθηκαν στη Βιέννη μεταξύ όλων των μερών και να δημιουργήσουν ένα "ασφαλές περιβάλλον" ώστε να υπάρξει μιά ανεξάρτητη δικαιοσύνη, δήλωσε ο εκπρόσωπος του Στέπ Ντιπάρτμεντ Νίκολας Μπερνς.

Το σχέδιο προβλέπει ακόμη δέσμευση των βοσνιακών αρχών γιά σεβασμό των ανθρωπίνων δικαιωμάτων, εκδημοκρατισμό της δημόσιας ζωής -που θα περνάει από την ελεύθερη λειτουργία των μέσων ενημέρωσης όλων των πολιτικών ρευμάτων- καθώς και τη διεξαγωγή δημοτικών εκλογών υπό την εποπτεία του Οργανισμού γιά την Ασφάλεια και τη Συνεργασία στην Ευρώπη.

Στο σχέδιο προτρέπει την ηγεσία της Βοσνίας να σταφεί προς την οικονομια της αγοράς, να προωθήσει τη συμφιλίωση με τις γειτονικές χώρες, να δώσει έμφαση στα σχολικά προγράμματα διαπαιδαγώγησης και να συνεχίσει τα προγράμματα για τον καθαρισμό των ναρκών.

Χωρίς να δεσμεύει τη διεθνή κοινότητα να διατηρήσει τη στρατιωτική της παρουσία στη Βοσνία μετά την εκπνοή της εντολής της IFOR τον ερχόμενο μήνα, το κείμενο συμφωνίας αναφέρει:"Αναγνωρίζοντας τη θεμελιώδη σημασία ενός ασφαλούς περιβάλλοντος στην εφαρμογή των πολιτικών όρων της συμφωνίας, οι μετέχοντες καλωσόρισαν την διεξαγόμενη από τα μέλη του NATO μελέτησε συνεργασία με τις χώρες που μετέχουν στην IFOR- γιά τις επιλογές που θα μπορούσαν να ανταποκριθούν στην υπό εξέλιξη κατάσταση".

Ο διεθνής μεσολαβητής Καρλ Μπιλτ ο οποίος έχει αυξημένες εξουσίες μετά την ειρηνευτική συμφωνία του Παρισιού, δήλωσε ότι μιάδιάδοχος της IFOR δύναμη πρέπει να παραμείνει στη Βοσνία τα δύο χρόνια της εμπαίδωσης της ειρήνης. Ο γερμανός υπουργός Εξωτερικών Κλάους Κίνκελ ζήτησε να περιοριστεί η παραμονή της στρατιωτικής δύναμης σε ένα χρόνο.

ΜΕ ΛΙΓΑ ΛΟΓΙΑ

❐ ΕΠΙΔΡΑΣΗ ΤΟΥ ΒΥΖΑΝΤΙΟΥ ΣΤΗ ΡΩΣΙΑ - ΕΚΔΗΛΩΣΗ ΣΤΟ ΛΟΝΔΙΝΟ

Ημερίδα με θέμα:"Από την Κωνσταντινούπολη στη Μόσχα:η επίδραση του Βυζαντίου στη Ρωσία", πραγματοποιείται αύριο στο παράρτημα του Ιδρύματος Ελληνικού Πολιτισμού (ΙΕΠ) στο Λονδίνο. Στόχος της εκδήλωσης είναι η ανάδειξη της επίδρασης του βυζαντινού πολιτισμού και του χριστιανισμού στη ανατολική Ευρώπη καπα Βαλκάνια και ιδιαίτερα στη Ρωσία. Παράλληλα, θα παρουσιασιεί έκθεση ανέκδοτου φωτογραφικού υλικού από ιδιωτικές συλλογές, με θέμα την ορθόδοξη διασπορά των Ρώσων στη Δυτική Ευρώπη. Η έκθεση θα παρουσιασιεί στο Λονδίνο για ένα μήνα και στη συνέχεια θα μεταφερθεί στο Παρίσι και τη Μόσχα.

Η ημερίδα διοργανώνεται από το ΙΕΠ, με τη συνεργασία της Εταιρείας Πατερικών και Βυζαντινών Σπουδών του πανεπιστημίου της Οξφόρδης και τελεί υπό την αιγίδα του προξενείου της Ελλάδας στο Λονδίνο.

❐ ΒΕΛΓΙΟ - ΕΥΡΩΒΟΥΛΗ - ΠΟΛΙΤΙΚΕΣ ΟΜΑΔΕΣ

Βρυξέλλες, 14 (ΑΠΕ)

Ο Πρόεδρος του Ευρωπαϊκού Κοινοβουλίου Κλάους Χένς ανακοίνωσε τη σύνθεση των Πολιτικών Ομάδων του Σώματος, μετά τις ευρωεκλογές που έγιναν τον Οκτώβριο στην Αυστρία, τη Φινλανδία, αλλά και την ορισμένες "μετακινήσεις" ευρωβουλευτών.

Σημειώνεται καταρχήν οτι οι "Μη-Εγγεγραμένοι" αυξήθηκαν από 31 σε 49, μετά την είσοδο στην ομάδα αυτή 17 μελών πουπροήλθαν απο την ομάδα "Ευρώπη των Εθνών"(ακροδεξιοί), αλλά και την έλευση ενός Αυστριακού του Γιόργκ Χάιντερ.







δημοκρατικά

ΥΠΑΡΧΕΙ ΑΝΤΙΚΕΙΜΕΝΙΚΗ ΠΡΑΓΜΑΤΙΚΟΤΗΤΑ
Η ΟΠΟΙΑ ΔΙΝΕΙ ΤΟ ΜΕΤΡΟ ΤΗΣ ΑΛΗΘΕΙΑΣ
(ΑΡΙΣΤΟΤΕΛΗΣ)

Η ΑΝΤΙΠΑΡΑΘΕΣΗ ΥΠΕΡΕΒΗ ΤΑ ΕΣΚΑΜΜΕΝΑ

Η προσωρινή «εκεχειρία» στην κορυφή της ΝΔ δεν σημαίνει υποχρεωτικά, ότι αποσοβήθηκε η κρίση στους κόλπους του κόμματος της αξιωματικής αντιπολίτευσης.

Ο δρόμος της διάσπασης δεν έχει κλείσει και οι ισορροπίες κινούνται κυριολεκτικά σε τεντωμένο σχοινί. Και αυτό συμβαίνει, γιατί η διαμάχη μεταξύ του προέδρου της ΝΔ κ. Εβερτ και της κίνησης των «τριών» έχει προσλάβει έντονα προσωπικό χαρακτήρα και έχει μετατραπεί σε καυγά για την «καρέκλα».

Σε μία σύγκρουση, δηλαδή, όπου τα πάντα και κυρίως το καταστατικό του κόμματος έχουν τεθεί υπό πλήρη αμφισβήτηση.

«ΠΡΟΚΕΙΤΑΙ ΠΑ ΕΝΑ ΠΑΙΧΝΙΔΙ ΧΩΡΙΣ ΚΑΝΟΝΕΣ ΠΟΥ ΑΝ ΣΥΝΕΧΙΣΤΕΙ ΘΑ ΟΔΗΓΗΣΕΙ ΤΗ ΝΔ ΣΕ ΑΔΥΝΑΜΙΑ ΑΣΚΗΣΗΣ ΤΟΥ ΣΥΝΤΑΓΜΑΤΙΚΑ ΕΠΙΒΕΒΛΗΜΕΝΟΥ ΑΝΤΙΠΟΛΙΤΕΥΤΙΚΟΥ ΤΗΣ ΡΟΛΟΥ»

Πρόκειται για ένα παιχνίδι χωρίς κανόνες, που αν συνεχιστεί θα οδηγήσει τη ΝΔ σε αδυναμία άσκησης του συνταγματικά επιβεβλημένου αντιπολιτευτικού της ρόλου και τελικά σε «μαρασμό».

Ο κ. Γ. Σουφλιάς και η «μητσοτακική» πτέρυγα, που τον στηρίζει, θέλουν «πάση θυσία» να ανατρέψουν τον κ. Εβερτ. Εφθασαν, μάλιστα, στο σημείο να ζητούν την παραίτησή του, ένα μόλις μήνα μετα την ανάδειξή του από το εκλεκτορικό σώμα.

Και διερωτάται ο καθένας γιατί; Το επιχείρημα, που προβάλλουν, είναι ότι ο σημερινός πρόεδρος είναι «λίγος» και ότι αν παραμείνει στην ηγεσία, το ΠΑΣΟΚ θα κερδίσει και την επόμενη τετραετία. Αρα, οι ίδιοι εμμέσως δέχονται, ότι δεν υπάρχουν διαφορές πολιτικής γραμμής, αλλά διαφορές προσωπικές. Βάσει λοιπόν, αυτού του σκεπτικού, ξεκίνησαν έναν αγώνα υπονόμευσης του κ. Μ. Εβερτ με τελικό στόχο τον πλήρη έλεγχο του κόμματος. Αρνήθηκαν να αναγνωρίσουν ουσιαστικά την ετυμηγορία των εκλεκτόρων και από την πρώτη στιγμή έκαναν τα πάντα για να φθείρουν τον πρόεδρο.

Ηταν λοιπόν λογικό επακόλουθο μέσα από αυτό το χάος, μέσα από συγκρούσεις που δεν έχουν καμία υπαρκτή πολιτική βάση, να προκύψει η σημερινή κρίση, η χειρότερη την οποία έχει γνωρίσει η ΝΔ από την ίδρυσή της. Σε ορισμένες περιπτώσεις, μάλιστα, η αντιπαράθεση των κ.κ. Εβερτ και Μητσοτάκη υπερέβη τα εσκαμμένα και άρχισε να θυμίζει βεντέτα.

Η ανάθεση στον αντιπρόεδρο του κόμματος, Γιάννη Βαρβιτσιώτη ενός ρόλου διοργανωτή τού συνεδρίου, καθώς και η απόφαση του κ. Εβερτ να μην τραβήξει το σχοινί στα άκρα και να αποδεχθεί τη διεύρυνση της βάσης του ανωτάτου αυτού κομματικού σώματος, έδωσαν μία προσωρινή λύση στο πρόβλημα. Ομως δεν αποσοβήθηκε η κρίση. Οι αντίπαλοι του προέδρου της ΝΔ, στην προσπάθειά τους να ενισχύσουν αριθμητικά τη δύναμή τους εν όψει των συνεδριακών διαδικασιών, θα συνεχίσουν να αμφισβητούν τον κ. Εβερτ και θα εξακολουθήσουν να δείχνουν απροθυμία στην άσκηση αντιπολιτευτικού ελέγχου, με αποτέλεσμα να εμφανίζεται το κόμμα με δύο πρόσωπα: Ενα φιλοπασοκικό και ένα αντιπασοκικό. Και μόνον αυτό είναι αρκετό για τον κ. Σημίτη να αισθάνεται, ότι παίζει στη σκακιέρα χωρίς αντίπαλο.

Ολα αυτά θα είχαν φυσικά αποφευχθεί αν αναγνωρίζονταν οι νόμιμες διαδικασίες. Πριν απ' όλα αν η κίνηση των «τριών» είχε, έστω και προσωρινά αποδεχθεί την επανεκλογή Εβερτ. Παραβιάσθηκε, λοιπόν, η αρχή της πλειοψηφίας που διέπει κάθε κόμμα και χρησιμοποιήθηκε κάθε μέσο για την επίτευξη του τελικού στόχου, που ήταν η αλλαγή ηγεσίας.

Αλήθεια, τι θα γινόταν στην περίπτωση, που οι ρόλοι αντιστρέφονταν και στη θέση του κ. Εβερτ ήταν ο κ. Σουφλιάς; Θα άρχιζε πολύ σύντομα και γι' αυτόν η αντίστροφη μέτρηση και ο φαύλος κύκλος της κρίσης θα έδινε τελικά τη θέση του στο οριστικό διαζύγιο.

ΑΚΡΙΤΙΚΑ

Η αλήθεια είναι βασίλισσα και ο θρόνος της ακλόνητος
ΠΙΝΔΑΡΟΣ

κουβεντούλες με κάποιο νόημα

Η ΟΥΣΙΑ ΤΟΥ ΠΡΟΒΛΗΜΑΤΟΣ

Η χρηματιστηριακή κρίση που ακόμα δεν έχει ολοκληρωθεί έχει ενδιαφέρον και από μία άλλη σκοπιά. Η εμφάνιση του προβλήματος παρέλυσε το σύστημα και τους αρμόδιους, με αποτέλεσμα ο πανικός να δημιουργήσει μεγαλύτερη αναστάτωση. Εάν η συμπεριφορά αυτή δεν ήταν σκόπιμη από κάποιες πλευρές και απλώς οφείλεται σε άγνοια της πραγματικότητας ή προσπάθειας αποφυγής ευθυνών, δείχνει την ουσία του προβλήματος. Δεν υπάρχει κανένα σύστημα αντιμετώπισης κρίσεων και αυτό είναι χαρακτηριστικό της κρατικής μηχανής που εμφανίζεται σε πολλές περιπτώσεις, από τους σεισμούς μέχρι τα Υμια... Και στο Χρηματιστήριο οι «λύσεις» που τελικά εφαρμόσθηκαν μετά από πενθήμερο πανικού ήταν λίγο πολύ, ότι θα έπρεπε να ισχύσει από την πρώτη ημέρα που εμφανίσθηκε το πρόβλημα.

Ενδεχομένως κι ένα μήνα πριν...

Ολα όσοι εμπλέκονται με οποιονδήποτε τρόπο στο θέμα, έμαθαν τώρα πως αντιμετωπίζονται οι κρίσεις; Θα δούμε αν και δεν πρέπει να θεωρείται βέβαιον.

ΤΟΥ ΚΡΕΜΑΣΤΙΝΟΥ

Στο προσκήνιο και πάλι οι πολιτικές βλέψεις του συμπατριώτη μας καθηγητή καρδιολογίας και τέως υπουργού Υγείας - Πρόνοιας Δημήτρη Κρεμαστινού.

Το «Εθνος» δημοσίευσε προχθές συγκεκριμένα το ακόλουθο σχόλιο:

ΑΘΟΡΥΒΗ είναι η συμμετοχή του πρώην υπουργού Υγείας Δημήτρη Κρεμαστινού στα κομματικά όργανα του ΠΑΣΟΚ όπου διεξάγονται ουσιαστικές συζητήσεις για την υγεία, την πρόνοια, αλλά και την κοινωνική πολιτική.


Ο Δημ. Κρεμαστινός

Δεν κρύβει πάντως το θυμό του, στις κατ' ιδίαν συναντήσεις που έχει με στελέχη του Κινήματος, για όσα λέγονται και αφορούν τον Ανδρέα Παπανδρέου, αλλά κυρίως για τον τρόπο που λέγονται.

Απ' ό,τι μαθαίνω, θέλει μέσα από την προσφορά του στο ΠΑΣΟΚ, και μ' αυτόν τον τρόπο, να διεκδικήσει τη βουλευτική έδρα στο Νομό Δωδεκανήσου. Τώρα δουλεύει διαρκώς.

ΤΑ ΛΟΓΙΑ ΕΝΟΣ ΣΟΦΟΥ

Σταχυολογώ ορισμένες εκτιμήσεις και σχόλια του 88χρονου καθηγητή Τζον Κένεθ Γκαλμπρέιθ από ένα πολύ ενδιαφέρον κομμάτι που είχαν δημοσιεύσει πρόσφατα τα «Νέα»: 1)Στην πολιτική η τελειότητα δεν υφίσταται... πρέπει κανείς να ικανοποιείται με τον καλύτερο 2)Η μεσαία τάξη των ΗΠΑ μετακινήθηκε προς το κέντρο ο Κλίντον την ακολούθησε και νίκησε 3)Τώρα έχει μπροστά του τέσσερα χρόνια για να σκεφτεί τους φτωχούς 4)Η απόλυτη προτεραιότητα της νέας τετραετίας του Κλίντον είναι ο πόλεμος εναντίον της φτώχειας. Με λίγη καλή... θέληση θα μπορούσαν να αντιγράψουν αυτές τις αλήθειες και στη χώρα μας.

ΟΙ ΑΝΤΙΚΕΙΜΕΝΙΚΕΣ ΑΞΙΕΣ

Με βάση τις αντικειμενικές αξίες των ακινήτων του 1994 θα προσδιορισθούν τα εισοδήματα των εμποροβιοτεχνών και ελευθέρων επαγγελματιών για το 1996.

Τη λύση αυτή επιλέγει το υπουργείο Οικονομικών, ώστε να μην είναι υπέρμετρη η φορολογική επιβάρυνση, λόγω της σημαντικής περσινής αύξησης των αντικειμενικών τιμών των ακινήτων...

ΜΕ... ΚΕΛΕΜΠΙΑ

Φήμες που κυκλοφόρησαν ότι ο νομάρχης γύρισε από το Κουβέιτ με... κελεμπία και πολύ πετρέλαιο στο ...ρεζερβουάρ του, χαρακτηρίσθηκαν από τον υπεύθυνο τύπου της Νομαρχίας Κ. Κουκιά ως... απλές διαδόσεις. Ο κ. Κουκιάς δήλωσε εξάλλου άγνοια σχετικά με φήμες για επικείμενο ταξίδι του νομάρχη και στην Μογγολία!

ΤΟ ΔΗΜΟΤΙΚΟ ΣΥΜΒΟΥΛΙΟ

Κάτι πρέπει να γίνει με τις συνεδριάσεις του δημοτικού συμβουλίου Ρόδου και πιο συγκεκριμένα για την αναβάθμισή τους. Είναι πρωτοφανή και πρωτόγνωρα αυτά που γίνονται και λέγονται. Οι επισκέπτες κουνάνε κάθε φορά το κεφάλι τους και αποχωρούν των συνεδριάσεων. Οι επικεφαλής των παρατάξεων έχουν μεγάλες ευθύνες για την κατάσταση αυτή (ενώ αποδεικνύεται στην πράξη ότι δεν τους λαμβάνουν καν υπόψη οι σύμβουλοί τους).

Είναι ανάγκη να συναντηθούν κάποτε οι αρχηγοί των παρατάξεων με τον πρόεδρο του δημοτικού συμβουλίου και να συμφωνήσουν (πέραν του κανονισμού) για την αναβάθμιση του σώματος...

Στις δε συνεδριάσεις των παρατάξεων οι αρχηγοί να επιστήσουν την προσοχή στους συμβούλους τους για ό,τι λένε και κάνουν. Τουλάχιστον να σκέπτονται πριν ανοίξουν το στόμα τους...

ΔΟΥ ΚΡΑΤΟΣΙ

Ολη η Ελλάδα ανησυχεί, στην κυριολεξία τρομάζει, για την έκταση που προσέλαβε η μάστιγα των ναρκωτικών και για το ξεκλήρισμα ολόκληρων χωριών σε τροχαία, πλην του απίθανου κράτους της ...ELLADA.

Καρφί δεν τους καίγεται! Οχι μόνο αυτό, αλλά με μια απίθανη νομοθεσία που προβληματίζει έντονα και ανησυχεί για τους στόχους που υπηρετεί, αφήνει το φαινόμενο των ναρκωτικών να εξελίσσεται σε γάγγραινα...

Από την άλλη δεκάδες άνθρωποι χάνουν τη ζωή τους στους δρόμους αλλά η Αστυνομία αντί να βγαίνει στους δρόμους συνωστίζεται στους διαδρόμους των γραφείων.

Στο μεταξύ οι φορολογούμενοι θα πρέπει σε λίγο να πουλήσουν τα βρακιά και τα παντελόνια τους για να εξασφαλίζουν τους μισθούς των... αγωνιζομένων και... θυσιαζομένων!

Κράτος; Ποιό κράτος; Πρόκειται για ΝΤΡΟΠΗ.

ΟΥΣΙΑ ΜΗΔΕΝ

Γέμισε προχθές το νομαρχιακό μέγαρο από κόσμο και κοσμάκη, με την ευκαιρία της συνεδριάσεως του περιφερειακού συμβουλίου Νοτίου Αιγαίου. Πολλά ειπώθηκαν, ως συνήθως. Ουσία, όμως, μηδέν. Γιατί σε τέτοιες περιπτώσεις δεν μετράει η θεωρία αλλά το αποτέλεσμα. Και ο νομός αυτός δεν έχει συνηθίσει σε αποτελέσματα. Δυστυχώς για όλους μας...

ΑΝ ΕΙΝΑΙ ΔΥΝΑΤΟΝΙ

Αν είναι δυνατόν! Να «κουκουλωθεί» η μεγαλύτερη κομπίνα των τελευταίων χρόνων στο νομό μας, η διαβόητη υπόθεση με τις αποζημιώσεις «πλημμυροπαθών»!

Τίποτε δεν λειτουργεί πλέον σ' αυτό το νησί.

Ο νόμος λειτουργεί μόνο για τις εφημερίδες όταν προσπαθούν να αποκαλύψουν σκάνδαλα. Για να τους κλείσουν το στόμα.

Ηρθε η ώρα του εισαγγελέα του Αρείου Πάγου!

Υ.Τ.Υ.

Η ΑΠΟΨΗ ΤΗΣ ΗΜΕΡΑΣ

Οι αλλεπάλληλες, τα τελευταία χρόνια, παρεμβάσεις εξυγίανσης στο ασφαλιστικό σύστημα της χώρας δεν απέδωσαν, όπως αποδεικνύεται, τα αναμενόμενα αποτελέσματα.

Ο προϋπολογισμός 1997, του μεγαλύτερου ασφαλιστικού οργανισμού, του ΙΚΑ, θα εμφανίσει γιγαντιαίο έλλειμμα 364 δισ. δρχ. Το έλλειμμα αυτό θα είναι το μεγαλύτερο στα χρονικά του ιδρύματος.

Είναι προφανές ποιοι θα κληθούν να πληρώσουν το έλλειμμα αυτό: οι επιχειρήσεις και οι μισθωτοί. Ας ετοιμαστούμε όπου να 'ναι για αυξήσεις εισφορών, που είναι ήδη από τις υψηλότερες στην Ευρώπη.

Το ΙΚΑ υποστηρίζει ότι η κατάσταση αυτή οφείλεται στις αυξήσεις των δαπανών για τις συντάξεις, την ανεργία και την αρνητική μεταβολή της σχέσης ασφαλισμένων και συνταξιούχων που γίνονται όλο και περισσότεροι. Ασφαλώς και ισχύουν οι λόγοι αυτοί.

Ομως είναι προφανές ότι όλοι αυτοί οι λόγοι συνεκτιμήθηκαν όταν έγιναν οι παρεμβάσεις που προαναφέραμε. Δύο πράγματα μπορεί να συμβαίνουν. Ή οι μελέτες που στήριξαν τις μεταρρυθμιστικές παρεμβάσεις ήταν ελλιπείς και πάντως εξαιρετικά βραχυχρόνιας προοπτικής ή δεν έγινε καμιά προσπάθεια ανασυγκρότησης του ιδρύματος, ώστε να περιοριστούν οι δαπάνες και να λειτουργήσει αποτελεσματικά.

Η κακολειτουργία και συνεπώς η σπατάλη πόρων του ιδρύματος είναι πάντως δεδομένη, αυταπόδεικτη για όλους όσους είναι υποχρεωμένοι σε επαφή με τις υπηρεσίες του.

Ισχύει και για το ΙΚΑ ό,τι για όλους τους δημόσιους οργανισμούς. Αφού υπάρχει η εύκολη λύση της αύξησης των εισφορών, ουδείς φροντίζει για την πραγματοποίηση οικονομιών. Ομως και το ίδρυμα και οι πολιτικοί υπεύθυνοι γι' αυτό πρέπει να καταλάβουν επιτέλους ότι οι εισφορές που πληρώνουν οι επιχειρήσεις είναι κόστος παραγωγής προϊόντων και υπηρεσιών.

Και το κόστος αυτό, που είναι ήδη βαρύ, μειώνει την ανταγωνιστικότητα των προϊόντων κα υπηρεσιών συνολικά της ελληνικής οικονομίας.

Ολοι αυτοί οι κυβερνητικοί παράγοντες που κόπτονται για την ανταγωνιστικότητα των ελληνικών επιχειρήσεων και συχνότατα τις επικρίνουν ως μη ανταγωνιστικές, πρέπει κάποια στιγμή να δουν και να αντιμετωπίσουν αυτή την πλευρά του κόστους παραγωγής.

ΑΠΛΑ ΛΟΓΙΑ



ΓΡΑΦΕΙ Ο Γ. Μασσαβέτας

ΦΑΤΕ ...ΣΟΣΙΑΛΙΣΜΟ

Κοίτα πως είναι η πολιτική σ' αυτόν τον τόπο που τον κυβερνάνε οι «σοσιαλιστές». Οπως στις αστυνομικές ταινίες. Οπου ο ένας κάνει τόπι στο ξύλο τον κρατούμενο και ο άλλος τον πιάνει με το καλό, του λέει πως καταλαβαίνει την κατάσταση του και, τάχα, θέλει να τον βοηθήσει.

Συνεδρίασαν λοιπόν οι κορυφαίοι παράγοντες του ...σοσιαλιστικού μετασχηματισμού της ελληνικής κοινωνίας για το πόσο βαθιά θα βάλουν τη μακρά τους χείρα στην τσέπη μας. Και επειδή αποφάσισαν να μας ταράξουν στην άγρια φορολογία ...χωρίς νέους φόρους, μας άφησαν να διαρρεύσουν και κάτι «διαφωνίες».

Μάθαμε λοιπόν από ακριτομυθίες ότι μας σκέφτεται ο Αρσένης και μας ...πονάει η Βάσω. Και είπαν αμφότεροι ότι δεν κάνει να μας βαράνε τόσο άγρια χωρίς γάντι, αλλά θα ήταν πιο σοσιαλιστικό αν φορούσαν και κανένα πράσινο χειρόκτιο την ώρα που μας γδέρνουν.

Και βεβαίως γδέρνουν αποκλειστικώς και μόνο εκείνους που πάντα υπήρξαν νομοταγείς φορολογούμενοι. Τους μισθωτούς, τους συνταξιούχους, τους κατ' ευφημισμόν ελεύθερους βιοπαλαιστές που αγωνίζονται να κρατήσουν τη βιοτεχνία ή το μαγαζάκι τους.

Τα άλλα περί των εχόντων και των κατεχόντων είναι μόνο για ναχουν κάτι να λένε και να γράφουν τα φιλικά τους μέσα «ενημέρωσης», έτσι ώστε οι αφελείς να λένε «μπράβο στην κυβέρνηση βάζει χέρι και στους πλούσιους».

Απ' τον καιρό που βγήκε ο ...ελληνικός δρόμος για το σοσιαλισμό, χάθηκε όχι μόνο το φιλότιμο αλλά και η ανάγκη ύπαρξης άλλης πολιτικής εκπροσώπησης των μεγάλων και σκοτεινών συμφερόντων, της πλουτοκρατίας και όλων των συναφών.

Είναι τόσο προκλητικά μονεταριστική η πολιτική που ακολουθεί αυτή η κυβέρνηση, ώστε πραγματικά, πέρα από αστεϊσμούς, ακόμη και υπουργοί ντρέπονται για την πορεία αυτής της κυβέρνησης.

Μια πορεία όμως, η οποία δεν συναντά, δυστυχώς, σοβαρά εμπόδια στο δρόμο της.

ΗΛΕΚΤΡΙΚΕΣ ΣΥΣΚΕΥΕΣ
ΑΠΛΕΣ ΚΑΙ ΕΝΤΟΙΧΙΖΟΜΕΝΕΣ

ARISTON
ΙΤΑΛΙΑΣ

Οι πιο Φροντισμένες και Φθηνότερες της Αγοράς

ΤΗΛΕΟΡΑΣΕΙΣ 14 ΙΝΤΣΩΝ	FUJI	ΔΡΧ. 62.000
ΚΟΥΖΙΝΑ ΗΛΕΚΤΡΙΚΗ	ARISTON	ΔΡΧ. 90.000
ΚΟΥΖΙΝΑ ΜΙΚΤΗ	ARISTON	85.000
ΠΛΥΝΤΗΡΙΑ ΡΟΥΧΩΝ	ARISTON	95.000
ΠΛΥΝΤΗΡΙΑ ΠΙΑΤΩΝ	ARISTON	120.000
ΨΥΓΕΙΑ ΔΙΠΟΡΤΑ 12 ΠΟΔΩΝ	ARISTON	110.000
ΚΑΤΑΨΥΚΤΗΣ ΚΑΘΕΤΟΣ 220 ΛΙΤΡΑ	ARISTON	100.000
» ΟΡΙΖΟΝΤΙΟΣ 220 ΛΙΤΡΑ	ARISTON	90.000
ΦΟΥΡΝΟΣ ΕΝΤΟΙΧΙΖΟΜΕΝΟΣ ΑΕΡΟΘ.	ARISTON	125.000
ΕΣΤΙΑ ΚΕΡΑΜΙΚΗ ΕΝΤΟΙΧΙΖΟΜΕΝΗ	ARISTON	120.000
ΨΥΓΕΙΟ ΚΑΤΑΨ. RFP371 15 ποδών 2 μοτέρ»	ARISTON	165.000

Μεγάλη ποικιλία μοντέλων και χρωμάτων σε κουζίνες, ψυγεία, ψυγειοκαταψύκτες, πλυντήρια πιάτων και ρούχων, φούρνους, θερμοσίφωνες, απορροφητήρες, κλιματιστικά απλά και εντοιχιζόμενα

Στις χαμηλότερες τιμές της αγοράς
ARISTON ΤΑ ΠΑΝΤΑ ΑΡΙΣΤΑ

ΑΝΤΙΠΡΟΣΩΠΟΙ ΑΦΟΙ ΣΤΕΦΑΝΟΥ Ο.Ε.
Δενδρινού & Χατζηαγγέλλου γωνία - τέρμα Κοδριγκτώνος
Υποκατάστημα : Πλάτωνος 17-21
Τηλ/να:22.568- 22.695 Τηλ. 23.836

ΠΩΛΗΣΗ ΛΙΑΝΙΚΗ και ΧΟΝΔΡΙΚΗ

GRAND HOTEL



PIANO BAR
ACANDIA
Απολαμβάνετε κάθε βράδυ τον καφέ ή το κοκτέιλ σας με το φίλο σας πιανίστα
Νίκο Βασιλαράκη

ΔΙΑΤΙΘΕΤΑΙ ΑΙΘΟΥΣΑ ΓΙΑ:
Κάθε είδους εκδήλωση
Τσάγια και επιδείξεις μόδας
ΠΛΗΡΗΣ ΟΡΓΑΝΩΣΗ & ΕΞΥΠΗΡΕΤΗΣΗ

SELF SERVICE RESTAURANT
YELLOW SPOT
με ελκυστικές τιμές

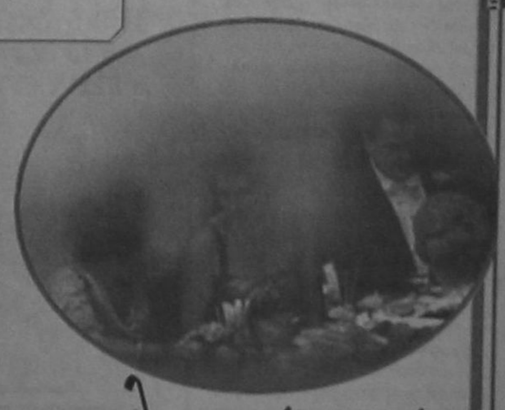

Κρατήσεις: 26284

ΟΙ ΣΤΟΧΟΙ ΤΗΣ ΝΕΑΣ ΤΟΥΡΙΣΤΙΚΗΣ ΕΠΟΧΗΣ

από ➡ Σελ. 1

είναι τα 12.000.000 τουρίστες αλλά και μία προϋπόθεση: ότι θα κάνουμε τις σωστές προσπάθειες για την επιμήκυνση της τουριστικής περιόδου.

• Εν πάση περιπτώσει, μιλάτε για αύξηση του αριθμού των τουριστών ενώ οι αριθμοί των τελευταίων χρόνων μόνο αισιοδοξία δεν εκφράζουν...

Κάθε άλλο. Η προφητική καταστροφολογία κάποιων τουριστικών φορέων που έβλεπαν μείωση τουριστικής κίνησης κατά 25% διαψεύσθηκε εκ των πραγμάτων. Σύμφωνα με τα επίσημα αποτελέσματα του πρώτου οκταμήνου η μείωση περιορίσθηκε στο 5,4% ενώ ταυτόχρονα για το ίδιο διάστημα τα έσοδα από το συνάλλαγμα αυξήθηκαν κατά 6,7%. Και αυτό έχει ξεχωριστή σημασία αφού στοχεύουμε και στην ποιοτική αναβάθμιση του εισαγόμενου τουρισμού. Αυτά, όμως, δεν γίνονται από τη μια μέρα στην άλλη. Χρειάζεται ένα μεσομακροπρόθεσμο πρόγραμμα που να εφαρμοσθεί με επιμονή και υπομονή.

• Πόσο βλάπτουν τον τουρισμό μας οι πρώωρες απαισιόδοξες προβλέψεις;

Πάρα πολύ. Κυρίως οι επιχειρηματίες που έχουν μικρές μονάδες πανικοβάλλονται και μειώνουν φοβερά τις τιμές τους, υποβιβάζουν ταυτόχρονα την ποιότητα των προσφερομένων υπηρεσιών για να κάνουν οικονομίες και το αποτέλεσμα είναι από πολλές πλευρές καταστροφικό. Χρειάζεται περισσότερη ψυχραιμία και ελπίζω η φετινή να είναι τελευταία χρονιά με τέτοια φαινόμενα...

ΠΡΟΤΥΠΟ Η ΙΤΑΛΙΑ

• Είναι γνωστό, το επιβεβαιώσατε και εσείς λίγο πριν, ότι είσαστε ταξιδευτής. Όχι μόνο με την ιδιότητα του γενικού του ΕΟΤ. Από την πείρα σας, λοιπόν και από τις συγκριτικές μελέτες που έχετε κάνει, ποιά χώρα θεωρείτε ιδανικό μοντέλο για να ακολουθήσει τα χνάρια της η Ελλάδα;

Την Ιταλία, αναμφισβήτητα. Είναι μία χώρα που μας «πάει» τουριστικά.

• Πείτε μας περισσότερα πάνω σ' αυτό...

Το παλικό μοντελο τουρισμού έχει σεβασθεί την κουλτούρα της χώρας, τις παραδόσεις της και έχει αξιοποιήσει την ενδοχώρα. Και είναι η ενδοχώρα που διαφοροποιεί την ποιότητα του τουρισμού. Θα αναφέρω ένα ακραίο παράδειγμα: αν πάρουμε ένα τουρίστα από τη Γερμανία, την Αγγλία, τη Σουηδία, του δέσουμε τα μάτια στο αεροδρόμιο της χώρας του και τον μεταφέρουμε σε μία πλαζ με θάλασσα, άμμο και γαλανό ουρανό, σίγουρα θα τα μπερδέψει που βρίσκεται. Μπορεί στην Ελλάδα, την Ιταλία, την Κύπρο, την Τυνησία, τη Μαγιόρκα ή το Ισραήλ. Όλες οι «βιομηχανοποιημένες τουριστικά» πλαζ, μοιάζουν. Η ενδοχώρα είναι εκείνη που εξασφαλίζει τη διαφορά. Είναι τελείως διαφορετικό ένα ελληνικό χωριό από ένα χωριό στη Μαγιόρκα ή το Ισραήλ.

• Αρα...

Αρα εκεί θα δώσουμε τη μεγάλη μάχη του ποιοτικού τουρισμού.

• Εχετε καταστρώσει τα σχέδια αυτής της μάχης; Και αυτής. Σας μίλησα πριν για τον εφικτό στόχο που έχουμε κατά νου: δώδεκα εκατομμύρια τουρίστες αλλά με προϋπόθεση την επέκταση της τουριστικής περιόδου.

• Μιλάμε για χειμερινό τουρισμό;

Ναι αλλά όχι με την εικόνα που είχαμε μέχρι τώρα. Χειμερινός τουρισμός στην Ελλάδα δεν είναι η εύκολη φραστικά λύση των χιονοδρομικών κέντρων. Αλλωστε, σιγά το χιόνι που έχουμε στην Ελλάδα. Δεν συμβαίνει τίποτα στις περιοχές που έχουν πίστες και οι πίστες «ζωντανεύουν» για δεκαπέντε ή είκοσι μέρες τον χρόνο. Αλλού είναι το ζητούμενο και το ποθούμενο...

• Δηλαδή;

«ΑΠΟ ΤΑ ΝΕΡΑ... ΣΤΑ ΝΕΡΑ»

Η αξιοποίηση του ορεινού όγκου της χώρας μας. Ας σταθούμε σε αυτό το θέμα. Θα έχετε, ασφαλώς ακούσει για το Ευρωπαϊκό μονοπάτι Ε4. Που αρχίζει από τα Πυρηναία, διασχίζει κάποιες ορεινές περιοχές της Ισπανίας, της Γαλλίας, της Ιταλίας, της Κροατίας μπαίνει στην Ελλάδα και καταλήγει στο Ταίναρο. Το μονοπάτι αυτό είναι - φυσικά - βατό. Και φυσικά χωμάτινο, μέσα στα βουνά. Από τη στιγμή που αρχίζει η άσφαλτος με τα δίπορτα και τα τετράπορτα, τελειώνει η φυσιολατρία, ο πραγματικός τουρισμός. Το μονοπάτι αυτό σε όλες τις ευρωπαϊκές χώρες - φυσικά και στη δική μας - έχει χαραχθεί έτσι ώστε να περνάει από σημεία με σημαντικούς πολιτιστικούς θησαυρούς, με απαράμιλλες φυσικές ομορφιές. Εκείνοι που το περπατούν είναι, κατά γενικό κανόνα, νέοι ή και λιγότερο νέοι, μορφωμένοι, σωστοί φυσιολάτρες, ποιοτικοί τουρίστες που δεν ταξιδεύουν για να παίξουν σε καζίνα ή να ξημεροβραδιάζονται σε μπαρ. Θέλουν να γνωρίσουν πραγματικά μια χώρα, να επιμορφωθούν, να δέσουν το χθες με το σήμερα, να ζήσουν την αληθινή κουλτούρα της κάθε περιοχής. Φυσικά, σταματούν κάθε τόσο για να γνωρίσουν την πολιτιστική κληρονομιά της διαδρομής, να καταλύσουν σε κάποιο χωριό να ξεκουρασθούν, να δοκιμάσουν την τοπική κουζίνα, πιθανόν να αγοράσουν κάτι που θα τους θυμίζει αυτή την εμπειρία. Εμείς, λοιπόν, στον ΕΟΤ επεξεργαζόμαστε ήδη ένα σχέδιο ορεινού ποιοτικού τουρισμού που λέγεται «ΑΠΟ ΤΑ ΝΕΡΑ... ΣΤΑ ΝΕΡΑ». Αναφέρεται, δηλαδή,, στα νερά που υπάρχουν στις Πρέσπες - σημείο εισόδου στη χώρα - και καταλήγει στα νερά του Κορινθιακού. Τα «νερά» αυτά είναι σε ορεινές λίμνες με απαράμιλλη ομορφιά, που δεν έχουν τίποτα να ζηλέψουν από άλλα αντίστοιχα ευρωπαϊκά τοπία. Κοντά στις λίμνες, τα ιστορικά σημεία της τόσο πλούσιας σε ιστορία χώρας μας, τα λαογραφικά μουσεία, τα ζωντανά αλλά και τα άλλα μουσεία με τη χλωρίδα και την πανίδα της κάθε περιοχής και τα χιλιόμορφα χωριά μας. Να ο ορεινός τουρισμός μας. Με το σχέδιο που επεξεργαζόμαστε θα αξιοποιήσουμε την κάθε πιθαμή της διαδρομής και ταυτόχρονα θα δώσουμε ένα εισόδημα στους κατοίκους αυτών των χωριών, στα ενδιάμεσα που δεν καλλιεργούν και δεν αποκομίζουν κέρδη από την κτηνοτροφία. Θα βοηθήσουμε τους κατοίκους να φτιάξουν μικρές μονάδες για καταλύματα, να αναπτύξουν τη χειροτεχνία, ώστε να έχουν και από κει κάποιο εισόδημα.

• Ποιός θα είναι ο επί μέρους υπεύθυνος φορέας για την πραγματοποίηση όλων αυτών;

Ηδη έχουμε στα σκαριά την δημιουργία μιας Διεύθυνσης Περιβαλλοντολογικών Παρεμβάσεων και Συντηρήσεων.

Η ΑΥΤΟΔΙΟΙΚΗΣΗ

• Σε ένα τέτοιο σημαντικό σχέδιο δεν θα πρέπει να έχετε την πλήρη συνεργασία της Τοπικής Αυτοδιοίκησης;

Εννοείται... Αλλωστε είναι και αυτός ένας σημαντικός λόγος που ανέφερα την Ιταλία σαν τουριστικό πρότυπο. Εκεί η Τοπική Αυτοδιοίκηση, ιδιαίτερα σε επίπεδο δήμου και κοινότητας, συνεργάζεται στενά και αποδοτικά με τον Ιταλικό Οργανισμό Τουρισμού.

• Που ασφαλώς ελάχιστες ομοιότητες θα έχει με τον δικό μας ΕΟΤ.

Ακριβώς όπως το είπατε.

• Γι' αυτό έχετε προτείνει τη μετατροπή του ΕΟΤ σε Α.Ε.;

Ναι, αλλά δημοσίου δικαίου. Συνεπώς δεν υπάρχει θέμα να ανησυχούν οι εργαζόμενοι στον ΕΟΤ. Αλλά μη ξεγελιόμαστε. Η «αλλαγή» αυτή πρέπει να γίνει οπωσδήποτε, αν θέλουμε να πάμε μπροστά. Ο ΕΟΤ έχει ξεφύγει από τον προορισμό του. Δεν μπορεί να εξακολουθήσει να είναι επιχειρηματίας, όταν μάλιστα έχει αποτύχει τελείως σε αυτή τη μορφή. Εγώ προτείνω να γίνει μία εποπτεύουσα αρχή, όπως ακριβώς συμβαίνει στην Ιταλία, τη Γαλλία, την Αυστρία και τόσες άλλες χώρες που έχουν ανεπτυγμένο τουρισμό. Η περιουσία του ΕΟΤ - πλαζ, ξενοδοχεία, μαρίνες, χιονοδρομικά κέντρα, κάμπινγκ, ξενώνες - πρέπει να αξιοποιηθεί. Να υπάρξει πολιτική σωστού μάρκετινγκ - είναι τραγικό να μην υπάρχει στον σημερινό ΕΟΤ διεύθυνση μάρκετινγκ. Να δημιουργηθεί μία θυγατρική εταιρία με επιχειρησιακές δραστηριότητες, που ίσως μία μέρα μπει και στο Χρηματιστήριο... Να γίνουν καθοριστικές αλλαγές στη δομή των γραφείων εξωτερικού και στον τρόπο λειτουργίας τους. Να ανέβει το μορφωτικό επίπεδο των εργαζομένων στον ΕΟΤ - ελάχιστοι από τους σημερινούς εργαζομένους έχουν πτυχίο ανώτατης σχολής. Θα δώσω ξεχωριστή σημασία στο θέμα της Παιδείας...

Η ΤΟΥΡΙΣΤΚΗ ΕΚΠΑΙΔΕΥΣΗ

• Μία και φθάσαμε σε αυτό το θέμα, είσαστε ευχαριστημένος από την παρεχόμενη σήμερα τουριστική εκπαίδευση;

Ευχαριστημένος; Απελπισμένος θα ήθελα να πω. Για ποια εκπαίδευση μιλάμε; Γιατί η πιο μεγάλη μομφή που μας δίνουν οι τουρίστες είναι η έλλειψη σέρβις και καλής συμπεριφοράς; Από που αλλού θα τα μάθουν αυτά οι εργαζόμενοι στον τουρισμό αν δεν τους τα δώσει η τουριστική εκπαίδευση; Σκοπεύω να συνεργασθώ στενά με το υπουργείο Παιδείας για το θέμα αυτό. Πρέπει να αναβαθμισθεί εντελώς η Παιδεία στον τουρισμό. Να αναμορφωθούν εντελώς οι σχολές. Να αλλαξει το εκπαιδευτικό τους πρόγραμμα. Ολα να γίνουν πια σε πανεπιστημιακό επίπεδο. Να μην μπαίνει ανεξέλεγκτα κάθε καρυδιάς καρύδι στα τουριστικά επαγγέλματα. Δεν μπορεί το κάθε ασυνείδητο γκαρσόνι να εκθέτει την Ελλάδα και τον τουρισμό της και τον πολιτισμό της...

• Κύριε γενικέ, πρέπει να βάλετε βαθιά το μαχαίρι στην πληγή. Δεν γίνεται αλλιώς. Και να μην υπολογίσετε το οποιοδήπο τε κόστος.

Αυτό θα κάνω...

• Δεν είναι δυνατόν, κύριε γενικέ, να έρχεται στην Αθήνα από τη μακρινή πατρίδα του ένας Ιάπωνας με τη γυναίκα του - φανατικοί λάτρεις της Ελλάδας και οι δύο. Να ξοδεύουν κάπου ενάμιση εκατομμύριο για το ταξίδι τους με τη λαχτάρα να ανέβουν στην Ακρόπολη. Και όταν έρχονται στη Αθήνα να τους λένε ότι η Ακρόπολη είναι κλειστή γιατί έτσι αποφάσισαν και απεργούν οι φύλακες. Υπάρχει περίπωση να ξανάρθουν αυτοί οι άνθρωποι στην Ελλάδα;

Σίγουρα όχι. Και όχι μόνο αυτοί. Σίγουρα δεν θα ξανάρθουν εύκολα όσοι διεπίστωσαν ότι τους κατάκλεψαν οι ταξιτζήδες, όσοι περίμεναν ώρες ολόκληρες να πάρουν τις βαλίτσες τους στα αεροδρόμια του Ηρακλείου και της Αθήνας, όσοι πήγαν στους Δελφούς και βρήκανε κλειστό το μουσείο γιατί ο φύλακας είχε διαφορές με την Αρχαιολογική Υπηρεσία και έβαλε λουκέτο με το «έτσι θέλω»... Σίγουρα τα ξέρετε όλα αυτά καλύτερα...

ΠΙΛΟΤΙΚΑ ΠΡΟΓΡΑΜΜΑΤΑ

Τα ξέρω αλλά σας είπα: η νέα εποχή που αρχίζει για τον τουρισμό μας, είμαι σίγουρος ότι θα διορθώσει πολλά. Είμαι αποφασισμένος να αρχίσω αμέσως, απο αυτόν τον χειμώνα, τα πιλοτικά προγράμματα.

• Δηλαδή;

Μετεκπαίδευση σε μικρές ή μεγαλύτερες ομάδες εργαζομένων στον τουρισμό. Θα οργανώσω ταχύρυθμα σεμινάρια. Σε εστιατόρια νησιών για να μάθουν οι μάγειροι τα τοπικά φαγητά και τις νοστιμιές. Από ανάλογα σεμινάρια θα περάσουν ταξιτζήδες, ξεναγοί, γκαρσόνια, υπάλληλοι αεροδρομίων κ.λ.π.

• Τα σχεδιά σας για τον θαλάσσιο τουρισμό;

Θα δώσουμε βάρος στα νησιά του Αιγαίου, σις μαρίνες, στα μικρά καταφύγια για μικρά σκάφη που βρίσκονται στα μικρά νησιά.

• Αισιοδοξείτε για την ανάκαμψη του τουρισμού στην Αθήνα;

Σίγουρα. Με το Μετρό, με το «δυνάμωμα» του πράσινου και με κάποια αναθέωρηση του πολεοδομικού σχεδίου η Αθήνα θα πάρει ξανά τη θέση που της αξίζει. Γιατί, καλά είναι όλα τα άλλα, μην ξεχνάμε, όμως, ότι ο τουρισμός σε όλα τα κράτη αρχίζει από την πρωτεύουσά τους: Λουδίνο, Παρίση, Ρώμη, Βιέννη και όταν μάλιστα η πρωτεύουσα αυτή είναι η Αθήνα, με την τόσο μεγάλη πολιτισική κληρονομιά, φαντάζεσθε τι όραμα υπάρχει γι' αυτή την πόλη...

• Να μην ξεχνάμε και τη Θεσσαλονίκη, τη βόρεια πρωτεύουσά μας... Που εκεί διαπρέψατε σε πολλούς τομείς...

Η Θεσσαλονίκη και η ευρύτερη περιοχή της έχει πάρει το δρόμο της στην τουριστική ανάπτυξη. Αμφιβάλλει κανείς ότι είναι και θα είναι ΚΑΙ η τουριστική πρωτεύουσα των Βαλκανίων;

ΚΥΘΗΡΑ - ΧΑΛΚΙΔΙΚΗ

• Οπως μας είπατε και πριν, κύριε γενικέ, είσαστε ο ίδιος ένας φανατικός ταξιδευτής, έχετε γυρίσει όλη την Ελλάδα- που υπεραγαπάτε. Σε ποιο σημείο, όμως, της χώρας μας προτιμάτε να κάνετε τις διακοπές σας;

Είναι τόσες οι ομορφιές της χώρας μας... Τι να πω. Αν όμως, πρέπει οπωσδήποτε να κάνω μια διάκριση, θα ξεχωρίσω τα Κύθηρα και την Χαλκιδική.

• Και η πατρίδα σας η Κέρκυρα;

Δεν έχει πια καμιά σχέση με την Κέρκυρα του 1960. Από πολλές πλευρές. Τη χάλασε ο μαζικός τουρισμός. Που είναι το νησί της μελωδίας που ήξερα; Πέρσι που πήγα με συνοδεύαν παντού ήχοι από Ινδοτούρκικα τραγούδια.

• Ποια ελληνική σπεσιαλιτέ σας αρέσει καλύτερα;

Οι ντοματοκεφτέδες της Σαντορίνης και η Πολέντα της πατρίδας μου της Κέρκυρας.

• Ποια άλλη χώρα - εκτός της Ιταλίας- σας αρέσει για τον τουρισμό της;

Η Σκωτία.

• Αν δεν είχατε επανατοποθετηθεί στον ΕΟΤ ποια θα ήταν η δραστηριότητά σας;

Στο ΚΕΠΑ, στη διαχείριση των κοινοτικών προγραμμάτων- εκεί που ήμουνα, άλλωστε.

• Πιστεύετε στο Θεό;

Πολύ

• Πηγαίνετε και παίζετε σε καζίνο;

Ποτέ. Ούτε χαρτιά παίζω.

• Αν σας είχε αναθέσει τότε η κυβέρνηση το θέμα της δημιουργίας καζίνων τι θα κάνατε;

Δεν θα έδινα άδειες να γίνουν καζίνο στην επαρχία. Μόνο στα τουριστικά νησιά.

• Ποιος ελληνικός χορός σας αρέσει;

Το τσάρικο.

• Και ποιο ποτό;

Τα ελληνικά κρασιά

• Είστε φίλαθλος; Οχι

• Αθλητής ερασπέχνης;

- Κολυμβητής και ψαροτουφεκάς,.

• Ποιον ήρωα του '21 θαυμάζετε;

Τον Καραϊσκάκη.

• Η οικογένεια σας;

- Η γυναίκα μου ήταν και εκείνη φιλόλογος - την ίδια επιστήμη σπουδάσαμε. Τώρα δεν εργάζεται.

•Και τα παιδιά σας;

Ο γιος μου έχει σπουδάσει οικονομικά εργάζεται τώρα στην Κομισιόν, σις Βρυξέλλες- και η κόρη μου έχει σπουδάσει φιλοσοφία αλλά και συντήρηση έργων τέχνης και εργάζεται στο υπουργείο Εξωτερικών.

• Εχετε ποτέ συναντηθεί με προκατόχους σας στη Θέση του γενικού γραμματέα του ΕΟΤ και να ζητήσετε συμβουλή τους;

Οχι, μέχρι στιγμής, αλλά θα ήθελα να το κάνω και θα το κάνω.

• Εχετε προσβληθεί από τον... ιο του Τουρισμού; Νομίζω ναι.

• Τι τουριστικό επάγγελμα θα προτιμούσατε να κάνετε; Ξενοδόχος, πράκτορας, πιλότος, τι σας συγκινεί περισσότερο;

Οι ωραίες ξεναγοί...

ΠΟΡΤΑΣΘΗΚΕ Ο ΠΟΛΙΟΥΧΟΣ

από ➡ Σελ. 1

κι εκπροσώπων όλων των τοπικών αρχών και φορέων, του νομάρχη, των βουλευτών κκ Β. Παπανικόλα και Α. Καραμάριου του τέως βουλευτή Αρ. Παυλίδη κ.α.

Το πρωί εψάλη στον Ιερό Ναό των Εισοδίων της Θεοτόκου αρχιερατική Θεία Λειτουργία Χοροστατούντος του μητροπολίτη Ρόδου κ. Αποστόλου, και συλλειτουργούντος του μητροπολίτη Κάσου - Καρπάθου κ. Αμβροσίου ενώ στις 10.30 έγινε η λιτάνευση των λειψάνων και της Ιεράς Εικόνας του Νεομάρτυρος δια μέσου κεντρικών δρόμων της πόλεως, προπορευομένης της Φιλαρμονικής και αγημάτων του Στρατού της ΕΛΑΣ και προσκόπων. Η πομπή κατέληξε στο Δημαρχείο στο παρεκκλήσι του οποίου εψάλη δέηση. Το μεσημέρι εξάλλου ο δήμαρχος Γ. Γιαννόπουλος παρέθεσε επίσημο γεύμα προς τιμή των επισήμων στο ξενοδοχείο «Πλάζα».

ΕΙΔΙΚΗ ΣΥΜΒΟΥΛΟΣ ΠΡΟΣΛΑΜΒΑΝΕΤΑΙ ΣΤΟ ΔΟΝΑ Η ΝΙΚΗ ΞΑΝΘΟΥ

από ➡ Σελ. 1

να αποφευχθεί αυτή η μεταγραφή, που θα ήταν «μεγάλη απώλεια» για τη Ρόδο, όπως τόνισε ο δήμαρχος, προτάθηκε στο δημοτικό συμβούλιο κι έγινε ομοφώνως δεκτό, η Νίκη Ξανθού να προσληφθεί στον ΔΟΝΑ ως ειδική σύμβουλος με αντικείμενο την προσέλκυση νέων στον αθλητισμό και τη δημιουργία «φυτωρίου». Ο δήμαρχος πρότεινε ακόμα κι έγινε δεκτό, να χορηγούνται στην Ξανθού διάφορα (κλιμακωτά) «πριμ» σε περιπτώσεις κατακτήσεως τίτλων ή καταρρίψεως ρεκόρ, που θα μπορούσαν να «λειτουργήσουν» και ως κίνητρα.

Με την πρόταση του δημάρχου συμφώνησαν και οι αρχηγοί των μειοψηφιών κ.κ. Δημ. Βενετοκλής και Μ. Κόκκινος με τον πρώτο να διαφοροποιείται μόνο ως προς τα ποσά (ζήτησε αυξημένα πριμ σε περιπτώσεις ολυμπιακών μεταλλίων) και τον δεύτερο να προτείνει να παραμένει «ανοικτό» το θέμα των πριμ για να μη χαρακτηρισθεί «εμπορική πράξη». Διαφώνησε, με την πρόταση (που πάντως ψήφισε τελικά) ο δημοτικός σύμβουλος κ. Μιχ. Μπαλάνος τονίζοντας ότι δεν τιμά την προσωπικότητα της Ξανθού η σύνδεση των αγωνιστικών της επιτυχιών με «κλιμακωτά» πριμ.

ΣΤΑΓΟΝΑ ΒΡΟΧΗΣ ΔΕΝ ΕΠΕΣΕ ΣΤΟ ΝΗΣΙ ΤΟ ΜΗΝΑ ΝΟΕΜΒΡΙΟ!

από ➡ Σελ. 1

παρατηρήθηκε το Νοέμβριο του 1973 με 4,5 χιλ. μέσο όρο βροχής.

Το φετινό γεγονός χαρακτήρισε ο προϊστάμενος της ΥΕΒ κ. Θεοδ. Φαντίδης ως «ακραίο φαινόμενο», έσπευσε όμως να τονίσει ότι για ορισμένες καλλιέργειες, π.χ. ελιές, δεν δημιουργείται πρόβλημα γιατί κρίνονται ικανοποιητικές οι βροχοπτώσεις του Οκτωβρίου. Πράγματι στους διάφορους σταθμούς της ΥΕΒ στο νησί έγιναν οι εξής μετρήσεις για το μήνα Οκτώβριο):

- Πόλη Ρόδου 77,50 χιλ.
- Αρχάγγελος 57,00 χιλ.
- Κάλαθος 45,50 χιλ.
- Ιάλυσος 78,30 χιλ.

Εν πάσει περιπτώσει το μήνα Οκτώβριο έπεσαν περισσότερες βροχές στη δυτική πλευρά του νησιού με αποτέλεσμα τα προβλήματα να εντοπίζονται στις Κοινότητες της ανατολικής πλευράς. Ο κ. Θεοδ. Φαντίδης διευκρίνισε ότι ο μέσος όρος των βροχοπτώσεων για το νησί της Ρόδου είναι 140 χιλ το μήνα Νοέμβριο οπότε αντιλαμβάνεται κανείς ποιό είναι το μέγεθος του προβλήματος.

Ο ΔΙΚΗΓΟΡΙΚΟΣ ΣΥΛΛΟΓΟΣ ΤΙΜΗΣΕ ΤΟΥΣ ΒΟΥΛΕΥΤΕΣ

από ➡ Σελ. 1

προς τιμή των δικηγόρων- μελών του, Βασίλη Παπανικόλα και Αναστασίου Καραμάριου, που εξελέγησαν βουλευτές στις πρόσφατες εκλογές.

Ο Πρόεδρος του Δ.Σ.Ρ. κ. Ευθ. Μπόνης προσφώνησε τους δύο βουλευτές,τονίζοντας ότι για πρώτη φορά ο Δικηγορικός Σύλλογος Ρόδου έχει ταυτόχρονα δύο βουλευτές μέλη του και απένειμε στους τιμώμενους την χρυσή πλακέτα του Συλλόγου.

Ανταπαντώντας ο βουλευτής κ. Βασίλης Παπανικόλας, μεταξύ των άλλων ανέφερε ότι είναι υπερήφανος που είναι δικηγόρος, υπενθύμισε τη 12ετή θητεία του στα εκλεγόμενα όργανα του Δ.Σ.Ρ. και υποσχέθηκε μέσα από τη λειτουργία του σαν μέλος της Διαρκούς Κοινοβουλευτικής Επιτροπής του Υπουργείου Δικαιοσύνης, να συνεργασθεί με τους συναδέρφους του δικηγόρους για την προώθηση και επίλυση Δωδεκανησιακών προβλημάτων κοινού ενδιαφέροντος



ΜΝΗΜΟΣΥΝΟ

Στις 17 Νοεμβρίου ημέρα Κυριακή και ώρα 9 τελούμε στον Ιερό Ναόν Ταξιαρχών κοιμητηρίου εννεάμηνον μνημόσυνο για την ανάπαυση της ψυχής της πολυαγαπημένης, πολύκλαυστης, αξέχαστης Μητέρας μας, Γιαγιάς, Προγιαγιάς και Θείας.

ΜΑΡΙΑΣ ΑΝΤΩΝΙΟΥ ΚΙΟΣΟΓΛΟΥ

θα ψαλεί τρισάγιον επί του τάφου.

Μετά το μνημόσυνον η οικογένεια θα δεχθεί στην αίθουσα τελετών του Ναού. Τα παιδιά της: Αναστάσιος - Αννα Καψωμενάκη, Αικατερίνη Κιοσόγλου, Θεόφιλος - Αστερόπη Κιοσόγλου, Γλυκερία Κιοσόγλου, Μιχάλης - Ελένη Μπουτάτη. Τα εγγόνια: Κρυστάλλω, Σμαρούλλα, Μαρία, Αντώνης, Ζωής, Αντώνης. Τ' ανήψια: Νίκος, Θηρεσία, Κρυστάλλω, Γλυκερία, Αννα, Λουκάς, Νίνα, Μαρία, Μιχάλης, Ευαγγελία, Μαρία.

Τα δισέγγονα: Κυριάκος, Αθανασία, Νίκος.

ΚΑΤΕΙΧΕ «ΞΙΦΑΚΙΑ» ΗΡΩΙΝΗΣ ΚΑΙ ΧΑΣΙΣ

από ➡ Σελ. 1

συσκευασμένα μέσα σε νάυλον σακούλα 10 «ξιφάκια» ηρωίνης, συνολικού βάρους, 1,3 γραμμαρίων το καθένα επίσης και 4,6 γραμμάρια ακατέργαστης ινδικής κάνναβης.

Αξίζει να σημειωθεί ότι, όταν ο στρατιώτης κλήθηκε από τους αστυνομικούς για έλεγχο ετράπη σε φυγή με αποτέλεσμα να καταδιωχθεί και να συλληφθεί λίγο αργότερα.

Τα ναρκωτικά κατασχέθηκαν και ο στρατιώτης παραδόθηκε στην στρατονομία για τα περαιτέρω.

ΔΩΡΕΑΝ ΠΑΡΑΧΩΡΗΣΗ ΑΚΙΝΗΤΩΝ

από ➡ Σελ. 1

τα ακίνητα του δημοσίου που κατέχουν (πριν το 1980) κάτοικοι μικρών Δωδεκανήσων (Καστελλόριζο, Αγαθονήσι κλπ.)

Ο βουλευτής Δωδεκανήσου και Κοινοβουλευτικός εκπρόσωπος του ΠΑΣΟΚ Κοσμάς Σφυρίου μιλώντας στην Βουλή υποστήριξε την ψήφιση αυτών των διατάξεων «για ν' αποκτήσουν κυριότητα οι κάτοικοι αυτών των νησιών και να «δεθούν» περισσότερο με τα νησιά αυτά.

Ο Κ. Σφυρίου ανέπτυξε τις διατάξεις του άρθρου 18 του Ν. 3800/57 με τις οποίες το ελληνικό δημόσιο έχει παραχωρήσει προ σαράντα περίπου ετών νησίδες (κατοικούμενες και βραχονησίδες στους αντίστοιχους δήμους (όπως π.χ. οι Αρκειοί,Ψέριμος κλπ) και ζήτησε να σεβασθεί το υπουργείο οικονομικών την κυριότητα των δήμων επί αυτών.

Διευκρινίζεται ότι (υπό προϋποθέσεις) οι δωρεάν παραχωρήσεις ανέρχονται: (α) προκειμένου περί αστικών ακινήτων μεχρί 800 τ.μ. και (β) προκειμένου περί αγροτικών μέχρι 10 στρέμματα.

ΣΤΙΣ ΦΥΛΑΚΕΣ Ο ΤΣΑΤΑΛΙΟΣ

από ➡ Σελ. 1

Κ. Λεμπέσης, 32 χρονών και Μ.Λ. Τσαταλιός, 28 χρονών, και ο πρώην παλαιστής Χρ. Καπώνης, 41 χρονών, που κατηγορούνται για παράβαση του νόμου περί ναρκωτικών.

Και οι τρεις κρίθηκαν προσωρινώς κρατούμενοι, μετά την απολογία τους στους 24ο και 25ο τακτικούς ανακριτές, ως ύποποι φυγής και για πρόληψη τέλεσης νέων αδικημάτων.

Οι Λεμπέσης και Τσαταλιός κατηγορούνται ότι διακινούσαν την πρωτοεμφανιζόμενη στη χώρα μας ναρκωτική ουσία κεταμίνη σε θαμώνες του μπαρ. Απολογούμενοι αρνήθηκαν τις κατηγορίες, ενώ ο Τσαταλιός υποστήριξε ότι είχε σοβαρά προβλήματα υγείας και χρησιμοποιούσε την ουσία αυτή ως ρεμιστική.

Σημειώνεται ότι ο Καπώνης έχει συλληφθεί πάνω από δέκα φορές τα τελευταία έξι χρόνια, για εμπορία και χρήση ηρωίνης και έχει αθωωθεί τέσσερις φορές με το σκεπτικό ότι τα ναρκωτικά τα προόριζε για δική του χρήση.

ΑΡΧΙΖΕΙ ΤΟ ΕΤΗΣΙΟ ΣΥΝΕΔΡΙΟ ΤΗΣ ΤΕΔΚ

από ➡ Σελ.1

για υποχρεωτική συνένωση μικρών κοινοτήτων αναμένεται να απασχολήσει δια μακρών και «δια ζώσης» το συνέδριο..

Ηδη βρίσκονται από χθες το απόγευμα στο μαγευτικό νησί της Χάλκης οι εκπρόσωποι των ΟΤΑ απ'όλη τη Δωδ/νησο, εκπρόσωποι των αρχών με επικεφαλής το νομάρχη ενώ σήμερα το πρωί αναμένονται εκτός σοβαρού απρόπτου η υπουργός Αιγαίου Ελισάβετ Παπαζώη, ο γγ του ίδιου υπουργείου Γιάννης Μαχαιρίδης και οι βουλευτές του νομού κκ Κ. Σκανδαλίδης, Κ. Σφυρίου, Β.Παπανικόλας και Τάσος Καραμάριος.

Την έναρξη των εργασιών του συνεδρίου θα κηρύξει στις 9 το πρωί η υπουργός Αιγαίου, αφού προηγηθεί αγιασμός, ενώ θα ακολουθήσουν χαιρετισμοί από επισήμους.

Στις 12 το μεσημέρι θα γίνει ανάγνωση των πεπραγμένων της ΤΕΔΚ από το γραμματέα της κ. Στελιο Ρηνιού και στις 12.30 θα ακολουθήσει ομιλία με θέμα «Συμβούλια περιοχής» από τον κ. Μιχ. Κορδίνα. Στις 5.30 το απόγευμα θα γίνει ομιλία με θέμα «Υγεία-Τοπική Αυτοδιοίκηση», από τους κ.κ. Σάββα Καραγιάννη-Τάσο Αλιφέρη και στις 18.30 ομιλία με θέμα «Παιδεία-Τοπική Αυτοδιοίκηση» από τον Δημήτρη Ζαννετούλη. Θα ακολουθήσει τοποθέτηση των συνέδρων.

Το συνέδριο θα συνεχισθεί και αύριο και θα ολοκληρωθεί στις 4 περίπου το απόγευμα με την ανακοίνωση των πορισμάτων και των ψηφισμάτων.

Σημειώνεται ότι χθες το απόγευμα «πηρ» της Ιατρικής εταιρείας Ρόδου υπό τον κ. Σάββα Καραγιάννη προέβη σε εμβολιασμό των μαθητών του δημοτικού σχολείου Χάλκης.

ΝΕΕΣ ΚΑΤΑΣΧΕΣΕΙΣ ΑΚΑΤΑΛΗΛΩΝ ΕΙΔΩΝ

από ➡ Σελ. 1

που διενεργήθηκε στην αποθήκη τροφίμων του Φραντζή Ξύπα του Ιακώβου, ετών 50, στην οδό Αθανασίου Διάκου 38, βρέθηκαν και κατασχέθηκαν 210 κιλά διάφορα τυριά (φέτα,Edam) γιατί είχε λήξει η ημερομηνία διαθέσεώς τους και παρουσίαζαν ως εκ τούτου αλλοίωση της χροιάς και της οσμής τους.

ΜΝΗΜΟΣΥΝΟ

Την 16η Νοεμβρίου, ημέρα Σάββατο και ώρα 8.30 π.μ. εις τον Ιερό Ναό Αγίας Ειρήνης (Ορφανοτροφείο), τελούμε δμηνο μνημόσυνο, υπέρ. αναπαύσεως της ψυχής του λατρευτού μας συζύγου-πατέρα, παππού και θείου.

ΝΙΚΟΛΑΟΥ ΣΚΟΥΜΠΟΥΡΔΗ

Η σύζυγος:Μαρία

Τα παιδιά: Μιχάλης - Μαίρη, Καλλιόπη-Γεράσιμος, Νομική- Κωνσταντίνος

Τα εγγόνια και οι λοιποί συγγενείς

ΚΑΤΑΝΕΜΕΤΑΙ ΠΟΣΟ 617 ΕΚ ΔΡΧ ΣΤΟΥΣ ΟΤΑ ΑΠΟ ΤΟ ΔΗΜΟΤΙΚΟ ΦΟΡΟ

από ➡ Σελ. 1

δανών, που ανέρχονται σε 18.090.469 δρχ.

Ο Δήμος Ροδίων εξόφλησε επίσης και τις παλιές του υποχρεώσεις προς τις κοινότητες που αφορούν τους μήνες Μάρτιο και Μάιο του 1994 (ο Απρίλιος είχε ήδη εξοφληθεί), οπότε από το παλιό καθεστώς του Δημοτικού φόρου και από το ποσόν των 206.645.783 δρχ. μένει ακόμη να εξοφληθεί το ποσόν των 46.142.073 δρχ., που αποτελεί και το μοναδικό παλιό χρέος του Δήμου προς τις κοινότητες.

Επίσης, ο Δήμος Ροδί

ΕΤΟΙΜΟ ΤΟ Ν/Σ ΓΙΑ ΤΙΣ ΦΟΡΟΑΠΑΛΛΑΓΕΣ

ΟΙ ΤΕΛΕΥΤΑΙΕΣ ΛΕΠΤΟΜΕΡΕΙΕΣ ΓΙΑ ΤΙΣ ΝΕΕΣ ΦΟΡΟΛΟΓΙΕΣ

Μετά την οριστικοποίηση του πακέτου των φορολογικών μέτρων, οι επιτελείς του Υπουργείου Οικονομικών πυρετωδώς επεξεργάζονται τις λεπτομέρειες για τις νέες φορολογίες ειδικότερα της ακίνητης περιουσίας και των αποδόσεων των χρηματοοικονομικών παραγόντων.

Τις προσεχείς ημέρες θα είναι έτοιμο το νομοσχέδιο για την κατάργηση των φοροαπαλλαγών. Στο νομοσχέδιο αυτό θα περιληφθεί και πλήθος άλλων διατάξεων για τα τεκμήρια, τα αντικειμενικά κριτήρια , τη φορολογία μεταβιβάσεων, την υπεραξία κ.λπ. Ας δούμε ποιες θα εναι οι σημαντικότερες μεταβολές στη φορολογία εισοδήματος και τι θα μας στοιχίσουν.

Σημαντικές φορολογικές επιβαρύνσεις θα προκύψουν φέτος από την κατάργηση πλήθους φοροαπαλλαγών καθώς και ορισμένων εκπτώσεων από το εισόδημα.

Ιδιαίτερη βαρύτητα στην επιμέτρηση του φορολογικού βάρους θα έχει για χιλιάδες φορολογουμένους ο περιορισμός στο απαλλασσόμενο τεκμαρτό εισόδημα από ιδιοκατοίκηση.

Σύμφωνα με ό,τι ισχύει, σε φόρο εισοδήματος υπόκειται το τεκμαρτό εισόδημα από ιδιοκατοίκηση ή ιδιόχρηση οικοδομών.

Κατ' εξαίρεση απαλλάσσεται από τον φόρο το ακαθάριστο τεκμαρτό εισόδημα από ιδιοκατοίκηση της κύριας κατοικίας εμβαδού ως 200 τ.μ.

ΚΑΤΟΙΚΙΑ

Αν το εμβαδόν της κύριας κατοικίας είναι κάτω από 200 τετραγωνικά μέτρα, η διαφορά ως τα 200 λαμβάνεται υπόψη για την απαλλαγή μιας μόνο ιδιοκατοικούμενης δευτερεύουσας κατοικίας. Εχει αποφασιστεί και θα ισχύσει για τα εισοδήματα του 1996, η μείωση του εμβαδού για το οποίο προβλέπεται η απαλλαγή από τα 200 τετραγωνικά μέτρα σε 150.

Ετσι, αν η κύρια κατοικία είναι εμβαδού πάνω από 150 τετραγωνικά μέτρα το τεκμαρτό εισόδημα που θα αναλογεί στο εμβαδόν πάνω από τα 150 τ.μ. θα υπόκειται σε φόρο.

Ακόμη αν το άθροισμα της κύριας κατοικίας και μιας δευτερεύουσας είναι πάνω από 150 τ.μ., το τεκμαρτό εισόδημα που αναλογεί στο εμβαδόν πάνω από 150 τετραγωνικά μέτρα θα υπόκειται και αυτό σε φόρο.

Με τη μεταβολή αυτή θα υποχθούν για πρώτη φορά σε φόρο για το τεκμαρτό εισόδημα της ιδιοκατοίκησης χιλιάδες ιδιοκτήτες πρώτης κατοικίας, οι οποίοι μέχρι σήμερα δεν υπάγονταν σε φόρο για το πλασματικό αυτό εισόδημα.

ΑΠΑΛΛΑΓΗ

Ετσι, αν ο φορολογούμενος έχει μια ιδιοκατοικούμενη κύρια κατοικία εμβαδού 130 τ.μ. και μια εξοχική κατοικία εμβαδού 60 τ.μ. με την απαλλαγή που ισχύει σήμερα δεν επιβαρύνετο με φόρο για το τεκμαρτό εισόδημα της ιδιοκατοίκησης.

Με τη μεταβολή που θα γίνει θα υπολογιστεί το τεκμαρτό εισόδημα που αναλογεί στα 40 τετραγωνικά μέτρα της εξοχικής κατοικίας και το εισόδημα αυτό θα προστεθεί στα άλλα εισοδήματα που θα δηλώσει ο φορολογούμενος.

Αμεση συνέπεια η πλασματική αύξηση του φορολογητέου εισοδήματος και η μετάθεσή του σε υψηλότερο συντελεστή φόρου.

ΑΥΞΗΣΗ ΤΕΚΜΗΡΙΩΝ

Πρόσθετες φορολογικές επιβαρύνσεις θα προκύψουν φέτος και από την αναπροσαρμογή της τεκμαρτής δαπάνης όλων των τεκμηρίων διαβίωσης. Αναπροσαρμογή της τεκμαρτής δαπάνης γινόταν κατά δύο χρόνια. Τελευταία αναπροσαρμογή έγινε με το Ν. 2214/94 και κυμάνθηκε από 15% ως 30%. Η αναπροσαρμογή που θα γίνει φέτος θα κυμανθεί σύμφωνα με πληροφορίες από 30% ως 50% για τα μεγάλα αυτοκίνητα. Ετσι, η τεκμαρτή δαπάνη για 10 ίππους από 2.100.000 θα γίνει 2.730.000, για 11 ίππους από 2.550.000 θα γίνει 3.315.000, για 12 ίππους από 3.000.000 θα γίνει 3.900.000, ενώ για 18 ίππους από 9.750.000 θα γίνει 14.625.000.

Τα νέα ποσοστά αναπροσαρμογής είναι διπλάσια από εκείνα με τα οποία έγινε η αναπροσαρμογή πριν από δύο χρόνια. Αυτό σημαίνει ότι γίνεται μεγάλη διεύρυνση της φορολογικής βάσης, η οποία θα πάσει μικρά και μεγάλα εισοδήματα. Πολλοί θα είναι εκείνοι που θα κληθούν φέτος να πληρώσουν φόρους για εισόδημα που δεν απέκτησαν.

ΠΡΩΤΟΒΟΥΛΙΑ ΓΙΑ ΕΝΙΣΧΥΣΗ ΤΩΝ ΕΛΛΗΝΙΚΩΝ ΕΞΑΓΩΓΩΝ

Συντονισμένες κινήσεις για την ενίσχυση των ελληνικών εξαγωγών στις αγορές του εξωτερικού, αναλαμβάνουν τον τελευταίο διάστημα οι εκπρόσωποι των παραγωγικών τάξεων της Θεσσαλονίκης. Στο πλαίσιο αυτό, πραγματοποιήθηκε πριν λίγες ημέρες, ευρεία σύσκεψη με τη συμμετοχή εκπροσώπων τών επιμελητηρίων της πόλης, του συνδέσμου Εξαγωγέων Βορείου Ελλάδος και της διοίκησης της Helexpo-ΔΕΘ, κατά τη διάρκεια της οποίας εξετάστηκαν τα προβλήματα που αντιμετωπίζουν τα ελληνικά προϊόντα στις διεθνείς αγορές, καθώς και οι τρόποι για την πραωπέλαση τους. Συζητήθηκε επίσης το ζήτημα της όσο το δυνατό καλύτερης προετοιμασίας των εκθέσεων ελληνικών, προϊόντων, οι οποίες θα πραγματοποιηθούν στην Κύπρο (από τις 15 έως τις 19 Ιανουαρίου) και στην Οδησσό της Ουκρανίας (από τις 21 έως τις 25 Μαρτίου). Ο πρόεδρος της ΔΕΘ, Αντώνης Κούρτης, ανακοίνωσε ακόμη την πρόθεση του Οργανισμού να οργανώσει σε σύντομο χρονικό διάστημα ανάλογη σύσκεψη με εκπροσώπους όλων των επιμελητηρίων της Μακεδονίας, της Θράκης και της Θεσσαλίας, με στόχο την οργανωμένη συμμετοχή των μελών τους, στις συγκεκριμένες εκθέσεις. Ειδικότερα, σε ό,τι αφορά στην ελληνική έκθεση στην Κύπρο, επισήμανε πως ο σύνδεσμος προετοιμάζει ειδική έρευνα για τα χαρακτηριστικά της αγοράς του νησιού, μέσω της οποίας θα παρέχονται οι αναγκαίες πληροφορίες στους ενδιαφερόμενους επιχειρηματίες.

1,2 ΔΙΣ. ΔΡΧ. ΓΙΑ ΧΡΗΜΑΤΟΔΟΤΗΣΗ ΕΝΕΡΓΕΙΑΚΩΝ ΤΕΧΝΟΛΟΓΙΩΝ

Στο ποσό των 4,1 εκατ. ECU, περίπου 1,2 δισ. δρχ. ανέρχεται το ύψος των κονδυλίων που θα απορροφήσει η χώρα μας, για το 1996, μέσω του κοινοτικού προγράμματος «Thermie», που αφορά στη χρηματοδότηση καινοτόμων ενεργειακών τεχνολογιών, στον τομέα της έρευνας και της ανάπτυξης. Το ποσό αυτό, καλύπτει το 3,3% του συνολικού προϋπολογισμού του προγράμματος για το τρέχον έτος, ύψους περίπου 150 εκατ. ECU και αφορά σε 37 εγκεκριμένες προτάσεις χρηματοδότησης, που κατέθεσαν (αυτόνομα ή σε κοινοπραξίες), στη 17η Γενική Διεύθυνση της Ευρωπαϊκής Ενωσης, ελληνικές επιχειρήσεις και φορείς. Από το σύνολο των εγκεκριμένων αναφέρονται σε προγράμματα όπου οι ελληνικές επιχειρήσεις ή φορείς είναι επικεφαλής ως προς τον συντονισμό των δράσεων και χρηματοδοτούνται με το ποσό των 2,63 εκατ. ECU, ενώ οι υπόλοιπες 24 σε προγράμματα όπου επικεφαλής είναι επιχειρήσεις από άλλες χώρες της Ευρωπαϊκής Ενωσης.

Σε επίπεδο χωρών- μελών συνολικά, ο αριθμός των προτάσεων που κατατέθηκαν στις αρμόδιες υπηρεσίες της Ε.Ε. ανέρχεται σε 755, από τις οποίες οι 320 σχετίζονται κυρίως με δράσεις για την ορθολογική χρήση της ενέργειας και τις ανανεώσιμες πηγές ενέργειας, ενώ οι υπόλοιπες 435 σε στρατηγικές έρευνας και τεχνολογικής ανάπτυξης, καθώς και στη διάδοση των ενεργειακών τεχναλογιών. Τα στοιχεία αυτά παρουσίασε χθες στη Θεσσαλονίκη, ο Ελληνας εκπρόσωπος της 17ης Γενικής Διεύθυνσης της Ε.Ε., Ιωάννης Σαμουηλίδης με αφορμή την εκδήλωση που οργάνωσε το Υπουργείο Ανάπτυξης στη συμπρωτεύουσα, για την πρόσκληση ενδιαφέροντος συμμετοχής στο «Thermie», κατά την περίοδο του 1997.

ΚΛΑΔΟΣ ΠΛΕΚΤΙΚΗΣ

ΠΛΗΓΜΑ ΟΙ ΕΙΣΑΓΩΓΕΣ ΑΠΟ ΤΡΙΤΕΣ ΧΩΡΕΣ

Καίριο πλήγμα για τις ελληνικές επιχειρήσεις πλεκτικής αποτελεί η σχεδιαζόμενη από την Ευρωπαϊκή Ενωση απελευθέρωση των εισαγωγών προϊόντων ένδυσης από τρίτες χώρες. Οι έντονες αντιδράσεις τόσο των ελληνικών επιχειρήσεων του κλάδου, όσο και των πορτογαλικών, που μαζί καλύπτουν το μεγαλύτερο μέρος της κοινοτικής παραγωγής, ανάγκασαν προσωρινά την Κομισιόν να ανακόψει τις μεθοδεύσεις για άνοιγμα της αγοράς και να δεσμευθεί ότι θα επανεξετάσει το θέμα σε νέα συνεδρίαση της Επιτροπής. Οπως ανακοίνωσε χθες ο πρόεδρος του Πανελλήνιου Συνδέσμου Βιοτεχνιών και Βιομηχανιών Πλεκτού ενδύματος κ. Π. Μουρκούσης, σύντομα πρόκειται να συζητηθεί το θέμα με την υφυπουργό Ανάπτυξης κ. Αννα Διαμαντοπούλου, ενώ έχει καλέσει έκτακτη συνεδρίαση του διοικητικού συμβουλίου του Συνδέσμου για μεθόδευση των διαβημάτων. Ο Σύνδεσμος έχει έρθει σε επικοινωνία με το Υπουργείο Εθνικής Οικονομίας, τη Μόνιμη Ελληνική Αντιπροσωπία στις Βρυξέλλες και τον Ευρωπαϊκό Σύνδεσμο των οργανώσεων Πλεκτικής των χωρών της Κοινότητας. Η εκδηλωμένη πρόθεση της Ευρωπαϊκής Επιτροπής να απελευθερώσει τις εισαγωγές από τρίτες χώρες, στο πλαίσιο της συμφωνίας της ΓΚΑΤΤ, για προϊόντα που περιλαμβάνονται στις κατηγορίες 28 και 74, αφορά μία μεγάλη σειρά προϊόντων ένδυσης. Σε αυτά συγκαταλέγονται παντελόνια, κολάν, σορτσ, πλεκτά και γυναικεία πλεκτά σύνολα της ελληνικής πλεκτικής, η παραγωγή των οποίων καλύπτει από 22% έως 26% της κοινοτικής παραγωγής. εξίσου μεγάλο μέρος καλύπτει και η παραγωγή της Πορτογαλίας.

ΥΠΕΡΑΞΙΑ ΜΕΤΟΧΩΝ

Οπως δείχνουν τα πράγματα, για πρώτη φορά θα υπαχθεί σε φόρο εισοδήματος και η υπεραξια που προκύπτει από τη μεταβίβαση πακέτου μετοχών. Σήμερα, η μεταβίβαση αυτή δεν υπόκειται σε φόρο εισοδήματος.

Επιβάλλεται μόνο φόρος μεταβίβασης με συντελεστή 5% όταν μεταβιβάζονται ονομαστικές μετοχές κτηματικών ανωνύμων εταιριών η ανωνύμων εταιριών των οποίων το κεφάλαιο είναι επενδυδυμένο σε ακίνητα σε ποσοστό άνω του 60%. Το θέμα επιβολής φόρου στην υπεραξία των μετοχών που μεταβιβάζονται έχει ως εξής:

Στον φορολογικό νόμο έχει προβλεφθεί η επιβολή φόρου με συντελεστή 20% στην υπεραξία που προκύπτει από τη μεταβίβαση εταιρικού μεριδίου ή ολόκληρης επιχείρησης με τα άυλα στοιχεία αυτής όπως αέρα, επωνυμία, σήμα, προνόμια κ.λπ. Από τη διάταξη αυτή δεν προκύπτει ότι πρέπει να επιβάλλεται φόρος και στην υπεραξία, η οποία προκύπτει από τη μεταβίβαση μετοχών.

ΤΡΟΠΟΠΟΙΗΣΗ

Ωστόσο, στο Υπουργείο Οικονομικών έχει επικρατήσει η σκέψη τροποποίησης της πιο πάνω διάταξης και η επιβολή φόρου με συντελεστή 20% και στην υπεραξία που προκύπτει από τη μεταβίβαση πακέτου μετοχών, ονομαστικών η ανώνυμων, το οποίο εκπροσωπεί πάνω από το 51% του μετοχικού κεφαλαίου. Θεωρείται ότι στην περίπωση αυτή μεταβιβάζεται ολόκληρη η επιχείρηση. Με την επιβολή του φόρου αυτού θα προκύψουν σοβαρές φορολογικές επιβαρύνσεις ειδικότερα όταν μεταβιβάζονται ονομαστικές μετοχές, διότι στις περιπτώσεις αυτές η μεταβίβαση ακολουθεί μια διαδικασία η οποία είναι διαφανής. Η φορολογία αυτή θα έχει αναμφίβολα επιπτώσεις και στην κίνηση του Χρηματιστηρίου.

ΟΙ ΣΥΝΤΕΛΕΣΤΕΣ ΓΙΑ ΤΗΝ ΑΝΑΠΡΟΣΑΡΜΟΓΗ ΠΑΓΙΩΝ

Κάθε τέσσερα χρόνια οι επιχειρήσεις που τηρούν λογιστικά βιβλία Γ κατηγορίας οφείλουν να αναπροσαρμόζουν την αξία των παγίων στοιχείων τους με ορισμένους συντελεστές, οι οποίοι ορίζονται με υπουργική απόφαση.

Η υπεραξία που προκύπτει από την αναπροσαρμογή αυτή υπόκειται σε φόρο. Κατά την πρώτη εφαρμογή της υποχρέωσης αυτής πριν από τέσσερα χρόνια, η υπεραξία που προέκυψε από την αναπροσαρμογή των κτιρίων και των γηπέδων φορολογήθηκε με συντελεστή 1% και ο φόρος που προέκυψε καταβλήθηκε εφάπαξ.

Οι φορολογικές επιβαρύνσεις που προέκυψαν για τις επιχειρήσεις δεν υπήρξαν σημαντικές.

Με νέα διάταξη, η οποία έχει περιληφθεί στο νομοσχέδιο για την τροποποίηση του τελωνειακού κώδικα, του οποίου η συζήτηση στη Βουλή ολοκληρώνεται αυτές τις ημέρες, τροποποιούνται και ορισμένες διατάξεις του Ν. 2065/92 με τον οποίο καθιερώθηκε η υποχρέωση αναπροσαρμογής των παγίων.

ΦΟΡΟΣ

Ακόμη ορίσθηκε ότι η υπεραξία που θα προκύψει από την αναπροσαρμογή των παγίων στοιχείων, η οποία θα γίνει έως 31.12.96 θα υπαχθεί σε φόρο με συντελεστή 5% για τα γήπεδα και 8% για τα κτίρια. Ο φόρος που θα προκύψει θα καταβληθεί σε τέσσερις εξαμηνιαίες δόσεις από τις οποίες η πρώτη με την υποβολή της δήλωσης. Η πολλαπλασιαστική αύξηση των συντελεστών φορολογίας θα έχει ως συνέπεια να προκύψουν για τις επιχειρήσεις που έχουν υποχρέωση φορολογικές επιβαρύνσεις. Ετσι, αν υποτεθεί ότι μια βιομηχανική επιχείρηση αναπροσαρμόσει ως 31.12.96 τα πάγια στοιχεία της και από την ανπροσαρμογή αυτή προκύψει υπεραξία για τα κτίρια 200.000.000 και τα γήπεδα 100.000.000 η φορολογική υποχρέωση θα ανέλθει σε 21.000.000 δραχμές. Αν υποτεθεί ότι η ίδια υπεραξία είχε προκύψει και το 1992 η φορολογική υπχρέωση ήταν τότε 3.000.000. Η διαφορά στη φορολογική επιβάρυνση είναι τεράστια.

ΠΑΡΑΜΕΝΟΥΝ ΠΕΝΤΕ ΕΚΠΤΩΣΕΙΣ ΔΑΠΑΝΩΝ

Από τότε που καθιερώθηκε στην Ελλάδα ο προοδευτικός προσωπικός φόρος εισοδήματος, το φορολογικό σύστημα είχε προβλέψει ορισμένες εκπτώσεις από το εισόδημα. Η καθιέρωση της έκπτωσης από το εισόδημα ορισμένων βασικών δαπανών του φορολογούμενου προέκυψε από την ανάγκη προστασίας πολιτών με ιδιαίτερα βάρη (πολυτέκνων, αστέγων κ.λ.π.)

Από τις εννέα κατηγορίες δαπανών, που προβλέπει για έκπτωση από το εισόδημα ο φορολογικός νόμος θα διατηρηθούν οι πέντε, μία θα καταργηθεί και σε τρεις άλλες θα διαφοροποιηθεί ο τρόπος έκπτωσής τους. Συγκεκριμένα:

- Καταργείται η έκπτωση της αμοιβής που καταβάλλεται σε δικηγόρους, ενώ γίνονται οι εξής μεταβολές στον τρόπο υπολογισμού της έκπτωσης των ιατρικών εξόδων και των ασφαλίστρων ζωής ή θανάτου.

Ως ποσό οικογενειακού εισοδήματος 10 εκατ. δρχ. θα εκπίπτει όλο το ποσό της δαπάνης της ιατροφαρμακευτικής περίθαλψης.

Αν το ποσό του δηλούμενου οικογενειακού εισοδήματος είναι από 10 ως 20 εκατ. θα εκπίπτει το 50% της δαπάνης για το πάνω από 10 εκατομμύρια ποσό εξόδων.

Για τα ασφάλιστρα καταργείται η έκπτωση από το εισόδημα και δίνεται μείωση φόρου. Ετσι το ποσό των 200.000 δρχ. που εξέπιπτε αθροιστικά και για τους δύο συζύγους ως το 4% του δηλούμενου οικογενειακού εισοδήματος δεν θα ισχύει από φέτος. Με τη νέα ρύθμιση δίνεται μείωση του φόρου σε ποσοστό 15% και για τους δύο συζύγους και για ποσό ασφαλίστρων ως 200.000 δρχ. ανώτατη μείωση 30.000 και για τους δύο συζύγους, ενώ με το καθεστώς που ισχύει ήταν 90.000 δρχ.

Η μεταβολή που θα γίνει στην έκπτωση των εξόδων ιατρικής και νοσοκομειακής περίθαλψης δεν θα έχει επίπτωση στα μικρά και μεσαία εισοδήματα.

Θα επιβαρύνει τα μεγάλα εισοδήματα εφόσον βεβαίως θα υπάρξουν δαπάνες νοσοκομειακής περίθαλψης που υπερβαίνουν τα 10 εκατομμύρια. Τέτοιες περιπτώσεις είναι σπάνιες. Ακόμη, ο διαφορετικός τρόπος υπολογισμού της έκπτωσης των ασφαλίστρων θα επιβαρύνει μόνο τα εισοδήματα που φορολογούνται με συντελεστή πάνω από 15%.

Ετσι, αν για παράδειγμα φορολογούμενος θα έχει φέτος εισόδημα 5.000.000 και ασφάλιστρα ζωής 250.000 με το καθεστώς που ισχύει η φορολογική του επιβάρυνση θα είναι 540.000 δρχ., ενώ με το νέο τρόπο υπολογισμού της έκπτωσης η επιβάρυνσή του θα είναι 570.000, δηλαδή θα αυξηθεί κατά 30.000 δραχμές.

Auto Center
ΜΑΝΩΛΗΣ ΚΩΣΤΑΚΗΣ Α.Ε.Β.Ε.
Ολοκληρωμένο συγκρότημα FIAT
ΕΚΠΛΗΞΕΙΣ
ΑΠΟ ΤΗΝ FIAT
ΑΠΟΚΤΗΣΤΕ ΤΩΡΑ ΤΑ:
CINQUECENTO
PUNTO
PUNTO CABRIO
BRAVO
&
BRAVA
ΜΕ ΑΤΟΚΟ ΔΙΑΚΑΝΟΝΙΣΜΟ
ΕΩΣ & 24 ΜΗΝΕΣ
ΜΕ 1% ΕΠΙΤΟΚΙΟ ΕΩΣ ΚΑΙ 36 ΜΗΝΕΣ
14ο ΧΛΜ. ΡΟΔΟΥ - ΑΕΡΟΔΡΟΜΙΟΥ, ΠΑΡΑΔΕΙΣΙ
Τηλ. 0241 - 82000-3
FIAT

ICM ΔΙΕΘΝΕΙΣ ΜΕΤΑΦΟΡΕΣ ΕΜΠΟΡΕΥΜΑΤΩΝ ΕΠΕ
ΜΕΤΑΦΟΡΕΣ ΕΞΩΤΕΡΙΚΟΥ - ΕΣΩΤΕΡΙΚΟΥ - ΔΙΑΚΟΜΕΤΑΚΟΜΙΣΕΙΣ
Προσφέρουμε τα πιο ολοκληρωμένα προγράμματα μεταφορών για τον ασφαλέστερο και προσφορότερο τρόπο μεταφοράς
- Μεταφορές με container για πλήρη και ομαδικά φορτία
- Θαλάσσιες και συνδυασμένες μεταφορές
- Αεροπορικές μεταφορές
- Μεταφορές οικοσκευών
- Οδικές μεταφορές Eurocargo
- Σιδηροδρομικές μεταφορές
- Μεταφορές εκθεμάτων και υλικών κατασκευής περιπτέρων.

Η εταιρεία μας αναλαμβάνει να μεταφέρει τα εμπορεύματα για λογαριασμό των εισαγωγέων από οποιοδήποτε μέρος του κόσμου, και να τα παραδώσει ελεύθερα μέχρι την αποθήκη τους διεκπεραιώνοντας όλες τις διατυπώσεις.
Για περισσότερες πληροφορίες, απευθυνθείτε στα γραφεία μας
Αμερικής 97, τηλ. 24115, 22105, 76215, fax 26485

δσπορ

Επιμέλεια
Τάσος Κώστας
Στάθης
Φαρμακίδης

δσπορ

Συνεργάτες
Γιώργος Παγιωτέλης
Ρασήτ Μαρασλής
Γιώργος Πάττας
Γιώργος Αναγνώστου

δσπορ

«Με το μαχαίρι στον λαιμό...»

• « Δεν έχουμε περιθώρια για απώλειες στην Ρόδο, δηλώνει για τον αγώνα με τον Άγιο Νικόλαο ο τεχνικός της Ενωσης Ηλίας Αλεξιάδης
• Ετοιμος ο Βρύζας, επιστρέφει στην 16άδα. Εντάξει κι οι Πολυχρονίου - Χαραλάμπους

Ο ούτε να σκέφτεται για πιθανή απώλεια βαθμών στο Εθνικό στάδιο δεν θέλει ο Ηλίας Αλεξιάδης. Το Δευτεριάτικο παιχνίδι με τον Αγιο Νικόλαο είναι δύσκολο αλλά η Ενωση είναι «υποχρεωμένη» να νικήσει και να πάρει τους τρεις πολύτιμους βαθμούς.

«Σε κάθε εντός έδρας παιχνιδι παίζουμε με το μαχαίρι στο λαιμό αφού δεν έχουμε περιθώρια για απώλειες βαθμών. Η ομάδα χρειάζεται οπωσδήποτε την νίκη και γι' αυτήν θα ματώσουμε.

Δυστηχώς δεν έχουμε καταφέρει ως τώρα να πάρουμε θετικό αποτέλεσμα εκτός έδρας.

Αυτό μας αναγκάζει να καταβάλλουμε περισσότερη προσπάθεια στη Ρόδο για να καλύψουμε τους βαθμούς που χρειαζόμαστε».

Πάντως ο τεχνικός της Ενωσης είναι αισιόδοξος για το παιχνίδι και πιστεύει στην νίκη.

«Σίγουρα ο Αγιος Νικόλαος είναι καλή και έμπειρη ομάδα αλλά έχω εμπιστοσύνη στους παίκτες μου και στις δυνατότητές τους. Αν αγωνισθούμε με πάθος για νίκη πιστεύω ότι θα την κατακτήσουμε».

ΕΤΟΙΜΟΣ Ο ΒΡΥΖΑΣ

Η επιστροφή του Δήμου Βρύζα στην 16άδα της Ενωσης την Δευτέρα πρέπει να θεωρείται σίγουρη. Ο έμπειρος αμυντικός της ομάδας έβγαλε και χθες όλο το πρόγραμμα χωρίς ενοχλήσεις κάτι που χαροποίησε ιδιαίτερα τον Ηλία Αλεξιάδη. Κανονικά προπονήθηκε κι ο Κώστας Πολυχρονίου με τον Νίκο Χαραλάμπους ενώ ο Νίκος Νικολής έτρεξε ελαφρά.

Απόντες απ' την χθεσινή προπόνηση ήταν ο Γιώργος Καράμπης κι ο Μερκούρης Μαθιός.

Η χθεσινή προπόνηση συμπεριελάμβανε οικογενειακό διπλό και σ'αυτό έδειξαν ιδιαίτερο πάθος όλοι οι παίκτες.

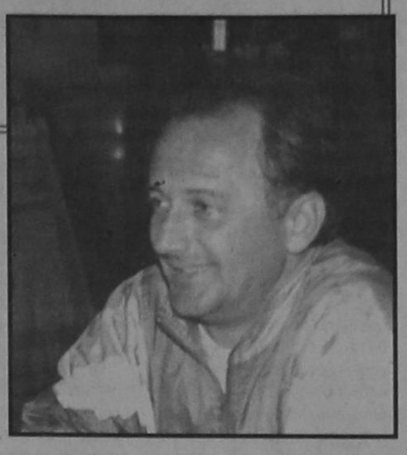

Ο Θόδωρος Λαμπρόπουλος αποχώρησε αφού έπαθε ένα μικρό διάστρεμμα.

Τριτο Μάτι

• Ο μουσάς ήταν χθες Αθήνα και μπούκαρε στο συμβούλιο της ΕΠΟ σαν ...πειρατής. Ολοι ήταν μαζεμένοι κι ακούγανε τον Αρχάγγελο (έτσι τον λένε πάνω) για τις διαιτησίες που τον σφάζουν.

• Ο μουσάς τα είπε ιδιαιτέρως με τον μεγάλο, τον Γερμανάκο. Του τα 'ριξε γι' αυτά που έγιναν πέρσι με τον γιό του αλλα αυτός έκανε μόκο.

• Κάνε υπομονή έλεγε στον μουσά κι όλα θα πάνε καλά. Αν κάτι δεν πάει καλά με τους διαιτητές να κάνεις καταγγελία για να τα ξέρω. Αυτά του είπε για να τον πρεμήσει.

• Ο Ντόβας που παίζει την Κυριακή στο ντέρμπι δεν είναι ο γνωστός μας Φίλιππος αλλά ένας πρώτος του ξάδερφος.

• Ο Μπερλουσκόνι zει! Χθες πήρε τους δικούς μας να μάθει με ποιόν κληρώθηκε ο Ιάλυσος.

• Πρώτος σ' όλα ο Τρούλης. Βρήκε πρόεδρος στο 15 μελές του τεχνικού...

Ηλίας Κ.

Στον δρόμο του ο Εθνικός

Αναμικτα συναισθήματα στον Ιάλυσο για την κλήρωση • Παπαχρήστου «προέχει η Κόρινθος» • Πρώτο παιχνίδι στην Ρόδο 27 Νοεμβρίου

Ανάμικτα ήταν τα συναισθήματα στον Ιάλυσο μετά την χθεσινή κλήρωση του Κυπέλλου Ελλάδος. Ο Εθνικός δεν είναι η μεγάλη ομάδα που επιθυμούσαν διοίκηση και παίκτες για να γεμίσει από χρήματα τα ταμεία της ΠΑΕ.

Μία κλήρωση με Ολυμπιακό - Παναθηναϊκό - ΑΕΚ θα ήταν ότι καλύτερο αυτή την στιγμή για τον Ιάλυσο παρ' ότι ελαχιστοποιούνταν οι ελπίδες για πρόκριση στην φάση των «8».

Υπάρχουν όμως και αυτοί που υποστηρίζουν ότι ο Εθνικός είναι μία ομάδα στις δυνατότητες του Ιάλυσου και οι ελπίδες για πρόκριση είναι αρκετές. Σ' αυτήν την περίπτωση οι πιθανότητες για κλήρωση με μία από τις ομάδες του τέως ΠΟΚ είναι αυξημένες.

Οταν ρωτήθηκε χθες ο Παπαχρήστου για τον Εθνικό αρκέστηκε να πεί.«Αφήστε τον Εθνικό. Θ' ασχοληθούμε μαζί του όταν έρθει η ώρα. Τώρα προέχει το παιχνίδι πρωταθλήματος την Δευτέρα στην Κόρινθο».

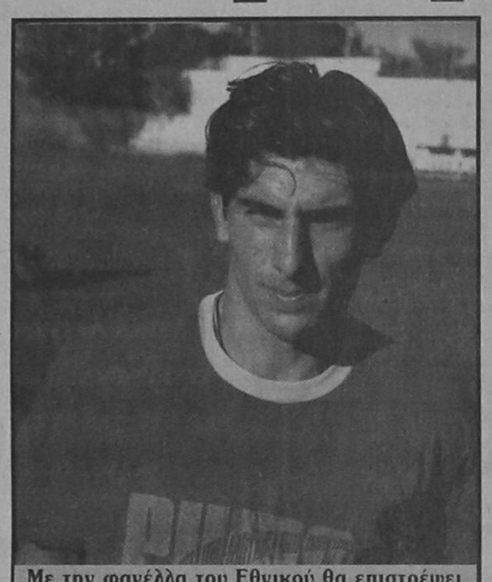

Με την φανέλλα του Εθνικού θα επιστρέφει στο Οικονομίδειο ο Μάριος Σέγκος

Να σημειώσουμε ότι στο πρώτο παιχνίδι που θα γίνει στο Οικονομίδειο στάδιο στις 27 Νοεμβρίου οι φίλοι του Ιάλυσου θα έχουν την ευκαιρία να θαυμάσουν τον πρώτο σκόρερ της ομάδας τους πέρσι, τον Μάριο Σέγκο που πλέον αγωνίζεται στον Εθνικό. Η ρεβάνς θα γίνει στις 11 Δεκεμβρίου στο στάδιο Καραϊσκάκη.

Η νίκη πρόκριση στην Λεβαδιά σκόρπισε ενθουσιασμό στους ερυθροκίτρινους « χάρηκα για την πρόκριση, αλλά εκείνο που με ενθουσίασε περισσότερο ήταν η απόδοση των παικτών μου που έδειξαν ότι μπορούν να καλύψουν όποιο κενό και αν δημιουργηθεί από πιθανές τιμωρίες και τραυματισμούς. Είμαι ευχαριστημένος και ελπίζω να συνεχίσουμε έτσι», δήλωσε ο Παπαχρήστου.

Πλέον φαίνεται ότι η ομάδα έχει αποκτήσει αυτοπεποίθηση και οι ποδοσφαιριστές πιστεύουν στις δυναντότητες τους. Αλλωσε αυτό είναι που ζητούσε από το ξεκίνημα της περιόδου ο Ηπειρώτης τεχνικός.

Στο προχθεσινό παιχνίδι εξέτισαν τις ποινές τους οι Καλημέρης. Γ. Ράιος και Παργιανάς που απέκτησαν δικαίωμα συμμετοχής στο παιχνίδι με την Κόρινθο.

Απόντες θα είναι ο τιμωρημένος Ταχίρι (χρωστάει ακόμη μία αγωνιστική) και ο τραυματίας Ζίου.

Κληρωση Κυπελλου Ελλαδας

Δύο μεγάλα ντέρμπι ανέδειξε η χθεσινή κλήρωση γιά τον τέταρτο γύρο τού κυπέλλου Ελλάδας στο ποδόσφαιρο. Συγκεκριμένα ο Ηρακλής κληρώθηκε με τον Παναθηναϊκό και ο ΠΑΟΚ με τον Ολυμπιακό.

Αντίθετα τυχερή στάθηκε η ΑΕΚ πού θα αντιμετωπίσει τούς Λύκους της Θεσσαλονίκης.Αναλυτικά γιά τη φάση των "16" τού κυπέλλου θα γίνουν οι εξής συναντήσεις:

ΠΑΟΚ-Ολυμπιακός, Ηρακλής-Παναθηναϊκός, ΑΕΚ-Λύκοι, Ιωνικός-ΟΦΗ, Αρης-Παναχαϊκή, Βέροια-Απόλλων, Ιάλυσος-Εθνικός, Εθνικός Αστέρας-Πανηλειακός

Οι πρώτοι αγώνες του τέταρτου γύρου θα διεξεχθούν στις 27 Νοεμβρίου και οι επαναληπτικοί στις 11 Δεκεμβρίου.

Στιβος

Η ομάδα για το «Αθήνα '97»

Τριάντα εννέα αθλητές και είκοσι αθλήτριες προεπελέγησαν από την επιτροπή του υψηλού αθλητισμού (ΕΕΟΣ), για να απαρτίσουν την ομάδα που θα μας εκπροσωπήσει στην κορυφαία διοργάνωση του 1997, το Παγκόσμιο Πρωτάθλημα στίβου.

Οπως είναι γνωστό, η χώρα μας ως διοργανώτρια, έχει τη δυνατότητα να συμμετάσχει με τρεις αθλητές και αθλήτριες σε κάθε αγώνισμα, ανεξάρτητα αν αυτοί θα έχουν πιάσει τα όρια που θεσπίζονται. Αν λοιπόν γινόταν πράξη η δυνατότητα αυτή, στα 24 αγωνίσματα των ανδρών και στα 20 των γυναικών, στους αγώνες θα έπαιρναν μέρος 132 αθλητές και αθλήτριές μας. Θα έπρεπε να αφαιρεθούν από αυτούς οι πέντε, τουλάχιστον, που θα έκαναν και ατομικό αγώνισμα και σκυτάλη. Ομως σε τέτοιο αριθμό συμμετοχής δεν μπορούμε να φτάσουμε, για δύο ουσιαστικά λόγους.

Ο ένας είναι ότι σε κάποια αγωνίσματα το επίπεδό μας δεν φτάνει σε τέτοιο σημείο ούτως ώστε να 'χουμε τρεις αθλητές, αλλά ούτε και έναν. Παράδειγμα, τα εμπόδια των ανδρών και γυναικών. Ο αριθμός, αν υπολογιστεί η παράμετρος αυτή, θα έφτανε στους 70-80 αθλητές, εκ των οποίων κάποιοι θα έμπαιναν για συμμετοχή.

Τελικά, προεπιλέχτηκαν 59 για καθαρά οικονομικούς λόγους.

Ο ΣΕΓΑΣ είχε ζητήσει να συμπεριληφθούν τρεις σε κάθε αγώνισμα, αλλά αυτό απαιτούσε δαπάνη περί τα 180 εκατομμύρια δραχμές, η οποία δεν εγκρίθηκε από την πολιτεία και έτσι ο ΣΕΓΑΣ προχώρησε στον καταρτισμό της προομάδας, με βάση τα δικά του οικονομικά μέτρα. Φυσικά η λίστα αυτή δεν είναι τελική, αφού θα συμπεριληφθούν σε αυτή, όποιοι θα βρίσκονται σε καλή κατάσταση τότε, ενώ βέβαια και κάποιοι θα κοπούν, καθώς:

Υπάρχει η ευτυχής συγκυρία, σε κάποια αγωνίσματα το επίπεδό μας να είναι υψηλό και υπάρχουν υπέρ των τριών αθλητών (που μπορούν να αγωνιστούν) στη λίστα.

Οι αθλητές που μπήκαν στην αρχική λίστα και είναι υποψήφιοι να αγωνιστούν στο Αθήνα '97 είναι: **100 μ.**: Αλέξης Γενοβέλης, Χάρης Παπαδιάς, Αγγελος Παυλακάκης, Αλέξανδρος Τερζιάν, Γιώργος Παναγιωτόπουλος, Γιάννης Ναυπλιώτης, Κατερίνα Κόφφα, Κατερίνα Θάνου, Μαρίνα Βασαρμίδου. **200μ.**: Γιώργος Παναγιωτόπουλος, Αλέξης Αλεξόπουλος, Θωμάς Σμπώκος, Αλέξανδρος Τερζιάν, Γιάννης Ναυπλιώτης, Ευγένιος Παπαδόπουλος, Κατερίνα Κόφφα. **800 μ.**: Μιχάλης Αναγνώστου, Ειρήνη Ακρίβου. **1500-5000μ.**: Νότης Παπούλιας, Ειρήνη Ακρίβου (για 1500 μ.), Χρύσα Ιακώβου (για τα 5000μ.) **Μαραθώνιος**: Σπύρος Ανδριόπουλος, Νίκος Πολιάς, Μαρία Πολύζου, Παναγιώτα Νικολοπούλου **110 εμπ.**: Στέλιος Μπίσμπας, Σταμάτης Μάγος, **Υψος**: Λάμπρος Παπακώστας, Δημήτρης Κοκότης, Γιάννης Γιάντσιος, Κώστας Λιάπης, Δημήτρης Τομαράς, Νίκη Μπακογιάννη. **Κοντώ**: Κώστας Τσαταλός, Χρήστος Παλλάκης. **Μήκος**: Κώστας Κουκοδήμος, Σπύρος Βασδέκης, Δημήτρης Χατζόπουλος, Δημήτρης Φιλίνδρας, Γιώργος Ζαμπετάκης, Κοσμάς Γλύκας, Νίκη Ξανθού, Βούλα Πατουλίδου, Ελένη Καραμπεσίνη. **Τριπλούν**: Χρήστος Μελέτογλου, Ολγα Βασδέκη. **Ακόντιο**: Κώστας Γκατσιούδης, Δημήτρης Πολυμέρου. **Σφαίρα**: Φωφώ Κυριακίδου, Ελένη Τσεντεμεϊδου. **Δίσκος**: Τσία Κελεσίδου, Στέλα Τσικούνα, Κατερίνα Βόγγολη, Αρετή Αμπατζή. **Δέκαθλο**: Μάκης Κορκίζογλου. **Επταθλο**: Αθηνά Παπασωτηρίου. **10000μ. βάδην**: Χριστίνα Κοκκότου.

Η ΠΡΟΟΜΑΔΑ ΓΙΑ ΤΟ ΠΑΡΙΣΙ

Εκτός απ' την προομάδα για το «Αθήνα '97» η ΕΕΟΣ κατήρτισε και αυτήν για το Παγκόσμιο Πρωτάθλημα κλειστού στίβου του Παρισιού.

Η Νίκη Ξανθού στο μήκος και ο Σταμάτης Μάγος στα 60μ. εμπόδια είναι στην λίστα.



Ετοιμοι για το «Αθήνα, '97» οι τρείς σωματοφύλακες.

• Προεπελέγησαν απ' την Ε.Ε.Ο.Σ. η Νίκη Ξανθού ο Σταμάτης Μάγος κι η Χρυσούλα Ιακώβου

Νίκες για Οικονομίδη και Πέππα

Ο πρωταθλητής Ελλάδος Κώστας Οικονομίδης και ο ...προκάτοχος του Σόλων Πέππας, προκρίθηκαν στον τρίτο γύρο του διεθνούς τουρνουά που διεξάγεται στα Χανιά. Ο Οικονομίδης, που είναι νούμερο 767 στην παγκόσμια κατάταξη, νίκησε τον Αυστριακό Ρόλαντ Μπούρτσερ (No 483) με 2-1 (3-6,6-4,6-1), ενώ ο Πέππας, που είναι στρατευμένος και δεν έχει θέση στην παγκόσμια κατάταξη, επεβλήθη του Ρώσου Αρτέμι Τσερνιένκο (No 818) με 2-1 (4-6,6-3,6-2).

Στα προημπελικά του τουρνουά των Χανίων, ο Οικονομίδης θα αντιμετωπίσει τον Γάλλο Εμάνουελ Χέουσνερ (No 1158), ο οποίος νίκησε στον β' γύρο τον πρωταθλητή μας Νίκο Ροβά (No 1225) με 2-0 (7-6,6-0), ενώ ο Πέππας θα "κοντραριστεί" με τον Ολλανδό Εντ Κέμπες (No 488), ο οποίος επεβλήθη του Λευκορώσου Νιμήτρι Κουρίλοβης (No 635) με 2-0 (6-1,6-0).

Εκτός από τον Ροβά, την ήττα γνώρισαν και οι άλλοι δύο Ελληνες τενίστες που είχαν περάσει στον β' γύρο του τουρνουά. Ο Παντελής Μοσχούτης (No 580), που αγωνίστηκε τραυματισμένος στον καρπό και την ωμοπλάτη, έχασε από τον Ολλανδό Μάρκ Μέρι (No 712) με 2-0 (6-3,6-3), ενώ ο Φίλιππος Παπαχριστόπουλος ηττήθηκε από τον Φινλανδό Τάπιο Νούρμινεν (No 558) με 2-1 (6-1,5-7,6-1).

Το διεθνές τουρνουά των Χανίων είναι το τρίτο από τα τέσσερα του Σατελάιτ "GREECE IV", το οποίο έχει συνολικά έπαθλα 25.000 δολλαρίων. Τα δύο πρώτα τουρνουά της σειράς έγιναν στην Ρόδο, ενώ το τελευταίο, το Μάστερς, θα διεξαχθεί την ερχόμενη εβδομάδα στο Ηράκλειο.

Τα τεστ των αξιολογημένων διαιτητών

Τη διεξαγωγή αγωνιστικών δοκιμασιών για τους αξιόλογημένους διαιτητές Α', Β', Γ' και Δ' εθνικής κατηγορίας, για τους βοηθούς διαιτητές κι αυτούς του ειδικού πίνακα αλλά και για τους έχοντες τα προσόντα υποψήφιους για τη Δ' Εθνική διαιτητές, αποφάσισε η ΕΔ της ΕΠΟ στην χτεσινή της συνεδρίαση. Τα τέστ θα γίνουν τη Δευτέρα 25 και την Τετάρτη 27 Νοεμβρίου 1996 με ώρα έναρξης 2 το μεσημέρι, στις πόλεις Αθήνα, Θεσσαλονίκη, Πάτρα Ηράκλειο, Ρόδο, Μυτιλήνη Αγρίνιο, Βέροια, Λάρισα και Κομοτινή. Θεωρείται αυτονόητο ότι σε όλα τα εξετασιτικά κέντρα θα υπάρχει και κάποιο μέλος της ΕΔ της ΕΠΟ που θα έχει και την υψηλή εποπτεία των τεστ. Στο σχετικό δελτίο τύπου της ΕΔ δε αναφέρονται πότε και που θα υποβληθούν σε ιατρικές εξετάσεις οι αξιολογημένοι διαιτητές.

Προκρίθηκαν ΠΑΟΚ - ΑΡΗΣ

Ο ΠΑΟΚ και ο Αρης προκρίθηκαν στους "16" του κυπέλλου Ελλάδος στο ποδόσφαιρο .Ο ΠΑΟΚ , σε αγώνα του Γ' γύρου, που έγινε στη Ν. Σμύρνη , νίκησε 3-2 τον Πανιώνιο με δύο τέρματα του Ζουμπούλη (24', 64') και ι του Ντιμκόφσκι (53') , ενώ σκόρερ του Πανιωνίου αναδείχθηκαν οι Σαπουτζής (83'), Μάντζιος (84') . Ο ΠΑΟΚ είχε κερδίσει 4-0 και το πρώτο παιχνίδι.

Εξάλλου ο Αρης κέρδισε 1-0 στην Ελευσίνα την τοπική ομάδα με γκολ του Λιολίδη στο 4', ενώ είχε κερδίσει 2-1 και το πρώτο ματς. Οι νικητές έπαιξαν από το 42' με 10 παίκτες λόγω αποβολής του Κούβαλη με δεύτερη κίτρινη κάρτα. Ετσι ο ΠΑΟΚ θα παίξει στον Δ' γύρο με τον Ολυμπιακό και ο Αρης με την Παναχαϊκή.

παμε ς του τοπικού

Το πρόγραμμα του Σαββατοκύριακου

Η ΕΠΣΔ ανακοίνωσε χθες το πρόγραμμα του Σαββατοκύριακου σε Α', Β' και Γ' κατηγορία. Αναλυτικά θα παίξουν:

Α' ΚΑΤΗΓΟΡΙΑ
1ος ΟΜΙΛΟΣ
Σάββατο 16 Νοεμβρίου

Αφάντου 14.45 ΑΕΡΑ - Κλεόβουλος: Παπανικολάου, Γενής, Καψάσκης (Αγγελόπουλος, Λουλουδάκης)

Κέφαλος 14.45 Νικαγόρας - Ηρακλής Μ.: Καταβενός, Φωτίου, Βασιλείου (Παπαδημητρίου)

Κοσκινού 14.45 Διγενής - Ατρόμητος Δ.: Κάπρος, Καρίκης, Σταματάκης (Βεργωτής, Κώστας)

ΕΑΚ 14.45 Ευαγόρας - Ασπίς Σ.: Αργυρίου, Ζαννετίδης, Μίχας (Κυπραίος, Χρυσανθής)

Κυριακή 17 Νοεμβρίου

Παραδείσι 13.00 Κλεάνθης - ΑΕ Κως: Χάλαντας, Μιχαλάκης, Παπανικολάου (Ψαρράς, Στέργου)

2ος ΟΜΙΛΟΣ

Σάββατο 16 Νοεμβρίου

Κάλυμνος 11.30 Καλυμνιακός - Δωριέας: Σαββάκης, Σταυριανός, Πανάτος (Φραγκίνης)

Καλυθιές 09.00 Απόλλων Κ. - Ξάνθος: Βασιλείου, Μοσχούς, Κάζας (Κωνσταντίνου, Κόντζος)

Βάτι 14.45 Διαγόρας Β. - Ακουσίλαος: Ανάστασου, Μιχαλάκης, Ζαννετής (Στεφανάρας, Κυπραίος)

Κυριακή 17 Νοεμβρίου

Κοσκινού 14.45 Ορφέας - ΑΕΠ: Φωτίου, Μαυρουδάκης, Μίχας (Καστανάκης, Αργυρίου).

Ρεπό ο Αστέρας Π.

Β' ΚΑΤΗΓΟΡΙΑ
1ος ΟΜΙΛΟΣ
Σάββατο 16 Νοεμβρίου

Παστίδα 14.45 Δαμάγητος - Κάστρο: Ταράλης, Σακελλαρίδης, Ορφανός (Πάτας)

Φάνες 14.45 Καλαβάρδα - Εθνικός: Γιαννούλης, Χάλαντας, Τσούλος (Δημητράς)

Αγ. Ισίδωρος 14.45 Αγ. Ισίδωρος - Αγ. Γεώργιος: Μαυρουδάκης, Κουράνος, Κατσιδώνης (Χατζημανώλης)

Ψίνθος 14.45 Δόξα Ψινθ. - Ποσειδών Καρπ.: Φραγκίνης, Πηδιάκης, Μιτζιρίκης (Κωβαίος)

Κυριακή 17 Νοεμβρίου

ΕΑΚ 11.00 Αναγέννηση Ρ. - ΟΦΙστρίου: Πηδιάκης, Γιαννούλης, Τριανταφύλλου (Κώστας).

2ος ΟΜΙΛΟΣ
Κυριακή 17 Νοεμβρίου

Απολλακιά 14.45 Ασπίς Απ. - Ταξιάρχης: Σακελλαρίδης, Ανάστασου, Τσούλος (Στεφανάρας)

Αφάντου 14.45 Πολύστρατος - Απόλλων Απ.: Τριανταφύλλου, Καρίκης, Κάζας (Τάππος)

Μάσσαρι 14.45 Αστέρας Μ. - Ευκλής: Ζαννετίδης, Κάπρος, Φραγκίνης (Παπαβασιλείου)

Λάρδος 14.45 Ηρακλής Λ. - Ροδιακός: Γενής, Κουράνος, Ορφανός (Διάκουλας)

Εμπωνα 14.45 Αναγέννηση Εμπ. - ΠΑΣ: Σταματάκης, Βασιλείου, Κατσιδώνης (Ματθαίος)

Δευτέρα 18 Νοεμβρίου

Πυλώνα 14.45 Θύελλα Πυλ. - Τήλος: Ορφανός, Τσαγγάρης, Ταράλης (Χατζημανώλης)

ΟΜΙΛΟΣ ΚΩ
Σάββατο 16 Νοεμβρίου

Καρδάμαινα 14.45 Δόξα Καρδ. - Αντίμαχος: Κουκιάς, Μπιρλής, Τσίχλης (Μπαριανός)

Κυριακή 17 Νοεμβρίου

Νίσυρος 12.00 Πολυβώτης - ΠΑΟ Κω: Βασιλείου, Μπιρλής, Τσίχλης (Χαρτοφύλλης)

Κως 11.00 Ανταγόρας - Ασκληπιός: Πανάτος, Γιαλλουρής, Τσικουρής (Κυπραίος)

Ασφενδιού 14.45 Αναγέννηση Ασφ. - Πυλί: Μπιρλής, Βασιλείου, Τσίχλης (Κιαπόκας)

ΟΜΙΛΟΣ ΚΑΛΥΜΝΟΥ
Σάββατο 16 Νοεμβρίου

Λέρος 12.00 Δόξα Λερ. - Λειψοί: Καστής, Μαραβέλιας, Καλανδρώνης (Λουλουδιάς)

Λέρος 14.45 Ολυμπιακός - Βοθυνιακός: Τσικούρης, Μαραβέλιας, Πλάτσης (Λουλουδιάς)

Κυριακή 17 Νοεμβρίου

Λέρος 12.00 ΑΣΕΠ - Ποσειδών Καλ.: Μαραβέλιας, Καστής, Καλανδρώνης (Λουλουδιάς)

Κάλυμνος 14.45 Ολύμπικ - Βαθύ: Πλάτσης, Τσούλφας, Κουκιάς (Φραγκίνης).

Γ' ΚΑΤΗΓΟΡΙΑ
Σάββατο 16 Νοεμβρίου

Καλυθιές 14.45 Αρχάγγελος - Πλατάνια: Μοσχούς, Κάζας, Κόκκινος (Δημητράς)

Κυριακή 17 Νοεμβρίου

Κοσκινού 11.00 Ροδίνι - Ηλιος: Μιτζιρίκης, Φραγκίνης, Καψάσκης (Μαχραμάς)

Παραδείσι 10.30 Δήμητρα - Νηρέας: Μιχαλάκης, Πανάτος, Χάλαντας (Χαροζίδης)

Σύμη 14.30 Σύμη - Διαγόρας: Ταράλης, Σταυριανός, Κόκκινος (Φαρμακίδης)

Γεννάδι 14.45 Ομόνοια - Κατταβιά: Ζαννετής, Ταράλης, Συμιακός (Καμπούρης)

• Την προσεχή Τετάρτη 20 Νοεμβρίου θα γίνει στο γήπεδο Κω το παιχνίδι Κυπέλλου ανάμεσα στην ΑΕ Κω και τον ΠΑΟ Κω. Διαιτητές ορίστηκαν οι Βασιλείου, Μπιρλής, Τσίχλης.

ΟΥΔΕΤΕΡΗ ΑΠΟΨΗ

Ο Παναγιώτης Σωτηρόπουλος σκιαγραφεί την 6η αγωνιστική της Α' Κατηγορίας

Τόσα χρόνια στα γήπεδα όλων των κατηγοριών ο Παναγιώτης Σωτηρόπουλος διαθέτει την εμπειρία να κρίνει κάθε παιχνίδι. Αλλωστε ασκεί και την προπονητική στην Αναγέννηση Εμπωνας.

1ος ΟΜΙΛΟΣ

ΑΕΡΑ - Κλεόβουλος 1x

Ο ΑΕΡΑ χρειάζεται τη νίκη για να μην μπλεχθεί σε περιπέτειες, ενώ ο Κλεόβουλος μετά την εντός έδρας ήττα θ'αναζητήσει βαθμό μακριά από το γήπεδο του.

Νικαγόρας - Ηρακλής Μ. x2

Ο Ηρακλής ξεκίνησε καλά και δείχνει ότι έχει τα φόντα να κτυπήσει κάθε παιχνίδι. Πιστεύω ότι θα τα καταφέρει και στην Κω.

Διγενής - Ατρόμητος 1

Μετά και τη νίκη στο Παραδείσι ο Διγενής δύσκολα θα πτηθεί, ειδικά εντός έδρας είναι το φαβορί.

Ευαγόρας - Ασπίδα 1x2

Είναι ντέρμπι καθώς ο Ευαγόρας μπορεί να ξεκίνησε πολύ καλά, όμως η Ασπίδα κάπου θα κάνει την έκπληξη.

Κλεάνθης - ΑΕ Κως 1 2

Και οι δύο ομάδες χρειάζονται τη νίκη και γι'αυτήν θα παλέψουν. Πιστεύω ότι δεν χωράει η ισοπαλία.

2ος ΟΜΙΛΟΣ

Καλυμνιακός - Δωριέας 1

Εδώ θα μιλήσει η έδρα. Θα γίνει ζούγκα και έστω και δύσκολα οι γηπεδούχοι θα πάρουν τη νίκη.

Ορφέας - ΑΕΠ 1x

Δύσκολο παιχνίδι σε κοινή έδρα με τον Ορφεα να δείχνει δυνατός για να καταλάβει μία από τις προνομιούχες θέσεις.



Απόλλων Κ. - Ξάνθος 1

Δεν χωράει συζήτηση ποιος θα είναι ο νικητής. Η ομάδα της Πάτμου δεν έχει την δυνατότητα να κόψει βαθμούς.

Διαγόρας Β. - Ακουσίλαος 1

Ο Διαγόρας δεν έχει περιθώρια για άλλη απώλεια μετά την ήττα από τον Ορφέα και πιστεύω ότι θα φτάσει στη νίκη.

73 αγωνιστικές σε τρεις ποδοσφαιριστές

Βαρύς ήταν ο πέλεκυς της ΕΠΣΔ στους ποδοσφαιριστές που υπέπεσαν το Σαββατοκύριακο σε βαριά παραπτώματα.

Η κουτουλιά στον Λάμπρου στοίχισε 31 αγωνιστικές, στον Μοσχή, ενώ με 27 αγωνιστικές τιμωρήθηκε ο Τσακίρης του Εθνικού και 15 ο Κατσιμπράς του ίδιου συλλόγου. Αναλυτικά:

ΠΟΙΝΕΣ

Με βάση τα Φ.Α. η Επιτροπή Πρωταθλήματος επέβαλε τις πιο κάτω ποινές:

Στον ποδ/στή του ΔΑΜΑΓΗΤΟΥ ΓΡΗΓΟΡΙΑΔΗ ΙΓΝΑΤΙΟ ποινή μιάς αγω/κής .

Στον ποδ/στή του ΔΑΜΑΓΗΤΟΥ ΜΟΣΧΗ Κ. ποινή τριάντα μίας (31) αγων/κων.

Στον ποδ/στή του ΞΑΝΘΟΥ ΠΑΠΑΔΕΛΙΑ Χ. ποινή μιάς αγων/κής

Στον ποδ/στή του ΟΡΦΕΑ ΛΟΥΠΗ Π. ποινή μιάς αγων/κής.

Στον ποδ/στή του ΠΑΣ ΑΣΚΛΗΠΕΙΟΥ ΞΥΠΟΛΙΤΑ Ε. ποινή μιάς αγων/κής.

Στον ποδ/στή του ΕΘΝΙΚΟΥ ΑΡΧ. ΤΣΑΚΙΡΗ ΕΛ. ποινή (27) είκοσι επτά αγων/κών.

Στον ποδ/στή του ΕΘΝΙΚΟΥ ΑΡΧ. ΚΑΤΣΙΜΠΡΑ Κ. ποινή δέκα πέντε (15) αγων/κών.

Στον ποδ/στή του ΑΤΡΟΜΗΤΟΥ ΔΙΜ. ΓΚΟΥΓΚΟΥΝΤΡΗ Ι. ποινή τριών (3) αγων/κών

Στον ποδ/στή του ΑΕΡΑ ΒΕΝΕΤΟΚΛΗ Ι. ποινή τριών (3) αγων/κών.

Στον ποδ/στή του ΗΡΑΚΛΗ ΜΑΡ. ποινή μιάς αγων/κής.

Στον ποδ/στή του ΔΙΓΕΝΗ ΧΑΤΖΗΔΗΜΗΤΡΗ ΣΤ. ποινή μιάς αγων/κής.

Στον ποδ/στή του ΚΛΕΑΝΘΗ ΦΡΟΥΜΗ Θ. ποινή τριών (3) αγων/κών.

ΑΠΟΛΟΓΙΕΣ

Με βάση το Φ.Α. καλούνται σε έγγραφη απολογία έως τις 19-11-1996 τα πιο κάτω σωματεία:

ΔΙΑΓΟΡΑΣ ΒΑΤΙΟΥ και ο προπονητής του ΤΣΑΚΜΑΚΙΔΗΣ ΑΝ.

(αγώνας ΑΚΟΥΣΙΛΑΟΥ-ΔΙΑΓΟΡΑΣ ΒΑΤ.)

Το σωματείο ΔΙΑΓΟΡΑ ΒΑΤ. και ο πρόεδρος του κ. ΜΕΝΤΟΣ (αγώνας ΔΙΑΓΟΡΑΣ-ΟΡΦΕΑΣ)

Ο ΟΡΦΕΑΣ και ο προπονητής του ΚΑΡΑΝΤΑΝΗΣ ΓΙΑΝΝΗΣ (αγώνας ΔΙΑΓΟΡΑΣ - ΟΡΦΕΑΣ)

Ο ΕΘΝΙΚΟΣ και ο ποδ/στής ΦΛΕΒΑΡΗΣ ΧΡ.

-ΟΡΦΕΑΣ (αγώνας ΚΛΕΟΒΟΥΛΟΣ - ΟΡΦΕΑΣ)

-ΑΚΟΥΣΙΛΑΟΣ (αγώνας ΑΚΟΥΣΙΛΑΟΣ - ΑΠΟΛΛΩΝ ΚΑΛ)

-ΞΑΝΘΟΣ και οι ποδ/στες ΠΑΠΑΔΕΛΙΑΣ ΧΡ. ΓΡΥΛΛΗΣ ΧΡ.

-ΚΛΕΑΝΘΗΣ παράγοντας ΑΦΕΝΤΟΥΛΗΣ Γ. και ο προπονητή ΜΟΣΧΟΣ Γ.

-ΔΙΓΕΝΗΣ και ο μασσέρ ΧΑΤΖΗΣΤΡΑΤΗΣ ΤΣ.

-ΑΕΡΑ καθώς και ο παράγοντας του ΑΕΡΑ, ΔΗΜΗΤΡΑΣ Ν.

ΑΛΛΕΣ ΑΠΟΦΑΣΕΙΣ του Δ.Σ.

Το Δ.Σ. επέβαλε τις πιο κάτω ποινές:

Φ.Α. ΑΠΟΛΛΩΝ ΑΠ. - ΡΟΔΙΑΚΟΣ

Εγγραφη επίπληξη στο σωματείο ΑΠΟΛΛΩΝ ΑΠΟΛ. και χρηματικό πρόστιμο 15.000 δρχ.

ΦΑ ΑΓ. ΙΣΙΔΩΡΟΣ - ΔΟΞΑ ΨΙΝΘΟΥ

Εγγραφη επίπληξη στο σωματείο ΤΗΣ ΔΟΞΑΣ ΨΙΝΘΟΥ

Στον παράγοντα της ΔΟΞΑΣ ΨΙΝΘΟΥ ΤΣΟΥΛΛΟ Θ. απαγόρευση εισόδου στους αγων/κούς χώρους για δέκα πέντε ημέρες και χρηματικό πρόστιμο 5.000 δρχ.

Α.Σ. ΚΑΣΤΡΟΥ - ΑΓ. ΓΕΩΡΓΙΟΣ

Εγγραφη επίπληξη στο σωματείο ΑΓ. ΓΕΩΡΓΙΟΣ

Στον πρόεδρο του ΑΓ. ΓΕΩΡΓΙΟΥ ΧΡΙΣΤΟΦΑΚΗ ΖΑΦ. απαγόρευση εισόδου στους αγων/κούς χώρους για είκοσι (20) ημέρες και χρηματικό πρόστιμο 15.000 δρχ.

Επίσης μετά από σχετικές διευκρινίσεις του προέδρου της Επιτροπής Διαιτησίας απαλλάσσεται της παραπομπής του στην ΠΕΔ ο διαιτητής κ. ΜΙΧΑΛΑΚΗΣ για την μη μετάβαση του στην ΚΩ για τον Αγώνα ΑΕ ΚΩ - ΕΥΑΓΟΡΑΣ όπου είχε οριισθεί διαιτητής.

ΥΓΕΙΟΝΟΜΙΚΗ ΕΠΙΤΡΟΠΗ

Υστερα από εισήγησή της Υγειονομικής Επιτροπής ενισχύεται οικονομικά με το ποσό 20.000 δρχ. ο ποδ/στής του ΡΟΔΙΑΚΟΥ ΚΩΝΣΤΑΝΤΙΝΟΥ ΚΩΣΤΑΣ.

ΑΝΑΚΟΙΝΩΣΗ ΕΠΙΤΡΟΠΗΣ ΔΙΑΙΤΗΣΙΑΣ

Οι αξιολογημένοι διαιτητές Α,Β,Γ, και Δ Εθνικών Κατηγοριών καθώς επίσης και οι αξιολογημένοι επόπτες των αντιστοίχων Κατηγοριών θα περάσουν το ΤΕΣΤ ΚΟΥΠΕΡ στις 25 ή 27-11-1996.

Μπδενίστηκε ο Δαμάγητος

Η ενέργεια του ποδοσφαιριστή του Δαμάγητου Μοσχή να κτυπήσει τον διαιτητή Λάμπρου δεν στοίχισε ακριβά στον ίδιο, αλλά και στο σωματείο του.

Η ΕΠΣΔ με απόφαση της κατακύρωσε τον διακοπέντα αγώνα Αγ. Γεώργιος - Δαμάγητος στους γηπεδούχους με σκορ 2-0

Από την βαθμολογία του Δαμάγητου αφαιρούνται 3 βαθμοί σύμφωνα με το άρθρο 21.]

Επίσης σύμφωνα με το άρθρο 29 επιβλήθηκε ποινή 5 αγωνιστικών ημερών στο γήπεδο του Δαμάγητου. Μετά από αυτήν την απόφαση η βαθμολογία στον 1ο όμιλο της Β' κατηγορίας διαμορφώθηκε ως εξής:

	Β.	ΤΕΡ.	ΑΓ.
ΟΦΙ	9	5-1	4
Δόξα	7	6-3	4
Καλαβάρδα	7	5-4	4
Κάστρο	6	7-2	3
Αγ. Γεώργιος	6	4-2	3
Αναγέννηση Ρ.	6	4-6	4
Ερμής	6	3-5	4
Ποσειδών	4	3-4	4
Αγ. Ισίδωρος	3	2-3	3
Δαμάγητος	1	2-3	3
Εθνικός Αρχ.	0	0-8	4

Ο Δαμάγητος έχει έναν μπδενίστηκε

Την Τρίτη η κλήρωση του Κυπέλλου

Την προσεχή Τρίτη 19 Νοεμβρίου 1996 ώρα 17.30 θα γίνει στα γραφεία της ΕΠΣΔ η κλήρωση του Κυπέλλου ζώνης Δωδεκανήσου για τη τρίτη φάση.

Στην κληρωτίδα θα μπουν για τον όμιλο Ρόδου οι εξής ομάδες που προκρίθηκαν: Φοίβος, Απόλλων Κ., Αρης Αρχ., Διαγόρας Β., Ατρόμητος Δ., Διγενής, Ηρακλής Μ., ΑΕΠ, Ηρακλής Λ., Κλεόβουλος, Ασπίδα Σαλ., ΑΕΡΑ.

Πρόσκληση των μικτών

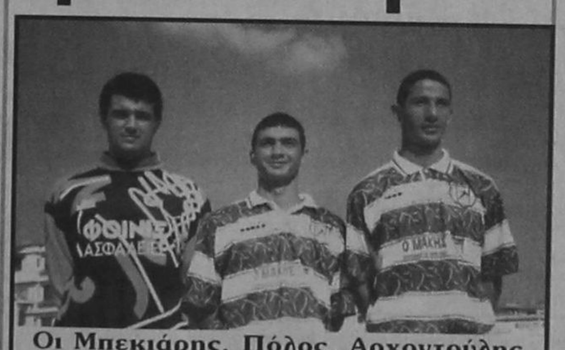

Οι Μπεκιάρης, Πόλος, Αρχοντούλης της ΑΕΠ που κλήθηκαν στους νέους

Την προσεχή Τετάρτη οι Μικτές ομάδες της ΕΠΣΔ θα φιλοξενήσουν τα αντίστοιχα συγκροτήματα της ΕΠΣ Αθήνας στα πλαίσια της 2ης αγωνιστικής του πρωταθλήματος που διοργανώνει η ΕΠΟ. Την Δευτέρα θα γίνει η τελευταία προπόνηση. Εχουν κληθεί:

ΝΕΟΙ

Μπεκιάρης, Παπαπαναγιώτου, Ντρίτσης, Χιάμπολης, Πόλος, Λεβέντης, Χειμωνέτος, Σάββενας Εμ., Σάββενας Γ. (ΑΕΠ), Σακκάς, Διακάκης, Καντιμοίρης, Αρχοντούλης, Γεωργαλής, Λαμπριανός, Μουσακίνιας, Μοντιάδης, Μαΐτης, Κιούσης, Ζαχαριάς, Δανάς, Χαλίκος, Παπαγεωργίου, Γιαννικάκης, Τσατσακλάς, Σιλαϊδόπουλος.

ΠΑΙΔΕΣ

Φωτεινός, Καβάσιλας, Αμαδής, Μόσχος, Σαλαμαστράκης, Απιπής, Σπάρταλης, Χατζηθεοδωράκης, Σπανός, Αχιολάς, Αμπελάς, Χίντζιος, Κυριαζής, Μάμμης, Παπανικολάου, Μακρηδημήτρης, Κιούσης, Μοντιάδης, Νικολίτσης, Κώστας, Τσακίρης, Παναγιωτάκης, Αθανασίου, Παφιάκης, Κουντούρης, Λεβέντης, Γκότσιας, Καλογήρου, Χριστοδούλου, Καντιμοίρης.

σέντρες & καρφώματα

Ολος ο καλός ο κόσμος θα στείλει ραβασάκι στην Ε.Π.Σ.Δ. για ν'απολογηθεί.

Ο Τσακ μαζί με τον Μέντο, ο μουστάκιας, ο Αφεντό, ο Μόσχος, ο Γρύλλης.

Ο παππούς με τον ψηλό βαρέθηκαν να γράφουν για απολογίες...

Την έκανε την γκέλα του πάλι ο Τσέλιγκας. Εβαλε τον Ταράλη την Κυριακή διαιτητή στο Σύμη - Διαγόρας (14:30) και τον ίδιο όρισε επόπτη στο Ομόνοια Γ. - Καταβιά (14:45).

Εκτός κι αν ο Βασίλης έχει δίδυμο αδερφό...

Με Φαρμακίδη παρατηρητή στην Σύμη ο Διαγόρας δεν χάνει με τίποτα. Μετά το εκπληκτικό ξεκίνημα με τον Νηρέα η αρμάδα του Μικιόζου ταξιδεύει στην Σύμη για διπλό. Ο Πανορμίτης να κάνει το θαύμα του...

Προς κυρίους - κυρίους Καταβενό, Σαββάκη. Τα δρομολόγια με το δελφίνι για Κω - Κάλυμνο άλλαξαν ώρα αναχώρησης.

Προσοχή, ο Πανάτος περιμένει. Μην του κάνετε τη χάρη...

Ατυχος ο Καραγιάννης



ΚΑΛΟΣ τερματοφύλακας ο Βασίλης Καραγιάννης αλλά άτυχος. Πέρσι τέτοιον καιρό του δόθηκε η ευκαιρία να γίνει βασικός όταν ο Ατματσίδης έκανε κάποια άσχημα παιχνίδια, αλλά εκείνο το γκολ του Καλατζή στο ντέρμπι με τον Ολυμπιακό στη Νέα Φιλαδέλφεια έκανε τον Μπάγεβιτς να επαναφέρει τον Ατματσίδη. Χθες πάλι, ο Ροδίτης ανασύρθηκε από τον πάγκο και έκανε ένα μεγάλο παιχνίδι στην Ξάνθη. Ομως αυτή η εμφάνισή του ήρθε σε μια εποχή που ο Ατματσίδης διάγει μία από τις καλύτερες περιόδους της καριέρας του και είναι ακλόνητος όσο ποτέ.

Λοιπόν για να ξεκαθαρίσουμε κάτι. Ο Μιχαλάκης δεν είναι πονηρός και δεν είχε δόλο. Ο άνθρωπος έχασε απλά το δελφίνι για 2' και τίποτα παραπάνω.

Σωστά δεν τον παραπέμπουν στην Πειθαρχική.

Ο Ευαγόρας «ξέσπασε» πάνω του για το όσα τράβηξε απ'τον Πανάτο.

Στον Εθνικό κουτούλησε ο Ιάλυσος. Οσο επιζητούν την μεγάλη ομάδα τόσο θα τους ... γυρίζει κώλο η κλήρωση.

Ας βγουν να δηλώσουν ότι θέλουν μικρή

ΣΗΜΑΙΟΤΕΧΝΙΚΗ «MY FRIEND»

ΚΩΣΤΑΣ ΤΡΟΥΛΗΣ

- Σημαίες όλων των κρατών του κόσμου
- Σήματα, λάβαρα, εμβλήματα εταιριών - ομίλων - σωματείων
- Ποδοσφαιρικές σημαίες, λάβαρα, μπρελόκ, καπέλλα, κασκώλ, αναπτήρες και ενδυμασίες (μπλούζες, σορτσάκια, κάλτσες) όλων των ομάδων Α' Εθνικής (κατόπιν παραγγελίας και όλων των τοπικών ομάδων)
- Αθλητικές φόρμες σε ποικιλία χρωμάτων, ποιοτήτων και μεγεθών

ΠΡΟΣΟΧΗ!!!!

Νέες παραλαβές σε φόρμες (μοντέλα '96) σε φανέλες και πολλά άλλα είδη όλων των ποδοσφαιρικών ομάδων (Ολυμπιακού, Παναθηναϊκού, Εθνικής Ελλάδος κ.λ.π.)

«MY FRIEND»

ΑΚΤΗ ΣΑΧΤΟΥΡΗ (έναντι Τελωνείου Ρόδου

ΤΗΛ. 33953 Τηλ. Βιοτεχνίας 61321

ΕΜΠΟΡΟΜΠΕΤΟΝ Α.Ε.

Συνέπεια - Αμεση εξυπηρέτηση - Υψηλή ποιότητα

ΑΝΩΝΥΜΗ ΒΙΟΜΗΧΑΝΙΚΗ - ΕΜΠΟΡΙΚΗ ΕΤΑΙΡΕΙΑ ΕΤΟΙΜΟΥ ΣΚΥΡΟΔΕΜΑΤΟΣ & ΟΙΚΟΔΟΜΙΚΩΝ ΥΛΙΚΩΝ

ΚΑΝΔΙΛΙ 851 01 ΙΑΛΥΣΟΣ - ΡΟΔΟΣ ΤΗΛ.: (0241) 91.093, 91.092, 92.213 - FAX: (0241) 92.213

ΑΝΤΙΛΑΛΟΙ ΤΟΥ ΧΘΕΣ ΚΑΙ ΤΟΥ ΣΗΜΕΡΑ

ΤΟΥ Ν. ΚΕΧΑΓΙΑ - ΝΑΙΘΩΝΑ

ΤΟ ΤΕΧΝΑΣΜΑ

Το Τέχνασμα και η τεχνημένη συνθηματοφόρα αοριστολογία, καθώς και οι πονηροφόρες ου τοπικές κενολογίες και παικτωρικές οιστρώδεις πράξεις και διακηρύξεις εκείνων, στους οποίους ο λαός ανέθεσε την επιμέλεια του κοινού Αγαθού, μας κρατούν μετέωρους, γιατί απλώνουν γύρω μας θολούρες και καταχνιές, για να μην βλέπουμε τους επερχόμενους, χωρίς προσχήματα και ενδοιασμούς, μειδιώντες δαίμονες του οικονομικού και πολιτικού νεοφασισμού. Κανένας δεν μας είπε την άκρατη και ελεύθερη αλήθεια. Ξέχασαν, ότι η αλήθεια ενώνει τον λαό, που στον κάθε χαλασμό μεγαλώνει τον ιδρώτά του και υψώνει την αντίσταση και το ξίφος, για να φυλάξει εθνικές και κοινωνικές θερμοπύλες. Την ώρα που οι υφέρπουσες οφιόποδες ανθελληνικές Εμπουσες εγκατέλειψαν την νύκτια και κρυφόπραγη ορχηστική τους μανία και ξεσαλωμένες και ξέστηθες απειλούν να μας φέρουν δειλινό χωρίς Αποσπερίτη και όρθρο σκοτεινό, εμείς κορυβαντιούμε μέσα σε μετεωριζόμενες λεξιλαγνείες, τεχνάσματα και τεχνικές, αδιαφάνειες, κοινολογίες και χάσκουσες ωραιολογίες. Παντού το ψέμα τυλιγμένο σε χρυσόχαρτο.

Τέχναμα και τεχνική έγινε το καινούργιο όραμα, η μοντέρα διολίσθηση του εξορθολογισμού, ο εκσυγχρονισμός της συσκότισης, του αμοραλισμού, της σκυθρωπής κατήφειας. Τέχνασμα η πρόσφατη και παλαιότερη και προπαλαιότερη παραίτηση, το πρόωρο γκρέμισμα μιας κυβέρνησης, το «μη πόλεμος», η εθνική τραγωδία των Ιμίων, οι πρόωρες εκλογές, τα αλληλοσυγκρουόμενα ρεσπαλ, για ακμή και κατάρρευση της οικονομίας, το ανεπίτρεπτο, τάχα, να συζητούμε δημόσια το Σκοπιανό, τα ελληνοτουρκικά, τα θέματα της μυστικής διπλωματίας, να μη φανερώνουμε τις αδυναμίες μας, να κρύβουμε την λαγνεία μας σε Ε.Ε. και ΗΠΑ.

Το σοφό και το σαφές, το απλό και ρεαλιστικό, η ανάγκη και η αναγκαιότητα, η άκρατη και ελεύθερη αλήθεια ντύθηκαν, με τέχνη περισσή, με τον μανδύα της μετέωρης πιθανολογίας και πξεισαφηξεισολογίας.

Αλλά, για να μην βλέπουμε μόνο το δάσος, αλλά και το δένδρο, σημειώνουμε, ελεύθερα και αβίαστα, ότι και εκείνοι, που αποτόλμησαν να πούν στον λαό την αλήθεια, για την τρέχουσα πραγματικότητα και συγκυρία, πάλι και αυτοί την έκλεισαν σε χρυσόχαρτο. Αφησαν και αυτοί τον λαό σε ανιχνευτική μετεωρολογία, σε μεγαλύτερη αγωνία και ψυχοφθόρα αβεβαιότητα, για το τι «τέξεται η επιούσα», αφού δεν αποκρυπτογράφησαν και δεν τεκμηρίωσαν αυτήν την αλήθεια.

Και για να μην βρεθεί ο λαός και ο Ελληνισμός σε πενθηφόρα δειλινά και σκοτεινούς όρθρους, όσοι είναι περισσότερο πολίτες και λιγότερο ιδιώτες, περισσότερο Ελλάδα και λιγότερο κόμμα, πρέπει να παρουσιάσουν όλη την αλήθεια και, έγκαιρα, να καλέσουν τον Ελληνισμό σε εγρήγορση.

Εμείς, εδώ στην Ρόδο, που πάλι βρισκόμαστε στον κυκλώνα, που ταράσσει το Αιγαίο, πολύ μας πρέπει, να επαγρυπνούμε και να αντιστεκόμαστε στα τεχνάσματα της νέας Τάξης πραγμάτων, γιατί είναι οδυνηρότερα όλων των προηγούμενων φασισμών.

Εζήσαμε, στην ύστερη δουλεία, τα τεχνάσματα των Ιταλών, ότι, τάχα ήλθαν ως ελευθερωτές, ότι είμαστε ευχαριστημένοι με την πολιτική τους, με την προστασία και επαγγελματική εκπαίδευση των απόρων νέων, με την πονηρόπραγη αργή παλοποίησή μας από τον Μ. Λάγκο, αλλά, ταυτόχρονα, εζήσαμε και τους ελπιδοφόρους γονιούς και Ταγούς μας, οι οποίοι γρήγορα έσχισαν το χρυσόχαρτο και φανέρωσαν στον λαό την αλήθεια, ο οποίος κίνησε την Αντίδραση και την ενεργό Αντίσταστη και πόνο τον πόνο και αίμα το αίμα παγίδεψε και μέρωσε και νίκησε τον τύραννο. Ποτέ να μην ξεχνάμε, πως,

«Αν δεν μπορείς
να ξαγρυπνάς στην ζήση,
θαρθεί το πενθηφόρο δειλινό,
οδύνες η νυχτιά θα σου κυλίσει
και θα θρηνείς
σε όρθο σκοτεινό!»

Ν. ΝΑΙΘΩΝΑΣ

ΙΔΙΟΤΥΠΗ ΒΑΒΥΛΩΝΙΑ

«Συρίττουσι γαρ Αθηναίοι και περνοκοπούσι; κροτούσι δε και τους πόδας και τας χείρας!»

Πάλι ευτράπελες, βουβές και μωρές αφασίες μας στρώνουν μερικοί πολιτικάντηδες και ευκαιριακοί δημοσιογραφίσκοι, αλλά και, τάχα, τυχάρπαστες αυθεντίες της πεντάρας, είτε φτιασιδωμένες ως έκφυλες συβαρίτισσες, είτε ως ξέστηθες βακχεύτριες του μοντέρνου και μεταμοντέρνου πολιτικού και κοινωνικού βακχισμού. Η ουτοπική αμετροέπεια αλλάζει συνεχώς ενδυμασία και φωνή και πρόσωπο και ως προσπαθούμε κεκνιότες να ευαισθητοποιηθούμε από την σπάνια εμφάνειά της, καθώς και την περίλαμπρη στολή της, έμφοβοι και έντρομοι διαπιστώνουμε, ότι πρόκειται για την ίδια δημαγωγική πανούκλα της πιο ανδούς βυθιότητας.

Η περιφρόνηση και η ειρωνεία δεν επιλύει το πρόβλημα και η σατυρική διάθεση δεν ελευθερώνει, αφού βακχικός στρόβιλος βλακευομένων ευδαιμονίζεται, ζωογονείται και χειροκροτεί την αμετροέπεια, ως εξαίρετη επινόηση. «Είσθε ιδιότυπη Βαβυλωνία» λέγει ο ένας στους άλλους και οι δέκτες, πδυπαθώς μειδιώντες και χάσκοντες, επιδοκιμάζουν και φωνάζουν ωσαννά, ως συνωφρυωμένοι κολαούζοι. Η συσκευασμένη αλαζονεία, η μανική ιδιογνωμοσύνη, η τεχνημένη σύγχυση και ο πληρωμένος και κατευθυνόμενος θορυβώδης στρόβιλος των λογής βολεμένων έκαμαν την ζωή μας μια ιδιότυπη βαβυλωνία. Και δεν καταλαβαινόμεθα πια μεταξύ μας. Οι λέξεις, οι φράσεις, οι έννοιες, οι αρχές, οι αξίες έχασαν το νόημα, την αξία και την σημασία τους. Ο καθένας δίνει την δική του πονηρόπραγη ερμηνεία, την ντύνει με οιστρώδη μωροφληναφήματα και μοντέρνες σιβυλλικές καταχνιές και όχι μόνον την προβάλλει, αλλά και θέλει να την επιβάλει.

Αλλά είναι παρήγορο, ότι η αντίδραση ορθώνεται, το αρχαίο ήθος λειτουργείται, οι Μεγάλοι Θεσμοί είναι Πάρεδροι στην συνείδηση του λαού και ο πολυφωνικός, αλλά πολυ περισσότερο ο Ηγέτης Τύπος «συρίττει» τους εραστές της ιδιότυπης Βαβυλωνίας και αγωνίζεται να φέρει την σαφήνεια στην αρχαία πατρίδα της και η κοινωνία της ευθύνης και ο υπεύθυνος πολίτης θα δώσουν πάλι στην ζωή πραγματικό και ουσιαστικό περιεχόμενο. Σίγουρα ο αγώνας θα είναι και σκληρός και μακροχρόνιος. Οι λαοί, σήμερα, θρηνωδούν μέσα στην κατάρα των ιδιότυπων βαβυλωνιών, που τους στρώνουν οι καινούργιες πενθηφόρες Αρπυιες. Βαβυλωνία η ΕΟΚ της ασφάλειας των μελών, της προστασίας της παγκόσμιας ειρήνης και των ανθρώπινων δικαιωμάτων, στην πράξη αποδεικνύεται πολιτικός και οικονομικός δουλωτής, εκβιαστής και εκμαυλιστής των αδύναμων λαών, τους οποίους θέλει να μεταβάλει σε υποχρεωτικούς καταναλωτές, καταλαμβάνοντας τις πηγές πρώτων υλών τους και ελέγχοντας το διαμετακομισικό εμπόριο. Βαβυλωνία και ο Ο.Η.Ε. και οι διεθνείς οργανισμοί. Θριαμβικές τυμπανοκρουσίες και πανηγυρικές διακηρύξεις για τα ανθρώπινα δικαιώματα και στο όνομα αυτών των δικαιωμάτων διαπράττουν τα φρικτότερα εγκλήματα, για να υπηρετήσουν τους ισχυρούς των οποίων είναι και δημιουργήματα και όργανα. Ιδια βαβυλωνία για το Κυπριακό και το Αιγαίο, το κουρδικό, της στενής και ευρύτερης Ασίας, Ιράν, Ιρακ, Παλαιστίνης, Αιγύπτου και Ισραήλ, καθώς και το Βαλκανικό, για να μείνω μόνον στον δικό μας γεωγραφικό χώρο. Παντού τεχνημένη σύγχυση και μετέωρα φάσματα, που κινούνται από ένα και μοναδικό σκοπό, που είναι η οικονομική εξάρτηση των λαών, η οποία θα φέρει και την πολιτική και την στρατιωτική.

Ας αγωνιστούν, λοιπόν, οι λαοί για την πιστή εφαρμογή των πρωτογενών διακηρύξεων της Ε.Ο.Κ., που, πράγματι, είναι μεγαλειώδεις και ας αντισταθούν στα ορατά πια κινήματα υποταγής και εξάρτησης.

Η ιδιότυπη βαβυλωνία, η σκοπούμενη, δηλαδή, σύγχυση είναι μόρφωμα δημαγωγίας σε πολιτικό και κοινωνικό επίπεδο, διαχρονικό και όχι τωρινό και παροδικό, γι'αυτό και ο Πυθαγόρας θεωρούσε, ως θεμελιώδη προϋπόθεση προσέγγισης της αλήθειας την υποψία στις σχέσιες και συμπεριφορές των ανθρώπων, γιατί οι άνθρωποι άλλοι είναι και άλλοι θέλουν να φαίνονται ότι είναι. Η υποψία είναι σημείο αναφοράς των ελεύθερων ανθρώπων και λαών, που θέλουν να προστατεύσουν την αξιοπρέπειά τους.

Και, σήμερα, στην κρίσιμη και σταθμική κοσμογονική μεταβολή πολιτικών, ιδεολογικών και οικονομικών ισορροπιών και την νέα πλανηταρχική μανική διάθεση και πράξη οικουμενικού εξουσιασμού, πολιτικού και οικονομικού, η υποψία είναι εκείνη, που σώζει την Ελλάδα, η μόνη πρακτική που θα την βοηθήσει να προβλέψει σωστά και να προλάβει εθνικές ταπεινώσεις, να σταθεί, όπως πρέπει, στις ιδιότυπες βαθυλωνίες, που μετεωρίζονται στα σύνορά της. Ιδιότυπη διπλωματική βαβυλωνία υπάρχει, σήμερα, για το Αιγαίο. Τα Υμια είναι Ελληνικά, αλλά είναι και η Χάγη και η επιδιαιτησία. Οι διεθνείς συνθήκες είναι σεβαστές, αλλα είναι και ο ορθολογισμός και η ευθυδικία. Τα δώδεκα μίλια είναι παγκόσμια νομική, και διακρατική αρχή, όμως, στην περίπτωση της Ελλάδας, βλάπει τα συμφέροντα των Η.Π.Α. και της κακόμοιρης της Τουρκίας, γι' αυτό δεν πρέπει να βλέπουμε τα πράγματα μόνο από νομικής πλευράς. Για τον εναέριο χώρο καλά είναι τα δέκα μίλια, αλλά καλύτερο είναι να γίνουν, όσα είναι και τα ναυτικά μίλλια, δηλαδή έξι. Η ζώνη αεράμυνας ορίζεται από την Ελλάδα, αλλά δεν την δέχεται η Αμερική. Κάθε κράτος οχυρώνει την επικράτειά του, όπως προκρίνει το ίδιο, αλλά η Ελλάδα οχυρώνοντας τα Δωδεκάνησα παραβιάζει τις Συνθήκες Μοντρέ και Λωζάννης. Αυτά μας λένε οι φίλοι και σύμμαχοι Αμερικάνοι και όχι μόνο. Σ' αυτήν την ιδιότυπη διπλωματική βαβυλωνία μόνον η υποψία μας σώζει και κανένας ας μην ζητήσει άλλοθι.

Ν. ΝΑΙΘΩΝΑΣ

ΣΩΜΑΤΕΙΟ ΕΡΓΑΤ/ΤΩΝ ΤΕΧΝΙΚΩΝ ΥΠΗΡΕΣΙΩΝ ΚΑΙ ΔΗΜ/ΚΩΝ ΕΠΙΧΕΙΡΗΣΕΩΝ Ν. ΡΟΔΟΥ

ΠΡΟΣΚΛΗΣΗ ΓΕΝΙΚΗΣ ΣΥΝΕΛΕΥΣΗΣ

ΠΡΟΣ
Ολα τα Μέλη του Σωματείου

Συνάδελφοι,
Η Διοίκηση του Σωματείου μας σας καλεί σε Γενική Συνέλευση στις 20/11/96 ημέρα ΤΕΤΑΡΤΗ και ώρα 12 μ., στην αίθουσα του σωματείου οδός Στ. Καζούλη αριθμ. 30 με τα παρακάτω θέματα:
1) Διοικητικός Απολογισμός από 1/1/96 μέχρι 12/11/96
2) Οικονομικός Απολογισμός (Ισολογισμός και έκθεση Ελεγκτικής Επιτροπής) χρονικής περιόδου από 1/1/96 μέχρι 12/11/96
3) ΕΚΛΟΓΗ ΕΦΟΡΕΥΤΙΚΗΣ ΕΠΙΤΡΟΠΗΣ
4) ΕΠΙΛΟΓΗ ΕΚΠΡΟΣΩΠΗΣΗΣ
5) ΔΙΑΦΟΡΑ ΚΛΑΔΙΚΑ
Επειδή τα θέματα είναι σοβαρά, παρακαλούμε να μην απουσιάσει κανένας από τη Συνέλευση.
Με συναδελφικούς χαιρετισμούς.
Ο ΠΡΟΕΔΡΟΣ
ΠΕΡ. ΜΑΝΤΑΛΗΣ
Ο ΓΕΝΙΚΟΣ ΓΡΑΜΜΑΤΕΑΣ
ΣΤ. Χ"ΣΤΡΑΤΗΣ

ΤΖΑΚΙΑ ΤΑΣΟΣ ΤΖΟΤΖΟΛΗΣ
ΦΟΥΡΝΑΚΙΑ, ΜΠΑΡΜΠΕΚΙΟΥ, ΔΙΑΚΟΣΜΗΤΙΚΑ ΕΙΔΗ
Αναλαμβάνουμε τον καθαρισμό καμινάδων τζακιών με ειδικές βούρτσες και εργαλεία εισαγωγής.
Εργασία Εγγυημένη.
ΥΠΕΥΘΥΝΟΣ ΣΥΝΕΡΓΕΙΟΥ
ΤΟΛΛΙΑΣ ΑΛΕΞΑΝΔΡΟΣ
Τηλ. 56317
Ανοικτά και τις Κυριακές

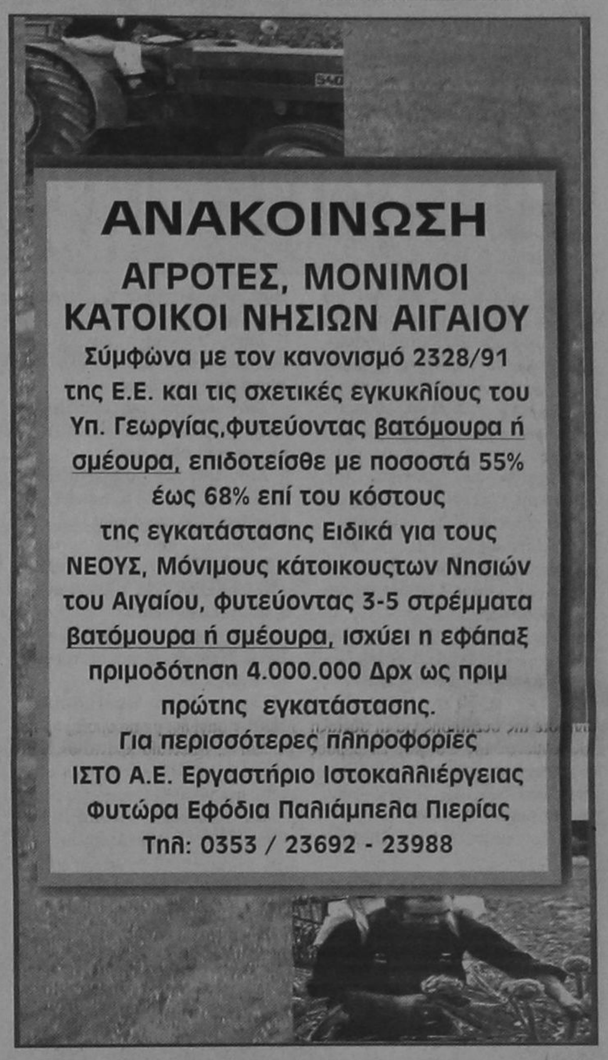

ΑΝΑΚΟΙΝΩΣΗ
ΑΓΡΟΤΕΣ, ΜΟΝΙΜΟΙ ΚΑΤΟΙΚΟΙ ΝΗΣΙΩΝ ΑΙΓΑΙΟΥ
Σύμφωνα με τον κανονισμό 2328/91 της Ε.Ε. και τις σχετικές εγκυκλίους του Υπ. Γεωργίας,φυτεύοντας βατόμουρα ή σμέουρα, επιδοτείσθε με ποσοστά 55% έως 68% επί του κόστους της εγκατάστασης Ειδικά για τους ΝΕΟΥΣ, Μόνιμους κάτοικουςτων Νησιών του Αιγαίου, φυτεύοντας 3-5 στρέμματα βατόμουρα ή σμέουρα, ισχύει η εφάπαξ πριμοδότηση 4.000.000 Δρχ ως πριμ πρώτης εγκατάστασης.
Για περισσότερες πληροφορίες
ΙΣΤΟ Α.Ε. Εργαστήριο Ιστοκαλλιέργειας
Φυτώρα Εφόδια Παλιάμπελα Πιερίας
Τηλ: 0353 / 23692 - 23988

RODOGAZ
Η ΕΤΑΙΡΕΙΑ ΜΑΣ
RODOGAZ
ΔΙΑΘΕΤΕΙ:
● ΤΟ ΜΟΝΑΔΙΚΟ εργοστάσιο εμφιάλωσης και διανομής ΧΥΜΑ υγραερίου στη Ρόδο
● ΦΙΑΛΕΣ, μικρές και μεγάλες, για οικιακή και επαγγελματική χρήση
● ΔΕΞΑΜΕΝΕΣ ΥΓΡΑΕΡΙΟΥ
ΤΟ ΥΓΡΑΕΡΙΟ ΕΙΝΑΙ ΟΙΚΟΛΟΓΙΚΟ & ΑΣΦΑΛΕΣ ΚΑΥΣΙΜΟ
ΜΕ ΤΟ ΥΓΡΑΕΡΙΟ ΕΧΕΤΕ:
ΤΗ ΣΩΣΤΗ ΛΥΣΗ
ΜΕ ΤΗ ΣΩΣΤΗ ΕΝΕΡΓΕΙΑ
ΚΑΛΥΠΤΟΝΤΑΣ ΟΛΕΣ
ΤΙΣ ΑΝΑΓΚΕΣ ΣΑΣ
ΟΙΚΟΝΟΜΙΚΑ ΚΑΙ ΟΙΚΟΛΟΓΙΚΑ
Η ΕΤΑΙΡΕΙΑ ΜΑΣ
RODOGAZ
ΠΡΟΣΦΕΡΕΙ:
● ΣΥΣΚΕΥΕΣ υγραερίου, κορυφαίας ποιότητας για μαγείρεμα σε επαγγελματικούς χώρους
● ΜΗΧΑΝΗΜΑΤΑ θέρμανσης και παραγωγής ζεστού νερού για κατοικίες και ξενοδοχεία με μηχανήματα τελευταίας τεχνολογίας
ΓΡΑΦΕΙΑ: ΑΥΣΤΡΑΛΙΑΣ 50 - ΡΟΔΟΣ - ΤΗΛ.: 73971
ΕΓΚΑΤΑΣΤΑΣΕΙΣ: ΠΕΡΙΟΧΗ ΚΑΝΑΜΑΤ - ΡΟΔΟΣ - ΤΗΛ.: 62649
ΤΟ ΥΓΡΑΕΡΙΟ ΜΠΟΡΕΙ ΝΑ ΣΑΣ ΠΡΟΣΦΕΡΕΙ ΤΙΣ ΙΔΙΕΣ ΚΑΙ ΚΑΛΥΤΕΡΕΣ ΥΠΗΡΕΣΙΕΣ ΑΠΟ ΟΠΟΙΑΔΗΠΟΤΕ ΕΝΕΡΓΕΙΑ, ΣΥΝ ΕΝΑ ΣΗΜΑΝΤΙΚΟ ΠΡΟΣΟΝ, ΤΗΝ ΟΙΚΟΝΟΜΙΑ,
ΚΑΙ ΟΧΙ ΜΟΝΟΝ
ΥΓΡΑΕΡΙΟ RODOGAZ
ΣΕ ΛΕΥΚΗ ΦΙΑΛΗ ΜΕ ΣΗΜΑ ΤΟ ΕΛΑΦΙ

ΠΤΩΧΕΥΣΕΙΣ ΤΟΥΡΙΣΤΙΚΩΝ ΟΡΓΑΝΙΣΜΩΝ

ΣΕ ΤΡΟΧΙΑ ΕΝΤΟΝΩΝ ΑΝΑΚΑΤΑΤΑΞΕΩΝ ΕΙΣΕΡΧΕΤΑΙ Ο ΚΛΑΔΟΣ ΤΩΝ ΤΟΥΡΙΣΤΙΚΩΝ ΓΡΑΦΕΙΩΝ ΕΞΑΙΤΙΑΣ ΤΗΣ ΥΠΟΧΡΕΩΣΗΣ ΤΟΥΣ ΝΑ ΠΑΡΕΧΟΥΝ ΑΣΦΑΛΙΣΤΙΚΗ ΚΑΛΥΨΗ ΣΕ ΠΕΛΑΤΕΣ ΤΟΥΣ ΠΟΥ ΠΡΑΓΜΑΤΟΠΟΙΟΥΝ ΟΡΓΑΝΩΜΕΝΟ ΤΑΞΙΔΙ. ΜΕΤΑ ΑΠΟ ΤΕΣΣΕΡΑ ΧΡΟΝΙΑ, ΤΟ ΣΧΕΤΙΚΟ ΠΡΟΕΔΡΙΚΟ ΔΙΑΤΑΓΜΑ «ΠΕΡΙ ΟΡΓΑΝΩΜΕΝΩΝ ΤΑΞΙΔΙΩΝ, ΟΡΓΑΝΩΜΕΝΩΝ ΔΙΑΚΟΠΩΝ ΚΑΙ ΠΕΡΙΗΓΗΣΕΩΝ», ΣΕ ΣΥΜΜΟΡΦΩΣΗ ΠΡΟΣ ΤΗΝ ΟΔΗΓΙΑ 90/314 (EEL 158/59) ΤΗΣ ΕΥΡΩΠΑΪΚΗΣ ΕΝΩΣΗΣ, ΥΠΟΓΡΑΦΤΗΚΕ ΑΠΟ ΤΟΝ ΠΡΟΕΔΡΟ ΤΗΣ ΔΗΜΟΚΡΑΤΙΑΣ, Κ. ΚΩΣΤΗ ΣΤΕΦΑΝΟΠΟΥΛΟ.

Η νέα αυτή πραγματικότητα που διαμορφώνεται στην αγορά των άνω των 8.000 τουριστικών γραφείων (περίπου 5.500 είναι τα νομίμως και με Σήμα Λειτουργούντα τουριστικά γραφεία) εκτιμάται ότι θα επιφέρει νέες επιχειρηματικές ανακατατάξεις στην αγορά. Τα ταξιδιωτικά γραφεία για να καλύψουν τη νομική υποχρέωση της ασφαλιστικής κάλυψης με βάση τις διατάξεις της Οδηγίας έχουν να επιλέξουν:

- ή τη σύναψη ασφαλιστηρίου συμβολαίου αστικής επαγγελματικής ευθύνης που προέρχεται από λάθη και παραλείψεις του διοργανωτή κατά την άσκηση του επαγγέλματος, με ασφαλιστική εταιρία που λειτουργεί νόμιμα στην Ελλάδα ή σε άλλη χώρα των Ευρωπαϊκών Κοινοτήτων.
- ή την κάλυψη με τραπεζική εγγύηση υπό την εποπτεία του Ε.Ο.Τ.
- ή την ασφαλιστική κάλυψη μέσω κοινού Ταμείου εάν αυτό δημιουργηθεί από το Σύνδεσμο Τουριστικών Γραφείων.

Το κύριο σημείο του Προεδρικού διατάγματος για τα Οργανωμένα ταξίδια, αποτελεί, η προστασία του καταναλωτή σε περίπτωση παροχής από το τουριστικό γραφείο ή το διοργανωτή, ελλειπών υπηρεσιών, καθώς επίσης και ο επαναπατρισμός και η αποζημίωσή του, σε περιπτώσεις πώχευσης ή αφερεγγυότητας. Εκ των πραγμάτων και ενώ το Προεδρικό Διάταγμα δημιούργησε νέες δυνατότητες ασφάλειας στα Οργανωμένα Ταξίδια για τους καταναλωτές, αφήνει ακάλυπτες, στην περίπτωση πώχευσης του τουριστικού γραφείου, τις τουριστικές επιχειρήσεις - ξενοδοχεία ή άλλες επιχειρήσεις που παρείχαν τις υπηρεσίες.

Ο επιχειρηματικός κίνδυνος που υπεισέρχεται κατά τη διάρκεια του οργανωμένου ταξιδιού πέρασε σε δεύτερο επίπεδο και, παρά τις αντιδράσεις των εμπλεκομένων φορέων, δεν αναφέρθηκε στις διατάξεις της Οδηγίας.

Το θέμα αυτό άλλωστε, αποτελεί ένα από τα κύρια ζητήματα που απασχολεί την ελληνική ξενοδοχία σήμερα ειδικά, μετά τα φαινόμενα πώχευσης που σημειώθηκαν και σε μια προσπάθεια να δημιουργηθεί ένας φορέας που θα καλύπτει τους ξενοδόχους οικονομικά, αλλά και νομικά, σε περιπτώσεις πώχευσης ή αφερεγγυότητας των διοργανωτών ταξιδιών.

Ειδικότερα, δε, σε μια περίοδο που οι τουριστικές επιχειρήσεις αντιμετωπίζουν έντονα οικονομικά προβλήματα το κενό που παρατηρείται έναντι του κινδύνου από πώχευση, ενέχει σοβαρούς κινδύνους για τα ελληνικά ξενοδοχεία με αποτέλεσμα να επιβάλλεται το ταχύτερο η κάλυψή τους.

HETZEL - ITAS - SPORT CHECH
Ακάλυπτοι οι ξενοδόχοι έναντι της ενίσχυσης των μονοπωλίων στην τουριστική αγορά.

Ακάλυπτοι έναντι των οικονομικών κινδύνων από ενδεχόμενες πτωχεύσεις τουριστικών οργανισμών του εξωτερικού, παραμένουν οι Ελληνες ξενοδόχοι, καθώς δεν υπάρχει η ασφαλιστική και νομική δικλείδα με την οποία θα κατοχυρώνονται έναντι ανάλογων περιπτώσεων.

Ακόμη και στις περιπτώσεις που έχουν δημιουργηθεί ασφαλιστικοί φορείς με βάση την Οδηγία για τα οργανωμένα ταξίδια ο ξενοδοχειακός επιχειρηματίας δεν καλύπτεται στις περιπτώσεις της πτώχευσης των τουριστικών οργανισμών. Η μόνη κάλυψη που παρέχεται στις περιπτώσεις αυτές αφορά στον επαναπατρισμό των πελατών και σε τυχόν αποζημιώσεις που θα ζητηθούν από αυτούς. Κατά τη διάρκεια άλλωστε της συζήτησης για τη σύνταξη του κειμένου της Οδηγίας εκ μέρους των τουριστικών επιχειρηματιών είχε εκφραστεί το κενό αυτό, που δεν καλύπτει η Οδηγία, χωρίς ωστόσο να υπάρξουν τα ανάλογα αποτελέσματα. Ο υψηλός επιχειρηματικός κίνδυνος έναντι των περιπτώσεων αυτών, παραμένει ιδιαίτερα απειλητικός για τους Ελληνες επιχειρηματίες, χωρίς ωστόσο να έχει εξευρεθεί κάποια λύση, ήλθε πάλι στην επιφάνεια με αφορμή τις πρόσφατες πωχεύσεις του Hetzel Reisen - διακινεί στη χώρα μας περίπου 40.000 τουρίστες, του ITAS - διακινεί περίπου 140.000 - και του Sport Chech που διακινεί στην Ελλάδα 15.000 τουρίστες αθλητικού τουρισμού.

Ισχνές δομές στηνελληνική επιχειρηματική αγορά

Οι υψηλές δανειακές υποχρεώσεις, ο μεγάλος αριθμός μικρού μεγέθους τουριστικών επιχειρήσεων, η απουσία σύγχρονων δομών και λειτουργιών στην οργάνωση των ελληνικών επιχειρήσεων, φαίνεται να αποτελούν την «κερκόπορτα» για τη διαμόρφωση ενός νέου επιχειρηματικού σκηνικού, στο οποίο οδεύουν ολοταχώς οι τουριστικές επιχειρήσεις.

Στις εξελίξεις αυτές και στην επιτάχυνση της δημιουργίας του νέου επιχειρηματικού σκηνικού συμβάλλουν δύο σημαντικοί για την πορεία του τουριστικού προϊόντος παράγοντες: η (σημερινή) θέση του εθνικού νομίσματος που επιδεινώνει την ανταγωνιστικότητα του ελληνικού τουριστικού προϊόντος και, παράλληλα, έχει μειώσει τα συναλλαγματικά παιχνίδια των τουριστικών οργανισμών (οι οποίοι προτιμούν νομίσματα με μεγαλύτερα περιθώρια κέρδους). Το δεύτερο σημείο, πέρα των τοπικών παραγόντων που καθορίζουν την πορεία της τουριστικής κίνησης και συνηγορεί στη διαμόρφωση νέων συνθηκών και στην ελληνική επιχειρηματική αγορά, είναι το γεγονος, ότι διεθνείς πλέον, οικονομικοί, πολιτικοί και κοινωνικοί παράγοντες καθορίζουν ετησίως την κατανομή ανά τουριστικό προορισμό της διεθνούς τουριστικής μετακίνησης.

Σύμφωνα με εκτιμήσεις της αγοράς, ο νέος επιχειρηματικός χάρτης της ελληνικής τουριστικής αγοράς θα διαμορφωθεί μέσα από μια σειρά πωχεύσεων, εξαγορών αλλά και συγκωνεύσεων, με στόχο να δημιουργηθούν τα κατάλληλα επιχειρηματικά σχήματα που θα αντέξουν στις έντονες ανταγωνιστικές συνθήκες της τουριστικής αγοράς.

Το κλίμα αυτό άλλωστε, επιταχύνεται, καθώς η κρίση των τελευταίων ετών, που αναμένεται να διαρκέσει τουλάχιστον και για την επόμενη τουριστική περίοδο, δημιουργεί ιδιαίτερα οικονομικά προβλήματα και, παράλληλα, νέους όρους για την επιβίωση κυρίως των μικρομεσαίων επιχειρήσεσων του χώρου.

Οι εξελίξεις αυτές είναι αδύνατο να αποφευχθούν, απλά να ανασταλούν ίσως για κάποιο διάστημα, ακόμη και με το κύμα προσφορών και εκπτώσεων στις οποίες προχωρούν οι τουριστικές επιχειρήσεις με στόχο να καλύφουν, έστω και βραχυπρόθεσμα, μέρος των απωλειών.

Η «αναγκαστική» αυτή οικονομική πολιτική με τιμές που πλησιάζουν το κόστος των παρεχομένων υπηρεσιών και επιβαρύνουν ακόμη περισσότερο το ήδη αρνητικό οικονομικό κλίμα, αποτελεί την αθέατη πλευρά των προσφορών και των εκπτώσεων στις οποίες έχουν επιδοθεί με στόχο να καλύψουν μέρος των απωλειών τους στην κρίση που δέχεται ο τουριστικός τομέας. Η «νέα τιμολογιακή πολιτική», μόνιμη το τελευταίο διάστημα, αφορά σε εκπτώσεις για όλους τους τουριστικούς προορισμούς και όλες τις κατηγορίες τουριστικών επιχειρήσεων. Δεν είναι τυχαίο άλλωστε, ότι οι κρατήσεις της τελευταίας στιγμής, με τις οποίες προμηθεύεται τα τελευταία χρόνια ο ελληνικός προορισμός σε ποσοστό έως και 40%, αφορούν σε πελάτες ιδιαίτερα χαμηλής τουριστικής δαπάνης.

Τα χαρακτηριστικά αυτά αποτελούν επιπλέον αρνητικούς παράγοντες που αποδυναμώνουν τις ελληνικές επιχειρήσεις έναντι φαινομένων πτώχευσης. Παράλληλα, οι αδύναμες δομές με τις οποίες έχει στηθεί ο επιχειρηματικός χάρτης και η απουσία ενός κοινού ταμείου για τις ξενοδοχειακές επιχειρήσεις που θα κάλυπτε τις περιπτώσεις πώχευσης - παρά την πληθώρα αναλόγων φαινομένων - αναδεικνύει περαιτέρω την κατάσταση στην οποία βρίσκεται η επιχειρηματική αγορά. Οι νέες αυτές συνθήκες επιφέρουν έντονες ανακατατάξεις και στην ελληνική τουριστική αγορά εξαιτίας των νέων οικονομικών συνθηκών που διαμορφώνονται διεθνώς στην επιχειρηματική σκηνή. Ο σκληρός ανταγωνισμός, η τουριστική κρίση και οι νέες συνθήκες λειτουργίας και οργάνωσης των επιχειρήσεων εάν θέλουν να επιβιώσουν, αποτελούν τις προκλήσεις απέναντι στις οποίες θα πρέπει να σταθούν οι ελληνικές τουριστικές επιχειρήσεις, ώστε να αποφευχθούν φαινόμενα πτώχευσης.

Ηδη οι δύο κύριοι κλάδοι του ελληνικού τουρισμού, τα ξενοδοχεία και τα τουριστικά γραφεία, χωρίς να υστερούν και οι υπόλοιποι, βρίσκονται σε τροχιά έντονων ανακατατάξεων, καθώς η κρίση στην οποία έχει εισέλθει ο ελληνικός τουρισμός φαίνεται να επιταχύνει καθοριστικά τις επερχόμενες εξελίξεις.

Ο ξενοδοχειακός κλάδος - κυρίως μονάδες που αντιμετωπίζουν έντονα οικονομικά προβλήματα - εκτιμάται σύμφωνα με παράγοντες της αγοράς ότι μέσα στα επόμενα χρόνια θα περιορίσει σημαντικά τη δυναμικότητά του, εάν δεν προχωρήσει στις αναγκαίες διαρθρωτικές και οργανωτικές αλλαγές. Στο ίδιο πλαίσιο βρίσκεται και ο κλάδος των τουριστικών γραφείων. Ο μεγάλος αριθμός επιχειρήσεων μικρομεσαίας δυναμικότητας είναι πλέον αδύνατο να ανταπεξέλθει στον ανταγωνισμό - οικονομικό και ποιοτικό - των μεγάλων τουριστικών οργανισμών που δημιουργούνται στην Ελληνική αγορά με αποτέλεσμα καθημερινά να μειώνεται το μερίδιο αγοράς που κατείχαν.

HETZEL

Ο τουριστικός οργανισμός Hetzel ο οποίος στην ουσία, ήταν μια οικογενειακή επιχείρηση, ιδρύθηκε το 1953 και διακινούσε περίπου 286.000 τουρίστες εκ των οποίων περίπου το 10% προς την Ελλάδα και ο τζίρος του ανερχόταν για τη χρήση του 1995 που έληξε στις 31 Οκτωβρίου, στα 56 δισ. δρχ. (μειωμένος κατά 21% σε σχέση με την προηγούμενη χρήση). Ο Hetzel διέθετε 3.800 υποκαταστήματα σε όλη τη Γερμανία.

Σημαντικός προορισμός για το Hetzel ήταν η Αίγυπτος, όπου μετέφερε και το μεγαλύτερο μέρος των πελατών του. Οι βομβιστικές επιθέσεις το 1992 αλλά και πρόσφατα, επηρέασαν ιδιαίτερα αρνητικά τα τουριστικά μεγέθη του Hetzel.

Το τελευταίο διάστημα ο Hetzel αντιμετώπιζε έντονα οικονομικά προβλήματα και για το λόγο αυτό βρισκόταν στην τελική ευθεία η εξαγορά του από τον επιχειρηματία κ. Heinrich Bischoff, ιδιοκτήτη της αεροπορικής εταιρίας charter Germania, αλλά και ιδιοκτήτη ξενοδοχείων και άλλων μικρότερων αεροπορικών εταιριών. Στη συμφωνία, πληροροφορίες ανέφεραν ότι συμμετέχει και ο όμιλος της LTU.

Ωστόσο, η εξαγορά δεν ολοκληρώθηκε, καθώς διαπιστώθηκε ότι ο Hetzel είχε και άλλα χρέη που δεν είχε αρχικώς αναφέρει, με αποτέλεσμα να προχωρήσει στην αίτηση πτώχευσης.

Η περίπτωση του Hetzel αναδεικνύει γενικότερα τα προβλήματα των μικρομεσαίων τουριστικών οργανισμών στη γερμανική αγορά για την οποία εκτιμούν ότι στο άμεσο μέλλον θα ελέγχεται από τους δύο μεγάλους τουριστικούς ομίλους της TUI και της LTU, χωρίς να αποκλείεται και η μεταξύ τους συνεργασία.

Η παρέμβαση, ωστόσο, που DSR (φορέας για την ασφαλιστική κάλυψη των τουριστικών οργανισμών της Γερμανίας) ο οποίος ανέθεσε στην TUI, το μεγαλύτερο τουριστικό οργανισμό της Γερμανίας, να αναλάβει την εξυπηρέτηση των τουριστών (μεταφορά από τις χώρες προορισμού στη Γερμανία, οικονομικές εκκρεμότητες με ξενοδόχους, κ.λπ) από την 1η Αυγούστου έως τις 31 Δεκεμβρίου, δεν εξάλειψε το πρόβλημα. Οι αρνητικές επιπτώσεις υφίστανται για τους Ελληνες ξενοδόχους που είχαν εξυπηρετήσει τους τουρίστες του Hetzel από την αρχή της περιόδου έως την ημέρα που κήρυξε την πτώχευση.

Σύμφωνα με πληροφορίες, το μεγαλύτερο μέρος του οικονομικού προβλήματος, περίπου 200 εκατ. δρχ., υφίστανται ξενοδόχοι της Κρήτης, αλλά και της Κέρκυρας, της Ρόδου και των Κυκλάδων. Αγνωστο είναι και το μέλλον της συμμετοχής του Hetzel στο ξενοδοχείο Paradise Village στη Ρόδο.

Ιδιαίτερα υψηλές είναι οι οικονομικές εκκρεμότητες του Hetzel με τους ξενοδόχους της Ισπανίας όπου, εκτιμάται ότι το «φέσι» ανέρχεται σε πολλές εκατοντάδες εκατομμύρια.

Η κάλυψη των πελατών του Hetzel από την TUI για την υπόλοιπη περίοδο απέτρεψε και τη δημιουργία επεισοδίων με πελάτες του Hetzel που έφταναν μετά την αίτηση πτώχευσης στην Κρήτη.

Μια ανάλογη πτώχευση πέρυσι του αυστριακού τουριστικού οργανισμού Cartago δεν είχε την ίδια κατάληξη αφού με την ανακοίνωση της πτώχευσής τους είχαν σημειωθεί σοβαρά επεισόδια μεταξύ των ξενοδόχων και των πελατών τοου Cartago που φιλοξενούντο στα ξενοδοχεία την ημέρα της πτώχευσης. Την απουσία ασφαλιστικής κάλυψης των ξενοδόχων από περιπτώσεις πτώχευσης έχουν υποστεί πολλες ελληνικές ξενοδοχειακές επιχειρήσεις με την πτώχευση του Grecian Holidays ή του Mit Uns Reisen. Οι υποθέσεις πλέον αποζημιώσεων οδηγούνται στα αστικά δικαστήρια με αβέβαιο αποτέλεσμα ότι ο ξενοδόχος θα εισπράξει τα οφειλόμενα.

Οι φορείς

Η όλη αυτή οριακή κατάσταση σχετικά με τον έντονο επιχειρηματικό κίνδυνο που διατρέχουν οι ξενοδοχειακοί επιχειρηματίες, έχει προβληματίσει ιδιαίτερα την ελληνική αγορά καθώς οι οικονομικές επιπτώσεις που δέχονται είναι ιδιαίτερα αρνητικές. Παράλληλα, η κατάσταση αυτή γίνεται περισσότερο ανησυχητική αφού η τουριστική κρίση και ο έντονος ανταγωνισμός στις τουριστικές αγορές προοιωνίζει την αύξηση των κρουσμάτων πώχευσης τα επόμενα χρόνια.

Ωστόσο παρά τον κίνδυνο αυτό που διαγράφεται στον ορίζοντα αλλά και τις επιπτώσεις που έχουν δεχθεί, οι ελληνες ξενοδόχοι και οι φορείς τους δεν έχουν κατορθώσει να προχωρήσουν στη δημιουργία ενός ασφαλιστικού φορέα που θα καλύπτει περιπτώσεις πτώχευσης. Η πρωτοβουλία που είχε αναληφθεί από το Ξενοδοχειακό Επιμελητήριο και την Πανελλήνια Ομοσπουδία Ξενοδόχων δεν απέφερε κάποιο αποτέλεσμα. Στο πλησιέστερο σημείο ολοκληρωμένης και συγκεκριμένης πρότασης για την ασφαλιστική κάλυψη των ξενοδόχων, βρίσκεται ο Σύνδεσμος Ελληνικών Τουριστικών Επιχειρήσεων (Σ.Ε.Τ.Ε.), ο οποίος έως τα τέλη Οκτωβρίου εκτιμάται ότι θα έχει ολοκληρώσει τις επαφές του με ασφαλιστικούς οργανισμούς και θα προτείνει ένα συγκεκριμένο ασφαλιστικό πρόγραμμα για την κάλυψη των ξενοδόχων.

Παράλληλα ο Σ.Ε.Τ.Ε. με αφορμή τις πωχεύσεις που συνέβησαν το τελευταίο διάστημα, εκφράζει την στήριξή του και την συμπαράστασή του στις τουριστικές επιχειρήσεις που μεταφέρουν ένα σημαντικό αριθμό τουριστών προς την Ελλάδα. Ο Σ.Ε.Τ.Ε. αναφέρει ειδικότερα την περίπτωση του ελληνικών συμφερόντων Attika Reisen (που σύμφωνα με πληροφορίες το τελευταίο διάστημα βρέθηκε σε ιδιαίτερα δύσκολη οικονομική θέση) ο οποίος στα 21 τελευταία χρόνια προωθεί σημαντικά τον ελληνικό τουρισμό συνεργαζόμενος με 450 ελληνικά ξενοδοχεία. Οι ελληνικές τουριστικές επιχειρήσεις αλλά και ο Ε.Ο.Τ., επισημαίνει στην ανακοίνωσή του ο Σ.Ε.Τ.Ε., θα πρέπει να στηρίξουν, εν μέσω έντονου ανταγωνισμού, τις προσπάθειες αυτές προς όφελος του ελληνικού τουρισμού.

Ο Σ.Ε.Τ.Ε. εκτιμά ότι το κύμα πωχεύσεων έχει επιφέρει ένα σημαντικό πλήγμα για τον ελληνικό τουρισμό σε μια περίοδο ιδιαίτερα δύσκολη για τις ελληνικές τουριστικές επιχειρήσεις. Σύμφωνα δε με τις εκτιμήσεις των αρμοδίων του Ε.Ο.Τ. θα απαιτηθούν δύο με τρία χρόνια για την αναπλήρωση των απωλειών από την τελευταία πτώχευση του ITAS.

Τα γραφεία του Ε.Ο.Τ στο εξωτερικό

Καθοριστικό ρόλο στην πληροφόρηση της ελληνικής επιχειρηματικής αγοράς για την κατάσταση και την πορεία των τουριστικών οργανισμών, εκτιμάται ότι μπορούν να διαδραματίσουν τα γραφεία του ΕΟΤ στο εξωτερικό, καθώς τα σελέχη του έχουν επαφές με ξένους τουριστικούς επιχειρηματίες αλλά και έχουν τη δυνατότητα να γνωρίζουν την οικονομική και επιχειρηματική πραγματικότητα. Ειδικοτερα δε στις τελευταίες περιπτώσεις πτωχεύσεων η πληροφόρηση υπήρξε άμεση αρκετό καιρό πριν από τις πτωχεύσεις τόσο από τον κ. Τάσο Βαφειάδη υπεύθυνο της ΔΙΤΕΞ στην Αυστρία όσο και τον κ. Γ. Κοντογιαννόπουλο υπεύθυνο των γραφείων του ΕΟΤ στη Γερμανία.

Αρκετές φορές στο παρελθόν τα στελέχη του ΕΟΤ στα γραφεία του εξωτερικού, έχουν ενημερώσει και προειδοποιήσει τους Ελληνες επιχειρηματίες για την αδύναμη θέση που βρίσκονται τουριστικοί οργανισμοί, όπως επίσης και αρκετές φορές έχουν αδρανήσει σε παρόμοια περιστατικά.

Κατά κοινή εκτίμηση, ο μηχανισμός παρακολούθησης των ξένων τουριστικών αγορών, επιβάλλεται να ενισχυθεί, μέσω των γραφείων του ΕΟΤ σημαντικά και σε όλα τα επίπεδα. Ο εκσυγχρονισμός και η αναβάθμιση του ρόλου των γραφείων του ΕΟΤ που προωθείται το τελευταίο διάστημα, εκτιμάται ότι μπορεί να λειτουργήσει θετικά και προς την κατεύθυνση αυτή. Ο ανταγωνισμός είναι ιδιαίτερα έντονος, οι οικονομίες των περισσοτέρων χωρών ήδη διέρχονται κρίσιμη περίοδο με αποτέλεσμα και οι επιχειρηματικές ισορροπίες να είναι ιδιαίτερα ευαίσθητες. Προς την κατεύθυνση αυτή, ο τουρισμός, ίσως περισσότερο από οποιονδήποτε άλλο κλάδο, θα πρέπει πλέον να ενισχύσει την παρουσία του στα κέντρα λήψης των τουριστικών αποφάσεων και της τουριστικής πολιτικής, ώστε να διεκδικήσει με περισσότερα εχέγγυα την ανάπτυξη μιας υγιούς επιχειρηματικής αγοράς, η οποία είναι σαφές ότι αποτελεί τον ακρογωνιαίο λίθο της ανάπτυξης του ελληνικού τουρισμού.

ITAS: Το χρονικό της πώχευσης

Ενας από τους ισχυρότερους τουριστικούς οργανισμούς της Αυστρίας ελληνικών συμφερόντων, ο ITAS, που διευθύνεται από τον κ. Ν. Βαρβαρέσσο, εξαιτίας των υψηλών δανειακών υποχρεώσεων που έχει ο Οργανισμός σε Αυστριακές τράπεζες κατέθεσε αίτηση πτώχευσης. Η πώχευση του ITAS ήταν η σημαντικότερη των τελευταίων χρόνων με ιδιαίτερα αρνητικές επιπτώσεις για τον ελληνικό προορισμό.

Παρά της σημαντικές προσπάθειες που κατέβαλλε η διοίκηση του ITAS μέσω επαφών με εκπροσώπους τουριστικών φορέων αλλά και επιχειρηματίες με στόχο να εξευρεθεί κάποια λύση στο οικονομικό πρόβλημα που αντιμετώπιζε, η αποφυγή της πώχευσης στάθηκε αδύνατη.

Χωρίς αποτέλεσμα ήταν και το αρχικό ενδιαφέρον για την εξαγορά του ITAS που είχαν εκφράσει οι δύο γερμανικοί τουριστικοί οργανισμοί, TUI και Neckerman αλλά και η Aystrian Airlines που ελέγχει την Touropa, έναν από τους μεγαλύτερους τουριστικούς οργανισμούς της Αυστρίας και ανταγωνιστή του ITAS.

Το άνοιγμα του τουριστικού οργανισμού ITAS σε ελληνικά ξενοδοχεία ξεπερνά το 1,5 δισ. δρχ. καθώς σε ετήσιο επίπεδο ο τουριστικός οργανισμός διακινεί προς την ελληνική αγορά περίπου 160.000 τουρίστες. Παράλληλα ο τουριστικός οργανισμός έχει στην ιδιοκτησία του τρεις ξενοδοχειακές μονάδες, από μία στην Πελοπόννησο, στην Κέρκυρα και στηνΧαλκιδική.

Ο κύριος λόγος που οδήγησε τον ITAS στη δεινή οικονομική θέση είναι ο σκληρός ανταγωνισμός μεταξύ των τουριστικών οργανισμών στην Αυστριακή αγορά και κυρίως μεταξύ της TUI Austria της Touropa και τουρκικών συμφερόντων τουριστικών οργανισμών. Ο ITAS αν και κατείχε μια από τις πρώτες θέσεις στην Αυστριακή αγορά καθώς ο ελληνικός προορισμός ήταν πρώτος στις προτιμήσεις των Αυστριακών τουριστών, δεν κατόρθωσε να ανταπεξέλθει στον έντονο ανταγωνισμό κυρίως σε ότι αφορά στην μεταφορά των τουριστών. Ενώ οι υπόλοιποι τουριστικοί οργανισμοί της αυστριακής αγοράς είχαν επιλύσει το θέμα της αεροπορικής μεταφοράς, οι συνεργασίες του ITAS με τις αεροπορικές εταιρίες απετέλεσαν την Αχίλλειο πέρνα του τουριστικού οργανισμού:

Οι συνεργασίες του ITAS κατά καιρούς, με την Lauda Air (την οποία είχε αγοράσει κατά 50% και πούλησε στην Lufthansa), αγόρασε το 40% της Condor που συμμετείχε στον ITAS και κυρίως με την ελληνική αεροπορική εταιρία Venus.

Η τελική αίτηση πτώχευσης από τον ITAS κατετέθηκε στις 26 Σεπτεμβρίου μετά την αποτυχία των διαπραγματεύσεων για την εξαγορά του από την Austrian Airlines και ενώ απέτυχαν οι προσπάθειες του ίδιου του κ. Β. Βαρβαρέσσου ήρος την ελληνική Πολιτεία αλλά και προς επιχειρηματίες για την ενίσχυση του εξαιτίας κυρίως των υπέρογκων οφειλών αλλά και της κακής επιχειρηματικής εικόνας που είχε ο ITAS απέναντι στις συνεργαζόμενες επιχειρήσεις κατά το παρελθόν (οι φήμες μιλούν για έναν ιδιαίτερα σκληρό επιχειρηματία έναντι των συνεργατών του).

Οι υποχρεώσεις του ITAS προς τις τράπεζες αλλά και προς τρίτους ανέρχονται στα 30 δισ. δρχ. ενώ οι οικονομικές του εκκρεμότητες στην ελληνική αγορά, σύμφωνα με τα καταμετρηθέντα στοιχεία εγγίζουν τα 3 δισ. δρχ. εκ των οποίων το μεγαλύτερο μέρος, περίπου 1,5 δισ. δρχ., αφορά οφειλές σε μονάδες της Ρόδου.

Ωστόσο, οι υποχρεώσεις του ITAS προς τις τράπεζες φέρονται να καλύπτονται από τα ακίνητα που διαθέτει ο τουριστικός Οργανισμός στην Αυστρία αλλά και στην Ελλάδα όπου ο ITAS διαθέτει τρία ξενοδοχεία (στην Κέρκυρα, στην Πελοπόννησο και στην Χαλκιδική) και τα οποία έχουν δεσμεύσει οι Αυστριακές τράπεζες.

Παράλληλα, λύθηκε και το πρόβλημα για τον επαναπατρισμό των τουριστών που ήταν στη χώρα μας με παρέμβαση της ασφαλιστικής εταιρίας που καλύπτει τον ITAS. Ωστόσο το πρόβλημα εντοπίζεται στους πελάτες που έχουν προπληρώσει για προσεχή ταξίδια.

Οπως και στην περίπτωση του HETZEL η Airtour Greece, θυγατρική εταιρία της TUI στην Ελλάδα ανέλαβε τον επαναπατρισμό των τουριστών του τουριστικού οργανισμού ITAS μετά τη συμφωνία του ομίλου ασφαλειών Gerling (στον οποίο ήταν ασφαλισμένος ο ITAS) με τον γερμανικό όμιλο της TUI. Επίσης μέσω των προγραμμάτων και του μηχανισμού της TUI θα διευθετούνται και οι περιπτώσεις των πελατών που είχαν προπληρώσει για μελλοντικά ταξίδια.

Για τον επαναπατρισμό των πελατών του ITAS, η TUI μετά από συμφωνία με τον όμιλο ασφαλειών Gerling (στον οποίο ήταν ασφαλισμένος ο ITAS) θα λάβει το ποσόν του 1 δισ. δρχ.

Ωστόσο ασαφές παραμένει το θέμα αποζημίωσης των ξενοδόχων που φιλοξενούσαν πελάτες του ITAS καθώς το όλο θέμα παραπέμπεται μέσω της TUI στην ασφαλιστική εταιρία. Παράλληλα, οι ξενοδοχειακοί φορείς αλλά και οι επιχειρηματίες εκφράζουν έντονη ανησυχία για την κάλυψη των οικονομικών τους απαιτήσεων από την Gerling, έχοντας ήδη την προηγούμενη εμπειρία πτωχεύσεων τουριστικών οργανισμών και στις οποίες δεν αποζημιώθηκαν.

Οι Ελληνες πιστωτές του ITAS για να διεκδικήσουν αποζημίωση, μετά την κήρυξη πώχευσης του Οργανισμού, θα πρέπει να υποβάλουν το αργότερο ως τις 26 Νοεμβρίου όλα τα δικαιολογητικά εις διπλούν (απλήρωτα τιμολόγια, συμβόλαια και όποιο άλλο παραστατικό στοιχείο της συμφωνίας με τον ITAS), μαζί με διαβιβαστική επιστολή και το πληρεξούσιο έγγραφο για το άτομο (μόνιμο κάτοικο Αυστρίας) που εξουσιοδοτούν στο εμπορικό δικαστήριο της Βιέννης (Handelsgericht Wien Riemergasse 7,A-1010 Wien) με αναφορά στον αριθμό της υπόθεσης 4s 901/96 V.

Αν και η διαδικασία υποβολής αξιώσεων πριν την ημερομηνία της πώχευσης (26 Σεπεμβρίου 1996) αποτελεί μια μακρά υπόθεση για τα αποτελέσματα της οποίας οι Ελληνες ξενοδοχειακοί επιχειρηματίες δεν είναι ιδιαίτερα αισιόδοξοι, εντούτοις εκτιμάται ότι θα συμμετάσχουν στη συλλογική προσπάθεια που ξεκινά από όλους τους πιστωτές των χωρών που είχε συνάψει εμπορικές συμφωνίες ο ITAS.

Ηδη ομάδα Ελλήνων ξενοδόχων που θίγονται από την πώχευση του ITAS πραγματοποίησαν ταξίδι στη Βιέννη για να ανιχνεύσουν από κοντά τις προοπτικές της υπόθεσης, ενώ δικηγορικό γραφείο στην Αθήνα έχει αναλάβει το όλο θέμα για λογαριασμό ορισμένων ξενοδόχων, έχοντας παράλληλα τη δυνατότητα να συγκεντρώσει το σύνολο των αξιώσεων έναντι του ITAS και να τους εκπροσωπήσει το αυστριακό δικαστήριο.

Η πρώτη συνάντηση των πιστωτών έγινε στο δικαστήριο της Βιέννης στις 10 Οκτωβρίου κατά την οποία εκλέχθηκε και Επιτροπή Πιστωτών.

Στις 20 Δεκεμβρίου θα γίνει η πρώτη εκδίκαση της υπόθεσης στην οποία η παρουσία των πιστωτών είναι απαραίτητη.

Το δικαστήριο θα γνωστοποιήσει το σύνολο των αξιώσεων στον σύνδικο πτώχευσης ο οποίος θα πρέπει να απαντήσει κατά πόσο συμφωνεί ή όχι με κάθε μία από τις αξιώσεις (π.χ. εάν μία αξίωση δεν συμβαδίζει με τα βιβλία του ITAS).

Στη συνέχεια το δικαστήριο θα ενημερώσει τους πιστωτές μέσω των εκπροσώπων τους για την αποδοχή ή μη των αξιώσεων τους από το σύνδικο πτώχευσης.

Οι πιστωτές των οποίων ο σύνδικος δεν αναγνωρίζει τις αξιώσεις τους μπορούν να προβούν σε μήνυση εναντίον του, ενώ η εκκαθάριση και η ποσοστιαία ικανοποίηση των πιστωτών αναμένεται να επέλθει μετά τουλάχιστον ένα χρόνο. Ωστόσο η προσφυγή των ξενοδόχων για αποζημίωση στην Αυστριακή Δικαιοσύνη, εκτός της χρονοβόρου διαδικασίας έχει και μικρές πιθανότητες να δικαιωθεί εξαιτίας του γεγονότος ότι οι οφειλές του οργανισμού στις τράπεζες καλύπτουν την αξία των ακινήτων του ITAS - τα τρία ξενοδοχεία στην Ελλάδα και ένα κτίριο στη Βιέννη - και τα οποία έχουν δεσμευθεί.

Να σημειωθεί επίσης ότι οι Ελληνες ξενοδόχοι που ζημιώθησαν από την πτώχευση του αυστριακού τουριστικού οργανισμού, προσφεύγουν και στο Υπουργείο Οικονομικών, με την ενεργό υποστήριξη της τουριστικής ηγεσίας, με σκοπό την εξαίρεση φορολόγησης των ποσών εκείνων που ναι μεν εμφανίζονται ως έσοδα στα βιβλία της ξενοδοχειακής επιχείρησης ωστόσο εξαιτίας της πώχευσης ουδέποτε εισπράχθηκαν. Για την συγκεκριμένη όμως περίπτωση δεν υπάρχει σχετική διάταξη με αποτέλεσμα να τίθεται θέμα παρέμβασης του υφυπουργού Οικονομικών κ.Γ. Δρυ.

Ενισχύεται η αβεβαιότητα των Ελλήνων ξενοδόχων

Εντονη αβεβαιότητα και ανησυχία επικρατούν μεταξύ των τουριστικών παραγόντων στην ελληνική αγορά για το ενδεχόμενο πτωχεύσεων τουριστικών γραφείων ειδικά αυτών που ασχολούνται αποκλειστικά με ταξίδια στην Ελλάδα, μετά τις τελευταίες πτωχεύσεις τουριστικών οργανισμών στο γερμανόφωνο χώρο.

Τον φόβο αυτό ενισχύει περαπέρω η πτώχευση, μετά τον ITAS, του γερμανικού τουριστικού οργανισμού με έδρα το Μόναχο Sport-Scheck Reisen GmbH ο οποίος ειδικευόταν στα πακέτα αθλητικού τουρισμού και προωθούσε στην ελληνική αγορά άνω του 50% της παραγω

Αφιέρωμα

Το «Concentramento»

ΤΟΥ κ. ΣΤΕΦΑΝΟΥ Μ. ΣΕΛΛΑ

ΜΕΡΟΣ 9ον

ΤΟ ΚΑΤΕΒΑΣΜΑ ΤΗΣ ΓΕΡΜΑΝΙΚΗΣ ΣΗΜΑΙΑΣ ΑΠΟ ΤΗΝ ΑΚΡΟΠΟΛΗ ΤΩΝ ΑΘΗΝΩΝ

Παραθέτω ενδεικτικά απόσπασμα από την «ιστορία της Αντίστασης (1941-1945) που εκδόθηκε στην Αθήνα, χωρίς σχόλια, μιας ακόμη πρωικής σελίδας που έχει σχέση με τα Δωδεκάνησα και που ήταν μέχρι σήμερα άγνωστη στους πολλούς, σαν παράδειγμα για το πως ηγωνίζοντο οι Δωδεκανήσιοι για τη λευτεριά τους και γιατί σε κάθε εθνική εκδήλωση, η παρουσία τους ήτο αισθητή.

Ο γνωστός πολιτικός σήμερα, Μανώλης ΓΛΕΖΟΣ, πού μαζί με τον ΣΑΝΤΑ, σε ηλικία 20 χρονών, τότε, κατέβασαν το 1941 την Γερμανική Σημαία από την ΑΚΡΟΠΟΛΗ των Αθηνών και που γι' αυτή την πράξη τους καταδικάστηκαν σε θάνατο αλλά ταυτόχρονα άνοιξαν το δρόμο για την γενική Εθνική Αντίσταση κατά του Αξονος, αφηγείται τα εξής στο σχετικό Κεφάλαιο της ιστορίας αυτής του κατεβάσματος της σημαίας, που ξεκινά από μια οργάνωση απελευθερώσεως της Δωδεκανήσου, χωρίς πολιτικά ελατήρια, για τους νεαρούς τότε μαθητές ενός Γυμνασίου των Αθηνών (του Μεταξουργείου).

«Υπάρχει μια προϊστορία ολόκληρη που ξεκινάει από τότε που είμαστε μαθητές.

Συγκεκριμένα, από την Ε' Γυμνασίου μερικοί μαθητές είχαμε ιδρύσει μια αντισασιακή ομάδα χωρίς την καθοδήγηση κανενός κόμματος από πρωτοβουλία δική μας και με αφορμή το γεγονός ότι ένας συμμαθητής μας ήταν Δωδεκανήσιος και μας περιέγραφε την σκλαβιά.

Η πρώτη αφορμή από τον συμμαθητή μας αυτόν τον Δωδεκανήσιο, ήταν το θέμα της απελευθερώσεως της Δωδεκανήσου.

Στην πορεία των προσπαθειών μας διαπιστώνουμε ότι βρισκόμαστε σε σύγκρουση, όχι σε μια απλή σκλαβιά της Δωδεκανήσου από Ιταλούς, αλλά σε μια φασιστική σκλαβιά.

Αυτό και η αντιπαράθεση του καθεστώτος στη Δωδεκάνησο, του φασιστικού, με το δικό μας το φασιστικό του Μεταξά, οδήγησαν, αυτή την ομάδα σε πλήρη αντιφασιστική πορεία.

Ενώ, λοιπόν, ξεκίνησε σαν μια ομάδα βοήθειας προς τον φίλο μας στην αρχή, στη συνέχεια είγινε ομ.. α για την απελευθέρωση της Δωδεκανήσου.

Ακριβώς έτσι την ονομάσαμε... Είμαστε πέντε. Από τους πέντε που είμαστε στην ίδια τάξη όλοι, ένας πέθανε, ο Δ.. Θεκανήσιος...

Εχουμε να κάνουμε πλέον με μια αντιφασιστική ομάδα μαθητών.

Αυτή η δουλειά γινόταν πριν αρχίσει ο Πόλεμος.

Η κατοχή μας βρήκε, αυτή την ομάδα έτοιμη, συγκροτημένη κ.λπ.»

Αυτή η απλή αφήγηση είναι ένα ζωντανό παράδειγμα θυσίας για τον κοινό αγώνα, άγνωστη στους πολλούς.

ΝΑ ΣΤΗΣΟΥΜΕ ΤΟ ΑΓΑΛΜΑ ΤΗΣ ΕΛΕΥΘΕΡΙΑΣ ΚΑΙ ΤΗΣ ΑΝΤΙΣΤΑΣΗΣ

Ασφαλώς, παρόμοιες εθελοντικές πράξεις έγιναν πολλές που θα άξιζε να τις τιμήσουμε: Το Σύνταγμα των Εθελοντών Δωδεκανησίων και ο Ιερός Λόχος, οι πολεμιστές του Ρίμνι, οι πράξεις κατασκοπείας κ.λπ. και σαν πρώτη τιμή να στήσουμε στη Ρόδο ένα μεγαλοπρεπές άγαλμα της Ελευθερίας και της Αντίστασης που λείπει σήμερα από την πλούσια πόλη μας.

Σαν δεύτερο βήμα να τιμούμε στις 7 Μαρτίου, τοπική Εθνική γιορτή ή στις 31 Μαρτίου, κάθε χρόνο τους ήρωες και τα θύματα και τους αγωνιστές της Εθνικής Αντίστασης για την απελευθέρωση της Δωδεκανήσου. Και τέλος να καταγράψουμε όλες τις ηρωϊκές πράξεις και τους ήρωες και να δώσουμε την ευκαιρία σε όλους να τους γνωρίσουν.

Είναι ομολογουμένως αξιοσημείωτο και ελπιδοφόρο το γεγονός ότι στην πόλη μας τιμούμε μ' ένα απέριπτο ηρώο έξω από την Ακαδημία, τον Παπά και τον Δάσκαλο της σκλαβιάς, μοναδικό ή από τα ελάχιστα ίσως παρόμοια μνημεία στην Ελλάδα.

Ετσί, μπορούμε να προχωρήσουμε στην ολοκλήρωση των τιμητικών εκδηλώσεων προς όλους τους Εθνικούς αγωνιστάς μας, παλπούς και νέους, γνωστούς και άγνωστους με την καθιέρωση της θύμησης τους, κάθε χρόνο (στις 7 Μαρτίου ή στις 31 Μαρτίου) και με άλλες διακρίσεις.

ΟΙ ΠΕΡΙΠΕΤΕΙΕΣ ΤΟΥ ΔΩΔΕΚΑΝΗΣΙΑΚΟΥ ΕΛΛΗΝΙΣΜΟΥ Η ΠΑΡΟΥΣΙΑ ΤΩΝ ΔΩΔΕΚΑΝΗΣΙΩΝ ΣΤΟ Β' ΠΑΓΚΟΣΜΙΟ ΠΟΛΕΜΟ

ΤΟΥ ΠΑΡΑΣΧΟΥ ΔΗΜ. ΠΑΡΑΣΟΥ

Με την αιφνιδιαστική κι άνανδρη εισβολή των φασιστικών παλικών στρατευμάτων στο πάτριο έδαφος μας τη μοιραία εκείνη αυγή της 28ης Οκτώβρη 1940, άρχιζε να χαράζει η ημέρα του λυτρωμού για τα νησιά μας και της επανένταξης τους στον μητρικό κορμό.

Δεν θα ξεχάσω με πόση λαχτάρα ακούγαμε τους παράνομους, για την εποχή εκείνη, Ελληνικούς και ξένους ραδιοφωνικούς σταθμούς που μεταδίνανε τα πολεμικά δελτία από το μέτωπο των επιχειρήσεων με τις νίκες του στρατού μας εναντίον των θρασύδειλων μαυροσκούφηδων εισβολέων.

Τότε απαγορεύονταν ν' ακούμε μη παλικούς ραδιοφωνικούς σταθμούς που ενημέρωναν την κοινή γνώμη εξαγγέλλοντας τις... νίλες των Ιταλών στα Αλβανικά βουνά.

Οι κατακτητές, σε μια πρώτη αντίδραση να καταδικάσουν το ελληνικό στοιχείο στο σκοτάδι αναφορικά με την εξέλιξη του μετώπου αρχικά στο πάτριο έδαφος κι αργότερα στο Αλβανικό μέτωπο κατασχέσανε όλα τα ραδιόφωνα που τότε είχαν μόνο λιγοστοί συμπατριώτες μας.

Παρ' όλα αυτά οι ειδήσεις κυκλοφορούσαν ευρύτατα κι όλοι είμασταν αρκετά ενημερωμένοι για τις εξελίξεις στο Ελληνοαλβανικό μέτωπο.

Καθημερινή φροντίδα των συμπατριωτών μας αλλα και αγωνία όλων μας να παρακολουθούμε σε χάρτες που κι αυτοί κυκλοφορούσαν παράνομα και να σημειώνουμε με σημαιάκια την προέλαση των στρατευμένων αδελφών μας με την αντίστοιχη υποχώρηση των Λύκων του Φασισμού.

Οι Ροδίτες ήταν σάμπως να βρίσκονταν σ' ένα καζάνι που κόχλαζε η αγανάκτηση και η αδημονία για τη λύτρωσή τους. Η υπομονή τους είχε, πιά, εξαντληθεί ύστερα από τόσους αιώνες αβάσταγης σκλαβιάς. Τα νέα έκαμναν το γύρο των Μαρασιών, ξαπλώνονταν σ' ολάκερη την πόλη, φτάνανε στα χωριά φέρνοντας τα ελπιδοφόρα μηνύματα, δίνοντας κουράγιο και πλημυρίζοντας μ' αισιοδοξία κι ελπίδα τα στήθια των Ροδιτών που, απ' ώρα σ' ώρα περίμεναν να καταφθάσουν τ' αδέλφια μας για ν αμας απελευθερώσουν από το ζυγό που κρατούσε εδώ κι αιώνες.

Στα μάτια όλων καθρεφτιζόταν η ελπίδα και η εθνική περηφάνεια για το έπος που ζούσαμε μαζί με τα στρατευμένα μας αδελφια.

Οι Ελληνικές σημαίες που κάθε σπίτι είχε φυλαγμένες στα μπαούλα μαζί με την ασπρορουχία των ανύπαντρων κορπσιών, ήταν έτοιμες να ξεδιπλωθούν και να κυματίσουν στον ελεύθερο αέρα του νησιού μας.

Στους δρόμους ψιθυριστά, στα σπίτια μ' όλες τις προφυλάξεις, παντού, κοντολογίς, δεν άκουγες παρά για τις νικηφόρες επιχειρήσεις του στρατού μας που έπαιρνε φαλάγγι τους πάνοπλους και σαν ασπακούς εισβολείς για να τους πετάξουν στη θάλασσα.

Κάθε μέρα με τα νέα πως μια πόλη της Αλβανίας έπεφτε κι υψωνόταν η κυανόλευκη, πλημμύριζε η καρδιά μας από ανυπομονησία γιατί, τάχα, αργούσαν τ' αδέλφια μας να φτάσουν και να κατεβάσουν τη μισερή «τρικολόρε» που από τις 5 Μαΐου 1912 κυμάτιζε στον αδούλωτο αέρα του νησιού μας.

Στα ατέλειωτα χρόνια της σκλαβιάς, οι καταπιέσεις, οι διώξεις, οι εξορίες, οι δοκιμασίες, οι φυλακίσεις, οι δημεύσεις περιουσιών, οι δολοφονίες, αποτελούσαν την προσφιλή πρακτική των κατακτητών. Πως να ξεχαστεί το αιματηρό Πάσχα του '19; ο πετροπόλεμος των Καλύμνιων πατριωτών του '35, το ρετσινόλαδο, το κλείσιμο των σχολείων μας, η απόπειρα ν' αποσχιστούμε από τη Μεγάλη Εκκλησία του Γένους και να μας επιβληθεί το αυτοκέφαλο; Ξεχνιούνται τα παντοειδή βασανιστήρια και οι άλλοι εξευτελισμοί που είχαν γιομίσει με αγανάκτηση και μίσος, πραγματικό, τις ψυχές μας;

Μέσα στις δοκιμασίες είχε ατσαλωθεί η αδούλωτη, ελληνική μας ψυχή.

Το αποδείξαμε μόλις κηρύχτηκε ο πόλεμος. Οι Δωδεκανήσιοι, απ' όλα τα σημεία της γης τρέξανε να δώσουν το παρόν και να καταταγούν στο στρατό για να πετάξουν τον εισβολέα στη θάλασσα, να επιπαχύνουν τον τερματισμό των πολεμικών συγκρούσεων και να ελευθερώσουν τα ελληνικά εδάφη των νησιών μας που στέναζαν κάτω από τη μπότα του φασίστα κατακτητή και δυνάστη.

Από την Αίγυπτο και αλλού ξεκίνησαν με ιαχές θριάμβου αποφασισμένοι να προσφέρουν το αίμα και τη ζωή τους για τη λευτεριά και το σεβασμό του Ελληνισμού. Αλλά οι Δωδεκανήσιοι που βρίσκονταν στα μητροπολιτικά εδάφη είχαν συμπύξει το Σύνταγμα Εθελοντών Δωδεκανησίων και τέθηκαν στη διάθεση της πατρίδας για να το χρησιμοποιήσει, όσο επωφελέστερα μπορούσε για τον εθνικό σκοπό να εκδιωχθεί ο κατακτητής από τα ιερά μας, πάτρια εδάφη.

Ηταν εκείνο το ιερό, από τη μοίρα του Ελληνισμού συνταγμένο συμβόλαιο που είχαν υπογράψει οι Δωδεκανήσιοι. Συμβόλαιο που επισφραγίστηκε με το άλικο αίμα του πρώτου Ελληνα αξιωματικού, του Αλέξανδρου Διάκου, από τη Χάλκη, που έπεσε μαχόμενος στα υψώματα της Τσούκας, αποκρούοντας τις επιθέσεις τους εχθρού και βάζοντας φρένο, με το ιστορικό πια «ΟΧΙ», στην προέλαση του εχθρού που πίστευε πως θα έκαμνε ένα ευχάριστο, με τραγούδια και ναούλια, περίπατο αναψυχής στα ιερά μας χώματα.

Την ίδια στιγμή και οι εδώ Ελληνες υπήκοοι όχι μόνο αλλά και όσοι εθεωρούνταν ύποποι συνεργασίας με την Ελλάδα ή απλά δεν είχαν δεδηλωμένα φιλικά αισθήματα προς τους κατακτητές, ηλικίας από 20 έως 60 χρονών συνελήφθησαν και κλείσθηκαν στο περιβόητο «κοντσεντραμέντο» (πεδίο συγκέντρωσης) στην τάφρο των Ιπποτικών τειχών.

Ελεεινές οι συνθήκες στο στρατόπεδο συγκέντρωσης των πατριωτών, απάνθρωπες, μέσα σε πρόχειρα αντίσκηνα, βουτηγμένοι στην υγρασία που έχουν τα πολυχρονίτικα εκείνα τείχη, απομονωμένοι, χωρίς κλινοσκεπάσματα, χωρίς ενδύματα, στη βροχή και το κρύο κι αργότερα, στο έλεος των βομβαρδισμών από τα συμμαχικά αεροπλάνα από τους οποίους κινδύνευαν κάθε στιγμή, να σκοτωθούν.

Απάνθρωπη, κυριολεκτικά, κτηνώδης η μεταχείρηση. Κι εδώ, στους αιχμάλωτους κι έγκλειστους στα στρατόπεδα συγκέντρωσης, οι κατακτητές έδειξαν όλο τον μεσελληνισμό τους και τη μανία που είχαν εναντίον κάθε τι το Ελληνικό. Αδιάφορο αν ήταν άνθρωποι ή άψυχα αντικείμενα. Κι αυτό για να σπάσουν το ηθικό μας, την αντίστασή μας, την πίστη μας στα πεπρωμένα της φυλής μας και να ενσπείρουν την απτοπάθεια και τον πανικό. Αυτό ήταν το σκεπτικό να επιτρέψουν σε συγγενείς των κρατουμένων να τους εφοδιάζουν με λιγοστά τρόφιμα και άλλα χρειώδη, για να διαπιστώνουν ποιά τύχη περιμένει όσους εναντιώνονται και αποδοκιμάζουν τα ληστρικά και φαρφαρώνικα σχέδια τους να υποδουλώσουν την ανθρωπότητα και να στρέψουν τη ζωή αιώνες πίσω. Εγινε όμως ακριβώς, το αντίθετο. Σε συναγερμό ο λαός. Συγκινητική η εθελοντική επιστράτευση συμπαράστασης κι αλληλεγγύης. Ολοι να δώσουν κάτι από το ύστέρημα τους. γίνονται έρανοι, συγκέντρωναν τρόφιμα, ιματισμός, κλινοσκεπάσματα, ακόμη και λεφτά που παραδίνονται είτε στους δικούς και συγγενείς των είτε σε άτομα κοινής εμπιστοσύνης με το ελεύθερο να τα διαχειρίζονται, όπως καλύτερα νόμιζαν, για να τους ανακουφίζουν, και απαλύνουν τις κακουχίες τους.

Τότε ακριβώς, φάνηκε ο πατριωτισμός των Ροδίων. Αψηφώντας κάθε κίνδυνο κι ενδεχόμενο, ακόμη και να συλληφθούν και να υποστούν την ίδια μεταχείριση, περιφρονώντας κάθε προφύλαξη και συνετό προφυλακτικό μέτρο, έδειχναν τα πατριωτικά τους αισθήματα. Κι έγινε τότε, το αντίθετο απ' ότι προσδοκούσαν οι κατακτητές. Αντί οι έγκλειστοι να μεταδώσουν την πτοπάθεια που περίμεναν οι άφρονες εκείνοι, αντλούσαν απ' το λαό όλη την αισιοδοξία και το πείσμα και σάμπως συγκοινωνούντα δοχεία, δεχόταν ο ένας την πίστη και την αισιοδοξία από τον άλλο, σχηματίζοντας ένα συμπαγές, και αρραγές μέτωπο, ικανό ν' αντισταθεί και να κονιορτοποιήσει κάθε απόπειρα εκφοβισμού και τρομοκράτησης του λαού.

Οι μέρες εκείνες, οι ιστορικές για την μετέπειτα εξέλιξη των πραγμάτων και την τελική νίκη των συμμαχικών όπλων, κατά των φασιστών κι εγκληματιών πολέμου, έδειξαν τα Ελληνικά πατριωτικά αισθήματα και τη φυλετική συνοχή των Δωδεκανησίων που είναι σάρκα από τη σάρκα και αίμα από το αίμα των Ελλήνων.

Ήταν, πράγματι, πολύ συγκινητικό να βλέπει κανείς πλούσιους και φτωχούς, συμπατριώτες μας, λαϊκούς και κληρικούς, σε πλήρη κινητοποίηση, να δίνουν, ό,τι διέθετε ο καθένας. Μαζί με το λαό και οι ιεροί ναοί με τους εκκλησιαστικούς επιτρόπους και τους ιερείς να συγκεντρώνουν τα δείγματα αγάπης και πίστης του βασανισμένου αλλά περήφανου, απτόητου κι όλο πατριωτική φλόγα λαού και να τα προωθούν, με κάθε μέσο, στο στρατόπεδο συγκέντρωσης, το «κοντσεντραμέντο», για να ανακουφισθούν οι έγκλειστοι που για μας ήταν οι μάρτυρες, τα εθνικά αντερείσματα που κρατούσαν τα νησιά μας και αλάκερο το ελληνικό οικοδόμημα.

Οι μέρες εκείνες, ήταν η πιο τρανή κι αδιάψευστη μαρτυρία κι απόδειξη της ελληνικότητας των νησιών. Ποιός μπορούσε, πια, ν' αμφιβάλλει ή να θέτει υπό αμφισβήτηση τον Ελληνισμό των κατοίκων, όταν μέσα στην πιο σκληρή συμφορά αντιμέτωποι ενός πανίσχυρου δυνάστη και αψηφώντας κάθε κακουχία, διατράνωναν τον ελληνισμό τους και βάδιζαν τραγουδώντας και περιφρονώντας κάθε κίνδυνο για να παραμείνει αδούλωτη και τρισελεύτερη η κοινή και πολυαγαπημένη μας Πατρίδα και τα γενέθλια χώματά μας.

Σήμερα, ύστερα από πενηνταέξι, ολόκληρα, χρόνια, οι ιστορικές εκείνες στιγμές που στάθηκαν οι προάγγελοι της λευτεριάς και της χαραυγής που πήγαινε να χαμογελάσει στους σκλάβους και τα σκλαβωμένα μας χώματα, νιώθουμε μιάν άφατη ικανοποίηση. Κι αυτό, γιατί όλοι, μικροί και μεγάλοι, πράξαμε το καθήκον μας, απλώσαμε τα χέρια μας και σφίξαμε τα μαχόμενα χέρια των αδελφών μας και όλοι μαζί, δρασκελίσαμε το χρόνο, διαβήκαμε τον Ρουβίκωνα και προκαλέσαμε τη μοίρα του Ελληνισμού για να μπορούμε, σήμερα, να χαμογελούμε ελεύθεροι κι όλοι μαζί να τραγουδούμε τους νικηφόρους παιάνες, έτοιμοι, αν χρειαστεί, να δώσουμε και πάλι τις ίδιες νικηφόρες μάχες ή να υποστούμε τις ίδιες θυσίες για να διατηρήσουμε ελεύθερη κάθε σπιθαμή του πάτριου εδάφους και να συνετίσουμε κάθε επιδρομέα που θα διανοούνταν να επιβουλευτεί την ακεραιότητα της πατρίδας μας και το απαραβίαστο των εθνικών μας συνόρων.

Η ιστορία διδάσκει. Είναι η συμπύκνωση της πείρας και των παθημάτων της ανθρωπότητας μέσα στους αιώνες. Οφείλουμε να'χουμε πάντα μπροστά στα μάτια του νου μας, τον απόλυτα ορθό της λόγο και να συμμορφωνόμαστε σ' αυτόν για ν' αποφεύγουμε τα μοιραία ολισθήματα που πάντοτε μας καταδικάζουν και μας εμπλέκουν σε συμφορές και δοκιμασίες. Και η Ελληνική ιστορία διδάσκει πως ο ελληνισμός έδωσε πάντα και κέρδισε κάθε πόλεμο που αποσκοπούσε να υποδουλώσει την πατρίδα μας ή να φέρει το σκοταδισμό στην ανθρωπότητα και να γυρίσει πίσω τον τροχό της προόδου και της ειρήνης. Τα πανανθρώπινα αυτά αγαθά αντιπροσωπεύει, με συνέπεια κι εμμονή, η μικρή αλλά τόσο μεγάλη αυτή γωνία της πατρίδας μας που υπήρξε, ανέκαθεν, ο προμαχώνας της ελευθερίας και της ανθρώπινης αξιοπρέπειας.

ΑΥΡΙΟ: Η συνέχεια





ΦΩΤΟ ΠΑΝΩ: CONCENTRAMENTO ώρα φαγητού. Διακρίνονται: Χρήστος (πατέρας), Σταύρος και Γιώργος Μαλανδράκης. Αλέκος Ζησιμάτος και ο Κότσος Κάζος
ΦΩΤΟ ΚΑΤΩ: Στρατόπεδο συγκεντρώσεως: (CONCENTRAMENTO). Διακρίνονται Αλέκος Ζησιμάτος, Μιχαήλος Ζησιμάτος, Υψηλάντης, Μπέππης Ζησιμάτος, Καστρής, Γερ. Ζησιμάτος, Καταλειφός, Σουγιουτζόγλου, Μπόνης (25.12.1940 - Χριστούγεννα).

ΑΝΑΚΟΙΝΩΣΗ

Η εκκλησιαστική Επιτροπή του Ιερού Ναού «Αγίου Νικολάου» Ρόδου προκηρύσσει δημόσιο πλειοδοτικό διαγωνισμό με σφραγισμένες προσφορές σύμφωνα με την υπ' αριθμόν 15 της 20 Δεκεμβρίου 1995 (πρακτικό αρ. 15-20/12/1995) απόφαση της, που εγκρίθηκε δυνάμει της υπ' αριθμόν 397/96-24/5/1996 αποφάσεως της Ιεράς Μητροπόλεως Ρόδου για ανάθεση σε εργολάβον ή εργολαβική εταιρεία ανέγερσης οικοδομής με τους όρους και κανόνες της αντιπαροχής, επί οικοπέδου, ιδιοκτησίας του ως άνω Ιερού Ναού, κειμένου στη Ρόδο και επί της οδού Καναδά επιφανείας 461 τ.μ. με κτηματολογικά στοιχεία: τόμος 13, φύλλο 34, μερίδα V-3077 και φάκελλος 2637.

Ο διαγωνισμός θα γίνει στην αίθουσα του Ιερού Νεού που βρίσκεται επί της οδού Αγίου Νικολάου 58 στις 30/11/1996 ημέρα Σάββατο και ώρα από 17.30 έως 20.30.

Πληροφορίες και αντίτυπο της διακήρυξης θα λαμβάνουν οι ενδιαφερόμενοι από την αίθουσα του Ιερού Ναού που βρίσκεται επί της οδού Αγίου Νικολάου 58 τις ώρες 17.00 έως 20.30 τηλ.: 29407 και το Τεχνικό Γραφείο «ΕΡΓΟΔΟΜΗ» που βρίσκεται στην οδό Εθνικής Αντιστάσεως 15 - α' όροφο τηλ. 0241/77745, 36412 GSM 094-451380 κύριο Ζαράνη Ν. Εμμανουήλ Πολιτικό Μηχανικό Τ.Ε.

Η εκκλησιαστική επιτροπή
Ο Πρόεδρος
Ιερ. Β. Μαντικός
Τα Μέλη

ΔΗΜΟΤΙΚΟ ΠΕΡΙΦΕΡΕΙΑΚΟ ΘΕΑΤΡΟ ΡΟΔΟΥ
ΝΕΑ ΣΚΗΝΗ ΦΟΥΑΓΙΕ
ΔΕΣΠΟΙΝΙΣ ΜΑΡΓΑΡΙΤΑ
Ρ. ΑΤΑΫΝΤΕ
ΜΕ ΤΗ
ΘΕΜΙΣ ΜΠΑΖΑΚΑ

Μετάφραση: ΚΩΣΤΑΣ ΤΑΧΤΣΗΣ
Σκηνοθεσία: ΓΙΑΝΝΗΣ ΙΟΡΔΑΝΙΔΗΣ
Σκηνικά - Κοστούμια: ΜΙΧΑΛΗΣ ΣΔΟΥΓΚΟΣ
Μουσική: ΦΙΛΙΠΠΟΣ ΤΣΑΛΑΧΟΥΡΗΣ
Φωτισμοί: ΕΛΕΥΘΕΡΙΑ ΝΤΕΚΩ
Βοηθός Σκηνοθέτη: ΧΑΡΗΣ ΑΣΗΜΑΚΟΠΟΥΛΟΣ

Κάθε Παρασκευή - Σάββατο - Κυριακή στις 8.30 μ.μ. στο ΦΟΥΑΓΙΕ του ΕΘΝΙΚΟΥ ΘΕΑΤΡΟΥ
ΑΚΑΤΑΛΛΗΛΟ ΚΑΤΩ ΤΩΝ 16 ΕΤΩΝ
Εισιτήρια προπωλούνται στο Ταμείο του Εθ. Θεάτρου. Καθ/να 10 π.μ. - 2 μ.μ. Σαββ. Κυρ. 9 π.μ. - 3 μ.μ.

ΙΑΤΡΙΚΗ ΑΝΑΚΟΙΝΩΣΗ
Ο ΙΑΤΡΟΣ
ΙΩΑΝΝΗΣ Ε. ΥΨΗΛΑΝΤΗΣ
ΕΙΔΙΚΟΣ ΠΑΘΟΛΟΓΟΣ
Δέχεται καθημερινά 8-1 και 5-8
ΣΑΒΒΑΤΟ 9-1 Ιατρείο: Αμερικής 95
Τηλ: 77200

Αν νιώθετε κάπως πεσμένοι...
Αν οι "μπαταρίες" σας έχουν εξασθενήσει..
τότε...



η Θεσσαλονίκη σας περιμένει...!

Αποδράστε τώρα για λίγο και αφεθείτε στους ρυθμούς της πόλης που ποτέ δεν κοιμάται, της πόλης των γεύσεων, της πόλης της Ιστορίας.

NEW COMMUNICATION

omikron travel services
GSA ΔΑΝΕ SEALINE FOR NORTHERN GREECE

Το δικό σας γραφείο που φροντίζει για:
- τα εισιτήρια της διακίνησης σας
- τα ξενοδοχεία της διαμονής σας
- την οργάνωση των εκδρομών σας

ΓΡΑΦΕΙΑ ΘΕΣΣΑΛΟΝΙΚΗΣ: ΣΑΛΑΜΙΝΟΣ 4 , ΛΙΜΑΝΙ ΘΕΣΣΑΛΟΝΙΚΗΣ ΤΗΛ. 031-24.21.21
ΓΡΑΦΕΙΑ ΡΟΔΟΥ: ΑΜΕΡΙΚΗΣ 43 ΤΗΛ. 0241-20305

ΙΑΤΡΙΚΗ ΑΝΑΚΟΙΝΩΣΗ
Ο ΙΑΤΡΟΣ
ΛΑΖΑΡΑΤΟΣ ΣΠΥΡΟΣ
ΓΑΣΤΡΕΝΤΕΡΟΛΟΓΟΣ - ΕΝΔΟΣΚΟΠΟΣ
Διδάκτωρ Ιαπωνικού Πανεπιστημίου
Δέχεται καθημερινά 8-1 και 5-8
Ιατρείον - Αμερικής 7, (Παλαιό Τ.Α.Ξ.Υ.)
Τηλ. 26587

ΜΙΚΡΕΣ ΑΓΓΕΛΙΕΣ

ΕΝΟΙΚΙΑΣΕΙΣ ΑΚΙΝΗΤΩΝ

ΕΝΟΙΚΙΑΖΟΝΤΑΙ
σε μεγάλο κτήμα καινούργια επιπλωμένα δυάρια και γκαρσονιέρες. Επίσης τριάρια χωρίς έπιπλα. Όλα διαθέτουν τηλέφωνο, TV, αερόθερμο, κεντρική θέρμανση, ηλιακό και ηλεκτρικό θερμοσίφωνα κ.τ.λ. Κατασκευή λουξ με μεγάλες βεράντες και πάρκινγκ. Περιοχή Ιξιά - (Τρεις) Τηλ.: 92714.

ΕΝΟΙΚΙΑΖΕΤΑΙ
εστιατόριο στο Χαράκι επί της παραλίας σε τιμή λογική. Πληροφορίες τηλέφωνο 0244 - 51434, 51179, 51045.

ΕΝΟΙΚΙΑΖΕΤΑΙ διαμέρισμα ανεξάρτητο σε 1ο όροφο, επιπλωμένο, 3 υπνοδωματίων, κουζίνα κοινή, λουτρό, W.C. χωρίς κοινόχρηστα.
Κατάλληλο για φοιτητές - τριες. Πλησίον Τουριστικής Σχολής και Παν/μίου Αιγαίου.
Τηλ. 73631. Απογευμ. ώρες ή 093 - 305209.

ΕΝΟΙΚΙΑΖΕΤΑΙ
Τουριστικό Κατάστημα επί της Σωκράτους, κατάλληλο για οποιαδήποτε χρήση. Πληρ. Κ. Βρατσάλη Ελένη Κτηματομεσίτη. Τηλ. 65300, 39608. 23043. Κινητό 093323-101

ΕΝΟΙΚΙΑΖΕΤΑΙ διαμέρισμα ισόγειο 110 τ.μ. επί της παρόδου Δενδρινού 47, Πληροφορίες τηλ.: 34780 - 33643
ΕΝΟΙΚΙΑΖΕΤΑΙ διαμέρισμα επιφάνειας 70 τ.μ. στην οδό Πατριάρχου Αθηναγόρα 34. Πληρ. τηλ. 35030 - 20648

ΕΝΟΙΚΙΑΖΟΝΤΑΙ
δυο διαμερίσματα 120 τ.μ. - 60 τ.μ. αντίστοιχα στην περιοχή Ιξιά, Σωτήρος. (Κοντά στο 3ο Δημοτικό Σχολείο).
Πληρ. Τηλ.: 92889

ΕΝΟΙΚΙΑΖΕΤΑΙ γκαρσονιέρα Αθαν. Διάκου 32 περιοχή Μητρόπολης. Πληροφ. 26730 και 22975 απογευματινές ώρες.
ΕΝΟΙΚΙΑΖΕΤΑΙ επιπλωμένο διαμέρισμα με τν και τηλέφωνο, επιφανείας 100 τ.μ. επί της οδού 25ης Μαρτίου 15 του δήμου Ρόδου στον Β. όροφο - Πληρ. Κον. Παπαβασιλείου. Τηλ. 22802

ΕΝΟΙΚΙΑΖΟΝΤΑΙ
στους Καστελλοριζιούς, (Ιξιά), μικρά δυάρια πλήρως επιπλωμένα, και με τα απαραίτητα σκεύ. Πληρ. Διακογεωργίου Κάλλιστος, τηλ. 29318 - 34598

ΕΝΟΙΚΙΑΖΕΤΑΙ διάρι στην οδό Θεμ. Σοφούλη 20Α. Πληρ. τηλ. 30070
ΕΝΟΙΚΙΑΖΟΝΤΑΙ 2 καινούργια διαμερίσματα με 3 υπνοδωμάτια και πάρκινγκ στην πυλωτή της πολυκατοικίας, στην οδό Κων/νου Υδραίου και Κοσκινού. Πληροφ. Αναστάσιο Ατσίδη τηλ. 28616 - 34848
ΕΝΟΙΚΙΑΖΕΤΑΙ διαμπερές γραφείο, ευρισκόμενο στον Α' όροφο οικοδομής επί της οδού Δημ. Θεοδωράκη 34 (κοντά στην οδό Γαλλίας). Πληροφορίες τηλ. 32008
ΕΝΟΙΚΙΑΖΕΤΑΙ μικρή γκαρσονιέρα επιπλωμένη ημιυπόγειο 200 μέτρα από το Πανεπιστήμιον. Κατάλληλη για φοιτητές και στρατιωτικούς. Παύλου Μελά 86. Τηλ. 23716.

ΕΝΟΙΚΙΑΖΕΤΑΙ
Κατάστημα 85 τ.μ. στην Παλαιά Πόλη στο Δεύτερο Συντριβάνι κατάλληλο για εστιατόριο ή Τουριστικό. Πληρ. Κτηματομεσιτικό γραφείο Κ. Ελένης Βρατσάλη. Τηλ. 65300, 39668 - 23043. Κινητά 093 - 323-101

Ενοικιάζεται κατάστημα 200 τ.μ. με υπόγειο 210 τ.μ. επί της οδού Σκ. Ζερβού 26 πρώην κατάστημα ειδών υγιεινής CERAMICA CAPPA πληροφορίες τηλ. 93821 κα Τριανταφύλλου

ΕΝΟΙΚΙΑΖΕΤΑΙ
στην παραλία Χαράκι επιπλωμένη γκαρσονιέρα με υπνοδωμάτιο, κουζίνα W.C, με θέα την θάλασσα. Με τον μήνα Πληρ. κ. Λίτσα τηλ. 37937

ΕΝΟΙΚΙΑΖΕΤΑΙ διαμέρισμα 120 τ.μ. επι της οδού Μεγ. Κωνσταντίνου 45 (δίπλα από τα καταστήματα Σπανού). Πληρ. κον. Ευστ. Μητσού τηλ. 25750.
ΕΝΟΙΚΙΑΖΕΤΑΙ γκαρσονιέρα στη Συμβολή των οδών Κοδρηγκτώνος και Αθαν. Διάκου 32, Μητρόπολη. Πληρ. τηλ. 22975
ΕΝΟΙΚΙΑΖΟΝΤΑΙ επί οδού Αλεξ. Διάκου 46 (έναντι Ροδιακής Επαυλης) σε νεόκτιστη οικοδομή:
1) ΓΡΑΦΕΙΟ στον 1ο όροφο, 30 μ2 και
2) ΑΠΟΘΗΚΗ ΜΕ ΡΑΜΠΑ, 80 μ2
Πληροφορίες: Κος ΠΑΡΑΣΚΕΥΑΣ ΣΤ. Τηλ. 29719 ώρες 8.30 - 3 μ.μ.
74431 ώρες 5 μ.μ. - 10 μ.μ.
ΕΝΟΙΚΙΑΖΟΝΤΑΙ λουξ επιπλωμένες γκαρσονιέρες με πλήρη εξοπλισμό και θέρμανση σε νεόκτιστη οικοδομή σε ήσυχη και καταπράσινη περιοχή της ΙΑΛΥΣΟΥ κοντά στο S/M «ΜΑΡΙΝΟΠΟΥΛΟΣ»
Επίσης επιπλωμένο STUDIO στην Ρόδο, περιοχή ΜΙΧ. ΠΕΤΡΙΔΗ. Τιμές πολύ λογικές. Τηλ. 90038 - 31474
ΕΝΟΙΚΙΑΖΟΝΤΑΙ επί της οδού Παύλου Μελά 86
1) γκαρσονιέρα 60 τ.μ., επιπλωμένη, ημιυπόγειο.
2) γκαρσονιέρα 60 τ.μ. ανεπίπλωτη, ημιυπόγειο Πληρ. Τηλ. 23716
ΕΝΟΙΚΙΑΖΕΤΑΙ διαμέρισμα 105 τ.μ. κοντά στον Αγιο Νικόλαο. Τηλ. 65767 στις ώρες 6 μ.μ. - 9 μ.μ.
ΕΝΟΙΚΙΑΖΟΝΤΑΙ σε μεγάλο κτήμα, επιπλωμένα δυάρια και γκαρσονιέρες
Επίσης τριάρια χωρίς έπιπλα.
Ολα διαθέτουν τηλέφωνο, τ.ν., αερόθερμο, κεντρική θέρμανση, ηλιακό κ.τ.λ.
Καινούργια λουξ κατασκευή με μεγάλες βεράντες και παρκίνγκ. Περιοχή Ιξιά - Τρεις. Πληρ. τηλ. 92714
ΕΝΟΙΚΙΑΖΕΤΑΙ στην Αθήνα πλήρως επιπλωμένο διαμέρισμα δύο δωματίων κουζίνας και μπάνιου στο Παγκράτι οδός Βασ. Γεωργίου Β' αριθ. 31 πίσω από το Χίλτον κατάλληλο για φοιτητάς. Πληροφορίαι τηλ. 01-3253626 και 0245 - 22008
ΕΝΟΙΚΙΑΖΟΝΤΑΙ επιπλωμένα ή μη ένα τριάρι 105 τ.μ. φρεσκοβαμένο, άριστο και μια γκαρσονιέρα με τζάκι. Στην οδό Αγίων Αναργύρων 20. Πληροφ. τηλεφ. 28710
ΕΝΟΙΚΙΑΖΕΤΑΙ γκαρσονιέρα επιπλωμένη στη συμβολή των οδών Κοδρηγκτώνος και Αθαν. Διάκου 32. Πληροφ. Τηλεφ. 27299. ώρα 08.00-14.00
Τηλεφ. 22975 ώρες 17.00 - 21.00
ΕΝΟΙΚΙΑΖΕΤΑΙ διαμέρισμα στην Κυφέλη (κοντά στην Πλατεία Αμερικής).
Πληρ. τηλ. 24389.
ΕΝΟΙΚΙΑΖΕΤΑΙ στην Αθήνα στην οδό Επανήσου παράλληλος στο πάρκο της Φωκίωνος Νέγρη κατάλληλο για φοιτήτριες. Διαμέρισμα, 110 τ.μ. αποτελούμενο από 3 υπνοδωμάτια σαλόνι και πολύ μεγάλη κουζίνα σε αρίστη κατάσταση και σε λογική τιμή. Πληροφ. τηλ. 35174 - 29284 - 27724 Ρόδος.
ΕΝΟΙΚΙΑΖΕΤΑΙ μεγάλη αίθουσα στον πρώτο όροφο, επιφανείας 300 τ.μ. κατάλληλη για βιοτεχνικό ή εκθεσιακό χώρο ή και για χωριστά γραφεία με μεγάλη αυλή για χώρο στάθμευσης (PARKING). Η αίθουσα είναι σε κτίριο με ισόγειο και πρώτο όροφο στην οδό Ρόδου - Λίνδου 230 (δίπλα από το κατάστημα ειδών υγιεινής ΤΣΕΛΙΟΣ ΜΠΑΝΙΟ). Πληροφορίες ΤΗΛ. 64458 ή 26023.
ΕΝΟΙΚΙΑΖΕΤΑΙ γραφείο, σε άριστη κατάσταση και διαμπερές, εμβαδού τετρ. μέτρα 15, ευρισκόμενο στον Α' όροφο οικοδομής επί της οδού Δημ. Θεοδωράκη 34 (κοντά στην οδό Γαλλίας). Πληροφορίες τηλ. 32008, 30780
ΕΝΟΙΚΙΑΖΟΝΤΑΙ επιπλωμένα διαμερίσματα στην Ιαλυσό με ψυγείο. Τηλ. 35283
ΕΝΟΙΚΙΑΖΕΤΑΙ γραφείο, σε άριστη κατάσταση και διαμπερές, εμβαδού τετρ. μέτρα 15, που βρίσκεται στον Α' όροφο οικοδομής επί της οδού Δημ. Θεοδωράκη Αριθμ. 34 (κοντά στην οδό Γαλλίας). Πληροφορίες τηλ. 32008, 30780 & 0244 - 51117
ΕΝΟΙΚΙΑΖΟΝΤΑΙ δύο (2) διαμερίσματα 50 τ.μ. το καθένα, επιπλωμένα και φρεσκοβαμένα στο Παραδείσι. Τηλ. 28321 - 41909
ΕΝΟΙΚΙΑΖΕΤΑΙ κατάστημα 70 τ.μ. στην οδό Μ. Πετρίδη 49 (κάτω από τα STELLA BEATY, κοντά στο 7ο Γυμνάσιο). Τηλ. 34149 - 61092

ΕΝΟΙΚΙΑΖΕΤΑΙ κατάστημα 120 τ.μ. (πρώην Στεφανίδη) στην οδό Αννης Μαρίας 81. Πληρ. τηλ. 33952
ΕΝΟΙΚΙΑΖΟΝΤΑΙ επιπλωμένα διαμερίσματα στην Ιαλυσό 3κλινα - 4κλινα με ψυγείο απέναντι από το θεζινάδικο του κ. Γαβριλιώτη.
ΕΝΟΙΚΙΑΖΟΝΤΑΙ ΔΙΑΜΕΡΙΣΜΑΤΑ 3κλινα και 4κλινα, επιπλωμένα με ψυγείο στην Ιαλυσό. Τηλ. 35283 - 75237
ΕΝΟΙΚΙΑΖΟΝΤΑΙ ΕΠΙΠΛΩΜΕΝΑ ΔΙΑΜΕΡΙΣΜΑΤΑ λουξ 50 m² τρίκλινα - τετράκλινα με ψυγείο στην Λεωφόρο Ιαλυσού. Πληρ. τηλ. 35283.
ΕΝΟΙΚΙΑΖΕΤΑΙ διαμέρισμα υπόγειο 140 τ.μ. εντός Ρόδου. Πληρ. Τηλ. 32985
ΕΝΟΙΚΙΑΖΕΤΑΙ στην Παλιά Πόλη της Ρόδου ωραία παραδοσιακή οικία με μεγάλη αυλή στην πρόσοψη, κατάλληλη για ουζερί - καφέ μπαρ - κ.λ.π. Πληροφ. τηλ. 01-8026135, 01-8069686
ΕΝΟΙΚΙΑΖΕΤΑΙ βίλλα (πύργος) επί της Λεωφόρου Ιαλυσού 5 στα Τριάντα κατάλληλη για οποιαδήποτε επαγγελματική χρήση. Συμπεριλαμβάνονται χώροι 300 περίπου τ.μ. για στάθμευση αυτοκινήτων. Πληροφορίες τηλ. 27707 και 22152.
ΕΝΟΙΚΙΑΖΕΤΑΙ στην Ιαλυσό σε οικόπεδο 2.710 τ.μ. εμπροσθεν του ξενοδοχειου Blue Bay κατάστημα επιφάνειας 260 τ.μ. Πληροφορίες τηλ. 93.807 Κα Μπότσαρη Ελένη.
ΕΝΟΙΚΙΑΖΕΤΑΙ επί της Αννης Μαρίας και πάροδος Κωνσταντάκη διαμέρισμα κατάλληλο για γραφείο ή ιατρείο - Πληρ. τηλ. 33952 - 27057.
ΕΝΟΙΚΙΑΖΕΤΑΙ επιπλωμένο ή μη ένα διάρι διαμέρισμα, και ένα δωμάτιο επιπλωμένο, στην οδό Αγ. Αναργύρων 20. Πληρ. τηλεφ. 28710.
ΕΝΟΙΚΙΑΖΟΝΤΑΙ γραφεία στο Μαντράκι, Ενοικιάζονται γραφεία, κατάλληλα για λογιστές, δικηγόρους, Μηχανικούς κ.τ.λ. Πληρ. τηλ. 68111 - 64440
ΕΝΟΙΚΙΑΖΕΤΑΙ στο κέντρο της ΙΑΛΥΣΟΥ επιπλωμένο διαμέρισμα δύο υπνοδωματίων σαλόνι - κουζίνα. Πληροφ. τηλ. 22050 - 33441
ΕΝΟΙΚΙΑΖΕΤΑΙ διαμέρισμα 90 τ.μ. στον πρώτο όροφο με κεντρική θέρμανση Κέννεντυ 45. Πληρ. στο τηλεφ. 64464
STUDIO πλήρως εξοπλισμένο επί της οδού Ιπποδάμου 56. Παλιά Πόλη. Τηλ. 63237 - 75390.
ΕΝΟΙΚΙΑΖΟΝΤΑΙ στην Ιάλυσο και στη Ρόδο, καινούργιες ανεξάρτητες επιπλωμένες και πλήρως εξοπλισμένες γκαρσονιέρες και STUDIOS στο ισόγειο οικοδομών με κήπο σε ήσυχες και όμορφες περιοχές. Τηλ. 34363.

ΔΙΑΦΟΡΑ

ΕΝΟΙΚΙΑΖΕΤΑΙ: παλιός ξύλινος φούρνος στο κέντρο της Κρεμαστής. Πληρ. στα τηλέφωνα 35447 και 33585 από 10.00-12.30 και 18.00-20.00
ΠΩΛΟΥΝΤΑΙ τα κάτωθι μεταχειρισμένα σε καλή κατάσταση
Ηλεκτρική κουζίνα
Σόμπα υγραερίου
γραφείο
Πληρ. τηλ. 29138
ΠΩΛΕΙΤΑΙ ολοκαίνουργιο ψυγείο - δωμάτιο διαστάσεων 3 x 3 x 3 Πληροφ. Αναστάσιο Ατσίδη τηλ. 28616 - 34848
ΖΗΤΕΙΤΑΙ:
Από γραφείο γενικού τουρισμού (πρακτορείο), για άμεση πρόσληψη, κυρία ή δεσποινίδα, δια το τμήμα κρατήσεων.
Απαραίτητα προσόντα: Η πολύ καλή γνώση της Αγγλικής γλώσσας καθώς και της γραφομηχανής εις την ελληνικήν και αγγλικήν. Προϋπηρεσία σε ανάλογη θέση, θα ληφθή υπ' όψιν.

ΠΩΛΕΙΤΑΙ ΜΠΙΛΙΑΡΔΟ
Από μεγάλη ξενοδοχειακή μονάδα Πωλείται Μπιλιάρδο σε άριστη κατάσταση.
Για πληροφορίες τηλεφωνείστε: 25015

Παρακαλούμε τηλεφωνήσατε στο 27921 και στις ώρες 08.30 - 10.00 και 21.00 - 22.00
ΠΩΛΕΙΤΑΙ: 1 COMPUTER PC 1 IBM 386/22MHZ με 4Mb RAM 1FDD 1.44 και σκληρό Δίσκο 80Mb. Εγχρωμη οθόνη 14" IBM και πληκτρολόγιο 101 πλήκτρων επίσης IBM.
Δυόμιση ετών εντελώς αμεταχείριστο.
Τιμή: Γύρω στις 150.000 σπζητήσιμη.
Γίνονται ευκολίες: Τηλ. 76788 κ. Κώστα. ΠΡΩΪ - ΑΠΟΓΕΥΜΑ
ΠΩΛΟΥΝΤΑΙ: 2 υπολογιστές OLIVETTI M6-420 Suprema και 1 υπολογιστής OLIVETTI 6460 Suprema. Πληρ. τηλ. 35540-27318, ώρες γραφείου,.
ΠΩΛΕΙΤΑΙ ΠΟΙΝΤΕΡ δεκατριών (13) μηνών με δοκιμή. Πληροφ. τηλεφ. 37194 ώρες καταστημάτων (πλην Τετάρτης).
ΠΩΛΟΥΝΤΑΙ έπιπλα γραφείου (γραφείο κλασσικού τύπου, βιβλιοθήκες, καθιστικά) ελαφρώς μεταχειρισμένα, σε άριστη κατάσταση. Πληροφορίες τηλ. 33485.
ΡΙΛΑΞ μασάζ στο δικό σας χώρο για να απαλλαγείτε από το στρες και τους μυικούς πόνους με πλήρη χαλάρωση. Πληρ. τηλ. 093238656 τις ώρες 10 π.μ. - 10 μ.μ.

ΑΥΤΟΚΙΝΗΤΑ

ΠΩΛΕΙΤΑΙ αυτοκίνητο μάρκας MITSUBISHI - COLT μοντέλο 1991, 1300 Κ.Ε. με αιρ κοντίσιον σε καλή κατάσταση και σε τιμή ευκαιρίας.
Πληρ. τηλ. 36652, 093-462551
ΠΩΛΕΙΤΑΙ Αυτοκίνητο ψυγείο φορτηγό μάρκας VOLVO FL-4 - πετρέλαιο - σε άριστη κατάσταση. Πληρ. Τηλ. 68111-64440
ΠΩΛΕΙΤΑΙ για λόγους ανακωχρησης αυτοκίνητο μάρκας RENAULT -19 1400 μοντέλο 1990 σε πολύ καλή τιμή. Πληρ. τηλ. (0244) 22547. Μετά τις 7 μ.μ.
ΠΩΛΕΙΤΑΙ FIAT 126 σε καλή κατάσταση. Πληρ. τηλ. 92714
ΠΩΛΕΙΤΑΙ αυτοκίνητο λόγω ανακώρησης. Renault Chamade μοντέλο 1991 σε καλή κατάσταση. Πληρ. τηλ. 85705
ΠΩΛΕΙΤΑΙ HONDA VFR 750 cc. Πληροφ. τηλ. 65745

ΠΩΛΗΣΕΙΣ ΑΚΙΝΗΤΩΝ

ΠΩΛΟΥΝΤΑΙ οικόπεδα 290 τ.μ. και 580 τ.μ. στον οικισμό Χαράκι επί της παραλίας. Πληρ. τηλ. (0244) 51513
Μεγάλη ευκαιρία!!
ΠΩΛΕΙΤΑΙ καινούργιο διαμέρισμα ΛΟΥΞ κατασκευής 45 τ.μ., ισόγειο σε 2-οροφη ιδιόκτητη μαιζονέτα στην περιοχή Αγ. Δημητρίου (Μπραχάμι) Αθηνών. Το διαμέρισμα έχει αποκλειστική χρήση αυλής ενώ η μαιζονέτα κατοικείται αποκλειστικά από τον ιδιοκτήτη και διαθέτει περίφραξη και σύστημα ασφάλειας.
Δεκτές μόνο σοβαρές προσφορές.
Πληροφορίες τηλεφ. 01-9343413 ώρες 6-11 μ.μ.

ΠΩΛΟΥΝΤΑΙ
Πωλούνται αποθήκες 180 τ.μ. και 190 τ.μ. με W.C. ή μια αποθήκη 370 τ.μ. με WC και ύψος 4 μέτρα. Στην οδό Δημυλιάς Κατταβιάς στο Μπέδεια. Πληρ. Κον Αναστάσιο Ατσίδη τηλ. 28616 - 37848

ΠΩΛΟΥΝΤΑΙ - ΟΙΚΟΠΕΔΑ
Των 4.000 μ² επι της επαρχιακής οδού Ρόδου - Καλλιθέας και Καλλιθέας - Ασγούρου (έναντι SUPER MARKET ΜΙΚΟ), με πολύ καλή ρυμοτομία, θα διανοιγούν δρόμοι 8,00 μέτρων.
Πληροφορίες τηλ. 28616 - 37848 κ. ΑΤΣΙΔΗ ΑΝΑΣΤΑΣΙΟ

ΠΩΛΕΙΤΑΙ ΜΑΓΑΖΙ
ΠΩΛΕΙΤΑΙ κατάστημα 68 τ.μ. επί της Μεγάλου Κωνσταντίνου. Πληροφορίες στα τηλέφωνα 92290 (πρωί) - 92314 (απόγευμα) κ. Γεωργίου.

ΠΩΛΕΙΤΑΙ
από ιδιοκτήτη οικία με υμιϋπόγειο. Κοραή 37 (περιοχή Αγίου Νικολάου), τηλ. 23608

ΠΩΛΕΙΤΑΙ
Πωλείται επιχείρηση - εστιατόριο, με μπάρ και αυλή συνολικής επιφάνειας 240 τ.μ. πλήρως εξοπλισμένη, με απεριόριστη θέα, χωρητικότητας εκατόν είκοσι (120) ατόμων στο κέντρο της Λίνδου - Ρόδου, πληρ. στο τηλέφ. 0244/31834 κ. Μανιός από 10.30 μ.μ. έως 01.00.

ΜΟΝΟ ΓΙΑ ΕΛΛΗΝΕΣ ΟΠΟΥ ΓΗΣ ΚΑΙ ΠΑΤΡΙΣ ΚΑΙ ΤΙ ΠΑΤΡΙΣ;
ΚΡΗΤΗ!!!
ΕΠΕΝΔΥΣΤΕ ΣΤΗΝ ΚΡΗΤΙΚΗ ΓΗ
ΤΗΛ. (0892) 22509
ΜΕΣΙΤΕΣ ΑΠΟΚΛΕΙΟΝΤΑΙ

ΠΩΛΕΙΤΑΙ
ΕΥΚΑΙΡΙΑ.
ΑΜΕΣΗ ΠΑΡΑΔΟΣΗ
Διαμέρισμα τεσσάρι στους Δασκάλους ισόγειο με αυλή. Εντοιχισμένη κουζίνα. Δάνεια Δεκτά - Ευκολίες πληρωμής
Πληροφορίες
Διακογεωργίου Κάλλιστος
τηλ. 29318 - 34598

ΠΩΛΕΙΤΑΙ ΑΚΙΝΗΤΟ
ΠΩΛΕΙΤΑΙ παραλιακό ακίνητο εκτάσεως 2 στρεμμάτων στο Χαράκι (θέση «Βίγλα»), μαζί και εστιατόριο με πλήρη εξόπλισμό. Δεκτές μόνο σοβαρές προτάσεις. Πληρ. Τηλ. 0244 - 51121 Κον Χρήστο

ΓΙΑΝΝΗΣ ΝΙΚΟΛΙΔΑΚΗΣ
ΜΗΧΑΝΟΛΟΓΟΣ ΜΗΧΑΝΙΚΟΣ
ΓΑΛΛΙΑΣ 12 ΤΗΛ. 22291 35103

ΠΩΛΟΥΝΤΑΙ
Α. ΟΔΟΣ ΑΝΝΗΣ ΜΑΡΙΑΣ
-καταστήματα 80τ.μ με υπόγειο
-Γραφεία πολυτελούς κατασκευής με απεριόριστη θέα, air condition, επιφανείας 115τ.μ, 160 τ.μ., 45 τ.μ, 70τ.μ, 90 τ.μ.
- Διαμερίσματα πολυτελούς κατασκευής, μεγάλες βεράντες και θέση Parking 128τ.μ, 96τ.μ, 86τ.μ, 114τ.μ.
Β. ΟΔΟΣ ΑΙΣΧΙΝΗΣ
Διαμερίσματα απεριόριστη θέα 116τ.μ και 51 τ.μ.
Γ. ΟΔΟΣ ΠΕΙΡΑΙΩΣ
σε πολυκατοικία με Pilotis διαμερίσματα 86τ.μ, 80τ.μ, 108τ.μ, 58τ.μ στον Α' και Β' όροφο αντίστοιχα.
Δ. ΟΔΟΣ ΚΩΝΣΤΑΝΤΙΟΥ ΤΣΑΛΔΑΡΗ
κατάστημα 97 τ.μ. με υπόγειο

ΕΥΚΑΙΡΙΑ
ΠΩΛΕΙΤΑΙ ΜΟΝΟΚΑΤΟΙΚΙΑ στην Ιαλυσό παραδοσιακή 85 τ.μ. και 70 τ.μ. αυλή, με γενική ανακαίνιση - Αμεση παράδοση - Δάνεια δεκτά - ευκολίες πληρωμής
Πληροφορίες τηλ. 29318 - 34598

ΠΩΛΕΙΤΑΙ διαμέρισμα σε καλή κατάσταση 83 τ.μ., με δύο υπνοδωμάτια, σαλοτραπεζαρία, ευρύχωρη κουζίνα και μπάνιο. Αξία 14.000.000 μετρητοίς.
Πληροφορίες τηλ. 33794 και 23377.

ΖΗΤΟΥΝ ΠΡΟΣΩΠΙΚΟ

ΖΗΤΟΥΝΤΑΙ πωλητές διαφήμισης για να εργαστούν σε περιοδικό. Πολύ καλές αποδοχές. Το μεταφορικό μέσο θα θεωρηθεί πλεονέκτημα. Πληρ. Τηλ. 36735 από 10 π.μ. έως 9 μ.μ.
ΖΗΤΕΙΤΑΙ γραμματέας δικηγορικού γραφείου τηλ. 29480, 24266

ΖΗΤΟΥΝΤΑΙ ΑΠΟΦΟΙΤΟΙ ΑΕΙ
Από Εκπαιδευτικό Οργανισμό ζητούνται απόφοιτοι Α.Ε.Ι.
Πληροφ. τηλ. 093252521 τις ώρες 11.00 - 17.00

ΖΗΤΕΙΤΑΙ γυναίκα ως οικιακή βοηθός σε σπίτι στην οδό Μ. Πετρίδη ώρες εργασίας 8.30 - 1 Τηλ. 35505 (από 17.00 μ.μ.)

ΖΗΤΟΥΝΤΑΙ
Από τον όμιλο Εταιριών Ασπίς Πρόνοια, ζητάμε Κύριο ή Κυρία, ηλικίας 25-40 ετών, προϋπόθεση τελειόφοιτος Λυκείου, για καριέρα στις πωλήσεις των εταιριών του Ομίλου. Για Συνάντηση, με τον Κο Κιοζεκλή στο τηλ. 37746 (7-8 μ.μ.).

ΑΠΟ Εισαγωγική Επιχείρηση Ζαχαρωδών και Τροφίμων ζητούνται οδηγοί / πωλητές με δίπλωμα Γ. γνώστες της αγοράς, νέοι στην ηλικία με όρεξη για δουλειά. Παρέχονται μισθός και ικανοποιητικά ποσοστά. Πληροφορίες στα τηλέφωνα 76555 και 093200304.

ΜΑΘΗΜΑΤΑ

ΜΑΘΗΜΑΤΑ ΖΩΓΡΑΦΙΚΗΣ ΣΤΟ ΑΤΕΛΙΕ ΤΗΣ ΕΥΜΟΡΦΙΑΣ
για παιδιά και μεγάλους
ΕΥΜΟΡΦΙΑ ΣΤΡΑΤΗ
Πληροφορίες τηλ: 76239 Δευτέρα - Σάββατο: 8-10 π.μ. Δευτέρα και Τετάρτη 6-9 μ.μ.
ΑΓΓΛΙΚΑ όλων των επιπέδων από απόφοιτο αγγλικής Φιλολογίας Deree, τιμές γνωριμίας. Πληρ. τηλ.: 36523

ΠΩΛΟΥΝΤΑΙ
ΕΥΚΑΙΡΙΑ - ΑΜΕΣΗ ΠΑΡΑΔΟΣΗ
1. ΔΙΑΜΕΡΙΣΜΑ τεσσάρι στους Δασκάλους, ισόγειο με αυλή, εντοιχισμένη κουζίνα.
2. ΜΟΝΟΚΑΤΟΙΚΙΑ στην Ιαλυσό, παραδοσιακή, 85 τ.μ., και 70 τ.μ. αυλή, με γενική ανακαίνιση - Αμεση παράδοση.
3. ΔΙΑΜΕΡΙΣΜΑ τεσσάρι 35 τ.μ. με απεριόριστη θέα στην οδό Αθηνών, πολυτελούς κατασκευής.
4. ΡΕΤΙΡΕ 70 τ.μ., στου Φώκιαλη (Γαριβάλδη και Στεφ. Καζούλη γωνία) με ασανσέρ, με δύο υπνοδωμάτια. Ευκολίες πληρωμής
5. ΣΤΗΝ ΠΑΛΑΙΑ ΠΟΛΗ, παραδοσιακή μονοκατοικία, σε άριστη κατάσταση, Ευκολίες πληρωμής
6. ΔΙΑΜΕΡΙΣΜΑΤΑ υπό κατασκευή προς πλήρη αποπεράτωση.
ΔΥΑΡΙΑ - ΤΡΙΑΡΙΑ - ΤΕΣΣΑΡΙΑ στις περιοχές: α) Καρακόνερο, με θέα τη θάλασσα, γωνία Καλλιθέας και Καλλιπάτειρας, β) στο Αραπάκι σε 3.000 τ.μ. οικόπεδο, με θέα προς Μόντε Σμιθ, γ) Αθηνών με απεριόριστη θέα.
ΔΑΝΕΙΑ ΔΕΚΤΑ - ΕΥΚΟΛΙΕΣ ΠΛΗΡΩΜΗΣ Επίσης, καταστήματα στην περιοχή Καλλιθέας και Καλλιπάτειρας.
ΠΛΗΡΟΦΟΡΙΕΣ: ΤΗΛ: 29318 - 34598
κ. ΚΑΛΛΙΣΤΟ ΔΙΑΚΟΓΕΩΡΓΙΟΥ
Διεύθυνση: Κων/νου Τσαλδάρη 28 ΡΟΔΟΣ

ΠΩΛΟΥΝΤΑΙ
ΜΟΝΟ ΑΠΟ ΤΟ ΓΡΑΦΕΙΟ ΜΑΣ
1) Μονοκατοικία 120 τ.μ. πλησίον Σταδίου Διαγόρα με πολλά πλεονεκτήματα, καταπληκτική περίπτωση.
2) Καταστήματα στο ΜΑΝΔΡΑΚΙ και επι της ΓΡΙΒΑ γωνιακό.
3) Το καλύτερο Μαγαζί στην Παλιά Πόλη - περίπτωση
4) Οικόπεδο 630 τ.μ. επί της Θεμ. Σοφούλη (πλησίον Χειμάρρας)
5) Οικόπεδο 1.000 τ.μ. επί της Θεμ. Σοφούλη (πλησίον Βορ. Ηπείρου)
6) Οικόπεδο 622 τ.μ. πλησίον Hotel Belvedere
7) Διαμέρισμα 4άρι επί της Κένεντυ
8) Διαμέρισμα 4άρι επί της Θεμ. Σοφούλη - Χειμάρρας
9) Οικόπεδο Γωνιακό 627 τ.μ. περιοχή Ροδινιού
10) Οικόπεδο 770 τ.μ. επί της ΚΑΝΑΔΑ πλησίον Πλατείας Αγ. Νικολάου
11) Οικόπεδο 500 τ.μ. επί της Μιχ. Πετρίδη
12) Διαμέρισμα 3άρι επί της ΚΕΝΕΝΤΥ
13) Οικόπεδα 250 και 500 τ.μ. (τα τελευταία) επί της παραλίας στο ΧΑΡΑΚΙ
14) Οικόπεδο 2 και 4 στρεμάτων επί της παραλίας στο ΓΕΝΝΑΔΙ
15) Διαμέρισμα 240 τ.μ. ρετιρέ λουξ με τεράστιες βεράντες φανταστική θέα
16) Κτήματα 2 και 4 στρεμμάτων πλησίον πόλεως με την καταπληκτικότερη θέα.
17) Οικόπεδα επί της εθνικής οδού ΡΟΔΟΥ -ΛΙΝΔΟΥ έως Ασγούρου
18) Οικόπεδα 250 και 300 τ.μ. στα Κοσκινού με κάλυψη 60% τιμές πολύ καλές
19) Διαμερίσματα έτοιμα ή σε γιαπί 1, 2, 3, και 4 δωματίων σε πολλές περιοχές της πόλεως και εκτός
20) Γραφεία, Μαιζονέτες, Αποθήκες, Κτήματα, Μονοκατοικίες και φαντασικές ΒΙΛΛΕΣ.
Επίσης χιλιάδες άλλες περιπτώσεις από το παλιότερο κτηματομεσιτικό γραφείο.
Γ. ΝΕΟΦΥΤΟΥ
Δ. ΘΕΟΔΩΡΑΚΗ 40
ΤΗΛ. 20.989

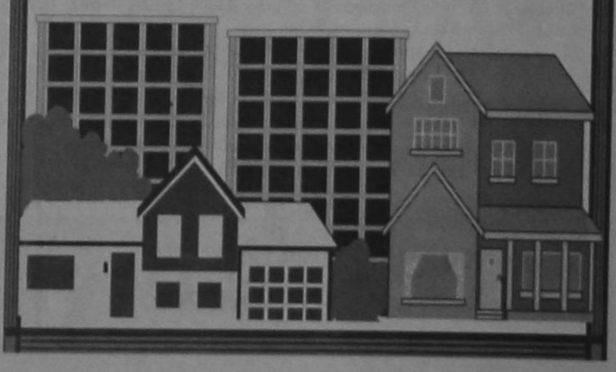

ΠΩΛΟΥΝΤΑΙ ΑΠΟ ΤΟΝ ΑΝΑΣΤΑΣΙΟ ΑΤΣΙΔΗ
1. Στην οδό Καμείρου και Απόλλωνος (περιοχή Μόντε Σμιθ)
- Μαιζονέτες διόροφες με υπόγειο, συν. εμβαδού 180 τ.μ.
- Μαιζονέτες διόροφες, συν. εμβαδού 115 τ.μ.
σε ήσυχη περιοχή με αποκλειστικές χρήσεις αυλών.
2. Στην οδό Κων/νου Υδραίου και Κοσκινού γωνία:
Διαμερίσματα 90 τ.μ., με 2 υπνοδωμάτια
Πολυτελής κατασκευή, με γερμανική κουζίνα εντοιχισμένη 10 τ.μ. περίπου, γρανίτες στα πατώματα, με διπλά τζάμια, υδραυλικό ασανσέρ και αποκλειστική χρήση θέσης στάθμευσης αυτοκινήτου στην πυλωτή της πολυκατοικίας
3. Στην οδό Φιλερήμου και Επιδαύρου στο Καρακόνερο.
- Διαμέρισμα 160 τ.μ. διόροφο, με τζάκι, εντοιχισμένη γερμανική κουζίνα, πολλά μέτρα βεράντες, 2 μπάνια γρανίτες στα πατώματα και αποκλειστική θέση στάθμευσης στην πυλωτή της πολυκατοικίας. Υδραυλικό ασανσέρ.
4. Οικόπεδα των 4.000 τ.μ. επί της οδού Ρόδου - Καλλιθέας και Καλλιθέας Ασγούρου (έναντι SUPER MARKET ΜΑΡΙΝΟΠΟΥΛΟΣ), με πολύ καλή ρυμοτομία, θα διανοιγούν δρόμοι 8 μέτρων.
ΑΜΕΣΗ ΚΑΤΑΡΤΙΣΗ ΟΡΙΣΤΙΚΩΝ ΣΥΜΒΟΛΑΙΩΝ.
ΠΛΗΡΟΦΟΡΙΕΣ:
ΑΝΑΣΤΑΣΙΟΣ ΑΤΣΙΔΗΣ
ΣΤΕΦΑΝΟΥ

Δύο μήνες και η μηχανή ρετάρει...



Του ΝΙΚΟΥ ΚΙΑΟΥ

Συμπληρώνονται σε μια εβδομάδα δύο μήνες από τις νικηφόρες για το ΠΑΣΟΚ πρόωρες εκλογές της 22ας Σεπτεμβρίου και σε δέκα ημέρες δύο μήνες από το σχηματισμό της νέας κυβέρνησης του ΠΑΣΟΚ. Η νέα αυτή κυβέρνηση δεν άλλαξε βέβαια «επαναστατικά» ή «ριζικά» ή «καθοριστικά» ή «εκσυγχρονιστικά» (κατά τον επικρατούντα προσφιλή στην πλειονότητα του κυβερνητικού στρατοπέδου πολιτικό όρο) τον τρόπο της διακυβέρνησης και την πορεία του τόπου. Ηταν μάλλον ένας κυβερνητικός ανασχηματισμός, ο οποίος ήρθε ως φυσικό επακόλουθο του Συνεδρίου του ΠΑΣΟΚ του περασμένου Ιουνίου και των εκλογών τού Σεπτεμβρίου.

Εάν όμως πρόθεση του πρωθυπουργού Κ. Σημίτη ήταν να δώσει με τη νέα κυβέρνησή του νέο (ή άλλο) πρόσωπο στην εκτελεστική εξουσία, η οποία χαράσσει πολιτική, την εφαρμόζει και διαχειρίζεται την εξουσία, φαίνεται πως μάλλον απέτυχε. Αν η πρόθεσή του αυτή μεταφράζεται ή εκφράζεται π.χ. με τον Χρ. Ροζάκη υφυπουργό Εξωτερικών και την Αννα Διαμαντοπούλου υφυπουργό Ανάπτυξης, δεν πείθει και πολύ περισσότερο δεν φέρνει τις απαραίτητες νέες δομές και πολιτικές που θα οδηγήσουν στη νέα αλλαγή. Ο περίφημος εκσυγχρονισμός, ο αναπροσανατολισμός του «Κινήματος» και η «νέα εποχή» για να φανούν χρειάζονται ρήξεις, χρειάζονται συγκρούσεις, χρειάζεται ακόμη τόλμη που μπορεί να επιφέρει και απώλειες. Δεν μας έδωσε καν τέτοια δείγματα η νέα μετά τις εκλογές κυβέρνηση του Κ. Σημίτη. Δεν είναι ο καθηγητής που θα φέρει (και θα μπορέσει να επιβάλει) την πολιτική του σε ένα τομέα, π.χ. στην εξωτερική πολιτική, διότι άλλο πράγμα διδάσκω και άλλο χαράσσω και κάνω πολιτική. Ούτε είναι ένα από τα λεγόμενα εξαπτέρυγα, που θα προωθήσουν πολιτικές οι οποίες συγκρούονται απ' ευθείας με κατεστημένα συμφέροντα.

Εάν σταχυολογήσουμε από τα κυβερνητικά επιτεύγματα τους τελευταίους, σχεδόν δύο μήνες, θα διαπιστώσουμε ότι:

•Παραμένει το βασικό μέλημα να περιορισθούν, να μειωθούν τα ελλείμματα στο δημόσιο και στον ευρύτερο δημόσιο τομέα κι όμως προστίθενται συνεχώς νέες προσλήψεις από τα κοινοτικά κονδύλια (δεύτερο πακέτο Ντελόρ, χωρίς δικαιολογία, ούτε καν εξήγηση). Και με τον τρόπο αυτό δεν αποδίδουν οι κοινοτικές χρηματοδοτήσεις, δεν είναι παραγωγικές, αλλά χρησιμοποιούνται για να εξυπηρετήσουν κομματικές ανάγκες και δίδεται έτσι πανηγυρικά συνέχεια στο μονίμως φαύλο πελατειακό καθεστώς το οποίο γνωρίζει πολύ καλά ο πρωθυπουργός (ή πάντως οφείλει να το γνωρίζει), αλλά φαίνεται να το αφήνει να ανθεί.

•Στην εξωτερική πολιτική η κυβέρνηση διακήρυξε πως προσβλέπει στις αμερικανικές προεδρικές εκλογές και εναπόθεσε πάλι στον Μπιλ Κλίντον τις προσδοκίες για να προωθηθούν τα λεγόμενα εθνικά θέματα. Το «μάννα» όμως έπεσε κάποτε, πολύ παλιά λέει η θρησκευτική ιστορία, από τον ουρανό και ο ουρανός των ΗΠΑ βρίσκεται ακριβώς πάνω τους, δεν μεταφέρεται, πολύ περισσότερο όταν έχουν περάσει οι εκλογές και δεν μπορεί να διασπασθεί σε τόσα κομμάτια πάνω από τα Βαλκάνια (κι είναι αρκετά τα κομμάτια αυτά με τα αμερικανικά συμφέροντα, πανάθεμά τα). Δείχνει η κυβέρνηση πως αναμασά λόγια και δεν ξεκαθαρίζει τι κανει στις ελληνοτουρκικές σχέσεις, στο Κυπριακό, το Σκοπιανό. Περιμένει και θα περιμένει...

•Στον περίφημο και τον πλέον σοβαρό οικονομικό τομέα επικρατεί σύγχυση και ταραχή στους κόλπους του κυβερνητικού κόμματος μεγάλη. Μα ήταν τόσο δύσκολο για τον πρωθυπουργό - ο οποίος προκλήθηκε ευθέως από τον Μ. Εβερτ και τον Ν. Κωνσταντόπουλο - έστω να περιγράψει στη Βουλή τους βασικούς άξονες της οικονομικής και της εισοδηματικής πολιτικής του; Περιμένει δηλαδή τις λίγες ημέρες που μένουν ώς την κατάθεση του κρατικού προϋπολογισμού στη Βουλή για να το πράξει; Ή μήπως δεν είναι έτοιμος και θα τσαλαβουτήσει; •Δεν ξεκαθαρίζει τι σημαίνει «έχοντες και κατέχοντες». Σκόπιμη θολούρα, που δείχνει όμως πάλι από ποιους θα πάρουν είναι απλό σύνθημα για να εξυπηρετήσει πάλι τον ίδιο σκοπό; Και εν πάση περιπτώσει είναι εκσυγχρονισμός να βγει από τις τηλεόρασεις με μονόλογο ο πρωθυπουργός και να ανακοινώσει την οικονομική του πολιτική και να μην προσέλθει στη Βουλή και να πει ό,τι έχει να πει και να ακούσει τον αντίλογο από τους πολιτικούς τους αντιπάλους; Και μιλάμε για αναβάθμιση του Κοινοβουλίου και των θεσμών... •Επιβραβεύονται οι παρανομούντες και οι χρεώστες στο Δημόσιο και, συνεχίζοντας πάλι την ίδια πολιτική με τους προκατόχους, της η κυβέρνηση δεν τολμά να υποχρεώσει τις ποδοσφαιρικές ανώνυμες εταιρείες να πληρώσουν τα χρέη, διαφορετικά θα τις υποβιβάσει στη Β' Εθνική από την Α' Εθνική κατηγορία. •Πρόκειται να αναγνωρισούν οι καταπατητές και τα αυθαίρετα. •Οχι απλώς συνεχίζεται η αλλοπρόσαλλη πολιτική στην παιδεία, αλλά σημειώνονται βήματα προς τα πίσω και στους διορισμούς καθηγητών και δασκάλων, ώστε το πρόβλημα να ογκούται και στους διδάσκοντες στην τριτοβάθμια εκπαίδευση, με αποτέλεσμα να παραμένουν ακόμη κλειστά τα ΑΕΙ. Να υπαναχωρεί η κυβέρνηση από τις εξαγγελίες της προεκλογικής περιόδου, οι οποίες απέβλεπαν, καθώς φαίνεται τώρα καθαρά, στην άγρα ψήφων. Κι αυτό φαίνεται τόσο στο περίφημο και ακαθόριστο Εθνικό Απολυτήριο όσο και στην αύξηση των εισαγομένων στα πανεπιστήμια και τα ΤΕΙ.

•Οι μεγάλοι οικονομικοί παράγοντες του τόπου επηρεάζουν άμεσα και καθορισικά την κυβερνητική πολιτική και δραστηριότητα. Το αποδεικνύει η θέση της κυβέρνησης και του πρωθυπουργού στο θέμα του διορισμού του Στ. Ψυχάρη ως διοικητή του Αγίου Ορους, υπόθεση η οποία αποδεικνύει, φευ για τον πρωθυπουργό και την κυβέρνηση, το βαθμό της δημοκρατικής ευαισθησίας τους, την ποιότητα της δημοκρατίας μας. Και το πρόβλημα συνδέεται με τις σχέσεις και τη δουλεία της με το συγκρότημα Λαμπράκη. Το αποδεικνύει η ανάθεση των ψηφιακών τηλεφωνικών παροχών πάλι στον Σ. Κόκκαλη, ενώ τρέχουν τόσες εκκρεμότητες. το αποδεικνύει ακόμη η περίφημη επιχείρηση με τους κουκουλοφόρους κομάντος εναντίον των ανθρώπων της «Γκρινπίς» προς όφελος (και εξυπηρέτηση) της «Μότορ-Οϊλ» των αφών Βαρδινογιάννη. Το αποδεικνύει το κουκούλωμα ουσιαστικά της υπόθεσης του καζίνου του Φλοίσβου. •Στον ευαίσθητο χώρο της ενημέρωσης, ενώ η κυβέρνηση παρακολουθεί απαθής στα τηλεοπτικά μέσα τις, χωρίς έστω στοιχειώδεις αρχές και επικίνδυνες για τον πολίτη και τον πολιτισμό, εξελίξεις παρεμβαίνει - σύμφωνα με καταγγελίες που δεν διαψεύδονται πεισικά - και χωρίζει δημοσιογράφους σε «ημετέρους» και μη, ασκεί πιέσεις και επιβάλλει δικές της επιλογές (διά των ανθρώπων της) όπου μπορεί.

•Το εξοπλιστικό πρόγραμμα - μαμούθ ολοκληρώνει και τυπικά τον κύκλο του. Και το τίμημα, πολιτικό και οικονομικό, θα προστεθεί στα ανάλογα του παρελθόντος και θα συνεχίζονται έτσι οι «αμαρτίες».

•Μια σοβαρή κρίση ξέσπασε, αυτή του Χρηματιστηρίου και η κυβέρνηση έδειξε τη γύμνια της, με την απουσία της. Προτιμούσαν να συσκέπτονται οι αρμόδιοι;

•Εκδηλη είναι η εντύπωση πως οι αποφάσεις (όχι παραγωγικές βεβαίως) λαμβάνονται από εξωθεσμικούς, αλλά στενούς συνεργάτες του πρωθυπουργού. Το λένε «κρυφά» πολλοί. Πότε θα το φωνάξουν όμως;

Η πολιτική αυτή της κυβέρνησης, όπως προκύπτει από τα επιτεύγματα στο διάστημα της μικρής ζωής της, είναι ουσιαστικά συνέχεια της πολιτικής προ - των εκλογών παλαντζάρει, μεταξύ της επιβολής στους εσωκομματικούς αντιπάλους του Κ. Σημίτη και του συμβιβασμού μ' αυτούς. Η πολιτική αυτή βρήκε από τη στιγμή της νέας μετά τις εκλογές Βουλής αντιδράσεις, συνάντησε ηνεσωκομματική αντιπολίτευση. Σε κάθε ευκαιρία η εσωκομματική αυτή αντιπολίτευση, εν πολλοίς ίσως συνονθύλευμα, δεν παύει να δηλώνει την παρουσία της μέσω μυστικών ψηφοφοριών. Οσο κι αν κατακρίνεται γι' αυτό από κάποιους εκσυγχρονίζοντες, η πράξη αυτή είναι σαφώς μέσα στο πλαίσιο του δημοκρατικού πολιτεύματος, καθώς η μυστική ψηφοφορία είναι κατοχυρωμένη πράξη δημοκρατική. Και οι κραυγές αγανάκτησης (!) «βγείτε να τα πείτε φανερα» προδίδουν απλώς αμηχανία και γίνονται καθ' υπαγόρευση.

Ωστόσο ακριβώς οι εκδηλώσεις αυτές της εσωκομματικής αντιπολίτευσης στον Κ. Σημίτη, οι οποίες είναι το πιο απλό δείγμα των αντιδράσεων είτε στην οικονομική πολιτική είτε στην εξωτερική στο πρόσωπό του, δείχνουν αφενός την έκταση του πεδίου των δυσκολιών που αντιμετωπίζει και την ανάγκη αφετέρου να ξεκαθαρίσει τι πράττει.. Διαφορετικά και τα προ του συνεδρίου εσωκομματικά προβλήματα θα εξογκώνονται και τα «πολλά ΠΑΣΟΚ» θα δυναμώνουν και ίσως θα πολλαπλασιάζοναι. Κι ακόμη οι γκρίνιες στην ίδια τη (νέα) προεδρική ομάδα, στο σημαντικό περιβάλλον, θα εντείνονται και θα σπάει η πάλαι ποτέ συνοχή της. Δύσκολοι καιροί για τους κυβερνώντες. Ευτυχώς συνεχίζουν να έχουν σύμμαχο την αξιωματική αντιπολίτευση με τα εντεινόμενα προβλήματά της και τη διαρκή κατάσταση κρίσης. Οι εξαγγελίες και τα λόγια από την κυβέρνηση θα είναι απλώς κινήσεις αντιπερισπασμού στο κλίμα της δυσφορίας. Και τα επαναλαμβανόμενα «πρέπει» να πείθουν, διότι απλώς δείχνουν την απραξία και σε προηγούμενες εποχές διακυβέρνησης από το ίδιο κόμμα...



ΑΕΡΑΣ: Ο συμβολισμός του αέρα στο όνειρο ποικίλλει ανάλογα με την ποιότητά του. Ο απαλός αέρας προαναγγέλλει πάντοτε καλές ειδήσεις. Αντίθετα ο καυτός και ασφυκτικός αέρας σημαίνει ότι σύντομα θα προκύψουν μεγάλα πάθη και προβλήματα στον αισθηματικό τομέα. Ο παγερός αέρας υποδηλώνει πάντοτε μεγάλα οικονομικά προβλήματα, που θα βασανίζουν για καιρό το άτομο που βλέπει το όνειρο αν δεν δώσει έγκαιρα την κατάλληλη προσοχή.

ΑΕΡΟΒΑΤΗΣ: Οποιος βλέπει τον ύπνο του να περπατά στον αέρα, συλλαμβάνει μια θαυμάσια εικόνα του εαυτού του, που θα πρέπει να τον οδηγήσει σε περισυλλογή. Η αεροβασία είναι ένα συνηθισμένο παιδικό και εφηβικό όνειρο, απόλυτα δικαιολογημένο για την ηλικία αυτή, εφόσον επισημαίνει την ύπαρξη μιας πλούσιας φαντασίας. Ωστόσο, όταν ένα ενήλικο άτομο βλέπει το ίδιο όνειρο και μάλιστα συχνά, αυτό είναι μια προειδοποίηση που σημαίνει ότι από μόνη της η φαντασία δεν αρκεί για να επιλύσει όλα τα προβλήματα, κι ότι χρειάζεται και μια πραχτική αντιμετώπιση των καταστάσεων.

ΑΕΡΟΔΡΟΜΙΟ: Οπως κι αν εμφανίζεται το αεροδρόμιο στο όνειρο, είναι πολύ καλό σημάδι. Συμβολικά ο χώρος αυτός, όπως και κάθε αφετηρία ταξιδιών, αντιπροσωπεύει τη μετάβαση σε μια καινούρια κατάσταση καλύτερη από την προηγούμενη. Γρήγορα και χωρίς μεγάλη προσπάθεια τα όνειρα θα γίνουν πραγματικότητα, ίσως και με αναπάντεχο τρόπο.

ΑΕΡΟΛΙΘΟΣ: Οσα γνωρίζουμε για τους αερόλιθους προέρχονται κατά κανόνα από έμμεσες πληροφορίες. Ετσι η πτώση ενός αερόλιθου στο όνειρο είναι μια σπάνια παράσταση, που αν συμβεί προαναγγέλλει μια ξαφνική και αναπάντεχη τύχη. Η εμφάνιση του αερόλιθου παρέχει τη βεβαιότητα ότι το άτομο που βλέπει το όνειρο θα εισπράξει μια μεγάλη κληρονομιά, θα κάνει μια εξαιρετικά χρήσιμη γνωριμία, θα δεχθεί μια σπουδαία επαγγελματική πρόταση, τέτοια που δεν τολμούσε ούτε να την φανταστεί.

ΑΕΡΟΠΛΑΝΟ: Ανάλογα με την κατάσταση, το σύμβολο του αεροπλάνου ερμηνεύεται με πολλούς τρόπους. Αν ταξιδεύει κανείς με αεροπλάνο στο όνειρό τους, αυτό σημαίνει ότι όλες του οι επιθυμίες θα πραγματοποιηθούν με τον καλύτερο τρόπο. Αν όμως το αεροπλάνο πέφτει, αυτό σημαίνει ότι σύντομα θα έρθουν κακές ειδήσεις. Κι αν το αεροπλάνο είναι προσγειωμένο, αυτό σημαίνει ότι το άτομο που βλέπει το όνειρο, δεν είναι σε θέση να εκδηλώσει τα αισθήματά του και ντρέπεται για τις φιλοδοξίες του.

ΑΕΡΟΣΤΑΤΟ: Κατά κανόνα η πτήση με ένα αερόστατο συνοδεύεται από το αίσθημα μιας ανεξήγητης ευφορίας. Η ευχάριστη όμως αυτή διάθεση δεν θα βρει την αντιστοιχία της και στην πραγματικότητα. Η ευφορία της πτήσης είναι πλαστή και σημαίνει πόθο για κοινωνική ανάδειξη χωρίς κανένα σχέδιο. Ετσι, η όποια ευτυχία θα είναι καπνός μιας τόσο επώδυνης εμπειρίας, ώστε είναι αμφίβολο αν θα αξίζει τελικά τον κόπο. Οσο ευχάριστο κι αν μοιάζει αυτό το όνειρο, στην πραγματικότητα χρειάζεται μεγάλη προσοχή.

ΑΕΤΟΣ: Ο αετός είναι ένα πανάρχαιο ονειρικό σύμβολο συνδεδεμένο με τη λατρεία του θεού Δία. Η εμφάνισή του στο όνειρο αναγγέλει πάντοτε τη σύλληψη μιας μεγάλης ιδέας, που σαν την θεά Αθηνά ξεπετάγεται πάνσοφη και πανίσχυρη από το κεφάλι του πατέρα των θεών. Το αίσθημα του φόβου που συνοδεύει σχεδόν πάντοτε ένα τέτοιο όνειρο δεν πρέπει να προκαλέσει ανησυχία εφόσον αντιπροσωπεύει το δέος της λογικής απέναντι στις απύθμενες δυνατότητες του ανθρώπινου νου.

ΑΖΥΜΟ: Υπάρχει η περίπτωση να δει κανείς στο όνειρό του, τον εαυτό του να παρασκευάζει ψωμί χωρίς μαγιά. το παράξενο αυτό όνειρο μεταφέρει ένα πολύ σαφές μήνυμα. Υποδεικνύει πως υπάρχει βιασύνη για να φτάσει ο ενδιαφερόμενος στο σκοπό του χωρίς να ρίξει πρώτα στο υπόστρωμα γερές βάσεις. Ετσι το όνειρο αναγγέλει τις συμφορές που θα προκύψουν από την βιασύνη και την επιπολαιότητα.

ΑΗΔΟΝΙ: Το ίδιο ο αηδόνι δεν κάνει συχνά την εμφάνισή του στο όνειρο, εκτός από τις σπάνιες περιπτώσεις της εξοικείωσης με το πραγματικό πουλί, γιατί κατά κανόνα λείπουν τέτοιες παραστάσεις προπάντων από τους ανθρώπους της πόλης. Συνήθως είναι η φωνή του αηδονιού που συνοδεύει άλλες ονειρικές παραστάσεις και βελτιώνει το μήνυμά τους προς το καλύτερο. Προαναγγέλει καλή ερωτική σχέση, ευτυχισμένο γάμο και ευχάριστα νέα με πλούσιο αισθηματικό περιεχόμενο.

ΑΘΑΝΑΣΙΑ: Πολύ συχνά, άτομα που κρύβουν υπέρμετρες φιλοδοξίες μέσα τους, ακόμη κι όταν δεν τις ομολογούν δημόσια, μπορούν να δουν στον ύπνο τους, τον εαυτό τους, πως κέρδισαν την αθανασία. Δεν υπάρχει κανένα ευχάριστο μήνυμα σ' αυτό το όνειρο, αλλά αντίθετα η προειδοποίηση πως οι υπέρμετρες φιλοδοξίες θα πρέπει να ελεγχθούν πριν οδηγήσουν σε κάποια συμφορά , προϊόν της απερισκεψίας.

ΑΘΛΗΜΑ: Ο αθλητισμός είναι υγιεινή ενασχόληση που απασχολεί πολλούς ανθρώπους και προπάντων τους νέους. Οι αθλητικές παραστάσεις καταγράφονται πολύ νωρίς στον χώρο του ασυνείδητου και είναι εντελώς φυσιολογικό να κάνουν την εμφάνισή τους στα όνειρα. αν συμμετέχει κανείς σε κάποιο συλλογικό άθλημα από σημαίνει ότι διαγράφονται άμεσα θετικές προοπτικές συνεργασίας. Αν στο όνειρο αθλείται ατομικά αυτό σημαίνει ότι σύντομα θα γνωρίσει ανάδειξη και επιτυχία. Αν όμως αθλείται κανείς χωρίς τα κατάλληλα ρούχα, αυτό σημαίνει ότι πρόκειται να εμπλακεί σε διάφορες υποθέσεις χωρίς καμία προετοιμασία.



ΔΗΜΟΣΙΑ ΕΠΙΧΕΙΡΗΣΗ ΗΛΕΚΤΡΙΣΜΟΥ
Δ/ΝΣΗ ΠΕΡΙΦΕΡΕΙΑΣ ΝΗΣΩΝ
ΠΕΡΙΟΧΗ ΡΟΔΟΥ
Πληροφορίες : Θ. ΙΤΣΙΟΣ
Τηλέφωνο : 24965
ΑΡ.ΠΗΡ.Φ916.10/52244/14-11-96

ΑΝΑΚΟΙΝΩΣΗ

Ειδοποιούνται οι κάτοικοι των παρακάτω περιοχών ότι για να εκτελεστούν απαραίτητες τεχνικές εργασίες της ΔΕΗ θα γίνει διακοπή στις παρακάτω περιοχές:

1. Ημέρα ΣΑΒΒΑΤΟ από ώρας 07.30 μέχρι 10.30: Δαμασκηνού, Πλ. Βρούχου, Εκπαιδευτικών, Παπαφλέσσα, Π.Π. Γερμανού, Κουρβουαζιέρ και Μάρκου Μπότσαρη.
2. Ημέρα ΣΑΒΒΑΤΟ από ώρας 07.00 μέχρι 10.00: Θ. Σοφούλη, Σαβ. Παυλίδη, Τμήμα Κένεντυ, Ενόπλων Δυνάμεων και Διαγοριδών
3. Ημέρα ΣΑΒΒΑΤΟ από ώρας 10.00 μέχρι 12.00: Αγ. Σοφίας, Αντ. Βολονάκη, Θ. Σοφούλη, Εργατικά Θεμ. Σοφούλη, Παν. Ροδίου, Λευκωσίας, Λάρνακας, Διγενή Ακρίτα, Αγ. Ιωάννου, Εθν. Αντιστάσεως, Στ. Κωπάδη και Καζαντζάκη
4. Ημέρα ΣΑΒΒΑΤΟ από ώρας 10.30 0 12.30: Βενετοκλέων, Μητροπόλεως, Πατρ. Αθηναγόρα και Πλατ. Διαγόρα
5. Ημέρα ΣΑΒΒΑΤΟ από ώρας 12.30 μέχρι 14.30: Κων. Παλαιολόγου, Αγ. Αναργύρων, Λευκωσίας, Βουλγαροκτόνου και Βασ. Ηρακλείου
6. Ημέρα ΣΑΒΒΑΤΟ από ώρας 12.00 μέχρι 14.30: Κοδριγκτώνος, Αλ. Παναγούλη, Δαμασκηνού, Αγ. Γεωργίου, Αθ. Διάκου, Μητροπόλεως, Ηρακλ. Κρήτης και Επισκ. Κυπριανού 7. Ημέρα ΚΥΡΙΑΚΗ από ώρας 07.30 μέχρι 10.00: Καποδιστρίου, Μακρυγιάννη και Σκ. Ζερβού
8. Ημέρα ΚΥΡΙΑΚΗ από ώρας 07.30 μέχρι 14.30: Δαμασκηνού, Πλ. Κωσταρίδη, Καναδά, Αλ. Υψηλάντου και Νικηταρά
9. Ημέρα ΚΥΡΙΑΚΗ από ώρας 10.00 μέχρι 12.00: Καποδιστρίου, Κολοκοτρώνη, Στρ. Ζήση και Αυστραλίας
10. Ημέρα ΚΥΡΙΑΚΗ από ώρας 12.00 μέχρι 14.30: Ερνεστ Μπέβιν, Καναδά, Κολοκοτρώνη, Ξάνθου και Βύρωνος.

Αν οι εργασίες τελειώσουν νωρίτερα το ρεύμα θα ξαναδοθεί πριν από το χρόνο λήξης της διακοπής που αναφέρουμε πιο πάνω. Γι' αυτό το λόγο οι ηλεκτρικές εγκ/σεις και τα δίκτυα της ΔΕΗ θα πρέπει να θεωρούνται ότι έχουν συνέχεια ρεύμα. Ετσι για λόγους ασφαλείας, απαγορεύεται η προσέγγιση σε αγωγούς ή άλλα στοιχεία του δικτύου και αν βρίσκονται καταγής, γιατί υπάρχει σοβαρός κίνδυνος ατυχήματος.

ΑΠΟ ΤΗ ΔΕΗ
ΜΕ ΕΚΤΙΜΗΣΗ
Ε. ΧΑΡΑΛΑΜΠΟΥΣ
Δ/ΝΤΗΣ ΠΕΡΙΟΧΗΣ ΡΟΔΟΥ
ΚΩΝ/ΝΟΣ Ι. ΜΠΡΙΑΝΗΣ
Αναπληρωτής Τομεάρχη Τ.Τ. Περιοχής Ρόδου

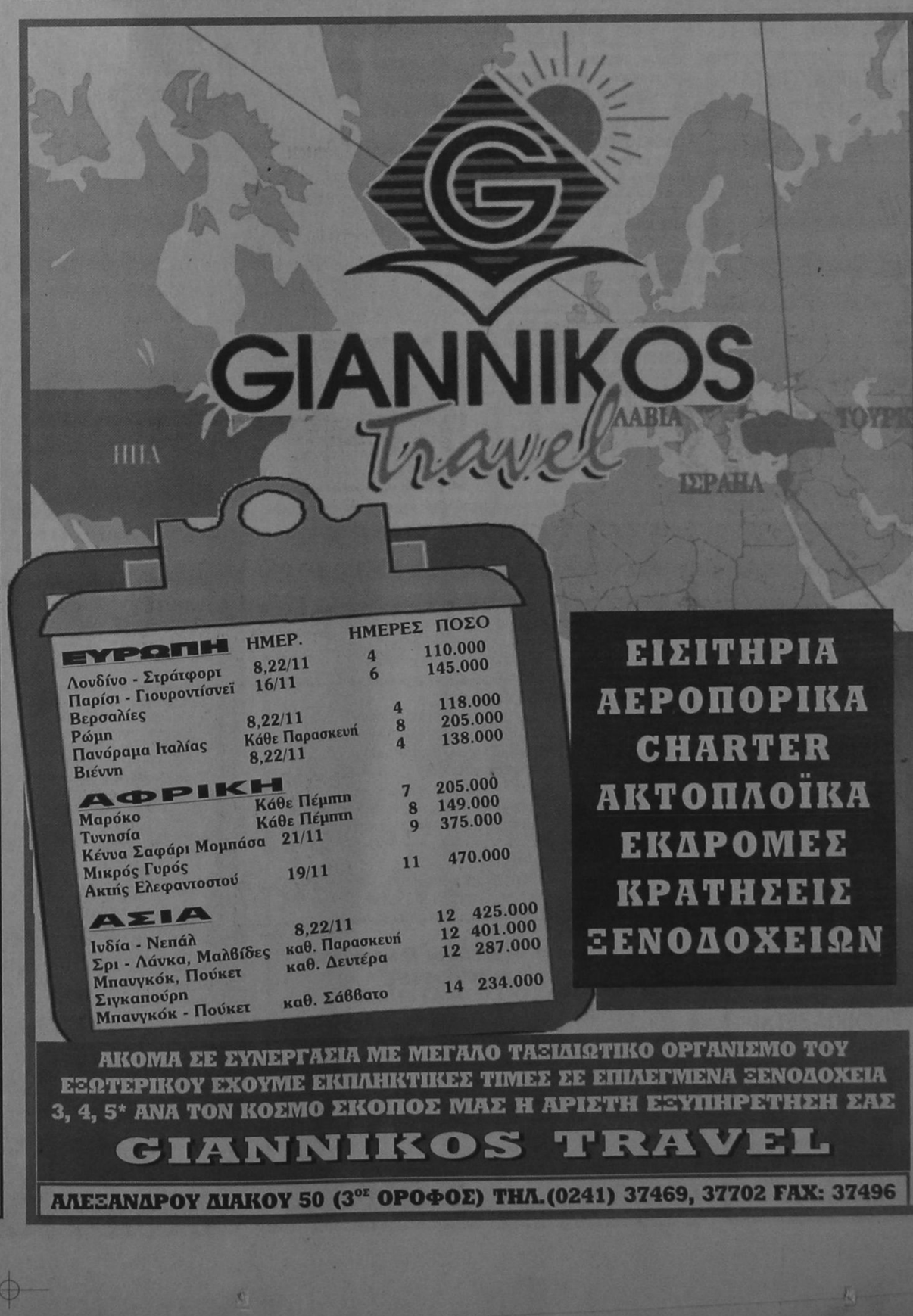

Γνωμικά & αποφθέγματα

Από το βιβλίο του Νικ. Βρεττάκου

ΠΑΡΗΓΟΡΙΑ

Η παρηγοριά, όταν μας παρέχεται αδιάκριτα, κι' εφ' όσον υποφέρουμε από άδικη συμφορά, μεγαλώνει μόνο τον πόνο μας κι' επιδεινώνει τη θλίψη μας.

Z.Z. ΡΟΥΣΣΩ

Δεν υπάρχει χάδι πιό τρυφερό απ'την παρηγοριά.

ΜΠΑΡΡΕΣ

Προτού να χωνέψει κανένας τη λύπη του, η παρηγοριά έρχεται πάρα πολύ πρόωρα· άμα τη χωνέψει κι' ύστερα, έρχεται πάρα πολύ αργά· αλλά υπάρχει ένα σημείο, ανάμεσα στις δυό περιπτώσεις, λεπτό σαν τρίχα που αυτό θα οδηγήσει τον παρηγορητή.

ΣΤΕΡΝ

Δεν υπάρχει ψυχικός πόνος τόσο δυνατός, πού να μην είναι δυνατό, στο τέλος, να παρηγορθεί.

ΑΑ ΦΟΝΤΑΙΝ

ΠΑΤΕΡΑΣ

Πρέπει να σεβόμαστε τον πατέρα.

ΚΛΕΟΒΟΥΛΟΣ

Πόσο όμορφο πράγμα είναι ο ευγενικός και καλός στούς τρόπους πατέρας

ΜΕΝΑΝΔΡΟΣ

Ο πατέρας αποταμιεύει εκ των προτέρων για τα παιδιά του καθετί πού πιστεύει πώς πρέπει να τούς είναι χρήσιμο κατά τη διάρκεια της ζωής τους και κάνει γιά χατήρι τους την πιό άφθονη δυνατή προμήθεια.

ΞΕΝΟΦΩΝ

Δεν υπάρχει τίποτε το πιό σεβάσμιο από την ιδιότητα του πατέρα.

ΠΥΘΑΓΟΡΑΣ

Υπάρχει πιό όμορφο στολίδι για τούς γιούς από τη δόξα του πατέρας τους, ή για τον πατέρα από την τιμιότητα των παιδιών του;

ΣΟΦΟΚΛΗΣ

Κάθε πατέρας είναι αγαπητός, όταν μεταχειρίζεται τα παιδιά του με στοργή.

ΦΙΛΗΜΩΝ

Πατέρα, ακριβέ μου πατέρα, έλα πιά στο σπίτι, κοντά μου, το ρολόϊ πλησιάζει να περάσει τα μεσάνυχτα.

ΓΟΥΟΡΚ

Ενας παντρεμένος χωρίς παιδί είναι, κατά βάθος, ένας χρεωκοπημένος. Και τότε ο ανύπαντρος; Ενας δόλιος χρεωκόπος.

ΥΒ. ΜΙΡΑΝΤ

Αμέσως ύστερ' απ' το Θεό έρχεται ο πατέρας.

ΜΟΖΑΡΤ

Ο Διγενής χτυπούσε τον πατέρα, όταν έφταιγε το παιδί.

ΜΑΡΤΟΝ

Το στήθος τού πατέρα είναι για το παιδί ένα θείο μαξιλάρι.

ΣΕΡΜΠΟΥΛΙΕ

ΩΡΟΣΚΟΠΙΟ

ΗΜΕΡΗΣΙΕΣ ΠΡΟΒΛΕΨΕΙΣ



ΚΡΙΟΣ:
21 ΜΑΡΤΙΟΥ - 20 ΑΠΡΙΛΙΟΥ
Υποδεχθείτε με αισιοδοξία τη σημερινή μέρα, μια που η τύχη σας ευνοεί. Οι συναντήσεις είναι ωφέλιμες. Αγάπη και χρήμα σας συντροφεύουν. Υγεία.



ΤΑΥΡΟΣ:
21 ΑΠΡΙΛΙΟΥ - 20 ΜΑΙΟΥ
Ευχάριστα μηνύματα σας τονώνουν, αλλά απρόοπτα γεγονότα αλλάζουν την πορεία σας. Εξυπνες λύσεις και ήθος σας πρεμούν. Αδιαθεσία.



ΔΙΔΥΜΟΙ:
21 ΜΑΙΟΥ - 20 ΙΟΥΝΙΟΥ
Εξυπνάδα και τύχη τακτοποιούν δύσκολες υποθέσεις. Κέρδη από δημόσιο ή ιδιωτικό φορέα χαρίζουν ευδαιμονία. Αγάπη. Κίνηση. Υπεροχή.

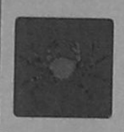

ΚΑΡΚΙΝΟΣ:
21 ΙΟΥΝΙΟΥ - 21 ΙΟΥΛΙΟΥ
Η αστάθεια σας εκνευρίζει και οι γελοιότητες σας εκθέτουν. Μην τυφλώνεστε από τα πάθη σας και αποφύγετε υπερβολές. Ερωτικό παραλήρημα.



ΛΕΩΝ:
22 ΙΟΥΛΙΟΥ - 22 ΑΥΓΟΥΣΤΟΥ
Υστερα από συγκρούσεις και ταραχές έρχεται η πρεμία. Συμβιβαστείτε στις διαμάχες, αλλά αποφύγετε υπερβολικές υποχωρήσεις. Συμφωνίες.



ΠΑΡΘΕΝΟΣ:
23 ΑΥΓΟΥΣΤΟΥ - 22 ΣΕΠΤΕΜΒΡΙΟΥ
Αντιμετωπίστε ψύχραιμα τα προβλήματα και χωρίς αντιπαραθέσεις. Διλήμματα και δοκιμασίες απομακρύνονται και πρεμείτε. Αγάπη. Προστασία.



ΖΥΓΟΣ:
23 ΣΕΠΤΕΜΒΡΙΟΥ - 22 ΟΚΤΩΒΡΙΟΥ
Προχωρείστε συνετά και μην είστε καταπιεστικοί. Το έργο σας επιδοκιμάζεται κα αμείβεστε ηθικά. Δεχθείτε συμβουλές.
Αγάπη. Προστασία. Υγεία.



ΣΚΟΡΠΙΟΣ:
23 ΟΚΤΩΒΡΙΟΥ - 21 ΝΟΕΜΒΡΙΟΥ
Εκμεταλλευτείτε τις ευκαιρίες, αλλά φυλαχθείτε από τα απρόοπτα. Δώστε προτεραιότητα στα οικονομικά σας, αποφεύγοντας σπατάλες.
Κίνηση.



ΤΟΞΟΤΗΣ:
23 ΝΟΕΜΒΡΙΟΥ - 21 ΔΕΚΕΜΒΡΙΟΥ
Επιστρατεύστε το προσωπικό σας γόητρο και τις ρητορικές σας ικανότητες, για να αφοπλίσετε εμπόδια και αντιπάλους.
Μεθυστικός έρωτας.



ΑΙΓΟΚΕΡΩΣ:
22 ΔΕΚΕΜΒΡΙΟΥ - 19 ΙΑΝΟΥΑΡΙΟΥ
Ανεκπλήρωτοι στόχοι και προδομένες ιδέες προκαλούν ανασφάλεια και εκνευρισμό. Αποφύγετε λάθη και ατυχήματα.
Ανώφελες θυσίες.



ΥΔΡΟΧΟΟΣ:
20 ΙΑΝΟΥΑΡΙΟΥ - 18 ΦΕΒΡΟΥΑΡΙΟΥ
Βιαστικές ενέργειες καταλήγουν σε μαρασμό. Υπομονή, υποχώρηση και συμβιβασμοί οδηγούν θετικά.
Πνευματική επιτυχία. Συμφωνίες. Αγάπη.



ΙΧΘΕΙΣ:
19 ΦΕΒΡΟΥΑΡΙΟΥ - 20 ΜΑΡΤΙΟΥ
Οι δυνάμεις που καθορίζουν τη σημερινή σας τύχη, κάθε άλλο παρά έντιμες είναι. Βαδίστε συνετά. Ο έρωτας σας συγκλονίζει. Χρήμα. Αδιαθεσία.

Λέξεις & Φράσεις παροιμιώδεις

Απο το βιβλίο του Τάκη Νατσούλη

«Του φίλησα χέρια και πόδια» - «Βρεμένες ποδιές» «Φίλησα κατουρημένες ποδιές»

Στα Βυζαντινά χρόνια, τα φορέματα των ανδρών και των γυναικών, ήταν μακρυά κι έφταναν ως τους αστραγάλους. Ο ποδόγυρός τους λεγόταν «ποδέας», όπως λέγεται ακόμη και σήμερα από τους Πόντιους και Καππαδόκες στην Ηπειρο, στη Σύμη και τους Ελληνες της Κάτω Ιταλίας. Εκείνος, λοιπόν, που ήθελε να παρακαλέσει τον άρχοντά του ή κάποιο σημαντικό πρόσωπο για κάτι, έσκυβε και του φιλούσε με ταπείνωση όχι μόνο τα χέρια αλλά και τα πόδια. Πέφτοντας, μάλιστα, και παρακαλώντας τον πανω στο έδαφος, του φιλούσε τον ποδόγυρο του φορέματος. Οι αρχαίοι Ελληνες αυτό το εξέφραζαν με τη φράση «προσπίπτειν τοις ποσί». Γι' αυτό και σήμερα λέμε «πρόσπεσα στα πόδια του» ή του «πρόσπεσα», αντί του ικέτεψα, ταπεινώθηκα, υποχώρησα.

Πολλές φορές, όμως, συνέβαινε οι «ποδέες» να είναι βρόμικες (σερνάμενες στο χώμα και στα κατρουλιά). Κατουροποδιά ήταν Βυζαντινή βρισιά κι έτσι οι παρακαλούντες φιλούσαν κατουρημένες ποδιές.

Αργότερα, οι άρχοντες απαγόρεψαν το φίλημα της «ποδέας» κι άπλωναν το πόδι τους σ' αυτούς, που ήταν γονατισμένοι μπροστά τους.

Πρέπει δε να σημειώσουμε ότι πολλοί κόλακες έσκυβαν και κρατούσαν τις ποδιές των αφεντικών τους κι έτσι έχουμε μια ακόμη φράση, που λέγεται στην Ηπειρο: «του κρατούν τις ποδιές του», καθώς και η Χιώτικη έκφραση:

Ως να κάνει τη δουλειά του, βαστά πάντα την ποδιά του.

Την εποχή του Βυζαντίου, στα μάτια του λαού ο βασιλιάς ήταν πρόσωπο ιερό. Στις επίσημες τελετές των προσαγόρευαν «φιλόχριστον» και «ισαπόστολον», «δεύτερον Δαυίδ» και «Απόστολον Παύλον», του οποίου η πανοπλία είναι ο Χριστός. Η αντίληψη αυτή του λαού για τον αυτοκράτορά του οφειλόταν πιο πολύ στη μεγαλοπρέπεια με την οποία εμφανιζόταν μέσα κι έξω από τ' ανάκτορα, τριγυρισμένος από τους αυλικούς του. Εκτός αυτού, οι Βυζαντινοί αυτοκράτορες πλησιάζαν πολύ σπάνια το λαό κι όταν κάποιος από κατώτερη κοινωνική τάξη ζητούσε «ακρόαση», έπρεπε να περάσει από χίλιες δυο διατυπώσεις, ώσπου να φτάσει μπροστά του. Φυσικά, υπήρξαν και αρκετοί αυτοκράτορες, που είχαν καταργήσει όλες αυτές τις εθιμοτυπίες. Ο πρώτος πολίτης που ήθελε να του μιλήσει, είχε το δικαίωμα να παρουσιασθεί μπροστά του. Τέτοιος αγαπητός αυτοκράτορας ήταν ο Κωνσταντίνος ο Μέγας και ο Κωνσταντίνος ο Παλαιολόγος. Αντίθετα, ο Ιουστινιανός, ο Ανάστασιος, ο Λέων ο Α' κ.ά., θεωρήθηκαν εχθροί του λαού. Κι αυτό επειδή ήταν «απρόσιτοι» και κανείς δεν μπορούσε να τους πλησιάσει. Ο Ιουστινιανός π.χ. όταν, έπειτα από πολλές παρακλήσεις των αυλικών του, αποφάσιζε να δεχτεί κάποιον σε ακρόαση, τον έβαζε, προηγουμένως, να φιλήσει μία βρεμένη από κάτουρα «ποδέαν» δηλαδή έναν ποδόγυρο. Μόνο έπειτα από αυτό του επέτρεπε να μιλήσει.

ΨΥΧΑΓΩΓΙΑ ΨΥΧΑΓΩΓΙΑ ΨΥΧΑΓΩΓΙΑ

ΣΤΑΥΡΟΛΕΞΟ ΜΕ ΑΡΙΘΜΟΥΣ

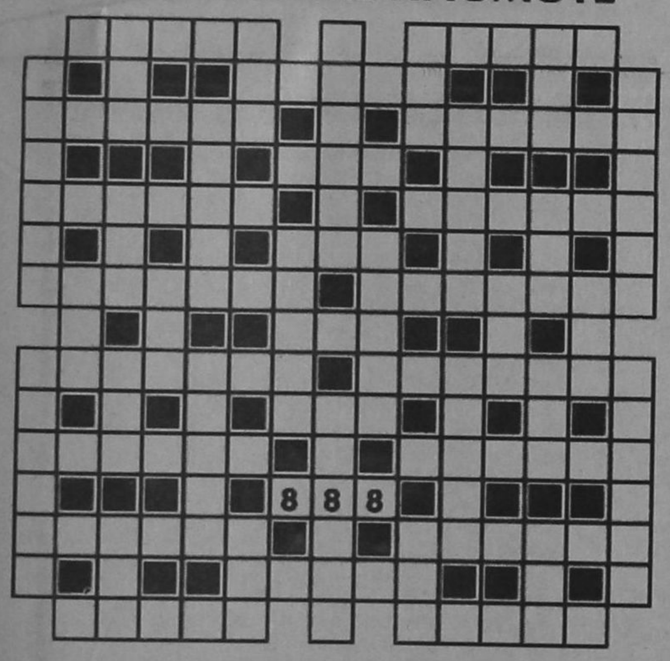

Στα κενά τετράγωνα τοποθετούνται οι αριθμοί που ακολουθούν. Όταν συμπληρωθούν όλα τα κενά τετράγωνα, οι αριθμοί πρέπει να διασταυρώνονται έτσι μεταξύ τους, ώστε να διαβάζονται οριζόντια και κάθετα. Τη θέση του πρώτου αριθμού σας τη δίνουμε.

ΤΡΙΨΗΦΙΟΙ

111 132 173 234 279 321 344 358
410 486 555 560 600 605 739 752
841 853 888 947 999

ΠΕΝΤΑΨΗΦΙΟΙ

15348 16223 26612 32504 34631 47192
49073 53767 60836 73085 81920 98457

ΕΞΑΨΗΦΙΟΙ

162909 239577 282321 327242 385779
475394 555954 697120 708159 731685
740316 758413 865194 942605

ΕΠΤΑΨΗΦΙΟΙ

2015783 6495714 7611408 9361850



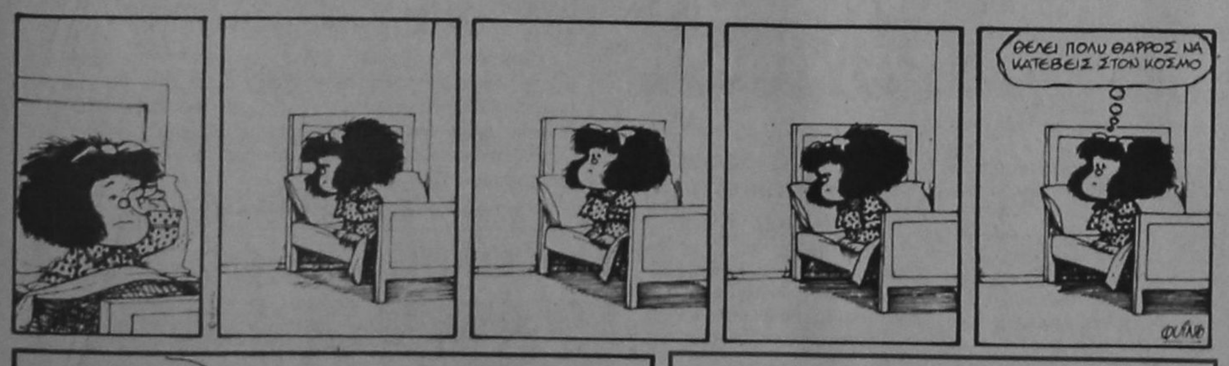



— Κοίτα οργάνωση, ο δικός σου!

ΑΝΕΚΔΟΤΑ

Αντρας:
- Η γυναίκα μου νομίζει πως είναι κοτόπουλο

Γιατρός:
- Είναι φοβερό! Πόσο καιρό το πιστεύει αυτό

Ανδρας:
- Εδώ και τρία χρόνια

Γιατρός:
- Γιατί δεν ήρθατε να με δείτε νωρίτερα

Αντρας:
- Χρειαζόμαστε τα αβγά

****

Δύο Αμερικανοί τουρίστες, πατέρας και κόρη, σταματούν μπροστά στη βιτρίνα ενός ονομαστού χρυσοχοείου σε μια πόλη της Ιταλίας. Η κοπέλα με ορθάνοιχτα μάτια από θαυμασμό λέει στον πατέρα της.

- Μπαμπά, αγόρασέ μου αυτό το κόσμημα

- Μα κόρη μου, αυτό είναι μόνο για δούκισσα!

- Αγόρασέ μου το εσύ, του λέει η κόρη του και τι σε νοιάζει; το δούκα θα φροντίσω να τον βρω εγώ.



ΘΑ ΓΙΝΕΙ ΤΟΝ ΑΠΡΙΛΙΟ ΣΤΗΝ ΡΟΔΟ

ΑΡΧΙΣΑΝ ΠΡΟΕΤΟΙΜΑΣΙΕΣ
ΓΙΑ ΤΗ «ΔΙΑΜΕΣΟΓΕΙΑΚΗ»

Δρομολογούνται οι διαδικασίες για τη συνάντηση στη Ρόδο εκπροσώπων των κοινοβουλίων των χωρών της Νοτιοανατολικής Μεσογείου. Προς το σκοπό αυτόν ο τέως βουλευτής κ. Αρ. Παυλίδης στον οποίον ανήκει και η πρωτοβουλία είχε συνεργασία με το Νομάρχη Γ. Παρασκευά και το δήμαρχο Γ. Γιαννόπουλο. Σχετικά εκδόθηκε χθες από το πολιτικό γραφείο του κ. Αρ. Παυλίδη η ακόλουθη ανακοίνωση:



ΣΥΝΑΝΤΗΣΕΙΣ ΠΑΥΛΙΔΗ ΜΕ ΝΟΜΑΡΧΗ ΚΑΙ ΔΗΜΑΡΧΟ

«Ο τ. Βουλευτής Α. Παυλίδης είχε συνεργασία με τον Νομάρχη Δωδεκανήσου κ. Ι. Παρασκευά και τον Δήμαρχο Ρόδου κ. Γ. Γιαννόπουλο τους οποίους ενημέρωσε για την οριστικοποίηση της αποφάσεως του Συμβουλίου της Ευρώπης να αποδεχθεί την εισήγηση του για οργάνωση στην Ρόδο της Συναντήσεως των εκπροσώπων των Κοινοβουλίων των χωρών της Νοτιοανατολικής Μεσογείου.

Η «Συνάντηση» θα γίνει στο διάστημα από 12 έως 16 Απριλίου 1997 και θα μετάσχουν πέραν την Κοινοβουλευτικών και εκπρόσωποι των Υπ. εξ/κών των χωρών που θα μετάσχουν στην «Συνάντηση».

Τόσον ο Νομάρχης όσον και ο Δήμαρχος συνεφώνησαν για την συμμετοχή των ΟΤΑ που προϊσταται στην οργάνωση της «Συναντήσεως» και στην παροχή των απαραιτήτων υπηρεσιών για την προβολή της Ρόδου επ' ευκαιρία του σημαντικού αυτού γεγονότος.

Ηδη η Ευρωπαϊκή Ενωση συγχρηματοδοτεί την όλη εκδήλωση παράλληλη προς τους άλλους εθνικούς (Κοινοβουλίου) και Διεθνείς οργανισμούς που ενεργά θα μετάσχουν στην «συνάντηση».

ΑΠΟ ΤΟ ΥΠΟΥΡΓΕΙΟ ΑΝΑΠΤΥΞΗΣ

ΗΜΕΡΙΔΑ ΣΤΗ ΡΟΔΟ
ΓΙΑ ΤΙΣ ΕΠΕΝΔΥΣΕΙΣ

ΘΑ ΕΙΝΑΙ ΑΝΟΙΚΤΗ ΣΤΟ ΚΟΙΝΟ

Το Υπουργείο Ανάπτυξης στο πλαίσιο του Επιχειρησιακού Προγράμματος Ενέργειας διοργανώνει ημερήσια συνάντηση Εργασίας στη Ρόδο με θέμα: Οδηγός Ιδιωτικών Επενδύσεων του Επιχειρησιακού Προγράμματος Ενέργειας.

Στόχος της συνάντησης είναι η προσέλκυση του επιχειρηματικού ενδιαφέροντος για τις παρεμβάσεις που προβλέπονται στα μέτρα «Οικονομικά κίνητρα για την πραγματοποίηση επενδύσεων κυρίως από καταναλωτές» και «Ανανεώσιμες Πηγές Ενέργειας ΑΠΕ» του Επιχειρησιακού Προγράμματος Ενέργειας.

Το αντικείμενο της ημερίδας θα είναι η προβολή των ρυθμίσεων, παρεμβάσεων, ενεργειών και του καθεστώτος ενίσχυσης των ενεργειακών επενδύσεων. Ειδικότερα οι ενδιαφερόμενοι θα ενημερωθούν για το επενδυτικό μέρος του προγράμματος, τα επιλέξιμα έργα, τα κίνητρα και τον τρόπο χρηματοδότησης.

Στη ημερίδα έχουν κληθεί

- επιχειρήσεις του Β'γενή και Γ'γενή τομέα,
- γραφεία ενεργειακών μελετών και κατασκευών,
- εταιρείες εμπορίας και παραγωγής ενεργειακών συστημάτων και προϊόντων,
- καθώς και οι τοπικές αρχές.

Η ημερίδα θα πραγματοποιηθεί στις 19 Νοεμβρίου 1996 στην αίθουσα του Εμποροβιομηχανικού Επιμελητηρίου Δωδεκανήσου (Γρηγ. Λαμπράκη 8 - ΡΟΔΟΣ και ώρα 17.30).

Η εκδήλωση είναι ανοικτή και μπορεί να την παρακολουθήσει κάθε ενδιαφερόμενος.

Στους ενδιαφερόμενους που θα παρευρεθούν θα δοθεί φάκελος με ενημερωτικό υλικό.

ΕΛΛΗΝΙΚΗ ΔΗΜΟΚΡΑΤΙΑ
ΔΗΜΟΤΙΚΗ ΠΙΝΑΚΟΘΗΚΗ ΡΟΔΟΥ
ΠΡΟΣΚΛΗΣΗ

Η Δημοτική Πινακοθήκη Ρόδου σας προσκαλεί στα εγκαίνια της έκθεσης ζωγραφικής του ΝΙΚΟΥ ΧΑΤΖΗΚΥΡΙΑΚΟΥ - ΓΚΙΚΑ που θα γίνουν το Σάββατο 16 Νοεμβρίου 1996, στις 6 το βράδυ, στο Παλάτι του Μεγάλου Μαγίστρου.

Εκτιθέμενα έργα από τις συλλογές της Εθνικής Πινακοθήκης και του Μουσείου Μπενάκη.

Διάρκεια έκθεσης: 16 Νοεμβρίου - 15 Δεκεμβρίου 1996.

Ο Πρόεδρος
Μανώλης Αντωνόγλου

RENT A CAR



ALEXANDER

ΤΩΡΑ

ΕΝΟΙΚΙΑΣΕΙΣ ΑΥΤ/ΤΩΝ ΜΕ ΤΟΝ ΜΗΝΑ **ΣΕ ΧΑΜΗΛΕΣ ΤΙΜΕΣ ΚΑΙ ΦΟΥΛ ΑΣΦΑΛΕΙΑ**

ΠΛΗΡΟΦΟΡΙΕΣ: ΤΗΛ.: 3 10 18

ΠΛΙΣΣΕ

ΦΤΙΑΧΝΟΥΜΕ ΟΛΑ ΤΑ ΕΙΔΗ ΠΛΙΣΣΕ ΤΗΣ ΜΗΧΑΝΗΣ.
ΣΟΛΕΪ - ΠΛΑΚΕ ΚΑΙ ΣΧΟΛΙΚΕΣ ΦΟΥΣΤΕΣ. ΠΛΗΡΟΦΟΡΙΕΣ ΤΗΛ. 22046 - 96703. Κα ΕΛΛΗ

Τοπικές Ειδήσεις

ΔΥΟ ΛΥΣΕΙΣ ΣΤΑ ΧΕΡΙΑ ΤΟΥ Γ. ΔΡΥ

ΠΑΓΩΝΟΥΝ ΟΙ ΑΝΤΙΚΕΙΜΕΝΙΚΕΣ
ΑΞΙΕΣ ΓΙΑ ΤΑ ΚΡΙΤΗΡΙΑ

Με βάση τις αντικειμενικές αξίες των ακινήτων του 1994 θα προσδιορίστούν τα εισοδήματα των εμποροβιοτεχνών και ελεύθερων επαγγελματιών για το 1996. Σύμφωνα με έγκυρες πληροφορίες, τη λύση αυτή φαίνεται να επιλέγει το Υπουργείο Οικονομικών, έτσι ώστε η φορολογική επιβάρυνση που θα προκύψει για τους εμπόρους και ελεύθερους επαγγελματίες το 1997 να μην είναι υπέρμετρη λόγω της σημαντικής αύξησης των αντικειμενικών τιμών των ακινήτων που έγινε πέρυσι.

Είναι γνωστό ότι με βάση τις τιμές ζώνης διαμορφώνεται το ύψος της μισθωτικής αξίας της επαγγελματικής εγκατάστασης, η οποία αποτελεί τη σημαντικότερη παράμετρο υπολογισμού του ελάχιστου εισοδήματος όσων υπάγονται στο αντικειμενικό σύστημα.

ΤΙΜΕΣ

Οι νέες τιμές σε συνδυασμό με την αναπροσαρμογή στην εμπορική και επαγγελματική αμοιβή θα επιδράσουν ωφελητικά στη διαμόρφωση του ύψους του ελάχιστου εισοδήματος των μικρομεσαίων, με συνέπεια η φορολογική τους επιβάρυνση σε ορισμένες περιπτώσεις να υπερβεί το 100% του φόρου που καταβλήθηκε φέτος.

Οι υπηρεσίες του Υπουργείου Οικονομικών που έχουν υπολογίσει το ύψος της φορολογικής επιβάρυνσης σε διάφορες κατηγορίες φορολογουμένων, προτείνουν στον υφυπουργό Οικονομικών Γ. Δρυ δύο λύσεις:

1.Να ισχύσουν οι τιμές ζώνης του 1994 και να διατηρηθεί στο 6% ο συντελεστής με βάση τον οποίο προσδιορίζεται η μισθωτική αξία του ακινήτου ή, με τις ίδιες τιμές ζώνης, ο συντελεστής να αυξηθεί στο 7%.

2.Να εφαρμοστούν οι νέες αντικειμενικές αξίες, αλλά να μειωθεί στο 5% ή 4,5% ο συντελεστής της μισθωτικής αξίας.

Το θέμα αυτό θα απασχολήσει την ηγεσία του Υπουργείου Οικονομικών αμέσως μετά την κατάθεση του προϋπολογισμού του 1997. Οι αλλαγές στα αντικειμενικά κριτήρια θα περιληφθούν στο «μίνι» φορολογικό νομοσχέδιο που ετοιμάζει το Υπουργείο Οικονομικών και θα κατατεθεί στη Βουλή τον Δεκέμβριο.

Το σύστημα των αντικειμενικών κριτηρίων θα μπει εκ νέου στο «μικροσκόπιο» των υπηρεσιών του Υπουργείου Οικονομικών στις αρχές του 1997.

ΑΛΛΑΓΕΣ

Οι αλλαγές στο σύστημα θα είναι ριζικές, καθώς στόχο θα έχουν να βελτιώσουν την αποδοτικότητα των αντικειμενικών κριτηρίων και να άρουν όλες τις αδικίες. Βασικότερη αλλαγή στο σύστημα θα είναι η κατάργηση της μισθωτικής αξίας και του συντελεστή εμπορικότητας και η αντικατάστασή τους με οικονομικά στοιχεία της επιχείρησης, για να είναι πιο αντικειμενικός ο προσδιορισμός των εισοδημάτων.

Ετσι, θα χρησιμοποιείται μία νέα εξίσωση βάσει της οποίας θα υπολογίζεται το ύψος των εισοδημάτων των εμποροβιοτεχνών και ελεύθερων επαγγελματιών.

ΑΠΟΦΑΣΗ ΓΙΑ ΕΠΑΓΓΕΛΜΑΤΙΚΗ ΑΜΟΙΒΗ

Εξάλλου, τις επόμενες ημέρες αναμένεται να εκδοθεί η απόφαση για την αύξηση της επαγγελματικής αμοιβής για τους ελεύθερους επαγγελματίες.

Το ύψος της επαγγελματικής αμοιβής αναπροσαρμόζεται με βάση την εισοδηματική πολιτική που εξαγγέλλει κάθε χρόνο η κυβέρνηση. Για το 1996 οι αυξήσεις που δόθηκαν στους δημοσίους υπαλλήλους μαζί με το διορθωτικό ανήλθαν σε 8%.

Ετσι η επαγγελματική αμοιβή αναπροσαρμόζεται :

- Σε 2.900.000 απο 2.700.000 για τους γιατρούς.
- Σε 2.100.000 από 1.900.000 για τους δικηγόρους, οδοντίατρους, φυσικούς, κτηνίατρους, οικονομολόγους, σύμβουλους επιχειρήσεων, λογιστές, φορτέχνες και αναλυτές προγραμματιστές.

ΟΜΙΛΙΑ ΠΑΠΟΥΤΣΗ ΣΤΗΝ ΕΥΡΩΠΑΪΚΗ ΗΜΕΡΑ ΕΜΠΟΡΙΟΥ

ΕΝΤΟΝΟΣ ΠΡΟΒΛΗΜΑΤΙΣΜΟΣ
ΓΙΑ ΤΗΝ ΠΟΡΕΙΑ ΤΟΥ ΕΜΠΟΡΙΟΥ

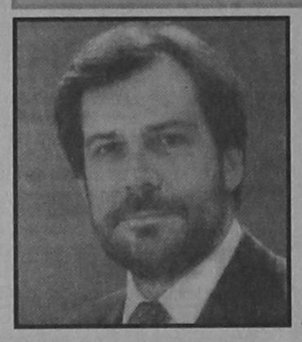

«Οι επιπτώσεις που θα έχει η κοινωνία των πληροφοριών

ΧΡΕΙΑΖΕΤΑΙ ΑΝΑΠΡΟΣΑΡΜΟΓΗ ΣΤΗΝ ΟΡΓΑΝΩΣΗ ΚΑΙ ΣΤΙΣ ΠΩΛΗΣΕΙΣ

επί του εμπορίου αποτελεί το μεγάλο ερώτημα της εποχής». Αυτό υπογράμμισε ο Επίτροπος κ. Χρήστος Παπουτσής, αρμόδιος για τις μικρο - Μεσαίες Επιχειρήσεις, το Εμπόριο και τη Διανομή, στην ομιλία του κατά τη χθεσινή διοργάνωση στις Βρυξέλλες της Εβδομης Ευρωπαϊκής Ημέρας Εμπορίου. Ο κ. Χρήστος Παπουτσής αναφέρθηκε και στις υπόλοιπες προκλήσεις που αφορούν το σημαντικό αυτό τομέα, όπως είναι η εισαγωγή του Εύρω και τα ζητήματα απασχόλησης και ανταγωνιστικότητας τόσο στις αγροτικές όσο και στις αστικές περιοχές.

Οπως τόνισε ο Ελληνας Επίτροπος, ο τρόπος με τον οποίο θα αντιδράσει και θα προσαρμοσθεί το εμπόριο σε αυτές τις προκλήσεις «θα επηρεάσει όχι μόνο τον τομέα της διανομής, αλλά και ολόκληρη την οικονομία και κοινωνία της Ευρωπαϊκής Ενωσης εξαιτίας των κοινωνικών και οικονομικών επιπτώσεων του εμπορίου».

«Η κοινωνία των πληροφοριών», συμπλήρωσε ο κ. Παπουτσής», είναι η πλέον σημαντική πρόκληση» και οι αλλαγές στον τρόπο συμπεριφοράς των ανθρώπων «θα γίνουν αισθητές αμέσως από τους καταστηματάρχες, δηλαδή αυτούς που έρχονται συχνότερα από όλους σε επαφή με το ευρύ κοινό. Θα υπάρξουν άμεσα οφέλη, αλλά θα χρειασθεί μια αναπροσαρμογή στην εισαγωγή νέων μεθόδων πώλησης και οργάνωσης επιχειρήσεων». Για αυτό το λόγο θα πρέπει να μελετηθεί η κατάρτιση των εμπόρων, ώστε οι επιλογές τους να μην υπαγορεύονται από τους προμηθευτές νέας τεχνολογίας.

Τα τελευταία δέκα χρόνια, το εμπόριο δημιούργησε περίπου 2,3 εκατομμύρια θέσεις εργασίας στα 15 κράτη - μέλη.

Ενα πιθανό σενάριο, κατά τον Επίτροπο, είναι η «επικράτηση» του ηλεκτρονικού εμπορίου. Αφού όπως επεσήμανε, «εάν το ηλεκτρονικό εμπόριο αρχίσει να καταλαμβάνει ένα μεγάλο τμήμα της αγοράς, θα έχουμε μια νέα κατανομή της αγοράς».

Τέλος ο Επίτροπος αναφέρθηκε στην Πράσινη Βίβλο για το Εμπόριο και τη Διανομή που αναμένεται να υιοθετηθεί από την Επιτροπή μέχρι το τέλος του Νοεμβρίου και σημείωσε ότι «θα χρησιμοποιήσουμε την ευκαιρία της Πράσινης Βίβλου για να βελτιώσουμε τη στρατηγική μας όσον αφορά το εμπόριο και τη διανομή». Η Πράσινη Βίβλος θα περιέχει μια ανάλυση της παρούσας κατάστασης και μία καταγραφή των διαφόρων δράσεων που επηρεάζουν το εμπόριο και που εντάσσονται στις αρμοδιότητες της Επιτροπής.

ΤΑ ΝΕΑ ΣΗΜΑΤΑ ΤΕΛΩΝ ΚΥΚΛΟΦΟΡΙΑΣ

Από τις 2 Δεκεμβρίου 1996 έως 31 Ιανουαρίου 1997, θα διατίθενται τα νέα σήματα με τα αυξημένα τέλη κυκλοφορίας έτους 1997 από τις ΔΟΥ και τις τράπεζες (Αγροτική, Εθνική, Ιονική και Alpha Πίστεως).

Οι τράπεζες θα χορηγούν το ειδικό σήμα μόνον όταν προσκομίζεται προεκτυπωμένο ειδοποιητήριο που θα σταλεί στους υπόχρεους. Στο ειδοποιητήριο αναφέρεται και η ενδεικτική ημερομηνία προμήθειας του σήματος για τη διευκόλυνση των κατόχων οχημάτων. Το υπουργείο Οικονομικών με την εγκύκλιό του ΠΟΛ 1290/8.11.1996 καθόρισε τη διαδικασία διάθεσης των σημάτων.

Τα ειδικά σήματα διακρίνονται σε πέντε κατηγορίες. Ειδικότερα:

α) Κατηγορία πρώτη (Α):Περιλαμβάνει τα σήματα που προορίζονται για τα οχήματα για τα οποία, μετά την αναπροσαρμογή, καταβάλλονται ετήσια τέλη κυκλοφορίας 25.000 δρχ. δηλαδή για τα επιβατικά και τα τύπου Jeep ιδιωτικής χρήσης αυτοκίνητα συμβατικής ή αντιρρυπαντικής τεχνολογίας και τις επιβατικές ιδιωτικής χρήσης δίκυκλες ή τρίκυκλες μοτοσικλέτες, κυλινδρισμού κινητήρα από 786 μέχρι 1.357 κυβικά εκατοστά, καθώς και για τα επιβατικά ρυμουλκούμενα, ημιρρυμουλκούμενα (τροχόσπιτα).

β)Κατηγορία δεύτερη (Β):Περιλαμβάνει τα σήματα που προορίζονται για τα οχήματα για τα οποία, μετά την αναπροσαρμογή, καταβάλλονται ετήσια τέλη κυκλοφορίας 45.000 δρχ., δηλαδή για τα επιβατικά τα τύπου Jeep ιδιωτικής χρήσης αυτοκίνητα συμβατικής ή αντιρρυπαντικής τεχνολογίας κυλινδρισμού κινητήρα από 1.358 μέχρι 1.928 κυβικά εκατοστά και για τις επιβατικές ιδιωτικής χρήσης δίκυκλες ή τρίκυκλες μοτοσικλέτες κυλινδρισμού κινητήρα από 1.358 κυβικά εκατοστά και άνω.

γ)Κατηγορία τρίτη(Γ):Περιλαμβάνει τα σήματα που προορίζονται για τα οχήματα για τα οποία, μετά την αναπροσαρμογή, καταβάλλονται ετήσια τέλη κυκλοφορίας 100.000 δρχ., δηλαδή για τα επιβατικά και τα τύπου Jeep ιδιωτικής χρήσης αυτοκίνητα συμβατικής ή αντιρρυπαντικής τεχνολογίας κυλινδρισμού κινητήρα από 1.929 μέχρι 2.357 κυβικά εκατοστά.

δ) Κατηγορία τέταρτη (Δ): Περιλαμβάνει τα σήματα που προορίζονται για τα οχήματα για τα οποία, μετά την αναπροσαρμογή, καταβάλλονται ετήσια τέλη κυκλοφορίας 130.000 δρχ. δηλαδή για τα επιβατικά και τα τύπου Jeep ιδιωτικής χρήσης αυτοκίνητα συμβατικής ή αντιρρυπαντικής τεχνολογίας κυλινδρισμού κινητήρα από 2.358 κυβικά εκατοστά και άνω.

ε)Κατηγορία πέμπτη (Ε):Περιλαμβάνει τα σήματα που προορίζονται για τα οχήματα για τα οποία δεν καταβάλλονται τέλη κυκλοφορίας, είτε γιατί έχει χορηγηθεί απαλλαγή (επισυνάπτεται σχετικός πίνακας) είτε γιατί ο κυλινδρισμός του κινητήρα τους δεν υπερβαίνει τα 785 κυβικά εκατοστά. Τα σήματα της κατηγορίας αυτής, σύμφωνα με την απόφαση 1037601/3210/0014/15-3-93, όπως ισχύει, διατίθενται με την καταβολή ποσού 2.000 δρχ.

Οπως , όμως προαναφέρθηκε για όσα οχήματα προκύπτει από τις πινακίδες κυκλοφορίας τους, ότι ανήκουν σε πρόσωπα που απαλλάσσονται από τα τέλη κυκλοφορίας, δεν υπάρχει υποχρέωση προμήθειας ειδικού σήματος. Ο βασικός χρωματισμός των ειδικών σημάτων τελών κυκλοφορίας έτους 1997 είναι γκρι ανοικτό (ασημί). Εξάλλου, τα ψηφία που καθορίζουν το έτος στις πέντε κατηγορίες αποτυπώνονται ως εξής:

-Για την πρώτη κατηγορία με κίτρινο.
-Για την δεύτερη κατηγορία με πράσινο -Για την τρίτη κατηγορία με κόκκινο.
-Για την τέταρτη κατηγορία με μπλε.
-Για την πέμπτη κατηγορία με λευκό.

Οι λοιπές ενδείξεις για όλες τις κατηγορίες των σημάτων αποτυπώνονται σε χρώμα μπλε σκούρο.

Για την εκπρόθεσμη, μετά τις 31.1.97, προμήθεια του σήματος επιβάλλεται αυτοτελές πρόσημο ίσο με το ποσό των τελών κυκλοφορίας.

Για όσα επιβατικά αυτοκίνητα στην άδεια κυκλοφορίας δεν αναγράφεται κυλινδρισμός κινητήρα (κυβικά εκατοστά), αλλά μόνο φορολογήσιμοι ίπποι, θα λαμβάνεται υπόψη η εξής αντιστοιχία:

ΦΟΡΟΛΟΓΗΣΙΜΟΙ ΙΠΠΟΙ	ΚΥΛΙΝΔΡΙΣΜΟΣ ΚΙΝΗΤΗΡΑ (ΚΥΒ. ΕΚΑΤΟΣΤΑ)	ΟΦΕΙΛΟΜΕΝΟ ΠΟΣΟ
1 - 5	μέχρι 785	2.000 δρχ
6 - 9	από 786 - 1357	25.000δρχ.
10 - 13	από 1358 - 1928	45.000 δρχ
14 - 16	από 1929 - 2357	100.000 δρχ.
17 και άνω	από 2358 και άνω	130.000 δρχ

ΣΧΕΤΙΚΑ ΜΕ ΤΟ ΕΝΙΑΙΟ ΜΙΣΘΟΛΟΓΙΟ

ΥΠΟΜΝΗΜΑ ΤΩΝ ΑΣΤΥΝΟΜΙΚΩΝ
ΠΡΟΣ ΤΟΥΣ ΒΟΥΛΕΥΤΕΣ ΤΟΥ ΝΟΜΟΥ

Από την Ενωση Αστυνομικών Δωδ/νήσου απεστάλη χθες προς τους βουλευτές κ.κ. Κ. Σφυρίου, Κ. Σκανδαλίδη, Βασ. Παπανικόλα και Αν. Καραμάριο το ακόλουθο υπόμνημα, που αναφέρεται στο ενιαίο μισθολόγιο των Ενόπλων Δυνάμεων και των Σωμάτων Ασφαλείας:

Κ. Βουλευτά,

δυστυχώς όλες οι μέχρι σήμερα προσπάθειες μας να πείσουμε ότι πρέπει κάποτε οι εκπρόσωποι μας στη Βουλή νομοθετούντες, να αίρουν και όχι να επιτείνουν αδικίες και τις ανισότητες, έπεσαν στο κενό. Στις δύο συνεδριάσεις των επιτροπών Οικονομικών Υποθέσεων, Εθνικής Αμυνας και Εξωτερικών Υποθέσεων, με καταφανή την Επιτροπή Δημόσιας Τάξης, όλες οι προτάσεις μας για βελτίωση του μισθολογίου δεν συγκίνησαν κανένα. Οι επισημάνσεις μας ότι, το κατατεθέν μισθολόγιο είναι μισθολόγιο των ΡΕΤΙΡΕ και δεν αγγίζει τα καυτά προβλήματα του 95% των χαμηλόβαθμων στελεχών και ότι το μισθολογιο ΔΕΝ είναι ενιαίο, αφού οι μέχρι σήμερα μισθολογικές ανισότητες των στελεχών των Ε.Δ. και Σ.Α. παρά το γεγονός ότι διέπονται από την ίδια νομοθεσία και τις ίδιες προοπτικές, λόγω των βαθμολογικών προαγωγών, είναι σημεία τριβής, με την δε εφαρμογή του μισθολογίου θα γίνουν εκρηκτικές, με απρόβλεπτες διαστάσεις δυστυχώς πέρασαν απαρατήρητες.

Κάνουμε ύστατη έκκληση, σήμερα 14-11-1996 που θα συζητηθεί το μισθολόγιο στην ολομέλεια της Βουλής να υποβάλετε και να ασκήσετε όλη την επιρροή σας να γίνει δεκτή και να ψηφιστεί η τροπολογία που σας επισυνάπτουμε και η οποία επίσημα στοιχεία για τα τρία Σώματα Ασφαλείας δεν ξεπερνά τα 2,5 δισ.

Η αποδοχή της θα ικανοποιήσει το 95% των στελεχών των Σ.Α. θα άρει τις υφιστάμενες αδικίες και θα κατασιήσει το μισθολόγιο αποδεκτό από μας.

Πιστεύουμε ότι η ικανοποίηση αυτού του αιτήματος της βάσης των Σ.Α. είναι εφικτή και μέσα στις δυνατότητες του προϋπολογισμού.

Μη μας απογοητεύσετε για μία ακόμη φορά. Αποδείξτε έμπρακτα το ενδιαφέρον σας για τα Σώματα Ασφαλείας.

Για το Διοικητικό Συμβούλιο
Ο Πρόεδρος
Ζαφείρης Ζαφειρόπουλος
Ο Γραμματέας
Αγγελος Γκορίτσας

ΖΗΤΟΥΝ ΤΗΝ ΠΑΡΕΜΒΑΣΗ ΤΟΥΣ ΓΙΑ ΒΕΛΤΙΩΣΗ ΤΩΝ ΑΠΟΔΟΧΩΝ

ΓΝΩΣΤΟΠΟΙΗΣΗ

Ο όμιλος Εταιρειών ΑΣΠΙΣ ΠΡΟΝΟΙΑ γνωστοποιεί ότι έχει μεταφέρει τα κεντρικά γραφεία της (ιδιόκτητα), στην οδό Αννης Μαρίας 83 3ος όροφος. Τα τηλέφωνα επικοινωνίας είναι 25502 - 37744 - 37745 FAX 31544.

Το γραφείο στην οδό Εθν. Μακαρίου 45, 3ος όροφος παραμένει και λειτουργεί ως παράρτημα των κεντρικών, για την καλύτερη εξυπηρέτηση των πελατών της, στο τηλέφωνο 35790.

Πληροφορίες στην Γραμματεία των Κεντρικών.

ΣΥΜΠΕΡΑΣΜΑΤΑ ΤΗΣ ΓΣΕΕ

ΜΕΓΑΛΕΣ ΑΝΙΣΟΤΗΤΕΣ ΣΤΗΝ ΑΠΑΣΧΟΛΗΣΗ ΑΝΔΡΩΝ - ΓΥΝΑΙΚΩΝ

Είναι αναμφισβήτητο ότι οι γυναίκες δεν προάγονται με την ίδια συχνότητα ούτε ανεβαίνουν στην επαγγελματική κλίμακα εξίσου με τους άνδρες.

Ενα παράδειγμα της παρατήρησης αυτής που προκύπτει από τα συμπεράσματα εργασίας του ΙΝΕ της ΓΣΕΕ για τις ανισότητες των δύο φύλων, αποτελεί η Δημόσια Διοίκηση.

ΤΙ ΠΡΟΕΚΥΨΕ ΑΠΟ ΕΡΕΥΝΑ

Εδώ ενώ οι γυναίκες αποτελούν πάνω από το 1/3 των εργαζομένων στις δημόσιες υπηρεσίες, το ποσοστό των γυναικών παραμένει πάνω του 5% μεταξύ των γενικών διευθυντών.

Στις τράπεζες οι γυναίκες κυριαρχούν στις θέσεις χαμηλής ευθύνης . Το 38% των εργαζομένων είναι γυναίκες, τη διεύθυνση όμως κατασημάτων τραπεζών έχουν άνδρες με ποσοστό 96,2%.

Παράλληλα, μολονότι κατά γενικό κανόνα οι πιθανότητες ανεύρεσης εργασίας αυξάνονται με την άνοδο του εκπαιδευτικού επιπέδου των ατόμων, στην περίπτωση της Ελληνίδας παρατηρείται ότι ενώ το εκπαιδευτικό της επίπεδο ανέρχεται με γοργούς ρυθμούς, το επίπεδο της ανεργίας αντί να μειώνεται παρουσιάζει σημαντική άνοδο.

Ιδιαίτερα έντονες είναι οι διακρίσεις - ανισότητες ανδρών και γυναικών σε ό, τι αφορά την απασχόληση όσων έχουν επιστημονική μόρφωση.

Οι γυναίκες με πανεπιστημιακή μόρφωση πλήττονται από την ανεργία σε ποσοστό 76% περισσότερο από τους άνδρες, με αντίστοιχο εκπαιδευτικό επίπεδο.

Παρά τη νομοθετική κατοχύρωση της ίσης αμοιβής ανδρών και γυναικών, στην πράξη φαίνεται ότι οι γυναίκες εξακολουθούν να μειονεκτούν σε ό,τι αφορά τις αμοιβές.

Το φαινόμενο υπάρχει κυρίως στον ιδιωτικό τομέα, αφού στο Δημόσιο θεωρείται αδύνατον να γίνει διάκριση λόγω φύλου.

Ετσι, σύμφωνα με τα στοιχεία της ΕΣΥΕ, το 1995 στον κλάδο της μεταποίησης οι μηνιαίες αποδοχές των μισθωτών - γυναικών δεν ξεπερνούν το 71% των αντίστοιχων μηνιαίων αποδοχών των ανδρών και στον κλάδο του λιανικού εμπορίου το 83%.

Στο δημόσιο τομέα η ανισότητα αυτή λειτουργεί έμμεσα με τη συγκέντρωση των γυναικών στις κατώτερες βαθμίδες, ακόμη και αν το επίπεδο της γενικής εκπαίδευσής τους είναι ίσο ή ανώτερο σε σύγκριση με τους άνδρες.

ΑΠΟ ΑΣΤΥΝΟΜΙΚΟΥΣ ΤΗΣ ΡΟΔΟΥ

ΣΥΝΕΛΗΦΘΗΣΑΝ 4 ΑΤΟΜΑ
ΓΙΑΤΙ ΕΠΑΙΖΑΝ «ΘΑΝΑΣΗ»

Εγιναν προχθές τη νύκτα από άνδρες του αστυνομικού τμήματος Ρόδου οι πρώτες συλλήψεις χαρτοπαικτών στην πόλη μας. Επαιζαν «Θανάση» που έχει, ως γνωστόν, καταταγεί με απόφαση του υπουργείου Δημοσίας Τάξεως στην κατηγορία των «μικτών» παιχνιδιών.

ΣΕ ΚΑΦΕΝΕΙΟ ΤΗΣ ΟΔΟΥ ΑΓ. ΙΩΑΝΝΟΥ

Οι συλλήψεις έγιναν στο καφενείο του Ιωάννη Αμπελά του Αγαπητού ετών 44, στην οδό Αγίου Ιωάννη 146.

Εκτός του ιδιοκτήτη του καφενείου συνελήφθησαν ακόμα οι Ιωάννης Περνάρης του Κυριάκου, ετών 42, εστιάτορας, Αναστάσιος Χαραλάμπης του Εμμανουήλ, ετών 56, ναυτικός πράκτορας και Λουκάς Κρητικάκης του Ιωάννη ετών 44, ναυτικός. Ολοι παραπέμφθηκαν στον εισαγγελέα για τα περαπέρω, με τη δικογραφία που σχηματίσθηκε εις βάρος τους.

Στο τραπέζι βρέθηκαν εξάλλου και κατασχέθηκαν 108 παιγνιόχαρτα και ένα φύλλο αναγραφής αποτελεσμάτων.

ΑΔΕΛΦΟΤΗΤΑ ΚΡΗΤΩΝ ΡΟΔΟΥ
«Ο ΨΗΛΟΡΕΙΤΗΣ»
ΕΚΔΗΛΩΣΕΙΣ ΑΡΚΑΔΙ '96

ΚΑΛΕΣΜΑ

Σας προσκαλούμε σε μια μοναδική κρητική και υπσιώτικη βραδιά με το μεγάλο λυράρη και τραγουδιστή ΧΑΡΑΛΑΜΠΟ ΓΑΡΓΑΝΟΥΡΑΚΗ.

ΣΑΒΒΑΤΟ 16 Νοεμβρίου 1996 - ώρα: 20.30
SHOW CENTER PALACE.
Τιμή ΜΕΝΟΥ: 6.000 δρχ. - Παιδικά: 3.000 δρχ.
Κρατήσεις τηλέφωνο: 39100
(Οι κρατήσεις τραπεζιών γίνονται με ευθύνη του κέντρου)
Προμηθευτείτε εγκαίρως προσκλήσεις από:
- Το κατάστημα ΑΛΑΒΑΣΤΡΟΝ - Γρ. Λαμπράκη 4 και
- Τις Ασφάλειες ΚΑΡΥΔΑΚΗ - Αννης Μαρίας και Λεμεσσού 43.

ΠΛΗΡΟΦΟΡΙΕΣ - ΔΗΛΩΣΕΙΣ ΣΥΜΜΕΤΟΧΗΣ:
Αλέκος Παπαδάκης Τηλ.: 77000 - 20269
Γιάννης Νιωτάκης Τηλ.: 73899 - 20638
Κωστ. Λαμιδάκης Τηλ.: 20220 - 28190
ή Τηλ.: 26738 (μέχρι το μεσημέρι του Σαββάτου)
ΕΙΝΑΙ ΑΠΑΡΑΙΤΗΤΟ
ΝΑ ΔΗΛΩΣΕΤΕ ΤΗΝ ΣΥΜΜΕΤΟΧΗ ΣΑΣ ΜΕΧΡΙ ΤΟ ΜΕΣΗΜΕΡΙ ΤΟΥ ΣΑΒΒΑΤΟΥ 16-11-1996
για την καλύτερη οργάνωση της εκδήλωσης.

ΑΝ.ΔΟ.

ΠΡΟΣΚΛΗΣΗ

Το Υπουργείο Ανάπτυξης προσκαλεί τις επιχειρήσεις του Β'γενή και Γ'γενή τομέα, τα γραφεία ενεργειακών μελετών και κατασκευών και τις εταιρείες εμπορίας ενεργειακών προϊόντων στη συνάντηση εργασίας που διοργανώνει την Τρίτη 19 Νοεμβρίου και ώρα 5.30 μ.μ. στην αίθουσα του ΕΒΕΔ με θέμα: ΟΔΗΓΟΣ ΙΔΙΩΤΙΚΩΝ ΕΠΕΝΔΥΣΕΩΝ ΤΟΥ ΕΠΙΧΕΙΡΗΣΙΑΚΟΥ ΠΡΟΓΡΑΜΜΑΤΟΣ ΕΝΕΡΓΕΙΑΣ

Στόχος της συνάντησης είναι η προσέλκυση του επιχειρηματικού ενδιαφέροντος για τις παρεμβάσεις που προβλέπονται στα μέτρα «Ανανεώσιμες Πηγές Ενέργειας» και «Οικονομικά κίνητρα για την πραγματοποίηση επενδύσεων κυρίως από ενεργοβόρους καταναλωτές» του επιχειρησιακού Προγράμματος Ενέργειες.

ΔΙΚΗΓΟΡΙΚΟΣ ΣΥΛΛΟΓΟΣ ΡΟΔΟΥ

ΠΡΟΣΚΛΗΣΗ

Σύμφωνα με την από 1.11.1996 απόφαση του Διοικητικού Συμβουλίου του Συλλόγου καλούνται τα μέλη του Δικηγορικού Συλλόγου Ρόδου σε ΕΚΤΑΚΤΗ ΓΕΝΙΚΗ ΣΥΝΕΛΕΥΣΗ την Δευτέρα, 18 Νοεμβρίου 1996 και ώρα 20.00 στην αίθουσα συνελεύσεων του Συλλόγου με τα παρακάτω θέματα ημερήσιας διάταξης:

1. Ανακοινώσεις - Διάφορα.
2. Υποχρεωτική