η δημοκρατική της Ρόδου

εκδότης - διευθυντής
ΒΑΣΙΛΗΣ ΑΘΑΝΑΣΙΟΥ

ΕΛΛΑΣ

ΣΑΒΒΑΤΟ
16 ΝΟΕΜΒΡΙΟΥ 1996
ΤΙΜΗ 100 δρχ.
ΑΡΙΘΜΟΣ ΦΥΛΛΟΥ 4.372

στην υπηρεσία του δωδεκανησιακού λαού

ΣΤΑ ΠΛΑΙΣΙΑ ΤΩΝ ΜΕΤΡΩΝ ΠΕΡΙΟΡΙΣΜΟΥ ΤΟΥ ΚΡΑΤΟΥΣ

ΓΕΝΙΚΟ «ΠΑΓΩΜΑ» ΠΡΟΣΛΗΨΕΩΝ ΩΣ ΤΟ '99



ΚΑΤΑΤΑΤΕΘΗΚΕ ΝΟΜΟΣΧΕΔΙΟ ΓΙΑ ΤΗ ΜΕΙΩΣΗ ΤΩΝ ΔΑΠΑΝΩΝ ΤΟΥ ΔΗΜΟΣΙΟΥ

ΑΘΗΝΑ 15 (ΑΠΕ)

Παγώνουν ουσιαστικά ως το τέλος του 1999 οι προσλήψεις στο Δημόσιο, καθώς την επόμενη τριετία θα διορίζεται μονο ένας για κάθε πέντε που θα αποχωρούν για συνταξιοδότηση στο σύνολο του δημόσιου τομέα.

Αυτό προβλέπει, μεταξύ άλλων, το νομοσχέδιο για τον περιορισμό των δημοσίων δαπανών, που κατατέθηκε σήμερα το μεσημέρι στη Βουλή.

Από το γενικό κανόνα των προσλήψεων εξαιρούνται: - Το εκπαιδευτικό προσωπικό όλων των βαθμίδων - Τα Σώματα Ασφαλείας - Το Λιμενικό Σώμα - Το ιατρικό και νοσηλευτικό προσωπικό

Στους χώρους αυτούς η αναλογία θα είναι ένας προς ένα. Παράλληλα, τίθενται περιορισμοί στις αποσπάσεις εκπαιδευτικών υπαλλήλων σε θέσεις εκτός εκπαίδευσης. Οι περιορισμοί στις προσλήψεις επεκτείνονται και στις τράπεζες, τις ΔΕΚΟ και τις δημοτικές επιχειρήσεις. Οι διορισμοί νέου προσωπικού θα γίνονται μόνο με έγκριση των υπουργείων Εθνικής Οικονομίας, Οικονομικών και Εσωτερικών. ➡Σελ. 6

ΑΠΟ ΤΟ ΥΠΟΥΡΓΕΙΟ ΑΙΓΑΙΟΥ

«ΕΙΔΙΚΑ ΜΕΤΡΑ» για τα μικρά νησιά

Στις προτάσεις που προτίθεται να καταθέσει το υπουργείο Αιγαίου στην Κυβέρνηση για την ανάπτυξη των νησιών («ειδικά μέτρα») αναφέρθηκε χθες στη Χάλκη, ομιλώντας προς τους δημοσιογράφους η υπουργός κ. Ελισάβετ Παπαζώη. Οπως διευκρίνισε, πρόκειται για «πλέγμα μέτρων» που αφορούν φορολογικές ελαφρύνσεις έργα ανάπτυξης έργα για την προστασία του περιβάλλοντος και κυρίως των ακτών και στην προβολή ➡Σελ. 6

ΧΙΛΙΟΣΤΗ ΕΠΑΝΑΛΗΨΗ ΤΩΝ ΓΝΩΣΤΩΝ ΑΝΕΚΠΛΗΡΩΤΩΝ ΥΠΟΣΧΕΣΕΩΝ

ΑΡΧΙΖΟΥΝ ΟΙ ΝΑΥΤΙΚΕΣ ΑΣΚΗΣΕΙΣ

Πόλεμο επιφάνειας, ανθυπροβρυχιακό πόλεμο, αντιαεροπορικές ασκήσεις και τεχνικές ασκήσεις διοικητικής μέριμνας, είναι οι δραστηριότητες στις οποίες ➡Σελ. 6

ΑΠΟ ΤΗΝ ΥΠΟΔ/ΝΣΗ ΑΣΦΑΛΕΙΑΣ ΡΟΔΟΥ

ΕΞΙΧΝΙΑΣΤΗΚΑΝ ΟΙ ΤΕΛΕΥΤΑΙΕΣ ΚΛΟΠΕΣ ΚΑΙ ΔΙΑΡΡΗΞΕΙΣ ΣΤΟ ΝΗΣΙ

Από την Υποδ/νση Ασφαλείας Ρόδου εξιχνιάστηκαν οι τελευταίες κλοπές και διαρρήξεις που διεπράχθησαν στην πόλη και σε χωριά και ταυτόχρονα συνελήφθησαν και απεστάλησαν αρμοδίως οι δύο από τους τρεις δράστες.

Στο «μπαράζ» των κλοπών και διαρρήξεων εμπλέκονται

ΓΝΩΣΤΑ ΚΛΕΦΤΡΟΝΙΑ ΟΙ ΔΡΑΣΤΕΣ

οι Ευστράτιος Σκαρτάδος του Νικολάου, ετών 27, μηχανικός αυτοκινήτων, κάτοικος Ρόδου, Δημήτριος Βαβούλας του Εμμ., ετών 44, ➡Σελ. 6

ΣΥΜΦΩΝΑ ΜΕ ΤΑ ΕΠΙΣΗΜΑ ΣΤΟΙΧΕΙΑ

58 ΕΚ. ΤΑ ΕΣΟΔΑ ΑΠΟ ΤΗΝ ΕΛΕΓΧΟΜΕΝΗ ΣΤΑΘΜΕΥΣΗ ΩΣ ΤΩΡΑ

Σημαντικά είναι τα ποσά που εισπράττονται μηνιαίως από το Δήμο Ρόδου και την ιδιωτική εταιρεία «Eurocommerce» στα πλαίσια εφαρμογής και εκμετάλλευσης του συστήματος της ελεγχόμενης στάθμευσης. Και αυτό παρά τη μείωση των θέσεων ελεγχόμενης στάθμευσης που έγινε, τα προβλήματα που παρουσιάστηκαν και την ανοχή που επιδείχθηκε.

Από τα ίδια τα στοιχεία προκύπτει δηλαδή ότι έγινε αποδεκτή.

ΠΡΟΚΕΙΤΑΙ ΓΙΑ «ΧΡΥΣΟΦΟΡΑ» ΕΠΙΧΕΙΡΗΣΗ

Συγκεκριμένα στο διάστημα από 20 Αυγούστου έως 30 Σεπτεμβρίου (που είχε επιδειχθεί και απεριόριστη ανοχή) εισπράχθηκε ποσό 34.173.420 δρχ. (σσ: τα στοιχεία έχουν επίσημη προέλευση) που αναλύεται ως εξής:

- Από τις ηλεκτρονικές μηχανές 23.409.620 δρχ.
- Από πώληση καρτών 9.730.400 δρχ. ➡Σελ. 6

ΕΚΤΟΣ ΕΛΑΧΙΣΤΩΝ ΕΞΑΙΡΕΣΕΩΝ

ΥΠΟΒΑΘΜΙΣΜΕΝΕΣ ΧΘΕΣ ΟΙ ΕΚΔΗΛΩΣΕΙΣ ΓΙΑ ΤΟ ΠΟΛΥΤΕΧΝΕΙΟ

ΑΝΤΙ «ΓΙΟΡΤΗΣ» ΟΙ ΔΗΜΟΣΙΕΣ ΥΠΗΡΕΣΙΕΣ ΠΡΟΤΙΜΗΣΑΝ ΤΟ «ΛΟΥΚΕΤΟ»

Με τρόπο έντονα υποβαθμισμένο αλλά με απόλυτη τάξη και ηρεμία γιορτάσθηκε χθες στα σχολεία και στις δημόσιες υπηρεσίες η 23η επέτειος της εξεγέρσεως του Πολυτεχνείου.

Ειδικότερα στα σχολεία έγιναν συγκεντρώσεις και ομιλίες σχετικά με το ιστορικό και το νόημα της εξέγερσης, ενώ στο Δημόσιο ο ... «γιορτασμός» έγινε με εγκατάλειψη των χώρων εργασίας, αν και η σχετική εγκύκλιος του υπουργείου Εσωτερικών προέβλεπε τα εξής :«Με την ευκαιρία της επετείου για την εξέγερση του Πολυτεχνείου την 17η Νοεμβρίου 1973, παρακαλούμε να συμμετάσχετε στις εκδηλώσεις μνήμης και τιμής που θα διοργανωθούν από όλες τις υπηρεσίες του δημόσιου τομέα στο χώρο εργασίας, στις 15 Νοεμβρίου 1996».

Εκδηλώσεις έγιναν στο χώρο του Πανεπιστημίου Αιγαίου από περιορισμένο, όμως, αριθμό φοιτητών ➡Σελ. 6

Η ΜΕΤΟΧΗ ΤΗΣ ΔΑΝΕ

Ανέκαμψε χθες ύστερα από «απραξία» μιας εβδομάδας η μετοχή της ΔΑΝΕ στο Χρηματιστήριο Αξιών Αθηνών (ΧΑΑ). Ομως ο κύκλος των συναλλαγών ήταν περιορισμένος αφού έγινε διαπραγμάτευση μόνο 120 μετοχών. Η μετοχή έκλεισε συγκεκριμένα στις 837 δρχ. έναντι 790 δρχ της 7 Νοεμβρίου. (αύξηση 5,9%). Η μεγίστη τιμή που πέτυχε η μετοχή ➡Σελ. 6

ΚΕΡΔΙΖΕΙ ΣΥΝΕΧΩΣ ΕΔΑΦΟΣ Η ΠΡΟΤΑΣΗ

ΜΕ ΤΗ ΜΕΘΑΔΟΝΗ Η ΑΠΕΞΑΡΤΗΣΗ ΑΠΟ ΤΑ ΝΑΡΚΩΤΙΚΑ

Επεκτείνεται από τις αρχές του '97 στις περισσότερες μεγάλες πόλεις της χώρας, μεταξύ των οποίων και στη Ρόδο, το πρόγραμμα απεξάρτησης από τα ναρκωτικά με μεθαδόνη.

ΕΠΕΚΤΕΙΝΕΤΑΙ ΚΑΙ ΣΤΗ ΡΟΔΟ ΤΟ ΣΧΕΤΙΚΟ ΠΡΟΓΡΑΜΜΑ

Ενα χρόνο μετά την πιλοτική λειτουργία των ειδικών κέντρων του Οργανισμού κατά των Ναρκωτικών (ΟΚΑΝΑ) το μέτρο αξιολογείται συγκεκριμένα από επιτροπή ειδικών επιστημόνων, η οποία αναμένεται να οδηγήσει στην επέκταση των μονάδων ελεγχόμενης χορήγησης μεθαδόνης.

Τα «σενάρια» προβλέπουν, σύμφωνα με τις πληροφορίες τη σταδιακή επέκταση του προγράμματος σε όλα τα αστικά κέντρα με ιδιαίτερη έμφαση στις τουριστικές περιοχές.

Η πρόληψη θα γίνεται με στελέχη της Τοπικής Αυτοδιοίκησης, τα οποία εκπαιδεύτηκαν ή εκπαιδεύονται τώρα από τον ΟΚΑΝΑ. Πιο συγκεκριμένα εκπαιδεύτηκαν ήδη 60 στελέχη ενώ θα εκπαιδευθούν άλλα 300 μέσα στους επόμενους μήνες.

Τα στελέχη ➡Σελ. 6

ΓΙΑ ΤΗ ΔΗΜΟΤΙΚΗ ΕΚΤΑΣΗ ΠΟΥ ΚΑΤΕΛΗΦΘΗ ΤΟ '66 ΠΑΡΑΝΟΜΩΣ

30 ΟΛΟΚΛΗΡΑ ΧΡΟΝΙΑ ΔΙΚΑΣΤΙΚΟΙ ΑΓΩΝΕΣ ΔΗΜΟΥ - GRAND HOTEL!

ΝΕΑ ΠΡΟΣΦΥΓΗ ΤΟΥ ΔΗΜΟΥ ΠΟΥ ΔΙΕΚΔΙΚΕΙ 245 ΕΚ. ΔΡΧ. ΠΛΕΟΝ ΤΩΝ ΝΟΜΙΜΩΝ ΤΟΚΩΝ

30 χρόνια συμπλήρωσε αισίως η διένεξη Δήμου Ρόδου και «Grand Hotel» εξαιτίας της καταπάτησης από το τελευταίο στα 1961, οπότε άρχισε η ανέγερση του ξενοδοχείου από τον Μιχ. Θεολογίτη, δημοτικής εκτάσεως, και δεν εννοεί ακόμα να τελειώσει, λόγω «δυστροπίας» που επιδεικνύει ο «Αστέρας».

Στο διάστημα αυτό δόθηκαν πολλές δικαστικές μάχες μεταξύ των δύο πλευρών και εκδόθηκαν ουκ ολίγες δικαστικές αποφάσεις, αλλά ο Δήμος δεν εισέπραξε ακόμα τα χρήματα που διεκδικεί και τα οποία ανέρχονται στο ποσό των 244.696.000 δρχ. πλέον τόκων (κατά μιά πληροφορία το Grand Hotel επιδεικνύει τελευταία διάθεση συμβιβασμού αλλά παραμένει άγνωστο πότε θα εκδηλωθεί η καλή αυτή διάθεση.)

Για το λόγο αυτό ο Δήμος Ρόδου προσέφυγε εκ νέου δια του νομικού συμβούλου του Θεοδ. Φραράκη στο Πολυμελές Πρωτοδικείο Ρόδου διεκδικώντας ξανά την είσπραξη των χρημάτων του. Η εκδίκαση της υποθέσεως προσδιορίστηκε για την 16η Ιανουαρίου 1997.

Να θυμίσουμε την διαβόητη ιστορία, που ταλανίζει το Δήμο και την πόλη, όπως προαναφέρθηκε 30 ολόκληρα χρόνια. Μεταξύ των κτημάτων που απαλλοτριώθηκαν για την ανέγερση του Grand Hotel υπήρχε μια ανώνυμη οδος μήκους 171,50 μ. και πλάτους 8μ., ➡Σελ. 6

ΟΠΩΣ ΦΑΝΗΚΕ ΚΑΙ ΣΤΟ ΣΥΝΕΔΡΙΟ ΤΗΣ ΤΕΔΚ

ΤΟ ΟΙΚΟΝΟΜΙΚΟ ΕΙΝΑΙ ΑΥΤΟ ΠΟΥ «ΚΑΙΕΙ» ΤΟΥΣ ΔΗΜΟΥΣ - ΚΟΙΝΟΤΗΤΕΣ

ΔΗΜΑΡΧΟΣ ΡΟΔΟΥ: ΝΑΙ ΣΤΗ ΣΥΓΚΛΙΣΗ ΑΛΛ' ΟΧΙ ΕΙΣ ΒΑΡΟΣ ΤΗΣ ΑΥΤΟΔΙΟΙΚΗΣΗΣ

Με κύριο άξονα «Η Αυτοδιοίκηση μπροστά στις νέες προκλήσεις» ξεκίνησαν χθες στη Χάλκη οι εργασίες του ετήσιου τακτικού συνέδριου της ΤΕΔΚ στο οποί παρέστησαν η Υπουργός Αιγαίου Ελισάβετ Παπαζώη, ως εκπρόσωπος της κυβέρνησης, οι βουλευτές Δωδεκανήσου κ.κ. Κοσμάς Σφυρίου, Βασίλης Παπανικόλας και Αν. Καραμάριος, ο γ.γ. του Υπουργείου Αιγαίου κ. Γιάννης Μαχαιρίδης, ο γ.γ. της Περιφέρειας Ν. Αιγαίου κ. Δημήτρης Καλουδιώτης, ο νομάρχης Δωδεκανήσου κ. Γιάννης Παρασκευάς, ο Ασυνομικός Διευθυντής του νομού κ. Σταύρος Παναγιωτακόπουλος, ο Δήμαρχος Ροδίων ➡Σελ. 6

ΑΝ ΚΑΙ ΣΥΓΚΡΟΤΗΘΗΚΑΝ ΟΙ ΕΠΙΤΡΟΠΕΣ

ΔΕΝ ΠΑΡΑΔΟΘΗΚΑΝ ΑΚΟΜΑ ΣΤΟ ΔΗΜΟ ΡΟΔΟΥ ΑΚΤΑΙΟΝ - ΚΑΡΑΚΟΝΕΡΟ!

Παρά τις σχετικές αποφάσεις του ΕΟΤ και τη σύσταση των επιτροπών που προβλέπει ο νόμος, δεν παραδόθηκαν ακόμα στο Δήμο Ρόδου

Η ΠΑΡΑΔΟΣΗ ΚΑΙ ΠΑΡΑΛΑΒΗ ΕΠΡΕΠΕ ΝΑ ΕΙΧΕ ΓΙΝΕΙ ΣΤΙΣ 30 ΟΚΤΩΒΡΙΟΥ

επισήμως το «Ακταίον» και οι αθλητικές εγκαταστάσεις στο «Καρακόνερο»! Αξίζει μάλιστα να σημειωθεί ότι ως τελευταία προθεσμία της παραδόσεως - παραλαβής οριζόταν η 30η Οκτωβρίου '96. Παραμένει άγνωστο για ποιούς λόγους δεν ολοκληρώθηκαν οι διαδικασίες αυτές.

- Για την παράδοση του «Ακταίον» στο Δήμο Ρόδου είχε συγκροτηθεί από τον ΕΟΤ, την 1η Οκτωβρίου '96 επιτροπή αποτελούμενη από τους κκ Σ. Ασημακόπουλο, διευθυντή ΙΓ' Περιουσίας, ➡Σελ. 6

ΚΑΤΑΡΓΗΣΗ ΠΡΟΣΩΠΟΚΡΑΤΗΣΗΣ ΓΙΑ ΧΡΕΗ

Καταργείται το μέτρο της προσωποκράτησης για ιδιωτικά χρέη. Σύμφωνα με πληροφορίες, η κυβέρνηση θα προχωρήσει στην επικύρωση ενός διεθνούς συμφώνου του ΟΗΕ για τα ατομικά και πολιτικά δικαιώματα.

Μετά την ψήφιση, του συμφώνου αυτού από τη Βουλή, θα πάψει να ισχύει το μέτρο της προσωποκράτησης μεταξύ ➡Σελ. 6

ΚΤΥΠΟΥΝ ΤΟ ΣΗΜΙΤΗ



ΑΘΗΝΑ, 15 (ΑΠΕ)

Ο Πρωθυπουργός Κώστας Σημίτης απευθυνόταν στο σύνολο του ελληνικού λαού, μιλώντας για την κυβέρνηση, δήλωσε ο κυβερνητικός εκπρόσωπος Δημήτρης Ρέππας, ➡Σελ. 6

ΥΠΟ ΚΤΗΜΑΤΟΓΡΑΦΗΣΗ ΤΑ ΔΥΟ ΝΗΣΙΑ

ΕΠΕΚΤΕΙΝΕΤΑΙ ΑΜΕΣΑ ΣΤΗ ΣΥΜΗ ΚΑΙ ΠΑΤΜΟ ΤΟ ΕΘΝΙΚΟ ΚΤΗΜΑΤΟΛΟΓΙΟ

Υπό κτηματογράφηση τελούν η Πάτμος και η Σύμη με απόφαση του υπουργείου Περιβάλλοντος-Χωροταξίας και Δημοσίων Εργων, στα πλαίσια της δημιουργίας του Εθνικού Κτηματολογίου.

ΠΡΕΠΕΙ ΝΑ ΔΗΛΩΘΟΥΝ ΜΕΣΑ ΣΕ 3 ΜΗΝΕΣ ΟΛΑ ΤΑ ΑΚΙΝΗΤΑ

Σύμφωνα με την απόφαση, που εκδόθηκε σε εφαρμογή του σχετικού νόμου (για το Εθνικό Κτηματολόγιο), όσοι έχουν εμπράγματο ή άλλο εγγραπτέο στα κτηματολογικά βιβλία δικαίωμα επί των ακινήτων που κείνται εντός των ορίων του Δήμου Πάτμου και Σύμης, θα πρέπει να υποβάλουν δήλωση με περιγραφή του δικαιωματός τους και αναφορά στην αιτία κτήσης τους.

Η δήλωση γίνεται σε ειδικό έντυπο και υποβάλλεται με το συστατικό του εγγραπτέου δικαιώματος ➡Σελ. 6

ΜΙΑ ΕΝΤΥΠΩΣΙΑΚΗ ΠΡΟΣΦΟΡΑ της «δημοκρατικής»

ΚΟΥΠΟΝΙ No 9

Με 15 μόνο κουπόνια αποκτάτε ένα κινητό τηλέφωνο

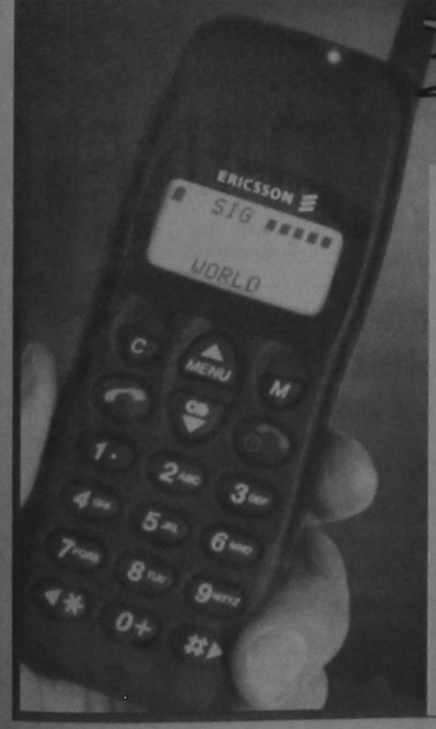

ERICSSON GA 318 - Μοντέλο 10-96
✓ 2 χρόνια εγγύηση
✓ Με φορτιστή και 40 ωρών μπαταρία
ΤΟ ΚΟΣΤΟΣ ΣΥΝΔΕΣΗΣ ΘΑ ΠΛΗΡΩΘΕΙ ΜΕ ΤΟΝ ΠΡΩΤΟ ΛΟΓΑΡΙΑΣΜΟ
Ή
ΚΑΙΝΟΥΡΓΙΟ ΜΟΝΤΕΛΟ
PHILIPS FIZZ
ΜΟΝΑΔΙΚΗ ΤΙΜΗ 3.000 ΔΡΧ. ΔΩΡΕΑΝ ΣΥΝΔΕΣΗ

ΚΙΝΗΜΑΤΟΓΡΑΦΟΙ

ΜΕΤΡΟΠΟΛ
Τηλ. 28400 ΔΥΟ ΠΡΟΒΟΛΕΣ
7:30- 9:30 και 9:30 - 11:30
ΦΥΛΑΧΤΕΙΤΕ
Ερχεται ο πιο τρελός κατάσκοπος όλων των εποχών!! Μιά ΚΩΜΩΔΙΑ γεμάτη δράση, ένταση, γυναίκες, ωραία αυτοκίνητα και ασταμάτητα ΓΕΛΙΑ!!!
ΜΕ ΤΟ ΔΑΚΤΥΛΟ ΣΤΟ ΜΠΟΥΚΑΛΙ
•SPY HARD•
Α! ΠΡΟΒΟΛΗΣ
Κατάλληλο
με τον ΛΕΣΛΙ ΝΙΛΣΕΝ
ΠΑΡΑΣΚΕΥΗ - ΣΑΒΒΑΤΟ - ΚΥΡΙΑΚΗ
ΜΙΑ ΠΡΟΒΟΛΗ 5-7μ.μ.
Η ΠΟΚΑΧΟΝΤΑΣ στα ΕΛΛΗΝΙΚΑ

«ΤΙΤΑΝΙΑ»
ΚΟΛΟΚΟΤΡΩΝΗ 98
ΤΗΛ. 25876 - 64050
ΩΡΕΣ ΕΝΑΡΞΗΣ 7:45 ΚΑΙ 10
ΜΟΝΟ ΠΑΡΑΣΚΕΥΗ - ΣΑΒΒΑΤΟ - ΚΥΡΙΑΚΗ
Μετά το ΤΕΣΣΕΡΙΣ ΓΑΜΟΙ ΚΑΙ ΜΙΑ ΚΗΔΕΙΑ, η νέα ταινία του ΜΑΙΚ ΝΙΟΥΕΛ σε πρώτη προβολή
Ο ΠΙΟ ΜΕΓΑΛΟΣ ΡΟΛΟΣ ΤΗΣ ΖΩΗΣ ΜΟΥ
AN AWFULLY BIG ADUENTURE
Στον έρωτα δεν χωράνε ερμηνείες
ΠΡΩΤΑΓΩΝΙΣΤΟΥΝ ΧΙΟΥ ΓΚΡΑΝΤ
(ΤΕΣΣΕΡΙΣ ΓΑΜΟΙ ΜΙΑ ΚΗΔΕΙΑ) -ΑΛΑΝ ΡΙΚΜΑΝ (ΛΟΓΙΚΗ ΚΑΙ ΕΥΑΙΣΘΗΣΙΑ)
ΤΗ ΔΕΥΤΕΡΑ ΠΑΤΡΙΣ ΛΕΚΟΝΤ ΟΙ ΑΡΧΙΔΟΥΚΕΣ

«ΠΑΛΛΑΣ»
Τηλέφωνον 24475
ΔΥΟ ΠΡΟΒΟΛΕΣ
7.30 ΚΑΙ 9.30
Η ιστορία του Αρι Νταϊζ ενός απατεωνίσκου γκαλερίστα τον οποίο ερωτεύεται παράφορα η Μπέτυ Κέρνερ. Μια ερωτική κωμωδία για πολύ προχωρημένους.
ΣΤΟΥΣ ΔΥΟ ΟΙ ΤΡΕΙΣ ΕΙΝΑΙ ΠΟΛΛΟΙ
TWO MUCH
Πρωταγωνιστούν:
ΜΕΛΑΝΙ ΓΚΡΙΦΙΘ, ΑΝΤΟΝΙΟ ΜΠΑΝΤΕΡΑΣ, ΝΤΑΡΥΛ ΧΑΝΝΑ

Τα πολιτιστικά



Κάνω κριτική δημιουργώντας, και όχι βρίσκοντας λάθη
ΜΙΧΑΗΛ ΑΓΓΕΛΟΣ

γράφει ο
ΑΡΙΣΤΕΙΔΗΣ ΜΙΑΟΥΛΗΣ

ΑΠΟΨΕ Η ΕΚΘΕΣΗ ΜΕ ΕΡΓΑ ΤΟΥ Ν. ΧΑΤΖΗΚΥΡΙΑΚΟΥ ΓΚΙΚΑ ΣΤΟ ΚΑΣΤΕΛΛΟ

ΕΓΚΑΙΝΙΑΖΕΤΑΙ απόψε στις 6 μ.μ. στο Καστέλλο η έκθεση με έργα του «Πατριάρχη της ελληνικής τέχνης» Νίκου Χατζηκυριάκου - Γκίκα που θα διαρκέσει ως τις 15 Δεκεμβρίου.

Την έκθεση οργανώνει η Δημοτική Πινακοθήκη Ρόδου, σε συνεργασία με την Εθνική Πινακοθήκη και το Μουσείο Μπενάκη που έχουν στην κατοχή τους τα σημαντικότερα έργα του Νίκου Χατζηκυριάκου - Γκίκα. Αξίζει να σημειωθεί πως είναι η πρώτη φορά που αυτές οι συλλογές παρουσιάζονται μαζί.

Στην έκθεση αυτή θα παρουσιαστούν 50 έργα του μεγάλου Ελληνα ζωγράφου, που καλύπτουν χρονολογικά αρκετές δεκαετίες της καλλιτεχνικής του παραγωγής, απο τη δεκαετία του 30 ως το τέλος της ζωής του, πριν από 5 χρόνια.

Τα έργα που θα εκτεθούν περιλαμβάνουν ελαιογραφίες, ακουαρέλλες, παστέλ, και σχέδια με μολύβι και σινική.

Στα εγκαίνια απόψε ο Ακαδημαϊκός κ. Χρύσ. Χρήστου, μέλος της καλλιτεχνικής Επιτροπής της Δημοτικής Πινακοθήκης, θα αναφερθεί στο έργο του μεγάλου καλλιτέχνη.

Ενας άλλος μεγάλος ζωγράφος ο Γιάννης Ψυχοπαίδης, έγραψε για το έργο του Ν.Χατζηκυριάκου Γκίκα:

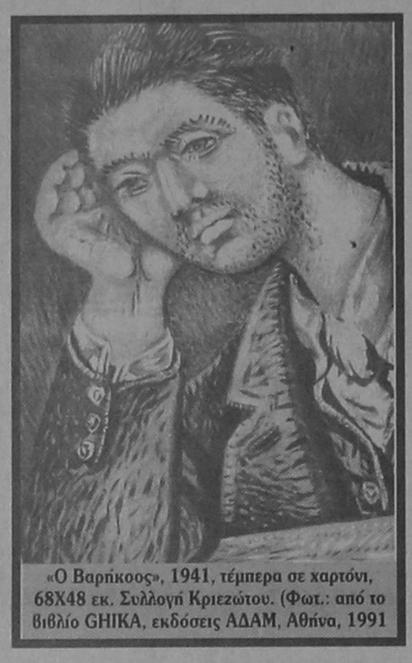

«Ο Βαρήκοος», 1941, τέμπερα σε χαρτόνι, 68Χ48 εκ. Συλλογή Κριεζώτου. (Φωτ.: από το βιβλίο GHIKA, εκδόσεις ΑΔΑΜ, Αθήνα, 1991

Η ΠΕΡΙΠΤΩΣΗ του Νίκου Χατζηκυριάκου - Γκίκα έχει, νωμίζω, ιδιαίτερο ενδιαφέρον στην περιπέτεια των ιδεών στον σύγχρονο ελληνικό χώρο.

Το έργο του μας αφορά και πέρα από την στενά εικαστική του σημασία γιατί με σαφήνεια χαρακτηρίζει τους προβληματισμούς και την πνευματική στάση μιας κατηγορίας Ελλήνων δημιουργών στην κρίσιμη εποχή του μεσοπολέμου. Τα περιεχόμενα και οι πλαστικές λύσεις στο έργο του θέτουν ερωτήματα που απευθύνονται ζωντανά μέχρι και τις μέρες μας.

Το έργο του Γκίκα λειτουργεί ως παράδειγμα και ως υπόδειγμα. Πρώτα ως παράδειγμα τυπικό του φαινόμενου της εισαγωγής του ευρωπαϊκού μοντερνισμού στην Ελλάδα με τη μορφή ενός συγκρατημένου ριζοσπαστισμού. Και δεύτερον, ως υπόδειγμα μιας συνεπούς και πειστικής εικαστικής γραφής, που αποφασιστικά διεκδίκησε να χαλιγωγήσει πλαστικά - μέσα από μια γεωμέτρηση των αισθήσεων- έναν χώρο ρευστό, ιδεοκρατούμενο και σε έντονη μεταβατικότητα, όπως ήταν η Ελλάδα πριν και μετά τον τελευταίο πόλεμο. Γιατί ένας βασικός άξονας που στρέφεται το έργο του Γκίκα είναι η σχέση της Ελλάδας με τον έξω κόσμο, η συνάντηση της τοπικής παράδοσης με την ευρωπαϊκή πρωτοπορία και το ερώτημα για τη λεγόμενη ελληνική ταυτότητα, ερώτημα που μέχρι σήμερα αναπαράγει όμοιες συγχυσμένες και αμήχανες απαντήσεις.

Ομως η ζωγραφική του Γκίκα δεν είναι ούτε αμήχανη ούτε συγχυσμένη. Ακολουθώντας το ευρωπαϊκό καλλιτεχνικό γίγνεσθαι ξεκαθαρίζει από νωρίς τα όρια, τις αποστάσεις και τις συγγένειές της με τη ζωντανή τέχνη του καιρού της δηλ. τη σχέση της με την ευρωπαϊκή τέχνη που ανάμεσα στους δύο πολέμους μοιάζει με πφαίστειο σε διαρκή έκρηξη.

«Γεωμετρημένη νηφαλιότητα»

Το ευρωπαϊκό πνεύμα έχει χαραχθεί με βαθιά σημάδια υπαρξιακής αγωνίας στην καλλιτεχνική του έκφραση. Ο εξπρεσιονισμός με την αυτοκαταστροφική του φόρμα συναντά τον ανατρεπτικό χαρακτήρα του Ντανταϊσμού και το αιφνίδιο θάμβος των εικόνων του υπερρεαλισμού. Μέσα σε αυτήν την ατμόσφαιρα ακραίων, καταστροφικών ρηγμάτων στην ανθρώπινη συνείδηση, όπου όλα έχουν αναστραπεί και τίποτα δεν παραμένει το ίδιο, ο Γκίκας απαντά τα ανοιχτά ερωτήματα με έναν αξιοπρεπή νηφάλιο εκλεκτικισμό, μια στάση που διαφυλάει βαθιά την αίσθηση μιας άνωθεν αρμονίας. Η αξιοπρέπεια αυτή που με σαφήνεια χαρακτηρίζει τη γλώσσα μιας γεωμετρημένης νηφαλιότητας, ίσως ξενίζει με τον αυτοέλεγχό της. Ιδίως σε εκείνα τα χρόνια που ο αυτοέλεγχος κινδύνευε να γίνει συνώνυμο μιας διακριτικής παραδοχής κατεστημένων αντιλήψεων και όχι μόνο πάνω στην τέχνη. Η μεταξική δικτατορία στην Ελλάδα, η κατοχή και ο εμφύλιος δείχνουν να μην μπορούν να ανατρέψουν την πνευμαική οργάνωση αυτής της ζωγραφικής. Η ζωγραφική του Γκίκα φαίνεται να αγνοεί ή εν πάση περίπτωση να αντιπαρέρχεται την έννοια τουτραγικού. Μια τέχνη που δεν αυτοαναιρείται

δεν ωθεί τον κόσμο στα άκρα, ποιητική αδεία αισθητικοποιεί τα φαινόμενα σαν μια επεξεργασία αναζήτησης.



Από τη συλλογή της Εθνικής Τράπεζας. «Εργαστήρι», λάδι σε μουσαμά. Εργο του Ν. Χατζηκυριάκου - Γκίνα

ΟΙ ΠΑΡΑΣΤΑΣΕΙΣ ΤΗΣ ΔΕΣΠΟΙΝΙΔΑΣ ΜΑΡΓΑΡΙΤΑΣ

ΚΑΙ ΑΥΤΟ ΤΟ Σαββατοκύριακο στις 8.30 το βράδυ στη μικρή σκηνή του φουαγιέ του Εθνικού θεάτρου της πόλης μας, πρόκειται ν α δοθούν άλλες δύο παραστάσεις με το έργο του Ρομπέρτο Ατάυντε «Δεσποινίς Μαργαρίτα» με πρωταγωνίστρια την Θέμη Μπαζάκα. Το έργο ανεβαίνει σε μετάφραση Κώστα Ταχτσή, σκηνοθεσία Γιάννη Ιορδανίδη με βοηθό σκηνοθέτη τον Χάρη Ασημακόπουλο, σκηνικά κοστούμια του Μιχάλη Σδούγκου, μουσική του συμπολίτη μας Φίλιππα Τσαλαχούρη φωτισμούς της Ελευθερίας Ντεκώ και συμμετοχή του ηθοποιού Οθωνα Μεταξά.

ΑΝΤΙΛΑΛΟΙ ΑΠ'ΤΑ ΔΩΔΕΚΑΝΗΣΑ

ΣΤΟΥΣ ΕΛΛΗΝΕΣ της Κωνσταντινούπολης και στην Θολό της Ρόδου είναι αφιερωμένη η σημερινή εκπομπή του Ρ. Σ. Ρόδου της Ε.ΡΑ ΑΝΤΙΛΑΛΟΙ ΑΠ' ΤΑ ΔΩΔΕΚΑΝΗΣΑ που θα μεταδοθεί στις 11.05 το πρωί. Στο πρώτο μέρος της εκπομπής θα μεταδοθεί μια συνεργασία της Εταιρίας Προστασίας Εθνικής Κληρονομιάς του Συλλόγου Κωνσταντινουπολιτών , που αφορά την 45η επέτειο της οικονομικής εξόντωσης του Ελληνισμού με την ύπουλη, επιλεκτική, επιβολή απο τους Τούρκους του Φόρου Περιουσίας το γνωστό Βαρλίκι. Στο θέμα αναφέρεται ο κ. Λεωνίδας Κουμάκης επιμελητής της σειράς των εκπομπών «Ματιές στίς ρίζες του Ελληνισμού». Στο δεύτερο μέρος της εκπομπής η κ. Μαρία Καραγιάννη-Μαρμαροκόπου, θα αναφερθεί το βιβλίο της ΘΟΛΟΣ - Στιγμές απο την Ιστορία του χωριού και των ανθρώπων , που κυκλοφορεί αυτές τις μέρες.

TV Προγραμμα

ΕΤ

09.00 ΠΑΙΔΙΚΟ ΠΡΟΓΡΑΜΜΑ
09.20 ΤΟΥ ΚΟΥΤΙΟΥ ΤΑ ΠΑΡΑΜΥΘΙΑ
09.45 Η ΠΑΙΔΙΚΗ ΜΑΣ ΠΟΛΗ
10.15 ΣΗΥΡΟΥ ΚΑΙ ΦΑΝΤΑΖΙΟ
10.40 ΑΝΕΤ, ΤΟ ΚΟΡΙΤΣΙ ΤΩΝ ΑΛΠΕΩΝ
11.05 ΣΟΥΣΑΜΙ ΑΝΟΙΞΕ
11.30 Ο ΜΑΓΙΚΟΣ ΚΟΣΜΟΣ ΤΟΥ ΓΙΑΝΝΟΥ
12.00 ΕΠΙΧΕΙΡΗΣΗ ΜΠΑΜΠΟΥ
12.30 ΠΑΙΔΙΚΗ ΤΑΙΝΙΑ ΜΕΓΑΛΟΥ ΜΗΚΟΥΣ
14.00 ΥΠΕΡΗΧΟΣ
15.00 ΕΙΔΗΣΕΙΣ
15.20 ΕΝ ΛΕΥΚΩ
17.00 ΜΑΖΙ ΣΤΟ ΤΙΜΟΝΙ
17.30 ΠΑΡΑΘΥΡΟ ΣΤΑ ΣΠΟΡ
18.00 ΕΙΔΗΣΕΙΣ
ΑΚΟΛΟΥΘΕΙ Η ΣΥΝΕΧΕΙΑ ΤΗΣ ΑΘΛΗΤΙΚΗΣ ΕΚΠΟΜΠΗΣ
21.00 ΕΙΔΗΣΕΙΣ - ΚΑΙΡΟΣ
22.00 ΕΛΛΗΝΙΚΗ ΤΑΙΝΙΑ
00.00 ΕΙΔΗΣΕΙΣ - ΚΑΙΡΟΣ
00.20 ΞΕΝΗ ΤΑΙΝΙΑ
01.50 ΞΕΝΗ ΤΑΙΝΙΑ

MEGA

07.00 ΤΑ ΜΑΠΕΤΑΚΙΑ
07.20 ΟΙ ΠΕΡΙΠΕΤΕΙΕΣ ΤΟΥ Τ-ΡΕΞ
07.45 ΤΡΑΝΣΦΟΡΜΕΡΣ
08.10 ΑΝΙΜΑΝΙΑΚΣ
08.40 ΜΠΟΝΚΕΡΣ
09.10 ΝΤΙΣΝΕΪ ΚΛΑΜΠ
11.00 ΓΚΑΡΓΚΟΙΛΣ
11.30 ΞΕΝΗ ΤΑΙΝΙΑ
13.15 MEGA STAR
14.00 ΕΙΔΗΣΕΙΣ
14.15 Η ΕΚΠΟΜΠΗ
15.30 ΑΓΩΝΑΣ ΠΟΛΟ ΒΟΥΛΙΑΓΜΕΝΗ - ΟΛΥΜΠΙΑΚΟΣ
17.05 ΑΘΛΗΤΙΚΗ ΕΚΠΟΜΠΗ
17.25 ΡΑΝΤΕΒΟΥ ΣΤΑ ΤΥΦΛΑ
18.00 ΕΙΔΗΣΕΙΣ
18.30 ΕΛΛΗΝΙΚΗ ΤΑΙΝΙΑ
20.30 ΕΙΔΗΣΕΙΣ
21.15 ΕΛΛΗΝΙΚΗ ΤΑΙΝΙΑ
23.59 ΓΕΓΟΝΟΤΑ ΣΕ 60"
23.00 ΞΕΝΗ ΤΑΙΝΙΑ
00.15 ΕΙΔΗΣΕΙΣ
01.00 ΞΕΝΗ ΤΑΙΝΙΑ
02.30 ΞΕΝΗ ΤΑΙΝΙΑ
04.15 ΞΕΝΗ ΤΑΙΝΙΑ
06.10 ΤΑ ΧΡΥΣΑ ΚΟΡΙΤΣΙΑ

FILMNET

07.05 Ο ΕΝΟΡΚΟΣ
08.50 ΝΑΝΤΙΝ: ΑΛΕΞΙΣΦΑΙΡΟΣ ΕΡΩΤΑΣ
10.15 ΧΑΪΛΑΝΤΕΡ 3-0 ΜΑΓΟΣ
12.00 ΣΤΑΡ ΤΡΕΚ: Η ΕΝΟΠΟΙΗΣΗ
14.00 ΑΛΗΘΙΝΑ ΨΕΜΑΤΑ
16.25 Ο ΝΕΟΣΥΛΛΕΚΤΟΣ
18.05 Η ΜΠΛΟΦΑ ΤΟΥ ΘΑΝΑΤΟΥ
20.00 ΕΦΙΑΛΤΗΣ ΣΤΟ ΔΡΟΜΟ ΜΕ ΤΙΣ ΛΕΥΚΕΣ
22.00 Ο ΑΝΑΤΕΛΛΩΝ ΗΛΙΟΣ
12.10 2 ΚΑΟΥΜΠΟΙΣ ΣΤΗ ΝΕΑ ΥΟΡΚΗ
01.55 ΚΟΜΙΞ
03.35 ΓΡΗΓΟΡΟΣ ΣΑΝ ΤΗ ΦΩΤΙΑ
05.10 ΚΛΕΦΤΕΣ ΚΙ ΑΣΤΥΝΟΜΟΙ

ΕΤ2

09.00 ΕΚΠΑΙΔΕΥΤΙΚΗ ΤΗΛΕΟΡΑΣΗ ΙΣΠΑΝΙΚΑ
09.13 ΓΑΛΛΙΚΑ
09.38 ΑΓΓΛΙΚΑ
09.50 ΓΕΡΜΑΝΙΚΑ
10.05 ΑΣ ΜΑΘΟΥΜΕ ΓΙΑΠΩΝΕΖΙΚΑ
10.35 ΙΤΑΛΙΚΑ
11.00 ΣΕΛΙΔΕΣ ΜΕ ΘΕΑ
12.00 ΣΑΝ ΤΑ ΤΡΕΛΑ ΠΟΥΛΙΑ
12.45 ΤΟ ΜΑΘΗΜΑ ΤΕΛΕΙΩΣΕ
13.00 ΤΟ ΚΟΡΙΤΣΙ ΤΟΥ ΩΚΕΑΝΟΥ
13.30 ΕΙΔΗΣΕΙΣ
13.40 ΕΛΛΗΝΙΚΗ ΤΑΙΝΙΑ
15.00 ΚΑΙ ΜΙΛΑΕΙ ΚΑΙ ΛΑΛΑΕΙ
15.30 1.001 ΝΥΧΤΕΣ
16.00 ΚΑΤΩ ΑΠΟ ΤΟ ΟΜΠΡΕΛΟΔΕΝΔΡΟ
16.15 ΑΓΑΠΗΜΕΝΑ ΠΑΡΑΜΥΘΙΑ
17.00 ΕΙΔΗΣΕΙΣ
17.10 ΓΟΥΙΚ ΕΝΤ
17.30 ΠΡΟΣΩΠΑ ΤΗΣ 7ΗΣ ΤΕΧΝΗΣ
18.00 ΛΙΜΠΕΡΤΙ ΣΤΡΙΤ
18.30 ΕΝΑΛΛΑΚΤΙΚΗ ΣΚΗΝΗ ΤΟΥ ΡΟΚ
19.00 ΑΝΤΖΕΝΤΑ
19.30 ΕΛΛΗΝΙΚΗ ΤΑΙΝΙΑ
21.00 ΚΛΗΡΩΣΗ, ΛΟΤΤΟ ΠΡΟΤΟ
21.30 ΠΡΩΤΑΘΛΗΜΑ ΠΟΔΟΣΦΑΙΡΟΥ Α΄ ΕΘΝΙΚΗΣ
23.00 ΕΙΔΗΣΕΙΣ - ΚΑΙΡΟΣ
23.30 ΞΕΝΗ ΤΑΙΝΙΑ
01.30 ΤΟ ΧΤΥΠΗΜΑ

ANT1

06.20 ΟΙ **ΕΙΔΗΣΕΙΣ ΤΟΥ CBS**
06.45 ΤΗΛΕΜΑΡΚΕΤΙΝΓΚ - ΤΗΛΕΑΓΟΡΑ
07.00 ΥΠΕΡΟΧΑ ΖΟΥΖΟΥΝΑΚΙΑ
07.30 ΟΜΑΔΑ Χ - ΟΙ ΗΡΩΕΣ ΤΟΥ ΔΙΑΣΤΗΜΑΤΟΣ
08.00 ΚΑΛΗΜΕΡΟ ΚΑΙ ΟΙ ΦΙΛΟΙ ΤΟΥ
08.30 ΝΤΡΑΓΚΟΝΜΠΟΛ
09.00 Ο ΜΙΚΡΟΣ ΝΙΝΤΖΑ
09.30 ΧΕΛΩΝΕΣ ΝΙΝΤΖΑ ΕΝ ΔΡΑΣΕΙ
10.00 ΣΕΙΛΟΡΜΟΥΝ
10.30 VR ΤΡΟΥΠΕΡΣ
11.00 ΠΑΟΥΕΡ ΡΕΙΝΤΖΕΡΣ
11.30 ΠΡΙΝ ΧΤΥΠΗΣΕΙ ΤΟ ΚΟΥΔΟΥΝΙ
12.00 ΑΠΟ ΤΗ ΘΕΣΗ ΤΟΥ ΟΔΗΓΟΥ
13.00 ΣΟΥΠΕΡ ΣΑΒΒΑΤΟ
13.50 ΔΕΛΤΙΟ ΗΛΙΟΘΕΡΑΠΕΙΑΣ
13.55 Η Α1 ΣΤΟΝ ΑΝΤ1
14.00 ΤΑ ΝΕΑ ΤΟΥ ΑΝΤ1
14.15 ΚΟΜΕΝΤΙ ΚΛΑΜΠ
14.20 Ο ΠΡΙΓΚΗΠΑΣ ΤΟΥ ΜΠΕΛ - ΑΙΡ
15.00 ΣΤΗ ΛΕΩΦΟΡΟ ΤΟΥ ΜΕΛΡΟΟΥΖ
16.00 ΕΛΛΗΝΙΚΗ ΤΑΙΝΙΑ
17.45 ΧΡΥΣΑ ΤΡΙΠΟΝΤΑ
18.00 ΠΕΝΤΑΛΕΠΤΟ ΔΕΛΤΙΟ ΕΙΔΗΣΕΩΝ
18.35 ΚΟΜΕΝΤΙ ΚΛΑΜΠ
18.40 ΑΓΩΝΑΣ ΜΠΑΣΚΕΤ: ΗΡΑΚΛΗΣ - ΠΑΟΚ
20.25 ΕΙΔΗΣΕΙΣ
21.00 60" ΜΕ ΤΟΝ ΑΡΗ ΣΤΑΘΑΚΗ
21.05 ΕΛΛΗΝΙΚΗ ΤΑΙΝΙΑ
23.00 ΜΕ ΤΟΝ ΟΛΥΜΠΙΑΚΟ ΣΤΗΝ ΕΥΡΩΠΗ
23.05 ΜΠΑΜ ΚΑΙ ΚΑΤΩ (ΘΕΑΤΡΙΚΗ ΠΑΡΑΣΤΑΣΗ)
23.55 ΜΕ ΤΟΝ ΟΛΥΜΠΙΑΚΟ ΣΤΗΝ ΕΥΡΩΠΗ
00.00 ΕΙΔΗΣΕΙΣ
01.20 ΞΕΝΗ ΤΑΙΝΙΑ
03.00 ΤΗΛΕΜΑΡΚΕΤΙΝΓΚ - ΤΗΛΕΑΓΟΡΑ
03.30 ΞΕΝΗ ΤΑΙΝΙΑ

TV4

12.01 ΝΤΟΚΥΜΑΝΤΕΡ
13.15 ΤΗΛΕ SHOP
13.35 ΜΟΥΣΙΚΟ ΔΙΑΛΕΙΜΜΑ
14.00 ΚΙΝΟΥΜΕΝΑ ΣΧΕΔΙΑ
15.20 ΞΕΝΗ ΤΑΙΝΙΑ
17.10 ΚΙΝΟΥΜΕΝΑ ΣΧΕΔΙΑ
18.20 ΤΗΛΕ SHOP
18.40 ΜΟΥΣΙΚΟ ΔΙΑΛΕΙΜΜΑ
19.05 «ΤΗΛΕΟΡΑΜΑ»
20.00 «ΤΟ ΓΛΥΦΙΤΖΟΥΡΙ»
21.30 ΖΟΥΜ ΣΤΑ ΓΕΓΟΝΟΤΑ
22.10 ΞΕΝΗ ΤΑΙΝΙΑ
24.00 ΝΥΧΤΕΡΙΝΑ ΣΠΟΡ

TV7

14.00 ΚΙΝΟΥΜΕΝΑ ΣΧΕΔΙΑ
15.10 ΞΕΝΗ ΠΑΙΔΙΚΗ
16.10 ΞΕΝΗ ΚΟΙΝΩΝΙΚΗ
17.40 ΝΟΤΕΣ ΣΤΟ 7
18.30 ΞΕΝΗ ΠΕΡΙΠΕΤΕΙΑ
20.00 ΕΙΔΗΣΕΙΣ
20.30 ΞΕΝΗ ΚΩΜΩΔΙΑ
22.05 ΞΕΝΗ ΚΟΙΝΩΝΙΚΗ
23.00 ΕΙΔΗΣΕΙΣ (Ε)
23.30 ΣΥΝΕΧΕΙΑ ΤΗΣ ΤΑΙΝΙΑΣ
00.10 ΞΕΝΗ ΠΕΡΙΠΕΤΕΙΑ



ALFA 146, Η ΝΕΑ ALFA ROMEO. ΖΗΣΤΕ ΜΑΖΙ ΤΗΣ ΜΟΝΑΔΙΚΕΣ ΟΔΗΓΙΚΕΣ ΣΥΓΚΙΝΗΣΕΙΣ. ΔΥΝΑΤΟΣ ΧΑΡΑΚΤΗΡΑΣ: ΚΙΝΗΤΗΡΕΣ BOXER 1.4, 1.6 ΚΑΙ 1.7 16V. ΣΤΑΘΕΡΗ: ΑΝΑΡΤΗΣΕΙΣ ΜΕ ΕΛΕΓΧΟΜΕΝΗ ΕΛΑΣΤΙΚΟΤΗΤΑ, ΡΥΘΜΙΖΟΜΕΝΟ ΣΕ ΥΨΟΣ ΥΔΡΑΥΛΙΚΟ ΤΙΜΟΝΙ, ABS ΚΑΤΟΠΙΝ ΠΑΡΑΓΓΕΛΙΑΣ - STANDARD ΣΤΗΝ 1.7 16V. ΑΣΦΑΛΗΣ: ΚΑΜΠΙΝΑ ΕΠΙΒΑΤΩΝ ΠΡΟΟΔΕΥΤΙΚΗΣ ΠΑΡΑΜΟΡΦΩΣΗΣ, ΠΛΕΥΡΙΚΟΙ ΔΟΚΟΙ ΑΣΦΑΛΕΙΑΣ, ΣΥΣΤΗΜΑ ΠΡΟΛΗΨΗΣ ΠΥΡΚΑΓΙΑΣ FPS, ΤΗΛΕΣΚΟΠΙΚΟΣ ΑΞΟΝΑΣ ΤΙΜΟΝΙΟΥ, ΑΕΡΟΣΑΚΟΣ ΟΔΗΓΟΥ, ΑΕΡΟΣΑΚΟΣ ΣΥΝΟΔΗΓΟΥ ΚΑΤΟΠΙΝ ΠΑΡΑΓΓΕΛΙΑΣ. ΑΝΕΤΗ: ΚΑΜΠΙΝΑ ΕΠΙΒΑΤΩΝ ΜΕ ΗΧΟΜΟΝΣΗ, ΒΕΛΟΥΔΙΝΗ ΕΠΕΝΔΥΣΗ ΣΑΛΟΝΙΟΥ, ΕΙΔΙΚΑ ΣΧΕΔΙΑΣΜΕΝΟΣ ΧΩΡΟΣ ΓΙΑ ΤΟΝ ΣΥΝΟΔΗΓΟ, ΗΛΕΚΤΡΙΚΑ ΠΑΡΑΘΥΡΑ, ΗΛΕΚΤΡΟΜΑΓΝΗΤΙΚΕΣ ΚΛΕΙΔΑΡΙΕΣ, ΜΕΓΑΛΟΣ ΧΩΡΟΣ ΑΠΟΣΚΕΥΩΝ. Η ALFA 146 ΠΡΟΣΤΑΤΕΥΕΤΑΙ ΜΕ ΤΟ ΣΥΣΤΗΜΑ IMMOBILIZER ALFA CODE. ALFA 146: ΜΙΑ ALFA ΠΟΥ ΕΧΕΙ ΟΛΑ ΟΣΑ ΑΝΑΖΗΤΑΤΕ ΣΕ ΕΝΑ ΚΟΡΥΦΑΙΟ ΑΥΤΟΚΙΝΗΤΟ. ΚΑΙ ΠΑΝΩ ΑΠ' ΟΛΑ, ΕΙΝΑΙ ALFA ROMEO.

ALFA 146.
ΠΡΟΣΩΠΙΚΟΤΗΤΑ ALFA ROMEO.

ALFA CONTACT
1+3+8
ALFA ROMEO Fiat Credit Hellas
Η Alfa Romeo συνιστά SELENIA

AUTORODOS A.E.
ΑΥΣΤΡΑΛΙΑΣ 60. ΡΟΔΟΣ, ΤΗΛ: 0241-27421

Αναδρομή στο Παρελθόν
«η δημοκρατική της Ρόδου»
Πριν 12 χρόνια
Παρασκευή 16 Νοεμβρίου 1984

Σοβαρό κίνδυνο τιμωρίας του Εθνικού Σταδίου Ρόδου για τα γεγονότα του επεισοδιακού παιχνιδιού της με τον Εδεσσαϊκό αντιμετωπίζει η Ρόδος, μετά την απόφαση της ΕΠΟ να την καλέσει σε απολογία την προσεχή Δευτέρα.

Στην απόφαση της αυτή κατέληξε η ΕΠΟ λαμβάνοντας υπόψη την έκθεση του γυμνασιάρχου και την συμπληρωματική έκθεση που συνέταξε ο Ενβουώτης διαιτητής Καραμάνης μόλις εφυγε από την πόλη μας επιβεβαιώνοντας με τα ασύστολα ψεύδη στα οποία κατέφυγε, το μένος του για τη Ρόδο. Ηδη η ΠΑΕ είχε ενημερωθεί σχετικά με τηλεγράφημα της ΕΠΟ που της ζητούσε να προβεί σε έγγραφη απολογία ενώ χθες έλαβε και αντίγραφα των εκθέσεων προκειμένου να ετοιμάσει την κατάθεσή της.

Παντως, στην όλη υπόθεση υπάρχει και ειχάριστη πλευρά αφού κάλλιστα το βαρύ κατηγορητήριο του Καραμάνη μπορεί να γίνει «μπούμερανγκ» γι' αυτόν. Κι αυτό γιατί η έκθεση του έρχεται σε αντίφαση με αυτήν την γυμνασιαρχου- και φυσικά με την πραγματική αλήθεια- σε πολλά σημεία.

Πάντως η Ρόδος επιφυλάσσεται ενώ ενδέχεται να ζητήσει παράταση των προθεσμιών της για άλλες τρείς ημέρες και να γίνει η απολογία της την Πέμπτη προκειμένου να έχει περισσότερο χρόνο για να μελετήσει με τους νομικούς συμβούλους της το θέμα, δεδομένου ότι μόλις χθες έλαβε τα σχετικά έγγραφα.

ΣΑΝ ΣΗΜΕΡΑ
16 Νοεμβρίου

ΤΟ 1991... την απέλαση του πρώην προέδρου της Ανατολικής Γερμανίας Ερικ Χόνεκερ, αποφάσισε η ρωσική κυβέρνηση.

ΤΟ 1992... ημιεπίσημος εκδοτικός οίκος των Σκοπίων προέβη στην έκδοσημεγάλου μεγέθους χάρτη της λεγόμενης "Μεγάλης Μακεδονίας", στον οποίο περιλαμβάνονται ακόμη και νησιά του Αιγαίου.

ΤΟ 1993... ρωσικό μεταγωγικό αεροσκάφος, στο οποίο επέβαιναν 17άτομα, συνετρίβη στο νοτιοανατολικό Ιράν.

ΤΟ 1994... την παραίτησή του από το βουλευτικό αξίωμα και την αποχώρησή του από τη ΝΔ, ανακοίνωσε ο ΑνδρέαςΑνδριανόπουλος.

ΤΟ 1995... υπό την απειλή βομβιστικών επιθέσεων των ισλαμιστών, διεξήχθησαν οι προεδρικές εκλογές στην Αλγερία.

ΗΜΕΡΗΣΙΑ ΕΦΗΜΕΡΙΔΑ
η δημοκρατική της Ρόδου
Ετος ιδρύσεως 1982
Θεμιστοκλέους Σοφούλη 77
Ταχ. Θυρίδα 339 85100 Ρόδος
Εκδότης - ιδιοκτήτης - διευθυντής:
ΒΑΣΙΛΗΣ Δ. ΑΘΑΝΑΣΙΟΥ
Τηλέφωνα: 28728, 34722, 76655, 79100, 26728, 27919
Telefax: 37333

Η ταυτότητα της Ημέρας

Καιρός

Γενική πρόγνωση καιρού Ελλάδας για σήμερα Σάββατο 16/11/96. Στα δυτικά κεντρικά και βόρεια προβλέπονται λίγες νεφώσεις που κατά τόπους στα δυτικά θα είναι αυξημένες. Στην υπόλοιπη χώρα προβλέπεται σχεδόν αίθριος καιρός το πρωί θα σημειωθούν τοπικές ομίχλες. Οι άνεμοι θα πνέουν στα δυτικά νότιοι νοτιοανατολικοί μέτριοι και στα ανατολικά βορειοανατολικοί ασθενείς μέχρι μέτριοι. Οι θερμοκρασία δεν θα σημειώσει αξιόλογη μεταβολή.

ΣΑΒΒΑΤΟ
16 ΝΟΕΜΒΡΙΟΥ 1996
ΜΑΤΘΑΙΟΥ ΑΠΟΣΤ.
ΚΑΙ ΕΥΑΓΓΕΛΙΣΤΟΥ
Ανατολή ηλίου 7.07'
Δύση ηλίου 5.12'
ΣΕΛΗΝΗ 5 ΗΜΕΡΩΝ

Αεροπορικά δρομολόγια

ΠΤΗΣΕΙΣ ΟΛΥΜΠΙΑΚΗΣ
Ρόδος - Καστελλόριζο: Δευτ. - Τετ. - Παρ. - Κυρ. 08.10
Τρίτη - Πεμ. - Σαβ. - 11.55
Ρόδος - Κάρπαθος: Δευτ. έως Κυρ. 15.30 Δευτ. έως Κυρ. 17.40 Δευτ. Πεμ. - Παρ. - Κυρ. 10.30 Δευτ. - Τετ. - Παρ. - Κυρ. 12.40
Ρόδος - Κάσος: Τρίτη - Πεμ. - Σαβ. 07.00 Δευτ. - Τετ. - Παρ. - Κυρ. 12.40
Ρόδος - Μύκονος: Τετ. - Παρ. - Κυρ. 20.50
Ρόδος - Σαντορίνη: Δευτ. - Τετ. - Πεμ. - Σαβ. 22.15
Ρόδος - Ηράκλειο: Δευτ. - Τετ. - Παρ. - Κυρ 20.25
Ρόδος - Κως: Τρίτη - Πεμ. - Σαβ. 19.50
Ρόδος - Θεσ/νίκη: Τρίτη - Πέμπ. 19.20
Ρόδος - Αθήνα: Δευτ έως Κυρ. 07.30
Πεμ. 08.05 Τρίτη - Σαβ. 10.15
Τετ. - Πεμ. - Παρ. - Κυρ. - 10.40
Δευτ. - Τετ. - Παρ. - Σαβ. - Κυρ. 19.20
Σαβ. 21.00
Δευτ. έως Κυρ. 22.15
Τρίτη - Πεμ. 23.05
Δευτ. έως Κυρ. 23.55
ΠΤΗΣΕΙΣ AIR GREECE
Για Αθήνα: - καθημερινά στις 08.00 το πρωί
Για Θεσσαλονίκη: Δευτέρα και Σάββατο στις 17.00
Για Ηράκλειο: Παρασκευή και Κυριακή στις 23.00
Επίσης καθημερινά προς Θεσσαλονίκη και Ηράκλειο μέσω Αθηνών.

Ακτοπλοικά δρομολόγια

ΙΑΛΥΣΟΣ: Απόπλους 12.00 για Κω, Κάλυμνο, Λέρο, Πάτμο, Πειραιά
ΚΑΛΥΜΝΟΣ: Απόπλους 19.00 για Σύμη, Τήλο, Νίσυρο, Κω, Κάλυμνο
ΜΑΡΙΝΑ: Απόπλους 16.00 για Κω, Κάλυμνο, Λέρο, Πάτμο, Πειραιά
ΡΟΜΙΛΝΤΑ: Απόπλους 20.00 για Κάρπαθο, Ηράκλειο, Θήρα, Ιο, Πάρο, Πειραιά

Λαικές αγορές

Τετάρτη: στην οδό Βύρωνος (πίσω από το Στάδιο).
Πέμπτη: στην οδό Διαγοριδών.
Παρασκευή: Στην οδό Θεσ/νίκης Ανάληψη.
Σάββατο: στον Αγιο Δημήτριο.

Δέχονται το κοινό

- **ΠΕΡ/ΚΟΣ Δ/ΝΤΗΣ ΔΩΔ/ΣΟΥ** δέχεται Τρίτη & Πέμπτη 11:00 - 13:00.
- **ΝΟΜΑΡΧΗΣ** δέχεται το κοινό κάθε Τρίτη & Πέμπτη από 11.00 - 13.00
- **ΔΗΜΑΡΧΟΣ** Ρόδου δέχεται το κοινό κάθε Τετάρτη από 12.00 - 13.00
- **Ο Αντ/ρχος κ. Μαρτίνος Κανελάκης** δέχεται το κοινό ύστερα από ραντεβού
- **Ο Αντ/ρχος κ.Κ. Σκανδαλίδης** δέχεται κάθε Τρίτη - Πέμπτη από 13.00 - 14.00
- **Ο Αντ/ρχος κ. Αντώνης Αλαβέρας** δέχεται το κοινό Τρίτη και Πέμπτη 13.00 -14.00

Φαρμακεία

ΣΗΜΕΡΑ: διημερεύει το φαρμακείο ΚΑΖΟΥΛΛΑΚΗΣ Ι., Ερ. Σταυρού & Αλ. Διάκου 61, (Νοσοκομείο), τηλ. 33038
ΣΗΜΕΡΑ: διανυκτερεύει το φαρμακείο ΛΑΡΔΟΠΟΥΛΟΣ Π. Αποστόλου Παύλου 86 (πλησίον εκκλησίας ΑΝΑΛΗΨΗΣ), τηλ. 63036

Συνάλλαγμα

	ΑΓΟΡΑ	ΠΩΛΗΣΗ		ΑΓΟΡΑ	ΠΩΛΗΣΗ
ΔΟΛΛΑΡΙΟ Η.ΠΑ	238.270	238.2530	ΚΟΡΩΝΑ ΣΟΥΗΔΙΑΣ	35.8160	36.0320
ΕΥΡΩΠΑΪΚΗ ΝΟΜ.ΜΟΝ.	301.9310	303.7490	ΜΑΡΚΟ ΦΙΝΛΑΝΔΙΑΣ	52.2430	52.5570
ΜΑΡΚΟ ΓΕΡΜΑΝΙΑΣ	173.420	158.2880	ΠΕΣΕΤΑ ΙΣΠΑΝΙΑΣ	1.8690	1.8810
ΦΡΑΓΚΟ ΓΑΛΛΙΑΣ	46.5460	46.8260	ΕΣΚΟΥΔΟ ΠΟΡΤΟΓΑΛΙΑΣ	1.5560	1.5660
ΛΙΡΑΑΓΓΛΙΑΣ-ΣΚ.	394.6130	396.9870	ΠΕΝ ΙΑΠΩΝΙΑΣ	212.0320	213.3080
ΛΙΡΑ ΔΗΜ.ΙΡΛΑΝΔΙΑΣ	395.0110	397.3890	ΦΡΑΓΚΟ ΕΛΒΕΤΙΑΣ	186.5140	187.6360
ΦΡΑΓΚΟ ΒΕΛΓΙΟΥ	7.6355	7.6815	ΚΟΡΩΝΑ ΝΟΡΒΗΓΙΑΣ	37.5030	37.7290
ΦΙΟΡΙΝΙ ΟΛΛΑΝΔΙΑΣ	140.2780	141.1220	ΛΙΡΑ ΚΥΠΡΟΥ	517.4430	520.5570
ΛΙΡΕΤΑ ΙΤΑΛΙΑΣ	15.6210	15.7150	ΔΟΛΛΑΡΙΟ ΚΑΝΑΔΑ	177.5260	178.5940
ΣΕΛΙΝΙ ΑΥΣΤΡΙΑΣ	22.3590	22.4930	ΔΟΛΛΑΡΙΟ ΑΥΣΤΡΑΛΙΑΣ	187.5510	188.6790
ΚΟΡΩΝΑ ΔΑΝΙΑΣ	40.9910	41.2370			

Χρήσιμα Τηλέφωνα

Άμεση δράση	100	Βλάβες ΔΕΗ	125
Πυροσβεστική	23333	Πληρ. ΟΤΕ	131
Νοσοκομείο	22222	Ώρα	141
Οδική Ασφάλεια:		Φαρμακεία (Διημερ.-Διαν.)	107
EXRESS SERVICE	154	ΠΡΟ-ΠΟ • ΛΟΤΤΟ	111
HELLAS SERVICE	157	ΡΟΔΑ	26300
Ράδιο Ταξί	64712	ΚΤΕΥΛ	27706
Αστυν. Διεύθυνση	27653	ΕΒΕΔ	22281
Ασφάλεια	23294	Δικηγορικός Σύλλογος	27469
Τμήμα Τάξης	23849	Εμπορικός Σύλλογος	35255
Τροχαία	26480	Ολυμπιακή - Κρατήσεις	24555
Λιμεναρχείο	28888	ΔΑΝΕ	77070
Δασαρχείο	191	ΙΚΑ	64912
Τελωνείο	27703	ΤΑΞΥ	68701-3
Υγειονομείο	26666	ΟΑΕΔ	23265
Μητρόπολη	23274	Εργατικό Κέντρο	24730
Νομαρχία	74000	Αρχαιολογία	34719
Δήμος Ρόδου	30113	Περιφ. Δ/ντής	38174 - 38175
Βλάβες ΟΤΕ	121	AIRGREECE	36095

Εσωτερικές Ειδήσεις

ΠΕΡΙΦΡΟΥΡΗΣΗ ΤΟΥ ΠΟΛΥΤΕΧΝΕΙΟΥ

ΑΘΗΝΑ, 15 (ΑΠΕ)

Αρχισαν σήμερα στο Πολυτεχνείο οι εκδηλώσεις για την εορτασμό της 23ης επετείου εξέγερσης των φοιτητών. Ανοικτά για εκδηλώσεις είναι το προαύλιο, ο χώρος της Αρχιτεκτονικής Σχολής και το κτίριο Γκίνη.

Αναφορικά με την περιφρούρηση του χώρου, κυρίως την Κυριακή, έχει ήδη συσταθεί με πρωτοβουλία του Πρύτανη Νίκου Μαρκάτου, επιτροπή για σχηματισμό ομάδων περιφρούρησης με τη συμμετοχή της ΓΣΕΕ, της Ν.ΠΑΣΟΚ και της ΚΝΕ.

Στον αντίποδα της σχετικής προετοιμασίας, βρίσκεται η "Πρωτοβουλία Πολιτών για Ανοικτό Πολυτεχνείο", αποτελούμενη από στελέχη της ευρύτερης Αριστεράς και της γενιάς του αντιδικτατορικού αγώνα, που πιστεύουν ότι ο καλύτερος τρόπος για υπεράσπιση του πανεπιστημιακού ασύλου, είναι η μαζική προσέλευση του κόσμου στο Πολυτεχνείο και μετά την πορεία στην αμερικανική πρεσβεία.

Σε συνέντευξη Τύπου, η "Πρωτοβουλία" εξέφρασε την αντίθεσή της στα σχέδια "στρατιωτικού τύπου περιφρούρησης" του χώρου, έστωκαι από ομάδες εργατών "επίσημα προσκεκλημένων", με το σκεπτικό ότι οι τελευταίες μάλλον θα φορτίσουν το κλίμα, παρά θα το εκτονώσο υν. Σε κάθε περίπτωση - τόνισαν οι εκπρόσωποι της "Πρωτοβουλίας" - η πλαισίωση του εορτασμού από όσο το δυνατόν περισσότερο κόσμο και η επιστροφή του στο χώρο του ΕΜΠ μετά την καθιερωμένη πορεία, θα καταστήσει αχρείαστη την όποια καταστολή φύσεως επέμβαση, τόσο των αστυνομικών δυνάμεων όσο και των ομάδων περιφρούρησης. Αύριο, η "Πρωτοβουλία" οργανώνει δύο συζητήσεις για την παιδεία και τα δικαιώματα της νεολαίας στο χώρο του ΕΜΠ, με τη συμμετοχή και πανεπιστημιακών.

Με ένα αντίστοιχο σκεπτικό, η Γενική Συνέλευση του Συλλόγου Διδακτικού Προσωπικού του Ιδρύματος (ΔΕΠ-ΕΜΠ), αποφάσισε να παραμείνουν τα μέλη της μέσα στο Πολυτεχνείο καθ'όλη τη διάρκεια του τριημέρου και καλεί τα μέλη της πανεπιστημιακής κοινότητας όλων των ΑΕΙ σε μαζική συμμετοχή στις εκδηλώσεις του εορτασμού. Παράλληλα, διαψεύδοντας ορισμένα σημερινά δημοσιεύματα, υπογραμμίζει ότι δεν υπάρχει κατάληψη κανενός τμήματος του Πολυτεχνείου και πως "η ομόθυμη απόφαση της Συγκλήτου του ΕΜΠ - να παραμείνει ανοικτός για το κοινό ο χώρος του ΕΜΠ - που συγκέντρωσε τη συντριπτική πλειοψηφία των μελών της, πάρθηκε μετά από ομόφωνη πρόταση της Πρυτανείας".

Σήμερα, στις 18:00, η ΓΣΕΕ πραγματοποιεί στο ΕΜΠ εκδήλωση για την ανεργία των νέων.

ΔΕΝ ΑΠΕΜΠΟΛΕΙ Η ΕΛΛΑΔΑ ΤΑ 12 ΜΙΛΙΑ



ΑΘΗΝΑ 15 (ΑΠΕ)

Η Ελλάδα δεν απεμπολεί κανένα δικαίωμα και η πάγια θέση της για την επέκταση των χωρικών της υδάτων στα 12 μίλια είναι πως έχει το δικαίωμα να τα επεκτείνει και αυτό θα το πράξει οταν το θεωρήσει σκόπιμο και ωφέλιμο.

Αυτό δήλωσε σήμερα στη Βουλή ο πρωθυπουργός Κώστας Σημίτης απαντώντας σε επίκαιρη ερώτηση του αρχηγού της Νέας Δημοκρατίας Μιλτιάδη Εβερτ.

Ο κ. Σημίτης τόνισε οτι "οι ανησυχίες της αντιπολίτευσης για απεμπόλιση των δικαιωμάτων της Ελλάδος δεν δικαιολογούνται καιείναι δημαγωγικές".

Ο κ. Εβερτ

Ο πρόεδρος της ΝΔ κατηγόρησε τον υπουργό Εξωτερικών Θόδωρο Πάγκαλο οτι ασκεί εξωτερική πολιτική απο την τηλεόραση και υπενθύμισε τη νύχτα στα Ιμια.

Αναφερόμενος στο θέμα της επέκτασης των χωρικών υδάτων στα 12 μίλια είπε οτι οι ανησυχίες είναι δικαιολογημένες απο τη στιγμή που ο υπουργός Εξωτερικών παραδέχεται δημόσια οτι η οριοθέτηση της υφαλοκρηπίδας του Αιγαίου μπορεί να γίνει στο σημερινό καθεστώς

δηλαδή στα έξι ναυτικά μίλια.

Απευθυνόμενος στον κ. Σημίτη, ο κ. Εβερτ είπε "τώρα φαίνεται ποιός ανέλαβε δεσμεύσεις στις Ηνωμένες Πολιτείες".Απαντώντας στην επίθεση του αρχηγού της Αξιωματικής Αντιπολίτευσης ο πρωθυπουργός διερωτήθηκε γιατί η κυβέρνηση της Νέας Δημοκρατίας υπο τον Κωνσταντίνο Μητσοτάκη δεν επέκτεινε τα χωρικά μας ύδατα στα 12 μίλια και πρόσθεσε:"Δεν το έκανε για ορισμένους λόγους. Αυτοί οι λόγοι ισχύουν και σήμερα. Διαβεβαιώνω οτι θα χειριστούμε το θέμα με την πρέπουσα σύνεση". Στη συζήτηση παρενέβη ο επίτιμος πρόεδρος της ΝΔ Κ. Μητσοτάκης ο οποίος είπε οτι η κύρωση της σύμβασης για τα 12 ναυτικά μίλια έγινε επι των ημερών του ΠΑΣΟΚ. Και οτι επι των ημερών της κυβέρνησής του είχε προχωρήσει απλώς η διαδικασία αλλά δεν είχε υπογραφεί η σύμβαση.

ΑΥΞΗΣΗ ΤΗΣ ΝΟΣΟΥ ΑΛΤΣΧΑΪΜΕΡ

ΘΕΣΣΑΛΟΝΙΚΗ 15 (ΑΠΕ)

Ραγδαία αύξηση παρουσιάζουν παγκοσμίως τα κρούσματα της νόσου του Αλτσχάιμερ,της πιό διαδεδομένης απο τις γεροντικές άνοιες και με τις περισσότερες κοινωνικοοικονομικές επιπώσεις στο γενικό πληθυσμό, με αποτέλεσμα Αμερικανοί και Ευρωπαίοι επιστήμονες που μελετούν το φαινόμενο, να χαρακτηρίζουν ως δεκαετία του εγκεφάλου την τελευταία του αιώνα που διανύουμε. Η νόσος Αλτσχάιμερ, πάθηση με εκφυλιστική απιολογία, συνώνυμη της γεροντικής άνοιας, εχει διαπιστωθεί οτι προσβάλλει τους ηλικιωμένους σε ποσοστό που ξεπερνά το 1% στην ηλικία 60-65 ετών.Ο αριθμός διπλασιάζεται με γεωμετρική πρόοδο κάθε πέντε χρόνια και ξεπερνά το 30% στις ηλικίες μεταξύ 85 και 90 ετών. Με δεδομένα την αύξηση του μέσου όρου ζωής και τη χρήση νέων φαρμάκων με υψηλό κόστος, διαπιστώνεται οτι πρόκειται για ενα συνεχώς αυξανόμενο κοινωνικό και οικονομικό πρόβλημα.

Είναι χαρακτηριστικό πως στις Ηνωμένες Πολιτείες, ενώ το 1983 το μέσο ετήσιο κόστος για τις άνοιες ήταν 30 δισεκατομμύρια δολάρια, το 1993 το ποσό τριπλασιάστηκε.

Ευρωπαίοι γιατροί που μετέχουν στο 3ο πανευρωπαϊκό συνέδριο γηριατρικής και γεροντολογίας που πραγματοποιείται στη Θεσσαλονίκη, αναφέρθηκαν στις συνεχιζόμενες έρευνες στον τομέα αυτό και με επιφύλαξη, λόγω του πρόσφατου της ανακάλυψης, παρουσίασαν νέο φάρμακο που φέρεται πως αντιμετωπιζει την ανίατη μέχρι σήμερα νόσο του Αλτσχάιμερ.

Στον τομέα αυτό, η Ελλάδα μένει πίσω, υπογράμμισαν οι Έλληνες σύνεδροι, καθώς δεν πληροί τις απαραίτητες προϋποθέσεις ώστε να απορροφήσει απο την Ευρωπαϊκη Ενωση τα ερευνητικά κονδύλια που καρπούνται σήμερα σε μεγάλο βαθμό άλλες χώρες, οπως η Ισπανία και η Πορτογαλία, που εχουν ηδη αριστη υποδομή. Στην Ελλάδα δεν εχουν καν πραγματοποιηθεί οι επιδημιολογικές μελέτες για τον αριθμό αυτών που πάσχουν από γεροντική άνοια, γεγονός που θα βοηθούσε σημαντικά στο σωστό προγραμματισμό και τη διαμόρφωση κριτηρίων εισαγωγής των ασθενειών σε νοσηλευτικά ιδρύματα.

Οι προσπάθειες στρέφονται σήμερα στο να εντοπισθούν οι τρόποι έγκαιρης διάγνωσης της νόσου και επιβράδυνσης της εξέλιξης της, με συνέπεια την καθυστέρηση εισαγωγής των ασθενών σε νοσηλευτικά ιδρύματα και ως εκ τούτου τη μείωση του οικονομικού κόστους.

Ο ΚΩΝΣΤΑΝΤΟΠΟΥΛΟΣ ΓΙΑ ΤΟΥΣ ΕΞΟΠΛΙΣΜΟΥΣ



ΑΘΗΝΑ; 15 (ΑΠΕ)

Τέσσερις προτάσεις με αφορμή τις εξαγγελίες της κυβέρνησης για το εξοπλιστικό πρόγραμμα, διετύπωσε σήμερα ο πρόεδρος του Συνασπισμού Νίκος Κωνσταντόπουλος, κατά τη διάρκεια συνέντευξης Τύπου, όπου και εξέφρασε τις διαφωνίες του κόμματός του για το εξοπλιστικό πρόγραμμα.

Ο κ. Κωνσταντόπουλος, ζήτησε να υπάρξει κοινοβουλευτικός έλεγχος των προμηθειών στο υπουργείο Εθνικής Αμυνας, να ενισχυθεί ηΕλληνική Πολεμική Βιομηχανία και να συμμετάσχει η χώρα μας σε επιλεγμένα ευρωπαϊκά προγράμματα συμπαραγωγής οπλικών συστημάτων, να υπάρξει μακροχρόνιος σχεδιασμός και προγραμματισμός στην άμυνα και να γίνει συζήτηση με τα κόμματα, σχετικά με τους εξοπλισμούς.

Ακόμη, ο πρόεδρος του ΣΥΝ ζήτησε την καλύτερη διαχείριση των αμυντικών δαπανών και μεγιστοποίηση της απόδοσης των ήδη επενδυομένων ανθρώπινων και υλικών πόρων.

Αναπτύσσοντας τις θέσεις του Συνασπισμού για το θέμα αυτό, ο κ. Κωνσταντόπουλος είπε ότι η πρόσφατη εμπειρία στο Αιγαίο, αποδεικνύει, ότι η συγκέντρωση εκρηκτικού υλικού σε λίγα μίλια θάλασσας, τα αλλεπάλληλα δαπανηρά εκατέρωθεν γυμνάσια, προκαλούν ανθρώπινα θύματα και τεράστιες υλικές δαπάνες και φέρνουν πιο κοντά ένα θερμό επεισόδιο και την ανεπιθύμητη αμερικάνικη επιδιαπησία.

Η κυβέρνηση, πρόσεθσε ο πρόεδρος του ΣΥΝ, αντί να προωθήσει μια τέτοια λογική να αναδιοργανώσει τις Ενοπλες Δυνάμεις και να αναλάβει διπλωματικές πρωτοβουλίες με ριζικό επαναπροσανατολισμό της εξωτερικής πολιτικής, με βάση το διεθνές δίκαιο και την αξιοποίηση των διεθνών οργανισμών, ώστε να υπάρξει αποκλιμάκωση στο Αιγαίο.

Ο πρόεδρος του ΣΥΝ, επέκρινε τόσο τον κ. Σημίτη, όσο και τον υπουργό Εξωτερικών Θ. Πάγκαλο για τις ομιλίες τους στη Βουλή, πριν από ένα χρόνο, ζητούσαν τη μείωση των δαπανών για την άμυνα, ενώ τώρα πράτουν ακριβώς το αντίθετο.

Η χώρα μας, είπε ο πρόεδρος του ΣΥΝ, ξοδεύει πάρα πολλά για την άμυνά της και η όξυνση των προβλημάτων τα τελευταία χρόνια δεν οφείλεται στη στρατιωτική αδυναμία της Ελλάδας, αλλά έχει να κάνει με την αποδυνάμωση της διεθνούς θέσης της χώρας και τις τάσεις περιθωριοποίησής της από τις ευρωπαϊκές και βαλκανικές εξελίξεις.

Ακόμη, κατηγόρησε την κυβέρνηση, γιατί δεν υπήρξε ενημέρωση και συζήτηση με τα κόμματα, ενώ εξέφρασε την άποψη ότι δεν υπήρξε συνεργασία των τριών κλάδων των Ενόπλων Δυνάμεων για το εξοπλιστικό πρόγραμμα. Από την πλευρά της η Μαρία Δαμανάκη που είναι μέλος της Επιτροπής Εξωτερικων και Αμυνας της Βουλής είπε ότι το εξοπλιστικό πρόγραμμα έχει ορίζοντα και πέραν της δεκαετίας, με αποτέλεσμα να δεσμεύει και τις επόμενες κυβερνήσεις και για το λόγο αυτό απαπούνται εξηγήσεις από την κυβέρνηση, αλλά και ευρύτερη συναίνεση στο θέμα αυτό. Επίσης, η κυρία Δαμανάκη, εξέφρασε την άποψη ότι σε πολλές περιπτώσεις τα όπλα που θα αγοραστούν δεν είναι υπερσύγχρονα και αυτό μπορεί να έχει ως συνέπεια την ουσιαστική αχρήστευσή τους μέσα σε λίγα χρόνια.

ΒΟΥΛΗ - ΕΡΩΤΗΣΗ
ΤΣΟΒΟΛΑ ΠΡΟΣ ΠΡΩΘΥΠΟΥΡΓΟ

ΑΘΗΝΑ, 15 (ΑΠΕ)

Ερώτηση προς τον πρωθυπουργό για την επέκταση της αιγιαλίτιδας ζώνης στα 12 μίλια κατέθεσε, ο πρόεδρος του ΔΗΚΚΙ Δημήτρης Τσοβόλας.

Ο κ. Τσοβόλας, αναφέρει ότι με την απάντησή του ο Πρωθυπουργός σήμερα σε ερώτηση του προέδρου της ΝΔ, άφησε να εννοηθεί ότι η κυβέρνηση μπορεί να αποδεχθεί προσφυγή της Τουρκίας, στο διεθνές δικαστήριο της Χάγης, χωρίς προηγούμενη οριοθέτηση της υφαλοκρηπίδας, με βάση το διεθνές δίκαιο που προβλέπει δικαίωμα επέκταση της αιγιαλίτιδας ζώνης στα 12 μίλια.

Ο κ. Τσοβόλας, ερωτά εάν αληθεύουν οι πληροφορίες ότι υπάρχει σχέδιο της ιρλανδικής προεδρίας που προβλέπει την προσφυγή στοδιεθνές δικαστήριο της Χάγης για κάθε τουρκική διεκδίκηση και αν η ελληνική κυβέρνηση έχει αποδεχθεί το σχέδιο αυτό ή προτίθεται ναto αποδεχθεί.

ΜΕ ΛΙΓΑ ΛΟΓΙΑ

ΠΑΣΟΚ ΓΙΑ ΣΥΝΕΔΡΙΑΣΗ ΕΓ

ΑΘΗΝΑ 15 (ΑΠΕ)

Τα όσα μεταδόθηκαν ή γράφτηκαν σε διάφορά ΜΜΕ σχετικά με υποτιθέμενους διαλόγους ή δήθεν εκρήξεις στην τελευταία συνεδρίαση του Εκτελεστικού Γραφείου του ΠΑΣΟΚ είναι εντελώς ανυποστατα.

Αυτά αναφέρονται σε ανακοίνωση του γραφείου Τύπου του ΠΑΣΟΚ με αφορμή δημοσίευματα σύμφωνα με τα οποία ο πρωθυπουργός στη συνεδρίαση του ΕΓ φερεται να εδήλωσε ότι"όσοι νομίζουν ότι χτυπούν το Σημίτη κάνουν λάθος, γιατί δεν είναι προσωπικό το θέμα, αν πέσουμε θα πέσουμε όλοι μαζί".

Στην ανακοίνωση του ΠΑΣΟΚ προστίθεται ότι η συνεδριάση του ΕΓ ήταν απο τις πιό ουσιαστικές και γόνιμες και διεξήχθη από την αρχή ως το τέλος σε κλίμα υπευθυνότητος,σοβαρότητας και θετικών προτάσεων για την οικονομική πολιτική της κυβέρνησης και την πορεία της χώρας.

ΘΕΣΣΑΛΟΝΙΚΗ - ΔΗΛΩΣΕΙΣ ΑΛΕΚΑΣ ΠΑΠΑΡΗΓΑ

ΘΕΣΣΑΛΟΝΙΚΗ, 15 (ΑΠΕ)

Τη βεβαιότητά της ότι η νεολαία και ο λαός μπορούν με τη μαζική συμμετοχή τους να περιφρουρήσουν τον αγωνιστικό και ενωτικό χαρακτήρα της επετείου του Πολυτεχνείου, εξέφρασε σήμερα στη Θεσσαλονίκη η Γενική Γραμματέας του ΚΚΕ Αλέκα Παπαρήγα, η οποία πραγματοποιεί διήμερη επίσκεψη στους νομούς Θεσσαλονίκης και Σερρών.

Απαντώντας σε ερωτήσεις δημοσιογράφων για τον εορτασμό της επετείου του Πολυτεχνείου, μετά την άφιξη της το μεσημέρι, στο αεροδρόμιο "Μακεδονία", η κ. Παπαρήγα τόνισε ότι το Πολυτεχνείο ζει γιατί τα συνθήματα του είναι επίκαιρα και πρόσθεσε ότι θα γιορτάζεται αγωνιστικά για όλο το διάστημα που ο λαός τραβάει το δρόμο του προς τα εμπρός.

Σε ερώτηση για το εξοπλιστικό πρόγραμμα που αποφασίστηκε, η ΓΓ του ΚΚΕ υποσήμηε ότι το πρόγραμμα αυτό δεν αφορά την άμυνα της χώρας αλλά τις αναγκες του ΝΑΤΟ.

Η κ. Παπαρήγα κατηγόρησε την κυβέρνηση ότι "από τη μια μεριά είναι διατεθειμένη να ανεχθεί την αμφισβήτηση των συνόρων μας στο πλαίσιο του ΝΑΤΟ και τα χαϊδολογήματα των ΗΠΑ στην Τουρκία και από την άλλη ράνει στις πλάτες του ελληνικού λαού ένα δυσβάστακτοπρόγραμμα εξοπλισμού".

Σε ερώτηση, τέλος, για τον υπό κατάθεση προϋπολογισμό, υποστήριξε ότι "ο προϋπολογισμός θα πετσοκόψει τα λαϊκά δικαιώματα και τις κατακτήσεις" πρόσθεσε, όμως, ότι "οι λαϊκές κινητοποιήσεις που ετοιμάζονται και που θα ακολουθήσουν, δεν θα πάνε χαμένες, αλλά θα φέρουν αποτελέσματα, αρκεί να συνειδητοποιηθεί ευρύτερα ότι άλλο είναι το τρένο της κυβέρνησης και άλλο του λαού".

ΜΕΓΑΛΑ ΚΑΤΑΣΤΗΜΑΤΑ
ΑΡΠΑΠΟΥ
Στα καταστήματά μας θα βρείτε:
Υπόγειο: Τρόφιμα -Delicatessen
Ισόγειο: Είδη δώρων -Καλλυντικά
Ποτά -Εποχιακά
1ος Όροφος : Ανδρικά
2ος Όροφος : Γυναικεία -Παιδικά
3ος Όροφος : Ηλεκτρικά-Είδη σπιτιού
4ος Όροφος : Παιχνίδια - Αθλητικά
ΜΕΓΑΛΑ ΚΑΤΑΣΤΗΜΑΤΑ
ΑΡΠΑΠΟΥ

BP
Ο ΧΕΙΜΩΝΑΣ ΘΑ ΕΙΝΑΙ ΠΙΟ ΣΥΝΤΟΜΟΣ...
ΠΕΤΡΕΛΑΙΟ ΘΕΡΜΑΝΣΗΣ ΔΙΑΝΟΜΗ ΚΑΤ' ΟΙΚΟΝ
BP ΑΦΟΙ ΤΖΩΡΤΖΗ Ο.Ε.
ΑΦΟΙ ΤΖΩΡΤΖΗ Ο.Ε.
2ο χλμ. Ροδου -Λινδου -τηλ: (0241) 62.050 fax: 62.909
Υπεύθυνοι στην ποιότητα
Αμεση εξυπηρέτηση από τις 7 π.μ. εως 7 μ.μ.
...και τέλος στο κρύο!
BP

24 Ώρες στον Κόσμο

ΡΩΣΙΑ - ΠΕΛΤΣΙΝ

Μόσχα, 15 (ΑΠΕ)

Ο ρώσος πρόεδρος Μπόρις Γέλτσιν δεν θα απευθύνει "μάλλον" αυτή την εβδομάδα μήνυμα προς το έθνος, όπως είχε προαναγγείλει το Κρεμλίνο, δήλωσε σήμερα εκπρόσωπος της ρωσικής προεδρίας στο Γαλλικό Πρακτορείο.

Η ίδια πηγή πρόσθεσε ότι ο εκπρόσωπος του Κρεμλίνου Σεργκέι Γιαστρεζέμπσκι πρόκειται να δώσει σχετικές διευκρινήσεις στους δημοσιογράφους εντός της ημέρας, αρνήθηκε ωστόσο να προβεί σε οποιοδήποτε σχόλιο για τους λόγους της αναβολής. Την περασμένη Τρίτη ο Γιαστρεζέμπσκι είχε ανακοινώσει ότι ο Γέλτσιν θα απευθύνει αυτή την εβδομάδα το πρώτο του διάγγελμα προς το έθνος από τις 5 Νοεμβρίου που υποβλήθηκε σε εγχείρηση ανοικτής καρδιάς. Ο εκπρόσωπος είχε προσθέσει ότι το μήνυμα θα είναι είτε ραδιοφωνικό, είτε και τηλεοπτικό.

ΙΤΑΛΙΑ - ΚΑΣΤΡΟ

Ρώμη, 15 (ΑΠΕ)

Οι δυσμενείς καιρικές συνθήκες εμπόδισαν τον κουβανό πρόεδρο Φιντέλ Κάστρο να μεταβεί στη Ρώμη, όπου σήμερα επρόκειτο να μιλήσει από το βήμα της διεθνούς διάσκεψης κορυφής του ΟΗΕ για την εξάλειψη της πείνας από τον πλανήτη, δήλωσε πηγή της διάσκεψης.

"Δεν θα έλθει σήμερα. Δεν ήταν δυνατό να απογειωθεί το αεροπλάνο του λόγω των καιρικών συνθηκών. Αυτό μας είπαν. Ελπίζουμε ότι θα έλθει αύριο", δήλωσε η Κριστίν Γκρέιβς, εκπρόσωπος της Οργάνωσης Τροφίμων και Γεωργίας (FAO) που οργανώνει την διεθνή αυτή συνάντηση.

Η ομιλία του Κάστρο είχε προγραμματιστεί για το μεσημέρι (γύρω στις 15.00 ώρα Ελλάδος), ενώ η επίσκεψή του στην Ιταλία επρόκειτο να συνδυασθεί με μία ιστορική συνάντηση με τον Πάπα Ιωάννη Παύλο.

Παρά τις δηλώσεις της εκπροσώπου της FAO περί καιρικών συνθηκών, στην διάσκεψη εξακολουθεί να επικρατεί σύγχιση ως προς τα σχέδια του κουβανού ηγέτη. Η Κούβα αποφεύγει συνήθως να ανακοινώνει λεπτομέρειες γύρω από τις μετακινήσεις του, ενώ η κουβανική πρεσβεία στη Ρώμη αρνήθηκε να διευκρινήσει άν ο Φιντέλ Κάστρο θα μεταβεί τελικά στη Ρώμη ή όχι.

Σύμφωνα με το αρχικό πρόγραμμα ο Κάστρο, ένας από τους έξι αντιπροέδρους της διάσκεψης κορυφής της FAO, επρόκειτο να φτάσει στην παλική πρωτεύουσα σήμερα το πρωί.

ΜΕΣΗ ΑΝΑΤΟΛΗ - ΑΡΑΦΑΤ

Γάζα 15 (ΑΠΕ)

Οι διαπραγματεύσεις με το Ισραήλ για την αναδιάταξη των ισραηλινών στρατευμάτων στη Χεβρώνα δεν σημείωσαν πρόοδο, δήλωσε σήμερα ο παλαιστίνιος πρόεδρος Γιάσερ Αραφάτ.

"Δυστυχώς ακόμη δεν υπάρχει πρόοδος", είπε ο Αραφάτ στους δημοσιογράφους πριν εγκαινιάσει πρόγραμμα οικισμού στη Γάζα. Ο παλαιστίνιος πρόεδρος πρόσθεσε ότι ελπίζει πως μια διευθέτηση που θα διασαφηνίσει τον τρόπο με τον οποίο το Ισραήλ θα μεταβιβάσει το μεγαλύτερο μέρος της Χεβρώνας υπό παλαιστινιακό έλεγχο μπορεί να επιτευχθεί σύντομα αλλά ότι "σημαντικές διαφορές" παραμένουν.

Παλαιστίνιοι και ισραηλινοί διαπραγματευτές δεν κατάφεραν κατά τις ολονύκτιες συνομιλίες τους να συγκλίνουν επί του απήμιατος του Ισραήλ να επιτρέπεται στα στρατεύματά του να εισέρχονται στις υπό παλαιστινιακή διοίκηση περιοχές της Χεβρώνας, όπου 400 Εβραίοι ζουν και σπουδάζουν ανάμεσα σε 100.000 Αραβες. "Η εμμονή των Ισραηλινών να έχουν το δικαίωμα να εισέρχονται σε περιοχές υπό παλαιστινιακή διοίκηση, οδήγησε σε διαφωνίες", είπε ο παλαιστίνιος διαπραγματευτής υποστράτηγος Αμπντέλ Ραζάκ αλ-Γιάχια στο Ρόπερ, προσθέτοντας ότι οι συνομιλίες θα επαναληφθούν την Κυριακή.

"Δεν υπάρχει αλλαγή", δήλωσε ο κυβερνητικός εκπρόσωπος του Ισραήλ Μοσέ Φόγκελ.

ΦΙΝΛΑΝΔΙΑ - ΣΤΡΑΤΙΩΤΙΚΟ ΥΛΙΚΟ ΣΤΗΝ ΤΟΥΡΚΙΑ

Ελσίνκι, 15 (ΑΠΕ)

Με μικρή πλειοψηφία 8-6 και μετά απο τρίτη επαναληπτική συζήτηση η Φινλανδική κυβέρνηση αποφάσισε να παραχωρήσει άδεια για την πώληση στην Τουρκία 13 στρατιωτικών οχημάτων. Αρνηση προέβαλαν οι υπουργοί του Συνασπισμού της Αριστεράς, των Πρασίνων, του Σουηδόφωνου κομματος και η υπουργός Εξωτερικών Τάργια Χάλονεν (TARJA HALONEN) του σοσιαλδημοκρατικού κόμματος, λόγω του μή σεβασμού των ανθρωπίνων δικαιωμάτων απο την Τουρκία.

Η Διεθνής Αμνηστία καταγγέλλει πως αντίστοιχοι τύποι οχημάτων χρησιμοποιούνται απο τις Τουρκικές Αρχές για απαγωγές ανθρώπωνστη νοτιοανατολική Τουρκία.

Η Τουρκία έχει και στο παρελθόν προμηθευτεί στρατιωτικά οχήματα της Φινλανδικής εταιρίας SISU DEFENCE. Το 1993 αγόρασε 34 και το 1994 άλλα 40.

Εξωτερικές Ειδήσεις

ΑΝΑΚΑΤΑΤΑΞΕΙΣ ΣΤΗΝ ΚΥΒΕΡΝΗΣΗ ΚΛΙΝΤΟΝ



Νέα Υόρκη, 15 (ΑΠΕ)

Ο Ρίτσαρντ Χόλμπρουκ είναι ανάμεσα στους επικρατέστερους της τετράδας των υποψηφίων για το αξίωμα του υπουργού Εξωτερικών που εξετάζει ο Πρόεδρος Κλίντον, γράφουν οι σημερινοί "Ταϊμς Νέας Υόρκης".

Η εφημερίδα αναφέρει οτι επικεφαλής των τεσσάρων φέρεται ο Δημοκρατικός πρώην Γερουσιαστής απο το Μαίην George Mithcell, τον οποίο λέγεται οτι προτιμά ο παραπηθείς υπουργός Εξωτερικών Κρίστοφερ.

Αλλα μια ισχυρή μερίδα της κυβέρνησης προωθεί την υποψηφιότητα του Ρίτσαρντ Χόλμπρουκ του πρώην βοηθού ΥΠΕΞ, ο οποιος διαπραγματεύτηκε τις συμφωνίες ειρηνης της Βοσνίας.

Πάντως η επιλογή του Χόλμπρουκ θα εξαρτηθεί σε μεγάλο βαθμό απο το αν θα παραμείνει ο Αντονυ Λέηκ στο πόστο του συμβούλου Εθνικής Ασφάλειας, δεδομένου οτι υπάρχουν προβλήματα στις σχέσεις τους, απο τον καιρό που υπηρετούσαν αμφότεροι στο Φόρεϊν Σερβις στο Βιετνάμ.

Οι άλλοι δυο υποψήφιοι για το αξίωμα του υπουργού Εξωτερικών είναι ο δημοκρατικός Γερουσιαστής San Nunn, που αποχωρεί απο τοΚογκρέσσο και η μόνιμος αντιπρόσωπος των ΗΠΑ στον ΟΗΕ Μαντελίν Ολμπραϊτ, αναφέρουν οι "Ταϊμς".

Ο Ρεπουμπλικάνος Γερουσιαστής Richard Logar απο την Ιντιάνα ένας άλλος πιθανός υποψήφιος για ΥΠΕΞ, ανακοίνωσε οτι δεν ενδιαφέρεται. Και η πιθανότητα της υποψηφιότητας του Colin Rowoll, του απόστρατου στρατηγού και πρώην αρχηγού των Ενόπλων Δυνάμεων, φαίνεται πλέον να απομακρύνεται επειδή θεωρείται οτι μπορεί να αποτελέσει πολιτική απειλή για το ενδεχόμενο ο Αντιπρόεδρος Αλ Γκόρ να διεκδικήσει τον Λευκό Οίκο το 2.000.

Επικρατέστερος για το αξίωμα του υπουργού Αμυνας φέρεται ένας επίσης αποχωρών απο το Κογκρέσσο, ο William Cohen ενας μετριοπαθής Ρεπουμπλικάνος Γερουσιαστής, που αντιπροσώπευε επίσης την πολιτεία Meina.

Εκτιμάται οτι ο Πρόεδρος Κλίντον δεν πρόκειται να ανακοινώσει τις επιλογές του, σήμερα Παρασκευή, πριν αναχωρήσει για ένα 15νθήμερο ταξίδι στη Χαβάη, την Αυστραλία και την Ασία για μια οικονομική διάσκεψη Κορυφής. Προβλέπεται οτι η αναγγελία ολόκληρου του νέου της εθνικής ασφάλειας θα γίνει μάλλον μετά τη γιορτή των Ευχαριστιών.

ΠΡΟΣΦΥΓΗ ΓΑΛΛΟΥ ΒΟΥΛΕΥΤΗ ΚΑΤΑ «ΕΥΡΩ»

Βρυξέλλες, 15 (ΑΠΕ)

Προσφυγή κατά της αλλαγής στο όνομα του Ευρωπαϊκού Νομίσματος από ECU σε EURO, κατέθεσε στο Πρωτοβάθμιο Ευρωπαϊκό Δικαστήριοο Γάλλος βουλευτής κ. Ζώρζ Μπεθρί (ανήκει στο συντηρητικό κόμμα "η άλλη Ευρώπη").

Στην προσφυγή του υποστηρίζει, ότι η αλλαγή στο όνομα του Ευρωπαϊκού Νομίσματος αποτελεί νομικά αναθεώρηση της Συνθήκης. Καιεπικαλείται το γαλλικό κείμενο της Συνθήκης, που έχει δημοσιευθεί από το επίσημο Γραφείο Δημοσιεύσεων της Κοινότητας, όπου το όνομαστο Ευρωπαϊκό Νόμισμα διατυπώνεται με τη λέξη "ECU" με τόνο στο "Ε". Αυτό, τονίζει, αποδεικνύει, ότι είναι το όνομα του Ευρωπαϊκού Νομίσματος και όχι το σήμα από τα αρχικά των λέξεων European Currency Unit (Ευρωπαϊκή Νομισματική Μονάδα).

Με βάση το επιχείρημα αυτό ο Γάλλος βουλευτής αμφισβητεί την απόφαση της Επιτροπής, που δημοσιεύτηκε στις 16 Οκτωβρίου 1996 και προτείνει στο Συμβούλιο Υπουργών το όνομα "EURO" με έναν κανονισμό σχετικά με την εισαγωγή του Ενιαίου Νομίσματος.

Ο Γάλλος βουλευτής υποστηρίζει, επίσης, ότι η αλλαγή στο όνομα του Ευρωπαϊκού Νομίσματος τον ενδιαφέρει άμεσα και προσωπικά (είναι μια από τις προϋποθέσεις για να προσφύγει ένας κοινοτικός πολίτης στο Ευρωπαϊκό Δικαστήριο), γιατί ως κοινοτικός πολίτης θα πρέπει να χρησιμοποιεί το ευρωπαϊκό νόμισμα καθημερινά από την 1η Ιανουαρίου του 2.002. Εξάλλου, ο Γάλλος βουλευτής προβλέπει, ότι μπορεί να καταθέσει προσφυγή για την αλλαγή στο όνομα του Ευρωπαϊκού Νομίσματος και κατά του Ευρωπαϊκού Συμβουλίου, πού θα αποφασίσει τον προσεχή μήνα στο Δουβλίνο για την σχετική πρόταση της Επιτροπής.

ΡΩΣΙΑ ΑΠΟΣΤΟΛΗ ΣΤΟΝ ΑΡΗ

Μόσχα, 15 (ΑΠΕ)

Μια μη επανδρωμένη ρωσική αποστολή στον Αρη πρόκειται να αρχίσει αυριο, ενώ εντείνεται το ενδιαφέρον για τον κόκκινο πλανήτημετά την ανακάλυψη ιχνών προηγούμενης ζωής εκεί, στις αρχές του χρόνου. Γύρω στο μεσημέρι επρόκειτο να εκτοξευθεί απο το κοσμοδρόμιο Μπαϊκόνουρ, στο Καζαχστάν, το διαστημόπλοιο Mars-96, μια εβδομάδα μετά την εκτόξευση απο τις ΗΠΑ του πρώτου μή επανδρωμένου διαστημοπλοίου πρός τον Αρη. Το Mars-96, βάρους 6,7 τόννων, ειναι εφοδιασμένο με ρωσικά, αμερικανικά και ευρωπαϊκά μηχανήματα που ζυγίζουν συνολικά 1,2 τόννους και αναμένεται να τεθεί σε τροχιά γύρω απο τον Αρη σε δέκα μήνες, οταν θα εχει διανύσει απόσταση 100 εκατομμυρίων χιλιομέτρων.

Η αποστολή αυτή ειχε αποφασιστεί στο τέλος της δεκαετίας του 80 να πραγματοποιηθεί το 1994, αλλά αναβλήθηκε ελλείψει χρημάτων.

ΜΕ ΛΙΓΑ ΛΟΓΙΑ

ΙΣΠΑΝΙΑ - ΕΠΤΑΔΥΜΑ

Ουέλβα, 15 (ΑΠΕ)

Μια 35χρονη Ισπανίδα που κυοφορεί επτάδυμα και διανύει τον έβδομο μήνα της κύησης, είναι αποφασισμένη να κρατήσει όλα της ταπαιδιά, ανακοίνωσε ο διευθυντής του νοσοκομείου "Χουάν Ραμόν Χιμένεθ ντε Ουέλβα" στη νότια Ισπανία, όπου η γυναίκα παρακολουθείται

από ιατρική ομάδα, γράφει σήμερα ο ισπανικός Τύπος.

Η μέλλουσα μητέρα που είχε ακολουθήσει ορμονοθεραπεία έμαθε ότι κυοφορούσε επτάδυμα πριν από δύο εβδομάδες. Νωρίτερα οι γιατροί είχαν διαγνώσει την παρουσία μόνο τριών εμβρύων.

Παρά την επιθυμία της να γεννήσει και τα επτά παιδιά της, θα ενημερωθεί από τους γιατρούς για την περίπτωση που θα προχωρήσει σε μια επιλεκτική διακοπή της κύησης. Οι γιατροί αναμένεται να αξιολογήσουν μέσα στις τέσσερις προσεχείς εβδομάδες την κατάσταση των εμβύων αλλά η απόφαση της επιλεκτικής διακοπής της κύησης εναπόκειται στους γονείς, δήλωσε ο Μανουέλ Αλεν, διευθυντής του νοσοκομείου. Είναι η πρώτη φορά που κύηση με επτάδυμα συμβαίνει στην Ισπανία.Τον περασμένο Αύγουστο, η περίπτωση της βρετανίδας Μάντι Αλγουντ που κυοφορούσε οκτάδυμα, είχε εγείρει πολεμική για την νομοθεσία των αμβλώσεων. Η Αλγουντ πούλησε τη "μυστική συνταγή" κατ' αποκλειστικότητα σε μια εφημερίδα, αλλά ή ίδια απέβαλε και τα οκτώ έμβρυα, ενώ βρισκόταν στον τέταρτο μήνα της εγκυμοσύνης.

ΤΟ ΚΙΝΗΤΟ ΤΗΛΕΦΩΝΟ ΕΠΙΔΡΑ ΣΤΗΝ ΥΓΕΙΑ



Στοκχόλμη, 15 (ΑΠΕ)

Η μεγαλύτερη έως τώρα επιστημονική έρευνα για τις επιδράσεις των κινητών τηλεφώνων στην υγεία των ανθρώπων, άρχισε αυτές τις ημέρες ε Σουηδία και τη Νορβηγία.

Δεκαεπτά χιλιάδες άτομα θα απαντήσουν σε ερωτήσεις σχετικά με το συνολικό χρόνο χρήσης του κινητού τηλεφώνου και την κατάσταση της υγείας τους. Την έρευνα διεξάγει το Ιδρυμα Μελέτης Συνθηκών Εργασίας της σουηδικής πόλης Ούμεο σε συνεργασία με το Νορβηγικό Οργανισμό Επικοινωνίας.

Στόχος είναι να διαπιστωθεί κατά πόσο αληθεύουν οι υποψίες οτι τα ηλεκτρομαγνητικά κύματα που εκπέμπουν οι τηλεφωνικές συσκευές επηρεάζουν την υγεία του ανθρώπου.

Η συνεχής αύξηση του αριθμού των ανθρώπων που παραπονούνται για συμπτώματα στην υγεία τους τα οποία οι ίδιοι συνδέουν με τη χρήση του κινητού τηλεφώνου, οδήγησαν τους επιστήμονες και τις εταιρίες κατασκευής κινητών τηλεφώνων στην απόφαση να μελετήσουν σε βάθος το θέμα.

Τα συμπτώματα που παρουσιάζονται είναι περίπου ίδια με αυτά που παρουσιάζουν όσοι έχουν ιδιαίτερη ευαισθησία στον ηλεκτρισμό, δηλαδή πονοκεφάλους, "τσιμπήματα" στο δέρμα και κυρίως αυτό του προσώπου, ζαλάδες και κούραση. "Παρόμοια συμπτώματα παρουσιάζονται στη Σουηδία και τις υπόλοιπες σκανδιναβικές χώρες την Αυστραλία, τις ΗΠΑ και την Αγγλία", είπε σε συνέντευξή του ο Σελ Χάνσον Μίλντ, καθηγητής στο πανεπιστήμιο του Ούμεο. "Η κατάσταση-πρόσθεσε-έχει φθάσει σε τέτοιο σημείο που αποφασίσαμε οτι πανεπιστήμιο και βιομηχανία πρέπει να συνεργαστούν για να κάνουν μια έγκυρη και εμπεριστατωμένη μελέτη".

Το μεγαλύτερο μέρος της έρευνας γίνεται στη Σουηδία, καθώς σε σχέση με τον πληθυσμό της έχει τα περισσότερα κινητά τηλέφωνα στον κόσμο (8 εκατ. κάτοικοι, 2 εκατ. συνδρομητές), αλλά και γιατί η οργάνωση και τα στατιστικά στοιχεία που υπάρχουν στη χώρα αυτή για όλα τα θέματα, θα συμβάλουν στην επιτυχή ολοκλήρωση της μελέτης. Το δείγμα των 17 χιλιάδων ατομων, 12 χιλιάδες απο τη Σουηδία και πέντε χιλιάδες απο τη Νορβηγία, επελέγη μεταξύ αυτών που χρησιμοποιούν το τηλέφωνο στη δουλειά τους, πωλητές ή υπαλλήλους υπηρεσιών και όχι για προσωπική χρήση. Η έρευνα θα ολοκληρωθεί μέσα στο Δεκέμβριο και την άνοιξη του 1997 οι ερευνητές πιστεύουν οτι θα μπορούν να ανακοινώσουν τα αποτελέσματα. Παρόμοιες έρευνες έχουν γίνει και στο παρελθόν, αλλα το δείγμα των ερωτηθέντων ήταν τόσο μικρό που τα αποτελέσματα δεν μπορούν να θεωρηθούν έγκυρα.

ΣΑΛΟΣ ΣΤΗ ΡΩΣΙΑ ΑΠΟ ΔΗΜΟΣΙΕΥΜΑ

Μόσχα, 15 (ΑΠΕ)

Η ρώσικη εφημερίδα "Μοσκόφσκι Κομσομόλετς" δημιούργησε σήμερα σκάνδαλο στη Ρωσία με τη δημοσίευση ενός άρθρου στο οποίο αποκαλύπτει συζήτηση του προσωπάρχη του Κρεμλίνου Ανατόλι Τσουμπάις στην οποία εμφανίζεται σαν άνθρωπος χωρίς ηθικούς φραγμούς, που δεν δισταζει να χρησιμοποιήσει τη δικαιοσύνη και τα μέσα ενημέρωσης προκειμένου να επιτύχει το σκοπό του.

Ο εκπρόσωπος της προεδρίας, Σεργκέι Γιαστρεζέμπσκι, δήλωσε ότι σε συνομιλία που είχε μαζί του σήμερα το πρωί, ο κ. Τσουμπάισδιέψευσε κατηγορηματικά ότι έχει γίνει ποτέ τέτοια συζήτηση.

Η εφημερίδα επιβεβαίωσε ότι έλαβε την κασέτα της συνομιλίας του Τσουμπάις –η οποία έγινε στις 22 Ιουνίου, μεταξύ των δυο γύρων των ρωσικών προεδρικών εκλογών– μέσω "μιας εκ των (ρωσικών) μυστικών υπηρεσιών".

Ωστόσο η εφημερίδα αφήνει σε πολλά σημεία να εννοηθεί ότι η "διαρροή" προέρχεται από το περιβάλλον του στρατηγού Αλεξάντρ Κορζακόφ, ορκισμένου εχθρού του Τσουμπάις, ο οποίος ήταν διοικητής της προεδρικής φρουράς ως την καθαίρεσή του, στις 20 Ιουνίου.

Σύμφωνα με την εφημερίδα, ο Τσουμπάις και ο Βίκτορ Ιλιούσιν, δυο εκ των βασικών συντονιστών της προεκλογικής εκστρατείας τουΓιέλτσιν, μίλησαν εκείνο το βράδυ για τους τρόπους με τους οποίους θα μπορούσαν να καλύψουν το σκάνδαλο που δημιουργήθηκε από τη σύλληψη το βράδυ της 19ης προς την 20η Ιουνίου δυο μελών της προεκλογικής ομάδας του Γιέλτσιν, καθώς επιχειρούσαν να βγουν από την έδρα της ρωσικής κυβέρνησης με ένα κουτί που περιείχε 500.000 δολάρια.

Ο κ. Τσουμπάις αναγνωρίζει στη συνομιλία αυτή, σύμφωνα πάντα με την εφημερίδα, ότι είχε ο ίδιος αναθέσει στους δυο άνδρες ναπάρουν τα χρήματα, ο προορισμός των οποίων δεν διευκρινίζεται. Αυτός και ο Ιλιούσιν ζήτησαν επίσης τηλεφωνικώς από τον γενικό εισαγγελέα της Ρωσίας να μην δώσει στη δημοσιότητα τα έγγραφα που συνδέονταν με τη σύλληψη των δυο ανδρών. Στη συνέχεια είπαν να προτείνουν στον Γιέλτσιν να ζητήσει από τον γενικό εισαγγελέα να του μεταβιβάσει το ντοσιέ της έρευνας, για να καθυστερήσει την υπόθεση έως το τέλος του δεύτερου γύρου των προεδρικών εκλογών.

Ο κ. Τσουμπάις ζητάει επίσης να ασκηθεί πίεση σε τουλάχιστον ένα ρωσικό τηλεοπτικό κανάλι για να ώστε να μεταδόσει μια πιο ήπια εκδοχή των γεγονότων.

Οι κομμουνιστές βουλευτές της Δούμα, των οποίων το μίσος για τον κ. Τσουμπάις είναι πασίγνωστο, άδραξαν αμέσως την ευκαιρία από αυτές τις αποκαλύψεις και περιέλαβαν το θέμα της συνομιλίας που δημοσιεύεται στην εφημερίδα στην σημερινή τους ημερήσια διάταξη.

Ο κομμουνιστής πρόεδρος της Δούμα, Γκενάντι Σελεζνιόφ, δήλωσε ότι αυτές οι αποκαλύψεις, που κρίνει ότι η αυθεντικότητά τους είναι "πολύ πιθανή", αποτελούν μια "πολύ σοβαρή υπόθεση για την Εισαγγελία".

Ο Σελεζνιόφ πρόσθεσε ότι αν αυτές οι πληροφορίες επιβεβαιωθούν, ο πρόεδρος Γιέλτσιν θα πρέπει να "διώξει όλη αυτή την κλίκα".

Η σύλληψη των δυο ανδρών που μετέφεραν τα 500.000 δολάρια διατάχθηκε από τον στρατηγό Κόρζακοφ, με προφανή στόχο να δυσφημίσει τον Ανατόλι Τσουμπάις.

Ομως, ο τελευταίος κατόρθωσε να αντιστρέψει την κατάσταση προς όφελός του και τελικά ο Μπορις Γιέλτσιν καθαίρεσε αντ'αυτού το στρατηγό Κόρζακοφ, επιρρίπτοντας σ'αυτόν την ευθύνη για το σκάνδαλο.







δημοκρατικά

ΥΠΑΡΧΕΙ ΑΝΤΙΚΕΙΜΕΝΙΚΗ ΠΡΑΓΜΑΤΙΚΟΤΗΤΑ
Η ΟΠΟΙΑ ΔΙΝΕΙ ΤΟ ΜΕΤΡΟ ΤΗΣ ΑΛΗΘΕΙΑΣ
(ΑΡΙΣΤΟΤΕΛΗΣ)

ΤΟ ΕΛΛΗΝΙΚΟ ΚΡΑΤΟΣ ΕΙΝΑΙ ΚΟΙΝΩΝΙΚΑ ΑΝΑΛΓΗΤΟ

Δεν υπάρχει αμφιβολία, πως το κράτος παράγει και προσφέρει κάτι. Τι όμως δεν είναι απόλυτα ξεκάθαρο. Και φυσικά δεν εννοώ τον ευρύτερο και μονοπωλιακό δημόσιο τομέα, διότι εκεί αυτό που παράγεται, όταν παράγεται, είναι ξεκάθαρο. Ο ΟΤΕ παράγει και προσφέρει τηλεπικοινωνιακές υπηρεσίες, η ΔΕΗ ηλεκτρισμό, το ΙΚΑ κοινωνική ασφάλιση και υγεία, κ.ο.κ.

Τα υπουργεία και οι ποικίλοι και πολυπληθείς κρατικοί οργανισμοί, τι παράγουν όμως; Υπηρεσίες, θα μου πείτε, υπηρεσίες που έχουν σαν σκοπό τη μεγιστοποίηση του κοινωνικού οφέλους. Σωστά, όπως για παράδειγμα παράγουν συντονισμό για την υποδομή της χώρας, οργάνωση για την αποκομιδή κρατικών εσόδων, διάφορες ευκολίες για την καλύτερη λειτουργία της παραγωγής, κατανάλωσης και κατανομής του ΑΕΠ κ.λπ. Παράγουν επίσης εκπαιδευτική και οικονομική πολιτική, όπως επίσης νομοθετικό έργο, άμυνα, προστασία, εξωτερική πολιτική και άλλα πολλά καλούδια.

Το Δημόσιο λοιπόν αναμφισβήτητα παράγει έργο. Πώς το παράγει όμως; Σίγουρα όχι αποτελεσματικά. Υπάρχει ομολογουμένως κάποια δυσκολία στο νο μετρηθεί επακριβώς το έργο αυτό και άρα η αποτελεσματικότητα του Δημοσίου. Ομως η δυσκολία αυτή δεν αποτελεί δικαιολογία για να συνεχίζει το κράτος να παράγει έργο αναποτελεσματικά. Συμφωνούμε πως το κόστος ανά μονάδα κρατικού προϊόντος δεν μπορεί να αξιολογηθεί. Δεν υπάρχουν αγορές στις οποίες το προϊόν του κράτους θα μπορούσε να μετρηθεί, όπως ισχύει για τις υπηρεσίες ιδιωτικών επιχειρήσεων, και άρα δύσκολα μπορεί να μιλήσει κανείς για αποτελεσματικότητα με την έννοια που θα μιλούσε για μια ιδιωτική επιχείρηση.

«ΟΙ ΔΙΑΧΕΙΡΙΣΤΕΣ ΤΟΥ ΚΡΑΤΟΥΣ ΧΡΗΜΑΤΟΔΟΤΟΥΝ ΤΗ ΛΕΙΤΟΥΡΓΙΑ ΤΟΥ ΔΗΜΟΣΙΟΥ ΜΕ ΤΑ ΛΕΦΤΑ ΤΩΝ ΜΕΤΟΧΩΝ ΤΟΥ ΔΗΜΟΣΙΟΥ, ΔΗΛΑΔΗ ΤΩΝ ΦΟΡΟΛΟΓΟΥΜΕΝΩΝ ΚΑΙ ΕΠΟΜΕΝΩΣ ΕΧΟΥΝ ΕΥΘΥΝΗ ΝΑ ΠΑΡΕΧΟΥΝ ΠΡΟΣ ΑΥΤΟΥΣ ΤΟ ΜΕΓΙΣΤΟ ΔΥΝΑΤΟ ΚΟΙΝΩΝΙΚΟ ΜΕΡΙΣΜΑ»

Ωστόσο, στην περίπωση της Ελλάδας, το κράτος είναι εξόφθαλμα αναποτελεσματικό, μετρήσιμα ή μη. Αυτό ως ένα βαθμό μπορεί να διαπιστωθεί ποσοτικά από την έκταση του κρατικού ελλείμματος. Θα μπορούσε να μετρηθεί επίσης, ως ένα βαθμό, από τις εργατοώρες ανά διεκπεραίωση κάποιας υπόθεσης η οποία έχει ξεκάθαρο και αναγνωρίσιμο αντικειμενικό σκοπό (η έκδοση μιας άδειας, ας πούμε), όπου η αναποτελεσματικότητα είναι πλίου φαεινότερη.

Αλλά ακόμα κι αν οι μετρήσεις είναι ασαφείς, αυτό δεν σημαίνει πως δεν πρέπει να γίνουν προσπάθειες το κράτος να λειτουργήσει αποτελεσματικότερα.

Οι διαχειριστές του κράτους χρηματοδοτούν τη λειτουργία του Δημοσίου με τα λεφτά των μετόχων του Δημοσίου, δηλαδή των φορολογουμένων, και επομένως έχουν ευθύνη να παρέχουν προς αυτούς το μέγιστο δυνατό κοινωνικό μέρισμα. Αν όμως δεν υπάρχει μέρισμα, δηλαδή η διαχείριση του κράτους είναι ελλειμματική, τότε μπορούν να συμβούν δύο πνά. Είτε το κράτος να κλείσει, εφόσον οι μέτοχοι θα αποσύρουν τη χρηματοδότηση, πράγμα από τη φύση του αδύνατο να συμβεί σε μια δημοκρατία, είτε το διοικητικό συμβούλιο των μετόχων, δηλαδή το σύνολο των Ελλήνων εκλεκτόρων και φορολογουμένων, ν'αποσύρει την εμπιστοσύνη του από τους τρέχοντες διαχειριστές.

Στην τελευταία περίπτωση, καλούνται τότε άλλοι «μάνατζερ» ή «διευθύνοντες σύμβουλοι», οι οποίοι παίρνουν την εντολή από τους εκλέκτορες να βρουν τρόπους για να γίνει το κοινωνικό μέρισμα του κράτους θετικό. Αν οι καινούργιοι «μάνατζερ» του κράτους, ήταν μεν πολιτικοί αλλά συγχρόνως και επαγγελματίες μάνατζερ, (ή οι εκλεγμένοι πολιτικοί απασχολούσαν επαγγελματίες μάνατζερ για να διοικήσουν το Δημόσιο), τότε αναγκαστικά η συνάρτηση παραγωγής δημοσίου έργου θα έπρεπε να αλλάξει ριζικά, από εντάσεως εργασίας που είναι τώρα, σε εντάσεως ανθρώπινου και μηχανικού κεφαλαίου.

Την αλλαγή αυτή οι μάνατζερ θα επιφέρανε εφαρμόζοντας όλες τις νέες τεχνικές διοίκησης επιχειρήσεων, όπως για παράδειγμα reegineering, delayering, empowerment, total guality management, κ.λπ., Reengineering σημαίνει η αναθεώρηση εκ του μηδενός κάθε φάσης της παραγωγής δημοσίου έργου με σκοπό την αύξηση της ποιότητας του τελικού προϊόντος. Delayering σημαίνει την εξαφάνιση στρωμάτων διοίκησης, τα οποία, δεδομένης της τεχνολογικής προόδου στην πληροφορική και επικοινωνίες, είναι πλέον άχρηστα. Empowerment σημαίνει αποκέντρωση και ορθολογικότερη κατανομή ευθύνης και προσωπικού. Total quality panagement σημαίνει προσοχή όχι μόνο στην ποιότητα του τελικού προϊόντος αλλά στην ποιότητα της κάθε φάσης παραγωγής του τελικού προϊόντος.

Ολα αυτά σημαίνουν, με μία λέξη, απολύσεις, δηλαδή άρση της μονιμότητας, δηλαδή απάλειψη του πολιτικού ρουσφετιού και της κομματικής βεντέτας.

Αυτή είναι η θυσία που πρέπει να πληρώσει η ελληνική κοινωνία για να έχει ένα κράτος που παράγει θετικό κοινωνικό μέρισμα. Αυτοί που ωφελούνται αποκλειστικά και μόνο από το ανορθολογικό και ελλειμματικό κράτος είναι οι υπεράριθμοι δημόσιοι υπάλληλοι, οι οποίοι συνεισφέρουν αρνητικό οριακό προϊόν, αυτοί που νέμονται το Δημόσιο συστηματικά και οι πολιτικοί που το χρησιμοποιούν σαν εφαλτήριο κατάκτησης της εξουσίας. Αυτοί όμως ωφελούνται εις βάρος του συνόλου της κοινωνίας η οποία χρηματοδοτεί ένα κράτος που παράγει αρνητικό μέρισμα.

Για όσους βιαστούν και πουν πως η ανάλγητη αναδιάρθρωση του ελληνικού κράτους με τεχνοκρατικά κριτήρια (οι λέξεις εδώ παίζουν ρόλο, διότι το τεχνοκρατικό είναι κακό και θατσερικό, ενώ το ορθολογικό και εκσυγχρονιστικό δεν είναι, άσχετα αν και τα δύο σημαίνουν το ίδιο πράγμα), μπορεί να φέρει κοινωνική αναστάτωση και αύξηση της ανεργίας, υπάρχουν τρεις απαντήσεις.

Πρώτον, η ελλειμματική διαχείριση του κράτους παράγει ανεργία στον ιδιωτικό τομέα, άρα το ίδιο το κράτος, με τον τρόπο που λειτουργεί τώρα, είναι κοινωνικά ανάλγητο. Δεύτερον, δεδομένης της φοροδιαφυγής, η υπέρμετρη φορολογική επιβάρυνση των μισθωτών και συνταξιούχων, λόγω κρατικού ελλείμματος, προκαλεί δυσανάλογη κοινωνική αδικία. Τρίτον, η ύπαρξη αρνητικού κοινωνικού μερίσματος είναι η ίδια από μόνη της ανάλγητη.

Συνεπώς, οποιαδήποτε ανασταλή στον εξορθολογισμό της λειτουργίας του κράτους είναι μάλλον εκ του πονηρού και η κοινωνική ευαισθησία ενός τέτοιου αναποτελεσματικού κράτους είναι στην ουσία το άλλοθι της κοινωνικής αναλγησίας.

ΑΚΡΙΤΙΚΑ

Η αλήθεια είναι βασίλισσα και ο θρόνος της ακλόνητος
ΠΙΝΔΑΡΟΣ

κουβεντούλες με κάποιο νόημα

ΧΑΘΗΚΕ Η ΧΡΟΝΙΑ

Παρά την πρόοδο που έχει σημειώσει η ελληνική οικονομία με την βελτίωση των επιδόσεών της παραμένει αναμφισβήτητο γεγονός ότι η χρονιά αυτή έχει χαθεί όσον αφορά τον περιορισμό του πληθωρισμού. Ακόμα κι αν δεν υπάρξει επιδείνωση, θα διατηρηθεί ο ίδιος ρυθμός πληθωρισμού με την προηγούμενη χρονιά. Η διαπίστωση αυτή έρχεται σε αντίθεση με την ατμόσφαιρα αυστηρής λιτότητας που υποτίθεται ότι εφαρμόζεται για την αυστηρότητα της οποίας δείχνουν να έχουν πεισθεί όλοι οι παράγοντες που διεκτραγωδούν με προχειρότητα την πραγματικότητα... Η απόκλιση αυτής της πραγματικότητας από την εντύπωση που κυριαρχεί είναι ο σημαντικότερος, ισως περιοριστικός παράγοντας για την άσκηση μιας ουσιαστικής πολιτικής εξυγίανσης. Και το πρόβλημα αυτό εμφανίζεται σε πολλούς τομείς κυβερνητικής δραστηριότητας.

Αυτό που χρειάζεται η ελληνική κοινωνία είναι μια προσγείωση στην πραγματικότητα χωρίς τους παραμορφωτικούς φακούς συνδικαλιστικών συντεχνιών και τον λαϊκίστικο πολιτικό λόγο των κάθε λογής δήθεν «υπερασπιστών του λαού».

«ΕΚΛΟΠΚΑ»

Τελευταία στιγμή αποφάσισε το 30% των ψηφοφόρων ποιο κόμμα θα ψηφίσει όπως προκύπτει από πανελλαδική έρευνα της ICAP, που διεξήχθηκε από τις 7 έως τις 21 Οκτωβρίου σε δείγμα 2.000 ερωτηθέντων.

Αξιοσημείωτο είναι ότι μόλις το 48,2% των ερωτηθέντων δήλωσαν ότι ψήφισαν το κόμμα που ανέκαθεν προτιμούσαν ενώ το 3,0% και το 4,7% ότι αποφάσισαν ποιο κόμμα θα ψηφίσουν την τελευταία ημέρα πριν τις εκλογές και την ημέρα των εκλογών αντιστοίχως.

Το 53% των ψηφοφόρων της «τελευταίας στιγμής», είχαν πρόθεση να ψηφίσουν λευκό, άκυρο ή να μη συμμετάσχουν στην εκλογική διαδικασία. Επίσης χαρακτηριστικό είναι ότι ένα 8,5% των ερωτηθέντων απάντησε ότι αυτό που τους επηρέασε στην τελική τους απόφαση ήταν τα αποτελέσματα των δημοσκοπήσεων ενώ το περίπου 62% δηλώνουν ότι ψήφισαν βάσει των προγραμμάτων των διαφόρων κομμάτων και το 29% βάσει των εμφανίσεων των πολιτικών αρχηγών στην τηλεόραση. Η εκλογική νίκη του ΠΑΣΟΚ αποδίδεται στα εσωκομματικά προβλήματα στη Ν.Δ. (43,8%), στο γεγονός ότι η οικονομική πολιτική του Κ. Σημίτη φάνηκε αξιόπιστη σε πολλούς ψηφοφόρους της Ν.Δ. (35%) και στην υποστήριξη που είχε ο πρωθυπουργός από πολλά ΜΜΕ (32,2%).

Το 85% των ερωτηθέντων εκτιμούν ότι η άνοδος του ΚΚΕ και του ΣΥΝ σηματοδοτεί μία στροφή του εκλογικού σώματος προς τα Αριστερά και μόλις το 11,6% δηλώνουν ότι αποτελεί έμμεση αποδοκιμασία των δύο μεγάλων κομμάτων.

ΑΡΠΑΞΑΣ, ΤΟΥ ΑΡΠΑΞΑΝΤΟΣ

Κάποιος που ασχολείται «δια ζώσης» με τα κοινά και κάνει και «κατήχηση» σ' όλον τον κόσμο, λέγεται ότι άρπαξε ακίντο του δημοσίου στην καρδιά της πόλης, αφού προηγούμενως το περιέφραξε. Εμείς δεν θέλουμε να το πιστέψουμε. Αν αληθεύει ωστόσο, δεν απομένει παρά να του δώσουμε συγχαρητήρια. και εις ανώτερα. Παλιά μας τέχνη κόσκινο.

ΑΝΤΟΥ ΔΙΑΦΘΟΡΑ

Τέτοια διαφθορά και σήψη, τέτοια συναλλαγή, δεν πρέπει να υπήρξε ούτε στα «ένδοξά» χρόνια 85-86 του μακαρίτη. Δέκα εκατομμύρια Ελληνες υποφέρουν και 10.000 συμπεριφέρονται και ζούν σαν μαχαραγιάδες. Είναι όλα δικά τους.

Οσα εν τω ουρανώ άνω κι όσα εν τη γή κάτω και όσα υποκάτω της γης.

Η ατιμωρησία και η παράλυση θεσμών και λειτουργιών οδήγησε σε μια τέτοια φαύλη κατάσταση από την οποία αποκλείεται να βγεί εύκολα η χώρα. Και το κακό είναι ότι δεν φαίνεται κάν «φως στο τούνελ».

«ΤΟΥΡΙΣΤΙΚΑ»

Επρεπε να συνεχιστούν τα «πακέτα» εκδρομών προς τη Ρόδο (συνεργασία ΔΑΝΕ - ξενοδόχων) και τους χειμερινούς μήνες. Ηδη ο Νοέμβριος ήταν όλος λιακάδα με υψηλές θερμοκρασίες κι αυτό θα είχε θετικά αποτελέσματα.

Ταυτόχρονα θα ετίθεντο οι βάσεις για χειμερινό τουρισμό, η Ρόδος θα βρισκόταν συνεχώς στο προσκήνιο και τα πλοία της ΔΑΝΕ θα είχαν μεγαλύτερη πληρότητα.

Στο κάτω- κάτω τίποτα δεν θα έχανε κανείς.

Μόνο κέρδος θα είχε αυτή η υπόθεση.

ΟΥ... ΚΑΖΙΝΟ

Ο Δήμος Ρόδου πρέπει να δει με περισσότερη προσοχή το θέμα του Καζίνο και πιο συγκεκριμένα της στεγάσεως του στο «Ρόδων» γιατί άρχισαν και πάλι να κυκλοφορούν διάφορες απαράδεκτες φήμες. Από την άλλη, η εταιρεία που ανέλαβε την εκμετάλλευση, παρά τις πομπώδεις διακηρύξεις της, δεν δείχνει να βιάζεται. Ολα αυτά εγκυμονούν δύο κινδύνους: Πρώτον, να μη λειτουργήσει το Καζίνο ούτε μέσα στο '97 ή αν λειτουργήσει να «ξεχασθεί» το υπόλοιπο τμήμα του «Ρόδων» και δεύτερον, να μην υλοποιηθεί ποτέ η επένδυση.

(Σαν «στεριώσει» στο Crand το Καζίνο, χωρίς... περιττά έξοδα, γιατί να πάει στο «Ρόδων»)

Με την ευκαιρία θέτουμε υπόψη των αρμοδίων του Δήμου μια καταγγελία που μας έγινε: Κάποιοι άνοιξαν τις αποθήκες και άδειασαν το περιεχόμενο! Ας γίνει κάποιος έλεγχος.

ΑΛΛΟΣ ΣΤΗ... ΧΑΛΚΗ

Η... μισή Ελλάδα πήγε στη Χάλκη για το... συνέδριο της ΤΕΔΚ! Ευτυχώς και είναι λιακάδα και θα μπορέσουν και οι... τουρίστες να περάσουν καλά και η οικονομία του νησιού να «καρδαμώσει»,. Εστω για δύο μέρες.

ΕΡΙ... «ΠΛΗΜΜΥΡΩΝ»

Κάνεις που λες μια «αίτηση», έστω και ύστερα από 2-3 χρόνια, επισυνάπτεις και μια... υπεύθυνη (ανεύθυνη δήλωση ότι είχες πάθει ζημιές δέκα - είκοσι- τριάντα εκατομμυρίων και περιμένεις τη... σειρά σου.

Θεού θέλοντος και... καιρού επιτρέποντος και υπό την προϋπόθεση ότι είσαι... ομορφόπαιδο ή κατάγεσαι από οικογένεια... όμορφων, θα εισπράξεις. Οχι φυσικά όλο το ποσό (γιατί υπάρχουν και ... έξοδα), αλλά θα εισπράξεις...

Από την άλλη πλευρά ο... απλός λαουτζίκος, αυτός δηλαδή που δεν κατάγεται από... όμορφες οικογένειες σφίγγει διαρκώς τις ζώνες για να βρίσκουν οι «ξύπνιοι» και να κάνουν κοιλιές. Θα διακινδυνεύσω μια πρόβλεψη: Αν ο Σημίτης και η κυβέρνηση, του, δεν μαζέψουν τα τρωκτικά, δεν θα κρατήσουν πολύ στην Κυβέρνηση. Εδώ είστε κι εδώ είμαι.

Γιατί ο κόσμος βοά και έχει αγανακτήσει. Δεν πάει άλλο.

ΡΟΣ ΑΡΧΑΙΠΕΛΙΤΕΣ

Προς φίλους Αρχαγγελίτες: Θυμάστε που σας το λέγαμε και δεν το πιστεύατε ότι θα «κουκουλωνόταν» η μεγαλύτερη κομπίνα των τελευταίων χρόνων είς βάρος του δημοσίου, δηλαδή του κοινωνικού συνόλου, που έγινε εν ονόματι των δήθεν... πλημμυροπαθών; Αυτή είναι, αγαπητοί μου, η Ελλάδα, αυτή είναι η δημοκρατία μας, αυτός είναι ο σοσιαλισμός μας, αυτή είναι η νόμιμη τάξη μας, αυτοί είναι εκείνοι που ορκίσθηκαν να προστατεύουν τον πολίτη, να τηρούν τους νόμους και την ηθική τάξη.

Καταλάβατε γιατί αγωνιζόμαστε όλοι μας, εσείς κι εμείς; Μήπως τελικά είμαστε εμείς οι...αγαθοί κι αυτοί όλοι οι... ξύπνιοι; **Υ.Τ.Υ.**

ΑΠΛΑ ΛΟΓΙΑ



ΓΡΑΦΕΙ Ο Γ. Μασσαβέτας

ΒΟΡΒΟΡΟΣ ...ΑΛΑ ΕΚΣΥΓΧΡΟΝΙΣΤΙΚΑ

Αν ένα πρόσωπο καταξιώθηκε στην κοινή γνώμη, για την ηθική στάση του, από όλα εκείνα που ενεπλάκησαν σε όσα άθλια και κωμικοτραγικά παρακολουθήσαμε από το 1988 να διαδραματίζονται περί τον Ανδρέα Παπανδρέου και με αυτόν, το πρόσωπο αυτό είναι ασφαλώς η κόρη του Σοφία Κατσανέβα.

Τώρα λοιπόν επί εκσυγχρονιστικών πρασίνων ηθών, το γεγονός ότι η κόρη τόλμησε να προβάλει τον ισχυρισμό ότι είναι καθήκον να ερευνηθεί πως πέθανε ο πατέρας της, γίνεται αφορμή να ανοίξουν οι οχετοί του κυβερνητικού τύπου. Και να χαρακτηρίζεται από νεόκοπη εφημερίδα, υμνωδό του κυβερνητικού εκσυγχρονισμού - στη γενναιοδωρία του οποίου προφανώς οφείλει και την δαπανηρότατη έκδοση της - ως «ύαινα». Που τρέφεται και αυτή από μικρά κομμάτια του τεθνεώτος.

Είναι κι αυτό ένα δείγμα που επιβεβαιώνει ότι οι άνθρωποι της σημερινής εξουσίας δεν ξέχασαν την παλιά τους τέχνη. Το να επιχειρούν δηλαδή την ηθική εξόντωση, με την μέθοδο της λάσπης, οποιουδήποτε θεωρούν ότι χαλάει τους σχεδιασμούς τους. Και εν προκειμένω το αίτημα για έρευνα χαλάει το μεγαλοφυές σχέδιο να ξεχασθεί η περίοδος Ανδρέα Παπανδρέου και να εμφανίζονται κάποιοι ως εκ παρθενογενέσεως προκύψαντες.

Αλλωστε δεν είναι το μόνο δείγμα αυτής της καταφυγής στον πόλεμο λάσπης. Μόνο που το έτερο δείγμα προέρχεται από την άλλη πλευρά του αυτού πράσινου στρατοπέδου. Από τους παραμεριζόμενους άλλοτε προεδρικούς.

Με λάσπη διοχετευμένη σε ένα έντυπο που υπηρέτησε πιστά το «προεδρικό περιβάλλον», ως την κατάρρευση του, επιχειρείται να διασυρθεί η προσπάθεια του Γιάννη Τζαννετάκου να απαλλάξει την κρατική ραδιοφωνία από μερικούς αργόμισθους. Μερικοί από τους οποίους δεν πατάνε στο ραδιομέγαρο παρά μόνο τις ημερομηνίες κατά τις οποίες γίνεται πληρωμή. Πληρωμή από το αίμα και τον ιδρώτα των φορολογουμένων που καλύπτουν τα τεράστια ελλείμματα της Ε.Ρ.Τ. Δεν ξέρω πόσο θα αντέξει ο άνθρωπος στην καρέκλα του. Διότι όσο πιο βαθιά επιχειρήσει να φθάσει το ξεκαθάρισμα, όσο περισσότερους αργόμισθους θίξει, ένιοι των οποίων είναι και κομματικά στελέχη ή ακόμη και εργατοπατέρες της δημοσιογραφίας, τόσο περισσότερο θα τον λασπώνουν.

Διότι «παλιά τους τέχνη κόσκινο». Καί των μεν και των δε.

Η ΑΠΟΨΗ ΤΗΣ ΗΜΕΡΑΣ

Οι ανοικτές προκλήσεις που η χώρα μας δέχεται από την Τουρκία δεν αφήνουν περιθώρια αμφισβητήσεων του νέου εξοπλιστικού προγράμματος των τεσσάρων τρισ. δρχ. που ενέκρινε η κυβέρνηση. Αλλά το πρόγραμμα αυτό εκ των πραγμάτων δημιουργεί προβλήματα ολοκλήρωσης του οικονομικού προγράμματος προσαρμογής της χώρας, του Προγράμματος Σύγκλισης, κεντρικός στόχος του οποίου είναι ο περιορισμός των δημοσιονομικών ελλειμμάτων.

Αλλωστε, μετατοπίζει πόρους απαραίτητους σε άλλους τομείς της Οικονομίας προς την κατεύθυνση της αμυντικής θωράκισης της χώρας. Ο όγκος των δαπανών του εξοπλιστικού προγράμματος είναι πλήρως αντίστοιχος με το σύνολο των πόρων του Κοινοτικού Προγράμματος σύγκλισης, του λεγόμενου δεύτερου πακέτου Ντελόρ, 4 τρισ. δραχμών. Ας υπενθυμίσουμε ότι στους πόρους του πακέτου αυτού στηρίζουμε όλοι και πάντως η κυβέρνηση τον οικονομικό εκσυγχρονισμό της χώρας.

Στην πραγματικότητα, η χώρα μας καλείται να κατασκευάσει «και βούτυρο και κανόνια» για να παραφράσουμε τη γνωστή από τα οικονομικά εγχειρίδια φράση.

Η χώρα βρίσκεται εμπρός σε μια νέα οικονομική πρόκληση. Η διαπραγματευτική ικανότητα των κυβερνώντων θα προσδιορίσει την αξιοποίησή της ή μη. Διότι το νέο εξοπλιστικό πρόγραμμα μπορεί να προσφέρει σοβαρότατη οικονομική ευκαιρία στην ελληνική βιομηχανία και γενικότερα τις επιχειρήσεις. Μπορούν, με άλλα λόγια, να εξασφαλιστούν αντισταθμιστικά οφέλη ικανού όγκου υπέρ της χώρας μας. Η αρνητική εμπειρία των αντισταθμιστικών οφελών από τα προηγούμενα εξοπλιστικά προγράμματα μπορεί να γίνει οδηγός για ουσιαστικά κέρδη. Διότι ανατρέχοντας στο παρελθόν θα διαπιστώσουμε ότι τα αντισταθμιστικά οφέλη που διαπραγματεύτηκε η χώρα μας είτε έμειναν στα χαρτιά είτε εξανεμίστηκαν σε επενδύσεις ήσσονος σημασίας. Αρκεί να ρίξει κανείς μια ματιά σε πρόσφατο ενημερωτικό σημείωμα εταιρίας που δημιουργήθηκε για να απορροφήσει επενδυτικά κεφάλαια αυτής της κατηγορίας. Θα διαπιστώσει ότι αντι επενδύσεων υψηλής τεχνολογίας - που δημιουργεί π.χ. η Τουρκία με το σύστημα αυτό - δημιουργήθηκαν επιχειρήσεις περιορισμένης ανταγωνιστικότητας σε τομείς κορεσμένους.

Να προχωρήσει λοιπόν το εξοπλιστικό πρόγραμμα, ως αξιοποιηθούν όμως οι ευκαιρίες που προσφέρει στην Οικονομία μας.

ΗΛΕΚΤΡΙΚΕΣ ΣΥΣΚΕΥΕΣ
ΑΠΛΕΣ ΚΑΙ ΕΝΤΟΙΧΙΖΟΜΕΝΕΣ
ARISTON
ΙΤΑΛΙΑΣ
Οι πιο φροντισμένες και φθηνότερες της Αγοράς

ΤΗΛΕΟΡΑΣΕΙΣ 14 ΙΝΤΣΩΝ	FUJI	ΔΡΧ. 62.000
ΚΟΥΖΙΝΑ ΗΛΕΚΤΡΙΚΗ	ARISTON	ΔΡΧ. 90.000
ΚΟΥΖΙΝΑ ΜΙΚΤΗ	ARISTON	85.000
ΠΛΥΝΤΗΡΙΑ ΡΟΥΧΩΝ	ARISTON	95.000
ΠΛΥΝΤΗΡΙΑ ΠΙΑΤΩΝ	ARISTON	120.000
ΨΥΓΕΙΑ ΔΙΠΟΡΤΑ 12 ΠΟΔΩΝ	ARISTON	110.000
ΚΑΤΑΨΥΚΤΗΣ ΚΑΘΕΤΟΣ 220 ΛΙΤΡΑ	ARISTON	100.000
» ΟΡΙΖΟΝΤΙΟΣ 220 ΛΙΤΡΑ	ARISTON	90.000
ΦΟΥΡΝΟΣ ΕΝΤΟΙΧΙΖΟΜΕΝΟΣ ΑΕΡΟΘ.	ARISTON	125.000
ΕΣΤΙΑ ΚΕΡΑΜΙΚΗ ΕΝΤΟΙΧΙΖΟΜΕΝΗ	ARISTON	120.000
ΨΥΓΕΙΟ ΚΑΤΑΨ. RFP371 15 ποδών 2 μοτέρ»	ARISTON	165.000

Μεγάλη ποικιλία μοντέλων και χρωμάτων σε κουζίνες, ψυγεία, ψυγειοκαταψύκτες, πλυντήρια πιάτων και ρούχων, φούρνους, θερμοσίφωνες, απορροφητήρες, κλιματιστικά απλά και εντοιχιζόμενα

Στις χαμηλότερες τιμές της αγοράς
ARISTON ΤΑ ΠΑΝΤΑ ΑΡΙΣΤΑ

ΑΝΤΙΠΡΟΣΩΠΟΙ ΑΦΟΙ ΣΤΕΦΑΝΟΥ Ο.Ε.
Δενδρινού & Χατζηαγγέλλου γωνία - τέρμα Κοδριγκτώνος
Υποκατάστημα : Πλάτωνος 17-21
Τηλ/να:22.568- 22.695 Τηλ. 23.836
ΠΩΛΗΣΗ ΛΙΑΝΙΚΗ και ΧΟΝΔΡΙΚΗ

GRAND HOTEL



PIANO BAR
ACANDIA
Απολαμβάνετε κάθε γράδυ
τον κάφε ή το κοκτέιλ σας
με το φόλο σας πιανίστα
Νίκο Βασιλαράκη

ΔΙΑΤΙΘΕΤΑΙ ΑΙΘΟΥΣΑ ΓΙΑ:
Κάθε είδους εκδήλωση
Γαμήλια και επιδείξεις μόδας
ΠΛΗΡΗΣ ΟΡΓΑΝΩΣΗ & ΕΞΥΠΗΡΕΤΗΣΗ

SELF SERVICE RESTAURANT
YELLOW SPOT
με ελκυστικές τιμές

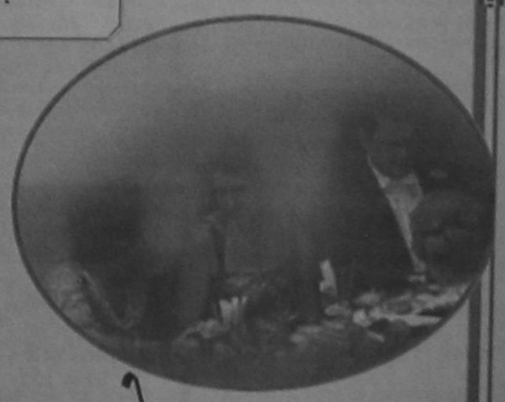

Κρατήσεις: 26284

ΤΟ ΟΙΚΟΝΟΜΙΚΟ ΕΙΝΑΙ ΑΥΤΟ ΠΟΥ «ΚΑΙΕΙ» ΤΟΥΣ ΔΗΜΟΥΣ - ΚΟΙΝΟΤΗΤΕΣ

από ➡ Σελ. 1

και πρόεδρος της ΤΕΔΚ κ. Γιώργος Γιαννόπουλος, δήμαρχοι και κοινοτάρχες από όλο το νομό και εκπρόσωποι φορέων (Πανεπιστήμιο Αιγαίου, εκπαιδευτικοί, Εργατικό Κέντρο Ρόδου, εργαζόμενοι στο Δήμο Ροδίων κ.λ.π.) Στις καθεσνές εργασίες του συνεδρίου συμμετείχαν 68 από τους 83 συνολικά συνέδρους.

Στα προβλήματα της Χάλκης αναφέρθηκε στον χαιρετισμό- εισήγησή του ο δήμαρχος του νησιού κ.Λ. Λαθουράκης, με βασκότερα το συγκοινωνιακό και τη διατήρηση του παραδοσιακού χαρακτήρα του οικισμού. Ο κ. Λαθουράκης έκανε ιδιαίτερη μνεία στην προσφορά του τέως δημάρχου Ροδίων κ. Σάββα Καραγιάννη, ως προέδρου της ΤΕΔΚ, στην ανάπτυξη της Χάλκης, απονέμοντάς του τιμητική πλακέτα.

Στη συνέχεια ακολούθησαν οι χαιρετισμοί των κομμάτων ΠΑΣΟΚ, Νέας Δημοκρατίας , ΚΚΕ, Συνασπισμού και Πολιτικής Άνοιξης, οι εκπρόσωποι των οποίων εστίασαν τις ομιλίες τους στο θέμα των πόρων της Αυτοδιοίκησης και στις συνενώσεις μικρών κοινοτήτων.

Ο βουλευτής Δωδεκανήσου του ΠΑΣΟΚ κ. Κοσμάς Σφυρίου, στην δική του ομιλία, αναφέρθηκε στην αποδοχή από την κυβέρνηση του αιτήματος της ΚΕΔΚΕ για θέσπιση κριτηρίων στην κατανομή των πόρων για την Αυτοδιοίκηση, τονίζοντας ότι ως προς τους Κεντρικούς Αυτοτελείς Πόρους των ΟΤΑ, δεν αληθεύουν τα όσα λέγονται περί μείωσής τους- αντίθετα διαβεβαίωσε ότι θα αυξηθούν κατά 40% φέτος, πέρα από τα κονδύλια που θα διατεθούν από τα επί μέρους Υπουργεία και Οργανισμούς. Για το θέμα των συνενώσεων, ο κ. Σφυρίου υπογράμμισε πως απαιτείται διάλογος, γιατί είναι απαραίτητη η συναίνεση των τοπικών κοινωνιών, και πως ήδη ετοιμάζεται από το Υπουργείο Οικονομικών νομοσχέδιο για την εφαρμογή ειδικών μέτρων για τα νησιά του Αιγαίου, βάσει των προσφάτων αποφάσεων του Υπουργικού Συμβουλίου.

Για την αποκέντρωση αρμοδιοτήτων του κράτους προς την Τ.Α. που είναι στόχος της κυβέρνησης για την τρέχουσα τετραετία, έκανε λόγο στη συνέχεια ο βουλευτής του ΠΑΣΟΚ κ. Παπανικόλας, ενώ ο επίσης βουλευτής κ. Καραμάριος τόνισε κατηγορηματικά ότι εμείς θα πρέπει να παλέψουμε για τα προβλήματα των νησιών, προβλήματα που δεν ξεπερνιούνται εύκολα, χωρίς να περιμένουμε πολλά από το κράτος. Ο κ. Καραμάριος εξέφρασε τη διαφωνία του στην επιβολή νέων φόρων από την Τ.Α. εστιάζοντας την άρση των οικονομικών δυσχερειών των ΟΤΑ στην αναδιανομή των ΚΑΠ και την ανακατανομή των ήδη υπαρχόντων φόρων.

Αμέσως μετά πήρε το λόγο ο Νομάρχης Δωδεκανήσου κ. Παρασκευάς, ο οποίος διατύπωσε τη θέση ότι ο πρώτος και ο δεύτερος βαθμός Αυτοδιοίκησης βρίσκονται στην ίδια όχθη και χρειάζεται συνεχές και ανανεωμένο διεκδικητικό πλαίσιο για τη συνολική ανάπτυξη της αυτοδιοίκησης. Παράλληλα επεσήμανε την ανάγκη να επανεξεταστεί ο νόμος για τα οικονομικά των ΟΤΑ και να τροποποιηθούν οι 2218 και 2240. Τέλος, αναφερόμενος στα Συμβούλια Περιοχής, εξέφρασε την άποψη ότι θα πρέπει ή να βοηθηθούν ουσιαστικά ή να καταργηθούν.

Στις εξαγγελίες του πρωθυπουργού σχετικά με τους στόχους της κυβέρνησης για τις Περιφέρειες και την περιφερειακή αποκέντρωση αναφέρθηκε στον χαιρετισμό του ο Περιφερειάρχης κ. Καλουδιώτης.

Στη συνέχεια πήρε το λόγο ο Δήμαρχος Ροδίων και πρόεδρος της ΤΕΔΚ κ. Γιαννόπουλος, ο οποίος ξεκίνησε ενημερώνοντας το σώμα για τα αποτελέσματα του συνεδρίου της ΚΕΔΚΕ, που έγινε πρόσφατα στην Αθήνα, επισημαίνοντας, μεταξύ άλλων, ότι η πλειοψηφία των συνέδρων της ΚΕΔΚΕ αποδέχτηκε τους όρους της ευρωπαϊκής σύγκλισης και της ΟΝΕ στα πλαίσια της Ενωμένης Ευρώπης. «Δεν μπορούμε ως αυτοδιοίκηση να μείνουμε έξω από τη διαδικασία του αγώνα για την επίτευξη των στόχων που βάζει η ΟΝΕ», είπε χαρακτηριστικά ο κ. Γιαννόπουλος, επισημαίνοντας όμως και τις προϋποθέσεις γι' αυτό, όπως να μη θιγεί ο ν. 1228/89, που προσδιορίζει με σαφήνεια τους ΚΑΠ.

Αναφερόμενος στη συνέχεια στο θέμα των συνενώσεων των μικρών κοινοτήτων σε δήμους, υπογράμμισε: «Είναι δικό μας ζητούμενο να πάμε σε διαδικασία εκσυγχρονισμού των ΟΤΑ, Κι αν αυτό σημαίνει συνενώσεις, τότε ναι στις συνενώσεις, αλλά όχι με τετελεσμένα, αλλά με συζήτηση σε κάθε νομό και με τη συμμετοχή της ίδιας της Αυτοδιοίκησης στη λήψη ων αποφάσεων, ώστε να προχωρήσουμε όπου είναι ώριμα τα πράγματα, αμέσως και με χρονοδιάγραμμα... Με την ενδυνάμωση των ΟΤΑ θα μπορέσουμε να αντιμετωπίσουμε τα προβλήματα των τοπικών κοινωνιών».

Εξ άλλου, κατέληξε ο κ. Γιαννόπουλος, αντικείμενο του σημερινού συνεδρίου είναι ο εκσυγχρονισμός των ΟΤΑ, με αποκέντρωση αρμοδιοτήτων και πόρων, και γι' αυτό θα πρέπει να υπάρχει πεδίο συζήτησης, όχι μόνο στα πλαίσια του συνεδρίου, αλλά γενικότερα. «Θα πρέπει να περιγράψουμε με σαφήνεια τους ρόλους και τις αρμοδιότητες, ώστε να μην υπάρξουν αλληλοεπικαλύψεις», είπε χαρακτηριστικά προς την Υπουργό Αιγαίου και εκπρόσωπο της κυβέρνησης κα Παπαζώη.

Τέλος, ο κ. Γιαννόπουλος αναφέρθηκε στη δομή της ΤΕΔΚ με τους επιμέρους τομείς, το έργο των οποίων θα αναλυθεί και θα παρουσιαστεί στα πλαίσια του συνεδρίου, ενός συνεδρίου που, όπως τόνισε, θα αποτελέσει σταθμό στην πορεία της ΤΑ και των νήσων της Δωδεκανήσου, για ένα καλύτερο αύριο.

Οι εργασίες της πρώτης ημέρας συνεχίστηκαν με τον χαιρετισμό - ομιλία της Υπουργού Αιγαίου κα. Παπαζώη, η οποία έδωσε προτεραιότητα σε θέματα περιβάλλοντος απορριμάτων και ΧΥΤΑ, διαχείρισης των υδάτινων πόρων και βιολογικής επεξεργασίας των αστικών λυμάτων.

Οι εργασίες του Συνεδρίου συνεχίζονται και ολοκληρώνονται σήμερα.

30 ΟΛΟΚΛΗΡΑ ΧΡΟΝΙΑ ΔΙΚΑΣΤΙΚΟΙ ΑΓΩΝΕΣ ΔΗΜΟΥ - GRAND HOTEL!

από ➡ Σελ.1

στην οποία είχαν πρόσοψη οι οικοπεδικές εκτάσεις που απαλλοτριώθηκαν υπέρ του ξενοδοχείου. Η οδός αυτή προβλεπόταν από το σχέδιο πόλεως Ρόδου ως ενώνουσα καθέως τις οδούς Μανδηλαρά (τότε Οθωνος και Αμαλίας) και Γ. Παπανικολάου (τότε Βασ. Κωνσταντίνου) που υπάρχουν και σήμερα. Αποτελείτο από δύο τμήματα τα οποία ανήκαν στην κυριότητα του Δήμου. Την κυριότητα είχε αποκτήσει από παραχώρηση από τον ΟΔΑΠΔ. Μετά την παραχώρηση η οδός αυτή διανοίχθηκε κι έγινε κοινόχρηστος δρόμος, μέχρι το έτος 1964, οπότε καταργήθηκε μετά από αίτηση του ξενοδοχείου, με την τροποποίηση του σχεδίου πόλεως. Η κυριότητα του Δήμου είχε αναγνωρισθεί - σημειώνεται - τελεσιδίκως με την απόφαση 138/1981 του Εφετείου Δωδ/νήσου.

Μετά την κατάργηση της κοινόχρηστης δημοτικής οδού και με πρόφαση το γεγονός ότι και από τις δύο πλευρές της υπήρχαν οικοδομές του ξενοδοχείου, κατελήφθη το έτος 1966 ο καταργημένος δημοτικός δρόμος και επεξετάθησαν οι χώροι του Grand Hotel. Συγκεκριμένα οικοδόμησε ο Θεολογήτης σ'αυτό το χώρο όπου εγκαταστάθηκε το καζίνο, πολυτελή καταστήματα που εκμίσθωσε σε τρίτους, δωμάτια της νότιας πέτρυγας του ξενοδοχείου, τον χώρο της υποδοχής καθώς και άλλους κοινόχρηστους χώρους, καλυμμένους και ακάλυπτους.

Εκτοτε η υπόθεση εκρεμεί ενώπιον των Δικαστηρίων.

ΔΕΝ ΠΑΡΑΔΟΘΗΚΑΝ ΑΚΟΜΑ ΣΤΟ ΔΗΜΟ ΡΟΔΟΥ ΑΚΤΑΙΟΝ- ΚΑΡΑΚΟΝΕΡΟ !

από ➡ Σελ. 1

Στ. Καραβοκυρού, προϊσταμένη, ΕΟΤ-Δωδ/νήσου, Γ' Τεχνικής ΕΟΤ και Γ. Σπυρόπουλου, υπάλληλος της Δ/νσης Ε. Διαμαντίδου, τοπογράφο της Δ/νσης εκμετάλλευσης. Οπως αναφέρεται στην απόφαση, «Εργο της επιτροπής είναι η παράδοση του Ακταίον στον νόμιμο εκπρόσωπο του Δήμου».

• Για την παράδοση των αθλητικών εγκαταστάσεων του «Καρακόνερο», στον Δήμο Ρόδου είχε συγκροτηθεί από τον ΕΟΤ, Επιτροπή αποτελούμενη από τους κκ Σ. Ασημακόπουλο, Ε. Διαμαντίδου και Στ. Καραβοκυρού. Η υπό παράδοση έκταση στο Δήμο είναι επιφανείας 178. 443 τμ.

Η μη παράδοση του «Ακταίον» και του «Καρακόνερο» στο Δήμο σημαίνει ασφαλώς ότι και οι δύο περιπτώσεις διατηρούνται σε εκκρεμότητα με ό,τι αυτό μπορεί να συνεπάγεται.

ΕΠΕΚΤΕΙΝΕΤΑΙ ΑΜΕΣΑ ΣΤΗ ΣΥΜΗ ΚΑΙ ΠΑΤΜΟ ΤΟ ΕΘΝΙΚΟ ΚΤΗΜΑΤΟΛΟΓΙΟ

από ➡ Σελ. 1

τίτλο (συμβολαιογραφικό έγγραφο, δικαστική απόφαση κλπ) και το πιστοποιητικό μεταγραφής του, όπου υφίσταται, στο Δημοτικό Γραφείο Πληροφοριών Πάτμου, Λιμάνι Σκάλας (Ισόγειο Αστυνομικού Τμήματος), στο Δημοτικό Κατάστημα Σύμης, πλατεία 8ης Μαΐου 9, μέσα σε προθεσμία τριών μηνών από την τελευταία δημοσίευση της σχετικής πρόσκλησης. Η αντίστοιχη προθεσμία για τους κατοίκους της αλλοδαπής είναι έξι μήνες.

Τα εγγραπτέα στα κτηματολογικά βιβλία δικαιώματα έχουν καθοριστεί με την υπ' αριθμ. 9748/11-4-96 απόφαση της υφυπουργού ΠΕΧΩΔΕ.

ΚΑΤΑΡΓΗΣΗ ΠΡΟΣΩΠΟΚΡΑΤΗΣΗΣ ΓΙΑ ΧΡΕΗ

από ➡ Σελ. 1

ιδιωτών (εμπόρων), ενώ θα εξακολουθήσει να εφαρμόζεται για τα χρέη απέναντι στο Δημόσιο. Το σύμφωνο (που εκκρεμεί από το 1996) προβλέπει ότι κανένας δεν φυλακίζεται αποκλεισικά λόγω της αδυναμίας του να εκπληρώσει μια συμβατική υποχρέωση.

Η επκύρωσή του είχε επιχειρηθεί και παλαιότερα , στη διάρκεια της θητείας ως υπουργού Δικαιοσύνης του κ. Ιω. Ποτάκη.

Η συγκεκριμένη ρύθμιση αφορά τα χρέη που προέρχονται από γραμμάτια ή συναλλαγματικές, δεν εφαρμόζεται όμως στις περιπώσεις των επιταγών, που όταν είναι ακάλυπτες, εξακολουθούν να αντιμετωπίζονται με βάση την ποινική νομοθεσία (η μόνη διαφορά είναι ότι πλέον οι ακάλυπτες επιταγές δεν διώκονται αυτεπαγγέλτως, αλλά μετά από μήνυση).

Το διεθνές σύμφωνο του ΟΗΕ θα κατατεθεί στη Βουλή για ψήφιση και επικύρωση, ο υπουργός Δικαιοσύνης κ. Ευ. Γιαννόπουλος. Υπερ της κατάργησης του μέτρου έχει ταχθεί επανειλημμένα και ο Δικηγορικός Σύλλογος Αθηνών.

ΜΕ ΤΗ ΜΕΘΑΔΟΝΗ Η ΑΠΕΞΑΡΤΗΣΗ ΑΠΟ ΤΑ ΝΑΡΚΩΤΙΚΑ

από ➡ Σελ. 1

αυτά μαθαίνουν πως να μιλούν για τα ναρκωτικά χωρίς να τα «διαφημίζουν» και θα αποτελέσουν την πρώτη «στρατιά» των ανθρώπων που θα ενημερώνουν την κοινή γνώμη για το σοβαρό αυτό κοινωνικό πρόβλημα.

Η ΜΕΤΟΧΗ ΤΗΣ ΔΑΝΕ

από ➡ Σελ. 1

όπως και η ελαχίστη ήταν χθες 837 δρχ.

ΕΞΙΧΝΙΑΣΤΗΚΑΝ ΟΙ ΤΕΛΕΥΤΑΙΕΣ ΚΛΟΠΕΣ ΚΑΙ ΔΙΑΡΡΗΞΕΙΣ ΣΤΟ ΝΗΣΙ

από ➡ Σελ.1

από τους Λειψούς, κάτοικος Ρόδου, ναυτικός και Χαράλ. Σαμαράς του Ευστρατίου, ετών 32, από τον Πειραιά, κάτοικος ομοίως Ρόδου, ιχθυοπώλης (ο οποίος και αναζητείται).

Οι πιο πάνω επιβαίνοντες Ι.Χ. αυτοκινήτου ιδιοκτησίας του Κω/νου Κουγιού του Νικ., το οποίο είχαν αφαιρέσει το βράδυ της περασμένης Δευτέρας, μετέβησαν στο «Κιοτάρι» και με την όπισθεν επέπεσαν στην πόρτα εισόδου του σούπερ μάρκετ του Βασιλείου Κούρτη του Εμμ., ετών 34, με αποτέλεσμα να υποχωρήσει, να μπουν μέσα και να αφαιρέσουν διάφορα είδη συνολικής αξίας 1.200.000 δρχ., ενώ οι ζημιές εκτιμήθηκαν σε 170.000 δρχ. Στη συνέχεια μετέβησαν στο «Λαδικό» (κτήμα «Αντωνυ Κουίν») και μοίρασαν τα κλοπιμαία. Ο Σκαρτάδος ομολόγησε, ο Βαβούλας όμως αρνείται κάθε συμμετοχή υποστηρίζοντας ότι τα κλοπιμαία που βρέθηκαν στο σπίτι του είχε αγοράσει από τον πρώτο έναντι ποσού 25.000 δρχ. Το κλεμμένο αυτοκίνητο βρέθηκε στην περιοχή «Ζέφυρος», κατασχέθηκε και αποδόθηκε στον Κουγιό.

Από την προανάκριση που διενεργήθηκε προέκυψε ότι ο Σκαρτάδος ενέχεται και στις εξής κλοπές:

• Τις νυκτερινές ώρες τις 12ης προς την 13η Νοεμβρίου αφαίρεσε από την οδό Καναδά το αυτοκίνητο (κλούβα) του Βασιλείου Κεσίογλου, το οποίο οδηγώντας διέπραξε τις εξής κλοπές:

- Το πρωί της 13/11 μπήκε στην εκκλησία του Αγίου Στεφάνου Αφάντου (Νεκροταφείο) και αφαίρεσε άφθια ιερέως

- Την ίδια νύκτα μετέβη στο κατάστημα ενδυμάτων του Ευαγγέλου Κάγκαρη, στη Λεωφόρο Ρόδου - Λίνδου και αφαίρεσε (πέφτοντας στην πόρτα εισόδου με την όπισθεν) άγνωστο αριθμό ρούχων. Στη συνέχεια μετέβη στο πρατήριο υγρών καυσίμων του Αλεξ. Γκινάκη και με τη ίδια μέθοδο έσπασε την τζαμαρία, αφαιρώντας 300.000 δρχ., μία άδεια κυκλοφορίας ΙΧ και διάφορα αντικείμενα (οι ζημιές που προκάλεσε ανέρχονται σε 300.000 δρχ.).

Μετά απ' αυτές τις κλοπές εγκατέλειψε το αυτοκίνητο στην οδό Νικηταρά όπου και ανευρέθη. Μάλιστα μέσα στην κλούβα βρέθηκαν 3 τεμάχια από αθλητικές φόρμες, τα άφθια και ένα κουτί με κέρματα.

Τέλος τις νυκτερινές ώρες της 13ης προς την 14η Νοεμβρίου αφαίρεσε από την οδό Βενετοκλέων 1, το ΙΧΦ αυτοκίνητο του Αθανασίου Γκύζη αλλά τελικά το εγκατέλειψε στο «καρακόνερο».

Σημειώνεται ότι ο Ευστράτιος Σκαρτάδος είναι προφυλακισμένος στην Κω απ' όπου εξήλθε με κανονική άδεια για το διάστημα 8-15 Νοεμβρίου, προφανώς για να συνεχίσει την ...ένδοξη δράση του.

«ΕΙΔΙΚΑ ΜΕΤΡΑ» ΓΙΑ ΤΑ ΜΙΚΡΑ ΝΗΣΙΑ

από ➡ Σελ. 1

διεθνώς του πολιτισμού των νησιών.

Ειδικότερη αναφορά έκανε η κ. Παπαζώη στα εξής μέτρα:

• Πλήρης φορολογική απαλλαγή των μονίμων κατοίκων των μικρών νησιών του Αιγαίου.

• Εξαίρεση των μη τουριστικών περιοχών από τα αντικειμενικά κριτήρια και προσαρμογή των κριτηρίων για τις τουριστικές περιοχές ανάλογα με τη διάρκεια της τουριστικής σαιζόν («εποχικότητα»).

• Μείωση του πλαφόν από 60 εκ σε 25 εκ δρχ για την υπαγωγή ιδιωτικών επενδύσεων στον αναπτυξιακό νόμο (κίνητρα για τους επενδυτές των μικρών νησιών)

• Δυνατότητα πρόσληψης από τη νομαρχιακή αυτοδιοίκηση 100 τεχνικών υπαλλήλων ώστε να καταστεί δυνατή η ταχύτερη διεκπεραίωση των δημόσιων έργων.

• Να τριπλασιασθούν τα κίνητρα για τους υπαλλήλους που εργάζονται σε παραμεθόριες περιοχές.

ΥΠΟΒΑΘΜΙΣΜΕΝΕΣ ΧΘΕΣ ΟΙ ΕΚΔΗΛΩΣΕΙΣ ΓΙΑ ΤΟ ΠΟΛΥΤΕΧΝΕΙΟ

από ➡ Σελ. 1

που συγκεντρώθηκαν στο χώρο διαλέξεων των παιδαγωγικών τμημάτων. Απηυθύνθησαν χαιρετισμοί ενώ μίλησε ο καθηγητής κ. Στέλιος Χιωτάκης.

Στη 1 το μεσημέρι έγινε πορεία 40 περίπου σπουδαστών που κατέληξε στη Νομαρχία στην οποία επιδόθηκε το ακόλουθο ψήφισμα:

«Εμείς οι φοιτητές των Παιδαγωγικών Τμημάτων του Πανεπιστημίου Αιγαίου στη Γενική Συνέλευση των τμημάτων που πραγματοποιήθηκε σήμερα Παρασκευή 15/11/96 με την ευκαιρία της επετείου για την εξέγερση του Πολυτεχνείου ομόφωνα τιμούμε την επέτειο της εξέγερσης της 17ης Νοεμβρίου 1973 που για μας αποτελεί κορυφαία στιγμή της αντίστασης του ελληνικού λαού ενάντια στην τυραννία.

Αποφασίζουμε πάντα να αντιστεκόμαστε σε οτιδήποτε θελήσει να καταλύσει τους δημοκρατικούς θεσμούς, τα πολιτικά δικαιώματα και τις ελευθερίες των πολιτών. Ο αδούλωτος ελληνικός λαός ουδέποτε υπέκυψε ούτε θα υποκύψει.

Πρώτοι στον αγώνα θα είναι πάντα οι φοιτητές που όπως είπε ο ποιητής «Πάντα θα αγωνίζονται με μια παλάμη τόπο κάτω από το πουκάμισο με τις μαύρες τρίχες και το σταυρουδάκι του ήλιου». Τιμή και δόξα στους δημιουργούς του έπους του Πολυτεχνείου του νεότερου έπους της ελληνικής ιστορίας. Τιμή και δόξα σ'αυτούς που αγωνίστηκαν για να ξανάρθει στη γενέτειρα στην κοιτίδα του το φως της ελευθερίας και της δημοκρατίας».

Εκδήλωση, τέλος, για το πολυτεχνείο πραγματοποίησαν χθες το πρωί στο Δημοτικό Θέατρο Ρόδου οι καθηγητές και μαθητές του 2ου Λυκείου Ρόδου.

ΚΤΥΠΟΥΝ ΤΟ ΣΗΜΙΤΗ

από ➡ Σελ. 1

όταν κλήθηκε να σχολιάσει φράση που αποδίδεται στον Πρωθυπουργό, σύμφωνα με την οποία στη συνεδρίαση του Ε.Γ προχθές ο κ. Σημίτης είχε πει, ότι "όσοι νομίζουν ότι χτυπούν το Σημίτη κάνουν λάθος, γιατί δεν είναι προσωπικό το θέμα, αν πέσουμε θα πέσουμε όλοι μαζί". Ο κ. Ρέππας, είπε στη συνέχεια ότι δεν έχει αποδοθεί ακριβώς ο λόγος του Πρωθυπουργού και δεν υπάρχει τέτοια φράση, σημειώνοντας πάντως, ότι στα όργανα τα στελέχη λένε τις απόψεις τους και ο Πρωθυπουργός εισαγωγικώς διετύπωσε τη θέση του, σημειώνοντας ότι είναι λογικό να θέσουν τους πάντες ενώπιον των ευθυνών τους. Ο κ. Ρέππας, επεσήμανε ότι η κυβέρνηση διαθέτει νωπή λαϊκή εντολή και ισχυρή πλειοψηφία στη Βουλή και ως εκ τούτου δεν υπάρχει κανένα ενδεχόμενο να συμβεί αυτό που αποδίδεται στη φράση του Πρωθυπουργού.

58 ΕΚ. ΤΑ ΕΣΟΔΑ ΑΠΟ ΤΗΝ ΕΛΕΓΧΟΜΕΝΗ ΣΤΑΘΜΕΥΣΗ ΩΣ ΤΩΡΑ

από ➡ Σελ. 1

•Από παραβάσεις 1.033.400

Με βάση την υπάρχουσα συμφωνία μεταξύ Δήμου και της ιδιωτικής εταιρείας, ο Δήμος εισέπραξε στο διάστημα αυτό ποσό 8.987.717 δρχ. και η εταιρεία 25.185.703 δρχ. Αλλά και το μήνα Οκτώβριο που είχε μειωθεί η κίνηση οχημάτων στο κέντρο λόγω φθίνουσας πορείας του τουρισμού, τα έσοδα ήταν πολύ σημαντικά. Συγκεκριμένα εισπράχθηκε ποσό 23.601.850 δρχ. που αναλύεται ως ακολούθως:

•Απο ηλεκτρονικές μηχανές 18.624.050

•Από πώληση καρτών 3.761.000

•Από παραβάσεις 1.216.800.

Ο Δήμος εισέπραξε ποσό 6.423.687 δρχ και η ιδιωτική εταιρεία 17.178.164 δρχ.

Αποδεικνύεται, δηλαδή ότι η ελεγχόμενη στάθμευση είναι πράγματι μια «χρυσοφόρα» επιχείρηση.

ΕΚΔΗΛΩΣΕΙΣ ΚΡΗΤΙΚΩΝ

Οι εκδηλώσεις που η Αδελφότητα Κρητών Ρόδου οργάνωσε φέτος για να τιμήσει την 130η επέτειο από το ολοκαύτωμα του Αρκαδίου, ολοκληρώνονται με την ξεχωριστή παρουσία του μεγάλου λυράρη και τραγουδιστή ΧΑΡΑΛΑΜΠΟΥ ΓΑΡΓΑΝΟΥΡΑΚΗ.

Οι Κρητικοί αλλά και οι φίλοι του Ροδίτες θα έχουν την ευκαιρία να ζήσουν μαζί του μια γνήσια κρητική και νησιώτικη βραδιά το Σάββατο 16 Νοεμβρίου 1996 στο SHOW CENTER PALACE.

Ο Χαράλαμπος Γαργανουράκης που από χθες βρίσκεται στην πόλη μας είναι ένας από τους γνησιότερους σύγχρονους συνεχιστές της μουσικής μας παράδοσης και θα παρουσιάσει γνωστά κρητικά και νησιώτικα τραγούδια αλλά και δικές του συνθέσεις σε μια βραδιά που αναμένεται να μείνει αξέχαστη.



ΜΝΗΜΟΣΥΝΟ

Στις 17 Νοεμβρίου ημέρα Κυριακή και ώρα 9 τελούμε στον Ιερό Ναόν Ταξιαρχών κοιμητηρίου εννεάμηνον μνημόσυνο για την ανάπαυση της ψυχής της πολυαγαπημένης, πολύκλαυστης, αξέχαστης Μπέρας μας, Γιαγιάς, Προγιαγιάς και Θείας.

ΜΑΡΙΑΣ ΑΝΤΩΝΙΟΥ ΚΙΟΣΟΓΛΟΥ

θα ψαλεί τρισάγιον επί του τάφου.

Μετά το μνημόσυνον η οικογένεια θα δεχθεί στην αίθουσα τελετών του Ναού. Τα παιδιά της: Ανασάσιος - Αννα Καψωμενάκη, Αικατερίνη Κιοσόγλου, Θεόφιλος - Αστερόπη Κιοσόγλου, Γλυκερία Κιοσόγλου, Μιχάλης - Ελένη Μπουτάτη. Τα εγγόνια: Κρυστάλλω, Σμαρούλλα, Μαρία, Αντώνης, Ζωής, Αντώνης. Τ' ανήψια: Νίκος, Θηρεσία, Κρυστάλλω, Γλυκερία, Αννα, Λουκάς, Νίνα, Μαρία, Μιχάλης, Ευαγγελία, Μαρία. Τα δισέγγονα: Κυριάκος, Αθανασία, Νίκος.

ΣΥΓΧΑΡΗΤΗΡΙΟ

Στον Ιωάννη Λιαγούρη για την απόκτηση πτυχίου Πολιτικών Μηχανικών από το Δημοκρίτειο Πανεπιστήμιο Θράκης του ευχόμαστε Υγεία και Καλή Σταδιοδρομία.

Η γιαγιά του Χρυσούλα Λιαγούρη
Η γιαγιά του Αθηνά Κοτσάμπαση

ΣΥΓΧΑΡΗΤΗΡΙΟ

Στον υιό μας Ιωάννη Λιαγούρη για την απόκτηση πτυχίου Πολιτικών Μηχανικών από το Δημοκρίτειο Πανεπιστήμιο Θράκης του ευχόμαστε Υγεία και Καλή Σταδιοδρομία.

Οι Γονείς
Στάθης και Αικατερίνη Λιαγούρη

ΣΥΓΧΑΡΗΤΗΡΙΟ

Στον Ιωάννη Λιαγούρη για την απόκτηση πτυχίου Πολιτικών Μηχανικών από το Δημοκρίτειο Πανεπιστήμιο Θράκης του εύχομαι Υγεία και Καλή Σταδιοδρομία.

Η Θεία και Νονά του
Νότα Κουντρά

ΑΡΧΙΖΟΥΝ ΟΙ ΝΑΥΤΙΚΕΣ ΑΣΚΗΣΕΙΣ

από ➡ Σελ. 1

επικεντρώνεται η άσκηση «Νηρηΐς '96» που αρχίζει σήμερα στο Αιγαίο και θα διαρκέσει έως τις 26 Νοεμβρίου.

Πρόκειται για μια μεσαίας κλίμακας τεχνική και τακτική πολυεθνική άσκηση που σχεδιάστηκε από το ΓΕΝ και θα διευθύνεται μέσω του Αρχηγείου του Στόλου από τον διοικητή αντιπορτιλλικών.

Στην άσκηση προβλέπεται να πάρουν μέρος από τις ελληνικές ναυτικές δυνάμεις, φρεγάτες, αντιπορτιλλικά, υποβρύχια, ταχέα σκάφη, ναρκαλιευτικά και πλοία διοικητικής μέριμνας καθώς και αεροσκάφη της Πολεμικής Αεροπορίας (θα πραγματοποιηθούν συνολικά 90 έξοδοι).

Από συμμαχικής πλευράς, θα πάρουν μέρος πλοία επιφάνειας από τις ΗΠΑ, την Ισπανία, την Ιταλία, τη Γαλλία και υποβρύχιο του Αμερικανικού Ναυτικού.

Αεροσκάφη ναυτικής συνεργασίας από τη Γαλλία (ATLANTIQUE), ΗΠΑ (P3C), Γερμανία (ATLANTIQUE) και Γερμανικά μαχητικά αεροσκάφη (TORNADO) που θα πραγματοποιήσουν εξόδους από τα αεροδρόμια της Ελευσίνας και της Σούδας.

Σκοπός της άσκησης που θα ολοκληρωθεί σε 4 φάσεις είναι η εκπαίδευση του επιπέδου συνεργασίας ελληνικών και συμμαχικών δυνάμεων. Η πρώτη φάση θα πραγματοποιηθεί στον όρμο του Φαλήρου, η δεύτερη περιλαμβάνει ασκήσεις εν πλω και επισκέψεις στα λιμάνια Κω και Ρόδου, η τρίτη αεροναυτικές επιχειρήσεις στις Κυκλάδες, τα Δωδεκάνησα και στο Νότιο Αιγαίο και η τέταρτη στον όρμο της Σούδας.

ΓΕΝΙΚΟ «ΠΑΓΩΜΑ» ΠΡΟΣΛΗΨΕΩΝ ΩΣ ΤΟ '99

από ➡ Σελ. 1

Καταργείται επίσης η δυνατότητα που είχαν ως τώρα να εισπράτουν μισθό και σύνταξη, οι συνταξιούχοι που διορίζονται σε θέσεις προέδρων ή μελών Δ.Σ ή συμβούλων σε φορείς του δημόσιου τομέα. Στο εξής υποχρεούνται να διαλέγουν ή το μισθό ή τη σύνταξη.

Εξάλλου το δημόσιο για τα προσεχή δυο χρόνια (μέχρι και τις 31 Δεκεμβρίου 1998) θα παρακρατεί το 25% από τα έσοδα των φόρων υπέρ τρίτων και θα αποδίδει στους δικαιούχους φορείς το υπόλοιπο 75%. Από την παρακράτηση αυτή εξαιρούνται τα έσοδα υπέρ των ασφαλιστικών ταμείων.

Επίσης, για τα προσεχή δυο χρόνια το δημόσιο θα παρακρατεί το 25% και από τα τέλη κυκλοφορίας που σήμερα αποδίδονται κατά 100% στους δήμους.

Ακόμα παγώνουν στα φετινά επίπεδα για δυο χρόνια οι επιχορηγήσεις που καταβάλλονται από τον τακτικό προϋπολογισμό.Από το πάγωμα των επιχορηγήσεων εξαιρούνται πάλι τα ασφαλιστικά ταμεία. Οι διοικήσεις των φορέων που επιχορηγούνται υποχρεούνται να υποβάλλουν τριετές επιχειρησιακό σχέδιο μέχρι 31 Μαρτίου 1997. Οι εκπρόθεσμες διοικήσεις υπόκεινται σε πρόστιμο με περικοπές του μισθού τους.

Επίσης, οι δημόσιοι οργανισμοί και ασφαλιστικοί φορείς, καθώς και τα ΝΠΔΔ μπορούν στο εξής να νοικιάζουν τα ακίνητά τους και να επενδύουν τα διαθέσιμά τους σε ακίνητα ή μετοχές στο Χρηματιστήριο με αποφάσεις των διοικήσεών τους, χωρίς την έγκριση των αρμόδιων υπουργών. ,

Με την ίδια διαδικασία θα μπορούν οι διοικήσεις να ρευστοποιούν τις επενδύσεις σε ακίνητα και μετοχές. Ακόμα περιλαμβάνονται διατάξεις που καθιερώνουν νέους μηχανισμούς και συστήματα για τον έλεγχο και την αξιολόγηση των δαπανών του δημόσιου τομέα.

Ο υπουργός Εθνικής Οικονομίας και Οικονομικων Γιάννος Παπαντωνίου, παρουσιάζοντας το νομοσχέδιο είπε ότι καθιερώνεται τώρα ο συστηματικός έλεγχος και η λογιστική παρακολούθηση της οικονομικής διαχείρισης όλων των οργανισμών του δημόσιου τομέα που επιχορηγούνται, ενώ θεσπίζονται περιορισμοί στις αποδόσεις εσόδων στο πλαίσιο της προσπάθειας για εξορθολογισμό και δημοσιονομική πειθαρχία στο σύνολο του δημόσιου τομέα.

ΕΚΡΗΞΕΙΣ ΣΤΗΝ ΠΕΡΙΟΧΗ «ΖΕΦΥΡΟΣ»

Από το Κεντρικό Λιμεναρχείο Ρόδου ανακοινώνεται ότι σήμερα 16-11-96 και μεταξύ των ωρών 14.00 - 17.00 στον θαλάσσιο χώρο όπου γίνονται οι εργασίες κατασκευής της νέας Μαρίνας Ρόδου στον «Ζέφυρο», θα γίνει χρήση εκρηκτικών υλών.

Παρακαλούνται οι χειριστές σκαφών να μην πλέουν κοντά στην προαναφερόμενη περιοχή και οι πεζοί να μην πλησιάζουν κοντά στον χερσαίο χώρο του εργοταξίου κατά τις παραπάνω ώρες.

ΟΙ ΑΠΟΖΗΜΙΩΣΕΙΣ ΠΛΗΜΜΥΡΟΠΑΘΩΝ

Από τη Νομαρχία Δωδ/νήσου εκδόθηκε χθες η ακόλουθη ανακοίνωση:

«Από το Γραφείο Τύπου της Νομαρχιακής Αυτοδιοίκησης ανακοινώνεται ότι για τις ζημιές που προκλήθηκαν από τις βροχοπτώσεις του Οκτωβρίου 1994 στις περιοχές Ρόδου, Καρπάθου και



ΕΥΚΟΛΟΔΗΓΗΤΟ,ΕΥΕΛΙΚΤΟ, ΠΟΛΥΤΕΛΕΣ, ΑΣΦΑΛΕΣ ΚΑΙ ΞΕΚΟΥΡΑΣΤΟ ΕΙΝΑΙ ΤΑ ΚΥΡΙΑ ΓΝΩΡΙΣΜΑΤΑ ΤΟΥ ΑΥΤΟΜΑΤΟΥ Υ.

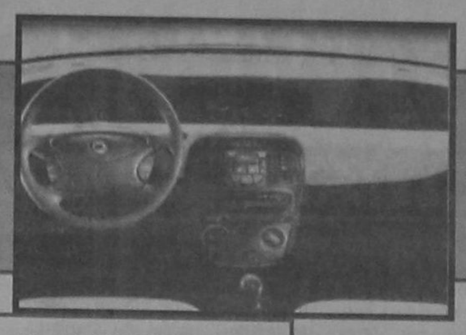

ΑΥΤΟΜΑΤΟ «Υ» ΑΠΟ ΤΗ LANCIA

Προκλητική πρόταση για την κίνηση στην πόλη

Το να αλλάζεις συνεχώς ταχύτητες όταν οδηγείς μέσα στους δύσκολους δρόμους της πόλης, με το αριστερό πόδι στον συμπλέκτη, δεν είναι ότι καλύτερο μπορεί να σου συμβεί.

Η λύση για όσους γενικώς επιζητούν την άνεση τους ακόμα και στα μικρά αυτοκίνητα πόλης, ακούει στα αρχικά ECVT και στην πράξη σημαίνει απλώς λιγότερη «δουλειά» για τον οδηγό. Η παλική Λάντσια, προσφέρει το Υ με το σύστημα αυτό.

Ενα αυτοκίνητο της κατηγορίας των σούπερ μίνι - στην οποία ανήκει και η μικρή Λάντσια - προορίζεται να κυκλοφορεί κυρίως στις πόλεις χωρίς βέβαια να αποκλείονται κάποιες εξορμήσεις μακριά από αυτές.

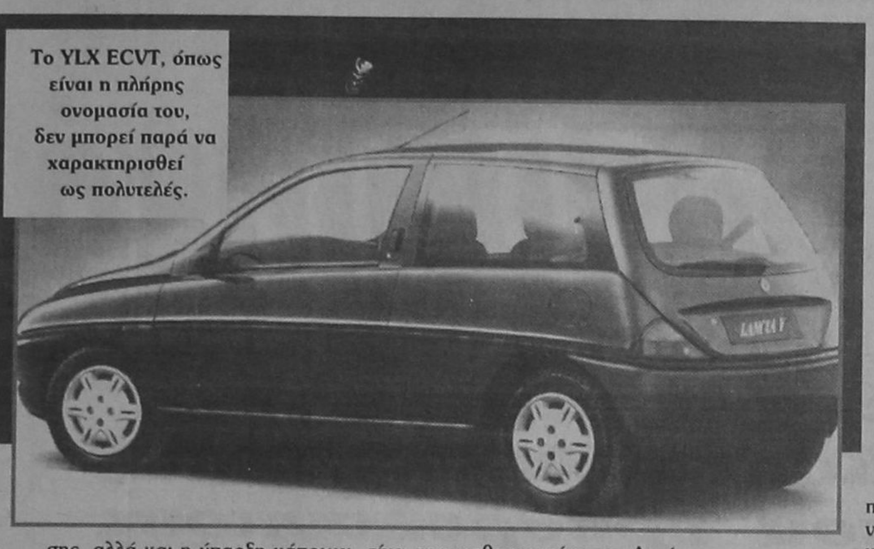

Το YLX ECVT, όπως είναι η πλήρης ονομασία του, δεν μπορεί παρά να χαρακτηρισθεί ως πολυτελές.

ΕΥΚΟΛΙΑ

Στις περιοχές λοιπόν όπου διανύει τα πιο πολλά χιλιόμετρα το ζητούμενο είναι η ευκολία χρήσης, αλλά και η ύπαρξη κάποιων στοιχείων που να διευκολύνουν ακόμα περισσότερο τη ζωή του κατόχου του.

Αλλωστε γιατί η χρήση του αυτοκινήτου να μην αποτελεί ένα ευχάριστο διάλειμμα στην όλη ρουτίνα της καθημερινότητας; Αυτό φαίνεται ότι ήταν και ο στόχος της Λάντσια κι έτσι φρόντισε να εφοδιάσει το νέο της μικρό μοντέλο και με μια αυτόματη έκδοση - προκειμένου να ελαχιστοποιηθεί ο «κόπος» που καταβάλλει ο οδηγός - η οποία μάλιστα είναι και ιδιαίτερα καλά εξοπλισμένη.

Το Υ LX ECVT, όπως είναι η πλήρης ονομασία του, δεν μπορεί παρά να χαρακτηρισθεί ως πολυτελές. Πολυτέλεια που δημιουργείται κυρίως από τις επενδύσεις από αλκαντάρα, που περιλαμβάνονται στο βασικό εξοπλισμό.

Η εικόνα ολοκληρώνεται από την ύπαρξη όλων σχεδόν των καθιερωμένων ηλεκτρικών ευκολιών - το μόνο που λείπει είναι οι ηλεκτρικά ρυθμιζόμενοι καθρέπτες, οι οποίοι όμως κοστίζουν ακριβά σε περίπτωση που παρασυρθούν από διερχόμενο δίκυκλο ή τετράτροχο αλλά και συστήματος κλιματισμού.

ΣΥΣΤΗΜΑ ΔΙΕΥΘΥΝΣΗΣ

Στην ευκολία οδήγησης μέσα στην πόλη και κυρίως στο παρκάρισμα συμβάλλει και το υποβοηθούμενο σύστημα διεύθυνσης με την καλή αίσθηση και την ικανοποιητική ακρίβεια, ενώ στα παραπάνω πρέπει να προσθέσουμε τόσο την ευελιξία όσο και την καλή ορατότητα από τη θέση του οδηγού. Βέβαια στη συγκεκριμένη περίπτωση η μεγαλύτερη ευκολία είναι το αυτόματο κιβώτιο ή καλύτερα το κιβώτιο συνεχώς μεταβαλλόμενης μετάδοσης με το οποίο εφοδιάζεται η συγκεκριμένη έκδοση του αυτοκινήτου.

Ο οδηγός το μόνο που έχει να κάνει είναι να τοποθετήσει τον επιλογέα στην θέση D.

Για τη συνέχεια μπορεί να ξεχάσει τελείως το κιβώτιο, μέχρις ότου έρθει η στιγμή να σταθμεύσει. Η όλη λειτουργία ελέγχεται ηλεκτρονικά.

Νέο Toyota της σειράς Camry

Η σειρά Κάμρι της Τογιότα, ποτέ δεν είχε ιδιαίτερη διάδοση στην Ελλάδα, καθώς τα μοντέλα αυτά, διέθεταν κινητήρες που μάλλον δεν ταίριαζαν με το ιδιότυπο φορολογικό καθεστώς μας. Ωστοσο, οι καιροί αλλάζουν και τα μεσαία μεγάλα οικογενειακά ποιοτικά αυτοκίνητα, αποκτούν σιγά-σιγά ένα δικό τους κοινό. Η νέα Τογιότα από πλευράς μεγέθους ανήκει στη μεσαία/μεγάλη κατηγορία, ενώ σε σχέση με τον προκάτοχό της έχει ελαφρά μεγαλύτερο ολικό μήκος αλλά και μεγαλύτερο μεταξόνιο. Η αύξηση αυτή των διαστάσεων έχει φυσικά θετικό αντίκτυπο στο διαθέσιμο χώρο για τους επιβάτες, ειδικά στο πίσω κάθισμα, ενώ για τα μετρα της κατηγορίας απόλυτα ικανοποιητικό είναι και το μέγεθος του χώρου αποσκευών (518 λίτρα).



Το ιδιαίτερο γνώρισμα του Κάμρι είναι αναμφίβολα η ποιότητα κατασκευής του και είναι εναρμονισμένο με τις απαιτήσεις των καιρών σε όλους τους τομείς.

Το ίδιο ισχύει και για το επίπεδο του στάνταρ εξοπλισμού, που περιλαμβάνει όλα όσα θεωρούνται απαραίτητα στη συγκεκριμένη κατηγορία. Ετσι, πέρα από τις καθιερωμένες ηλεκτρικές ευκολίες στάνταρ είναι τόσο το αυτόματο σύστημα κλιματισμού, όσο και το εξελιγμένο ηχοσύστημα, καθώς και το ABS. Για τον σχεδιασμό του εσωτερικού όμως οι υπεύθυνοι της Τογιότα έμειναν πιστοί στις μάλλον συντηρητικές επιλογές τους, κάτι που ισχύει και για την εξωτερική εμφάνιση του Κάμρι, ιδιαίτερο γνώρισμα του οποίου είναι τα στενά πίσω φωτιστικά σώματα, αλλά και το «χείλος» στο κάλυμμα του χώρου αποσκευών.

Ο τομέας όμως στον οποίο ξεχωρίζει είναι αυτός της ποιότητας κατασκευής, η οποία κυμαίνεται σε κορυφαία επίπεδα, ενώ το ίδιο ισχύει και για το φινίρισμα.

Η γκάμα των κινητήρων του κορυφαίου Τογιότα περιλαμβάνει ένα τετρακύλινδρο σύνολο 2,2 λίτρων, γνωστό και από το προηγούμενο μοντέλο, καθώς και έναν νέο τρίλιτρο V6.

Στην ελληνική αγορά, το Κάμρι μάλλον θα διαθέτει μια μάλλον ανταγωνιστική τιμή όντας στα 12 εκατομμύρια δραχμές για την πολύ καλά εξοπλισμένη έκδοση των 2.200 κ.εκ.

Κορυφαία έκδοση για την BMW Z3



Αν η μικρή Z3 με τους κινητήρες των 1.8 (115 ίπποι) ή των 1.9 (140 ίπποι) λίτρων σας φαίνεται μικρή, η βαυαρική εταιρία, φρόντισε να παρουσιάσει την κορυφαία Z3 με κινητήρα 6κύλινδρο εν σειρά 2.8 λίτρων και με απόδοση που φτάνει τους 192 ίππους στις 5.300 σ.α.λ. Το αυτοκίνητο επιταχύνει από στάση στα 100 χλμ/ώρα σε 7.1 δευτ. και η τελική του ταχύτητα ξεπερνά τα 218 χλμ/ώρα.

Το αυτοκίνητο δεν έχει ακόμη παρουσιαστεί επίσημα, η διάθεση του δεν θα αργήσει να ξεκινήσει και μάλιστα πριν το τέλος του χρόνου. Να θυμίσουμε ότι το Z3, είναι κλασικό πισωκίνητο ρόουντστερ, παραγωγής ΗΠΑ.

Κινητήρας 1.242 κ.εκ. με 60 ίππους στις 5.500 σ.α.λ.

Στο Υ το κιβώτιο τύπου CTV συνδυάζεται με τον κινητήρα των 1242 κ.εκ., που είναι γνωστός μας και από το Πούντο. Εδώ η τροφοδοσία του γίνεται με σύστημα μονού ψεκασμού, με αποτέλεσμα η ισχύς του να φτάνει τους 60 ίππους στις 5500 σ.α.λ. και η ροπή του τα 10,0 kgm.

Η μικρή Λάντσια βρίσκεται στο στοιχείο της, αφού ακολουθεί χωρίς κανένα πρόβλημα την κυκλοφορία και κυρίως χωρίς ο οδηγός της να απασχολείται με το να πατά συνεχώς το πεντάλ του συμπλέκτη και να αλλάζει σχέσεις. Παράλληλα και το κικ-ντάουν, η επιλογή μικρότερης σχέσης δηλαδή προκειμένου το αυτοκίνητο να επιταχύνει άμεσα, είναι αρκετά γρήγορο, στοιχείο αναμφίβολα θετικό.

Πάντως ο τετρακύλινδρος των 60 ίππων κάποιες φορές πιέζεται για να κινήσει το βαρύ αμάξωμα, γεγονός που έχει αντίκτυπο και στην κατανάλωση βενζίνης. Κάνενα πρόβλημα δεν υπάρχει με την οδική συμπεριφορά, η οποία σε γενικές γραμμές δεν διαφέρει απ' αυτήν του μεγαλύτερου μοντέλου των 1400 κ.εκ. Ετσι το αυτόματο Υ διαθέτει μεγάλα περιθώρια ασφαλείας και σπάνια θα αιφνιδιάσει τον οδηγό της. Απλά εδώ οι ρυθμίσεις της ανάρτησης είναι πιο μαλάκες, με αποτέλεσμα το αμάξωμα να «πλέει» περισσότερο απ' ότι στην πιο ισχυρή έκδοση.

Αποτελεσματικά, αλλά και ανθεκτικά στη σκληρή χρήση είναι και τα φρένα, γεγονός ιδιαίτερα σημαντικό, αφού το αυτοκίνητο - λόγω του συγκεκριμένου τύπου κιβωτίου που διαθέτει - δεν μπορεί ουσιαστικά να φρενάρει με τον κινητήρα, ακόμα και αν ο επιλογέας είναι στη θέση L (low), όπου το σύστημα επιλέγει πιο κοντές σχέσεις μετάδοσης.

Ευκολοδήγητο, ευέλικτο, πολυτελές, ασφαλές και ...ξεκούραστο είναι λοιπόν τα κύρια γνωρίσματα του αυτόματου Υ. Η τιμή του προσεγγίζει τα 4 εκατομμύρια δραχμές, «τσιμπημένη» ίσως για ένα μικρό αυτοκίνητο 1.200 και κάτι κ. εκ. αλλά δικαιολογημένη για τη μικρή αυτόματη Λάντσια με το κορυφαίο επίπεδο εξοπλισμού.

ΤΑ ΥΠΕΡ ΚΑΙ ΤΑ ΚΑΤΑ

ΥΠΕΡ

Ευκολία οδήγησης
Πολυτελές επίπεδο εξοπλισμού
Ασφαλής οδική συμπεριφορά
Πολύ καλά φρένα
Ευελιξία

ΚΑΤΑ

Αυξημένη κατανάλωση
Μέτρια απόσβεση ανάρτησης
Χώροι κάτω από τον μέσο όρο
Μέτριες επιδόσεις

ΟΙΚΟΥΜΕΝΙΚΟΝ ΠΑΤΡΙΑΡΧΕΙΟΝ
ΙΕΡΑ ΜΗΤΡΟΠΟΛΙΣ ΡΟΔΟΥ
ΙΕΡΟΣ ΝΑΟΣ
ΑΝΩ ΑΓΙΟΥ ΓΕΩΡΓΙΟΥ
ΡΟΔΟΣ (ΔΩΔΕΚΑΝΗΣΟΣ)

ΣΥΓΧΑΡΗΤΗΡΙΟΝ

Στον εξαίρετο νέο επιστήμονα που έλαβε το πτυχίο της νομικής ΓΑΒΡΙΗΛ ΧΑΡΙΤΟ υιόν του συμπατριώτη μας Ιωάννη Χαρίτου εύχομαι ο Θεός να τον φωτίζει να συνεχίσει το μεγάλο όνομα που φέρει του παππού του. ΣΥΓΧΑΡΗΤΗΡΙΑ

Ο ΕΦΗΜΕΡΙΟΣ
ΒΑΣΙΛΕΙΟΣ Μ. ΤΣΑΒΑΡΗΣ
ΠΡΩΤΟΠΡΕΣΒΥΤΕΡΟΣ ΟΙΚΟΥΜΕΝΙΚΟΥ ΘΡΟΝΟΥ

ICM ΔΙΕΘΝΕΙΣ ΜΕΤΑΦΟΡΕΣ ΕΜΠΟΡΕΥΜΑΤΩΝ ΕΠΕ
ΜΕΤΑΦΟΡΕΣ ΕΞΩΤΕΡΙΚΟΥ - ΕΣΩΤΕΡΙΚΟΥ - ΔΙΑΚΟΜΕΤΑΚΟΜΙΣΕΙΣ
Προσφέρουμε τα πιο ολοκληρωμένα προγράμματα μεταφορών για τον ασφαλέστερο και προσφορότερο τρόπο μεταφοράς
- Μεταφορές με container για πλήρη και ομαδικά φορτία
- Θαλάσσιες και συνδυασμένες μεταφορές
- Αεροπορικές μεταφορές
- Μεταφορές οικοσκευών
- Οδικές μεταφορές Eurocargo
- Σιδηροδρομικές μεταφορές
- Μεταφορές εκθεμάτων και υλικών κατασκευής περιπτέρων.

Η εταιρεία μας αναλαμβάνει να μεταφέρει τα εμπορεύματα για λογαριασμό των εισαγωγέων από οποιοδήποτε μέρος του κόσμου, και να τα παραδώσει ελεύθερα μέχρι την αποθήκη τους διεκπεραιώνοντας όλες τις διατυπώσεις.
Για περισσότερες πληροφορίες, απευθυνθείτε στα γραφεία μας
Αμερικής 97, τηλ. 24115, 22105, 76215, fax 26485

Auto Center
ΜΑΝΩΛΗΣ ΚΩΣΤΑΚΗΣ Α.Ε.Β.Ε.
Ολοκληρωμένο συγκρότημα FIAT

ΕΚΠΛΗΞΕΙΣ

ΑΠΟ ΤΗΝ FIAT

ΑΠΟΚΤΗΣΤΕ ΤΩΡΑ ΤΑ:

CINQUECENTO
PUNTO
PUNTO CABRIO
BRAVO
&
BRAVA

ΜΕ ΑΤΟΚΟ ΔΙΑΚΑΝΟΝΙΣΜΟ
ΕΩΣ & 24 ΜΗΝΕΣ
ΜΕ 1% ΕΠΙΤΟΚΙΟ ΕΩΣ ΚΑΙ 36 ΜΗΝΕΣ
14ο ΧΛΜ. ΡΟΔΟΥ - ΑΕΡΟΔΡΟΜΙΟΥ, ΠΑΡΑΔΕΙΣΙ
Τηλ. 0241 - 82000-3

FIAT

δσπορ

Επιμέλεια
Τάσος Κώστας
Στάθης
Φαρμακίδης

δσπορ

Συνεργάτες
Γιώργος Παγιωτέλης
Ρασήτ Μαρασλής
Γιώργος Πάττας
Γιώργος Αναγνώστου

δσπορ

Νέο αγωνιστικό προφίλ

•Ο Ηλίας Αλεξιάδης προορίζει τον Δήμο Βρύζα για σέντερ Φορ και τον Τζώνη Παλαπάνη αμυντικό χαφ

Όσοι βρεθούν την Δευτέρα το μεσημέρι στο Εθνικό στάδιο και δουν αγωνιζόμενη την Ενωση θα απορήσουν αφού ο Ηλίας Αλεξιάδης ετοιμάζει δύο επαναστατικές αλλαγές παικτών στον αγωνιστικό χώρο. Για όσους γνωρίζουν πρόσωπα και πράγματα ο Δήμος Βρύζας απο τότε που μεταγράφηκε στην Ενωση αγωνίζεται ως λίμπερο ή αμυντικό χαφ ενώ ο Τζώνυ Παλαπάνης ως σέντερ φορ.

Την Δευτέρα αυτοί οι δύο παίκτες θα αλλάξουν ρόλους και θα προσπαθήσουν να δώσουν νέα πνοή και να διαμορφώσουν νέο αγωνιστικό προφίλ στην Ενωση.

Ο Δήμος Βρύζας προορίζεται απ' τον Ηλία Αλεξιάδη για την θέση του σέντερ φορ ενώ ο Παλαπάνης θα οπισθοχωρήσει στην θέση του αμυντικού χαφ.

Και οι δύο παίκτες έχουν αγωνισθεί στο παρελθόν σ' αυτές τις θέσεις και μάλιστα με επιτυχία.

Ο Δήμος Βρύζας είχε αγωνισθεί με την Καβάλα σε θέση «φουνταριστού» και μάλιστα είχε πετύχει αρκετά γκολ ενώ ο Παλαπάνης αγωνιζόμενος στην Αυστραλία καθιερώθηκε ως αμυντικό χαφ.

Μάλιστα όταν ο Αλεξιάδης τον χρησιμοποίησε στην Καλλιθέα για αρκετό διάστημα στην θέση αυτή οπαίκτης ανέβασε κατακόρυφα την αποδοσή του.

Ολα αυτά λοιπόν και με δεδομένο το επιθετικό πρόβλημα στην ομάδα οδήγησαν τον τεχνικό της Ενωσης σ' αυτή την αλλαγή στον αγωνιστικό χώρο που ίσως δώσει λύση στο πρόβλημα.

ΧΩΡΙΣ ΑΓΩΝΙΣΤΙΚΑ ΠΡΟΒΛΗΜΑΤΑ

Συνεχίσθηκε χθες η προετοιμασία των παικτών της Ενωσης χωρίς να σημειωθεί κάποιο απρόοπτο και με το ιατρικό δελτίο να παραμένει ίδιο. Ο Γιώργος Χ"πέτρος γυμνάσθηκε μόνος του ακολουθώντας ειδική φυσιοθεραπευτική αγωγή ενώ το ίδιο έκανε κι ο Θόδωρος Λαμπρόπουλος που αντιμετωπίζει πρόβλημα στο πόδι (διάστρεμμα).

Ομως πιστεύεται ότι θα είναι έτοιμος για την Δευτέρα. Κανονικά πήρε μέρος ο Νικολής ενώ και ο Γιώργος Καράμπης πήρε άδεια και προπονήθηκε.

ΙΑΛΥΣΟΣ

«Χάδι» απο τον δικαστή

Σαν... χάδι αισθάνθηκε ο Ιάλυσος την ποινή που του επέβαλε ο αθλητικός δικαστής για τα μπουκάλια που πέταξαν οι οπαδοί του στον 2ο επόπτη του εντός έδρας αγώνα με το Μαρκό.

Το χρηματικό πρόστιμο των 150.000 δρχ που ανακοινώθηκε εξαφάνισε κάθε φόβο για τιμωρία της έδρας. Οι... ικανότητες του νομικού συμβούλου της ΠΑΕ κ. Βασίλη Γκαγκάτση ήταν και αυτή την φορά αποτελεσματικές.

• Οι παίκτες του Ιάλυσου προπονήθηκαν χθες με μοναδικό πρόβλημα τραυματισμού αυτό του Ζίου. Ο ομογενής μέσος ολοκλήρωσε την θεραπεία με ενέσεις και για 15 μέρες θ' ακολουθήσει ειδικό ατομικό πρόγραμμα.

Σήμερα έχει προγραμματιστεί προπόνηση για τις 15:00 ενώ η προετοιμασία για το παιχνίδι της Δευτέρα στην Κόρινθο θα ολοκληρωθεί αύριο το πρωί.

ΤΡΙΤΟ ΜΑΤΙ

• Ο μουσάτος διαβάζει τι γίνεται στον ΠΑΣ και σπαράζει η καρδιά του.
Μέχρι και προέδρος αναλαμβάνει...

• Ο Χρησπίδης άφησε ελεύθερους τους Αντωνιάδη, Ξενιτόπουλο, Λαδιά και Κακανούλια. Ο τελευταίος ήταν το καλοκαίρι στην Ρόδο, οπότε δεν αποκλείεται να ξανακοπάξει προς τα εδώ!

•Μουσάς και αλουμινάς σε θέσεις μάχης. Αύριο η Κρεμαστή θ' αναστενάξει...

• Ο Γερμανάκος τα κουσε και κατεβαίνει... Λέτε ν' αλλάξει τίποτα;

• Πυρ και μανία είναι μαζί μου ο πρόεδρος - ένας είναι- Με άλλον έπρεπε να τα 'χει,. Μ' εκείνον που τα ξέχασε...

Ηλίας Κ.

Εχασε τον ...Ολυμπιακό



Τον Ολυμπιακό ήθελε απεγνωσμένα στην προχθεσινή κλήρωση του Κυπέλλου ο Ιάλυσος για καθαρά οικονομικούς λόγους και θα είχε γίνει πραγματικότητα η επιθυμία του εάν η ΕΠΟ δεν έκανε «γκάφα».

ΕΝΑ λάθος που έγινε στα νούμερα που δόθηκαν στις ομάδες, έβγαλε διαφορετικά ζευγάρια στην κλήρωση κυπέλλου, από αυτά που έπρεπε να προκύψουν! Ετσι, ο Ολυμπιακός θα παίξει με τον ΠΑΟΚ, ενώ κανονικά θα έπρεπε να αγωνιστεί με τον Ιάλυσο κι ο Παναθηναϊκός με τον Ηρακλή κι όχι με την Παναχαϊκή, που θα κληρωνόταν αν δεν γινόταν το λάθος, αλλά κι η ΑΕΚ με τον Εθνικό αντί των Λύκων!

Οι φίλαθλοι της Ρόδου δεν θα δουν απο κοντά τον Αλέκο Κακλαμάνο αφού απο γκάφα της ΕΠΟ δεν θα έρθει στο νησί μας

Αν η ΕΠΟ έκανε σωστά την κλήρωση του Κυπέλλου ο Ιάλυσος θα έπεφτε με του ερυθρολευκους

Η ΕΠΟ έδωσε από ένα νούμερο σε κάθε ομάδα βάσει αλφαβητικής σειράς, όπως γίνεται σε κάθε κλήρωση. Ετσι, η ΑΕΚ πήρε το 1, ο Απόλλωνας το 2, η Βέροια το 3, κλπ. Ομως την ώρα που έγινε η κλήρωση (στις 11 το πρωί) δεν ήταν γνωστό ποιος θα προκρίνονταν από τα ζευγάρια Αρη - Πανελευσινιακού και ΠΑΟΚ - Πανιωνίου, αφού οι επαναληπτικοί αγώνες σε Τούμπα και Ελευσίνα ξεκίνησαν μετά από τρεισήμισι ώρες. Το λάθος έγινε επειδή δόθηκε στο νικητή του αγώνα Αρη - Πανελευσινιακού το νούμερο 14. Ομως το ζευγάρι που είχε βγεί από την προηγούμενη κλήρωση δεν ήταν Πανελευσινιακός - Αρης. Είχε αναδειχτεί το ζευγάρι Αρη - Πανελευσινιακού, γι'αυτό έγινε η ρεβάνς στην Ελευσίνα.

Ετσι ο νικητής του εν λόγω αγώνα, βάσει αλφαβητικής σειρά έπρεπε να πάρει το νούμερο 3 κι όχι το 14. Παράλληλα , θα άλλαζαν και τα υπόλοιπα νούμερα. Η Βέροια θα έπαιρνε το 4 κι όχι το 3, ο Εθνικός Αστέρας το 5 κι όχι το 4, κ.λπ. Αλλαγές δεν θα γίνονταν στα νούμερα της ΑΕΚ (1), του Απόλλωνα (2), του Πανηλειακού (15) και του νικητή του αγώνα ΠΑΟΚ- Πανιωνίου, που έτσι κι αλλιώς θα έπαιρνε το 16.

Πρόβλημα δεν θα προέκυπτε αν η κλήρωση γινόταν λίγες ώρες αργότερα. Δηλαδή μετά τη διεξαγωγή των δύο παιχνιδιών, που τελείωσαν στις 4.15μ.μ. Οπότε, πάλι ο Αρης θα έπαιρνε το 3 κι όχι το 14.

Δεν αποκλείεται να γίνουν ενστάσεις για να ακυρωθεί η κλήρωση.

Την γκάφα ανακάλυψε ο νομικός σύμβουλος του Ιάλυσου και του Ολυμπιακού Βασίλης Γκαγκάτσης, που αφού συσκέφτηκε με τους ευθύνοντες της ερυθρόλευκης ΠΑΕ αποφάσισε να μην προβεί σε καμμία ενέργεια.

Χθες ο κ. Γκαγκάτσης είχε επικοινωνία με τον πρόεδρο της ΠΑΕ Ιάλυσος κ. Χατζηπαντωνίου τον οποίο ενημέρωσε γι ατο θέμα.

Αποφασίστηκε η ροδίτικη ΠΑΕ να μην καταθέσει ένσταση καθώς υπάρχει πιθανότητα στην νέα κλήρωση που θα γίνει από την αρχή να κληρωθεί με ομάδα της Βόρειας Ελλάδας και τα έξοδα μετακίνησης ν'αυξηθούν.

Η ΚΛΗΡΩΣΗ ΤΟΥ ΚΥΠΕΛΛΟΥ	
Ιωνικός	ΟΦΗ
Αρης	Παναχαϊκή
Βέροια	Απόλλων
Ηρακλής	Παναθηναϊκός
Ιάλυσος	Εθνικός Πειρ.
ΑΕΚ	Λύκοι
ΠΑΟΚ	Ολυμπιακός
Εθν. Αστέρας	Πανηλειακός

ΤΑ ΣΩΣΤΑ... ΖΕΥΓΑΡΙΑ	
Ιάλυσος	Ολυμπιακός
Παναχαϊκή	Παναθηναϊκός
Αρης	Απόλλων
Λύκοι	ΟΦΗ
Ηρακλής	Εθν. Αστέρας
ΑΕΚ	Εθνικός Πειρ.
ΠΑΟΚ	Ιωνικός
Βέροια	Πανηλειακός

Ο Γερμανάκος στην Ρόδο

Στις 25 Νοεμβρίου και στις 2 Δεκεμβρίου 1996 θα γίνουν τελικά τα αγωνιστικά τέστ των αξιολογημένων διαιτητών. Η αρχική δεύτερη ημερομηνία της 27ης Νοεμβρίου απορρίφθηκε από το Δ.Σ της ΕΠΟ επειδή την ίδια μέρα θα διεξαχθούν αγώνες για το Κύπελλο Ελλάδας. Την Δευτέρα 25 Νοεμβρίου θα γίνουν τέστ στην Αθήνα, τη Θεσσαλονίκη, την Πάτρα και το Ηράκλειο. Τη Δευτέρα 2 Δεκεμβρίου θα γίνουν τέστ στη Ρόδο, τη Μυτιλήνη, τη Λάρισα, το Αγρίνιο και την Κομοτινή. Δεν θα γίνουν τέστ στη Βέροια, γιατί στο στάδιο της πόλης ο στίβος είναι χωμάτινος και οι διαιτητές της ευρύτερης περιφέρειας θα διαγωνιστούν στη Θεσσαλονίκη. Σε όλες τις πόλεις θα υπάρχουν μέλη της ΕΔ της ΕΠΟ που θα εποπτεύουν των αγωνιστικών δοκιμασιών. Στην Αθήνα θα είναι οι Μάκης Γερμανάκος, Γιάννης Μπάτρας και Διονύσης Βούλγαρης, στο Ηράκλειο οι Μάκης Γερμανάκος και Γιώργος Κουκουλάκης, στην Πάτρα οι Γιώργος Τσεκλένης και Δημήτρης Ντάουλας, στη Θεσσαλονίκη οι Θόδωρος Μπίτσιος, Μάκης Μερσίνης και Αντώνης Σίπκας στη Ρόδο ή στη Μυτιλήνη ο Μάκης Γερμανάκος, στη Λάρισα οι Μανώλης Πλατόπουλος και Γιάννης Μπάτρας, στο Αγρίνιο οι Δημήτρης Ντάουλας και Γιώργος Τσεκλένης, και στην Κομοτινή ο Βαγγέλης Μαζαράκης. Ο Αντώνης Σίπκας είχε οριστεί αρχικά για την εποπτεία του τεστ της Βέροιας, μετά τη μετακίνηση όμως των διαιτητών θα ενσωματωθεί στο γκρουπ της Θεσσαλονίκης. Ο προέδρος της ΕΔ της ΕΠΟ Μάκης Γερμανάκος θα συνδυάσει τη μετάβασή του στη Ρόδο ή τη Μυτιλήνη με μάθημα διδασκαλίας των εκεί διαιτητών. Είναι πιθανό βέβαια να επέλθουν κάποιες μεταβολές στο πρόγραμμα της εποπτείας στην περίπτωση φυσικά που κάποια μέλη της Ε.Δ. θα έχουν ανειλημμένες σοβαρές άλλες υποχρεώσεις.

Για τα τέστ των διαιτητών στις 2 Δεκεμβρίου

Εκλογές στον σύνδεσμο Διαιτητών

Την προκήρυξη των καθιερωμένων ανά διετία εκλογών του ανακοίνωσε χθες ο Σύνδεσμος Διαιτητών ποδοσφαίρου Δωδεκανήσου. Η παρακάτω προκήρυξη στάλθηκε σ' όλα τα μελη του.

«ΠΡΟΣΚΛΗΣΗ»

Σύγκλησης Τακτικής Γενικής Συνέλευσης με βάση την από 11/11/96 απόφαση του Δ.Σ. και σύμφωνα με τα άρθρα 15,16,17, του καταστατικού καλούμε

όλα τα μέλη μας στην ανά διετία Τακτική Συνέλευση που θα γίνει στα γραφεία μας (Ζαχαρίου Παπαζαχαρίου 4 συν. Δασκάλων - Ρόδος) την Δευτέρα 9 Δεκεμβρίου 1996 και ώρα 18.00

με θέματα ημερήσιας διάταξης:

1. Εκλογή Προέδρου και Γραμματέα Γ.Σ
2. Ονομασία Τακτικών Μελών των μέχρι τώρα δοκίμων.
3. Εκλογή τριμελούς επιτροπής
4. Εγκριση προϋπολογισμού οικον. έτους 1996-97
5. Διοικητικός και Οικονομικος Απολογισμός απερχόμενης Διοίκησης.
6. Εκθεση Εξελεγκτικής Επιτροπής.
7. Προτάσεις - διαφορά
8. Διενέργεια αρχαιρεσιών για την ανάδειξη 9μελούς Δ.Σ και 3μελούς Εξελεγκτικής Επιτροπής διετούς θητείας.

Η Γ.Σ. θεωρείται σε απαρτία όταν παρίστανται περισσότερα από μισά ταμειακώς εντάξει μέλη. Σε περίπτωση μη επίτευξης απαρτίας, η Γ.Σ. θα επαναληφθεί την επόμενη ημέρα Τρίτη 10/12/96 την ίδια ώρα και στον ίδιο χώρο, χωρίς νέα πρόκληση και θα θεωρηθεί σε απαρτία ανεξάρτητα από τον αριθμό των παρόντων μελών.

Σύμφωνα με το καταστατικό, άρθρο 7 παρ. δ. η υποψηφιότητα για την εκλογή στο Δ.Σ κατίθεται στην γραμματεία του Συνδέσμου τουλάχιστον μία ώρα πριν την έναρξη της Γ.Σ. και συνοδεύεται από χρηματικό παράβολο (5.000) πέντε χιλιάδων δρχ.

Η Ε.Δ. ΔΕΝ ΑΣΧΟΛΗΘΗΚΕ ΜΕ ΚΑΛΑΘΕΝΟ

Η Ε.Δ της ΕΠΟ στην προχτεσινή της συνεδρίαση δεν ασχολήθηκε επισταμένως τουλάχιστον με τις πολυσυζητημενες πια περιπτώσεις των Δούρου και Καλαθενού για τις διαιτησίες τους στους αγώνες Ολυμπιακού - Παναχαϊκή και Παναθηναϊκού - Ιωνικού, αντίστοιχα.

Το προχωρημένο της ώρας, η αποχώρηση κάποιων συμβούλων οι οποίοι έπρεπε να προλάβουν το αεροπλάνο και το κρυολόγημα του Μάκη Γερμανάκου υποχρέωσαν την επιτροπή να μην εμβαθύνει στο θέμα. Πάντως, οι εκθέσεις των παρατηρητών διαιτησίας είχαν φτάσει στα γραφεία και ήταν στη διάθεση της επιτροπής.

Οι βαθμοί και των δύο προαναφερθέντων διατητών ήταν ικανοποιητικοί, πράγμα που σημαίνει ότι τουλάχιστον από πλευράς βαθμολόγησης δεν συνέτρεχαν λόγοι παραπομπής των διαιτητών στην πειθαρχική. Ο Μάκης Γερμανάκος πρότεινε στα μέλη της επιτροπής να επαναφέρουν το θέμα προς συζήτηση, αν το επιθυμούν φυσικά, στην επόμενη συνεδρίαση της Ε.Δ. Μάλλον όμως θα πρέπει να θεωρείται λήξαν το θέμα.

ΠΑΙΖΕΙ ΣΗΜΕΡΑ Η Δ' ΕΘΝΙΚΗ

Με τρία παιχνίδια ξεκινάει σήμερα η 10η αγωνιστική του 2ου ομίλου της Δ' εθνικής. Πρόκειται για τις αναμετρήσεις του Λεκανοπεδίου Ατικής Μαύρος Αετός - Καλλονή, Ασπρόπυργος- Χαλκίδα και Ατρόμητος - Κερατσίνι που μετατέθηκαν μία μέρα νωρίτερα λόγω της αυριανής γιορτής του Πολυτεχνείου.

Αύριο θα γίνει στην Κρεμαστή το μεγάλο ντέρμπι Φοίβος Κρεμαστής - Αρης Αρχαγγέλου. Το αναβληθέν παιχνίδι της 8ης αγωνιστικής ανάμεσα στον Λήλαντα Βασιλικού και τον Μανδραϊκό ορίστηκε να γίνει την προσεχή Τετάρτη.

ΠΣΑΠ κατά Φούρα

Ο Πανελλήνιος Σύνδεσμος Αμειβομένων Ποδοσφαιριστών, με χθεσινή ανακοίνωσή του, κατηγορεί τον υφυπουργό Αθλητισμού, Ανδρέα Φούρα, για την στάση που κράτησε στο θέμα των οικονομικών εκκρεμοτήτων σαράντα ποδοσφαιριστών και άλλων αθλητών με την Τράπεζα Κρήτης.

"Ο κ.Φούρας είχε επανειλημμένως υποσχεθεί και δεσμευτεί δημόσια, ότι θα προωθούσε στην Βουλή τροπολογία που θα ρύθμιζε ουσιαστικά αυτό το τεράστιο και κρίσιμο για την ζωή των ανθρώπων του αθλητισμού πρόβλημα. Αντίθετα, όμως, το μόνο που ρυθμίστηκε τελικά είναι τα δισεκατομμύρια των χρεών των προέδρων και μεγαλομετόχων ΠΑΕ, σωματείων και όχι μόνο", επισημαίνει ο ΠΣΑΠ στην ανακοίνωσή του και καταλήγει :

"Ο ΠΣΑΠ προτίθεται να έλθει σε επαφή με όλους τους εμπλεκόμενους στην υπόθεση της Τράπεζας Κρήτης, προκειμένου νά αποφασιστούν και να δρομολογηθούν ραγδαίες εξελίξεις απο την ερχόμενη εβδομάδα".

Οι σημερινοί αγώνες

ΝΕΑ ΤΟΥ ΠΟΔΟΣΦΑΙΡΟΥ

Τέσσερα παιχνίδια περιλαμβάνει το σημερινό πρόγραμμα της Τοπικής Επιτροπής Καλαθοσφαίρισης. Αναλυτικά θα παίξουν:

Μαριτσά 12.00 Ηρακλής
Μ. Σύμη (Π)
Λίνδος 17.00 Κλεόβουλος - ΕΑΚΑ (Π)
ΕΚΓ Ρόδου 20.00 Ζέφυρος - Ιάλυσος (Π)
ΕΚΓ Ρόδου 14.00 Δωριέας - Ηλιος (Παγκορασίδες)

• Ξεκίνησε χθες και ολοκληρώνεται αύριο η προετοιμασία της Μικτής Ομάδας Δωδεκανήσου, εν όψει του πρωταθλήματος που θα γίνει στην Μυτιλήνη από 2 έως 5 Ιανουαρίου.

Σήμερα στο κλειστό της Ρόδου θα γίνουν δύο προπονήσεις (πρωί 09:00 έως 11:00 και βράδυ 9:30 έως 1:00) παρουσία του Ομοσπονδιακού προπονητή κ. Αίαντα Λαρεντζάκη.

παλμός του τοπικού

Χωρίς το κλασικό ντέρμπι

Με το κλασικό ντέρμπι δεν απουσιάζει από τους σημερινούς αγώνες της 6ης αγωνιστικής συνεχίζεται το πρωτάθλημα της Α' κατηγορίας. Πάντως όλα τα παιχνίδια έχουν το δικό τους ενδιαφέρον, με τον αγώνα του Βατίου να ξεχωρίζει μια και οι δύο ομάδες προέρχονται από εντός έδρας απώλειες.

Συνεχίζεται σήμερα η Α' κατηγορία με την 6η αγωνιστική
• Δοκιμασία Ηρακλή στην Κω
• Μάχη «λαβωμένων» στο Βάτι

Αναλυτικά:

Α' ΚΑΤΗΓΟΡΙΑ
1ος ΟΜΙΛΟΣ

Αφάντου 14.45 ΑΕΡΑ - Κλεόβουλος: Παπανικολάου, Γενής, Καψάσκης (Αγγελόπουλος, Λουλουδάκης)

Κέφαλος 14.45 Νικαγόρας - Ηρακλής Μ.: Καταβενός, Φωτίου, Βασιλείου (Παπαδημητρίου)

Κοσκινού 14.45 Διγενής - Ατρόμητος Δ.: Κάπρος, Καρίκης, Σταματάκης (Βεργωτής, Κώστας)

ΕΑΚ 14.45 Ευαγόρας - Ασπίς Σ.: Αργυρίου, Ζαννετίδης, Μίχας (Κυπραίος, Χρυσανθής)
Αύριο θα παίξουν Κλεάνθης - ΑΕ Κως

2ος ΟΜΙΛΟΣ
Κάλυμνος 11.30 Καλυμνιακός - Δωριέας: Σαββάκης, Σταυριανός, Πανάτος (Φραγκίνης)

Καλυθιές 09.00 Απόλλων Κ. - Ξάνθος: Βασιλείου, Μοσχούς, Κάζας (Κωνσταντίνου, Κόντζος)

Βάτι 14.45 Διαγόρας Β. - Ακουσίλαος: Ανάστασου, Μιχαλάκης, Ζαννετής (Στεφανάρας, Κυπραίος)
Αύριο θα παίξουν Ορφέας - ΑΕΠ ενώ ρεπό έχει ο Αστέρας Π.

ΟΙ ΒΑΘΜΟΛΟΓΙΕΣ ΤΗΣ Α' ΚΑΤΗΓΟΡΙΑΣ

1ος ΟΜΙΛΟΣ

ΟΜΑΔΕΣ	ΒΑΘ.	ΤΕΡΜ.
Ηρακλής Μ.	11	10-3
Διγενής	10	10-5
Ευαγόρας	9	8-9
Α.Ε. Κως	7	10-8
ΑΕΡΑ	7	5-7
Νικαγόρας	7	4-8
Κλεόβουλος	6	9-6
Κλεάνθης	6	9-6
Ασπίδα Σ.	6	8-8
Ατρόμητος	3	3-12

2ος ΟΜΙΛΟΣ

ΟΜΑΔΕΣ	ΒΑΘ.	ΤΕΡΜ.	ΑΓ.
Ορφέας	12	7-3	4
Απόλλων Κ.	11	9-3	5
ΑΕΠ	7	7-5	4
Διαγόρας Β.	7	5-4	4
Αστέρας Π.	5	7-7	5
Δωριέας	4	9-9	4
Ακουσίλαος	4	4-5	5
Καλυμνιακός	3	4-6	4
Ξάνθος	1	7-17	5

ΤΟ ΜΑΤΣ ΤΗΣ ΗΜΕΡΑΣ

Γήπεδο Βατίου
Ωρα 14.45
Διαιτητής: Ανάστασου
Επόπτες: Μιχαλάκης - Ζανεττής

ΔΙΑΓΟΡΑΣ Β. **ΑΚΟΥΣΙΛΑΟΣ**



Προπονητές
ΑΝΔΡΕΑΣ ΤΣΑΚΜΑΚΙΔΗΣ ΣΚΕΥΟΣ ΞΥΠΟΛΙΤΑΣ

Β' ΚΑΤΗΓΟΡΙΑ

Παίζει μόνο ο 1ος όμιλος

Παιχνίδια μόνο του 1ου ομίλου (4η αγωνιστική) περιλαμβάνει το σημερινό πρόγραμμα της β' κατηγορίας. Ο 2ος όμιλος θα παίξει αύριο. Αναλυτικά:

1ος ΟΜΙΛΟΣ

Παστίδα 14.45 Δαμάγητος - Κάστρο: Ταράλης, Σακελλαρίδης, Ορφανός (Πάτας)

Φάνες 14.45 Καλαβάρδα - Εθνικός: Γιαννούλης, Χάλαντας, Τσούλος (Δημητράς)

Αγ. Ισίδωρος 14.45 Αγ. Ισίδωρος - Αγ. Γεώργιος: Μαυρουδάκης, Κουράνος, Κατσιδώνης (Χατζημανώλης)

Ψίνθος 14.45 Δόξα Ψινθ. - Ποσειδών Καρπ.: Φραγκίνης, Πηδιάκης, Μιτζιρίκης (Κωβαίος)

	Β.	ΤΕΡ.	ΑΓ.
1. ΟΦΙ	9	5-1	4
2. Δόξα	7	6-3	4
3. Καλαβάρδα	7	5-4	4
4. Κάστρο	6	7-2	3
5. Αγ. Γεώργιος	6	4-2	3
6. Αναγέννηση Ρ.	6	4-6	4
7. Ερμής	6	3-5	4
8. Ποσειδών	4	3-4	4
9. Αγ. Ισίδωρος	3	2-3	3
10. Δαμάγητος	1	2-3	3
11. Εθνικός Αρχ.	0	0-8	4

Ο Δαμάγητος έχει έναν μπδενισμό.

Παιχνίδια θα γίνουν και για τους ομίλους νήσων, αλλλά και για την Γ' κατηγορία. Θα παίξουν:

ΟΜΙΛΟΣ ΚΩ

Καρδάμαινα 14.45 Δόξα Καρδ. - Αντίμαχος: Κουκιάς, Μπιρλής, Τσίχλης (Μπαριανός)

ΟΜΙΛΟΣ ΚΑΛΥΜΝΟΥ

Λέρος 12.00 Δόξα Λερ. - Λειψοί: Καστής, Μαραβέλιας, Καλανδρώνης (Λουλουδιάς)

Λέρος 14.45 Ολυμπιακός - Βοθυνιακός: Τσικούρης, Μαραβέλιας, Πλάτσης (Λουλουδιάς)

Γ' ΚΑΤΗΓΟΡΙΑ

Καλυθιές 14.45 Αρχάγγελος - Πλατάνια: Μοσχούς, Κάζας, Κόκκινος (Δημητράς)

Εχασαν Πέππας και Οικονομίδης



Την ήττα γνώρισαν οι πρωταθλητές μας του τένις Κώστας Οικονομίδης και Σόλων Πέππας στα προημιτελικά του διεθνούς τουρνουά των Χανίων. Ο Οικονομίδης, που είναι νούμερο 767 στην παγκόσμια κατάταξη, στάθηκε άτυχος αφού έχασε από τον Γάλλο Εμάνουελ Χέουσνερ (Νο 1158) με 2-1 (3-6,6-4,7-6). Το τρίτο και καθοριστικό σέτ κρίθηκε στο τάι-μπρέικ, όπου ο πρωταθλητής Ελλάδος έχασε με 7-4. Ο Πέππας, που είναι στρατευμένος και δεν έχει θέση στην παγκόσμια κατάταξη, ηττήθηκε από τον Ολλανδό Εντ Κέμπες (Νο 488) με 2-0 (6-1,6-2).

Το διεθνές τουρνουά των Χανίων είναι το τρίτο από τα τέσσερα του σατελάιτ GREECE IV", το οποίο έχει συνολικά έπαθλα 25.000 δολλαρίων. Τα δύο πρώτα τουρνουά της σειράς έγιναν στην Ρόδο, ενώ το τέταρτο και τελευταίο, το "μάστερς", θα διεξαχθεί την ερχόμενη εβδομάδα στο Ηράκλειο.

ΣΤΙΒΟΣ

Πάρτυ ο Υγείας

Πάρτυ στην DISCO SPACE κάνει ο Γ.Α.Σ. Ρόδου «Η ΥΓΕΙΑ», πραγματοποιώντας την υπόσχεσή του στους αθλητές - τριες που κατάκτησαν την πρώτη θέση στους Αιγαιοπελαγίτικους αγώνες της Ικαρίας.

Για τον σκοπό αυτό το Δ.Σ. του ΓΑΣ Ρόδου «Η ΥΓΕΙΑ», καλεί όλους τους αθλητές Στίβου, στην δισκοθήκη SPACE (Ηρ. Πολυτεχνείου) αύριο Σάββατο και ώρα 21.30.

Επίσης καλεί και τους Βετεράνους αθλητές του νεοσύστατου συλλόγου ΣΕΒΑΣ, να παρευρεθούν στο πάρτυ αυτό και να έρθουν σε επαφή με το νέο αίμα του κλασικού αθλητισμού.

ΣΗΜΑΙΟΤΕΧΝΙΚΗ
«MY FRIEND»

ΚΩΣΤΑΣ ΤΡΟΥΛΗΣ
- Σημαίες όλων των κρατών του κόσμου
- Σήματα, λάβαρα, εμβλήματα εταιριών - ομίλων - σωματείων
- Ποδοσφαιρικές σημαίες, λάβαρα, μπρελόκ, καπέλλα, κασκώλ, αναπτήρες και ενδυμασίες (μπλούζες, σορτσάκια, κάλτσες) όλων των ομάδων Α' Εθνικής (κατόπιν παραγγελίας και όλων των τοπικών ομάδων)
- Αθλητικές φόρμες σε ποικιλία χρωμάτων, ποιοτήτων και μεγεθών

ΠΡΟΣΟΧΗ!!!!
Νέες παραλαβές σε φόρμες (μοντέλα '96) σε φανέλες και πολλά άλλα είδη όλων των ποδοσφαιρικών ομάδων (Ολυμπιακού, Παναθηναϊκού, Εθνικής Ελλάδος κ.λ.π.)

«MY FRIEND»
ΑΚΤΗ ΣΑΧΤΟΥΡΗ (έναντι Τελωνείου Ρόδου
ΤΗΛ. 33953 Τηλ. Βιοτεχνίας 61321

Επιστρέφει σήμερα η Ξανθού



Επιστρέφει σήμερα από το Μπέλμπεκε της Βουλγαρίας, το γκρουπ του Γιώργου Πομάσκι. Η Νίκη Ξανθού, ο Σπύρος Βασδέκης, ο Δημήτρης Χατζόπουλος, η Χριστίνα Αθανασίου - Βασδέκη και ο Γιώργος Στάικος, ήταν η πεντάδα των αθλητών που έκανε δεκαπενθήμερη προετοιμασία στη γειτονική χώρα. Το πρόγραμμα περιελάμβανε ασκήσεις φυσικής κατάστασης και αντοχής, ενώ με την επιστροφή στην Αθήνα θα μπουν σε εφαρμογή τα σχέδια του Πομάσκι που αφορούν το βασικό στάδιο της προετοιμασίας.

σέντρες & καρφώματα

Ο Τσέλιγκας μόλις με διάβασε χθες ατάκα διόρθωσε την γκάφα του.

Πήρε τηλέφωνο τον Ταράλη και του είπε ότι ισχύει γι' αυτόν η Σύμη ενώ στο Γεννάδι όρισε επόπτη τον Δημητρά.

Ο Καλυθενός θα παίξει για πρώτη φορά.

Για να δούμε σήμερα που θα γίνει πανικός.

Μετά το περασμένο Σαββατοκύριακο όλοι είναι στην τσίλια. Λίγο θέλουν για ν' ανάψουν...

Την Πέμπτη προχθές ήταν του Αποστόλου Φιλίππου. Ο Μπούρδας λοιπόν κερνούσε γλυκά αλλά το περίεργο είναι άλλο. Εμαθα ότι κερνούσε κι ο Διακο-φιλιππής!!!

Ο Μάνος σήμερα πάει στην Κω. Ετσι και γυρίσει νικητής θα κάνει κωλοτούμπες.

Από καναλι σε κανάλι θα γυρνάει...

Πρώτο ταξίδι του κοντού και πάει στην ζούγκλα με δελφίνι.

Ο Σωτηρό χθες δεν άφηνε περιθώρια νίκης στον κοντό. Κάτι ξέρει από Κάλυμνο.

Αύριο ξυρίζουν τον γαμπρό. Δύο ντέρμπι την ίδια ώρα. Τι να πρωτοδιαλέξεις,

Φοίβος - Αρης ή Ορφέας - ΑΕΠ; Ολα καλά κι όλα ωραία.

Ολο το τοπικό θα δείξει Δευτέρα βράδυ ο Κουμέντος απ' το Αλφα. Σχεδόν όλα τα παιχνίδια θα καλύψει. Συντονιστείτε στις συχνότητες UHF 47-67 για την Ρόδο, 54 για Νότια Ρόδο και 68 για την κεντρική Ρόδο.

Κύριε Πρόεδρε,

Ο νομικός σας σύμβουλος είχε πρώτα συσκέψεις με την «μικρή» ΠΑΕ για να εξυπηρετήσει τα συμφέροντα της και δεν επικοινώνησε με την «μεγάλη» ΠΑΕ που τον είχε κλείσει πρώτη... Ο Γκαγκάτσης είχε να κάνει με τρεις δικές του ομάδες και μπερδεύτηκε.

ΕΜΠΟΡΟΜΠΕΤΟΝ Α.Ε.
Συνέπεια - Αμεση εξυπηρέτηση - Υψηλή ποιότητα
ΑΝΩΝΥΜΗ ΒΙΟΜΗΧΑΝΙΚΗ - ΕΜΠΟΡΙΚΗ ΕΤΑΙΡΕΙΑ ΕΤΟΙΜΟΥ ΣΚΥΡΟΔΕΜΑΤΟΣ & ΟΙΚΟΔΟΜΙΚΩΝ ΥΛΙΚΩΝ
ΚΑΝΔΙΛΙ 851 01 ΙΑΛΥΣΟΣ - ΡΟΔΟΣ ΤΗΛ.: (0241) 91.093, 91.092, 92.213 - FAX: (0241) 92.213

ΑΝΤΙΛΑΛΟΙ ΤΟΥ ΧΘΕΣ ΚΑΙ ΤΟΥ ΣΗΜΕΡΑ

ΤΟΥ Ν. ΚΕΧΑΓΙΑ - ΝΑΙΘΩΝΑ

ΤΟ ΜΑΑΣΤΡΙΧΤ ΩΣ ΑΝΑΓΚΗ ΚΑΙ ΑΝΑΓΚΑΙΟΤΗΤΑ

«Μέγιστον ανάγκη κρατεί γαρ πάντων», είπε ο Ηράκλειτος, προσδιορίζοντας μονοσήμαντα την καταλυτική επίδραση της ανάγκης στον άνθρωπο, ιδιαίτερα, όταν αντιμετωπίζει πρόβλημα επιβίωσης και συνειδητοποιεί επικείμενο τον θάνατό του ή την ανήκουστη βλάβη δικού του προσώπου ή ακόμη και πράγματος. Μπροστά σ' αυτήν την έμπικρη ανάγκη υπάρχουν άνθρωποι, πολλοί ή ολίγοι, αδιάφορο, που προδίδουν την αξιοπρέπειά τους και όλες τις διαχρονικές αξίες. Ομως, υπάρχουν άνθρωποι και λαοί, που προσδιορίζουν την στάση τους μπροστά στην ανάγκη, ύστερα από στοχαστικό συσχετισμό της ανάγκης και της αναγκαιότητας και, ελεύθερα και αβίαστα, υφίστανται την ανάγκη, μόνον αν υπηρετεί την αναγκαιότητα και προκρίνουν τον χαμό και την θυσία τους, για να μην την βλάψουν. Αυτή είναι η μεγαλοπρέπεια των ελεύθερων και υπεύθυνων, που εξασφαλίζουν στην πατρίδα τους το άνθος του ωφέλιμου, που είναι η ιστορική τους συνέχεια και η υλική και πνευματική πρόοδος.

Και βρισκόμαθα, σήμερα, μπροστά στον Οικουμενισμό του Μάαστριχτ, που είναι η κυρίαρχη Πρόκληση και Ανάγκης και Αναγκαιότητας, αλλά ταυτόχρονα και Πρόσκληση όλων να ανταποκριθούμε στις απαιτήσεις της νέας πραγματικότητας, αντιμετωπίζοντας την ανάγκη, όπως πρέπει και όπου πρέπει, μένοντας ασκαρδαμυκτί και εγρηγορτί αμετακίνητοι στις ύψιστες αρχές, που η αναγκαιότητα οριοθετεί με τον ελληνικό Μύθο και Λόγο.

Είναι αδήριτη ανάγκη να αποδεχθούμε την Πρόκληση και να προσαρμοσθούμε στις νέες νομικές, οικονομικές και διοικητικές δομές του Οικουμενισμού με αυξημένη αυτογνωσία και αίσθημα ευθύνης, γιατί αυτό είναι το συμφέρον της Ελλάδος, υπό στευή και ευρύτερην έννοια εξετάζόμενο. Οι πολιτικοί έχουν όλη την ευθύνη του προγραμματισμού της προσαρμογής, με μιά ισορροπία μεταξύ θυσιών και ικανότητας του λαού, ώστε αργά, αλλά σταθερά, να πραγματοποιηθεί αυτός ο στόχος. Δεν θα μείνουμε πίσω γιατί θα γίνουμε υπηρέτες των ισχυρών και θα τεθεί σε κίνδυνο η εθνική μας ασφάλεια.

Αδήριτη, όμως, είανι και η εθνική πρόσκληση να διαφυλάξουμε την εθνική μας ταυτότητα και φυσιογνωμία, τον πολιτισμό και τις παραδόσεις μας, τους πάρεδρους Μεγάλους θεσμούς της ελληνικής μας κληρονομιάς, το φιλότιμο και την αξιοπρέπειά μας και να δώσουμε την πολιτιστική μας δημιουργία, άλλη μια φορά στην Ευρώπη. Θα πάρουμε καθετί που είναι σύμφωνο με την ανθρωπιά και τα μορφώματα ζωής των ελληνικών εργαστηρίων και θα πολεμήσουμε, όσα αλλότρια πνεύματα αλλοιώνουν τον εθνικό μας χαρακτήρα. Η ίδια η Ευρώπη έχει χρέος να σεβαστεί τον εθνικό χαρακτήρα των λαών, γιατί, διαφορετικά,. θα αλλοιωθεί και η ίδια.

Είναι, λοιπόν, καιρός να δουλέψουμε περισσότερο, για το καλό του συνόλου, σαν υπεύθυνοι άνθρωποι και να φανούμε περισσότερο πολίτες και λιγότερο ιδιώτες, με πνεύμα θυσίας, αφού αυτό μας επιβάλλει η Ανάγκη και η Αναγκαιότητα απαιτεί. Το Μάαστριχτ δεν εκβιάζει, ως προς τον χρόνο, ούτε προσδιορίζει τον βαθμό των θυσιών. Αυτό είναι πρόβλημα ελληνικό, που θα προγραμματιστεί ανάλογα με τις δυνατότητες ανταπόκρισης του λαού. Αν οι πολιτικοί, εκούσια ή ακούσια, λάθεψαν, ας μην ξαναλαθέψουν. Μόνον το μέτρο, ο προγραμματισμός και η συνεχής προσπάθεια, με χάριτη και πυξίδα θα προσπεράσει την ανάγκη και θα υπηρετήσει την εθνική αναγκαιότητα!

Ανάγκη να αξιοποιήσουμε όλες μας τις δυνάμεις, υλικές και πνευματικές, να περιορίσουμε τις όποιες ευδαιμονιστικές ατομικές μας διαθέσεις και να αναλάβουμε θυσίες, ποτέ, όμως, να μη θυσιάζουμε στην ανάγκη την εθνική αναγκαιότητα προώθησης της πρωτογενούς παραγωγής, της λύσης της ανεργίας, της αντιμετώπισης του κραυγαστικού Δημογραφικού προβλήματος, της επικίνδυνης αραίωσης του αγροτικού πληθυσμού, της παιδείας, υγείας και κοινωνικής συνοχής, γιατί, όσο τα προβλήματα παραμένουν και μεγαλώνουν ή αντιμετωπίζονται αναποτελεσματικά και ανακόλουθα, χωρίς σταθερό προγραμματισμό και μακροχρόνια προοπτική και πολιτική πρακτική, οι θυσίες για εξυπηρέτηση της ανάγκης του Μάαστριχτ θα είναι και επώδυνες και μάταιες. Χωρίς εργασία, ανάπτυξη, μείωση του δημόσιου χρέους και του πληθωρισμού και επιτεινόμενους κινδύνους πτωχεύσεως του λαού, ασθμαίνοντος για την επιβίωσή του, η ανάγκη του Μάαστριχτ τουλάχιστο βραχυπρόθεσμα, φαίνεται να βραδυπορεί ή να ναρκισσεύεται.

Μοναδική θετική προοπτική είναι η εναρμόνιση της ανάγκης και της αναγκαιότητας στο μέτρο του εφικτού, σύμφωνα με τα δεδομένα του σήμερα, γιατί η οποία σύγκρουση θα βλάψει την Ελλάδα, ιδιαίτερα, μακροπρόθεσμα. Προσοχή, όμως, πάντοτε πρέπει να θυσιάζουμε την όποια ανάγκη, για χάρη της εθνικής αναγκαιότητας.

ΤΖΑΚΙΑ ΤΑΣΟΣ ΤΖΟΤΖΟΛΗΣ
ΦΟΥΡΝΑΚΙΑ, ΜΠΑΡΜΠΕΚΙΟΥ, ΔΙΑΚΟΣΜΗΤΙΚΑ ΕΙΔΗ
Αναλαμβάνουμε τον καθαρισμό καμινάδων τζακιών με ειδικές βούρτσες και εργαλεία εισαγωγής. Εργασία Εγγυημένη.
ΥΠΕΥΘΥΝΟΣ ΣΥΝΕΡΓΕΙΟΥ
ΤΟΛΙΑΣ ΑΛΕΞΑΝΔΡΟΣ
Τηλ. 56317
Ανοικτά και τις Κυριακές

ΜΑΚΕΔΟΝΙΑ

Η εθνική ευαισθησία είναι δεδομένη και τεκμηριωμένη, για όλους τους Ελληνες, χωρίς, βέβαια, να έχουν εκλείψει τα απολιθώματα αντεθνικών παρορμήσεων, που δημιουργούν τεχνημένη σύγχυση. Η ιστορία είναι ο μόνος αλάθητος οδηγός και επομένως δάσκαλος για το δεόν, το πρέπον και, εθνικά πρακτέον. Οποιος, για οποιοδήποτε σκοπούμενο, πολιτικό ή κομματικό λόγο, δολιχοδρομεί, με τεχνημένα και συσκευασμένα επιχειρήματα, διαπράττει εθνική προδοσία.

Τα κράτη, που διασφαλίζουν με κάθε θυσία τα εθνικά τους δίκαια, δεν υπογράφουν συνθήκες που τα αλλοιώνουν ή συνθήκες που δημιουργούν αλυσιδωτές δυσάρεστες διαχρονικές συνέπειες.

Προκείμενο εθνικό πρόβλημα είανι η ονομασία των Σκοπίων και η ενδεδειγμένη πολιτική στάση της Ελλάδος. Τα Σκόπια, συνεπικουρούμενα από τον οικονομικό και πολιτικό οικουμενισμό, σφετερίζονται ανιστόρητα ελληνικό όνομα και σύμβολα, αφού «έστιν Ελλάς και η Μακεδονία». Οι στόχοι των Σκοπίων και των φίλων τους αποκρυπτογραφήθηκαν πλήρως. Αλυτρωτικές φαντασιώσεις, ανύπαρκτες μειονότητες, οικειοποίηση ελληνικού πολιτισμού, διεθνής σύγχυση του όρου «Μακεδονία» και διαχρονικός κίνδυνος για την γεωγραφική οντότητα της Ελλάδος. Επομένως η πολιτική και στρατηγική θέση της Ελλάδος είναι μόνον μία, δεν αναγνωρίζουμε ποτέ ξένο κράτος με ελληνικό όνομα, ούτε απλό, ούτε σύνθετο, ούτε και πολυσύνθετο. Δεν εκχωρούμε εθνικά δίκαια, ούτε και δανείζουμε. Ο μακρόχρονος, λοιπόν, διάλογος είναι λαθεμένη πολιτική τακτική, που εύλογα δημιουργεί εθνικές ανησυχίες. Εδώ η αντίδραση, η Αντίσταση και η παραίτηση των εκλεγμένων επιμελητών του εθνικού συμφέροντος θα ήσαν οι μόνες εθνόπρεπες κινήσεις. Αυτό διακήρυξαν Εκκλησία και Πολιτεία στο μεγάλο συλλαλητήριο της πλατείας Αριστοτέλους το 1992 με το περίφημο ψήφισμα υπό τον τίτλο «Εμείς οι Μακεδόνες» αλλά και η «Μακεδονική Επιτροπή» και, σχεδόν, όλα τα κόμματα, όλοι οι Ελληνες. Ιδού, λοιπόν, το πρόβλημα το εθνικό, ιδού και η Λυδία λίθος της εθνικής ευπρέπειας. «Κυριακή, κοντή γιορτή» και «το ψέμα έχει κοντά ποδάρια», όπου θα φανεί, ποιοί είναι περισσότερο Ελλάς και λιγότερο κόμμα, περισσότερο πολίτες και λιγότερο ιδιώτες. Ο άμεσος χρόνος θα δειξει, ποιοί θυσιάζουν το συναισθηματικό ιδεώδες στο εθνικό ιδεώδες και οικοδομούν την ιστορική συνέχεια του Ελληνισμού, ως χώρου και ως ιδέας. Πάντα τα λοιπά είναι τέχνασμα δημαγωγικό και τεχνική φασκελωτή και φουμαριστή!

«Δεν ανησυχώ, ότι μπορεί ποτέ να χαθεί η ελληνικότητα του ονόματος της Μακεδονίας. Τα ονόματα και τα εθνικά χαρακτηριστικά δεν αποκτώνται δι' αρπαγής, απονέμονται από την ιστορία», είπε και διακήρυξε ο πρόεδρος της Δημοκρατίας και πρόσθεσε ο Ν. Χάμοντ, ότι «είναι βιασμός της ιστορίας η αναγνώριση των Σκοπίων με το όνομα Μακεδονία».

Οι Ρόδιοι, παλιάς εθνοφόρου γεννήτρας αγάλματα, όρθωσαν την φωνή, την διαμαρτυρία και καταγγελία κατά των πονηρόπραγων ενεργειών των Σκοπίων, με πανηγυρικό συλλαλητήριο, ευαίσθητοι, όπως πάντα, στο εθνικό ιδεώδες. Και είναι τούτο το έθος και το ήθος των Ροδίων, που στην ύστερη δουλεία εκράτησε την εθνική του ταυτότητα και φυσιογνωμία. Η χηρό μόρφωμα παιδείας εθνικής υπήρξαν οι αντιδράσεις των Ροδίων στις υφέρπουσες αντεθνικές δολοπλοκίες του Αμέλιο, η εξαιρετική εθνική έξαρση του συλλαλητηρίου του 1919, όπως την χαρακτήρισε ο Ε. Βενιζέλος, η εράσμια αυθόρμητη αντίσταση των μαθητών του Βενετδκλείου, για το κατέβασμα της ελληνικής Σημαίας και την ύψωση της παλικής, με τους εθνόπρεπους τελειόφοιτους Χαλκιάδες, Καρπάθιους, Παχωπούς και Χαρίτους, το τραγούδισμα του εθνικού Υμνου από τους μαθητές των Τριαντών, την δεύτερη αντίσταση των καθηγητών και μαθητών του Βενετοκλείου - φυτώριο εθνικής μεγαλουργίας -, όπου οι μαθητές αρνήθηκαν να παρελάσουν με την παλικη σημαία, την αντίσταση στην διδασκαλία της παλικής, την άρνηση των δασκάλων να ενταχθούν στο παλικό σχολείο του Ντεβέκκι και εκείνο το εθνόπρεπο σύνθημα του εύπρεπου δασκάλου Δημήτρη Γιωργά, ότι «όποιος μαθαίνει παλικά είναι προδότης!» Ιδού, λοιπόν, η Ρόδος, διδάκτρα του εθνικού ιδεώδους, ας στείλει άλλη μια φορά το μήνυμα, να μείνουν οι Πανέλληνες στην μια και μόνη ιαχή, ότι «Μακεδονία είναι μόνον η Ελλάδα!»

ΜΑΚΕΔΟΝΙΑ

Των Πανελλήνων
οι παιάνες αντηχούσαν,
στους ιερούς σου
τους βωμούς Ελληνικά
κι' οι λεύτεροι
λαοί σε προσκυνούσαν,
στα ιερά σου τα τεμένη ευλαβικά!
«Κι' Ελληνικά οι Μούσες
τραγουδούσαν»,
«Μακεδονία είναι μόνο η Ελλάδα».
Ελληνισμού κι' ελευθερίας
προμαχώνας,
Παλλάδας τάμα
του Φιλίππου το σπαθί,
Αλέξανδρου της
δόξας ο λαμπρός πυλώνας,
Αριστοτέλη της σοφίας ιαχή,
«που Ελληνικά οι
Μούσες τραγουδούσαν»
«Μακεδονία είναι μόνο η Ελλάδα».
Ω λεύτεροι λαοί,
ελάτε στην Ελλάδα,
τ' αληθινό να πάρετε ιστορίας φως
και τ' άθλιο ψέμα
να πετάξτε στον Καιάδα,
που ύφανε της ιστορίας μαστροπός
«Και ελληνικά
και σεις να τραγουδείστε»
«Μακεδονία είναι μόνο η Ελλάδα».
Νικολάου Κεχαγιά - Ναίθωνα

ΣΩΜΑΤΕΙΟ ΕΡΓΑΤ/ΤΩΝ ΤΕΧΝΙΚΩΝ ΥΠΗΡΕΣΙΩΝ ΚΑΙ ΔΗΜ/ΚΩΝ ΕΠΙΧΕΙΡΗΣΕΩΝ Ν. ΡΟΔΟΥ
ΠΡΟΣΚΛΗΣΗ
ΓΕΝΙΚΗΣ ΣΥΝΕΛΕΥΣΗΣ

ΠΡΟΣ
Ολα τα Μέλη του Σωματείου

Συνάδελφοι,

Η Διοίκηση του Σωματείου μας σας καλεί σε Γενική Συνέλευση στις 20/11/96 ημέρα ΤΕΤΑΡΤΗ και ώρα 12 μ., στην αίθουσα του σωματείου οδός Στ. Καζούλη αριθμ. 30 με τα παρακάτω θέματα:

1) Διοικητικός Απολογισμός από 1/1/96 μέχρι 12/11/96
2) Οικονομικός Απολογισμός (Ισολογισμός και έκθεση Ελεγκτικής Επιτροπής) χρονικής περιόδου από 1/1/96 μέχρι 12/11/96
3) ΕΚΛΟΓΗ ΕΦΟΡΕΥΤΙΚΗΣ ΕΠΙΤΡΟΠΗΣ
4) ΕΠΙΛΟΓΗ ΕΚΠΡΟΣΩΠΗΣΗΣ
5) ΔΙΑΦΟΡΑ ΚΛΑΔΙΚΑ

Επειδή τα θέματα είναι σοβαρά, παρακαλούμε να μην απουσιάσει κανένας από τη Συνέλευση.

Με συναδελφικούς χαιρετισμούς.

Ο ΠΡΟΕΔΡΟΣ
ΠΕΡ. ΜΑΝΤΑΛΗΣ
Ο ΓΕΝΙΚΟΣ ΓΡΑΜΜΑΤΕΑΣ
ΣΤ. Χ"ΣΤΡΑΤΗΣ

★ ΧΕΙΜΩΝΑΣ ★
ΧΑΡΕΙΤΕ ΤΟ ΧΕΙΜΩΝΑ ΣΑΣ
ΘΕΡΜΑΙΝΟΝΤΑΣ ΤΗΝ ΑΤΜΟΣΦΑΙΡΑ ΤΟΥ ΣΠΙΤΙΟΥ ΣΑΣ
Η ΤΟΥ ΕΠΑΓΓΕΛΜΑΤΙΚΟΥ ΣΑΣ ΧΩΡΟΥ
ΟΙΚΟΝΟΜΙΚΑ, ΥΓΙΕΙΝΑ ΚΑΙ ΚΑΛΑΙΣΘΗΤΑ
ΜΟΝΟ ΜΕ ΤΟΥΣ ΘΕΡΜΟΠΟΜΠΟΥΣ ΜΑΣ.
ΥΠΕΥΘΥΝΗ ΜΕΛΕΤΗ, ΕΠΙΒΛΕΨΗ, ΕΓΚΑΤΑΣΤΑΣΗ.
Η 16ΧΡΟΝΗ ΠΕΙΡΑ ΜΑΣ ΣΤΗ ΘΕΡΜΑΝΣΗ
ΚΑΙ ΟΙ ΕΚΑΤΟΝΤΑΔΕΣ ΠΕΛΑΤΕΣ ΜΑΣ
ΕΓΓΥΗΣΗ ΓΙΑ ΤΗΝ ΑΓΟΡΑ ΣΑΣ.
ΕΠΙΣΚΕΦΘΕΙΤΕ ΜΑΣ ΑΓΙΑΣ ΑΝΑΣΤΑΣΙΑΣ 9
Η ΤΗΛΕΦΩΝΗΣΤΕ ΜΑΣ ΣΤΑ ΤΗΛ.31320-20859
ΔΥΟ ΧΡΟΝΙΑ ΕΓΓΥΗΣΗ
ΥΠΕΥΘΥΝΟ ΣΕΡΒΙΣ
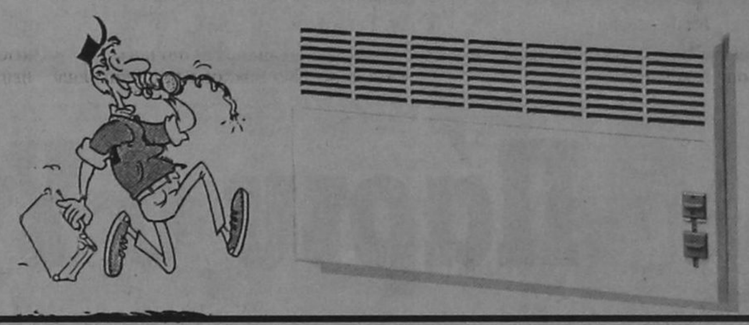
Ν. ΚΑΜΠΟΥΡΑΚΗΣ Μ. ΦΛΑΓΚΟΣ Ο.Ε.
Αγ. Αναστασίας 9 Τηλ. 31320 - 20859

RODOGAZ
Η ΕΤΑΙΡΕΙΑ ΜΑΣ RODOGAZ ΔΙΑΘΕΤΕΙ:
● ΤΟ ΜΟΝΑΔΙΚΟ εργοστάσιο εμφιάλωσης και διανομής ΧΥΜΑ υγραερίου στη Ρόδο
● ΦΙΑΛΕΣ, μικρές και μεγάλες, για οικιακή και επαγγελματική χρήση
● ΔΕΞΑΜΕΝΕΣ ΥΓΡΑΕΡΙΟΥ
ΤΟ ΥΓΡΑΕΡΙΟ ΕΙΝΑΙ ΟΙΚΟΛΟΓΙΚΟ & ΑΣΦΑΛΕΣ ΚΑΥΣΙΜΟ
ΜΕ ΤΟ ΥΓΡΑΕΡΙΟ ΕΧΕΤΕ:
ΤΗ ΣΩΣΤΗ ΛΥΣΗ
ΜΕ ΤΗ ΣΩΣΤΗ ΕΝΕΡΓΕΙΑ
ΚΑΛΥΠΤΟΝΤΑΣ ΟΛΕΣ ΤΙΣ ΑΝΑΓΚΕΣ ΣΑΣ
ΟΙΚΟΝΟΜΙΚΑ ΚΑΙ ΟΙΚΟΛΟΓΙΚΑ
Η ΕΤΑΙΡΕΙΑ ΜΑΣ RODOGAZ ΠΡΟΣΦΕΡΕΙ:
● ΣΥΣΚΕΥΕΣ υγραερίου, κορυφαίας ποιότητας για μαγείρεμα σε επαγγελματικούς χώρους
● ΜΗΧΑΝΗΜΑΤΑ θέρμανσης και παραγωγής ζεστού νερού για κατοικίες και ξενοδοχεία με μηχανήματα τελευταίας τεχνολογίας
ΤΟ ΥΓΡΑΕΡΙΟ ΜΠΟΡΕΙ ΝΑ ΣΑΣ ΠΡΟΣΦΕΡΕΙ ΤΙΣ ΙΔΙΕΣ ΚΑΙ ΚΑΛΥΤΕΡΕΣ ΥΠΗΡΕΣΙΕΣ ΑΠΟ ΟΠΟΙΑΔΗΠΟΤΕ ΕΝΕΡΓΕΙΑ, ΣΥΝ ΕΝΑ ΣΗΜΑΝΤΙΚΟ ΠΡΟΣΟΝ, ΤΗΝ ΟΙΚΟΝΟΜΙΑ,
ΚΑΙ ΟΧΙ ΜΟΝΟΝ
ΥΓΡΑΕΡΙΟ RODOGAZ ΣΕ ΛΕΥΚΗ ΦΙΑΛΗ ΜΕ ΣΗΜΑ ΤΟ ΕΛΑΦΙ
ΓΡΑΦΕΙΑ: ΑΥΣΤΡΑΛΙΑΣ 50 - ΡΟΔΟΣ - ΤΗΛ.: 73971
ΕΓΚΑΤΑΣΤΑΣΕΙΣ: ΠΕΡΙΟΧΗ ΚΑΝΑΜΑΤ - ΡΟΔΟΣ - ΤΗΛ.: 62649

Ασκήσεις για να μην «πιάνεται» η μέση

Η οσφυαλγία, με ή χωρίς ισχιαλγία, είναι μια συχνή πάθηση από την οποία υποφέρουν πολλοί άνθρωποι.

Ο πόνος και, συνεπεία αυτού, το «πιάσιμο» και η αδυναμία των μυών αποδιοργανώνουν τη λειτουργικότητα της μέσης ή και του ποδιού και στερούν τον πάσχοντα από πλήρη δραστηριότητα.

Την αποκατάσταση της δυσλειτουργίας της μέσης αναλαμβάνει ο ορθοπεδικός γιατρός. Ο οποίος όταν συστήσει φυσικοθεραπεία, περιλαμβάνει και κινησιοθεραπεία η οποία συμβάλλει:

•Στο να αποκτήσουν οι μύες δύναμη, ελαστικότητα και αντοχή, ώστε να επανακτήσει η μέση τη φυσιολογική της δραστηριότητα.

•Στην προστασία της μέσης από τυχόν υποτροπές οσφυαλγίας.

Ολοι οι μύες που θα γυμναστούν είναι υπεύθυνοι να σταθεροποιούν την αρχιτεκτονική δομή της σπονδυλικής στήλης, της λεκάνης, των ισχίων, ώστε οι μεταξύ τους κινήσεις να γίνονται χωρίς προβλήματα.

Οι μυϊκές ομάδες που περιλαμβάνονται στις ασκήσεις είναι των κοιλιακών, των ραχιαίων, των γλουτιαίων και οι μύες των ποδιών.

Οι μύες γυμνάζονται με ενεργητικές ασκήσεις και διατάσεις, χωρίς να προκαλείται πόνος.

Οι ασκήσεις είναι:

1. Για τους κοιλιακούς (κάμψη σπονδυλικής στήλης, σταθεροποίηση λεκάνης).

α. Ανω μοίρα κοιλιακών.



Τοποθετήστε ένα λεπτό στρώμα στο πάτωμα και ξαπλώστε ύπτια με τα γόνατα λυγισμένα και τα χέρια να ακουμπούν στους μηρούς.

Σηκώστε το κεφάλι (το σαγόνι προς το στήθος) και τις ωμοπλάτες έως ότου τα χέρια φτάσουν στα γόνατα. Χαμηλώστε. Επαναλάβετε την άσκηση 5-10 φορές και εκπνέετε όταν σηκώνεστε.

β. Κάτω μοίρα κοιολιακών, καμπτήρες ισχίων:

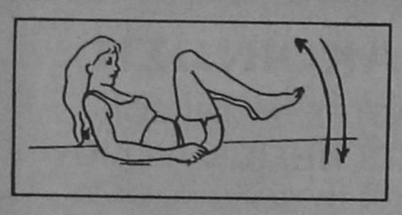

Μείνετε στο πάτωμα, αλλά στηρίξτε τη ράχη στους αγκώνες σας, με λυγισμένα γόνατα.

Φέρτε αργά τα γόνατα προς το στήθος. Κατεβάστε τα. Επαναλάβετε την άσκηση 5-10 φορές.

2. Για τον γλουτούς (έκταση ισχίων, σταθεροποίησηη λεκάνης:

Αλλάξτε θέση και γυρίστε μπρούμυτα. Τοποθετήστε ένα μαξιλάρι κάτω από το μέτωπο

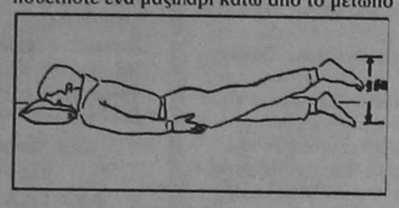

και ένα κάτω από την κοιλιά. Σηκώστε αργά το ένα σας πόδι με τεντωμένο γόνατο 15 εκατοστά από το πάτωμα, μετρήστε τότε ώς το 10 και κατεβάστε. Επαναλάβετε 5-10 φορές για κάθε πόδι. Κατά την εκτέλεση της άσκησης πρέπει να νιώθετε ότι σφίγγει ο γλουτός.

3. Για τους ραχιαίους (έκταση Σπονδυλικής στήλης):

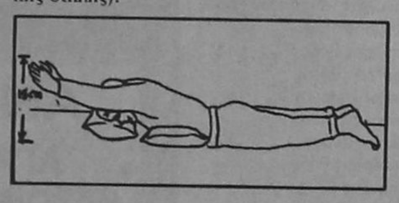

Συνεχίστε από την ίδια θέση, αλλά φέρτε τεντωμένα τα χέρια και ακουμπήστε τα στο πάτωμα μπροστά από το κεφάλι. Σηκώστε στη συνέχεια τα χέρια από το πάτωμα 15 εκατοστά, μετρήστε ώς το 10 και κατεβάστε τα.

Κάντε ένα σετ, από 5-10 επαναλήψεις. Οταν τα χέρια σηκώνονται από το πάτωμα το κεφάλι μένει ακουμπισμένο στο μαξιλάρι.

•Και τώρα, δύο ασκήσεις που διατείνουν τους μύες της ράχης και ανακουφίζουν τη μέση όταν παρουσιάζει πόνο ή πιάσιμο.

α. Ξαπλώστε υπτια με τα γόνατα λυγισμένα. Πιάστε με τα χέρια σας τα γόνατα και τραβήξτε τα προς το στήθος. Μετρήστε αργά ώς το 10 και κατεβάστε. Επαναλάβετε την άσκηση 2-5 φορές.

β. Από ύπτια θέση που βρίσκεστε, τοποθετήστε τις κνήμες των ποδιών σας επάνω σε σκαμπό. Φέρτε δεμένα τα χέρια στην κοιλιά

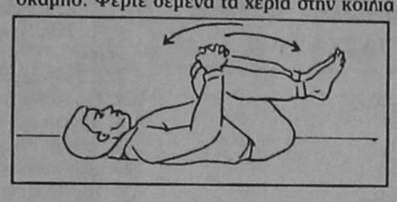

και μείνετε εκεί 5-10 λεπτά.

Αυξήστε το σετ των επαναλήψεων, αφού περάσουν αρκετές εβδομάδες, χωρίς να

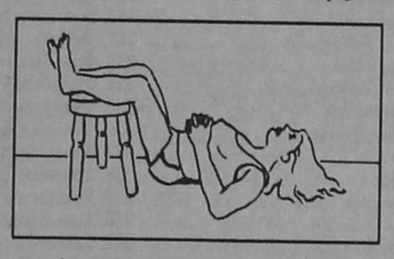

υπερβείτε τα τρία με τέσσερα. Κάντε τις ασκήσεις κάθε ημέρα ή κάθε δεύτερη ημέρα για μεγάλο χρονικό διάστημα, έτσι ώστε «η διάρκεια ζωής της μέσης» να είναι δική σας υπόθεση.

Οταν δούμε τα ούλα να ματώνουν

Οι εννέα στους δέκα ενήλικες ταλαιπωρούνται από ουλίτιδα. Από τις σοβαρότερες παθήσεις,, εάν δεν προληφθεί και αντιμετωπιστεί σωστά, έχει ως τελική συνέπεια την οριστική απώλεια του συνόλου των δοντιών.

Πλήττει αδιάκριτα ενήλικες και νέους, άνδρες και γυναίκες, αλλά έχει ιδιαίτερη προτίμηση στις μεγαλύτερες ηλικίες και στις γυναίκες κατά τις περιόδους της εγκυμοσύνης και της εμμηνόπαυσης. Οι αιτίες που προκαλούν την ουλίτιδα είναι πολλές, λέει ο κ. Βασίλης Χαραλαμπόπουλος, χειρουργός - οδοντίατρος. Μερικές όμως από αυτές εξαρτώνται από τη θέλησή μας να τις εξαλείψουμε.

•Η κληρονομικότητα: Στην περίπτωση αυτή είστε αθώοι. Δεν έχετε συμβάλει σε τίποτα για να την προκαλέστε. Το μόνο που απομένει είναι να την καταπολεμήσετε και να τη θεραπεύσετε με τη βοήθεια του γιατρού σας.

•Η οδοντική πλάκα, που προκαλείται από έλλειψη φροντίδας για την υγιεινή του στόματος. Εδώ τα πάντα εξαρτώνται από εσάς τους ίδιους.

•Η τρυγία, πιο γνωστή ως πέτρα, που δημιουργείται από συσσώρευση αλάτων.

•Οι μολύνσεις που οφείλονται σε μικρόβια.

•Οι γενικές ασθένειες του οργανισμού, όπως για παράδειγμα το σάκχαρο.

•Η εγκυμοσύνη και η εμμηνόπαυση. Η παλιά ρήση ότι κάθε παιδί στοιχίζει στη μητέρα του ένα τουλάχιστον δόντι έχει τη ρίζα της ακριβώς στην ουλίτιδα των εγκύων.

Στον οργανισμό της εγκύου παρατηρείται φυσιολογική διαταραχή ορμονών (παράγει μειωμένη ποσότητα οιστρογόνων), με αποτέλεσμα να εμφανίζεται πρόβλημα στα ούλα. Δεν είναι λοιπόν υπερβολή να συστήσουμε στη μέλλουσα μητέρα ταυτόχρονα με τη μηνιαία επίσκεψη στο γυναικολόγο της να ακολουθεί με την ίδια συχνότητα η επίσκεψη στον οδοντίατρό της. Για την ίδια αιτία (μείωση οιστρογόνων, που ευθύνεται και για άλλες παθήσεις όπως η οστεοπόρωση) η ουλίτιδα προτιμά και τις γυναίκες κατά την εμμηνόπαυση.

•Ως αιτίες ουλίτδας θεωρούνται επίσης η χρήση οινοπνευματωδών και το κάπνισμα.

Τα συμπτώματα της ασθένειας είναι συνήθως το μάτωμα των ούλων, ο πόνος και η κακοσμία, τονίζει ο κ. Χαραλαμπόπουλος. «Αμέσως μόλις παρατηρήσουμε κάποιο από αυτά πρέπει να καταφύγουμε στον οδοντίατρο.

Το ερώτημα που προκύπτει είναι τι θα συμβεί αν έχουμε ουλίτιδα, αλλά δεν έχουμε έντονα συμπτώματα, με αποτέλεσμα να υποτιμήσουμε το πρόβλημα. Η λύση εδώ είναι επιτακτική. Τουλάχιστον κάθε έξι μήνες επίσκεψη στο γιατρό, ο οποίος και θα διαπιστώνει το όποιο πρόβλημα. Είναι αυτονόητο ότι και στην περίπτωση της ουλίτιδας όπως και των περισσοτέρων ασθενειών η πρόληψη είναι προτιμότερη από τη θεραπεία. Στα πρώτα στάδια είναι συντηρητική και σε προχωρημένο χειρουργική. Πρέπει να τονιστεί ότι αν δεν εφαρμόσουμε καμία από τις θεραπείες η τελική κατάληξη είναι η οριστική απώλεια των δοντιών.

«Ο καθένας έχει τη δυνατότητα να συμβάλει στο έργο του γιατρού για να σωθούν τα δόντια του, βουρτσίζοντάς τα τρεις φορές την ημέρα τουλάχιστον επί τρία λεπτά με το σωστό τρόπο, τις κατάλληλες οδοντόβουρτσες. Στην αρχική φάση της θεραπείας οι οδοντόβουρτσες αυτές θα είναι κατ' ανάγκη μαλακές για να γίνονται ανεκτές και, στη συνέχεια, όσο τα συμπτώματα θα υποχωρούν, θα δίνουν τη θέση τους σε μέτριες και τέλος θα φτάσουν στις σκληρές.

Για τον ίδιο σκοπό υπάρχει το οδοντικό νήμα, οι ειδικές οδοντογλυφίδες και τα διάφορα αντισηπτικά για πλύσεις του στόματος.

Δύο χρυσοί κανόνες κατά της ουλίτιδας είναι:

Στενή παρακολούθηση από τον οδοντίατρο τουλάχιστον κάθε έξι μήνες, καθαρισμός για την απαλλαγή από την πέτρα και υφηλός δείκτης στοματικής υγείας».

Σ' ό,τι αφορά την κακοσμία, που τις περισσότερες φορές οφείλεται σε ουλίτιδα, ο κ. Χαραλαμπόπουλος επισημαίνει ότι μπορεί να προέρχεται και από άλλες αιτίες.

«Από πλημμελή ή καθόλου καθαρισμό των δοντιών, από σάπια δόντια που έχουμε παραμελήσει, από πυώδεις αμυγδαλίτιδες από τις οποίες υποφέρουν συχνότερα τα μικρά παιδιά. Οι γενικές νόσοι όπως το σάκχαρο ενοχοποιούνται συχνά για την κακοσμία, όπως και οι παθήσεις του στομάχου. Δεν πρέπει να μας διαφεύγει όμως ότι, και χωρίς οργανική αιτία, ένα στομάχι που υποχρεώνεται να παραμείνει επί ώρες κενό εξαιτίας παρατεταμένης δίαιτας εκτός των άλλων προκαλεί και κακοσμία. Τέλος και εδώ πρέπει να αναφέρουμε τη χρήση οινοπνευματωδών ποτών και το κάπνισμα».

ΑΡΙΘΜΟΣ 1292/1996
ΠΕΡΙΛΗΨΗ

Δικαστική Επιμελήτρια Ελευθερία Στ. Κόκκαλη

Επισπεύδουσα «Σάββας Γιαννάς και Υιός Α.Ε.» με έδρα την Ρόδο, νόμιμα εκπροσωπούμενης.

Οφειλέτης Παρασκευάς Χαλικάκης κάτοικος Ρόδου, Μανδηλαρά 28.

Εκτελεστός τίτλος Η υπ' αριθμόν 491/1996 Διαταγή Πληρωμής του Μονομελούς Πρωτοδικείου Ρόδου.

Ποσό Οφειλής (2.107.740) δραχμές εντόκως νομίμως και σύμφωνα με την επιταγή που έχει κοινοποιηθεί.

Μεσεγγυούχος ο ίδιος ο οφειλέτης σύμφωνα με το άρθρο 956 του ΚΠΟΛΔ.

Υπάλληλος του Πλειστηριασμού Μαρία Παπαδάκη- Γιαννοπούλου κάτοικος Ρόδου οδός Εθ. Δωδεκανησίων 29

Χρόνος Πλειστηριασμού 27 Νοεμβρίου 1996 ημέρα Τετάρτη και από ώρα 12 το μεσημέρι μέχρι τις 2 το απόγευμα της ίδιας ημέρας.

Τόπος Πλειστηριασμού το δημοτικό κατάστημα του Δήμου Ρόδου.

Εχουν κατασχεθεί με την υπ' αριθμόν 1289/1996 έκθεση μου αναγκαστικής κατάσχεσης και είναι.

1) Ενας φούρνος ηλεκτρικός επαγγελματικός ανοξείδωτος με δύο πόρτες μάρκας Aluminox μοντέλο F/10 ισχύος 380 Volt - 7600 Watt S/ N 6126 Ελληνικής κατασκευής. Εκτιμήθηκε 300.000 δραχμες.

2) Ενα μίξερ ζύμης μάρκας Viofurn με κάδο Ελληνικής κατασκευής, ανοξείδωτο χρώματος στο επάνω μέρος μπλέ, ηλεκτρικό μιας ταχύτητας, χωρίς μοντέλο.

Εκτιμήθηκε 250.000 δραχμές.

3) Ενας καταψύκτης λευκός μάρκας Korting 3 αστέρων ηλεκτρικός, διαστάσεων 1,20 x 0,70 x 0,80 μ. περίπου, χωρίς μοντέλο. είναι μεταχειρισμένος με την επιφάνεια γεμάτη γρατσουνιές. Εκτιμήθηκε 100.000 δραχμές.

4) Ενα ψυγείο ηλεκτρικό με μοτέρ ανοξείδωτο με τέσσερις πόρτες (συντήρησης) χωρίς αναγραφόμενη μάρκα, σε καλή κατάσταση, διαστάσεων 1,90x 1,00x 1,90μ. περίπου. Εκτιμήθηκε 300.000 δραχμές.

5) Ενα πλυντήριο επαγγελματικό ηλεκτρικό πιατών ανοξείδωτο χωρίς αναγραφόμενη μάρκα με δοσομετρητή μάρκας Colden Chemicals.Εκτιμήθηκε 180.000 δραχμες.

6) Ενα μηχάνημα ηλεκτρικό κοπής αλλαντικών ανοξείδωτο μάρκας OIL τύπου 250 Matr. 7233, Giri 1400 motore asingr.2. Εκτιμήθηκε 30.000 δραχμές.

7) Ενας πάγκος ανοξείδωτος με μια πόρτα και ένα ράφι, διαστάσεων 2,00x 1,00 x 0,80 μ. περίπου. Εκτιμήθηκε 100.000 δραχμες.

8) Ενας πάγκος ανοξείδωτος με 4 συρτάρια και δύο ράφια με υπερυψωμένα αλλά δύο ράφια, διαστάσεων 2,00 x0,80x1,85 μ. περίπου. Εκτιμήθηκε 150.000 δραχμές.

9) Ενας πάγκος ανοξείδωτος με ένα ράφι και δύο πόρτες, διαστάσεων 1,20 x 0,60 x 0,80 μ. περίπου. Εκτιμήθηκε 100.000 δρχ.

10) Ενας πάγκος ανοξείδωτος διαστάσεων 1,20 x 0,60 x 0,80 μ. περίπου.

Εκτιμήθηκε 80.000 δραχμές.

11) Ενα ψυγείο επαγγελματικό ηλεκτρικό συντήρησης ανοξείδωτο με πάγκο με τέσσερις πόρτες και μια λάντζα και δυο βρύσες εργοστασίου «Αποστόλου »Α.Μ. 23330, ελληνικής κατασκευής με μοτερ CAJ 4511A. Εκτιμήθηκε 800.000 δραχμές.

Ολα τα παραπάνω ανήκουν στον οφειλέτη και είναι μεταχειρισμένα.

Ο πλειστηριασμός τους θα γίνει με τιμή πρώτης προσφοράς το μισό της εκτίμησης που έγινε κατά την κατάσχεση για το κάθε ένα από αυτά, τα υπόλοιπα δε σύμφωνα με τον νόμο.

Συντάχθηκε η παρούσα σήμερα στις 18-10-1996 στο γραφείο μου στην οδό Εθν. Μακαρίου 37 και υπογράφεται νόμιμα από μένα την δικαστική επιμελήτρια

Η δικαστική επιμελήτρια
Ελευθερία Στ. Κόκκαλη

ΑΡΙΘΜΟΣ 1299/1996
ΠΕΡΙΛΗΨΗ

Δικαστική Επιμελήτρια: Ελευθερία Στ. Κόκκαλη

Επισπεύδουσα: «Δημ. Δράκος και Σία Ο.Ε.»

Οφειλέτης: Στέργος Πατούνας του Αντ.

Εκτελεστός Τίτλος: Η υπ' αριθμόν 120/1993 διαταγή πληρωμής του Μονομελούς Πρωτοδικείου Ρόδου

Ποσό οφειλής (2.049.240) δραχμές εντόκως νομίμως, από σύμφωνα με την επιταγή που έχει κινοποιηθεί

Μεσεγγυούχος: Δημήτριος Δράκος κάτοικος Ρόδου οδός Μακρυγιάννη αρ. 10 με αρ. ΔΤ Η-132597 σύμφωνα με το άρθρο 956 του ΚΠολΔ

Υπάλληλος του Πλειστηριασμού: Μαρία Παπαδάκη - Γιαννοπούλου κάτοικος Ρόδου οδός Εθ. Δωδεκανησίων 29

Χρόνος Πλειστηριασμού: 27 Νοεμβρίου 1996 ημέρα Τετάρτη και από ώρα 12 το μεσημέρι μέχρι τις 2 το απόγευμα της ίδιας ημέρας

Τόπος Πλειστηριασμού: το δημοτικό κατάστημα του Δήμου Ρόδου

Εχει κατασχεθεί με την υπ' αριθμόν 1005/1995 έκθεσή μου αναγκαστικής κατάσχεσης και είναι

Το με αριθμό κυκλοφορίας ΡΟΑ 6067 ΙΧΕ αυτοκίνητο μάρκας BMW τύπου 316 χρώματος ασημί, θέσεων 5, με αριθμό πλαισίου WBAAC510502819840 και αριθμό κινητήρα 164VB-01934246.

Εκτιμήθηκε 2.000.000 δρχ.

Ο πλειστηριασμός του θα γίνει τιμή πρώτης προσφοράς το μισό της εκτίμησης που έγινε κατά την κατάσχεση δηλ. 1.000.000 δρχ. τα υπόλοιπα δε σύμφωνα με τους όρους της πιο πάνω περίληψης μου.

Συντάχθηκε η παρούσα σήμερα στις 30-10-1996 στο γραφείο μου στην οδό Εθν. Μακαρίου 37 και υπογράφεται νόμιμα από μένα την δικαστική επιμελήτρια.

Η δικαστική επιμελήτρια
Ελευθερία Στ. Κόκκαλη

ΑΝΩΤΕΡΑ ΔΙΟΙΚΗΣΗ ΤΑΓΜΑΤΩΝ ΕΘΝΟΦΥΛΑΚΗΣ - ΑΣΤΥΝΟΜΙΑΣ
ΔΙΑΚΗΡΥΞΗ

Ανακοινώνεται ότι την 16 Δεκεμβρίου 96 ημέρα Δευτέρα και ώρα 10.00 θα διενεργηθεί Δημόσιος Μειοδοτικός Διαγωνισμός με έγγραφες ενσφράγιστες προσφορές στα γραφεία της ΛΕΘ Ρόδου (οδός Εθνάρχου Μακαρίου 18 τηλ. 28134) για την ανάδειξη προμηθευτού αναψυκτικών ειδών προς κάλυψη αναγκών ΣΠ Ρόδου και Μονάδων 95 ΑΔΤΕ.

Πληροφορίες κατά τις εργάσιμες ημέρες και ώρες στα τηλέφωνα 0241-26611 εσωτ. 243 και 0241-79452 όπου οι ενδιαφερόμενοι μπορούν να ενημερωθούν.

Από την Ανωτέρα Διοίκηση Ταγμάτων Εθνοφυλακής - Αστυνομίας

ΑΝΩΤΕΡΑ ΔΙΟΙΚΗΣΗ ΤΑΓΜΑΤΩΝ ΕΘΝΟΦΥΛΑΚΗΣ - ΑΣΤΥΝΟΜΙΑΣ
ΔΙΑΚΗΡΥΞΗ

Ανακοινώνεται ότι την 17 Δεκεμβρίου 96 ημέρα Τρίτη και ώρα 10.00 θα διενεργηθεί Δημόσιος Μειοδοτικός Διαγωνισμός με έγγραφες ενσφράγιστες προσφορές στα γραφεία της ΛΕΘ Ρόδου (οδός Εθνάρχου Μακαρίου 18 τηλ. 28134) για την ανάδειξη προμηθευτού ειδών ΚΨΜ (σφοματοειδή, γλυκά, πίτσες) προς κάλυψη αναγκών Μονάδων 95 ΑΔΤΕ.

Πληροφορίες κατά τις εργάσιμες ημέρες και ώρες στα τηλέφωνα 0241-26611 εσωτ. 243 και 0241-79452 όπου οι ενδιαφερόμενοι μπορούν να ενημερωθούν.

Από την Ανωτέρα Διοίκηση Ταγμάτων Εθνοφυλακής - Αστυνομίας

AIR GREECE

Η ΜΟΝΗ ΕΛΛΗΝΙΚΗ ΕΤΑΙΡΕΙΑ ΠΟΥ ΠΕΤΑΕΙ ΣΤΗΝ ΩΡΑ ΤΗΣ

AIR GREECE

Καθημερινά δρομολόγια πρός / από
Αθήνα - Θεσσαλονίκη - Ηράκλειο

ΕΚΠΤΩΤΙΚΟΙ ΝΑΥΛΟΙ
ΣΤΡΑΤΙΩΤΕΣ - ΦΟΙΤΗΤΕΣ - ΚΛΗΡΙΚΟΙ - ΝΕΟΙ ΕΩΣ 24 ΕΤΩΝ
ΠΟΛΥΤΕΚΝΟΙ - ΗΛΙΚΙΩΜΕΝΟΙ ΑΝΩ ΤΩΝ 60 ΕΤΩΝ

ΕΙΔΙΚΟΙ ΝΑΥΛΟΙ ΓΙΑ ΟΙΚΟΓΕΝΕΙΕΣ
ΚΑΙ ΓΚΡΟΥΠ ΑΝΩ ΤΩΝ 6 ΑΤΟΜΩΝ
ΕΤΗΣΙΟΣ ΝΑΥΛΟΣ

AIR GREECE

ΣΙΓΟΥΡΗ ΛΥΣΗ ΣΤΑ ΑΕΡΟΠΟΡΙΚΑ ΤΑΞΙΔΙΑ

ΝΑΥΛΩΜΕΝΕΣ ΠΤΗΣΕΙΣ ΑΠΟ ΤΟ
TRITON HOLIDAYS
Πλαστηρα 9 - 1ος οροφος - Τηλ. 36095 - Fax 31625

Φτηνά



ή καλά?

Και τα δυό.
Μόνο αν είναι Dromeas

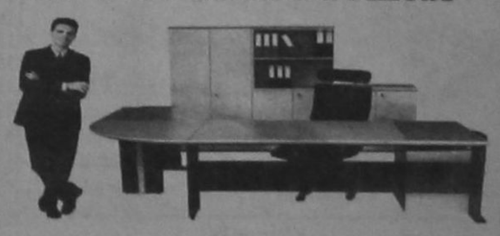

Μελετούμε το χώρο σας και σχεδιάζουμε τα έπιπλα του γραφείου σας σύμφωνα με τις δικές σας ανάγκες. Τα κατασκευάζουμε συνδυάζοντας την πιο σύγχρονη γραμμή παραγωγής με τις αυστηρότερες προδιαγραφές. Και σας τα προσφέρουμε όλο το χρόνο, με τιμές που κερδίζουν σε οποιαδήποτε σύγκριση, αλλά κυρίως, με την εγγύηση ΔΡΟΜΕΑΣ. Γιατί εμάς, εκτός από την τιμή, μας νοιάζει και η ποιότητα

Οπως και εσάς.

DROMeas
ΥΨΗΛΩΝ ΕΠΙΔΟΣΕΩΝ

Αποκλειστικός Αντιπρόσωπος Δωδ/σου
Γαβριήλ Πλατής
Βενετοκλέων 32 -Τηλ. 24037 και 22272

Αφιέρωμα

ΤΟΥ κ. ΣΤΕΦΑΝΟΥ Μ. ΣΕΛΛΑ
ΜΕΡΟΣ 10ον (τελευταίο)

Το «Concentramento»

οι 300 του ΚΟΝΤΣΕΝΤΡΑΜΕΝΤΟ 1940

ΦΩΝΕΣ, αντάρα, χαλασμός, σ' ολόκληρη την Πλάση
φωτιά, ατσάλι, θάνατος, σε κάμπους και σε δάση.
Ο βέβηλος, κατακτητής, φρίκη παντού σκορπά
κι απ' τη γλυκειά ΕΛΛΑΔΑ ΜΑΣ: ΥΔΩΡ ΚΑΙ ΓΗΝ, ζητά.

Δεν θα περάσεις τύραννε, ΕΛΛΑΔΑ μη ζητάς,
γιατί εμείς πιστέψαμε στο: ΤΑΝ ή ΕΠΙ ΤΑΣ!
Το Σύνταγμα Εθελοντών, παλικαριών ασπίδα,
πολέμησε στα σύνορα, για την γλυκιά πατρίδα.

Για δες, μέσα στην τάφρο μας, Έλληνας ξεψυχάει,
έχει την Ελλάδα στην καρδιά, γι' αυτό χαμογελάει.
Για την Ελλάδα μάχεται που Ινδαλμα θυμίζει,
Ελεύθερα Δωδεκάνησα, σκέφτεται και δακρύζει!

Στον τάφο του δεν θα βρεθεί, λιβάνι και λαμπάδα,
γιατί αυτός αγιάστηκε απ' τη θεά Ελλάδα!
Λεβέντες αντισασιακοί, ήρωες, πατριώτες,
ψυχές αγνές, ελληνικές, για τη θυσία πρώτες!

Ω, τριακόσιοι του Κοντσεντραμέντο, και Συνόρων αετοί,
αιωνία σας η δόξα και τρανή για Σας τιμή!
Μέσα στην Τάφρο ακούγεται, σαν προσευχή αγία,
ο Εθνικός ο Υμνος μας, σαν θεία ψαλμωδία.

Χιλιάδες νεκροί στα σύνορα, στην Τάφρο, στο Λημέρι,
ο όρκος του Ελληνα σπαθί, τη λευτεριά να φέρει.
Στις πόλεις, στα λιμάνια μας, κλαγγές ακολογούνε,
Δωδεκανήσου ακρίτες μας, ΕΛΛΑΔΑ ανυμνούνε.

Τα πάντα βουβαθήκανε σ' ολόκληρη τη Γη,
στον Δωδεκανήσιο προσφέρουνε, ενός λεπτού σιγή.
Και μια φωνή ακούστηκε, π' ακόμα αντηχάει:
να γονατίσουν οι λαοί, ΕΛΛΗΝΑΣ ξεψυχάει!...

Θεοφάνης Μπογιάτης
ΡΟΔΟΣ 28 Οκτωβρίου 1996

ΣΥΝΔΕΣΜΟΣ ΕΦΕΔΡΩΝ ΑΞΙΩΜΑΤΙΚΩΝ ΝΟΜΟΥ ΔΩΔΕΚΑΝΗΣΟΥ ΕΔΡΑ: ΡΟΔΟΣ

ΚΑΤΑΣΤΑΣΗ ΕΜΦΑΙΝΟΥΣΑ ΤΑ ΟΝΟΜΑΤΕΠΩΝΥΜΑ ΤΩΝ ΕΓΚΛΕΙΣΘΕΝΤΩΝ ΔΩΔΕΚΑΝΗΣΙΩΝ ΕΛΛΗΝΩΝ ΥΠΗΚΟΩΝ ΣΤΟ «CONCENTRAMENTO» ΤΗΝ 28ην ΟΚΤΩΒΡΙΟΥ 1940

1. Αγαπτίδης Ιωάννης Ρόδος
2. Αναγνώστου Ιωάννης Λέρος
3. Αναστασιάδης Αναστάσιος Ρόδος
4. Αποστολίδης Νικόλαος Ρόδος
5. Αρβανιτάκης Αναστάσιος Ιάλυσος



ΠΑΣΧΑ 1941

6. Αρβανπάκης Αντώνιος Ιάλυσος
7. Αρβανπάκης Σάββας Ιάλυσος
8. Αρβανίτης Ιωάννης Ρόδος
9. Αρβανίτης Σάββας Ρόδος
10. Αρκάς Αιμίλιος Ρόδος
11. Αρκάς Αντώνιος Ρόδος
12. Αρκάς Νικόλαος Ρόδος
13. Βαρναβάς Σταμάτιος Ρόδος
14. Βασιλογιώργος Κωνσταντίνος Ρόδος
15. Βεργωτής Γεώργιος Ρόδος
16. Βεργωτής Θωμάς Ρόδος
17. Βεργωτής Ιωάννης Ρόδος
18. Βεργωτής Μιχαήλ Ρόδος
19. Βεργωτής Σεβαστός Ρόδος
20. Βεργωτής Χαράλαμπος Ρόδος
21. Βλαστός Εμμανουήλ Ρόδος
22. Βλαστός Μιχαήλ Ρόδος
23. Βλαστός Φίλιππος Ρόδος
24. Βογιατζάκος Ελευθέριος Κάλυμνος
25. Βογιατζής Κωνσταντίνος Ρόδος
26. Βογιατζής Νικόλαος Ρόδος
27. Βογιατζόγλου Αναστάσιος Ρόδος
28. Βολιώτης Γρηγόριος Ρόδος
29. Βομβύλας Αναστάσιος Ρόδος
30. Βουτσής Ανέστης Ρόδος
31. Βουτσής ΓεώργιοςΡόδος
32. Γουδής Ευάγγελος Ρόδος
33. Δανιηλίδης Ιωάννης Ρόδος
34. Δεδεθάτος Σταμάτιος Κάλυμνος
35. Δεσποτάκης Χρήστος Ρόδος
36. Διακονής Βασίλειος Κάρπαθος
37. Διακονής Κωνσταντίνος Κάρπαθος
38. Δημητριάδης Κωνσταντίνου Ρόδος
39. Δοξόπουλος Μιχαήλ Ρόδος
40. Δουκάκης Αναστάσιος Ρόδος
41. Δουκάκης ΔημήτριοςΡόδος
42. Δουκάκης Παναγιώτης Ρόδος
43. Δροσόπουλος Σπύρος Ρόδος
44. Δωρόπουλος Ηλίας Ρόδος
45. Ελευθεριάδης Αναστάσιος Ρόδος
46. Ελευθεριάδης Νικόλαος Ρόδος
47. Ελευθερίου Μιχάηλ Ρόδος
48. Ζαΐρης Αντώνιος Ρόδος
49. Ζαΐρης Μιχάηλ Ρόδος
50. Ζαραφώτης Νικόλαος Κάλυμνος
51. Ζησιμάτος Αλέκος Ρόδος
52. Ζησιμάτος Γεράσιμος Ρόδος
53. Ζησιμάτος Μιχάηλ Ρόδος
54. Ζησιμάτος Μπάμπης Ρόδος
55. Ζήσιμος Ιωάννης Ρόδος
56. Θεμελιάδης Ηλίας Ρόδος
57. Θεοδωράτος Αιμίλιος Ρόδος
58. Θεοδωράτος Γεράσιμος Ρόδος
59. Θεοδωράτος Ορέστης Ρόδος
60. Θεοδώρου Ιπποκράτης Ρόδος
61. Θωμόγλου Σάββας Ρόδος
62. Ιωαννίδης Γεώργιος Ρόδος
63. Ιωάννου Παναγιώτης Ρόδος
64. Ιωάννου Νικόλαος Ρόδος
65. Καβαρινός Γεώργιος Ρόδος
66. Κάζας Κωνσταντίνος Ρόδος
67. Κάζας Μιχαήλ Ρόδος
68. Καΐκης Αλέξανδρος Ρόδος
69. Καΐκης Ιωάννης Ρόδος
70. Καλαβρέζος Ιωάννης Ρόδος
71. Καλαμάτας Ιωάννης Ρόδος
72. Καλαματιανός Νικόλαος Ρόδος
73. Καλαματιανός Φραγκίσκος Ρόδος
74. Καλαφάτης Ιωάννης Ρόδος
75. Καλλιγάς Γεώργιος Ρόδος
76. Καλλιγάς Δημήτριος Ρόδος
77. Καλλιγάς Ελευθέριος Ρόδος
78. Καλλιγάς Ιωάννης Ρόδος
79. Καλλιγάς Κωνσταντίνος Ρόδος
80. Καλόγλου Ηλίας Ρόδος
81. Καλόγλου Χαράλαμπος Ρόδος
82. Καμπούρης Αγγελής Κάλυμνος
83. Κανδιωτής Βασίλειος Ρόδος
84. Καπαζάς Γεώργιος Ρόδος
85. Καπαζάς Εμμανουήλ Ρόδος
86. Καπιτής Αθανάσιος Ρόδος
87. Κάππας Ευάγγελος Ρόδος
88. Καρακολάκης Γεώργιος Ρόδος
89. Καρακός Αλέξανδρος Ρόδος
90. Καρακώστας Κωνσταντίνος Ρόδος
91. Καραμιχαλάκης Γεώργιος Ρόδος
92. Καστρουνής Αγαπητός Ρόδος
93. Καστρουνής Κωνσταντίνος Ρόδος
94. Καστρουνής Μιχάηλ Ρόδος
95. Καστρουνής Σταύρος Ρόδος
96. Καταλειφός Δημήτριος Ρόδος
97. Κατεβαίνης Βασίλειος Ρόδος
98. Κατεβαίνης Νικόλαος Ρόδος
99. Κελεκής Κωνσταντίνος Κρεμαστή
100. Κόκκινος Φίλιππος Ρόδος
101. Κοκκιπιπάρης Γεώργιος Ρόδος
102. Κόλιας Νικόλαος Ρόδος
103. Κοντολαιμάκης Εμμανουήλ Ρόδος
104. Κοντραφούδης Νικήτας Λέρος
105. Κοντραφούδης Νικόλαος Λέρος
106. Κορτέσης Δημήτριος Κάλυμνος
107. Κορφιάτης Ιωάννης Ιάλυσος
108. Κουρκούτης Στράτος Κάλυμνος
109. Κωβαίος Ευθύμιος Καλυθιές
110. Κωνσταντινίδης Στέλιος Ρόδος
111. Κώτσου Ιωάννης Ρόδος
112. Κώτσου Κωνσταντίνος Ρόδος
113. Κώτσου Μιχαήλ Ρόδος
114. Λαδάς Εμμανουήλ Ρόδος
115. Λεκάκης Δημήτριος Κάλυμνος
116. Λίμπας Δημήτριος Λέρος
117. Λίμπας Κωνσταντίνος Λέρος
118. Λούβαρης Πολύκαρπος Ρόδος
119. Λυκουρής Παναγιώτης Κάλυμνος
120. Μάγος Κωνσταντίνος Ρόδος
121. Μαλανδράκης Γεώργιος Ρόδος
122. Μαλανδράκης Σταύρος Ρόδος
123. Μαλανδράκης Χρήστος Ρόδος
124. Μαλλιάκας Εμμανουήλ Ρόδος
125. Μαλλιάκας Σπυρίδων Ρόδος
126. Μαμαλίγκας Σάββας Ρόδος
127. Μανουσάκης Βασίλειος Ρόδος
128. Μανουσάκης Κωνσταντίνος Ρόδος
129. Μαντάς Ξενοφών Ρόδος
130. Μαντικός Σταμάτιος Ρόδος
131. Μαραβέλιας Ιωάννης Λέρος
132. Μαραβέλιας Κωνσταντίνος Λέρος
133. Μαραβέλιας Μιχαήλ Λέρος
134. Μαρκόπουλος Δημήτριος Ρόδος
135. Μαρκόπουλος Κυριάκος Ρόδος
136. Μαρκόπουλος Μιχαήλ Ρόδος
137. Μαρκόπουλος Παύλος Ρόδος
138. Μάρκου Ντίνος Ρόδος
139. Ματθαίος Μιχαήλ Μεσαναγρός
140. Ματθαίος Μιχαήλ Ρόδος
141. Μελλίνης Κωνσταντίνος Ρόδος
142. Μιναγκούλης Νικόλαος Ρόδος
143. Μιχαηλίδης Ανδρέας Ρόδος
144. Μονδάνος Απόστολος Ρόδος
145. Μονδάνος Γεώργιος Ρόδος
146. Μονδάνος Ιωάννης Ρόδος
147. Μουνδρός Νικόλαος Ρόδος
148. Μουτάφης Δημήτριος Ρόδος
149. Μουτάφης Ευάγγελος Ρόδος
150. Μουτάφης Ντίνος Ρόδος
151. Μπαρδάκας Αντώνιος Ρόδος
152. Μπαρδάκας Βασίλειος Ρόδος



ΡΟΔΟΣ: ΑΙΧΜΑΛΩΤΩΝ ΠΑΣΧΑ 1941

153. Μπαρδάκας Κωνσταντίνος Ρόδος
154. Μπαρδάκας Μιχαήλ Ρόδος
155. Μπαρδάκας Νικόλαος Ρόδος
156. Μπαρδάκας Σταύρος Ρόδος
157. Μπαριανός Βασίλειος Ρόδος
158. Μπασής Δημήτριος Λέρος
159. Μπόνης Γεώργιος - Ευθύμη Ρόδος
160. Μπόνης Γεώργιος - Νικολάου Ρόδος
161. Μπόνης Δημήτριος - Ευθύμη Ρόδος
162. Μπόνης Ευθύμιος - Νικολάου Ρόδος
163. Μπόνης Ιωάννης - Κων/νου Ρόδος
164. Μπόνης Κων/νος - Ευθύμη Ρόδος
165. Μπόνης Μιχαήλ - Γεωργίου Ρόδος
166. Μπόνης Μιχαήλ - Ευθύμη Ρόδος
167. Μπόνης Νικόλαος - Κων/νου Ρόδος
168. Μυλιαράκης Μιχαήλ Ρόδος
169. Μυλωνάς Ευάγγελος Ρόδος
170. Μυλωνάς Μιχαήλ Ρόδος
171. Νάκης Παντελής Ρόδος
172. Νταουλάς Λεντές Αφάντου
173. Νταουλάς Μιχαήλ Ρόδος
174. Νταουλάς Φώτιος Ρόδος
175. Οικονομόπουλος Αθανάσιος Ιάλυσος
176. Οικονομόπουλος Αθανάσιος - Παράσχου Ιάλυσος
177. Οικονομόπουλος Δημήτριος Ιάλυσος
178. Οικονομόπουλος Μιχαήλ Ιάλυσος
179. Οικονόμου Αντώνιος Ρόδος
180. Πανάς Αρτέμιος Ρόδος
181. Παπαβασιλείου Ιωάννης Ρόδος
182. Παπεμμανουήλ Δημήτριος Ρόδος
183. Παπαδόπουλος Δήμος Ιάλυσος
184. Παπαδόπουλος Ιωάννης Ιάλυσος
185. Παπαδόπουλος Λουκάς Ρόδος
186. Παπαδόπουλος Μιχαήλ Ρόδος
187. Παπαδόπουλος Νικόλαος Ρόδος
188. Παπαδόπουλος Σταύρος Ρόδοος
189. Παπαντωνίου Γεώργιος Ιάλυσος
190. Παραής Βασίλειος Ρόδος
191. Παζάκος Νικόλαος Κάλυμνος
192. Πετρίδης Γρηγόριος Ρόδος
193. Πίτσας Αγαπητός Ρόδος
194. Πόλης Πολύκαρπος Ρόδος
195. Ποντίκης Γεώργιος Ρόδος
196. Ραφτόπουλος Γεώργιος Ρόδος
197. Ραφτόπουλος Δημήτριος Ρόδος
198. Ραφτόπουλος Μιχαήλ Ρόδος
199. Σαββάκης Παντελής Καλυθιές
200. Σαββάκης Σάββας Παστίδα
201. Σαββάκης Στέφανος Καλυθιές
202. Σαμαρτζής Ιωάννης Ρόδος
203. Σαπουνάκης Ιωάννης Κάλυμνος
204. Σγουρενός Θεοδόσης Κως
205. Σγουρενός Χρήστος Κως
206. Σουγιουτζόγλου Βασίλειος Ρόδος
207. Σταματίου Εμμανουήλ Ρόδος
208. Σταματίου Ευάγγελος Ρόδος
209. Στεφανίδης Γεώργιος Ιάλυσος
210. Στεφανίδης Κωνσταντίνος Ιάλυσος
212. Στεφανίδης Μάρκος Ιάλυσος
213. Στεφανίδης Πέτρος - Γεωργίου Ιάλυσος
214. Στεφανίδης Πέτρος - Στεφάνου Ιάλυσος
215. Στεφανίδης Στέφανος Ιάλυσος
216. Τατάκης Γεώργιος Ρόδος
217. Τατάκης Ευάγγελος Ρόδος
218. Τηλιακός Νικόλαος Κάλυμνος
219. Τηλιανάκης Ιωάννης Κάλυμνος
220. Τριανταφύλλου Κωνσταντίνος Ρόδος
221. Τριανταφύλλου Νικόλαος Ρόδος
222. Τσαμπάζης Ανδρέας Ρόδος
223. Τσαμπάζης Γεώργιος Ρόδος
224. Τσίκκος Νικόλαος Ρόδος
225. Τσιριγωτάκης Μιλτιάδης Ιάλυσος
226. Τσιρίλλος Νικόλαος Ρόδος
227. Τσοκαλόγλου Δημήτριος Ρόδος
228. Τσουβαλλάς Νικόλαος - Ματθαίου Ρόδος
229. Σπυριδάκης Στέλιος Ρόδος
230. Υψηλάντης Βασίλειος Ρόδος
231. Υψηλάντης Νικόλαος Ρόδος
232. Φιλίππου Φίλιππος Νίσυρος
233. Φραράκης Ευάγγελος Ρόδος
234. Φραράκης Ιωάννης Ρόδος
235. Φραράκης Λεονάρδος Ρόδος
236. Φώκιαλης Ευάγγελος Ρόδος
237. Φώκιαλης Νικόλαος Ρόδος
238. Φώκιαλης Στέργος Ρόδος
239. Χατζηαντωνίου Αντώνιος Ιάλυσος
240. Χατζηαντωνίου Γεώργιος Ιάλυσος
241. Χατζηαντωνίου Ιωάννης Ιάλυσος
242. Χατζηαντωνίου Πέτρος Ιάλυσος
243. Χατζηαντωνίου Σάββας Ιάλυσος
244. Χατζιωάννης Αθανάσιος Ρόδος
245. Χατζηκωνσταντίνου Νικόλαος Λέρος
246. Χατζηπέτρος Ελευθερίου Ρόδος
247. Χατζηπέτρος Νικόλαος Ρόδος
248. Χατζηπέτρου Γεώργιος Ρόδος
249. Χηράκης Ιωάννης Ρόδος
250. Τσοχατζόγλου ή Τχοχατζίδης Δημήτριος Κάρπαθος

ΣΗΜΕΙΩΣΗ ΣΥΓΓΡΑΦΕΑ

Η κατάσταση αυτή συντάχθηκε από το Σύνδεσμο Εφέδρων Αξιωματικών Δωδ/σου με βάση την αρχική κατάστασή μου και τα συμπληρωματικά στοιχεία που έδωσαν οι συγγενείς των εγκλείστων και ο Γραμματέας της Ροδιακής Λέσχης Ζαχαρίας Καρυδάκης στον Πρόεδρο του Συνδέσμου Νικόλαο Πανηγύρη.

Δυστυχώς δεν βρέθηκε επίσημη ονομαστική κατάσταση των εγκλείστων. Από στοιχεία των αναφορών, των τότε Ιταλικών Ασυνομικών Αρχών που αναφέρονται στο Αφιέρωμα, ανήρχοντο σε 315. Η κατά λέξη γραφική σειρά, κατάταξη των ονομάτων της κατάστασης, έγινε από τον Οικονομολόγο Ιωάννη Χανιωτάκη και αποτελεί τιμητική προσφορά του στο Αφιέρωμα.

ΤΕΛΟΣ

ΔΗΜΟΤΙΚΟ ΠΕΡΙΦΕΡΕΙΑΚΟ ΘΕΑΤΡΟ ΡΟΔΟΥ
ΝΕΑ ΣΚΗΝΗ ΦΟΥΑΓΙΕ
ΔΕΣΠΟΙΝΙΣ ΜΑΡΓΑΡΙΤΑ
Ρ. ΑΤΑΫΝΤΕ
ΜΕ ΤΗ
ΘΕΜΙΣ ΜΠΑΖΑΚΑ
Μετάφραση: ΚΩΣΤΑΣ ΤΑΧΤΣΗΣ
Σκηνοθεσία: ΓΙΑΝΝΗΣ ΙΟΡΔΑΝΙΔΗΣ
Σκηνικά - Κοστούμια: ΜΙΧΑΛΗΣ ΣΔΟΥΓΚΟΣ
Μουσική: ΦΙΛΙΠΠΟΣ ΤΣΑΛΑΧΟΥΡΗΣ
Φωτισμοί: ΕΛΕΥΘΕΡΙΑ ΝΤΕΚΩ
Βοηθός Σκηνοθέτη: ΧΑΡΗΣ ΑΣΗΜΑΚΟΠΟΥΛΟΣ
Κάθε Παρασκευή - Σάββατο - Κυριακή στις 8.30 μ.μ. στο ΦΟΥΑΓΙΕ του ΕΘΝΙΚΟΥ ΘΕΑΤΡΟΥ
ΑΚΑΤΑΛΛΗΛΟ ΚΑΤΩ ΤΩΝ 16 ΕΤΩΝ
Εισιτήρια προπωλούνται στο Ταμείο του Εθ. Θεάτρου. Καθ/να 10 π.μ. - 2 μ.μ. Σαββ. Κυρ. 9 π.μ. - 3 μ.μ.

ΑΝΑΚΟΙΝΩΣΗ
ΑΓΡΟΤΕΣ, ΜΟΝΙΜΟΙ ΚΑΤΟΙΚΟΙ ΝΗΣΙΩΝ ΑΙΓΑΙΟΥ
Σύμφωνα με τον κανονισμό 2328/91 της Ε.Ε. και τις σχετικές εγκυκλίους του Υπ. Γεωργίας, φυτεύοντας βατόμουρα ή σμέουρα, επιδοτείσθε με ποσοστά 55% έως 68% επί του κόστους της εγκατάστασης Ειδικά για τους ΝΕΟΥΣ, Μόνιμους κάτοικουςτων Νησιών του Αιγαίου, φυτεύοντας 3-5 στρέμματα βατόμουρα ή σμέουρα, ισχύει η εφάπαξ πριμοδότηση 4.000.000 Δρχ ως πριμ πρώτης εγκατάστασης.
Για περισσότερες πληροφορίες
ΙΣΤΟ Α.Ε. Εργαστήριο Ιστοκαλλιέργειας
Φυτώρα Εφόδια Παλιάμπελα Πιερίας
Τηλ: 0353 / 23692 - 23988



ΙΑΤΡΙΚΗ ΑΝΑΚΟΙΝΩΣΗ
Ο ΙΑΤΡΟΣ
ΙΩΑΝΝΗΣ Ε. ΥΨΗΛΑΝΤΗΣ
ΕΙΔΙΚΟΣ ΠΑΘΟΛΟΓΟΣ
Δέχεται καθημερινά 8-1 και 5-8
ΣΑΒΒΑΤΟ 9-1 Ιατρείο: Αμερικής 95
Τηλ: 77200

ΙΑΤΡΙΚΗ ΑΝΑΚΟΙΝΩΣΗ
Ο ΙΑΤΡΟΣ
ΛΑΖΑΡΑΤΟΣ ΣΠΥΡΟΣ
ΓΑΣΤΡΕΝΤΕΡΟΛΟΓΟΣ - ΕΝΔΟΣΚΟΠΟΣ
Διδάκτωρ Ιαπωνικού Πανεπιστημίου
Δέχεται καθημερινά 8-1 και 5-8
Ιατρείον - Αμερικής 7, (Παλαιό Τ.Α.Ξ.Υ.)
Τηλ. 26587

Αν νιώθετε κάπως πεσμένοι...
Αν οι "μπαταρίες" σας έχουν εξασθενήσει..
τότε...



η Θεσσαλονίκη σας περιμένει...!
Αποδράστε τώρα για λίγο και αφεθείτε στους ρυθμούς της πόλης που ποτέ δεν κοιμάται, της πόλης των γεύσεων, της πόλης της Ιστορίας.
omikron travel services
GSA DANE SEALINE FOR NORTHERN GREECE
Το δικό σας γραφείο που φροντίζει για:
• τα εισιτήρια της διακίνησης σας
• τα ξενοδοχεία της διαμονής σας
• την οργανωση των εκδρομών σας
ΓΡΑΦΕΙΑ ΘΕΣΣΑΛΟΝΙΚΗΣ: ΣΑΛΑΜΙΝΟΣ 4 ΛΙΜΑΝΙ ΘΕΣΣΑΛΟΝΙΚΗΣ ΤΗΛ. 031-24.21.21
ΓΡΑΦΕΙΑ ΡΟΔΟΥ: ΑΜΕΡΙΚΗΣ 43 ΤΗΛ. 0241-20305
NEW COMMUNICATION

ΜΙΚΡΕΣ ΑΓΓΕΛΙΕΣ

ΜΙΚΡΕΣ ΑΓΓΕΛΙΕΣ

ΜΙΚΡΕΣ ΑΓΓΕΛΙΕΣ

ΕΝΟΙΚΙΑΣΕΙΣ ΑΚΙΝΗΤΩΝ

ΕΝΟΙΚΙΑΖΟΝΤΑΙ
σε μεγάλο κτήμα καινούργια επιπλωμένα δυάρια και γκαρσονιέρες. Επίσης τριάρια χωρίς έπιπλα. Ολα διαθέτουν τηλέφωνο, TV, αερόθερμο, κεντρική θέρμανση, ηλιακό και ηλεκτρικό θερμοσίφωνα κ.τ.λ. Κατασκευή λουξ με μεγάλες βεράντες και πάρκινγκ. Περιοχή Ιξιά - (Τρεις) Τηλ.: 92714.

ΕΝΟΙΚΙΑΖΕΤΑΙ
εστιατόριο στο Χαράκι επι της παραλίας σε τιμή λογική. Πληροφορίες τηλέφωνο 0244 - 51434, 51179, 51045.

ΕΝΟΙΚΙΑΖΕΤΑΙ διαμέρισμα ανεξάρτητο σε 1ο όροφο, επιπλωμένο, 3 υπνοδωματίων, κουζίνα κοινή, λουτρό, W.C. χωρίς κοινόχρηστα.

Κατάλληλο για φοιτητές - τριες. Πλησίον Τουριστικής Σχολής και Παν/μίου Αιγαίου.

Τηλ. 73631. Απογευμ. ώρες ή 093 - 305209.

ΕΝΟΙΚΙΑΖΕΤΑΙ
Τουριστικό Κατάστημα επί της Σωκράτους, κατάλληλο για οποιαδήποτε χρήση. Πληρ. Κ. Βρατσάλη Ελένη Κτηματομεσίτη. Τηλ. 65300, 39608. 23043. Κινητό 093323-101

ΕΝΟΙΚΙΑΖΕΤΑΙ διαμέρισμα ισόγειο 110 τ.μ. επί της παρόδου Δενδρινού 47. Πληροφορίες τηλ.: 34780 - 33643

ΕΝΟΙΚΙΑΖΕΤΑΙ διαμέρισμα επιφάνειας 70 τ.μ. στην οδό Πατριάρχου Αθηναγόρα 34. Πληρ. τηλ. 35030 - 20648

ΕΝΟΙΚΙΑΖΟΝΤΑΙ
δυο διαμερίσματα 120 τ.μ. - 60 τ.μ. αντίστοιχα στην περιοχή Ιξιά, Σωτήρος. (Κοντά στο 3ο Δημοτικό Σχολείο).
Πληρ. Τηλ.: 92889

ΕΝΟΙΚΙΑΖΕΤΑΙ γκαρσονιέρα Αθαν. Διάκου 32 περιοχή Μητρόπολης. Πληροφ. 26730 και 22975 απογευματινές ώρες

ΕΝΟΙΚΙΑΖΕΤΑΙ επιπλωμένο διαμέρισμα με tv και τηλέφωνο, επιφανείας 100 τ.μ. επί της οδού 25ης Μαρτίου 15 του δήμου Ρόδου στον Β. όροφο - Πληρ. Κον. Παπαβασιλείου. Τηλ. 22802

ΕΝΟΙΚΙΑΖΟΝΤΑΙ
στους Καστελλοριζιούς, (Ιξιά), μικρά δυάρια πλήρως επιπλωμένα, και με τα απαραίτητα σκεύ. Πληρ. Διακογεωργίου Κάλλιστος, τηλ. 29318 - 34598

ΕΝΟΙΚΙΑΖΕΤΑΙ δυάρι στην οδό Θεμ. Σοφούλη 20Α. Πληρ. τηλ. 30070

ΕΝΟΙΚΙΑΖΟΝΤΑΙ 2 καινούργια διαμερίσματα με 3 υπνοδωμάτια και πάρκινγκ στην πυλωτή της πολυκατοικίας, στην οδό Κων/νου Υδραίου και Κοσκινού. Πληροφ. Αναστάσιο Ατσίδη τηλ. 28616 - 34848

ΕΝΟΙΚΙΑΖΕΤΑΙ διαμπερές γραφείο, ευρισκόμενο στον Α' όροφο οικοδομής επί της οδού Δημ. Θεοδωράκη 34 (κοντά στην οδό Γαλλίας). Πληροφορίες τηλ. 32008

ΕΝΟΙΚΙΑΖΕΤΑΙ μικρή γκαρσονιέρα επιπλωμένη ημιυπόγειο 200 μέτρα από το Πανεπιστήμιον. Κατάλληλη για φοιτητές και στρατιωτικούς. Παύλου Μελά 86. Τηλ. 23716.

ΕΝΟΙΚΙΑΖΕΤΑΙ
Κατάστημα 85 τ.μ. στην Παλαιά Πόλη στο Δεύτερο Συντριβάνι κατάλληλο για εστιατόριο ή Τουριστικό. Πληρ. Κτηματομεσιτικό γραφείο Κ. Ελένης Βρατσάλη. Τηλ. 65300, 39668 - 23043. Κινητό 093 - 323-101

Ενοικιάζεται κατάστημα 200 τ.μ. με υπόγειο 210 τ.μ. επί της οδού Σκ. Ζερβού 26 πρώην κατάστημα ειδών υγιεινής CERAMICA CAPPA πληροφορίες τηλ. 93821 κα Τριανταφύλλου

ΕΝΟΙΚΙΑΖΕΤΑΙ
στην παραλία Χαράκι επιπλωμένη γκαρσονιέρα με υπνοδωμάτιο, κουζίνα W.C, με θέα την θάλασσα. Με τον μήνα Πληρ. κ. Λίτσα τηλ. 37937

ΕΝΟΙΚΙΑΖΟΝΤΑΙ επιπλωμένα διαμερίσματα στην Ιαλυσό 3κλινα - 4κλινα με ψυγείο απέναντι από το βενζινάδικο του κ. Γαβριλώτη.

ΕΝΟΙΚΙΑΖΟΝΤΑΙ ΔΙΑΜΕΡΙΣΜΑΤΑ 3κλινα και 4κλινα, επιπλωμένα με ψυγείο στην Ιαλυσό. Τηλ. 35283 - 75237

ΕΝΟΙΚΙΑΖΟΝΤΑΙ ΕΠΙΠΛΩΜΕΝΑ ΔΙΑΜΕΡΙΣΜΑΤΑ λουξ 50 m^2 τρίκλινα - τετράκλινα με ψυγείο στην Λεωφόρο Ιαλυσού. Πληρ. τηλ. 35283.

ΕΝΟΙΚΙΑΖΕΤΑΙ διαμέρισμα υπόγειο 140 τ.μ. εντός Ρόδου. Πληρ. Τηλ. 32985

ΕΝΟΙΚΙΑΖΕΤΑΙ στην Παλιά Πόλη της Ρόδου ωραία παραδοσιακή οικία με μεγάλη αυλή στην πρόσοψη, κατάλληλη για ουζερί - καφέ μπαρ - κ.λ.π. Πληροφ. τηλ. 01-8026135, 01-8069686

ΕΝΟΙΚΙΑΖΕΤΑΙ βίλλα (πύργος) επί της Λεωφόρου Ιαλυσού 5 στα Τριάντα κατάλληλη για οποιαδήποτε επαγγελματική χρήση. Συμπεριλαμβάνονται χώροι 300 περίπου τ.μ. για στάθμευση αυτοκινήτων. Πληροφορίες τηλ. 27707 και 22152.

ΕΝΟΙΚΙΑΖΕΤΑΙ στην Ιαλυσό σε οικόπεδο 2.710 τ.μ. εμπροσθεν του ξεν/χειου Blue Bay κατάστημα επιφάνειας 260 τ.μ. Πληροφορίες τηλ. 93.807 Κα Μπότσαρη Ελένη.

ΕΝΟΙΚΙΑΖΕΤΑΙ επί της Αννης Μαρίας και πάροδος Κωνσταντάκη διαμέρισμα κατάλληλο για γραφείο ή ιατρείο - Πληρ. τηλ. 33952 - 27057.

ΕΝΟΙΚΙΑΖΟΝΤΑΙ γραφεία στο Μαντράκι, Ενοικιάζονται γραφεία, κατάλληλα για λογιστές, δικηγόρους, Μηχανικούς κ.τ.λ. Πληρ. τηλ. 68111 - 64440

ΕΝΟΙΚΙΑΖΕΤΑΙ στο κέντρο της ΙΑΛΥΣΟΥ επιπλωμένο διαμέρισμα δύο υπνοδωματίων σαλόνι - κουζίνα. Πληροφ. τηλ. 22050 - 33441

ΕΝΟΙΚΙΑΖΕΤΑΙ διαμέρισμα 90 τ.μ. στον πρώτο όροφο με κεντρική θέρμανση Κέννεντυ 45. Πληρ. στο τηλεφ. 64464

STUDIO πλήρως εξοπλισμένο επί της οδού Ιπποδάμου 56. Παλιά Πόλη. Τηλ. 63237 - 75390.

ΕΝΟΙΚΙΑΖΟΝΤΑΙ στην Ιάλυσο και στη Ρόδο, καινούργιες ανεξάρτητες επιπλωμένες και πλήρως εξοπλισμένες γκαρσονιέρες και STUDIOS στο ισόγειο οικοδομών με κήπο σε ήσυχες και όμορφες περιοχές. Τηλ. 34363.

ΔΙΑΦΟΡΑ

ΕΝΟΙΚΙΑΖΕΤΑΙ: παλιός ξύλινος φούρνος στο κέντρο της Κρεμαστής. Πληρ. στα τηλέφωνα 35447 και 33585 από 10.00-12.30 και 18.00-20.00

ΠΩΛΟΥΝΤΑΙ τα κάτωθι μεταχειρισμένα σε καλή κατάσταση
Ηλεκτρική κουζίνα
Σόμπα υγραερίου
γραφείο
Πληρ. τηλ. 29138

ΠΩΛΕΙΤΑΙ ολοκαίνουργιο ψυγείο - δωμάτιο διαστάσεων 3 x 3 x 3 Πληροφ. Αναστάσιο Ατσίδη τηλ. 28616 - 34848

ΖΗΤΕΙΤΑΙ:
Από γραφείο γενικού τουρισμού (πρακτορείο), για άμεση πρόσληψη, κυρία ή δεσποινίδα, δια το τμήμα κρατήσεων.
Απαραίτητα προσόντα: Η πολύ καλή γνώση της Αγγλικής γλώσσας καθώς και της γραφομηχανής εις την ελληνικήν και αγγλικήν. Προϋπηρεσία σε ανάλογη θέση, θα ληφθή υπ' όψιν.
Παρακαλούμε τηλεφωνήσατε στο 27921 και στις ώρες 08.30 - 10.00 και 21.00 - 22.00

ΠΩΛΕΙΤΑΙ: 1 COMPUTER PC 1 IBM 386/22MHZ με 4Mb RAM 1FDD 1.44 και σκληρό Δίσκο 80Mb. Εγχρωμη οθόνη 14" IBM και πληκτρολόγιο 101 πλήκτρων επίσης IBM.
Δυόμιση ετών εντελώς αμεταχείριστο.
Τιμή: Γύρω στις 150.000 σπζητήσιμη.
Γίνονται ευκολίες: Τηλ. 76788 κ. Κώστα.
ΠΡΩΙ - ΑΠΟΓΕΥΜΑ

ΠΩΛΟΥΝΤΑΙ: 2 υπολογιστές OLIVETTI M6-420 Suprema και 1 υπολογιστής OLIVETTI 6460 Suprema. Πληρ. τηλ. 35540-27318, ώρες γραφείου,.

ΠΩΛΕΙΤΑΙ ΠΟΙΝΤΕΡ δεκατριών (13) μηνών με δοκιμή. Πληροφ. τηλεφ. 37194 ώρες καταστημάτων (πλην Τετάρτης).

ΠΩΛΟΥΝΤΑΙ έπιπλα γραφείου (γραφείο κλασσικού τύπου, βιβλιοθήκες, καθιστικά) ελαφρώς μεταχειρισμένα, σε άριστη κατάσταση. Πληροφορίες τηλ. 33485.

ΡΙΛΑΞ μασάζ στο δικό σας χώρο για να απαλλαγείτε από το στρες και τους μυικούς πόνους με πλήρη χαλάρωση. Πληρ. τηλ. 093238656 τις ώρες 10 π.μ. - 10 μ.μ.

ΑΥΤΟΚΙΝΗΤΑ

ΠΩΛΕΙΤΑΙ αυτοκίνητο μάρκας MITSUBISHI - COLT μοντέλο 1991, 1300 K.E. με αιρ κοντίσιον σε καλή κατάσταση και σε τιμή ευκαιρίας.
Πληρ. τηλ. 36652, 093-462551

ΠΩΛΕΙΤΑΙ Αυτοκίνητο ψυγείο φορτηγό μάρκας VOLVO FL-4 - πετρέλαιο - σε άριστη κατάσταση. Πληρ. Τηλ. 68111-64440

ΠΩΛΕΙΤΑΙ για λόγους αναχώρησης αυτοκίνητο μάρκας RENAULT -19 1400 μοντέλο 1990 σε πολύ καλή τιμή. Πληρ. τηλ. (0244) 22547. Μετά τις 7 μ.μ.

ΠΩΛΕΙΤΑΙ FIAT 126 σε καλή κατάσταση. Πληρ. τηλ. 92714

ΠΩΛΕΙΤΑΙ αυτοκίνητο λόγω αναχώρησης. Renault Chamade μοντέλο 1991 σε καλή κατάσταση. Πληρ. τηλ. 85705

ΠΩΛΕΙΤΑΙ HONDA VFR 750 cc. Πληροφ. τηλ. 65745

ΠΩΛΗΣΕΙΣ ΑΚΙΝΗΤΩΝ

ΠΩΛΟΥΝΤΑΙ οικόπεδα 290 τ.μ. και 580 τ.μ. στον οικισμό Χαράκι επί της παραλίας. Πληρ. τηλ. (0244) 51513
Μεγάλη ευκαιρία!!

ΠΩΛΕΙΤΑΙ καινούργιο διαμέρισμα ΛΟΥΞ κατασκευής 45 τ.μ., ισόγειο σε 2-οροφη ιδιόκτητη μαιζονέτα στην περιοχή Αγ. Δημητρίου (Μπραχάμι) Αθηνών. Το διαμέρισμα έχει αποκλειστική χρήση αυλής ενώ η μαιζονέτα κατοικείται αποκλειστικά από τον ιδιοκτήτη και διαθέτει περίφραξη και σύστημα ασφάλειας.
Δεκτές μόνο σοβαρές προσφορές.
Πληροφορίες τηλεφ. 01-9343413 ώρες 6-11 μ.μ.

ΠΩΛΟΥΝΤΑΙ
Πωλούνται αποθήκες 180 τ.μ. και 190 τ.μ. με W.C. ή μια αποθήκη 370 τ.μ. με WC και ύψος 4 μέτρα. Στην οδό Διμυλιάς Καταβιάς στο Μήδεια. Πληρ. Κον Αναστάσιο Ατσίδη τηλ. 28616 - 37848

ΠΩΛΟΥΝΤΑΙ - ΟΙΚΟΠΕΔΑ

Των 4.000 $μ^2$ επι της επαρχιακής οδού Ρόδου - Καλλιθέας και Καλλιθέας - Ασγούρου (έναντι SUPER MARKET ΜΙΚΟ), με πολύ καλή ρυμοτομία, θα διανοιγούν δρόμοι 8,00 μέτρων.
Πληροφορίες τηλ. 28616 - 37848 κ. ΑΤΣΙΔΗ ΑΝΑΣΤΑΣΙΟ

ΠΩΛΕΙΤΑΙ ΜΠΙΛΙΑΡΔΟ
Από μεγάλη ξενοδοχειακή μονάδα Πωλείται Μπιλιάρδο σε άριστη κατάσταση. Για πληροφορίες τηλεφωνείστε: 25015

ΠΩΛΟΥΝΤΑΙ διαμέρισμα 150 τ.μ. υπόγειο εντός Ρόδου. Τηλ. 32985

ΠΩΛΕΙΤΑΙ σπίτι σε αρίστη κατάσταση στη Μαλώνα σε καλή τιμή.
Πληρ. τηλ. (0244) 51119

ΠΩΛΕΙΤΑΙ στο Ζέφυρο ισόγειο διαμέρισμα 94 τ.μ. 11.000.000.

ΠΩΛΕΙΤΑΙ ΜΑΓΑΖΙ
ΠΩΛΕΙΤΑΙ κατάστημα 68 τ.μ. επί της Μεγάλου Κωνσταντίνου. Πληροφορίες στα τηλέφωνα 92290 (πρωί) - 92314 (απόγευμα) κ. Γεωργίου.

Πληρ. στο Κτηματομεσιτικό Γραφείο Μιχ. Ευσταθίου τηλ. 73819.

ΠΩΛΕΙΤΑΙ από ιδιοκτήτη οικόπεδο 2000 τ.μ. στην περιοχή Αγία Βαρβάρα Κοσκινού, πλησίον της Εθνικής οδού, κατάλληλο για δύόμενο και αγρόκτημα 4530 τ.μ. στην περιοχή Τσαΐρι για οποιαδήποτε χρήση. Πληροφορίες τηλ. 31451, 7-9 το βράδυ

ΠΩΛΕΙΤΑΙ κτίριο 1000 τ.μ. στον Αρχάγγελο. Επί της Λεωφ. Ρόδου - Λίνδου με πρόσοψη 35 μέτρων με κόμβο. Τηλ. 0244 - 22993.

ΠΩΛΕΙΤΑΙ: διαμέρισμα 108 τ.μ. σε πολύ λογική τιμή στην οδό Κρητινίας 7 - Ανάληψη. Αριστη κατασκευή, σαλόνι, τζάκι, δάπεδο από μάρμαρο, κουζίνα εντοιχισμένη κλπ. Πληρ. τηλ. 20949 - 28385 και 32195.

ΠΩΛΕΙΤΑΙ διαμέρισμα σε καλή κατάσταση 83 τ.μ., με δύο υπνοδωμάτια, σαλοτραπεζαρία, ευρύχωρη κουζίνα και μπάνιο. Αξία 14.000.000 μετρητοίς.
Πληροφορίες τηλ. 33794 και 23377.

ΠΩΛΕΙΤΑΙ
Πωλείται επιχείρηση - εστιατόριο, με μπάρ και αυλή συνολικής επιφάνειας 240 τ.μ. πλήρως εξοπλισμένη, με απεριόριστη θέα, χωρητικότητας εκατόν είκοσι (120) ατόμων στο κέντρο της Λίνδου - Ρόδου, πληρ. στο τηλέφ. 0244/31834 κ. Μανιός από 10.30 μ.μ. έως 01.00.

ΜΟΝΟ ΓΙΑ ΕΛΛΗΝΕΣ ΟΠΟΥ ΓΗΣ ΚΑΙ ΠΑΤΡΙΣ ΚΑΙ ΤΙ ΠΑΤΡΙΣ;
ΚΡΗΤΗ!!!
ΕΠΕΝΔΥΣΤΕ ΣΤΗΝ ΚΡΗΤΙΚΗ ΓΗ
ΤΗΛ. (0892) 22509
ΜΕΣΙΤΕΣ ΑΠΟΚΛΕΙΟΝΤΑΙ

ΠΩΛΕΙΤΑΙ
ΕΥΚΑΙΡΙΑ.
ΑΜΕΣΗ ΠΑΡΑΔΟΣΗ
Διαμέρισμα τεσσάρι στους Δασκάλους ισόγειο με αυλή. Εντοιχισμένη κουζίνα. Δάνεια Δεκτά - Ευκολίες πληρωμής Πληροφορίες Διακογεωργίου Κάλλιστος τηλ. 29318 - 34598

ΠΩΛΕΙΤΑΙ ΑΚΙΝΗΤΟ
ΠΩΛΕΙΤΑΙ παραλιακό ακίνητο εκτάσεως 2 στρεμμάτων στο Χαράκι (θέση «Βίγλα»), μαζί και εστιατόριο με πλήρη εξοπλισμό. Δεκτές μόνο σοβαρές προτάσεις. Πληρ. Τηλ. 0244 - 51121 Κον Χρήστο

ΓΙΑΝΝΗΣ ΝΙΚΟΛΙΔΑΚΗΣ
ΜΗΧΑΝΟΛΟΓΟΣ ΜΗΧΑΝΙΚΟΣ
ΓΑΛΛΙΑΣ 12 ΤΗΛ. 22291 35103

ΠΩΛΟΥΝΤΑΙ

Α. ΟΔΟΣ ΑΝΝΗΣ ΜΑΡΙΑΣ
-καταστήματα 80τ.μ με υπόγειο
-Γραφεία πολυτελούς κατασκευής με απεριόριστη θέα, air condition, επιφανείας 115τ.μ, 160 τ.μ., 45 τ.μ, 70τ.μ, 90 τ.μ.
- Διαμερίσματα πολυτελούς κατασκευής, μεγάλες βεράντες και θέση Parking 128τ.μ, 96τ.μ, 86τ.μ, 114τ.μ.

Β. ΟΔΟΣ ΑΙΣΧΙΝΗΣ
Διαμερίσματα απεριόριστη θέα 116τ.μ και 51 τ.μ.

Γ. ΟΔΟΣ ΠΕΙΡΑΙΩΣ
σε πολυκατοικία με Pilotis διαμερίσματα 86τ.μ, 80τ.μ, 108τ.μ, 58τ.μ στον Α' και Β' όροφο αντίστοιχα.

Δ. ΟΔΟΣ ΚΩΝΣΤΑΝΤΙΟΥ ΤΣΑΛΔΑΡΗ
κατάστημα 97 τ.μ. με υπόγειο

ΠΩΛΟΥΝΤΑΙ ΑΠΟ ΤΟΝ ΑΝΑΣΤΑΣΙΟ ΑΤΣΙΔΗ

1. Στην οδό Καμείρου και Απόλλωνος (περιοχή Μόντε Σμιθ)
- Μαιζονέτες διόροφες με υπόγειο, συν. εμβαδού 180 τ.μ.
- Μαιζονέτες διόροφες, συν. εμβαδού 115 τ.μ.
σε ησυχη περιοχή με αποκλειστικές χρήσεις αυλών.
2. Στην οδό Κων/νου Υδραίου και Κοσκινού γωνία:
Διαμερίσματα 90 τ.μ., με 2 υπνοδωμάτια
Πολυτελής κατασκευή, με γερμανική κουζίνα εντοιχισμένη 10 τ.μ. περίπου, γρανίτες στα πατώματα, με διπλά τζάμια, υδραυλικό ασανσέρ και αποκλειστική χρήση θέσης στάθμευσης αυτοκινήτου στην πυλωτή της πολυκατοικίας
3. Στην οδό Φιλερήμου και Επιδαύρου στο Καρακόνερο.
- Διαμέρισμα 160 τ.μ. διόροφο, με τζάκι, εντοιχισμένη γερμανική κουζίνα, πολλά μέτρα βεράντες, 2 μπανια γρανίτες στα πατώματα και αποκλειστική θέση στάθμευσης στην πυλωτή της πολυκατοικίας. Υδραυλικό ασανσέρ.
4. Οικόπεδα των 4.000 τ.μ. επί της οδού Ρόδου - Καλλιθέας και Καλλιθέας Ασγούρου (έναντι SUPER MARKET ΜΑΡΙΝΟΠΟΥΛΟΣ), με πολύ καλή ρυμοτομία, θα διανοιγούν δρόμοι 8 μέτρων.

ΑΜΕΣΗ ΚΑΤΑΡΤΙΣΗ ΟΡΙΣΤΙΚΩΝ ΣΥΜΒΟΛΑΙΩΝ.

ΠΛΗΡΟΦΟΡΙΕΣ:
ΑΝΑΣΤΑΣΙΟΣ ΑΤΣΙΔΗΣ
ΣΤΕΦΑΝΟΥ ΚΑΖΟΥΛΛΗ 74 ΡΟΔΟΣ
ΤΗΛ. 28616 - 37848

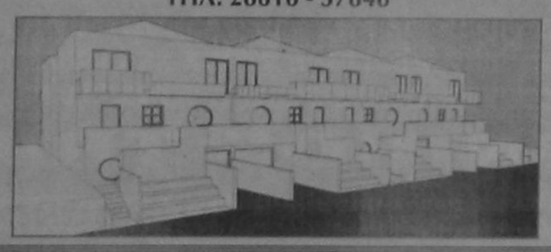

ΚΤΗΜΑΤΟΜΕΣΙΤΙΚΟ ΓΡΑΦΕΙΟ
ΕΜΜ. ΚΡΑΝΙΔΗ

ΠΩΛΟΥΝΤΑΙ ΤΑ ΠΑΡΑΚΑΤΩ ΑΚΙΝΗΤΑ

ΔΙΑΜΕΡΙΣΜΑΤΑ
- 2άρι καινούργιο Ανάληψη
- 2άρι πλησίον HOTEL CHEVALIER
- 2άρι επί της Κων. Υδραίου
- 2άρι πλησίον καταστήματος ΞΕΝΑΚΗ
- 3άρι επί της Αλ. Διάκου
- 3άρι επί της οδού Καναδά
- 3άρι επί της Σωτήρος Ιξιά
- 3άρι καινούργιο στο Ροδίνι
- 3άρι καινούργιο επί της Ατταβύρου
- 3άρι καινούργιο στους Χαλκήτες
- 4άρι καινούργιο (114 τ.μ.) νέο επί της Στέλιου Κωτιάδη
- 4άρι καινούργιο στον οικισμό Καθηγητών
- 4άρι καινούργιο (135 τ.μ.) στο Μήδεια
- 4άρι 120 τ.μ. επί της Δημ. Αναστασιάδη.

ΠΩΛΗΣΕΙΣ ΜΟΝΟΚΑΤΟΙΚΙΩΝ
- 160 τ.μ. στην Ιξιά με 500 τ.μ. κήπο
- 320 τ.μ. Ασγούρου με 1000 τ.μ. κήπο
- 250 τ.μ. Ασγούρου με υπόγειο 4000 κήπο
- 220 τ.μ. Ασγούρου με υπόγειο 80 τ.μ.
- 150 τ.μ. Κανδυλί με 4000 κήπο
- 70 τ.μ. Κανδυλί με 400 κήπο
- 150 τ.μ. Καλαμώνα με 4000 κήπο
- 200 τ.μ. Παραδείσι με 4000 κήπο
- 100 τ.μ. Λίνδος

ΚΑΤΑΣΤΗΜΑΤΑ
- 40 τ.μ. Οδός Απελλού - Παλιά Πόλη
- 55 τ.μ. Πλατεία Αριστοτέλους - Παλιά Πόλη
- 35 τ.μ. Φαληράκι
- 50 τ.μ. Ιαλυσός - Εναντι Αστ. Τμήματος
- 70 τ.μ. Εμπορικό Κέντρο Φωκιαλή
- 200 τ.μ. Οδός Καναδά
- 37 τ.μ. Ιωάννη Καζούλη
- 55 τ.μ. Οδός Μανδηλαρά
- 12 τ.μ. Οδός Μανδηλαρά
- 44 τ.μ. Ακτή Μιαούλη
- 50 τ.μ. Ιαλυσός - Χρυσή Ακτή

ΚΤΙΡΙΑ
- Τριώροφο στο Μαντράκι 900 τ.μ.
- 400 τ.μ. Πλατεία Κύπρου
- 400 τ.μ. σε οικόπεδο 1700 τ.μ. Λεωφόρος Καλλιθέας

ΟΙΚΟΠΕΔΑ
- 435 τ.μ. στο Ροδίνι
- 290 τ.μ. στο Ανω Ροδίνι
- 588 τ.μ. επί της οδού Πειραιώς
- 600 τ.μ. επί της Θεμ. Σοφούλη
- 250 τ.μ. στους Χαλκήτες
- 400 τ.μ. επί της Καναδά
- 600 τ.μ. στο Άνω Ροδίνι
- 500 τ.μ. επί της Μιχ. Πετρίδη
- 500 τ.μ. στο Καρακόνερο.

ΑΓΡΟΚΤΗΜΑΤΑ
- 1.700 τ.μ. επί της Ρόδου - Λίνδου
- 4.500 τ.μ. στη Δάφνη - Ιαλυσού
- 7.200 τ.μ. πλησίον Ροδίνι
- 2.500 τ.μ. επί της Ρόδου - Λίνδου
- 4.000 τ.μ. στο Τσαΐρι
- 9.000 επί της Ρόδου - Λίνδου - Αφάντου
- 1.200 τ.μ. στη Μεγάλη Γη Ασκληπειού (με άδεια)
- 4.000 τ.μ. στη παραλία Γενναδίου
- 4.000 τ.μ. στην παραλία Καρύδια της Λίνδου
- 9.000 τ.μ. στο Τσαΐρι

ΔΙΑΘΕΤΟΥΜΕ ΜΕΓΑΛΗ ΠΟΙΚΙΛΙΑ ΑΚΙΝΗΤΩΝ ΣΕ ΟΛΗ ΤΗ ΡΟΔΟ
ΣΥΜΒΟΥΛΕΣ ΓΙΑ ΜΙΑ ΣΩΣΤΗ ΑΓΟΡΑ ΚΑΙ ΓΡΗΓΟΡΗ ΔΙΕΚΠΕΡΑΙΩΣΗ
ΤΩΝ ΔΑΝΕΙΩΝ ΣΑΣ ΠΛΗΡΟΦΟΡΙΕΣ ΕΜΜ. ΚΡΑΝΙΔΗΣ - ΟΙΚΟΝΟΜΟΛΟΓΟΣ
ΑΜΕΡΙΚΗΣ 50 ΡΟΔΟΣ ΤΗΛ. (0241) 27082 - 26476 FAX 27101 ΚΙΝ (094) 347405

ΕΥΚΑΙΡΙΑ
ΠΩΛΕΙΤΑΙ ΜΟΝΟΚΑΤΟΙΚΙΑ στην Ιαλυσό παραδοσιακή 85 τ.μ. και 70 τ.μ. αυλή, με γενική ανακαίνιση - Αμεση παράδοση - Δάνεια δεκτά - ευκολίες πληρωμής Πληροφορίες τηλ.29318 - 34598

ΖΗΤΟΥΝ ΠΡΟΣΩΠΙΚΟ

ΖΗΤΟΥΝΤΑΙ πωλητές διαφήμισης για να εργαστούν σε περιοδικό. Πολύ καλές αποδοχές. Το μεταφορικό μέσο θα θεωρηθεί πλεονέκτημα. Πληρ. Τηλ. 36735 από 10 π.μ. έως 9 μ.μ.

ΖΗΤΕΙΤΑΙ γραμματέας δικηγορικού γραφείου τηλ. 29480, 24266

Η Εταιρεία Θ. Σταχτέας Α.Ε. (Εμπορία τροφίμων, Εισαγωγές - Εξαγωγές Αντ/πίες - Διανομές) ζητά νέο, κάτοχο επαγγελματικού διπλώματος οδήγησης (Γ' κατηγορία και πάνω) για να εργαστεί ως οδηγός και διανομέας. Πληροφορίες από τις 8.00 έως τις 17.00 στα τηλ.: 64038-67902-3.

ΖΗΤΕΙΤΑΙ γυναίκα ως οικιακή βοηθός σε σπίτι στην οδό Μ. Πετρίδη ώρες εργασίας 8.30 - 1 Τηλ. 35505 (από 17.00 μ.μ.)

ΑΠΟ Εισαγωγική Επιχείρηση Ζαχαρωδών και Τροφίμων ζητούνται οδηγοί / πωλητές με δίπλωμα Γ, γνώστες της αγοράς, νέοι στην ηλικία με όρεξη για δουλειά. Παρέχονται μισθός και ικανοποιητικά ποσοστά. Πληροφορίες στα τηλέφωνα 76555 και 093200304.

ΖΗΤΟΥΝΤΑΙ ΑΠΟΦΟΙΤΟΙ ΑΕΙ
Από Εκπαιδευτικό Οργανισμό ζητούνται απόφοιτοι Α.Ε.Ι. Πληροφ. τηλ. 093252521 τις ώρες 11.00 - 17.00

ΖΗΤΟΥΝΤΑΙ
Από τον όμιλο Εταιριών Ασπίς Πρόνοια, ζητάμε Κύριο ή Κυρία, ηλικίας 25-40 ετών, προϋπόθεση τελειόφοιτος Λυκείου, για καριέρα στις πωλήσεις των εταιριών του Ομίλου. Για Συνάντηση, με τον Κο Κιοζεκλή στο τηλ. 37746 (7-8 μ.μ.).

ΜΑΘΗΜΑΤΑ

ΜΑΘΗΜΑΤΑ ΖΩΓΡΑΦΙΚΗΣ ΣΤΟ ΑΤΕΛΙΕ ΤΗΣ ΕΥΜΟΡΦΙΑΣ
για παιδιά και μεγάλους
ΕΥΜΟΡΦΙΑ ΣΤΡΑΤΗ
Πληροφορίες τηλ: 76239 Δευτέρα - Σάββατο: 8-10 π.μ. Δευτέρα και Τετάρτη 6-9 μ.μ.

ΑΓΓΛΙΚΑ όλων των επιπέδων από απόφοιτο αγγλικής Φιλολογίας Deree, τιμές γνωριμίας. Πληρ. τηλ.: 36523

ΠΩΛΟΥΝΤΑΙ
ΕΥΚΑΙΡΙΑ - ΑΜΕΣΗ ΠΑΡΑΔΟΣΗ
1. ΔΙΑΜΕΡΙΣΜΑ τεσσάρι στους Δασκάλους, ισόγειο με αυλή, εντοιχισμένη κουζίνα.
2. ΜΟΝΟΚΑΤΟΙΚΙΑ στην Ιαλυσό, παραδοσιακή, 85 τ.μ., και 70 τ.μ. αυλή, με γενική ανακαίνιση - Αμεση παράδοση.
3. ΔΙΑΜΕΡΙΣΜΑ τεσσάρι 35 τ.μ. με απεριόριστη θέα στην οδό Αθηνών, πολυτελούς κατασκευής.
4. ΡΕΤΙΡΕ 70 τ.μ., στου Φώκιαλη (Γαριβάλδη και Στεφ. Καζούλη γωνία) με ασανσέρ, με δύο υπνοδωμάτια. Ευκολίες πληρωμής
5. ΣΤΗΝ ΠΑΛΑΙΑ ΠΟΛΗ, παραδοσιακή μονοκατοικία, σε άριστη κατάσταση, Ευκολίες πληρωμής
6. ΔΙΑΜΕΡΙΣΜΑΤΑ υπό κατασκευή προς πλήρη αποπεράτωση.

ΔΥΑΡΙΑ - ΤΡΙΑΡΙΑ - ΤΕΣΣΑΡΙΑ στις περιοχές: α) Καρακόνερο, με θέα τη θάλασσα, γωνία Καλλιθέας και Καλλιπάτειρας, β) στο Αραπάκι σε 3.000 τ.μ. οικόπεδο, με θέα προς Μόντε Σμιθ, γ) Αθηνών με απεριόριστη θέα.

ΔΑΝΕΙΑ ΔΕΚΤΑ - ΕΥΚΟΛΙΕΣ ΠΛΗΡΩΜΗΣ Επίσης, καταστήματα στην περιοχή Καλλιθέας και Καλλιπάτειρας.

ΠΛΗΡΟΦΟΡΙΕΣ: ΤΗΛ: 29318 - 34598
κ. ΚΑΛΛΙΣΤΟ ΔΙΑΚΟΓΕΩΡΓΙΟΥ
Διεύθυνση: Κων/νου Τσαλδάρη 28 ΡΟΔΟΣ

ΠΩΛΟΥΝΤΑΙ
ΜΟΝΟ ΑΠΟ ΤΟ ΓΡΑΦΕΙΟ ΜΑΣ
1) Μονοκατοικία 120 τ.μ. πλησίον Σταδίου Διαγόρα με πολλά πλεονεκτήματα, καταπληκτική περίπτωση.
2) Καταστήματα στο ΜΑΝΔΡΑΚΙ και επι της ΓΡΙΒΑ γωνιακό.
3) Το καλύτερο Μαγαζί στην Παλιά Πόλη - περίπτωση
4) Οικόπεδο 630 τ.μ. επί της Θεμ. Σοφούλη (πλησίον Χειμάρρας)
5) Οικόπεδο 1.000 τ.μ. επί της Θεμ. Σοφούλη (πλησίον Βορ. Ηπείρου)
6) Οικόπεδο 622 τ.μ. πλησίον Hotel Belvedere
7) Διαμέρισμα 4άρι επί της Κένεντυ
8) Διαμέρισμα 4άρι επί της Θεμ. Σοφούλη - Χειμάρρας
9) Οικόπεδο Γωνιακό 627 τ.μ. περιοχή Ροδινιού
10) Οικόπεδο 770 τ.μ. επί της ΚΑΝΑΔΑ πλησίον Πλατείας Αγ. Νικολάου
11) Οικόπεδο 500 τ.μ. επί της Μιχ. Πετρίδη
12) Διαμέρισμα 3άρι επί της ΚΕΝΕΝΤΥ
13) Οικόπεδα 250 και 500 τ.μ. (τα τελευταία) επί της παραλίας στο ΧΑΡΑΚΙ
14) Οικόπεδο 2 και 4 στρεμάτων επί της παραλίας στο ΓΕΝΝΑΔΙ
15) Διαμέρισμα 240 τ.μ. ρετιρέ λουξ με τεράστιες βεράντες φανταστική θέα
16) Κτήματα 2 και 4 στρεμμάτων πλησίον πόλεως με την καταπληκτικότερη θέα.
17) Οικόπεδα επί της εθνικής οδού ΡΟΔΟΥ -ΛΙΝΔΟΥ έως Ασγούρου
18) Οικόπεδα 250 και 300 τ.μ. στα Κοσκινού με κάλυψη 60% τιμές πολύ καλές
19) Διαμερίσματα έτοιμα ή σε γιαπί 1, 2, 3, και 4 δωματίων σε πολλές περιοχές της πόλεως και εκτός
20) Γραφεία, Μαιζονέτες, Αποθήκες, Κτήματα, Μονοκατοικίες και φαντάστικές ΒΙΛΛΕΣ.
Επίσης χιλιάδες άλλες περιπτώσεις από το παλιότ

Κρίση στο Χρηματιστήριο και η κυβέρνηση... «λείπει σε ταξίδι για δουλειές»

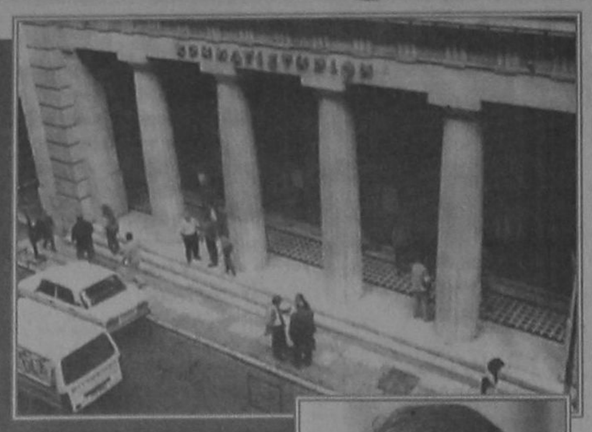

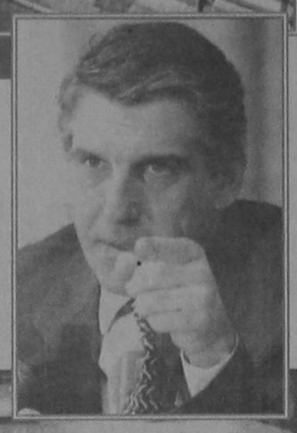



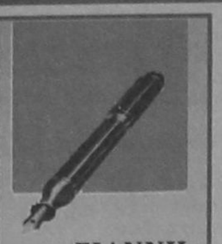

ΤΟΥ ΓΙΑΝΝΗ ΦΡΑΓΚΟΥ

Το είδαμε και αυτό. Κυβερνητικός εκπρόσωπος που δηλώνει ότι η ευθύνη για την κρίση του Χρηματιστηρίου αλλά και την υπέρβασή της αγνάει αποκλειστικώς στην ίδια τη χρηματιστηριακή αγορά και στους λειτουργούς της. Υπουργός Εθνικής Οικονομίας που ενώ δηλώνει παντού ότι η πολιτική της κυβέρνησης είναι η διασφάλιση των όρων του ανταγωνισμού στις αγορές (τουλάχιστον όταν πρόκειται για τις αγορές προϊόντος), ξεχνά τις «παρεμβατικές» διαστάσεις της νεοκεϋνσιανής πολιτικής που θέλει να (ή του έχουν πει ότι) εφαρμόζει όταν πρόκειται για το Χρηματιστήριο.

Και έτσι αναλαμβάνει κάποιος δυστυχής γενικός γραμματέας υπουργείου την ευθύνη των κυβερνητικών χειρισμών - και φευ δηλώσεων - ως ανάχωμα των κυβερνητικών ευθυνών. Και έτσι επιμερίζονται οι ευθύνες σε όλους εκτός από τους κατά νόμο και βουλήσει λαού «έχοντες και κατέχοντες» την ευθύνη διαμόρφωσης και ελέγχου των κανόνων λειτουργίας των αγορών. Και όλα αυτά βαπτίζονται εκσυγχρονισμός και μάλιστα κεντροαεριστερός. Η ανοχή έναντι καιροσκόπων χρηματιστών που η εμβέλειά τους κινείται μεταξύ πλαστογραφίας και τοκογλυφίας.

Η αποφυγή νομοθετικής ρύθμισης των όρων και των ορίων λειτουργίας των χρηματιστηριακών γραφείων. Η σιωπηρή παράταση της κυβερνητικής απραξίας (πέντε ολόκληρες ημέρες) έτσι ώστε οι φίλοι και γνωστοί χρηματιστές να μπορέσουν να καλύψουν τις θέσεις τους με εξωχρηματιστηριακές πράξεις. Και μετά, όλοι αυτοί οι ένοχοι και οι παρανομήσαντες, θα επανέλθουν αποκαθαρμένοι με «κλεισμένες» πλέον τις θέσεις τους για να συνεχίσουν το έργο τους και να εμπορευθούν τα χρήματα των επενδυτών στο όνομα της αποκλειστικής ευθύνης της αγοράς για τα πεπραγμένα και τους πρωταγωνιστές της. Και μετά η κυβέρνηση και οι αρμόδιοι υπουργοί ως από μηχανής θεός του δράματος, θα καλέσουν τους επενδυτές - Ελλήνες και ξένους θεσμικούς και μη - να εμπιστευθούν το «αναδυόμενο» Χρηματιστήριο των Αθηνών, προσποιούμενοι ότι δεν συνέβη το παραμικρό. Και ας βοά ο διεθνής οικονομικός Τύπος για τις αδυναμίες του ρυθμιστικού πλαισίου λειτουργίας του Χρηματιστηρίου. Και ας έχει τρωθεί η εμπιστοσύνη του ελληνικού και διεθνούς επενδυτικού κοινού. Εξάλλου το Χρηματιστήριο είναι χρήσιμο μόνο όταν καλείται προς απορρόφηση μετοχοποιήσεων «υπερτιμολογημένων» δημόσιων επιχειρήσεων, αλλά και τις πολιτικές υποχρεώσεις έναντι της αντιπολίτευσης και των συνδικάτων για συγκεκριμένες «αποτιμήσεις» αξιών. Ή ακόμη για τις περιπτώσεις όπου «κάνει τα στραβά μάτια» σε ενημερωτικά δελτία επιχειρήσεων που αποκρύπτουν την αλήθεια ή όταν εμπερικλείει «παίκτες» που δεν αντιδρούν έστω και στο ελάχιστο σε αποκαλύψεις για νομικές εκκρεμότητες που επηρεάζουν σημαντικά τις επενδυτικές δραστηριότητες και την οικονομική κατάσταση επιχειρήσεων πολιτικής σημασίας (βλέπε ΟΤΕ).

Ομως όλα αυτά πρέπει να εκλείψουν, να τελειώσουν, να ξεπεραστούν. Ο στρουθοκαμηλισμός της κυβέρνησης και κυρίως του οικονομικού επιτελείου πρέπει να σταματήσει. Μέτρα και κυρίως νόμοι πρέπει να εισαχθούν με στόχο τον εξορθολογισμό της λειτουργίας της χρηματιστηριακής αγοράς κατά τα πρότυπα των αντίστοιχων αγορών των κρατών μελών της Ευρωπαϊκής Ενωσης και των Ηνωμένων Πολιτειών. Οι προτάσεις που παρουσιάζονται από τους ενδιαφερόμενους φορείς είναι ήδη πολλές και ποικίλες. Πλέον η περίοδος της σιωπής για τα θεσμοθετημένα όργανα, το Χρηματιστήριο, το Αποθετήριο, την Εποπτεία, την Επιτροπή Κεφαλαιαγοράς και πάνω από όλα της κυβέρνησης και του υπουργείου Εθνικής Οικονομίας, πρέπει το αποτελεί παρελθόν. Η κρισιμότητα των στιγμών απαιτεί άμεσες ενέργειες που θα αποκαταστήσουν την εμπιστοσύνη του επενδυτικού κοινού (ελληνικού και διεθνούς) στο Χρηματιστήριο των Αθηνών. Η ελληνική οικονομία δεν μπορεί να αντέξει και αυτό το κτύπημα του απομονωτισμού από τα διεθνή επενδυτικά σχέδια και ενώ υποτίθεται ότι βαδίζει στο δρόμο της ευρωπαϊκής ολοκλήρωσής της. Οι συνεχείς αποχωρήσεις θυγατρικών μονάδων μεγάλων πολυεθνικών επιχειρήσεων από την ελληνική επικράτεια αλλά και το κλείσιμο μεγάλων ελληνικών μονάδων είναι αρκετά.

Ας μην προσθέσουμε ένα ακόμη πρόβλημα στα τόσα που συνθέτουν την εικόνα μιας οικονομίας που νοσεί και κυριαρχείται από αντιεπενδυτικά κίνητρα. Από μια οικονομία που ταλανίζεται από «αντικανονική» συμπεριφορά, φαβορτισμό, πελατειακές εξαρτήσεις, αδιαφάνεια και κυρίως από την ανεκτικότητα των αρχών έναντι όλων αυτών των φαινομένων.

«...επιμερίζονται ευθύνες σε όλους εκτός από τους κατά νόμο και βουλήσει λαού «έχοντες και κατέχοντες» την ευθύνη διαμόρφωσης και ελέγχου των κανόνων λειτουργίας των αγορών»

ΑΘΡΟΙΣΜΑ: Ο ψυχικός κόσμος δε έχει καμία σχέση με τη λογική διεργασία των αριθμών. Ετσι πάντοτε τα αθροίσματα που γίνονται στο όνειρο οδηγούν σε λανθασμένα αποτελέσματα. Το μήνυμα του ονείρου είναι σαφές. Η υπερβολική ενασχόληση με τους υπολογισμούς οδηγεί στο μεγάλο λάθος της επιλογής μιας άχαρης ζωής. Σύντομα, το άτομο που βλέπει ένα τέτοιο όνειρο θα αντιμετωπίσει σοβαρά προβλήματα αν δεν μεταβάλει τη στάση του απέναντι στη ζωή.

ΑΘΩΩΣΗ: Η αθώωση από ένα ονειρικό δικαστήριο είναι εξίσου ευχάριστη όσο και η αθώωση σε ένα πραγματικό δικαστήριο. Πάνω απ' όλα σημαίνει πως το ασυνείδητο εγκρίνει τις συνειδητές ενέργειες του ατόμου και δεν το επιβαρύνει με καμία ευθύνη. Κατά συνέπεια αναγγέλλονται άμεσες λύσεις σε σημαντικά προβλήματα που ταλαιπωρούν τον ενδιαφερόμενο και πάνω απ' όλα η αποκατάσταση της πολύτιμης αυτοπεποίθησης.

ΑΙΓΥΠΤΟΣ: Ενα ονειρικό ταξίδι στη Αίγυπτο είναι μια θαυμάσια εμπειρία με πολύ ευχάριστο μήνυμα. Η κοιτίδα του εσωτερισμού υποδέχεται την ψυχή του ενδιαφερόμενου προαναγγέλλοντας επιτυχία στον αισθηματικό τομέα. Το όνειρο επιβεβαιώνει τη σύνοψη μιας καλής ερωτικής σχέσης που θα οδηγήσει γρήγορα σε αρραβώνα και γάμο.

ΑΙΘΟΥΣΑ: Μια αίθουσα στο όνειρο αντιπροσωπεύει βέβαια έναν βαθύτερο εσωτερικό ψυχικό χώρο, που ερμηνεύεται πάντοτε σύμφωνα με την κατάστασή της. Αν η αίθουσα είναι φωτεινή, αυτό σημαίνει ότι πρέπει να αναμένονται επιτυχίες. Αν η αίθουσα εμφανίζεται σκοτεινή αυτό έχει δύο σημασίες. Είτε προαναγγέλλονται συμφορές, προπάντων όταν το όνειρο το συνοδεύει ένα αίσθημα δυσφορίας, είτε αναπάντεχη βοήθεια από έναν απρόσμενο παράγοντα, αν το άτομο που βλέπει το όνειρο διακατέχεται από μία αδικαιολόγητη αισιοδοξία. Μια αίθουσα γεμάτη κόσμο προειδοποιεί για επερχόμενους κινδύνους, προπάντων αν συνοδεύεται από αίσθημα ασφυξίας. Και τέλος μια άδεια αίθουσα, προαναγγέλλει συχνά μια επικείμενη αρρώστια.

ΑΙΜΑ: Συνήθως η θέα του αίματος φοβίζει, τόσο στη νπραγματικότητα όσο και στο όνειρο. Ωστόσο στα πλαίσια του ονειρικού συμβολισμού το μήνυμα μεταβάλλεται ανάλογα με το χρώμα του αίματος. Ετσι, όταν το αίμα έχει ζωηρό κόκκινο χρώμα, τότε σε κάθε περίπτωση αναγγέλλει σημαντικές επιτυχίες. Αντίθετα το σκούρο ακάθαρτο αίμα επισημαίνει τους κινδύνους για επερχόμενες συμφορές και προπάντων για σπατάλη αισθηματικής φόρτισης σε ανάξια πρόσωπα.

ΑΙΜΑΤΙΤΗΣ: Ο αιματίτης είναι ένας γνωστός ημιπολύτιμος λίθος, στο χρώμα του αίματος και συνήθως χρησιμοποιείται για να στολίζει κοσμήματα και δαχτυλίδια. Ενα κόσμημα και προπάντων ένα δαχτυλίδι με αιματίτη που κάνει την εμφάνισή του στο όνειρο δεν είναι καλό μήνυμα. Προαναγγέλλει σημαντικά προβλήματα στις αισθηματικές σχέσεις και θα πρέπει να δοθεί ιδιαίτερη προσοχή για να ξεπεραστούν.

ΑΙΜΟΜΙΞΙΑ: Η αιμομικτική πράξη μπορεί να συγκλονίσει αυτόν που βλέπει το όνειρο, όμως πρόκειται για μια πολύ συνηθισμένη ονειρική παράσταση. Σε καμία περίπτωση το όνειρο της αιμομιξίας δεν αποκαλύπτει προθέσεις πραγματικής αιμομιξίας. Το μήνυμα του εντυπωσιακού αυτού ονείρου είναι η επισήμανση ενός υπέρμετρου εγωισμού, που αφορά μόνον το άτομο που βλέπει το όνειρο και σε καμία περίπτωση το πρόσωπο που συμμετέχει στην πράξη της αιμομιξίας όποιο κι αν είναι αυτό. Το όνειρο αποδεικνύει τις συμφορές που μπορούν να προκύψουν από τον αχαλίνωτο εγωϊσμό.

ΑΙΜΟΡΡΑΓΙΑ: Η ξαφνική αιμορραγία στην πραγματικότητα προκαλεί ανησυχίες. Το ίδιο ακριβώς συμβαίνει και με την ονειρική αιμορραγία. Χρειάζεται μεγάλη προσοχή εφόσον πρόκειται για όνειρο που προαναγγέλλει ένα αναπάντεχο ατύχημα, κάποια φοβερή κακοτυχία, ή ακόμη και βίαιο θάνατο. Βλέποντας κανείς ένα τέτοιο όνειρο πρέπει να πάρει μεγάλες προφυλάξεις και να αποφύγει όσο το δυνατόν την έκθεσή του σε κινδύνους. Με προσοχή και επιφυλακτικότητα χρειάζεται υπομονή ώστε να περάσει η επικίνδυνη περίοδος.

ΑΙΝΙΓΜΑ: Το αίνιγμα που τίθεται μέσα στην ονειρική παράσταση θα πρέπει να μας προβληματίσει και μετά το ξύπνημα. Η διάθεση κατά τη διάρκεια του ονείρου παίζει σημαντικό ρόλο. Αλλά και η αντιμετώπιση του ονειρικού αινίγματος κρίνει το μήνυμα. Οταν πασχίζει κανείς να λύσει ένα αίνιγμα στον ύπνο του και δεν τα καταφέρνει, αυτό σημαίνει ότι σύντομα θα αντιμετωπίσει δύσκολες καταστάσεις στη ζωή. Αν αντίθετα καταφέρει και λύσει το αίνιγμα στον ύπνο του, τότε σίγουρα θα περάσει δυσκολίες στην πραγματικότητα, που σύντομα όμως θα ξεπεραστούν.

ΑΙΣΘΗΣΕΙΣ: Οι αισθήσεις εξασφαλίζουν την επικοινωνία μας με τον κόσμο. Χωρίς αυτές ο κόσμος δεν υπάρχει, αλλά ούτε κι εμείς δηλώνουμε την παρουσία μας στα πλαίσιά του. Οταν λοιπόν βλέπει κανείς στον ύπνο του, ότι χάνει τις αισθήσεις του, αυτό σημαίνει ότι αρνείται την επαφή του με τον κόσμο. Παράλληλα το όνειρο επισημαίνει την απώλεια της αξιοπρέπειας στη ζωή. Σύντομα θα πληροφορηθεί πως οι άνθρωποι του άμεσου περιβάλλοντός του δεν τρέφουν καμία καλή ιδέα για το άτομο του.

ΑΙΧΜΑΛΩΣΙΑ: Η αιχμαλωσία όπως και η αγγαρεία δηλώνουν στον ονειρικό συμβολισμό κάποιον καταναγκασμό. Σε αντίθεση όμως με την αγγαρεία, ο συμβολισμός της αιχμαλωσίας υποδηλώνει έναν ευχάριστο και θεληματικό καταναγκασμό που δεν είναι άλλος από μια ερωτική σχέση, ένα γάμο ή τη γέννηση ενός παιδιού. Ετσι, αν βλέπει κανείς στον ύπνο του ότι τον οδηγούν στην αιχμαλωσία, θα πρέπει να περιμένει κάποιο ευχάριστο γεγονός.



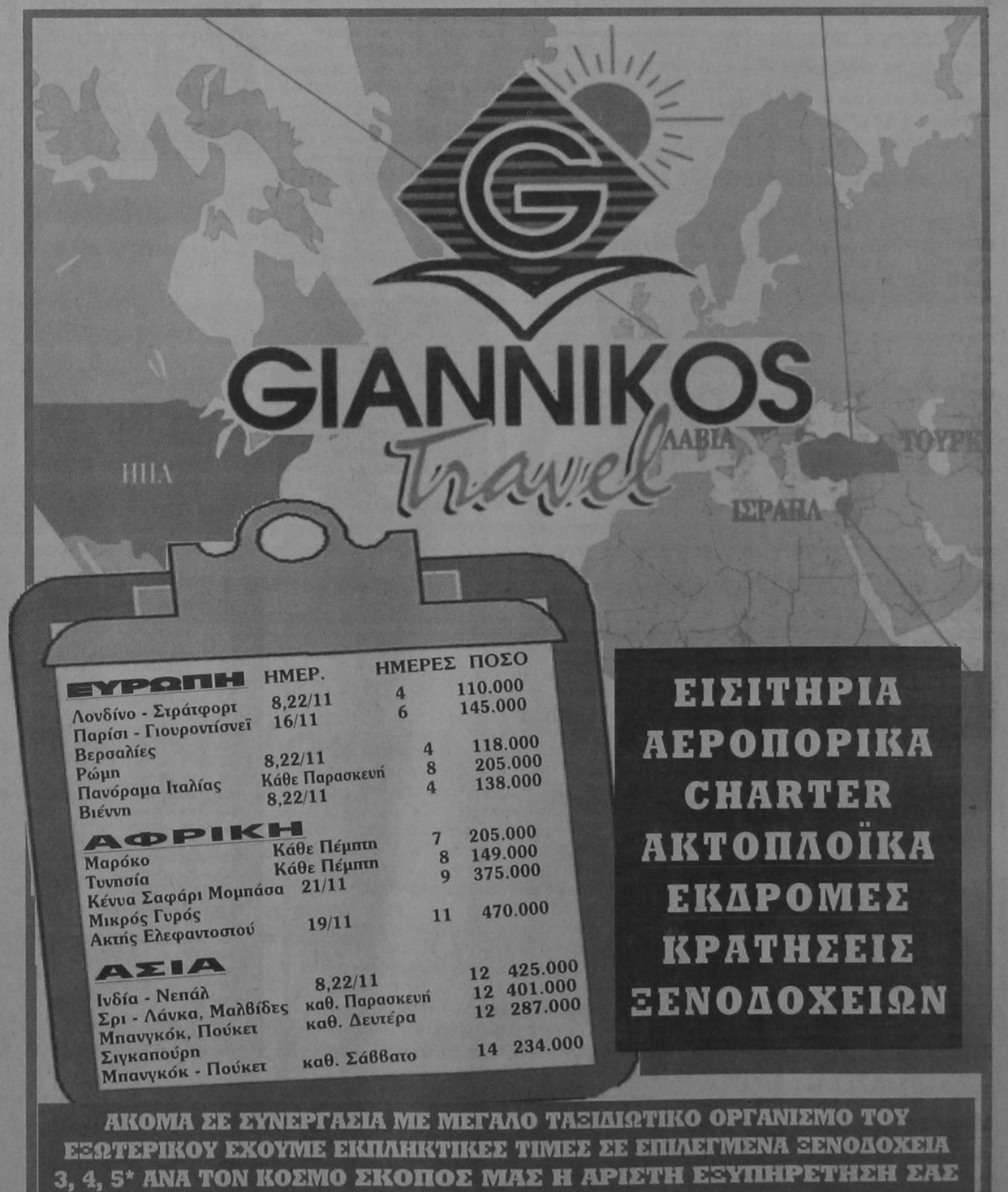

Γνωμικά & αποφθέγματα

Από το βιβλίο του Νικ. Βρεττάκου

ΠΑΤΕΡΑΣ
Υπάρχει μιά ευλογία πάνω στη γή. Μια ειδική πρόνοια για την πατρότητα.

ΜΠΡΟΟΥΝΙΓΚ
Σοφός είναι ο πατέρας που γνώρισε το παιδί του.

ΣΑΙΞΠΗΡ
Ο άντρας πού δε μπορεί να μιλήσει λεύτερα μπροστά σ' όλο τον κόσμο για τον εαυτό του, δεν πρέπει να κάνει παιδιά.

ΡΙΧΤΕΡ
Κανένας δεν είναι αληθινά δυστυχισμένος, όταν μπορεί να περάσει μισή ώρα, παίζοντας στο πάτωμα με το μικρό παιδί.

ΣΤΑΝΣΚΥ
Το μεγάλο όνομα του πατέρα κάποτε συντρίβει το παιδί, γιατί ζούνε ο ένας πλάϊ στόν άλλο. Η σκιά σκοτώνει την ανάπτυξη.

ΤΖΟΝΣΟΝ
Ενας πατέρας αξίζει περισσότερο από εκατό παιδαγωγούς.

ΧΕΜΠΕΡΤ
Ποιός άλλος επαινεί τον πατέρα, παρά τα ευτυχισμένα παιδιά του.

ΑΡΧΑΙΑ ΠΑΡΟΙΜΙΑ
Είναι σοφό το παιδί πού κατανόησε τον πατέρα του.

ΠΑΡΟΙΜΙΑ

ΠΑΤΡΙΔΑ
Εμπρός, παίδες Ελλήνων, ελευθερώστε την πατρίδα, τα παιδιά τις γυναίκες, των πατρώων θεών το έδαφος και των προγόνων τούς τάφους. Ο αγώνας είναι για όλα.

ΑΙΣΧΥΛΟΣ
Η πατρίδα κάθε ανθρώπου βρίσκεται εκεί, όπου ζεί καλύτερα.

ΑΡΙΣΤΟΦΑΝΗΣ
Για την άμυνα και τη σωτηρία της πατρίδας πρέπει να διαθέτομε κάθε κόπο και αγώνα και κίνδυνο και κάθε θυσία.

ΔΗΜΟΣΘΕΝΗΣ
Στον καλό ανθρώπο κάθε γη είναι διαβατή, γιατί στην καλή ψυχή πατρίδα είν' ολόκληρος ο κόσμος.

ΔΗΜΟΚΡΙΤΟΣ
Τι πιό αγαπητότερο πράγμα υπάρχει απ' την πατρίδα του.

ΕΥΡΙΠΙΔΗΣ
Είναι χειρότερο να κακολογείται κανείς απ' τούς συμπολίτες τους, παρά το να πεθαίνει δοξασμένος γιά την πατρίδα του.

ΙΣΟΚΡΑΤΗΣ
Να θεωρείς την πατρίδα σπίτι σου και τους συμπολίτες συνεταίρους σου.

ΞΕΝΟΦΩΝ
Είναι ένδοξος ο θάνατος γιά κείνον πού πολεμάει γιά την πατρίδα, ξέροντας πώς η γυναίκα και τα παιδιά του βρίσκονται σε ασφάλεια, και το σπίτι του παραμένει απαραβίαστο.

ΟΜΗΡΟΣ

ΩΡΟΣΚΟΠΙΟ

ΗΜΕΡΗΣΙΕΣ ΠΡΟΒΛΕΨΕΙΣ



ΚΡΙΟΣ:
21 ΜΑΡΤΙΟΥ - 20 ΑΠΡΙΛΙΟΥ
Μελετήστε καλά μια πρόταση που θα σας κάνουν. Κρύβει πολλές παγίδες, αλλά με τον κατάλληλο χειρισμό μπορείτε να ωφεληθείτε πολλά. Ειδικά, προσέξτε τι θα υπογράψετε, γιατί διαφορετικά θα δεσμευτείτε. Στον αισθηματικό τομέα, η κατάσταση θα βελτιωθεί σημαντικά,αν συζητήσετε τα προβλήματά σας με ειλικρίνεια και δείξτε την απαραίτητη κατανόηση.



ΤΑΥΡΟΣ:
21 ΑΠΡΙΛΙΟΥ - 20 ΜΑΙΟΥ
Οι δύσκολες μέρες ουσιαστικά πέρασαν. Από δώ και πέρα προοδευτικά όλα θα αρχίσουν να πηγαίνουν καλύτερα. Ειδικότερα τα θέματα που σχετίζονται με τα επαγγελματικά σας ενδιαφέρονται και τα οικονομικά σας. Αλλά και στον αισθηματικο τομέα θα διαπιστώσετε σύντομα μια σημαντική βελτίωση γενικότερη, που θα σας ικανοποιήσει απόλυτα.



ΔΙΔΥΜΟΙ:
21 ΜΑΙΟΥ - 20 ΙΟΥΝΙΟΥ
Δεν υπάρχει λόγος να σας αντησυχεί το μέλλον, ειδικά αν εξακολουθήσετε την ίδια τακτική στη συμπεριφορά σας με το πρόσωπο που σας ενδιαφέρει. Αλλα στον επαγγελματικό τομέα χρειάζεται να φερθείτε με πιο μεγάλη φρόνηση. Και ειδικά στις περιπτώσεις που θέλετε να αυξήσετε τα έσοδά σας. Προσέξτε, λοιπόν, κι όλα θα πάνε καλά.

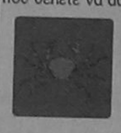

ΚΑΡΚΙΝΟΣ:
21 ΙΟΥΝΙΟΥ - 21 ΙΟΥΛΙΟΥ
Θα αποξενωθείτε εντελώς από το πρόσωπο που σας ενδιαφέρει, αν συνεχίσετε την ίδια τακτική μαζί του. Γι'αυτό φροντίστε να αλλάξετε, όσο υπάρχουν περιθώρια. Και δεν θα πρέπει επίσης να σας διαφεύγει ότι εσείς θα το μετανιώσετε. Στο επαγγελματικό σας περιβάλλον δώστε περισσότερη προσοχή. Μην αφήνετε τίποτε να περάσει που δεν θα το μελετήσετε.



ΛΕΩΝ:
22 ΙΟΥΛΙΟΥ - 22 ΑΥΓΟΥΣΤΟΥ
Μην εγκαταλείπετε παλιούς και δοκιμασμένους φίλους σας, για να κάνετε συντροφιά με καινούργιες γνωριμίες. Τελικά θα απογοητευθείτε. Ειδικά, μάλιστα, προκειμένου για πρόσωπα που ανήκουν, στο αντίθετο με σας φύλο. Στα οικονομικά σας, δεν πρόκειται να παρουσιαθούν αξιόλογες διακυμάνσεις, για την ώρα τουλάχιστον.



ΠΑΡΘΕΝΟΣ:
23 ΑΥΓΟΥΣΤΟΥ - 22 ΣΕΠΤΕΜΒΡΙΟΥ
Με τις σκόπιμες αναβολές δεν πρόκειται να κερδίσετε τίποτε. Ισως μάλιστα να επιδεινωθεί η κατάσταση. Καλύτερα να τελειώσει αυτή η κατάσταση. Θα πρέπει να πάρετε μια οριστική απόφαση και να δώσετε μια λύση στο πρόβλημα που αντιμετωπίζετε και που σχετίζεται στενά με τον αισθηματικό σας δεσμό. Η τύχη δεν ευνοεί τα τυχερά παιχνίδια.



ΖΥΓΟΣ:
23 ΣΕΠΤΕΜΒΡΙΟΥ - 22 ΟΚΤΩΒΡΙΟΥ
Υπάρχουν άριστες προοπτικές για το θέμα που σας ενδιαφέρει. Αλλά θα πρέπει να ξέρετε ότι δεν φτάνει μόνο αυτό. Θα χρειαστεί να εργαστείτε σκληρά και να αντιμετωπίσετε αδίστακτους αντιπάλους, για να μπορέσετε να πετύχετε. Στις σχέσεις σας με το πρόσωπο που σας ενδιαφέρει, πρέπει να φερθείτε με πιότητα για να αποφευχθούν άσκοποι καβγάδες.



ΣΚΟΡΠΙΟΣ:
23 ΟΚΤΩΒΡΙΟΥ - 21 ΝΟΕΜΒΡΙΟΥ
Η υπερένταση που προκαλεί η αυξημένη ευθύνη- κυρίως απέναντι στους άλλους- σας έχει εκνευρίσει. Ωστόσο, αυτό δεν αποτελεί με κανένα τρόπο δικαιολογία για ανάρμοστη συμπεριφορά και μάλιστα σε πρόσωπα που τρέφουν για σας φιλικά αισθήματα και ειδικά στο πρόσωπο που σας ενδιαφέρει. Μην παραμελείτε κάποιες υποχρεώσεις που έχετε σε φιλικά σας πρόσωπα.



ΤΟΞΟΤΗΣ:
23 ΝΟΕΜΒΡΙΟΥ - 21 ΔΕΚΕΜΒΡΙΟΥ
Από εδώ και πέρα τα πράγματα θα είναι πολύ πιο εύκολα για σας σε ό,τι σχετίζεται με τα επαγγελματικά σας ενδιαφέροντα και τα οικονομικά σας. Αλλά και στον αισθηματικό τομέα η κατάσταση θα παρουσιάσει μια αξιόλογη βελτίωση, φτάνει να μην αλλάξετε εσείς συμπεριφορά. Συνεχίστε με την ίδια τακτική και θα δείτε όλα σας τα όνειρα να παίρνουν σάρκα και οστά.



ΑΙΓΟΚΕΡΩΣ:
22 ΔΕΚΕΜΒΡΙΟΥ - 19 ΙΑΝΟΥΑΡΙΟΥ
Η κοινή γνώμη αυτήν την περίοδο είναι εναντίον σας. Και θα χρειαστεί να παλέψετε αρκετά για να μπορέσετε να εξασφαλίσετε την υποστήριξη που σας χρειάζεται για να προχωρήσουν τα σχέδιά σας σε βαθμό ικανοποιητικό. Στον αισθηματικό τομέα θα πρέπει επίσης να αγωνισθείτε για να φέρετε τις σχέσεις σας με το πρόσωπο που συνδέεστε, στο σημείο που θέλετε.



ΥΔΡΟΧΟΟΣ:
20 ΙΑΝΟΥΑΡΙΟΥ - 18 ΦΕΒΡΟΥΑΡΙΟΥ
Παραγνωρίζετε τη σημασία της λεπτομέρειας στον αισθηματικό σας δεδμό και πικραίνετε το πρόσωπο που σας ενδιαφέρει. Και αυτό μακροπρόθεσμα θα σας δημιουργήσει πρόβλημα στις σχέσεις σας. Και αντίθετα, σας απασχολούν λεπτομέρειες, που είναι χωρίς σημασία στον επαγγελματικό τομέα, με συνέπεια να σας ξεφύγει η πραγματική αξία των πραγμάτων.



ΙΧΘΕΙΣ:
19 ΦΕΒΡΟΥΑΡΙΟΥ - 20 ΜΑΡΤΙΟΥ
Εμπιστευθείτε απόλυτα πρόσωπο που ανήκει στο αντίθετο με σας φύλο και που αποτελεί καινούργια για σας γνωριμία. Μπορεί να έχει τη θέληση να σας βοηθήσει, στον τομέα που σας ενδιαφέρει. Το πρόσωπο που σας ενδιαφέρει αισθηματικά βρίσκεται σε δύσκολη θέση, αλλά δεν μπορείτε να κάνετε τίποτε για να τον βοηθήσετε. Κάντε υπομονή μέχρι να ξεπεράσει το πρόβλημά του.

Λέξεις & Φράσεις παροιμιώδεις

Απο το βιβλίο του Τάκη Νατσούλη

«Του χάριζαν ένα γάιδαρο κι αυτός τον κοίταζε στα δόντια»
Η έκφραση αυτή είναι πολύ παλιά. Αναφέρεται για πρώτη φορά από το Ρωμαίο συγγραφέα Ιερώνυμο με την παρατήρηση ότι πρόκειται για λαϊκή παροιμία.
Η διατύπωση του Ιερώνυμου έχει ως εξής «Ενα χαρισμένο άλογο δεν το κοιτάζουν στα δόντια», θέλοντας να πει ότι δεν επιτρέπεται να λεπτολογούμε, όταν μας χαρίζουν κάτι. Σήμερα το άλογο έγινε γάιδαρος, γιατί, ίσως, ήταν πιο χρήσιμος.

«Του'χεσα το γάιδαρο (στο ξύλο)»
Αλλά τους άπιληστους αυτούς θεατές της διαπόμπευσης δεν τους αρκούσε τίποτα, όλο και κάτι καινούριο ανακάλυπταν, για να πειράξουν το διαπομπευόμενο. Του έριχναν εντόθια αιγοπροβάτων και ακαθαρσίες. Οι σημερινές αυτές φράσεις «τον έχεσα» και «θαρρώ πως θα τον χέσω», δεν είναι σχήματα λόγου, αλλά συνέχεια των επεισοδίων της βυζαντινής εκείνης εποχής. Οι ακαθαρσίες που έριχναν πάνω στον διαπομπευόμενο, δε λέρωναν μόνο αυτόν, αλλά και το γάιδαρο πάνω στον οποίο τον είχανε καθίσει. Ετσι, τωρα, μπορούμε να εξηγήσουμε τη φράση «του'χεσα το γαϊδαρο».

«Του'ψαλα τον εξάψαλμο»
Η φράση αυτή σημαίνει τον κατσάδιασα, του τα είπα για καλά. Η φράση προέρχεται από το «εξι ψαλμούς», αυτός που έχει σύνολο εξι ψαλμούς. Είναι μια σειρά εξι ψαλμών, που τους λένε στην αρχή του όρθρου, είναι δε οι εξής: (3, 37, 62, 87, 102 και 142).

«Το φιδάκι ο Διαμαντής»
Είναι μια κοινή έκφραση που ξεκίνησε από έναν πλανώδιο πωλητή μιας οδοντόσκονης. Αυτός, πριν πουλήσει το εμπόρευμά του, έκανε επίδειξη με ένα ακίνδυνο φίδι που κρατούσε στα χέρια του λέγοντας: «δεν είναι θόας δεν είναι κροταλίας, είναι το φιδάκι ο Διαμαντής», και από αυτό το περιστατικό έμεινε ο λόγος, για να γίνει έκφραση και να τη μεταχειριστούν και οι επιθεωρησιογράφοι στα έργα του, αλλά και άλλοι πολλοί.

«Το φοράει στραβά»
Από την εποχή της Τουρκοκρατίας, οι Ελληνες, που αδιαφορούσαν μπροστά στα υψηλά πρόσωπα, φορούσαν στραβά το φέσι τους. Ετσι, βγήκαν οι φράσεις: «Αυτός στραβά το βάνει» και «το φορεί στραβά».

«Τραγέλαφος»
Μεταφορικά, ανακάτωμα ανόμοιων πραγμάτων, σύγχυση, ατοπία, από το μυθικό ζώο «τραγέλαφος», που έγινε από τράγο και ελαφίνα και που το συναντάμε στις τροπικές χώρες ο τραγέλαφος, είναι κεντημένος σε ανατολίτικα χαλιά, όπως αναφέρει και ο Αριστοφάνης στους «Βατράχους» 937, και σαν μυθικό ζώο από τον Πλάτωνα («Πολιτεία» 488 Α) κ. άλλ.

ΨΥΧΑΓΩΓΙΑ ✣ ΨΥΧΑΓΩΓΙΑ ✣ ΨΥΧΑΓΩΓΙΑ

Σταυρόλεξα Αστραπή

Ελέγξτε τις γνώσεις, την αντίληψη και την... ταχύτητά σας, προσπαθώντας να λύσετε και τα τέσσερα σταυρόλεξα σε δεκαπέντε λεπτά της ώρας. Για κάθε λέξη που δε βρήκατε, αφαιρείτε ένα βαθμό από το άριστα που είναι το 48. Από 40-44 βαθμούς πολύ καλά, 34-39 καλά, 27-33 μέτρια. Κάτω από 27 βαθμούς... χρειάζεστε προπόνηση.



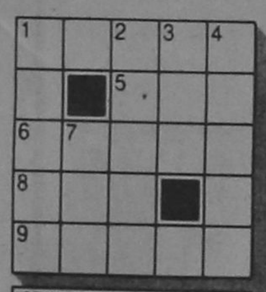

ΟΡΙΖΟΝΤΙΑ
1. Μαζεύονται στις κλειδώσεις. **5.** Το όνομα του ηθοποιού Γκίμπσον. **6.** Ξέφραγο οικόπεδο. **8.** Νευρικός μυϊκός σπασμός. **9.** Παρασιτικό ζωύφιο.
ΚΑΘΕΤΑ
1. Επικίνδυνα τέτοια νερά. **2.** Τράκα, σελεμιά. **3.** Άγγλων ... δέκα. **4.** Αλητάκι, παιδί του δρόμου. **7.** Ζαν ... Γκοντάρ: Γάλλος σκηνοθέτης.

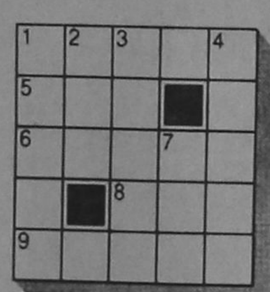

ΟΡΙΖΟΝΤΙΑ
1. Αλλιώς το απόβαρο. **5.** Το όνομα του ποδοσφαιριστή Ρας. **6.** Συνηθισμένο στα ... μωρά. **8.** Ινδουιστική αίρεση. **9.** Στάθμευση, ανάπαυλα.
ΚΑΘΕΤΑ
1. Το όνομα του ποδοσφαιριστή Σαργκάνη. **2.** Λετονός σκακιστής. **3.** Μας ... κόβεται στο τρέξιμο. **4.** Δεν έδωσε μάχη αυτή. **7.** Βγαίνει σε καλλιστεία.

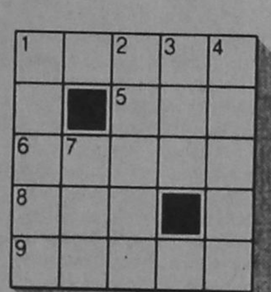

ΟΡΙΖΟΝΤΙΑ
1. Βολικά, ξεκούραστα. **5.** Η πρόθεση της ... πρόθεσης. **6.** Υδρόφιλα δέντρα. **8.** Μισό ... δευτερόλεπτο. **9.** Εκτός νόμου αυτό.
ΚΑΘΕΤΑ
1. Μάρκα χυμων φρούτων. **2.** Τέτοιο ποίημα η "Ιλιάδα". **3.** Γαλλικό ... πολύ. **4.** Δίχως οσμή αυτό. **7.** Δωρικός τύπος άρθρου.

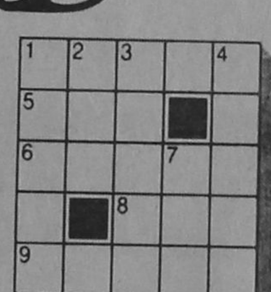

ΟΡΙΖΟΝΤΙΑ
1. Μείγμα μετάλλων. **5.** Το χαϊδευτικό του Αϊζενχάουερ. **6.** Αλλιώς το κρέας. **8.** Υποθετικός σύνδεσμος. **9.** Ευοίωνα, καλότυχα.
ΚΑΘΕΤΑ
1. Κλειστή κοινωνική τάξη. **2.** Χαϊδεμένη ... Ελευθερία. **3.** Οριακά σημεία. **4.** Τα "μουστάκια" του σταριού. **7.** Συμπλεκτικός σύνδεσμος.

Ι.Γ.

Κρυπτόλεξο



1	2	■	3	4	5	6	5	■	5	7	8	9	5	■	10	11	12	4	11	9			
5	8	5	9	■	13	14	4	5	15	11	9	■	9	3	14	16	14	9	■	5			
5	15	3	8	9	■	4	5	1	5	15	■	15	3	14	2	11	15	■	17	2			
9	3	5	■	11	13	■	1 М	11 О	16 П	■	2	8	5	15	11	8	■	4	11	8			
5	9	1	5	■	5	4	5	10	5	9		17	8	5	9	■	9	11	7	11	9	■	
18	11	12	15	19	■	5	15	5	1	5		8	5	9	8	11	■	9	5	1	5	4	
■	6	4	5	1	5	■	5	4	11	15		5	15	8	5	4	11	■	4	5	9	11	
10	8	5	■	14	2	5	3	11	9	■	5	9	11	■	5	1	■	5	20	5			
11	15	■	5	4	5	6	5	9	■	5	2	14	6	5	■	11	15	3	5	9			
5	■	20	4	11	15	11	9	■	6	4	5	3	5	8	11	■	3	5	4	5			
9	5	8	3	8	5	■	19	2	8	5	9	■	1	5	15	8	5	■	5	4			

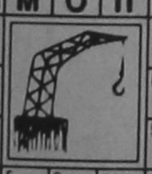



1 М	2	3	4	5	6	7	8	9	10	11 О	12	13	14	15	16 П	17	18	19	20	21	22	23	24

Γνωρίζοντας ότι κάθε αριθμός αντιστοιχεί σ' ένα γράμμα- το ίδιο πάντα-λύστε το κρυπτόλεξο με τη βοήθεια της λέξης που σας δίνουμε. Αν το λύσετε σωστά, στα ευδιάκριτα πλαίσια θα διαβάσετε τα επώνυμα των εικονιζόμενων και την ονομασία του σκίτσου. Μεταφέροντας τώρα τα γράμματα που αντιστοιχούν στον κάθε αριθμό στα αντίστοιχα τετράγωνα της παρακάτω σκάρας θα σχηματιστεί μια γνωστή παροιμία μας.

Η.Β.

★	★	★	★	★	★	★	★	★	17	5	15	14	8	6	5	★	6	8	★	5	13	12	4	8	9	3	5	★	★	★	★	★	★	★	★



ΖΗΤΟΥΝ ΒΙΩΣΙΜΗ ΛΥΣΗ - ΟΧΙ ΠΛΕΙΣΤΗΡΙΑΣΜΟΥΣ - ΟΙ ΞΕΝΟΔΟΧΟΙ ΑΝ. ΑΙΓΑΙΟΥ

Παρά τις επισημάνσεις των Ξενοδοχειακών Ενώσεων Ανατ. Αιγαίου που είδαν το φως της δημοσιότητας στο παρελθόν, άλλο ένα ξενοδοχείο πουλιέται στη Χίο, αυτή τη φορά σε «Νορβηγό» υπήκοο.

Σύμφωνα με πληροφορίες των παραπάνω Ενώσεων, «η ΕΤΒΑ διαπραγματεύεται την πώληση του ξενοδοχείου "Κυβέλη" στο Βροντάδο της Χίου, βοηθώντας έτσι στον αφελληνισμό των νησιών».

Οι Ενώσεις Ξενοδόχων Ανατ. Αιγαίου σε ανακοίνωσή τους διερωτώνται:

- Σε ποιους άλλους τουριστικούς προορισμούς γίνονται αερομαχίες 300 μέτρα πάνω από ξενοδοχεία;
- Ποιές περιοχές έχουν πληγεί τουριστικά επί σειράν ετών λόγω των τουρκικών προκλήσεων στο Αιγαίο;
- Που αυτά την Ελλάδα ο χρόνος και το κόστος μεταφοράς, είναι τόσο βεβαρυμένα;
- Ποιοί άλλοι προορισμοί έχουν τόσο περιορισμένη τουριστική περίοδο;
- Σε ποιά περιοχή η πατρίδα χρειάζεται περισσότερο τη διατήρηση των πληθυσμών και την εθνική συνοχή;

Επισημαίνεται δε ότι αν συνεχισθεί η ολιγωρία, τα νησιά του Αν. Αιγαίου θα παρουσιάσουν την εικόνα της ερήμωσης και ο μόνος δρόμος για τους πληθυσμούς θα είναι ο δρόμος της μετανάστευσης.

Επειδή οι πλειστηριασμοί δεν είναι λύση αλλά οδηγούν στην ερήμωση την εθνικά ευαίσθητη περιοχή, ας δοθεί επιτέλους βιώσιμη λύση στο πρόβλημα ή ας αναλάβουν όλοι τις ευθύνες τους, καταλήγει η ίδια ανακοίνωση.

ΑΝΑΚΟΙΝΩΣΗ

Από τη Δ/νση Δασών Δωδ/νήσου ανακοινώνεται ότι την Τρίτη 19-11-1996 και από ώρα 12μ. τα Γραφεία της θα παραμείνουν κλειστά λόγω Αρχαιρεσιών του Συλλόγου Υπαλλήλων Δασικής Υπηρεσίας Νομού Δωδεκανήσου.

Ο Δ/ντής Δασών Δω/σου
Κοντίτσης Φίλιππος

ΕΝΩΣΗ ΞΕΝΟΔΟΧΩΝ ΡΟΔΟΥ
Πλωτάρχου Μπλέσσα 3 - Τηλ. 0241. 74555-56

ΑΝΑΚΟΙΝΩΣΗ

Η Ενωση Ξενοδόχων Ρόδου με ανακοίνωσή της καλεί τους ξενοδόχους που δικαιούνται επιστροφής ή συμψηφισμού εισφορών του ΙΚΑ να προσκομίσουν τα βιβλία και τα δικαιολογητικά τους στο κλιμάκιο του ΙΚΑ που βρίσκεται στη Ρόδο για να κάμει τον σχετικό έλεγχο και την εκκαθάριση, δεδομένου ότι οι υπάλληλοι θα αναχωρήσουν στις 4 Δεκεμβρίου, οπότε όσοι καθυστερήσουν θα περιμένουν για πολύ χρόνο να ελεγχθούν απο τις τοπικές Υπηρεσίες του ΙΚΑ. Για συννενόηση συνιστάται στους ξενοδόχους να επικοινωνήσουν με τα Γραφεία του ΙΚΑ (Τηλ. 64934 και 64956).

ΣΥΓΧΑΡΗΤΗΡΙΟ

Στον αγαπητό μας ΓΑΒΡΙΗΛ Ι. ΧΑΡΙΤΟ που πήρε επάξια το πτυχίο της Νομικής Σχολής του Πανεπιστημίου Αθηνών εκφράζουμε τα θερμά μας συγχαρητήρια και ευχόμαστε καλή σταδιοδρομία αντάξια αυτής του αειμνήστου παππού του Γαβριήλ Ι. Χαρίτου και του πατέρα του Ιωάννου Γαβριήλ Χαρίτου.

Οικογένεια
Στυλιανού Ιωσήφ

ΕΛΛΗΝΙΚΗ ΔΗΜΟΚΡΑΤΙΑ
ΔΗΜΟΤΙΚΗ ΠΙΝΑΚΟΘΗΚΗ ΡΟΔΟΥ
ΠΡΟΣΚΛΗΣΗ

Η Δημοτική Πινακοθήκη Ρόδου σας προσκαλεί στα εγκαίνια της έκθεσης ζωγραφικής του ΝΙΚΟΥ ΧΑΤΖΗΚΥΡΙΑΚΟΥ - ΓΚΙΚΑ που θα γίνουν το Σάββατο 16 Νοεμβρίου 1996, στις 6 το βράδυ, στο Παλάτι του Μεγάλου Μαγίστρου.

Εκτιθέμενα έργα από τις συλλογές της Εθνικής Πινακοθήκης και του Μουσείου Μπενάκη.

Διάρκεια έκθεσης: 16 Νοεμβρίου - 15 Δεκεμβρίου 1996.

Ο Πρόεδρος
Μανώλης Αντωνόγλου

RENT A CAR
ALEXANDER
ΤΩΡΑ
ΕΝΟΙΚΙΑΣΕΙΣ ΑΥΤ/ΤΩΝ ΜΕ ΤΟΝ ΜΗΝΑ **ΣΕ ΧΑΜΗΛΕΣ ΤΙΜΕΣ ΚΑΙ ΦΟΥΛ ΑΣΦΑΛΕΙΑ**
ΠΛΗΡΟΦΟΡΙΕΣ: ΤΗΛ.: 3 10 18

ΠΛΙΣΣΕ
ΦΤΙΑΧΝΟΥΜΕ ΟΛΑ ΤΑ ΕΙΔΗ ΠΛΙΣΣΕ ΤΗΣ ΜΗΧΑΝΗΣ.
ΣΟΛΕΪ - ΠΛΑΚΕ ΚΑΙ ΣΧΟΛΙΚΕΣ ΦΟΥΣΤΕΣ. ΠΛΗΡΟΦΟΡΙΕΣ ΤΗΛ. 22046 - 96703. Κα ΕΛΛΗ

Τοπικές Ειδήσεις

ΜΕ ΕΙΔΙΚΗ ΔΙΑΤΑΞΗ ΠΟΥ ΚΑΤΑΤΙΘΕΤΑΙ ΣΤΗ ΒΟΥΛΗ

Ο ΕΟΤ ΜΕΤΑΤΡΕΠΕΤΑΙ ΣΕ ΑΝΩΝΥΜΗ ΕΤΑΙΡΕΙΑ

ΕΝΑΡΜΟΝΙΣΗ ΔΙΑΤΑΞΕΩΝ ΜΕ ΤΟ ΚΟΙΝΟΤΙΚΟ ΔΙΚΑΙΟ

Σε Ανώνυμες Εταιρίες μετατρέπονται ο Ελληνικός Οργανισμός Τουρισμού, ο Οργανισμός Υδρευσης Θεσσαλονίκης και ο Οργανισμός Αποχέτευσης Θεσσαλονίκης, με ειδική διάταξη που έχει έτοιμη το Υπουργείο Εθνικής Οικονομίας και πρόκειται να τη φέρει σύντομα στη Βουλή.

Σύμφωνα με τις πληροφορίες η διάταξη αυτή και μία πρόσθετη για την εναρμόνιση της ελληνικής νομοθεσίας στο Κοινοτικό Δίκαιο με την οποία αναγνωρίζονται τα δικαιώματα των πολυτέκνων και για τους υπηκόους των άλλων κρατών της Ευρωπαϊκής Ενωσης που ζουν στην Ελλάδα, είναι έτοιμες και θα ενσωματωθούν στο πρώτο νομοσχέδιο του ΥΠΕΘΟ που θα έρθει στη Βουλή.

Συγκεκριμένα οι σχετικές διατάξεις προβλέπουν: «Με το Ν. 2414/1996 "Εκσυγχρονισμός των Δημοσίων Επιχειρήσεων και Οργανισμών και άλλες διατάξεις" (ΦΕΚ 135/τ.Α/1996) μετατρέπονται σε ανώνυμες εταιρίες ορισμένοι δημόσιοι οργανισμοί όπως ο ΕΟΤ, ο ΟΥΘ, ΟΑΘ κ.α. που μέχρι τώρα δεν λειτουργούσαν με τη μορφή της ανώνυμης εταιρίας.

Λόγω της μετατροπής αυτής οι διατάξεις που ίσχυαν για την ασφάλιση, την πρόνοια, τη στέγη, την περίθαλψή των εργαζομένων τους, δεν μπορούν πλέον να ισχύουν, με αποτέλεσμα να θίγονται τα ως άνω ασφαλιστικά και λοιπά δικαιώματα των εργαζομένων.

Επειδή η φιλοσοφία του ως άνω νόμου, δεν ήταν να θιγούν τέτοια δικαιώματα εργαζομένων όπως άλλωστε ρητά τούτο αναφέρεται στο άρθρο 10 παρ. 1 αυτού, κρίνεται αναγκαία η νομοθετική ρύθμιση ώστε έτσι να κατοχυρωθούν τα δικαιώματα αυτά των εργαζομένων».

«Με στόχο την εναρμόνιση της ελληνικής νομοθεσίας σχετικά με την αναγνώριση της ιδιότητας του πολυτέκνου και τη χορήγηση στους δικαιούχους των συναφών δικαιωμάτων και παροχών, με το κοινοτικό δίκαιο (πρωτογενές και παράγωγο: διατάξεις των άρθρων 48 και 52 της Συνθήκης της ΕΟΚ για την ελεύθερη κυκλοφορία, συνταχθέντες για την υλοποίηση αυτών κανονισμοί και οδηγίες και σχετική νομολογία του ΔΕΚ) προωθείται προς ψήφιση στη Βουλή των Ελλήνων η παρούσα διάταξη με την οποία συμπληρώνονται οι διατάξεις των Νόμων 1910/1944 (άρθρο 2), 1982/1990 (άρθρο 63 παράγρ. 1,2 και3) καλύπτοντας και τους πολύτεκνους υπηκόους των κρατών - μελών της Ε.Ε. Ειδικότερα:

Με την παράγραφο 1 συμπληρώνεται το άρθρο 2 του Ν. 1910/1944 έτσι ώστε, οι πολύτεκνοι μπορούν να αναγνωρίζονται και οι υπήκοοι των κρατών - μελών της Ε.Ε., που ασκούν ή άσκησαν το δικαίωμα της ελεύθερης κυκλοφορίας σύμφωνα με τις σχετικές κοινοτικές διατάξεις, με τους ίδιους όρους και τις ίδιες προϋποθέσεις που αναγνωρίζονται και οι Ελληνες πολίτες χωρίς διάκριση ή διαφορετική μεταχείριση λόγω της υπηκοότητας αυτών.

Με την ψήφιση της παρούσας διάταξης (παρ. 2) τα επιδόματα των παραγραφών 1 και 2 του άρθρου 63 του Ν. 1892/1990 και της παραγράφου 3 του ίδιου νόμου, όπως αυτός επεκτάθηκε με το άρθρο 2 του Ν. 2163/1993 που χορηγούνται στους Ελληνες πολίτες θα χορηγούνται και στους υπηκόους των κρατών - μελών της Ευρωπαϊκής Ενωσης, των διατάξεων της σχετικής κοινοτικής νομοθεσίας εφαρμοζομένων αναλόγως, κατά τον ίδιο τρόπο, τους ίδιους όρους και προϋποθέσεις που χορηγούνται στους ημεδαπούς υπηκόους και όπως αυτές προσδιορίζονται στην κοινή Υπουργική απόφαση Γ1α/440/1991 που κυρώθηκε με το Ν. 2008/1992».

ΤΟ ΠΡΟΕΔΡΙΚΟ ΔΙΑΤΑΓΜΑ

Εως το τέλος της επόμενης εβδομάδας θα πρέπει να έχει ετοιμασεί το Προεδρικό Διάταγμα με βάση το νόμο 2414/96 με το οποίο θα ζητείται η μετατροπή του ΕΟΤ σε Ανώνυμη Εταιρία. Την εντολή αυτή έδωσε χθες η ηγεσία του Υπουργείου Εθνικής Οικονομίας προς τον ΕΟΤ, αφού ήδη σε σχετική διάταξη στο Σχέδιο Νόμου «Πρόσθετες ρυθμίσεις για τις χρηματιστηριακές συναλλαγές του Χ.Α.Α.» ο ΕΟΤ συμπεριλαμβάνεται στους Οργανισμούς που μετατρέπονται σε Ανώνυμες Εταιρίες.

ΠΡΑΓΜΑΤΟΠΟΙΕΙΤΑΙ ΑΠΟ ΧΘΕΣ ΤΟ ΠΡΩΙ ΣΤΟ ΝΗΣΙ ΤΗΣ ΧΑΛΚΗΣ

ΧΑΙΡΕΤΙΣΜΟΣ Β. ΠΑΠΑΝΙΚΟΛΑ ΣΤΟ ΕΤΗΣΙΟ ΣΥΝΕΔΡΙΟ ΤΗΣ ΤΕΔΚ

ΣΗΜΑΝΤΙΚΕΣ ΟΙ ΜΕΤΑΡΡΥΘΜΙΣΕΙΣ ΠΟΥ ΕΧΟΥΝ ΓΙΝΕΙ

Ο βουλευτής Δωδ/νήσου του ΠΑΣΟΚ κ. Βασ. Παπανικόλας, απηύθυνε χθες τον ακόλουθο χαιρετισμό προς τους συνέδρους του ετήσιου τακτικού συνεδρίου της ΤΕΔΚ που πραγματοποιείται στη Χάλκη.

Φίλες και φίλοι - συμπατριώτες,

Για το ΠΑΣΟΚ, η Αποκέντρωση και η Τ.Α. υπήρξαν ανέκαθεν θεμελιώδες στοιχείο της φυσιογνωμίας και της στρατηγικής του για μια δημοκρατική πολιτεία.

Ολες οι κυβερνήσεις μας, από το 1981 και μετά κινήθηκαν σ' αυτή την κατεύθυνση, προχώρησαν σε σημαντικές - ιστορικές θα έλεγα - μεταρρυθμίσεις, προωθώντας μια νέα θεσμική πραγματικότητα με δύο κύρια χαρακτηριστικά: Τη μεταφορά αρμοδιοτήτων από το Κεντρικό Κράτος στην Περιφέρεια και τη μεταφορά αρμοδιοτήτων από το Κράτος στην Τοπική Αυτοδιοίκηση.

Η σημερινή κυβέρνηση μας, με βάση τις προγραμματικές της δηλώσεις θα κινηθεί στην ίδια κατεύθυνση, προωθώντας όμως μέτρα και καινοτόμες ρυθμίσεις που εκσυγχρονίζουν το κράτος και τους θεσμούς, προστατεύουν την κοινωνική και εθνική συμμετοχή και δημιουργούν τις προϋποθέσεις Ανάπτυξης και Παραγωγικής Αναδιάρθρωσης της χώρας.

Η συγκρότηση της ενιαίας περιφερειακής διοίκησης είναι ένα νέο διοικητικό πρότυπο, μια καινοτομία μεγάλης σημασίας όπου οι αποκεντρωμένες υπηρεσίες σε επίπεδο περιφέρειας θα λειτουργούν σαν ένα ενιαίο σύνολο.

Παράλληλα όμως με την αποκέντρωση και την ενίσχυση της, η τετραετία αυτή θα σημαδευτεί από μια σειρά καινοτομιών που θα αναδείξουν την Τοπική Αυτοδιοίκηση, δίνοντας της μεγαλύτερη αυτονομία και ανεξαρτησία απέναντι στο κράτος.

Στο πλαίσιο αυτό η κυβέρνηση θα προχωρήσει:

1) Στην αναγκαστική συνένωση των μικρών και των πολεοδομικά ενιαίων Κοινοτήτων. Η διαπίστωση απ' τη μία ότι τα Σ.Π. μπορεί να είναι ένας δρόμος διακοινοτικής συνεργασίας αλλά όχι ο μοναδικός και η ύπαρξη από την άλλη χιλιάδων κατακερματισμένων και μη βιώσιμων Ο.Τ.Α., νομίζω ότι καθιστά ώριμη μια τέτοια πρωτοβουλία, η οποία όμως πρέπει να προχωρήσει με περίσκεψη.

2) Στην προώθηση της Οικονομικής αυτοτέλειας με εξασφάλιση ίδιων πόρων των Ο.Τ.Α. 3) Στην απλούστευση του Λογιστικού Συστήματος των Ο.Τ.Α.

4) Στην θεσμοθέτηση διαδικασιών για τον δανεισμό τους και

5) Στην αναθεώρηση της οικονομικής και διοικητικής λειτουργίας των δημοτικών επιχειρήσεων.

Φίλες και Φίλοι,

Η μεταρρύθμιση και ο εκσυγχρονισμός της κοινωνίας, είναι αδύνατον να προχωρήσουν, όσο το βασικό κύτταρό της, η Τ.Α. αντιμετωπίζει προβλήματα.

Στην αντιμετώπιση αυτών των προβλημάτων, το Κράτος ούτε μικρόψυχο μπορεί να είναι, ούτε και να αυτοπροσδιορίζεται σε ρόλο Πόντιου Πιλάτου, πετώντας το μπαλλάκι προς τα κάτω αποκλειστικά:

Απαιτείται κοινή προσπάθεια και προηγουμένη αποδοχή από κάτω, των όποιων πρωτοβουλιών ή μέτρων λαμβάνονται από πάνω. Αυτό θα πρέπει να θεωρείται δεδομένο, τουλάχιστο όσον αφορά τις αναγκαστικές συνενώσεις, όπου οι προοπτικές και τα πλεονεκτήματα θα υπερφαλαγγίζουν τις αντιστάσεις του παλαιού και μακροχρόνιου status quo.

Φίλες και φίλοι - συμπατριώτες,

Εχουμε το προνόμιο να καταγόμαστε και να ζούμε σε μια απο τις πιο όμορφες πατρίδες του κόσμου. Τα Δωδεκάνησα των πολλών ταχυτήτων ανάπτυξης, τα Δωδεκάνησα της εξόφθαλμης απειλής του γείτονα, τα Δωδεκάνησα της υδροφόρας και της αναμονής στο λιμάνι για το καράβι που δεν έρχεται, αν το πιστέψουμε όλοι εμείς κι αν παλέψουμε ενωμένοι πέρα και έξω από ανούσιους μικροτοπικισμούς, θα γίνουν τα Δωδεκάνησα της Ανάπτυξης και του Πολιτισμού, τα Δωδεκάνησα της Ειρήνης και Προμαχώνας απόρθητος του Ελληνισμού και της Ορθοδοξίας, θα γίνουν φίλοι συμπατριώτες τα Δωδεκάνησα των Ονείρων μας.

Με τις σκέψεις αυτές χαιρετίζω το Συνέδριο της Τ.Ε.Δ.Κ. του Νομού μας και εύχομαι κάθε επιτυχία στις εργασίες σας.

ΠΡΟΒΛΕΠΕΤΑΙ ΑΠΟ ΤΟ ΝΕΟ ΠΡΟΫΠΟΛΟΓΙΣΜΟ

ΕΝΙΑΙΟΣ ΦΟΡΕΑΣ ΓΙΑ ΔΑΠΑΝΕΣ ΥΓΕΙΑΣ ΥΠΑΛΛΗΛΩΝ - ΣΥΝΤΑΞΙΟΥΧΩΝ

ΠΡΟΣΠΑΘΕΙΑ ΠΕΡΙΟΡΙΣΜΟΥ ΤΗΣ ΣΠΑΤΑΛΗΣ ΚΑΙ ΑΝΑΒΑΘΜΙΣΗ ΤΩΝ ΥΠΗΡΕΣΙΩΝ

Η σύσταση ενός ενιαίου φορέα διαχείρισης των δαπανών υγείας των δημοσίων υπαλλήλων και των συνταξιούχων του Δημοσίου, υπό την μορφή μάλιστα της Ανώνυμης Εταιρείας, προβλέπει ο νέος προϋπολογισμός στην προσπάθεια περιορισμού της σπατάλης και αναβάθμιση των υπηρεσιών.

Οι βασικοί άξονες του προϋπολογισμού όσον αφορά το κοινωνικό του πρόσωπο, σύμφωνα με συνεργάτες του πρωθυπουργού είναι:

1) Η διασφάλιση της αγοραστικής δύναμης των συντάξεων όλων των ταμείων οι αυξήσεις των οποίων θα καλύπτουν σε κάθε περίπτωση τον πληθωρισμό.

2)Η μετεξέλιξη του ΟΓΑ σε κύριο ταμείο ασφάλισης των αγροτών με εγγραφή σημαντικού ποσού στον προϋπολογισμό. Το σχετικό νομοσχέδιο πρόκειται να κατατεθεί εντός των προσεχών ημερών στη Βουλή.

3)Η τιμαριθμοποίηση του Επιδόματος Κοινωνικής Αλληλεγγύης Συνταξιούχων με ταυτόχρονη αύξηση των εισοδηματικών κριτηρίων ώστε να μην βγούν από το σύστημα οι αρχικοί δικαιούχοι. Για την χορήγηση του ΕΚΑΣ θα εγγραφεί κονδύλι σε ειδικό κωδικό στον προϋπολογισμό.

4)Η επέκταση των υπηρεσιών υγείας και πρόνοιας των αγροτών.

5)Η σύσταση ενιαίου φορέα διαχείρισης των δαπανών υγείας των δημοσίων υπαλλήλων και των συνταξιούχων του Δημοσίου, υπό την μορφή μάλιστα Ανώνυμης Εταιρείας.

Παράλληλα, θα θεσμοθετείται η υποστήριξη της νοσοκομειακής φροντίδας στο σπίτι με συγκεκριμένο επίδομα και παροχή υπηρεσιών.

6)Αύξηση του ύψους και της διάρκειας καταβολής των πολυτεκνικών επιδομάτων για το τρίτο και τέταρτο παιδί.

7) Η χρηματοδότηση των κοινοτικών προγραμμάτων στους τομείς παιδείας, υγείας, υποδομών και προστασίας του περιβάλλοντος.

Με την αύξηση των δαπανών των δημοσίων επενδύσεων κατά 25% που προβλέπει ο νέος προϋπολογισμός θα υπάρξει , όπως εκτιμάται και αύξηση της απασχόλησης κατα 1,3%

ΚΑΤΑΡΓΕΙΤΑΙ Η ΒΑΘΜΟΛΟΓΙΚΗ ΒΑΣΗ ΤΟΥ ΓΡΑΠΤΟΥ ΔΙΑΓΩΝΙΣΜΟΥ

ΡΙΖΙΚΕΣ ΑΛΛΑΓΕΣ ΣΤΟ ΝΟΜΟ ΓΙΑ ΠΡΟΣΛΗΨΕΙΣ ΣΤΟ ΔΗΜΟΣΙΟ

ΑΛΛΑΓΕΣ στο «νόμο Πεπονή» για τις προσλήψεις στο Δημόσιο προετοιμάζει το υπουργείο Δημόσιας Διοίκησης, στη βάση των προτάσεων του ΑΣΕΠ. Η κατάργηση της βαθμολογικής βάσης του γραπτού διαγωνισμού και ο δραστικός περιορισμός των προσαυξήσεων της βαθμολογίας,θεωρούνται οι επικρατέστερες αλλαγές του συστήματος προσλήψεων.

Η αντιμετώπιση των προβλημάτων που δημιουργεί το υφιστάμενο σύστημα προσλήψεων είναι βασική προτεραιότητα της πολιτικής ηγεσίας του υπουργείου.

Ηδη, ο κ. Αλέκος Παπαδόπουλος μελετά το υπόμνημα με τις προτάσεις του ΑΣΕΠ.

Ο υπουργός Δημόσιας Διοίκησης επιθυμεί την απλοποίηση του νόμου 2190/94, ώστε να εκλείψουν οι παρενέργειες που αυτό δημιούργησε στον πρόσφατο διαγωνισμό. Οι προτεινόμενες, από το ΑΣΕΠ, αλλαγές στο σύστημα προσλήψεων είναι οι εξής:

- Κατάργηση της βαθμολογικής βάσης στη διαδικασία του γραπτού, πανελλήνιου διαγωνισμού. Η ύπαρξη της «βάσης» δημιούργησε το πρόβλημα των επιλαχόντων, με αποτέλεσμα να ακολουθήσει δεύτερη διαδικασία επιλογής για 1.181 απ' αυτούς.
- Δραστική μείωση των προσαυξήσεων στη βαθμολογία των υποψηφίων.

ΠΡΟΤΑΣΕΙΣ ΤΟΥ ΑΝΩΤΑΤΟΥ ΣΥΜΒΟΥΛΙΟΥ ΕΠΙΛΟΓΗΣ ΠΡΟΣΩΠΙΚΟΥ

Οι υπόλοιποι επιλαχόντες, περίπου 2.000, διεκδικούν διορισμό μέσω των δικαστηρίων.

Πρόκειται για το «πριμ» που προστίθεται στη βαθμολογία, υποψηφίων που κατάγονται από παραμεθόριες περιοχές, είναι ανάπηροι, πολύτεκνοι κ.λπ. Το ΑΣΕΠ θεωρεί και το υπουργείο συμμερίζεται την εκτίμησή του, ότι οι προσαυξήσεις αλλοιώνουν τη βαθμολογία που προκύπτει από τον γραπτό διαγωνισμό. Επιπελικά στελέχη του ΑΣΕΠ επισημαίνουν τις περιπτώσεις που υποψήφιοι με υψηλή βαθμολογία έμειναν εκτός Δημοσίου, πέφτοντας θύματα των προσαυξήσεων. Προβλέπεται να διατηρηθούν μόνο οι προσαυξήσεις υποψηφίων που κατάγονται από τις παραμεθόριες περιοχές (Θράκη, νησιά Αιγαίου).

- Καταργείται ο νόμος 1648/86 για τις προσλήψεις ατόμων με ειδικές ανάγκες. Ο συγκεκριμένος νόμος δημιούργησε το φαινόμενο των «αναπήρων-μαϊμού» στο Δημόσιο.

Παράλληλα καταργείται η πανσπερμία διατάξεων για τις προσλήψεις αυτού του είδους, προκειμένου να τερματιστεί ο διορισμός των ατόμων με ειδικές ανάγκες μέσω διαφορετικών και ανεξέλεγκτων «καναλιών».

Στο εξής ο διορισμός τους θα γίνεται μόνο από τις διαδικασίες του ν. 2190/94.

Στο νομοσχέδιο με τις προτεινόμενες αλλαγές του ν. 2190/94, θα συμπεριληφθούν και οι διατάξεις για την επέκταση του «νόμου Πεπονή» στις Τράπεζες και τις ΔΕΚΟ.

Το αναμορφωμένο σύστημα προσλήψεων θα τεθεί σε εφαρμογή στον προσεχή πανελλήνιο, γραπτό διαγωνισμό.

ΔΙΚΗΓΟΡΙΚΟΣ ΣΥΛΛΟΓΟΣ ΡΟΔΟΥ

ΠΡΟΣΚΛΗΣΗ

Σύμφωνα με την από 1.11.1996 απόφαση του Διοικητικού Συμβουλίου του Συλλόγου καλούνται τα μέλη του Δικηγορικού Συλλόγου Ρόδου σε ΕΚΤΑΚΤΗ ΓΕΝΙΚΗ ΣΥΝΕΛΕΥΣΗ την Δευτέρα, 18 Νοεμβρίου 1996 και ώρα 20.00 στην αίθουσα συνελεύσεων του Συλλόγου με τα παρακάτω θέματα ημερήσιας διάταξης:

1. Ανακοινώσεις - Διάφορα.
2. Υποχρεωτική έκδοση γραμματίων προσείσπραξης δικηγορικής αμοιβής.
3. Σύσταση και λειτουργία Μόνιμης Διαιτησίας στον Δικηγορικό Σύλλογο Ρόδου.

Ρόδος 6 Νοεμβρίου 1996
Από το Διοικητικό Συμβούλιο

ΓΝΩΣΤΟΠΟΙΗΣΗ

Ο όμιλος Εταιρειών ΑΣΠΙΣ ΠΡΟΝΟΙΑ γνωστοποιεί ότι έχει μεταφέρει τα κεντρικά γραφεία της (ιδιόκτητα), στην οδό Αννης Μαρίας 83 3ος όροφος. Τα τηλέφωνα επικοινωνίας είναι 25502 - 37744 - 37745 FAX 31544.

Το γραφείο στην οδό Εθν. Μακαρίου 45, 3ος όροφος παραμένει και λειτουργεί ως παράρτημα των κεντρικών, για την καλύτερη εξυπηρέτηση των πελατών της, στο τηλέφωνο 35790.

Πληροφορίες στην Γραμματεία των Κεντρικών.

ΜΕ ΤΙΣ ΤΕΛΕΥΤΑΙΕΣ ΕΙΣΗΓΗΣΕΙΣ

ΤΕΛΕΙΩΝΕΙ ΤΟ ΑΠΟΓΕΥΜΑ ΤΟ ΣΥΝΕΔΡΙΟ ΤΗΣ ΤΕΔΚ

Συνεχίζονται σήμερα και ταυτόχρονα τελειώνουν οι εργασίες του ετήσιου τακτικού συνεδρίου της ΤΕΔΚ που άρχισαν χθες το πρωί στο δημοτικό ξενώνα Χάλκης με συμμετοχή πολλών δημάρχων και κοινοταρχών και την παρουσία της υπουργού Αιγαίου Ελισ. Παπαζώη, του γ.γ. του ιδίου υπουργείου Γ. Μαχαιρίδη, του περιφερειάρχη Νοτίου Αιγαίου Δ. Καλουδιώτη, του νομάρχη Γ. Παρασκευά, των βουλευτών Δωδ/νήσου Κ. Σφυρίου, Βασ. Παπανικόλα και Τάσου Καραμάριου κι εκπροσώπων διαφόρων φορέων και τάξεων (σ.σ. για τις χθεσινές εργασίες του συνεδρίου βλέπε 1η σελίδα) Το σημερινό πρόγραμμα περιλαμβάνει τα ακόλουθα:

ΑΡΧΙΣΕ ΧΘΕΣ ΤΟ ΠΡΩΙ ΣΤΗ ΧΑΛΚΗ

09.00 «Αποκέντρωση αρμοδιοτήτων ΥΠΕΧΩΔΕ στην Αυτοδιοίκηση»
Εισηγητές: Γιώργος Γιαννόπουλος, Δήμαρχος Ροδίων, Ευστάθιος Κουσουρνάς, Πρόεδρος ΤΕΕ - Τμήματος Δωδεκανήσου
10.00 «Τρόποι βελτίωσης των Οικονομικών των Ο.Τ.Α.»
Εισηγητής: Βασίλειος Τσαμπανάκης, Οικονομολόγος, Πρόεδρος Ο.Ε. Τμήματος Δωδεκανήσου 10.30 Συζήτηση
11.45 ΔΙΑΛΕΙΜΜΑ
12.00 Συμπεράσματα - Εγκριση ψηφισμάτων
14.30 Λήξη εργασιών του Συνεδρίου
15.30 Γεύμα από ΤΕΔΚΔ
ΑΠΟΓΕΥΜΑ ΕΛΕΥΘΕΡΟ
20.00 Δείπνο από Δήμο Χάλκης

ΑΠΟ ΤΟΥΣ ΣΥΛΛΟΓΟΥΣ ΓΟΝΕΩΝ ΔΕΥΤΟΒΑΘΜΙΑΣ

ΙΔΡΥΘΗΚΕ ΕΝΩΣΗ ΓΟΝΕΩΝ ΚΑΙ ΚΗΔΕΜΟΝΩΝ

ΕΚΛΕΧΘΗΚΕ ΠΡΟΣΩΡΙΝΗ ΔΙΟΙΚΗΣΗ

Σε συνάντηση εκπροσώπων Συλλόγων Γονέων και Κηδεμόνων που πραγματοποιήθηκε το βράδυ της Τετάρτης αποφασίστηκε η Ιδρυση Ενώσεως Συλλόγων Γονέων και Κηδεμόνων Σχολείων Δευτεροβάθμιας Εκπαίδευσης.

Σχετικά υπεγράφη το ακόλουθο πρακτικό:

Στη Ρόδο σήμερα 13 Νοεμβρίου 1996, ημέρα Τετάρτη και ώρα 6 μ.μ., στο 3ο Λύκειο Ρόδου, συγκεντρώθηκαν οι εκπρόσωποι των Συλλόγων Γονέων και Κηδεμόνων Γυμνασίων και Λυκείων της νήσου Ρόδου με θέμα την Ιδρυση της Ενωσης Γονέων και Κηδεμόνων, βάσει του Νόμου 1566/85 κεφ. ΙΕ' άρθρ. 53 παρ. 3 με σκοπό την οργάνωση των γονέων.

Αφού ακούστηκαν απόψεις και εισηγήσεις όλων των μελών, αποφασίσθηκε η ίδρυση της Ενωσης Γονέων και Κηδεμόνων Γυμνασίων και Λυκείων νήσου Ρόδου. Η Α' Γενική Συνέλευση εξέλεξε παμψηφεί με ανάταση των χεριών υπηρεσιακό συμβούλιο που αποτελείται από τους εξής: Πρόεδρος: Τρίπη Λιλή

Αντιπρόεδρος: Νικηπαρής Γιώργος
Α' Γραμματέας: Γεωργιάδης Βασίλης
Β' Γραμματέας: Κουλουριώτης Μιχάλης Ταμίας: Ρεπάνης Κώστας
Μέλη: Τσοπανάκης Δημήτρης, Αγγέλου Δημήτρης και Τσαμπακάκης Χαρίτος.

Η Γενική Συνέλευση εξουσιοδοτεί το Ανωτέρω Υπηρεσιακό Συμβούλιο να προχωρήσει στη διαδικασία της σύνταξης του Καταστατικού και να αναθέσει σε δικηγόρο την προώθηση των σχετικών δικαιολογητικών.

ΙΝΣΤΙΤΟΥΤΟ ΥΓΕΙΑΣ ΤΟΥ ΠΑΙΔΙΟΥ
ΠΡΟΓΡΑΜΜΑ ΚΟΙΝΟΤΙΚΗΣ ΑΝΑΠΤΥΞΗΣ ΚΑΙ ΠΡΟΑΓΩΓΗΣ ΤΗΣ ΥΓΕΙΑΣ ΑΓΙΟΙ ΑΠΟΣΤΟΛΟΙ - ΡΟΔΟΣ
ΠΡΟΣΚΛΗΣΗ

Η Ομάδα Γονιών του Παιδότοπου της Κάτω Ηλιούπολης αποφάσισε με ανακυκλώσιμα υλικά, και υλικά από την φύση να φτιάξει μία έκθεση χειροτεχνίας με αρκετό μεράκι, και φαντασία.

Το αποτέλεσμα της δουλειάς μας μπορείτε να το δείτε την Τετάρτη 20 Νοεμβρίου και ώρα 5:00μ.μ. στο νέο κτίριο του Σώματος Ελληνίδων Οδηγών που βρίσκεται στην οδό Παπαλουκά (απέναντι από το Κέντρο Παιδικής Μέριμνας Θηλέων)

Σας περιμένουμε!!!

Η Υπεύθυνη του Παιδότοπου
Καίτη Παρασκευά
Νηπιαγωγός

ΑΔΕΛΦΟΤΗΤΑ ΚΡΗΤΩΝ ΡΟΔΟΥ
«Ο ΨΗΛΟΡΕΙΤΗΣ»
ΕΚΔΗΛΩΣΕΙΣ ΑΡΚΑΔΙ '96
ΚΑΛΕΣΜΑ

Σας προσκαλούμε σε μια μοναδική κρητική και υπσιώτικη βραδιά με το μεγάλο λυράρη και τραγουδιστή ΧΑΡΑΛΑΜΠΟ ΓΑΡΓΑΝΟΥΡΑΚΗ.

ΣΑΒΒΑΤΟ 16 Νοεμβρίου 1996 - ώρα: 20.30
SHOW CENTER PALACE.
Τιμή ΜΕΝΟΥ: 6.000 δρχ. - Παιδικά: 3.000 δρχ.
Κρατήσεις τηλέφωνο: 39100
(Οι κρατήσεις τραπεζιών γίνονται με ευθύνη του κέντρου)
Προμηθευτείτε εγκαίρως προσκλήσεις από:
- Το κατάστημα ΑΛΑΒΑΣΤΡΟΝ - Γρ. Λαμπράκη 4 και
- Τις Ασφάλειες ΚΑΡΥΔΑΚΗ - Αννης Μαρίας και Λεμεσσού 43.

ΠΛΗΡΟΦΟΡΙΕΣ - ΔΗΛΩΣΕΙΣ ΣΥΜΜΕΤΟΧΗΣ:
Αλέκος Παπαδάκης Τηλ.: 77000 - 20269
Γιάννης Νιωτάκης Τηλ.: 73899 - 20638
Κωστ. Λαπιδάκης Τηλ.: 20220 - 28190
ή Τηλ.: 26738 (μέχρι το μεσημέρι του Σαββάτου)
ΕΙΝΑΙ ΑΠΑΡΑΙΤΗΤΟ ΝΑ ΔΗΛΩΣΕΤΕ ΤΗΝ ΣΥΜΜΕΤΟΧΗ ΣΑΣ ΜΕΧΡΙ ΤΟ ΜΕΣΗΜΕΡΙ ΤΟΥ ΣΑΒΒΑΤΟΥ 16-11-1996 για την καλύτερη οργάνωση της εκδήλωσης.

**Η ΣΥΝΕΤΑΙΡΙΣΤΙΚΗ ΤΡΑΠΕΖΑ ΔΩ