η δημοκρατική της Ρόδου

εκδότης - διευθυντής
ΒΑΣΙΛΗΣ ΑΘΑΝΑΣΙΟΥ

ΕΛΛΑΣ

ΚΥΡΙΑΚΗ
17 ΝΟΕΜΒΡΙΟΥ 1996
ΤΙΜΗ 100 δρχ.
ΑΡΙΘΜΟΣ ΦΥΛΛΟΥ 4.373

στην υπηρεσία του δωδεκανησιακού λαού

ΓΙΑ ΤΙΣ ΕΝ ΓΕΝΕΙ ΑΝΤΙΔΡΑΣΕΙΣ ΤΟΥΣ

ΕΝΟΧΛΗΜΕΝΟΣ Ο ΠΡΩΘΥΠΟΥΡΓΟΣ ΑΠΟ ΒΟΥΛΕΥΤΕΣ



ΣΥΝΕΧΙΖΕΤΑΙ ΣΤΟ ΠΑΣΟΚ Η ΣΥΓΚΡΟΥΣΗ ΓΙΑ ΤΗΝ ΕΙΣΟΔΗΜΑΤΙΚΗ ΠΟΛΙΤΙΚΗ

Σύγκρουση, αλλά όχι ρήξη στο ΠΑΣΟΚ για την οικονομική και εισοδηματική πολιτική της κυβέρνησης.

Ο πρωθυπουργός ιδιαίτερα ενοχλημένος από τη στάση υπουργών, αλλά και βουλευτών του κυβερνώντος κόμματος, που είτε εκδηλώνουν ανοικτά τις διαφωνίες τους, είτε τις διαρρέουν, είναι αποφασισμένος στην κοινή συνεδρίαση της Κοινοβουλευτικής Ομάδας και της Κεντρικής Επιτροπής τη Δευτέρα, να θέσει όλους τους βουλευτές και τα στελέχη του κόμματος προ των ευθυνών τους.

Ο κ. Σημίτης αναμένεται να δεσμευτεί, τη Δευτέρα, ενώπιον των δύο οργάνων ότι «ο προϋπολογισμός θα έχει κοινωνικό πρόσωπο, σαφείς κοινωνικές επιδιώξεις και θα διακρίνεται ➡Σελ. 6

ΟΠΩΣ ΠΡΟΕΚΥΨΕ ΑΠΟ ΕΠΙΧΕΙΡΗΣΗ - ΑΡΕΤΗ

ΝΟΣΗΡΗ ΚΑΤΑΣΤΑΣΗ ΣΤΑ «ΗΛΕΚΤΡΟΝΙΚΑ»

«Νοσηρή» χαρακτηρίζεται η κατάσταση σε πολλά καταστήματα στα οποία είναι εγκατεστημένα και λειτουργούν «ηλεκτρονικά παίγνια».

ΕΠΙΤΡΕΠΟΥΝ ΤΗΝ ΕΙΣΟΔΟ ΑΝΗΛΙΚΩΝ

Σε πολλές περιπτώσεις οι καταστηματάρχες στερούνται συγκεκριμένα νόμιμης άδειας, ενώ στις περισσότερες των περιπτώσεων επιτρέπεται η είσοδος ανηλίκων. Οι αδυναμίες αυτές εντοπίστηκαν και πάλι σε νέα «επιχείρηση αρετή» των αστυνομικών υπηρεσιών της Ρόδου κατά την οποία έγιναν πολλές συλλήψεις και υποβλήθηκαν ισάριθμες μηνύσεις.

• Σε έλεγχο που διενεργήθηκε στην καφετέρια του Σταματίου Καστελλοριζιού του Παντελή, ετών 33, στην οδό Σμύρνης 36, διαπιστώθηκε ότι είχε επιτραπεί η είσοδος δύο ανηλίκων. Ο καταστηματάρχης συνελήφθη ➡Σελ. 6

ΑΝ ΥΙΟΘΕΤΗΘΟΥΝ ΘΑ ΤΙΝΑΧΘΕΙ Η ΚΟΙΝΩΝΙΑ ΣΤΟΝ ΑΕΡΑ...

ΑΠΙΘΑΝΕΣ ΠΡΟΤΑΣΕΙΣ ΓΙΑ ΤΑ ΝΑΡΚΩΤΙΚΑ!!

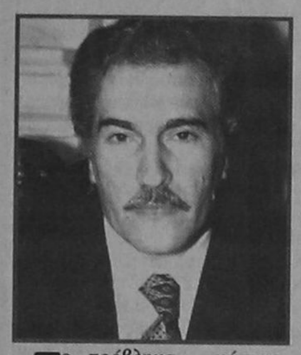

ΝΟΜΑΡΧΗΣ: ΝΑ ΔΙΑΤΙΘΕΝΤΑΙ ΑΠΟ ΤΑ ΦΑΡΜΑΚΕΙΑ ΣΕ ΕΞΕΥΤΕΛΙΣΤΙΚΕΣ ΤΙΜΕΣ!
ΣΦΥΡΙΟΥ: ΕΛΠΙΖΩ ΝΑ ΠΡΟΚΕΙΤΑΙ ΓΙΑ... ΧΩΡΑΤΟ ΓΙΑ ΝΑ ΜΗΝ ΠΑΡΕΞΗΓΗΘΟΥΜΕ

Το πρόβλημα - μάστιγα των ναρκωτικών που έχουν επικινδύνως εξαπλωθεί στα νησιά μας, απειλώντας να τινάξουν στον αέρα το κοινωνικό οικοδόμημα (υπό την περίεργη ανοχή της Πολιτείας, που αρκείται στο ρόλο του Ποντίου Πιλάτου) απασχόλησε προχθές το απόγευμα «δια ζώσης» το ετήσιο τακτικό συνέδριο της ΤΕΔΚ, που πραγματοποιείται στη Χάλκη.

Ολοι σχεδόν οι σύνεδροι επεσήμαναν το πρόβλημα και τους κινδύνους που απειλούν την κοινωνία, πρωτίστως τους νέους μας, αλλά ορισμένοι προχώρησαν - κατά τρόπο επιπόλαιο και ανεύθυνο και στην κατάθεση πρωτοφανών προτάσεων: Να αφεθεί ελεύθερο το εμπόριο των ναρκωτικών και να διατίθενται σε πολύ χαμηλές τιμές από τα φαρμακεία! Αφελώς πιστεύουν δηλαδή αυτοί που κατέθεσαν την πρόταση ότι, όταν τα ναρκωτικά είναι δυσεύρετα και ακριβά τα αγοράζουν όλοι και όταν θα πωλούνται ελεύθερα και σε... εξευτελιστικές τιμές, θα τα αποφεύγουν!!

Φυσικά, όταν τέτοιες απίθανες και ανεύθυνες προτάσεις γίνονται δια στόματος νομάρχη, το πράγμα καθίσταται πολύ επικίνδυνο και ανησυχητικό.

Αυτό αντελήφθη αμέσως ο βουλευτής κ. Κ. Σφυρίου, που, απευθυνόμενος σε έντονο ύφος προς το νομάρχη Γ. Παρασκευά, παρατήρησε: «Ελπίζω να πρόκειται για... χωρατό για να μη παραξηγηθούμε»!

Το θέμα των ναρκωτικών έθεσε ο δήμαρχος Τήλου κ. Τάσος Αλιφέρης, γιατρός στο επάγγελμα. Ο κ. Αλιφέρης τόνισε ότι το πρόβλημα των ναρκωτικών κατέστη πλέον οξύτατο, ότι όλο και περισσότεροι νέοι εμπλέκονται και ότι η Πολιτεία κλείνει τα μάτια, αν και γνωρίζει. Για να αντιμετωπισθεί το πρόβλημα πρότεινε την ελεύθερη διακίνηση των ναρκωτικών και τη διάθεσή τους μέσω των φαρμακείων!



Με τις απόψεις του κ. Αλιφέρη συντάχθηκε και ο νομάρχης Γ. Παρασκευάς, καταθέτοντας μάλιστα την ακόλουθη «πρόταση σοκ», όπως ο ίδιος την χαρακτήρισε:

«Η τζούρα (ρουφιξιά) να δίνεται από τα φαρμακεία στην εξευτελιστική τιμή των 200 δρχ.! Με τον τρόπο αυτό, θα... παταχθεί το φαινόμενο»!! Ο κ. Παρασκευάς κατέθεσε ακόμα την εξής θεωρία: «Τα μεγαλύτερα κονδύλια παγκοσμίως διατίθενται για όπλα και ναρκωτικά. Αν σταματήσει το εμπόριο ➡Σελ. 6

ΣΟΒΑΡΕΣ ΑΠΟΚΑΛΥΨΕΙΣ ΣΤΟ ΣΥΝΕΔΡΙΟ

Ο ΝΟΜΟΣ ΔΩΔ/ΝΗΣΟΥ ΠΑΣΧΕΙ ΣΤΟΥΣ ΤΟΜΕΙΣ ΥΓΕΙΑΣ ΚΑΙ ΠΑΙΔΕΙΑΣ!

Συζήτηση σοκ για θέματα υγείας και παιδείας έγινε στη Χάλκη στα πλαίσια του ετήσιου τακτικού συνεδρίου της ΤΕΔΚ, καθώς οι δήμαρχοι και οι κοινοτάρχες, με τις αποκαλύψεις τους, που δεν ήταν τίποτε άλλο παρά περιγραφή της ωμής πραγματικότητας, έθεσαν τα προβλήματα στις ακριβείς διαστάσεις τους.

Ο προβληματισμός των συνέδρων κατατέθηκε στο πλαίσιο των ομιλιών «Υγεία και Παιδεία» που έγινε από τον τέως δήμαρχο Ρόδου κ. Σάββα Καραγιάννη και «Υγεία και Τοπική Αυτοδιοίκηση» που έγινε από το δήμαρχο Τήλου κ. Τάσο Αλιφέρη. Ο κ. Καραγιάννης περιέγραψε την κατάσταση που επικρατεί ➡Σελ. 6

✓ ΔΕΝ ΜΑΘΑΙΝΟΥΝ ΠΛΕΟΝ ΓΡΑΜΜΑΤΑ ΤΑ ΠΑΙΔΙΑ ΣΤΑ ΣΧΟΛΕΙΑ

✓ ΠΕΘΑΙΝΟΥΝ ΟΙ ΑΡΡΩΣΤΟΙ ΣΤΑ ΜΙΚΡΑ ΝΗΣΙΑ ΚΑΙ ΣΤΑ ΑΠΟΜΑΚΡΥΣΜΕΝΑ ΧΩΡΙΑ

ΠΡΟΤΑΣΗ ΤΟΥ κ. ΘΑΝΑΣΗ ΑΝΑΠΟΛΙΤΑΝΟΥ

«ΕΠΙΘΕΣΗ ΦΙΛΙΑΣ» ΕΛΛΑΔΑΣ - ΤΟΥΡΚΙΑΣ ΑΝΤΙ ΤΩΝ ΕΞΟΠΛΙΣΜΩΝ

Την προσέγγιση των λαών της Ελλάδας και της Τουρκίας «εκ των κάτω», με την ανάληψη σχετικών πρωτοβουλιών, πρότεινε στο συνέδριο της ΤΕΔΚ, ο νομαρχιακός σύμβουλος του συνασπισμού Θανάσης Αναπολιτάνος, προκειμένου να αντιμετωπισθεί η φρενήρης κούρσα των εξοπλισμών που απειλεί να τινάξει στον αέρα τις οικονομίες των δύο χωρών.

ΣΦΥΡΙΟΥ: Η ΚΥΒΕΡΝΗΣΗ ΕΧΕΙ ΕΠΙΓΝΩΣΗ ΤΗΣ ΠΟΛΙΤΙΚΗΣ ΤΗΣ

Οπως είπε ο κ. Θ. Αναπολιτάνος, είναι ανόητο να ξοδεύει η χώρα μας 4 τρισ. δρχ. για εξοπλισμούς και άλλα τόσα η Τουρκία, ➡Σελ. 6

ΣΕ ΕΙΣΗΓΗΣΗ ΤΟΥ ΠΡΟΣ ΤΟ ΣΥΝΕΔΡΙΟ

ΝΕΕΣ ΑΡΜΟΔΙΟΤΗΤΕΣ ΑΠΟ ΤΟ ΥΠΕΧΩΔΕ ΖΗΤΕΙ Ο ΔΗΜΑΡΧΟΣ ΤΗΣ ΡΟΔΟΥ



ΟΙ ΟΤΑ ΕΧΟΥΝ ΤΩΡΑ ΠΟΛΛΕΣ ΥΠΟΧΡΕΩΣΕΙΣ ΚΑΙ ΛΙΓΑ ΔΙΚΑΙΩΜΑΤΑ

Με πρώτο θέμα «ΑΠΟΚΕΝΤΡΩΣΗ ΑΡΜΟΔΙΟΤΗΤΩΝ ΥΠΕΧΩΔΕ ΣΤΗΝ ΑΥΤΟΔΙΟΙΚΗΣΗ» και με εισηγητές τον Δήμαρχο Ροδίων Γιώργο Γιαννόπουλο και τον πρόεδρο του ΤΕΕ - τμήματος Δωδ/σου κ. Ευστάθιο Κουσουρνά, άρχισαν χθες το πρωί οι εργασίες της δεύτερης μέρας του ετήσιου τακτικού συνεδρίου της ΤΕΔΚΔ, που πραγματοποιείται ως γνωστόν στη Χάλκη.

Στην ανάγκη εκχώρησης αρμοδιοτήτων ➡Σελ. 6

Ο Α. ΠΑΥΛΙΔΗΣ ΣΤΗ ΓΕΡΜΑΝΙΑ

Ο τ. βουλευτής κ. Αριστοτέλης Παυλίδης ανεχώρησε για την Φραγκφούρτη προκειμένου να μετάσχει ως εκπρόσωπος της Ν.Δ. στη συζήτηση ➡Σελ. 6

ΤΟΝ ΚΑΤΗΓΟΡΕΙ ΓΙΑ ΕΠΙΘΕΣΗ

ΓΥΝΑΙΚΑ ΥΠΕΒΑΛΕ ΜΗΝΥΣΗ ΚΑΤΑ ΧΑΡΙΤΟΥ

Μήνυση κατά του δικηγόρου Γιάννη Χαρίτου κατέθεσε στο Αστυνομικό Τμήμα Ρόδου η Φωτεινή Λυκοπάντη του Ηλία, κάτοικος Ρόδου, ετών 51, οικιακά, ενώ σε ιατρική βεβαίωση που συνυπέβαλε, του ΓΝΡ. Αναφέρεται ότι «κλινικής διαπιστώθηκαν εκδορές και εκτεταμένη εκχύμωση καμπτικής και έξω επιφανείας αριστερού βραχίονος».

ΚΑΤΕΘΕΣΕ ΙΑΤΡΙΚΗ ΒΕΒΑΙΩΣΗ ΓΙΑ ΤΑ ΤΡΑΥΜΑΤΑ ΤΗΣ

Στη μήνυση αναφέρονται τα εξής:

Μηνύω και εξαπούμαι την νόμιμη τιμωρία του ΧΑΡΙΤΟΥ ΙΩΑΝΝΗ του Γαβριήλ και της Αννας γενν. 1943 στην Ρόδο, και κάτοικος ➡Σελ. 6

ΧΡΗΣΙΜΟΠΟΙΩΝΤΑΣ ΚΑΡΤΑ ΧΩΡΙΣ ΑΝΤΙΚΡΥΣΜΑ

«ΚΑΤΑΦΕΣΩΣΕ» ΕΠΙΧΕΙΡΗΜΑΤΙΕΣ ΣΤΗ ΡΟΔΟ ΚΑΙ ΑΘΗΝΑ!

Ενας μεγαλοαπατεώνας - καταφερτζής κρατείται από χθες το πρωί στην Ασφάλεια Ρόδου προκειμένου να οδηγηθεί τη Δευτέρα στο Αυτόφωρο. Κατηγορείται ειδικότερα ότι «φέσωσε» με μεγάλα ποσά επιχειρηματίες της Ρόδου και των Αθηνών, ενώ χθες ετοιμαζόταν να αναχωρήσει για την Αμερική, πλήν όμως δεν πρόλαβε, γιατί συνελήφθη.

ΕΜΦΑΝΙΖΟΝΤΑΝ ΩΣ ΧΡΗΜΑΤΙΣΤΗΣ ΤΗΣ ΝΕΑΣ ΥΟΡΚΗΣ

Πρόκειται για τον Δημήτρη Φαρσαδάκη του Κων/νου, ετών 38, από τον Πειραιά, κατά δήλωση του χρηματιστή στη Νέα Υόρκη, ο οποίος άφησε απλήρωτο το λογαριασμό του στο «Park Hotel» Ρόδου, ύψους 1.975.000 δρχ. Η χρέωση αφορά το διάστημα 1 Οκτωβρίου - 15 Νοεμβρίου, ενώ κανονικά είχε πληρώσει την παραμονή του ➡Σελ. 6

ΕΛΗΞΕ Η ΕΚΘΕΣΗ ΤΟΥΡΙΣΜΟΥ ΣΤΟ ΛΟΝΔΙΝΟ

ΕΝΘΑΡΡΥΝΤΙΚΑ ΤΑ ΜΗΝΥΜΑΤΑ ΤΩΡΑ ΓΙΑ ΤΟΝ ΤΟΥΡΙΣΜΟ

ΑΡΧΙΖΕΙ ΤΗΝ ΤΡΙΤΗ Η ΕΚΘΕΣΗ ΤΟΥΡΙΣΜΟΥ ΣΤΙΣ ΒΡΥΞΕΛΛΕΣ

Εκλεισε προχθές το βράδυ τις πύλες της η διεθνής Εκθεση τουρισμού του Λουδίνου (θεωρείται παγκοσμίως ως «Χρηματιστήριο Τουρισμού») που συγκέντρωσε το ενδιαφέρον χιλιάδων τουριστικών επιχειρηματιών απ'όλο τον κόσμο και αρκετών εκατοντάδων από τη χώρα μας. (Από τη Ρόδο την Εκθεση παρακολούθησαν περίπου 50 τουριστικοί επιχειρηματίες).

Από χθες άρχισε η επιστροφή των περισσότερων επιχειρηματιών ενώ αρκετοί απ'αυτούς μετέβησαν στις Βρυξέλλες προκειμένου να παρακολουθήσουν ➡Σελ. 6

ΣΕ ΣΥΝΕΝΤΕΥΞΗ ΤΥΠΟΥ ΣΤΗ ΧΑΛΚΗ

«ΕΦ' ΟΛΗΣ ΤΗΣ ΥΛΗΣ» ΔΗΛΩΣΕΙΣ Κ. ΣΦΥΡΙΟΥ

✓ ΤΙ ΘΑ ΚΑΝΕΙ ΩΣ ΚΟΙΝΟΒΟΥΛΕΥΤΙΚΟΣ ΕΚΠΡΟΣΩΠΟΣ ΤΟ ΕΞΟΠΛΙΣΤΙΚΟ ΠΡΟΓΡΑΜΜΑ ΤΩΝ Ε.Δ.
✓ΟΙ ΕΚΤΙΜΗΣΕΙΣ ΤΟΥ ΓΙΑ ΤΟ ΣΥΝΕΔΡΙΟ ΤΗΣ ΤΕΔΚ

Στη νέα ιδιότητα του, ως κοινοβουλευτικού εκπροσώπου του ΠΑΣΟΚ, στα νεα εξοπλιστικά προγράμματα της χώρας για την αμυντική της θωράκιση και στις εκτιμήσεις του από το Συνέδριο της ΤΕΔΚ, αναφέρθηκε χθες, σε συνάντηση που είχε με τους δημοσιογράφους, ο βουλευτής κ. Κοσμάς Σφυρίου.

Οπως τόνισε, ως κοινοβουλευτικός εκπρόσωπος έχει τώρα τη δυνατότητα συχνότερων και αποφασιστικών παρεμβάσεων στην Βουλή (γεγονός που θα ωφελήσει στα θέματα της Δωδ/νήσου), συχνής συνεργασίας με τους υπουργούς και άμεσης γνώσης των νομοθετημάτων.

«Θα αξιοποιήσω τις δυνατότητες που μου παρέχονται υπέρ των νησιών μας», τόνισε ο κ. Κ. Σφυρίου.

Αναφερόμενος στο νέο εξοπλιστικό πρόγραμμα της κυβέρνησης, καταφέρθηκε κατά του Συνασπισμού λέγοντας ότι, αντιμετωπίζει την άρχουσα τάξη της Τουρκίας ως «καλοπροαίρετους γείτονες».

Και ότι πιστεύει πως θα λύσει τα χρόνια προβλήματα με «δημόσιες σχέσεις». Ο κ. Σφυρίου αφού χαρακτήρισε την άποψη αυτή «ουτοπιστική και εξωπραγματική» τόνισε ότι η κυβέρνηση του ΠΑΣΟΚ έχει χρέος και ευθύνη να προστατεύσει τη χώρα εξοπλίζοντάς την με νέα συστήματα ➡Σελ. 6

ΜΙΑ ΕΝΤΥΠΩΣΙΑΚΗ ΠΡΟΣΦΟΡΑ της «δημοκρατικής»

ΚΟΥΠΟΝΙ Νο 10

Με 15 μόνο κουπόνια αποκτάτε ένα κινητό τηλέφωνο



ERICSSON GA 318 -
Μοντέλο 10-96
✓ 2 χρόνια εγγύηση
✓ Με φορτιστή και 40 ωρών μπαταρία
ΤΟ ΚΟΣΤΟΣ ΣΥΝΔΕΣΗΣ ΘΑ ΠΛΗΡΩΘΕΙ ΜΕ ΤΟΝ ΠΡΩΤΟ ΛΟΓΑΡΙΑΣΜΟ
Η
ΚΑΙΝΟΥΡΓΙΟ ΜΟΝΤΕΛΟ
PHILIPS FIZZ
ΜΟΝΑΔΙΚΗ ΤΙΜΗ 3.000 ΔΡΧ. ΔΩΡΕΑΝ ΣΥΝΔΕΣΗ

ΚΙΝΗΜΑΤΟΓΡΑΦΟΙ

ΜΕΤΡΟΠΟΛ
Τηλ. 28400 ΔΥΟ ΠΡΟΒΟΛΕΣ
7:30- 9:30 και 9:30 - 11:30
ΦΥΛΑΧΤΕΙΤΕ
Ερχεται ο πιο τρελός κατάσκοπος όλων των εποχών!! Μιά ΚΩΜΩΔΙΑ γεμάτη δράση, ένταση, γυναίκες, ωραία αυτοκίνητα και ασταμάτητα ΓΕΛΙΑ!!!
ΜΕ ΤΟ ΔΑΚΤΥΛΟ ΣΤΟ ΜΠΟΥΚΑΛΙ
•SPY HARD•
Α! ΠΡΟΒΟΛΗΣ
Κατάλληλο με τον ΛΕΣΛΙ ΝΙΛΣΕΝ
ΠΑΡΑΣΚΕΥΗ - ΣΑΒΒΑΤΟ - ΚΥΡΙΑΚΗ
ΜΙΑ ΠΡΟΒΟΛΗ 5-7μ.μ.
Η ΠΟΚΑΧΟΝΤΑΣ στα ΕΛΛΗΝΙΚΑ

«ΤΙΤΑΝΙΑ»
ΚΟΛΟΚΟΤΡΩΝΗ 98
ΤΗΛ. 25876 - 64050
ΩΡΕΣ ΕΝΑΡΞΗΣ 7:45 ΚΑΙ 10
ΜΟΝΟ ΠΑΡΑΣΚΕΥΗ - ΣΑΒΒΑΤΟ - ΚΥΡΙΑΚΗ
Μετά το ΤΕΣΣΕΡΙΣ ΓΑΜΟΙ ΚΑΙ ΜΙΑ ΚΗΔΕΙΑ, η νέα ταινία του ΜΑΙΚ ΝΙΟΥΕΛ σε πρώτη προβολή
Ο ΠΙΟ ΜΕΓΑΛΟΣ ΡΟΛΟΣ ΤΗΣ ΖΩΗΣ ΜΟΥ
AN AWFULLY BIG ADUENTURE
Στον έρωτα δεν χωράνε ερμηνείες
ΠΡΩΤΑΓΩΝΙΣΤΟΥΝ ΧΙΟΥ ΓΚΡΑΝΤ (ΤΕΣΣΕΡΙΣ ΓΑΜΟΙ ΜΙΑ ΚΗΔΕΙΑ) -ΑΛΑΝ ΡΙΚΜΑΝ (ΛΟΓΙΚΗ ΚΑΙ ΕΥΑΙΣΘΗΣΙΑ)
ΤΗ ΔΕΥΤΕΡΑ ΠΑΤΡΙΣ ΛΕΚΟΝΤ ΟΙ ΑΡΧΙΔΟΥΚΕΣ

«ΠΑΛΛΑΣ»
Τηλέφωνον 24475
ΔΥΟ ΠΡΟΒΟΛΕΣ
7.30 ΚΑΙ 9.30
Η τσιρία του Αρι Ντοιζ ενός απατεωνίσκου γκαλερίστα τον οποίο ερωτεύεται παράφορα η Μπέτυ Κέρνερ. Μια ερωτική κωμωδία για πολύ προχωρημένους.
ΣΤΟΥΣ ΔΥΟ ΟΙ ΤΡΕΙΣ ΕΙΝΑΙ ΠΟΛΛΟΙ
TWO MUCH
Πρωταγωνιστούν:
ΜΕΛΑΝΙ ΓΚΡΙΦΙΘ, ΑΝΤΟΝΙΟ ΜΠΑΝΤΕΡΑΣ, ΝΤΑΡΥΛ ΧΑΝΝΑ

Τα πολιτιστικά



Κάνω κριτική δημιουργώντας, και όχι βρίσκοντας λάθη
ΜΙΧΑΗΛ ΑΓΓΕΛΟΣ

γράφει ο ΑΡΙΣΤΕΙΔΗΣ ΜΙΑΟΥΛΗΣ

Με την συμπλήρωση των 54 χρόνων από την εφαρμογή του φόρου περιουσίας που ονομάστηκε Βαρλίκι, δημοσιεύουμε σημερα μια εξαιρετική συνεργασία. Την ομιλία με θέμα:

ΒΑΡΛΙΚΙ: Η ΟΙΚΟΝΟΜΙΚΗ ΕΞΟΝΤΩΣΗ ΤΟΥ ΕΛΛΗΝΙΣΜΟΥ ΤΗΣ ΤΟΥΡΚΙΑΣ (Α' ΜΕΡΟΣ)

Του Λεωνίδα Κουμάκη, από τη σειρά των Ραδιοφωνικών εκπομπών «Ματιές στις ρίζες του Ελληνισμού», που μεταδόθηκε και από το Ρ.Σ. Ρόδου της ΕΡΑ.

Μετά την αυλαία που έριξε στον Ελληνοτουρκικό πόλεμο η Μικρασιατική καταστροφή και η υπογραφή της Συνθήκης της Λωζάνης, οι Τούρκοι άρχισαν να εξετάζουν με κάθε λεπτομέρεια όλους τους συμβιβασμούς που αναγκάστηκαν να κάνουν. Ο Ισμέτ Ινονού, που υπέγραψε την συνθήκη για λογιαριασμό των Τούρκων ήταν γνωστός για το άσβεστο μίσος του προς κάθε τι Ελληνικό. Η οικονομική και φυσική παρουσία του Ελληνισμού, ιδίως στην Κωνσταντινούπολη, ήταν ένα, καρφί στα πεινασμένα μάτια του. Η απογοήτευση του γιατί τα μαχαίρια και τα τσεκούρια του Μουρεντίν Πασά και των άλλων Νεοτούρκων δεν μπόρεσαν να δουλέψουν στην Κωνσταντινούπολη με την αποτελεσματικότητα που δούλεψαν στην Σμύρνη, ήταν τόσο μεγάλη, που δεν μπορούσε ούτε να την κρύψει. Ακόμα και με την ιδιότητα του Προέδρου της Τουρκικής Δημοκρατίας, δεν δίστασε να πει την περίφημη εκείνη δήλωση που τρομοκράτησε τους χριστιανούς που είχαν μείνει στην Τουρκία: «Θα κάνω όλους τους γκιαούρηδες να πουλάνε λεμόνια!» είπε και περίμενε υπομονετικά μέχρι να βρει την κατάλληλη ευκαιρία. Την ευκαιρία που θα τούδινε τη δυνατότητα να καταφέρει εκ του ασφαλούς ένα γερό χτύπημα. Υπουλα, μαθοδευμένα και χωρίς να εκτεθεί σε σοβαρούς κινδύνους. Η ευκαιρία που περίμενε υπομονετικά ο Ισμέτ Ινονού, παρουσιάστηκε δύο περίπου δεκαετίες μετά την υπογραφή της Συνθήκης της Λωζάνης. Το 1942 ο Δεύτερος Παγκόσμιος Πόλεμος βάφει στο αίμα τον αγώνα των Ευρωπαϊκών λαών κατά του φασισμού. Η μικρή Ελλάδα, στην πρώτη γραμμή των επάλξεων της ελευθερίας, προσφέρει το λιγοστό αίμα των παιδιών της στο βωμό του αγώνα εναντίον των φασιστικών δυνάμεων. Η Τουρκία, ο επιπόδειος αυτός ουδέτερος, διαπραγματεύεται πότε με τους φασίστες και πότε με τους συμμάχους την έξοδό της στον πόλεμο, ανάλογα με τα ανταλλάγματα που θα εξασφαλίσει, κοροϊδεύοντας και τους δυό. Την περίοδο που ο Δεύτερος Παγκόσμιος Πόλεμος βρίσκεται στην πιο αποφασιστική του εξέλιξη, ο Ισμέτ Ινονού θεωρεί πως είναι κατάλληλη η ευκαιρία για μια ακόμα επιχείρηση εξόντωσης του Ελληνισμού της Μικράς Ασίας χωρίς σοβαρούς κινδύνους για την Τουρκία. Μια ευκαιρία να «πουλούν μόνο λεμόνια» όσοι καταφέρουν να επιζούν απ' τα αλλεπάλληλα χτυπήματα. Είχε προηγηθεί, τον Μάϊο του 1941, αμέσως μόλις έπεσε η Κρήτη, η Γενική επιστράτευση των μη Μουσουλμανικών πληθυσμών. Αντρες 23 έως 48 ετών, μεταξύ του Ελληνισμού φυσικά, μεταφέρθηκαν στην Ανατολία για καταναγκαστική εργασία, όπως ακριβώς έγινε και το 1914. Ο ανθός, η αφρόκρεμα του Ελληνισμού είχε συρθεί στα βάθη της Ανατολής, με στόχο τη φυσική του εξόντωση. Ολα αυτά όμως δεν ήταν αρκετά. Οι συνθήκες της παγκόσμιας αναστάτωσης και δυστυχίας πρόσφεραν κατάλληλες συνθήκες για ένα ακόμα χτύπημα κατά του Ελληνισμού. Είναι γνωστό πως όλες οι ενέργειες των Νεότουρκων έχουν κάποια ιδιαίτερα και κοινά χαρακτηριστικά: Είναι ύπουλα, είναι μεθοδευμένα, έχουν θρασύτητα αλλά γίνονται εκ του ασφαλούς μέσα σ' ένα γενικότερο πλαίσιο που διαμορφώνει την «κατάλληλη ευκαιρία». Μόλις το γενικότερο πλαίσιο αλλάξει ή διαφοροποιηθεί, η θρασύτητα μετατρέπεται σε δειλία και τα ύπουλα, εκ του ασφαλούς, χτυπήματα μετατρέπονται σε όμορφα λόγια φιλίας και συνεργασίας. Ο Ισμέτ Ινονού που είχε όλα αυτά τα κλασικά χαρακτηριστικά κάθε Νεότουρκου, μυρίστηκε την «κατάλληλη ευκαιρία» όπως μυρίζεται ένας πεινασμένος καρχαρίας το ανθρώπινο αίμα από κάποιο ναυάγιο. Κάλεσε τον Πρωθυπουργό της Τουρκίας Σουκρού Σαράτσογλου και του έδωσε εντολή να ασχοληθεί με «το θέμα». «Το θέμα», δεν ήταν άλλο από την επιβολή μιας φορολογίας που θα ισοδυναμούσε με την λεηλασία και την συντριβή του Ελληνικού στοιχείου της Τουρκίας.

Ο Πρωθυπουργός της Τουρκίας Σουκρού Σαράτσογλου άρχισε με ξεχωριστό ζήλο να προετοιμάζει την εκτέλεση της εντολής που έλαβε. Σε συνεργασία με τον Υπουργό των Εξωτερικών Numan Menemetzioglu φρόντισε να δημιουργήσει το κατάλληλο κλίμα στο εσωτερικό της Τουρκίας. Ο Τουρκικός τύπος εξαπολύει μια εκστρατεία γεμάτη μίσος και φανατισμό εναντίον της χριστιανικής μειονότητας. Ολα τα δεινά της Τουρκίας φορτώνονται στις πλάτες των μειονοτικών και ιδίως στην οικονομική τους ευημερία. Η αντιχριστιανική ατμόσφαιρα που δημιουργείται είναι ασφυκτική. Εκπληκτος ο Γενικός Πρόξενος της Ελλάδος στην Κωνσταντινούπολη δέχεται συστάσεις να μιλάει Τουρκικά ακόμα και με τα μέλη της οικογένειάς του όταν κυκλοφορεί στους δρόμους, γιατί κινδυνεύει! Μόλις προετοιμάστηκε το έδαφος στο εσωτερικό της Τουρκίας και αφού στο εξωτερικό οι συνθήκες ήταν ιδανικές, ανασύρθηκε από τα αρχεία ένας Νόμος που είχαν ετοιμάσει οι Νεότουρκοι το 1914, στα πλαίσια του Milli Iktisat, δηλαδή τς ανάπτυξης της Τουρκικής Οικονομίας με την αρπαγή των περιουσιών των χριστιανών. Ο Υφυπουργός των Οικονομικών Εσσάτ Τεκελή του Λαϊκού Κόμματος και δύο μέλη του εμπορικού επιμελητηρίου - όλοι ανεξαιρέτως αποκλειστικά και μόνο τούρκοι μουσουλμάνοι. Τα «όπλα» τους ήταν οι διατάξεις του Φόρου Περιουσίας που τους έδιναν απλόχερα τεράστιες δυνατότητες να εκτελέσουν το «έργο» τους:

1. Αυθαίρετος καθορισμός του ύψους του φόρου.
2. Απαγόρευση οποιασδήποτε διαδικασίας έφεσης ή ένστασης του φορολογούμενου πάνω στο ποσό του φόρου που θα επιβαλλόταν.
3. Προθεσμία πληρωμής μόνο 15 ημερών.
4. Τυχόν καθυστέρηση μίας εβδομάδας σήμαινε πρόστιμο 1%.
5. Τυχόν καθυστέρηση δεύτερης εβδομάδας σήμαινε πρόσιμο 2%.
6. Οποιαδήποτε επί πλέον καθυστέρηση σήμαινε κατάσχεση της κινητής και ακίνητης περιουσίας του φορολογούμενου, σύλληψη και εκτόπισή τους σε τόπους καταναγκαστικής εργασίας!

Το μέλος της επιτροπής για την εφαρμογή του ληστρικού νόμου Faik Okte, στο βιβλίο του «Η συμφορά με τον Νόμο για το Βαρλίκι» μας δίνει μια συγκλονιστική περιγραφή του τρόπου με τον οποίο καθοριζόταν το ύψος του φόρου. Αφού εξέταζαν τον φάκελο του υποψήφιου θύματος και βεβαιωνόταν για το θρήσκευμα και την εθνότητα του φορολογούμενου ένα μέλος της επιτροπής ρωτούσε:

- Πόσο θα πληρώσει αυτός;
- 500.000 λίρες απαντούσε ένα μέλος της επιτροπής.
- Οχι, 1.000.000 λίρες επενέβαινε ένας τρίτος.
- Πως το ξέρει εσύ;
- Εσύ πως το ξέρεις;
- Πείτε ένα ενδιάμερο ποσό να τελειώνουμε, πρότεινε ένα άλλο μέλος της επιτροπής.

Αυτός ήταν ο τρόπος που οι Τούρκοι επέβαλλαν τον Φόρο Περιουσίας στον Ελληνισμό της Τουρκίας. Αν σε κάποιον επέβαλλαν κατά λάθος δύο φορές τον φόρο, είχαν την μεγαλοψυχία να του επιτρέψουν να πληρώσει το μεγαλύτερο ποσό.



ALFA 146, Η ΝΕΑ ALFA ROMEO. ΖΗΣΤΕ ΜΑΖΙ ΤΗΣ ΜΟΝΑΔΙΚΕΣ ΟΔΗΓΙΚΕΣ ΣΥΓΚΙΝΗΣΕΙΣ. ΔΥΝΑΤΟΣ ΧΑΡΑΚΤΗΡΑΣ: ΚΙΝΗΤΗΡΕΣ BOXER 1.4, 1.6 ΚΑΙ 1.7 16V. ΣΤΑΘΕΡΗ: ΑΝΑΡΤΗΣΕΙΣ ΜΕ ΕΛΕΓΧΟΜΕΝΗ ΕΛΑΣΤΙΚΟΤΗΤΑ, ΡΥΘΜΙΖΟΜΕΝΟ ΣΕ ΥΨΟΣ ΥΔΡΑΥΛΙΚΟ ΤΙΜΟΝΙ, ABS ΚΑΤΟΠΙΝ ΠΑΡΑΓΓΕΛΙΑΣ - STANDARD ΣΤΗΝ 1.7 16V. ΑΣΦΑΛΗΣ: ΚΑΜΠΙΝΑ ΕΠΙΒΑΤΩΝ ΠΡΟΟΔΕΥΤΙΚΗΣ ΠΑΡΑΜΟΡΦΩΣΗΣ, ΠΛΕΥΡΙΚΟΙ ΔΟΚΟΙ ΑΣΦΑΛΕΙΑΣ, ΣΥΣΤΗΜΑ ΠΡΟΛΗΨΗΣ ΠΥΡΚΑΓΙΑΣ FPS, ΤΗΛΕΣΚΟΠΙΚΟΣ ΑΞΟΝΑΣ ΤΙΜΟΝΙΟΥ, ΑΕΡΟΣΑΚΟΣ ΟΔΗΓΟΥ, ΑΕΡΟΣΑΚΟΣ ΣΥΝΟΔΗΓΟΥ ΚΑΤΟΠΙΝ ΠΑΡΑΓΓΕΛΙΑΣ. ΑΝΕΤΗ: ΚΑΜΠΙΝΑ ΕΠΙΒΑΤΩΝ ΜΕ ΗΧΟΜΟΝΣΗ, ΒΕΛΟΥΔΙΝΗ ΕΠΕΝΔΥΣΗ ΣΑΛΟΝΙΟΥ, ΕΙΔΙΚΑ ΣΧΕΔΙΑΣΜΕΝΟΣ ΧΩΡΟΣ ΓΙΑ ΤΟΝ ΣΥΝΟΔΗΓΟ, ΗΛΕΚΤΡΙΚΑ ΠΑΡΑΘΥΡΑ, ΗΛΕΚΤΡΟΜΑΓΝΗΤΙΚΕΣ ΚΛΕΙΔΑΡΙΕΣ, ΜΕΓΑΛΟΣ ΧΩΡΟΣ ΑΠΟΣΚΕΥΩΝ. Η ALFA 146 ΠΡΟΣΤΑΤΕΥΕΤΑΙ ΜΕ ΤΟ ΣΥΣΤΗΜΑ IMMOBILIZER ALFA CODE. ALFA 146: ΜΙΑ ALFA ΠΟΥ ΕΧΕΙ ΟΛΑ ΟΣΑ ΑΝΑΖΗΤΑΤΕ ΣΕ ΕΝΑ ΚΟΡΥΦΑΙΟ ΑΥΤΟΚΙΝΗΤΟ. ΚΑΙ ΠΑΝΩ ΑΠ' ΟΛΑ, ΕΙΝΑΙ ALFA ROMEO.

ALFA 146.
ΠΡΟΣΩΠΙΚΟΤΗΤΑ ALFA ROMEO.

ALFA CONTACT
1+3+8
ALFA ROMEO Fiat Credit Hellas
Η Alfa Romeo συνιστά SELENIA

AUTORODOS A.E.
ΑΥΣΤΡΑΛΙΑΣ 60. ΡΟΔΟΣ, ΤΗΛ: 0241-27421

Αναδρομή στο Παρελθόν
«η δημοκρατική της Ρόδου»
Πριν 12 χρόνια
Σάββατο 17 Νοεμβρίου 1984

Οργή και αγανάκτηση συνεχίζει να διακατέχει ολόκληρο τον πληθυσμό της Κω ύστερα από την καταδίκη σε θάνατο την περασμένη εβδομάδα από εκτακτο στρατοδικείο της Κωνσταντινούπολης του συμπατριώτη τους αγωνιστή της αντίστασης κατά της δικτατορίας των στρατιωτικών στην Τουρκία Μαχίρ Χατζημεσίν (Οζντουράν) 30 χρόνων, Ελληνα υπηκόου. Μολονότι μάλιστα σημειώθηκε ήδη έντονη κυβερνητική παρέμβαση στο θέμα, αναμένεται στην Κω και νέα κλιμάκωση των αντιδράσεων.

Οπως μας μεταδίδει ο ανταποκριτής μας στην Κω, πραγματοποιήθηκε ήδη στο Δημαρχείο ευρεία σύσκεψη φορέων και οργανώσεων κατά την οποία αποφασίστηκε να καταγγελθεί το πολιτικό αυτό έγκλημα (γιατί περί τέτοιου πρόκειται) στην ελληνική κυβέρνηση και να ζητηθεί η επέμβαση των στρατηγού Εβρεν, του Τούρκου πρωθυπουργού Οζάλ, του προέδρου της τουρκικής Βουλής, της Διεθνούς Αμνηστίας, του ΟΗΕ και του συμβουλίου της Ευρώπης.

Ταυτόχρονα συγκεντρώθηκαν ήδη πάνω από 2000 υπογραφές διαμαρτυρίας και συντάχθηκε κείμενο το οποίο θα επιδοθεί στον Τούρκο πρέσβευτή στην Αθήνα κ. Ακιμάν.

Σημειώνεται ότι ο Ελληνας υπήκοος Μαχίρ Χατζημεσίν γεννήθηκε και ανατράφηκε στην Κω και είναι γόνος καλής οικογένειας..

ΣΑΝ ΣΗΜΕΡΑ
17 Νοεμβρίου

ΤΟ 1991... η Κροατία ανακοίνωσε ότι παραδίδει την πολιορκημένη πόλη του Βούκοβαρ, εάν ο στρατός που βρίσκεται υπό σερβικό έλεγχο εγγυηθεί την ασφάλεια των πολιτών της πόλης αυτής.

ΤΟ 1992... στο Τριμελές Εφετείο Κακουργημάτων παραπέμπονται να δικαστούν οι Γιώργος Κοσκωτάς, Ιωάννης Μαντζουράνης και Αλίκη Κουτσόγιωργα για ενεργητική δωροδοκία, απλή συνέργεια και αποδοχή προϊόντος εγκλήματος από ιδιοτέλεια.

ΤΟ 1993... πέθανε ο λαϊκός τραγουδιστής και συνθέτης Γιώργος Μητσάκης.

ΤΟ 1994... στις Φιλιππίνες, 74 ήταν οι νεκροί και 171 οι τραυματίες από σεισμό.το 1995... η ΓΣ του ΟΗΕ κατεδίκασε με απόφασή της τις πυρηνικές δοκιμές που διεξάγουν η Γαλλία και η Κίνα.

TV ΠΡΟΓΡΑΜΜΑ

ΕΤ1

08.00 ΑΓΡΟΤΙΚΗ ΕΝΗΜΕΡΩΣΗ
08.30 ΘΕΙΑ ΛΕΙΤΟΥΡΓΙΑ
10.30 ΑΡΧΟΝΤΑΡΙΚΙ
11.20 ΚΛΑΣΙΚΗ ΜΟΥΣΙΚΗ
12.15 ΙΣΤΟΡΙΚΕΣ ΣΥΝΑΥΛΙΕΣ
13.50 ΜΟΥΣΙΚΗ ΠΑΡΑΔΟΣΗ
14.25 ΜΕ ΑΡΕΤΗ ΚΑΙ ΤΟΛΜΗ
15.00 ΕΙΔΗΣΕΙΣ
15.15 ΤΕΧΝΕΣ ΚΑΙ ΧΟΡΗΓΟΙ
15.45 ΟΙ ΔΗΜΟΣΙΟΓΡΑΦΟΙ ΠΡΟΤΕΙΝΟΥΝ
16.20 ΜΟΥΣΙΚΑ ΠΟΡΤΡΕΤΑ: ΧΡΗΣΤΟΣ ΛΕΟΝΤΗΣ
17.30 ΕΛΛΗΝΙΚΗ ΤΑΙΝΙΑ
18.00 ΕΙΔΗΣΕΙΣ
18.15 ΕΛΛΗΝΙΚΗ ΤΑΙΝΙΑ (ΣΥΝ.)
19.05 ΠΑΙΧΝΙΔΙΑ ΧΩΡΙΣ ΣΥΝΟΡΑ
21.00 ΕΙΔΗΣΕΙΣ - ΚΑΙΡΟΣ - ΤΗΛΕΟΙΚΟΝΟΜΙΑ
21.30 37ο ΔΙΕΘΝΕΣ ΦΕΣΤΙΒΑΛ ΚΙΝΗΜΑΤΟΓΡΑΦΟΥ ΘΕΣΣΑΛΟΝΙΚΗΣ
23.30 ΟΙ ΔΗΜΟΣΙΟΓΡΑΦΟΙ ΠΡΟΤΕΙΝΟΥΝ: «17 ΝΟΕΜΒΡΗ - ΠΡΙΝ ΚΑΙ ΜΕΤΑ»
00.01 ΕΙΔΗΣΕΙΣ - ΚΑΙΡΟΣ
00.20 ΠΡΩΤΑΘΛΗΜΑ ΠΟΔΟΣΦΑΙΡΟΥ ΓΙΑ ΤΗΝ Α' ΕΘΝΙΚΗ ΚΑΤΗΓΟΡΙΑ: ΕΔΕΣΣΑΪΚΟΣ - ΟΛΥΜΠΙΑΚΟΣ

MEGA

07.00 ΜΑΠΕΤΑΚΙΑ
07.20 ΟΙ ΠΕΡΙΠΕΤΕΙΕΣ ΤΟΥ Τ-ΡΕΞ
07.45 Ο ΤΖΕΙΣ ΚΑΙ ΟΙ ΑΣΤΡΟΜΑΧΗΤΕΣ
08.10 ΑΝΙΜΑΝΙΑΚΣ
08.40 ΤΑΪΝΙ ΤΟΥΝΣ
09.10 ΑΛΑΝΤΙΝ
09.30 ΝΤΑΡΚΓΟΥΙΝΓΚ ΝΤΑΚ
10.00 ΝΤΙΣΝΕΪ ΚΛΑΜΠ
11.00 ΓΚΑΡΓΚΟΪΛΣ
11.30 ΑΠΟ ΜΙΚΡΟΣ ΣΤΑ ΒΑΣΑΝΑ
12.00 ΝΤΑΝΤΑ ΑΜΕΣΟΥ ΔΡΑΣΕΩΣ
12.30 ΝΕΑ, ΓΥΝΑΙΚΑ, ΜΟΝΗ ΨΑΧΝΕΤΑΙ...
12.50 ΜΟΝΟΙ ΣΤΟ ΣΠΙΤΙ
13.45 ΓΑΤΕΣ
14.00 ΕΙΔΗΣΕΙΣ
14.15 ΕΠΤΑ ΣΥΝ ΕΠΤΑ
15.10 ΔΟΚΤΩΡ ΚΟΥΙΝ: ΜΟΝΗ ΣΤΗΝ ΑΓΡΙΑ ΔΥΣΗ
16.20 ΞΕΝΗ ΤΑΙΝΙΑ
18.00 ΜΑΤΙΕΣ ΣΤΑ ΓΕΓΟΝΟΤΑ
18.05 ΞΕΝΗ ΤΑΙΝΙΑ (Συνέχεια)
18.30 ΕΛΛΗΝΙΚΗ ΤΑΙΝΙΑ
20.25 ΤΑ ΓΕΓΟΝΟΤΑ ΣΤΙΣ ΟΧΤΩΜΙΣΙ
21.15 ΕΛΛΗΝΙΚΗ ΤΑΙΝΙΑ
23.15 ΞΕΝΗ ΤΑΙΝΙΑ
00.15 ΤΕΛΕΥΤΑΙΑ ΓΕΓΟΝΟΤΑ
00.30 ΞΕΝΗ ΤΑΙΝΙΑ (ΣΥΝΕΧΕΙΑ)
01.15 ΟΙ ΑΓΓΕΛΟΙ ΤΟΥ ΣΚΟΤΟΥΣ
02.15 ΞΕΝΗ ΤΑΙΝΙΑ
03.55 ΚΟΝΤΡΑ ΠΛΑΚΕ
04.45 ΤΟΚ ΤΟΚ
06.15 Η ΕΚΠΟΜΠΗ

FILM NET

06.45 ΣΤΟΧΟΣ ΘΑΝΑΤΟΥ
08.20 Ο ΑΡΧΑΡΙΟΣ
10.05 ΔΥΟ ΓΥΝΑΙΚΕΣ, ΤΡΕΙΣ ΒΕΛΙΤΣΕΣ ΚΙ ΕΓΩ
12.00 ΑΤΣΑΛΙΝΗ ΘΕΛΗΣΗ
14.00 ΣΤΟΝ ΚΥΡΙΟ ΜΑΣ ΜΕ ΑΓΑΠΗ
15.50 ΑΠΟΚΑΛΥΨΕΙΣ
18.00 ΤΖΙΜΙ ΧΟΛΙΓΟΥΝΤ
20.00 ΟΙ ΚΑΥΓΑΤΖΗΔΕΣ
22.00 ΜΟΝΟ ΓΙΑ ΣΕΝΑ
00.01 ΚΑΥΤΟ ΣΕΞ - ΚΑΙΝΟΥΡΓΙΟΙ ΣΕ ΟΛΑ
01.00 ΣΤΗΝ ΑΓΚΑΛΙΑ ΤΗΣ ΓΥΝΑΙΚΑΣ
02.15 ΑΡΩΜΑ ΓΥΝΑΙΚΑΣ
04.50 ΒΡΟΧΗ ΑΠΟ ΠΕΤΡΕΣ

ΕΤ2

08.00 ΘΕΙΑ ΛΕΙΤΟΥΡΓΙΑ
10.30 ΚΑΡΑΓΚΟΥΝΙΚΟΣ ΓΑΜΟΣ
11.30 ΚΟΥΣΤΟ
12.30 Ο ΚΑΜΠΟΥΡΗΣ ΤΗΣ ΝΟΤΡ ΝΤΑΜ
13.30 ΕΙΔΗΣΕΙΣ
13.40 ΕΛΛΗΝΙΚΗ ΤΑΙΝΙΑ
15.30 ΑΣΤΡΟΦΕΓΓΙΑ
16.15 ΤΟ ΣΠΙΤΙ ΤΗΣ ΘΕΙΑΣ
17.00 ΕΙΔΗΣΕΙΣ
17.10 Ο ΤΖΕΙΚ ΜΕΓΑΛΩΝΕΙ
18.00 ΕΛΛΗΝΙΚΗ ΤΑΙΝΙΑ
19.30 ΕΙΚΑΣΤΙΚΗ ΓΡΑΦΗ
20.00 ΤΡΥΦΕΡΗ ΕΙΝΑΙ Η ΝΥΧΤΑ
21.00 ΕΔΩ ΠΟΛΥΤΕΧΝΕΙΟ
22.30 ΑΝΑΖΗΤΩΝΤΑΣ ΤΗ ΧΑΜΕΝΗ ΕΙΚΟΝΑ - ΗΜΕΡΑ ΠΟΛΥΤΕΧΝΕΙΟΥ
23.00 ΕΙΔΗΣΕΙΣ - ΚΑΙΡΟΣ
23.30 ΑΞΙΟΝ ΕΣΤΙ
00.30 ΝΕΕΣ ΕΙΚΟΝΕΣ
01.30 ΤΡΑΦΙΚ

ANT1

06.20 ΟΙ ΕΙΔΗΣΕΙΣ ΤΟΥ CBS
06.45 ΤΗΛΕΜΑΡΚΕΤΙΝΓΚ - ΤΗΛΕΑΓΟΡΑ
07.00 ΥΠΕΡΟΧΑ ΖΟΥΖΟΥΝΑΚΙΑ
07.30 ΟΜΑΔΑ Χ - ΟΙ ΗΡΩΕΣ ΤΟΥ ΔΙΑΣΤΗΜΑΤΟΣ
08.00 Ο ΚΑΛΙΜΕΡΟ ΚΑΙ ΟΙ ΦΙΛΟΙ ΤΟΥ
08.30 DRAGONBALL
09.00 Ο ΜΙΚΡΟΣ ΝΙΝΤΖΑ
09.30 ΧΕΛΩΝΕΣ ΝΙΝΤΖΑ ΕΝ ΔΡΑΣΕΙ
10.00 SAILORMOON
10.30 VR TROOPERS
11.00 ΠΑΟΥΕΡ ΡΕΙΝΤΖΕΡΣ
11.30 ΠΡΙΝ ΧΤΥΠΗΣΕΙ ΤΟ ΚΟΥΔΟΥΝΙ
12.00 ΜΑΖΙ ΤΗΝ ΚΥΡΙΑΚΗ
13.55 ANT1 A1
14.00 ΤΑ ΝΕΑ ΤΟΥ ANT1
14.15 ΚΟΜΕΝΤΙ ΚΛΑΜΠ
14.20 ΟΙΚΟΓΕΝΕΙΑ ΓΟΥΙΝΣΛΟΟΥ
15.00 ΞΕΝΗ ΤΑΙΝΙΑ
16.50 ΧΡΥΣΑ ΤΡΙΠΟΝΤΑ
17.25 ΚΟΜΕΝΤΙ ΚΛΑΜΠ
17.30 ANT1 ΜΠΑΣΚΕΤ
18.00 ΤΑ ΝΕΑ ΣΕ 5'
18.05 ANT1 ΜΠΑΣΚΕΤ (ΣΥΝ.)
18.30 ΕΛΛΗΝΙΚΗ ΤΑΙΝΙΑ
20.25 ΤΑ ΝΕΑ ΤΟΥ ANT1
21.00 60'' ΜΕ ΤΟΝ ΑΡΗ ΣΤΑΘΑΚΗ
21.05 ΞΕΝΗ ΤΑΙΝΙΑ
23.45 ANT1 A1
23.50 ΞΕΝΗ ΤΑΙΝΙΑ
23.55 Ο ΟΛΥΜΠΙΑΚΟΣ ΣΤΗΝ ΕΥΡΩΠΗ
00.01 ΕΙΔΗΣΕΙΣ
00.15 ΚΟΜΕΝΤΙ ΚΛΑΜΠ
00.20 ΞΕΝΗ ΤΑΙΝΙΑ (ΣΥΝΕΧΕΙΑ)
02.30 ΞΕΝΗ ΤΑΙΝΙΑ
04.00 ΤΗΛΕΑΓΟΡΑ
04.30 ΞΕΝΗ ΤΑΙΝΙΑ

TV4

12.01 ΘΡΗΣΚΕΥΤΙΚΗ ΕΚΠΟΜΠΗ
21.40 ΤΗΛΕ SHOP
13.00 «ΧΡΥΣΕΣ ΣΥΝΤΑΓΕΣ»
13.30 ΤΟ ΜΕΓΑΛΟ ΠΑΙΧΝΙΔΙ
15.10 «ΥΠΑΡΧΕΙ ΘΕΜΑ»
17.30 ΚΙΝΟΥΜΕΝΑ ΣΧΕΔΙΑ
18.10 ΤΗΛΕ SHOP
18.40 ΜΟΥΣΙΚΟ ΔΙΑΛΕΙΜΜΑ
19.05 ΕΛΛΗΝΙΚΗ ΤΑΙΝΙΑ
21.35 ΕΠΙΚΑΙΡΟΤΗΤΑ
22.10 ΞΕΝΗ ΤΑΙΝΙΑ
00.00 ΝΥΧΤΕΡΙΝΑ ΣΠΟΡ

TV7

13.00 Η ΕΚΚΛΗΣΙΑ ΣΗΜΕΡΑ
13.30 ΚΙΝΟΥΜΕΝΑ ΣΧΕΔΙΑ
14.40 ΞΕΝΗ ΚΟΙΝΩΝΙΚΗ
16.20 BEAT MUSIC
17.00 ΚΙΝΟΥΜΕΝΑ ΣΧΕΔΙΑ
18.00 ΠΟΔΟΣΦΑΙΡΙΚΟ ΑΓΩΝΑΣ
20.00 ΕΙΔΗΣΕΙΣ
20.30 ΞΕΝΗ ΚΩΜΩΔΙΑ
22.05 ΣΥΝΕΧΕΙΑ ΤΗΣ ΤΑΙΝΙΑΣ
00.10 ΞΕΝΗ ΠΕΡΙΠΕΤΕΙΑ

ΗΜΕΡΗΣΙΑ ΕΦΗΜΕΡΙΔΑ
η δημοκρατική της Ρόδου
Ετος ιδρύσεως 1982
Θεμιστοκλέους Σοφούλη 77
Ταχ. Θυρίδα 339 85100 Ρόδος
Εκδότης - ιδιοκτήτης - διευθυντής:
ΒΑΣΙΛΗΣ Δ. ΑΘΑΝΑΣΙΟΥ
Τηλέφωνα: 28728, 34722, 76655, 79100, 26728, 27919
Telefax: 37333

Η ταυτότητα της Ημέρας

Καιρός

Γενική πρόγνωση καιρού Ελλάδας για σήμερα Κυριακή 17/11/96. Στα δυτικά κεντρικά και βόρεια προβλέπονται λίγες νεφώσεις που κατά τόπους στα δυτικά θα είναι αυξημένες. Στην υπόλοιπη χώρα προβλέπεται σχεδόν αίθριος καιρός το πρωί θα σημειωθούν τοπικές ομίχλες. Οι άνεμοι θα πνέουν στα δυτικά νότιοι νοτιοανατολικοί μέτριοι και στα ανατολικά βορειοανατολικοί ασθενείς μέχρι μέτριοι. Οι θερμακρασία δεν θα σημειώσει αξιόλογη μεταβολή.

ΚΥΡΙΑΚΗ
17 ΝΟΕΜΒΡΙΟΥ 1996
Θ' ΛΟΥΚΑ ΓΡΗΓΟΡΙΟΥ
ΝΕΟΚΑΙΣΑΡ. ΓΕΝΝΑΔΙΟΥ
Ανατολή ηλίου 7.08'
Δύση ηλίου 5.12'
ΣΕΛΗΝΗ 6 ΗΜΕΡΩΝ

Αεροπορικά δρομολόγια

ΠΤΗΣΕΙΣ ΟΛΥΜΠΙΑΚΗΣ
Ρόδος - Καστελλόριζο: Δευτ. - Τετ. - Παρ. - Κυρ. 08.10
Τρίτη - Πεμ. - Σαβ. - 11.55
Ρόδος - Κάρπαθος: Δευτ. έως Κυρ. 15.30 Δευτ. έως Κυρ. 17.40 Δευτ. Πεμ. - Παρ. - Κυρ. 10.30 Δευτ. - Τετ. - Παρ. - Κυρ. 12.40
Ρόδος - Κάσος: Τρίτη - Πεμ. - Σαββ. 07.00 Δευτ. - Τετ. - Παρ. - Κυρ. 12.40
Ρόδος - Μύκονος: Τετ. - Παρ. - Κυρ. 20.50
Ρόδος - Σαντορίνη: Δευτ. - Τετ. - Πεμ. - Σαββ. 22.15
Ρόδος - Ηράκλειο: Δευτ. - Τετ. - Παρ. - Κυρ 20.25
Ρόδος - Κως: Τρίτη - Πεμ. - Σαββ. 19.50
Ρόδος - Θεσ/νίκη: Τρίτη - Πέμπ. 19.20
Ρόδος - Αθήνα: Δευτ έως Κυρ. 07.30
Πεμ. 08.05 Τρίτη - Σαββ. 10.15
Τετ. - Πεμ. - Παρ. - Κυρ. - 10.40
Δευτ. - Τετ. - Παρ. - Σαββ. - Κυρ. 19.20
Σαββ. 21.00
Δευτ. έως Κυρ. 22.15
Τρίτη - Πεμ. 23.05
Δευτ. έως Κυρ. 23.55
ΠΤΗΣΕΙΣ AIR GREECE
Για Αθήνα: - καθημερινά στις 08.00 το πρωί
Για Θεσσαλονίκη: Δευτέρα και Σάββατο στις 17.00
Για Ηράκλειο: Παρασκευή και Κυριακή στις 23.00
Επίσης καθημερινά προς Θεσσαλονίκη και Ηράκλειο μέσω Αθηνών.

Φαρμακεία

ΣΗΜΕΡΑ: διημερεύει το φαρμακείο ΑΛΑΒΕΡΑ ΕΙΡΗΝΗ, Καναδά 107, τηλ. 39111

ΣΗΜΕΡΑ: διανυκτερεύει το φαρμακείο ΠΑΠΠΟΥ ΕΥΑΓΓΕΛΙΑ, Πλατεία Ακαδημίας (δίπλα από την Τράπεζα Κρήτης), τηλ. 75747

Ακτοπλοϊκά δρομολόγια

ΠΑΤΜΟΣ: Απόπλους 15.00 για Κω, Κάλυμνο, Λέρο, Πάτμο, Πειραιά

Λαικές αγορές

Τετάρτη: στην οδό Βύρωνος (πίσω από το Στάδιο).
Πέμπτη: στην οδό Διαγοριδών.
Παρασκευή: Στην οδό Θεσ/νίκης Ανάληψη.
Σάββατο: στον Αγιο Δημήτριο.

Δέχονται το κοινό

- **ΠΕΡ/ΚΟΣ Δ/ΝΤΗΣ ΔΩΔ/ΣΟΥ** δέχεται Τρίτη & Πέμπτη 11:00 - 13:00.
- **ΝΟΜΑΡΧΗΣ** δέχεται το κοινό κάθε Τρίτη & Πέμπτη από 11.00 - 13.00
- **ΔΗΜΑΡΧΟΣ** Ρόδου δέχεται το κοινό κάθε Τετάρτη από 12.00 - 13.00
- **Ο Αντ/ρχος κ. Μαρτίνος Κανελάκης** δέχεται το κοινό ύστερα από ραντεβού
- **Ο Αντ/ρχος κ.Κ. Σκανδαλίδης** δέχεται κάθε Τρίτη - Πέμπτη από 13.00 - 14.00
- **Ο Αντ/ρχος κ. Αντώνης Αλαβέρας** δέχεται το κοινό Τρίτη και Πέμπτη 13.00 -14.00

Συνάλλαγμα

	ΑΓΟΡΑ	ΠΩΛΗΣΗ		ΑΓΟΡΑ	ΠΩΛΗΣΗ
ΔΟΛΛΑΡΙΟ Η.Π.Α	238.270	238.2530	ΚΟΡΩΝΑ ΣΟΥΗΔΙΑΣ	35.8160	36.0320
ΕΥΡΩΠΑΪΚΗ ΝΟΜ.ΜΟΝ.	301.9310	303.7490	ΜΑΡΚΟ ΦΙΝΛΑΝΔΙΑΣ	52.2430	52.5570
ΜΑΡΚΟ ΓΕΡΜΑΝΙΑΣ	173.420	158.2880	ΠΕΣΕΤΑ ΙΣΠΑΝΙΑΣ	1.8690	1.8810
ΦΡΑΓΚΟ ΓΑΛΛΙΑΣ	46.5460	46.8260	ΕΣΚΟΥΔΟ ΠΟΡΤΟΓΑΛΙΑΣ	1.5560	1.5660
ΛΙΡΑΑΓΓΛΙΑΣ-ΣΚ.	394.6130	396.9870	ΠΕΝ ΙΑΠΩΝΙΑΣ	212.0320	213.3080
ΛΙΡΑ ΔΗΜ.ΙΡΛΑΝΔΙΑΣ	395.0110	397.3890	ΦΡΑΓΚΟ ΕΛΒΕΤΙΑΣ	186.5140	187.6360
ΦΡΑΓΚΟ ΒΕΛΓΙΟΥ	7.6355	7.6815	ΚΟΡΩΝΑ ΝΟΡΒΗΓΙΑΣ	37.5030	37.7290
ΦΙΟΡΙΝΙ ΟΛΛΑΝΔΙΑΣ	140.2780	141.1220	ΛΙΡΑ ΚΥΠΡΟΥ	517.4430	520.5570
ΛΙΡΕΤΑ ΙΤΑΛΙΑΣ	15.6210	15.7150	ΔΟΛΛΑΡΙΟ ΚΑΝΑΔΑ	177.5260	178.5940
ΣΕΛΙΝΙ ΑΥΣΤΡΙΑΣ	22.3590	22.4930	ΔΟΛΛΑΡΙΟ ΑΥΣΤΡΑΛΙΑΣ	187.5510	188.6790
ΚΟΡΩΝΑ ΔΑΝΙΑΣ	40.9910	41.2370			

Χρήσιμα Τηλέφωνα

Άμεση δράση	100	Βλάβες ΔΕΗ	125
Πυροσβεστική	23333	Πληρ. ΟΤΕ	131
Νοσοκομείο	22222	Ώρα	141
Οδική Ασφάλεια:		Φαρμακεία (Διηρερ.-Διαν.)	107
EXRESS SERVICE	154	ΠΡΟ-ΠΟ • ΛΟΤΤΟ	111
HELLAS SERVICE	157	ΡΟΔΑ	26300
Ράδιο Ταξί	64712	ΚΤΕΥΛ	27706
Αστυν. Διεύθυνση	27653	ΕΒΕΔ	22281
Ασφάλεια	23294	Δικηγορικός Σύλλογος	27469
Τμήμα Τάξης	23849	Εμπορικός Σύλλογος	35255
Τροχαία	26480	Ολυμπιακή - Κρατήσεις	24555
Λιμεναρχείο	28888	ΔΑΝΕ	77070
Δασαρχείο	191	ΙΚΑ	64912
Τελωνείο	27703	ΤΑΞΥ	68701-3
Υγειονομείο	26666	ΟΑΕΔ	23265
Μπτρόπολη	23274	Εργατικό Κέντρο	24730
Νομαρχία	74000	Αρχαιολογία	34719
Δήμος Ρόδου	30113	Περιφ. Δ/ντής	38174 - 38175
Βλάβες ΟΤΕ	121	AIRGREECE	36095

Εσωτερικές Ειδήσεις

ΔΗΛΩΣΕΙΣ - ΜΗΝΥΜΑΤΑ ΓΙΑ ΤΟ ΠΟΛΥΤΕΧΝΕΙΟ

ΑΘΗΝΑ, 16 (ΑΠΕ)

Απρωί,παραμονή της επετείου της εξεγέρσης του Πολυτεχνείου,χιλιάδες επώνυμοι και ανώνυμοι πολίτες "περνούν" από το χώρο της θυσίας των φοιτητών,για να καταθέσουν ένα λουλούδι,ή ένα στεφάνι. Στεφάνια καταθέτουν εκπρόσωποι πολιτικών οργανώσεων και κοινωνικών φορέων καθώς και αντιπροσωπείες απο τα σχολικά συγκροτήματα της πρωτεύουσας. Σημειώνεται ότι φέτος το κλίμα στο χώρο του Πολυτεχνείου μπορεί να χαρακτηρισθει -σε σχέση με τα προηγούμενα χρόνια- υποτονικό.Αλλωστε,φέτος δεν υπάρχει μουσική απο τα μεγάφωνα του Ιδρύματος,ούτε συνθήματα,ούτε και μεγάλος αριθμός από τα τραπεζάκια των φοιτητικών οργανώσεων.

Ο πρωθυπουργός Κώστας Σημίτης ,μετά την κατάθεση στεφάνου, δήλωσε οτι η Δημοκρατία πρέπει να διευρύνεται,πρέπει να είναι κτήμα του κάθε πολίτη και γι αυτό ο αγώνας της των φοιτητών της 17ης Νοεμβρίου 1973,είναι ένας αγώνας που πρέπει διαρκώς να συνεχίζεται. Μόνο άν προσπαθούμε θα έχουμε μια πολιτεία η οποία θα σέβεται τον πολίτη και μια κοινωνία πολιτών με κοινωνική ευαισθησία και κοινωνική ευθύνη,πρόσθεσε.Αυτοί είναι και οι δικοί μας στόχοι,συμπλήρωσε.

Οταν ρωτήθηκε για τα μέτρα που έχουν ληφθεί για την αποφυγή τυχόν επεισοδίων,ο πρωθυπουργός δήλωσε ότι δεν πρέπει να υπάρχειαντισυχία και πρόσθεσε ότι η κυβέρνηση έχει πάρει όλα τα αναγκαία μέτρα ώστε,όπως είπε,η γιορτή αυτή να κυλήσει και θα κυλήσει ομαλά.

Ο Προέδρος της Βουλής Απόστολος Κακλαμάνης τόνισε ότι πρέπει να είμαστε αποτελεσματικοί στο δρόμο του καθήκοντος και υπογράμμισε ότι τα μηνύματα του Πολυτεχνείου παραμένουν επίκαιρα.

Επίσης,για την επέτειο του Πολυτεχνείου δήλωσαν:-Ο Υπουργός Εθνικής Αμύνης Α.Τσοχατζόπουλος:Η πίστη στη δημοκραία, η αλληλεγγύη , η κοινωνική συνοχή και η διεύρυνση των δημοκρατικών θεσμών είναι απο τα μηνύματα που και σήμερα έχουν προτεραιότητα.

-Ο Υπουργός Δικαιοσύνης Ευάγγελος Γιαννόπουλος:Η δράση είναι στα χέρια της νεολαίας.Η νεολαία είναι που κάνει την ιστορία.Ο Υπουργός Δημοσίας Τάξεως Γιώργος Ρωμαίος εξέφρασε την ελπίδα οτι δεν θα προκληθούν επεισόδια και ότι όλες οι εκδηλώσεις θα

εξελιχθούν ειρηνικά,ενώ ο Υπουργός Παιδείας Γ.Αρσένης σημείωσε ότι το πάθος του 1973 ζεί και σήμερα.Ο κ.Αρσένης πρόσθεσε ότι είναι θέμα των πρυτανικών αρχών η διοργάνωση και περιφρούρηση των εκδηλώσεων.

Εξάλλου,μετά την κατάθεση του δικού του στεφάνου,ο Πρόεδρος του ΔΗΚΚΙ Δημήτρης Τσοβόλας δήλωσε ότι η νεολαία πρέπει να μπεί και πάλι μπροστά παίρνοντας τη σκυτάλη του αγώνα για να αντισταθεί στην εξαθλίωση.Το σύνθημα"ψωμί,παιδεία,ελευθερία"εξακολουθεί να παραμένει επίκαιρο,πρόσθεσε.

ΜΗΝΥΜΑΤΑ

Το Εκτελεστικό Γραφείο της ΚΕ του ΠΑΣΟΚ σε μήνυμά του για την επέτειο του Πολυτεχνείου, μεταξύ άλλων τονίζει και τα εξής: Είκοσι τρία χρόνια πέρασαν και το Πολυτεχνείο παραμένει κορυφαίο σύμβολο του αντιδικτατορικού αγώνα της νεολαίας και του λαού μας φωτεινό ορόσημο της πορείας της σύγχρονης ελληνικής κοινωνίας και της νεότερης ιστορίας του έθνους. Τιμούμε αυτούς που όρθωσαν το ανάστημά τους και αγωνίστηκαν για την ελευθερία, τη δημοκρατία, την εθνική ανεξαρτησία και την κοινωνική δικαιοσύνη δίνοντας ακόμη και τη ζωή τους. Το Πολυτεχνείο εξακολουθεί και σήμερα να συνεγείρει τη συνείδηση όλων των Ελλήνων.

-Παρά τη φθορά του χρόνου και τις απόπειρες καπηλείας του, το Πολυτεχνείο διατηρεί πάντα το λυτρωτικό, αγωνιστικό και ριζοσπαστικό του μήνυμα,αναφέρει σε σχετική του ανακοίνωση ο ΣΥΝ. Και καλεί τους πολίτες να μετάσχουν μαζικά στις εκδηλώσεις του Πολυτεχνείου για να μετατραπεί η επέτειος σε "μια μεγάλη ειρηνική γιορτή της Νεολαίας και της Δημοκρατίας" και να σταματήσει "ο φαύλος κύκλος της φθοράς της καπηλείας και της βίας και να προστατευθεί ουσιαστικά ο θεσμός του Πανεπιστημιακού ασύλου".

-Το ΚΚΕ Εσ. Ανανεωτική Αριστερά επικρίνει όσους επιχειρούν "να θάψουν οριστικά τα αγωνιστικά μηνύματα του Πολυτεχνείου" και πιο συγκεκριμένα "την κυβέρνηση με την "εκσυγχρονιστική" της πολιτική", τα ΜΜΕ που θεαματοποιούν τα γεγονότα, τις οργανώσεις καπα κόμματα που δεν παρεμβαίνουν στη διαδικασία εκφυλισμού της μνήμης του Πολυτεχνείού και τους "παντός είδους προβοκάτορες". Εκτιμά δε πως "η απόφαση για μερικό κλείσιμο του Πολυτεχνείου" αποτελεί "ομολογία της αδυναμίας του λαϊκού κινήματος να αναλάβει τις δικές του ευθύνες".

-Τα μηνύματα ενότητας και αγώνα του Πολυτεχνείου εμπνέουν και οδηγούν τους εργαζόμενους σήμερα σε μια κρίσιμη φάση της πολιτικής μας ιστορίας τονίζει στην ανακοίνωσή της η Γενική Συνομοσπονδία Εργατών Ελλάδας.Η ΓΣΕΕ, συνεχίζει η ανακοίνωση, "συμπαρατέκεται στις νεολαιστικές ριζοσπαστικές διεκδικήσεις για την αναβάθμιση και τον δημοκρατικό εκσυγχρονισμό της παιδείας, την απαλλαγή της κοινωνίας από το ρουσφέτι και το εμπόριο των συνειδήσεων, την πρόληψη και το χτύπημα της μάσιγας των ναρκωτικών".

- Η εξέγερση των φοιτητών και της ελληνικής νεολαίας κατά της φασιστικής χούντας "εξακολουθεί να είναι μήνυμα ευθύνης, αρετής αλλά και επαγρύπνησης για την Ειρήνη και τη Δημοκρατία, τονίζουν στο μήνυμά τους τα Διοικητικά Συμβούλια των Ενώσεων Συντακτών, Τεχνικών, Εφημεριδοπωλών και Προσωπικού Εφημερίδων και Πρακτορείων. Οι φοιτητές,προστίθεται στην ίδια ανακοίνωση, "θα υπερασπιστούν τη φετινή επέτειο από κάθε προσπάθεια υπονόμευσης και νόθευσης". Με αφορμή την επέτειο, οι πέντε Ενώσεις διαθέτουν στο Ε.Μ.Πολυτεχνείο 500.000 δραχμές για υποτροφίες του ιδρύματος.Επίσης η Κτηματική Τράπεζα, τιμώντας τη μνήμη των αγωνιστών του Πολυτεχνείου,κατέθεσε το ποσό των 200.000 δραχμών στο "Σύνδεμο Φυλακισθέντων και Εξορισθέντων Αντισασιακών 1967-1974" για την οργάνωση του Μουσείου του αντιδιδακτορικού αγώνα.

Ο ΒΑΡΘΟΛΟΜΑΙΟΣ ΣΤΗΝ ΑΥΣΤΡΑΛΙΑ



Ο Οικουμενικός Πατριάρχης κ. Βαρθολομαίος χαρακτήρισε τη Μελβούρνη ως ένα απο τα μεγάλα σύγχρονα κέντρα της Ορθοδοξίας κατά τη διάρκεια εκδήλωσης, που οργάνωσε προς τιμήν του ο δήμος της Μελβούρνης.

"Ζούν εδώ, είπε, 300 χιλιάδες Ελληνες.Πρόκειται για ένα απο τα μεγαλύτερα ελληνικά και ορθόδοξα κέντρα του κόσμου. Ευχαριστούμε τις αρχές αυτής της χώρας που αγκάλιασαν τις ορθόδοξες εκκλησίες μας".

Το όνομα του Πατριάρχη γράφτηκε πρώτο σε ένα νέο τιμητικό κατάλογο του δήμου, όπου καταγράφονται τα ονόματα των πιο υψηλών επισκεπτών της πόλης, κάτι που ο ίδιος χαρακτήρισε "ευχάριστη έκπληξη".

Χθές το βράδυ, ο πολπειακός πρωθυπουργός της Βικτώριας κ. Τζέφ Κένετ, παρέθεσε δεξίωση προς τιμήν του Προκαθήμενου της Ορθοδοξίας, παρουσία εκατοντάδων προσκεκλημένων.

Ο Οικουμενικός Πατριάρχης ευχαρίστησε ιδιαίτερα τον κ. Κένετ για τους αγώνες του υπέρ των εθνικών μας θεμάτων και κυρίως για τη στάση του στο θέμα της Μακεδονίας.

Χθές επίσης ο Οικουμενικός Πατριάρχης είχε κατ' ιδίαν συνάντηση μιας ώρας με το Γενικό Πρόξενο της Ελλάδας στη Μελβούρνη κ. Γ. Βέη αλλά το περιεχόμενο της συνομιλίας τους δεν έγινε γνωστό, αφού και οι δύο πλευρές απέφυγαν να κάνουν δηλώσεις. Αυρίο (Κυριακή) ο Οικουμενικός Πατριάρχης κ. Βαρθολομαίος θα χοροστατήσει σε πατριαρχική θεία λειτουργία σε κλειστό στάδιο της Μελβούρνης, την οποία αναμένεται να παρακολουθήσουν 20 χιλιάδες πιστοί.

ΜΕΤΑΜΟΣΧΕΥΣΗ ΗΠΑΤΟΣ - ΝΕΦΡΩΝ

ΘΕΣΣΑΛΟΝΙΚΗ, 16 (ΑΠΕ)

Η πρώτη στην Ελλάδα συνδυασμένη μεταμόσχευση νεφρών και ήπατος έγινε σήμερα στη Θεσσαλονίκη σε μια δεκατριάχρονη απο τα Τίρανα.

Η μικρή Ιωάννα Ντούκα έπασχε από ένα σπάνιο μεταβολικό νόσημα και ηταν καταδικασμένη εαν δεν υποβαλλόταν σε μεταμόσχευση νεφρών και ήπατος. Για το λόγο αυτό είχε ενταχθεί στη λίστα υποψηφίων για μεταμόσχευση του Ιπποκράτειου Νοσοκομείου της Θεσσαλονίκης και περιμένε να βρεθούν τα μοσχεύματα.

Ο θάνατος, σήμερα, ενός 23χρονου απο τον Βόλο σε τροχαίο δυστύχημα άνοιξε "παράθυρο στη ζωή" για την ανήλικη Αλβανίδα. Οιγατροί αφού διαπίστωσαν ότι τα μοσχεύματα ταίριαζαν στον οργανισμό της προχώρησαν σε μεταμόσχευση των νεφρών και του ήπατος. Η κατάσταση της υγείας της λήπτριας, σύμφωνα με τους θεράποντες γιατρούς, θα είναι κρίσιμη για τα πρώτα εικοσπετράωρα, οι ίδιοι ωστόσο αισιοδοξούν ότι η μετεγχειρητική εξέλιξη θα είναι ομαλή.

Ο κύκλος προσφοράς ζωής του 23χρονου αναμένεται να κλείσει με την μεταμόσχευση των πνευμόνων του, που πρόκειται να γίνει στοΝοσοκομείο "Γ.Παπανικολάου" της Θεσσαλονίκης και της καρδιάς του που μεταφέρθηκε για να μεταμοσχευτεί σε ασθενή στην Αθήνα.

ΤΡΙΣΑΓΙΟ ΓΙΑ ΤΟΥΣ ΤΕΣΣΕΡΙΣ ΠΟΥ ΧΑΘΗΚΑΝ

ΑΘΗΝΑ, 16 (ΑΠΕ)

Τρισάγιο στη μνήμη του ανθυπασπιστή Κανέλλου Κοκκίνη και των κελευστών Αποστόλου Ασπρογέρακα, Βασίλειου Μαυρογιώργου, Γεωργίου Αναδρανιστάκη που χάθηκαν στο βωμό του καθήκοντος για την πατρίδα, εψάλη σήμερα επι της φρεγάτας ΕΛΛΗ στον τόπο του ναυαγίου της πυραυλακάτου ΚΩΣΤΑΚΟΣ στη θαλάσσια περιοχή της Σάμου, παρουσία των συγγενών των τεσσάρων απωλεσθέντων υπαξιωματικών.

Στο τρισάγιο παραβρέθηκαν επίσης ο αρχηγός του στόλου αντιναύαρχος Γεώργιος Μπεζεριάνος, η ηγεσία της ναυτικής διοίκησης Αιγαίου, ο διοικητής ταχέων σκαφών, εκπρόσωποι τοπικών αρχών, ο Μητροπολίτης Σάμου και άλλοι επίσημοι.

Οι συγγενείς των τεσσάρων αξιωματικών ζήτησαν εκ νέου να βρεθούν οι σοροί των παιδιών τους για να ταφούν με τις δέουσες τιμές.

ΣΥΝΕΔΡΙΟ ΔΙΚΑΣΤΙΚΩΝ ΥΠΑΛΛΗΛΩΝ ΣΤΗ ΞΑΝΘΗ

ΞΑΝΘΗ, 16 (ΑΠΕ)

Τη θεσμοθέτηση του συστήματος των συλλογικών διαπραγματεύσεων ζήτησαν από την Ξάνθη, οι δικαστικοί υπάλληλοι της χώρας στη διάρκεια τόυ έκτακτου πανελλήνιου συνεδρίου που πραγματοποιούν.

Η πρόεδρος των υπαλλήλων δικαστηρίων Ελλάδας Ράνια Παπαϊωάννου, αλλά και άλλοι ομιλητές στις εισηγήσεις και ομιλίες τους τόνισαν μεταξύ άλλων, ότι επιβάλλεται:

- Η θέσπιση ενός νέου μισθολόγιου, που θα αντιμετωπίζει το πρόβλημα των χαμηλών αποδοχών, θα καλύπτει το συνεχώς διευρυνόμενο άνοιγμα μεταξύ των εν ενεργεία και συντάξιμων αποδοχών, θα αυξάνει τα οικογενειακά επιδόματα και τα επιδόματα ευθύνης και θα συνδέεται με το δείκτη τιμών καταναλωτή κλπ.
- Η αλλαγή του τρόπου αμοιβής της εκλογικής εργασίας με τη θεσμοθέτηση μηνιαίου εκλογικού επιδόματος. - Η χορήγηση των οικογενειακών επιδομάτων και στους δυο συζύγους. - Η τιμαριθμοποίηση της φορολογικής κλίμακας. - Η εκλογή της ηγεσίας στη Δικαιοσύνη να γίνεται σύμφωνα με τις θέσεις των δικαστικών Ενώσεων.
- Επίσης οι σύνεδροι ζήτησαν μεταξύ άλλων: - Ο μισθός να είναι ανεξάρτητος από το βαθμό. - Ο βαθμός να είναι ανεξάρτητος από τη θέση, δηλαδή οι βαθμοί όλων των κατηγοριών ΥΕ, ΔΕ, ΤΕ και ΠΕ να είναι ενιαίοι. - Οι βαθμοί όλων των κατηγοριών να συνδέονται με συγκεκριμένα καθήκοντα. - Οι κατηγορίες ΔΕ, ΤΕ και ΠΕ να εξελίσσονται στον ίδιο καταληκτικό βαθμό, με χρονική απόκλιση μεταξύ εισαγωγικού και καταλη κτικού.
- Στο βαθμολόγιο να υπάρχει μεταβατική διάταξη για την κατάταξη των υπαλλήλων στην κατηγορία ΠΕ, που ήδη βρίσκονται χωρίς νακατέχουν τίτλο σπουδών.
- Κάλυψη των οργανικών κενών διοικητικού και βοηθητικού προσωπικού. - Αμεση ολοκλήρωση της μηχανοργάνωσης των υπηρεσιών και σύνδεση έμμισθων και άμισθων υποθηκοφυλακείων. - Ολοκλήρωση του Οργανισμού λειτουργίας και προώθηση για ψήφιση στη Βουλή του κώδικα υποθηκοφυλακείων. - Συντήρηση του δικαστικού αρχείου, που κινδυνεύει με ολοκληρωτική καταστροφή.

ΜΕ ΛΙΓΑ ΛΟΓΙΑ

ΝΕΚΡΟΣ ΣΤΟ ΚΟΛΥΜΒΗΤΗΡΙΟ

ΑΘΗΝΑ, 16 (ΑΠΕ)

Νεαρός άγνωστος άνδρας ηλικίας περίπου 20 ετών βρέθηκε στις 3.30 τα ξημερώματα νεκρός, εξω από το Εθνικό Κολυμβητήριο στο Ζάππειο.

Η αστυνομία ερευνά για την ταυτότητά του και για αίτια του θανάτου του.

ΛΑΘΡΑΙΑ ΤΣΙΓΑΡΑ

ΑΘΗΝΑ, 16 (ΑΠΕ)

Ο Γεώργιος Παπαδόπουλος του Κωνσταντίνου συνελήφθη στη θέση Λάκος Χατζή της Αττικής, διότι κουβαλούσε 184.000 κουτιά τσιγάραλαθραία.

Ο Παπαδόπουλος είναι Ρωσοπόντιος στην καταγωγή και τα τσιγάρα ήταν μάρκας Ρόθμανς, Κούπερ και Καρέλια.

ΚΑΒΑΛΑ - ΕΠΑΝΑΛΗΠΤΙΚΕΣ ΕΚΛΟΓΕΣ

ΚΑΒΑΛΑ, 16 (ΑΠΕ)

Επαναληπτικές εκλογές για ανάδειξη δημάρχων και δημοτικών συμβουλίων, γίνονται αύριο στους νεοσύστατους Δήμους του Παγγαίου και του Ορφανού Καβάλας.

Τον πρώτη δήμο διεκδικούν οι συνδυασμοί των κυρίων Σάββα Τσοπανίδη και Παράσχου Σιμούδη και του Ορφανού οι συνδυασμοί των κυρίων Ιορδάνη Μαυρίδη και Δημήτρη Σιούρδα.

ΘΕΣΣΑΛΟΝΙΚΗ - ΕΚΔΗΛΩΣΕΙΣ ΓΙΑ ΤΟ ΠΟΛΥΤΕΧΝΕΙΟ

ΘΕΣΣΑΛΟΝΙΚΗ, 16 (ΑΠΕ,)

Με την καθιερωμένη συγκέντρωση αύριο στην Πλατεία Αριστοτέλους και την πορεία προς την Πολυτεχνική Σχολή κορυφώνονται στη Θεσσαλονίκη οι εκδηλώσεις για το Πολυτεχνείο. Η συγκέντρωση εχει προγραμματιστεί απο την οργανωτική επιτροπή για τις 4.30 το απόγευμα με ομιλητές εκπροσώπους των φοιτητών, του εργατικού κέντρου και του συνδέσμου εξορισθέντων στη δικτατορία.

Οπως έγινε γνωστό, απο την αστυνομία έχουν ληφθεί όλα τα μέτρα για την περιφρούρηση της πορείας και την αποτροπή επεισοδίων. Εν τω μεταξύ σήμερα στις 12 το μεσημέρι στο Εργατικό Κέντρο Θεσσαλονίκης πραγματοποιήθηκε εκδήλωση για την επέτειο της εξέγερσης. Εκδηλώσεις έγιναν σήμερα και σε άλλες πόλεις της Μακεδονίας και της Θράκης.

ΜΕΓΑΛΑ ΚΑΤΑΣΤΗΜΑΤΑ
ΠΑΠΠΟΥ
Στα καταστήματά μας θα βρείτε:
Υπόγειο: Τρόφιμα -Delicatessen
Ισόγειο: Είδη δώρων -Καλλυντικά
Ποτά -Εποχιακά
1ος Όροφος : Ανδρικά
2ος Όροφος : Γυναικεία -Παιδικά
3ος Όροφος : Ηλεκτρικά-Είδη σπιτιού
4ος Όροφος : Παιχνίδια - Αθλητικά
ΜΕΓΑΛΑ ΚΑΤΑΣΤΗΜΑΤΑ
ΠΑΠΠΟΥ

BP
Ο ΧΕΙΜΩΝΑΣ ΘΑ ΕΙΝΑΙ ΠΙΟ ΣΥΝΤΟΜΟΣ...
ΠΕΤΡΕΛΑΙΟ ΘΕΡΜΑΝΣΗΣ ΔΙΑΝΟΜΗ ΚΑΤ' ΟΙΚΟΝ
BP ΑΦΟΙ ΤΖΩΡΤΖΗ Ο.Ε.
ΑΦΟΙ ΤΖΩΡΤΖΗ Ο.Ε.
2ο χλμ. Ροδου -Λινδου -τηλ: (0241) 62.050 fax: 62.909
Υπεύθυνοι στην ποιότητα
Αμεση εξυπηρέτηση από τις 7 π.μ. εως 7 μ.μ.
...και τέλος στο κρύο!
BP

24 Ώρες στον Κόσμο

ΑΥΣΤΡΑΛΙΑ - ΠΙΕΖΕΙ ΓΙΑ ΤΗΝ ΙΔΡΥΣΗ ΠΡΟΞΕΝΕΙΟΥ ΣΤΗ ΘΕΣΣΑΛΟΝΙΚΗ

Μελβούρνη, 16 (ΑΠΕ)

Ο αρχηγός του Εργατικού Κόμματος της Νότιας Αυστραλίας κ. Μάϊκ Ράν συνεχίζει τις προσπάθειές του για να πείσει τον υπουργό Εξωτερικών της χώρας κ. Αλεξάντερ Ντάουνερ να ανοίξει η Αυστραλία προξενείο και εμπορικό γραφείο στη Θεσσαλονίκη.

Ο κ. Ράν κατέθεσε ψήφισμα στη Βουλή της πολιτείας του, το οποίο ελπίζει να εγκριθεί απο τους βουλευτές όλων των κομμάτων καιμε το οποίο θα καλείται η Ομοσπονδιακή κυβέρνηση να προχωρήσει στην ίδρυση του προξενείου στη Θεσσαλονίκη.

ΑΥΣΤΡΑΛΙΑ - ΕΠΙΣΚΕΨΗ ΚΛΙΝΤΟΝ

Μελβούρνη, 16 (ΑΠΕ)

Τετραήμερη επίσκεψη στην Αυστραλία θα πραγματοποιήσει την ερχόμενη εβδομάδα ο πρόεδρος των ΗΠΑ κ. Μπιλ Κλίντον. Θα είναι όμως περισσότερο επίσκεψη διακοπών μετά τις εκλογές στη χώρα του και λιγότερο "κρίσιμων συναντήσεων".

Ο Αμερικανός πρόεδρος και το πολυμελές επιτελείο του θα φθάσουν την Τρίτη στο Σίδνεϊ και την επόμενη θα μεταβούν στην Καμπέρα για συνομιλίες με την κυβέρνηση της χώρας.

Επίσης θα εκφωνήσει λόγο στο Αυστραλιανό Κοινοβούλιο όπου αναμένεται να υπογραμμίσει την πολύ στενή φιλία και συνεργασία μεταξύ των δύο χωρών.

Ο κ. Κλίντον θα επιστρέψει το βράδυ της Τετάρτης στο Σίδνεϊ και την Πέμπτη θα μεταβεί για διακοπές δύο ημερών στο εξωτερικόΠόρτ Ντάγκλας της βορειοανατολικής Αυστραλίας. Ακολούθως θα μεταβεί στις Φιλιππίνες για τη διάσκεψη κορυφής των ηγετών των χωρών-μελών της Οικονομικής Συνεργασίας Ασίας-Ειρηνικού (APEC).

ZAIP - ΠΡΟΣΦΥΓΕΣ

Γκόμα, 16 (ΑΠΕ)

Για δεύτερη συνεχόμενη ημέρα χιλιάδες πρόσφυγες Χούτου διασχίζουν τα σύνορα του Ζαίρ επιστρέφοντας στις εστίες τους στη Ρουάντα,ανέφεραν αυτόπτες μάρτυρες.

"Ο δρόμος του θανάτου είναι σήμερα δρόμος της ελπίδας" δήλωσε ο Ρέι Ουίλκινσον,εκπρόσωπος της Υπατης Αρμοστείας του ΟΗΕ για τους Πρόσφυγες.

Περισσότεροι από 12.000 πρόσφυγες διασχίζουν κάθε ώρα τα σύνορα του Ζαίρ με τη Ρουάντα."Από χθες έχουν περάσει τα σύνορα περισσότεροι από 100.000 πρόσφυγες Χούτου.Είναι τόσοι πολλοί που δεν μπορούμε να τους καταγράψουμε" τόνισε ο εκπρόσωπος της Υπατης Αρμοστείας,Πήτερ Κέσλερ.

"Η εικόνα είναι απίστευτη...μια θάλασσα από πρόσφυγες" κινείται στον κεντρικό δρόμο που συνδέει το Ζαίρ με τη Ρουάντα,ανέφεραν ξένοι δημοσιογράφοι που έχουν μεταβεί στην περιοχή. Η επιστροφή των προσφύγων στις εστίες τους έγινε δυνατή μετά από παρέμβαση των ανταρτών Μπανιαμουλέγκε που κατέστειλαν τη δράση των ενόπλων συμμοριών της φυλής των Χούτου,που δεν ήθελαν την επάνοδο των προσφύγων στη Ρουάντα.

ΚΕΝΤΡΟΑΦΡΙΚΑΝΙΚΗ ΔΗΜΟΚΡΑΤΙΑ - ΑΝΤΑΡΣΙΑ

Μπανγκούι, 16 (ΑΠΕ)

Γάλλοι στρατιώτες και άνδρες της Προεδρικής Φρουράς της Κεντροαφρικανικής Δημοκρατίας περιπολούν στους έρημους δρόμους της πρωτεύουσας Μπανγκούι μετά την ανταρσία που εκδηλώθηκε νωρίς σήμερα το πρωί από στασιαστές αξιωματικούς εναντίον του προέδρου Ανζε- Φελίξ Πατάσε,ανέφεραν αυτόπτες μάρτυρες.

Η ανταρσία εκδηλώθηκε την ώρα που ο πρόεδρος Πατάσε βρισκόταν στη Ρώμη για την διεθνή διάσκεψη της Οργάνωσης Τροφίμων του ΟΗΕ.

Αυτόπτες μάρτυρες ανέφεραν ότι οι στασιαστέςκινήθηκαν από τις ανατολικές συνοικίες της πρωτεύουσαςπρος το κέντρο,όπου βρίσκεται το προεδρικό μέγαρο και οι ραδιοτηλεοπτικοί σταθμοί. Περίπου 200 στασιαστές στρατιώτες αναχώρησαν από τους στρατώνες Κασάι προς διάφορες κατευθύνσεις με στόχο να αφοπλίσουν τις πιστές στον πρόεδρο Πατάσε δυνάμεις,ανέφεραν οι ίδιες πηγές.

Η Γαλλία διατηρεί μια σημαντική στρατιωτική βάση στο Μπανγκού με βάση τις συμφωνίες που έχει υπογράψει το Παρίσι με τις πρώην γαλλικές αποικίες στην Αφρική.

Εξωτερικές Ειδήσεις

ΕΚΚΛΗΣΗ ΚΛΙΝΤΟΝ ΠΡΟΣ ΑΜΕΡΙΚΑΝΟΥΣ

Ουάσινγκτον, 16 (ΑΠΕ)

Εκκληση στους αμερικανούς να στηρίξουν την αποστολή στρατευμάτων στη Βοσνία και το Ζαίρ απευθύνει ο αμερικανός πρόεδρος Μπιλ Κλίντον σε ραδιοφωνικό τόυ μήνυμα που θα μεταδοθεί σήμερα το απόγευμα.

"Η Αμερική είναι το έθνος που ο κόσμος έχει την ανάγκη του, είναι η χώρα την ηγετική παρουσία της οποίας επιζητεί ο κόσμος λόγω της δύναμης και των αξιών της" αναφέρει στο μήνυμάτου ο πρόεδρος Κλίντον."Αυτή την εβδομάδα έλαβα δύοσημαντικές αποφάσεις,που εντάσονται στις ευθύνες που έχει η Αμερική στον κόσμο" τόνισε ο Κλίντον αναφερόμενος στην ανακοίνωση για την αποστολή νέων στρατευμάτων στην Βοσνία και το Ζαίρ.

"Ο κόσμος βλέπει την Αμερική ως ένα ζωντανό παράδειγμα για το πως μπορούν να θριαμβεύσουν οι λαοί έναντι του φόβου και του μίσους, για τη συνεργασία όλων των λαών ως ένα έθνος υπό την σκέπη του Θεού".

" Ως η πιο ισχυρή χώρα στον κόσμο δεν μπορούμε νε στρέψουμε την πλάτη μας σε τόσους ανθρώπους ιδιαίτερα σε τόσα αθώα παιδιά,που κινδυνεύουν να πεθάνουν" τόνισε ο Κλίντον αναφερόμενος στο δράμα εκατοντάδων χιλιάδων προσφύγων στο Ζαίρ

Η Ουάσινγκτον συμφώνησε να στείλει 1000 στρατιώτες στην Γκόμα του Ζαίρ για τη διασφάλιση της επιστρογής των προσφύγων Χούτουστη Ρουάντα.Ταυτόχρονα ο αμερικανός πρόεδρος ανακοίνωσε χθες ότι οι Ηνωμένες Πολιτείες θα στείλουν 8500 στρατιώτες στη Βοσνία τον ε

πόμενο χρόνο,στο πλαίσιο της νέας πολυεθνούς δύναμης,που θαναλάβει την εδραίωση της ειρήνης ως τον Ιούνιο του1998.

ΕΠΙΘΕΣΗ ΚΑΣΤΡΟ ΚΑΤΑ ΤΗΣ ΣΠΑΤΑΛΗΣ

Ρώμη, 16 (ΑΠΕ)



Ο Πρόεδρος της Κούβας Φιντέλ Κάστρο κατήγγειλε σήμερα τη "μετριοπάθεια" των στόχων της διάσκεψης κορυφής κατά της πείνας πουδιεξάγεται στη Ρώμη και καταδίκασε "τη σπατάλη" που γίνεται στο βιομηχανικό κόσμο υποστηρίζοντας ότι "οι πλούσιοι δεν γνωρίζουν τηνπείνα".

Διατυπώνοντας την πρώτη ουσιαστική κριτική για τους στόχους της παγκόσμιας διάσκεψης για τον επισιτισμό που άρχισε την Τετάρτη, ο κουβανός Πρόεδρος υποστήριξε ότι οι λύσεις που .προτείνονται για την καταπολέμηση της πείνας "είναι διακοσμητικές".

"Μόνο και μόνο λόγω της μετριοπάθειάς τους, οι στόχοι αυτοί είναι μια ντροπή", δήλωσε ο Κάστρο. Με πολύ επικριτικό τόνο έι ·– των βιομηχανικών χωρών, ο κουβανός Πρόεδρος υπογράμμισε ότι "η πείνα, ο αχώριστος σύντροφος των φτωχών, είναι η θυγατέρα της άνισης κατανομής του πλούτου και των αδικιών. Οι πλούσιοι δεν γνωρίζουν την πείνα", τόνισε. Ντυμένος με ένα μπλε σκούρο κοστούμι, ο Πρόεδρος Κάστρο, ο οποίος έφθασε τη νύκτα στη Ρώμη με 24 ώρες καθυστέρηση, μίλησε για περίπου δέκα λεπτά προς τους αντιπροσώπους των 190 χωρών που συμμετέχουν στη διάσκεψη κορυφής, η οποία οργανώθηκε από τον Οργανισμό του ΟΗΕ για τον Επισιτισμό και τη Γεωργία (FAO).

Αποστασιοποιούμενος από το συναινετικό τόνο δεκάδων προηγουμενων ομιλητών, ο Φιντέλ Κάστρο υπογράμμισε ότι "ο καπιταλισμός, ο νεοφιλελευθερισμός, οι νόμοι μιας άγριας αγοράς, το εξωτερικό χρέος, η υπανάπτυξη, οι άνισες ανταλλαγές, είναι αυτά που σκοτώνουν τόσους ανθρώπους στον κόσμο".

Ο Κάστρο κατήγγειλε "την αφθονία και τη σπατάλη των καταναλωτικών κοινωνιών των παλαιών μητροπόλεων οι οποίες εκμεταλλεύθηκαν πολυάριθμες χώρες".

"Εφόσον 35.000 άνθρωποι πεθαίνουν κάθε μέρα από πείνα στον κόσμο, τότε γιατί, στις αναπτυγμένες χώρες, οι ελιές ξερριζώνονται, τα κοπάδια σφάζονται και περιουσίες πληρώνονται για να μην παράγει πια η γη;" αναρωτήθηκε.

Αναφερόμενος στην απόφαση να σταλεί μια πολυεθνική δύναμη στο Ζαΐρ για "να προλάβει το θάνατο εκατοντάδων χιλιάδων ανθρώπων", ρώτησε: "Τι θα κάνουμε ώστε να μην πεθαίνουν κάθε μήνα από την πείνα ένα εκατομμύριο άνθρωποι στον κόσμο;" Ο Κάστρο διαπίστωσε ότι "μολονότι τελείωσε ο ψυχρός πόλεμος, εξακολουθούν να κατασκευάζονται όλο και πιο εξελιγμένα όπλα" και "ένας άγριος ανταγωνισμός αναπτύσσεται για την πώληση οπλισμού στις υπανάπτυκτες χώρες". Ο κουβανός ηγέτης καταδίκασε επίσης "τις εγκληματικές πολιτικές και τους παράλογους αποκλεισμούς που επιβάλλονται στα τρόφιμα και τα φάρμακα με στόχο να λιμοκτονήσουν και να στερηθούν την ιατρική περίθαλψη λαοί ολόκληροι". "Ποιά είναι η ηθική τους και πώς δικαιολογούνται, πού είναι ο σεβασμός των στοιχειωδέστερων δικαιωμάτων του Ανθρώπου, πού βρίσκεται το πραγματικό νόημα αυτών των πολιτικών;" ρώτησε.

Στο μεταξύ, ο υπουργός Εξωτερικών του Βατικανου, καρδινάλιος Αντζελο Σοντάνο, δήλωσε σήμερα ότι σχεδιάζει να συζητήσει μια πιθανή συνάντηση ανάμεσα στον πάπα Ιωάννη Παύλο και τον Φιντέλ Κάστρο στη διάρκεια του επισήμου γεύματος που θα παρατεθεί σήμερα στο πλαίσιο της Παγκόσμιας Διάσκεψης για τον Επισιτισμό.

ΤΑ ΚΥΠΡΙΑΚΑ ΚΟΜΜΑΤΑ ΓΙΑ ΤΟ ΠΟΛΥΤΕΧΝΕΙΟ

Λευκωσία, 16 (ΑΠΕ)

Κόμματα και οργανώσεις, μεανακοινώσεις τους, χαιρετίζουν την αυριανή 23η επέτειο από τηνεξέγερση των Ελλήνων φοιτητών στο Πολυτεχνείο κατά της Χούντας.

Ανακοίνωση του ΑΚΕΛ αναφέρει ότι τα ιδανικά του άδολουπατριωτισμού, της μαχόμενης δημοκρατίας, της κοινωνικής προόδουκαι της δικαιοσύνης και αξιοπρέπειας του λαού και των φοιτητών τουΠολυτεχνείου, μας εμπνέουν στο δικό μας αγώνα για απαλλαγή από τηντουρκική κατοχή, για ειρηνική επανένωση της πατρίδας μας καιαποκατάσταση των ανθρωπίνων δικαιωμάτων του λαού μας.

Το ΑΚΕΛ σημειώνει ότι η εξέγερση του Πολυτεχνείου "σήμανε τηναρχή του τέλους της Χούντας" αλλά και την προδοσία της Κύπρου.

"Με την αποκατάσταση της δημοκρατίας στην Ελλάδα δικαιώθηκε πθυσία των παιδιών του Πολυτεχνείου. Η Κύπρος, όμως, 22 χρονια μετάτο πραξικόπημα και την εισβολή εξακολουθεί να ταλανίζεται από ταποτελέσματα της προδοσίας της Χούντας και της ΕΟΚΑ Β", προσθέτει. Το ΑΚΕΛ αποτίει φόρο τιμής στους ηρωϊκούς νεκρούς τηςεξέγερσης και προς όλους όσους αγωνίστηκαν για να φύγει η Χούντακαι εκφράζει "ευγνωμοσύνη για τη σταθερή και αμέριστη συμπαράστασητης Ελλάδας, της κυβέρνησης, του πολιτικού κόσμου και του λαούστον αγώνα της Κύπρου για δικαίωση".

Εξάλλου, το ΔΗΚΟ χαρακτηρίζει την κατάλυση της δημοκρατίαςστην Ελλάδα από τη Χούντα ως την "απαρχή τραγικών εξελίξεωνγια το μέλλον ολόκληρου του Ελληνισμού".

Αφού σκιαγραφεί ιστορικά την τραγική πορεία της Κύπρου, ωςαποτέλεσμα της προδοσίας της Χούντας, το ΔΗΚΟ σημειώνει ότι οκυπριακός λαός αντιλεί και αφομοιώνει τα σωστά διδάγματα από τηνεπέτειο του Πολυτεχνείου "για αντίσταση στην κατοχή και τηναδικία, μέχρι τη τελική δικαίωση".

Καταλήγοντας, σημειώνει ότι το ΔΗΚΟ "αρνείται το δρόμο τηςπαράδοσης που οδηγεί σίγουρα και σταθερά στην εξάλειψη τουκυπριακού Ελληνισμού και στην Τουρκοποίηση της Κύπρου".

Στο ίδιο πνεύμα κινείται και ανακοίνωση του ΑΔΗΣΟΚ, στην οποίατονίζεται ότι "η ιδιαίτερη μας πατρίδα πληρώνει ακόμα τιςσυνέπειες της αφροσύνης και προδοσίας των δικτατόρων". "Η πολιτική ηγεσία της Κύπρου αλλά και της Ελλάδαςεπωμίζονται την ευθύνη να εντείνουν τις προσπάθειές τους για ναποτραπούν τα κατοχικά τετελεσμένα και να επανενωθεί η Κύπρος",αναφέρει. Το ΑΔΗΣΟΚ χαρακτηρίζει τους επόμενους μήνες .καθοριστικούς καισημειώνει ότι "δεν έχουμε περιθώρια ολιγωρίας καιδιαστακτικότητας".

Με σύνεση, με τόλμη και αποφασιστικότητα πρέπει ·ναξιοποιήσουμε κάθε πρωτοβουλία που παρουσιάζεται ν' ανοίξουμε τοδρόμο της λύσης και της ειρήνης στην Κύπρο, καταλήγει το ΑΔΗΣΟΚ.

ΚΥΠΡΟΣ
ΜΗΝΥΜΑ ΣΤΕΦΑΝΟΠΟΥΛΟΥ ΠΡΟΣ ΚΥΠΡΙΑΝΟΥ

Λευκωσία, 16 (ΑΠΕ)

Ο Πρόεδρος της Ελληνικής Δημοκρατίας, Κωνσταντίνος Στεφανόπουλος απέστειλε προς τον Πρόεδρο της Βουλής των Αντιπροσώπων, Σπύρο Κυπριανού, το ακόλουθο μήνυμα σε απάντηση του μηνύματος, με το οποίο ο κ .Κυπριανού τον συνεχάρηκε για την εθνική επέτειο της 28ης Οκτωβρίου.

"Σας ευχαριστώ θερμώς για το συγχαρητήριο μήνυμά σας με την ευκαιρία της εθνικής επετείου της 28ης Οκτωβρίου 1940.Επιθυμώ να σας διαβεβαιώσω και πάλι οτι ολόκληρο το Εθνος, εμπνεόμενο απο τα διδάγματα της ιστορικής αυτής επετείου, στηρίζε

ι ανεπιφύλακτα τον αγώνα που διεξάγει ο κυπριακός ελληνισμός μέχρι της τελικής δικαιώσεώς του.

Δεχθείτε, κύριε Πρόεδρε, τις καλύτερες ευχές μου για προσωπική υγεία και ευτυχία".

Ο ΠΡΟΕΔΡΟΣ ΜΟΜΠΟΥΤΟΥ ΕΠΙΣΤΡΕΦΕΙ ΣΤΟ ΖΑΪΡ

Ροκμπρίν-Καπ Μαρτέν, 16 (ΑΠΕ)

Ο Πρόεδρος του Ζαΐρ, Μομπούτου Σέσε Σέκο, "θα επιστρέψει λίαν προσεχώς στο Ζαΐρ για να παρακολουθήσει τις επιχειρήσεις που διεξάγονται εκεί", δήλωσε σήμερα στο Ροκμπρίν-Καπ Μαρτέν ο ζαϊρινός πρωθυπουργός Κένγκο Ουά Ντόντο.

"Θα δει το γιατρό του στη διάρκεια του δευτέρου δεκαπενθημέρου αυτού του μήνα και μετά θα επιστρέψει στην Κινσάσα", πρόσθεσεο Ντόντο αφού συναντήθηκε με τον Μομπούτο στην κατοικία του, στην Κυανή Ακτή, όπου ο ζαϊρινός Πρόεδρος αναρρώνει από τις αρχές Νοεμβρίου.

Ο Μομπούτου, ο οποίος υποβλήθηκε σε εγχείρηση για καρκίνο του προστάτη στις 22 Αυγούστου στη Λωζάννη, δεν έκανε καμιά δήλωσηγια τη συνάντησή του με τον πρωθυπουργό του.

Στο μεταξύ, ο πρωθυπουργός της Ρουάντα, Πιέρ Σελεστίν Ρουϊτζέμα, ανακοίνωσε σήμερα στη Ρώμη ότι 400.000 πρόσφυγες από το ανατολικό Ζαΐρ βρίσκονταν χθες στα σύνορα με τη Ρουάντα.

"Ολα τα μέλη της κυβέρνησης πέρασαν τη χθεσινή ημέρα στα σύνορα Ρουάντας-Ζαΐρ, στο μεθοριακό φυλάκιο του Γκιζένγι, υποδεχόμενοι χιλιάδες πρόσφυγες, δήλωσε ο Ρουϊτζέμα μιλώντας στη Ρώμη ενώπιον της ολομέλειας της παγκόσμιας διάσκεψης κορυφής για την πείνα.

"Η επιχείρηση συνεχίζεται σήμερα", δήλωσε ο πρωθυπουργός.Σύμφωνα με αυτόπτες μάρτυρες στο Γκιζένγι, τα συνεργεία αρωγής αδυνατούν πλέον να ελέγξουν την ανθρωποθάλασσα των εκατοντάδων χιλιάδων προσφύγων Χούτου που εισέρχονται σήμερα στη Ρουάντα. Τα συνεργεία έχουν παραπηθεί από την προσπάθεια να τους καταγράψουν και τώρα "απλώς ανοίγουν τις πόρτες", όπως δήλωσε ανταποκριτής του Ρόιτερ.

Ως τις 12.00 (ώρα Ελλάδας), 120.000 πρόσφυγες Χούτου, κυρίως γυναικόπαιδα, είχαν επιστρέψει από το Ζαΐρ στη Ρουάντα.

ΚΥΠΡΟΣ
ΤΟΥΡΚΟΚΥΠΡΙΟΣ ΕΣΦΑΞΕ ΣΥΖΥΓΟ ΚΑΙ ΠΑΙΔΙΑ ΣΤΗΝ ΑΓΓΛΙΑ

Λευκωσία, 16 (ΑΠΕ)

Τουρκοκύπριος της Αγγλίας σκότωσε τη σύζυγό του, τους τρείς ανήλικους γιούς του και μετά αυτοκτόνησε.Το δράμα συνέβη στην περιοχή Τσάτγουελ Χηθ, Εσσεξ και διαπιστώθηκε την Πέμπτη το βράδυ όταν συμμαθητές των παιδιών ανησύχησαν όταν δεν τους είδαν στο σχολείο.Η αστυνομία βρήκε τις σορούς μέσα στο σπίτι.

Ο πατέρας Χουσεϊν Χασάν βρέθηκε απαγχονισμένος ενώ η σύζυγός του Φιριντέ 38 ετών και τα παιδιά του ζεύγους Ερεν, 15 ετών, Αντέμ, 13 ετών και Τιμέν 6 ετών έφεραν τραύματα από μαχαίρι.

Γείτονες και φίλοι ανέφεραν ότι η οικογένεια φαινόταν πάντα χαρούμενη και ευτυχισμένη χωρίς προβλήματα και δεν μπορούσαν να εξηγήσουν πώς συνέβη η οικογενειακή αυτή τραγωδία.

ΜΕ ΛΙΓΑ ΛΟΓΙΑ

ΠΓΔΜ - ΔΗΜΟΤΙΚΕΣ ΕΚΛΟΓΕΣ

Σκόπια, 16 (ΑΠΕ)

Ενάμισυ εκατομμύριο ψηφοφόροι προσέρχονται αύριο στις κάλπες στην Πρώην Γιουγκοσλαβική Δημοκρατία της Μακεδονίας για τις πρώτες δημοτικές εκλογές μετά την ανεξαρτησία της χώρας από την πρώην Γιουγκοσλαβία τον Σεπτέμβριο του 1991.

Οι ψηφοφόροι θα αναδείξουν 124 δημάρχους και 1906 δημοτικούς συμβούλους.Για πρώτη φορά οι δήμαρχοι θα εκλεγούν με απευθείας ψηφοφορία ,καθώς κατά το παρελθόν αναδεικνύονταν από τα κόμματα που έπαιρναν την πλειοψηφία των ψήφων στις δημοτικές εκλογές.

Σύμφωνα με τις τελευταίες δημοσκοπήσεις επικρατέστεροι θεωρούνται οι υποψήφιοι της κυβερνώσας Σοσιαλδημοκρατικής Συμμαχίας του προέδρου Κίρο Γκλιγκόρωφ.

Στα Σκόπια πάντως αναμένεται να αναδειχτεί δήμαρχος ο ανεξάρτητος υποψήφιος Λιουμπομίρ Νικολόφσκι, ιδιοκτήτης αλυσίδας εστιατορίων, που υπόσχεται μια "καθαρή πρωτεύουσα".

Την εκλογική αναμέτρηση θα παρακολουθήσουν 44 διεθνείς παρατηρητές-25 από τον ΟΑΣΕ,12 από το Συμβούλιο της Ευρώπης και 7 απότο Εθνικό Δημοκρατικό Ινσπιούτο της Ουάσινγκτον.

Οι κάλπες θα ανοίξουν στις 08.00 [ώρα Ελλάδος[] και θα κλείσουν στις 20.00.

ΑΡΧΩΝ ΣΑΜΑΡΤΖΗΣ
ΜΟΝΩΣΕΙΣ - ΜΟΝΩΤΙΚΑ ΥΛΙΚΑ



ΜΟΝΩΣΤΕ ΤΗΝ ΤΑΡΑΤΣΑ ΣΑΣ ΜΙΑ ΓΙΑ ΠΑΝΤΑ
ΤΗΛ. 23030 - 32054 67790 62880
ΚΙΝ. 094502033



ΔΡΟΜΟΛΟΓΙΑ ΑΠΟ
27.9.96 - 13.10.96
Μια Ξεχωριστή Δόση στη Θάλασσα
ΑΝΑΧΩΡΗΣΗ ΑΠΟ ΡΟΔΟ

ΗΜ/ΝΙΑ	ΗΜΕ.	ΠΛΟΙΟ	ΩΡΑ ΑΝΑΧ.	ΠΡΟΟΡΙΣΜΟΣ
12.11	ΤΡΙ	ΙΑΛΥΣΟΣ	12.00	ΚΩ-ΚΑΛ-ΑΣΤΥΠ-ΛΕΡ-ΠΑΤ-ΠΕΙΡΑΙΑ
13.11	ΤΕΤ	ΠΑΤΜΟΣ	17.00	ΚΩ-ΠΕΙΡΑΙΑ
14.11	ΠΕΜ	ΙΑΛΥΣΟΣ	12.00	ΚΩ-ΚΑΛ-ΛΕΡ-ΠΑΤ-ΠΕΙΡΑΙΑ
15.11	ΠΑΡ	ΠΑΤΜΟΣ	17.00	ΚΩ-ΠΕΙΡΑΙΑ
16.11	ΣΑΒ	ΙΑΛΥΣΟΣ	12.00	ΚΩ-ΚΑΛ-ΛΕΡ-ΠΑΤ-ΠΕΙΡΑΙΑ
17.11	ΚΥΡ	ΠΑΤΜΟΣ	15.00	ΚΩ-ΚΑΛ-ΛΕΡ-ΠΑΤ-ΠΕΙΡΑΙΑ
18.11	ΔΕΥ	—	—	—
19.11	ΤΡΙ	ΙΑΛΥΣΟΣ	12.00	ΚΩ-ΚΑΛ-ΑΣΤΥΠ-ΛΕΡ-ΠΑΤ-ΠΕΙΡΑΙΑ
20.11	ΤΕΤ	ΠΑΤΜΟΣ	17.00	ΚΩ-ΠΕΙΡΑΙΑ
21.11	ΠΕΜ	ΙΑΛΥΣΟΣ	12.00	ΚΩ-ΚΑΛ-ΛΕΡ-ΠΑΤ-ΠΕΙΡΑΙΑ
22.11	ΠΑΡ	ΠΑΤΜΟΣ	11.00	ΚΩ-ΣΑΜΟ-ΘΕΣΣΑΛΟΝΙΚΗ
23.11	ΣΑΒ	ΙΑΛΥΣΟΣ	12.00	ΚΩ-ΚΑΛ-ΛΕΡ-ΠΑΤ-ΠΕΙΡΑΙΑ
24.11	ΚΥΡ	ΠΑΤΜΟΣ	15.00	ΚΩ-ΚΑΛ-ΛΕΡ-ΠΑΤ-ΠΕΙΡΑΙΑ
25.11	ΔΕΥ	—	—	—
26.11	ΤΡΙ	ΙΑΛΥΣΟΣ	12.00	ΚΩ-ΚΑΛ-ΑΣΤΥΠ-ΛΕΡ-ΠΑΤ-ΠΕΙΡΑΙΑ
27.11	ΤΕΤ	ΠΑΤΜΟΣ	17.00	ΚΩ-ΠΕΙΡΑΙΑ
28.11	ΠΕΜ	ΙΑΛΥΣΟΣ	12.00	ΚΩ-ΚΑΛ-ΛΕΡ-ΠΑΤ-ΠΕΙΡΑΙΑ
29.11	ΠΑΡ	ΠΑΤΜΟΣ	17.00	ΚΩ-ΠΕΙΡΑΙΑ
30.11	ΣΑΒ	ΙΑΛΥΣΟΣ	12.00	ΚΩ-ΚΑΛ-ΛΕΡ-ΠΑΤ-ΠΕΙΡΑΙΑ

Πληροφορίες
Κεντρικό Πρακτορείο Ρόδου
Αμερικής 95
τηλ. 77070 - 5 (6 γραμμές)
ώρες 8 π.μ. - 8 μ.μ.

D-A-N-E- SEA LINE
ΔΩΔΕΚΑΝΗΣΙΑΚΗ ΑΝΩΝΥΜΗ ΝΑΥΤΙΛΙΑΚΗ ΕΤΑΙΡΙΑ

δημοκρατικά

ΥΠΑΡΧΕΙ ΑΝΤΙΚΕΙΜΕΝΙΚΗ ΠΡΑΓΜΑΤΙΚΟΤΗΤΑ
Η ΟΠΟΙΑ ΔΙΝΕΙ ΤΟ ΜΕΤΡΟ ΤΗΣ ΑΛΗΘΕΙΑΣ
(ΑΡΙΣΤΟΤΕΛΗΣ)

ΠΟΛΥΤΕΧΝΕΙΟ: ΤΟ ΛΟΓΟ ΕΧΟΥΝ ΠΛΕΟΝ ΟΙ ΨΥΧΙΑΤΡΟΙ ΚΑΙ ΟΙ ΨΥΧΑΝΑΛΥΤΕΣ

Σε αυτή την επέτειο του Πολυτεχνείου τα παρατράγουδα ξεκίνησαν πριν από την ώρα τους. Κάποιοι ήθελαν να προφτάσουν κάποιους άλλους στη μάχη των εντυπώσεων, βοηθούσης πάντα και της τηλεοπτικής κάμερας, και γι' αυτό φρόντισαν να τοποθετήσουν την βόμβα εντός των τειχών δύο εικοσιπετράωρα πριν από τον τριήμερο εορτασμό της 23ης επετείου της εξέγερσης του Πολυτεχνείου.

Μιας επετείου που ο καθένας την ερμηνεύει όπως τον βολεύει με αποτέλεσμα και την γνωστή καταστροφική μανία με την οποία καταπιάνονται οι γνωστοί άγνωστοι κάθε χρόνο, αμέσως μετά την λήξη της καθιερωμένης πορείας προς την αμερικανική πρεσβεία. Οπως αποδείχθηκε όλα αυτά τα χρόνια, το Πολυτεχνείο χωράει όλους. Είναι κάτι σαν τα ρούχα one size. Εχουμε κατά καιρούς ακούσει τόσους, πολλούς να δηλώνουν ότι ήταν μέσα τότε, ώστε να απορούμε που χώρεσαν όλοι αυτοί οι άνθρωποι σε έναν δεδομένο και σχετικά περιορισμένο χώρο.

Θα ήταν χρήσιμο πάντως να γίνει μια δημοσκόπηση, μέσα στις τάσεις, γιατί όχι κι αυτή, στην οποία να καταγραφεί η άποψη της κοινής γνώμης για την τύχη αυτού του έρημου κτιρίου.

«Η ΑΝΕΡΓΙΑ, ΤΑ ΝΑΡΚΩΤΙΚΑ, Η ΚΟΙΝΩΝΙΑ ΧΩΡΙΣ ΙΔΑΝΙΚΑ ΚΑΙ ΠΡΟΟΠΤΙΚΕΣ ΕΙΝΑΙ ΤΑ ΠΡΩΤΑ ΚΤΥΠΗΜΑΤΑ ΠΟΥ ΔΕΧΕΤΑΙ Η ΝΕΟΛΑΙΑ»

Κάποιοι το προτιμούν ολοκαύτωμα. Δείγμα της δουλειάς τους είδαμε όταν έκαψαν ένα κομμάτι του κατά την διάρκεια της 18ης επετείου. Ορισμένοι άλλοι χρειάζονται τον χώρο σαν σημείο αναφοράς, για να επιβεβαίωσουν την «πρωική» τους δραστηριότητα που φυσικά εξαργύρωσαν εν συνεχεία. Ολα με το αζημίωτο.

Κατά τα άλλα σε αυτό τον χώρο που κατά τα άλλα μαθαίνουν να χτίζουν, κάποιοι βοήθησαν να γκρεμίζουν. Και όλοι ερίζουν με ταμπέλα ή άνευ ταμπέλας αυτό δεν έχει και μεγάλη σημασία γιά το τι παίει.

Κατά τα άλλα πένε έως έξι χιλιάδες αστυνομικοί έχουν αναλάβει την τάξη περί το Πολυτεχνείο γι' αυτό το κρίσιμο τριήμερο, ενώ κανάλια καραβοκούν για το big show. Νοίκιασαν μπαλκόνια, έπιασαν τις καλές θέσεις, έστησαν κάμερες με ισχυρούς φακούς και επιστράτευσαν τους πλέον δαιμόνιους ρεπόρτερ τους για να τα δείξουν όλα εν τη γενέσει τους. Μια πολύωρη μετάδοση από το Πολυτεχνείο μετά θεάματος, τουτέστιν ξύλο, ΜΑΤ και φωτιές, λίγες σειρήνες σαν απαραίτητο πνιτικό συμπλήρωμα και μερικά ασθενοφόρα να τρέχουν συμπληρώνουν ένα πλούσιο και χορτασικό τηλεοπτικό πρόγραμμα.

Ολα αυτά για τι και προς τι; Ποιος ο στόχος όσων εν εξάλλω καταστάσει το παίζουν αντάρτες των πόλεων.

Απάντηση σε όλα αυτά τα απλά ερωτήματα μπορεί να δώσει μια ομάδα ψυχαναλυτών και ψυχιάτρων, αφού μελετήσει την συμπεριφορά αυτών των ατόμων. Των νεαρών που δεν είχαν γεννηθεί όταν έγινε η εξέγερση του Πολυτεχνείου και ουδείς γνωρίζει γιατί τώρα επιδιώκουν να αμαυρώσουν και την μνήμη αυτής της πραγματικά πρωικής προσπάθειας ολίγων, την οποία πολλοί και ποικιλοτρόπως επιδιώκουν να καπηλευθούν.

Πέρα από την καταστροφική μανία οι μόνοι κερδισμένοι είναι όσοι καλύπτουν δεκάδες ώρες τηλεοπτικού προγράμματος με μηδαμινό κόστος. Εκτός αν επιδιώκουν εργολαβικά να καλύψουν τις ανάγκες των εμπόρων της ενημέρωσής μας.

Γιατί τελικά με την συμπεριφορά τους μια και δεν έπτσαν την δικτατορία και τις συνέπειες της, οι στόχοι που υπηρετούν είναι αυτοί που υποθέτει ότι με την συμπεριφορά τους καταγγέλλουν.

Γιατί τις καταστροφές που προκαλούν κάποιος τις πληρώνει. Και αυτός δεν είναι άλλος από τον εργαζόμενο λαό που σηκώνει τα πρόσθετα βάρη. αλλά και οι κινητοποιήσεις των οργάνων της τάξης έχουν πρόσθετο κόστος. Η αστυνόμευση αυτή αφήνει κενά σε άλλους χώρους που πληρώνει και πάλι ο απλός πολίτης. Ετσι η αστυνόμευση απουσιάζει από τις κεντρικές αρτηρίες τις ώρες της αιχμής μια και χρησιμοποιείται για άλλες ανάγκες και όσοι δυστυχείς επιδιώκουν να κινηθούν καταλήγουν στη δουλειά τους περίπου εξουθενωμένοι μετά από μεγάλη ταλαιπωρία.

Φυσικά οι αστυνομικοί δεν αναλώνονται μόνο τις ημέρες της επετείου του Πολυτεχνείου. Χρησιμοποιούνται ακαίρως και ασκόπως για την φύλαξη ανύπαρκτων στόχων και για όσους κατά καιρούς φαντασιώνουν ότι κινδυνεύει η ζωή τους. Δεν είναι λίγοι οι αστυνομικοί που έχουν βολευτεί πίσω από κάποια γραφεία με αμφιβόλου αξίας και ουσίας εργασία. Γι' αυτό λείπουν οι ασυνομικοί. Γιατί χρησιμοποιούνται σε δουλειές που δεν τους αφορούν και δεν έχουν σχέση με τα καθήκοντά τους. Ετσι χρειάζονται περισσότεροι.

Η δημοσιονομική αδυναμία οδηγεί σε χαμηλούς μισθούς. Το γεγονός αυτό ανοίγει τους ασκούς του Αιόλου για κάθε λογής παρασιράτημα των λειτουργών της τάξης.

Η πολιτεία λοιπόν δεν οπλίζει αυτούς τους ανθρώπους με τα σωστά εφόδια προκειμένου κι αυτοί να ανταποκριθούν στην αποστολή τους.

Αξιοποίηση ορθολογική του υπάρχοντος δυναμικού, αξιοπρεπής αμοιβή και σωστή εκπαίδευση είναι το τρίπτυχο που οδηγεί σε ένα κάποιο αποτέλεσμα.

Διαφορετικά σε λίγο όλοι θα ζητάμε προσωπική φρούρηση και αν δεν την έχουμε όσοι τα έχουμε θα την εξασφαλίσουμε μέσω τν ιδιωτικών εταιρειών παροχής προστασίας. Ομως πού πάμε; Μήπως στη δημιουργία πολλών μικρών ιδιωτικών στρατών; Κάτι τέτοιο δεν θα αδυνάτιζε τον ρόλο του κράτους στην παροχή προστασίας στον πολίτη που ορίζει το σύνταγμα και επιβάλλεται σε κάθε ευνομούμενη πολιτεία;

Τελικά για να γυρίσουμε είκοσι τρία χρόνια πίσω, και να θυμηθούμε τα απίμητα των φοιτητών της εποχής εκείνης, που ήταν: Ψωμί, παιδεία, ελευθερία, με κέντρο βάρους το τρίτο, μήπως με τη συμπεριφορά μας περιορίζουμε αγαθά που κατακτήθηκαν με αίμα και αγώνες;

Κανείς δεν έχει δικαίωμα να παραγνωρίσει το πρόβλημα της εποχής μας.

Η ανεργία, τα ναρκωτικά, η κοινωνία χωρίς ιδανικά και προοπτικές είναι τα πρώτα χτυπήματα που δέχεται η νεολαία. Τα αδιέξοδα πολλά και οι δυνατότητες διαφυγής λίγες. Ομως η ζωή δεν έχει δυσκολίες μόνο. Εχει και ευκάριστες πλευρές. Κι αυτή η κατεύθυνση δεν είναι ορατή ούτε από την πολιτεία, ούτε από την πληθώρα των καναλιών.

Το ένα καλύτερο αύριο δεν φαίνεται ούτε από τους οικονομικούς δείκτες που επεξεργάζεται για λογαριασμό μας η κυβέρνηση.

Σε αυτή την άλλη εποχή όλοι οφείλουν να ανταποσαρμόσουν την συμπεριφορά τους. Η αντικοινωνική συμπεριφορά των ατόμων περισσεύει. Το ίδιο και της πολιτείας. Και με αυτούς τους όρους το καλύτερο αύριο είναι δύσκολο, να γεννηθεί.

ΑΚΡΙΤΙΚΑ

Η αλήθεια είναι βασίλισσα και ο θρόνος της ακλόνητος
ΠΙΝΔΑΡΟΣ

κουβεντούλες με κάποιο νόημα

Η ΣΚΛΗΡΗ ΔΡΑΧΜΗ

Από τα μέχρι τώρα δεδομένα φαίνεται ότι η κυβέρνηση προτίθεται να συνεχίσει την εφαρμογή της πολιτικής της «σκληρής δραχμής», προσπαθώντας ταυτόχρονα να συγκρατήσει την πιστωτική επέκταση. Η πολιτική αυτή με κάποιες παραλλαγές (και παρεκκλίσεις κατά την τρέχουσα χρονιά) εφαρμόζεται τα τελευταία χρόνια με θετικά και αρνητικά αποτελέσματα.

Το κρίσιμο σημείο είναι εάν η πολιτική αυτή συνοδεύεται και από δραστική μείωση του ελλείμματος του ευρύτερου δημόσιου τομέα.

Και η προϋπόθεση αυτή επιβάλλει τη λήψη μέτρων που μέχρι τώρα δεν διαφαίνονται στον κυβερνητικό προβληματισμό.

Το έλλειμμα του Δημοσίου δεν μπορεί να μειωθεί μόνον με την προσπάθεια αύξησης των φορολογικών εσόδων. Απαιτεί ουσιαστικά τον επανασχεδιασμό του δημόσιου τομέα με κατάργηση οργανισμών, ιδιωτικοποίηση, επανασχεδιασμό δημοσίων υπηρεσιών...

Εάν δεν υπάρξουν δραστικές τομές στον κρατικό τομέα και η προσπάθεια αυτή θα πάει χαμένη. Και δεν είναι καθόλου βέβαιον ότι θα υπάρξουν πολλές ακόμα ευκαιρίες...

ΤΟΥ ΠΟΛΥΤΕΧΝΕΙΟΥ

Γίνεται κάθε χρόνο μια ατέλειωτη συζήτηση για το πανεπιστημιακό άσυλο και το μόνο αποτέλεσμα είναι η δυσφήμισή του και η κατάργησή του στην πράξη. Και όμως η παρουσία της Αστυνομίας ακόμα και μέσα στον ακαδημαϊκό χώρο - πριν γίνουν φασαρίες - δεν αποτελεί κατάργηση του ασύλου αλλά προστασία του. Εφόσον γίνεται με απόφαση της Συγκλήτου. Ασυλο υπάρχει και στο σπίτι μας. Αν εμείς καλέσουμε την Αστυνομία για λόγους προστασίας μια φορά, δεν σημαίνει οτι καταργήσαμε την αρχή του οικογενειακού άβατου.

Ηρθε η ώρα να βάλουμε τα πράγματα στη θέση τους. Οι λίγοι πολέμιοι ας καταλάβουν ότι το κουράγιο ενός λαού δεν δυσφημείται από πέντε επιπόλαιους ή βλάκες.

Και οι υποστηρικτές του ότι η εξέγερση έχει νόημα όταν, γίνεται στην ώρα της για συγκεκριμένο σκοπό. Μετά είναι απλώς φάρσα. Ας αφήσουμε το Πολυτεχνείο να «ησυχάσει». Για να μας επισκέπτεται κάθε χρόνο τέτοιες ημέρες η ανάμνηση του καλού εαυτού μας και όχι το φάντασμά του...

Η ΥΠΟΜΟΝΗ ΕΧΕΙ ΕΞΑΝΤΛΗΘΕΙ

Και για να τελειώνουμε με την περίπτωση του Πολυτεχνείου. Η κυβέρνηση και η αστυνομία, που έχουν την υποχρέωση να παρέχουν προστασία στους Ελληνες πολίτες έναντι όλων όσων επιβουλεύονται τη ζωή, την περιουσία ή και την προσωπικότητά τους, φέρουν ακέραιη την ευθύνη για τις ενδεχόμενες ζημιές που θα υποστούν οι περίοικοι από τα επεισόδια.

Χρειάζεται επιτέλους όλοι να καταλάβουν ότι η υπομονή έχει εξαντληθεί. Και ότι ουδείς από τους Ελληνες που αγωνιούν για το μέλλον αυτού του τόπου θα ανεχθεί άλλο αυτή την ακαρακτήριστη συμπεριφορά όλων τους, καθώς τους διακρίνει η αβελτηρία, η ανευθυνότητα, η αδιαφορία και ενίοτε και η ανοησία κατά την άσκηση των καθηκόντων που τους έχει εμπιστευθεί η οργανωμένη κοινωνία της Ελλάδας.

ΟΙ ΕΧΟΝΤΕΣ ΚΑΙ ΚΑΤΕΧΟΝΤΕΣ

Μακάριοι, λοιπόν, οι έχοντες και κατέχοντες, ότι αυτοί ελεηθήσονται. Ενδεχομένως δε, μακάριοι και οι (φορο) κλέπτοντες. Διότι όπως έμαθαν (εμβρόντητοι) οι ιθαγενείς θεατές των δελτίων ειδήσεων, έχουν μεν βεβαιωθεί 2,2 τρισ. δρχ. οφειλόμενοι φόροι, αλλά δεν έχουν εισπραχθεί, ούτε και πρόκειται να εισπραχθούν (με πιθανή εξαίρεση λίγες δεκάδες δισεκατομμύρια...), απλούστατα διότι το κράτος μας δεν είναι ικανό να τους εισπράξει!... Κατά τα άλλα, ας είναι καλά τα παραδοσιακά υποζύγια του προϋπολογισμού και η «σοφά» σχεδιασμένη έμμεση φορολογία (ακόμα και ο άνεργος πληρώνει το φόρο του...).

ΟΙ «ΣΟΦΟΙ» ΚΑΙ ΤΑ ΝΑΡΚΩΤΙΚΑ

Το πρόβλημα των ναρκωτικών είναι πολύ σοβαρό ώστε η... λύση του να αφήνεται στην κρίση του κάθε... καρεκλοκένταυρου. Ολοι έγιναν ψυχολόγοι, κοινωνιολόγοι, ιατροί, πανεπιστήμονες. Κατεβάζουν το μακρύ και το κοντό τους και νομίζουν ότι λένε σοφίες.

Είναι «τρελά» και επικίνδυνα πραγματικά τα όσα ειπώθηκαν από ορισμένους στο συνέδριο της ΤΕΔΚ! Να αφεθούν - λέει - τα ναρκωτικά να πωλούνται ελεύθερα από τα φαρμακεία για να... αντιμετωπισθεί το πρόβλημα, αφού θα είναι πιο... φθηνά!

Δηλαδή τώρα που είναι πανάκριβα το πρόβλημα είναι οξυμμένο.

Οταν φθηνάνουν, θα λυθεί γιατί... κανένας δεν θα τα αγοράζει!

Και, δυστυχώς, αυτοί που κάνουν τέτοιες ανόητες και εξαιρετικά επικίνδυνες προτάσεις για την κοινωνία, ρυθμίζουν τις τύχες της!

ΑΙΔΕΙΑ - ΥΓΕΙΑ

Με τα πιο μελανά χρώματα περιέγραψαν δήμαρχοι και κοιντοτάρχες, στο συνέδριο της ΤΕΔΚ την κατάσταση που επικρατεί στην παιδεία και στην υγεία.

Απροστάτευτος ο πληθυσμός των μικρών νησιών και των απομακρυσμένων κοινοτήτων πεθαίνει στη ψάθα χωρίς γιατρό, τα ελληνόπουλα δεν μαθαίνουν πια γράμματα στα σχολεία, παρά λίγα κολλυβογράμματα στα φροντιστήρια.

Το εκπληκτικό, όμως, είναι ότι η μεν πολιτεία ποιεί τον Πόντιο Πιλάτο, οι δε υπόλοιποι εμπλεκόμενοι διεκδικούν συνεχώς δικαιώματα χωρίς να αναγνωρίζουν για τον εαυτό τους υποχρεώσεις.

ΤΗΣ... ΧΑΛΚΗΣ

Ηταν εκπληκτικά τα όσα αποκάλυψε στο συνέδριο της ΤΕΔΚ ο δήμαρχος Χάλκης κ. Λευτέρης Λαθουράκης.

Μίλησε για «γκέτο» καθηγητών, για ανάρμοστη συμπεριφορά, για «ανομπάρισμα» της κοινωνίας, για αδιαφορία στην εκτέλεση του καθήκοντος.

Τα παιδιά μας στη Χάλκη, είπε, δεν γνωρίζουν τον Εθνικό Υμνο, ούτε γιατί γιορτάζουμε την 28η Οκτωβρίου ή την 25η Μαρτίου. Αν δε ρωτήσετε μαθητή γυμνασίου πόσο κάνει 4 + 5, δεν θα ξέρει. Αν βρείτε κάποιον που να ξέρει εγώ θα υποβάλω την παραίτησή μου από δήμαρχος...

ΕΡΙ... ΣΑΟΥΝΑΣ

Είπε, όμως, κι άλλα ο κ. Λευτέρης Λαθουράκης.

Ηρθε και με βρήκε - είπε - μια καθηγήτρια και μου ζήτησε να της βρώ ένα καλό και φθηνό σπίτι, και με... σάουνα!

Ηθελα να την ρωτήσω αν έπρεπε να τις φέρω και κανένα... αράπη να της κάνει αέρα, αλλά προτίμησα να σιωπήσω.

ΕΡΙ... ΠΛΗΜΜΥΡΟΠΑΘΩΝ

Η νομαρχία μας... «πληροφόρησε» δια... στόματος του γραφείου τύπου ότι είναι παλιές οι αιτήσεις των πλημμυροπαθών!

Από αλήθειες «σκίτζει» πράγματι. Μια ζωή παραπλάνηση και παραπληροφόρηση! Ε, όχι! Υπάρχουν και νέες αιτήσεις.

Ας πάψει πια η Νομαρχία να νομίζει ότι ο κόσμος τρώει κουτόχορτο.

Υ.Τ.Υ.

Η ΑΠΟΨΗ ΤΗΣ ΗΜΕΡΑΣ

Τα προβλήματα της χρηματιστηριακής αγοράς έχουν προσλάβει αυτή τη στιγμή σοβαρότατες διαστάσεις, καθώς μάλιστα οι 70 βουλευτές της ΝΔ, ζητούν να συσταθεί εξεταστική των πραγμάτων επιτροπή, για μια κρίση στην οποία οι μηχανισμοί της κυβέρνησης δείχνουν να έχουν πρωτοφανείς δυσκολίες στο πώς θα τη διαχειριστούν. Είναι προφανές ότι η προσπάθεια αντιμετώπισης της κρίσης δεν έχει δώσει ουσιαστική λύση, καθώς είναι βέβαιο ότι θα βρούμε μπροστά μας τα όποια προβλήματα φαίνεται ότι προς το παρόν έχουν «συγκαλυφθεί». Με έκπληξη, την περασμένη Πέμπτη, ο πολύς κόσμος που πλέον είχε πληροφορηθεί με τον ένα ή τον άλλο τρόπο την κρίση του χρηματιστηρίου, και περίμενε να ξεκινήσει μια δραστική εξυγίανση έμαθε ότι όλες οι χρηματιστηριακές εταιρείες είχαν κλείσει τις υποχρεώσεις τους και έπαιρναν κανονικά μέρος στη συνεδρίαση της ημέρας. βεβαίως τίποτε δεν αναμένεται να είναι το ίδιο όπως πριν καθώς οι νέοι κανόνες παιχνιδιού στον τομέα των χρηματοδοτήσεων σε συνδυασμό με πιθανές αυξήσεις των εισφορών για την ενίσχυση του συνεγγυητικού κεφαλαίου, μετά από το μοιραίο συμβάν, θα μειώσουν σαφώς τα περιθώρια ρευστότητας των μικρότερων εταιρειών και θα ενισχύσουν τις μεγάλες τραπεζικές.

Ακόμη δεν θα πρέπει να διαφύγει της προσοχής μας ότι ένα θέμα που συνετάραξε την πολιτική και οικονομική ζωή της χώρας πριν από λίγους μήνες, η υπόθεση του καζίνου του Φλοίσβου, παίρνει τώρα νέες διαστάσεις, μετά την κατάθεση της αγωγής ύψους 250 δισ. από πλευράς της κοινοπραξίας των κατασκευαστών, η οποία ανοίγει ένα νέο νομικό θέμα, ειδικά σε μια τέτοια περίοδο.

Το πρόβλημα του χρηματιστηρίου δεν θα πρέπει να υποτιμηθεί καθώς διακυβεύεται η αξιοπιστία του συστήματος και η κοινή γνώμη καταλαβαίνει πολύ περισσότερα απ' όσα στο παρελθόν.

ΑΠΛΑ ΛΟΓΙΑ



ΓΡΑΦΕΙ Ο Γ. Μασσαβέτας
ΑΝΑΛΥΣΗ

ΑΠΟ ΤΗΝ «ΑΓΟΡΑ ΤΟΥ ΑΙΩΝΑ» ΣΤΗΝ ΠΡΟΜΗΘΕΙΑ... ΔΥΟ ΑΙΩΝΩΝ

Το ΠΑΣΟΚ του Ανδρέα Παπανδρέου αντιμετώπισε το 1987 μια κρίση στο Αιγαίο την οποία πολλοί προσέγγισαν με καχυποψία ως μια καλοστημένη μηχανή.

Ακολούθησε η περίφημη αγορά του αιώνα για να καταστεί η Ελλάδα ισχυρά να αντιμετωπίζει ανάλογες κρίσεις. Και η αγορά εκείνη υπήρξε το μεγαλύτερο πολιτικό σκάνδαλο, η μη πολιτική διερεύνηση του οποίου θα παραμείνει ως στίγμα του ελληνικού κοινοβουλίου, ιδία δε των κομμάτων της Αριστεράς, τα οποία την κρίσιμη ώρα έκαναν πίσω. Και έτσι δέθηκαν και τα χέρια της δικαιοσύνης.

Κι αφού ξεκίνησε η διαδικασία για τη μεγάλη αγορα, κι αφού κανονίσθηκαν οι προμήθειες, για τα αεροσκάφη, και για τους πυραύλους Magic κ.λπ, μετά ανακαλύφθηκε ότι δεν χρειάζεται πόλεμος αλλά μπορούν τα πράγματα να κανονισθούν στο Νταβός.

Ηλθε στα πράγματα το ΠΑΣΟΚ του Σημίτη. Κι αφού είχε γίνει η αγορά του αιώνα, η Ελλάδα έπρεπε να είναι πια ικανή να αντιμετωπίσει κάθε πρόκληση. Αντ' αυτού υπέστημεν το φιάσκο στα Υμια. Οχι βεβαίως διότι δεν είχαμε εξοπλισμούς αλλά διότι είχαμε αφοπλίσει τις ένοπλες δυνάμεις μας από τα ισχυρότερα όπλα τους. Το ηθικό και την άξια ηγεσία. Οπλα που καταστράφηκαν από τις άθλιες κομματικές επεμβάσεις, αλλά και την περιφρόνηση του ένστολου δυναμικού μας. Βλέπετε οι αγορές εξασφαλίζουν προμήθειες στους επιτηδείους. Η βελτίωση της ζωής των αξιωματικών δεν αποφέρει κέρδη στους αποφασίζοντες.

Εγινε λοιπόν η κρίση των Υμια, χωρίς ως τώρα να έχει αποδειχθεί ποιος οργάνωσε την πρόκλησή της.

Ακολουθεί όπως και τότε μια απόφαση για μεγάλη προμήθεια εξοπλιστικού υλικού. Τώρα δεν είναι πια η αγορά του αιώνα. Είναι η αγορά των δύο αιώνων. Πού θα την πληρώνουν και οι επόμενες γενιές.

Και για να ολοκληρωθεί η αλληλουχία των συμπτώσεων, μετά την απόφαση που θα δεσμεύσει τη χώρα σ' αυτό το γιγαντιαίο εξοπλιστικό πρόγραμμα, θα έλθει το νέο «Νταβός». Η με αμερικανική επιδιαπτησία «επίλυση» των ελληνοτουρκικών διαφορών.

Ασφαλώς και πρέπει να μεριμνούμε για την ισχύ πυρός και την αρτιότητα, τον εκσυγχρονισμό των εξοπλισμών μας. Κατά τούτο προθύμως οι Ελληνες στηρίζουν όλες τις κυβερνήσεις στις αποφάσεις τους για την ενίσχυση της εθνικής μας άμυνας. Αρκεί να μην περνάει από το μυαλό τους ότι οι ανάγκες του τόπου χρησιμοποιούνται ως πρόσχημα για κρύφιες οικονομικές και πολιτικές συναλλαγές.

Οποιοσδήποτε εξοπλισμός, δεν είναι ικανός από μόνος του να εξασφαλίσει ούτε την ακεραιότητα ούτε και την αξιοπρέπεια της πατρίδος. Το βεβαιώνουν τα όσα υπέστημεν μετά την αγορά του αιώνα.

Για να μη συμβούν τα ανάλογα και μετά την αγορά των δύο αιώνων, προέχει οποιασδήποτε προμήθειας υλικού, η μέριμνα για το ανθρώπινο δυναμικό. Να σταματήσουν οι κομματικές επεμβάσεις στις ένοπλες δυνάμεις και να δειξει επιτέλους η πολιτεία τον ενδιαφέρον της σ' εκείνους από τους οποίους έχει την αξίωση να είναι πάντα ετοιμοπόλεμοι. Ετοιμοι να προσφέρουν τη ζωή τους.

Ωστε να εκλείψουν τα φαινόμενα αποδιοργάνωσης που παρατηρήθηκαν σε ορισμένες μονάδες μας, την νύκτα του μεγάλου φιάσκου.

ΗΛΕΚΤΡΙΚΕΣ ΣΥΣΚΕΥΕΣ
ΑΠΛΕΣ ΚΑΙ ΕΝΤΟΙΧΙΖΟΜΕΝΕΣ

ARISTON
ΙΤΑΛΙΑΣ

Οι πιο Φροντισμένες και Φθηνότερες της Αγοράς

ΤΗΛΕΟΡΑΣΕΙΣ 14 ΙΝΤΣΩΝ	FUJI	ΔΡΧ. 62.000
ΚΟΥΖΙΝΑ ΗΛΕΚΤΡΙΚΗ	ARISTON	ΔΡΧ. 90.000
ΚΟΥΖΙΝΑ ΜΙΚΤΗ	ARISTON	85.000
ΠΛΥΝΤΗΡΙΑ ΡΟΥΧΩΝ	ARISTON	95.000
ΠΛΥΝΤΗΡΙΑ ΠΙΑΤΩΝ	ARISTON	120.000
ΨΥΓΕΙΑ ΔΙΠΟΡΤΑ 12 ΠΟΔΩΝ	ARISTON	110.000
ΚΑΤΑΨΥΚΤΗΣ ΚΑΘΕΤΟΣ 220 ΛΙΤΡΑ	ARISTON	100.000
» ΟΡΙΖΟΝΤΙΟΣ 220 ΛΙΤΡΑ	ARISTON	90.000
ΦΟΥΡΝΟΣ ΕΝΤΟΙΧΙΖΟΜΕΝΟΣ ΑΕΡΟΘ.	ARISTON	125.000
ΕΣΤΙΑ ΚΕΡΑΜΙΚΗ ΕΝΤΟΙΧΙΖΟΜΕΝΗ	ARISTON	120.000
ΨΥΓΕΙΟ ΚΑΤΑΨ. RFP371 15 ποδών 2 μοτέρ»	ARISTON	165.000

Μεγάλη ποικιλία μοντέλων και χρωμάτων σε κουζίνες, ψυγεία, ψυγειοκαταψύκτες, πλυντήρια πιάτων και ρούχων, φούρνους, θερμοσίφωνες, απορροφητήρες, κλιματιστικά απλά και εντοιχιζόμενα

Στις χαμηλότερες τιμές της αγοράς
ARISTON ΤΑ ΠΑΝΤΑ ΑΡΙΣΤΑ

ΑΝΤΙΠΡΟΣΩΠΟΙ ΑΦΟΙ ΣΤΕΦΑΝΟΥ Ο.Ε.
Δενδρινού & Χατζηαγγέλλου γωνία - τέρμα Κοδριγκτώνος
Υποκατάστημα : Πλάτωνος 17-21
Τηλ/να:22.568- 22.695 Τηλ. 23.836

ΠΩΛΗΣΗ ΛΙΑΝΙΚΗ και ΧΟΝΔΡΙΚΗ

· GRAND HOTEL ·



PIANO BAR
ACANDIA
Απολαμβάνετε κάθε γράδυ του κάφε ή το κοκτέιλ σας με το φίλο σας πιανίστα
Νίκο Βασιλαράκη

ΔΙΑΤΙΘΕΤΑΙ ΑΙΘΟΥΣΑ ΓΙΑ:
Κάθε είδους εκδήλωση
Τσάγια και επιδείξεις μόδας
ΠΛΗΡΗΣ ΟΡΓΑΝΩΣΗ & ΕΞΥΠΗΡΕΤΗΣΗ

SELF SERVICE RESTAURANT
YELLOW SPOT
με ελκυστικές τιμές

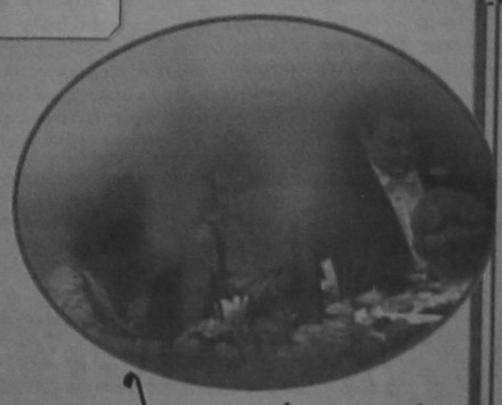

Κρατήσεις: 26284

ΕΝΘΑΡΡΥΝΤΙΚΑ ΤΑ ΜΗΝΥΜΑΤΑ ΤΩΡΑ ΓΙΑ ΤΟΝ ΤΟΥΡΙΣΜΟ

από ➡ Σελ. 1

και την εκεί διεθνή έκθεση τουρισμού που αρχίζει στις 19 και λήγει στις 23 Νοεμβρίου.

Περιττό να τονισθεί ότι και η Εκθεση των Βρυξελλών παρουσιάζει ζωηρό ενδιαφέρον αφού δείχνει τις τάσεις των καταναλωτών ιδιαίτερως στις κάτω χώρες. Τόσο στο Λονδίνο όσο και στις Βρυξέλλες η Ρόδος είχε και θα έχει άριστη παρουσία (Γενικά στο Λονδίνο η χώρα μας είχε την καλύτερη ως τώρα εμφάνιση).

Οι Ρόδιοι επιχειρηματίες γύρισαν από το Λονδίνο με συγκρατημένη αισιοδοξία για τις προοπτικές του '97 και γενικά για την πορεία του τουρισμού μας. Οπως δήλωσαν , επιβεβαιώνοντας και σχετικά δημοσιεύματα της «δ», τον τελευταίο καιρό άρχισε στην Ευρώπη να παρατηρείται μια αναστροφή του κλίματος υπερ του ελληνικού τουρισμού, φαινόμενο που παρατηρήθηκε με ιδιαίτερη ένταση και στο Λονδίνο .

Εκτιμούν, λοιπόν, με βάση και τα στοιχεία των προκρατήσεων ότι, «αν πολιτευθούμε στη συνέχεια σωστά» μπορούμε να ελπίζουμε σε «καλύτερες μέρες» το '97. Το κλίμα, τόνιζαν, είναι τώρα ευνοϊκό και πρέπει να το εκμεταλλευθούμε.

Σε αντίθετη περίπτωση θα χαθεί και το '97 και μαζί του η υπόθεση γενικά του τουρισμού, αφού θα καταρρεύσουν πολλές επιχειρήσεις.

Ο ΝΟΜΟΣ ΔΩΔ/ΝΗΣΟΥ ΠΑΣΧΕΙ ΣΤΟΥΣ ΤΟΜΕΙΣ ΥΓΕΙΑΣ ΚΑΙ ΠΑΙΔΕΙΑΣ!

από ➡ Σελ. 1

στο χώρο της υγείας και μάλιστα σε όλες τις βαθμίδες της (σσ: η αναφορά έγινε στο νόμο Δωδ/σου) με τα πιο μελανά χρώματα και πρότεινε ο τομέας να περάσει στη δικαιοδοσία της τοπικής αυτοδιοίκησης, «που γνωρίζει καλύτερα από τον καθένα τα προβλήματα». Στο ίδιο «μήκος κύματος» κινήθηκε και ο κ. Τάσος Αλιφέρης, που μίλησε για «κάκιστο τρόπο υγείας στα Νοσοκομεία, κέντρα υγείας και ιατρεία και για απερίγραπτη κατάσταση ιδιαιτέρως στα μικρά νησιά».

Οξύς στις περιγραφές και τις επικρίσεις του ήταν και ο πρόεδρος της κοινότητας Απολακκιάς κ. Λέργος, που έκανε λόγο για «απώλεια ζωών» λόγω απουσίας γιατρού τα σαββατοκύριακα και αδυναμίας έγκαιρης μεταβάσεως στο νοσοκομείο, λόγω των μεγάλων αποστάσεων, ενώ για το κέντρο υγείας Αρχαγγέλου είπε ότι δεν μπορεί να ανταποκριθεί προς τις υποχρεώσεις του.

«Μείναμε στα ίδια», είπε ο κοινοτάρχης Φανών Γιάννης Μαριετής, αναφερόμενος στα θέματα παιδείας και υγείας. «Από τότε που ήμουν μαθητής μέχρι σήμερα τίποτα δεν άλλαξε.

Ας μη μιλάμε για πρόοδο και για κατακτήσεις. Η κατάσταση και στους δύο χώρους είναι απελπιστική και πρέπει να μας προβληματίσει όλους».

Ιδιαίτερη αίσθηση προκάλεσε η τοποθέτηση του δημάρχου Χάλκης κ. Λευτέρη Λαθουράκη που επιτέθηκε με δριμύτητα κατά των καθηγητών του νησιού και κατά της ποιότητας της εκπαίδευσης.

Εχουν δημιουργήσει, είπε, γκέτο, η συμπεριφορά τους είναι απαράδεκτη και η προσφορά τους ελάχιστη. Τα παιδιά μας δεν γνωρίζουν τον εθνικό ύμνο, ούτε και γιατί γιορτάζουμε την 28η Οκτωβρίου και την 25η Μαρτίου. Μαθητές γυμνασίων δεν γνωρίζουν ούτε απλή πρόσθεση.

Γενικώς η συζήτηση επί των θεμάτων υγείας και παιδείας ήταν πολύ έντονη και αποκαλυπτική γιαυτό και αναμένεται να εκδοθούν και πολύ καυστικά ψηφίσματα.

ΕΝΟΧΛΗΜΕΝΟΣ Ο ΠΡΩΘΥΠΟΥΡΓΟΣ ΑΠΟ ΒΟΥΛΕΥΤΕΣ

από ➡ Σελ. 1

από κοινωνική ευαισθησία απέναντι στους οικονομικά ασθενέστερους».

Σύμφωνα με πληροφορίες, θα χαρακτηρίσει τον προϋπολογισμό, «προϋπολογισμό χρυσής τομής», αφού όπως θα πει «θα αποφεύγει την πολιτική λιτότητας, αλλά και την πολιτική του λαϊκισμού».

Ο προϋπολογισμός όπως θα επισημάνει ο πρωθυπουργός θα έχει τρεις άξονες:

- Τη αντιμετώπιση της δημοσιονομικής προσαρμογής.
- Τη σύγκλιση της οικονομίας της χώρας με εκείνες των χωρών - μελών της Ε.Ε.
- Το χτίσιμο ενός σύγχρονου και παράλληλα κοινωνικού κράτους.

Ο Κ. Σημίτης αναμένεται να ανακοινώσει ότι το βάρος του προϋπολογισμού θα μοιρασθεί μεταξύ της μείωσης των δαπανών και της αύξησης των φορολογικών εσόδων ενώ θα δεσμευθεί ότι «δεν θα θιγούν τα λαϊκά στρώματα και ούτε θα αυξηθούν οι άμεσοι φόροι».

Και θα ανακοινώσει ότι τα επιπλέον έσοδα θα προέλθουν από τη φορολόγηση των ομολόγων και της ακίνητης περιουσίας.

ΑΠΑΙΤΗΣΕΙΣ

Εξηγώντας τους λόγους για τους οποίους η οικονομική πολιτική της κυβέρνησης θα είναι και για το 1997 σφικτή θα τονίσει:

«Το οικονομικό πρόγραμμα της κυβέρνησης θα στηρίζεται στη σκληρή πραγματικότητα. Που είναι η παγκοσμιοποίηση της οικονομίας, οι ανάγκες και οι απαιτήσεις που αυτή δημιουργεί».

Οι τόνοι στην κοινή συνεδρίαση της Δευτέρας αναμένεται να ανέβουν και όπως δήλωνε χθες κορυφαίο κομματικό στέλεχος «η κριτική που θα ασκηθεί για την οικονομική πολιτική και το κοινωνικό πρόσωπο του ΠΑΣΟΚ θα είναι σκληρότερη από εκείνην που καταγράφηκε από τους διαφωνούντες στην πρώτη μετεκλογικά συνεδρίαση της Κεντρικής Επιτροπής».

Στελέχη του ΠΑΣΟΚ εκτιμούν ότι η συνέχιση της σκληρής εισοδηματικής πολιτικής, δεν επιτρέπει να διαμορφωθεί ένα ουσιαστικό «κοινωνικό πρόσωπο» για το κόμμα, το οποίο - όπως υποστηρίζουν - απομακρύνεται από τα πλατιά λαϊκά στρώματα. Το βάρος της εσωκομματικής αντιπολίτευσης είναι αποφασισμένος να σηκώσει ο υπουργός Παιδείας Γ. Αρσένης.

Σε ό,τι αφορά στη στάση που θα κρατήσει ο Α. Τσοχατζόπουλος αυτή σύμφωνα με πληροφορίες, αναμένεται να είναι ήπια.

Ο Α. ΠΑΥΛΙΔΗΣ ΣΤΗ ΓΕΡΜΑΝΙΑ

από ➡ Σελ. 1

που οργανώνει το πανεπιστήμιο του Βαϊνζ με θέμα «Ελληνοτουρκικές σχέσεις, παρούσα κατάσταση, προοπτικές».

Θα μετάσχουν στη συζήτηση εκπρόσωποι Γερμανικών Πανεπιστημίων, Βουλευτές και Ανώτατοι Αξιωματούχοι διεθνών οργανισμών.

ΑΙΘΑΝΕΣ ΠΡΟΤΑΣΕΙΣ ΓΙΑ ΤΑ ΝΑΡΚΩΤΙΚΑ!!

από ➡ Σελ. 1

των ναρκωτικών θα καταρρεύσει η αμερικανική οικονομία». Αναφορά στο πρόβλημα των ναρκωτικών έγινε και από τον κοινοτάρχη Ασκληπειού κ. Δημήτρη Ζαννετούλη. Οπως είπε, το πρόβλημα είναι υπαρκτό και στα χωριά της Νότιας Ρόδου, διαρκώς οξύνεται και θα πρέπει κάποτε να αντιμετωπισθεί από την Πολιτεία και την Κοινωνία.



ΓΥΝΑΙΚΑ ΥΠΕΒΑΛΕ ΜΗΝΥΣΗ ΚΑΤΑ ΧΑΡΙΤΟΥ

από ➡ Σελ. 1

Ιαλυσσού, διότι την 1-11-1996 και περί ώρα 14.00 ενώ εξεδικάζετο η μήνυσή μου από το μονομελές πλημελ. Ρόδου κατά των (Α) Διακομιχάλη Νικόλαο και β) Χαντζής Αικατερίνης και ενώ η διαδικασία έβαινε προς το τέλος της, ο μηνυόμενος με αποκάλεσε με έντονο ύφος «σφετερίστρια» και ότι επίσης που έχω κάνει για την εξαγορά της Μ.Γ. 851 γαιών Κοσκινού σύμφωνα με τον Νόμο 71Α/77 τόσο η εμπρόθεσμη όσο και οι 2 εκπρόθεσμες κατατέθηκαν με παράνομο τρόπο, γιατί υποβλήθηκαν οι (τελευταίες) εκπρόθεσμες δηλαδή μετά την εκπνοή της από τον Νόμο αυτόν ταχθείσας προθεσμίας» και συνέχισε λέγοντας προς το Δικαστήριο ότι (πίσω από την κυρία κρύβονται άλλοι».

Εγώ εξοργισμένη ζήτησα από τον πρόεδρο τον λόγο, που τελικά δεν μου δόθηκε άλλα, πάνω στα νεύρα μου και από την εξυβριστική και συκοφαντική συμπεριφορά του μηνυόμενου φώναξα προς τον ίδιο «και για το σπίτι που κλέψατε είναι ψέματα;» και εννοούσα προφανώς ότι το έκλεψαν οι πελάτες του. Διότι δεν νοείται να απευθύνομαι στον πληρεξούσιο δικηγόρο των κατηγορουμένων και να αποκαλώ τον ίδιο κλέφτη. Οταν εξεδόθη η Αθωωτική απόφαση του Δικαστηρίου για τους πελάτες του εγώ είπα (δεν ντρέπεστε κλέφτες).

Εκείνος μου απάντησε σε έντονο ύφος «Μωρή εμένα θα πεις κλέφτη» και συγχρόνως όρμησε επάνω μου αρπάζοντας με από το αριστερό χέρι με το δεξί δικό του. Αλλά την ώρα που δεχόμουνα την επίθεση του μηνυόμενου τον συγκράτησαν τουλάχιστον 4 άτομα και πάλι δεν μπορούσαν να τον συγκρατήσουν. Μετά από αυτά ο μηνυόμενος κατευθύνθηκε στο γραφείο του Εισ. Πλημ. Ρόδου, και υπέβαλε προφορικά μήνυση εναντίον μου, και μετά οδηγήθηκα με συνοδεία Αστυνομικών στο Αστυνομικό τμήμα Ρόδου. Και πρότεινα τους κάτωθι μάρτυρες

1. Φαυγή Ελεθέριο
2. Πινγή Χρήστο δικηγόρο.

Από την αξιόποινη συμπεριφορά του μηνυόμενου προσεβλήθη η τιμή και η υπόληψή μου

ΝΕΕΣ ΑΡΜΟΔΙΟΤΗΤΕΣ ΑΠΟ ΤΟ ΥΠΕΧΩΔΕ ΖΗΤΕΙ Ο ΔΗΜΑΡΧΟΣ ΤΗΣ ΡΟΔΟΥ

από ➡ Σελ. 1

από το ΥΠΕΧΩΔΕ στην ΤΑ, προκειμένου να οργανωθεί

εσωτερικά και να εκσυγχρονισθεί αναφέρθηκε ο πρόεδρος της ΤΕΔΚΔ και δήμαρχος Ροδίων Γιώργος Γιαννόπουλος στην έναρξη της ομιλίας του-

«Θα πρέπει σε πρώτη φάση να διαπιστώσουμε τα προβλήματα και τις ιδιομορφίες των τοπικών κοινωνιών (που αποτελούν και το υποκείμενο της αναφοράς μας) και μέσα από αυτά να κατασταλάξουμε στις μεθόδους ανασυγκρότησης των ΟΤΑ» υπογράμμισε ο δήμαρχος. Συνεχίζοντας την εισήγηση του τόνισε:

«Οι τοπικές κοινωνίες βιώνουν μέσα σε οικισμούς και σε πόλεις αποτυπώνοντας την ιδιομορφία τους πάνω στον κάθε οικισμό στην συγκεκριμένη χρονική και ιστορική στιγμή.

Οι πόλεις και οι οικισμοί που αποτελούνται από δίκτυα δρόμων και από οικοδομικά τετράγωνα, δηλαδή από τους κοινόχρηστους και ιδιωτικούς χώρους συνιστούν τον κύριο άξονα αναφοράς της Αυτοδιοίκησης. Οι κοινόχρηστοι χώροι, οι δρομοι, τα πάρκα και οι πλατείες, οι παραλίες, τα λιμάνια αποτελούν τους χώρους που διαμένει κοινά η κοινωνία, δημιουργούν δηλαδή τις κοινές αυλές.

Μέχρι σήμερα υπάρχει το οξύμωρο σχήμα η ΤΑ, η τοπική αρχή, να μην έχει λόγο για το πώς αναπτύσσονται οι κοινόχρηστοι χώροι τα οικοδομικά τετράγωνα.

Η πρόσθαση που απέκτησε μετά τον Ν.1337 η ΤΑ είναι να έχει λόγο στις αναρτήσεις των σχεδίων πόλης αλλά και στη συμμετοχή των κοινοτήτων στον προσδιορισμό των ορίων των οικισμών, κάτω των 2000 κατοίκων. Πέραν τούτου ουδέν. Γιαυτό είναι πάρα πολύ σημαντικό να δούμε σε ποιο βαθμό, σε ποιες κλίμακες θα μπορέσουν να περιέλθουν οι αρμοδιότητες από την Κεντρική διοίκηση στην ΤΑ.

Δεν μπορούμε να πάμε σε ισχυρούς ΟΤΑ όταν είναι κουτσουρεμένοι στο συγκεκριμένο θέμα.

Δεν μπορεί να εγκαλείται ο δήμαρχος ή ο κοινοτάρχης για το αν ο δρόμος είναι σε καλή κατάσταση, για το αν υπάρχει ή όχι πεζοδρόμιο για το άν χτίζεται ένας δρόμος ή μια πλατεία και από την άλλη πλευρά ο Δήμος ή η Κοινότητα να μην έχει την αρμοδιότητα ούτε να παρέμβει στα αυθαίρετα, ούτε και να μπορέσει να προβλέψει την δυναμική που θα υπάρχει για οικιστική ανάπτυξη και να φροντίσει να την εκτελέσει προτού εκδηλωθεί.

Ακόμα και σήμερα το θεσμικό καθεστώς παρ' όλο που προβλέπεται η δυνατότητα στους ΟΤΑ να τους εκχωρείται η Πολεοδομική Υπηρεσία, η τελική ευθύνη για την έγκριση των σχεδίων πόλεων, των τροποποιήσεων της επέκτασης των ορίων των οικισμών κ.λπ., σε ορισμένες των περιπτώσεων παραμένει στο Υπουργείο, όπως ιστορικοί οικισμοί.

Τι απομένει άραγε στη Δωδ/σο που να μην είναι κάτι τέτοιο.

Ζητούμενο λοιπόν είναι να καταδείξουμε την αναγκαιότητα ανάληψης αρμοδιοτήτων που είναι και το απαραίτητο εργαλείο που πρέπει να διαθέτει η κάθε τοπική αρχή, για να μπορεί να σχεδιάζει καλύτερα με την βοήθεια δήμων που έχουν ήδη τέτοια εμπειρία.

Είναι πολύ σημαντικό τα πορίσματα μας από το συνέδριο να κατατεθούν στο ΥΠΕΧΩΔΕ, προκειμένου να αρουμε τις δυσκολίες, τα αδιέξοδα και τις ελλείψεις που υπήρχαν στον προηγούμενο νόμο.

Είμαι σίγουρος ότι με τη σημερινή μας συζήτηση θα πάμε τα πράγματα ένα βήμα μπροστά και θα τα πάμε καλά» κατέληξε ο κ. Γιαννόπουλος.

Εκτενή αναφορά στο νέο οικιστικό νόμο, όπου γίνεται για πρώτη φορά ουσιαστική προσπάθεια αποκέντρωσης της οικιστικής ανάπτυξης πόλεων και οικισμών, αλλά και στους λόγους για τους οποίους πρέπει η Αυτοδιοίκηση Α' και Β' Βαθμού, να αποκτήσει όλες εκείνες τις ουσιαστικές αρμοδιότητες που εξυπηρετούν τον πολίτη και συμβάλλουν στην τοπική ανάπτυξη,παρουσίασε στην εισήγηση του, αμέσως μετά ο πρόεδρος του ΤΕΕ -Τμήματος Δωδ/σου κ. Στάθης Κουσουρνάς.

ΣΥΓΧΑΡΗΤΗΡΙΟ

Στον υιό μας Ιωάννη Λιαγούρη για την απόκτηση πτυχίου Πολιτικών Μηχανικών από το Δημοκρίτειο Πανεπιστήμιο Θράκης του ευχόμαστε Υγεία και Καλή Σταδιοδρομία.

Οι Γονείς
Στάθης και Αικατερίνη Λιαγούρη

ΣΥΓΧΑΡΗΤΗΡΙΟ

Στον Ιωάννη Λιαγούρη για την απόκτηση πτυχίου Πολιτικών Μηχανικών από το Δημοκρίτειο Πανεπιστήμιο Θράκης του εύχομαι Υγεία και Καλή Σταδιοδρομία.

Η Θεία και Νονά του
Νότα Κουντρά

ΣΥΓΧΑΡΗΤΗΡΙΟ

Στον Ιωάννη Λιαγούρη για την απόκτηση πτυχίου Πολιτικών Μηχανικών από το Δημοκρίτειο Πανεπιστήμιο Θράκης του ευχόμαστε Υγεία και Καλή Σταδιοδρομία.

Η γιαγιά του Χρυσούλα Λιαγούρη
Η γιαγιά του Αθηνά Κοτσάμπαση

«ΕΦ' ΟΛΗΣ ΤΗΣ ΥΛΗΣ» ΔΗΛΩΣΕΙΣ Κ. ΣΦΥΡΙΟΥ

από ➡ Σελ. 1

ώστε να μπορέσει να αντιμετωπίσει την όποια απειλή.

Αναφερόμενος στο συνέδριο της ΤΕΔΚ, το οποίο παρακολούθησε, σημειωτέον, ανελλιπώς, χαρακτήρισε ως «καταστροφολογία» τα όσα λέγονται για δήθεν αλλαγές στην Τοπική Αυτοδιοίκηση. Στόχος είναι - είπε - να αναβαθμισθούν οι ΟΤΑ και να είναι αυτοτελείς.

Ο κ. Σφυρίου επανέλαβε ότι μέσα από τους ΚΑΠ θα υπάρξει επιπλέον οικονομική ενίσχυση των ΟΤΑ για το '97, ύψους 40 δισ. (αύξηση 14,5%), και ότι προβλέπεται μείωση των επιτοκίων για τα δάνεια που συνάπτουν από 20% σε 15%.

Είπε ακόμα ότι δεν αλλάζει ο νόμος 1828/89 που αφορά την αυτοτέλεια των ΟΤΑ, ενώ σχετικά με τις συνενώσεις μικρών κοινοτήτων διευκρίνισε ότι ο πρωθυπουργός όταν έκανε τις εξαγγελίες του είχε υπόψη του τους ΟΤΑ της υπόλοιπης χώρας (που είναι πολλοί) και όχι της Δωδ/νήσου (που είναι μόλις 74).

«Θα πορευθούμε στις εκλογές του 1998, στο νομό Δωδ/νήσου με εκούσιες συνενώσεις και όχι με υποχρεωτικές», τόνισε ο κ. Κ. Σφυρίου ανακουφίζοντας πολλούς κοινοτάρχες που είχαν αρχίσει να ανησυχούν.

«ΕΠΙΘΕΣΗ ΦΙΛΙΑΣ» ΕΛΛΑΔΑΣ - ΤΟΥΡΚΙΑΣ ΑΝΤΙ ΤΩΝ ΕΞΟΠΛΙΣΜΩΝ

από ➡ Σελ. 1

και να αποστερούνται οι λαοί των δύο χωρών στοιχειωδών παροχών υγείας, περίθαλψης και πρόνοιας.

Ο κ. Αναπολιτάνος πρότεινε να αρχίσει εκ των κάτω «επίθεση φιλίας» που θα υποχρεώσει τις δύο κυβερνήσεις σε αναδίπλωση. Πιο συγκεκριμένα πρότεινε συνεργασίες σε μη κυβερνητικό επίπεδο, π.χ. μεταξύ των επιχειρηματιών, των φορέων και των παραγωγικών τάξεων, με απώτερο στόχο την ειρήνη και τον αφοπλισμό μεταξύ των δύο χωρών.

Οι απόψεις που διατύπωσε ο κ. Αναπολιτάνος προκάλεσαν την αντίδραση του βουλευτή Δωδ/νήσου του ΠΑΣΟΚ κ. Κοσμά Σφυρίου, που πήρε αμέσως το λόγο για να πει (απευθυνόμενος προς τον κ. Αναπολιτάνο): «Αν ποτέ γίνετε κυβέρνηση, αν ποτέ σας εμπιστευθεί ο ελληνικός λαός να κάνετε αυτά που λέτε.

Τώρα κυβερνά το ΠΑΣΟΚ και αποφασίζει υπεύθυνα έχοντας επίγνωση του τι ακριβώς συμβαίνει γύρω μας».

Η συζήτηση έκλεισε με τη διευκρίνιση του κ. Αναπολιτάνου ότι έκανε τις προτάσεις του ως νομαρχιακός σύμβουλος και όχι ως εκπρόσωπος του Συνασπισμού.

«ΚΑΤΑΦΕΣΩΣΕ» ΕΠΙΧΕΙΡΗΜΑΤΙΕΣ ΣΤΗ ΡΟΔΟ ΚΑΙ ΑΘΗΝΑ!

από ➡ Σελ. 1

από τις αρχές Αυγούστου έως τα τέλη Σεπτεμβρίου έναντι της οφειλής του είχε εκδώσει ακάλυπτη επιταγή εκ. δρχ. 1.175.000 ενώ το υπόλοιπο «πλήρωσε» με κάρτα της «American Expres» που, όμως δεν είχε αντίκρυσμα, πράγμα που γνώριζε.

Προχθές το βράδυ, χρησιμοποιώντας την ίδια χωρίς αντίκρυσμα κάρτα προμηθεύτηκε κι ένα εισιτήριο Ρόδου - Αθήνας - Νέας Υόρκης, απο το ταξιδιωτικό γραφείο της Ευαγγελίας Καμπουράκη του Ιωάννη, αξίας 406.000 δρχ. με το οποίο και επροτίθετο να ταξιδεύσει χθες. Η ιδιοκτήτρια του πρακτορείου αντιλήφθηκε την απάτη και ενημέρωσε την Ασφάλεια.

Ο Φαρσαδάκης είχε διαμείνει στο διάστημα 8-11 Νοεμβρίου και στο ξενοδοχείο Αθηνών «Lydva Marriot» χωρίς να πληρώσει το λογαριασμό ανερχόμενο σε 372.000 δρχ.

Σημειώνεται ότι ο ίδιος είχε δημιουργήσει πρόβλημα στις 19 Ιουνίου '96 και στο ξενοδοχείο «Blue Sky», οπότε και συνελήφθη, αλλά τελικά πλήρωσε το λογαριασμό ανερχόμενο σε περίπου 150.000 δρχ.

ΝΟΣΗΡΗ ΚΑΤΑΣΤΑΣΗ ΣΤΑ «ΗΛΕΚΤΡΟΝΙΚΑ»

από ➡ Σελ. 1

και απεστάλη αρμοδίως.

- Σε έλεγχο που διενεργήθηκε στο Ζαχαροπλαστείο του Γιαμί- κριστιάν Καρίκα του Χρήστου, ετών 24 , στην οδό Κ. Παλαιολόγου 23 (υπεύθυνος του οποίου ήταν, λόγω απουσίας του ιδιοκτήτη ένας ανήλικος) διαπιστώθηκε ότι είχε επιτραπεί η είσοδος ενός ανηλίκου και ότι είχαν εγκατασταθεί επί πλεόν 6 ηλεκτρονικά παίγνια, πέραν των αναφερόμενων στην άδεια του καταστήματος.
- Σε έλεγχο που διενεργήθηκε στο κατάστημα του Ιωάννη Σταυρουλάκη του Στέργου, ετών 32, στο Παραδείσι διαπιστώθηκε ότι τεχνηέντως είχαν μετατραπεί 3 ηλεκτρονικά παίχνια από τεχνικά σε τυχερά.
- Σε έλεγχο που διενεργήθηκε στο κατάστημα του Σωκράτη Διακογεωργίου του Ηλία, ετών 53, στην Ιαλυσό, διαπιστώθηκε ότι είχε επιτραπεί η είσοδος σε ένα ανήλικο.
- Σε έλεγχο που διενεργήθηκε στο κατάστημα του Μιχαήλ Καλαγρή του Γεωργίου, ετών 50, στην Κρεμαστή διαπιστώθηκε ότι είχε επιτραπεί η είσοδος σε 4 ανηλίκους.
- Σε έλεγχο που διενεργήθηκε στο κατάστημα του Νικολάου Παπαθεωδωράκη του Μιχαήλ, ετών 42, στην οδό Σαλάκου 13, διαπιστώθηκε ότι είχε επιτραπεί η είσοδος 4 ανηλίκων, επιπλέον δε στο κατάστημα είχαν εγκατασταθεί 14 ηλεκτρονικα παίγνια πέραν την αναφερομένων στην άδεια. Ολοι οι δράστες συνελήφθησαν και απεστάλησαν αρμοδίως για τα περαιτέρω.

ΜΝΗΜΟΣΥΝΟ

Τελούμε την Τετάρτη 20 Νοεμβρίου 1996 και ώρα 8 πρωινή εις τον Ιερό Ναό Ταξιαρχών Νεκροταφείου Ρόδου ετήσιο μνημόσυνο υπέρ αναπαύσεως της ψυχής του λατρευτού μας συζύγου, πατέρα, πάππου, αδελφού και θείου.

ΓΕΩΡΓΙΟΥ ΜΑΚΡΗ

Η σύζυγος Ελισάβετ
Τα παιδιά: Βάγια - Στυλιανός Μαρκάκης, Βασίλης
Τα εγγόνια: τ' αδέλφια, τ' ανήψια και οι λοιποί συγγενείς.



ΜΝΗΜΟΣΥΝΟ

Τελούμε την προσεχή Τρίτη, 19 Νοεμβρίου '96 και ώρα 08.00 στον Ιερό Ναό Αγίου Στεφάνου του Νεκροταφείου Αφάντου 40ήμερο μνημόσυνο υπερ αναπαύσεως της ψυχής του λατρευτού μας παιδιού και αδελφού.

ΜΕΡΚΟΥΡΗ ΜΟΝΤΙΑΔΗ

Οι γονείς: Κων/νος - Στεργούλα
τ' αδέλφια:Μάρθα - Γιάννης, Νικόλαος, Μαρία, Ειρήνη και Σωτήρης Οι γιαγιάδες και ο παππούς:Μάρθα Μοντιάδη, Νικόλαος και Μαρία Χρούση
οι θείοι, οι θείες, τα εξαδερφια και οι λοιποί συγγενείς

Κ.Α.Ι.Ρ.

CHALLENGE INTERNATIONAL DU VIN
BLAYE - BOURG
FRANCE - 1996
MEDAILLE D'OR

ΤΟ ΧΡΥΣΟ «MOULIN»

Το «MOULIN» ροζέ «DEMI-SEC» της «Κ.Α.Ι.Ρ.», κυριάρχησε ανάμεσα σε τρεις χιλιάδες διακόσια κρασιά απ' όλο τον κόσμο και βραβεύτηκε με το χρυσό μετάλλιο, στη μητρόπολη των κρασιών, στο ΜΠΟΡΝΤΩ της Γαλλίας.

Η ΕΥΡΩΠΗ ΥΠΟΚΛΙΝΕΤΑΙ ΣΤΗΝ Κ.Α.Ι.Ρ.

ΔΙΟΓΚΩΝΕΤΑΙ ΤΟ ΠΡΟΒΛΗΜΑ ΤΟΥ ΠΛΗΘΩΡΙΣΜΟΥ

ΑΠΙΑΣΤΟΙ ΓΙΑ ΤΗΝ ΕΛΛΑΔΑ ΟΙ ΣΤΟΧΟΙ ΤΟΥ ΜΑΑΣΤΡΙΧΤ

Τον Ιανουάριο του 1995 ο πληθωρισμός στην Ελλάδα έτρεχε με ρυθμό 10,9% τον χρόνο.

Είκοσι μήνες μετά, τον Σεπτέμβριο του 1996 ο ρυθμός είχε μειωθεί μόλις στο 8,3%. Οι ενδείξεις είναι πως το 1996, με τις καλύτερες προϋποθέσεις, η μέση ετήσια άνοδος των τιμών καταναλωτή θα φτάσει το 8.8%. Το 1995 το αντίστοιχο μέγεθος ήταν 9,3%, όπως παρατηρεί η έκθεση του Ευρωπαϊκού Νομισματικού Ινστιτούτου.

Η πρόοδος που έχει συντελεστεί, δηλαδή , είναι ελάχιστη και σαφέστατα η χώρα μας δεν έχει καταφέρει να πιάσει τους στόχους που η ίδια έθεσε στον εαυτό της με το Πρόγραμμα Σύγκλισης του 1995-1999.

Στη βάση αυτή ο πληθωρισμός αποδεικνύεται να είναι ένα από τα πιο σημαντικά προβλήματα της οικονομίας μας - αν όχι το πιο σημαντικό.

Το θέμα δεν είναι μόνο ότι ο πληθωρισμός έχει «κολλήσει» σ'ένα μέσο ρυθμό της τάξης του 8%-9%.

Ακόμα χειρότερα, η απόσταση που μας χωρίζει από τους εταίρους μας στην Ευρωπαϊκή Ενωση (Ε.Ε.) δεν μικραίνει. Ο δρόμος που έχουμε να διανύσουμε παραμένει πάντα μακρύς και δύσκολος - απλά επειδή και τα άλλα κράτη - μέλη της Ενωσης σημειώνουν πρόοδο στη μικρή τους μάχη κατά του πληθωρισμού.

ΠΛΗΘΩΡΙΣΜΟΣ ΣΤΗΝ Ε.Ε.

	Βάση Σύγκλισης 12/95	Αριθμός κρατών	Βάση Σύγκ. 8/96
1. Ο χαμηλότερος πληθωρισμός	2,5	9/10	2,4
2. Ο δεύτερος χαμηλότερος	2,6	9/10	2,7
3. Ο τρίτος χαμηλότερος	2,9	9/10	2,8
4. Μέσος όρος των 2 χαμηλότερων ρυθμών	2,5	9/10	2,6
5. Μέσος όρος των 3 χωρών	2,7	9/10	2,6
6. Σταθμισμένος μέσος όρων των τριών κρατών	2,7	9/10	2,8

Πηγή:ΕΝΙ

ΠΟΡΕΙΑ

Η έκταση του προβλήματος μας φαίνεται, ίσως, καθαρά από τον πίνακα που δημοσιεύουμε. Εκεί βλέπουμε ότι:

α) στο τέλος του 1995 η βάση προς την οποία έπρεπε εμείς να συγκρίνουμε την πορεία μας στο μέτωπο του πληθωρισμού ήταν το 2,7%. Οχαμηλότερος ρυθμός πληθωρισμού στην Ε.Ε. ήταν 2,5%.

Ο αμέσως χαμηλότερος ρυθμός ήταν 2,6% και ο τρίτος καλύτερος ρυθμός ήταν 2,9%.

Ο μέσος όρος των τριών αυτών κρατών συν 1,5 ποσοστιαία μονάδα (γιατί έτσι ορίζει η Συνθήκη του Μάαστριχτ) δίνει τη βάση σύγκρισης για όλες τις υπόλοιπες χώρες.

β) ο αριθμός των κρατών- μελών της Ε.Ε. που ικανοποιούσαν το κριτήριο σύγκλισης ως προς τον πληθωρισμό ήταν εννέα και ειδικά το Βέλγιο, η Δανία, η Γερμανία, η Γαλλία, η Ιρλανδία, το Λουξεμβούργο, η Ολλανδία, η Αυστρία και η Φινλανδία.

γ)Οκτώ μήνες αργότερα, η βάση σύγκλισης είχε μείνει ουσιαστικά η ίδια.

Ανάλογα, δηλαδή, με το αν χρησιμοποιηθεί ο απλός μέσος όρος ή ο σταθμισμένος μέσος όρος του πληθωρισμού των τριών κρατών-μελών με την καλύτερη επίδοση, η Ελλάς είχε να συγκριθεί είτε με το μέγεθος του2,6% είτε με το 2,8%.

Παράλληλα,•οι χώρες που ικανοποιούσαν το κριτήριο σύγκλισης του πληθωρισμού είχαν αυξηθεί από εννέα σε δέκα. Η Σουηδία ήταν το ... νέο μέλος του κλαμπ.

ΣΥΓΚΡΙΣΗ

Η επιτροπή στις Βρυξέλλες έχει υιοθετήσει ως βασικό μέγεθος σύγκρισης τον μη σταθμισμένο μέσο όρο πληθωρισμού -δηλαδή το 2,6%. Αυτό σημαίνει ότι η χωρα μας έχει να καλύψει μία απόσταση της τάξης των 6,2 ποσοστιαίων μονάδων για να ικανοποιήσει το κριτήριο σύγκλισης του πληθωρισμού.

Οταν σε μία περίοδο 12 μηνών η πρόοδος που έχουμε κάνει μόλις και φτάνει τη μισή ποσοστιαία μονάδα (0,5) είναι σαφές ότι από εδώ και πέρα, αν θέλουμε πραγματικά να συζητήσουμε για ένταξη της Ελλάδος στην Οικονομική και Νομισματική Ενωση (ΟΝΕ), θα πρέπει να ληφθούν δραστικά μέτρα περιορισμού του πληθωρισμού.

Για το 1996 η κυβέρνηση μπορεί να επικαλεστεί σειρά παραγόντων, οι οποίοι εξηγούν τη μικρή μείωση του ρυθμού αύξησης των τιμών.

ΤΙΜΕΣ

Αυτοί είναι - κατά κανόνα - η τιμή του πετρελαίου, οι τιμές ορισμένων προϊόντων όπως τα περίφημα...οπωροκηπευτικά, η χαλάρωση της εισοδηματικής πολιτικής (κυρίως λόγω εκλογών, αν και το ...όργιο άλλων εκλογικών ετών δεν επαναλήφθη) καθώς και η πιο άνετη απ'ό,τι είχε προγραμματιστεί πιστωτική επέκταση.

Εξηγήσεις, όμως, πάντα υπάρχουν. Πάντα κάποιος παράγων, απρόσμενος και ανεπιθύμητος, θα επηρεάσει τα πράγματα προς κατευθύνσεις που δεν είχαν υπολογιστεί.

Αλλά, αυτή είναι η μοίρα μικρών και ανοικτών οικονομιών - δηλαδή οικονομιών που έχουν μεγάλη εξάρτηση από το διεθνές εμπόριο και οι οποίες υφίστανται την επιρροή του διεθνούς ανταγωνισμού.

Και, αυτή είναι η μοίρα κρατών, τα οποία αρνούνται να προχωρήσουν σε ριζοσπαστικές μεταρρυθμίσεις ώστε να ξεπεράσουν τα προβλήματά τους μία και καλή.

ΣΥΓΚΡΑΤΗΣΗ ΤΟΥ ΕΡΓΑΤΙΚΟΥ ΚΟΣΤΟΥΣ



Το κρίσιμο ερώτημα αφορά την κατεύθυνση που πρέπει να πάρουν οι μεταρρυθμίσεις αυτές. Η απάντηση δίνεται, σε μεγάλο βαθμό, από την πορεία του εργατικού κόστους ανά μονάδα προϊόντος. Πολύ απλά, δηλαδή, αντί να συγκρατήσουμε αυτό το στοιχείο κόστους στην Ελλάδα έχουμε επιτρέψει τη σχετικά ταχεία άνοδό του - όπως προκύπτει από τα ακόλουθα μεγέθη: Λαμβάνοντας υπόψη ότι το μέγεθος γι ατο 1996 δεν θα είναι 8,8% αλλά τουλάχιστον κατά 2 ποσοστιαίες μονάδες υψηλότερο - όταν όλα τα στοιχεία θα έχουν υπολογιστεί (ωριμάνσεις, διορθωτικά ποσά, επιδόματα κ.λπ.) καταλαβαίνουμε τη φύση και το μέγεθος του προβλήματος που έχουμε να αντιμετωπίσουμε.

Πρόβλημα, το οποίο απαιτεί ριζική αναθεώρηση του τρόπου με τον οποίο καθορίζονται οι αυξήσεις στις αμοιβές κάθε χρόνο.

Αναθεώρηση, δηλαδή, του θεσμικού πλαισίου, προς την κατεύθυνση της κατάργησης της εθνικής συλλογικής σύμβασης - ως ένα πρώτο και ελάχιστο μέτρο που θα πρέπει απαραίτητα να ληφθεί.

ΜΕ 12% ΤΑ ΝΕΑ ΕΠΤΑΕΤΗ ΟΜΟΛΟΓΑ

Παρεμβάσεις τόσο στα επιτόκια όσο και στο περιθώριο (spreds) σχεδιάζει για τη νέα έκδοση ομολόγων η ηγεσία του υπουργείου Οικονομικών.

Αυτό αναφέρουν οι πληροφορίες, σύμφωνα με τις οποίες κατά τη νέα δημοπρασία ομολόγων επταετούς διάρκειας, με κυμαινόμενο επιτόκιο, που αναμένεται να γίνει στο τέλος της ερχόμενης εβδομάδας, το επιτόκιο βάσης θα είναι σημαντικά μειωμένο σε σχέση με αυτό που είχε διαμορφωθεί κατά την τελευταία έκδοση των εντόκων γραμματίων. Οι πληροφορίες αναφέρουν, ότιη ηγεσία του υπουργείου μετά από σχετική εισήγηση της αρμόδιας επιτροπής, που εδρεύει στο Γενικό Λογιστήριο του Κράτους «βλέπει» ως εφικτή την μείωση των επιτοκίων βάσης στα επίπεδα του 12% , έναντι 12,30% που είχε οριστεί στην έκδοση των εντόκων γραμματίων στις αρχές του τρέχοντος μηνός, έκδοση η οποία σημείωσε αρκετή επιτυχία.

Παράλληλα, θεωρεί ως εφικτή και την μείωση κατά 0,10% (από 1,50% σε 1,40%) των περιθωρίων (spreds) που ισχύουν για τα επταετή ομόλογα και ενδεχομένως να προχωρήσει στην λήψη σχετικής απόφασης κατά την επόμενη έκδοση. Ο υφυπουργός Οικονομικών Ν. Χριστοδουλάκης, αναφερόμενος πριν λίγες ημέρες στην πολιτική διαχείρισης του δημόσιου χρέους μίλησε για «ήπια πτωτική πολιτική» στα επιτόκια.

Ωστόσο, τόσο κατά την επόμενη έκδοση όσο και γενικότερα ο καθορισμός των επιτοκίων θα είναι συνάρτηση και των συνθηκών που επικρατούν την τελευταία στιγμή στις αγορές. Τις τελευταίες ημέρες - λόγω των γεγονότων στο Χρηματιστήριο, αλλά και των ασαφειών που επικρατούν γύρω από την οικονομική πολιτική, καθώς εν όψει του προϋπολογισμού, όλα τα θέματα είναι ακόμη ανοικτά - οι συνθήκες στην αγορά δεν είναι ικαι τόσο καλές. Παρατηρείται μια νευρικότητα και ένταση που έχει επηρεάσει τη ρευστότητα και τα επιτόκια στη διατραπεζική αγορά.

Τα γεγονότα αυτά προβληματίζουν την ηγεσία του υπουργείου, η οποία σχεδιάζει, παράλληλα με την έκδοση των ομολόγων με κυμαινόμενο επιτόκιο, και έκδοση με σταθερό επιτόκιο, τριετούς ή πενταετούς διάρκειας. Προβληματισμός υπάρχει, τόσο ως προς τη χρονική διάρκεια, όσο και ως προς το ύψος του επιτοκίου, καθώς η ηγεσία του υπουργείου επιθυμεί η έκδοση αυτή, η οποία θα γίνει για πρώτη φορά, να σημειώσει επιτυχία. Τέλος, θα πρέπει να σημειωθεί, ότι οι δανειακές ανάγκες του Δημοσίου έως το τέλος του χρόνου εκτιμώνται σε ένα τριο. δρχ. περίπου, που θα καλυφθούν με εκδόσεις τίτλων.

ΠΡΩΤΗ Η ΘΡΑΚΗ ΜΕ ΑΥΞΗΣΗ 71%

ΕΚΡΗΞΗ 25,4% ΣΤΗΝ ΟΙΚΟΔΟΜΙΚΗ ΔΡΑΣΤΗΡΙΟΤΗΤΑ

Συνεχίστηκε και στο οκτάμηνο του 1996 η μεγάλη αύξηση της οικοδομικής δραστηριότητας που παρατηρείται από την αρχή του χρόνου.

Ειδικότερα, αύξηση 25,4% σημείωσε η οικοδομική δραστηριότητα στο σύνολο της χώρας στο χρονικό διάστημα Ιανουαρίου - Αυγούστου 1996, σύμφωνα με τα στοιχεία που έδωσε χθες στη δημοσιότητα η Εθνική Στατιστική Υπηρεσία Ελλάδος (ΕΣΥΕ).



ΜΕΙΩΣΗ

Η αύξηση αυτή προκύπτει ως αποτέλεσμα της σύγκρισης που γίνεται με το 1995, χρονιά κατά την οποία ξεκίνησε η εφαρμογή του «πόθεν έσχες», η οποία είχε σαν αποτέλεσμα τη μείωση του όγκου της οικοδομικής δραστηριότητας.

Οπως προκύπτει από τα στοιχεία της ΕΣΥΕ η οικοδομική δραστηριότητα αυξήθηκε κατά 42,9% στο νομό Αττικής και κατά 19,4% στο υπόλοιπο της χώρας.

Από τον στατιστικό πίνακα που συνόδευε την ανακοίνωση της Στατιστικής Υπηρεσίας τη μεγαλύτερη αύξηση της οικοδομικής δραστηριότητας στο σύνολο της χώρας εμφανίζει η περιοχή της Θράκης(71%), η οποία από την αρχή του χρόνου παρουσιάζει μια επιταχυνόμενη οικοδομική δραστηριότητα, που σχετίζεται με τις επενδύσεις που πραγματοποιούνται στην περιοχή αυτή και επιχορηγούνται από τον αναπτυξιακό νόμο.

ΣΤΟΙΧΕΙΑ

Ακολουθούν τα Ιόνια Νησιά (31,2%), η Θεσσαλία (25,5%), η Μακεδονία (20,5%), η Στερεά Ελλάδα και η Εύβοια(14,6%), η Πελοπόννησος (14,3%), η Ηπειρος (13,8%), η Κρήτη (10,1%) και τελευταία τα νησιά του Αιγαίου με (0,1%).

Τα στοιχεία της οικοδομικής δραστηριότητας διαφοροποιούνται τον Αύγουστο, όπου από τα στοιχεία που έχουν συλλέξει οι αρμόδιες υπηρεσίες προκύπτει η ακόλουθη εικόνα.

Στο σύνολο της χώρας η αύξηση είναι της τάξης του 25,8%, ενώ στην περιοχή της Αττικής εμφανίζεται μείωση 37,3%.

Στην υπόλοιπη χώρα η μεγαλύτερη αύξηση παρουσιάζεται στην περιοχή της Στερεάς Ελλάδας και Εύβοιας (96,2%) και ακολουθούν η Πελοπόννησος (59,6%), τα Ιόνια Νησιά (28,6%), η Ηπειρος (23,8%), η Θεσσαλία (21,1%), η Μακεδονία (14,2%), η Θράκη (30,1%), τα Νησιά του Αιγαίου (-32,1%) και η Κρήτη με 26,1%.

ΑΡΙΘΜΟΣ 4900/1996
ΠΕΡΙΛΗΨΗ ΠΛΕΙΣΤΗΡΙΑΣΜΟΥ ΑΚΙΝΗΤΟΥ - ΜΕ ΤΑ ΣΥΣΤΑΤΙΚΑ ΠΑΡΑΚΟΛΟΥΘΗΜΑΤΑ ΚΑΙ ΠΑΡΑΡΤΗΜΑΤΑ ΤΟΥ

Του δικαστικού επιμελητή του Πρωτοδικείου Ρόδου, Μιχάλη Στεφάνου Μελλίνη, που έχω την έδρα μου στην Ρόδο.

Σας γνωρίζω ότι Στις 04.12.1996 ημέρα Τετάρτη και ώρα 12 το μεσημέρι μέχρι τις 2 το απόγευμα της ίδιας μέρας, στον τόπο των Δημόσιων Αναγκαστικών Πλειστηριασμών Δήμου Τριαντών Ρόδου, θα βγει σε πλειστηριασμό με υπάλληλο του πλειστηριασμού την συμβολαιογράφο Ρόδου κ. Μαίρη Παπαδάκη ή την νόμιμο αναπληρωτή σε περίπτωση κωλύματός της, το ενυπόθηκο ακίνητο της οφειλέτιδας: εταιρείας με έδρα την Ρόδο και με επωνυμία «ΞΕΝΟΔΟΧΕΙΑΚΑΙ ΤΟΥΡΙΣΤΙΚΑΙ ΕΠΙΧΕΙΡΗΣΕΙΣ ΜΠΕΝΕΛΟΥΞ (BENELUX) Ε.Π.Ε. «νόμιμα εκπ/νης, προκειμένου να πληρωθή η επισπεύδουσα ΑΛΦΑ ΤΡΑΠΕΖΑ ΠΙΣΤΕΩΣ ΑΕ νόμιμα εκπροσωπούμενης την απαίτηση της που απορρέει από Διαταγές Πληρωμής του κ. Δικαστή του Μονομελούς Πρωτοδικείου Ρόδου με αριθμούς 199/91,200/91 και 201/91 και ανέρχεται κατά την επιταγή της σε 120.922.230 δραχμές, υπόλοιπο την παραγγελία για εκτέλεση και όλα τα έξοδα για τον πλειστηριασμό. Εχει δε κατασχεθεί με την αριθμ. 3899/95 Εκθεση μου σ' εκτέλεση της πιο πάνω διαταγής πληρωμής και είναι

ΑΚΙΝΗΤΟ - ΑΓΡΟΣ κατά το Κτηματολόγιο, συνολικής έκτασης 8.020 τετργ., μέτρα, περισσότερο η λιγότερο που έχει προέλθει από την συνένωση των μερίδα 196 α και 196 Β και βρίσκεται στην περιοχή «Αρχέλανδρος» της Κτηματικής περιφέρειας δήμου Τριαντών Ρόδου, με Κτηματολογικά στοιχεία Τόμος 3 Γαιών Τριαντών Φύλλο 184, Μερίδα 196 και Φάκελλος 586 νομικής φύσης ΑΡΖΙΜΙΡΙ και ήδη ΜΟΥΛΚ.

Επί του αγρού αυτού κτίστηκε ξενοδοχείο καινούργιο Α' κατηγορίας, με την μορφή επιπλωμένων διαμερισμάτων και αποτελείται από δύο συγκροτήματα με ισόγειο και δύο ορόφους το καθένα - με επιφάνειες: για το πρώτο Α συγκρότημα: Ισόγειο σύνολο 298,78 τετργ. μέτρα α' όροφος σύνολο 298,78 τετργ. μέτρα και β' όροφος 298,78 σύνολο 896, 34 τετργ. μέτρα - και για το δεύτερο Β συγκρότημα: Ισόγειο σύνολο 298,78 τετργ. μέτρα α' όροφος σύνολο 298,78 τετργ. μέτρα και β' όροφος 298,78 σύνολο 896,34 τετργ. μέτρα.- και μετά την αλλαγή στην διαμόρφωση των χωρών υπάρχουν, συνολικά 2 4 δωμάτια - διαμερίσματα και 58 κλίνες.

- Το Ξενοδοχείο έχει επωνυμία BENELUX έχει όλες τις ηλεκτρικές και υδραυλικές εγκαταστάσεις με τις παροχές τους, τις απαραίτητες πόρτες από ξύλο και παράθυρα από αλουμίνιο καφέ.

Εχει καινούργιο μηχανολογικό εξοπλισμό - τηλεφωνικό κέντρο και συσκευές - εγκατάσταση μουσικής ηλεκτρομηχανολογικό εξοπλισμό για βιολογικό καθαρισμό-, πλήρως εξοπλισμό bar, απέναντι από την ρεσεψιόν στον χώρο των κοινοχρήστων.

Επίσης έχουν γίνει και διάφορα ειδικά έργα, όπως: - parking - φωτισικά-

Το ακίνητο μαζί με τα παρακολουθήματα - συστατικά και παραρτήματά του, ανήκει εξ' ολοκλήρου στην οφειλέτιδα εταιρεία: εκτιμήθηκαν δε με την υπ' αριθμό 327/1995 Απόφαση του Μονομελούς Πρωτοδικείου Ρόδου το οικόπεδο 8020τμ τα κτιριακά: Ισόγειο - α' όροφος και β' όροφος που είναι τελειωμένα ο περιβάλλων - χώρος επίπλωση - εξοπλισμός συνολικά: Πεντακόσια ογδόντα εκατομμύρια πεντακόσιες χιλιάδες (580.500.000) δραχμές.

Μεσεγγυούχος δε σε αυτό παραμένει η ίδια οφειλέτης σύμφωνα με το άρθρο 996 ΚΠολΔ.

Σημειώνεται ότι το ακίνητο αυτό βαρύνεται με υποθήκες υπέρ της επισπεύδουσας Τράπεζας Πίστεως. Ο πλειστηριασμός του θα γίνει με τιμή πρώτης προσφοράς αυτήν που όρισε η Απόφαση 685/96 του Μον. Πρωτοδ. Ρόδου 203.175.000 δραχμές.

Συντάχθηκε η παρούσα σήμερα στις 26.10.1996 στο γραφείο μου στην οδό Μακαρίου 45 και υπογράφεται νόμιμα από εμένα τον δηλοποιούντα δικαστικό επιμελητή.

Ο Δηλοποιών Δικαστικός Επιμελητής
Μιχάλης Στέφανου Μελλίνης

ΑΡΙΘΜΟΣ 4864/1996
ΠΕΡΙΛΗΨΗΣ ΤΗΣ ΚΑΤΑΣΧΕΤΗΡΙΑΣ ΕΚΘΕΣΗΣ ΑΝΑΓΚΑΣΤΙΚΗΣ ΚΑΤΑΣΧΕΣΗΣ ΕΝΥΠΟΘΗΚΟΥ ΑΚΙΝΗΤΟΥ

Δικαστικός Επιμελητής: Μιχάλης Στεφάνου Μελλίνης,

Επισπεύδουσα: Η ALPHA Τράπεζα Πίστεως Α.Ε.

Οφειλέτης: Η εταιρεία Καστρί Καρπάθου Α.Ε. Ξενοδοχειακές Τουριστικές Εμπορικές Επιχειρήσεις ΑΕ νόμιμα εκπροσωπούμενη

Τίτλος που εκτελέστηκε: το πρώτο εκτελεστό απόγραφο των υπ' αριθμ. 316/1996 και 312/1996 διαταγών πληρωμής κ. Δικαστή του Μονομελούς Πρωτοδικείου Ρόδου.

Ποσό οφειλής: 40.230.936 δραχμές.

Μεσεγγυούχος: Η ίδια οφειλέτης εταιρεία σύμφωνα με το νόμο

Χρόνος πλειστηριασμού: 04/12/1996 ημέρα Τετάρτη και από τις 12 το μεσημέρι μέχρι τις 2 το απόγευμα της ίδιας μέρας.

Υπάλληλος του πλειστηριασμού: Η συμβολαιογράφος Καρπάθου κ. Χριστίνα Καρύδα - Παπανικήτα κάτοικος Καρπάθου

Τόπος πλειστηριασμού: Ο Δήμος Πηγαδίων Καρπάθου

Εχει κατασχεθεί με την 4716/1996 Εκθεσή μου αναγκαστικής κατάσχεσης

Περιγραφή ακινήτου: Ακίνητο - Αγρός κατά το υποθηκοφυλάκειο επιφανείας 6000 τετργ. μέτρα περισσότερο ή λιγότερο που βρίσκεται στην περιοχή «Λοθικό» της Κτηματικής περιφέρειας Πηγαδίων Καρπάθου.

Στο ακίνητο αυτό έχει κτιστεί, ξενοδοχείο Γ' Τάξης αποτελούμενο από Υπόγειο - Ισόγειο - Α' όροφο και Β' όροφο που συνολικά έχει 3 4 δωμάτια δυναμικότητας 66 κλινών ολικής επιφάνειας ορόφων κάθε ορόφου 124,70 τ.μ. καλυπτόμενης επιφάνειας 560 τμ και όγκου 3493,04 κυ . μέτρα.

Το ξενοδοχείο έχει επωνυμία ΚΑΣΤΡΙ έχει δε όλες τις ηλεκτρικές και υδραυλικές εγκαταστάσεις με τις παροχές τους, τις απαραίτητες πόρτες από ξύλο και παράθυρα από αλουμίνιο καφέ. Εχει δε και τις ηλεκτρομηχανολογικές εγκαταστάσεις για την α) Θέρμανση

Το ακίνητο μαζί με τα παρακολουθήματα - συστατικά και παραρτήματά του ανήκει εξ' ολοκλήρου στην οφειλέτιδα εταιρεία: εκτιμήθηκαν δε το οικόπεδο 6000 τμ Χ 2.000 = 12.000.000 Α) τα κτιριακά 70.000.000 και β) μηχανολογικός εξοπλισμός δ) ειδικά έργα ε) έργα υποδομής περιβάλλων - χώρος στ) επίπλωση - εξοπλισμός 34 δωματίων z) Κοινόχρηστοι χώροι η) Bar θ) Εξοπλισμός 38.000.000 και συνολικά 120.000.000 δρχ.

ΙΔΙΟΚΤΗΣΙΑ: Η οφειλέτης εταιρεία εξ ολοκλήρου.

Εκτιμήθηκε: Το οικόπεδο 6000 τμ Χ 2.000 =12.000.000 Α) τα κτιριακά 70.000.000 και β) μηχανολογικός εξοπλισμός-δ) ειδικά έργα ε) έργα υποδομής περιβάλλων χώρος στ) επίπλωση - εξοπλισμός 34 δωματίων z) Κοινόχρηστοι χώροι η) Bar θ) Εξοπλισμός 38.000.000 και συνολικά 120.000.000 δραχμές.

Βαρύνεται δε με προσημειώσεις υποθηκών Ο πλειστηριασμός του θα γίνει ως ενιαίο σύνολο με Τιμή για πρώτη προσφορά, 60.000.000 δραχμές - οι υπόλοιποι όροι γνωστοποιούνται από την υπάλληλο του πλειστηριασμού και εμένα τον ίδιο και όπως αυτοί αναγράφονται με λεπτομέρεια στην περίληψη της κατασχετήριας έκθεσης κατ' αθρο 999 ΚΠολΔ. Προσκαλούνται όσοι θέλουν να λάβουν μέρος στον πλειστηριασμό να προσέλθουν και προσφέρουν τιμή. Συντάχθηκε η παρούσα σήμερα στις 02/10/1996, στο γραφείο μου στην οδό Μακαρίου 45 και υπογράφεται νόμιμα από εμένα τον δηλοποιούντα δικαστικό επιμελητή.

Ο Δηλοποιών Δικαστικός Επιμελητής
Μιχάλης Μελλίνης

Πιστή Περίληψη
από το πρωτότυπό μου
Ο επί της εκτέλεσης
Δικ. Επιμελητής
Μιχάλης Στεφ. Μελλίνης
9-07-96

Auto Center
ΜΑΝΩΛΗΣ ΚΩΣΤΑΚΗΣ Α.Ε.Β.Ε.
Ολοκληρωμένο συγκρότημα FIAT
ΕΚΠΛΗΞΕΙΣ
ΑΠΟ ΤΗΝ FIAT
ΑΠΟΚΤΗΣΤΕ ΤΩΡΑ ΤΑ:
CINQUECENTO
PUNTO
PUNTO CABRIO
BRAVO
&
BRAVA
ΜΕ ΑΤΟΚΟ ΔΙΑΚΑΝΟΝΙΣΜΟ
ΕΩΣ & 24 ΜΗΝΕΣ
ΜΕ 1% ΕΠΙΤΟΚΙΟ ΕΩΣ ΚΑΙ 36 ΜΗΝΕΣ
14ο ΧΛΜ. ΡΟΔΟΥ - ΑΕΡΟΔΡΟΜΙΟΥ, ΠΑΡΑΔΕΙΣΙ
Τηλ. 0241 - 82000-3
FIAT

Σπορ

Επιμέλεια Τάσος Κώστας, Στάθης Φαρμακίδης

Συνεργάτες: Γιώργος Παγιωτέλης, Ρασήτ Μαρασλής, Γιώργος Πάττας, Γιώργος Αναγνώστου

«Απόρθητο κάστρο» το Εθνικό Στάδιο

Με μοναδικό στόχο την νίκη που θα διατηρήσει το νικηφόρο σερί στο Εθνικό στάδιο η Ενωση Ρόδου- Διαγόρα υποδέχεται αύριο (14:00) τον Αγιο Νικόλαο.

Μέχρι στιγμής η ομάδα της πόλης μας έχει εκμεταλλευτεί απόλυτα τον παράγοντα έδρα έχοντας σημειώσει τρείς νίκες σε ισάριθμα παιχνίδια.

Το αυριανό παιχνίδι είναι δύσκολο καθώς ο Αγιος Νικόλαος παρουσιάζεται ενισχυμένος και η μέχρι τώρα πορεία του δείχνει ότι έχει υψηλούς στόχους.

Απ' την πλευρά της η Ενωση θα παραταχθεί χωρίς μεγάλα προβλήματα - εκτός απ' τα γνωστά αφού επανέρχονται τρεις ποδοσφαιριστές:

- Ο Στέφανος Λινάρδος
- Ο Δήμος Βρύζας
- Ο Νίκος Νικολής

Ο πρώτος εξέτισε την ποινή του ενώ οι άλλοι δύο ξεπέρασαν τους τραυματισμούς τους.

Απ' αυτούς ο Δήμος Βρύζας θα χρησιμοποιηθεί σίγουρα ενώ Νικολής - Λινάρδος διεκδικούν θέση στην 16άδα.

• Η Ενωση υποδέχεται αύριο (14:00) τον Αγιο Νικόλαο και θέλει να κάνει το 4 στα 4 στην Ρόδο

Ο Ηλίας Αλεξιάδης δεν θα έχει στην διάθεσή του τον Γιώργο Χ"πέτρο που ακολουθεί ειδικό πρόγραμμα και τον Μερκούρη Μαθιό που είναι στρατευμένος.

Οι δεκαοχτώ ετοιμοπόλεμοι είναι οι εξής:

Καράμπης, Λινάρδος, Μαλλιάκας, Νικολής, Χ"σταμάτης, Ψαρράς, Παλαπάνης, Βρύζας, Καμπούρης, Μπιλιάς, Πολυχρονίου, Σαλπιγκτίδης, Τσιβρινής, Λαμπρόπουλος, Χαραλάμπους, Καραβόλιας, Λεβεντέρης, Τρούλης.

Απ' αυτούς δύο θα μείνουν εκτός 16άδας με πιθανότερους τους Λεβεντέρης και Νικολή που έχει χάσει αρκετές προπονήσεις.

ΔΙΔΥΜΟ ΒΡΥΖΑΣ - ΠΟΛΥΧΡΟΝΙΟΥ

Ενα νέο επιθετικό δίδυμο θα έχουν την ευκαιρία να δούν αύριο όσοι πάνε στο Εθνικό στάδιο . Ο Δήμος Βρύζας «αλλάζει πόσιο» και από αμυντικό χαφ γίνεται σέντερ φορ. Μαζί του σαν δίδυμο θ' αγωνισθεί ο Κώστας Πολυχρονίου.

Για τις άλλες θέσεις αλλαγή θα υπάρχει μόνο στη θέση του αμυντικού χαφ που θ' αγωνισθεί ο Τζώνη Παλαπάνης (η δεύτερη επαναστατική αλλαγή του Αλεξιάδη). Πιθανότερο σχήμα:

Τερματοφύλακας: Μπιλιάς
Λίμπερο: Τσιβρινής
Στόπερ: Μαλλιάκας, Χ"σταμάτης
Πλάγιοι μπακ: Λαμπρόπουλος, Σαλπιγκτίδης
Κεντρικοί: Καμπούρης, Παλαπάνης, Χαραλάμπους
Επιθετικοί: Πολυχρονίου, Βρύζας.

Διαιτητής του αυριανού αγώνα θα είναι ο Αθηναίος Ζωγράφος με επόπτες τους Γενναίο, Μίχα του ίδιου συνδέσμου.

Αλεξιάδης: «Είμαστε υποχρεωμένοι να νικήσουμε»



Ούτε να σκέφτεται για πιθανή απώλεια βαθμών στο Εθνικό στάδιο δεν θέλει ο Ηλίας Αλεξιάδης.

Το αυριανό παιχνίδι με τον Αγιο Νικόλαο είναι δύσκολο αλλά η Ενωση είναι «υποχρεωμένη» να νικήσει και να πάρει τους τρεις πολύτιμους βαθμούς.

«Σε κάθε εντός έδρας παιχνίδι παίζουμε με το μαχαίρι στο λαιμό αφού δεν έχουμε περιθώρια για απώλειες βαθμών. Η ομάδα χρειάζεται οπωσδήποτε την νίκη και γι' αυτήν θα μαχόμαστε με πάθος για νίκη πιστεύω ότι θα την κατακτήσουμε».

Δυστυχώς δεν έχουμε καταφέρει ως τώρα να πάρουμε θετικό αποτέλεσμα εκτός έδρας.

Αυτό μας αναγκάζει να καταβάλλουμε περισσότερη προσπάθεια στη Ρόδο για να καλύψουμε τους βαθμούς που χρειαζόμαστε».

Πάντως ο τεχνικός της Ενωσης είναι αισιόδοξος για το παιχνίδι και πιστεύει στην νίκη.

«Σίγουρα ο Αγιος Νικόλας είναι καλή και έμπειρη ομάδα αλλά έχω εμπιστοσύνη στους παίκτες μου και στις δυνατότητες τους. Αν αγωνισθούμε με πάθος για νίκη πιστεύω ότι θα την κατακτήσουμε».

Θα παλαίψουν για γοήτρο και βαθμούς

Ηώρα της μεγάλης σύγκρουσης έφτασε. Ο πρώτος «εμφύλιος» στον χώρο της Δ' Εθνικής γίνεται σήμερα στην Κρεμαστή όπου ο τοπικός Φοίβος υποδέχεται τον Αρη Αρχαγγέλου.

Οι δύο ομάδες του νησιού μας θα επιδιώξουν την νίκη αφού οι τρείς βαθμοί και το γόητρο στο συγκεκριμένο παιχνίδι είναι σημαντικοί παράγοντες και μεγάλα κίνητρα για τους ποδοσφαιριστές.

Οι γηπεδούχοι που προέρχονται απο συντριβή (6-0 απ' τον Παγκορινθιακό) θέλουν ν' αποδείξουν ότι «πατάνε γερά» στην Δ' Εθνική και ο Αρης Αρχαγγέλου που είναι απ' τις καλύτερες ομάδες της κατηγορίας προσφέρεται για... απόδειξη.

Απ' την άλλη πλευρά οι φιλοξενούμενοι με τον αέρα του φαβορί έχουν να επιδείξουν ένα εκπληκτικό σερί ισοπαλιών σε εκτός έδρας παιχνίδια.

Είναι ενδεικτικό ότι ο Αρης παραμένει αήττητος σε πέντε εκτός έδρας παιχνίδια και μάλιστα στο τελευταίο με το πρωτοπόρο Κερατσίνι πήρε 0-0.

Ο ΦΟΙΒΟΣ ΧΩΡΙΣ ΞΥΠΑ

Χωρίς τον έμπειρο επιθετικό του Γιώργο Ξύπα οι αντιμετωπίσει ο Φοίβος τον Αρη. Ο Ξύπας έπαθε υποτροπή στο τραύμα του στο πόδι και δεν είναι σε θέση ν' αγωνισθεί.

Αμφίβολοι είναι επίσης ο Στέλιος Κρητικός και ο Σταμάτης Κουρδουνάκης.

Ο πρώτος θα βρίσκεται σήμερα στην Ρόδο αλλά είναι άγνωστο αν θ' αγωνισθεί ενώ ο Κουρδουνάκης αντιμετωπίζει πρόβλημα μ' ένα διάστρεμμα που του άφησε έξω και με τον Παγκορινθιακό.

Αντίθετα μ' αυτούς τους δύο επανέρχονται σίγουρα στον Φοίβο οι Γιάννης Κρητικός , Τσιμέτας και Κίτσος που δεν είχαν ταξιδέψει στην Κόρινθο για διάφορους λόγους.

Ο Σταύρος Σταύρου έχει καλέσει στ' αποδυτήρια όλους τους παίκτες του ενώ δήλωσε για τον αγώνα με τον Αρη:

«Εμείς θα παίξουμε για το καλύτερο για να ενισχύσουμε την άποψη εκείνων που πιστεύουν πως νικητής από ένα τέτοιο παιχνίδι θα βγεί το Δωδεκανησιακό ποδόσφαιρο. Νικητής θ' αναδειχθεί βέβαια ο πιο καλός κι ο πιο τυχερός. Καλούμε στο γήπεδο όλους τους φίλους του Φοίβου. Είναι ευνόητο ότι χρειαζόμαστε την βοήθειά τους και υποσχόμαστε να κάνουμε ότι μπορούμε για να προσφέρουμε καλό θέαμα σ' αυτούς που θάρθουν να μας δουν».

ΕΠΑΝΕΡΧΟΝΤΑΙ ΚΩΣΤΑΝΤΟΥΡΑΣ-ΔΕΛΕΤΖΑΣ ΣΤΟΝ ΑΡΗ

Με τον Αριστείδη Κωστάντουρα και τον Νίκο Δελέζα στην αποστολή του Θ' αντιμετωπίσει ο Αρης τον Φοίβο. Οι δύο παίκτες εξέτισαν τις ποινές τους κι επανέρχονται κάτι που ευχαριστεί ιδιαίτερα τον προπονητή της ομάδας θωμά Βασιλειάδη.

Ο τεχνικός του Αρη δεν θα έχει στην διάθεσή του τον τραυματία Φαρμακαλή και τον τιμωρημένο Βωβόπουλο που θα εκτίσει την τελευταία αγωνιστική της τιμωρίας του.

Στην ομάδα του Αρη επικρατεί μεγάλη αισιοδοξία για θετικό αποτέλεσμα αφού τα μέχρι τώρα εκτός έδρας αποτελέσματα έχουν δικαιώσει τους «κιτρινόμαυρους».

Αλλωστε ο Θωμάς Βασιλειάδης ξέρει να «στήνει» άριστα την ομάδα του κι έχει δηλώσει και στο παρελθόν ότι:

«Σεβόμαστε αλλά δεν φοβόμαστε κανένα αντίπαλο θα προσπαθήσουμε για νίκη σε κάθε εκτός και εντός έδρας παιχνίδι γιατί μόνο αυτή μας δίνει την δυνατότητα να διεκδικήσουμε κάτι καλό».

ΤΟ ΠΑΙΧΝΙΔΙ

Το σημερινό ντέρμπι της Κρεμαστής θ' αρχίσει στις 14:45 και διαιτητές θα είναι οι Ντόβας, Κόνιαρης, Ζώρητος, του συνδέσμου Αθηνών.

Ευχή όλων μας είναι να γίνει ένα όμορφο παιχνίδι, σε αθλητικά πλαίσια και στο τέλος παίκτες και παράγοντες των δύο ομάδων να φύγουν απ' το γήπεδο αγκαλιασμένοι.





• Φοίβος - Αρης σήμερα (14:45) στο μεγάλο τοπικό ντέρμπι της Δ' Εθνικής

• Νίκη- απόδειξη θέλουν οι γηπεδούχοι, να παραμείνουν αήττητοι εκτός θέλουν οι φιλοξενούμενοι

Οι σκόρερ της Δ' Εθνικής

Μετά από 9 πλήρες αγωνιστικές ο πίνακας των σκόρερ στην Δ' εθνική έχει διαμορφωθεί ως εξής:

2ος όμιλος

8 γκολ: Τζιβελέκης (Μανδραϊκός), **6 γκολ:** Σταθαράς (Χαλκίδα), **5 γκολ:** Κόκκινος, Τσούμπας (Κερατσίνι), **4 γκολ:** Παπαδόπουλος (Λήλας Βασιλικού), Αγουρίδας Γ. (Ηρακλής Ψαχνών)

Δ' ΕΘΝΙΚΗ
2ος ΟΜΙΛΟΣ

10η αγωνιστική
ΦΟΙΒΟΣ- ΑΡΗΣ ΑΡΧ.
Μαύρος Λετός - Καλλονή (χθες)
Ασπρόπυργος- Χαλκίδα (χθες)
Πέλοπας - Μανδραϊκός
Αγερσανί - Ηρακλής Ψαχν.
Δάφνη - Αρης Καμπ.
Λήλας - Πολυκράτης
Αιρόμητος - Κερατσίνι (χθες)
Ρεπό ο Παγκορινθιακός

Η ΒΑΘΜΟΛΟΓΙΑ

ΟΜΑΔΕΣ	Β	ΑΓ	ΤΕΡΜ
1. Κερατσίνι	22	8	23-2
2. Χαλκίδα	20	8	16-3
3. Ασπρόπυργος	18	9	10-5
4. Πολυκράτης	16	8	13-6
5. Ηρακλής Ψαχν.	14	8	15-8
6. Φοίβος Κρεμ.	13	8	13-14
7. Αρης Αρχ.	12	9	8-5
8.Πέλοπας Κιατ.	12	8	8-9
9. Αγερσανί Ναξ.	11	9	8-9
10. Καλλονή	11	8	10-13
11. Μανδραϊκός	10	7	12-9
12. Λήλας Βασ.	9	8	14-13
13. Παγκορινθιακός	9	9	10-13
14. Αιρόμητος	6	9	5-12
15.Μαύρος Λετός	6	9	6-19
16.Δάφνη Εξαμ.	4	8	5-18
17.Αρης Κάμπου	1	9	4-22

Γ' ΕΘΝΙΚΗ
ΝΟΤΙΟΣ ΟΜΙΛΟΣ

7η ΑΓΩΝΙΣΤΙΚΗ (αύριο)
Μαρκό- Βαρβασιακός
Ηρόδοτος - Εθνικός Αστ.
Παναιγιάλειος - Ναυπακτιακός
Κόρινθος - ΙΑΛΥΣΟΣ
Αιρόμητος - Αιολικός
ΕΝΩΣΗ - Αγ. Νικόλαος
Αιγάλεω - Κέρκυρα
Ηλυσιακός - Καλλιθέα
Πάτρα - Εργοτέλης

Η ΒΑΘΜΟΛΟΓΙΑ

1. Εθνικός Αστέρας	14	12-7
2. Ναυπ. Αστέρας	13	9-4
3. Καλλιθέα	13	9-4
4. Αιγάλεω	12	10-4
5. Αιολικός	12	5-1
6. Αιρόμητος	11	9-4
7. Αγ. Νικόλαος	11	10-6
8. Ιάλυσος	10	11-8
9. Ενωση Ρ/Δ	9	6-9
10. Παναιγιάλειος	9	7-7
11. Εργοτέλης	8	10-9
12. Κέρκυρα	7	9-10
13. Πάτρα	5	8-12
14. Μαρκό	4	8-11
15. Κόρινθος	4	5-10
16. Βαρβασιακός	4	7-14
17. Ηλυσιακός	3	3-9
18. Ηρόδοτος	2	5-14

ΙΑΛΥΣΟΣ

Ατού η ψυχολογία

Επανάληψη της νίκης στην Λεβαδειά
Θέλει αύριο στην Κόρινθο
• Παπαχρήστου: Δύσκολο παιχνίδι

Επιστροφή στο «καυτό» πρωτάθλημα αύριο για τον Ιάλυσο. Μετά την μεγαλειώδη νίκη-πρόκριση στην Λεβαδειά για τον θεσμό του Κυπέλλου οι ερυθροκίτρινοι ρίχνονται στην μάχη του μαραθωνίου της Γ' Εθνικής. Ο στόχος είναι προφανής. Νίκη στην Κόρινθο. Η ομάδα του Ισθμού δεν βρίσκεται στην καλύτερη αγωνιστική κατάσταση και αυτό θέλει να εκμεταλλευτεί ο Παπαχρήστου και οι ποδοσφαιριστές του.

Ατού του Ιάλυσου η πολύ καλή ψυχολογία και η εμπιστοσύνη που απέκτησαν οι ποδοαφιριστές που πλέον δείχνουν να έχουν εμπιστοσύνη στις δυνατότητες τους.

Τις προηγούμενες ημέρες ο Ηπειρώτης τεχνικός προσπάθησε να προσγειώσει τους παίκτες του.

«Το Κύπελλο αποτελεί παρελθόν. Θα ξανασχοληθούμε μαζί του όταν έρθει η ώρα. Εχουμε ένα πολύ δύσκολο παιχνίδι στην Κόρινθο και η προσοχή μας είναι στραμμένη σ' αυτό. Αυτή την φορά δεν μας αρκεί η καλή εμφάνιση. Θέλουμε κάτι παραπάνω, ένα θετικό αποτελέσμα».

Το τεχνικό τιμ του Ιάλυσου πιστεύει ότι από 'δω και πίσω θα φανεί το πολύ καλό έργο που έγινε που έγινε στην προετοιμασία του καλοκαιριού. Οι επιστημονικές μετρήσεις δείχνουν ότι η ομάδα θα έχει διάρκεια.

Δεν είναι τυχαίο ότι η απόδοση της ανεβαίνει πάντα στο Β' ημίχρονο.

Η πρετοιμασία ολοκληρώνεται σήμερα το πρωί και η αποστολή θα «πετάξει» τ' απόγευμα για την Αθήνα.

Απόντες θα είναι ο τραυματίας Ζίου που ακολουθεί ατομικό πρόγραμμα και ο τιμωρημένος Ταχίρι που θα εκτίσει την 2η αγωνιστική της ποινής του.

Σε σχέση με το παιχνίδι του Κυπέλλου επιστρέφουν οι Καλημέρης, Γ. Ράιος και Παργιανάς που εξέτισαν τιμωρία τους.



Το σερί των επιτυχημένων εμφανίσεων θέλει να συνεχίσει ο Καλημέρης

Ο Παπαχρήστου έχει στην διάθεση του τους Αλεξανδρίδη, Ταραμονλή, Κακλαμάνο, Οικονόμου, Πάττα, Καλλιμάνη, Παπαδόπουλο, Κυπριώτη, Καλημέρη, Β και Γ. Ράιο, Παργιανά, Πολιά, Κορμαρή, Τρούλλη, Ράπο (πιθανή 16αδα) , Ισκας, Μαργιέλλο, Γρηγορά και Ζουρίδη.

Το αυριανό παιχνίδι της Κορίνθου θα διευθύνουν οι Σουλτάνης, Δεσύπρης και Αρμακόλας του συνδέσμου διαιτητών Κυκλάδων.



Σπορ στην TV

Αρκετές αθλητικές εκπομπές περιλαμβάνουν τα σημερινά προγράμματα των τηλεοπτικών καναλιών.

Αναλυτικά:

SUPERSPORT, 13.00: Μαγνητοσκοπημένη μετάδοση του ποδοσφαιρικού αγώνα για τη γερμανική Bundesliga, Stuttgrd - Bochum.

SUPERSPORT, 15.00: Απ'ευθείας παράλληλη μετάδοση των ποδοσφαιρικών αγώνων για το πρωτάθλημα της Α'εθνικής κατηγορίας, Παναχαϊκή - ΑΕΚ και Εδεσσαϊκός - Ολυμπιακός.

SUPERSPORT, 17.00: Μαγνητοσκοπημένη μετάδοση του ποδοσφαιρικού αγώνα για το πρωτάθλημα της Α' εθνικής κατηγορίας, Εδεσσαϊκός - Ολυμπιακός.

ANT 1, 17.30 «ΤΟ μπάσκετ στον ANT 1»: Εκπομπή που παρουσιάζει την αγωνιστική κίνηση στο πρωτάθλημα μπάσκετ της Α1 κατηγορίας ανδρών.

SUPERSPORT, 21.00: Μαγνητοσκοπημένη μετάδοση του ποδοσφαιρικού αγώνα για το πρωτάθλημα της Α' εθνικής κατηγορίας, Παναχαϊκή - ΑΕΚ.

SUPERSPORT, 21.00: Μαγνητοσκοπημένη μετάδοση των αγώνων για το παγκόσμιο πρωτάθλημα μοτοσικλετών.

SUPERSPORT, 21.30: Απ'ευθείας μετάδοση του ποδοσφαιρικού αγώνα για την ιταλική Serie A, Juventuw - Milan.

SUPERSPORT, 23.30: Μαγνητοσκοπημένη μετάδοση του ποδοσφαιρικού αγώνα για την ισπανική Primera Dinision, Sevilla-Real Madrid.

ET-1,00.20: Μαγνητοσκοπημένη μετάδοση του ποδοσφαιρικού αγώνα για το πρωτάθλημα της Α' εθνικής κατηγορίας, Εδεσσαϊκός - Ολυμπιακός.

SUPERSPORT, 01.30: Μαγνητοσκοπημένη μετάδοση του ποδοσφαιρικού αγώνα για την αγγλική Premier League, Derby-Middlesbrough.

παλμός του τοπικού

Ενδιαφέρον στα Κοσκινού

Δύο σημαντικά παιχνίδια της Α' κατηγορίας ολοκληρώνουν σήμερα την 6η αγωνιστική του πρωταθλήματος.

1ος ΟΜΙΛΟΣ

Ο Κλεάνθης μετά την εντός έδρας ήττα από τον Διγενή θα προσπαθήσει να επιστρέψει στις επιτυχίες υποδεχόμενος την ΑΕ Κως που έχει δείξει καλά στοιχεία και διαθέτει εμπειρία.

Το παιχνίδι στο γήπεδο Παραδεισίου θα ξεκινήσει στις 13.00 και θα διευθύνουν οι Χάλαντας, Μιχαλάκης, Παπανικολάου.

2ος ΟΜΙΛΟΣ

Το ντέρμπι της αγωνιστικής διεξάγεται στο γήπεδο Κοσκινού όπου ο τυπικά γηπεδούχος Ορφέας υποδέχεται την ΑΕΠ.

Οι ερυθρόλευκοι του Γιάννη Καραντάνη είναι η μοναδική ομάδα χωρίς απώλεια βαθμών αλλά η ΑΕΠ με τους πολύ καλούς νεαρούς παίκτες που διαθέτει έχει δημιουργήσει ένα σύνολο ικανό να λυγίσει κάθε αντίπαλο.

Το παιχνίδι θα ξεκινήσει στις 14.45 και θα διευθύνουν οι: Φωτίου, Μαυρομάτης, Μίχας.

Β' ΚΑΤΗΓΟΡΙΑ

Για τον 1ο όμιλο θα διεξαχθεί μόνο ένα παιχνίδι. Στις 11.00 στο Καρακόνερο η Αναγέννηση Ρόδου θα υποδεχθεί τον ΟΦΙστρίου. Διαιτητές θα είναι οι Πηδιάκης, Γιαννούλης, Τριανταφύλλου.

Σήμερα θα γίνουν τα πέντε από τα έξι παιχνίδι. Αναλυτικά θα παίξουν (5η αγωνιστική):

Απολλακιά 14.45 Ασπίς Απ. - Ταξιάρχης: Σακελλαρίδης, Ανάστασου, Τσούλος (Στεφανάρας)

Αφάντου 14.45 Πολύστρατος - Απόλλων Απ.: Τριανταφύλλου, Καρίκης, Κάζας (Τάπος)

Μάσσαρι 14.45 Αστέρας Μ. - Ευκλής: Ζαννετίδης, Κάπρος, Φραγκίνης (Παπαβασιλείου)

Λάρδος 14.45 Ηρακλής Λ. - Ροδιακός: Γενής, Κουράνος, Ορφανός (Διάκουλας)

Εμπωνα 14.45 Αναγέννηση Εμπ. - ΠΑΣ: Σταματάκης, Βασιλείου, Κατσιδώνης (Ματθαίος)

Αύριο στις 14.45 στην Πυλώνα η τοπική Θύελλα θα υποδεχθεί του Α.Ο. Τήλου. Διαιτητές ορίστηκαν οι Ορφανός, Τσαγγάρης, Ταράλης.

Η βαθμολογία (σε 4 αγώνες)

ΟΜΑΔΕΣ	ΒΑΘ.	ΤΕΡΜ.
Αστέρας Μ.	12	12-3
Ευκλής	9	10-6
Θύελλα Π.	7	11-5
Ροδιακός	7	5-3
Ταξιάρχης	6	6-3
Ασπίς Απ.	6	6-4
Πολύστρατος	6	3-7
Αναγ/ση Εμπ.	6	5-10
Απόλλων Απ	5	6-7
Ηρακλής Λ.	3	3-12
Ασκληπειό	2	5-7
Τήλος	0	1-7

Παιχνίδια θα γίνουν και για τους ομίλους Κω - Καλύμνου αλλά και για την Γ' κατηγορία (2η αγωνιστική). Αναλυτικά το πρόγραμμα:

ΟΜΙΛΟΣ ΚΩ

Νίσυρος 12.00 Πολυβώτης - ΠΑΟ Κω: Βασιλείου, Μπιρλής, Τσίχλης (Χαρτοφύλλης)

Κως 11.00 Ανταγόρας - Ασκληπιός: Πανάτος, Γιαλλουρής, Τσικουρής (Κυπραίος)

Ασφενδιού 14.45 Αναγέννηση Ασφ. - Πυλή: Μπιρλής, Βασιλείου, Τσίχλης (Κιαπόκας)

ΟΜΙΛΟΣ ΚΑΛΥΜΝΟΥ

Λέρος 12.00 ΑΣΕΠ - Ποσειδών Καλ.: Μαραβέλιας, Κασπής, Καλανδρώνης (Λουλουδιάς)

Κάλυμνος 14.45 Ολύμπικ - Βαθύ: Πλάτσης, Τσούλφας, Κουκιάς (Φραγκίνης).

Γ' ΚΑΤΗΓΟΡΙΑ

Κοσκινού 11.00 Ροδίνι - Ηλιος: Μπζιρίκης, Φραγκίνης, Καψάσκης (Μαχραμάς)

Παραδείσι 10.30 Δήμητρα - Νηρέας: Μιχαλάκης, Πανάτος, Χάλαντας (Χαροζίδης)

Σύμη 14.30 Σύμη - Διαγόρας: Ταράλης, Σταυριανός, Κόκκινος (Φαρμακίδης)

Γεννάδι 14.45 Ομόνοια - Καταβιά: Ζαννετής, Δημητράς, Συμιακός (Καμπούρης)

Μεγάλο παιχνίδι Ορφέα - ΑΕΠ • Ο Κλεάνθης φιλοξενεί την ΑΕ Κως

Τα αποτελέσματα της Α' κατηγορίας





Α' ΟΜΙΛΟΣ

ΑΕΡΑ - Κλεόβουλος 1-0
Νικαγόρας - Ηρακλής 0-0
Διγενής - Ατρόμητος 5-0
Ευαγόρας - Ασπίς Σ. 0-0
Κλεάνθης - ΑΕ Κως (σήμερα)

Β' ΟΜΙΛΟΣ

Καλυμνιακός - Δωριέας 1-0
Απόλλων - Ξάνθος 4-0
Διαγόρας Β - Ακουσίλαος 1-0
Ορφέας - ΑΕΠ (σήμερα)
Ρεπό ο Αστέρας Π.

Πρωινός περίπατος...

Τχθεσινό πρωινό ξύπνημα ήταν εύχαριστο για τους ποδοσφαιριστές του Απόλλωνα Καλυθιών. Με άνεση επικράτησαν 4-0 επί του Ξάνθου Πάτμου.

Το γεγονός ότι ο Απόλλων προηγήθηκε στο 25' με 2-0 έδωσε την δυνατότητα στον Κώστα Παπαστεργίου να χρησιμοποιήσει νεαρά παιδιά.

Μόλις στο 6' ο Αθανασίου έδωσε στον Καταξενό ο οποίος έβγαλε σέντρα από δεξιά και ο Καντιμοίρης με ωραίο σουτ άνοιξε το σκορ.

Στο 16' ο Καβουσανάκης βρέθηκε στην περιοχή, αλλά το σουτ του σταμάτησε στο κάθετο δοκάρι. Στο 20' ήταν η σειρά του Ορφανού να σημαδέψει το δοκάρι, αυτή την φορά το οριζόντιο.

Στο 25' ο Τσαλίκης μπήκε απ'αριστερά στην περιοχή και με ψηλοκρεμαστά πλασέ σημείωσε το 2-0.

Το 3-0 διαμορφώθηκε στο 20' με κεφαλιά του Καντιμοίρη μετά από σέντρα του Ορφανού.

Στην συνέχεια ο ρυθμός του αγώνα έπεσε, ο Απόλλων έχασε αρκετές ευκαιρίες και ειδικά στο Β' ημίχρονο περιορίστηκε στον χώρο του κέντρου.

Μόνο δύο καλές στιγμές έγιναν στην επανάληψη. Στο 49' ο Μ. Κάβουρας με σουτ σημάδεψε κάθετο δοκάρι.

Στο 65' οι νεαροί Καντιμοίρης και Δημητράς συνεργάστηκαν άψογα και ο τελευταίος με κεφαλιά διαμόρφωσε το τελικό 4-0.

Η αγωνιστική παρουσία των νεαρών Υψηλάντη, Δημητρά, Μπεκυρά και Καντιμοίρη, ξεχώρισε στον Απόλλωνα, ενώ από τον φιλότιμο Ξάνθο προσπάθησαν οι Παναγιωτάκης και Σιδηρόπουλος.

Χωρίς προβλήματα η διαιτησία των Βασιλείου - Μοσχούς - Καζά. Κίτρινη κάρτα είδε ο Ζαλαώρας.

ΑΠΟΛΛΩΝ: Ανδριγιαννάκης, Μ. Σωτηράκης, Νισύριος, Δημητριάδης (35' Μπεκυράς), Καβουσανάκης, Υψηλάντης, Καντιμοίρης, Καταξενός (30' Δημητράς), Ορφανός, Αθανασίου (46' Γ. Σωτηράκης), Τσαλίκης.

ΞΑΝΘΟΣ: Ζακαλώρας, Σταματέλος, Παναγιωτάκης, Μπλούκας, Πανούσης, Καναρός, Τζαμάλης (30' Α. Κάβουρας), Σιδηρόπουλος, Γρύλλης, Μ. Κάβουρας, Μπαχάς.

Εύκολα ο Απόλλων 4-0 τον Ξάνθο • Καντιμοίρης (2), Τσαλίκη, Δημητράς τα γκολ

Προετοιμάζονται οι γυναίκες

Υπό τις οδηγίες του Βιτζέντζου Πανορμήτη ξεκίνησε την προετοιμασία της η γυναικεία ομάδα ποδοσφαίρου του Απόλλωνα Καλυθιών.

Τα κορίτσια που δίνουν το παρών στις προπονήσεις δείχνουν αρκετό ζήλο και φιλοδοξούν να παρουσιαστούν βελτιωμένες στο νέο περιφερειακό πρωτάθλημα.

Η ΕΠΟ δεν έχει ανακοινώσει ακόμη πότε θα ξεκινήσουν οι αγώνες, ενώ άγνωστη είναι και η ημερομηνία της κλήρωσης.



Προπόνηση εν όψει Αθήνας για Νέους και Παίδες

Την προσεχή Τετάρτη οι Μικτές ομάδες της ΕΠΣΔ θα φιλοξενήσουν τα αντίστοιχα συγκροτήματα της ΕΠΣ Αθήνας στα πλαίσια της 2ης αγωνιστικής του πρωταθλήματος που διοργανώνει η ΕΠΟ. Την Δευτέρα θα γίνει η τελευταία προπόνηση. Εχουν κληθεί:

ΝΕΟΙ

Μπεκιάρης, Παπαπαναγιώτου, Ντρήτσης, Χιάμπολης, Πόλος, Λεβέντης, Χειμωνέτος, Σάββενας Εμ., Σάββενας Γ. (ΑΕΠ), Σακκάς, Διακάκης, Καντιμοίρης, Αρχοντούλης, Γεωργαλής, Λαμπριανός, Μουσακίνιας, Μοντιάδης, Μαΐτης, Κιούσης, Ζαχαριάς, Δανάς, Χαλίκος, Παπαγεωργίου, Γιαννικάκης, Τσατσακλάς, Σιλαϊδόπουλος.

ΠΑΙΔΕΣ

Φωτεινός, Καβάσιλας, Αμαδής, Μόσχος, Σαλαμαστράκης, Αττιπής, Σπάρταλης, Χατζηθεοδωράκης, Σπανός, Αχιολάς, Αμπελάς, Χίντζιος, Κυριαζής, Μάμμης, Παπανικολάου, Μακρηδημήτρης, Κιούσης, Μοντιάδης, Νικολίτσης, Κώστας, Τσακίρης, Παναγιωτάκης, Αθανασίου, Παφιάκης, Κουντούρης, Λεβέντης, Γκότσιας, Καλογήρου, Χριστοδούλου, Καντιμοίρης.

Φιλικά οι Βετεράνοι

Φιλικό παιχνίδι με την ομάδα του Διγενή θα δώσουν την Τετάρτη οι Βετεράνοι της Ρόδου.

Το παιχνίδι εντάσσεται στα πλαίσια της προετοιμασίας ενόψει των αγώνων με τους Βετεράνους Καλύμνου που θα γίνουν στο νησί μας. Η συνάντηση με τον Διγενή θα γίνει στο Κοινοτικό επίπεδο Κοσκινού υπό το φως των προβολέων και έχουν κληθεί ν' αγωνιστούν οι: Κουμπιός, Καλαφάτης, Σταυρής, Τανίδης, Καραντάνης, Δράκος, Παπαοικονόμου, Μαυρουδής, Διακονικολάου, Ράδος, Κώτης, Καλαϊτζίδης, Βασιλαράς, Μαλλιάκας, Χατζηστρατής, Κουντουδιός, Ζαννής, Κυπριώτης, Χατζηδημητρίου, Ταμπάκ, Νικηταράς, Αθανασίου, Σωτηρόπουλος, Φτάκλας, Χαραλάμπους, Τσαταλιός, Κουγκράς, Σπανός και Γιακουμάκης.

Ξεκουράζονται οι τρεις της Γ' εθνικής

ΝΕΑ ΤΟΥ ΗΠΑΟΚΕΤ

Η σημερινή αργία της 17ης Νοεμβρίου οδήγησε την ΕΟΚ στην αναβολή του πρωταθλήματος της Γ' εθνικής. Ετσι Κολοσσός - Ιάλυσος - Ενωση θα έχουν την ευκαιρία να διορθώσουν τις ατέλειές τους. Στην ομάδα του Κολοσσού το ενδιαφέρον είναι στραμμένο στην απόφαση του αθλητικού δικαστή για το παιχνίδι της προηγούμενης αγωνιστικής με τ' Ανω Λιόσια που δεν έγινε καθώς ο Κολοσσός έπεσε θύμα κλοπής και πήγε στο γήπεδο χωρίς τα δελτία. Οι άνθρωποι του συλλόγου θα επικαλεστούν προηγούμενη απόφαση αθλητικού δικαστή στο ποδόσφαιρο, όπου για παρόμοια περίπτωση διατάχθηκε να γίνει το παιχνίδι χωρίς καμμία άλλη συνέπεια.

Οι σημερινοί αγώνες

Αρκετές συναντήσεις περιλαμβάνει το πρόγραμμα της ΤΕ Καλαθοσφαίρισης για το διήμερο. Αναλυτικά θα παίξουν:

Σύμη 10.00 Σύμη - Αγ. Νικόλαος (Α)

Κρεμαστή 10.00 Φοίβος - ΕΑΚΑ (Α)

ΕΚΓ Ρόδου 11.00 Ζέφυρος - Πανιώνιος (Α)

Αφάντου 12.00 ΑΕΡΑ - Ανταγόρας (Α)

Καλυθιές 13.00 Σταυρός - Χάρμυλος (Π)

Λίνδος 17.00 Κλεόβουλος - Ηρακλής Μ. (Α)

Δωριέα 20.00 Δωριέας - Διγενής (Π)

4ος αγώνας σκούτερ

Τον 4ο αγώνα σκούτερ θα φιλοξενήσει σήμερα το πρωί η πίστα καρτ των αφελφών Καντιμοίρη στην Λάδρο. Αναλυτικά οι συμμετοχές και η βαθμολογία των διαγωνιζομένων:

Κατηγορία OPEN 70c.c.

2. Μπρόκος Δημήτριος (Agip - Cheng-Shin)
3. Σαλονικιός Παντελής (Malaguti - Silcolene)
8. Σέρφας Δημήτριος (M.X. Team)
10. Δράκος Σακελλάρης (Σταύρας Α.Ε. - joe Bar)
11. Αντωνίου Μικές (RZK-Polini)
13. Φιλίππου Φιλήμονος (Βακάρ Α.Ε.)
18. Καμπουράκης Σταύρος (Καμπουράκης- Σταύρας Α.Ε.)
23. Ατσίδης Νικόλαος (Σταύρας Α.Ε.- Ατσίδης Service)
26. Μπτσόπουλος Ελευθέριος (Free Wind)

Κατηγορία Normal 50c.c.

4. Λουλουργάς Σταύρος (Moto Σταύρος Malaguti)
5. Αρναουτάκης Αυγουστίνος (Moto Σταύρος Malaguti)
6. Κιλασίν Μουσταφά (Μότο Κιλασίν - Malaguti)
9. Φωτεινός Μιχάλης (Moto Κώστας - Kymco)
18. Αλμπανίδης Μιχάλης (Καμπουράκης - Σταύρας Α.Ε.)
21. Σαλονικιός Παντελής (Honda Moto Rodos)

Βαθμολογία Open 70 c.c.

1. Δράκος Σακ.	54
2. Σέρφας Δημ.	47
3. Ατσίδης Νικ.	32
4. Αντωνίου Μικ.	27
5. Σαλονικιός Παντ.	25
6. Φιλίππου Φιλ.	20
7. Καμπουράκης Στ.	18
8. Μιχελής Δημήτρ.	16
10. Μπτσόπουλος Ελ.	14

Βαθμολογία Normal 50 c.c.

1. Λουλουργάς Σταύρος	57
2. Δουκιανός Σπύρος	44
3. Αρναουτάκης Αυγ.	36
4. Σαλονικιός Παντ.	35
5. Μανουσάκης Γεώργ.	27
6. Κιλασίν Μουσταφά	26
7. Φωτεινός Μιχάλης	22
8. Πότσος Σάββας	10

ΣΗΜΑΙΟΤΕΧΝΙΚΗ «MY FRIEND»

ΚΩΣΤΑΣ ΤΡΟΥΛΗΣ

- Σημαίες όλων των κρατών του κόσμου
- Σήματα, λάβαρα, εμβλήματα εταιριών - ομίλων - σωματείων
- Ποδοσφαιρικές σημαίες, λάβαρα, μπρελόκ, καπέλλα, κασκόλ, αναπτήρες και ενδυμασίες (μπλούζες, σορτσάκια, κάλτσες) όλων των ομάδων Α' Εθνικής (κατόπιν παραγγελίας και όλων των τοπικών ομάδων)
- Αθλητικές φόρμες σε ποικιλία χρωμάτων, ποιοτήτων και μεγεθών

ΠΡΟΣΟΧΗ!!!!!

Νέες παραλαβές σε φόρμες (μοντέλα '96) σε φανέλες και πολλά άλλα είδη όλων των ποδοσφαιρικών ομάδων (Ολυμπιακού, Παναθηναϊκού, Εθνικής Ελλάδος κ.λ.π.)

«MY FRIEND»

ΑΚΤΗ ΣΑΧΤΟΥΡΗ (έναντι Τελωνείου Ρόδου

ΤΗΛ. 33953 Τηλ. Βιοτεχνίας 61321

Αν νιώθετε κάπως πεσμένοι...
Αν οι "μπαταρίες" σας έχουν εξασθενήσει..
τότε...



η Θεσσαλονίκη σας περιμένει...!

Αποδράστε τώρα για λίγο και αφεθείτε στους ρυθμούς της πόλης που ποτέ δεν κοιμάται, της πόλης των γεύσεων, της πόλης της Ιστορίας.

omikron travel services
GSA ΔΑΝΕ SEALINE FOR NORTHERN GREECE

Το δικό σας γραφείο που φροντίζει για:
- τα εισιτήρια της διακίνησης σας
- τα ξενοδοχεία της διαμονής σας
- την οργάνωση των εκδρομών σας

ΓΡΑΦΕΙΑ ΘΕΣΣΑΛΟΝΙΚΗΣ: ΣΑΛΑΜΙΝΟΣ 4, ΛΙΜΑΝΙ ΘΕΣΣΑΛΟΝΙΚΗΣ ΤΗΛ. 031-24 21 21
ΓΡΑΦΕΙΑ ΡΟΔΟΥ: ΑΜΕΡΙΚΗΣ 43 ΤΗΛ. 0241-20305

ΕΜΠΟΡΟΜΠΕΤΟΝ Α.Ε.

Συνέπεια - Αμεση εξυπηρέτηση - Υψηλή ποιότητα

ΑΝΩΝΥΜΗ ΒΙΟΜΗΧΑΝΙΚΗ - ΕΜΠΟΡΙΚΗ ΕΤΑΙΡΕΙΑ ΕΤΟΙΜΟΥ ΣΚΥΡΟΔΕΜΑΤΟΣ & ΟΙΚΟΔΟΜΙΚΩΝ ΥΛΙΚΩΝ

ΚΑΝΔΙΛΙ 851 01 ΙΑΛΥΣΟΣ - ΡΟΔΟΣ ΤΗΛ.: (0241) 91.093, 91.092, 92.213 - FAX: (0241) 92.213

ΑΝΤΙΛΑΛΟΙ ΤΟΥ ΧΘΕΣ ΚΑΙ ΤΟΥ ΣΗΜΕΡΑ

ΤΟΥ Ν. ΚΕΧΑΓΙΑ - ΝΑΙΘΩΝΑ

ΝΕΟΙ ΚΑΙΡΟΙ

«Αν είσαι άσχημος,
μη γίνεσαι ασχημότερος.
Μα σαν είσαι ωραίος, ένα
σου μένει: Δώσε λίγη ομορφιά και στους άλλους. Σίγουρα τότε και είσαι ωραίος
και έγινες ωραιότερος»
Νικόλαος Κεχαγιάς - Ναίθωνας

Μας νάρκωσε ο ευδαιμονισμός και μείναμε χωρίς συγκινήσεις και χωρίς συναισθήματα. Αφήσαμε έξω από την πόρτα μας και την καρδιά μας όλους τους άλλους και επιλέξαμε, όσους εξυπηρετούν την φιλότιμά μας, την φιλοτιμία μας, το συμφέρον μας, την τάξη μας, τις Αστικές μας Αρχές, την ηδονή και την φιλαρέσκειά μας. Θόλωσε ο νους μας από τα μηνύματα του χρησιμοθηρισμού και πωρωθήκαμε τόσο, ώστε να μην αντιδρούμε στην αθέμιτη και ανήθικη πράξη, την απάτη, την συκοφαντία, την βία και την εγκληματικότητα, αρκεί να μην θίγουν τα συμφέροντά μας.

Βαδίζουμε βουβοί μπροστά στα ακόλαστα, αδιάφοροι στον αυταρχισμό της εξουσίας, στην ρουσφετολογία, τα πλάγια μέσα, με συνέπεια το σάπιο να κατατρώγει την υπόστασή μας και οι αμαρτωλοί να συναγωνίζονται με τους αμαρτωλότερους. Εγίναμε άπρεποι στις σχέσεις μας με τους άλλους. Αν ο άλλος θρηνεί, αν χάνεται, αν κάποιος μένει ορφανός ή δέρνεται πληγωμένος στον δρόμο, εμείς φοράμε παρωπίδες, κοινωνικά και ηθικά κι' εμείς χαλασμένοι μέσα στην παγωμένη κοινωνία.

Σ' άλλης ταβέρνας το μεθύσι τρέχουμε και άλλα χάδια ευφραίνουν την ψυχή μας, να ζητούμε με πάθος τα δικά μας τα πλούτη, μόνο εμείς να φοράμε του καιρού τα φτιασίδια. Ο δικός μας ο Πύργος να θαμβώνει τους άλλους. Το εγώ μας έγινε κέντρο του κόσμου. Μέσα στον Πύργο μας ζούμε και έξω πια δεν κοιτάμε. Ας σφυρίζουν οι ανέμοι και οι άλλοι ας πεινούν. Το φτωχό τον διαβάτη, τους διωγμένους της Μοίρας, τους τυφλούς, τους ζητιάνους δεν τους βλέπουμε, γιατί με άλλα ηδονίζεται η ψυχή μας. Ο κοινωνικός ευδαιμονισμός μας άφησε χωρίς κοινωνικές ευαισθησίες και νέκρωσε τα συμπαθητικά μας συναισθήματα.

Αλλά, δυστυχώς, χαλάρωσαν και οι θεσμικές και εθνικές μας ευαισθησίες, γιατί ο ευδαιμονισμός και ο ακραίος χρησιμοθηρισμός, μας έκλεισε μέσα στον σταύλο μας και στο επικίνδυνο αναμάσημα του ηδονισμού μας. Θεωρούμε ειρωνεία το να μιλούμε για εθνικά θέματα. Όλοι θέλουμε μια κυβέρνηση που να μας εξυπηρετεί, να μας δίνει τα πάντα και, μάλιστα, αναξιοκρατικά. Το κομματικό συμφέρον τίθεται πάνω από το εθνικό, το ατομικό πάνω από το κοινωνικό, όλοι θέλουμε δικαιώματα και επινοούμε τρόπους για να αποφύγουμε τις υποχρεώσεις μας στην Πολιτεία. Ο λυκειάρχης υψώνει την Σημαία και οι μαθητές αντιδρούν με κατάληψη. Απολιθώματα καθηγητών ζητούν κατάργηση της προσευχής και κατεβάζουν τις εικόνες και εμείς, ως άτομα και ως λαός, χάσκουμε.

Εγίναμε χαλασμένοι επιβάτες σ' ένα σάπιο καράβι. Οι αρρωστημένοι οι καιροί φέραν την μπόρα, που έσβησε όλες τις αξίες της ζωής και μείναμε μόνοι μέσα στις πολυάνθρωπες κοινωνίες.

Και είναι καιρός να αντιδράσουμε μια φορά για τον εαυτό μας και μια φορά για την Ελλάδα, για την ανθρωπότητα, για τις καινούργιες γενιές, που πρέπει να ξαναβρούν τις γνήσιες ανθρώπινες ευαισθησίες τους. Σίγουρα, η προσπάθεια ανάδρασης σε καθετί ανθρώπινο, θεσμικό και εθνικό είναι υπόθεση όλων, γιατί αν συνεχίσουμε να βαδίζουμε μεθυσμένοι με τον ατομικό ευδαιμονισμό και μηδενισμό, τότε το κενό της ψυχής και της καρδιάς θα μεγαλώσει, πεισιθανάτιοι θα σκουντουφλούμε ο ένας πάνω στον άλλο, θαρθεί ο χαλασμός και ο σεισμός, που θα γκρεμίσουν τον πύργο μας και θα ταφούμε στα χαλάσματά του.

«Αντίσταση
στην παρακμή μας πρέπει,
μην σβήσει ο ήλιος και χαθεί
η ελπίδα!»
Ν. Κεχαγιάς - Ναίθωνας

ΟΙ ΧΑΣΚΟΥΣΕΣ ΚΑΤΑΡΕΣ

«Με άλλα χάδια, τώρα, ευφραίνεται η ψυχή, καθένας μες στην αμαρτία του κοιμάται!
Κ. Παϊδωνάς

Πολλές χάσκουσες κοινωνικές κατάρες χαμηλώνουν, σήμερα, επικίνδυνα την ζωή μας και η κοινωνία έντρομη καλεί σε εγρήγορση τις Εστίες του καλού.

Οι χαλασμένοι ξέρουν, ότι τους προσπέρασε η ζωή και χαμηλωμένοι ψάχνουν να βρούν τους όμοιούς τους και τους χαμηλότερους, να γίνουν αμαρτωλό ασκέρι, μια υποκουλτούρα, έτσι, όπως οι περιθωριακοί, οι βιαστές, τα κοράκια, οι συμμορίες της απελπισίας, γαστρωνικά γερόντια και εκφυλισμένα παιδάρια, κρυφοπόρνες νεάνιδες και γρηές νεανίζουσες, νυκτίπολοι εραστές της ακολασίας, νεοκουλτουριάρηδες τηποτολόγοι, φιλοσοφίζοντες, ποιητίζοντες, πονηρόπραγοι δαιμονιστές της αφασίας, ζητιάνοι της επίταξης και της οργανωμένης μαφίας, κούφιοι και ρηχοί και κομπιναδόροι, όλοι ένας υπόκοσμος κινούμενος με μανία κατά των υγειών, των σωφρόνων,των όσων κρατούν την ατομική και κοινωνική τους στολή και υψώνουν τον άνθρωπο, την ζωή, την κοινωνία, τις αξίες. Αυτοί είναι η πρώτη χάσκουσα κατάρα, που όλο και μεγαλώνει και οργιαίνεται.

Και είναι τούτο το ασκέρι ορατό, καθώς καθημερινά, ως βρέμουσα και πνιγηρή κατήφεια, μολύνει την ζωή μας. Υπάρχει, όμως, και δεύτερο περίπολο κοινωνικό πρόβλημα. Είναι η εμπορική εκμετάλλευση των χαλασμένων. Εμποροι και εμποράκια στήνουν σκυλάδικα των λογής χαλασμένων, μεγυμνόστολες Λάμιες, νοθευμένα ποτά, λαμπαντικές εξάρσεις, κεριά και πενθηφόρα καντήλια, όπου, όπως το φίδι στο γάλα και τα κοράκια στο σάπιο, τρέχουν τα χαλασμένα ανθρωποειδή και ευφραίνονται μέσα στον μηδενισμό και την πεισιθανάτια πώρωσή τους, φρικιά ανελέητα και ανάλγητα, χαμηλωμένοι των καιρών, που χαμηλώνουν την ζωή μας, την ίδια την υπόστασή μας, κοινωνική και εθνική. Ηδονισμός και δαιμονισμός είναι οι μεγάλες κατάρες του σήμερα. Οι χαλασμένοι βυζαίνουν το σάπιο, όπως τα σκουλήκια. Κι'αν χάσουν το σάπιο, προδίδουν τα πάντα, για να ξαναβρούν το σάπιο με την βία, την αντιβία και το έγκλημα. Για δουλειά και δημιουργία, για κοινωνικά και εθνικά ιδεώδη καμμιά έγνοια, αυτά είναι νεκρά μέσα στην ναρκωμένη ψυχή τους και το σάπιο σώμα τους.

Δυστυχώς το ένα κακό το άλλο κακό ακολουθάει. Ολο και συχνότερα ακούμε και για χαλασμένους υπηρέτες των θεσμών, για επίορκους, για ελαστικότητα συνειδήσεων, σύνδρομα που κλονίζουν την πίστη του λαού στους θεσμούς, κυρίαρχη αιτία της παντοειδούς πώχευσης ενός λαού.

Και εμείς κτενιζόμαστε και αφήνουμε έξω από την πόρτα μας τα κοινά. Προσέχουμε να μην μολυνθούμε εμείς, να μην κολλήσουν τα παιδιά μας, να είναι όρθιος ο Πύργος μας και γεμάτες οι τσέπες. Χάσκουμε στην παρέλαση των ανόσιων λαμπώνων, των ενσώματων φθοροποιών και των πολύμαστων ορχηστρίδων της κοινωνιολαγνείας και νοθολαγνείας. Η αδιαφορία μας είναι κι' αυτή μια χάσκουσα κατάρα.

Αλλά υπάρχει ελπίδα. Καθώς βαδίζουμε κουρασμένοι στον χαμό μας, γίνεται νοσταλγικότερο το χθες και ποθητότερη η συνανθρώπινη κοινωνία. Αυτό το χθες είναι ανάγκη να ορθώσουμε και αυτό είναι το χρέος όλων της Πόλης, της οικογένειας, της Εκκλησίας, του Ηγέτη Τύπου.

Η διαπίστωση είναι έμπικρη. Η κοινωνικοποίηση των νέων στα σύγχρονα βλαπτικά ρεύματα του ψευτοπολιτισμού και η γλυκεία ζωή, η έτοιμη και άπονη ζωή, η πυρετώδης ευτέλεια και η συναισθηματική ερημία τείνουν να γίνουν καθημερινή συμπεριφορά, με συνέπεια πολλοί νέοι να χάνονται οριστικά για τους ίδιους, αλλά και για την Πολιτεία, της οποίας μάλιστα γίνονται μάστιγα, αφού, για να βρουν τα χρήματα ικανοποίησης των εθισμών τους, στρέφονται στην πράξη του εγκλήματος.

Το χθες και τα μορφώματά του γίνονται, σήμερα, εσώψυχη προσδοκία και προσμονή, σε βαθμό που η κουρασμένη οικουμένη θέλει να το υψώσει σε άγαλμα, για να δώσει και πάλι στον άνθρωπο νόημα, αξία και σημασία και στην ζωή του ουσιαστικό περιεχόμενο. Ενα χθες, που με τους κοινωνικούς άγραφους νόμους του διαμόρφωνε γνήσιες σχέσεις με ανθρώπους αυτογνωσίας και αυτοελέγχου, ελεύθερους στοχαστές του ανθρωπιστικού, αλλά και αυστηρούς τιμωρούς των πδονιστών και δαιμονιστών.

Πρώτοι οι Ρόδιοι όρθωσαν το μόρφωμα της ντροπής, που κρατούσε αμετάπτωτη την συνοχή της κοινωνίας. Ο Κλεόβουλος την ανύψωσε σε πρώτο κοινωνικό ιδεώδες και πρώτο διδακτικό ιδανικό, σε κυρίαρχη και παντοφόρο αιτία της αρμονικής κοινωνικής συμβίωσης. «Κλεόβουλος έφη, μάλιστα σωφρονείν τον Δήμον, όπου τον ψόγον οι πολιτευόμενοι μάλλον ή τον νόμον θεραπεύουσιν!». Η συναίσθηση της ντροπής είναι ισχυρότερη του θετού νόμου, γι' αυτό οι Ρόδιοι είχαν «θαυμαστήν την επιμέλεια προς την πολιτείαν». Και θυμάμαι την όμορφη Αρχαγγελίτισσα, που σκάλωσε η μακρυά της βράκα και φάνηκε ο αστράγαλός της, οπότε τα πήξε και δείξε των ώριμων την έκαμαν να μην ξαναπεράσει από την γειτονιά. Το ίδιο έγινε με την Αγαύη στην Μαλώνα και την Χαλκεία στην Λάρδο. Αυτό το χθες «οι Ρόδιοι διατελούσαν προστατούντες» και αυτό, πολύ μας πρέπει, να ορθώσουμε και πάλι, προτού ο μαρασμός των φύλλων ξεράνει και την ρίζα της κοινωνίας. Αλλάξαν, τώρα, οι καιροί και χάλασαν οι ανθρώποι, αλλά και μεις πρέπει να περάσουμε στην ανάδραση και με την ανάδραση και με τα μορφώματα του χθες, να κτίσουμε την συνανθρώπινη κοινωνία, για να μην μείνει «έρημος η ζωή και μεις μια ιαχή!».

ΤΖΑΚΙΑ ΤΑΣΟΣ ΤΖΟΤΖΟΛΗΣ
ΦΟΥΡΝΑΚΙΑ, ΜΠΑΡΜΠΕΚΙΟΥ, ΔΙΑΚΟΣΜΗΤΙΚΑ ΕΙΔΗ
Αναλαμβάνουμε τον καθαρισμό καμινάδων τζακιών με ειδικές βούρτσες και εργαλεία εισαγωγής.
Εργασία Εγγυημένη.
ΥΠΕΥΘΥΝΟΣ ΣΥΝΕΡΓΕΙΟΥ
ΤΟΛΛΙΑΣ ΑΛΕΞΑΝΔΡΟΣ
Τηλ. 56317
Ανοικτά και τις Κυριακές

ΠΕΡΙΛΗΨΗ

Του υπ' αριθ. 13.648/8-11-96 ΠΡΟΓΡΑΜΜΑΤΟΣ ΑΝΑΓΚΑΣΤΙΚΟΥ ΠΛΕΙΣΤΗΡΙΑΣΜΟΥ ΕΝΥΠΟΘΗΚΟΥ ΑΚΙΝΗΤΟΥ του συμβολαιογράφου Ρόδου ΔΗΜΗΤΡΗ ΧΡ. ΓΙΩΡΤΣΟΥ.

Στις 4 Δεκεμβρίου χίλια εννιακόσια ενενήντα έξι (1996) ημέρα της εβδομάδος Τετάρτη και από τις 12.00 η ώρα το μεσημέρι μέχρι τις 2.00 η ώρα μετά το μεσημέρι, στο Δήμο Ρόδου και στον τόπο που ορίσθηκε με τον νόμο 1653/86 για αναγκαστικούς πλειστηριασμούς, δηλαδή στο δημοτικό κατάστημα, εκτίθεται σε δημόσιο αναγκαστικό πλειστηριασμό.

ΜΕ ΕΠΙΣΠΕΥΣΗ

Της Ανώνυμης Εταιρείας που εδρεύει στην Αθήνα, Λεωφόρος Ελευθερίου Βενιζέλου αριθ. 40 με την επωνυμία «ΑΝΩΝΥΜΟΣ ΕΤΑΙΡΕΙΑ ΕΘΝΙΚΗ ΚΤΗΜΑΤΙΚΗ ΤΡΑΠΕΖΑ ΤΗΣ ΕΛΛΑΔΟΣ» που εκπροσωπείται νόμιμα, το ενυπόθηκο ακίνητο που έχει κατασχεθεί με την από 5-9-94 επταγή της που γράφτηκε στα βιβλία του κτηματολογίου Ρόδου στις 7-11-95 με αριθμό γενικού ευρετηρίου 7926.

ΤΟΥ ΟΦΕΙΛΕΤΗ

Μιχαήλ Βασιλείου του Ομήρου, ξενοδοχοϋπαλλήλου, κατοίκου Ρόδου, Ιωάννη Μεταξά 18, δηλαδή:

ΔΙΑΜΕΡΙΣΜΑ του δευτέρου (Β) ορόφου οικοδομής, με στοιχεία πίνακα βήτα τρία (Β3), που αποτελείται από τρία (3) κύρια δωμάτια, κουζίνα και λουτρό, επιφανείας χωρίς κοινόχρηστους χώρους μέτρων τετραγωνικών ογδόντα ενός και ενενήντα τριών εκατοστών (81.93), επιφανείας κοινοχρήστων χώρων μέτρων τετραγωνικών ένδεκα και εξήντα ενός εκατοστών (11,61), μικτής επιφανείας με κοινόχρηστους χώρους μέτρων τετραγωνικών ενενήντα τριών και πενήντα τεσσάρων εκατοστών (93,54), όγκου μέτρων κυβικών διακοσίων ενενήντα τεσσάρων και εξήντα πέντε εκατοστών (294,65), ποσοστού συνιδιοκτησίας στο οικόπεδο έξι εκατοστά και εβδομήντα οκτώ εκατοστά του εκατοστού (6,78/100), στα οποία αντιστοιχούν μέτρα τετραγωνικά πενήντα ένα και σαράντα τέσσερα εκατοστά (51,44) εξ αδιαιρέτου, με κτηματολογικά στοιχεία τόμος γαιών Ρόδου σαράντα ένα (41), φύλλο δέκα πέντε (15), μερίδα πεντακόσια ογδόντα έξι με δείκτη έψιλον κάθετος πέντε (586 Ε/5), φάκελλος τρεις χιλιάδες οκτακόσια ογδόντα εννέα κάθετος πέντε (3889/5) του κτηματολογίου Ρόδου, που συνορεύει ανατολικά με ακάλυπτο χώρο και πέρα με οδό, νότια με το Β2 διαμέρισμα, δυτικά με το Β4 διαμέρισμα και βόρεια με ακάλυπτο χώρο και πέρα με οδό, νομικής φύσεως Μουλκ. Το διαμέρισμα αυτό βρίσκεται σε οικοδομή που έχει ανεγερθεί επί τμήματος αγρού για οικοπεδική χρήση, που βρίσκεται στην Ρόδο, στην θέση Κιζίλ Τεπέ και επί της οδού Αγαθονησίου και Σαλαμίνας, εκτάσεως μέτρων τετραγωνικών επτακοσίων πενήντα εννέα και τριάντα επτά εκατοστών (759,37) που εμφαίνεται με τον αριθμό 2 και με στοιχεία γωνιών Κ-Ξ-Γ-Ι-Κ στο από Δεκέμβριος 1986 σχεδιάγραμμα του αρχ. μηχανικού Γεωργίου Κύρη που επισυνάπτεται στην υπ' αριθ. 5848/1987 πράξη της συμβολαιογράφου Ρόδου Μαρίας Ζωίδη - Πέρου. Το τμήμα αυτό των 759,37 τ.μ. αποτελεί κάθετη ιδιοκτησία και συμμετέχει κατά τα 45,09/100 εξ αδιαιρέτου σε τμήμα αγρού μ.τ. 1684 που εμφαίνεται με τα στοιχεία γωνιών Λ-Ν-Ξ-Γ-Ι-Κ-Λ στο παραπάνω αναφερόμενο σχεδιάγραμμα, το οποίο τμήμα αποτελεί μέρος μεγαλύτερης έκταση ακινήτου μ.τ. 3672, με κτηματολογικά στοιχεία τόμος γιαών Ρόδου 8, φύλλο 69, μερίδα 586 και φάκελλος 654 του Κτηματολογίου Ρόδου. Το παραπάνω διαμέρισμα αποτελεί ανεξάρτητο και αυτοτελή οριζόντια ιδιοκτησία που διέπεται από τις διατάξεις των άρθρων 1002 και 1117 του ΑΚ, του Ν.3741/1929 και του Ν.Δ.1024/1971 και τις υπ' αριθ. 5848/29-1-1987, 5849/29-1-1987, 6516/24-9-1987 και 6683/13-11-1987 πράξεις της συμβολαιογράφου Ρόδου Μαρίας Ζωίδου Πέρου, που νόμιμα μεταγράφηκαν στα βιβλία μεταγραφών του Κτηματολογίου Ρόδου. Το παραπάνω ακίνητο περιήλθε στην κυρίοτητα του οφειλέτη από αγορά που έγινε με το υπ' αριθ. 7313/18-7-1988 συμβόλαιο της ίδιας συμβολαιογράφου.

Στο παραπάνω ακίνητο υφίστανται γραμμένες υπέρ της ΕΚΤΕ δύο (2) υποθήκες.

Η τιμή πρώτης προσφοράς ορίστηκε το ποσό των 9.000.000 δραχμών. Ο πλειστηριασμός διενεργείται για να πληρωθεί η επισπεύδουσα ΕΚΤΕ την απαίτηση της εκ δραχμών 8.441.312 νομίμως και εντόκως μέχρι την εξόφληση. Προσκαλούνται οι ενδιαφερόμενοι να προσέλθουν και να πλειοδοτήσουν.

Ρόδος 8 Νοεμβρίου 1996
Ο ΣΥΜΒΟΛΑΙΟΓΡΑΦΟΣ
Δημήτρης Χρ. Γιώρτσος



ΑΝΑΚΟΙΝΩΣΗ

ΑΓΡΟΤΕΣ, ΜΟΝΙΜΟΙ ΚΑΤΟΙΚΟΙ ΝΗΣΙΩΝ ΑΙΓΑΙΟΥ

Σύμφωνα με τον κανονισμό 2328/91 της Ε.Ε. και τις σχετικές εγκυκλίους του Υπ. Γεωργίας,φυτεύοντας βατόμουρα ή σμέουρα, επιδοτείσθε με ποσοστά 55% έως 68% επί του κόστους της εγκατάστασης Ειδικά για τους ΝΕΟΥΣ, Μόνιμους κάτοικουςτων Νησιών του Αιγαίου, φυτεύοντας 3-5 στρέμματα βατόμουρα ή σμέουρα, ισχύει η εφάπαξ πριμοδότηση 4.000.000 Δρχ ως πριμ πρώτης εγκατάστασης.
Για περισσότερες πληροφορίες
ΙΣΤΟ Α.Ε. Εργαστήριο Ιστοκαλλιέργειας
Φυτώρα Εφόδια Παλιάμπελα Πιερίας
Τηλ: 0353 / 23692 - 23988



RODOGAZ
Η ΕΤΑΙΡΕΙΑ ΜΑΣ RODOGAZ ΔΙΑΘΕΤΕΙ:
● ΤΟ ΜΟΝΑΔΙΚΟ εργοστάσιο εμφιάλωσης και διανομής ΧΥΜΑ υγραερίου στη Ρόδο
● ΦΙΑΛΕΣ, μικρές και μεγάλες, για οικιακή και επαγγελματική χρήση
● ΔΕΞΑΜΕΝΕΣ ΥΓΡΑΕΡΙΟΥ
ΓΡΑΦΕΙΑ: ΑΥΣΤΡΑΛΙΑΣ 50 - ΡΟΔΟΣ - ΤΗΛ.: 73971
ΕΓΚΑΤΑΣΤΑΣΕΙΣ: ΠΕΡΙΟΧΗ ΚΑΝΑΜΑΤ - ΡΟΔΟΣ - ΤΗΛ.: 62649
ΤΟ ΥΓΡΑΕΡΙΟ ΕΙΝΑΙ ΟΙΚΟΛΟΓΙΚΟ & ΑΣΦΑΛΕΣ ΚΑΥΣΙΜΟ
ΜΕ ΤΟ ΥΓΡΑΕΡΙΟ ΕΧΕΤΕ:
ΤΗ ΣΩΣΤΗ ΛΥΣΗ
ΜΕ ΤΗ ΣΩΣΤΗ ΕΝΕΡΓΕΙΑ
ΚΑΛΥΠΤΟΝΤΑΣ ΟΛΕΣ ΤΙΣ ΑΝΑΓΚΕΣ ΣΑΣ
ΟΙΚΟΝΟΜΙΚΑ ΚΑΙ ΟΙΚΟΛΟΓΙΚΑ
Η ΕΤΑΙΡΕΙΑ ΜΑΣ RODOGAZ ΠΡΟΣΦΕΡΕΙ:
● ΣΥΣΚΕΥΕΣ υγραερίου, κορυφαίας ποιότητας για μαγείρεμα σε επαγγελματικούς χώρους
● ΜΗΧΑΝΗΜΑΤΑ θέρμανσης και παραγωγής ζεστού νερού για κατοικίες και ξενοδοχεία με μηχανήματα τελευταίας τεχνολογίας
ΤΟ ΥΓΡΑΕΡΙΟ ΜΠΟΡΕΙ ΝΑ ΣΑΣ ΠΡΟΣΦΕΡΕΙ ΤΙΣ ΙΔΙΕΣ ΚΑΙ ΚΑΛΥΤΕΡΕΣ ΥΠΗΡΕΣΙΕΣ ΑΠΟ ΟΠΟΙΑΔΗΠΟΤΕ ΕΝΕΡΓΕΙΑ, ΣΥΝ ΕΝΑ ΣΗΜΑΝΤΙΚΟ ΠΡΟΣΟΝ, ΤΗΝ ΟΙΚΟΝΟΜΙΑ,
ΚΑΙ ΟΧΙ ΜΟΝΟΝ
ΥΓΡΑΕΡΙΟ RODOGAZ
ΣΕ ΛΕΥΚΗ ΦΙΑΛΗ ΜΕ ΣΗΜΑ ΤΟ ΕΛΑΦΙ

ΑΝΑΓΚΑΙΑ Η ΤΡΟΠΟΠΟΙΗΣΗ ΤΟΥ ΚΑΝΟΝΙΣΜΟΥ

ΕΜΠΟΔΙΑ ΣΤΗΝ ΕΚΜΙΣΘΩΣΗ ΔΕΚΑΤΡΙΩΝ ΞΕΝΙΑ

Ο ελλιπής κανονισμός για την εκμίσθωση των μονάδων ΞΕΝΙΑ σε ιδιώτες, που είναι και η κύρια αιτία των πενιχρών έως σήμερα αποτελεσμάτων, καθώς και τα δυσεπίλυτα εργασιακά θέματα των εργαζόμενων σε μονάδες, κυρίως σε ό,τι αφορά τις συμβάσεις αορίστου χρόνου (περίπου 1.500 ατόμων σε όλες τις υπηρεσίες του ΕΟΤ και 1.000 μονίμων), αποτελούν, σύμφωνα με πληροφορίες, τα «αγκάθια» στην υλοποίηση της πρώτης φάσης των σχεδίων της υπουργού Ανάπτυξης κ. βάσως Παπανδρέου να προχωρήσει στην εκμίσθωση ή πώληση περίπου 13 «προβληματικών» μονάδων του ΕΟΤ. Στο υπό υλοποίηση σχέδιο οι μόνες μονάδες για τις οποίες έχει αποκλειστεί η πώληση ή η εκμίσθωση είναι το ΞΕΝΙΑ ΠΑΛΛΑΣ του Ναυπλίου και το ΞΕΝΙΑ ΕΠΙΔΑΥΡΟΥ.

Χαρακτηριστική περίπτωση των προβλημάτων που προκύπτουν εξαιτίας του εκκρεμούς θέματος των εργαζόμενων στις μονάδες είναι η περίπτωση του ΞΕΝΙΑ ΠΟΡΤΑΡΙΑΣ. Ενω ήδη έχει επιλεγεί ο ανάδοχος (ο επιχειρηματίας Φαρμάκης) με ετήσιο μίσθωμα 61 εκατ. δρχ. και 150 εκατ. δρχ. εργασίες ανακαίνισης και με την υποχρέωση να απορροφήσει και τους 21 εργαζόμενους, ο επιχειρηματίας τώρα δεν θέλει ούτε όμως και οι εργαζόμενοι (το πρόβλημα εντοπίζεται στους εποχικούς). Ο ίδιος παραλογισμός επικράτησε σε όλη τη διάρκεια των εκμισθώσεων στα ΞΕΝΙΑ αλλά και στις υπόλοιπες εγκαταστάσεις των τελευταίων χρόνων και με όλες τις κυβερνήσεις.

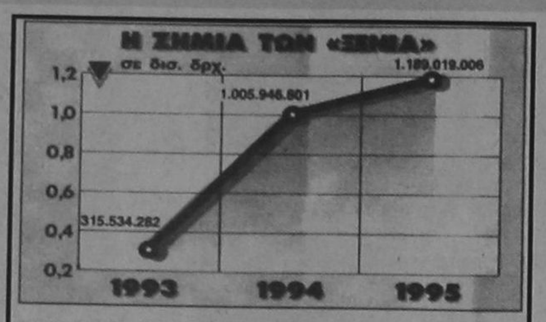

ΤΑ ΑΠΟΤΕΛΕΣΜΑΤΑ ΤΩΝ ΞΕΝΙΑ

	1993	1994	1995
Αμοιβές & Εξοδα προσωπικού	780.922.614	2.288.362.114	2.052.406.897
Διατεθέντα Τρόφιμα & Ποτά	120.595.030	326.982.258	318.391.591
Επισκευές & Συντήρηση	12.803.818	35.520.756	31.085.558
Γενικά Λειτουργικά Εξοδα	290.048.407	606.344.729	628.852.350
Φθορές & Ελλείμματα	6.207.476	21.019.595	13.424.208
Σύνολο εξόδων	1.210.577.345	327.822.945	30.44.202.800
Εσοδα	895.043.063	2.272.286.651	1.855.183.794
Ζημία	315.534.282	1.005.946.801	1.189.019.006

Προς την κατεύθυνση αυτή η οποιαδήποτε πλέον προσπάθεια αξιοποίησής τους μέσω της εκμίσθωσης με βάση το συγκεκριμένο πλαίσιο, εκ των πραγμάτων θα αποφέρει τα ίδια αποτελέσματα για δύο βασικούς λόγους:

Η υπάρχουσα κατάσταση των ΞΕΝΙΑ και το πλεονάζον προσωπικό στις μονάδες αυτές, στην πλειοψηφία του εποχικό (οι μόνιμοι θα μετατασθούν σε υπηρεσία του ΕΟΤ ή σε άλλη υπηρεσία του Δημοσίου), επιβαρύνουν σημαντικά τη θέση των μονάδων με αποτέλεσμα να προκηρύσσονται με ιδιαίτερα χαμηλό μίσθωμα, το οποίο πολλές φορές δεν αρκεί να προσελκύσει αξιόλογους επενδυτές.

Ακόμη δε και στην περίπτωση που κατατεθούν προσφορές, είναι ιδιαίτερα σημαντικό το γεγονός ότι με βάση τον ισχύοντα κανονισμό, ως μόνο κριτήριο για την επιλογή αναδόχου λαμβάνεται υπόψη το ύψος της προσφοράς που κατατεθεί ο ιδιώτης και όχι άλλες ποιοτικές παράμετροι.

ΒΑΘΜΟΛΟΓΙΑ

Θα μπορούσε, για παράδειγμα, να ακολουθηθεί το σχέδιο που έθετε ο διαγωνισμός για τα καζίνο, όπως βαθμολογία ανάλογα με ορισμένα χαρακτηριστικά της επένδυσης και του επενδυτή.

Το γεγονός αυτό επιβάλλει άμεσα την ανάγκη όχι μόνο της τροποποίησης του κανονισμού εκμισθώσεων αλλά και του αυστηρού ελέγχου των συμβάσεων που θα υπογραφούν. Ωστόσο μία ρηξικέλευθος πρόταση, την οποία υιοθετούν στελέχη του Υπουργείου Ανάπτυξης και της τουριστικής αγοράς, είναι αυτή που οποιαδήποτε εταιρία στη θέση του ΕΟΤ υλοποιεί όταν θέλει να προχωρήσει στην εκμίσθωση ή πώληση περουσιακών στοιχείων:

ΜΕΛΕΤΗ

Κατ' αρχάς παγώνει τη λειτουργία της μονάδας, αφού τα αποτελέσματα είναι ιδιαίτερα αρνητικά, προχωρεί σε συνολική μελέτη της υπάρχουσας κατάστασης (μπορεί να γίνει και χωρίς να κλείσουν οι μονάδες) αλλά και σε επιμέρους μελέτες εξετάζοντας τις δυνατότητες κάθε επιχείρησης, ώστε να διαφανεί ποιες μπορούν να αξιοποιηθούν αλλά και με ποιο τίμημα. Σε όλες τις περιπτώσεις των διαγωνισμών που έχουν έως σήμερα προκηρυχθεί, ήταν εμφανής η απουσί εκ μέρους του ΕΟΤ συγκεκριμένων επευδυτικών προτάσεων(οι μόνες μελέτες που ανταποκρινόντουσαν τεχνικά στα διεθνή πρότυπα είναι αυτές που είχαν πραγματοποιήθει για τρεις ΠΟΤΑ που σχεδιάζει ο ΕΟΤ).

Επίσης, εμφανής είναι και η έλλειψη των στελεχών εκείνων που μπορούν να πραγματοποιήσουν τις μελέτες αυτές. Κατά το παρελθόν, κάτι που δεν αποκλείεται να επαναληφθεί, ο Οργανισμός είχε προσλάβει από την ιδιωτική αγορά τα άτομα εκείνα που σε συνεργασία με τα στελέχη του ΕΟΤ πραγματοποίησαν τις μελέτες αυτές με βάση τις απαιτήσεις διεθνών πλειοδοτικών διαγωνισμών.

Παράλληλα, εκτιμάται ότι μπορεί να αξιοποιηθεί η γνώση του συμβούλου διαχείρισης του υποπρογράμματος Τουρισμός, ωστόσο στην περίπτωση αυτή, θα πρέπει το έργο να εντάσσεται στα επιλέξιμα έργα προς κοινοτική χρηματοδότηση.

ΚΙΝΗΤΟΠΟΙΗΣΗ ΣΤΗΝ ΑΓΟΡΑ ΕΝΟΨΕΙ ΕΞΕΛΙΞΕΩΝ

Ποικιλίες αντιδράσεις και έντονο προβληματισμό στο χώρο των τουριστικών γραφείων έχει προκαλέσει η υπογραφή από τον Πρόεδρο της Δημοκρατίας του διατάγματος «Περί οργανωμένων ταξιδίων», σύμφωνα με το οποίο η ελληνική νομοθεσία εναρμονίζεται με την ισχύουσα στην Ε.Ε. Η υποχρέωση ασφαλιστικής κάλυψης υπέρ των καταναλωτών που βάσει του διατάγματος προκύπτει για τα τουριστικά γραφεία, εικάζεται ότι θα δημιουργήσει μεγάλες ανακατατάξεις στην αγορά των οργανωμένων ταξιδίων, ενώ η εφαρμογή των κοινοτικών οδηγιών στην ελληνική αγορά θα πρέπει να θεωρείται, άμεση, πράγμα που θα έχει επιπτώσεις στη δομή του τουριστικού προϊόντος για το 1997.

Ειδική επιστροπή που έχει δημιουργηθεί στον Ελληνικό Σύνδεσμο Τουριστικών Γραφείων με πρόεδρο τον κ. Στυλιανόπουλο (Navigator), επεξεργάζεται το θέμα, έχοντας έρθει σε επαφή με διάφορες ασφαλιστικές εταιρίες για να βρει το κατάλληλο ασφαλιστικό πρόγραμμα που θα προταθεί στα μέλη.

Παράλληλα, με πρωτοβουλία του τουριστικού γραφείου «Μάνος» έγινε στις 9 Οκτωβρίου συνάντηση των εκπροσώπων των μεγάλων γραφείων (Manos, Heronia, Travel Plan, Ακάδημος, Ταξίδια, κ.ά)στο ξενοδοχείο «Ηλέκτρα Παλάς» με θέμα την εξέταση εις βάθος των πτυχών του Π.Δ. και των πιθανών επιπτώσεων του στην ελληνική αγορά.

Οπως δήλωσε στο «Τ&Ο» ο κ. Μάνος Τσατσάκης, εκπρόσωπος του τουριστικού γραφείου «Μάνος», η συνάντησή ήταν άτυπη και έγινε με στόχο μία πρώτη ανταλλαγή απόψεων γύρω από το Π.Δ. και την καταγραφή των ερωτήσεων που ενδεχομένως να υπάρχουν γύρω από το θέμα. «Σκεφθήκαμε να καταγράφουμε τις απορίες και τα ερωτήματα μας και να βοηθήσουμε τον ΕΟΤ μέσω της ΗΑΤΤΑ να δώσει τις απαραίτητες διευκρινήσεις», τονίζει ο κ. Τσατσάκης και προσθέτει ότι η συνάντηση υπήρξε πολύ θετική, ακούστηκαν ενδιαφέρουσες απόψεις ενώ πιστεύει ότι βοήθησε όλους τους συμμετέχοντες να κατανοήσουν καλύτερα το θέμα.

«Οσον αφορά στο θέμα της καθεαυτό ασφαλιστικής κάλυψης, αυτό που χρειάζεται είναι η εξασφάλιση κάλυψης επαγγελματικής ευθύνης, τομέας στον οποίο η ελληνική ασφαλιστική αγορά υστερεί.

Βεβαίως, θα μπορούσαμε να στραφούμε και προς ασφαλιστικές εταιρίες που δρουν στον ευρωπαϊκό χώρο», αναφέρει ο κ. Στρατάκης και επισημαίνει ότι «εξετάσθηκαν όλες οι πιθανές λύσεις και μία επιτροπή ανέλαβε να μελετήσει το θέμα, παράλληλα με την επιτροπή που υπάρχει στον ΗΑΤΤΑ. Ο ΗΑΤΤΑ με τη σειρά του θα υποβάλει τα αιτήματά μας στον ΕΟΤ».

«Πάντως, θα πρέπει να τονίσουμε» καταλήγει ο κ. Στρατάκης «ότι αυτή η ρύθμιση θα έπρεπε να υπάρξει τόσο για την προστασία του καταναλωτή, όσο και σαν συνέπεια της παρουσίας μας στον ευρωπαϊκό χώρο, όπου τα πράγματα λειτουργούν διαφορετικά, όσο και αν θέλουμε να διατηρήσουμε τις παλιές συνθήκες, η ανάγκη αναπροσαρμογής στα νέα δεδομενα είναι φυσικό επακόλουθο των εξελίξεων στην τουριστική αγορά, εξελίξεις από τις οποίες δεν θα πρέπει να απέχουμε».



Ο «Τ & Ο» απευθύνθηκε επίσης σε δύο σημαντικά στελέχη του κλάδου των τουριστικών γραφείων, τον κ. Χρήστο Αντωνίου, ταμία του Δ.Σ. του ΣΕΤΕ και τον κ. Τάσο Βενούκα, αντιπρόεδρο του ΗΑΤΤΑ και ιδιοκτήτη του γραφείου «Aventa», οι οποίοι και παραθέτουν τις απόψεις τους για το σημαντικό αυτό θέμα.

ΧΡ. ΑΝΤΩΝΙΟΥ
«Απαραίτητες κάποιες νομοθετικές διευκρινίσεις»

«Τα πράγματα σχετικά με τη νομοθεσία της Ευρωπαϊκής Ενωσης στον τομέα που μας αφορά δεν είναι πλήρως ξεκάθαρα. Τα θέματα προστασίας του καταναλωτή ανήκουν στην αρμοδιότητα του υπουργείου Εμπορίου, ενώ τα περί τουρισμού ζητήματα στο υπουργείο Ανάπτυξης.

Επομένως, υπάρχει κάποια σύγχυση στο ποιος θα πρέπει να εμβάλει στις διάφορες εταιρίες το συγκεκριμένο Π.Δ. Αυτό είναι και το πρώτο πράγμα που θα πρέπει να διευκρινιστεί νομοθετικά.

Πέρα από τα όποια προβλήματα, πιστεύω ότι αυτή η εξέλιξη θα έπρεπε να υπάρξει γιατί αφενός το επιβάλλει η Ε.Ε. και αφετέρου για λόγους προστασίας του καταναλωτή, ο οποίος με τα ελληνικά δεδομένα και με την κρίση που υπάρχει είναι εκτεθειμένος σε διάφορους κινδύνους.

Τα κατά πόσον η κοινοτική νομοθεσία θα μπορέσει να προσαρμοστεί στα ελληνικά δεδομένα θα το δείξει η εμπειρία, γιατί είναι βέβαιο ότι θα υπάρξουν προβλήματα επιβολής της, τόσο διαδικαστικά όσο και νομοθετικά.

Η επιβολή του, παρότι σημαίνει ουσιαστική βελτίωση του τουριστικού πακέτου, παράλληλα σημαίνει μια επιβάρυνσή του, πράγμα που θα έχει επιπτώσεις στην ανταγωνιστικότητα του τελικού προϊόντος».

Η υποχρέωση ασφαλιστικής κάλυψης είναι δυνατό να δημιουργήσει προβλήματα στα μικρά τουριστικά γραφεία που ίσως αδυνατούν να επωμιστούν το επιπλέον κόστος;

«Με το καινούργιο νομοθετικό πλαίσιο του ΕΟΤ αυξήθηκε στα 4 εκατ. η εγγυητική επιστολή προς τον Οργανισμό για την ίδρυση τουριστικού γραφείου, πράγμα που σημαίνει ότι και το ίδιο το ελληνικό κράτος προσπαθεί να δημιουργήσει συνθήκες που να προστατεύουν τον καταναλωτή από τους μη επαγγελματίες του χώρου. Πιστεύω ότι οι επου προσφέρουν καλές υπηρεσίες δε θα θιγούν.

Οσο για το θέμα της ολιγοπώλησης του προϊόντος, αυτή είναι μια τάση που καλύπτει όλο το φάσμα της ευρωπαϊκής βιομηχανίας και δεν πλήττει μόνο τον τουρισμό».

Σχετικά με τις επιλογές που προτείνουν σχετικά με την ασφαλιστική υποχρέωση, ποια πιστεύεται ότι είναι η πλέον εφικτή;

«Πιστεύω ότι οι άνθρωποι του τουρισμού πρέπει να καθίσουν και να εξετάσουν ρεαλιστικά τις λύσεις που προτείνονται, με γνώμονα την ευελιξία και τη δυνατότητα εφαρμογής του. Γιατί κάθε ιδιαίτερη πρόταση απαιτεί την επίλυση των σχετικών νομοθετικών προβλημάτων. Οποιαδήποτε λύση υποβληθεί έξωθεν ή άνωθεν θα οδηγήσει σε νέα αδιέξοδα».

Τ. ΒΕΝΟΥΚΑΣ
«Μονόδρομος η εφαρμογή της κοινοτικής νομοθεσίας»

«Η εφαρμογή της κοινοτικής νομοθεσίας στον τομέα της ασφάλισης είναι πλέον μονόδρομος για την Ελλάδα, η οποία είναι ήδη εκπρόθεσμη έναντι της Ε.Ε. Επιβάρυνση του τουριστικού προϊόντος θα υπάρξει, έχω τη γνώμη όμως ότι αυτή θα είναι μικρή.

Επιπλέον, έχουμε και την πρόσφατη εμπειρία των μεμονωμένων ασφαλίσεων από κάποιους οργανωτές εκδρομών και ταξιδίων, που μπορεί να χρησιμεύσει σαν οδηγός . Υπάρχει επίσης η σκέψη να δημιουργήσουμε στο Σύνδεσμο ένα ασφαλιστικό ταμείο, σε συνεργασία με κάποια ασφαλιστική εταιρία, ώστε να μπορέσουμε να διαμορφώσουμε ειδικές τιμές για τα μέλη μας.

Αντίστοιχη εμπειρία υπάρχει με τη Γερμανία τη Βρετανία και την Ολλανδία, όπου οι εθνικοί του σύνδεσμοί έχουν δημιουργήσει ασφαλιστικό ταμείο που μέσω αυτού τα γραφεία ταξιδίων ασφαλίζουν τους πελάτες τους».

«Πιστεύω ότι στο θέμα της ασφάλισης είμαστε υποχρεωμένοι να εναρμονιστούμε με τα ισχύοντα στις χώρες της Ε.Ε. ήδη από φέτος. Εχει συσταθεί στο σύνδεσμό μας ειδική επιτροπή από μέλη που έχουν ασχοληθεί με τον τομεά της ασφαλιστικής κάλυψης και έχουν πάρει πληροφορίες από τα κράτη - μέλη της Ε.Ε. Η επιτροπή επεξεργάζεται το θέμα και θα καταλήξει πολύ σύντομα σε κάποιες προτάσεις, έτσι ώστε να ισχύσει η νομοθεσία από την άνοιξη του 1997». Υπάρχουν βέβαια κάποιες αντιδράσεις που εσπιάζονται στην αύξηση του κοστολογίου που θα επιφέρει η υποχρέωση ασφαλιστικής κάλυψης, όμως πιστεύω ότι θα πρέπει να δούμε το θέμα πιο ρεαλιστικά, εξετάζοντας τα ισχύοντα στον ευρωπαϊκό χώρο και τη βελτίωση του τουριστικού προϊόντος.

Εξάλλου, υπάρχουν και στην Ελλάδα εδώ και αρκετά χρόνια πολλά τουριστικά γραφεία που προσφέρουν ασφαλιστική κάλυψη στους πελάτες τους, πράγμα που δείχνει τη νέα τάση που επικρατεί στο χώρο των οργανωμένων ταξιδιών».

ΕΙΔΗΣΕΙΣ

ΣΥΝΑΝΤΗΣΗ ΚΟΥΡΤΕΣΗ - ΜΠΡΑΝΣΟΝ

Στο πλαίσιο της Διεθνούς Τουριστικής Εκθεσης ο γενικός γραμματέας του ΕΟΤ Βασίλης Κουρτέσης παρέθεσε γεύμα εργασίας σε 50 μεγάλους Βρετανούς τουριστικούς επιχειρηματίες, τους οποίους ενημέρωσε για το νέο «τουριστικό προϊόν» που θα προσφέρει, η Ελλάδα από τη νέα περίοδο. Μεταξύ των γνωστών επιχειρηματιών με τους οποίους συναντήθηκε χθες ο κ. Κουρτέσης, ήταν και ο ιδιοκτήτης της αεροπορικής εταιρείας «Βέρτζιν» καθώς και πολλών άλλων διαφορετικών εταιρειών κ, Ρίτσαρντ Μπράνσον, ο οποίος δήλωσε ότι θέλει να καταστήσει την Ελλάδα τον δεύτερο σταθμό των επιχειρήσεών του στην Ευρώπη μετά την Αγγλία. «Ηδη, μεταφέρουμε στην Ελλάδα, τόνισε ο κ. Μπράνσον, όλα τα προϊόντα που έχουμε στην Αγγλία και επιπλέον η αεροπορική μας γραμμή θα δημιουργήσει νέα δρομολόγια από την Αθήνα σε άλλους προορισμούς και επίκειται η άμεση σύνδεση μας με τις Βρυξέλλες. Είμαι ευχαριστημένος από τους Ελληνες συνεργάτες μου και από τις συνθήκες εργασίας στην Ελλάδα. Η μόνη απογοητευτική εμπειρία που έχω αυτή τη στιγμή από την Ελλάδα, είναι ότι καθυστερούν να μου δώσουν μία οριστική απάντηση, ναι ή όχι, για να στήσω το μικρό και αναβαθμισμένης ποιότητας ξενοδοχείο στην Υδρα. Αν δεν κάνω αυτή την επένδυση στην Ελλάδα θα το πραγματοποιήσω κάπου αλλού», κατέληξε ο κ. Μπράνσον.

ISO - 9001 ΣΕ 2 ΞΕΝΟΔΟΧΕΙΑ

Το πιστοποιητικό ποιότητας ISO - 9001 απέκτησαν από το μεγαλύτερο γερμανικό οργανισμό τυποποίησης TUV - CERT (RW) οι δύο ξενοδοχειακές μονάδες, η Knossos Royal Village και το Cretan Village, ιδιοκτησίας του κ. Ν. Αγγελόπουλου, μέλους του διοικητικού συμβουλίου του Συνδέσμου ελληνικών Τουριστικών Επιχειρήσεων (ΣΕΤΕ). Η απονομή αυτή έρχεται ως αποτέλεσμα των σημαντικών πρωτοβουλιών που έχει αναλάβει το τελευταίο διάστημα η διοίκηση της εταιρίας προς την κατεύθυνση της αναβάθμισης της ποιότητας των υπηρεσιών των ξενοδοχείων. Παράλληλα, οι δύο μονάδες της εταιρείας που βρίσκονται στη Χερσόνησο της Κρήτης αλλά και η τρίτη που ολοκληρώνεται και θα λειτουργήσει την 1η Απριλίου (το μοναδικό κέντρο θαλασσοθεραπείας στην Ελλάδα), λειτουργούν πλέον με το Brand name «Aldermar». Με αφορμή την απονομή του ISO - 9001 στα ξενοδοχεία της Aldemar, ο ΣΕΤΕ με ανακοίνωσή του επισημαίνει ότι θα συνεχίσει την προσπάθεια ευαισθητοποίησης των ελληνικών τουριστικών επιχειρήσεων σε θέματα ποιότητας.

ΠΡΟΚΗΡΥΞΗ ΔΙΑΓΩΝΙΣΜΟΥ ΓΙΑ ΤΟ ΕΠΙΧΕΙΡΗΣΙΑΚΟ ΣΧΕΔΙΟ ΕΟΤ

Τη δυνατότητα και σε στελέχη της διεθνούς αγοράς που εκπληρούν τους όρους και τις προϋποθέσεις (π.χ. εμπειρία στον τουρισμό, ελληνική γλώσσα) για να αναλάβουν την ηγεσία του ΕΟΤ, παρέχει, σύμφωνα με πληροφορίες η προκήρυξη για την πρόσκληση στην ιδιωτική αγορά εκπόνησης επιχειρησιακού σχεδίου για την αναδιάρθρωση του ΕΟΤ. Σύμφωνα με πληροφορίες, το κείμενο ολοκληρώνεται σύντομα και πιθανόν εάν υπογραφεί και από τον γενικό γραμματέα του ΕΟΤ να δημοσιευτεί στον Τύπο μέσα στην επόμενη εβδομάδα.

ΝΟΜΙΚΟ ΠΛΑΙΣΙΟ

Ωστόσο, δεν έχει ακόμη διευκρινιστεί εάν στις προθέσεις του Υπουργείου ανάπτυξης παραμένει ακόμη ο σχεδιασμός για μετατροπή του ΕΟΤ σε Ανώμυμη Εταιρεία ή μέσα στο ισχύον νομικό πλαίσιο εκσυγχρονιστεί με μετατροπή σε Α.Ε. ορισμένων Διευθύνσεών του. Παράγοντες, ωστόσο του Υπουργείου Ανάπτυξης θεωρούν ότι η μετατροπή σε Α.Ε. μόνο Διευθύνσεων του ΕΟΤ και όχι όλων των υπηρεσιών του Οργανισμού δεν καλύπτεται από τον ισχύοντα νόμο περί εκσυγχρονισμού των Δημοσίων Οργανισμών, αλλά απαιτεί τροποποίηση του νόμου για τη συγκεκριμένη περίπτωση. Παράλληλα η Υπουργός Ανάπτυξης στο σχέδιο νόμου που προωθεί για τη μετατροπή του φεστιβάλ σε Ανώνυμη Εταιρία, έχει συμπεριλάβει και τη θεσμοθέτηση του Εθνικού Συμβουλίου Τουρισμού.

«ΤΟΥΡΙΣΤΙΚΟ ΣΥΓΚΡΟΤΗΜΑ ΚΑΨΗ Α.Ε.»: ΑΥΞΗΣΗ 65% ΣΤΑ ΕΣΟΔΑ ΤΟ 1996

Αύξηση κατά 65% στα έσοδά της αναμένει η εταιρία «Τουριστικό Συγκρότημα Καψή Α.Ε», που διευθύνεται από την κ. Ντία Καψή, το 1996, έναντι του 1995, παρά τη γενικότερη ύφεση που επικράτησε στον Τουρισμό. Η εταιρεία «Τουριστικό Συγκρότημα Καψή Α.Ε» έχει στην ιδιοκτησία της δύο μονάδες πολυτελείας, το «Metropolitan Capsis» στη Ρόδο, δυναμικότητας 695 δωματίων και το «Capsis Beach» στην Αγία Πελαγία της Κρήτης, δυναμικότητας 650 δωματίων, για ένα μέρος του οποίου (περίπου78 δωμάτια) έχει αναλάβει την προώθηση των πωλήσεων η γαλλική αλυσίδα Sofitel, θυγατρική της Accor.

Τα συνολικά έσοδα της εταιρείας αναμένεται να κυμανθούν στα 5 δισ. δρχ., ποσόν με το οποίο καλύπτονται, όχι μόνο οι απώλειες του 1995, αλλά ξεπερνά τα αντίστοιχα αποτελέσματα του 1994, μια από τις καλύτερες χρονιές για τον ελληνικό τουρισμό, κατά 1,2 δισ. δρχ.

Παράλληλα, για πρώτη φορά η εταιρία θα κρατήσει τη μονάδα της Αγίας Πελαγίας στην Κρήτη ανοιχτή και κατά το διάστημα Νοεμβρίου - Μαρτίου που ως σήμερα παρέμενε κλειστή. Η μονάδα διαθέτει την υποδομή για συνέδρια έως 3.500 ατόμων, καθώς επίσης κα ειδικούς χώρους για επιχειρηματικές συναντήσεις 20-25 ατόμων, που απευθύνονται στη συγκεκριμένη αγορά των φαρμακευτικών εταιρειών.



Μελετούμε το χώρο σας και σχεδιάζουμε τα έπιπλα του γραφείου σας σύμφωνα με τις δικές σας ανάγκες. Τα κατασκευάζουμε συνδυάζοντας την πιο σύγχρονη γραμμή παραγωγής με τις αυστηρότερες προδιαγραφές. Και σας τα προσφέρουμε όλο το χρόνο, με τιμές που κερδίζουν σε οποιαδήποτε σύγκριση, αλλά κυρίως, με την εγγύηση ΔΡΟΜΕΑΣ. Γιατί εμάς, εκτός από την τιμή, μας νοιάζει και η ποιότητα

Οπως και εσάς.

Αποκλειστικός Αντιπρόσωπος Δωδ/σου
Γαβριήλ Πλατής
Βενετοκλέων 32 -Τηλ. 24037 και 22272

AIR GREECE

Η ΜΟΝΗ ΕΛΛΗΝΙΚΗ ΕΤΑΙΡΕΙΑ ΠΟΥ ΠΕΤΑΕΙ ΣΤΗΝ ΩΡΑ ΤΗΣ

AIR GREECE

Καθημερινά δρομολόγια πρός / από
Αθήνα - Θεσσαλονίκη - Ηράκλειο

ΕΚΠΤΩΤΙΚΟΙ ΝΑΥΛΟΙ
ΣΤΡΑΤΙΩΤΕΣ - ΦΟΙΤΗΤΕΣ - ΚΛΗΡΙΚΟΙ - ΝΕΟΙ ΕΩΣ 24 ΕΤΩΝ
ΠΟΛΥΤΕΚΝΟΙ - ΗΛΙΚΙΩΜΕΝΟΙ ΑΝΩ ΤΩΝ 60 ΕΤΩΝ

ΕΙΔΙΚΟΙ ΝΑΥΛΟΙ ΓΙΑ ΟΙΚΟΓΕΝΕΙΕΣ
ΚΑΙ ΓΚΡΟΥΠ ΑΝΩ ΤΩΝ 6 ΑΤΟΜΩΝ
ΕΤΗΣΙΟΣ ΝΑΥΛΟΣ

AIR GREECE

ΣΙΓΟΥΡΗ ΛΥΣΗ ΣΤΑ ΑΕΡΟΠΟΡΙΚΑ ΤΑΞΙΔΙΑ

ΝΑΥΛΩΜΕΝΕΣ ΠΤΗΣΕΙΣ ΑΠΟ ΤΟ
TRITON HOLIDAYS
Πλαστηρα 9 - 1ος οροφος - Τηλ. 36095 - Fax 31625

ΠΟΙΑ ΟΡΓΑΝΩΤΙΚΑ ΚΑΙ ΠΟΛΙΤΙΚΑ ΜΕΤΡΑ ΜΕΛΕΤΑ ΤΟ ΠΑΣΟΚ ΓΙΑ ΝΑ ΠΡΟΛΑΒΕΙ ΤΗ «ΜΕΓΑΛΗ ΕΚΡΗΞΗ» ΤΗΣ ΛΑΪΚΗΣ ΒΑΣΗΣ

Γραφεία Κοινωνικής Πολιτικής

Σε «μπούμεραγκ» δείχνει να μετατρέπεται η αρχική απόφαση της κυβέρνησης να συζητηθούν οι βασικές κατευθύνσεις της οικονομικής πολιτικής της ενόψει της κατάθεσης του προϋπολογισμού στο τέλος του μηνός - που θα περιέχει, σύμφωνα με όλες τις πληροφορίες, σωρεία αντιλαϊκών μέτρων - και στο πλαίσιο του κόμματος (το Σάββατο 16 Νοεμβρίου σε κοινή συνεδρίαση της Κεντρικής Επιτροπής με την Κοινοβουλευτική Ομάδα). Η αρχική σκέψη ότι το κόμμα θα (πρέπει να) λειτουργήσει ως «αμορτισέρ» των κοινωνικών εκρήξεων που αναμένονται μετά την ανακοίνωση των «σκληρών μέτρων» (και επομένως πρέπει οιονεί να έχει προσυμφωνήσει) σκόνταψε στην έντονη αντίδραση του οικονομικού επιτελείου της κυβέρνησης ότι το κόμμα μάλλον θα λειτουργήσει ως «μοχλός πίεσης» για χαλαρότερη εισοδηματική πολιτική σε συνδυασμό με τις πληροφορίες ότι το «αντάρτικο» που εκδηλώθηκε από την πρώτη μέρα που λειτούργησε η Βουλή θα συνεχιστεί και με αυτή την ευκαιρία (όπως έγινε και στην πρόσφατη συνεδρίαση της Κεντρικής Επιτροπής για την αποτίμηση του εκλογικού αποτελέσματος).

Η ΑΓΩΝΙΑ ΤΟΥ «ΤΣΑΡΟΥ»

Η έντονη (εκ των υστέρων) «αγωνία» του «τσάρου της οικονομίας» Γ. Παπαντωνίου (αλλεπάλληλες τηλεφωνικές εκκλήσεις στον Κ. Σκανδαλίδη να αναβληθεί η συζήτηση για τις αρχές της νέας χρονιάς και επισήμανση στον πρωθυπουργό των συνεπειών μιας τέτοιας συζήτησης «χωρίς έλεγχο») απέδωσε εν μέρει καρπούς, αφού ο πρωθυπουργός αποφάσισε να κινηθεί σε «τεντωμένο σχοινί».

Η συζήτηση στο κόμμα δεν μπορεί να αναβληθεί, αλλά σε αυτή δεν θα γίνει καμία αναφορά στα μέτρα που πρόκειται να υιοθετήσει η κυβέρνηση στο πλαίσιο του προϋπολογισμού («αυτό είναι αποκλειστική ευθύνη της κυβέρνησης», θα υπογραμμίσει χαρακτηριστικά). Το μόνο που είναι διατεθειμένος να συζητήσει ο κ. Σημίτης με το κόμμα είναι οι «γενικότερες κατευθύνσεις οικονομικής πολιτικής» - αν και έχει γίνει αποδέκτης του «μηνύματος» ότι «εάν θέλει το κόμμα να λειτουργήσει σαν στυλοβάτης των κυβερνητικών επιλογών, θα πρέπει να τηρήσει όσα έχει υποσχεθεί προεκλογικά, διαφορετικά δεν θα έχει το επιθυμητό αποτέλεσμα.

Ο πρωθυπουργός περιμένει πολλά και από τον τομέα κοινωνικής πολιτικής του κόμματος (με γραμματέα το «δικό του» αντιπρόεδρο της Βουλής Λουκά Αποστολίδη και αναπληρωτές τους Γ. Δατσέρη, Θ. Κατσανέβα, Δ. Κρεμαστινό, Ι. Πανοπούλου και Φ. Παπαδέλλη), ο οποίος στις συνεδριάσεις του ήδη έχει καταλήξει σε ορισμένα συμπεράσματα και οργανωτικές αποφάσεις. Αφού εκτιμούν ότι «ο χώρος της κοινωνικής πολιτικής δεν είναι κάτι δεδομένο, είναι το ζητούμενο» σε ένα «νέο κοινωνικό κράτος», τονίζουν ότι δεν θα είναι «ούτε ουδέτεροι ούτε ξεκομμένοι, αλλά και ούτε ουραγοί της κυβερνητικής πολιτικής. Πρέπει να έχουμε την αυτονομία μας». Αναγνωρίζουν ότι ο συγκεκριμένος χώρος «μοιάζει με ναρκοθετημένο πεδίο» γι' αυτό «και η πορεία μας είναι πάνω σε τεντωμένο σχοινί», αλλά (προς το παρόν) δεν απαντούν «ποιος θα πληρώσει τη βάση της κοινωνικής πολιτικής».

ΕΠΙΤΡΟΠΕΣ ΑΝΕΡΓΙΑΣ ΚΑΙ ΚΟΙΝΩΝΙΚΗΣ ΑΛΛΗΛΕΓΓΥΗΣ

Οργανωτικά, προτείνεται η δημιουργία πέντε γραφείων, που θα αντιστοιχούν σε μεγάλες θεματικές ενότητες της κοινωνικής πολιτικής και πιο συγκεκριμένα: Το πρώτο για την ανεργία, την εκπαίδευση και την απασχόληση, το δεύτερο για τη στεγαστική πολιτική και την κοινωνική αλληλεγγύη, το τρίτο για την Υγεία, την Πρόνοια και την Ασφάλιση, το τέταρτο για την εργασία και τις εργασιακές σχέσεις και τέλος για την κοινωνική πολιτική στην Ευρώπη. Το κάθε γραφείο θα συγκροτείται από ένα συντονιστή, τον αναπληρωτή του και ικανό αριθμό μελών, ενώ όλος ο τομέας θα υποστηρίζεται από επιστημονική επιτροπή.

Στον πολιτικό σχεδιασμό του τομέα αποφασίσθηκε ότι θα πρέπει να συζητηθεί αναλυτικά το πρόγραμμα κοινωνικής πολιτικής του ΠΑΣΟΚ και ποιες είναι οι πραγματικές δυνατότητες και οι περιορισμοί των κυβερνητικών σχεδιασμών, ώστε ανάλογα να υπάρχει η συγκατάθεση ή μη του κόμματος για τις κυβερνητικές επιλογές. Γι' αυτό το λόγο προσδιορίσθηκαν τέσσερις ενότητες «προβληματισμού και δράσης»:

α. να αναδειχθεί τι σημαίνει ιδεολογικά και πολιτικά το κοινωνικό κράτος

β. να ξεκινήσει κοινωνικός διάλογος με τους ανθρώπους της παραγωγής και της τέχνης.

γ. να ενθαρρυνθεί η ανάπτυξη κοινωνικών κινημάτων που έχουν στόχο την άμβλυνση των οικονομικών, κοινωνικών και πολιτικών ανισοτήτων και τέλος να εξεταστούν οι δυνατότητες και οι περιορισμοί που υπάρχουν στην άσκηση της κοινωνικής πολιτικής.

Σε όλα αυτά η κυβέρνηση απαντά μονολεκτικά: «Είμαστε σταθερά προσανατολισμένοι στον εκσυγχρονισμό με κοινωνικό πρόσωπο». Τι σημαίνει στην πράξη, θα το δούμε σε λίγες ημέρες. Το γεγονός πάντως ότι το οικονομικό επιτελείο της κυβέρνησης δεν θέλει ούτε καν να συζητήσει με το κόμμα, ίσως προοιωνίζεται το τι θα επακολουθήσει της ανακοίνωσης του προϋπολογισμού.

ΑΥΤΟΜΑΤΕΣ ΠΟΡΤΕΣ
STANDOOR HELLAS
ΚΑΤΟΙΚΙΑΣ - ΒΙΟΜΗΧΑΝΙΑΣ

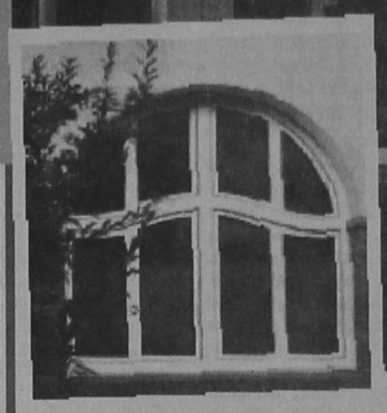



✓ΠΟΡΤΕΣ ΓΚΑΡΑΖ
ΑΜΕΡΙΚΗΣ - ΣΟΥΗΔΙΑΣ - ΓΕΡΜΑΝΙΑΣ
✓ΑΥΤΟΜΑΤΙΣΜΟΙ
ΜΕ ΤΗΛΕΧΕΙΡΙΣΜΟ BOSCH
✓ΑΥΤΟΜΑΤΕΣ -ΑΝΟΙΓΟΜΕΝΕΣ-
ΣΥΡΟΜΕΝΕΣ ΑΥΛΟΠΟΡΤΕΣ ΓΙΑ
ΞΕΝΟΔΟΧΕΙΑ-ΕΡΓΟΣΤΑΣΙΑ-ΚΑΤΟΙΚΙΕΣ
✓ΡΟΛΑ ΑΣΦΑΛΕΙΑΣ ΚΛΕΙΣΤΟΥ
& ΔΙΚΤΥΩΤΟΥ ΤΥΠΟΥ
✓ΚΟΥΦΩΜΑΤΑ ΑΛΟΥΜΙΝΙΟΥ
- PVC ΥΕΚΑ ΓΕΡΜΑΝΙΑΣ
✓ΠΑΙΔΙΚΕΣ ΧΑΡΕΣ
✓ΜΕΛΕΤΕΣ - ΚΑΤΑΣΚΕΥΕΣ
ΣΙΔΗΡΟΑΛΟΥΜΙΝΙΟΥ
✓ΠΟΡΤΕΣ ΠΥΡΑΣΦΑΛΕΙΑΣ

ΑΝΤ/ΠΟΣ ΡΟΔΟΥ: ΙΩΑΝ. ΠΑΤΟΥΝΑΣ
ΛΟΝΔΙΝΟΥ 33, ΡΟΔΙΝΙ-ΤΗΛ:61.589,FAX:65.375

STANDOOR HELLAS
ΕΞΟΠΛΙΣΜΟΙ
ΕΜΠΟΡΙΚΩΝ & ΒΙΟΜΗΧΑΝΙΚΩΝ ΚΤΙΡΙΩΝ

ΑΡΙΘΜΟΣ 334/1996
ΠΕΡΙΛΗΨΗΣ ΚΑΤΑΣΧΕΤΗΡΙΑΣ ΕΚΘΕΣΗΣ ΚΙΝΗΤΟΥ
(Ι.Χ.Ε. ΑΥΤΟΚΙΝΗΤΟΥ)

Δικαστική Επιμελήτρια: Μαρία Μανωλά - Τσιγαρίδα.

Επισπεύδων: Εταιρεία με την επωνυμία «ΦΡΟΥΤΟΚΙΝΗΣΗ ΡΟΔΟΥ» Ειρήνη Κασιμάτη Γενικό Εμπόριο Οπωροκηπευτικών,.

Οφειλέτιδα: Ζωή Αλαφάκη, κάτοικος Ρόδου.

Εκτελεστός Τίτλος: Η υπ' αριθ. 403/1996 Διαταγή Πληρωμής της κ. Ειρηνοδίκου Ρόδου που έχει τον τύπο της εκτελεστότητας και αριθμό απογράφου 442.1996.

Ποσόν οφειλής: 504.839 δραχμές εντόκως νομίμως και σύμφωνα με την επιταγή που έχει κοινοποιηθεί.

Μεσεγγυούχος: Δημήτριος Ιούλιος, κάτοικος Ρόδου, σύμφωνα με το άρθρο 956 Κ. ΠΟΛ.Δ.

Υπάλληλος του Πλειστηριασμού: Μαίρη Παπαδάκη - Γιαννοπούλου, κάτοικος Ρόδου, οδός Εθελοντών Δωδεκανησίων 29.

Ημερομηνία Πλειστηριασμού: 27 Νοεμβρίου 1996 ημέρα Τετάρτη και από ώρα 12 το μεσημέρι μέχρι τις 2 το απόγευμα της ίδιας ημέρας.

Τόπος Πλειστηριασμού: Το δημοτικό Κατάστημα του Δήμου Ρόδου. Εχει κατασχεθεί με την υπ' αριθ. 332/1996 έκθεσή μου αναγκαστικής κατάσχεση και είναι:

Το με αριθμό κυκλοφορίας ΑΥ 9412-09 Ι.Χ.Ε. αυτοκίνητο, εργοστασίου κατασκευής B.M.W., τύπου 315, με αριθμό πλαισίου WBAAG0109C8553117, με αριθμό κινητήρα 8553117, κυλινδρισμού 1573 cc φορολογίσιμης ισχύς 11HP, 5 θέσεων, χρώματος χρυσαφί καύσιμο βενζίνη, έχει δε όλα τα απαραίτητα για τη σωστή λειτουργία και κυκλοφορία του. Εκτιμήθηκε στο ποσό του 1.400.000 δρχ.

Τιμή πρώτης προσφοράς ορίζει η επισπεύδουσα το 1/2 της εκτίμησης που έγινε κατά την κατάσχεση (δηλαδή 700.000 δρχ.). Ο πλειστηριασμός αυτού θα γίνει σύμφωνα με τα παραπάνω και με τους όρους που με κάθε λεπτομέρεια αναγράφονται στην περίληψή μου και για τους οποίους μπορεί να λάβει γνώση κάθε ενδιαφερόμενος από μένα είτε από το Ειρηνοδικείο Ρόδου.

Η παρούσα περίληψη συντάχθηκε από μένα σήμερα στις 15/11/1996 στο γραφείο μου στην οδό Στέλιου Κωτιάδη 14, τηλ. 78122 και υπογράφεται και σφραγίζεται νόμιμα.

Η Δικαστική Επιμελήτρια
ΜΑΡΙΑ ΜΑΝΩΛΑ - ΤΣΙΓΑΡΙΔΑ

ΔΗΜΟΤΙΚΟ ΠΕΡΙΦΕΡΕΙΑΚΟ ΘΕΑΤΡΟ ΡΟΔΟΥ
ΝΕΑ ΣΚΗΝΗ ΦΟΥΑΓΙΕ

ΔΕΣΠΟΙΝΙΣ ΜΑΡΓΑΡΙΤΑ

Ρ. ΑΤΑΫΝΤΕ
ΜΕ ΤΗ
ΘΕΜΙΣ ΜΠΑΖΑΚΑ

Μετάφραση:	ΚΩΣΤΑΣ ΤΑΧΤΣΗΣ
Σκηνοθεσία:	ΓΙΑΝΝΗΣ ΙΟΡΔΑΝΙΔΗΣ
Σκηνικά - Κοστούμια:	ΜΙΧΑΛΗΣ ΣΔΟΥΓΚΟΣ
Μουσική:	ΦΙΛΙΠΠΟΣ ΤΣΑΛΑΧΟΥΡΗΣ
Φωτισμοί:	ΕΛΕΥΘΕΡΙΑ ΝΤΕΚΩ
Βοηθός Σκηνοθέτη:	ΧΑΡΗΣ ΑΣΗΜΑΚΟΠΟΥΛΟΣ

Κάθε Παρασκευή - Σάββατο - Κυριακή στις 8.30 μ.μ. στο ΦΟΥΑΓΙΕ του ΕΘΝΙΚΟΥ ΘΕΑΤΡΟΥ
ΑΚΑΤΑΛΛΗΛΟ ΚΑΤΩ ΤΩΝ 16 ΕΤΩΝ
Εισιτήρια προπωλούνται στο Ταμείο του Εθ. Θεάτρου.
Καθ/να 10 π.μ. - 2 μ.μ. Σαββ. Κυρ. 9 π.μ. - 3 μ.μ.

ΙΑΤΡΙΚΗ ΑΝΑΚΟΙΝΩΣΗ
Ο ΙΑΤΡΟΣ
ΙΩΑΝΝΗΣ Ε. ΥΨΗΛΑΝΤΗΣ
ΕΙΔΙΚΟΣ ΠΑΘΟΛΟΓΟΣ
Δέχεται καθημερινά 8-1 και 5-8
ΣΑΒΒΑΤΟ 9-1 Ιατρείο: Αμερικής 95
Τηλ: 77200

ΙΑΤΡΙΚΗ ΑΝΑΚΟΙΝΩΣΗ
Ο ΙΑΤΡΟΣ
ΛΑΖΑΡΑΤΟΣ ΣΠΥΡΟΣ
ΓΑΣΤΡΕΝΤΕΡΟΛΟΓΟΣ - ΕΝΔΟΣΚΟΠΟΣ
Διδάκτωρ
Ιαπωνικού Πανεπιστημίου
Δέχεται καθημερινά 8-1 και 5-8
Ιατρείον - Αμερικής 7, (Παλαιό Τ.Α.Ξ.Υ.)
Τηλ. 26587

ΚΛΙΜΑΤΙΣΜΟΣ
DAIKIN/KLIMATAIR
ΤΩΡΑ ΗΡΘΕ Η ΣΕΙΡΑ ΣΑΣ

Τώρα ειδικές τιμές από τους ειδικούς.
Ναι. Τώρα η κλασική ποιότητα DAIKIN/KLIMATAIR πιο προσιτή από ποτέ.
Νέα σειρά DAIKIN CLASSIC. Τώρα η αξεπέραστη τεχνολογία και η αξιοπιστία DAIKIN/KLIMATAIR αρχίζουν από 7.500 B.T.U. και κλιματίζουν ιδανικά το υπνοδωμάτιο, το γραφείο, το καθιστικό σας σε τιμές που δεν φαντάζεστε.
Μόνο οι ειδικοί θα μπορούσαν να προσφέρουν κάτι τέτοιο χωρίς κανένα συμβιβασμό στην ποιότητα, γιατί ασχολούνται μόνο με κλιματισμό. Αλλά η σειρά DAIKIN CLASSIC είναι μόνο η αρχή.

Και μοναδικές λύσεις.
Η DAIKIN/KLIMATAIR όχι μόνο σας προσφέρει τη νέα σειρά CLASSIC σε τιμές που δεν φαντάζεστε, αλλά σας προτείνει και μοναδικές λύσεις διακανονισμού κεφαλαίων με το μοναδικό πρόγραμμα KLIMATAIR BEST CREDIT.

KLIMATAIR BEST Credit

Κλιματίστε άμεσα τους χώρους που θέλετε, μικρούς-μεγάλους-μεγαλύτερους, και ρυθμίστε εσείς το πρόγραμμα εξοπλισμού της επένδυσης.
Μόνο από τους ειδικούς θα μπορούσαμε να περιμένουμε ένα τόσο ευέλικτο επενδυτικό πρόγραμμα άμεσου κλιματισμού και η DAIKIN/KLIMATAIR το έκανε.

ΝΕΑ ΣΕΙΡΑ
DAIKIN Classic
σε τιμές που δεν φαντάζεστε
BEST value for money

CE
Οι κλιματιστικές μονάδες Daikin παρέχουν πλήρη συμμόρφωση με τους Ευρωπαϊκούς κανονισμούς που εγγυώνται την ασφαλή χρήση του προϊόντος.

ISO 9001
Η Daikin Europe NV κατέχει πιστοποιητικό ISO 9001. Το ISO 9001 είναι πιστοποιητικό ποιότητας για τον σχεδιασμό, την ανάπτυξη, την κατασκευή και την εγκατάσταση των προϊόντων, καθώς και τις προσφερόμενες υπηρεσίες τεχνικής υποστήριξης που σχετίζονται με αυτά.

EUROVENT
Η Daikin Europe NV συμμετέχει στο πρόγραμμα πιστοποίησης EUROVENT. Τα προϊόντα της αναγράφονται στους καταλόγους των πιστοποιημένων προϊόντων της EUROVENT.

Και ολοκληρωμένη υποστήριξη.
Κάτι σοφό για την DAIKIN/KLIMATAIR και για σας. Ίσως το σημαντικότερο.
Τα τελευταία συστήματα κλιματισμού DAIKIN διατίθενται και υποστηρίζονται ολοκληρωμένα εφ' όρου ζωής μόνο από την KLIMATAIR και τους κατά τόπους εξουσιοδοτημένους αντιπροσώπους της. Η εταιρία KLIMATAIR επενδύει καθημερινά σε εκπαίδευση, εξοπλισμό και ανθρώπινο δυναμικό για να προσφέρει σε σας καλύτερη εξυπηρέτηση και την καλύτερη δυνατή υποστήριξη των κλιματιστικών σας.
Μόνο οι ειδικοί μπορούν και παρέχουν τέτοιες εγγυήσεις.

ΑΠΟΚΛΕΙΣΤΙΚΟΣ ΑΝΤΙΠΡΟΣΩΠΟΣ ΕΛΛΑΔΟΣ
DAIKIN
KLIMATAIR
ΟΙ ΕΙΔΙΚΟΙ ΤΟΥ ΚΛΙΜΑΤΙΣΜΟΥ

KLIMATAIR A.E. Λ. Συγγρού 168, Καλλιθέα, τηλ. :95.77.580-1-2, 95.85.832-3, 95.92.021
KLIMATAIR A.E. ΥΠΟΚΑΤΑΣΤΗΜΑ ΡΟΔΟΥ, Άννης Μαρίας 72, ΡΟΔΟΣ, τηλ.: 0241 - 36.520, 37.866, 37.320

MASS

ΜΙΚΡΕΣ ΑΓΓΕΛΙΕΣ

ΕΝΟΙΚΙΑΣΕΙΣ ΑΚΙΝΗΤΩΝ

ΕΝΟΙΚΙΑΖΟΝΤΑΙ
σε μεγάλο κτήμα καινούργια επιπλωμένα δυάρια και γκαρσονιέρες. Επίσης τριάρια χωρίς έπιπλα. Ολα διαθέτουν τηλέφωνο, TV, αερόθερμο, κεντρική θέρμανση, ηλιακό και ηλεκτρικό θερμοσίφωνα κ.τ.λ. Κατασκευή λουξ με μεγάλες βεράντες και πάρκινγκ. Περιοχή Ιξιά - (Τρεις) Τηλ.: 92714.

ΕΝΟΙΚΙΑΖΕΤΑΙ
εστιατόριο στο Χαράκι επι της παραλίας σε τιμή λογική. Πληροφορίες τηλέφωνο 0244 - 51434, 51179, 51045.

ΕΝΟΙΚΙΑΖΟΝΤΑΙ διαμέρισμα ανεξάρτητο σε 1ο όροφο, επιπλωμένο, 3 υπνοδωματίων, κουζίνα κοινή, λουτρό, W.C. χωρίς κοινόχρηστα.
Κατάλληλο για φοιτητές - τριες. Πλησίον Τουριστικής Σχολής και Παν/μίου Αιγαίου.
Τηλ. 73631. Απογευμ. ώρες ή 093 - 305209.

ΕΝΟΙΚΙΑΖΕΤΑΙ
Τουριστικό Κατάστημα επί της Σωκράτους, κατάλληλο για οποιαδήποτε χρήση. Πληρ. Κ. Βρατσάλη Ελένη Κτηματομεσίτη. Τηλ. 65300, 39608. 23043. Κινητό 093323-101

ΕΝΟΙΚΙΑΖΕΤΑΙ διαμέρισμα ισόγειο 110 τ.μ. επί της παρόδου Δενδρινού 47, Πληροφορίες τηλ.: 34780 - 33643
ΕΝΟΙΚΙΑΖΕΤΑΙ διαμέρισμα επιφάνειας 70 τ.μ. στην οδό Πατριάρχου Αθηναγόρα 34. Πληρ. τηλ. 35030 - 20648

ΕΝΟΙΚΙΑΖΟΝΤΑΙ
δυο διαμερίσματα 120 τ.μ. - 60 τ.μ. αντίστοιχα στην περιοχή Ιξιά, Σωτήρος. (Κοντά στο 3ο Δημοτικό Σχολείο). Πληρ. Τηλ.: 92889

ΕΝΟΙΚΙΑΖΕΤΑΙ γκαρσονιέρα Αθαν. Διάκου 32 περιοχή Μητρόπολης. Πληροφ. 26730 και 22975 απογευματινές ώρες
ΕΝΟΙΚΙΑΖΕΤΑΙ επιπλωμένο διαμέρισμα με tv και τηλέφωνο, επιφανείας 100 τ.μ. επί της οδού 25ης Μαρτίου 15 του δήμου Ρόδου στον Β. όροφο - Πληρ. Κον. Παπαβασιλείου. Τηλ. 22802

ΕΝΟΙΚΙΑΖΟΝΤΑΙ
στους Καστελλοριζιούς, (Ιξιά), μικρά δυάρια πλήρως επιπλωμένα, και με τα απαραίτητα σκεύ. Πληρ. Διακογεωργίου Κάλλιστος, τηλ. 29318 - 34598

ΕΝΟΙΚΙΑΖΕΤΑΙ δυάρι στην οδό Θεμ. Σοφούλη 20Α. Πληρ. τηλ. 30070
ΕΝΟΙΚΙΑΖΟΝΤΑΙ 2 καινούργια διαμερίσματα με 3 υπνοδωμάτια και πάρκινγκ στην πυλωτή της πολυκατοικίας, στην οδό Κων/νου Υδραίου και Κοσκινού. Πληροφ. Αναστάσιο Ατσίδη τηλ. 28616 - 34848
ΕΝΟΙΚΙΑΖΕΤΑΙ διαμπερές γραφείο, ευρισκόμενο στον Α' όροφο οικοδομής επί της οδού Δημ. Θεοδωράκη 34 (κοντά στην οδό Γαλλίας). Πληροφορίες τηλ. 32008
ΕΝΟΙΚΙΑΖΕΤΑΙ μικρή γκαρσονιέρα επιπλωμένη ημιυπόγειο 200 μέτρα από το Πανεπιστήμιον. Κατάλληλη για φοιτητές και στρατιωτικούς. Παύλου Μελά 86. Τηλ. 23716.

ΕΝΟΙΚΙΑΖΕΤΑΙ
Κατάστημα 85 τ.μ. στην Παλαιά Πόλη στο Δεύτερο Συντριβάνι κατάλληλο για εστιατόριο ή Τουριστικό. Πληρ. Κτηματομεσιτικό γραφείο Κ. Ελένης Βρατσάλη. Τηλ. 65300, 39668 - 23043. Κινητό 093 - 323-101

Ενοικιάζεται κατάστημα 200 τ.μ. με υπόγειο 210 τ.μ. επί της οδού Σκ. Ζερβού 26 πρώην κατάστημα ειδών υγιεινής CERAMICA CAPPA πληροφορίες τηλ. 93821 κα Τριανταφύλλου

ΕΝΟΙΚΙΑΖΕΤΑΙ
στην παραλία Χαράκι επιπλωμένη γκαρσονιέρα με υπνοδωμάτιο, κουζίνα W.C, με θέα την θάλασσα. Με τον μήνα Πληρ. κ. Λίτσα τηλ. 37937

ΕΝΟΙΚΙΑΖΟΝΤΑΙ διαμέρισμα 120 τ.μ. επι της οδού Μεγ. Κωνσταντίνου 45 (δίπλα από τα καταστήματα Σπανού). Πληρ. κον. Ευστ. Μητσού τηλ. 25750.
ΕΝΟΙΚΙΑΖΟΝΤΑΙ επί οδού Αλεξ. Διάκου 46 (έναντι Ροδιακής Επαυλης) σε νεόκτιστη οικοδομή:
1) ΓΡΑΦΕΙΟ στον 1ο όροφο, 30 μ2 και
2) ΑΠΟΘΗΚΗ ΜΕ ΡΑΜΠΑ, 80 μ2
Πληροφορίες: Κος ΠΑΡΑΣΚΕΥΑΣ ΣΤ. Τηλ. 29719 ώρες 8.30 - 3 μ.μ.
74431 ώρες 5 μ.μ. - 10 μ.μ.
ΕΝΟΙΚΙΑΖΟΝΤΑΙ λουξ επιπλωμένες γκαρσονιέρες με πλήρη εξοπλισμό και θέρμανση σε νεόκτιστη οικοδομή σε ήσυχη και καταπράσινη περιοχή της ΙΑΛΥΣΟΥ κοντά στο S/M «ΜΑΡΙΝΟΠΟΥΛΟΣ»
Επίσης επιπλωμένο STUDIO στην Ρόδο, περιοχή ΜΙΧ. ΠΕΤΡΙΔΗ. Τιμές πολύ λογικές. Τηλ. 90038 - 31474
ΕΝΟΙΚΙΑΖΟΝΤΑΙ επί της οδού Παύλου Μελά 86
1) γκαρσονιέρα 60 τ.μ., επιπλωμένη, ημιυπόγειο.
2) γκαρσονιέρα 60 τ.μ. ανεπίπλωτη, ημιυπόγειο Πληρ. Τηλ. 23716
ΕΝΟΙΚΙΑΖΕΤΑΙ διαμέρισμα 105 τ.μ. κοντά στον Αγιο Νικόλαο. Τηλ. 65767 στις ώρες 6 μ.μ. - 9 μ.μ.
ΕΝΟΙΚΙΑΖΟΝΤΑΙ σε μεγάλο κτήμα, επιπλωμένα δυάρια και γκαρσονιέρες
Επίσης τριάρια χωρίς έπιπλα.
Ολα διαθέτουν τηλέφωνο, τ.ν., αερόθερμο, κεντρική θέρμανση, ηλιακό κ.τ.λ.
Καινούργια λουξ κατασκευή με μεγάλες βεράντες και παρκίνγκ. Περιοχή Ιξιά - Τρεις. Πληρ. τηλ. 92714
ΕΝΟΙΚΙΑΖΕΤΑΙ στην Αθήνα πλήρως επιπλωμένο διαμέρισμα δύο δωματίων κουζίνας και μπάνιου στο Παγκράτι οδός Βασ. Γεωργίου Β' αριθ. 31 πίσω από το Χίλτον κατάλληλο για φοιτητάς. Πληροφορίαι τηλ. 01-3253626 και 0245 - 22008
ΕΝΟΙΚΙΑΖΟΝΤΑΙ επιπλωμένα ή μη ένα τριάρι 105 τ.μ. φρεσκοβαμένο, άριστο και μια γκαρσονιέρα με τζάκι. Στην οδό Αγίων Αναργύρων 20. Πληροφ. τηλεφ. 28710
ΕΝΟΙΚΙΑΖΕΤΑΙ γκαρσονιέρα επιπλωμένη στη συμβολή των οδών Κοδριγκτώνος και Αθαν. Διάκου 32. Πληροφ. Τηλεφ. 27299. ώρα 08.00-14.00
Τηλεφ. 22975 ώρες 17.00 - 21.00
ΕΝΟΙΚΙΑΖΕΤΑΙ διαμέρισμα στην Κυψέλη (κοντά στην Πλατεία Αμερικής).
Πληρ. τηλ. 24389.
ΕΝΟΙΚΙΑΖΕΤΑΙ στην Αθήνα στην οδό Επανήσου παράλληλος στο πάρκο της Φωκίωνος Νέγρη κατάλληλο για φοιτήτριες. Διαμέρισμα, 110 τ.μ. αποτελούμενο από 3 υπνοδωμάτια σαλόνι και πολύ μεγάλη κουζίνα σε αρίστη κατάσταση και σε λογική τιμή. Πληροφ. τηλ. 35174 - 29284 - 27724 Ρόδος.
ΕΝΟΙΚΙΑΖΕΤΑΙ μεγάλη αίθουσα στον πρώτο όροφο, επιφανείας 300 τ.μ. κατάλληλη για βιοτεχνικό ή εκθεσιακό χώρο ή και για χωριστά γραφεία με μεγάλη αυλή για χώρο στάθμευσης (PARKING). Η αίθουσα είναι σε κτίριο με ισόγειο και πρώτο όροφο στην οδό Ρόδου - Λίνδου 230 (δίπλα από το κατάστημα ειδών υγιεινής ΤΣΕΛΙΟΣ ΜΠΑΝΙΟ). Πληροφορίες ΤΗΛ. 64458 ή 26023.
ΕΝΟΙΚΙΑΖΕΤΑΙ γραφείο, σε άριστη κατάσταση και διαμπερές, εμβαδού τετρ. μέτρα 15, ευρισκόμενο στον Α' όροφο οικοδομής επί της οδού Δημ. Θεοδωράκη 34 (κοντά στην οδό Γαλλίας). Πληροφορίες τηλ. 32008, 30780
ΕΝΟΙΚΙΑΖΟΝΤΑΙ επιπλωμένα διαμερίσματα στην Ιαλυσό με ψυγείο. Τηλ. 35283
ΕΝΟΙΚΙΑΖΕΤΑΙ γραφείο, σε άριστη κατάσταση και διαμπερές, εμβαδού τετρ. μέτρα 15, που βρίσκεται στον Α' όροφο οικοδομής επί της οδού Δημ. Θεοδωράκη Αριθμ. 34 (κοντά στην οδό Γαλλίας). Πληροφορίες τηλ. 32008, 30780 & 0244 - 51117
ΕΝΟΙΚΙΑΖΟΝΤΑΙ δύο (2) διαμερίσματα 50 τ.μ. το καθένα, επιπλωμένα και φρεσκοβαμένα στο Παραδείσι. Τηλ. 28321 - 41909
ΕΝΟΙΚΙΑΖΕΤΑΙ κατάστημα 70 τ.μ. στην οδό Μ. Πετρίδη 49 (κάτω από τα STELLA BEATY, κοντά στο 7ο Γυμνάσιο). Τηλ. 34149 - 61092
ΕΝΟΙΚΙΑΖΕΤΑΙ κατάστημα 120 τ.μ. (πρώην Στεφανίδη) στην οδό Αννης Μαρίας 81. Πληρ. τηλ. 33952

ΕΝΟΙΚΙΑΖΟΝΤΑΙ επιπλωμένα διαμερίσματα στην Ιαλυσό 3κλινα - 4κλινα με ψυγείο απέναντι από το θεζινάδικο του κ. Γαβριλιώτη.
ΕΝΟΙΚΙΑΖΟΝΤΑΙ ΔΙΑΜΕΡΙΣΜΑΤΑ 3κλινα και 4κλινα, επιπλωμένα με ψυγείο στην Ιαλυσό. Τηλ. 35283 - 75237
ΕΝΟΙΚΙΑΖΟΝΤΑΙ ΕΠΙΠΛΩΜΕΝΑ ΔΙΑΜΕΡΙΣΜΑΤΑ λουξ 50 m^2 τρίκλινα - τετράκλινα με ψυγείο στην Λεωφόρο Ιαλυσού. Πληρ. τηλ. 35283.
ΕΝΟΙΚΙΑΖΕΤΑΙ διαμέρισμα υπόγειο 140 τ.μ. εντός Ρόδου. Πληρ. Τηλ. 32985
ΕΝΟΙΚΙΑΖΕΤΑΙ στην Παλιά Πόλη της Ρόδου ωραία παραδοσιακή οικία με μεγάλη αυλή στην πρόσοψη, κατάλληλη για ουζερί - καφέ μπαρ - κ.λ.π. Πληροφ. τηλ. 01-8026135, 01-8069686
ΕΝΟΙΚΙΑΖΕΤΑΙ βίλλα (πύργος) επί της Λεωφόρου Ιαλυσού 5 στα Τριάντα κατάλληλη για οποιαδήποτε επαγγελματική χρήση. Συμπεριλαμβάνονται χώροι 300 περίπου τ.μ. για στάθμευση αυτοκινήτων. Πληροφορίες τηλ. 27707 και 22152.
ΕΝΟΙΚΙΑΖΕΤΑΙ στην Ιαλυσό σε οικόπεδο 2.710 τ.μ. εμπροσθεν του ξεν/χειου Blue Bay κατάστημα επιφάνειας 260 τ.μ. Πληροφορίες τηλ. 93.807 Κα Μπότσαρη Ελένη.
ΕΝΟΙΚΙΑΖΕΤΑΙ επί της Αννης Μαρίας και πάροδος Κωνσταντάκη διαμέρισμα κατάλληλο για γραφείο ή ιατρείο - Πληρ. τηλ. 33952 - 27057.
ΕΝΟΙΚΙΑΖΟΝΤΑΙ γραφεία στο Μαντράκι, Ενοικιάζονται γραφεία, κατάλληλα για λογιστές, δικηγόρους, Μηχανικούς κ.τ.λ. Πληρ. τηλ. 68111 - 64440
ΕΝΟΙΚΙΑΖΕΤΑΙ στο κέντρο της ΙΑΛΥΣΟΥ επιπλωμένο διαμέρισμα δύο υπνοδωματίων σαλόνι - κουζίνα. Πληροφ. τηλ. 22050 - 33441
ΕΝΟΙΚΙΑΖΕΤΑΙ διαμέρισμα 90 τ.μ. στον πρώτο όροφο με κεντρική θέρμανση Κέννεντυ 45. Πληρ. στο τηλεφ. 64464
STUDIO πλήρως εξοπλισμένο επί της οδού Ιπποδάμου 56. Παλιά Πόλη. Τηλ. 63237 - 75390.
ΕΝΟΙΚΙΑΖΟΝΤΑΙ στην Ιάλυσο και στη Ρόδο, καινούργιες ανεξάρτητες επιπλωμένες και πλήρως εξοπλισμένες γκαρσονιέρες και STUDIOS στο ισόγειο οικοδομών με κήπο σε ήσυχες και όμορφες περιοχές. Τηλ. 34363.

ΔΙΑΦΟΡΑ

ΕΝΟΙΚΙΑΖΕΤΑΙ: παλιός ξύλινος φούρνος στο κέντρο της Κρεμαστής. Πληρ. στα τηλέφωνα 35447 και 33585 από 10.00-12.30 και 18.00-20.00
ΠΩΛΟΥΝΤΑΙ τα κάτωθι μεταχειρισμένα σε καλή κατάσταση
Ηλεκτρική κουζίνα
Σόμπα υγραερίου
γραφείο
Πληρ. τηλ. 29138
ΠΩΛΕΙΤΑΙ ολοκαίνουργιο ψυγείο - δωμάτιο διαστάσεων 3 x 3 x 3 Πληροφ. Αναστάσιο Ατσίδη τηλ. 28616 - 34848

ΖΗΤΕΙΤΑΙ:
Από γραφείο γενικού τουρισμού (πρακτορείο), για άμεση πρόσληψη, κυρία ή δεσποινίδα, δια το τμήμα κρατήσεων.
Απαραίτητα προσόντα: Η πολύ καλή γνώση της Αγγλικής γλώσσας καθώς και της γραφομηχανής εις την ελληνικήν και αγγλικήν. Προϋπηρεσία σε ανάλογη θέση, θα ληφθή υπ' όψιν.
Παρακαλούμε τηλεφωνήσατε στο 27921 και σις ώρες 08.30 - 10.00 και 21.00 - 22.00
ΠΩΛΕΙΤΑΙ: 1 COMPUTER PC 1 IBM 386/22MHZ με 4Mb RAM 1FDD 1.44 και σκληρό Δίσκο 80Mb. Εγχρωμη οθόνη 14" IBM και πληκτρολόγιο 101 πλήκτρων επίσης IBM.
Δυόμιση ετών εντελώς αμεταχείριστο.
Τιμή: Γύρω στις 150.000 σπιτπίσιμη.
Γίνονται ευκολίες: Τηλ. 76788 κ. Κώστα.
ΠΡΩΙ - ΑΠΟΓΕΥΜΑ
ΠΩΛΟΥΝΤΑΙ: 2 υπολογιστές OLIVETTI M6-420 Suprema και 1 υπολογιστής OLIVETTI 6460 Suprema. Πληρ. τηλ. 35540-27318, ώρες γραφείου,.
ΠΩΛΕΙΤΑΙ ΠΟΙΝΤΕΡ δεκατριών (13) μηνών με δοκιμή. Πληροφ. τηλεφ. 37194 ώρες καταστημάτων (πλην Τετάρτης).
ΠΩΛΟΥΝΤΑΙ έπιπλα γραφείου (γραφείο κλασσικού τύπου, βιβλιοθήκες, καθιστικά) ελαφρώς μετακειρισμένα, σε άριστη κατάσταση. Πληροφορίες τηλ. 33485.
ΡΙΛΑΞ μασάζ στο δικό σας χώρο για να απαλλαγείτε από το στρες και τους μυικούς πόνους με πλήρη χαλάρωση. Πληρ. τηλ. 093238656 τις ώρες 10 π.μ. - 10 μ.μ.

ΑΥΤΟΚΙΝΗΤΑ

ΠΩΛΕΙΤΑΙ αυτοκίνητο μάρκας MITSUBISHI - COLT μοντέλο 1991, 1300 Κ.Ε. με αιρ κοντίσιον σε καλή κατάσταση και σε τιμή ευκαιρίας.
Πληρ. τηλ. 36652, 093-462551
ΠΩΛΕΙΤΑΙ Αυτοκίνητο ψυγείο φορτηγό μάρκας VOLVO FL-4 - πετρέλαιο - σε άριστη κατάσταση. Πληρ. Τηλ. 68111-64440
ΠΩΛΕΙΤΑΙ για λόγους αναχώρησης αυτοκίνητο μάρκας RENAULT -19 1400 μοντέλο 1990 σε πολύ καλή τιμή. Πληρ. τηλ. (0244) 22547. Μετά τις 7 μ.μ.
ΠΩΛΕΙΤΑΙ FIAT 126 σε καλή κατάσταση. Πληρ. τηλ. 92714
ΠΩΛΕΙΤΑΙ αυτοκίνητο λόγω αναχώρησης. Renault Chamade μοντέλο 1991 σε καλή κατάσταση. Πληρ. τηλ. 85705
ΠΩΛΕΙΤΑΙ HONDA VFR 750 cc. Πληροφ. τηλ. 65745

ΠΩΛΗΣΕΙΣ ΑΚΙΝΗΤΩΝ

ΠΩΛΟΥΝΤΑΙ οικόπεδα 290 τ.μ. και 580 τ.μ. στον οικισμό Χαράκι επί της παραλίας. Πληρ. τηλ. (0244) 51513
Μεγάλη ευκαιρία!!
ΠΩΛΕΙΤΑΙ καινούργιο διαμέρισμα ΛΟΥΞ κατασκευής 45 τ.μ., ισόγειο σε 2-οροφη ιδιόκτητη μαιζονέτα στην περιοχή Αγ. Δημητρίου (Μπραχάμι) Αθηνών. Το διαμέρισμα έχει αποκλειστικη χρήση αυλής ενώ η μαιζονέτα κατοικείται αποκλειστικά από τον ιδιοκτήτη και διαθέτει περίφραξη και σύστημα ασφάλειας.
Δεκτές μόνο σοβαρές προσφορές.
Πληροφορίες τηλεφ. 01-9343413 ώρες 6-11 μ.μ.

ΠΩΛΟΥΝΤΑΙ
Πωλούνται αποθήκες 180 τ.μ. και 190 τ.μ. με W.C. ή μια αποθήκη 370 τ.μ. με WC και ύψος 4 μέτρα. Στην οδό Διμυλιάς Κατταβιάς στο Μηδεια. Πληρ. Κον Αναστάσιο Ατσίδη τηλ. 28616 - 37848

ΠΩΛΟΥΝΤΑΙ - ΟΙΚΟΠΕΔΑ
Των 4.000 $μ^2$ επι της επαρχιακής οδού Ρόδου - Καλλιθέας και Καλλιθέας - Ασγούρου (έναντι SUPER MARKET ΜΙΚΟ), με πολύ καλή ρυμοτομία, θα διανοιγούν δρόμοι 8,00 μέτρων.
Πληροφορίες τηλ. 28616 - 37848 κ. ΑΤΣΙΔΗ ΑΝΑΣΤΑΣΙΟ

ΠΩΛΕΙΤΑΙ ΜΠΙΛΙΑΡΔΟ
Από μεγάλη ξενοδοχειακή μονάδα Πωλείται Μπιλιάρδο σε άριστη κατάσταση. Για πληροφορίες τηλεφωνείστε: 25015

ΠΩΛΟΥΝΤΑΙ ΑΠΟ ΤΟΝ ΑΝΑΣΤΑΣΙΟ ΑΤΣΙΔΗ
1. Στην οδό Καμείρου και Απόλλωνος (περιοχή Μόντε Σμιθ)
- Μαιζονέτες διόροφες με υπόγειο, συν. εμβαδού 180 τ.μ.
- Μαιζονέτες διόροφες, συν. εμβαδού 115 τ.μ.
σε ήσυχη περιοχή με αποκλειστικές χρήσεις αυλών.
2. Στην οδό Κων/νου Υδραίου και Κοσκινού γωνία:
Διαμερίσματα 90 τ.μ., με 2 υπνοδωμάτια
Πολυτελής κατασκευή, με γερμανική κουζίνα εντοιχισμένη 10 τ.μ. περίπου, γρανίτες στα πατώματα, με διπλά τζάμια, υδραυλικό ασανσέρ και αποκλειστική χρήση θέσης στάθμευσης αυτοκινήτου στην πυλωτή της πολυκατοικίας
3. Στην οδό Φιλερήμου και Επιδαύρου στο Καρακόνερο.
- Διαμέρισμα 160 τ.μ. διόροφο, με τζάκι, εντοιχισμένη γερμανική κουζίνα, πολλά μέτρα βεράντες, 2 μπάνια γρανίτες στα πατώματα και αποκλειστική θέση στάθμευσης στην πυλωτή της πολυκατοικίας. Υδραυλικό ασανσέρ.
4. Οικόπεδα των 4.000 τ.μ. επί της οδού Ρόδου - Καλλιθέας και Καλλιθέας Ασγούρου (έναντι SUPER MARKET ΜΑΡΙΝΟΠΟΥΛΟΣ), με πολύ καλή ρυμοτομία, θα διανοιγούν δρόμοι 8 μέτρων.
ΑΜΕΣΗ ΚΑΤΑΡΤΙΣΗ ΟΡΙΣΤΙΚΩΝ ΣΥΜΒΟΛΑΙΩΝ.
ΠΛΗΡΟΦΟΡΙΕΣ:
ΑΝΑΣΤΑΣΙΟΣ ΑΤΣΙΔΗΣ
ΣΤΕΦΑΝΟΥ ΚΑΖΟΥΛΗ 74 ΡΟΔΟΣ
ΤΗΛ. 28616 - 37848

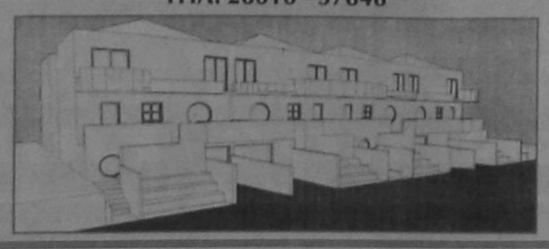

ΠΩΛΕΙΤΑΙ διαμέρισμα 150 τ.μ. υπόγειο εντός Ρόδου. Τηλ. 32985
ΠΩΛΕΙΤΑΙ σπίτι σε αρίστη κατάσταση στη Μαλώνα σε καλή τιμή.
Πληρ. τηλ. (0244) 51119
ΠΩΛΕΙΤΑΙ στο Ζέφυρο ισόγειο διαμέρισμα 94 τ.μ. 11.000.000.

ΠΩΛΕΙΤΑΙ ΜΑΓΑΖΙ
ΠΩΛΕΙΤΑΙ κατάστημα 68 τ.μ. επί της Μεγάλου Κωνσταντίνου. Πληροφορίες στα τηλέφωνα 92290 (πρωί) - 92314 (απόγευμα) κ. Γεωργίου.

Πληρ. στο Κτηματομεσιτικό Γραφείο Μιχ. Ευσταθίου τηλ. 73819.
ΠΩΛΕΙΤΑΙ από ιδιοκτήτη οικόπεδο 2000 τ.μ. στην περιοχή Αγία Βαρβάρα Κοσκινού, πλησίον της Εθνικής οδού, κατάλληλο για λυόμενο και αγρόκτημα 4530 τ.μ. στην περιοχή Τσαΐρι για οποιαδήποτε χρήση. Πληροφορίες τηλ. 31451, 7-9 το βράδυ
ΠΩΛΕΙΤΑΙ κτίριο 1000 τ.μ. στον Αρχάγγελο. Επί της Λεωφ. Ρόδου - Λίνδου με πρόσοψη 35 μέτρων με κόμβο. Τηλ. 0244 - 22993.

ΠΩΛΕΙΤΑΙ: διαμέρισμα 108 τ.μ. σε πολύ λογική τιμή στην οδό Κρητινίας 7 - Ανάληψη.
Αριστη κατασκευή, σαλόνι, τζάκι, δάπεδο από μάρμαρο, κουζίνα εντοιχασμένη κλπ. Πληρ. τηλ. 20949 - 28385 και 32195.

ΠΩΛΕΙΤΑΙ διαμέρισμα σε καλή κατάσταση 83 τ.μ., με δύο υπνοδωμάτια, σαλοτραπεζαρία, ευρύχωρη κουζίνα και μπάνιο. Αξία 14.000.000 μετρητοίς.
Πληροφορίες τηλ. 33794 και 23377.

ΜΟΝΟ ΓΙΑ ΕΛΛΗΝΕΣ ΟΠΟΥ ΓΗΣ ΚΑΙ ΠΑΤΡΙΣ ΚΑΙ ΤΙ ΠΑΤΡΙΣ;
ΚΡΗΤΗ!!!
ΕΠΕΝΔΥΣΤΕ ΣΤΗΝ ΚΡΗΤΙΚΗ ΓΗ
ΤΗΛ. (0892) 22509
ΜΕΣΙΤΕΣ ΑΠΟΚΛΕΙΟΝΤΑΙ

ΠΩΛΕΙΤΑΙ
από ιδιοκτήτη οικία με υμιϋπόγειο. Κοραή 37 (περιοχή Αγίου Νικολάου), τηλ. 23608

ΠΩΛΕΙΤΑΙ
Πωλείται επιχείρηση - εστιατόριο, με μπάρ και αυλή συνολικής επιφάνειας 240 τ.μ. πλήρως εξοπλισμένη, με απεριόριστη θέα, χωρητικότητας εκατόν είκοσι (120) ατόμων στο κέντρο της Λίνδου - Ρόδου, πληρ. στο τηλέφ. 0244/31834 κ. Μανιός από 10.30 μ.μ. έως 01.00.

ΠΩΛΕΙΤΑΙ
ΕΥΚΑΙΡΙΑ.
ΑΜΕΣΗ ΠΑΡΑΔΟΣΗ
Διαμέρισμα τεσσάρι στους Δασκάλους ισόγειο με αυλή. Εντοιχισμένη κουζίνα. Δάνεια Δεκτά - Ευκολίες πληρωμής Πληροφορίες Διακογεωργίου Κάλλιστος τηλ. 29318 - 34598

ΠΩΛΕΙΤΑΙ ΑΚΙΝΗΤΟ
ΠΩΛΕΙΤΑΙ παραλιακό ακίνητο εκτάσεως 2 στρεμμάτων στο Χαράκι (θέση «Βίγλα»), μαζί και εστιατόριο με πλήρη εξόπλισμό. Δεκτές μόνο σοβαρές προτάσεις. Πληρ. Τηλ. 0244 - 51121 Κον Χρήστο

ΓΙΑΝΝΗΣ ΝΙΚΟΛΙΔΑΚΗΣ
ΜΗΧΑΝΟΛΟΓΟΣ ΜΗΧΑΝΙΚΟΣ
ΓΑΛΛΙΑΣ 12 ΤΗΛ. 22291 35103
ΠΩΛΟΥΝΤΑΙ
Α. ΟΔΟΣ ΑΝΝΗΣ ΜΑΡΙΑΣ
-καταστήματα 80τ.μ με υπόγειο
-Γραφεία πολυτελούς κατασκευής με απεριόριστη θέα, air condition, επιφανείας 115τ.μ, 160 τ.μ., 45 τ.μ, 70τ.μ, 90 τ.μ.
- Διαμερίσματα πολυτελούς κατασκευής, μεγάλες βεράντες και θέση Parking 128τ.μ, 96τ.μ, 86τ.μ, 114τ.μ.
Β. ΟΔΟΣ ΑΙΣΧΙΝΗΣ
Διαμερίσματα απεριόριστη θέα 116τ.μ και 51 τ.μ.
Γ. ΟΔΟΣ ΠΕΙΡΑΙΩΣ
σε πολυκατοικία με Pilotis διαμερίσματα 86τ.μ, 80τ.μ, 108τ.μ, 58τ.μ στον Α' και Β' όροφο αντίστοιχα.
Δ. ΟΔΟΣ ΚΩΝΣΤΑΝΤΙΟΥ ΤΣΑΛΔΑΡΗ
κατάστημα 97 τ.μ. με υπόγειο

ΚΤΗΜΑΤΟΜΕΣΙΤΙΚΟ ΓΡΑΦΕΙΟ
ΕΜΜ. ΚΡΑΝΙΔΗ
ΠΩΛΟΥΝΤΑΙ ΤΑ ΠΑΡΑΚΑΤΩ ΑΚΙΝΗΤΑ

ΔΙΑΜΕΡΙΣΜΑΤΑ
- 2άρι καινούργιο Ανάληψη
- 2άρι πλησίον HOTEL CHEVALIER
- 2άρι επί της Κων. Υδραίου
- 2άρι πλησίον καταστήματος ΞΕΝΑΚΗ
- 3άρι επί της Αλ. Διάκου
- 3άρι επί της οδού Καναδά
- 3άρι επί της Σωτήρος Ιξιά
- 3άρι καινούργιο στο Ροδίνι
- 3άρι καινούργιο επί της Ατταβύρου
- 3άρι καινούργιο στους Χαλκήτες
- 4άρι καινούργιο (114 τ.μ.) νέο επί της Στέλιου Κωτιάδη
- 4άρι καινούργιο στον οικισμό Καθηγητών
- 4άρι καινούργιο (135 τ.μ.) στο Μηδεια
- 4αρι 120 τ.μ. επί της Δημ. Αναστασιάδη.

ΠΩΛΗΣΕΙΣ ΜΟΝΟΚΑΤΟΙΚΙΩΝ
- 160 τ.μ. στην Ιξιά με 500 τ.μ. κήπο
- 320 τ.μ. Ασγούρου με 1000 τ.μ. κήπο
- 250 τ.μ. Ασγούρου με υπόγειο 4000 κήπο
- 220 τ.μ. Ασγούρου με υπόγειο 80 τ.μ.
- 150 τ.μ. Κανδυλί με 4000 κήπο
- 70 τ.μ. Κανδυλί με 400 κήπο
- 150 τ.μ. Καλαμώνα με 4000 κήπο
- 200 τ.μ. Παραδείσι με 4000 κήπο
- 100 τ.μ. Λίνδος

ΚΑΤΑΣΤΗΜΑΤΑ
- 40 τ.μ. Οδός Απελλού - Παλιά Πόλη
- 55 τ.μ. Πλατεία Αριστοτέλους - Παλιά Πόλη
- 35 τ.μ. Φαληράκι
- 50 τ.μ. Ιαλυσός - Εναντι Αστ. Τμήματος
- 70 τ.μ. Εμπορικό Κέντρο Φώκιαλη
- 200 τ.μ. Οδός Καναδά
- 37 τ.μ. Ιωάννη Καζούλη
- 55 τ.μ. Οδός Μανδηλαρά
- 12 τ.μ. Οδός Μανδηλαρά
- 44 τ.μ. Ακτή Μιαούλη
- 50 τ.μ. Ιαλυσός - Χρυσή Ακτή

ΚΤΙΡΙΑ
- Τριώροφο στο Μαντράκι 900 τ.μ.
- 400 τ.μ. Πλατεία Κύπρου
- 400 τ.μ. σε οικόπεδο 1700 τ.μ. Λεωφόρος Καλλιθέας

ΟΙΚΟΠΕΔΑ
- 435 τ.μ. στο Ροδίνι
- 290 τ.μ. στο Ανω Ροδίνι
- 588 τ.μ. επί της οδού Πειραιώς
- 600 τ.μ. επί της Θεμ. Σοφούλη
- 250 τ.μ. στους Χαλκήτες
- 400 τ.μ. επί της Καναδά
- 600 τ.μ. στο Ανω Ροδίνι
- 500 τ.μ. επί της Μιχ. Πετρίδη
- 500 τ.μ. στο Καρακόνερο.

ΑΓΡΟΚΤΗΜΑΤΑ
- 1.700 τ.μ. επί της Ρόδου - Λίνδου
- 4.500 τ.μ. στη Δάφνη - Ιαλυσού
- 7.200 τ.μ. πλησίον Ροδίνι
- 2.500 τ.μ. επί της Ρόδου - Λίνδου
- 4.000 τ.μ. στο Τσαΐρι
- 9.000 επί της Ρόδου - Λίνδου - Αφάντου
- 1.200 τ.μ. στη Μεγάλη Γη Ασκληπειού (με άδεια)
- 4.000 τ.μ. στη παραλία Γενναδίου
- 4.000 τ.μ. στην παραλία Καρύδια της Λίνδου
- 9.000 τ.μ. στο Τσαΐρι

ΔΙΑΘΕΤΟΥΜΕ ΜΕΓΑΛΗ ΠΟΙΚΙΛΙΑ ΑΚΙΝΗΤΩΝ ΣΕ ΟΛΗ ΤΗ ΡΟΔΟ
ΣΥΜΒΟΥΛΕΣ ΓΙΑ ΜΙΑ ΣΩΣΤΗ ΑΓΟΡΑ ΚΑΙ ΓΡΗΓΟΡΗ ΔΙΕΚΠΕΡΑΙΩΣΗ ΤΩΝ ΔΑΝΕΙΩΝ ΣΑΣ ΠΛΗΡΟΦΟΡΙΕΣ ΕΜΜ. ΚΡΑΝΙΔΗΣ - ΟΙΚΟΝΟΜΟΛΟΓΟΣ ΑΜΕΡΙΚΗΣ 50 ΡΟΔΟΣ ΤΗΛ. (0241) 27082 - 26476 FAX 27101 ΚΙΝ (094) 347405

ΕΥΚΑΙΡΙΑ
ΠΩΛΕΙΤΑΙ ΜΟΝΟΚΑΤΟΙΚΙΑ στην Ιαλυσό παραδοσιακή 85 τ.μ. και 70 τ.μ. αυλή, με γενική ανακαίνιση - Αμεση παράδοση - Δάνεια δεκτά - ευκολίες πληρωμής Πληροφορίες τηλ.29318 - 34598

ΖΗΤΟΥΝ ΠΡΟΣΩΠΙΚΟ

ΖΗΤΟΥΝΤΑΙ πωλητές διαφήμισης για να εργαστούν σε περιοδικό. Πολύ καλές αποδοχές. Το μεταφορικό μέσο θα θεωρηθεί πλεονέκτημα. Πληρ. Τηλ. 36735 από 10 π.μ. έως 9 μ.μ.
ΖΗΤΕΙΤΑΙ γραμματέας δικηγορικού γραφείου τηλ. 29480, 24266
Η Εταιρεία Θ. Σιαχτέας Α.Ε. (Εμπορία τροφίμων, Εισαγωγές - Εξαγωγές Αντ/πίες - Διανομές) ζητά νέο, κάτοχο επαγγελματικού διπλώματος οδήγησης (Γ' κατηγορία και πάνω) για να εργαστεί ως οδηγός και διανομέας. Πληροφορίες από τις 8.00 έως τις 17.00 στα τηλ.: 64038-67902-3.
ΖΗΤΕΙΤΑΙ γυναίκα ως οικιακή βοηθός σε σπίτι στην οδό Μ. Πετρίδη ώρες εργασίας 8.30 - 1 Τηλ. 35505 (από 17.00 μ.μ.)

Οι ανοιχτές πληγές της Παιδείας και η λύση (;)

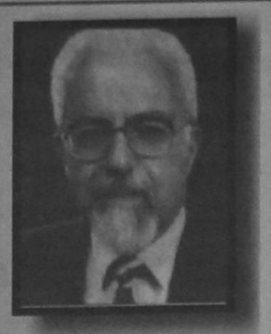

ΤΟΥ ΜΑΝΟΛΗ Γ. ΔΡΕΤΤΑΚΗ

Ο ΜΑΝΟΛΗΣ Γ. ΔΡΕΤΤΑΚΗΣ ΕΙΝΑΙ ΠΡΩΗΝ ΑΝΤΙΠΡΟΕΔΡΟΣ ΤΗΣ ΒΟΥΛΗΣ, ΥΠΟΥΡΓΟΣ ΚΑΙ ΚΑΘΗΓΗΤΗΣ ΤΗΣ ΑΣΟΕΕ.

Η προκήρυξη των πρώρων εκλογών της 22.9.96, η προεκλογική περίοδος και το διάστημα που μεσολάβησε από την ορκωμοσία της νέας κυβέρνησης μέχρι σήμερα, έφεραν και πάλι στο φως της δημοσιότητας τις ανοιχτές πληγές της παιδείας, καθώς και τον πρόχειρο και περιστασιακό τρόπο με τον οποίο γίνεται προσπάθεια, όχι να επουλωθούν, αλλά να καλυφθούν με κάποια πρόχειρα μέσα, για να φανεί αργότερα, όταν τα μέσα ξεφτίσουν, ότι οι πληγές αυτές παραμένουν ανοιχτές και αιμορροούσες.

Η σημερινή κυβέρνηση του ΠΑΣΟΚ, είναι, ουσιαστικά, συνέχεια της προηγούμενης και, κατά συνέπεια φέρει την ευθύνη των όποιων προβλημάτων υπάρχουν και εξακολουθούν να παρεμένουν άλυτα, καθώς και εκείνων που η ίδια, με τις πράξεις ή τις παραλείψεις της, δημιούργησε σε όλους τους τομείς της κυβερνητικής δραστηριότητας και ευθύνης.

Ειδικότερα, για τον τεράστιας εθνικής σημασίας χώρο της παιδείας, η κυβέρνηση φέρει ακέραιη την ευθύνη για αποφάσεις που πάρθηκαν την προεκλογική περίοδο και προκάλεσαν αναταραχή και προβλήματα στον χώρο αυτό. Τέτοιες αποφάσεις ήταν:

•Η -για καθαρά προεκλογικούς λόγους - αλλοίωση του συστήματος των γενικών εξετάσεων με την εισαγωγή επιπρόσθετων φοιτητών στα ΑΕΙ και στα ΤΕΙ, μια αλλοίωση που έφερε αναστάτωση και δημιούργησε τα γνωστά προβλήματα, τραυματίζοντας τον θεσμό των γενικών εξετάσεων.

•Η -χωρίς διάλογο με τους φορείς και χωρίς να ψηφισεί από τη Βουλή ο αναγκαίος νόμος - έναρξη εφαρμογής του εξαιρετικά σημαντικού θεσμού του εθνικού απολυτηρίου από την Α' Λυκείου τον περασμένο Σεπτέμβριο «μετεκλογικά η έναρξη αναβλήθηκε για του χρόνου (;)».

•Η -χωρίς, πάλι, τον αναγκαίο αναλυτικό νόμο-εξαγγελία έναρξης λειτουργίας του, επίσης, εξαιρετικά σημαντικού θεσμού του Ανοικτού Πανεπιστημίου (η έδρα του οποίου, για εντελώς μικροκομματικούς λόγους κακώς μεταφέρθηκε από την Αθήνα στην Πάτρα).

Πολύ, όμως, μεγάλη είναι η ευθύνη της κυβέρνησης και για τα προβλήματα που ήρθαν στην επιφάνεια μετεκλογικά και προκαλούν απεργίες των διδασκόντων στα σχολεία και στα ΑΕΙ της χώρας. Τέτοια προβλήματα είναι:

- Οι χιλιάδες ακάλυπτες θέσεις αναπληρωτών καθηγητών και δασκάλων στα σχολεία της χώρας (και το γεγονός ότι η κυβέρνηση δεν φρόντισε να υπάρχει πρόβλεψη στον προϋπολογισμό του 1996 για τις απαιτούμενες πιστώσεις), με αποτέλεσμα να χάνονται δεκάδες χιλιάδες ωρών διδασκαλίας κάθε εβδομάδα.

- Οι καθυστερήσεις στο πρόγραμμα ανέγερσης νέων σχολικών κτιρίων, με αποτέλεσμα (παρά τη μείωση του μαθητικού πληθυσμού, εξαιτίας της μείωσης των γεννήσεων), να εξακολουθούν να λείπουν χιλιάδες αίθουσες διδασκαλίας και να συνεχίζεται η διπλή βάρδια, με όλες τις γνωστές συνέπειές της στους διδάσκοντες, διδασκομένους και τις οικογένειές τους.

- Οι εκατοντάδες κενές θέσεις Διδακτικού Ερευνητικού Προσωπικού (ΔΕΠ) στα ΑΕΙ της χώρας, οι οποίες αυξάνονται με την αποχώρηση ορισμένων που συνταξιοδοτούνται ή παραπούνται, Το πρόβλημα αυτό είναι ιδιαίτερα οξύ σε ορισμένα τμήματα, με αποτέλεσμα την ελλιπή κατάρτιση των φοιτητών. Τέλος, αν μπορεί να υπάρξει τέλος στις ανοιχτές πληγές της παιδείας:

- Οι απαράδεκτα χαμηλές αποδοχές των δασκάλων, των καθηγητών της δευτεροβάθμιας εκπαίδευσης και των μελών του ΔΕΠ των ΑΕΙ (αλλά και των συνταξιούχων εκπαιδευτικών) παρά τα μεγάλα λόγια που ακούγονται σε κάθε προεκλογική περίοδο, αλλά και μετεκλογικά στις προγραμματικές δηλώσεις των εκάστοτε κυβερνήσεων.

Στις προγραμματικές δηλώσεις που διάβασε ο πρωθυπουργός στη Βουλή στις 10.10.96 αναφέρθηκε και στα προβλήματα της παιδείας. Είπε συγκεκριμένα:

«Βασική μας αρχή η υποστήριξη της δημόσιας παιδείας σε όλες τις βαθμίδες, μιας παιδείας ποιοτικά αναβαθμισμένης και αποτελεσματικής. Η οικονομική διάσταση του εκπαιδευτικού ζητήματος δεν σχετίζεται μόνο με την αύξηση των εθνικών πόρων, αφορά και την ποιοτική αναδιάρθρωση των δαπανών για την παιδεία, αφορά τους νέους θεσμούς, όπως το κεφάλαιο εθνικής παιδείας, αφορά την απορρόφηση των κοινοτικών κονδυλίων με στόχο την άμεση και ορθή αξιοποίησή τους».

Παρόμοιες θέσεις διατυπώθηκαν και από την κυβέρνηση του ΠΑΣΟΚ που αναδείχτηκε από τις εκλογές της 10.10.93 (δηλαδή ακριβώς τρία χρόνια πριν από τις προγραμματικές δηλώσεις της σημερινής κυβέρνησης) και όμως τα προβλήματα που αναφέρθηκαν πιο πάνω εξακολουθούν να υπάρχουν και ορισμένα από αυτά να οξύνονται.

Ο Νοέμβριος είναι ο μήνας της επετείου της εξέγερσης του Πολυτεχνείου και ακούγονται και θα ακουστούν και πάλι τα μεγάλα λόγια για τη σημασία της παιδείας για το μέλλον του Εθνους και τη «φροντίδα» της κυβέρνησης γι' αυτήν. Ο Νοέμβριος, όμως, είναι και ο μήνας κατάθεσης του προϋπολογισμού του κράτους για το επόμενο έτος. Σ' αυτόν θα φανεί αν και κατά πόσον τα όσα αναφέρθηκαν στις προγραμματικές δηλώσεις και τα όσα λέγονται τις μέρες αυτές για την παιδεία θα «μεταφραστούν« σε έργα.

Είναι, βέβαια, σωστό αυτό που είπε ο πρωθυπουργός στις προγραμματικές δηλώσεις και που παραθέσαμε πιο πάνω, ότι, δηλαδή «η οικονομική διάσταση του εκπαιδευτικού προβλήματος δεν σχετίζεται μόνο με την αύξηση των εθνικών πόρων». Δυστυχώς, όμως, τα περισσότερα από τα καυτά προβλήματα, που ταλανίζουν επί χρόνια και εξακολουθούν να ταλανίζουν και σήμερα την παιδεία μας, σχετίζονται κύρια με την αύξηση των εθνικών πόρων. Και οι πόροι που διατίθενται για την παιδεία εξακολουθούν να είναι εντελώς ανεπαρκείς για την κάλυψη των αναγκών που υπάρχουν.

Απόδειξη, τα κονδύλια του γενικού κρατικού προϋπολογισμού που διατίθενται για την παιδεία. Με βάση τα στοιχεία του υπουργείου Εθνικής Οικονομίας για το Ακαθάριστο Εγχώριο Προϊόν (ΑΕΠ) και του υπουργείου Οικονομικών για τις δαπάνες για την παιδεία, οι δαπάνες του τακτικού προϋπολογισμού και του προϋπολογισμού δημοσίων επενδύσεων για την παιδεία ως ποσοστό του ΑΕΠ, τα τελευταία εφτά χρόνια αυξήθηκαν μόνο κατά 2 χιλιοστά! (δηλαδή 0,21% του ΑΕΠ). Πιο συγκεκριμένα, το ποσοστό αυτό από 3,12% το 1989 θα φτάσει μόλις το 3,33% το 1996 (αν, φυσικά, οι προβλέψεις τόσο για τις δαπάνες για την παιδεία, όσο και για το ΑΕΠ πραγματοποιηθούν). Πρόκειται, πραγματικά, για μια ασήμαντη - μπροστά στις τεράστιες ανάγκες της παιδείας μας - αύξηση.

Αν ληφθούν υπόψη τα προβλήματα που προαναφέρθηκαν και το γεγονός ότι το ποσοστό του ΑΕΠ που διατίθεται από άλλες χώρες της Ευρωπαϊκής Ενωσης για την παιδεία είναι πολύ υψηλότερο από εκείνο που διαθέτει η χώρα μας (παρ' όλο ότι τα προβλήματά τους είναι μικρότερα) και αν θυμηθούμε, επιπλέους, ότι καλύτερη άμυνα μιας χώρας είναι το υψηλό επίπεδο κατάρτισης του ανθρώπινου δυναμικού της (που είναι, ό,τι πολυτιμότερο διαθέτουμε), είναι σαφές ότι η ώρα των μεγάλων αποφάσεων για την παιδεία έχει φτάσει.

Στον προϋπολογισμό του 1997, για τον οποίο τόσος λόγος γίνεται τελευταία, είναι ανάγκη να αρχίσει η γενναία αύξηση των δαπανών για την παιδεία. Το ποσοστό του ΑΕΠ που αφιερώνεται στην παιδεία θα πρέπει τουλάχιστον να διπλασιασθεί μέχρι το 2000. Για να γίνει αυτό, το ποσοστό αυτό από 3,33% το 1996 πρέπει να φτάσει το 4,15%, δηλαδή από 971 δισ. δρχ. το 1996 θα πρέπει να διατεθούν 1.300 δισ. δρχ. το 1997 για την παιδεία. Από το αν και κατά πόσον οι δαπάνες του προϋπολογισμού για την παιδεία θα φτάσουν το ποσόν αυτό το 1997 θα κριθεί και το αν και κατά πόσον τα λόγια της κυβέρνησης για την παιδεία θα μεταφραστούν σε έργα. Μόνο αν υπάρξει η αύξηση αυτή θα αρχίσουν να επουλώνονται οι πολλές ανοιχτές πληγές της παιδείας μας και θα αρχίσει η ανοδική πορεία του τόπου που προσδοκά ο λαός.



ΑΙΧΜΑΛΩΤΟΣ: Οταν ο αιχμάλωτος δεν είναι το ίδιο το άτομο που βλέπει το όνειρο αλλά κάποιος άλλος, τότε το μήνυμα αφορά τη σχέση με το άτομο αυτό. Αν είναι κάποιο γνωστό πρόσωπο, θα αναπτυχθεί μια ευχάριστη σχέση μαζί του. Αν είναι άγνωστο, τότε με κάθε βεβαιότητα αναγγέλλεται γάμος.

ΑΚΑΔΗΜΙΑ: Η Ακαδημία μπορεί βέβαια να είναι το σύμβολο του κόσμου του πνεύματος αλλά συνάμα παραμένει και η κοιτίδα του συντηρητισμού. Κατά συνέπεια, αν βλέπει κανείς στον ύπνο του πως μπαίνει στην Ακαδημία, ή γίνεται μέλος της Ακαδημίας, αυτό σημαίνει ότι κάθε του προσπάθεια θα αναγνωριστεί αλλά με μεγάλες επιφυλάξεις και η όποια επιτυχία γνωρίσει δεν θα του προσφέρει χαρά αλλά πίκρα.

ΑΚΑΘΑΡΣΙΑ: Κάθε ακαθαρσία που εμφανίζεται στο όνειρο επισημαίνει ότι γρήγορα το άτομο που το βλέπει θα συνειδητοποιήσει πως οι άνθρωποι του άμεσου περιβάλλοντός του τον υπονομεύουν με τον έναν ή τον άλλον τρόπο. Αυτή η διεύρυνση της αντίληψης πέρα από τη συναισθηματική απογοήτευση έχει και καλό αποτέλεσμα, γιατί ένα τέτοιο όνειρο προαναγγέλλει ταυτόχρονα την εύνοια της τύχης.

ΑΚΑΘΑΡΤΟΣ: Αν κάποιος δει στο όνειρο του, τον εαυτό του ακάθαρτο αυτό σημαίνει ότι σύντομα θα αποκτήσει πολλά χρήματα, αλλά με ανήθικα μέσα. Το ίδιο συμβαίνει κι αν δει κάποιον άλλον ακάθαρτο. Το μήνυμα του ακάθαρτου είναι πάντοτε το ίδιο. Πολλά και «βρώμικα» χρήματα. Είναι ένα πολύ ευνοϊκό αλλά συνάμα και ανήθικο όνειρο.

ΑΚΑΚΙΑ: Η ακακία είναι ένα όμορφο δέντρο που από την αρχαιότητα παίζει σημαντικό ρόλο στον ονειρικό συμβολισμό. Συνδέεται πάντοτε με ευχάριστες ειδήσεις, αγνά αισθήματα και πολύ ευνοϊκές εξελίξεις προπάντων στον αισθηματικό τομέα. Αν όμως κάποιος κόβει ακακία αυτό σημαίνει πως παραμερίζει τον χώρο των αισθημάτων και προτιμά τα υλικά οφέλη, γεγονός που δεν πρόκειται να οδηγήσει σε καλά αποτελέσματα. Το σκαρφάλωμα σε ακακία επισημαίνει έντονη ερωτική ζωή με ειλικρινή και πιστό σύντροφο.

ΑΚΑΜΨΙΑ: Η αίσθηση της ακαμψίας είναι ένα αρχετα συχνό όνειρο. Εκείνος που το βλέπει νοιώθει ότι μπορεί να παρακολουθεί τα πάντα, αλλά συνάμα νομίζει ότι αδυνατεί να κινήσει τα μέλη του σώματός του. Το μήνυμα είναι σαφές. Το άτομο που βλέπει το όνειρο νοιώθει πως το περιβάλλον του, το εμποδίζει να αναπτύξει τις πρωτοβουλίες του και οι αμεσότερες συνέπειες αυτής της κατάστασης είναι σοβαρές επιπτώσεις στα οικονομικά θέματα.

ΑΚΑΤΑΣΤΑΣΙΑ: Η ακατάστατη ονειρική προβολή έχει παρόμοιο νόημα με την ακάθαρτη. Πάντοτε σχεδόν αναγγέλλει κέρδη και πλούσια οικονομικά οφέλη. Η διαφορά όμως με το όνειρο των ακαθαρσιών είναι πως το όνειρο της ακαταστασίας προαναγγέλλει κέρδη από έντιμες πηγές και δραστηριότητες.

ΑΚΑΤΟΙΚΗΤΟΣ: Οποιοσδήποτε ακατοίκητος χώρος στο όνειρο παρά την ανησυχία που προκαλεί είναι ένα καλό προμήνυμα. Κατά κανόνα προαναγγέλλει κάποιαν αναπάντεχη κληρονομιά, προπάντων όταν αυτός που βλέπει το όνειρο νοιώθει την απορία πως έτυχε και αποφάσισε να εγκατασταθεί σε ένα ακατοίκητο σπίτι.

ΑΚΕΦΑΛΟΣ: Ενα ακέφαλο σώμα είναι μία φοβερή ονειρική παράσταση που συχνά μπορεί να καταλήξει σε εφιάλτη. Ο συμβολισμός όμως είναι σαφής. Κάθε ακέφαλο σώμα είναι στερημένο απο το νου. Κι αυτό σημαίνει ότι τρίτοι άνθρωποι απασχολούν τόσο πολύ το άτομο που βλέπει το όνειρο, ώστε δεν το αφήνουν απερίσκεπτο να καταπιαστεί θετικά με τα δικά του προβλήματα. Πίσω από την φαινομενική στοργή και το υποτιθέμενο ενδιαφέρον υπάρχει φθόνος και μίσος προπάντων από άτομα του άμεσου οικογενειακού περιβάλλοντος. Χρειάζεται ψύχραιμη αντιμετώπιση των καταστάσεων και υπέρβαση των συναισθηματικών δεσμών.

ΑΚΟΛΟΥΘΟΣ: Είναι αστείο ίσως, αλλά ο κόσμος των ονείρων ξέρει πολύ καλά να εκφράζει την σκωπτική του άποψη για την κατασταση του ενδιαφερόμενου. Στη συγκεκριμένη περίπτωση, αν κάποιος βλέπει στον ύπνο του ότι διορίζεται ακόλουθος κάποιου τρίτου ή συμπεριφέρεται με τον τρόπο αυτό , το μήνυμα του ονείρου αποκαλύπτει την έλλειψη αυτοπεποίθησης και τη συνειδητή επιδίωξη να αντλήσει ο ενδιαφερόμενος δυνάμεις από την προσωπικότητα των άλλων εφόσον δεν πιστεύει στις δικές του δυνάμεις. Οι δυνάμεις όμως αυτές υπάρχουν και το άτομο οφείλει να διευκολύνει την εκδήλωσή τους.

ΑΚΟΝΙ: Στη σύγχρονη ζωή, οι άνθρωποι έρχονται όλο και λιγότερο σε επαφή με τα καλά απλά εργαλεία του παλιού καιρού. Ενα από αυτά είναι βέβαια και το ακόνι, που η ονειρική του προβολή σε έναν σύγχρονο άνθρωπο μπορεί να προκύψει από τα βαθύτερα στρώματα του ασυνειδήτου του. Αν λοιπόν βλέπει κανείς στον ύπνο του ότι χειρίζεται ένα ακόνι, προπάντων για να ακονίσει ένα μαχαίρι, αυτό σημαίνει ότι σύντομα θα συλλάβει ιδέες που θα βελτιώσουν τη ζωή του από κάθε άποψη.

ΑΚΟΝΤΙΟ: Το ονειρικό σύμβολο του ακόντιου αλλάζει σημασία ανάλογα με το ποιος κρατά αυτό το αντικείμενο στο χέρι του. Αν το βαστάει ο ίδιος που βλέπει το όνειρο, αυτό σημαίνει ότι διαθέτει αυτοπεποίθηση και ξέρει να στηρίζεται στις δυνάμεις του. Αν αντίθετα το κρατάει κάποιος άλλος, αυτό σημαίνει πως το άτομο που βλέπει το όνειρο καλλιεργεί φθόνο για τις επιτυχίες των άλλων, και αυτός ο φθόνος μπορεί να οδηγήσει σε θλιβερές εξελίξεις.

ΠΕΡΙΛΗΨΗ

Του υπ' αριθ. 13.618/5-11-96 ΠΡΟΓΡΑΜΜΑΤΟΣ ΑΝΑΓΚΑΣΤΙΚΟΥ ΠΛΕΙΣΤΗΡΙΑΣΜΟΥ ΕΝΥΠΟΘΗΚΟΥ ΑΚΙΝΗΤΟΥ του συμβολαιογράφου Ρόδου ΔΗΜΗΤΡΗ ΧΡ. ΓΙΩΡΤΣΟΥ.

Στις 4 Δεκεμβρίου 1996 ημέρα της εβδομάδος Τετάρτη και από τις 12.00 η ώρα το μεσημέρι μέχρι τις 2.00 η ώρα μετά το μεσημέρι, στο Δήμο Ρόδου και στον τόπο που ορίσθηκε με τον νόμο 1653/86 για αναγκαστικούς πλειστηριασμούς, δηλαδή στο δημοτικό κατάστημα, εκτίθεται σε δημόσιο αναγκαστικό πλειστηριασμό.

ΜΕ ΕΠΙΣΠΕΥΣΗ

Της Ανώνυμης Εταιρείας που εδρεύει στην Αθήνα, Λεωφόρος Ελευθερίου Βενιζέλου αριθ. 40 με την επωνυμία «ΑΝΩΝΥΜΟΣ ΕΤΑΙΡΕΙΑ ΕΘΝΙΚΗ ΚΤΗΜΑΤΙΚΗ ΤΡΑΠΕΖΑ ΤΗΣ ΕΛΛΑΔΟΣ» που εκπροσωπείται νόμιμα, το ενυπόθηκο ακίνητο που έχει κατασχεθεί με την από 26-9-95 επιταγή της που γράφτηκε στα βιβλία του κτηματολογίου Ρόδου στις 28-5-1996 με αριθμό γενικού ευρετηρίου 4110.

ΤΗΣ ΟΦΕΙΛΕΤΙΔΑΣ

ΜΑΡΙΑΣ ΚΩΤΗ του Ιωάννη και της Ευαγγελίας συζ. Εμμανουήλ Μαγριπλή οικοδέσποινας, κατοίκου Ρόδου Αγίας Λαύρας 24.

ΓΕΝΙΚΗ ΠΕΡΙΓΡΑΦΗ

Διαμέρισμα που καταλαμβάνει ολόκληρον τον ισόγειο όροφο της οικοδομής που είναι στη Ρόδο και στη θέση (Κιζίλ Τεπέ) και στην οδό Δ. Αναστασιάδη με στοιχείο Πίνακα Ιωτα-ένα (Ι-1), που αποτελείται από τρία (3) κύρια δωμάτια, κουζίνα, λουτρό, w.c. και αποθήκης, καθαρής επιφάνειας μέτρα τετραγωνικά εκατό δέκα έξι και 44% (116,44) επιφάνειας στα κοινόχρηστα και στο κλιμακοστάσιο μέτρα τετραγωνικά έξι (6), δηλαδή συνολικής μικτής επιφάνειας μέτρα τετραγωνικά εκατόν είκοσι δύο και 44% (122,44), όγκου μέτρα κυβικά τριακόσια εξήντα επτά και 32% (367,32), με ποσοστό συνιδιοκτησίας στο όλο οικόπεδο εκατόν είκοσι πέντε χιλιοστά (125/1000) στα οποία αντιστοιχούν μέτρα τετραγωνικά πενήντα δύο και 0,905 (52.905) εξ αδιαιρέτου στο όλο οικόπεδο, με ποσοστό συνιδιοκτησίας στο τμήμα Α σε χιλιοστά διακόσια πενήντα (250/1000) και με ποσοστό κοινοχρήστων πολυκατοικίας σε χιλιοστά τριακόσια τριάντα τρία και 0,33 (33,33) που συνορεύει Βόρεια με προσθίαν πρασιάν και πέραν αυτής με οδόν Δ. Αναστασιάδη, Ανατολικά με μερίδα 739, Νότια με ακάλυπτο χώρο οικοδομής και πέραν αυτού με μερίδα 739 Μ και 739 και Δυτικά με υπόλοιπο τμήμα ιδίου ακινήτου, το οποίο διαμέρισμα αποτελεί ανεξάρτητη και αυτοτελή ιδιοκτησία που διέπεται από τις διατάξεις των άρθρων 1002 και 1117 του Α.Κ. σε συνδυασμό και με το νόμο 3741/1929 και το Ν.Δ. 1024/1971 και την με αριθμό 37.597/5-5-1977 πράξη του Συμβολαιογράφου ρόδου Σακελλαρίου Μαϊλλη και την με αριθμό 5.662/14-11-1986 πράξη της Συμβολαιογράφου Ρόδου Αθηνάς Κουταλιανού - Κυριακίδου. Η όλη οικοδομή που βρίσκεται το παραπάνω διαμερισμα χτίστηκε σε διακεκριμένο τμήμα ακινήτου και συγκεκριμένα στο τμήμα που φαίνεται με στοιχεία Αλφα (Α) και περικλείεται από τα γράμματα Α-Β-Γ-Δ-Κ-Ι-Θ-Η-Α στο από Νοέμβριος 1986 τοπογραφικό διάγραμμα του Πολ. Μηχανικού Αντώνη Β. Φωτάκη, που επισυνάπτεται στη με αριθμό 5.662/14-11-1986 πράξη της ίδιας συμβολαιογράφου επιφάνειας μέτρα τετραγωνικά διακόσια έντεκα και εξακόσια είκοσι πέντε χιλιοστά (211,625) που συνορεύει Βόρεια με οδό Δ. Αναστασιάδη, Ανατολικά με μερίδα 739, Νότια με μερίδες 739Μ και 739 και Δυτικά με υπόλοιπο τμήμα ιδίου ακινήτου, με συμμετοχή κατά πενήντα εκατοστά (50/100) εξ αδιαιρέτου στο όλο από τετρακόσια είκοσι τρία και 25% (423,25) μέτρα τετραγωνικά οικόπεδα με κτηματολογικά στοιχεία Τόμος Οικοδομών Ρόδου πενήντα (50), Φύλλον εκατόν ογδόντα ένα (181) Μερίδα επτακόσια τριάντα εννιά - Σίγμα (739Σ), Φάκελλος επτά χιλιάδες οχτακόσια τριάντα (7.830) του Κτηματολογίου Ρόδου που συνορεύει Ανατολικά με μερίδες οικοδομών 739Μ και 739Ν, Νότια με μερίδα οικοδομών 739, Δυτικά με μερίδα οικοδομών 739 και Βόρεια με μερίδα οικοδομών 739, νομικής φύσης Μουλκ. Το εις το παραπάνω διαμέρισμα αναλογούν ποσοστό εξ αδιαιρέτου του οικοπέδου, περιήλθεν στην κυριότητά της οφειλέτιδας σε μεγαλύτερο ποσοστό από δωρεά που έγινε με το αριθμό 37,597/5-5-1977 συμβόλαιο Συμβολαιογράφου Ρόδου Σακελλαρίου Μαϊλλη που νόμιμα μεταγράφτηκε στα βιβλία του Κτηματολογίου Ρόδου. Το παραπάνω διαμέρισμα δεν έχει αποπερατωθεί και συγκεκριμένα έχουν πραγματοποιηθεί μέχρι σήμερα ο σκελετός από οπλισμένο σκυρόδεμα, οι τοιχοποϊες και τα σοβατίσματα.

Επί του παραπάνω περιγραφομένου ακινήτου υφίσταται γραμμένη υπέρ της Ανώνυμης Εταιρείας Εθνικής Κτηματικής Τράπεζας της Ελλάδος, πρώτη υποθήκη για ποσό δραχμών 3.750.000 προς ασφάλεια τοκοχρεωλυτικού δανείου ποσού δρχ. 3.750.000 που χορηγήθηκε με το υπ' αριθ. 5.985/18-5-1987 συμβόλαιο της συμβολαιογράφου Αθηνάς Κουταλιανού - Κυριακίδου.

Η αξία του παραπάνω ακινήτου ορίσθηκε στο ποσό των δραχμών 13.000.000 και η τιμή πρώτης προσφοράς ορίστηκε το ποσό των 6.500.000 δραχμών. Ο πλειστηριασμός διενεργείται για να πληρωθεί η επισπεύδουσα ΕΚΤΕ τις απαιτήσεις της νομίμως και εντόκως μέχρι την εξόφληση. Προσκαλούνται οι ενδιαφερόμενοι να προσέλθουν και να πλειοδοτήσουν.

Ρόδος 5-11-1996
Ο Συμβολαιογράφος
Δημήτρης Χρ. Γιώρτσος

ΕΠΙΣΚΕΦΘΕΙΤΕ ΤΟ ΚΟΥΒΕΙΤ ΕΡΥΘΡΑ ΘΑΛΑΣΣΑ ΚΑΙ ALHAMBRA TRAVEL

Οι γενικοί αντιπρόσωποι της KUWIAT AIRWAYS στη ΔΩΔΕΚΑΝΗΣΟ οργανώνουν γιά πρώτη φορά μεγάλη εκδρομή στο ΚΟΥΒΕΙΤ τη χώρα με τα τόσα πολλά ενδιαφέροντα. ΑΠΟ 13/12 ΕΩΣ 17/12/1996 Οι εκδρομείς εκτός από τα αξιοθέατα της πόλης του ΚΟΥΒΕΙΤ και της ερήμου θα έχουν την ευκαιρία να κάνουν επαφές στον επιχειρηματικό και τουριστικό τομέα. Παραμονή σε ξενοδοχείο 5 αστέρων με πρωινό (HOLIDAY INN CROWN PLAZA) ένα από τα νεώτερα καί πολυτελέστερα ξενοδοχεία του ΚΟΥΒΕΙΤ.

ΘΕΣΕΙΣ ΑΥΣΤΗΡΑ ΠΕΡΙΟΡΙΣΜΕΝΕΣ
ΕΠΕΙΔΗ ΧΡΕΙΑΖΕΤΑΙ Η ΕΚΔΟΣΗ ΒΙΖΑΣ
ΔΗΛΩΣΕΙΣ ΣΥΜΜΕΤΟΧΗΣ ΜΕΧΡΙ 25/11/96

ΠΛΗΡΟΦΟΡΙΕΣ - ΠΡΟΓΡΑΜΜΑΤΑ
ΕΡΥΘΡΑ ΘΑΛΑΣΣΑ Δ. ΘΕΟΔΩΡΑΚΗ 13
ΤΗΛ. 27721- 22460 ALHAMBRA TRABEL
ΑΛΕΞ. ΠΑΠΑΓΟΥ 23
ΤΗΛ. 37052-25968

GIANNIKOS Travel

ΕΥΡΩΠΗ	ΗΜΕΡ.	ΗΜΕΡΕΣ	ΠΟΣΟ
Λονδίνο - Στράτφορτ	8,22/11	4	110.000
Παρίσι - Γιουροντίσνεϊ	16/11	6	145.000
Βερσαλίες		4	118.000
Ρώμη	8,22/11	8	205.000
Πανόραμα Ιταλίας	Κάθε Παρασκευή	4	138.000
Βιέννη	8,22/11		
ΑΦΡΙΚΗ			
Μαρόκο	Κάθε Πέμπτη	7	205.000
Τυνησία	Κάθε Πέμπτη	8	149.000
Κένυα Σαφάρι Μομπάσα	21/11	9	375.000
Μικρός Γυρός		11	470.000
Ακτής Ελεφαντοστού	19/11		
ΑΣΙΑ			
Ινδία - Νεπάλ	8,22/11	12	425.000
Σρι - Λάνκα, Μαλβίδες	καθ. Παρασκευή	12	401.000
Μπανγκόκ, Πούκετ	καθ. Δευτέρα	12	287.000
Σιγκαπούρη		14	234.000
Μπανγκόκ - Πούκετ	καθ. Σάββατο		

ΕΙΣΙΤΗΡΙΑ ΑΕΡΟΠΟΡΙΚΑ CHARTER ΑΚΤΟΠΛΟΪΚΑ ΕΚΔΡΟΜΕΣ ΚΡΑΤΗΣΕΙΣ ΞΕΝΟΔΟΧΕΙΩΝ

ΑΚΟΜΑ ΣΕ ΣΥΝΕΡΓΑΣΙΑ ΜΕ ΜΕΓΑΛΟ ΤΑΞΙΔΙΩΤΙΚΟ ΟΡΓΑΝΙΣΜΟ ΤΟΥ ΕΞΩΤΕΡΙΚΟΥ ΕΧΟΥΜΕ ΕΚΠΛΗΚΤΙΚΕΣ ΤΙΜΕΣ ΣΕ ΕΠΙΛΕΓΜΕΝΑ ΞΕΝΟΔΟΧΕΙΑ 3, 4, 5* ΑΝΑ ΤΟΝ ΚΟΣΜΟ ΣΚΟΠΟΣ ΜΑΣ Η ΑΡΙΣΤΗ ΕΞΥΠΗΡΕΤΗΣΗ ΣΑΣ

GIANNIKOS TRAVEL

ΑΛΕΞΑΝΔΡΟΥ ΔΙΑΚΟΥ 50 (3ος ΟΡΟΦΟΣ) ΤΗΛ.(0241) 37469, 37702 FAX: 37496

Γνωμικά & αποφθέγματα

Από το βιβλίο του Νικ. Βρεττάκου

ΠΑΤΡΙΔΑ

Εις οιωνός άριστος, αμύνεσθαι περί πάτρης.

ΟΜΗΡΟΣ

Είναι τιμητικό για την νεολαία να πεθαίνει στο πεδίο της μάχης· τέτοιος θάνατος είναι προτιμότερος απ' το να πεθάνει κανείς γέρος από δειλία, και να τον φάνε τα σκυλιά. Αυτή είναι η πιό μεγάλη κι' η χειρότερη δυστυχία γιά τούς ανθρώπους.

ΟΜΗΡΟΣ

Η αγάπη προς την πατρίδα είναι ισχυρότερη κι' από τη λογική.

ΟΒΙΔΙΟΣ

Είναι γλυκός και ένδοξος ο θάνατος γιά την πατρίδα.

ΟΡΑΤΙΟΣ

Πρέπει να πεθαίνομε για την πατρίδα μας.

ΠΕΡΙΑΝΔΡΟΣ

...Αλλά κι' εκείνο πρέπει να θυμόμαστε, ότι καθένας από μας δεν γεννήθηκε μονάχα γιά τον ευατό του, αλλά ένα μέρος μας παίρνει η πατρίδα, άλλο οι γονείς μας, κι άλλο οι φίλοι μας.

ΠΛΑΤΩΝ

Κι απ' τη μητέρα κι' απ' τον πατέρα κι' απ' τούς άλλους προγόνους, απ' όλους, η Πατρίδα είναι το τιμιότερο και το σεμνότερο και το αγιότερο και σε καλύτερη μοίρα κι' απ' τούς θεούς κι' απ' τούς ανθρώπους, όσοι έχουνε λογική.

ΠΛΑΤΩΝ

Και στον πόλεμο και στο δικαστήριο και παντού πρέπει να κάνομε ό,τι ορίζει η πολιτεία και η πατρίδα.

ΠΛΑΤΩΝ

Ν' αγαπάς την πατρίδα, ακόμα κι' αν είναι άδικη.

ΠΛΑΤΩΝ

Απ' τούς μεγάλους κινδύνους, και γιά την πατρίδα και για τον πολίτη προέρχονται μεγάλες τιμές.

ΠΕΡΙΚΛΗΣ

Η αγάπη πού έχει κανείς γιά την πατρίδα του, προέρχεται απ' την αγάπη πού ένοιωσε γιά τη μητέρα του στην παιδική του ηλικία.

ΠΥΘΑΓΟΡΑΣ

Αγαπώ τα παιδιά μου, αλλά την πατρίδα μου την αγαπώ περισσότερο.

ΠΛΟΥΤΑΡΧΟΣ

Η φιλοτιμία και η μεγαλοφροσύνη παρακινούν πάρα πολυ τους ανθρώπους ν' αγωνίζονται για μια καλή δόξα και για την υπεράσπιση της πατρίδας τους.

ΣΩΚΡΑΤΗΣ

Δεν εκτιμώ εκείνον, που θεωρεί ό,τιδήποτε άλλο περισσότερο αγαπητό απ' την πατρίδα του.

ΣΟΦΟΚΛΗΣ

Η πατρίδα δεν πρέπει να γίνεται μητέρα των άρχοντόπουλων κάι μητρυιά των πτωχόπουλων. Του φτωχού το παιδί είναι γνήσιο γέννημα της πατρίδας, καθώς και το παιδί του πλουσιωτάτου.

ΚΟΡΑΗΣ

ΩΡΟΣΚΟΠΙΟ

ΗΜΕΡΗΣΙΕΣ ΠΡΟΒΛΕΨΕΙΣ



ΚΡΙΟΣ:
21 ΜΑΡΤΙΟΥ - 20 ΑΠΡΙΛΙΟΥ

Πρέπει να δώσετε προτεραιότητά στα πρακτικά σας θέματα, είτε γιατί εκκρεμούν είτε γιατί επείγουν. Η εργασία σας απαιτεί περισσότερη φροντίδα και η επιρροή που δέχεστε από τους άλλους, καλύτερο έλεγχο. Αν χρειαστεί, αναδιοργανώστε τη θέση σας ή κάποιες απόψεις σας για τη δουλειά σας. Συγχρόνως και για τα οικονομικά σας ασφαλώς.



ΤΑΥΡΟΣ:
21 ΑΠΡΙΛΙΟΥ - 20 ΜΑΙΟΥ

Οι ανάγκες σας αλλάζουν και η εικόνα του μέλλοντος είναι περισσότερο θολή. Ετσι, σας χρειάζεται καλύτερος προγραμματισμός. Σημαντικός βέβαια είναι ο μήνας για αποφάσεις στην αισθηματική σας ζωή, που συνοδεύονται από γεγονότα κατά κάποιον τρόπο λυτρωτικά. Ενα ταξίδι, μια αλλαγή τρόπου ζωής ή τόπου διαμονής παρουσιάζουν πολύ ενδιαφέρον.

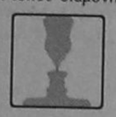

ΔΙΔΥΜΟΙ:
21 ΜΑΙΟΥ - 20 ΙΟΥΝΙΟΥ

Αρκετή ένταση στα αισθηματικά σας και για πολλούς στα επαγγελματικά σας, προβλέπεται αυτό το διάστημα. Είναι σκόπιμο να μην αφήσετε στην τύχη κανένα θέμα ή πρόβλημα που σας αφορά και ιδιαίτερα να μην αγνοήσετε τον κίνδυνο που συνεπάγονται κάποιες αντιθέσεις ή ανταγωνισμοί. Αυτό το διάστημα ευνοούνται τα επιχειρηματικά σχέδια.

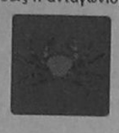

ΚΑΡΚΙΝΟΣ:
21 ΙΟΥΝΙΟΥ - 21 ΙΟΥΛΙΟΥ

Οι ελεύθεροι επαγγελματίες γίνεται πιο σχολαστικοί στην κατάστρωση της πορείας σας. Το καλό με σας είναι ότι αυτό το διάστημα ευνοείται το κλείσιμο σημαντικών συμφωνιών, για τις οποίες όμως θα πρέπει να αγωνιστείτε ή να κινηθείτε πιο δραστήρια. Μέσα σ' όλα, δεν θα λείψουν τα οικογενειακά σας άγχη και οι απαιτήσεις κάποιων δικών σας.



ΛΕΩΝ:
22 ΙΟΥΛΙΟΥ - 22 ΑΥΓΟΥΣΤΟΥ

Αυτή την εβδομάδα θα αναγκαστείτε να αλλάξετε προσανατολισμό στις θέσεις σας. Κυρίως όμως στον τρόπο της ζωής σας και στις σχέσεις σας με τους άλλους. Για πολλούς, η εβδομάδα αυτή παρουσιάζει ενδιαφέρον σημαντικό για την πορεία των επαγγελματικών τους σχεδίων. Επίσης πολύ ενδιαφέρουσες και σύναμα γοητευτικές προβλέπονται οι νέες γνωριμίες.



ΠΑΡΘΕΝΟΣ:
23 ΑΥΓΟΥΣΤΟΥ - 22 ΣΕΠΤΕΜΒΡΙΟΥ

Είναι κατάλληλη εποχή να εκφράσετε τις απόψεις ή τις ιδέες σας, αρκεί η έκφραση αυτή να γίνει σε «έδαφος» κατάλληλο - για να έχετε τα σχετικά οφέλη. Οικογενειακά, αισθηματικά και επαγγελματικά θέματα κινητοποιούν κάθε τόσο τις δραστηριότητες σας και πολλοί από σας καταλήγετε σε ουσιαστικές αναθεωρήσεις. Αποφύγετε αντιθέσεις ή συζητήσεις.



ΖΥΓΟΣ:
23 ΣΕΠΤΕΜΒΡΙΟΥ - 22 ΟΚΤΩΒΡΙΟΥ

Αρκετή κίνηση και δραστηριότητα προβλέπονται για πολλούς από σας, μαζί όμως και πολλή απασχόληση γύρω από ένα οικονομικό ή επιχειρηματικό θέμα, το οποίο καθορίζει το μέλλον σας. Είναι σκόπιμο να κινηθείτε οργανωμένα και ν' αποφύγετε περιττή σπατάλη χρόνου και χρήματος. Κάποιες καθυστερήσεις σε θέματα που σας ενδιαφέρουν αυτό τον καιρό είναι μέσα στο πρόγραμμα.



ΣΚΟΡΠΙΟΣ:
23 ΟΚΤΩΒΡΙΟΥ - 21 ΝΟΕΜΒΡΙΟΥ

Όσοι θελήσετε να μετακινηθείτε ή να κάνετε κάποιες αλλαγές, νομίζω πως θα συναντήσετε εμπόδια. Γι' αυτό σκεφτείτε καλά πριν από οποιαδήποτε πρωτοβουλία για κάτι τέτοιο. Θάταν ακόμη χρήσιμο να επιστρατεύσετε την επιφυλακτικότητά σας και να μη μιλάτε πολύ. Μπορεί να πείτε πράγματα που αργότερα θα μετανοιώσετε γι' αυτά.



ΤΟΞΟΤΗΣ:
23 ΝΟΕΜΒΡΙΟΥ - 21 ΔΕΚΕΜΒΡΙΟΥ

Αυτή την εβδομάδα θα έχετε πολύ μεγάλο κέφι και ζωντάνια. Αυτό θα σας βοηθήσει να εκφραστείτε περισσότερο δημιουργικά. Σε νέα φάση μπαίνει όχι μόνο η εργασία σας, αλλά και κάποιοι μεγαλεπήβολοι στόχοι που έχετε από καιρό. Χρειάζεται όμως σωστή κίνηση στις ενέργειές σας και διορατικός υπολογισμός. Προσέξτε λοιπόν καλύτερα πως θα χειριστείτε το θέμα.



ΑΙΓΟΚΕΡΩΣ:
22 ΔΕΚΕΜΒΡΙΟΥ - 19 ΙΑΝΟΥΑΡΙΟΥ

Οι δυσκολίες που μπορεί να συναντήσετε τώρα, είναι αναβολές και καθυστερήσεις, κάποιες διαφωνίες ή περιπλοκές σε συζητήσεις που θα γίνουν. Ενα οικογενειακό θέμα εξακολουθεί να σας απασχολεί και να λειτουργεί σε βάρος μιας προσωπικής σας υπόθεσης. Οσο για τα αισθηματικά σας, βρίσκονται σε πολύ σημαντική στιγμή και έξαρση, θα έλεγα. Θέλει προσοχή.



ΥΔΡΟΧΟΟΣ:
20 ΙΑΝΟΥΑΡΙΟΥ - 18 ΦΕΒΡΟΥΑΡΙΟΥ

Αυτή την εβδομάδα η διάθεσή σας θα αναζωογονηθεί και θα μπείτε σε μια πιο αποφασιστική δράση για την προώθηση των σχεδίων σας. Η σύγχυση, όμως και οι περιπλοκές που θα σας προκαλούν κάθε τόσο οι άλλοι δεν είναι λίγες. Αλλά κάτι που δεν μπορεί να διορθωθεί, μαθαίνουμε να ζούμε μαζί του: σκεφτείτε κι αυτή την άποψη.



ΙΧΘΕΙΣ:
19 ΦΕΒΡΟΥΑΡΙΟΥ - 20 ΜΑΡΤΙΟΥ

Στις οικονομικές σας απασχολήσεις, θα δοθούν λύσεις. Είναι όμως πολύ πιθανό να αντιμετωπίσετε απρόοπτες αλλαγές συνθηκών στην εργασία σας ή σ' ένα οικογενειακό θέμα. Προσπαθήστε να μην επηρεάζεστε και προ πάντων να μην ταράζεστε. Προσαρμοστείτε στη νέα πραγματικότητα και εξασφαλίστε για τον εαυτό σας περισσότερα προνόμια. Μην αδρανείτε.

Λέξεις & Φράσεις παροιμιώδεις

Από το βιβλίο του Τάκη Νατσούλη

«Το φυσά και δεν κρυώνει» - «Του' ψήσε το ψάρι στα χείλη»

Αν κανείς στεναχωρηθεί ή βασανιστεί από κάποιον, λέει: «μου' ψησε το ψάρι στα χείλη», για εκείνον δε που τον εξαπάτησαν λέμε: «Το φυσά και δεν κρυώνει».

Στην πρώτη περίπτωση ο στεναχωρηθείς παριστάνεται, ότι έχει τόση θερμή την εκπνοή από τη στεναχώρια (έβραζα από μέσα μου, λέμε), ώστε να θερμάνει τα χείλια του, πάνω στα οποία είναι δυνατόν να ψηθεί ψάρι. (Φ. Κουκουλές).

Η δεύτερη φράση εξηγείται έτσι: Οταν φυσάει κανείς κάτι που καίει για να κρυώσει, αυτός που έχει οργιστεί, όμως, δεν τα καταφέρνει, γιατί η εκπνοή του είναι θερμή. Αλλος, όμως, το εξηγεί αλλιώς: από εκείνον που τρώει ή πίνει κάτι ζεστό, καίγεται και το φυσά, για να κρυώσει και ανυπομονώντας, νομίζει ότι αργεί να κρυώσει ή δεν κρυώνει. Την εξήγηση αυτή δεν την παραδέχεται ο Φ. Κουκουλές. Νομίζω, όμως ότι είναι η ορθότερη.

«Το' χει το αστρικό του»

Στην Κρήτη λένε σήμερα «παιδί αστρολογο» το κακό, το ζωηρό και δύστροπο.

Για να καταλάβει κανείς πώς πήρε η λέξη τη σημασία της αυτή, θα πρέπει να λάβει υπόψη του ότι και κατά τους αρχαίους, αλλά και κατά τους Βυζαντινούς χρόνους, υπήρχαν, όπως άλλωστε και σήμερα, οι αστρολόγοι, που παρατηρούντες τις κινήσεις των αστερών και των αστερισμών, προέλεγαν στους απλοϊκούς το μέλλον τους, εξαρτούσαν, δηλαδή, την τύχη των ανθρώπων από τ' αστέρια. Από το περιστατικό αυτό ο λαός λέει ότι: γεννήθηκε σε καλό ή κακό άστρο ή ότι: το 'χει το αστρικό του.

Πολλές φορές η Εκκλησία και οι μορφωμένοι άνθρωποι ήταν αντίθετοι με την αντίληψη αυτή που την καταπολεμούσαν, λέγοντες ότι δεν υπάρχει τύχη και αφόριζαν τους ασχολούμενους με τις μαγικές αυτές τέχνες.

Ο αστρολόγος, όπως διαβάζουμε στα Κρητικά δράματα, λεγόταν αστρολόγος και επειδή κάθε αστρολόγος, με όσα πιο πάνω γράψαμε, ήταν απόβλητος, γι' αυτό με την ίδια λέξη σήμερα οι Κρητικοί φανερώνουν τον άτακτο και τον κακό.

«Το' χω βάρος στην ψυχή μου»

Αυτόν που τον βαραίνει η συνείδησή του, μεταχειρίζεται τη φράση «το' χω βάρος στην ψυχή μου».

Η φράση ξεκινάει από το εξής έθιμο:

Οταν δύο τσακωνόντουσαν, αυτός που προκαλούσε τον καβγά, έπαιρνε μια πέτρα ή ένα βαρύ αντικείμενο και δείχνοντάς το στον άλλο, του έλεγε: «το παίρνεις βάρος στην ψυχή σου;». Αν τότε ο άλλος απαντούσε «το παίρνω», προσθέτοντας: «να 'χω το Χριστό αντίδικο στη δευτέρα παρουσία», τότε σταματούσε η φιλονικία, γιατί γινόταν πιστευτός ο όρκος. Τουναντίον, αν ο προκαλούμενος δεν ήθελε να πει τα παραπάνω, τότε με την βοήθεια των παριστάμενων, αναγκαζόταν να πληρώσει την αξία του πράγματος για το οποίο φιλονικούσαν!

ΨΥΧΑΓΩΓΙΑ ✥ ΨΥΧΑΓΩΓΙΑ ✥ ΨΥΧΑΓΩΓΙΑ



ICM ΔΙΕΘΝΕΙΣ ΜΕΤΑΦΟΡΕΣ ΕΜΠΟΡΕΥΜΑΤΩΝ ΕΠΕ

ΜΕΤΑΦΟΡΕΣ ΕΞΩΤΕΡΙΚΟΥ - ΕΣΩΤΕΡΙΚΟΥ - ΔΙΑΚΟΜΕΤΑΚΟΜΙΣΕΙΣ

Προσφέρουμε τα πιο ολοκληρωμένα προγράμματα μεταφορών για τον ασφαλέστερο και προσφορότερο τρόπο μεταφοράς

- Μεταφορές με container για πλήρη και ομαδικά φορτία
- Θαλάσσιες και συνδυασμένες μεταφορές
- Αεροπορικές μεταφορές
- Μεταφορές οικοσκευών
- Οδικές μεταφορές Eurocargo
- Σιδηροδρομικές μεταφορές
- Μεταφορές εκθεμάτων και υλικών κατασκευής περιπτέρων.

Η εταιρεία μας αναλαμβάνει να μεταφέρει τα εμπορεύματα για λογαριασμό των εισαγωγέων από οποιοδήποτε μέρος του κόσμου, και να τα παραδώσει ελεύθερα μέχρι την αποθήκη τους διεκπεραιώνοντας όλες τις διατυπώσεις.

Για περισσότερες πληροφορίες, απευθυνθείτε στα γραφεία μας
Αμερικής 97, τηλ. 24115, 22105, 76215, fax 26485

Σταυός ΥΠΕΡ ΜΑΡΚΕΤ

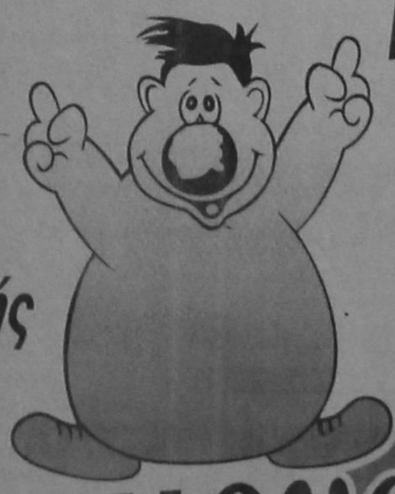

Καθημερινά ανοικτά από 08.00 - 21.00 εκτός Κυριακής

και μοναδικός

Ρόδος, σ' ευχαριστώ!

ΤΗΝ ΠΡΟΣΕΧΗ ΤΡΙΤΗ ΚΑΙ ΤΕΤΑΡΤΗ

Ο ΜΙΛΤΟΣ ΠΑΣΧΑΛΙΔΗΣ ΤΡΑΓΟΥΔΑ ΣΤΗ ΡΟΔΟ



ΣΤΟ ΚΑΦΕ ΚΛΑΜΠ «ΚΥΤΤΑΡΟ»

Ο Καλλιπέχνης που ξαφνιάζει με την ευαισθησία και την ευθυτητα του που συγκινεί και προκαλεί την προσοχή με το άκουσμα των τραγουδιών του θα έχουμε την ευκαιρία να γνωρίσουμε για δύο βραδιές εδώ στην Ρόδο, σ' ένα νέο χώρο το CAFE CLUB ΚΥΤΤΑΡΟ, Μανδηλαρά 22 (πρώην Μάους) την Τρίτη 19 και Τετάρτη 20 ΝΟΕΜΒΡΗ.

Τα τραγούδια του παντρεύουν το σήμερα με την παράδοση, ο ήχος γλυκός μας ταξιδεύει σε διαδρομές προσωπικές, φρέσκες σαν το θαυμάσιο αεράκι. Μοναδική είναι η στιγμή όταν τραγουδάει τον Ερωτόκριτο και άλλα τραγούδια του Ν. Ξυλούρη. Πολλά και τα νέα τραγούδια που θα μας παρουσιάσει. Ο Μίλτος Πασχαλίδης γεννήθηκε το 1968 στην Καλαμάτα και μεγάλωσε στην Αθηνα.

Το 1987 πήγε στην Κρήτη σαν φοιτητής στο Μαθηματικό Τμήμα του Πανεπιστημίου και με μιά παρέα νέων μουσικών δημιουργούν τους ΧΑΪΝΗΔΕΣ όπου ήταν ο βασικος τραγουδιστής στην πρώτη του δισκογραφική δουλειά.

Το 1991 δημιουργεί το Μουσικό Παραδοσιακό εργαστήρι «ΝΕΑΡΧΟΥ ΠΑΡΑΠΛΟΥΣ» και με την ονομασία αυτή δισκογραφεί ένα δίσκο με διασκευές παραδοσιακών τραγουδιών.

Το 1993-94' συμμετέχει με τον Γ. ΜΑΡΚΟΠΟΥΛΟ σε σειρά συναυλιών.

Το 1995 χρονιά σταθμός για τον ίδιο, γιατί συμμετέχει στο ΧΑΡΑΜΑ δίπλα στην Δ. ΓΑΛΑΝΗ και κυκλοφορεί ο πρώτος ολοκληρώμενος προσωπικός του δίσκος, «ΠΑΡΑΜΥΘΙ ΜΕ ΛΥΠΗΜΕΝΟ ΤΕΛΟΣ». Μια αξιόλογη δουλειά που με το πέρασμα του χρόνου αποκτά και περισσότερη αξία. Πολλά τα τραγούδια που αγαπήθηκαν «Το Παραμύθι με λυπημένο τέλος», «Τα μπλούζ της άγριας νιότης»ή «Πεταλούδα» και άλλα. Πολλά ταξίδια πολλές εμπειρίες ενδιαφέρουσες μουσικές ιστορίες. Η αρχή των παραμυθιών στο CAFE CLUB ΚΥΤΤΑΡΟ την Τρίτη 19 Νοέμβρη, για ένα ταξίδι σε διαδρομές προσωπικές, φρέσκες σαν θαλασσινό αεράκι.

Οργανωτής του ταξιδιού ο Ρ/Σ/ΛΥΧΝΑΡΙ 91,4 ΚΑΙ 91,7 ΚΑΙ ΤΟ CAFE CLUB ΚΥΤΤΑΡΟ

ΚΑΚΗ ΔΙΑΧΕΙΡΙΣΗ ΤΩΝ ΠΡΟΓΡΑΜΜΑΤΩΝ

ΝΕΟΣ ΚΥΚΛΟΣ ΣΧΟΛΙΩΝ ΓΙΑ ΤΟ ΨΥΧΙΑΤΡΕΙΟ ΛΕΡΟΥ

Στο προσκήνιο και πάλι η Λέρος και τα προβλήματα της και πιο συγκεκριμένα το Ψυχιατρείο.

Τα προγράμματα της Κοινότητας δεν υλοποιήθηκαν στο ακέραιο, η αποσυλοποίηση δεν έγινε και όπου να' ναι θα μπουν πάλι μέσα οι κάμερες και θα αρχίσει ο διεθνής σάλος.

ΟΠΟΥ ΝΑ' ΝΑΙ ΘΑ ΞΕΣΠΑΣΕΙ ΣΑΛΟΣ

Σχετικό είναι το ακόλουθο σχόλιο που έκανε χθες ο «Επενδυτής»:

Θα θυμάστε φυσικά τον σάλο που είχε προκληθεί από τα συγκλονιστικά ρεπορτάζ για τις άθλιες συνθήκες διαβίωσης των εγκλείστων στο Ψυχιατρείο της Λέρου, που απέληξαν στο ν' αρχίσουν «αρμόδιοι» υπουργοί να... συρρέουν στο νησι, να δίνονται πιστώσεις και υποσχέσεις, να βελτιώνονται κάπως οι συνθήκες κ.λ.π. - αυτά προ 2ετίας, περίπου... Δύο χρόνια μετά, η ... λήθη και η ελλειψη κρατικού ενδιαφέροντος επέστρεψαν στη Λέρο και τους δυστυχείς ψυχοπαθείς: λόγω κακής διαχείρισης των «προγραμμάτων» της Κοινότητας, τα χρήματα που «τότε» είχαν διατεθεί για το Ψυχιατρείο Λέρου ξοδεύτηκαν όπως- όπως, καινείς δεν σκέφθηκε να επανεντάξει τα προγράμματα και τις πιστώσεις στον προϋπολογισμό, τα χρήματα ως εκ τούτου... δεν ξανάρθαν από τις Βρυξέλλες, με αποτέλεσμα πολλοί ψυχιατροι να φύγουν από τη Λέρο, το προσωπικό να μην επαρκεί ούτε για τα «στοιχειώδη» και η απόγνωση να... ξαναβασιλεύει! Δυστυχώς για τους ψυχοπαθείς, το «θέμα» έχει ήδη «παίξει» στην TV (το μόνο απ' ό,τι φαίνεται που «φοβούνται» οι κ. «αρμόδιοι»!) και δεν «πουλάει πια» κι έτσι προσωπικό και έγκλειστοι, αφημένοι στην τύχη τους στο ψυχιατρείο του απομακρυσμένου νησιού, «προσμένουν ίσως κάποιο θαύμα...»! Μόνο που θαύματα δεν γίνονται πλέον στην εποχή μας...

Τοπικες Ειδησεις

ΟΠΩΣ ΑΠΟΔΕΙΚΝΥΕΤΑΙ ΑΠΟ ΤΑ ΙΔΙΑ ΤΑ ΠΡΑΓΜΑΤΑ

«ΥΣΤΕΡΙΚΟΣ» ΕΙΝΑΙ ΤΕΛΙΚΑ
Ο ΣΥΜΒΙΒΑΣΜΟΣ ΣΤΗ «Ν.Δ.»

ΓΕΦΥΡΕΣ ΚΑΙ ΜΕ ΤΙΣ ΔΥΟ ΠΛΕΥΡΕΣ ΔΙΑΤΗΡΕΙ Ο κ. ΓΙΑΝΝΗΣ ΒΑΡΒΙΤΣΙΩΤΗΣ

«Υστερικός» και όχι «ιστορικός» αποδεικνύεται μέρα με την ημέρα ο συμβιβασμός που επετεύχθη πρόσφατα στη ΝΔ. Γιατί μπορεί ο Ι. Βαρβιτσιώτης να εργάζεται πυρετωδώς για την εκπόνηση του πορίσματος που θα προλειαίνει το έδαφος για μια ομαλή πορεία προς το Συνέδριο, αλλά οι δύο αντιμαχόμενες πλευρές δεν λένε να καταθέσουν τα όπλα. Αντίθετα, συνεχίζουν τον κλεφτοπόλεμο, που όμως δεν φαίνεται να παίρνει τις διασπάσεις εμφυλίου πολέμου, αφού η πγεσία που κρατάει και το μαχαίρι αντιμετωπίζει με σκεπτικισμό το ενδεχόμενο να «χυθεί αίμα».

Κατά το πρόσφατο Πολιτικό Συμβούλιο ο Μ. Εβερτ συνειδητοποιήσε ότι τα περισσότερα από τα κορυφαία στελέχη δεν είναι διατεθειμένα να μοιρασούν την ευθύνη τυχόν διαγραφών, και για το λόγο αυτό τον εξουσιοδότησαν να χειριστεί το θέμα προσωπικά. Από την άλλη πλευρά όμως, ο πρόεδρος εκτιμά ότι έχει κατορθώσει να αντιστρέψει το κλίμα της απομόνωσης που είχε δημιουργηθεί εις βάρος του, ενώ πιστεύει ότι η εμμονή ορισμένων για συνεχή αμφισβήτησή του, θα λειτουργήσει μακροπρόθεσμα εναντίον τους. Και είναι γεγονός ότι η τακτική της κ. Μπακογιάννη, η οποία θεωρώντας αυτονόητο το δικαίωμα των στελεχών να διατυπώνουν τις θέσεις του εν μέσω της προσυνεδριακής περιόδου φέρεται αποφασισμένη να συνεχίσει να λέει τις απόψεις της, έχει προκαλέσει ήδη κάποιες αντιδράσεις. Δεν είναι τυχαία η αποστασιοποίηση του κ. Στ. Μάνου, ο οποίος δηλώνει ότι «δεν επιθυμεί να λάβει μέρος, σε αυτό το κομματικό πανηγύρι» θεωρώντας ότι η προσωποποίηση της σύγκρουσης είναι ακριβώς η αιτία που δεν επιτρέπει να συσπειρωθούν στη ΝΔ όλα τα ικανά στελέχη της παράταξης. Επιφυλακτικός εμφανίζεται και ο Γ. Σουφλιάς για τις λεκτικές επιθέσεις εναντίον του Μ. Εβερτ, καθώς δεν επιθυμεί σε καμία περίπτωση να εμφανιστεί ως ο «δούρειος ίππος» του «μητσοτακισμού» στη ΝΔ και μάλιστα παραβιάζοντας την κομματική νομιμότητα. Βέβαια, πολλά θα εξαρτηθούν από τον τρόπο που θα οδηγηθούν στο Συνέδριο οι αντιπαρατιθέμενες πλευρές στη ΝΔ. Ο αντιπρόεδρος του κόμματος, ο οποίος διατηρεί ανοικτούς διαύλους και με τις δύο πλευρές, φιλοδοξεί οι προτάσεις του να γίνουν ομόφωνα αποδεκτές. Και οι πληροφορίες λένε ότι συς αλλεπάλληλες επαφές που είχε όλη αυτή την εβδομάδα με στελέχη και των δύο πλευρών, οι προτάσεις του έτυχαν της καταρχήν θετικής ανταπόκρισης από τον Κ. Μητσοτάκη και την πλευρά των «τριών».

Οι προτάσεις αυτές, που διαμορφώθηκαν μετά από μαραθώνιες συσκέψεις και με τους υπευθύνους των γραμματειών, του οργανωτικού, του συνδικαλισιτικού κ.λπ., σύμφωνα με πληροφορίες προβλέπουν την ποσοτική αλλά και την ποιοτική αλλαγή της σύνθεσης του Συνεδρίου, που θα διεξαχθεί το πιθανότερο το Φεβρουάριο. Ο κ. Βαρβιτσιώτης, ο οποίος αναμένεται να καταθέσει τις προτάσεις του στα μέσα της ερχόμενης εβδομάδας, φιλοδοξεί να αυξήσει τον αριθμό των συνέδρων από 2000 που είναι σήμερα στους 3.000 περίπου, και οι οποίοι θα προέλθουν από το άνοιγμα προς τους... κοινωνικούς εταίρους (εκπρόσωποι επαγγελματικών φορέων, Τοπικής Αυτοδιοίκησης, Επιμελητηρίων κα).

ΛΟΓΩ ΜΗ ΝΟΥΘΕΤΗΣΕΩΣ ΚΑΙ ΣΥΜΜΟΡΦΩΣΕΩΣ ΤΩΝ ΟΔΗΓΩΝ

«ΑΓΡΙΕΥΕΙ» ΤΟ ΠΟΪΝΤ ΣΥΣΤΕΜ

ΠΡΟΩΘΕΙΤΑΙ ΡΥΘΜΙΣΗ ΓΙΑ ΤΗΝ ΕΙΣΠΡΑΞΗ ΤΩΝ ΚΛΗΣΕΩΝ ΜΑΖΙ ΜΕ ΤΑ ΤΕΛΗ ΚΥΚΛΟΦΟΡΙΑΣ

Τελειωσαν τα...ψέματα για τους οδηγούς που γράφουν τον Κώδικα Οδικής Κυκλοφορίας στα παλιά τους τα παπούτσια. Οι προωθούμενες από την κυβέρνηση ρυθμίσεις για την εισπραξη των κλήσεων της Τροχαίας μαζί με τα ετήσια τέλη κυκλοφορίας και η ολοκλήρωση της μηχανοργάνωσης του συστήματος ελέγχου της συμπεριφοράς των οδηγών (πόιντ σύστεμ) αναμένεται να αποδώσουν πολύ σύντομα πλούσιο έργο. Το Κέντρο Ηλεκτρονικού Υπολογιστή του υπουργείου Συγκοινωνιών, ύστερα από αυτόματη επεξεργασία των χιλιάδων «εκθέσεων» με τις οποίες το τροφοδοτούν οι αστυνομικές υπηρεσίες, αναγνωρίζει ήδη ποιοι οδηγοί έμειναν μεταξετασετέοι και τους καλεί να ξαναδώσουν εξετάσεις, αν δεν θέλουν να χάσουν οριστικά την άδειά τους. Οσο για το πως θα «κατοχυρωθούν» τα συμφέροντα του Δημοσίου, το οποίο χάνει εκατοντάδες εκατομμυρίων δραχμών από το αλόγιστο σβήσιμο των κλήσεων της τροχαίας, δεν έχει ακόμα αποφασιστεί με ποιο ηλεκτρονικό μηχανισμό θα επιβληθεί η είσπραξη των προστίμων.

Οσοι επομένως είχαν μείνει με την εντύπωση ότι το πόιντ σύστεμ υπήρχε μόνο στα χαρτιά πρέπει να αναθεωρήσουν τις απόψεις τους. Ο Χρήστος Αναγνωστόπουλος, διευθυντής Πληροφορικής του υπουργείου Συγκοινωνιών, είπε ότι το πόιντ σύστεμ εφαρμόζεται επιτυχώς τα τελευταία χρόνια. Η επιτυχία του δε συνίσταται στο ότι οι οδηγοί που πέφτουν στην τσιμπίδα του πόιντ σίστεμ βελτιώνουν την οδική τους συμπεριφορά. Ο μηχανισμός προσμέτρησης των βαθμών - ποινών δίνει τη δυνατότητα στους παραβάτες να αλλάξουν τρόπο οδήγησης, εφόσον δεν θέλουν να βρεθούν στη δυσάρεστη θέση της επανεξέτασης.

Από το 1985, όταν άρχισε να λειτουργεί για πρώτη φορά το πόιντ σύστεμ, μέχρι και πέρυσι έχουν συνολικά αφαιρεθεί οι άδειες οδήγησης από 13.135 κακούς οδηγούς. Επίσης το ίδιο διάστημα 195.368 οδηγοί ειδοποιήθηκαν ότι έχουν φθάσει ή ξεπεράσει τους 10 βαθμούς ποινής στο πόιντ σύστεμ και κινδυνεύουν άμεσα με την αφαίρεση της άδειας οδήγησης. Σύμφωνα με τη σχετική υπουργική απόφαση για το πόιντ σύστεμ, η αφαίρεση του διπλώματος (ερασπεχνικού) επέρχεται όταν συμπληρωθούν στο μητρώο του παραβάτη οδηγού δεκαεφτά βαθμοί και πάνω. Το Κέντρο Ηλεκτρονικού Υπολογιστή ειδοποιεί με σχετικό έγγραφο τόσο τον παραβάτη όσο και το αστυνομικό τμήμα του τόπου κατοικίας του. Η αφαίρεση του διπλώματος διαρκεί από ένα τρίμηνο μέχρι ένα χρόνο, ανάλογα με την παραβατική συμπεριφορά του ελεγχόμενου οδηγού. Αυτήν την περίοδο το Κέντρο Ηλεκτρονικού Ελέγχου θα αποστείλει περίπου 93.000 ειδοποιητήρια σε οδηγούς οι οποίοι βρίσκονται στην επικίνδυνη ζώνη των 10 έως 16 βαθμών. Για όλους αυτούς αρκεί μία και μόνον τροχαία παράβαση τριών πόντων για να χάσουν το δίπλωμα τους επί ένα τρίμηνο. Συνολικά το υπουργείο Συγκοινωνιών έχει φακελώσει 680.000 οδηγούς, οι οποίοι έχουν από δύο έως 16 βαθμούς.

Η συντριπτική πλειοψηφία, που αντιπροσωπεύει το 58,80% των οδηγών (400.330), έχουν πέντε βαθμούς. Με 8 βαθμούς έχουν χρεωθεί 38.813 οδηγοί (5,7%), με 10 βαθμούς 68.601 (10,07%), με 11 βαθμούς 5.402 (0,79%) και από 12 έως 16 βαθμούς έχουν χρεωθεί 19.699 οδηγοί (2,82%) . Και στο πόιντ σύστεμ, όπως ακριβώς παρατηρεί κανείς και στη στατιστική των τροχαίων ατυχημάτων, τη μερίδα του λέοντος αποσπά η υπερβολική ταχύτητα (26,85%). Ακολουθούν οι παραβιάσεις των διαγραμμίσεων των οδών (15,43%), η έλλειψη των προβλεπομένων εγγράφων (14,44%), η παραβίαση των ρυθμιστικών πινακίδων (12,71%) και η παραβίαση σηματοδότη ή σημάτων τροχονόμων (12,68%). Τα στατιστικά στοιχεία δείχνουν επίσης ότι το 94,5% των καταγεγραμμένων οδηγών είναι άνδρες, ενώ οι κακές σοφερίνες είναι μόλις το 5,5%. Γεωγραφικά το 44,5% των οδηγών έχει διαπράξει παραβάσεις εντός του Λεκανοπεδίου Αττικής.

Τέλος, απο την ανάλυση των στατιστικών στοιχείων προκύπτει ότι οι οδηγοί ΙΧ αυτοκινήτων συμμετέχουν στο χάρτη του πόιντι σίστεμ κατά 56,60%. Ακολουθούν οι οδηγοί ΙΧ φορτηγών με ποσοστό 23,54, οι οδηγοί δικύκλων 11,46, οι οδηγοί ΔΧ φορτηγών 2,88%, οι ταξιτζήδες 3,59% και οι οδηγοί ΙΧ λεωφορείων (σχολικά, επιχειρήσεων) με ποσοστό 0,19%. Τα ποσοστά αυτά βέβαια δεν ανταποκρίνονται απόλυτα στις πραγματικές διαστάσεις της παραβατικής οδικής συμπεριφοράς των Ελλήνων, για τις οποίες πρέπει να ληφθούν υπόψη και άλλες παράμετροι. Πάντως ένα είναι βέβαιο. Οι περισσότερες παραβάσεις διαπράττονται από την Πέμπτη μέχρι και το Σάββατο και όχι στις ώρες κυκλοφοριακής αιχμής. Οι τροχονόμοι βγάζουν τα μπλοκάκια τους μόλις υποχωρεί η κίνηση. Το 22,57% των παραβάσεων καταγράφεται το δίωρο 10-12 και το 14,54% το απόγευμα 4-6. Γι'αυτό, προσέχετε.

ΜΕ ΑΝΑΔΡΟΜΙΚΗ ΙΣΧΥ ΑΠΟ ΤΗΝ 1Η ΙΑΝΟΥΑΡΙΟΥ

ΥΠΕΓΡΑΦΗ Η ΣΥΛΛΟΓΙΚΗ ΣΥΜΒΑΣΗ ΓΙΑ ΤΑ ΤΟΥΡΙΣΤΙΚΑ ΕΠΑΓΓΕΛΜΑΤΑ

ΟΙ ΜΙΣΘΟΙ ΚΑΤΑ ΚΛΑΔΟ ΕΡΓΑΖΟΜΕΝΩΝ

Υπεγράφη και ισχύει αναδρομικά από την 1η Ιανουαρίου '96 η συλλογική σύμβαση εργασίας για τους όρους αμοιβής και εργασίας του προσωπικού των τουριστικών και επισπιστικών καταστημάτων.

Η συλλογική σύμβαση αφορά ειδικότερα:

Ι) Το προσωπικό εστιατορίων, ζυθεστιατορίων, ταβερνών, μπάρ, νυκτερινών κέντρων διασκέδασης και κάθε καταστήματος στο οποίο λειτουργεί αμιγές τμήμα εστιατορίου.

ΙΙ) Το προσωπικό των καφενείων, καφέσνακ μπάρ, ουζερί, αναψυκτηρίων, λεσχών, κυλικείων, εντευκτηρίων, καφεζαχαροπλαστείων, καφεζυθο- ζαχαροπλαστείων, γαλακτοπωλείων φαστ- φουντ, ντισκοτέκ, καφωδείων, μπουάτ, μπυραριών και καφετεριών, πάμης, πιάνο μπαρ, καταστημάτων χορτοφαγίας και ποικίλων εδεσμάτων και κάθε ενγένει καταστήματος όπου λειτουργεί τμήμα καφετέριας, πιτσαρίας, ζαχαροπλαστείου και λοιπών μικτών ή συναφών τοιούτων, ανεξαρτήτως της αδείας λειτουργίας του.

Οι νέοι μισθοί διαμορφώνονται ως εξής:

Κεφάλαιο Α': Καταστήματα περίπτωσης i του άρθρου 1

1. (Α) Καταστήματα και Κέντρα πρώην Πολυτελείας και καταστήματα Α' Κατηγορίας ως ακολούθως: Από 1-1-1996 Από 1-7-1996

Προσωπικό κουζίνας

Αρχιμάγειρος: Ελεύθερη συμφωνία μη δυναμένου του μισθού να είναι κατωτέρου του μισθού μαγείρου Α' αυξημένου κατά 20%, ήτοι του ποσού των 189.242, 197.758

Μάγειρος Α': 156.368 ,161.645

Μάγειρος Β: 139.094 , 143.788

Μάγειρος Γ': 137.222, 143.397

Μπουφετζής Α': 135.048, 141.123

Λαντζέρης, καθαριστής, πιατάς, μαχαιροπρουνάς: 128.550, 134.335

Λοιπόν προσωπικόν κουζίνας

Μπάρμαν: 149.464, 156.190

Βοηθός μπάρμαν: 128.911, 134.712

Μαρκαδόρος, αποθηκάριος, μπυριαριέρης: 133.904, 138.424

Ταμπλίστας,. κοντρολέρ, πωλητές φαγητών: 135.048, 141.123

Βοηθός μπυραριέρη: 128.911, 134.712

Μπαγκιέρης : 133.904, 138.423

Κάπελας - ποτηριέρης : 128.911, 134.712 (β) Καταστήματα πρώην Β', Γ' και λοιπών κατηγοριών ως και άνευ κατηγορίας

Προσωπικόν κουζίνας

Μάγειρος Α': 138.614, 146.723

Μάγειρος Β': 134.956, 142.851

Τηγανιέρης, ντονερτζής- ψητάς, πατασατζής: 128.550, 134.335

Καθαριστής - πιατάς - μαχαιροπρουνάς-Λαντζέρης : 128.550, 134.335

Λοιπόν προσωπικό κουζίνας

Μαρκαδόρος - αποθηκάριος - μπυραριέρης : 130.710, 138.356

Μπαγκιέρης: 130.710, 138.356

Κάπελας - ποτηριέρης: 128.911, 134.712 Κεφάλαιο Β': Καταστήματα περιπτώσεις ii του άρθρου 1

Από 1-1-1996 Από 1-7-1996

Μπουφετζής, καφτιέρης, πωλητές-τριες κρύων φαγητών, φάστ- φουντ και συναφών καταστημάτων μηνιαίος μισθός: 134.839, 140.906

Ταμπής, μαρκαδόρος, ταμίας, ψήστης, τεχνίτης πιτσαρίας, γαλατάς, λουκουματζής: 132.310, 138.264

Βοηθητικό προσωπικό

Ποτηριέρης, λαντζέρης-ρα άνω των 18 ετών: 129.794, 135.635

Κάτω των 18 ετών μισθός σύμφωνα με τους όρους της ΕΓΣΣΕ σε συνδυασμό με το Ν. 1837/89 (34/91 ΠΔΔΔ ΑΘ)

Σερβιτόρος: (Συμβολικός μισθός): 29.485, 30.812

Μπάρμαν: 148.014, 156.674

Μπυραριέρης: 132.628, 138.596

Βοηθοί των ανωτέρω: 131.844, 137.778

ΕΙΣΗΓΗΣΗ ΚΟΡΔΙΝΑ ΣΤΟ ΣΥΝΕΔΡΙΟ ΤΗΣ ΤΕΔΚ

«ΝΕΦΕΛΩΔΕΣ» ΤΟ ΤΟΠΙΟ ΤΩΝ ΣΥΜΒΟΥΛΙΩΝ ΠΕΡΙΟΧΗΣ

ΚΙΝΔΥΝΕΥΟΥΝ ΝΑ ΤΙΝΑΧΘΟΥΝ ΣΤΟΝ ΑΕΡΑ

Νεφελώδη χαρακτήρισε την κατάσταση του θεσμικού πλαισίου των Συμβουλίων Περιοχής ο πρόεδρος του Σ.Π. 2ης γεωγραφικής ενότητας κ. Μιχάλης Κορδίνας, κατά τη διάρκεια παρουσίασης της εισήγησης του με θέμα «ΣΥΜΒΟΥΛΙΑ ΠΕΡΙΟΧΗΣ» στην οποία αναφέρονται μεταξύ άλλων»:

«Τα ΣΠ συμπίεζονται, ευρίσκονται μεταξύ σφύρας και άκμονος δηλαδή μεταξύ αρμοδιοτήτων της ΝΑ και πρωτοβάθμιας Αυτοδιοίκησης. Ο θεσμός των ΣΠ κινείται στη λογική της θεσμικής οργάνωσης της Αυτοδιοίκησης. Αλλά είναι και αδιαμφισβήτητο γεγονός ότι ο θεσμός αυτός δεν λειτούργησε στα επιθυμητά επίπεδα ή ακόμη πιο ακραία: δεν λειτούργησε καθόλου.

Η περίοδος αυτή χαρακτηρίζεται πρώτιστα από οικονομική ανέχεια, αδιαφορία εκ μέρους της πολιτείας, έλλειψη προγραμματισμού και συντονισμού, ανακολουθίας, και εν τέλει γκρίνια, ανταγωνιστικό πνεύμα των Κοινοτήτων Μελών και απουσία επικοινωνίας μεταξύ μας.

Βλέπουμε τον θεσμό να λειτουργεί σαν την παλιά Νομαρχία σε μικρογραφία με συγκεκριμένο προϋπολογισμό που ο πιο «ξύπνιος» θάναι αυτός που θα κόψει το μεγαλύτερο κομμάτι της πίτας για την δική του κοινότητα και να βελτιώσει την δική του έξωθεν καλή μαρτυρία.

Ο κ. Κορδίνας κατέθεσε σειρά προτάσεων για τα Συμβούλια Περιοχής, που έχουν ως εξής:

1. Με βάση τις τελευταίες εξαγγελίες του Υπουργού Εσωτερικών προτείνω: Να αρχίσει ένας διάλογος σε επίπεδο Συμβουλίων Περιοχής για τις συνενώσεις.

2. Να αρχίσουν να γίνονται πράξη οι προαιρετικές συνενώσεις των μικρών νησιών.

3. Να λαμβάνονται υπ' όψιν τα Τ.Α.Π. των Σ.Π. για τα ετήσια μεσοπρόθεσμα & μακροπρόθεσμα Αναπτυξιακά Προγράμματα τόσο σε Περιφερειακό επιπεδο όσο και σε επίπεδο Νομού.

4. Να συγκροτηθεί μόνιμος μηχανισμός ενημέρωσης για τα Ευρωπαϊκά Προγράμματα σε Περιφερειακό και σε Νομαρχιακό επίπεδο. 5. Να προβλεφθεί θεσμικά ώστε να υπερισχύουν οι αποφάσεις των Σ.Π. των αποφάσεων των επιμέρους Κοινοτικών Συμβουλίων σε ζωτικά για την περιοχή θέματα. 6. Να ξεκαθαρίσει επιτέλους το θεσμικό πλαίσιο όσον αφορά τους πόρους τις αρμοδιότητες και το προσωπικό, καθώς να παρακρατούνται οι υποχρεωτικές εισφορές των Κοινοτήτων από το Δημόσιο Ταμείο.

ΕΥΧΑΡΙΣΤΗΡΙΟ

Θα ήθελα και μέσω του τύπου να ευχαριστήσω τους Ουρολόγους του Νοσοκομείου μας κυρίους Καλαφάτη, Σωτρίλλη και Πέτα Α. καθώς και τον Αναισθησιολόγο κ. Πέτα Τσ. και το Νοσηλευτικό προσωπικό του Αναισθησιολογικού Τμήματος, του Ουρολογικού Τμήματος και της Ουρολογικής κλινικής, για το αμέριστο ενδιαφέρον και την συμπαράσταση που μου έδειξαν σε όλη την πορεία και έκβαση της νόσου μου.

Προς κάθε δε αρμόδιο θα ήθελα να επισημάνω την δυσαναλογία ποιότητας προσφερομένων υπηρεσιών από τους γιατρούς και το Νοσηλευτικό προσωπικό σε σχέση με τις κτιριακές εγκαταστάσεις του ουρολογικού τμήματος.

Καψής Στυλιανός

ΙΝΣΤΙΤΟΥΤΟ ΥΓΕΙΑΣ ΤΟΥ ΠΑΙΔΙΟΥ
ΠΡΟΓΡΑΜΜΑ ΚΟΙΝΟΤΙΚΗΣ ΑΝΑΠΤΥΞΗΣ ΚΑΙ ΠΡΟΑΓΩΓΗΣ ΤΗΣ ΥΓΕΙΑΣ ΑΓΙΟΙ ΑΠΟΣΤΟΛΟΙ - ΡΟΔΟΣ

ΠΡΟΣΚΛΗΣΗ

Η Ομάδα Γονιών του Παιδότοπου της Κάτω Ηλιούπολης αποφάσισε με ανακυκλώσιμα υλικά, και υλικά από την φύση να φτιάξει μία έκθεση χειροτεχνίας με αρκετό μεράκι, και φαντασία.

Το αποτέλεσμα της δουλειάς μας μπορείτε να το δείτε την Τετάρτη 20 Νοεμβρίου και ώρα 5:00μ.μ. στο νέο κτίριο του Σώματος Ελληνίδων Οδηγών που βρίσκεται στην οδό Παπαλουκά (απέναντι από το Κέντρο Παιδικής Μέριμνας Θηλέων)

Σας περιμένουμε!!!

Η Υπεύθυνη του Παιδότοπου
Καίτη Παρασκευά
Νηπιαγωγός

ΓΝΩΣΤΟΠΟΙΗΣΗ

Ο Όμιλος Εταιρειών ΑΣΠΙΣ ΠΡΟΝΟΙΑ γνωστοποιεί ότι έχει μεταφέρει τα κεντρικά γραφεία της (ιδιόκτητα), στην οδό Αννης Μαρίας 83 3ος όροφος. Τα τηλέφωνα επικοινωνίας είναι 25502 - 37744 - 37745 FAX 31544.

Το γραφείο στην οδό Εθν. Μακαρίου 45, 3ος όροφος παραμένει και λειτουργεί ως παράρτημα των κεντρικών, για την καλύτερη εξυπηρέτση των πελατών της, στο τηλέφωνο 35790.

Πληροφορίες στην Γραμματεία των Κεντρικών.

η ΒΑΘΜΟ-ΛΟΓΙΑ της εβδομάδος

Οφθαλμόν αντί οφθαλμού και οδόντα αντί οδόντος!

Την προηγούμενη εβδομάδα «δημάρχευε» ο αντιδήμαρχος Κ. Σκανδαλίδης και άφησε τον έτερον Αντ. Αλαβέρα, που του είχε ζητήσει ακρόαση, να περιμένει 40 λεπτά στον προθάλαμο!

Προχθές «δημάρχευε» ο Αντώνης Αλαβέρας και εκδικούμενος, όπως είχε υποσχεθεί, υπέγραψε απόφαση καθαιρέσεως του Κ. Σκανδαλίδη από τη θέση του αντιδημάρχου...

Ο τελευταίος το είχε «μυρισθεί», όμως κι εξαφανίστηκε, με αποτέλεσμα να μην καταστεί δυνατή η επίδοση της απόφασης.

Σε όσους σκανδαλίζουν και μετά γίνονται... Λούηδες, λίαν επιεικώς ένα ΤΕΣΣΑΡΙ (4)

Το «τρίδυμο» των υπερθαλάσσιων και υποθαλάσσιων επιτυχιών Γρηγ. Μοράρης, Γ. Καρυδάκης και Δαμασκηνός Διακοσάββας πήγαν στο ψάρεμα και «καπάκωσαν» ένα βλάχο βάρους 51 κιλών, τον οποίον και διεμερίσαντο, αφού τεμάχισαν.

Την επιτυχία αυτή απέκρυψαν, όμως από τη στήλη με το αιτιολογικό ότι, «αν το μάθει ο κόσμος θα τους ματιάσει»!

Επειδή πρόκειται για... φτηνή δικαιολογία, αφού τα βαθύτερα αίτια είναι άλλα, και στους τρεις από ένα ΠΕΝΤΑΡΙ (5).

Περίλυπος επί τέσσερις ολόκληρες ημέρες, και μάλιστα μέχρι δακρύων, ήταν το αφεντικό του «Καβαλιέρε» Δημ. Λούπης.

Τον έβλεπε έτσι ο Andrea STILETO και έσπευσε να του συμπαρασταθεί με τον «τρόπο» του:

- Δημήτρη μου, του είπε, όλο αφηρημένο και στενοχωρημένο σε βλέπω τις τελευταίες ημέρες. Μπας και κατέβηκες από το 496 στο 220;

Στο Giovanni Tsigaro, αν αποκαλύψει στη στήλη τι εννοούσε το παιδί από το Καστελλόριζο, ΔΕΚΑ (10) άριστα.

Την παράσταση την εβδομάδα που πέρασε έκλεψε ο κ. Νίκος Κρινής, αρμόδιος επί της ασφαλείας.

Αναδείχθηκε σε επάξιο διάδοχο του μακαρίτη του Ανδρέα στο ζεϊμπέκικο, σε γαμήλιο γλέντι που έγινε κατά Αφάντου - Καλυθιές μεριά! Στην κυριολεξία έπαθαν την πλάκα τους, όσοι τον είδαν, όπως πληροφορήθηκα...

Καλοί στο «γονατιστό» - χειροκρότημα αναδείχθηκαν οι Κ. Βροντάκης, Ναπ. Βλάσσης και Γ. Λέκας,

Σε όλους τους χορευταράδες και τους «χειροκροτητάδες» ΔΕΚΑ (10) άριστα.

Κακό σημάδι για τον τόπο, αν πιστέψουμε το Μαντείο των Δελφών.

Καμήλα ίππευσε στο Κουβέιτ, όπως εγράφη, ο νομάρχης Γ. Παρασκευάς, ενώ στη Ρόδο επέστρεψε ενδεδυμένος με... κελεμπία!

Κατά το Μαντείο των Δελφών, ο ιππεύων κάμηλον, αφιππεύει κάλαμον και ο περιβαλλόμενος κελεμπίαν απεγδύνεται εξουσίας!

Σε όσους ανέβασαν τον αυτοκράτορα σε καμήλαν αντί σε ρόλο - ρόις, από ένα ΜΗΔΕΝΙΚΟ (0).

Τη μεγαλύτερη αλήθεια σε εθνικό επίπεδο, την εβδομάδα που πέρασε, την είπε ο γραμματέας της Κ.Ε. του ΠΑΣΟΚ Κώστας Σκανδαλίδης: «Το κόμμα, είπε, έγινε διαγομές κρατικών υποθέσεων». Και αναρωτήθηκε: «Γιατί να έρθει στην οργάνωση ένας πολίτης που παλεύει για τη δημοκρατική παράταξη»;

Για τις πραγματικά μεγάλες αλήθειες, ΔΕΚΑ (10) άριστα.

Μαθήματα σουηδικής γλώσσας παίρνει «κατ οίκον», όπως εγκύρως πληροφορείται η στήλη, ο δικηγόρος και τέως μεγάλος σταφυλοπαραγωγός Γιάννης Ζερβός.

Οχι δεν έχει σκοπό να μεταβεί στη Σουηδία.

Στη Ρόδο γεννήθηκε και στη Ρόδο θα πεθάνει.

Απλώς θέλει να διαβάσει το βιβλίο ψαρικής «Πως να ψαρεύω με καθετή», που είναι όμως γραμμένο μόνο στα σουηδικά!

Κι όλα αυτά από τον εγωισμό του να μη πλησιάσει τον διευθυντή της «δ» για να του μάθει πέντε σωστά πράγματα! Αλλωστε το βιβλίο είναι γραμμένο για... σουηδικά ψάρια και σε τίποτε δεν θα τον ωφελήσει.

Σε όλους τους αιώνιους φοιτητές της ψαρικής ένα ΤΡΙΑΡΙ (3).

Χάθηκαν τα ίχνη των καλών πελατών της στήλης Μάκη Γιαννίκου, ομογενούς εκ Καμερούν και Αντώνη Μουστακέλη ομογενούς εξ' ΗΠΑ, με αποτέλεσμα να είναι απληροφόρητη η κοινή γνώμη για τυχόν κατορθώματά τους!

Κατά μια εκδοχή πήγαν στην Αφρική για...σαφάρι, κατά μια άλλη έπεσαν σε χειμερία νάρκη λόγω του χειμώνα.

ΔΕΚΑ (10) άριστ