η δημοκρατική της Ρόδου

εκδότης - διευθυντής
ΒΑΣΙΛΗΣ ΑΘΑΝΑΣΙΟΥ

ΕΛΛΑΣ

ΣΑΒΒΑΤΟ
1 ΦΕΒΡΟΥΑΡΙΟΥ 1997
ΤΙΜΗ 100 δρχ.
ΑΡΙΘΜΟΣ ΦΥΛΛΟΥ 4.374

στην υπηρεσία του δωδεκανησιακού λαού

ΠΡΟΒΟΚΑΤΟΡΕΣ ΠΡΟΣΠΑΘΟΥΝ ΝΑ ΔΗΜΙΟΥΡΓΗΣΟΥΝ ΚΛΙΜΑ ΓΙΑ ΕΚΜΕΤΑΛΛΕΥΣΗ

ΒΡΩΜΙΚΑ ΠΑΙΧΝΙΔΙΑ ΤΗΣ ΑΓΚΥΡΑΣ ΜΕ ΣΤΟΧΟ ΤΑ ΝΗΣΙΑ ΡΟΔΟ ΚΑΙ ΚΩ!

✓ ΑΠΙΘΑΝΟ ΔΙΑΒΗΜΑ ΓΙΑ ΑΝΥΠΑΡΚΤΑ ΓΕΓΟΝΟΤΑ
✓ ΑΜΕΣΗ ΚΑΙ ΑΠΟΣΤΟΜΩΤΙΚΗ ΕΛΛΗΝΙΚΗ ΑΝΤΙΔΡΑΣΗ
✓ ΘΕΜΑ ΚΑΙ ΜΕ ΣΤΕΦΑΝΙΑ ΠΟΥ ΕΚΛΑΠΗΣΑΝ ΑΠΟ ΝΕΚΡΟΤΑΦΕΙΟ

Αθήνα, 31, (ΑΠΕ)

Σε προσπάθεια διατήρησης κλίματος έντασης στις σχέσεις Αθηνών-Αγκύρας αποδίδει το υπουργείο Εξωτερικών, τη χθεσινή ανακοίνωση του υπουργείου Εξωτερικών της Τουρκίας, για "επιθέσεις σε τεμένη και ιερούς τάφους",τις οποίες συνδέει με "πιέσεις" εναντίον της "τουρκικής μειονότητας της Δυτικής Θράκης".

Σύμφωνα με την τουρκική ανακοίνωση, άγνωστοι κατέστρεψαν στις 16 Ιανουαρίου, "ιστορικά αντικείμενα" του τάφου του Μουράτ Ρέϊς στη Ρόδο, και στις 27 Ιανουαρίου έγινε προσπάθεια εμπρησμού σε τέμενος της Κω.

Απαντώντας στις απιάσεις της 'Αγκυρας, το ελληνικό υπουργείο Εξωτερικών επισημαίνει ότι η Τουρκία "επιχειρεί να διογκώσει μεμονωμένα περιστατικά που εξετάζουν οι αρμόδιες ελληνικές αρχές, και τα οποία συνέβησαν υπό αδιευκρίνιστες μέχρις στιγμής συνθήκες, προκειμένου να διατηρήσει κλίμα εντάσεως στις σχέσεις των δύο χωρών".

Δεν μας προξενεί έκπληξη το γεγονός ότι η ανακοίνωση αυτή της Αγκυρας έρχεται σε μια στιγμή κατά την οποία ➡Σελ. 6

ΔΗΜΟΠΡΑΤΕΙΤΑΙ ΤΟ ΕΡΓΟ ΑΠΟ ΤΗ ΓΓΑ

ΑΡΧΙΖΕΙ Η ΔΙΑΔΙΚΑΣΙΑ ΚΑΤΑΣΚΕΥΗΣ ΑΝΟΙΚΤΟΥ κολυμβητηρίου στη Ρόδο

Η Γενική Γραμματεία Αθλητισμού (ΓΓΑ) προχώρησε στη δημοπράτηση του έργου «Κατασκευή ανοικτού Κολυμβητηρίου Ρόδου», προϋπολογισμού μελέτης 670 εκ. δρχ. (πλέον ΦΠΑ). Το έργο θα γίνει με το σύστημα που περιλαμβάνει μελέτη και κατασκευή με κατ' αποκοπήν εργολαβικό αντάλλαγμα για ολόκληρο το έργο. Το κολυμβητήριο θα κατασκευασθεί στο «Φυτώριο» (κύριος του έργου είναι η ΓΓΑ) ύστερα από την απόρριψη του δημοτικού ακινήτου στη «Ρένη».

ΕΙΝΑΙ ΠΡΟΫΠΟΛΟΓΙΣΜΟΥ ΜΕΛΕΤΗΣ 670 ΕΚ. ΔΡΧ. ΚΑΙ ΘΑ ΓΙΝΕΙ ΜΕ ΤΟ ΣΥΣΤΗΜΑ ΜΕΛΕΤΗ - ΚΑΤΑΣΚΕΥΗ

Σύμφωνα με την προκήρυξη οι διαγωνιζόμενοι πρέπει να συμπράξουν, τόσο κατά την διαδικασία του διαγωνισμού (σύνταξη ➡Σελ. 6

Η ΠΟΛΗ ΓΙΝΕΤΑΙ ΠΙΟ ΑΝΘΡΩΠΙΝΗ

ΠΡΟΧΩΡΟΥΝ ΕΝΤΑΤΙΚΑ ΤΑ ΕΡΓΑ ΑΝΑΠΛΑΣΗΣ

ΘΑ ΤΕΛΕΙΩΣΟΥΝ ΠΡΙΝ ΑΠΟ ΤΗΝ ΕΝΑΡΞΗ ΤΗΣ ΤΟΥΡΙΣΤΙΚΗΣ ΣΑΙΖΟΝ

Με γρήγορους ρυθμούς προχωρούν τα έργα ανάπλασης στο κέντρο της πόλης μας ούτως ώστε να έχουν αποπερατωθεί πριν από την έναρξη της τουριστικής περιόδου που φέτος τοποθετείται στο τρίτο δεκαήμερο του Μαρτίου, λόγω και του πρώορου γιορτασμού του Καθολικού Πάσχα. Οπως δήλωσε στη «δ» ο δημοτικός σύμβουλος και πρόεδρος της επιτροπής πολεοδομικών θεμάτων κ. Γ. Καρυδάκης ήδη έχουν ολοκληρωθεί τα έργα στο «παρκάκι» δίπλα από το Κεντρικό Ταχυδρομείο Ρόδου όπου είναι στημένο το άγαλμα του Κλεόβουλου του Λίνδιου, ενώ βρίσκονται σε εξέλιξη δύο εργολαβίες στο κέντρο της πόλεως για την δημιουργία πεζόδρομων. Πρόκειται για τον δρόμο που ξεκινά από την πλατεία Κύπρου και καταλήγει δίπλα από το «Ακταίον» ➡Σελ. 6

WINTER
NIGHT CLUB
Ολο το χειμώνα μαζί σας!!
Prive Club
LIMELIGHT

Prive Club
Β. ΗΠΕΙΡΟΥ 24Α' - ΤΗΛ. 20323

ΔΗΛΩΣΕΙΣ ΤΑΥΛΑΡΙΟΥ

Ο κ. Δρόσος Ταυλάριος προέβη χθες στην ακόλουθη δήλωση:

Ψηφίσθηκαν προχθές στην Βουλή διατάξεις νόμου για φορολογικές ελαφρύνσεις στα νησιά μας, κατά γενικήν ομολογίαν ανεπαρκείς και άτολμες.

Η εξέλιξη αυτή ήταν πέραν των άλλων, και ένα σκληρό μάθημα ➡Σελ. 6

ΜΕ ΑΦΟΡΜΗ ΤΗΝ ΕΠΕΤΕΙΟ ΤΩΝ ΥΜΙΑ

Νέες προκλήσεις κατά νησιών και βραχονησίδων!

ΟΙ ΑΜΥΝΤΙΚΟΙ ΕΞΟΠΛΙΣΜΟΙ «ΕΝΟΧΛΟΥΝ» ΤΟΥΣ ΤΟΥΡΚΟΥΣ

ΚΩΝΣΤΑΝΤΙΝΟΥΠΟΛΗ, 31, (ΑΠΕ, του ανταποκριτή μας Αλκη Κούρκουλα)

«Τα προβλήματα σχετικά με τα αμφισβητούμενα νησιά, νησίδες και βραχονησίδες στο Αιγαίο,διατηρούν τη σημασία και τη σοβαρότητά τους και αναμένουν τη λύση τους",δήλωσε σήμερα ο εκπρόσωπος του τουρκικού υπουργείου Εξωτερικών,ένα χρόνο μετά την κρίση των 'Ιμια.

"Θεωρούμε χρήσιμο να αναφέρουμε για μία ακόμη φορά τη στάση μας στο θέμα αυτό, για να ενημερωθεί σωστά η διεθνής κοινή γνώμη", είπε ο Ομερ Ακμπέλ.

"Η Τουρκία σεβόμενη τις διεθνείς συμφωνίες, δεν έχει οποιαδήποτε αντίρρηση σχετικά με τα νησιά, νησίδες και βραχονησίδες στοΑιγαίο, τα οποία αναφέρονται με τα ονόματά τους σε διεθνείς συμφωνίες,είτε οι συμφωνίες αυτές τα τοποθετούν χωρίς αμφιβολία ➡Σελ. 6

ΔΙΑΤΙΘΕΝΤΑΙ ΣΤΟ ΝΟΜΟ ΔΩΔ/ΝΗΣΟΥ 1,1 ΔΙΣ. ΔΡΧ.

ΣΗΜΑΝΤΙΚΗ ΩΘΗΣΗ ΣΤΟΝ ΑΓΡΟΤΙΚΟ ΤΟΜΕΑ ΜΕ ΚΟΙΝΟΤΙΚΟ ΠΡΟΓΡΑΜΜΑ

✓ ΑΝΑΤΕΘΗΚΕ ΣΤΗΝ ΑΝΔΩ Η ΥΛΟΠΟΙΗΣΗ ΤΟΥ «LEADER II»
✓ ΠΟΙΕΣ ΔΡΑΣΤΗΡΙΟΤΗΤΕΣ ΧΡΗΜΑΤΟΔΟΤΟΥΝΤΑΙ ΚΑΙ ΠΟΙΟΙ ΕΙΝΑΙ ΔΙΚΑΙΟΥΧΟΙ ΚΑΤΑ ΠΕΡΙΠΤΩΣΗ

Ενα πολύ σημαντικό Κοινοτικό πρόγραμμα, που πιστεύεται ότι θα δώσει αισθητή ώθηση στον πρωτογενή τομέα, βρίσκεται σε εξέλιξη στο νομό Δωδ/νήσου και σε πρώτη φάση θα απορροφήσει κονδύλια ύψους 1.1 δισ. δρχ, με προοπτικές αυξήσεως (εφόσον, φυσικά εκδηλωθεί ανάλογο ενδιαφέρον).

Πρόκειται για την Κοινοτική πρωτοβουλία «Leader II», η υλοποίηση της οποίας σε τοπικό επίπεδο ανατέθηκε στην «Αναπτυξιακή ➡Σελ. 6

ΑΠΟ ΤΟ ΛΙΜΕΝΙΚΟ ΤΑΜΕΙΟ ΔΩΔ/ΝΗΣΟΥ

ΔΕΝ ΕΛΗΦΘΗ ΑΠΟΦΑΣΗ για τα ημερόπλοια

Το θέμα της απομάκρυνσης των σκαφών από το λιμάνι του Μανδρακιού (που ταλανίζει τους τοπικούς φορείς τα τελευταία χρόνια) απασχόλησε χθες το Λιμενικό Ταμείο Δωδ/σου χωρίς όμως και να ληφθεί απόφαση, γιατί, όπως ειπώθηκε, «παραμένουν αδιευκρίνιστες οι προθέσεις του Δήμου Ρόδου». Ο δήμαρχος Σύμης μάλιστα κ. Μιλτ. Σαρρής που παρίσταιο στη συνεδρίαση ως εκπρόσωπος της ΑΝΕΣ δήλωσε ότι διαπιστώνει «δίγλωσσία» μεταξύ πολλών παραγόντων. Υστερα απ' αυτό το ΛΤΔ έκρινε σκόπιμο να προηγηθεί προ πάσης αποφάσεως συνάντηση του προέδρου του κ. Νίκου Ζωΐδη με το δήμαρχο κ. Γ. Γιαννόπουλο ➡Σελ. 6

✓ ΘΑ ΠΡΟΗΓΗΘΕΙ ΣΥΝΑΝΤΗΣΗ ΓΙΑΝΝΟΠΟΥΛΟΥ - ΖΩΪΔΗ
✓ ΟΔΗΓΙΕΣ ΑΠΟ ΤΟ ΥΕΝ ΓΙΑ ΤΟ 5ΧΙΛΙΑΡΟ

ΑΓΝΟΕΙΤΟ Η ΤΥΧΗ ΤΟΥ ΑΠΟ ΤΗΝ ΤΕΤΑΡΤΗ

Εντονη ανησυχία από την «εξαφάνιση» ενός μικρού «μότορσιπ»

ΒΡΕΘΗΚΕ ΧΘΕΣ ΣΤΗΝ ΑΛΙΜΙΑ

Η «εξαφάνιση» επί τρείς ημέρες του μοτορσιπ «Μακεδονία» χωρίς να δώσει «σημεία ζωής», προκάλεσε, λόγω της επικρατούσας κακοκαιρίας, έντονη ανησυχία μεταξύ των συγγενών του κυβερνήτη και του πληρώματος με αποτέλεσμα να ενημερωθεί (χθες) το Λιμεναρχείο Ρόδου και να αρχίσουν έρευνες.

Τελικά ➡Σελ. 6

ΕΦΑΡΜΟΣΕ ΕΤΕΡΟΧΡΟΝΙΣΜΕΝΑ ΤΟ Ν/Σ ΜΕ ΤΟ ΟΠΟΙΟ ΔΙΑΦΩΝΟΥΣΕ

ΞΑΦΝΙΚΗ ΣΤΡΟΦΗ 180° ΣΗΜΕΙΩΘΗΚΕ ΧΘΕΣ ΣΤΟ ΝΟΜΑΡΧΙΑΚΟ ΣΥΜΒΟΥΛΙΟ

✓ ΕΞΕΛΕΓΗΣΑΝ ΜΕΛΗ ΜΙΑΣ ΜΟΝΟ ΕΠΙΤΡΟΠΗΣ
✓ ΕΝΤΟΝΕΣ ΔΙΑΦΩΝΙΕΣ ΣΤΗ ΣΥΝΕΔΡΙΑΣΗ ΤΗΣ ΠΛΕΙΟΨΗΦΙΑΣ

Με ζωγραφισμένη στα πρόσωπα των νομαρχιακών συμβούλων την αγωνία για την τύχη της Νομαρχιακής Αυτοδιοίκησης, μετά την απόφαση του Σ.τ.Ε για περιορισμό των αρμοδιοτήτων της, συνεδρίασε χθες το πρωί το νομαρχιακό συμβούλιο Δωδ/σου με κύριο θέμα συζήτησης την εκλογή 4 τακτικών και 4 αναπληρωματικών μελών της επιτροπής προγραμματισμού - διοίκησης - πόρων.

Οι υπόλοιπες επιπροές της Ν.Α. καταργούνται (ενόψει της ψηφίσεως του νέου νομοσχεδίου για τη διοικητική συγκρότηση της χώρας) αλλά θα συνεχίσουν να «λειτουργούν» τυπικά για κάποιο διάστημα. Είναι προφανές ωστόσο ότι δεν μπορούν να λαμβάνουν δεσμευτικές αποφάσεις. Η απόφαση για την εκλογή μελών μιας μόνον επιτροπής εξέπληξε γιατί η μέχρι τώρα επίσημη άποψη της Ν.Α. ήταν, να διατηρηθούν οι επιτροπές μέχρι να ψηφισθεί το Ν/Σ και να τεθεί σε ισχύ.

Αλλωστε ομοφώνως το νομαρχιακό συμβούλιο είχε απορρίψει το νομοσχέδιο, βγάζοντας το σχέδόν «άχρηστο» από την αρχή ως το τέλος. Ενω αντιπροσωπεία του μετέφερε και σχετικό ψήφισμα σε κοινή σύσκεψη που είχαν πραγματοποιήσει στο Ολυμπιακό Στάδιο τα νομαρχιακά συμβούλια ➡Σελ. 6

ΟΠΩΣ ΠΡΟΕΚΥΨΕ ΑΠΟ ΕΡΕΥΝΑ

Καθαρή παρεξήγηση η μη πρόσκληση ΕΛΜΕΔ από το Πανεπιστήμιο

«Μείζον θέμα» δημιουργήθηκε από την ΕΛΜΕΔ λόγω της μη προσκλήσεως της να συμμετάσχει σε συζήτηση που έγινε στο Πανεπιστήμιο Αιγαίου πάνω σε θέματα εκπαίδευσης (πρόταση υπουργού Παιδείας Γερ. Αρσένη για «ανοικτά» Πανεπιστήμια).

Συγκεκριμένα από το δ.σ. της Α! ΕΛΜΕ Δωδ/νήσου εκδόθηκε η ακόλουθη ανακοίνωση:

ΔΕΝ ΥΠΗΡΧΕ ΠΡΟΘΕΣΗ «ΑΠΟΚΛΕΙΣΜΟΥ»

«Με έκπληξη πληροφορηθήκαμε μέσω των ανακοινώσεων του τοπικού Τύπου, την πραγματοποίηση συζήτησης, με κοινωνικούς φορείς, στο Πανεπιστήμιο Αιγαίου, με θέμα που αφορά την εκπαίδευση. Δυστυχώς, όπως φαίνεται, η παρουσία και η άποψη του συνδικαλιστικού φορέα των εκπαιδευτικών είναι περιττή.

Είμαστε αναγκασμένοι να εκφράσουμε την αντίθεση μας στο παραπάνω γεγονός και να διαμαρτυρηθούμε γενικότερα ➡Σελ. 6

ΑΠΟ ΤΟ ΝΟΜΑΡΧΙΑΚΟ ΣΥΜΒΟΥΛΙΟ ΔΩΔ/ΣΟΥ

ΨΗΦΙΣΜΑ ΔΙΑΜΑΡΤΥΡΙΑΣ για το συγκοινωνιακό

Ψήφισμα διαμαρτυρίας για τα συγκοινωνιακά προβλήματα που αντιμετωπίζουν τα νησιά του δωδ/κού συμπλέγματος εξέδωσε χθες το Νομαρχιακό Συμβούλιο ύστερα από σχετική πρόταση που κατέθεσε ο Νομαρχιακός Σύμβουλος Κάσου κ. Ν. Βρετός.

Το Νομαρχιακό Συμβούλιο ζητεί με το ψήφισμά του από τους υπουργούς Εμπορικής Ναυτιλίας και Αιγαίου να φροντίσουν για την υλοποίηση όλων των προγραμματισμένων δρομολογίων στην άγονη γραμμή της Δωδεκανήσου και την αντικατάσταση του «Σύρος Εξπρες» με άλλο ➡Σελ. 6

ΕΝΟΣ ΛΕΠΤΟΥ ΣΙΓΗ ΣΤΗ ΜΝΗΜΗ ΤΩΝ ΠΕΣΟΝΤΩΝ ΣΤΑ ΥΜΙΑ ΑΞΙΩΜΑΤΙΚΩΝ

Από ένα όνομα με παράδοση.
τώρα ...και αρτοζαχαροπλαστείο
ΣΤΑΝΗ

Εμπλουτίστε το τραπέζι σας με τα μοναδικά αρτοσκευάσματα και γλυκά της "Στάνης".
Περιοχή Ιξιάς, στο Εμπορικό Κέντρο Rhodesland (δίπλα από το AVRA BEACH), τηλ. 91422
Κεντρικό: Αγίας Αναστασίας 28, τηλ. 22266

ΚΙΝΗΜΑΤΟΓΡΑΦΟΙ

ΜΕΤΡΟΠΟΛ
Τηλ. 28400
ΔΥΟ ΠΡΟΒΟΛΕΣ 7:00 - 9:30 ΚΑΙ 9.30 - 12:00
Η καλύτερη ταινία της χρόνιας με τον μοναδικό ΜΕΛ ΓΚΙΜΠΣΟΝ σ' ένα συγκλονιστικό φιλμ που θα σας καθηλώσει!!!
RANSOM
Η ΑΠΑΓΩΓΗ
Α! ΠΡΟΒΟΛΗΣ
Η ΤΑΙΝΙΑ ΠΟΥ ΔΕΝ ΠΡΕΠΕΙ ΝΑ ΧΑΣΕΙ ΚΑΝΕΙΣ

«ΤΙΤΑΝΙΑ»
ΚΟΛΟΚΟΤΡΩΝΗ 98
DOLBY STEREO ΤΗΛ. 25876 - 64050
ΩΡΕΣ ΕΝΑΡΞΗΣ 6.00 8.00 10.00
Πέρα από την ηδονή...
Πέρα από το πόνο...
Πέρα από το πάθος...
Βρίσκεται η έκσταση...
και η μανία της σύγκρουσης
CRASH
ΠΡΩΤΑΓΩΝΙΣΤΟΥΝ
ΤΖΕΗΜΣ ΣΠΕΗΝΤΕΡ - ΧΟΛΥ ΧΑΝΤΕΡ
ΡΟΖΑΝΑ ΑΡΚΕΤ - ΗΛΙΑΣ ΚΟΤΕΑΣ
ΣΚΗΝΟΘΕΣΙΑ:
ΝΤΕΗΒΙΝΤ ΚΡΟΝΕΝΜΠΕΡΓΚ

«ΠΑΛΛΑΣ»
Τηλέφωνον 24475
ΔΥΟ ΠΡΟΒΟΛΕΣ 7.30 ΚΑΙ 9.30
Ο ΕΝΤΥ ΜΕΡΦΥ όπως δεν τον έχετε ξαναδεί ποτέ στην πιο εκρηκτική κωμωδία της χρονιάς.
ΔΑΣΚΑΛΟΣ ΓΙΑ ΚΛΑΜΑΤΑ
THE NUTTY PROFESSOR
ΠΡΩΤΑΓΩΝΙΣΤΟΥΝ:
ΕΝΤΥ ΜΕΡΦΥ
ΤΖΑΝΤΑ ΠΙΝΚΕΤ
ΝΤΕΗΒΙΝΤ ΝΙΟΥΜΑΝ

Τα πολιτιστικά



Κάνω κριτική δημιουργώντας, και όχι βρίσκοντας λάθη
ΜΙΧΑΗΛ ΑΓΓΕΛΟΣ

γράφει ο ΑΡΙΣΤΕΙΔΗΣ ΜΙΑΟΥΛΗΣ

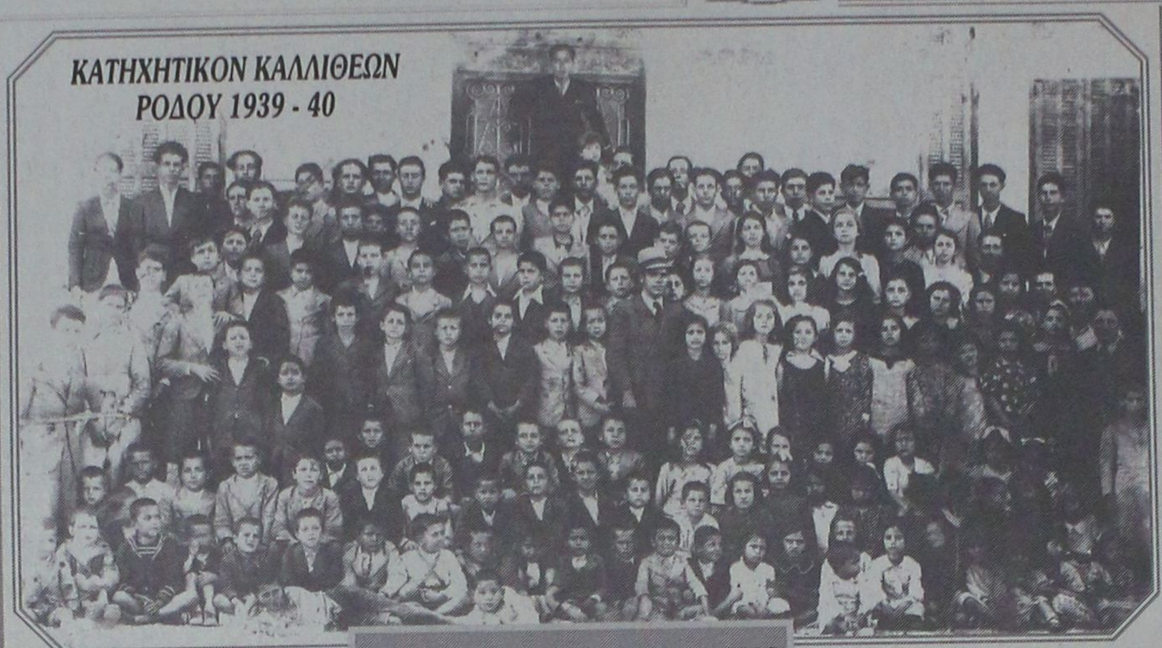

ΚΑΤΗΧΗΤΙΚΟΝ ΚΑΛΛΙΘΕΩΝ
ΡΟΔΟΥ 1939 - 40

ΟΙ ΚΑΛΥΘΙΕΣ ΤΙΜΗΣΑΝ ΔΥΟ ΔΑΣΚΑΛΟΥΣ ΤΟΥ ΓΕΝΟΥΣ

ΣΤΗΝ ΚΑΤΑΜΕΣΤΗ αίθουσα τελετών και δεξιώσεων της Κοινότητας, οι Καλυθιές τίμησαν το απόγευμα της Πέμπτης δύο «Δασκάλους του Γένους» όπως τους αποκάλεσε ο Πρωτοσύγκελος της Ιεράς Μητροπόλεως Ρόδου κ .Παίσιος· τον Εμμανουήλ Μπακίρη και τον Ηλία Κοντούρη.

Παρόντες πολλοί εκπαιδευτικοί, συνταξιούχοι και εν ενεργεία, που έφτασαν ώς τις Καλυθιές για να τιμήσουν τους δύο εκπαιδευτικούς που σηματοδότησαν μια δύσκολη για τον τόπο εποχή.

Διάχυτο το κλίμα της συγκίνησης και της εκτίμησης στο πρόσωπο των δύο τιμωμένων φορτίστηκε ακόμη περισσότερο με την συμμετοχή του Δημοτικού Σχολείου Καλυθιών, του Κατηχητικού, με την κατηχήτρια κ. Βούλα Φλεβάρη Μάστορα και της χορωδίας του κ. Στέργου Χατζηνικολάου.

Την εκδήλωση διοργάνωσαν άψογα η Εκκλησία Καλυθιών, δια των ιερέων Σέργιου Μανώλακα και Κακιού Βαγιανού και η Κοινότητα με επικεφαλής τον πρόεδρό της κ.Ιωάννη Ιατρίδη.

Τον συντονισμό της εκδήλωσης είχαν οι συνταξιούχοι εκπαιδευτικοί κ.κ. Στεργος Σωτρίλλης και Κυριάκος Βασιλάκης

Την εκδήλωση χαιρέτισε η Κοινοτάρχης Καλυθιών κ. Ι.Ιατρίδης ο οποίος είπε μεταξύ άλλων: «55 χρόνια πέρασαν απο το τελευταίο μάθημα».

Μετα απο 55 χρόνια σήμερα μαζεύτηκαν εδώ οι δάσκαλοι και οι μαθητές αυτοί που μπόρεσαν και άντεξαν στο πέρασμα του χρόνου. Σήμερα εδώ οι άνθρωποι αυτοί με πρωτοβουλία τους ξεκινούν ένα καινούργιο σχολείο που για μας είναι κάτι το ξεχωριστό. Εμείς σήμερα βλέπουμε εδώ μαζί μας, οι νεώτεροι, τους γεφυροποιούς. Τους ανθρώπους που έδεσαν τα γράμματα, τη Θρησκεία, την κοινωνία τα ήθη και τα έθιμα αυτού του χωριού. Εμείς οι κάτοικοι των Καλυθιών έχουμε μόνο να πούμε, εκπροσωπώντας όλους σας, ένα μεγάλο ευχαριστώ γιατί τα μαθήματα τα δικά σας, της εποχής εκείνης, μέσα απο δύσκολες και αντίξοες συνθήκες, υπο τη σκιά του κατακτητή κατορθώσατε να περάσετε τα μηνύματά σας.

Τα μηνύματα αυτά που για μας σήμερα είναι οδηγός γιατί τα μαθήματα απο γενιά σε γενιά μεταφέρονται. Η μικρή αυτή κοινωνία των Καλυθιών αισθάνεται ευγνωμοσύνη στους παρόντες αλλά και σ' αυτούς που έφυγαν και που σήμερα τιμούμε τη μνήμη τους... ».

Κατόπιν οι μαθήτριες του Γυμνασίου Σωτηράκη Σταματία και του Δημοτικού η Μαρία-Ειρήνη Αναστασά απήγγειλαν ποιήματα για τους Τρείς Ιεράρχες

Κύριος ομιλητής της βραδυάς ήταν ο κ. Κυριάκος Βασιλάκης ο οποίος αναφέρθηκε στην συμβολή των κατηχητικών Σχολείων κατα την περίοδο της Ιταλοκρατίας (1912-1943). Την ομιλία πλαίσιωσε με τραγούδια η χορωδία του Στέργου Χατζηνικολάου ενώ χόρεψαν μαθήτριες του Δημοτικού Σχολείου Καλυθιών, όπως «Τα ευζωνάκια»,«Καημένε Ραγιά»,«Εχε γειά καημένε κόσμε» και άλλα.

Ο κ. Φιλιππάκης αναφέρθηκε στους κυριότερους σταθμούς της Δωδεκανησιακής Ιστορίας, των τελευταίων χρόνων, άντλησε στοιχεία με προσωπικές μαρτυρίες και καταθέσεις απο τα βιβλία του Ε.Μπακίρη και Κ.Καντά και στο τέλος διάβασε ένα σύντομο βιογραφικό των τιμώμενων εκπαιδευτικών.

Και οι δύο φρόντισαν με πολλούς κινδύνους, τα κρατήσουν άσβηστη την φλόγα της Λευτεριάς και το Ελληνικό Ιδεώδες στους κατοίκους των χωριών μας, οι οποίοι εδέχοντο την πίεση των κατακτητών να αλλάξουν όχι μόνο γλώσσα και φρόνημα αλλά και την ίδια τη Θρησκεία τους.

Ενδιάμεσα της όλης εκδήλωσης αποδόθηκαν και πολλά Δωδεκανησιακά τραγούδια καθώς και κάλαντα των Καλυθιών σε στίχους του καθηγητή και μέλους της χορωδίας κ.Κώστα Κωνσταντινίδη.

Ο κ. Μανώλης Φιλιππάκης που φοιτούσε το 1941 στην Ε' Τάξη του Δημοτικού, αφηγήθηκε ένα περιστατικό που συνέβη με τους κατακτητές.

Οταν οι τιμώμενοι, συγκινημένοι, κλήθηκαν στο βήμα, οι παριστάμενοι έδειξαν τον σεβασμό τους με ένα παρατεταμένο χειροκρότημα.

Ο κ. Εμμανουήλ Μπακίρης ευχαρίστησε τους διοργανωτές και είπε μεταξύ άλλων πως επρόκειτο για «ένα μάθημα στα παιδιά ούτως ώστε να ακολουθούν το δρόμο του Θεού και να είναι βέβαιοι ότι όσες δοκιμασίες και άν συναντήσουν στο τέλος θα έρθει η επιτυχία και το βραβείο. Εκείνες τις ημέρες εκάμαμε ότι έπρεπε. Δεν περιμέναμε αναγνώριση απο κανένα. Η αναγνώριση έρχεται απο εκείνους που έχουν συνείδηση και μπορούν να κρίνουν χωρίς προκαταλήψεις».

Ο Θεολόγος καθηγητής Ιεροκήρυκας και Κατηχητής κ.Ηλίας Κουντούρης ευχαριστώντας αναφέρθηκε στους Τρείς Ιεράρχες και στα μηνύματα του έργου τους. Στους τιμώμενους απενεμήθησαν εικόνες, του Χριστού και του Προφήτη Ηλία αντίστοιχα, προσφορά της εκκλησίας των Καλυθιών, αναμνηστική χρυσή πλακέτα προσφορά της Κοινότητας Καλυθιών και μια ανθοδέσμη απο τους εκπροσώπους των κατοίκων που συμμετείχαν στα μαθήματα του Κατηχητικού της περιόδου 1937-1940.

Την πίτα ευλόγησε και έκοψε ο Πρωτοσύγκελος της Ι.Μητροπόλεως Ρόδου κ.Παίσιος, ο οποίος μεταξύ άλλων αφού μετέφερε τις ευλογίες του Σεβ.Μητροπολίτη Ρόδου κ.κ. Αποστόλου αποκάλεσε «Δασκάλους του Γένους», τους τιμώμενους οι οποίοι «αγωνίστηκαν στα δύσκολα χρόνια της σκλαβιάς για να μεταφέρουν τα Ελληνορθόδοξα Ιδεώδη, Θεό και Πατρίδα, στις αγνές ψυχές των μαθητών της εποχής εκείνης». Στο τέλος τιμήθηκαν με διπλώματα 100 περίπου κάτοικοι που συμμετείχαν στα Κατηχητικά της εποχής 1939- 1943.

Στην εκδήλωση των Καλυθιών είναι αφιερωμένο ένα μεγάλο μέρος της σημερινής εκπομπής του Ρ.Σ. Ρόδου της ΕΡΑ «Αντίλαλοι απ' τα Δωδεκάνησα», που θα μεταδοθεί στις 11.05 το πρωί. Στην ίδια εκπομπή είναι προσκεκλημένος και ο συγγραφέας Δρ Θεολογίας κ.Γεώργιος Βεργωτής.

Αναδρομή στο Παρελθόν

«η δημοκρατική της Ρόδου»

Πριν 12 χρόνια

Παρασκευή 31 Ιανουαρίου 1985

Εντονο πρωθυπουργικό ενδιαφέρον εκδηλώθηκε τις τελευταίες ημέρες για το Ιπποκράτειο Ιδρυμα της Κω.

Υστερα από σχετικό υπόμνημα που υπέβαλε στον Πρωθυπουργό κ. Ανδρέα Παπανδρέου συγκεκριμένα ο πρόεδρος του Ιδρύματος καθηγητής κ. Κλεάνθης Νικολαίδης για ηθική και υλική συμπαράσταση, ο κ. Α. Παπανδρέου ανταποκρίθηκε αμέσως και έδωσε εντολή για τη χορήγηση σε πρώτη φάση 75 εκ. δρχ για την δημιουργία αίθουσας συνεδρίων, Χωρητικότητας 400 συνέδρων. Η δημιουργία της αίθουσας αυτής πιστεύεται, ότι θα βοηθήσει πολύ και στην ανάπτυξη του συνεδριακού τουρισμού στο νησί, ύστερα μάλιστα από την διαρκώς αυξανόμενη ζήτηση ενώ θα καλύψει και άλλες πολιτιστικές δραστηριότητες της ιστορικής πόλης.

Την τρίτη θέση, μετά το αεροδρόμιο του Ελληνικού (39%) και του Ηρακλείου (14%) κατέλαβε το 1984 το αεροδρόμιο Ρόδου, το οποίο διακίνησε το 12% του συνολικού αριθμού επιβατών στη χώρα μας, προέλευσης εσωτερικού και εξωτερικού.

Αυτό ανακοινώσε χθες η Ελληνική Στατιστική Υπηρεσία με βάση τα στοιχεία που συγκέντρωσε. Στην τέταρτη θέση βρίσκεται η Κέρκυρα με ποσοστό 9%.

ΣΑΝ ΣΗΜΕΡΑ
1 Φεβρουαρίου

ΤΟ 1991... στη Νότια Αφρική, ο πρόεδρος Φεντερίκ Ντε Κλερκ κατήργησε τους τελευταίους τρεις νόμους του Απαρτχάιντ, που επέβαλανδιακρίσεις με βάση τη φυλή.

ΤΟ 1992... στο Νταβός, οι πρωθυπουργοί Ελλάδας και Τουρκίας, Κων/νος Μητσοτάκης και Σουλεϊμάν Ντεμιρέλ, συμφώνησαν ναπροχωρήσουν σε διάλογο για την επίλυση των ελληνοτουρκικώνδιαφορών και του Κυπριακού.

ΤΟ 1993... στην Καμπότζη, οι κυβερνητικές δυνάμεις εξαπέλυσαν μία από τις μεγαλύτερες επιθέσεις τους εναντίον των Ερυθρών Χμερ.

ΤΟ 1994... ο Τζέρι Ανταμς, ηγέτης της πολιτικής πτέρυγας του IRA, ΣινΦέιν, επισκέπτεται για πρώτη φορά τις ΗΠΑ, όπου συμμετέχεισε διάσκεψη για τη Βόρεια Ιρλανδία.

ΤΟ 1995... την απόλυτή πεποίθησή της ότι στην όαση της Σίβα, στην Αίγυπτο, ανακάλυψε τον τάφο του Μεγάλου Αλεξάνδρου,εξέφρασε η ελληνίδα αρχαιολόγος Λιάνα Σουβαλτζή.

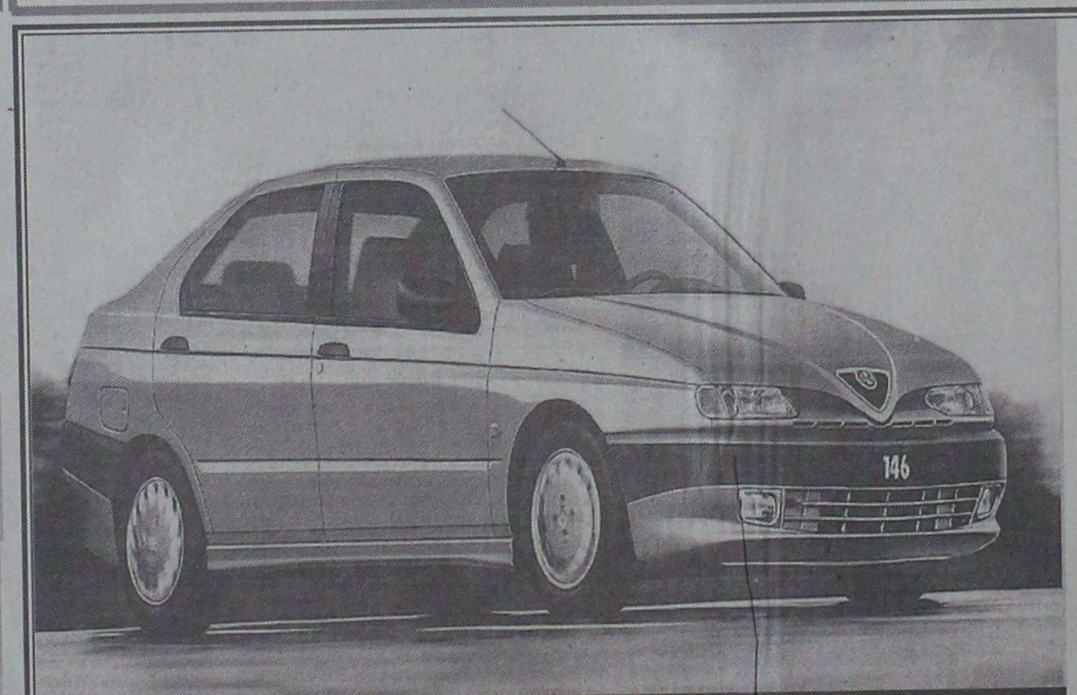

ALFA 146, Η ΝΕΑ ALFA ROMEO. ΖΗΣΤΕ ΜΑΖΙ ΤΗΣ ΜΟΝΑΔΙΚΕΣ ΟΔΗΓΙΚΕΣ ΣΥΓΚΙΝΗΣΕΙΣ. ΔΥΝΑΤΟΣ ΧΑΡΑΚΤΗΡΑΣ: ΚΙΝΗΤΗΡΕΣ BOXER 1.4, 1.6 ΚΑΙ 1.7 16V. ΣΤΑΘΕΡΗ: ΑΝΑΡΤΗΣΕΙΣ ΜΕ ΕΛΕΓΧΟΜΕΝΗ ΕΛΑΣΤΙΚΟΤΗΤΑ, ΡΥΘΜΙΖΟΜΕΝΟ ΣΕ ΥΨΟΣ ΥΔΡΑΥΛΙΚΟ ΤΙΜΟΝΙ, ABS ΚΑΤΟΠΙΝ ΠΑΡΑΓΓΕΛΙΑΣ - STANDARD ΣΤΗΝ 1.7 16V. ΑΣΦΑΛΗΣ: ΚΑΜΠΙΝΑ ΕΠΙΒΑΤΩΝ ΠΡΟΟΔΕΥΤΙΚΗΣ ΠΑΡΑΜΟΡΦΩΣΗΣ, ΠΛΕΥΡΙΚΟΙ ΔΟΚΟΙ ΑΣΦΑΛΕΙΑΣ, ΣΥΣΤΗΜΑ ΠΡΟΛΗΨΗΣ ΠΥΡΚΑΓΙΑΣ FPS, ΤΗΛΕΣΚΟΠΙΚΟΣ ΑΞΟΝΑΣ ΤΙΜΟΝΙΟΥ, ΑΕΡΟΣΑΚΟΣ ΟΔΗΓΟΥ, ΑΕΡΟΣΑΚΟΣ ΣΥΝΟΔΗΓΟΥ ΚΑΤΟΠΙΝ ΠΑΡΑΓΓΕΛΙΑΣ. ΑΝΕΤΗ: ΚΑΜΠΙΝΑ ΕΠΙΒΑΤΩΝ ΜΕ ΗΧΟΜΟΝΣΗ, ΒΕΛΟΥΔΙΝΗ ΕΠΕΝΔΥΣΗ ΣΑΛΟΝΙΟΥ, ΕΙΔΙΚΑ ΣΧΕΔΙΑΣΜΕΝΟΣ ΧΩΡΟΣ ΓΙΑ ΤΟΝ ΣΥΝΟΔΗΓΟ, ΗΛΕΚΤΡΙΚΑ ΠΑΡΑΘΥΡΑ, ΗΛΕΚΤΡΟΜΑΓΝΗΤΙΚΕΣ ΚΛΕΙΔΑΡΙΕΣ, ΜΕΓΑΛΟΣ ΧΩΡΟΣ ΑΠΟΣΚΕΥΩΝ. Η ALFA 146 ΠΡΟΣΤΑΤΕΥΕΤΑΙ ΜΕ ΤΟ ΣΥΣΤΗΜΑ IMMOBILIZER ALFA CODE. ALFA 146: ΜΙΑ ALFA ΠΟΥ ΕΧΕΙ ΟΛΑ ΟΣΑ ΑΝΑΖΗΤΑΤΕ ΣΕ ΕΝΑ ΚΟΡΥΦΑΙΟ ΑΥΤΟΚΙΝΗΤΟ. ΚΑΙ ΠΑΝΩ ΑΠ' ΟΛΑ, ΕΙΝΑΙ ALFA ROMEO.

ALFA 146.
ΠΡΟΣΩΠΙΚΟΤΗΤΑ ALFA ROMEO.

ALFA CONTACT
1+3+8
ALFA ROMEO Fiat Credit Hellas
Η Alfa Romeo συνιστά SELENIA

AUTORODOS A.E.
ΑΥΣΤΡΑΛΙΑΣ 60. ΡΟΔΟΣ, ΤΗΛ: 0241-27421

TV ΠΡΟΓΡΑΜΜΑ

ΕΤ

08.15 ΠΑΙΔΙΚΟ ΠΡΟΓΡΑΜΜΑ
08.40 ΡΙΚΙ
09.00 Ο ΜΑΓΙΚΟΣ ΚΟΣΜΟΣ ΤΟΥ ΓΙΑΝΝΟΥ
09.30 ΣΤΡΟΥΜΦΑΚΙΑ
09.55 Η ΟΡΧΗΣΤΡΑ ΤΟΥ ΟΣΚΑΡ
10.20 Η ΧΑΡΑ ΚΑΙ ΤΟ ΓΚΟΥΝΤΡΟΥΝ
10.45 ΕΠΙΧΕΙΡΗΣΗ ΜΠΑΜΠΟΥ
11.10 ΙΣΤΟΡΙΕΣ ΤΟΥ ΑΡΣΕΝ ΛΟΥΠΕΝ
11.35 ΚΛΕΙΤΟΣ ΚΑΙ ΣΙΑ
12.00 ΑΣ ΓΝΩΡΙΣΤΟΥΜΕ ΠΑΙΖΟΝΤΑΣ
13.45 ΟΙ ΔΙΚΟΙ ΜΑΣ ΑΝΘΡΩΠΟΙ
02.10 ΣΤΟ ΡΥΘΜΟ ΤΟΥ ΕΡΩΤΑ
15.00 ΕΙΔΗΣΕΙΣ
15.20 ΕΝ ΛΕΥΚΩ
17.00 ΜΑΖΙ ΣΤΟ ΤΙΜΟΝΙ
17.30 ΠΑΡΑΘΥΡΟ ΣΤΑ ΣΠΟΡ
18.00 ΕΙΔΗΣΕΙΣ ΑΚΟΛΟΥΘΕΙ Η ΣΥΝΕΧΕΙΑ ΤΗΣ ΑΘΛΗΤΙΚΗΣ ΕΚΠΟΜΠΗΣ)
21.00 ΕΙΔΗΣΕΙΣ - ΚΑΙΡΟΣ
21.50 ΕΛΛΗΝΙΚΗ ΤΑΙΝΙΑ
11.30 ΞΕΝΗ ΤΑΙΝΙΑ
00.00 ΕΙΔΗΣΕΙΣ - ΚΑΙΡΟΣ
01.20 ΜΟΥΣΙΚΟ ΠΡΟΓΡΑΜΜΑ

MEGA

07.00 ΤΑ ΜΑΠΕΤΑΚΙΑ
07.20 ΟΙ ΠΕΡΙΠΕΤΕΙΕΣ ΤΟΥ Τ-ΡΕΞ
07.45 ΤΡΑΝΣΦΟΡΜΕΡΣ
08.10 ΑΝΙΜΑΝΙΑΚΣ
08.40 ΜΠΟΝΚΕΡΣ
09.10 ΝΤΙΣΝΕΪ ΚΛΑΜΠ
11.00 ΓΚΑΡΓΚΟΙΛΣ
11.30 ΞΕΝΗ ΤΑΙΝΙΑ
13.15 MEGA STAR
14.00 ΕΙΔΗΣΕΙΣ
14.15 Η ΕΚΠΟΜΠΗ
15.30 ΑΡΧΙΖΕΙ ΤΟ ΜΑΤΣ
16.00 ΑΓΩΝΑΣ ΠΟΛΟ
17.25 ΡΑΝΤΕΒΟΥ ΣΤΑ ΤΥΦΛΑ
18.00 ΕΙΔΗΣΕΙΣ
18.30 ΕΛΛΗΝΙΚΗ ΤΑΙΝΙΑ
20.30 ΕΙΔΗΣΕΙΣ
21.15 ΠΕΣ ΤΟ ΚΑΙ ΘΑ ΓΙΝΕΙ
22.30 ΕΛΛΗΝΙΚΗ ΤΑΙΝΙΑ
00.15 ΕΙΔΗΣΕΙΣ
12.45 ΞΕΝΗ ΤΑΙΝΙΑ
03.00 ΞΕΝΗ ΤΑΙΝΙΑ
05.00 ΤΟΚ ΤΟΚ
06.00 ΦΡΑΓΚΛ ΡΟΚ

FILMNET

07.10 ΠΙΣΩ ΑΠΟ ΤΗΝ ΚΑΜΕΡΑ
08.00 ΔΥΟ ΤΡΕΛΟΙ ΤΡΕΛΟΙ ΚΟΜΑΝΤΟΣ
10.00 ΟΙ ΓΚΡΙΝΙΑΡΗΔΕΣ
12.00 ΛΕΥΚΗ ΕΠΙΤΑΓΗ
14.00 ΜΑΒΕΡΙΚ
16.15 ΔΙΑΙΤΗΤΗΣ ΓΙΑ ΠΑΝΤΡΕΜΕΝΟΥΣ
18.00 ΚΑΡΑΤΕ ΚΙΝΤΙ: Η ΝΕΑ ΓΕΝΙΑ
20.00 Ο ΝΕΟΣ ΕΦΙΑΛΤΗΣ
10.00 ΓΑΒ ΣΤΟΡΙ
00.00 Ο ΦΡΟΥΡΟΣ ΤΗΣ ΤΕΣ
01.40 ΟΝΕΙΡΕΜΕΝΑ ΚΟΡΙΤΣΙΑ
02.55 ΚΑΝΜΠΟΛ 2
04.45 ΤΟ ΠΡΑΞΙΚΟΠΗΜΑ

ΚΥΡΙΑΚΟΥ ΜΙΧ. ΧΟΝΔΡΟΥ
ΤΟ ΜΟΝΑΣΤΗΡΙ ΤΗΣ ΠΑΝΑΓΙΑΣ ΣΚΙΛΔΕΝΗΣ
(Ρόδου)
Ιστορία - Λαογραφία
Στα Βιβλιοπωλεία

ΕΤ

09.00 ΙΣΠΑΝΙΚΑ
09.14 ΓΑΛΛΙΚΑ
09.39 ΑΓΓΛΙΚΑ
09.52 ΓΕΡΜΑΝΙΚΑ
10.07 ΑΣ ΜΑΘΟΥΜΕ ΓΙΑΠΩΝΕΖΙΚΑ
10.36 ΙΤΑΛΙΚΑ
11.00 ΣΕΛΙΔΕΣ ΜΕ ΘΕΑ
12.00 ΣΑΝ ΤΡΕΛΑ ΠΟΥΛΙΑ
12.45 ΤΟ ΜΑΘΗΜΑ ΤΕΛΕΙΩΣΕ
13.00 ΧΡΥΣΕΣ ΣΥΝΤΑΓΕΣ
13.30 ΕΙΔΗΣΕΙΣ
13.40 ΕΛΛΗΝΙΚΗ ΤΑΙΝΙΑ
15.00 ΚΟΥΑΣΙΜΟΔΟΣ
15.30 ΤΟ ΠΑΝΗΓΥΡΙ ΤΩΝ ΖΩΩΝ
16.00 ΚΑΤΩ ΑΠΟ ΤΟ ΟΜΠΡΕΛΟΔΕΝΔΡΟ
16.15 ΑΡΤ ΑΤΑΚ
16.30 ΜΑΝΤΕΨΕ ΤΙ - ΠΩΣ - ΠΟΥ;
17.00 ΕΙΔΗΣΕΙΣ
17.10 ΓΟΥΙΚΕΝΤ
17.30 ΑΣΠΡΟ ΑΛΟΓΟ
18.00 ΛΙΜΠΕΡΤΙ ΣΤΡΙΤ
18.30 ΕΝΑΛΛΑΚΤΙΚΗ ΣΚΗΝΗ ΤΟΥ ΡΟΚ
19.00 ΑΤΖΕΝΤΑ
19.30 ΕΛΛΗΝΙΚΗ ΤΑΙΝΙΑ
21.00 ΚΛΗΡΩΣΗ, ΛΟΤΤΟ - ΠΡΟΤΟ
21.30 ΞΕΝΗ ΤΑΙΝΙΑ
23.00 ΕΙΔΗΣΕΙΣ - ΚΑΙΡΟΣ
23.30 ΠΡΩΤΑΘΛΗΜΑ ΠΟΔΟΣΦΑΙΡΟΥ Α' ΕΘΝΙΚΗΣ
01.00 ΚΟΡΕΛΙ

ANT1

05.45 ΓΚΑΡΦΙΛΝΤ
06.20 ΟΙ ΕΙΔΗΣΕΙΣ ΤΟΥ CBS
06.45 ΤΗΛΕΜΑΡΚΕΤΙΝΓΚ - ΤΗΛΕΑΓΟΡΑ
07.00 ΡΕΝ ΚΑΙ ΣΤΙΜΠΙ
07.30 ΜΠΑΜΠΑΡ ΤΟ ΕΛΕΦΑΝΤΑΚΙ
08.00 Ο ΚΑΛΙΜΕΡΟ ΚΑΙ ΟΙ ΦΙΛΟΙ ΤΟΥ
08.30 ΝΤΡΑΓΚΟΝΜΠΟΛ
09.00 Ο ΜΙΚΡΟΣ ΝΙΝΤΖΑ
09.30 ΧΕΛΩΝΕΣ ΝΙΝΤΖΑ ΕΝ ΔΡΑΣΕΙ
09.55 4 ΕΩΣ 14
10.00 ΣΕΙΛΟΡΜΟΥΝ
10.30 ΙΠΤΑΜΕΝΟΙ ΔΡΑΚΟΙ
10.55 4 ΕΩΣ 14
11.00 ΠΑΟΥΕΡ ΡΕΙΝΤΖΕΡΣ
11.25 4 ΕΩΣ 14
11.30 ΠΡΙΝ ΧΤΥΠΗΣΕΙ ΤΟ ΚΟΥΔΟΥΝΙ
12.00 ΑΠΟ ΤΗ ΘΕΣΗ ΤΟΥ ΟΔΗΓΟΥ
13.00 ΣΟΥΠΕΡ ΣΑΒΒΑΤΟ
14.00 ΕΙΔΗΣΕΙΣ
14.20 Ο ΠΡΙΓΚΙΠΑΣ ΤΟΥ ΜΠΕΛ ΑΙΡ
15.00 ΣΤΗ ΛΕΩΦΟΡΟ ΤΟΥ ΜΕΛΡΟΟΥΖ
16.00 ΕΛΛΗΝΙΚΗ ΤΑΙΝΙΑ
17.45 ΧΡΥΣΑ ΤΡΙΠΟΝΤΑ
18.00 ΕΙΔΗΣΕΙΣ
18.40 ΜΠΑΣΚΕΤ: ΒΑΟFIBRAN - ΠΑΝΑΘΗΝΑΪΚΟΣ
20.20 ΕΙΔΗΣΕΙΣ
21.00 ΑΠΟ ΤΗ ΘΕΣΗ ΤΟΥ ΟΔΗΓΟΥ
21.05 ΕΛΛΗΝΙΚΗ ΤΑΙΝΙΑ
23.05 ΘΕΑΤΡΟ «ΑΠΙΣΤΙΕΣ»
00.00 ΕΙΔΗΣΕΙΣ
01.45 ΞΕΝΗ ΤΑΙΝΙΑ
03.30 ΤΗΛΕΜΑΡΚΕΤΙΝΓΚ - ΤΗΛΕΑΓΟΡΑ
04.00 ΞΕΝΗ ΤΑΙΝΙΑ

TV4

12.01 ΝΤΟΚΥΜΑΝΤΕΡ
13.15 ΤΗΛΕ SHOP
13.35 ΜΟΥΣΙΚΟ ΔΙΑΛΕΙΜΜΑ
14.00 ΚΙΝΟΥΜΕΝΑ ΣΧΕΔΙΑ
15.20 ΞΕΝΗ ΤΑΙΝΙΑ
17.10 ΚΙΝΟΥΜΕΝΑ ΣΧΕΔΙΑ
18.20 ΤΗΛΕ SHOP
18.40 ΜΟΥΣΙΚΟ ΔΙΑΛΕΙΜΜΑ
19.05 «ΤΗΛΕΟΡΑΜΑ»
20.00 «ΤΟ ΓΛΥΦΙΤΖΟΥΡΙ»
21.30 ΖΟΥΜ ΣΤΑ ΓΕΓΟΝΟΤΑ
22.10 ΞΕΝΗ ΤΑΙΝΙΑ
24.00 ΝΥΧΤΕΡΙΝΑ ΣΠΟΡ

TV7

12.00 ΜΟΥΣΙΚΟ ΠΡΟΓΡΑΜΜΑ
13.00 Ο ΟΡΚΟΣ ΤΗΣ ΣΙΩΠΗΣ
14.45 ΤΗΛΕ SHOP
15.01 Η ΠΑΝΑΓΙΑ ΤΩΝ ΠΑΡΙΣΙΩΝ
16.00 ΤΟ ΚΟΡΙΤΣΙ ΦΩΤΙΑ
17.30 ΙΑΤΡΙΚΗ ΕΚΠΟΜΠΗ
18.20 ΠΟΔΟΣΦΑΙΡΟ
20.00 ΕΙΔΗΣΕΙΣ
20.30 Η ΔΙΑΘΗΚΗ ΤΟΥ ΧΡΗΜΑΤΟΣ
22.15 ΝΤΕΤΕΚΤΙΒ ΜΑΛΟΟΥΝ
23.00 ΕΙΔΗΣΕΙΣ
00.20 ACCION MUTANTE

ΗΜΕΡΗΣΙΑ ΕΦΗΜΕΡΙΔΑ
η δημοκρατική της Ρόδου
Ετος ιδρύσεως 1982
Θεμιστοκλέους Σοφούλη 77
Ταχ. Θυρίδα 339 85100 Ρόδος
Εκδότης - ιδιοκτήτης - διευθυντής:
ΒΑΣΙΛΗΣ Δ. ΑΘΑΝΑΣΙΟΥ
Τηλέφωνα: 28728, 34722, 76655, 79100, 26728, 27919
Telefax: 37333

Η ταυτότητα της Ημέρας

Καιρός

Γενική πρόγνωση καιρού Ελλάδας για σήμερα Σάββατο 1/2/96. Αρχικά σε ολόκληρη τη χώρα προβλέπονται τοπικές νεφώσεις που στα νότια θα είναι αυξημένες και θα σημειωθούν σποραδικές βροχές και αργότερα καταιγίδες. Σταδιακά οι νεφώσεις θα αυξηθούν κυρίως στη βόρεια Ελλάδα όπου θα σημειωθούν ασθενείς βροχές στα πεδινά και παροδικές χιονοπτώσεις στα ορεινά. Οι άνεμοι θα πνέουν από δυτικές διευθύνσεις ασθενείς και στα νότια μέτριοι, ενώ από το βράδυ στα βόρεια θα στραφούν σε βόρειους και θα ενισχυθούν.

ΣΑΒΒΑΤΟ
1 ΦΕΒΡΟΥΑΡΙΟΥ 1997
ΤΡΥΦΩΝΟΣ ΜΑΡΤ.,
ΑΝΑΣΤΑΣΙΟΥ
Ανατολή ηλίου 7.30'
Δύση ηλίου 17.48'
ΣΕΛΗΝΗ 22 ΗΜΕΡΩΝ

Αεροπορικά δρομολόγια

ΠΤΗΣΕΙΣ ΟΛΥΜΠΙΑΚΗΣ

Ρόδος - Αθήνα: Καθημερινά 07.15, 19.05, 22.05
Τρίτη - Τετάρτη - Παρασκευή - Κυριακή 09.25
Δευτέρα 10.25
Τρίτη - Τετάρτη - Σάββατο 14.00
Ρόδος - Θεσσαλονίκη: Δευτέρα - Τετάρτη - Παρασκευή - Κυριακή 19.05
Ρόδος - Ηράκλειο: Δευτέρα - Τετάρτη - Παρασκευή - Κυριακή 16.35
Ρόδος - Κάρπαθος: Καθημερινά πλην Σαββάτου 10.00
Δευτέρα - Τετάρτη - Παρασκευή - Σάββατο - Κυριακή 12.10
Ρόδος - Κάσος: Δευτέρα - Τετάρτη - Παρασκευή - Σάββατο - Κυριακή 12.10 (Μέσω Καρπάθου)
Ρόδος - Καστελλόριζο: Τετάρτη - Παρασκευή - Κυριακή 07.40

ΠΤΗΣΕΙΣ AIR GREECE

Για Αθήνα: - καθημερινά στις 08.00 το πρωί
Για Θεσσαλονίκη: Δευτέρα και Σάββατο στις 17.00
Για Ηράκλειο: Παρασκευή και Κυριακή στις 23.00
Επίσης καθημερινά προς Θεσσαλονίκη και Ηράκλειο μέσω Αθηνών.

Φαρμακεία

ΣΗΜΕΡΑ: διημερεύει το φαρμακείο ΦΑΝΟΥΡΑΚΗΣ Α., Κληρονομικό Φαρμακείο, Νέα Αγορά 48 (έναντι στ. ταξί), τηλ. 27420

ΣΗΜΕΡΑ: διανυκτερεύει το φαρμακείο ΜΙΧΑΛΑΚΗΣ Β., Αγίας Αναστασίας 81 (δίπλα στην εκκλησία Αγία Αναστασία), τηλ. 34282

Καύσιμα

ΣΗΜΕΡΑ:
Διανυκτερεύον πρατήριο καυσίμων
ΤΕΧΑΚΟ Αλ. Γκινάκης
Αυστραλίας 58 Περιοχή Κόβα

Ακτοπλοϊκά δρομολόγια

ΡΟΔΟΣ: Απόπλους 12.00 για Κω, Κάλυμνο, Λέρο, Πάτμο, Πειραιά

ΡΟΔΑΝΘΗ: Απόπλους 16.00 για Κω, Κάλυμνο, Πειραιά

Λαικές αγορές

Τετάρτη: στην οδό Βύρωνος (πίσω από το Στάδιο).
Πέμπτη: στην οδό Διαγοριδών.
Παρασκευή: Στην οδό Θεσ/νίκης Ανάληψη.
Σάββατο: στον Αγιο Δημήτριο.

Δέχονται το κοινό

- **ΠΕΡ/ΚΟΣ Δ/ΝΤΗΣ ΔΩΔ/ΣΟΥ** δέχεται Τρίτη & Πέμπτη 11:00 - 13:00.
- **ΝΟΜΑΡΧΗΣ** δέχεται το κοινό κάθε Τρίτη & Πέμπτη από 11.00 - 13.00
- **ΔΗΜΑΡΧΟΣ** Ρόδου δέχεται το κοινό κάθε Τετάρτη από 12.00 - 13.00
- **Ο Αντ/ρχος κ. Μαρτίνος Κανελάκης** δέχεται το κοινό ύστερα από ραντεβού
- **Ο Αντ/ρχος κ.Κ. Σκανδαλίδης** δέχεται κάθε Τρίτη - Πέμπτη από 13.00 - 14.00
- **Ο Αντ/ρχος κ. Αντώνης Αλαβέρας** δέχεται το κοινό Τρίτη και Πέμπτη 13.00 -14.00

Συνάλλαγμα

	ΑΓΟΡΑ	ΠΩΛΗΣΗ		ΑΓΟΡΑ	ΠΩΛΗΣΗ
ΔΟΛΛΑΡΙΟ Η.Π.Α	257.1200	253.490	ΚΟΡΩΝΑ ΣΟΥΗΔΙΑΣ	35.6280	35.5210
ΕΥΡΩΠΑΪΚΗ ΝΟΜ.ΜΟΝ.	304.350	303.4370	ΜΑΡΚΟ ΦΙΝΛΑΝΔΙΑΣ	52.8140	52.6560
ΜΑΡΚΟ ΓΕΡΜΑΝΙΑΣ	157.6000	171.270	ΠΕΣΕΤΑ ΙΣΠΑΝΙΑΣ	1.8610	1.8550
ΦΡΑΓΚΟ ΓΑΛΛΙΑΣ	46.6700	46.5300	ΕΣΚΟΥΔΟ ΠΟΡΤΟΓΑΛΙΑΣ	1.5720	1.5670
ΛΙΡΑ ΑΓΓΛΙΑΣ-ΣΚ.	412.1200	410.8840	ΠΕΝ ΙΑΠΩΝΙΑΣ	211.9600	211.3240
ΛΙΡΑ ΔΗΜ.ΙΡΛΑΝΔΙΑΣ	409.2500	408.0220	ΦΡΑΓΚΟ ΕΛΒΕΤΙΑΣ	181.6000	181.0550
ΦΡΑΓΚΟ ΒΕΛΓΙΟΥ	7.6365	7.6136	ΚΟΡΩΝΑ ΝΟΡΒΗΓΙΑΣ	39.6200	39.5010
ΦΙΟΡΙΝΙ ΟΛΛΑΝΔΙΑΣ	140.3100	139.8890	ΛΙΡΑ ΚΥΠΡΟΥ	524.0000	522.4280
ΛΙΡΕΤΑ ΙΤΑΛΙΑΣ	15.9780	15.9300	ΔΟΛΛΑΡΙΟ ΚΑΝΑΔΑ	190.5400	189.9680
ΣΕΛΛΙΝΙ ΑΥΣΤΡΙΑΣ	22.3950	22.3280	ΔΟΛΛΑΡΙΟ ΑΥΣΤΡΑΛΙΑΣ	195.6950	195.1080
ΚΟΡΩΝΑ ΔΑΝΙΑΣ	41.3000	41.1760			

Χρήσιμα Τηλέφωνα

Άμεση δράση	100	Βλάβες ΔΕΗ	125
Πυροσβεστική	23333	Πληρ. ΟΤΕ	131
Νοσοκομείο	22222	Ώρα	141
Οδική Ασφάλεια:		Φαρμακεία (Δημερ.-Διαν.)	107
EXRESS SERVICE	154	ΠΡΟ-ΠΟ • ΛΟΤΤΟ	111
HELLAS SERVICE	157	ΡΟΔΑ	26300
Ράδιο Ταξί	64712	ΚΤΕΥΛ	27706
Αστυν. Διεύθυνση	27653	ΕΒΕΔ	22281
Ασφάλεια	23294	Δικηγορικός Σύλλογος	27469
Τμήμα Τάξης	23849	Εμπορικός Σύλλογος	35255
Τροχαία	26480	Ολυμπιακή - Κρατήσεις	24555
Λιμεναρχείο	28888	ΔΑΝΕ	77070
Δασαρχείο	191	ΙΚΑ	64912
Τελωνείο	27703	ΤΑΞΥ	68701-3
Υγειονομείο	26666	ΟΑΕΔ	23265
Μητρόπολη	23274	Εργατικό Κέντρο	24730
Νομαρχία	74000	Αρχαιολογία	34719
Δήμος Ρόδου	30113	Περιφ. Δ/ντής	38174 - 38175
Βλάβες ΟΤΕ	121	AIRGREECE	36095

Εσωτερικές Ειδήσεις

ΔΗΛΩΣΕΙΣ ΣΗΜΙΤΗ ΓΙΑ ΚΙΝΗΤΟΠΟΙΗΣΕΙΣ

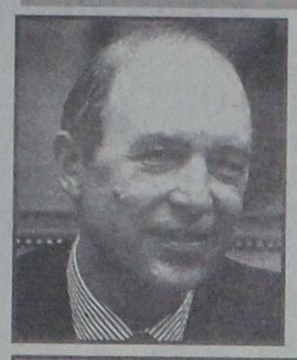

ΑΘΗΝΑ 31 (ΑΠΕ)

Ηόποια κοινωνική κινητοποίηση αντιμετωπίζεται με διάλογο, με πειθώ αλλά και με αποφασιστικότητα,τόνισε σήμερα στη Βουλή ο Πρωθυπουργός Κώστας Σημίτης, απαντώντας σε ερώτηση του προέδρου του ΔΗΚΚΙ Δημήτρη Τσοβόλα,για τις αγροτικές κινητοποιήσεις.

Ο Πρωθυπουργός απαντώντας στις επικρίσεις του κ. Τσοβόλα ότι η κυβέρνηση έχει επιδείξει αυταρχισμό,δήλωσε ότι αυταρχισμός είναι να κλείνεις τους δρόμους και να μην κυκλοφορούν ελεύθερα οι πολίτες, αυταρχισμός είναι τα μπλόκα,αυταρχισμός είναι να προκαλείς ζημιές στις περιουσίες των άλλων και ακόμη αυταρχισμός είναι να θέτεις το δικό σου συμφέρον υπεράνω όλων των άλλων.

Ο κ. Σημίτης είπε ότι δεν μπορεί να επικρατήσει μια κοινωνία της αυθαιρεσίας και πρόσθεσε ότι η κυβέρνηση δεν θα δεχθεί συμπεριφορές αντίθετες με αυτά που ορίζουν οι νόμοι και το Σύνταγμα.

Ο Πρόεδρος του ΔΗΚΚΙ χαρακτήρισε κοινωνικά αδιέξοδη και ανάλγητη την πολιτική της κυβέρνησης και τόνισε ότι με αυταρχικές μεθοδεύσεις και με αστυνομικές πρακτικές προσπαθεί η κυβέρνηση να τρομοκρατήσει τους αγρότες και να προκαλέσει"κοινωνικό εμφύλιο".Ακόμη ο κ.Δ.Τσοβόλας είπε ότι η κυβέρνηση ακολουθεί ολισθηρό και αντιδημοκρατικό δρόμο και επέκρινε τους υπουργούς,που ,όπως είπε, προκαλούν και υβρίζουν τους αγρότες,αντί να κάνουν διάλογο.

Ο Πρωθυπουργός επεσήμανε ότι άλλοι είναι που ακολουθούν αυταρχικές συμπεριφορές,ενώ η κυβέρνηση έχει κάνει διάλογο με τους αγρότες και μάλιστα έχει λάβει μια σειρά μετρων για τα προβλήματα τους.

ΑΚΑΡΠΗ Η ΣΥΝΑΝΤΗΣΗ ΜΕ ΤΟΥΣ ΚΑΘΗΓΗΤΕΣ

ΑΘΗΝΑ, 31 (ΑΠΕ)

«Ακαρπη» χαρακτήρισε ο Πρόεδρος της ΟΛΜΕ Νίκος Τσούλιας τη συνάντηση που ειχε το προεδρείο της Ομοσπονδίας με τον υφυπουργό παρά τω Πρωθυπουργώ Γιώργο Πασχαλίδη και τον Υφυπουργό Παιδείας Γιάννη Ανθόπουλο το μεσημέρι στη Βουλή,ενώ δεν αποκλείται μέσα στο Σαββατοκύριακό να υπάρξει νεα συναντηση της ΟΛΜΕ με τον Υπουργό Παιδείας Γερ.Αρσενη.

"Δυστυχώς η κυβέρνηση δεν έχει συνειδητοποιησει την ένταση του αγώνα των καθηγητών αλλά και το μεγάλο οικονομικό τους πρόβλημα",είπε ο κ.Τσούλιας και προσθεσε ότι"όχι μόνο δεν υποχωρούμε άλλα θα συνεχίσουμε τον αγώνα μας ,ο οποίος θα πρέπει να δικαιωθεί ,διότι φέρνουμε στις πλάτες μας τα όράματα όλων των εκπαιδευτικών της χώρας".

Σε ερώτηση για το πως σχολιάζει την άρνηση του πρωθυπουργού να συναντηθεί με το Προεδρείο της ΟΛΜΕ,ο κ.Ν.Τσούλιας απάντησε ότι "εμείς θα συνεχίσουμε να απαιτούμε συνάντηση με τον Πρωθυπουργό η οποία αν πραγματοποιηθεί θα σηματοδοτήσει άλλο χαρακτήρα στο εκπαιδευτικό πρόβλημα της χώρας".Ο Πρόεδρος της ΟΛΜΕ τόνισε ακόμη ότι "είπαμε στην κυβέρνηση αν είναι να μας δώσει τις αυξήσεις να μας τις δώσει τώρα και όχι αργότερα,για παράδειγμα τον Ιούνιο,που θα γίνουν οι γενικές εξετάσεις".

Το προεδρείο της ΟΛΜΕ επέδωσε ψήφισμα στον κ. Πασχαλίδη στο οποίο αναφέρονται αναλυτικά τα αιτήματα του κλάδου αλλά και η θέση τους να μην υποστείλουν τη σημαίας των κινητοποιήσεων αν δεν δικαιωθούν τα αιτήματα αυτά.

Πριν την συνάντηση είχε πραγματοποιηθεί συλλαλητήριο των καθηγητών στην Πλατεία Κάνιγγος στις 11 το πρωί και στη συνέχεια ακολούθησε πορεία προς το Μέγαρο Μαξίμου στην οποία αυτή τη φορά κυριάρχησαν οι σφυρίχτρες και τα τύμπανα ,που "συνόδευαν"το κυρίαρχο σύνθημα "δεν υποχωρούμε αν δεν δικαιωθούμε".

Οι καθηγητές φτάνοντας έξω από την Βουλή πραγματοποίησαν καθιστική διαμαρτυρία για πάνω από μία ώρα,ενώ όταν προσπάθησαν να φτάσουν στην Ηρώδου του Αττικού,στο Μέγαρο Μαξίμου,ισχυρές αστυνομικές δυνάμεις τους απώθησαν,με αποτέλεσμα να προκληθούν μικρές εντάσεις.

Η απεργία των δασκάλων

Εξάλλου,από την ερχόμενη εβδομάδα η Διδασκαλική Ομοσπονδία ξεκινάει κινητοποιήσεις με πενθήμερες (αντι για τριήμερες,όπως αρχικώς είχε αποφασισθεί) επαναλαμβανόμενες απεργίες διότι ,όπως ανέφερε ο πρόεδρος της ΔΟΕ Τάσος Παπαχαραλάμπους,"από το Υπουργείο Παιδείας παρατηρείται μία αδικαιολόγητη αλλά και προκλητική καθυστέρηση στην επίλυση των προβλημάτων των δασκάλων με αποτέλεσμα να υποβαθμίζεται ο κλάδος των 50.000 λειτουργών πρωτοβάθμιας εκπαίδευσης".

Απαντώντας σε σχετικό ερωτημα ο Πρόεδρος της ΟΛΜΕ Νίκος Τσούλιας τόνισε ότι "τελικά η υπόθεση των καθηγητών γίνεται υπόθεση της κοινωνίας και επί της ουσίας αναδεικνύεται το εκπαιδευτικό πρόβλημα της χώρας ,με όλες τις πολιτικές του διαστάσεις".

Συνάντηση Εβερτ με ΟΛΜΕ

Το προεδρείο της ΟΛΜΕ νωρίς το πρωί είχε συνάντηση με τον πρόεδρο της Νέας Δημοκρατίας Μιλτιάδη Εβερτ στον οποίο παρουσιάσθηκαν τα προβλήματα του κλάδου και η πορεία των κινητοποιήσεων των καθηγητών.

Οι καθηγητές συνεχίζουν τις κινητοποιήσεις τους και την ερχόμενη εβδομάδα,ενώ μέσα στο Σαββατοκύριακο ενδέχεται να συναντηθούν με τον υπουργό Παιδείας και Θρησκευμάτων Γεράσιμο Αρσένη,από τον οποίο έχουν ζητήσει νέα συνάντηση.

ΚΥΒΕΡΝΗΤΙΚΟΣ ΕΚΠΡΟΣΩΠΟΣ ΓΙΑ ΓΙΑΝΝΟΠΟΥΛΟ - ΓΙΚΟΝΟΓΛΟΥ

ΑΘΗΝΑ, 31 (ΑΠΕ)

Λήξαν η θεωρεί η κυβέρνηση το θέμα που δημιουργήθηκε με τη δημόσια αντιπαράθεση του υπουργού Δικαιοσύνης Ευάγγελου Γιαννόπουλου με το βουλευτή του ΠΑΣΟΚ Μόσχο Γικόνογλου.

Ο κυβερνητικός εκπρόσωπος Δ.Ρέπας σημείωσε,όμως, ότι δεν είναι ωραίο να υπάρχει αντιπαράθεση σε οξείς τόνους και μ'αυτό τον τρόπο και πρόσθεσε ότι οι δηλώσεις του υπουργού της Δικαιοσύνης παρανοήθηκαν γιατί μίλησε για συμπεριφορές και πρακτικές και δεν αποκάλεσε "γαιδούρια τους αγρότες".

Ο υπουργός Τύπου είπε μάλιστα χαρακτηριστικά, επικαλούμενος και σχετική φράση του Μαβίλη ότι "δεν υπάρχει χυδαία γλώσσα, αλλά χυδαίοι άνθρωποι". Πρέπει να σημειωθεί ,πάντως, ότι ο κ. Ρέππας είπε πως εάν κάποιοι συμπεριφέρονται με κυνικό τρόπο ή εκβιάζουν ή αυθαιρετούν,τότε μέσα στους χαρακτηρισμούς ,που μπορεί να τους αποδοθούν, μπορεί να χρησιμοποιηθούν και οι χαρακτηρισμοί του κ.Ευ. Γιαννόπουλου. Απαντώντας σε ερώτηση για τη σημερινή κινητοποίηση των αγροτών στα Τέμπη, ο κ. Ρέππας είπε ότι εφόσον η δραστηριότητά τους είναι σύννομη, τότε δεν υπάρχει πρόβλημα.Εάν ,πρόσθεσε, διαταραχθεί η νομιμότητα τότε θα υπάρξει απάντηση και η κυβέρνηση δεν θα μείνει απαθής.

ΣΑΜΑΡΑΣ: ΠΑΡΑΜΕΝΩ ΣΤΗΝ ΠΡΩΤΗ ΓΡΑΜΜΗ

ΑΘΗΝΑ, 31 (ΑΠΕ)



«Παραμένω στην πρώτη γραμμή της Πολιτικής Ανοιξης», διαβεβαίωσε ο Αντώνης Σαμαράς, τα περίπου 1.500 στελέχη του κόμματός του, που από το πρωί στην πρώτη πανελλαδική συνδιάσκεψη αποτιμούν τη μέχρι τώρα πορεία του κόμματος και αναζητούν το μέλλον του.

Σε μια εφ'όλης της ύλης ομιλία ο κ.Σαμαράς αναφέρθηκε τόσο στο εκλογικό αποτέλεσμα του Σεπτεμβρίου όσο και στην τρέχουσα επικαιρότητα.

Ιδιαίτερα σκληρός ήταν ο πρόεδρος της Πολιτικής Ανοιξης για την οργανωτική ανεπάρκεια που παρουσίασε το κόμμα τόσο πριν όσο και κατά τη διάρκεια των εκλογών. Υπήρξε στο κόμμα μια νοοτροπία δημόσιας υπηρεσίας και πολλοί αντί να κοπάξουν τον αντίπαλο τον βρήκαν δίπλα τους. Πολλές φορές αντί να υπογραμμίζουμε την πολυσυλλεκτικότητα της Ανοιξης χωριστήκαμε σε ομάδες που ανέπτυξαν απαράδεκτες συμπεριφορές, όπου πρωτοστατούσε το εγώ και η καρέκλα μου και λησμονήθηκε το εμείς και η Ανοιξη, υπογράμμισε με έμφαση ο Αντώνης Σαμαράς.

Για το εκλογικό αποτέλεσμα είπε ότι το κόμμα δεν ήταν έτοιμο για εκείνη την αναμέτρηση, καθώς πολλά πράγματα δεν οργανώθηκανέγκαιρα. Και αυτό ίσως γιατί οι στρατηγοί ήταν περισσότεροι από τους στρατιώτες. Ακόμα και η εκλογή του Προέδρου της Δημοκρατίας, η

ου οφείλησε τον τόπο, στοίχισε στην Πολιτική Ανοιξη. Σχετικά με την προοπτική του κόμματος τόνισε ότι μέχρι το συνέδριο πρέπει να ανοιχθεί στην κοινωνία και στο διάλογο με τον πολίτη και πρέπει να γίνουν οι αναγκαίες οργανωτικές αλλαγές. Χρειαζόμαστε χρόνο στο χρόνο, είπε ο κ.Σαμαράς,επικαλούμενος τη σχετική φράση του Φρανσουά Μιτεράν.

ΓΕΡΜΑΝΙΑ - ΕΥΡΩΠΗ - ΟΝΕ

ΒΟΝΗ, 31 (ΑΠΕ)

Ενισχύεται ολοένα και περισσότερο η πεποίθηση ότι η οικονομική και νομισματική ένωση θα αρχίσει όπως έχει προγραμματιστεί το1999 χωρίς καθυστερήσεις, βεβαιώνει η τελευταία μηνιαία σφυγμομέτρηση των εμπειρογνωμόνων που δημοσιεύει η γερμανική οικονομική εφημερίδα "Χάντελσμπλατ".

Σύμφωνα με την σφυγμομέτρηση, τα αποτελέσματα της οποίας δημοσιεύει η εφημερίδα στο "βαρόμετρο της ΟΝΕ", το ποσοστό αυτών που δηλώνουν αισιόδοξοι για τις προοπτικές της έγκαιρης έναρξης της οικονομικής και νομισματικής ενωσης έφτασε το 79% τον Ιανουάριο έναντι του 76% που είχε διαπιστωθεί ένα μήνα πριν.

Οι περισσότεροι από τους ερωτηθέντες βασίζουν την αισιοδοξία τους στην παρατηρούμενη πολιτική βούληση των ευρωπαϊκών χωρών να πληρώσουν τις προϋποθέσεις για την συμμετοχή τους στην ΟΝΕ και για την καθιέρωση κοινού νομίσματος το 1999.

Οσο για τις αντισχίες που εκφράζονται για το γεγονός ότι πολλές χώρες μέλη της Ευρωπαϊκής Ενωσης μπορεί να μην συγκεντρώσουντις απαραίτητες προϋποθέσεις βάσει των αυστηρών δημοσιονομικών κριτηρίων που έχουν καθοριστεί για την συμετοχή στην ΟΝΕ κατά την πρώτη φάση, αυτές θεωρούνται λιγότερο σοβαρές σε σχέση με την δεδηλωμένη πολιτική βούληση σχετικά με την καθιέρωση του "Ευρω", βεβαιώνουν οι οικονομικοί εμπειρογνώμονες.

«ΔΙΕΥΘΕΤΕΙΤΑΙ» Η ΔΙΕΝΕΞΗ ΜΕ ΣΚΟΠΙΑ

ΑΘΗΝΑ, 31 (ΑΠΕ)

Την διευθέτηση της διενέξεως της Ελλάδος με την ΠΓΔΜ προανήγγειλε ουσιαστικά σήμερα στη Βουλή ο υπουργός Εξωτερικών Θόδωρος Πάγκαλος,καθώς στην ομιλία του στη διάρκεια σχετικής επερώτησης της ΝΔ,δήλωσε ότι το ζήτημα πηγαίνει για κλείσιμο και πρόσθεσε ότι μια υπεύθυνη κυβέρνηση,όταν διαπιστώνει πως μια λύση είναι υπέρ του εθνικού συμφέροντος,πρέπει να την υιοθετεί και να μην υποκύπτει σε εκβιασμούς.

Ο υπουργός των Εξωτερικών παραδέχθηκε ότι επίκειται η κατάθεση της εντολής που έχει ο ειδικός διαμεσολαβητής Σάιρους Βανς και ότι πλέον όλα τα πράγματα επαφίενται στο Συμβούλιο Ασφαλείας του ΟΗΕ.

Ο κ. Πάγκαλος, ο οποίος χαρακτήρισε ετεροβαρή την "ενδιάμεση συμφωνία" με την ΠΓΔΜ, ανέφερε ότι ούτε ο πρωθυπουργός, ούτε ο ίδιος είχαν την παραμικρή ανάμιξη στη διαδρομή που είχε το θέμα αυτό τα τελευταία χρόνια.

Περιγράφοντας τις πιθανές εξελίξεις γύρω από το ζήτημα, μετά την επικείμενη κατάθεση της εντολής διαμεσολάβησης από τον κ. Βανς, ο κ. Πάγκαλος είπε ότι δύο είναι τα ενδεχόμενα:

Πρώτον ότι το Συμβούλιο Ασφαλείας θα κατοχυρώσει στη γειτονική χώρα το όνομα "Μακεδονία" και δεύτερον, στην καλύτερη περίπτωση για εμάς, θα την αναγνωρίσει σύνθετη ονομασία.

Ο Υπουργός των Εξωτερικών δήλωσε ότι το ζήτημα έχει φθάσει σε ένα τέτοιο σημείο, όπου όλα τα κόμματα και η αντιπολίτευση περισσότερο, πρέπει να λάβουν θέση σαφή και ξεκάθαρη.Και ανέφερε χαρακτηριστά τη φράση: "Φίλτατος ο νεοδημοκράτης, φιλτάτη όμως η πατρίς. Φίλτατος ο ΠΑΣΟΚος, φίλτατο και το εθνικό συμφέρον".

Στη συζήτηση παρενέβη ο επίτιμος πρόεδρος της ΝΔ κ. Κ. Μητσοτάκης, ο οποίος ανέφερε ότι το ΠΑΣΟΚ έχει δύο απόψεις ή και περισσότερες ,σε πολλά θέματα, μεταξύ των οποίων και στην εξωτερική πολιτική. Ο κ. Μητσοτάκης προέτρεψε την κυβέρνηση να πάρει σύντομα αποφάσεις για το θέμα με την ΠΓΔΜ και πρόσθεσε ότι ο κ. Πάγκαλος παρουσίασε με σκληρό και ωμό τρόπο την πραγματικότητα για το θέμα.

Ο εκπρόσωπος της ΝΔ κ. Κ. Καραμανλής ζήτησε να συγκληθεί άμεσα το Συμβούλιο των Πολιτικών Αρχηγών και ανέφερε ότι η ΝΔ δεν πρόκειται να επιδιώξει τη μικροκομματική εκμετάλλευση του θέματος, αρκεί η κυβέρνηση να ξεκαθαρίσει τί ακριβώς θέλει.

Η εκπρόσωπος του ΣΥΝ Μαρία Δαμανάκη τόνισε ότι το ζήτημα θα πρέπει να κλείσει "εδώ και τώρα" με σύνθετη ονομασία, γιατί ο χρόνος είναι σε βάρος της Ελλάδας και η ΠΓΔΜ μπορεί να ονομασθεί με το όνομα "Μακεδονία".

Τέλος, ο πρόεδρος του ΔΗΚΚΙ Δημήτρης Τσοβόλας κατηγόρησε την κυβέρνηση ότι ασκεί μυστική διπλωματία.-

ΜΕ ΛΙΓΑ ΛΟΓΙΑ

ΣΥΜΦΩΝΙΑ ΟΤΕ - INTRAKOM ΓΙΑ ΝΕΑ ΚΑΡΤΟΤΗΛΕΦΩΝΑ

ΑΘΗΝΑ, 31 (ΑΠΕ)

Νέα σύμβαση υψους 7,5 δισ δραχμών περίπου, υπεγράφη μεταξύ του ΟΤΕ και της INTAKOM,για την προμήθεια 30.000 νέων καρτοτηλεφώνων και την αναβάθμιση του Συστήματος Επιβλεψης Συντήρησης του υφιστάμενου δικτύου. Οι παραδόσεις των νέων καρτοτηλεφώνων,επποδιακου και επιπραπέζιου τύπου,προβλέπεται να ολοκληρωθούν εντός του προσεχούς ετους. Σημειώνεται ότι η INTRAKOM εχει ηδη προμηθεύσει τον ΟΤΕ με 30.000 καρτοτηλέφωνα,μετά απο Διεθνή Μειοδοτικό Διαγωνισμό που διεξήχθη το 1992. Η INTRAKOM εχει επεκτείνει τις δραστηριότητες της στην κοινόχρηστη τηλεφωνία και σε αλλες χώρες οπως Ρουμανία, Βουλγαρία, Μολδαβία, Βοσνία,Αλβανία, Γεωργία, Αρμενία και Πάκιστάν.-

ΒΟΥΛΗ - ΕΡΩΤΗΣΗ ΓΙΑ ΥΜΙΑ

ΑΘΗΝΑ, 31 (ΑΠΕ)

Το θέμα της αντιμετώπισης από την πολπεία των συγγενών των τριών αξιωματικών που σκοτώθηκαν στα Ιμια,συζητήθηκε σήμερα στη Βουλή, μετά από σχετική ερώτηση του βουλευτή του ΔΗΚΚΙ Γ. Δημαρά.

Ο Γιάννης Δημαράς τόνισε οτι η πολπεία, δεν θα πρέπει να ξεχάσει τους τρεις αξιωματικούς που θυσιάστηκαν για την πατρίδα και να τους αποδώσει τιμές,αλλά και να προβεί σε πράξεις που θα απαλύνουν τον πόνο των οικογενειών τους.

Ο υφυπουργός Εθνικής Αμυνας Δημήτρης Αποστολάκης δήλωσε ότι το υπουργείο προχώρησε σε όλες τις απαπούμενες ενέργειες για ναιμήσει τους τρεις νεκρούς αξιωματικούς και να συμπαρασταθεί στις οικογένειές τους και ανακοίνωσε ότι σε συντομοδοτικό νομοσχέδιο που θα καταιεθεί στη Βουλή θα υπάρξει ειδική διάταξη που θα δίδει επιπλέον πλεονεκτήματα στις οικογένειες των νεσόντων.-

ΚΩΝΣΤΑΝΤΟΠΟΥΛΟΣ ΓΙΑ ΑΓΡΟΤΙΚΟ

ΑΘΗΝΑ, 31 (ΑΠΕ)

Η κρίση της πολιτικής και η αναστάτωση της κοινωνίας δεν αντιμετωπίζονται με την ενίσχυση του κυβερνητικού αυταρχισμού,δήλωσε το μεσημέρι στη Βουλή ο πρόεδρος του Συνασπισμού Ν.Κωνσταντόπουλος, μετά από συνάντησή του με εκπροσώπους των αγροτών.

Ο ΣΥΝ, είπε ο κ. Κωνσταντόπουλος, προτείνει,μεταξύ άλλων,την υλοποίηση των κυβερνητικών υποσχέσεων,την παρέμβαση στον τομέα των εισροών, τη μείωση των επιτοκίων, μια πολιτική για τη μείωση της τιμής των καυσίμων, τη ρύθμιση των αγροτικών χρεών, την αναμόρφωση των ΕΛΓΑ, και την εγκατάλειψη της κυβερνητικής τακτικής για ποινικοποίηση και δικαστικες διώξεις.-

ΜΕΓΑΛΑ ΚΑΤΑΣΤΗΜΑΤΑ
ΑΡΠΑΠΟΥ
Στα καταστήματά μας θα βρείτε:
Υπόγειο: Τρόφιμα -Delicatessen
Ισόγειο: Είδη δώρων -Καλλυντικά
Ποτά -Εποχιακά
1ος Όροφος : Ανδρικά
2ος Όροφος : Γυναικεία -Παιδικά
3ος Όροφος : Ηλεκτρικά-Είδη σπιτιού
4ος Όροφος : Παιχνίδια - Αθλητικά
ΜΕΓΑΛΑ ΚΑΤΑΣΤΗΜΑΤΑ
ΑΡΠΑΠΟΥ

«ΑΠΟΛΛΩΝ»
ΣΟΥΠΕΡ ΜΑΡΚΕΤ
ΑΡΧΑΓΓΕΛΟΣ
ΠΡΟΣΦΟΡΕΣ
ΑΠΟ 10 ΜΕΧΡΙ 31/1/97

1. RIO MARE	120 γρ.	τεμάχια 3	950 δρχ.
2. ΜΑΓΙΟΝΕΖΑ KRAFT	1 Kg.		1100 δρχ.
3. FROSTIES KELLOGGS	375 γρ.		850 δρχ.
4. VIAKAL CASA	500 γρ.		550 δρχ.
5. DOVE BATH	400 γρ.		1200 δρχ.
6. ΣΑΠΟΥΝΙ LUX	125 γρ. συσκ/σια	2 τεμ.	295 δρχ.
7. ΠΑΡΜΕΖΑΝΑ ΓΚΡΑΝΑ			3900 δρχ.
8. ARIEL	4 KG.		2500 δρχ.
9. TRES (σκόνη πλυντηρίου)	8 κιλ.		3500 δρχ.
10. ΖΥΜΑΡΙΚΑ PALLANTE			130 δρχ.
11. ΑΛΕΥΡΙ για όλες τις χρήσεις DIVELLA			150 δρχ.
12. BARILLA	1 Kg.		425 δρχ.

Και... μην ξεχνάτε! Η είσοδος σας στο «ΑΠΟΛΛΩΝ» σημαίνει διπλό κέρδος!

24 Ώρες στον Κόσμο

ΤΟΥΡΚΙΑ - ΕΡΜΠΑΚΑΝ - ΣΤΡΑΤΟΣ

Αγκυρα, 31 (ΑΠΕ)

Η ηγεσία των τουρκικών ενόπλων δυνάμεων προειδοποίησε τον ισλαμιστή πρωθυπουργό Νετζμετίν Ερμπακάν ότι τάσσεται κατά της καθιέρωσης του παραδοσιακού καλύμματος της κεφαλής των γυναικών στα πανεπιστήμια και τις υπηρεσίες του δημοσίου τομέα, αναφέρουν σήμερα δημοσιεύματα των τουρκικών εφημερίδων.

Η προειδοποίηση διατυπώθηκε με αφορμή νομοσχέδιο της κυβέρνησης Ερμπακάν, το οποίο προβλέπει την άρση της απαγόρευσης που ισχύει στο θέμα αυτό και πρόκειται να κατατεθεί στη Βουλή για ψήφιση τις επόμενες ημέρες.

Σύμφωνα με την Μιλιέτ ο αρχηγός του γενικού επιτελείου Ισμαήλ Καράνταγι, κατά την χθεσινή συνάντησή του με τον πρόεδρο Σουλεϊμάν Ντεμιρέλ υπογράμμισε την "ευαισθησία" του στρατού στο θέμα αυτό, ενώ σύμφωνα με την Ραντικάλ, την διαφωνία τους εξέφρασαν και άλλοι ανώτατοι αξιωματικοί στον ίδιο τον Ερμπακάν, τον οποίο συνάντησαν την Δευτέρα.

Το κόμμα της Ευημερίας (Ρεφάχ) του Ερμπακάν υποστήριζε ανέκαθεν ότι πρέπει να επιτραπεί στους άνδρες να έχουν γενειάδα και στις γυναίκες να φορούν την παραδοσιακή μαντίλα στις δημόσιες υπηρεσίες και τα πανεπιστήμια, με το σκεπτικό ότι η απαγόρευσή τους αντίκειται στο σεβασμό των ανθρωπίνων δικαιωμάτων.

Η μαντίλα απαγορεύεται στις δημόσιες υπηρεσίες και τα εκπαιδευτικά ιδρύματα βάσει των αυστηρών αρχών του κοσμικού κράτους που καθόρισε ο Κεμάλ Ατατούρκ την δεκαετία του '20.

"Η προσπάθεια να επιτραπεί η μαντίλα στα πανεπιστήμια και την δημόσια διοίκηση θα είναι το πρώτο βήμα προς την επιβολή του ισλαμικού νόμου (σαρία)", δήλωσε η Ογια Αρασλί, βουλευτής του Λαικού Ρεπουμπλικανικού Κόμματος.

Αλλά και ο υπουργός Αμυνας Τουρχάν Ταγιάν, μέλος του κόμματος του Ορθού Δρόμου της υπουργού Εξωτερικών Τανσού Τσιλέρ, σε συνέντευξή του στη Μιλιέτ επέκρινε την τακτική του Ρεφάχ, δηλώνοντας ότι παρόμοιες πρωτοβουλίες εκ μέρους του κόμματος Ερμπακάν οδηγούν στην πόλωση της τουρκικής κοινωνίας.

ΚΥΠΡΟΣ - ΘΕΜΑ ΑΜΜΟΧΩΣΤΟΥ - ΑΙΤΗΜΑ

Λευκωσία, 31 (ΑΠΕ)

Ο Δήμος Αμμοχώστου κάλεσε τα μόνιμα μέλη του Συμβουλίου Ασφαλείας να πάρουν ολα τα μέτρα που προνοεί ο Καταστατικός Χάρτης των Ηνωμένων Εθνών, για την αποτροπή νέου εποικισμού της Αμμοχώστου, μετά τις απειλές των "Γκρίζων Λύκων".

Τό απτημα περιέχεται σε υπόμνημα που υπέβαλε σήμερα αντιπροσωπεία της πολιτικής επιτροπής του Δήμου της κατεχόμενης πόλης του Ευαγόρα,σε πρέσβεις ή εκπροσώπους των Ηνωμένων Πολιτειών, της Ρωσίας, της Κίνας ,της Βρετανίας και της Γαλλίας, στη Λευκωσία. Μέ το υπόμνημα καταδικάζεται επίσης ο παράνομος κατάπλους τουρκικών πολεμικών στο λιμάνι της Αμμοχώστου την περασμένη εβδομάδα και τονίζεται οτι δεν πρέπει να επαναληφθεί η ενέργεια αυτή, που αποτελεί παραβίαση της κυριαρχίας της Κύπρου.-

ΚΥΠΡΟΣ - ΕΛΗΞΑΝ ΟΙ ΣΤΡΑΤΙΩΤΙΚΕΣ ΑΣΚΗΣΕΙΣ

Λευκωσία, 31 (ΑΠΕ)

Ελήξαν το μεσημέρι οι στρατιωτικές ασκήσεις των Βρετανών στην περιοχή του Ακάμα που προκάλεσαν τις έντονες αντιδράσεις περιβαλλοντικών και άλλων οργανώσεων.

Σήμερα,ακούσπηκαν,στο πεδίο βολής όπου έγιναν οι ασκήσεις, εκρήξεις και ριπές αυτόματων όπλων. Στη μία μετά το μεσημέρι τα βρετανικά στρατεύματα άρχισαν να αποχωρούν από τον Ακάμα.

Σε ένδειξη διαμαρτυρίας για τις ασκήσεις, αντιπροσωπεία του Δήμου Πόλης Χρυσοχούς, με επικεφαλής τον αντιδήμαρχο, πήγε το πρωί στην περιοχή με γεωργικό ελκυστήρα,στον οποίο ήταν αναρτημένο πανό με σύνθημα για τον τερματισμό των ασκήσεων των βρετανικών στρατευμάτων.

Νέα προσπάθεια των περιβαλλοντιστών να μπουν στο πεδίο βολής, προσεγγίζοντας την περιοχή με βάρκες, ματαιώθηκε λόγω της θαλασσοταραχής. Στην περιοχή του πεδίου βολής Τζιόνι βρίσκονταν και σήμερα ισχυρές δυνάμεις της αστυνομίας για να αποτρέψουν την είσοδο διαδηλωτών.-

ΝΤΑΒΟΣ - ΚΥΠΡΟΣ - ΔΗΛΩΣΕΙΣ ΚΛΗΡΙΔΗ

Νταβός, 31 (ΑΠΕ)

Η Κύπρος θα εγκαταλείψει τα σχέδιά αγοράς ρωσικών πυραύλων, εάν υπάρξει συμφωνία με την Τουρκία γιά την επίλυση του Κυπριακού προβλήματος, δήλωσε σήμερα στο Γαλλικό Πρακτορείο ο πρόεδρος της Κυπριακής Δημοκρατίας Γλαύκος Κληρίδης. Τη δήλωση αυτή έκανε ο κ. Κληρίδης στο περιθώριο του διεθνούς οικονομικού φόρουμ, στο Νταβός της Ελβετίας.Σε ερώτηση εάν σε περίπτωση συμφωνίας η Κύπρος θα εγκατέλειπε τα σχέδιά της γιά την αγορά των ρωσικών πυραύλων, ο κ. Κληρίδης απάντησε:" Βεβαίως. Δεν έχουμε την πρόθεση να σπαταλήσουμε χρήματα". Σε συνέντευξη Τύπου στο Νταβός, ο κ. Κληρίδης τόνισε ότι θα πρέπει να γίνουν προσπάθειες γιά την επίλυση του Κυπριακού ως τον Σεπτέμβριο, γιατί μετά αρχίζει η προεκλογική περίοδος στην Κύπρο καθώς η θητεία του λήγει τον επόμενο χρόνο.

Εξωτερικές Ειδήσεις

Η ΚΥΠΡΟΣ ΓΙΑ ΕΚΘΕΣΗ ΤΟΥ ΣΤΕΗΤ ΝΤΙΠΑΡΤΜΕΝΤ

Λευκωσία, 31 (ΑΠΕ)

Ο κυβερνητικός εκπρόσωπος Γιαννάκης Κασουλίδης δήλωσε ότι δεν είναι αποδεκτός ο παραλληλισμός που- και σε αυτή την έκθεση του Στεήτ Ντιπάρτμεντ για τα ανθρώπινα δικαιώματα- υπάρχει μεταξύ της νόμιμης Κυπριακής Δημοκρατίας και του παρανόμου καθεστώτος Ντενκτάς,παρόλο που ,όπως είπε,υπήρξαν κάποιες βελτιώσεις γενικά στην ορολογία που χρησιμοποιείται.

Σε σύγκριση με προηγούμενες φορές,ανέφερε ο κ.Κασουλίδης στο ΚΥΠΕ,υπάρχει περισσότερη προσοχή στις ορολογίες,ωστόσο τόνισε με έμφαση ότι εξακολουθούμε να θεωρούμε ότι δεν μπορεί να γίνεται παραλληλισμός της νόμιμης Κυπριακής Δημοκρατίας και του καθεστώτος Ντενκτάς.

Ο κυβερνητικός εκπρόσωπος πρόσθεσε ότι το περιεχόμενο της έκθεσης απεικονίζει την κατάσταση των ανθρωπίνων δικαιωμάτων που επικρατεί στις ελεύθερες περιοχές και για τα μέτρα που η κυπριακή κυβέρνηση έλαβε για ορισμένα θέματα, για τα οποία θα μπορούσαν να τύχουν κριτικής.Ο κ. Κασουλίδης υπογράμμισε ότι η έκθεση είναι ιδιαίτερα επικριτική για τη δολοφονία στα κατεχόμενα του Τουρκοκύπριου δημοσιογράφου Κουτλού Ανταλί.

Για την αναφορά στην έκθεση του Στέπ Ντιπάρτμεντ στις εκλογές στα κατεχόμενα,ο κ. Κασουλίδης είπε ότι είναι πολύ προσεκτική και σημείωσε ότι"εξέλεξαν ηγέτη της κοινότητας , τον οποίο δεν ονομάζει Πρόεδρο και αντιπροσωπευτικά όργανα, τα οποία δεν ονομάζει Βουλή".-

ΕΚΚΛΗΣΗ ΚΛΗΡΙΔΗ ΣΤΗΝ ΔΙΕΘΝΗ ΚΟΙΝΟΤΗΤΑ

Νταβός, 31 (ΑΠΕ)



Ο πρόεδρος της Κυπριακής Δημοκρατίας Γλαύκος Κληρίδης στην συνέντευξη Τύπου που παραχώρησε στο Νταβός, οπου παρακολουθεί το Διεθνές Οικονομικό Φόρουμ, αναφερόμενος στους ρωσικούς αντιαεροπορικούς πυραύλους, τόνισε οτι σε κάθε περίπτωση δέν πρόκειται να εγκατασταθούν τουλάχιστον για τους επόμενους 18 μήνες.

Παράλληλα εκανε εκκληση στην διεθνή κοινότητα να ασκήσει μεγαλύτερη πίεση προς την Τουρκία για την επίτευξη συμφωνίας στο νησί.

Η Ευρωπαϊκή Ενωση πρέπει να κατασπίσει σαφές στην Αγκυρα οτι η ελπίδα της για ενδεχόμενη ενταξή της εξαρτάται απο την επίλυση του κυπριακού προβλήματος.

(Μια λύση) απαπεί συντονισμένες ενέργειες αποτης ΗΠΑ και τους Ευρωπαίους για να πεισπεί η Τουρκία οτι εάν συνεχίσει την κατοχή αυτού του τμήματος της Κύπρου δέν θα μπορέσει να γίνει δεκτή (στην Ευρωπαϊκή Ενωση)", ειπε ο Κληρίδης και τόνισε οτι πρέπει να "περάσουν ενα σαφές μήνυμα στην Τουρκία πως πρέπει να επιλύσει το πρόβλημα της Κύπρου".

Ο πρόεδρος Κληρίδης ανέφερε οτι η Κύπρος ειναι ετοιμη να δεχθεί μια αποστρατιωτικοποίηση, με την παρουσία στο εδαφός της μιας πολυεθνικής δύναμης, στην οποία θα συμμετάσχουν η Τουρκία και η Ελλάδα.

"Η πολυεθνική αυτή δύναμη θα εχει την εντολή απο το Συμβούλιο Ασφαλείας των Ηνωμένων Εθνών, για αμεση επέμβαση σε περίπτωση που μια απο τις κοινότητες θέσει σε κίνδυνο την αλλη ή θέσει σε κίνδυνο την ανεξαρτησία και την εδαφική ακεραιότπτα της Κυπριακής Δημοκρατίας.

Ο πρόεδρος Κληρίδης επανέλαβε, εξάλλου, την πρότασή του για αποχώρηση των ελληνοκυπριακών δυνάμεων στα 40 με 50 χιλιόμετρα απο τις σημερινές τους θέσεις, και των τουρκοκυπριακών δυνάμεων στα 20 χιλιόμετρα, προκειμένου να "αρθεί αυτή η αντιπαράθεση".

Τέλος, προειδοποίησε την Τουρκία οτι μια "στρατιωτική λύση θα εχει παρόμοιες καταστροφικές συνέπειες για ολους τους Κύπριους, τους Ελληνες και τους Τούρκους".

Η ΡΩΣΙΑ ΑΝΑΘΕΩΡΕΙ ΤΟ ΣΥΝΤΑΓΜΑ ΤΗΣ

Μόσχα, 31 (ΑΠΕ)

Ο πρόεδρος Μπόρις Γιέλτσιν, που αναρρώνει απο πνευμονία, συναντήθηκε σήμερα με τον στενό του συνεργάτη Αναπόλι Τσουμπάις καπον υπουργό Εξωτερικών Γεβγένι Πριμακόφ, στην εξοχική του κατοικία, εξω απο την Μόσχα, μετέδωσε το πρακτορείο ΙΝΤΕΡΦΑΞ.

Επικαλούμενο δηλώσεις του εκπροσώπου του Κρεμλίνου Σεργκέϊ Γιαστρεζέμπσκι, το πρακτορείο ανέφερε οτι ο ρώσος πρόεδρος συζήτησε για την αναθεώρηση του συντάγματος και τα σχέδια του NATO για την πρός ανατολάς διεύρυνση, αλλά δέν εκανε λόγο για την κατάσταση της υγείας του Γιέλτσιν. "Το (ισχύον) σύνταγμα απέδειξε την αποτελεσματικότπτά του, διαδραματίζει και θα συνεχίσει να διαδραματίζει σταθεροποιοπτικό ρόλο", τόνισε ο εκπρόσωπος. Χθές ο πρόεδρος Γιέλτσιν συναντήθηκε με τον πρόεδρο του Συνταγματικού Δικαστηρίου Βλαντιμίρ Τουμανόφ.Το INTE' ' ' δεν διευκρίνισε πόσο διήρκεσε η συνάντηση του προέδρου με τους Τσουμπάις και Πριμακόφ, που απέθλεπε στην προετοιμασία της συνάντησης που θα εχει την Κυριακή ο Γιέλτσιν με τον γάλλο πρόεδρο Ζάκ Σιράκ.

Στο Νταβός της Ελβετίας, ο ρώσος υπουργός Οικονομικών Γεβγένι Γιασίν προειδοποίησε σήμερα οτι η Ρωσία μπορεί να αντιμετωπίσει "παρατεταμένη οικονομική κρίση" εάν δέν αποδώσει η τριετής δέσμη μέτρων για την μείωση των κυβερνητικών δαπανών. Ο Γιασίν, που θεωρείται απο τις προσωπικότπτες "κλειδιά" του οικονομικού επιτελείου του Μπόρις Γιέλτσιν, απο την κατάρρευση της Σοβιετικής Ενωσης, το 1991, διατύπωσε επίσης την εικασία για πιθανή επιστροφή των Κομμουνιστών, εκτός εάν υπάρξει μεταστροφή πρίν απο το τέλος του αιώνα. "Εφόσον μπορέσουμε να εφαρμόσουμε το νέο μεταρρυθμιστικό μας πρόγραμμα, θα μπορέσουμε να επιτύχουμε ανάπτυξη 5 με 6% μέχρι το ετος 2000. Αλλά εάν αποτύχουμε θα βρεθούμε αντιμέτωποι με το ενδεχόμενο μιας παρατεταμένης υφεσης", τόνισε ο Γιασίν κατά την διάρκεια συζήτησης για την οικονομία της Ρωσίας στο διεθνές οικονομικο φόρουμ του Νταβός.

ΔΙΑΔΗΛΩΣΕΙΣ ΣΤΗΝ ΑΛΒΑΝΙΑ

Τίρανα, 31 (ΑΠΕ)

Τα κόμματα της αντιπολίτευσης στην Αλβανία, μία ημέρα υστερα απο την συγκρότηση κοινού μετώπου, ανακοίνωσαν σήμερα οτι σχεδιάζουν νέα εκδήλωση διαμαρτυρίας στο λιμάνι του Δυρραχίου, το ερχόμενο Σαββατοκύριακο, παρά τις μαζικές συλλήψεις που ακολούθησαν τις ταραχές της περασμένης εβδομάδας.

Δικαστικές αρχές ανακοίνωσαν οτι 149 ατομα συνελήφθησαν και τους απαγγέλθηκαν κατηγορίες για βία, κλοπές και ζημιές σε περιουσιακά στοιχεία του δημοσίου, ενώ οι συγκρούσεις και οι διαδηλώσεις επεκτείνονται σε ολες, σχεδόν, τις πόλεις της χώρας.

"Πρόκειται να διαδηλώσουμε σε ένδειξη διαμαρτυρίας για το κλείσιμο των εταιρειών που λειτουργούσαν με το σύστημα της πυραμίδας και να ζητήσουμε την επιστροφή ολων των χρημάτων μας", δήλωσε εκπρόσωπος του Σοσιαλιστικού Κόμματος.

Οι Σοσιαλιστές, εξι μικρότερα κόμματα και μια ενωση πρώην πολιτικών κρατουμένων συγκρότησαν χθές το Φόρουμ για τη Δημοκρατία, προκειμένου να ασκήσουν πίεση για παραίτηση της κυβέρνησης του πρωθυπουργού Αλεξάντερ Μέξι.

Το Φόρουμ εχει επίσης ζητήσει την διενέργεια επείγουσας ερευνας για το σκάνδαλο των παρατραπεζών που οδήγησε σε απόγνωση χιλιάδες Αλβανούς και προκάλεσε αρνητικές επιπτώσεις στην οικονομική αξιοπιστία της χώρας.

Η κυβερνητική εφημερίδα Rilindja Demokratike, επικαλούμενη δηλώσεις του υπουργού Εξωτερικών Τρπάν Σέχου, γράφει οτι επικρατεί πρεμία τώρα στην χώρα και οι στρατιώτες δέν φρουρούν πλέον τα κυβερνητικά κτίρια.

Η ανεξάρτητη εφημερίδα Koha Jone κατηγορεί, σε αρθρο της, την Ευρώπη οτι αδιαφορεί για το οικονομικό χάος στην Αλβανία και υποστηρίζει οτι οι ευρωπαίοι πρεσβευτές φαίνεται να ενδιαφέρονται περισσότερο να σώσουν τον πρόεδρο Μπερίσα απο το να βοηθήσουν τους οικονομικά δοκιμαζόμενους Αλβανούς.

Ο πρόεδρος Μπερίσα, ο οποίος αντιμετωπίζει την μεγαλύτερη κρίση αφότου ανέλαβε την εξουσία, πρίν απο πέντε χρόνια, προσπάθησε να εκτονώσει την αυξανόμενη ενταση διαβεβαιώνοντας οτι απο τις 5 Φεβρουαρίου θα αρχίσει η επιστροφή των χρημάτων στους αποταμιευτές.

Χθές το κοινοβούλιο, τα μέλη του οποίου στην πλειοψηφία τους ανήκουν στο κυβερνών Δημοκρατικό Κόμμα, ψήφισε και σχετικό νόμο.

ΤΟΥΡΚΙΑ - ΤΣΙΛΕΡ ΕΥΡΩΠΑΪΚΗ ΕΝΩΣΗ

Κωνσταντινούπολη, 31 (ΑΠΕ)

Η υπουργός Εξωτερικών της Τουρκίας Τανσού Τσιλέρ υποστήριξε ότι το να συναρτάται η σχέση της χώρας της με την Ευρωπαϊκή Ενωση,μετην επίλυση των ελληνοτουρκικών διαφορών, ισοδυναμεί με απόρριψη της Τουρκίας απο την Ευρώπη και κατέστησε σαφές ότι δεν αποδέχεταπις παραινέσεις γιά την αντιμετώπιση των διαφορών αυτών.

Επιστρέφοντας απο τη Ρώμη, όπου είχε συνάντηση με τους υπουργούς Εξωτερικών πέντε μεγάλων χωρών της Ευρωπαϊκής Ενωσης, η κ. Τσιλέρ είπε ότι "οι στόχοι μας και οι εξηγήσεις μας όσον αφορά το θέμα των σχέσεων με την Ελλάδα, ήταν ξεκάθαρες".

"Η Ελλάδα, διακόποντας το διάλογο για το τίποτα και εγκαθιστώντας στη "νότια" Κύπρο τους πυραύλους που πήρε από τη Ρωσία,οδήγησε τον εαυτό της σε ένα μεγάλο λάθος", είπε η κ. Τσιλέρ και πρόσθεσε ότι "κάτω από αυτές τις συνθήκες, το να τεθεί ο όρος να ξεπεραστεί η διαφωνία μεταξύ Ελλάδας και Τουρκίας, ισοδυναμεί με το να λέει η Ευρώπη στην Τουρκία "δεν σε θέλουμε"". "Η Τουρκία δεν είναι δυνατόν να δεχθεί τίποτα από αυτά," είπε κ. Τσιλέρ και κάλεσε την Ευρώπη "να το αξιολογήσει αυτό πολύ καλά".-

ΤΟΥΡΚΙΑ AWACS

Αγκυρα, 31 (ΑΠΕ)

Η Τουρκία σκοπεύει να αγοράσει τέσσερα "ιπτάμενα ραντάρ" AWACS ("αερομεταφερόμενα συστήματα έγκαιρης προειδοποίησης και ελέγχου"), αξίας περίπου 800 εκατομμυρίων δολαρίων, αναφέρει σημερινό δημοσίευμα της εφημερίδας "Ντέιλυ Νιούς" επικαλούμενο τουρκικές στρατιωτικές πηγές.

Σύμφωνα με τις ίδιες πηγές η Τουρκία θα αποστείλει την 1η Φεβρουαρίου επιστολές με τις οποίες θα ζητεί πληροφοριακό υλικό από τις εταιρείες που ενδιαφέρονται να μετάσχουν στον διαγωνισμό για την αγορά των αεροσκαφών. Το υλικό αυτό θα πρέπει να αποσταλεί το αργότερο έως τις 15 Μαρτίου στην Αγκυρα, ενώ η υποβολή των σχετικών απτίσεων συμμετοχής αναμένεται αρχίσει τον Ιούλιο. Αξιωματούχοι του γενικού επιτελείου των τουρκικών ενόπλων δυνάμεων έχουν δηλώσει ότι για την χρηματοδότηση του25ετούς προγράμματος αγοράς όπλων και των στρατιωτικών επιχειρήσεων θα απαπηθούν 150 δισ. δολάρια. Στην διάρκεια της περιόδου αυτής

ΜΕ ΛΙΓΑ ΛΟΓΙΑ

❐ ΚΥΠΡΟΣ - ΡΩΣΙΑ - ΚΥΠΡΙΑΚΟ

Λευκωσία, 31 (ΑΠΕ)

Την αποφασιστικότπτα της Ρωσίας να αποτελέσει ενεργό παράγοντα της διεθνούς δράσης για σύντομη λύση του Κυπριακού, εξέφρασε ο απεσταλμένος του ρωσικού υπουργείου Εξωτερικών Βλαντιμίρ Τσιζόφ.

Μιλώντας ύστερα απο συνάντησή του με τον προεδρεύοντα της Δημοκρατίας,Πρόεδρο της Βουλής, Σπύρο Κύπριανού, ο κ. Τζιζόφ ειπε οτι η Μόσχα,ως μόνιμο μέλος του Συμβουλίου Ασφαλείας, εχει μέρος της ευθύνης για την διατήρηση της διεθνούς ειρήνης και σταθερότπτας.Και πρόσθεσε οτι η ρωσική αποστολή δεν έχει φέρει έτοιμο σχέδιο λύσης του Κυπριακού, αλλά συζητεί με ολα τα μέρη τρόπους επίτευξης προόδου ώστε να λυθεί σύντομα το πρόβλημα. Ο κ.Τζιζόφ, που συνοδεύεται απο το βοηθό του, Αλεξάντερ Ορλόφ, ανέφερε ακόμα οτι ειναι σημαντικό- σε αυτό το στάδιο- οι δύο πλευρές στην Κύπρο να καταλήξουν σε συμφωνία πάνω στις βασικές πτυχές του Κυπριακού,η οποία να αποτελέσει τη βάση για όλες τις περαπέρω προσπάθειες.

Σε δηλώσεις του ο Πρόεδρος τους Βουλής ανέφερε οτι το ρωσικό ενδιαφέρον για το Κυπριακό ειναι μεγάλο και γνήσιο. Η Κύπρος, πρόσθεσε,εχει ενθαρρύνει και θα συνεχίσει να ενθαρρύνει τη ρωσική ανάμιξη στη διαδικασία επίλυσης του Κυπριακού.

❐ ΤΟΥΡΚΙΑ - ΔΙΑΜΑΡΤΥΡΙΑ

Κωνσταντινούπολη, 31 (ΑΠΕ)

Εναν πρωτότυπο τρόπο βρήκαν οι Τούρκοι για να πιέσουν την κυβέρνηση να ρίξει φως στο σκάνδαλο που ξέσπασε τον περασμένο Νοέμβριο με αφορμή ένα τροχαίο ατύχημα: επί ένα μήνα θα σβήνουν για ένα λεπτό όλα τα φώτα κάθε βράδυ στις 19.00, ώρα Γκρήνουιτς, ακριβώς.

Η διαμαρτυρία λέγεται "Ενός λεπτού σκοτάδι για το αιώνιο φως" και αρχίζει αύριο. Στόχος της είναι να διαλευκανθούν οι σχέσεις ανάμεσα στο κράτος και το οργανωμένο έγκλημα.

"Εκείνοι που ερευνούν το σκάνδαλο χρειάζονται υποστήριξη", δήλωσε στο πρακτορείο Ρόπερ ο οργανωτής της διαμαρτυρίας Ενγκίν Τζιν. "Εμείς οι πολίτες πρέπει να ενεργοποιηθούμε, αν δεν θέλουμε να ζούμε σε μια χώρα γεμάτη συμμορίες."

ΔΡΟΜΟΛΟΓΙΑ ΑΠΟ 28.1.97 - 9.2.97

Μια Ξεχωριστή Δεση στη Θαλασσα

ΑΝΑΧΩΡΗΣΗ ΑΠΟ ΡΟΔΟ

ΗΜ/ΝΙΑ	ΗΜΕ.	ΠΛΟΙΟ	ΩΡΑ ΑΝΑΧ.	ΠΡΟΟΡΙΣΜΟΣ
28/1	ΤΡΙ	ΡΟΔΟΣ	12.00	ΚΩ-ΚΑΛ ΛΕΡ-ΠΑΤ-ΠΕΙΡΑΙΑ
29/1	ΤΕΤ	ΠΑΤΜΟΣ	17.00	ΚΩ-ΠΕΙΡΑΙΑ
30/1	ΠΕΜ	ΡΟΔΟΣ	12.00	ΚΩ-ΚΑΛ-ΑΣΤΥΠ. ΛΕΡ-ΠΑΤ-ΠΕΙΡΑΙΑ
31/1	ΠΑΡ	ΠΑΤΜΟΣ	11.00	ΚΩ-ΣΑΜΟ-ΘΕΣΣΑΛΟΝΙΚΗ
1/2	ΣΑΒ	ΡΟΔΟΣ	12.00	ΚΩ-ΚΑΛ-ΛΕΡ-ΠΑΤ-ΠΕΙΡΑΙΑ
2/2	ΚΥΡ	ΠΑΤΜΟΣ	15.00	ΚΩ-ΚΑΛ-ΛΕΡ-ΠΑΤ ΠΕΙΡΑΙΑ
3/2	ΔΕΥ	----------	------	----------
4/2	ΤΡΙ	ΡΟΔΟΣ	12.00	ΚΩ-ΚΑΛ-ΛΕΡ ΠΑΤ-ΠΕΙΡΑΙΑ
5/2	ΤΕΤ	ΠΑΤΜΟΣ	17.00	ΚΩ-ΠΕΙΡΑΙΑ
6/2	ΠΕΜ	ΡΟΔΟΣ	12.00	ΚΩ-ΚΑΛ-ΑΣΤΥΠ.-ΛΕΡ-ΠΑΤ-ΠΕΙΡΑΙΑ
7/2	ΠΑΡ	ΠΑΤΜΟΣ	17.00	ΚΩ-ΠΕΙΡΑΙΑ
8/2	ΣΑΒ	ΡΟΔΟΣ	12.00	ΚΩ-ΚΑΛ-ΛΕΡ-ΠΑΤ-ΠΕΙΡΑΙΑ
9/2	ΚΥΡ	ΠΑΤΜΟΣ	15.00	ΚΩ-ΚΑΛ-ΛΕΡ-ΠΑΤ ΠΕΙΡΑΙΑ

ΜΑΝΤΑ Α.Ε.
Γενικός Αντιπρόσωπος της
ΔΑΝΕ SEA LINE
Νοτίου - Κεντρικής Ελλάδος και Εξωτερικού
ΚΕΝΤΡΙΚΟ ΠΡΑΚΤΟΡΕΙΟ ΡΟΔΟΥ
Αμερικής 95
τηλ. 77070 - 5 (6 γραμμές)
ώρες 8 π.μ. - 8 μ.μ.

Δ-Α-Ν-Ε- Sea Line
ΔΩΔΕΚΑΝΗΣΙΑΚΗ ΑΝΩΝΥΜΗ ΝΑΥΤΙΛΙΑΚΗ ΕΤΑΙΡΙΑ

ΓΙΑΝΝΗΣ ΝΙΚΟΛΙΔΑΚΗΣ

ΜΗΧΑΝΟΛΟΓΟΣ ΜΗΧΑΝΙΚΟΣ
ΓΑΛΛΙΑΣ 12 ΤΗΛ. 22291 35103

ΠΩΛΟΥΝΤΑΙ

Α. ΟΔΟΣ ΑΝΝΗΣ ΜΑΡΙΑΣ
-καταστήματα 80τ.μ με υπόγειο
-Γραφεία πολυτελούς κατασκευής με απεριόριστη θέα, air condition, επιφανείας 115τ.μ, 160 τ.μ., 45 τ.μ, 70τ.μ, 90 τ.μ.
- Διαμερίσματα πολυτελούς κατασκευής, μεγάλες βεράντες και θέση Parking 128τ.μ, 96τ.μ, 86τ.μ, 114τ.μ.

Β. ΟΔΟΣ ΑΙΣΧΙΝΗΣ
Διαμερίσματα απεριόριστη θέά 116τ.μ και 51 τ.μ.

Γ. ΟΔΟΣ ΠΕΙΡΑΙΩΣ
σε πολυκατοικία με Pilotis διαμερίσματα 86τ.μ, 80 τ.μ, 108τ.μ, 58τ.μ στον Α' και Β' όροφο αντίστοιχα.

Δ. ΟΔΟΣ ΚΩΝΣΤΑΝΤΙΝΟΥ ΤΣΑΛΔΑΡΗ
κατάστημα 97 τ.μ. με υπόγειο

Αν νιώθετε κάπως πεσμένοι...
Αν οι "μπαταρίες" σας έχουν εξασθενήσει..
ΤΟΤΕ...



η Θεσσαλονίκη σας περιμένει...!

Αποδράστε τώρα για λίγο
και αφεθείτε στους ρυθμούς της πόλης που ποτέ δεν κοιμάται, της πόλης των γεύσεων, της πόλης της Ιστορίας.

omikron travel services
GSA ΔΑΝΕ SEALINE FOR NORTHERN GREECE

Το δικό σας γραφείο που φροντίζει για:
• τα εισιτήρια της διακίνησης σας
• τα ξενοδοχεία της διαμονης σας
• την οργανωση των εκδρομών σας

ΓΡΑΦΕΙΑ ΘΕΣΣΑΛΟΝΙΚΗΣ: ΣΑΛΑΜΙΝΟΣ 4 , ΛΙΜΑΝΙ ΘΕΣΣΑΛΟΝΙΚΗΣ ΤΗΛ. 031-24.21.21
ΓΡΑΦΕΙΑ ΡΟΔΟΥ: ΑΜΕΡΙΚΗΣ 43 ΤΗΛ. 0241-20305

δημοκρατικά

ΥΠΑΡΧΕΙ ΑΝΤΙΚΕΙΜΕΝΙΚΗ ΠΡΑΓΜΑΤΙΚΟΤΗΤΑ
Η ΟΠΟΙΑ ΔΙΝΕΙ ΤΟ ΜΕΤΡΟ ΤΗΣ ΑΛΗΘΕΙΑΣ
(ΑΡΙΣΤΟΤΕΛΗΣ)

Η ΕΛΛΑΔΑ ΠΑΡΑΓΟΝΤΑΣ ΕΙΡΗΝΗΣ ΚΑΙ ΣΤΑΘΕΡΟΤΗΤΑΣ

Πολλά και χρήσιμα συμπεράσματα μπορούμε να αποκομίσουμε στο χρόνο, που ήδη κύλησε, από την κρίση των Ιμίων. Η Ελλάδα με την ορθή τότε απόφασή της να μη παρασυρθεί σε πολεμική περιπέτεια απέδειξε ότι αποτελεί βασικό παράγοντα ειρήνης και σταθερότητας στην περιοχή, σε αντίθεση με την τυχοδιωκτική και επικίνδυνη πολιτική, που ακολουθεί τμήμα του πολιτικοστρατιωτικού κατεστημένου της Τουρκίας.

Για πρώτη, ίσως, φορά τα τελευταία χρόνια, η Αγκυρα έμεινε τόσο έκθετη στα μάτια της διεθνούς κοινής γνώμης. Εύγλωττη απόδειξη περί αυτού αποτελεί η κοινή δήλωση του Συμβουλίου Υπουργών της ΕΕ της 15ης Ιουλίου, που καταδίκασε τη συμπεριφορά της Τουρκίας σε Αιγαίο και Κύπρο και έθεσε όρους στην Τουρκία, προκειμένου να «παρακολουθήσει» το ευρωπαϊκό γίγνεσθαι.

Εξίσου σωστή, παρά τις επιμέρους« ενστάσεις», ήταν και η επιλογή μας να ενισχύσουμε περαιτέρω το δόγμα του Ενιαίου Αμυντικού χώρου Ελλάδας- Κύπρου. Η κατεύθυνση αυτή, που εκφράσθηκε με τις αποφάσεις της Λευκωσίας να προμηθευτεί το ρωσικό πυραυλικό σύστημα S- 300 και να αναβαθμίσει την Πάφο σε αεροναυτική βάση, προκάλεσε, όπως ήταν αναμενόμενο, τις εντονότατες αντιδράσεις της άλλης πλευράς και τις γνωστές πολεμικές ιαχές, που δείχνουν ότι οι Τούρκοι φοβούνται πλέον ότι πολύ σύντομα δεν θα μπορούν να έχουν τη Μεγαλόνησο υπό την πολιτική και στρατιωτική τους ομηρία. Αλλά, ακόμη, ανησυχούν και για ένα διαφαινόμενο «άνοιγμα» του Ελληνισμού στην Ανατολική Μεσόγειο.

«ΕΜΕΙΣ ΟΦΕΙΛΟΥΜΕ ΝΑ ΑΞΙΟΠΟΙΗΣΟΥΜΕ ΤΟ ΠΛΕΟΝΕΚΤΗΜΑ ΤΗΣ ΕΝΤΑΞΗΣ, ΠΙΕΖΟΝΤΑΣ ΤΟΥΣ ΤΟΥΡΚΟΥΣ ΣΤΗΝ ΑΠΟΔΟΧΗ ΠΡΟΤΑΣΕΩΝ, ΠΟΥ ΕΞΥΠΗΡΕΤΟΥΝ ΤΙΣ ΔΙΚΕΣ ΜΑΣ ΕΘΝΙΚΕΣ ΘΕΣΕΙΣ»

Η αμυντική θωράκιση της Κύπρου αναγνωρίζεται πλέον και από επίσημα αμερικανικά χείλη (όπως ο προεδρικός σύμβουλος, Ρίτσαρντ Μπίτι,) ως αναγκαία απέναντι στην τουρκική επιβουλή. Και κινητοποιεί, αναμφιβόλως, όλους εκείνους, που επί 22 χρόνια όχι μόνον είχαν ανεχθεί τα τετελεσμένα του «Αττίλα», αλλά επέβαλαν και εμπάργκο όπλων στην Κυπριακή Δημοκρατία.

Ο παράγων εκείνος, όμως, που οδηγεί σήμερα τις Ηνωμένες Πολιτείες και άλλες δυτικές κυβερνήσεις στην αναζήτηση «δίκαιας και βιώσιμης» λυσης στο κυπριακό πρόβλημα είναι η προοπτική ένταξης στην Ευρωπαϊκή Κοινότητα. Αυτό τόσο για τη Λευκωσία, όσο και για την Αθήνα αποτελεί ένα σημαντικό «χαρτί», το οποίο θα πρέπει να παιχθεί με αριστοτεχνικό τρόπο.

Η δική μας διπλωματία δεν έχει κανένα όφελος να αποδεχθεί τη θέση της αλληλεξάρτησης ανάμεσα στη λύση και την ένταξη, που προβάλλουν οι Βρετανοί και υιοθετούν, εμμέσως πλην σαφώς, και οι Αμερικανοί. Πρέπει να επισημάνουμε σε όλους τους τόνους ότι ο διαδικασίες αυτές είναι ανεξάρτητες. Είναι προφανές ότι αν εμείς πέσουμε στην παγίδα αυτή, τότε θα παραχωρήσουμε το «κλειδί» της επίλυσης του Κυπριακού στην Αγκυρα, που θα θέσει ως όρο για την όποια διαπραγμάτευση την εισδοχή στην ΕΕ μιας ομόσπονδης Κύπρου ή ακόμη και την παράλληλη ένταξη των κατεχομένων, πράγμα, που αν γίνει, θα επισημοποιήσει όχι μόνον την υπόσταση του ψευδοκράτους, αλλά και τη διχοτόμηση του νησιού.

Φυσικά οι «εταίροι» μας είναι δεσμευμένοι ως προς το χρονοδιάγραμμα για τις ενταξιακές διαδικασίες. Ομως, δεν αποκλείεται να βρουν κάποια προσχήματα, προκειμένου να αποφύγουν να «κληρονομήσουν» αυτοί το πρόβλημα της Κύπρου ή να θέσουν εμπόδια στην αμερικανική πρωτοβουλία. Μία πρόγευση αυτών των προσχημάτων δίνει η γνωστή πρόταση των 10 σημείων του Βρετανού υπουργού Εξωτερικών, Μ. Ρίφκιντ, ο οποίος σημειώνει ότι η ένταξη της Κύπρου στην Ευρωπαϊκή Ενωση πρέπει να γίνει με τέτοιο τρόπο, που να είναι αποδεκτός και από τις δύο κοινότητες.

Εμείς οφείλουμε να αξιοποιήσουμε το πλεονέκτημα της ένταξης, πιέζοντας τους Τούρκους στην αποδοχή προτάσεων, που εξυπηρετούν τις δικές μας εθνικές θέσεις. Αλλά, αν επιδιώκεται και κάποιο «άνοιγμα» στην τουρκοκυπριακή πλευρά, αυτό μπορεί να γίνει βάσει του ανενεργού πλέον θεσμού των κοινοτικών συνελεύσεων, που διαλαμβάνεται στη συμφωνία της Ζυρίχης.

Είναι δε χρήσιμο να τονισθεί ότι δεν μπορεί σε καμία περίπτωση να δημιουργείται η εντύπωση ότι η Αθήνα απλώς συμπαρατάσσεται στις αποφάσεις της Λευκωσίας.

Γιατί μία τέτοια θέση θα μπορούσε να εκληφθεί ως «δίαυλος» απεμπλοκής της Ελλάδας, από επιλογές της Κύπρου με τις οποίες δεν είναι σύμφωνη. Η αρχή της συναπόφασης, που καθιέρωσε ο Α. Παπανδρέου, πρέπει σ' αυτή την ιδιαίτερη κρίσιμη φάση να τεθεί σε πλήρη εφαρμογή.

ΑΚΡΙΤΙΚΑ

Η αλήθεια είναι βασίλισσα και ο θρόνος της ακλόνητος
ΠΙΝΔΑΡΟΣ

κουβεντούλες με κάποιο νόημα

ΣΟΒΑΡΕΣ ΛΥΣΕΙΣ

Η δημοσιονομική κατάσταση της χώρας είναι, τουλάχιστον δύσκολη. Η περικοπή κρατικών δαπανών είναι μία αυτονόητη επιδίωξη.

Στην προσπάθειά της η Κυβέρνηση να περιορίσει κάποιες δαπάνες, είχε τη φαεινή ιδέα, να περικόψει το επίδομα των πολύτεκνων μητέρων. Και αφού δημιουργήθηκε σάλος από την απόφαση αυτή, η κυβέρνηση αναγκάσθηκε να αλλάξει την απόφασή της κατά τη συζήτηση του νομοσχεδίου στη Βουλή. Η πολύτεκνη μητέρα είναι ένα (από τα λίγα...) συμπαθητικά πρόσωπα της ελληνικής κοινωνίας. Ολοι, άλλοι από ειλικρινή στάση, άλλοι από δημαγωγική διάθεσή, δηλώνουν συμπαράσταση. Η κοινή γνώμη δύσκολα μπορεί να πεισθεί ότι η δημοσιονομική εξυγίανση θα επιτευχθεί από ένα κράτος που σπαταλά δισεκατομμύρια στις κρατικές επιχειρήσεις και οργανισμούς, χάρις στην περικοπή κάποιων συντάξεων. Και μάλιστα συντάξεων που παρέχονται σε πρόσωπα, κατά τεκμήριο, αγαθά. Το συμπέρασμα είναι ότι και η εξυγίανση απαιτεί σχεδιασμό και κυρίως, σοβαρές λύσεις...

ΠΕΡΙ ΨΥΛΛΩΝ ΚΛΠ

Το να αποκαλεί ο κυβερνητικός εκπρόσωπος τον γραμματέα του κόμματος του «ψύλλο» και τη σύζυγο του τέως προέδρου του ΠΑΣΟΚ «ζόμπι», αυτό μπορεί να αφορά ορισμένες πτυχές του εσωκομματικού παιγνίου στο κυβερνών κόμμα, ίσως και τη γλωσσική αισθητική της κυβέρνησης. Οταν όμως εξουσιοδοτημένοι από τον πρωθυπουργό υπουργοί να χειριστούν κρίσεις χαρακτηρίζουν τις κινητοποιήσεις των εργαζομένων και των αγροτών «θεατρική παράσταση» και τις αντιδράσεις άλλων κοινωνικών ομάδων «αυτοματισμό», τότε με όλο το σεβασμό προς τα πρόσωπα τους, οφείλουμε να παρατηρήσουμε ότι οι ατραποί που ακολουθούν είναι επικίνδυνοι.

Σε κάθε περίπτωση, στο τέλος των μονοπατιών αυτών, δεν θα βρουν να τους περιμένουν πρόθυμοι συνομιλητές. Κι όταν έχεις να αντιμετωπίσεις μια φωτιά που σιγοκαίει και είναι έτοιμη να φουντώσει, δεν της ρίχνεις λάδι... Να τη σβήσεις προσπαθείς!

ΝΟΙΚΙΑΣΤΕΣ...

Πόσοι άραγε έχουμε συνειδητοποιήσει ότι με τα νέα φορολογικά μέτρα για τα ακίνητα (ΦΑΠ και ιδιοκατοίκηση) είμαστε ενοικιαστές στα ίδια τα σπίτια μας; Τα μέτρα αυτά (προϊόν μάλλον διεστραμμένων εγκεφάλων) ξεσπκώνουν και πέτρες ακόμη, πόσο μάλλον... τρακτέρ.

Αν, για παράδειγμα, κάποιος φορολογούμενος είναι συγκύριος με τη συζυγό του, κατά ποσοστό 50% ο καθένας σε κύρια ιδιοκατοικούμενη κατοικία εμβαδού 160 τ.μ. και αν ο ίδιος διαθέτει εξοχική κατοικία 70 τ.μ. θα φορολογηθούν αμφότεροι με ένα ποσό της τάξεως των 200.000 δρχ. περίπου (ως δήθεν τεκμαρτό εισόδημα!!) το οποίο θα προστεθεί στο συνολικό φορολογητέο εισόδημα.

Δεν αρκεί, δηλαδή, πού το ζεύγος των φορολογουμένων πλήρωσε 26 « χαράτσια» σ' αυτό που λέμε κράτος για να αποκτήσει μετά κόπων και βασάνων το σπίτι ή τα σπίτια στα οποία ιδιοκατοικεί και ουδέν εισόδημα αποκομίζει έρχονται τώρα οι «δερβίσηδες» του υπουργείου Οικονομικών και τους ζητάνε... νοίκι για το σπίτι τους. Δεν είναι απλώς παράλογο. είναι σχιζοφρενικό. Πώς όμως μπορεί κάποιος να αντιδράσει. Αμ δεν μπορεί! Εκτός κι αν είναι... αγρότης.

ΠΕΡΙ... ΓΑΪΔΑΡΩΝ

Ο...γάιδαρος απετέλεσε το αντικείμενο των νέων δηλώσεων του υπουργού Δικαιοσύνης κ. Ευάγγ. Γιαννόπουλου!

Απαντώντας στις επικρίσεις που δέχθηκε προ ημερών για τις προηγούμενες δηλώσεις του με τις οποίες είχε χαρακτηρίσει τη συμπεριφορά των αγροτών «φασιστική», «βάρβαρη», «τραμπουκική», και «γαϊδουρινή», είπε: «Αναγκάστηκα να χρησιμοποιήσω βαριές εκφράσεις. Τα τρία πρώτα τα κατάπιαν και τους απέμεινε, η «γαϊδουρινή» συμπεριφορά, που σημαίνει, απλώς συμπεριφορά αγένειας, απρέπειας, αναξιοπρέπειας και είναι η πιο αθώα έκφραση από άποψη συνεπειών συμπεριφοράς».

Μην στενοχωριέστε και μην ανησυχείτε. Βαγγέλης είναι και θα περάσει.

«ΓΚΡΙΖΑΔΑ»

Ολα τα «καυτά θέματα της χώρας και του κόμματος εθίγησαν κατά την (προχθεσινή) συνομιλία των κκ Κ. Σημίτη και Κ. Σκανδαλίδη: Κοινωνικές και εσωκομματικές συγκρούσεις, δυσκολίες στην προσπάθεια εκσυγχρονισμού (της χώρας) και ανασυγκρότησης (του κόμματος), αλλά και το πρόβλημα που έχει ανακύψει στις σχέσεις γραμματέα με το «περιβάλλον» του πρωθυπουργού. Αποτέλεσμα: Ο κ. Σκανδαλίδης βλέπει ακόμα αρκετή «γκριζάδα», αλλά διακρίνει- όπως δήλωσε- και κάποιες αχτίδες φωτός στο... βάθος του τούνελ!

Το πρόβλημα στο ΠΑΣΟΚ ήταν πάντα και είναι και σήμερα «ποιά ομάδα θα έχει το πάνω χέρι» και θα υπαγορεύει τις αποφάσεις. Ολα τα άλλα είναι προφάσεις εν αμαρτίαις...

ΟΙ... ΒΑΝΔΑΛΟΙ

Αυτά που συμβαίνουν «διαρκώς και αδιαλείπτως» στο πάρκο του Ροδινιού, που δεν είναι περιουσία φυσικά των δημοτικών μας αρχόντων αλλά του συνόλου του ροδιακού λαού, είναι απαράδεκτα. Δείχνουν, πάντως, τον πολιτισμό και το επίπεδο μορφώσεως και χαρακτήρα όλων εκείνων, που δεν έμαθαν τίποτε άλλο στη ζωή τους από το να καταστρέφουν ό,τι βρίσκουν μπροστά τους.

Ενώπιον αυτής της καταστάσεως οι υπόλοιποι πολίτες πρέπει να αμυνθούμε. Να προστατεύσουμε την πόλη μας. Μόλις δούμε κανένα να προβαίνει σε βανδαλισμούς να του ρίξουμε πρώτα ένα γερό ξύλο και στη συνέχεια να τον παραδώσουμε στην Αστυνομία. Μπας και συμμορφωθεί ο ίδιος και παραδειγματισθούν οι υπόλοιποι...

ΕΝ ΝΟΜΙΜΟΠΟΙΕΙΤΑΙ

Ολοι οι άνθρωποι έχουν το δικαίωμα της διαφωνίας. Η ελεύθερη έκφραση γνώμης είναι δικαίωμα συνταγματικά κατοχυρωμένο. Αυτό ισχύει και για τα δημόσια πρόσωπα, μέσα ή έξω από τα «κομματικά μαντριά». Αυτό ισχύει αναμφισβητήτως και για το δημοτικό σύμβουλο της πλειοψηφίας Θεοδ. Τσιμπιδάκη. Ηταν και είναι δικαίωμα του να διαφωνεί και να καταψηφίζει τον προϋπολογισμό έστω κι αν δεν καταλαβαίνει λέξη απ' αυτόν.

Δυστυχώς στην περίπτωση του διακρίνει κανείς ταπεινά κίνητρα. Γιαυτό και η στήλη δεν τον δικαιολογεί. Σήκωσε «παντιέρα» αποκλειστικά και μόνο επειδή δεν ξαναδιορίστηκε αντιδήμαρχος.

Δεν χάρηκε δηλαδή που ήταν αντιδήμαρχος ένα χρόνο δημιουργώντας τεράστια προβλήματα ήθελε και δεύτερη θητεία.

Τέτοιους «φίλους» και «συντρόφους» δεν τους χρειάζεται η δημοτική πλειοψηφία καμιά πλειοψηφία ή μειοψηφία, γενικά κανένα κόμμα και καμιά παράταξη. Δεν χρειάζονται οι άνθρωποι που κοιτάνε στον καθρέπτη και νομίζουν ότι είναι... Μεγάλοι Ναπολέοντες ή Αϊνστάδες. Δεν έχουν δηλαδή στοιχειώδη δύναμη αυτοκριτικής και αυτογνωσίας. Και τη μόνη δύναμη που έχουν είναι οι εκβιασμοί...

Δεν μπορεί ο κ. Τσιμπιδάκης να παραμείνει άλλο στη θέση που σήμερα βρίσκεται. Τα περί... «ψήφων» είναι θεωρίες και παραμυθάκια για ανόητους ή αφελείς...

Υ.Τ.Υ.

ΟΣΙΑΛΙΣΤΙΚΑ»

Μεταφέρω αυτούσια ορισμένα τσιτάτα από το άρθρο του θαν Γιαλκέτη για το βιβλίο του Εντουαρντ Μπερνστάιν «Οι προϋποθέσεις για το σοσιαλισμό και τα καθήκοντα της σοσιαλδημοκρατίας» (Εκδόσεις Παπαζήση, 1966) από την προχθεσινή «Ελευθεροτυπία»: 1) «Ο σοσιαλισμός θα είναι το αποτέλεσμα όχι της Χιλιαστικής αναμονής μιάς τελικής και καταστροφικής κρίσης του καπιταλισμού, αλλά της ικανότητας του εργατικού κινήματος να παρεμβαίνει στα ειδικά προβλήματα, τροποποιώντας βαθμιαία τους κοινωνικούς και πολιτιστικούς συσχετισμούς» και κυρίως 2) «Ο σοσιαλισμός δεν είναι μόνον κατά την χρονολογική σειρά, αλλά και σύμφωνα με το πνευματικό περιεχόμενο, ο νόμιμος κληρονόμος του φιλελευθερισμού».

Αυτό το δεύτερο πραγματικά, εξηγεί πολλά από τα εν Ελλάδι εσχάτως τεκταινόμενα...

ΑΠΛΑ ΛΟΓΙΑ

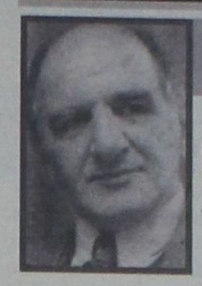

ΓΡΑΦΕΙ Ο ΓΙΩΡΓΗΣ ΜΑΣΣΑΒΕΤΑΣ
e mail:mass@aeas.net.gr

ΟΙ ΠΛΕΟΝ ΑΝΑΛΓΗΤΟΙ

Κόλλησε στο μυαλό μου ο στίχος του Μπέρναμ Μπήαμ, πού έξοχα μελοποίησε ο μεγάλος Θεοδωράκης. «Τη μάνα σου μην την πετροβολάς, όταν πεθάνει αυτό θα σε πονάει, τη μάνα σου μην την πετροβολάς, κάλιο ο πατέρας σου πετριές να φάει».

Η ελληνική πολιτεία, η Βουλή των Ελλήνων, - για την ακρίβεια η πράσινη πλειοψηφία της- αποφάσισε να πετροβολήσει τις πλέον αξιοσέβαστες ελληνιδες μητέρες. Εκείνες οι οποίες παρά τις δυσκολίες, παρά και την ανέχεια ενίοτε, αποτόλμησαν να καταστούν πολύτεκνες.

Προς τιμήν της, η κ. Ελένη Ανουσάκη υπήρξε η μόνη από ολόκληρη την κοινοβουλευτική ομάδα του ΠΑΣΟΚ, κόμματος, κατά δήλωσιν του, των μη προνομιούχων Ελλήνων, η οποία ετήρησε τον λόγο της και δεν εψήφισε το «σοσιαλιστικό» νομοσχέδιο των «εθνοκεντρικών» εκσυγχρονιστών κατά των πολυτέκνων. Πάντες οι λοιποί έβαλαν την ουρά στα σκέλια, ικανοποιήθηκαν με κάποιες «βελτιωτικές» τροπολογίες, πλήρως αντίθετες προς το πνεύμα το οποίο θα έπρεπε να διέπει μια πολιτική δημογραφικής ανάπτυξης. Και είπαν- ως συνήθως- «ναι σε όλα».

Κι όμως, Ετούτο το έθνος αντιμετωπίζει δραματικότατο δημογραφικό πρόβλημα. Δίπλα μάλιστα σε μία Τουρκία, και μία Αλβανία με ισχυρό μουσουλμανικό στοιχείο, πού χαρακτηρίζονται αμφότερες από δημογραφική έκρηξη.

Τα γνωρίζουν βεβαίως όλα αυτά. Συχνάκις άλλωστε μας εκφωνούν θερμότατους λόγους επισημαίνοντας την... υποχρέωση των Ελληνίδων να προσφέρουν περισσότερα παιδιά στην Πατρίδα. Αλλά δεν έχουν μέσα τους ψυχή να πολεμήσουν για μια υπόθεση πού είναι προεχόντως εθνική. Ετσι κυριαρχούν οι μικρολογαριασμοί. Οι οποίοι βεβαίως είναι και απατηλοί.

Διότι εκείνα πού «κέρδισαν» αδικώντας τους πολύτεκνους είναι κατά πολύ ολιγότερα από τα χρέη μεγαλοεκδοτών και καναλαρχών, για τα οποία με εξαιρετική προθυμία και ευκολία, εφευρίσκουν λύσεις.

Ειλικρινώς, στα πενηντατρία μου χρόνια, δεν θα θυμάμαι να πέρασε πλέον ανάξηητη κυβέρνηση και κυβερνητική πλειοψηφία από τούτη.

ΗΛΕΚΤΡΙΚΕΣ ΣΥΣΚΕΥΕΣ
ΑΠΛΕΣ ΚΑΙ ΕΝΤΟΙΧΙΖΟΜΕΝΕΣ
ARISTON
ΙΤΑΛΙΑΣ
Οι πιο Φροντισμένες και Φθηνότερες της Αγοράς

Στα καταστήματα Αδελφών Στεφάνου όλα τα προϊόντα Ariston Ιταλίας:
Κλιματιστικά - Απορροφητήρες Κουζίνας - Θερμοσίφωνες από 10 λίτρα μέχρι 100 λίτρα - Κουζίνες - Φούρνοι - Ψυγεία - Καταψύκτες - Ψυγειοκαταψύκτες - Πλυντήρια Ρούχων και Πιάτων - Εστίες Ηλεκτρικές μικτές και κεραμεικές - Φούρνοι Μικροκυμάτων -

ΗΛΕΚΤΡΙΚΕΣ ΣΥΣΚΕΥΕΣ ARISTON ΙΤΑΛΙΑΣ
ΑΠΛΕΣ ΚΑΙ ΕΝΤΟΙΧΙΖΟΜΕΝΕΣ:
ΜΕΓΑΛΕΣ ΕΚΠΤΩΣΕΙΣ ΜΕΧΡΙ 35%
Τηλεοράσεις - Βίντεο - Κάμερες - Στερεοφωνικά - Σι ντί - Ραδιόφωνα και Μικροσυσκευές, παντός τύπου
ΕΚΠΤΩΣΕΙΣ ΜΕΧΡΙ 25%

ΜΕΓΑΛΕΣ ΚΑΙ ΠΡΑΓΜΑΤΙΚΕΣ ΕΚΠΤΩΣΕΙΣ ΜΕΧΡΙ 35%
ΣΤΑ ΚΑΤΑΣΤΗΜΑΤΑ Ο.Ε. ΑΦΟΙ ΣΤΕΦΑΝΟΥ:
1. Δενδρινού & Χατζηαγγέλου (τέρμα Κοδριγκτώνος) Τηλ.: 22568 & 22695
2. Παλαιά Πόλη, Πλάτωνος 17-21 Τηλ.: 23836
ARISTON ΤΑ ΠΑΝΤΑ ΑΡΙΣΤΑ
ΕΛΑΤΕ ΝΑ ΒΕΒΑΙΩΘΕΙΤΕ

Η ΑΠΟΨΗ ΤΗΣ ΗΜΕΡΑΣ

Η επέτειος της παρ' ολίγον θερμής σύγκρουσης Ελλάδας - Τουρκίας στα Ιμία αναλώθηκε, τουλάχιστον δημοσίως, σε ανούσιες κομματικές και εσωκομματικές αντιπαραθέσεις για τις «ευθύνες» των χειρισμών της νύκτας εκείνης και σε μεμψιμοιρίες για τη στάση των Ευρωπαίων και Αμερικανών εταίρων μας στα προβλήματα των ελληνοτουρκικών σχέσεων. Ουδείς όμως, ως συνήθως, προσπάθησε να αναλύσει αυτή τη θέση των συμμάχων μας και να βγάλει τα συμπεράσματά του.

Μια ματιά όμως στα τελευταία στατιστικά στοιχεία της Ευρωπαϊκής Ενωσης, είναι αρκετά για να θεμελιωθεί το... αυτονόητο: Η Τουρκία διευρύνει χρόνο με τον χρόνο τις οικονομικές της συναλλαγές με την Ευρωπαϊκή Ενωση.

Ηδη, έχει καταστεί ο σημαντικότερος εμπορικός εταίρος της μεταξύ των χωρών της Μεσογείου. Οι εισαγωγές της (το 1995) από την Ενωση αυξήθηκαν κατά 44,7% και οι εξαγωγές της κατά 17%. Ταυτόχρονα, πραγματοποιείται στην Τουρκία ένα ογκώδες επενδυτικό πρόγραμμα με κύρια συμμετοχή ευρωπαϊκών επιχειρήσεων.

Εχουν την εντύπωση οι πολιτικοί μας ηγέτες ότι σε έναν κόσμο όπου η Οικονομία βρίσκεται στο επίκεντρο των ενδιαφερόντων των κυβερνήσεων, αυτά δεν λαμβάνονται υπόψη και δεν διαμορφώνουν πολιτικές; Το ερώτημα, βεβαίως, είναι ρητορικό και η απάντηση - το επαναλαμβάνουμε- αυτονόητη. Και όμως, αυτή την κρίσιμη περίοδο, η χώρα μας αναλώνει ή μάλλον σπαταλά δυνάμεις και απεμπολεί δυνατότητες ενίσχυσης της οικονομικής της δύναμης- άρα και της πολιτικής- πολιορκούμενη από πλήθος απεργών που κατά τα άλλα επιθυμούν μια χώρα δυνατή και σεβαστή διεθνώς. Ομως, πρέπει να κατανοήσουν ότι δεν μπορείς να έχεις και την πίτα ολόκληρη και τον σκύλο χορτάτο. Κάποια στιγμή πρέπει να αντιληφθούν ότι τα περιθώρια σπατάλης οικονομικών δυνατοτήτων έχουν περιοριστεί απελπιστικά.

· GRAND HOTEL ·



PIANO BAR
ACANDIA
Απολαμβάνετε κάθε βράδυ
τον καφέ ή το κοκτέιλ σας
με το φόντο σας πιανίστα
Νίκο Βασιλαράκη.

ΔΙΑΤΙΘΕΤΑΙ ΑΙΘΟΥΣΑ ΓΙΑ:
Καθε είδους εκδήλωση
Τσάγια και επιδείξεις μόδας
ΠΛΗΡΗΣ ΟΡΓΑΝΩΣΗ & ΕΞΥΠΗΡΕΤΗΣΗ

SELF SERVICE RESTAURANT
YELLOW SPOT
με ελκυστικές τιμές
Κρατήσεις: 26284



ΞΑΦΝΙΚΗ ΣΤΡΟΦΗ 180° ΣΗΜΕΙΩΘΗΚΕ ΧΘΕΣ ΣΤΟ ΝΟΜΑΡΧΙΑΚΟ ΣΥΜΒΟΥΛΙΟ

από ➡ Σελ. 1

Αττικής και Νήσων. Τι μεσολάβησε από τότε μέχρι και χθες παραμένει άγνωστο, λέγεται όμως ότι την νέα «γραμμή πλεύσης» επέβαλε, τουλάχιστον στην παράταξη της πλειοψηφίας, ο νομάρχης, ενώ «σύμπλευσε» και ο κ. Χρ. Γαμβρούδης.

Πράγματι προχθές το βράδυ συνεδρίασε εκτάκτως η πλειοψηφία του νομαρχιακού συμβουλίου (ενόψει της χθεσινής συνεδριάσεως) και ύστερα από πολύωρη συζήτηση αποφάσισε με ισχνή πλειοψηφία να προβεί στην εκλογή μιας μόνον επιτροπής. Σύμφωνα με τις πληροφορίες η πρόταση Παρασκευά δυσκολεύθηκε να περάσει. Τελικά αποφασίστηκε να είναι υποψήφιοι στην επιτροπή από την πλειοψηφία ως τακτικά μέλη οι κ.κ. Ι. Παρασκευάς (έμπορος) και Σ. Χατζησάββας και ως αναπληρωματικά οι κ.κ. Ι. Μπαϊράμης και Φωτεινή Σπανάκη, ύστερα από σχετική πρόταση του νομάρχη κ. Γ. Παρασκευά.

Χθες διεξήχθη μυστική ψηφοφορία με παρόντα 31 μέλη από τα 41 του νομαρχιακού συμβουλίου, με τα εξής αποτελέσματα:

•Τακτικά μέλη: Ι. Παρασκευάς (28), Σάββας Χατζησάββας (28) από την πλειοψηφία και Χατζής Χατζηευθυμίου (19), Αθανάσιος Αναπολιτάνος (18) από τη μειοψηφία (ο κ.Χρ. Γαμβρούδης πήρε 15 ψήφους και απεκλείσθη).

•Αναπληρωματικά μέλη: Ιωάννης Μπαϊράμης (28) και Φωτεινή Σπανάκη (21) από την πλειοψηφία και Ιωάννης Βασιλάκης (23) και Σωτήρης Φωκάς (16) από τη μειοψηφία.

Σημειώνεται ότι στο νομαρχιακό μέγαρο είχαν σχηματισθεί χθες πολλά «πηγαδάκια» σχολιάζοντας τις εξελίξεις αλλά και τις αντιδράσεις που προκλήθηκαν προχθές το βράδυ για την επίμαχη απόφαση.

Την απόφαση για το διορισμό του προέδρου της Επιτροπής θα λάβει ο νομάρχης, υποχρεωτικά όμως μεταξύ των 4 εκλεγέντων ως τακτικών μελών και πρακτικά μεταξύ των κ.κ. Σ. Χατζησάββα και Ι. Παρασκευά.

ΠΡΟΧΩΡΟΥΝ ΕΝΤΑΤΙΚΑ ΤΑ ΕΡΓΑ ΑΝΑΠΛΑΣΗΣ

από ➡ Σελ. 1

(Εθν. Μακαρίου - Πλαστήρα) και την Ελ. Βενιζέλου στα «Πλατανάκια» όπου η κεντρική νησίδα (πάρκο) θα πλακοστρωθεί, θα τοποθετηθούν καθιστικά και θα μεταφερθεί εκεί η προτομή του Ελ. Βενιζέλου που σήμερα βρίσκεται στο απέναντι «παρκάκι».

Ηδη τελείωσαν τα υδραυλικά και οι τσιμεντοστρώσεις και από χθες άρχισε η πλακόστρωση.

Εντός των προσεχών ημερών εξάλλου θα ξεκινήσουν και τα έργα για την ολοκλήρωση της πεζοδρόμησης της οδού Ορφανίδου στο Νιοχώρι τα οποία επίσης θα τελειώσουν πριν από την έναρξη της τουριστικής περιόδου.

Τα έργα στο Μόντε Σμιθ έχουν προσωρινά σταματήσει, αλλά όπως δήλωσε ο κ. Γ. Καρυδάκης πρόκειται να αρχίσουν και πάλι σε σύντομο χρονικό διάστημα, και θα ολοκληρωθούν εντός του καλοκαιριού. Πρόκειται για ένα πολύ σημαντικό έργο ανάπλασης που σίγουρα θα αναβαθμίσει την μέχρι τώρα εγκαταλειμμένη αυτή περιοχή της πόλεως.

Οσον αφορά την νεοσύστατη υπηρεσία πολεοδομίας του Δήμου Ροδίων έχει ολοκληρωθεί η μεταφορά της στο κτίριο δίπλα από τον ΔΟΝΑ και έχουν αρχίσει να εκδίδονται οι πρώτες οικοδομικές άδειες. Επίσης γίνεται καταγραφή αυθαιρέτων στο κέντρο της πόλεως ενώ γίνονται συχνοί έλεγχοι για την αποτροπή δημιουργίας νέων που θα δημιουργούσαν νέα προβλήματα και νέες εντάσεις.

ΨΗΦΙΣΜΑ ΔΙΑΜΑΡΤΥΡΙΑΣ ΓΙΑ ΤΟ ΣΥΓΚΟΙΝΩΝΙΑΚΟ

από ➡ Σελ. 1

πλοίο μεγαλύτερο και πιο σύγχρονο διότι, υποβαθμίζει τα νησιά μας.

Κατά τη χθεσινή του συνεδρίαση το Νομαρχιακό Συμβούλιο ύστερα από πρόταση του κ. Δ. Ταυλάριου έκανε ειδική αναφορά και κράτησε 1' σιγή στη μνήμη των τριών πεσόντων αξιωματικών του Πολεμικού Ναυτικού πριν από ένα χρόνο ακριβώς στα Υμια.

Επίσης το Νομαρχιακό Συμβούλιο γνωμοδότησε θετικά για την ίδρυση Αγροτικού Ιατρείου στην Ψίνθο ύστερα από σχετική πρόταση που κατέθεσε ο Νομαρχιακός Σύμβουλος κ. Σ. Παμπάκας.

Στα πλαίσια της τροποποίησης του Οργανισμού Εσωτερικής Υπηρεσίας για την δημιουργία Γραφείου Υπηρεσιών Δημόσιας Τάξης και Αγροφυλακής το Νομαρχιακό Συμβούλιο αποφάσισε εξάλλου να προβεί στη σύσταση οργανικών θέσεων Αγροφυλάκων για όλα τα νησιά του Νομού οι οποίες όμως θα πληρωθούν μόνο αν επιτραπούν οι διορισμοί. Παράλληλα αποφασίσθηκε η σύσταση Ενεργειακού Γραφείου Νομού Δωδεκανήσου με έδρα την Ρόδο που θα ασχολείται με την επιστημονική έρευνα για την καθιέρωση εναλλακτικών μορφών ενέργειας σ' όλο το Νομό. Σημειώνεται ότι ο Νομαρχιακός Σύμβουλος της Κω κ. Συνεσίου πρότεινε να γίνει στην Αντιμάχεια η έδρα του ενεργειακού γραφείου αλλά η πρότασή του απερρίφθη.

ΣΗΜΑΝΤΙΚΗ ΩΘΗΣΗ ΣΤΟΝ ΑΓΡΟΤΙΚΟ ΤΟΜΕΑ ΜΕ ΚΟΙΝΟΤΙΚΟ ΠΡΟΓΡΑΜΜΑ

από ➡ Σελ. 1

Δωδ/νήσου Α.Ε.». Ηδη η «ΑΝΔΩΑΕ» με πρόσκληση εκδηλώσεως ενδιαφέροντος που δημοσίευσε καλεί κάθε ενδιαφερόμενο φυσικό ή νομικό πρόσωπο ιδιωτικού ή δημοσίου δικαίου (που σύμφωνα με το εθνικό ή κοινοτικό δίκαιο έχουν δικαίωμα υλοποίησης των δράσεων του επιχειρησιακού σχεδίου), να υποβάλουν μέχρι την 31η Μαρτίου 1997 αίτηση με φάκελο υποψηφιότητας συνοδευόμενη από τεχνικό - οικονομική μελέτη.

Σύμφωνα με την προκήρυξη οι περιοχές εφαρμογής του Προγράμματος Αγροτικής Ανάπτυξης είναι δύο:

Στην πρώτη περιλαμβάνονται τα νησιά Κάσος, Χάλκη, Τήλος, Μεγίστη, Νίσυρος, Αστυπάλαια, Λειψοί, Αγαθονήσι και Βόρεια Κάρπαθος (Μεσοχώρι, Ολυμπος, Σπόα), στην οποία εντάσσονται έργα - ενέργειες που αναφέρονται σε όλα τα μέτρα του προγράμματος.

Στη δεύτερη περιοχή περιλαμβάνονται όλοι οι ΟΤΑ του νομού εκτός του Δήμου Ρόδου, Κω, Πάτμου, Ιαλυσού, Αφάντου και των κοινοτήτων Κοσκινού και Καλυθιών.

Αναλυτικά χρηματοδοτούνται οι ακόλουθες δραστηριότητες:

• Αγροτοτουρισμός (προϋπολογισμός 440 εκ.): α) επισκευή - αποκατάσταση - μετατροπή κτισμάτων σε αγροτοτουριστικά καταλύματα β) μικρά έργα υποδομής (διαμόρφωση παραλιών, κοινόχρηστων χώρων, μαρίνες κλπ.) Στην πρώτη περίπτωση δικαιούχοι είναι οι ιδιώτες και ΟΤΑ και στη δεύτερη οι ΟΤΑ, η νομαρχιακή αυτοδιοίκηση, τα συμβούλια περιοχής και το Λιμενικό Ταμείο.

• Μικρές επιχειρήσεις - βιοτεχνίες - υπηρεσίες παρεχόμενες σε μικρή κλίμακα (προϋπολογισμός 30 εκ). Δικαιούχοι του προγράμματος αυτού είναι ιδιώτες και ΟΤΑ.

• Αξιοποίηση επιτόπου και εμπορία της γεωργικής παραγωγής καθώς και της τοπικής αλιείας (προϋπολογισμός 375 εκ. δρχ.). Το μέτρο αυτό περιλαμβάνει τις ακόλουθες δράσεις:

α) ανάπτυξη μελισσοκομίας με δικαιούχους ιδιώτες, ΟΤΑ, νομαρχιακή αυτοδιοίκηση, συμβούλια περιοχής, ομάδες παραγωγών και συνεταιρισμούς.

β) Ερευνα - προβολή - τυποποίηση μελιού και άλλων τοπικών αγροτικών προϊόντων με δικαιούχους ιδιώτες, ΟΤΑ, νομαρχιακή αυτοδιοίκηση, συμβούλια περιοχής, ομάδες παραγωγών, συνεταιρισμούς.

γ) Δημιουργία αγοράς εμπορίας αγροτικών προϊόντων με δικαιούχους τους ΟΤΑ.

Δ) Εδαφολογικό και φυτοπαθολογικό εργαστήριο με δικαιούχους τη νομαρχιακή αυτοδιοίκηση και τους συνεταιρισμούς.

• Διατήρηση και βελτίωση του περιβάλλοντος και του περιβάλλοντος χώρου (βιότοποι, ανάδειξη μνημείων, αξιόλογων χωρών κλπ) με δικαιούχους τους ΟΤΑ,, τη νομαρχιακή αυτοδιοίκηση και τα συμβούλια περιοχής.

ΚΑΘΑΡΗ ΠΑΡΕΞΗΓΗΣΗ Η ΜΗ ΠΡΟΣΚΛΗΣΗ ΕΛΜΕΔ ΑΠΟ ΤΟ ΠΑΝΕΠΙΣΤΗΜΙΟ

από ➡ Σελ. 1

για τις τακτικές απομόνωσης μας, από θέματα που η ουσιαστική τους εφαρμογή εξαρτάται αποκλειστικά και μόνο από την ιδιαίτερη συμβολή του εκπαιδευτικού».

Σχετικά με την όλη «παρεξήγηση» (γιατί περί παραξηγήσεως πρόκειται) έγιναν γνωστά τα εξής: Κάθε χρόνο, την ημέρα των Τριών Ιεραρχών είθισται να γίνεται στο Πανεπιστήμιο ανοικτή συζήτηση πάνω σε κάποιο επίκαιρο θέμα. Εφέτος, επελέγη ως θέμα συζήτησης η πρόταση Γερ. Αρσένη για «ανοικτά Πανεπιστήμια» και στη συζήτηση προσκλήθηκαν να παραστούν διάφοροι τοπικοί παράγοντες (και όχι κοινωνικοί φορείς), ώστε να ακουσθεί και η άποψη «μη εκπαιδευτικών» οι οποίοι, ούτως ή άλλως μετείχαν στη συζήτηση.

Κατεβλήθη μάλιστα προσπαθεια να υπάρξει «ευρεία κάλυψη» και αντιπροσωπευτικότητα απ' όλα τα επαγγέλματα. Στα πλαίσια αυτά αναζητήθηκαν κι εκπρόσωποι της ΕΛΜΕΔ αλλά δεν ανευρέθησαν, ενώ προσκλήσεις εστάλησαν στα σχολεία όλων των βαθμίδων. Δεν υπήρξε δηλαδή πρόθεση αποκλεισμού της ΕΛΜΕΔ αφού μετείχαν άλλωστε αρκετοί καθηγητές (πληροφορίες της «δ» αναφέρουν ότι θα υπάρξει ανακοίνωση του Πανεπιστημίου).

Σε ό,τι αφορά το θέμα συζήτησης, οι παριστάμενοι τάχθηκαν μεν υπέρ των μεταρρυθμίσεων (για το «άνοιγμα» των Πανεπιστημίων ειπώθηκε ότι το ζητούμενο είναι ποιοτικό και όχι ποσοτικό) δεν έδειξαν όμως να αισιοδοξούν ότι θα επιδειχθεί η πρέπουσα συνέπεια για να υλοποιηθούν τα προτεινόμενα μέτρα

ΝΕΕΣ ΠΡΟΚΛΗΣΕΙΣ ΚΑΤΑ ΝΗΣΙΩΝ ΚΑΙ ΒΡΑΧΟΝΗΣΙΔΩΝ!

από ➡ Σελ. 1

στην Ελλάδα",είπε ο τούρκος εκπρόσωπος και προσέθεσε ότι "τό σε ποιόν ανήκουν γεωγραφικοί σχηματισμοί εκτός αυτών, μπορεί να διαπιστωθεί από τις ισχύουσες διεθνείς συμφωνίες".

"Επομένως-συνέχισε-δεν δεχόμαστε την προσπάθεια της Ελλάδας να αλλάξει με τετελεσμένα γεγονότα,το καθεστώς των νησιών, νησίδων και βραχονησίδων που δεν δόθηκαν στην Ελλάδα με συμφωνίες. Δεν έχουν καμμία νομική ισχύ οι ενέργειες της Ελλάδας τον τελευταίο καιρό σε ορισμένες νησίδες και βραχονησίδες ,που δεν δόθηκαν στην Ελλάδα με συμφωνίες. Η Ελλάδα ούτε σήμερα ούτε στο μέλλον,μπορεί να στηρίξει τη θέση της βασιζόμενη σ'αυτές τις ενέργειες της",είπε ο Τούρκος εκπρόσωπος.

"Ενα άλλο θέμα που έχει στενή σχέση με το πρόβλημα των αμφισβητούμενων γεωγραφικών σχηματισμών στο Αιγαίο, είναι ο εξοπλισμός ,από την Ελλάδα ορισμένων νησιών του Αιγαίου, κατά παράβαση των υποχρεώσεων για τον αφοπλισμό τους",σημείωσε ο Ακμπέλ.

Το πρώτο που πρέπει να πράξει η Ελλάδα για να συμβάλλει στην επίλυση των προβλημάτων του Αιγαίου, είναι να σεβαστεί τις υποχρεώσεις της,που απορρέουν από τις διεθνείς συμφωνίες, κατέληξε ο Τούρκος εκπρόσωπος.

ΕΝΤΟΝΗ ΑΝΗΣΥΧΙΑ ΑΠΟ ΤΗΝ «ΕΞΑΦΑΝΙΣΗ» ΕΝΟΣ ΜΙΚΡΟΥ «ΜΟΤΟΡΣΙΠ»

από ➡ Σελ. 1

το μότορσιπ ανευρέθη στην Αλιμιά με σώο και αβλαβές το πλήρωμα και έτσι, πρέμπσαν οι συγγενείς αλλά και οι αρχές. Το μότορσιπ «Μακεδονία», νηολογίου Βόλου, που συνήθως μεταφέρει αμμοχάλικο στα νησιά, είχε αποπλεύσει το απόγευμα της Τετάρτης από την Κάμειρο Σκάλα με προορισμό την Νίσυρο, αλλά λόγω της σφοδρής θαλασσοταραχής αναγκάσθηκε ύστερα από λίγο να βρει καταφύγιο στην Αλιμιά, εν αναμονή βελτιώσεως του καιρού. Οι συγγενείς του πληρώματος μη έχοντας «νέα» από την Τετάρτη μέχρι και χθες ανησύχησαν (λόγω και των πολλών ατυχημάτων που έχουν σημειωθεί τον τελευταίο καιρό) και ενημέρωσαν το Λιμεναρχείο, που άρχισε αμέσως αναζητήσεις σε όλα τα νησιά, ακριβώς γιατί θεωρήθηκε βέβαιο ότι κάπου αναζήτησε καταφύγιο. Το μεσημέρι χθες το Ε/Γ «Νίκος Εξηρές» που παρέπλεε την Αλιμιά διατάχθηκε από το Λιμεναρχείο να «ψάξει» την περιοχή και πράγματι βρέθηκε το «Μακεδονία» με σώο και αβλαβές το πλήρωμά του και χωρίς κανένα απολύτως πρόβλημα. Ενημερώθηκαν αμέσως οι συγγενείς του πληρώματος που πρέμπσαν. Το μότορσιπ παραμένει στην Αλιμιά για να συνεχίσει το ταξίδι του μόλις το επιτρέψουν οι καιρικές συνθήκες.

ΒΡΩΜΙΚΑ ΠΑΙΧΝΙΔΙΑ ΤΗΣ ΑΓΚΥΡΑΣ ΜΕ ΣΤΟΧΟ ΤΑ ΝΗΣΙΑ ΚΑΙ ΚΩ!

από ➡ Σελ. 1

Η Τουρκία έχει καταστεί διεθνώς υπόλογη για την κατάσταση των ανθρωπίνων δικαιωμάτων, τόσο των τούρκων πολιτών όσο και των εκεί μειονοτήτων,

προσπαθώντας,για λόγους αντιπερισπασμού,να εντυπωσιάσει την κοινή γνώμη με αβάσιμες καταγγελίες,τονίζεται στην ανακοίνωση του ελληνικού Υπουργείου των Εξωτερικών.

Τέλος,το ελληνικό Υπουργείο "υπενθυμίζει" στην τουρκική πλευρά,"σοβαρότατες και συνεχείς παραβιάσεις ανθρωπίνων δικαιωμάτων στον πολιτικό και θρησκευτικό τομέα,οι οποίες συμβαίνουν σε βάρος των ελαχίστων εναπομεινάντων ομογενών μας στην Κωνσταντινούπολη, την Ιμβρο και την Τένεδο".

Σύμφωνα με πληροφορίες,οι ελληνικές τοπικές αρχές,που διερευνούν την υπόθεση,δεν διαπίστωσαν να υπάρχει εσκεμμένη πρόθεση βεβήλωσης μνημείων.

ΤΑ «ΣΤΕΦΑΝΙΑ»

Σύμφωνα με ανεπιβεβαίωτες πληροφορίες η Αγκυρα κάνει στο διάβημα της αναφορά και σε στεφάνια που εκλάπησαν από το μουσουλμανικό νεκροταφείο Ρόδου (την «καταγγελία» στον τοπικό τύπο είχε κάνει ο οθωμανός Σιέκ, ιδιοκτήτης συνεργείου αυτοκινήτων στην οδό Καναδά), γεγονός πρωτοφανές στα παγκόσμια διπλωματικά χρονικά.

Η δήθεν απόπειρα εμπρησμού εξάλλου στο τέμενος της Κω «μυρίζει» από μακριά για «προβοκάτσια». Οι ενδείξεις πείθουν συγκεκριμένα ότι ξένος δάκτυλος (τουρκικός) επιχειρεί να δημιουργήσει στη Ρόδο και Κω, όπου ζει μουσουλμανικό στοιχείο, «κλίμα» για να περάσουν βρώμικα σχέδια της Αγκυρας.

ΔΕΝ ΕΛΗΦΘΗ ΑΠΟΦΑΣΗ ΓΙΑ ΤΑ ΗΜΕΡΟΠΛΟΙΑ

από ➡ Σελ. 1

για ανταλλαγή απόψεων.

Διαπιστώθηκε πάντως χθες ότι η επικρατούσα μεταξύ των μελών του δ.σ. του ΛΤΔ άποψη είναι, να «φύγουν» από το Μαντράκι τα σκάφη και τα μεν μικρά να «πάνε» στους «Μύλους» τα δε μεγάλα στην «Κολώνα», αφού όμως προηγουμένως υπάρξει εγγύηση για την ασφάλειά τους, και συγκεκριμένα των «μεγάλων» που θα είναι εκτεθειμένα στην «Κολώνα» στους δυνατούς ανέμους (την πρόταση αυτή διατύπωσε χθες «η δημοκρατική»).

Το Λιμενικό Ταμείο ασχολήθηκε χθες και με το θέμα του «5χιλιαρου» που εισπράττεται από τα ημερόπλοια (η μη απόδοση του οποίου οδήγησε το ΥΕΝ στην επιβολή υψηλών προστίμων). Αποφασίστηκε να αναμείνει τις σχετικές επί του θέματος εντολές του υπουργείου Εμπορικής Ναυτιλίας, όπως και για τις άδειες πλόων προς τις μικρασιατικές ακτές (οι άδειες αυτές έχουν πάντα ισχύ ενός χρόνου). Θεωρείται πάντως βέβαιο ότι θα χορηγηθούν και φέτος άδειες για τουριστικούς πλόες προς την Τουρκία με τους όρους που θα καθορίσει το ΥΕΝ.

ΔΗΛΩΣΕΙΣ ΤΑΥΛΑΡΙΟΥ

από ➡ Σελ. 1

για την παρελκυστική τακτική και την ατολμία του Νομάρχη και της πλειοψηφίας του Νομαρχιακού Συμβουλίου, η οποία καταψήφισε τις προτάσεις μας τον Οκτώβριο και αρνήθηκε να πιέσει την κυβέρνηση και να διεκδικήσει.

Παρά την επικείμενη ψήφιση των μέτρων, προτίμησε την γνωστή μέθοδο της παραπομπής του θέματος σε Επιτροπή του Νομαρχιακού Συμβουλίου, η οποία έκτοτε δεν συνεκλήθη ούτε μια φορά.

Κατόπιν όλων αυτών, εις ένδειξιν διαμαρτυρίας, προτείνουμε την κατάργηση αυτής της ούτως ή άλλως άνευ αντικειμένου Επιτροπής και σε περίπτωση που κάτι τέτοιο δεν γίνει, δηλώνουμε ότι η παράταξή μας αρνείται να συμμετάσχει σ' αυτήν.

Για το Συντονιστικό Συμβούλιο της παράταξης «ΕΜΠΡΟΣ ΔΩΔΕΚΑΝΗΣΑ ΤΩΡΑ»
Δρ. Ταυλάριος

ΑΡΧΙΖΕΙ Η ΔΙΑΔΙΚΑΣΙΑ ΚΑΤΑΣΚΕΥΗΣ ΑΝΟΙΚΤΟΥ ΚΟΛΥΜΒΗΤΗΡΙΟΥ ΣΤΗ ΡΟΔΟ

από ➡ Σελ. 1

μελέτης προσφοράς - οριστική μελέτη), όσο και στη συνέχεια κατά την εκτέλεση του έργου (σύνταξη μελετών εφαρμογής κ.λ.), με μελετητές ή μελετητικά γραφεία που έχουν τα νόμιμα προσόντα.

Η επίδοση των προσφορών (φάκελοι νομιμοποίησης και τυπικών δικαιολογητικών, τεχνικών στοιχείων προσφοράς και οικονομικής προσφοράς) θα πρέπει να γίνει στις 10 του μηνός Απριλίου, ημέρα Πέμπτη και ώρα 9.30 στα γραφεία της Διεύθυνσης Εποπτείας, κατασκευής και Συντήρησης Αθλητικών Εργων.

ΑΡΙΘΜΟΣ 1379/1997 ΑΠΟΣΠΑΣΜΑ

Δικαστική επιμελήτρια: Ελευθερία Στ. Κόκκαλη

Επισπεύδων: Εμμανουήλ Τσαγκαράκης του Γεωργίου κάτοικος Ρόδου

Οφειλέτης: Δημήτριος Δοξάκης του Σάββα κάτοικος Ρόδου

Εκτελεστοί τίτλοι: Τα πρώτα εκτελεστά απόγραφα των υπ' αριθμών 293/1996 και 294/1996 Αποφάσεων του Ειρηνοδικείου Ρόδου

Ποσό Οφειλής: (810.000) δραχμές εντόκως νομίμως σύμφωνα με τις επιταγές που έχουν κοινοποιηθεί.

Μεσεγγυούχος: ο ίδιος ο οφειλέτης σύμφωνα με το άρθρο 956 του ΚΠΟΛΔ.

Υπάλληλος του Πλειστηριασμού: συμβολαιογράφος Ρόδου κ. Μαρία Παπαδάκη - Γιαννοπούλου

Χρόνος Πλειστηριασμού: 12 Μαρτίου 1997 ημέρα Τετάρτη και από ώρα 12 το μεσημέρι μέχρι τις 2 το απόγευμα της ίδιας ημέρας.

Τόπος Πλειστηριασμού: το δημοτικό κατάστημα του Δήμου Ρόδου.

Εχει κατασχεθεί με την υπ' αριθμόν 1378/1997 έκθεση μου αναγκαστικής κατάσχεσης και είναι

Το με στοιχείο πίνακα Α1 διαμέρισμα υπέρ του ισογείου ορόφου αποτελούμενο από 5 κύριους χώρους, κουζίνα και WC καθαρής επιφάνειας 99,58 τ.μ. επιφανείας κοινοχρήστων χώρων 3.05 τ.μ. μικτής επιφανειας 102,73 τ.μ. όγκου 308,19 μ3. Βρίσκεται στον πρώτο όροφο υπέρ του ισογείου μιας οικοδομής που αποτελείται από ισόγειο, πρώτο και δεύτερο όροφο στην συνοικία Εβραϊκή της κτηματικής περιφέρειας του δήμου Ρόδου επί της οδού Θησέως 13-15 με κτηματολογικά στοιχεία Τόμος 1 οικοδομών, Φύλλο 105, Μερίδα IV - 1915 και φάκελος 107 του κτηματολογίου Ρόδου, νομικής φύσεως Μουλκ.

Δυνάμει της υπ' αριθμόν 164/1994 πράξης της συμβολαιογράφου Καρπάθου Χριστίνας Καρύδα - Παπανικήτα το ακίνητο υπήχθη στις διατάξεις των άρθρων 1002 και 1117 ΑΚ και του Ν. 3741/1929 καθοριζομένων εν αυτών ανεξαρτήτων και αυτοτελών κατοικιών.

Περιήλθε στην κυριότητα του οφειλέτη το με στοιχείο πίνακα Α1 δυνάμει του υπ' αριθμόν 5507/1996 συμβολαίου της συμβολαιογράφου Ρόδου Χρυσάνθης Μητσού που νόμιμα μεταγράφτηκε στο κτηματολόγιο Ρόδου.

Στο παραπάνω ακίνητο υπάρχουν βάρη.

Εκτιμήθηκε το Α1 διαμέρισμα 8.000.000 δραχμές.

Ο πλειστηριασμός του θα γίνει με τιμή πρώτης προσφοράς το μισό της εκτίμησης που έχει κατά την κατάσχεση δηλαδή 4.000.000 δρχ., τα υπόλοιπα σύμφωνα με τον νόμο.

Συντάχθηκε το παρόν απόσπασμα σήμερα στις 27-1-1997 στο γραφείο μου στην οδό Εθν. Μακαρίου 37 και υπογράφεται νόμιμα από μένα την δικαστική επιμελήτρια.

Η δικαστική επιμελήτρια
Ελευθερία Στ. Κόκκαλη

ΑΝΑΠΤΥΞΙΑΚΗ ΔΩΔ/ΣΟΥ Α.Ε. (ΑΝ.ΔΩ. ΑΕ)

Α. ΠΡΟΣΚΛΗΣΗ ΕΚΔΗΛΩΣΗΣ ΕΝΔΙΑΦΕΡΟΝΤΟΣ
Κοινοτική Πρωτοβουλία LEADER II.

Η Αναπτυξιακή Δωδεκανήσου Α.Ε. (ΑΝ.ΔΩ. ΑΕ.) στα πλαίσια του προγράμματος Αγροτικής Ανάπτυξης Leader II του Νομού Δωδ/σου καλεί κάθε ενδιαφερόμενο φυσικό ή νομικό πρόσωπο ιδιωτικού ή δημόσιου δικαίου, που σύμφωνα με τις κείμενες διατάξεις (εθνικές ή κοινοτικές) έχουν δικαίωμα υλοποίησης των δράσεων του επιχειρησιακού σχεδίου, να υποβάλουν μέχρι 31 Μαρτίου 1997, αίτηση με φάκελο υποψηφιότητας συνοδευμένη από τεχνικό-οικονομική μελέτη.

Οι περιοχές εφαρμογής του Προγράμματος Αγροτικής Ανάπτυξης είναι δύο:

Περιοχή 1: Σ' αυτήν περιλαμβάνονται τα νησιά Κάσος, Χάλκη, Τήλος, Μεγίστη, Νίσυρος, Αστυπάλαια, Λειψοί, Αγαθονήσι, Β. Κάρπαθο (Μεσοχώρι, Ολυμπο, Σπόα), στην οποία εντάσσονται έργα - ενέργειες που αναφέρονται σε όλα τα μέτρα του προγράμματος.

Περιοχή 2: Σ' αυτήν περιλαμβάνονται όλοι οι ΟΤΑ του Νομού εκτός από τους δήμους Ρόδου, Κω, Πάτμου, Ιαλυσού, Αφάντου, και των κοινοτήτων Κοσκινού και Καλυθιών στην οποία εντάσσονται έργα και ενέργειες που αναφέρονται στα μέτρα πέντε (5) και έξι (6).

Η παρούσα πρόσκληση αφορά τα μέτρα 3,4,5 και 6 τα οποία περιγράφονται περιληπτικά ως ακολούθως:

ΜΕΤΡΟ 3:
ΑΓΡΟΤΟΥΡΙΣΜΟΣ

Συνολικός Προϋπολογισμός 440 εκατ/ρια δρχ. και περιλαμβάνει τις ακόλουθες δράσεις.

1. Επισκευή - αποκατάσταση - μετατροπή κτισμάτων σε αγροτουριστικά καταλύματα.
Προϋπολογισμός: 240 εκ. δρχ.
Δικαιούχοι: Ιδιώτες, ΟΤΑ
Περιοχή Εφαρμογής: Περιοχή 1

2. Μικρά έργα υποδομής (διαμόρφωση παραλιών, κοινόχρηστων χώρων, μαρίνες κ.λ.π.)
Προϋπολογισμός: 200 εκ. δρχ.
Δικαιούχοι: ΟΤΑ, Νομαρχιακή Αυτοδιοίκηση, Συμβούλια Περιοχής, Λιμενικό Ταμείο Δωδ/σου
Περιοχή εφαρμογής: Περιοχή 1

ΜΕΤΡΟ 4:
ΜΙΚΡΕΣ ΕΠΙΧΕΙΡΗΣΕΙΣ - ΒΙΟΤΕΧΝΙΕΣ, ΥΠΗΡΕΣΙΕΣ ΠΑΡΕΧΟΜΕΝΕΣ ΣΕ ΜΙΚΡΗ ΚΛΙΜΑΚΑ

Προϋπολογισμός: 30 εκ. δρχ.
Δικαιούχοι: Ιδιώτες, ΟΤΑ
Περιοχή εφαρμογής: Περιοχή 1

ΜΕΤΡΟ 5:
ΑΞΙΟΠΟΙΗΣΗ ΕΠΙΤΟΠΟΥ ΚΑΙ ΕΜΠΟΡΙΑ ΤΗΣ ΓΕΩΡΓΙΚΗΣ ΠΑΡΑΓΩΓΗΣ ΚΑΘΩΣ ΚΑΙ ΕΚΕΙΝΗΣ ΤΗΣ ΤΟΠΙΚΗΣ ΑΛΙΕΙΑΣ

Συνολικός προϋπολογισμός 375 εκ. και περιλαμβάνει τις ακόλουθες δράσεις.

1. Ανάπτυξη μελοσσοκομίας
Προϋπολογισμός: 160 εκ. δρχ.
Δικαιούχοι: Ιδιώτες, ΟΤΑ, Νομαρχιακή Αυτοδιοίκηση, Συμβούλια Περιοχής, Ομάδες παραγωγών, Συνεταιρισμοί.
Περιοχή εφαρμογής: Περιοχή 2

2. Ερευνα υποβολή τυποποίηση μελιού και άλλων τοπικών αγροτικών προϊόντων.
Προϋπολογισμός: 110 εκ. δρχ.
Δικαιούχοι: Ιδιώτες, ΟΤΑ, Νομαρχιακή Αυτοδιοίκηση, Συμβούλια Περιοχής, Ομάδες παραγωγών, Συνεταιρισμοί.
Περιοχή εφαρμογής: Περιοχή 2

3. Δημιουργία αγοράς εμπορίας αγροτικών προϊόντων.
Προϋπολογισμός: 60 εκ. δρχ.
Δικαιούχοι: ΟΤΑ

4. Εδαφολογικό και φυτοπαθολογικό εργαστήριο
Προϋπολογισμός: 45 εκ. δρχ.
Δικαιούχοι: Νομαρχιακή Αυτοδιοίκηση, Συνεταιρισμοί.

ΜΕΤΡΟ 6:
ΔΙΑΤΗΡΗΣΗ ΚΑΙ ΒΕΛΤΙΩΣΗ ΤΟΥ ΠΕΡΙΒΑΛΛΟΝΤΟΣ ΚΑΙ ΤΟΥ ΠΕΡΙΒΑΛΛΟΝΤΟΣ ΧΩΡΟΥ

Περιγραφή: Ανάδειξη, βελτίωση περιβάλλοντος (βιότοποι, ανάδειξη μνημείων, αξιόλογων χώρων κ.λ.π.)
Προϋπολογισμός: 200 εκ. δρχ.
Δικαιούχοι: ΟΤΑ, Νομαρχιακή Αυτοδιοίκηση, Συμβούλια Περιοχής.
Περιοχή εφαρμογής: Περιοχή 2

Οι ενδιαφερόμενοι θα πρέπει να εκδηλώσουν την συμμετοχή τους στο πρόγραμμα, σύμφωνα με τα στοιχεία που περιλαμβάνονται στον φάκελο υποψηφιότητας, τον οποίο μπορούν να προμηθεύονται από τα γραφεία της ΑΝ.ΔΩ. Α.Ε. (Πλαστήρας 15, Ρόδος), από την Νομαρχία Δωδεκανήσου, από τα Επαρχεία, από τις έδρες των Συμβουλίων Περιοχής της Νήσου Ρόδου και από τα κατά τόπους δημοτικά - κοινοτικά γραφεία των νησιών της περιοχής 1.

Για περισσότερες πληροφορίες, μπορείτε να απευθύνεστε στα τηλέφωνα της εταιρείας 0241-34940, 34960 κατά τις εργάσιμες ημέρες και ώρες.

Αρμόδιοι για πληροφορίες οι κ.κ. Παπαγεωργίου Γιώργος και Κούτρης Στέλιος.

Για την ΑΝ.ΔΩ. Α.Ε.
ΦΩΤΗΣ ΚΩΣΤΟΠΟΥΛΟΣ



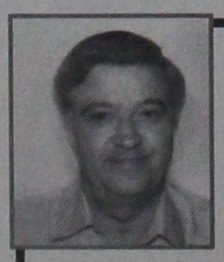

ΜΝΗΜΟΣΥΝΟ

Στις 4 του μηνός Φεβρουαρίου ημέρα Τρίτη και ώρα 8.30 πρωϊνή εις τον Ιερό Ναό Αγίας Ειρήνης Ορφανοτροφείου Θηλέων Ρόδου, τελούμε διετές μνημόσυνο υπέρ αναπαύσεως της ψυχής του λατρευτού μας συζύγου, πατέρα, αδελφού και θείου

ΓΕΩΡΓΙΟΥ ΜΠΡΟΥΖΑΚΗ

Η σύζυγος: Πολυξένη
Τα παιδιά: Νικόλαος - Ειρήνη
Τα αδέλφια: Τάσος - Μαρία
Και οι λοιποί συγγενείς

Στην Ευρώπη, ήδη υπάρχουν συνεργασίες ανάμεσα στη Φορντ και τη VW, τη Φορντ και τη Νισάν, το γκρουπ PSA (Πεζό - Σιτροέν) συνεργάζεται με τη Φίατ, η ιαπωνική Μιτσουμπίσι με τη σουηδική Βόλβο, η Ρόβερ με την BMW και ως λίγους μήνες πριν με τη... Χόντα

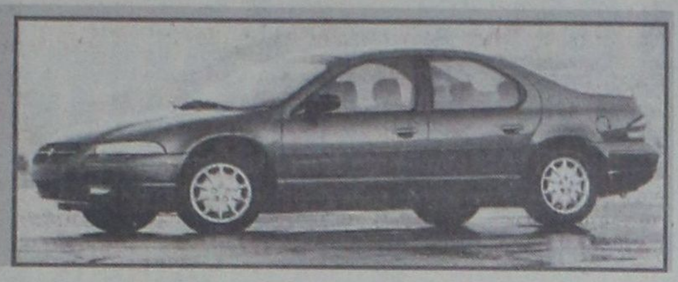

ΠΡΟΩΘΕΙΤΑΙ ΝΕΑ ΣΥΜΦΩΝΙΑ ΣΥΝΕΡΓΑΣΙΑΣ

ΚΟΙΝΟ ΜΕΤΩΠΟ ΑΠΟ BMW - ΚΡΑΪΣΛΕΡ - ΡΟΒΕΡ

Η παγκόσμια στρατηγική είναι φράση - κλειδί στη σημερινή αυτοκινητοβιομηχανία. Ούτε μήνας δεν περνά χωρίς να ακούμε ότι κάποιος κατασκευαστής έκλεισε συμφωνία με κάποιον άλλο, κάποτε θανάσιμο αντίπαλο, για την κατασκευή από κοινού κινητήρων, κιβωτίων, πλαισίου ή και ολόκληρων αυτοκινήτων.

Σήμερα, μεγάλοι και μικροί κατασκευαστές αλλάζουν... κρεβάτια με διάφορους συνεταίρους γρηγορότερα από ότι μπορείς να πεις «Δον Ζουάν».

Στην Ευρώπη, ήδη υπάρχουν συνεργασίες ανάμεσα στη Φορντ και τη VW, τη Φορντ και τη Νισάν, το γκρουπ PSA (Πεζό - Σιτροέν) συνεργάζεται με τη Φίατ, η ιαπωνική Μπσουμπίσι με τη σουηδική Βόλβο, η Ρόβερ με τη BMW και ως λίγους μήνες πριν με τη... Χόντα, ενώ βεβαίως το ίδιο πάζλ υφίσταται σε όλη την υφήλιο.

Τόσο, που μερικές φορές, δεν είσαι και πολύ σίγουρος για το τι αυτοκίνητο έχεις αγοράσει...

Αν δε, οι τελευταίες πληροφορίες είναι αξιόπιστες, μια ακόμα συνεργασία ετοιμάζεται να τεθεί σε εφαρμογή, και αυτή τη φορά θα είναι τρεις οι εμπλεκόμενοι και μάλιστα με υπερατλαντική σύνδεση.

Οι εν λόγω τρεις είναι η Ρόβερ, η BMW και η Κράισλερ. Οι δύο τελευταίες έχουν ήδη ανακοινώσει μια συνεργασία για την κατασκευή 400.000 κινητήρων 1.4 και 1.6 λίτρων τον χρόνο, σε ένα καινούριο εργοστάσιο στη Νότια Αμερική, εννοώντας πιθανότητα τη Βραζιλία.



Η BMW και η Κράισλερ έχουν ήδη ανακοινώσει μια συνεργασία για παραγωγή 400.000 κινητήρων

ΚΙΝΗΤΗΡΕΣ

Οι κινητήρες αυτοί προορίζονται για το νέο Μίνι, που θα κυκλοφορήσει πάνω στην αλλαγή του αιώνα.

Οι μηχανικοί της Ρόβερ (υπεύθυνοι για τους σύγχρονους και καλούς κινητήρες K-series) θα συμμετέχουν και αυτοί στο πρόγραμμα, όμως το μπλοκ από χυτοσίδηρο θα είναι κυρίως σχεδίαση της αμερικανικής Κράισλερ. Οι Αμερικανοί μηχανικοί όμως δεν έχουν πείρα σε κινητήρες μικρούς, οικονομικούς και πολύστροφους, οπότε θα έχει ενδιαφέρον να αποδειχτεί πόσο καλά θα τα καταφέρουν.

Η επιλογή άλλωστε της BMW να συνεργαστεί με την Κράισλερ είναι και πλήγμα για τους μηχανικούς της Ρόβερ, οι οποίοι έχουν ήδη αποδείξει ότι μπορούν να σχεδιάζουν ακριβώς αυτό τον τύπο κινητήρα και μάλιστα με χαμηλό προϋπολογισμό.

Ας ξεναγυρίσουμε όμως στη δεύτερη - φημολογούμενη - υπερατλαντική συνεργασία. Σύμφωνα με όσα έχουν γίνει γνωστά, προς το παρόν, η Κράισλερ επιθυμεί να εμπλακεί ακόμα περισσότερο στην ευρωπαϊκή αγορά με ένα πιο απλό και φθηνό μοντέλο για να συμπληρώσει τη σειρά των πολυτελών τετρακίνητων οχημάτων της, ενώ από την άλλη η BMW θέλει τη Ρόβερ και πάλι στην Αμερική. Το πρόβλημα είναι ότι καμιά εταιρεία δεν θέλει να ρισκάρει φτιάχνοντας καινούρια εργοστάσια σε ξένους τόπους. Ετσι, ο Bernt Pischetsrieder της BMW και ο Bob Eaton της Κράισλερ συμφώνησαν ότι είναι σαφώς πιο πρακτικό να φτιάχνει ο καθένας τα αυτοκίνητα του... άλλου. Με βάση αυτήν την κατ' αρχήν συμφωνία το αυτοκίνητο που θα προκύψει, θα αντικαταστήσει τις σειρές 200 και 400 της Ρόβερ και το Νέον της Κράισλερ, και θα κυκλοφορήσει στις αρχές της επόμενης δεκαετίας. Η Ρόβερ θα κατασκευάζει αυτοκίνητα με σήμα της Κράισλερ στο Longbridge παράλληλα με τη δική της ευρωπαϊκή παραγωγή,, και οι αμερικανικές εκδόσεις θα κατασκευάζονται στο εργοστάσιο της Κράισλερ στις ΗΠΑ. Πιθανόν μάλιστα, τα αυτοκίνητα της αμερικανικής αγοράς να μην έχουν σήματα Ρόβερ, αλλά να ξαναγεννηθεί για την περίπτωση το όνομα «Τράιομφ». Το θυμάστε; Δεν ήταν λίγα τα εγγλέζικα αυτά αυτοκίνητα που είχαν κυκλοφορήσει παλαιότερα στην Ελλάδα, και δεν αναφερόμαστε βέβαια μόνο στα μικρά διθέσια ανοιχτά Τράιομφ. Ο λόγος, για τον οποίο επιχειρείται να ξαναγεννηθεί αυτή η παλιά εταιρεία, είναι ότι κάποιες έρευνες αγοράς έδειξαν ότι το όνομά της δημιουργεί καλύτερη ανταπόκριση από το κοινό, ενώ το όνομα της Ρόβερ έχει πολύ κακή φήμη μετά το φιάσκο του Rover Sterling στο τέλος της δεκαετίας του '80. Απλές φήμες; Μόνο ο χρόνος θα δειξει, αλλά, αν αυτό σημαίνει κάτι,, οι Pischetsrieder και Eaton είναι γνωστό ότι έχουν παρόμοιες απόψεις σε πολλά πράγματα ενώ επιπλέον ο Volfgang Reitzle της BMW και ο Bob Lutz Κράισλερ είναι φίλοι από χρόνια, από την εποχή που ήταν και οι δύο στην BMW.

ΝΕΑ ΜΟΝΤΕΛΑ ΜΕ ΤΟ ΣΗΜΑ «ΤΡΑΪΟΜΦ»

SEAT IBIZA 1.6 CTi



Στην αρχή είπαμε: είναι GTi, έχει 1600 κ.εκ. αλλά αποδίδει μόνο 101 ίππους. Φαίνεται ότι βιαστήκαμε να βγάλουμε συμπεράσματα. Το νέο τρίπορτο Seat Ibiza 1.6, μπορεί να μην «πυροβολεί» όμως είναι αρκετά γρήγορο στις επιταχύνσεις και κινείται στον ανοικτό δρόμο με εξαιρετική ευκολία αλλά και ασφάλεια ακόμη και με 180 χιλιόμετρα.

Με όπλα ταχύτητα και τιμή

Συζητώντας με φίλους διαπιστώσαμε κάποια δυσπιστία για την ισπανική φίρμα. Εκείνο όμως που μπορούμε να πούμε είναι ότι τα Seat που ξέραμε δεν έχουν καμιά σχέση με αυτά που κυκλοφορούν σήμερα.

Θέλετε η συνεργασία με τους Γερμανούς του Ομίλου της V.W., θέλετε η ενηλικίωση των Ισπανών και η ταχύτατη εξέλιξη των αυτοκινήτων τους, το αποτέλεσμα είναι θετικό.

Το IBIZA των 1600 κ.ε. στην έκδοση GTi είναι ό,τι πρέπει γι' αυτούς που θέλουν να κινούνται γρήγορα και με ασφάλεια χωρίς να μειώσουν το λογαριασμό της τράπεζάς τους ένα εκατομμύριο, από τα αντίστοιχα αυτοκίνητα του ανταγωνισμού που κυκλοφορούν.

Με μια πρώτη ματιά στο αυτοκίνητο διακρίνεις τις στρογγυλεμένες γραμμές, τη νέα αεροδυναμική αεροτομή πίσω, τους προβολείς αλογόνου, τις ζάντες αλουμινίου και τον μοντέρνο μπροστινό προφυλακτήρα.

Φτάνοντας στο εσωτερικό του, τα μάτια «καρφώνονται» στο σπορτίφ ταμπλό με τα λευκά όργανα, το σπορ τιμόνι τεσσάρων ακτίνων, τον αερόσακο, το ABS και τα άλλα «τυπικά» που σχεδόν όλοι οι κατασκευαστές δεν παραλείπουν στα νέα μοντέλα, όπως το κεντρικό κλείδωμα με immobilizer, ηλεκτρικά παράθυρα και ρυθμιζόμενο κάθισμα.



Οι προφυλακτήρες στο χρώμα του αμαξώματος και τα φώτα ομίχλης δίνουν χαρακτηριστικά GTi.

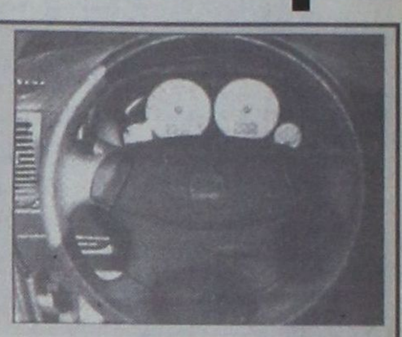

Τα λευκά όργανα στο εσωτερικό δείχνουν πως πρόκειται για κάποιο ξεχωριστό Ibiza.

ΕΝΑ ΕΚΑΤΟΜΜΥΡΙΟ ΛΙΓΟΤΕΡΟ ΑΠΟ ΤΑ ΑΛΛΑ ΑΥΤΟΚΙΝΗΤΑ ΤΟΥ ΑΝΤΑΓΩΝΙΣΜΟΥ ΠΟΥ ΚΥΚΛΟΦΟΡΟΥΝ

Κατά τα άλλα το εσωτερικό μπροστά είναι άνετο και το ίδιο ισχύει για τους πίσω επιβάτες με την προϋπόθεση ότι θα είναι δύο.

Γι' αυτούς που κάνουν συχνά ταξίδια το πορτ παγκάζ δεν απογοητεύει. Οι Ισπανοί έχουν εκμεταλλευθεί τους χώρους έτσι ώστε να μπορεί κάποιος να φτάσει στον προορισμό του έχοντας όλα τα απαραίτητα που χρειάζεται.

Στην πόλη, ακόμη και με αρκετό μποτιλιάρισμα, ο οδηγός δεν προβληματίζεται. Ο κινητήρας είναι εύστροφος - διαθέτει σύστημα πολλαπλού ψεκασμού - και με τη βοήθεια άλλων ηλεκτρονικών βοηθημάτων δεν δείχνει να... κουράζεται.

Στους ελληνικούς επαρχιακούς δρόμους το Seat Ibiza GTi ακόμη και αν πηγαίνεις στο όριο δεν σε τρομάζει. Ο οδηγός που αναγκαστικά χρησιμοποιεί συχνά το (βελτιωμένο) κιβώτιο ταχυτήτων κινείται στο δρόμο και εκμεταλλεύεται τις δυνατότητες του GTi που με τη βοήθεια της υδραυλικής υποβοήθησης στο τιμόνι, στρίβει γρήγορα και εύκολα.

ΤΟ ABS

Τα φρένα δεν μας εντυπωσίασαν αλλά ούτε μας προβλημάτισαν, ενώ το ABS δεν ενεργοποιείται όπου δεν χρειάζεται. Το μεγάλο όμως ατού του Ibiza είναι η τιμή του που θεωρείται από τις καλύτερες της αγοράς. Το GTi με ABS κοστίζει 4.745.000 ενώ χωρίς ABS 4.395.000 δραχμές για το αιρ κοντίσιον που το καλοκαίρι είναι απαραίτητο.

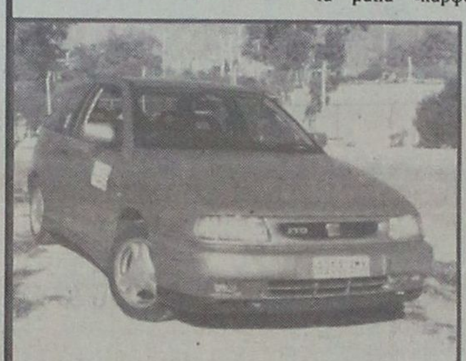

Είναι GTi και το δείχνει. Χωρίς υπερβολές το λιτό σχήμα του σπορ Seat τονίζεται από τα αεροδυναμικά βοηθήματα, τα οποία προσθέτουν «χαρακτήρα» στο Ibiza GTi

ΠΟΛΙΤΙΣΤΙΚΟΝ ΙΔΡΥΜΑ ΔΩΔΕΚΑΝΗΣΟΥ

«ΚΛΕΟΒΟΥΛΟΣ Ο ΛΙΝΔΙΟΣ»

(ΜΝΗΜΗ ΓΕΩΡΓΙΟΥ ΚΑΙ ΧΡΥΣΑΝΘΗΣ ΠΑΠΑΪΩΑΝΝΟΥ ΖΙΓΔΗ)

ΙΣΤΟΡΙΑ ΤΟΥ ΣΥΝΤΑΓΜΑΤΟΣ ΔΩΔΕΚΑΝΗΣΙΩΝ ΕΘΕΛΟΝΤΩΝ

υπό

ΜΑΡΚΟΥ Π. ΚΛΑΔΑΚΗ

ΟΡΓΑΝΩΤΟΥ ΚΑΙ ΠΡΩΤΟΥ ΔΙΟΙΚΗΤΟΥ ΤΟΥ ΣΥΝΤΑΓΜΑΤΟΣ



ΕΠΙΜΕΛΗΤΗΣ ΥΛΗΣ:
ΦΩΤΕΙΝΟΣ Π. ΚΛΑΔΑΚΗΣ
ΑΘΗΝΑ 1996

ΠΡΟΓΡΑΜΜΑ ΜΑΡΑΘΩΝ PEI 5 - ΜΟΗΣ 9

Το απόλυτο δάπεδο



Πληθαίνουν καθημερινά οι ανάγκες εφαρμογής πλακιδίων δαπέδου σε χώρους σκληρής καταπόνησης, όπως διάφορα καταστήματα, γραφεία, αίθουσες, ξενοδοχεία, super market, εσπατόρια κλπ, και απαπούν πλακάκια ειδικών προδιαγραφών με δυνατότπτα επιλογής χρωμάτων και διαστάσεων. Το πρόγραμμα ΜΑΡΑΘΩΝ ενδείκνυται για χώρους σκληρής καταπόνησης διότι είναι σειρά κεραμικού πλακιδίου που κατασκευάζεται με τις υψηλότερες προδιαγραφές στον κόσμο, PEI 5 (MOHS 9). Είναι εντυπωσιακά τα αποτελέσματα που έχει το πρόγραμμα ΜΑΡΑΘΩΝ στην παγκόσμια αλλά και στην ελληνική αγορά. Αυτό οφείλεται στην ειδική σκληρότπτά του που το κάνει άφθαρτο, PEI 5 (MOHS 9) στην μεγάλη ποικιλία διαστάσεων, χρωμάτων και σειρών που διαθέτει, καθώς και στα ειδικά κομμάτια όπως ντεκόρ, σωβατεπί, σκαλοπάτια. Προσέξτε ιδιαίτερα τις 3 καινούργιες σειρές 41 x 41 με τα 9 πολύχρωμα ντεκόρ σχέδια, τη σειρά OXFORD, τη σειρά ETON και τη σειρά VERONA. Επίσης τις 2 καινούργιες σειρές 31 x 31 με τα 8 πολύχρωμα ντεκόρ σχέδια, τις σειρές ΜΠΡΙΣΤΟΛ και ΑΤΤΙΚΑ

ΠΡΟΓΡΑΜΜΑ TESORI D' ORIENTE

Οι θησαυροί της ανατολής

Η σειρά TESORI D' ORIENTE σε 25 x 37,5 πρέπει να ξεχωρίζει από τα υπόλοιπα. Ο σχεδιασμός της, τα χρώματά της και ο τρόπος που προβάλλεται είναι ξεχωριστός, TESORI D' ORIENTE: δίνει όνομα σε 4 διαφορετικούς χρωματισμούς, viola - azuro - verde - rosa, που ο καθένας αποτελείται από 11 διαφορετικά τεμάχια πλακιδίων, από 1 σετ πατάκια και πετσέτες δωρεάν για κάθε 30 m2, καθώς και υψηλής ποιότητας ύφασμα ίδιο με τα χρώματα των πλακιδίων για κουρτίνες, σκεπάσματα, τραπεζομάντηλα, μαξιλάρια κλπ. Ετσι λοιπόν όλα μαζί, μπάνιο - δάπεδο - κουζίνα καθώς και πετσέτες - πατάκια - κουρτίνες - σκεπάσματα κλπ. δίνουν στο σπίτι ένα ξεχωριστό δέσιμο που μόνο η σειρά TESORI D' ORIENTE μπορεί να δώσει.



ΠΡΟΓΡΑΜΜΑ POMPEI RUSTIK

Η γήινη αίσθηση



BRUSTIK, η μόδα της εποχής, POMPEI, η πλήρης σειρά που ξεχωρίζει στα RUSTIK. Αποτελείται από 3 διαφορετικά χρώματα σε 3 διαφορετικές χρώματα σε 3 διαφορετικές διαστάσεις σε λευκή πάστα. Πλακίδια σε 40 x 40 και 30 x 30 για το δάπεδο με δύο διαφορετικές φάσεις ντεκόρ για σχεδιασμό και συνοδεύεται επίσης από σωβατεπί και σκαλοπάτια. Πλακίδια 20x20 για τον τοίχο και το δάπεδο με μία φάσα ντεκόρ καθώς και λιστέλο που βοηθούν να στηθεί ένα όμορφο RUSTIK αποτέλεσμα. Πλακίδια 10x10 για κουζίνα με 2 διαφορετικά ντεκόρ σε φάσα και μονά. POMPEI, μια πλήρης σειρά RUSTIK που ολοκληρώνει το σπίτι: 40x40 και 30x30 στο δάπεδο, 20x20 στο μπάνιο, 10x10 στην κουζίνα.

EURODESIGN CENTER

ΑΥΣΤΡΑΛΙΑΣ 60 ΡΟΔΟΣ 85100 ΤΗΛ: 27421 ΦΑΞ: 31676

ICM ΔΙΕΘΝΕΙΣ ΜΕΤΑΦΟΡΕΣ ΕΜΠΟΡΕΥΜΑΤΩΝ ΕΠΕ

ΜΕΤΑΦΟΡΕΣ ΕΞΩΤΕΡΙΚΟΥ - ΕΣΩΤΕΡΙΚΟΥ - ΔΙΑΚΟΜΕΤΑΚΟΜΙΣΕΙΣ

Προσφέρουμε τα πιο ολοκληρωμένα προγράμματα μεταφορών για τον ασφαλέστερο και προσφορότερο τρόπο μεταφοράς

- Μεταφορές με container για πλήρη και ομαδικά φορτία
- Θαλάσσιες και συνδυασμένες μεταφορές
- Αεροπορικές μεταφορές
- Μεταφορές οικοσκευών
- Οδικές μεταφορές Eurocargo
- Σιδηροδρομικές μεταφορές
- Μεταφορές εκθεμάτων και υλικών κατασκευής περιπτέρων.

Η εταιρεία μας αναλαμβάνει να μεταφέρει τα εμπορεύματα για λογαριασμό των εισαγωγέων από οποιοδήποτε μέρος του κόσμου, και να τα παραδώσει ελεύθερα μέχρι την αποθήκη τους διεκπεραιώνοντας όλες τις διατυπώσεις.

Για περισσότερες πληροφορίες, απευθυνθείτε στα γραφεία μας

Αμερικής 97, τηλ. 24115, 22105, 76215, fax 26485

δ σπορ

Επιμέλεια Στάθης Φαρμακίδης
Τάσος Κώστας
Συνεργάτες Ρασήτ Μαρασλής
Γιώργος Παγιωτέλλης
Γιώργος Πάττας
Γίωργος Αναγνώστου

Χωρίς τον Χατζησταμάτη



•Θα ταξιδέψει σήμερα για την Ναύπακτο η Ενωση

Χωρίς τον Γιάννη Χατζησταμάτη στην αποστολή της η Ενωση Ρόδου - Διαγόρα ταξιδεύει σήμερα το μεσημέρι (2:00) για Αθήνα κι από 'κει οδικώς για Ναύπακτο όπου αύριο θ' αντιμετωπίσει τον τοπικό Ναυπακτιακό σ' ένα εξαιρετικά δύσκολο ματς.

Ο Βασίλης Τσιλιγκρός και οι παίκτες του καλούνται για άλλη μια φορά να ξεχάσουν τα όσα προβλήματα και «πίκρες» της εβδομάδας και να προσπαθήσουν για το θετικό αποτέλεσμα. Αλλωστε και στην Κέρκυρα απέδειξαν ότι μέσα στον αγωνιστικό χώρο ξέρουν να κερδίζουν το χειροκρότημα.

Στην αποστολή της Ενωσης ο Βασίλης Τσιλιγκρός θα έχει τους εξής «16»:

Μπιλιάς, Ψαρράς, Λινάρδος, Μαλλιάκας, Τσιβρινής, Χαραλάμπους, Βρύζας, Καράμπης, Τρούλης, Νικολής, Λαμπρόπουλος, Σαλπιγκτίδης, Καμπούρης, Καραβόλιας, Παλαπάνης και Χατζηπέτρος.

Στα δικαστήρια ο Χρήστος Ιακώβου

Στα δικαστήρια θα καταλήξει το σκάνδαλο που ξέσπασε τον τελευταίο καιρό στην Αρση Βαρών μετά από καταγγελίες που έκαναν δημόσια ο παλιός πρωταθλητής Χρήστος Κωνσταντινίδης και μερικοί ακόμη συναθλητές του, σύμφωνα με τις οποίες ο ομοσπονδιακός προπονητής Χρήστος Ιακώβου τους χορηγούσε αναβολικά.

Ο Ιακώβου, που θεωρείται ο "πατέρας" των χρυσών μεταλλίων που χάρισαν στην χώρα μας οι Ελληνες αρσιβαρίστες στους Ολυμπιακούς Αγώνες της Ατλάντα, ανακοίνωσε ότι θα μηνύσει γιά συκοφαντική δυσφήμηση όσους προέβησαν στις παραπάνω καταγγελίες, θεωρώντας την ενέργεια του αυτή σαν την "μοναδική επιλογή μετά τις εξελίξεις των τελευταίων ημερών στην υπόθεση" προκειμένου να υπερασπιστεί την αθλητική του τιμή αλλά και την ανθρώπινη αξιοπρέπεια.

"Θα ήθελα να διαβεβαιώσω τους φίλους του αθλητισμού ότι η προσφυγή μου αυτή στην δικαιοσύνη γίνεται με πόνο καρδιάς, αφου όλοι γνωρίζουν ότι οι αθλητές μου αποτελούν κομάτι του εαυτού μου" καταλήγει η ανακοίνωση του Χρήστου Ιακώβου.

Το συμβούλιο της ΕΟΑΒ κάλεσε τον Κωνσταντινίδη

Το προεδρείο της ομοσπονδίας Αρσης Βαρών κάλεσε τον παλιό διεθνή αθλητή Χρήστο Κωνσταντινίδη να δώσει εξηγήσεις για τις δημόσιες καταγγελίες που έκανε τον τελευταίο καιρό σχετικά με την χορήγηση αναβολικών στους αθλητές από τον προπονητή της εθνικής ομάδας Χρήστο Ιακώβου.

Ο παλιός διεθνής αρσιβαρίστας καλείται να βρίσκεται την Δευτέρα (3/2) στα γραφεία της ομοσπονδίας γιά να τοποθετηθεί ενώπιοντου διοικητικού συμβουλίου πάνω στα γνωστά θέματα που έχουν δημιουργηθεί. Είναι άγνωστο όμως αν ο Κωνσταντινίδης θα ανταποκριθεί στην πρόσκληση.

Στα δικαστήρια ο Χρήστος Ιακώβου

Τρίτο μάτι

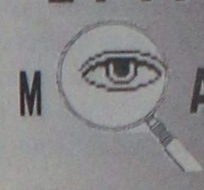

• Ο τσέλιγκας μπορεί να έκανε μέχρι τώρα τους ορισμούς αλλά απο χθες ανέλαβε ξανά ο Ορέστης γιατί ορισμένοι είχαν παράπονα που δεν έπαιξαν καλά παιχνίδια στην Α!

• Πάντως μην νομίζετε, ότι θα υπήρχε μεγάλη διαφορα στους ορισμούς. Οι ιδιοι ,θα ήτανε περίπου εκτός από ένα-δύο παιχνιδάκια...

• Πήγαν χθες στα Κοσκινού ο Μπαριανάκης με τον Καλαϊτζίδη για να παίξουν φιλικό αλλά βρήκαν το γήπεδο «πατημένο» κι έφυγαν άρον- άρον για Καρακόνερο.

• Μεγάλη ζήτηση είχε αυτό το γήπεδο όλη την εβδομάδα. Πάθανε πλάκα οι Κοσκινιάτες.

Ηλιας. Κ.

Υπέγραψε, αλλά δεν παίζει

ΤΗΝ ΔΕΥΤΕΡΑ ΘΑ ΕΚΔΟΘΕΙ ΤΟ ΔΕΛΤΙΟ ΤΟΥ ΣΑΚΗ ΜΟΥΣΤΑΚΙΔΗ
✓ ΣΗΜΕΡΑ ΤΕΛΕΙΩΝΕΙ ΤΟΥ ΒΟΛΩΝΑΚΗ
✓ ΝΑΥΑΓΗΣΕ Η ΑΠΟΚΤΗΣΗ ΤΩΝ ΠΟΛΥΧΡΟΝΙΟΥ - ΒΑΣΙΛΟΠΟΥΛΟΥ

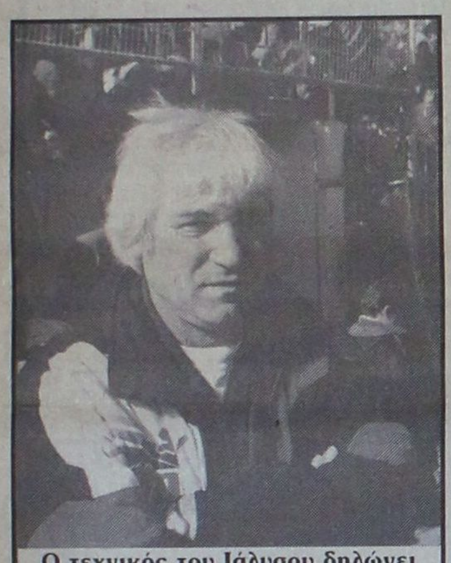

Ο τεχνικός του Ιάλυσου δηλώνει ικανοποιημένος από την απόκτηση του Μουστακίδη

Εξέπνευσε χθες βράδυ η μεταγραφική περίοδος του Ιανουαρίου και ο Ιάλυσος απέκτησε τον παίκτη που αναζητούσε σχεδόν από το ξεκίνημα του πρωταθλήματος. Ο λόγος για τον Σάκη Μουστακίδη που προχθές βράδυ υπέγραψε τα συμβόλαια συνεργασίας με την ΠΑΕ Ιάλυσος. Ο Δραμινός επιθετικός γεννήθηκε στις 24 Αυγούστου 1968 και έγινε γνωστός όταν εντάχθηκε στον Ολυμπιακό επί εποχής Κοσκωτά. Στην συνέχεια αγωνίστηκε στον Απόλλωνα Αθηνών για να επιστρέψει στην Δόξα Δράμας όπου έπαιζε μέχρι πριν δύο εβδομάδες.

Ο Ιάλυσος τον απέκτησε με ελάχιστο κόστος (γύρω στα 4 εκ. δρχ. για έξι μήνες) επειδή έμεινε ελεύθερος απο την Δόξα λόγω οφειλών της Δραμινής ΠΑΕ.

Ο Γιάννης Γκαϊτατζής δήλωσε ικανοποιημένος από την απόκτηση του. «Πήραμε τον παίκτη που θέλαμε και τώρα θα δούμεστην πράξη πόσο θα μας βοηθήσει.

Ελπίζουμε να προσαρμοστεί εύκολα».

Πάντως στο αυριανό παιχνίδι ο Ιάλυσος θα παίξει και πάλι με μοναδικό προωθημένο τον Κορμαρή μιά και δεν εκδόθηκε το δελτίο του Μουστακίδη. Αυτο θα γίνει την Δευτέρα μια και απαιτούνται οκτώ ημερές από την ανακοίνωση της απόφασης με την οποία έμεινε ελεύθερος.

Αξίζει να σημειώσουμε ότι ο Μουστακίδης βρέθηκε την Τετάρτη στις Εξέδρες του Οικονομίδειου και δεν πίστευε στα μάτια του με την εκπληκτική απόδοση της νέας του ομάδας.

Ο Δημήτρης Βολωνάκης θα υπογράψει τελικά σήμερα στον Ιάλυσο και η μεταγραφή του θα πραγματοποιθεί με το κόλπο της θυρίδας που κρατήθηκε στο ταχυδρόμειο. Ο έμπειρος επιθετικός υπηρετεί την θητεία του στην Ρόδο και θα κοστίσει φθηνά μια και θα παίρνει μόνο μισθό και πριμ.

Αντίθετα ναυάγησαν οι μεταγραφές των Βασιλόπουλου και Πολυχρονίου. Απία κάποιες οικονομικές απαιτήσεις των ποδοσφαιριστών που δεν έγιναν δεκτές από την ΠΑΕ.

Ο νεαρός μέσος του Πανηλειακού που υπηρετεί την θητεία του στο νησί μας, αλλά απολύεται σε δύο μήνες, ζήτησε περισσότερα από το βασικό μισθό και έτσι δεν έγινε η μεταγραφή. Σ' αυτό μέτρησε και η γνώμη του Γκαϊτατζή που πιστεύει ότι δεν είναι ακόμη σε θέση να βοηθήσει αρκετά.

Σε ότι αφορά των Κώστα Πολυχρονίου στην συνάντηση που είχε με τον πρόεδρο της ΠΑΕ κ. Χατζηπαντωνίου δεν βρέθηκε η χρυσή τομή μια και ο παίκτης δεν δέχθηκε να πάρει μόνο τον μισθό (110 χιλ. δρχ) και τα πριμ.

• Αργά το βράδυ θα γινοταν γνωστή η απόφαση του Ταραμονλή που δυσκολεύτηκε να βρει ομάδα. Πάντως κάποιες πληροφορίες ανέφεραν ότι ο γκολκίπερ που αποκτήθηκε το καλοκαίρι από την Βέροια θα έλυνε τελικά το συμβόλαιο του κοινή συναινέση.

• Η προετοιμασία για το αυριανό εντός έδρας παιχνίδι με το Αιγάλεω θα ολοκληρωθεί σήμερα το πρωί.

Περίμενε τον...Παναθηναϊκό

Θα περάσει αρκετός καιρός για να ξεχάσουν οι ποδοσφαιριστές του Ιάλυσου το παιχνίδι Κυπέλλου με τον Παναθηναϊκό.

Αλλωστε το ιστορικό 1-1 τους έκανε ακόμη γνωστότερους στον χώρο του ελληνικού ποδοσφαίρου μια και αρκετοί αναγκάστηκαν να ρωτήσουν τι εστί Ιάλυσος. Ενας νεαρός, δικό μας, παιδι, ο Μιχάλης Πολιάς θα θυμάται το συγκεκριμένο παιχνίδι για ακόμη ένα λόγο.

Ο Μιχάλης Πολιάς μιλάει για το πρώτο του γκολ στο Οικονομίδειο

«Η τύχη τα έφερε έτσι ώστε να πετύχω κόντρα στον Παναθηναϊκό το πρώτο μου γκολ στο Οικονομίδειο στάδιο. Εχω σκοράρει και άλλες φορές με την φανέλλα του Ιάλυσου, αλλά σε εκτός έδρας παιχνίδι», εξηγεί στην «δ σπόρ».

Ο αριστεροπόδαρος μέσος που ξεκίνησε να παίζει μπάλλα στην ομάδα του χωριού του, τον Αστέρα Πασσίδας, και έφτασε να ξετρελλάνει τον Βέλιμιρ Ζάετς είναι αρκετά προσγειωμένος.

«Το γκολ το πέτυχε όλη η ομάδα. Απλώς έτυχε εγώ να είμαι αυτός που ολοκλήρωσε την ομαδική προσπάθεια. Πήγαμε πολύ καλά στο παιχνίδι με τον Παναθηναϊκό και καταφέραμε να ικανοποιήσουμε τον κόσμο μας.

Περιμέναμε αυτή την καταπληκτική εμφάνιση μια και στις τελευταίες αγωνιστικές του πρωταθλήματος παίζαμε ωραίο ποδόσφαιρο. Από δω και πέρα θα ριξουμε όλο μας το βάρος στο πρωτάθλημα».

Ο Πολιάς αρνήθηκε ευγενικά να μιλήσει για τις προσωπικές του φιλοδοξίες μετά τις δύο πολύ καλές εμφανίσεις κόντρα στον Παναθηναϊκό που έκαναν τους ανθρώπους των πρωταθλητών Ελλάδος να ρωτάνε συνεχώς για το «ταλεντάκι» όπως τον αποκαλούσαν.

Υποσχέθηκε απλώς να μιλήσει στο γήπεδο. Αλλωστε στις εξέδρες πλέον θα τον παρακολουθούν αρκετά μάτια...



Ο δαιμόνιος Μιχάλης Πολιάς μαρκάρει το Νίκο Λυμπερόπουλο

Κανονικά στα Χανιά ο αγώνας ΟΦΗ-Ολυμπιακού

Τελικά δεν είναι "ακατάλληλο" το γήπεδο των Χανίων γιά την κρίσιμη συνάντηση της Κυριακής ανάμεσα στον ΟΦΗ και τον Ολυμπιακό, όπως αποφάνθηκε σήμερα η αρμόδια επιτροπή που "τσεκάρισε" εκ νέου όλους τους χώρους του γηπέδου και εξέδωσε τελικά άδεια διεξαγωγής του αγώνα.

Να θυμίσουμε ότι χθες η επιτροπή είχε αποφανθεί ότι το γήπεδο ήταν ακατάλληλο καί ως εκ τούτου δεν μπορούσε να διεξαχθεί εκεί ο αγώνας τού ΟΦΗ με τον Ολυμπιακό. Οπως είναι γνωστό, το παιχνίδι θα γίνει σε ουδέτερο γήπεδο, μετά την τιμωρία του σταδίου του Ηρακλείου λόγω επεισοδιακής συμπεριφοράς των οπαδών του ΟΦΗ στον αγώνα με τον Αρη και επίθεση εναντίον του διαιτητή.

Ετσι, οι "ερυθρόλευκοι" θα κάνουν τελικά το ταξίδι στην Κρήτη, παρά τις ελπίδες που είχαν χθές ότι ο αγώνας μπορεί να γινόταν στη Νέα Φιλαδέλφεια ή το Ολυμπιακό στάδιο, αφού το γήπεδο των Χανίων είχε αρχικά κριθεί ακατάλληλο από την τοπική αστυνομία.

Πάντως, θα εκδοθούν λιγότερα εισιτήρια γιά το συγκεκριμένο παιχνίδι (2500 καθημένων και 1500 ορθίων), προκειμένου να υπάρξειένα διαχωριστικό κενό ανάμεσα στους οπαδούς των δύο ομάδων.

«Θέλουμε έδρα την Ρόδο»

Δηλώνει σε συνέντευξη του ο προπονητής του Παπάγου Κώστας Μίσσας

Πως θα σας φαινόταν μία ομάδα Α1 κατηγορίας να δήλωνε ως έδρα της την Ρόδο; Μόνο στα όνειρα θ' απαντούσατε οι περισσότεροι. Διαβάστε όμως το παρακάτω απόσπασμα από την συνέντευξη που έδωσε στο SPORTIME ο προπονητής του Παπάγου Κώστας Μίσσας και βγάλετε τα συμπεράσματά σας.

«Την επόμενη ερώτηση θέλω να την απαντήσετε, όπως λένε,« με το χέρι στην καρδιά». Χρειάζεται τον Παπάγου και την κάθε ομάδα «τύπου Παπάγου» το ελληνικό μπάσκετ;

Για μένα, για να έχει ένας σύλλογος προοπτικές να πετύχει και να οδηγηθεί σε πρόοδο το μπάσκετ, πρέπει να υπάρχουν οι βάσεις του στην επαρχία. Να εδρεύει σε πόλεις όπως τα Γιάννενα, σε νησιά όπως η Ρόδος ή σε κάποιο άλλο μέρος στη βόρεια Ελλάδα. Εχω την άποψη ότι στο μέλλον μόνο οι ομάδες που θα στηρίζονται από μια μεγάλη πόλη θα επιβιώσουν. Από την άλλη, πάντως, δεν δέχομαι να προχωρεί και μια ομάδα μόνο διότι αντιπροσωπεύει μια επαρχιακή πόλη. Επισέρχονται και οι τομείς της δουλειάς, των σωστών επιλογών, του γηπέδου».

Στο διά ταύτα...

Αν είχα τη δυνατότητα, θα έπαιρνα τον Παπάγου και θα τον πήγαινα στη Ρόδο. Οπως αλλάζουν πόλη οι ομάδες του NBA. Πως να πάω όμως στη Ρόδο; Υπάρχει γήπεδο πέντε ή έξι χιλιάδων θέσεων για να αξίζει τον κόπο η μετακόμιση;

• Σοβαρά, σας έχει απασχολήσει κάτι τέτοιο; Σκέφτεστε- σε κάποια δεδομένη στιγμή- να αλλάξετε πόλη ή περιοχή για να αποκτήσει η ομάδα λαϊκό έρεισμα;

Ο πρόεδρος, ο Θόδωρος Καραιτζάς, είναι «ανοιχτό» μυαλό. Δεν βλέπω το λόγο γιατί κάποια στιγμή να μην οδηγηθούμε σ' αυτή τη λύση. Η Κρήτη πιστεύω ότι καλύπτεται από το Ηράκλειο, τα Γιάννενα θα ήταν καλή επιλογή, αλλά ιδανική περίπτωση είναι η Ρόδος. Τον χειμώνα έχει 100.000 κόσμο. Αν υπήρχε γήπεδο, δεν θα βρίσκονταν 5-6 χιλιάδες να γεμίσουν ένα γήπεδο, στο οποίο θα έπαιζε μια ομάδα Α1 κατηγορίας; Παράλληλα, η ομάδα αυτή θα είχε τρομακτική βάση, αναφορικά στο χρηματικό».

• Πιστεύετε, δηλαδή, ότι κάποτε μπορεί να βαδίσουμε σ' αυτά τα πρότυπα;

Θα χρειάζονταν και χρήματα για ικανούς προπονητές. Ολοι εμείς, ας πούμε οι πρωτοκλασάτοι, αν θέλουμε το μπάσκετ να προχωρήσει, πρέπει να βγούμε στην επαρχία. Αλλωστε, η Αθήνα είχε γίνει απάνθρωπη πόλη. για να βγούμε, βέβαια, πρέπει να πάρουμε τα λεφτά που πρέπει».

Σημείωση «δ σπορ»: Οι δηλώσεις του κ. Μίσσα δεν είναι τυχαίες και πληροφορίες αναφέρουν ότι έχουν γίνει συζητήσεις ανάμεσα στους ανθρώπους του Παπάγου και της δημοτικής αρχής.

Προ διμήνου σε συναντήσή του με τους αθλητικογράφους ο Δήμαρχος Ροδίων κ. Γιαννόπουλος είχε αποκαλύψει ότι ομάδα της Α1 θέλει να δηλώσει ως έδρα το νησί μας.

Αυτό που απομένει είναι να υλοποιηθούν κάποιες προσπάθειες· που γίνονταν για την κατασκευή ενός σύγχρονου κλειστού γυμναστηρίου.

Αξίζει ν' αναφέρουμε ότι στον Παπάγου αγωνίζεται ένα δικό μας παιδί, ο Χρήστος Γκογκίδης που πρωτοέπαιξε μπάσκετ στον Κολοσσό.

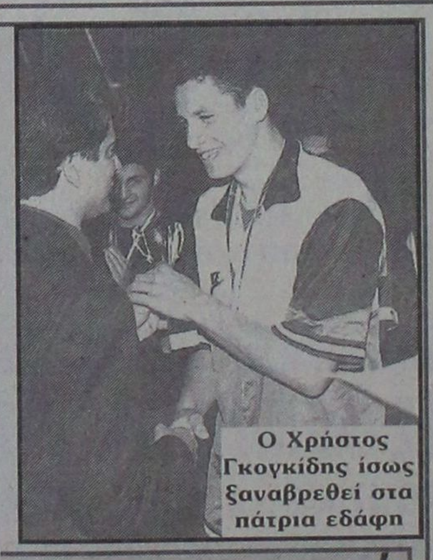

Ο Χρήστος Γκογκίδης ίσως ξαναβρεθεί στα πάτρια εδάφη

Οι σημερινοί αγώνες

Τέσσερις αγώνες περιλαμβάνει το σημερινό πρόγραμμα της τοπικής επιτροπής Καλαθοσφαίρισης.

Αναλυτικά θα παίξουν:

Κρεμαστή 15.30 Ερμής - Ζέφυρος (Γ)

ΕΚΓ Ρόδου 16.00 Ιβίσκος - Κολοσσός (Ε)

ΕΚΓ Ρόδου 18.00 Ζέφυρος - Παντηλιακός (Ε)

ΕΚΓ Ρόδου 12.00 Ζέφυρος - Ιάλυσος (Παμπαίδες).

Οι σημερινοί αγώνες

Βόλλεϋ

Δυο παιχνίδια θα γίνουν σήμερα για τα τοπικά πρωταθλήματα βόλλευ.

Ανδρικό Γηπ. Κρεμαστής 17:15 Ηλιος - Κλεάνθης (Λαζαράκης - Πετσάλης - Τουβράς)

Γυναικείο Κλειστό Ρόδου 19:30 Φλόγα - Κλεάνθης (Ζησίμου- Λαζαράκης - Λάος).

• Για το ανδρικό πρωτάθλημα της Β' εθνικής ο εκπρόσωπος μας Ανταγόρας Κω αγωνίζεται στις 18:00 στη Νίκαια με τον τοπικό Αρη.

Συμμετοχή σε χειμερινή ημερίδα

Αναχώρησαν οι αθλητές και οι αθλήτριος του ΝΑΥΤΙΚΟΥ ΟΜΙΛΟΥ ΡΟΔΟΥ που θα λάβουν μέρος στην χειμερινή ημερίδα ορίων που γίνεται στο Ηράκλειο - Κρήτης το Σαββατοκύριακο.

Στην ημερίδα συμμετέχουν ο αθλητής Μάρκος Ντουμπανάκης στα 50-100μ. ελεύθερο και 100μ. ύπιο. Επίσης οι αθλήτριες Ε. Πατούνα στα 50-100μ. ελεύθερο 100μ. πεταλούδα, Μ. Παπακαλοδούκα στα 50-100 μ. ελεύθερο, 100μ. ύπιο, Μ. Ντουμπανάκη 50-100 μ. ελεύθερο, 100μ. ύπιο, Σ. Μιαούλη 50-100μ. ελεύθερο, 100 μ. πρόσθιο, Α. Αξεξίου 50-100 μ. ελεύθερο, 100 μ. ύπιο, 100μ. πρόσθιο, Τ. Συρτσάκου 50-100μ. ελεύθερο, 100μ. ύπιο και Π. Γκικοπούλου 50-100 μ. ελεύθερο, 100μ. ύπιο, 100μ. πεταλούδα.

Την αποστολή συνοδεύει ο προπονητής κ. θ. Ξυπολιτάς καθηγητής φυσικής αγωγής.

Κόβει την πίτα του

Σήμερα στις 18.30 μ.μ. στην αίθουσα του ΔΟΝΑ, θα γίνει η κοπή της πίτας του «ΥΓΡΟΥ ΣΤΙΒΟΥ ΡΟΔΟΥ». Στην ετήσια εκδήλωση της ομάδας θα γίνει η ανασκόπηση των πεπραγμένων της χρονιάς, τιμητική διάκριση παραγόντων του Ελληνικού και Ροδιακού Αθλητισμού, και βράβευση των καλύτερων αθλητών της χρονιάς.

Στην εκδήλωση επίσης θα γίνει πανηγυρική έναρξη του 1997 με την επίσημη ανακοίνωση της τακτοποίησης του προβλήματος της πισίνας.

Δύσκολο Σάββατο για πρωτοπόρους

Σήμερα τελικά Ευαγόρας - ΑΕ Κως και αύριο Καλυμνιακός - ΑΕΠ

Οι αλλαγές στα ακτοπλοϊκά δρομολόγια ανάγκασαν την ΕΠΣΔ ν' αλλάξει την ημερομηνία διεξαγωγής σε δύο παιχνίδια της Α' κατηγορίας.

Ετσι η συνάντηση Ευαγόρας - ΑΕ Κως θα γίνει τελικά σήμερα αντί αύριο στο γήπεδο Μαριτσών και θα έχει ώρα έναρξης τις 12.00.

Αντίθετα μετατέθηκε για αύριο η προγραμματισμένη για σήμερα συνάντηση Καλυμνιακός - ΑΕΠ. Το παιχνίδι ορίστηκε να ξεκινήσει στις 15.00

1ος ΟΜΙΛΟΣ

Η αλλαγή ρόλων στην κορυφή δημιούργησε νέο ενδιαφέρον. Η πρωτοπόρος ΑΕ Κως ταξιδεύει στην Ρόδο για το δύσκολο παιχνίδι με τον τιμωρημένο Ευαγόρα, ενώ ο Διγενής που ελπίζει σε στραβοπάτημα υποδέχεται τον φιλόδοξο Κλεάνθη. Ο τρίτος της βαθμολογίας Ηρακλής υποδέχεται τον Κλεόβουλο, ενώ ο Νικαγόρας θέλει μόνο νίκη επί της Ασπίδας για να κρατήσει την 4η θέση.

Τέλος στ' Αφάντου ο γεμάτος προβλήματα ΑΕΡΑ φιλοξενεί τον Ατρόμητο που ακόμη ελπίζει.

Οι σημερινοί αγώνες:

Κέφαλος 14.30 Νικαγόρας - Ασπίδα Σ.: Μιχαλάκης - Καπταβενός - Βασιλείου (Παπαδημητρίου)

Μαριτσά 15.00 Ηρακλής Μ. - Κλεόβουλος: Αργυρίου - Χαλάντας - Μοσχούς (Κωνσταντίνου - Κυπραίος)

Κοσκινού 15.00 Διγενής - Κλεάνθης: Πηδιάκης - Ταράλης - Μπζιρίκης (Κυπραίος - Κώστας)

Αφάντου 15.00 ΑΕΡΑ - Ατρόμητος Δ.: Καλαθενός - Κάπρος - Παπανικολάου (Ντάκας - Αργυρίου)

Μαριτσά 12.00 Ευαγόρας - ΑΕ Κως: Χάλαντας - Παπανικολάου - Βασιλείου (Ματσαμάς - Ερωτόκριτος)

2ος ΟΜΙΛΟΣ

Μόνο δύο παιχνίδια διεξάγονται σήμερα. Ο πρωτοπόρος Απόλλων φιλοξενεί τον πολύ ανεβασμένο Ακουσίλαο. Οι γηπεδούχοι θέλουν νίκη για να διατηρήσουν την διαφορά των επτά πόντων, ενώ οι φιλοξενούμενοι επιθυμούν ν' αποφύγουν την ήττα.

Στην Παστίδα ο τοπικός Αστέρας φιλοξενεί τον Ξάνθο που αναγεννήθηκε μετά τη νίκη του επί του Δωριέα στην Πάτμο.

Σήμερα θα παίξουν:

Παστίδα 9.30 Αστέρας Π. - Ξάνθος: Γενής - Βασιλείου - Ορφανός (Ψαρράς - Χατζημανώλης)

Καλυθιές 15.00 Απόλλων Κ. - Ακουσίλαος: Καραχάλιος - Φραγκίνης - Σακελλαρίδης (Βεργωτής - Καραμαρίας)

Αύριο θα γίνει το μεγάλο ντέρμπι Ορφέας - Διαγόρας Β. ενώ σπουδαίο ενδιαφέρον παρουσιάζει και η συνάντηση Καλυμνιακός - ΑΕΠ.

ΟΙ ΒΑΘΜΟΛΟΓΙΕΣ ΤΗΣ Α' ΚΑΤΗΓΟΡΙΑΣ

1ος ΟΜΙΛΟΣ

ΟΜΑΔΕΣ	Β.	ΤΕΡΜ.	ΑΓ.
1. Α.Ε. Κως	29	27-8	13
2. Διγενής	29	26-10	13
3. Ηρακλής Μ.	22	18-10	13
4. Νικαγόρας Κ.	19	16-15	13
5. Κλεάνθης	19	18-21	13
6. Ευαγόρας	15	18-17	13
7. Κλεόβουλος	15	18-14	13
8. ΑΕΡΑ	13	9-28	13
9. Ασπίδα Σαλ.	11	13-20	13
10. Ατρόμητος Δ.	7	10-29	13

2ος ΟΜΙΛΟΣ

ΟΜΑΔΕΣ	Β.	ΤΕΡΜ.	ΑΓ.
1. Απόλλων Καλ.	29	24-7	12
2. Διαγόρας Β.	22	26-8	11
3. Ακουσίλαος	22	20-9	12
4. ΑΕΠ	22	23-11	11
5. Ορφέας	21	16-13	11
6. Καλυμνιακός	15	21-18	11
7. Αστέρας Π.	9	10-17	12
8. Δωριέας	5	11-32	12
9. Ξάνθος Πατ.	4	11-46	12

Ο Δωριέας έχει ρεπό.

Β' ΚΑΤΗΓΟΡΙΑ

Μόλις δύο παιχνίδια θα γίνουν σήμερα για τον 1ο όμιλο.

Καρακόνερο 15:00 Αναγέννηση Ρ. - Αγ.Γεώργιος: Τσαγγάρης- Βασιλείου- Λάμπρου (Παυλίδης)

Αγ. Ισίδωρος 15:00 Αγ. Ισίδωρος - Καλαβάρδα: Σιδηρόπουλος- Τσούλλος - Μίχας (Δήμτρα).

Στον υποόμιλο Κω θα παίξουν:

Πυλί 14.30 Πυλί - Αναγέννηση Ασφ.: Μαυρουδάκης - Κόκκινος - Δημητράς (Κιαπόκας)

Ενα παιχνίδι θα γίνει και στον Υποόμιλο Καλύμνου

Λειψοί 12.30 Λειψοί - Δόξα Λέρου: Μαραβέλιας - Καστής - Καλανδρώνης (Μπενέτος)

Γ' ΚΑΤΗΓΟΡΙΑ

Δύο παιχνίδια περιλαμβάνει το σημερινό πρόγραμμα.

Κοσκινού 11.00 Ροδίνι - Σύμη: Ανάστασου - Ζανεττής - Σταυριανός (Κρητικός)

Γεννάδι 15.00 Ομόνοια - Αρχάγγελος: Σταματάκης - Καψάσκης - Συμιακός (Χατζημανώλης)

ΤΟ ΜΑΤΣ ΤΗΣ ΗΜΕΡΑΣ

Γήπεδο Καλυθιών
Ωρα 15.00
Διαιτητής: Καραχάλιος
Επόπτες: Φραγκίνης - Σακελλαρίδης

ΑΠΟΛΛΩΝ Κ. **ΑΚΟΥΣΙΛΑΟΣ**



Προπονητές

Κώστας Παπαστεργίου — Σκεύος Ξυπολητάς

Παιδικό - εφηβικό πρωτάθλημα

Πολύ καλή δουλειά που κάνει η ΕΠΣΔ στην ενημέρωση για το παιδικό και εφηβικό πρωτάθλημα συνεχίζεται.

Ολοκληρώθηκε η 8η αγωνιστική με τα εξής αποτελέσματα:

ΠΑΙΔΙΚΟ ΠΡΩΤΑΘΛΗΜΑ
8η Αγωνιστική
Α' ΟΜΙΛΟΣ

Αστέρας Π. - Δόξα Ψ. 1-4
Φοίβος - Ιάλυσος 0-5
Απόλλων Κ. - Απόλλων Απ. 2-2
Ηλιος - Ηρακλής Μ. 1-3

ΕΞ ΑΝΑΒΟΛΗΣ

Κλεάνθης - Ιάλυσος 0-8
Φοίβος - Αστέρας Π. 5-4
Δόξα - Ηλιος 2-0

Β' ΟΜΙΛΟΣ

Διαγόρας Β. - Ορφέας 0-3
Ενωση Ρ.Δ. - Δωριέας 4-0
Κάστρο - ΑΕΠ 2-2
Κλεόβουλος - Ευαγόρας 6-0

ΕΞ ΑΝΑΒΟΛΗΣ

Ορφέας - Ενωση Ρ.Δ. 0-0

ΕΦΗΒΙΚΟ ΠΡΩΤΑΘΛΗΜΑ
8η Αγωνιστική
Α' ΟΜΙΛΟΣ

Αστέρας Π. - Δόξα Ψ. 3-1
Φοίβος - Ιάλυσος 0-3
Κλεάνθης - Ηρακλής Μ. 3-1

Β' ΟΜΙΛΟΣ

Αναγέννηση Ρ. - Δωριέας 3-0
Ευαγόρας - Ορφέας 1-2
ΑΕΠ - Νηρέας 3-2

Γ' ΟΜΙΛΟΣ

Απόλλων Κ. - Εθνικός 2-0
Αστέρας Μ. - Διγενής 1-2
ΑΕΡΑ - Ατρόμητος 3-0

ΕΞ ΑΝΑΒΟΛΗΣ

Διγενής - Ατρόμητος 2-0

ΒΑΘΜΟΛΟΓΙΕΣ
ΠΑΙΔΙΚΟ
(Επί 8 αγωνιστικών)
Α' ΟΜΙΛΟΣ

Ηρακλής Μ.	36-5	19
Ιάλυσος	26-3	15
Απόλλων Απ.	19-10	14
Δόξα Ψ.	23-14	12
Φοίβος	11-15	9
Απόλλων Κ.	8-20	7
Κλεάνθης	6-29	7
Ηλιος	5-10	6
Αστέρας Π.	16-27	4

Β' ΟΜΙΛΟΣ

Ορφέας	39-0	19
Κλεόβουλος	28-5	16
Ενωση Ρ.Δ.	16-3	13
ΑΕΠ	17-15	13
Διαγόρας Β.	10-14	10
ΑΕΡΑ	11-22	8
Δωριέας	3-26	4
Ευαγόρας	3-26	2
Κάστρο	11-27	0

ΕΦΗΒΙΚΟ
(Επί 8 αγωνιστικών)
Α' ΟΜΙΛΟΣ

Ιάλυσος	24-4	24
Αστέρας Π.	15-14	15
Φοίβος	16-15	9
Κλεάνθης	14-19	8
Δόξα Ψ.	13-18	6
Ηρακλής Μ.	9-21	4

Β' ΟΜΙΛΟΣ

Ορφέας	17-4	21
ΑΕΠ	20-9	18
Αναγέννηση Ρ.	17-14	15
Ευαγόρας	6-10	7
Δωριέας	7-16	7
Νηρέας	6-20	1

Γ' ΟΜΙΛΟΣ

Απόλλων Κ.	26-3	24
Αστέρας Μασ.	24-18	12
Διγενής	20-11	12
ΑΕΡΑ	14-7	11
Ατρόμητος	4-34	6
Εθνικός	3-18	12

Σήμερα στα πλαίσια της 9ης αγωνιστικής θα γίνουν τα εξής παιχνίδια:

ΠΑΙΔΙΚΟ ΠΡΩΤΑΘΛΗΜΑ
9η Αγωνιστικη

Λύκειο Ιαλυσού 11.00 Ιάλυσος - Ηλιος (Μιχαήλ Λευτέρης)

Ψίνθος 11.30 Δόξα Ψ. - Ηρακλής Μαρ. (Ρηνιού Στέλιος)

Β' ΟΜΙΛΟΣ

ΕΑΚ 10.00 Ενωση Ρ.Δ. - Διαγόρας Βατ. (Ερωτόκριτος Μιχ.)

ΕΑΚ 11.00 Δωριέας - ΑΕΡΑ (Ερωτόκριτος Μιχ.)

ΕΑΚ 12.00 ΑΕΠ - Ευαγόρας (Παυλίδης Γιάννης)

ΕΦΗΒΙΚΟ ΠΡΩΤΑΘΛΗΜΑ

Ψίνθος 12.30 Δόξα Ψ. - Φοίβος (Πλίγκος Γιώργος)

Β' ΟΜΙΛΟΣ

ΕΑΚ 13.00 Δωριέας - Νηρέας: (Θεοδοσίου Βασίλης)

Κοπή πίτας

Στο ξενοδοχείο MARITIN της Κω θα γίνει απόψε (8.30) η γιορτή της ΕΠΣΔ για τα σωματεία του βορείου συγκροτήματος και θα κοπεί η πίτα για το 1997.



• Φιλικό παιχνίδι με τον Αστέρα Παστίδας θα δώσει την Δευτέρα η Μικτή Νέων της ΕΠΣΔ.

Η συνάντηση θα διεξαχθεί στο εθνικό στάδιο Ρόδου με ώρα έναρξης 15:00.

Το ραντεβού των παικτών είναι προγραμματισμένο για 45' νωρίτερα.

Τήλος - Ασπίς Απ. 2-2

Σε χθεσινό εξ αναβολής παιχνίδι του 2ου ομίλου της Β' κατηγορίας Τήλος και Ασπίδα Απολακκιάς αναδείχθηκαν ισόπαλοι 2-2.

Την Τετάρτη θα γίνει η συνάντηση Ευκλής - Τήλος που επίσης είναι εξ αναβολής.

Η βαθμολογία έχει διαμορφωθεί ως εξής.

ΟΜΑΔΕΣ	Β.	ΤΕΡ.	ΑΓ.
1. Αστέρας Μ.	33	27-9	13
2. Ευκλής	28	21-11	12
3. Εμπωνα	25	25-21	13
4. Θύελλα Π.	22	31-15	13
5. Ροδιακός	21	15-8	13
6. Ταξιάρχης	16	18-18	13
7. Πολύστρατος	16	10-20	13
8. Ασπίς Απ.	16	16-18	13
9. Απόλλων Απ.	15	18-25	13
10. Ασκληπειό	10	19-24	13
11. Τήλος	8	13-29	12
12. Ηρακλής Λ.	7	9-28	13

ΣΤΙΒΟΣ — ΧΟΡΕΥΕΙ Ο ΥΓΕΙΑΣ

Ο Γ.Α.Σ. Ρόδου «Η ΥΓΕΙΑ» ανακοινώνει ότι σήμερα Σάββατο 1η Φεβρουαρίου 1997 πραγματοποιείται στο εστιατόριο-ξενοδοχείο ORION στο Φαληράκι η χοροεσπερίδα του συλλόγου.

Για το σκοπό αυτό το Δ.Σ. του συλλόγου παρακαλεί όλους όσους έχουν αναγνωρίσει το έργο του Γ.Α.Σ. Ρόδου «Η ΥΓΕΙΑ» και όλους όσους αγαπούν τον αθλητισμό, να παρευρεθούν στον χορό αυτό και να συμπαρασταθούν με την συμμετοχή τους στο έργο που πραγματικά επιτελεί ο μεγάλος αυτός σύλλογος της Ρόδου.

★ ΧΕΙΜΩΝΑΣ ★

ΧΑΡΕΙΤΕ ΤΟ ΧΕΙΜΩΝΑ ΣΑΣ
ΘΕΡΜΑΙΝΟΝΤΑΣ ΤΗΝ ΑΤΜΟΣΦΑΙΡΑ ΤΟΥ ΣΠΙΤΙΟΥ ΣΑΣ
Η ΤΟΥ ΕΠΑΓΓΕΛΜΑΤΙΚΟΥ ΣΑΣ ΧΩΡΟΥ
ΟΙΚΟΝΟΜΙΚΑ, ΥΓΙΕΙΝΑ ΚΑΙ ΚΑΛΑΙΣΘΗΤΑ
ΜΟΝΟ ΜΕ ΤΟΥΣ ΘΕΡΜΟΠΟΜΠΟΥΣ ΜΑΣ.
ΥΠΕΥΘΥΝΗ ΜΕΛΕΤΗ, ΕΠΙΒΛΕΨΗ, ΕΓΚΑΤΑΣΤΑΣΗ.
Η 16ΧΡΟΝΗ ΠΕΙΡΑ ΜΑΣ ΣΤΗ ΘΕΡΜΑΝΣΗ
ΚΑΙ ΟΙ ΕΚΑΤΟΝΤΑΔΕΣ ΠΕΛΑΤΕΣ ΜΑΣ
ΕΓΓΥΗΣΗ ΓΙΑ ΤΗΝ ΑΓΟΡΑ ΣΑΣ.
ΕΠΙΣΚΕΦΘΕΙΤΕ ΜΑΣ ΑΓΙΑΣ ΑΝΑΣΤΑΣΙΑΣ 9
Η ΤΗΛΕΦΩΝΗΣΤΕ ΜΑΣ ΣΤΑ ΤΗΛ.31320-20859
ΔΥΟ ΧΡΟΝΙΑ ΕΓΓΥΗΣΗ
ΥΠΕΥΘΥΝΟ ΣΕΡΒΙΣ

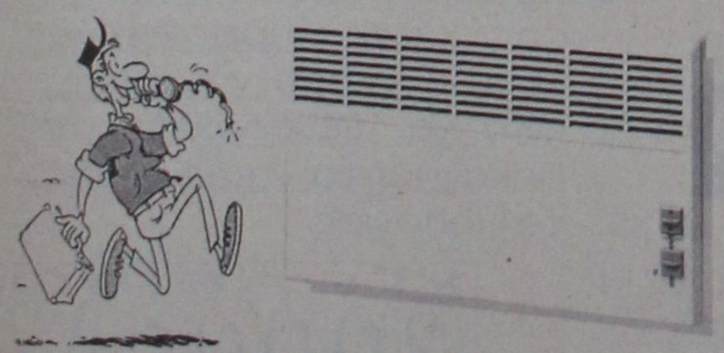

Ν. ΚΑΜΠΟΥΡΑΚΗΣ Μ. ΦΛΑΓΚΟΣ Ο.Ε.
Αγ. Αναστασίας 9 Τηλ. 31320 - 20859

σέντρες & καρφώματα

Πουρνό - πουρνό ξεκινάμε σήμερα.

Στην Παστίδα στις 9.30 λένε καλημέρα Αστέρας - Ξάνθος και συνεχίζουν στις 12.00 Ευαγόρας - Κως.

Στα Μαριτσά πολλοί θα μαζευτούν ελπίζοντας σε γκέλα των Κώων...

Μετά αρχίζουν τα καλά. Δουλέψτε και πάρτε ανάμεσα σε Καλυθιές - Κοσκινού. Εκεί θα γίνουν τα ματσάκια τα ωραία!

Είναι γλυκιά η τετράδα κι όλοι θέλουν τα μπαγκλαβαδάκια για να εξασφαλίσουν όσο το δυνατόν καλύτερη θέση.

Ετσι και ξαναγκελάρουν σήμερα οι Φαντενοί αρχίζουν τα δύσκολα. Εκεί η κατάσταση ξέρετε είναι λίγο ιδιόρρυθμη. Γύρισαν οι παλιοί, απροπόντιοι για να σώσουν την κατάσταση.

Ο μεγάλος χειρούργος έμεινε εκτός αποστολής αφού έπεσε με την μηχανή του και τον πλάκωσε στο πόδι!

Σήμερα θα πάνε 16, τις επόμενες φορές να δούμε πόσοι θα βγαίνουμε...

ΣΑΝ ΣΥΝΕΡΓΑΤΕΣ...

Αν κάποιοι στην Ρόδο δεν ήξεραν ότι ο Κώστας Παπαστεργίου και ο Σκεύος Ξυπολητάς είναι σήμερα αντίπαλοι ως προπονητές θα είχαν σχηματίσει την εντύπωση ότι οι δύο φίλοι είναι στενοί συνεργάτες στην ίδια ομάδα!

Σχεδόν όλη την εβδομάδα έπιναν μαζί το καφεδάκι τους και συζητούσαν τα ποδοσφαιρικά.

Φυσικά η κουβεντούλα για το σημερινό ντέρμπι δεν έλειψε και οι κόντρες θα είναι σκληρές.

Ηδη ο ένας ετοιμάζει εκπλήξεις στον άλλο!!

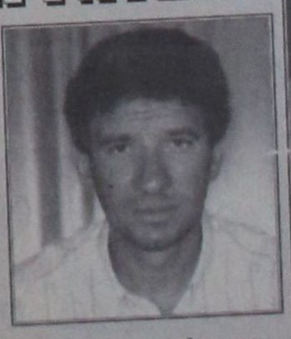

Για να δούμε ποιός θα χαμογελά στο τέλος...



Σίγουρα ο καφές της Δευτέρας θα είναι πιο γλυκός για τον νικητή.

Κύριε Πρόεδρε,

η απόφαση ελήφθη και όλες οι ενδείξεις οδηγούν στο συμπέρασμα ότι η ομάδα σας θα αγωνίζεται του χρόνου σε άλλη κατηγορία.
Μπορεί να μην είναι επαγγελματική, τουλάχιστον θα υπάρχουν περιθώρια να μπουν σωστές βάσεις.
Οχι όπως έγινε η αρχή πριν τέσσερα χρόνια με συμβόλαια «παλούκια» και εισοδήματα «ψίχουλα».

ΜΕΡΟΣ 4ΟΝ (τελευταίο)

Η ΚΡΙΣΗ ΤΗΣ ΥΜΙΑΣ

Ενα μνημόσυνο στους ήρωες της

Με την συμπλήρωση χρόνου από τον χαμό τους

ΓΡΑΦΕΙ Ο Κ. ΠΑΝΑΓ. ΣΤ. ΔΙΑΚΟΣΤΑΜΑΤΙΟΥ ΤΑΞΙΑΡΧΟΣ Ε.Α.



Τα διδάγματα της κρίσης.

Γενικά

Εγώ δεν θα μιλήσω για ήττες. Διότι δεν έγινε κανένας πόλεμος, στον οποίο ηττηθήκαμε, ενώ στον διπλωματικό τομέα δεν έχει κριθεί ακόμα τίποτα.

Θα μιλήσω για διδάγματα, που θα πρέπει να εξαχθούν από την τραγική αυτή ιστορία της Υμιας, ώσε να ληφθούν τα αναγκαία μέτρα για την κάλυψη των κενών, που ενδεχομένως να διαπιστώθηκαν.

Ούτε και οι Τούρκοι μπορούν να θριαμβολογούν, αφού δεν κέρδισαν κανένα πόλεμο και να επιβάλουν τους όρους των. Στον διπλωματικό τομέα την αρχική ευφορία, διαδέχεται η δυσφορία, αφού την αδιαφορία των Ευρωπαίων και την υποστήριξη των Αμερικανών με την πολιτική των ίσων αποστάσεων, ακολούθησε η ψυχρολουσία αλλαγής της θέσης των Ευρωπαίων και του αμερικανικού παράγοντα για παραπομπή της υπόθεσης στο διεθνές δικαστήριο.

Διδάγματα πολιτικής Υφής

Η κρίση ουσιαστικά άρχισε από της 29ης Δεκ. 95, όταν δόθηκε η επίσημη τουρκική απάντηση, σε αντίστοιχη ελληνική νότα, ότι η Υμια είναι τουρκική. Και άρχισε να δυναμώνει στις 24/1/96, ότν ο ANT-1 την έφερε με εκπομπή του στο φως της δημοσιότητας.

Η Ελλάδα ώφειλε, μόλις έλαβε την τουρκική απάντηση της 29/12/95, να καταγγείλει αμέσως την Τουρκία σ' όλους τους διεθνείς οργανισμούς και να ζητήσει τη σύγκληση του Συμβουλίου των υπουργών της Ε.Ε. και να ασχοληθεί με το θέμα (προληπτική διπλωματία).

Η κρίση στρατικοποιήθηκε πολύ ενωρίς και σ' αυτό η ευθύνη βαρύνει εξ ίσου και εμάς, ενώ, όπως είναι γνωστό, η στρατιωτική λύση είναι η τελευταία. Θα έπρεπε όλες οι προσπάθειες να επικεντρωθούν από την αρχή στον διπλωματικό τομέα. Διότι αν γινόνταν έγκαιρα εύστοχοι διπλωματικοί χειρισμοί, πιθανόν να μην έφθαναν τα πράγματα, εκεί που έφθασαν.

Θα έπρεπε να αποφύγουμε την άκαιρη έξοδο του στόλου στο Αιγαίο και να ακολουθούμε κατά πόδας τους Τούρκους, τηρώντας φυσικά τις δυνάμεις μας σε ύψιστο βαθμό ετοιμότητας. Την είχαμε αυτή τη δυνατότητα. Και θα ήταν για μας ένα σημαντικό πολιτικό και στρατηγικό πλεονέκτημα.

Η έπαρση της Ελληνικής σημαίας από το Πολεμικό Ναυτικό θα έπρεπε να αποφευχθεί. Διότι μετά την υποστολή της τουρκικής σημαίας και την έπαρση της ελληνικής, θα έπρεπε να ξέρουμε, ότι ανοίγει ο δρόμος της κρίσης και της πιθανής ένοπλης αντιπαράθεσης. Κατά συνέπεια θα έπρεπε, είτε να αποφευχθεί η έπαρση της Ελληνικής σημαίας μετά την υποστολή της Τουρκικής και το επεισόδιο να περιορισθεί σ' αυτό το σημείο και ο αγώνας να συνεχισθεί στο διπλωματικό πεδίο, είτε, αφού πλέον παίρναμε την απόφαση να μείνει στον ιστό η σημαία μας, να είμαστε πλέον αποφασισμένοι για όλα. Από την ώρα, που υφώνουμε την σημαία μας, είμαστε πλέον υποχρεωμένοι να την υπερασπισθούμε μέχρι της τελευταίας ρανίδας του αίματός μας.

Η Ελλάδα οδηγήθηκε σε μία κρίση, που δυνατόν να οδηγούσε και σε πόλεμο, με έναν αρχιστράτηγο χωρίς εξουσίες, για να μπορέσει να φέρει σε πέρας την πολεμική αποστολή του. Θα έπρεπε, εφ' όσον η Ελλάδα είχε εμπλακεί σε μια κρίση με πιθανότητες εμπλοκής της σ' ένα πόλεμο με την Τουρκία, να ενεργοποιηθεί το άρθρο 5 του Νόμου περί Υπουργείου Εθνικής Αμυνας και να δοθούν στον αρχιστράτηγο οι αναγκαίες εξουσίες, να ασκεί τον επιχειρησιακό έλεγχο και επί των τριών κλάδων των Ε.Δ., για να μπορέσει να εκπληρώσει την αποστολή του. Η διαδικασία αυτή έγινε μετά την λήξη της κρίσης. Κατόπιν εορτής. Ο Κ. Λυμπέρης θα έπρεπε να ζητήσει ο ίδιος να του δοθούν οι εξουσίες που προβλέπονται για τον στρατηγό.

Διότι σχηματίσθηκε η εντύπωση πως υποχωρήσαμε.

Το επεισόδιο της Υμιας δημιούργησε και άλλες παρενέργειες.

Μας διδάσκει ότι η πολιτική των υποχωρήσεων δεν οδηγεί στην ειρήνη, όπως θέλει να πιστεύει ένα μέρος της κοινής γνώμης. Αντίθετα οδηγεί στην αποθράσυνση των Τούρκων στρατοκρατών, στην αμφισβήτηση της εθνικής μας κυριαρχίας στο Αιγαίο και στην αύξηση των πιθανοτήτων μιας ευρύτερης Ελληνοτουρκικής σύρραξης.

Η υποχώρηση εκλαμβάνεται από την Αγκυρα ως αδυναμία, με αποτέλεσμα να αυξάνονται οι επεκτατικές της διαθέσεις. Δημιουργεί και τις προϋποθέσεις για την επανάληψη των προκλήσεων σε μεγαλύτερη κλίμακα στο μέλλον. Αν συνηθίσουμε την Τουρκία σε υποχωρήσεις και κάποτε σταματήσουμε να υποχωρούμε, υπάρχει μεγάλος κίνδυνος να οδηγηθούμε σε ένα Ελληνοτουρκικό πόλεμο. Οι συνεχείς υποχωρήσεις θα δημιουργήσουν ψευδαισθήσεις, γεγονός, που μπορεί να οδηγήσει σε σύρραξη. Επηρεάζει και την αξιοπιστία και τον ρόλο της χώρας μας στα Βαλκάνια, όπου θέλουμε να έχουμε πρωταγωνιστικό ρόλο σ' αυτά και σε θέματα ασφάλειας.

Οσο υποχωρούμε στις απαιτήσεις της Τουρκίας, τόσο της ενισχύουμε την πεποίθησή της, ότι για να επιτύχει τους στόχους της, δεν έχει παρά να μας εκβιάζει κάθε φορά με πόλεμο.

Το δίλημμα «ειρήνη, ή πόλεμος» είναι λάθος. Το αληθινό δίλημμα είναι ειρήνη, ή ελευθερία, ή εθνική ταπείνωση. Και σ' αυτό το δίλημμα η ακραιφνής ελληνική ιστορική επιταγή δεν μπορεί να είναι η ειρήνη ισοδύναμη με την υποχώρηση και την εθνική ταπείνωση.

Και αν θέλεις να έχεις ειρήνη πρέπει να είσαι ισχυρός για πόλεμο. Και αν θέλεις να τον κερδίσεις πρέπει να τον αποτρέψεις. Η αποτροπή λειτουργεί αποτελεσματικά, όσο πιο υψηλό είναι το κόστος, που θα υποστεί ο επιτιθέμενος. Και όσο πιο υψηλό είναι το κόστος, τόσο και πιο αξιόπιστη είναι η αποτροπή. Οι συνεχείς όμως υποχωρήσεις υπονομεύουν την αξιοπιστία της.

Διδάγματα στρατηγικής και τακτικής Υφής

Η έξοδος του στόλου και η μερική επιστράτευση έγιναν κάπως πρόωρα. Η άποψη αυτή ενισχύεται και εκ του γεγονότος, ότι τόσο η κινητοποίηση του στόλου, των μονάδων και το σύστημα επιστρατεύσεως έγιναν άφυρα και με αστραπιαία ταχύτητα. Μέσα σε ελάχιστο χρόνο επιτεύχθηκε μέγιστος βαθμός ετοιμότητας. Το ηθικό των Ενόπλων δυνάμεων (Ε.Δ) και της κοινωνίας ήταν υψηλό και ακαταμάχητο. Οι αντιδράσεις του λαού ήσαν ψύχραιμες και νηφάλιες. Ο Ελληνικός στρατός δεν ηττήθηκε. Αντίθετα με την ετοιμότητά του έδειξε, πως είναι ικανός να καταγάγει περιφανείς νίκες.

Μα θα μου πεί κανείς, πως κατάφεραν οι Τούρκοι και κατέλαβαν αμαχητί την Δυτική βραχονησίδα; Πρώτα απ' όλα πρέπει να τονίσω δύο πράγματα. Πρώτο είναι λάθος να πιστεύουμε, ότι μπορούμε να κρατήσουμε τις βραχονησίδες με μια ολιγάριθμη φρουρά, η οποία είναι αδύνατο να αντέξει σ' ένα ισχυρό από θαλάσσης, ή από αέρος βομβαρδισμό και σ' ένα από θαλάσσης αποκλεισμό. Οι βραχονησίδες είναι υπόθεση αεροναυτικών επιχειρήσεων και καταδρομικών ενεργειών. Επρεπε, αφού βάλαμε φρουρά στην μια βραχονησίδα, να βάλουμε και στην άλλη. Και το πιό σωστό θα ήταν να μη βάλουμε φρουρά σε καμιά βραχονησίδα και να υπάρχει μεγαλύτερη επιτήρηση με περισσότερα ταχύπλοα περιπολικά σκάφη. Ετσι θα αποφευγόταν και η απόβαση των Τούρκων στην Βραχονησίδα. Μόνο έτσι θα επιτύχουμε αποτελεσματική επιτήρηση και αποτροπή μελλοντικής παραβίασης των κυριαρχικών δικαιωμάτων μας επί των βραχονησίδων. Και το πιο σημαντικό θα ήταν να τις αξιοποιήσουμε το δυνατόν συντομότερο, ώστε να γίνουν ζωντανά κύτταρα της ελληνικής ιστορίας και της ελληνικής κοινωνίας. Σε μια πρώτη φάση να βάλουμε φάρους για την ναυσιπλοΐα, κάτι, που νομίζω, είναι πολύ εύκολο. Και στην συνέχεια να αποτελέσουν οάσεις για τον τουρισμό, την αλιεία και την κτινοτροφία.

Δεύτερο. Η διείσδυση μέσα στην τρικυμία, την βροχή, τον δυνατό αέρα, την ομίχλη και το σκοτάδι μιας ομάδας Τούρκων κομάντος και η απόβασή της στην βραχονησίδα, δεν είναι κάτι το πρωτόγνωρο. Θα ήταν αστείο να πει κανείς, πως σ' ένα πόλεμο θα στήσουμε, ή εμείς, ή οι Τούρκοι ένα τείχος και από εκεί και πέρα δεν περνάει κανένας.

Η απώλεια τμήματος εθνικού εδάφους και η ανακατάληψή του είναι μέσα στο παιχνίδι του πολέμου. Κατά συνέπεια τα πράγματα πρέπει να τα βλέπουμε με ψυχραιμία και από την αντικειμενική τους σκοπιά.

Η ανακατάληψη της βραχονησίδας ήταν εύκολη. Τώρα, αν γινόταν σε 45 πρώτα λεπτά, ή μετά από τρεις ώρες και περισσότερες, αυτό δεν έχει και τόση σημασία. Το πρόβλημα δεν ήταν εκεί. Εκείνο, που έπρεπε να τεθεί επί τάπητος, ήταν αν είμαστε διατεθειμένοι να εμπλακούμε και σ' ένα πόλεμο, σε περίπτωση ανακατάληψης της βραχονησίδας, πράγμα, που δεν συζητήθηκε.

Ο κ. Λυμπέρης, είπε, πως είχε δώσει στις 01.30/31/1/196 κανόνες εμπλοκής για την αντιμετώπιση με κάθε μέσο εκθρικής ενέργειας, που σημαίνει αποκατάσταση εδαφικής ακεραιότητας. Γιατί δεν εφαρμόσθηκαν, όπως επιβάλλουν τα πολεμικά σχέδια και οι κανόνες της πολεμικής τέχνης. Και αφού το επεισόδιο εξελισσόταν γύρω από την Υμια, γιατί δεν είχε γίνει πρόβλεψη, ώστε ανάλογες δυνάμεις καταδρομών να βρίσκονται κοντά για το ενδεχόμενο ανακατάληψης των βραχονησίδων.

Με οποιονδήποτε τρόπο και οποτεδήποτε θα γινόταν η ανακατάληψη, δεν μπορεί να αποκλείσει κανείς, ότι θα μπορούσαν να υπάρξουν θύματα, είτε από την μια, ή και από τις δύο πλευρές. Γεγονός, που θα μπορούσε να οδηγήσει σ' ένα θερμό επεισόδιο, ή και σ' ένα Ελληνοτουρκικό πόλεμο. Ο Βομβαρδισμός από θαλάσσης, ή από αέρος ενείχε περισσότερους κινδύνους να οδηγηθούμε σ' ένα θερμό επεισόδιο, παρά η εκτέλεση μιας καταδρομικής ενέργειας. Αν όμως αποφασίσαμε την ανακατάληψη, έπρεπε να είμαστε αποφασισμένοι και για ένα ενδεχόμενο ελληνοτουρκικό πόλεμο.

Υπήρχε όμως και η πληροφορία της Ε.Υ.Π., η οποία είχε υποκλέψει ένα σήμα του τουρκικού Γ.Ε.Ν προς αλιευτικό πλοίο, που του έδινε εντολή να μεταφέρει συνεργείο της τηλεόρασης για θυντεοσκόπηση της απόβασης των τούρκων κομάντος στην Υμια. Ο ναύαρχος Λυμπέρης επέμενε, πως το σήμα αυτό ήταν μια παραπλανητική ενέργεια των Τουρκικών Μυστικών Υπηρεσιών. (Από το ΒΗΜΑ).

Ενα τέτοιο ενδεχόμενο είναι πιθανό. Ωστόσο η πληροφορία δεν αξιολογήθηκε σωστά. Θα έπρεπε να ενταθούν τα μέτρα επιτήρησης των βραχονησίδων, ώστε να προληφθεί η απόβαση των Τούρκων κομάντος στην Δυτική Βραχονησίδα Υμια.

Ο συντονισμός των ναυτικών επιχειρήσεων στην περιοχή της Υμιας αφέθηκε στον κυβερνήτη του Ναυαρίνου, ενώ απέναντί μας είχαμε Τούρκο ναύαρχο. Κατά πληροφορίες δύο Τούρκους ναυάρχους. Θα έπρεπε τον συντονισμό να τον αναλάβει κάποιος υψηλότερα ιστάμενος.

Η πτώση του ελικοπέρου θα μπορούσε να αποφευχθεί Η αποστολή ενός ελικοπέρου που δεν ήταν παντός καιρού σε μια τέτοια δύσκολη αποστολή, κάτω από δυσμενείς καιρικές συνθήκες, δεν ήταν η ενδεδειγμένη λύση. Ηταν μια ηρωϊκή έξοδος. Τα ελικόπτερα, που χρησιμοποιούνται από τις φρεγάτες και τα αντιπορπιλλικά μας πρέπει να είναι παντός καιρού, κατάλληλα για αναγνωρίσεις, ανθυποβρυχιακούς αγώνες και προσβολή στόχων Αέρος - Επιφανείας (Α.Ε). Οπου δεν υπάρχουν τέτοια ελικόπτερα, πρέπει να αντικατασταθούν το συντομότερο.

Κατόπιν των όσω προαναφέραμε, η οργάνωση της αυτοάμυνάς μας, είναι υποχρέωση ιερή

Τα νησιά μας πράγματι αντιμετωπίζουν μια σαφή και απροκάλυπτη τουρκική απειλή.

Μπροστά σ' αυτή την κατάσταση, αν θέλουμε να επιβιώσουμε σαν έθνος, έχουμε υποχρέωση να οργανώσουμε την αυτοάμυνά μας. Το βάρος της εθνικής μας άμυνας επωμίζονται ασφαλώς οι ένοπλες δυνάμεις μας, οι οποίες είναι ισχυρές και επιπλούν με ζήλο το ιερό αυτό εθνικό τους καθήκον. Η άμυνα όμως της χώρας είναι μια προσπάθεια πανεθνική. Είναι υπόθεση όλων μας. Το πνεύμα ανησυχίας πρέπει να διακατέχει όλους μας, όχι φυσικά με την έννοια του φόβου, αλλά με την έννοια για συνεχή επαγρύπνηση και διατήρηση της μαχητικής ετοιμότητας του έθνους σε υψηλό επίπεδο.

Εθνική επιταγή

Χρέος της πολιτείας και όλων μας η μεγιστοποίηση του εθνικού μας δυναμικού ώστε οι πιθανότητες επιτυχίας της εθνικής μας άμυνας να προσεγγίσουν το μέγιστο δυνατό ποσοστό τους. Και ο υψηλός αυτός στόχος θα γίνει πραγματικότητα με την σωστή ενημέρωση και ενεργό συμμετοχή ολοκλήρου του Ελληνισμού στην προσπάθεια αμυντικής θωράκισης της χώρας μας.

Παναγ. Σταμ. Διακοσταματίου
Ταξίαρχος ε.α.

Σ.Σ. Η παρούσα μελέτη δημοσιεύεται στα πλαίσια των δραστηριοτήτων της εταιρίας επιστημονικών και αμυντικών μελετών του Αιγαίου.

ΑΡΙΘΜΟΣ 1372/1997
ΠΕΡΙΛΗΨΗ

Δικαστική επιμελήτρια: Ελευθερία Στ. Κόκκαλη

Επισπεύδουσα: «Γενική Τεχνική Α.Ε.»,

Οφειλέτης: Νικήτας Καλαφατάς, κάτοικος Ρόδου

Εκτελεστός τίτλος: Οι υπ' αριθμόν 104/1996 και 105/1996 διαταγές πληρωμής του Μονομελούς Πρωτοδικείου Ρόδου

Ποσό Οφειλής: (10.403.604) δραχμές εντόκως νομίμως σύμφωνα με τις επιταγές που έχουν κοινοποιηθεί.

Μεσεγγυούχος: η ίδια η επισπεύδουσα σύμφωνα με το άρθρο 956 του ΚΠΟΛΔ.

Υπάλληλος του Πλειστηριασμού: Μαρία Παπαδάκη - Γιαννοπούλου

Χρόνος Πλειστηριασμού: 12 Φεβρουαρίου 1997 ημέρα Τετάρτη και από ώρα 12 το μεσημέρι μέχρι τις 2 το απόγευμα της ίδιας ημέρας.

Τόπος Πλειστηριασμού: το δημοτικό κατάστημα του Δήμου Ιαλυσού Ρόδου.

Εχουν κατασχεθεί με την υπ' αριθμόν 1126/1996 έκθεση μου αναγκασικής κατάσχεσης και είναι

1) Πενήντα εννέα (59) πύργοι κομπλέ (σιδερένιες σκαλωσιές) ύψους 2,50 μ. Εκτιμήθηκε ο καθένας 10.000 δρχ. και συνολικά 590.000 δραχμές.

2) Ογδόντα πέντε (85) πύργοι κομπλέ (σιδερένιες σκαλωσιές) ύψους 1,80 μ. Εκτιμήθηκε ο καθένας 8.000 δρχ. και συνολικά 765.000 δραχμές.

3) Ξυλεία καλουπώματος οικοδομής όγκου 10μ3 περίπου. εκτιμήθηκε 500.000 δραχμές.

4) Ξυλεία καλουπώματος οικοδομής (για έμφανη μπετά), όγκου 1μ3 περίπου. Εκτιμήθηκε 60.000 δραχμές.

5) Είκοσι (20) σιδερένια σκαλοπάτια καλουπώματος. εκτιμήθηκαν 40.000 δραχμές.

6) Ενα καρότσι χρώματος πορτοκαλί. Εκτιμήθηκε 5.000 δραχμές. Τα παραπάνω κινητά βρίσκονται σε κακή κατάσταση. Συνολική εκτίμηση 1.960.000 δραχμές.

Ο πλειστηριασμός τους θα γίνει με τιμή για πρώτης προσφοράς αυτή που έχει ορισθεί με την υπ' αριθμόν 882/1996 απόφαση του Μονομελούς Πρωτοδικείου Ρόδου δηλ. για το πρώτο 206.500 δρχ., για το δεύτερο 212.500 δρχ., για το τρίτο 200.000 δρχ., για το τέταρτο 20.000 δρχ., για το πέμπτο 15.000 δρχ., και για το έκτο 5.000 δρχ. και συνολικά 659.000 δραχμές, τα υπόλοιπα σύμφωνα με τον νόμο.

Συντάχθηκε η παρούσα σήμερα στις 15-1-1997 στο γραφείο μου στην οδό Εθν. Μακαρίου 37 και υπογράφεται νόμιμα από μένα την δικαστική επιμελήτρια.

Η δικαστική επιμελήτρια
Ελευθερία Στ. Κόκκαλη



RODOGAZ

Η ΕΤΑΙΡΕΙΑ ΜΑΣ RODOGAZ ΔΙΑΘΕΤΕΙ:

- ΤΟ ΜΟΝΑΔΙΚΟ εργοστάσιο εμφιάλωσης και διανομής ΧΥΜΑ υγραερίου στη Ρόδο
- ΦΙΑΛΕΣ, μικρές και μεγάλες, για οικιακή και επαγγελματική χρήση
- ΔΕΞΑΜΕΝΕΣ ΥΓΡΑΕΡΙΟΥ

ΤΟ ΥΓΡΑΕΡΙΟ ΕΙΝΑΙ ΟΙΚΟΛΟΓΙΚΟ & ΑΣΦΑΛΕΣ ΚΑΥΣΙΜΟ

ΜΕ ΤΟ ΥΓΡΑΕΡΙΟ ΕΧΕΤΕ:
ΤΗ ΣΩΣΤΗ ΛΥΣΗ
ΜΕ ΤΗ ΣΩΣΤΗ ΕΝΕΡΓΕΙΑ
ΚΑΛΥΠΤΟΝΤΑΣ ΟΛΕΣ ΤΙΣ ΑΝΑΓΚΕΣ ΣΑΣ
ΟΙΚΟΝΟΜΙΚΑ ΚΑΙ ΟΙΚΟΛΟΓΙΚΑ

Η ΕΤΑΙΡΕΙΑ ΜΑΣ RODOGAZ ΠΡΟΣΦΕΡΕΙ:

- ΣΥΣΚΕΥΕΣ υγραερίου, κορυφαίας ποιότητας για μαγείρεμα σε επαγγελματικούς χώρους
- ΜΗΧΑΝΗΜΑΤΑ θέρμανσης και παραγωγής ζεστού νερού για κατοικίες και ξενοδοχεία με μηχανήματα τελευταίας τεχνολογίας

ΓΡΑΦΕΙΑ: ΑΥΣΤΡΑΛΙΑΣ 50 - ΡΟΔΟΣ - ΤΗΛ.: 73971
ΕΓΚΑΤΑΣΤΑΣΕΙΣ: ΠΕΡΙΟΧΗ ΚΑΝΑΜΑΤ - ΡΟΔΟΣ - ΤΗΛ.: 62649

ΤΟ ΥΓΡΑΕΡΙΟ ΜΠΟΡΕΙ ΝΑ ΣΑΣ ΠΡΟΣΦΕΡΕΙ ΤΙΣ ΙΔΙΕΣ ΚΑΙ ΚΑΛΥΤΕΡΕΣ ΥΠΗΡΕΣΙΕΣ ΑΠΟ ΟΠΟΙΑΔΗΠΟΤΕ ΕΝΕΡΓΕΙΑ, ΣΥΝ ΕΝΑ ΣΗΜΑΝΤΙΚΟ ΠΡΟΣΟΝ, ΤΗΝ ΟΙΚΟΝΟΜΙΑ,
ΚΑΙ ΟΧΙ ΜΟΝΟΝ

ΥΓΡΑΕΡΙΟ RODOGAZ
ΣΕ ΛΕΥΚΗ ΦΙΑΛΗ ΜΕ ΣΗΜΑ ΤΟ ΕΛΑΦΙ

Η ΜΑΣΤΙΓΑ ΤΩΝ ΠΟΛΕΩΝ «ΠΝΙΓΕΙ» ΟΛΟ ΚΑΙ ΠΕΡΙΣΣΟΤΕΡΑ ΕΛΛΗΝΟΠΟΥΛΑ



Ενα στα πέντε παιδιά πάσχει από άσθμα!

Αύξηση που ξεπερνάει και το... 500%, εμφανίζει το άσθμα στα παιδιά της χώρας μας! Οι επιστήμονες το χαρακτηρίζουν πλέον ως μάστιγα των πόλεων, αφού οι βασικές αιτίες που το προκαλούν είναι η μόλυνση της ατμόσφαιρας και ο καπνός του τσιγάρου.

ΜΙΛΟΥΝ για τον ολοένα και αυξανόμενο κίνδυνο, τονίζουν την ανάγκη για άμεση λήψη ριζικών μέτρων και προειδοποιούν κατά λέξη, ότι: **«Πέρα από τις χρόνιες και βασανιστικές επιπτώσεις, ο θάνατος ως έκβαση της νόσου στις μέρες μας, πρέπει ν' αρχίσει να μας ανησυχεί».**

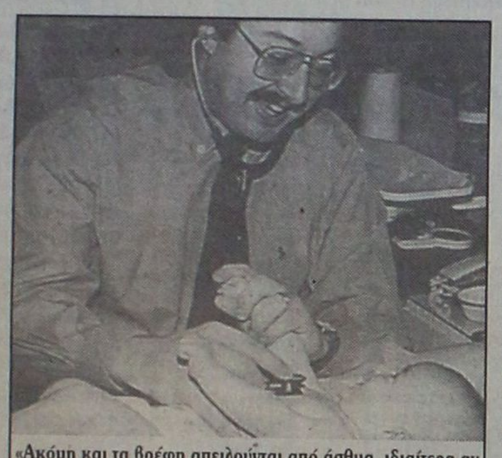

«Ακόμη και τα βρέφη απειλούνται από άσθμα, ιδιαίτερα αν έχουν καπνιστές γονείς», τονίζει ο δρ. Σπύρος Μαζάνης.

500% αύξηση μέσα στα τελευταία χρόνια

Οπως διαπιστώθηκε από μετρήσεις στα τρία παιδιατρικά νοσοκομεία, Αγια Σοφία, Αγλαΐα Κυριακού και Γενικό Πεντέλης, μέσα σε 11 χρόνια οι εισαγωγές παιδιών για βρογχικό άσθμα, ασθματοειδή βρογχίτιδα και σπαστική βρογχίτιδα σημείωσαν ιδιαίτερα ανησυχητική αύξηση ως εξής:

- **για μικρά ηλικίας 0-4 χρόνων, 379%.**
- **για παιδάκια 5-14 χρόνων, 279%.**

Συνολικά πραγματοποιήθηκαν 9.794 εισαγωγές που μεταφράζονται σε γενική αύξηση της τάξεως του 294%!...

Συγκλονιστικά είναι και τα στοιχεία από τη Βορειοδυτική Ελλάδα, για το διάστημα 1986 - 1990. Το υλικό προέρχεται από την παιδιατρική κλινική του Πανεπιστημίου Ιωαννίνων.

Τα επεισόδια

ΕΞΕΤΑΣΘΗΚΑΝ μικρά με επαναλαμβανόμενα επεισόδια βήχα και ανα-πνοής που συνοδευόταν από σφύριγμα και οι μετρήσεις υπολογίστηκαν σε εισαγωγές ανά 100.000 παιδιά, αντίστοιχης ηλικίας. Βρέθηκε, λοιπόν, ότι η αύξηση που σημειώθηκε σε όσα εισήχθησαν με βρογχικό άσθμα, είχε ως εξής:

- **μικρά 0-4 χρόνων.** Το 1986 έγιναν 54 εισαγωγές ανά 100.000 και το 1990 272. Αύξηση 404%.
- **Παιδάκια 5-9 χρόνων.** Από 15 ανά 100.000 το 1986, σε 95 το 1990. Αύξηση 533%.
- **Παιδιά 10 - 14 χρόνων.** Από 11 σε 25 ανά 100.000 μικρά. Αύξηση 127%.

Συνολικά, οι εισαγωγές μικρών ασθενών με άσθμα, ηλικίας 0-14 χρόνων, από 28 το 1986, έφτασαν τις 136 ανά 100.000 το 1990. Η γενική αύξηση ήταν 386% και η μέση ετήσια 42%. Η μεγαλύτερη συχνότητα εντοπίστηκε σε παιδιά 0-9 χρόνων. Επίσης από το σύνολο των εισαγωγών, το 64% αφορούσε σε αγόρια και το 36% σε κορίτσια.

Σε άλλη μελέτη που έγινε στο Γενικό Νοσοκομείο Παίδων Πεντέλης σε συνεργασία με την Εθνική Στατιστική Υπηρεσία, διαπιστώθηκε αύξηση της θνησιμότητας από άσθμα, στην παιδική και εφηβική ηλικία, τη δεκαετία 1979 - 1989. **Βρέθηκαν συνολικά 20 περιπτώσεις θανάτων. Οι 12 αφορούσαν σε αγόρια και οι 8 σε κορίτσια.**

Τέλος, πρόσφατη έρευνα της Πανελλήνιας Παιδοπνευμονολογικής Εταιρίας, ανεβάζει τον αριθμό των παιδιών που πάσχουν από άσθμα στο 20% του παιδικού πληθυσμού, που μεταφράζεται σε αύξηση του ποσοστού γύρω στο 10%.

Νοσηρότητα

«ΔΙΕΘΝΩΣ», **τα τελευταία χρόνια, έχει αυξηθεί η νοσηρότητα των αναπνευστικών προβλημάτων των παιδιών και ιδιαίτερα του βρογχικού άσθματος»**, λέει ο δρ. **Σπύρος Μαζάνης, διακεκριμένος** παιδίατρος και νεογνολόγος του μαιευτηρίου «Ιασώ». Συγκεκριμένα, η συχνότητα του άσθματος σε μικρά και έφηβους 3-17 χρόνων, αυξήθηκε κατά 50% την πρόσφατη δεκαετία, σύμφωνα με το Διεθνές Κέντρο για Στατιστικές Υγείας. Το άσθμα, άλλωστε, είναι η πιο συχνή χρόνια νόσος της παιδικής ηλικίας.

«Η μόλυνση του περιβάλλοντος θεωρείται αυτή τη στιγμή η μεγαλύτερη αιτία για την πρόκληση του άσθματος. Κι αυτό αποδεικνύεται και από το γεγονός ότι, ενώ στην επαρχία τα αναπνευστικά προβλήματα «χτυπούν» ένα στα 14 παιδιά, στις μεγάλες πόλεις το ποσοστό ανεβαίνει ένα στα τρία παιδιά.

«Εκτός από το περιβάλλον, βασικός παράγοντας για την πρόκληση του άσθματος, είναι το «παθητικό κάπνισμα» του παιδιού. Εχει υπολογισθεί, ότι σε κάθε 10 τσιγάρα του ενήλικα, το παιδί «καπνίζει» τρία. Και το χειρότερο: εισπνέει καρκινογόνες ουσίες, όπως τη νπροζαμίνη και το βενζοπυρένιο. **Σε έρευνες που έγιναν στις πανεπιστημιακές κλινικές Αθήνας, Θεσσαλονίκης, Πάτρας και Αλεξανδρούπολης, αποδείχθηκε ότι το 87% των γονιών, καπνίζει παρουσία των παιδιών,** γι' αυτό και η έκθεσή τους στον καπνό αρχίζει από τη νεογνική τους ηλικίας. Οι βλαβερές συνέπειες, μάλιστα, για τα παιδιά, αυξάνουν όχι τόσο με τον αριθμό των τσιγάρων που εισπνέουν στον χώρο τους, όσο με τον αριθμό των καπνιστών μέσα στο σπίτι. Φυσικά και το κάπνισμα της εγκύου αυξάνει τον κίνδυνο άσθματος για το παιδί σπην μικρή ηλικία και ανεβάζει τις πιθανότητες για βρογχίτιδα εξαπίας του άσθματος, στο 30%.

SOS των γιατρών

ΟΙ ΕΛΛΗΝΕΣ επιστήμονες ανησυχούν έντονα. Και ήδη έχει ξεκινήσει μία μεγάλη έρευνα της Πανελλήνιας Παιδοπνευμονολογικής Εταιρίας, με πρόεδρο τον καθηγητή **Χάρη Κατσαρδή**, σε 12 πόλεις της Ελλάδας: Κοζάνη, Ξάνθη, Καβάλα, Πάτρα, Ηράκλειο, Λαύριο, Μυτιλήνη, Ρόδο, Αθήνα, Ιωάννινα, Βόλο και Λαμία. Σκοπός είναι να ερευνηθούν οι αιτίες του άσθματος στο ιστορικό μικρών ασθενών, αλλά και να καταγραφεί η γνώμη των κατοίκων στο ίδιο θέμα. Τα πρώτα στοιχεία, πάντως, ενοχοποιούν το κάπνισμα στο χώρο των παιδιών κατά 95% και δίνουν στη μόλυνση του περιβάλλοντος ποσοστό πάνω από 80%.

Τι πρέπει να γνωρίζουν οι γονείς

Τι πρέπει να ξέρουν οι γονείς για το άσθμα των παιδιών τους, παραθέτει ο παιδίατρος δρ. Σπύρος Μαζάνης:

«Τα συμπτώματα είναι βήχας με βράσιμο και συχνά με συριγμό (σφύριγμα), όταν το παιδί εκπνέει. Αλλοτε κάνει πυρετό, άλλοτε όχι. Εάν η θεραπεία δεν εφαρμοσθεί έγκαιρα, το παιδί μπορεί να εμφανίσει δύσπνοια με ταχύπνοια και να πρέπει να οδηγηθεί στο νοσοκομείο για παροχή οξυγόνου.

Το μεγαλύτερο πρόβλημα που ενδέχεται να δημιουργήσει το χρόνιο άσθμα, είναι η επιβάρυνση της καρδιάς. Και τούτο, διότι, το αίμα που στέλνει στους πνεύμονες, περνάει δύσκολα εξαπίας του βρογχοσπασμού.

«Τα τελευταία χρόνια, η θεραπεία που εφαρμόζεται στα παιδιά, είναι με διάφορα βρογχοδιασταλτικά και κορτιζόνη. Ευτυχώς, συχνά, τα συμπτώματα μειώνονται με τα χρόνια κι όταν το παιδί γίνει 7 χρόνων, φαίνεται να ιάται.

Εχει υπολογισθεί ότι 9 στα 10 παιδιά ακολουθούν αυτή την αίσια εξέλιξη. Ωστόσο, όταν ένα παιδί συνεχίζει να έχει τα συμπτώματα αφού περάσει και το 10ο έτος της ηλικίας του, τότε πιστεύουμε ότι το άσθμα έγινε χρόνιο και θα το έχει σ' όλη του τη ζωή.

«Σημαντικό είναι τούτο: παιδιά με άσθμα που κατοικούν σε επιβαρυμένες περιοχές και μεταφέρθηκαν σε άλλες με λιγότερη υγρασία και ατμοσφαιρική ρύπανση, βελτιώθηκαν».

ΚΑΘΙΣΤΙΚΗ ΖΩΗ ΚΑΙ ΠΑΡΟΔΟΣ ΤΗΣ ΗΛΙΚΙΑΣ



Το αυχενικό σύνδρομο δεν έρχεται μόνο!

Σχετίζεται άμεσα με τον τρόπο ζωής μας... Το στρες της σύγχρονης κοινωνίας, η καθιστική ζωή και η πάροδος της ηλικίας είναι από τις κύριες αιτίες του αυχενικού συνδρόμου, που πλήττει το 12% του γυναικείου και το 9% του ανδρικού πληθυσμού. Για το θέμα αυτό μιλάει ένας γιατρός που έχει ειδικευθεί στις κακώσεις της σπονδυλικής στήλης, γράφοντας μάλιστα και σχετικό βιβλίο. Πρόκειται για τον Δ Κορρέ αναπληρωτή καθηγητή Ορθοπεδικής, που εργάζεται στην πανεπιστημιακή κλινική του νοσοκομείου του ΚΑΤ. «Ο πόνος στον αυχένα αποτελεί ένα σύμπτωμα αρκετά συχνό που μπαίνει στη ζωή των ανθρώπων δημιουργώντας ένα άσχημο συναίσθημα και εμποδίζοντάς τους στην καθημερινή τους δραστηριότητα.

ΑΥΤΟ το σύμπτωμα είναι περισσότερο συχνό σε ορισμένες κατηγορίες εργαζομένων (άτομα σε βαριές εργασίες) φθάνοντας το 80% του εργατικού δυναμικού και που έχει αποτέλεσμα για ένα ποσοστό περίπου στο 5,5% να αναγκασθεί να παύσει να εργάζεται! Η επώδυνη αυτή κατάσταση απαντάται με διαφορετικές ονομασίες είτε σαν θλάση αυχένος είτε σαν εκφυλιστική σπονδύλωση αλλά και σαν οξύ ραιβόκρανο, αυχενική σπονδύλωση, αυχενική δισκοπάθεια, αυχενική μυελοπάθεια ή πολύ απλά αυχενικό σύνδρομο»!

Συμπτώματα

- Ποιες ηλικίες, όμως, πλήττει περισσότερο;

«Το αυχενικό σύνδρομο εμφανίζεται συνήθως μετά την ηλικία των 45 ετών αλλά και σε νεότερα άτομα κυρίως μετά από τραυματισμό. Η βαρύτητα του συνδρόμου ποικίλλει. Ετσι ορισμένοι ασθενείς δεν προέρχονται καν στον ιατρό, καθώς τα συμπτώματά τους είναι αμβλυκρά και φεύγουν σε 1 με 4 ημέρες».

- Και πως εκδηλώνεται το σύνδρομο;

«Το αυχενικό σύνδρομο εμφανίζεται με διάφορες μορφές. Κυρίαρχο σύμπτωμα όμως παραμένει **ο πόνος στον αυχένα που μπορεί να επεκτείνεται προς το κρανίο ή και προς τη ράχη αλλά και προς τους ώμους και τα άκρα με τη μορφή ριζίτιδας.** Ανάλογα με την εντόπιση του πόνου δίνουμε και ανάλογη ονομασία π.χ. αυχενο-ωμοβραχιόνιο σύνδρομο»»

Οι αιτίες

- Ποιές είναι οι αιτίες που μπορούν να το προκαλέσουν;

«Ο πόνος στον αυχένα έχει πολλές αιτίες. Συνήθως εμφανίζεται απότομα, άλλοτε πάλι σιγά σιγά, επιδεινούμενος. Η πλέον συχνή αιτία είναι η εκφύλιση που υφίσταται η αυχενική σπονδυλική στήλη δηλ. οι ίδιοι οι σπόνδυλοι, οι αρθρώσεις τους, αλλά και ο μεσοσπονδύλιος δίσκος και οι σύνδεσμοι. Σιγά σιγά σχηματίζεται νέο οστούν (οστεόφυτα) που παραμορφώνουν τη σπονδυλική στήλη. Αυτή η παραμόρφωση οδηγεί σε μία μη φυσιολογική λειτουργία της αυχενικής σπονδυλικής στήλης, σε περιορισμό των κινήσεων, σε επώδυνη κινητικότητα και συχνά σε εμφάνιση συμπτωμάτων από πίεση αγγείων (κεφαλαλγία, ίλιγγος) ή νεύρων ή του νωτιαίου μυελού (ριζίτιδα, δηλ. πόνο κατά μήκος ενός νεύρου ή αυχενική μυελοπάθεια δηλ. μουδιάσματα και μυική αδυναμία στα άνω και κάτω άκρα). Αλλες αιτίες είναι η κάκωση των μύων του αυχένος, οι διάφορες φλεγμονές, αλλά και όγκοι. **Το άγχος αποτελεί ένα σοβαρό παράγοντα επιπροβολής συμπτωμάτων από τον αυχένα με τη μορφή ζάλης, κεφαλαλγίας, αισθήματος αστάθειας κ.λ.π.».**

- Τι άλλο, όμως, μπορεί να κρύβεται πίσω από έναν πόνο στον αυχένα;

«Αυχεναλγία μπορεί να έχουμε και από αιτίες εκτός του αυχένος, π.χ. πόνος μπορεί να αντανακλά προς τον αυχένα από παθήσεις του ώμου ή κοιλιακών οργάνων. Για το λόγο αυτό πρέπει πάντοτε να δίνουμε ιδιαίτερη προσοχή και να διευρύνουμε εις βάθος κάθε αυχεναλγία.

Ο έλεγχος είναι κλινικός και εργαστηριακός παίρνοντας πάντοτε ένα καλό ιστορικό. Χρειάζεται πλήρης ακτινολογικός έλεγχος της αυχενικής μοίρας της σπονδυλικής στήλης με απλές ακτινογραφίες αλλά και αξονική τομογραφία και όπου υπάρχει ανάγκη και μαγνητική τομογραφία».



Ο κ. Κορρές, εκτός από την ειδίκευσή του στην ορθοπεδική, αναπτύσσει και άλλες δραστηριότητες, όπως η ομιλία του στη χριστουγεννιάτικη εορτή του Διεθνούς Επιστημονικού Κέντρου (TSC) για τη βράβευση διακεκριμένων προσωπικοτήτων.

Ποιά θεραπεία υπάρχει

Σε ένα μεγάλο αριθμό περιπτώσεων το αυχενικό σύνδρομο υποχωρεί μόνο του, μετά από μερικές ημέρες. Σε κάποιες άλλες περιπτώσεις όμως μπορεί να χρειαστεί θεραπεία. Ας δούμε τι λέει ο κ. Δ. Κορρές για το θέμα: «Η θεραπεία είναι σε συνάρτηση με την παθολογία που υπάρχει. Σε αυχενικό σύνδρομο που οφείλεται σε εκφυλιστικές καταστάσεις, η συνήθης αντιμετώπιση είναι συντηρητική, με τη μορφή φυσιοθεραπείας (συνήθως διαδυναμικά, χειρομαλάξεις, έλξεις) και χρήσεως, όπου αυτό είναι αναγκαίο, ενός πλαστικού περιλαιμίου. (Εδώ θα πρέπει να σημειώσουμε ότι πρέπει να αποφεύγεται η βίαια φυσιοθεραπεία, το να προσπαθούμε δηλ. να «σπάσουμε», όπως λένε, τα άλατα με βίαιες κινησιομαλάξεις που μπορεί να έχουν δραματικά αποτελέσματα για τον ασθενή). Σε ορισμένες, επίσης, περιπτώσεις εφαρμόζεται έλξη στον αυχένα. Η συντηρητική αγωγή περιλαμβάνει, επίσης, τη χορήγηση μυοχαλαρωτικών και αντιφλεγμονωδών φαρμάκων. Σε βαριές περιπτώσεις, όπου δηλ. υπάρχει νευρολογική συνδρομή από πίεση νεύρων ή και του νωτιαίου μυελού, τότε επεμβαίνουμε χειρουργικά για την αποσυμπίεση των νευρικών στοιχείων».

ΚΑΛΕΣ ΔΟΥΛΕΙΕΣ, ΜΕ ΚΑΛΕΣ ΔΙΑΚΟΠΕΣ!

Προνομιακά Πακέτα 5ήμερων Διακοπών στην Αθήνα από 37.000 δραχμές.

Τώρα, κάθε ταξίδι για δουλειές στην Αθήνα είναι μια ευκαιρία για πολυτελείς διακοπές!
Συνδυάστε τις υποχρεώσεις με τη διασκέδαση και απολαύστε τη διαμονή σας στην Πρωτεύουσα, σε μερικά από τα καλύτερα ξενοδοχεία της.
Τα Προνομιακά Πακέτα 5ήμερων Διακοπών στην Αθήνα της ΜΑΝΤΑ Α.Ε. ξεκινούν από 37.000 δρχ. και περιλαμβάνουν:

- ΔΥΟ ΔΙΑΝΥΚΤΕΡΕΥΣΕΙΣ, με ημιδιατροφή (πρωϊνό, βραδινό), σε καμπίνα διακεκριμένης θέσης, στα υπερσύγχρονα πλοία της ΔΑΝΕ (ΠΑΤΜΟΣ, ΡΟΔΟΣ, ΙΑΛΥΣΣΟΣ).
- ΔΥΟ ΔΙΑΝΥΚΤΕΡΕΥΣΕΙΣ, με πρωϊνό, σε επιλεγμένα ξενοδοχεία.
- ΕΙΔΙΚΗ ΕΚΠΤΩΣΗ 30% στα εισιτήρια των Ι.Χ. αυτοκινήτων.
- ΕΙΔΙΚΕΣ ΕΚΠΤΩΤΙΚΕΣ ΤΙΜΕΣ για κάθε επιπλέον ημέρα διαμονής.

ΞΕΝΟΔΟΧΕΙΟ	ΚΑΤΗΓΟΡΙΑ	ΤΙΜΗ*
DIVANI CARAVEL	LUX	56.000
NAFSIKA ASTIR PALACE	LUX	61.000
ATHENS LEDRA MARRIOTT	LUX	63.000
BEST WESTERN FENIX HOTEL	A'	46.000
ASTOR HOTEL	A'	41.000
RIVA HOTEL	A'	39.000
PRESIDENT HOTEL	A'	39.000
AMALIA HOTEL	A'	53.000
ELECTRA PALACE HOTEL	A'	50.000
ESPERIA HOTEL	A'	47.000
ATHENS GATE BEST WESTERN	B'	42.000
HOTEL PLAKA	B'	41.000
TITANIA HOTEL	B'	47.000
GRAND HOTEL	B'	39.000
DORIAN INN HOTEL	B'	37.000

*Οι τιμές των πακέτων είναι κατ' άτομο, με διαμονή σε δίκλινο δωμάτιο και ισχύουν μέχρι 31/3/97.

Καλές Δουλειές και καλές...Διακοπές, με ΜΑΝΤΑ Α.Ε.



Δ·Α·Ν·Ε· SEA LINE
ΔΩΔΕΚΑΝΗΣΙΑΚΗ ΑΝΩΝΥΜΗ ΝΑΥΤΙΛΙΑΚΗ ΕΤΑΙΡΙΑ
F/B ΠΑΤΜΟΣ - F/B ΡΟΔΟΣ - F/B ΙΑΛΥΣΣΟΣ
Ενημερωθείτε από τη ΜΑΝΤΑ Α.Ε., ΓΕΝΙΚΟΣ ΠΡΑΚΤΟΡΑΣ ΠΩΛΗΣΕΩΝ.
Αμερικής 95. τηλ.: (0241) 77070-5, FAX: (0241) 77084.

ΕΛΛΗΝΙΚΗ ΔΗΜΟΚΡΑΤΙΑ
ΝΟΜΑΡΧΙΑ ΔΩΔΕΚΑΝΗΣΟΥ
ΔΗΜΟΣ ΡΟΔΟΥ
ΠΡΟΓΡΑΜΜΑ ΑΝΑΓΚΑΣΤΙΚΟΥ ΠΛΕΙΣΤΗΡΙΑΣΜΟΥ ΚΙΝΗΤΩΝ - Ι.Χ. ΑΥΤΟΚΙΝΗΤΟΥ
του Δημοτικού Ταμία Μάρκου Κουφού

Γνωστοποιώ ότι

Στις 5.2.97 ημέρα Τετάρτη και ώρα 12 μ.μ. μέχρι τις 2 μ.μ. το απόγευμα της ίδιας ημέρας, στον τόπο των Δημοσίων Αναγκαστικών Πλειστηριασμών ΔΗΜΟΥ ΡΟΔΟΥ, δηλαδή στο δημοτικό κατάστημα θα βγει σε πλειστηριασμό με υπάλληλο του πλειστηριασμού τη Συμβολαιογράφο Σμαράγδη - Στάγκα Παπαοικονόμου ή την νόμιμο αναπληρωτή κ. Πόπη Μαύρου - Ροδίτη σε περίπτωση κωλύμματός της, το ΙΧ αυτοκίνητο της οφειλέτριας Καραθανασοπούλου Ελένης κατοίκου Ρόδου προκειμένου να πληρωθεί ο Δήμος Ρόδου την απαίτησίν του που απορρέει από τέλη ακαθαρίστων εσόδων και πρόστιμο Ν. 1080/80 αριθ. τριπλ. βεβαιώσεως 45-46/6.2.96 και ανέρχεται κατά την επταγή του σε 582.142 δρχ., την παραγγελία για εκτέλεση και όλα τα έξοδα για τον πλειστηριασμό. Εχει δε κατασχεθεί με την αριθ. 16941/12.12.96 έκθεση κατάσχεσης του Δήμου Ρόδου το ΙΧ αυτοκίνητο με αριθ. κυκλ. ΡΟΕ 5153 μάρκας RENAULT χρώματος Ασημί είναι σε καλή γενικά κατάσταση ανήκει στον ίδιο τον οφειλέτη κατά πλήρη κυριότητα και εκτιμήθηκε 2.500.000 δρχ.

Αφέθηκε δε με την προσωρινή φύλαξη και μεσεγγύηση του ίδιου οφειλέτη σύμφωνα με το άρθρο 15 του ΚΕΔΕ.

Σαν πρώτη προσφορά για να αρχίση ο πλειστηριασμός θα είναι η από το νόμο προβλεπόμενη τιμή, δηλ. το 1/2 της εκτίμησης που έγινε κατά την εκτέλεση δηλ. 1.250.000 δρχ., για τα υπόλοιπα σύμφωνα με τους πιο πάνω όρους του προγράμματός μου.

Σύνταξα την παρούσα μου, σήμερα στις 31.1.1997 στο γραφείο μου στον ΔΗΜΟ ΡΟΔΟΥ το υπογράφω και το σφραγίζω νόμιμα.

Ο Δημοτικός Ταμίας
Μάρκος Μιχαήλ Κουφού

ΠΕΡΙΛΗΨΗ

Με τη με αριθμό 536 Β/16.1.1997 έκθεση επίδοσης της δικαστικής επιμελήτριας του Πρωτοδικείου Ρόδου, Χρυσαφίνας Καρακοπούλου, κατόπιν παραγγελίας μου επιδόθηκε στον κ. Εισαγγελέα Πρωτοδικών Ρόδου για τον Στυλιανό Καραμαρία του Ελευθερίου, πρώην κάτοικο Ρόδου, και τώρα αγνώστου διαμονής, ακριβές αντίγραφο της από 15.11.1996 και με αριθμό κατ. 29/9.1.97 αγωγής των: 1) Σταματίου Λαζάρου του Σωτηρίου, 2) Λάμπρου Γκαβογιάννη του Ιωάννη, 3) Βασιλείου Γκαβογιάννη του Ιωάννη, 4) Ηλία Γκαβογιάννη του Ιωάννη, κατοίκων Ρόδου, οδός Σωκράτους αρ. 125, κατά του Στυλιανού Καραμαρία του Ελευθερίου, πρώην κατοίκου Ρόδου, οδός Σωκράτους και τώρα αγνώστου διαμονής, που απευθύνεται στο Ειρηνοδικείο Ρόδου και εκδικάζεται στις 24 Ιουνίου 1997, ημέρα Τρίτη και ώρα 9.00, με αριθμό πινακίου 23, με την οποία ζητείται να αναγνωρισθούν οι ενάγοντες κύριοι με τα προσόντα της χρησικτησίας, κατά ποσοστό 1/4 εξ αδιαιρέτου καθένας από αυτούς, του ιδανικού μεριδίου που φέρεται γραμμένο στα βιβλία του Κτηματολογίου Ρόδου, στο όνομα του Στυλιανού Καραμαρία του Ελευθερίου και συγκεκριμένα στο 1/4 εξ αδιαιρέτου επί της ιδιοκτησίας που είναι χαρακτηρισμένη ως βακούφ και 2/7 εξ αδιαιρέτου της ιδιοκτησίας που χαρακτηρίζεται ως μούλκ, επί ακινήτου που βρίσκεται στην Παλιά Πόλη της Ρόδου, επιφάνειας 35 τ.μ., με κτηματολογικά στοιχεία Τόμος 14, φύλλο 161, φάκελλος 3024 Μ.ΙΥ-763 οικοδομών Ρόδου, νομικής φύσης μουλκ και βακούφ.

Ρόδος 29 Ιανουαρίου 1997
Ο Πληρεξούσιος Δικηγόρος
Φώτης Χατζηδιάκος

Μέχρι και φυλακή για τα τροχαία από αλκοόλ



ΑΥΤΟΦΩΡΟ ΟΙ ΜΕΘΥΣΜΕΝΟΙ ΟΔΗΓΟΙ

Με αυτόφωρες διαδικασίες που θα οδηγούν αμέσως στο εδώλιο του κατηγορουμένου, αλλά και με αυστηρές ποινές, θα αντιμετωπίζονται στο εξής όλοι οι οδηγοί που οδηγούν μεθυσμένοι και προκαλούν τροχαία.

Ακόμα κι όσοι έχουν αθωωθεί, κινδυνεύουν να ξαναδικαστούν, αφού δόθηκε εντολή στους εισαγγελείς να εξετάσουν αν μπορούν να ασκήσουν εφέσεις, ώστε τα τροχαία κι οι ευθύνες των μεθυσμένων οδηγών να ερευνηθούν και πάλι.

Η Εισαγγελία του Αρείου Πάγου παρεμβαίνει δυναμικά, επισημαίνοντας ότι μόνο σ' ένα εξάμηνο έγιναν 2.329 τροχαίες παραβάσεις, λόγω μέθης, στις οποίες ασκήθηκαν διώξεις σε βαθμό πλημμελήματος, αφού σημειώθηκαν τραυματισμοί ανθρώπων.

Εκφράζοντας την ανησυχία της για το φαινόμενο των τροχαίων λόγω μέθης, η Εισαγγελία ΑΠ δίνει οδηγία προς τους εισαγγελείς Εφετών της χώρας, ώστε:

- Κάθε τροχαίο που προκαλείται από μέθη του οδηγού να δικάζεται στο εξής αμέσως, με την αυτόφωρη διαδικασία.
- Οι προτάσεις των εισαγγελέων στη δίκη, να είναι αυστηρές, αφού γίνεται λόγος χαρακτηριστικά για «επιβολή ποινών αναλόγων προς την επικινδυνότητα των πράξεων αυτών και τις συνθήκες της κάθε περίπτωσης».
- Να διερευνηθούν όλες οι αθωωτικές αποφάσεις για τροχαία που οφείλονται σε μέθη, προκειμένου να εξεταστεί αν πρέπει να ασκηθούν εφέσεις. Σ' αυτή την περίπτωση οι υποθέσεις θα πρέπει να δικαστούν γρήγορα.

Ο αντεισαγγελέας ΑΠ Ηλ. Σπυρόπουλος τονίζει σε έγγραφό του προς τους εισαγγελείς Εφετών της χώρας ότι «είναι σημαντικά μεγάλο το ποσοστό αξιόποινων πράξεων οδήγησης οχημάτων σε κατάσταση μέθης, σε σχέση με τις υπόλοιπες τροχαίες παραβάσεις σε βαθμό πλημμελήματος».

Επιπλέον υπογραμμίζει ότι με βάση στοιχεία που έχει από την Τροχαία, στο διάστημα Απριλίου - Οκτωβρίου 1996, οι παραβάσεις οδήγησης σε κατάσταση μέθης έφθασαν τις 2.329 στην περιφέρεια που έχει αρμοδιότητα η διεύθυνση της Τροχαίας Αττικής, τη στιγμή που όλες οι τροχαίες παραβάσεις σε βαθμό πλημμελήματος ανέρχονται σε 17.244.

ΑΙΤΙΕΣ ΤΡΟΧΑΙΩΝ ΑΤΥΧΗΜΑΤΩΝ

1. Υπερβολική ταχύτητα
2. Αντικανονικό προσπέρασμα
3. Οδήγηση σε κατάσταση μέθης
4. Κίνηση στο αντίθετο ρεύμα κυκλοφορίας
5. Ελλειψη κράνους (για τους μοτοσικλετιστές)
6. Ελλειψη προσοχής
7. Παραβίαση σηματοδοτών
8. Μη τήρηση αποστάσεων ασφαλείας
9. Μη χρήση ζωνών ασφαλείας
10. Παραβίαση της προτεραιότητας

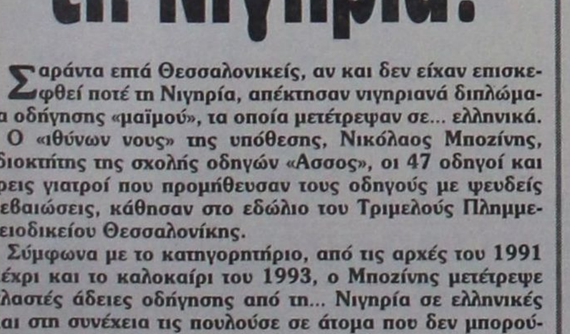

Δεν υπάρχει ακίνδυνη ποσότητα αλκοολούχων ποτών

Όσο κι αν φαίνεται χαμηλό, σχεδόν απαγορευτικό, το επιτρεπόμενο όριο αλκοόλ, ανταποκρίνεται πλήρως στα πορίσματα των επιστημονικών ερευνών. Στην Ελλάδα το επιτρεπόμενο όριο είναι 0,8%. Δηλαδή στα 1.000 γραμμάρια αίματος η περιεκτικότητα σε οινόπνευμα δεν ξεπερνά τα 0,8 γραμμάρια.

Η αναλογία αυτή μεταφράζεται σε:

- Δύο μεγάλα ποτήρια μπίρα (0,4 το καθένα).
- Δύο ποτήρια ουίσκι (από ένα δάχτυλο το καθένα)
- τρία έως τέσσερα ποτήρια κρασί (0,1 λίτρα το καθένα).

Πάντως ακόμα και αν βρίσκεσθε κάτω από το όριο, μη νομίζετε ότι είσθε εντελώς ασφαλείς.

Το ΕΚΑΒ προειδοποιεί: Κούραση, πολύ φαγητό, κακή διάθεση, φάρμακα μπορούν να κάνουν ακόμα και μικρές ποσότητες αλκοολούχων ποτών επικίνδυνες. Στην πραγματικότητα δεν υπάρχει ακίνδυνη ποσότητα αλκοολούχων ποτών.

Αλλά και οι ποινές που προβλέπει ο νόμος για τον οδηγό που καταναλώνει ποσότητες οινοπνεύματος πάνω από τα επιτρεπόμενα όρια, είναι σοβαρές. Ακόμα και αν δεν προκαλέσει ατύχημα, τιμωρείται. Σ' αυτή την περίπτωση οι ποινές είναι:

- Με 1-12 μήνες φυλάκιση (εξαγοράσιμη).
- Χρηματικό πρόστιμο τουλάχιστον 20.000 δρχ.
- Υποχρεωτική αφαίρεση της άδειας από 3-6 μήνες.



ΔΥΟ ΠΟΤΗΡΙΑ ΜΠΙΡΑΣ ΜΠΟΡΟΥΝ:

- Να δημιουργήσουν κενά προσοχής
- Να μειώσουν τη δυνατότητα συντονισμού των κινήσεων.
- Να περιορίσουν την ικανότητα αντίληψης του κινδύνου (εδώ οφείλεται η άποψη μερικών ότι «οδηγούν καλύτερα»).



Πρόστιμα και όρια σε άλλες χώρες

Χώρα	Οδηγώντας μεθυσμένοι	Ανώτατο όριο αλκοόλ
Γερμανία	έως 435.000 δρχ.	0,8%
Βέλγιο	56.000–638.000 δρχ.	0,8%
Βουλγαρία	έως 33.350 δρχ.	0,0%
Τσεχία/Σλοβακία	έως 87.000 δρχ.	0,0%
Δανία	37.700–1.493.000 δρχ.	0,8%
Φιλανδία	15–60 ημερομίσθια	0,5%
Γαλλία	85.500–1.280.000 δρχ.	0,8%
Μεγ. Βρετανία	από 104.400 δρχ.	0,8%
Ιρλανδία	38.400–387.000 δρχ.	1,0%
Ιταλία	38.400–96.400 δρχ.	0,8%
Λουξεμβούργο	7.250–352.350 δρχ.	0,8%
Ολλανδία	51.400–258.100 δρχ.	0,5%
Νορβηγία	έως 45 ημερομίσθια	0,5%
Αυστρία	165.300–1.029.500 δρχ.	0,8%
Πολωνία	από 3.625 δρχ.	0,2%
Πορτογαλία	4.350–23.200 δρχ.	0,5%
Ρουμανία	13.050–25.374 δρχ.	0,0%
Σουηδία	30–150 ημερομίσθια	0,2%
Ισπανία	116.000–2.305.500 δρχ.	0,8%
Τουρκία	από 14.500 δρχ.	0,0%
Ουγγαρία	29.725 δρχ.	0,0%

Ιδρύεται Ινστιτούτο Οδικής Ασφάλειας

Με στόχο τη μείωση των οδικών τροχαίων ατυχημάτων και του φόρου αίματος στον Μολώχ της ασφάλτου, το υπουργείο Μεταφορών - Επικοινωνιών θα προχωρήσει στην ίδρυση Ινστιτούτου Οδικής Ασφάλειας. Η Διακομματική Επιτροπή της Βουλής, όπως είπε ο υπουργός Μεταφορών κ. Χάρης Καστανίδης, προτείνει την ίδρυση του Ινστιτούτου που θα γίνει με νομοθετική ρύθμιση.

Το όργανο αυτό θ' αποτελέσει μόνιμο σύμβουλο της κάθε κυβέρνησης, με στόχο την εφαρμογή ενιαίας πολιτικής στην οδική ασφάλεια.

Ο κ. Καστανίδης είπε ότι θ' αξιοποιηθεί όλο το «καθ' ύλην αρμόδιο επιστημονικό προσωπικό της χώρας, αλλά και οι φορείς που έχουν σχέση με το αντικείμενο».

Η σύστασή του αναμένεται να γίνει μέσα στο 1997 και το αντικείμενό του θα είναι:

- Ερευνα και μελέτη των συνθηκών κυκλοφορίας και υποβολή συμπερασμάτων και προτάσεων.
- Ερευνα της συμπεριφοράς των χρηστών του οδικού συστήματος.
- Σύνταξη κανόνων οδικής ασφάλειας.
- Βελτίωση της υποδομής του οδικού δικτύου.
- Αστυνόμευση του δικτύου (εθνικού και επαρχιακού).

AIR GREECE
Η ΜΟΝΗ ΕΛΛΗΝΙΚΗ ΕΤΑΙΡΕΙΑ ΠΟΥ ΠΕΤΑΕΙ ΣΤΗΝ ΩΡΑ ΤΗΣ

AIR GREECE
Καθημερινά δρομολόγια πρός / από
Αθήνα - Θεσσαλονίκη - Ηράκλειο

ΕΚΠΤΩΤΙΚΟΙ ΝΑΥΛΟΙ
ΣΤΡΑΤΙΩΤΕΣ - ΦΟΙΤΗΤΕΣ - ΚΛΗΡΙΚΟΙ - ΝΕΟΙ ΕΩΣ 24 ΕΤΩΝ
ΠΟΛΥΤΕΚΝΟΙ - ΗΛΙΚΙΩΜΕΝΟΙ ΑΝΩ ΤΩΝ 60 ΕΤΩΝ

ΕΙΔΙΚΟΙ ΝΑΥΛΟΙ ΓΙΑ ΟΙΚΟΓΕΝΕΙΕΣ
ΚΑΙ ΓΚΡΟΥΠ ΑΝΩ ΤΩΝ 6 ΑΤΟΜΩΝ
ΕΤΗΣΙΟΣ ΝΑΥΛΟΣ

AIR GREECE
ΣΙΓΟΥΡΗ ΛΥΣΗ ΣΤΑ ΑΕΡΟΠΟΡΙΚΑ ΤΑΞΙΔΙΑ

ΝΑΥΛΩΜΕΝΕΣ ΠΤΗΣΕΙΣ ΑΠΟ ΤΟ
TRITON HOLIDAYS
Πλαστηρα 9 - 1ος οροφος - Τηλ. 36095 - Fax 31625

Διπλώματα - «μαϊμού» από τη Νιγηρία!

Σαράντα επτά Θεσσαλονικείς, αν και δεν είχαν επισκεφθεί ποτέ τη Νιγηρία, απέκτησαν νιγηριανά διπλώματα οδήγησης «μαϊμού», τα οποία μετέτρεψαν σε... ελληνικά.

Ο «ιθύνων νους» της υπόθεσης, Νικόλαος Μποζίνης, ιδιοκτήτης της σχολής οδηγών «Ασσος», οι 47 οδηγοί και τρεις γιατροί που προμήθευσαν τους οδηγούς με ψευδείς βεβαιώσεις, κάθησαν στο εδώλιο του Τριμελούς Πλημμελειοδικείου Θεσσαλονίκης.

Σύμφωνα με το κατηγορητήριο, από τις αρχές του 1991 μέχρι και το καλοκαίρι του 1993, ο Μποζίνης μετέτρεψε πλαστές άδειες οδήγησης από τη... Νιγηρία σε ελληνικές και στη συνέχεια τις πουλούσε σε άτομα που δεν μπορούσαν να περάσουν τις εξετάσεις.

ΕΛΛΗΝΙΚΗ ΔΗΜΟΚΡΑΤΙΑ ΝΟΜΑΡΧΙΑ ΔΩΔΕΚΑΝΗΣΟΥ
ΔΗΜΟΣ ΡΟΔΙΩΝ ΤΜΗΜΑ ΔΗΜΟΤΙΚΗΣ ΚΑΤΑΣΤΑΣΗΣ Γραφείο Μητρώων Αρρένων και Στρατολογίας Πληροφ.: Τάσσου Ασημίνα Τηλ.: 46232

ΑΝΑΚΟΙΝΩΣΗ

Ο Δήμαρχος Ροδίων ανακοινώνει ότι:

1. Η τακτική αναθεώρηση για την εγγραφή, μεταγραφή και διόρθωση στοιχείων στους εκλογικούς καταλόγους του έτους 1997 άρχισε στις 1.1.1997 και λήγει στις 31.3.97.
2. Σύμφωνα με το νόμο παρέχεται δικαίωμα ψήφου σε όσους γεννήθηκαν μέχρι και το έτος 1979, ανεξάρτητα από το μήνα γεννήσεως τους.
3. Επίσης όσοι μεταδημότευσαν στο Δήμο Ροδίων ή έχουν εγγραφεί ως αδήλωτοι και μέχρι σήμερα δεν έχουν υποβάλει στη συνέχεια δικαιολογητικά για την μεταγραφή τους στους εκλογικούς καταλόγους, θα πρέπει να προβούν στις ανάλογες ενέργειες.
4. Τα απαραίτητα δικαιολογητικά για την έκδοση εκλογικού βιβλιαρίου είναι: α) Πιστοποιητικό Γεννήσεως β) Βεβαίωση Μόνιμης Κατοικίας από την Αστυνομία, γ) 2 φωτογραφίες, δ) Το παλιό Εκλογικό Βιβλιάριο και ε) Δελτίο Αστυνομικής Ταυτότητας.

Οι ενδιαφερόμενοι μπορούν να πληροφορούνται όλες τις εργάσιμες ημέρες και ώρες στα τηλέφωνα 46230 και 46232.

Ο ΔΗΜΑΡΧΟΣ
ΓΕΩΡΓΙΟΣ ΓΙΑΝΝΟΠΟΥΛΟΣ

ΜΙΚΡΕΣ ΑΓΓΕΛΙΕΣ

ΜΙΚΡΕΣ ΑΓΓΕΛΙΕΣ

ΜΙΚΡΕΣ ΑΓΓΕΛΙΕΣ

ΕΝΟΙΚΙΑΣΕΙΣ ΑΚΙΝΗΤΩΝ

ΕΝΟΙΚΙΑΖΕΤΑΙ

Τουριστικό Κατάστημα επί της Σωκράτους, κατάλληλο για οποιαδήποτε χρήση. Πληρ. Κ. Βρατσάλη Ελένη Κτηματομεσίτη. Τηλ. 65300, 39608. 23043. Κινητό 093323-101

ΕΝΟΙΚΙΑΖΟΝΤΑΙ

στους Καστελλοριζιούς, (Ιξιά), μικρά δυάρια πλήρως επιπλωμένα, και με τα απαραίτητα σκεύ. Πληρ. Διακογεωργίου Κάλλιστος, τηλ. 29318 - 34598

ΕΝΟΙΚΙΑΖΕΤΑΙ μονοκατοικία επί της οδού Κοδριγκτώνος 40 τηλεφ. 22975 18-20 μ.μ.

ΕΝΟΙΚΙΑΖΕΤΑΙ γκαρσονιέρα στην Αθήνα επί της Πανόρμου στον 5ο όροφο αρ. 32, 38 τ.μ. Πληροφορίες 35174 ή 29284

ΕΝΟΙΚΙΑΖΕΤΑΙ διαμέρισμα Β! ορόφου, 100 τ.μ. επί της οδού 25ης Μαρτίου 15. - Πληροφορίες τηλ. 22802

ΕΝΟΙΚΙΑΖΕΤΑΙ επιπλωμένη γκαρσονιέρα απέναντι από το Τεχνικό Λύκειο.
Πληρ. 61358 απογ. ώρες.

ΕΝΟΙΚΙΑΖΕΤΑΙ

Κατάστημα 85 τ.μ. στην Παλαιά Πόλη στο Δεύτερο Συντριβάνι κατάλληλο για εστιατόριο ή Τουριστικό. Πληρ. Κτηματομεσιτικό γραφείο Κ. Ελένης Βρατσάλη. Τηλ. 65300, 39668 - 23043. Κινητό 093 - 323-101

ΕΝΟΙΚΙΑΖΕΤΑΙ Αποθήκη 100 τ.μ. στην οδό Αγ. Γεωργίου Ανω 45. Πληροφορίες τηλ. 23242

ΕΝΟΙΚΙΑΖΕΤΑΙ γκαρσονιέρα στην περιοχή Ιξιάς 40.000 μηνιαίως.
Πληρ. τηλ. 67790

ΕΝΟΙΚΙΑΖΕΤΑΙ ΔΙΑΜΕΡΙΣΜΑΤΑΚΙ 50 τ.μ. Επιπλωμένο κατάλληλο για εργένηδες, φοιτητές, σε ισόγειο στην οδό Σουλίου 8 (κοντά στο Πανεπιστήμιο.
Πληροφορίες στο τηλ. 20202

ΕΝΟΙΚΙΑΖΕΤΑΙ στην Πίνδου 47 4άρι 110 τ.μ. ισόγειο διαμέρισμα κατάλληλο για οικογένεια 100.000 Δρχ. Τηλ. 46313 πρωί 0246-98061 απόγευμα.

ΕΝΟΙΚΙΑΖΕΤΑΙ κατάστημα 50 τετραγωνικών περίπου με αυλή για όλες τις χρήσεις επί της οδού Ιπποδάμου 54 Παλιά Πόλη.
Πληροφορίες τηλ: 63237, 75390

ΔΙΑΦΟΡΑ

ΠΩΛΟΥΝΤΑΙ δύο βιντεοκάμερες σε άριστη κατάσταση (σχεδόν καινούργιες) PANASONIC M7 και M. 1000. Πληρ. τηλ. 24749 και 22292.

ΤΕΧΝΟΛΟΓΟΣ ΓΕΩΠΟΝΟΣ αναλαμβάνει κλαδέματα, λιπάνσεις, ψεκασμούς, φύτεμα, καθαρισμούς κήπων. Επίσεις συντηρήσεις φυτών εσωτερικών και εξωτερικών χώρων.
Πληροφ. τηλ. 64329

ΕΝΟΙΚΙΑΖΕΤΑΙ: παλιός ξύλινος φούρνος στο κέντρο της Κρεμαστής. Πληρ. στα τηλέφωνα 35447 και 33585 από 10.00-12.30 και 18.00-20.00

ΕΥΚΑΙΡΙΑ

Το ξενοδοχειακό συγκρότημα MIRA MARE ΡΟΔΟΥ αρχίζει εντός των προσεχών ημερών γενική ανακαίνιση. Διατίθενται προς πώληση πλήρης εξοπλισμος δωματίων από έπιπλα, κουρτίνες, φωτιστικά κλπ. σε τιμές μεγάλης ευκαιρίας και σε άριστη κατάσταση. Πολύ φθηνές λύσεις δια πλήρη επίπλωση ενοικιαζομένων διαμερισμάτων και μικρών ξενοδοχείων. Επίσης υπάρχουν και φωτιστικά διά DISCO Πληροφορίες εντός του ξενοδοχείου καθημερινά 10.00-14.00 Κος Φιλ. Γεωργίου. Τηλ. 094287954

ΠΩΛΕΙΤΑΙ ΜΠΙΛΙΑΡΔΟ

Από μεγάλη ξενοδοχειακή μονάδα Πωλείται Μπιλιάρδο σε άριστη κατάσταση. Για πληροφορίες τηλεφωνείστε: 25015

ΠΩΛΟΥΝΤΑΙ τα κάτωθι μεταχειρισμένα σε καλή κατάσταση. Ηλεκτρική κουζίνα - Σόμπα υγραερίου - γραφείο. Πληρ. τηλ. 29138

ΡΙΛΑΞ μασάζ στο δικό σας χώρο για να απαλλαγείτε από το στρες και τους μυικούς πόνους με πλήρη χαλάρωση. Πληρ. τηλ. 093238656 τις ώρες 10 π.μ. - 10 μ.μ.

ΠΩΛΕΙΤΑΙ Κυνηγόσκυλο. Πληροφορίες τηλ. 95.100

ΑΥΤΟΚΙΝΗΤΑ

ΠΩΛΕΙΤΑΙ CBR 400 RR '95 μοντέλο σε άριστη κατάσταση και πολλά EXRA. 1.450.000 δρχ.
Τιμή συζητήσιμη.
Πληρ. 23771 - 094 433149

ΠΩΛΗΣΕΙΣ ΑΚΙΝΗΤΩΝ

ΠΩΛΟΥΝΤΑΙ οικόπεδα 290 τ.μ. και 580 τ.μ. στον οικισμό Χαράκι επί της παραλίας. Πληρ. τηλ. (0244) 51513

ΠΩΛΟΥΝΤΑΙ

α) Οικόπεδο 6000 τ.μ. περίπου στο κέντρο του Φαληρακίου κοντά στην θάλασσα.

β) Οικόπεδο γωνιακό 2000 τ.μ. επί της Λεωφόρου Ρόδου - Αεροδρομίου προνομιακό.

Πληροφ. κ. Ελένη Βρατσάλη τηλ. 65300 - 63834 - 39668
κινητό 093-323-101

ΠΩΛΕΙΤΑΙ ή ΕΝΟΙΚΙΑΖΕΤΑΙ κατστημα 30 τ.μ. με πατάρι και υπόγειο με WC στα 100 μαγαζιά. Είναι σε στοά αλλά φάτσα στον δρόμο. Πληροφ. τηλ. 094-273419-22964-21198

ΠΩΛΟΥΝΤΑΙ σε καταπληκτικές τιμές:

α. Παραθαλάσσιο κτήμα 5 στρεμμάτων με αγροικία, πηγάδι πάνω στον δρόμο, 3' από Καλλιθέα.

β. Οικόπεδο 3 στρέμματα στο Φαληράκι δίπλα στον δρόμο και σε ξενοδοχείο.

γ. 1.800 τ.μ. πάνω στο κύμα σε πανέμορφη παραλία στα Καλαβάρδα.

δ. Ιστιοφόρο 8 μ. πλήρως εξοπλισμένο, πανιά, μηχανή ντήζελ, ηλεκτρονικά, ελληνικό υπολόγιο, έτοιμο για θάλασσα
Τιμή δώρο 2.300.000 δρχ.μετρητοίς.
Πληρ. 094-273419-22964-21198

ΠΩΛΕΙΤΑΙ ΚΑΤΑΣΤΗΜΑ

Στο κέντρο της Παλιάς Πόλης 41 τ.μ., σε άριστη κατάσταση, προς 40.000.000 δρχ. τοις μετρητοίς, ελεύθερο ενοικιάσεως. Πληροφορίες τηλ. 37768

Μεγάλη ευκαιρία!!

ΠΩΛΕΙΤΑΙ καινούργιο διαμέρισμα ΛΟΥΞ κατασκευής 45 τ.μ., ισόγειο σε 2-οροφη ιδιόκτιτη μαιζονέτα στην περιοχή Αγ. Δημητρίου (Μπραχάμι) Αθηνών. Το διαμέρισμα έχει αποκλειστική χρήση αυλής ενώ η μαιζονέτα κατοικείται αποκλειστικά από τον ιδιοκτήτη και διαθέτει περίφραξη και σύστημα ασφάλειας. Δεκτές μόνο σοβαρές προσφορές. Πληροφορίες τηλεφ. 01-9343413 ώρες 6-11 μ.μ.

ΠΩΛΕΙΤΑΙ διαμέρισμα 150 τ.μ. υπόγειο εντός Ρόδου. Τηλ. 32985

ΠΩΛΕΙΤΑΙ

ΕΥΚΑΙΡΙΑ. ΑΜΕΣΗ ΠΑΡΑΔΟΣΗ

Διαμέρισμα τεσσάρι στους Δασκάλους ισόγειο με αυλή. Εντοιχισμένη κουζίνα. Δάνεια Δεκτά - Ευκολίες πληρωμής Πληροφορίες **Διακογεωργίου Κάλλιστος τηλ. 29318 - 34598**

ΠΩΛΕΙΤΑΙ οικόπεδο 1.400 τετραγωνικών μέτρων στη Κρεμαστή και σε άριστη τοποθεσία στην τιμή των 25.000.000 δρχ. Πληροφορίες στο 93551 κατά τις απογευματινές ώρες.

ΠΩΛΕΙΤΑΙ ΜΑΓΑΖΙ

ΠΩΛΕΙΤΑΙ κατάστημα 68 τ.μ. επί της Μεγάλου Κωνσταντίνου. Πληροφορίες στα τηλέφωνα 92290 (πρωί) - 92314 (απόγευμα) κ. Γεωργίου.

ΠΩΛΕΙΤΑΙ σπίτι σε αρίστη κατάσταση στη Μαλώνα σε καλή τιμή. Πληρ. τηλ. (0244) 51119

ΠΩΛΟΥΝΤΑΙ ΟΙΚΟΠΕΔΑ

εις τον δήμο Αφάντου, εντός οικισμού, άρτια και οικοδομήσιμα Πληροφορίες, τηλ. 27482

ΠΩΛΟΥΝΤΑΙ

Πωλούνται αποθήκες 180 τ.μ. και 190 τ.μ. με W.C. ή μια αποθήκη 370 τ.μ. με WC και ύψος 4 μέτρα. Στην οδό Διμυλιάς Καταβιάς στο Μηδεια. Πληρ. Κον Αναστάσιο Ατσίδη τηλ. 28616 - 37848

ΕΥΚΑΙΡΙΑ

ΠΩΛΕΙΤΑΙ ΜΟΝΟΚΑΤΟΙΚΙΑ στην Ιαλυσό παραδοσιακή 85 τ.μ. και 70 τ.μ. αυλή, με γενική ανακαίνιση - Αμεση παράδοση - Δάνεια δεκτά - ευκολίες πληρωμής Πληροφορίες τηλ.29318 - 34598

ΜΟΝΟ ΓΙΑ ΕΛΛΗΝΕΣ ΟΠΟΥ ΓΗΣ ΚΑΙ ΠΑΤΡΙΣ ΚΑΙ ΤΙ ΠΑΤΡΙΣ;

ΚΡΗΤΗ!!!

ΕΠΕΝΔΥΣΤΕ ΣΤΗΝ ΚΡΗΤΙΚΗ ΓΗ ΤΗΛ. (0892) 22509 ΜΕΣΙΤΕΣ ΑΠΟΚΛΕΙΟΝΤΑΙ

ΠΩΛΟΥΝΤΑΙ στο Ζέφυρο ισόγειο διαμέρισμα 94 τ.μ. 11.000.000. Πληρ. στο Κτηματομεσιτικό Γραφείο Μιχ. Ευσταθίου τηλ. 73819.

ΠΩΛΕΙΤΑΙ από ιδιοκτήτη οικόπεδο 2000 τ.μ. στην περιοχή Αγία Βαρβάρα Κοσκινού, πλησίον της Εθνικής οδού, κατάλληλο για λυόμενο και αγρόκτημα 4530 τ.μ. στην περιοχή Τσαΐρι για οποιαδήποτε χρήση. Πληροφορίες τηλ. 31451, 7-9 το βράδυ

ΠΩΛΟΥΝΤΑΙ

Πωλούνται βιτρίνες - ράφια από άσπρο αλουμίνιο σε τιμή ευκαιρίας. Πληρ. τηλ. 65041 (Αμαράντου 34)

ΠΩΛΕΙΤΑΙ κτίριο 1000 τ.μ. στον Αρχάγγελο. Επί της Λεωφ. Ρόδου - Λίνδου με πρόσοψη 35 μέτρων με κόμβο. Τηλ. 0244 - 22993.

ΠΩΛΕΙΤΑΙ: διαμέρισμα 108 τ.μ. σε πολύ λογική τιμή στην οδό Κρητινίας 7 - Ανάληψη.
Αριστη κατασκευή, σαλόνι, τζάκι, δάπεδο από μάρμαρο, κουζίνα εντοιχισμένη κλπ. Πληρ. τηλ. 20949 - 28385 και 32195.

ΠΩΛΕΙΤΑΙ διαμέρισμα σε καλή κατάσταση 83 τ.μ., με δύο υπνοδωμάτια, σαλοτραπεζαρία, ευρύχωρη κουζίνα και μπάνιο. Αξία 14.000.000 μετρητοίς. Πληροφορίες τηλ. 33794 και 23377.

ΠΩΛΟΥΝΤΑΙ - ΟΙΚΟΠΕΔΑ

Των 4.000 μ² επι της επαρχιακής οδού Ρόδου - Καλλιθέας και Καλλιθέας - Ασγούρου (έναντι SUPER MARKET ΜΙΚΟ), με πολύ καλή ρυμοτομία, θα διανοιγούν δρόμοι 8,00 μέτρων.
Πληροφορίες τηλ. 28616 - 37848 κ. ΑΤΣΙΔΗ ΑΝΑΣΤΑΣΙΟ

ΠΩΛΟΥΝΤΑΙ ΕΥΚΑΙΡΙΕΣ

1) Διαμέρισμα τεσσάρι 120 τ.μ. στο Ανω Ροδίνι Οροφοδιαμέρισμα με θέα.
2) Τεσσάρι 175 τ.μ. στην Ιξιά λουξ κατασκευή ετοιμοπαράδοτο
3) Τεσσάρι διαμέρισμα στη Μητρόπολη 107 τ.μ.
4) Τριάρι διαμέρισμα επί της Σοφούλη σε καταπληκτική τιμή.
Πληρ. κ. Βρατσάλη Ελένη τηλ. 65300, 39668, 63834, 23043 κινητ. 093.323-101 Γραφ. Αλ. Διάκου 46

ΜΑΘΗΜΑΤΑ

ΦΙΛΟΛΟΓΟΣ, πτυχιούχος του Πανεπιστημίου Αθηνών αναλαμβάνει κατ' οίκον μαθήματα για παιδιά του δημοτικού, του γυμνασίου και του Λυκείου. Πληρ. τηλ. 77392

ΖΗΤΟΥΝ ΠΡΟΣΩΠΙΚΟ

Από μεγάλο Ασφαλιστικό Ομιλο Εταιρειών ζητούνται συνεργάτες

1) Εμπειροι ασφαλιστές για unit - managers

2) Ανδρες ή γυναίκες προκειμένου να επιλεγούν και εκπαιδευτούν στις πωλήσεις των εταιρειών του Ομίλου και στην προώθηση των Αμοιβαίων Κεφαλαίων. Προϋπόθεση να είναι 20-40 ετών και απόφοιτοι Λυκείου. Δίδεται πακέτο αμοιβών, ομαδική ασφάλιση, bonus και εξέλιξη.

3) Κυρία με γνώσεις γραμματείας και χειρισμού Η/Υ.

Πληροφορίες για συνάντηση στα τηλ. 67980 - 67981 και ώρα 10-12 το πρωί και 19-20 το βράδυ.

ΖΗΤΟΥΝΤΑΙ

Από τον όμιλο Εταιριών Ασπίς Πρόνοια, ζητάμε Κύριο ή Κυρία, ηλικίας 25-40 ετών, προϋπόθεση τελειόφοιτος Λυκείου, για καριέρα στις πωλήσεις των εταιριών του Ομίλου. Για Συνάντηση, με τον Κο Κιοζεκλή στο τηλ. 37746 (7-8 μ.μ.).

ΖΗΤΟΥΝΤΑΙ ΑΠΟΦΟΙΤΟΙ ΑΕΙ

Από Εκπαιδευτικό Οργανισμό ζητούνται απόφοιτοι Α.Ε.Ι. Πληροφ. τηλ. 093252521 τις ώρες 11.00 - 17.00

ΠΩΛΟΥΝΤΑΙ

ΕΥΚΑΙΡΙΑ - ΑΜΕΣΗ ΠΑΡΑΔΟΣΗ

1. ΔΙΑΜΕΡΙΣΜΑ τεσσάρι στους Δασκάλους, ισόγειο με αυλή, εντοιχισμένη κουζίνα.
2. ΜΟΝΟΚΑΤΟΙΚΙΑ στην Ιαλυσό, παραδοσιακή, 85 τ.μ., και 70 τ.μ. αυλή, με γενική ανακαίνιση - Αμεση παράδοση.
3. ΔΙΑΜΕΡΙΣΜΑ τεσσάρι 35 τ.μ. με απεριόριστη θέα στην οδό Αθηνών, πολυτελούς κατασκευής.
4. ΡΕΤΙΡΕ 70 τ.μ., στου Φώκιαλη (Γαριβάλδη και Στεφ. Καζούλη γωνία) με ασανσέρ, με δύο υπνοδωμάτια. Ευκολίες πληρωμής
5. ΣΤΗΝ ΠΑΛΑΙΑ ΠΟΛΗ, παραδοσιακή μονοκατοικία, σε άριστη κατάσταση, Ευκολίες πληρωμής
6. ΔΙΑΜΕΡΙΣΜΑΤΑ υπό κατασκευή προς πλήρη αποπεράτωση.

ΔΥΑΡΙΑ - ΤΡΙΑΡΙΑ - ΤΕΣΣΑΡΙΑ στις περιοχές: α) Καρακόνερο, με θέα τη θάλασσα, γωνία Καλλιθέας και Καλλιπάτειρας, β) στο Αραπάκι σε 3.000 τ.μ. οικόπεδο, με θέα προς Μόντε Σμιθ, γ) Αθηνών με απεριόριστη θέα.

ΔΑΝΕΙΑ ΔΕΚΤΑ - ΕΥΚΟΛΙΕΣ ΠΛΗΡΩΜΗΣ Επίσης, καταστήματα στην περιοχή Καλλιθέας και Καλλιπάτειρας.

ΠΛΗΡΟΦΟΡΙΕΣ: ΤΗΛ: 29318 - 34598 Κ. ΚΑΛΛΙΣΤΟ ΔΙΑΚΟΓΕΩΡΓΙΟΥ

Διεύθυνση: Κων/νου Τσαλδάρη 28 ΡΟΔΟΣ

ΠΩΛΟΥΝΤΑΙ

ΜΟΝΟ ΑΠΟ ΤΟ ΓΡΑΦΕΙΟ ΜΑΣ

1) Μαιζονέτες για πρώτη φορά παραλιακές (πάνω στο κύμα).
2) Διαμέρισμα 4αρι επί της ΚΕΝΝΕΝΤΥ
3) Διαμέρισμα 3αρι επί της ΚΕΝΝΕΝΤΥ
4) Μαγαζί 35 τ.μ. επί της οδού Αγ. Αναστασίας φανταστική τιμή.
5) Διαμέρισμα 90 τ.μ. Περιοχή Μόντε Σμίθ με φανταστική θέα.
6) Οικόπεδο 230 τ.μ. Γωνία Περιοχή Δασκάλων.
7) Διαμέρισμα, 3άρι επί της Θεμ. Σοφούλη ανεξάρτητο πλησίον Χειμάρρας σε τιμή ευκαιρίας.
8) Διαμέρισμα 4αρι Γωνιακό Θεμ. Σοφούλη και Χειμάρρας
9) Ισόγειος Κατοικία 4 δωμ. πλησίον Αγ. Γεωργίου άνω μετά αυλής.
10) Ισόγειον διαμ. 3άρι επί της Κέννεντυ με μεγάλη αυλή σε τιμή ευκαιρίας
11) Οροφοδιαμέρισμα 4αρι 105 τ.μ. περιοχή Καρακόνερου.
12) Διαμέρισμα 4αρι 130 τ.μ. ετοιμοπαράδοτο (σε 10 μέρες) με μεγάλες βεράντες αυτόνομη θέρμανση λουξ κατασκευής
13) Κτήμα 5 στρεμμάτων στην ΘΟΛΟ σε πολύ καλή τιμή
14) Διαμέρισμα 3άρι οδ. Αμερικής πλησίον Μανδρακίου
15) Οικόπεδα στις περιοχές Θεμ. Σοφούλη, Κων. Υδραίου, Καρακόνερου, Πλ. Αγ. Νικολάου, Νιοχωρίου κλπ.
16) Οικόπεδα επί της Εθνικής οδού ΡΟΔΟΥ - ΛΙΝΔΟΥ και ΡΟΔΟΥ - ΤΡΙΑΝΤΩΝ
17) Μαγαζιά στο Κέντρο (πλησίον Μανδρακίου) και σε πολλές συνοικίες της πόλεως
18) Διαμερίσματα έτοιμα Περιοχή Τριαντών
19) Κτήματα παραθαλάσσια περιοχές, Τριαντών, ΚΙΟΤΑΡΙ, ΠΕΥΚΟΥΣ, ΚΑΜΕΙΡΟΣ ΣΚΑΛΑ, Κοσκινού κλπ.
20) Διαμερίσματα σε όλες τις συνοικίες της πόλεως καθώς και Μαιζονέτες, Γραφεία, Μονοκατοικίες, Αποθήκες κλπ.
21) Ενοικιάζονται, Μαγαζιά πλησίον Μανδρακίου
22) Γκαρσονιέρες σε διάφορες περιοχές της πόλεως.

Γ. ΝΕΟΦΥΤΟΥ Δ. ΘΕΟΔΩΡΑΚΗ 40 ΤΗΛ. 20.989

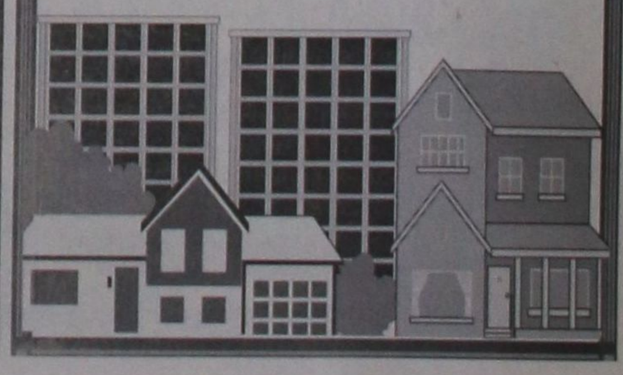

ΠΑΙΣΣΕ

ΦΤΙΑΧΝΟΥΜΕ ΟΛΑ ΤΑ ΕΙΔΗ ΠΛΙΣΣΕ ΤΗΣ ΜΗΧΑΝΗΣ. ΣΟΛΕΪ - ΠΛΑΚΕ ΚΑΙ ΣΧΟΛΙΚΕΣ ΦΟΥΣΤΕΣ. ΠΛΗΡΟΦΟΡΙΕΣ ΤΗΛ. 22046 - 96595. Κα ΕΛΛΗ

ΠΩΛΟΥΝΤΑΙ ΑΠΟ ΤΟΝ ΑΝΑΣΤΑΣΙΟ ΑΤΣΙΔΗ

1. Στην οδό Καμείρου και Απόλλωνος (περιοχή Μόντε Σμιθ)
- Μαιζονέτες διόροφες με υπόγειο, συν. εμβαδού 180 τ.μ.
- Μαιζονέτες διόροφες, συν. εμβαδού 115 τ.μ. σε ήσυχη περιοχή με αποκλειστικές χρήσεις αυλών.
2. Στην οδό Κων/νου Υδραίου και Κοσκινού γωνία:
Διαμερίσματα 90 τ.μ., με 2 υπνοδωμάτια
Πολυτελής κατασκευή, με γερμανική κουζίνα εντοιχισμένη 10 τ.μ. περίπου, γρανίτες στα πατώματα, με διπλά τζάμια, υδραυλικό ασανσέρ και αποκλειστική χρήση θέσης στάθμευσης αυτοκινήτου στην πυλωτή της πολυκατοικίας
3. Στην οδό Φιλερήμου και Επιδαύρου στο Καρακόνερο.
- Διαμέρισμα 160 τ.μ. διόροφο, με τζάκι, εντοιχισμένη γερμανική κουζίνα, πολλά μέτρα βεράντες, 2 μπάνια γρανίτες στα πατώματα και αποκλειστική θέση στάθμευσης στην πυλωτή της πολυκατοικίας. Υδραυλικό ασανσέρ.
4. Οικόπεδα των 4.000 τ.μ. επί της οδού Ρόδου - Καλλιθέας και Καλλιθέας Ασγούρου (έναντι SUPER MARKET ΜΑΡΙΝΟΠΟΥΛΟΣ), με πολύ καλή ρυμοτομία, θα διανοιγούν δρόμοι 8 μέτρων.

ΑΜΕΣΗ ΚΑΤΑΡΤΙΣΗ ΟΡΙΣΤΙΚΩΝ ΣΥΜΒΟΛΑΙΩΝ.

ΠΛΗΡΟΦΟΡΙΕΣ: ΑΝΑΣΤΑΣΙΟΣ ΑΤΣΙΔΗΣ ΣΤΕΦΑΝΟΥ ΚΑΖΟΥΛΗ 74 ΡΟΔΟΣ ΤΗΛ. 28616 - 37848

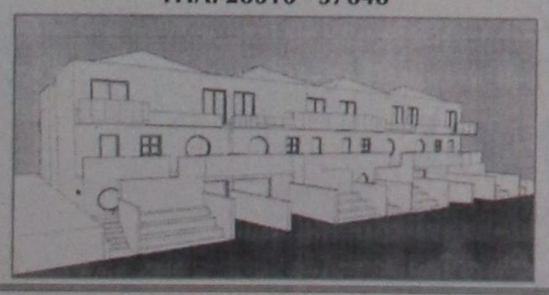

ΚΤΗΜΑΤΟΜΕΣΙΤΙΚΟ ΓΡΑΦΕΙΟ ΕΜΜ. ΚΡΑΝΙΔΗ

ΠΩΛΟΥΝΤΑΙ ΤΑ ΠΑΡΑΚΑΤΩ ΑΚΙΝΗΤΑ

ΔΙΑΜΕΡΙΣΜΑΤΑ
- 2άρι καινούργιο Ανάληψη
- 2άρι πλησίον HOTEL CHEVALIER
- 2άρι επί της Κων. Υδραίου
- 2άρι πλησίον καταστήματος ΞΕΝΑΚΗ
- 3άρι επί της Αλ. Διάκου
- 3άρι επί της οδού Καναδά
- 3άρι επί της Σωτήρος Ιξιά
- 3άρι καινούργιο στο Ροδίνι
- 3άρι καινούργιο επί της Ατταβύρου
- 3άρι καινούργιο στους Χαλκήτες
- 4άρι καινούργιο (114 τ.μ.) νέο επί της Στέλιου Κωτιάδη
- 4άρι καινούργιο στον οικισμό Καθηγητών
- 4άρι καινούργιο (135 τ.μ.) στο Μήδεια
- 4άρι 120 τ.μ. επί της Δημ. Αναστασιάδη.

ΠΩΛΗΣΕΙΣ ΜΟΝΟΚΑΤΟΙΚΙΩΝ
- 160 τ.μ. στην Ιξιά με 500 τ.μ. κήπο
- 320 τ.μ. Ασγούρου με 1000 τ.μ. κήπο
- 250 τ.μ. Ασγούρου με υπόγειο 4000 κήπο
- 220 τ.μ. Ασγούρου με υπόγειο 80 τ.μ.
- 150 τ.μ. Κανδυλί με 4000 κήπο
- 70 τ.μ. Κανδυλί με 400 κήπο
- 150 τ.μ. Καλαμώνα με 4000 κήπο
- 200 τ.μ. Παραδείσι με 4000 κήπο
- 100 τ.μ. Λίνδος

ΚΑΤΑΣΤΗΜΑΤΑ
- 40 τ.μ. Οδός Απελλού - Παλιά Πόλη
- 55 τ.μ. Πλατεία Αριστοτέλους - Παλιά Πόλη
- 35 τ.μ. Φαληράκι
- 50 τ.μ. Ιαλυσός - Εναντι Αστ. Τμήματος
- 70 τ.μ. Εμπορικό Κέντρο Φώκιαλη
- 200 τ.μ. Οδός Καναδά
- 37 τ.μ. Ιωάννη Καζούλη
- 55 τ.μ. Οδός Μανδηλαρά
- 12 τ.μ. Οδός Μανδηλαρά
- 44 τ.μ. Ακτή Μιαούλη
- 50 τ.μ. Ιαλυσός - Χρυσή Ακτή

ΚΤΙΡΙΑ
- Τριώροφο στο Μαντράκι 900 τ.μ.
- 400 τ.μ. Πλατεία Κύπρου
- 400 τ.μ. σε οικόπεδο 1700 τ.μ. Λεωφόρος Καλλιθέας

ΟΙΚΟΠΕΔΑ
- 435 τ.μ. στο Ροδίνι
- 290 τ.μ. στο Ανω Ροδίνι
- 588 τ.μ. επί της οδού Πειραιώς
- 600 τ.μ. επί της Θεμ. Σοφούλη
- 250 τ.μ. στους Χαλκήτες
- 400 τ.μ. επί της Καναδά
- 600 τ.μ. στο Ανω Ροδίνι
- 500 τ.μ. επί της Μιχ. Πετρίδη
- 500 τ.μ. στο Καρακόνερο.

ΑΓΡΟΚΤΗΜΑΤΑ
- 1.700 τ.μ. επί της Ρόδου - Λίνδου
- 4.500 τ.μ. στη Δάφνη - Ιαλυσού
- 7.200 τ.μ. πλησίον Ροδίνι
- 2.500 τ.μ. επί της Ρόδου - Λίνδου
- 4.000 τ.μ. στο Τσαΐρι
- 9.000 επί της Ρόδου - Λίνδου - Αφάντου
- 1.200 τ.μ. στη Μεγάλη Γη Ασκληπειού (με άδεια)
- 4.000 τ.μ. στη παραλία Γενναδίου
- 4.000 τ.μ. στην παραλία Καρύδια της Λίνδου
- 9.000 τ.μ. στο Τσαΐρι

ΔΙΑΘΕΤΟΥΜΕ ΜΕΓΑΛΗ ΠΟΙΚΙΛΙΑ ΑΚΙΝΗΤΩΝ ΣΕ ΟΛΗ ΤΗ ΡΟΔΟ ΣΥΜΒΟΥΛΕΣ ΓΙΑ ΜΙΑ ΣΩΣΤΗ ΑΓΟΡΑ ΚΑΙ ΓΡΗΓΟΡΗ ΔΙΕΚΠΕΡΑΙΩΣΗ ΤΩΝ ΔΑΝΕΙΩΝ ΣΑΣ ΠΛΗΡΟΦΟΡΙΕΣ ΕΜΜ. ΚΡΑΝΙΔΗΣ - ΟΙΚΟΝΟΜΟΛΟΓΟΣ ΑΜΕΡΙΚΗΣ 50 ΡΟΔΟΣ ΤΗΛ. (0241) 27082 - 26476 FAX 27101 ΚΙΝ (094) 347405

ΤΟΥ ΓΙΑΝΝΗ ΦΡΑΓΚΟΥ

Δεν χρειάζονται νέα συστήματα εισαγωγής αλλά διαγραφής και απόρριψης

«Μια πραγματική και έντιμη ενασχόληση με την αναβάθμιση της ποιότητας των πανεπιστημιακών σπουδών, της ποιότητας των υπηρεσιών του Δημοσίου κ.λπ., επιβάλλει την αλλαγή των συστημάτων λειτουργίας τους και τη θέσπιση κανόνων απόρριψης και απόλυσης...»

Διθυραμβικές οι παρουσιάσεις και οι κριτικές του νέου συστήματος εισαγωγής στα Πανεπιστήμια της χώρας χωρίς εισαγωγικές εξετάσεις.

Εξίσου διθυραμβικές γίνεται η προσπάθεια να είναι οι κριτικές για την επέκταση του συστήματος εισαγωγής - πρόσληψης στον ευρύτερα δημόσιο τομέα (τράπεζες, ασφάλειες κλπ.), με βάση το ισχύον πλαίσιο για το δημόσιο τομέα (βλ. νόμος Πεπονή). Ετσι, η Ελλάδα και κυρίως ο πολιτικός κόσμος και ο Τύπος ασχολούνται με πάσης φύσεως συστήματα εισαγωγής σαν να είναι αυτά η πανάκεια για την αντιμετώπιση της υποβαθμισμένης παιδείας, ανώτερης και ανώτατης, ή ακόμα και για το απαράδεκτα χαμηλό επίπεδο των υπηρεσιών του δημοσίου τομέα. Ωστόσο, η ψύχραιμη θεώρηση των θεσμών και του τρόπου λειτουργίας και εξέλιξής τους «αποκαθηλώνει» τα «σύμβολα» των εξετάσεων και της κάθε είδους μεθόδου εισαγωγής. Δεν είναι οι εξετάσεις και η απάλειψή τους που θα διαμορφώσουν το επίπεδο των σπουδών και την ποιότητα των πτυχίων των φοιτητών και των σπουδαστών της χώρας. Αντίθετα, τα μαθήματα, το περιεχόμενο τους και οι κατευθύνσεις σκέψεις που διανοίγουν στους σπουδαστές είναι και παραμένουν το βασικό συστατικό στοιχείο επηρεασμού της ποιότητας των πανεπιστημιακών σπουδών. Και αυτά όλα (η πεμπτουσία του ρόλου της τριποβάθμιας εκπαίδευσης), παραμένουν αποκλειστικό προνόμιο των καθηγητών και των αρμόδιων επί τούτων εποπτικών οργάνων των Πανεπιστημίων (γενικές συνελεύσεις τμημάτων, Σύγκλητοι κλπ.). Με άλλα λόγια, η «ουσία» της πανεπιστημιακής εκπαίδευσης μπορεί να παραμένει αλώβητη και ανεπηρέαστη από κάθε είδους εισιτηρίων εξετάσεων που θεσπίζονται. Στο πλαίσιο, αυτό, τα υποκείμενα της εκπαίδευσης (φοιτητές και σπουδαστές) καλούνται να ανταποκριθούν στις απαιτήσεις ποιότητας των εκπαιδευτηρίων που τους φιλοξενούν και είτε θα τα καταφέρουν είτε όχι. Στη διαδικασία αυτή η ποιότητα των υποκειμένων (το πόσο καλοί είναι οι φοιτητές και οι σπουδαστές), ελάχιστα έως καθόλου μπορεί να επηρεάσει το περιεχόμενο της πανεπιστημιακής εκπαίδευσης, στο μέτρο που οι διδάσκοντες δεν ειδέλθουν σε πελατειακές εκδουλεύσεις και βαθμολογικές παραχωρήσεις στους κακούς φοιτητές. Εάν η ποιότητα διατηρείται πάντα σταθερή με αντίστοιχη προσαρμογή των κριτηρίων με βάση τα οποία κρίνεται η επιτυχία των σπουδών των φοιτητών, τότε το οποιοδήποτε σύστημα εισιτηρίων εξετάσεων εξουδετερώνεται. Οι καλοί φοιτητές θα προχωρήσουν και οι κακοί ή οι ανεπαρκείς θα παραμείνουν εσαεί φοιτητές. Και εδώ ακριβώς είναι το πρόβλημα. Η σώρευση ανεπαρκών φοιτητών, ανίκανων σε μεγάλο βαθμό να παρακολουθήσουν με επιτυχία τις σπουδές τους επιφέρει στρεβλώσεις καθώς εξασκούνται πιέσεις σε καθηγητές για ελάφρυνση των εξετάσεων και μείωση της εξεταστέας και περαιτέρω διδακτέας ύλης. Το τελικό αρνητικό αποτέλεσμα είναι διπό. Από τη μια πέφτει το επίπεδο σπουδών καθώς ο μέσος όρος προσαρμόζεται προς τις απαιτήσεις των πολυάριθμων μετρίων ή κακών φοιτητών, ενώ από την άλλη απόφοιτοι Πανεπιστημίων μετρίου επιπέδου κατακλύζουν την παραγωγική διαδικασία και κυρίως αυτή του Δημοσίου, δυσχεραίνοντας την αναποτελεσματικότητά της. Και καθώς ενός κακού μύρια έπονται θα ήταν παράλειψη να μην αναφερθεί το γεγονός ότι τα ίδια τα Πανεπιστημιακά ιδρύματα που έρχονται αντιμέτωπα με την αναποδραστη πραγματικότητα της συνύπαρξης με πολλούς κακούς φοιτητές προσπαθούν να το εκμεταλλευθούν απαιτώντας χρηματοδότηση από την πολιτεία με γνώμονα το συνολικό αριθμό φοιτητών που εμπεριέχει και τους χιλιάδες των αδρανών. Επιπλέον, ελάχιστοι είναι οι πανεπιστημιακοί δάσκαλοι που θέτουν θέμα διαγραφής των «αιώνιων» φοιτητών παραδιδόμενοι σε πολιτικές και συνδικαλιστικές σκοπιμότητες του κλάδου. Υπό αυτό το πρίσμα ανάλυσης, το πρόβλημα μετατίθεται από τις εισακτέες εξετάσεις στη θέσπιση της δυνατότητας των Πανεπιστημίων να αποκόπτουν και να απορρίπτουν τους ανεπαρκείς και κακούς φοιτητές από τους κόλπους τους. Η δε αναπροσαρμογή του τρόπου εισαγωγής στα Πανεπιστήμια μετατίθεται σε δευτερεύον και πάντως συμπληρωματικό μέτρο στην προσπάθεια εξυγίανσης και αναβάθμισης της ποιότητας των πανεπιστημιακών σπουδών. Κάπως έτσι κινείται και η ιστορία που αφορά τις εξετάσεις για την πρόσληψη στο Δημόσιο και τον ευρύτερα δημόσιο τομέα. Κάθε είδους εισπήρια εξέταση που επηρεάζε την ποιότητα των δημοσίων υπαλλήλων θα μπορούσε να ουδετεροποιηθεί στο βαθμό που η Δημόσια Διοίκηση είχε τη δυνατότητα να αξιολογεί τις επιδόσεις των λειτουργών της και να απολύει όσους δεν επαρκούν. Στην αντίθετη περίπτωση, ακόμα και εάν οι εισακτέοι δημόσιοι υπάλληλοι προέρχονται από δύσκολες και αδιάβλητες εξετάσεις, αργά ή γρήγορα θα απωλέσουν κάθε ενδιαφέρον παραγωγικής επίδοσης (που δεν θα προέρχεται από το «φιλότιμο»), καθώς επαγγελματικά θα αντιμετωπίζουν συνθήκες πλήρους εξασφάλισης και μονιμότητας. Ετσι, το σύστημα λειτουργίας μεταθέτει το μέσο όρο προς το χειρότερο ακόμα και εάν το σύστημα εξετάσεων επιβάλλει υψηλούς μέσους όρους ποιότητας. Το πρόβλημα λοιπόν δεν είναι τα συστήματα εισαγωγής αλλά τα συστήματα απόρριψης. Μια σύγκριση του κόστους από μια κακή πρόσληψη και ταχεία απόλυση από μια καλή πρόσληψη με μέτρια ή ανεπαρκή αλλά αναπόδραστη εφ' όρου ζωής απόδοση, είναι αρκετή για να περιγράψει «του λόγου το αληθές». Μια πραγματική και έντιμη ενασχόληση με την αναβάθμιση της ποιότητας των πανεπιστημιακών σπουδών, της ποιότητας των υπηρεσιών του Δημοσίου κλ.π., επιβάλλει την αλλαγή των συστημάτων λειτουργίας τους και τη θέσπιση κανόνων αυτοκάθαρσής τους. Με αυτό ως δεδομένο, η αναμόρφωση των συστημάτων εισαγωγής μετατρέπεται σε δευτερεύον και πάντως σε συμπληρωματικό μέτρο, αναπόσπαστο μέρος της συνολικής αλλαγής και όχι σε αυτόνομο και αυτοδύναμο συντελεστή αναβάθμισης της λειτουργίας των θεσμών. Βέβαια, τα θέλγητρα σε επίπεδο πολιτικού marketing από μια τέτοια ουσιαστική μελέτη και πολιτική απόφαση είναι πολύ λιγότερα από μια «πομπώδη» αλλαγή στις «εξετάσεις» που επηρεάζει άμεσα τα όνειρα χιλιάδων νέων και των οικογενειών τους ακόμα και εάν ελάχιστα επιδρά στο μέλλον τους. Και ως γνωστόν, το πολιτικό marketing υπερέχει κάθε άλλου είδους πολιτικής μεθοδολογίας και σκέψης ακόμα και της «εκσυγχρονιστικής».



ΔΗΜΙΟΣ: Ευτυχώς δεν υπάρχουν πλέον δήμιοι, τουλάχιστον επίσημα. Μόνον περιστασιακοί βασανιστές που κάνουν κατάχρηση εξουσίας. Η έννοια όμως του δήμιου έχει καταγραφεί εδώ και αιώνες στα πλαίσια του ονειρικού συμβολισμού. Ετσι αν δει κανείς στο όνειρο του έναν δήμιο, αυτό προαναγγέλλει βάσανα, πίκρες και ταλαιπωρίες. Αν κάποιος δει τον εαυτό του σαν δήμιο, αυτό σημαίνει ότι τον μισούν οι άνθρωποι της οικογένειάς του, ίσως όχι αδικαιολόγητα.

ΔΗΜΟΠΡΑΣΙΑ: Αν ονειρευτεί κανείς ότι παρακολουθεί μια δημοπρασία, το μήνυμα δεν είναι καθόλου καλό. Προαναγγέλλει διαφωνίες, παρεξηγήσεις και συγκρούσεις με αγαπημένα πρόσωπα, με φίλους και συγγενείς. Χρειάζεται μεγάλη προσοχή. Και προπάντων αν βλέπει κανείς τα πράγματα του να βγαίνουν στη δημοπρασία. Γιατί προαναγγέλλονται οικονομικά προβλήματα και καυγάδες για κληρονομιές.

ΔΗΜΟΣΙΟΓΡΑΦΟΣ: Η εμφάνιση ενός δημοσιογράφου στο όνειρο δεν είναι καλό προμήνυμα ιδιαίτερα αν συνοδεύεται από ένα αίσθημα κολακείας και αυτοπροβολής. Προαναγγέλλει κατά κανόνα σοβαρά επαγγελματικά προβλήματα όπως κι αν εμφανίζεται στο όνειρο ο δημοσιογράφος. Και τα πράγματα είναι ακόμη χειρότερα αν κάποιος δει στο όνειρο του ότι έγινε ο ίδιος δημοσιογράφος, εφόσον στην περίπτωση αυτή το όνειρο σημαίνει πολύ κόπο και δεν είναι σίγουρο πως θα αμειφθεί.

ΔΙΑΒΑΣΜΑ: Το διάβασμα του ονείρου είναι πολύ καλό σημάδι. Προαναγγέλλει επιτυχία στον επαγγελματικό τομέα και μάλιστα σε δύσκολες υποθέσεις. Ετσι αν δει κανείς τον εαυτό του να διαβάζει θα απολαύσει σύντομα αναγνώριση και εκτίμηση στη δουλειά του. Αν δει άλλους να διαβάζουν, αυτό σημαίνει ότι έχει εξασφαλίσει την αγάπη και την εκτίμηση των φίλων και των συγγενών. Αν όμως προσπαθεί κανείς να διαβάσει στο όνειρο του άγραφες ή δυσανάγνωστες σελίδες, αυτό είναι προμήνυμα αρρώστιας.

ΔΙΑΒΑΤΗΡΙΟ: Το διαβατήριο του ονείρου έχει πολλές σημασίες ανάλογα με τη χρήση του. Αν κάποιος παντρεμένος δει ότι ο σύντροφος του βγάζει διαβατήριο, αυτό σημαίνει ότι σκοπεύει να τον εγκαταλείψει. Αν κάποιος άρρωστος δει ότι βγάζει διαβατήριο, υπάρχει κίνδυνος ακόμη και να πεθάνει. Οποιος όμως είναι υγιής και βγάζει διαβατήριο, αυτό σημαίνει ότι θα πάνε καλά οι δουλειές του.

ΔΙΑΒΟΛΟΣ: Αντίθετα από ό,τι πιστεύει συνήθως ο κόσμος, αν δει κανείς διάβολο στον ύπνο του, αυτό είναι καλό σημάδι. Στα πλαίσια του ονειρικο συμβολισμού ο διάβολος δεν αντιπροσωπεύει το κακό αλλά το ερωτικό πάθος. Ετσι, αν δει κανείς διάβολο στον ύπνο του αυτό σημαίνει ότι θα απολαύσει μια έντονη ερωτική περιπέτεια. Και το ερωτικό προμήνυμα είναι ακόμη πιο σίγουρο, αν αυτός που ονειρεύεται συνομιλήσει με το διάβολο.

ΔΙΑΔΗΜΑ: Το διάδημα στο όνειρο έχει διφορούμενη σημασία. Προαναγγέλλει ενδεχόμενα κοινωνική ανάδειξη και επαφές με πλουσίους, αλλά συνάμα προειδοποιεί για τους κινδύνους της ματαιοδοξίας, που συχνά ενθαρρύνονται από την ύπουλη δράση της κολακείας. Ετσι, όποιος δει ότι φοράει ένα διάδημα στο όνειρο του, αυτό σημαίνει ότι θα του κάνουν μεγάλες τιμές, αλλά συνάμα ότι δεν πρέπει να πάρουν τα μυαλά του αέρα.

BP
Ο ΧΕΙΜΩΝΑΣ ΘΑ ΕΙΝΑΙ ΠΙΟ ΣΥΝΤΟΜΟΣ...
ΠΕΤΡΕΛΑΙΟ ΘΕΡΜΑΝΣΗΣ ΔΙΑΝΟΜΗ ΚΑΤ' ΟΙΚΟΝ
ΑΦΟΙ ΤΖΩΡΤΖΗ Ο.Ε.
ΑΦΟΙ ΤΖΩΡΤΖΗ Ο.Ε.
2ο χλμ. Ροδου -Λινδου -τηλ: (0241) 62.050 fax: 62.909
Υπεύθυνοι στην ποιότητα
Αμεση εξυπηρέτηση από τις 7 π.μ. εως 7 μ.μ.
...και τέλος στο κρύο!

ΕΛΛΗΝΙΚΗ ΔΗΜΟΚΡΑΤΙΑ
ΝΟΜΑΡΧΙΑ ΔΩΔΕΚΑΝΗΣΟΥ
ΔΗΜΟΣ ΡΟΔΟΥ
ΠΡΟΓΡΑΜΜΑ ΑΝΑΓΚΑΣΤΙΚΟΥ ΠΛΕΙΣΤΗΡΙΑΣΜΟΥ ΚΙΝΗΤΩΝ - Ι.Χ. ΑΥΤΟΚΙΝΗΤΟΥ
του Δημοτικού Ταμία Μάρκου Κουφού

Γνωστοποιώ ότι

Στις 5.2.97 ημέρα Τετάρτη και ώρα 12 μ.μ. μέχρι τις 2 μ.μ. το απόγευμα της ίδιας ημέρας, στον τόπο των Δημοσίων Αναγκαστικών Πλειστηριασμών ΔΗΜΟΥ ΡΟΔΟΥ, δηλαδή στο δημοτικό κατάστημα θα βγει σε πλειστηριασμό με υπάλληλο του πλειστηριασμού τη Συμβολαιογράφο Σμαράγδη - Στάγκα Παπαοικονόμου ή την νόμιμο αναπληρωτή κ. Πόπη Μαύρου - Ροδίτη σε περίπτωση κωλύμματός της, το ΙΧ αυτοκίνητο του οφειλέτη Μωυσή Κοέν κατοίκου Ρόδου προκειμένου να πληρωθεί ο Δήμος Ρόδου την απαίτησήν του που απορρέει από τέλη ΔΗ.ΦΟ.ΔΩ και πρόστιμο ΔΗ.ΦΟ.ΔΩ αριθ. τριπλ. βεβαιώσεως 24-25/19.1.96 και ανέρχεται κατά την επιταγή του σε 649.586 δρχ., την παραγγελία για εκτέλεση και όλα τα έξοδα για τον πλειστηριασμό. Εχει δε κατασχεθεί με την αριθ. 16186/26.11.96 έκθεση κατάσχεσης του Δήμου Ρόδου το ΙΧ αυτοκίνητο με αριθ. κυκλ. ΡΟΕ 2819 μάρκας FIAT FIORINO χρώματος κόκκινου είναι σε καλή γενικά κατάσταση ανήκει στον ίδιο τον οφειλέτη κατά πλήρη κυριότητα και εκτιμήθηκε 2.000.000 δρχ.

Αφέθηκε δε με την προσωρινή φύλαξη και μεσεγγύηση του ίδιου οφειλέτη σύμφωνα με το άρθρο 15 του ΚΕΔΕ.

Σαν πρώτη προσφορά για να αρχίση ο πλειστηριασμός θα είναι η από το νόμο προβλεπόμενη τιμή, δηλ. το 1/2 της εκτίμησης που έγινε κατά την εκτέλεση δηλ. 1.000.000 δρχ., για τα υπόλοιπα σύμφωνα με τους πιο πάνω όρους του προγράμματός μου.

Σύνταξα την παρούσα μου, σήμερα στις 31.1.1997 στο γραφείο μου στον ΔΗΜΟ ΡΟΔΟΥ το υπογράφω και το σφραγίζω νόμιμα.

Ο Δημοτικός Ταμίας
Μάρκος Μιχαήλ Κουφού

ΕΛΛΗΝΙΚΗ ΔΗΜΟΚΡΑΤΙΑ
ΚΡΑΤΙΚΟ ΘΕΡΑΠΕΥΤΗΡΙΟ ΚΕΝΤΡΟ ΥΓΕΙΑΣ ΛΕΡΟΥ
ΟΙΚΟΝΟΜΙΚΕΣ ΥΠΗΡΕΣΙΕΣ ΓΡΑΦΕΙΟ ΠΡΟΜΗΘΕΙΩΝ
ΟΡΘΗ ΕΠΑΝΑΛΗΨΗ
Αρ. Πρωτ. 870

Το Κρατικό Θεραπευτήριο - Κέντρο Υγείας Λέρου, ύστερα από την αριθμ. 1/9.1.97 απόφαση του Δ/κού Σ/λίου

ΠΡΟΚΗΡΥΣΣΕΙ

τους παρακάτω δημόσιους μειοδοτικούς διαγωνισμούς που θα γίνουν στην αίθουσα συνεδριάσεων του ΤΓΠ ως εξής:

Την 25 Φεβρουαρίου 1997 ημέρα Τρίτη και ώρες:

1. 10.00 - 10.15: Κρέας Χοιρινό φρέσκο
2. 10.30 - 10.45: Κρέας Μοσχαρίσιο φρέσκο

(Τακτικός χορηγητής με σταθερή τιμή για έξι (6) μήνες)

Τα έξοδα δημοσίευσης βαραίνουν την υπηρεσία.

Οι διαγωνισμοί θα γίνουν σύμφωνα με τους όρους και προδιαγραφές των σχετικών διακηρύξεων του θερ/ρίου, τις οποίες οι ενδιαφερόμενοι μπορούν να παίρνουν από το γραφείο Προμηθειών (Τηλ. - Fax: 0247 - 23019

Λέρος 30.1.97
Ο Πρόεδρος Δ.Σ.
Βασιλική Θεοτοκάτου - Ευαγγέλου

ΠΡΟΣΦΟΡΑ
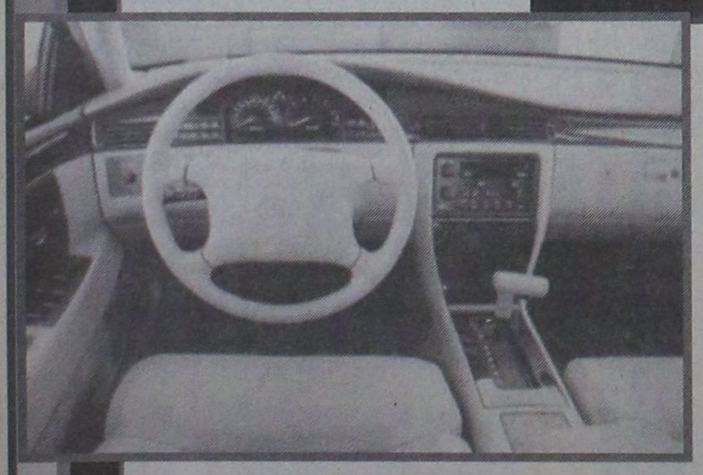
Προσφορά καλυμάτων αυτοκινήτων με Γερμανικά υφάσματα των 35.000 δρχ.
ΤΩΡΑ
25.000 δρχ. στο πρατήριο καυσίμων «ΤΕΞΑΚΟ» του κ. Γκινάκη Αλέξανδρου. Αυστραλίας 58 - ΡΟΔΟΣ

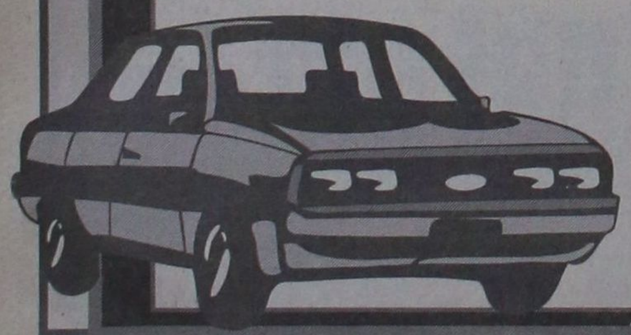
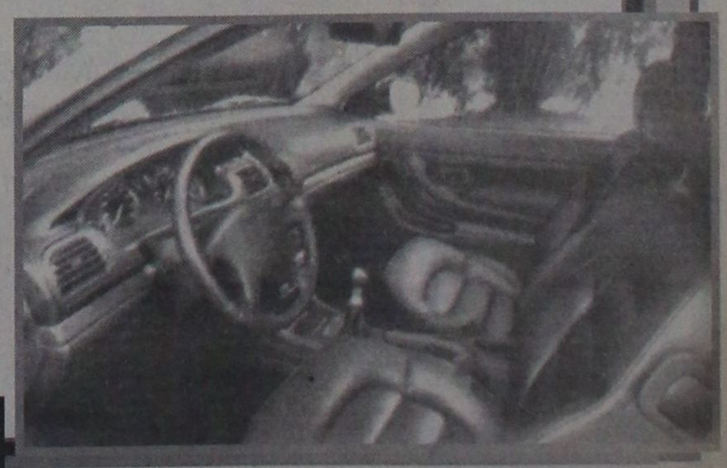
ΠΛΗΡΟΦΟΡΙΕΣ: ΤΗΛ.: 3 10 18

Γνωμικά & αποφθέγματα

Από το βιβλίο του Νικ. Βρεττάκου

ΨΥΧΗ

Ολοι τρομάζουμε την πνευματική παράλυση και μηχανευόμαστε τα πάντα για να την αποφύγουμε· και όμως κανένας δεν σκοτίζεται για την ψυχική παράλυση.

ΕΠΙΚΤΗΤΟΣ

Πρώτοι οι Αιγύπτιοι είπαν πως η ψυχή είναι αθάνατη, κι' όταν το σώμα πεθάνει σε άλλο ζώο αυτή εισχωρεί.

ΗΡΟΔΟΤΟΣ

Πρέπει να διατηρείς καλά και το σώμα και την ψυχή.

ΚΛΕΟΒΟΥΛΟΣ

Είναι η ψυχή που βλέπει και ακούει, και όχι τα μέρη εκείνα, τα οποία δεν είναι παρά τα παράθυρα της ψυχής.

ΚΙΚΕΡΩΝ

Η όψη είναι ο καθρέφτης της ψυχής, και τα μάτια δείχνουν τις προθέσεις της.

ΚΙΚΕΡΩΝ

Την ψυχή σου να περιποιείσαι σαν ηγεμόνα, και το σώμα να μεταχειρίζεσαι σαν στρατιώτη.

ΚΛΕΙΤΑΡΧΟΣ

Υπάρχει μια θεότητα μέσα στα στήθεια μας.

ΟΒΙΔΙΟΣ

Την ψυχή του ανθρώπου δεν μπορεί κανείς ούτε να ξαναφέρει πίσω ούτε να την αναστήσει, από την ώρα που εκπνέοντας, πέρασε τα χείλη.

ΟΜΗΡΟΣ

Την ώρα που οι άλλοι αγοράζουν ακριβά τα αντικείμενα των απολαύσεων τους, εγώ προμηθεύομαι, χωρίς καμμιά δαπάνη, τις χαρές της ψυχής, που είναι άπειρα πιο καθαρές.

ΞΕΝΟΦΩΝ

Μερικοί λένε ότι το σώμα είναι ο τάφος, στον οποίο είναι θαμμένη η ψυχή.

ΠΛΑΤΩΝ

Η ψυχή έχει κάποια μαντική δύναμη.

ΠΛΑΤΩΝ

Η ψυχή είναι αθάνατη, γιατί το αεικίνητο είναι αθάνατο.

ΠΛΑΤΩΝ

Οταν έρθει ο θάνατος στον άνθρωπο, το θνητό του μέρος πεθαίνει, ενώ το αθάνατο σώο και αδιάφθορο φεύγει, ξεφεύγοντας απ' το θάνατο. Η ψυχή περισσότερο απ' όλα είναι αθάνατη και άφθαρτη.

ΠΛΑΤΩΝ

Από την καθαρή ψυχή, καλύτερο μέρος πάνω στη γη δεν έχει ο Θεός.

ΠΥΘΑΓΟΡΑΣ

Είναι αδύνατο να γνωρίσει κανείς την ψυχή, τα αισθήματα και τη σκέψη κάθε ανθρώπου, αν δεν τον έχει παρακολουθήσει στην πράξη, στην άσκηση της εξουσίας και στην εφαρμογή των νόμων.

ΣΟΦΟΚΛΗΣ

Ωροσκοπιο

ΗΜΕΡΗΣΙΕΣ ΠΡΟΒΛΕΨΕΙΣ



ΚΡΙΟΣ:
21 ΜΑΡΤΙΟΥ - 20 ΑΠΡΙΛΙΟΥ

Η περίοδος αυτή δεν ευνοεί τα ριψοκίνδυνα άλματα. Μπορείτε να προχωρήσετε, αλλά μονάχα αφού προγραμματίσετε την κάθε σας ενέργεια κι αφού μελετήσετε όσα πρέπει. Η επιτυχία εξαρτάται αποκλειστικά από τις μεθόδους που θα εφαρμόσετε. Διαλέξτε, λοιπόν την πιο σίγουρη και κείνην που την τεχνική της την κατέχετε στην εντέλεια.



ΤΑΥΡΟΣ:
21 ΑΠΡΙΛΙΟΥ - 20 ΜΑΙΟΥ

Μια κάποια αλλαγή στη συμπεριφορά του προσώπου που σας ενδιαφέρει είναι αποτέλεσμα πιο πολύ κακής διαθέσεως, παρά αλλαγής των αισθημάτων του για σας. Επωφελής γνωριμία. Είναι σκόπιμο να συγκεντρώσετε την προσοχή σας στα οικονομικά πιο πολύ ενδιαφέροντα σας, παρά σε οτιδήποτε άλλα. Και θα χρειαστεί να δραστηριοποιηθείτε κάπως.



ΔΙΔΥΜΟΙ:
21 ΜΑΙΟΥ - 20 ΙΟΥΝΙΟΥ

Με λίγη προσοχή και κάποια επιμέλεια, θα εξαλειφθούν οι συνέπειες των σφαλμάτων, που οφείλονται πιο πολύ σε επιπολαιότητα, παρά σε οτιδήποτε άλλο. Ευχάριστη είδηση. Είναι σκόπιμο να απομακρυνθείτε για ένα μικρό διάστημα από το πρόσωπο που σας ενδιαφέρει. Ετσι, θα δοθεί μια ευκαιρία και στους δυό να σκεφτείτε πιο ψύχραιμα.



ΚΑΡΚΙΝΟΣ:
21 ΙΟΥΝΙΟΥ - 20 ΙΟΥΛΙΟΥ

Θα χρειαστεί να παλέψετε και μάλιστα έντονα, για να μπορέσετε να ξεπεράσετε το φράγμα της μετριότητας και να φτάσετε στο σημείο που φιλοδοξείτε. Κι η τύχη τώρα είναι ευνοϊκή. Από τη δική σας θέλησα θα εξαρτηθεί η έκβαση της προσπάθειας που αρχίσατε, αλλά που συνεχίζετε τώρα πια σε πολύ χαμηλότερο επίπεδο. Γνωριμία με πρόσωπο που θα σας ικανοποιήσει.



ΛΕΩΝ:
22 ΙΟΥΛΙΟΥ - 22 ΑΥΓΟΥΣΤΟΥ

Θα υπάρξουν μερικές δύσκολες στιγμές στον αισθηματικό σας δεσμό. Ομως, δεν πρόκειται να έχουν δυσάρεστες συνέπειες. Ειδικά αν φροντίσετε να διατηρήσετε την ψυχραιμία σας. Για ό,τι σχετίζεται με τα αισθηματικά σας προβλήματα η τύχη δεν θα παίξει κανένα απολύτως ρόλο. Για τις επαγγελματικές σας όμως υποθέσεις, θα είναι πιο ευνοϊκή απ' όσο ελπίζετε.



ΠΑΡΘΕΝΟΣ:
23 ΑΥΓΟΥΣΤΟΥ - 22 ΣΕΠΤΕΜΒΡΙΟΥ

Προτού αποφασίσετε οποιαδήποτε ενέργεια, μελετήστε προσεκτικά το κάθε θέμα, μέχρι την πιο ασήμαντή του λεπτομέρεια. Ετσι η επιτυχία θα είναι σχεδόν εξασφαλισμένη. Στις σχέσεις σας με το πρόσωπο που σας ενδιαφέρει χρειάζεται να προσέξετε πολύ τη συμπεριφορά σας την περίοδο αυτή. Μονάχα έτσι θα μπορέσετε να προλάβετε δυσάρεστες καταστάσεις.



ΖΥΓΟΣ
23 ΣΕΠΤΕΜΒΡΙΟΥ - 22 ΟΚΤΩΒΡΙΟΥ

Τις μέρες αυτές είναι σκόπιμο να προσέξετε κάπως τις ενέργειές σας και ειδικότερα εκείνες που σχετίζονται με τα οικονομικά σας ενδιαφέροντα. Υπάρχει κίνδυνος να κάνετε επιζήμια σφάλματα. Δεν θα χρειασθεί να χρησιμοποιήσετε πλάγια μέσα, ούτε και να υποχρεωθείτε σε πρόσωπα ξένα, για να φτάσετε στον σκοπό σας. Απλώς, φροντίστε να αξιοποιήσετε τις ικανότητές σας.



ΣΚΟΡΠΙΟΣ
23 ΟΚΤΩΒΡΙΟΥ - 21 ΝΟΕΜΒΡΙΟΥ

Με τη συμπεριφορά σας, μερικές φορές, δημιουργείτε αμφιβολίες για τα αισθήματα σας στο πρόσωπο που σας ενδιαφέρει. Κι αυτό θα γίνει ίσως αφορμή για δυσάρεστες προστριβές. Είναι παρά πολύ πιθανό να αυξηθούν τα έσοδά σας. Αλλά είναι ακόμα πιθανότερο να αυξηθούν και τα έξοδά σας. Γι' αυτό, είναι σκόπιμο, να κάνετε κάποια οικονομία τις μέρες αυτές.



ΤΟΞΟΤΗΣ:
23 ΝΟΕΜΒΡΙΟΥ - 21 ΔΕΚΕΜΒΡΙΟΥ

Δεν υπάρχει κανένας λόγος ανησυχίας. Ολα θα πάνε καλύτερα απ' όσο υπολογίζετε. Και μάλιστα, στα θέματα που σχετίζονται με την επαγγελματική σας εξέλιξη. Δεν θα πρέπει να παίρνετε «τοις μετρητοίς» εκείνα που διάφοροι καλοθελητές σας λένε, σχετικά με το πρόσωπο που σας ενδιαφέρει. Δεν ανταποκρίνονται σχεδόν ποτέ στην πραγματικότητα.



ΑΙΓΟΚΕΡΩΣ:
22 ΔΕΚΕΜΒΡΙΟΥ - 19 ΙΑΝΟΥΑΡΙΟΥ

Οι τυχερές μέρες θα είναι πιο πολλές από τις δύσκολες. Και οι δυσχέρειες που θα αντιμετωπίσετε, μονάχα θεωρητικά θα πρέπει να σας ανησυχήσουν. Μπορείτε λοιπόν να αισιοδοξείτε. Τώρα πια μπορείτε να βάλετε σ' εφαρμογή τα σχέδια που από καιρό είχατε προγραμματίσει. Οι συνθήκες είναι πολύ καλές και θα γίνουν προοδευτικά ακόμα καλύτερες.



ΥΔΡΟΧΟΟΣ:
20 ΙΑΝΟΥΑΡΙΟΥ - 18 ΦΕΒΡΟΥΑΡΙΟΥ

Αν σας δοθεί η ευκαιρία για κάποια εκδρομή συντροφιά με το πρόσωπο που σας ενδιαφέρει αισθηματικά φροντίστε να την αξιοποιήσετε. Θα σας αποκαλύψει πολλά για τον χαρακτήρα του. Είναι γεγονός ότι αντιμετωπίζετε μερικές δυσχέρειες. Αλλά δεν θα πρέπει να χάσετε το θάρρος σας και προ παντός ν' απογοητευθείτε.



ΙΧΘΕΙΣ:
19 ΦΕΒΡΟΥΑΡΙΟΥ - 20 ΜΑΡΤΙΟΥ

Για ό,τι σχετίζεται με τα αισθήματα σας και το πρόσωπο που σας ενδιαφέρει, όλα θα πάνε καλά. Και για τις επαγγελματικές σας υποθέσεις, η βελτίωση είναι θέμα χρόνου. Θ' αντιμετωπίσετε δυσχέρειες στον οικονομικό τομέα. Αλλά δεν θα πρέπει ν' ανησυχήσετε, γιατί πολύ σύντομα θα τις ξεπεράσετε και μάλιστα τελικά θα παρουσιαστεί μια βελτίωση στα οικονομικά σας.

Παγκόσμια Σοφία Ρητά - Γνωμικά

(από το βιβλίο του Γιάννη Σμυρνιωτάκη)

ΑΥΤΟΓΝΩΣΙΑ

Μονάχα ο άνθρωπος κατέχει την ιδιότητα να βυθίζει το βλέμμα στο εσωτερικό του. Αυτός μόνο αισθάνεται, πιστεύει και συλλογίζεται, αλλά προπάντων γνωρίζει ότι αισθάνεται, ότι πιστεύει και ότι συλλογίζεται. Αυτή η έλλογη συνείδηση του εαυτού του και των πράξεών του τον διακρίνει ουσιαστικά από τα άλλα πλάσματα.

ΚΑΥΔΙΟΣ ΜΠΕΡΝΕΡ

ΑΧΑΡΙΣΤΙΑ

Τρία είδη αχαρίστων υπάρχουν: Αυτοί που ξεχνούν, αυτοί που δεν ανταποδίδουν, αυτοί που εκδικούνται.

Ο. ΚΑΓΙΑΜ

Την αχαριστία ακολουθεί η αδιαντροπιά.

ΞΕΝΟΦΩΝΤΑΣ

Η καρδιά του αχάριστου μοιάζει με την έρημο, η οποία πίνει την ουράνια βροχή, την απορροφά όλη και δεν ξαναπαράγεται.

ΒΑΣΙΛΙΑΣ

Ενας πυργος δύναμης, είναι το βασιλικό όνομα.

ΟΥΙΛΛ. ΣΑΙΞΠΗΡ

Οι βασιλιάδες σαν τ' αστέρια, ανατέλλουν και δύουν.

Π. ΣΕΛΛΕΥ

Οι βασιλιάδες γίνονται από την ψευδαίσθηση του σύμπαντος.

ΜΠΕΡΝΑΡ ΣΩ

ΒΙΑ

Με τυφλή δουλικότητα και όχι με ελεύθερη θέληση ενεργεί η βία.

Π. ΣΕΛΛΕΥ

Κτηνώδης δύναμη είναι η βία.

ΝΤΥΝΤΕΝ

Δε φέρνει αποτέλεσμα η βία που ασκείται δίχως σκοπό.

ΛΑΪΚΗ ΠΑΡΟΙΜΙΑ

Η βία στα χέρια του λαού είναι δικαιοσύνη.

ΠΕΡΟΥ

Ο μάρτυρας για μια άδικη κυβέρνηση είναι πιο βλαβερός απ' τον επαναστάτη.

ΑΖΕΓΚΑΙΟ

ΒΙΑΣΥΝΗ

Η ώρα προχωρεί αργά γι' αυτόν που βιάζεται.

ΣΕΝΕΚΑΣ

Η αργοπορία είναι τόσο μισητή, όσο και επικίνδυνη.

ΧΕΛΕΦΟΡΤ

Υπάρχουν άνθρωποι επειγόμενοι και όχι ζητήματα επείγοντα.

Α. ΖΑΪΜΗΣ

Οσο βιάζεται η γριά, τόσο κόβεται η κλωστή.

ΕΛΛΗΝΙΚΗ ΠΑΡΟΙΜΙΑ

Η βιάση ψήνει το ψωμί, μα δεν το καλοψήνει.

ΕΛΛΗΝΙΚΗ ΠΑΡΟΙΜΙΑ

ΒΙΒΛΙΟ

Αθάνατα παιδιά, τα οποία θεοποιούν τους πατέρες των, είναι τα βιβλία.

ΠΛΑΤΩΝΑΣ

Το βιβλίο που ανοίγουμε με λαχτάρα και κλείνουμε με κέρδος, είναι άριστο.

ΟΥΙΛΛ. ΣΑΙΞΠΗΡ

Πιστοί φίλοι που ούτε κολακεύουν ούτε υπηρετούνται είναι τα βιβλία.

ΦΡ. ΒΑΚΩΝΑΣ

Εδώ κρύβονται 2



Παρατηρώντας προσεχτικά τα γράμματα, οριζόντια, κάθετα και διαγώνια, βρείτε 16 μορφές της Ελληνικής Επανάστασης.

Μ	Π	Ο	Τ	Σ	Α	Ρ	Η	Σ	Λ	Θ	Κ	Ρ	Ζ	Β	Μ	Χ	Ν	Τ
Σ	Π	Α	Λ	Σ	Ψ	Χ	Η	Φ	Σ	Τ	Σ	Ζ	Α	Ι	Μ	Η	Σ	Ρ
Π	Ξ	Ν	Ν	Μ	Α	Γ	Λ	Α	Δ	Κ	Φ	Θ	Ζ	Σ	Δ	Ο	Α	Γ
Φ	Β	Ψ	Χ	Ο	Ρ	Μ	Ρ	Φ	Σ	Ι	Τ	Α	Η	Σ	Σ	Ρ	Χ	Π
Ξ	Ω	Ν	Μ	Ε	Υ	Υ	Α	Ο	Λ	Κ	Α	Λ	Ρ	Τ	Θ	Ζ	Τ	Δ
Γ	Β	Τ	Λ	Ψ	Ο	Ρ	Ν	Δ	Χ	Γ	Υ	Κ	Υ	Μ	Φ	Τ	Ο	Σ
Ρ	Π	Λ	Η	Κ	Ξ	Ι	Γ	Ν	Ο	Ο	Ρ	Ο	Ο	Μ	Α	Λ	Υ	Κ
Θ	Α	Ζ	Γ	Λ	Τ	Δ	Γ	Ι	Α	Σ	Ρ	Ι	Β	Σ	Ψ	Κ	Ρ	Χ
Κ	Τ	Σ	Ρ	Λ	Α	Π	Ξ	Ι	Α	Δ	Ν	Μ	Β	Λ	Κ	Θ	Η	Ζ
Δ	Γ	Β	Α	Ψ	Χ	Σ	Μ	Φ	Ν	Σ	Κ	Α	Ν	Α	Ρ	Η	Σ	Σ
Τ	Σ	Β	Β	Ο	Υ	Λ	Γ	Α	Ρ	Η	Σ	Ρ	Π	Ξ	Σ	Ν	Μ	Λ



— Δε θυμάμαι από που πήρα αυτό το βιβλίο!



— Μου άρεσε πολύ το τελευταίο σας βιβλίο... έκανε θαύματα για την αυπνία μου!

ΑΝΕΚΔΟΤΑ

Πριν από την απογείωση του αεροπλάνου, η αεροσυνοδός μοιράζει τσίκλες στους επιβάτες, εξηγώντας τους ότι μ' αυτές δεν θα έχουν ενοχλήσεις στα αυτιά, λόγω του υψόμετρου.

- Στο τέλος του ταξιδιού, ενώ όλοι κατεβαίνουν, ένας γεράκος ακουμπάει διστακτικά την πλάτη της αεροσυνοδού και τη ρωτάει:
- Συγνώμη, δεσποινίς, τι πρέπει να κάνω τώρα, για να βγάλω την τσίκλα από τα αυτιά μου;

Στην αυλή ενός τρελοκομείου, ένας τρόφιμος περπατά τραβώντας πίσω του ένα κορδόνι.

- Μα τι κάνετε εκεί; Τον ρωτάει ένας νοσοκόμος.
- Ψάχνω για τον αόρατο άνθρωπο, για να του δώσω το σκύλο του.

- Μα γιατί πρέπει πάντα να λες ότι τα δικά σου πράγματα είναι καλύτερα από τα δικά μου; φωνάζει ανάμεσα στους λυγμούς της μια σύζυγος.
- Ο άντρας της την κοπάζει για λίγο και μετά της λέει γλυκά:
- Ελα τώρα, αγάπη μου, μην κλαις. Θα κάνω μια υποχώρηση. Αναγνωρίζω ότι η πεθερά σου είναι πολύ καλύτερη από τη δική μου!

Η λύση στο οικοδομικό σας πρόβλημα

Η ΓΕΝΙΚΗ ΤΕΧΝΙΚΗ Α.Ε., δημιουργήθηκε για να δώσει αποτελεσματικές & συμφέρουσες λύσεις στα οικοδομικά προβλήματα του νησιού μας. Τα αντικείμενα των δραστηριοτήτων μας:

- Εμπορία σιδήρου οικοδομών υψηλής ποιότητας & αντοχής
- Παραγωγή έτοιμου μπετόν με 14χρονη παράδοση στην υψηλή ποιότητα στη συνέπεια και την άμεση εξυπηρέτηση
- Ανάληψη δημοσίων και ιδιωτικών έργων μεγάλης έκτασης
- Ανέγερση πολυκατοικιών με το σύστημα της αντιπαροχής

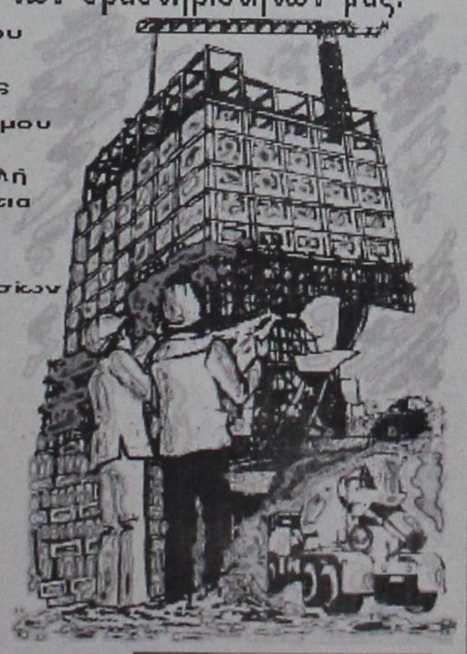

14 σύγχρονες μπετονιέρες, 2 συγκροτήματα παραγωγής μπετόν και πλήρες δίκτυο ραδιοτηλεπικοινωνιών, θα είναι στη διάθεσή σας αν θελήσετε να συνεργασθούμε. Χρησιμοποιώντας τα ειδικά πρόσθετα στραγγιστήρας και ρευστοποιητας POZZOLITH ADMIX 105 R. RHEOMAC 716 και 877 και ελέγχοντας την παραγωγή, με 3 υπεύθυνους πολεπιούς μηχανικούς σε διάκτυο σύγχρονο εξοπλισμένο εργαστήριο, διασφαλίζουμε και εγγυόμεθα σταθερά υψηλή ποιότητα στο μπετόν μας

ΜΟΝΤΕΡΝΑ ΤΕΧΝΟΛΟΓΙΑ & ΠΑΡΑΔΟΣΗ

ΓΕΝΙΚΗ ΤΕΧΝΙΚΗ

έτοιμο μπετόν

ΕΡΓΟΣΤΑΣΙΟ:
ΡΟΔΟΥ - ΛΙΝΔΟΥ 7ο ΧΛΜ. - ΤΗΛ. 25013
ΓΡΑΦΕΙΑ:
ΑΡΚΑΔΙΟΥ 2 ΤΗΛ. 22968

σπανός ΥΠΕΡ ΜΑΡΚΕΤ

Καθημερινά ανοικτά από 08.00 - 21.00 εκτός Κυριακής



και μοναδικός

Ρόδος, σ' ευχαριστώ!

Ανοικτή επιστολή

φωνή βοώντος εν τοίς πελάγοις των Δαναών

Πρός κάθε αρμόδιο που εξακολουθεί να διατηρεί την εθνική και ανθρώπινη ευαισθησία του καθώς και προς κάθε εισαγγελέα που υπερασπίζεται τα δικαιώματα των πολιτών σύμφωνα με το Σύνταγμα.

Τα μικρά νησιά έχουν 1 πλοίο την εβδομάδα από Πειραιά, του οποίου το δρομολόγιο σε περίπτωση κακών καιρικών συνθηκών (την ημέρα της αναχώρησης του) ακυρώνεται για την επόμενη εβδομάδα και αν συμβεί το ίδιο και την επόμενη εβδομάδα, ακυρώνεται για την μεθεπόμενη κοκ.

Ετσι παραμένουν τα μικρά νησιά στην απομόνωση, για πολλές εβδομάδες προς τέρψιν της Τουρκίας που αλωνίζει στα νερά μας.

Η ίδια απαράδεκτη κατάσταση σχετικά με την υδροδότηση των νησιών (για την οποία θα πρέπει κάποιοι να λογοδοτήσουν) συνέβη επί 15 ημέρες πριν από τα Χριστούγεννα στην Σύμη και στην Πάτμο.

Αν η Ελληνική δικαιοσύνη δεν υπερασπιστεί τα δικαιώματα των πολιτών αυτεπάγγελτα προτίθεμαι να προσφύγω στα Ηνωμένα Εθνη και στην Ευρωπαϊκή Ενωση, για τα ανθρώπινα δικαιώματα στην Ελλάδα.

Ο πολίτης δεν είναι μόνο φορολογικό υποζύγιο, αλλά έχει και ανθρώπινα δικαιώματα που θα τα διεκδικήσει με κάθε νόμιμο μέσον

Μάριος Ζαμπίκος
Φορολογούμενος πολίτης
άνευ ανθρωπίνων δικαιωμάτων
ακριτική Σύμη

ΠΗΡΕ ΜΕΡΟΣ ΣΤΙΣ ΕΡΓΑΣΙΕΣ ΤΟΥ ΣΥΜΒΟΥΛΙΟΥ

ΕΠΕΣΤΡΕΨΕ ΑΠΟ ΤΟ ΣΤΡΑΣΒΟΥΡΓΟ

Ο Τ. ΒΟΥΛΕΥΤΗΣ Α. ΠΑΥΛΙΔΗΣ

Επέστρεψε από το Στρασβούργο όπου είχε, μεταξύ για να μετάσχει των εργασιών του Διεθνούς Ινστιτούτου του Συμβουλίου της Ευρώπης ο τέως βουλευτής Δωδ/νήσου κ. Αριστ. Παυλίδης.

Σχετικά εκδόθηκε χθες από το γραφείο του η ακόλουθη ανακοίνωση:

«Επέστρεψε από το Στρασβούργο ο τ. Βουλευτής Α. Παυλίδης, όπου μετέβη προκειμένου να μετάσχει στις εργασίες του Διεθνούς Ινστιτούτου του Συμβουλίου της Ευρώπης.

Μεταξύ των συζητηθέντων ήταν και η νέα Συνάντηση της Ρόδου (12-15 Απρ. '97). Καθορίσθηκαν αφ' ενός τα προς εξέταση θέματα αφ'ετέρου τα της επιλογής των συνέδρων οι οποίοι θα εκπροσωπήσουν τα κοινοβούλια των χωρών της Νοτιο-Ανατολικής Μεσογείου.

Απεδέχθη την πρόσκληση ο νεοεκλεγείς Πρόεδρος της Κοινοβουλευτικής Συνελεύσεως της ΔΕΕ κ. L.M. De Puig καθώς και οι εκπρ/ποι της Επιτροπής Υποθέσεων Μέσης Ανατολής.

Η προπομπός της ανωτέρω συναντήσεως η οποία και αυτή επρόκειτο να διεξαχθεί στην Ρόδο (11-13 Μαρτίου) απεφασίσθη τελικώς από τους οργανωτάς, ΔΕΕ και Ελληνικό Κοινοβούλιο, να γίνει στην Αθήνα.

12-15 ΑΠΡΙΛΙΟΥ Η ΣΥΝΑΝΤΗΣΗ ΤΗΣ ΡΟΔΟΥ

Ηδη επί των ανωτέρω ο κ. Παυλίδης ενημέρωσε της Τοπικές Αρχές της Ρόδου ώστε ανάλογα να προπαρασκευασθούν για την συμμετοχή τους στην όλη οργάνωση της συναντήσεως του Απριλίου».

ΕΚΛΑΠΗ ΜΗΧΑΝΑΚΙ

Εκλάπη μηχανάκι 100 κυβικών Adress 100, αριθμός κυκλοφορίας ΡΟΡ 935 χρώμα κόκκινο. Ο ευρών να τηλεφωνήσει στο 61656.

ΝΟΜΑΡΧΙΑΚΗ ΑΥΤΟΔΙΟΙΚΗΣΗ ΔΩΔΕΚΑΝΗΣΟΥ

Για πολλά χρόνια και μέχρι το 1994, όλοι εμείς, Εκπρόσωποι Φορέων και Παραγωγικών Τάξεων, Πολιτικοί Ολων των Κομμάτων, Εκπρόσωποι των Αυτοδιοικήσεων ζητούμε:

Λιμάνι στη Ρόδο: Κατασκευάζεται
Μαρίνα στη Ρόδο: Κατασκευάζεται
Καρνάγιο στη Ρόδο: Κατασκευάζεται
Λιμάνι στην Κάμειρο: Δημοπρατείται
Λιμάνι στην Κάσο: Κατασκευάζεται
Μαρίνα στην Κάρπαθο: Κατασκευάζεται
Λιμάνι στη Σύμη: Δημοπρατείται
Λιμάνι στην Κω: Δημοπρατείται
Λιμάνι στη Νίσυρο: Κατασκευάζεται
Λιμάνι στην Καρδάμαινα: Κατασκευάζεται
Μαρίνα στη Λέρο: Κατασκευάζεται
Λιμάνι στην Κάλυμνο: Κατασκευάζεται
Λιμάνι στους Λειψούς: Κατασκευάζεται
Λιμάνι στην Πάτμο: Κατασκευάζεται

Ταυτόχρονα κατασκευάζονται πολλά μικρά λιμενικά έργα σ' όλα τα νησιά.

Η ΑΞΙΟΠΟΙΗΣΗ ΤΟΥ ΑΝΘΡΩΠΙΝΟΥ ΔΥΝΑΜΙΚΟΥ ΜΑΖΙ ΜΕ ΤΑ ΕΡΓΑ ΥΠΟΔΟΜΗΣ ΑΠΟΤΕΛΟΥΝ ΘΕΜΕΛΙΟ ΑΝΑΠΤΥΞΗΣ
ΝΟΜΑΡΧΙΑΚΗ ΑΥΤΟΔΙΟΙΚΗΣΗ ΔΩΔΕΚΑΝΗΣΟΥ

Ανακοίνωση

Το

ΕΡΓΑΣΤΗΡΙ ΔΙΑΤΡΟΦΟΛΟΓΙΑΣ ΚΛΙΝΙΚΗΣ & ΔΙΑΙΤΟΛΟΓΙΑΣ

Της

ΧΡΥΣΑΣ Σ. ΚΑΡΑΓΙΑΝΝΗ

Βιολόγου (BSc) - Διατροφολόγου (MSc) Κλινικού Διαιτολόγου (SRD) Kings College University of London

θα λειτουργεί από 3/2/1997 καθημερινά 9-1 και 5-8 εκτός Σαββάτου - Κυριακής μετά από Ραντεβού

ΠΑΥΛΟΥ ΜΕΛΑ 56, ΡΟΔΟΣ. Τηλ.. 76500

Τοπικές Ειδήσεις

ΑΠΟ ΤΟ ΔΙΚΗΓΟΡΟ κ. ΔΗΜ. Δ. ΠΑΠΑΪΩΑΝΝΟΥ

ΜΙΑ ΑΚΟΜΑ ΕΠΙΣΤΟΛΗ ΓΙΑ ΤΟ «ΠΑΝΟΡΘΟΔΟΞΟ ΚΕΝΤΡΟ» ΡΟΔΟΥ

ΑΠΑΝΤΗΣΗ ΣΤΟΥΣ «13» ΤΗΣ ΟΔΟΥ Π. ΜΕΛΑ

Από το δικηγόρο κ. Δημ. Δ. Παπαϊωάννου μας εστάλη προς δημοσίευση η ακόλουθη επιστολή:

Κύριε διευθυντή, διάβασα την απάντηση σε δημοσίευμα μου, οικογενειών που διαμένουν όλες στην οδό Παύλου Μελά.

Το «υπερχειλίζον» για την προστασία του περιβάλλοντος ενδιαφέρον τους, είμαι υποχρεωμένος να δεχθώ, συγχρόνως όμως είμαι υποχρεωμένος να κάμω κάποιες παρατηρήσεις. Και δικαιούμαι και νομιμοποιούμαι «υπέρ πάντα άλλο» αφού το μεν αντέδρασα στην επιλογή πολλών τόπων καθίδρυσης του πατριαρχικού οίκου, ίδια στο Μόντε - Σμιθ, το δε, ο τελικά επιλεγείς τόπος, είναι όμορος με την ιδιοκτησία μου, και θα πρέπει - κατά τους διαμαρτυρόμενους - να θίγομαι από την επιλογή αυτή.

Οι διαμαρτυρόμενοι - επιστολογράφοι, μου είναι όλοι συμπαθείς. Δεν θα δημοσιογραφούσα, για το θέμα, αν από επίσημα χείλη δεν πληροφορούμουν την κυκλοφορία διάδοσης ότι πίσω από τους περιοίκους της οδού Παύλου Μελά... βρισκόμουν εγώ, τους οποίους εγώ κινώ, και λόγω του δεσμού μου με το Οικουμενικό Πατριαρχείο απέφευγα να εμφανισθώ. Το γεγονός αυτό το γνώριζε και ο πιο διακεκριμένος επιστολογράφος σας.

Πρώτα από όλα θα αντικρούσω τον ισχυρισμό ότι απέδωσα στους περιοίκους «ευτελή ελατήρια».

Η κοινωνία η οιαδήποτε κοινωνία, δε υπήρξε ποτέ κοινωνία «αγγέλων». Και έτσι ο άνθρωπος, ο έντιμος, ο ειλικρινής, ο, ο, ο για να καλύψει δικές του αντιρρήσεις, αντιδράσεις, για κάποια ενέργεια που ίσως στρέφεται ή θα στραφεί εναντίον του, αλλά γίνεται μέσα σε νόμιμα πλαίσια, επικαλείται (ανασύρει) λόγους γενικότερου ενδιαφέροντος, που η επίκληση τους, μπορούν να εμφανίσουν τις αντιδράσεις ως προερχόμενες όχι από λόγους προσωπικούς αλλά γενικότερου ενδιαφέροντος. Αλλά και οι λόγοι προσωπικού ενδιαφέροντος δεδομένης της κοινωνίας μας, δεν είναι ούτε ευτελείς, ούτε ταπεινοί, πλην ακραίων περιπτώσεων.

Είχα πει λοιπόν στο δημοσίευμα μου, για τους διαμαρτυρόμενους ότι η αρνητική τους ενέργεια βάση είχε «την προστασία του περιβάλλοντος» όπως ισχυρίζοντο, αλλά η σύμπτωση, οι διαμαρτυρόμενοι να διαμένουν όλοι στην οδό Παύλου Μελά, εστί δε Παύλου Μελά, η περιοχή «όπισθεν» του υπό ανέγερση Πανορθόδοξου κέντρου δημιουργεί και την εντύπωση τουλάχιστον ότι πλην του ενδιαφέροντος για το περιβάλλον υπάρχει και ενδιαφέρον προσωπικό που αποβλέπει στην αποτροπή ανέγερσης του συγκεκριμένου έργου.

Δεν μίλησα λοιπόν για «ευτελείς λόγους» γιατί όπως είπα δεν βρισκόμαστε σε μια «κοινωνία αγγέλων» στα πλαίσια της οποίας, ο θιγόμενος ή ο δήθεν θιγόμενος, έχει το δικαίωμα να αντιδρά έστω και «άκομψα».

Οφείλω όμως να επισημάνω ότι η προστασία του περιβάλλοντος, δεν μπορεί να αποτελεί «προνόμιο» των κατοίκων μιας οδού.

Η προστασία του περιβάλλοντος είναι και πρέπει να είναι έργο, όλων των φορέων μιας πόλης, όλων των κατοίκων.

Ομως δεν μου προκύπτει ότι (εκτός και αν το αγνοώ) οι σήμερα διαμαρτυρόμενοι, ύψωσαν ποτέ φωνή κατά θέσεων που συζητούντο για το Πανορθόδοξο κέντρο, ίδια δεν φαίνεται να συμπεριλαμβάνεται και η φωνή τους, στις διαμαρτυρίες που έγιναν, όταν σαν θέση προτείνετο το... Μόντε Σμιθ.

Βέβαια, οι διαμαρτυρηθέντες για τη θέση Μόντε Σμιθ, μεταξύ των οποίων και εγώ, άπαντες, δεν ήταν περίοικοι, δεν ενοχλούντο πάντα πάση, αλλά εθεώρησαν καθήκον τους να υψώσουν φωνή διαμαρτυρίας και η συντέλεση του έργου ματαιώθηκε.

Τώρα, ας εξετάσουμε με αντικειμενικότητα, μήπως, υπάρχει λόγος σοβαρός να εγκαταλειφθεί και η θέση της Νομαρχιακής έπαυλης και τότε δεν θα είχα αντίρρηση στις φωνές των διαμαρτυρόμενων να ενώσω και τη δική μου.

Ομως, η καθόλου περιοχή τα υπάρχοντα κτίσματα, η πυκνότητα των κτισμάτων, η ύπαρξη πλείστων όσων πάρκων, συνιστούν την περιοχή σαν την «ελάχιστα με κτίσματα βεβαρυμένη» ύπερθεν της οποίας βρίσκεται ο χωρίς κτίσματα χώρος του Μόντε Σμιθ, με τις οδούς Θ. Σοφούλη και Κέννεντυ, με κτίσματα μέτριων μεγεθών. Και έμπροσθεν της επίμαχης θέσης το πράσινο των χώρων του Καστέλο, με τα πάρκα των οδών που ενώνουν το Μαντράκι με τα πάνω μαράσια, κατά μήκος των οποίων μόνο πάρκα κανείς συναντά.

Ομως ερωτώ: Εαν ο χώρος αυτός άνηκε σε ιδιώτη, θα μπορούσε να κτίσει, βάσει των πολεοδομικών διατάξεων; Και ποιά τύχη θα είχαν - στη περίπτωση - ενδεχόμενες αντιδράσεις των περιοίκων;

Ακόμη ερωτώ: Εάν τέτοιες διαμαρτυρίες και αντιδράσεις εστρέφοντο εναντίον μας, ποιά στάση θα τηρούσαμε, θα ματαιώναμε μήπως την υπό ανέγερση οικοδομή μας;

Η «προστασία του περιβάλλοντος» είναι θεσμός για την ευόδωση του οποίου πρέπει όλοι να βρισκόμαστε σε συνεχή εγρήγορση. Και λυπούμαι που θα το πω, δεν μπορούμε δηλαδη να την επικαλούμεθα όταν θίγεται ή ίσως θίγει, από κάποια - επί θύραις - ενέργεια η προσωπική μας κατάσταση. Πρέπει με άλλα λόγια και ο «εσκιμώος» να ενδιαφέρεται τι γίνεται στο Οσλο, και τότε κατά μείζονα λόγο και ο διαμένων στην οδό Παύλου Μελά πρέπει να ενδιαφέρεται τι γίνεται στο Μόντε Σμιθ.

Πιστεύω ότι με τους διαμαρτυρόμενους μας ενώνει η αγάπη προς τη Ρόδο. Και δεν θα μας χωρίσει η διαφορετική αντιμετώπιση του υπό συζήτηση θέματος. Η ζωή στις ημέρες μας έχει γίνει πολύ σκληρή, εξ ου και η υπερβολή στη συμπεριφορά μας, στις αντιδράσεις μας.

Είμαι από τους Ροδίτες εκείνους που από μικρός, πολύ μικρός διδάχθηκα λόγω της θέσης που είχε το σπίτι μας στη Ροδίτικη κοινωνία, να αγαπώ τη Ρόδο, τους Ροδίτες Να ενδιαφέρομαι. Και νομίζω ότι δικαιούμαι, σαν παλαιότερος, να απευθύνω προς τους κατά τα άλλα φίλτατους διαμαρτυρόμενους να σταματήσουν εκεί. Να άρουν τις επιφυλάξεις τους. Το έργο θα γίνει και θα γίνει στη θέση που έχει επιλεγεί χωρίς προσβολή του περιβάλλοντος, χωρίς δυσμενείς οιουδήποτε άλλου είδους παρενέργειες.

Και τελειώνοντας πρέπει να τονίσω, χωρίς να θέλω να θίξω κανένα απολύτως, ότι στην τοποθέτηση μου αυτή, συνοδοιπόρους έχω και άλλους περιοίκους της οδού Παύλου Μελά, γόνους παλαιών Ροδίτικων οικογενειών. Των οποίων οι πρόγονοι ανέπνεαν με στραμμένα τα βλέμματα στο Φανάρι...

Ευχαριστώ για τη φιλοξενία
Με εκτίμηση
Δημήτριος Παπαϊωάννου

ΕΠΙΣΤΟΛΗ ΠΡΟΣ ΤΟ ΥΕΝ

ΔΙΑΜΑΡΤΥΡΙΑ ΤΗΣ ΤΕΔΚ ΓΙΑ ΤΙΣ ΣΥΓΚΟΙΝΩΝΙΕΣ

ΟΙ ΝΗΣΙΩΤΕΣ ΔΕΝ ΘΑ ΑΝΕΧΘΟΥΝ ΑΛΛΟ ΑΥΤΗ ΤΗΝ ΚΑΤΑΣΤΑΣΗ

Από την ΤΕΔΚ απεστάλη προς το υπουργείο Εμπορικής Ναυτιλίας και κοινοποιήθηκε στο υπουργείο Αιγαίου και στους Βουλευτές του νομού η ακόλουθη επιστολή - διαμαρτυρία:

Πιστεύοντας ότι «επιλέξατε» την πλέον άτυχη χρονική στιγμή για να αφήσετε τα μικρά νησιά της Δωδεκανήσου χωρίς πλοίο έχουμε να σας υπενθυμίσουμε τα παρακάτω:

- Η Τ.Α. της Δωδεκανήσου συνεπής στην Ιστορία της και την παράδοση της σας έχει προτείνει επί 10 και πλέον χρόνια λύσεις που θεωρούνται οι πλέον εφικτές, ορθολογικές, βιώσιμες και πατριωτικές και σας τις επαναλαμβάνουμε:

- Ολα τα μικρά νησιά της Δωδεκανήσου πρέπει να έχουν σύνδεση απευθείας με τον Πειραιά 2-3 φορές την εβδομάδα τουλάχιστον και ενδοδωδεκανησιακή με ΣΧΕΔΙΑ ΑΝΤΑΠΟΚΡΙΣΕΩΝ όλη σχεδόν την εβδομάδα.

- Να υποχρεωθούν οι υπάρχουσες εταιρείες ΔΑΝΕ, ΑΓΟΥΔΗΜΟΣ και κάθε νέα η οποία ζητά άδεια σκοπιμότητας να προσεγγίζουν σε κάθε τους δρομολόγιο δύο - τρία νησιά.

- Ελαχιστοποίηση έως μηδενισμό του κόστους του ενδιάμεσου δρομολογίου προς και από τα μικρά νησιά με την ενσωμάτωση στα εισιτήρια των μεγάλων πλοίων του ενδιάμεσου κόστους ή με την επιδότηση των μικρότερων πλοίων.

Αντίθετα σήμερα δεν υπάρχει καθόλου συγκοινωνία με τα μικρά νησιά και σαφώς η κατάσταση ήταν καλύτερη πριν 10 χρόνια.

Οι νησιώτες - κάτοικοι των ακριτικών αυτών νησιών - δεν είναι διατεθειμένοι να ανεχθούν άλλο αυτήν την ολιγωρία της Πολιτείας και πέραν από τις όποιες κινητοποιήσεις σκέπτονται πλέον σοβαρά την εγκατάλειψη των νησιών αυτών, ώστε να μπορούν να καλύπτουν βασικές ανθρώπινες ανάγκες τους που έχουν σχέση με την μόρφωση των παιδιών τους, την υγεία, την απασχόληση και πολλές φορές ακόμη και την ύπαρξη τροφίμων.

Σε μια εποχή που μιλάμε για θωράκιση των νησιών, οφείλουμε πρώτα και πέρα από όλα να κρατήσουμε τους νησιώτες στα νησιά τους.

Παρακαλούμε για τις δικές σας άμεσες παρεμβάσεις, ώστε να αντιμετωπισθεί το σοβαρότατο αυτό θέμα.

Ο Γραμματέας της ΤΕΔΚΔ
Στυλιανός Ρηνιού
Πρόεδρος Κοιν/τας Ψίνθου

ΘΕΤΙΚΑ ΜΗΝΥΜΑΤΑ ΑΠΟ ΤΗ «ΧΡΥΣΗ ΚΑΡΤΑ»

600.000 τουρίστες αναμένονται από ΗΠΑ

Στους 600.000 αναμένεται να φτάσει ο αριθμός των Αμερικανών τουριστών που θα επισκεφτούν φέτος τη χώρα μας, έναντι των 495.000 αφίξεων, που εμφάνισε το 1996 η τουριστική κίνηση από τις ΗΠΑ. Στην εκτίμηση αυτή συνηγορούν τόσο τα θετικά μηνύματα στην αμερικανική αγορά όσο και η προώθηση από τη Διεύθυνση Τουρισμού των ΗΠΑ του θεσμού της «χρυσής κάρτας» - εκπτωτική κάρτα, που θα δίνει τη δυνατότητα στους Ελληνες ομογενείς να κάνουν τουρισμό στην Ελλάδα - η οποία στοχεύει, σε πρώτη φάση, να ενεργοποιήσει περίπου 200.000 Ελληνοαμερικανούς από 10 έως 25 χρόνων να επισκεφτούν τη χώρα μας.

Σύμφωνα με τον κ. Α. Μουρκογιάννη, προϊστάμενο της Διεύθυνσης του ΕΟΤ στις ΗΠΑ, ο οποίος είναι και ο εμπνευστής του όλου θεσμού, μέσα στην επόμενη πενταετία η κάρτα θα έχει σταλεί σε ένα εκατομμύριο άτομα.

ΟΙ ΦΟΡΕΙΣ

Παράλληλα, η προώθηση του θεσμού αυτού παρέχει στον ΕΟΤ τη δυνατότητα να εφαρμόσει το θεσμό της «χρυσής κάρτας» και στις υπόλοιπες αγορές που υπάρχει ελληνική ομογένεια ή ακόμα κοινωνικές ομάδες (π.χ. άτομα τρίτης ηλικίας) αποκομίζοντας οφέλη όχι μόνο στο στενό πλαίσιο του τουρισμού αλλά και γενικότερα.

Σε σύσκεψη που πραγματοποιήθηκε πρόσφατα στον ΕΟΤ, με τη συμμετοχή εκπροσώπων ιδιωτικών φορέων του τουρισμού, η ελληνική αγορά ανταποκρίθηκε πλήρως στις προτάσεις του κ. Μουρκογιάννη, θέτοντας τις πρώτες βάσεις για την υλοποίηση του θεσμού.

Στη σύσκεψη συμμετείχαν, μεταξύ άλλων, και εκπρόσωποι από τα Υπουργεία Πολιτισμού, Μεταφορών, Εμπορικής Ναυτιλίας, καθώς επίσης και από την Ο.Α., τον ΟΣΕ, το ΞΕΕ, το ΣΕΤΕ, την ΠΟΞ, το Σύνδεσμο Τουριστικών Γραφείων, τις Ενώσεις Εφοπλιστών και Σκαφών Αναψυχής και το Σύνδεσμο Ναυλομεσιτών. Οι εκπτώσεις που δόθηκαν για τους κατόχους της «χρυσής κάρτας» αφορούν, ανάλογα με την τουριστική υπηρεσία, εκπτώσεις από 20% έως 50%. Το πρόγραμμα «χρυσή κάρτα» εκτιμάται ότι μπορεί να ενισχύσει την τουριστική κίνηση από τις ΗΠΑ προς την Ελλάδα και να αυξήσει σημαντικά το μερίδιό της μεταξύ των χωρών της Ευρώπης που ταξιδεύουν οι Αμερικανοί τουρίστες, καθώς, ενώ βρίσκεται στη δεύτερη θέση των προτιμήσεων των Αμερικανών τουριστών, από πλευράς αριθμού αφίξεων, βρίσκεται στην 28η θέση.

ΑΝΤΑΓΩΝΙΣΤΕΣ

Σημειώνεται ότι περίπου 17 εκατ. άτομα ταξιδεύουν εκτός Αμερικής, ενώ ο αριθμός των Αμερικανών που ταξιδεύει προς την Ευρώπη ανέρχεται σε 8.5 εκατομμύρια άτομα, εκ των οποίων η Ελλάδα προσελκύει περίπου 450.000 - 500.000 Αμερικανούς τουρίστες (περίπου 5%). Κύριος προορισμός των Αμερικανών είναι η Βρετανία, 3.5 εκατ. Αμερικανοί επισκέπτες και η Γαλλία με 2.5 εκατ.

Ο ΘΕΣΜΟΣ ΤΗΣ «ΧΡΥΣΗΣ ΚΑΡΤΑΣ» ΜΠΟΡΕΙ ΝΑ ΕΦΑΡΜΟΣΤΕΙ ΚΑΙ ΣΕ ΑΛΛΕΣ ΧΩΡΕΣ ΠΟΥ ΥΠΑΡΧΕΙ ΕΛΛΗΝΙΚΗ ΟΜΟΓΕΝΕΙΑ

Κύριος ανταγωνιστής της Ελλάδας στην αμερικανική αγορά είναι τα τελευταία χρόνια και η Τουρκία, καθώς δαπανά ιδιαίτερα υψηλά ποσά για δημόσιες σχέσεις και διαφήμιση.

Μέσα στο '95, η γειτονική χώρα δαπάνησε πάνω από 5.5 εκατ. δολ. για δημόσιες σχέσεις και διαφήμιση, από τα οποία το μεγαλύτερο μέρος αφορούσε στην τουριστική προβολή.

ΟΙ ΚΑΣΙΩΤΕΣ ΚΟΒΟΥΝ ΑΥΡΙΟ ΤΗΝ ΠΙΤΑ ΤΟΥΣ

Ο Σύλλογος Κασιωτών Ρόδου «ο Χαδιώτης» θα κόψει την πίτα του την Κυριακή 2 Φεβρουαρίου στις 8 μ.μ. στην αίθουσα του Κέντρου Νεολαίας και Αθλητισμού (Δ.Ο.Ν.Α. - Διαγορίδων 1).

Προηγούμενα στις 6:30 μ.μ. θα διεξαχθεί η ετήσια Γενική Συνέλευση του Συλλόγου.

Στις παραπάνω εκδηλώσεις έχουν κληθεί να συμμετάσχουν όλα τα μέλη της Κασιώτικης παροικίας της Ρόδου καθώς και οι φίλοι της Κάσου.

ΤΟ ΘΕΜΑ ΘΑ ΣΥΖΗΤΗΘΕΙ ΤΗΝ ΔΕΥΤΕΡΑ

ΤΟ ΣΥΜΒΟΥΛΙΟ ΠΕΡΙΟΧΗΣ ΔΙΕΚΔΙΚΕΙ ΤΟΝ ΠΡΟΦΗΤΗ ΗΛΙΑ

Από το Συμβούλιο Περιοχής της 3ης Εδαφικής Περιφέρειας Δωδ/σου εκδόθηκε χθες η ακόλουθη ανακοίνωση:

Υστερα από τα δημοσιεύματα Τοπικής Εφημερίδας, με τα οποία έγινε γνωστή η πρόθεση της Α.Ξ.Ε. «ΑΣΤΗΡ», η οποία επιβεβαιώθηκε, ύστερα από τηλεφωνική επικοινωνία που είχαμε με τη Διοίκηση της εταιρείας, να εκποιήσει περιουσιακά της στοιχεία, μεταξύ των οποίων συγκαταλέγεται και το Ξενοδοχειακό συγκρότημα «Ελαφος - Ελαφίνα» στο βουνό «Προφήτης Ηλίας», εντός των διοικητικών ορίων της Κοινότητας Σαλάκου, για το οποίο το Συμβούλιο Περιοχής μας έχει εκδηλώσει ενδιαφέρον για την αξιοποίηση του, ο Πρόεδρος του Συμβουλίου Περιοχής 3ης Εδαφικής Περιφέρειας Δωδ/σου θεώρησε σκόπιμο να τεθεί το παραπάνω θέμα υπ' όψιν του Δ.Σ. του Συμβουλίου Περιοχής, προκειμένου τα μέλη του να εκφράσουν τις απόψεις τους, στην τακτική συνεδρίαση που θα γίνει τη Δευτέρα 3 Φεβρουαρίου 1997 και ώρα 7:30 μ.μ. στο Κοινοτικό Κατάστημα της Κοινότητας Σαλάκου, στην οποία έχει προσκληθεί να παρευρεθεί και ο Νομάρχης Δωδ/σου κ. Ιωάννης Παρασκευάς.

Ο ΑΣΤΗΡ ΘΕΛΕΙ ΝΑ ΕΚΠΟΙΗΣΕΙ ΤΟ «ΕΛΑΦΟΣ» ΚΑΙ «ΕΛΑΦΙΝΑ»

Ο Πρόεδρος του
Συμβουλίου Περιοχής
3ης Εδαφικής Περιφέρειας
Δωδ/σου
Ι. Μαριετής

ΠΩΛΟΥΝΤΑΙ

ΠΑΡΑΘΑΛΑΣΣΙΑ ΟΙΚΟΠΕΔΑ

Δίπλα στο Ξενοδοχείο «ELIZABETH» - ΙΞΙΑ
Από ιδιοκτήτη - Προνομιούχα, για την κατασκευή κατοικιών

ΠΛΗΡΟΦΟΡΙΕΣ: Τηλ. 37632 - 24460

ΜΕ ΕΝΔΙΑΦΕΡΟΝΤΑ ΘΕΜΑΤΑ ΠΡΟΣ ΣΥΖΗΤΗΣΗ

ΣΤΗΝ ΚΥΠΡΟ Η ΕΠΟΜΕΝΗ ΣΥΝΕΔΡΙΑΣΗ ΤΟΥ ΔΙΕΘΝΟΥΣ ΚΕΝΤΡΟΥ ΜΕΣΟΓ. ΜΕΛΕΤΩΝ

ΠΡΟΤΑΣΗ ΓΙΑ ΦΕΣΤΙΒΑΛ ΕΘΝΙΚΩΝ ΜΟΥΣΙΚΩΝ ΤΩΝ ΧΩΡΩΝ ΤΗΣ ΜΕΣΟΓΕΙΟΥ ΣΤΗ ΡΟΔΟ

Στην Κύπρο θα γίνει η επόμενη συνεδρίαση του δ.σ. του Διεθνούς Κέντρου Μεσογειακών Μελετών, που έχει ως έδρα τη Ρόδο, όπως ανακοινώθηκε χθες. Η συνεδρίαση θα γίνει στις 22 Φεβρουαρίου και στην ημερήσια διάταξη έχουν περιληφθεί τα ακόλουθα θέματα, ορισμένα από τα οποία παρουσιάζουν εξαιρετικό ενδιαφέρον:

1. Ο ρόλος της Παιδείας στην ανάπτυξη των σχέσεων μεταξύ των Χωρών της Μεσογείου μέσω των κοινοτικών προγραμμάτων, (π.χ. Σωκράτης).

2. Η διατήρηση και προώθηση της Ελληνικής πολιτιστικής κληρονομιάς μέσω των κοινοτικών προγραμμάτων (π.χ. Ariane, Raphael, Kaleidoscope 2000)

3. Ο ρόλος της Τοπικής Αυτοδιοίκησης στην ανάπτυξη των σχέσεων μεταξύ των Χωρών της Μεσογείου.

Επίδραση στην Τοπική Αυτοδιοίκηση των θεσμών και των πολιτικών της Ευρωπαϊκής Ενωσης.

4. Συγκρότηση Δικτύου των Περιφερειών των Μεσογειακών Χωρών, Ευρωπαϊκών και μη.

5. Διοργάνωση και θεσμοθέτηση Φεστιβάλ Εθνικών Μουσικών των Χωρών της Μεσογείου, στη Ρόδο.

6. Πρόταση του Γραφείου Παιδείας και Ομογενειακής Διαπολιτισμικής Εκπαίδευσης και Αποκέντρωσης του Υπουργείου Παιδείας για τη δημιουργία «Ινστιτούτου Μεσογειακών Σπουδών», με έδρα τη Ρόδο.

7. Συγκρότηση Επιτροπής εκδόσεων εντύπων ή βιβλίων μεσογειακού περιεχομένου και ενδιαφέροντος.

8. Εγκριση Προϋπολογισμού 1997 και Απολογισμού 1996 του ΔΙ.ΚΕ.Μ.ΜΕ.

Σημειώνεται ότι τα υπ' αριθ. 1, 2 και 3 θέματα της ημερήσιας διάταξης είχαν προταθεί από την υπουργό Παιδείας και Πολιτισμού της Κύπρου και αντιπρόεδρο του Κέντρου κ. Κλαίρη Αγγελίδου.

ΤΑ ΔΡΟΜΟΛΟΓΙΑ ΤΟΥ «ΣΥΡΟΣ»

Με απόφαση του Γενικού Γραμματέα του Υπουργείου Αιγαίου κ. Γιάννη Μαχαιρίδη, λόγω μη εκτέλεσης δρομολογίων από το Ε/Γ-Ο/Γ «ΣΥΡΟΣ ΕΞΠΡΕΣ» εξ' αιτίας της κακοκαιρίας, εγκρίθηκε όπως το συγκεκριμένο πλοίο εκτελέσει τα παρακάτω δρομολόγια:

Παρασκευή 31/1/1997: Κάλυμνος - Αστυπάλαια - Κάλυμνος - Κως - Νίσυρος - Τήλος - Σύμη - Ρόδος

Σάββατο 1/2/1997: Ρόδος - Καστελλόριζο - Ρόδος

Κυριακή 2/2/1997: Ρόδος - Σύμη - Τήλος - Νίσυρος - Κως - Κάλυμνος

Από την Δευτέρα 3/2/1997 το Ε/Γ Ο/Γ «ΣΥΡΟΣ ΕΞΠΡΕΣ» θα εκτελέσει κανονικά τα δρομολόγια του.

ΣΥΛΛΟΓΟΣ ΦΙΛΩΝ ΤΗΣ ΚΛΑΣΣΙΚΗΣ ΜΟΥΣΙΚΗΣ ΡΟΔΟΥ

ΑΝΑΚΟΙΝΩΣΗ

Ο Σύλλογος Φίλων της Κλασσικής Μουσικής Ρόδου καλεί τα μέλη του σε Γενική Συνέλευση που θα γίνει την Κυριακή 2 Φεβρουαρίου στο Εθνικό Ωδείο Ρόδου Στ. Καζούλη 65 στις 7 μ.μ. με θέματα:

1) Απολογισμός απερχομένου Δ.Σ.
2) Εκλογή νέου Δ.Σ.

Για το Δ.Σ.
Ο πρόεδρος
Γ. ΓΕΩΡΓΙΑΔΗΣ

- Δεξιώσεις 5 Αστέρων,

όλο τον χειμώνα, με την υπογραφή κύρους του

RODOS PALACE.



Το Rodos Palace αποτελεί και τον χειμώνα την μοναδική επιλογή για την διοργάνωση των εκδηλώσεών σας.

Η απόλυτη κομψότητα, η ανυπέρβλητη αισθητική, οι πολλαπλές επιλογές αιθουσών, από 20 έως 2000 προσκεκλημένους, τα γαστρονομικά μενού του ***Σεφ του Rotisserie "Κωνσταντίνου"*** *που εντυπωσιάζουν, η αφοσίωσή μας στην λεπτομέρεια, αλλά και η εμπειρία μας σε εκατοντάδες εκδηλώσεις διεθνούς ακτινοβολίας, αποτελούν τη σημαντικότερη εγγύησή σας για την άψογη οργάνωση και απόλυτη επιτυχία και της δικής σας δεξίωσης.*

Εσείς απλά ετοιμασθείτε να δεχθείτε τα ***συγχαρητήρια*** *των καλεσμένων σας!*

RODOS PALACE
Resort Hotel - Convention Center
Λεωφ. Ιαλυσού, Ιξιά
Για πληροφορίες, τηλ. 25222 (9:00 - 15:00)