η δημοκρατική της Ρόδου

στην υπηρεσία του δωδεκανησιακού λαού

εκδότης - διευθυντής
ΒΑΣΙΛΗΣ ΑΘΑΝΑΣΙΟΥ

ΕΛΛΑΣ

ΤΕΤΑΡΤΗ
5 ΦΕΒΡΟΥΑΡΙΟΥ 1997
ΤΙΜΗ 100 δρχ.
ΑΡΙΘΜΟΣ ΦΥΛΛΟΥ 4.377

ΕΜΕΙΝΕ ΑΚΥΒΕΡΝΗΤΟ ΕΝΩ «ΔΕΡΝΟΤΑΝ» ΑΠΟ ΤΑ ΜΠΟΦΩΡ

ΠΑΡ' ΟΛΙΓΟ ΤΡΑΓΩΔΙΑ ΜΕ ΤΟ «ΣΥΡΟΣ ΕΞΠΡΕΣ» ΕΝ ΠΛΩ ΠΡΟΣ ΤΗ ΡΟΔΟ!



Το «Σύρος Εξπρές» προσεγγίζει στην «Κολώνα»

ΚΑΤΕΠΛΕΥΣΕ ΤΕΛΙΚΑ ΣΤΟ ΛΙΜΑΝΙ ΜΕ ΙΔΙΕΣ ΔΥΝΑΜΕΙΣ ΑΛΛΑ ΤΟ ΠΡΟΒΛΗΜΑ ΠΑΡΑΜΕΝΕΙ

Παρ' ολίγο ναυτική τραγωδία χθες τα ξημερώματα με το «Σύρος Εξπρές» που εκτελούσε το δρομολόγιο Καστελλορίζου - Ρόδου. Το Ε/Γ έμεινε συγκεκριμένα ακυβέρνητο λόγω βλάβης, κατάφερε ωστόσο να φτάσει στη Ρόδο χθες το απόγευμα με ιδίες δυνάμεις, αν και η κινητοποίηση υπήρξε άμεση «για κάθε ενδεχόμενο». Προηγουμένως, όμως, οι επιβάτες και το πλήρωμα «είδαν το χάρο με τα μάτια τους», ενώ μια οδυνηρή έκπληξη τους ανέμενε και στην «Κολώνα»: Δεν άνοιγε η μπουκαπόρτα και έμειναν έτσι, στο πλοίο παγιδευμένοι ➡Σελ. 6

ΚΑΘΩΣ ΕΠΙΧΕΙΡΟΥΣΕ ΝΑ ΕΙΣΕΛΘΕΙ ΣΤΟ ΛΙΜΑΝΙ

ΠΡΟΣΑΡΑΞΕ ΠΛΟΙΟ ΣΤΗΝ ΑΣΤΥΠΑΛΑΙΑ!

ΤΟ «ΣΟΥΠΕΡ ΝΑΙΑΣ» ΥΠΕΣΤΗ ΡΗΓΜΑ ΜΗΚΟΥΣ ΕΝΟΣ ΜΕΤΡΟΥ

Ενώ η επιχείρηση για τον ασφαλή πλου του «Σύρος Εξπρές» από το Καστελλόριζο προς τη Ρόδο βρισκόταν σε εξέλιξη (βλέπε επ' αυτού άλλες στήλες) σε άλλο ένα σημείο της Δωδ/νήσου και συγκεκριμένα στην Αστυπάλαια, ένα άλλο πλοίο, το «Σούπερ Ναΐας», προσάρασσε στην είσοδο του λιμανιού! Ευτυχώς χωρίς θύματα και ιδιαίτερες ζημίες.

Το πλοίο, ιδιοκτησίας του εφοπλιστή ➡Σελ. 6

Η ΜΕΤΟΧΗ ΤΗΣ ΔΑΝΕ

Ελαφρά κάμψη σημείωσε χθες η μετοχή της ΔΑΝΕ στο Χρηματιστήριο Αξιών Αθηνών (ΧΑΑ). Συγκεκριμένα έκλεισε στις 751 δρχ.έναντι 763 δρχ. της προηγούμενης ➡Σελ. 6

ΟΙ ΝΙΣΥΡΙΟΙ ΤΗΣ ΡΟΔΟΥ

Κατά τις αρχαιρεσίες που έγιναν την 26η Ιανουαρίου 1997 στο Νισύρικο σπίτι οι Νισύριοι της Ρόδου εξέλεξαν νέο διοικητικό συμβούλιο και το οποίο καταρτίστηκε σε σώμα ως εξής: ➡Σελ. 6

ΕΙΧΑΝ ΔΙΑΚΟΠΕΙ ΜΕ ΕΝΤΟΛΗ ΤΟΥ ΝΟΜΑΡΧΗ

ΞΑΝΑΡΧΙΣΑΝ ΤΑ ΕΡΓΑ ΣΤΟ ΑΕΡΟΔΡΟΜΙΟ ΡΟΔΟΥ

Κανονικά συνεχίζονται από τη Δευτέρα οι εργασίες στο αεροδρόμιο Ρόδου που είχαν προς στιγμή διακοπεί (το Σαββατοκύριακο) λόγω παρεμβάσεως του νομάρχη (με αφορμή δημοσίευμα της «δ» ότι επιχειρείτο η κατασκευή ακαλαίσθητης εισόδου).

Η ΥΠΑ αποδέχθηκε συγκεκριμένα κάποιες βελτιώσεις και έτσι το όλο θέμα θεωρήθηκε λήξαν ➡Σελ. 6

ΒΡΕΘΗΚΕ «ΦΟΡΜΟΥΛΑ» ΓΙΑ ΤΗΝ ΚΑΤΑΣΚΕΥΗ ΤΗΣ ΝΕΑΣ ΕΙΣΟΔΟΥ

ΔΙΑΡΡΗΞΗ ΚΑΤΑΣΤΗΜΑΤΟΣ

Αγνωστοι δράστες αφού εισήλθαν στο κατάστημα του Οσβάλτο Ρέυ, του Ιωάννου, ετών 38, από την Αργεντινή, κατοίκου Ιαλυσού, στην οδό Ηρακλειδών αφαίρεσαν ένα δοκιμαστή μπαταρίας , ένα βολτόμετρο - αμπερόμετρο, τρία τρυπάνια Black &Decker, μία σέγα, ένα τροχείο με δίσκο και διάφορα άλλα εργαλεία συνολικής αξίας 400.000 δρχ. Προανάκριση διενεργεί το ΑΤ. Ιαλυσού.

WINTER
NIGHT CLUB
Ολο το χειμώνα μαζί σας!!
Prive Club
LIMELIGHT

Prive Club
Β. ΗΠΕΙΡΟΥ 24Α' - ΤΗΛ. 20323

ΥΣΤΕΡΑ ΑΠΟ ΕΛΕΓΧΟ ΠΟΥ ΔΙΕΝΕΡΓΗΘΗΚΕ

ΔΙΑΠΙΣΤΩΘΗΚΑΝ ΜΕΓΑΛΕΣ ΑΠΑΤΕΣ ΣΤΟ ΤΑΞΥ ΡΟΔΟΥ

ΠΟΙΟΙ ΦΕΡΟΝΤΑΙ ΑΝΑΜΕΜΕΙΓΜΕΝΟΙ

Εκτεταμένες απάτες εις βάρος του ΤΑΞΥ-Ρόδου από γιατρούς και φαρμακοποιούς διαπιστώθηκαν στα πλαίσια ελέγχων που διενεργήθηκαν τόσο από τους υπαλλήλους του Ταμείου όσο και από τον επιθεωρητή κ. Αντώνη Οικονομάκη (για τους ελέγχους αυτούς και τις πρώτες ενδείξεις είχε γράψει η «δ» τον Νοέμβριο). Τα πορίσματα του ελέγχου δόθηκαν χθες στη δημοσιότητα από τη διοίκηση του ΤΑΞΥ και είναι συντριπτικά ιδιαιτέρως για την ιατρό Ε.Τσεχελίδου και την φαρμακοποιό Αδ. Διακοσάββα, που συνεργαζόταν στενά.

Ο ελεγκτής προτείνει την πειθαρχική ή και ποινική διώξη των εμπλεκομένων στις απάτες, την ενημέρωση του Πανελληνίου Ιατρικού Συλλόγου και την επιβράβευση της υπαλλήλου του ΤΑΞΥ Ρόδου Χρυσάνθης Αρβανπάκη που διαπίστωσε το σκάνδαλο και οδήγησε στην αποκάλυψη του κυκλώματος (ολόκληρη η έκθεση του επιθεωρητή κ. Αντ. Οικονομάκη δημοσιεύεται στη σελίδα 7).

ΝΕΑ ΕΠΙΘΕΣΗ ΑΠΟ Γ. ΠΑΡΑΣΚΕΥΑ

Οξυνση σχέσεων νομάρχη - υπουργού

Νέα επίθεση κατά της υπουργού Αιγαίου εξαπέλυσε χθες από την Κάλυμνο ο νομάρχης κ. Γιάννης Παρασκευάς, αμφισβητώντας γενικώς τον τρόπο λειτουργίας της.

ΤΗΣ ΥΠΟΔΕΙΚΝΥΕΙ ΠΩΣ ΠΡΕΠΕΙ ΝΑ ΑΣΚΕΙ ΤΑ ΚΑΘΗΚΟΝΤΑ ΤΗΣ

Αφορμή για τη νέα επίθεση έδωσαν οι τελευταίες δηλώσεις της ψπουργού, που μεταξύ άλλων είχε αναφέρει ότι «ο μόνος που δεν δικαιούται για να ομιλεί για διαφάνεια είναι ο κ. Γ. Παρασκευάς». Ερωτηθείς ειδικότερα ο νομάρχης για τον τελευταίο υπαινιγμό, απάντησε: «Επειδή είναι λάθος η χρησιμοποίηση της λειτουργίας των θεσμών θα ήθελα να στείλω ένα και μοναδικό ➡Σελ. 6

ΑΝΕΓΝΩΡΙΣΘΗ Ο ΤΡΑΥΜΑΤΙΑΣ

Εγινε χθες γνωστή η ταυτότητα του πεζού που προχθές το απόγευμα παρασύρθηκε από ΙΧ. που οδηγούσε Γερμανός υπήκοος. Ο τραυματίας ονομάζεται Νικόλας Παρασκευόπουλος ➡Σελ. 6

ΜΕ ΕΠΙΣΤΟΛΗ ΠΟΥ ΤΟΥ ΑΠΕΥΘΥΝΕΙ

Ο ΙΑΤΡΙΚΟΣ ΣΥΛΛΟΓΟΣ ΖΗΤΕΙ ΤΗΝ ΠΑΡΑΙΤΗΣΗ ΤΟΥ κ. Κυρ. ΠΑΠΑΣΑΒΒΑ

Ο Ιατρικός Σύλλογος Ρόδου απευθύνει προς τον πρόεδρο του ΓΝΡ κ. Κυρ. Παπασάββα την ακόλουθη επιστολή, σε απάντηση δικής του που δημοσιεύθηκε χθες στον τοπικό τύπο. Είναι προφανές ότι τα πράγματα οξύνονται έτι περισσότερο καθώς μάλιστα ο ΙΣΡ ζητεί από τον κ. Παπασάββα να υποβάλει την παραίτησή του.

ΤΑ ΠΡΑΓΜΑΤΑ ΟΞΥΝΟΝΤΑΙ ΕΠΙΚΙΝΔΥΝΩΣ

Αγαπητέ Συνάδελφε και Πρόεδρε του Δ.Σ του Νομ. Γενικού Νοσοκομείου Ρόδου κ. Παπασάββα,

Χαιρόμεθα ειλικρινά γιατί για πρώτη φορά από τον διορισμό σου στην Διοίκηση του Νοσοκομείου μας έστω και με δελτίο Τύπου απευθύνεστε στον ΙΣΡ. ➡Σελ. 6

ΜΕΜΦΕΤΑΙ ΤΗΝ ΑΝΤΙΠΟΛΙΤΕΥΣΗ

Στην αντεπίθεση ο δήμαρχος Αφάντου

Στην αντεπίθεση πέρασε χθες ο δήμαρχος Αφάντου κ. Βασ. Κρητικός, μετά τα γνωστά γεγονότα της περασμένης Παρασκευής, κατηγορώντας τη μειοψηφία για «προσπάθεια επιβολής λιπότητας στους κατοίκους του Δήμου».

«ΚΑΤΑΔΙΚΑΖΟΥΝ» ΤΟΥΣ ΑΦΑΝΤΕΝΟΥΣ ΣΕ ΛΙΤΟΤΗΤΑ, ΑΛΛΑ ΤΑ ΣΧΕΔΙΑ ΔΕΝ ΘΑ ΠΕΡΑΣΟΥΝ»

Σε γραπτή δήλωσή του τονίζει ακόμα ότι η θέση του δεν πρόκειται να αλλάξει «ούτε από τους συνήθεις ➡Σελ. 6

ΘΕΤΕΙ ΤΕΡΜΑ ΣΤΑ ΠΡΟΒΛΗΜΑΤΑ ΟΛΩΝ ΤΩΝ ΝΗΣΙΩΝ

ΘΕΑΜΑΤΙΚΗ ΚΙΝΗΣΗ ΤΗΣ ΔΑΝΕ ΣΤΟ ΧΩΡΟ ΤΗΣ ΑΚΤΟΠΛΟΪΑΣ!

ΑΝΑΔΙΑΤΑΣΣΕΙ ΤΑ ΔΡΟΜΟΛΟΓΙΑ, ΠΡΟΜΗΘΕΥΕΤΑΙ ΤΑΧΥΠΛΟΑ ΣΚΑΦΗ ΚΑΙ ΕΝΑ «FAST FERRY»



Κίνηση «ματ» στο χώρο των ακτοπλοϊκών συγκοινωνιών από τη ΔΑΝΕ! Η ναυτιλιακή εταιρεία Δωδ/νήσου συγκεκριμένα μετά την επιστροφή στις ρίζες της (πώληση των μετοχών των πρώην μετόχων της Βαρβέρη, Σκουλούδη, Αγούδημου) αποφάσισε να καλύψει ακτοπλοϊκά όλα τα νησιά του δωδ/κου συμπλέγματος θέτοντας σε εφαρμογή καλά σχεδιασμένο μεγαλόπνοο πρόγραμμα. Αναδιατάσσει ειδικότερα τα δρομολόγια των πλοίων της ενώ ταυτόχρονα προχωρεί στην προμήθεια ταχύπλοων σκαφών (για τις ενδοδωδεκανησιακές συγκοινωνίες) και ενός «φαστ φερρυ». Με τον τρόπο αυτό λύνονται όλα σχεδόν τα προβλήματα και οι κάτοικοι των νησιών μας θα μπορούν να κοιμούνται ήσυχοι. Σχετικά με τους όλους σχεδιασμούς της η ΔΑΝΕ απέστειλε προς τους δημάρχους όλων των νησιών της Δωδ/νήσου ➡Σελ. 6

ΣΤΟΝ ΑΓΩΝΑ ΠΑΛΙ Η ΑΥΤΟΔΙΟΙΚΗΣΗ

ΚΑΘΟΛΙΚΟ ΑΙΤΗΜΑ ΤΟ «ΜΗ ΞΕΠΟΥΛΗΜΑ» του Προφήτη Ηλία!

Συνεδρίασε προχθές το βράδυ το δ.σ. του 3ου Συμβουλίου Περιοχής (Φάνες, Καλαβάρδα, Σάλακος, Διμυλιά, Απόλλωνα, Πλατάνια, Σορωνή), παρουσία του προέδρου του νομαρχιακού συμβουλίου κ. Φώτη Κωστόπουλου, του δημάρχου Ροδίων και προέδρου της ΤΕΔΚ κ. Γ. Γιαννόπουλου και του γραμματέα της ΤΕΔΚ ➡Σελ. 6

ΚΑΡΑΜΑΡΙΟΣ ΠΡΟΣ ΥΠΟΥΡΓΟ ΟΙΚΟΝΟΜΙΚΩΝ

«ΒΟΗΘΑΤΕ Ή ΠΟΛΕΜΑΤΕ ΤΑ ΝΗΣΙΑ ΤΟΥ ΑΙΓΑΙΟΥ;»

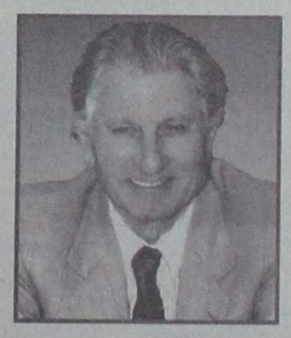

«ΠΟΥ ΕΙΔΑΤΕ ΝΗΣΙΑ ΧΩΡΙΣ ΠΑΡΑΛΙΑΚΕΣ ΕΠΙΧΕΙΡΗΣΕΙΣ;»

Ο βουλευτής Δωδ/νήσου κ. Τάσος Καραμάριος, ομιλώντας στη Βουλή επί των άρθρων του νομοσχεδίου «περί καταργήσεως των φοροαπαλλαγών» και αναφερόμενος στην κατάργηση της φοροαπαλλαγής για την αγορά ακινήτων από αποδήμους Ελληνες, είπε μεταξύ άλλων και τα εξής:

«... Και σε ότι αφορά τους απόδημους που κατάγονται από παραμεθόρια νησιά, ακόμα και σήμερα, κύριε υπουργέ, μας κατακλύζουν με εκκλήσεις και διαμαρτυρίες για την κατάργηση αυτή της φοροαπαλλαγής πολλά σωματεία παραμεθορίων περιοχών. Εσείς θεωρείτε ότι με αυτή τη συμπεριφορά σας βοηθάτε την παραμεθόριο; ➡Σελ. 6

ΚΑΛΕΙΤΑΙ ΣΤΗ ΡΟΔΟ Ο κ. ΝΙΚ. ΣΚΟΥΛΑΣ ΓΙΑ ΣΥΝΕΝΝΟΗΣΗ ΜΕ ΤΟΥΣ ΦΟΡΕΙΣ

Ο ΚΕΝΤΡΙΚΟΣ ΣΥΛΛΟΓΟΣ ΚΑΣΤΕΛΛΟΡΙΖΙΩΝ

Από τον Κεντρικό σύλλογο Καστελλοριζιών Ρόδου «Ο Μεγιστεύς» απεστάλη προς την υπουργό Αιγαίου κ. Παπαζώη η ακόλουθη επιστολή:

Κα Υπουργέ,
Αποδείχθηκε ➡Σελ. 6

Από ένα όνομα με παράδοση.
τώρα ...και αρτοζαχαροπλαστείο
ΣΤΑΝΗ
Εμπλουτίστε το τραπέζι σας με τα μοναδικά αρτοσκευάσματα και γλυκά της "Στάνης".

Περιοχή Ιξιάς, στο Εμπορικό Κέντρο Rhodesland (δίπλα από το AVRA BEACH), τηλ. 91422
Κεντρικό: Αγίας Αναστασίας 28, τηλ. 22266

ΚΙΝΗΜΑΤΟΓΡΑΦΟΙ

ΜΕΤΡΟΠΟΛ
Τηλ. 28400
ΔΥΟ ΠΡΟΒΟΛΕΣ 7:00 - 9:30 ΚΑΙ 9.30 - 12:00
Η καλύτερη ταινία της χρόνιας με τον μοναδικό ΜΕΛ ΓΚΙΜΠΣΟΝ σ` ένα συγκλονιστικό φιλμ που θα σας καθηλώσει!!!
RANSOM
Η ΑΠΑΓΩΓΗ
Α! ΠΡΟΒΟΛΗΣ
Η ΤΑΙΝΙΑ ΠΟΥ ΔΕΝ ΠΡΕΠΕΙ ΝΑ ΧΑΣΕΙ ΚΑΝΕΙΣ

«ΤΙΤΑΝΙΑ»
ΚΟΛΟΚΟΤΡΩΝΗ 98
DOLBY STEREO ΤΗΛ. 25876 - 64050
ΩΡΕΣ ΕΝΑΡΞΗΣ 6.00 8.00 10.00
Πέρα από την ηδονή...
Πέρα από το πόνο...
Πέρα από το πάθος...
Βρίσκεται η έκσταση...
και η μανία της σύγκρουσης
CRASH
ΠΡΩΤΑΓΩΝΙΣΤΟΥΝ
ΤΖΕΗΜΣ ΣΠΕΗΝΤΕΡ - ΧΟΛΥ ΧΑΝΤΕΡ
ΡΟΖΑΝΑ ΑΡΚΕΤ - ΗΛΙΑΣ ΚΟΤΕΑΣ
ΣΚΗΝΟΘΕΣΙΑ:
ΝΤΕΗΒΙΝΤ ΚΡΟΝΕΝΜΠΕΡΓΚ

«ΠΑΛΛΑΣ»
Τηλέφωνον 24475
ΔΥΟ ΠΡΟΒΟΛΕΣ 7.30 ΚΑΙ 9.30
Ο ΕΝΤΥ ΜΕΡΦΥ όπως δεν τον έχετε ξαναδεί ποτέ στην πιο εκρηκτική κωμωδία της χρονιάς.
ΔΑΣΚΑΛΟΣ ΓΙΑ ΚΛΑΜΑΤΑ
THE NUTTY PROFESSOR
ΠΡΩΤΑΓΩΝΙΣΤΟΥΝ:
ΕΝΤΥ ΜΕΡΦΥ
ΤΖΑΝΤΑ ΠΙΝΚΕΤ
ΝΤΕΗΒΙΝΤ ΝΙΟΥΜΑΝ

Τα πολιτιστικά



Κάνω κριτική δημιουργώντας, και όχι βρίσκοντας λάθη
ΜΙΧΑΗΛ ΑΓΓΕΛΟΣ

γράφει ο **ΑΡΙΣΤΕΙΔΗΣ ΜΙΑΟΥΛΗΣ**

Η ΣΥΝΑΝΤΗΣΗ ΤΗΣ ΛΟΓΟΤΕΧΝΙΚΗΣ ΣΥΝΤΡΟΦΙΑΣ

Στο περιβάλλον ήταν αφιερωμένη η συνάντηση των μελών της Λογοτεχνικής Συντροφιάς Ρόδου που πραγματοποιήθηκε την Κυριακή σε αίθουσα του ξενοδοχείου ΠΛΑΖΑ.

Ομιλήτρια ήταν η ζωγράφος και λογοτέχνης κ. Τζένη Δανιηλίδου, η οποία αναφέρθηκε στη σχέση της Δημοτικής Δωδεκανησιακής ποίησης με τα πουλιά.

Τα μέλη της Συντροφιάς, τοποθετήθηκαν πάνω στο θέμα συμπληρώνοντας και επισημαίνοντας την σπουδαιότητα του περιβάλλοντος και της προστασίας του που πρέπει να γίνει βίωμα όλων.

Επισημάνθηκε ακόμη η 7άχρονη προσφορά της Λ.Σ. στα Δωδ/κα γράμματα, με την δραστηριοποίηση των μελών και την έκδοση εργασιών τους που αποτελούν υλικό το οποίο πρωτοπαρουσιάστηκε εκεί.

Και αυτό ομολόγησαν οι συγγραφείς κ. Ειρήνη Θεοδώρου, η οποία έγραψε το βιβλίο«Ο γάμος στα Νικειά της Νισύρου», που κυκλοφορεί σε δεύτερη έκδοση, ο Εκτορας Ι. Ηρακλείδης, συγγραφέας του έργου «Η Παναγιά η Σκιαδενή στη Ρόδο και η ιστορία της» που κυκλοφορεί σε τρίτη έκδοση και ο κ. Δημήτρης Ε. Παπαιγνατίου που μας προσέφερε την ποιητική συλλογή «Τόνοι και Στόνοι».

Η προεδρεύουσα επιτροπή, την οποία αποτελούν οι κ.κ. Ολυμπία Φίκα Τζένη Δανιηλίδου και Δημήτρης Ε. Παπαιγνατίου, προτείνε, και έγινε αποδεκτό, να συμμετάσχει και φέτος η Λογοτεχνική Συντροφιά στις γιορτές του Π.Ο.Δ.Ρ. για τα Ανθεστήρια.

Η επόμενη συνάντηση των μελών της Λ.Σ. Ρόδου θα πραγματοποιηθεί την Κυριακή 2 Μαρτίου και θα είναι αφιερωμένη στην Επέτειο της Ενσωμάτωσης αλλά και στις Απόκριες.

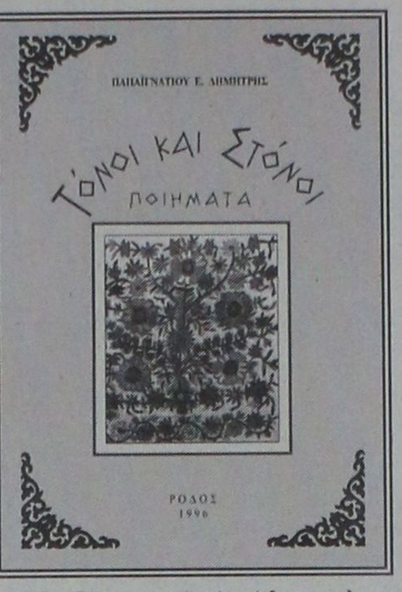

ΤΟΝΟΙ ΚΑΙ ΣΤΟΝΟΙ ΤΟΥ Δ.Ε. ΠΑΠΑΙΓΝΑΤΙΟΥ

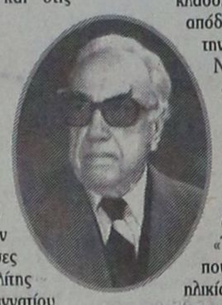

Δεν υπηρετεί με σεβασμό μόνο τον Ασκληπειό και τον Ιπποκράτη αλλά και τις Μούσες των Γραμμάτων ο συμπολίτης μας κ. Δημήτρης Ε. Παπαιγνατίου του οποίου αυτές τις μέρες κυκλοφορεί η πρώτη ποιητική συλλογή με τίτλο «Τόνοι και Στόνοι».

Το βιβλίο εκδόθηκε στη Ρόδο από τις «Ροδιακές Γραφικές Τέχνες» και κοσμείται με ένα ωραιότατο κέντημα από το χωριό του συγγραφέα Κοσκινού, καθώς και με ανάλογα σκίτσα σε κάθε ποίημα.

Η ποίηση του Δημ. Ε. Παπαιγναντίου, έχει μια δύναμη και δυναμική τέτοια που χωρίς να αναλυθεί ιδιαίτερα απο τον αναγνώστη, διαπιστώνει πως σ' αυτήν εμφωλεύει μια νοσταλγία και ένας πόνος γιά κάτι που χάθηκε.

Η γλώσσα της Εκκλησίας και του Παλαμά, αρμονικά συνεταιριασμένες γεννούν την ποίηση του Δ.Ε. Παπαιγνατίου.

Ο κ. Παπαιγνατίου είναι ένας άνθρωπος πολυτάλαντος. Γεννήθηκε στο χωριό Κοσκινού της Ρόδου το 1921. Σπούδασε οδοντιατρική, καθώς και Βυζαντινή και Ευρωπαϊκή μουσική. Δίδαξε θεωρητικά και μονωδία (τραγούδι) στο Εθνικό Ωδείο Ρόδου και Βυζαντινή μουσική στη Σχολή Βυζαντινής Μουσικής Ρόδου.

Τον έχουμε χειροκροτήσει στις συναυλίες κλασσικού τραγουδιού ενώ απολαμβάνουμε την απόδοσή της εκκλησιαστικής υμνογραφίας από την εξαίρετη τεχνική του, στον Μητροπολιτικό Ναό Ρόδου του οποίου είναι πρωτοψάλτης από πολλών ετών. Μάλιστα το 1989 ο Μητροπολίτης Ρόδου κ.κ Απόστολος, του απένειμε και τον τίτλο του Αρχοντα Πρωτοψάλτη της Μ .τ.Χ.Ε.

Με τη λογοτεχνία και το γράψιμο γενικά ασχολείται από μικρός και αραιά και πού διαβάζουμε πεζά η ποιήματά του.

«Τα ποιήματα μου χαρακτηρίζουν μια ζωή, που η σκλαβιά της παιδικής και νεανικής μου ηλικίας σημάδεψε με το απάνθρωπο δημητήριό της που η καρτερία, ο ασίγαστος πόθος για λευτεριά και τα ανεξάντλητα αποθέματά μου αισιοδοξίας, μου επέτρεψαν να αντιμετωπίσω».

Ετσι απλά, ο κ. Παπαιγνατίου προλογίζει την συλλογή των 23 ποιημάτων του από τα δεκάδες που έχει γράψει.

«Το πρώτο ποιήμα, μας λέει, αναφέρεται στους δυνατούς της γης, τους εμπόρους των όπλων του θανάτου που κατασκευάζουν στα εργοστάσιά τους, που υποδαυλίζουν τα μίση μεταξύ των λαών για να πλουτίσουν πουλώντας τους τα θανατηφόρα όπλα τους. Και λένε; ότι πιστεύουν στο θεό, όχι όμως σ' αυτόν που έπλασε τους ανθρώπους, αλλά στο θεό που έπλασαν αυτοί, που με δικά τους μέτρα, ο θεός τους, αίρει και ευλογεί, ότι κακό και ό,τι άπρεπο και θανατηφόρο προκαλούν στον κόσμο. Και ερωτώ στο ποίημα: «Ποιός την υποκρισία θα αφανίση και ποιος από τους δεσμώτες της την γη θε να λυτρώση;»

Αλλα ποιήματα είναι πρωικά όπως αυτό που αναφέρεται στο Διγενή Ακρίτα που χρόνια, μήνες και καιρούς σ' αδιάκοπο καρτέρι, πατώντας νυχτοήμερα στου Πέζουλα τη ράχη, για να τοξεύει τους Αγαρηνούς, το πάτημά του εξάλειψε στον γρανπένιο βράχο είναι εμπνευσμένα από τη λατρεία μου στη φύση και αναφέρεται στα χρόνια που τα έζησα στον ήλιο στον αγέρα, που τα νανούρισε η πνοή του πεύκου, η φλογέρα όπως αναφέρω σε ανέκδοτο ποίημά μου.

Αλλά ποιήματα μου, τα υπαγορεύει η αγάπη μου στους ανθρώπους, των οποίων ο πόνος δεν μ' αφήνει ασυγκίνητο, όπως στο ποίημά μου που αναφέρεται στο δράμα της τυφλής μάνας που έχασε την μονάκριβη κόρη της, που ήταν και ποιήτρια, και που για να επισκέπεται τον τάφο της νεκρής, κρατιόταν απο ένα σχοινί δεμένο από την πόρτα της μέχρι το Σταυρό του τάφου.

Ανάλογο είναι το ποίημα που αναφέρεται και στη θανή της καλλικέλαδης Κικίτσας Δημητράκη.

Αλλα ποιήματα αναφέρονται στα σκιρτήματα της νιότης, στην νοσταλγία των θρησκευτικών γιορτών και πανηγυριών, όπου καμπάνα και αντιλάλημα νοσταλγικό απ' τις μεσαιογουστιάτικες μελωδίες απ' το μοναστήρι του Αη Λιά στο βουνό Πέζουλα του Κοσκινού, στην αυγινή υπνοφαντασιά σμίγει με τους βόμβους μελισσιών με του βουνού τα άχνισμα και το βαρύ ανασασμό των θάμνων».

Σας μεταφέρουμε ένα ποιήμα από την συλλογή «Τόνοι και στόνοι» του κ.Δ.Ε. Παπαιγνατίου

ΛΙΚΝΙΣΜΑ ΡΟΔΟΥ

Λυσίκομη στου παραθύρου το περβάζι
και γύρω σου γαρύφαλλα και γιασεμιά.
Αγνάντια ρόδο ευωδιαστό που μοιάζει
να πήρε απ' τη δική σου ωμορφιά,
ως γέρνει ο ήλιος στη χρυσή του δύση
λικνίζεται στης αύρας τα φιλιά.

Ας γινόταν ο κόρφος σου φωλιά
ο πόθος μου σ' αυτήν να ξενυχτίση.

TV ΠΡΟΓΡΑΜΜΑ

ΕΤ

09.00 ΠΑΙΔΙΚΟ ΠΡΟΓΡΑΜΜΑ
09.30 ΜΙΑ ΦΟΡΑ ΚΑΙ ΕΝΑΝ ΚΑΙΡΟ ΗΤΑΝ Ο ΑΝΘΡΩΠΟΣ
10.00 Η ΑΛΛΗ ΜΕΡΑ
12.50 ΟΙ ΑΓΓΕΛΟΙ ΚΑΙ ΕΓΩ
13.30 Η ΤΕΛΕΥΤΑΙΑ ΙΘΑΚΗ
14.00 ΔΥΟ ΜΕ ΤΡΕΙΣ
15.00 **ΕΙΔΗΣΕΙΣ**
15.35 ΦΕΡΝΑΝΤΑ
16.25 ΠΑΙΔΙΚΟ ΠΡΟΓΡΑΜΜΑ
16.55 ΣΕΛΙΚ Η ΜΙΚΡΗ ΦΩΚΙΑ
17.20 ΣΕ ΠΡΩΤΟ ΠΛΑΝΟ
18.00 **ΕΙΔΗΣΕΙΣ - ΚΑΙΡΟΣ**
18.20 ΒΟΛΕΙ
20.00 ΜΠΡΟΣΤΑ ΑΠΟ ΤΙΣ ΕΙΔΗΣΕΙΣ
21.00 **ΕΙΔΗΣΕΙΣ - ΚΑΙΡΟΣ - ΤΗΛΕΟΙΚΟΝΟΜΙΑ**
21.40 ΕΠΑΝΑΛΗΠΤΙΚΟΣ ΑΓΩΝΑΣ «ΣΟΥΠΕΡ ΚΑΠ» ΕΥΡΩΠΗΣ
23.15 Η ΣΥΝΕΝΤΕΥΞΗ
00.15 **ΕΙΔΗΣΕΙΣ - ΚΑΙΡΟΣ - ΤΗΛΕΟΙΚΟΝΟΜΙΑ**
00.30 ΑΝΑΖΗΤΩΝΤΑΣ ΤΗΝ ΤΕΧΝΗ

ΕΤ

11.00 ΑΓΓΛΙΚΑ
11.15 ΓΕΡΜΑΝΙΚΑ
11.29 Η ΜΕΓΑΛΗ ΠΕΡΙΠΕΤΕΙΑ
11.46 ΤΟ ΒΙΒΛΙΟ ΚΑΙ ΕΜΕΙΣ
12.00 ΙΣΤΟΡΙΕΣ ΤΗΣ ΟΔΟΥ ΜΠΡΟΚΑ
12.15 ΚΑΦΕΝΕΙΟ ΕΜΙΓΚΡΕ
13.00 Η ΑΛΕΠΟΥ ΚΑΙ Ο ΜΠΟΥΦΟΣ
13.30 **ΕΙΔΗΣΕΙΣ**
14.00 ΣΥΝ ΚΑΙ ΠΛΗΝ
15.00 ΚΑΡΟΥΖΕΛ
16.00 ΖΩΝΤΑΝΕΣ ΙΣΤΟΡΙΕΣ
16.30 ΑΥΡΙΑΝΟΣ ΚΟΣΜΟΣ
17.00 **ΕΙΔΗΣΕΙΣ**
17.30 ΥΓΙΑΙΝΕΤΕ
18.15 ΣΕ ΑΝΑΖΗΤΗΣΗ ΤΗΣ ΕΛΠΙΔΑΣ
19.00 SOS - Η ΓΗ ΚΙΝΔΥΝΕΥΕΙ
20.00 ΛΟΓΟΤΕΧΝΙΑ ΤΗΣ ΑΝΤΙΣΤΑΣΗΣ
20.55 ΙΣΤΟΡΙΑ ΜΙΑΣ ΛΕΞΗΣ
21.00 ΚΛΗΡΩΣΗ ΛΟΤΤΟ - ΠΡΟΤΤΟ
21.30 ΕΛΛΗΝΙΚΗ ΤΑΙΝΙΑ
23.00 **ΕΙΔΗΣΕΙΣ - ΚΑΙΡΟΣ**
23.30 ΤΑ ΠΑΝΤΑ ΓΥΡΩ ΑΠΟ ΤΟ ΣΕΞ
01.00 Η ΤΖΑΖ ΣΤΗΝ ΕΤ2

ΜΕΓΑ

07.00 ΜΗ ΜΟΥ ΤΗ ΜΕΡΑ ΤΑΡΑΤΤΕ
10.00 ΜΕΤΑΞΥ ΜΑΣ
13.20 ΡΟΥΚ ΖΟΥΚ
14.00 **ΕΙΔΗΣΕΙΣ**
14.40 ΧΤΥΠΟΚΑΡΔΙΑ ΣΤΟ ΜΠΕΒΕΡΛΙ ΧΙΛΣ
15.40 ΤΟΚ - ΤΟΚ
16.44 **ΕΙΔΗΣΕΙΣ**
16.45 ΦΟΝΙΚΟ ΜΕΤΑΞΙ
17.55 ΓΑΤΕΣ
18.00 **ΕΙΔΗΣΕΙΣ**
18.05 ΟΙ ΤΡΕΙΣ ΧΑΡΙΤΕΣ
18.39 ΓΕΓΟΝΟΤΑ ΣΕ 60''
18.40 ΡΙΣΚΟ
19.24 **ΕΙΔΗΣΕΙΣ**
19.25 ΚΟΝΤΡΑ ΠΛΑΚΕ
20.30 **ΤΑ ΓΕΓΟΝΟΤΑ ΣΤΙΣ ΟΧΤΩΜΙΣΙ**
21.15 ΞΕΝΗ ΤΑΙΝΙΑ
22.29 ΓΕΓΟΝΟΤΑ ΣΕ 60''
23.00 Ο ΤΣΑΚ ΝΟΡΙΣ ΣΤΗΝ ΥΠΗΡΕΣΙΑ ΤΟΥ ΝΟΜΟΥ
00.15 **ΕΙΔΗΣΕΙΣ**
00.30 ΜΟΝΤΕΡΝΟΙ ΕΚΔΙΚΗΤΕΣ
01.30 ΞΕΝΗ ΤΑΙΝΙΑ
03.10 ΚΟΝΤΡΑ ΠΛΑΚΕ
04.00 ΤΟΚ ΤΟΚ
05.00 ΜΕΓΚΑ ΣΤΑΡ
06.00 ΕΠΤΑ ΣΥΝ ΕΠΤΑ

ANT1

05.30 ΓΚΑΡΦΙΛΝΤ
06.00 **ΤΑ ΝΕΑ ΤΟΥ ANT1 SATELLITE**
06.20 **ΟΙ ΕΙΔΗΣΕΙΣ ΤΟΥ CBS**
06.45 ΤΗΛΕΜΑΡΚΕΤΙΝΓΚ
07.00 ΚΑΛΗΜΕΡΑ ΕΛΛΑΔΑ
09.55 Ο ΚΑΙΡΟΣ ΤΗΣ ΕΒΔΟΜΑΔΑΣ
10.00 ΠΡΩΙΝΟΣ ΚΑΦΕΣ
12.50 ΚΕΝΤΡΙ
14.00 **ΤΑ ΝΕΑ ΤΟΥ ANT1**
14.45 ΠΑΤΕΡ ΗΜΩΝ
15.15 ΕΛΛΗ ΚΑΙ ΑΝΝΑ
15.30 ΑΤΙΘΑΣΑ ΝΙΑΤΑ
16.45 ΕΠΙΤΕΛΟΥΣ ΜΑΖΙ
18.00 **ΤΑ ΝΕΑ ΣΕ 5'**
18.05 Ο ΚΑΙΡΟΣ ΤΗΣ ΕΒΔΟΜΑΔΑΣ
18.10 ΚΑΛΗΜΕΡΑ ΖΩΗ
18.50 Ο ΚΑΛΥΤΕΡΟΣ ΚΕΡΔΙΖΕΙ
19.35 ΛΑΜΨΗ
20.20 **ΤΑ ΝΕΑ ΤΟΥ ANT1**
21.10 ΑΠΟ ΤΗ ΘΕΣΗ ΤΟΥ ΟΔΗΓΟΥ
21.15 ΕΚΕΙΝΕΣ ΚΙ ΕΓΩ
22.10 ΒΑΜΜΕΝΟΣ ΗΛΙΟΣ
23.10 Η ΩΡΑ ΤΗΣ ΑΛΗΘΕΙΑΣ
00.00 **ΝΥΧΤΕΡΙΝΕΣ ΕΙΔΗΣΕΙΣ**
00.15 Ο ΚΑΙΡΟΣ ΤΗΣ ΕΒΔΟΜΑΔΑΣ
00.20 ΓΚΟΛ ΚΑΙ ΑΛΛΑ
01.00 ΞΕΝΗ ΤΑΙΝΙΑ
02.45 ΤΕΛΕΜΑΡΚΕΤΙΝΓΚ - ΤΗΛΕΑΓΟΡΑ
03.10 ΞΕΝΗ ΤΑΙΝΙΑ
04.45 Ο ΣΝΟΥΠΙ ΚΑΙ Η ΠΑΡΕΑ ΤΟΥ

FILM NET

06.00 Ο ΜΙΚΡΟΣΑΝΤΙΧΡΙΣΤΟΣ - ΠΡΟΦΗΤΕΙΑ,2
08.00 ΚΑΡΑΤΕ ΚΙΝΤ: Η ΝΕΑ ΓΕΝΙΑ
10.00 ΓΕΙΤΟΝΕΣ ΤΗΣ ΣΥΜΦΟΡΑΣ
12.00 ΣΤΡΑΤΙΩΤΙΚΗ ΑΠΟΠΛΑΝΗΣΗ
14.00 ΕΤΟΣ 2010: Ο ΙΠΠΟΤΗΣ ΤΗΣ ΑΣΦΑΛΤΟΥ
15.45 ΒΑΣΙΛΙΣΣΑ ΜΑΡΚΓΟ
18.15 ΝΤΕΤΕΚΤΙΒ «ΖΩΟΝ»
20.00 ΜΥΣΤΗΡΙΩΔΗΣ ΕΞΑΦΑΝΙΣΗ
22.00 ΠΕΡΙΠΟΛΟΣ ΘΑΝΑΤΟΥ
00.00 ΞΕΧΩΡΙΣΤΕΣ ΦΑΝΤΑΣΙΩΣΕΙΣ
01.55 ΤΟ ΚΡΗΣΦΥΓΕΤΟ
03.40 ΤΟ ΠΕΡΑΣΜΑ ΤΟΥ ΜΙΛΕΡ
05.45 ΕΦΙΑΛΤΕΣ ΣΤΟΔΡΟΜΟ ΜΕ ΤΙΣ ΛΕΥΚΕΣ, 1

TV4

14.01 ΤΗΛΕΟΡΑΜΑ
15.00 ΜΕ ΔΥΟ ΣΤΙΣ 3:00 ΣΤΟ TV 4
16.00 ΘΡΗΣΚΕΥΤΙΚΗ ΕΚΠΟΜΠΗ
16.30 ΧΡΩΜΑΤΑ 1000
18.00 ΜΟΥΣΙΚΟ ΔΙΑΛΕΙΜΜΑ
18.30 ΑΘΛΗΤΙΚΗ ΤΕΤΑΡΤΗ
19.30 ΤΟ ΓΛΥΦΙΤΖΟΥΡΙ
20.00 ΖΟΥΜ ΣΤΑ ΓΕΓΟΝΟΤΑ
22.30 ΞΕΝΗ ΤΑΙΝΙΑ
00.30 ΝΥΧΤΕΡΙΝΑ ΣΠΟΡ

TV7

12.00 ΜΟΥΣΙΚΟ ΠΡΟΓΡΑΜΜΑ
13.00 ΝΤΟΚΥΜΑΝΤΕΡ
13.40 ΝΕΚΡΕΣ ΘΑΛΑΣΣΕΣ
15.01 ΜΙΑ ΑΡΚΟΥΔΑ ΜΕ ΤΟ ΟΝΟΜΑ ΑΡΘΟΥΡ
16.50 A YEAR TO REMEMBER
17.20 ΑΙΣΘΗΣΗ ΔΥΝΑΜΗΣ
19.00 FUNNY MOMENTS
19.05 Ο ΟΡΚΟΣ ΤΗΣ ΣΙΩΠΗΣ
20.00 **ΕΙΔΗΣΕΙΣ**
20.30 ΤΟ ΠΑΙΧΝΙΔΙ ΤΟΥ ΘΑΝΑΤΟΥ
22.15 ΘΑΝΑΣΙΜΗ ΠΤΩΣΗ
23.00 **ΕΙΔΗΣΕΙΣ**
00.20 ACCION MUTANTE

ΚΥΡΙΑΚΟΥ ΜΙΧ. ΧΟΝΔΡΟΥ
ΤΟ ΜΟΝΑΣΤΗΡΙ ΤΗΣ ΠΑΝΑΓΙΑΣ ΣΚΙΛΔΕΝΗΣ
(Ρόδου)
Ιστορία - Λαογραφία
Στα Βιβλιοπωλεία

Αναδρομή στο Παρελθόν

«η δημοκρατική της Ρόδου»

Πριν 12 χρόνια

Τρίτη 5 Φεβρουαρίου 1985

Συνδικαλίζονται τελικά και οι ιερείς του νησιού μας! Πολύ σύντομα πράγματι οι ιερείς της Ρόδου θα αποκτήσουν δικό τους σωματείο μέσα από το οποίο θα μπορούν να διεκδικήσουν δίκαια αιτήματά τους και να προβάλουν τις θέσεις τους σε κοινωνικά και άλλα προβλήματα. Θα πρέπει να σημειωθεί ότι η τάξη των ιερέων είναι σήμερα η μόνη που δεν έχει συνδικαλιστικό όργανο κι έτσι δεν μπορεί να ακουστεί η φωνή της με αποτέλεσμα οι αποφάσεις που την αφορούν «να παίρνονται ερήμην της», όπως χαρακτηριστικά δηλώθηκε στη «δ».

Σύμφωνα με έγκυρες δημοσιογραφικές πληροφορίες, η αρχή συσπείρωσης των ιερέων του νησιού μας έχει γίνει από αγνούς ποιμένες της υπαίθρου οι οποίοι έχουν έρθει μάλιστα ήδη σε επαφές και με συναδέλφους τους της πόλης και προχωρούν στις απαραίτητες ενέργειες για τηνυλοποίηση του στόχου τους.

Σύμφωνα με ορισμένες πληροφορίες υπήρξαν ήδη ορισμένες αντιδράσεις που πιστεύεται τελικά ότι θα ξεπεραστούν γιατί δεν πρόκειται για προσπάθειες δημιουργίας ή μη μόνο συνδικαλιστικού οργάνου, που θα δρα στα πλαίσια των συμφερόντων της Εκκλησίας και των διακοπών της.

ΣΑΝ ΣΗΜΕΡΑ
5 Φεβρουαρίου

ΤΟ 1991... το Γενικό Επιτελείο Αεροπορίας ανακοίνωσε ότι αγνοείται αεροσκάφος C130, με 63 αξιωματικούς και σμηνίτες, πουεκτελούσε διατεταγμένη αποστολή μεταφοράς προσωπικού απότη βάση Ελευσίνας προς εκείνη της Νέας Αγχιάλης.

ΤΟ 1992... πολιτικό ζήτημα δημιουργήθηκε στο Μπέλφαστ της Βόρειοσιρλανδίας, όταν αστυνομικός που άνοιξε πυρ εναντίον τωνγραφείων του Σιν Φέιν, με αποτέλεσμα να σκοτωθούν 4 άτομα,αφέθηκε ελεύθερος.

ΤΟ 1993... στο Περού, μαοϊκοί αντάρτες, μέλη της οργάνωσης "Φωτεινό Μονομάτι", σκότωσαν 37 άτομα, μετά την ανακοίνωση τωναποτελέσματων των δημοτικών εκλογών.

ΤΟ 1994... στο Σουδάν, οπλοφόροι επιθέθηκαν εναντίον πλήθους πιστών έξω από τέμενος στην Ομντουρμάν, με· αποτέλεσμα νασκοτωθούν 19 άτομα.

ΤΟ 1995... σύμφωνα με δημοσίευμα της "Καθημερινής", ο πρόεδρος Κλίντον ζήτησε με επιστολή του από τον πρόεδρο τηςΑλβανίας Σαλί Μπερίσα την απονομή χάριτος στα έγκλειστασελέχη της "Ομόνοιας" ώστε να μειωθεί η ένταση στιςελληνοαλβανικές σχέσεις.



Alfa 146 Sportiva

ALFA 146, Η ΝΕΑ ALFA ROMEO. ΖΗΣΤΕ ΜΑΖΙ ΤΗΣ ΜΟΝΑΔΙΚΕΣ ΟΔΗΓΙΚΕΣ ΣΥΓΚΙΝΗΣΕΙΣ. ΔΥΝΑΤΟΣ ΧΑΡΑΚΤΗΡΑΣ: ΚΙΝΗΤΗΡΕΣ BOXER 1.4, 1.6 ΚΑΙ 1.7 16V. ΣΤΑΘΕΡΗ: ΑΝΑΡΤΗΣΕΙΣ ΜΕ ΕΛΕΓΧΟΜΕΝΗ ΕΛΑΣΤΙΚΟΤΗΤΑ, ΡΥΘΜΙΖΟΜΕΝΟ ΣΕ ΥΨΟΣ ΥΔΡΑΥΛΙΚΟ ΤΙΜΟΝΙ, ABS ΚΑΤΟΠΙΝ ΠΑΡΑΓΓΕΛΙΑΣ - STANDARD ΣΤΗΝ 1.7 16V. ΑΣΦΑΛΗΣ: ΚΑΜΠΙΝΑ ΕΠΙΒΑΤΩΝ ΠΡΟΟΔΕΥΤΙΚΗΣ ΠΑΡΑΜΟΡΦΩΣΗΣ, ΠΛΕΥΡΙΚΟΙ ΔΟΚΟΙ ΑΣΦΑΛΕΙΑΣ, ΣΥΣΤΗΜΑ ΠΡΟΛΗΨΗΣ ΠΥΡΚΑΓΙΑΣ FPS, ΤΗΛΕΣΚΟΠΙΚΟΣ ΑΞΟΝΑΣ ΤΙΜΟΝΙΟΥ, ΑΕΡΟΣΑΚΟΣ ΟΔΗΓΟΥ, ΑΕΡΟΣΑΚΟΣ ΣΥΝΟΔΗΓΟΥ ΚΑΤΟΠΙΝ ΠΑΡΑΓΓΕΛΙΑΣ. ΑΝΕΤΗ: ΚΑΜΠΙΝΑ ΕΠΙΒΑΤΩΝ ΜΕ ΗΧΟΜΟΝΣΗ, ΒΕΛΟΥΔΙΝΗ ΕΠΕΝΔΥΣΗ ΣΑΛΟΝΙΟΥ, ΕΙΔΙΚΑ ΣΧΕΔΙΑΣΜΕΝΟΣ ΧΩΡΟΣ ΓΙΑ ΤΟΝ ΣΥΝΟΔΗΓΟ, ΗΛΕΚΤΡΙΚΑ ΠΑΡΑΘΥΡΑ, ΗΛΕΚΤΡΟΜΑΓΝΗΤΙΚΕΣ ΚΛΕΙΔΑΡΙΕΣ, ΜΕΓΑΛΟΣ ΧΩΡΟΣ ΑΠΟΣΚΕΥΩΝ. Η ALFA 146 ΠΡΟΣΤΑΤΕΥΕΤΑΙ ΜΕ ΤΟ ΣΥΣΤΗΜΑ IMMOBILIZER ALFA CODE. ALFA 146: ΜΙΑ ALFA ΠΟΥ ΕΧΕΙ ΟΛΑ ΟΣΑ ΑΝΑΖΗΤΑΤΕ ΣΕ ΕΝΑ ΚΟΡΥΦΑΙΟ ΑΥΤΟΚΙΝΗΤΟ. ΚΑΙ ΠΑΝΩ ΑΠ' ΟΛΑ, ΕΙΝΑΙ ALFA ROMEO.

ALFA 146.
ΠΡΟΣΩΠΙΚΟΤΗΤΑ ALFA ROMEO.

ALFA CONTACT
1+3+8
ALFA ROMEO Fiat Credit Hellas
Η Alfa Romeo συνιστά Selenia

AUTORODOS A.E.
ΑΥΣΤΡΑΛΙΑΣ 60. ΡΟΔΟΣ, ΤΗΛ: 0241-27421

ΗΜΕΡΗΣΙΑ ΕΦΗΜΕΡΙΔΑ
η δημοκρατική της Ρόδου
Ετος ιδρύσεως 1982
Θεμιστοκλέους Σοφούλη 77
Ταχ. Θυρίδα 339 85100 Ρόδος
Εκδότης - ιδιοκτήτης - διευθυντής:
ΒΑΣΙΛΗΣ Δ. ΑΘΑΝΑΣΙΟΥ
Τηλέφωνα: 28728, 34722,
76655, 79100, 26728, 27919
Telefax: 37333

Η ταυτότητα της Ημέρας

Καιρός

Γενική πρόγνωση καιρού Ελλάδας για σήμερα Τετάρτη 5/2/96. Αρχικά σε ολόκληρη τη χώρα προβλέπονται τοπικές νεφώσεις που στα νότια θα είναι αυξημένες και θα σημειωθούν σποραδικές βροχές και αργότερα καταιγίδες. Σταδιακά οι νεφώσεις θα αυξηθούν κυρίως στη βόρεια Ελλάδα όπου θα σημειωθούν ασθενείς βροχές στα πεδινά και παροδικές χιονοπτώσεις στα ορεινά. Οι άνεμοι θα πνέουν από δυτικές διευθύνσεις ασθενείς και στα νότια μέτριοι, ενώ από το βράδυ στα βόρεια θα στραφούν σε βόρειους και θα ενισχυθούν.

ΤΕΤΑΡΤΗ
5 ΦΕΒΡΟΥΑΡΙΟΥ 1997
ΑΓΑΘΗΣ ΜΑΡΤ.,
ΘΕΟΔΟΣΙΟΥ
ΤΟΥ ΕΝ ΣΚΟΠΕΛΩ
Ανατολή ηλίου 7.26'
Δύση ηλίου 17.52'
ΣΕΛΗΝΗ 26 ΗΜΕΡΩΝ

Αεροπορικά δρομολόγια

ΠΤΗΣΕΙΣ ΟΛΥΜΠΙΑΚΗΣ
Ρόδος - Αθήνα: Καθημερινά 07.15, 19.05, 22.05
Τρίτη - Τετάρτη - Παρασκευή - Κυριακή 09.25
Δευτέρα 10.25
Τρίτη - Τετάρτη - Σάββατο 14.00
Ρόδος - Θεσσαλονίκη: Δευτέρα - Τετάρτη - Παρασκευή - Κυριακή 19.05
Ρόδος - Ηράκλειο: Δευτέρα - Τετάρτη - Παρασκευή - Κυριακή 16.35
Ρόδος - Κάρπαθος: Καθημερινά πλην Σαββάτου 10.00
Δευτέρα - Τετάρτη - Παρασκευή - Σάββατο - Κυριακή 12.10
Ρόδος - Κάσος: Δευτέρα - Τετάρτη - Παρασκευή - Σάββατο - Κυριακή 12.10 (Μέσω Καρπάθου)
Ρόδος - Καστελλόριζο: Τετάρτη - Παρασκευή - Κυριακή 07.40
ΠΤΗΣΕΙΣ AIR GREECE
Για Αθήνα: - καθημερινά στις 08.00 το πρωί
Για Θεσσαλονίκη: Δευτέρα και Σάββατο στις 17.00
Για Ηράκλειο: Παρασκευή και Κυριακή στις 23.00
Επίσης καθημερινά προς Θεσσαλονίκη και Ηράκλειο μέσω Αθηνών.

Φαρμακεία

ΣΗΜΕΡΑ: διημερεύει το φαρμακείο ΦΩΤΑΚΗΣ Φ., Νέα Αγορά 20, Σταθμός ΡΟΔΑ, τηλ. 24257

ΣΗΜΕΡΑ: διανυκτερεύει το φαρμακείο ΠΑΥΛΙΔΗΣ Γ., Στοκχόλμης 2 - Ροδίνι (έναντι εκκλησίας), τηλ. 61881

Καύσιμα

ΣΗΜΕΡΑ:
Διανυκτερεύον πρατήριο καυσίμων ΤΕΧΑΚΟ Αλ. Γκινάκης Αυστραλίας 58 Περιοχή Κόβα

Ακτοπλοϊκά δρομολόγια

ΡΟΔΑΝΘΗ: Απόπλους 6.30 για Κω, Κάλυμνο, Λέρο, Πάτμο, Πειραιά

ΠΑΤΜΟΣ: Απόπλους 17.00 για Κω, Πειραιά

Λαϊκές αγορές

Τετάρτη: στην οδό Βύρωνος (πίσω από το Στάδιο).
Πέμπτη: στην οδό Διαγοριδών.
Παρασκευή: Στην οδό Θεσ/νίκης Ανάληψη.
Σάββατο: στον Αγιο Δημήτριο.

Δέχονται το κοινό

- **ΠΕΡ/ΚΟΣ Δ/ΝΤΗΣ ΔΩΔ/ΣΟΥ** δέχεται Τρίτη & Πέμπτη 11:00 - 13:00.
- **ΝΟΜΑΡΧΗΣ** δέχεται το κοινό κάθε Τρίτη & Πέμπτη από 11.00 - 13.00
- **ΔΗΜΑΡΧΟΣ** Ρόδου δέχεται το κοινό κάθε Τετάρτη από 12.00 - 13.00
- **Ο Αντ/ρχος κ. Μαρτίνος Κανελάκης** δέχεται το κοινό ύστερα από ραντεβού
- **Ο Αντ/ρχος κ.Κ. Σκανδαλίδης** δέχεται κάθε Τρίτη - Πέμπτη από 13.00 - 14.00
- **Ο Αντ/ρχος κ. Αντώνης Αλαβέρας** δέχεται το κοινό Τρίτη και Πέμπτη 13.00 -14.00

Συνάλλαγμα

	ΑΓΟΡΑ	ΠΩΛΗΣΗ
ΔΟΛΛΑΡΙΟ Η.Π.Α	259.6000	258.210
ΕΥΡΩΠΑΪΚΗ ΝΟΜ.ΜΟΝ.	305.850	304.9320
ΜΑΡΚΟ ΓΕΡΜΑΝΙΑΣ	158.1750	177.000
ΦΡΑΓΚΟ ΓΑΛΛΙΑΣ	46.7920	46.6520
ΛΙΡΑ ΑΓΓΛΙΑΣ-ΣΚ.	421.2000	419.9360
ΛΙΡΑ ΔΗΜ.ΙΡΛΑΝΔΙΑΣ	415.4800	414.2340
ΦΡΑΓΚΟ ΒΕΛΓΙΟΥ	7.6670	7.6440
ΦΙΟΡΙΝΙ ΟΛΛΑΝΔΙΑΣ	140.8350	140.4120
ΛΙΡΕΤΑ ΙΤΑΛΙΑΣ	16.0330	15.9850
ΣΕΛΙΝΙ ΑΥΣΤΡΙΑΣ	22.4780	22.4110
ΚΟΡΩΝΑ ΔΑΝΙΑΣ	41.4640	41.3400
ΚΟΡΩΝΑ ΣΟΥΗΔΙΑΣ	35.5760	35.4690
ΜΑΡΚΟ ΦΙΝΛΑΝΔΙΑΣ	53.1000	52.9410
ΠΕΣΕΤΑ ΙΣΠΑΝΙΑΣ	1.8650	1.8590
ΕΣΚΟΥΔΟ ΠΟΡΤΟΓΑΛΙΑΣ	1.5740	1.5690
ΠΕΝ ΙΑΠΩΝΙΑΣ	212.5900	211.9520
ΦΡΑΓΚΟ ΕΛΒΕΤΙΑΣ	182.4300	181.8830
ΚΟΡΩΝΑ ΝΟΡΒΗΓΙΑΣ	40.2000	40.0790
ΛΙΡΑ ΚΥΠΡΟΥ	526.0000	524.4220
ΔΟΛΛΑΡΙΟ ΚΑΝΑΔΑ	193.3000	192.7200
ΔΟΛΛΑΡΙΟ ΑΥΣΤΡΑΛΙΑΣ	198.0000	197.4060

Χρήσιμα Τηλέφωνα

Άμεση δράση	100	Βλάβες ΔΕΗ	125
Πυροσβεστική	23333	Πληρ. ΟΤΕ	131
Νοσοκομείο	22222	Ώρα	141
Οδική Ασφάλεια:		Φαρμακεία (Διημερ.-Διαν.)	107
EXRESS SERVICE	154	ΠΡΟ-ΠΟ • ΛΟΤΤΟ	111
HELLAS SERVICE	157	ΡΟΔΑ	26300
Ράδιο Ταξί	64712	ΚΤΕΥΛ	27706
Αστυν. Διεύθυνση	27653	ΕΒΕΔ	22281
Ασφάλεια	23294	Δικηγορικός Σύλλογος	27469
Τμήμα Τάξης	23849	Εμπορικός Σύλλογος	35255
Τροχαία	26480	Ολυμπιακή - Κρατήσεις	24555
Λιμεναρχείο	28888	ΔΑΝΕ	77070
Δασαρχείο	191	ΙΚΑ	64912
Τελωνείο	27703	ΤΑΞΥ	68701-3
Υγειονομείο	26666	ΟΑΕΔ	23265
Μητρόπολη	23274	Εργατικό Κέντρο	24730
Νομαρχία	74000	Αρχαιολογία	34719
Δήμος Ρόδου	30113	Περιφ. Δ/ντής	38174 - 38175
Βλάβες ΟΤΕ	121	AIRGREECE	36095

Εσωτερικές Ειδήσεις

ΣΥΝΑΝΤΗΣΗ ΣΗΜΙΤΗ ΜΕ Γ. ΠΑΠΑΝΔΡΕΟΥ

ΑΘΗΝΑ, 4 (ΑΠΕ)

Ο Πρωθυπουργός Κώστας Σημίτης συναντήθηκε το πρωί για μια ώρα με τον αναπληρωτή υπουργό Εξωτερικών Γιώργο Α. Παπανδρέου, ο οποίος τον ενημέρωσε για το ταξίδι του στο Νταβός και συζήτησαν επίσης για το επικείμενο Συμβούλιο των Υπουργών της Ευρωπαϊκής Ενωσης και το ενδεχόμενο ταξίδι του Πρωθυπουργού στις ΗΠΑ.

Ο κ. Παπανδρέου στις δηλώσεις του διέψευσε κατηγορηματικά τα δημοσιεύματα, σύμφωνα με τα οποία προτίθεται να παραπηθεί και πρόσθεσε ότι η συνεργασία του με τον κ. Πάγκαλο και τον κ. Κρανιδιώτη είναι εξαιρετική.

Ο κ. Παπανδρέου, σχολιάζοντας τις διαφορετικές απόψεις που υπάρχουν για τα εθνικά θέματα είπε ότι "κακώς έχει ποινικοποιηθεί το γεγονός ότι υπάρχουν περισσότερες απόψεις για το χειρισμό των εθνικών θεμάτων γιατί με το διάλογο λαμβάνονται σωστότερες αποφάσεις. Βεβαίως, όταν ληφθεί μια απόφαση όλοι πρέπει να συντάσσονται με αυτή και να υπάρχει ενιαία γραμμή".

Ο κ. Σημίτης, συναντήθηκε επίσης με το προεδρείο της Κ.Ο. του ΠΑΣΟΚ και συζήτησαν τους τρόπους που υπάρχουν, ώστε να λειτουργήσει (η Κοινοβουλευτική Ομάδα) καλύτερα, και να υπάρξει μεγαλύτερη σύνδεση των βουλευτών με τους υπουργούς και το κόμμα.

Ο υφυπουργός στον Πρωθυπουργό, Γιώργος Πασχαλίδης, που συμμετείχε στη σύσκεψη, δήλωσε πως ο Πρωθυπουργός εξέφρασε το παράπονό του γιατί κυριαρχούν ή αναδεικνύονται δευτερεύοντα θέματα από τις συνεδριάσεις των οργάνων και αναφερόμενος στις "γκρίζες" ζώνες του κυβερνητικού έργου διευκρίνισε ότι "ο Πρωθυπουργός είχε αναφερθεί σε μια γκρίζα πραγματικότητα στην οποία όλοι συζούμε και την οποία όλοι πρέπει να προσπαθήσουμε

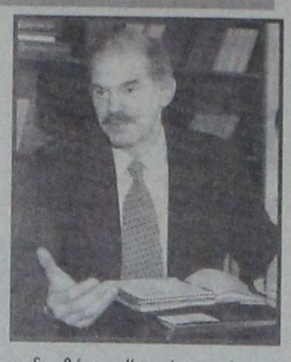

να διορθώσουμε", τονίζοντας ότι ο κ. Σημίτης δεν αναφερόταν στην κυβερνητική πολιτική. Σχολιάζοντας τις διαφορετικές γνώμες και απόψεις που υπάρχουν στην Κοινοβουλευτική Ομάδα, ο κ. Πασχαλίδης είπε ότι "περισσότερη δημοκρατία σημαίνει να αποκλειστούν λογικές επιστασίας και ευνοϊοκρατίας".

Ο πρόεδρος της Κ.Ο του ΠΑΣΟΚ Παναγιώτης Φουντάς, είπε ότι οι διαφωνίες που υπάρχουν στους κόλπους της Κοινοβουλευτικής Ομάδας δεν είναι σημαντικές και σημείωσε ότι δείχνουν τη ζωντάνια που υπάρχει στο εσωτερικό του κόμματος.

Ο κ. Φουντάς είπε ότι ζητήθηκε η παρέμβαση του Πρωθυπουργού στους υπουργούς, ώστε να υπάρχει καλύτερη συνεργασία με τους βουλευτές και την Κοινοβουλευτική Ομάδα.

Ακόμη, ο κ. Σημίτης συναντήθηκε με το Διοικητικό και το Επιστημονικό Συμβούλιο του Ινστιτούτου Στρατηγικών και Αναπτυξιακών Μελετών (ΙΣΤΑΜΕ). Ο πρόεδρος του ΔΣ του ΙΣΤΑΜΕ και βουλευτής του ΠΑΣΟΚ, Γιάννης Σουλαδάκης δήλωσε ότι συζητήθηκε το πρόγραμμα δράσης του Ινστιτούτου καθώς και το "πώς θα πάρουμε μέρος στη συζήτηση για την Ευρωπαϊκή Αριστερά".

Απαντώντας σε ερώτηση σχετικά με το αρχείο Παπανδρέου, ο κ. Σουλαδάκης είπε ότι "το ΙΣΤΑΜΕ δεν ασχολείται με το αρχείο, ασχολούνται άλλοι με αυτό".

9.600 ΠΡΟΣΛΗΨΕΙΣ ΣΤΟΥΣ ΟΤΑ ΤΗΣ ΧΩΡΑΣ

ΑΘΗΝΑ, 4 (ΑΠΕ)

Εγκρίθηκαν από την κυβέρνηση και θα πραγματοποιηθούν, μέσα στο 1997, 9.600 προσλήψεις συμβασιούχων υπαλλήλων και 3.150 προσλήψεις τακτικού προσωπικού στους Οργανισμούς Τοπικής Αυτοδιοίκησης, τη Νομαρχιακή Αυτοδιοίκηση και τις Περιφέρειες.

Οπως ανακοίνωσε σήμερα ο υπουργός Εσωτερικών, Δημόσιας Διοίκησης και Αποκέντρωσης Αλ. Παπαδόπουλος, έχει εγκριθεί για τους Δήμους και τις Κοινότητες ο ίδιος αριθμός εποχικού προσωπικού με πέρυσι (περίπου 7.000), καθώς και άλλες 2.600 θέσεις με σύμβαση έργου. Υπό έγκριση τελεί ο αριθμός των εποχικών και για τη Νομαρχιακή Αυτοδιοίκηση, χωρίς ακόμη να έχει προσδιοριστεί επακριβώς.

Οι προκηρύξεις για την πλήρωση των θέσεων εποχικών στους ΟΤΑ αναμένεται να εκδοθούν το προσεχές διάστημα και οι περισσότερεςαπό τις θέσεις αυτές πρόκειται να καλυφθούν από τους ήδη υπηρετούντες συμβασιούχους, των οποίων έληξαν οι συμβάσεις.

Οι προσλήψεις μονίμων υπαλλήλων - οι οποίες ανέρχονται για φέτος σε 2.000 για τους ΟΤΑ, 800 για τη Νομαρχιακή Αυτοδιοίκηση και 350 για τις Περιφέρειες - θα διενεργηθούν μετά την ψήφιση του νέου νόμου για την τροποποίηση, επί το αυστηρότερον, του ν. Πεπονή 2190/94, η οποία αναμένεται ως το Πάσχα.

Το μεγαλύτερο μέρος των 2.000 θέσεων για τους Δήμους - Κοινότητες, όπως εξήγησε ο κ. Παπαδόπουλος, αφορά προσωπικό ειδικοτήτων, που επιλέγεται με τη λεγόμενη σειρά προτεραιότητας (αντικειμενικά και κοινωνικά κριτήρια). Με την ίδια διαδικασία, θα επιλεγεί και το επιστημονικό προσωπικό στις Νομαρχίες και τις Περιφέρειες.

Οι υπόλοιπες θέσεις θα καλυφθούν με τον πανελλήνιο γραπτό διαγωνισμό, ο οποίος προγραμματίζεται να διεξαχθεί τον Οκτώβριο και θα αφορά όλες τις θέσεις διοικητικού προσωπικού του Δημοσίου, των ΟΤΑ και των τραπεζών που θα εγκριθούν από την κυβέρνηση μέχρι την προκήρυξη του διαγωνισμού από το ΑΣΕΠ (Ανώτατο Συμβούλιο Επιλογής Προσωπικού).

Ο υπουργός Εσωτερικών εξήγγειλε ότι ο πανελλήνιος διαγωνισμός θα πραγματοποιείται μια φορά το χρόνο, κάθε Οκτώβριο. Οπως είπε, δεν έχει ακόμη προσδιοριστεί ο αριθμός των θέσεων που θα προκηρυχθούν.

Εξάλλου, όπως ανέφερε, μέχρι τις 15 Φεβρουαρίου θα έχει ολοκληρωθεί η καταγραφή του υπηρετούντος προσωπικού στο Δημόσιο και τους ΟΤΑ.

Τέλος, σχετικά με το αίτημα των εργαζομένων στην Τοπική Αυτοδιοίκηση για τη μετατροπή σε αορίστου χρόνου των πάσης φύσεως συμβάσεων εκτάκτων, ο κ. Παπαδόπουλος είπε ότι "αναμένει τις πρωτοβουλίες της Βουλής", τις οποίες και θα αποδεχθεί.

ΣΥΝΕΝΩΣΕΙΣ ΔΗΜΩΝ ΚΑΙ ΚΟΙΝΟΤΗΤΩΝ

ΑΘΗΝΑ, 4 (ΑΠΕ)

Στις αρχές Μαρτίου το υπουργείο Εσωτερικών θα ξεκινήσει ευρύ κοινωνικό διάλογο για τις αναγκαστικές συνενώσεις δήμων και κοινοτήτων, διάλογος ο οποίος θα ολοκληρωθεί στα τέλη Μαΐου. Αυτό ανακοίνωσε σήμερα ο υπουργός Εσωτερικών Δημόσιας Διοίκησης και Αποκέντρωσης Αλέκος Παπαδόπουλος, τονίζοντας οτι στόχος της κυβέρνησης είναι η συγκρότηση νέων ισχυρών ΟΤΑ, οι οποίοι θα λειτουργήσουν μετά τις δημοτικές και κοινοτικές εκλογές, του Οκτωβρίου 1998, δηλαδή απο 1/1/1999.

Το πρόγραμμα, το οποίο φέρει την επωνυμία "Ιωάννης Καποδίστριας" θα είναι έτοιμο την επόμενη εβδομάδα και έχει κινητηριοτεχθόνες τους δυο "πυλώνες" για την ανασυγκρότηση τοφυ κράτους, οπως χαρακτήρισε ο υπουργός την Πρωτοβάθμια Αυτοδιοίκηση και την περι φερειακή διοίκηση.

Μετά την ολοκλήρωση του διαλόγου με τους αρμοδίους φορείς θα προωθηθεί νομοθετική ρύθμιση στη Βουλή. Σκοπός μας είναι, υπογράμμισε ο κ. Παπαδόπουλος, οι νέοι ΟΤΑ που θα προκύψουν να αντέξουν στο χρόνο. Γι' αυτό, δεν πρόκεπται να χρησιμοποιήσουμε μηχανιστικά κριτήρια.

Αν και δεν προσδιόρισε τον αριθμό των ΟΤΑ που θα συνενωθούν, ο υπουργός ξεκαθάρισε οτι τα ενιαία πολεοδομικά συγκροτήματα θαενωθούν (πλην Αττικής και Θεσσαλονίκης), ενώ κατά περίπτωση θα εξετασεί εάν θα διατηρηθούν οι δήμοι που έγιναν για ιστορικούς λόγους και θα ληφθούν επίσης υπόψη τα πληθυσμιακά κριτήρια.

Ολοκληρώθηκε, εξάλλου, οπως δήλωσε ο υπουργός, το νομοσχέδιο για την περιφερειακή διοίκηση, στο οποίο έχει ενσωματωθεί το νομοσχέδιο "σκούπα" για την περιφέρεια.

ΠΕΡΙΛΗΨΗ ΑΠΟΦΑΣΕΩΣ

Με την υπ' αριθ 13094/29-1-1997 έκθεση επίδοσης της δικαστικής επιμελήτριας στο Πρωτοδικείο Ρόδου Ελευθερίας Κόκκαλη, ύστερα από παραγγελία του Κυριάκου Παπαβασιλείου, ως πληρεξούσιου Δικηγόρου της Παρασκευής συζ. Ελευθερίου βουβουδάκη, το γένος Ιωάννη Παπαμιχαήλ, κατοίκου Ρόδου (Παρθενόπης 17), επιδόθηκε στον κ. Εισαγγελέα, Πρωτοδικών για τους 1) Σταμάτιο Δανεήλα του Γεωργίου και 2) Μόνικα Δανεήλα του Πέτρου, πρώην κατοίκων Αφάντου Ρόδου και ήδη αγνώστου διαμονής, ακριβές αντίγραφο της υπ' αριθ. 533/1994 απόφασης του Ειρηνοδικείου Ρόδου, με την οποία αναγνωρίζεται ότι στο πρόσωπο της Παρασκευής συζ. Ελευθερίου Βουβουδάκη, το γένος Ιωάννη Παπαμιχαήλ, συμπληρώθηκε ο νόμιμος χρόνος της δεκαπενταετούς κτητικής παραγραφής του παρακάτω ακινήτου: Τμήματος αγρού εκτάσεως 320 τ.μ., στη θέση «Αλώνια» της κτηματικής περιφερείας Αφάντου Ρόδου και με κτηματολογικά στοιχεία: Τόμος 22 γαιών Αφάντου, φύλλο 45, μερίδα 5551 και φάκελλος 6418, νομικής φύσης «μούλκ».

Ρόδος 31-1-1997
Ο πληρεξούσιος Δικηγόρος
Κυριακός Παπαβασιλείου

ΟΙ ΑΓΡΟΤΙΚΕΣ ΚΙΝΗΤΟΠΟΙΗΣΕΙΣ

ΑΘΗΝΑ 4 (ΑΠΕ)

Η κυβέρνηση επιμένει στο διάλογο για την επίλυση των προβλημάτων των αγροτών, επανέλαβε σήμερα ο κυβερνητικός εκπρόσωπος Δημήτρης Ρέππας, τονίζοντας ότι σήμερα δεν είναι περίοδος αντιδικιών, αλλά περίοδος κατά την οποία πρέπει να καταβληθεί προσπάθεια από όλες τις πλευρές για την εξεύρεση κοινά αποδεκτών λύσεων.

Σχετικά με τους αποκλεισμούς των εθνικών οδών ο κ. Ρέππας τόνισε ότι πρέπει να εγκαταλειφθεί αυτή η λογική, την οποία όπως είπε, η κυβέρνηση αποδοκιμάζει και την καταγγέλλει, ενώ υποστήριξε ότι αυτή η μορφή κινητοποίησης δεν έχει τη σύμφωνη γνώμη του ελληνικού λαού.

Σε ερωτήσεις σχετικά με την απαγόρευση κυκλοφορίας των τρακτέρ στις εθνικές οδούς, ο κ. Ρέππας ανέφερε το νομικό πλαίσιο, στο οποίο στηρίζεται η απόφαση αυτή και υπογράμμισε ότι η απαγόρευση επιβλήθηκε για να αποφευχθούν τα χειρότερα και πρόσθεσε ότι οι περιορισμοί αυτοί είναι πρόσκαιροι.

Οπως ανέφερε πάντως, η απόφαση για την απαγόρευση της κυκλοφορίας μπορεί να ανακληθεί μόνο με άλλη απόφαση. Σχετικά με τις απιάσεις ότι η κυβέρνηση χρησιμοποιεί χουντικά διατάγματα για επιβάλει την απαγόρευση της κυκλοφορίας, ο κ. Ρέππας τόνισε ότι τα σχόλια αυτά αδικούν την κυβέρνηση και σε καμιά περίπτωση η απόφαση για την απαγόρευση της κυκλοφορίας των τρακτέρ δεν στηρίζεται σε χουντικό νομοθετικό διάταγμα. Και ανέφερε τα συγκεκριμένα άρθρα του κώδικα οδικής κυκλοφορίας, αλλά και του ποινικού κώδικα που συγκροτούν το νομικό σκεπτικό της απόφασης.

Απαντώντας σε άλλες ερωτήσεις, ο κ. Ρέππας δέχθηκε ότι υπάρχουν καθυστερήσεις στη σύνταξη του μητρώου αγροτών, τις οποίες απέδωσε στη γραφειοκρατία της διοίκησης, τόνισε πάντως, ότι η κυβέρνηση θα δώσει κάθε δυνατή βοήθεια, προκειμένου η διαδικασία αυτή ναολοκληρωθεί στο συντομότερο δυνατό χρόνο.

Επανέλαβε εξάλλου, τις κυβερνητικές θέσεις σχετικά με τα έξι βασικά αιτήματα που προβάλλουν οι συντονιστικές επιτροπές των κινητοποιημένων αγροτών.

ΔΙΑΒΟΥΛΕΥΣΕΙΣ ΣΤΗΝ ΑΘΗΝΑ ΜΕ ΜΑΡΟΒΙΤΣ

ΑΘΗΝΑ, 4 (ΑΠΕ)

Το θέμα της ανάπτυξης επιχειρηματικών δραστηριοτήτων μεταξύ Ελλάδας και Μαυροβουνίου, μέσω της δημιουργίας ενός οικονομικού κέντρου φιλίας των δύο χωρών στη Θεσσαλονίκη, απασχόλησε τους προέδρους των κοινοβουλίων Ελλάδας και Μαυροβουνίου, Απόστολο Κακλαμάνη και Σβέτοζαρ Μάροβιτς, σε συνάντηση που είχαν το πρωί στη Βουλή, παρουσία του υπουργού Υγείας Μίομιρ Μούγκοσα και του εκπρόσωπος της Βουλής του Μαυροβουνίου για θέματα Τουρισμού, Γκιόργκε Πριμπιλοβιτς. Συζητήθηκαν επίσης οι εξελίξεις στα Βαλκάνια, και εκφράστηκε η ανάγκη να διαφυλαχθεί η ειρήνη και η σταθερότητα στην περιοχή.

Σε δηλώσεις του μετά τη συνάντηση, ο κ. Κακλαμάνης εκδήλωσε την πρόθεσή του να επισκεφθεί το Μαυροβούνιο, ώστε να συμβάλλει στην επίτευξη στενότερης οικονομικής και πολιτιστικής συνεργασίας μεταξύ των δύο χωρών. Από την πλευρά του, ο κ. Μάροβιτς αναφέρθηκε στις προσπάθειες που καταβάλει η χώρα του για μια σύγχρονη οικονομία, και τάχθηκε υπέρ της Δημοκρατίας και του σεβασμού της θέλησης του λαού. Σημείωσε χαρακτηριστικά ότι, στη Δημοκρατία "δεν υπάρχουν ισχυρά μεμονωμένα άτομα".

Συνάντηση με Αβραμόπουλο

Ακολούθως, ο κ. Μάρκοβιτς επισκέφθηκε, το δήμαρχο Αθηναίων, Δημήτρη Αβραμόπουλο, ο οποίος δήλωσε ότι θα αναλάβει πρωτοβουλίαγια την ενίσχυση των δεσμών της Αθήνας, με την πρωτεύουσα του Μαυροβουνίου, Ποντγκόριτσα. Υποσχέθηκε δε την υποστήριξη της φίλης χώρας, όπου αυτό είναι δυνατό. Οι κ. Μάρκοβιτς και Αβραμόπουλος συμφώνησαν εξάλλου, στην περιγραφή των Βαλκανίων ως Νοτιοανατολική Ευρώπη. Η αντιπροσωπεία της κυβέρνησης του Μαυροβουνίου βρίσκεται στη χώρα μας στο πλαίσιο υλοποίησης συμφωνίας, που υπεγράφη στις 14 Δεκεμβρίου 1996 με τον Ομιλο Επιχειρήσεων Γ. Αποστολόπουλου, που προβλέπει μεταξύ άλλων, τη σύσταση μικτής εταιρίας για την ίδρυση διαγνωστικού κέντρου στην Ποντγκόριτσα και την αποκλειστική εκπροσώπηση του Μαυροβουνίου στην Ελλάδα από τον όμιλοΑποστολόπουλου, για τη σύσταση επενδυτικών εταιριών.

ΜΕ ΛΙΓΑ ΛΟΓΙΑ

ΚΡΑΤΙΚΗ ΕΠΙΧΟΡΗΓΗΣΗ ΣΕ ΚΟΜΜΑΤΑ

ΑΘΗΝΑ, 4 (ΑΠΕ)

Το ποσόν των εννέα δισ. εξακοσίων τριάντα εκατομμυρίων εβδομήντα πέντε χιλιάδων δρχ. (9.630.075.000) κατανέμεται για το 1997στα πολιτικά κόμματα, ως τακτική και έκτακτη κρατική οικονομική ενίσχυση, με απόφαση που υπέγραψε ο υπουργός Εσωτερικών κ. Αλ. Παπαδόπουλος.

Η κατανομή έγινε - όπως διευκρινίζεται στην απόφαση - με βάση την τροπολογία που κατέθεσε στη Βουλή το υπουργείο Οικονομικώνγια την περικοπή του ποσού της επιχορήγησης και όχι με βάση το προβλεπόμενο από τον προυπολογισμό κονδύλι.

Η συνολική τακτική οικονομική ενίσχυση ανέρχεται σε 8.889.300.000 δρχ. για τα έξι δικαιούχα κόμματα, ενώ τα 740.775.000 δρχ.φθάνει η οικονομική ενίσχυση για ερευνητικούς και επιμορφωτικούς σκοπούς.

Αναλυτικά, τα δικαιούχα κόμματα θα λάβουν για φέτος από το κράτος τα ακόλουθα αναλογούντα ποσά, σύμφωνα με την εκλογική τουςδύναμη:

ΠΑΣΟΚ: 3.824.536.943 δρχ., από τα οποία 3.530.343.742 δρχ. τακτική χρηματοδότηση και 294.193.201 δρχ. οικονομικήενίσχυση για ερευνητικούς και επιμορφωτικούςσκοπούς.

Νέα Δημοκρατία: 3.533.368.149 δρχ., από τα οποία 3.261.572.389 δρχ., τακτική χρηματοδότηση και 271.795.760 δρχ. οικονομική ενίσχυση.

Κ.Κ.Ε.: 724.627.584 δρχ., από τα οποία 668.887.263 δρχ. τακτική χρηματοδότηση και 55.740.321 δρχ οικονομική ενίσχυση.Συνασπισμός: 682.853.793 δρχ., από τα οποία 630.326.818 δρχ., τακτική χρηματοδότηση και 52.526.975 δρχ.,οικονομική ενίσχυση.

ΔΗΚΚΙ: 623.927.411 δρχ., από τα οποία 575.933.203 δρχ.,τακτική χρηματοδότηση και 47.994.208 δρχ., οικονομική ενίσχυση.ΠΟΛΑΝ: 240.751.875 δρχ., από τα οποία 222.232.500δρχ.,τακτική χρηματοδότηση και 18.519.375 δρχ.,οικονομική ενίσχυση.

ΚΥΒΕΡΝΗΤΙΚΟΣ ΕΚΠΡΟΣΩΠΟΣ ΓΙΑ ΚΥΠΡΙΑΚΟ - ΕΛΛΗΝΟΤΟΥΡΚΙΚΑ

ΑΘΗΝΑ, 4 (ΑΠΕ)

Ο κυβερνητικός εκπρόσωπος Δημήτρης Ρέππας απαντώντας σε ερωτήσεις, σχετικά με τις αναμενόμενες πρωτοβουλίες για τα ελληνοτουρκικά και το Κυπριακό και το ενδεχόμενο προώθησης της λεγόμενης λύσης πακέτο, δήλωσε ότι η θέση της κυβέρνησης είναι: άλλο ζήτημα οι ελληνοτουρκικές σχέσεις και άλλο το Κυπριακό.

Η κρίση στις ελληνοτουρκικές σχέσεις, τόνισε ο εκπρόσωπος προκαλείται από την επιθετικότητα και την προκλητική συμπεριφορά της Τουρκίας, ενώ το Κυπριακό είναι πρόβλημα εισβολής και κατοχής.

ΜΕΓΑΛΑ ΚΑΤΑΣΤΗΜΑΤΑ
ΡΠΑΠΠΟΥ

Στα καταστήματά μας θα βρείτε:
Υπόγειο: Τρόφιμα -Delicatessen
Ισόγειο: Είδη δώρων -Καλλυντικά
Ποτά -Εποχιακά
1ος Όροφος : Ανδρικά
2ος Όροφος : Γυναικεία -Παιδικά
3ος Όροφος : Ηλεκτρικά-Είδη σπιτιού
4ος Όροφος : Παιχνίδια - Αθλητικά

ΜΕΓΑΛΑ ΚΑΤΑΣΤΗΜΑΤΑ
ΡΠΑΠΠΟΥ

«ΑΠΟΛΛΩΝ»
ΣΟΥΠΕΡ ΜΑΡΚΕΤ
ΑΡΧΑΓΓΕΛΟΣ

ΠΡΟΣΦΟΡΕΣ
ΑΠΟ 10 ΜΕΧΡΙ 31/1/97

1. RIO MARE	120 γρ.	τεμάχια 3	950 δρχ.
2. ΜΑΓΙΟΝΕΖΑ KRAFT	1 Kg.		1100 δρχ.
3. FROSTIES KELLOGGS	375 γρ.		850 δρχ.
4. VIAKAL CASA	500 γρ.		550 δρχ.
5. DOVE BATH	400 γρ.		1200 δρχ.
6. ΣΑΠΟΥΝΙ LUX	125 γρ. συσκ/σια	2 τεμ.	295 δρχ.
7. ΠΑΡΜΕΖΑΝΑ ΓΚΡΑΝΑ			3900 δρχ.
8. ARIEL	4 KG.		2500 δρχ.
9. TRES (σκόνη πλυντηρίου)	8 κιλ.		3500 δρχ.
10. ΖΥΜΑΡΙΚΑ PALLANTE			130 δρχ.
11. ΑΛΕΥΡΙ για όλες τις χρήσεις DIVELLA			150 δρχ.
12. BARILLA	1 Kg.		425 δρχ.

Και... μην ξεχνάτε! Η είσοδος σας στο «ΑΠΟΛΛΩΝ» σημαίνει διπλό κέρδος!

24 Ώρες στον Κόσμο

ΓΙΟΥΓΚΟΣΛΑΒΙΑ-ΕΥΡΩΠΑΪΚΗ ΕΝΩΣΗ

ΒΡΥΞΕΛΛΕΣ4(ΑΠΕ)

✓Ο ολλανδός υπουργός Εξωτερικών Χανς βαν Μίρλο δήλωσε σήμερα οτι διαμαρτυρήθηκε εκ μέρους της Ευρωπαϊκής Ενωσης προς το Βελιγράδι για την κλιμάκωση της βίας στη χώρα, αλλά παραδέχθηκε οτι δεν υπάρχουν πολλά που να είναι σε θέση η Ε.Ε. να πράξει για την κατάσταση στο Βελιγράδι. "Διαμαρτυρήθηκα εκ μέρους της Ευρωπαϊκής Ενωσης μέσω του πρεσβευτή της Ολλανδίας. Φαίνεται οτι τώρα εισέρχονται σε νέα φάση. Η χρήση βίας θα αλλάξει τα πάντα", δήλωσε ο Χανς βαν Μίρλο σε επιπροπή του Ευρωπαϊκού Κοινοβουλίου παραδεχόμενος παράλληλα οτι η Ευρωπαϊκή Ενωση έχει περιορισμένη δυνατότητα επιρροής στα γεγονότα στη Σερβία. Ηδη ισχύει εμπορικό μποϊκοτάζ. "Η επιλογή της στρατιωτικής επέμβασης αποκλείεται κατά το μάλλον ή ήττον. Διερευνούμε τα μέσα πολιτικής και διπλωματικής πίεσης. "Αυτό που μπορούμε να κάνουμε είναι να ενεργήσουμε δια της πειθούς, να δώσουμε ηθική υποστήριξη όπου χρειάζεται και να δούμε τί μπορούμε να κάνουμε με τους Αμερικανούς", είπε ο ολλανδός υπουργός Εξωτερικών.

ΠΑΛΑΙΣΤΙΝΙΑΚΑ ΕΔΑΦΗ-ΕΒΡΑΪΚΟΙ ΟΙΚΙΣΜΟΙ

ΙΕΡΟΥΣΑΛΗΜ, 4 (ΑΠΕ)

✓Τη διάθεση προς πώληση περίπου 120 κατοικιών σε 30 εβραϊκούς οικισμούς στη Δυτική Οχθη και τη Λωρίδα της Γάζας, ανακοίνωσε με αγγελία στην μεγάλης κυκλοφορίας εφημερίδα "Μααριβ" η ισραηλινή κυβέρνηση. Εκπρόσωπος του υπουργείου Οικισμού δήλωσε ότι πρόκειται για τα πρώτα σπίτια από τα σχεδόν 3.000 κενά οικιστικά συγκροτήματα που η κυβέρνηση αποφάσισε τον περασμένο Οκτώβριο να διαθέσει προς πώληση, στο πλαίσιο της πολιτικής της να επεκτείνει τους ήδη υπάρχοντες εβραϊκούς οικισμούς. Η κίνηση αυτή είναι βέβαιο ότι εγείρει τον θυμό των Αράβων δύο ημέρες πριν ο πρωθυπουργός Μπενιαμίν Νετανιάχου πραγματοποιήσει συνάντηση κορυφής με τον παλαιστίνιο πρόεδρο Γιάσερ Αραφάτ στο Ερέζ, στα σύνορα μεταξύ Ισραήλ και Γάζας. Η προηγούμενη κυβέρνηση των Εργατικών που πτήθηκε από το δεξιό κόμμα Λικούντ στις εκλογές του περασμένου Μαΐου, είχε παγώσει το θέμα της πώλησης κτισμάτων σε εβραϊκούς οικισμούς. "Σημαντικός αριθμός οικημάτων χρειάζονται ανακαίνιση, ενώ περίπου 120 είναι τώρα έτοιμα προς πώληση", πρόσθεσε ο εκπρόσωπος. Η διαφήμιση που καταχωρήθηκε στην ισραηλινή εφημερίδα θυμίζει τις εκστρατείες εποικισμού που είχαν ξεκινήσει στη δεκαετία του '80 προηγούμενες κυβερνήσεις των Λικούντ.

ΤΟΥΡΚΙΑ-ΙΣΛΑΜΙΣΤΕΣ-ΣΤΡΑΤΟΣ

ΑΓΚΥΡΑ, 4 (ΑΠΕ)

✓Σαράντα περίπου στρατιωτικά οχήματα διέσχισαν σήμερα το πρωί το προάστιο Σιντζάν της Αγκυρας, όπου πραγματοποιήθηκε την περασμένη Παρασκευή η αντι-ισραηλινή διαδήλωση, με τίτλο"βραδιά για την Ιερουσαλήμ" που προκάλεσε την έντονη αντίδραση των κοσμικών κύκλων της Τουρκίας. Είκοσι τεθωρακισμένα άρματα, 15 τεθωρακισμένα οχήματα και άλλα στρατιωτικά οχήματα από τη βάση Ετίμεσγκουτ πέρασαν από τον κεντρικό δρόμο του προαστίου κατευθυνόμενα προς άλλη στρατιωτική βάση της περιοχής, μετέδωσε το πρακτορείο ειδήσεων Ανατολή διευκρινίζοντας οτι επρόκειτο να συμμετάσχουν σε στρατιωτική άσκηση και να επιστρέψουν στη βάση τους το βράδυ. Πολιτικοί παρατηρητές επισημαίνουν οτι η ενέργεια αυτή έχει όλα τα στοιχεία της επίδειξης ισχύος και της αυστηρής προειδοποίησης προς τα ακραία ισλαμιστικά στοιχεία. Η "βραδιά για την Ιερουσαλήμ", η οποία οργανώθηκε από τον ισλαμιστή δήμαρχο του Σιντζάν προκάλεσε την οργή των κοσμικών κύκλων. Κατά τη διάρκεια της εκδήλωσης ο πρεσβευτής του Ιράν στην Αγκυρα προχώρησε σε δηλώσεις υπέρ της επικράτησης του ισλαμικού νόμου κάτω από τα πορτραίτα των ηγετών των οργανώσεων Χεζμπολλάχ και Χαμάς. Χθες το βράδυ ο ιρανός πρεσβευτής εκλήθη στο τουρκικό υπουργείο Εξωτερικών όπου του επεδόθη διάβημα. Στους δρόμους του Σιντζάν το Λαϊκό Ρεπουμπλικανικό Κόμμα οργάνωσε χθες διαδήλωση διαμαρτυρίας, ενώ αντιδιαδήλωση οργανώθηκε στη συνέχεια από ισλαμικές οργανώσεις κατά τη διάρκεια της οποίας κακοποιήθηκε μία δημοσιογράφος ιδιωτικού τηλεοπτικού δικτύου.

ΤΟΥΡΚΙΑ-ΙΣΛΑΜΙΣΤΕΣ-ΚΑΖΑΝ

ΑΓΚΥΡΑ, 4 (ΑΠΕ)

Το κυβερνών ισλαμικό Κόμμα της Ευημερίας επιβεβαίωσε σήμερα την προσήλωσή του στην δημοκρατία.Κανένας δέν εχει το δικαίωμα να θέσει υπο αμφισβήτηση τις βασικές αρχές του συντάγματος, δήλωσε σήμερα στο κοινοβούλιο ο υπο υργός Δικαιοσύνης Σεβκέτ Καζάν. Ο υπουργός τήρησε αποστάσεις απο τα επεισόδια που σημειώθηκαν στην πόλη Σιντζάν, κοντά στην Αγκυρα, οπου η ασυνομία εσειλεσήμερα νέες δυνάμεις. Η αποστολή νέων ασυνομικών δυνάμεων συμφωνήθηκε μετά απο την δολοφονία απο φανατικούς ισλαμιστές, χθές το βράδυ, ενός δημοσιογράφου της τηλεόρασης, μετέδωσε το πρακτορείο Ανατολή. Πρόσθετος παράγοντας της αυξησης της εντασης στην περιοχή ηταν και μια διαδήλωση οπαδών του Σοσιαλδημοκρατικού Κόμματος. Ο Καζάν πρόσθεσε οτι αξιωματούχοι του υπουργείου Δικαιοσύνης και επιπροπής του Κόμματος της Ευημερίας εργάζονται προκειμένουνα παραπεμφθούν στην δικαιοσύνη οι υπεύθυνοι για τις ταραχές στη πόλη Σιντζάν.

Εξωτερικές Ειδήσεις

ΠΡΟΕΙΔΟΠΟΙΗΣΗ ΣΤΡΑΤΟΥ ΠΡΟΣ ΤΟΥΣ ΙΣΛΑΜΙΣΤΕΣ

ΑΓΚΥΡΑ, 4(ΑΠΕ)

Ο τουρκικός στρατός προέβη σε έμμεση προειδοποίηση προς τους Ισλαμιστές να μην αποκλίνουν από το κοσμικό κράτος, βγάζοντας στους δρόμους να παρελάσουν τεθωρακισμένα σε περιοχές που το ισλαμικό στοιχείο είναι ισχυρό.

Τα 20 άρματα μάχης και τα 15 τεθωρακισμένα οχήματα καθώς και άλλα στρατιωτικά οχήματα διέσχισαν την κεντρική αρτηρία του Σιντζάν, προάστιου της Αγκυρας και κατευθύνθηκαν προς βάση της περιοχής γιά να πραγματοποιήσουν ασκήσεις.

Αυτή η επιδειξη ισχύος πραγματοποιείται σε μιά στιγμή που οι κύκλοι της φιλοκοσμικής εξουσίας είναι οργισμένοι εξαιτίας της "βραδιάς γιά την Ιερουσαλήμ", την Παρασκευή, στη διάρκεια της οποίας ο πρέσβης του Ιράν έκανε δηλώσεις υπέρ του ισλαμικού νόμου Σαρία, κάτω απ τα πορτρέτα των αρχηγών του Χεζμπολάχ και της Χαμάς. "Είναι ένα σαφές μήνυμα του στρατού προς τους εξτρεμιστικούς θρησκευτικούς κύκλους. Ο στρατός λέει "είμαστε εδώ", εκτιμά πολιτικός αναλυτής. "Ο τουρκικός στρατός δεν ξεχνά ποτέ τον ρόλο του ως φύλακα της λαϊκής δημοκρατίας", δηλώνει άλλος αναλυτής.Ο πρέσβης του Ιράν δήλωσε ότι " η νίκη ανήκει στο Ισλάμ σ' ολόκληρο τον κόσμο" και οι οπαδοί του Σαρία "δεν πρέπει να φοβούνται όταν τους αποκαλούν φονταμενταλιστές". Ο ιρανός πρέσβης Μοχάμεντ Ρεζά Μπαγκερί δέχθηκε διακοίνωση διαμαρτυρίας χτες βράδυ από το τουρκικό υπουργείο Εξωτερικών και σήμερα ο αρχηγός του κόμματος της Δημοκρατικής Αριστεράς Μπουλέντ Ετζεβίτ ζήτησε την άμεση απέλασή του.

Η χτεσινή διαδήλωση διαμαρτυρίας στους δρόμους του Σιντζάν έκανε ακόμη πιό βαρύ το κλίμα γιά την κυβέρνηση η οποία επικρίνεται απ'όλες τις πλευρές.

Μέσα σ'αυτό το κλίμα, ο Ερμπακάν κάλεσε στην πρωθυπουργική του κατοικία τους αρχηγούς πολλών ισλαμικών αδελφοτήτων, στη πλειοψηφία απαγορευμένες από τον νόμο. Οι προθέσεις του Ερμπακάν και του κόμματός του Ρεφάχ δεν είναι φανερές. Ορισμένοι πιστεύουν ότι οι πρωτοβουλίες του τούρκου πρωθυπουργού, όπως το νομοσχέδιο που επιτρέπει την ισλαμική μαντίλα στα Πανεπιστήμια καθώς και η απόφαση γιά κατασκευή τζαμιού στην πλατεία Ταξίμ της Κωνσταντινούπολης και στη συνοικία Τσανγκαγιά της Αγκυρας που αποτελούν σύμβολα της σύγχρονης Τουρκίας, είναι υπεκφυγές από τις προεκλογικές του υποσχέσεις. Πολλοί φοβούνται όμως ότι ο Ερμπακάν παίζει επικίνδυνο παιχνίδι που

ΕΝΤΟΝΗ ΑΝΗΣΥΧΙΑ ΣΤΗ ΒΟΥΛΓΑΡΙΑ

ΑΘΗΝΑ,4 (ΑΠΕ)

Εντονο προβληματισμό και ανησυχία έχει προκαλέσει στις ελληνικές επιχειρήσεις και τράπεζες η παρατεταμένη οικονομική και πολιτική κρίση στη Βουλγαρία. Σε "κλειστή" εκδήλωση που διοργάνωσε σήμερα στον Σύνδεσμο Ανωνύμων Εταιρειών και ΕΠΕ στο Ινστιτούτο Διεθνών Οικονομικών Σχέσεων, με τη συμμετοχή ενός ευρέος φάσματος οικονομικών φορέων, αναλυτών και άλλων παραγόντων, έγινε ανταλλαγή απόψεων για τις αρνητικές επιπτώσεις που θα έχει στην ελληνική επιχειρηματική παρουσία η ανασταση στη Βουλγαρία, ενώ κατατέθηκαν πολλές προτάσεις για την ανάγκη ανάληψης πρωτοβουλιών από ελληνικής κρατικής πλευράς. Δεδομένου ότι η Βουλγαρία είναι η πέμπτη κατά σειρά εξαγωγική αγορά για την Ελλάδα και παράλληλα η Ελλάδα είναι ο πέμπτος μεγαλύτερος επενδυτής στη Βουλγαρία, ενώ η γειτονική χώρα είναι η κατ'εξοχήν χώρα διεθνοποίησης των ελληνικών επιχειρήσεων, είναι εύλογη η ανησυχία από την κατάρρευση της βουλγαρικής οικονομίας, γεγονός που καταγράφηκε στη σημερινή συνάντηση. Η κατάρρευση του τραπεζικού συστήματος στη Βουλγαρία, η ραγδαία υποτίμηση του τοπικού νομίσματος (λεβ), η εκτίναξη του πληθωρισμού και της ανεργίας, η πτώση του βιοτικού επιπέδου του λαού λόγω διάβρωσης των εισοδημάτων,η μαζική φυγή κεφαλαίων στο εξωτερικό, τα εμπόδια στις μεταφορές εμπορευμάτων λόγω των μπλόκων στους δρόμους, είναι οι κυριότερες ανησυχίες των Ελλήνων επενδυτών και εξαγωγέων που φοβούνται είτε ότι η ζήτηση για τα προϊόντα τους θα μειωθεί δραματικά (ήδη βάσει προσωρινών στοιχείων του Πανελλήνιου Συνδέσμου Εξαγωγέων υπάρχει μικρή κάμψη κατά 2%) , είτε ότι θα υπάρξει αδυναμία είσπραξης των οφειλομένων. Η περίπτωση να υπάρξει κύμα οικονομικών προσφύγων προς τηνΕλλάδα δεν αποκλείσθηκε. Μεταξύ των προτάσεων που κατατέθηκαν, ώστε η Ελλάδα να μην παραμείνει απλός θεατής, περιλαμβάνονται η χορήγηση στη Βουλγαρική κυβέρνηση δανείων, η παροχή ανθρωπιστικής βοήθειας μετά και από συνενόηση με την Ευρωπαϊκή Επιτροπή, η φιλοξενία παιδιών από την Τοπική αυτοδιοίκηση στη χώρα μας, το "ξεπάγωμα" του Κοινοτικού προγράμματος Interreg και η μεγαλύτερη αξιοποίηση από ελληνικής πλευράς άλλων σχετικών Κοινοτικών πργραμμάτων (π.χ. Phare) κλπ. Γενική ήταν η διαπίστωση ότι, παρά την υπάρχουσα κρίση στη γείτονα χώρα οι ελληνικές επιχειρήσεις πρέπει να αποβάλουν τον βραχυπρόθεσμο στρατηγικό χρονικό ορίζοντα τους (συνήθως δύο-τρία χρόνια) και να αποκτήσουν πλέον την μακροπρόθεσμη λογική της εδραίωσης τους στη Βουλγαρία, κάτι που ήδη έχουν κάνει οι πολυεθνικές εταιρίες ανεπιτυγμένων χωρών.

ΕΙΔΙΚΟΣ ΝΟΜΟΣ ΣΤΗ ΓΙΟΥΓΚΟΣΛΑΒΙΑ

ΒΕΛΙΓΡΑΔΙ,4 (ΑΠΕ)

Ο Πρόεδρος της Σερβίας Σλόμποταν Μιλόσεβιτς ζήτησε με επιστολή του στον Πρωθυπουργό της Σερβίας Μίρκο Μαριάνοβιτς να επιλυθεί η πολιτική κρίση σχετικά με τις δημοτικές εκλογές με την κατάθεση από την κυβέρνηση προς ψήφιση στη Βουλή ειδικού νόμου, με τον οποίο θα αναγνωρίζονται ως οριστικά τα αποτελέσματα των δημοτικών εκλογών σε ορισμένους Δήμους, σύμφωνα με το πόρισμα του ΟΑΣΕ. Ο Μιλόσεβιτς στην επιστολή του αναφέρει, ότι επειδή η αμφισβήτηση των αποτελεσμάτων των δημοτικών εκλογών σε ορισμένες πόλεις, συμπεριλαμβανομένου και του Βελιγραδίου, προκάλεσε μεγάλη ζημιά στη χώρα τόσο στο εσωτερικό, όσο στο διεθνές επίπεδο, θεωρεί ότι ήρθε ο καιρός να επιλυθούν αυτά τα προβλήματα μέσα από τα ανώτατα θεσμικά όργανα της χώρας, την κυβέρνηση και τη Βουλή. "Σας προτείνω σύμφωνα με τις αρμοδιότητες που έχει η κυβέρνηση από το σύνταγμα να υποβάλει προς ψήφιση στη Βουλή ειδικό νόμο με τον οποίο θα ανακηρυχθούν ως οριστικά τα αποτελέσματα των δημοτικών εκλογών, σύμφωνα με το πόρισμα Γκονζάλες", ανέφερε ο Μιλόσεβιτς στην επιστολή του και πρόσθεσε:

"Το κρατικό συμφέρον της ανάπτυξης των σχέσεων της χώρας με τον ΟΑΣΕ και ολόκληρη τη διεθνή κοινότητα είναι υπεράνω της σημασίας του οποιουδήποτε αριθμού εδρών δημοτικών συμβούλων σε κάποιες πόλεις. Εκφράζω την πεποίθηση ότι αυτός είναι ο καλύτερος δρόμος για την επίλυση της κρίσης, την οποία θα δρομολογήσει η εκτελεστική και νομοθετική εξουσία σεβόμενη τη νομική τάξη της χώρας". Υπέρ της αποδοχής του πορίσματος Γκονζάλες, τάχθηκε σήμερα και ο Πρόεδρος της Βουλής της Σερβίας Ντράγκαν Τόμης, μιλώντας με Ευρωβουλευτές, ενώ ο Πρόεδρος της Ομοσπονδιακής Δημοκρατίας Γιουγκοσλαβίας, τόνισε ότι μια συμβιβαστική λύση που θα ικανοποιεί καπις δυο πλευρές αποτελεί τον καλύτερο τρόπο για εκτόνωση της πολιτικής κρίσης.

Η ΣΤΡΑΤΗΓΙΚΗ ΘΕΣΗ ΤΗΣ ΤΟΥΡΚΙΑΣ ΚΑΙ Η Ε.Ε.

ΒΡΥΞΕΛΛΕΣ,4(ΑΠΕ)

"Η Τουρκία δεν ικανοποιεί τα μέτρα και τα σταθμά της Ευρωπαϊκής Ενωσης, αλλά τη θέλουμε κοντά μας λόγω της στρατηγικής της σημασίας", είπε σήμερα ενώπιον της Επιτροπής Εξωτερικών Υποθέσεων της Ευρωβουλής ο προεδρεύων της Ε.Ε. και υπουργός Εξωτερικών της Ολλανδίας Χανς Βαν Μίρλο. Ωστόσο, στη διάρκεια της πολύωρης συζήτησης που είχε σήμερα με τους ευρωβουλευτές ο εκπρόσωπος της Προεδρίας ξεκαθάρισε για μια ακόμη φορά το θέμα της Κύπρου: "Να μην υπάρχει καμμιά αμφιβολία ως προς την ημερομηνία που έχουμε θέσει για την έναρξη των ενταξιακών διαπραγματεύσεων έξι μήνες μετά τη Διακυβερνητική. Η απόφαση αυτή είναι και επιταγή".

Μολονότι αναγνώρισε οτι η ειλημμένη απόφαση της Ευρωπαϊκής Ενωσης "μπορεί ίσως να επισκιάζεται" απο το πολιτικό πρόβλημα του Νησιού, ο ολλανδός αξιωματούχος είπε οτι οι διαπραγματεύσεις των Δεκαπέντε με την Κύπρο δεν υπόκεινται σε όρους και δεν εξαρτώνται απο προϋποθέσεις. "Εάν μπορέσουμε να λύσουμε το πολιτικό πρόβλημα της Κύπρου που εδώ και χρόνια παραμένει διαιρεμένη, θα είναι ακόμα καλύτερα", επεσήμανε μνημονεύοντας μάλιστα την βαρύνουσα σημασία του αμερικανικού παράγοντα στην προσπάθεια αυτή.

Πρέπει να εξασφαλίσουμε οτι θα υπάρχουν σωστές βάσεις για να ξεκινήσουν οι διαπραγματεύσεις της ένταξης. Τα πράγματα δεν είναι εύκολα, το νησί είναι διαιρεμένο,είπε ο Βαν Μιρλο τονίζοντας οτι η Ολλανδική Προεδρία έχει αποφασίσει να κινηθεί στο πλαίσιο του συντονισμού των προσπαθειών με τον ειδικό απεσταλμένο της Ε.Ε. και τον Γενικό Γραμματέα των Ηνωμένων Εθνών. Η Ευρώπη θα συνεργασθεί με τις Ηνωμένες Πολιτείες, διαβεβαίωσε. "Χρειαζόμαστε την παρουσία των αμερικανών, ακριβώς επειδή δεν ανήκουν στην Ευρωπαϊκή Ενωση. Και μπορούν να διαδραματίσουν ένα ρόλο γέφυρας προς την Τουρκία". Τα θέματα αυτά, όπως είπε, συζήτησε με την επικεφαλής του Στέιτ Ντεπαρτμεντ, Μανιλίν Ολμπράϊτ, την οποία συνάντησε στην Ουάσιγκτον κατά την πρόσφατη επίσκεψή του.

Ο εκπρόσωπος της Ολλανδικής Προεδρίας αναφέρθηκε στο επικείμενο Συμβούλιο Σύνδεσης Ε.Ε.-Κύπρου περι τα τέλη Φεβρουαρίου, αλλά και σε εκείνο με την Τουρκία που πρέπει,όπως είπε "να γίνει οπωσδήποτε", γιατί μολονότι υπάρχουν αξίες που στην Τουρκία καταπατώνται και "αυτό θα μπορούσε να σταθεί εμπόδιο στις ευρωπαϊκές της φιλοδοξίες", απο την άλλη πλευρά "πρέπει να κρατήσουμε κοντά μας τη χώρα αυτή γιατί είναι γείτονας της Ευρώπης και δεν πρέπει να την αφήσουμε να διολισθήσει προς τον Ισλαμισμό". Απο την άλλη πλευρά, ας μην ξεχνάμε οτι η αίτηση ένταξης της Τουρκίας ήταν απο τις πρώτες που υποβλήθηκαν στην Ενωση, και τώρα οι νεότερες υποψηφιότητες, την υποσκελίζουν. "Υστερα θα πρέπει" αναρωτήθηκε, "να αποφασίσουμε τί είδους σχέσεις επιδιώκουμε με ένα μεγάλο μουσουλμανικό κράτος σαν την Τουρκία. Θέλουμε συνεργασία; Θέλουμε πλήρη ένταξη; Τί ακριβώς σπάμε, είναι ένα ερώτημα που δεν έχει τεθεί με σαφήνεια". Απαντώντας σε ερωτήματα ευρωβουλευτών για την στάση της Προεδρίας ως προς τη συνάντηση των πέντε ευρωπαϊκών κρατών (Γαλλία, Ισπανία, Βρετανία, Γερμανία, Ιταλία) με την κυρία Τσιλέρ στη Ρώμη, ο Φαν Μίρλο, εξέφρασε σαφώς τη δυσφορία του: "Αυτό δεν είναι όργανο της Ευρωπαϊκής Ενωσης. Δεν γνωρίζω απο πού αντλεί την ύπαρξή του, εκτός απο τον εαυτό του. Βέβαια, το ότι θέλησαν κάποιες χώρες να ασχοληθούν με την Τουρκία είναι αναφαίρετο δικαίωμά τους. Δεν αμφισβητείται. Ελπίζω όμως οτι η Ε.Ε. θα πράξει τα δέοντα ώστε τέτοιες ενέργειες να μη γίνονται εξ' ονόματός της στο μέλλον".

ΜΕ ΛΙΓΑ ΛΟΓΙΑ

❐ ΤΟΥΡΚΙΑ ΕΤΖΕΒΙΤ ΠΡΟΤΑΣΗ ΜΟΜΦΗΣ

ΑΓΚΥΡΑ,4(ΑΠΕ)

Ο ηγέτης του Δημοκρατικού Κόμματος της Αριστεράς Μπουλέντ Ετζεβίτ ανακοίνωσε σήμερα την πρόθεσή του να καταθέσει πρόταση μομφής κατά της κυβέρνησης συνασπισμού Ερμπακάν-Τσιλέρ με στόχο την προάσπιση της κοσμικής δημοκρατίας στην Τουρκία.

"Αποφασίσαμε οτι είναι αναγκαίο να αρχίσουμε τη νόμιμη διαδικασία για να απαλλάξουμε τη χώρα από την κυβέρνηση αυτή", δήλωσε ο Μπουλέντ Ετζεβίτ στους βουλευτές του κόμματός του και πρόσθεσε οτι η πρόταση μομφής θα αφορά κυρίως προβλήματα του κοσμικού χαρακτήρα της δημοκρατίας, τις εξωτερικές υποθέσεις, οικονομικά και κοινωνικά θέματα, καθώς και ζητήματα ασφαλείας.

Ο Μπουλέντ Ετζεβίτ δήλωσε οτι το Κόμμα της Ευημερίας του Νετζμετίν Ερμπακάν είναι ο στόχος της πρότασης μομφής και οτι πολλά μέλη του Κόμματος του Ορθού Δρόμου του κυβερνητικού συνασπισμού θα την υπερψηφίσουν.

ΑΝΑΠΤΥΞΙΑΚΗ ΔΩΔ/ΣΟΥ Α.Ε. (ΑΝ.ΔΩ. ΑΕ)

Α. ΠΡΟΣΚΛΗΣΗ ΕΚΔΗΛΩΣΗΣ ΕΝΔΙΑΦΕΡΟΝΤΟΣ
Κοινοτική Πρωτοβουλία LEADER II.

Η Αναπτυξιακή Δωδεκανήσου Α.Ε. (ΑΝ.ΔΩ. ΑΕ.) στα πλαίσια του προγράμματος Αγροτικής Ανάπτυξης Leader II του Νομού Δωδ/σου καλεί κάθε ενδιαφερόμενο φυσικό ή νομικό πρόσωπο ιδιωτικού ή δημόσιου δικαίου, που σύμφωνα με τις κείμενες διατάξεις (εθνικές ή κοινοτικές) έχουν δικαίωμα υλοποίησης των δράσεων του επιχειρησιακού σχεδίου, να υποβάλουν μέχρι 31 Μαρτίου 1997, αίτηση με φάκελο υποψηφιότητας συνοδευμένη από τεχνικό-οικονομική μελέτη.

Οι περιοχές εφαρμογής του Προγράμματος Αγροτικής Ανάπτυξης είναι δύο:

Περιοχή 1: Σ' αυτήν περιλαμβάνονται τα νησιά Κάσος, Χάλκη, Τήλος, Μεγίστη, Νίσυρος, Αστυπάλαια, Λειψοί, Αγαθονήσι, Β. Κάρπαθο (Μεσοχώρι, Ολυμπο, Σπόα), στην οποία εντάσσονται έργα - ενέργειες που αναφέρονται σε όλα τα μέτρα του προγράμματος.

Περιοχή 2: Σ' αυτήν περιλαμβάνονται όλοι οι ΟΤΑ του Νομού εκτός από τους δήμους Ρόδου, Κω, Πάτμου, Ιαλυσού, Αφάντου, και των κοινοτήτων Κοσκινού και Καλυθιών στην οποία εντάσσονται έργα και ενέργειες που αναφέρονται στα μέτρα πέντε (5) και έξι (6).

Η παρούσα πρόσκληση αφορά τα μέτρα 3,4,5 και 6 τα οποία περιγράφονται περιληπτικά ως ακολούθως:

ΜΕΤΡΟ 3:
ΑΓΡΟΤΟΥΡΙΣΜΟΣ

Συνολικός Προϋπολογισμός 440 εκατ/ρια δρχ. και περιλαμβάνει τις ακόλουθες δράσεις.

1. Επισκευή - αποκατάσταση - μετατροπή κτισμάτων σε αγροτουριστικά καταλύματα.
Προϋπολογισμός: 240 εκ. δρχ.
Δικαιούχοι: Ιδιώτες, ΟΤΑ
Περιοχή Εφαρμογής: Περιοχή 1

2. Μικρά έργα υποδομής (διαμόρφωση παραλιών, κοινόχρηστων χώρων, μαρίνες κ.λ.π.)
Προϋπολογισμός: 200 εκ. δρχ.
Δικαιούχοι: ΟΤΑ, Νομαρχιακή Αυτοδιοίκηση, Συμβούλια Περιοχής, Λιμενικό Ταμείο Δωδ/σου
Περιοχή εφαρμογής: Περιοχή 1

ΜΕΤΡΟ 4:
ΜΙΚΡΕΣ ΕΠΙΧΕΙΡΗΣΕΙΣ - ΒΙΟΤΕΧΝΙΕΣ, ΥΠΗΡΕΣΙΕΣ ΠΑΡΕΧΟΜΕΝΕΣ ΣΕ ΜΙΚΡΗ ΚΛΙΜΑΚΑ

Προϋπολογισμός: 30 εκ. δρχ.
Δικαιούχοι: Ιδιώτες, ΟΤΑ
Περιοχή εφαρμογής: Περιοχή 1

ΜΕΤΡΟ 5:
ΑΞΙΟΠΟΙΗΣΗ ΕΠΙΤΟΠΟΥ ΚΑΙ ΕΜΠΟΡΙΑ ΤΗΣ ΓΕΩΡΓΙΚΗΣ ΠΑΡΑΓΩΓΗΣ ΚΑΘΩΣ ΚΑΙ ΕΚΕΙΝΗΣ ΤΗΣ ΤΟΠΙΚΗΣ ΑΛΙΕΙΑΣ

Συνολικός προϋπολογισμός 375 εκ. και περιλαμβάνει τις ακόλουθες δράσεις.

1. Ανάπτυξη μελοσσοκομίας
Προϋπολογισμός: 160 εκ. δρχ.
Δικαιούχοι: Ιδιώτες, ΟΤΑ, Νομαρχιακή Αυτοδιοίκηση, Συμβούλια Περιοχής, Ομάδες παραγωγών, Συνεταιρισμοί.
Περιοχή εφαρμογής: Περιοχή 2

2. Ερευνα υποβολή τυποποίηση μελιού και άλλων τοπικών αγροτικών προϊόντων.
Προϋπολογισμός: 110 εκ. δρχ.
Δικαιούχοι: Ιδιώτες, ΟΤΑ, Νομαρχιακή Αυτοδιοίκηση, Συμβούλια Περιοχής, Ομάδες παραγωγών, Συνεταιρισμοί.
Περιοχή εφαρμογής: Περιοχή 2

3. Δημιουργία αγοράς εμπορίας αγροτικών προϊόντων.
Προϋπολογισμός: 60 εκ. δρχ.
Δικαιούχοι: ΟΤΑ

4. Εδαφολογικό και φυτοπαθολογικό εργαστήριο
Προϋπολογισμός: 45 εκ. δρχ.
Δικαιούχοι: Νομαρχιακή Αυτοδιοίκηση, Συνεταιρισμοί.

ΜΕΤΡΟ 6:
ΔΙΑΤΗΡΗΣΗ ΚΑΙ ΒΕΛΤΙΩΣΗ ΤΟΥ ΠΕΡΙΒΑΛΛΟΝΤΟΣ ΚΑΙ ΤΟΥ ΠΕΡΙΒΑΛΛΟΝΤΟΣ ΧΩΡΟΥ

Περιγραφή: Ανάδειξη, βελτίωση περιβάλλοντος (βιότοποι, ανάδειξη μνημείων, αξιόλογων χώρων κ.λ.π.)
Προϋπολογισμός: 200 εκ. δρχ.
Δικαιούχοι: ΟΤΑ, Νομαρχιακή Αυτοδιοίκηση, Συμβούλια Περιοχής.
Περιοχή εφαρμογής: Περιοχή 2

Οι ενδιαφερόμενοι θα πρέπει να εκδηλώσουν την συμμετοχή τους στο πρόγραμμα, σύμφωνα με τα στοιχεία που περιλαμβάνονται στον φάκελο υποψηφιότητας, τον οποίο μπορούν να προμηθεύονται από τα γραφεία της ΑΝ.ΔΩ. Α.Ε. (Πλαστήρας 15, Ρόδος), από την Νομαρχία Δωδεκανήσου, από τα Επαρχεία, από τις έδρες των Συμβουλίων Περιοχής της Νήσου Ρόδου και από τα κατά τόπους δημοτικά - κοινοτικά γραφεία των νησιών της περιοχής 1.

Για περισσότερες πληροφορίες, μπορείτε να απευθύνεστε στα τηλέφωνα της εταιρείας 0241-34940, 34960 κατά τις εργάσιμες ημέρες και ώρες.

Αρμόδιοι για πληροφορίες οι κ.κ. Παπαγεωργίου Γιώργος και Κούτρης Στέλιος.

Για την ΑΝ.ΔΩ. Α.Ε.
ΦΩΤΗΣ ΚΩΣΤΟΠΟΥΛΟΣ

μια Ξεχωριστη Διση στη Θαλασσα

ΔΡΟΜΟΛΟΓΙΑ ΑΠΟ
28.1.97 - 9.2.97
ΑΝΑΧΩΡΗΣΗ ΑΠΟ ΡΟΔΟ

ΗΜ/ΝΙΑ	ΗΜΕ.	ΠΛΟΙΟ	ΩΡΑ ΑΝΑΧ.	ΠΡΟΟΡΙΣΜΟΣ
28/1	ΤΡΙ	ΡΟΔΟΣ	12.00	ΚΩ-ΚΑΛ-ΛΕΡ-ΠΑΤ-ΠΕΙΡΑΙΑ
29/1	ΤΕΤ	ΠΑΤΜΟΣ	17.00	ΚΩ-ΠΕΙΡΑΙΑ
30/1	ΠΕΜ	ΡΟΔΟΣ	12.00	ΚΩ-ΚΑΛ-ΑΣΤΥΠ. ΛΕΡ-ΠΑΤ-ΠΕΙΡΑΙΑ
31/1	ΠΑΡ	ΠΑΤΜΟΣ	11.00	ΚΩ-ΣΑΜΟ-ΘΕΣΣΑΛΟΝΙΚΗ
1/2	ΣΑΒ	ΡΟΔΟΣ	12.00	ΚΩ-ΚΑΛ-ΛΕΡ-ΠΑΤ-ΠΕΙΡΑΙΑ
2/2	ΚΥΡ	ΠΑΤΜΟΣ	15.00	ΚΩ-ΚΑΛ-ΛΕΡ-ΠΑΤ ΠΕΙΡΑΙΑ
3/2	ΔΕΥ	----------	-----	----------
4/2	ΤΡΙ	ΡΟΔΟΣ	12.00	ΚΩ-ΚΑΛ-ΛΕΡ ΠΑΤ-ΠΕΙΡΑΙΑ
5/2	ΤΕΤ	ΠΑΤΜΟΣ	17.00	ΚΩ-ΠΕΙΡΑΙΑ
6/2	ΠΕΜ	ΡΟΔΟΣ	12.00	ΚΩ-ΚΑΛ-ΑΣΤΥΠ.-ΛΕΡ-ΠΑΤ-ΠΕΙΡΑΙΑ
7/2	ΠΑΡ	ΠΑΤΜΟΣ	17.00	ΚΩ-ΠΕΙΡΑΙΑ
8/2	ΣΑΒ	ΡΟΔΟΣ	12.00	ΚΩ-ΚΑΛ-ΛΕΡ-ΠΑΤ-ΠΕΙΡΑΙΑ
9/2	ΚΥΡ	ΠΑΤΜΟΣ	15.00	ΚΩ-ΚΑΛ-ΛΕΡ-ΠΑΤ ΠΕΙΡΑΙΑ

ΜΑΝΤΑ Α.Ε.
Γενικός Αντιπρόσωπος της
ΔΑΝΕ SEA LINE
Νοτίου - Κεντρικής Ελλάδος και Εξωτερικού
ΚΕΝΤΡΙΚΟ ΠΡΑΚΤΟΡΕΙΟ ΡΟΔΟΥ
Αμερικής 95
τηλ. 77070 - 5 (6 γραμμές)
ώρες 8 π.μ. - 8 μ.μ.

Δ-Α-Ν-Ε- Sea Line
ΔΩΔΕΚΑΝΗΣΙΑΚΗ ΑΝΩΝΥΜΗ ΝΑΥΤΙΛΙΑΚΗ ΕΤΑΙΡΙΑ



Αν νιώθετε κάπως πεσμένοι...
Αν οι "μπαταρίες" σας έχουν ε

δημοκρατικά

ΥΠΑΡΧΕΙ ΑΝΤΙΚΕΙΜΕΝΙΚΗ ΠΡΑΓΜΑΤΙΚΟΤΗΤΑ
Η ΟΠΟΙΑ ΔΙΝΕΙ ΤΟ ΜΕΤΡΟ ΤΗΣ ΑΛΗΘΕΙΑΣ
(ΑΡΙΣΤΟΤΕΛΗΣ)

ΠΡΟΒΛΗΜΑ ΟΜΟΙΟΓΕΝΕΙΑΣ ΣΤΗΝ ΚΥΒΕΡΝΗΣΗ

Η δημιουργία της νέας ισορροπίας στο ΠΑΣΟΚ, μετά την κατάκτηση της εξουσίας από τον Κ. Σημίτη, αποτελεί ένα από τα μεγάλα προβλήματα της κυβέρνησης και προσωπικά του πρωθυπουργού, ο οποίος επιχειρεί να μεταφέρει το πεδίο ενδιαφέροντος της κοινής γνώμης από την έλλειψη της ενιαίας έκφρασης του Υπουργικού Συμβουλίου, στην επιτάχυνση του κυβερνητικού έργου. Το πρόβλημα ομοιογένειας της κυβέρνησης οφείλεται κυρίως στο ότι στο κυβερνών κόμμα δεν έχει επέλθει νέα ισορροπία στην άσκηση της εξουσίας, μετά τη βίαιη αναδιανομή που έγινε με τον θάνατο του Α. Παπανδρέου και την ανάδειξη του Κ. Σημίτη στην ηγεσία.

Οι δημόσιες διαφωνίες υπουργών και στελεχών, συνήθως δεν οφείλονται σε πολιτικές διαφορές αλλά υποκρύπτουν προσωπικές στρατηγικές. Είτε να εξασφαλίσουν στη νέα πολιτική κατάσταση υψηλότερους ρόλους και ευκαιρίες είτε να κατακτήσουν καλύτερη θέση στην κούρσα που αρχίζει για τη μετα-Σημίτη εποχή, είτε να εμφανιστούν ως ο άλλος πόλος και η εσωκομματική αντιπολίτευση του κυρίαρχου εκσυγχρονιστικού μπλοκ. Η αντιπαράθεση Βάσως - Λαλιώτη για τον Φλοίσβο, π.χ. πέραν των άλλων, υποκρύπτει και την προσπάθεια να κερδίσουν πόντους για τη μετα-Σημίτη εποχή.

«Ο Κ. ΣΗΜΙΤΗΣ ΚΑΤΑΝΟΕΙ ΠΛΗΡΩΣ ΟΤΙ Η ΤΥΧΗ ΤΗΣ ΚΥΒΕΡΝΗΣΗΣ ΤΟΥ ΚΑΙ ΤΟΥ ΙΔΙΟΥ ΘΑ ΚΡΙΘΕΙ ΑΠΟ ΤΗΝ ΑΝΤΙΜΕΤΩΠΙΣΗ ΤΩΝ ΠΡΟΒΛΗΜΑΤΩΝ ΤΗΣ ΧΩΡΑΣ. ΤΑ ΕΣΩΤΕΡΙΚΑ ΠΡΟΒΛΗΜΑΤΑ ΣΤΟ ΠΑΣΟΚ ΘΑ ΕΞΑΡΤΗΘΟΥΝ ΑΠΟ ΤΙΣ ΚΟΙΝΩΝΙΚΕΣ ΑΝΤΙΔΡΑΣΕΙΣ ΣΤΙΣ ΛΥΣΕΙΣ ΠΟΥ ΘΑ ΕΦΑΡΜΟΣΤΟΥΝ»

Ο υπουργός Εθνικής Παιδείας, Γερ. Αρσένης, ελάχιστο χρόνο μετά τις εκλογές, πιεζόμενος από την ανάγκη συγκέντρωσης δυνάμεων, επιδιώκει να εμφανισθεί ως ο αντίπαλος πόλος στον Κ. Σημίτη, παρουσιάζοντας εναλλακτική πλατφόρμα στα εθνικά κυρίως θέματα. Ο γραμματέας του κόμματος, Κ. Σκανδαλίδης, εξέφρασε την άποψη ότι ο Κ. Σημίτης θα πρέπει να χρησιμοποιεί στη λήψη και στην εκτέλεση των αποφάσεων τη «φυσική ηγετική ομάδα» του ΠΑΣΟΚ, ώστε ουσιαστικά να σταματήσει η «λευκή απεργία» πολλών υπουργών. Ο κ. Σημίτης, βέβαια κερδίζοντας τη μάχη του Συνεδρίου του κόμματός του, αλλά και τις εκλογές, με ισχυροποιημένο κοινοβουλευτικά το μπλοκ που τον στηρίζει, φέρεται αποφασισμένος να ελέγξει ιδεολογικοπολιτικά, αλλά και σε επίπεδο μηχανισμού, τη Χαρ. Τρικούπη. Η αντίφαση είναι ότι ο νέος ηγέτης του ΠΑΣΟΚ επιχειρεί να πετύχει το παραπάνω, επιδιώκοντας παράλληλα και τη διεύρυνση της πλειοψηφίας που έχει εντός του κόμματός του. Με αποτέλεσμα, φυσικά, να μην έχει κατορθώσει να έχει «καθαρές λύσεις, αμφιπαλαντευόμενος ανάμεσα στην τακτική της επικράτησης και στην τακτική του συμβιβασμού, τόσο στην ανάθεση προσωπικών ρόλων, όσο και στις πολιτικές επιλογές».

Το πρόβλημα ομοιογένειας της κυβέρνησης προβληματίζει φυσικά έντονα τον πρωθυπουργό, ο οποίος, όμως κατανοεί ότι όσο διατηρεί την πολιτική ηγεμονία στο επίπεδο της ιδεολογίας και της οικονομικής πολιτικής, η κατάσταση στο κυβερνών κόμμα θα παραμένει υπό έλεγχο. Ο κ. Σημίτης, όμως, κατανοεί πλήρως ότι η τύχη της κυβέρνησής του και του ιδίου προσωπικά θα κριθεί από την επιτυχή ή όχι αντιμετώπιση των προβλημάτων της χώρας και των πολιτών. Τα δε προβλήματα που θα αντιμετωπίσει στο εσωτερικό του κόμματός του θα είναι αντίστοιχα με την ποιότητα και την έκταση της κοινωνικής διαμαρτυρίας.

Για το λόγο αυτό, άλλωστε ο κ. Σημίτης έχει αποφασίσει το επόμενο διάστημα να ρίξει το βάρος τους στην επιτάχυνση της παραγωγής του κυβερνητικού έργου και στην ανασυγκρότηση του κόμματος, ώστε η Χαρ. Τρικούπη να συνδιαμορφώσει και να στηρίξει τις κυβερνητικές επιλογές. Την επόμενη εβδομάδα και μετά τη σύσκεψη που είχε με την ηγεσία του υπουργείου Υγείας, ο κ. Σημίτης έχοντας πλάι του την κυρία Βάσω Παπανδρέου στο Υπουργείο Ανάπτυξης, θα εξαγγείλει τις δέκα προτεραιότητες της κυβέρνησής του για τις αποκρατικοποιήσεις, την οικονομική διείσδυση στα Βαλκάνια, τον τουρισμό και την οικονομική πολιτική.

Την επόμενη Παρασκευή, επίσης σε ειδική θεματική συνεδρίαση της Κεντρικής Επιτροπής, ο κ. Σημίτης θα επιχειρήσει να διαμορφώσει ενιαίες θέσεις για την αγροτική πολιτική. Στη συνεδρίαση αναμένεται να «ενταφιαστεί» και επισήμως η έως σήμερα πολιτική του ΠΑΣΟΚ που επέτυχε μεν να κατασπίσει τους αγρότες βασικό κοινωνικό στήριγμα της Χαρ. Τρικούπη, επέτεινε όμως και επιμήκυνε τα προβλήματα της αγροτικής οικονομίας.

ΑΚΡΙΤΙΚΑ

Η αλήθεια είναι βασίλισσα και ο θρόνος της ακλόνητος
ΠΙΝΔΑΡΟΣ

κουβεντούλες με κάποιο νόημα

ΕΠΙΚΙΝΔΥΝΗ ΠΡΑΚΤΙΚΗ

Τα θέματα εξωτερικής πολιτικής συχνά επηρεάζουν την πορεία των εγχώριων (και οικονομικών) εξελίξεων. Αυτό είναι εύλογο και αναμενόμενο. Συχνότερα όμως οι εσωτερικές πολιτικές εξελίξεις ορίζουν και τις εξελίξεις σε θέματα εξωτερικής πολιτικής.

Αυτό έχει αποδειχθεί καταστροφικό πολλές φορές στη νεότερη ιστορία του τόπου.

Τον τελευταίο καιρό φαίνεται ότι επαναλαμβάνεται μια παρόμοια κατάσταση. Τόσο η κυβέρνηση όσο και η αντιπολίτευση προσπαθούν να διατυπώσουν θέσεις σε κρίσιμα διεθνή θέματα, με βάση τις προτεραιότητες του εσωτερικού πολιτικού παιχνιδιού. Και όσο ο συμβιβασμός αυτών των δύο προτεραιοτήτων δεν είναι εφικτός, όσο τα εξωτερικά θέματα δεν αποσαφηνίζονται αλλά παραμένουν στο χώρο των υπονοούμενων, η κατάσταση θα εξελίσσεται δυσμενέστερα για τα πραγματικά εθνικά συμφέροντα.

Η διγλωσσία που είναι μια γενικευμένη πρακτική σε όλα σχεδόν τα θέματα της εσωτερικής πολιτικής και κοινωνικής ζωής, όταν επεκτείνεται και στην εξωτερική πολιτική, είναι μια πολύ επικίνδυνη πρακτική..

«ΑΛΩΝΙΖΟΥΝ» ΟΙ ΤΟΥΡΚΟΙ ΠΡΑΚΤΟΡΕΣ

Αναδημοσιεύω από τον «Αδέσμευτο Τύπο» λόγω... παραμεθορίου στην οποία ζούμε:

Συναγερμός έχει σημάνει στην Εθνική Υπηρεσία Πληροφοριών μετά τις έντονες κινητοποιήσεις των Τούρκων πρακτόρων τις τελευταίες εβδομάδες στην παραμεθόρια Ελλάδα. Ανθρωποι της ΜΙΤ συγκεντρώνουν νύχτα- μέρα στοιχεία και πληροφορίες για τις στρατιωτικές μας βάσεις στη Θράση και τα νησιά. Ποιές είναι οι δυνάμεις του στρατού μας, πού εδρεύουν, με τι θα είναι εξοπλισμένες και πόσα άρματα μάχης υπάρχουν στις περιοχές που συνορεύουν με την Τουρκία.

Ιδιαίτερο ενδιαφέρον δείχνουν για τα σχέδια διασποράς των Ενόπλων Δυνάμεων μας που θα εφαρμοστούν σε περίπτωση πολέμου. Μέχρι και «τουρίστες», επιστρατεύουν, κυρίως στα νησιά του Αιγαίου, για να φωτογραφίζουν τις βάσεις μας. Η ΕΥΠ παρακολουθεί, σύμφωνα με έγκυρες πληροφορίες, τους μουσουλμάνους πράκτορες και συνεχώς ενημερώνει το ΓΕΕΘΑ για τις κινήσεις τους.

Ανησυχία προκαλεί στην Υπηρεσία και το γεγονός ότι οι Τούρκοι αγοράζουν με τη βοήθεια του Ερμπακάν συνεχώς εκτάσεις (!).

Αν και συμβαίνουν όλα αυτά, η ΕΥΠ στερείται σύγχρονου εξοπλισμού, που θα τη βοηθούσε στην αποστολή της και θα την έκανε αποτελεσματικότερη.

Η κυβέρνηση κωφεύει εγκληματικά στις εκκλήσεις των ανθρώπων της αντικατασκοπίας μας, τη στιγμή που η Τουρκία έχει δορυφόρους για να «ακτινογραφεί» τη χώρα μας.

Ευτυχώς που εδέησε να εγκρίνει την πρόσληψη έστω και διακοσίων «πρασινοφρούρων», που θα χρειαστούν όμως τρία με πέντε χρόνια για να αναλάβουν ενεργό δράση.

ΕΡΙ...ΗΛΙΘΙΩΝ

Μετά τα... γαϊδούρια του Ευάγγελου, έρχονται οι...ηλίθιοι από το θοδωρή τον Πάγκαλο. Ιδού η «μεγάλη» ρήση».

«... Ο καθένας στο ΠΑΣΟΚ λέει, ό,τι του κατέβει... Δεν με ενδιαφέρει να συζητήσω την κάθε ηλιθιότητα που λέει ο κάθε ηλίθιος»!

Οι μισοί στο ΠΑΣΟΚ (και γενικώς στην Ελλάδα) κατηγορούν τους υπόλοιπους μισούς κι έτσι, οι... ισορροπίες διατηρούνται, τόσο στα κόμματα όσο και στην κοινωνία.

«ΡΟΣΩΠΙΚΕΣ ΑΠΟΨΕΙΣ»

«Προσωπικές απόψεις» χαρακτήρισε ο υπουργός Αμυνας Ακης Τσοχατζόπουλος τις δηλώσεις του υπουργού Εξωτερικών Θόδωρου Πάγκαλου για το Σκοπιανό («διπλή ονομασία» την οποία δεν θέλαμε παλαιότερα βγάζοντας... προδότες όσους την εισηγούντο).

Και αναρωτιέται πραγματικά κανείς, αν ένας υπουργός Εξωτερικών μπορεί να ασκεί την εξωτερική πολιτική με βάση τις προσωπικές του απόψεις (και να μιλάει μάλιστα δημοσίως και για.. πόλεμο, την ώρα που οι Πανέλληνες αντιμετωπίζουν τεράστια προβλήματα, ακόμα και επιβίωσης).

ΟΥ...«ΣΥΡΟΣ ΕΞΠΡΕΣ»

Δεν πρόλαβε να στεγνώσει το μελάνι από τις (δημόσιες) καταγγελίες για τους κινδύνους που συνεπάγετο η δρομολόγηση στα νησιά του σαπιοκάικου «Σύρος Εξπρές» και το κακό έγινε ευτυχώς, όμως, χωρίς ζημιές και θύματα.

Δυστυχώς στη χώρα αυτή για να ακούσουν τις φωνές του κοσμάκη (που ζει δεκάδες χρόνια μπροστά από την ποικιλώνυμη ηγεσία του) θα πρέπει πρώτα να θρηνήσουμε νεκρούς ή η κατάσταση να περιέλθει σε δραματικά αδιέξοδα.

Οι λογής πολιτικοί μας και οι «καρεκλοκένταυροι» των υπουργείων γεννήθηκαν, σίγουρα, για την καταστροφή μας.

ΠΡΑΒΟ ΣΤΗ ΔΑΝΕ

Προσεκτικές κινήσεις τελευταία από τη ΔΑΝΕ που αποσκοπούν στη «θωράκισή» των νησιών σε ό,τι αφορά τουλάχιστον τις ακτοπλοϊκές συγκοινωνίες. Μετά την επιστροφή στις ρίζες της η ΔΑΝΕ (έξοδος των μετόχων Βαρβέρη, Σκουλούδη και Αγούδημου) θέτει σε εφαρμογή ένα μεγαλόπνοο πρόγραμμα που εγγυάται την έξοδο των νησιών από τα «συνήθη» προβλήματα την ανυπαρξία δηλαδή ακτοπλοϊκής πολιτικής.

Είναι υποχρέωση, ΟΛΩΝ μας, πρωτίστως όμως των φορέων και τάξεων των νησιών να στηρίξουμε τις προσπάθειες της ΔΑΝΕ, της δικής μας ΔΑΝΕ. Αρκετά πάθαμε από τους «ξένους».

Είναι καιρός τα παθήματα να μας γίνουν μαθήματα...

ΕΡΙ...ΜΠΟΦΩΡ

Εχω ένα... αφελές ερώτημα και μακάρι να βρισκόταν λογικός άνθρωπος να μου έδινε κάποια απάντηση:

Κάθε λίγο και λιγάκι έχουμε ναυάγια στις θάλασσες μας και θρηνούμε ανθρώπινα θύματα(ποιός ρωτά για τις υλικές ζημιές!) Αποκλειστικό σχεδόν αίτιο είναι το... μπαρκάρισμα με τόσα μποφόρ όσα δεν μπορεί να συλλάβει ο ανθρώπινος νους. Πότε θα βάλουν μυαλό οι... τολμηροί θαλασσονίχτες;

Ποιός θα προστατεύσει τους αθώους και ανυπεράσπιστους επιβάτες από τους ανεύθυνους «καπετάνιους»;

ΗΣ...ΡΩ

Οπως ακούστηκε, βγήκε το πόρισμα για το μακελειό της Ρω, κατά το οποίο τραυματίσθηκε και ένας Ελληνας φαντάρος, στην προσπάθεια του να εμποδίσει την αποβίβαση λαθρομεταναστών που μετέφεραν Τούρκοι δουλέμποροι.

Τα πράγματα εξελίχθηκαν όπως ακριβώς τα αποτύπωσε η «δ» χωρίς τη γνωστή φαντασία των γνωστών φωνασκούντων και τα οποία έβγαιναν με λίγη και μόνο λογική.

Δεν γράφουμε περισσότερα γιατί δεν επιτρέπεται, στην περίοδο μάλιστα που ζούμε. Μια παρατήρηση μόνο:

Να είμαστε περισσότερο προσεκτικοί. Και σαν στρατιώτες και σαν δημοσιογράφοι. Γενικώς σαν... στρατιώτες- δημοσιογράφοι.

Η φαντασία και μάλιστα η οργιώδης δεν κάνει πάντα καλό.

ΟΥ...ΑΦΑΝΤΟΥ

Η στήλη δεν έχει πρόθεση να μπεί στη λογική του «ποιός έχει δίκιο και ποιός άδικο», σε ό,τι αφορά τα θέματα του Δήμου Αφάντου. Εχει άποψη, ξέρει 100% τι έγινε και τι γίνεται, αλλά δεν θέλει να ρίξει λάδι στη φωτιά.

Ενα μόνο θέλει να τονίσει. Οτι ο υπερήφανος λαός του Αφάντου, διακρινόμενος από εξαιρετικές αρετές και μεγάλη δημοκρατικότητα, αξίζει καλύτερης μεταχείρισης.

Ολοι λοιπόν, ΜΗΔΕΝΟΣ εξαιρουμένου, θα πρέπει να εργασθούν προς την κατεύθυνση αυτή, ρίχνοντας τους τόνους και αναζητώντας τρόπους συνυπάρξεως που δεν είναι απαραίτητο να σημαίνουν ότι ο ένας αποδέχεται την πολιτική του άλλου.

Είμαστε βέβαιοι ότι θα επικρατήσει τελικά ο κοινός νους.

Υ.Τ.Υ.

Η ΑΠΟΨΗ ΤΗΣ ΗΜΕΡΑΣ

Πριν ένα χρόνο η κυβέρνηση συνέστησε μια ομάδα άμεσης δράσης - task force κατά την μοντέρνα ορολογία - για να αντιμετωπίσει το πρόβλημα της χαμηλής απορροφητικότητας των πόρων του Κοινοτικού Πλαισίου Στήριξης. Η ομάδα διαλύθηκε «στα εξ ων συνετέθη» και σήμερα η απορροφητικότητα των πόρων αυτών είναι κάτι λιγότερο από το 50%, μόλις 46% στο 11μηνο μέχρι τον Νοέμβριο 1996. Ανησύχησαν στο Υπουργείο Εθνικής Οικονομίας, και άρχισαν οι αλλεπάλληλες συσκέψεις των συναρμοδίων υπουργών ...κάπως αργά βέβαια.

Το κακό είναι ότι όχι μόνο σε αυτό το θέμα, αλλά σε πλείστα άλλα, η πολιτική ηγεσία της χώρας «καθεύδει τον νήδυμον» και αφυπνίζεται την τελευταία στιγμή, οπότε λίγα πράγματα - και αυτά πρόχειρα - μπορούν να γίνουν. Αυτές τις μέρες, λόγω των απεργιών, οι οποίες όντως πλήττουν σοβαρά την Οικονομία, οι κυβερνητικοί παράγοντες δεν κουράζονται να επαναλαμβάνουν ότι δεν υπάρχουν χρήματα. Και όμως αποδεικνύεται ότι υπάρχουν χρήματα, τα οποία όμως οι αρμόδιοι δεν μπορούν να εισπράξουν.

Δεν εννοούμε βέβαια ότι τα χρήματα αυτά, και αν ακόμη εισπραχθούν, πρέπει να διατεθούν σε καταναλωτικές δαπάνες, για να ικανοποιήσουν δηλαδή μισθολογικά και παρεμφερή αιτήματα. Αυτό σε καμιά περίπτωση. Τα κεφάλαια αυτά όμως, που δικαιούται η χώρα μας, είναι πολύτιμοι πόροι για την ενίσχυση της υποδομής της, βασικού παράγοντα για την ανάπτυξη της. Και όμως, όπως διαπιστώνεται, το ελληνικό δημόσιο είναι ανίκανο να αξιοποιήσει τη μεγάλη αυτή δυνατότητα.

ΑΠΛΑ ΛΟΓΙΑ



ΓΡΑΦΕΙ Ο ΓΙΩΡΓΗΣ ΜΑΣΣΑΒΕΤΑΣ
e mail:mass@aeas.net.gr

ΚΑΙ ΟΙ ΜΑΘΗΤΕΣ;

Η αγανάκτηση των εκπαιδευτικών, όσων τουλάχιστον αποζούν μόνο από το μισθό που τους παρέχει η πολιτεία, είναι ασφαλώς δικαιολογημένη. Διότι η κυβέρνηση -του και πανεπιστημιακού δασκάλου κ. Σημίτη- έχει και αυτούς, όπως και συνολικώς την Παιδεία, στην τελευταία σειρά των προτεραιοτήτων της. Και βεβαίως, με μια «κουφή» κυβέρνηση είναι πράγματι αναγκαίο να αναζητηθούν μορφές πιέσεως. Διότι αυθορμήτως, οι κατά δήλωσίν τους «σοσιαλιστές» δεν πρόκειται να σκύψουν στο πρόβλημά τους.

Δυστυχώς όμως, οι εργατοπατέρες του κλάδου -ως συμβαίνει συνήθως άλλωστε- λειτουργούν χωρίς φαντασία, χωρίς ευρηματικότητα, ίσως επειδή τους διευκολύνει η συγκεκριμένη «μορφή πάλης», δηλαδή η πολυήμερη απεργιακή κινητοποίηση, με τις πορείες που μαζοποιούν τους καθηγητές και αναδεικνύουν σε «ηγέτες» τους κομματικούς συνδικαλιστές, τους προσβλέποντες και σε πολιτική ανέλιξη.

Ετσι για μια ακόμη φορά θα παραχθεί μια φουρνιά μαθητών με μειωμένες γνώσεις και αυξημένο άγχος. Για μια ακόμη φορά, χρησιμοποιούνται κατά βάναυσο τρόπο και οι μαθητές αλλά και οι γονείς τους.

Στο μεταξύ, με την παράταση της απεργίας, οι πράγματι μισθοσυντήρητοι εκ των καθηγητών, όσοι δηλαδή δεν επιδίδονται και σε φροντιστηριακά μαθήματα με μαύρες αμοιβές, έχουν χάσει ήδη όσα προσδοκούναι-δικαιούνται να πάρουν ως αύξηση. Αλλά οι κομματικοί συνδικαλιστές κάνουν τα παιχνίδια τους. Και όταν τα παρασκηνιακά αυτά παιχνίδια το απαιτούν, όταν τα πολιτικά ανταλλάγματα φαίνονται δελεαστικά, δεν διστάζουν να διασπούν, με πονηρές προτάσεις, εκείνους τους οποίους έβγαλαν στους δρόμους.

Χρωστάω πολλά σε δασκάλους που αγαπούσαν το έργο τους. Και θλίβομαι βαθύτατα όταν, για χάρη τέτοιων σκοπιμοτήτων, βλέπω τους καθηγητές να τους σέρνουν οι επιτήδειοι σε μορφές κινητοποιήσεων που δεν έχουν σχεδιασθεί για να εξυπηρετήσουν τις ανάγκες τους αλλά «άλλου παπά Ευαγγέλια»...

ΗΛΕΚΤΡΙΚΕΣ ΣΥΣΚΕΥΕΣ
ΑΠΛΕΣ ΚΑΙ ΕΝΤΟΙΧΙΖΟΜΕΝΕΣ

ARISTON
ΙΤΑΛΙΑΣ

Οι πιο φροντισμένες και φθηνότερες της Αγοράς

Στα καταστήματα Αδελφών Στεφάνου όλα τα προϊόντα Ariston Ιταλίας:
Κλιματιστικά - Απορροφητήρες Κουζίνας - Θερμοσίφωνες από 10 λίτρα μέχρι 100 λίτρα - Κουζίνες - Φούρνοι - Ψυγεία - Καταψύκτες - Ψυγειοκαταψύκτες - Πλυντήρια Ρούχων και Πιάτων - Εστίες Ηλεκτρικές μικτές και κεραμεικές - Φούρνοι Μικροκυμάτων -

ΗΛΕΚΤΡΙΚΕΣ ΣΥΣΚΕΥΕΣ ARISTON ΙΤΑΛΙΑΣ
ΑΠΛΕΣ ΚΑΙ ΕΝΤΟΙΧΙΖΟΜΕΝΕΣ:
ΜΕΓΑΛΕΣ ΕΚΠΤΩΣΕΙΣ ΜΕΧΡΙ 35%

Τηλεοράσεις - Βίντεο - Κάμερες - Στερεοφωνικά - Σι ντί - Ραδιόφωνα και Μικροσυσκευές, παντός τύπου
ΕΚΠΤΩΣΕΙΣ ΜΕΧΡΙ 25%

ΜΕΓΑΛΕΣ ΚΑΙ ΠΡΑΓΜΑΤΙΚΕΣ ΕΚΠΤΩΣΕΙΣ ΜΕΧΡΙ 35%

ΣΤΑ ΚΑΤΑΣΤΗΜΑΤΑ Ο.Ε. ΑΦΟΙ ΣΤΕΦΑΝΟΥ:
1. Δενδρινού & Χατζηαγγέλου (τέρμα Κοδριγκτώνος) Τηλ.: 22568 & 22695
2. Παλαιά Πόλη, Πλάτωνος 17-21 Τηλ.: 23836

ARISTON ΤΑ ΠΑΝΤΑ ΑΡΙΣΤΑ
ΕΛΑΤΕ ΝΑ ΒΕΒΑΙΩΘΕΙΤΕ

• GRAND HOTEL •



PIANO BAR
ACANDIA
Απολαμβάνετε κάθε βράδυ
τον καφέ ή το κοκτέιλ σας
με το φίλο σας πιανίστα
Νίκο Βασιλαράκη

ΔΙΑΤΙΘΕΤΑΙ ΑΙΘΟΥΣΑ ΓΙΑ:
Κάθε είδους εκδήλωση
Τσάγια και επιδείξεις μόδας
ΠΛΗΡΗΣ ΟΡΓΑΝΩΣΗ & ΕΞΥΠΗΡΕΤΗΣΗ

SELF SERVICE RESTAURANT
YELLOW SPOT
με ελκυστικές τιμές
Κρατήσεις: 26284

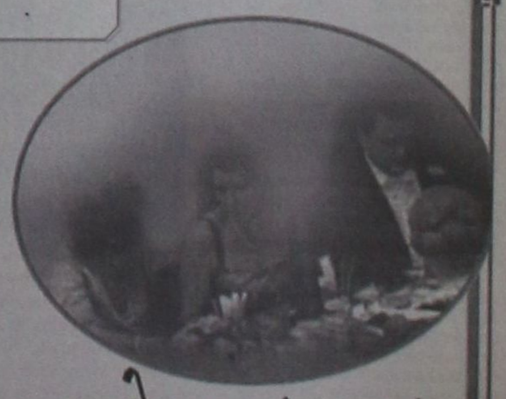

ΘΕΑΜΑΤΙΚΗ ΚΙΝΗΣΗ ΤΗΣ ΔΑΝΕ ΣΤΟ ΧΩΡΟ ΤΗΣ ΑΚΤΟΠΛΟΪΑΣ!

από ➡ Σελ. 1

την ακόλουθη ενημερωτική επιστολή:

Κύριε Δήμαρχε,

Εχουμε την τιμή να σας ενημερώσουμε, και δι' υμών τους πολίτες του Δήμου σας, ότι η πολύχρονη, μόνιμη και σταθερή παρουσία της Δωδεκανησιακής Ναυτιλιακής Εταιρείας (ΔΑΝΕ) στον χώρο της Δωδεκανήσου αποκτά εφεξής μία νέα δυναμική διάσταση, η οποία πιστεύουμε ότι θα τύχει θετικής αντιμετώπισης και ενεργού συμπαράστασης εκ μέρους σας, καθώς και εκ μέρους των κατοίκων του νησιού σας.

Οπως γνωρίζετε η ΔΑΝΕ από της ιδρύσεως της μέχρι και το 1992 εξυπηρετούσε κυρίως τα μεγάλα νησιά της Δωδεκανήσου. Η πολιτική αυτή υπήρξε μέχρι τότε αναγκαστική και οφειλόταν σε διάφορους οικονομοτεχνικούς λόγους. Ομως από τις αρχές του 1993 και συγκεκριμμένα μετά την ισχυροποίηση της εταιρείας μας, ξεκίνησαν οι συζητήσεις με εκπροσώπους της ΤΕΔΚ Δωδ/σου για την κάλυψη από την ΔΑΝΕ των συγκοινωνιακών αναγκών όλων των νησιών της Δωδεκανήσου.

Πράγματι από το θέρος του 1993 η ΔΑΝΕ δρομολόγησε και τα τέσσερα πλοία της (ΠΑΤΜΟΣ, ΡΟΔΟΣ, ΙΑΛΥΣΟΣ, ΚΑΜΙΡΟΣ) κατά τέτοιο τρόπο, ώστε να προσεγγίζουν σχεδόν σ' όλα τα νησιά της Δωδ/σου. Η συνέχιση όμως αυτής της προοπτικής ανεκόπη τον Νοέμβριο του 1993, όταν το ΥΕΝ παραχώρησε άδειες σκοπιμότητας σε ανταγωνιστική εταιρεία, η οποία ανέλαβε και την προσέγγιση στα μικρότερα νησιά της περιοχής μας.

Σήμερα και μετά την πάροδο της αναγκοστικής παρενθέσεως των τριών ετών, είμαστε στην ευχάριστη θέση να σας ανακοινώσουμε επισήμως, ότι η ΔΑΝΕ επανέρχεται δυναμικά στις αρχικές της προθέσεις για την πλήρη εξυπηρέτηση των συγκοινωνιών όλων των νησιών της Δωδεκανήσου, όπως περιγράφεται κατωτέρω:

1. Απόκτηση του πλοίου «ΔΗΜΗΤΡΑ» και μετονομασία του σε «ΛΕΡΟΣ».

Η ΔΑΝΕ απέκτησε από τις 24.1.97 την πλήρη εκμετάλλευση του πλοίου «ΔΗΜΗΤΡΑ», το οποίο ιμής ένεκεν μετονομάζεται «ΛΕΡΟΣ». Το πλοίο θα υποστεί εντός του Φεβρουαρίου τις αναγκαίες εργασίες επισκευής, συντηρήσεως και μετασκευών και θα επανέλθει στα δρομολόγια του στις αρχές Μαρτίου 1997, καλύπτοντας όλα τα δρομολόγια της άδειας σκοπιμότητάς του, τα οποία συμπληρώνονται και με άλλα πλοία, όπως π.χ. προσέγγιση στην Αστυπάλαια, Σύμη και Καστελλόριζο με το πλοίο ΡΟΔΟΣ κ.λπ.

2. Αναδιάταξη δρομολογίων πλοίων της ΔΑΝΕ.

Μετά την απόκτηση του «ΛΕΡΟΣ» (πρώην ΔΗΜΗΤΡΑ) η εταιρεία μας προέβη στην αναδιάταξη και υπέβαλε ήδη στο ΥΕΝ τα ετήσια δρομολόγια των τεσσάρων πλοίων της (ΠΑΤΜΟΣ, ΡΟΔΟΣ, ΙΑΛΥΣΟΣ, ΛΕΡΟΣ), με τέτοιο τρόπο, ώστε να εξυπηρετούνται πλήρως οι συγκοινωνιακές ανάγκες σχεδόν όλων των νησιών της Δωδ/σου.

Ενα από τα ταχύπλοα ελπίζουμε να δρομολογηθεί εντός του 1997.

4. Παραγγελία κατασκευής νέου ταχύτατουFAST FERRY.

Τέλος, σας υπενθυμίζουμε ότι ολοκληρώνονται σύντομα οι διαδικασίες ανάθεσης σε ναυπηγεία του εξωτερικού της κατασκευής νέου ταχύτατου FAST FERRY (ταχύπτας 28,5 μιλλίων ανά ώρα), το οποίο θα δρομολογηθεί εντός δύο ετών στην γραμμή Πειραιά-Κώ-Ρόδου, εκτελώντας δύο δρομολόγια των εννέα (9) ωρών μέσα στο 24ωρο, ώστε να αποδεσμευθούν πλοία για την καλύτερη εξυπηρέτηση και άλλων αναγκών.

Κύριε Δήμαρχε,

Γνωρίζουμε και συμμεριζόμαστε πλήρως το ενδιαφέρον και την αγωνία, τόσο την δική σας, όσο και των κατοίκων των μικροτέρων νησιών για το συγκοινωνιακό καθεστώς της Δωδεκανήσου. Πιστεύουμε όμως ακράδαντα, ότι τώρα η ΔΑΝΕ είναι πλέον σε θέση να παίξει τον καταλυτικό ρόλο, που όλοι ανέμεναν από την δωδεκανησιακή μας εταιρεία, όσον αφορά την εντυπωσιακή βελτίωση των ακτοπλοϊκών συνθηκών της Δωδεκανήσου.

Κύριε Δήμαρχε,

σ' αυτήν την προσπάθεια της ΔΑΝΕ επιτρέπουμε την ενεργό και δυναμική υποστήριξή σας προς κάθε κατεύθυνση (ΥΕΝ, ΥΠ. ΑΙΓΑΙΟΥ, ΝΟΜΑΡΧΙΑΚΗ ΑΥΤΟΔΙΟΙΚΗΣΗ, ΤΕΔΚ, κ.λπ) καθώς επίσης και την ομόθυμη συμπαράσταση των κατοίκων των νησιών σας.

Με τιμή
Αντ. Γεωργιάδης
Γεν. Δ/ντής

ΚΑΘΟΛΙΚΟ ΑΙΤΗΜΑ ΤΟ «ΜΗ ΞΕΠΟΥΛΗΜΑ» ΤΟΥ ΠΡΟΦΗΤΗ ΗΛΙΑ

από ➡ Σελ. 1

κ. Στ. Ρηνιού, και ασχολήθηκε διεξοδικά με το θέμα του Προφήτη Ηλία, μετά και την απόφαση του «Αστέρα» να προχωρήσει σε εκποίηση του με δημόσιο πλειστηριασμό.

Θυμίζουμε ότι ο Προφήτης Ηλίας περιήλθε στον «Αστέρα» με σύμβαση αποικιακής μορφής (για τα δύο ξενοδοχεία «πλήρωσε » 4 εκ. δρχ και για έκταση 170 στρεμ. 1,7 εκ., συμψηφίζοντας μάλιστα το αντίτιμο με κατασκευή μιας πισίνας στο ξενοδοχείο «Θέρμαι»!)

Η ομόφωνη απόφαση που ελήφθη ήταν να αξιοποιηθεί η περιοχή, ενδεχομένως σε συνεργασία του 3ου Συμβουλίου με τη νομαρχιακή και την τοπική αυτοδιοίκηση ή την ΤΕΔΚ. Αποφασίστηκε ακόμα να κληθεί στη Ρόδο ο νέος πρόεδρος του «Αστέρα» κ. Νίκος Σκουλάς και να ζητηθεί το πάγωμα των διαδικασιών μέχρις ότου συνταχθεί (από γραφείο των Αθηνών) τεχνικοοικονομική μελέτη με μέριμνα του Συμβουλίου.

Σχετικά με τη συνεδρίαση από το Συμβούλιο Περιοχής εκδόθηκε χθες η ακόλουθη ανακοίνωση:

Το Συμβούλιο περιοχής ΚΑΜΕΙΡΟΥ κατά την συνεδρίαση του στις 3/2/1997 παρουσία του Προέδρου της ΤΕΔΚ και Δημάρχου Ρόδου κ. Γ. Γιαννόπουλου, του Προέδρου του Νομαρχιακού Συμβουλίου κ. Φώτη Κωστόπουλου, του Προέδρου του Συμβουλίου περιοχής της 1ης Γεωγραφικής Ενότητας κ. Γ. Καρυδάκη και του Νομαρχιακού Συμβούλου κ. Εμ. Φωτάρα συζήτησε το θέμα των ξενοδοχείων ΕΛΑΦΟΣ - ΕΛΑΦΙΝΑ στον Προφήτη Ηλία και των εν γένει εγκαταστάσεων (βίλλα κ.τ.λ) μετά τις νέες εξελίξεις και πληροφορίες περί εκποιήσεως τους από τον ΑΣΤΕΡΑ.

Το Συμβούλιο μετά από εκτενή συζήτηση κατέληξε ομόφωνα ότι:

1) Η εν γένει περιοχή του Προφήτη Ηλία και τα κτίσματα που υπάρχουν εκεί αποτελούν Ιστορική κληρονομιά και περιοχή ιδιαίτερου φυσικού κάλους ολόκληρου του νησιού της Ρόδου και ως τέτοια πρέπει να αντιμετωπίζονται και όχι ως απλά ξενοδοχεία.

2) Εκφράζει την αντίθεση του στην ερήμην των τοπικών φορέων εκ μέρους του ΑΣΤΕΡΑ επιχειρούμενη εκποίηση υπό αδιαφανείς όρους και διαδικασίες με αβέβαιο το μέλλον και την χρήση τους και μάλιστα σε μία χρονική στιγμή όπου το Συμβούλιο Περιοχής με την συμπαράσταση της Νομαρχιακής Αυτοδιοίκησης εκπονεί μελέτη για την αξιοποίηση τους.

3) Τάσσεται υπέρ της αξιοποίησης και εκμετάλλευσης τους με σκοπό το ξανάζωντάνεμα της περιοχής η οποία αποτελεί ένα από τα 3-4 αξιοθέατα του νησιού.

4) Συγκροτήθηκε επιτροπή αποτελούμενη από τον Πρόεδρο του Συμβουλίου Περιοχής κ. Μαριετίτ, τον Δήμαρχο Ρόδου και Πρόεδρο ΤΕΔΚ κ. Γιαννόπουλο τον Πρόεδρο του Νομαρχιακού Συμβουλίου κ. Κωστόπουλο και τους Κοινοτάρχες Σαλάκου και Καλαβαρδών κ.κ. Κυπραίο και Μαρασιώτη στην οποία θα ζητηθεί από τον κ. Νομάρχη να τεθεί επικεφαλής με σκοπό να έλθει σε επαφή με την Διοίκηση του ΑΣΤΕΡΑ με σκοπό την εξεύρεση κοινά αποδεκτής λύσης όπως επίσης και να κληθεί ο Πρόεδρος του ΑΣΤΕΡΑ κ. Σκουλάς στην Ρόδο για επόπονο εξέταση του θέματος.

5) Σε κάθε περίπτωση το Συμβούλιο Περιοχής με την συμπαράσταση της Νομαρχιακής Αυτοδιοίκησης και της ΤΕΔΚ δηλώνει ότι δεν θα δεχθεί λύσεις ερήμην των τοπικών φορέων και ότι ο ΑΣΤΕΡΑΣ πρέπει να αναλογισθεί τις ευθύνες του για τη σημερινή εικόνα εγκατάλειψης και ερείπωσης που παρουσιάζουν τα κτίσματα για τα οποία είναι αποκλειστικά υπεύθυνος.

ΞΑΝΑΡΧΙΣΑΝ ΤΑ ΕΡΓΑ ΣΤΟ ΑΕΡΟΔΡΟΜΙΟ ΡΟΔΟΥ

από ➡ Σελ. 1

(σημειώνεται ότι η ΥΠΑ δεν χρειάζεται την έκδοση αδειών για τα υπ' αυτής κατασκευαζόμενα έργα).

Μάλιστα χθες στο αεροδρόμιο πραγματοποιήθηκε ένα ειδος σύσκεψης στην οποία μετείχαν ο αερολιμενάρχης κ. Δημ. Σταυριανός, ο επιθλέπων μηχανικός Νίκος Βαγενάς και οι εκπρόσωποι της Νομαρχίας κ.κ Χρ. Στεφανόπουλος και Γ. Χριστοφάκης κατά την οποία αποφασίστηκε η νέα πρόσοψη της επεκτάσεως της εισόδου να έχει τελικό ύψος 3,5 μέτρα και να συνδεθεί με το παλιό κτίριο καταλλήλως ώστε να μην υπάρχει κακοτεχνία.

Εγινε εξάλλου γνωστό ότι στο τέλος της εβδομάδας θα αφιχθεί στη Ρόδο και ο υποδιοικητής της ΥΠΑ κ. Ηλ. Χρήστου προκειμένου να επιθεωρήσει τα έργα και να δώσει σχετικές οδηγίες.

Για τη χθεσινή σύσκεψη του αεροδρομίου από τη Νομαρχία εκδόθηκε εξάλλου η ακόλουθη ανακοίνωση:

Σε σημερινή σύσκεψη (4-2-97) στα Γραφεία του Αερολιμενάρχη Αεροδρομίου Ρόδου, συμμετείχαν υπηρεσιακοί παράγοντες της Υ.Π.Α. που ήλθαν για το σκοπό αυτό από την Αθήνα και της Νομαρχιακής Αυτοδιοίκησης Δωδεκανήσου.

Σκοπός της σύσκεψης ήταν η επτόμια εξέταση του θέματος που είχε δημιουργηθεί σχετικά με την κατασκευή προσθήκης κατ' έκταση του κτιρίου του Κεντρικού Αερολιμένα Ρόδου, οι εργασίες της οποίας είχαν διακοπεί στις 31-1-97 από την Πολεοδομία Ρόδου.

Κατά τη σύσκεψη εξετάσθηκαν όλες οι λεπτομέρειες επί τόπου, τα κατασκευαστικά σχέδια, δόθηκαν δε όλες οι αμοιβαίες διευκρινήσεις.

Υστερα από τα παραπάνω το θέμα θεωρείται λήξαν δεδομένου ότι επτεύχθηκε ο σκοπός της παρέμβασης που ήταν η καλύτερη αντιμετώπιση του θέματος που είχε προκύψει, ώστε η προσθήκη του κτιρίου να είναι λειτουργική και σύμφωνα με τις προδιαγραφές και απαιτήσεις ενός τέτοιου έργου.

Ο ΙΑΤΡΙΚΟΣ ΣΥΛΛΟΓΟΣ ΖΗΤΕΙ ΤΗΝ ΠΑΡΑΙΤΗΣΗ ΤΟΥ κ. ΚΥΡ. ΠΑΠΑΣΑΒΒΑ

από ➡ Σελ. 1

Αξιοσημείωτο δε και χρήζει περαπέρω διερεύνησης, η αποπομπή του προσωπείου, η συγκάλυψη, η προστασία και κηδεμονία του δελτίου σας με το εννυπόγραφο και όχι με τα καθιερωμένα άρθρα γνωστής εφημερίδας.

Κύριε Παπασάββα, δεχθείτε παρακαλώ αυτούσιο το κατασκεύασμα τύπου, επιστρεφόμενο, διότι πολύ περισσότερο μοιάζει και ταιριάζει, σαν το υπόδημα της Σταχτοπούτας του συμβουλίου σας παρά στο ανάστημα και το κύρος του ΙΣΡ.

Αγαπητέ κύριε Πρόεδρε αναφέρεστε στην κοινωνική προσφορά του Συλλόγου και την δράση του, που προσωπικά εσείς, κλεισμένος στο καβούκι της συντεχνιακής νοοτροπίας της Διοίκησης που ασκείτε, και με την ενημέρωση σας, μόνο από μία εφημερίδα την στιγμή που κυκλοφορούν άλλες τρεις και σας συμβουλεύομε να γίνεται κτήμα η ύλη τους. Είναι αδύνατον πιστέψατε μας να μας παρακολουθήσετε.

Κύριε πρόεδρε, η μεγαλύτερη κοινωνική προσφορά στην κοινωνία της Ρόδου και της Δωδεκανήσου οι επίπονες προσπάθειες του συλλόγου μας για να λήξει ειρηνικά το τεράστιο πρόβλημα του Νοσοκομείου μας, καθώς και του Κέντρου Υγείας Καρπάθου συζητήσεις - συνεδριάσεις - επισκέψεις σχεδόν σε καθημερινή βάση. Επιδειξατε μας Κύριε Πρόεδρε έστω και μία επιστολή που στείλατε σε μας προς συζήτηση και επίλυση των κοινωνικών αυτών προβλημάτων.

Εμείς και με προσωπικές επισκέψεις σε σας και με επιστολές, αρ. πρωτ. 388/12-8-96 και 620/28-11-96 αναζητήσαμε να προσεγγίσουμε μαζί στο χώρο της υγείας τα καυτά θέματα του τόπου μας χωρίς να προσφεύγουμε σε δημοσιοποίηση ούτε λαϊκισμούς για την απόδοση έργου. Σεις όμως τιμήσατε τις επιστολές μας με την απουσία σας και την σιωπή σας.

Κύριε Παπασάββα πιστεύω έστω και αυτήν την στιγμή ότι η παραίτησή σας θα είναι ό,τι το καλύτερο θα αναζητούσε η κοινωνία μας για την πρεμία του Νοσοκομείου μας.

Την Κοινωνική δε προσφορά του ΙΣΡ δεν είστε σε θέση να την κρίνετε εσείς, με την κατά γενική ομολογία αποτυχημένη Διοίκησή σας, αλλά ο Ροδιακός και Δωδ/κός λαός όπου το Ιατρικό Σώμα και η διοίκηση του είναι ταγμένοι να υπηρετούν προασπίζοντας την υγεία, με υψηλό το αίσθημα της ευθύνης.

Κύριε Παπασάββα πιστέψατε μας δεν θα ασχοληθούμε πλέον μαζί σας δια του τύπου, δημοσιοποιώντας θέματα υγείας, το Δ.Σ του ΙΣΡ έχει πολύ σοβαρότερα θέματα για να ασχοληθεί.

Ο Πρόεδρος
ΙΩΑΝΝΗΣ ΒΑΣΙΛΑΚΗΣ
ΠΡΟΕΔΡΟΣ ΙΣΡ κ' Τ.Σ.ΑΥ.
Ο Γραμματεύς
ΜΑΝΤΑΣ ΑΠ. ΧΡΗΣΤΟΣ
ΓΕΝ. ΓΡΑΜΜΑΤΕΑΣ Ι.Σ.Ρ.

«ΒΟΗΘΑΤΕ 'Η ΠΟΛΕΜΑΤΕ ΤΑ ΝΗΣΙΑ ΤΟΥ ΑΙΓΑΙΟΥ;»

από ➡ Σελ. 1

Γι' αυτό σας κάνω μια έκκληση. Μην καταργήσετε, τουλάχιστον, την απαλλαγή του φόρου μεταβιβάσεως ακινήτων για αγορά ακινήτων, από τους απόδημους για τα παραμεθόρια νησιά».

Αναφερόμενος εξάλλου ο κ. Καραμάριος στην κατάργηση α) των επιδομάτων για δαπάνες βιβλιοθήκης των ιατρών του ΕΣΥ β) των οργανισμών τοπικής αυτοδιοίκησης και γ) της κατάργησης των τελών χαρτοσήμου κλπ., είπε μεταξύ άλλων και τα εξής: «Επίσης, θέλω να σας πω ενδεικτικά για την κατάργηση του επιδόματος για δαπάνες βιβλιοθήκης των γιατρών του ΕΣΥ. Εχετε δει πολλούς γιατρούς του ΕΣΥ, που έχουν εμπλουτίσει τις βιβλιοθήκες τους; Γιατί καταργείται στο άρθρο 1 κι αυτό το επίδομα, στην προσπάθεια αναβάθμισης του ιατρικού μας προσωπικού, των νοσοκομείων του ΕΣΥ;

Επίσης, με την κατάργηση των απαλλαγών των Οργανισμών Τοπικής Αυτοδιοίκησης, πραγματικά με αυτόν το τρόπο βοηθάτε τους ΟΤΑ και ειδικά τους ΟΤΑ των παραμεθορίων νησιών;

Δεν νομίζετε ότι αυτές οι καταργήσεις έρχονται σε αντίθεση με εκείνα τα άρθρα του Β' κεφαλαίου, με τα οποία προσπαθείτε να βοηθήσετε τάχα τα μικρά νησιά. Δηλαδή, παίρνουμε από τη μία τσέπη εδώ με το Α' κεφάλαιο και τα δίνουμε στην άλλη τσέπη, όπως προσπαθείτε στο Β' κεφάλαιο. Σχετικά με το άρθρο 4, κύριε Υπουργέ, που το ονομάζετε «κατάργηση απαλλαγών από τα τέλη χαρτοσήμου». Γιατί καταργείτε, κύριε Υφυπουργέ, - και ενδεικτικά αναφέρω - τα τέλη χαρτοσήμου των εγγράφων που συντάσσονται - προσέξτε - για τις δωρεές σε αθλητικά σωματεία και των ολυμπιακών, εθνικών, δημοτικών και κοινοτικών γυμναστηρίων; Βοηθάτε έτσι τη νεολαία;

Καταργείτε επίσης τα δάνεια σε παραμεθόριες περιοχές, όπως είπε και άλλος συνάδελφος. Με αυτό τον τρόπο βοηθάτε ή πολεμάτε τα νησιά του Αιγαίου; Μη μας πείτε και εδώ ότι εμπίπτουν στις ρυθμίσεις που αναφέρονται στα νησιά του Αιγαίου γιατί τα άρθρα εκείνα λένε άλλα κύριε Υπουργέ. Μας λέτε για νησιά που δεν έχουν παραλιακές επιχειρήσεις. Να μου βρείτε εμένα ένα νησί που δεν έχει παραλιακή επιχείρηση. Ολα τα νησάκια έχουν παραλιακές επιχειρήσεις. Για ποιά νησιά μιλάτε εσείς;

ΣΕΜΙΝΑΡΙΟ
για βιολογικές καλλιέργειες

Πραγματοποιείται σήμερα και αύριο στο δημοτικό σχολείο Λαχανιάς με πρωτοβουλία του 6ου Συμβουλίου Περιοχής σεμινάριο με θέμα «Βιολογιές καλλιέργειες». Πρόκειται για ενδιαφέρον σεμινάριο το οποίο αναμένεται να παρακολουθήσουν πολλοί αγρότες.

Θα διδάξει ο γεωπόνος του ΔΗΟ κ. Μάριος Δεούλλας ειδικός πάνω σ' αυτά τα θέματα.

Ο ΚΕΝΤΡΙΚΟΣ ΣΥΛΛΟΓΟΣ ΚΑΣΤΕΛΛΟΡΙΖΙΩΝ

από ➡ Σελ. 1»

τελικά ότι πάμε από το κακό στο χειρότερο όσον αφορά τα καράβια που είχαμε για την εξυπηρέτηση της εσωτερικής γραμμής Δωδεκανήσου. Δεν είναι αυτά που θα έπρεπε να δρομολογήσετε διότι το Αιγαίο Πέλαγος δεν είναι λίμνη.

Για τον λόγο αυτό θα πρέπει στο εξής να είστε περισσότερο προσεκτική και να δρομολογείτε νεότερα και μεγαλύτερα πλοία στις γραμμές Δωδεκανήσου από αυτά που υπάρχουν για αντικατάσταση. Ποιός θα έφερνε την ευθύνη αν το πλοίο «ΣΥΡΟΣ ΕΞΠΡΕΣ» που εκτελούσε προγραμματισμένο δρομολόγιο Ρόδο - Καστελλόριζο - Ρόδο πάθαινε κάποια μεγαλύτερη βλάβη από εκείνη που έπαθε;

Ρωτάμε και ζητάμε φυσικά απάντηση από τους υπεύθυνους αν βέβαια υπάρχουν. Δεν θέλουμε το πλοίο «ΣΥΡΟΣ ΕΞΠΡΕΣ» στο εξής να εξυπηρετεί την γραμμή του Καστελλορίζου διότι έχουμε μεγάλο «μπουγάζι» και απόσταση από την Ρόδο (72 ναυτικά μίλια).

Αξιότιμη κα Υπουργέ θέλουμε και απαιτούμε εξυπηρέτηση.

Σας προσκαλούμε τώρα ένα ταξίδι για Καστελλόριζο.

Μετά τιμής,
ΓΙΑ ΤΟ Δ.Σ.
Ο ΠΡΟΕΔΡΟΣ ΣΑΚΚΑΡΗΣ ΦΙΛΙΠΠΟΣ
Ο ΓΡΑΜΜΑΤΕΑΣ
ΣΤΑΜΟΥΛΗΣ ΑΘΑΝΑΣΙΟΣ

ΣΥΝΕΧΙΖΟΝΤΑΣ ΤΗΝ ΠΕΡΙΟΔΕΙΑ ΤΟΥ

ΤΗΝ ΚΑΛΥΜΝΟ ΕΠΙΣΚΕΦΘΗΚΕ Ο ΝΟΜΑΡΧΗΣ Γ. ΠΑΡΑΣΚΕΥΑΣ

ΠΟΙΑ ΘΕΜΑΤΑ ΣΥΖΗΤΗΘΗΚΑΝ

Συνεχίζει την περιοδεία του στα βόρεια νησιά ο νομάρχης κ. Γ. Παρασκευάς. Σχετικά εκδόθηκε χθες από τη νομαρχία η ακόλουθη ανακοίνωση:

Το θέμα του λιμανιού ήταν εκείνο που βασικά συζητήθηκε με την παρουσία του Νομάρχη στην Κάλυμνο όπου έφθασε αργά απόψε προερχόμενος από την Κω.

Και εδώ επίσης συζητήθηκε το θέμα του εορτασμού των πενήντα χρόνων από την Ενσωμάτωση. Παρόντες από πλευράς Καλύμνου, πέραν του Επάρχου κ. Ρούσου, ήταν ο Δήμαρχος κ. Διακομιχάλης, ο Νομαρχιακός σύμβουλος και αρχηγός της παράταξης ΕΜΠΡΟΣ ΔΩΔΕΚΑΝΗΣΑ ΤΩΡΑ κ. Δρόσος Ταυλάριος, οι Νομαρχιακοί σύμβουλοι Καλύμνου και εκπρόσωποι διαφόρων φορέων.

Πέραν της δυνατότητας υλοποίησης των υπό ένταξη στο πρόγραμμα εκδηλώσεων ο Νομάρχης έδωσε ιδιαίτερη βαρύτητα στο να ενστερνισθούν οι μαθητές το νόημα του εορτασμού. Μάλιστα δε πρότεινε διαγωνισμούς την Ιστορία, τη Ζωγραφική και την Ποίηση υπό την ευθύνη των εκπαιδευτικών φορέων. Οπωσδήποτε στο διαγωνισμό θα πρέπει να προβλέπεται η προβολή της Καλύμνου, της επαρχίας ολόκληρης αλλά και του Νομού.

Αναφερόμενος στο θέμα του λιμανιού της Καλύμνου είπε τα εξής: «Κατηγορήθηκα σαν αντικαλύμνιος τότε αλλά έπρεπε να «κόψω» κάποιο άλλο έργο για να εντάξω το λιμάνι στο 2ο ΚΠΣ. Ομως ο Πρωθυπουργός κατά την επίσκεψη του στην Κάλυμνο δεσμεύτηκε με την κατασκευή του. Συνεπώς έπρεπε να βρεθεί λύση και αυτή δεν ήταν άλλη από τα μεταφορά 2 δισ. δραχμών από τη Μαρίνα της Μυκόνου στα λιμάνια Καλύμνου και Κω με τα αντίστοιχα ποσά 1,3 δισ. και 700 εκατομμύρια.

Τη μελέτη πάντως του έργου του λιμανιού με όλα τα στοιχεία της θα αξιολογήσει το Λιμενικό Ταμείο και αναλόγως θα προβεί στη δημοπράτηση του η Νομαρχία, άμεσα.

Και σε έργα οδοποιΐας αναφέρθηκε ο Νομάρχης όπως:

α) Ο δρόμος Αργινώντα - Βαθύ που θα περάσει απόαετο Περιφερειακό συμβούλιο στις 14.2.97.

και β) Ο δρόμος Σκάλα - Παλιόνησος που θα δημοπρατηθεί το αργότερο μέχρι το Μάρτη.

Αύριο ο Νομάρχης θα δεχθεί φορείς και πολίτες στο Πνευματικό Κέντρο της Καλύμνου.

Το υπόλοιπο πρόγραμμα της περιοδείας του είναι:

Απόψε αναχώρηση για Λέρο όπου θα παραστεί σε συνεδρίαση του δημοτικού συμβουλίου και αύριο θα είναι στην Πάτμο όπου επίσης θα παραστεί σε συνεδρίαση του δημοτικού συμβουλίου.

Στη Ρόδο αναμένεται να επιστρέψει το πρωί της Πέμπτης (6.2.97).

ΠΑΡ' ΟΛΙΓΟ ΤΡΑΓΩΔΙΑ ΜΕ ΤΟ «ΣΥΡΟΣ ΕΞΠΡΕΣ» ΕΝ ΠΛΩ ΠΡΟΣ ΤΗ ΡΟΔΟ!

από ➡ Σελ. 1

για μια ακόμα ώρα!

Αξίζει να σημειωθεί ότι λίγες ημέρες πριν είχαν «ξεσηκωθεί» τα νησιά διαμαρτυρόμενα για τη δρομολόγηση αυτού του «σαπιοκάικου».

Το «Σύρος Εξπρές» είχε αποπλεύσει στις 2.15 χθές το πρωί από το λιμάνι της Μεγίστης με προορισμό τη Ρόδο μεταφέροντας 22 επιβάτες,, ενώ επέβαιναν και 17 μέλη του πληρώματος. Περί ώραν 4.30 πρωινήν κι ενώ βρισκόταν 25 μίλια μακριά από το Καστελλόριζο και 50 από τη Ρόδο (6 από τις τουρκικές ακτές), έμεινε ακυβέρνητο λόγω βραχυκυκλώματος στον τροφοδοτικό πίνακα Νο 4. (Σημειώνεται ότι στην περιοχή έπνεαν ισχυροί άνεμοι εντάσεως 7 Μποφόρ) κι εξέπεμψε σήμα κινδύνου. Από το θάλαμο επικειρήσεων του ΥΕΝ ενημερώθηκε αμέσως το Κεντρικό Λιμεναρχείο Ρόδου, που σήμανε συναγερμό, ενώ δόθηκε εντολή στο πλησιέστερο πλοίο (20 μίλια), το φορτηγό «Ωρίων Σταρ», με σημαία Παναμά, που είχε αποπλεύσει από το λιμάνι της Μυρσίνης με προορισμό την Ισπανία, να σπεύσει προς βοήθειαν του. Ταυτόχρονα απέπλευσε και πλωτό σκάφος του Λιμεναρχείου που αναγκάσθηκε ωστόσο να επιστρέψει λόγω της σφοδρής θαλασσοταραχής. Εντολή κινήσεως έλαβαν και τα πολεμικά «Τόλμη» και «Λήμνος» αλλά τελικά δεν χρειάστηκε να επέμβουν, βρέθηκε όμως κοντά στο πλοίο το ρυμουλκό «Ηρακλής ΙΙΙ».

Στις 7.30 το πρωί το φορτηγό «Ωρίων» πλησίασε το «Σύρος Εξπρές» και του παρέσχε βοήθεια με αποτέλεσμα να αποκατασταθεί στις 8.40 η θλάβη και το πλοίο να βάλει πλώρη για τη Ρόδο με τη μια του μηχανή και με ωριαία ταχύτητα 6 μιλίων. «Εν πλώ» τέθηκε σε λειτουργία και η δεύτερη μηχανή αλλά ύστερα από λίγο σίγησε και πάλι. Το «Σύρος» συνόδευσαν μέχρι το λιμάνι το «Ωρίων» και το ρυμουλκό «Ηρακλής» και στις 2.20 ακριβώς το απόγευμα μπήκε στο λιμάνι και «έδεσε» στην «Κολώνα». Σημειώθηκε ωστόσο νέο πρόβλημα με την μπουκαπόρτα κι έτσι οι επιβάτες υποβλήθηκαν σε πρόσθετη ταλαιπωρία μιας ώρας. Το πλοίο ανέμενε ο κεντρικός λιμενάρχης Ρόδου κ. Κ. Κυρλαγκίσης που συντόνισε την όλη επιχείρηση, μαζί με λιμενικούς και εμπειρογνώμονες οι οποίοι και θα διενεργήσουν αυτοψία και έλεγχο.

Μεταξύ των επιβατών του «Σύρος» ήταν ο δήμαρχος Καστελλορίζου κ. Π. Πανηγύρης, ο πρόεδρος του δ.σ. κ. Γ. Αχλαδιώτης και ο εφημέριος Παπαγιώργης Μαλτέζος καθώς και 14 εθνοφρουροί. Και οι τρεις εξέφρασαν την έντονη δυσφορία και αγανάκτησή τους τονίζοντας, πως «δεν είναι δυνατό να εξυπηρετούνται τα νησιά της άγονης γραμμής με αυτό το πλωτό φέρετρο». Μάλιστα ο δήμαρχος Μεγίστης θα προβεί και σε εντονότατη διαμαρτυρία προς τα υπουργεία Εμπορικής Ναυτιλίας και Αιγαίου, ενώ ταυτόχρονα θα ζητήσει και τη δρομολόγηση άλλου πλοίου.

«Περιμέναμε 22 ημέρες να έρθει πλοίο στο νησί μας και μόλις ήρθε κοντέψαμε να πνιγούμε», δήλωσε ο πρόεδρος του δ.σ. Καστελλορίζου κ. Γ. Αχλαδιώτης, προσθέτοντας ότι «πριν 20 χρόνια τα πλοία που πήγαιναν στο Καστελλόριζο ήταν πολύ καλύτερα από το Σύρος Εξπρές».

Τελος καλό, όμως, όλα καλά.

ΣΤΗΝ ΑΝΤΕΠΙΘΕΣΗ Ο ΔΗΜΑΡΧΟΣ ΑΦΑΝΤΟΥ

από ➡ Σελ. 1

πρωταγωνιστές επεισοδίων ούτε από εκείνους που μηχανεύονται τρόπους για να πλήξουν την αξιοπιστία και το έργο του»

Το πλήρες περιεχόμενο της γραπτής δήλωσης του δημάρχου Αφάντου έχει ως εξής:

Η Δημοτική μειοψηφία συμπαρασύροντας και εξαπατώντας και συμβούλους της πλειοψηφίας κατάφερε επιτυχώς να περάσει τον προϋπολογισμό που πρότεινε για το Δήμο μας, καταδικάζοντας τους Αφαντενούς σε λιτότητα, που τόσα καλά έχουν μάθει να εφαρμόζουν, όλα αυτά τα χρόνια, οι ίδιοι και οι συν αυτών πολιτικοί σύντροφοι τους. Δείγμα για το τι πρόκειται να συμβεί εάν αυτώς περιβληθούν με τον μανδύα της εξουσίας.

Η φαλκίδευση της Δημοτικής Αρχής με το τέχνασμα του αποκλεισμού της από την οικονομική διαχείριση, το μόνο που υπαγορεύει είναι η δυσλειτουργία του Δήμου και η αγανάκτηση των πολιτών. Συνεπώς η όποια βοήθεια στα χέρια των ηθικών αυτουργών είναι συναλλαγματική χωρίς αντίκρυσμα καθώς αυτή αποτελεί πράξη σύγχυσης και σύγκρουσης.

Για όσους δεν έχουν ακόμη καταλάβει, η τοπική αυτοδιοίκηση είναι θεσμός παροχής τοπικών υπηρεσιών και κατά συνέπεια οι περισσότεροι οικονομικοί και ανθρώπινοι πόροι είναι αφιερωμένοι στην παροχή αυτών των υπηρεσιών και δημοσίων αγαθών.

Παρά το γεγονός ότι οι πόροι αυτοί είναι περιορισμένοι, μερικοί δε θέλουν να καταλάβουν, παρά τα δυο χρόνια που πέρασαν, τις ανάγκες και τις επιθυμίες των δημοτών, προβληματική που συνδέεται με τη μέτρηση της αποδοτικότητας, αποτελεσματικότητας και της παραγωγικότητας της Δημοτικής Αρχής.

Η θέση μας παραμένει σταθερή και δεν πρόκειται να αλλάξει ούτε από τους συνήθεις πρωταγωνιστές επεισοδίων, δήθεν αγανακτισμένους πολίτες, που καλούνται κάθε φορά να συνδράμουν το έργο της αντιπολίτευσης, ελλείψει άλλων μέσων, ούτε από εκείνους που μηχανεύονται τρόπους για να πλήξουν την αξιοπιστία και το έργο μας.

Η ΜΕΤΟΧΗ ΤΗΣ ΔΑΝΕ

από ➡ Σελ. 1

ημέρας (μείωση 1,6%).

Η μεγίστη τιμή που πέτυχε η μετοχή ήταν 774 δρχ. και η ελαχίστη 735 δρχ. Συνολικά διατέθηκαν χθες μέσω του ΧΑΑ 7720 μετοχές της ΔΑΝΕ.

Ο ΣΥΛΛΟΓΟΣ ΝΙΣΥΡΙΩΝ

Απάτες εις βάρος του ΤΑΞΥ

Δημοσιεύουμε στη συνέχεια το πόρισμα του ελέγχου που διενήργησε στο ΤΑΞΥ Ρόδου ο επιθεωρητής κ. Αντ. Οικονομάλης διαπιστώνοντας σωρεία παραβάσεων.

ΠΡΟΣ
Γενική Γραμματεία
Κοινωνικών Ασφαλίσεων
Δ/νση Επιθεώρησης
ΕΝΤΑΥΘΑ.

ΕΚΘΕΣΗ ΕΡΕΥΝΑΣ
Αντωνίου Οικονομάκη
Επιθεωρητού της Γ.Γ.Κ.Α.

Σε μερική εκτέλεση της 738/95 εντολής σας, σχετικής με την διενέργεια έρευνας στο Παράρτημα του ΤΑΞΥ στην Ρόδο, υποβάλλεται το πόρισμα, το οποίο έχει ως εξής:

ΙΣΤΟΡΙΚΟ

σχετικής με την διεξαχθείσα έρευνα στο Τ.Α.Ξ.Υ. Ρόδου.

Α. Η αρμόδια επί του ελέγχου των συνταγών, στο Παράρτημα Ρόδου, μόνιμη υπάλληλος Χρυσάνθη Αρβανιτάκη, κατά τη διάρκεια της εργασίας της επί του υποβληθέντος λογ/σμού της φαρμακοποιού Αδελαΐδος Διακοσάββα, διαπίστωσε ότι η αγροτική ιατρός των Απολλώνων Ρόδου, συνταγογραφούσε σε μεγάλη συχνότητα, διάφορα φάρμακα και ακόμη ότι εκτελούσε η ιδία τις συνταγές της στο φαρμακείο της ανωτέρω φαρμακοποιού στην πόλη της Ρόδου, δηλαδή σε απόσταση 60 km από τον τόπο εργασίας της.

Ενημέρωσε τον μόνιμο ιατρό - ελεγκτή Σπ. Νικηταρά και την προϊσταμένη του παρ/τος, οι οποίοι κάλεσαν την αγροτική ιατρό και της συνέστησαν να τηρεί τις εγκυκλίους του Ταμείου.

Συχρόνως η προϊσταμένη ενημέρωσε εγγράφως την Διοίκηση του Ταμείου, το οποίο με απόφαση του Δ.Σ. ζήτησε την διενέργεια έρευνας από την Γ.Γ.Κ.Α.

Την ανωτέρω ενημέρωση η προϊσταμένη συνοδεύει με:

α) Υπεύθυνη δήλωση της 27/10/95 του ασφ/νου Κων. Χατζηκωνσταντίνου, με την οποία κυρίως δηλώνει ότι δεν εμβολιάσθηκε κατά της ηπατίτιδας Β',

β) φωτοτυπία του στελέχους - αντιγράφου της υπ' αριθμ. 6 συνταγής του συνταγολογίου του ανωτέρω ασφ/νου από το οποίο προκύπτει ότι τίποτε δεν έχει αναγραφεί επ' αυτού και

γ) φωτοτυπημένο αντίγραφο του Απογραφικού Δελτίου της ασφ/νης Στεργούλας Περνάρη από το οποίο προκύπτει ότι γεννήθηκε το έτος 1929.

Στη συνέχεια παραθέτουμε πίνακα με στοιχεία από τις συνταγογραφήσεις της Ε. Τσεχελίδου, όπως περιλαμβάνονται στον λογ/σμό της φαρμακοποιού Αδ. Διακοσάββα για παροχή περισσοτέρων πληροφοριών.

Εχοντας υπ' όψη το ανωτέρω ιστορικό, θεωρήσαμε σκόπιμο να προβούμε στις ακόλουθες ενέργειες:

α. Ενημερώθηκα από τους αρμοδίους υπαλλήλους για τις ισχύουσες το θέρος του 1995 εγκύκλιες διαταγές, τις σχετικές με το θέμα

β. Ελήφθησαν ένορκες καταθέσεις από τους ασφ/νους Κων. Χατζηκωνσταντίνου, Γεωργία Πλάτση, Στεργούλα Περνάρη, Χριστίνα Σαββάκη και Σοφία Σουλούνη, τους ιατρούς Ελευθερία Τσεχελίδου, Ιωάννη Ορφανό και Σπυρίδωνα Νικηταρά και τις φαρμακοποιούς Αδελαΐδα Διακοσάββα και Μαρία Βογιατζή.

γ. Ενημερώθηκα σχετικώς με την ακολουθούμενη διαδικασία συνταγογραφήσεως, ελέγχου και εξοφλήσεως λογ/σμών φαρμακείων καθώς και για κάθε άλλο θέμα απόμενο του εξετασομένου.

ΠΕΡΙΛΗΨΗ ΕΝΟΡΚΩΝ ΚΑΤΑΘΕΣΕΩΝ

Το περιεχόμενο των ενόρκων καταθέσων έχει, περιληπτικά ως εξής:

1. Ελευθερία Τσεχελίδου, αγροτική ιατρός Απολλώνων Ρόδου

α) Οι λόγοι για την εκτέλεση των συνταγών στο φαρμακείο της Α. Διακοσάββα είναι: η ιδιαιτερότης της συγκοινωνίας, η φιλική τους σχέση η παρακολούθηση των εκτάκτων χειρουργικών περιστατικών στο Γενικό Νοσοκομείο Ρόδου καθώς και μαθημάτων Αγγλικής γλώσσας.

β) Δεν παρακρατεί συνταγολόγια στο γραφείο της και σε ό,τι αφορά την υπ' αριθμόν 8 συνταγή του συνταγολογίου του ασφαλισμένου Κων. Χατζηκωνσταντίνου διέπραξε λάθος και δεν είχε πρόθεση να βλάψει το Ταμείο.

γ) Μερικοί ασφαλισμένοι την επισκέπτονταν συχνότερα λόγω δοσολογίας και συσκευασίας των φαρμάκων.

δ) Συνταγογραφούσε σε μεγαλύτερες ποσότητες λόγω αγνοίας των σχετικών εγκυκλίων του Ταμείου.

ε) Για τη συνταγογράφηση των εμβολίων μηνιγγίτιδας την έπεισε η φαρμακοποιός Α. Διακοσάββα, εκμεταλλευόμενη την απειρία της και την άγνοια της.

στ) Αντελήφθηκε το μέγεθος του σφάλματός της και μεταμελείται, απούμενη επιείκεια.

ζ) Μετά την ενημέρωσή της από τον μόνιμο ελεγκτή - ιατρό του Παραρτήματος, είναι συνεπής στις οδηγίες της οποίες πήρε.

η) Επίσης για την συνταγογράφηση των εμβολίων μηνιγγίτιδας και ηπατίτιδας (στα οποία, τα αναγραφέντα εμβόλια δεν έχουν αποτυπωθεί στο αντίγραφο - στέλεχος) αποκρίθηκε ότι ηθικός αυτουργός της ενεργείας της αυτής είναι η Α. Διακοσάββα, η οποία την έπεισε να ενεργήσει όπου η ιδία έκανε τις θερινές της διακοπές, λόγω καταγωγής της και η ανωτέρω ιατρός είχε αποσπασθεί επί 20ήμερον. Η γνωριμία τους συνεχίσθηκε με την εκτέλεση μερικών συνταγών στο φαρμακείο της.

ε. Ουδέποτε προέτρεψε ή θα προετρέψει ιατρό να συνταγογραφήσει.

ζ. Στα 22 χρόνια λειτουργίας του φαρμακείου της δεν έχει απασχολήσει ποτέ κάποιο Ταμείο και έχει υποστεί δύο ελέγχους (ΙΚΑ - Ο.Γ.Α.) χωρίς καμία παρατήρηση.

η. Στο διάστημα 10/7 - 28.11.95 εξετέλεσε 38 συνταγές της Ε. Τσεχελίδου ενώ μερικές φορές επήγε και ο ασφαλισμένος Κων. Χ'Κων/νου για εκτέλεση συνταγών του.

3. Σπυρίδων Νικηταράς, μόνιμος ιατρός - ελεγκτής του παραρτήματος Ρόδου.

α. Στη διάρκεια του ελέγχου των συνταγών ενός φαρμακείου η αρμοδία υπάλληλος διαπίστωσε παρατυπίες και τις έθεσε υπ' όψη του.

β. Στο συνταγολόγιο 21.779 το οποίον ανήκει στον ασφαλισμένο Κ. Χ."Κων/νου, διαπίστωσε ότι σε διάστημα 2 (δύο) μηνών συνταγογραφήθηκαν 12 συνταγές με ποσότητες φαρμάκων υπερβολικές για το διάστημα αυτό.

γ.) Στο διάστημα του 8/95 έχουν συνταγογραφηθεί 7 συνταγές (στο ίδιο συνταγολόγιο) με ποσότητες φαρμάκου μεγαλύτερες των αναγκαίων και σε δύο συνταγές έχει αναγράψει 4 (τέσσερα) εμβόλια ηπατίτιδας τα οποία χορηγούνται μέχρις ηλικίας 18 ετών συνταγογραφούνται ανά εν και τέλος ότι ο εμβολιασμός ολοκληρώνεται με τρεις (3) δόσεις εντός έξι (6) μηνών.

δ. Οι συνταγές των εμβολίων ηπατίτιδας και μηνιγγίτιδας απαραιτήτως προεγκρίνονται από ελεγκτές - ιατρούς του Ταμείου και ακολούθως εκτελούνται.

ε. Η υπ' αριθμόν 8 συνταγή του ιδίου συνταγολογίου (Α.Σ. 21.779) έχει εκδοθεί στο όνομα Γεωργία Πλάτση με άλλο αριθμό μητρώου και ανεγράφη εμβόλιο ηπατίτιδας.

στ. Στο Α.Σ. 14494 και στην υπ' αριθμόν 24 συνταγή η αγροτική ιατρός έχει αναγράψει τρία (3) εμβόλια ACT - HIB κατά της μηνιγγίτιδας σε ασφαλισμένη ηλικίας 66 ετών, ενώ υπάρχει εγκύκλιος του Ταμείου σύμφωνα προς την οποία χορηγείται αυτό σε ηλικίες 4 μηνών έως 4 ετών και ότι ο εμβολιασμός ολοκληρώνεται με μία μόνο χορήγηση.

ζ. Στην προσπάθεια του να διαφυλάξει τα συμφέροντα του Ταμείου, κάλεσε την ιατρό για να την νουθετήσει και να της υποδείξει τον ορθό τρόπο συνεργασίας με το Ταμείο, όμως αυτή ήταν εξ αρχής σύζυγό της φάρμακα για το έλκος και το κρυολόγημά του.

ΔΙΑΠΙΣΤΩΣΕΙΣ

Από τις ληφθείσες και συνημμένες ένορκες καταθέσεις, των οποίων περίληψη αποτελούν τα προηγούμενα σχετικά, αλλά και την έρευνα η οποία ακολούθησε προέκυψαν οι ακόλουθες διαπιστώσεις:

1. Η πρόσφατη γνωριμία των δύο γυναικών, της αγροτικής ιατρού Ε. Τσεχελίδου και της φαρμακοποιού Αδ. Διακοσάββα, οδήγησε την μεν πρώτη

α. να εκμεταλλεύεται την άγνοια των ασφαλισμένων με τις συνταγογραφήσεις της μόνον στο πρωτότυπο μερικών συνταγών, τις οποίες κρατούσε και εκτελούσε ή ίδια χωρίς γνώση των ασφαλισμένων.

β) να συνταγογραφεί χωρίς να υπάρχει πάθηση - ανάγκη στους ασφ/νους σε υπερβολικές ποσότητες και

γ) να κατευθύνεται επιλεκτικά στο φαρμακείο της φίλης της φαρμ/ποιού Αδ. Διακοσάββα, για την εκτέλεση των συνταγών, χωρίς τελικά, να παραλαμβάνονται μερικά εκ των συνταγογραφηθέντων από τους ασφ/νους την δε δεύτερη.

α) να αποδέχεται τις συνταγογραφήσεις της πρώτης με ποσότητες υπερβολικές και για φάρμακα στα οποία απαπείται προέγκριση.

β) να εκτελεί συνταγές χωρίς να έχουν αποτυπωθεί τα αναγραφέντα φάρμακα στα στελέχη - αντίγραφα,

γ) να εκτελεί συνταγή στην οποία έχει αναγραφεί ονοματεπώνυμο ασφ/νου διαφορετικό από αυτό του κατόχου του συνταλογολογίου.

Πέραν των όσων αναφέρονται στην προηγούμενη διαπίστωση σημειώνουμε ότι η Ελ. Τσεχελίδου ανέγραψε στις 16/8/1995 στην συνταγή 8 του συνταγολογίου του ασφα/νου Χατζηκων/νου Κων. το όνομα της ασφ/νης Γεωργίας Πλάτση για εμβολιασμό κατά της ηπατίτιδας β, δύο (2) ταμάχια Engerix.

Η συγκεκριμένη συνταγογράφηση μας οδηγεί στην επιπλέον διαπίστωση ότι η αγροτική ιατρός παρακρατούσε το συνταγολόγιο του ανωτέρω ασφ/νου.

Με τον τρόπο αυτό υπήρχε η δυνατότητα η μεν φαρμακοποιός να διαθέτει κάποια υπόλοιπα κουπονιών, τα οποία παρατύπως ήταν στην κατοχή της (προερχόμενα ίσως από λιανικώς πωληθέντα φάρμακα) και από αυτή την διαδικασία να εισπράττει για δεύτερη φορά το ποσοστό της συμμετοχής του ΤΑΞΥ, ή δε αγροτική ιατρός να παραλαμβάνει τα συνταγογραφηθέντα, από την ίδια, εμβόλια και να τα χρησιμοποιεί σε τρίτους, μη ασφ/νους, για προσωπικό της όφελος.

Αποδολογώντας την άποψή μας, σημειώνουμε:

α) Η φιλική σχέση των δύο γυναικών έδωσε τη δυνατότητα της επιλεκτικής εκτέλεσης των συνταγών στο φαρμακείο της Αδ. Διακοσάββα, αν και στα 60 km της αποστάσεως Απολλώνων - Ρόδου, αλλά και στην πόλη της Ρόδου υπάρχει μεγάλος αριθμός φαρμακείων.

β) Για τις συνταγογραφήσεις του παραπάνω πίνακα οι ασφ/νοι δεν έπασχαν από τις αναγραφόμενες παθήσεις,γ ιατί από ότι δηλώνουν οι ίδιοι, η συνταγογράφηση έγινε εν αγνοία τους, δεν αποτυπώθηκαν στα αντίγραφα των συνταγών και τέλος κανένας εδώ δεν παρέλαβε τα φάρμακα αυτά. Αξίζει εδώ να επισημάνουμε το γεγονός ότι η αγροτική ιατρός έπεισε τον ασφ/νο Κων. Χατζηκωνσταντίνου και δέχθηκε να τον εμβολιάσει κατά της ηπατίτιδας β' τον Νοέμβριο του 1995, στην οικία του, αν και η υποτιθέμενη αγορά του εμβολίου είχε γίνει την 1/8/95 και στις 27/10/95 είχε υπευθύνως δηλώσει στο Ταμείο ότι δεν έχει εμβολιασθεί.

Τέλος επισημαίνεται ότι η Ελ. Τσεχελίδου και η Αδελ. Διακοσάββα πήγαν τον ανωτέρω ασφ/νο σε συμβολαιογράφο της Ρόδου, φοβούμενες τις ευθύνες τους μετά την αποκάλυψη των ενεργειών τους και δήλωσε ενόρκως ότι τα φάρμακα τα οποία έγραφε η αγροτική ιατρός, τα εκτελούσε η φαρμ/ποιός Αδ. Διακοσάββα και τα χρησιμοποιούσε ο ίδιος και ακόμη ότι η Ελ. Τσεχελίδου τον εμβολίασε προληπτικώς, κατά της ηπατίτιδας β', επειδή εργάζεται σε ξενοδοχείο.

Ολοκληρώνοντας σχετικά με τις ευθύνες των Ε. Τσεχελίδου και Α. Διακοσάββα επισημαίνουμε ότι υπάρχει και το στοιχείο της πλαστογράφησης των υπογραφών των ασφαλισμένων στις συνταγές του πιο κάτω πίνακα, δεδομένου ότι κανένας από τους ασφαλισμένους αυτούς όχι μόνον δεν παρέλαβε τα φάρμακα αυτά, αλλά ούτε και γνώριζε για τις συνταγογραφήσεις.

2. Η αγροτική ιατρός, Ελευθερία Τσεχελίδου, ανεγνώρισε το πτυχίο της Δεκέμβριο 1994 και ορκίσθηκε ως αγροτική, στις 20/3/1995, για θητεία ενός έτους.

3. Σημαντική επίσης είναι και η ευθύνη την οποία φέρει ο ελεγκτής - ιατρός του παραρτήματος της Ρόδου Ξανθός Τσαμπίκος, ο οποίος παραβλέποντας τις, προ ολίγων μηνών, κοινοποιηθείσες εγκυκλίους, ενέκρινε την χορήγηση των εμβολίων αυτών (πλην της 6ης συνταγής του συνταγολογίου 21.779, το οποίον ανήκει στον ασφ/νο Κων. Χατζηκων/νου). Επέτρεψε έτσι με τις εγκρίσεις αυτές, ο ελεγκτής - ιατρός, να διευκολυνθεί η φαρμακοποιός Αδ. Διακοσάββα στην προσπάθειά της να χημιώσει το ΤΑΞΥ.

Ακόμη ευθύνεται, γιατί ενέκρινε τη συνταγή 8 του Α.Σ. 21779, στην οποία η Τσεχελίδου ανέγραψε το όνομα της Γ. Πλάτση ενώ το συνταγολόγιο ανήκε στον Χατζηκωνσταντίνου.

Υπενθυμίζουμε τις σχετικές δύο (2) εγκυκλίους, των οποίων το περιεχόμενο, περιληπτικώς, έχει ως εξής:

Εγκύκλιος 42/9.6/94 για εμβολιασμό κατά της ηπατίτιδας β' Engerix

ε-1) χορηγείται σε τέκνα ασφαλισμένων μέχρι 18 ετών και σε άτομα υψηλού κινδύνου (συγγενείς φορέων ηπατίτιδας β', ιατροί και προσωπικό ιατρείων, φοιτητές ιατρικής οδοντιατρικής, φαρμ/κής και βιολογίας και παραϊατρικών σχολών, συχνά μεταγγιζόμενα άτομα ομοφυλόφιλοι και ναρκομανείς).

ε-2) Κάθε συνταγή φέρει ένα μόνον εμβόλιο και ελέγχεται - εγκρίνεται από ελεγκτή - ιατρό ή τον προϊστάμενο του τμήματος

ε-3) Συνταγή μη πλεγμένη - εγκεκριμένη θεωρείται άκυρος και

ε-4) Συνταγή αναγράφουσα πλείονα του έτους εμβόλια, εγκρίεντια μόνο για το ένα.

Εγκύκλιος 3/10.1.95 Εμβολιασμός κατά της μηνιγγίτιδας.

ε-5) Κυκλοφορεί προς το παρόν μόνον το ιδιοκσεύασμα ACT-HIB

ε-6) Αρχή χορηγήσεων του εμβολίου είναι η 1.1.1995 και χορηγείται σε τέκνα ασφαλισμένων από τη συμπλήρωση του 1ου (πρώτου) έτους της ηλικίας των και μέχρι του 5ου (πέμπτου). Δεν επιτρέπεται η χορήγηση σε μικρότερα του έτους παιδιά

ε-7) Για τα παιδιά αυτά απαπείται μόνον μία δόση εμβολίου και

ε-8) Απαιτείται προέγκριση ελεγκτού - ιατρού και προσκόμιση του βιβλιαρίου υγείας του παιδιού.

Στο σημείο αυτό πρέπει να επισημανθεί ότι τελικώς το ΤΑΞΥ δεν εζημιώθη, διότι ο λογ/σμος του 8/95 της φαρμακοποιού Αδ. Διακοσάββα δεν έχει εξοφληθεί εξ αιτίας της αποκαλύψεως της απόπειρας αυτής από την αρμόδια υπάλληλο.

Τέλος, επισημαίνεται ότι μετά την αποκάλυψη αυτή, ο μόνιμος ελεγκτής - ιατρός Σπυρ. Νικηταράς διέπραξε το σφάλμα και θεώρησε και αυτός τις συνταγές για εμβόλια με εκτέλεση για ένα (1) τεμάχιο ανά συνταγή, παραβλέποντας το γεγονός της μεγάλης ηλικίας των ασφ/νων, όπως αυτό απαγορευτικά τίθεται από τις παραπάνω εγκυκλίους.

4. Τέλος ευθύνη προκύπτει

α) για τον ειδικευόμενο ιατρό Ιωαν Ορφανό, γιατί αφενός μεν ανέγραψε τις συνταγές 22 & 30 των συνταγολογίων 19.369 & 15.292 (τα οποία ανήκαν στο ζεύγος Μιχαήλ και Σοφίας Σουλούνη) φάρμακα σε δύο χρόνους αφ' ετέρου δε γιατί στη συνταγή 22, κατά το δεύτερο χρόνο συνταγογράφησής του, διόρθωσε την αρχική ποσότητα.

Σημειώνουμε ότι και στις δύο συνταγογραφήσεις ο ιατρός δεν εξήτασε τους ασφαλισμένους, αλλά συνταγογράφησε μετά από αίτημά τους.

β) για τον ελεγκτή ιατρό Ξάνθο Τσαμπίκο ο οποίος ανέχθηκε την πιο πάνω υπέρβαση και ενέκρινε τη συνολική συνταγογράφηση.

γ) για τη φαρμακοποιό Μαρ. Βογιατζή, η οποία με εμπειρία μόλις εννέα (9) μηνών δεν αντελήφθη τις διαφορές πρωτοτύπων - αντιγράφων και εξετέλεσε τις δύο συνταγές από τα πρωτότυπα.

ΣΥΜΠΕΡΑΣΜΑΤΑ

Εχοντας υπ' όψη τις ανωτέρω διαπιστώσεις οδηγούμεθα στα εξής συμπεράσματα:

1. Η ευθύνη της αγροτικής ιατρού Ελευθερίας Τσεχελίδου είναι σημαντική, στην υπόθεση αυτή, διότι αν και άπειρη και με άγνοια των σχετικών εγκυκλίων Ταμείου:

α) εκμεταλλευόντα την άγνοια των ασφ/νων και συνταγογραφούσε μόνον στο πρωτότυπο των συνταγολογίων, τις συνταγές δε κρατούσε και εκτελούσε η ίδια χωρίς γνώση των ασφαλισμένων.

β) συνταγογραφούσε χωρίς να υπάρχει αντίστοιχη πάθηση - ανάγκη του ασφ/νου

γ) κατευθυνόταν επιλεκτικά για την εκτέλεση των συνταγών, στο φαρμακείο της φίλης της φαρμακοποιού Αδ. Διακοσάββα χωρίς τελικά, μερικά φάρμακα να παραλαμβάνονται από τους ασφ/νους και

δ) Από την αναγραφή στη συνταγή 8 του συνταγολογίου 21779 (το οποίο ανήκει στον ασφ/νο Χατζηκωνσταντίνου Κων) του ονόματος της επίσης ασφ/νης Γεωργίας Πλάτση, την 16/8/95, δύο (2) τεμαχίων Engerix, συμπεραίνεται ότι η ανωτέρω αγροτική ιατρός παρακρατούσε το συνταγολόγιο του ασφ/νου Χ"Κωνσταντίνου Κων.

2. Σημαντική προκύπτει και η ευθύνη της φαρμακοποιού Αδελαΐδος Διακοσάββα, η οποία παρά την πολυετή εμπειρία στο επάγγελμά της σε συνεργασία με την Τσεχελίδου

α) αποδεχόταν τις συνταγογραφήσεις της Ελ. Τσεχελίδου για υπερβολικές ποσότητες φαρμάκων, των οποίων η χορήγηση απαιτούσε προέγκριση από ελεγκτή - ιατρό του Ταμείου,

β) εκτελούσε συνταγές στις οποίες δεν είχε αποτυπωθεί στο στέλεχος αντίγραφο η συνταγογράφηση.

γ) Εκτέλεσε τη συνταγή επί της οποίας είχε αναγραφεί διαφορετικό όνομα από αυτού του κατόχου του συνταγολογίου.

Επιπλέον για τις ανωτέρω υπάρχει και το στοιχείο της πλαστογραφήσεως των υπογραφών των ασφαλισμένων ενώ με τις ενέργιες τους επεδίωξαν να χημιώσουν ανεπτυχώς διότι η απόπειρά τους αυτή απεκαλύφθη από την αρμόδια υπάλληλο.

3. Εξ ίσου σημαντική είναι και η ευθύνη του ελεγκτού - ιατρού Ξανθού Τσαμπίκου, ο οποίος παρέβλεψε τις κοινοποιηθείσες εγκυκλίου 42/9.6.94 και 3/10.1.95, ενέκρινε την χορήγηση των εμβολίων (πλην μιας συνταγής), καθώς επίσης και διότι ενέκρινε

α) τη συνταγή 8 του Α.Σ. 21.779 στην οποία η Ε. Τσεχελίδου ανέγραψε το όνομα της Γ. Πλάτση, ενώ το συνταγολόγιο ανήκει στον Κ. Χατζηκων/νου και

β) τη συνταγογράφηση του Ι. Ορφανού στο συνταγολόγιο 19.369 και ανέχθηκε τη διόρθωση της ποσότητας του αρχικά συνταγογραφηθέντος φάρμακου.

4. Ευθύνη υπάρχει και στον μόνιμο ελεγκτή ιατρό Σπυρ. Νικηταρά ο οποίος θεώρησε τις επίμαχες συνταγές των εμβολίων διορθώνοντας την ποσότητα σε ένα (1) τεμάχιο και παρέβλεψε την ηλικία των ασφαλισμένων.

5. Ευθύνη προκύπτει και για τον ειδικευόμενο γιατρό Ι. Ορφανό γιατί ανέγραψε φάρμακα στα συνταγολόγιο του ζεύγους Σουλούνη σε δύο χρόνους, χωρίς να αποτυπωθεί στα στελέχη - αντίγραφα η δεύτερη συνταγογράφηση, ακόμη διότι διόρθωσε την αρχική ποσότητα φαρμμάκου και τέλος γιατί συνταγογράφησε χωρίς να εξετάσει τους ασθενείς.

6. Τέλος η ευθύνη της φαρμακοποιού Μαρ. Βογιατζή περιορίζεται στο ότι δεν αντελήφθη τις υπάρχουσες διαφορές μεταξύ πρωτοτύπων και αντιγράφων των συνταγών 22 & 30 των συνταγολογίων 19.369 & 15.292 και εξετέλεσε από τα πρωτότυπα.

ΠΡΟΤΑΣΕΙΣ

Εχοντας υπ' όψη τα ανωτέρω συμπεράσματα, προτείνουμε το Δ.Σ. του ΤΑΞΥ:

1. Να ανταμετωπίσει άμεσα την πειθαρχικής ή και ποινική δίωξη των προσώπων που εμπλέκονται στην υπόθεση αυτή για τα αδικήματα που αναφέρονται στις διαπιστώσεις και τα συμπεράσματα της έκθεσης αυτής, για τον καθένα χωριστά.

2. Να ενημερώσει τον Πανελλήνιο Ιατρικό Σύλλογο και τον Πανελλήνιο Φαρμακευτικό Σύλλογο για τις δραστηριότητες των εμπλεκομένων μελών τους.

3. Να επιβραβεύσει την υπάλληλο του παραρτήματος Ρόδου η οποία απεκάλυψε την απόπειρα κατά του Ταμείου και να καταστήσει αυστηρότερο τον έλεγχο των δαπανών ιατροφαρμακευτικής περιθαλψης, ιδιαίτερα στις περιοχές των μεγάλων παραρτημάτων.

Ο ΕΠΙΘΕΩΡΗΤΗΣ
ΑΝΤ. ΟΙΚΟΝΟΜΑΚΗΣ

Αριθμός Μητρώου	Αριθμός Συνταγολογίου	Ονοματεπώνυμο Ασφαλισμένου	Ιδισοκεύασμα	Πάθηση	Ποσόν Συμμετοχής ΤΑΞΥ
16230	21.779/6	Κ. Χατζηκωνσταντίνου	Engerix τεμ.2	Πρόληψη ηπατίτιδας	9.278 δρχ.
16950	21.779/8	Γεωργία Πλάτση	----------	ηπατίτις β'	9.930 δρχ.
7.374	19.311/12	Χριστίνα Σαββάκη	----------3	ηπατίτις β'	14.895 δρχ.
17.647	14.494/24	Στεργούλα Περνάρη	ACT HIB "3	Μηνιγγίτις	14.236 δρχ
				Σύνολο	48.340 δρχ.

ΣΥΝΤΑΓΟΓΡΑΦΗΣΕΙΣ ΤΗΣ ΕΛ. ΤΣΕΧΕΛΙΔΟΥ, ΟΠΩΣ ΠΡΟΚΥΠΤΟΥΝ ΑΠΟ ΤΟ ΛΟΓ/ΣΜΟ 8/95 ΤΗΣ ΦΑΡΜΑΚΟΠΟΙΟΥ ΑΔ. ΔΙΑΚΟΣΑΒΒΑ

Ονομ./πον ασφ/νου	Α.Μ./ Α.Σ.	Αριθμός συνταγής	Πάθησης	Ημερομηνίες συνταγο γραφίας	Ημερομηνίες αγοράς φαρμάκων	Παρατηρήσεις
1. Χ'Κων/νου Κων	21779/16230	3	Υπέρταση, Αγχ.	7/95	10/7 95	
2. » »	»	5	Έλκος στομάχου	28/7	28/7	
3. » »	»	6	Ηπατ. Εμβολιασμός (Engerix τεμ. 2)	1/8	1/8	1) Δεν φέρει προέγκριση 2) Αναφέρει 2 τεμ. αντί του 1. 3) Το στέλεχος είναι κενό:
4. » »	»	7	Στεφαν. νόσος		11/8	
5. Πλάτση Γεωργία!!!	»	8	Εμβολ. ηπατίτιδος (Engerix τεμ. 2)	16/8	16/8	1) Το συνταγ/γιο ανήκει στον Χ'Κων/νου 2)Αναφέρει 2 τεμ. αντί του 1. 3) Φέρει θεώρηση για τα 2 τεμ.
6. Χ'Κων/νου Κων	»	9	Έλκος στομάχου	16/8	16/8	
7. » »	»	10	Καταρράκτης	18/8	18/8	
8. » »	»	11	Έλκος στομάχου	28/8	28/8	
9. » »	»	12	Στεφ. νόσος	28/8	28/8	
10. Περνάρη Στεργ.	17467/14494	24	Προληπτικός εμβολιασμός (ACT. HIB τεμ. 3)	1/8	1/8	1) Αναφέρει 3 τεμ. αντί του 1. 2) Φέρει θεώρηση για 3 αντί 1.
11. Σαββάκη Χριστίνα.	7374/19.311	12	Εμβολ. Ηπατίτιδος β' (Engerix τεμ. 3)	10/7	10/7	1) Αναφέρει 3 τεμ. αντί του 1. 2) Φέρει θεώρηση για 3 αντί 1.
12. Περνάρη Στεργ.	17467/14494	23	Αρθρίτιδα	31/7	31/7	
13. Σαββάκη Χριστ.	7374/19311	;	Έλκος	21/7	21/7	
14. Καρασάββας Νικ.	18991/20767	17	Αδυναμίας αγχ. νεύρωσις	23/8	23/8	

Β. Η ιδία υπάλληλος Χρυσ. Αρβανπάκη κατά τον έλεγχο του λογ/σμού της φαρμακοποιού Μαρίας Βογιατζή στο χωριό Παστίδα Ρόδου, διαπίστωσε ότι σε δύο συνταγές των ασφ/νων Σοφίας και Μιχαήλ Σουλούνη, ο ειδικευόμενος ιατρός του Γεν. Νοσοκομείου Ρόδου Ιωάννης Ορφανός, μετά την συνταγογράφηση και τη θεώρηση προσέθεσε, μεταγενέστερα και άλλα φάρμακα (από τρία (3) σε κάθε συνταγή). Ενημερώθηκε αμέσως η προϊσταμένη του παρ/τος και αυτή ενημέρωσε εγγράφως την Διοίκηση του Ταμείου συνοδεύοντας με α) υπεύθυνη δήλωση της ασφ/νης Σοφ. Σουλούνη με την οποία δηλώνει ότι ο ανωτέρω ιατρός συνταγογράφησε στο φαρμακείο της Μαρ. Βογιατζή, δύο φάρμακα για την ιδία και ένα στο συνταγολόγιο του συζύγου της και β) δύο φωτοτυπίες του πρωτοτύπου και του αντιγράφου των σελίδων 22 και 30 των συνταγολογίων του ζεύγους Σουλούνη από τις οποίες προκύπτει ότι τρία (3) φάρμακα σε κάθε συνταγή προσετέθησαν σε μεταγενέστερο χρόνο, χωρίς αυτά να αποτυπωθούν στα στελέχη - αντίγραφα.

ΕΝΕΡΓΕΙΕΣ

έτσι.

θ) Ως αγροτική ιατρός Απόλλωνων ορκίσθηκε στις 20/3/1995, δεν έχει απασχοληθεί ως ιατρός άλλη φορά, γιατί ανεγνώρισε το πτυχίο της τον Δεκέμβρη 1994 και

ι) Έχει μετανοήσει για τις ενέργειές της οι οποίες έβλαψαν το Ταμείο και ακόμη δήλωσε ότι θα ενημερώνεται συνεχώς για τις σχετικές με τις συνταγογραφήσεις και άλλα θέματα, διατάξεις.

2. Αδελαΐς Διακοσάββα, φαρμακοποιός στην πόλη της Ρόδου.

α. Στις λιανικές πωλήσεις φαρμάκων (χωρίς μεσολάβηση ασφαλιστικού οργανισμού) τα κουπόνια αυτών επικολλώνται στις αποδείξεις λιανικής και οι κατόχοι τους εισπράπουν τα αντίστοιχα ποσά από τα πρακτορεία ταξιδίων.

β. Ποτέ δεν είχε στην κατοχή της κουπόνια και σε κανένα έλεγχο δεν ευρέθησαν κουπόνια στο φαρμακείο της.

γ. Το καλοκαίρι με την αυξημένη κίνηση απασχολούνται μερικώς ο σύζυγός της και μέχρι δύο φαρμακοϋπάλληλοι, πάντοτε όμως υπό την ευθύνη της ιδίας.

δ. Η γνωριμία της με την αγροτική ιατρό Ε. Τσεχελίδου έγινε στη νήσο Χάλκη, όπου η ιατρός είχε αποσπασθεί επί 20ήμερον. Η γνωριμία τους συνεχίσθηκε με την εκτέλεση μερικών συνταγών στο φαρμακείο της.

ε. Προ διμήνου περίπου, υποκύπτων στις πιέσεις της αγροτικής ιατρού Ε. Τσελεχίδου εδέχθη, συνοδευόμμενος και από την φαρμακοποιό Αδ. Διακοσάββα και τον οδήγησαν σε συμβολαιογράφο της Ρόδου, με σκοπό να πεισθεί να υπογράψει συμβολαιογραφικό έγγραφο- δήλωση ότι τα αναγραφέντα στις συνταγές φάρμακα τα παρελάμβανε και τα χρησιμοποιούσε ο ίδιος. Αρνήθηκε κατηγορηματικά και ανεγράφη στην δήλωση ότι χρησιμοποιούντο τα φάρμακα για τις παθήσεις της συζύγου του και του ιδίου.

στ. Υπεσχέθη την προσκόμιση φωτοτυπίας του ανωτέρω συμβ/κού εγγράφου.

5. Γεωργία Πλάτση, ασφαλισμένη με Α.Μ. 16950 κάτοικος Απολλώνων Ρόδου.

α. Πάσχει από αρθριτικά και γαστρίτιδα και παίρνει φάρμακα μόνο για αυτές τις παθήσεις. Από τα παιδιά της η μεν κόρη της έχει δικό της βιβλιάριο, ο δε γιος της είναι υγιής.

β. Ουδέποτε είχε αφήσει το βιβλιάριο ασθενείας της στην ιατρό, γιατί τα φάρμακα τα αγόραζε ο εργαζόμενος στην πόλη της Ρόδου, σύζυγος της.

γ. Δεν γνωρίζει καθόλου τον Κων. Χ"Κων/νου και φυσικά δεν της είχε δώσει ποτέ το συνταγολόγιό του.

6. Στεργούλα Περνάρη, ασφαλισμένη με ΑΜ 7467 κάτοικος Απολλώνων Ρόδου.

α. Πάσχει από την καρδιά της και από σπονδυλοαρθρίτιδα και παίρνει φάρμακα μόνο για τις παθήσεις αυτές. Τα δύο της παιδιά είναι ασφαλισμένα στο Δημόσιο και στο ΤΑΠ-Ο.Τ.Ε.

β. Δεν έχει κάνει ποτέ εμβόλιο μηνιγγίτιδας και πρώτη φορά το ακούει. Είναι 66 ετών και δεν πάσχει από τίποτε άλλο, εκτός των προαναφερθεισών παθήσεων.

γ. Ποτέ δεν άφησε το συνταγολόγιό της στην ιατρό και

δ. Το καλοκαίρι της έγραψε φάρμακα για τα πόδια της επειδή πάσχει από αρθριτικά και της έφερε τα φάρμακα την μεθεπόμενη ημέρα, γιατί έρχεται στο χωριό της κάθε δεύτερη μέρα.

7. Χριστίνα Σαββάκη, ασφαλισμένη με ΑΜ 7.374 κάτοικος Δημυλιάς.

α. Πάσχει από αλλεργικό άσθμα, σπαστική κολίτιδα και έλκος και χρησιμοποιεί φάρμακα μόνο για τις παθήσεις αυτές.

β. Ούτε η ίδια, ούτε άλ

δσπορ

Επιμέλεια Στάθης Φαρμακίδης
Τάσος Κώστας

Συνεργάτες
Ρασήτ Μαρασλής
Γιώργος Παγιωτέλλης
Γιώργος Πάττας
Γίωργος Αναγνώστου

Περιμένει τον Γιώργο Ράϊο

• Την Παρασκευή θα ξέρει ο Γκαϊτατζής αν θα τον υπολογίσει για το ματς της Πάτρας
• Ντεμπούτο Μουστακίδη - Αγνωστο αν θα ταξιδέψουν Πολυχρονίου - Βολωνάκης.

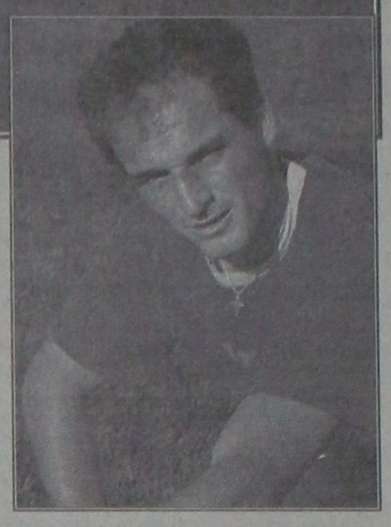

«Περασμένα - ξεχασμένα» λένε όλοι στον Ιάλυσο για το ισόπαλο αποτέλεσμα της περασμένης Κυριακής με το Αιγάλεω στο Οικονομίδειο.

Το μυαλό όλων βρίσκεται τώρα στο εκτός έδρας παιχνίδι με την Πάτρα όπου ο Ιάλυσος καλείται να καλύψει τους χαμένους βαθμούς.

Παρά την «γκέλα» με το Αιγάλεω το κλίμα στην ομάδα δεν είναι κακό αφού οι μεταγραφικές επιτυχίες που δυναμωσαν την ομάδα δίνουν «άλλον αέρα» για το υπόλοιπο του πρωταθλήματος.

Την Κυριακή στην Πάτρα θα βρεθεί σίγουρα ο Σάκης Μουστακίδης που ίσως κάνει ντεμπούτο ενώ ακόμα δεν έγινε γνωστό αν θα είναι έτοιμα τα δελτία των Πολυχρονίου - Βολωνάκη.

Πάντως ο προπονητής της ομάδας Γιάννης Γκαϊτατζής προβληματίζεται περισσότερο με την εξέλιξη της πορείας του Γιώργου Ράϊου.

Ο έμπειρος μεσοεπιθετικός του Ιάλυσου που υπέστη εξάρθρωση ωμοπλάτης θα προπονηθεί κανονικά μέχρι την Παρασκευή κι αν όλα πάνε καλά ίσως συμπεριληφθεί στην αποστολή.

Το σίγουρο για τον Ιάλυσο πλέον είναι ότι είναι πλήρης σ' όλες τις γραμμές και ξεκινά τον δεύτερο γύρο του πρωταθλήματος μ' όλα τα εφόδια για να πετύχει την πολυπόθητη άνοδο στην Β' Εθνική.

Η αρχή γίνεται την Κυριακή στην Πάτρα (1η αγωνιστική δευτέρου γύρου) κι όλοι πιστεύουν ότι θα είναι ιδανική.

Αλλωστε ο Ιάλυσος εδώ και πολλές αγωνιστικές έχει ξεχάσει την λέξη ήττα.

Τρίτο μάτι

• Οι κάμερες στα γήπεδα ξεγυμνώνουν τα πάντα.
Ανύπαρκτο ήταν το πέναλτι που κέρδισαν οι Φαντενοί τους Διμυλιανούς.
Ο τραπεζικός τους το έκανε δώρο.

• Δύσκολα θα πάνε 15 στην Χίο οι Ενωσίτες.
Πιο λίγοι θα 'ναι. Τα χειρότερα θα 'ρθουν στο Αίγιο. Εκεί θυμηθείτε με ότι μπορεί να ναι ίσα- ίσα 12-13...

• Με το πιστόλι στον κρόταφο θα τους έχουν τώρα. Ετσι λένε όλοι στο χωριό. Φοβούνται την εκδίκηση.

• Ο κοντός βρέθηκε στα Τριάντα μέσω Καρπάθου...

• Οι μόνοι που δεν έχουν κάνει ακόμα προσφυγή στην Ενωση είναι ο Μάχλης κι ο Βογιατζάκης!!

Ηλιας. Κ.

Προσφυγές Καραβόλιας - Τρούλης

•Οι δύο παίκτες θέλουν νέο συμβόλαιο που να λήγει το καλοκαίρι
•Με 15(;) παίκτες έμεινε η Ενωση για τον εκτός έδρας αγώνα με τον Βαρβασιακό

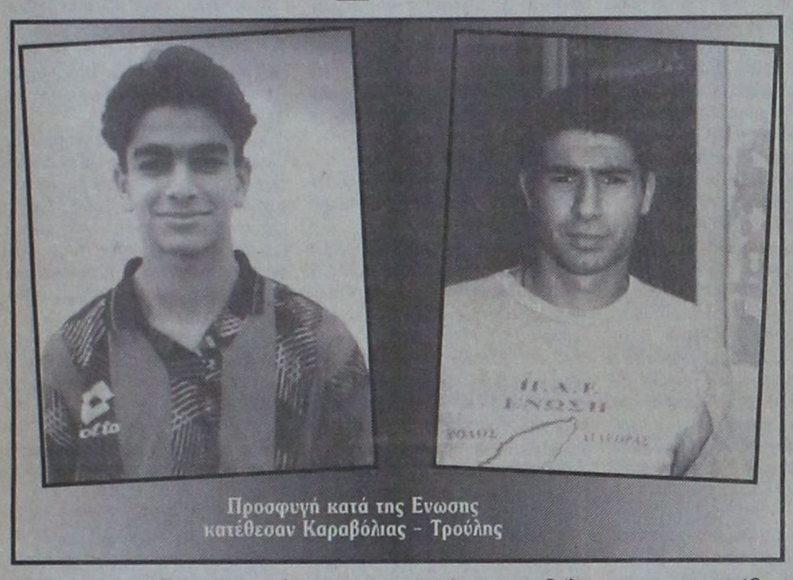

Προσφυγή κατά της Ενωσης κατέθεσαν Καραβόλιας - Τρούλης

Τελειωμό δεν έχουν οι προσφυγές στην Ενωση.

Μετά τους Λινάρδο-Μαλλιάκα που τελικά τις απέσυραν σειρά φαίνεται να πήραν ο Σάββας Καραβόλιας κι ο Μανώλης Τρούλης.

Οι δύο παίκτες που αποκτήθηκαν το καλοκαίρι από Κλεάνθη και Φοίβο αντίστοιχα θα προσέφυγαν κατά της ΠΑΕ Ενωσης για οφειλές προς αυτούς που δεν τακτοποιήθηκαν.

Σύμφωνα με πληροφορίες η σκέψη των δύό παικτών είναι ακριβώς ίδια μ' αυτήν των συμπαικτών τους.

Θέλουν δηλαδή να συμφωνήσουν εκ νέου με την Ενωση για συμβόλαιο μέχρι το καλοκαίρι.

Οι δύο παίκτες αυτή την στιγμή έχουν υπογράψει πενταετές συμβόλαιο με την ομάδα, κάτι που τους στερεί την δυνατότητα επιλογής και ελευθερίας σε περίπτωση που η Ενωση εμπλακεί σε περιπέτειες.

Ετσι πήραν απόφαση για προσφυγή μέσω γνωστού δικηγόρου που διενεργεί όλες τις απαραίτητες διαδικασίες.

Τα μαντάτα στην ΠΑΕ Ενωση ίσως δεν έχουν έρθει ακόμα αλλά ουσιαστικά το θέμα είναι τυπικό και εναπόκειται στις προθέσεις της διοίκησης.

Ισως η λύση που δόθηκε και με τους Λινάρδο- Μαλλιάκα να είναι η καταλληλότερη αυτή την στιγμή.

ΕΜΕΙΝΕ ΜΕ 15(;) ΠΑΙΚΤΕΣ ΓΙΑ ΤΟΝ ΒΑΡΒΑΣΙΑΚΟ

Αυτό που φοβόντουσαν οι δύο αρχηγοί της ομάδας Τσιβρινής- Καμπούρης για το μέλλον έγινε- δυστυχώς- αμέσως.

Οι τιμωρίες ήρθαν μαζεμένες κι έτσι τέσσερις παίκτες δεν θα έχουν δικαίωμα συμμετοχής στο παιχνίδι με τον Βαρβασιακό στην Χίο.

Συγκεκριμένα συμπλήρωσαν έξι κίτρινες κάρτες οι Γιάννης Καμπούρης, Δήμος Βρύζας και Θόδωρος Λαμπρόπουλος ενώ κόκκινη κάρτα δέχθηκε ο Νικήτας Μαλλιάκας.

Ετσι η Ενωση έμεινε αυτή την στιγμή με 15 παίκτες και ίσως μείνει με λιγότερους αφού παραμένουν τραυματίες οι Γιάννης Χ''σταμάτης και Γιάννης Παλαπάνης.

Επίσης ο Γιώργος Χ''πέτρος δεν προπονήθηκε χθες αφού ενοχλείται από χτύπημα στο κουτουπιέ ενώ δεν προπονήθηκε ούτε ο στραυτευμένος Μαθιός.

Αντίθετα γυμνάσθηκε ο Λεβεντέρης αλλά τόσο αυτός όσο κι ο Μαθιός είναι ανέτοιμοι για αγωνιστική παρουσία.

Αν ανακεφαλαιώσουμε δηλαδή η Ενωση δύσκολα θα έχει την δυνατότητα αλλαγών στην Χίο!

Ελπίζουμε βέβαια να βρεθεί λύση με τους Καραβόλια- Τρούλη γιατί σε αντίθετη περίπτωση ούτε ενδεκάδα ίσως δεν συμπληρώνει η Ενωση!

ΒΑΡΗ ΚΑΙ ΤΑΧΥΤΗΤΕΣ

Στο γυμναστήριο του Εθνικού σταδίου γυμνάσθηκαν κατ' αρχήν οι Ενωσίτες ενώ στην συνέχεια ο Βασίλης Τσιλιγκρός τους πήγε στο χόρτο για ταχύτητες.

Ο τεχνικός της Ενωσης που ψάχνει λύσεις στα μεγάλα προβλήματα δήλωσε:

«Ηδη έχουμε ξεχάσει την ισοπαλία στην Ναύπακτο αφού τα προβλήματα δεν μας επιπρέπουν ούτε καν να χαμογελάμε.. θα συνεχίσουμε όπως μπορούμε και θα πάμε στην Χίο- όσοι πάμε- για την νίκη».

Είχε κέφια ο αθλητικός δικαστής

«Η Θέμις έχει κέφια". ο αθλητικός δικαστής του ποδοσφαίρου κάλεσε οκτώ ομάδες πρώτης εθνικής κατηγορίας και δύο της δεύτερης, την Παρασκευή 7 Φεβρουαρίου, για παροχή διευκρινίσεων και απολογίες.

Ο Αθηναϊκός, ο Αρης και ο διαιτητής του αγώνα στο γήπεδο του Βύρωνα, ο Γιώργος Μπίκας, κλήθηκαν να δώσουν διευκρινίσεις σχετικά με το πολυσυζητημένο θέμα των δελτίων αθλητικής ιδιότητας και υγείας των ποδοσφαιριστών της ομάδας της Θεσσαλονίκης. οπως είναι γνωστό, ο Αρης παρέδωσε με καθυστέρηση στο Μπίκα τα δελτία των παικτών του, με αποτέλεσμα να ματαιωθεί το παιχνίδι.

Σειρά θα πάρουν μετά Καβάλα - Ολυμπιακός και Καλαμάτα - Παναθηναϊκός, που κλήθηκαν σε απολογία, για επεισοδιακή συμπεριφορά παδών τους στους μεταξύ τους αγώνες.

Για τον ίδιο λόγο, "θα καθίσουν στο σκαμνί". η Πανιαχαϊκή (για τον αγώνα με Εδεσσαϊκό) και Ξάνθη (για αναμέτρηση με Πανηλειακό).

Και η δεύτερη εθνική κατηγορία θα "χτυπήσει", όμως, "κάρτα" στο Γραφείο του αθλητικού δικαστή, την Παρασκευή. Ο Λεβαδειακός και το Ρέθυμνο κλήθηκαν σε απολογία, για τους αγώνες τους με Λάρισα και Πανιώνιο, αντίστοιχα.

Σε σύσκεψη ο Ερωτόκριτος

Στον Πειραιά συνεδριάσει η Πανελλήνια Συντονιστική Επιτροπή Δήμων για την μαζική άθληση.

Στη συνέχεια η Επιτροπή θα έχει συνεργασία με τον Υφυπουργό Αθλπισμού αρμόδιο για θέματα Αθλπισμού κ. Ανδρέα Φούρα για θέματα της αρμοδιότητας της.

Μέλος της Επιτροπής από τον Δήμο Ροδίων (Δ.Ο.Ν.Α.) είναι και ο Μιχάλης Ερωτόκριτος που θα συμμετάσχει στις παραπάνω συναντήσεις.

Δύο Αθηναϊκά ντέρμπι «κεντρίζουν» τον Ιάλυσο

Δύο αγώνες για το πρωτάθλημα της Γ' Εθνικής (στον νότιο όμιλο) διεξάγονται σήμερα.

Πρόκειται για τα ματς Εθνικός Αστέρας - Ατρόμητος και Μαρκό - Καλλιθέα. Και τα δύο παιχνίδια ενδιαφέρουν κυρίως τον Ιάλυσο αφού περιμένει στραβοπάτημα των δύο εκ των πρωτοπόρων για να μείνει κοντά στην πρώτη δυάδα. Το αντίθετο βέβαια εύχεται η Ενωση που θέλει ήττα των Ατρομήτου και Μαρκό για να μείνουν πίσω στην βαθμολογία.

Τα δύο σημερινά παιχνίδια θ' αρχίσουν στις 15:00.

Η ΒΑΘΜΟΛΟΓΙΑ

Ομάδα	ΑΓ.	ΤΕΡΜ.	Β.
1. Καλλιθέα	16	25-14	34
2. Αιολικός	17	20-10	32
3. Εθνικός Αστ.	16	28-15	31
4. Ιάλυσος	17	25-16	29
5. Αγ. Νικόλαος	17	20-13	28
6. Ναύπακτος	17	24-18	28
7. Αιγάλεω	17	25-21	24
8. Εργοτέλης	17	20-19	22
9. Μαρκό	16	17-16	21
10. Κόρινθος	17	16-22	21
11. Ηλυσιακός	17	23-22	20
12. Κέρκυρα	17	20-21	20
13. Παναιγιάλειος	17	17-20	20
14. Πάτρα	17	17-23	19
15. Ατρόμητος	16	16-18	18
16. Ενωση Ρ.Δ.	17	13-22	18
17. Ηρόδοτος	17	18-28	15
18. Βαρβασιακός	17	12-37	6



Οι διαιτητές της Γ' Εθνικής

Οι διαιτητές που κληρώθηκαν να διευθύνουν τους αγώνες γιά την 18-η ημέρα του ποδοσφαιρικού πρωταθλήματος στον Νότιο ομιλο της Γ' εθνικής κατηγορίας, που θα γίνουν την ερχόμενη Κυριακή, είναι οι εξής:Κέρκυρα - Μαρκό : Μηλιώνης (Αρκαδίας) Αγιος Νικόλαος - Καλλιθέα : Γραμματικός (Βοιωτίας) Εργοτέλης

- Αιολικός : Κόκοτου (Αθηνών) Πάτρα - Ιάλυσος : Σουλτάνης (Κυκλάδων) Ηλυσιακός - Ναυπακτιακός Αστέρας : Πορφύρης (Αρκαδίας) Αιγάλεω - Εθνικός Αστέρας : Γρίμμας (Αθηνών) Βαρβασιακός - Ενωση Ρόδου Διαγόρα : Γερόντης (Αθηνών) Ατρόμητος - Ηρόδοτος : Δελήμπασης (Ρεθύμνου) Κόρινθος - Παναιγιάλειος : Αποστολίδης (Πειραιά)

Κερατσίνι - Ηρακλής Ψ. για την Δ' Εθνική

Εύκολο απόγευμα αναμένεται να έχει σήμερα το πρωτοπόρο Κερατσίνι κόντρα στον Ηρακλή Ψαχνών στο εξ' αναβολής παιχνίδι της 17ης αγωνιστικής για το πρωτάθλημα της Δ' Εθνικής. Το Κερατσίνι που βρίσκεται ήδη 5 βαθμούς μπροστά απ' την Χαλκίδα ίσως δώσει σήμερα μεγαλύτερες διαστάσεις στην διαφορά.

Η ΒΑΘΜΟΛΟΓΙΑ

	ΑΓ.	ΤΕΡΜ.	Β.
1. Κερατσίνι	17	40-8	41
2. Χαλκίδα	17	33-10	36
3. Ασπρόπυργος	18	28-12	35
4. Λήλας Βασιλ.	18	33-22	32
5. Πολυκράτης	18	23-17	29
6. Αγερσανί Ν.	17	25-15	28
7. Μανδραϊκός	17	25-19	26
8. Αρης Αρχ.	17	15-9	26
9. Ηρακλής Ψαχν.	17	25-18	23
10. Πέλοπας	18	19-19	23
11. Παγκορινθιακός	18	25-25	22
12. Καλλονή	18	15-25	22
13. Φοίβος Κρ.	17	21-33	21
14. Ατρόμητος Πειρ.	18	14-23	19
15. Μαύρος Λετός	18	17-39	16
16. Δάφνη Εξ.	18	13-47	7
17. Αρης Κ.	18	12-37	5



ΚΑΙ ΤΩΡΑ ΣΤ' ΑΦΑΝΤΟΥ!!
ΑΘΛΗΤΙΚΑ ΕΙΔΗ
BODY WORK
ΦΟΡΜΕΣ - ΠΑΠΟΥΤΣΙΑ - ΑΞΕΣΟΥΑΡ
PUMA - KAPPA - PONY
KELME - SPEEDO - ADIDAS
SPALDING - MOLTEN - SELECT
LOTTO - CROSS AIR
ΑΞΕΣΟΥΑΡ ΓΥΜΝΑΣΤΙΚΗΣ
ΠΑΓΚΟΙ - ΜΠΑΡΕΣ - ΠΟΔΗΛΑΤΑ
ΠΟΛΥΟΡΓΑΝΑ - ΣΤΕΠ -
ΟΡΓΑΝΑ ΓΥΜΝΑΣΤΙΚΗΣ
ΣΥΜΠΛΗΡΩΜΑΤΑ ΔΙΑΤΡΟΦΗΣ
ΠΕΡΝΟΥ 55 ΑΦΑΝΤΟΥ





Μεγάλες μάχες για τα ημιτελικά

Ώρα κυπέλλου σήμανε στην Δωδεκάνησο όπου σήμερα «μυρίζουν» ημιτελικοί.

Στην Ρόδο διεξάγονται τρεις αγώνες όπου ισάριθμες ομάδες θα περάσουν στα ημιτελικά ενώ στα νησιά διεξάγονται οι τελικοί.

Στον όμιλο της Κω θα παίξουν στον τελικό ΑΕ Κώς - Αναγέννηση Ασφ. γνπ. Κώ: (Τσίχλης, Βασιλείου, Μπιρλής) ενώ στον όμιλο Καλύμνου θα παίξουν: Ολυμπιακός Λέρου - Καλυμνιακός. (γνπ. Λέρου: Μαραβέλιας, Καστής, Καλανδρώνης)

Οι νικητές των δύο ζευγαριών θα αναμετρηθούν σήμερα οι αγώνες: Αρης - Ηρακλής Μ. (γνπ. Μασσάρων: Ανάστασου, Φραγκίντας, Μιχαλάκης , Τσαγγάρης).

Φοίβος - ΑΕΠ (γνπ. Κρεμαστής: Σιδηρόπουλος, Χ"νικόλας, Γενής).

Οι νικητές των αγώνων περνούν στα ημιτελικά.

• Ολοι οι αγώνες κυπέλλου αρχίζουν στις 14:30.

ΕΥΚΛΗΣ - ΤΗΛΟΣ

Διεξάγεται αύριο στο γήπεδο των Φανών (15:00) το εξ' αναβολής παιχνίδι του 2ου ομίλου της Β' κατηγορίας μεταξύ Ευκλή - Τήλου.

Διαιτητές του αγώνα θα είναι οι Κουράνος, Σταματάκης, Χ"νικόλας.

• ΔΕΣΠΟΖΟΥΝ ΣΗΜΕΡΑ ΣΤΟ ΚΥΠΕΛΛΟ ΟΙ ΤΕΛΙΚΟΙ ΤΩΝ ΟΜΙΛΩΝ ΚΩ - ΚΑΛΥΜΝΟΥ

Απόλλων Κ. - Διαγόρας Β. (γνπ.Καλυθιών : Χάλαντας, Μιχαλάκης , Τσαγγάρης, Τσούλλος).

το Ματς της Ημερας

Γήπεδο Καλυθιών

Ωρα 14:30

Διαιτητής: Χάλαντας

Επόπτες: Μιχαλάκης - Τσαγγάρης

ΑΠΟΛΛΩΝ Κ. **ΔΙΑΓΟΡΑΣ Β.**



Προπονητές

Κώστας Παπαστεργίου — Κώστας Λεπτοκαρίδης

Συνεχίσθηκαν τα πρωταθλήματα σε Ανδρες - Γυναίκες

Βόλλεϋ

Συνεχίσθηκαν το περασμένο Σαββατοκύριακο τα πρωταθλήματα Ανδρών- Γυναικών στο Βόλεϋ.

Στην 2η Αγωνιστική του πρώτου Γύρου του τοπικού πρωταθλήματος Βόλεϋ Ανδρών Δωδ/σου τα αποτελέσματα έχουν ως εξής:

Ηλιος - Κλεάνθης: 0-3 Τα σετ 02-15,01-15,01-15 διάρκεια Αγώνα 1 και 06'

Φλόγα - Σταυρός : 2-3 Τα σετ 04-15 15-04, 13-15,15-06,12-15 διάρκεια Αγώνα 2 και 01'

Απόλλων- Ροδιακός: 0-3 Τα σέτ 03-15,12-15, διάρκεια αγώνα 1 και 15'

ΣΥΜΕΤΟΧΕΣ

ΗΛΙΟΣ

Πομας Π.
Φανάρης Α.
Δοξάκης Δ.
Καρινος Ζ.
Κυπριώτης Γ.
Καραγιαννης Κ.
Χριστοδούλου Π.
Ζαχαριας Γ.
Καβαλιέρος Α.
Τζωρτζής Δ.

ΚΛΕΑΝΘΗΣ

Χ»διάκου Κ.
Χίου Στ.
Καρανίκης Λ.
Μοσκιού Α.
Ζερβός Μ.
Μοσχούς Χ.
Μανής Α.
Καρανίκης Σ.
Πότσου Ν.
Αναγνώστου Α.
Βολονάκης Ι.

ΦΛΟΓΑ

Σταμούλης Ν.
Χ»νικολάου Γ.
Σπυρίδης Σ.
Κάσσας Π.
Σπυρίδης Δ.
Μαυρογιάννης
Χ»νικολάου Σ.
Πίσκας Σ.

ΣΤΑΥΡΟΣ

Σεντεμεντές
Σαββιού Ε.
Μιαούλης Π.
Κώτης Ι.
Μιαούλης Σ.
Κωνστάνταρος

ΑΠΟΛΛΩΝ

Παλαζής Π.
Εγγλέζος Π.
Εγγλέζος Μ.
Καραμανώλης
Πουλάρας Δ.
Σφήκας Σ.

ΡΟΔΙΑΚΟΣ

Κουμπάδης Στ.
Κυριακόπουλος Λ.
Κοψιάς Ι.
Βαλιανάτος Γ.
Αρφαράς Μ.
Μουστακάκης Ε.
Ζούπας Θ.
Βερυκουκιάς Α.
Αθανασίου Π.
Γενημανώλης Β.

Η βαθμολογία έχει ως εξής:

Κλεάνθης: 4
Ροδιακός: 4
Απόλλων: 2

• Αποτελέσματα, βαθμολογίες και συμετοχές των παικτών

Φλόγα: 2
Σταυρός: 4
Ηλιος: 2

Στην 4η Αγωνιστική του δεύτερου Γύρου του τοπικού πρωταθλήματος Βόλεϋ Γυναικών Δωδ/σου τα αποτελέσματα των αγώνων έχουν ως εξής:

Φλόγα - Κλεάνθης: 3-0 Τα σετ 15-01,16-14,150-3 διάρκεια 1 και 06'

Σταυρός - Ηλιος: 1-3 Τα σέτ 03-15, 09-15, 15-08, 14-16 διάρκεια 1 και 43'

Απόλλων - Ενωση: 0-3 Τα σέτ 08-15,14-16,14-16 διάρκεια 1 και 36'

ΣΥΜΜΕΤΟΧΕΣ

ΦΛΟΓΑ

Κορακιανίτη Δ.
Τσακαλίδου Μ.
Τσάππου Γρ.
Τσάππου Μ.
Βπτωρούλη Στ.
Αλαφάκη Ν.
Ζακίλα Φ.
Αυγουστή Στ.
Φλωρου Στ.

ΚΛΕΑΝΘΗΣ

Π"κωσταντίνου Γ.
Γρηγορά Στ.
Κλαδίτη Κ.
Κλάδίτη Ελ.
Χ"πέτρου Στ.
Δράκου Στ.

ΣΤΑΥΡΟΣ

Χ"γεωργίου Σ.
Βιτσέντζου Ζ.
Π"γεωργίου Μ.
Υψηλάντη Χρ.
Παριανού Ζ.
Φτάκλα Ειρ.
Κατταβενού Τ.
Τζαβάρα Ε.
Κατταβενού Α.

ΗΛΙΟΣ

Καραδημητρίου Π.
Καστανάκη Κ.
Τσακίρογλου Ρ.
Φραγκάκη Β.
Τριανταφύλλου Χ.
Μπορμπόκη Γ.
Κουφού Μ.
Καμαράτου Ε.
Καμαράτου Ειρ.

ΑΠΟΛΛΩΝ

Νυστάζου Μ.
Περνάρη Θ.
Περνάρη Δ.
Πονήρη Μ.
Ζαφειράκη Φ.
Περνάρη Κ.
Τσαγκαράκη Μ.

ΕΝΩΣΗ

Οικονόμου Ζ.
Τσατσαλιού Π.
Βαλσαμίδη Χ.
Μακεντούδη Χρ.
Αναγνώστου Κ.
Τριάντου Ν.

Η βαθμολογία έχει ως εξής:

Απόλλων Απολ.: 16
ΕΝΩΣΗ. Ρ.Δ.:17
Ηλιος: 11
Κλεάνθης: 12
Σταύρος: 9
Φλόγα: 16

ΓΑΣ ΥΓΕΙΑΣ



ΜΕΓΑΛΗ ΕΠΙΤΥΧΙΑ ΣΤΗΝ ΧΟΡΟΕΣΠΕΡΙΔΑ

Με πολύ μεγάλη επιτυχία πραγματοποιήθηκε το Σάββατο το βράδυ 1η Φεβρουαρίου 1997 η χοροεσπερίδα του Γ.Α.Σ. Ρόδου Η ΥΓΕΙΑ.

-Στην κατάμεστη αίθουσα του εστιατορίου-ξενοδοχείου ORION βρήκαν την ευκαιρία να περάσουν μία αξέχαστη βραδιά με χορό, τραγούδι και ποτό όλοι οι παρευρισκόμενοι. Σ' αυτό συνέβαλε το άψογο σέρβις του εστιατορίου και η ζωντανή ωραία μουσική του Κων/νου ΚΑΣΤΡΟΥΝΗ.

- Επίσης με την παρουσία τους τίμησαν τον σύλλογό μας και οι Αντιδήμαρχος Δήμου Ροδίων κ. ΑΛΑΒΕΡΑΣ, οι Δημοτικοί Σύμβουλοι Δήμου Ροδίων κ. ΚΑΖΟΥΛΑΚΗΣ και κα ΤΣΙΜΠΙΔΑΚΗ, ο Δ/της του Τμήματος Τροχαίας Ρόδου κ. ΛΕΚΚΑΣ, ο φυσίατρος του συλλόγου κ. ΤΖΙΤΖΙΚΩΣΤΑΣ και ο χορηγός του συλλόγου τα ζαχαροπλαστεία ΣΤΑΝΗ.

-Το Δ.Σ. του Γ.Α.Σ. Ρόδου Η ΥΓΕΙΑ, ευχαριστεί τους ανωτέρω που τίμησαν με την παρουσία τους τον σύλλογο μας, όλους τους συμμετάσχοντες που για μία ακόμη φορά ενίσχυσαν τα οικονομικά του συλλόγου και έδωσαν κουράγιο για συνέχιση του έργου που επιτελεί η Διοίκηση, όλους όσους συμπαραστάθηκαν στην λαχειαγορά με την προσφορά δώρων, την Διοίκηση και το προσωπικό του εστιατορίου ORION και όλους αυτούς που βοήθησαν με το παραπάνω στην επιτυχία αυτής της διοργάνωσης.

Η λύση στο οικοδομικό σας πρόβλημα

Η ΓΕΝΙΚΗ ΤΕΧΝΙΚΗ Α.Ε., δημιουργήθηκε για να δώσει αποτελεσματικές & συμφέρουσες λύσεις στα οικοδομικά προβλήματα του νησιού μας. Τα αντικείμενα των δραστηριοτήτων μας:

- Εμπορία σιδήρου οικοδομών υψηλής ποιότητας & αντοχής
- Παραγωγή έτοιμου μπετόν με 14χρονη παράδοση στην υψηλή ποιότητα στη συνέπεια και την άμεση εξυπηρέτηση
- Ανάληψη δημοσίων και ιδιωτικών έργων μεγάλης έκτασης
- Ανέγερση πολυκατοικιών με το σύστημα της αντιπαροχής



14 σύγχρονες μπετονιέρες, 2 υδροσήματα παραγωγής μπετόν και πλήρες δίκτυο ραδιοσημαντήρων, θα είναι στη διάθεσή σας αν θελήσετε να συνεργασθούμε. Χρησιμοποιώντας τα εδικά πρόσθετα στεγανότητας και ρευστότητας POZZOLITH ADMIX 105 R. RHEOMAC 716 και 877 και ελέγχοντας την παραγωγή, με 3 υπεύθυνους πολιτικούς μηχανικούς σε δίκαιο σύγχρονα εξοπλισμένο εργαστήριο, διασφαλίζουμε και εγγυόμεθα σταθερά υψηλή ποιότητα στο μπετόν μας

ΜΟΝΤΕΡΝΑ ΤΕΧΝΟΛΟΓΙΑ & ΠΑΡΑΔΟΣΗ

ΓΕΝΙΚΗ ΤΕΧΝΙΚΗ

έτοιμο μπετόν

ΕΡΓΟΣΤΑΣΙΟ:
ΡΟΔΟΥ - ΛΙΝΔΟΥ 7ο ΧΛΜ. - ΤΗΛ. 25013
ΓΡΑΦΕΙΑ:
ΑΡΚΑΔΙΟΥ 2 ΤΗΛ. 22968

σέντρες & καρφώματα

Οταν παίρνω φόρα, φόρα κατηφόρα...

Μετά τον μικρό χειρούργο και το λιονταράκι άλλοι δύο Ενωσίτες προχώρησαν σε προσφυγές.

Καραβόλιας και Τρούλης βάλθηκαν ν' αποτελειώσουν τον πρόεδρο - ένας είναι -.

Οταν έμαθε για Λινάρδο-Μαλλιάκα τα πήρε στο κρανίο και συγκάλεσε έκτακτο συμβούλιο και συνέντευξη τύπου.

Ατάκα ξέκοψε στους παίκτες ότι θα πάρουν μόνο μισθό από δω και πέρα κι όποιος θέλει κάθεται, όποιος θέλει φεύγει.

Τώρα με τις νέες προσφυγές μπορεί να τους ξανακαλέσει και να τους πει: «Κύριοι μπορεί να είμαι το τελευταίο κορόϊδο αλλά δεν θα με πεθάνετε κιόλας! Στο εξής για να παίζετε στην Ενωση θα πρέπει να πληρώνετε 3.000 τον μήνα εισφορά και να καθαρίζετε τ' αποδυτήρια. Οποιος δεν δέχεται να πάρει το καπελάκι του και να φύγει.» Κάγκελο θα μείνουν όλοι...

ΠΑΡΑΤΑΕΙ ΟΠΟΥ ΝΑ 'ΝΑΙ ΤΟ ΚΙΝΗΤΟ ΚΑΙ ΦΕΥΓΕΙ...

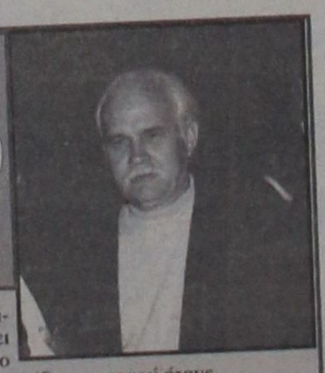

Φαίνεται ότι ο Δραμουντάνης δεν το' χει συνηθίσει ακόμη το κινητό. Οπου πάει το πετάει, το παρατάει και φεύγει...

Προχθές βρέθηκε στον Υδροχόο για πιλότα και έφυγε χωρίς να το πάρει.

Κατά λάθος τον έψαχνε ένας φίλος προπονητής, το τηλέφωνο χτυπούσε αλλά κανείς δεν ήξερε ποιανού ήτανε.

Τελικά η συνεννόηση με τον προπονητή έγινε μέσω τρίτου και μόλις έκλεισε το τηλέφωνο τσουπ... πετάχθηκε ο Δραμουντάνης στην πόρτα χαμογελώντας! Σε λίγο θα ξεχάσει πουθενά το κεφάλι του...

ΤΟΥΡΝΟΥΑ ΤΑΒΛΙΟΥ ΣΤΟΝ ΥΔΡΟΧΟΟ



Μεγάλο τουρνουά ταβλιού με την συμμετοχή 16 ατόμων που έχουν άμεση σχέση με το ποδόσφαιρο άρχισε στον Υδροχόο. Η καφετέρια του «κοντού» (Χρήστος Καλαϊτζίδης) φιλοξενεί καθημερινά τους ταβλαδόρους σε μεγάλες μάχες. Βέβαια το τουρνουά είναι το πρώτο κι ακόμα δεν είναι διεθνές (!)

Μεταξύ άλλων συμμετέχουν οι Καλαϊτζίδης, Τσακίρης, Ταντίδος, Λατίφης, Λαμπρόπουλος, Καλαθενός, Ζαχαρίας, Φ. Μπούρδας, ενώ ατραξιόν των αγώνων είναι ο Μηλιός.

Ηδη με τον πρώτο γύρο άρχισαν οι εκπλήξεις και τέθηκαν εκτός μάχης τα φαβορί.

Αποτελέσματα δεν γράφονται γιατί θα εκτεθούν ορισμένοι...

Ετσι είναι. Αφού είπε όσα είπε για τους δύο «μικρούς» που έπαιξαν ήδη χρόνια στην ομάδα, τώρα τι θα πει γι' αυτούς που ήρθαν φέτος...

Μην παρεξηγηθούμε κι όλας όμως. Οτι έγραφα για Λινάρδο-Μαλλιάκα τα ίδια ισχύουν και για Καραβόλια-Τρούλη. Το μέλλον τους κοιτάνε τα παιδιά.

Ασχετο: ο κοντός θα έρθει με τον Ιάλυσο στο Εθνικό για να βάλει γκολ;

Και ο μεγάλος χειρούργος που θα είναι δηλαδή...

Υπό άλλες συνθήκες η κόντρα Φοίβου-ΑΕΠ θα έπαιρνε διαστάσεις. Τώρα όχι. Δεν παίζουν όλοι...

ΤΛΗΜΩΝ ΠΑΙΔΕΙΑ Δ'

ΑΝΤΙΛΑΛΟΙ ΤΟΥ ΧΘΕΣ & ΤΟΥ ΣΗΜΕΡΑ
Ν. Κεχαγιά - Ναίθωνα

Ο τρίτος τρόπος ανύψωσης της παιδείας, ίσως ο ουσιαστικότερος, είναι ο προσδιορισμός του σκοπού της παιδείας και ο επαναπροσδιορισμός των χρονικών κύκλων, μέσα στους οποίους ο σκοπός αυτός επιβάλλεται να έχει, διδακτικά, ολοκληρωθεί. Ο πρώτος σκοπός της παιδείας είναι προσδιορισμένος και οριστός από την ακατάλυτη κλασική ελληνική πνευματική και ηθική παιδεία, αλλά και την ηθική πολιτική, με τους επτά αναβαθμούς της, που στοχεύει στη δημιουργία ελεύθερου και υπεύθυνου πολίτη, υπεύθυνου ιδιώτη, που θα μπορεί να συνειδητοποιεί την ατομική και κοινωνική του ταυτότητα, θα εντάσσεται ομαλά στην κοινωνία της ευθύνης και διατηρώντας την ατομικότητά του, ελεύθερα και βιαστα, θα κτίζει τη ζωή του μόνος του, με δική του πρωτοβουλία, συνειδητοποιώντας, ότι ο ίδιος είναι υπεύθυνος για την ευτυχία ή τη δυστυχία του.

Ο στόχος αυτός, διδακτικά, πρέπει να ολοκληρώνεται μαζί με τις βασικές γνώσεις του όλου φάσματος του πολιτισμού, οπωσδήποτε στο Δημοτικό και στο Γυμνάσιο. Η επίτευξή του είναι θέμα επιλογής της κατάλληλης διδακτικής ύλης και του ελεύθερου εκπαιδευτικού, που είναι στη δικαιοδοσία και στην υπευθυνότητά του να διαπλάσει τον Ανθρωπο, την ελεύθερη προσωπικότητα, τον υπεύθυνο στον εαυτό του και στους άλλους. Ενας ελεύθερος εκπαιδευτικός, ένα συνοπτικό, σαφές και σφαιρικό βιβλίο και μια στοχαστική εποπτεία, μπορούν σ' αυτόν τον πρώτο κύκλο σπουδών, να ολοκληρώσουν τη διδασκαλία του πρώτου σκοπού της παιδείας.

Αν, τώρα, διατηρηθεί ο θεσμός του Λυκείου, τότε κυρίαρχος στόχος του πρέπει να είναι η συνεχής εμπέδωση του πρώτου σκοπού, αφού η ολοκλήρωσή του γίνεται δια βίου, και η συστηματική εισαγωγή του νέου στον επαγγελματικό του προσανατολισμό και στην παροχή βασικών επαγγελματικών, τεχνικών ή επιστημονικών γνώσεων, ανάλογα με τις επιλογές επαγγελματικής κατεύθυνσης των νέων. Κυρίαρχη φροντίδα του Λυκείου θα είναι πρώτα η βοήθεια του νέου να συνειδητοποιήσει τις δέκα επιστημονικές προϋποθέσεις σωστής επιλογής επαγγέλματος, τη διάκριση επαγγελματισμού και επαγγέλματος, ιδιωτικής πρωτοβουλίας, απεξάρτησης του πτυχίου, από την υποχρέωση της πολιτείας για υποχρεωτικό διορισμό στο δημόσιο, τη σημασία του ελεύθερου επαγγελματία και της άριστης μονομέρειας, της λεγόμενης ειδίκευσης, εξειδίκευσης και συνεχούς ενημέρωσης, πάνω στα συνεχώς νέα δεδομένα της τεχνολογίας για το κάθε επάγγελμα και την κάθε επιστήμη.

Αν αυτή η διαδικασία γίνει σωστά, τότε πρέπει να ακολουθήσει η συστηματική παροχή των ειδικών πλέον γνώσεων κατά ομάδας επαγγελμάτων, τεχνών, επιστημών, με κατάλληλα βιβλία, σαφείς ορισμούς των όρων και των λειτουργιών τους, των απαιτήσεων της σύγχρονης πραγματικότητας και των αποδόσεων κάθε επαγγελματικής επιλογής. Αυτό το Λύκειο μπορεί να γίνει προπαρασκευαστικός επαγγελματικός κύκλος σπουδών, που η αυστηρή αξιολόγηση των νέων, σε επίπεδο πανελλήνιων εξετάσεων, και η παροχή Απολυτηρίου, θα μπορεί να είναι το κριτήριο για την άνευ εξετάσεων πρόσβαση στην τριποβάθμια εκπαίδευση.

Ο τέταρτος τρόπος ανύψωσης της παιδείας είναι η υλικοτεχνική υποδομή, ο πηλός και το εξαίρετο μάρμαρο, το καλούπι και ο γλύφανος, που απαιτούν ισχυρή εθνική οικονομία, η οποία δεν υπάρχει και σε συνδυασμό με την αναγκαιότητα της προτεραιότητας των εξοπλισμών, όλο και επιδεινώνεται. Επομένως απαιτείται η μεγάλη απόφαση, η οποία ωρίμασε στη σκέψη όλων, αλλά κανένας δεν τολμά να την αγγίξει. Εμείς θα τολμήσουμε να κάμουμε την πρόταση. Αν η δωρεάν παιδεία έχει λόγο διατήρησης και συνέχισης στο Δημοτικό και στο Γυμνάσιο, πρέπει να καταργηθεί στο Λύκειο και στην Τριποβάθμια Εκπαίδευση, αφού απαιτούνται δαπάνες, που δεν μπορεί το κράτος να αναλάβει. Αναβάθμιση της Παιδείας και κατάργηση εξετάσεων σημαίνει νέο διδακτικό δυναμικό, νέα κτίρια, εποπτικούς εξοπλισμούς και Διοίκηση και βοηθητικό προσωπικό και βιβλία και περίθαλψη και εργαστήρια και σπουδαστήρια και μια σειρά άλλων αναγκών, που και αν η τριποβάθμια εκπαίδευση γίνει σε επίπεδο Νομαρχιών, ούτε η Νομαρχία μπορεί να τις καλύψει, άρα μια λύση μόνον υπάρχει, ο λογικός προσδιορισμός διδάκτρων, οπότε θα σημειωθεί μια γρήγορη μετάβαση από την μεμψιμοιρία και το σκεπτικισμό στην εγρήγορση της στράτευσης όλων των δυνάμεων, που θα υλοποιήσουν και τους τέσσερις τρόπους ανύψωσης της παιδείας, οπότε θα προκύψει, ως ώριμο προσδόκιμο, η κατάργηση των εισαγωγικών εξετάσεων, Γνωρίζω, πως πολλές Δρυάδες θα μιλήσουν για έλλειψη ίσων δυνατοτήτων μόρφωσης, αλλά οι γονείς των υποψηφίων γνωρίζουν, πόσα δεινά τους έφερε η δωρεάν παιδεία!

ΓΙΑΝΝΗΣ ΝΙΚΟΛΙΔΑΚΗΣ
ΜΗΧΑΝΟΛΟΓΟΣ ΜΗΧΑΝΙΚΟΣ
ΓΑΛΛΙΑΣ 12 ΤΗΛ. 22291 35103
ΠΩΛΟΥΝΤΑΙ
Α. ΟΔΟΣ ΑΝΝΗΣ ΜΑΡΙΑΣ
-καταστήματα 80τ.μ με υπόγειο
-Γραφεία πολυτελούς κατασκευής με απεριόριστη θέα, air condition, επιφανείας 115τ.μ, 160 τ.μ., 45 τ.μ, 70τ.μ, 90 τ.μ.
- Διαμερίσματα πολυτελούς κατασκευής, μεγάλες βεράντες και θέση Parking 128τ.μ, 96τ.μ, 86τ.μ, 114τ.μ.
Β. ΟΔΟΣ ΑΙΣΧΙΝΗΣ
Διαμερίσματα απεριόριστη θέα 116τ.μ και 51 τ.μ.
Γ. ΟΔΟΣ ΠΕΙΡΑΙΩΣ
σε πολυκατοικία με Pilotis διαμερίσματα 86τ.μ, 80 τ.μ, 108τ.μ, 58τ.μ στον Α' και Β' όροφο αντίστοιχα.
Δ. ΟΔΟΣ ΚΩΝΣΤΑΝΤΙΝΟΥ ΤΣΑΛΔΑΡΗ
κατάστημα 97 τ.μ. με υπόγειο

ΤΛΗΜΩΝ ΠΑΙΔΕΙΑ Ε!

Αν, λοιπόν, υπάρχει συνειδητή πολιτική βούληση, που εκδηλώθηκε ύστερα από εμπεριστατωμένη και τεκμηριωμένη, ανάλυση και σύνθεση όλων των προαπαιτουμένων προϋποθέσεων ανύψωσης της παιδείας και είναι έτοιμο το σχέδιο της νέας δομής της, ας δοθεί στη δημοσιότητα, ώστε οι εκπαιδευτικοί της έδρας να συνδράμουν, ώστε ο μεγάλος ασθενής ή όπως ονομάσθηκε τη δεκαετία του '60 «η άστεγη πόρνη», επί τέλους να ανταποκριθεί στις αυξημένες γνωστικές ανάγκες του σήμερα, αφού με τις νέες συνθήκες, που διαμόρφωσε η Ε.Ο.Κ., ο ανταγωνισμός θα είναι σκληρός και όποιο κράτος - μέλος, θα μείνει πίσω, τότε οι πολίτες του θα είναι υπηρέτες των ισχυρών της Ευρώπης και ένα υποχρεωτικό καταναλωτικό κοινό, των όποιων περισσευμάτων των πλουσίων βιομηχανικών χωρών.

Αν, πάλι, ρίχτηκε ως σκέψη, ως πρόκληση και ως πρόσκληση, ώστε να καταγραφούν σφαιρικά θέσεις και άρσεις, που θα οδηγήσουν σε εφικτή Σύνθεση ή για να καταγραφούν οι δυσκολίες και να συγκριθούν με τις δυνατότητες της καιρικής στιγμής, ώστε να αντιζυγοσταθμισθούν ορατές προοπτικές και σταθερές πορείες, πάλι πρέπει να ανακοινωθεί οριστά και με σαφήνεια, για να υπάρξει θετικός και δημιουργικός προγραμματισμός στη ριζική θεραπεία του προβλήματος.

Οπωσδήποτε το ερέθισμα είναι ευάρεστο, αλλά ποτέ δεν πρέπει να ξεχνούμε, ότι, όσο πιο ευάρεστο είναι ένα ερέθισμα ή ένα συναίσθημα ή μια προσδοκία, τόσο μεταβάλλεται σε θανάσιμη αντιστροφή του ερεθίσματος, που οδηγεί στην απογοήτευση, που είναι ό,τι πιο χειρότερο μπορεί να αισθανθεί ο ξεγελασμένος άνθρωπος και, ιδιαίτερα, ο ευαίσθητος νέος, στην κρίσιμη ώρα που εντάσσεται στην κοινωνία και αγωνίζεται για την επαγγελματική του αποκατάσταση, αντιμέτωπος της εκμεταλλευτικής τάσεως και πρακτικής της Αστικής Κοινωνίας και των Αρχών της Προόδου, που θέλουν να εξασφαλίσουν, το μεγαλύτερο αθέμιτο και ανήθικο κέρδος, με την ανεργία και μέσα από την ανεργία των νέων, μέσα από την παρεμπόδισή τους, για επαγγελματική αποκατάσταση.

Το πρέπει «να είναι ανοιχτή η πρόσβαση στην τριποβάθμια εκπαίδευση σε όλους, όσοι μπορούν να παρακολουθήσουν τα προγράμματά της, για να μην μετανασεύουν οι νέοι φοιτητές» είναι πλίου φαεινότερο, είναι ισχυρή προσδοκία, που έγινε φασματική μετά τη διακήρυξήη της το 1964, φασματικότερη το 1981, οπότε, ακούσια, εμφιλοχωρεί η υποψία του ελεύθερου, μήπως πάλι, οι δυσκολίες αποδειχθούν απροσπέλαστες και κατά την αρχή του Ηράκλειτου «μέγιστον ανάγκη, κρατεί γαρ πάντων», γίνει και η τρίτη διακήρυξη, αυτής της προσδοκίας φασματικότατη, γίνει, δηλαδή, ευχή ανεκπλήρωτη η προσδοκία του μέλλοντος αορίστου.

Είναι βεβαιωμένη η θέση, ότι ο υπουργός Παιδείας κ. Γεράσιμος Αρσένης έχει σωφροσύνη, γνωρίζει το πρόβλημα, έχει συνείδηση του εθνικού χρέους και γνωρίζει την αντοχή της εθνικής οικονομίας, όπως έχει και τη βούληση και την απόφαση. Ομως έχει «και το μαγικό - οικονομικό - ραβδί» να προχωρήσει στην πράξη, η οποία δίνει περιεχόμενο και νόημα στην απόφαση; Είναι ένα ερώτημα και μια πρόκληση, στην οποία εμείς δίνουμε μια αντιπροσφορά, που είναι η κατάργηση της δωρεάν παιδείας στο Λύκειο ή έστω στην τριποβάθμια εκπαίδευση. Υπάρχει ακόμα μια αντιπροσφορά, εθνικά ωφέλιμη ή βλαπτική, θα φανεί κατά την ειδική του θέματος ανάλυση, που είναι η ιδιωτικοποίηση της τριποβάθμιας εκπαίδευσης, με διεθνείς προδιαγραφές και με την αυστηρή εποπτεία του κράτους. Βέβαια, μακάρι το κράτος να μπορέσει να αναλάβει το κόστος της νέας δομής και λειτουργίας της παιδείας.

Μένει το πολύκροτο ζήτημα, ότι με την κατάργηση της δωρεάν παιδείας διαταράσσεται το ισοδύναμο και ισοδίκαιο όλων στις ίσες ευκαιρίες και στις ίσες δυνατότητες μόρφωσης για όλους και ότι θα δημιουργηθεί και θα οξυνθεί το κοινωνικό παράπονο των οικονομικά αδύναμων και ότι η παιδεία θα είναι προνόμιο των ολίγων. Ομως, η κρατική πρόνοια και κοινωνική μέριμνα ακριβοδίκαια θα ισορροπήσει την οικονομική αδυναμία εκείνων, που είναι ικανοί για σπουδές, αλλά δεν έχουν τα χρήματα.

Νομίζω, ότι, αν το προπαρασκευαστικό έτος γίνει εντός του χώρου της τριποβάθμιας εκπαίδευσης, θα δημιουργήσει τεράστια προβλήματα στους ήδη φοιτητές, σε όλα τα επίπεδα της πανεπιστημιακής ζωής.

Στην πρόσκληση του υπουργού για διεξοδικό διάλογο και απόπειρα προσέγγισης του μεγάλου αυτού προβλήματος όχι μόνον για τους νέους, αλλά και για τον ελληνισμό, καταθέτουμε τέσσερις σαφείς τρόπους, οι οποίοι εφαρμοζόμενοι, νομίζουμε, ότι θα συμβάλουν θετικά στην επίλυση του προβλήματος και ότι η ελληνική παιδεία θα παύσει να είναι ο πτωχός ασθενής!

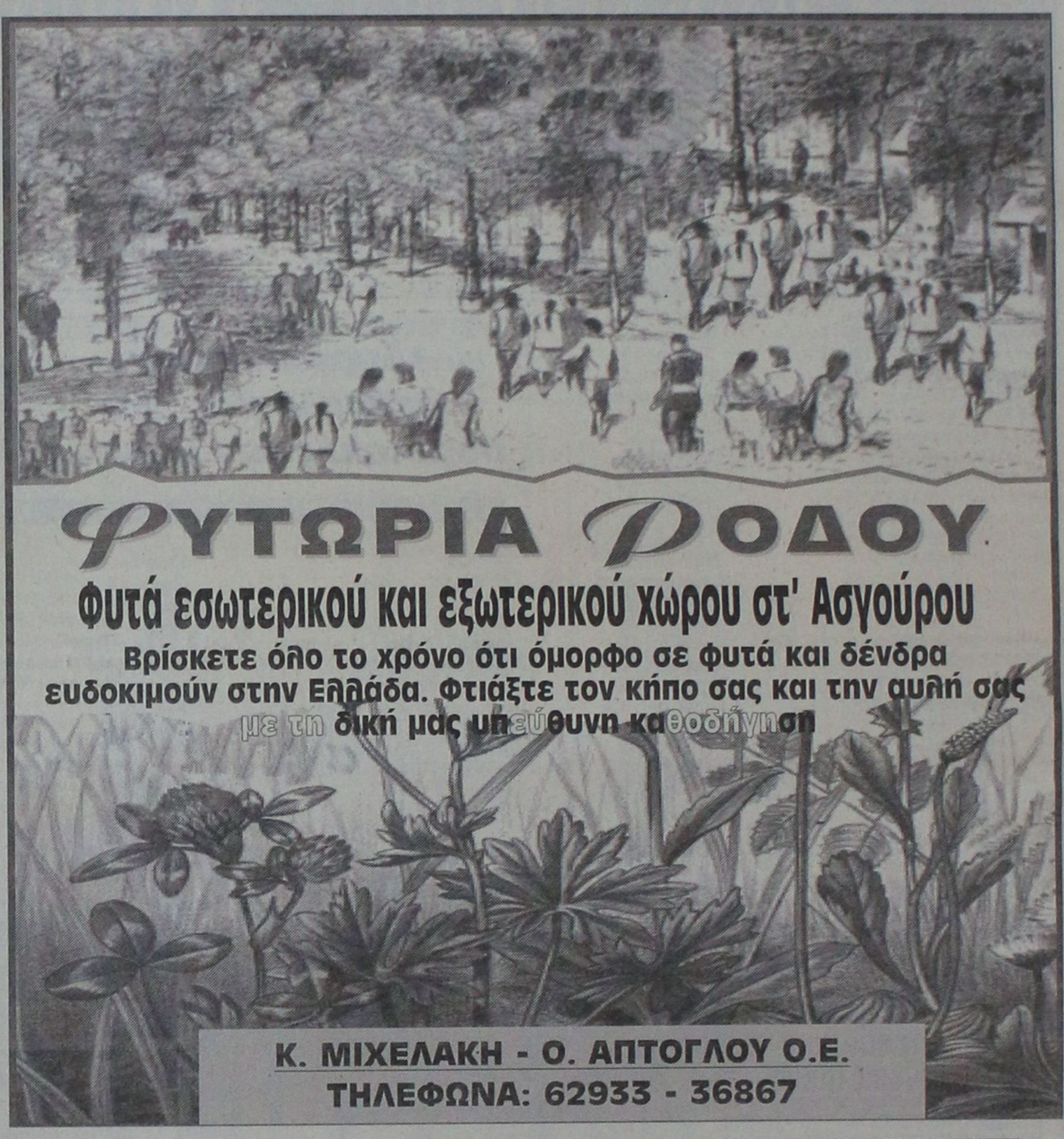

RODOGAZ
Η ΕΤΑΙΡΕΙΑ ΜΑΣ RODOGAZ ΔΙΑΘΕΤΕΙ:
- ΤΟ ΜΟΝΑΔΙΚΟ εργοστάσιο εμφιάλωσης και διανομής ΧΥΜΑ υγραερίου στη Ρόδο
- ΦΙΑΛΕΣ, μικρές και μεγάλες, για οικιακή και επαγγελματική χρήση
- ΔΕΞΑΜΕΝΕΣ ΥΓΡΑΕΡΙΟΥ
ΤΟ ΥΓΡΑΕΡΙΟ ΕΙΝΑΙ ΟΙΚΟΛΟΓΙΚΟ & ΑΣΦΑΛΕΣ ΚΑΥΣΙΜΟ
ΜΕ ΤΟ ΥΓΡΑΕΡΙΟ ΕΧΕΤΕ: ΤΗ ΣΩΣΤΗ ΛΥΣΗ ΜΕ ΤΗ ΣΩΣΤΗ ΕΝΕΡΓΕΙΑ ΚΑΛΥΠΤΟΝΤΑΣ ΟΛΕΣ ΤΙΣ ΑΝΑΓΚΕΣ ΣΑΣ
ΟΙΚΟΝΟΜΙΚΑ ΚΑΙ ΟΙΚΟΛΟΓΙΚΑ
Η ΕΤΑΙΡΕΙΑ ΜΑΣ RODOGAZ ΠΡΟΣΦΕΡΕΙ:
- ΣΥΣΚΕΥΕΣ υγραερίου, κορυφαίας ποιότητας για μαγείρεμα σε επαγγελματικούς χώρους
- ΜΗΧΑΝΗΜΑΤΑ θέρμανσης και παραγωγής ζεστού νερού για κατοικίες και ξενοδοχεία με μηχανήματα τελευταίας τεχνολογίας
ΤΟ ΥΓΡΑΕΡΙΟ ΜΠΟΡΕΙ ΝΑ ΣΑΣ ΠΡΟΣΦΕΡΕΙ ΤΙΣ ΙΔΙΕΣ ΚΑΙ ΚΑΛΥΤΕΡΕΣ ΥΠΗΡΕΣΙΕΣ ΑΠΟ ΟΠΟΙΑΔΗΠΟΤΕ ΕΝΕΡΓΕΙΑ, ΣΥΝ ΕΝΑ ΣΗΜΑΝΤΙΚΟ ΠΡΟΣΟΝ, ΤΗΝ ΟΙΚΟΝΟΜΙΑ,
ΚΑΙ ΟΧΙ ΜΟΝΟΝ
ΥΓΡΑΕΡΙΟ RODOGAZ ΣΕ ΛΕΥΚΗ ΦΙΑΛΗ ΜΕ ΣΗΜΑ ΤΟ ΕΛΑΦΙ
Γραφεια: Αυστραλιας 50 - Ροδος - Τηλ.: 73971
Εγκαταστασεις: Περιοχη Καναματ - Ροδος - Τηλ.: 62649



Νέα τάξη στον ξενοδοχειακό τομέα

Το ξενοδοχείο Gritti Palace που βρίσκεται στις οχθές του Μεγάλου Καναλιού της Βενετίας είχε αρκετούς επιφανείς ιδιοκτήτες μέχρι να αποκτηθεί από τον Δόγη τον 15ο αιώνα.

Αλλά και κατά πόσον θα υπάρξουν στις ημέρες μας αλλαγές και το ξενοδοχείο θα αποκτήσει και τρίτο ιδιοκτήτη μέσα σε διάστημα τριών χρόνων θα εξαρτηθεί από το αν στεφθεί με επιτυχία η προσφορά 6,5 δισεκατομμυρίων δολαρίων της Hilton Hotels για την ITT, την ανταγωνιστική της εταιρεία στον ξενοδοχειακό τομέα.

Η ITT αγόρασε το Gritti Palace το 1994, όταν η αλυσίδα των ξενοδοχείων Sheraton που της ανήκει απόκτησε 32 πολυτελή ξενοδοχεία του παλικού ομίλου Ciga, που κάποτε ήταν ιδιοκτησία του Αγά Χαν.

Η αγορά ήταν κομμάτι της στρατηγικής της ITT Sheraton να καταστεί η νούμερο ένα ξενοδοχειακή εταιρεία στον κόσμο καλύπτοντας τα κενά της στην Ισπανία, την Ελλάδα και την Ολλανδία.

Ο Στίβεν Μπόλεμπαχ, διευθύνων σύμβουλος της Hilton Hotels, είχε παρόμοια αποστολή. Από τον περασμένο Φεβρουάριο που ανέλαβε υπηρεσία άρχισε να εργάζεται πάνω σε μια στρατηγική που είχε στόχο της να δώσει στην εδρεύουσα στο Μπέβερλι Χιλς εταιρεία μεγαλύτερο πλούτο.

Η προσφορά της Hilton Hotel που ανακοινώθηκε την Δευτέρα έρχεται ένα χρόνο μετά την απόκτηση του ελέγχου της μεγαλύτερης εταιρείας ξενοδοχείων της Βρετανίας, από τον όμιλο Granada, που είναι γνωστός για τις δραστηριότητές του στον τομέα τόσο της βρετανικής τηλεόρασης, όσο και των διακοπών. Αυτές οι σημαντικές συμφωνίες δείχνουν ότι υπάρχει ενίσχυση του κλάδου των ξενοδοχειακών επιχειρήσεων, μετά από μια περίοδο κρίσης που σημαδεύτηκε από τον Πόλεμο στον Κόλπο στις αρχές της δεκαετίας του '90.

Η οικονομική ανάκαμψη επέφερε ενδυνάμωση των κλάδων του τουρισμού και των ξενοδοχειακών επιχειρήσεων, αυξάνοντας τα έσοδά τους στα περισσότερα μέρη του κόσμου, σύμφωνα τον εδρεύοντα στη Νέα Υόρκη συμβουλευτικό όμιλο Horwarth International. Εξαίρεση αποτελούν μερικές ευρωπαϊκές χώρες, όπως η Γερμανία και η Γαλλία.

Οπως επισημαίνουν οι αναλυτές στις Ηνωμένες Πολιτείες ο κλάδος των ενοικιαζόμενων καταλυμάτων βρίσκεται σε μια από τις καλύτερες φάσεις της ιστορίας του. Η οικονομική κατάσταση της χώρας θεωρείται καλή.

Με την επιχειρηματική δραστηριότητα δυναμωμένη, το επίπεδο της απασχόλησης να αυξάνεται και την εμπιστοσύνη των καταναλωτών σε ικανοποιητικά επίπεδα, η ζήτηση για ξενοδοχειακές υπηρεσίες θα εξακολουθήσει να παρουσιάζει ανοδική πορεία.

Ο κλάδος των ξενοδοχειακών επιχειρήσεων είναι μια μεγάλη βιομηχανία με ετήσιο τζίρο 250 εκατομμυρίων δολαρίων. Αυτό δείχνει καθαρά την σπουδαιότητα του τουρισμού που αντιστοιχεί στο 10,7% του ΑΕΠ σε παγκόσμια κλίμακα.

Ο τουρισμός αποτελεί επίσης μια από τις βιομηχανίες του κόσμου με ταχύτατο ρυθμό ανάπτυξης.

Σύμφωνα με τις εκτιμήσεις του Παγκόσμιου Οργανισμού Τουρισμού, η έδρα του οποίου βρίσκεται στην Μαδρίτη, οι αφίξεις τουριστών θα αυξηθούν από 456 εκατομμύρια το 1990 στα 660 εκατομμύρια το 2000 και στα 937 εκατομμύρια το 2010.

Αλλά πιθανόν σημαντικότερες και από την παγκόσμια ανάπτυξη του ξενοδοχειακού τομέα να είναι ο ρυθμός ανάπτυξης των λεγόμενων επαγγελματικών ταξιδιών.

Η American Express εκτιμά, ότι οι αμερικανικές εταιρείες δαπάνησαν περίπου 156 δισεκατομμύρια δολάρια για δαπάνες επαγγελματικών ταξιδιών το 1996, που σημαίνει ότι υπήρξε άνοδος της τάξης του 4% συγκριτικά με το 1995.

Ο ρυθμός αύξησης των εξόδων αυτών ήταν ανάλογος και στην Ευρώπη, όπου οι εταιρείες έδωσαν γι' αυτό το σκοπό 148 δισεκατομμύρια δολάρια.

Οι πελάτες αυτής της κατηγορίας αναζητούν, ολοένα και περισσότερο, σέρβις διεθνούς επιπέδου που θα τους προσφέρει πακέτα με οικονομικές ελαφρύνσεις αν επιλέξουν μια συγκεκριμένη αλυσίδα ξενοδοχείων, σε όποιο μέρος πρέπει να μεταβούν ή να στείλουν στελέχη τους.

Ωστόσο ακόμα δεν υπάρχουν πραγματικά «παγκόσμιες» εταιρείες ξενοδοχείων. Οι εταιρείες με τα μεγαλύτερα δίκτυα διαθέτουν ξενοδοχεία σε λιγότερο από το ένα τρίτο των χωρών του κόσμου και μόνο μια μικρή ομάδα δραστηριοποιείται σε περισσότερες από εξήντα χώρες.

«Τα ξενοδοχεία πρέπει να έχουν διεθνή χαρακτήρα γιατί και οι πελάτες τους έχουν δραστηριότητες παντού» τονίζουν οι αναλυτές, που δεν παραλείπουν να επισημάνουν ότι έχει έρθει ο καιρός των συμμαχιών που θα δημιουργήσουν ένα ιδιαίτερα ικανοποιητικό για τον ταξιδιώτη διεθνές δίκτυο ξενοδοχειακών υπηρεσιών.

Η ιστορία του Hilton

1919: Ο Conrad Hilton αγοράζει το πρώτο του ξενοδοχείο, το Madeley στο Σίσκο του Τέξας.

1946: Η εταιρεία Hilton είναι η πρώτη του είδους που εισήλθε στο Χρηματιστήριο της Νέας Υόρκης.

1949: Ιδρύεται η Hilton International, όταν η εταιρεία επεκτείνεται έξω από τις ΗΠΑ για να ανοίξει το Caribe Hilton στο Σαν Χουάμ στο Πουέρτο Ρίκο.

1953: Η Hilton δραστηριοποιείται στην Ευρώπη, ανοίγοντας το Castellana Hilton στην Μαδρίτη.

1967: Η Trans World Airlines αγοράζει την Hilton International. Τον Απρίλιο του 1987, η TWA πουλά την Hilton International στην Allegis Corporation. Τον Σεπτέμβριο του 1987 η Landbroke αγοράζει την Hilton International.

1996: Η Hilton Hotels Corporation και η Landbroke συμφωνούν να ξαναενώσουν τις δυνάμεις τους και να αφήσουν το δικαίωμα στην κάθε εταιρεία να αποκτήσει ποσοστό όχι μεγαλύτερο του 20% ή μια της άλλης.

Η ιστορία του Sheraton

1937: Αγορά του πρώτου ξενοδοχείου στο Σπρίνγκφιλντ της Μασαχουσέτης.

1939: Προστίθενται ακόμη τρία ξενοδοχεία, στα οποία περιλαμβάνεται και το Sheraton της Βοστόνης, απ' όπου και αρχίζει να καθιερώνεται η επωνυμία Sheraton.

1947: Η Sheraton Corporation of America στο Χρηματιστήριο της Νέας Υόρκης.

1949: Η Sheraton ξεπερνά τα σύνορα των ΗΠΑ με την αγορά δύο αλυσίδων καναδικών ξενοδοχείων.

1959: Η Sheraton εξορμά στον Ειρηνικό με την αγορά τεσσάρων ξενοδοχείων στην Ακτή Waikiki στην Χαβάη.

1961: Η Sheraton στη Μέση Ανατολή με ξενοδοχείο στο Τελ Αβίβ.

1962: Η Sheraton ιδρύει τμήμα Franchising, δημιουργώντας την Sheraton Inns.

1968: Η ITT Corporation αγοράζει την Sheraton.

1995: Η ITT Corporation διασπάται σε τρεις εταιρείες: Ο ξενοδοχειακός τομέας γίνεται γνωστός ως ITT Corporation με θυγατρική την ITT Sheraton.

Το 80% των τουριστών διακινείται αεροπορικώς

Η μείωση ή και κατάργηση του τέλους εκσυγχρονισμού των αεροδρομίων στις πτήσεις με προορισμό τα νησιά του Ανατολικού Αιγαίου ή και για άλλους προορισμούς προκειμένου η χώρα μας να μπορεί να αντιμετωπίζει ανταγωνιστικά τους άλλους κύριους τουριστικούς προορισμούς, επισημαίνεται σε έκθεση του Ινστιτούτου Τουριστικών Ερευνών και Προβλέψεων (ΙΤΕΠ) που κάνει ιδιαίτερη αναφορά στη σχέση αερομεταφορών και τουρισμού.

Ο τομέας των αερομεταφορών, αποτελεί, αναφέρουν οι συντάκτες της έκθεσης, έναν από τους σημαντικότερους κρίκους στην αλυσίδα των επιχειρηματικών δραστηριοτήτων που συναποτελούν την τουριστική βιομηχανία της χώρας. Επομένως οι διεθνείς εξελίξεις στο χώρο αυτό επιδρούν πολύπλευρα στη διαμόρφωση των τιμών και το επίπεδο της ποιότητας του προσφερόμενου τουριστικού προϊόντος.

Η πλέον έγκυρη καταγραφή των διαδραματιζομένων στον κλάδο δημοσιεύεται στην ετήσια έκθεση της IATA (International Air Transport Association). Στην έκθεση παρουσιάζονται αποτελέσματα των αεροπορικών εταιρειών της ένωσης κατά τα αμέσως προηγούμενα έτη και επισημαίνονται οι βασικές παραμέτροι που επηρεάζουν δυσμενώς ή ευμενώς τη διαμόρφωση της τιμής των αεροπορικών ναύλων. Σύμφωνα με την τελευταία έκθεση, το 1994 ήταν το πρώτο έτος μετά το 1989, που οι αεροπορικές εταιρείες - μέλη της IATA στο σύνολό τους, κατόρθωσαν να παρουσιάσουν καθαρά κέρδη. Από τις προγραμματισμένες πτήσεις τα κέρδη των εταιρειών ανήλθαν σε 1,8 δισ. δολάρια ΗΠΑ. Το ποσό αυτό αντιπροσωπεύει μόλις το 1,6% του συνόλου των λειτουργικών εσόδων των αεροπορικών επιχειρήσεων. Αντιθέτως, τα συνολικά κέρδη από τις πάσης φύσης επιχειρηματικές δραστηριότητες των αερομεταφορέων περιορίζονται για το 1994 στο ποσό των 100 εκατ. δολαρίων.

Προβλέψεις για το 1997

Οι προβλέψεις του οργανισμού για τη διετία 1995 - 1996 υπήρξαν ιδιαίτερα αισιόδοξες, καθώς η μείωση του ρυθμού οικονομικής ανάπτυξης στην Ευρωπαϊκή Ενωση και την Ιαπωνία περιόρισαν το ρυθμό αύξησης του ρυθμού των αεροπορικώς διακινουμένων. Αντιθέτως, οι προβλέψεις για την τριετία 1997 - 1999 δείχνουν ότι θα υπάρξει μείωση στο ποσοστό επιβατών προγραμματισμένων πτήσεων και ελαφρά αύξηση στους επιβάτες ναυλωμένων πτήσεων (πίνακας 1). - Τα τελευταία χρόνια οι μεγαλύτερες επιβαρύνσεις των διεθνών αερομεταφορέων προήλθαν από ποικιλώνυμους φόρους που επέβαλαν οι κυβερνήσεις πολλών χωρών στην έκδοση εισιτηρίων ή τη χρήση αεροδρομίων.

Προβλέψεις της IATA για την ποσοστιαία αύξηση της ζήτησης υπηρεσιών αερομεταφορών

ΕΤΗ	1996	1997	1998	1999
Επιβάτες προγραμματισμένων πτήσεων	7%	6,7%	6,3%	6,3%
Επιβάτες ναυλωμένων πτήσεων	10,2%	9,3%	10,3%	10,3%

- Τα τέλη χρήσης αεροδρομίων (Landing Fees) και τα τέλη αεροπλοΐας (Aviation Fees) αυξάνονται διαρκώς με ταχύτερους ρυθμούς σε σύγκριση με οποιαδήποτε άλλη κατηγορία λειτουργικών δαπανών. Είναι γνωστό ότι η παρούσα κυβέρνηση, επαναδιαπραγματευόμενη τη σύμβαση για τη κατασκευή των αεροδρομίων των Σπάτων, επέλεξε να μειώσει το χρόνο λειτουργίας του αεροδρομίου από την ανάδοχο εταιρεία, από 50 σε 30 έτη. Η επιλογή αυτή, που εκ πρώτης όψεως, εμφανίζεται συμφέρουσα για το ελληνικό Δημόσιο, ενδέχεται να οδηγήσει σε σημαντική αύξηση των τελών χρήσης του νέου αεροδρομίου. Ομως επειδή είναι βέβαιο, ότι η επιπλέον επιβάρυνση θα μετακυληθεί στις τιμές των αεροπορικών εισιτηρίων, ενδέχεται να πληγεί η ανταγωνιστικότητα του τουριστικού πακέτου προς τη χώρα μας. Το μεγαλύτερο κίνδυνο θα τον αντιμετωπίσουν οι τουριστικές επιχειρήσεις που λειτουργούν σε περιοχές που εξυπηρετούνται από το διεθνή αερολιμένα Αθηνών.

- Στην έκθεση της IATA, αναφέρεται ότι η αερομεταφορικές εταιρείες διεθνών πτήσεων αντιμετωπίζουν σημαντικά προβλήματα λόγω των περιορισμών που επιβάλλονται από διάφορες κυβερνήσεις στην εμπορία καυσίμων. - Τα τελευταία 2-3 έτη έχουν εμφανισθεί μικρές αεροπορικές εταιρείες προγραμματισμένων πτήσεων, η λειτουργία των οποίων στηρίζεται α) στην ευχέρεια που παρέχει η σύγχρονη τεχνολογία στους καταναλωτές για κλείσιμο θέσεων μέσω ηλεκτρονικών δικτύων, β) στη χρησιμοποίηση περιφερειακών αεροδρομίων σε ώρες εκτός αιχμής και γ) στη συμπίεση δαπανών σίτισης κατά πτήση.

- Η παρατηρηθείσα οικονομική ανάκαμψη των αεροπορικών εταιρειών, εξαιτίας της απελευθέρωσης και των προγραμμάτων εξυγίανσης που εφαρμόσθηκαν θα επιτρέψει στις εν λόγω εταιρείες να προβούν σε τεχνολογικό εκσυγχρονισμό του μεταφορικού δυναμικού τους, εξέλιξη, η οποία θα μειώσει, επίσης, σημαντικά το κόστος μεταφοράς ανά επιβάτη.

- Οι συναλλαγματικοί περιορισμοί, οι συχνές μεταβολές στις ισοτιμίες των νομισμάτων και οι υψηλές προμήθειες των τραπεζών στις συναλλαγματικές συναλλαγές, επιβαρύνουν αναπίως το κόστος λειτουργίας των αεροπορικών επιχειρήσεων.

Αερομεταφορές και ελληνικός τουρισμός

Περίπου το 80% των τουριστών που επισκέπτονται τη χώρα μας χρησιμοποιούν ως μεταφορικό μέσο το αεροπλάνο. Για το λόγο αυτό το ποσοστό της αερομεταφοράς στην τελική τιμή του πακέτου είναι συγκριτικά υψηλότερο ως προς τις άλλες ανταγωνίστριες ευρωπαϊκές χώρες.

Αυτό επισημαίνει ο αντιπρόεδρος της GOLDAIR και εκπρόσωπος του Συνδέσμου Ελληνικών Τουριστικών Επιχειρήσεων (ΣΕΤΕ) κ. Θωμάς Τσοβίλης, μιλώντας σε ημερίδα που οργάνωσε ο ΣΕΤΕ και η Ενωση Ελεγκτών Εναέριας Κυκλοφορίας για τη σχέση του τομέα των αερομεταφορών του τουρισμού.

Σήμερα, ανέφερε ο κ. Τσοβίλης, στη χώρα μας δραστηριοποιούνται εμπορικά 96 συνολικά αεροπορικές εταιρείες με τζίρο περίπου 140 δισ. δρχ. Επισημαίνεται ότι ένα μεγάλο κομμάτι του τζίρου αυτού, πάνω από το 58% προέρχεται από τις μετακινήσεις των πληρωμάτων της εμπορικής μας ναυτιλίας. Οι 49 αεροπορικές εταιρείες έχουν δρομολογημένες πτήσεις προς τη χώρα μας μεταφέροντας ένα σημαντικό τμήμα τουριστών, ενώ 47 αεροπορικές εταιρείες, έχουν γραφεί με αξιόλογη παρουσία στην αγορά, κυρίως στη μετακίνηση των ναυτικών.

Η συμβολή, λοιπόν, των αεροπορικών εταιρειών με δρομολογημένες πτήσεις προς τη χώρα μας, είναι πολύ σημαντική στην ανάπτυξη του τουρισμού μας, αφού το ένα τρίτο περίπου των τουριστών χρησιμοποιούν τακτικά δρομολόγια και τα δύο τρίτα ναυλωμένες πτήσεις διάφορων ελεύθερων αερομεταφορέων. Εδώ τονίζεται ότι τα τελευταία χρόνια, πολλές και σημαντικές αεροπορικές εταιρείες διέκοψαν τις πτήσεις τους προς την Ελλάδα με σημαντικές επιπτώσεις στον τουρισμό μας. Είναι αλήθεια, συνέχισε ο κ. Τσοβίλης, ότι η πολιτική των ανοικτών ουρανών στην Ευρωπαϊκή Ενωση δημιούργησε τον έντονο ανταγωνισμό στην αερομεταφορά, με αποτέλεσμα τη σημαντική μείωση των ναύλων και παράλληλη αύξηση της παραγωγικότητας και της ανταγωνιστικότητας που συνεπάγεται η μείωση του λειτουργικού κόστους των εταιρειών.

Τα τέλη προσγείωσης και παραμονής, που παραμένουν μάλλον χαμηλά στην Ελλάδα και τα τέλη επίγειας εξυπηρέτησης που στη χώρα μας είναι από τα ακριβότερα στην Ευρώπη. Γίνονται δε ακόμα ακριβότερα από το γεγονός πως οι αεροπορικές εταιρείες ξοδεύουν επιπλέον χρήματα για επίβλεψη των παρεχόμενων χαμηλής ποιότητας υπηρεσιών, προκειμένου να τις κρατήσουν σ' ένα υψηλότερο επίπεδο.

Την 1η Απριλίου 1997, συμπληρώνεται η τρίτη και τελευταία φάση της απελευθέρωσης στην Ε.Ε. που κύρια γνωρίσματά της είναι:

- Ο ελεύθερος και σε ανταγωνιστική βάση καθορισμός των ναύλων.

- Η ελεύθερη εκτέλεση των πτήσεων σε οποιαδήποτε πόλη της Ε.Ε.

- Η εκτέλεση από μια ξένη αεροπορική εταιρεία εσωτερικών πτήσεων στο έδαφος μιας άλλης χώρας. Για τη χώρα μας εξαιρούνται τα ελληνικά νησιά μέχρι το 2003.

- Η εξομοίωση των εταιρειών που εκτελούν ναυλωμένες πτήσεις (charters) με αυτές που εκτελούν κανονικά δρομολόγια.

- Η ελεύθερη δημιουργία νέων αεροπορικών εταιρειών και η απελευθέρωση των επίγειων εξυπηρετήσεων στα αεροδρόμια που ανεβάζει σημαντικά το λειτουργικό κόστος των εταιρειών. Η πολιτεία θα πρέπει να προχωρήσει τη φιλελευθεροποίηση των αερομεταφορών και προς τις χώρες εκτός Ευρωπαϊκής Ενωσης ειδικότερα προς τις χώρες του πρώην Ανατολικού μπλοκ και της Ασίας. - Δυνατότητα στις εταιρείες αυτές για πτήσεις σε προορισμούς εντός της ελληνικής επικράτειας πέρα από την Αθήνα, χωρίς τους περιορισμούς και δεσμεύσεις που ζημίωσαν στο παρελθόν τον τουρισμό μας.

- Κατάργηση των περιορισμών μεταφοράς επιβατών των χωρών αυτών ο περιορισμός που αφορά μεταφορά επιβατών της λεγόμενης έκτης ελευθερίας. Αυτό σημαίνει πως οι εταιρείες αυτές θα έχουν το δικαίωμα να μεταφέρουν επιβάτες που θα μπορούν να συνεχίσουν τα ταξίδια τους με ανταποκρίσεις προς τρίτες χώρες.

ΠΟΛΙΤΙΣΤΙΚΟΝ ΙΔΡΥΜΑ ΔΩΔΕΚΑΝΗΣΟΥ

«ΚΛΕΟΒΟΥΛΟΣ Ο ΛΙΝΔΙΟΣ»
(ΜΝΗΜΗ ΓΕΩΡΓΙΟΥ ΚΑΙ ΧΡΥΣΑΝΘΗΣ ΠΑΠΑΪΩΑΝΝΟΥ ΖΙΓΔΗ)

ΙΣΤΟΡΙΑ ΤΟΥ ΣΥΝΤΑΓΜΑΤΟΣ ΔΩΔΕΚΑΝΗΣΙΩΝ ΕΘΕΛΟΝΤΩΝ

υπό

ΜΑΡΚΟΥ Π. ΚΛΑΔΑΚΗ

ΟΡΓΑΝΩΤΟΥ ΚΑΙ ΠΡΩΤΟΥ ΔΙΟΙΚΗΤΟΥ ΤΟΥ ΣΥΝΤΑΓΜΑΤΟΣ

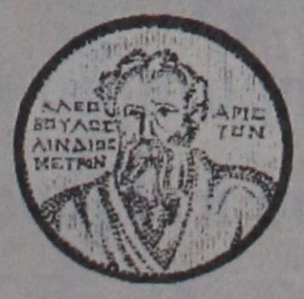

ΕΠΙΜΕΛΗΤΗΣ ΥΛΗΣ:
ΦΩΤΕΙΝΟΣ Π. ΚΛΑΔΑΚΗΣ
ΑΘΗΝΑ 1996

ΕΚΔΗΛΩΣΗ ΕΝΔΙΑΦΕΡΟΝΤΟΣ

Ο Δήμος Ρόδου στα πλαίσια της διδυμοποίησης με το νησί Gotland της Σουηδίας τον Αύγουστο του 1997 καλεί κάθε ενδιαφερόμενο τουριστικό πρακτορείο να υποβάλει γραπτή προσφορά μέχρι τις 28-2-1997 για την οργάνωση εκδρομής στο Gotland από 17 έως 24/8/1997.

Ενα μέρος της αποστολής θα αποτελείται από τον Δήμο Ροδίων, και οι υπόλοιπες θέσεις μπορούν να καλυφθούν από πολίτες που ευθυμούν να μετέχουν.

Στην προσφορά πρέπει να αναγράφεται:

α) η δυνατότητα πραγματοποίησης της εκδρομής για το ανωτέρω χρονικό διάστημα με απευθείας πτήση Ρόδο - Gotland

β) η απαιτούμενη συνολική δαπάνη κατ' άτομο

Για περισσότερες πληροφορίες παρακαλούμε να επικοινωνήσετε με τις κ.κ. Ισμήνη Φραντζέσκου, Λίτσα Φτακλάκη στα τηλέφωνα 46314-46315-46319 Fax στο 46316

Ο Δήμαρχος
Γιώργος Γιαννόπουλος



ΚΑΛΕΣ ΔΟΥΛΕΙΕΣ, ΜΕ ΚΑΛΕΣ ΔΙΑΚΟΠΕΣ!

Προνομιακά Πακέτα 5ήμερων Διακοπών στην Αθήνα από **37.000** δραχμές.

Τώρα, κάθε ταξίδι για δουλειές στην Αθήνα είναι μια ευκαιρία για πολυτελείς διακοπές! Συνδυάστε τις υποχρεώσεις με τη διασκέδαση και απολαύστε τη διαμονή σας στην Πρωτεύουσα, σε μερικά από τα καλύτερα ξενοδοχεία της. Τα Προνομιακά Πακέτα 5ήμερων Διακοπών στην Αθήνα της ΜΑΝΤΑ Α.Ε. ξεκινούν από 37.000 δρχ. και περιλαμβάνουν:

- ΔΥΟ ΔΙΑΝΥΚΤΕΡΕΥΣΕΙΣ, με ημιδιατροφή (πρωϊνό, βραδινό), σε καμπίνα διακεκριμένης θέσης, στα υπερσύγχρονα πλοία της ΔΑΝΕ (ΠΑΤΜΟΣ, ΡΟΔΟΣ, ΙΑΛΥΣΣΟΣ).
- ΔΥΟ ΔΙΑΝΥΚΤΕΡΕΥΣΕΙΣ, με πρωϊνό, σε επιλεγμένα ξενοδοχεία.
- ΕΙΔΙΚΗ ΕΚΠΤΩΣΗ 30% στα εισιτήρια των Ι.Χ. αυτοκινήτων.
- ΕΙΔΙΚΕΣ ΕΚΠΤΩΤΙΚΕΣ ΤΙΜΕΣ για κάθε επιπλέον ημέρα διαμονής.

ΞΕΝΟΔΟΧΕΙΟ	ΚΑΤΗΓΟΡΙΑ	ΤΙΜΗ*
DIVANI CARAVEL	LUX	56.000
NAFSIKA ASTIR PALACE	LUX	61.000
ATHENS LEDRA MARRIOTT	LUX	63.000
BEST WESTERN FENIX HOTEL	A'	46.000
ASTOR HOTEL	A'	41.000
RIVA HOTEL	A'	39.000
PRESIDENT HOTEL	A'	39.000
AMALIA HOTEL	A'	53.000
ELECTRA PALACE HOTEL	A'	50.000
ESPERIA HOTEL	A'	47.000
ATHENS GATE BEST WESTERN	B'	42.000
HOTEL PLAKA	B'	41.000
TITANIA HOTEL	B'	47.000
GRAND HOTEL	B'	39.000
DORIAN INN HOTEL	B'	37.000

*Οι τιμές των πακέτων είναι κατ' άτομο. με διαμονή σε δίκλινο δωμάτιο και ισχύουν μέχρι 31/3/97.

Καλές Δουλειές και καλές...Διακοπές, με ΜΑΝΤΑ Α.Ε.



Δ·Α·Ν·Ε· SEA LINE
ΔΩΔΕΚΑΝΗΣΙΑΚΗ ΑΝΩΝΥΜΗ ΝΑΥΤΙΛΙΑΚΗ ΕΤΑΙΡΙΑ
F/B ΠΑΤΜΟΣ - F/B ΡΟΔΟΣ - F/B ΙΑΛΥΣΣΟΣ

Ενημερωθείτε από τη ΜΑΝΤΑ Α.Ε., ΓΕΝΙΚΟΣ ΠΡΑΚΤΟΡΑΣ ΠΩΛΗΣΕΩΝ. Αμερικής 95, τηλ.: (0241) 77070-5. FAX: (0241) 77084.

ΑΝΤΙΔΡΟΥΝ ΟΙ ΙΔΙΟΚΤΗΤΕΣ ΣΤΗΝ ΕΠΑΝΑΦΟΡΑ ΤΟΥ ΦΑΠ

«Θηλιά στο λαιμό» της ακίνητης ιδιοκτησίας


Ο πρόεδρος της ΠΟΜΙΔΑ κ. Παραδιάς

Η επαναφορά του φόρου ακίνητης περιουσίας, οι νέες αντικειμενικές τιμές ακινήτων και κτισμάτων, καθώς και η μεταφορά του συντελεστή δόμησης, αποτελούν για την Πανελλήνια Ομοσπονδία Ιδιοκτητών Ελλάδος, μέτρα τα οποία «περνούν «τη θηλιά στο λαιμό» της ακίνητης ιδιοκτησίας, πλήττοντας καίρια ένα ευρύ φάσμα ανθρώπων, που μόνο «προνομιούχοι» δεν μπορούν να χαρακτηριστούν.

Ο πρόεδρος της Ενώσεως Ιδιοκτητών Ελλάδος **Στράτος Παραδιάς**, μιλώντας προς το «Κ», επισημαίνει ότι «το πακέτο των μέτρων είναι καθαρά δημευτικό, καθώς η ακίνητη ιδιοκτησία έχει δεχτεί μία άνευ προηγουμένου φορολογική επιδρομή με 27 συνολικά φόρους και τέλη, που έχει μετατρέψει τους ιδιοκτήτες σε άμισθους φοροεισπράκτορες και συντηρητές κτιρίων.

Ετσι, πλήττεται η κτηματαγορά, χάνει το κράτος, δεν γίνονται επενδύσεις και η ποθούμενη ανάκαμψη μετατίθεται χρονικά. Αυτό άλλωστε προσπαθήσαμε να κάνουμε γνωστό στο 14ο πανελλήνιο συνέδριο της Ομοσπονδίας, στο οποίο όλα τα σωματεία ιδιοκτητών ακινήτων της χώρας και του απόδημου ελληνισμού, προσυπόγραψαν το ψήφισμα διαμαρτυρίας που εκδώσαμε, για την αποκατάσταση των αδικιών που πράττει η πολιτεία σε βάρος της ακίνητης ιδιοκτησίας».

Φόρος Ακίνητης Περιουσίας

Η επιβολή του φόρου ακίνητης περιουσίας, με αφορολόγητο 60 εκ. δρχ. και συντελεστή που φτάνει το 0,8% σε ετήσια βάση, κρίνεται από την ΠΟΜΙΔΑ ότι «συνθλίβει ουσιαστικά ολόκληρη τη μεσαίου μεγέθους ιδιοκτησία, ενώ με την ανά πάσα στιγμή δυνατότητα αύξησης των αντικειμενικών αξιών με απλή υπουργική απόφαση, απειλείται με επιβολή ΦΑΠ το σύνολο της ακίνητης μικροϊδιοκτησίας της χώρας».

«Πρέπει συνεπώς - επισημαίνει ο κ. Παραδιάς - για λόγους συνέπειας του τίτλου προς το περιεχόμενο και την πραγματικότητα, να διορθωθεί ο τίτλος του κεφαλαίου Δ' του σ/ν από το ψευδεπίγραφο «Φορολογία ΜΕΓΑΛΗΣ ακίνητης ιδιοκτησίας» στο αληθές «ΜΕΓΑΛΗ φορολογία ακίνητης ιδιοκτησίας».

Αν, όμως, θέλουμε ο ΦΑΠ να αφορά πράγματι στη μεγάλη ιδιοκτησία, το αφορολόγητο πρέπει να οριστεί τουλάχιστον σε 120 εκ. για τα φυσικά και νομικά πρόσωπα, 240 εκ. για τους συζύγους και 30 εκ. για κάθε παιδί, ενώ τα φορολογικά κλιμάκια δεν πρέπει να είναι μικρότερα από 120 εκ. δρχ.

«Επίσης, το αφορολόγητο και τα φορολογικά κλιμάκια πρέπει να αυξάνονται με υπουργική απόφαση κάθε διετία, ανάλογα με τη μέση αύξηση των αντικειμενικών αξιών των ακινήτων σε όλη τη χώρα, έτσι ώστε να μη καθίστανται αυτόματα υπόχρεοι σε δήλωση και πληρωμή ΦΠΑ φορολογούμενοι που δεν αύξησαν εν τω μεταξύ την ακίνητη περιουσία τους. Επίσης, ο φορολογικός συντελεστής δεν πρέπει να υπερβαίνει το 0,5%».

Κατά τον πρόεδρο της ΠΟΜΙΔΑ, είναι «επιπλέον παράλογο να έχουν υποχρέωση για ετήσια υποβολή δήλωσης όλα τα εκατοντάδες χιλιάδες νομικά πρόσωπα, μικροεταιρείες, ακόμη και πολιτιστικά σωματεία μη κερδοσκοπικού χαρακτήρα, έστω και αν δεν έχουν καμιά απολύτως ακίνητη περιουσία ή έχουν πολύ μικρή περιουσία, κάτω από το αφορολόγητο όριο».

Νέες αντικειμενικές αξίες ακινήτων και κτισμάτων

Οι αντικειμενικές αξίες των κτισμάτων προσδιορίστηκαν αποκλειστικά «με στενά δραχμοθηρικά κριτήρια, προφανώς λόγω των δημοσιονομικών αναγκών», αναφέρει ο κ. Παραδιάς, για το δεύτερο από μια σειρά μέτρων που «καίει» το ιδοκτησιακό καθεστώς.

«Οι συντελεστές αυξομείωσης περιλαμβάνουν ένα πάγιο συντελεστή 1,20 έως 1,40, ο οποίος παραμορφώνει και προσαυξάνει υπερβολικά τις αξίες των κτισμάτων, ενώ το επίπεδο των τιμών ζώνης είναι στις περισσότερες περιπτώσεις εξισωμένο με το άνω όριο της αγοράς, αν δεν το υπερβαίνει.

Αυτό, όμως, έχει ως αποτέλεσμα οι ιδιοκτήτες ακινήτων μικρότερης αξίας, που μειονεκτούν για λόγους που το σύστημα δεν μπορεί να λάβει υπόψη του (π.χ. υποβάθμιση της γειτονιάς ή του δρόμου όπου είναι κτισμένα) να μη έχουν κανένα απολύτως τρόπο να βρουν το δίκιο τους τόσο στις φορολογικές αρχές σήμερα, όσο και μετά από λίγο καιρό, στα διοικητικά δικαστήρια, οπότε δεν θα υπάρχουν πλέον πρόσφατα συγκριτικά στοιχεία, για να αμυνθεί ο πολίτης.

«Το αντικειμενικό σύστημα μόνο με χαμηλές τιμές ζώνης μπορεί να γίνει αποδεκτό και να λειτουργήσει αποτελεσματικά. Αυτό δεν αποτελεί ρουσφέτι στους ιδιοκτήτες, αλλά όρο επιβίωσης του συστήματος.

Η καθιέρωσή ενός «αντικειμενικού» συστήματος με υψηλές τιμές ζώνης και εφαρμογή της αρχής «όποιον πάρει ο χάρος», που επιβάλλει στα τυφλά ληστρικές φορολογικές υποχρεώσεις στους πολίτες και το κύρος του συστήματος θα υποσκάψει, αλλά και τα δημόσια οικονομικά τελικά θα βλάψει».

Μεταφορά Συντελεστή Δόμησης

Εξίσου αρνητικός για τον κρατικό κουρβανά εκτιμά ο ΠΟΜΙΔΑ ότι θα είναι η μεταφορά του συντελεστή δόμησης. «Σε όσες περιπτώσεις το κράτος πήρε στην κυριότητά του το ακίνητο και εξέδωσε τον τίτλο μεταφοράς του συντελεστή δόμησης ή εγκρίθηκε η μεταφορά συντελεστή δόμησης και κάποιος αγόρασε το συντελεστή για να οικοδομήσει, εάν η υλοποίηση της μεταφοράς ή της ανοικοδόμησης είναι πλέον ανέφικτη, το κράτος οφείλει να καταβάλει πλήρη χρηματική αποζημίωση στον πολίτη.

Αν, όμως, το κράτος αρνηθεί να καταβάλει τις πλήρεις χρηματικές αποζημιώσεις, τότε στα μάτια του απλού πολίτη - θύματος που καταστρέφεται οικονομικά, (πρώην οικοπεδούχου ή σημερινού αγοραστή συντελεστή), τότε κινδυνεύει να έχει διαπράξει αδίκημα»»

Και ο κ. Παραδιάς καταλήγει:

«Η ιδιοκτησία είναι ανθρώπινο δικαίωμα, κατοχυρωμένο από το άρθρο 1 του Πρωτοκόλλου 1 της Σύμβασης της Ρώμης.

Το ελληνικό κράτος οφείλει να βρει τρόπο να καλύψει τα νομικά και συνταγματικά κατοχυρωμένα δικαιώματα των πολιτών του (άρθρο 17 Συντ.), από τους οποίους αφαίρεσε την ιδιοκτησία, καθώς και τα δικαιώματα όλων όσοι αγόρασαν συντελεστή δόμησης για να οικοδομήσουν»»

ΠΡΟΓΡΑΜΜΑ ΜΑΡΑΘΩΝ ΡΕΙ 5 - ΜΟΗΣ 9
Το απόλυτο δάπεδο

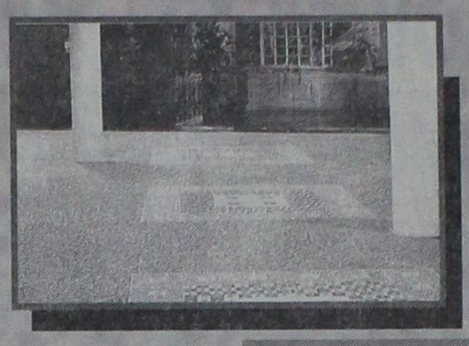

Πληθαίνουν καθημερινά οι ανάγκες εφαρμογής πλακιδίων δαπέδου σε χώρους σκληρής καταπόνησης, όπως διάφορα καταστήματα, γραφεία, αίθουσες, ξενοδοχεία, super market, εσυτατόρια κλπ, και απαπούν πλακάκια ειδικών προδιαγραφών με δυνατότητα επιλογής χρωμάτων και διαστάσεων. Το πρόγραμμα ΜΑΡΑΘΩΝ ενδείκνυται για χώρους σκληρής καταπόνησης διότι είναι σειρά κεραμικού πλακιδίου που κατασκευάζεται με τις υψηλότερες προδιαγραφές στον κόσμο, PEI 5 (MOHS 9). Είναι εντυπωσιακά τα αποτελέσματα που έχει το πρόγραμμα ΜΑΡΑΘΩΝ στην παγκόσμια αλλά και στην ελληνική αγορά. Αυτό οφείλεται στην ειδική σκληρότητά του που το κάνει άφθαρτο, PEI 5 (MOHS 9) στην μεγάλη ποικιλία διαστάσεων, χρωμάτων και σειρών που διαθέτει, καθώς και στα ειδικά κομμάτια όπως ντεκόρ, σωβατεπί, σκαλοπάτια. Προσέξτε ιδιαίτερα τις 3 καινούργιες σειρές 41 x 41 με τα 9 πολύχρωμα ντεκόρ σχέδια, τη σειρά OXFORD, τη σειρά ETON και τη σειρά VERONA. Επίσης τις 2 καινούργιες σειρές 31 x 31 με τα 8 πολύχρωμα ντεκόρ σχέδια, τις σειρές ΜΠΡΙΣΤΟΛ και ΑΤΤΙΚΑ

ΠΡΟΓΡΑΜΜΑ TESORI D' ORIENTE
Οι θησαυροί της ανατολής

Η σειρά TESORI D' ORIENTE σε 25 x 37,5 πρέπει να ξεχωρίζει από τα υπόλοιπα. Ο σχεδιασμός της, τα χρώματά της και ο τρόπος που προβάλλεται είναι ξεχωριστός, TESORI D' ORIENTE: δίνει όνομα σε 4 διαφορετικούς χρωματισμούς, viola - azuro - verde - rosa, που ο καθένας αποτελείται από 11 διαφορετικά τεμάχια πλακιδίων, από 1 σετ πατάκια και πετσέτες δωρεάν για κάθε 30 m2, καθώς και υψηλής ποιότητας ύφασμα ίδιο με τα χρώματα των πλακιδίων για κουρτίνες, σκεπάσματα, τραπεζομάντηλα, μαξιλάρια κλπ. Ετσι λοιπόν όλα μαζί, μπάνιο - δάπεδο - κουζίνα καθώς και πετσέτες - πατάκια - κουρτίνες - σκεπάσματα κλπ. δίνουν στο σπίτι ένα ξεχωριστό δέσιμο που μόνο η σειρά TESORI D' ORIENTE μπορεί να δώσει.



ΠΡΟΓΡΑΜΜΑ POMPEI RUSTIK
Η γήινη αίσθηση



RUSTIK, η μόδα της εποχής, POMPEI, η πλήρης σειρά που ξεχωρίζει στα RUSTIK. Αποτελείται από 3 διαφορετικά χρώματα σε 3 διαφορετικές χρώματα σε 3 διαφορετικές διαστάσεις σε λευκή πάστα. Πλακίδια σε 40 x 40 και 30 x 30 για το δάπεδο με δύο διαφορετικές φάσες ντεκόρ για σχεδιασμό και συνοδεύεται επίσης από σωβατεπί και σκαλοπάτια. Πλακίδια 20x20 για τον τοίχο και το δάπεδο με μία φάσα ντεκόρ καθώς και λιστέλο που βοηθούν να στηθεί ένα όμορφο RUSTIK αποτέλεσμα. Πλακίδια 10x10 για κουζίνα με 2 διαφορετικά ντεκόρ σε φάσα και μονά. POMPEI, μια πλήρης σειρά RUSTIK που ολοκληρώνει το σπίτι: 40x40 και 30x30 στο δάπεδο, 20x20 στο μπάνιο, 10x10 στην κουζίνα.

EURODESIGN CENTER
ΑΥΣΤΡΑΛΙΑΣ 60 ΡΟΔΟΣ 85100 ΤΗΛ: 27421 ΦΑΞ: 31676

ΚΕΝΤΡΙΚΗ ΕΝΩΣΗ ΕΠΙΜΕΛΗΤΗΡΙΩΝ

Στο προσκήνιο πάλι το αποτυχημένο μέτρο φορολόγησης της ακίνητης περιουσίας

«Ουδέποτε εξυπηρέτησε τις ταμιευτικές ανάγκες του Δημοσίου, ούτε απέδωσε τα εκάστοτε προσδοκώμενα αποτελέσματα».

Με αυτή τη φράση, σκιαγραφεί αρνητικά το σχέδιο νόμου για το φόρο Μεγάλης Ακίνητης Περουσίας, επισημαίνοντας ότι οι ρυθμίσεις του κράτους επαναφέρουν στο προσκήνιο το αποτυχημένο στο παρελθόν μέτρο της φορολόγησης της ακίνητης περιουσίας.

Ειδικότερα, η Κεντρική Ενώση Επιμελητηρίων, σε ανακοίνωση της για το φόρο ακίνητης περιουσίας αναφέρει τα εξής:

«Με τις διατάξεις του κεφαλαίου αυτού επιβάλλεται φόρος στη μεγάλη ακίνητη περιουσία, που βρίσκεται στην Ελλάδα. Με τον τρόπο αυτό φορολογείται όχι μόνο η απόκτηση περιουσίας, αλλά και η κατοχή της.

Η επιβολή του φόρου αυτού απιολογείται από το γεγονός ότι η κατοχή ακίνητης περιουσίας από τον Ελληνα φορολογούμενο, αποφέρει σ' αυτόν οφέλη, σκοπός δε του φόρου αυτού είναι κατά το συντάκτη του νομοσχεδίου, η δικαιότερη κατανομή του φορολογικού βάρους και η άμβλυνση της ανισοκατανομής του πλούτου.

«Συλλήβδην το κράτος φορολογεί, όχι μόνο την απόκτηση ακίνητης περουσίας, πράξη που αφ' εαυτής αποδεικνύει την ύπαρξη οικονομικής δυνατότητας, αλλά φορολογεί και τους έχοντες ακίνητη περιουσία, ανεξαρτήτως του αν αυτοί έχουν ή όχι οικονομική δυνατότητα αντιμετώπισης του απομένοντος φορολογικού βάρους.

«Ασφαλώς, υπάρχει ένα ποσοστό των εχόντων μεγάλη ακίνητη περιουσία, οι οποίοι δύναται να αντιμετωπίσουν το νέο φόρο ακίνητης περιουσίας. Ομως, το υπόλοιπο ποσοστό των κατεχόντων ακίνητη περιουσία και η οποία δεν αποφέρει σε αυτούς καμία πρόσοδο και επιπλέον δεν έχουν σήμερα την οικονομική δυνατότητα εκπλήρωσης του απαιτούμενου φόρου, οδηγείται μοιραία στην αναγκαστική εκποίηση μέρους της περιουσίας του για την πληρωμή των φόρων αυτών.

Η κατάληξη, όμως, αυτή, μέσω των ρυθμίσεων του νομοσχεδίου, δεν αποτελεί προφανώς βούληση του νομοθέτη».

ΠΡΟΣΦΟΡΑ

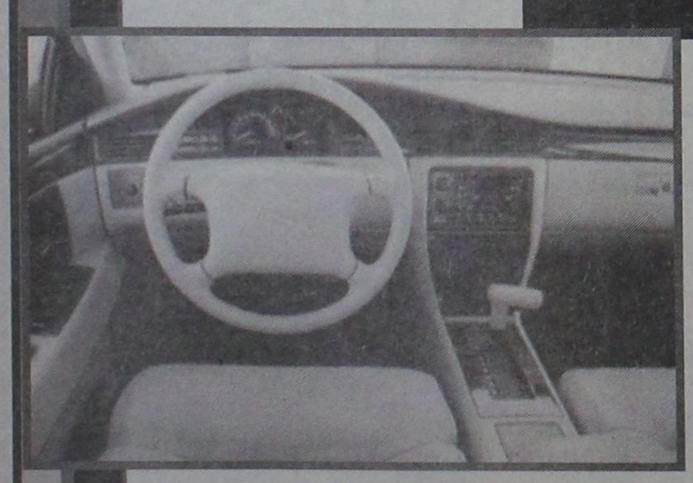

Προσφορά καλυμάτων αυτοκινήτων με Γερμανικά υφάσματα των 35.000 δρχ.

ΤΩΡΑ

25.000 δρχ. στο πρατήριο καυσίμων «ΤΕΞΑΚΟ» του κ. Γκινάκη Αλέξανδρου. Αυστραλίας 58 - ΡΟΔΟΣ

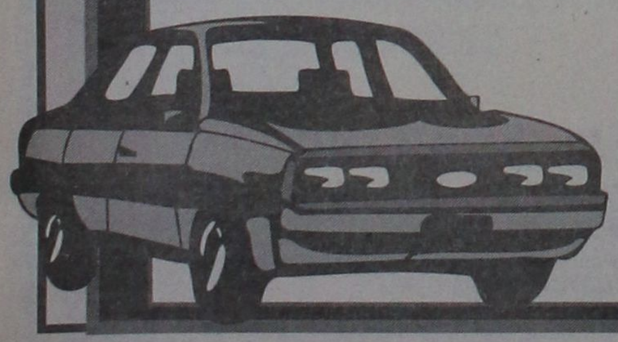





ΠΛΗΡΟΦΟΡΙΕΣ: ΤΗΛ.: 3 10 18

ΜΙΚΡΕΣ ΑΓΓΕΛΙΕΣ

ΜΙΚΡΕΣ ΑΓΓΕΛΙΕΣ

ΜΙΚΡΕΣ ΑΓΓΕΛΙΕΣ

ΕΝΟΙΚΙΑΣΕΙΣ ΑΚΙΝΗΤΩΝ

ΕΝΟΙΚΙΑΖΕΤΑΙ

Τουριστικό Κατάστημα επί της Σωκράτους, κατάλληλο για οποιαδήποτε χρήση. Πληρ. Κ. Βρατσάλη Ελένη Κτηματομεσίτη. Τηλ. 65300, 39608. 23043. Κινητό 093323-101

ΕΝΟΙΚΙΑΖΟΝΤΑΙ

στους Καστελλοριζιούς, (Ιξιά), μικρά δυάρια πλήρως επιπλωμένα, και με τα απαραίτητα σκεύ. Πληρ. Διακογεωργίου Κάλλιστος, τηλ. 29318 - 34598

ΕΝΟΙΚΙΑΖΕΤΑΙ μονοκατοικία επί της οδού Κοδριγκτώνος 40 τηλεφ. 22975 18-20 μ.μ.

ΕΝΟΙΚΙΑΖΕΤΑΙ γκαρσονιέρα στην Αθήνα επί της Πανόρμου στον 5ο όροφο αρ. 32, 38 τ.μ. Πληροφορίες 35174 ή 29284

ΕΝΟΙΚΙΑΖΕΤΑΙ διαμέρισμα Β! ορόφου, 100 τ.μ. επί της οδού 25ης Μαρτίου 15. - Πληροφορίες τηλ. 22802

ΕΝΟΙΚΙΑΖΕΤΑΙ επιπλωμένη γκαρσονιέρα απέναντι από το Τεχνικό Λύκειο.

Πληρ. 61358 απογ. ώρες.

ΕΝΟΙΚΙΑΖΕΤΑΙ Αποθήκη 100 τ.μ. στην οδό Αγ. Γεωργίου Ανω 45. Πληροφορίες τηλ. 23242

ΕΝΟΙΚΙΑΖΕΤΑΙ

Κατάστημα 85 τ.μ. στην Παλαιά Πόλη στο Δεύτερο Συντριβάνι κατάλληλο για εσπατόριο ή Τουριστικό. Πληρ. Κτηματομεσιτικό γραφείο Κ. Ελένης Βρατσάλη. Τηλ. 65300, 39668 - 23043. Κινητό 093 - 323-101

ΕΝΟΙΚΙΑΖΕΤΑΙ γκαρσονιέρα στην περιοχή Ιξιάς 40.000 μηνιαίως.

Πληρ. τηλ. 67790

ΕΝΟΙΚΙΑΖΕΤΑΙ ΔΙΑΜΕΡΙΣΜΑΤΑΚΙ 50 τ.μ. Επιπλωμένο κατάλληλο για εργένηδες, φοιτητές, σε ισόγειο στην οδό Σουλίου 8 (κοντά στο Πανεπιστήμιο.

Πληροφορίες στο τηλ. 20202

ΕΝΟΙΚΙΑΖΕΤΑΙ στην Πίνδου 47 4άρι 110 τ.μ. ισόγειο διαμέρισμα κατάλληλο για οικογένεια 100.000 Δρχ. Τηλ. 46313 πρωί 0246-98061 απόγευμα.

ΕΝΟΙΚΙΑΖΕΤΑΙ κατάστημα 50 τετραγωνικών περίπου με αυλή για όλες τις χρήσεις επί της οδού Ιπποδάμου 54 Παλιά Πόλη.

Πληροφορίες τηλ: 63237, 75390

ΔΙΑΦΟΡΑ

ΠΩΛΟΥΝΤΑΙ δύο βιντεοκάμερες σε άριστη κατάσταση (σχεδόν καινούργιες) PANASONIC M7 και M. 1000. Πληρ. τηλ. 24749 και 22292.

ΤΕΧΝΟΛΟΓΟΣ ΓΕΩΠΟΝΟΣ αναλαμβάνει κλαδέματα, λιπάνσεις, ψεκασμούς, φύτεματα, καθαρισμούς κήπων. Επίσεις συντηρήσεις φυτών εσωτερικών και εξωτερικών χώρων.

Πληροφ. τηλ. 64329

ΕΝΟΙΚΙΑΖΕΤΑΙ: παλιός ξύλινος φούρνος στο κέντρο της Κρεμαστής. Πληρ. στα τηλέφωνα 35447 και 33585 από 10.00-12.30 και 18.00-20.00

ΠΩΛΟΥΝΤΑΙ τα κάτωθι μεταχειρισμένα σε καλή κατάσταση. Ηλεκτρική κουζίνα - Σόμπα υγραερίου - γραφείο. Πληρ. τηλ. 29138

ΠΩΛΟΥΝΤΑΙ αυτόματοι πωλητές αναψυκτικών με 7 είδη αναψυκτικών. Τα μηχανήματα δίνουν και ρέστα.

ΕΥΚΑΙΡΙΑ

Το ξενοδοχειακό συγκρότημα MIRA MARE ΡΟΔΟΥ αρχίζει εντός των προσεχών ημερών γενική ανακαίνιση. Διατίθενται προς πώληση πλήρης εξοπλισμός δωματίων από έπιπλα, κουρτίνες, φωτιστικά κλπ. σε τιμές μεγάλης ευκαιρίας και σε άριστη κατάσταση. Πολύ φθηνές λύσεις δια πλήρη επίπλωση ενοικιαζομένων διαμερισμάτων και μικρών ξενοδοχείων. Επίσης υπάρχουν και φωτιστικά διά DISCO Πληροφορίες εντός του ξενοδοχείου καθημερινά 10.00-14.00 Κος Φιλ. Γεωργίου. Τηλ. 094287954

Τηλ. 75139, 22851
πλ. κ. Κάτρης Μιχ.

ΠΩΛΕΙΤΑΙ ΜΠΙΛΙΑΡΔΟ
Από μεγάλη ξενοδοχειακή μονάδα Πωλείται Μπιλιάρδο σε άριστη κατάσταση. Για πληροφορίες τηλεφωνείστε: 25015

ΠΩΛΕΙΤΑΙ κοντέινερ 6 μέτρων σε πολή καλύ κατάσταση με εγκατάσταση ηλεκτρισμού, τηλ. 75139, 22851
πλ. κ. Κάτρης Μιχ.

ΡΙΛΑΞ μασάζ στο δικό σας χώρο για να απαλλαγείτε από το στρες και τους μυικούς πόνους με πλήρη χαλάρωση. Πληρ. τηλ. 093238656 τις ώρες 10 π.μ. - 10 μ.μ

ΠΩΛΕΙΤΑΙ Κυνηγόσκυλο. Πληροφορίες τηλ. 95.100

ΑΥΤΟΚΙΝΗΤΑ

ΠΩΛΕΙΤΑΙ CBR 400 RR '95 μοντέλο σε άριστη κατάσταση και πολλά EXRA. 1.450.000 δρχ.

Τιμή συζητήσιμη.

Πληρ. 23771 - 094 433149

ΠΩΛΗΣΕΙΣ ΑΚΙΝΗΤΩΝ

ΠΩΛΟΥΝΤΑΙ οικόπεδα 290 τ.μ. και 580 τ.μ. στον οικισμό Χαράκι επί της παραλίας. Πληρ. τηλ. (0244) 51513

ΠΩΛΟΥΝΤΑΙ

α) Οικόπεδο 6000 τ.μ. περίπου στο κέντρο του Φαληρακίου κοντά στην θάλασσα.

β) Οικόπεδο γωνιακό 2000 τ.μ. επί της Λεωφόρου Ρόδου - Αεροδρομίου προνομιακό.

Πληροφ. κ. Ελένη Βρατσάλη τηλ. 65300 - 63834 - 39668
κινητό 093-323-101

ΠΩΛΕΙΤΑΙ ή **ΕΝΟΙΚΙΑΖΕΤΑΙ** κατστημα 30 τ.μ. με πατάρι και υπόγειο με WC στα 100 μαγαζιά. Είναι σε στοά αλλά φάτσα στον δρόμο. Πληροφ. τηλ. 094-273419-22964-21198

ΠΩΛΕΙΤΑΙ από ιδιοκτήτη οικόπεδο 100 τ.μ. με φανταστική θέα σχέδια για μονοκατοικία, διόροφου, και άδεια οικοδομής όλα έτοιμα λόγω ανάγκης. Πλ. 31874

ΠΩΛΟΥΝΤΑΙ σε καταπληκτικές τιμές:

α. Παραθαλάσσιο κτήμα 5 στρεμμάτων με αγροικία, πηγάδι πάνω στον δρόμο, 3' από Καλλιθέα.

β. Οικόπεδο 3 στρέμματα στο Φαληράκι δίπλα στον δρόμο και σε ξενοδοχείο.

γ. 1.800 τ.μ. πάνω στο κύμα σε πανέμορφη παραλία στα Καλαβάρδα.

δ. Ιστιοφόρο 8 μ. πλήρως εξοπλισμένο, πανιά, μηχανή ντήζελ, ηλεκτρονικά, ελληνικό νηολόγιο, έτοιμο για θάλασσα

Τιμή δώρο 2.300.000 δρχ.μετρητοίς.

Πληρ. 094-273419-22964-21198

ΠΩΛΕΙΤΑΙ ΚΑΤΑΣΤΗΜΑ
Στο κέντρο της Παλιάς Πόλης 41 τ.μ., σε άριστη κατάσταση, προς 40.000.000 δρχ. τοις μετρητοίς, ελεύθερο ενοικιάσεως. Πληροφορίες τηλ. 37768

Μεγάλη ευκαιρία!!

ΠΩΛΕΙΤΑΙ καινούργιο διαμέρισμα ΛΟΥΞ κατασκευής 45 τ.μ., ισόγειο σε 2-οροφη ιδιόκτητη μαιζονέτα στην περιοχή Αγ. Δημητρίου (Μπραχάμι) Αθηνών. Το διαμέρισμα έχει αποκλειστική χρήση αυλής ενώ η μαιζονέτα κατοικείται αποκλειστικά από τον ιδιοκτήτη και διαθέτει περίφραξη και σύστημα ασφάλειας. Δεκτές μόνο σοβαρές προσφορές. Πληροφορίες τηλεφ. 01-9343413 ώρες 6-11 μ.μ.

ΠΩΛΕΙΤΑΙ διαμέρισμα 150 τ.μ. υπόγειο εντός Ρόδου. Τηλ. 32985

ΠΩΛΟΥΝΤΑΙ ΟΙΚΟΠΕΔΑ
εις τον δήμο Αφάντου, εντός οικισμού, άρτια και οικοδομήσιμα Πληροφορίες, τηλ. 27482

ΕΥΚΑΙΡΙΑ

ΠΩΛΕΙΤΑΙ ΜΟΝΟΚΑΤΟΙΚΙΑ στην Ιαλυσό παραδοσιακή 85 τ.μ. και 70 τ.μ. αυλή, με γενική ανακαίνιση - Αμεση παράδοση - Δάνεια δεκτά - ευκολίες πληρωμής Πληροφορίες τηλ.29318 - 34598

ΠΩΛΕΙΤΑΙ
ΕΥΚΑΙΡΙΑ. ΑΜΕΣΗ ΠΑΡΑΔΟΣΗ
Διαμέρισμα τεσσάρι στους Δασκάλους ισόγειο με αυλή. Εντοιχισμένη κουζίνα. Δάνεια Δεκτά - Ευκολίες πληρωμής Πληροφορίες **Διακογεωργίου Κάλλιστος τηλ. 29318 - 34598**

ΠΩΛΕΙΤΑΙ ΜΑΓΑΖΙ

ΠΩΛΕΙΤΑΙ κατάστημα 68 τ.μ. επί της Μεγάλου Κωνσταντίνου. Πληροφορίες στα τηλέφωνα 92290 (πρωί) - 92314 (απόγευμα) κ. Γεωργίου.

ΠΩΛΕΙΤΑΙ στο Ζέφυρο ισόγειο διαμέρισμα 94 τ.μ. 11.000.000. Πληρ. στο Κτηματομεσιτικό Γραφείο Μιχ. Ευσταθίου τηλ. 73819.

ΠΩΛΕΙΤΑΙ από ιδιοκτήτη οικόπεδο 2000 τ.μ. στην περιοχή Αγία Βαρβάρα Κοσκινού, πλησίον της Εθνικής οδού, κατάλληλο για λυόμενο και αγρόκτημα 4530 τ.μ. στην περιοχή Τσαΐρι για οποιαδήποτε χρήση. Πληροφορίες τηλ. 31451, 7-9 το βράδυ

ΠΩΛΟΥΝΤΑΙ

Πωλούνται βιτρίνες - ράφια από άσπρο αλουμίνιο σε τιμή ευκαιρίας. Πληρ. τηλ. 65041 (Αμαράντου 34)

ΠΩΛΕΙΤΑΙ κτίριο 1000 τ.μ. στον Αρχάγγελο. Επί της Λεωφ. Ρόδου - Λίνδου με πρόσοψη 35 μέτρων με κόμβο. Τηλ. 0244 - 22993.

ΠΩΛΕΙΤΑΙ: διαμέρισμα 108 τ.μ. σε πολύ λογική τιμή στην οδό Κρητηνίας 7 - Ανάληψη.

Αριστη κατασκευή, σαλόνι, τζάκι, δάπεδο από μάρμαρο, κουζίνα εντοιχισμένη κλπ. Πληρ. τηλ. 20949 - 28385 και 32195.

ΠΩΛΕΙΤΑΙ διαμέρισμα σε καλή κατάσταση 83 τ.μ., με δύο υπνοδωμάτια, σαλοτραπεζαρία, ευρύχωρη κουζίνα και μπάνιο. Αξία 14.000.000 μετρητοίς. Πληροφορίες τηλ. 33794 και 23377.

ΜΑΘΗΜΑΤΑ

ΦΙΛΟΛΟΓΟΣ, πτυχιούχος του Πανεπιστημίου Αθηνών αναλαμβάνει κατ' οίκον μαθήματα για παιδιά του δημοτικού, του γυμνασίου και του Λυκείου. Πληρ. τηλ. 77392

ΚΑΘΗΓΗΤΡΙΑ ΑΓΓΛΙΚΩΝ, Αμερικάνικου Κολλεγίου με άδεια διδασκαλίας και μεγάλη πείρα παραδίδει ιδαίτερα μαθήματα αγγλικών. Προετοιμασία για FCE (LOWER), CAE, CAMBRIGE PROFICIENCY. Τιμές λογικές, τηλ. 92623

ΠΩΛΟΥΝΤΑΙ - ΟΙΚΟΠΕΔΑ

Των 4.000 μ² επι της επαρχιακής οδού Ρόδου - Καλλιθέας και Καλλιθέας - Ασγούρου (έναντι SUPER MARKET ΜΙΚΟ), με πολύ καλή ρυμοτομία, θα διανοιγούν δρόμοι 8,00 μέτρων.
Πληροφορίες τηλ. 28616 - 37848 ΑΝΑΣΤΑΣΙΟ ΑΤΣΙΔΗ

ΖΗΤΟΥΝ ΠΡΟΣΩΠΙΚΟ

Από μεγάλο Ασφαλιστικό Ομιλο Εταιρειών ζητούνται συνεργάτες

1) Εμπειροι ασφαλιστές για unit - managers

2) Ανδρες ή γυναίκες προκειμένου να επιλεγούν και εκπαιδευτούν στις πωλήσεις των εταιρειών του Ομίλου και στην προώθηση των Αμοιβαίων Κεφαλαίων. Προϋπόθεση να είναι 20-40 ετών και απόφοιτοι Λυκείου. Δίδεται πακέτο αμοιβών, ομαδική ασφάλιση, bonus και εξέλιξη.

3) Κυρία με γνώσεις γραμματείας και χειρισμού Η/Υ.

Πληροφορίες για συνάντηση στα τηλ. 67980 - 67981 και ώρα 10-12 το πρωί και 19-20 το βράδυ.

ΖΗΤΟΥΝΤΑΙ
Από τον όμιλο Εταιριών Ασπίς Πρόνοια, ζητάμε Κύριο ή Κυρία, ηλικίας 25-40 ετών, προϋπόθεση τελειόφοιτος Λυκείου, για καριέρα στις πωλήσεις των εταιριών του Ομίλου. Για Συνάντηση, με τον Κο Κιοζεκλή στο τηλ. 37746 (7-8 μ.μ.).

ΖΗΤΟΥΝΤΑΙ ΑΠΟΦΟΙΤΟΙ ΑΕΙ
Από Εκπαιδευτικό Οργανισμό ζητούνται απόφοιτοι Α.Ε.Ι. Πληροφ. τηλ. 093252521 τις ώρες 11.00 - 17.00

ΠΩΛΟΥΝΤΑΙ ΕΥΚΑΙΡΙΕΣ

1) Διαμέρισμα τεσσάρι 120 τ.μ. στο Ανω Ροδίνι Οροφοδιαμέρισμα με θέα.
2) Τεσσάρι 175 τ.μ. στην Ιξιά λουξ κατασκευή ετοιμοπαράδοτο
3) Τεσσάρι διαμέρισμα στη Μητρόπολη 107 τ.μ.
4) Τριάρι διαμέρισμα επί της Σοφούλη σε καταπληκτική τιμή.
Πληρ. κ. Βρατσάλη Ελένη τηλ. 65300, 39668, 63834, 23043
κινητ. 093.323-101
Γραφ. Αλ. Διάκου 46

ΠΩΛΟΥΝΤΑΙ
ΕΥΚΑΙΡΙΑ - ΑΜΕΣΗ ΠΑΡΑΔΟΣΗ

1. ΔΙΑΜΕΡΙΣΜΑ τεσσάρι στους Δασκάλους, ισόγειο με αυλή, εντοιχισμένη κουζίνα.
2. ΜΟΝΟΚΑΤΟΙΚΙΑ στην Ιαλυσό, παραδοσιακή, 85 τ.μ., και 70 τ.μ. αυλή, με γενική ανακαίνιση - Αμεση παράδοση.
3. ΔΙΑΜΕΡΙΣΜΑ τεσσάρι 35 τ.μ. με απεριόριστη θέα στην οδό Αθηνών, πολυτελούς κατασκευής.
4. ΡΕΤΙΡΕ 70 τ.μ., στου Φώκιαλη (Γαριβάλδη και Στεφ. Καζούλη γωνία) με ασανσέρ, με δύο υπνοδωμάτια. Ευκολίες πληρωμής
5. ΣΤΗΝ ΠΑΛΑΙΑ ΠΟΛΗ, παραδοσιακή μονοκατοικία, σε άριστη κατάσταση, Ευκολίες πληρωμής
6. ΔΙΑΜΕΡΙΣΜΑΤΑ υπό κατασκευή προς πλήρη αποπεράτωση.

ΔΥΑΡΙΑ - ΤΡΙΑΡΙΑ - ΤΕΣΣΑΡΙΑ στις περιοχές: α) Καρακόνερο, με θέα τη θάλασσα, γωνία Καλλιθέας και Καλλιπάτειρας, β) στο Αραπάκι σε 3.000 τ.μ. οικόπεδο, με θέα προς Μόντε Σμιθ, γ) Αθηνών με απεριόριστη θέα.

ΔΑΝΕΙΑ ΔΕΚΤΑ - ΕΥΚΟΛΙΕΣ ΠΛΗΡΩΜΗΣ Επίσης, καταστήματα στην περιοχή Καλλιθέας και Καλλιπάτειρας.

ΠΛΗΡΟΦΟΡΙΕΣ: ΤΗΛ: 29318 - 34598
κ. ΚΑΛΛΙΣΤΟ ΔΙΑΚΟΓΕΩΡΓΙΟΥ
Διεύθυνση: Κων/νου Τσαλδάρη 28 ΡΟΔΟΣ

ΠΩΛΟΥΝΤΑΙ
ΜΟΝΟ ΑΠΟ ΤΟ ΓΡΑΦΕΙΟ ΜΑΣ

1) Μαιζονέτες για πρώτη φορά παραλιακές (πάνω στο κύμα).
2) Διαμέρισμα 4αρι επί της KENNENTY
3) Διαμέρισμα 3αρι επί της KENNENTY
4) Μαγαζί 35 τ.μ. επί της οδού Αγ. Αναστασίας φανταστική τιμή.
5) Διαμέρισμα 90 τ.μ. Περιοχή Μόντε Σμίθ με φανταστική θέα.
6) Οικόπεδο 230 τ.μ. Γωνία Περιοχή Δασκάλων.
7) Διαμέρισμα, 3άρι επί της Θεμ. Σοφούλη ανεξάρτητο πλησίον Χειμάρρας σε τιμή ευκαιρίας.
8) Διαμέρισμα 4αρι Γωνιακό Θεμ. Σοφούλη και Χειμάρρας
9) Ισόγειος Κατοικία 4 δωμ. πλησίον Αγ. Γεωργίου άνω μετά αυλής.
10) Ισόγειον διαμ. 3άρι επί της Κέννεντυ με μεγάλη αυλή σε τιμή ευκαιρίας
11) Οροφοδιαμέρισμα 4αρι 105 τ.μ. περιοχή Καρακόνερου.
12) Διαμέρισμα 4αρι 130 τ.μ. ετοιμοπαράδοτο (σε 10 μέρες) με μεγάλες βεράντες αυτόνομη θέρμανση λουξ κατασκευής
13) Κτήμα 5 στρεμμάτων στην ΘΟΛΟ σε πολύ καλή τιμή
14) Διαμέρισμα 3άρι οδ. Αμερικής πλησίον Μανδρακίου
15) Οικόπεδα στις περιοχές Θεμ. Σοφούλη, Κων. Υδραίου, Καρακόνερου, Πλ. Αγ. Νικολάου, Νιοχωρίου κλπ.
16) Οικόπεδα επί της Εθνικής οδού ΡΟΔΟΥ - ΛΙΝΔΟΥ και ΡΟΔΟΥ - ΤΡΙΑΝΤΩΝ
17) Μαγαζιά στο Κέντρο (πλησίον Μανδρακίου) και σε πολλές συνοικίες της πόλεως
18) Διαμερίσματα έτοιμα Περιοχή Τριαντών
19) Κτήματα παραθαλάσσια περιοχές, Τριαντών, ΚΙΟΤΑΡΙ, ΠΕΥΚΟΥΣ, ΚΑΜΕΙΡΟΣ ΣΚΑΛΑ, Κοσκινού κλπ.
20) Διαμερίσματα σε όλες τις συνοικίες της πόλεως καθώς και Μαιζονέτες, Γραφεία, Μονοκατοικίες, Αποθήκες κλπ.
21) Ενοικιάζονται, Μαγαζιά πλησίον Μανδρακίου
22) Γκαρσονιέρες σε διάφορες περιοχές της πόλεως.

Γ. ΝΕΟΦΥΤΟΥ
Δ. ΘΕΟΔΩΡΑΚΗ 40
ΤΗΛ. 20.989

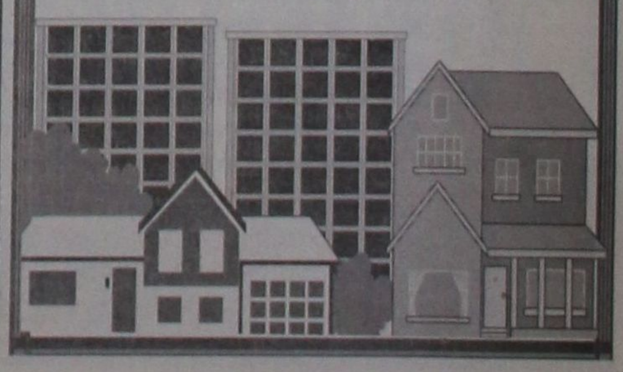

ΠΑΙΣΣΕ
ΦΤΙΑΧΝΟΥΜΕ ΟΛΑ ΤΑ ΕΙΔΗ ΠΛΙΣΣΕ ΤΗΣ ΜΗΧΑΝΗΣ. ΣΟΛΕΪ - ΠΛΑΚΕ ΚΑΙ ΣΧΟΛΙΚΕΣ ΦΟΥΣΤΕΣ. ΠΛΗΡΟΦΟΡΙΕΣ ΤΗΛ. 22046 - 96595. Κα ΕΛΛΗ

ΜΟΝΟ ΓΙΑ ΕΛΛΗΝΕΣ ΟΠΟΥ ΓΗΣ ΚΑΙ ΠΑΤΡΙΣ ΚΑΙ ΤΙ ΠΑΤΡΙΣ;
ΚΡΗΤΗ!!!
ΕΠΕΝΔΥΣΤΕ ΣΤΗΝ ΚΡΗΤΙΚΗ ΓΗ ΤΗΛ. (0892) 22509 ΜΕΣΙΤΕΣ ΑΠΟΚΛΕΙΟΝΤΑΙ

ΠΩΛΟΥΝΤΑΙ ΑΠΟ ΤΟΝ
ΑΝΑΣΤΑΣΙΟ ΑΤΣΙΔΗ

1. Στην οδό Καμείρου και Απόλλωνος (περιοχή Μόντε Σμιθ)
- Μαιζονέτες διόροφες με υπόγειο, συν. εμβαδού 180 τ.μ.
- Μαιζονέτες διόροφες, συν. εμβαδού 115 τ.μ. σε ήσυχη περιοχή με αποκλειστικές χρήσεις αυλών.
2. Στην οδό Κων/νου Υδραίου και Κοσκινού γωνία:
Διαμερίσματα 90 τ.μ., με 2 υπνοδωμάτια
Πολυτελής κατασκευή, με γερμανική κουζίνα εντοιχισμένη 10 τ.μ. περίπου, γρανίτες στα πατώματα, με διπλά τζάμια, υδραυλικό ασανσέρ και αποκλειστική χρήση θέσης στάθμευσης αυτοκινήτου στην πυλωτή της πολυκατοικίας
3. Στην οδό Φιλερήμου και Επιδαύρου στο Καρακόνερο.
- Διαμέρισμα 160 τ.μ. διόροφο, με τζάκι, εντοιχισμένη γερμανική κουζίνα, πολλά μέτρα βεράντες, 2 μπάνια γρανίτες στα πατώματα και αποκλειστική θέση στάθμευσης στην πυλωτή της πολυκατοικίας. Υδραυλικό ασανσέρ.
4. Οικόπεδα των 4.000 τ.μ. επί της οδού Ρόδου - Καλλιθέας και Καλλιθέας Ασγούρου (έναντι SUPER MARKET ΜΑΡΙΝΟΠΟΥΛΟΣ), με πολύ καλή ρυμοτομία, θα διανοιγούν δρόμοι 8 μέτρων.

ΑΜΕΣΗ ΚΑΤΑΡΤΙΣΗ ΟΡΙΣΤΙΚΩΝ ΣΥΜΒΟΛΑΙΩΝ.
ΠΛΗΡΟΦΟΡΙΕΣ: ΑΝΑΣΤΑΣΙΟΣ ΑΤΣΙΔΗΣ ΣΤΕΦΑΝΟΥ ΚΑΖΟΥΛΗ 74 ΡΟΔΟΣ ΤΗΛ. 28616 - 37848



ΚΤΗΜΑΤΟΜΕΣΙΤΙΚΟ ΓΡΑΦΕΙΟ
ΕΜΜ. ΚΡΑΝΙΔΗ

ΠΩΛΟΥΝΤΑΙ ΤΑ ΠΑΡΑΚΑΤΩ ΑΚΙΝΗΤΑ

ΔΙΑΜΕΡΙΣΜΑΤΑ
- 2άρι καινούργιο Ανάληψη
- 2άρι πλησίον HOTEL CHEVALIER
- 2άρι επί της Κων. Υδραίου
- 2άρι πλησίον καταστήματος ΞΕΝΑΚΗ
- 3άρι επί της Αλ. Διάκου
- 3άρι επί της οδού Καναδά
- 3άρι επί της Σωτήρος Ιξιά
- 3άρι καινούργιο στο Ροδίνι
- 3άρι καινούργιο επί της Ατταβύρου
- 3άρι καινούργιο στους Χαλκήτες
- 4άρι καινούργιο (114 τ.μ.) νέο επί της Στέλιου Κωτιάδη
- 4άρι καινούργιο στον οικισμό Καθηγητών
- 4άρι καινούργιο (135 τ.μ.) στο Μήδεια
- 4άρι 120 τ.μ. επί της Δημ. Αναστασιάδη.

ΠΩΛΗΣΕΙΣ ΜΟΝΟΚΑΤΟΙΚΙΩΝ
- 160 τ.μ. στην Ιξιά με 500 τ.μ. κήπο
- 320 τ.μ. Ασγούρου με 1000 τ.μ. κήπο
- 250 τ.μ. Ασγούρου με υπόγειο 4000 κήπο
- 220 τ.μ. Ασγούρου με υπόγειο 80 τ.μ.
- 150 τ.μ. Κανδυλί με 4000 κήπο
- 70 τ.μ. Κανδυλί με 400 κήπο
- 150 τ.μ. Καλαμώνα με 4000 κήπο
- 200 τ.μ. Παραδείσι με 4000 κήπο
- 100 τ.μ. Λίνδος

ΚΑΤΑΣΤΗΜΑΤΑ
- 40 τ.μ. Οδός Απελλού - Παλιά Πόλη
- 55 τ.μ. Πλατεία Αριστοτέλους - Παλιά Πόλη
- 35 τ.μ. Φαληράκι
- 50 τ.μ. Ιαλυσός - Εναντι Αστ. Τμήματος
- 70 τ.μ. Εμπορικό Κέντρο Φώκιαλη
- 200 τ.μ. Οδός Καναδά
- 37 τ.μ. Ιωάννη Καζούλη
- 55 τ.μ. Οδός Μανδηλαρά
- 12 τ.μ. Οδός Μανδηλαρά
- 44 τ.μ. Ακτή Μιαούλη
- 50 τ.μ. Ιαλυσός - Χρυσή Ακτή

ΚΤΙΡΙΑ
- Τριώροφο στο Μαντράκι 900 τ.μ.
- 400 τ.μ. Πλατεία Κύπρου
- 400 τ.μ. σε οικόπεδο 1700 τ.μ. Λεωφόρος Καλλιθέας

ΟΙΚΟΠΕΔΑ
- 435 τ.μ. στο Ροδίνι
- 290 τ.μ. στο Ανω Ροδίνι
- 588 τ.μ. επί της οδού Πειραιώς
- 600 τ.μ. επί της Θεμ. Σοφούλη
- 250 τ.μ. στους Χαλκήτες
- 400 τ.μ. επί της Καναδά
- 600 τ.μ. στο Ανω Ροδίνι
- 500 τ.μ. επί της Μιχ. Πετρίδη
- 500 τ.μ. στο Καρακόνερο.

ΑΓΡΟΚΤΗΜΑΤΑ
- 1.700 τ.μ. επί της Ρόδου - Λίνδου
- 4.500 τ.μ. στη Δάφνη - Ιαλυσού
- 7.200 τ.μ. πλησίον Ροδίνι
- 2.500 τ.μ. επί της Ρόδου - Λίνδου
- 4.000 τ.μ. στο Τσαΐρι
- 9.000 επί της Ρόδου - Λίνδου - Αφάντου
- 1.200 τ.μ. στη Μεγάλη Γη Ασκληπειού (με άδεια)
- 4.000 τ.μ. στη παραλία Γενναδίου
- 4.000 τ.μ. στην παραλία Καρύδια της Λίνδου
- 9.000 τ.μ. στο Τσαΐρι

ΔΙΑΘΕΤΟΥΜΕ ΜΕΓΑΛΗ ΠΟΙΚΙΛΙΑ ΑΚΙΝΗΤΩΝ ΣΕ ΟΛΗ ΤΗ ΡΟΔΟ ΣΥΜΒΟΥΛΕΣ ΓΙΑ ΜΙΑ ΣΩΣΤΗ ΑΓΟΡΑ ΚΑΙ ΓΡΗΓΟΡΗ ΔΙΕΚΠΕΡΑΙΩΣΗ ΤΩΝ ΔΑΝΕΙΩΝ ΣΑΣ ΠΛΗΡΟΦΟΡΙΕΣ ΕΜΜ. ΚΡΑΝΙΔΗΣ - ΟΙΚΟΝΟΜΟΛΟΓΟΣ ΑΜΕΡΙΚΗΣ 50 ΡΟΔΟΣ ΤΗΛ. (0241) 27082 - 26476 FAX 27101 ΚΙΝ (094) 347405

Σε βάθος ΠΑΙΔΕΙΑ ή μπαλώματα στην ΕΚΠΑΙΔΕΥΣΗ;



ΤΟΥ ΒΙΚΤΩΡΑ ΝΕΤΑ

Η κυβερνητική πρόταση για το άνοιγμα των πανεπιστημίων σε όλους, που ανακοίνωσε ο υπουργός Παιδείας Γεράσιμος Αρσένης στους πρυτάνεις, κυριαρχείται από τεχνοκρατικές αντιλήψεις και διαμορφώθηκε με ψυχρούς λογιστικούς υπολογισμούς. Και αυτό είναι το μεγάλο λάθος. Δεν πρέπει να παραγνωρίζεται, όμως, ότι έχει και πολλά θετικά στοιχεία, που μπορεί να γίνουν περισσότερα με σωστό διάλογο. Ενας προγραμματισμός για την αναμόρφωση, τη μεταρρύθμιση και τον εκσυγχρονισμό της εκπαίδευσης πρέπει, βέβαια, να υπακούει στους νόμους της αγοράς, αλλά δεν μπορεί να αγνοεί την ανάγκη για πραγματική και σε βάθος Παιδεία, που έχει ανάγκη ο τόπος. Η εκπαίδευση και η διά βίου κατάρτιση παράγουν μονάδες χρήσιμες για την παραγωγική μηχανή, ενώ η Παιδεία διαμορφώνει ελεύθερους και δημιουργικά σκεπτόμενους δημοκρατικούς πολίτες. Η πρόκληση του μέλλοντος θα αντιμετωπιστεί μόνο με έναν αρμονικό συνδυασμό Παιδείας και εκπαίδευσης, όπως τον έχουν πετύχει οι χώρες που προπορεύονται.

Είναι αναμφισβήτητο ότι όποιος έχει επαρκές φορτίο γενικής Παιδείας, είναι σε θέση να ανταποκριθεί στις ανάγκες για εκπαίδευση, μετεκπαίδευση, επιμόρφωση και επαγγελματική κατάρτιση και μπορεί να παρακολουθεί τη ραγδαία εξέλιξη των γνώσεων. Το άλλοτε εξατάξιο Γυμνάσιο γενικής Παιδείας παρείχε αυτό το φορτίο γνώσεων. Και μ' αυτό το φορτίο ο Ελεύθερος Βενιζέλος, που σπούδασε Νομικά και όχι Φιλολογία, μπορούσε να μεταφράζει και να αναλύει τον Θουκυδίδη, όπως και ο Δημήτρης Πικιώνης, όντας αρχιτέκτονας, είχε πλήρη άνεση σε όλο το εύρος των επιστημών και όχι μόνον την επιστήμης του. Τα παραδείγματα είναι ίσως ακραία, γιατί αναφέρονται σε χαρισματικές προσωπικότητες, αλλά η αλήθεια είναι πως όσοι είχαν καλή γενική Παιδεία, ήταν πιο ολοκληρωμένοι επιστήμονες με άνεση πρόσβαση σε κάθε γνώση. Το κύριο βάρος, λοιπόν, πρέπει να πέσει στην Παιδεία. Αυτό το δύσκολο είναι το ζητούμενο. Και φοβάμαι πως αυτό ακριβώς είναι που θα παραμεριστεί από το διάλογο που άρχισε.

Ποιοί, όμως, με ποιό σκεπτικό και με ποιούς στόχους θα κάνουν το διάλογο πάνω στις κυβερνητικές προτάσεις, για να διαμορφωθεί ένα πρόγραμμα μεταρρύθμισης σε βάθος που θα βάλει γερά θεμέλια για την Παιδεία, για να οικοδομηθεί και η εκπαίδευση; Αυτοί που συγκροτούν σήμερα την πολιτική, την πανεπιστημιακή και γενικότερα την πνευματική ηγεσία της χώρας, ανήκουν κυρίως στη γενιά του «15% για την Παιδεία» της προδικτατορικής περιόδου και στη γενιά του συνθήματος «Ψωμί, Παιδεία, Ελευθερία» της εξέγερσης του Πολυτεχνείου. Είχαν αυτές οι γενιές οράματα για την Παιδεία και οφείλουν σήμερα, την ώρα της νέας μεταρρύθμισης, να τα θυμηθούν και να μην τα παραμερίσουν, όπως έχουν παραμεριστεί τόσα άλλα.

Οφείλουν να θυμηθούν και τα οράματα και τους αγώνες για δωρεάν και αναβαθμισμένη Παιδεία. Με αγώνες φτάσαμε στη δωρεάν Παιδεία, που καθιερώθηκε το 1964 από την κυβέρνηση του Γεωργίου Παπανδρέου. Να θυμίσουμε ότι ως το 1964 οι φοιτητές πλήρωναν: δίδακτρα 2.000 δραχμές το χρόνο, όταν ένας μέσος μισθός ήταν 1.500 δραχμές το μήνα, εξέταστρα 50 δραχμές το μάθημα σε κάθε εξεταστική περίοδο και αγόραζαν τα συγγράμματα ή τις σημειώσεις των καθηγητών. Σε πολλές περιπτώσεις οι βιβλιοπώλες κρατούσαν λίστα για να γνωρίζουν οι καθηγητές ποιοι αγόρασαν τα βιβλία τους. Παρ' όλα αυτά, τα πανεπιστήμια είχαν ένα επίπεδο και οι περισσότεροι καθηγητές είχαν κύρος και ενέπνεαν σεβασμό. Στο Πανεπιστήμιο της Θεσσαλονίκης, απ' όπου είναι οι εμπειρίες μου, οι φοιτητές μπαίναμε από τις πλάγιες μόνον εισόδους και όχι από την κύρια, που ήταν μόνο για τους καθηγητές. Στους διαδρόμους, όταν συναντιόμασταν με καθηγητές, όπως ο Στίλπων Κυριακίδης, ο Ιωάννης Κακριδής, ο Λίνος Πολίτης, ο Βαρόπουλος και πολλοί άλλοι, όχι απλώς παραμερίζαμε, αλλά κυριολεκτικά κολλούσαμε στον τοίχο για να περάσουν. Και δεν το κάναμε από φόβο, αλλά γιατί μας ενέπνεαν σεβασμό οι περισσότεροι. Οσο για την αμφίεση, το κοστούμι και η γραβάτα ήταν το ένδυμα και των φοιτητικών διαδηλώσεων, όπως μπορούν να διαπιστώσουν οι νεότεροι σε φωτογραφίες της εποχής.

Σε καμία περίπτωση δεν θα υποστήριζα επιστροφή στην τυπολατρεία. Τα πανεπιστήμια ωστόσο, πρέπει να ξαναφτάσουν σε επίπεδο αντάξιο του ονόματός τους ως πνευματικών ιδρυμάτων. Και οι καθηγητές πρέπει να έχουν κύρος και να εμπνέουν σεβασμό στους φοιτητές τους και γενικότερα στην κοινωνία. Οφείλουμε να πούμε τα πράγματα με το όνομά τους: Οι καθηγητές πρέπει να έχουν επιστημονικό έργο, αλλά και συνεχή παρουσία στα πανεπιστήμια. Ο τίτλος του καθηγητή δεν μπορεί να είναι εφαλτήριο για άλλες κερδοφόρες δουλειές. Δεν είναι καθηγητές οι διάφοροι ιπτάμενοι, που «διδάσκουν» μία ή δύο ώρες την εβδομάδα και χωρίς επαρκές σύγγραμμα. Καθηγητές δεν είναι οι θεσηθήρες του κρατικού μηχανισμού, που κακώς οι κυβερνήσεις τους χρησιμοποιούν σε δουλειές εκτός πανεπιστημίων και σε άπειρα συμβούλια. Να τους χρησιμοποιούν, αλλά με κάποιους περιορισμούς και προϋποθέσεις, ώστε η κύρια απασχόληση να είναι το πανεπιστήμιο και το επιστημονικό τους έργο. Και φυσικά, να αμείβονται καλά και να καλύπτονται πλήρως οι ανάγκες τους.

Πρώτο ζητούμενο είναι να ξεκαθαρίσουν τα πράγματα με το διδακτικό προσωπικό, ώστε να αναβαθμιστούν τα πανεπιστήμια, Το κυρίως ζητούμενο, ωστόσο, είναι να μην καταργηθεί, ούτε και μερικώς, η δωρεάν Παιδεία, που καθιερώθηκε με τόσους αγώνες. Υπάρχουν χιλιάδες άλλοι τρόποι για να χρηματοδοτηθεί η Παιδεία, χωρίς να επιβαρύνονται οι φοιτητές με δίδακτρα. Μπορεί π.χ. στα πανεπιστήμια να λειτουργούν προγράμματα επιμόρφωσης και επαγγελματικής κατάρτισης, αλλά τα δίδακτρα να επιβαρύνουν τον εργοδότη, είτε αυτός είναι το κράτος είτε οργανισμοί ή ιδιώτες. Στο κάτω της γραφής το κόστος του εκσυγχρονισμού δεν θα το πληρώσει ο εργαζόμενος -συμπεριλαμβανομένου και του φοιτητή που είναι εργαζόμενος- αλλά οι μηχανισμοί της παραγωγής που θα καρπωθούν και αυτοί κέρδος.

Το δεύτερο ζητούμενο είναι η αναβάθμιση του Λυκείου, ώστε να γίνει μια επαρκής εκπαιδευτική βαθμίδα, που θα παρέχει και γενική Παιδεία και φορτίο επαγγελματικής κατάρτισης. Και να ανοίξουν τα πανεπιστήμια, δεν θα μπουν όλοι στα πανεπιστήμια.

Πρέπει, λοιπόν, να ανοίξουν δρόμοι και προς άλλες κατευθύνσεις, κατά τις επιθυμίες και των αποφοίτων των Λυκείων σε συνδυασμό και με τις ανάγκες της αγοράς, ώστε να μην παράγονται άνεργοι. Αν όλοι μπουν σε ανεπαρκή και υποβαθμισμένα πανεπιστήμια, τότε δεν θα μετράει το πτυχίο, θα μετράνε οι μεταπτυχιακές σπουδές και η εξειδίκευση. Και ήδη αυτή μετράει στην αγορά. Και μετράει περισσότερο η επαρκής επαγγελματική εξειδίκευση, ακόμη και χωρίς πανεπιστημιακό πτυχίο.

Το τρίτο ζητούμενο είναι ο περιορισμός της παραπαιδείας, όπου χοδεύονται δισεκατομμύρια. Η πρόταση Αρσένη, πάντως δεν την περιορίζει αφού καθιερώνει γενικές εξετάσεις και στις τρεις τάξεις του Λυκείου. Με τις εξετάσεις αυτές η παραπαιδεία των φροντιστηρίων θα φουντώσει και δεν θα περιοριστεί. Το πρόβλημα λύνεται μόνο με την πλήρη αναμόρφωση και αναβάθμιση του Λυκείου, ώστε να δίνει διεξόδους πέραν και εκτός των ιδιωτικών φροντιστηρίων.

Πάνω απ' όλα, όμως παραμένει ως κύριο πρόβλημα η χρηματοδότηση της Παιδείας. Και γι' αυτό η πρόταση Αρσένη δεν λέει τίποτε. Θα δούμε τι θα πει ο διάλογος και θα επανέλθουμε.



ΔΡΟΣΟΣΤΑΛΙΔΑ: Αν κάποιος ονειρευτεί μερικές δροσοσταλίδες πάνω σε φύλλο δέντρου, αυτό είναι ένα πολύ καλό προμήνυμα, που αναγγέλλει πλούσιο και ευτυχισμένο γάμο.Αν δει δροσοσταλίδες να λάμπουν πάνω σε ένα καταπράσινο λιβάδι, αυτό προαναγγέλλει πλούτο και δόξα. Αν όμως οι δροσοσταλίδες πέφτουν πάνω σ' αυτόν που βλέπει το όνειρο ή σε κάποιον φίλο ή συγγενή του, αυτό είναι προμήνυμα αρρώστιας.

ΔΥΝΑΜΙΤΗΣ: Αν χρησιμοποιεί κανείς δυναμίτη στο όνειρό του, αυτό δεν είναι καλό σημάδι. Προαναγγέλλει επιπόλαιες μεταβολές στη ζωή, χωρίς να είναι σίγουρη η έκβασή τους. Αν προκαλέσει κανείς έκρηξη από δυναμίτη, αυτό σημαίνει ότι τον καταπιέζουν οι παρούσες συνθήκες της ζωής του και θα τον οδηγήσουν σε επιπόλαιες αποφάσεις.

ΔΥΟ: Ο αριθμός δύο, όπως κι αν εμφανιστεί στο όνειρο είναι πολύ καλό προμήνυμα και συμβολίζει βέβαια την ένωση, το δεσμό, το γάμο. Την ίδια σημασία έχει κι αν εμφανιστούν στο όνειρο δύο όμοια πράγματα, δύο δίδυμα, παιδιά, δύο όμοια, ζώα, δύο όμοια πράγματα, δύο ομόια αντικείμενα. Σε όλες αυτές τις περιπτώσεις αναγγέλλεται επιτυχημένος δεσμός και ευτυχισμένος γάμος.

ΔΥΟΣΜΟΣ: Αν δει κανείς στον ύπνο του δυόσμο, θα πρέπει να προσέξει την όψη του. Αν είναι χλωρός, αυτό σημαίνει ότι παρά τα προσωρινά εμπόδια θα ακολουθήσουν ευνοϊκές εξελίξεις. Αν είναι ξερός και θρυμματίζεται ή να το κάνει, αυτός που ονειρεύεται, ρόφημα αυτό σημαίνει ότι θα εμφανιστούν μεγάλες δυσκολίες που δύσκολα θα ξεπεραστούν.
Αν τέλος, μυρίζει κανείς δυόσμο στον ύπνο του χωρίς να τον βλέπει αυτό είναι προμήνυμα αρρώστιας.

ΔΥΣΗ: Αν παρακολουθεί κανείς τη δύση του ήλιου στο όνειρο, αυτό είναι καλό σημάδι. Προαναγγέλλει ανάπαυση από τις στενοχώριες και τις ταλαιπωρίες, λήξη κάποιας μπερδεμένης υπόθεσης, δημιουργία ενός νέου ερωτικού δεσμού πάνω σε καινούργια και περισσότερο συναισθηματική βάση. Ολα αυτά ισχύουν αν βλέπει κανείς καθαρά τον ήλιο που δύει. Αν αντίθετα είναι σκεπασμένος από σύνεφα, τότε το νόημα παραμένει περίπου το ίδιο, αλλά η ψυχή δεν πρόκειται να νοιώσει καμία χαρά.

ΔΥΣΤΥΧΗΜΑ: Πολλές φορές βλέπει κανείς στο όνειρό του ένα φοβερό δυστύχημα. Κατά εικόνα είναι προσωπική προειδοποίηση για κάποιο επερχόμενο κακό, προπάντων αν τα χρώματα του ονείρου είναι έντονα. Αν το δυστύχημα το παθαίνει ο ίδιος που βλέπει το όνειρο, θα πρέπει να προσέξει την υγεία του και προπάντων την υγεία των παιδιών του. Γενικά τα όνειρα του δυστυχήματος θα πρέπει να βάζουν σε επιφυλακή αυτόν που τα βλέπει.

ΔΩΜΑΤΙΟ: Αν ξαναβρεθεί κανείς στο όνειρό του, στο παιδικό του δωμάτιο, αυτό σημαίνει ότι στην παρούσα ζωή του δεν βρίσκει ικανοποίηση και η ψυχή ανατρέχει στην ευτυχία της παιδικής ζωής. Αν το δωμάτιο είναι απεριποίητο, άγνωστο, βρώμικο, αυτό σημαίνει ότι αναγγέλλεται φτώχεια. Αν το δωμάτιο είναι άδειο, προμηνύεται όχι μόνον φτώχεια αλλά και οικογενειακό δράμα. Πιθανότατα χωρισμός. Ενα πλούσιο δωμάτιο, γεμάτο ωραία πράγματα και με ευχάριστη ατμόσφαιρα, προαναγγέλλει τη σύναψη ενός επιτυχημένου ερωτικού δεσμού.

ΔΩΡΟΔΟΚΙΑ: Αν αυτός που βλέπει το όνειρο προσπαθεί να δωροδοκήσει κάποιον άνθρωπο προκειμένου να πετύχει μια δουλειά του, αυτό δεν είναι καλό σημάδι. Προαναγγέλλει σοβαρά επαγγελματικά προβλήματα και φασαρίες σε οικογενειακό επίπεδο. Αν κάποιος άγνωστος προσπαθεί να δωροδοκήσει αυτόν που βλέπει το όνειρο, αυτό σημαίνει ότι υπερτιμά τις ικανότητές του και θα πρέπει να ξεπεράσει αυτή την αντίληψη πριν προκύψουν συμφορές.

ΕΒΕΝΟΣ: Τα έπιπλα από έβενο είναι πολύ όμορφα στην πραγματικότητα αλλά η εμφάνισή τους στο όνειρο δεν είναι καλό προμήνυμα. Ετσι, αν δει κανείς έπιπλα, ξυλόγλυπτα ή οποιοδήποτε άλλο αντικείμενο από έβενο, αυτό προαναγγέλλει οικογενειακές διαφωνίες και διαφορές.

ΕΒΡΑΙΟΣ: Αν βλέπει κανείς στον ύπνο του ότι μιλάει με έναν Εβραίο αυτό προαναγγέλλει οικονομικές δυσκολίες. Αν βλέπει κανείς ότι έγινε Εβραίος, αυτό το σημάδι είναι καλό και προαναγγέλλει αναπάντεχη βοήθεια από φίλους. Αν είναι κανείς Εβραίος και βλέπει άλλους Εβραίους αυτό είναι πολύ καλό. Αν έχει κανείς κανείς φίλο Εβραίο και τον βλέπει μετά από χρόνια στο όνειρο, θα πρέπει να περιμένει ευχάριστες ειδήσεις.

ΕΓΓΡΑΦΟ: Οποιος βλέπει στον ύπνο του ότι υπογράφει κάποιο έγγραφο, εισπράττει την προειδοποίηση ότι θα μπλέξει. Οποιος διαβάζει ή παραλαμβάνει έγγραφα στο όνειρό του, θα πρέπει να προσέξει τις δουλειές του, γιατί κάπου κρύβονται κίνδυνοι. Οποιαδήποτε χρήση εγγράφου στο όνειρο είναι πάντοτε προμήνυμα ανησυχίας.

rp
★★★★★
RODOS PALACE
Resort Hotel • Convention Center

Το πολυτελέστερο ξενοδοχειακό συγκρότημα της Ρόδου ζητεί το ακόλουθο προσωπικό:

- **Maître D' Hotel**
  Με πολύχρονη εμπειρία σε ξενοδοχεία αντίστοιχης κατηγορίας και γνώστη δύο ξένων γλωσσών.
- **Γραμματέα**
  Γνώστη Ελληνικών, Αγγλικών, Γαλλικών και χειρισμού Η/Υ.
- **Υπαλλήλους Υποδοχής, Ταμείου και Τηλεφωνικού Κέντρου**
  Γνώστες Αγγλικών, Γερμανικών, με ανάλογη προϋπηρεσία
- **Νυχτερινό Receptionist**
- **Προϊσταμένη Ορόφων και Βοηθό**

Επίσης ζητούνται:
- Hostess Εστιατορίου
- Υπάλληλοι ελέγχου, ταμπλώ και μινιμπάρ
- Σερβιτόροι και βοηθοί
- Καμαριέρες
- Γκρουμ με επαγγελματική άδεια οδήγησης
- Μπουφετζής
- Ζαχαροπλάστης και βοηθός
- Λαντζέρηδες

Για τις απήσεις σας μπορείτε να αποτανθείτε με πρόσφατη φωτογραφία σας στο Γραφείο Προσωπικού, καθημερινά από 11.00 - 13.00, ή να αποστείλετε βιογραφικό σημείωμα στη διεύθυνση:

Ξενοδοχείο Ρόδος Παλάς
Λεωφ. Ιαλυσού, Τ.Θ. 121, Ιξιά, Ρόδος
Τηλ. (0241) 25222, Fax: (0241)25350

AIR GREECE
Η ΜΟΝΗ ΕΛΛΗΝΙΚΗ ΕΤΑΙΡΕΙΑ ΠΟΥ ΠΕΤΑΕΙ ΣΤΗΝ ΩΡΑ ΤΗΣ

AIR GREECE
Καθημερινά δρομολόγια πρός / από
Αθήνα - Θεσσαλονίκη - Ηράκλειο

ΕΚΠΤΩΤΙΚΟΙ ΝΑΥΛΟΙ
ΣΤΡΑΤΙΩΤΕΣ - ΦΟΙΤΗΤΕΣ - ΚΛΗΡΙΚΟΙ - ΝΕΟΙ ΕΩΣ 24 ΕΤΩΝ
ΠΟΛΥΤΕΚΝΟΙ - ΗΛΙΚΙΩΜΕΝΟΙ ΑΝΩ ΤΩΝ 60 ΕΤΩΝ

ΕΙΔΙΚΟΙ ΝΑΥΛΟΙ ΓΙΑ ΟΙΚΟΓΕΝΕΙΕΣ
ΚΑΙ ΓΚΡΟΥΠ ΑΝΩ ΤΩΝ 6 ΑΤΟΜΩΝ
ΕΤΗΣΙΟΣ ΝΑΥΛΟΣ

AIR GREECE
ΣΙΓΟΥΡΗ ΛΥΣΗ ΣΤΑ ΑΕΡΟΠΟΡΙΚΑ ΤΑΞΙΔΙΑ

ΝΑΥΛΩΜΕΝΕΣ ΠΤΗΣΕΙΣ ΑΠΟ ΤΟ
TRITON HOLIDAYS
Πλαστηρα 9 - 1ος οροφος - Τηλ. 36095 - Fax 31625

ICM ΔΙΕΘΝΕΙΣ ΜΕΤΑΦΟΡΕΣ ΕΜΠΟΡΕΥΜΑΤΩΝ ΕΠΕ
ΜΕΤΑΦΟΡΕΣ ΕΞΩΤΕΡΙΚΟΥ - ΕΣΩΤΕΡΙΚΟΥ - ΔΙΑΚΟΜΕΤΑΚΟΜΙΣΕΙΣ
Προσφέρουμε τα πιο ολοκληρωμένα προγράμματα μεταφορών για τον ασφαλέστερο και προσφορότερο τρόπο μεταφοράς

- Μεταφορές με container για πλήρη και ομαδικά φορτία
- Θαλάσσιες και συνδυασμένες μεταφορές
- Αεροπορικές μεταφορές
- Μεταφορές οικοσκευών
- Οδικές μεταφορές Eurocargo
- Σιδηροδρομικές μεταφορές
- Μεταφορές εκθεμάτων και υλικών κατασκευής περιπτέρων.

Η εταιρεία μας αναλαμβάνει να μεταφέρει τα εμπορεύματα για λογαριασμό των εισαγωγέων από οποιοδήποτε μέρος του κόσμου, και να τα παραδώσει ελεύθερα μέχρι την αποθήκη τους διεκπεραιώνοντας όλες τις διατυπώσεις.

Για περισσότερες πληροφορίες, απευθυνθείτε στα γραφεία μας
Αμερικής 97, τηλ. 24115, 22105, 76215, fax 26485

Ψηφίδες Ιδεών



του Ιάσωνος Ευαγγέλου

ΑΓΑΠΗ , ΣΤΟΡΓΗ ΑΦΟΣΙΩΣΗ

Η αγάπη μοιάζει με την ηλιαχτίδα: μεγαλώνει τη σκιά του χεριού που θέλει να την αντικόψει, ενώ συγχρόνως χρυσώνει την επιφάνειά του.

Δέκα στρέμματα ακαλλιέργητης αγάπης δεν μπορούν να δώσουν τη σοδειά που δίνει ένα στρέμμα αγάπης δουλεμένο.

Χρειάζεται πολύ φως για να ιδείς τα μικρά αντικείμενα. Χρειάζεσαι πολλή αγάπη για να ιδείς τους μικρούς ανθρώπους.

Το φόρεμα της αγάπης δεν ράβεται ποτέ πάνω σε ξένο πατρόν.

Για να μάθεις κολύμπι δεν διαβάζεις βιβλίο. για να μάθεις αγάπη δεν πηγαίνεις σχολείο.

Στην αγάπη, οι δυο ατομικές ελευθερίες που συνενώνονται κανουν μια γλυκιά σκλαβιά.

Το νόμισμα της αγάπης έχει δύο όψεις: στη μια είναι η σφραγίδα της γνησιότητας, στην άλλη είναι ο κώδικας της Πρακτικής/

Η μεγάλη αγάπη εξιδανικεύει το αντικείμενό της. Γι' αυτό όσο περισσότερο αγαπάμε, τόσο λιγότερο συγχωρούμε (τα ελαττώματα του άλλου)

Μόνο το ποτάμι της αγάπης όταν ξεχειλίζει δεν κάνει ζημιές

Την αγάπη πρέπει με αγαπημένες λέξεις να την προσαγορεύς· την ηδονή με ηδονικές

'Ο προστιθείς αγάπην προσθήσει άλγημα.

Είναι πιο επιθυμητό για τους άλλους να τους αγαπάμε κατά την ποσότητα και την ποιότητα που θέλουνε.

Ενας μεγεθυντικός φακός στα προτερήματα των άλλων, είναι η αγάπη.

Είναι κατακριτέος κάθε εξτρεμιστής· εκτός απ' τον εξτρεμιστή της αγάπης.

Αυτός που αγαπά λιγότερο αντιδρά πιο έξυπνα, ιδίως στις σχέσεις των ξευγαριών.

Τι να τον κάνουμε τον παράδεισο στον ουρανό, όταν έχουμε την αγάπη στη γη;

Ωροσκοπιο

ΗΜΕΡΗΣΙΕΣ ΠΡΟΒΛΕΨΕΙΣ



ΚΡΙΟΣ:
21 ΜΑΡΤΙΟΥ - 20 ΑΠΡΙΛΙΟΥ

Είναι πολύ νωρίς ακόμα για να μπορέσετε να καταλήξετε σε σωστά συμπεράσματα σχετικά με την ειλικρίνεια κάποιου προσώπου το οποίο παίζει σημαντικό ρόλο στη ζωή του προσώπου που σας ενδιαφέρει. Μπορεί τελικά να μη συμβαίνει τίποτα από αυτά που φαντάζεστε. Μέρα με τη μέρα η κατάσταση στον αισθηματικό τομέα θα βελτιώνεται



ΤΑΥΡΟΣ:
21 ΑΠΡΙΛΙΟΥ - 20 ΜΑΙΟΥ

Για κάποιο μεγάλο χρονικό διάστημα δεν προβλέπονται αλλαγές στις σχέσεις σας με το πρόσωπο που σας ενδιαφέρει. Είναι όμως, σκόπιμο να προσέξετε περισσότερο τη συμπεριφορά σας απέναντί του. Η τύχη θα ευνοήσει όλες σας τις προσπάθειες που θα κατευθύνονται προς τον επαγγελματικό τομέα. Και τώρα είναι ακριβώς η κατάλληλη περίοδος για δράση



ΔΙΔΥΜΟΙ:
21 ΜΑΙΟΥ - 20 ΙΟΥΝΙΟΥ

Η καλύτερη τακτική που μπορείτε ν' ακολουθήσετε αυτή την περίοδο είναι η περίοδος της αναμονής. Μην παρασυρθείτε όμως από εγωισμούς και περηφάνιες και απογοητευθείτε αργότερα όταν δείτε ότι τα πράγματα δεν είναι έτσι ακριβώς όπως τα έχετε φανταστεί. Η υπομονή θα χαρακτηρίζει τις σχέσεις σας με το πρόσωπο που σας ενδιαφέρει. Κι αυτό άλλωστε χρειάζεστε και οι δυο σας.



ΚΑΡΚΙΝΟΣ:
21 ΙΟΥΝΙΟΥ - 20 ΙΟΥΛΙΟΥ

Τώρα πια μπορείτε να βάλετε σε εφαρμογή τα σχέδια που από καιρό έχετε προγραμματίσει. Οι συνθήκες είναι πολύ καλές και θα γίνουν προοδευτικά ακόμα καλύτερες. Οι τυχερές μέρες είναι πιο πολλές από τις δύσκολες. Και οι δυσχέρειες που θα αντιμετωπίσετε, μονάχα θεωρητικά θα πρέπει να σας ανησυχήσουν. Μπορείτε, να αισιοδοξείτε. Τίποτα δε φαίνεται να σας απειλεί.



ΛΕΩΝ:
22 ΙΟΥΛΙΟΥ - 22 ΑΥΓΟΥΣΤΟΥ

Μην παίρνετε «τοις μετρητοίς» εκείνα που διάφοροι καλοθελητές σας λένε, σχετικά με το πρόσωπο που σας ενδιαφέρει. Δεν ανταποκρίνονται σχεδόν ποτέ στην πραγματικότητα. Από σας θα εξαρτηθεί το ποσοστό της επιτυχίας. Γι' αυτό θα πρέπει να φερθείτε με μεγάλη ψυχραιμία και κυρίως να αποφύγετε τις άσκοπες συζητήσεις



ΠΑΡΘΕΝΟΣ:
23 ΑΥΓΟΥΣΤΟΥ - 22 ΣΕΠΤΕΜΒΡΙΟΥ

Μερικά γεγονότα θα σας εκνευρίσουν. Και, ακόμη περισσότερο θα σας εκνευρίσει η συμπεριφορά του προσώπου που σας ενδιαφέρει. Αλλά δεν υπάρχει λόγος ανησυχίας. Πολύ σύντομα τα πράγματα θα στρώσουν. Στον επαγγελματικό τομέα υπάρχουν πολύ καλές πιθανότητες επιτυχίας. Ομως να ξέρετε ότι θα μειωθούν σημαντικά, αν δεν μπορέσετε να διατηρήσετε την αυτοκυριαρχία σας και την ψυχραιμία σας.



ΖΥΓΟΣ
23 ΣΕΠΤΕΜΒΡΙΟΥ - 22 ΟΚΤΩΒΡΙΟΥ

Προοδευτικά, οι σχέσεις σας με το πρόσωπο που σας ενδιαφέρει θα αρχίσουν να παρουσιάζουν μια κάποια βελτίωση. Ωστόσο αυτό δεν σημαίνει ότι ξεπεράστηκαν οι δυσχέρειες. Χρειάζεται να βρίσκεστε σε κατάσταση αναμονής. Υπάρχει περίπτωση κάτι να αλλάξει σύντομα στη ζωή σας, που ωστόσο μπορεί να είναι ευχάριστο ή δυσάρεστο, ανάλογα με τις ενέργειες σας



ΣΚΟΡΠΙΟΣ
23 ΟΚΤΩΒΡΙΟΥ - 21 ΝΟΕΜΒΡΙΟΥ

Τ' αστέρια τις μέρες αυτές δεν ευνοούν τις δραστηριότητες που έχουν για στόχο τους το υλικό κέρδος. Κι αντίθετα, ευνοούν τις κοσμικές εμφανίσεις και συναναστροφές. Τον καιρό αυτό περνάτε μια κάπως δύσκολη περίοδο. Και ο μόνος τρόπος για να αντιμετωπίσετε τις δυσχέρειες είναι να φερθείτε με υπομονή και να φροντίσετε να αξιοποιήσετε τις γνωρίμες σας.



ΤΟΞΟΤΗΣ:
23 ΝΟΕΜΒΡΙΟΥ - 21 ΔΕΚΕΜΒΡΙΟΥ

Είναι άριστες οι προοπτικές για όσα σχετίζονται με τα επαγγελματικά και οικονομικά σας ενδιαφέροντα. Και είναι επίσης αρκετά ικανοποιητικές, στα θέματα που σχετίζονται με τα αισθηματικά σας. Θα μπορούσε να βελτιωθεί η κατάσταση κι οι σχέσεις σας με το πρόσωπο που σας ενδιαφέρει, αν φροντίζατε να πληροφορηθείτε την αλήθεια. Κι' αυτό είναι το μόνο που έχετε -και πρέπει - να κάνετε.

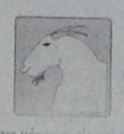

ΑΙΓΟΚΕΡΩΣ:
22 ΔΕΚΕΜΒΡΙΟΥ - 19 ΙΑΝΟΥΑΡΙΟΥ

Τώρα μπορείτε, με όλη σας την άνεση, να σπιτήσετε και να απαιτήσετε εκείνα που δικαιούσθε. Οι συνθήκες είναι τέτοιες που δεν πρόκειται να αρνηθούν να σας αναγνωρίσουν τα δικαιώματα σας. Είναι πιο πιθανό να πετύχετε σ' όλους τους τομείς , τις μέρες αυτές, παρά ν' αποτυχετε. Αν μάλιστα προχωρήσετε με σύνεση και χωρίς βιασύνη, τότε είναι σχεδόν σίγουρη η επιτυχία σας.



ΥΔΡΟΧΟΟΣ
20 ΙΑΝΟΥΑΡΙΟΥ - 18 ΦΕΒΡΟΥΑΡΙΟΥ

Θα ' ναι σφάλμα να πιστέψετε σε υποσχέσεις πρόσωπων ξένων απ' το άτομο που σας ενδιαφέρει και κυρίως αν αυτές έχουν σχέση με τον αισθηματικό σας δεσμό. Είναι παγίδα που μπορεί ν' αποφύγετε. Μην εμπιστευθείτε κανένα ξένο, όσο κι αν τα λόγια του είναι πειστικά. Ειδικά για θέματα που σχετίζονται με τα οικονομικά σας και γενικότερα με τα επαγγελματικά σας ενδιαφέροντα.

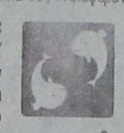

ΙΧΘΕΙΣ:
19 ΦΕΒΡΟΥΑΡΙΟΥ - 20 ΜΑΡΤΙΟΥ

Αν αποφύγετε τα σφάλματα -και μπορείτε να τ' αποφύγετε αν δεν βιασθείτε να δράσετε- τότε όλα θα πάνε καλά. Αλλά θα πρέπει να προχωρήσετε με βήμα «σημειωτόν» και με σύνεση. Είναι σκόπιμο να κάνετε μερικές-ασήμαντες ουσιαστικά- υποχωρήσεις. Το πρόσωπο που σας ενδιαφέρει θα τις εκτιμήσει. Αλλά το πιο σημαντικό είναι πως θά εξομολυνθεί η κατάσταση.

Παχύσομα Σοφία Ρητά - Γνωμικά

(από το βιβλίο του Γιάννη Σμυρνιωτάκη)

ΒΙΒΛΙΑ

Τα πιο γόνιμα βιβλία δεν είναι εκείνα που μας μαθαίνουν κάτι. Είναι εκείνα που μας διεγείρουν το στοχασμό.

ΑΓΓ. ΤΕΡΖΑΚΗΣ

Το διάβασμα καλών βιβλίων είναι σαν μια συνομιλία με τους πιο καλλιεργημένους ανθρώπους των περασμένων αιώνων.

Ρ. ΚΑΡΤΕΣΙΟΣ

Μια βιβλιοθήκη είναι ένα νοσοκομείο του πνεύματος.

ΣΥΓΧΡΟΝΟΣ ΦΙΛΟΣΟΦΟΣ

Ενα βιβλίο είναι μια ψυχή ντυμένη με λέξεις, φράσεις και εικόνες, ταξιδεύει μέσα στους αιώνες γεμίζοντας φως, πόνο κι αγάπη τους ανθρώπους.

Κ. ΤΣΙΡΟΠΟΥΛΟΣ

Δεν υπάρχει βιβλίο τόσο ενανάγνωστο όσο ο βίος του ανθρώπου.

Ι.Β. ΓΚΑΤΕ

Η εφημερίδα σε πληροφορεί, το βιβλίο σε διαμορφώνει. Ο ελληνικός λαός είναι εφημεριδοδίαιτος, νομίζει πως με τ' αναγνώσματα του ημερησιου τύπου επιπώνει τον εσωτερικό του χώρο. Το βιβλίο έχει άλλη αρετή... Τα μηχανικά μέσα στομώνουν το νου, το βιβλίο τον ακονίζει.

ΑΓΓ. ΤΕΡΖΑΚΗΣ

Τα βιβλία είναι αληθινοί καθρέπτες, πάνω στους οποίους ανανακλώνται τα σοφά και ηρωικά πνεύματα.

Ε. ΓΚΙΒΒΩΝ

Οι σοφοί και οι ποιητές με τα βιβλία εγείρονται από τους τάφους τους, στέκονται κοντά μας, μας συμβουλεύουν και μας καθοδηγούν στον προσανατολισμό.

Ε. ΛΥΤΤΟΝ

Στα βιβλία βρίσκουμε την ψυχή του παρελθόντος χρόνου και τη διατυπωμένη ηχώ του παρελθόντος, όταν το σώμα και τα υλικά στοιχεία που το αποτελούν, έχουν τελείως χαθεί ως όνειρο.

Θ. ΚΑΡΛΑΥΛ

ΓΑΛΛΙΑ

Εχε τους Γάλλους φίλους, αλλά όχι και γειτόνους.

ΑΥΤΟΚΡΑΤΟΡΑΣ ΝΙΚΗΦΟΡΟΣ

Το δεύτερο αίμα των Γάλλων είναι το κρασί.

ΝΤΥΝΚΕ

Η Γαλλία στερείται από μυστικισμό. Ο καθολικισμός ξεπεράστηκε, ο κομμουνισμός είναι δυνατόν να επικρατήσει.

Πρωτότοκη κόρη της Ελλάδας είναι η Γαλλία.

ΦΡ. Ρ. ΣΑΤΩΜΠΡΙΑΝ

Η Γαλλία ανασηγκροτείται μέσα στην αταξία και η Αγγλία διαλύεται μέσα στην τάξη.

ΟΥΙΝΣΤΟΝ ΤΣΩΡΤΣΙΛ

ΓΑΜΟΣ

Υπάρχουν κακοί σύζυγοι και όχι κακοί γάμοι.

Η πληρότητα της ανθρώπινης προσωπικότητας είναι ο γάμος

Π. ΠΡΟΥΝΤΟΝ

Ο γάμος είναι η αρχή της παρακμής για τον άνδρα και η αφετηρία της ζωής για τη γυναίκα.

ΠΛΑΤΩΝΑΣ

Εικονόλεξο

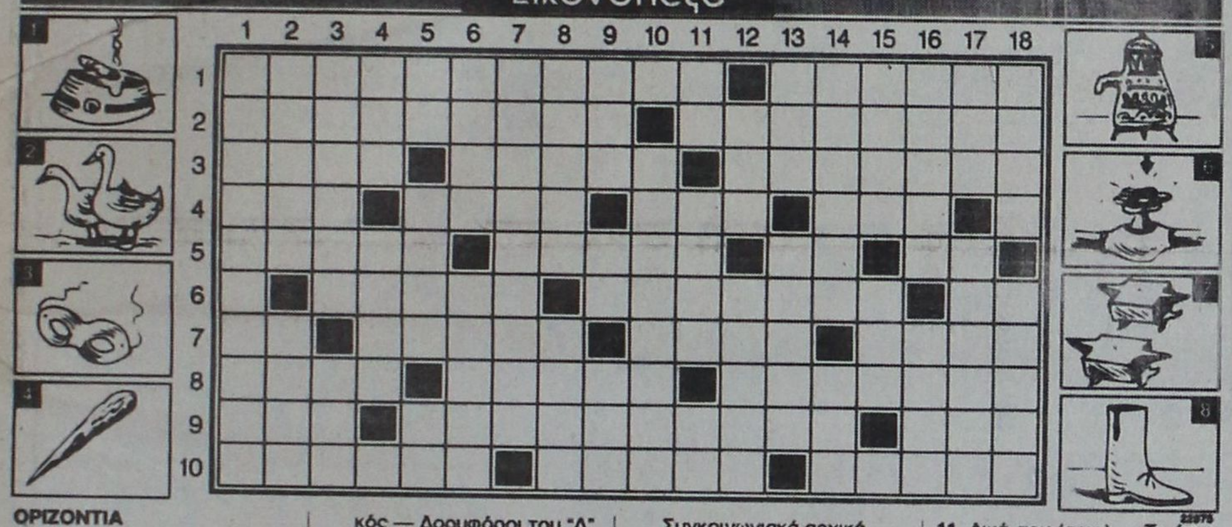

ΟΡΙΖΟΝΤΙΑ

1. Θίασος τις δίνει — Το πρώτο σκίτσο.
2. Ειδική θέση σε πρεσβεία — Ακατάλληλος πλέον για μάχη αυτός.
3. Κλίση, τάση — Το δεύτερο σκίτσο — Ξαφνικό, αναπάντεχο.
4. Η πρόθεση της ... αναβολής — Μήπως, μην τυχόν — Χαίρε ... Λατίνων — Λέγεται ο Σεντάκα.
5. Είδος αφεψήματος — Ωραία μυρίζει — Μουσική νότα — Όμοια ... ποιοτικά.
6. Δίνονται κι από ... ερωτευμένους — Έλληνας στρατιωτικός και πολιτικός — Δορυφόροι του "Λ".
7. Ο αριθμός 120 — Το τρίτο σκίτσο — Βάθρο, στήριγμα — Ποδηλατικός γύρος.
8. Καμία δε γνώρισε ο Μ. Αλέξανδρος — Και έτσι τα Επτάνησα — Σχετικό με γειτονική χώρα.
9. Μάγκικο ... κτητικό — Η πρωτεύουσα της Ολλανδίας — Χαρτοπαιχτικός όρος.
10. Λαϊκό δικαστήριο της αρχαίας Αθήνας — Χειροκίνητο τρυπάνι — Δεν αρρωσταίνουν αυτά.

ΚΑΘΕΤΑ

1. Έλεγχος, επίκριση.
2. Εργαλείο τροχίσματος — Συγκοινωνιακά αρχικά.
3. Το τέταρτο σκίτσο — Φυλή του Λάος.
4. Ήταν πασάς στα Γιάννενα — Η "γλυκιά" έγινε μιούζικαλ.
5. Μισή ... σόλα — Ποικιλία καφέ — Δίψηφο φωνήεν.
6. Χαρτοπαίκτες τη χρειάζονται — Ναγκίσα ...: Ιάπωνας σκηνοθέτης.
7. Ποδοσφαιρική ομάδα της Α' Εθνικής.
8. Ηχοεντοπιστική συσκευή — Χαϊδεμένη ... Μιράντα.
9. Έργο του ο "Ντέμιαν" — Συνεχόμενα στην ... αρωγή — Γαλλικά νησιά.
10. Το βλέπετε στο πέμπτο σκίτσο.
11. Δικά σου (αρχ.) — Το έκτο σκίτσο — Αρχικά κόμματος.
12. Ποδοσφαιρικά εταιρικά αρχικά — Νηστικά, ατάιστα.
13. Μάρκα ξιδιού — Όρθια, ευθυτενή.
14. Τα εργαλεία του έβδομου σκίτσου — Χρονικός σύνδεσμος.
15. Γάλλος συνθέτης — Εταιρεία πετρελαιοειδών.
16. Δεν οργίζονται εύκολα αυτά — Μοντέλο της ΦΙΑΤ.
17. Ιερή πόλη του Ιράν — Αγαθός, άδοξος.
18. Νησιώτικος χορός μας — Το όγδοο σκίτσο.

Εδώ κρύβονται 2



Παρατηρώντας προσεχτικά τα γράμματα, οριζόντια, κάθετα και διαγώνια, βρείτε 15 ελληνικά ποτάμια.

Λ	Μ	Φ	Θ	Π	Α	Χ	Ε	Λ	Ω	Ο	Σ	Λ	Κ	Ε	Ζ	Μ	Ξ	Π
Ψ	Ο	Χ	Τ	Α	Σ	Σ	Ρ	Α	Σ	Α	Π	Ξ	Ν	Μ	Β	Σ	Λ	Κ
Θ	Ρ	Υ	Ζ	Ξ	Ο	Δ	Γ	Δ	Τ	Π	Β	Ψ	Χ	Φ	Α	Ρ	Τ	Σ
Ρ	Ν	Π	Ρ	Ι	Ξ	Ν	Μ	Ω	Λ	Κ	Ε	Θ	Ζ	Ν	Γ	Δ	Ο	Γ
Β	Ο	Α	Ε	Ο	Ψ	Χ	Ρ	Ν	Φ	Τ	Σ	Ρ	Ο	Ρ	Α	Π	Ξ	Σ
Ν	Σ	Φ	Ρ	Σ	Σ	Υ	Μ	Α	Λ	Κ	Θ	Μ	Χ	Ζ	Λ	Δ	Γ	Β
Ψ	Λ	Χ	Φ	Α	Ε	Τ	Σ	Σ	Ρ	Π	Κ	Ξ	Ν	Ε	Λ	Μ	Λ	Κ
Α	Θ	Ζ	Δ	Γ	Χ	Β	Ψ	Χ	Φ	Α	Π	Η	Ν	Ε	Ι	Ο	Σ	Τ
Σ	Ρ	Π	Ξ	Ν	Μ	Θ	Λ	Κ	Ι	Ω	Θ	Ζ	Δ	Γ	Κ	Ο	Β	Ψ
Χ	Φ	Τ	Σ	Ρ	Π	Ξ	Ο	Λ	Ν	Ο	Μ	Λ	Κ	Θ	Ο	Ζ	Σ	Δ
Σ	Τ	Ρ	Υ	Μ	Ο	Ν	Α	Σ	Γ	Σ	Β	Ψ	Χ	Φ	Σ	Τ	Σ	Ρ

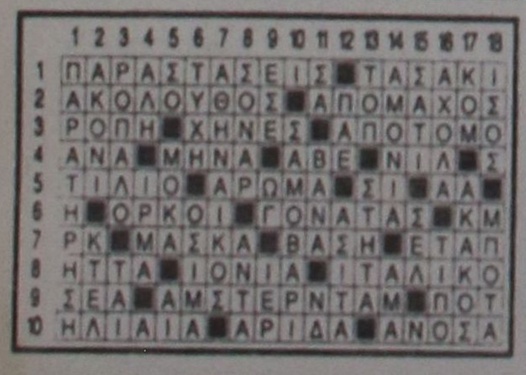

	1	2	3	4	5	6	7	8	9	10	11	12	13	14	15	16	17	18
1	Π	Α	Ρ	Α	Σ	Τ	Α	Σ	Ε	Ι	Σ	■	Τ	Α	Σ	Α	Κ	Ι
2	Α	Κ	Ο	Λ	Ο	Υ	Θ	Ο	Σ	■	Α	Π	Ο	Μ	Α	Χ	Ο	Σ
3	Ρ	Ο	Π	Η	■	Χ	Η	Ν	Ε	Σ	■	Α	Π	Ο	Τ	Ο	Μ	Ο
4	Α	Ν	Α	■	Μ	Η	Ν	Α	■	Α	Β	Ε	■	Ν	Ι	Λ	■	Σ
5	Τ	Ι	Λ	Ι	Ο	■	Α	Ρ	Ω	Μ	Α	■	Σ	Ι	■	Α	Α	■
6	Η	■	Ο	Ρ	Κ	Ο	Ι	■	Γ	Ο	Ν	Α	Τ	Α	Σ	■	Κ	Μ
7	Ρ	Κ	■	Μ	Α	Σ	Κ	Α	■	Β	Α	Σ	Η	■	Ε	Τ	Α	Π
8	Η	Τ	Τ	Α	■	Ι	Ο	Ν	Ι	Α	■	Ι	Τ	Α	Λ	Ι	Κ	Ο
9	Σ	Ε	Λ	Α	■	Α	Μ	Σ	Τ	Ε	Ρ	Ν	Τ	Α	Μ	■	Π	Ο	Τ
10	Η	Λ	Ι	Α	Ι	Α	■	Α	Ρ	Ι	Δ	Α	■	Α	Ν	Ο	Σ	Α



Στάσου στα πόδια σου και γύρνα στο γραφείο!



Σε τι χρησιμεύει αυτό;

ΣΤΟΝΟΣ ΥΠΕΡ ΜΑΡΚΕΤ

Καθημερινά ανοικτά από 08.00 - 21.00 εκτός Κυριακής



και μοναδικός

Ρόδος, σ' ευχαριστώ!

ΓΙΑ ΤΙΣ ΔΡΑΣΤΗΡΙΟΤΗΤΕΣ ΟΡΙΣΜΕΝΩΝ ΑΤΟΜΩΝ

ΤΙΜΗΤΙΚΕΣ ΔΙΑΚΡΙΣΕΙΣ ΑΠΟ ΤΟΝ «ΠΑΝΟΡΜΙΤΗ»

ΒΡΑΒΕΙΑ ΣΤΟ ΜΜ. ΛΟΓΟΘΕΤΗ ΚΑΙ ΣΕ 10 ΣΥΜΙΑΚΟΥΣ

Ο Κοινωνικός Σύλλογος Συμαίων «Ο Πανορμίτης», πιστεύοντας ότι ο θεσμός του Πανδωδεκανησιακού Βραβείου Βασίλη Μοσκόβη, υπήρξε χρήσιμος για την πνευματική ζωή των νησιών μας και τιμώντας τη μνήμη του ιδρυτή του εκλεκτού συγγραφέα, αποφάσισε να συνεχίσει την απονομή του ετήσιου Βραβείου σε προσωπικότητες που με το έργο τους πρόσφεραν υπηρεσία στη μελέτη της Ιστορίας, της Λαογραφίας, της Γλώσσας και του Πολιτισμού της Δωδεκανήσου.

Η Επιτροπή, που συνέστησε το Δ.Σ. του Συλλόγου «Ο Πανορμίτης», επέλεξε για βράβευση (Βραβείο 1996) τον συγγραφέα ΜΙΛΤΙΑΔΗ ΛΟΓΟΘΕΤΗ, με την ευκαιρία της έκδοσης του έργου του Οψεις του πολιτικού και οικονομικού βίου των Δωδεκανησίων κατά τα τελευταία χρόνια της Τουρκοκρατίας (1821-1912).

Η απονομή του Βραβείου για το 1996 έγινε στην αίθουσα του Συλλόγου «Ο Πανορμίτης», Κολοκοτρώνη 82 στον Πειραιά, 5ος όροφος, την Πέμπτη 30 Γενάρη στις 7 μ.μ. Κατά την τελετή έγινε και σύντομη τιμητική αναφορά στο έργο του Βασίλη Μοσκόβη.

ΤΙΜΗ ΣΕ ΔΕΚΑ ΔΙΑΠΡΕΠΕΙΣ ΣΥΜΑΙΟΥΣ

Στα πλαίσια του εορτασμού των 80 χρόνων από την ίδρυση του Κοινωνικού Συλλόγου Συμαίων «Ο Πανορμίτης», το Διοικητικό του Συμβούλιο οργάνωσε συνεστίαση κατά την οποία τίμησε δέκα διαπρεπείς Συμαίους της παλαιότερης γενιάς.

Πρόκειται για τον καθηγητή Σωτήρη Αγαπητίδη, τον πρώην Δήμαρχο Σύμης Αντώνη Αγγελίδη, τον γλύπτη Κώστα Βαλσάμη, τον Δήμαρχο αμερικανικής πόλης Νικόλα Γαλαντή, τον καθηγητή Αγαπητό Διακογιάννη, το συνταξιούχο δάσκαλο και εκδότη της εφημερίδας «Η ΦΩΝΗ ΤΗΣ ΣΥΜΗΣ» Γιώργο Ζουρούδη, τον επιχειρηματία Μιχάλη Καντούνια, τον καθηγητή Νικόλαο Μαυρίκιο και την ποιήτρια Μαρία Μιχαλαριά - Βογιατζή.

Η συνεστίαση πραγματοποιήθηκε την Παρασκευή 31 Γενάρη, στο ξενοδοχείο ΜΥΣΤΡΑΛ, στην Καστέλλα, και παραβρέθηκε ο Υπουργός Εμπορικής Ναυτιλίας κ. Σουμάκης, οι βουλευτές κκ. Καραμάριος, Μελάς, Καλός και Αλογοσκούφης, ο Δήμαρχος Σύμης Μιλτιάδης Σαρρής, εκπρόσωποι Δωδεκανησιακών Σωματείων, κ.α.

ΑΓΝΩΣΤΗ ΓΥΝΑΙΚΑ ΤΗΛΕΦΩΝΗΣΕ ΣΤΟ ΚΑΡ

ΦΑΡΣΑ ΓΙΑ «ΒΟΜΒΑ» ΣΤΟ ΟΧΗΜΑΤΑΓΩΓΟ «ΡΟΔΑΝΘΗ»

Θρασύτατη φαρσέρ «καθήλωσε» προχθές το απόγευμα για διάστημα 11/2 ώρας το Ο/Γ/-Ε/Γ «Ροδάνθη» στο λιμάνι της Ρόδου αναφέροντας ότι είχε τοποθετηθεί βόμβα «έτοιμη να εκραγεί»! Προφανώς πρόκειται για κάποια αργοπορημένη, που δεν ήθελε να χάσει το πλοίο ή για κάποια που αντιμετωπίζει ψυχολογικά προβλήματα και ήθελε να... εκτονωθεί.

ΤΑΛΑΙΠΩΡΗΘΗΚΑΝ ΕΠΙΒΑΤΕΣ ΚΑΙ ΠΛΗΡΩΜΑ

Το ανόητο τηλεφώνημα έγινε στις 4 το απόγευμα στο σηματορείο του Κεντρικού Λιμεναρχείου Ρόδου από γυναίκα (!) που ισχυρίστηκε ότι στο «Ροδάνθη» είχε τοποθετηθεί βόμβα.

Οπως προβλέπεται σε τέτοιες περιπτώσεις (κανένας άλλωστε δεν μπορεί να είναι σίγουρος) διατάχθηκε η εκκένωση του πλοίου, που σημειωτέον ήταν έτοιμο για απόπλου και ακολούθησε εκτεταμένος έλεγχος από άνδρες της αντιπρομοκρατικής ομάδας με τη βοήθεια και ειδικά εκπαιδευμένου σκυλιού, χωρίς όμως (και ευτυχώς) αποτέλεσμα. Αφού οι επιβάτες και το πλήρωμα ταλαιπωρήθηκαν επί 11/2 ώρα, επέστρεψαν στο πλοίο που πραγματοποιούσε το δρομολόγιο Ρόδου- Κω- Καλύμνου-Λέρου- Πάτμου - Πειραιά.

ΝΟΜΑΡΧΙΑΚΗ ΑΥΤΟΔΙΟΙΚΗΣΗ ΔΩΔΕΚΑΝΗΣΟΥ

Για πολλά χρόνια και μέχρι το 1994, όλοι εμείς, Εκπρόσωποι Φορέων και Παραγωγικών Τάξεων, Πολιτικοί Ολων των Κομμάτων, Εκπρόσωποι των Αυτοδιοικήσεων ζητούμε:

Λιμάνι στη Ρόδο: Κατασκευάζεται
Μαρίνα στη Ρόδο: Κατασκευάζεται
Καρνάγιο στη Ρόδο: Κατασκευάζεται
Λιμάνι στην Κάμειρο: Δημοπρατείται
Λιμάνι στην Κάσο: Κατασκευάζεται
Μαρίνα στην Κάρπαθο: Κατασκευάζεται
Λιμάνι στη Σύμη: Δημοπρατείται
Λιμάνι στην Κω: Δημοπρατείται
Λιμάνι στη Νίσυρο: Κατασκευάζεται
Λιμάνι στην Καρδάμαινα: Κατασκευάζεται
Μαρίνα στη Λέρο: Κατασκευάζεται
Λιμάνι στην Κάλυμνο: Κατασκευάζεται
Λιμάνι στους Λειψούς: Κατασκευάζεται
Λιμάνι στην Πάτμο: Κατασκευάζεται

Ταυτόχρονα κατασκευάζονται πολλά μικρά λιμενικά έργα σ' όλα τα νησιά.

Η ΑΞΙΟΠΟΙΗΣΗ ΤΟΥ ΑΝΘΡΩΠΙΝΟΥ ΔΥΝΑΜΙΚΟΥ ΜΑΖΙ ΜΕ ΤΑ ΕΡΓΑ ΥΠΟΔΟΜΗΣ ΑΠΟΤΕΛΟΥΝ ΘΕΜΕΛΙΟ ΑΝΑΠΤΥΞΗΣ ΝΟΜΑΡΧΙΑΚΗ ΑΥΤΟΔΙΟΙΚΗΣΗ ΔΩΔΕΚΑΝΗΣΟΥ

Ανακοίνωση

Το

ΕΡΓΑΣΤΗΡΙ ΔΙΑΤΡΟΦΟΛΟΓΙΑΣ ΚΛΙΝΙΚΗΣ & ΔΙΑΙΤΟΛΟΓΙΑΣ

Της

ΧΡΥΣΑΣ Σ. ΚΑΡΑΓΙΑΝΝΗ

Βιολόγου (BSc) - Διατροφολόγου (MSc) Κλινικού Διαιτολόγου (SRD) Kings College University of London

θα λειτουργεί από 3/2/1997 καθημερινά 9-1 και 5-8 εκτός Σαββάτου - Κυριακής μετά από Ραντεβού

ΠΑΥΛΟΥ ΜΕΛΑ 56, ΡΟΔΟΣ. Τηλ.. 76500

Τοπικές Ειδήσεις

ΥΠΕΓΡΑΦΗΣΑΝ ΑΡΜΟΔΙΩΣ ΟΙ ΣΧΕΤΙΚΕΣ ΕΝΤΟΛΕΣ

ΕΠΙΣΤΡΟΦΗ ΕΙΣΦΟΡΩΝ ΤΟΥ ΙΚΑ ΣΕ ΞΕΝΟΔ/ΛΗΛΟΥΣ ΤΟΥ ΝΗΣΙΟΥ ΜΑΣ

ΠΡΕΠΕΙ ΝΑ ΠΕΡΑΣΟΥΝ ΑΥΡΙΟ ΑΠΟ ΤΑ ΓΡΑΦΕΙΑ ΤΟΥ ΕΡΓΑΤΙΚΟΥ ΚΕΝΤΡΟΥ ΡΟΔΟΥ

Υπεγράφησαν αρμοδίως νέες εντολές επιστροφής αχρεωστήτως εισπραχθεισών εισφορών του ΙΚΑ σε ξεν/λους του νησιού μας. Οι ξενοδο/λοι που αναφέρονται στη συνέχεια θα πρέπει να περάσουν αύριο το πρωί από τα γραφεία του Εργατικού Κέντρου Ρόδου, μεταξύ των ωρών 09.00- 12.30, έχοντας μαζί τους την αστυνομική τους ταυτότητα, τον αριθμό φορολογικού μητρώου τους και τα βιβλιάρια ενσήμων του ΙΚΑ, περιόδου 1990-95.

Αναστάχα Δέσποινα
Αραπατζής Χρήστος
Βοδονάκη Ευφροσύνη
Βαρνάς Δημήτρης
Γρηγοράκη Μαρία
Γρηγοριάδου Δεσποινα
Γρηγοριάδου Σταυρούλα
Γκιόκα Καθολική
Γιαννακάκη Δήμητρα
Γιαννακάκη Μαρία
Δημητρά Αναστασία
Δημητράδιου Κυριακ.
Δέρε Πολυξένη
Δραμουντάνη Γεωργία
Ζαχαρίας Ιάκωβος
Ζαφείρας Δημήτρης
Θολοενού Αρία- Ανίτα
Κουλούρη Μαρία
Κουλούρης Χαράλαμπος
Καράβα Σεβαστή
Κοσκινιάτη Ευαγγελία
Καλαμαρά Μαρία
Κρητικός Παύλος
Κούρτη Ζηνοβία
Κωνσταντινίδη Δάφνη
Κιλιμάτου Χρυσούλα
Κιλιμάτος Κυριάκος
Καρύδης Χρήστος
Κατίνα Μαριέτα
Κώστας Νικόλαος
Κώστα Μαρία
Κούτρου Τσαμπ.
Κουντούρη Κατίνα
Καρτάλη Ειρήνη
Καμπούρη Γιαννάκου Μαρία
Κώστα Ελένη
Κώστα Μοσχούλα
Καλλιοντσή Σεβαστή
Κοντουδιός Μιχαήλ
Καλούδης Πρόδρομος
Καλημέρη Θεοδ.
Καλή-Οπγου Ελπίδα
Κασταμούλα Μαρία
Καμπασάνας Τσαμπίκος
Λυκοπάντη Παρασκευή
Λούκαρης Κυριάκος
Λαουδίκος Θεόδωρος
Λαουδίκου Σταύρ.
Λαουδίκος Σταμάτης
Μαυρομούστακου Γεωργ.
Μεσαναγρενού Παρασκευή
Μεσαναγρενού- Πέτρα Σεβ.
Καβάσιλα Μαρία
Λεμονής Βασίλειος
Λεμονής Αντώνιος
Λύκου Βασιλική
Λύκου Χρυσούλα
Μπλλη Κυδωνιά
Μαχίνης Περικλής
Μελίδου Γεωργία
Μάχλη Αικατερίνη
Μπακίρης Παύλος
Μαρίνος Γεώργιος
Μαστρογιαννάκη Φλώρα
Οικονομίδης Ιωάννης
Παπαγεωργίου Αικατερίνη
Πιρνάρη Στεργούλα
Παπαδημήτρη Σεβαστή
Πουλής Μιχαήλ
Παπαδημήτρη Σωτηρία
Πουλής Βασίλειος
Παπασταματίου Ιωάνν.
Πακάκη Μαρία
Πακάκης Ιωάννης
Παπαστεφάνου Κόμισσα
Παγκά Μαρία
Πρίντεζη Ανθούλα
Ροδίτης Βασίλειος
Σταθά Βασιλική
Σακουλά Ελένη
Σπίνου Μαρία
Σάββενα Καθολική
Σαή Μάγια
Συμεωνίδη Χριστίνα
Στεφανάκη Αικατερίνη
Σφυρίου Λεοντής
Σαρικά Ζωή
Τομάζου Μιράντα
Τομάζου Αικατερίνη
Τσιγκούρης Δημήτριος
Τριαντενός Ιωάννης
Τουβράς Νικόλαος
Τσιραγάκη Χαριστούλα
Τσιγγιαβουρίδου Αναστασία
Φαγγεργιού Ρίτα
Χρυσή Μαρούλα
Χατζηαντωνίου Αναστάσιος
Χατζηγεωργίου Βασίλειος
Χατζηγιάννη Μαρία
Χατζηπαρασκευάς Αριστοτέλης
Χαρτερός Βασίλειος
Χριστόπουλος Παντελής

ΜΕ ΠΡΩΤΟΒΟΥΛΙΑ ΤΗΣ ΝΟΜΑΡΧΙΑΚΗΣ ΑΥΤΟΔΙΟΙΚΗΣΗΣ ΑΧΑΪΑΣ

Πανελλήνια σύμπραξη δικηγόρων για τις γερμανικές αποζημιώσεις

ΣΗΜΑΝΤΙΚΗ εξέλιξη παρουσιάζεται στο θέμα των αγωγών κατά της Γερμανίας για τις αποζημιώσεις. Με πρωτοβουλία της Νομαρχιακής Αυτοδιοίκησης Αχαΐας και των δικηγόρων του Νομού Αχαΐας που χειρίζονται τις υποθέσεις αυτές, συνήλθε το Σάββατο στην Πάτρα και στο Μέγαρο Λόγου και Τέχνης η Ιδρυτική Γενική Συνέλευση Δικηγόρων από Πρωτοδικεία της Ελλάδας στα οποία κατετέθηκαν τέτοιες αγωγές.

Στόχος της κίνησης αυτής είναι η ίδρυση Πανελλαδικής Ενωσης Δικηγόρων που χειρίζονται αυτές τις αγωγές. Οπως δήλωσε ο νομαρχιακός σύμβουλος Βασίλης Κυριαζής που ενεργεί ως εκπρόσωπος της Ν.Α Αχαΐας και η διοικούσα επιτροπή των δικηγόρων της Πάτρας, σκοποί της Ενωσης αυτής και μέσα για την πραγματοποίησή τους είναι μεταξύ άλλων:

α) Η προόασπιση των οικονομικών , ηθικών και πάσης φύσεως συμφερόντων των Ελλήνων πολιτών που ήγειραν ή θα εγείρουν αγωγές κατά του Γερμανικού Δημοσίου στα ελληνικά ή γερμανικά δικαστήρια και αφορούν εγκλήματα-αδικοπραξίες οργάνων του εθνικοσοσιαλιστικού καθεστώτος του Χίτλερ την περίοδο της Κατοχής στην Ελλάδα 1941-1944.

β) Η αλληλοενημέρωση και ανταλλαγή πάσης φύσεως στοιχείων, εγγράφων κ.λπ. μεταξύ των δικηγόρων, δ.σ. , Ν.Α. όλων των Πρωτοδικείων της Ελλάδος οι οποίοι χειρίζονται αγωγές κατά της Γερμανίας για την παραπάνω περίοδο.

γ) Η αρτιότερη δυνατή προετοιμασία και διαχείριση των αγωγών Ελλήνων πολιτών κ.λπ. κατά του Γερμανικού Δημοσίου.

δ) Ο συντονισμός ενεργειών και χειρισμών των δικηγόρων, δ.σ. Δικηγορικών Συλλόγων και Ν.Α. που χειρίζονται ή θα χειριστούν αγωγές.

ε) Η ενιαία -κατά το δυνατόν- παρουσίαση και διεκδίκηση σε όλα τα forum (Ελληνικά και Διεθνή) του εθνικού θέματος της διεκδίκησης των αποζημιώσεων και οφειλομένων από το Γερμανικό Δημόσιο.

στ) Η έγερση αγωγών εκ μέρους της ελληνικής κυβέρνησης κατά του Γερμανικού Δημοσίου για το ζήτημα των γερμανικών αποζημιώσεων και επανορθώσεων (κατοχικό δάνειο -καταστροφή δημόσιας περιουσίας κ.λπ.).

ζ) Η εκ μέρους της ελληνικής κυβέρνησης αποφασιστική και άμεση τοποθέτηση του θέματος των γερμανικών αποζημιώσεων - επανορθώσεων και των αγωγών Ελλήνων πολιτών κατά του Γερμανικού Δημοσίου, ενώπιον όλων των διεθνών forum και ιδίως απέναντι στη γερμανική κυβέρνηση, με στόχο την ευαισθητοποίηση της διεθνούς κοινής γνώμης.

η) Η εκ μέρους της ελληνικής κυβέρνησης παροχή κάθε είδους υποστήριξης, βοήθειας και αγωγής τόσο προς την Ενωση, προς κάθε Ν.Α., κάθε Δικ. Σ. και κάθε άλλη ένωση δικηγόρων, που χειρίζονται τέτοιες αγωγές.

θ) Η απόδοση στις Ν.Α. των χρημάτων (δαπανών) που αυτές κατέβαλαν για τη σύνταξη αγωγών Ελλήνων πολιτών κατά του Γερμανικού Δημοσίου για τον ίδιο λόγο, για λογαριασμό Ελλήνων πολιτών.

ΔΙΕΚΔΙΚΩΝΤΑΣ ΤΗΝ ΕΠΙΛΥΣΗ ΑΙΤΗΜΑΤΩΝ ΤΟΥΣ

ΣΕ 24ΩΡΗ ΑΠΕΡΓΙΑ ΚΑΤΕΡΧΟΝΤΑΙ ΣΗΜΕΡΑ ΚΑΙ ΟΙ ΟΙΚΟΔΟΜΟΙ ΤΗΣ ΡΟΔΟΥ

ΠΡΑΓΜΑΤΟΠΟΙΟΥΝ ΣΥΓΚΕΝΤΡΩΣΗ ΤΟ ΠΡΩΙ ΣΤΟ ΕΡΓΑΤΙΚΟ ΚΕΝΤΡΟ

Σε 24ωρη απεργία κατέρχονται σήμερα οι οικοδομοι της Ρόδου στα πλαίσια πανελλαδικής κινητοποίησης διεκδικώντας την επίλυση διάφορων αιτημάτων τους. Σχετικά εκδόθηκε από το Σωματείο τους η ακόλουθη ανακοίνωση:

Συνάδελφοι οικοδόμοι,

απεργούμε την Τετάρτη 5 Φλεβάρη 1997. Οικοδόμοι και εργαζόμενοι στα συναφή.

Η κυβέρνηση δια μέσου του Συντάκτη, του πιο αντιλαϊκού αντιεργατικού προϋπολογισμού των τελευταίων χρόνων, υπουργού Εθνικής Οικονομίας κ. Παπαντωνίου προκλητικά από το βήμα της Βουλής κάλεσε όλους τους εργαζόμενους να μειώσουν τις απαιτήσεις τους για να διασφαλισθεί και «να εφαρμοσθεί η κυβερνητική πολιτική».

Δηλαδή η κυβέρνηση προκλητικά μας καλεί να συμβιβασθούμε με την ανεργία, την επιβολή νέων σκληρών αντεργατικών μέτρων και ανενόχλητη να την αφήσουμε να ενταφιάσει ότι απόμεινε όρθιο από την κοινωνική Ασφάλιση.

Δηλώνουμε για άλλη μια φορά στην Κυβέρνηση:

Στην δική της πολιτική, πολιτική υποτέλειας στις προτιμήσεις της Σκύλας και της Χαρυβδης, ξένης και ντόπιας ολιγαρχίας, η απάντηση μας είναι και θα παραμείνει μία: ΑΓΩΝΑΣ ΧΩΡΙΣ ΗΜΕΡΟΜΗΝΙΑ ΛΗΞΗΣ ΜΕΧΡΙ ΤΗΝ ΔΙΚΑΙΩΣΗ ΜΑΣ.

Συνάδελφοι,

Στην απεργιακή κινητοποίηση του κλάδου στις 12 του Δεκέμβρη ο υπουργός Εργασίας και Κοινωνικών Ασφαλίσεων υποχρεώθηκε να δηλώσει και να δεσμευτεί οτι: Σε καμιά περίπτωση δεν θα μειωθεί ο αριθμός των ελαχίστων υποχρεωτικών ενσήμων που καταβάλλονται στις οικοδομές, με τον σημερινό τρόπο ασφάλισης.

Θα ανοίξει ο φάκελος των υπέρ αγνώστων ενσήμων και θα εξετασθεί ο τρόπος διατομής τους.

Με βάση τις προτάσεις μας θα επανεξετασθούν οι προυποθέσεις και οι όροι των δανειοδοτικών προγραμμάτων του ΟΕΚ και θα παραχωρηθεί Δημόσια γη για την εκτέλεση του κατασκευαστικού προγράμματος. Σε επόμενο νομοσχέδιο θα υπάρξει ρύθμιση για την κατάργηση του ταμείου εργατοπατέρων κ.λπ.

Συνάδελφοι,

οι ψεύτικες υποσχέσεις και η απαίτηση δεσμεύσεων είναι ένα από τα στοιχεία που χαρακτηρίζουν την μέχρι σήμερα αντεργατική πορεία της κυβέρνησης.

Γ'αυτό καμιά εμπιστοσύνη δεν δίνουμε στα λόγια του υπουργού. Εμπιστοσύνη έχουμε μόνο στις δικές μας δυνάμεις, στα αποτελέσματα των αγώνων μας και σε αυτούς θα επιμείνουμε μέχρις ότου η κυβέρνηση υποχρεωθεί τα λόγια να τα εκφράσει και με πραγματική λύση των αιτημάτων μας.

Σ' αυτόν τον δρόμο αταλάντευτα συνεχίζουμε ΓΙΑΤΙ: ΟΤΑΝ Η ΑΔΙΚΙΑ ΓΙΝΕΤΑΙ ΝΟΜΟΣ Ο ΕΝΩΜΕΝΟΣ ΤΑΞΙΚΟΣ ΑΓΩΝΑΣ Η ΑΝΤΙΣΤΑΣΗ, Η ΑΝΑΜΕΤΡΗΣΗ, Η ΣΥΓΚΡΟΥΣΗ ΓΙΝΕΤΑΙ ΚΑΘΗΚΟΝ , όλοι στον Αγώνα.

Ολοι στην συγκέντρωση που θα γίνει στο Εργατικό Κέντρο Ρόδου την Τετάρτη 5 Φλεβάρη στις 9.30 το πρωί.

Η ΔΙΟΙΚΗΣΗ ΤΟΥ ΣΩΜΑΤΕΙΟΥ

ΙΔΙΩΤΙΚΟ ΙΕΚ ΚΕΣ

Με συνέπεια στη **20** ετή πορεία μας στον χώρο της εκπαίδευσης Λογιστών, Στελεχών Επιχειρήσεων και Χειριστών Η/Υ συνεχίζουμε την λειτουργία μας σ' έναν νέο, εντελώς σύγχρονο χώρο, με άνετο και ευχάριστο περιβάλλον, κατασκευασμένο με βάση τις προδιαγραφές ενός **Ευρωπαϊκού Ι.Ε.Κ.** Στελεχωμένο με τους πιο πεπειραμένους και καταξιωμένους καθηγητές στον χώρο της Δωδεκανήσου...

Παρέχει:
- ΥΨΗΛΗ ΕΠΙΜΟΡΦΩΣΗ
- ΠΡΑΚΤΙΚΗ ΚΑΙ ΕΠΙΣΤΗΜΟΝΙΚΗ ΚΑΤΑΡΤΙΣΗ
- ΑΝΑΒΟΛΗ ΣΤΡΑΤΕΥΣΗΣ
- ΑΣΦΑΛΙΣΤΙΚΗ ΚΑΛΥΨΗ
- ΚΡΑΤΙΚΟ ΠΤΥΧΙΟ ΑΝΑΓΝΩΡΙΣΜΕΝΟ ΣΕ ΟΛΕΣ ΤΙΣ ΧΩΡΕΣ ΤΗΣ Ε.Ε.

ΚΑΙ ΤΟ ΚΥΡΙΟΤΕΡΟ ΜΕΤΕΠΕΙΤΑ ΕΠΑΓΓΕΛΜΑΤΙΚΗ ΑΠΟΚΑΤΑΣΤΑΣΗ

ΤΜΗΜΑΤΑ: ***ΤΟΜΕΑΣ ΟΙΚΟΝΟΜΙΑΣ & ΔΙΟΙΚΗΣΗΣ***
- ΕΙΔΙΚΟΣ ΜΗΧΑΝΟΓΡΑΦΗΜΕΝΟΥ ΛΟΓΙΣΤΗΡΙΟΥ
- ΕΙΔΙΚΟΣ ΦΟΡΟΤΕΧΝΙΚΟΥ ΓΡΑΦΕΙΟΥ
- ΔΙΟΙΚΗΤΙΚΟ & ΟΙΚΟΝΟΜΙΚΟ ΣΤΕΛΕΧΟΣ ΕΠΙΧΕΙΡΗΣΕΩΝ
- ΕΙΔΙΚΟΣ ΕΜΠΟΡΙΑΣ, ΔΙΑΦΗΜΙΣΗΣ ΚΑΙ ΠΡΟΩΘΗΣΗΣ ΠΡΟΪΟΝΤΩΝ (MARKETING)

ΤΟΜΕΑΣ ΚΟΙΝΩΝΙΚΩΝ ΥΠΗΡΕΣΙΩΝ
ΠΡΟΣΧΟΛΙΚΗΣ ΑΓΩΓΗΣ & ΔΡΑΣΤΗΡΙΟΤΗΤΩΝ ΔΗΜΙΟΥΡΓΙΑΣ ΚΑΙ ΕΚΦΡΑΣΗΣ (ΒΡΕΦΟΝΗΠΙΟΚΟΜΩΝ)

...ΓΙΑΤΙ ΤΟ ΜΕΛΛΟΝ ΣΑΣ ΠΕΡΝΑ ΑΠΟ ΤΑ ΔΙΚΑ ΜΑΣ ΧΕΡΙΑ...

ΚΑΒΑΛΑΣ ΚΑΙ ΚΙΛΚΙΣ ΓΩΝΙΑ (ΚΟΝΤΑ ΣΤΟ ΕΜΠΟΡΙΚΟ ΚΕΝΤΡΟ "ΜΗΔΕΙΑ") ΤΗΛΕΦΩΝΑ: (0241) 64140 - 64389

ΕΝΑΡΞΗ ΜΑΘΗΜΑΤΩΝ Δευτέρα 24 Φεβρουαρίου 1997 ΤΜΗΜΑΤΑ:ΠΡΩΙΝΑ - ΑΠΟΓΕΥΜΑΤΙΝΑ

ΑΠΟ ΤΗΝ ΕΝΩΣΗ ΣΥΜΙΑΚΩΝ ΝΕΩΝ

ΕΓΙΝΕ Η ΚΑΘΙΕΡΩΜΕΝΗ ΓΙΟΡΤΗ ΤΑ «ΑΚΟΥΜΙΑ»

ΑΠΟΝΟΜΗ ΤΙΜΗΤΙΚΩΝ ΔΙΑΚΡΙΣΕΩΝ

Την Κυριακή 2 Φλεβάρη, στις 6 το απόγευμα στην αίθουσα του Πειραϊκού Συνδέσμου στον Πειραιά η Ενωση Συμιακών Νέων «Ο ΝΙΡΕΑΣ» καλωσόρισε τον καινούργιο χρόνο με τη ετήσια καθιερωμένη γιορτή της, γνωστή με το όν ομα «ΑΚΟΥΜΙΑ».

Η εκδήλωση περιελάμβανε χορούς και τραγούδια της Σύμης και της Δωκανήσου από το χορευτικό συγκρότημα της Ενωσης Συμιακών Νέων «Ο ΝΙΡΕΑΣ» με την Δικαία Χατζηδάκη στο τραγούδι, τον Βασίλη Καραντάνη στο βιολί και τον Γιάννη Μεγαλούδη στο λαούτο, ποιήματα του Βασίλη Μοσκόβη, της Μαρίας Μιχαλαριά - Βογιατζή και του Λευτέρη Κρασανού και θεατρικό σκέτς της Ελένης Βρατσάνου - Κλαδάκη με τις ερμηνείες της Ειρήνης Δραγουμάνου - Τσαβαρή και του Γιάννη Πανάγου.

Ιδιαίτερη λαμπρότητα έδωσε όμως στη γιορτή η απονομή τιμητικών διπλωμάτων.

- στον γνωστό δύτη Κώστα Θωκταρίδη, Συμιακό από τη μητέρα του, για τις εξαίρετες επιδόσεις του στις καταδύσεις (έχει το παγκόσμιο ρεκόρ στην κατάδυση με αυτόνομες αναπνευστικές συσκευές στα 212 μέτρα βάθος) και
- στον βιολόγο και δύτη ελεύθερης κατάδυσης Γιάννη Δετοράκη για τη λαμπρή μελέτη του «Ο Κατακτητής του Απέραντου Γαλάζιου», όπου παρουσίασε τεκμηριωμένα τη μορφή του παγκόσμιου πρωταθλητή της ελεύθερης κατάδυσης Συμιακού Στάθη Χατζή.

Την εκδήλωση τίμησαν με την παρουσία τους ο αντιπρόεδρος της Βουλής και βουλευτής Πειραιά Παναγιώτης Κρητικός, ο Δήμαρχος Πειραιά Στέλιος Λογοθέτης, ο Δήμαρχος Σύμης Μιλτιάδης Σαρρής, ο Ηγούμενος Γαβριήλ της Ιεράς Μονής Πανορμίτη Σύμης, ο πρόεδρος της Ομοσπονδίας Δωδεκανησιακών Σωματείων Αθηνών-Περαιώς Φίλιππος Καλλούδης, η πρόεδρος της Δωδεκανησιακής Μέλισσας Λίνα Χαραλαμποπούλου, ο διάσημος Συμιακός γλύπτης Κώστας Βαλσάμης και πλήθος κόσμου.

ΖΗΤΕΙΤΑΙ

Από τον Ομιλο Εταιρειών Ασπίς Πρόνοια, ζητάμε κύριο ή κυρία,ηλικίας 25-40 ετών, προϋπόθεση τελειόφοπος Λυκείου, για καριέρα στις πωλήσεις των Εταιρειών του Ομίλου.

Για Συνάντηση, με τον κ. Κιοζεκλή στο τηλ. 37746 (7-8 μ.μ.)



ΔΕΥΑΡ
ΑΝΑΚΟΙΝΩΣΗ

Λόγω απαραίτητων εργασιών στο δίκτυο Υδρευσης , την Τετάρτη 5/2/97 και από ώρα 8 π.μ. -6μ.μ., θα υπάρξει μείωση ή και διακοπή του νερού στις περιοχές που περικλείονται από τις οδούς: Αυστραλίας, Κλαυδίου Πέπερ, Γρηγορίου 5, Στεφάνου Καζούλη, Γαριβάλδη, Παλαιολόγου, Καραϊσκάκη, Μεγάλου Κωνσταντίνου, Βύρωνος. Καθώς και στην Παλιά Πόλη και στις οδούς Αν. Αναργύρων και Διγενή Ακρίτα.

Από τη ΔΕΥΑΡ

ΣΥΛΛΟΓΟΣ ΦΙΛΩΝ ΤΗΣ ΚΛΑΣΣΙΚΗΣ ΜΟΥΣΙΚΗΣ ΡΟΔΟΥ

ΑΝΑΚΟΙΝΩΣΗ

Ο Σύλλογος Φίλων της Κλασσικής Μουσικής Ρόδου καλεί τα μέλη του σε Γενική Συνέλευση που θα γίνει την Κυριακή 2 Φεβρουαρίου στο Εθνικό Ωδείο Ρόδου Στ. Καζούλη 65 στις 7 μ.μ. με θέματα:

1) Απολογισμός απερχομένου Δ.Σ.
2) Εκλογή νέου Δ.Σ.

Για το Δ.Σ.
Ο πρόεδρος
Γ. ΓΕΩΡΓΙΑΔΗΣ

ΠΩΛΟΥΝΤΑΙ

ΠΑΡΑΘΑΛΑΣΣΙΑ ΟΙΚΟΠΕΔΑ

Δίπλα στο Ξενοδοχείο «ELIZABETH» - ΙΞΙΑ
Από ιδιοκτήτη - Προνομιούχα, για την κατασκευή κατοικιών

ΠΛΗΡΟΦΟΡΙΕΣ: Τηλ. 37632 - 24460



Δεξιώσεις 5 Αστέρων, όλο τον χειμώνα, με την υπογραφή κύρους του

RODOS PALACE.

Το Rodos Palace αποτελεί και τον χειμώνα την μοναδική επιλογή για την διοργάνωση των εκδηλώσεών σας.

Η απόλυτη χομψότητα, η ανυπέρβλητη αισθητική, οι πολλαπλές επιλογές αιθουσών, από 20 έως 2000 προσκεκλημένους, τα γαστρονομικά μενού του ***Στεφ του Rotisserie "Κωνσταντίνου"*** *που εντυπωσιάζουν, η αφοσίωσή μας στην λεπτομέρεια, αλλά και η εμπειρία μας σε εκατοντάδες εκδηλώσεις διεθνούς ακτινοβολίας, αποτελούν τη σημαντικότερη εγγύησή σας για την άψογη οργάνωση και απόλυτη επιτυχία και της δικής σας δεξίωσης.*

Εσείς απλά ετοιμασθείτε να δεχθείτε τα ***συγχαρητήρια*** *των καλεσμένων σας!*

RODOS PALACE
Resort Hotel - Convention Center
Λεωφ. Ιαλυσού, Ιξιά
Για πληροφορίες, τηλ. 25222 (9.00 - 15.00)