η δημοκρατική της Ρόδου

εκδότης - διευθυντής
ΒΑΣΙΛΗΣ ΑΘΑΝΑΣΙΟΥ

ΕΛΛΑΣ

ΤΕΤΑΡΤΗ
27 ΝΟΕΜΒΡΙΟΥ 1996
ΤΙΜΗ 100 δρχ.
ΑΡΙΘΜΟΣ ΦΥΛΛΟΥ 4.381

στην υπηρεσία του δωδεκανησιακού λαού

ΕΧΕΙ ΑΔΙΚΟ Η ΙΤΑΛΙΚΗ ΚΥΒΕΡΝΗΣΗ

ΕΛΛΗΝΙΚΟ ΔΙΚΑΙΩΜΑ
Η ΣΤΡΑΤΙΚΟΠΟΙΗΣΗ ΤΩΝ ΝΗΣΙΩΝ ΤΗΣ ΔΩΔ/ΣΟΥ

ΤΙ ΛΕΕΙ Ο ΣΤΡΑΤΗΓΟΣ Ι. ΚΟΡΚΑΣ

Η ΑΡΝΗΣΗ της Ιταλίας για τον ελλιμενισμό φρεγάτας της στη Ρόδο με τον ισχυρισμό ότι τα Δωδεκάνησα είναι αποστρατικοποιημένα, είναι ενέργεια ανεπίτρεπτη και προκλητική.

Αυτό τονίζει με δήλωσή του ο στρατηγός ε.α. και τέως αντιπρόσωπός μας στο ΝΑΤΟ, Ιω. Κόρκας, ο οποίος επισημαίνει ότι η Ιταλία, ως συμβαλλόμενο μέλος της Συνθήκης Ειρήνης των Παρισίων του 1947 είχε την αυτή δέσμευση αποστρατικοποίησης περιοχών της στα βόρεια της Ιταλίας και το 1951 προέβη μονομερώς στην κατάργηση των σχετικών άρθρων της Συνθήκης αυτής χωρίς να αντιταχθεί ΟΥΔΕΙΣ από τα συμβαλλόμενα μέλη, μεταξύ των οποίων και η Ελλάς, ενώ απεδέχθησαν την παρέκκλιση αυτή και μη συμβαλλόμενα, όπως και η Τουρκία.

Η ενέργεια αυτή της Ιταλίας έδωσε στην Ελλάδα το δικαίωμα απαγκιστρώσεως, αποδεσμεύσεώς της ➡Σελ. 6

ΣΤΟ ΣΤΕ ΑΠΟ ΤΟΝ ΣΑΤΕ
Η «ΝΕΑ ΕΙΣΟΔΟΣ ΡΟΔΟΥ»

ΕΝΤΟΝΟΣ προβληματισμός επικρατεί στους εργολήπτες από την πρωτοβουλία της Νομαρχιακής Αυτοδιοίκησης Δωδεκανήσου να δημοπρατήσει το έργο της νέας εισόδου πόλεως Ρόδου με το σύστημα μελέτη - κατασκευή.

Ηδη, ο Πανελλήνιος Σύνδεσμος Ανωνύμων Τεχνικών Εταιριών και ΕΠΕ (ΣΑΤΕ) έχει εκφράσει την αντίθεσή του για την ενέργεια της Νομαρχιακής Αυτοδιοίκησης Δωδεκανήσου (ΝΑΔ) να δημοπρατήσει το έργο μελέτη - κατασκευή, έχει ενημερώσει σχετικά το ΥΠΕΧΩΔΕ, ενώ έχει εκφράσει τη διαμαρτυρία του στη ΝΑ Δωδεκανήσου.

Ωστόσο, η εμμονή της ΝΑ Δωδεκανήσου στο σύστημα μελέτη - κατασκευή για το εν λόγω έργο έχει «ξεσηκώσει» τους εργολήπτες. Ο ΣΑΤΕ, σύμφωνα με πληροφορίες, ετοιμάζεται να προσβάλει τη διακήρυξη του έργου στο Συμβούλιο της Επικρατείας.

Τεχνική εταιρία εξάλλου, που ενδιαφέρεται ➡Σελ. 6

ΚΑΤΑΔΙΚΑΣΜΕΝΟΙ ΟΣΟΙ ΑΡΡΩΣΤΑΙΝΟΥΝ ΣΤΑ ΜΙΚΡΑ ΝΗΣΙΑ

ΠΕΘΑΝΕ ΣΤΗΝ ΤΗΛΟ ΑΒΟΗΘΗΤΟΣ ΕΛΛΕΙΨΕΙ μεταφορικού μέσου!

ΠΡΕΠΕΙ ΝΑ ΑΝΑΖΗΤΗΘΟΥΝ ΕΥΘΥΝΕΣ ΓΙΑ ΤΗ ΜΗ ΛΕΙΤΟΥΡΓΙΑ ΕΙΣΕΤΙ ΤΟΥ ΕΛΙΚΟΔΡΟΜΙΟΥ

Ενας ακόμα ασθενής πέθανε σε νησί της Ρόδου λόγω αδυναμίας μεταφοράς του σε Νοσοκομείο. Το νέο περιστατικό προκάλεσε, ως ήτο ευνόητο και φυσικό, μέγα σάλο κι έθεσε ξανά «επί τάπητος» το τεράστιο (και μονίμως άλυτο) πρόβλημα υγείας, θέμα που διεξοδικά συζητήθηκε και στο πρόσφατο συνέδριο της ΤΕΔΚ, που πραγματοποιήθηκε στη Χάλκη.

Ταυτόχρονα έφερε στην επικαιρότητα κι ένα άλλο θέμα, που συνδέεται κι αυτό με την κρατική ανεπάρκεια, ανευθυνότητα και αδιαφορία: τη μη εισέτι θέση σε λειτουργία των ελικοδρομίων, που θα καθιστούσαν δυνατή την προσγείωση ελικοπτέρων του ΕΚΑΒ.

Το νέο περιστατικό σημείωθηκε προχθές τη νύκτα στην Τήλο και ήρθε να δικαιώσει το δήμαρχο Τάσο Αλιφέρη, που από καιρό «φωνάζει» (όπως και πολλοί άλλοι συνάδελφοί του) ότι θα θρηνήσουμε πολλά θύματα ➡Σελ. 6

ΑΠΟ ΤΟ ΑΥΤΟΦΩΡΟ ΤΡΙΜΕΛΕΣ ΠΛΗΜΜΕΛΕΙΟΔΙΚΕΙΟ

ΟΚΤΩ ΜΗΝΕΣ ΦΥΛΑΚΙΣΗ ΣΤΟΝ ΑΝΩΜΑΛΟ ΠΑΠΠΟΥ

Σε φυλάκιση 8 μηνών μετατρέψιμη προς 1.500 δρχ ημερησίως και με αναστολικό ως προς την έφεση αποτέλεσμα καταδικάστηκε χθες το μεσημέρι από το Αυτόφωρο Τριμελές Πλημμελειοδικείο Ρόδου, ο 67 χρονος συνταξιούχος από τη Σύμη, κάτοικος Κοσκινού, Μιχαήλ Βογιατζής του Κων/νου, που κατηγορείτο για «κατάχρηση ανηλίκου σε ασέλγεια». Θύμα των ανώμαλων ορέξεων ειδικότερα του συνταξιούχου, ➡Σελ. 6

ΠΟΛΛΑ ΥΠΟΝΟΟΥΜΕΝΑ ΑΦΗΣΕ ΣΤΗΝ ΚΑΤΑΘΕΣΗ ΤΗΣ Η ΚΟΡΗ ΤΟΥ

ΥΣΤΕΡΑ ΑΠΟ «ΣΙΓΗ» ΑΡΚΕΤΟΥ ΧΡΟΝΟΥ

«ΞΑΝΑΚΤΥΠΗΣΑΝ» ΟΙ ΔΙΑΡΡΗΚΤΕΣ ΤΩΝ ΧΡΗΜΑΤΟΚΙΒΩΤΙΩΝ!

ΔΙΕΠΡΑΞΕ ΚΙ ΑΛΛΗ ΔΙΑΡΡΗΞΗ ΜΟΛΙΣ ΑΦΕΘΗΚΕ ΕΛΕΥΘΕΡΟΣ Ο Ι. ΜΑΝΙΑΣ

Οι διαρρήκτες των χρηματοκιβωτίων ύστερα από «σιγή» αρκετού χρόνου ξανακτύπησαν στην πόλη μας!

Συγκεκριμένα τη νύκτα της Δευτέρας προς την Τρίτη άγνωστοι δράστες αφού παραβίασαν την μπαλκονόπορτα του γραφείου ενοικιάσεως αυτοκινήτων της εταιρείας ΒΑΤΕΚ ΑΕ, νομίμως εκπροσωπουμένης από τον Τσαμπίκο Χατζηδιάκο του Εμμ, ετών 38, που βρίσκεται ➡Σελ. 6

ΝΕΑ ΕΙΣΒΟΛΗ ΛΑΘΡΟΜΕΤΑΝΑΣΤΩΝ

Το «θέατρο του παραλόγου» συνεχίζεται στη Σύμη χωρίς να πέφτουν κεφάλια για τη διεθνή γελοιοποίηση της χώρας και τη θέση σε κίνδυνο της ασφάλειας της. ➡Σελ. 6

ΣΗΜΕΡΑ ΤΟ ΜΕΣΗΜΕΡΙ ΣΤΟ ΔΗΜΑΡΧΕΙΟ

ΣΥΝΕΔΡΙΑΖΕΙ ΕΚΤΑΚΤΩΣ ΤΟ ΔΗΜΟΤΙΚΟ ΣΥΜΒΟΥΛΙΟ ΓΙΑ ΤΑ ΟΙΚΟΝΟΜΙΚΑ!

✓ ΚΑΤΑΡΤΙΖΕΤΑΙ ΤΟ ΤΕΧΝΙΚΟ ΠΡΟΓΡΑΜΜΑ '97
✓ ΔΙΕΤΗΣ ΑΠΟΛΟΓΙΣΜΟΣ ΣΕ ΛΑΪΚΗ ΣΥΝΕΛΕΥΣΗ

Πραγματοποιείται σήμερα το μεσημέρι έκτακτη συνεδρίαση του δημοτικού συμβουλίου Ρόδου, με μοναδικό θέμα συζήτησης, «Ενημέρωση - συζήτηση για τα οικονομικά του Δήμου». Η συνεδρίαση θεωρείται και είναι πράγματι άκρως ενδιαφέρουσα καθώς θα τεθούν «επί τάπητος», όλα τα οικονομικά στοιχεία του Δήμου, όπως αυτά παρελήφθησαν από την προηγούμενη δημοτική αρχή και διαμορφώθηκαν στην πορεία μέχρι και σήμερα. Αναλυτικά στοιχεία της οικονομικής καταστάσεως του Δήμου είχε δημοσιοποιήσει πρόσφατα ο αντιδήμαρχος Κ. Σκανδαλίδης αλλά η συνεδρίαση σήμερα έχει το πρόσθετο ενδιαφέρον ότι θα ακουσθεί και η άποψη της μειοψηφίας. Η απόφαση για τη συζήτηση ελήφθη στην προηγούμενη ➡Σελ. 6

ΕΒΕΡΤ ΚΑΤΑ ΜΗΤΣΟΤΑΚΗ

Ο Πρόεδρος της Νέας Δημοκρατίας κ. Μιλτιάδης Εβερτ, έκανε την ακόλουθη δήλωση:

«Την ώρα που ο Ελληνικός Λαός δοκιμάζεται σκληρά από την φορολογική ➡Σελ. 6

ΜΑΖΙ ΜΕ ΤΙΣ ΣΥΝΕΤΑΙΡΙΣΤΙΚΕΣ ΟΡΓΑΝΩΣΕΙΣ

ΡΥΘΜΙΖΟΝΤΑΙ ΧΡΕΗ ΑΓΡΟΤΩΝ ΠΡΟΣ ΤΗΝ ΑΤΕ

Σε 60 δισ. δρχ. εκτιμά η διοίκηση της Αγροτικής Τράπεζας τα ληξιπρόθεσμα δάνεια αγροτών και συνεταιριστικών οργανώσεων, που πρόκειται τελικά να ρυθμιστούν με βάση την εγκύκλιο υπ'αριθ. 50 που εξέδωσε η τράπεζα στις αρχές του χρόνου. Καταληκτική ημερομηνία, μετά από διαδοχικές παρατάσεις που δόθηκαν, για την ένταξη των πιστούχων στο σχετικό καθεστώς είναι η 31/12/96.

Ειδικότερα, με τη σχετική εγκύκλιο δίνεται η δυνατότητα στους πιστούχους της τράπεζας να τακτοποιήσουν ομαλά τις ληξιπρόθεσμες οφειλές τους που δημιουργήθηκαν κατά την 31/12/93 και προηγούμενα, μέσα από ένα πρόγραμμα ρύθμισης που βασίζεται σε καταβολές από τους οφειλέτες και με παράλληλη απαλλαγή από τους τόκους ποινής και μέρους των συμβατικών τόκων.Θα πρέπει να αναφερθεί ότι μέχρι τις 31/10/96, 36.498 δανειολήπτες της Αγροτικής Τράπεζας ζήτησαν τη ρύθμιση των χρεών τους με βάση την εγκύκλιο υπ'αρ. 50 της τράπεζας, ωστόσο ➡Σελ. 6

ΤΙ ΠΡΟΒΛΕΠΕΙ Η ΕΓΚΥΚΛΙΟΣ ΤΗΣ ΤΡΑΠΕΖΑΣ

ΣΥΝΔΙΑΣΚΕΨΗ ΤΟΥ ΣΥΝΑΣΠΙΣΜΟΥ

Στην Κάλυμνο πραγματοποιεί την ετήσια τακτική Συνδιάσκεψή της το ερχόμενο Σάββατο 30 Νοεμβρίου 1996 η Νομαρχιακή Παράταξη «ΠΟΛΙΤΕΣ ΓΙΑ ΜΙΑ ΣΥΓΧΡΟΝΗ ΔΩΔΕΚΑΝΗΣΟ». Η Συνδιάσκεψη θα γίνει στις 7 το βράδυ στο Πνευματικό Κέντρο της Καλύμνου και θα έχει 2 θέματα στην ημερήσια διάταξη: Τον απολογισμό και προγραμματισμό δράσης της Παράταξης και την παρουσίαση των Προγραμματικών Αξόνων για την Αναπτυξη της Δωδ/σου. Στην Συνδιάσκεψη έχουν προσκληθεί να παραστούν οι Αρχές, ➡Σελ. 6

ΕΚΛΕΧΘΗΚΕ ΝΕΟ 15 ΜΕΛΕΣ ΣΤΟ 2ο ΛΥΚΕΙΟ

Ομαθητές του 2ου Λυκείου Ρόδου εξέλεξαν νέο 15μελές συμβούλιο.

Κατά σειρά επιτυχίας εκλέχθηκαν οι κκ.:

Σακελλαρίδησ Χρ., Κασέκας Θαρρενός, Κολιάδης Αντ., Ματσαμά Στεργούλα, Μπακίρης Μιχ., Ξανθόπουλος Φοίβος, Κυπριάδης Πέτρος, Σιφωνιός Ιωάννης, Κλιάφας Γεώργιος, Παπαντωνάκης Δημήτριος, Ιωάννου Μαρία, Σταυριανού Παρασκευή, Ρούσου Αριστέα, Λεβεντάκης Χρήστος και Χριστοδούλου Ανθούλα

ΠΡΑΓΜΑΤΟΠΟΙΕΙΤΑΙ ΣΗΜΕΡΑ ΕΙΔΙΚΗ ΣΥΣΚΕΨΗ

ΑΝΑΜΕΝΕΤΑΙ ΝΑ ΔΟΘΕΙ ΛΥΣΗ ΣΤΟ ΠΡΟΒΛΗΜΑ ΤΩΝ ΛΙΜΕΝΕΡΓΑΤΩΝ

Ειδική σύσκεψη έχει προγραμματισθεί για σήμερα το πρωί στα γραφεία της Κτηματικής Εταιρείας Δημοσίου (ΚΕΔ) με συμμετοχή του προέδρου και γενικού διευθυντή της, του βουλευτή Δωδ/νήσου Κοσμά Σφυρίου κι εκπροσώπων των λιμενεργατών Ρόδου και με θέμα την κίνηση των διαδικασιών για την ανταλλαγή του ακινήτου του Οικοδομικού Συνεταιρισμού Λιμενεργατών Ρόδου που κείται στο Ροδίνι, με άλλο του Δημοσίου στη Μέγκαβλη.

Το ακίνητο αυτό συγκεκριμένα έχει δεσμευθεί προ 20ετίας από την Αρχαιολογική Υπηρεσία, αλλά παρά τις υποσχέσεις που έκτοτε εδίδοντο στους λιμενεργάτες, η ανταλλαγή δεν προχωρούσε.

Το ακίνητο του Δημοσίου εξάλλου ➡Σελ. 6

ΘΑ ΓΙΝΕΙ ΑΝΤΑΛΛΑΓΗ ΤΟΥ ΟΙΚΟΠΕΔΟΥ ΤΟΥΣ

ΣΕ ΑΠΕΡΓΙΑ ΚΑΤΕΡΧΟΝΤΑΙ ΟΙ ΔΑΣΚΑΛΟΙ

Διήμερο «λουκέτο» στα δημοτικά σχολεία

Σε απεργιακές κινητοποιήσεις προχωρούν σήμερα και αύριο οι δασκάλοι και οι νηπιαγωγοί όλης της χώρας διεκδικώντας την ικανοποίηση οικονομικών αιτημάτων του κλάδου.

Την Πέμπτη απεργούν και οι καθηγητές της Δευτεροβάθμιας εκπαίδευσης, συμμετέχοντας στις κινητοποιήσεις που διοργανώνει η ΑΔΕΔΥ και η ΓΣΕΕ, εκφράζοντας την αντίθεσή τους στο νέο μισθολόγιο.

ΣΤΟ ΧΟΡΟ ΤΩΝ ΚΙΝΗΤΟΠΟΙΗΣΕΩΝ ΚΑΙ ΟΙ ΚΑΘΗΓΗΤΕΣ

Οι δάσκαλοι ζητούν:
- Νέο ενιαίο μισθολόγιο που θα προβλέπει ουσιαστικές αυξήσεις
- Γενναία αύξηση των δαπανών για την παιδεία.
- Αμεση ικανοποίηση των κυριάρχων αιτημάτων του κλάδου.

Δηλαδή εξομοίωση των πτυχίων, επιμόρφωση, μειωμένο διδακτικό ➡Σελ. 6

Η ΜΕΤΟΧΗ ΤΗΣ ΔΑΝΕ

Ελαφρά κάμψη σημείωσε χθες στο Χρηματιστήριο Αξιών Αθηνών (ΧΑΑ) η μετοχή της ΔΑΝΕ (σημ: προχθές δεν έγινε διαπραγμάτευση της μετοχής).

Συγκεκριμένα έκλεισε στις 805 δρχ. έναντι 820 δρχ. της περασμένης Παρασκευής (μείωση 1,9%). Η μέγιστη τιμή που πέτυχε η μετοχή ➡Σελ. 6

ΤΟΝ ΠΕΡΙΦΕΡΕΙΑΡΧΗ ΚΑΙ ΤΟ ΝΟΜΑΡΧΗ

ΜΕ ΡΗΞΕΙΣ ΑΠΕΙΛΕΙ Ο ΕΠΑΡΧΟΣ ΤΗΣ ΚΩ

Ο έπαρχος Κω κ. Μάνος Θεοδωρίδης τα «ψάλλει» με επιστολή του τόσο στον περιφερειάρχη όσο και στο νομάρχη και το βουλευτή Κώστα Σκανδαλίδη, προειδοποιώντας μάλιστα ότι δεν θα διστάσει να έρθει μαζί τους σε ανοικτή ρήξη. Αιτία, όπως αναφέρει, η «κοροϊδία» για την ένταξη του βιολογικού έργου της Καρδάμαινας στο Α!

ΚΑΛΕΙ ΤΟΝ κ. ΚΩΣΤΑ ΣΚΑΝΔΑΛΙΔΗ ΝΑ ΚΑΛΥΨΕΙ ΤΗΝ ΠΟΛΙΤΙΚΗ ΤΟΥ ΘΕΣΗ

Κοινοτικό Πλαίσιο Στήριξης.

«Δεν μπορούμε να δεχθούμε τέτοιες λειτουργίες αλλαγής πολιτικής ➡Σελ. 6

ΕΥΧΑΡΙΣΤΗΡΙΟ

Το Διοικητικό Συμβούλιο του Ναυτικού Ομίλου Ρόδου οφείλει να εκφράσει δημόσια τις ευχαριστίες του στην Εταιρεία:

Rodos Promotion Holidays

και ιδιαίτερα στον Διευθυντή της κ. Ιωάννη Καμπουράκη για την προσφορά σοβαρού χρηματικού ποσού για τις ανάγκες του Τμήματος Ιστιοπλοΐας.

Ιδιαίτερες ευχαριστίες εκφράζουν οι μικροί αθλητές της ιστιοπλοΐας στον κ. Καμπουράκη για την αμέριστη κατανόηση του στα αιτήματά τους για τον εξοπλισμό των σκαφών.

Από το Δ.Σ. του Ν.Ο.Ρ.

ΜΙΑ ΕΝΤΥΠΩΣΙΑΚΗ ΠΡΟΣΦΟΡΑ της «δημοκρατικής»

ΚΟΥΠΟΝΙ 3

Με 15 μόνο κουπόνια αποκτάτε ένα κινητό τηλέφωνο

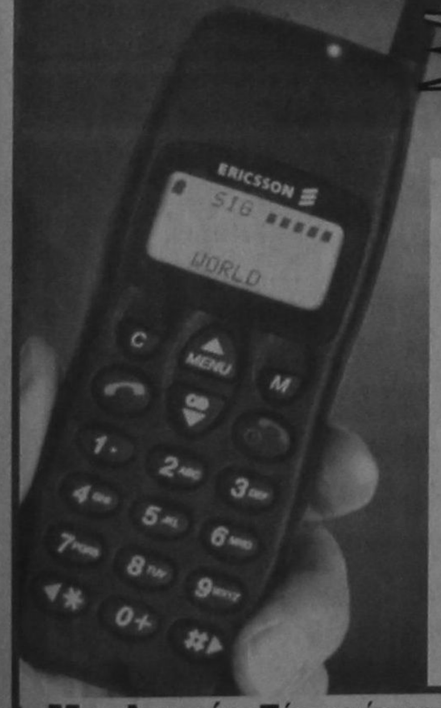

ERICSSON GA 318 - Μοντέλο 10-96
✓ 2 χρόνια εγγύηση
✓ Με φορτιστή και 40 ωρών μπαταρία
ΤΟ ΚΟΣΤΟΣ ΣΥΝΔΕΣΗΣ ΘΑ ΠΛΗΡΩΘΕΙ ΜΕ ΤΟΝ ΠΡΩΤΟ ΛΟΓΑΡΙΑΣΜΟ
ή
ΚΑΙΝΟΥΡΓΙΟ ΜΟΝΤΕΛΟ
PHILIPS FIZZ
ΜΟΝΑΔΙΚΗ ΤΙΜΗ 3.000 ΔΡΧ. ΔΩΡΕΑΝ ΣΥΝΔΕΣΗ

Μπαλαντέρ: Πέντε νέα κουπόνια «μπαλαντέρ» για όσους δεν πρόλαβαν να συμπληρώσουν τον απαραίτητο αριθμό. (Σημείωση: για την παράδοση των καινητών τηλεφώνων επικοινωνήστε με την «δ»)

ΚΙΝΗΜΑΤΟΓΡΑΦΟΙ

ΜΕΤΡΟΠΟΛ
Τηλ. 28400
ΔΥΟ ΠΡΟΒΟΛΕΣ
7:00- 9:30 και 9:30 - 12.00μ.μ.
Μια συναρπαστική περιπέτεια με τον ΜΠΡΟΥΣ ΓΟΥΪΛΙΣ που σε κρατάει σε αγωνία μέχρι και το τελευταίο πλάνο!!!
Ο ΤΕΛΕΥΤΑΙΟΣ ΕΠΙΖΩΝ
•LAST MAN STANDING•
Α! ΠΡΟΒΟΛΗΣ
Πρωταγωνιστούν:
ΜΠΡΟΥΣ ΓΟΥΪΛΙΣ, ΚΡΙΣΤΟΦΕΡ ΓΙΜΟΚΕΝ ΜΠΡΟΥΣ ΝΤΕΡΝ
ΠΑΡΑΣΚΕΥΗ - ΣΑΒΒΑΤΟ - ΚΥΡΙΑΚΗ
Το κλασσικό αριστουργημα της Walt Disney
ΜΟΓΛΥ, ΤΟ ΒΙΒΛΙΟ ΤΗΣ ΖΟΥΓΚΛΑΣ

«TITANIA»
ΚΟΛΟΚΟΤΡΩΝΗ 98
ΤΗΛ. 25876 - 64050
ΩΡΕΣ ΕΝΑΡΞΗΣ 8.00 ΚΑΙ 10.00
ΤΟ ΣΑΒΒΑΤΟ 23/11 ΚΑΙ ΜΕΤΑΜΕΣΟΝΥΧΤΙΑ ΠΡΟΒΟΛΗ ΣΤΙΣ 12
ΔΙΑΛΕΞΕ ΦΙΛΟΥΣ, ΔΙΑΛΕΞΕ ΤΟ ΜΕΛΛΟΝ ΣΟΥ, ΔΙΑΛΕΞΕ ΖΩΗ... Η ΤΑΙΝΙΑ ΦΑΙΝΟΜΕΝΟ ΤΟΥ ΝΤΑΝΙ ΜΠΟΪΛ
TRAINSPOTTING
Μια επιτυχία που τρέχει με ιλιγγιώδη ταχύτητα
Πρωταγωνιστούν
ΡΟΜΠΕΡΤ ΝΤΑΙΛ - ΚΕΛΙ ΜΑΚ ΝΤΟΝΑΛΝΤ
ΑΠΟ ΠΑΡΑΣΚΕΥΗ 22-11 ΕΩΣ ΠΕΜΠΤΗ 28-11

«ΠΑΛΛΑΣ»
Τηλέφωνον 24475
ΔΥΟ ΠΡΟΒΟΛΕΣ
7.30 ΚΑΙ 9.30
Από τους παραγωγούς του JURASSIC PARK και τον σκηνοθέτη του SPEED η μεγαλύτερη επιτυχία της δεκαετίας. Μην αναπνέεις, μην κοιτάς πίσω. Η σκοτεινή πλευρά της φύσης.
ΤΟΥΪΣΤΕΡ
TWISTER
Πρωταγωνιστούν:
ΕΛΕΝ ΧΑΝΤ - ΜΠΙΛ ΠΑΞΤΟΝ
ΑΝΤΟΝΙΟ ΜΠΑΝΤΕΡΑΣ, ΝΤΑΡΥΛ ΧΑΝΝΑ

Τα πολιτιστικά



γράφει ο ΑΡΙΣΤΕΙΔΗΣ ΜΙΑΟΥΛΗΣ

Κάνω κριτική δημιουργώντας, και όχι βρίσκοντας λάθη
ΜΙΧΑΗΛ ΑΓΓΕΛΟΣ

Η ΕΚΘΕΣΗ Ν. ΧΑΤΖΗΚΥΡΙΑΚΟΥ-ΓΚΙΚΑ

ΜΕΧΡΙ ΤΙΣ 15 Δεκεμβρίου θα λειτουργεί στο Καστέλλο η ενδιαφέρουσα έκθεση με έργα του «Πατριάρχη της ελληνικής τέχνης» Νίκου Χατζηκυριάκου - Γκίκα.

Η έκθεση αυτή λειτουργεί καθημερινά και τα Σαββατοκύριακα (εκτός Δευτέρας) απο το πρωί ώς τις 3 παρα 20 το μεσημέρι.



«Αυτοπροσωπογραφία» 1942, λάδι σε μουσαμά.

Την έκθεση οργανώνει η Δημοτική Πινακοθήκη Ρόδου, σε συνεργασία με την Εθνική Πινακοθήκη Ρόδου και το Μουσείο Μπενάκη που έχουν στην κατοχή τους τα σημαντικότερα έργα του Νίκου Χατζηκυριάκου - Γκίκα. Είναι η πρώτη φορά που αυτές οι συλλογές παρουσιάζονται μαζί. Παρουσιάζονται 50 έργα του μεγάλου Ελληνα ζωγράφου, που καλύπτουν χρονολογικά αρκετές δεκαετίες της καλλιτεχνικής του παραγωγής, απο τη δεκαετία του 30 ως το τέλος της ζωής του, πριν απο 5 χρόνια. Τα έργα είναι ελαιογραφίες, ακουαρέλλες, παστέλ και σχέδια με μολύβι και σινική.

Πληροφορίες μας αναφέρουν πως πολλοί είναι οι συμπατριώτες μας, αλλά κυρίως οι μαθητές που επισκέπτονται αυτή την ενδιαφέρουσα έκθεση η οποία αποτελεί ένα από τα σημαντικότερα εικαστικά γεγονότα της χρονιάς για την πόλη μας.

Η ΕΚΔΗΛΩΣΗ ΤΗΣ Ε.Ρ.ΜΕ

ΣΤΙΣ 6.30 το απόγευμα του Σαββάτου 30 Νοεμβρίου, στην αίθουσα Τελετών του Δικηγορικού Συλλόγου Ρόδου θα πραγματοποιηθεί η καθιερωμένη για το τέλος του Νοέμβρη, εκδήλωση της Εταιρείας Ροδιακών Μελετών.

Στην εκδήλωση, αυτή τη φορά , ομιλητής θα είναι ο ε.τ. Λυκειάρχης και γνωστός ιστορικός μελετητής κ. Παναγιώτης Χαμουζάς, ο οποίος θα μιλήσει με θέμα «Η πλήρωση της ζωής απο μια άλλη... σκοπιά».

Παράλληλα θα προσφερθούν στους παριστα-μένους και οι παραδοσιακοί λουκουμάδες, με την ευκαιρία της γιορτής του Αγίου Ανδρέα.

Για άλλη μια φορά η Εταιρεία Ροδιακών Μελετών συμμετέχει στα πολιτιστικά δρώ-μενα της πόλης μας, με μια εκδήλωση-μια απο τις τόσες αξιόλογες που παρακολουθή-σαμε ως τώρα - η οποία αναμένεται με ιδι-αίτερο ενδιαφέρον

ΔΥΟ ΕΚΔΟΣΕΙΣ ΠΟΥ ΕΝΔΙΑΦΕΡΟΥΝ

ΨΥΧΟΛΟΓΙΑ ΓΙΑ ΕΚΠΑΙΔΕΥΤΙΚΟΥΣ

Αναμφίβολα η διδακτική πράξη αποτελεί έργο εξαιρετικά σύνθετο και δύσκολο. Πέρα από την απαραίτητη στέρεη θεωρητι-κή κατάρτιση, η ιδιάζουσα φύση των παι-διών, οι σχέσεις αλληλεπίδρασης, ο μαθη-σιακός και διδακτικός τους ρόλος καθώς και ο έλεγχος της τάξης είναι μερικοί από τους παράγοντες που επηρεάζουν τη διδα-κτική πράξη και καθιστούν τον ρόλο και το έργο του εκπαιδευτικού εξαιρετικά πολύ-πλοκο.

Σε τέτοιου είδους ζητήματα που έχουν μεγάλη πρακτική αξία για τον εκπαιδευτικό εστιάζει τη θεματική του το βιβλίο Ψυχολογία για Εκπαιδευτικούς του David Fontana που πρόσφατα κυκλοφόρησε από τις Εκδόσεις Σαββάλα.

Πρόκειται για ένα εξαιρετικά περιεκτικό βιβλίο που εξετάζει το σύνολο των παραγόντων που ενέχονται στο διδακτικό έργο και απευθύνεται τόσο στους υποψήφι-ους όσο και στους εν ενεργεία εκπαιδευτικούς.

Μέσα στα πλαίσια μιας τέτοιας οπτικής, το συγκε-κριμένο βιβλίο δεν περιορίζει τη θεματική του μόνο σε ζητήματα που έχουν άμεση σχέση με την σχολική τάξη. Αντίθετα επεκτείνεται και σε θέματα που αφορούν στο εξωσχολικό περιβάλλον του παιδιού, τις αντιλήψεις του και την εικόνα που το ίδιο έχει για τον εαυτό του. Οπως συχνά τονίζει ο ίδιος ο συγγραφέας, «δεν μπορεί ο δάσκαλος να αποκτήσει μια σαφή εικόνα για το διδα-κτικό του καθήκον παρά μόνον εάν γνωρίσει τα παιδιά ως ολοκληρωμένες οντότητες... Η προσωπικότητα του παιδιού, η μαθησιακή του ικανότητα, τα κίνητρα, η κοινωνική του συμπεριφορά και οι στάσεις του απέναν-τι στο σχολείο διαμορφώνονται κάτω από την επίδρα-ση ενός συνδυασμού αλληλεξαρτώμενων παραγόντων που ξεκινούν με τη γέννηση του παιδιού και συνεχίζουν να επενεργούν σ'όλο το διάστημα της ζωής του».

Το βιβλίο λοιπόν ασχολείται με το παιδί από τη μικρή ηλικία μέχρι το τέλος της υποχρεωτικής του εκπαίδευσης, μελετώντας τη γνωστική, συναισθηματική ηθική και κοινωνική ανάπτυξή του.

Ομως η διδακτική πράξη έχει δύο πρωταγωνιστές: τα παιδιά και τον δάσκαλο, ανάμεσα στους οποίους αναπύσσεται μια σχέση αμφίδρομη. Ο συγγραφέας αποφεύγοντας τη μονόπλευρη αντιμετώπιση του θέμα-τός του αναφέρεται και στην ψυχολογία, την προσωπι-κότητα, τις ψυχικές ανάγκες του εκπαιδευτικού και τα προβλήματα που αντιμετωπίζει στην τάξη και τη συμ-βουλευτική πρακτική, ενώ συγχρόνως γίνονται κάποιες προτάσεις και υποδείξεις που θα μπορούσαν να διευ-κολύνουν το έργο του.

Στις ιδιαίτερες αρετές του βιβλίου θα πρέπει να τονι-στεί η αποφυγή του ξερού επιστημονικού ύφους και η απόδοση των θεμάτων με απλότητα και σαφήνεια.

Πρόκειται λοιπόν για ένα εξαιρετικά χρήσιμο βιβλίο που βοηθά τον εκπαιδευτικό να «σχηματίσει μια σαφή ιδέα για το ποιοι είναι οι παράγοντες που επηρεάζουν τη συμπεριφορά του παιδιού, ποιον ρόλο μπορεί να παίξει ο ίδιος στη διαμόρφωση αυτής της συμπεριφο-ράς και πως μπορεί να βοηθήσει καλύτερα το παιδί να εκμεταλλευτεί τις ευκαιρίες μάθησης που του προσφέ-ρει το σχολείο. Οπως πολύ εύστοχα είπε κάποιος κρι-τικός «είναι ένα βιβλίο που βοηθά τον εκπαιδευτικό να βοηθήσει τα παιδιά».

ΚΟΙΝΩΝΙΟΛΟΓΙΑ ΤΗΣ ΣΥΓΧΡΟΝΗΣ ΟΙΚΟΓΕΝΕΙΑΣ

Η Κοινωνιολογία της σύγχρονης οικογένειας που κυκλοφορεί από τις εκδόσεις Σαββάλα δεν αποτελεί παρά μια προσπάθεια να ενταχθούν σ'ένα «σώμα», ένα κοινό πλαίσιο, όλες οι γνώσεις που συσσωρεύτηκαν από τη μακροχρόνια έρευνα γύρω από τον θεσμό της οικογένειας. Ο συγγραφέας, Francois de Singly, στο εισαγωγικό αυτό έργο παρουσιάζει με ενάργεια αλλά και ευκρίνεια τις μορφές της σύγχρονης οικογένειας, όπως αυτές διαμορφώθηκαν μέσα από το τρίπτυχο: μια μεγαλύτερη εξάρτηση από το κράτος, μια μεγαλύ-τερη ανεξαρτησία από τους συγγενικούς κύκλους, αλλά και μια μεγαλύτερη ανεξαρτησία του ατόμου μέσα στην ίδια την οικογένεια.

Η μελέτη του οικογενειακού πλαισίου με βάση τα δημογραφικά ή στατιστικά στοιχεία κρίνεται ανεπαρ-κής, καθώς το ενδιαφέρον του μελετητή πρέπει να στραφεί προς τις σχέσεις που διαπλέκονται μέσα σ'αυ-τό. Ετσι, για τη σύγχρονη οικογένεια προτείνεται ο όρος «σχετικοκρατική»

Τέλος, η παρουσίαση του θέματος γίνεται με αμεσό-τητα και συνέπεια και δεν ξενίζει τον αναγνώστη ακόμα κι όταν αυτή πλουτίζεται από όρους πρωτόφαντους και δυσνόητους. Σ'αυτό συντελεί άλλωστε και η παράθεση των εξαγγελιών του πρωτοπόρου Emile Durcheim καθώς και οι βασικές θέσεις σύγχρονων και παλαιότε-ρων ερευνητών.

Η Κοινωνιολογία της σύγχρονης οικογένειας, λοι-πόν, είναι ένα βιβλίο που θα κεντρίσει το ενδιαφέρον τόσο του ειδικευμένου σ'αυτά τα θέματα επιστήμονα όσο και του απλού αναγνώστη που ενδιαφέρεται να προσεγγίσει τον θεσμό που λέγεται οικογένεια μέσα από μια κοινωνιολογική προοπτική.

TV ΠΡΟΓΡΑΜΜΑ

ΕΤ1

13.10 ΤΟ ΜΠΟΥΛΟΥΚΙ
14.00 ΔΥΟ ΜΕ ΤΡΕΙΣ
15.00 ΕΙΔΗΣΕΙΣ
15.45 ΦΕΡΝΑΝΤΑ
16.25 ΜΕ ΥΓΕΙΑ
17.20 ΕΠΙΚΑΙΡΕΣ ΕΡΩΤΗΣΕΙΣ - ΕΠΙΚΑΙΡΑ ΘΕΜΑΤΑ
18.00 ΠΟΔΟΣΦΑΙΡΟ: ΠΑΟΚ - ΟΛΥΜΠΙΑΚΟΣ
20.00 ΜΠΡΟΣΤΑ ΣΤΙΣ ΕΙΔΗΣΕΙΣ
22.00 ΤΟ ΚΥΠΕΛΛΟ ΣΤΗΝ ΕΤ1
23.11 Η ΣΥΝΕΝΤΕΥΞΗ
00.15 ΕΙΔΗΣΕΙΣ - ΚΑΙΡΟΣ - ΤΗΛΕΟΙΚΟΝΟΜΙΑ
00.20 ΟΙ ΑΣΤΕΓΟΙ

ΕΤ2

11.00 ΕΚΠΑΙΔΕΥΤΙΚΗ ΤΗΛΕΟΡΑΣΗ
11.14 ΓΕΡΜΑΝΙΚΑ
11.29 Ο ΧΟΡΟΣ ΣΤΗΝ ΕΛΛΑΔΑ
11.46 Η ΜΕΓΑΛΗ ΠΕΡΙΠΕΤΕΙΑ
11.56 ΤΟ ΒΙΒΛΙΟ ΚΙ ΕΜΕΙΣ
12.00 ΤΑ ΠΑΡΑΜΥΘΙΑ ΤΩΝ ΑΔΕΡΦΩΝ ΓΚΡΙΜ
12.15 ΜΑΝΩΛΗΣ ΝΤΕΛΜΠΕΝΤΕΡΗΣ
13.00 Η ΑΓΡΙΟΓΑΤΑ
13.30 ΕΙΔΗΣΕΙΣ
14.00 ΣΥΝ ΚΑΙ ΠΛΗΝ
15.00 ΚΑΡΟΥΖΕΛ
15.50 ΝΤΙΓΚ ΚΑΙ ΝΤΑΓΚ
16.00 ΟΙ ΠΕΙΡΑΤΕΣ
16.30 ΤΟ ΧΡΟΝΙΚΟ ΤΗΣ ΝΑΡΝΙΑ
17.00 ΕΙΔΗΣΕΙΣ
17.30 ΟΡΕΙΝΕΣ ΙΣΤΟΡΙΕΣ
18.00 ΚΡΙΣΤΙ
19.00 Ο ΤΙΜΟΘΙ ΝΤΑΛΤΟΝ ΚΑΙ ΟΙ ΛΥΚΟΙ
20.00 ΕΝ ΑΡΧΗ ΗΝ Ο ΛΟΓΟΣ
20.55 ΙΣΤΟΡΙΑ ΜΙΑΣ ΛΕΞΗΣ
21.00 ΚΛΗΡΩΣΗ ΛΟΤΤΟ - ΠΡΟΤΤΟ
21.30 ΕΛΛΗΝΙΚΗ ΤΑΙΝΙΑ
23.00 ΕΙΔΗΣΕΙΣ - ΚΑΙΡΟΣ
23.30 ΤΑ ΠΑΝΤΑ ΓΥΡΩ ΑΠΟ ΤΟ ΣΕΞ
01.00 Η ΤΖΑΖ ΣΤΗΝ ΕΤ2

ΑΝΤ1

07.00 ΜΗ ΜΟΥ ΤΗ ΜΕΡΑ ΤΑΡΑΤΤΕ
10.00 ΜΕΤΑΞΥ ΜΑΣ
13.20 ΡΟΥΚ ΖΟΥΚ
14.00 ΕΙΔΗΣΕΙΣ
14.40 ΧΤΥΠΟΚΑΡΔΙΑ ΣΤΟ ΜΠΕΒΕΡΛΙ ΧΙΛΣ
15.40 ΤΟΚ ΤΟΚ
17.19 ΕΙΔΗΣΕΙΣ
17.20 ΟΙ ΑΠΑΡΑΔΕΚΤΟΙ
17.55 ΓΑΤΕΣ
18.00 ΜΑΤΙΕΣ ΣΤΑ ΓΕΓΟΝΟΤΑ
18.05 ΟΙ ΤΡΕΙΣ ΧΑΡΙΤΕΣ
18.39 ΓΕΓΟΝΟΤΑ ΣΕ 60''
18.40 ΡΙΣΚΟ
19.24 ΕΙΔΗΣΕΙΣ
19.25 ΚΟΝΤΡΑ ΠΛΑΚΕ
20.30 ΤΑ ΓΕΓΟΝΟΤΑ ΣΤΙΣ ΟΧΤΩΜΙΣΙ
21.15 ΞΕΝΗ ΤΑΙΝΙΑ
23.29 ΓΕΓΟΝΟΤΑ ΣΕ 60''
23.40 Ο ΤΣΑΚ ΝΟΡΙΣ ΣΤΗΝ ΥΠΗΡΕΣΙΑ ΤΟΥ ΝΟΜΟΥ
00.15 ΤΕΛΕΥΤΑΙΑ ΓΕΓΟΝΟΤΑ
01.00 ΞΕΝΗ ΤΑΙΝΙΑ
02.30 ΤΑ ΧΡΥΣΑ ΚΟΡΙΤΣΙΑ
03.00 ΚΟΝΤΡΑ ΠΛΑΚΕ
04.00 ΤΟΚ - ΤΟΚ
05.30 ΕΠΤΑ ΣΥΝ ΕΠΤΑ

FILMNET

06.35 ΓΕΝΝΗΜΕΝΗ ΧΘΕΣ
08.15 ΧΑΪΛΑΝΤΕΡ 3 - Ο ΜΑΓΟΣ
10.00 Η ΔΙΚΑΙΟΣΥΝΗ ΤΟΥ ΕΝΟΣ
12.00 ΦΙΛΑΔΕΛΦΕΙΑ
14.10 ΥΠΟΠΤΟΣ ΚΟΣΜΟΣ
16.00 Ο ΜΥΣΤΙΚΟΣ ΕΠΙΣΚΕΠΤΗΣ ΤΗΣ ΝΥΧΤΑΣ
18.00 ΚΑΙΝΟΥΡΙΑ ΕΥΚΑΙΡΙΑ
20.00 Ο ΕΝΟΡΚΟΣ
22.00 Σ' ΑΓΑΠΩ ΜΕΧΡΙ ΘΑΝΑΤΟΥ
00.00 ΓΥΜΝΗ ΑΛΗΘΕΙΑ
01.30 ΟΡΓΙΣΜΕΝΟΣ ΓΙΓΑΝΤΑΣ
03.25 Η ΜΠΛΟΦΑ ΤΟΥ ΘΑΝΑΤΟΥ
04.55 Ο ΤΕΛΕΥΤΑΙΟΣ ΠΕΙΡΑΣΜΟΣ

TV4

14.01 ΤΗΛΕΟΡΑΜΑ
15.00 ΜΕ ΔΥΟ ΣΤΙΣ 3:00 ΣΤΟ TV 4
16.00 ΘΡΗΣΚΕΥΤΙΚΗ ΕΚΠΟΜΠΗ
16.30 ΧΡΩΜΑΤΑ 1000
18.00 ΜΟΥΣΙΚΟ ΔΙΑΛΕΙΜΜΑ
18.30 ΑΘΛΗΤΙΚΗ ΤΕΤΑΡΤΗ
19.30 ΤΟ ΓΛΥΦΙΤΖΟΥΡΙ
20.00 ΖΟΥΜ ΣΤΑ ΓΕΓΟΝΟΤΑ
22.30 ΞΕΝΗ ΤΑΙΝΙΑ
00.30 ΝΥΧΤΕΡΙΝΑ ΣΠΟΡ

TV7

14.00 ΚΙΝΟΥΜΕΝΑ ΣΧΕΔΙΑ
15.10 ΞΕΝΗ ΚΩΜΩΔΙΑ
16.50 BEAT MUSIC
17.30 ΣΤΙΓΜΙΟΤΥΠΑ ΑΠΟ ΔΙΕΘΝΕΙΣ ΠΟΔΟΣΦΑΙΡΙΚΟΥΣ ΑΓΩΝΕΣ
18.30 ΞΕΝΗ ΠΕΡΙΠΕΤΕΙΑ
20.00 ΕΙΔΗΣΕΙΣ
20.30 ΞΕΝΗ ΚΟΙΝΩΝΙΚΗ
22.10 ΞΕΝΗ ΠΕΡΙΠΕΤΕΙΑ
23.00 ΕΙΔΗΣΕΙΣ
23.30 ΣΥΝΕΧΕΙΑ ΤΗΣ ΤΑΙΝΙΑΣ
00.20 ΞΕΝΟ ΘΡΙΛΕΡ

Αναδρομή στο Παρελθόν

«η δημοκρατική της Ρόδου»

Πριν 12 χρόνια

Τρίτη 27 Νοεμβρίου 1984

Το Δευτεροβάθμιο Μικτό Ορκωτό Κακουργοδικείο Ρόδου αθώωσε με ψήφους 6 υπέρ και 1 κατά τον Φρατζέσκο Πονήρη, που κατηγορείτο για δολοφονία του Καλύμνιου θηροφύλακα Φίλιππα Μάγκου, 36 χρόνων, γιατί δεν πείστηκε ότι διέπραξε το αδίκημα που του αποδιδόταν.

Ενα παρατεταμένο χειροκρότημα από το ακροατήριο συνόδευσε την απόφαση αυτή του Δικαστηρίου ενώ έδωσε συγχρόνως τέλος στην αγωνία 500 περίπου ανθρώπων που κατέκλυσαν χθες την αίθουσα όπου εκδικαζόταν η υπόθεση.

Ασπασμοί και συγχαρητήρια επακολούθησαν, ενώ η αδελφή του Φ. Πονήρη μόλις άκουσε την απόφαση του Δικαστηρίου λιποθύμησε από συγκίνηση. Μοναδική τραγική φιγούρα έξω από τους πανηγυρισμούς παρέμεινε η απαρηγόρητη γυναίκα του δολοφονηθέντος θηροφύλακα που θα περιμένει τώρα (και ίσως μάταια) να βρεθεί και να τιμωρηθεί ο φονιάς του άνδρα της. Φυσικά μετά την πανηγυρική αθώωση του Φρ. Πονήρη η κοινή γνώμη άρχισε να θέτει ξανά το ερώτημα: Ποιός είναι τελικά ο φονιάς του θηροφύλακα;



ΣΑΝ ΣΗΜΕΡΑ 27 Νοεμβρίου

ΤΟ 1991... ο ηγέτης των Ερυθρών Χμερ, Κιέου Σαμφάν, φυγαδεύτηκε εσπευσμένα από την Πνομ Πενχ στην Μπανγκόκ, μετά απόπειθεση που δέχτηκε στο σπίτι του από εκατοντάδες Καμποτζιανούς.

ΤΟ 1992... 170 άνθρωποι σκοτώθηκαν και εκατοντάδες τραυματίστηκαν κατά την απόπειρα στρατιωτικού πραξικοπήματος, για τηνανατροπή της κυβέρνησης του προέδρου Πέρες στη Βενεζουέλα.

ΤΟ 1993... στο φως της δημοσιότητας ήρθε η υπόθεση τριών παιδιών, μεταξύ οκτώ και δέκα ετών, που ξυλοκόπησαν μέχρι θανάτου ένα άστεγο, σε προάστιο του Παρισιού.

ΤΟ 1994... 2.500 παιδιά πεθαίνουν κάθε μέρα στην Αιθιοπία από διάρροια, πνευμονία, ελονοσία και την έλλειψη υπηρεσιών εμβολιασμού, όπως ανακοίνωσε ο υφυπουργός Υγείας της χώρας.

ΤΟ 1995... στη Σρι Λάνκα, 55 αντάρτες και 12 κυβερνητικοί στρατιώτες σκοτώθηκαν σε συγκρούσεις.



ALFA 146, Η ΝΕΑ ALFA ROMEO. ΖΗΣΤΕ ΜΑΖΙ ΤΗΣ ΜΟΝΑΔΙΚΕΣ ΟΔΗΓΙΚΕΣ ΣΥΓΚΙΝΗΣΕΙΣ. ΔΥΝΑΤΟΣ ΧΑΡΑΚΤΗΡΑΣ: ΚΙΝΗΤΗΡΕΣ BOXER 1.4, 1.6 ΚΑΙ 1.7 16V. ΣΤΑΘΕΡΗ: ΑΝΑΡΤΗΣΕΙΣ ΜΕ ΕΛΕΓΧΟΜΕΝΗ ΕΛΑΣΤΙΚΟΤΗΤΑ, ΡΥΘΜΙΖΟΜΕΝΟ ΣΕ ΥΨΟΣ ΥΔΡΑΥΛΙΚΟ ΤΙΜΟΝΙ, ABS ΚΑΤΟΠΙΝ ΠΑΡΑΓΓΕΛΙΑΣ - STANDARD ΣΤΗΝ 1.7 16V. ΑΣΦΑΛΗΣ: ΚΑΜΠΙΝΑ ΕΠΙΒΑΤΩΝ ΠΡΟΟΔΕΥΤΙΚΗΣ ΠΑΡΑΜΟΡΦΩΣΗΣ, ΠΛΕΥΡΙΚΟΙ ΔΟΚΟΙ ΑΣΦΑΛΕΙΑΣ, ΣΥΣΤΗΜΑ ΠΡΟΛΗΨΗΣ ΠΥΡΚΑΓΙΑΣ FPS, ΤΗΛΕΣΚΟΠΙΚΟΣ ΑΞΟΝΑΣ ΤΙΜΟΝΙΟΥ, ΑΕΡΟΣΑΚΟΣ ΟΔΗΓΟΥ, ΑΕΡΟΣΑΚΟΣ ΣΥΝΟΔΗΓΟΥ ΚΑΤΟΠΙΝ ΠΑΡΑΓΓΕΛΙΑΣ. ΑΝΕΤΗ: ΚΑΜΠΙΝΑ ΕΠΙΒΑΤΩΝ ΜΕ ΗΧΟΜΟΝΣΗ, ΒΕΛΟΥΔΙΝΗ ΕΠΕΝΔΥΣΗ ΣΑΛΟΝΙΟΥ, ΕΙΔΙΚΑ ΣΧΕΔΙΑΣΜΕΝΟΣ ΧΩΡΟΣ ΓΙΑ ΤΟΝ ΣΥΝΟΔΗΓΟ, ΗΛΕΚΤΡΙΚΑ ΠΑΡΑΘΥΡΑ, ΗΛΕΚΤΡΟΜΑΓΝΗΤΙΚΕΣ ΚΛΕΙΔΑΡΙΕΣ, ΜΕΓΑΛΟΣ ΧΩΡΟΣ ΑΠΟΣΚΕΥΩΝ. Η ALFA 146 ΠΡΟΣΤΑΤΕΥΕΤΑΙ ΜΕ ΤΟ ΣΥΣΤΗΜΑ IMMOBILIZER ALFA CODE. ALFA 146: ΜΙΑ ALFA ΠΟΥ ΕΧΕΙ ΟΛΑ ΟΣΑ ΑΝΑΖΗΤΑΤΕ ΣΕ ΕΝΑ ΚΟΡΥΦΑΙΟ ΑΥΤΟΚΙΝΗΤΟ. ΚΑΙ ΠΑΝΩ ΑΠ' ΟΛΑ, ΕΙΝΑΙ ALFA ROMEO.

ALFA 146.
ΠΡΟΣΩΠΙΚΟΤΗΤΑ ALFA ROMEO.

ALFA CONTACT
1+3+8
ALFA ROMEO Fiat Credit Hellas
Η Alfa Romeo συνιστά SELENIA

AUTORODOS A.E.
ΑΥΣΤΡΑΛΙΑΣ 60. ΡΟΔΟΣ, ΤΗΛ: 0241-27421

ΗΜΕΡΗΣΙΑ ΕΦΗΜΕΡΙΔΑ
η δημοκρατική της Ρόδου
Ετος ιδρύσεως 1982
Θεμιστοκλέους Σοφούλη 77
Ταχ. Θυρίδα 339 85100 Ρόδος
Εκδότης - ιδιοκτήτης - διευθυντής:
ΒΑΣΙΛΗΣ Δ. ΑΘΑΝΑΣΙΟΥ
Τηλέφωνα: 28728, 34722, 76655, 79100, 26728, 27919
Telefax: 37333

Η ταυτότητα της Ημέρας

Καιρός

Γενική πρόγνωση καιρού Ελλάδας για σήμερα Τετάρτη 27/11/96. Στη δυτική κεντρική και βόρεια χώρα προβλέπονται λίγες νεφώσεις που βαθμιαία θα αυξηθούν και θα σημειωθούν ασθενείς τοπικές βροχές, από το βράδυ οι βροχές θα ενταθούν και στα δυτικά θα εκδηλωθούν καταιγίδες. Χιόνια θα πέσουν στα βόρεια και κεντρικά ορεινά. Στην υπόλοιπη χώρα θα υπάρχουν αρχικά λίγες νεφώσεις που βαθμιαία θα αυξηθούν. Οι άνεμοι θα πνέουν αρχικά δυτικοί βορειοδυτικοί ασθενείς μέχρι μέτριοι αλλά σταδιακά από τα δυτικά θα στραφούν σε νοτιοδυτικούς και θα ενισχυθούν. Η θερμοκρασία θα σημειώσει μικρή άνοδο κατά τη διάρκεια της ημέρας.

ΤΕΤΑΡΤΗ
27 ΝΟΕΜΒΡΙΟΥ 1996
ΙΑΚΩΒΟΥ
ΠΕΡΣΟΥ
Ανατολή ηλίου 7.18'
Δύση ηλίου 5.07'
ΣΕΛΗΝΗ 16 ΗΜΕΡΩΝ

Αεροπορικά δρομολόγια

ΠΤΗΣΕΙΣ ΟΛΥΜΠΙΑΚΗΣ
Ρόδος - Καστελλόριζο: Δευτ. - Τετ. - Παρ. - Κυρ. 08.10
Τρίτη - Πεμ. - Σαβ. - 11.55
Ρόδος - Κάρπαθος: Δευτ. έως Κυρ. 15.30 Δευτ. έως Κυρ. 17.40 Δευτ. Πεμ. - Παρ. - Κυρ. 10.30 Δευτ. - Τετ. - Παρ. - Κυρ. 12.40
Ρόδος - Κάσος: Τρίτη - Πεμ. - Σαβ. 07.00 Δευτ. - Τετ. - Παρ. - Κυρ. 12.40
Ρόδος - Μύκονος: Τετ. - Παρ. - Κυρ. 20.50
Ρόδος - Σαντορίνη: Δευτ. - Τετ. - Πεμ. - Σαβ. 22.15
Ρόδος - Ηράκλειο: Δευτ. - Τετ. - Παρ. - Κυρ 20.25
Ρόδος - Κως: Τρίτη - Πεμ. - Σαβ. 19.50
Ρόδος - Θεσ/νίκη: Τρίτη - Πέμπ. 19.20
Ρόδος - Αθήνα: Δευτ έως Κυρ. 07.30
Πεμ. 08.05 Τρίτη - Σαβ. 10.15
Τετ. - Πεμ. - Παρ. - Κυρ. - 10.40
Δευτ. - Τετ. - Παρ. - Σαβ. - Κυρ. 19.20
Σαβ. 21.00
Δευτ. έως Κυρ. 22.15
Τρίτη - Πεμ. 23.05
Δευτ. έως Κυρ. 23.55
ΠΤΗΣΕΙΣ AIR GREECE
Για Αθήνα: - καθημερινά στις 08.00 το πρωί
Για Θεσσαλονίκη: Δευτέρα και Σάββατο στις 17.00
Για Ηράκλειο: Παρασκευή και Κυριακή στις 23.00
Επίσης καθημερινά προς Θεσσαλονίκη και Ηράκλειο μέσω Αθηνών.

Φαρμακεία

ΣΗΜΕΡΑ: διημερεύει το φαρμακείο ΑΝΘΙΤΣΑ Μ., Κ. Παλαιολόγου 103, Αραπάκι, τηλ. 21089

ΣΗΜΕΡΑ: διανυκτερεύει το φαρμακείο ΠΑΠΠΟΥ ΕΥΑΓΓΕΛΙΑ, Πλατεία Ακαδημίας (δίπλα από την Τράπεζα Κρήτης), τηλ. 75747

Ακτοπλοϊκά δρομολόγια

ΠΑΤΜΟΣ: Απόπλους 17.00 για Κω, Πειραιά

ΔΗΜΗΤΡΑ: Απόπλους 14.00 για Σύμη, Τήλο, Νίσυρο, Κω, Κάλυμνο, Λέρο, Πάτμο, Πειραιά

Λαικές αγορές

Τετάρτη: στην οδό Βύρωνος (πίσω από το Στάδιο).
Πέμπτη: στην οδό Διαγοριδών.
Παρασκευή: Στην οδό Θεσ/νίκης Ανάληψη.
Σάββατο: στον Αγιο Δημήτριο.

Δέχονται το κοινό

- **ΠΕΡ/ΚΟΣ Δ/ΝΤΗΣ ΔΩΔ/ΣΟΥ** δέχεται Τρίτη & Πέμπτη 11:00 - 13:00.
- **ΝΟΜΑΡΧΗΣ** δέχεται το κοινό κάθε Τρίτη & Πέμπτη από 11.00 - 13.00
- **ΔΗΜΑΡΧΟΣ** Ρόδου δέχεται το κοινό κάθε Τετάρτη από 12.00 - 13.00
- **Ο Αντ/ρχος κ. Μαρτίνος Κανελάκης** δέχεται το κοινό ύστερα από ραντεβού
- **Ο Αντ/ρχος κ.Κ. Σκανδαλίδης** δέχεται κάθε Τρίτη - Πέμπτη από 13.00 - 14.00
- **Ο Αντ/ρχος κ. Αντώνης Αλαβέρας** δέχεται το κοινό Τρίτη και Πέμπτη 13.00 -14.00

Συνάλλαγμα

	ΑΓΟΡΑ	ΠΩΛΗΣΗ		ΑΓΟΡΑ	ΠΩΛΗΣΗ
ΔΟΛΛΑΡΙΟ Η.ΠΑ	238.270	238.2530	ΚΟΡΩΝΑ ΣΟΥΗΔΙΑΣ	35.8160	36.0320
ΕΥΡΩΠΑΪΚΗ ΝΟΜ.ΜΟΝ.	301.9310	303.7490	ΜΑΡΚΟ ΦΙΝΛΑΝΔΙΑΣ	52.2430	52.5570
ΜΑΡΚΟ ΓΕΡΜΑΝΙΑΣ	173.420	158.2880	ΠΕΣΕΤΑ ΙΣΠΑΝΙΑΣ	1.8690	1.8810
ΦΡΑΓΚΟ ΓΑΛΛΙΑΣ	46.5460	46.8260	ΕΣΚΟΥΔΟ ΠΟΡΤΟΓΑΛΙΑΣ	1.5560	1.5660
ΛΙΡΑΑΓΓΛΙΑΣ-ΣΚ.	394.6130	396.9870	ΓΙΕΝ ΙΑΠΩΝΙΑΣ	212.0320	213.3080
ΛΙΡΑ ΔΗΜ.ΙΡΛΑΝΔΙΑΣ	395.0110	397.3890	ΦΡΑΓΚΟ ΕΛΒΕΤΙΑΣ	186.5140	187.6360
ΦΡΑΓΚΟ ΒΕΛΓΙΟΥ	7.6355	7.6815	ΚΟΡΩΝΑ ΝΟΡΒΗΓΙΑΣ	37.5030	37.7290
ΦΙΟΡΙΝΙ ΟΛΛΑΝΔΙΑΣ	140.2780	141.1220	ΛΙΡΑ ΚΥΠΡΟΥ	517.4430	520.5570
ΛΙΡΕΤΑ ΙΤΑΛΙΑΣ	15.6210	15.7150	ΔΟΛΛΑΡΙΟ ΚΑΝΑΔΑ	177.5260	178.5940
ΣΕΛΙΝΙ ΑΥΣΤΡΙΑΣ	22.3590	22.4930	ΔΟΛΛΑΡΙΟ ΑΥΣΤΡΑΛΙΑΣ	187.5510	188.6790
ΚΟΡΩΝΑ ΔΑΝΙΑΣ	40.9910	41.2370			

Χρήσιμα Τηλέφωνα

Άμεση δράση	100	Βλάβες ΔΕΗ	125
Πυροσβεστική	23333	Πληρ. ΟΤΕ	131
Νοσοκομείο	22222	Ώρα	141
Οδική Ασφάλεια:		Φαρμακεία (Διημερ.-Διαν.)	107
EXRESS SERVICE	154	ΠΡΟ-ΠΟ • ΛΟΤΤΟ	111
HELLAS SERVICE	157	ΡΟΔΑ	26300
Ράδιο Ταξί	64712	ΚΤΕΥΛ	27706
Αστυν. Διεύθυνση	27653	ΕΒΕΔ	22281
Ασφάλεια	23294	Δικηγορικός Σύλλογος	27469
Τμήμα Τάξης	23849	Εμπορικός Σύλλογος	35255
Τροχαία	26480	Ολυμπιακή - Κρατήσεις	24555
Λιμεναρχείο	28888	ΔΑΝΕ	77070
Δασαρχείο	191	ΙΚΑ	64912
Τελωνείο	27703	ΤΑΞΥ	68701-3
Υγειονομείο	26666	ΟΑΕΔ	23265
Μητρόπολη	23274	Εργατικό Κέντρο	24730
Νομαρχία	74000	Αρχαιολογία	34719
Δήμος Ρόδου	30113	Περιφ. Δ/ντής	38174 - 38175
Βλάβες ΟΤΕ	121	AIRGREECE	36095

ΕΣΩΤΕΡΙΚΕΣ ΕΙΔΗΣΕΙΣ

ΣΕ ΑΝΟΙΚΤΗ ΣΥΓΚΡΟΥΣΗ ΕΒΕΡΤ - ΜΗΤΣΟΤΑΚΗΣ

ΑΘΗΝΑ, 26 (ΑΠΕ)

Σε τροχιά σύγκρουσης βρίσκονται όλες οι πλευρές στη Νέα Δημοκρατία καθώς ο πρωην πρωθυπουργός Κ.Μητσοτάκης επετέθη ανοιχτά- με συνέντευξή του στο περιοδικό "Στάτους"-στον κ.Μ.Εβερτ,ο οποίος απάντησε με σκληρή προσωπική του δήλωση,στην οποία για πρώτη φορά κατονομάζει τον επίτιμο Πρόεδρο του κόμματος.

Ο Πρόεδρος της ΝΔ στη δήλωσή του αναφέρει πως "οι νέες δηλώσεις του κ. Κων. Μητσοτάκη αποπροσανατολίζουν τον ελληνικό λαό απο τα πραγματικά του προβλήματα,βοηθούν το ΠΑΣΟΚ να περάσει τα νέα σκληρά οικονομικά μέτρα και επιχειρούν να δυναμπίσουν την ομαλή πορεία προς το συνέδριο. Δεν θα παρακολουθήσουμε τον κ. Μητσοτάκη σε αυτόν τον ολισθηρό δρόμο:Πρώτον, διότι εμείς έχουμε σήμερα ως κύριο έργο την προστασία του πολιτη απο την κυβερνητική λαίλαπα και οχι τους εσωκομματικούς καυγάδες.Εμείς δεν θα αποστασιοποιηθούμε απο τα προβλήματα του πολίτη. Δεύτερον,διότι εμείς σεβόμαστε τους κανόνες δημοκρατικής λειτουργίας του κόμματος και τρίτον, διότι σεβομαστε και τιμάμε τη μεγάλη και τη λαμπρή ιστορία της παραταξής μας",προσθέτει ο κ.Μ.Εβερτ. Σημειώνεται ότι ο πρωην πρωθυπουργός Κ.Μητσοτάκης στη συνέντευξή του αποκαλύπτει οτι λίγο πριν απο τις εκλογές είχε πρόθεση να ανατρέψει τον κ.Μ.Εβερτ και να αναλάβει την ηγεσία του κόμματος "προκειμένου να κερδίσει τις εκλογές",κατηγορεί τον πρόεδρο της Νέας Δημοκρατίας πως "απο την ώρα που έγινε αρχηγός επεχείρησε να αλώσει το κόμμα και η Νέα Δημοκρατία επαψε να λειτουργεί κατά μεγάλο ποσοστό δημοκρατικά" και αναφέρει πως "το πρόβλημα της Ελλάδας σήμερα είναι ότι τα κόμματα δεν λένε την αλήθεια. Δεν λέει την αλήθεια ο Σημίτης,δεν λέει την αλήθεια ούτε ο Εβερτ. Και γι' αυτό παμε άσχημα". Ο κ.Κ.Μητσοτάκης επικρίνει και τον ιδρυτή της παράταξης Κων. Καρμανλή λέγοντας πως "δεν έγινε αρχηγός με την αξία του, αλλα σπηριζόμενος και στην επιλογή του βασιλιά". Και προσθέτει ότι"τα λάθη της πρώτης κυβέρνησης Καραμανλή τα πληρώνει ακόμη και σήμερα η Ελλάδα,όπως,ας πούμε,τις κρατικοποιήσεις". Ο κ. Μητσοτάκης δηλώνει οτι εαν του ζητηθεί να αναλάβει την ηγεσία του κόμματος "δεν θα αρνιόταν καμμία υπηρεσία",επιχειρεί να εμφανιστεί υπερκομματικός και αναφέρει πως "ενδεχομένως μπορει να είμαι χρήσιμος στη χώρα σε μια περίπτωση ανάγκης". Ο πρώην πρωθυπουργος δηλώνει οτι στην περίπτωση που ο Πρόεδρος της Δημοκρατίας εξελέγετο απ' ευθείας απο το λαό θα ενδιαφερόταν να είναι και ο ίδιος υποψήφιος. Ο κ. Μητσοτάκης δεν αποκλείει το ενδεχόμενο να θέσει υποψηφιότητα η κυρία Μπακογιάννη στο συνέδριο λέγοντας "δεν ξέρω αν ο κ.Εβερτ θα έχει τα περιθώρια να είναι υποψήφιος στο επόμενο συνέδριο. Εαν δεν θέλει να είναι υποψήφιος ολα είναι ανοιχτά. Αλλα και αν είναι υποψήφιος, εάν πράγματι γίνει το συνέδριο οπως το ονειρευόμαστε και το επιθυμούμε και εκφράσει πράγματι τη θέλησης της βάσης,τίποτα δεν αποκλείεται". Ο πρωην πρωθυπουργός επισημαίνει οτι αν δεν διεξαχθεί ενα δημοκρατικό συνέδριο υπάρχει κίνδυνος διάσπασης της Νέας Δημοκρατίας.



Ο ΣΤ.ΜΑΝΟΣ

Αλλα και ο Στέφανος Μάνος ερωτηθείς αν υπάρχει ενδεχόμενο ρήξης απάντησε ότι "θα το αποφασίσουμε αυτό,αλλά πρέπει προηγουμένως να έχουν εξαντληθεί οι δυνατότητες και να έχουν γίνει οι αναγκαίες συνεννοήσεις προκειμένου να πειθούν όλοι να γίνει η εκλογή των επιπλέον συνέδρων απο τη βάση". Ο κ. Βαρβιτσιώτης σχολιάζοντας τις δηλώσεις του κ. Μάνου σχετικά με την πρότασή του για τη διεύρυνση δήλωσε με καυστικό ύφος ότι "ευχής έργο θα ήταν να μπορούσαν να συμμετάσχουν στο συνέδριο τα 2,5 εκατ. των ψηφοφόρων που τίμησαν τη Νέα Δημοκρατία στις εκλογές".

Δυστυχώς όμως βλέπω απο τις αντιδράσεις ορισμένων που έφθασαν στο σημείο να μιλούν για χουντικές μεθόδους οτι ακόμη και αν συνέβαινε αυτό πάλι δεν θα ήταν ικανοποιημένοι,πρόσθεσε.

Υπενθυμίζεται οτι ο κ. Μάνος συγκρίνοντας την πρόταση Βαρβιτσιώτη για εκλογή των συνέδρων έκανε λόγο για διαφορά που "υπάρχει μεταξύ της Κοινοβουλευτικής Δημοκρατίας και της Συμβουλευτικής του Παπαδόπουλου".

Πάντως,ο κ.Γ.Σουφλιάς είπε οτι δεν γνωρίζει το περιεχόμενο των δηλώσεων ούτε του κ. Μητσοτάκη,ουτε του κ. Εβερτ ενώ κληθείς να σχολιάσει το γεγονός οτι ο πρωην πρωθυπουργός στη συνέντευξή του δεν αναφέρεται στην υποψηφιότητά του (σ.σ.του κ.Σουφλιά) δήλωσε ότι"εγώ διάβασα τις προχθεσινές δηλώσεις του στις οποίες έλεγε οτι θα γίνω και καλός πρωθυπουργός".

ΚΑΜΙΑ ΠΑΡΕΜΒΑΣΗ ΣΤΗ ΔΙΚΑΙΟΣΥΝΗ

ΑΘΗΝΑ, 26 (ΑΠΕ)

Δεν επιτρέπεται παρέμβαση του Υπουργείου Δικαιοσύνης σε θέματα που ανήκουν στην αρμοδιότητα της δικαστικής εξουσίας ή άλλων φορέων, τονίζεται σε ανακοίνωση του υπουργείου, στην οποία επισημαίνονται τα εξής:

1.Στο υπουργείο Δικαιοσύνης καταφθάνουν καθημερινώς επιστολές και αναφορές πολιτών με τις οποίες εκφράζονται διάφορα παράπονα για δικαστικές αποφάσεις και θέματα δικαστικής κρίσης Δικαστηρίων και ζητείται η παρέμβαση του υπουργείου. Ενδεικτικά στο γραφείο του υπουργού έχουν διαβιβασθεί μέχρι σήμερα 43 επιστολές με τις οποίες ζητείται η παρέμβαση σε πρωτοβάθμια δικαστήρια για διάφορες αστικές υποθέσεις που εκκρεμούν και πρόκειται να εκδικασθούν. Είκοσι έξι περιπτώσεις αφορούν παρέμβαση στα Εφετεία Αθηνών, Πατρών, Θεσσαλονίκης, Ναυπλίου, Ιωαννίνων, 12 για τον Αρειο Πάγο, 7 για το Συμβούλιο Επικρατείας, μία για το Ανώτατο Ειδικό Δικαστήριο του άρθρου 100 του Συντάγματος, 17 για παρέμβαση προς Εισαγγελικούς λειτουργούς για άσκηση ποινικής διώξεως ,8 αφορούν παράπονα κατά Δικαστικών λειτουργών για μη ορθή εφαρμογή του Νόμου, 9 αναφορές κατά Δικηγόρων, 13 αιτήσεις με τις οποίες ζητούνται οδηγίες για εγερση αγωγών, 6 αιτήσεις για παρέμβαση στις Τράπεζες Εθνική-Ιονική για αναστολή πλειστηριασμών κλπ.

2. Το υπουργείο καθιστά γνωστό ότι όσον αφορά τους δικηγόρους, τα παράπονα και οι αναφορές πρέπει να απευθύνονται αους κατάτόπους Δικηγορικούς Συλλόγους, ενώ για όσα παράπονα έχουν σχέση με κρίσεις Δικαστηρίων και Εισαγγελικών Αρχών, δεν επιτρέπεται παρέμβαση εκ μέρους του υπουργείου (εκτελεστική εξουσία) αναφορικά με δικαστικές αποφάσεις (δικαστικη λειτουργία).

3. Την πειθαρχική εξουσία κατά Δικαστών και Εισαγγελέων ασκούν ο Πρόεδρος και ο Εισαγγελέας του Αρείου Πάγου και προϊστάμενοι υπηρεσιών, ενώ κατά των Ανωτάτων Δικαστών ο υπουργός Δικαιοσύνης οταν πρόκειται περί πειθαρχικών παραπτωμάτων.

4. Συνεπώς οσοι έχουν απευθυνθεί στο υπουργείο παραπονούμενοι ή καταγγέλλοντες κακή δικαστική κρίση-κακή δικαστική απόφαση να μην περιμένουν καμμία ενέργεια απο το υπουργείο. Δεν επιτρέπεται κατ' εφαρμογή "της διακρίσεως των λειτουργιών" είτε παρέμβαση, είτε ενέργεια.

ΛΙΓΟΤΕΡΟ ΓΟΝΙΜΟΙ ΕΓΙΝΑΝ ΟΙ ΑΝΔΡΕΣ

ΘΕΣΣΑΛΟΝΙΚΗ 26 (ΑΠΕ)

Ολο και λιγότερο γόνιμοι αλλά και σεξουαλικά ικανοί γίνονται οι άνδρες τα τελευταία χρόνια. Το κάπνισμα, η ατμοσφαιρική ρύπανση, η κακή διατροφή αλλά και η ηλεκτρομαγνητική ακτινοβολία που εκπέμπει η τηλεόραση, το ραδιόφωνο και οι ηλεκτρονικοί υπολογιστές - στοιχείο ο βαθμός επικινδυνότητας του οποίου ερευνάται ακόμη - ευθύνονται κατά κύριο λόγο σύμφωνα με τους ειδικούς για την προοδευτική μείωση της ανδρικής σεξουαλικότητας αλλά και της ποιότητας του ανδρικού σπέρματος.

Προβλήματα στειρότητας αντιμετωπίζει το 17% και πλέον των ζευγαριών, ενώ σύμφωνα με τους υπολογισμούς των ειδικών ξεπερνούν τους 150.000 οι ανίκανοι προς τεκνοποίηση Ελληνες άνδρες.

Τα άτεκνα ζευγάρια στην Ελλάδα υπολογίζονται περί τις 300.000. Ψυχολογικά, ουρολογικά, αγγειακά αλλά και ορμονικά είναι εξάλλου τα αίτια για την παροδική ή και μόνιμη σεξουαλική ανικανότητα που παρουσιάζει το 10% περίπου του ανδρικού πληθυσμού κατά τη διάρκεια της ζωής του, υποστηρίζουν οι ειδικοί.

Τα στοιχεία παρουσιάστηκαν σήμερα από τους ειδικούς ενόψη του δεύτερου πανελλήνιου ανδρολογικού συνέδριου που οργανώνεται από την ελληνική ανδρολογική εταιρία στο Αριτοτέλειο Πανεπιστήμιο της Θεσσαλονίκης από τις 6 ως τις 8 Δεκεμβρίου.

Πέραν των εξωτερικών παραγόντων (κάπνισμα, ατμοσφαιρική μόλυνση, διατροφή κ.α) σημαντικό ρόλο στην ανδρική υπογονιμότητα παίζουν οι παιδικές ασθένειες στο αγόρι (παρωτίτιδα κ.α.) που σε ορισμένες περιπτώσεις μπορεί και να αποβούν καθοριστικές.

Παρ'όλα αυτά κανένα ζευγάρι, ισχυρίζονται ειδικοί, δεν μπορεί πλέον να παραμείνει άτεκνο, όποιο και αν είναι το πρόβλημα τουενός ή και των δυο μελών του.

Η μικρογονιμοποίηση - η έξοδος για την αντιμετώπιση της ανδρικής υπογονιμότητας ανάλογη μ'αυτή της εξωσωματικής γονιμοποίησης που εφαρμόζεται στα αντίστοιχα γυναικεία προβλήματα - φέρεται να αποδίδει ιδιαίτερα τα τελευταία χρόνια σε όλο τον κόσμο.

Πρόκειται ουσιαστικά για "ανδρική εξωσωματική γονιμοποίηση" καθώς η μέθοδος στηρίζεται στην ενδοωαριακή έγχυση ενός σπερματοζωάριου, η λήψη του οποίου γίνεται είτε από το σπέρμα, είτε από την επιδιδυμίδα, είτε από τους όρχεις και στη συνέχεια γονιμοποιείται εξωσωματικά και τοποθετείται στη μήτρα της γυναίκας.

Στην περίπτωση δε, που δεν ανευρίσκονται ώριμα σπερματοζωάρια ούτε και στους όρχεις, τότε ειναι δυνατή η χρησιμοποίηση ανώριμων μορφών τους, όπως οι σπερματίδες - τεχνική την οποία ανέπτυξε ήδη και θα παρουσιάσει στο συνέδριο ο διευθυντής της ανδρολογικής κλινικής του πανεπιστημίου του Τοτορι της Ιαπωνίας Νίκος Σοφικίτης, καθώς και οι Βελγοι καθηγητές Αντρες Βαν Στάιρτεγκμ και Πόλ Ντεβρόι.

Με τη μέθοδο αυτή έχουν γεννηθεί μέχρι σήμερα σε όλο τον κόσμο περί τα 3.000 παιδιά (στην Ελλάδα είναι περί τα 900), ενώ το ποσοστό επιτυχίας της φτάνει το 20-25% ανά προσπάθεια. Οι προσπάθειες μπορούν να επαναληφθούν πέντε έως έξι φορές, ενώ με την επανάληψη παρατηρείται αύξηση των ποσοστών επιτυχίας.

ΥΠΟΥΡΓΙΚΟ ΣΥΜΒΟΥΛΙΟ ΦΟΡΟΛΟΓΙΚΑ ΜΕΤΡΑ

ΑΘΗΝΑ, 26 (ΑΠΕ)

Μαραθώνια υπήρξε η σημερινή συνεδρίαση του Υπουργικού Συμβουλίου, υπό την προεδρία του Πρωθυπουργού Κώστα Σημίτη, με αντικείμενο τα νέα φορολογικά μέτρα.

Στη συνεδρίαση, η οποία κράτησε περίπου πέντε ώρες, ο υπουργός Εθνικής Οικονομίας και Οικονομικών Γιάννος Παπαντωνίου, παρουσίασε την τελική εισήγηση του οικονομικού επιτελείου, με τη μορφή φορολογικού νομοσχέδιου, που καλύπτει τόσο την περικοπή των φοροαπαλλαγών, όσο και την επιβολή μιας σειράς νέων φόρων (σε ακίνητη περιουσία, κρατικούς τίτλους, χρηματοοικονομικά προϊόντα κλπ) καθώς και άλλα θέματα όπως η αύξηση των τεκμηρίων δαπανών διαβίωσης.

Στη συνεδρίαση, υπήρξε εκτεταμένη ανταλλαγή απόψεων, ενώ μετά το τέλος της δεν έγιναν δηλώσεις, καθώς οι επίσημες ανακοινώσεις επιφυλάχθηκαν για τον κ. Παπαντωνίου το απόγευμα στο Γενικό Λογιστήριο του Κράτους.

ΠΟΥΛΗΣΕ ΝΑΡΚΩΤΙΚΑ ΣΕ ΕΞΙ ΝΕΑΡΑ ΠΑΙΔΙΑ

ΑΘΗΝΑ, 26 (ΑΠΕ)

Με τις κατηγορίες της ανθρωποκτονίας από πρόθεση με ενδεχόμενο δόλο και την αγορά, κατοχή, πώληση και χρήση ναρκωτικής ουσίας, παραπέμφθηκε να απολογηθεί σε τακτικό ανακριτή η 37χρονη Αναστασία Γιάγκου, η οποία φέρεται ότι πούλησε ναρκωτικά σε έξι νεαρά παιδιά στους Αγίους Αναργύρους, (ένα από τα οποία και συγκεκριμένα ο 17χρονος Νίκος Αθανασόπουλος, έπεσε σε κώμα και πέθανε αβοήθητος).

Εναντίον των πέντε άλλων παιδιών έχει ασκηθεί δίωξη για παράλειψη λύτρωσης από θάνατο και για χρήση ναρκωτικών ουσιών και αφέθηκαν ελεύθερα.

Η Γιάγκου αρνείται οποιαδήποτε σχέση με τον 17χρονο.Στο σπίτι μου λέει, μπορεί να βρέθηκαν ναρκωτικά, αλλά τα είχα για δική μου χρήση.

Να σημειωθεί ότι, σύμφωνα με την κατηγορία, η Γιάγκου είχε πουλήσει σε έναν 19χρονο νεαρό της παρέας μια δόση και εκείνος την "πασάρισε " στο 17χρονο Αθανασόπουλο. Αυτός επειδή φοβήθηκε, όπως λέγεται, να κάνει την ένεση μόνος του, ζήτησε τη βοήθεια ενός άλλου 19χρονου ονόματι Αντωνίου Ζαχάρα που τον βοήθησε κάνοντάς του ο ίδιος την ένεση, αφού έψαξε και του βρήκε φλέβα.

Σύμφωνα με τις υπάρχουσες πληροφορίες, ο Ζαχάρας συνελήφθη, αλλά στη συνέχεια αφέθηκε ελεύθερος, λόγω παρελεύσεως του 24ωρου(αυτόφωρη διαδικασία).

Κατά την προσαγωγή της Γιάγκου στον εισαγγελέα, δημιουργήθηκε επεισόδιο, όταν ο πατέρας του άτυχου Νίκου Αθανασόπουλου προσπάθησε να της επιτεθεί χωρίς όμως αποτέλεσμα. Ομως, από την ταραχή του λιποθύμησε και όταν, με τη βοήθεια ασυνομικών και άλλων ατόμων, συνήλθε, είπε στους δημοσιογράφους ότι ο γιος του έπεσε θύμα κυκλωμάτων εμπορίας και διακίνησης ναρκωτικών.

ΜΕ ΛΙΓΑ ΛΟΓΙΑ

ΑΠΑΝΤΗΣΗ ΜΗΤΣΟΤΑΚΗ ΣΤΗ ΔΗΛΩΣΗ ΕΒΕΡΤ

ΑΘΗΝΑ, ,26 (ΑΠΕ)

Ο πρώην πρωθυπουργός Κωνσταντίνος Μητσοτάκης με ανακοίνωση του γραφείου του,απάντησε στις εναντίον του δηλώσεις του Προέδρουτης ΝΔ,λέγοντας οτι "ο ίδιος ο κ. Εβερτ έθεσε τον εαυτόν του υπο κρίση και κατά συνέπεια πρέπει να είναι ετοιμος να αναδεχθεί και την κριτική".

Το συνέδριο της Νέας Δημοκρατίας για να δώσει λύση στο πρόβλημα του κόμματος πρέπει να είναι τίμιο και αδιάβλητο ώστε να εκφράσει τη βούληση της λαϊκής βάσης της παράταξης,τόνισε.

Και κατέληξε:Οσοι εμποδίζουν αυτή την πορεία ακολουθούν πράγματι ολισθηρό δρόμο γιατί υπηρετούν τα σχέδια των αντιπάλων μας και εμποδίζουν τη Νέα Δημοκρατία να κερδίσει και τις επόμενες εκλογές.

ΒΑΣΩ ΠΑΠΑΝΔΡΕΟΥ - ΟΙΚΟΝΟΜΙΑ - ΑΝΤΑΓΩΝΙΣΜΟΣ

ΑΘΗΝΑ, 26 (ΑΠΕ)

Κοινωνική συναίνεση σε ολα σημαίνει απραξία γι αυτό ευθυνη της κυβέρνησης ειναι να επικεντρώσει τη συναίνεση γύρω απο συγκεκριμένους στόχους και να μην αποφυγει τη συγκρουση σε άλλους τομείς.

Αυτό τόνισε η υπουργός Ανάπτυξης, Βάσω Παπανδρέου, μιλώντας το πρωί, με θέμα "Στρατηγική ανταγωνιστικότητας της Ελλάδας" στο ελληνοαμερικανικό συνέδριο για την ελληνική οικονομία. Η υπουργός Ανάπτυξης απαντώντας σε σχετικές ερωτήσεις των επιχειρηματιών επέμεινε οτι η συναλλαγματική πολιτική της σκληρής δραχμής δεν θα αλλάξει για λόγους ανταγωνιστικότητας των ελληνικών προϊόντων, ενω χαρακτήρισε "πρόωρο" το ερώτημα για πιθανή αλλαγή της ισοτιμίας , δηλαδή υποτίμηση, ενόψει της ένταξης μετά απο κάποιο διάστημα της δραχμής στο μηχανισμό συναλλαγματικών ισοτιμιών της ΕΕ.

Επίσης τόνισε οτι πρόθεση της κυβέρνησης ειναι το 1997 να επιταχυνθούν οι αποκρατικοποιήσεις, κάτι για το οποίο ειχε διαβεβαιώσει χθες και ο Γιάννος Παπαντωνίου στο ιδιο συνέδριο. Πρόσθεσε δε οτι η όποια καθυστέρηση παρατηρείται δεν ειναι θέμα ελλειψης πολιτικής βούλησης, η οποία υπάρχει,αλλά οφείλεται στις χρονοβόρες διαδικασίες που χρειάζονται.

Η υπουργός επέκρινε τέλος ορισμένες επιχειρήσεις, επειδη μολονότι το κόστος των πρώτων υλών πέφτει ή μένει σταθερό, οι τιμές των προϊόντων τους αυξάνουν αδικαιολόγητα, ενδεικτικό γεγονός, όπως ανέφερε, της ανυπαρξίας ανταγωνισμού σε αρκετές περιπτώσεις.

ΜΕΓΑΛΑ ΚΑΤΑΣΤΗΜΑΤΑ
ΑΡΠΑΠΠΟΥ
Στα καταστήματά μας θα βρείτε:
Υπόγειο: Τρόφιμα -Delicatessen
Ισόγειο: Είδη δώρων -Καλλυντικά
Ποτά -Εποχιακά
1ος Όροφος : Ανδρικά
2ος Όροφος : Γυναικεία -Παιδικά
3ος Όροφος : Ηλεκτρικά-Είδη σπιτιού
4ος Όροφος : Παιχνίδια - Αθλητικά
ΜΕΓΑΛΑ ΚΑΤΑΣΤΗΜΑΤΑ
ΑΡΠΑΠΠΟΥ

ΚΑΛΕΣΜΑ
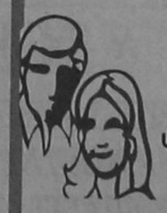
ΡΟΔΙΤΕΣ ΚΑΙ ΡΟΔΙΤΙΣΣΕΣ,
Σας καλούμε να στηρίξετε τις τοπικές επιχειρήσεις, ψωνίζοντας απ' αυτές, γιατί έτσι το χρήμα σας δεν εξάγεται, αλλά παραμένει και ανακυκλώνεται στον τόπο μας.
Η Εταιρεία «ΑΝΤΩΝΙΟΣ Γ. ΑΡΓΥΡΟΣ Α.Ε.»
σας προσφέρει την ευκαιρία με το
«ΑΠΟΛΛΩΝ» ΣΟΥΠΕΡ ΜΑΡΚΕΤ
στον Αρχάγγελο, να κάμετε τα ψώνια σας σε πάρα πολύ καλές τιμές και τη σιγουριά ότι τα χρήματά σας θα επενδυθούν ξανά στο νησί μας. Ετσι συμμετέχετε και στην προσπάθεια για την μείωση της ανεργίας.
ΣΤΗΡΙΞΕΤΕ ΛΟΙΠΟΝ ΜΕ ΤΗΝ ΠΡΟΤΙΜΗΣΗ ΣΑΣ ΤΙΣ ΤΟΠΙΚΕΣ ΕΠΙΧΕΙΡΗΣΕΙΣ ΚΑΙ ΚΕΡΔΙΣΤΕ ΔΙΠΛΑ.
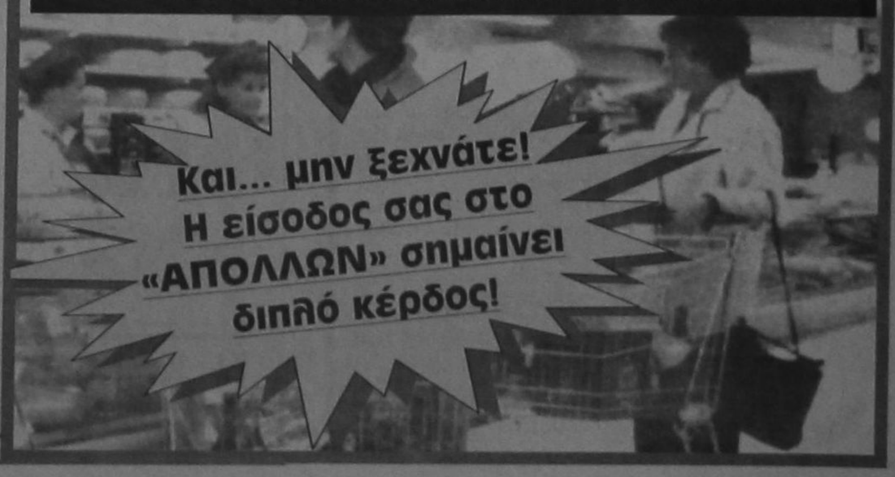

24 Ώρες στον Κόσμο

ΚΥΠΡΟΣ - ΚΑΣΟΥΛΙΔΗΣ - ΤΟΥΡΚΙΚΟΙ ΙΣΧΥΡΙΣΜΟΙ

Λευκωσία, 26 (ΑΠΕ)

Η Κυπριακή Κυβέρνηση απέρριψε τους ισχυρισμούς του τουρκικού υπουργείου Εξωτερικών σύμφωνα με τους οποίους η ανεγειρόμενη αεροπορική βάση στην Πάφο θα οδηγήσει στην κλιμάκωση της έντασης και δεν θα συμβάλει σε ταχεία και εύκολη λύση του Κυπριακού.

Συγκεκριμένα, ο κυβερνητικός εκπρόσωπος Γιαννάκης Κασουλίδης σχολιάζοντας σχετικές δηλώσεις του εκπροσώπου του τουρκικού υπουργείου Εξωτερικών, Ομέρ Ακμπέλ, παρατήρησε τα εξής: "Δίνεται η ευκαιρία σε όλα τα μέλη στους μήνες που θα ακολουθήσουν να προχωρήσουν με πολιτική βούληση στην επίλυση του Κυπριακού, οπότε τότε δεν θα χρειασθεί να ολοκληρωθεί η κατασκευή της αεροπορικής βάσης στην Πάφο. Εάν ο κ. Ομέρ Ακμπέλ και οι συνεργάτες του στο υπουργείο Εξωτερικών της Τουρκίας συνδράμουν αποφασιστικά στην επίλυση του Κυπριακού, θα διασκεδασθούν και οι οποιεσδήποτε ανησυχίες τους".

Απαντώντας σε σχετική ερώτηση ο κ. Κασουλίδης δήλωσε ότι οι εργασίες για κατασκευή της βάσης προχωρούν κανονικά και ότι αυτήθα είναι έτοιμη μέσα στο 1997.

Ο εκπρόσωπος πρόσθεσε ότι δίνεται η ευκαιρία για επίλυση του Κυπριακού για να μην πραγματοποιηθεί εκείνο που δεν θέλει να πραγματοποιηθεί ο κ. Ακμπέλ . Διαφορετικά, είπε, η βάση θα δημιουργηθεί και θα γίνει καλή χρήση της για την προστασία της Κυπριακής Δημοκρατίας από την παρουσία των τουρκικών κατοχικών στρατευμάτων.

Σε άλλη ερώτηση ο εκπρόσωπος δήλωσε ότι "αν μπούμε σε μια ορθή πορεία στο Κυπριακό, η οποία μας οδηγεί σε πολιτική λύση τουπροβλήματος, τότε μέσα στις πτυχές της λύσης του είναι το θέμα της αποστρατικοποίησης".

Ερωτηθείς για λεπτομέρειες των συνομιλιών του Ελληνα υπουργού Εθνικής Αμυνας Ακη Τσοχατζόπουλου στην Κύπρο, ο κ. Κασουλίδης απάντησε ότι το περιεχόμενο των συνομιλιών ήταν εμπιστευτικής φύσεως.

ΝΑΤΟ - ΠΛΗΡΟΦΟΡΗΣΗ

Μαδρίτη, 26 (ΑΠΕ)

Την επιβολή μέτρων λογοκρισίας στα μέσα μαζικής ενημέρωσης σε περιόδους κρίσης, πρότεινε το ΝΑΤΟ στα μέλη του, παρά το γεγονός ότι κάτι τέτοιο μπορεί να "βλάψει" την αξιοπιστία της Συμμαχίας, γράφει σήμερα η ισπανική εφημερίδα "El Mundo", επικαλούμενη απόρρητο έγγραφο του ΝΑΤΟ.

Σύμφωνα με το έγγραφο αυτό, που διαβιβάσθηκε πρόσφατα στις χώρες μέλη και το περιεχόμενο του οποίου επεξεργάσθηκε η CAE (συμμαχική διοίκηση στην Ευρώπη), η λογοκρισία πρέπει να εφαρμόζεται γιά πληροφορίες "ικανές να αποθαρρύνουν τους πολίτες".

Τα μέτρα αυτά, που προτείνονται γιά περιόδους κρίσης ή διεθνούς έντασης, μπορούν να εφαρμοσθούν γιά γεγονότα του δημοσίου τομέα τα οποία θα ήταν καλύτερο να περάσουν αθόρυβα, γράφει η εφημερίδα, η οποία αναγνωρίζει ωστόσο ότι τα μέτρα αυτά θα θίξουν πιθανότατα την αξιοπιστία του ΝΑΤΟ και την εμπιστοσύνη των πολιτών απέναντι στη Συμμαχία.

Η εφημερίδα δημοσίευσε και χθες απόρρητο έγγραφο του ΝΑΤΟ, σύμφωνα με το οποίο το λιβυκό καθεστώς θα διαθέτει το 2.006, ίσωςκαι νωρίτερα, βαλλιστικούς πυραύλους εξοπλισμένους με πυρηνικές, χημικές ή βακτηριολογικές κεφαλές με βεληνεκές 1.000 ως 3.000 χιλιόμετρα.

ΚΥΠΡΟΣ - ΚΥΠΡΙΑΚΟ - ΟΗΕ - ΝΤΕΙΤΟΝ

Λευκωσία, 26 (ΑΠΕ)

Τα φιλοσοφία της διαδικασίας τύπου Ντέπον για τη λύση του Κυπριακού υιοθετούν τα Ηνωμένα Εθνη.Μιλώντας ύστερα από συνάντηση με τον Πρόεδρο Κληρίδη, ο Γκούσταβ Φεισέλ δήλωσε πως όταν οι δυο πλευρές καθήσουν στο τραπέζι για απευθείας διαπραγματεύσεις, είναι σημαντικό να παραμείνουν εκεί έως ότου βρεθεί η λύση. Ο σκοπός, είπε ο αξιωματούχος των Ηνωμένων Εθνών, δεν είναι να συναντηθούν οι δυο πλευρές για μερικές μέρες και μετά να έχουν την ευκαιρία να επιστρέψουν στη χώρα τους για διαβουλεύσεις. Πιστεύω, πρόσθεσε, ότι για να υπάρξει επιτυχία, χρειαζόμαστε μια συνεχή διαδικασία διαπραγματεύσεων και πάρε-δώσε, πάνω στο τραπέζι, αναφορικά με όλα τα θέματα που συγκροτούν το κυπριακό πρόβλημα. Ο αντιπρόσωπος των Ηνωμένων Εθνών εμφανίστηκε αισιόδοξος και για το μέλλον του στρατιωτικού διαλόγου. Ελπίζω, είπε, ότι θα συμπληρώσουμε τις συζητήσεις και θα προχωρήσουμε στην εφαρμογή των προτάσεων σύντομα, επειδή τα θέματα είναι αρκετά απλά και δεν παρουσιάζουν οποιοδήποτε πρόβλημα για τους αμάχους ή τους στρατιώτες.

RODOS PALACE
Resort Hotel • Convention Center

Το πολυτελέστερο ξενοδοχειακό συγκρότημα διακοπών της χώρας (785 δωματίων), με το μεγαλύτερο Διεθνές Συνεδριακό Κέντρο (3500 ατόμων), ζητεί τα παρακάτω δύο στελέχη:

1. ASSISTANT MARKETING & P.R. MANAGER

Προκειμένου να ασχοληθεί ενεργά με την χάραξη και την υλοποίηση της διαφημιστικής και επικοινωνιακής πολιτικής, την προώθηση των πωλήσεων, την έρευνα αγοράς και την δημιουργία αποτελεσματικών δημοσίων σχέσεων με τους πελάτες και τα Μ.Μ.Ε.

2.ASSISTANT SALES & CONFERENCE MANAGER

Προκειμένου να ασχοληθεί με την ανάπτυξη και προώθηση συνεδρίων στην Ελλάδα και το εξωτερικό, καθώς επίσης με την διοργάνωση, τον συντονισμό και την πλήρη διεκπεραίωση διεθνών συνεδρίων, εκθέσεων και συναφών ξενοδοχειακών εκδηλώσεων.

Οι ιδανικοί υποψήφιοι θα πρέπει να είναι έως 35 ετών, απόφοιτοι Ελληνικού ή ξένου Πανεπιστημίου ή Τουριστικών Σχολών και να διαθέτουν μεταπτυχιακό τίτλο στο Marketing και την Διοίκηση ξενοδοχειακών επιχειρήσεων ή εκτενή εμπειρία στα εν λόγω αντικείμενα.

Απαραίτητη θεωρείται η άριστη γνώση της Ελληνικής και Αγγλικής γλώσσας, καθώς επίσης και η χρήση Η/Υ (Word, Excel κλπ.) Οποιαδήποτε επιπλέον προσόντα θα συνεκτιμηθούν στην αξιολόγηση.

Οι ενδιαφερόμενοι μπορούν να αποστείλουν το βιογραφικό τους μαζί με μία φωτογραφία στην διεύθυνση:

ΞΕΝΟΔΟΧΕΙΟ ΡΟΔΟΣ ΠΑΛΑΣ
Λεωφ. Ιαλυσού, Τ.Θ. 121, Ιξιά, Ρόδος 85100
Τηλ.(0241) 25222, Fax: (0241)25350
Υπ' όψιν Κου Γ. Μπαρμπούτη
Η απόλυτη εχεμύθεια θεωρείται αυτονόητη.

Εξωτερικές Ειδήσεις

ΤΑ ΝΑΡΚΩΤΙΚΑ ΑΠΕΙΛΟΥΝ ΤΗΝ ΕΥΡΩΠΗ

Βιέννη, 26 (ΑΠΕ)

Η παράνομη διακίνηση ναρκωτικών απειλεί με αποσταθεροποίηση την κεντρική και ανατολική Ευρώπη, αλλά η Ευρωπαϊκή Ενωση δεν παίρνει το θέμα αρκετά στα σοβαρά.

Τη δήλωση αυτή έκανε ο Μπράιαν Στίκνεϊ, σύμβουλος σε θέματα ναρκωτικών της αμερικανικής αποστολής στην Ευρωπαϊκή Ενωση.Σύμφωνα με τον Στίκνεϊ, τα κυκλώματα εγκλήματος που έκαναν πρόσφατα την εμφάνισή τους στο πρώην ανατολικό "μπλόκ", στρέφονται όλο και περισσότερο στο προσοδοφόρο λαθρεμπόριο ναρκωτικών.

"Ανησυχούμε ιδιαίτερα γιά τις επιπώσεις που μπορεί να έχει η διακίνηση ναρκωτικών στην κεντρική Ευρώπη. Στην Ευρώπη ένα από τα σημαντικά θέματα είναι η μή αναγνώριση της σοβαρότητας του προβλήματος των ναρκωτικών από την πλευρά των υπευθύνων, αλλά και του κοινού", τόνισε ο Στίκνεϊ. Ο Στίκνεϊ πρόσθεσε ότι η συμφωνία Σένγκεν, ένα πακέτο μέτρων που αφορούν στους μεθοριακούς ελέγχους τα οποία εφαρμόζουν σήμερα επτά μέλη της Ευρωπαϊκής Ενωσης, μπορεί να βοηθήσει στον έλεγχο του λαθρεμπορίου ναρκωτικών προς την Ευρώπη, αλλά υπογράμμισε ότι το γεγονός πως γίνονται όλο και πιό δημοφιλή συνθετικά ναρκωτικά όπως το "Εκσταση" και η παραγωγή τους εντός των ευρωπαϊκών συνόρων, παραμένει ένα σοβαρό πρόβλημα.

"Οι νόμοι γιά την παρασκευή ναρκωτικών ουσιών από τις φαρμακευτικές εταιρίες στον πρώην σοβιετικό συνασπισμό δεν είναι τόσοαυστηροί όσο στην Ευρωπαϊκή Ενωση και το ξέπλυμα χρήματος όπως και ο χρηματισμός των αξιωματούχων είναι ένα σοβαρό πρόβλημα στην κεντρική Ευρώπη", τόνισε ο Στίκνεϊ. Η Τσεχική Δημοκρατία, η Πολωνία, η Κίνα και η Ινδία είναι μεταξύ των 12 κυρίων παρασκευαστών συνθετικών ναρκωτικών στον κόσμο.

Σύμφωνα με τον Στίκνεϊ, υπάρχει πρόοδος στον αγώνα κατά τον ναρκωτικών και ο αριθμός των περιστασιακών χρηστών στις ΗΠΑ έχειμειωθεί τα τελευταία 10 χρόνια από 22 εκατομμύρια σε δώδεκα. Ο Στίκνει πρόσθεσε πάντως ότι τα διεθνή ενημερωτικά προγράμματα γιά τα ναρκωτικά πρέπει να αυξηθούν όπως και ο έλεγχος της παρασκευής τους από τις φαρμακοβιομηχανίες.

Στις ΗΠΑ καταγράφονται ετησίως περίπου 20.000 θάνατοι από ναρκωτικά, που μεταφράζεται σε 70 εκατομμύρια δολλάρια κόστος γιάτην κυβέρνηση. Στην Ευρώπη, 6.000 άνθρωποι πέθαναν το 1994 από υπερβολική χρήση ναρκωτικών.

ΑΝΑΜΕΜΕΙΓΜΕΝΟΣ ΣΕ ΔΟΛΟΦΟΝΙΕΣ



Αγκυρα, 26 (ΑΠΕ)

Ο αντιπρόεδρος της τουρκικής κυβέρνησης, Ταγσού Τσιλέρ, υπερασπίστηκε σήμερα ένα διαβόητο γκάνγκστερ που κατηγορείται από τατουρκικά μέσα ενημέρωσης ότι ήταν αναμιγμένος σε δολοφονίες που πραγματοποιούσαν "αποσπάσματα κρούσης" για λογαριασμό του πανίσχυρου τουρκικού μηχανισμού ασφαλείας.

"Δεν ξέρω αν είναι ένοχος ή όχι... Αλλά αυτούς που πυροβολούν ή αυτούς που τραυματίζονται στο όνομα αυτής της χώρας, αυτού του έθνους και αυτού του κράτους, θα τους θυμόμαστε πάντα με σεβασμό", δήλωσε η Τσιλέρ αναφερόμενη στον ακροδεξιό φυγάδα Αμπντουλάχ Τσατλί.

Ο Τσατλί σκοτώθηκε σε αυτοκινητιστικό δυστύχημα πριν από τρεις εβδομάδες, ενώ κατεζητείτο επί 18 χρόνια ως ύποπτος για τη δολοφονία επτά αριστερών στη δεκαετία του 1970. Ουδείς έχει καταδικαστεί για τους φόνους αυτούς.

Η Τσιλέρ δεν αναφέρθηκε άμεσα στις κατηγορίες των τουρκικών μέσων ενημέρωσης ότι ο Τσατλί είχε συμφωνήσει με τούρκους αξιωματούχους να παίρνει μέρος σε πολιτικές δολοφονίες με αντάλλαγμα να μην ασκηθεί εναντίον του καμιά δίωξη.

Οταν σκοτώθηκε, ο Τσατλί είχε στην κατοχή του πλαστό διαβατήριο ενός τύπου που εκδίδεται μόνο για ανώτατους αξιωματούχους."Δεν ήξερα για τον Αμπντουλάχ Τσατλί. Αλλά ερεύνησα. Δεν έχει καμιά επικυρωμένη καταδίκη στην Τουρκία", δήλωσε η Τσιλέρ μιλώντας σε συνάντηση του Κόμματος του Ορθού Δρόμου, του οποίου ηγείται.

Η εφημερίδα "Γενί Γιουζγίλ" έγραψε ότι ο Τσατλί είχε αναμιχθεί, κατ'εντολήν της Τουρκίας, στη δολοφονία του αρμένιου στελέχους του ASALA, Αγκόπ Αγκοπιάν, το 1988 στην Αθήνα.

Η χήρα του Τσατλί, Μεράλ, δήλωσε το Σαββατοκύριακο σε συνέντευξή της σε εφημερίδα ότι αξιωματουχοι της τουρκικής ασφάλειας είχαν βοηθήσει τον Τσατλί στα μέσα της δεκαετίας του 1980 να δραπετεύσει από φυλακή της Ελβετίας, όπου εξέτιε ποινή επταετούς κάθειρξης για λαθρεμπόριο ναρκωτικών.

ΚΥΠΡΟΣ
ΚΥΠΡΙΑΚΟ - Ε.Ε. - ΛΥΣΗ

Λευκωσία, 26 (ΑΠΕ)

Η κυβέρνηση μελετά τις πληροφορίες περί αυξανόμενων ενδείξεων για σύνδεση της ένταξης της Κύπρου στην Ευρωπαϊκή Ενωση με λύση προηγουμένως του κυπριακού. Αυτό δήλωσε ο κυβερνητικός εκπρόσωπος Γιαννάκης Κασουλίδης προσθέτοντας ότι αναζητείται η αντίδοτη απάντηση. Σύμφωνα με έγκυρες πληροφορίες που μετέδωσε το ΡΙΚ Αθήνα και Λευκωσία βολιδοσκοπούν για την προοπτική μιας συνολικής ισορροπημένης συμφωνίας που θα προνοεί πλήρη ένταξη της Κύπρου σε αντάλλαγμα για την καθιέρωση ειδικής σχέσης της Τουρκίας με την Ε.Ε.

Προς αυτή την κατεύθυνση γίνονται ήδη διαβουλεύσεις και βολιδοσκοπούνται τα ενδιαφερόμενα μέρη όπως και αυτοί που ενεργούν ως μεσολαβητές.

Μια τέτοια πρόταση είχε υποβάλει πρώτος ο ευρωβουλευτής Γιάννος Κρανιδιώτης, συνδυάζοντας την με τερματισμό της τουρκικής επιθετικότητας στο Αιγαίο. Ο κ. Κασουλίδης, σχολιάζοντας το ενδεχόμενο αυτό, επανέλαβε ότι δεν τίθεται θέμα διαπραγμάτευσης του κυπριακού, ως διεθνούς προβλήματος, σε ένα πακέτο με τις διεκδικήσεις της Τουρκίας στο Αιγαίο.

ΞΕΣΠΑΣΕ ΚΡΙΣΗ ΜΕΤΑΞΥ ΙΣΠΑΝΙΑΣ ΚΑΙ ΚΟΥΒΑΣ

Αβάνα, 26 (ΑΠΕ)

Κρίση έχει ξεσπάσει στις σχέσεις της Κούβας με την Ισπανία, μετά την απόφαση της Αβάνας να αποσύρει τα διαπιστευτήρια του νέου ισπανού πρεσβευτή. Η κρίση αυτή, πάντως, δεν αναμένεται να οδηγήσει σε διακοπή των διπλωματικών σχέσεων των δύο χωρών. Το υπουργείο Εξωτερικών της Κούβας ανακοίνωσε σήμερα ότι αίρει την έγκριση του για τον νέο πρεσβευτή της Ισπανίας, Χοσέ Κοντέρις, σε ένδειξη διαμαρτυρίας για την "κατάφωρη επέμβαση της Μαδρίτης στις εσωτερικές υποθέσεις της Κούβας."

Αντιδρώντας στην απόφαση αυτή, ο ισπανός υπουργός Εξωτερικών Αμπέλ Ματούτες επέρριψε στην Αβάνα την ευθύνη για την κρίση καιπρόσθεσε: "Η Κούβα δεν θέλει να αρχίσει δημοκρατικές μεταρρυθμίσεις, αυτό είναι το πρόβλημα. Θέλουμε όμως να διατηρήσουμε σχέσεις μαζί της."

Η απόφαση του κουβανικού υπουργείου Εξωτερικών δημοσιεύεται στο σημερινό φύλλο της εφημερίδας Γκράνμα. Το μακρό κείμενο της απόφασης περιλαμβάνει δηλώσεις του ισπανού πρωθυπουργού Χοσέ Μαρία Αθνάρ, του υπουργού Εξωτερικών Αμπέλ Ματούτες και του ίδιου του Κοντέρτς, που έγιναν τις τελευταίες εβδομάδες και επέσυραν τη μήνι της Αβάνας. Ανάμεσά τους, περιλαμβάνεται και σχέδιο της Μαδρίτης να πείσει την Ευρωπαϊκή Ενωση να ακολουθήσει αυστηρότερη πολιτική απέναντι στην Κούβα. "Δηλώσεις και ενέργειες αυτού του είδους συνιστούν χωρίς αμφιβολία κατάφωρη επέμβαση στις εσωτερικές υποθέσεις της Κούβας και παραβιάζουν το πνεύμα και το γράμμα της Συνθήκης της Βιέννης για τις διπλωματικές σχέσεις", τονίζεται στην απόφαση.

ΕΝΗΜΕΡΩΘΕΙΤΕ ΠΟΛΙΤΕΣ ΤΗΣ ΕΥΡΩΠΗΣ

Βρυξέλλες, 26 (ΑΠΕ)

Το Πρόγραμμα "Πολίτες της Ευρώπης", είναι μια κοινή πρωτοβουλία της Ευρωπαϊκής Επιτροπής και του Ευρωκοινοβουλίου η οποίαυλοποιείται στο πλαίσιο της εκστρατείας ενημέρωσης που ξεκινά σήμερα, με στόχο να μάθουν οι Ευρωπαίοι πολίτες για τα δικαιώματά τους στην Ευρωπαϊκή Ενωση. Το σύνθημα που έφυγε απο τις Βρυξέλλες προς όλα τα κράτη-μέλη είναι: "Εχετε το δικαίωμα να γνωρίζετε, αλλά δικαιούσθε και να ακουστείτε". Η πανηγυρική έναρξη του προγράμματος πραγματοποιήθηκε σήμερα στο Ευρωκοινοβούλιο στις Βρυξέλλες, παρουσία του Προέδρου της Ευρωπαϊκής Επιτροπής Ζακ Σαντέρ, του Επιτρόπου Μάριο Μόντι, που είναι αρμόδιος για θέματα εσωτερικής αγοράς, του Ιρλανδού υπουργού Τουρισμού και Εμπορίου Εντα Κένι, η χώρα του οποίου προεδρεύει της ΕΕ, καθώς και ευρωβουλευτών απο τις δεκαπέντε χώρες-μέλη. "Νομίζω οτι θα συγχωρούσαμε οποιουδήποτε ευρωπαίο πολίτη ο οποίος-μολονότι η Ενιαία Αγορά λειτουργεί σχεδόν εδώ και τέσσερα χρόνια-θα ρωτούσε αφελώς: Τί άλλαξε; Η απάντηση είναι οτι τώρα υπάρχουν δικαιώματα και ευκαιρίες. Για εργασία, σπουδές, ταξίδια καιάλλα", είπε ο εκπρόσωπος της ιρλανδικής Προεδρίας. Πρόσφατη έρευνα έδειξε οτι το 80% των πολιτών της Ενωσης θεωρούν οτι δεν είναι επαρκώς ενημερωμένοι σχετικά με τα δικαιώματαπου τους παρέχει η ΕΕ. Η πρωτοβουλία "Πολίτες της Ευρώπης" αποσκοπεί στην αντιμετώπιση αυτού του φαινομένου, βελτιώνοντας την ενημέρωση των πολιτών σχετικά με τα οικονομικά, καταναλωτικά και κοινωνικά δικαιώματά τους. Στόχος του προγράμματος είναι να ευαισθητοποιήσει όσο το δυνατόν περισσότερους πολίτες: –προσφέροντας νέες πληροφορίες (πρακτικές πληροφορίες, δελτία κλπ) –παρέχοντας εξατομικευμένη πληροφόρηση ανάλογα με τις προσωπικές ανάγκες των ενδιαφερομένων –απαντώντας σε απορίες όταν προκύπτουν πρακτικά προβλήματα –με την απαραίτητη διαφάνεια ώστε να κινηθεί το ενδιαφέρον των πολιτών για χρήση των δικαιωμάτων τους –λειτουργώντας σε αποκεντρωμένη βάση ώστε να ενισχυθούν οι προσπάθειες των εθνικών αρχών και των μη κυβερνητικών οργανισμών.

ΜΕ ΛΙΓΑ ΛΟΓΙΑ

❒ ΓΙΕΛΤΣΙΝ - ΛΕΥΚΟΡΩΣΙΑ

Μόσχα, 26 (ΑΠΕ)

Ο ρώσος πρόεδρος Μπόρις Γιέλτσιν εκανε σήμερα εκκληση στις δύο αντιπαθέμενες πλευρές στη Λευκορωσία να επιδείξουν αυτοσυγκράτηση, τονίζοντας οτι αυτό αποτελεί προυπόθεση για την περαιτέρω σύσφιγξη των σχέσεων μεταξύ των δύο χωρών.

"Ο πρόεδρος Μπόρις Γιέλτσιν κρίνει πως μια πολιτική συμφωνία και η αποτροπή της βίας αποτελούν θέματα πρωταρχικής σημασίας",υπογράμμισε ο εκπρόσωπος Τύπου του ρώσου προέδρου Σεργκέϊ Γιαστρεζέμπσκι, ενημερώνοντας τους δημοσιογράφους στο Κρεμλίνο.

Ο Γιέλτσιν εστειλε τον πρωθυπουργό Βίκτορ Τσερνομίρντιν να διαπραγματευθεί μια συμβιβαστική συμφωνία μεταξύ του 42-χρονου λευκορώσου προέδρου Αλεξάντρ Λουκασένκο και των αντιπάλων του στο κοινοβούλιο σχετικά με δημοψήφισμα σκοπός του οποίου ηταν η διεύρυνση των εξουσιών του Λουκασένκο.

Αλλά η συμφωνία που επιτεύχθηκε την Παρασκευή και χαιρετίστηκε απο τον Γιέλτσιν ως μεγάλη επιτυχία της ρωσικής διπλωματίας, κατέρρευσε σε διάστημα μικρότερο των 24 ωρών και ο Λουκασένκο προχώρησε στο δημοψήφισμα παρά τις διεθνείς επικρίσεις. Χθές ανακοίνωσε οτι οι προτάσεις του υπερψηφίστηκαν με μεγάλο ποσοστό και αυτό του παρέχει την δυνατότητα να διαλύσει το κοινοβούλιο και να προκηρύξει νέες εκλογές εφόσον το νομοθετικό σώμα προβάλει εμπόδια στο εργο του.

★ ΧΕΙΜΩΝΑΣ ★

ΧΑΡΕΙΤΕ ΤΟ ΧΕΙΜΩΝΑ ΣΑΣ
ΘΕΡΜΑΙΝΟΝΤΑΣ ΤΗΝ ΑΤΜΟΣΦΑΙΡΑ ΤΟΥ ΣΠΙΤΙΟΥ ΣΑΣ
Η ΤΟΥ ΕΠΑΓΓΕΛΜΑΤΙΚΟΥ ΣΑΣ ΧΩΡΟΥ
ΟΙΚΟΝΟΜΙΚΑ,ΥΓΙΕΙΝΑ ΚΑΙ ΚΑΛΑΙΣΘΗΤΑ
ΜΟΝΟ ΜΕ ΤΟΥΣ ΘΕΡΜΟΠΟΜΠΟΥΣ ΜΑΣ.
ΥΠΕΥΘΥΝΗ ΜΕΛΕΤΗ,ΕΠΙΒΛΕΨΗ,ΕΓΚΑΤΑΣΤΑΣΗ.
Η 16ΧΡΟΝΗ ΠΕΙΡΑ ΜΑΣ ΣΤΗ ΘΕΡΜΑΝΣΗ
ΚΑΙ ΟΙ ΕΚΑΤΟΝΤΑΔΕΣ ΠΕΛΑΤΕΣ ΜΑΣ
ΕΓΓΥΗΣΗ ΓΙΑ ΤΗΝ ΑΓΟΡΑ ΣΑΣ.
ΕΠΙΣΚΕΦΘΕΙΤΕ ΜΑΣ ΑΓΙΑΣ ΑΝΑΣΤΑΣΙΑΣ 9
Η ΤΗΛΕΦΩΝΗΣΤΕ ΜΑΣ ΣΤΑ ΤΗΛ.31320-20859
ΔΥΟ ΧΡΟΝΙΑ ΕΓΓΥΗΣΗ
ΥΠΕΥΘΥΝΟ ΣΕΡΒΙΣ

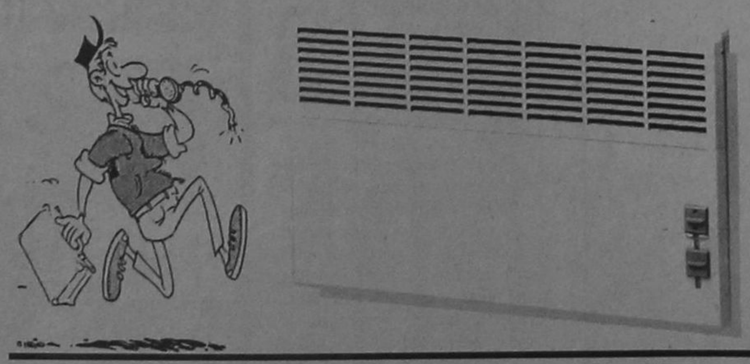

Ν. ΚΑΜΠΟΥΡΑΚΗΣ Μ. ΦΛΑΓΚΟΣ Ο.Ε.
Αγ. Αναστασίας 9 Τηλ. 31320 - 20859

ΔΡΟΜΟΛΟΓΙΑ ΑΠΟ 26.11.96 - 12.1.97
Μια Ξεχωριστη Διοη στη Θαλασσα
ΑΝΑΧΩΡΗΣΗ ΑΠΟ ΡΟΔΟ

ΗΜ/ΝΙΑ	ΗΜΕ.	ΠΛΟΙΟ	ΩΡΑ ΑΝΑΧ.	ΠΡΟΟΡΙΣΜΟΣ
26/11	ΤΡΙ	ΙΑΛΥΣΟΣ	12.00	ΚΩ-ΚΑΛ-ΛΕΡ-ΠΑΤ-ΠΕΙΡΑΙΑ
27/11	ΤΕΤ	ΠΑΤΜΟΣ	17.00	ΚΩ-ΠΕΙΡΑΙΑ
28/11	ΠΕΜ	ΙΑΛΥΣΟΣ	12.00	ΚΩ-ΚΑΛ-ΑΣΤΥΠ.-ΛΕΡ-ΠΑΤ-ΠΕΙΡΑΙΑ
29/11	ΠΑΡ	ΠΑΤΜΟΣ	17.00	ΚΩ-ΠΕΙΡΑΙΑ
30/11	ΣΑΒ	ΙΑΛΥΣΟΣ	12.00	ΚΩ-ΚΑΛ-ΛΕΡ-ΠΑΤ-ΠΕΙΡΑΙΑ
1/12	ΚΥΡ	ΠΑΤΜΟΣ	15.00	ΚΩ-ΚΑΛ-ΛΕΡ-ΠΑΤ-ΠΕΙΡΑΙΑ
2/12	ΔΕΥ			
3/12	ΤΡΙ	ΙΑΛΥΣΟΣ	12.00	ΚΩ-ΚΑΛ-ΛΕΡ-ΠΑΤ-ΠΕΙΡΑΙΑ
4/12	ΤΕΤ	ΠΑΤΜΟΣ	17.00	ΚΩ-ΠΕΙΡΑΙΑ
5/12	ΠΕΜ	ΙΑΛΥΣΟΣ	12.00	ΚΩ-ΚΑΛ-ΑΣΤΥΠ.-ΛΕΡ-ΠΑΤ-ΠΕΙΡΑΙΑ
6/12	ΠΑΡ	ΠΑΤΜΟΣ	11.00	ΚΩ-ΣΑΜΟ-ΘΕΣΣΑΛΟΝΙΚΗ
7/12	ΣΑΒ	ΙΑΛΥΣΟΣ	12.00	ΚΩ-ΚΑΛ-ΛΕΡ-ΠΑΤ-ΠΕΙΡΑΙΑ
8/12	ΚΥΡ	ΠΑΤΜΟΣ	15.00	ΚΩ-ΚΑΛ-ΛΕΡ-ΠΑΤ-ΠΕΙΡΑΙΑ
9/12	ΔΕΥ			
10/12	ΤΡΙ	ΙΑΛΥΣΟΣ	12.00	ΚΩ-ΚΑΛ-ΛΕΡ-ΠΑΤ-ΠΕΙΡΑΙΑ
11/12	ΤΕΤ	ΠΑΤΜΟΣ	17.00	ΚΩ-ΠΕΙΡΑΙΑ
12/12	ΠΕΜ	ΙΑΛΥΣΟΣ	12.00	ΚΩ-ΚΑΛ-ΑΣΤΥΠ.-ΛΕΡ-ΠΑΤ-ΠΕΙΡΑΙΑ
13/12	ΠΑΡ	ΠΑΤΜΟΣ	17.00	ΚΩ-ΠΕΙΡΑΙΑ
14/12	ΣΑΒ	ΡΟΔΟΣ	12.00	ΚΩ-ΚΑΛ ΛΕΡ ΠΑΤ-ΠΕΙΡΑΙΑ
15/12	ΚΥΡ	ΠΑΤΜΟΣ	15.00	ΚΩ-ΚΑΛ-ΛΕΡ-ΠΑΤ-ΠΕΙΡΑΙΑ
16/12	ΔΕΥ			
17/12	ΤΡΙ	ΡΟΔΟΣ	12.00	ΚΩ-ΚΑΛ-ΛΕΡ ΠΑΤ-ΠΕΙΡΑΙΑ
18/12	ΤΕΤ	ΠΑΤΜΟΣ	17.00	ΚΩ-ΠΕΙΡΑΙΑ
19/12	ΠΕΜ	ΡΟΔΟΣ	12.00	ΚΩ-ΚΑΛ-ΑΣΤΥΠ.-ΛΕΡ-ΠΑΤ-ΠΕΙΡΑΙΑ
20/12	ΠΑΡ	ΠΑΤΜΟΣ	11.00	ΚΩ-ΣΑΜΟ-ΘΕΣΣΑΛΟΝΙΚΗ
21/12	ΣΑΒ	ΡΟΔΟΣ	12.00	ΚΩ-ΚΑΛ ΛΕΡ-ΠΑΤ-ΠΕΙΡΑΙΑ
22/12	ΚΥΡ	ΠΑΤΜΟΣ	15.00	ΚΩ-ΚΑΛ-ΛΕΡ-ΠΑΤ-ΠΕΙΡΑΙΑ
23/12	ΔΕΥ			
24/12	ΤΡΙ	ΡΟΔΟΣ	12.00	ΚΩ-ΚΑΛ-ΛΕΡ-ΠΑΤ-ΠΕΙΡΑΙΑ
25/12	ΤΕΤ			
26/12	ΠΕΜ			
27/12	ΠΑΡ	ΠΑΤΜΟΣ	17.00	ΚΩ-ΠΕΙΡΑΙΑ
28/12	ΣΑΒ	ΡΟΔΟΣ	12.00	ΚΩ-ΚΑΛ-ΛΕΡ-ΠΑΤ-ΠΕΙΡΑΙΑ
29/12	ΚΥΡ	ΠΑΤΜΟΣ	15.00	ΚΩ-ΚΑΛ-ΛΕΡ-ΠΑΤ-ΠΕΙΡΑΙΑ
30/12	ΔΕΥ			
31/12	ΤΡΙ	ΡΟΔΟΣ	12.00	ΚΩ-ΚΑΛ-ΛΕΡ-ΠΑΤ-ΠΕΙΡΑΙΑ
1/1	ΤΕΤ			
2/1	ΠΕΜ			
3/1	ΠΑΡ	ΠΑΤΜΟΣ	17.00	ΚΩ-ΠΕΙΡΑΙΑ
4/1	ΣΑΒ	ΡΟΔΟΣ	12.00	ΚΩ-ΚΑΛ-ΛΕΡ-ΠΑΤ-ΠΕΙΡΑΙΑ
5/1	ΚΥΡ	ΠΑΤΜΟΣ	15.00	ΚΩ-ΚΑΛ-ΛΕΡ-ΠΑΤ-ΠΕΙΡΑΙΑ
6/1	ΔΕΥ			
7/1	ΤΡΙ	ΡΟΔΟΣ	12.00	ΚΩ-ΚΑΛ-ΛΕΡ-ΠΑΤ-ΠΕΙΡΑΙΑ
8/1	ΤΕΤ	ΠΑΤΜΟΣ	17.00	ΚΩ-ΠΕΙΡΑΙΑ
9/1	ΠΕΜ	ΡΟΔΟΣ	12.00	ΚΩ-ΚΑΛ-ΑΣΤΥΠ.-ΛΕΡ-ΠΑΤ ΠΕΙΡΑΙΑ
10/1	ΠΑΡ	ΠΑΤΜΟΣ	11.00	ΚΩ-ΣΑΜΟ-ΘΕΣΣΑΛΟΝΙΚΗ
11/1	ΣΑΒ	ΡΟΔΟΣ	12.00	ΚΩ-ΚΑΛ-ΛΕΡ-ΠΑΤ-ΠΕΙΡΑΙΑ
12/1	ΚΥΡ	ΠΑΤΜΟΣ	15.00	ΚΩ-ΚΑΛ-ΛΕΡ-ΠΑΤ-ΠΕΙΡΑΙΑ

Πληροφορίες
Κεντρικό Πρακτορείο Ρόδου
Αμερικής 95 τηλ. 77070 - 5 (6 γραμμές)
ώρες 8 π.μ. - 8 μ.μ.

Δ-Α-Ν-Ε- Sea Line
ΔΩΔΕΚΑΝΗΣΙΑΚΗ ΑΝΩΝΥΜΗ ΝΑΥΤΙΛΙΑΚΗ ΕΤΑΙΡΙΑ

δημοκρατικά

ΥΠΑΡΧΕΙ ΑΝΤΙΚΕΙΜΕΝΙΚΗ ΠΡΑΓΜΑΤΙΚΟΤΗΤΑ
Η ΟΠΟΙΑ ΔΙΝΕΙ ΤΟ ΜΕΤΡΟ ΤΗΣ ΑΛΗΘΕΙΑΣ
(ΑΡΙΣΤΟΤΕΛΗΣ)

ΣΕ ΔΙΕΘΝΗ ΠΡΟΒΟΚΑΤΟΡΑ ΕΞΕΛΙΣΣΕΤΑΙ Η ΤΟΥΡΚΙΑ

Τον Φεβρουάριο του 1996 η κυβέρνηση Σημίτη βρισκόταν υπό την επήρεια της κρίσης στα Υμια, που είχε υπερφορτίσει τις διμερείς σχέσεις. Αναζητώντας έναν τρόπο για να αποτρέψει το ενδεχόμενο ενός θερμού επεισοδίου, η Αθήνα οχυρώθηκε πίσω από μια διπλωματική πρόταση που εκ των πραγμάτων αναγορεύει το Διεθνές Δικαστήριο της Χάγης σε βασικό όργανο επίλυσης της ελληνοτουρκικής διένεξης. Σύμφωνα με την πρόταση Σημίτη- Πάγκαλου για βήμα προς βήμα προσέγγιση:

• 1. Παραπέμπεται στη Χάγη το θέμα των Υμια και ταυτόχρονα αρχίζει διάλογος για μη πολιτικά θέματα.

• 2. Αρχίζει διάλογος με σκοπό την υπογραφή συνυποσχετικού για την παραπομπή του θέματος της υφαλοκρηπίδας στη Χάγη.

• 3. Στην τρίτη φάση οι δύο πλευρές θα θέσουν επί τάπητος όποια άλλα προβλήματα επιθυμούν.

«Η ΑΘΗΝΑ, ΑΝΑΓΟΡΕΥΟΝΤΑΣ ΤΗΝ ΠΑΡΑΠΟΜΠΗ ΤΩΝ ΠΡΟΒΛΗΜΑΤΩΝ ΣΤΟ ΔΙΕΘΝΕΣ ΔΙΚΑΣΤΗΡΙΟ ΣΕ ΔΙΠΛΩΜΑΤΙΚΗ ΠΑΝΑΚΕΙΑ, ΥΠΟΝΟΜΕΥΕΙ ΤΗ ΘΕΣΗ ΤΗΣ, ΑΦΗΝΟΝΤΑΣ ΤΑ ΝΗΣΙΑ ΤΟΥ ΑΝΑΤΟΛΙΚΟΥ ΑΙΓΑΙΟΥ ΑΝΟΧΥΡΩΤΑ, ΑΦΟΥ ΣΤΟ ΘΕΜΑ ΤΗΣ ΑΠΟΣΤΡΑΤΙΩΤΙΚΟΠΟΙΗΣΗΣ ΤΗΣ ΠΕΡΙΟΧΗΣ Η ΝΟΜΙΚΗ ΘΕΣΗ ΜΑΣ ΕΙΝΑΙ ΑΣΘΕΝΗΣ»

Η Αγκυρα απέφυγε να απορρίψει ευθέως τη μέθοδο της Χάγης, χωρίς όμως και να την υιοθετήσει αμέσως. Στις παραμονές του Πάσχα, ο τότε πρωθυπουργός Μεσούτ Γιλμάζ διατύπωσε την αντιπρόταση για έναρξη εφ' όλης της ύλης διαλόγου, με ανοικτή την προοπτική παραπομπής των επίμαχων θεμάτων στο Διεθνές Δικαστήριο. Η πρόταση Γιλμάζ βρήκε μεγάλη ανταπόκριση στη Δύση, αλλά αφέθηκε από την Ελλάδα να πέσει στο κενό. Προσφάτως, η Αγκυρα επανήλθε με τη φαινομενικά πολύ λογική αντιπρόταση να πάνε «πακέτο» όλα τα προβλήματα στη Χάγη. Είναι ακριβώς η ίδια θέση που περιελήφθη στο κείμενο της ιρλανδικής προεδρίας για τα ελληνοτουρκικά, ενώ πριν λίγους μήνες η Ευρωπαϊκή Ενωση είχε υιοθετήσει τη θέση για παραπομπή μόνο του θέματος των Υμια.

Η διαδικασία της παραπομπής των προβλημάτων στο Διεθνές Δικαστήριο δεν είναι τόσο αθώα όσο εκ πρώτης όψεως φαίνεται, παρότι είναι αναμφισβήτητο ότι η ελληνική πρόταση έγινε θετικά δεκτή από τη Δύση και συνέβαλε στο να βελτιωθεί η διεθνής εικόνα της χώρας μας. Η στήλη αυτή προειδοποίησε από την πρώτη στιγμή ότι αναγορεύοντας τη Χάγη σε διπλωματική πανάκεια, η Αθήνα κινδυνεύει να παγιδευθεί. Κι αυτό, γιατί η Αγκυρα θα επιχειρήσει να συμπεριλάβει την αποστρατιωτικοποίηση των νησιών του ανατολικού Αιγαίου, όπου η ελληνική νομική θέση είναι ασθενής. Η σχετική δήλωση της Τανσού Τσιλέρ στο τέλος Σεπτεμβρίου στην Ουάσιγκτον και όσες επίσημες τουρκικές δηλώσεις ακολούθησαν δικαίωσαν απολύτως το φόβο μας.

Η Ελλάδα έχει σε ανύποπτο χρόνο εξαιρέσει τα θέματα άμυνας (άρα και το θέμα της στρατικοποίησης των νησιών) από τη δικαιοδοσία που η ίδια αναγνώρισε στο Διεθνές Δικαστήριο. Αυτό όμως δεν εμπόδισε τη Δύση να ασκήσει έντονες πιέσεις για να συμβιβάσει τις εκατέρωθεν προτάσεις, που μοιάζουν διαδικαστικές, αλλά είναι βαθύτατα ουσιαστικές και κρίσιμες. Το κείμενο της ιρλανδικής προεδρίας είναι μόνο η κορυφή τού παγόβουνου. Είχαμε προειδοποιήσει ότι η Αθήνα από πολιτικής απόψεως θα περιέλθει σε εξαιρετικά δυσχερή θέση, όταν θα βρεθεί αντιμέτωπη με μια φαινομενικά συμβιβαστική φόρμουλα όπως η παραπομπή όλων των θεμάτων στη Χάγη.

Στην καλύτερη περίπτωση, θα πληρώσουμε το πολιτικό κόστος μιας άρνησης, που θα εμφανισθεί σαν δική μας υπαναχώρηση από τη διαδικασία, που εμείς οι ίδιοι υποδείξαμε και αγωνιστήκαμε να θέσουμε σε εφαρμογή. Από την άλλη πλευρά, εάν αποδεχθούμε την παραπομπή όλου του ,πακέτου» στη Χάγη, η χώρα μας θα αποσπάσει το έλασσον και αυτονόητο (να αναγνωρισθεί ότι η Υμια είναι ελληνική), διακινδυνεύοντας το μείζον: να αφήσει τα νησιά του ανατολικού Αιγαίου ανοχύρωτα και ως εκ τούτου σε ομηρεία. Οσο η Τουρκία έχει μόνο να κερδίσει, θα είναι ο καλύτερος προβοκάτορας στο Αιγαίο.

ΑΚΡΙΤΙΚΑ

Η αλήθεια είναι βασίλισσα και ο θρόνος της ακλόνητος
ΠΙΝΔΑΡΟΣ

κουβεντούλες με κάποιο νόημα

Η ΥΠΟΚΡΙΣΙΑ ΣΤΟ ΖΕΝΙΘ

Η Κυβέρνηση ετοιμάζεται για να αντιμετωπίσει το κύμα διαμαρτυριών που προκαλούν οι εξαγγελίες φορολογικής και εισοδηματικής πολιτικής. Και υποθέτουμε ότι οι διαμαρτυρίες θα αντιμετωπισθούν με τον συνηθισμένο τρόπο, όπως άλλωστε αντιμετωπίζονται όλα τα προβλήματα! Στην προκειμένη περίπτωση, θα επισημανθούν ότι τώρα πρέπει να γίνουν θυσίες οι οποίες όμως κατανέμονται δίκαια, ενώ από το μεθεπόμενο έτος θα υπάρχουν περιθώρια για περισσότερο άνετη πολιτική...

Μια τέτοια «παραδοσιακή» αντιμετώπιση είναι όχι μόνον αναποτελεσματική αλλά και υποκριτική. Τα περιθώρια άσκησης κοινωνικής πολιτικής υπονομεύονται εξαιτίας της πολιτικής βραδείας εξυγίανσης που ακολουθείται.

Οταν διατηρούνται με διάφορα προσχήματα ζημιογόνες κρατικές επιχειρήσεις ή «κερδοφόρες», όταν η λειτουργία της κρατικής μηχανής είναι αντιπαραγωγική, όταν η ανταγωνιστικότητα των εγχώριων προϊόντων και υπηρεσιών επιδεινώνεται, δεν υπάρχουν περιθώρια για κοινωνική πολιτική. Ετσι, στο όνομα της «φιλολαϊκής» πολιτικής συντεχνιών και ειδικών συμφερόντων, στερούνται την αναγκαία βοήθεια όσοι πραγματικά την χρειάζονται.

ΕΙΝΑΙ ΑΞΙΟ ΑΠΟΡΙΑΣ

Αλήθεια, είναι άξιο απορίας: Οταν ένα κυβερνητικό στέλεχος ακούει στα δελτία ειδήσεων να μεταδίδεται ταυτοχρόνως η είδηση του θανάτου ενός δεκαπεντάρη και η είδηση της αποφυλάκισης ενός μεγαλεμπόρου ναρκωτικών δεν προσβάλλεται; Εξακόσιοι και πλέον άνθρωποι έχασαν εφέτος τη ζωή τους από υπερβολική δόση ναρκωτικών και η πολιτεία μας αυτάρεσκα παρακολουθεί τους αυτουργούς αυτών των θανάτων να βολτάρουν με άνεση καθημερινά δίπλα μας. Να με συγχωρείτε, αλλά μόνο υπόκλιση δεν τους κάνουμε. Γιαυτό ο νόμος χρειάζεται αλλαγή το ταχύτερον. Αφού δεν μπορούμε να σταματήσουμε την κυκλοφορία των ναρκωτικών, ας σταματήσουμε διάβολε, την κυκλοφορία των εμπόρων.

ΡΟΜΑΡΑ ΜΑΣ

Η πρωίνη θερίζει τους πρωτάρηδες - μέσα σε 15 μέρες τρεις 17άρηδες έχασαν τη ζωή τους...

Τα σχολεία έχουν «πιτάρει» από ναρκωτικές ουσίες και οι μαθητές χρήστες πολλαπλασιάζονται.

Και η πολιτεία... συσκέπτεται.

- Το υπουργείο Παιδείας συντάσσει για 25η μέρα την εγκύκλιο που θα στείλει στους καθηγητές.

- Η Αστυνομία σφυρίζει αδιάφορα και όταν θορυβούν τα ΜΜΕ «συλλαμβάνει» κάποιο μαθητή χρήστη και θριαμβολογεί για την... επιτυχία.

- Οι καθηγητές «βλέπουν» τα σχολεία τους γεμάτα σύριγγες και αδιαφορούν.

- Οι δήμοι δικαιολογούνται ότι... δεν έχουν πόρους.

- Και οι γονείς αντιδρούν μόνο όταν τα ναρκωτικά κτυπήσουν και τη δική τους πόρτα.

Από διακηρύξεις, οράματα, σχέδιο και «θαθά» είμαστε πρώτοι. Στην κυριολεξία «σκίτζουμε»! Τρομάρα μας...

ΣΤΩ ΚΙ ΕΤΣΙ, ΕΙΝΑΙ ΚΑΛΥΤΕΡΑ...

Πριν καλά - καλά ανακοινωθεί η πρόθεση κατάργησης κάποιων φορολογικών ελαφρύνσεων, ορισμένοι εκ των θιγομένων άρχισαν να διεκδικούν αύξηση απολαβών, ώστε να καλυφθούν οι απώλειες...

Είναι σίγουρο, ότι οι πιέσεις για την ικανοποίηση αυτών των διεκδικήσεων θα συνεχισθούν και θα ενταθούν, ενώ είναι πολύ αμφίβολο αν και κατά πόσον η κυβέρνηση θ' αντέξει στις πιέσεις αυτές.

Ομως, ακόμη κι αν η κυβέρνηση ενδώσει, η νέα κατάσταση θα είναι πολύ καλύτερη από την παλαιά! Γιατί, αν μη τι άλλο, θα υπάρχει διαφάνεια, αφού δεν θα υπάρχει πια ο παραμορφωτικός φακός των φοροαπαλλαγών. Αδικία θα εξακολουθήσει να υπάρχει, όσο οι αμοιβές θα είναι δυσανάλογες προς τον κόπο, την προσπάθεια και την προσφορά του καθενός, αλλά, τουλάχιστον, δεν θα υπάρχει κορόιδα...

Βέβαια, για να ολοκληρωθεί η καθαρότητα της εικόνας, καλό θα ήταν, να καταργούντο και να ποικιλώνυμα ειδικά επιδόματα και να παράμεναν μόνον εκείνα που μπορούν και πρέπει να δίνονται σε όλους, ανεξαρτήτως επαγγέλματος.

Μόνο που κάτι τέτοιο θ' αργήσουμε πολύ να το δούμε...

ΚΑΘΕ ΠΕΡΣΙ...

Πριν από λίγα χρόνια δεν φορολογούντο τα κέρδη από τα λαχεία. Φορολογήθηκαν. Λίγο αργότερα φορολογήθηκαν και οι τόκοι των καταθέσεων. Τώρα θα φορολογηθούν και οι τόκοι των ομολόγων του Δημοσίου.

Καλώς. Δεν είναι το πρόβλημα αν φορολογήθηκαν, ή θα φορολογηθούν οι οποιεσδήποτε πηγές εσόδων. Αλλού είναι το παράδοξο: Πως γίνεται, όσο αυξάνονται τα έσοδα του Δημοσίου, να αυξάνονται και οι ανάγκες του; Πως μπορεί να ισχύει το «κάθε πέρσι και καλύτερα» για τους φορολογούμενους, που πληρώνουν, και να ισχύει ταυτόχρονα και το «κάθε φέτος και χειρότερα» για το κράτος, που εισπράττει;

ΟΔΗΜΟΣ ΝΑ ΠΡΟΣΕΞΕΙ

Η περίπτωση της 13 χρονης Ροδίτισσας Αγγελικής Ροδίτη που διαπρέπει παντού, τιμώντας τη Ρόδο, πρέπει να κεντρίσει το ενδιαφέρον του Δήμου Ρόδου. Οχι μόνο γιατί επέδειξε παρόμοιο ενδιαφέρον και σε άλλες αξιοπρόσεκτες περιπτώσεις, και καλά έκανε (είναι προς τιμήν του). Αλλά γιατί εξ' αντικειμένου πρόκειται για μια ενδιαφέρουσα περίπτωση που χρήζει προσοχής, προστασίας και στηρίξεως.

Μάλιστα ο πρόεδρος του ΠΟΔΡ Μανώλης Αντώνογλου θα πρέπει να αφήσει κατά μέρος τις θεωρίες και τα παραμύθια και να βρει τρόπο ώστε οι Ροδίτες να απολαύσουν την ταλαντούχα κοπέλα. Η τακτική που ως τώρα ακολούθησε δεν ήταν μόνο περίεργη. Αλλά και τελείως απαράδεκτη.

ΑΠΟΚΑΛΥΠΤΙΚΟ ΡΕΠΟΡΤΑΖ

Ηταν πραγματικά αποκαλυπτικό το ρεπορτάζ που είδε την Κυριακή το φως της δημοσιότητας στο «Βήμα» σχετικά με τα οδικά έργα της Ρόδου. «Ο νομάρχης Δωδ/νήσου, αναφέρεται, εφαρμόζει «δικής του εμπνεύσεως διαδικασίες»! Θα μου πείτε, τον αυτοκράτορα παίζει, ό,τι θέλει κάνει. Είδατε άλλωστε να ελεγχθεί ως τώρα κανένα δημόσιο πρόσωπο για ό,τι κάνει ή δεν κάνει. Στην «δημοκρατική» Ελλάδα της σήψης και της διαφθοράς οι πολίτες είναι δύο κατηγοριών.

Οι εντός κι εκτός της δημόσιας ζωής.

Οι πρώτοι απαλλάσσονται πάσης ευθύνης.

Οι δεύτεροι τρώνε καρπαζιές μόλις τολμήσουν να ανοίξουν το στόμα τους.

Χθες βγήκε όμως και η οικονομική εφημερίδα «Εξπρές» και αναφέρθηκε στο ίδιο κι άλλα παρόμοια θέματα. Σιγά, όμως, που θα συγκινηθεί η περίφημη... ελεγκτική εξουσία. Κράτος φαύλο και ανυπόληπτο.

ΥΛΟΓΗ ΑΠΟΔΟΚΙΜΑΣΙΑ

Συνήλθαν την Κυριακή στην Αθήνα σε κοινή συνεδρίαση τα περιφερειακά συμβούλια βορείου και νοτίου Αιγαίου, στο πλαίσιο της ανασυγκρότησης του ΠΑΣΟΚ, αλλά και για ενημέρωση επί της οικονομικής πολιτικής, και ποιοί πήγαν; Οι αιθεροβάμονες μόνον... Ολοι οι άλλοι δηλαδή οι έχοντες και κατέχοντες θεσούλες και εξουσίες, που πήραν αποκλειστικά και μόνο χάρη στο κόμμα τους, απείχαν. Οπου είναι για δουλειά ή να βάλουν το χέρι στη φωτιά, μην τους είδες...

Οπου είναι διεκδίκηση θεσούλας που φέρνει δόξα ή χρήμα, παθαίνουν ασφυξία από το συνωστισμό.

Να γιατί ισχυρίζομαι συχνά ότι τα κόμματα στην Ελλάδα, στην σημερινή τους μορφή και σύνθεση, δεν έχουν μέλλον.

Υ.Τ.Υ.

Η ΑΠΟΨΗ ΤΗΣ ΗΜΕΡΑΣ

Βροχή τα αισιόδοξα μηνύματα και οι υποσχέσεις για το προσεχές και το μεταπροσεχές έτος. Το 1998 η χώρα θα βρίσκεται «μια αναπνοή» από τους στόχους του Μάαστριχτ. Βεβαίως δεν συμμεριζόμεθα την υπεραισιοδοξία αυτή παρότι την ευχόμεθα.

Από το πλήθος των θετικών μηνυμάτων που αποπνέει η έκθεση του Υπουργείου Εθνικής Οικονομίας, η οποία δόθηκε στη δημοσιότητα χθες, ξεχωρίζουμε μόνο ένα που πράγματι είναι αισιόδοξο. Την πορεία των ιδιωτικών επενδύσεων.

Οι επενδύσεις αυτές αυξήθηκαν το 1994 κατά 0,5%, το 1995 κατά 5,8% και φέτος (1996) κατά 8,3%. Επίσης, οι επενδύσεις σε κατοικίες μετά από πολύ μεγάλο χρόνο αρνητικών ρυθμών αυξήθηκαν φέτος κατά 12,9%.

Η σημαντική αυτή πορεία των ιδιωτικών επενδύσεων είναι αποκαλυπτική του δυναμισμού του επιχειρηματικού τομέα στη χώρα μας και ταυτόχρονα καταδεικνύει τις δυνατότητες που έχει η χώρα, δυνατότητες που υπονομεύει η ανασχετική δράση του κράτους. Δεν είναι τυχαίο ότι η βελτίωση των επενδύσεων έγινε σε περίοδο ουσιαστικής απουσίας της κυβέρνησης.

Ολοι θυμούνται ότι την επισκοπούμενη περίοδο ο τότε πρωθυπουργός απείχε ουσιαστικά των καθηκόντων του διότι ήταν ασθενής.

Ηταν μια περίοδος που χαρακτηρίστηκε ως περίοδος ακυβερνησίας δεδομένης και της πάλης των επιγόνων του Α. Παπανδρέου. Και μπορεί αυτή η περίοδος να τραυμάτισε ανεπανόρθωτα τη λειτουργία της διοίκησης, άφησε όμως ελεύθερη χωρίς παρεμβάσεις την επιχειρηματική πρωτοβουλία να δράσει.

Βεβαίως, υπήρξε η συγκυρία του ανοίγματος των βαλκανικών αγορών που συνέβαλε στις εξελίξεις, εμείς νομίζουμε όμως ότι το κενό πολιτικής εξουσίας ήταν εκείνο που λειτούργησε απελευθερωτικά.

Οι αρμόδιοι κυβερνητικοί παράγοντες ας μελετήσουν το φαινόμενο και ας προσαρμοσθούν σε μια λογική ελαχίστων παρεμβάσεων στη λειτουγία της αγοράς. Θα είναι καλύτερα για όλους.

ΑΠΛΑ ΛΟΓΙΑ



ΓΡΑΦΕΙ Ο Γ. Μασσαβέτας

ΤΟ ΛΕΕΙ ΤΟ ΚΑΤΑΣΤΑΤΙΚΟ;

Οκ. Εβερτ εξετίμησε, και δια λογαριασμόν του ο κατά δήλωσιν του μη έχων ψυχική επαφή με την Ν.Δ. κ. Παυλόπουλος ανακοίνωσε, ότι «οι προτάσεις του κ. Βαρβιτσιώτη κινούνται προς τη σωστή κατεύθυνση».

Εχετε βεβαίως ακούσει και τον κ. Εβερτ και τον κ. Παυλόπουλο, και ξύμπαντα τα εξαπτέρυγα και τα Μπαλιόπαιδα να κόπτονται υπέρ της αυστηράς και ιεράς προσηλώσεως στις καταστατικές διατάξεις του κόμματος ένεκεν των οποίων θεωρούν ότι δεν είναι... δημοκρατικό να εκλεγούν οι αντιπρόσωποι για το συνέδριο από τη βάση.

«Δεν το προβλέπει το καταστατικό» μας τσαμπουνάνε σα χαλασμένος φωνογραφικός δίσκος, κάθε φορά που ακούγεται η πρόταση να βγει η σύνθεση του συνεδρίου του κόμματος, από το οποίο θα κριθεί ακόμη και η ίδια η ύπαρξή του, με άμεση ψηφοφορία στην οποία να πάρουν μέρος όλοι οι νεοδημοκράτες.

Λοιπόν ωρές αμύντορες της καταστατικής νομιμότητας, τα όσα διαλαμβάνονται στις προτάσεις του κ. Βαρβιτσιώτη τα προβλέπει πουθενά το καταστατικό της Νέας Δημοκρατίας; Δεν μας το δείχνετε αυτό το άρθρο ή την παράγραφο που «νομιμοποιεί» όλη αυτή τη μεθόδευση;

Βεβαίως εγώ δεν εκπλήσσομαι για την στάση της πλευράς Εβερτ ή των βαρόνων του κομματικού παρασκηνίου. Αυτοί τη δουλειά τους κάνουν. Εκείνο που φοβούνται είναι η προοπτική να μιλήσει με την ψήφο της η βάση. Διό και μηχανεύονται ο,τιδήποτε θα μπορούσε να αποτρέψει αυτή την προοπτική και να φανεί ως «παραχώρηση», ως «διεύρυνση» και άλλα ψευδεπίγραφα τεχνάσματα περιφρόνησης και κατάφωρης νόθευσης του λαϊκού φρονήματος αυτής της παράταξης.

Θα εκπλαγώ και θα νιώσω απέραντη θλίψη αν στέρξουν να νομιμοποιήσουν με την πολιτική τους ανοχή, αυτές τις μεθοδεύσεις, εκείνοι που δεν έχουν άλλη επιλογή παρά να πέσουν εν ανάγκη μαχόμενοι με ένα και μόνο στόχο: Συνέδριο με εκλεγμένους και όχι ...μαγειρευμένους αντιπροσώπους.

ΗΛΕΚΤΡΙΚΕΣ ΣΥΣΚΕΥΕΣ
ΑΠΛΕΣ ΚΑΙ ΕΝΤΟΙΧΙΖΟΜΕΝΕΣ

ARISTON
ΙΤΑΛΙΑΣ
Οι πιο Φροντισμένες και Φθηνότερες της Αγοράς

ΤΗΛΕΟΡΑΣΕΙΣ 14 ΙΝΤΣΩΝ	FUJI	ΔΡΧ. 62.000
ΚΟΥΖΙΝΑ ΗΛΕΚΤΡΙΚΗ	ARISTON	ΔΡΧ. 90.000
ΚΟΥΖΙΝΑ ΜΙΚΤΗ	ARISTON	85.000
ΠΛΥΝΤΗΡΙΑ ΡΟΥΧΩΝ	ARISTON	95.000
ΠΛΥΝΤΗΡΙΑ ΠΙΑΤΩΝ	ARISTON	120.000
ΨΥΓΕΙΑ ΔΙΠΟΡΤΑ 12 ΠΟΔΩΝ	ARISTON	110.000
ΚΑΤΑΨΥΚΤΗΣ ΚΑΘΕΤΟΣ 220 ΛΙΤΡΑ	ARISTON	100.000
» ΟΡΙΖΟΝΤΙΟΣ 220 ΛΙΤΡΑ	ARISTON	90.000
ΦΟΥΡΝΟΣ ΕΝΤΟΙΧΙΖΟΜΕΝΟΣ ΑΕΡΟΘ.	ARISTON	125.000
ΕΣΤΙΑ ΚΕΡΑΜΙΚΗ ΕΝΤΟΙΧΙΖΟΜΕΝΗ	ARISTON	120.000
ΨΥΓΕΙΟ ΚΑΤΑΨ. RFP371 15 ποδών 2 μοτέρ»	ARISTON	165.000

Μεγάλη ποικιλία μοντέλων και χρωμάτων σε κουζίνες, ψυγεία, ψυγειοκαταψύκτες, πλυντήρια πιάτων και ρούχων, φούρνους, θερμοσίφωνες, απορροφητήρες, κλιματιστικά απλά και εντοιχιζόμενα

Στις χαμηλότερες τιμές της αγοράς
ARISTON ΤΑ ΠΑΝΤΑ ΑΡΙΣΤΑ

ΑΝΤΙΠΡΟΣΩΠΟΙ ΑΦΟΙ ΣΤΕΦΑΝΟΥ Ο.Ε.
Δενδρινού & Χατζηαγγέλλου γωνία - τέρμα Κοδριγκτώνος
Υποκατάστημα : Πλάτωνος 17-21
Τηλ/να:22.568- 22.695 Τηλ. 23.836

ΠΩΛΗΣΗ ΛΙΑΝΙΚΗ και ΧΟΝΔΡΙΚΗ

• GRAND HOTEL •



PIANO BAR
ACANDIA
Απολαμβάνετε κάθε βράδυ
τον καφέ ή το κοκτέιλ σας
με το φίλο σας πιανίστα
Νίκο Βασιλαράκη

ΔΙΑΤΙΘΕΤΑΙ ΑΙΘΟΥΣΑ ΓΙΑ:
Κάθε είδους εκδήλωση
Τσάγια και επιδείξεις μόδας
ΠΛΗΡΗΣ ΟΡΓΑΝΩΣΗ & ΕΞΥΠΗΡΕΤΗΣΗ

SELF SERVICE RESTAURANT
YELLOW SPOT
με ελκυστικές τιμές
Κρατήσεις: 26284



ΟΚΤΩ ΜΗΝΕΣ ΦΥΛΑΚΙΣΗ ΣΤΟΝ ΑΝΩΜΑΛΟ ΠΑΠΠΟΥ

από ➡ Σελ. 1

ήταν ο δεκάχρονος εγγονός του, γιος της εν διαστάσει κόρης του, που καθέτοντας μάλιστα στο Δικαστήριο άφησε υπονοούμενα ότι ο δράστης «έκανε κι άλλα πράγματα», χωρίς ωστόσο και να τα περιγράφει. Ο καταδικασθείς άσκησε έφεση κι αφέθηκε ελεύθερος. Σημειώνεται ότι ο Εισαγγελέας της έδρας ζήτησε να επιβληθεί στον κατηγορούμενο ποινή φυλάκισης ενός χρόνου και μάλιστα χωρίς αναστολή ως προς την έφεση αποτέλεσμα. Οπως προέκυψε από την όλη υπόθεση ο γέροντας συνήθιζε να παίρνει μαζί του τον εγγονό του, όταν αυτός έβγαινε τα Σαββατοκύριακα από το Ιδρυμα, να πηγαίνει στο «χαμαμ» ή να κάνει μαζί του μπάνιο. Αρέσκετο να του χαϊδεύει τα γεννητικά όργανα και το ίδιο έκανε με τα δικά του ή έβαζε το μικρό να του τα χαϊδεύει.

Η κόρη του είχε παντρευθεί ένα Ζαϊριανό, πήγε στο Ζαΐρ αλλά επέστρεψε και ζει μόνη της με τα τρία παιδιά της, ένα αγοράκι και δύο κοριτσάκια. Πρόκειται για μια οικογένεια που ζει το δράμα της (και τα τρία παιδιά μένουν σε Ιδρυμα) και καλό θα είναι αν η Πρόνοια κι άλλες Υπηρεσίες επιδείξουν γι'αυτήν μεγαλύτερο ενδιαφέρον.

Η παρουσία κοινωνικής λειτουργού στο σπίτι θεωρείται πάντως απαραίτητη.

ΜΕ ΡΗΞΕΙΣ ΑΠΕΙΛΕΙ Ο ΕΠΑΡΧΟΣ ΤΗΣ ΚΩ

από ➡ Σελ. 1

ανάλογα με τις αλλαγές προσώπων ή διαθέσεων, αναφέρει ο έπαρχος στην επιστολή του, το πλήρες περιεχόμενο της οποίας έχει ως εξής:

Αγαπητοί κύριοι,

Στη συνεδρίαση του Περιφερειακού Συμβουλίου στις 14/11 όπου παρευρέθηκα ως παρατηρητής, έκπληκτος πληροφορήθηκα πως από τα 7 συνεχιζόμενα έργα βιολογικών καθαρισμών έχει αποκλειστεί με πρόταση της Νομαρχιακής Αυτοδιοίκησης (κατά την υπηρεσία της Περιφέρειας) ο βιολογικός της Καρδάμαινας και μάλιστα με την αιτιολογία ότι είναι νέο έργο, όταν το έργο είναι δημοπρατημένο από το 1993 κι έχουν ήδη εκταμιευθεί 60 εκ. από το Α! ΚΠΣ.

Ολα αυτά θα μπορούσαν να γίνουν αποδεκτά εάν δεν συνέβαινε πρόσφατα, δημόσια και με τυμπανοκρουσίες το έργο να έχει εξαγγελθεί ως οριστικά ενταγμένο, τόσο από τον τέως περιφερειάρχη, το νομάρχη και το γραμματέα της ΚΕ του ΠΑΣΟΚ Κώστα Σκανδαλίδη.

Είναι προφανές ότι δεν μπορούμε να δεχθούμε τέτοιες λειτουργίες αλλαγής πολιτικής ανάλογα με τις αλλαγές προσώπων ή διαθέσεων. Να είσθε βέβαιοι, πως δεν θα διστάσουμε να διαχωρίσουμε τη θέση μας και τον τρόπο διεκδίκησης των ΔΙΚΑΙΩΝ ΚΑΙ ΝΟΜΙΜΩΝ αιτημάτων της Επαρχίας και να έρθουμε σε ρήξη τόσο με τη Νομαρχία όσο και την Περιφέρεια.

Καλούμε το βουλευτή και γραμματέα της ΚΕ του ΠΑΣΟΚ κ. Σκανδαλίδη να καλύψει την πολιτική του θέση η οποία για πολλοστή φορά εμφανίζεται αναξιόπιστη, πιθανώς εξαιτίας άλλων.

ΣΥΝΕΔΡΙΑΖΕΙ ΕΚΤΑΚΤΩΣ ΤΟ ΔΗΜΟΤΙΚΟ ΣΥΜΒΟΥΛΙΟ ΓΙΑ ΤΑ ΟΙΚΟΝΟΜΙΚΑ!

από ➡ Σελ. 1

συνεδρίαση του δημοτικού συμβουλίου.

Στο μεταξύ πραγματοποιήθηκε χθες στο δημοτικό μέγαρο υπό την προεδρία του δημάρχου Γ. Γιαννόπουλου και συμμετοχή των αντιδημάρχων και των δ/ντών των δημοτικών υπηρεσιών σύσκεψη (γίνεται κάθε Τρίτη) κατά την οποία ετέθησαν προς συζήτηση δύο θέματα. Πρώτον, η προετοιμασία των υπηρεσιών για την κατάθεση προτάσεων σχετικά με τη σύνταξη του τεχνικού προγράμματος 1997 και δεύτερον, η συγκέντρωση όλων των στοιχείων για τον διετή απολογισμό της δημοτικής αρχής.

Οπως έγινε γνωστό ο απολογισμός αυτός θα γίνει μέσα στο β! 15μερο του Ιανουαρίου στο Εθνικό θέατρο (λαική συνέλευση) ενώ θα εκδοθεί και σε φυλλάδιο. Η δημοτική αρχή επιθυμεί μάλιστα, στη λαϊκή αυτή συνέλευση να κάνει ανοικτό διάλογο με τους δημότες, να ακούσει τις απόψεις τους και να δεχθεί ερωτήσεις επί του προϋπολογισμού.

ΕΛΛΗΝΙΚΟ ΔΙΚΑΙΩΜΑ Η ΣΤΡΑΤΙΚΟΠΟΙΗΣΗ ΤΩΝ ΝΗΣΙΩΝ ΤΗΣ ΔΩΔ/ΣΟΥ

από ➡ Σελ. 1

από την υποχρέωση αποστρατικοποίησης της Δωδεκανήσου, βάσει του άρθρου 60 της Συνθήκης της Βιέννης «περί του δικαίου των συνθηκών». Το οποίο ρητώς καθορίζει ότι κάθε μονομερής κατάργηση ουσιώδους διατάξεως πολυμερούς Συνθήκης παρέχει το δικαίωμα στα άλλα συμβαλλόμενα μέλη να πράξουν το ίδιο.

Επομένως, η αποστρατικοποίηση της Δωδεκανήσου έχει παύσει να ισχύει ακριβώς διότι η Ιταλία, κύριο συμβαλλόμενο μέλος της Συνθήκης, κατήργησε τη σχετική διάταξη. Η δε Τουρκία, ως μη συμβαλλόμενο μέλος, ΟΥΔΕΝ δικαίωμα έχει.

Η Ελλάς δεν επάνδρωσε απ'αρχής τα Δωδεκάνησα, διότι δεν υπήρχε απειλή. Οταν όμως η απειλή εκ της Τουρκίας κατέστη πρόδηλος, ΟΥΔΕΜΙΑ διάταξη κατά το άρθρο 51 του ΟΗΕ δύναται να παρεμποδίσει το φυσικό δικαίωμα ατομικής νομίμου αμύνης. Κατεδείχθη άλλωστε από την ένοπλη εισβολή της Τουρκίας στα Υμια και τις συνεχείς παραβιάσεις του θαλάσσιου και εναερίου χώρου μας, ότι η απειλή υπάρχει.

ΡΥΘΜΙΖΟΝΤΑΙ ΧΡΕΗ ΑΓΡΟΤΩΝ ΠΡΟΣ ΤΗΝ ΑΤΕ

από ➡ Σελ. 1

ένα πολύ μικρό ποσοστό εξ'αυτών κατέβαλε τις προβλεπόμενες δόσεις. Συγκεκριμένα, ο αριθμός των αιτήσεων που ικανοποιήθηκαν ανέρχεται σε 2.311, αποτελεί δε το 6,3% των αιτήσεων που υποβλήθηκαν και κυμαίνεται από 1,6%-15% ανά Γεωτεχνική Επιθεώρηση.

ΟΙ ΤΟΚΟΙ

Οπως εκτιμάται από παράγοντες της τράπεζας, τα ποσοστά αυτά θα αυξηθούν σημαντικά, με τη συντονισμένη ενεργοποίηση όλων των αρμοδίων υπηρεσιών της ΑΤΕ. Τα ποσά που ρυθμίστηκαν ανήλθαν σε 4,063 δισ. δρχ., ενώ οι τόκοι που λογιστικοποιήθηκαν σε 1,4 δισ., που αποτελεί το 35% των ρυθμισθέντων ποσών. Σημείωνεται ότι, οι τόκοι που διαγράφηκαν ανήλθαν περίπου σε 1,2 δισ. δρχ. και αποτελούν το 20% των συνολικών αντίστοιχων απαιτήσεων που ανέρχονται σε 5,25 δισ. δρχ. Το ποσό που ρυθμίζεται ανά αίτηση ανέρχεται σε 1,76 εκατ. δρχ. Με την ολοκλήρωση της ρύθμισης εκτιμάται από την ΑΤΕ ότι το ποσό των τόκων που θα λογιστικοποιηθεί θα ανέλθει σε 20 δισ. δρχ. και να διαγραφούν 16 δισ. δρχ. μη λογιστικοποιημένοι τόκοι. Βασική προϋπόθεση, όπως αναφέρεται στην εγκύκλιο, για την ένταξη στο πρόγραμμα αυτό είναι οφειλέτης να καταβάλει εφάπαξ ποσό έναντι του χρέους του ανάλογα δε με το ύψος της καταβολής θα καθορίζεται και η απαλλαγή από τους δεδουλευμένους τόκους.

ΔΙΕΥΚΟΛΥΝΣΕΙΣ

Ειδικότερα, για τις οικογενειακής μορφής γεωργοκτηνοτροφικές εκμεταλλεύσεις, παρέχονται οι εξής διευκολύνσεις:

1.Ολοσχερής εξόφληση:Απαλλαγή από το 100% των τόκων ποινής και διαγραφή του 50% των συμβατικών τόκων.

2. Καταβολή του 50% του χρέους: Απαλλαγή από το 100% των τόκων ποινής και διαγραφή του 30% των συμβατικών τόκων.

3.Καταβολή του 30% του χρέους: Απαλλαγή από το 100% των τόκων ποινής και διαγραφή του 20% των συμβατικών τόκων.

4. Καταβολή του 10% του χρέους: Απαλλαγή από το 100% των τόκων ποινής και διαγραφή του 10% των συμβατικών τόκων.

Για επιχειρηματικής μορφής γεωργοκτηνοτροφικές και άλλου είδους εκμεταλλεύσεις, προβλέπεται:

1. Ολοσχερής εξόφληση: Απαλλαγή από το 100% των τόκων ποινής και διαγραφή του 40% των συμβατικών τόκων.

2. Καταβολή του 50% του χρέους: Απαλλαγή από το 100% των τόκων ποινής και διαγραφή του 25% των συμβατικών τόκων.

3. Καταβολή του 30% του χρέους: Απαλλαγή από το 100% των τόκων ποινής και διαγραφή του 15% των συμβατικών τόκων.

43 Καταβολή του 15% του χρέους: Απαλλαγή από το 100% των τόκων ποινής και διαγραφή του 5% των συμβατικών τόκων.

ΠΕΘΑΝΕ ΣΤΗΝ ΤΗΛΟ ΑΒΟΗΘΗΤΟΣ ΕΛΛΕΙΨΕΙ ΜΕΤΑΦΟΡΙΚΟΥ ΜΕΣΟΥ!

από ➡ Σελ. 1

αν δεν βελτιωθεί το σύστημα παροχής υγείας στο νομό Δωδ/νήσου. Περί ώραν 10.30 περίπου ο 78 χρονος κτηνοτρόφος και συνταξιούχος Νικόλαος Χριστοφόρου αισθάνθηκε αδιαθεσία και εξετάσθηκε από γιατρό ο οποίος διαπίστωσε ρήξη ανευρίσματος κοιλιακής αορτής. Αμέσως ο δήμαρχος και γιατρός Τήλου κ. Τάσος Αλιφέρης ενημέρωσε το ΕΚΑΒ αλλά η αποστολή ελικοπτέρου ήταν αδύνατη γιατί το ελικοδρόμιο της Τήλου δεν λειτουργεί και δεν διαθέτει φώτα αν κι έχει τελειώσει εδώ και τέσσερα χρόνια (και φυσικά θα πρέπει κάποτε να αναζητηθούν ευθύνες).

Ο δήμαρχος ζήτησε ως εκ τούτου τη συνδρομή του Λιμεναρχείου και πράγματι πλωτό σκάφος απέπλευσε αμέσως για την Τήλο, πλην όμως δεν κατάφερε να φτάσει λόγω της σφοδρής θαλασσοταραχής (στην περιοχή έπνεαν θυελλώδεις άνεμοι) κι επέστρεψε στην έδρα του Αβοήθητος ο 78χρονος υπέκυψε τα ξημερώματα στο μοιραίο και μεγα ορθώνεται το ερώτημα: Ποιοί ευθύνονται ώστε το ελικοδρόμιο της Τήλου, που στοίχησε τεράστια ποσά να μην τεθεί ακόμα σε λειτουργία;

ΣΤΟ ΣιΕ ΑΠΟ ΤΟΝ ΣΑΤΕ Η «ΝΕΑ ΕΙΣΟΔΟΣ ΡΟΔΟΥ»

από ➡ Σελ. 1

για το έργο έστειλε πρόσφατα επιστολή προς τη ΝΑ Δωδεκανήσου στην οποία επισημαίνει ότι με τον τρόπο που διακηρύχθηκε το έργο (μελέτη - κατασκευή) και με τα στοιχεία που χορηγήθηκαν είναι αδύνατη η σύνταξη οριστικής μελέτης, τη στιγμή μάλιστα που εκτιμάται ότι το έργο στο περίγραμμα που δημοπρατείται θα πρέπει να υπερβαίνει τα 5 δισ. δρχ.

Στην επιστολή της η εταιρία ρωτά με τι κριτήρια κρίθηκε σκόπιμος ο συνδυασμός μελέτης - κατασκευής για το έργο και πώς θα αντιμετωπιστεί συμβατικά η εκτέλεση πρόσθετων εργασιών μέσα στο κατ'αποκοπήν οικονομοτεχνικό συμβατικό αντικείμενο, όπου όπως φαίνεται θα είναι και αναπόφευκτες και σημαντικής δαπάνης.

Η εταιρία τέλος ζητεί την επαναδημοπράτηση του έργου, δηλώνοντας ότι δεν θα λάβει μέρος στο διαγωνισμό σε αντίθετη περίπτωση και ότι επιφυλάσσεται να προσφύγει όπου δει.

ΔΗΜΕΡΟ «ΛΟΥΚΕΤΟ» ΣΤΑ ΔΗΜΟΤΙΚΑ ΣΧΟΛΕΙΑ

από ➡ Σελ. 1

ωράριο, αναβάθμιση του δημόσιου νηπιαγωγείου και δημοτικού σχολείου μέσα από την καθιέρωση της ολοήμερης λειτουργίας τους, μείωση της αναλογίας μαθητών ανά εκπαιδευτικό, μαζικούς διορισμούς εκπαιδευτικών στην πρωτοβάθμια εκπαίδευση.

Η πρόταση του δ.σ. της ΟΛΜΕ προς τις τοπικές οργανώσεις των καθηγητών μέσης εκπαίδευσης, είναι για 24ωρες κινητοποιήσεις στις 9,10,16,17,18 και 19 Δεκεμβρίου. Οι καθηγητές διεκδικούν:

- Διπλασιασμό των αποδοχών τους και να φθάσουν οι μηνιαίες αποδοχές του νεοδιοριζόμενου καθηγητή στις 250.000 δρχ. με κλιμάκωση για τους υπόλοιπους καθηγητές.
- Κατοχύρωση του δικαιώματος των ελεύθερων συλλογικών διαπραγματεύσεων και της σύναψης κλαδικής συλλογικης σύμβασης εργασίας.
- Μαζικούς διορισμούς από την επετηρίδα.
- Αμεση καταβολή των αναδρομικών του επιδόματος των 18.000 δραχμών.

ΣΥΝΔΙΑΣΚΕΨΗ ΤΟΥ ΣΥΝΑΣΠΙΣΜΟΥ

από ➡ Σελ. 1

οι επικεφαλής των άλλων Νομαρχιακών Παρατάξεων, εκπρόσωποι φορέων κ.λπ. Με την ευκαιρία της Συνδιάσκεψης κλιμάκια στελεχών της Παράταξης θα πραγματοποιήσουν την Παρασκευή και το Σάββατο επισκέψεις σε εργασιακούς χώρους και συναντήσεις με φορείς και παράγοντες της Καλύμνου.

«ΞΑΝΑΚΤΥΠΗΣΑΝ» ΟΙ ΔΙΑΡΡΗΚΤΕΣ ΤΩΝ ΧΡΗΜΑΤΟΚΙΒΩΤΙΩΝ!

από ➡ Σελ. 1

στην οδό 28ης Οκτωβρίου 18, μπήκαν μέσα κι αφαίρεσαν το χρηματοκιβώτιο βάρους 50 περίπου χιλιογράμμων, που περιείχε χρηματικό ποσό 1.100.000 δρχ. και διάφορα έγγραφα.

Η νέα αυτή αρπαγή χρηματοκιβωτίου «πονοκεφαλιάζει» την Ασφάλεια Ρόδου, που πάντως άρχισε αμέσως έρευνες για τον εντοπισμό και σύλληψη των θρασύτατων διαρρηκτών.

• Συνελήφθη προχθές τη νύκτα από άνδρες της Υποδ/νσής Ασφαλείας Ρόδου και οδηγήθηκε χθες το μεσημέρι στο Αυτόφωρο από το οποίο και καταδικάστηκε σε φυλάκιση ενός μηνός μετατρέψιμη προς 1500 δρχ. ημερησίως, ο Ιωάννης Μανιάς του Εμμ., ετών 32, κάτοικος Ρόδου, οδοκαθαριστής γιατί κατελήφθη στην «Ψαροπούλα. να μεταφέρει μια τσάντα που περιείχε διάφορα αντικείμενα τα οποία προηγουμένως είχε αφαιρέσει από το Ι.Χ. αυτοκίνητο του Στέργου Σορωνιάτη του Γεωργίου, Εμπόρου. Στο αντίκρυσμα των αστυνομικών ο Μανιάς εγκατέλειψε την τσάντα κι εταράπη σε φυγή αλλά συνελήφθη λίγα μέτρα πιο μακριά.

Σημειώνεται ότι ο Μανιάς είχε συλληφθεί και προχθές το πρωί για άλλη διάρρηξη, αλλ' αφέθηκε ελεύθερος από τον εισαγγελέα αφού παραπέμφθηκε σε τακτική δικάσιμο. Λίγες ώρες αργότερα προέβη και σε νέα διάρρηξη.

ΑΝΑΜΕΝΕΤΑΙ ΝΑ ΔΟΘΕΙ ΛΥΣΗ ΣΤΟ ΠΡΟΒΛΗΜΑ ΤΩΝ ΛΙΜΕΝΕΡΓΑΤΩΝ

από ➡ Σελ. 1

στη Μέγκαβλη, που προορίζεται για την ανταλλαγή έχει δεσμευθεί από το Πολεοδομικό Σχέδιο Πόλεως, δεν υπάρχει δηλαδή το παραμικρό πρόβλημα, πλην της λήψεως της σχετικής πολιτικής αποφάσεως.

Το δ.σ. της ΚΕΔ είχε πάρει στις αρχές Σεπεμβρίου μία «κατ' αρχήν» απόφαση για την ανταλλαγή των ακινήτων και σήμερα καλείται να την οριστικοποιήσει.

Αυτός είναι ακριβώς και ο λόγος που πραγματοποιείται αυτή η σύσκεψη.

ΕΒΕΡΤ ΚΑΤΑ ΜΗΤΣΟΤΑΚΗ

από ➡ Σελ. 1

επιδρομή της Κυβέρνησης, την ώρα που η Νέα Δημοκρατία βαδίζει προς το δημοκρατικό Συνέδριο της, με βάση και τις εισηγήσεις του Αντιπροέδρου κ. Ι. Βαρβιτσιώτη, οι νέες δηλώσεις του κ.Κ. Μητσοτάκη αποπροσανατολίζουν τον Ελληνικό Λαό από τα πραγματικά του προβλήματα, βοηθούν το ΠΑΣΟΚ να περάσει τα νέα σκληρά οικονομικά μέτρα και επιχειρούν να δυναμπίσουν την ομαλή πορεία προς το Συνέδριο.

Δεν θα παρακολουθήσουμε τον κ. Μητσοτάκη σε αυτό τον ολισθηρό δρόμο.

Πρώτον, διότι εμείς έχουμε σήμερα κύριο έργο την προστασία του πολίτη από την κυβερνητική λαίλαπα και όχι τους εσωκομματικούς καυγάδες.

Εμείς δεν θα αποστασιοποιηθούμε από τα προβλήματα του πολίτη.

Δεύτερον, διότι σεβόμαστε τους κανόνες δημοκρατικής λειτουργίας του κόμματος.

Και τρίτον, διότι εμείς σεβόμαστε και τιμάμε τη μεγάλη και λαμπρή ιστορία της παράταξης μας».

Η ΜΕΤΟΧΗ ΤΗΣ ΔΑΝΕ

από ➡ Σελ. 1

ήταν 823 δρχ. και η ελαχίστη 795 δρχ. Συνολικά διατέθηκαν χθες μέσω του ΧΑΑ 5310 μετοχές της ΔΑΝΕ.

ΝΕΑ ΕΙΣΒΟΛΗ ΛΑΘΡΟΜΕΤΑΝΑΣΤΩΝ

από ➡ Σελ. 1

Προχθές τη νύκτα και πάλι Τούρκος δουλέμπορος μετέφερε και αποβίβασε στη θαλάσσια περιοχή «Αγιος Αιμιλιανός» της Σύμης 10 Ιρακινούς λαθρομετανάστες (7 άνδρες, 2 γυναίκες, 1 παιδί) οι οποίοι στη συνέχεια ζήτησαν πολιτικό άσυλο

Αν νιώθετε κάπως πεσμένοι...
Αν οι "μπαταρίες" σας έχουν εξασθενήσει..
τότε...



η Θεσσαλονίκη σας περιμένει...!

Αποδράστε τώρα για λίγο
και αφεθείτε στους ρυθμούς της πόλης
που ποτέ δεν κοιμάται, της πόλης των
γεύσεων, της πόλης της Ιστορίας.

omikron travel services
GSA ΔΑΝΕ SEALINE FOR NORTHERN GREECE

Το δικό σας γραφείο που φροντίζει για:
• τα εισιτήρια της διακίνησης σας
• τα ξενοδοχεία της διαμονής σας
• την οργάνωση των εκδρομών σας

ΓΡΑΦΕΙΑ ΘΕΣΣΑΛΟΝΙΚΗΣ: ΣΑΛΑΜΙΝΟΣ 4 , ΛΙΜΑΝΙ ΘΕΣΣΑΛΟΝΙΚΗΣ ΤΗΛ. 031-24.21.21
ΓΡΑΦΕΙΑ ΡΟΔΟΥ: ΑΜΕΡΙΚΗΣ 43 ΤΗΛ. 0241-20305

Η λύση στο οικοδομικό σας πρόβλημα

Η ΓΕΝΙΚΗ ΤΕΧΝΙΚΗ Α.Ε., δημιουργήθηκε για να δώσει αποτελεσματικές & συμφέρουσες λύσεις στα οικοδομικά προβλήματα του νησιού μας.
Τα αντικείμενα των δραστηριοτήτων μας:

- Εμπορία σιδήρου οικοδομών υψηλής ποιότητας & αντοχής
- Παραγωγή έτοιμου μπετόν με 14χρονη παράδοση στην υψηλή ποιότητα στη συνέπεια και την άμεση εξυπηρέτηση
- Ανάληψη δημοσίων και ιδιωτικών έργων μεγάλης έκτασης
- Ανέγερση πολυκατοικιών με το σύστημα της αντιπαροχής

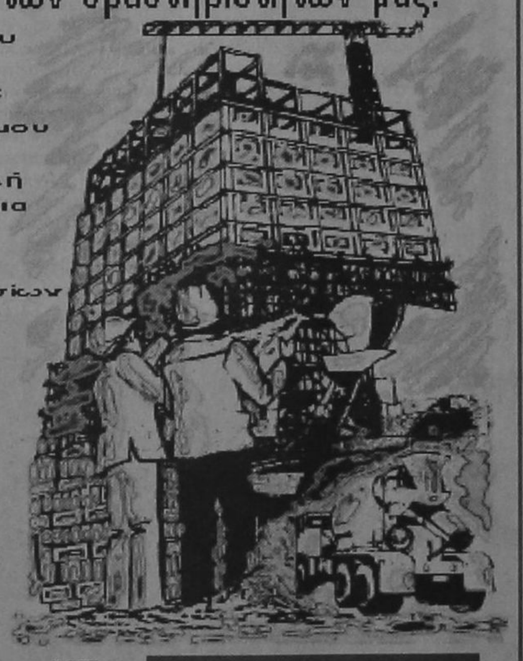

14 σύγχρονες μπετονιέρες, 2 συγκροτήματα παραγωγής μπετόν και πλήρες δίκτυο ραδιοτηλεφώνων, θα είναι στη διάθεσή σας αν θελήσετε να συνεργασθούμε. Χρησιμοποιώντας τα ειδικά πρόσθετα στερεοποίησης και ρευστότητας POZZOLITH ADMIX 105 R. RHEOMAC 716 και 877 και ελέγχοντας την παραγωγή, με 3 υπεύθυνους πολιτικούς μηχανικούς σε διάφορα σύγχρονα εξοπλισμένο εργαστήριο, διασφαλίζουμε και εγγυόμεθα σταθερά υψηλή ποιότητα στο μπετόν μας

ΜΟΝΤΕΡΝΑ ΤΕΧΝΟΛΟΓΙΑ & ΠΑΡΑΔΟΣΗ

ΓΕΝΙΚΗ ΤΕΧΝΙΚΗ
ΕΤΟΙΜΟ ΜΠΕΤΟΝ

ΕΡΓΟΣΤΑΣΙΟ:
ΡΟΔΟΥ - ΛΙΝΔΟΥ 7ο ΧΛΜ. - ΤΗΛ. 25013
ΓΡΑΦΕΙΑ:
ΑΡΚΑΔΙΟΥ 2 ΤΗΛ. 22968

ΠΡΟΠΟ - ΛΟΤΤΟ - ΛΑΧΕΙΑ ΛΥΡΙΣΤΗΣ ΤΑΣΟΣ

ΣΤ. ΚΩΤΙΑΔΗ 64 ΡΟΔΟΣ ΦΑΞ. 36407 ΤΗΛ. 27382
ΛΑΪΚΟ ΛΑΧΕΙΟ. Κατάλογος Κερδών
ΚΛΗΡΩΣΗ 48η της 26 Νοεμ. 1996
ΚΕΡΔΗ ΤΡΙΔΥΜΟΥ ΛΑΧΝΟΥ: Jackpot
Κληροφόρησαν σειρές 10

	Σειρά	Στοιχείο	Αριθμός	Δραχμές
Μεγάλος Λαχνός	3η	Β	60048	Jackpot
Υπόλοιπα στοιχεία	3η	Α+Γ+Δ	60048	Jackpot
Β Λαχνός τριδύμου	4η	Α - Δ	60048	Jackpot
Γ' Λαχνός τριδύμου	2η	Α - Δ	60048	Jackpot
Σε όλες τις άλλες σειρές			60048	Jackpot

ΑΡΙΘΜΟΣ	ΠΟΣΟ	ΑΡΙΘΜΟΣ	ΠΟΣΟ	ΑΡΙΘΜΟΣ	ΠΟΣΟ	ΑΡΙΘΜΟΣ	ΠΟΣΟ
540	60.000	20092	80.000	40274	80.000	60048	Πρώτος
971	80.000	20833	60.000	42035	60.000	60798	80.000
1682	100.000	21404	100.000	42606	200.000	61549	60.000
1893	60.000	22015	60.000	43187	80.000	62300	100.000
2564	60.000	22846	200.000	43938	80.000	63051	60.000
2805	200.000	23387	60.000	44719	100.000	63822	60.000
3726	80.000	24118	80.000	45240	60.000	64643	200.000
4277	80.000	24899	80.000	45321	80.000	65434	60.000
4828	60.000	25650	100.000	45602	60.000	66055	100.000
5239	100.000	26401	60.000	46173	100.000	67006	60.000
5730	60.000	27092	200.000	47004	60.000	67727	60.000
6401	80.000	27843	60.000	47945	200.000	68399	60.000
7022	200.000	28724	80.000	48396	60.000	69021	200.000
7943	60.000	29355	80.000	49147	80.000	69443	80.000
9084	60.000	29966	100.000	49878	100.000	70035	80.000
10171	200.000	31043	80.000	5005	100.000	70059	80.000
10942	80.000	31854	200.000	50816	80.000	70740	200.000
11723	60.000	32715	60.000	51527	60.000	71531	60.000
12434	100.000	33046	80.000	51988	200.000	72012	100.000
13095	60.000	33867	60.000	52709	60.000	72623	60.000
13926	80.000	34678	100.000	53190	80.000	73314	60.000
14727	80.000	35429	60.000	53861	60.000	74025	100.000
15478	200.000	35861	1.000.000	54772	200.000	74706	60.000
16189	60.000	35990	60.000	55423	80.000	75237	80.000
16940	60.000	36242	60.000	55894	60.000	75918	200.000
17671	60.000	36713	80.000	56505	100.000	76689	60.000
18352	100.000	37434	60.000	57056	100.000	77500	80.000
18403	60.000	38095	100.000	57824	100.000	78081	100.000
19914	60.000	38846	60.000	58687	60.000	78972	80.000
19945	2.000.000	39727	100.000	60038	60.000	79753	100.000

Από 6.400 δρχ. κερδίζουν όλοι οι αριθμοί από το 60000 μέχρι το 60999.
Κερδίζουν επίσης από 3200 δρχ. όλοι οι αριθμοί που λήγουν σε 8.
Στην κλήρωση αυτή: Ευνοήθηκαν οι χιλιάδες 35, 45, 60, 70.
Δεν ευνοήθηκαν οι χιλιάδες: 08, 30, 41, 59.
Τα κέρδη άνω των 100.000 φορολογούνται με 10%

ΑΤΕΛΕΙΑ ΚΑΥΣΙΜΩΝ ΜΟΝΟ ΓΙΑ ΤΟΥΣ ΕΠΑΓΓΕΛΜΑΤΙΕΣ ΑΛΙΕΙΣ

Μόνο στους επαγγελματίες ψαράδες, θα θεωρούν οι αρμόδιες αρχές, τα βιβλία ατελείας καυσίμων. Αυτό διευκρινίζεται με την υπ' αρ. Τ. 1430/134 εγκύκλιο του υπουργείου Οικονομικών, με την οποία παρέχονται και οδηγίες για τον καθορισμό του επαγγελματία ψαρά. Στην ίδια εγκύκλιο αναφέρεται ότι ο επόμενος έλεγχος των βιβλίων ατελείας, θα γίνει τον Απρίλιο του 1998.

Το πλήρες κείμενο της εγκυκλίου είναι το ακόλουθο:

Σε συνέχεια της αριθμ. Β. 1870/39/29.8.96 ΕΔΥΟ, με την οποία παρατάθηκε, μέχρι 31.10.96, η προθεσμία επανελέγχου και θεώρησης των βιβλίων ατελείας, παράλληλα δε παρασχέθηκε η δυνατότητα παράδοσης καυσίμων σε αλιευτικά σκάφη παράκτιας αλιείας, για τα οποία είχαν εκδοθεί βιβλία ατελείας στο παρελθόν και από τον πραγματοποιούμενο έλεγχο, οι ιδιοκτήτες τους αποδείχθηκε ότι ασκούν άλλα επαγγέλματα, ή είναι συνταξιούχοι άλλων Ταμείων, σας γνωρίζουμε τα ακόλουθα:

Από έγγραφα του υπ. Γεωργίας, τα οποία έχουν κοινοποιηθεί στις αρμόδιες Εποπτείες Αλιείας των Νομαρχιών και τα οποία ο εκπρόσωπος του υπ. Γεωργίας κατέθεσε στην Επιτροπή που συγκροτήθηκε με την αριθμ. 1100501, 1148/0006Α/96 απόφαση του υπ. Οικ. για τη μελέτη θεμάτων εφοδιασμού Αλιευτικών Σκαφών με καύσιμα και άλλων συναφών με την επαγγελματική αλιεία θεμάτων, προκύπτουν τα εξής:

α) Οι επαγγελματικές άδειες παράκτιας αλιείας, χορηγούνται σε σκάφη που χρησιμοποιούνται αποκλειστικά στην αλιεία από επαγγελματίες ψαράδες που αποζούν από αυτή.

β) Επαγγελματίες ψαράδες θεωρούνται άτομα που ασκούν κατά κύριο λόγο αλιευτικό επάγγελμα και συμμετέχουν ενεργά στην αλιευτική παραγωγή, έστω και αν έχουν μία δεύτερη απασχόληση σαν εργάτες ή μικροεπαγγελματίες, (μικροπαντοπώλες, κουρείς, καφεπώλες, περιστασιακά απασχολούμενοι σε οικοδομικές εργασίες, τουρισμό κ.λπ.) καθώς και οι άνεργοι ναυτικοί.

Οι συνταξιούχοι των παραπάνω κατηγοριών μπορούν επίσης να θεωρηθούν επαγγελματίες ψαράδες.

Αντίθετα, δεν μπορούν να θεωρηθούν επαγγελματίες ψαράδες, οι έμμισθοι υπάλληλοι (Δημοσίου, ΝΠΔΔ, ΝΠΙΔ), οι ελεύθεροι επαγγελματίες (εργολάβοι διαφόρων έργων, βιοτέχνες, γιατροί, δικηγόροι, επιχειρηματίες κ.λπ.) οι συνταξιούχοι των κατηγοριών αυτών, καθώς και οι συνταξιούχοι του ΙΚΑ, οι οποίοι συνταξιοδοτήθηκαν λόγω αναπηρίας.

γ) Η ιδιότητα δε του επαγγελματία ψάρα πιστοποιείται με βεβαίωση του Αλιευτικού ή Αγροτικού Συλλόγου στην οποία πρέπει να αναγράφεται ότι ο Σύλλογος λειτουργεί σύμφωνα με το Ν. 1361/83.

Βεβαίωση του οικείου αλιευτικού ή αγροτικού συλλόγου δεν απαιτείται για τα σκάφη Μέσης Αλιείας.

Μετά από τα παραπάνω και με σκοπό την ενιαία αντιμετώπιση των αλιέων και στον τομέα της ατελούς παράδοσης καυσίμων, στα αλιευτικά σκάφη της παράκτιας αλιείας, σύμφωνα με τις διατάξεις του άρθρου 23 του Ν. 2127/93, όπως αυτό τροποποιήθηκε με τις διατάξεις του άρθρου 14 του Ν. 2386/96, σας ανακοινώσουμε τα ακόλουθα:

1. Στις περιπτώσεις κατά τις οποίες, από τον έλεγχο των δικαιολογητικών, ειδικότερα της φορολογικής δήλωσης σε συνάρτηση με το θεωρημένο αντίγραφο του εντύπου Ε3, προκύπτει ότι οι ενδιαφερόμενοι αλιείς της παράκτιας αλιείας, ασκούν άλλα επαγγέλματα, τα οποία, σύμφωνα, με τα πιο πάνω, δεν συμβιβάζονται με αυτό του ψαρά, δεν θα προβαίνετε στη θεώρηση των βιβλίων ατελείας, αλλά θα θέτετε υπόψη της Εποπτείας Αλιείας της Περιφέρειας σας, ή όπου δεν υπάρχει αυτή, στο αρμόδιο Τμήμα του υπουργείου Γεωργίας, τα σχετικά δικαιολογητικά, προκειμένου οι υπηρεσίες αυτές να επανεξετάσουν τις συγκεκριμένες περιπτώσεις και με σχετικό έγγραφό τους να σας γνωρίζουν περί ισχύος ή μη των εν λόγω αδειών. Μετά τη θετική έγγραφη απάντηση της, ως άνω, αρμόδιας υπηρεσίας, θα προβαίνετε στη θεώρηση του βιβλίου ατελείας.

Επίσης, με αλληλογραφία σας με την παραπάνω Υπηρεσία (της Εποπτείας Αλιείας), θα επιλύετε κάθε πρόβλημα που θα ανακύπτει σχετικά με την αποδοχή βεβαιώσεων των αρμοδίων αλιευτικών ή αγροτικών συλλόγων, μίσθωσης σκαφών κ.λπ.

2. Η θεώρηση των βιβλίων ατελείας των σκαφών μέσης αλιείας μπορεί να γίνεται και χωρίς την προσκόμιση βεβαίωσης από αλιευτικό ή αγροτικό Σύλλογο.

3. Ο επόμενος επανέλεγχος των βιβλίων ατελείας θα πραγματοποιηθεί τον Απρίλιο του 1998, εκτός αν ειδικοί λόγοι επιβάλλουν ο έλεγχος αυτός να γίνει νωρίτερα.

4. Όσα βιβλία αλιευτικών σκαφών δεν θεωρήθηκαν μέχρι 31.10.96 δεν μπορούν να χρησιμοποιηθούν για την ατελή παραλαβή καυσίμων, εφόσον όμως οι ενδιαφερόμενοι αλιείς προσκομίσουν τα σχετικά δικαιολογητικά, εκ των υστέρων, θα προβαίνετε στη θεώρησή τους, τηρουμένων των όρων και των προϋποθέσεων, που σας έχουν κοινοποιηθεί.

5. Βάσει της παρούσας, θα αντιμετωπίσετε και όλα τα σχετικά προβλήματα για τα οποία έχετε υποβάλει σχετικές αναφορές στην υπηρεσία μας.

Συνημμένα αποστέλλουμε αντίγραφο των αρ. 222056/9-3-85 και 243911/4-11-96 εγγράφων του Υπ. Γεωργίας για πληρέστερη ενημέρωσή σας, όσον αφορά τη χορήγηση επαγγελματικών αδειών αλιείας στην παράκτια αλιεία και την πιστοποίηση της ιδιότητας του ψαρά.

6. Το υπ. Γεωργίας, προς το οποίο κοινοποιείται το παρόν, παρακαλείται όπως αποστέλλει απευθείας και στην Υπηρεσία μας τις σχετικές εγκυκλίους, που αφορούν τα θέματα της επαγγελματικής αλιείας για την άμεση και συνεχή ενημέρωση, από μέρους μας, των Τελωνειακών αρχών της χώρας.

7. Οι Εποπτείες Αλιείας του υπουργείου Γεωργίας, προς τις οποίες επίσης κοινοποιείται η παρούσα εγκύκλιος, παρακαλούνται να απαντούν το συντομότερο δυνατό τα ερωτήματα που θα θέτουν τα τελωνεία, με σκοπό το συντονισμό των ενεργειών, για τη διασφάλιση των συμφερόντων του Δημοσίου και την καλύτερη αντιμετώπιση των προβλημάτων που ανακύπτουν από την ατελή παράδοση καυσίμων στα επαγγελματικά αλιευτικά σκάφη, ειδικότερα εκείνων της παράκτιας αλιείας.

ΠΩΣ ΔΙΚΑΙΟΛΟΓΕΙΤΑΙ ΤΟ ΤΕΚΜΑΡΤΟ ΕΙΣΟΔΗΜΑ

ΝΟΜΙΚΑ ΟΠΛΑ ΓΙΑ ΤΕΚΜΗΡΙΑ ΚΑΙ ΠΟΘΕΝ ΕΣΧΕΣ

Η «κατακόρυφη» αύξηση των τεκμηρίων διαβίωσης που θα φθάνει μέχρι και 70% για τα ΙΧ αυτοκίνητα και η αυστηρή εφαρμογή του «πόθεν έσχες», αναμένεται να επιφέρουν σημαντική φορολογική επιβάρυνση σε πολλούς φορολογούμενους, οι οποίοι τον Μάρτιο του 1997 θα κληθούν να δηλώσουν στην εφορία υψηλότερο εισόδημα.

Στα «δίχτυα» των τεκμηρίων της εφορίας πιάνονται κάθε χρόνο χιλιάδες φορολογούμενοι, οι οποίοι καλούνται να πληρώσουν υψηλότερο φόρο σε σχέση με το εισόδημα που δηλώνουν, καθώς τα τεκμήρια χρησιμεύουν ως βάση για την επιβολή φόρου ανεξάρτητα από το ύψος των εισοδημάτων που δηλώνει ο καθένας.

Τα τεκμήρια διαβίωσης αντιστοιχούν σε ετήσιο «τεκμαρτό» εισόδημα, το οποίο προκύπτει από ειδικούς πίνακες ή υπολογισμούς της εφορίας.

Εάν το δηλούμενο εισόδημα είναι μικρότερο από το τεκμαρτό, τότε πληρώνεται φόρος ανάλογα με το τεκμαρτό εισόδημα.

Η εφορία έχει το δικαίωμα να καλέσει τους φορολογούμενους και να τους υποβάλλει το ερώτημα «πόθεν έσχες» όταν πρόκειται για:

- Αγορά αυτοκινήτων, δίτροχων ή τρίτροχων οχημάτων.
- Αγορά πλοίων αναψυχής, σκαφών αναψυχής και αεροπλάνων.
- Αγορά κινητών πραγμάτων μεγάλης αξίας. Ως κινητά πράγματα μεγάλης αξίας θεωρούνται εκείνα που η αξία τους υπερβαίνει το ποσό του 1.000.000 δραχμών.
- Αγορά επιχειρήσεων, εταιρικών μεριδίων και χρεογράφων γενικά.
- Αγορά ή χρονομεριστική ή χρηματοδοτική μίσθωση ακινήτων.

Εξαιρείται η αγορά πρώτης κατοικίας μέχρι 120 τ.μ.

- Ανέγερση οικοδομών. Εξαιρείται η δαπάνη για ανέγερση οικοδομής εφόσον η επιφάνεια δεν υπερβαίνει τα 120 τ.μ.
- Χορήγηση δανείων ή προσωρινών διευκολύνσεων στις εταιρείες που μετέχουν ως εταίροι ή και προς την ατομική τους επιχείρηση με τη μορφή προσωρινών καταθέσεων.
- Ετήσια δαπάνη για δωρεές ή χορηγίες χρηματικών ποσών, εφόσον αυτά, υπερβαίνουν ετησίως τις 100.000 δραχμές εκτός από τις δωρεές προς το Δημόσιο, τους δήμους και τις κοινότητες και τα ΑΕΙ.

Ομως στη μάχη του «πόθεν έσχες» και των τεκμηρίων η νομοθεσία δίνει ορισμένα «όπλα» για να καλύψουν οι φορολογούμενοι το τεκμαρτό εισόδημα από:

- Χρηματικά ποσά που προέρχονται από την πώληση περιουσιακών στοιχείων, όπως αυτοκίνητο, οικόπεδο κ.λ.π.

Στην περίπτωση αυτή πρέπει να υποβληθεί μαζί με τη δήλωση και κυρωμένο αντίγραφο του συμβολαίου ή προσυμφώνου ή βεβαίωση συμβολαιογράφου εάν πρόκεπαι για ακίνητα.

Εάν πρόκεπαι για κινητά πράγματα, πρέπει να υπάρχει θεωρημένη απόδειξη αγοράς απο αυτόν που τα αγόρασε, ενώ για αυτοκίνητα αρκούν οι υπεύθυνες δηλώσεις του πωλητή και του αγοραστή.

- Συνάλλαγμα που εισήχθη στη χώρα εφόσον δεν είναι υποχρεωτικά εκχωρητέο στην Τράπεζα της Ελλάδος και εφόσον μπορεί ο φορολογούμενος να δικαιολογήσει την απόκτηση των χρηματικών ποσών στο εξωτερικό. Στην περίπτωση αυτή χρειάζεται βεβαίωση από την τράπεζα.
- Χρήματα που φορολογηθηκαν στο παρελθόν ή απαλλάσσονται από τον φόρο ή δεν θεωρούνται εισόδημα.

Τα ποσά αυτά μπορεί να προέρχονται από δάνεια ή από κέρδη λαχείων. Επίσης στην κατηγορία αυτή περιλαμβάνονται δωρεές και γονικές παροχές που έγιναν το 1996 καθώς και ποσά που δεν θεωρούνται εισόδημα, όπως αποζημίωση για ατύχημα, στεγαστικό επίδομα, έξοδα κίνησης κ.λ.π.

- Αποταμίευση ή ανάλωση κεφαλαίου προηγούμενων χρόνων που φορολογήθηκε ή απαλλάσσεται από τον φόρο.

ΑΥΞΗΜΕΝΗ ΚΑΤΑ ΠΟΛΥ Η ΦΟΡΟΛΟΓΙΚΗ ΕΠΙΒΑΡΥΝΣΗ

Σημαντικά αυξημένη θα είναι η φορολογική επιβάρυνση των επιπδευματιών και των ελεύθερων επαγγελματιών, με τις τροποποιήσεις και την αναπροσαρμογή των αντικειμενικών κριτηρίων.

Το υπουργείο Οικονομικών, ενώ δεν έχει καταλήξει στη «βελτίωση» των αντικειμενικών κριτηρίων, έσπευσε να εξαγγείλει τις αποφάσεις του για την αναπροσαρμογή αυτών.

Ηδη το υπουργείο μετά τον νέο προσδιορισμό της εμπορικής αμοιβής των επιχειρήσεων (επιπδευματιών) με βάση τις αποδοχές των εμποροϋπαλλήλων, προχώρησε και στην αναπροσαρμογή της επαγγελματικής αμοιβής των ελεύθερων επαγγελματιών και του ελάχιστου ποσού καθαρού κέρδους των τουριστικών επιχειρήσεων και των δημοσίας χρήσεως επιβατικών και φορτηγών αυτοκινήτων. Η επαγγελματική αμοιβή αναπροσαρμόζεται κατά 7,1% και τα κέρδη τουριστικών επιχειρήσεων και αυτοκινήτων κατά 8,1%.

Τα νέα αυτά αναπροσαρμοσμένα κριτήρια, καθώς και οι άλλες ρυθμίσεις στο καθεστώς αυτών, αφορούν τα εισοδήματα του 1996 που θα δηλωθούν και θα φορολογηθούν το επόμενο έτος 1997. Σύμφωνα με την απόφαση του υπουργείου Οικονομικών Πολ. 1301/21.11.96, τα κριτήρια αυτά αναπροσαρμόζονται ως εξής:

«Α. Ελάχιστο ποσό καθαρού εισοδήματος εμπορικών επιχειρήσεων.

1. Αναπροσαρμόζουμε για τη χρήση 1996, κατά ποσοστό οκτώ και ένα δέκατο τοις εκατό (8,1%), όση είναι η μεταβολή του γενικού δείκτη τιμών καταναλωτή του προηγούμενου έτους 1995, τα ποσά του ελάχιστου καθαρού εισοδήματος που ίσχυσαν για τη χρήση 1995, των περιπτώσεων α', β', γ', δ' και του πρώτου εδαφίου της περίπτωσης ε' της παραγράφου 13 του άρθρου 33 του Ν.2238/1994.

Τα μετά την αναπροσαρμογή ποσά ελάχιστου καθαρού εισοδήματος των παραπάνω περιπτώσεων διαμορφώνονται, στρογγυλοποιούμενα, ως εξής:

- Της περίπτωσης α' σε εκατόν εβδομήντα οκτώ χιλιάδες (178.000) δραχμές (ενοικιαζόμενα δωμάτια).
- Της περίπτωσης β': για την υποπερίπτωση αα' σε διακόσιες σαράντα τρεις χιλιάδες (243.000) δραχμές, για την υποπερίπτωση ββ' οι τριακόσιες εβδομήντα οκτώ χιλιάδες (378.000) δραχμές και για την υποπερίπτωση γγ' σε πεντακόσιες ενενήντα τέσσερις χιλιάδες (594.000) δραχμές (κάμπινγκ).
- Της περίπτωσης γ' σε πενήντα εννέα χιλιάδες (59.000) δραχμές (κάμπινγκ).
- Της περίπτωσης δ': για την υποπερίπτωση αα' σε τρία εκατομμύρια πεντακόσιες εξήντα πέντε χιλιάδες (3.565.000) δραχμές, για την υποπερίπτωση ββ' σε δύο εκατομμύρια εννιακόσιες εβδομήντα χιλιάδες (2.970.000) δραχμές (επιβατικά - λεωφορεία), για την υποπερίπτωση γγ' σε δύο εκατομμύρια οκτακόσιες εξήντα χιλιάδες (2.860.000) δραχμές και για την υποπερίπτωση δδ' σε δύο εκατομμύρια εκατόν πενήντα πέντε χιλιάδες (2.155.000) δραχμές (επιβατικά - λεωφορεία).
- Της περίπτωσης ε' (φορτηγά), (βλέπε πίνακα).

2. Τα πιο πάνω αναπροσαρμοσμένα ποσά ελάχιστου καθαρού εισοδήματος ισχύουν για τα εισοδήματα που αποκτώνται απο 1/1 μέχρι 31-12-1996.

ΩΦΕΛΙΜΟ ΦΟΡΤΙΟ (τόνοι)	ΜΕ ΟΔΗΓΟ ΤΟΝ ΙΔΙΟΚΤΗΤΗ	ΜΕ ΟΔΗΓΟ ΤΡΙΤΟ ΠΡΟΣΩΠΟ
μέχρι 5	2.625.000	1.794.000
από 5 έως 11	3.350.000	2.378.000
από 11 έως 16,5	4.064.000	2.875.000
πάνω από 16,5	4.788.000	3.113.000

Β. Επαγγελματική αμοιβή ελεύθερων επαγγελματιών.

1. Αναπροσαρμόζουμε για τη χρήση 1996 την επαγγελματική αμοιβή που ορίζεται στις διατάξεις της περίπτωσης α' της παραγράφου 3 του άρθρου 51 του Ν. 2238/1994, κατά το διορθωτικό ποσόν δύο και ένα δέκατο τοις εκατό (2,1%) και κατά ποσοστό δύο και μισό τοις εκατό (2,5%) για το πρώτο εξάμηνο του έτους 1996 και δύο και μισό τοις εκατό (2,5%) για το δεύτερο εξάμηνο του έτους αυτού.

Τα μετά την αναπροσαρμογή ποσά επαγγελματικής αμοιβής, στρογγυλοποιούμενα στην πλησιέστερη εκατοντάδα, χιλιάδας, διαμορφώνονται ως εξής:

- Της υποπερίπτωσης αα' σε δύο εκατομμύρια εννιακόσιες χιλιάδες (2.900.000) δραχμές (γιατροί, οδοντίατροι).
- Των υποπεριπτώσεων ββ', γγ', δδ' και εε' σε δύο εκατομμύρια (2.000.000) δραχμές (κτηνίατροι, ψυχολόγοι, δικηγόροι, φυσικοθεραπευτές, οικονομολόγοι).
- Της υποπερίπτωσης στστ' σε δύο εκατομμύρια εννιακόσιες χιλιάδες (2.900.000) δραχμές (εκτελεστές μουσικών έργων).

2. Τα πιο πάνω αναπροσαρμοσμένα ποσά της επαγγελματικής αμοιβής ισχύουν για τις δηλώσεις φορολογίας εισοδήματος της διαχειριστικής περιόδου 1996.

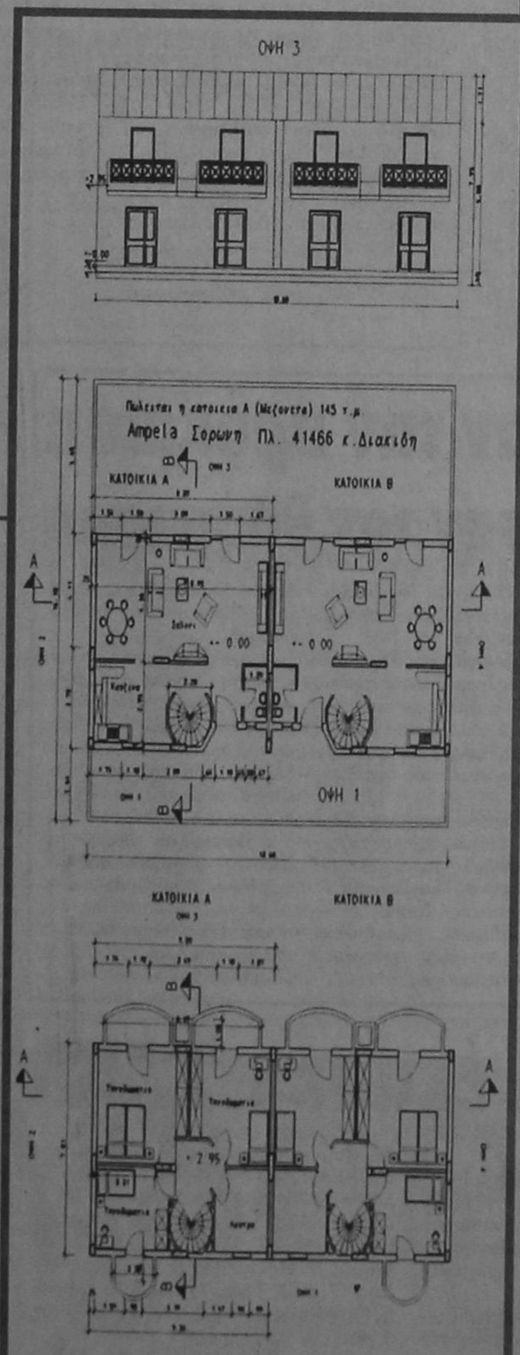

ΤΖΑΚΙΑ ΤΑΣΟΣ ΤΖΟΤΖΟΛΗΣ
ΦΟΥΡΝΑΚΙΑ, ΜΠΑΡΜΠΕΚΙΟΥ, ΔΙΑΚΟΣΜΗΤΙΚΑ ΕΙΔΗ
Αναλαμβάνουμε τον καθαρισμό καμινάδων τζακιών με ειδικές βούρτσες και εργαλεία εισαγωγής. Εργασία Εγγυημένη.
ΥΠΕΥΘΥΝΟΣ ΣΥΝΕΡΓΕΙΟΥ
ΤΟΛΛΙΑΣ ΑΛΕΞΑΝΔΡΟΣ
Τηλ. 56317
Ανοικτά και τις Κυριακές

AUTO CENTER A.E.
ΟΛΟΚΛΗΡΩΜΕΝΟ ΣΥΓΚΡΟΤΗΜΑ FIAT
FIAT BRAVA.
ΕΠΙΛΕΞΤΕ
0% ΓΙΑ 2 ΧΡΟΝΙΑ!
Το κορυφαίο μοντέλο της χρονιάς σας προσφέρει τώρα και μέχρι το τέλος του χρόνου, το πιο ευνοϊκό πρόγραμμα χρηματοδότησης FIATCREDIT. Κερδίστε μέχρι και 642.000 δρχ.!
ΠΑΡΑΔΕΙΓΜΑ ΧΡΗΜΑΤΟΔΟΤΗΣΗΣ ΜΕ 0% ΕΠΙΤΟΚΙΟ ΓΙΑ 24 ΜΗΝΕΣ

	ΤΙΜΗ ΜΕΤΡΗΤΟΙΣ	ΕΛΑΧΙΣΤΗ ΠΡΟ/ΒΟΛΗ 40% *	24 ΜΗΝΙΑΙΕΣ ΔΟΣΕΙΣ	ΤΙΜΗ ΕΠΙ ΠΙΣΤΩΣΕΙ*	ΚΕΡΔΟΣ ΠΕΛΑΤΗ
BRAVA 1.4 S	4.165.000	1.666.000	104.125	4.165.000	520.241
BRAVA 1.4 SX	4.435.000	1.774.000	110.875	4.435.000	559.677
BRAVA 1.6 SX	4.980.000	1.992.000	124.500	4.980.000	627.752
BRAVA 1.6 ELX	5.100.000	2.040.000	127.500	5.100.000	642.740

* Δεν συμπεριλαμβάνονται έξοδα φακέλου 25.000 δρχ. Δεν συμπεριλαμβάνονται συμβολαιογραφικά έξοδα και έξοδα παράστασης δικηγόρου τα οποία μπορεί να απαιτηθούν εάν δεν πληρούνται οι προϋποθέσεις της χρηματοδότησης. Ε.Π.Ε.: 0%
Η χρηματοδότηση χορηγείται εφόσον πληρούνται οι απαραίτητες προϋποθέσεις
ΑΠΟΚΤΗΣΤΕ ΤΟ ΑΥΤΟΚΙΝΗΤΟ ΤΗΣ ΧΡΟΝΙΑΣ '96!
FIAT BRAVA.
Απολαύστε την άνεση ασφάλεια και τις μοναδικές επιδόσεις που σας εξασφαλίζουν οι πολυβάλβιδοι κινητήρες 1.4 και 1.6! Αποκτήστε το πιο καταξιωμένο αυτοκίνητο της χρονιάς, με τον πιο πλούσιο εξοπλισμό!
· Υδραυλικό τιμόνι (SX, ELX)
· Αερόσακος οδηγού (SX, ELX)
· Τιμόνι με σύστημα απορρόφησης ενέργειας EAS
· Σύστημα πρόληψης πυρκαγιάς FPS
· Ηλεκτρονικό αντικλεπτικό FIAT CODE
· Ηλεκτρικά παράθυρα και κλειδαριές (SX, ELX)
· Ραδιοκασετόφωνο
· Ρυθμιζόμενο τιμόνι και κάθισμα οδηγού
· Ενισχυμένη καμπίνα επιβατών
FIAT BRAVO. FIAT BRAVA. ΑΥΤΟΚΙΝΗΤΟ ΤΗΣ ΧΡΟΝΙΑΣ 1996
FIAT
Μανώλης Κωστάκης ΑΕΒΕ
14ο χλμ Ρόδου - Αεροδρομίου Παραδείσι / Τηλ: 0241/82000-3 FAX 82004

δοπορ

Επιμέλεια Στάθης Φαρμακίδης
Τάσος Κώστας

Συνεργάτες
Ρασήτ Μαρασλής
Γιώργος Παγιωτέλλης
Γιώργος Πάττας
Γιώργος Αναγνώστου



«Καλό χαρτί» για τον Αθηναϊκό το συμβόλαιο του Βελή

Ο Αθηναϊκός έχει ένα μεγάλο αβανταζ, στην προσπάθεια του, να ξεπεράσει οριστικά, την αγωνιστική κρίση και να κάνει μια πορεία απαλλαγμένη από το άγχος του υποβιβασμού. Αυτό το αβανταζ δεν είναι άλλο από το συμβόλαιο του Βελή. Το συμβόλαιο του Βελή, λοιπόν, λήγει το καλοκαίρι, οπότε ο παίκτης μένει ελεύθερος, με το δικαίωμα, να διαπραγματευθεί, μόνος του, τη μεταγραφή του. Εχει λοιπόν κάθε λόγο ο Ρόδιος επιθετικός, να επιδιώκει να είναι, πάντα στο προσκήνιο με καλές εμφανίσεις ώστε να προσελκύσει το ενδιαφέρον των μεγάλων του ποδοσφαίρου. Με κάθε ευκαιρία, ο προπονητής του Αθηναϊκού, Γιάννης Παθιακάκης, παρακινεί τον 22χρονο επιθετικό, να προσπαθεί περισσότερο και να δουλεύει πιο σωστά, ώστε να επωφεληθεί από το ενδεχόμενο μιας μεταγραφής, σε μεγάλη ομάδα. Είναι γεγονός, ότι το τελευταίο διάστημα ο Βελής, πρωταγωνιστεί στην προσπάθεια του Αθηναϊκού.

Το κίνητρο, βέβαια, που υποχρεώνει τον παίκτη να προσπαθεί και να διακρίνεται, είναι, ότι το καλοκαίρι, λήγει το συμβόλαιο του. Αυτό λοιπόν, το στοιχείο θέλει ν'αξιοποιήσει ο Αθηναϊκός.

Δύο ράμματα ο Μαλλιάκας

Το Κυριακάτικο ντέρμπι Ιάλυσου- Ενωσης μπορεί να τελείωσε άφησε όμως τα... σημάδια του σε πολλούς ποδοσφαιριστές.

Ο Νικήτας Μαλλιάκας απέκτησε ενθύμιο απ' το ντέρμπι δύο ράμματα στο πάνω μέρος του κεφαλιού.

Το «λιονταράκι» της Ενωσης τραυματίσθηκε σε μία σύγκρουση που είχε στο 35' με τον Λάζαρο Καλημέρη.

Ο Μαλλιάκας συνέχισε κανονικά το παιχνίδι και μόλις τελείωσε διακομίσθηκε στο νοσοκομείο όπου του τοποθετήθηκαν δύο ράμματα.

Χθες πάντως προπονήθηκε κανονικά με τους υπόλοιπους παίκτες.

Ενθύμιο όμως στο κεφάλι απέκτησε και ο Νίκος Χαραλάμπους που τραυματίσθηκε από γεμάτο μπουκάλι που εκσφενδονίσθηκε απ' τους «Σκορπιούς».

Ο Χαραλάμπους έχει έναν μώλωπα πάνω απ' το αριστερό αυτί.



Αποδεκατισμένος για νίκη

Ιάλυσος - Εθνικός (14:45) στην Γ' φάση του Κυπέλλου
• Μόλις 12 υγιείς παίκτες στην διάθεση του Παπαχρήστου
• «Θα παίξουμε απαλλαγμένοι από το βαθμολογικό άγχος»

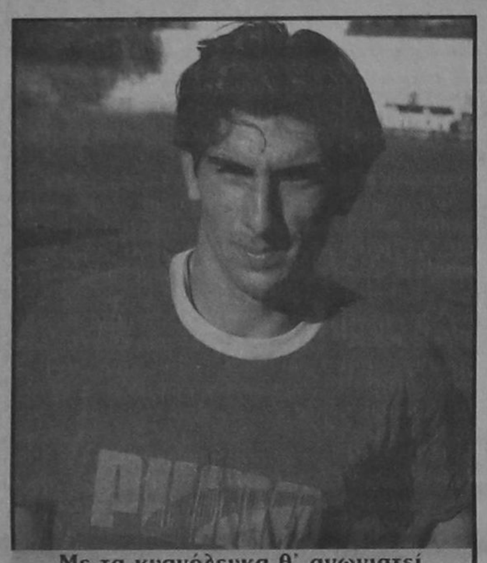

Με τα κυανόλευκα θ' αγωνιστεί σήμερα ο Μάριος Σέγγος που πέρσι φορούσε την φανέλλα του Ιάλυσου

Η αδυσώπητη μάχη του πρωταθλήματος αποτελεί την πρώτη προτεραιότητα για τον Ιάλυσο, όμως σήμερα οι ποδοσφαιριστές του θα κάνουν διάλλειμα για να υποδεχθούν τον Εθνικό Πειραιώς στα πλαίσια της Γ' φάσης του Κυπέλλου Ελλάδος.

Αποδεκατισμένοι από το ντέρμπι της ντροπής, οι ερυθροκίτρινοι θα παραταχθούν στον αγωνιστικό χώρο του Οικονομίδειου σταδίου, με ανεβασμένη ψυχολογία, αλλά και με σύνθεση ανάγκης.

Ο Παπαχρήστου έχει στην διάθεσή του μόλις 12 υγιείς ποδοσφαιριστές, ίσα ίσα μία ενδεκάδα και τον ανα πληρωματικό γκολκίπερ.

Πρόκειται για τους: Αλεξανδρίδη, Πάττα, Κακλαμάνο, Β. Ράιο, Παπαδόπουλο, Παργιανά, Τρούλλη, Ταχίρι, Μπαξεβάνογλου, Μαργιέλο, Κορμαρή και Ζουρίδη.

Στούς παρά πάνω 12 θα πρέπει να προστεθούν και οι Καλημέρης και Κυπριώτης που θα συμμετάσχουν στην αποστολή αν και αντιμετωπίζουν προβλήματα τραυματισμού.

Ο πρώτος μπορεί να μην νοιώθει ζαλάδες, αλλά έχει πρήξιμο στο μάτι από την σφοδρότατη σύγκρουση με τον Μαλλιάκα. Πάντως το πιθανότερο είναι να χρησιμοποιηθεί στην αρχική 11άδα.

Ο Κυπριώτης βρίσκεται εδώ και 15 μέρες εκτός προπονήσεων η συμμετοχή του και στα 90' θεωρείται ρίσκο.

Ο Παπαχρήστου θα περιμένει μέχρι την τελευταία στιγμή μήπως και γίνει κάποιο «θαύμα» με τον Οικονόμου του οποίου το πόδι είναι ακόμη πρησμένο. Βέβαια λόγος για πρόβλεψη ενδεκάδας δεν γίνεται καθώς ο Ηπειρώτης τεχνικός ήταν και χθες αρκετά προβληματισμένος.

Από την εξέδρα θα δουν το παιχνίδι οι τιμωρημένοι Γ. Ράιος, Καλλιμάνης, Πολιάς, Ράπο και οι τραυματίες Ζίου και Ταραμονλής. Ο τελευταίος στην χθεσινή προπόνηση κτύπησε στο κεφάλι και αποκλείστηκε.

Παρά τις σημαντικές απουσίες ο τεχνικός του Ιάλυσου αισιοδοξεί:« Είναι δεδομένες οι ελλείψεις που έχουμε. Πάντως θ' αγωνιστούμε για το καλύτερο με θετικό στοιχείο ότι είμαστε, απαλλαγμένοι από το βαθμολογικό άγχος. Θέλουμε την επιτυχία σ' αυτό το παιχνίδι για να συνεχίσουμε τις καλές εμφανίσεις. Χρειαζόμαστε την συμπαράσταση του κόσμου καθώς ο Εθνικός έρχεται στη Ρόδο για να χτυπήσει το παιχνίδι».

Ο ΕΘΝΙΚΟΣ

Χθες ο Στάθης Ασλάνογλου ανακοίνωση την αποστολή για την Ρόδο. Απόντες θα είναι ο τραυματίας Γεωργαμλής, οι τιμωρημένοι με τρεις κίτρινες Βούζας και Πετκόφσκι και οι στρατευμένοι Σιδέρης και Γελαδάρης.

Οι φίλοι του Ιάλυσου θα έχουν την ευκαιρία να παρακολουθήσουν τον πρώτο σκόρερ της ομάδας τους πέρσι, Μάριο Σέγγο.

• Το σημερινό παιχνίδι Κυπέλλου στο Οικονομίδειο στάδιο θα ξεκινήσει στις 14:45 και θα διευθύνουν οι: Πουγκακιώτης (Φθιώτιδας), Δανέλης, Σταύρου (Εύβοιας).

Η φάση των «16»

Με τους αγώνες της φάσεις των 16 συνεχίζεται σήμερα ο θεσμός του Κυπέλλου Ελλάδος.

Η Ρόδος εκπροσωπείται από τον Ιάλυσο ο οποίος συνεχίζει την παράδοση των καλών του εμφανίσεων στο Κύπελλο.

Αναλυτικά οι οκτώ αγώνες:

Ιωνικός- ΟΦΗ
Αρης - Παναχαϊκή
Βέροια - Απόλλων Αθ.
Ηρακλής - Παναθηναϊκός
ΙΑΛΥΣΟΣ - Εθνικός
ΑΕΚ - Λύκοι
ΠΑΟΚ - Ολυμπιακός
Εθνικός Αστ.- Πανηλειακός

«Δεν επικροτούμε τα επεισόδια»

Με χθεσινή της ανακοίνωση η ΠΑΕ Ιάλυσος παίρνει θέση στα επεισόδια που έγιναν την Κυριακή στο Οικονομίδειο στάδιο και όπως αναφέρεται χαρακτηριστικά «δεν τα επικροτεί απ' όποια μεριά κι αν προήλθαν»

Αναλυτικά η ανακοίνωση της ΠΑΕ:

«Το Δ.Σ. της ΠΑΕ ΙΑΛΥΣΟΣ, ύστερα από όσα συνέβησαν στον προχθεσινό αγώνα με την ΕΝΩΣΗ ΡΟΔΟΥ - ΔΙΑΓΟΡΑΣ και τα αναγραφέντα από ορισμένους δημοσιογράφους στον τοπικό τύπο, σύμφωνα με τα οποία καταλογίζονται ευθύνες στους Ιαλυσιώτες, αισθάνεται την υποχρέωση να ανακοινώσει τα ακόλουθα:

1ο: Το Δ.Σ. της ΠΑΕ και του συνδέσμου φιλάθλων ΙΑΛΥΣΟΥ προληπτικά έκανε ότι ήταν πρέπον για να διατηρήσει χαμηλούς τους τόνους ώστε να διεξαχθεί το ντέρμπυ σε κλίμα ήπιο και αθλητικό. Και ετήρησαν την προσπάθεια αυτή μέχρι τέλους.

Ομως η πρόκληση ήταν μεγάλη με λόγια και πράξεις, ευτυχώς απο μικρή μερίδα νεαρών φιλάθλων της Ρόδου, αλλά και από τον τρόπο (σκληρό) του παιχνιδιού από τους ποδοσφαιριστές της Ρόδου .

Εάν δεν υπήρχε η πρόκληση σίγουρα θα αποφεύγονταν πολλά από όσα συνέβησαν που δεν τα επικροτούμε , απ' όποια μεριά κι αν προήλθαν.

Επομένως η αλήθεια και η αντικειμενικότητα απαιτούν να μην καταλογίζονται ευθύνες εκεί που δεν υπάρχουν, όπως ατυχώς επιχείρησαν ορισμένοι.

2ον Η ΠΑΕ ΙΑΛΥΣΟΣ από ανέκαθεν θεωρεί την ΠΑΕ ΡΟΔΟΣ ΔΙΑΓΟΡΑΣ αδελφό σωματείο που τους ενώνουν δεσμοί φιλίας και συνεργασίας που είναι βέβαιο ότι θα διατηρηθούν στο μέλλον.

3ον : Επίσης στηρίζεται κατά μεγάλο μέρος στους τοπικούς δημοσιογράφους για την προώθηση των στόχων της, τους οποίους θεωρεί αδελφούς και συνεργάτες.

4ον: Τέλος η ΠΑΕ ΙΑΛΥΣΟΣ ευχαριστεί όλους τους φιλάθλους της νήσου Ρόδου που δίνουν πρόθυμα το παρόν και στηρίζουνε ηθικά και υλικά τις προσπάθειες.

Με τιμή για το
Δ.Σ. ο πρόεδρος
ΣΤΕΡΓΟΣ
ΧΑΤΖΗΑΝΤΩΝΙΟΥ»

Οι 50 υποψήφιοι για την «χρυσή μπάλα»

Το γαλλικό αθλητικό περιοδικό "France Football", ανακοίνωσε χθες τα ονόματα των 50 ποδοσφαιριστών που αγωνίζονται σε ευρωπαϊκές ομάδες και οι οποίοι είναι υποψήφιοι γιά την "χρυσή μπάλα" του 1996.

Οπως είναι γνωστό το βραβείο αυτό απονέμεται κάθε χρόνο στον κατά τεκμήριο καλύτερο ποδοσφαιριστή της "Γηραιάς Ηπείρου", ενώ αξίζει να σημειωθεί ότι πέρυσι τον περιζήτητο τίτλο κατέκτησε ο Λιβεριανός άσος της Μίλαν, Ζορζ Γουεά, ο οποίος ήταν ο πρώτος ποδοσφαιριστής μη Ευρωπαίος που πήρε τον τίτλο.

Οι 50 υποψήφιοι κάτοχοι της "χρυσής μπάλας" του 1996, είναι οι εξής: Γκαμπριέλ Μπατιστούτα (Φιορεντίνα), Ράντεκ Μπεϊμπλ (Ατλέτικο Μαδρίτης), Πάτρικ Μπέργκερ (Λίβερπουλ), Ολιβιερ Μπίερχοφ (Ουντινέζε), Λοράν Μπλανκ (Μπαρτσελόνα), Ζβόνιμιρ Μπόμπαν (Μίλαν), Αλέν Μπόκοπς (Γιουβέντους), Ερίκ Καντονά (Μάντσεστερ Γιουνάϊτεντ), Ενρίκο Κίεζα (Πάρμα), Εντγκαρ Ντάβιντς (Μίλαν), Ρόναλντ Ντε Μπέρ (Αγιαξ), Αλεσάντρο Ντελ Πιέρο (Γοιουβέντους), Μαρσέλ Ντεσαγί (Μίλαν), Ντιντιέ Ντεσάμπ (Γιουβέντους), Γιούρι Τζοργκαέφ (Ιντερ), Λουίς Φίγκο (Μπαρτσελόνα), Ρόμπι Φάουλερ (Λίβερπουλ), Τόμας Χέλμερ (Μπάγερν Μονάχου), Τρίφον Ιβάνοφ (Ραπίντ Βιένης), Νουάνκβο Κανού (Ιντερ), Γιούργκεν Κλίνσμαν (Μπάγερν Μονάχου), Αντρέας Κέπκε (Μαρσέϊγ), Μπερνάρ Λαμά (Παρί Σεν Ζερμέν), Μπρίαν Λάουντρουπ (Ρέϊντζερς), Γιάρι Λιτμάνεν (Αγιαξ), Πάολο Μαλντίνι (Μίλαν), Πρέντραγκ Μιγιάτοβιτς (Ρεάλ Μαδρίτης), Αντρέας Μέλερ (Ντόρτμουντ), Πάβελ Νέντβεντ (Λάτσιο), Ογκουστίν Οκότσα (Φενερμπαξέ), Κάρελ Πομπόρσκι (Μάντσεστερ Γιουνάϊτεντ), Ραί (Παρί Σεν Ζερμέν), Ραούλ Γκονζάλεζ (Ρεάλ Μαδρίτης), Φαμπρίτσιο Ραβανέλι (Μίντλεσμπρο), Ρονάλντο (Αϊντχόβεν), Ρούϊ Κόστα (Φιορεντίνα), Ματίς Ζάμερ (Ντόρτμουντ), Ντέγιαν Σαβίσεβιτς (Μίλαν), Μεμέτ Σχόλ (Μπάγερν Μονάχου), Ντέϊβιντ Σίμαν (Αρσεναλ), Σέργκι (Μπαρτσελόνα), Αλαν Σίρερ (Νιούκασλ), Ντιέγκο Σιμεόνε (Ατλέτικο Μαδρίτης), Νταβόρ Σούκερ (Ρεάλ Μαδρίτης), Κουμπιλάϊ Τουρκγιλμάζ (Γκρασχόπερς), Τζιανλούκα Βιάλι (Τσέλσι), Ζορζ Γουεά (Μίλαν), Ζαβιέ Ζανέτι (Ιντερ), Ζινεντίν Ζιντάν (Γιουβέντους) και Κρίστιαν Τζίγκε (Μπάγερν Μονάχου).

Εχασαν την πρόκριση κέρδισαν τον θαυμασμό

Εκτός Final foor του παιδικού πρωταθλήματος έμεινε ο Υγρός Στίβος Ρόδου. Οι αντίπαλοι αποδείχθηκαν πολύ ισχυροί για τα Ροδιτόπουλα που φυσιολογικά γνώρισαν 4 ήττες σε ισάριθμα παιχνίδια.

Πάντως οι μπόμπιρες του ΥΣΡ απέσπασαν και πάλι τον θαυμασμό όλων.

Με προετοιμασία στη θάλασσα, χωρίς φιλικά παιχνίδια και απόντα τον φορμαρισμένο Παπαφιλίππου κατόρθωσαν να κοντράρουν τον Αρίωνα Γλυφάδας από τον οποίο έχασαν τελικά 8-6. Οι ήττες από τους πολύ δυνατούς Χανιά (22-2), Εθνικό (26-9) και Νηρέα Χαλανδρίου (16-10) δεν στεναχώρησαν κανέναν.

Η παρουσία στην ημιτελική φάση της διοργάνωσης αποτελεί μεγάλο κέρδος για τα παιδιά αυτά που αποκόμισαν πολύτιμες εμπειρίες μια και το επίπεδο των αγώνων ήταν υψηλότατο.

Στην ομάδα έπαιξαν οι Σωτρίλλης Γιάννης τερματοφύλακας Μαρκιού Αντώνης κεντρικός αμυντικός Μαυρίκος Βασίλης Αμυντικός, Σεϊτης Δημήτρης επιθετικός, Πολυχρόνης Χρήστος κεντρικός επιθετικός, Στέργαρος Σταύρος αμυντικός, Διακογιάννης Γιώργος αμυντικός Καρακατσάνης Βασίλης επιθετικός.

Ο ομοσπονδιακός τεχνικός κ. Τάσος Δούμας εντυπωσιάστηκε από την ποιότητα και το πάθος των παιδιών και έδωσε τα συγχαρητήρια του. Μάλιστα δήλωσε ότι εδραιώνονται στην εθνική παίδων οι Σεϊτης Μαρκιού.

Ο Πολυχρόνης έδειξε επιτέλους την μεγάλη κλάση του, ενώ η ευχάριστη έκπληξη ήταν ο Γιώργος Διακογιάννης που αν και ο μικρότερος σε ηλικία του πρωταθλήματος έδειξε ότι είναι αυθεντικό ταλέντο.

Στην παράταση έχασε η ΕΑΚΑ

Πάλεψε, αλλά έχασε με τρεις πόντους διαφορά η ΕΑΚΑ στην Τρίπολη. Η εκπρόσωπος του νομού μας στο πρωτάθλημα Β' Εθνικής γυναικών ητήθηκε με 62-59 στην παράταση από την ΑΕΚ Τριπόλεως. Στην εκπνοή του αγώνα ισοφάρισε με τρίποντο η Βολωνάκη.

ΑΕΚ - ΕΑΚΑ 62-52 (52-52 κ.α.) (23 -22ημιχρ)

ΕΑΚΑ (Χαντζαρίδης): Στυλιανέση 10, Βολωνάκη 26 (1), Αρβανίτη 4, Κουντούρη1, Τσαβατζή 11, Ασημακοπούλου 7, Κουρεντζή.

ΝΟΤΙΟΣ ΟΜΙΛΟΣ: Εσπερίδες-Ηρόδοτος 73-26, ΓΕΗ - Γλυφάδα 49-57, Φάρος - Φοίνικας Αγ. Σοφίας 65-64, ΑΕΚ Τριπ.- 62-59, Ηλιούπολη- Γαλάτσι 73-75, Αρης Χ.- Σχερία 52-50.

Η ΒΑΘΜΟΛΟΓΙΑ (σε 5 αγώνες): Εσπερίδες 10, Γλυφάδα 9, ΓΕΗ 9, Φάρος 9, Ηλιούπολη 8, Φοίνικας Αγ. Σοφ. 7, ΑΕΚ Τριπ. 7, ΕΑΚΑ 7, Σχέρια 6, Ηρόδοτος 6, Αρης Χ. 5 (4), Γαλάτσι 4 (4).

STADIUM SPORT
ΑΝΑΚΟΙΝΩΣΗ

Μετά την καθιέρωσή μας σαν το φθηνότερο κατάστημα Αθλητικών ειδών στη ΡΟΔΟ και την σωστή παρουσίαση μιας πλήρους γκάμας των προϊόντων των εταιρειών: ADIDAS - CONVERSE - SPALDING - ROBBE DI KAPPA - DIADORA - MISUNO - PONY

Ευρισκόμεθα στην ευχάριστη θέση να γνωρίσουμε στο καταναλωτικό κοινό της Ρόδου ότι αρχίσαμε την συνεργασία μας και με την εταιρεία NIKE σε όλα τα προϊόντα της (υποδήματα - Ρούχα - Αξεσουάρ).

Μεχρι τώρα στηριχθήκαμε στη φιλική σας συνεργασία (με το STADIUM SPORT) και την άριστη συμπεριφορά μας.

Σας προτείνουμε να μας επισκεφθείτε και να συγκρίνετε τις τιμές και την ποιότητα των προϊόντων των παραπάνω εταιρειών.

Πιστεύουμε ότι οι τιμές και η ποιότητα θα σας πείσουν ν' αγοράζετε τα είδη αυτά από την αγορά της Ρόδου και όχι από καταστήματα εκτός Ρόδου.

Σας ευχαριστούμε
STADIUM SPORT



Διεύθυνση Βύρωνος και Βενετοκλέων (μπροστά στον κινηματογράφο Μετροπόλ). Τηλ. 37991

Τριτο Ματι

• Εγραφαν οι δικοί μας όλη την προηγούμενη βδομάδα να γίνει ήρεμο ντέρμπι αλλά την πάτησαν.

Ούτε οι κουμπάροι, ούτε οι κολλητοί ούτε οι ανθοδέσμες έσωσαν την κατάσταση.

Σαν πφαίστειο έγινε η έκρηξη.

• Ευτυχώς μέσα στον γενικό χαμό στο τέλος μερικοί έδειξαν ότι εκτιμούν ανθρώπους και χαρακτήρες.

Ολοι οι Ενωσίτες ενώ είχαν ορμήσει πάνω στον διαιτητή Αθανασίου ξαφνικά μόλις πέρασε δίπλα τους ο Νίκος ο Μαντικός σταμάτησαν κι έτρεξαν να τον ασπασθούν.

• Το ίδιο έγινε και με τον συνάδελφο γυμναστή της Ενωσης Βασίλη Τσιλιγκρό. Μαντικός και Τσιλιγκρός αγκαλιάσθηκαν στο τέλος του αγώνα.

Και οι δύο είναι παράδειγμα προς μίμηση.

Επιστήμονες με σωστή συμπεριφορά πάντα.

Κια οι δύο βγήκαν απ' την μεγάλη σχολή της Γιουγκοσλαβίας.

• Εχει γούστο σήμερα να πάρει ο μουσάτος σκόρ πρόκρισης με τον Εθνικό.

Με μισή ομάδα παίζει αλλά μπορεί να καταφέρει να τρελλάνει τους Τριαντενούς.

• Ο Γερμανάκος σφυρίζει την Ενωση με τον Αστέρα. Δύσκολα τα πράγματα...

• Τράκαρε ο Κουμέντος σε αντιλία Βενζινάδικου κι ακόμα λίγο να τινάξει την Σορωνή στον αέρα. Δίπλα ήταν ο γιατρός με τον παππού έντρομοι!

Ηλιας. Κ.

Αθλητική κυψέλη η Ενωση!

500 Ροδιτόπουλα γυμνάζονται καθημερινά στα διάφορα τμήματα της ερασιτεχνικής • Συνδυασμός υποδομής - πρωταθλητισμού

Υποδομή και πρωταθλητισμός στην Ερασιτεχνική Ενωση Ρόδος- Διαγόρας βαδίζουν χέρι- χέρι. Η πιο μεγάλη αθλητική κυψέλη της Δωδεκανησου αφού στις τάξεις της διαθέτει τμήματα ποδοσφαίρου μπάσκετ, βόλεϊ, ποδηλασίας και στίβου προσπαθεί να δείξει στην νεολαία μας τον σωστό δρόμο μακρυά από τις μάστιγες της εποχής. Δεν είναι τυχαίο γεγονός ότι πάνω από πεντακόσια Ροδιτόπουλα κάθε ηλικίας απασχολούνται καθημερινά στα τμήματα του συλλόγου τα οποία μεταξύ άλλων παρουσιάζουν τις παρακάτω δραστηριότητες.

ΠΟΔΗΛΑΣΙΑ

Υστερα από συντονισμένες προσπάθειες προσλήφθηκε στην θέση του προπονητή ο παλιός πρωταθλητής Ελλάδος Παντελής Μανίκαρος ο οποίος παράλληλα θάναι και υπεύθυνος προπονητής της Τ.Ε. Ποδηλασίας για τους επίλεκτους αθλητές των υπολοίπων Δωδεκανησιακών συλλόγων.

Ανάμεσα στους ταλαντούχους ποδηλάτες της Ενωσης Ρόδος- Διαγόρας είναι και οι Π. Κατσουράκης, Β. Λάλος, Ε. Κασταμούλας, Αιμ. και Δ. Καλαυδράνης, Γ. Καρατζιάς κ.ά.

Στο διήμερο 21-22 Δεκεμβρίου η Τ.Ε. Ποδηλασίας προγραμματίζει, αν το επιτρέψουν οι καιρικές συνθήκες, το πανδωδεκανησιακό πρωτάθλημα πίστας για όλες της κατηγορίες: Ανάμεσα στους μετέχοντες θάναι κι' οι εκ των κορυφαίων Ελλήνων πενταλίστ Γιώργος Χειμωνέτος και Νεκτάριος Πολίτης που ως γνωστόν ανήκουν στον σύλλογο μας. Τέλος σημειώνουμε ότι η Ενωση Ρόδος-Διαγόρας βρίσκεται στην πρώτη οκτάδα αξιολόγησης μεταξύ όλων των σωματείων της χώρας.

ΜΠΑΣΚΕΤ

Μεγάλο βάρος έχουν ρίξει οι υπεύθυνοι του μπάσκετ στον τομέα της υποδομής και για τον λόγο αυτό προσλήφθηκε ο προπονητής κ. Στέλιος Κωνσταντινίδης. Ηδη η θαυμάσια παιδική ομάδα προβάλλει σαν το μεγάλο φαβορί για την συμμετοχή της στο Πανελλήνιο πρωτάθλημα της κατηγορίας, ενώ μεγάλος αριθμός αγοριών και κοριτσιών προσπαθεί να μάθει τα μυστικά του εθνικού μας σπόρ.

Στόχος του συλλόγου είναι οι ανδρικές και γυναικίες ομάδες να πλαισιώνονται από αθλητές που βγαίνουν από τα σπλάχνα του...

ΠΟΔΟΣΦΑΙΡΟ

Πόσοι και πόσοι σπουδαίοι ποδοσφαιριστές δεν πέρασαν από τα χέρια του δασκάλου του Ροδίτικου ποδοσφαίρου Παναγιώτη Ρίζου! Ποιούς να πρωτοθυμηθούμε τους Ι. Ράδο, Π. Σωτηρόπουλο, Μ. Τσιβρινή, Π. Ρουτσιέρη, Λινάρδο, Α. Αμπελά, Χατζησταμάτη, Ν. Αλεξανδρίδη, Τ. Λαγκάνη και τόσους άλλους!! Ο Παναγιώτης Ρίζος εξακολουθεί να δουλεύει με το ίδιο πόθος με παιδιά από 8-14 χρόνων.

Δείγμα της δουλειάς που γίνεται οι εμφανίσεις των αυριανών άσσων στα τελευταία φιλικά που έδωσαν με το ΑΕΡΑ 7-1 στ' Αφάντου και 9-1 στο νεο γήπεδο των Αγ. Αποστόλων και με τον Διαγόρα Βατίου 7-1 στο Καρακόνερο.

ΒΟΛΕΥ

Με νίκη ξεκίνησαν οι γυναίκες στο τοπικό πρωτάθλημα. Υστερα από μεγάλη μάχη ανέτρεψαν το 0-2 με τον Κλεάνθη και το μετέτρεψαν σε θρίαμβο 3-2.

Την ομάδα που ανανεώθηκε σε σχέση με πέρυσι σημαντικά αποτελούσαν οι Τσατσαλιού (αρχηγός) Βαλσαμίδη, Οικονόμου, Τριάντου, Μακεντούδη και Αναγνώστου.

Η τελευταία είναι μόλις 15 χρονών και έκανε τον ντεπούτο της στην ομάδα των γυναικών. Η Κορίνα έδειξε ότι διαθέτει μεγάλο ταλέντο και απέσπασε θερμό χειροκρότημα.

Προπονητής της ομάδας είναι ο παίκτης της ανδρικής και καθηγητής Φ.Α. κ. Κώστας Γιάνναρος που κάνει προσπάθειες να φέρει νέα κορίτσια στον σύλλογο.

Σημειώνουμε ότι το πρωτάθλημα συνεχίζεται την Κυριακή στις 9 το βράδυ και η Ενωση Ρ.Δ. θα αντιμετωπίσει τον Ηλιο Ιαλυσού στο κλειστό της πόλης μας.

Η ανδρική ομάδα προετοιμάζεται εν όψει της πρεμιέρας του πρωταθλήματος Γ' Εθνικής που έχει προγραμματιστεί για τις 8 Δεκεμβρίου. Προπονητής και για αυτή την περίοδο είναι ο Πάνος Δικαστόπουλος.

Παλμός του τοπικού

Μάχες κυπέλλου



Τρία παιχνίδια σήμερα • Ξεχωρίζει το ΑΕΡΑ - Διαγόρας Β. ώρα έναρξης 14.15

Τρεις από τους προγραμματισμένους έξι αγώνες κυπέλλου θα γίνουν τελικά σήμερα. Η ΕΠΣΔ ανακοίνωσε χθες το πρόγραμμα όπου ξεχωρίζει η μάχη ΑΕΡΑ - Διαγόρας Β.

Είναι το μόνο παιχνίδι με ομάδες της Α' κατηγορίας.

Οι γηπεδούχοι συμμετέχουν στον πρώτο όμιλο ενώ οι φιλοξενούμενοι στον δεύτερο.

Οι δύο ομάδες προέρχονται από ήττες στα παιχνίδια του πρωταθλήματος.

Λάρδος 14.15 Ηρακλής Λ. - ΑΕΠ: Σιδηρόπουλος, Ανάστασου, Σταυριανός (Διάκουλας)

Αφάντου 14.15 ΑΕΡΑ - Διαγόρας Β: Φωτίου, Τσαγγάρης, Μίχας (Κακούλης)

Λέρος 14.15 ΑΣΕΛ - Ολυμπιακός Λ.: Καλανδρώνης, Καραβέλιας, Καστής (Αράπης).

Αναβλήθηκαν τα παιχνίδια Φοίβος - Ασπίς Σ., Ασκληπιό Κω - Αναγέννηση Ασφ. και Καλυμνιακός - Ποσειδών Καλ. που αρχικά είχαν προγραμματιστεί να γίνουν σήμερα.

Σύμφωνα με το πρόγραμμα που έχει ανακοινωθεί από την ΕΠΣΔ τα υπόλοιπα παιχνίδια θα διεξαχθούν στις 4 και 11 Δεκεμβρίου.

Πάλεψαν οι Ρόδιοι στο Kick boxing

Θετικά είναι τα συμπεράσματα από την συμμετοχή δύο αθλητών του Ροδιακού ομίλου kick boxing σε αγώνες που έγιναν στην Βουλιαγμένη.

Ο Βασίλης Λάκουρας που συμμετείχε στην κατηγορία βαρέων βαρών έπαθε ατύχημα στον 2ο γύρω και αποκλείστηκε από τον Χρήστο Λάτσονα που ανήκει στον όμιλο Νέου Ηρακλείου.

Ο Γιάννης Σουμάκος έλαβε μέρος στην κατηγορία 72 κιλών όπου αντιμετώπισε τον Σταύρο Δημόπουλο της βουλιαγμένης. Ο Ρόδιος αθλητής πάλεψε, αλλά ηττήθηκε 2-1 στα σημεία από τον έμπειρο αντίπαλό του.

Ο προπονητής τους Ρίντα Καντάι υπογράμμισε ότι «είναι η πρώτη συμμετοχή των αθλητών σε επίσημους αγώνες και πιστεύω στην συνέχεια να πάνε καλύτερα.

Το Δ.Σ. του Ορφέα καλεί τον Μοσχού να παραμείνει στο πόστο του

Δεν έγινε δεκτή η παραίτηση

Με χθεσινή του ανακοίνωση ο Ορφέας κάνει γνωστό ότι δεν έγινε δεκτή η παραίτηση του μέλους του Δ.Σ. κ. Τριπολίτη Μόσχου.

«Το Δ.Σ. του ΑΟ ΟΡΦΕΑ, αποφάσισε ομόφωνα να μην κάνει δεκτή την παράιτηση του αναντικατάστατου μέλους του, ΤΡΙΠΟΛΙΤΗ ΜΟΣΧΟΥ.

Εκτιμώντας τα οποιαδήποτε προβλήματα που αντιμετωπίζει, η παρουσία του σ' οποιοδήποτε Δ.Σ. του συλλόγου είναι απαραίτητη, και ως εκ τούτου η θέση του θα τον περιμένει.

Τα πάντε χρόνια συνεχούς προσφοράς του προς τον ΑΟ ΟΡΦΕΑ, δεν τα ξεχνά κανείς, ούτε από τους παίκτες ή από το Δ.Σ., ούτε από τους φανατικούς μας φιλάθλους.

Οι αγώνες που πέρασες κοντά στην ομάδα, οι χαρές, οι λύπες, τα τρεξίματα που έκανες, σε αναδεικνύουν έναν από τους καλύτερους συμβούλους που πέρασαν από τον ΟΡΦΕΑ.

Για αυτό εμείς σε περιμένουμε»

Προπόνηση η μικτή παίδων

Προπόνηση έχει προγραμματιστεί να κάνουν οι ποδοσφαιριστές της Μικτής παίδων της ΕΠΣΔ. Από τον Ενωσιακό τεχνικό κ. Τσαμπίκο Παπανικόλα έχουν κληθεί οι παρακάτω να βρίσκονται σήμερα στις 14.15 στο Καρακόνερο:

Φωτεινής, Αλμπανίδης, Καβάσιλας, Νικολίτσης, Κώνστας, Αττιτής, Σπάρταλης, Μόσχος, Μακρηδημήτρης, Κιούσης, Σπανός, Αμπελάς, Αχιολάς, Παπανικολάου, Τσακίρης, Παναγιωτάκη Σ, Χατζηθεοδωράκης, Χίτζιος, Κυριαζής, Παφιάκης, Γκότσιας, Καλογήρου, Χριστοδούλου, Αθανασίου, Σαλαμαστράκης, Λεβέντης, Καντιμοίρης, Κουντούρης, Μοντιάδης, Μαμμής, Ατσαλάκης, Αμαδής.

ΣΤΙΒΟΣ

Ευχαριστίες και απογοήτευση

Τις ευχαριστίες του προς τον Δ.Ο.Ν.Α. αλλά και την απογοήτευση του για τους άλλους φορείς που δεν τον βοήθησαν εκφράζει ο Σταμάτης Μάγος:

«Θα ήθελα να ευχαριστήσω τον Δ.Ο.Ν.Α. και ιδιαίτερα τους Κάλλιστο Διακογεωργίου, Μιχάλη Ερωτόκριτο για την ηθική και υλική συμπαράσταση τους.

Ομως θα πρέπει να επισημάνω ότι αισθάνομαι απογοητευμένος αφού περίμενα βοήθεια κι απο άλλους φορείς όπως κι απ'το σωματείο μου την Ενωση. Δεν προσπάθησαν να με κρατήσουν στην Ρόδο κι έτσι αναγκάστηκα να εγκαταλείψω το νησί».

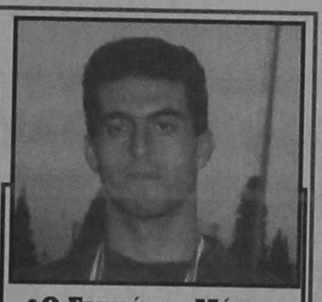

• Ο Σταμάτης Μάγος ευχαριστεί τον Δ.Ο.Ν.Α

Ο Σταμάτης Μάγος συνεχίζει την προετοιμασία του στην Θεσσαλονίκη όπου γυμνάζεται με τον Πλούταρχο Σιρασλανίδη.

ΣΗΜΑΙΟΤΕΧΝΙΚΗ «MY FRIEND»

ΚΩΣΤΑΣ ΤΡΟΥΛΗΣ

- Σημαίες όλων των κρατών του κόσμου
- Σήματα, λάβαρα, εμβλήματα εταιριών - ομίλων - σωματείων
- Ποδοσφαιρικές σημαίες, λάβαρα, μπρελόκ, καπέλλα, κασκώλ, αναπτήρες και ενδυμασίες (μπλούζες, σορτσάκια, κάλτσες) όλων των ομάδων Α' Εθνικής (κατόπιν παραγγελίας και όλων των τοπικών ομάδων)
- Αθλητικές φόρμες σε ποικιλία χρωμάτων, ποιοτήτων και μεγεθών

ΠΡΟΣΟΧΗ!!!!

Νέες παραλαβές σε **φόρμες (μοντέλα '96)** σε φανέλες και πολλά άλλα είδη όλων των ποδοσφαιρικών ομάδων (Ολυμπιακού, Παναθηναϊκού, Εθνικής Ελλάδος κ.λ.π.)

«MY FRIEND»

ΑΚΤΗ ΣΑΧΤΟΥΡΗ (έναντι Τελωνείου Ρόδου

ΤΗΛ. 33953 Τηλ. Βιοτεχνίας 61321

Φινάλε του τουρνουά

Με την άνετη επικράτηση της φιλοξενούμενης ομάδας, όπου το τελικό σκορ ήταν 29,5 - 6,5, τελείωσε το «σεβενίγκεν»- ματς που διοργάνωσε στη Ρόδο ο Δημοτικός Οργανισμός Νεολαίας και Αθλησης. Για τους Ροδίτες, οι αγώνες αυτοί ήταν μια καλή εμπειρία, αφού σπάνια τους δίνετε η δυνατότητα να αντιμετωπίσουν ισχυρούς σκακιστές. Συνολικά ο τοπικός σκακιστικός σύλλογος χρησιμοποίησε 11 σκακιστές. Ξεχώρισαν οι αποδόσεις των Καράβα, Πλάτων και Λεβέντη.

Από τους φιλοξενούμενους, την καλύτερη απόδοση είχαν Καλέσης και Καραγιάννης (6/6) και ακολούθησαν: Ανδ. Κοφίδης 5,5 β. Καραφίδης, Εμμανουηλίδης 4,5 β. Κουρμουλάκης 3,β.

Ακολουθούν τα αναλυτικά αποτελέσματα του 6ου και τελευταίου γύρου:

Καλέσης - Καράβας 1-0, Αν. Κοφίδης - Ρουσάκης 1-0, Καραγιάννης - Σιμωνίδης 1-0, Καραφίδης - Μπότσης 1-0, Κουρμουλάκης - Δρακουλάκης 1/2, Εμμανουηλίδης - Πλάτων 0-1.

σέντρες & καρφώματα

Οργανωθείτε γιατί χανόμαστε

Τρείς μέρες περάσανε κι ακόμα το ντέρμπι συζητιέται σ' όλα τα στέκια. Και θα συζητιέται μέχρι τον δεύτερο γύρο που εύχομαι να είναι πιο ήρεμα τα πράγματα.

Ομως η Βεντέτα άνοιξε.

Οπαδοί και μερίδα παικτών μια σπίθα ξαναχρειάζονται για ν' ανάψουν φωτιές. Αυτά που έγιναν στο Οικονομίδειο δεν ξεχνιούνται εύκολα απο κανέναν.

Μ' άρεσε που σκορπιοί κι ελάφια αποφάσισαν να ξανασυναντηθούν μετά το ντέρμπι για να συμφωνήσουν κοινό αγώνα. Να πηγαίνουν δηλαδή οι σκορπιοί στην Ενωση και τα ελάφια στον Ιάλυσο για συμπαράσταση. Ετσι είχανε πεί στην συνάντηση που είχαν κάνει.

Ετσι και γίνει τώρα κάτι τέτοιο θα μιλάμε για καθαρή προβοκάτσια.

Εγραψα χθες στον μπακάλη και στον πρόεδρο- ένας είναι- να καταδικάσουν τα επεισόδια και ατάκα έστειλε ανακοίνωση ο μπακάλης. Εντάξει.

Μόνο που αντί να καταδικάσει τα επεισόδια, βγάζει κήρυγμα!

Το Δ.Σ. της ΠΑΕ σίγουρα έκανε πολλές προσπάθειες, όχι όμως και οι σκορπιοί. Πρώτοι αυτοί προκάλεσαν με συνθήματα τους Ενωσίτες. Αυτό καταγράφεται και στην κασέτα. Ομάδες περιφρούρησης δεν υπήρχαν.

Δυστυχώς ένας σκορπιός έτρεξε προς τα ελάφια για να περισώσει την κατάσταση αλλά δεν τα κατάφερε...

Απ' τον πρόεδρο - τον ένα-δεν περιμένω ανακοίνωση που να καταδικάζει τα επεισόδια.

Η Ενωση είναι ΠΑΕ μόνο κατ' όνομα.

Υπολειτουργεί. Αυτή είναι η διαφορά της με τον Ιάλυσο. Οι μεν έχουν διοίκηση κι επαγγελματική νοοτροπία και οι δε είναι διαλυμένοι χωρίς διοίκηση, μόνο, ο Αλέ κι οι παίκτες. Αυτή είναι η κατάσταση.

Κον μπακάλη: Ξεχνιέστε στην ανακοίνωση. Η ομάδα λέγεται Ενωση Ρόδου - Διαγόρα, όχι Ρόδος - Διαγόρας.

Να 'ναι καλά οι σκορπιοί που έφεραν στην μνήμη μας τον Διαγόρα... έστω κι αν ήταν της ώρας. (χι, χι, χι)

Τουλάχιστον στο Οικονομίδειο έπαιζαν ξύλο οι αντίπαλοι. Στην Παστίδα πλακώθηκαν μεταξύ τους μετά την ήττα απ' την Κάλυμνο.

Χωρίστηκαν σε Τριαντενούς - Κρεμαστενούς κι άρχισε το πανηγύρι. Οι Παστιδενοί τους βλέπανε. Δηλαδή, δύο γάϊδαροι μαλώνανε σε ξένο αχυρώνα...

Σε αγώνες στίβου ο Καραμάριος

Στο Ναύπλιο έγινε η δεύτερη διοργάνωση της χρονιάς στην περιφέρεια για τον ανώμαλο δρόμο, μετά από αυτή του Γοργοποτάμου. Εκεί (στο Ναύπλιο), ήταν όλοι οι επίσημοι παρόντες. Δεν έλειψε κανείς. Από το νομάρχη Δημήτρη Σαραβάκο, τους βουλευτές του νομού, Γιάννη Θωμόπουλο, Βασίλη Σωτηρόπουλο, Ελσα Παπαδημητρίου και ακόμα...

•...Ο βουλευτής Δωδεκανήσου Αναστάσιος Καραμάριος, ο βουλευτής Αρκαδίας Πέτρος Τατούλης, ο δήμαρχος Ναυπλίου Κώστας Χαραμής, ο αστυνομικός διευθυντής Πελεποννήσου κ. Ρατσιάτος, ο ομόλογός του Αργολίδας Παναγιώτης Καλοφωλιάς, αλλά και οι Κ. Λώλος (υποδιοικητής ΚΕΜΧ), Τομαδάκης (πρόεδρος εφετών), Κιμπούρης (λιμενάρχης Ναυπλίου) και νομαρχιακοί και δημοτικοί σύμβουλοι. Πολλούς φίλους απέκτησε ο στίβος. Ωρα να λυθούν και τα προβλήματά του...

ΕΜΠΟΡΟΜΠΕΤΟΝ Α.Ε.

Συνέπεια - Αμεση εξυπηρέτηση - Υψηλή ποιότητα

ΑΝΩΝΥΜΗ ΒΙΟΜΗΧΑΝΙΚΗ - ΕΜΠΟΡΙΚΗ ΕΤΑΙΡΕΙΑ ΕΤΟΙΜΟΥ ΣΚΥΡΟΔΕΜΑΤΟΣ & ΟΙΚΟΔΟΜΙΚΩΝ ΥΛΙΚΩΝ

ΚΑΝΔΙΛΙ 851 01 ΙΑΛΥΣΟΣ - ΡΟΔΟΣ ΤΗΛ.: (0241) 91.093, 91.092, 92.213 - FAX: (0241) 92.213

«ΠΑΙΧΝΙΔΙΑ» ΜΕ ΤΗΝ ΕΞΩΤΕΡΙΚΗ ΠΟΛΙΤΙΚΗ

ΤΟΥ ΘΑΝΟΥ ΟΙΚΟΝΟΜΟΠΟΥΛΟΥ

ΕΝΩ ΜΕΤΑ ΤΗΝ ΚΡΙΣΗ ΤΩΝ ΥΜΙΑ ΕΞΑΓΓΕΛΘΗΚΕ Η ΔΗΜΙΟΥΡΓΙΑ ΥΠΟΔΟΜΗΣ ΓΙΑ ΤΗ ΧΑΡΑΞΗ «ΕΝΙΑΙΑΣ ΕΞΩΤΕΡΙΚΗΣ ΚΑΙ ΑΜΥΝΤΙΚΗΣ ΠΟΛΙΤΙΚΗΣ» (ΝΕΑ ΔΟΜΗ ΣΤΟ ΚΥΣΕΑ, ΘΕΣΠΙΣΗ ΓΡΑΜΜΑΤΕΙΑΣ κ. ά.), ΣΤΗΝ ΠΡΑΞΗ ΣΗΜΕΡΑ ΟΧΙ ΜΟΝΟ ΔΕΝ ΕΓΙΝΕ ΤΟ ΒΗΜΑ ΕΜΠΡΟΣ, ΑΛΛΑ ΕΓΙΝΑΝ ΔΥΟ ΠΙΣΩ. ΤΡΑΝΤΑΧΤΟ ΠΑΡΑΔΕΙΓΜΑ Η ΑΝΑΜΕΝΟΜΕΝΗ «ΠΡΩΤΟΒΟΥΛΙΑ» ΤΗΣ ΟΥΑΣΙΓΚΤΟΝ ΓΙΑ ΤΟ ΚΥΠΡΙΑΚΟ ΚΑΙ ΤΙΣ ΕΛΛΗΝΟΤΟΥΡΚΙΚΕΣ ΣΧΕΣΕΙΣ.

Οι αμερικανικές εκλογές φεύγουν, η... «πρωτοβουλία» της Ουάσιγκτον για Κυπριακό και ελληνοτουρκικές σχέσεις έρχεται. Και μάλιστα με «βήμα γοργότατον»... Μια πρωτοβουλία που την ξέρουμε (και την περιμένουμε...) μήνες τώρα, το ουσιαστικό περιεχόμενό της μας το έχουν «κοινοποιήσει» από καιρό και τη «λογική» της λίγο πολύ την έχουμε «κατ' αρχάς» αποδεχθεί - αν όχι «όλοι», τουλάχιστον οι υπεύθυνοι κυβερνήτες μας, και αν πάλι κι από αυτούς όχι «όλοι», σίγουρα οι... «έχοντες και κατέχοντες» τις ανώτατες θέσεις της εξουσίας.

Σε κάθε «εκδήλωση» πολιτικής (είτε αφορά «πρωτοβουλία» είτε αποδοχή πρωτοβουλίας άλλων...) τα πράγματα δεν είναι ποτέ ή μαύρα ή άσπρα - συνήθως οι «γκρίζες» περιοχές είναι οι μεγαλύτερες, οι κρισιμότερες και από μία άποψη και οι «αποφασιστικότερες», αφού επιτρέπουν πολλαπλές αναγνώσεις και «ερμηνείες» που συχνά απότελούν και τα «αμορτισέρ» αποφυγής των μετωπικών συγκρούσεων...

Δεν είναι του παρόντος να ερμηνευθεί αν η συγκεκριμένη αμερικανική πρωτοβουλία αποτελεί για τη χώρα μας «χρυσή ευκαιρία» (αν υποτεθεί ότι στην όποια «μεσολάβηση» υπάρχουν περιθώρια για τη μία πλευρά να προσδοκά «χρυσές ευκαιρίες»...) ή μια ακόμη «παγίδα» προς την οποία βαδίζουμε... μετά βεβαιότητας! Και ακόμη, δεν έχει κανένα νόημα από τη μια ν' αποδέχεσαι (αφου... την έχεις προηγουμένως μαγιωδώς επιχπτήσει!) μια μεσολάβηση και δη από συγκεκριμένο «φορέα», με ακόμη πιο... συγκεκριμένες θέσεις και απόψεις, και την ίδια στιγμή να αναρωτιέσαι αν η πρωτοβουλία αυτή θα είναι «φιλελληνική» ή «ανθελληνική» - αυτές είναι «σκέψεις» που οφείλεις να κάνεις πριν πεις «το μεγάλο ναι ή το μεγάλο όχι»!

Το μέγα ζητούμενο είναι αν εσύ ο ίδιος (πέρα από το ποια «βοήθεια» θα επιδιώξεις...) έχεις ΚΑΤΑΛΗΞΕΙ στο τι θέλεις και πώς θα το επιδιώξεις, αν έχεις επεξεργασμένη ΠΟΛΙΤΙΚΗ, στρατηγική και τακτική, εναλλακτικά «σενάρια», αν έχεις προαποφασίσει ποιες κινήσεις «υποχώρησης» και προς ποια κατεύθυνση θα κάνεις, με στόχο τα επόμενα βήματά σου να σε φέρουν πιο κοντά στο επιδιωκόμενο αποτέλεσμα... Με πιο απλα (και πιο σκληρά...) λόγια: αν, πριν καταλήξεις στην επιλογή άλλους μεν να καταγγέλλεις ως «ανθέλληνες» και άλλους να καλωσορίζεις ως «φιλέλληνες», εσύ ο ίδιος έχεις την ικανότητα και τη στοιχειώδη «λογική» να... φέρεσαι ως Ελληνας. (Ασε, δηλαδή, που το ποιοί πραγματικά είναι «ανθέλληνες» και ποιοι «φιλέλληνες» σχεδόν πάντα το διαπιστώνεις... μετά την απομάκρυνση εκ του ταμείου, οπότε όμως «ουδέν λάθος αναγνωρίζεται...»!).

Η ενδημική παθογένεια της ελληνικής εξωτερικής πολιτικής είναι ότι... επί 10ετίες ολόκληρες στερείται... πολιτικής - έτσι, να το λέμε και να το παραδεχόμαστε δημόσια και φωναχτά μπας και κάποτε αλλάξουμε νοοτροπία! «Βολεμένοι» για μεγάλο διάστημα σε... «προστατευτικές» αγκαλιές συμμαχιών, απεμπολούσαμε το δικαίωμά μας να έχουμε δική μας πολιτική και... επαναπαυόμασταν σε συνθήματα - διαβεβαιώσεις του τύπου «ανήκομεν εις την Δύσιν» ακόμη κι όταν αυτή η «Δύση» μας... έσφιγγε τόσο πολύ από «αγάπη», που παθαίναμε ασφυξία. Υστερα περάσαμε στο άλλο άκρο, της αμφισβήτησης κάθε συμμαχίας (στα λόγια περισσότερο και πάλι πρόχειρα και βολεμένα», δίχως επεξεργασμένο πρόγραμμα για το πού είμαστε και πού θέλουμε να φθάσουμε...) των «γενικών καταγγελιών» φίλων και εταίρων (στην ίδια πάντα «λογική»: ή όλα άσπρα ή όλα μαύρα!) και των... αυτάρεσκων «δημοσίων δηλώσεων» (για εσωτερική κατανάλωση...) ότι «η Ελλάδα έχει επιτέλους φωνή που ακούγεται!» δίχως κανείς από τους «εμπνευστές» αυτής της «πολιτικής» να σκέφτεται πως σημασία δεν έχει τι λες «φωναχτά», αλλά τι... ζητάς και εκλιπαρείς χαμηλοφώνως...

Από τη μία «ατυχία» στην άλλη «πίτα» (άσχετο με το πώς... αυτοχαρακτηρίζουμε κάθε φορά τις «εξελίξεις»!), έγινε κοινή πεποίθηση η ανάγκη χάραξης μιας ΕΝΙΑΙΑΣ και μακροπρόθεσμης εξωτερικής πολιτικής, η αναγκαία ύπαρξη «θεσμικών» οργάνων που θα την επεξεργάζονταν και θα παρακολουθούσαν (τεχνοκρατικά - η ευθύνη πάντα «πολιτική»!) την πορεία της, έγιναν οι σχετικές εξεγγελίες - κι όλα έμειναν «εκεί»! Τόσο από τον Ανδρέα Παπανδρέου όσο όμως και από τον «εκσυγχρονιστή» διάδοχό του στην πρωθυπουργία και την προεδρία το ΠΑΣΟΚ κ. Κώστα Σημίτη...

Επρεπε να έρθει το «σοκ» (αν και στο υπουργείο Αμυνας και Εξωτερικών ΤΟ ΠΕΡΙΜΕΝΑΝ το «σοκ» από τα τέλη Δεκεμβρίου του '95!) της κρίσης στα Υμια, να βγει ο νεοεκλεγείς πρωθυπουργός να «ευχαριστήσει δημόσια» τις ΗΠΑ (και ίσως υπό τις δεδομένες συνθήκες να έπρεπε να το πράξει), να καταδειχθεί (η ήδη... προκαταδειχθείσα επί σειρά ετών! ανυπαρξία συντονισμού μεταξύ υπουργείων Αμυνας και Εξωτερικών, και η πλήρης έλλειψη «εξωτερικής πολιτικής», για ν' ακούσει ο ελληνικός λάος ΓΙΑ ΠΡΩΤΗ ΦΟΡΑ με συγκεκριμένα λόγια, από πρωθυπουργικά χείλη την εξαγγελία ότι επιπέλους θα δημιουργηθεί η υποδομή για να υπάρξει αυτή η επιζητούμενη «ενιαία εξωτερική και αμυντική πολιτική». Τότε, εκείνες τις «φορτισμένες» μέρες των Υμια...

Νέα «δομή» του ΚΥΣΕΑ, δημιουργία «Γραμματείας» του οργάνου, στην οποία θα συμμετείχαν διπλωμάτες, ειδικοί, καθηγητές, αξιωματικοί και επικοινωνιολόγοι για την «επεξεργασία» εξωτερικής πολιτικής ισορροπίας» τον άφησαν στο ΥΠΕΞ, αλλά... «του έβαλαν» από δίπλα και τον κ. Γ. Παπανδρέου (επέμενε, βλέπετε - και είχε βοηθήσει στην «εκλογή»!) μα και τον πρωθυπουργικό «έμπιστο» κ. Ροζάκη (με... κανέναν από τους δύο δεν μπορεί να συνεργασθεί ο «έκθυμος» και «ιδιόρρυθμος» Πάγκαλος, αλλά αυτό... «δεν είναι πρόβλημα»), στο Αμυνας πήγε ο «πιστός» (και δόξα τω Θεώ σοβαρός - ίσως ο ΜΟΝΟΣ σοβαρός!) κ. Τσοχατζόπουλος - οι θέσεις «καλύφθηκαν», μένει τώρα να... υπάρξει και ενιαία πολιτική!

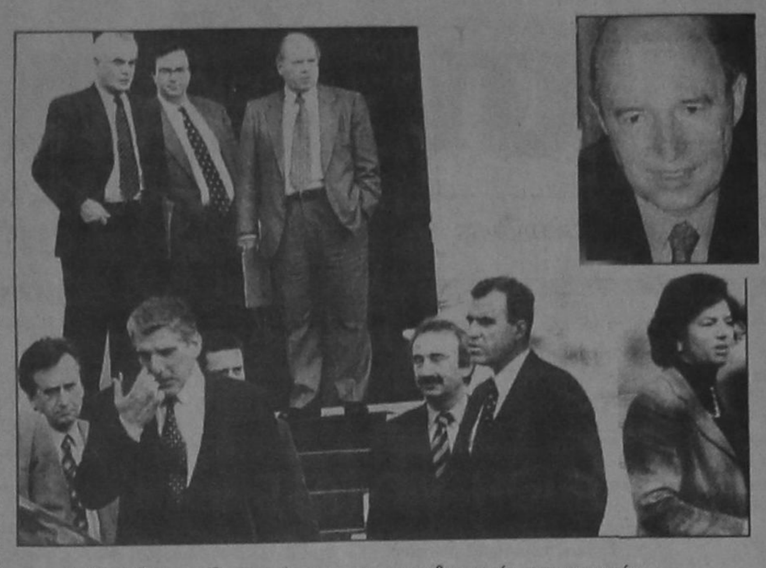

Και το... «αποτέλεσμα» των ρυθμίσεων; Ενώ αναμένουμε (καλώς ή κακώς, άλλο ζήτημα...) την επιδιωχθείσα αμερικανική πρωτοβουλία, ο μεν κ. Αρσένης «καταγγέλλει» τις ΗΠΑ ως «λύκους που φυλάνε τα πρόβατα» και... προαναγγέλλει «νέα Ζυρίχη», ο κ. Πάγκαλος καταγγέλλει τους «επικυρίαρχους και τυράννους Αμερικανούς», και ο... κυβερνητικός εκπρόσωπος κ. Ρέπας δηλώνει επισήμως ότι «τα όσα λένε Πάγκαλος και Αρσένης... αποτελούν και την επίσημη γραμμή της κυβέρνησης!» Επειγόντως ένα... γιατρό!

ΠΕΡΙΛΗΨΗ ΕΠΙΔΟΘΕΝΤΟΣ ΔΙΚΟΓΡΑΦΟΥ

Με τη με αριθμ. 342Β/31-10-1996 έκθεση επίδοσης του Δικαστικού Επιμελητή του Πρωτοδικείου Ρόδου Μιχαήλ Καρακόπουλου κατόπιν παραγγελίας μου, επιδόθηκε στον κ. Εισαγγελέα Πρωτοδικών Ροδου για τους: 1) Αισέλ Χασάν Περτέβ, 2) Γιουνσέλ Χασάν Περτέβ, 3) Ιντζή Χασάν Περτέβ, 4) Γκιουκσέλ Χασάν Περτέβ κατοίκων Σμύρνης Τουρκίας και ηδη αγνώστου διαμονής, ακριβές αντίγραφο της από 21-10-1996 και με αριθμό κατάθεσης 1044/1996 αγωγής της Ευαγγελίας συζ. Θεοδώρου Νικολέττου, το γένος Γεωργίου Τσακίρη, κατοίκου Ρόδου, προς το Ειρηνοδικείο Ρόδου, με την οποία ζητείται να αναγνωρισθεί ότι συμπληρώθηκε στο πρόσωπό της τελευταίας ο νόμιμος χρόνος κτητικής παραγραφής στο 1/4 εξ αδιαιρέτου καθενός από τα παρακάτω ακίνητα με κτηματολογικά στοιχεία: α) Τόμος 23, φύλλο 160, φάκελλος 4929 και μερίδα IV-2288 οικοδομών Ρόδου, καλυμμένης εκτάσεως 49 τ.μ., και β) Τόμος 7, φύλλο 12, φάκελος 1296 και μερίδα IV-2287 οικοδομών Ρόδου καλυμμένης εκτάσεως 99 τ.μ. και ακάλυπτης 105 τ.μ. (εισόγειο) και επιφάνειας πρώτου ορόφου 117 τ.μ.

Ο πληρεξούσιος Δικηγόρος
ΦΩΤΗΣ
ΣΤ. ΧΑΤΖΗΔΙΑΚΟΣ

AIR GREECE

Η ΜΟΝΗ ΕΛΛΗΝΙΚΗ ΕΤΑΙΡΕΙΑ ΠΟΥ ΠΕΤΑΕΙ ΣΤΗΝ ΩΡΑ ΤΗΣ

AIR GREECE

Καθημερινά δρομολόγια πρός / από
Αθήνα - Θεσσαλονίκη - Ηράκλειο

ΕΚΠΤΩΤΙΚΟΙ ΝΑΥΛΟΙ
ΣΤΡΑΤΙΩΤΕΣ - ΦΟΙΤΗΤΕΣ - ΚΛΗΡΙΚΟΙ - ΝΕΟΙ ΕΩΣ 24 ΕΤΩΝ
ΠΟΛΥΤΕΚΝΟΙ - ΗΛΙΚΙΩΜΕΝΟΙ ΑΝΩ ΤΩΝ 60 ΕΤΩΝ

ΕΙΔΙΚΟΙ ΝΑΥΛΟΙ ΓΙΑ ΟΙΚΟΓΕΝΕΙΕΣ
ΚΑΙ ΓΚΡΟΥΠ ΑΝΩ ΤΩΝ 6 ΑΤΟΜΩΝ
ΕΤΗΣΙΟΣ ΝΑΥΛΟΣ

AIR GREECE

ΣΙΓΟΥΡΗ ΛΥΣΗ ΣΤΑ ΑΕΡΟΠΟΡΙΚΑ ΤΑΞΙΔΙΑ

ΝΑΥΛΩΜΕΝΕΣ ΠΤΗΣΕΙΣ ΑΠΟ ΤΟ
TRITON HOLIDAYS
Πλαστηρα 9 - 1ος οροφος - Τηλ. 36095 - Fax 31625

Φτηνά



ή καλά?



Και τα δυό.
Μόνο αν είναι Dromeas

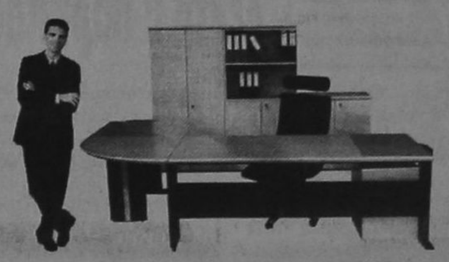

Μελετούμε το χώρο σας και σχεδιάζουμε τα έπιπλα του γραφείου σας σύμφωνα με τις δικές σας ανάγκες. Τα κατασκευάζουμε συνδυάζοντας την πιο σύγχρονη γραμμή παραγωγής με τις αυστηρότερες προδιαγραφές. Και σας τα προσφέρουμε όλο το χρόνο, με τιμές που κερδίζουν σε οποιαδήποτε σύγκριση, αλλά κυρίως, με την εγγύηση ΔΡΟΜΕΑΣ. Γιατί εμάς, εκτός από την τιμή, μας νοιάζει και η ποιότητα Οπως και εσάς.

DROMeas
ΥΨΗΛΩΝ ΕΠΙΔΟΣΕΩΝ

Αποκλειστικός Αντιπρόσωπος Δωδ/σου
Γαβριήλ Πλατής
Βενετοκλέων 32 -Τηλ. 24037 και 22272

RODOGAZ

Η ΕΤΑΙΡΕΙΑ ΜΑΣ
RODOGAZ
ΔΙΑΘΕΤΕΙ:

- ΤΟ ΜΟΝΑΔΙΚΟ εργοστάσιο εμφιάλωσης και διανομής ΧΥΜΑ υγραερίου στη Ρόδο
- ΦΙΑΛΕΣ, μικρές και μεγάλες, για οικιακή και επαγγελματική χρήση
- ΔΕΞΑΜΕΝΕΣ ΥΓΡΑΕΡΙΟΥ

ΤΟ ΥΓΡΑΕΡΙΟ ΕΙΝΑΙ
ΟΙΚΟΛΟΓΙΚΟ
& ΑΣΦΑΛΕΣ ΚΑΥΣΙΜΟ

ΜΕ ΤΟ ΥΓΡΑΕΡΙΟ ΕΧΕΤΕ:
ΤΗ ΣΩΣΤΗ ΛΥΣΗ
ΜΕ ΤΗ ΣΩΣΤΗ ΕΝΕΡΓΕΙΑ
ΚΑΛΥΠΤΟΝΤΑΣ ΟΛΕΣ
ΤΙΣ ΑΝΑΓΚΕΣ ΣΑΣ

ΟΙΚΟΝΟΜΙΚΑ ΚΑΙ ΟΙΚΟΛΟΓΙΚΑ

Η ΕΤΑΙΡΕΙΑ ΜΑΣ
RODOGAZ
ΠΡΟΣΦΕΡΕΙ:

- ΣΥΣΚΕΥΕΣ υγραερίου, κορυφαίας ποιότητας για μαγείρεμα σε επαγγελματικούς χώρους
- ΜΗΧΑΝΗΜΑΤΑ θέρμανσης και παραγωγής ζεστού νερού για κατοικίες και ξενοδοχεία με μηχανήματα τελευταίας τεχνολογίας

ΤΟ ΥΓΡΑΕΡΙΟ ΜΠΟΡΕΙ ΝΑ ΣΑΣ ΠΡΟΣΦΕΡΕΙ ΤΙΣ ΙΔΙΕΣ ΚΑΙ ΚΑΛΥΤΕΡΕΣ ΥΠΗΡΕΣΙΕΣ ΑΠΟ ΟΠΟΙΑΔΗΠΟΤΕ ΕΝΕΡΓΕΙΑ, ΣΥΝ ΕΝΑ ΣΗΜΑΝΤΙΚΟ ΠΡΟΣΟΝ, ΤΗΝ ΟΙΚΟΝΟΜΙΑ,
ΚΑΙ ΟΧΙ ΜΟΝΟΝ

ΥΓΡΑΕΡΙΟ
RODOGAZ
ΣΕ ΛΕΥΚΗ ΦΙΑΛΗ ΜΕ ΣΗΜΑ ΤΟ
ΕΛΑΦΙ

ΓΡΑΦΕΙΑ: ΑΥΣΤΡΑΛΙΑΣ 50 - ΡΟΔΟΣ - ΤΗΛ.: 73971
ΕΓΚΑΤΑΣΤΑΣΕΙΣ: ΠΕΡΙΟΧΗ ΚΑΝΑΜΑΤ - ΡΟΔΟΣ - ΤΗΛ.: 62649

ΕΟΤ και Νομαρχίες μια δύσκολη σχέση



Εντός του Δεκεμβρίου προβλέπεται να ξεκινήσει - καλώς εχόντων των πραγμάτων - η λεγόμενη «εκστρατεία επικοινωνίας» - όπως χαρακτηριστικά ονομάσθηκε η διαφημιστική προσπάθεια για το 1997 - από πλευράς ΕΟΤ.

Ηδη, έχουν καθορισθεί οι βασικές κατευθύνσεις και προδιαγραφές της φετινής καμπάνιας και βρίσκεται σε εξέλιξη ο διαγωνισμός (τρέχουν οι προθεσμίες) για την κατάθεση προτάσεων και προσφορών. Είναι γνωστό - αν και αυτό έχει αρχικά δημιουργήσει θέμα συζήτησης στους κόλπους του οργανισμού - πως θα δοθεί βάρος στην έμεση διαφήμιση και τις δημόσιες σχέσεις, πέραν των γνωστών (δημιουργικού, συνδιαφήμισης, προγραμμάτων, μέσων κ.λπ).

Ετσι, θα υπάρξουν, όπως αναμένεται, αρκετές καινοτομίες που αφορούν στο έργο του κάθε μέλους της κοινοπραξίας, στη λειτουργία ενός διεθνούς δικτύου συνεργατών που θα ενταχθούν στη διαδικασία, στο ενιαίο αλλά και εξειδικευμένο ταυτόχρονα σλόγκαν αλλά και την κατανομή των κονδυλίων (ανά αγορά ή ομάδα αγορών), με στόχο την ιεράρχηση των αγορών και των προσπαθειών.

Το συνολικό ποσό που θα διατεθεί (της τάξης των 6 δισ. δρχ. περίπου), με στόχο να υπάρξει πιο επιτυχής διαφημιστική καμπάνια, κρίνεται αρκετά ικανοποιητικό.

Αυστηρά προβλέπεται επίσης πως θα κριθούν και οι διαφημιστικές εταιρίες - τόσο κατά τη διαδικασία της επιλογής όσο και κατά τη διάρκεια υλοποίησης του προγράμματος.

Παράλληλα, το ολοκληρωμένο πλάνο προβολής του ελληνικού τουριστικού προϊόντος, έχει στόχο να επιβάλει τάξη στις δαπάνες και να ενεργοποιήσει όλους τους δυνατούς μηχανισμούς για τη σωστή και επιτυχημένη εικόνα της τουριστικής Ελλάδας στο εξωτερικό.

Ωστόσο, πέραν τού θέματος της κεντρικής διαφημιστικής εκστρατείας, υπάρχει ανοικτό και το θέμα της διαφημιστικής προσπάθειας από πλευράς των νομαρχιών της χώρας.

Εκκρεμεί το θέμα της χορήγησης των κονδυλίων που εγκρίθηκαν για τις νομαρχίες απ' τον ΕΟΤ, όχι μόνο για την καμπάνια του 1997 αλλά και για την καμπάνια του 1996!

ΘΕΜΑΤΑ

Δηλώνουν, επίσης, πως σε γενικές γραμμές δεν είναι καθόλου ευχαριστημένοι απ' τον ως σήμερα τρόπο προβολής, τόσο της χώρας όσο και των περιοχών τους μέσω της «ομπρέλας» της κεντρικής διαφήμισης στο εξωτερικό και προτείνουν να φτάνουν τα προβλεπόμενα κονδύλια, που αφορούν τη διαφήμιση, στις περιφέρειες ώστε να υπάρχει θετικότερο αποτέλεσμα.

Μεταξύ αστείου και σοβαρού και σχολιάζοντας αρνητικά τη στάση του ΕΟΤ, επισημαίνουν πως δεν πήραν δραχμή και προτείνουν στην τουριστική ηγεσία να δει με σοβαρό τρόπο τα προβλήματα των περιοχών τους, τα θέματα υποδομής αλλά και το μήνυμα που στέλνουν οι μειωμένες αφίξεις τουριστών από τις παραδοσιακές βασικές αγορές στους κύριους προορισμούς.

ΠΙΝΑΚΑΣ ΧΡΗΜΑΤΟΔΟΤΗΣΗΣ Ν.Ε.Τ.Π.

α/α	ΠΕΡΙΟΧΕΣ	ΠΟΣΑ ΧΡΗΜΑΤΟΔΟΤΗΣΗΣ
1.	Αιτωλοακαρνανίας	7.000.000
2.	Αρκαδίας	10.000.000
3.	Αρτας	5.000.000
4.	Ανατολικής Αττικής	10.000.000
5.	Δυτικής Αττικής	5.000.000
6.	Βοιωτίας	5.000.000
7.	Γρεβενών	5.000.000
8.	Δράμας	10.000.000
9.	Εβρου	15.000.000
10.	Ευρυτανίας	10.000.000
11.	Ηλείας	12.000.000
12.	Ημαθίας	5.000.000
13.	Θεσπρωτίας	10.000.000
14.	Ιωαννίνων	12.000.000
15.	Καρδίτσας	7.000.000
16.	Καστοριάς	10.000.000
17.	Κιλκίς	5.000.000
18.	Κοζάνης	5.000.000
19.	Κορινθίας	10.000.000
20.	Λακωνίας	10.000.000
21.	Λάρισας	10.000.000
22.	Ξάνθης	10.000.000
23.	Πέλλας	10.000.000
24.	Πρεβέζης	15.000.000
25.	Ροδόπης	7.000.000
26.	Σερρών	5.000.000
27.	Τρικάλων	5.000.000
28.	Φθιώτιδας	15.000.000
29.	Φωκίδας	10.000.000
30.	Φλωρίνης	10.000.000
	Σύνολο	265.000.000

ΠΑΡΑΤΗΡΗΣΕΙΣ: Η χρηματοδότηση από τον ΕΟΤ θα γίνει σύμφωνα με το επισυναπτόμενο σχέδιο του γενικού γραμματέα, το οποίο απεστάλη την 2α Ιουλίου 1996 προς τους έναντι παραλήπτες.

ΠΙΝΑΚΑΣ ΧΡΗΜΑΤΟΔΟΤΗΣΗΣ Ν.Ε.Τ.Π.

α/α	ΠΕΡΙΟΧΕΣ	ΠΟΣΑ ΧΡΗΜΑΤΟΔΟΤΗΣΗΣ
1.	Αργολίδας	15.000.000
2.	Αθηνών	35.000.000
3.	Πειραιάς	20.000.000
4.	Αχαΐας	15.000.000
5.	Δωδεκανήσου	40.000.000
6.	Ευβοίας	10.000.000
7.	Ζάκυνθος	30.000.000
8.	Ηράκλειο	40.000.000
9.	Θεσσαλονίκη	25.000.000
10.	Καβάλα	20.000.000
11.	Κέρκυρα	40.000.000
12.	Κεφαλληνία	20.000.000
13.	Κυκλάδες	40.000.000
14.	Λασίθι	20.000.000
15.	Λέσβος	10.000.000
16.	Λευκάδα	10.000.000
17.	Μαγνησία	20.000.000
18.	Μεσσηνία	10.000.000
19.	Πιερία	30.000.000
20.	Ρέθυμνο	20.000.000
21.	Σάμος	20.000.000
22.	Χαλκιδική	40.000.000
23.	Χανιά	20.000.000
24.	Χίος	10.000.000
	Σύνολο	560.000.000

ΠΑΡΑΤΗΡΗΣΕΙΣ: Η χρηματοδότηση από τον ΕΟΤ θα γίνει σύμφωνα με το επισυναπτόμενο σχέδιο του γενικού γραμματέα, το οποίο απεστάλη την 2α Ιουλίου 1996 προς τους έναντι παραλήπτες.

Οπως αποκαλύπτει και το ρεπορτάζ του Τ & Ο, σε μερικές απ' τις βασικές τουριστικές περιοχές της χώρας, τα χρήματα που εγκρίθηκαν για την κάθε περιοχή που υπέβαλε σχετική πρόταση - προγράμματα - προϋπολογισμό προγράμματος διαφημιστικής προβολής, εντός του χρόνου που είχε ζητηθεί απ' τον ΕΟΤ, δεν έχουν φτάσει ακόμη στα ταμεία των νομαρχιών. Ετσι, την προηγούμενη χρονιαε, οι νομαρχίες, οι τοπικοί φορείς και οι τουριστικοί επιχειρηματίες - από κοινού - προχώρησαν μόνοι τους, υλοποιώντας μέρος μόνο της διαφημιστικής καμπάνιας που είχαν προγραμματίσει. Εκ των ενόντων - φοβούνται - πως θα υλοποιήσουν και φέτος το πρόγραμμά τους και δηλώνουν πως ελπίζουν να λάβουν τα κονδύλια που τους αφορούν σε εύλογο και κατάλληλο χρόνο ώστε να προλάβουν τη νέα τουριστική χρονιά.

Από πλευράς του ΕΟΤ, τώρα, σύμφωνα με πληροφορίες μας ορισμένες απ' τις υποβληθείσες προτάσεις κρίνονται ιδιαίτερα ενδιαφέρουσες (έχουν συνολικά υποβληθεί περίπου 25 αναμορφωμένες προτάσεις).

Η συνεργασία με τις νομαρχίες φαίνεται πως έχει αρχίσει ν' αποδίδει και οι νομαρχιακές επιτροπές τουρισμού εμφανίζονται ιδιαίτερα δραστήριες και ευαισθητοποιημένες. Σύντομα θα εισπράξουν και τα πρώτα χρήματα για την υλοποίηση των προγραμμάτων τους, τα οποία ως γνωστόν έχουν εγκριθεί.

ΗΡΑΚΛΕΙΟ
Ούτε μία δραχμή δεν έχουμε εισπράξει

Προγράμματα προβολής της τάξης των 500 εκατ. δρχ. και των 250 εκατ. δρχ. έχουν υποβληθεί στον ΕΟΤ από το νομό Ηρακλείου, από το 1995 που συστάθηκε η επιτροπή τουρισμού μέχρι και σήμερα, χωρίς να έχει εισπραχθεί ούτε μία δραχμή μέχρι στιγμής, όπως χαρακτηριστικά μας είπε ο κ. Μιλτιάδης Φαρσάρης, πρόεδρος της επιτροπής δευτερογενούς και τριτογενούς τομέα παραγωγής του νομού.

«Για τη διαφημιστική καμπάνια του 1996 και για το πρόγραμμά μας (προϋπολογισμού 500 εκατ.) τονίζει ο κ. Φαρσάρης, εγκρίθηκε το ποσό των 40 εκατ. δρχ., που ακόμη δεν έχει εισπραχθεί. Για το νέο πρόγραμμα του 1997 (προϋπολογισμού 250 εκατ. δρχ.) που προβλέπει την παραγωγή έντυπου και ηλεκτρονικού υλικού, γενικότερη διαφήμιση, συμμετοχή σε τουριστικές εκθέσεις (Γερμανία, Ολλανδία, Τσεχία, Ιταλία, Ρωσία, Ελλάδα, Ουγγαρία, Αυστρία, Αγγλία) κ.λπ. έχουν εγκριθεί 40 εκατ. δρχ.,, τα οποία πρέπει να εισπράξουμε - ελπίζουμε - μέχρι τα τέλη Δεκεμβρίου, προκειμένου να προβληθούμε έγκαιρα για τη νεα τουριστική σεζόν. Είναι καιρός, τονίζει ο κ. Φάρσαρης, να ευαισθητοποιηθεί η τουριστική ηγεσία, αφού η μείωση του τουρισμού - ιδιαίτερα σε ποιότητα τουριστών - αποτελεί ένα σαφές μήνυμα για την πορεία του ελληνικού τουρισμού».

ΡΕΘΥΜΝΟ
Νέα καμπάνια και σε νέες αγορές

Τη στιγμή που συντάχθηκε το συγκεκριμένο άρθρο δεν είχε ακόμη συνεδριάσει η νομαρχιακή επιτροπή με τους φορείς και παράγοντες που εμπλέκονται στο νέο πρόγραμμα διαφήμισης και προβολής του νομού στις ξένες αγορές, οπότε και δεν ήταν γνωστό ούτε το ύψος των κονδυλίων που θα διατεθούν, ούτε και το ακριβές περιεχόμενο αυτής της προσπάθειας.

Ωστόσο, όπως μας είπε ο προϊστάμενος του τμήματος τουρισμού και αποδήμων της Νομαρχίας Ρεθύμνης, κ. Μανώλης Μενιουδάκης, θα ακολουθηθεί και φέτος ο δρόμος που επιλέχθηκε και για την τουριστική χρονιά του 1996 (συμμετοχή σε εκθέσεις εξωτερικού, έκδοση εντύπων, διαφημιστικών φυλλαδίων, οδηγών, χαρτών κ.λπ. πρόσκληση δημοσιογράφων κ.λπ) αλλά μέσα από μια νέα διάσταση: Φέτος θα γίνει προσπάθεια προσέγγισης νέων αγορών όπως αυτών της Σλοβακίας, της Ισπανίας, της Ουγγαρίας, του Τουμπάι, θα ενισχυθεί η παρουσία στην αγορά της Ρωσίας, θα τονωθεί το φιλοπεριβαλλοντικό και πολιτιστικό πρόσωπο της περιοχής μέσα απ' τα νέα έντυπα που θα δοθούν και ακόμα θα ακολουθηθούν σύγχρονες μέθοδοι προβολής (video, cd-rom, συμμετοχή το internet κ.λπ.). Ενας ακόμη στόχος είναι να προσελκυσθεί πελατεία με ειδικά ενδιαφέροντα και υψηλό εισόδημα, στο πλαίσιο μίας γενικότερης προσπάθειας να απεμπλακεί ο νομός απ' την εξάρτησή του απ' τον μαζικό τουρισμό.

Η συνεργασία των φορέων του νομού είναι δεδομένη - όπως μας είπε ο κ. Μενιουδάκης - και φέτος αναμένεται η συνδρομή του ΕΟΤ με 20 εκατ. δρχ.

Σημειώνουμε πως το 1996 στη διαφημιστική καμπάνια του νομού, ύψους 40 εκατ. δρχ., (νομαρχία, δήμος, ένωση ξενοδόχων, πράκτορες, ΚΤΕΛ, ΤΑΞΙ, και άλλοι ντόπιοι φορείς και παράγοντες) συμμετείχαν από κοινού στο πρόγραμμα προβολής και διαφήμισης και πήραν μέρος σε εννέα εκθέσεις εξωτερικού και δύο στην Ελλάδα. Η φετινή συνδρομή της νομαρχίας αναμένεται πιο ενισχυμένη από πέρυσι (που έφτασε τα 123 εκατ. δρχ.) γιατί είναι πιθανό να αυξηθούν τα σχετικά κονδύλια που φτάνουν μέσω περιφέρειας στα ταμεία της νομαρχίας.

Ενα άλλο σημείο που αξίζει να σημειωθεί είναι η καλή συνεργασία του νομού με τους φορείς που ενασχολούνται με την παγκρήτια προσπάθεια προβολής και διαφήμισης (περιφέρεια, ένωση ξενοδόχων Κρήτης και λοιποί φορείς, νομαρχιακές επιτροπές τουρισμού κ.ά.) που άμεσα ή έμμεσα αφορούν και το νομό Ρεθύμνης.

Αναμένεται - ακόμη η έγκριση του διαφημιστικού προγράμματος που έχει ήδη κατατεθεί στον ΕΟΤ από πλευράς της Νομαρχίας και η αρωγή που ο ΕΟΤ έχει υποσχεθεί.

ΛΑΣΙΘΙ
Αναμένουμε τις αποφάσεις και την αρωγή του ΕΟΤ

Η νομαρχιακή επιτροπή τουρισμού και τουριστικής προβολής του νομού Λασιθίου, που συστάθηκε πέρυσι, υποβάλλει προγράμματα διαφήμισης και αναμένει απαντήσεις... Το περυσινό πρόγραμμα που έφτανε τα αναζητά 250 εκατ. δρχ. για να υλοποιηθεί, πραγματοποιήθηκε με 20 εκατ. δρχ. από πλευράς της Νομαρχίας. Για φέτος στο σχετικό ταμείο έχουν συγκεντρωθεί ήδη 20 εκατ. απ' τη Νομαρχιακή Αυτοδιοίκηση, 1,4 εκατ. δρχ. απ' το επιμελητήριο Λασιθίου, 600.000 δρχ. απ' τους εργαζόμενους στον τουρισμό και αναμένεται η συμμετοχή των επιχειρηματιών και του ΕΟΤ (που έχει υποσχεθεί 20 εκατ. δρχ.). Επίσης αναμένεται να εγκριθεί το νέο πρόγραμμα που έχει ήδη υποβληθεί (ύψους 100 εκατ. δρχ.). Τα λιγοστά χρήματα πέρυσι επέτρεψαν (όπως μας είπε εκ μέρους της Νομαρχιακής Επιτροπής Τουρισμού ο κ. Δημήτρης Κουνενάκης) τη συμμετοχή σε τρεις μόνο τουριστικές εκθέσεις και φετινός στόχος είναι να αυξηθεί ο αριθμός των συμμετοχών σε 10 εκθέσεις εξωτερικού. Χρειάζεται να τονωθεί η σχέση με τις κλασικές αγορές της περιοχής, αλλά και με νέες αγορές (Ρωσία, Γαλλία, ανατολικές χώρες) - τονίζει ο κ. Κουνενάκης - και να ενισχυθούν τόσο ο εσωτερικός τουρισμός όσο και οι δυνατότητες του νομού για την ανάπτυξη του συνεδριακού τουρισμού.

Απαιτείται η αποκέντρωση πόρων, η αναζήτηση νέας ταυτότητας προϊόντος για διέξοδο απ' την κρίση και προσέλκυση ποιοτικού τουρισμού, αλλά και η «ομπρέλα» μιας ενισχυμένης κεντρικής διαφήμισης από πλευράς ΕΟΤ που να προβάλλει σωστά τις τουριστικές περιφέρειες.Πέραν τούτων, η Κρήτη πρέπει να προβάλλεται ως ενιαίο προϊόν, επισημαίνει ο κ. Κουνενάκης, και προς αυτό τον στόχο συνεργάζονται τόσο οι Νομαρχιακές Επιτροπές Τουρισμού της Κρήτης όσο και οι λοιποί εμπλεκόμενοι φορείς και παράγοντες. Πέραν όλων αυτών, η Νομαρχία έχει δρομολογήσει ένα πλάνο πενταετίας, όσον φορά την προβολή του νομού και ακολουθεί δρόμους κλασικής και σύγχρονης διαφήμισης (καταχωρίσεις στο internet, φιλοξενίες δημοσιογράφων, έκδοση εντύπων κ.λπ). Αξίζει να σημειώσουμε πως η περυσινή διαφημιστική εκστρατεία, που απευθύνθηκε και στους Ελληνες, ανέβασε τον αριθμό των ημεδαπών τουριστών. Επίσης σημειώθηκε αύξηση των Ρώσων τουριστών.

ΔΩΔΕΚΑΝΗΣΑ
Να αποφασίσει ο ΕΟΤ την απευθείας κατανομή κονδυλίων στην περιφέρεια

Με άμεσους στόχους την τόνωση της τουριστικής κίνησης, την επιμήκυνση της τουριστικής σεζόν, το άνοιγμα σε νέες αγορές, ο νομός Δωδεκανήσου έχει υποβάλει στον ΕΟΤ ένα φιλόδοξο πρόγραμμα προβολής και διαφήμισης για το 1997 ύψους 400 εκατ. δρχ. που θα περιλαμβάνει τη συμμετοχή σε 23 διεθνείς εκθέσεις, την παραγωγή νέου διαφημιστικού υλικού, την επίσκεψη ντόπιων φορέων σε κύριες και νέες αγορές, (Ισπανία, Ιαπωνία, Ρωσία) και φυσικά την υλοποίηση όλων των επιμέρους δραστηριοτήτων που προβλέπονται (φιλοξενίες δημοσιογράφων, καταχωρήσεις κ.λπ.).

Ανεξάρτητα απ' το αν θα φθάσουν ή όχι τα αναμενόμενα κονδύλια που εγκρίνει ο ΕΟΤ, οι ντόπιοι φορείς της Δωδεκανήσου έχουν στόχο να συγκεντρώσουν και να διαθέσουν τα απαραίτητα κονδύλια που απαιτούνται για μία αξιοπρεπή διαφημιστική παρουσία στις ξένες αγορές - αφού ο νομός στηρίζει την οικονομία του στον τουρισμό - κυρίως.

Οπως μας είπε και ο νομάρχης κ. Ιωάννης Παρασκευάς «είναι καιρός - μία και ουδείς είναι ευχαριστημένος ούτε απ' τη διαφήμιση της χώρας στο εξωτερικό, ούτε απ' τη λειτουργία των γραφείων τουρισμού, ούτε απ' τη γενικότερη τουριστική πολιτική που ακολουθείται - να αποφασίσει ο ΕΟΤ την απ' ευθείας κατανομή των κονδυλίων στις περιφέρειες της χώρας, με στόχο ένα καλύτερο αποτέλεσμα.

Ηδη τα Δωδεκάνησα συμμετείχαν, για να τονωθεί η τουριστική σεζόν του 1996, σε 40 εκθέσεις του εξωτερικού και προσπάθησαν να αναβαθμίσουν τους τρόπους και τα μέσα προβολής της περιοχής.

Τα κονδύλια που κρίνονται απαραίτητα για επιτυχή προσπάθεια, είναι αναγκαίο να διατεθούν έγκαιρα».

ΧΑΛΚΙΔΙΚΗ
Δεν αρκούν οι φιλότιμες προσπάθειες - εκ των ενόντων

Η τουριστική προβολή του νομού Χαλκιδικής - ενός από τους πλέον τουριστικούς νομούς της χώρας - αναμένει εναγωνίως τα χρήματα για τη διαφημιστική προβολή του όπως ακριβώς συμβαίνει και με τους λοιπούς τουριστικούς νομούς της χώρας. Με τα αναμενόμενα 40 εκατ. δρχ. αλλά και με την αρωγή των ιδιωτών και των φορέων τοπικής αυτοδιοίκησης, η Χαλκιδική αισιοδοξεί να επιτύχει την υλοποίηση τους προγράμματος που έχει καταστρώσει για την προβολή της στις αγορές του εξωτερικού: συμμετοχή στις εκθέσεις Βερολίνου, Λουδίνου, Μόσχας, Βαρσοβίας, Βελιγραδίου, Πράγας, Μιλάνου και αλλού - αν είναι εφικτό με καινούργια έντυπα, φυλλάδια, χάρτες, αφίσες κ.λπ. με καταχωρήσεις και παρουσία στα ηλεκτρονικά και τηλεοπτικά μέσα προβολής και ενημέρωσης κ.λπ.

Για την περιφέρεια της Μακεδονίας - γενικότερα - προβλέπονται 150 εκατ. δρχ. για συμμετοχή σε εκθέσεις, 150 εκατ. δρχ. για την παραγωγή έντυπου υλικου, 60 εκατ. δρχ. για τη συμμετοχή στην ελληνικη Philoxenia, 150 εκατ. για ηλεκτρονική διαφήμιση και παρουσία, 120 εκατ. δρχ. για την τηλεόραση.

Το ποσό που αντιστοιχεί στη Χαλκιδική είναι κάτι παραπάνω από το 1/7 του συνολικού ποσού.

Ωστόσο, όπως μας είπε και ο νομάρχης Χαλκιδικής κ. Βασίλης Βασιλάκης, «δεν έχουν ακόμη φτάσει τα χρήματα που είχαν εγκριθεί για τη σεζόν του 1996. Ετσι γεννάται η απορία για το πότε και το εάν θα φτάσουν έγκαιρα τα νέα κονδύλια που αφορούν την προβολή για το 1997.

Η γενικότερη προβολή της Ελλάδας, τονίζει χαρακτηριστικά ο κ. Βασιλάκης, είναι πενιχρή και το θέμα είναι σχετικό και με τα κονδύλια που προσφέρονται αλλά και με τον τρόπο που η τουριστική ηγεσία αντιλαμβάνεται τη σοβαρότητα του θέματος.

Ετσι, παρά τις φιλότιμες προσπάθειες κάποιων ανθρώπων, το αποτέλεσμα δεν είναι πρέπον η πολιτεία να επαναπαύεται στις εκ των ενόντων προσπάθειές μας, σε συνεργασία με τον επιχειρηματικό κόσμο».

ΚΕΡΚΥΡΑ
Ελπίζουμε, μια και υπάρχει γραπτή δέσμευση

Με ένα πρόγραμμα - κορμό - διαφημιστικής προβολής, προϋπολογισμού ύψους 100 εκατ. δρχ., η Κέρκυρα προέβλεπε τη συμμετοχή της στις εκθέσεις του εξωτερικού και στη Philoxenia στη Θεσσαλονίκη.

Η επίσκεψη στις διεθνείς εκθέσεις, σε Αγγλία, Βέλγιο, Ολλανδία, Ιταλία, αλλά και στις εκθέσεις της Πράγας, της Βουδαπέστης, της Μόσχας, του Βερολίνου, του Γκέτεμποργκ, της Γενεύης κ.ά., κρίνεται απαραίτητη, τόσο για την τόνωση των σχέσεων με την κλασική πελατεία του νησιού όσο και για την προσέλκυση τουριστών από νέες αγορές της κεντρικής και ανατολικής Ευρώπης.

Αλλοι στόχοι είναι η ενίσχυση του εσωτερικού τουρισμού, η προσέλκυση του μαθητόκοσμου, αλλά και η προβολή των νέων δυνατοτήτων της Κέρκυρας για συνεδριακό τουρισμό.

Νέα έντυπα, ειδικό ενδιαφέρον στις ειδικές μορφές τουρισμού, φιλοξενίες δημοσιογράφων κ.λπ., προβλέπονται για να καλυφθεί μέσα απ' τα αποτελέσματα της διαφημιστικής εκστρατείας η πτώση της τουριστικής κίνησης απ' τις παραδοσιακές αγορές που έφτασε (π.χ. για την αγγλική αγορά) μέχρι και -40%.

Για το 1996, μας είπε ο πρόεδρος της επιτροπής τουρισμού της νομαρχίας κ. Νάσος Λαβράνος, το πρόγραμμα που υποβλήθηκε προέβλεπε δράσεις προϋπολογισμού 140 εκατ. δρχ. Τελικά τα όσα υλοποιήθηκαν, έγιναν με 55 εκατ. δρχ., που δόθηκαν απ' τη νομαρχία (22 εκατ. δρχ.), την τοπική αυτοδιοίκηση και τους ιδιώτες. Οπως ανακοινώθηκε απ' τον ΕΟΤ, τα χρήματα αυτά δεν θα επιστραφούν και η νομαρχία όπως και οι φορείς που εμπλέκονται στη διαφημιστική προσπάθεια αναμένουν πλέον τα 40 εκατ. του ΕΟΤ για το 1997 για να υλοποιηθεί το νέο πρόγραμμα. «Δεν είμαστε ευχαριστημένοι απ' τη στάση του ΕΟΤ, τονίζει ο κ. Λαβράνος, ούτε απ' τη γενικότερη εκστρατεία προβολής και διαφήμισης της χώρας, ούτε και από τον τρόπο που αντιμετωπιζόμεθα. Ελπίζουμε, μόνο, να εισπράξουμε τα εγκριθέντα κονδύλια μια και υπάρχει η συγκεκριμένη γραπτή δέσμευση».

ΕΠΙΣΚΕΦΘΕΙΤΕ ΤΟ ΚΟΥΒΕΙΤ ΕΡΥΘΡΑ ΘΑΛΑΣΣΑ ΚΑΙ ALHAMBRA TRAVEL

Οι γενικοί αντιπρόσωποι της KUWAIT AIRRWAYS στη ΔΩΔΕΚΑΝΗΣΟ οργανώνουν γιά πρώτη φορά μεγάλη εκδρομή στο ΚΟΥΒΕΙΤ τη χώρα με τα τόσα πολλά ενδιαφέροντα.

ΑΠΟ 13/12 ΕΩΣ 17/12/1996

Οι εκδρομείς εκτός από τα αξιοθέατα της πόλης του ΚΟΥΒΕΙΤ και της ερήμου θα έχουν την ευκαιρία να κάνουν επαφές στον επιχειρηματικό και τουριστικό τομέα.

Παραμονή σε ξενοδοχείο 5 αστέρων με πρωινό και ένα γεύμα (HOLIDAY INN CROWN PLAZA) ένα από τα νεότερα καί πολυτελέστερα ξενοδοχεία του ΚΟΥΒΕΙΤ.

Η τιμή της εκδρομής είναι δρχ. 159.000 από Αθήνα και περιλαμβάνει:

1) Αεροπορικό εισιτήριο ΑΘΗΝΑ / ΚΟΥΒΕΙΤ / ΑΘΗΝΑ
2) Παραμονή σε ξενοδοχείο 5 αστέρων με πρωινό και ένα γεύμα καθημερινά (HOLIDAY INN CROWN PLAZA)
3) Μεταφορά από και πρός το αεροδρόμιο τού Κουβέιτ.
4) Εκδοση Βίζας πού είναι υποχρεωτική.
5) Συνοδός τού γραφείου μας.

ΔΙΑΦΟΡΑ ΜΟΝΟΚΛΙΝΟΥ ΔΡΧ 40.000

Προαιρετικές εκδρομές στην ΕΡΗΜΟ, ΠΕΤΡΕΛΑΙΟΠΗΓΕΣ, ΜΟΥΣΕΙΑ ΚΑΙ ΓΥΡΟ ΠΟΛΕΩΣ ΜΕ ΕΠΙΣΚΕΨΗ ΣΤΟΝ ΠΕΡΙΣΤΡΕΦΟΜΕΝΟ ΠΥΡΓΟ ΥΨΟΥΣ 120 ΜΕΤΡΩΝ ΚΑΙ ΣΤΗΝ ΠΑΜΦΘΗΝΗ ΑΓΟΡΑ ΤΟΥ ΧΡΥΣΟΥ.

ΘΕΣΕΙΣ ΑΥΣΤΗΡΑ ΠΕΡΙΟΡΙΣΜΕΝΕΣ ΕΠΕΙΔΗ ΧΡΕΙΑΖΕΤΑΙ Η ΕΚΔΟΣΗ ΒΙΖΑΣ ΔΗΛΩΣΕΙΣ ΣΥΜΜΕΤΟΧΗΣ ΜΕΧΡΙ 29/11/96

ΠΛΗΡΟΦΟΡΙΕΣ - ΠΡΟΓΡΑΜΜΑΤΑ ΕΡΥΘΡΑ ΘΑΛΑΣΣΑ Δ. ΘΕΟΔΩΡΑΚΗ 13 ΤΗΛ. 27721- 22460 ALHAMBRA TRAVEL ΑΛΕΞ. ΠΑΠΑΓΟΥ 23 ΤΗΛ. 37052-25698

ΠΡΟΓΡΑΜΜΑ ΜΑΡΑΘΩΝ ΡΕΙ 5 - ΜΟΗΣ 9

Το απόλυτο δάπεδο

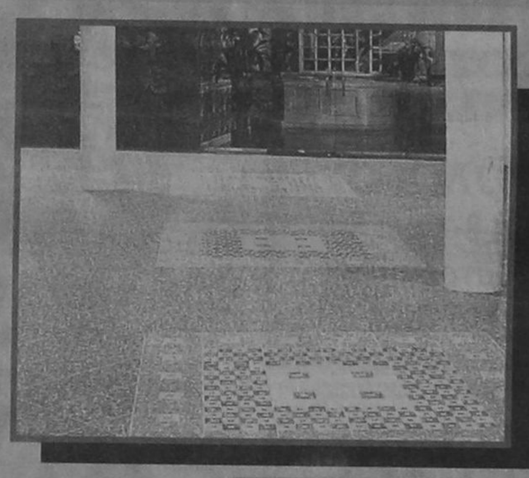

Πληθαίνουν καθημερινά οι ανάγκες εφαρμογής πλακιδίων δαπέδου σε χώρους σκληρής καταπόνησης, όπως διάφορα καταστήματα, γραφεία, αίθουσες, ξενοδοχεία, super market, εστιατόρια κλπ, και απαιτούν πλακάκια ειδικών προδιαγραφών με δυνατότητα επιλογής χρωμάτων και διαστάσεων. Το πρόγραμμα ΜΑΡΑΘΩΝ ενδείκνυται για χώρους σκληρής καταπόνησης διότι είναι σειρά κεραμικού πλακιδίου που κατασκευάζεται με τις υψηλότερες προδιαγραφές στον κόσμο, ΡΕΙ 5 (MOHS 9). Είναι εντυπωσιακά τα αποτελέσματα που έχει το πρόγραμμα ΜΑΡΑΘΩΝ στην παγκόσμια αλλά και στην ελληνική αγορά. Αυτό οφείλεται στην ειδική σκληρότητά του που το κάνει άφθαρτο, ΡΕΙ 5 (MOHS 9) στην μεγάλη ποικιλία διαστάσεων, χρωμάτων και σειρών που διαθέτει, καθώς και στα ειδικά κομμάτια όπως ντεκόρ, σωβατεπί, σκαλοπάτια. Προσέξτε ιδιαίτερα τις 3 καινούργιες σειρές 41 x 41 με τα 9 πολύχρωμα ντεκόρ σχέδια, τη σειρά OXFORD, τη σειρά ETON και τη σειρά VERONA. Επίσης τις 2 καινούργιες σειρές 31 x 31 με τα 8 πολύχρωμα ντεκόρ σχέδια, τις σειρές ΜΠΡΙΣΤΟΛ και ΑΤΤΙΚΑ

ΠΡΟΓΡΑΜΜΑ TESORI D' ORIENTE

Οι θησαυροί της ανατολής

Η σειρά TESORI D' ORIENTE σε 25 x 37,5 πρέπει να ξεχωρίζει από τα υπόλοιπα. Ο σχεδιασμός της, τα χρώματά της και ο τρόπος που προβάλλεται είναι ξεχωριστός, TESORI D' ORIENTE: δίνει όνομα σε 4 διαφορετικούς χρωματισμούς, viola - azuro - verde - rosa, που ο καθένας αποτελείται από 11 διαφορετικά τεμάχια πλακιδίων, από 1 σετ πατάκια και πετσέτες δωρεάν για κάθε 30 m2, καθώς και υψηλής ποιότητας ύφασμα ίδιο με τα χρώματα των πλακιδίων για κουρτίνες, σκεπάσματα, τραπεζομάντηλα, μαξιλάρια κλπ. Ετσι λοιπόν όλα μαζί, μπάνιο - δάπεδο - κουζίνα καθώς και πετσέτες - πατάκια - κουρτίνες - σκεπάσματα κλπ. δίνουν στο σπίτι ένα ξεχωριστό δέσιμο που μόνο η σειρά TESORI D' ORIENTE μπορεί να δώσει.



ΠΡΟΓΡΑΜΜΑ POMPEI RUSTIK

Η γήινη αίσθηση



BRUSTIK, η μόδα της εποχής, POMPEI, η πλήρης σειρά που ξεχωρίζει στα RUSTIK. Αποτελείται από 3 διαφορετικά χρώματα σε 3 διαφορετικές χρώματα σε 3 διαφορετικές διαστάσεις σε λευκή πάστα. Πλακίδια σε 40 x 40 και 30 x 30 για το δάπεδο με δύο διαφορετικές φάσες ντεκόρ για σχεδιασμό και συνοδεύεται επίσης από σωβατεπί και σκαλοπάτια. Πλακίδια 20x20 για τον τοίχο και το δάπεδο με μία φάσα ντεκόρ καθώς και λιστέλο που βοηθούν να στηθεί ένα όμορφο RUSTIK αποτέλεσμα. Πλακίδια 10x10 για κουζίνα με 2 διαφορετικά ντεκόρ σε φάσα και μονά. POMPEI, μια πλήρης σειρά RUSTIK που ολοκληρώνει το σπίτι: 40x40 και 30x30 στο δάπεδο, 20x20 στο μπάνιο, 10x10 στην κουζίνα.

EURODESIGN CENTER

ΑΥΣΤΡΑΛΙΑΣ 60 ΡΟΔΟΣ 85100 ΤΗΛ: 27421 ΦΑΞ: 31676

ΤΟ ΠΑΣΟΚ ΠΑΝΤΟΥ

ΚΑΤΕΥΘΥΝΣΕΙΣ ΓΙΑ ΤΗΝ ΑΝΑΣΥΓΚΡΟΤΗΣΗ ΤΟΥ ΚΙΝΗΜΑΤΟΣ

ΤΟ «ΜΑΝΙΦΕΣΤΟ» ΣΚΑΝΔΑΛΙΔΗ ΠΡΟΣ ΤΙΣ ΟΡΓΑΝΩΣΕΙΣ



ΜΕΡΟΣ 2ον

6. Σ' αυτή τη δύσκολη αναγεννητική προσπάθεια πρέπει εκ προοιμίου να υπερβούμε ορισμένες αντιλήψεις και πρακτικές που υψώνουν τείχη:

•Να υπερβούμε τα πολλά και σχηματικά ΠΑΣΟΚ. Τα ΠΑΣΟΚ των οργανώσεων, των βουλευτών, των νομαρχών, των δημάρχων και όλων των επί μέρους χώρων και εκφράσεων. Και πολύ περισσότερο τα ΠΑΣΟΚ των επί μέρους ομάδων και αποληπτικών συσχετισμών, των προσωπικών συσπειρώσεων.

•Να υπερβούμε τη μετριοκρατία, την ισοπέδωση των πάντων, τη συνύπαρξη στο κατώτατο σημείο της ισορροπίας, που οδηγεί στην αμνησία, την έλλειψη προτύπων, δημιουργικής πρωτοβουλίας και συλλογικής δράσης. Να υπερβούμε τη λογική του όποιος περισσεύει του κόβουμε τα πόδια - αν δεν του κόβουμε το κεφάλι - προκειμένου να μη διαταραχτεί η κατεστημένη ισορροπία.

•Να υπερβούμε τις παλιές ισορροπίες που παγιώθηκαν στην πρώτη δεκαετία της ζωής του Κινήματος, που αποτέλεσαν την πηγή της δυναμικής του προώθησης και κυριαρχίας στην πολιτική ζωή του τόπου, αλλά που εδώ και πολύ καιρό είναι τροχοπέδη, βαρύδια στα πόδια του. Η δυναμική είσοδος των νέων στρωμάτων, νέων γενιών, η ανατροπή των ξεπερασμένων σχέσεων, η ανανέωση και διεύρυνση του πολιτικού δυναμικού πρέπει να οδηγήσει σε πιο προοδευτική ισορροπία, σε πιο προοδευτική κατεύθυνση το Κίνημα.

•Να υπερβούμε τη σχηματική αντιπαράθεση ανάμεσα στο «παλιό» και το «νέο», που απλώς αναπαράγει την κρίση του «παλιού», με την μορφή του «νέου». Ούτε την αμνησία και την καταδίκη του «παλιού» ούτε την αποκλειστικότητα και την πανάκεια του «νέου», ένα κίνημα με συνέχεια και ρίζα όπως το ΠΑΣΟΚ, μπορεί να την αποδεχτεί. Είμαστε όλοι μαζί πριν και όλοι μαζί μετά. Κι αυτό σημαίνει υπέρβαση, σημαίνει τομές και ρήξεις με το παρελθόν αξιοποιώντας την μεγάλη κληρονομιά και προσφορά του. Τομές και ρήξεις όχι δίκην προθέσεων ή ταμπέλας που αποτυπώνεται στο μέτωπο του κάθε μέλους, αλλά νέα πρακτική που αυτή τη φορά ελέγχεται, νέα πολιτική που αυτή τη φορά σχεδιάζεται συλλογικά και εφαρμόζεται και οργάνωση που δρά κατά την πορεία.

7. Πως θα πορευτούμε;

Υπάρχει κατ' αρχήν ένα δεδομένο πλαίσιο επτά σημείων που αποφάσισε στην 2η Σύνοδο της η ΚΕ και μία σειρά οργανωτικών προτάσεων που τα υλοποιούν.

•Ουσιαστική αναβάθμιση της ΚΕ και του ΕΓ ως ενιαίο κέντρο που διευθύνει συνολικά την πορεία.

•Αναδιάρθρωση της δομής, της σύνθεσης και της λειτουργίας των κεντρικών οργάνων στην κατεύθυνση μετασχηματισμού τους από οργάνωση «αντιπολιτευτικού τύπου» σε ολοκληρωμένο κέντρο διαμόρφωσης της πολιτικής εκπόνησης προτάσεων καθορισμού προτεραιοτήτων και σχεδιασμού πρωτοβουλιών.

•Οργανική ένταξη των βουλευτών και των ευρωβουλευτών στο «κομματικό γίγνεσθαι» και ανάδειξη του ουσιαστικού ρόλου της Κοινοβουλευτικής Ομάδας και της Ευρωομάδας.

•Αποκέντρωση της κομματικής λειτουργίας και αντιστοίχιση του Κινήματος με το αναπτυξιακό, διοικητικό, παραγωγικό πρότυπο της χώρας, που υπαγορεύει την μετατόπιση του κέντρου βάρους των αποφάσεων στην περιφέρεια και την ανάδειξη ισχυρών συλλογικών οργάνων σ' αυτή.

•Ριζική αλλαγή της οργάνωσης βάσης που προϋποθέτει ουσιαστική αναβάθμιση του πολιτικού της λόγου και ρόλου μέσα από μορφές και θεσμούς άμεσης δημοκρατίας καθώς και άλλο προσανατολισμό, δομή και διάταξη δυνάμεων.

•Μαζικοποίηση και διεύρυνση του οργανωμένου ΠΑΣΟΚ με υπέρβαση της αντίληψης και πρακτικής των μετωπικών σχημάτων ή των παράλληλων θεσμών, με οργάνωση του ΠΑΣΟΚ απ' ευθείας παντού σ' όλους τους μαζικούς, κοινωνικούς, εργασιακούς και θεσμικούς χώρους.

•Ενίσχυση και οριοθέτηση της ιδιότητας του μέλους του ΠΑΣΟΚ, με αναφαίρετο και χωρίς προυποθέσεις το δικαίωμα συμμετοχής, με ουσιαστικές προκριματικές εκλογές στην ανάδειξη των αιρετών εκπροσώπων του, με καθολικές ψηφοφορίες στην ανάδειξη των οργάνων του και με κομματικά δημοψηφίσματα στη διατύπωση γνώμης ή απόφασης, με ουσιαστική αυτονομία στο σχεδιασμό και την υλοποίηση της τοπικής ανάπτυξης.

Στα πλαίσια αυτών των κατευθύνσεων υπάρχουν συγκεκριμένες προτάσεις που υλοποιούνται ήδη με ταχείς ρυθμούς:

•Για τη νέα λειτουργία της ΚΕ και την εξατομικευμένη ευθύνη τωνμελών της

•Για τη λειτουργία Προέδρου και ΕΓ

•Για τη διάρθρωση των κεντρικών οργάνων σε Τομείς Πολιτικής και Δράσης

•Για νέα πολιτική στελεχών και αναβάθμιση του Ινστιτούτου Α.Γ. Παπανδρέου

•Για τη λειτουργία της ΚΟ

•Για τη δομή και λειτουργία των περιφερειακών οργάνων

•Για το επιθυμητό σχήμα των οργανώσεων βάσης στην πόλη και στο χωριό.

•Για τον πολιτικό και λειτουργικό εκσυγχρονισμό και τον άλλο επικοινωνιακό λόγο του κόμματος

•Για τη νέα λειτουργία των παρατάξεων

•Για την ειδική αντιμετώπιση της περιφερειακής οργάνωσης του λεκανοπεδίου.

Πρέπει, όμως, να προσδιορίσουμε το πως θα υλοποιηθεί αυτή η πολιτική στην πράξη, ποια θα είναι τα συγκεκριμένα βήματα της ανασυγκρότησης και ποιο το χρονοδιάγραμμα των πρωτοβουλιών μας γι' αυτό.

8. Προσπάθειες ανασυγκρότησης έχουν γίνει αρκετές μέχρι σήμερα, δεν είχαν όμως τα προσδοκώμενα αποτελέσματα κάθε φορά. Το κεντρικό πρόβλημα που τίθεται πάντοτε είναι η σχέση του ΠΑΣΟΚ με την κοινωνία, τις δυνάμεις, τους χώρους. Περάσαμε από πολλές «διαμεσολαβητικές» προσπάθειες. Παρατάξεις ως ιμάντες μαζικοποίησης του Κινήματος, Επιτροπές Στήριξης ως παράλληλος θεσμός, Συμβούλια Ανασυγκρότησης ως ενδιάμεσος κρίκος, Δημοκρατική Συμπαράταξη ως εκλογική και πολιτική συσπείρωση σε χρόνους χαλεπούς. Και πάντοτε ο διαχωρισμός μελών και φίλων στηνπροσπάθεια δημιουργίας σχέσεων με τον περίγυρο που δεν επιθυμεί την οργανωτική ένταξη.

Πρέπει να κάνουμε μία πρώτη μεγάλης σημασίας συμφωνία. Στη σύγχρονη εποχή της καθολικής επικοινωνίας, των ενημερωμένων πολιτών, της ταχύτατης διάδοσης της γνώσης αναγέννηση της πολιτικής χωρίς κατάργηση των διαμεσολαβήσεων, χωρίς άμεση συμμετοχή των πολιτών, είναι αδιανόητη. Χωρίς το ΠΑΣΟΚ απ' ευθείας με το στίγμα του, την πολιτική του, την οργάνωση του, δεν γίνεται. Χωρίς να απλωθεί σε κάθε θεσμό για να συμμετέχει ο πολίτης άμεσα δεν γίνεται. Αν μιλάμε για ουσιαστική ανασυγκρότηση και άμεση δημοκρατία, μιλάμε για οργάνωση σε όλους τους χώρους που ζεί και λειτουργεί μια κοινωνία. Πλέγμα οργανώσεων που μπορούν ελεύθερα να συμμετέχουν και να εκφράζονται οι πολίτες με βάση τα ενδιαφέροντα, τους στόχους και τα προβλήματα τους κι όχι αυτό που εμείς τους υπαγορεύουμε προσπλωμένοι σε ξεπερασμένες δογματικές αντιλήψεις. Το ΠΑΣΟΚ παντού πρέπει να είναι το κεντρικό σύνθημα της ανασυγκρότησης, ο τελικός της στόχος. Ο μόνος δυνατός διαχωρισμός στο εσωτερικό του Κινήματος αφορά το σώμα των μελών του, ένα σώμα ανοιχτό, διευρυνόμενο, συμμετέχον στη συλλογική έκφραση, απόφαση και δράση της πολιτικής και το σώμα των συντεταγμένων οργάνων του που δημοκρατικά, συλλογικά, πολιτικά σχεδιάζουν, προτείνουν, υλοποιούν και ελέγχουν την πολιτική.

Τόσο για το σώμα των μελών, όσο και για το σώμα των συντεταγμένων οργάνων, η πορεία ανασυγκρότησης πρέπει να θέσει και ποιοτικούς και ποσοτικούς στόχους. Να ανταποκρίνεται στις ανάγκες της κοινωνίας.

Να αντιστοιχεί και να εκφράζει την κοινωνική διαστρωμάτωση και τη δυναμική της πατριωτικής, παραγωγικής, κοινωνικής συμμαχίας για την πρόοδο και τον εκσυγχρονισμό της χώρας.Να συνδέεται με την πορεία αντιμετώπισης και επίλυσης προβλημάτων για τα οποία το ΠΑΣΟΚ διαμορφώνει θέσεις, προβάλλει απόψεις, προτείνει λύσεις και ασκεί αποτελεσματική δράση. Να καλύπτει όλους τους κοινωνικούς χώρους και θεσμούς, όλους τους βασικούς αρμούς της τοπικής κοινωνίας.

Να εντάσσεται στην πολιτική συγκυρία, να συνδέει την οργανωτική συγκρότηση δυνάμεων με πολιτικούς στόχους, προτεραιότητες και πρωτοβουλίες. Να αξιοποιεί ολόκληρο το υπάρχον ποσοτικό και ποιοτικό δυναμικό του ΠΑΣΟΚ, όχι μόνο τα τυποικα ενεργά μέλη αλλά με διαδικασίες ανοιχτές, μαζικές, διαφανείς, να συσπειρώνει το δυνατόν ευρύτερο φάσμα στελεχών από το κοινωνικό ΠΑΣΟΚ. Να αποσυνδέει την προσπάθεια από καθαρά εκλογικούς στόχους ή στόχους προσωπικών συσχετισμών που θα μπορούσαν να «μαζικοποιήσουν» την οργάνωση πρόσκαιρα και να αλλοιώσουν το χαρακτήρα και τη φυσιογνωμία της. Όλοι γνωρίζουμε σε κάθε περιοχή ποιοι και πόσοι μπορούν να μπολιάσουν με ποιότητα και δυναμική το ΠΑΣΟΚ. Το ξέρουν οι οργανώσεις, το ξέρουν οι συνδικαλιστές, οι δήμαρχοι, οι νομάρχες, το ξέρουν οι βουλευτές, το ξέρουν όλοι «οι παροικούντες την Ιερουσαλήμ». Διασφαλίζοντας αυτούς τους ποιοτικούς στόχους ο τελικός απολογισμός των 20 μηνών θα πρέπει να εμφανίσει ένα ΠΑΣΟΚ σραμμένο στην κοινωνία και πολιτικά ικανό να την εκφράσει. Σε αυτό σύμφωνα με όλους τους κανόνες της πολιτικής επιστήμης και της εμπειρίας ο αριθμός των μελών μας δεν μπορεί να είναι μικρότερος από το 10% της πολιτικής και εκλογικής μας επιρροής. Γι αυτό πρέπει να θέσουμε και ποσοτικούς στόχους που να οδηγήσουν κάθε νομαρχιακή οργάνωση τουλάχιστο σ' αυτό τον αριθμό.

ΑΥΡΙΟ: Η συνέχεια

ΕΛΛΗΝΙΚΗ ΔΗΜΟΚΡΑΤΙΑ
ΝΟΜΟΣ ΔΩΔΕΚΑΝΗΣΟΥ
ΕΠΑΡΧΙΑ ΡΟΔΟΥ
ΚΟΙΝΟΤΗΤΑ ΚΡΕΜΑΣΤΗΣ
Αριθ. Πρωτ.: 2249/25-11-96

ΔΙΑΚΗΡΥΞΗ ΑΝΟΙΚΤΟΥ ΔΙΑΓΩΝΙΣΜΟΥ

Ο πρόεδρος της Κοινοτητας Κρεμαστής Ρόδου Δωδεκανήσου προκηρύσσει ανοικτό διαγωνισμό για την προμήθεια ενός (1) τετρακίνητου ημιφορτηγού αυτοκινήτου ωφελίμου φορτίου 1.00 τόννου αριθ. Μελ. 241/1996.

Η διενέργεια του διαγωνισμού και η εκτέλεση της προμήθειας θα γίνουν σύμφωνα με την 11389/23-3-1993 απόφαση (Ενιαίος Κανονισμός Προμηθειών Ο.Τ.Α.) όπως τροποποιήθηκε σ' αυτή κατά σειρά ισχύος είναι:

α) Η Διακήρυξη, β) Οι τεχνικές προδιαγραφές, γ) Η προσφορά του προμηθευτή.

Η προϋπολογισθείσα ενδεικτικά δαπάνη της προμήθειας ανέρχεται στο ποσό των 5.000.000 δρχ. μη συμπεριλαμβανομένου του Φ.Π.Α. και θα χρηματοδοτηθεί από Ι.Π. της Κοινότητας.

Ο διαγωνισμός θα διεξαχθεί στα Γραφεία της Κοινότητας Κρεμαστής και από την αρμόδια Κοινοτική Επιτροπή την 17/12/1996 ημέρα Τρίτη και ώρα 11 π.μ. έως 12 μεσημβρινή.

Στο διαγωνισμό γίνονται δεκτοί Έλληνες και αλλοδαποί προμηθευτές, Νομικά πρόσωπα ημεδαπά και αλλοδαπά, συνεταιρισμοί, ενώσεις προμηθευτών.

Δικαιολογητικά συμμετοχής στο διαγωνισμό

Τα φυσικά ή νομικά πρόσωπα που θα πάρουν μέρος στο διαγωνισμό οφείλουν να προσκομίσουν κατά την διενέργεια αυτού τα ακόλουθα δικαιολογητικά:

Α) Οι Έλληνες πολίτες

α. Εγγυητική επιστολή συμμετοχής ίση προς το 5% του προϋπολογισμού σύμφωνα με το άρθρο 26 του κανονισμού προμηθειών ΟΤΑ ισχύουσα έως την ισχύ της προσφοράς.

β. Απόσπασμα Ποινικού Μητρώου έκδοσης τουλάχιστον του τελευταίου από τον οποίο να προκύπτει ότι δεν έχουν καταδικαστεί για αδίκημα σχετικό με την άσκηση της επαγγελματικής τους δραστηριότητας.

γ. Πιστοποιητικό από το οποίο να προκύπτει από αρμόδια αρχή ότι είναι ενήμεροι ως προς τις υποχρεώσεις τους που αφορούν τις εισφορές Κοινωνικής ασφάλισης και ως προς τις φορολογικές υποχρεώσεις τους κατά την ημέρα του διαγωνισμού. Σε περίπτωση εγκατάστασης τους στο εξωτερικό τα δικαιολογητικά των παραγράφων γ και δ εκδίδονται με βάση την ισχύουσα νομοθεσία της χώρας που είναι εγκατεστημένοι.

δ. Πιστοποιητικό αρμόδιας δικαστικής ή διοικητικής αρχής από το οποίο να προκύπτει ότι δεν τελούν υπό πτώχευση, εκκαθάριση, αναγκαστική διαχείριση, πτωχευτικό συμβιβασμό, ή άλλη ανάλογη κατάσταση και επίσης ότι δεν τελούν υπό διαδικασία κήρυξης σε πτώχευση ή έκδοσης απόφασης αναγκαστικής εκκαθάρισης ή αναγκαστικής διαχείρισης ή πτωχευτικού συμβιβασμού ή υπό άλλη ανάλογη διαδικασία.

ε. Πιστοποιητικό του οικείου επιμελητηρίου με πιστοποίηση της εγγραφής για το συγκεκριμένο επάγγελμα ή βεβαίωση άσκησης επαγγέλματος από δημόσια αρχή που να έχει εκδοθεί το πολύ έξι μήνες πριν από την ημερομηνία του διαγωνισμού.

στ. Εγκριση τύπου του προσφερομένου οχήματος από το αρμόδιο Υπουργείο για την ελεύθερη κυκλοφορία του στην Ελλάδα.

Β. Αλλοδαποί

Τα ως άνω για τους Έλληνες πολίτες αλλά με έκδοση της χώρας εγκατάστασής τους. Για τις χώρες της ΕΟΚ ισχύει το άρθρο 7 παρ. 1 του κανονισμού.

Γ. Νομικά Πρόσωπα Ημεδαπά ή Αλλοδαπά

Ολα τα ανωτέρω πλην του πιστοποιητικού ποινικού Μητρώου.

Δ. Συνεταιρισμοί

- Εγγυητική Επιστολή ως ανωτέρω
- Βεβαίωση εποπτεύουσας αρχής ότι ο συνεταιρισμός λειτουργεί νόμιμα
- Πιστοποιητικό ως παράγραφος γ και δ των απαιτούμενων στους Ελληνες Πολίτες.

Ε. Ενώσεις Προμηθευτών (κοινή προσφορά)

α) Ολα τα παραπάνω κατά περίπτωση δικαιολογητικά για κάθε προμηθευτή που συμμετέχει στην ένωση.

β) Πιστοποιητικό σκοπιμότητας ΕΟΜΜΕΧ για ενώσεις που αποτελούνται από ΜΜΕ στις οποίες μετέχουν και επιχειρήσεις εσωτερικού ή εξωτερικού.

Το ποσοστό του ΜΜΕ πρέπει να είναι μεγαλύτερο από 50%

Η μη προσκόμιση όλων των ανωτέρω δικαιολογητικών θα έχει συνέπεια την απόρριψη της προσφοράς ως απαράδεκτης.

Αντίγραφο της παρούσας διακήρυξης βρίσκεται στα Γραφεία της Κοινότητας Κρεμαστής και της ΤΥΔΚ Περιφερειακής Διοίκησης Δωδ/σού, στη διάθεση των ενδιαφερομένων κατά τις εργάσιμες ημέρες και ώρες. Οι δαπάνες δημοσίευσης της παρούσας περίληψης και λοιπά έξοδα δημοπρασίας αρχικής και τυχόν επαναληπτικής, ως επίσης και τα έξοδα συμφωνητικού μετά των αντιγράφων βαρύνουν τον ανάδοχο του έργου.

Κρεμαστή 12-11-1996
Ο Πρόεδρος της Κοινότητας
ΚΟΥΚΙΑΣ ΣΤΕΡΓΟΣ

ΙΑΤΡΙΚΗ ΑΝΑΚΟΙΝΩΣΗ
Ο ΙΑΤΡΟΣ
ΙΩΑΝΝΗΣ Ε. ΥΨΗΛΑΝΤΗΣ
ΕΙΔΙΚΟΣ ΠΑΘΟΛΟΓΟΣ
Δέχεται καθημερινά 8-1 και 5-8
ΣΑΒΒΑΤΟ 9-1 Ιατρείο:
Αμερικής 95 Τηλ: 77200

ΙΑΤΡΙΚΗ ΑΝΑΚΟΙΝΩΣΗ
Ο ΙΑΤΡΟΣ
ΛΑΖΑΡΑΤΟΣ ΣΠΥΡΟΣ
ΓΑΣΤΡΕΝΤΕΡΟΛΟΓΟΣ - ΕΝΔΟΣΚΟΠΟΣ
Διδάκτωρ Ιαπωνικού Πανεπιστημίου
Δέχεται καθημερινά 8-1 και 5-8
Ιατρείον - Αμερικής 7,
(Παλαιό Τ.Α.Ξ.Υ.) Τηλ. 26587



ΕΣΥ ΘΑ ΜΕΙΝΕΙΣ ΠΙΣΩ;

ΤΩΡΑ
ΧΩΡΙΣ ΤΟΚΟ

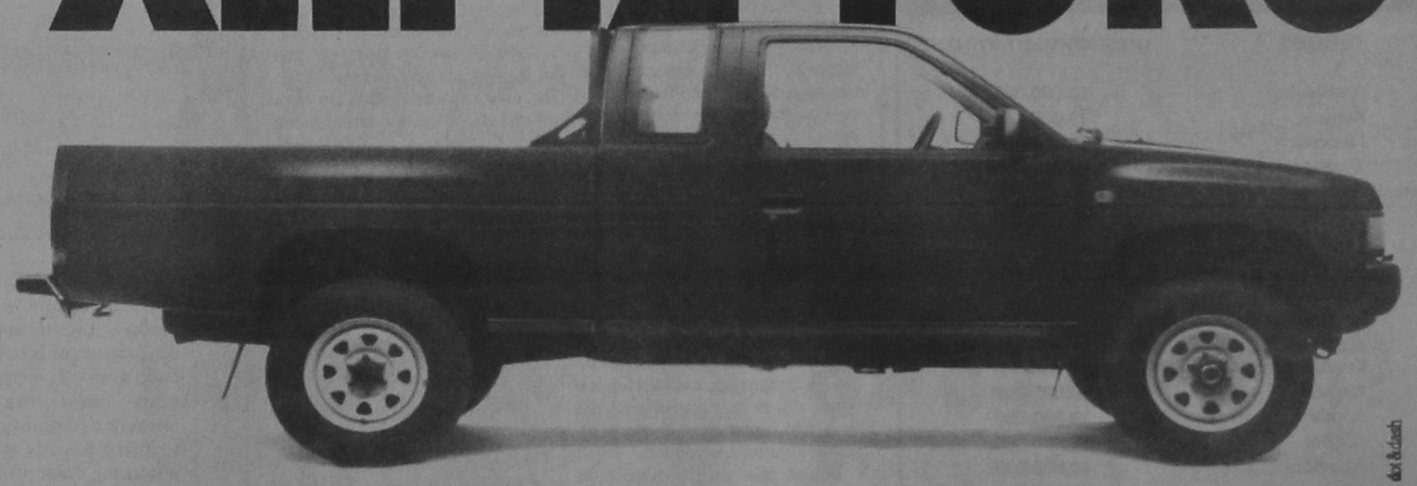

• ΜΕ ΠΡΟΚΑΤΑΒΟΛΗ "ΣΤΑ ΜΕΤΡΑ ΣΟΥ"
• ΚΑΙ ΤΗΝ ΚΑΛΥΤΕΡΗ ΤΙΜΗ ΤΗΣ ΑΓΟΡΑΣ

Τώρα NISSAN DIESEL. Γιατί έχεις ΕΥΚΟΛΙΑ NISSAN με την πιο μικρή προκαταβολή και 12 άτοκες δόσεις... ΤΙΜΕΣ NISSAN που δε συγκρίνονται, με κέρδος μέχρι 500.000 δραχμές... ΔΥΝΑΜΗ NISSAN 4x2 και 4x4 με "καθαρό", οικονομικό κινητήρα 2500 cc... ΑΝΤΟΧΗ NISSAN με τετραπλές δοκούς ενίσχυσης στο σασί και δυνατότητα φόρτωσης 1 τόνου και... ΑΞΙΟΠΙΣΤΙΑ NISSAN με 3 χρόνια εγγύηση για μηχανή και χρώμα και 6 χρόνια εγγύηση για διάτρηση από σκουριά... ΠΟΛΥΤΕΛΕΙΑ NISSAN με καμπίνα λιμουζίνας... Τώρα τα έχεις όλα για να πας μπροστά. Απόκτησε λοιπόν το "θηρίο" και μη μένεις πίσω. Έλα τώρα στη NISSAN!

ΑΛΛΗ ΔΥΝΑΜΗ

NISSAN DIESEL

ΑΠΟΚΛΕΙΣΤΙΚΟΙ ΑΝΤΙΠΡΟΣΩΠΟΙ:

Σ. ΠΑΡΑΣΚΕΥΑΣ & ΥΙΟΣ ΕΠΕ

Αυστραλίας 7- ΡΟΔΟΣ - Τηλ. 79200, 79201, 79202 FAX: 36045

ΜΙΚΡΕΣ ΑΓΓΕΛΙΕΣ

ΜΙΚΡΕΣ ΑΓΓΕΛΙΕΣ

ΜΙΚΡΕΣ ΑΓΓΕΛΙΕΣ

ΕΝΟΙΚΙΑΣΕΙΣ ΑΚΙΝΗΤΩΝ

ΕΝΟΙΚΙΑΖΟΝΤΑΙ
σε μεγάλο κτήμα καινούργια επιπλωμένα δυάρια και γκαρσονιέρες. Επίσης τριάρια χωρίς έπιπλα. Ολα διαθέτουν τηλέφωνο, TV, αερόθερμο, κεντρική θέρμανση, ηλιακό και ηλεκτρικό θερμοσίφωνα κ.τ.λ. Κατασκευή δουξ με μεγάλες βεράντες και πάρκινγκ. Περιοχή Ιξιά - (Τρεις) Τηλ.: 92714.

ΕΝΟΙΚΙΑΖΕΤΑΙ
εστιατόριο στο Χαράκι επι της παραλίας σε τιμή λογική. Πληροφορίες τηλέφωνο 0244 - 51434, 51179, 51045.

ΕΝΟΙΚΙΑΖΟΝΤΑΙ δύο διαμερίσματα το ένα με τρία υπνοδωμάτια, σαλόνι, κουζίνα στην Μητρόπολη και το άλλο με δύο υπνοδωμάτια σαλοκουζίνα στην Αγαθωνησίου.
Πληρ. τηλ. 33657 μετά τις 2.30 μ.μ.

ΕΝΟΙΚΙΑΖΕΤΑΙ
Τουριστικό Κατάστημα επί της Σωκράτους, κατάλληλο για οποιαδήποτε χρήση. Πληρ. Κ. Βρατσάλη Ελένη Κτηματομεσίτη. Τηλ. 65300, 39608. 23043. Κινητό 093323-101

ΕΝΟΙΚΙΑΖΕΤΑΙ διαμέρισμα ανεξάρτητο σε 1ο όροφο, επιπλωμένο, 3 υπνοδωματίων, κουζίνα κοινή, λουτρό, W.C. χωρίς κοινόχρηστα.
Κατάλληλο για φοιτητές - τριες. Πλησίον Τουριστικής Σχολής και Παν/μίου Αιγαίου.
Τηλ. 73631. Απογευμ. ώρες ή 093 - 305209.

ΕΝΟΙΚΙΑΖΟΝΤΑΙ
δυο διαμερίσματα 120 τ.μ. - 60 τ.μ. αντίστοιχα στην περιοχή Ιξιά, Σωτήρος. (Κοντά στο 3ο Δημοτικό Σχολείο).
Πληρ. Τηλ.: 92789

ΕΝΟΙΚΙΑΖΕΤΑΙ στην Πίνδου 47 4άρι 110 τ.μ. ισόγειο διαμέρισμα κατάλληλο για οικογένεια 100.000 Δρχ. Τηλ. 46313 πρωί 0246-98061 απόγευμα.

ΕΝΟΙΚΙΑΖΕΤΑΙ ισόγεια γκαρσονιέρα, επιπλωμένη φωτεινή, με βεράντα στην περιοχή «ΑΡΑΠΑΚΙ (ΠΑΡΘΕΝΟΠΗΣ 32), Τηλ. 22535 - 26084

ΕΝΟΙΚΙΑΖΟΝΤΑΙ
στους Καστελλοριζιούς, (Ιξιά), μικρά δυάρια πλήρως επιπλωμένα, και με τα απαραίτητα σκεύ. Πληρ. Διακογεωργίου Κάλλιστος, τηλ. 29318 - 34598

ΕΝΟΙΚΙΑΖΕΤΑΙ το ισόγειο διώροφης οικίας, οδός Καραϊσκάκη 12, 3 δωμάτια, σαλόνι, κουζίνα και λουτρό. Πληροφορίες τηλ. 29455. Πρωί 9-1 και απόγευμα 4-7

ΕΝΟΙΚΙΑΖΕΤΑΙ κατάστημα 50 τετραγωνικών περίπου με αυλή για όλες τις χρήσεις επί της οδού Ιπποδάμου 54 Παλιά Πόλη.
Πληροφορίες τηλ: 63237, 75390

ΕΝΟΙΚΙΑΖΕΤΑΙ διαμέρισμα ισόγειο 110 τ.μ. επί της παρόδου Δενδρινού 47, Πληροφορίες τηλ.: 34780 - 33643

ΕΝΟΙΚΙΑΖΕΤΑΙ διαμέρισμα επιφάνειας 70 τ.μ. στην οδό Πατριάρχου Αθηναγόρα 34. Πληρ. τηλ. 35030 - 20648

ΕΝΟΙΚΙΑΖΕΤΑΙ γκαρσονιέρα Αθαν. Διάκου 32 περιοχή Μητρόπολης. Πληροφ. 26730 και 22975 απογευματινές ώρες

ΕΝΟΙΚΙΑΖΕΤΑΙ επιπλωμένο διαμέρισμα με τν και τηλέφωνο, επιφανείας 100 τ.μ. επί της οδού 25ης Μαρτίου 15 του δήμου Ρόδου στον Β. όροφο - Πληρ. Κον. Παπαβασιλείου. Τηλ. 22802

ΕΝΟΙΚΙΑΖΟΝΤΑΙ 2 καινούργια διαμερίσματα με 3 υπνοδωμάτια και πάρκινγκ στην πυλωτή της πολυκατοικίας, στην οδό Κων/νου Υδραίου και Κοσκινού. Πληροφ. Αναστάσιο Ατσίδη τηλ. 28616 - 34848

ΕΝΟΙΚΙΑΖΕΤΑΙ διαμπερές γραφείο, ευρισκόμενο στον Α' όροφο οικοδομής επί της οδού Δημ. Θεοδωράκη 34 (κοντά στην οδό Γαλλίας). Πληροφορίες τηλ. 32008

ΕΝΟΙΚΙΑΖΕΤΑΙ μικρή γκαρσονιέρα επιπλωμένη ημιυπόγειο 200 μέτρα από το Πανεπιστήμιον. Κατάλληλη για φοιτητές και στρατιωτικούς. Παύλου Μελά 86. Τηλ. 23716.

ΕΝΟΙΚΙΑΖΕΤΑΙ διαμέρισμα 120 τ.μ. επι της οδού Μεγ. Κωνσταντίνου 45 (δίπλα από τα καταστήματα Σπανού). Πληρ. κον. Ευστ. Μπτσού τηλ. 25750.

ΕΝΟΙΚΙΑΖΟΝΤΑΙ επί οδού Αλεξ. Διάκου 46 (έναντι Ροδιακής Επαυλης) σε νεόκτιστη οικοδομή:
1) ΓΡΑΦΕΙΟ στον 1ο όροφο, 30 μ2 και
2) ΑΠΟΘΗΚΗ ΜΕ ΡΑΜΠΑ, 80 μ2
Πληροφορίες: Κος ΠΑΡΑΣΚΕΥΑΣ ΣΤ. Τηλ. 29719 ώρες 8.30 - 3 μ.μ.
74431 ώρες 5 μ.μ. - 10 μ.μ.

ΕΝΟΙΚΙΑΖΟΝΤΑΙ λουξ επιπλωμένες γκαρσονιέρες με πλήρη εξοπλισμό και θέρμανση σε νεόκτιστη οικοδομή σε ήσυχη και καταπράσινη περιοχή της ΙΑΛΥΣΟΥ κοντά στο S/M «ΜΑΡΙΝΟΠΟΥΛΟΣ»
Επίσης επιπλωμένο STUDIO στην Ρόδο, περιοχή ΜΙΧ. ΠΕΤΡΙΔΗ. Τιμές πολύ λογικές. Τηλ. 90038 - 31474

ΕΝΟΙΚΙΑΖΟΝΤΑΙ επί της οδού Παύλου Μελά 86
1) γκαρσονιέρα 60 τ.μ., επιπλωμένη, ημιυπόγειο.
2) γκαρσονιέρα 60 τ.μ. ανεπίπλωτη, ημιυπόγειο Πληρ. Τηλ. 23716

ΕΝΟΙΚΙΑΖΕΤΑΙ διαμέρισμα 105 τ.μ. κοντά στον Αγιο Νικόλαο. Τηλ. 65767 στις ώρες 6 μ.μ. - 9 μ.μ.

ΕΝΟΙΚΙΑΖΟΝΤΑΙ σε μεγάλο κτήμα, επιπλωμένα δυάρια και γκαρσονιέρες
Επίσης τριάρια χωρίς έπιπλα.
Ολα διαθέτουν τηλέφωνο, τ.ν., αερόθερμο, κεντρική θέρμανση, ηλιακό κ.τ.λ.
Καινούργια λουξ κατασκευή με μεγάλες βεράντες και παρκίνγκ. Περιοχή Ιξιά - Τρεις. Πληρ. τηλ. 92714

ΕΝΟΙΚΙΑΖΕΤΑΙ στην Αθήνα πλήρως επιπλωμένο διαμέρισμα δύο δωματίων κουζίνας και μπάνιου στο Παγκράτι οδός Βασ. Γεωργίου Β' αριθ. 31 πίσω από το Χίλτον κατάλληλο για φοιτητάς. Πληροφορίαι τηλ. 01-3253626 και 0245 - 22008

ΕΝΟΙΚΙΑΖΟΝΤΑΙ επιπλωμένα ή μη ένα τριάρι 105 τ.μ. φρεσκοβαμένο, άριστο και μια γκαρσονιέρα με τζάκι. Στην οδό Αγίων Αναργύρων 20. Πληροφ. τηλεφ. 28710

ΕΝΟΙΚΙΑΖΕΤΑΙ γκαρσονιέρα επιπλωμένη στη συμβολή των οδών Κοδρηγκτώνος και Αθαν. Διάκου 32. Πληροφ. Τηλεφ. 27299. ώρα 08.00-14.00
Τηλεφ. 22975 ώρες 17.00 - 21.00

ΕΝΟΙΚΙΑΖΕΤΑΙ διαμέρισμα στην Κυψέλη (κοντά στην Πλατεία Αμερικής).
Πληρ. τηλ. 24389.

ΕΝΟΙΚΙΑΖΕΤΑΙ στην Αθήνα στην οδό Επαντίνου παράλληλος στο πάρκο της Φωκίωνος Νέγρη κατάλληλο για φοιτήτριες. Διαμέρισμα, 110 τ.μ. αποτελούμενο από 3 υπνοδωμάτια σαλόνι και πολύ μεγάλη κουζίνα σε αρίστη κατάσταση και σε λογική τιμή. Πληροφ. τηλ. 35174 - 29284 - 27724 Ρόδος.

ΕΝΟΙΚΙΑΖΕΤΑΙ μεγάλη αίθουσα στον πρώτο όροφο, επιφανείας 300 τ.μ. κατάλληλη για βιοτεχνικό ή εκθεσιακό χώρο ή και για χωριστά γραφεία με μεγάλη αυλή για χώρο στάθμευσης (PARKING). Η αίθουσα είναι σε κτίριο με ισόγειο και πρώτο όροφο στην οδό Ρόδου - Λίνδου 230 (δίπλα από το κατάστημα ειδών υγιεινής ΤΣΕΛΙΟΣ ΜΠΑΝΙΟ). Πληροφορίες ΤΗΛ. 64458 ή 26023.

ΕΝΟΙΚΙΑΖΕΤΑΙ γραφείο, σε άριστη κατάσταση και διαμπερές, εμβαδού τετρ. μέτρα 15, ευρισκόμενο στον Α' όροφο οικοδομής επί της οδού Δημ. Θεοδωράκη 34 (κοντά στην οδό Γαλλίας). Πληροφορίες τηλ. 32008, 30780

ΕΝΟΙΚΙΑΖΟΝΤΑΙ επιπλωμένα διαμερίσματα στην Ιαλυσό με ψυγείο. Τηλ. 35283

ΕΝΟΙΚΙΑΖΕΤΑΙ γραφείο, σε άριστη κατάσταση και διαμπερές, εμβαδού τετρ. μέτρα 15, που βρίσκεται στον Α' όροφο οικοδομής επί της οδού Δημ. Θεοδωράκη Αριθμ. 34 (κοντά στην οδό Γαλλίας). Πληροφορίες τηλ. 32008, 30780 & 0244 - 51117

ΕΝΟΙΚΙΑΖΕΤΑΙ δύο (2) διαμερίσματα 50 τ.μ. το καθένα, επιπλωμένα και φρεσκοβαμένα στο Παραδείσι. Τηλ. 28321 - 41909

ΕΝΟΙΚΙΑΖΕΤΑΙ κατάστημα 70 τ.μ. στην οδό Μ. Πετρίδη 49 (κάτω από τα STELLA BEATY, κοντά στο 7ο Γυμνάσιο). Τηλ. 34149 - 61092

ΕΝΟΙΚΙΑΖΕΤΑΙ κατάστημα 120 τ.μ. (πρώην Στεφανίδη) στην οδό Αννης Μαρίας 81. Πληρ. τηλ. 33952

ΕΝΟΙΚΙΑΖΟΝΤΑΙ επιπλωμένα διαμερίσματα στην Ιαλυσό 3κλινα - 4κλινα με ψυγείο απέναντι από το βενζινάδικο του κ. Γαβριλιώτη.

ΕΝΟΙΚΙΑΖΟΝΤΑΙ ΔΙΑΜΕΡΙΣΜΑΤΑ 3κλινα και 4κλινα, επιπλωμένα με ψυγείο στην Ιαλυσό. Τηλ. 35283 - 75237

ΕΝΟΙΚΙΑΖΕΤΑΙ ΕΠΙΠΛΩΜΕΝΑ ΔΙΑΜΕΡΙΣΜΑΤΑ λουξ 50 m^2 τρίκλινα - τετράκλινα με ψυγείο στην Λεωφόρο Ιαλυσού. Πληρ. τηλ. 35283.

ΕΝΟΙΚΙΑΖΕΤΑΙ διαμέρισμα υπόγειο 140 τ.μ. εντός Ρόδου. Πληρ. Τηλ. 32985

ΕΝΟΙΚΙΑΖΕΤΑΙ στην Παλιά Πόλη της Ρόδου ωραία παραδοσιακή οικία με μεγάλη αυλή στην πρόσοψη, κατάλληλη για ουζερί - καφέ μπαρ - κ.λ.π. Πληροφ. τηλ. 01-8026135, 01-8069686

ΕΝΟΙΚΙΑΖΕΤΑΙ βίλλα (πύργος) επί της Λεωφόρου Ιαλυσού 5 στα Τριάντα κατάλληλη για οποιαδήποτε επαγγελματική χρήση. Συμπεριλαμβάνονται χώροι 300 περίπου τ.μ. για στάθμευση αυτοκινήτων. Πληροφορίες τηλ. 27707 και 22152.

ΕΝΟΙΚΙΑΖΕΤΑΙ στην Ιαλυσό σε οικόπεδο 2.710 τ.μ. εμπροσθεν του ξεν/κειου Blue Bay κατάστημα επιφάνειας 260 τ.μ. Πληροφορίες τηλ. 93.807 Κα Μπότσαρη Ελένη.

ΕΝΟΙΚΙΑΖΕΤΑΙ επί της Αννης Μαρίας και πάροδος Κωνσταντάκη διαμέρισμα κατάλληλο για γραφείο ή ιατρείο - Πληρ. τηλ. 33952 - 27057.

ΕΝΟΙΚΙΑΖΟΝΤΑΙ γραφεία στο Μαντράκι, Ενοικιάζονται γραφεία, κατάλληλα για λογιστές, δικηγόρους, Μηχανικούς κ.τ.λ. Πληρ. τηλ. 68111 - 64440

ΕΝΟΙΚΙΑΖΕΤΑΙ στο κέντρο της ΙΑΛΥΣΟΥ επιπλωμένο διαμέρισμα δύο υπνοδωματίων σαλόνι - κουζίνα. Πληροφ. τηλ. 22050 - 33441

ΕΝΟΙΚΙΑΖΕΤΑΙ διαμέρισμα 90 τ.μ. στον πρώτο όροφο με κεντρική θέρμανση Κέννεντυ 45. Πληρ. στο τηλεφ. 64464

STUDIO πλήρως εξοπλισμένο επί της οδού Ιπποδάμου 56. Παλιά Πόλη. Τηλ. 63237 - 75390.

ΕΝΟΙΚΙΑΖΟΝΤΑΙ στην Ιάλυσο και στη Ρόδο, καινούργιες ανεξάρτητες επιπλωμένες και πλήρως εξοπλισμένες γκαρσονιέρες και STUDIOS στο ισόγειο οικοδομών με κήπο σε ήσυχες και όμορφες περιοχές. Τηλ. 34363.

ΔΙΑΦΟΡΑ

ΕΝΟΙΚΙΑΖΕΤΑΙ: παλιός ξύλινος φούρνος στο κέντρο της Κρεμαστής. Πληρ. στα τηλέφωνα 35447 και 33585 από 10.00-12.30 και 18.00-20.00

ΠΩΛΟΥΝΤΑΙ τα κάτωθι μεταχειρισμένα σε καλή κατάσταση. Ηλεκτρική κουζίνα - Σόμπα υγραερίου - γραφείο. Πληρ. τηλ. 29138

ΠΩΛΕΙΤΑΙ ολοκαίνουργιο ψυγείο - δωμάτιο διαστάσεων 3 x 3 x 3 Πληροφ. Αναστάσιο Ατσίδη τηλ. 28616 - 34848

ΖΗΤΕΙΤΑΙ:
Από γραφείο γενικού τουρισμού (πρακτορείο), για άμεση πρόσληψη, κυρία ή δεσποινίδα, δια το τμήμα κρατήσεων.
Απαραίτητα προσόντα: Η πολύ καλή γνώση της Αγγλικής γλώσσας καθώς και της γραφομηχανής εις την ελληνικήν και αγγλικήν. Προϋπηρεσία σε ανάλογη θέση, θα ληφθή υπ' όψιν. Παρακαλούμε τηλεφωνήσατε στο 27921 και στις ώρες 08.30 - 10.00 και 21.00 - 22.00

ΠΩΛΕΙΤΑΙ: 1 COMPUTER PC 1 IBM 386/22MHZ με 4Mb RAM 1FDD 1.44 και σκληρό Δίσκο 80Mb. Εγχρωμη οθόνη 14" IBM και πληκτρολόγιο 101 πλήκτρων επίσης IBM. Δυόμιση ετών εντελώς αμεταχείριστο.
Τιμή: Γύρω στις 150.000 σπιτπόσιμη.
Γίνονται ευκολίες: Τηλ. 76788 κ. Κώστα. ΠΡΩΪ - ΑΠΟΓΕΥΜΑ

ΠΩΛΟΥΝΤΑΙ: 2 υπολογιστές OLIVETTI M6-420 Suprema και 1 υπολογιστής OLIVETTI 6460 Suprema. Πληρ. τηλ. 35540-27318, ώρες γραφείου,.

ΠΩΛΕΙΤΑΙ ΠΟΙΝΤΕΡ δεκατριών (13) μηνών με δοκιμή. Πληροφ. τηλεφ. 37194 ώρες καταστημάτων (πλην Τετάρτης).

ΠΩΛΟΥΝΤΑΙ έπιπλα γραφείου (γραφείο κλασσικού τύπου, βιβλιοθήκες, καθιστικά) ελαφρώς μεταχειρισμένα, σε άριστη κατάσταση. Πληροφορίες τηλ. 33485.

ΡΙΛΑΞ μασάζ στο δικό σας χώρο για να απαλλαγείτε από το στρες και τους μυικούς πόνους με πλήρη χαλάρωση. Πληρ. τηλ. 093238656 τις ώρες 10 π.μ. - 10 μ.μ.

ΑΥΤΟΚΙΝΗΤΑ

ΠΩΛΕΙΤΑΙ αυτοκίνητο μάρκας MITSUBISHI - COLT μοντέλο 1991, 1300 K.E. με αιρ κοντίσιον σε καλή κατάσταση και σε τιμή ευκαιρίας.
Πληρ. τηλ. 36652, 093-462551

ΠΩΛΕΙΤΑΙ Αυτοκίνητο ψυγείο φορτηγό μάρκας VOLVO FL-4 - πετρέλαιο - σε άριστη κατάσταση. Πληρ. Τηλ. 68111-64440

ΠΩΛΕΙΤΑΙ για λόγους αναχώρησης αυτοκίνητο μάρκας RENAULT -19 1400 μοντέλο 1990 σε πολύ καλή τιμή. Πληρ. τηλ. (0244) 22547. Μετά τις 7 μ.μ.

ΠΩΛΕΙΤΑΙ FIAT 126 σε καλή κατάσταση. Πληρ. τηλ. 92714

ΠΩΛΕΙΤΑΙ αυτοκίνητο λόγω αναχώρησης. Renault Chamade μοντέλο 1991 σε καλή κατάσταση. Πληρ. τηλ. 85705

ΠΩΛΕΙΤΑΙ HONDA VFR 750 cc. Πληροφ. τηλ. 65745

ΠΩΛΗΣΕΙΣ ΑΚΙΝΗΤΩΝ

ΠΩΛΟΥΝΤΑΙ οικόπεδα 290 τ.μ. και 580 τ.μ. στον οικισμό Χαράκι επί της παραλίας. Πληρ. τηλ. (0244) 51513
Μεγάλη ευκαιρία!!

ΠΩΛΕΙΤΑΙ καινούργιο διαμέρισμα ΛΟΥΞ κατασκευής 45 τ.μ., ισόγειο σε 2-οροφη ιδιόκτητη μαιζονέτα στην περιοχή Αγ. Δημητρίου (Μπραχάμι) Αθηνών. Το διαμέρισμα έχει αποκλειστική χρήση αυλής ενώ η μαιζονέτα κατοικείται αποκλειστικά από τον ιδιοκτήτη και διαθέτει περίφραξη και σύστημα ασφάλειας.
Δεκτές μόνο σοβαρές προσφορές.
Πληροφορίες τηλεφ. 01-9343413 ώρες 6-11 μ.μ.

ΠΩΛΕΙΤΑΙ διαμέρισμα 150 τ.μ. υπόγειο εντός Ρόδου. Τηλ. 32985

ΠΩΛΕΙΤΑΙ οικόπεδο 1.400 τετραγωνικών μέτρων στη Κρεμαστή και σε άριστη τοποθεσία στην τιμή των 25.000.000 δρχ. Πληροφορίες στο 93551 κατά τις απογευματινές ώρες.

ΠΩΛΟΥΝΤΑΙ
Πωλούνται αποθήκες 180 τ.μ. και 190 τ.μ. με W.C. ή μια αποθήκη 370 τ.μ. με WC και ύψος 4 μέτρα. Στην οδό Διμυλιάς Καταβιάς στο Μηδεια. Πληρ. Κον Αναστάσιο Ατσίδη τηλ. 28616 - 37848

ΠΩΛΕΙΤΑΙ
από ιδιοκτήτη οικία με υμιϋπόγειο. Κοραή 37 (περιοχή Αγίου Νικολάου), τηλ. 23608

ΠΩΛΕΙΤΑΙ ΜΑΓΑΖΙ
ΠΩΛΕΙΤΑΙ κατάστημα 68 τ.μ. επί της Μεγάλου Κωνσταντίνου. Πληροφορίες στα τηλέφωνα 92290 (πρωί) - 92314 (απόγευμα) κ. Γεωργίου.

ΠΩΛΕΙΤΑΙ σπίτι σε αρίστη κατάσταση στη Μαλώνα σε καλή τιμή. Πληρ. τηλ. (0244) 51119

ΠΩΛΕΙΤΑΙ στο Ζέφυρο ισόγειο διαμέρισμα 94 τ.μ. 11.000.000. Πληρ. στο Κτηματομεσιτικό Γραφείο Μιχ. Ευσταθίου τηλ. 73819.

ΠΩΛΕΙΤΑΙ από ιδιοκτήτη οικόπεδο 2000 τ.μ. στην περιοχή Αγία Βαρβάρα Κοσκινού, πλησίον της Εθνικής οδού, κατάλληλο για λυόμενο και αγρόκτημα 4530 τ.μ. στην περιοχή Τσαϊρι για οποιαδήποτε χρήση. Πληροφορίες τηλ. 31451, 7-9 το βράδυ

ΠΩΛΕΙΤΑΙ κτίριο 1000 τ.μ. στον Αρχάγγελο. Επί της Λεωφ. Ρόδου - Λίνδου με πρόσοψη 35 μέτρων με κόμβο. Τηλ. 0244 - 22993.

ΠΩΛΕΙΤΑΙ: διαμέρισμα 108 τ.μ. σε πολύ λογική τιμή στην οδό Κρητινίας 7 - Ανάληψη.
Αριστη κατασκευή, σαλόνι, τζάκι, δάπεδο από μάρμαρο, κουζίνα εντοιχισμένη κλπ. Πληρ. τηλ. 20949 - 28385 και 32195.

ΠΩΛΕΙΤΑΙ
ΕΥΚΑΙΡΙΑ.
ΑΜΕΣΗ ΠΑΡΑΔΟΣΗ
Διαμέρισμα τεσσάρι στους Δασκάλους ισόγειο με αυλή. Εντοιχισμένη κουζίνα. Δάνεια Δεκτά - Ευκολίες πληρωμής Πληροφορίες Διακογεωργίου Κάλλιστος τηλ. 29318 - 34598

ΠΩΛΕΙΤΑΙ διαμέρισμα σε καλή κατάσταση 83 τ.μ., με δύο υπνοδωμάτια, σαλοτραπεζαρία, ευρύχωρη κουζίνα και μπάνιο. Αξία 14.000.000 μετρητοίς.
Πληροφορίες τηλ. 33794 και 23377.

ΕΥΚΑΙΡΙΑ
ΠΩΛΕΙΤΑΙ ΜΟΝΟΚΑΤΟΙΚΙΑ στην Ιαλυσό παραδοσιακή 85 τ.μ. και 70 τ.μ. αυλή, με γενική ανακαίνιση - Αμεση παράδοση - Δάνεια δεκτά - ευκολίες πληρωμής Πληροφορίες τηλ.29318 - 34598

ΖΗΤΟΥΝ ΠΡΟΣΩΠΙΚΟ

ΖΗΤΟΥΝΤΑΙ πωλητές διαφήμισης για να εργαστούν σε περιοδικό. Πολύ καλές αποδοχές. Το μεταφορικό μέσο θα θεωρηθεί πλεονέκτημα. Πληρ. Τηλ. 36735 από 10 π.μ. έως 9 μ.μ.

ΖΗΤΕΙΤΑΙ γραμματέας δικηγορικού γραφείου τηλ. 29480, 24266

Η Εταιρεία Θ. Σταχτέας Α.Ε. (Εμπορία τροφίμων, Εισαγωγές - Εξαγωγές Αντ/πίες - Διανομές) ζητά νέο, κάτοχο επαγγελματικού διπλώματος οδήγησης (Γ' κατηγορία και πάνω) για να εργαστεί ως οδηγός και διανομέας. Πληροφορίες από τις 8.00 έως τις 17.00 στα τηλ.: 64038-67902-3.

ΖΗΤΕΙΤΑΙ γυναίκα ως οικιακή βοηθός σε σπίτι στην οδό Μ. Πετρίδη ώρες εργασίας 8.30 - 1 Τηλ. 35505 (από 17.00 μ.μ.)

ΑΠΟ Εισαγωγική Επιχείρηση Ζαχαρωδών και Τροφίμων ζητούνται οδηγοί / πωλητές με δίπλωμα Γ. γνώστες της αγοράς, νέοι στην ηλικία με όρεξη για δουλειά. Παρέχονται μισθός και ικανοποιητικά ποσοστά. Πληροφορίες στα τηλέφωνα 76555 και 093200304.

ΖΗΤΟΥΝΤΑΙ ΑΠΟΦΟΙΤΟΙ ΑΕΙ
Από Εκπαιδευτικό Οργανισμό ζητούνται απόφοιτοι Α.Ε.Ι.
Πληροφ. τηλ. 093252521 τις ώρες 11.00 - 17.00

ΖΗΤΟΥΝΤΑΙ
Από τον όμιλο Εταιριών Ασπίς Πρόνοια, ζητάμε Κύριο ή Κυρία, ηλικίας 25-40 ετών, προϋπόθεση τελειόφοιτος Λυκείου, για καριέρα στις πωλήσεις των εταιριών του Ομίλου. Για Συνάντηση, με τον Κο Κιοζεκλή στο τηλ. 37746 (7-8 μ.μ.).

ΤΟ ΙΤΑΛΙΚΟ ΕΣΤΙΑΤΟΡΙΟ
CAPRICCI
ΖΗΤΑ ΣΕΡΒΙΤΟΡΟ ή ΣΕΡΒΙΤΟΡΑ
ΑΠΑΡΑΙΤΗΤΑ: Προϋπηρεσία και γνώσεις Ιταλικής και Αγγλικής
Πληροφορίες: τηλ. 27716 - 23085 από 09.00 - 15.00 και 19.00 - 20.00

ΜΑΘΗΜΑΤΑ

ΜΑΘΗΜΑΤΑ ΖΩΓΡΑΦΙΚΗΣ ΣΤΟ ΑΤΕΛΙΕ ΤΗΣ ΕΥΜΟΡΦΙΑΣ
για παιδιά και μεγάλους
ΕΥΜΟΡΦΙΑ ΣΤΡΑΤΗ
Πληροφορίες τηλ: 76239 Δευτέρα - Σάββατο: 8-10 π.μ. Δευτέρα και Τετάρτη 6-9 μ.μ.

ΑΓΓΛΙΚΑ όλων των επιπέδων από απόφοιτο αγγλικής Φιλολογίας Deree, τιμές γνωριμίας. Πληρ. τηλ.: 36523

ΑΠΟ ΤΕΧΝΙΚΗ ΕΤΑΙΡΕΙΑ ΖΗΤΟΥΝΤΑΙ

1)ΥΔΡΑΥΛΙΚΟΣ (με δίπλωμα οδήγησης επαγγελ/κό)
2) ΗΛΕΚΤΡΟΛΟΓΟΣ (με δίπλωμα οδήγησης επαγγελ/κό)
3) ΥΠΑΛΛΗΛΟΣ ΓΡΑΦΕΙΟΥ με γνώσεις Η/Υ - Λογιστής

Για πληροφορίες στα τηλ. 30576 - 75523 (ώρες: 8.00' - 14.00' και 18.00' - 21.00'

ΠΩΛΟΥΝΤΑΙ
ΕΥΚΑΙΡΙΑ - ΑΜΕΣΗ ΠΑΡΑΔΟΣΗ
1. ΔΙΑΜΕΡΙΣΜΑ τεσσάρι στους Δασκάλους, ισόγειο με αυλή, εντοιχισμένη κουζίνα.
2. ΜΟΝΟΚΑΤΟΙΚΙΑ στην Ιαλυσό, παραδοσιακή, 85 τ.μ., και 70 τ.μ. αυλή, με γενική ανακαίνιση - Αμεση παράδοση.
3. ΔΙΑΜΕΡΙΣΜΑ τεσσάρι 35 τ.μ. με απεριόριστη θέα στην οδό Αθηνών, πολυτελούς κατασκευής.
4. ΡΕΤΙΡΕ 70 τ.μ., στου Φώκιαλη (Γαριβάλδη και Στεφ. Καζούλη γωνία) με ασανσέρ, με δύο υπνοδωμάτια. Ευκολίες πληρωμής
5. ΣΤΗΝ ΠΑΛΑΙΑ ΠΟΛΗ, παραδοσιακή μονοκατοικία, σε άριστη κατάσταση, Ευκολίες πληρωμής
6. ΔΙΑΜΕΡΙΣΜΑΤΑ υπό κατασκευή προς πλήρη αποπεράτωση.

ΔΥΑΡΙΑ - ΤΡΙΑΡΙΑ - ΤΕΣΣΑΡΙΑ στις περιοχές: α) Καρακόνερο, με θέα τη θάλασσα, γωνία Καλλιθέας και Καλλιπάτειρας, β) στο Αραπάκι σε 3.000 τ.μ. οικόπεδο, με θέα προς Μόντε Σμιθ, γ) Αθηνών με απεριόριστη θέα.
ΔΑΝΕΙΑ ΔΕΚΤΑ - ΕΥΚΟΛΙΕΣ ΠΛΗΡΩΜΗΣ Επίσης, καταστήματα στην περιοχή Καλλιθέας και Καλλιπάτειρας.

ΠΛΗΡΟΦΟΡΙΕΣ: ΤΗΛ: 29318 - 34598
κ. ΚΑΛΛΙΣΤΟ ΔΙΑΚΟΓΕΩΡΓΙΟΥ
Διεύθυνση: Κων/νου Τσαλδάρη 28 ΡΟΔΟΣ

ΓΙΑΝΝΗΣ ΝΙΚΟΛΙΔΑΚΗΣ
ΜΗΧΑΝΟΛΟΓΟΣ ΜΗΧΑΝΙΚΟΣ
ΓΑΛΛΙΑΣ 12 ΤΗΛ. 22291.35103

ΠΩΛΟΥΝΤΑΙ

Α. ΟΔΟΣ ΑΝΝΗΣ ΜΑΡΙΑΣ
-καταστήματα 80τ.μ με υπόγειο
-Γραφεία πολυτελούς κατασκευής με απεριόριστη θέα, air condition, επιφανείας 115τ.μ, 160 τ.μ., 45 τ.μ, 70τ.μ, 90 τ.μ.
- Διαμερίσματα πολυτελούς κατασκευής, μεγάλες βεράντες και θέση Parking 128τ.μ, 96τ.μ, 86τ.μ, 114τ.μ.
Β. ΟΔΟΣ ΑΙΣΧΙΝΗΣ
Διαμερίσματα απεριόριστη θέα 116τ.μ και 51 τ.μ.
Γ. ΟΔΟΣ ΠΕΙΡΑΙΩΣ
σε πολυκατοικία με Pilotis διαμερίσματα 86τ.μ, 80 τ.μ, 108τ.μ, 58τ.μ στον Α' και Β' όροφο αντίστοιχα.
Δ. ΟΔΟΣ ΚΩΝΣΤΑΝΤΙΟΥ ΤΣΑΛΔΑΡΗ
κατάστημα 97 τ.μ. με υπόγειο

ΠΩΛΟΥΝΤΑΙ
ΜΟΝΟ ΑΠΟ ΤΟ ΓΡΑΦΕΙΟ ΜΑΣ
1) Μονοκατοικία 120 τ.μ. πλησίον Σταδίου Διαγόρα με πολλά πλεονεκτήματα, καταπληκτική περίπτωση.
2) Καταστήματα στο ΜΑΝΔΡΑΚΙ και επι της ΓΡΙΒΑ γωνιακό.
3) Το καλύτερο Μαγαζί στην Παλιά Πόλη - περίπτωση
4) Οικόπεδο 630 τ.μ. επί της Θεμ. Σοφούλη (πλησίον Χειμάρρας)
5) Οικόπεδο 1.000 τ.μ. επί της Θεμ. Σοφούλη (πλησίον Βορ. Ηπείρου)
6) Οικόπεδο 622 τ.μ. πλησίον Hotel Belvedere
7) Διαμέρισμα 4άρι επί της Κένεντυ
8) Διαμέρισμα 4άρι επί της Θεμ. Σοφούλη - Χειμάρρας
9) Οικόπεδο Γωνιακό 627 τ.μ. περιοχή Ροδινιού
10) Οικόπεδο 770 τ.μ. επί της ΚΑΝΑΔΑ πλησίον Πλατείας Αγ. Νικολάου
11) Οικόπεδο 500 τ.μ. επί της Μιχ. Πετρίδη
12) Διαμέρισμα 3άρι επί της ΚΕΝΕΝΤΥ
13) Οικόπεδα 250 και 500 τ.μ. (τα τελευταία) επί της παραλίας στο ΧΑΡΑΚΙ
14) Οικόπεδο 2 και 4 στρεμμάτων επί της παραλίας στο ΓΕΝΝΑΔΙ
15) Διαμέρισμα 240 τ.μ. ρετιρέ λουξ με τεράστιες βεράντες φανταστική θέα
16) Κτήματα 2 και 4 στρεμμάτων πλησίον πόλεως με την καταπληκτικότερη θέα.
17) Οικόπεδα επί της εθνικής οδού ΡΟΔΟΥ -ΛΙΝΔΟΥ έως Ασγούρου
18) Οικόπεδα 250 και 300 τ.μ. στα Κοσκινού με κάλυψη 60% τιμές πολύ καλές
19) Διαμερίσματα έτοιμα ή σε γιαπί 1, 2, 3, και 4 δωματίων σε πολλές περιοχές της πόλεως και εκτός
20) Γραφεία, Μαιζονέτες, Αποθήκες, Κτήματα, Μονοκατοικίες και φαντασικές ΒΙΛΛΕΣ.
Επίσης χιλιάδες άλλες περιπτώσεις από το παλιότερο κτηματομεσιτικό γραφείο.

Γ. ΝΕΟΦΥΤΟΥ
Δ. ΘΕΟΔΩΡΑΚΗ 40
ΤΗΛ. 20.989



ΕΝΟΙΚΙΑΖΕΤΑΙ
Κατάστημα 85 τ.μ. στην Παλαιά Πόλη στο Δεύτερο Συντριβάνι κατάλληλο για εστιατόριο ή Τουριστικό. Πληρ. Κτηματομεσιτικό γραφείο Κ. Ελένης Βρατσάλη. Τηλ. 65300, 39668 - 23043. Κινητό 093 - 323-101

Ενοικιάζεται κατάστημα 200 τ.μ. με υπόγειο 210 τ.μ. επί της οδού Σκ. Ζερβού 26 πρώην κατάστημα ειδών υγιεινής CERAMICA CAPPA πληροφορίες τηλ. 93821 κα Τριανταφύλλου

ΕΝΟΙΚΙΑΖΕΤΑΙ
στην παραλία Χαράκι επιπλωμένη γκαρσονιέρα με υπνοδ

Νέες θυσίες, αλλά ποιος θα μας πείσει για τ' ανεξήγητα;



ΤΟΥ ΓΙΩΡΓΟΥ ΒΟΤΣΗ

Μια και δεν μπορούμε να γίνουμε ξαφνικά όλοι οικονομολόγοι, αριθμομνήμονες και Μααστριχτολόγοι, πελαγώνουμε, οι πολλοί, όλες αυτές τις ημέρες, με τον καταγισμό αριθμών, ποσών και ποσοστών, που συγκεκριμενοποιούν και εκφράζουν το νέο προϋπολογισμό και τη νέα εισοδηματική, φορολογική και κοινωνική πολιτική.

Το πού και πώς πορευόμαστε, ωστόσο, και τι χοντρικά αλλάζει, τείνει να γίνει κατανοητό σε όλους:

•Δεν κρύβουν την αλήθεια και δεν μας εμπαίζουν ο πρωθυπουργός Κ. Σημίτης και ο υπουργός Εθν. Οικονομίας Γ. Παπαντωνίου (άλλα τι έλεγαν προεκλογικά) όταν μας καλούν σε νέες θυσίες: τα πράγματα στην Οικονομία μας είναι, όντως, πολύ δύσκολα. Αλλά το ότι μιλούν τη γλώσσα της αλήθειας δεν είναι ιδιαίτερα παρήγορο: Προκάτοχοι των ίδιων θώκων στο κοντινό παρελθόν, ο Κ. Μητσοτάκης και ο Στ. Μάνος ήταν συχνά μέχρις ωμότητος (και κυνισμού) ειλικρινείς - και αυτό δεν έκανε καλύτερη τη ζωή μας.

•Ο πιο «σφιχτός» προϋπολογισμός (ώς τώρα, διότι του 1998 προβλέπεται «σφιχτότερος», αφού θα περιλαμβάνει και δαπάνες του εξοπλισικού προγράμματος) οδηγεί σε περαιτέρω συρρίκνωση του κοινωνικού κράτους.

•Λαμβάνονται, όντως, μέτρα για δικαιότερη κατανομή των βαρών, αφού καλούνται, επιπέλους, να συνεισφέρουν και «οι έχοντες και οι κατέχοντες»: Με τη φορολόγηση της μεγάλης ακίνητης περιουσίας και των εντόκων γραμματίων του Δημοσίου (το τι γίνεται με την ορθή κατ' αρχάς κατάργηση των φοροαπαλλαγών θα το δούμε όταν γίνει γνωστό ποιες από αυτές διατηρούνται).

•Τις μεγάλες «θυσίες», ωστόσο, θα τις υποστούν και πάλι οι οικονομικά ασθενέστεροι και κυρίως οι μισθωτοί και οι συνταξιούχοι, με τη συνεχή αφαίμαξη κατά την υπερδεκαετία της λιπότητας. Είναι, έτσι, αυταποδείκτως δικαιολογημένες οι απεργίες και άλλες αγωνιστικές κινητοποιήσεις, που ξεκινούν αυτή την εβδομάδα και δεν αποκλείεται να προσλάβουν γιγάντιες διαστάσεις - όπως λ.χ. στη Γαλλία, τη Γερμανία και εσχάτως στην Ιταλία. Διότι καθίσταται μεν σιγά σιγά κοινή συνείδηση ότι τα «σκληρά» μέτρα είναι και αναγκαία στον ασθματικό αγώνα δρόμου να μπούμε το 2000 στο δεύτερο τρένο (την...«πόστα») της Οικονομικής και Νομισματικής Ενωσης. Αλλά αυτό που δεν πείθει τους πολλούς, με τις μεγάλες θυσίες, είναι ότι και από την εκσυγχρονιστική και σοσιαλιστικού προσανατολισμού κυβέρνηση αναβάλλεται επ' αόριστον το κοινωνικά καίριο και επιτακτικό πρόβλημα της ανακατανομής του εισοδήματος και ότι, ακόμη χειρότερα, τα βάρη δεν επιμερίζονται αναλογικά, ώστε να συμβάλουν κατά τις δυνατότητές τους στη «νέα Μεγάλη Ιδέα» και οι πράγματι «έχοντες και κατέχοντες».

Πέρα από τους δυσνόητους αριθμούς, για τους πολλούς πληθαίνουν τα αναπάντητα και τα ανεξήγητα με βάση την απλή αλήθεια:

Και αν ακόμη επιτευχθούν (πράγμα απίθανο) οι στόχοι της σύγκλισης και αν προλάβουμε το δεύτερο τρένο της ευρωπαϊκής ενοποίησης, οι Ελληνες εργαζόμενοι, σε καταφανώς υποδεέστερη μοίρα σήμερα από τους Ευρωπαίους, θα βρεθούν σε ακόμη χειρότερη θέση, αφού υποβάλλονται σε μεγαλύτερες συγκριτικά θυσίες.

Ας κάνουν τον κόπο κάποτε οι επιδιώκοντες την κοινωνική συναίνεση στη «σφιχτή» εισοδηματική πολιτική και αδιατάρακτη την εργασιακή ειρήνη να δώσουν πειστικές απαντήσεις σε κάποια από τ' ανεξήγητα:

•Πώς γίνεται στη δεκαετία της λιπότητας 1986-1995 το πραγματικό εισόδημα των μισθωτών στην Ελλάδα να μειώνεται κατά 12%, όταν στην Ευρωπαϊκή Ενωση αυξήθηκε κατά το ίδιο ποσοστό και ταυτόχρονα, την ίδια περίοδο, το ποσοστό κέρδους στη χώρα μας να παραμένει το υψηλότερο στους κόλπους της Ε.Ε. (20% έναντι 13,5%).

•Ποια η συμβολή του μεγάλου κεφαλαίου στους στόχους της σύγκλισης, όταν επίσημα διαπιστώνεται (στην τελευταία συνεδρίαση του Υπουργικού Συμβουλίου παρέσχε τα αποκαλυπτικά στοιχεία ο υφυπουργός Ανάπτυξης Μ. Χ. Χρυσοχοΐδης) ότι στην τριετία 1993-96 οι μεγάλες βιομηχανικές και εμπορικές επιχειρήσεις αύξησαν δυσανάλογα με το κόστος τις τιμές των προϊόντων - και συνεπώς τα υπερκέρδη, τα οποία δεν έγιναν βεβαίως επενδύσεις.

•Πώς θα γίνει και θα νιώσει Ευρωπαίος ο Ελληνας εργαζόμενος, όταν (αυτός ντε ο «τεμπέλης») πρέπει να διαθέσει εργάσιμο χρόνο κατά 90% περισσότερο από το Γάλλο ή το Βέλγο συνάδελφό του για να αγοράσει τα ίδια αγαθά. Και

•Πώς τάχα, θα τεθεί τέρμα στη «μακρά και προκλητική συνήθεια της φοροδιαφυγής» (κατά τον κ. Κ. Σημίτη), όταν και η σημερινή κυβέρνηση, όπως και οι προηγούμενες, παραγράφει τα χρέη των μεγαλοοφειλετών του Δημοσίου και όταν διατηρούμε το πλέον άνισο (στο 5,3% μόλις του ΑΕΠ φτάνουν τα έσοδα από τη φορολογία εισοδήματος, έναντι 13% στην Ε.Ε.) και κοινωνικά άδικο φορολογικό σύστημα.

Στην αναζήτηση πειστικών απαντήσεων σε όλα αυτά τα ανεξήγητα, που χωρίζουν προκλητικά τους Ελληνες σε καπάτσους και σε κορόιδα, προβάλλεται σαν πρόκειρη δικαιολογία και μόνιμο άλλοθι το χάλι του κρατικού μηχανισμού.

Οι μετακληθέντες Αμερικανοί ειδικοί για την πάταξη της φοροδιαφυγής σήκωσαν, λέει, τα χέρια: Με τέτοιο κράτος δεν γίνεται τίποτα...

Η μηχανοργάνωση του φοροεισπρακτικού συστήματος προχωρεί, χρόνια τώρα, σαν τον κάβουρα - και πάλι φταίει η κρατική δυσλειτουργία.

Ας ενδώσουμε, προς στιγμήν, στο λαϊκισμό: Και χωρίς μηχανοργάνωση και Αμερικανούς ειδικούς, τόσο ανέφικτοι είναι τάχα οι επιπόποιοι φορολογικοί έλεγχοι στα άντρα της παραοικονομίας, στους χώρους της κραυγαλέας φοροκλοπής (στην Εκάλη λέμε και τη Βουλιαγμένη, στη Φιλοθέη, τη Γλυφάδα και το Ψυχικό) και στα θέρετρα με τις προκλητικές βίλες της (όπως την αποκαλούσε ο Αθ. Κανελλόπουλος) «τσιμεντοποιημένης φοροδιαφυγής»; Οχι δα...

Από εκεί και πέρα:

Με το να είναι εξαχρειωμένο και νωθρό, διεφθαρμένο και ανίκανο το κράτος, κάποιοι ωφελούνται (οι «έχοντες και κατέχοντες» πάντοτε) και μονίμως οι ίδιοι (οι οικονομικά και κοινωνικά ασθενέστεροι) αδικούνται. Αρα, η ανικανότητα του κρατικού μηχανισμού είναι, εν πολλοίς, σκόπιμη για τους ισχυρούς και τους κρατούντες. Ή όχι;

Το πλέον αντιφατικό και ακατανόητο, αν όχι τραγελαφικό, αυτές τις ημέρες, ωστόσο, είναι να προσπαθεί η κυβέρνηση να πείσει για την αναγκαιότητα της «σφιχτής» οικονομικής πολιτικής της και ταυτόχρονα να εξαγγέλλει το πλέον πολυδάπανο (και μακρόχρονο) πρόγραμμα εξοπλισμών.

Από τη μία μεριά, δηλαδή, να σφίγγει τα λουριά μπας και προσεγγίσουμε τους στόχους της σύγκλισης και από την άλλη, απλόχερα, να εκτινάσσει σε δυσθεώρητα ύψη τις πλέον αντιπαραγωγικές δαπάνες - άρα να προσθέτει ανυπέρβλητα εμπόδια σ' αυτήν την σύγκλιση.

Με δεδομένο ότι οι υπερεξοπλισμοί (παγκόσμιο ρεκόρ κατέχει ήδη η χώρα μας σε αμυντικές δαπάνες με το 5,5% του ΑΕΠ, που θα γίνει 6,5% το 1998) υπονομεύουν κάθε αναπτυξιακή προσπάθεια και αποτρέπουν μια στοιχειώδη, έστω, κοινωνική πολιτική, το καίριο ερώτημα (για τον κυβερνητικό στόχο της «νέας Μεγάλης Ιδέας») είναι κατά πόσο μας απομακρύνουν οριστικά από την ενοποιημένη Ευρώπη. Αν δηλαδή, τελικά, παρ' όλες τις προσπάθειες και τις θυσίες, θα χάσουμε και τ' αβγά και τα καλάθια...

Μιλώντας, την ερασμένη Δευτέρα, στην Κοινοβουλευτική Ομάδα και την Κεντρική Επιτροπή του ΠΑΣΟΚ ο πρωθυπουργός Κ. Σημίτης προειδοποίησε για τις- κατ' αυτόν ολέθριες - συνέπειες, αν χάσουμε το τρένο της ΟΝΕ:

«Οι αρνητικές (sic)επιπτώσεις - είπε - θα είναι ανυπολόγιστες (...) σε όλους τους τομείς: στη διεθνή θέση της χώρας, στην άμυνα, στην οικονομία, στα εισοδήματα, στην ανάπτυξη, στην κοινωνική πολιτική...»

Και λοιπόν; Αν στο κατώφλι του νέου αιώνα βρεθούμε χρεοκοπημένοι, απομονωμένοι, αδύναμοι και μ' επισφαλή κοινωνική συνοχή στο περιθώριο της Ευρώπης, τα πολυδάπανα νέα οπλικά συστήματα θα μας σώσουν από τον τουρκικό επεκτατισμό και κάθε - εντός και εκτός των τειχών - επιβουλή;



ΑΝΑΠΤΗΡΑΣ: Αν βλέπει κανείς στον ύπνο του πως ανάβει έναν αναπτήρα αυτό είναι πολύ καλό σημάδι και προαναγγέλλει τη σύναψη ενός αρμονικού ερωτικού δεσμού. Αν αντίθετα προσπαθεί κανείς στο όνειρο του να ανάψει έναν αναπτήρα κι εκείνος δεν ανάβει, αυτό είναι μια προειδοποίηση πως υπάρχει αδυναμία για τα προβλήματα της καθημερινής ζωής και υποβολική συστολη στον ερωτικό τομέα. Η αυτοπεποίθηση πρέπει να τονωθεί, ενδεχόμενα με μια μεταβολή στην εμφάνιση.

ΑΝΑΣΚΑΦΗ: Κάθε ανασκαφή οδηγεί σε μια επικοινωνία με υλικούς και πνευματικούς θησαυρούς του παρελθόντος. Οποιος κάνει ανασκαφή έχει την ευλογία των πνευμάτων που πέρασαν από τούτο τον κόσμο. Κατά συνέπεια, αν δει κανείς στον ύπνο του ότι κάνει ανασκαφές αυτό σημαίνει ότι αντλει πλούτο από τα βαθύτερα ψυχικά του αποθέματα και σίγουρα κάθε υπόθεση θα εξελιχθεί προς το καλύτερο.

ΑΝΑΣΤΑΣΗ: Οταν η ανάσταση, στα πλαίσια του ονείρου δεν γίνεται σε θρησκευτικό αλλά σε ατομικό επίπεδο, το νόημα του ονειρικού μηνύματος διαφοροποιείται ανάλογα με το άτομο που ανασταίνεται. Αν η ανάσταση αφορά το ίδιο το άτομο που βλέπει το όνειρο, αυτό σημαίνει ότι σύντομα θα ξεπεράσει τις τρέχουσες δυσκολίες και θα ξεκινήσει μια καινούρια ζωή. Αντίθετα αν δει κάποιον άλλον να ανασταίνεται, τότε το όνειρο προμηνύει έντονες οικογενειακές συγκρούσεις.

ΑΝΑΣΤΕΝΑΓΜΟΣ: Κάθε αναστεναγμός στο όνειρο δεν είναι καλό σημάδι. Πρόκειται για μια προειδοποίηση που στέλνει ο ψυχικός κόσμος προς το νου, ότι σύντομα θα πρέπει να αναμένονται δυσάρεστες εξελίξεις, στεναχώριες, πίκρες και απογοητεύσεις. Χρειάζεται μεγάλη προσοχή για να εντοπίσει κανείς έγκαιρα τις πηγές της θλίψης και να δει την επερχόμενη δοκιμασία σαν μια άσκηση για το δυνάμωμα του ψυχικού σθένους.

ΑΝΑΣΤΗΜΑ: Φυσιολογικά το ανάστημα ενός ανθρώπου σταθεροποιείται κατά το τέλος της εφηβείας και παραμένει έκτοτε σταθερό. Μόνον στους μύθους μεταβάλλεται. Στους μύθους και στα όνειρα. Κι όταν στο όνειρο το ανάστημα μεγαλώνει, αυτό σημαίνει ότι υπάρχουν συκοφάντες που κακολογούν εκείνον που είδε το όνειρο. Ενώ όταν το ανάστημα μικραίνει αυτό σημαίνει ότι έχουν γίνει λανθασμένοι επαγγελματικοί χερισμοί.

ΑΝΑΤΙΝΑΞΗ: Στην πραγματική ζωή, η ανατίναξη προκαλεί πάντοτε φόβο, τόσο από τον κρότο όσο κι από τους σωρούς των υλικών που τινάζονται στον αέρα. Ο ίδιος φόβος εμπεριέχεται και στον ονειρικό συμβολισμό της ανατίναξης με τη διαφορά ότι εδώ αφορά πλέον το ξέσπασμα κάποιου σκανδάλου, είτε σε οικογενειακό, είτε σε επαγγελματικό είτε σε πολιτικό επίπεδο.







Γνωμικά & αποφθέγματα

Από το βιβλίο του Νικ. Βρεττάκου

ΠΕΡΙΕΡΓΕΙΑ
Η περιέργεια καιροφυλαχτεί για να μάθει κάθε μυστικό.

ΕΜΕΡΣΩΝ
Υπάρχουν διάφορα είδη περιέργειας: Η μία από συμφέρον, που μας κάνει να θέλομε να μάθομε ό,τι μπορεί να μας είναι χρήσιμο· κι η άλλη από ματαιοδοξία, που προέρχεται απ' την επιθυμία να γνωρίζομε ό,τι οι άλλοι αγνοούν.

ΛΑ ΡΟΥΣΦΟΥΚΩ
Ανθρωποι με ζωηρή φαντασία είναι συνήθως περίεργοι, και πάντοτε τέτοιοι, όταν είναι ερωτευμένοι.

ΛΟΓΓΦΕΛΛΩ
Η περιέργεια είναι μια απ' τις μορφές της γυναικείας γενναιότητας.

ΒΙΚΤΩΡ ΟΥΓΚΩ
Οποιος εξετάζει με μεγάλη ακρίβεια τη δουλειά των άλλων, καθώς εκείνος που περιεργάζεται την εργασία των μελισσών, συχνά κεντρώνεται σε ανταμοιβή της περιέργειάς του.

ΠΟΠ
Απ' όλες τις ιδιότητες του ανθρώπινου μυαλού, η περιέργεια είναι ή η πιο καρποφόρα ή η πιο άγονη σε ενεργά αποτελέσματα, ανάλογα με την καλή ή κακή κατεύθυνση της.

ΠΑΛΜΕΡ
Η περιέργεια κατέστρεψε περισσότερες νέες παρά ο έρωτας.

Κα ΝΤΕ ΠΥΣΙΕ
Η κοινωνία είναι το βιβλίο των γυναικών. Τις γνώσεις που έχουνε, δεν τις αποχτούν με την ανάγνωση, αλλά με την έντονη παρατηρητικότητα.

Ζ.Ζ. ΡΟΥΣΣΩ
Οσο περισσότερο οι γυναίκες στερούνται γνώσεων, τόσο ζωηρότερη φαντασία έχουν· όσο περισσότερες γνώσεις κατέχουν οι άνδρες, τόσο πιο αδύνατη φαντασία έχουν.

Κα ΝΤΕ ΣΑΝΤΟΡΥ
Η περιέργεια είναι ένα από τα μόνιμα και ασφαλή χαρακτηριστικά του γερού μυαλού.

ΤΖΟΝΣΟΝ
Η περιέργεια είναι ο πυρήνας του απαγορευμένου καρπού, που μένει ακόμα στο λαιμό του φυσικού ανθρώπου, με κίνδυνο κάποτε να τον πνίξει.

ΦΟΥΛΛΕΡ
Περιέργεια, ή αγάπη για μάθηση έχει πολύ περιορισμένη επιρροή, και χρειάζεται νεότητα, διαθέσιμο χρόνο, παιδεία, ιδιοφυΐα και παράδειγμα για να μπορέσει να κυβερνήσει ένα άτομο.

ΧΙΟΥΜ

Ωροσκοπιο

ΗΜΕΡΗΣΙΕΣ ΠΡΟΒΛΕΨΕΙΣ



ΚΡΙΟΣ:
21 ΜΑΡΤΙΟΥ - 20 ΑΠΡΙΛΙΟΥ
Το θετικό αποτέλεσμα μιας υπόθεσης θα εξαρτηθεί από τη συμπεριφορά σας. Αποφύγετε αντιδικίες και συμβιβαστείτε. Πνευματική επιτυχία.



ΤΑΥΡΟΣ:
21 ΑΠΡΙΛΙΟΥ - 20 ΜΑΙΟΥ
Προειδοποίηση, να μην προχωρήσετε στα τυφλά και χωρίς πρόγραμμα, δεν πρέπει να αγνοηθεί. Οι αναβολές σας μελαγχολούν. Μοναξιές.



ΔΙΔΥΜΟΙ:
21 ΜΑΙΟΥ - 20 ΙΟΥΝΙΟΥ
Ευχάριστες συναντήσεις και τηλεφωνήματα σας ανανεώνουν. Δραστηριοποιηθείτε και ασχοληθείτε με την προβολή σας. Κέρδη και ζημιές. Κίνηση.

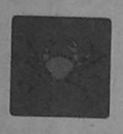

ΚΑΡΚΙΝΟΣ:
21 ΙΟΥΝΙΟΥ - 21 ΙΟΥΛΙΟΥ
Η μέρα ευνοεί δύσκολες επιδιώξεις παρά τις δυσκολίες. Ξεπερνάτε τα εμπόδια με θάρρος. Η φλόγα του πάθους σάς συναρπάζει. Συμφιλίωση. Υγεία.



ΛΕΩΝ:
22 ΙΟΥΛΙΟΥ - 22 ΑΥΓΟΥΣΤΟΥ
Συγκρατήστε τον παρορμητισμό σας και μην υποκύπτετε στους πειρασμούς. Προχωρήστε διά της πλαγίας οδού, αλλά προσεκτικά.



ΠΑΡΘΕΝΟΣ:
23 ΑΥΓΟΥΣΤΟΥ - 22 ΣΕΠΤΕΜΒΡΙΟΥ
Επιδίωξη ανώφελης διαμάχης λήγει σε βάρος σας. Δώστε τέλος σε αμφίβολες καταστάσεις και πρεμήστε. Οι επενδύσεις δεν συνιστώνται.



ΖΥΓΟΣ:
23 ΣΕΠΤΕΜΒΡΙΟΥ - 22 ΟΚΤΩΒΡΙΟΥ
Αποφύγετε σοβαρά λάθη και προσέξτε τις κινήσεις σας. Μην καταθλίβεστε με τις αναποδιές και πρεμήστε. Προβλήματα αισθηματικά και υγείας.



ΣΚΟΡΠΙΟΣ:
23 ΟΚΤΩΒΡΙΟΥ - 21 ΝΟΕΜΒΡΙΟΥ
Ξεκινήστε τη μέρα σας αισιόδοξα, μια που τα ευχάριστα γεγονότα θα σας ανταμείψουν. Ευχάριστα μηνύματα και γεγονότα σας χαροποιούν. Αγάπη.



ΤΟΞΟΤΗΣ:
23 ΝΟΕΜΒΡΙΟΥ - 21 ΔΕΚΕΜΒΡΙΟΥ
Λανθασμένες κινήσεις εμποδίζουν την πρόοδό σας. Αποφύγετε κινδύνους και εξαπατήσεις. Βοηθήστε αγαπημένα πρόσωπα. Κίνηση. Αστάθεια



ΑΙΓΟΚΕΡΩΣ:
22 ΔΕΚΕΜΒΡΙΟΥ - 19 ΙΑΝΟΥΑΡΙΟΥ
Ο υπέρμετρος ενθουσιασμός σας δικαιολογείται από τα ευχάριστα γεγονότα της μέρας. Επιτυχία και αναγνώριση σας αμείβουν. Αγάπη. Κέρδη.



ΥΔΡΟΧΟΟΣ:
20 ΙΑΝΟΥΑΡΙΟΥ - 18 ΦΕΒΡΟΥΑΡΙΟΥ
Σημαντική υπόθεση διαγράφει θριαμβευτική τροχιά. Ανεβαίνοντας την κλίμακα της επιτυχίας ενθουσιάζεστε. Αμοιβαία αγάπη. Χρήμα. Κίνηση. Υγεία.



ΙΧΘΕΙΣ:
19 ΦΕΒΡΟΥΑΡΙΟΥ - 20 ΜΑΡΤΙΟΥ
Απερίσκεπτες ενέργειες δημιουργούν προβλήματα. Μην ξεκινάτε περιπέτειες και μην εκνευρίζεστε. Αποφύγετε υπερβολές και στον έρωτα.

Λέξεις & Φράσεις παροιμιώδεις

Απο το βιβλίο του Τάχη Νατσούλη

«Τσαλαπατώ»
Συνηθισμένες είναι οι φράσεις: «τσαλαπατώ», «τσαλοπίνω», «τσαλοτρώγω», αυτόν δε που έχει χονδρούς και άσχημους τρόπους τον λέμε «άτσαλο». Η ετυμολογία της λέξης παράγεται από το αρχαίο «ατάσθαλος», που σημαίνει ακάθαρτος και ρυπαρός. Κατά τον Μ. Φιλήντ, Γλωσσογν. 1, 150 από τη φρ. «ξαλλαπατώ». Κατά Α. Κορ. Ατ. 2, 349 από τη φράση λάξ πατώ. Κατά Κ. Πιλαβ. στα Κυπρ. Γράμμ. 18, 258 από τη φρ. άτσαλα πατώ. Κατά Γ. Πάγκαλ. Γλωσσ. Κρήτης 4, 210 από το «τσαλαχο-πατώ» (τσάχαλο=θόρυβος).

«Ταρλατάνος»
Η λέξη-έκφραση παράγεται από το όνομα Charle Attandre, που ήταν ένας διάσημος απατεώνας κατά τη βασιλεία του Λουδοβίκου ΙΔ', ο οποίος περίμενε πάντα για να κάνει την «μπαγαποντιά» του (από το Ιταλικό Vagabondo=απατεωνίσκος). Τέτοιες λέξεις διπλές που έγιναν στα ελληνικά μία έχουμε αρκετές. Π.χ. Chambre a air=σαμπρέρ και στα ελληνικά σαμπρέλα κλπ.

«Τσατο-Παναγιά»
Οταν στις 10 Αυγούστου 1500, ο σουλτάνος Βαγιαζίτ έγινε κύριος της Μεθώνης, θέλησε να ευχαριστήσει το Θεό για τη νίκη του μέσα σε χριστιανική εκκλησία. Μπήκε, λοιπόν, σ' ένα ερημικό ξωκλήσι, γονάτισε μπρος στο εικόνισμα της Παναγίας και προσευχήθηκε πολλή ώρα. Μόλις τελείωσε και ετοιμάστηκε να φύγει, παρατηρήσε ότι μια άγνωστη μαυροφορεμένη νέα τον παρακολουθούσε πίσω από ένα στασίδι. Ο Βαγιαζίτ έγινε έξω φρενών για την ασέβειά της. Αλλ' όταν είδε από κοντά το πρόσωπό της τόσο πολύ μαγεύτηκε από την ομορφιά της, ώστε ηρέμησε αμέσως και τη ρώτησε να μάθει πώς την έλεγαν. Η άγνωστη, όμως, χωρίς ν' απαντήσει, γύρισε και κοίταξε την Παναγία, χαμογέλασε και βγήκε τρέχοντας από την εκκλησία. Μάταια έψαξε να την ξαναβρεί ο σουλτάνος. Ούτε οι Ελληνες της Μεθώνης ήξεραν να του πούνε ποια ήταν. Ολοι τους, μάλιστα, πίστευαν, ότι είχε «φανερωθεί η Παναγία για να κάνει το θαύμα της». Η άγνωστη, όμως, ύστερα από πολλές αναζητήσεις βρέθηκε. Ηταν η Μαρία, κόρη του Φράγκου άρχοντα Ντομένικου Τσάτσου, που είχε σκοτωθεί σε μια προηγούμενη μάχη. Ο Βαγιαζίτ της πρότεινε να την κάνει «ευνουμένη του» και εκείνη δέχτηκε. Από τότε βγήκε και η φράση: «Τσατσο-Παναγιά», που τη λέμε για τις δήθεν αθώες περιστερές.

Σκίτσο ... Σκανδιναβικό



ICM ΔΙΕΘΝΕΙΣ ΜΕΤΑΦΟΡΕΣ ΕΜΠΟΡΕΥΜΑΤΩΝ ΕΠΕ
ΜΕΤΑΦΟΡΕΣ ΕΞΩΤΕΡΙΚΟΥ - ΕΣΩΤΕΡΙΚΟΥ - ΔΙΑΚΟΜΕΤΑΚΟΜΙΣΕΙΣ
Προσφέρουμε τα πιο ολοκληρωμένα προγράμματα μεταφορών για τον ασφαλέστερο και προσφορότερο τρόπο μεταφοράς
- Μεταφορές με container για πλήρη και ομαδικά φορτία
- Θαλάσσιες και συνδυασμένες μεταφορές
- Αεροπορικές μεταφορές
- Μεταφορές οικοσκευών
- Οδικές μεταφορές Eurocargo
- Σιδηροδρομικές μεταφορές
- Μεταφορές εκθεμάτων και υλικών κατασκευής περιπτέρων.

Η εταιρεία μας αναλαμβάνει να μεταφέρει τα εμπορεύματα για λογαριασμό των εισαγωγέων από οποιοδήποτε μέρος του κόσμου, και να τα παραδώσει ελεύθερα μέχρι την αποθήκη τους διεκπεραιώνοντας όλες τις διατυπώσεις.
Για περισσότερες πληροφορίες, απευθυνθείτε στα γραφεία μας
Αμερικής 97, τηλ. 24115, 22105, 76215, fax 26485

ΟΠΑΝΟΣ ΥΠΕΡ ΜΑΡΚΕΤ
Καθημερινά ανοικτά από 08.00 - 21.00 εκτός Κυριακής
και μοναδικός
Ρόδος, σ' ευχαριστώ!

ΣΤΑ ΠΛΑΙΣΙΑ ΤΗΣ «ΠΑΝΕΡΓΑΤΙΚΗΣ»

ΑΠΕΡΓΟΥΝ ΑΥΡΙΟ
ΟΙ ΟΙΚΟΔΟΜΟΙ ΡΟΔΟΥ

ΠΟΙΑ ΕΙΝΑΙ ΤΑ ΑΙΤΗΜΑΤΑ ΤΟΥΣ

Οι οικοδόμοι της Ρόδου μετέχουν στην αυριανή πανεργατική απεργία που προκήρυξε η ΓΣΕΕ διαφωνώντας για την εισοδηματική πολιτική.

Σχετικά η διοίκηση του Σωματείου απευθύνει το ακόλουθο μήνυμα προς τους οικοδόμους:

Συνάδελφοι Οικοδόμοι,

απεργούμε την Πέμπτη 28-11-1996 οικοδόμοι και εργαζόμενοι στα συναφή.

Μας αξίζει ένα καλύτερο αύριο και ΑΓΩΝΙΣΤΙΚΑ ΤΟ ΔΙΕΚΔΙΚΟΥΜΕ.

Παίρνουμε μέρος στην Πανεργατική Πανελλαδική Απεργία που κήρυξε η ΓΣΕΕ την Πέμπτη 28 Νοέμβρη και προετοιμαζόμαστε για την επιτυχία της 24ωρης Πανελλαδικής απεργίας του κλάδου μας στις 12 Δεκέμβρη 1996.

Συνάδελφοι,

βρισκόμαστε μπροστά στην πιο άγρια επίθεση ενάντια σε βασικές κατακτήσεις και δικαιώματά μας.

Η ανεργία και η φτώχεια πλήττει καθημερινά όλο και μεγαλύτερα τμήματα του λαού μας, η αβεβαιότητα για το αύριο έχει γίνει καθημερινός θρασνάς για χιλιάδες εργαζόμενους.

Μπροστά σ' αυτήν την επίθεση που δεχόμαστε δεν έχουμε την πολυτέλεια πολλών επιλογών.

Πρέπει αποφασιστικά να οργανώσουμε και να εντείνουμε τους αγώνες μας, να τους χαλάσουμε τα σχέδια, διαφορετικά είναι σίγουρο ότι στη Μααστριχτική προκρούστρεια κλίνη θα μπουν τα όρια συνταξιοδότησης (κατάργηση βαρέων).

Προϋποθέσεις θεμελίωσης συνταξιοδότησης (αύξηση ημερών εργασίας), τα ωράρια και ότι απόμεινε όρθιο από τις κατακτήσεις και δικαιώματα που απόκτησε ο κλάδος μας και το σύνολο της εργατικής τάξης κάτω από πολύχρονους αγώνες.

ΑΠΑΙΤΟΥΜΕ:

α) Να σταματήσει η λεπλασία του εισοδήματος μας από ακρίβεια, ανατιμήσεις και νέα φορολογία.

β) Μέτρα για την κατοικία, δουλειά στους εργαζόμενους στον κλάδο, επιβίωση των ανέργων.

γ) Νομοθέτηση 7ωρου - 35ωρου την εβδομάδα με πλήρες αποδοχές.

δ) Κατάργηση των αντιασφαλιστικών νόμων 1902, 1976 - 2084.

ΝΑ ΑΝΑΓΝΩΡΙΣΘΟΥΝ ΤΑ ΥΠΕΡ ΑΓΝΩΣΤΩΝ ΕΝΣΗΜΑ, κλιμάκωση της σύνταξης 3% ανά 300 ένσημα μετά τα 40, 50 να επανέλθουν τα 20 ΗΑΕ στην κατώτερη σύνταξη και η σύνδεση των αυξήσεων με το ύψος του ΗΑΕ.

Σύνταξη στα 55 για τα βαρέα και στα 60 γενικά.

Δηλώνουμε την απόφαση μας με «νύχια και με δόντια» να παλαίψουμε ενάντια στα σχέδια κατεδάφισης της κοινωνικής ασφάλισης.

Ο Υπουργός Εργασίας σε συνάντηση που είχε με αντιπροσωπεία της Ομοσπονδίας μας, προκλητικά και ντοπαρισμένος από την αλαζονεία της εξουσίας, αρνήθηκε και να μας απαντήσει στα αιτήματα μας, δηλώνοντας προκλητικά ότι θα μας απαντήσει εν καιρώ.

Στην άρνηση και στην πρόκληση ΑΠΑΝΤΑΜΕ με 24ΩΡΗ Πανελλαδική Απεργία στις 12 του Δεκέμβρη.

ΟΛΟΙ στην συγκέντρωση που θα γίνει στο Εργατικό Κέντρο Ρόδου την Πέμπτη 28/11/1996 στις 9.30 το πρωί.

ΣΕ ΣΥΝΕΡΓΑΣΙΑ ΜΕ ΤΗΝ ΑΕΡΟΠΟΡΙΑ

ΠΡΩΤΟΧΡΟΝΙΑΤΙΚΗ ΔΗΜΟΤΙΚΗ ΓΙΟΡΤΗ ΓΙΑ
ΤΑ ΠΑΙΔΙΑ ΤΗΣ ΠΟΛΗΣ

Μια πολύ όμορφη πρωτοχρονιάτικη γιορτή για όλα, τα παιδιά της πόλεως προγραμματίζει ο Δήμος Ρόδου σε συνεργασία με το Αεροπορικό Απόσπασμα Ρόδου.

Ο ΑΗ ΒΑΣΙΛΗΣ ΘΑ ΦΤΑΣΕΙ ΣΤΟΥΣ ΑΓΙΟΥΣ ΑΠΟΣΤΟΛΟΥΣ ΜΕ ΕΛΙΚΟΠΤΕΡΟ

Σχετική συνεργασία για την ευόδωση του σκοπού είχαν χθες το μεσημέρι ο αντιδήμαρχος Μαρτίνος Κανελλάκης και ο διοικητής του Αεροπορικού Αποσπάσματος, σμήναρχος Παν. Αδαμόπουλος.

Σύμφωνα με το πρόγραμμα που πάντως δεν έχει ακόμα οριστικοποιηθεί, μεταξύ των Χριστουγέννων και της Πρωτοχρονιάς θα γίνει ειδική γιορτή, για τα παιδιά της Ρόδου στον οικισμό της Μέγγαβλης, με πρωταγωνιστή τον «Αγιο Βασίλειο» ο οποίος θα φτάσει με ελικόπτερο της Πολεμικής Αεροπορίας και θα μοιράσει γλυκά και δώρα. Θα προηγηθούν και θα ακολουθήσουν διάφορες εκδηλώσεις για την ψυχαγωγία των παιδιών που θα μπορούν φυσικά να συνοδεύονται από τους γονείς τους.

Σίγουρα πρόκειται για μια πρωτότυπη γιορτή που θα ενθουσιάσει τα παιδιά όχι μόνο γιατί θα πάρουν τα δώρα τους από τα χέρια του «Αη Βασίλη» αλλά και γιατί, για πρώτη φορά θα βρεθούν μαζί τόσα πολλά για να γιορτάσουν την Πρωτοχρονιά.

ΤΟΠΙΚΕΣ ΕΙΔΗΣΕΙΣ

ΚΑΤΑΤΙΘΕΤΑΙ Ο ΑΠΟΛΟΓΙΣΜΟΣ ΤΟΥ ΣΤΟ ΔΗΜΟΤΙΚΟ ΣΥΜΒΟΥΛΙΟ

ΤΕΡΑΣΤΙΟ ΕΡΓΟ ΕΧΕΙ ΝΑ ΕΠΙΔΕΙΞΕΙ
Ο ΔΗΜΟΤΙΚΟΣ ΟΡΓΑΝΙΣΜΟΣ ΠΡΟΝΟΙΑΣ

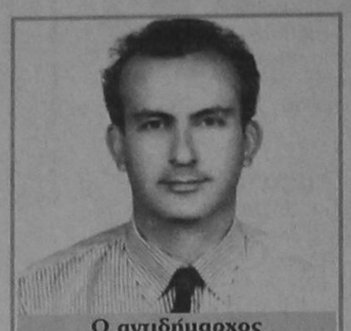

Ο αντιδήμαρχος κ. Μαρτίνος Κανελλάκης

Με τον απολογισμό των πεπραγμένων του Δημοτικού Οργανισμού Πρόνοιας (ΔΟΠ) θα ασχοληθεί την προσεχή Παρασκευή το δημοτικό συμβούλιο Ρόδου. Στην ενημερωτική του έκθεση ο αντιδήμαρχος Μαρτίνος Κανελλάκης αναφέρει τα εξής: Η στρατηγική του ΔΟΠ για την διετία 1995-1996 ήταν η εξής:

1) Ο περιορισμός των δαπανών σε όλους τους τομείς του ΔΟΠ

2) Η εσωτερική οργάνωση του ΔΟΠ, η οργάνωση και η αξιολόγηση των διαφόρων δραστηριοτήτων που βρίσκονται στην ευθύνη του και η ενημέρωση των συμπολιτών μας για τις παρεχόμενες από τον ΔΟΠ υπηρεσίες καθώς και για τα σημαντικά προβλήματα υγείας που απασχολούν τους συναθρώπους μας σήμερα.

3) Η κάλυψη όλων των «κενών» στην πρόνοια που μπορεί να προσφέρει ένας Δήμος.

1) Ο περιορισμός των δαπανών επετεύχθη σε σημαντικό βαθμό ως εξής: Με την τροποποίηση μέρους του συστίτιο σε τροφοκάρτες χωρίς να κοπεί ούτε ένας σπιτόφυος με αποτέλεσμα οικονομία ύψους 13.500.000 δρχ. Με διακοπή παροχής υπηρεσιών που έτσι και αλλοιώς παρείχαν άλλες κρατικές υπηρεσίες, όπως φάρμακα, εισπήρια , είδη αναπηρίας κ.λ.π. εξοικονόμηση περίπου 3.000.000 δρχ. και το πιο σημαντικό την εξεύρεση δωρητών οι οποίοι και χρηματοδότησαν την έκδοση πολλών ιατρικών φυλλαδίων καθώς και ειδών που χρησιμοποιήθησαν στα γραφεία του ΔΟΠ, στο Ιατροπαιδαγωγικό Κέντρο και στο Κέντρο Πρόληψης Εξαρτησιογόνων ουσιών εξοικονόμηση ύψους περίπου 3.000.000 δρχ.

Επίσης μεγάλες προσπάθειες και επαφές έγιναν για εξεύρεση χρημάτων μέσω υπουργείων μέσω προγραμμάτων της Ευρωπαϊκής Ενωσης (NOW) 18.000.000 δρχ. , καθώς και με υποβολή μελετών σε διάφορα υπουργεία ύψους άνω των 500.000.000 δρχ. 2) Η εσωτερική οργάνωση έγινε με ανάληψη ευθυνών του κάθε τομέα του ΔΟΠ από έναν μόνιμο υπάλληλο. Εγινε αξιολόγηση επίσης των παρεχόμενων υπηρεσιών όπως αυτές των Δημοτικών Ιατρείων και απεφασίσθη η μεταφορά του Δ.Ι. Ροδινιού στο χώρο της εκκλησίας και η εξέταση κατ' οίκον στα Κρητικά λόγω της δύσκολης πρόσβασης στο Δ.Ι. Επίσης λόγω μη εκπλήρωσης πλέον των λόγων ύπαρξης της κατασκήνωσης των Κολυμπίων απεφασίσθη η μεταφορά των κατασκηνώσεων στις νέες εγκαταστάσεις του Προφήτη Ηλία οι οποίες λειτούργησαν μέσα στο 1996 και σημείωσαν τεράστια επιτυχία. Η ενημέρωση των συμπολιτών μας έγινε μέσα από διάφορα φυλλάδια, εκδηλώσεις, όπως συναυλίες, διαγωνισμοί αφίσσας, ομιλίες για Ιατρικά θέματα σε συνεργασία με τον Ιατρικό Σύλλογο και άλλους φορείς, θεατρικό παιχνίδι και το πιο σημαντικό από όλα, το πρόγραμμα προληπτικής ιατρικής που εγκαινίασε ο Δήμος μας, πρωτοπόρος σε όλη την Ελλάδα, για την έγκαιρη διάγνωση του καρκίνου του Παχέος Εντέρου θέμα για το οποίο πολλά ακούσαμε τις τελευταίες ημέρες από τα διεθνή και τοπικά ΜΜΕ.

ΙΔΙΑΙΤΕΡΗ ΕΜΦΑΣΗ ΣΤΗ ΝΕΟΛΑΙΑ ΜΑΣ

3) Αξιολογήσαμε επίσης τα κενά που υπήρχαν στον τόπο μας όσον αφορά την πρόληψη αλλά και την πρόνοια. Ετσι δημιουργήσαμε το Ινστιτούτο Αγωγής και Προαγωγής Υγείας Παιδιού και Εφήβου, το γραφείο Γυναικών, τμήμα του οποίου ασχολείται με την Κακοποιημένη Γυναίκα και το Παδί- το παραμελημένο παιδί και την ανύπαντρη μητέρα και επίσης τον Συμβουλευτικό Σταθμό Ενηλίκων στο οποίο Ψυχίατρος εξειδικευμένος σε θέματα οικογένειας θα συμβουλεύει ζευγάρια σε οποιοδήποτε θέμα αφορά τους ίδιους ή τα παιδιά τους.

Μέσα στο 1996 λειτούργησε και ο 1ος Δημοτικός Βρεφονηπιακός Σταθμός μετά από δωρεά της Μαρίτσας Καβαρινού, ο οποίος και φέρει το ονομά της. Επίσης στα σκαριά βρίσκεται η Ιδρυση Κέντρου Προληπτικής Ιατρικής το οποίο θα ασχολείται αποκλειστικά με θέματα πρόληψης, ήδη βρισκόμαστε σε επαφή με τον καθηγητή κ. Μ. Τσαπόγα ο οποίος υποσχέθηκε στήριξη του κέντρου από την Παγκόσμιο Οργάνωση Υγείας καθώς και Κέντρο Υποστήριξης της Γυναικείας Επιχειρηματικής Δραστηριότητας και Απασχόλησης μέσα από το πρόγραμμα NOW το οποίο μελλοντικά θα καλύπτει και τους άνδρες. Τελειώνοντας θα θέλαμε να σας υπενθυμίσουμε ότι ο ΔΟΠ στεγάζεται στα νέα του γραφεία όπου οι πραγματικά άξιοι και λίγοι υπάλληλοί του εργάζονται κάτω από απόλυτα ανθρώπινες συνθήκες εργασίας και επι πλέον είναι προσβάσιμο στα άτομα με ειδικές ανάγκες.

Ο Δημοτικός Οργανισμός Πρόνοιας συνεχίζει με επιτυχία την μακράν παράδοσή του από το 1955, η φήμη του έχει ξεπεράσει τα όρια της πόλεώς μας και δείχνει την ευαισθησία που είχαν όλες οι Δημοτικές Αρχές από το 1955 μέχρι και σήμερα για τα τόσα σοβαρά και συνεχώς αυξανόμενα προβλήματα που αντιμετωπίζουν οι συμπολίτες μας και όχι μόνο.

ΕΧΟΥΝ ΗΔΗ ΚΑΤΑΤΕΘΕΙ ΠΟΛΛΕΣ ΠΡΟΤΑΣΕΙΣ

ΔΙΕΘΝΕΣ ΕΝΔΙΑΦΕΡΟΝ ΠΡΟΚΑΛΕΙ
Η ΔΙΑΦΗΜΙΣΤΙΚΗ ΚΑΜΠΑΝΙΑ ΤΟΥ ΕΟΤ

Τρεις κοινοπραξίες διαφημιστικών εταιρειών και δύο μεμονωμένες εταιρείες ανταποκρίθηκαν στον διεθνή ανοικτό διαγωνισμό του ΕΟΤ για την «εκστρατεία ολοκληρωμένης επικοινωνίας» του Οργανισμού το 1997, που έληξε χθες.

Κατά τις πληροφορίες, οι εταιρείες, που κατέθεσαν προτάσεις είναι οι ακόλουθες:

- Η Leo Burnett.
- Η αμερικανική TBC.
- Η κοινοπραξία εταιρειών Adel Saatchi & Saatchi, Olumpic DBB και Olympic BBDO.
- Η κοινοπραξία Geo Young & Rubicam και Project.
- Η κοινοπραξία Mc Can Erikson και Sense Integrated.

Υπενθυμίζεται ότι ο συνολικός προϋπολογισμός της καμπάνιας ανέρχεται σε 6 δισ. δρχ. και επιμερίζεται σε άμεση και έμμεση διαφήμιση, σε δημόσιες και διεθνείς σχέσεις και στην μέτρηση της αποτελεσματικότητας της επικοινωνίας.

ΕΚΣΤΡΑΤΕΙΑ ΟΛΟΚΛΗΡΩΜΕΝΗΣ ΕΠΙΚΟΙΝΩΝΙΑΣ

Οι χώρες,στις οποίες θα αναπτυχθεί η καμπάνια είναι:

Αγγλία, Γερμανία, Ιταλία, Ολλανδία, Σουηδία, ΗΠΑ - Καναδάς, Ρωσία, Αυστρία, Βέλγιο- λουξεμβούργο, Δανία, Νορβηγία, Φινλανδία, Ισπανία, Πολωνία, Ουγγαρία, Τσεχία, Σλοβακία, Γιουγκοσλαβία, Ισραήλ (η προβολή στην Ιαπωνία θα γίνει με διαφορετικό τρόπο, πέραν των παραπάνω κονδυλίων).

Σύμφωνα με τους όρους του διαγωνισμού:

- Η εταιρεία ή κοινοραξία επικοινωνίας θα καλύπτει με ειδικευμένες επί τόπου εταιρείες όλες τις χώρες- στόχο και θα προσφέρει δημόσιες σχέσεις, σε συνεργασία με τοπικές, εγνωσμένου κύρους, εταιρείες. Στην πρόταση πρέπει να αναφέρονται ονομαστικά οι ανά χώρες εταιρείες.
- Οι εταιρείες πρέπει να υποβάλουν πρόγραμμα μάρκετιγκ, προώθησης και προβολής, μια δημιουργική πρόταση, ένα πρόγραμμα media και ένα πρόγραμμα δημοσίων σχέσεων (αναλυτικά σε ποσά κατά κατηγορία).

Το βασικό αλόγακν της καμπάνιας θα είναι ενιαίο, ενώ θα διαφοροποιούνται τα μηνύματα ανάλογα με την αγορά και το κοινό, στο οποίο θα απευθύνονται.

Η καμπάνια επικοινωνίας έχει στόχο να προβάλει και να δείξει τη σύγχρονη «ελληνική εικόνα», με έμφαση στα ακόλουθα 5 σημεία:

- Την παράδοση φιλοξενίας
- Τις ανθρώπινες σχέσεις
- Το φυσικό πλούτο της χώρας.
- Την πολιτισμική και ιστορική ιδιαιτερότητα.
- Την δυναμική μιας χώρας - μέλους της Ευρωπαϊκής Ενωσης, ασφαλούς και ομοιογενούς.

Η αμοιβή της αναδόχου εταιρείας ή κοινοπραξίας (ενδέχεται το κονδύλι να μοιρασθεί σε περισσότερες της μιας) ορίζεται σε 10% επί της καθαρής τιμής των τιμολογίων, με υποχρέωση για επιστροφή στον ΕΟΤ όλων των εκπτώσεων. Εξαιρούνται της αμοιβής τα έξοδα παραγωγής διαφήμισης.

Για την έρευνα μέτρησης της αποτελεσματικότητας προβλέπεται η διάθεση 150 εκ. δρχ.(από τα 6 δισ. δρχ.)

Στη διαδικασία αξιολόγησης των προσφορών, που θα γίνει από Επιτροπή που θα συστήσει ο γγ του ΕΟΤ, θα εκτιμηθούν στοιχεία, όπως μέγεθος της εταιρείας στην Ελλάδα κατά την τελευταία 3ετία, παγκόσμιο δίκτυο, δίκτυο σε παγκόσμια κλήρακα για περιφερειακές υπηρεσίες, η ομάδα έργου, η στρατηγική προσέγγισης της εκστρατείας και μέσων επικοινωνίας, τρόπος υλοποίησης κ.ά.

ΣΕ ΣΥΝΕΡΓΑΣΙΑ ΜΕ ΤΗΝ ΕΥΡΩΠΑΪΚΗ ΕΝΩΣΗ

ΦΟΡΟΛΟΓΙΚΑ ΚΙΝΗΤΡΑ
ΣΕ ΦΘΙΝΟΥΣΕΣ ΠΕΡΙΟΧΕΣ

ΓΙΑ ΤΗΝ ΕΝΙΣΧΥΣΗ ΤΗΣ ΑΠΑΣΧΟΛΗΣΗΣ

Σε ζώνες αυξημένων κινήτρων (φορολογικών, ασφαλιστικών και εργασιακών) θα μετατρέψει από την άνοιξη του 1997 η κυβέρνηση τις φθίνουσες βιομηχανικά περιοχές της χώρας. Το σχέδιο - που εντάσσεται στο πρόγραμμα της Ευρωπαϊκής Επιτροπής για την ενίσχυση της απασχόλησης σε τοπικό επίπεδο - επεξεργάζονται από χθες τα υπουργεία Εθνικής Οικονομίας και Εργασίας και Κοινωνικών Ασφαλίσεων με στόχο να διαμορφώσουν το αναγκαίο πλαίσιο το οποίο θα επιχειρηθεί να προωθηθεί με τη μορφή «τοπικών συμφώνων απασχόλησης».

ΠΑΡΕΜΒΑΣΗ Ε.Ε.

Σύμφωνα με σχετικές επιστολές της επιτρόπου της Ε.Ε. κ. Mathies και του προέδρου της Επιτροπής Περιφερειών της Ε.Ε. κ. Maragall (τις οποίες αποκαλύπτει σήμερα η «δ»), τα βασικά κίνητρα που σχεδιάζεται να δοθούν στις επιχειρήσεις σε τοπικό επίπεδο είναι:

1. Φορολογικές μειώσεις.
2. Μείωση του χρόνου εργασίας (ελαστικά ωράρια, τετραήμερο κ.α.)
3. Μείωση των κοινωνικοασφαλιστικών επιβαρύνσεων. 4. Εφαρμογή συμβάσεων μερικής απασχόλησης και μαθητείας.
5. Σύνταξη προθεσμιών για χορήγηση αδειών λειτουργείας νέων επιχειρήσεων.
6. Εφαρμογή ειδικών προγραμμάτων εκπαίδευσης των ανέργων στις ανάγκες των τοπικών αγορών.

Τα κίνητρα αυτά απαριθμώνται ενδεικτικά, ως επιθυμητά από την Ε.Ε., αλλά, δεν θα είναι περιοριστικά. Ηδη, ο υφυπουργός Εργασίας και Κοινωνικών Ασφαλίσεων κ. Χρ. Πρωτόπαπας (ο οποίος έχει αναλάβει πρωταγωνιστικό ρόλο στην όλη διαδικασία εκπόνησης του σχεδίου των τοπικών συμφώνων απασχόλησης), εισηγείται στον πρωθυπουργό να ισχύσει στις περιοχές αυτές και το κίνητρο της μείωσης κατά 2% των εργοδοτικών ασφαλιστικών εισφορών εφόσον προσλαμβάνονται άνεργοι νέοι σε ηλικία (έως 27 ετών). Το συγκεκριμένο μέτρο έχει ήδη προαναγγείλει ο πρωθυπουργός κ. Κ. Σημίτης και πολύ σύντομα αναμένεται να ληφθούν οι απαραίτητες νομοθετικές πρωτοβουλίες ώστε να εφαρμοστεί το ταχύτερο δυνατό στις φθίνουσες περιοχές (όπου υπάρχει μεγαλύτερη ανάγκη για τη δημιουργία νέων θέσεων εργασίας).

ΣΥΜΦΩΝΙΕΣ

Τόσο η Ευρωπαϊκή Επιτροπή όσο και η ηγεσία του Υπουργείου Εργασίας και Κοινωνικών Ασφαλίσεων τάσσονται υπέρ της χορήγησης κινήτρων με τη μορφή των απευθείας παρεμβάσεων (π.χ. με απευθείας επιδότηση του κόστους εργασίας ή των εργοδοτικών εισφορών). Ετσι, απομακρύνεται το ενδεχόμενο να προβλεφθούν κίνητρα μεσοπρόθεσμης απόδοσης ή άλλα κίνητρα που ενδεχομένως θα απορρύθμιζαν γενικούς κανόνες (όπως η εξαίρεση των εργοδοτών από τις ισχύουσες, κάθε φορά συμβάσεις εργασίας) και θα δυσχέραναν την επίτευξη συμφωνιών μεταξύ των εργοδοτών και των εργαζομένων, σε τοπικό επίπεδο.

ΑΡΘΡΟ ΤΟΥ ΠΑΝΟΥ Κ. ΧΑΣΑΠΗ
ΔΙΚΗΓΟΡΟΥ, ΝΟΜΙΚΟΥ ΣΥΜΒΟΥΛΙΟΥ ΤΟΥ ΣΑΤΕ

ΥΠΟΝΟΙΕΣ ΓΙΑ ΤΟΥΣ ΟΡΟΥΣ ΚΑΙ ΤΡΟΠΟΥΣ ΔΗΜΟΠΡΑΤΗΣΗΣ ΤΗΣ ΝΕΑΣ ΕΙΣΟΔΟΥ ΡΟΔΟΥ

Η ΝΟΜΟΘΕΣΙΑ δημοσίων έργων (Ν. 1418/1984, άρθρο 4) προβλέπει εκτός των άλλων και τα εξής δύο συστήματα επιλογής αναδόχου και υποβολής προσφορών:

α. Την προεπιλογή περιορισμένου αριθμού εργοληπτών, μεταξύ των οποίων διενεργείται στη συνέχεια ο διαγωνισμός.

β. Τη μελέτη- κατασκευή

2. Και τα δύο συστήματα εξαρτώνται από την εφαρμογή τους από τη διατύπωση υποκειμενικών κρίσεων, που είναι δύσκολο αν όχι αδύνατο να ελεγχθούν δικαστικώς.

Επίσης από τα συστήματα αυτά, η προεπιλογή περιορίζει ευθέως τον ανταγωνισμό και η «μελέτη - κατασκευή» συνεπάγεται την εκπόνηση για το αυτό έργο τόσων μελετών όσο και υποψηφιοτήτων με τις εξής ιδίως περαπέρω συνέπειες:

Μεγάλο κόστος συμμετοχής κάθε υποψηφίου στη δημοπρασία, ισοδύναμο με την αμοιβή της μελέτης.

Αδυναμία εκπόνησης διαφορετικών μελετών επί συνήθων έργων που επιδέχονται μονοσήμαντο τρόπο κατασκευής. Αχρήστευση όλων των μελετών πλην μιας (του αναδόχου). Κατασπατάληση χρήματος και παραγωγικού δυναμικού.

Για τους παραπάνω λόγους, ο νόμος προέβλεψε ότι η υιοθέτηση των παραπάνω συστημάτων θα γίνεται κατ' εξαίρεση σε έργα μεγάλης σπουδαιότητας ή εξειδικευμένα, σε περιπτώσεις ειδικών τεχνογνωσιών κ.λ.π.

Ο κανόνας δηλαδή είναι η τήρηση «ανοιχτών» διαδικασιών, στις οποίες όλοι οι (αναγνωρισμένοι) εργολήπτες δικαιούνται να υποβάλουν προσφορές, βάσει μελέτης που χορηγεί η δημοπρατούσα αρχή.

Ο παραπάνω κανόνας καταστρατηγήθηκε συστηματικά και προκλητικά την τελευταία διετία.

Τούτο δημιούργησε αγανάκτηση στο χώρο των εργοληπτικών επιχειρήσεων και την έκδοση σχετικών ψηφισμάτων σε διαδοχικές γενικές συνελεύσεις του ΣΑΤΕ.

Επίσης, ο ΣΑΤΕ προέβαλε εγγράφως πλήθος διαμαρτυριών σε κατ' ιδίαν περιπτώσεις, αλλά και γενικώς προς την ηγεσία του ΥΠΕΧΩΔΕ.

Εν τέλει το ΥΠΕΧΩΔΕ ενήργησε θετικά, με την έκδοση ειδικής εγκυκλίου (την Ε-24/1996). Με αυτήν επιβεβαιώνονται τα παραπάνω και τεκμηριώνονται με τα ίδια κατά βάση επιχειρήματα που αναφέρονται και στα έγραφα του ΣΑΤΕ.

Παραλλήλα, ο υπουργός ΠΕΧΩΔΕ κ. Λαλιώτης και ο Γενικός Γραμματέας Δημοσίων Εργων κ. Χρυσικόπουλος κατά την επίσκεψη προς αυτούς του Δ.Σ. του ΣΑΤΕ την 15.10.1996, ζήτησαν να τους γνωστοποιείται κάθε σχετική παράβαση της Εγκυκλίου Ε-24/1996.

Τούτο έπραξε ο ΣΑΤΕ για την κραυγαλέα περίπτωση της δημοπράτησης με το σύστημα «μελέτη - κατασκευή» στις 10.12.1996 ενός συνήθους έργου οδοποιίας στη Ρόδο από τη Νομαρχιακή Αυτοδιοίκηση (Ν.Α.) Ρόδου (οδός νέας εισόδου πόλεως Ρόδου, από τη συμβολή της στη νέα επαρχιακή οδό αεροδρομίου- ανατολικών ακτών, μέχρι συναντήσεως της με την υπό μελέτη περιφερική οδό πόλεως Ρόδου).

Συγκεκριμένα, ο ΣΑΤΕ ζήτησε αρχικά (στις 3.10.1996) από τη Ν.Α. Ρόδου να τηρηθεί ο νόμος, να γίνει σεβαστή η Εγκύκλιος Ε-24/1996 και να επαναδημοπρατηθεί το έργο.

Η Ν.Α. Ρόδου απάντησε στις 10.10.1996 αρνητικά, κωρίς τεκμηρίωση και κατά τρόπο προκλητικό.

Ο ΣΑΤΕ ενημέρωσε στη συνέχεια το ΥΠΕΧΩΔΕ (στις 22.10.1996), επικαλούμενος και το γεγονός, ότι σύμφωνα με το νόμο (Π.Δ. 574.1982 άρθρο 4), το ΥΠΕΧΩΔΕ ρητώς ασκεί την εποπτεία στην όλη κατασκευαστική δραστηριότητα της χώρας, και επομένως για το εν λόγω θέμα ασκεί εποπτεία και στις πράξεις της Νομαρχιακής Αυτοδιοίκησης Ρόδου, έστω και αν αυτή αποτελεί ίδιον νομικό πρόσωπο υπαγόμενο κατά τα λοιπά στην εποπτεία του υπουργείου Εσωτερικών.

Το ΥΠΕΧΩΔΕ με υποδειγματική ταχύτητα επιβεβαίωσε τον παράνομο χαρακτήρα της εν λόγω δημοπράτησης με το 283/30.10.1996 έγγραφο του Εποπτικού Συμβουλίου του Σώματος Επιθεωρητών Δημοσίων Εργων.

Από τον σχετικό έλεγχο, το Εποπτικό Συμβούλιο διαπίστωσε και άλλες παρανομίες, καθώς και το απίστευτο γεγονός, ότι η δημοπράτηση επιτεύδεται χωρίς να υπάρχει απαλλοτρίωση των αναγκαίων εκτάσεων.

Για το λόγο αυτόν πρότεινε την ακύρωση της Δημοπρασίας και την επαναδημοπράτηση του έργου με μελέτη της Υπηρεσίας και ανοιχτή διαδικασία.

Παρ' όλα αυτά, η Ν.Α. Ρόδου επιμένει στη δημοπράτηση με τους δικούς της παράνομους όρους. Η επιμονή αυτή σε συνδυασμό με την έλλειψη επιχειρημάτων δημιουργεί σοβαρές εύλογες υπόνοιες.

Είναι ενδεικτικό, ότι η έλλειψη απαλλοτριώσεων καθιστά αδύνατη την έναρξη κατασκευαστικών εργασιών, αποτελεί επαρκή λόγο αποπημίωσης του εργολάβου που θα ανακηρυχθεί ανάδοχος και παρέχει αυτοελή λόγο διάλυσης της σύμβασης με πρόσθετη αξίωση για περαπέρω αποπημιώσεις.

Είναι προφανές, ότι οι δυνάμεις που επιμένουν στη δημοπράτηση του έργου περιφρονώντας τον νόμο και αγνοώντας τις εντολές του ΥΠΕΧΩΔΕ, δεν ανταλούν την ισχύ τους από τους κανόνες χρηστής διοίκησης, αλλά από άλλου.

(Το σχόλιο αυτό δημοσιεύθηκε χθες στην οικονομική εφημερίδα «Εξπρές»).

ΣΩΜΑΤΕΙΑ
ΞΕΝΟΔΟΧΟΥΠΑΛΛΗΛΩΝ ΚΑΙ
ΨΥΧΑΓΩΓΙΚΩΝ ΚΕΝΤΡΩΝ ΡΟΔΟΥ
ΜΑΓΕΙΡΩΝ ΚΑΙ ΒΟΗΘΩΝ ΡΟΔΟΥ

ΑΝΑΚΟΙΝΩΣΗ

Τα σωματεία Ξενοδοχοϋπαλλήλων και Μαγείρων Ρόδου ανακοινώνουν στα μέλη τους ότι θα πρέπει να συμμετάσχουν στην Πανελλαδική Πανεργατική Απεργία που κήρυξε η ΓΣΕΕ, την Πέμπτη 28 Νοέμβρη 1996, ενάντια στις ρυθμίσεις για τους μισθούς, μεροκάματα και συντάξεις, που πρόκειται να εφαρμοσθούν το 1997.

Ολοι μαζί εργαζόμενοι και άνεργοι ακόμα και οι συνταξιούχοι του κλάδου να πάρουν μέρος στην απεργία αυτή για την υπεράσπιση των δικαιωμάτων μας. Είναι υποχρέωση όλων.

Η παρουσία σας στην συγκέντρωση την Πέμπτη 28/11/96 στο Εργατικό Κέντρο Ρόδου, Στ. Καζούλη 30, στις 9.30 το πρωί είναι απαραίτητη.

ΟΙ ΔΙΟΙΚΗΣΕΙΣ ΤΩΝ ΣΩΜΑΤΕΙΩΝ

ΠΛΙΣΣΕ
ΦΤΙΑΧΝΟΥΜΕ ΟΛΑ ΤΑ ΕΙΔΗ ΠΛΙΣΣΕ ΤΗΣ ΜΗΧΑΝΗΣ.
ΣΟΛΕΪ - ΠΛΑΚΕ ΚΑΙ ΣΧΟΛΙΚΕΣ ΦΟΥΣΤΕΣ. ΠΛΗΡΟΦΟΡΙΕΣ ΤΗΛ. 22046 - 96703. Κα ΕΛΛΗ

RENT A CAR

ALEXANDER
ΤΩΡΑ
ΕΝΟΙΚΙΑΣΕΙΣ ΑΥΤ/ΤΩΝ ΜΕ ΤΟΝ ΜΗΝΑ ΣΕ ΧΑΜΗΛΕΣ ΤΙΜΕΣ ΚΑΙ ΦΟΥΛ ΑΣΦΑΛΕΙΑ
ΠΛΗΡΟΦΟΡΙΕΣ: ΤΗΛ.: 3 10 18

ΔΙΩΡΕΣ ΣΤΑΣΕΙΣ ΕΡΓΑΣΙΑΣ ΡΟΔΑ

Δύο δίωρες στάσεις εργασίας θα πραγματοποιήσουν αύριο οι εργαζόμενοι στη δημοτική επιχείρηση ΡΟΔΑ σε ένδειξη διαμαρτυρίας για τα οικονομικά μέτρα της κυβέρνησης. Η πρώτη στάση θα γίνει από τις 10 ως τις 12 το πρωί και η δεύτερη από τις 7 ως τις 9 το βράδυ.

ΡΟΔΙΑΚΗ ΛΕΣΧΗ
ΝΕΑ ΑΓΟΡΑ 18Α 1ος ΟΡΟΦΟΣ
ΤΚ 85100 • ΤΗΛ. 76102
ΡΟΔΟΣ

ΑΝΑΚΟΙΝΩΣΗ

Ευχαρίστως πληροφορούμε τα μέλη και τους φίλους της Ροδιακής Λέσχης καθώς και ευρύτερα το Ροδιακό κοινό ότι, στη συνέχεια της περσινής επίσκεψής μας στους μοναδικούς χώρους του Ανακτόρου των Ιπποτών και των Αρχαιολογικών εκθέσεων που στεγάζονται σε αυτό και ύστερα από συνεργασία και συνεννόηση με τους προϊσταμένους των διευθύνσεων:

α) 4ης Εφορίας Βυζαντινών αρχαιοτήτων Δωδ/σου και

β) ΚΒ Εφορίας προϊστορικών και κλασικών αρχαιοτήτων Δωδ/σου του Υπουργείου Πολιτισμού, κ.κ. Ι. Παπαχριστοδούλου και Η. Κόλλια, προγραμματίζει για την Κυριακή 1η Δεκεμβρίου 1996, επίσκεψη στο Αρχαιολογικό Μουσείο Ρόδου και αμέσως μετά στα Μεσαιωνικά τείχη (περίδρομος)

Οι παραπάνω πρωτοβουλίες της Λέσχης μας, αποσκοπούν πάντοτε στο να φέρουν σε στενότερη επαφή το κοινό της Ρόδου με τα Μνημεία, το Ιστορικό παρελθόν του Νησιού μας και τον πολιτισμό που αποτελεί αντικείμενο διεθνούς θαυμασμού.

Οι προσκεκλημένοι μας παρακαλούνται να βρίσκονται μπροστά στην κυρία είσοδο του Αρχαιολογικού Μουσείου (πλατεία Μουσείου) κατά την ανωτέρω ημερομηνία και ώρα 10 π.μ.

Για το Διοικητικό Συμβούλιο

ο Πρόεδρος
Γιώργος Γιαννόπουλος
Δήμαρχος Ροδίων

Ο Γενικός Γραμματέας
Ζαχαρίας Καρυδάκης

ΠΡΟΣΦΟΡΑ
Προσφορά καλυμμάτων αυτοκινήτων με Γερμανικά υφάσματα των 35.000 δρχ.
ΤΩΡΑ 25.000 δρχ. στο πρατήριο καυσίμων «ΤΕΞΑΚ