η δημοκρατική της Ρόδου

εκδότης - διευθυντής
ΒΑΣΙΛΗΣ ΑΘΑΝΑΣΙΟΥ

ΕΛΛΑΣ

ΠΕΜΠΤΗ
28 ΝΟΕΜΒΡΙΟΥ 1996
ΤΙΜΗ 100 δρχ.
ΑΡΙΘΜΟΣ ΦΥΛΛΟΥ 4.382

στην υπηρεσία του δωδεκανησιακού λαού

ΚΑΤΑΤΙΘΕΤΑΙ ΣΥΝΤΟΜΑ ΣΤΟ ΔΗΜΟΤΙΚΟ ΣΥΜΒΟΥΛΙΟ ΡΟΔΟΥ

ΕΤΟΙΜΗ Η ΣΥΜΒΑΣΗ ΓΙΑ ΜΙΣΘΩΣΗ ΤΟΥ ΡΟΔΩΝ ΣΤΗΝ «ΚΑΖΙΝΟ ΡΟΔΟΥ Α.Ε.»



Η «δ» ΑΠΟΚΑΛΥΠΤΕΙ ΣΗΜΕΡΑ ΤΟΥΣ ΒΑΣΙΚΟΥΣ ΟΡΟΥΣ

Συνήλθε προχθές το βράδυ σε συνεδρίαση υπό την προεδρία του δημάρχου Ρόδου κ. Γ. Γιαννόπουλου, το δ.σ. της Α.Ε. «Δημοτικές - Τουριστικές - Ξενοδοχειακές Επιχειρήσεις Ρόδου» (ξενοδοχείο «Ρόδων») και αφού μελέτησε διεξοδικά ενέκρινε τη σύμβαση μισθώσεως του «Ρόδων» στην εταιρεία «Καζίνο Ρόδου ΑΕ», στην οποία, ως γνωστόν, έχει κατακυρωθεί ο διαγωνισμός για την εκμετάλλευση του Καζίνο. Η σύμβαση αυτή, προτού υπογραφεί μεταξύ των συμβαλλομένων (Νικηφόρος Χαραγκιώνης και Γ. Σταματάκης απο πλευράς «Καζίνο Ρόδου ΑΕ» και Γ. Γιαννόπουλος από πλευράς δημοτικής επιχείρησης) θα κατατεθεί στο δημοτικό συμβούλιο για λόγους διαφάνειας ➡Σελ. 6

ΑΠΟ ΤΟ ΤΡΙΜΕΛΕΣ ΠΛΗΜΜΕΛΕΙΟΔΙΚΕΙΟ ΡΟΔΟΥ

46 ΜΗΝΕΣ ΦΥΛΑΚΙΣΗ ΣΕ ΔΗΜΟΣΙΟΓΡΑΦΟ!

Τρίτη στη σειρά καταδίκη χθες δημοσιογράφου από το Τριμελές Πλημμελειοδικείο Ρόδου για συκοφαντική δυσφήμιση. Το Δικαστήριο επέβαλε συγκεκριμένα ποινή φυλάκισης 46 μηνών στο δημοσιογράφο Γιάννη Μηνατσή, που είχε μηνυθεί από 6 αρχαιολόγους για συκοφαντική δυσφήμιση.

Η ποινή είναι μετατρέψιμη προς 100 δρχ. ημερησίως κι έχει αναστολικό ➡Σελ. 6

ΕΙΧΕ ΜΗΝΥΘΕΙ ΑΠΟ 6 ΑΡΧΑΙΟΛΟΓΟΥΣ

ΓΙΑ ΤΑ ΟΙΚΟΝΟΜΙΚΑ ΤΟΥ ΔΗΜΟΥ

«ΘΕΡΜΗ» Η ΣΥΝΕΔΡΙΑΣΗ ΤΟΥ ΔΗΜΟΤ. ΣΥΜΒΟΥΛΙΟΥ

«Εν θερμώ» διεξήχθη η έκτακτη χθεσινή ειδική συνεδρίαση του δημοτικού συμβουλίου Ρόδου που είχε ως μοναδικό θέμα στην ημερήσια της διάταξη την ενημέρωση επί των οικονομικών του Δήμου μας και την πορεία του προϋπολογισμού 1996 ο οποίος τον Σεπτέμβριο του τρέχοντος έτους εμφάνιζε έλλειμμα εσόδων ➡Σελ. 6

ΓΕΝΙΚΗ ΕΠΙΘΕΣΗ ΑΠΟ ΤΗΝ ΑΝΤΙΠΟΛΙΤΕΥΣΗ

Η ΜΕΤΟΧΗ ΤΗΣ ΔΑΝΕ

Ανέκαμψε χθες η μετοχή της ΔΑΝΕ στο Χρηματιστήριο Αξιών Αθηνών (ΧΑΑ). Συγκεκριμένα έκλεισε στις 864 δρχ. έναντι 805 δρχ ➡Σελ. 6

ΦΟΡΟΛΟΓΙΚΑ ΚΙΝΗΤΡΑ ΓΙΑ ΤΑ ΝΗΣΙΑ ΤΟΥ ΑΙΓΑΙΟΥ

Ευνοϊκές ρυθμίσεις (κίνητρα), 10 ετούς διάρκειας για την ανάπτυξη των νησιών του Αιγαίου, αποφασίστηκαν προχθές κατά τη συνεδρίαση του Υπουργικού Συμβουλίου.

Σύμφωνα με αυτές.

Α) Εξαιρούνται από τα αντικειμενικά κριτήρια, επιχειρήσεις με έδρα νησιά μέχρι 500 κατοίκους.

Β) Μειώνεται κατά 50% το ελάχιστο ποσό καθαρού εισοδήματος για επιχειρήσεις εγκατεστημένες σε μη παραλιακές περιοχές δήμων, κοινοτήτων ή οικισμών- πληθυσμού κάτω των 4000 κατοίκων- που βρίσκονται σε νησιά χαρακτηρισμένα ως τουριστικά.

Γ) Το αφορολόγητο εισόδημα των φυσικών προσώπων που κατοικούν μόνιμα σε νησιά κάτω των 3000 κατοίκων, αυξάνεται σε 3.000.000 δρχ.

Δ) Μειώνεται κατά 40% ο συντελεστής φορολογίας - επί των καθαρών κερδών- όλων των νομικών προσώπων που δραστηριοποιούνται σε νησιά κάτω των 3000 κατοίκων.

Ε) Για τα δάνεια ή πιστώσεις που λαμβάνουν από τράπεζες οι μόνιμοι κάτοικοι των νησιών αυτών (κάτω των 3000), καταργείται ο ΕΦΤΕ και η ειδική εισφορά του ν. 128/1975.

Στ) Μειώνεται, τέλος κατά 40% ο συντελεστής φόρου μεταβίβασης ακινήτων για αγορές ή μεταβιβάσεις ακινήτων των φυσικών προσώπων που κατοικούν μόνιμα σε νησιά κάτω των 3000 κατοίκων.

ΕΠΙΔΕΙΝΩΘΗΚΕ ΑΠΟ ΧΘΕΣ Ο ΚΑΙΡΟΣ

ΘΥΕΛΛΩΔΕΙΣ ΑΝΕΜΟΙ ΣΑΡΩΝΟΥΝ ΤΗΝ ΠΕΡΙΟΧΗ

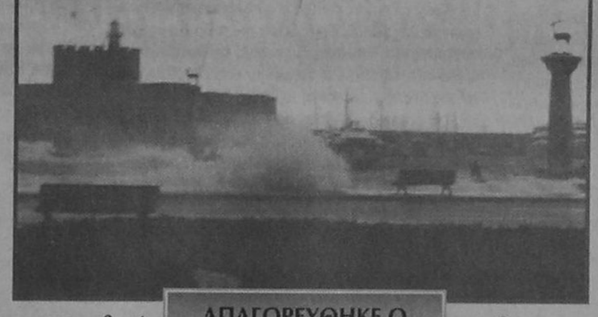

ΑΠΑΓΟΡΕΥΘΗΚΕ Ο ΑΠΟΠΛΟΥΣ ΣΚΑΦΩΝ

Σοβαρή επιδείνωση παρουσιάζει ο καιρός στο χώρο της Δωδ/νήσου από προχθές το απόγευμα, ενώ η ΕΜΥ προανήγγειλε χθες το απόγευμα περαιτέρω χειροτέρευση, με βροχές καταιγίδες και σφοδρούς μέχρι θυελλώδεις νοτίους ανέμους, εντάσεως 7-8 μποφόρ και τοπικά μέχρι και 9. Από χθες το πρωί απαγορεύθηκε ο απόπλους όλων των σκαφών ➡Σελ. 6

ΣΕ ΑΜΕΣΟ ΚΙΝΔΥΝΟ ΤΟ ΟΙΚΟΣΥΣΤΗΜΑ

ΠΟΛΥ ΒΕΒΑΡΗΜΕΝΟ ΤΟ ΒΟΡΕΙΟ ΤΡΙΓΩΝΟ

Με προγραμματική σύμβαση που θα συναφθεί μεταξύ της νομαρχιακής Αυτοδιοίκησης Δωδ/νήσου, της Τοπικής Ενωσης Δήμων και Κοινοτήτων και του Εθνικού Κέντρου Θαλασσίων Ερευνών θα ανατεθεί (με το συντονισμό του Ενυδρείου Ρόδου) η μελέτη του παράκτιου ➡Σελ. 6

ΑΝΑΤΙΘΕΤΑΙ Η ΜΕΛΕΤΗ ΤΟΥ ΟΛΟΥ ΠΡΟΒΛΗΜΑΤΟΣ

ΕΡΩΤΗΣΗ ΚΑΡΑΜΑΡΙΟΥ ΓΙΑ ΤΗΝ ΤΗΛΟ



Αμεση υπήρξε χθες η αντίδραση του βουλευτή Δωδ/νήσου Τάσου Καραμάριου στο νέο ➡Σελ. 6

ΔΕΝ ΕΧΟΥΝ ΟΡΙΑ ΤΑ ΕΓΚΛΗΜΑΤΑ ΤΟΥΣ

«ΚΑΨΑΜΕ ΤΗ ΡΟΔΟ» ΟΜΟΛΟΓΟΥΝ ΟΙ ΤΟΥΡΚΟΙ!

ΚΩΝΣΤΑΝΤΙΝΟΥΠΟΛΗ, 27 (ΑΠΕ)

Καταγγελίες-κομπασμούς γιά κεμπλοκή τουρκικών υπηρεσιών και "ειδικών δυνάμεων", στην καταστροφή δασών στά ελληνικά νησιά, έφερε στην επιφάνεια η αναμόχλευση των σχέσεων του τουρκικού υπόκοσμου με το κράτος.

Η συνεχιζόμενη δημόσια αντιδικία, γιά τό κατά πόσον οι καταζητούμενοι γιά ναρκωτικά καί δολοφονίες "Γκρίζοι λύκοι", είναι "ήρωες πατριώτες" που θυσιάζονται γιά την Τουρκία, οδήγησε σε κομπασμούς-αποκαλύψεις ότι ο Αμπντουλάχ Τσατλί είχε λάβει μέρος σε επιχειρήσεις δολιοφθοράς για την πυρπόληση δασών στά ελληνικά νησία.

Σε τηλεοπτική συνέντευξη του βουλευτή του κόμματος του Ορθού Δρόμου (DYP) Σεντάτ Μπούτζακο - του μόνου επιζήσαντος ➡Σελ. 6

ΕΝΕΠΛΑΚΗΣΑΝ ΤΟΥΡΚΙΚΕΣ ΥΠΗΡΕΣΙΕΣ ΚΑΙ «ΕΙΔΙΚΕΣ ΔΥΝΑΜΕΙΣ»!

ΔΗΛΩΣΕΙΣ Γ. ΖΙΓΔΗ

Από το Γραφείο Τύπου της Ε.ΔΗ.Κ. εκδόθηκε η ακόλουθη ανακοίνωση:

«Διαβάζοντας τις χθεσινές δηλώσεις του κ. Κ. Μητσοτάκη για τον κ.Μ. Εβερτ και τον κ.Κ. Καραμανλή, τα μέλη της Πολιτικής ➡Σελ. 6

ΜΕ ΕΠΙΣΤΟΛΗ ΤΟΥ ΠΡΟΣ ΤΟ ΥΠΕΧΩΔΕ

ΕΜΜΕΝΕΙ Ο ΝΟΜΑΡΧΗΣ ΣΤΙΣ ΑΠΟΨΕΙΣ ΤΟΥ ΓΙΑ ΤΗΝ ΕΚΤΕΛΕΣΗ ΤΩΝ ΕΡΓΩΝ

ΘΕΩΡΕΙ ΚΑΛΥΤΕΡΟ ΤΟ ΣΥΣΤΗΜΑ «ΜΕΛΕΤΗ - ΚΑΤΑΣΚΕΥΗ»

Εμμένει στις απόψεις του για την εκτέλεση των δημοσίων έργων με το σύστημα «μελέτη-κατασκευή» ο νομάρχης Γ. Παρασκευάς.

Σχετικά απέστειλε προς τον υφυπουργό ΠΕΧΩΔΕ Χρ. Βερέλη της ακόλουθη επιστολή:

Κύριε Υπουργέ,

Μετά από συνεχείς οχλήσεις του ΣΑΤΕ προς το Υπουργείο σας, δημιουργήθηκε μείζον θέμα ως προς το σύστημα ➡Σελ. 6

ΣΗΜΑΝΤΙΚΕΣ ΠΡΩΤΟΒΟΥΛΙΕΣ ΤΟΥ Κ. ΣΦΥΡΙΟΥ



Από το πολιτικό γραφείο του βουλευτή κ Κ. Σφυρίου εκδόθηκε χθες η ακόλουθη ανακοίνωση:

Ο βουλευτής Δωδεκανήσου και κοινοβουλευτικός εκπρόσωπος ➡Σελ. 6

ΜΕ ΤΗΝ ΑΝΑΖΗΤΗΣΗ ΜΟΝΙΜΩΝ ΛΥΣΕΩΝ

ΝΑ ΑΝΤΙΜΕΤΩΠΙΣΘΕΙ ΤΟ ΠΡΟΒΛΗΜΑ ΜΕΤΑΦΟΡΑΣ ΝΕΡΟΥ ΣΤΑ ΜΙΚΡΑ ΝΗΣΙΑ

Να αντιμετωπισθεί στα σοβαρά το πρόβλημα της υδροδότησης των άνυδρων νησιών μας ζητεί η νομαρχιακή παράταξη «Εμπρός Δωδ/νήσα τώρα», με υπόμνημα που κατέθεσε στο νομαρχιακό συμβούλιο και το οποίο θα συζητηθεί κατά την αυριανή συνεδρίαση του. Εισηγητής του θέματος θα είναι ο κ. Χατζής Χατζηευθυμίου.

Πιο συγκεκριμένα ➡Σελ. 6

ΤΟ ΘΕΜΑ ΑΥΡΙΟ ΣΤΟ ΝΟΜΑΡΧΙΑΚΟ ΣΥΜΒΟΥΛΙΟ

ΧΟΡΗΓΗΣΗ ΥΠΟΤΡΟΦΙΩΝ

Η αρμόδια Επιτροπή που ορίσθηκε από τον Νομάρχη κ. Γιάννη Παρασκευά για τη χορήγηση υποτροφιών στους επιτυχόντες στα ΑΕΙ και ΤΕΙ ➡Σελ. 6

ΜΙΑ ΕΝΤΥΠΩΣΙΑΚΗ ΠΡΟΣΦΟΡΑ της «δημοκρατικής»

ΚΟΥΠΟΝΙ 4

Με 15 μόνο κουπόνια αποκτάτε ένα κινητό τηλέφωνο



ERICSSON GA 318 - Μοντέλο 10-96
✓ 2 χρόνια εγγύηση
✓ Με φορτιστή και 40 ωρών μπαταρία
ΤΟ ΚΟΣΤΟΣ ΣΥΝΔΕΣΗΣ ΘΑ ΠΛΗΡΩΘΕΙ ΜΕ ΤΟΝ ΠΡΩΤΟ ΛΟΓΑΡΙΑΣΜΟ
Ή
ΚΑΙΝΟΥΡΓΙΟ ΜΟΝΤΕΛΟ
PHILIPS FIZZ
ΜΟΝΑΔΙΚΗ ΤΙΜΗ 3.000 ΔΡΧ. ΔΩΡΕΑΝ ΣΥΝΔΕΣΗ

Μπαλαντέρ: Πέντε νέα κουπόνια «μπαλαντέρ» για όσους δεν πρόλαβαν να συμπληρώσουν τον απαραίτητο αριθμό. (Σημείωση: για την παράδοση των κινητών τηλεφώνων επικοινωνήστε με την «δ»)

ΔΗΜΟΤΙΚΟ ΠΕΡΙΦΕΡΕΙΑΚΟ ΘΕΑΤΡΟ ΡΟΔΟΥ - ΝΕΑ ΣΚΗΝΗ
ΠΛΑΤΕΙΑ ΕΛΕΥΘΕΡΙΑΣ 1 - ΡΟΔΟΣ ΤΗΛ: (0241) 30.668 - 36.710

ΡΟΜΠΕΡΤΟ ΑΤΑΥΝΤΕ
Δεσποινίς Μαργαρίτα
ΘΕΜΙΣ ΜΠΑΖΑΚΑ

Συμμετέχει ο ΟΘΩΝ ΜΕΤΑΞΑΣ

Μετάφραση - Διασκευή
ΚΩΣΤΑΣ ΤΑΧΤΣΗΣ
Σκηνοθεσία
ΓΙΑΝΝΗΣ ΙΟΡΔΑΝΙΔΗΣ
Σκηνικά - Κοστούμια
ΜΙΧΑΛΗΣ ΣΔΟΥΓΚΟΣ
Μουσική
ΦΙΛ. ΤΣΑΛΑΧΟΥΡΗΣ
Φωτισμοί
ΕΛΕΥΘΕΡΙΑ ΝΤΕΚΩ



Το ΔΗ.ΠΕ.ΘΕ. ΕΠΙΧΟΡΗΓΕΙΤΑΙ ΑΠΟ ΤΟ ΥΠ.ΠΟ ΚΑΙ ΤΟ ΔΗΜΟ ΡΟΔΟΥ

Κάθε Παρασκευή - Σάββατο - Κυριακή στις 8.30 μ.μ. στο ΦΟΥΑΓΙΕ του ΕΘΝΙΚΟΥ ΘΕΑΤΡΟΥ
- ΑΚΑΤΑΛΛΗΛΟ ΚΑΤΩ ΤΩΝ 16 ΕΤΩΝ -
Εισιτήρια προπωλούνται στο Ταμείο του ΕΘΝΙΚΟΥ ΘΕΑΤΡΟΥ καθημερινά 10 π.μ. έως 2 μ.μ. Σάββατο - Κυριακή 9 π.μ. έως 3 μ.μ.
• ΘΕΣΕΙΣ ΠΕΡΙΟΡΙΣΜΕΝΕΣ •

ΣΩΜΑ ΕΛΛΗΝΙΔΩΝ ΟΔΗΓΩΝ
ΤΟΠΙΚΟ ΤΜΗΜΑ ΡΟΔΟΥ

ΕΚΔΗΛΩΣΗ ΛΟΥΚΟΥΜΑΔΩΝ

Παρασκευή 29 Νοεμβρίου 1996
στις 6 μ.μ
ΞΕΝΟΔΟΧΕΙΟ METROPOLITAN CAPSIS
Μουσική - Χορός - Τραγούδι

BAZAAR
σπιτικών γλυκών
και χειροτεχνημάτων

ΚΙΝΗΜΑΤΟΓΡΑΦΟΙ

ΜΕΤΡΟΠΟΛ
Τηλ. 28400
ΔΥΟ ΠΡΟΒΟΛΕΣ
7:00- 9:30 και 9:30 - 12.00μ.μ.
Μια συναρπαστική περιπέτεια με τον ΜΠΡΟΥΣ ΓΟΥΪΛΙΣ που σε κρατάει σε αγωνία μέχρι και το τελευταίο πλάνο!!!
Ο ΤΕΛΕΥΤΑΙΟΣ ΕΠΙΖΩΝ
•LAST MAN STANDING•
Α! ΠΡΟΒΟΛΗΣ
Πρωταγωνιστούν:
ΜΠΡΟΥΣ ΓΟΥΪΛΙΣ, ΚΡΙΣΤΟΦΕΡ ΓΙΜΟΚΕΝ ΜΠΡΟΥΣ ΝΤΕΡΝ
ΠΑΡΑΣΚΕΥΗ - ΣΑΒΒΑΤΟ - ΚΥΡΙΑΚΗ
Το κλασσικό αριστουργημα της Walt Disney
ΜΟΓΛΥ, ΤΟ ΒΙΒΛΙΟ ΤΗΣ ΖΟΥΓΚΛΑΣ

«TITANIA»
ΚΟΛΟΚΟΤΡΩΝΗ 98
ΤΗΛ. 25876 - 64050
ΩΡΕΣ ΕΝΑΡΞΗΣ 8.00 ΚΑΙ 10.00
ΤΟ ΣΑΒΒΑΤΟ 23/11 ΚΑΙ ΜΕΤΑΜΕΣΟΝΥΧΤΙΑ ΠΡΟΒΟΛΗ ΣΤΙΣ 12
ΔΙΑΛΕΞΕ ΦΙΛΟΥΣ, ΔΙΑΛΕΞΕ ΤΟ ΜΕΛΛΟΝ ΣΟΥ, ΔΙΑΛΕΞΕ ΖΩΗ... Η ΤΑΙΝΙΑ
ΦΑΙΝΟΜΕΝΟ ΤΟΥ ΝΤΑΝΙ ΜΠΟΪΛ
TRAINSPOTTING
Μια επιτυχία που τρέχει με ιλιγγιώδη ταχύτητα
Πρωταγωνιστούν
ΡΟΜΠΕΡΤ ΝΤΑΙΛ - ΚΕΛΙ ΜΑΚ ΝΤΟΝΑΛΝΤ
ΑΠΟ ΠΑΡΑΣΚΕΥΗ 22-11 ΕΩΣ ΠΕΜΠΤΗ 28-11

«ΠΑΛΛΑΣ»
Τηλέφωνον 24475
ΔΥΟ ΠΡΟΒΟΛΕΣ
7.30 ΚΑΙ 9.30
Από τους παραγωγούς του JURASSIC PARK και τον οκηνοθέτη του SPEED η μεγαλύτερη επιτυχία της δεκαετίας. Μην αναπνέεις, μην κοιτάς πίσω. Η οκοτεινή πλευρά της φύσης.
ΤΟΥΪΣΤΕΡ TWISTER
Πρωταγωνιστούν:
ΕΛΕΝ ΧΑΝΤ - ΜΠΙΛ ΠΑΞΤΟΝ
ΑΝΤΟΝΙΟ ΜΠΑΝΤΕΡΑΣ, ΝΤΑΡΥΛ ΧΑΝΝΑ

Τα πολιτιστικά



Κάνω κριτική δημιουργώντας, και όχι βρίσκοντας λάθη
ΜΙΧΑΗΛ ΑΓΓΕΛΟΣ

γράφει ο
ΑΡΙΣΤΕΙΔΗΣ ΜΙΑΟΥΛΗΣ

ΚΑΙ ΑΛΛΕΣ ΓΙΟΡΤΕΣ ΣΤΗΝ ΠΑΤΜΟ

ΔΕΝ ΓΝΩΡΙΖΟΥΜΕ αν θα είναι της ίδιας εμβέλειας, πάντως μεγαλόπρεπες θα είναι οι εκδηλώσεις που ετοιμάζει το Οικουμενικό Πατριαρχείο της Κωνσταντινουπόλεως για να γιορτάσει το Ιωβηλαίο του 2000 μ.χ.

Σύμφωνα με την απόφαση της Β Σύναξης των Ορθοδόξων προκαθημένων για τον Πανορθόδοξο εορτασμό του 2000 μ.χ., εορτασμοί θα γίνουν στο πατριαρχείο στο Φανάρι, στα μοναστικά κέντρα του Αγίου Ορους και της Πάτμου, καθώς και σε θεολογικά και επιστημονικά ιδρύματα.

Στην Κωνσταντινούπολη θα πραγματοποιηθεί η κοινή κληρικολαική συνέλευση όλων των ανά την οικουμένη επαρχιών του θρόνου.

Σύνθημα του εορτασμού είναι η χιλιετία «συν Χριστώ και εν Χριστώ». Εξ άλλου κατά την πρόσφατη σύναξη της Ιεραρχίας του θρόνου η Α.Θ.Π. ο Οικουμενικός Πατριάρχης κ. Βαρθολομαίος, κάλεσε τις χριστιανικές εκκλησίες να ικετεύσουν τον Δημιουργό υπέρ της Δημιουργίας του και εξήρε τη σημασία του Διεθνούς οικολογικού Συμποσίου που έγινε εν πλω προς την Πάτμο το 1995 και που έτυχε, παρά την προσπάθεια πολιτικής εκμεταλλεύσεως των εκεί εορταστικών εκδηλώσεων και ανήγγειλε για το 1997 το Β' Διεθνές Οικολογικό Συμπόσιο εν πλω προς τον Εύξεινο Πόντο.

Ο ΝΙΚΟΣ ΚΑΣΣΕΡΗΣ ΦΩΤΟΓΡΑΦΙΖΕΙ ΤΗ ΘΡΑΚΗ

ΜΕΤΑ τις επιτυχημένες και πολυβραβευμένες εργασίες του με θέμα τα Δωδεκάνησα ο συμπατριώτης μας καλλιτέχνης φωτογράφος Νίκος Κασσέρης φωτογραφίζει τώρα, μαζί με τους δύο άλλους καταξιωμένους φωτογράφους τον Τάσο Βρεττό και τον Νίκο Οικονομόπουλο, και τη Θράκη στα πλαίσια μιας προσπάθειας προβολής του πολιτισμού της που ανέλαβε η Telestet.

Η μεγάλη αυτή Εταιρεία δεν εμπιστεύθηκε μόνο το μεράκι και το ταλέντο του Νίκου Κασσέρη αλλά και την ευθύνη της έκδοσης ενός λευκώματος την οποία ανέλαβε η Εταιρεία του Rhodos IMAGE.

Οι φωτογραφίες του Νίκου Κασσέρη καθώς και των δύο άλλων καλλιτεχνών, πρόκειται να εκτεθούν απο τις 2 έως τις 18 Δεκεμβρίου 1996 στις γκαλλερί της Ελληνοαμερικανικής Ενωσης που βρίσκεται στην οδό Μασσαλίας 22 στο Κολωνάκι.

Παράλληλα θα κυκλοφορήσει και το βιβλίο - λεύκωμα με τίτλο «Εμείς στη Θράκη».

Στον πρόλογο του βιβλίου ο Ιστορικός Τέχνης και Επιμελητής της Εθνικής Πινακοθήκης Μάνος Στεφανίδης σημειώνει σχετικά με την έκθεση και την δουλειά των 3 φωτογράφων.

Ο λόγος για τη Θράκη δεν είναι εύκολος. Δε θα'πρεπε να είναι . Η εικόνα της δεν είναι δεδομένη. Πόσο μάλλον που οι απεικονίσεις της, κατά κανόνα, γίνονται ερήμην της ιδιαιτερότητας της, ερήμην της ιδιοσυστασίας της...Αυτό που συνήθως συμβαίνει είναι ότι προσεγγίζουμε τον συγκεκριμένο τόπο και την ιστορία του με προκατασκευασμένες αντιλήψεις. Κι είναι λάθος. Η γνώση της Θράκης συνιστά, πρωτίστως, εθνικό - όχι εθνικιστικό - καθήκον. Η Θράκη είναι ένας τόπος ονειρικός που πλέει σε θάλασσα και σε ποταμούς, που κολυμπάει σε βουνά και σε βροχές, σε αιφνίδιες καταιγίδες και σε απόλυτες ηλιοφάνειες.

Οι τρεις φωτογράφοι τώρα προσφέροντάς μας την δική τους σχέση με τον χώρο και με τον χρόνο και διαχειριζόμενοι ένα υλικό αληθινά σπαρταριστό καταφέρνουν να υπερβούν τ'ακαδημαϊκά κλισέ και να μεταβάλουν την ισχύουσα σειρά ή την τάξη των πραγμάτων. Πρώτα βλέπουν και χαίρονται τα κέρδη των ματιών τους κι έπειτα επιχειρούν-αν επιχειρούν- να ερμηνεύσουν. Οι ίδιοι καταθέτουν τη Θρακιώτικη εμπειρία τους σαν ένα διαπιστευτήριο σεβασμού προς τον τόπο και ως υπόσχεση για συνέχεια. Οι φωτογραφίες τους ξεπερνούν τη λειτουργία του ντοκουμέντου και αυτονομούνται. Η Θράκη ήταν και είναι ένα μεταίχμιο...Υπό την έννοια αυτή και οι παρούσες φωτογραφίες με αφορμή αλλά και σκοπό τη Θράκη μετεωρίζονται περίεργα σαν το τοπίο που προσεγγίζεται ανάμεσα σ'έναν χρόνο ιστορικό κι έναν χρόνο υποκειμενικό. Πρόκειται για την οπτική αίσθηση του απειροελάχιστου χρόνου που παγώνει και γίνεται φωτογραφία, δηλαδή , διάρκεια της συιμής στον αιώνα. Για την «εντύπωση» που μεταμορφώνεται σε γνώση και καταλαγιάζει σε συνείδηση...

Ο Νίκος Οικονομόπουλος ταξιδεύοντας στη Θράκη ξαναβρίσκει το δραματικό υλικό των Βαλκανίων και δημιουργεί την καλύτερη ίσως έρευνα του έως σήμερα. Εγκύπτει στο ανθρωπολογικό στοιχείο και καταγράφει την ένταση και την υπόκωφή του ενέργεια... Ο Νίκος Κασσέρης απ'την άλλη επιμένει στην ανίχνευση και στην ερμηνεία του χώρου. Αφιερώνεται στο τοπίο και τις σχέσεις του με τους κατοίκους. Ξέρει πολύ καλά πως είμαστε ό,τι είναι η πατρίδα μας και πως ο υποκειμενικός μας χρόνος είναι ένα κομματάκι του συνολικού χρόνου εκείνης... Ο φωτογράφος ισορροπεί ανάμεσα σε μία ελεγχόμενη καλλολογία και στην τεκμηρίωση του οπτικού φαινομένου... Η δουλειά του διακρίνεται για τον λυρισμό και την τεχνική της επάρκεια. Ο Τάσος Βρεττός, τέλος, καταπιάνεται και διεκπεραιώνει τις κοινωνικές παραμέτρους του προβλήματος «σύγχρονη Θράκη». Φωτογραφίζει τ'αστικά κέντρα, την Ξάνθη ας πούμε που δεν είναι πια Ισκεντζέ, και αποκλείει κάθε φολκλόρ λεπομέρεια, κάθε γραφικό στοιχείο... Τον ενδιαφέρει το έμψυχο υλικό των σημερινών πόλεων και το πλησιάζει κοινωνιολογικά. Τον αγγίζει η αγωνία της επαρχίας να ταυτισθεί με το αθηναϊκό κέντρο, να εκσυγχρονισθεί ταυτιζόμενη μ'ένα μοντέλο δοσμένο άνωθεν... Ο Βρεττός ανέλαβε το πιο άχαρο θέμα και εξήγαγε απ'αυτό αληθινά διαμάντια... Και οι τρεις ενότητες δουλειάς αδιαφορούν για το προφανές και αμφισβητούν το πρόδηλο. Η αγωνία τους είναι να συλλάβουν το «άλλο» των πραγμάτων, το «μεταξύ» των οπτικών πληροφοριών, το μείζον που κρύβεται στον ελάσσον.

Και οι τρεις εκθέτοντες φωτογράφοι έχουν μία πλούσια σε χρόνο και υλικό εμπειρία στον χώρο αυτό.

Την ημέρα των εγκαινίων της έκθεσης Δευτέρα 2 Δεκεμβρίου, 8.30 μ.μ. θα παρουσιαστεί και το ομώνυμο βιβλίο των 3 φωτογράφων.

Οι ώρες λειτουργίας των γκαλλερί της Ελληνοαμερικανικής Ενωσης είναι: Δευτέρα έως Παρασκευή : 10.00-13.00 & 18.00-21.30

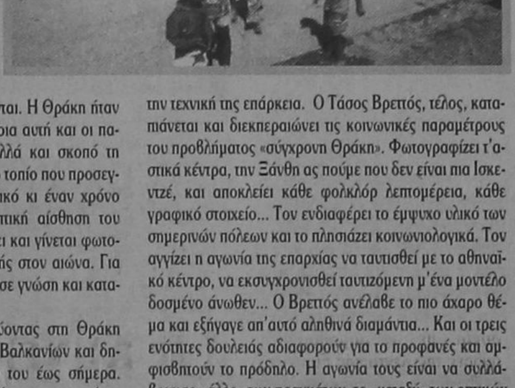

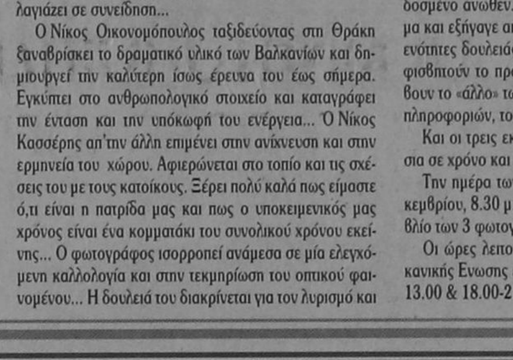

ΟΙ ΦΩΤΟΓΡΑΦΙΕΣ ΤΟΥ ΝΙΚΟΥ ΚΑΣΣΕΡΗ ΕΙΝΑΙ ΑΠΟ ΤΟ ΛΕΥΚΩΜΑ «ΕΜΕΙΣ ΣΤΗ ΘΡΑΚΗ»



Αναδρομή στο Παρελθόν

«η δημοκρατική της Ρόδου»

Πριν 12 χρόνια

Τετάρτη 28 Νοεμβρίου 1984

«Θέλω να προσκυνήσω στον τάφο των παιδιών μου, να κλάψω και να καταθέσω λίγα λουλούδια, αλλά δεν θέλω να με πάει εκεί ξένος άνθρωπος. Ελα μαζί μου», παρεκάλεσε χθες το πρωί τη γυναίκα του Μιχαλίτσα ο Αναστάσης Ψαριανός στη συνάντηση που είχαν στο Τμήμα Ασφαλείας Ρόδου. Πράγματι λίγο πριν το μεσημέρι κι ενώ προηγούμενος καταβλήθηκε (χωρίς επιτυχία) προσπάθεια «συμφιλίωσης» του ανδρόγυνου, το ζεύγος Ψαριανού μετέβη στο Νεκροταφείο Ταξιαρχών και έκλαψε τα δύο αδικοχαμένα παιδιά του.

Μιλώντας σε συντάκτη της «δ» ο Αναστ. Ψαριανός χθες το βράδυ, λίγο πριν αναχωρήσει από τα γραφεία της «ΟΑ» για την Αθήνα μαζί με τη μητέρα και το θετό πατέρα του, τόνισε με δάκρυα στα μάτια (είναι σίγουρο ότι αχατά υπερβολικά τη γυναίκα του) τα εξής: Η γυναίκα μου είναι το θύμα γιατί έχει γίνει πιόνι στα χέρια της αντιζυγοχώριστρας και χαρτορίχτρας πεθεράς μου. Εγώ έχω τύψεις γιατί δεν πήρα μαζί μου με το ζόρι τα παιδιά μου τον περασμένο Αύγουστο που ήρθα στη Ρόδο και τα άφησα εδώ να μου τα κάψουνε. Η πεθερά μου με κατηγόρησε για τοξικομανή, γιαυτό σήμερα της υπέβαλα στο Α! Αστυνομικό Τμήμα μήνυση για συκοφαντική δυσφήμιση.

Ο πεθερός μου είναι καλός, έντιμος κι εργατικός, αλλά δεν έχει δική του πρωτοβουλία. Τον επηρεάζει η γυναίκα του σε αφάνταστο βαθμό.

ΣΑΝ ΣΗΜΕΡΑ
28 Νοεμβρίου

ΤΟ 1991... 17 άτομα σκοτώθηκαν στο Τόγκο, όταν στρατιωτικές δυνάμεις εισέβαλαν στους σταθμούς του ραδιοφώνου και τηςτηλεόρασης,στην προσπάθειά τους να καταλάβουν την εξουσία.

ΤΟ 1992... σε δημοψήφισμα, οι ιρλανδοί ψηφοφόροι απέρριψαν με ποσοστό 65,4% συνταγματική τροπολογία που επιτρέπει τις αμβλώσεις όταν κινδυνεύει η ζωή της γυναίκας.

ΤΟ 1993... ο ΥΠΕΞ Θόδωρος Πάγκαλος δήλωσε ότι για τη νέα κυβέρνηση το Κυπριακό είναι το υπ'αριθμόν ένα θέμα που πρέπει νατίθεται παντού, όπου η Ελλάδα ασκεί εξωτερική πολιτική.

ΤΟ 1994... έπεπα από πολύχρονη ανίατη ασθένεια, πέθανε σε ηλικία 46 ετών η σκηνοθέτης Φρίντα Λιάππα

ΤΟ 1995... κυκλοφοριακό χάος επικρατεί στο Παρίσι και τις μεγαλουπόλεις της Γαλλίας, καθώς συνεχίζεται η απεργία τωνσιδηροδρομικών, σε ένδειξη διαμαρτυρίας κατά της πολιτικής της κυβέρνησης Ζιπέ.



ALFA 146, Η ΝΕΑ ALFA ROMEO. ΖΗΣΤΕ ΜΑΖΙ ΤΗΣ ΜΟΝΑΔΙΚΕΣ ΟΔΗΓΙΚΕΣ ΣΥΓΚΙΝΗΣΕΙΣ. ΔΥΝΑΤΟΣ ΧΑΡΑΚΤΗΡΑΣ: ΚΙΝΗΤΗΡΕΣ BOXER 1.4, 1.6 ΚΑΙ 1.7 16V. ΣΤΑΘΕΡΗ: ΑΝΑΡΤΗΣΕΙΣ ΜΕ ΕΛΕΓΧΟΜΕΝΗ ΕΛΑΣΤΙΚΟΤΗΤΑ, ΡΥΘΜΙΖΟΜΕΝΟ ΣΕ ΥΨΟΣ ΥΔΡΑΥΛΙΚΟ ΤΙΜΟΝΙ, ABS ΚΑΤΟΠΙΝ ΠΑΡΑΓΓΕΛΙΑΣ - STANDARD ΣΤΗΝ 1.7 16V. ΑΣΦΑΛΗΣ: ΚΑΜΠΙΝΑ ΕΠΙΒΑΤΩΝ ΠΡΟΟΔΕΥΤΙΚΗΣ ΠΑΡΑΜΟΡΦΩΣΗΣ, ΠΛΕΥΡΙΚΟΙ ΔΟΚΟΙ ΑΣΦΑΛΕΙΑΣ, ΣΥΣΤΗΜΑ ΠΡΟΛΗΨΗΣ ΠΥΡΚΑΓΙΑΣ FPS, ΤΗΛΕΣΚΟΠΙΚΟΣ ΑΞΟΝΑΣ ΤΙΜΟΝΙΟΥ, ΑΕΡΟΣΑΚΟΣ ΟΔΗΓΟΥ, ΑΕΡΟΣΑΚΟΣ ΣΥΝΟΔΗΓΟΥ ΚΑΤΟΠΙΝ ΠΑΡΑΓΓΕΛΙΑΣ. ΑΝΕΤΗ: ΚΑΜΠΙΝΑ ΕΠΙΒΑΤΩΝ ΜΕ ΗΧΟΜΟΝΣΗ, ΒΕΛΟΥΔΙΝΗ ΕΠΕΝΔΥΣΗ ΣΑΛΟΝΙΟΥ, ΕΙΔΙΚΑ ΣΧΕΔΙΑΣΜΕΝΟΣ ΧΩΡΟΣ ΓΙΑ ΤΟΝ ΣΥΝΟΔΗΓΟ, ΗΛΕΚΤΡΙΚΑ ΠΑΡΑΘΥΡΑ, ΗΛΕΚΤΡΟΜΑΓΝΗΤΙΚΕΣ ΚΛΕΙΔΑΡΙΕΣ, ΜΕΓΑΛΟΣ ΧΩΡΟΣ ΑΠΟΣΚΕΥΩΝ. Η ALFA 146 ΠΡΟΣΤΑΤΕΥΕΤΑΙ ΜΕ ΤΟ ΣΥΣΤΗΜΑ IMMOBILIZER ALFA CODE. ALFA 146: ΜΙΑ ALFA ΠΟΥ ΕΧΕΙ ΟΛΑ ΟΣΑ ΑΝΑΖΗΤΑΤΕ ΣΕ ΕΝΑ ΚΟΡΥΦΑΙΟ ΑΥΤΟΚΙΝΗΤΟ. ΚΑΙ ΠΑΝΩ ΑΠ' ΟΛΑ, ΕΙΝΑΙ ALFA ROMEO.

ALFA 146.
ΠΡΟΣΩΠΙΚΟΤΗΤΑ ALFA ROMEO.

ALFA CONTACT
1+3+8
ALFA ROMEO Fiat Credit Hellas
Η Alfa Romeo συνιστά SELENIA

AUTORODOS A.E.
ΑΥΣΤΡΑΛΙΑΣ 60. ΡΟΔΟΣ, ΤΗΛ: 0241-27421

TV Πρόγραμμα

ΕΤ

11.30 ΠΑΙΔΙΚΟ ΠΡΟΓΡΑΜΜΑ
11.45 ΣΟΥΣΑΜΙ ΑΝΟΙΞΕ
12.15 ΤΑ ΠΙΤΣΙΡΙΚΙΑ
12.35 ΤΟ ΣΥΝΕΡΓΕΙΟ
13.10 ΤΟ ΜΠΟΥΛΟΥΚΙ
14.00 ΔΥΟ ΜΕ ΤΡΕΙΣ
15.00 ΕΙΔΗΣΕΙΣ
15.35 ΦΕΡΝΑΝΤΑ
16.20 ΠΑΝΕΥΡΩΠΑΪΚΟ ΠΡΩΤΑΘΛΗΜΑ ΚΑΛΛΙΤΕΧΝΙΚΟΥ ΠΑΤΙΝΑΖ
17.20 Η ΩΡΑ ΤΟΥ ΠΡΩΘΥΠΟΥΡΓΟΥ
18.00 ΕΙΔΗΣΕΙΣ
18.15 ΟΙ ΔΗΜΟΣΙΟΓΡΑΦΟΙ ΠΡΟΤΕΙΝΟΥΝ
18.20 ΣΥΝΕΙΚΟΝΕΣ
20.00 ΠΟΔΟΣΦΑΙΡΟ ΗΡΑΚΛΗΣ - ΠΑΝΑΘΗΝΑΪΚΟΣ
21.00 ΕΙΔΗΣΕΙΣ - ΚΑΙΡΟΣ - ΤΗΛΕΟΙΚΟΝΟΜΙΑ
22.00 ΑΞΕΧΑΣΤΕΣ ΚΩΜΩΔΙΕΣ
22.40 ΒΡΑΔΙΝΕΣ ΚΑΜΠΑΝΕΣ
23.15 ΔΙΑ ΤΑΥΤΑ
00.30 ΕΙΔΗΣΕΙΣ - ΚΑΙΡΟΣ - ΤΗΛΕΟΙΚΟΝΟΜΙΑ
00.50 ΞΕΝΗ ΤΑΙΝΙΑ

MEGA

07.00 ΜΗ ΜΟΥ ΤΗ ΜΕΡΑ ΤΑΡΑΤΤΕ
10.00 ΜΕΤΑΞΥ ΜΑΣ
13.20 ΡΟΥΚ ΖΟΥΚ
14.00 ΔΕΛΤΙΟ ΕΙΔΗΣΕΩΝ
14.40 ΧΤΥΠΟΚΑΡΔΙΑ ΣΤΟ ΜΠΕΒΕΡΛΙ ΧΙΛΣ
15.40 ΤΟΚ ΤΟΚ
17.19 ΓΕΓΟΝΟΤΑ ΣΕ 60''
17.20 ΟΙ ΑΠΑΡΑΔΕΚΤΟΙ
17.55 ΓΑΤΕΣ
18.00 ΜΑΤΙΕΣ ΣΤΑ ΓΕΓΟΝΟΤΑ
18.05 ΟΙ ΤΡΕΙΣ ΧΑΡΙΤΕΣ
18.39 ΓΕΓΟΝΟΤΑ ΣΕ 60''
18.40 ΡΙΣΚΟ
19.25 ΚΟΝΤΡΑ ΠΛΑΚΕ
20.30 ΤΑ ΓΕΓΟΝΟΤΑ ΣΤΙΣ ΟΧΤΩΜΙΣΙ
21.10 ΣΥΓΓΝΩΜΗ
22.30 ΠΑΛΙΡΡΟΙΑ
23.10 ΕΝΩΠΙΟΣ ΕΝΩΠΙΩ
00.15 ΤΕΛΕΥΤΑΙΑ ΓΕΓΟΝΟΤΑ
00.45 ΤΟ ΑΛΛΟ ΠΡΟΣΩΠΟ ΤΗΣ ΔΙΚΑΙΟΣΥΝΗΣ
01.45 ΞΕΝΗ ΤΑΙΝΙΑ
03.15 ΚΟΝΤΡΑ ΠΛΑΚΕ
04.00 ΤΟΚ ΤΟΚ
05.30 ΕΝΩΠΙΟΣ ΕΝΩΠΙΩ

FILM NET

07.35 ΜΑΝΤΕΨΕ ΠΟΙΟΣ ΘΑ' ΡΘΕΙ ΤΟ ΒΡΑΔΥ
09.00 ΔΥΟ ΚΑΟΥΜΠΟΙ ΣΤΗ ΝΕΑ ΥΟΡΚΗ
11.30 ΟΙ ΔΥΝΑΤΕΣ ΠΑΠΙΕΣ
13.20 ΖΕΡΜΙΝΑΛ
16.00 Σ' ΑΓΑΠΩ ΜΕΧΡΙ ΘΑΝΑΤΟΥ
18.00 ΦΡΑΝΚΕΝΣΤΑΙΝ ΤΗΣ ΜΑΙΡΗΣ ΣΕΛΕΪ
20.10 ΚΑΡΔΙΑ ΚΑΙ ΨΥΧΕΣ
22.00 Η ΓΥΝΑΙΚΑ ΤΩΝ ΣΠΗΛΑΙΩΝ
00.00 ΔΙΑΣΤΑΥΡΩΣΗ
01.40 ΜΕΤΑΞΥ ΜΑΣ
03.15 ΣΥΝΑΓΕΡΜΟΣ ΘΑΝΑΤΟΥ
05.05 ΓΕΝΝΗΜΕΝΟΙ ΔΟΛΟΦΟΝΟΙ

ΕΤ

10.00 ΑΣ ΜΑΘΟΥΜΕ ΓΙΑΠΩ-ΝΕΖΙΚΑ
10.29 ΓΝΩΡΙΜΙΑ ΜΕ ΥΠΟΛΟΓΙΣΤΕΣ
10.46 ΕΝΑ ΤΑΞΙΔΙ - ΜΙΑ ΧΩΡΑ
11.00 ΓΕΙΑ ΣΟΥ ΣΠΕΝΣΕΡ
11.30 ΤΑ ΠΑΡΑΜΥΘΙΑ ΤΩΝ ΑΔΕΡΦΩΝ ΓΚΡΙΜ
11.45 ΠΙΝΟΚΙΟ
12.15 ΜΑΝΩΛΗΣ ΝΤΕΛΜΠΕΝΤΕΡΗΣ
13.00 Η ΑΓΡΙΟΓΑΤΑ
13.30 ΕΙΔΗΣΕΙΣ
14.00 ΣΥΝ ΚΑΙ ΠΛΗΝ
15.00 ΚΑΡΟΥΖΕΛ
15.50 ΝΤΙΓΚ ΚΑΙ ΝΤΑΓΚ
16.00 ΠΕΙΡΑΤΕΣ
16.30 ΤΟ ΧΡΟΝΙΚΟ ΤΗΣ ΝΑΡΝΙΑ
17.00 ΕΙΔΗΣΕΙΣ
17.30 ΤΑ ΠΑΙΔΙΑ ΤΗΣ ΕΛΛΑΔΑΣ
18.00 ΚΡΙΣΤΙ
19.00 ΤΑ ΖΩΑ ΤΟΥ ΚΟΣΜΟΥ
19.30 ΧΑΡΙΛΑΟΣ ΤΡΙΚΟΥΠΗΣ
20.00 ΣΤΟ ΧΩΡΟ ΤΗΣ ΙΣΤΟΡΙΑΣ
21.00 ΝΤΟΥΜΠΛ ΦΑΣ
21.30 ΕΛΛΗΝΙΚΗ ΤΑΙΝΙΑ
23.00 ΕΙΔΗΣΕΙΣ - ΚΑΙΡΟΣ
23.30 ΞΕΝΗ ΤΑΙΝΙΑ
01.20 ΑΞΙΟΝ ΕΣΤΙ

ANT1

06.00 ΤΑ ΝΕΑ ΤΟΥ ANT1 SATELLITE
06.20 **ΟΙ ΕΙΔΗΣΕΙΣ ΤΟΥ CBS**
06.45 ΤΗΛΕΜΑΡΚΕΤΙΝΓΚ ΤΗΛΕΑΓΟΡΑ
07.00 ΚΑΛΗΜΕΡΑ ΕΛΛΑΔΑ
09.55 Ο ΚΑΙΡΟΣ ΤΗΣ ΕΒΔΟΜΑΔΑΣ
10.00 ΠΡΩΙΝΟΣ ΚΑΦΕΣ
12.50 ΚΕΝΤΡΙ
14.00 ΤΑ ΝΕΑ ΤΟΥ ANT1
14.40 Ο ΙΠΠΟΤΗΣ ΤΗΣ ΑΣΦΑΛΤΟΥ
15.45 ANT1 A1
15.50 ΑΤΙΘΑΣΑ ΝΙΑΤΑ
16.40 ΚΟΜΕΝΤΙ ΚΛΑΜΠ
16.45 ΕΠΙΤΕΛΟΥΣ ΜΑΖΙ
18.00 ΤΑ ΝΕΑ ΤΟΥ ANTENNA
18.05 Ο ΚΑΙΡΟΣ ΤΗΣ ΕΒΔΟΜΑΔΑΣ
18.10 ΚΑΛΗΜΕΡΑ ΖΩΗ
18.50 Ο ΚΑΛΥΤΕΡΟΣ ΚΕΡΔΙΖΕΙ
19.30 ANT1 A1
19.35 Η ΛΑΜΨΗ
20.15 ΚΟΜΕΝΤΙ ΚΛΑΜΠ
20.25 ΕΙΔΗΣΕΙΣ
21.00 60'' ΜΕ ΤΟΝ ΑΡΗ ΣΤΑΘΑΚΗ
21.05 ΞΕΝΗ ΤΑΙΝΙΑ
23.00 ΕΙΔΗΣΕΙΣ ΣΕ 1'
23.05 ΞΕΝΗ ΤΑΙΝΙΑ
23.55 Ο ΟΛΥΜΠΙΑΚΟΣ ΣΤΗΝ ΕΥΡΩΠΗ
00.00 ΝΥΧΤΕΡΙΝΕΣ ΕΙΔΗΣΕΙΣ
00.15 Ο ΚΑΙΡΟΣ ΤΗΣ ΕΒΔΟΜΑΔΑΣ
01.30 ΞΕΝΗ ΤΑΙΝΙΑ
03.15 ΤΗΛΕΜΑΡΚΕΤΙΝΓΚ - ΤΗΛΕΑΓΟΡΑ
03.45 ΞΕΝΗ ΤΑΙΝΙΑ

TV4

14.01 ΚΙΝΟΥΜΕΝΑ ΣΧΕΔΙΑ
15.00 ΜΕ ΔΥΟ ΣΤΙΣ 3:00 ΣΤΟ TV 4
16.00 ΚΙΝΟΥΜΕΝΑ ΣΧΕΔΙΑ
16.30 ΧΡΩΜΑΤΑ 1000
18.00 ΜΟΥΣΙΚΟ ΔΙΑΛΕΙΜΜΑ
18.30 Η ΩΡΑ ΤΩΝ ΣΠΟΡ
19.30 ΞΕΝΗ ΤΑΙΝΙΑ
20.00 ΖΟΥΜ ΣΤΑ ΓΕΓΟΝΟΤΑ
22.30 ΞΕΝΗ ΤΑΙΝΙΑ
00.30 ΝΥΧΤΕΡΙΝΑ ΣΠΟΡ

TV7

14.00 ΚΙΝΟΥΜΕΝΑ ΣΧΕΔΙΑ
15.00 ΞΕΝΗ ΚΟΙΝΩΝΙΚΗ
16.45 ΝΟΤΕΣ ΣΤΟ 7
17.30 ΝΤΟΚΙΜΑΝΤΕΡ (ΤΟ ΠΡΟΦΙΛ ΤΗΣ ΦΥΣΗΣ)
18.20 ΠΟΔΟΣΦΑΙΡΙΚΟΣ ΑΓΩΝΑΣ (ΞΕΝΟ ΠΡΩΤΑΘΛΗΜΑ)
20.00 ΕΙΔΗΣΕΙΣ
20.30 BEAT MUSIC
21.30 ΜΕΤΑ ΤΟ 90 (ΖΩΝΤΑΝΗ ΑΘΛΗΤΙΚΗ ΕΚΠΟΜΠΗ)
23.00 ΕΙΔΗΣΕΙΣ
23.30 ΞΕΝΗ ΠΕΡΙΠΕΤΕΙΑ
02.10 ΞΕΝΗ ΚΟΙΝΩΝΙΚΗ

ΗΜΕΡΗΣΙΑ ΕΦΗΜΕΡΙΔΑ
η δημοκρατική της Ρόδου
Ετος ιδρύσεως 1982
Θεμιστοκλέους Σοφούλη 77
Ταχ. Θυρίδα 339 85100 Ρόδος
Εκδότης - ιδιοκτήτης - διευθυντής:
ΒΑΣΙΛΗΣ Δ. ΑΘΑΝΑΣΙΟΥ
Τηλέφωνα: 28728, 34722, 76655, 79100, 26728, 27919
Telefax: 37333

Η ταυτότητα της Ημέρας

Καιρός

Γενική πρόγνωση καιρού Ελλάδας για σήμερα Πέμπτη 28/11/96. Σε όλη τη χώρα προβλέπονται νεφώσεις με χροχές και τοπικές καταιγίδες. Χιονοπτώσεις θα σημειωθούν στα κεντρικά και βόρεια ορεινά. Μετά το απόγευμα ο καιρός θα βελτιωθεί στα δυτικά. Οι άνεμοι θα πνέουν στα δυτικά από δυτικές διευθύνσεις ισχυροί και στο Ιόνιο πολύ ισχυροί και στα ανατολικά αρχικά νότιοι νοτιοδυτικοί ισχυροί μέχρι πολύ ισχυροί και στο Αιγαίο θυελλώδεις και τοπικά πολύ θυελλώδεις αλλά από το απόγευμα βαθμιαία θα στραφούν σε δυτικούς και θα εξασθενήσουν σταδιακά.

ΠΕΜΠΤΗ
28 ΝΟΕΜΒΡΙΟΥ 1996
ΣΤΕΦΑΝΟΥ ΝΕΟΜ.,
ΕΙΡΗΝΑΡΧΟΥ
Ανατολή ηλίου 7.19'
Δύση ηλίου 5.07'
ΣΕΛΗΝΗ 17 ΗΜΕΡΩΝ

Αεροπορικά δρομολόγια

ΠΤΗΣΕΙΣ ΟΛΥΜΠΙΑΚΗΣ
Ρόδος - Καστελλόριζο: Δευτ. - Τετ. - Παρ. - Κυρ. 08.10
Τρίτη - Πεμ. - Σαβ. - 11.55
Ρόδος - Κάρπαθος: Δευτ. έως Κυρ. 15.30 Δευτ. έως Κυρ. 17.40 Δευτ. Πεμ. - Παρ. - Κυρ. 10.30 Δευτ. - Τετ. - Παρ. - Κυρ. 12.40
Ρόδος - Κάσος: Τρίτη - Πεμ. - Σαβ8. 07.00 Δευτ. - Τετ. - Παρ. - Κυρ. 12.40
Ρόδος - Μύκονος: Τετ. - Παρ. - Κυρ. 20.50
Ρόδος - Σαντορίνη: Δευτ. - Τετ. - Πεμ. - Σαβ8. 22.15
Ρόδος - Ηράκλειο: Δευτ. - Τετ. - Παρ. - Κυρ 20.25
Ρόδος - Κως: Τρίτη - Πεμ. - Σαβ8. 19.50
Ρόδος - Θεσ/νίκη: Τρίτη - Πέμπ. 19.20
Ρόδος - Αθήνα: Δευτ έως Κυρ. 07.30
Πεμ. 08.05 Τρίτη - Σαβ8. 10.15
Τετ. - Πεμ. - Παρ. - Κυρ. - 10.40
Δευτ. - Τετ. - Παρ. - Σαβ8. - Κυρ. 19.20
Σαβ8. 21.00
Δευτ. έως Κυρ. 22.15
Τρίτη - Πεμ. 23.05
Δευτ. έως Κυρ. 23.55

ΠΤΗΣΕΙΣ AIR GREECE
Για Αθήνα: - καθημερινά στις 08.00 το πρωί
Για Θεσσαλονίκη: Δευτέρα και Σάββατο στις 17.00
Για Ηράκλειο: Παρασκευή και Κυριακή στις 23.00
Επίσης καθημερινά προς Θεσσαλονίκη και Ηράκλειο μέσω Αθηνών.

Φαρμακεία

ΣΗΜΕΡΑ: διημερεύει το φαρμακείο ΧΑΤΖΗΝΙΚΟΛΑ Α., Ερυθρού Σταυρού 17 (Νοσοκομείο), τηλ. 36683

ΣΗΜΕΡΑ: διανυκτερεύει το φαρμακείο ΜΙΧΑΛΑΚΗΣ Β., Αγίας Αναστασίας 81 (δίπλα στην εκκλησία Αγία Αναστασία), τηλ. 34282

Ακτοπλοϊκά δρομολόγια

ΙΑΛΥΣΟΣ: Απόπλους 12.00 για Κω, Κάλυμνο, Αστυπάλαια, Λέρο, Πάτμο, Πειραιά.
ΜΑΡΙΝΑ: Απόπλους 16.00 για Κω, Κάλυμνο, Λέρο, Πάτμο, Πειραιά

Λαικές αγορές

Τετάρτη: στην οδό Βύρωνος (πίσω από το Στάδιο).
Πέμπτη: στην οδό Διαγοριδών.
Παρασκευή: Στην οδό Θεσ/νίκης Ανάληψη.
Σάββατο: στον Αγιο Δημήτριο.

Δέχονται το κοινό

- **ΠΕΡ/ΚΟΣ Δ/ΝΤΗΣ ΔΩΔ/ΣΟΥ** δέχεται Τρίτη & Πέμπτη 11:00 - 13:00.
- **ΝΟΜΑΡΧΗΣ** δέχεται το κοινό κάθε Τρίτη & Πέμπτη από 11.00 - 13.00
- **ΔΗΜΑΡΧΟΣ** Ρόδου δέχεται το κοινό κάθε Τετάρτη από 12.00 - 13.00
- **Ο Αντ/ρχος κ. Μαρτίνος Κανελάκης** δέχεται το κοινό ύστερα από ραντεβού
- **Ο Αντ/ρχος κ.Κ. Σκανδαλίδης** δέχεται κάθε Τρίτη - Πέμπτη από 13.00 - 14.00
- **Ο Αντ/ρχος κ. Αντώνης Αλαβέρας** δέχεται το κοινό Τρίτη και Πέμπτη 13.00 -14.00

Συνάλλαγμα

	ΑΓΟΡΑ	ΠΩΛΗΣΗ		ΑΓΟΡΑ	ΠΩΛΗΣΗ
ΔΟΛΛΑΡΙΟ Η.Π.Α	23.2000	240.6400	ΚΟΡΩΝΑ ΔΑΝΙΑΣ	40.8470	41.0930
ΕΥΡΩΠΑΙΚΗ ΝΟΜ.ΜΟΝ.	302.2510	304.0690	ΚΟΡΩΝΑ ΣΟΥΗΔΙΑΣ	35.8720	36.0880
ΜΑΡΚΟ ΓΕΡΜΑΝΙΑΣ	16.7880	157.7320	ΜΑΡΚΟ ΦΙΝΛΑΝΔΙΑΣ	52.0830	52.3970
ΦΡΑΓΚΟ ΓΑΛΛΙΑΣ	46.3010	46.5790	ΠΕΣΕΤΑ ΙΣΠΑΝΙΑΣ	1.8630	1.8750
ΛΙΡΑ ΑΓΓΛΙΑΣ-ΣΚ.	401.0930	403.5070	ΕΣΚΟΥΔΟ ΠΟΡΤΟΓΑΛΙΑΣ	1.5520	1.5620
ΛΙΡΑ ΔΗΜ.ΙΡΛΑΝΔΙΑΣ	401.7910	404.2090	ΓΙΕΝ ΙΑΠΩΝΙΑΣ	210.9950	212.2650
ΦΡΑΓΚΟ ΒΕΛΓΙΟΥ	7.6101	7.6559	ΦΡΑΓΚΟ ΕΛΒΕΤΙΑΣ	185.2480	186.3620
ΦΙΟΡΙΝΙ ΟΛΛΑΝΔΙΑΣ	139.7490	140.5910	ΚΟΡΩΝΑ ΝΟΡΒΗΓΙΑΣ	37.3620	37.5860
ΛΙΡΕΤΑ ΙΤΑΛΙΑΣ	15.7960	15.8920	ΛΙΡΑ ΚΥΠΡΟΥ	518.4400	521.5600
ΣΕΛΛΙΝΙ ΑΥΣΤΡΙΑΣ	22.2850	22.4190	ΔΟΛΛΑΡΙΟ ΚΑΝΑΔΑ	178.1640	179.2360
			ΔΟΛΛΑΡΙΟ ΑΥΣΤΡΑΛΙΑΣ	194.1160	195.2840

Χρήσιμα Τηλέφωνα

Άμεση δράση	100	Βλάβες ΔΕΗ	125
Πυροσβεστική	23333	Πληρ. ΟΤΕ	131
Νοσοκομείο	22222	Ώρα	141
Οδική Ασφάλεια:		Φαρμακεία (Διημερ.-Διαν.)	107
EXRESS SERVICE	154	ΠΡΟ-ΠΟ • ΛΟΤΤΟ	111
HELLAS SERVICE	157	ΡΟΔΑ	26300
Ράδιο Ταξί	64712	ΚΤΕΥΛ	27706
Ασυν. Διεύθυνση	27653	ΕΒΕΔ	22281
Ασφάλεια	23294	Δικηγορικός Σύλλογος	27469
Τμήμα Τάξης	23849	Εμπορικός Σύλλογος	35255
Τροχαία	26480	Ολυμπιακή - Κρατήσεις	24555
Λιμεναρχείο	28888	ΔΑΝΕ	77070
Δασαρχείο	191	ΙΚΑ	64912
Τελωνείο	27703	ΤΑΞΥ	68701-3
Υγειονομείο	26666	ΟΑΕΔ	23265
Μητρόπολη	23274	Εργατικό Κέντρο	24730
Νομαρχία	74000	Αρχαιολογία	34719
Δήμος Ρόδου	30113	Περιφ. Δ/ντής	38174 - 38175
Βλάβες ΟΤΕ	121	AIRGREECE	36095

ΕΣΩΤΕΡΙΚΕΣ ΕΙΔΗΣΕΙΣ

ΠΟΛΥ ΒΑΡΥ ΚΛΙΜΑ ΣΤΗ Ν. ΔΗΜΟΚΡΑΤΙΑ

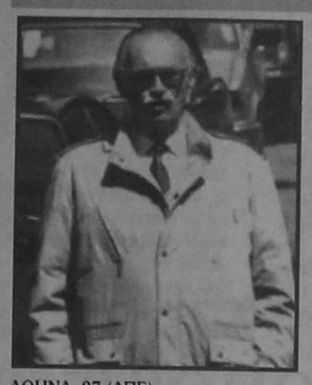

ΑΘΗΝΑ, 27 (ΑΠΕ)

Σε βαρύ κλίμα,μετά την οξυτάτη αντιπαράθεση Εβερτ-Μητσοτάκη, συνέρχεται στις 7 το απόγευμα το Πολιτικό Συμβούλιο της ΝΔ γιανα εξετάσει την πορεία προς το Συνέδριο.

Ωσπόσο,ο πρώην πρόεδρος της Βουλής Αθανάσιος Τσαλδάρης επιτέθηκε σήμερα στον πρώην Πρωθυπουργό για τις δηλώσεις του λέγοντας ότι "οι χθεσινές αλλεπάλληλες δηλώσεις του επιτίμου προέδρου μου φέρνουν στο νου παλαιά χρόνια και περασμένα γεγονότα τα οποία είχαμε κατορθώσει και είχαμε ξεπεράσει. Ηταν σφάλμα και ελπίζω να το καταλάβει και να το ανασκευάσει".Ο κ. Τσαλδάρης ερωτηθείς εάν υπάρχει κίνδυνος διάσπασης απάντησε με νόημα: "ρωτήστε αυτούς που προσπαθούν να την κάνουν και όχι εμένα".

Πάντως,τόσον ο πρόεδρος της ΝΔ όσο και ο επίτιμος πρόεδρος του κόμματος απέφυγαν να κάνουν μέχρι στιγμή οποιαδήποτε σχετική δήλωση.

ΕΜΜΕΣΗ ΑΝΤΙΠΑΡΑΘΕΣΗ

Στο μεταξύ,νωρίτερα σήμερα το πρωί,ο κ.Μ.Εβερτ συναντήθηκε με εκπροσώπους των αρτοποιών,των εργαζομένων στον ΕΟΤ και των πολυτέκνων. Ο κ. Έβερτ κατηγόρησε τον κ. Σημίτη για αναξιοπιστία και αναλγησία με αφορμή την απόφασή του να σταματήσει να χορηγείται η σύνταξη στις πολύτεκνες μητέρες.Ο Πρόεδρος της ΝΔ είπε ότι ο Δεκέμβριος είναι μήνας αντίστασης κατά της φορολογικής λαίλαπας που επιβάλει η κυβέρνηση και χαρακτήρισε το δημογραφικό ως θέμα εθνικής επιβίωσης.

Ομως ο κ. Μητσοτάκης, λίγη ώρα αργότερα σε γραπτή του δήλωση άφησε αιχμές κατά του κ. Εβερτ, λέγοντας ότι "η σύνταξη της πολύτεκνης μητέρας είναι μια πολιτική της ΝΔ της περιόδου '90-'93, κάτι που αποφεύγουν επιμελώς να αναφέρουν πολλοί από όσους σήμερα ασχολούνται με το θέμα".Ο πρώην Πρωθυπουργός πρόσθεσε ότι ο κ. Σημίτης δεν είχε την τιμιότητα να παρουσιάσει την πολιτική αυτή στον ελληνικό λαό, όταν ζήτησε την ψήφο του και επεσήμανε ότι θα μπορούσε να εξοικονομήσει πολλαπλάσια χρήματα από το δημόσιο αν δεν προτιμούσε να υπηρετήσει συντεχνιακά και κομματικά συμφέροντα.-

ΛΑΘΟΣ Η ΠΟΛΙΤΙΚΗ ΤΗΣ ΣΚΛΗΡΗΣ ΔΡΑΧΜΗΣ

ΘΕΣΣΑΛΟΝΙΚΗ, 27 (ΑΠΕ)

Μελέτη για τις επιπτώσεις της πολιτικής της "σκληρής" δραχμής στην ανταγωνιστικότητα των εξαγώγιμων προιόντων της χώρας εκπονεί ο Σύνδεσμος Εξαγωγέων Βορείου Ελλάδος (ΣΕΒΕ), σε μιά προσπάθεια να καταγραφούν για πρώτη φορά οι διαστάσεις του προβλήματος. Ο ΣΕΒΕ εκτιμά πως 'καθώς η νομισματική και συναλλαγματική πολιτική της κυβέρνησης θα κινηθεί προς την ίδια κατεύθυνση και το 1997, όπως έγινε γνωστό από τον υπουργό Εθνικής Οικονομίας Γιάννο παπαντωνίου, οι εξαγωγικές επιχειρήσεις και ιδιαίτερα όσες συναλλάσσονται με τις παραδοσιακές αγορές της Κεντρικής Ευρώπης, κινδυνεύουν με περαιτέρω συρρίκνωση της παρουσίας τους σ' αυτές'.Σύμφωνα με τα στοιχεία του Συνδέσμου κατα την τελευταία τετραετία έχει καταγραφεί μείωση κατά 10% των ελληνικών εξαγωγών στην Ευρώπη. Η μεγαλύτερη κάμψη παρουσιάζεται στη Γερμανία, στη Γαλλία αλλά και τις ΗΠΑ, που αποτελούν τους κυριότερους "πελάτες" της Ελλάδας.

Ο ΣΕΒΕ χαρακτηρίζει ως "εξαιρετικά χαμηλό" και το ποσοστό των ελληνικών εξαγωγών επί του συνόλου της Ευρωπαικής Ενωσης. Το ποσοστό αυτό το 1994 ανέρχεται μόλις στο 0,61%.Οσον αφορά την αύξηση 14% που παρατηρείται στην αξία των ελληνικών εξαγωγών στο 9μηνο του 1995, ο ΣΕΒΕ το αποδίδει στις"αναδυόμενες αγορές των βαλκανικών χωρών" και στην "καταγραφή προιόντων άλλων χωρών που εισάγονται στην Ελλάδα και επανεξάγονται ως ελληνικές εξαγωγές".

Η ΜΕΛΕΤΗ

Η μελέτη για τις συνέπειες της "σκληρής" δρχμής υπολογίζεται οτι θα έχει ολοκληρωθεί σε έναν περίπου μήνα. Τα αποτελέσματά της θα ανακοινωθούν σε εκδήλωση που θα γίνει τον προσεχή Ιανουάριο και ταυτόχρονα θα υποβληθούν στα αρμόδια κυβερνητικά όργανα. Οι άξονες πάνω στους οποίους κινείται η μελέτη είναι οι εξής: - Στόχοι της πολιτικής στήριξης της "σκληρής" δραχμής.- Πολιτική των ισοτιμιών έναντι του μάρκου και του δολαρίου - Επιπτώσεις της πολιτικής αυτής σε επίπεδο εθνικής οικονομίας, όσο και σε επίπεδο ιδιωτικής οικονομίας, με αιχμή την μεταποίηση. - Συνέπεια στην ανταγωνιστικότητα των ελληνικών προιόντων. - Επιπτώσεις από μια επιθετική διολίσθηση και μιά προγραμματισμένη διολίσθηση μικρότερη κατα 2 μονάδες του πληθωρισμού.- Εναλλακτικές πολιτικές και προτάσεις.

ΟΙ ΚΙΝΗΤΟΠΟΙΗΣΕΙΣ ΚΑΙ ΤΑ ΦΟΡΟΛΟΓΙΚΑ

ΑΘΗΝΑ, 27 (ΑΠΕ)

Οι αποφάσεις που ανακοίνωσε χθες ο υπουργός Εθνικής Οικονομίας και Οικονομικών για τη φορολογική πολιτική είναι οι τελικές, δήλωσε ο κυβερνητικός εκπρόσωπος Δημήτρης Ρέππας, απαντώντας σε σχετική ερώτηση.

Ο εκπρόσωπος απαντώντας εξάλλου σε ερωτήσεις για την περικοπή του επιδόματος προς πολύτεκνες μητέρες, δήλωσε ότι με το μέτροπου λαμβάνεται υπάρχει μετακίνηση πόρων προς τις νέες μητέρες, καθώς δίνεται προτεραιότητα στις μητέρες που έχουν παιδιά έως έξι ετών.

Για τη φορολόγηση των "εχόντων και κατεχόντων" ο κ. Ρέππας απαντώντας σε σχετικές ερωτήσεις δήλωσε ότι οι κατηγορίες αυτέςαναλαμβάνουν μεγάλο μέρος των βαρών, κυρίως με τη φορολόγηση της μεγάλης ακίνητης περιουσίας και των τίτλων του δημοσίου.

Απαντώντας εξάλλου σε ερωτήσεις για τις κινητοποιήσεις αγροτών και εργαζομένων, ο εκπρόσωπος ανέφερε ότι η κυβέρνηση αναγνωρίζει την ύπαρξη προβλημάτων και γι'αυτό με ευαισθησία και τηρουμένων των αναλογιών πήρε τις αποφάσεις της.

Εξέφρασε δε, την πίστη ότι οι εργαζόμενοι και οι αγρότες οι οποίοι έχουν την ίδια ευαισθησία για την πορεία της χώρας θα κατανοήσουν ότι υπάρχει μόνο ένας δρόμος και αυτόν δείχνει η πολιτική της κυβέρνησης.

Ο κ. Ρέππας, απέκλεισε το ενδεχόμενο νομοθετικών παρεμβάσεων της κυβέρνησης, προκειμένου να αντιμετωπιστούν οι κινητοποιήσεις. Δεν υπάρχει τέτοιο θέμα, δήλωσε ο εκπρόσωπος και πρόσθεσε ότι η ελληνική κοινωνία δεν αποτελείται από εχθρούς και φίλους.

ΠΡΩΘΥΠΟΥΡΓΟΣ ΣΥΝΑΝΤΗΣΗ ΜΕ ΒΟΥΛΕΥΤΕΣ ΓΙΑ ΟΙΚΟΝΟΜΙΑ

ΑΘΗΝΑ, 27 (ΑΠΕ)

Ευρεία ανταλλαγή απόψεων επί δυόμιση ώρες είχε ο Πρωθυπουργός Κώστας Σημίτης, με επίκεντρο τον προϋπολογισμό που θα καταθέσει μεθαύριο Παρασκευή η κυβέρνηση στη Βουλή, αλλά και γενικότερα για την οικονομική πολιτική της και τις κοινωνικές αντιδράσεις που προκαλεί, με τους 26 βουλευτές του ΠΑΣΟΚ που συμμετέχουν στη Διαρκή Επιτροπή Οικονομικών Υποθέσεων της Βουλής, τους οποίους και κάλεσε το μεσημέρι για το σκοπό αυτό στο Μέγαρο Μαξίμου.

Μετά τη συνάντηση αρκετοί βουλευτές σε δηλώσεις τους εξέφρασαν την ικανοποίησή τους για τη συζήτηση που είχαν με τον Πρωθυπουργό.

Ο Ιωάννης Χαραλαμπόπουλος χαρακτήρισε "χρήσιμη, θετική και εποικοδομητική την επαφή με τον Πρωθυπουργό", ενώ ο Δημήτρης Γεωργακόπουλος μίλησε για "εποικοδομητική συζήτηση κατά την οποία εκφράστηκαν απόψεις αλλά όχι παράπονα". Ο κ. Βερυβάκης μίλησε για "μεγάλο και επίπονο διάλογο", ενώ ο κ. Μηνάς Σταυρακάκης έκανε λόγο για "ενδιαφέρουσα συζήτηση" προσθέτοντας ότι ο λαός πρέπει να κατανοήσει τον αναγκαίο και δίκαιο χαρακτήρα των νέων οικονομικών μέτρων της κυβέρνησης, τονίζοντας ότι η όποια δυσαρέσκεια εκδηλώνεται κατά της πολιτικής της κυβέρνησης, οφείλεται εν μέρει σε παραπληροφόρηση.

ΣΥΝΑΝΤΗΣΗ ΣΗΜΙΤΗ ΜΕ Ε. ΒΕΝΙΖΕΛΟ

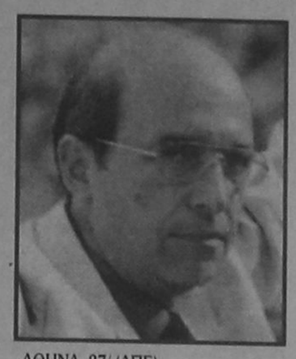



ΑΘΗΝΑ, 27/ (ΑΠΕ)

Η διατήρηση, μελέτη, ανάδειξη, προβολή της πολιτιστικης μας κληρονομιάς και η ταυτόχρονη ανάδειξη και ενίσχυση του σύγχρονουελληνικού πολιτισμού είναι οι δυο άξονες στους οποίους κινείται η πολιτιστική πολιτικη της κυβέρνησης.

Τη θέση αυτή επαναβεβαίωσε σήμερα ο Πρωθυπουργός Κ. Σημίτης, λίγο μετά τη συνάντησή του με τον υπουργό Πολιτισμού Ευάγγελο Βενιζέλο με τον οποίο και συζήτησαν την πορεία έργων για τον πολιτισμό.

Ο υπουργός Πολιτισμού, λίγο μετά τη συνάντησή τους, ευχαρίστησε τον Πρωθυπουργό για την αποδοχή και την ενίσχυση των προτάσεων που του υπέβαλε.

Ειδικότερα, ο κ. Σημίτης τόνισε ότι το 1997, η Θεσσαλονίκη θα είναι έτοιμη να καταστεί πολιτιστική και όχι κατασκευαστική πρωτεύουσα της Ευρώπης.

Πολιτιστική με ένα πρόγραμμα που θα καλύψει όλους τους τομείς (μουσική, θέατρο, κινηματογράφο, εικαστικές εκθέσεις, εργαστήρια) και με προϋπολογισμό που θα κινηθεί στο ύψος των 16 δισ. δρχ.

Τα ζητήματα που συζητήθηκαν σήμερα στο Μέγαρο Μαξίμου είναι: - Ολοκλήρωση και κατάθεση στη Βουλή του νόμου για την προστασία της πολιτιστικής κληρονομιάς - Υπογραφή σύμβασης με Ιταλούς μελετητές για την ανέγερση του νέου Μουσείου Ακρόπολης (το κόστος θα ανέλθει στα 30 δισ. δρχ).

- Προώθηση πολιτικής διαδικασίας αλλά και νομικής για τη διεκδίκηση των Μαρμάρων του Παρθενώνα. - Αναδιοργάνωση Αρχαιολογικής υπηρεσίας. - Υλοποίηση προγράμματος αξιοποίησης και προβολής εβδομήντα επιλεγμένων αρχαιολογικών χώρων και Μουσείων. Ο προϋπολογισμός έχει ανώτατο όριο 800 εκατ. δρχ και η χρηματοδότηση διασφαλίζεται από το ΤΑΠ και το ΛΟΤΤΟ. - Ολοκληρώνεται η ανάθεση εξι μελετών για την ενοποίηση αρχαιολογικών χωρων της Αθήνας, με ταχείς ρυθμούς (προϋπολογισμός 10 δισ. δρχ).

- Προώθηση προγράμματος ανάδειξης και διασύνδεσης των αρχαίων θεάτρων και κάστρων - Ολοκλήρωση μελετών για την πολιτισμική διάταξη του Αιγαίου.Μέχρι τις 31 Δεκεμβρίου θα παραδοθούν από το ΥΠΠΟ οι μελέτες για την αξιοποίηση πολιτιστικού αποθέματος που έχει σχέση με την παραδοσιακή αυτονομία του Αιγαίου

- Διοργάνωση μεγάλης έκθεσης για τους θησαυρούς του Αγίου Ορους στα πλαίσια της επιτυχημένης πρωτεύουσας "Θεσσαλονίκη 97".Η έκθεση θα εγκαινιαστεί τον Ιούνιο του 1997.

Ως προς το δεύτερο άξονα ανάδειξης σύγχρονου πολιτισμού, ο Πρωθυπουργός ενημερώθηκε για:- Την κατάθεση νομοσχέδιου για την πολιτιστική ανάπτυξη - Διοργάνωση "σκυταλοδρομίας ανάγνωσης εξωσχολικού βιβλίου" σε όλα τα σχολεία της χώρας - Λήψη νομοθετικών μέτρων για την εφαρμογή εικαστικής πολιτικής (Μουσεία Σύγχρονης Τέχνης) - Νομοθετική αναμόρφωση Φεστιβάλ Κινηματογράφου - Ολοκλήρωση κτιρίου Ωδείου Αθηνών και Αίθουσας Μουσικών Εκδηλώσεων. Εξάλλου, η διοργάνωση διεθνούς συνεδρίου στη Θεσσαλονίκη (άνοιξη '97) με τη συμμετοχή διανουμένων και πολιτικών με τίτλο " από το 1 στο 2. Ο πολιτισμός της 3ης χιλιετίας και η κοινωνική συνοχή", ήταν ένα ακόμη από τα θέματα που συζήτησαν Πρωθυπουργός και υπουργός Πολιτισμού καθώς και η προώθηση συνεργασίας με τις βαλκανικές χώρες για τη δημιουργία βαλκανικου πολιτιστικού δίκτυου.

Τέλος, να σημειωθεί ότι η χώρα μας έχει υποβάλει πρόταση για τη διοργάνωση άτυπης συνάντησης των υπουργών Πολιτισμού της Ευρωπαϊκής Ενωσης στα επίσημα εγκαίνια της πολιτιστικής πρωτεύουσας της Ευρώπης με θέμα την "πολιτιστική ισοτιμία των κρατών - μελών - ενόψει της Διακυβερνητικής Διάσκεψης".

ΜΕ ΛΙΓΑ ΛΟΓΙΑ

ΙΟΒΕ - ΕΚΤΙΜΗΣΕΙΣ ΓΙΑ ΒΙΟΜΗΧΑΝΙΑ - ΕΜΠΟΡΙΟ

ΑΘΗΝΑ, 27 (ΑΠΕ)

Βελτίωση εμφανίζει το κλίμα στη βιομηχανία, σύμφωνα με την τελευταία έρευνα "Οικονομικής Συγκυρίας" του ΙΟΒΕ. Ο δείκτης επιχειρηματικών προσδοκιών εμφανίζει συνεχή ανοδική τάση, αν και με βραδύ ρυθμό, ενώ ακόμα υπολείπεται του επιπέδου που βρισκόταν πέρυσι ή στην αρχή του έτους (102,5 φέτος το Σεπέμβριο, έναντι 114 πέρυσι τον Οκτώβριο). Θετικές εμφανίζονται οι προοπτικές των επιχειρήσεων για το επόμενο τρίμηνο, σύμφωνα με δηλώσεις των ίδιων των επιχειρηματιών.

Σε ειδικότερη έρευνα για το πως εκτιμούν οι ελληνικές επιχειρήσεις το επίπεδο ανταγωνιστικότητάς τους, για το τρίτο τρίμηνο του 1996, δεν καταγράφηκαν ουσιαστικές μεταβολές της ανταγωνιστικής θέσης της εγχώριας βιομηχανίας, ούτε στην ελληνική αγορά, ούτε στις αγορές του Εξωτερικού (αν και σε μερικούς κλάδους είναι σαφής η υποχώρηση της ανταγωνιστικότητάς τους και σε άλλους εμφανής η βελτίωσή της). Οριακά κέρδη ανταγωνιστικότητας καταγράφονται στην εγχώρια αγορά και οριακά αρνητικές τιμές στην κοινοτική αγορά.

Στο λιανικό εμπόριο, η έρευνα του ΙΟΒΕ κατέγραψε μεν μείωση των επιχειρηματικών προσδοκιών, για το δεύτερο τρίμηνο φέτος, όμως οι μακροχρονιότερες προσδοκίες των εταιριών λιανικού εμπορίου εξακολουθούν να παραμένουν αισιόδοξες. Το 56% των επιχειρήσεων προβλέπει ότι η κατάστασή τους θα βελτιωθεί το προσεχές εξάμηνο, το 43% ότι θα παραμείνει στάσιμη και μόνο το 1% ότι θα χειροτερεύσει.

ΑΝΔΡΙΑΝΟΠΟΥΛΟΣ: ΕΞΑΡΤΗΜΕΝΗ Η ΚΥΒΕΡΝΗΣΗ

ΑΘΗΝΑ, 27 (ΑΠΕ)

Θετικά κρίνει ο Ανδρέας Ανδριανόπουλος, την κατάργηση και την περικοπή φοροαπαλλαγών που εξήγγειλε η κυβέρνηση, και τις εξαγγελίες για την προώθηση των ιδιωτικοποιήσεων και την ενίσχυση του ανταγωνισμού. "Το αρνητικό όμως είναι ότι δεν τόλμησε να μειώσει τα εξοργιστικά προνόμια του δημόσιου τομέα, κάτι που υποδηλώνει με σαφήνεια τις εξαρτήσεις της κυβέρνησης Σημίτη από τις οργανωμένες συνδικαλιστικές ηγεσίες των συντεχνιών του Δημοσίου".

Ο επικεφαλής της Ομάδας Πρωτοβουλίας για την Πολιτική Μεταρρύθμιση, κατηγόρησε επίσης την Αξιωματική Αντιπολίτευση, μια που"ούτε αυτή τολμάει να αντιταχθεί σ'αυτές τις συντεχνίες και να καταγγείλει τα εξωφρενικά τους προνόμια και αρέσκεται σε γενικόλογεςκαι αόριστες ανακοινώσεις περί φορολογικής επιδρομής".

ΚΑΛΕΣΜΑ



ΡΟΔΙΤΕΣ ΚΑΙ ΡΟΔΙΤΙΣΣΕΣ,
Σας καλούμε να στηρίξετε τις τοπικές επιχειρήσεις, ψωνίζοντας απ' αυτές, γιατί έτσι το χρήμα σας δεν εξάγεται, αλλά παραμένει και ανακυκλώνεται στον τόπο μας.

Η Εταιρεία «ΑΝΤΩΝΙΟΣ Γ. ΑΡΓΥΡΟΣ Α.Ε.»
σας προσφέρει την ευκαιρία με το

«ΑΠΟΛΛΩΝ» ΣΟΥΠΕΡ ΜΑΡΚΕΤ

στον Αρχάγγελο, να κάμετε τα ψώνια σας σε πάρα πολύ καλές τιμές και τη σιγουριά ότι τα χρήματά σας θα επενδυθούν ξανά στο νησί μας. Ετσι συμμετέχετε και στην προσπάθεια για την μείωση της ανεργίας.

ΣΤΗΡΙΞΕΤΕ ΛΟΙΠΟΝ ΜΕ ΤΗΝ ΠΡΟΤΙΜΗΣΗ ΣΑΣ ΤΙΣ ΤΟΠΙΚΕΣ ΕΠΙΧΕΙΡΗΣΕΙΣ ΚΑΙ ΚΕΡΔΙΣΤΕ ΔΙΠΛΑ.

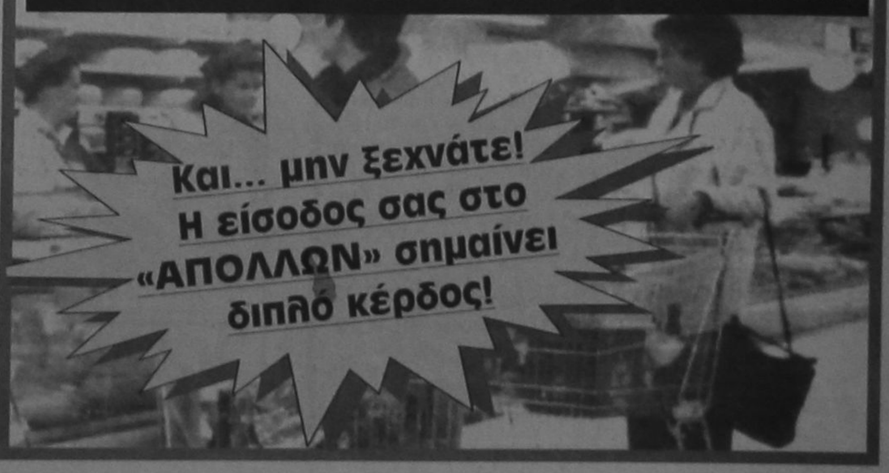

ΜΕΓΑΛΑ ΚΑΤΑΣΤΗΜΑΤΑ
ΑΡΠΑΠΟΥ

Στα καταστήματά μας θα βρείτε:
Υπόγειο: Τρόφιμα -Delicatessen
Ισόγειο: Είδη δώρων -Καλλυντικά
Ποτά -Εποχιακά
1ος Όροφος : Ανδρικά
2ος Όροφος : Γυναικεία -Παιδικά
3ος Όροφος : Ηλεκτρικά-Είδη σπιτιού
4ος Όροφος : Παιχνίδια - Αθλητικά

ΜΕΓΑΛΑ ΚΑΤΑΣΤΗΜΑΤΑ
ΑΡΠΑΠΟΥ

24 Ώρες στον Κόσμο

ΚΥΠΡΟΣ - ΣΕΙΣΜΙΚΗ ΔΟΝΗΣΗ

Λευκωσία, 27 (ΑΠΕ)

Σεισμική δόνηση, που σημειώθηκε στις 02.50 σήμερα το πρωί έγινε αισθητή στη Λευκωσία, τη Λεμεσό, την Πάφο, καθώς και τη Λάρνακα. Η δόνηση, της οποίας το μέγεθος δεν έγινε ακόμη γνωστό, διαμιούργησε μικροπανικό, πολλά άτομα τηλεφώνησαν στουςαστυνομικούς σταθμούς, αλλά δεν αναφέρθηκαν θύματα ή ζημιές.

ΤΟΥΡΚΙΑ - ΚΟΥΡΔΟΙ - ΝΕΚΡΟΙ

Τουντσελι, 27 (ΑΠΕ)

Εξι κούρδοι αντάρτες και εξι μέλη των τουρκικών δυνάμεων ασφαλείας σκοτώθηκαν τις τελευταίες τρείς μέρες σε συγκρούσεις πουσημειώθηκαν στην επαρχία Τουντσελί της ανατολικής Τουρκίας, ανακοίνωσαν σήμερα κύκλοι των υπηρεσιών ασφαλείας. Σύμφωνα με τις ίδιες πηγές οι συγκρούσεις σημειώθηκαν στην ορεινή περιοχή του Τουντσελί όπου συχνά οι τουρκικές δυνάμεις ασφαλείας συγκρούονται με αντάρτες του "Κουρδικού Εργατικού Κόμματος" (ΡΚΚ). Ανδρες του ΡΚΚ απήγαγαν έναν μηχανικό και τον διευθυντή της μοναδικής εταιρίας λεωφορείων του Τουντσελί, την Κυριακή το απόγευμα, προσθέτουν στην ανακοίνωση τους οι τούρκοι αξιωματούχοι. Οι ίδιοι αξιωματούχοι εκτιμούν οτι σήμερα δεν θα σημειωθεί έξαρση των κουρδικών επιθέσεων καθώς είναι η 18η επέτειος απο την ίδρυση του ΡΚΚ.

ΗΠΑ - ΚΛΙΝΙΚΕΣ ΣΠΕΡΜΑΤΟΣ

Λουδίνο, 27 (ΑΠΕ)

Οι αμερικανικές κλινικές γονιμότητας παίρνουν συχνά σπέρμα από νεκρούς μετά από αίτημα των οικογενειών τους, αποκαλύπτει έρευνα που δόθηκε σήμερα στη δημοσιότητα. Δύο επιστήμονες, ο Αρθουρ Κάπλαν από το κέντρο βιοηθικής του Πανεπιστημίου της Πενσυλβάνια και η Σούζαν Κερ από το Κέντρο Υγείας του Πανεπιστημίου του Τέξας, έστειλαν ερωτηματολόγια σε 300 κλινικες γονιμότητας σε όλη τη χώρα και διαπίστωσαν ότι η πρακτική αυτή είναι πιο διαδεδομένη απ'ό,τι ανέμεναν. Περί τις 15 κλινικές αναγνώρισαν ότι πήραν σπέρμα από νεκρούς και το αποθήκευσαν για μελλοντική χρήση. Περισσότερες από 40 κλινικές είπαν ότι τους ζητήθηκε να το κάνουν. Οι επιστήμονες εξέφρασαν την έκπληξή τους από τα αποτελέσματα της έρευνάς τους και ζήτησαν να γίνουν αυστηρότεροι έλεγχοι αυτής της πρακτικής, ανάλογοι με αυτούς που γίνονται στη Βρετανία.

ΤΟΥΡΚΙΑ - ΤΣΙΛΕΡ - ΑΠΟΖΗΜΙΩΣΗ

Αγκυρα, 27 (ΑΠΕ)

Τουρκικό πολιτικό δικαστήριο διέταξε σήμερα την υπουργό Εξωτερικών Τανσού Τσιλέρ να καταβάλει αποζημίωση 4 δισεκατομμυρίων λιρών στον πρωθυπουργό Νετζμετίν Ερμπακάν, γιά προσβλητικά σχόλια σε βάρος του στη διάρκεια της προεκλογικής εκστρατείας, στις αρχές του έτους. Σε τηλεοπτικά "σπότ" του κόμματος του Ορθού Δρόμου της Τσιλέρ, στη διάρκεια της προεκλογικής εκστρατείας, είχε κατηγορηθεί οΕρμπακάν γιά κατάχρηση χρήματος που προοριζόταν γιά τη Βοσνία και γιά λαθρεμπόριο πρωίνης. Ο Ερμπακάν είχε ζητήσει από την Τσιλέρ αποζημίωση 10 δισεκατομμυρίων λιρών αποζημίωση γιά την προσβολή και είχε αρνηθεί να αποσύρει την αγωγή παρά το γεγονός ότι σχημάτισε κυβέρνηση συνασπισμού με το κόμμα της Τσιλέρ.

ΒΟΣΝΙΑ - ΣΕΡΒΟΙ ΤΡΟΜΟΚΡΑΤΟΥΝ ΜΟΥΣΟΥΛΜΑΝΟΥΣ

Σαράγεβο, 27 (ΑΠΕ)

Σέρβοι εξτρεμιστές της Βοσνίας έχουν αρχίσει μια εκστρατεία καταπατρομοκράτησης των τελευταίων Μουσουλμάνων που εξακολουθούν να ζουν στο βόρειο τμήμα της χώρας τους, κατήγγειλε σήμερα εκπρόσωπος του ΟΗΕ στο Σαράγεβο. Χίλιοι Μουσουλμάνοι ζουν ακόμη στην πόλη Τέσλιτς και τα περίχωρά της, κοντά στο Ντομπόι."Τους δύο τελευταίους μήνες έχουν καταγγελθεί περί τις 30 επιθέσεις", δήλωσε ο Αλεξ Ιβάνκο, εκπρόσωπος της αστυνομίας του ΟΗ

Ε στο Σαράγεβο. "Βόμβες Μολότωφ και χειροβομβίδες ρίχτηκαν εναντίον των σπιτιών τους, έγιναν πράξεις βανδαλισμού, κλάπηκαν ή σκοτώθηκαν ζώα και διατυπώθηκαν φρασικές απειλές. Οι αστυνομικοί του ΟΗΕ έχουν ποαλλαπλασιάσει τις περιπόλους στην περιοχή, αλλά εναπόκειται στη σερβική αστυνομία να θέσει τέρμα στις πράξεις τους."

Σύμφωνα με την Υπατη Αρμοστεία για τους Πρόσφυγες, εκατό Μουσουλμάνοι έχουν ήδη αναγκαστεί να εγκαταλείψουν το Τέσλιτς εξαπίας αυτών των απειλών.

Εξωτερικές Ειδήσεις

ΑΓΩΝΑΣ ΚΑΤΑ ΤΟΥ ΣΕΞΟΥΑΛΙΚΟΥ ΤΟΥΡΙΣΜΟΥ

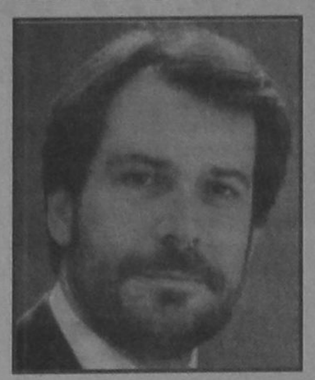

Βρυξέλλες, 27 (ΑΠΕ)

Την ενίσχυση του αγώνα κατά του σεξουαλικού τουρισμού με θύματα τα παιδιά, προτείνει η Ευρωπαϊκή Επιτροπή με σημείωμά της προς το Συμβούλιο Υπουργών και το Ευρωκοινοβούλιο.

Η Επιτροπή προτείνει δράσεις με στόχο τη λήψη αυστηρότερων μέτρων για όσους εκμεταλλεύονται σεξουαλικώς παιδιά, φιλοδοξώντας παρέμβει τόσο στο επίπεδο της προσφοράς όσο και σε αυτό της ζήτησης σεξουαλικού τουρισμού με θύματα τα παιδιά. Προσβλέπει δε, στην κινητοποίηση των κρατών-μελών για να δημιουργηθεί ένα κοινό μέτωπο εναντίον αυτού του φαινομένου.

Η πρωτοβουλία ανήκει στον Ελληνα Επίτροπο Χρήστο Παπουτσή, ο οποίος, δίνοντας απόλυτη προτεραιότητα στην εκστρατεία πληροφόρησης, δήλωσε σήμερα: "Σε ορισμένες τρίτες χώρες το απαράδεκτο φαινόμενο της σεξουαλικής εκμετάλλευσης των παιδιών είναι συνδεδεμένο με τον τουρισμό. Αυτό δεν μπορεί να συνεχιστεί. Πιστεύω οτι είναι ώρα να αντιδράσουμε και να δράσουμε προσεκτικά και με υπευθυνότητα. Ο τουρισμός πρέπει να είναι ο νικητής στη μάχη κατά του σεξουαλικού τουρισμού με θύματα τα παιδιά". Ο κ. Παπουτσής απηύθυνε έκκληση σε στα κράτη-μέλη, το Ευρωκοινοβούλιο, τα Εθνικά Κοινοβούλια, τους εκπροσώπους της βιομηχανίας του τουρισμού, αλλά και τους μη-κυβερνητικούς οργανισμούς, να συνεργασθούν προς αυτήν την κατεύθυνση. "Η Ευρωπαϊκή Ενωση - ανέφερε - δεν μπορεί να αγνοήσει τους προβληματισμούς και τις ανησυχίες της κοινωνίας, και ιδίως των νέων ανθρώπων. Πρέπει να πρωτοστατήσει στη διαμόρφωση ενός καλύτερου μέλλοντος, που σέβεται την ανθρώπινη αξιοπρέπεια".

Προτεινόμενα μέτρα

Ως πρώτο βήμα, προτείνεται η καταγραφή και παρακολούθηση των μέτρων που έχουν υιοθετηθεί απο τα κράτη-μέλη για την καταπολέμηση του σεξουαλικού τουρισμού με θύματα τα παιδιά. Στο πλαίσιο αυτό, θα αξιολογείται τακτικά η πρόοδος της εφαρμογής των μεταρρυθμίσεων στις νομοθεσίες, όπως και των ακολουθούμενων νομικών πρακτικών. Μια δεύτερη δράση, θα είναι η συλλογή στοιχείων και η ανταλλαγή πληροφοριών. Ετσι, μπορεί να υπάρξει μια κοινή προσέγγιση δράσεων που θα αναλαμβάνονται τόσο σε εθνικό όσο και σε διεθνές επίπεδο. Σε εθνικό, για παράδειγμα, επίπεδο, θα μπορούσαν να κινητοποιηθούν οι Εθνικοί Οργανισμοί Τουρισμού και να αναλάβουν προβληπτικά μέτρα, ενώ απο την άλλη πλευρά, σε ευρωπαϊκό επίπεδο θα μπορούσε να υπάρξει ανταπόκριση σε πρόταση που έγινε απο την Παγκόσμια Οργάνωση Τουρισμού, για τη δημιουργία Ειδικής Ομάδας Δράσης εναντίον του σεξουαλικού τουρισμού.

ΚΑΤΗΓΟΡΙΕΣ ΓΙΑ ΤΗΝ ΣΥΓΚΑΛΥΨΗ ΣΚΑΝΔΑΛΩΝ



Αγκυρα, 27 (ΑΠΕ)

Ο ηγέτης του μεγαλύτερου κόμματος της τουρκικής αντιπολίτευσης, Μεσούτ Γιλμάζ, κατηγόρησε σήμερα την κυβέρνηση ότι επιχειρείνα συγκαλύψει το σκάνδαλο σχετικά με τις αποκαλύψεις για τη χρησιμοποίηση ακροδεξιών γκάνγκστερ για να φέρνουν σε πέρας βρώμικες πολιτικές υποθέσεις.

"Δεν είναι σύμπτωση το γεγονός ότι οι προσπάθειές τους να ελέγξουν το δικαστικό σώμα και να φιμώσουν τον Τύπο έρχονται σε μια εποχή που η πολιτική βρωμιά έχει πάρει τόσο ακραίες διαστάσεις", δήλωσε ο Γιλμάζ.

Ο κυβερνητικός συνασπισμός ετοιμάζει ένα νομοσχέδιο για να περιορίσει τις επικρίσεις κατά της κυβέρνησης και των γραφειοκρατών που διατυπώνουν τα τουρκικά μέσα ενημέρωσης, ακολουθώντας μια δυσάρεστη οσμή που αναδύεται από τους διαδρόμους της εξουσίας.

"Εκείνοι που θέλουν να φιμώσουν τον Τύπο προσπαθούν να συγκαλύψουν τις δικές τους βρωμοδουλειές, φοβούνται μήπως αποκαλυφθείη αλήθεια", δήλωσε προς τους δημοσιογράφους ο ηγέτης του Κόμματος της Μητέρας Πατρίδας (ANAP), Μεσούτ Γιλμάζ.

Σειρά αποκαλύψεων στα μέσα ενημέρωσης έφερε στο φως μια στενή σχέση ανάμεσα στον κακοποιό Αμπντουλάχ Τσατλί και τον κυβερνητικό βουλευτή Σεντάτ Μπουτσάκ, ο οποίος ηγείται μιας φιλοκυβερνητικής κουρδικής πολποφυλακής. Ο Τσατλί, ο οποίος έχει καταδικασθεί για λαθρεμπόριο ναρκωτικών, και ένας ανώτερος αστυνομικός σκοτώθηκαν σε δυστύχημα στο ίδιο αυτοκίνητο, στο οποίο επέβαινε και ο Μπουτσάκ.

Τα μέσα ενημέρωσης αποκάλυψαν επίσης ότι η Τουρκία ενδέχεται να είχε διατάξει τον Τσατλί ή άλλους δεξιούς γκάνγκστερ να δολοφονήσουν υποστηρικτές της κουρδικής υπόθεσης καθώς και το στέλεχος του ASALA, Αγκόπ Αγκοπιάν.

Χωρίς να προσπαθήσει να κρύψει η σκάνδαλο, η Τσιλέρ υπερασπίστηκε χθες με δηλώσεις της τον γκάνγκστερ.

ΚΙΝΗΤΟΠΟΙΗΣΕΙΣ ΤΟΥ ΣΥΝΑΣΠΙΣΜΟΥ

Βελιγράδι, 27 (ΑΠΕ)

Οι κινητοποιήσεις του συνασπισμού "Ζάγιεντνο" της αντιπολίτευσης της Σερβίας συνεχίζονται και σήμερα λόγω της ακύρωσης τωναποτελεσμάτων των δημοτικών εκλογών σε πολλά εκλογικά τμήματα. Τις μεσημβρινές ώρες συγκεντρώθηκαν στο κέντρο του Βελιγραδίου δεκάδες χιλιάδες φοιτητές, οι οποίοι άρχισαν πορεία διαμαρτυρίας στους κεντρικούς δρόμους του Βελιγραδίου. Σήμερα επαναλαμβάνονται οι δημοτικές εκλογές σε 210 εκλογικά τμήματα του Βελιγραδίου και σε πολλές πόλεις της Σερβίας, αλλά η αντιπολίτευση αποφάσισε να προχωρήσει σε μποϋκοτάζ των εκλογών και καλεί τους οπαδούς της να συνεχίσουν τις κινητοποιήσεις. Χθες το εφετείο της Σερβίας απέρριψε την προσφυγή της αντιπολίτευσης, η οποία ζητούσε επικύρωση των εκλογικών αποτελεσμάτων της 17ης Νοεμβρίου και ο Βούκ Ντράσκοβης ένας εκ των ηγετών της αντιπολίτευσης δήλωσε ότι ο συνασπισμός "Ζάγιεντνο" δεν αναγνωρίζει το σημερινό επαναληπτικό γύρο των δημοτικών εκλογών διότι τον χαρακτηρίζει "συνέχεια της τρομοκρατίας που ασκεί τις τελευταίες ημέρες το κράτος στους πολίτες". Ο πρόεδρος της Σερβίας Σλόμποναν Μιλόσεβης ψήφισε σήμερα στο Βελιγράδι και σε σύντομη δήλωσή του στους δημοσιογράφους ανέφερε ότι αναμένει από αυτούς που θα εκλεγούν στα όργανα της τοπικής αυτοδιοίκησης ότι θα εξυπηρετήσουν τα συμφέροντα των πολιτών. Η αντιπολίτευση έχει οργανώσει και για σήμερα συγκέντρωση διαμαρτυρίας στο κέντρο του Βελιγραδίου και οι διαδηλωτές, όπως και τις προηγούμενες ημέρες, θα πραγματοποιήσουν πορεία μπροστά από το προεδρείο της Σερβίας, το κτίριο της κρατικής τηλεόρασης και το κτίριο του συγκροτήματος της εφημερίδας "Πολίτικα" ενώ αναμένεται να επαναληφθεί η πρωτόγνωρη εκδήλωση διαμαρτυρίας με τη ρήψη αυγών, διότι ο Βούκ Ντράσκοβης κάλεσε σήμερα τους διαδηλωτές να φέρουν όσο το δυνατόν περισσότερα αυγά.

Ισχυρές δυνάμεις της ασυνομίας περιφρουρούν τα κεντρικά σημεία του Βελιγραδίου, ενώ σύμφωνα με σημερινά δημοσιεύματα του γιουγκοσλαβικού τύπου η ασυνομία και ο στρατός βρίσκοντια σε κατάσταση αυξημένης ετοιμότητας για να αντιμετωπίσουν μεγάλες ταραχές στις πόλεις. Ο αρχηγός όμως του Γενικού Επιτελείου Στρατού της Γιουγκοσλαβίας στρατηγός Μόμτσιλο Πέρισης δήλωσε ότι οι στρατιωτικές μονάδες πρέπει να παραμείνουν στα στρατόπεδα και να μην επέμβουν σε πιθανές πολιτικές ταραχές.

Κάτι ανάλογο ελέχθη και στους ξένους στρατιωτικούς ακολούθους που είναι διαπιστευμένοι στη Γιουγκοσλαβία. Οταν αυτοί ενδιαφέρθηκαν για το ρόλο του στρατού, αξιωματικοί του στρατού της Γιουγκοσλαβίας τους διαβεβαίωσαν ότι ο στρατός δεν πρόκειται να εμπλακεί στις ταραχές που έχουν πολιτικό χαρακτήρα. Οι κινητοποιήσεις της αντιπολίτευσης συνεχίστηκαν σήμερα και στις υπόλοιπες μεγάλες πόλεις της Σερβίας.

ΛΑΪΚΗ ΔΥΣΑΡΕΣΚΕΙΑ ΣΤΗ ΣΕΡΒΙΑ ΚΑΙ ΚΡΟΑΤΙΑ

Λουδίνο, 27 (ΑΠΕ)

Οι δυτικές κυβερνήσεις κατελήφθησαν εξ απήνης εξαπίας της λαικής δυσαρέσκειας που έχει ξεσπάσει κατά των ηγετών της Σερβίαςκαι της Κροατίας, στους οποίους οι Δυτικοί είχαν στηρίξει τις ελπίδες γιά την εδραίωση της ειρήνης στη Βοσνία.

Φυσικά, οι διαμαρτυρίες κατά τους ασθενούς κροάτη προέδρου Φράνιο Τούτζμαν και του σέρβου ομολόγου του Σλόμπονταν Μιλόσεβιτςδεν σημαίνουν και το τέλος της κυριαρχίας τους. Αλλά η επέκταση των διαμαρτυριών έχουν αναγκάσει τις μεγάλες δυνάμεις που συνέβαλανστην ειρηνευτική συμφωνία να ξανασκεφθούν γιά τις προοπτικές στην περίπτωση που οι δυό ηγέτες αποσυρθούν από την πολιτική ζωή.

Η "Ουάσιγκτον Ποστ" έγραψε χτες στο κύριο άρθρο της ότι οι μεγάλοι "έδωσαν ελάχιστη προσοχή κατά τη συνεργασία τους με τα αντιδημοκρατικά καθεστώτα" της Κροατίας και της Σερβίας τα οποία μάλιστα ενίσχυσαν.

Οι υπουργοί Εξωτερικών της Ευρωπαικής Ενωσης συζήτησαν γιά το θέμα στη συνάντηση που είχαν τη Δευτέρα στις Βρυξέλλες και σήμερα ο διεθνής συντονιστής Καρλ Μπιλτ εξέφρασε "τη μεγάλη ανησυχία του" γι'αυτά που συμβαίνουν στο Βελιγράδι και συνέστησε να γίνουν δημοκρατικές μεταρρυθμίσεις στην περιοχή.

Σε κάθε περίπτωση, το ΝΑΤΟ έχει αποφασίσει την παράταση της παραμονής της διεθνούς δύναμης και τον επόμενο χρόνο, στο πλαίσιο της εδραίωσης της ειρήνης τα σχετικά θέματα θα συζητηθούν στη σύνοδο κορυφής γιά την ευρωπαική ασφάλεια στη Λισσαβώνα και στο Λονδίνο την επόμενη εβδομάδα.

Προς το παρόν πάντως οι διεθνείς αναλυτές δεν βλέπουν ποιοί θα μπορούσαν να διαδεχθούν τους Τούτζμαν και Μιλόσεβης.

ΜΕ ΛΙΓΑ ΛΟΓΙΑ

ΚΥΠΡΟΣ - ΣΥΝΑΥΛΙΑ ΝΕΩΝ ΑΠΟ ΚΥΠΡΟ, ΕΛΛΑΔΑ ΚΑΙ ΤΟΥΡΚΙΑ

Λευκωσία, 27 (ΑΠΕ)

Οι οργανώσεις νεολαίας ΕΔΟΝ (πρόσκειται στο ΑΚΕΛ), η Κομμουνιστική Νεολαία Ελλάδας, η Νεολαία του Κόμματος Ελευθερίας και Αλληλεγγύης της Τουρκίας και το Φόρουμ για τη φιλία και συνεργασία μεταξύ Ελληνοκυπρίων και Τουρκοκυπρίων στη Βρετανία, αποφάσισαν τη διοργάνωση στην Κύπρο μεγάλης συναυλίας με τη συμμετοχή νέων καλλιτεχνών και συγκροτημάτων από την Κύπρο, την Ελλάδα και την Τουρκία. Σε κοινή διακήρυξή τους, οι Οργανώσεις Νεολαίας αναφέρουν ότι θα εντείνουν τις προσπάθειές τους για κοινή δράση των νέων τηςΚύπρου, της Ελλάδας και της Τουρκίας, θα εργαστούν για ειρηνική λύση του Κυπριακού και θα καταβάλλουν κάθε προσπάθεια για να εκλείψει ο εθνικισμός και ο σοβινισμός.

ΤΟΥΡΚΙΑ - ΚΟΥΡΔΟΙ

Τούντζελι, 27 (ΑΠΕ)

Κυβερνητικές δυνάμεις σκότωσαν 27 Κούρδους αντάρτες κατά την διάρκεια συγκρούσεων τις δύο τελευταίες ημέρες στην ανατολική Τουρκία. Στις συγκρούσεις σκοτώθηκαν και εξι τούρκοι στρατιώτες. Στρατιωτικοί αξιωματούχοι στην επαρχία Τούντζελι δήλωσαν οτι σε συγκρούσεις σκοτώθηκαν επτά στρατιώτες και εξι αντάρτες τουΕργατικού Κόμματος του Κουρδιστάν(ΡΚΚ), αλλά στρατιωτικός εκπρόσωπος στην Αγκυρα δήλωσε στο πρακτορείο Ρόιτερ πως σκοτώθηκαν τέσσερις στρατιώτες στην επαρχία Τούντζελι και δύο αλλοι σε αλλες περιοχές.

Κατά τον ίδιο εκπρόσωπο σκοτώθηκαν 27 αυτονομιστές αντάρτες τις δύο τελευταίες ημέρες.Απο το 1984,σε συγκρούσεις μεταξύ ανταρτων του ΡΚΚ και τουρκικών κυβερνητικών δυνάμεων, σπιν νοτιοανατολική Τουρκία, εχουν σκοτωθεί περισσότεροι απο 21.000 ανθρωποι.

Σήμερα ειναι 18-η επέτειος απο την ιδρυση του Εργατικού Κόμματος του Κουρδιστάν.

RODOS PALACE
Resort Hotel • Convention Center

Το πολυτελέστερο ξενοδοχειακό συγκρότημα διακοπών της χώρας (785 δωματίων), με το μεγαλύτερο Διεθνές Συνεδριακό Κέντρο (3500 ατόμων), ζητεί τα παρακάτω δύο στελέχη:

1. ASSISTANT MARKETING & P.R. MANAGER

Προκειμένου να ασχοληθεί ενεργά με την χάραξη και την υλοποίηση της διαφημιστικής και επικοινωνιακής πολιτικής, την προώθηση των πωλήσεων, την έρευνα αγοράς και την δημιουργία αποτελεσματικών δημοσίων σχέσεων με τους πελάτες και τα Μ.Μ.Ε.

2.ASSISTANT SALES & CONFERENCE MANAGER

Προκειμένου να ασχοληθεί με την ανάπτυξη και προώθηση συνεδρίων στην Ελλάδα και το εξωτερικό, καθώς επίσης με την διοργάνωση, τον συντονισμό και την πλήρη διεκπεραίωση διεθνών συνεδρίων, εκθέσεων και συναφών ξενοδοχειακών εκδηλώσεων.

Οι ιδανικοί υποψήφιοι θα πρέπει να είναι έως 35 ετών, απόφοιτοι Ελληνικού ή ξένου Πανεπιστημίου ή Τουριστικών Σχολών και να διαθέτουν μεταπτυχιακό τίτλο στο Marketing και την Διοίκηση ξενοδοχειακών επιχειρήσεων ή εκτενή εμπειρία στα εν λόγω αντικείμενα.

Απαραίτητη θεωρείται η άριστη γνώση της Ελληνικής και Αγγλικής γλώσσας, καθώς επίσης και η χρήση Η/Υ (Word, Excel κλπ.) Οποιαδήποτε επιπλέον προσόντα θα συνεκτιμηθούν στην αξιολόγηση.

Οι ενδιαφερόμενοι μπορούν να αποστείλουν το βιογραφικό τους μαζί με μία φωτογραφία στην διεύθυνση:

ΞΕΝΟΔΟΧΕΙΟ ΡΟΔΟΣ ΠΑΛΑΣ
Λεωφ. Ιαλυσού, Τ.Θ. 121, Ιξιά, Ρόδος 85100
Τηλ.(0241) 25222, Fax: (0241)25350
Υπ' όψιν Κου Γ. Μπαρμπούτη
Η απόλυτη εχεμύθεια θεωρείται αυτονόητη.

★ ΧΕΙΜΩΝΑΣ ★

ΧΑΡΕΙΤΕ ΤΟ ΧΕΙΜΩΝΑ ΣΑΣ
ΘΕΡΜΑΙΝΟΝΤΑΣ ΤΗΝ ΑΤΜΟΣΦΑΙΡΑ ΤΟΥ ΣΠΙΤΙΟΥ ΣΑΣ
Η ΤΟΥ ΕΠΑΓΓΕΛΜΑΤΙΚΟΥ ΣΑΣ ΧΩΡΟΥ
ΟΙΚΟΝΟΜΙΚΑ, ΥΓΙΕΙΝΑ ΚΑΙ ΚΑΛΑΙΣΘΗΤΑ
ΜΟΝΟ ΜΕ ΤΟΥΣ ΘΕΡΜΟΠΟΜΠΟΥΣ ΜΑΣ.
ΥΠΕΥΘΥΝΗ ΜΕΛΕΤΗ, ΕΠΙΒΛΕΨΗ, ΕΓΚΑΤΑΣΤΑΣΗ.
Η 16ΧΡΟΝΗ ΠΕΙΡΑ ΜΑΣ ΣΤΗ ΘΕΡΜΑΝΣΗ
ΚΑΙ ΟΙ ΕΚΑΤΟΝΤΑΔΕΣ ΠΕΛΑΤΕΣ ΜΑΣ
ΕΓΓΥΗΣΗ ΓΙΑ ΤΗΝ ΑΓΟΡΑ ΣΑΣ.
ΕΠΙΣΚΕΦΘΕΙΤΕ ΜΑΣ ΑΓΙΑΣ ΑΝΑΣΤΑΣΙΑΣ 9
Η ΤΗΛΕΦΩΝΗΣΤΕ ΜΑΣ ΣΤΑ ΤΗΛ.31320-20859
ΔΥΟ ΧΡΟΝΙΑ ΕΓΓΥΗΣΗ
ΥΠΕΥΘΥΝΟ ΣΕΡΒΙΣ

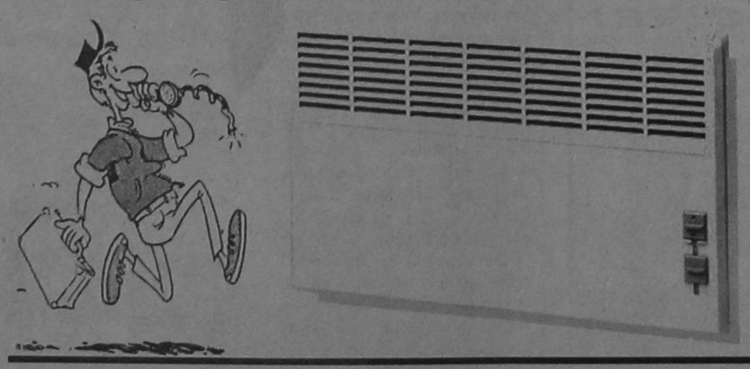

Ν. ΚΑΜΠΟΥΡΑΚΗΣ Μ. ΦΛΑΓΚΟΣ Ο.Ε.
Αγ. Ανάστασίας 9 Τηλ. 31320 - 20859

Μια Ξεχωριστή Διοη στη Θαλασσα

ΔΡΟΜΟΛΟΓΙΑ ΑΠΟ
26.11.96 - 12.1.97
ΑΝΑΧΩΡΗΣΗ ΑΠΟ ΡΟΔΟ

ΗΜ/ΝΙΑ	ΗΜΕ.	ΠΛΟΙΟ	ΩΡΑ ΑΝΑΧ.	ΠΡΟΟΡΙΣΜΟΣ
26/11	ΤΡΙ	ΙΑΛΥΣΟΣ	12.00	ΚΩ-ΚΑΛ-ΛΕΡ-ΠΑΤ-ΠΕΙΡΑΙΑ
27/11	ΤΕΤ	ΠΑΤΜΟΣ	17.00	ΚΩ-ΠΕΙΡΑΙΑ
28/11	ΠΕΜ	ΙΑΛΥΣΟΣ	12.00	ΚΩ-ΚΑΛ-ΑΣΤΥΠ.-ΛΕΡ-ΠΑΤ-ΠΕΙΡΑΙΑ
29/11	ΠΑΡ	ΠΑΤΜΟΣ	17.00	ΚΩ-ΠΕΙΡΑΙΑ
30/11	ΣΑΒ	ΙΑΛΥΣΟΣ	12.00	ΚΩ-ΚΑΛ-ΛΕΡ-ΠΑΤ-ΠΕΙΡΑΙΑ
1/12	ΚΥΡ	ΠΑΤΜΟΣ	15.00	ΚΩ-ΚΑΛ-ΛΕΡ-ΠΑΤ-ΠΕΙΡΑΙΑ
2/12	ΔΕΥ			
3/12	ΤΡΙ	ΙΑΛΥΣΟΣ	12.00	ΚΩ-ΚΑΛ-ΛΕΡ-ΠΑΤ-ΠΕΙΡΑΙΑ
4/12	ΤΕΤ	ΠΑΤΜΟΣ	17.00	ΚΩ-ΠΕΙΡΑΙΑ
5/12	ΠΕΜ	ΙΑΛΥΣΟΣ	12.00	ΚΩ-ΚΑΛ-ΑΣΤΥΠ.-ΛΕΡ-ΠΑΤ-ΠΕΙΡΑΙΑ
6/12	ΠΑΡ	ΠΑΤΜΟΣ	11.00	ΚΩ-ΣΑΜΟ-ΘΕΣΣΑΛΟΝΙΚΗ
7/12	ΣΑΒ	ΙΑΛΥΣΟΣ	12.00	ΚΩ-ΚΑΛ-ΛΕΡ-ΠΑΤ-ΠΕΙΡΑΙΑ
8/12	ΚΥΡ	ΠΑΤΜΟΣ	15.00	ΚΩ-ΚΑΛ-ΛΕΡ-ΠΑΤ ΠΕΙΡΑΙΑ
9/12	ΔΕΥ			
10/12	ΤΡΙ	ΙΑΛΥΣΟΣ	12.00	ΚΩ-ΚΑΛ-ΛΕΡ-ΠΑΤ-ΠΕΙΡΑΙΑ
11/12	ΤΕΤ	ΠΑΤΜΟΣ	17.00	ΚΩ-ΠΕΙΡΑΙΑ
12/12	ΠΕΜ	ΙΑΛΥΣΟΣ	12.00	ΚΩ-ΚΑΛ-ΑΣΤΥΠ.-ΛΕΡ-ΠΑΤ-ΠΕΙΡΑΙΑ
13/12	ΠΑΡ	ΠΑΤΜΟΣ	17.00	ΚΩ-ΠΕΙΡΑΙΑ
14/12	ΣΑΒ	ΡΟΔΟΣ	12.00	ΚΩ-ΚΑΛ ΛΕΡ ΠΑΤ-ΠΕΙΡΑΙΑ
15/12	ΚΥΡ	ΠΑΤΜΟΣ	15.00	ΚΩ-ΚΑΛ-ΛΕΡ-ΠΑΤ-ΠΕΙΡΑΙΑ
16/12	ΔΕΥ			
17/12	ΤΡΙ	ΡΟΔΟΣ	12.00	ΚΩ-ΚΑΛ-ΛΕΡ ΠΑΤ-ΠΕΙΡΑΙΑ
18/12	ΤΕΤ	ΠΑΤΜΟΣ	17.00	ΚΩ-ΠΕΙΡΑΙΑ
19/12	ΠΕΜ	ΡΟΔΟΣ	12.00	ΚΩ-ΚΑΛ-ΑΣΤΥΠ.-ΛΕΡ-ΠΑΤ-ΠΕΙΡΑΙΑ
20/12	ΠΑΡ	ΠΑΤΜΟΣ	11.00	ΚΩ-ΣΑΜΟ-ΘΕΣΣΑΛΟΝΙΚΗ
21/12	ΣΑΒ	ΡΟΔΟΣ	12.00	ΚΩ-ΚΑΛ-ΛΕΡ-ΠΑΤ-ΠΕΙΡΑΙΑ
22/12	ΚΥΡ	ΠΑΤΜΟΣ	15.00	ΚΩ-ΚΑΛ-ΛΕΡ-ΠΑΤ-ΠΕΙΡΑΙΑ
23/12	ΔΕΥ			
24/12	ΤΡΙ	ΡΟΔΟΣ	12.00	ΚΩ-ΚΑΛ-ΛΕΡ-ΠΑΤ-ΠΕΙΡΑΙΑ
25/12	ΤΕΤ			
26/12	ΠΕΜ			
27/12	ΠΑΡ	ΠΑΤΜΟΣ	17.00	ΚΩ-ΠΕΙΡΑΙΑ
28/12	ΣΑΒ	ΡΟΔΟΣ	12.00	ΚΩ-ΚΑΛ-ΛΕΡ-ΠΑΤ-ΠΕΙΡΑΙΑ
29/12	ΚΥΡ	ΠΑΤΜΟΣ	15.00	ΚΩ-ΚΑΛ-ΛΕΡ-ΠΑΤ-ΠΕΙΡΑΙΑ
30/12	ΔΕΥ			
31/12	ΤΡΙ	ΡΟΔΟΣ	12.00	ΚΩ-ΚΑΛ-ΛΕΡ-ΠΑΤ-ΠΕΙΡΑΙΑ
1/1	ΤΕΤ			
2/1	ΠΕΜ			
3/1	ΠΑΡ	ΠΑΤΜΟΣ	17.00	ΚΩ-ΠΕΙΡΑΙΑ
4/1	ΣΑΒ	ΡΟΔΟΣ	12.00	ΚΩ-ΚΑΛ-ΛΕΡ-ΠΑΤ-ΠΕΙΡΑΙΑ
5/1	ΚΥΡ	ΠΑΤΜΟΣ	15.00	ΚΩ-ΚΑΛ-ΛΕΡ-ΠΑΤ-ΠΕΙΡΑΙΑ
6/1	ΔΕΥ			
7/1	ΤΡΙ	ΡΟΔΟΣ	12.00	ΚΩ-ΚΑΛ-ΛΕΡ-ΠΑΤ-ΠΕΙΡΑΙΑ
8/1	ΤΕΤ	ΠΑΤΜΟΣ	17.00	ΚΩ-ΠΕΙΡΑΙΑ
9/1	ΠΕΜ	ΡΟΔΟΣ	12.00	ΚΩ-ΚΑΛ-ΑΣΤΥΠ.-ΛΕΡ-ΠΑΤ ΠΕΙΡΑΙΑ
10/1	ΠΑΡ	ΠΑΤΜΟΣ	11.00	ΚΩ-ΣΑΜΟ-ΘΕΣΣΑΛΟΝΙΚΗ
11/1	ΣΑΒ	ΡΟΔΟΣ	12.00	ΚΩ-ΚΑΛ-ΛΕΡ-ΠΑΤ-ΠΕΙΡΑΙΑ
12/1	ΚΥΡ	ΠΑΤΜΟΣ	15.00	ΚΩ-ΚΑΛ-ΛΕΡ-ΠΑΤ-ΠΕΙΡΑΙΑ

Πληροφορίες
Κεντρικό Πρακτορείο Ρόδου
Αμερικής 95 τηλ. 77070 - 5 (6 γραμμές)
ώρες 8 π.μ. - 8 μ.μ.

D-A-N-E- SEA LINE
ΔΩΔΕΚΑΝΗΣΙΑΚΗ ΑΝΩΝΥΜΗ ΝΑΥΤΙΛΙΑΚΗ ΕΤΑΙΡΙΑ

δημοκρατικά

ΥΠΑΡΧΕΙ ΑΝΤΙΚΕΙΜΕΝΙΚΗ ΠΡΑΓΜΑΤΙΚΟΤΗΤΑ
Η ΟΠΟΙΑ ΔΙΝΕΙ ΤΟ ΜΕΤΡΟ ΤΗΣ ΑΛΗΘΕΙΑΣ
(ΑΡΙΣΤΟΤΕΛΗΣ)

ΟΛΑ ΣΤΗ ΧΩΡΑ ΜΑΣ ΣΤΗΡΙΖΟΝΤΑΙ ΣΤΟ ΜΥΘΟ

Τελικά η «μάχη» του Πολυτεχνείου έληξε αναίμακτη για να αποδειχθεί μετά από είκοσι τρία χρόνια ότι η όλη υπόθεση ήταν σχετικά απλή. Κάτι σαν το αβγό του Κολόμβου.

Ελειψε μόνο η λογική όλα αυτά τα χρόνια, και το αποτέλεσμα γνωστό. Ανθρώπινα θύματα, τραυματισμοί, ξυλοδαρμοί, εμπρησμοί και τεράστιες υλικές ζημιές. Φέτος το Πολυτεχνείο δεν έγινε είδηση. Οι καιροφυλακτούντες για να αποθανατίσουν το θέαμα απογοητεύτηκαν.

Η τηλεόραση έχασε ένα περίπου προγραμματισμένο σόου. Κέρδισε όμως η πόλη και οι πολίτες. Το γιατί δεν λειτούργησε η λογική που εγγράφεται στα θετικά του υπουργού Δημόσια Τάξης Γ. Ρωμαίου είναι μια πονεμένη και πικρή ιστορία. Η οσυνόμευση του κέντρου της Αθήνας που έτυχε της καθολικής αποδοχής πολιτών και πολιτικών από όλες τις κοινοβουλευτικές παρατάξεις βοήθησε σημαντικά στην απουσία επεισοδίων κατά τα ειωθότα μετά το τέλος της πορείας προς την αμερικανική πρεσβεία.

Ακόμη σημαντικό ρόλο έπαιξε και η συνεργασία των πριτανικών αρχών μια και επιπέλους αποφασίζουν να περιφρουρήσουν το πανεπιστημιακό άσυλο όχι από τα όργανα της τάξεως, αλλά από τους γνωστούς αγνώστους που ασελγούν εν ονόματι των ακαδημαϊκών ελευθεριών. Ομως όλες αυτές οι κινητοποιήσεις ουδέν θα απέδιδαν αν δεν υπήρχε η παρέμβαση τόσο των οργανωμένων νεολαίων του ΚΚΕ, όσο και του συνδικάτου των οικοδόμων που αποθάρρυνε τους επίδοξους πολιορκητές του Πολυτεχνείου από κάθε ιδέα να το αλώσουν.

«Η ΕΛΛΕΙΨΗ ΑΞΙΟΠΙΣΤΙΑΣ ΘΑ ΜΠΟΡΟΥΣΕ ΝΑ ΧΑΡΑΚΤΗΡΙΣΘΕΙ ΤΟ ΚΥΡΙΑΡΧΟ ΔΟΓΜΑ ΤΗΣ ΕΠΟΧΗΣ ΜΑΣ»

Στο εύλογο ερώτημα γιατί δεν έγιναν ανάλογες προσπάθειες στο παρελθόν προκειμένου να αποφευχθούν τα παραπάνω γίνεται απλή. Γιατί όποιος τολμούσε να αναπτύξει τις αστυνομικές δυνάμεις της περασμένης Κυριακής στο κέντρο της Αθήνας, θα χαρακτηριζόταν το λιγότερο φασίστας. Φταίει λοιπόν από την μια η κακοπιστία ορισμένων και από την άλλη η υποκρισία όσων ταύτιζαν τον αγώνα του Πολυτεχνείου πριν 23 χρόνια με τους βανδαλισμούς που ακολούθησαν σε κάθε επέτειο. Η ωριμότητα είναι χρήσιμο πράγμα στην ζωή. Γι' αυτό και δεν μπορεί παρά να επισημανθεί έστω κι αν ήρθε λίγο αργά στην περίπτωση της επετείου του Πολυτεχνείου.

Αυτός πάντως ο πονοκέφαλος έληξε καλά για την κυβέρνηση. Αλλοι όπως αυτοί της οικονομικής πολιτικής και της επιθετικότητας της Τουρκίας δεν παρουσιάζουν ούτε επετειακή έξαρση ούτε κάποια υποτυπώδη ύφεση.

Και βρίσκονται συνεχώς σε πλήρη συνάρτηση τα οικονομικά και τα ελληνοτουρκικά μια και το ένα επηρεάζει άμεσα και καθοριστικά την πορεία του άλλου. Η οικονομία αναμένεται να υποστεί σοβαρό πλήγμα τα επόμενα χρόνια από μια σημαντική αγορά οπλικών συστημάτων, τα οποία είναι απαραίτητα για την αντιμετώπιση της τουρκικής επιθετικότητας.

Αν δεν υπήρχε ο εξ ανατολών κίνδυνος οι αγορές αυτές θα ήταν περιττές. Η οικονομία δεν θα φορτωνόταν με πρόσθετα βάρη κάποιων τρισεκατομμυρίων και ο προϋπολογισμός ευκολότερα θα μπορούσε να καλύψει το άνοιγμα ανάμεσα στα έσοδα και τα έξοδα. Τώρα τα πράγματα δυσκολεύουν σε μια ώρα που οι ανάγκες της σύγκλισης έχουν κάνει την λιτότητα μόνιμη σποδιή της οικονομικής πολιτικής.

Ηδη η ψυχρολουσία των οικονομικών μέτρων έγινε γνωστή από την κυβέρνηση. Οι αυξήσεις σε μισθούς και συντάξεις είναι μηδαμινές. Ο στόχος για πληθωρισμό 4,5% το 1997 ανέφικτος. Είχαν μιλήσει εξάλλου για 5% στο τέλος του 1996 και διαψεύστηκαν, μια και βρισκόμαστε στο 7,9%, ένα μήνα πριν μας εγκαταλείψει το δίσεκτο έτος.

Ο προϋπολογισμός όπως είναι γνωστό κατά το μεγαλύτερο μέρος του διοχετεύεται στην εξυπηρέτηση του δημοσίου χρέους. Ενα ελάχιστο ποσοστό κατευθύνεται σε επενδυτικά προγράμματα. Αν σκεφθεί κανείς και την αδυναμία του δημοσίου τομέα να απορροφήσει τα κοινοτικά προγράμματα γίνεται φανερό ότι μιλάμε για αδυνατούντες να δώσουν πνοή στην οικονομία. Οσο για τους έχοντες και τους κατέχοντες παρά τα μέτρα που εξαγγέλθηκαν όλα δείχνουν ότι θα μείνουν στο απυρόβλητο.

Ας είναι καλά οι δίοδοι διαφυγής που εξασφαλίζουν ανέσεις που δεν καταγράφει η φορολογική τσιμπίδα. Από τις εταιρείες του εξωτερικού στις οποίες διοχετεύονται ακίνητα, σκάφη αναψυχής και πολυτελή IX έως τις ΑΕ που χωνεύουν κάθε λογής αγαθά που βρίσκονται στο μάτι του φορολογικού κυκλώνα. Ετσι τα σπασμένα για μια ακόμα φορά θα τα πληρώσουν οι γνωστοί αδυνατούντες να κινηθούν στις εξόδους διαφυγής.

Το πόσο αξιόπιστα κινείται το κράτος προς τους έχοντες και κατέχοντες αποδεικνύεται εύκολα. Του διαφεύγουν έσοδα πάνω από ένα τριο. γιατί κάποιοι δεν αποδίδουν τον ΦΠΑ. Αυτό και μόνο το ποσόν θα μπορούσε να καλύψει πολλές τρύπες. Κι όμως αυτός ο φόρος που εισπράττεται από τρίτους για να αποδοθεί στο Δημόσιο κάπου στην πορεία χάνεται, επειδή οι κατέχοντες τους υπουργικούς θώκους, αμέλησαν να υλοποιήσουν το πρόγραμμα της μηχανοργάνωσης του υπουργείου Οικονομικών.

Οπως επίσης οι κατέχοντες την εξουσία πάνε να μας φορτώσουν με εξοπλισμούς κάποιων τρισεκατομμυρίων παραλείποντας να αγοράσουν για παράδειγμα αεροσκάφη τάνκερ που διαθέτει ήδη η Τουρκία, με αποτέλεσμα να περιορίζεται λόγω απουσίας ανεφοδιασμού από αέρα η μαχητική ικανότητα των πολεμικών αεροσκαφών. Οταν τα ελληνικά πολεμικά δεν έφτασαν ποτέ στην Κύπρο με το απολογικό ότι δεν θα μπορούσαν να μείνουν για πολύ στον αέρα επειδή θα είχαν εξαντληθεί τα καύσιμά τους. Κατά τα άλλα το ενιαίο αμυντικό δόγμα. Ελλάδος - Κύπρου καλά κρατεί.

Η εξωτερική πολιτική δεν αποτελεί ενιαίο κυβερνητικό δόγμα. Αλλα λέει ο κυβερνητικός εκπρόσωπος και άλλα ο αρμόδιος υπουργός Εξωτερικών. Το πακέτο της Χάγης για υφαλοκρηπίδα και Υμια που βλέπει θετικά ο κ. Ρέππας το απορρίπτει οργισμένος ο κ. Πάγκαλος. Η υπόθεση αυτή παρουσιάζει ένα ιδιαίτερο σχιζοφρενικό ενδιαφέρον. Μοιάζει με reality show. Κανείς δεν τα πιστεύει όλοι θεωρούν ότι είναι σικέ ιστορίες όμως τα βλέπουν προς τέρψιν της δοκιμαζόμενης ψυχικής τους γαλήνης.

Η έλλειψη αξιοπιστίας θα μπορούσε να χαρακτηριστεί το κυρίαρχο δόγμα της εποχής μας.

Κυβέρνηση και κόμματα συγκεντρώνουν ιδιαίτερα χαμηλά ποσοστά. Το ίδιο και ο μάγος του καιρού μας, η μικρή οθόνη. Ολα τα έχει πει, όλα τα έχει δείξει. Δεν μένει τίποτα ανέπαφο. Φαίνεται ότι ικανοποιεί μια εικονική πραγματικότητα που όλοι θα ήθελαν να συμβαίνει, την απολαμβάνουν ως αληθινή, γνωρίζοντας ότι κάτι τέτοιο δεν συμβαίνει.

Ολα στηρίζονται στο μύθο. Στο μύθο που φτιάχνουν όσοι θέλουν να καταστρέφουν κάθε χρόνο στην επέτειο του Πολυτεχνείου, στο μύθο όσων βγαίνουν στο γυαλί και ισχυρίζονται ότι θα πληρώσουν οι έχοντες και οι κατέχοντες, στο μύθο ότι θα γλυτώσουμε από τους Τούρκους αγοράζοντας κι άλλα όπλα, και τέλος στο μύθο που βρίσκει χαμένους, συμφιλιώνει χωρισμένους αποκαλύπτει και ξεσκεπάζει, κυκλοφορεί και ξεσκεπάζει, κυκλοφορεί στην κοινωνία των αγγέλων.

Ολα λοιπόν ένα παραμύθι που πλασάρουν κακόγουστα θεατρίνοι και παλιάτσοι.

ΑΚΡΙΤΙΚΑ

Η αλήθεια είναι βασίλισσα και ο θρόνος της ακλόνητος
ΠΙΝΔΑΡΟΣ

κουβεντούλες με κάποιο νόημα

ΟΛΟΙ ΔΥΣΑΡΕΣΤΗΜΕΝΟΙ

Εδώ κι ένα χρόνο τουλάχιστον η κυβέρνηση είχε αναγάγει την κατάργηση των φοροαπαλλαγών σε θέμα - τομή του φορολογικού συστήματος. Θεωρητικά η κατάργηση των φοροαπαλλαγών θα ήταν η σημαία αντιπαράθεσης της κυβέρνησης με τις συντεχνίες που στα χρόνια που πέρασαν κατάφεραν να κατοχυρώσουν τα προνόμιά τους. Και τελικά, μετά το θόρυβο και τις έντονες διεργασίες η κυβέρνηση ανακοινώνει ότι στις περισσότερες περιπτώσεις δεν καταργούνται οι απαλλαγές αλλά φορολογούνται αυτοτελώς με άλλη φορολογική κλίμακα. Τα «προνόμια» δεν καταργούνται, φορολογούνται συμβολικά! Εάν αυτή ήταν η πρόθεση της κυβέρνησης από την αρχή, δεν χρειάζονταν οι επιτροπές ειδικών που μελέτησαν και κοινωνικών φορέων που γνωμοδότησαν. Εφόσον η κυβέρνηση δεν είχε τη διάθεση να αντιπαρατεθεί και να λάβει σκληρές αποφάσεις, θα ήταν προτιμότερο να μην δίνει αντίθετη εντύπωση. Κανείς δεν πρόκειται να μείνει ευχαριστημένος από την επαμφοτερίζουσα αυτή τακτική.

ΤΟ ΜΙΝΙΜΟΥΜ

Ολοκληρώθηκε το μείγμα της οικονομικής πολιτικής για τη διετία 1997-98 με το πακέτο των φορολογικών μέτρων που ανακοίνωσε ο υπουργός Εθνικής Οικονομίας και Οικονομικών Γιάννος Παπαντωνίου και την Παρασκευή κατατίθεται στην Βουλή ο πλέον κρίσιμος προϋπολογισμός της σύγκλισης. Δεν υπάρχει αμφιβολία πως η οικονομική πολιτική του 1997 περιλαμβάνει πολλές καινοτομίες και σοβαρές τομές τόσο στον τομέα των εσόδων, όσο και των δαπανών. Δεν θα υπάρξει Ελληνας και Ελληνίδα που να μην αισθανθεί το βάρος αυτής της οικονομικής πολιτικής, που διαθέτει, παρά τη σκληρότητά της, έντονο χαρακτήρα δικαιότερης κατανομής των βαρών. Ωστόσο, κατά την ανακοίνωση των μέτρων προέκυψαν ορισμένες εξαιρέσεις! Εξαιρέσεις που αποδέχθηκε η κυβέρνηση, προφανώς με γνώμονα την κοινωνική ειρήνη και την εφαρμογή του συνολικού πακέτου. Ελπίζουμε, ότι αυτές οι εξαιρέσεις δεν θα αποτελέσουν την απαρχή του ξηλώματος της νέας οικονομικής πολιτικής. Είναι φανερό πως το μείγμα της οικονομικής πολιτικής είναι ένα κράμα καινοτομικών παρεμβάσεων και συμβιβασμών που αποτελούν το ελάχιστο απαραίτητο που πρέπει να υλοποιηθεί, ώστε να μπορέσει η χώρα να συμμετάσχει στη νομισματική ενοποίηση.

Αυτό το μίνιμουμ δεν μπορεί να γίνει μικρότερο...

ΕΙΜΑΣΤΕ ΜΑΖΟΧΕΣ

Πολύ μαζόχες είμαστε τελικά εμείς οι Ελληνες. Ψηφίσαμε τον Σημίτη για να μας βάλει φόρους, που τους σήκωνε ο οργανισμός μας, και τώρα που τους έβαλε, κάνουμε απεργίες! Αβυσσος η ψυχή του ανθρώπου...

(Αν μάθουμε τελικά τι θέλουμε σ' αυτή τη χώρα να μου γράψετε...)

ΑΡΧΙΣΑΝ ΤΑ ΖΟΡΙΑ

Αρχισαν από χθες τα χόρια για την κυβέρνηση. Το απεργιακό κύμα ξεκίνησε με τη διήμερη απεργία των δασκάλων και των νηπιαγωγών και συνεχίζεται σήμερα με τις απεργίες των εργαζομένων στο δημόσιο και τον ιδιωτικό τομέα, ενώ οι αγρότες της Θεσσαλίας και άλλων περιοχών έχουν αποφασίσει συλλαλητήρια και αποκλεισμούς εθνικών οδών.

Οι απεργοί προειδοποιούν μάλιστα ότι είναι μόνον η αρχή και ετοιμάζουν κλιμάκωση των κινητοποιήσεων.

ΔΡΑΜΑΤΙΚΗ ΤΡΟΠΗ

Αυτή τη φορά τα πράγματα παίρνουν μιά σχεδόν δραματική τροπή στη Νέα Δημοκρατία. Οι βολές δεν ρίπτονται πλαγίως ούτε μέσω αντιπροσώπων, αλλά στο «δόξα- πατρί» και απ' ευθείας από τους δύο πρωταγωνιστές, τον Μ. Εβερτ και τον Κ. Μητσοτάκη. Οι κατηγορίες που αντιλλάγησαν ήταν πρωτοφανούς σκληρότητας. Κάποιοι μιλούν πλέον με μεγαλύτερη βεβαιότητα για τη δημιουργία προϋποθέσεων γενικευμένης σύγκρουσης, ακόμα και διάσπασης...

ΑΛΥΤΕΡΗ Η ΔΙΑΣΠΑΣΗ

Φρονούμε ότι τα στελέχη και οι οπαδοί της συντηρητικής παράταξης θα πρέπει να προσαρμόζονται στην ιδέα της διάσπασης (αυτό το επισημαίνουμε από τις εκλογές). Η ύπαρξη δύο διαφορετικών κομματικών μηχανισμών στο χώρο της συντηρητικής παράταξης είναι μάλλον αναγκαία προοπτική για να επιτευχθεί ο εκσυγχρονισμός και το ξεκαθάρισμα της ιδεολογικοπολιτικής της ταυτότητας. Οσο κι αν αποθαρρύνει μια τέτοια προοπτική ο σημερινός εκλογικός νόμος, η πόλωση στην οποία έχουν οδηγηθεί τα πράγματα καθιστά την πορεία αυτή σχεδόν μονόδρομο...

ΤΙ ΚΑΝΟΥΝ ΟΙ ΤΟΥΡΚΟΙ

Πλήρη ασφαλιστική κάλυψη στους ξένους τουρίστες, ακόμη και για τρομοκρατικές επιθέσεις και ... επιδημικές ασθένειες άρχισαν να προσφέρουν οι Τούρκοι τουριστικοί πράκτορες σε μιά συνέχεια της προσπάθειας που ξεκίνησαν πέρισυ το Ιδρυμα Τουριστικών Πρακτόρων της χώρας (Tursav) και η ασφαλιστική εταιρεία Savk. Η ανάγκη για πλήρη ασφαλιστική κάλυψη τουριστικών πρακτόρων και τουριστών ήταν ένα θέμα που απασχολούσε ιδιαίτερα τον τουριστικό κόσμο της γειτονικής μας χώρας, κυρίως λόγω του μεγάλου αριθμού τρομοκρατικών επιθέσεων, αλλά και της έξαρσης κατά καιρούς της δραστηριότητας των κουρδικών οργανώσεων.

ΥΘΜΙΣΕΙΣ, ΡΥΘΜΙΣΕΙΣ...

Κόλλησε η βελόνα για τους κακοπληρωτές και τους επαγγελματίες «φεσαδόρους». Ρυθμίσεις απ' εδώ, ρυθμίσεις απ' εκεί «χάρισμα» χρεών απ' εδώ, χάρισμα απ' εκεί, λες και είναι τσιφλίκι το κράτος της εκάστοτε κυβέρνησης για να το διαφεντεύει κατά το δοκούν. Αλοίμονο σε όσους είναι έντιμοι και ειλικρινείς σ' αυτή τη χώρα. Μαστιγώνονται κάθε μέρα. Η κρατική πολιτική ευνοεί τους κομπιναδόρους.

Αυτή είναι η Ελλάδα και φταίμε όλοι που την ανεχόμαστε.

ΤΙΠΟΤΑ ΔΕΝ ΠΡΟΧΩΡΕΙ

Τίποτα δεν προχωρεί τελικά σ' αυτό το νομό. Η «ίδια γεύση» εδώ και δεκαετίες. Τα ίδια προβλήματα, η ίδια απαράδεκτη κατάσταση. Συγκοινωνίες- δράμα, υγεία- δράμα, παιδεία - δράμα, δημόσιος βίος για κλάμα, κράτος ανύπαρκτο βασιλεύει η σήψη και η διαφθορά. Ολοι έχουν δικαιώματα, κανένας υποχρεώσεις, αναξιοκρατία παντού.

Παντού καλοπερασάκηδες και βολεψάκηδες. Την ίδια ώρα φουντώνουν το αστυνομικό κράτος και το παρακράτος, οι πολίτες είναι ανυπεράσπιστοι, το μόνο που περνάει είναι ο κρατικός τσαμπουκάς. Οτι κάνουν τα δημόσια προσώπα είναι καλά καμωμένα για ό,τι κάνει ο απλός πολίτης είναι για δέσιμο.

Η δημοκρατία στο απόσπασμα. Οι θεσμοί υπό διάλυση.

Οι λεγόμενοι «ταγοί» παράδειγμα προς αποφυγήν Ελλάς, το μεγαλείο σου!

Υ.Τ.Υ.

Η ΑΠΟΨΗ ΤΗΣ ΗΜΕΡΑΣ

Μια νέα προσπάθεια απεμπλοκής των ιδιωτικοποιήσεων από πολιτικά και νομικά διαδικαστικά δεσμά ξεκινά η κυβέρνηση. Την ώρα που ο υπουργός Εθνικής Οικονομίας ανακοίνωνε το πακέτο των φορολογικών μέτρων, η υπουργός Ανάπτυξης μιλώντας σε οικονομικό συνέδριο υποσχέθηκε ότι αρχίζει ένας νέος κύκλος (ποιος άραγε είναι ο παλιός;) ιδιωτικοποιήσεων.

Ο παραλληλισμός δεν είναι τυχαίος. Εχουμε τη βεβαιότητα ότι εάν αυτή τη φορά δεν πραγματοποιηθούν ιδιωτικοποιήσεις, το πρόγραμμα εξυγίανσης της οικονομίας θα τελματωθεί. Διότι οι φορολογίες, όσα και αν συνεισφέρουν στο δημόσιο ταμείο, θα διαρρεύσουν στον Καιάδα των διευρυνομένων κρατικών ελλειμμάτων.

Ας υπενθυμίσουμε ότι μόνο το «άνοιγμα» του περιβόητου Οργανισμού Ανασυγκροτήσεως Επιχειρήσεων, του οργανισμού δηλαδή των προβληματικών επιχειρήσεων, έφθασε αισίως στα 600 δισ. δραχμές.

Η υπουργός Ανάπτυξης υποσχέθηκε ότι αρχίζει νέος γύρος διαπραγματεύσεων με ενδιαφερόμενο επιχειρηματία για την ιδιωτικοποίηση των Ναυπηγείων Ελευσίνας και, παράλληλα, οι διαδικασίες ιδιωτικοποίησης τεσσάρων ακόμη μεγάλων βιομηχανιών. Εκείνο που πάντοτε πρέπει να γίνει κατανοητό από τους κυβερνώντες αλλά και τους εργαζόμενους ή «εργαζόμενους» στις επιχειρήσεις αυτές είναι ότι η διαιώνιση της κατάστασης αυτής μόνο ζημιές συσσωρεύει στην οικονομία, απορροφώντας πόρους που μπορούν να διατεθούν αλλού.

Η ιδιωτικοποίηση είναι σήμερα το κύριο μέτρο διαρθρωτικής πολιτικής που μπορεί να έχει άμεση ίσως εξοικονόμηση κεφαλαίων και μακροπρόθεσμα αποτελέσματα, όπως είναι η ενδυνάμωση της ανταγωνιστικότητας της οικονομίας. Η ιδιωτικοποίηση, σε αντίθεση με τις νέες φορολογίες, στοχεύει στο μέλλον της ελληνικής οικονομίας βελτιώνοντας τις δομές της και λειτουργώντας εξυγιαντικώς. Οι νέες φορολογίες απλώς συντηρούν και παγιώνουν τις αντιαναπτυξιακές δομές που έχουν δημιουργηθεί.

ΑΠΛΑ ΛΟΓΙΑ



ΓΡΑΦΕΙ Ο Γ. ΜΑΣΣΑΒΕΤΑΣ

ΦΥΣΙΚΗ ΚΑΤΑΛΗΞΗ

Οχι, δεν είναι τυχαίο το ότι μας κυβερνάει το ΠΑΣΟΚ. Οτι εις χείρας του κ. Εβερτ η Νέα Δημοκρατία περνάει τη χειρότερη, την πλέον επικίνδυνη, αν όχι και θανάσιμη, κρίση της ιστορίας της.

Οταν στελέχη αυτής της παράταξης, εμφανιζόμενα στην τηλεόραση, προκειμένου να κτυπήσουν τον Κωνσταντίνο Μητσοτάκη, αναπαράγουν όλη τη λάσπη που εκτόξευσε εναντίον του το ανδρείκελο παρακράτος, και μάλιστα τώρα, όταν πανηγυρικώς έχουν καταρρεύσει, μία προς μία, όλες οι επιχειρήσεις λάσπης, τότε αξίως αυτό το κόμμα πορεύεται καθημερινά από το κακό στο χειρότερο.

Οταν, π.χ., σήμερα, στελέχη του κ. Εβερτ μιλούν ακόμη για σκανδαλώδες «ξεπούλημα» της ΑΓΕΤ, αναμασώντας τα προεκλογικά συνθήματα του ΠΑΣΟΚ, ενώ το ίδιο το ΠΑΣΟΚ ολοκληρώνει τη διαδικασία για τη μεταβίβαση και των υπολοίπων μετοχών της εταιρίας αυτής στους Ιταλούς, αντιλαμβάνεται κανείς πόσο τυφλώνει το αντιμητσοτακικό πάθος τα εξαπέρυγα του κ. Εβερτ.

Μιλούν για την ήττα του 1993, λες και απευθύνονται σε ένα λαό λωτοφάγων.

Που δεν θυμάται σε τι κλίμα έγιναν εκείνες οι εκλογές. Τι ρόλο έπαιξε η σύμπλευση του Μ. Εβερτ και των συνεργατών του με τη γραμμή που χάραζε το ΠΑΣΟΚ και οι άρχοντες των διαπλεκομένων.

Που δεν θυμάται ότι την ιστορία με τις δήθεν υποκλοπές και τον αρχικοριό Μαυρίκη την έστησε ο ίδιος ο σημερινός «αρχηγός» της Ν.Δ.

Και βεβαίως όλα αυτά δεν λειτούργησαν μόνον εφάπαξ. Το κλίμα της σήψης, που φόρτωσαν στη Νέα Δημοκρατία τη διετία '91-'93, δεν το ανέτρεψε έκτοτε ο πρωτοστατήσας στη δημιουργία του Μιλτιάδης Εβερτ. Τα απόνερα αυτής της τρικυμίας εισέπραξε το κόμμα αυτό - μαζί με την ανικανότητα του «αρχηγού» - κατά τις τελευταίες εκλογές.

Διό και σπεύδει να κρυφτεί πίσω από το ιστορικό παρελθόν και τη σκιά του Κ. Καραμανλή. Για να μην θυμούνται το πρόσφατο πολιτικό παρελθόν - αλλά και το... λαμπρό παρόν - το δικό του.

ΗΛΕΚΤΡΙΚΕΣ ΣΥΣΚΕΥΕΣ
ΑΠΛΕΣ ΚΑΙ ΕΝΤΟΙΧΙΖΟΜΕΝΕΣ
ARISTON
ΙΤΑΛΙΑΣ
Οι πιο Φροντισμένες και Φθηνότερες της Αγοράς

ΤΗΛΕΟΡΑΣΕΙΣ 14 ΙΝΤΣΩΝ	FUJI	ΔΡΧ. 62.000
ΚΟΥΖΙΝΑ ΗΛΕΚΤΡΙΚΗ	ARISTON	ΔΡΧ. 90.000
ΚΟΥΖΙΝΑ ΜΙΚΤΗ	ARISTON	85.000
ΠΛΥΝΤΗΡΙΑ ΡΟΥΧΩΝ	ARISTON	95.000
ΠΛΥΝΤΗΡΙΑ ΠΙΑΤΩΝ	ARISTON	120.000
ΨΥΓΕΙΑ ΔΙΠΟΡΤΑ 12 ΠΟΔΩΝ	ARISTON	110.000
ΚΑΤΑΨΥΚΤΗΣ ΚΑΘΕΤΟΣ 220 ΛΙΤΡΑ	ARISTON	100.000
» ΟΡΙΖΟΝΤΙΟΣ 220 ΛΙΤΡΑ	ARISTON	90.000
ΦΟΥΡΝΟΣ ΕΝΤΟΙΧΙΖΟΜΕΝΟΣ ΑΕΡΟΘ.	ARISTON	125.000
ΕΣΤΙΑ ΚΕΡΑΜΙΚΗ ΕΝΤΟΙΧΙΖΟΜΕΝΗ	ARISTON	120.000
ΨΥΓΕΙΟ ΚΑΤΑΨ. RFP371 15 ποδών 2 μοτέρ	ARISTON	165.000

Μεγάλη ποικιλία μοντέλων και χρωμάτων σε κουζίνες, ψυγεία, ψυγειοκαταψύκτες, πλυντήρια πιάτων και ρούχων, φούρνους, θερμοσίφωνες, απορροφητήρες, κλιματιστικά απλά και εντοιχιζόμενα

Στις χαμηλότερες τιμές της αγοράς
ARISTON ΤΑ ΠΑΝΤΑ ΑΡΙΣΤΑ

ΑΝΤΙΠΡΟΣΩΠΟΙ ΑΦΟΙ ΣΤΕΦΑΝΟΥ Ο.Ε.
Δενδρινού & Χατζηαγγέλλου γωνία - τέρμα Κοδρίγκτωνος
Υποκατάστημα : Πλάτωνος 17-21
Τηλ/να:22.568- 22.695 Τηλ. 23.836

ΠΩΛΗΣΗ ΛΙΑΝΙΚΗ και ΧΟΝΔΡΙΚΗ

• GRAND HOTEL •



PIANO BAR
ACANDIA
Απολαμβάνετε κάθε γράδυ
τον κάφε ή το κοκτέιλ σας
με το φίλο σας πιανίστα
Νίκο Βασιλαράκη

ΔΙΑΤΙΘΕΤΑΙ ΑΙΘΟΥΣΑ ΓΙΑ:
Κάθε είδους εκδήλωση
Τσάγια και επιδείξεις μόδας
ΠΛΗΡΗΣ ΟΡΓΑΝΩΣΗ & ΕΞΥΠΗΡΕΤΗΣΗ

SELF SERVICE RESTAURANT
YELLOW SPOT
με ελκυστικές τιμές
Κρατήσεις: 26284

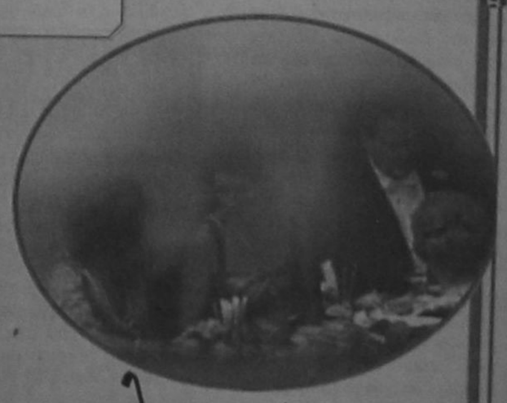

ΝΑ ΑΝΤΙΜΕΤΩΠΙΣΘΕΙ ΤΟ ΠΡΟΒΛΗΜΑ ΜΕΤΑΦΟΡΑΣ ΝΕΡΟΥ ΣΤΑ ΜΙΚΡΑ ΝΗΣΙΑ

από ➡ Σελ. 1

τα 11 μέλη της παρατάξεως κατέθεσαν στον πρόεδρο του νομαρχιακού συμβουλίου κ. Φώτη Κωστόπουλο το ακόλουθο υπόμνημα το οποίο και θα αποτελέσει τη βάση της αυριανής συζητήσεως:

Κύριε Πρόεδρε,

Τριάμισυ χρόνια πριν το 2.000 μ.χ. δυστυχώς κορυφαίο θέμα για τους κατοίκους πολλών νησιών μας, εξακολουθεί να είναι η έλλειψη νερού.

Δυστυχώς δεν συνεχίσθηκε η προσπάθεια που είχε ξεκινήσει προ ολίγων χρόνων για την αντιμετώπιση του προβλήματος με καλύτερες και ίσως μόνιμες λύσεις πέραν της μεταφοράς νερού με υδροφόρες.

Ως Νομαρχιακή Αυτοδιοίκηση έχουμε υποχρέωση να μελετήσουμε το θέμα και να προτείνουμε λύσεις.

Λύσεις που να προσθέτουν στην ποιότητα ζωής των κατοίκων των νησιών αυτών, να δημιουργούν τις προϋποθέσεις εκείνες που απαιτούνται για αληθινή και όχι λεκτική ανάπτυξη (χωρίς νερό τι ανάπτυξη μπορεί να γίνει), αλλά και να απομακρύνουν από τα νησιά μας τον κίνδυνο της ερήμωσης και της δημιουργίας νέων βραχονησίδων και νέου εδάφους διεκδικήσεων από τρίτους.

Οπως γνωρίζετε πριν από λίγα χρόνια ξεκίνησαν και ολοκληρώθηκαν λιμνοδεξαμενές:

1. στην Αστυπάλαια
2. στην Μεσαριά της Κώ
3. στους Λειψούς
4. στην Ρόδο- Γεννάδι (Σκολωνίτης)

Ενω υπήρχαν σχέδια και μελέτες για την πραγματοποίηση και των κάτωθι λιμνοδεξαμενών.

Λιβάδι - Πάτμου χωρητικότητας 290.000 κ.μ προϋπολογισμού 940.000.000 δρχ. (υπό έγκριση μελέτη μέχρι τέλους '93)

Βαθύ - Καλύμνου χωρητικότητας 156.000 κ.μ προϋπολογισμού 400.000.000 δρχ. (άγονη δημοπρασία απο τον 08/92)

Στημένια - Καλύμνου υπάρχουν γεωλογικές και υδραυλικές μελέτες

Τήλου - Αγ. Ειρήνης χωρητικότητας 150.000 κ.μ. προϋπολογισμού 1.000.000.000 δρχ. (μελέτη υπό κατάθεση τέλος του '93)

Λέρου - Παρθένι χωρητικότητας 600.000 κ.μ προϋπολογισμού 1.350.000.000 δρχ. (μελέτη το 1ο τρίμηνο του '94)

Κάρπαθος - Σχοινά χωρητικότητας 1.000.000 κ.μ (υπο ολοκλήρωση τέλος του '94)

Κώς - Πλατύ χωρητικότητας 360.000 κ.μ προϋπολογισμού 750.000.000 δρχ. (υπάρχει άγονη δημοπρασία 08/92)

Κώς - Μία χωρητικότητας 1.000.000 κ.μ. (μελέτη υπό ολοκλήρωση εντός του 3ου τριμήνου '94)

Κώς - Αγία Νικήτα υπάρχουν μόνο γεωλογικές και υδραυλικές μελέτες

Πέδι- Σύμης χωρητικότητας 200.000 κ.μ. προϋπολογισμού 700.000.000 δρχ. (μελέτη υπό ολοκλήρωση 1ο εξάμηνο του '94)

Καστελλορίζου χωρητικότητας 50.000 κ.μ. προϋπολογισμού 200.000.000 δρχ. (μελέτη υπο ολοκλήρωση 1ο εξάμηνο του '94)

Νισύρου χωρητικότητας 60.000 κ.μ. προϋπολογισμού 250.000.000 δρχ. (μελέτη υπο ολοκλήρωση 1ο εξάμηνο του '94)

Για την Ρόδο:

Κρητηνία χωρητικότητας 2.000.0000 κ.μ. προϋπολογισμού 2.750.000.000 δρχ. (υπάρχει μελέτη)

Σορωνής χωρητικότητας 2.000.000 κ.μ. προϋπολογισμού 2.900.000.000 δρχ. (μελέτη υπο ολοκλήρωση στο τέλος του '94)

Λάρδου χωρητικότητας 2.100.000 κ.μ προϋπολογισμού 2.900.000.000 δρχ. (μελέτη υπο ολοκλήρωση μέχρι το τέλος του '94)

Αφάντου - Στενή χωρητικότητας 2.000.000 κ.μ. προϋπολογισμού 3.000.000.000 δρχ. (μελέτη σε εξέλιξη απο τον Οκτώβριο του 93)

Εμπωνας - Νάνων χωρητικότητας 50.000 κ.μ. προϋπολογισμού 200.000.000 δρχ. (επρόκειτο να γίνει αναμόρφωση της μελέτης της ΔΕΒ Δωδ/σου το 1ο εξάμηνο του '94)

Ασκληπειού χωρητικότητας 650.000 κ.μ. προϋπολογισμού 2.560.000.000 δρχ. (μελέτη ευρίσκετο έτοιμη προς έγκριση απο τον Οκτώβριο του '93)

Επτά Πηγών χωρητικότητας 370.000 κ.μ. προϋπολογισμού 950.000.000 δρχ.

Υπήρχε πρόγραμμα για την δημιουργία λιμνοδεξαμενών επίσης στην Λαχανιά στον Καλαμώνα και στις Φάνες. Για τις ανωτέρω τρείς λιμνοδεξαμενές τον Οκτώβριο του '93 υπήρχαν γεωλογικές και υδραυλικές μελέτες.

Πέραν των λιμνοδεξαμενών που είναι μία λύση γρήγορη σε εκτέλεση με θετικά αποτελέσματα (παράδειγμα οι λιμνοδεξαμενές που ήδη λειτουργούν) μπορούν συμπληρωματικά να γίνουν και μελέτες για:

1. Πόντιση σωλήνων απο νησί σε νησί (π.χ. μπορεί να ποντισθεί σωλήνας για υδροδότηση της Χάλκης απο την Μονόλιθο Ρόδου).
2. Δημιουργία νέων συμπληρωματικών δεξαμενών.
3. Εργοστάσια αφαλάτωσης νέας γενιάς
4. Επικουρικά χρησιμοποίηση της Υδροφόρας του Πολεμικού Ναυτικού.

Οπως είναι γνωστό τα νησιά τα οποία ταλαιπωρούνται από την έλλειψη νερού είναι κυρίως η Σύμη, η Πάτμος, η Χάλκη και το Καστελλόριζο και κατά περίπτωση τα υπόλοιπα νησιά.

Το κόστος δημιουργίας λιμνοδεξαμενών στα νησιά Σύμης Πάτμου και Καστελλορίζου σύμφωνα με τις υπάρχουσες μελέτες είναι 900.000.000 δρχ.

Να προστεθεί και το κόστος δημιουργίας παρόμοιας λιμνοδεξαμενής και στην Χάλκη και να γίνουν οι απαραίτητες ενέργειες προς την Ευρωπαϊκή Ενωση για την εξεύρεση των χρημάτων απο επιδοτούμενα προγράμματα.

Αν δεν υπάρχουν παρόμοια προγράμματα να συναφθεί δάνειο απο τράπεζα (Ελληνική ή ξένη) με την εγγύηση του Ελληνικού Δημοσίου και το δάνειο αυτό να αποπληρωθεί απο τα χρήματα που δίνονται κάθε χρόνο για την μεταφορά νερού με τις υδροφόρες.

Οπως γνωρίζουμε τα χρήματα που διατίθενται κάθε χρόνο για την μεταφορά νερού είναι 300.000.000 δρχ.

Με εκτίμηση
Χατζής Χατζηευθυμίου

ΕΜΜΕΝΕΙ Ο ΝΟΜΑΡΧΗΣ ΣΤΙΣ ΑΠΟΨΕΙΣ ΤΟΥ ΓΙΑ ΤΗΝ ΕΚΤΕΛΕΣΗ ΤΩΝ ΕΡΓΩΝ

από ➡ Σελ. 1

δημοπράτησης των έργων που έχει επιλεγεί από την Νομαρχιακή Αυτοδιοίκηση Δωδ/σου και κατά δεύτερον ειδικά με το έργο «Νέα είσοδος της πόλης της Ρόδου».

Το σύστημα «Μελέτη - Κατασκευή» επελέγη κατ'αρχάς για την κατασκευή των Σχολικών Κτιρίων των ενταγμένων στο Β' Κοινοτικό Πλαίσιο στήριξης.

Βρίσκομαι στη θέση του Νομάρχη από το Νοέμβριο του 1993.

Κύριε Υπουργέ,

Παρά τις πολλαπλές οχλήσεις, προσωπικά και Υπηρεσιακά για 2 χρόνια 94-95 δεν κατάφερα να έχω καμιά Μελέτη Σχολικού κτιρίου από τον αρμόδιο Οργανισμό (Ο.Σ.Κ.).

Μετά την απόφαση του Υπουργείου Παιδείας για τη δημιουργία Πολυκλαδικών Λυκείων μέχρι σήμερα ο Οργανισμός Σχολικών Κτιρίων και το Υπουργείο Παιδείας δεν κατάφεραν να συντάξουν κτιριολογικό πρόγραμμα αλλά ούτε πρότυπη μελέτη.

Η στελέχωση των τεχνικών μας υπηρεσιών είναι ανύπαρκτη, και δεν υπάρχει φως στην άκρη του Τούνελ.

Οι διαδικασίες ανάθεσης μελετών με τον 716 είναι τόσο χρονοβόρες που θα ήταν αδύνατο η εκτέλεση του προγράμματος.

Με την επιλογή του συστήματος «Μελέτη - Κατασκευή» για κάθε έργο κατετέθησαν από μία (1) έως οχτώ (8) μελέτες πλήρεις.

Αρνητικό του συστήματος στην αρχή της εφαρμογής του η έλλειψη επαρκούς πείρας από τις επιτροπές αξιολόγησης.

Στα θετικά: οι πολλές Μελέτες ο ευχερής έλεγχος κατά την κατασκευή, η μη τροποποίηση και αύξηση του φυσικού και οικονομικού αντικειμένου με τις γνωστές μεθόδους που εφαρμόζουν οι εργολάβοι.

Στις απιάσεις των μελετητών απαντάμε ότι με τις διαδικασίες του 716 για ένα έργο, έχουμε την δυνατότητα επιλογής ενός γραφείου. Με το σύστημα Μελέτη - Κατασκευή συμμετέχουν περισσότερα του ενός γραφεία, ίσως με μικρότερο κόστος ως επίσης πλήρεις μελέτες αφού αποτελεί υποχρέωση των συμμετεχόντων στον διαγωνισμό.

Κύριε Υπουργέ,

Πιστεύω απόλυτα ότι το θέμα αξίζει να συζητηθεί σε πολιτικό επίπεδο κατ'αρχάς και μετά από επιτροπές εμπειρογνωμόνων αφού δοθούν κατευθύνσεις και οδηγίες.

Ως προς το συγκεκριμένο έργο της «Νέας εισόδου της πόλης».

- Υπάρχει απόφαση απαλλοτριώσεων.
- Υπάρχει μελέτη από το Γραφείο του κ. Ζέκου.
- Δημοπρατήθηκε με το σύστημα Μελέτη - Κατασκευή διότι έπρεπε να δοθούν τεχνικές λύσεις στα δύο σημεία προσαρμογής του εν λόγω δρόμου με τον περιμετρικό δακτύλιο της πόλης της Ρόδου και με την οδική αρτηρία ΚΑΛΛΙΘΕΑ - ΑΕΡΟΔΡΟΜΙΟ, ως επίσης και λύσεις στα σημεία τομής του δρόμου με το δευτερεύον δίκτυο.

Δόθηκαν στους συμμετέχοντες στον διαγωνισμό, μηκοτομή οριζοντιογραφία, κατά πλάτος τομές.

Προς τι οι αντιδράσεις;

Δύο είναι οι λόγοι:

α) Οτι τα μελετητικά γραφεία δεν μπορούν να παίζουν και

β) Οι εργολάβοι' μετά την υπογραφή του συμφωνητικού δεν έχουν δυνατότητες τροποποίησης φυσικού και οικονομικού αντικειμένου.

Μετά πλήρους γνώσεως δηλώνω ότι υπηρετείται κατά τον καλύτερο τρόπο το δημόσιο συμφέρον.

Τέλος κ. Υπουργέ οι επιβλέποντες Μηχανικοί έχουν την ευχέρεια καλύτερης επίβλεψης της ποιότητας του έργου πρόβλημα που το έχετε επισημάνει.

Ευχαριστώ για την κατανόηση.

Είμαι στην απόλυτη διάθεσή σας

Ο Νομάρχης Δωδ/σου
Γιάννης Παρασκευάς

ΕΤΟΙΜΗ Η ΣΥΜΒΑΣΗ ΓΙΑ ΜΙΣΘΩΣΗ ΤΟΥ ΡΟΔΩΝ ΣΤΗΝ «ΚΑΖΙΝΟ ΡΟΔΟΥ Α.Ε.»

από ➡ Σελ. 1

και δημοκρατικής αντίληψης.

Σύμφωνα με τις πληροφορίες η σύμβαση είναι επαγγελματικού χαρακτήρα (εμπίπτει δηλαδή στις διατάξεις περί εμπορικών μισθώσεων) και λήγει στις 31-12-2026, αλλά με δικαίωμα παρατάσεως. Θα έχει δηλαδή 30 ετή συνολική διάρκεια. Η παράδοση και παραλαβή θα γίνει με υπογραφή σχετικού πρωτοκόλλου.

Με βάση τη σύμβαση (καλύπτει 52 δακτυλογραφημένες σελίδες) ο Δήμος Ρόδου θα παίρνει : α) το 1,5% επί των μικτών κερδών των παιγνίων του Καζίνου β) το 2% επί των ακαθαρίστων εσόδων των ξενοδοχειακών και λοιπών υπηρεσιών (πλην του Καζίνο) και γ) πρόσθετο 1% για κάθε ακέραιο πολλαπλάσιο των 250 εκ. δρχ που ήθελε τυχόν εισπράξει η Καζίνο ΑΕ από το Δημόσιο για έργα της στο ξενοδοχείο . Σε κάθε περίπτωση, πάντως, το ετήσιο μίσθωμα δεν θα υπολείπεται των 50 εκ. δρχ.

Η «Καζίνο Ρόδου ΑΕ» υποχρεούται να επενδύσει στο «Ρόδων» 8.135.000.000 δρχ., ποσό που αναλύεται ως εξής:

- Ανακαινίσεις 1.259.000.000
- Αναπαλαίωση 2.600.000.000
- Μηχανήματα 786.000.000
- Προσωπικό 292.000.000
- Αμοιβές συμβούλων 385.000.000
- Απρόβλεπτα 432.000.000
- Τίμημα αδείας 1.815.000.000
- Τίμημα αγοράς 566.000.000

Η Καζίνο Ρόδου ΑΕ υποχρεούται να ασφαλίσει ολόκληρο το κτιριακό συγκρότημα και να αναδεχθεί τις συμβάσεις εργασίας του προσωπικού που εργάζεται σήμερα στο Καζίνο.

Καθίσταται σαφές ότι με την υπογραφή της συμβάσεως αυτής αρχίζει η αντίστροφη μέτρηση για την αξιοποίηση του «Ρόδων» και τη λειτουργία του Καζίνο, καθώς μάλιστα δηλώθηκε ότι η εγκατάσταση των συνεργείων θα είναι άμεση (το έργο θα εκτελεσθεί από τη «Μηχανική ΑΕ» που είναι και μέτοχος στο Καζίνο).

ΔΗΛΩΣΕΙΣ Γ. ΖΙΓΔΗ

από ➡ Σελ. 1

Οργανωτικής Γραμματείας της Ε.ΔΗ.Κ. θυμήθηκαν τα λόγια του Πρόεδρου του Κόμματος κ.Ι.Γ. Ζίγδη στη Βουλή, το 1984, όταν ο κ.Κ. Μητσοτάκης εξελέγη Αρχηγός της Ν.Δ

Είπε τότε ο κ.Ι. Ζίγδης : «Πως είναι δυνατόν το Συντηρητικό Κόμμα της Ελλάδας να έχει Αρχηγό τον «Αρχιερέα του πολιτικού αμοραλισμού»;

Με τις παραπάνω δηλώσεις του κ.Κ. Μητσοτάκη δόθηκε, προφανώς, μια νέα δικαίωση στις παρατηρήσεις εκείνες του κ.Ι. Ζίγδη. Τώρα θα περιμένουμε και την επαλήθευση μιάς άλλης «προφητείας» της εποχής εκείνης του κ. Ζίγδη: «Είναι δυνατόν ο κ. Κ. Μητσοτάκης να ανήκει σ' ένα Κόμμα και να μην το διαλύσει;»

46 ΜΗΝΕΣ ΦΥΛΑΚΙΣΗ ΣΕ ΔΗΜΟΣΙΟΓΡΑΦΟ !

από ➡ Σελ. 1

ως προς την έφεση αποτέλεσμα (ο καταδικασθείς άσκησε έφεση). Ειδικότερα ο δημοσιογράφος στις 26 Ιουνίου 1990 στην εκπομπή του «Ανοικτή γραμμή» στο «Ράδιο Κόσμος», είχε πεί μεταξύ άλλων ότι γινόταν όργια σε ξενώνες της αρχαιολογικής υπηρεσιας. Μηνύθηκε από τους αρχαιολόγους Αυγ. Κατσιώτη, Ευαγγ. Αποστόλου, Λουκία Ορφανού, Θεοδ. Αρχοντόπουλο, Αννα Νίκα και Εριφύλη Κανίνια, του ασκήθηκε ποινική διώξη για συκοφαντική δυσφήμιση κατά συρροή και χθες κάθησε στο εδώλιο χωρίς υπεράσπιση.

Η ΜΕΤΟΧΗ ΤΗΣ ΔΑΝΕ

από ➡ Σελ. 1

της προηγούμενης ημέρας (αύξηση 7,3%). Η μεγίστη τιμή που πέτυχε η μετοχή ήταν 864 δρχ. και η ελαχίστη το ίδιο. Συνολικά διατέθηκαν χθες μέσω του ΧΑΑ 120 μετοχές της ΔΑΝΕ.

«ΘΕΡΜΗ» Η ΣΥΝΕΔΡΙΑΣΗ ΤΟΥ ΔΗΜΟΤ. ΣΥΜΒΟΥΛΙΟΥ

από ➡ Σελ. 1

ύψους 2,5 δισ. δρχ.

Το γεγονός αποδόθηκε από τον αντιδήμαρχο κ. Κ. Σκανδαλίδη στον κρατικό παρεμβατισμό και στην εν γένει κακή οικονομική κατάσταση ενώ αναφέρθηκε ότι παρά το έλλειμμα αυτό παρατηρήθηκε αύξηση των τακτικών εσόδων, ως προς τα βεβαιωθέντα κατά ποσοστό 12,4% και ως προς τα εισπραχθέντα κατά 14%.

Πριν από την παρουσίαση της οικονομικής καταστάσεως του Δήμου μας ο εισηγητής αντιδήμαρχος κ. Κ. Σκανδαλίδης αναφέρθηκε μέσα από μια σειρά διαφανειών στο έργο που έχει επιτελέσει η δημοτική αρχή την διετία που πέρασε στους τομείς των τεχνικών έργων, της καθαριότητας του Πολιτισμού, της Κοινωνικής πρόνοιας και του περιβάλλοντος ενώ έκανε και εκτενή αναφορά στο καθεστώς που ισχύει στις χώρες της Ευρωπαϊκής Ενωσης σχετικά με την αποκέντρωση πόρων και αρμοδιοτήτων από το κράτος προς την Τ.Α.

Η επιλογή όμως αυτή του αντιδημάρχου προκάλεσε την αντίδραση της μειοψηφίας και επικρίθηκε τόσο από τον κ.Δ. Βενετοκλή όσο και από τον κ.Μ. Μπαλάνο που εκπροσωπούσε τον κ.Μ. Κόκκινο, ο οποίος απουσιάζει στις Βρυξέλλες και δεν μετείχε της συνεδριάσεως.

Ο κ. Βενετοκλής μίλησε περί «ακαδημαϊκής παρουσίασης» που δεν είχε σχέση με τα Οικονομικά ενώ τόνισε χαρακτηριστικά.«Ηταν μια εισήγηση καθηγητής της Παντείου προς φοιτητές. Ετσι τουλάχιστον ένοιωσα εγώ». Σημειώνεται ότι την ώρα προβολής των σλάϊτς ο κ. Βενετοκλής είχε διαμαρτυρηθεί και αποχώρησε της αιθούσης προσωρινά. Τοποθετούμενος επί του οικονομικού είπε ότι δεν υπήρξε σωστή πρόβλεψη και απευθυνόμενος προς τον κ. Σκανδαλίδη είπε ότι δεν πέτυχε στο έργο του αφού αυτός χειρίζεται μία 5ετία τα οικονομικά του Δήμου. Καταλήγοντας συμφώνησε με την περιστολή του Τεχνικού προγράμματος και ζήτησε να καταβληθεί προσπάθεια για την εξυγίανση του χαρτοφυλακίου και την αποκατάσταση της αξιοπιστίας του Δήμου μας.

Από την πλευρά του ο κ. Μ. Μπαλάνος συμφώνησε με τον κ. Δ. Βενετοκλή ότι ο τρόπος παρουσίασης ήταν παραπλανητικός και χαρακτήρισε την προσπάθεια του αντιδημάρχου ως «παράσταση» γεγονός που προκάλεσε την έντονη αντίδραση του κ. Σκανδαλίδη που ζήτησε να διαγραφεί η λέξη «παράσταση» από τα πρακτικά για να μην αναγκασθεί να αποχωρήσει.

Μετά την αποκατάσταση της πρεμίας ύστερα από παρέμβαση του προέδρου του δημοτικού συμβουλίου ο κ. Μπαλάνος πρόσθεσε ότι υπήρξε κακός προϋπολογισμός εσόδων και ότι η δημοτική αρχή βασίστηκε σε εξωπραγματικά στοιχεία. Αναφερόμενος εξάλλου στις αιτίες που προκάλεσαν « αναξιοπιστία» στον προϋπολογισμό είπε ότι ήταν γνωστές αλλά δεν τις έλαβε υπ' όψιν του ο συντάκτης του προϋπολογισμού.

Τέλος ο κ. Μπαλάνος κατηγόρησε την δημοτική αρχή ότι απεμπόλησε έσοδα του Δήμου διότι δεν άσκησε πίεση προς την κυβέρνηση.

Επικριτικός για τον προϋπολογισμό του 1996 ήταν και ο δημοτικός σύμβουλος κ.Μ. Σαββής που κατηγόρησε επίσης την δημοτική αρχή για κακή εκτίμηση εσόδων και για λαθεμένες προτεραιότητες.

Ενταση τέλος δημιουργήθηκε απο την αναφορά του μηχανικού της ΔΕΚΡ Ν. Ρόδη ότι «η Μέγκαβλη ήταν μια ξεχασμένη συνοικία». Ο κ. Μιχ. Κόκκινος ζήτησε να ανακαλέσει λέγοντας ότι δεν έχει το δικαίωμα ένας νέος υπάλληλος του Δήμου να κρίνει το έργο της προηγούμενης δημοτικής αρχής η οποία έδωσε ό,τι καλύτερο είχε για να αναβαθμίσει την συγκεκριμένη περιοχή.

«ΚΑΨΑΜΕ ΤΗ ΡΟΔΟ» ΟΜΟΛΟΓΟΥΝ ΟΙ ΤΟΥΡΚΟΙ!

από ➡ Σελ. 1

από τό δυστύχημα της Σουσουρλούκ - στο κανάλι HBB, προέκυψε ότι ένα από τα "πεπραγμένα" του Αμπντουλάχ Τσατλί που σκοτώθηκε στό ίδιο ατύχημα, ήταν και ο εμπρησμός δασών σε ελληνικά νησιά. Την επόμενη μέρα η εθνικιστική εφημερίδα "Γενί Σαφάκ" κυκλοφόρησε με τίτλο "Εμείς κάψαμε τη Ρόδο", ενώ τα αντίτυπα αυτής της εφημερίδας κάηκαν σε περίεργη πυρκαγιά που έπληξε την εφημερίδα την ίδια μέρα.Ο Σεντάτ Μπουτσάκ, αρχηγός κουρδικής φατρίας, πιστής στο τουρκικό κράτος, που προσφέρει δεκάδες χιλιάδες έμμισθους πολιτοφύλακες,είναι σε θέση να γνωρίζει στοιχεία που αφορούν τη δραστηριότητα των τουρκικών "ειδικών δυνάμεων", με τις οποίες συνεργάζεται στενά.Ο εμπρησμός δασών έχει καταγγελθεί ως μιά απο τις μεθόδους που χρησιμοποιούν οι τουρκικές "ειδικές δυναμεις", γιά την αντιμετώπιση των ανταρτών του PKK και τον εξαναγκασμό των Κούρδων κατοίκων των νοτιοανατολικών επαρχιών να εγκαταλείψουν τα χωριά τους.

Οι ελληνικές υπηρεσίες ασφαλείας έχουν συγκεντρώσει πληθώρα στοιχείων που οδηγούν στο συμπέρασμα ότι πολλές από τις πυρκαγιές που κατέστρεψαν μεγάλα δάση στα ελληνικά νησιά, ήταν αποτέλεσμα όχι απλών εμπρησμών, αλλά επιχειρήσεων δολιοφθοράς που γίνονταν από ειδικά εκπαιδευμένες δυνάμεις. Οι υποψίες των ελληνικών υπηρεσιών συγκεντρώνονταν στο είδος των προσώπων και των υπηρεσιών στις οποίες αναφέρθηκε ο βουλευτής της τουρκικής εθνοσυνελεύσεως. Ο κομπασμός-αποκάλυψη έχει προκαλέσει ισχυρότατες αντιδράσεις στην τουρκική κοινωνία που παρακολουθεί έκπληκτη να ξεδιπλώνεται μπροστά στα μάτια της η αγαθή συμβίωση του κράτους με τον ένοπλο "εθνικιστικό" υπόκοσμο. Η σχέση αυτή δημιουργήθηκε και συντηρείται γύρω απο το κουρδικό πρόβλημα.

Ο πρωθυπουργός Νετζμετίν Ερμπακάν υποσχέθηκε ότι θα διερευνηθούν σε βάθος όλες οι σχέσεις που αποκαλύφθηκαν με το ατύχημα της Σουσουρλούκ. Δεν είναι ωστόσο σαφές άν πρόκειται να διερευνηθεί και η αποκάλυψη-κομπασμός για την καταστροφή των ελληνικών δασών.

Ωστόσο, η αντιπρόεδρος της τουρκικής κυβέρνησης, κα Τανσού Τσιλέρ, υπερασπίστηκε όμως χθές τον διαβόητο Τσατλί. "Δεν ξέρω αν είναι ένοχος ή όχι... Αλλά αυτούς που πυροβολούν ή αυτούς που τραυματίζονται στο όνομα αυτής της χώρας, αυτού του έθνους και αυτού του κράτους, θα τους θυμόμαστε πάντα με σεβασμό", δήλωσε η κ. Τσιλέρ αναφερόμενη στον ακροδεξιό φυγάδα που κατηγορείτο ότι έπαιρνε μέρος σε πολιτικές δολοφονίες σε αντάλλαγμα της "προστασίας" από κάθε δίωξη.

ΧΟΡΗΓΗΣΗ ΥΠΟΤΡΟΦΙΩΝ

από ➡ Σελ. 1

αποτελούμενη από τους κ.κ.: Πρωτοσύγκελλο ΙΜΡ Παΐσιο Αραβαντινό Πρόεδρο, και μέλη τους Σπανάκη Φωτεινή, Πρόεδρο της Νομ. Επιτροπής Παιδείας, Μαυρόπουλο Αναστάσιο, Διευθυντή Β'θμιας Εκπαίδευσης και Θεουλάκη Εμμανουήλ, Διευθυντή Α'θμιας Εκπαίδευσης, αφού αξιολόγησε τις 46 υποβληθείσες απήσεις συνεκτιμώντας την οικογενειακή και οικονομική κατάσταση των σπουδαστών αποφάσισε μετά από εισήγηση του κου Νομάρχη να χορηγήσει 14 υποτροφίες των 800.000 δρχ. αντί των 10 των 1.000.000 δρχ. που αρχικά εξαγγέλθηκαν, για να καλυφθούν περισσότερες ανάγκες. (Τα ονόματα των υποτρόφων δεν θα κοινοποιηθούν γιατί ελήφθη υπόψη σαν βασικό κριτήριο η οικονομική τους κατάσταση).

ΕΡΩΤΗΣΗ ΚΑΡΑΜΑΡΙΟΥ ΓΙΑ ΤΗΝ ΤΗΛΟ

από ➡ Σελ. 1

περιστατικό θανάτου ασθενούς λόγω αδυναμίας μεταφοράς του σε νοσοκομείο.

Κατέθεσε συγκεκριμένα αμέσως επίκαιρη ερώτηση στη Βουλή για τους υπουργούς Μεταφορών και Επικοινωνιών και Εσωτερικών, Δημόσιας Διοίκησης και Αποκέντρωσης, ζητώντας να πληροφορηθεί, και δ' αυτού ο λαός της Δωδ/νήσου γιατί εδώ και 2 χρόνια δεν τοποθετήθηκαν ακόμα φώτα σήμανσης στο ελικοδρόμιο Τήλου.

Αναλυτικά στην ερώτηση αναφέρονται οι εξής:

Χθες, 26-11-1996, πέθανε κυριολεκτικά αβοήθητος ο Νικόλαος Χριστοφόρου 78 χρονών, στην Τήλο, γιατί δεν μπορούσε να προσγειωθεί ελικόπτερο στο ελικοδρόμιο του νησιού, εξαιτίας της ανυπαρξίας φώτων σημάνσεως!!

Μάλιστα προς ένδειξη διαμαρτυρίας παραπήθηκε ο Δήμαρχος Μεγάλου Χωριού Τήλου, Αναστάσιος Αλιφέρης, γιατί όπως χαρακτηριστικά γράφει στη δήλωση παραίτησης του «αν για δύο χρόνια που βρίσκομαι στη δημοτική αρχή δεν μπόρεσα να επιτύχω ή να επιβάλω τη λειτουργία αυτού του ελικοδρομίου, έργο ζωής για τους κατοίκους, έχω τη γνώμη ότι δεν έχω το δικαίωμα να παραμείνω στη θέση του Δημάρχου και γι'αυτό σας υποβάλλω την παραίτησή μου».

Μετά από αυτά ΕΡΩΤΩΝΤΑΙ οι αρμόδιοι Υπουργοί να απαντήσουν:

α) Γιατί εδώ και δύο (2) χρόνια δεν τοποθέτησαν τα φώτα σήμανσης στο ελικοδρόμιο της Τήλου

β) Ποιοί είναι οι υπεύθυνοι καθυστέρησης και τι προτίθενται να κάμουν εναντίον τους. Και

γ) Τι προτίθεται να παράσχουν στους συγγενείς του αποβιώσαντος εξαιτίας των δικών τους παραλείψεων και ευθυνών.

Αθήνα, 27 Νοεμβρίου 1996 Ο Ερωτών Βουλευτής
Αναστάσιος Ε. Καραμάριος
Βουλευτής Δωδεκανήσου

ΠΟΛΥ ΒΕΒΑΡΥΜΕΝΟ ΤΟ ΒΟΡΕΙΟ ΤΡΙΓΩΝΟ

από ➡ Σελ. 1

οικοσυστήματος του βορείου τμήματος της Ρόδου το οποίο παρουσιάζει το καλοκαίρι πληθυσμιακή έκρηξη, λόγω της συγκέντρωσης εκεί μεγάλου αριθμού τουριστών αλλά και εποχικώς εργαζομένων στον τουρισμό.

Οπως αναφέρεται ειδικότερα στην προγραμματική σύμβαση η οποία θα κατατεθεί αύριο στο νομαρχιακό συμβούλιο προς έγκριση «η αλματώδης τουριστική ανάπτυξη της Ρόδου με τις προτεραιότητες που ακολουθεί έως σήμερα, έχει ως αποτέλεσμα την υπέρμετρη διόγκωση των αστικών και ημιαστικών περιοχών και αναπόφευκτα συνοδεύεται απο την συνεχή επιβάρυνση του θαλάσσιου χώρου από τα απορρίμματα και τα λύματα τους , αλλά και από την πρόκληση «καταστάσεων ασφυξίας» στις ακτές λόγω των πολυάριθμων κατασκευών σ'αυτές.

Αντικείμενο της σύμβασης θα είναι όπως διευκρινίζεται «η διερεύνηση και η κατανόηση της δυναμικής του παράκτιου οικοσυστήματος στο βόρειο τμήμα της νήσου Ρόδου με τη μελέτη και τη διελεύκανση των μηχανισμών λειτουργίας, αλληλεπίδρασης και ισορροπίας των κυριοτέρων παραμέτρων του χώρου αυτού, καθώς και με την καταγραφή και εκτίμηση των ανθρωπογενών επιδράσεων στην διαμόρφωση της σημερινής κατάστασης σ'αυτόν, με τελικό σκοπό την παροχή της δυνατότητας πρόβλεψης των αντιδράσεων του συγκεκριμένου παράκτιου οικοσυστήματος σε κάποια μελλοντική μεταβολή των συνθηκών που επηρεάζουν τα χαρακτηριστικά του.

Η προγραμματική σύμβαση θα έχει διάρκεια μέχρι τις 30 Ιουνίου 1999 και η συνολική δαπάνη θα ανέλθει σε 60 εκ. δρχ. και θα χρηματοδοτηθεί από τη νομαρχιακή αυτοδιοίκηση μέσω της ΣΑΝΤ-1.

ΣΗΜΑΝΤΙΚΕΣ ΠΡΩΤΟΒΟΥΛΙΕΣ ΤΟΥ Κ. ΣΦΥΡΙΟΥ

από ➡ Σελ. 1

του ΠΑΣΟΚ Κοσμάς Σφυρίου, είχε σήμερα αλλεπάλληλες συνεργασίες με υπουργούς για ζητήματα της Δωδεκανήσου:

- Με τον υπουργό ΠΕΧΩΔΕ, για την (α) υπογραφή της απόφασης ιδιωτικής πολεοδόμησης της ΚΑΙΡ στα Ασγούρου (ήδη έχει υπογραφεί από τον γενικό γραμματέα). (β) την υπογραφή του σχεδίου ΠΔ για την πολεοδόμηση της Σορωνής (ήδη έχει υπογραφεί από τον γενικό γραμματέα), ώστε να σταλεί πάλι στο Συμβούλιο της Επικρατείας για επεξεργασία
- Με τον υπουργό και τον υφυπουργό ΠΕΧΩΔΕ για την χρηματοδότηση λιμενικών και άλλων έργων στο νομό μας.

Τέλος ο κ Σφυρίου συνεργάστηκε με τον πρόεδρο και τον γενικό διευθυντή της Κτηματικής Εταιρίας του Δημοσίου, για ζητήματα που αφορούν τα Δωδεκάνησα, μεταξύ των οποίων και η επίσπευση της σύμβασης ανταλλαγής της έκτασης του οικοδομικού συνεταιρισμού των λιμενεργατών.

ΚΑΤΑΣΧΕΘΗΚΕ ΑΛΙΕΥΜΑ ΜΗΧΑΝΟΤΡΑΤΑΣ

Περιπολικό σκάφος του Κεντρικού Λιμεναρχείου Ρόδου κατέλαβε προχθές το πρωί τη μηχανότρατα «Παναγιά Καρύδη» να αλιεύει στη θαλάσσια περιοχή της Ψαροπούλας, σε απόσταση μικρότερη του ενός ναυτικού μιλίου από την ακτή. το αλίευμα κατασχέθηκε και κατά του υπευθύνου Ιωάννη Καρύδη θα επιβληθούν διοικητικές κυρώσεις.



ΘΥΕΛΛΩΔΕΙΣ ΑΝΕΜΟΙ ΣΑΡΩΝΟΥΝ ΤΗΝ ΠΕΡΙΟΧΗ

από ➡ Σελ. 1

από το λιμάνι του Πειραιά και τη Ραφήνα προς τα νησιά του Αργοσαρωνικού και της Δωδ/σου, ενώ από χθες το απόγευμα η απαγόρευση ισχύει και για απόπλους από λιμάνια της Δωδ/νήσου. Με έκτακτη μάλιστα ανακοίνωση του το Κεντρικό Λιμεναρχείο Ρόδου συνέστησε σε όλους τους ιδιοκτήτες σκαφών να λάβουν άμεσα μέτρα ασφαλούς πρόσδεσης και αγκυροβολίας και να αποφεύγουν τον απόπλου όταν η ένταση των ανέμων είναι πάνω από 7 Μποφώρ. Εν πάσει περι

ΦΤΑΙΝΕ ΟΙ ΔΗΜΟΣΙΕΣ ΔΑΠΑΝΕΣ ΓΙΑ ΤΙΣ ΝΕΕΣ ΦΟΡΟΛΟΓΙΕΣ

Σε μια εποχή που η κινητήριος δύναμη της οικονομικής ανάπτυξης είναι η απελευθέρωση των μηχανισμών της αγοράς και η ενίσχυση των δυνάμεων του ανταγωνισμού με τον περιορισμό του κρατικού παρεμβατισμού στην επιχειρηματική λειτουργία η Ελλάδα παλεύει να ισορροπήσει τα δημοσιονομικά της μεγέθη, επισωρεύοντας νέα φορολογικά βάρη στις πλάτες της οικονομίας και περιοριζόμενη σε περιφερειακές μόνον περικοπές δημοσίων δαπανών.

Αυτός είναι και ο λόγος που η νέα οικονομική πολιτική για το 1997 δέχεται τα βέλη της κριτικής των παραγωγικών τάξεων ως μη πλήττουσα την καρδιά του προβλήματος: το υπερτροφικό και σπάταλο κράτος. Τα έσοδα του Γενικού Κρατικού Προϋπολογισμού (ΓΚΠ) ως ποσοστό στο ΑΕΠ αυξάνονται από 27,4% το 1996 σε 29,2% το 1997, ενώ οι πρωτογενείς δαπάνες αυξάνονται επίσης από 25,3% του ΑΕΠ σε 25,8% αντίστοιχα.

Η κριτική αυτή βασίζεται τόσο στην ιστορική εμπειρία όσο και στις εκθέσεις των εμπειρογνώμων των διεθνών οργανισμών (ΔΝΤ, ΟΟΣΑ), καθώς και ερευνητικών ινστιτούτων (ΙΟΒΕ, ΚΕΠΕ).

Χαρακτηριστικά αναφέρουμε την πρόσφατη έκθεση του ΚΕΠΕ για την «αιτιώδη σχέση μεταξύ φορολογικών εσόδων και κρατικών δαπανών στην Ελλάδα (1950-'90)» των Χ. Κόλλια και Σ. Μακρυδάκη (Ιούνιος '96), που ήρθε να επιβεβαιώσει το πόρισμα παλαιότερης έρευνας των Γ. Προβοπούλου - Α. Ζαμπάρα (1991), ότι δηλαδή είναι μονοσήμαντη η σχέση αιτιότητας από τις κρατικές δαπάνες προς τα φορολογικά έσοδα (η αύξηση των πρώτων προκαλεί την επέκταση των δεύτερων) χωρίς να παρατηρείται ανάστροφη τάση.

Επίσης, πρόσφατη μελέτη του ΔΝΤ για τις βιομηχανικές χώρες (V. Tanzi και L. Schuknecht, IMF, Dec. 1995), τεκμηριώνει την άποψη πως οι οικονομίες με τη βραδύτερη αύξηση της δημόσιας δαπάνης ήταν οι πλέον αποδοτικές και καινοτόμες και είχαν τη λιγότερη ανεργία. Στην προκαταρκτική έκθεση που έδωσε μάλιστα το ΔΝΤ στην ελληνική κυβέρνηση πριν από μερικούς μήνες, συνιστάται μεταξύ άλλων η επίσπευση του προγράμματος αποκρατικοποιήσεων ως κύρια μέθοδος βελτίωσης των επιδόσεων (εισηγείται τη σταδιακή αποκρατικοποίηση των κρατικών τραπεζών), τη μείωση των δημόσιων δαπανών και η υιοθέτηση αυστηρής εισοδηματικής πολιτικής.

Από τα παραπάνω καθίστανται εμφανείς δύο διαπιστώσεις:

Πρώτον, ότι η μεγάλη αύξηση των φόρων το 1997, ισοδυναμεί με αδυναμία μείωσης των κρατικών δαπανών ή με ανεπαρκή περιστολή τους.

Δεύτερον, ότι η εξέλιξη αυτή αποτελεί συνέχεια της μέχρι τούδε πρακτικής και σε καμιά περίπτωση δεν στοιχειοθετεί τομή ικανή να απογειώσει αναπτυξιακά την οικονομία, αφού αντί να την ελαφρύνει από την κρατική παρουσία και ανάμιξη την επιβαρύνει περαιτέρω.

Κατά συνέπεια, οι απιάσεις του ΣΕΒ και άλλων για το «αναπτυξιακό έλλειμμα» της οικονομικής πολιτικής είναι ρεαλιστικές και παραπέμπουν στον ορατό κίνδυνο μιας χαμηλότερης της προγραμματιζόμενης ανάπτυξης (2,5 - 2,8% έναντι επίσημου στόχου 3,3%) και πολύ μακράν τις επιζητούμενης για τις ανάγκες της ονομαστικής και πραγματικής σύγκλισης αύξησης του ΑΕΠ κατά 4-5%. Αν δεν επιθυμείται η προσωρινή όσο και υποτονική ανάκαμψη της ελληνικής οικονομίας που σήμερα συντελείται ουσιαστικά χάρις στις - πεπερασμένης χρονικής διάρκειας (το πολύ έως το 1999) - εισροές κοινοτικών κονδυλίων, τότε το πρώτιστο καθήκον της κυβέρνησης είναι ο ανασχεδιασμός και η περιστολή των δημοσίων δαπανών με την κατάστρωση και επίσπευση ενός προγράμματος ιδιωτικοποιήσεων.

Βασικοί στόχοι ενός προγράμματος ιδιωτικοποιήσεων πρέπει να είναι η μείωση του κόστους παραγωγής με παράλληλη μείωση του κόστους παραγωγής με παράλληλη μείωση της εξάρτησης από τον κρατικό Προϋπολογισμό, η προώθηση της κατανεμητικής αποτελεσματικότητας και η παροχή καλύτερων υπηρεσιών από το κοινωνικό σύνολο (βλ. «Προτεραιότητες δημοσιονικής πολιτικής», ΙΟΒΕ 1989). Με την προϋπόθεση της κονωνικοπολιτικής αποδοχής του τρίπτυχου αυτού, η κυβέρνηση θα πρέπει να προχωρήσει στις εξής ενέργειες:

•Τη μεταβίβαση στον ιδιωτικό τομέα ή την εκκαθάριση, ανάλογα με τη συγκεκριμένη περίπτωση, των προβληματικών επιχειρήσεων. Πρόκειται για βιομηχανικές, κυρίως, επιχειρήσεις, στις οποίες δεν συγκαταλέγονται φυσικά μονοπώλια, ούτε και εντοπίζονται σημαντικές εξωτερικές κοινωνικές επιδράσεις, ενώ δεν τίθεται ζήτημα συγκέντρωσης ιδιαίτερης πολιτικής και κοινωνικής ισχύος (οι τρεις βασικοί λόγοι που συνήθως προβάλλονται για την ανάληψη μιας δραστηριότητας από το κράτος).

•Τη μεταβίβαση του μεγαλύτερου μέρους, αν όχι του συνόλου των μονάδων που ελέγχονται κατά πλειοψηφία από τα μεγάλα κρατικά πιστωτικά ιδρύματα (Εθνική Τράπεζα, Εμπορική, ΑΤΕ, ΕΤΒΑ κ.λπ.). Η περίπτωση αυτή αφορά βασικά βιομηχανικές εταιρίες, υπάρχουν όμως και μονάδες που ασχολούνται με ασφάλειες, τουριστικές δραστηριότητες, χρηματοπιστωτικές εργασίες και λοιπές υπηρεσίες. Σε ό,τι αφορά τις βιομηχανικές μονάδες, δεν τίθεται θέμα φυσικών μονοπωλίων, εξωτερικών επιδράσεων ή πολιτικής ισχύος. Συνεπώς, δεν δικαιολογείται με κανένα εύλογο κριτήριο ο έλεγχος και η παρουσία σε αυτές του κράτους. Η μεταβίβασή τους σε ιδιώτες εξυπηρετεί εξάλλου την επάνοδο των τραπεζών στο κύριο έργο τους, που δεν είναι, βεβαίως, η διοίκηση τρίτων εταιριών. Τα ίδια ισχύουν αναλογικά και με τις εταιρείες που δραστηριοποιούνται στους άλλους τομείς πλην ελαχίστων εξαιρέσεων, όπου παρατηρούνται σημαντικές εξωτερικές επιδράσεις.

•Από τις παραδοσιακές δημόσιες επιχειρήσεις, η λειτουργία των οποίων στηρίζεται κυρίως στην ύπαρξη κλάδων φθίνοντος κόστους (επιχειρήσεις κοινής ωφελείας) και στην παρουσία εξωτερικών κοινωνικών επιδράσεων, το κράτος θα πρέπει να διατηρήσει μόνον όσες αποτελούν πράγματι φυσικά μονοπώλια ή συνεπάγονται σοβαρές εξωτερικές επιδράσεις, παρά το γεγονός ότι και γι' αυτές θα πρέπει να τροποποιηθεί το ισχύον πλαίσιο λειτουργίας, έτσι ώστε να είναι εκτεθειμένες περισσότερο στον ανταγωνισμό.

Γίνεται αντιληπτό από τα παραπάνω ότι αναφερόμαστε σε ένα μαζικό πρόγραμμα αποκρατικοποιήσεων με δημοσιονομικό όφελος αρκετών εκατοντάδων δισεκατομμυρίων δραχμών, κυρίως από πλευράς περιορισμού των δημοσίων δαπανών. Δεδομένου όμως ότι όπως αρχικώς κατεδείχθη, μια δραστική μείωση των δημοσίων δαπανών οδηγεί νομοτελειακά σε μεταγενέστερες φορολογικές ελαφρύνσεις, το συνολικό όφελος για την οικονομία είναι πολλαπλάσιο και καταγράφεται στον αισθητά ταχύτερο ρυθμό ανάπτυξης.

Η πολιτική που θα ενσωματώνει ένα παρόμοιο πρόγραμμα αποκρατικοποιήσεων θα είναι σαφώς λιγότερο σκληρή οικονομικά για τον μέσο πολίτη - άρα κοινωνικά δικαιότερη - και αναμφίβολα περισσότερο αποτελεσματική σε όρους ονομαστικής και πραγματικής σύγκλισης. Προϋποθέτει όμως μεγαλύτερη πολιτική βούληση για ρήξη με τις συντεχνίες και τις οργανωμένες ομάδες συμφερόντων που λυμαίνονται το δημόσιο κορβανά, καθώς και μεγαλύτερη εμπιστοσύνη και στήριξη στις ευρείες λαϊκές μάζες που προτίσπως θα ωφεληθούν από τους λιγότερους φόρους και τη μεγαλύτερη οικονομική ανάπτυξη.



ΠΟΙΟΙ ΥΠΑΛΛΗΛΟΙ ΚΕΡΔΙΖΟΥΝ ΚΑΙ ΠΟΙΟΙ ΧΑΝΟΥΝ ΑΠΟ ΤΟ ΝΕΟ ΜΙΣΘΟΛΟΓΙΟ

ΑΠΟΔΟΧΕΣ ΤΡΙΩΝ ΤΑΧΥΤΗΤΩΝ

Εισοδηματική πολιτική τριών ταχυτήτων θα εφαρμόσει η κυβέρνηση στον δημόσιο τομέα το 1997.

Η αύξηση κατά 8% της δαπάνης για τους μισθούς στον προϋπολογισμό του επόμενου έτους, που ανακοίνωσε ο υπουργός Εθνικής Οικονομίας κ. Ι. Παπαντωνίου, δεν αντικατοπτρίζει το μέσο ύψος των αυξήσεων που θα πάρουν οι δημόσιοι υπάλληλοι το 1997.

Το νέο μισθολόγιο που έδωσε στη δημοσιότητα ο υφυπουργός Οικονομικών κ. Ν. Χριστοδουλάκης περιλαμβάνει στο σύνολό τους και τις αυξήσεις που θα δοθούν στους μισθούς του δημόσιου τομέα. Οι αυξήσεις αυτές για πρώτη φορά δεν θα γίνουν με το ίδιο ποσοστό για όλους τους υπαλλήλους, όπως συνέβαινε με την εισοδηματική πολιτική των προηγουμένων ετών, αλλά θα κλιμακώνονται ανάλογα με τα επιδόματα που λαμβάνει ο κάθε υπάλληλος με βάση το σημερινό καθεστώς.

Οι αυξήσεις μισθών το 1997 θα κυμανθούν ως εξής: μια μεγάλη κατηγορία υπαλλήλων δεν θα πάρει καμία αύξηση επειδή οι σημερινές τους ακαθάριστες αποδοχές ξεπερνούν τα όρια του νέου μισθολογίου στη δεύτερη κατηγορία είναι όσοι θα πάρουν αυξήσεις από 1% ως 8% και στην τρίτη από 8% ως 12,5%.

•Τη μεγαλύτερη πραγματική (πέραν του πληθωρισμού) αύξηση από 1.000 ως 35.000 δραχμές θα πάρουν οι υπάλληλοι που με το σημερινό καθεστώς λαμβάνουν εκτός των βασικών αποδοχών τους (βασικός μισθός, χρονοεπίδομα, ΑΤΑ, επίδομα εξομάλυνσης και επίδομα των 18.000) και επιδόματα ύψους ως 40.000 δραχμές. Στην κατηγορία αυτή περιλαμβάνονται οι υπάλληλοι των υπουργείων Εμπορίου, Εθνικής Άμυνας, Μεταφορών, Παιδείας (διοικητικοί), οι υπάλληλοι των ΑΕΙ και γενικότερα το μεγαλύτερο μέρος των υπαλλήλων που απασχολούνται στην κεντρική διοίκηση.

Παράδειγμα: Ενας υπάλληλος ανώτατης εκπαίδευσης του υπουργείου Εθνικής Άμυνας, με 15 χρόνια προϋπηρεσίας, με το σημερινό καθεστώς παίρνει 293.244 δρχ. και με το νέο μισθολόγιο φθάνει τις 332.160 δρχ.

•Στη δεύτερη κατηγορία εντάσσονται οι υπάλληλοι που με το σημερινό καθεστώς δικαιούνται, πέραν των βασικών αποδοχών, επιδόματα ύψους από 40.000 ως 70.000 δραχμές. Η εικόνα στην κατηγορία αυτή είναι μεικτή. Για τους υπαλλήλους με προϋπηρεσία ως 14 χρόνια με το νέο μισθολόγιο προκύπτουν μηδενικές αυξήσεις και άρα μείωση των πραγματικών αποδοχών τους, αφού το 1997 δεν θα καλυφθεί η αύξηση του πληθωρισμού και δεν θα τους δοθεί ούτε το διορθωτικό ποσό του 3%. Αντιθέτως, στα μισθολογικά κλιμάκια των υπαλλήλων με προϋπηρεσία άνω των 15 και ως τα 33 έτη δίδεται πραγματική αύξηση ύψους από 1.000 ως 20.000 δρχ. Στην κατηγορία αυτή ανήκουν οι δάσκαλοι, οι καθηγητές μέσης εκπαίδευσης, το νοσηλευτικό προσωπικό και οι υπάλληλοι του υπουργείου Γεωργίας.

Παράδειγμα: Ενας καθηγητής μέσης εκπαίδευσης, με πέντε χρόνια προϋπηρεσίας, ο οποίος με το σημερινό καθεστώς και με αύξηση 8% από 1ης Ιανουαρίου θα έπαιρνε μισθό 322.938 δρχ., με το νέο μισθολόγιο θα παίρνει 317.760 δρχ. Αντιθέτως, ένας συνάδελφός του με 20 έτη προϋπηρεσίας με το σημερινό καθεστώς θα έπαιρνε την 1η Ιανουαρίου μισθό 377.627 δρχ. και με το νέο μισθολόγιιο θα λαμβάνει 381.600 δρχ.

•Στο πάγωμα των αποδοχών τους οδηγούνται, σύμφωνα με το νέο μισθολόγιο, όλοι οι υπάλληλοι του δημοσίου τομέα που λαμβάνουν επιδόματα υψηλότερα των 70.000 δραχμών. Σε ορισμένες μάλιστα περιπτώσεις τα επιδόματα αυτά φθάνουν τις 200.000 δραχμές (τελωνειακοί υπάλληλοι). Οι σημερινές αποδοχές των υπαλλήλων αυτών, συμπεριλαμβανομένων και των επιδομάτων, είναι υψηλότερες από αυτές που προτείνονται μέσω του νέου μισθολογίου. Η διαφορά που προκύπτει μεταξύ των σημερινών αποδοχών και αυτών που προτείνει το μισθολόγιο θα κατοχωρίζεται εφεξής χωριστά και στο μέλλον δεν θα λαμβάνεται υπόψη στον υπολογισμό των αυξήσεων που δίδονται μέσω της εισοδηματικής πολιτικής. Και στην κατηγορία αυτή δεν πρόκειται να δοθεί ούτε το διορθωτικό ποσό του 3% με αποτέλεσμα να υπάρχουν απώλειες πραγματικού εισοδήματος.

Στην κατηγορία αυτή εντάσσονται οι τελωνειακοί υπάλληλοι, οι εφοριακοί, οι υπάλληλοι της Υπηρεσίας Πολιτικής Αεροπορίας, οι μηχανικοί του Δημοσίου, οι υπάλληλοι του Ταχυδρομικού Ταμιευτηρίου και οι σωφρονιστικοί υπάλληλοι.

ΤΙ ΘΑ ΓΙΝΕΙ ΜΕ ΤΗΝ ΠΑΡΑΚΡΑΤΗΣΗ

Αυτές τις ημέρες ο υφυπουργός Οικονομικών κ. Γ. Δρυς θα υπογράψει απόφαση με την οποία θα ορίζεται η διαδικασία παρακράτησης του μηνιαίου φόρου από μισθούς και συντάξεις που θα καταβάλλονται από 1.1.1997.

Σύμφωνα με ασφαλείς πληροφορίες του «Βήματος», η κλίμακα παρακράτησης που θεσπίστηκε το 1992 θα εφαρμοσθεί και το 1997. Δηλαδή, αφορολόγητο εισόδημα ως 1.600.000 δρχ. και από εκεί και πάνω κλιμάκια εισοδημάτων με συντελεστές από 2% ως 30% για εισόδημα 15 εκατ. και πάνω.

Θα διατηρηθούν ακόμη και οι μειώσεις του φόρου που ίσχυαν, δηλαδή ποσοστό:

•10% για τον σύζυγο που δεν τον βαρύνουν παιδιά.

•15% για το ένα παιδί, 25% για τα δύο παιδιά, 40% για τα τρία παιδιά και 55% για τα τέσσερα παιδιά και πάνω.

•10% για τη σύζυγο που αποκτά εισόδημα από μισθωτές υπηρεσίες.

Ακόμη ο φόρος που θα προκύπτει από την κλίμακα παρακράτησης και τις πιο πάνω μειώσεις θα μειώνεται περαπέρω με ποσοστό 5%.

Το ερώτημα είναι αν οι μισθωτοί και οι συνταξιούχοι θα πληρώσουν το 1997 μηνιαίο φόρο μεγαλύτερο από εκείνον που πλήρωσαν φέτος. Αυτό θα συμβεί μόνο στις περιπτώσεις όπου με την ονομαστική αύξηση που θα πάρουν την 1.1.1997 το ετήσιο εισόδημα θα αλλάξει φορολογητέο κλιμάκιο και συνεπώς συντελεστή παράκράτησης. Αυτό θα συμβεί δυστυχώς σε πάρα πολλές περιπτώσεις παρά το γεγονός ότι οι μισθολογικές αυξήσεις που ανακοινώθηκαν υπήρξαν πενιχρότατες.

Αν, για παράδειγμα, μισθωτός παίρνει εφέτος καθαρές μηνιαίες αποδοχές 178.000 δρχ., δηλαδή το ετήσιο εισόδημά του είναι 2.492.000 δρχ., και πάρει την 1η Ιανουαρίου 1997 αύξηση 4% μαζί με το διορθωτικό ποσό, οι μηνιαίες καθαρές αποδοχές του θα διαμορφωθούν σε 185.120 δρχ. και το ετήσιο εισόδημά του σε 2.592.800 δρχ., οπότε θα πληρώσει επιπλέον φόρο. Και αυτό γιατί το εισόδημα των 2.492.000 δρχ. είχε συντελεστή φορολογίας 3%, δηλαδή μηνιαίο φόρο, χωρίς να ληφθούν υπόψη οι τυχόν μειώσεις, 5.340 δρχ. Με την αύξηση του μηνιαίου μισθού κατά 4% το εισόδημα μετατίθεται σε άλλο κλιμάκιο, μεταβάλλεται ο συντελεστής φόρου και γίνεται 4,5% δηλαδή μηνιαίος φόρος 8.330 δρχ. Αυτό σημαίνει πως ποσοστό πάνω από 40% της μηνιαίας αύξησης των αποδοχών θα πάρει ο επιπλέον φόρος που θα προκύψει από την αύξηση του συντελεστή.

Αυτό βέβαια δεν θα είναι ο κανόνας, θα συμβεί όμως σε πολλές περιπτώσεις μισθωτών και συνταξιούχων οι οποίοι βρίσκονται στα όρια των εισοδηματικών κλιμακίων και θα πάρουν την 1η Ιανουαρίου μια κάποια αύξηση των αποδοχών η οποία θα μεταθέσει το εισόδημα σε άλλο κλιμάκιο με συντελεστή φόρου αυξημένο κατά 50%.

Ετσι συνταξιούχος με μηνιαία σύνταξη 150.000 δρχ., δηλαδή ετήσιο καθαρό εισόδημα 2.100.000 δρχ., έχει φορολογικό συντελεστή 3% και από τη σύνταξή του παρακρατείται κάθε μήνα με βάση την κλίμακα φόρος 4.500 δρχ. Αν ο συνταξιούχος αυτός πάρει αύξηση 4%, δηλαδή οι μηνιαίες αποδοχές διαμορφωθούν σε 156.000 δρχ., δεν θα αλλάξει κλιμάκιο και φορολογικό συντελεστή και η αύξηση του φόρου του θα είναι μόνο 180 δρχ. τον μήνα.

Διαφορετικά όμως θα είναι τα πράγματα για έναν άλλον συνταξιούχο που εφέτος παίρνει 175.000 δρχ. μηνιαία σύνταξη και την 1η Ιανουαρίου 1997 θα πάρει αύξηση 4%, δηλαδή το ύψος της σύνταξης θα διαμορφωθεί σε 182.000 δρχ. Σε αυτή την περίπτωση, ενώ εφέτος ο φορολογικός συντελεστής είναι 3% και ο μηνιαίος φόρος 5.250 δρχ., με την αύξηση της σύνταξης ο συντελεστής φόρου από το 1997 θα είναι 4,5% και ο μηνιαίος φόρος 8.190 δρχ., δηλαδή αύξηση της μηνιαίας παρακράτησης σε ποσοστό 56%. Περίπου τη μισή μηνιαία αύξηση της σύνταξής του θα την πάρει ο επιπλέον φόρος.

ΚΛΙΜΑΚΑ ΠΑΡΑΚΡΑΤΗΣΗΣ ΜΗΝΙΑΙΟΥ ΦΟΡΟΥ

Ετήσιο καθαρό εισόδημα (σε δρχ.)	Συντελεστής φόρου (%)
Ως 1.600.000	0
1.600.001 - 2.000.000	2
2.000.001 - 2.500.000	3
2.500.001 - 3.000.000	4,5
3.000.001 - 3.500.000	6
3.500.001 - 4.500.000	8
4.500.001 - 5.500.000	12
5.500.001 - 7.000.000	16
7.000.001 - 10.000.000	20
10.000.001 - 15.000.000	24
15.000.001 και πάνω	30

ΕΛΛΗΝΙΚΗ ΔΗΜΟΚΡΑΤΙΑ
ΝΟΜΟΣ ΔΩΔΕΚΑΝΗΣΟΥ
ΕΠΑΡΧΙΑ ΚΑΛΥΜΝΟΥ
ΔΗΜΟΣ ΛΕΡΟΥ

ΠΕΡΙΛΗΨΗ ΔΙΑΚΗΡΥΞΕΩΣ ΠΡΟΜΗΘΕΙΑΣ

Ο Δήμαρχος Λέρου, προκηρύσσει ανοικτό διαγωνισμό, με σφραγισμένες προσφορές και με κριτήριο κατακύρωσης τη συμφερότερη Τεχνοοικονομικά προσφορά, για την προμήθεια ενός (1) ημιφορτηγού με ανυψωτικό σύστημα και καλάθι εργασίας ενδεικτικού προϋπολογισμού δρχ. 10.000.000 (πλέον Φ.Π.Α.) και θα χρηματοδοτηθεί από Ι.Π.. 1996.

Διατιθέμενη πίστωση, για το έτος 1996 δρχ. 12.000.000

Δικαίωμα συμμετοχής έχουν Ελληνες και αλλοδαποί προμηθευτές ή Νομικά πρόσωπα, Συνεταιρισμοί και Ενώσεις προμηθευτών, που υποβάλλουν κοινή προσφορά, σε γλώσσα ΕΛΛΗΝΙΚΗ και νόμισμα ΔΡΑΧΜΕΣ.

Οι ενδιαφερόμενοι μπορούν να υποβάλλουν τις προσφορές τους ενώπιον της Επιτροπής διενέργειας του διαγωνισμού μέχρι την ...πρωϊνή ή να αποστείλουν αυτές με οποιονδήποτε τρόπο στο Δήμο Λέρου μέχρι και της προηγουμένης του διαγωνισμού εργασίμου ημέρας.

Ο Διαγωνισμός θα γίνει στο Δήμο Λέρου (Γραφ. κ. Δημάρχου) στις 03/01/1997 ημέρα Παρασκευή και ώρα 11.00 π.μ. (λήξη κατάθεσης προσφορών).

Η εγγύηση συμμετοχής ορίζεται στο 5% του προϋπολογισμού της προμήθειας δηλ. δρχ. 100.000 και βεβαιώνεται με την προσκόμιση εγγυητικής επιστολής. Τα έξοδα δημοσιεύσεως, βαρύνουν τον προμηθευτή.

Οι ενδιαφερόμενοι μπορούν να λάβουν γνώση των στοιχείων του Διαγωνισμού και των Τεχνικών προδιαγραφών κατά τις εργάσιμες ημέρες και ώρες από την Περιφ/κή Δ/νση Δωδ/σου - Τμήμα ΤΥΔΚ και από τον Δήμο Λέρου (τηλ.: 0247-22255 - Αναστ. Μολοχτού)

Λέρος 26-11-1996
Ο ΔΗΜΑΡΧΟΣ ΛΕΡΟΥ
ΓΙΑΝΝΗΣ ΑΝΤΑΡΤΗΣ

ΕΣΥ ΘΑ ΜΕΙΝΕΙΣ ΠΙΣΩ;

ΤΩΡΑ
ΧΩΡΙΣ ΤΟΚΟ



• ΜΕ ΠΡΟΚΑΤΑΒΟΛΗ "ΣΤΑ ΜΕΤΡΑ ΣΟΥ"
• ΚΑΙ ΤΗΝ ΚΑΛΥΤΕΡΗ ΤΙΜΗ ΤΗΣ ΑΓΟΡΑΣ

Τώρα NISSAN DIESEL. Γιατί έχεις ΕΥΚΟΛΙΑ NISSAN με την πιο μικρή προκαταβολή και 12 άτοκες δόσεις... ΤΙΜΕΣ NISSAN που δε συγκρίνονται, **με κέρδος μέχρι 500.000 δραχμές...** ΔΥΝΑΜΗ NISSAN 4x2 και 4x4 με "καθαρό", οικονομικό κινητήρα 2500 cc... ΑΝΤΟΧΗ NISSAN με τετραπλές δοκούς ενίσχυσης στο σασί και δυνατότητα φόρτωσης 1 τόνου και... ΑΞΙΟΠΙΣΤΙΑ NISSAN με 3 χρόνια εγγύηση για μηχανή και χρώμα και 6 χρόνια εγγύηση για διάτρηση από σκουριά... ΠΟΛΥΤΕΛΕΙΑ NISSAN με καμπίνα λιμουζίνας... Τώρα τα έχεις όλα για να πας μπροστά. Απόκτησε λοιπόν το "θηρίο" και μη μένεις πίσω. Έλα τώρα στη NISSAN!

ΑΛΛΗ ΔΥΝΑΜΗ

NISSAN DIESEL

ΑΠΟΚΛΕΙΣΤΙΚΟΙ ΑΝΤΙΠΡΟΣΩΠΟΙ:

Σ. ΠΑΡΑΣΚΕΥΑΣ & ΥΙΟΣ ΕΠΕ

Αυστραλίας 7- ΡΟΔΟΣ - Τηλ. 79200, 79201, 79202 FAX: 36045



«Δείξαμε την αξία μας»

Ικανοποίηση Παπαχρήστου για το επιβλητικό 4-1 • Για Β' Εθνική μίλησε ο τεχνικός του Ιάλυσου

Η επιβλητική εμφάνιση του Ιάλυσου ικανοποίησε και τον απαιτητικό Παπαχρήστου που δεν έκρυψε την χαρά του. «Είχαμε διάρκεια, συνέχεια και πρεμία στο παιχνίδι μας γι' αυτό φτάσαμε και στην μεγάλη νίκη. Το αποτέλεσμα αποτελεί προέκταση της δύσκολης προσπάθειας που ξεκινήσαμε όλοι μαζί το καλοκαίρι. Η αλήθεια είναι ότι δεν περιμέναμε το 4-1. Οι ποδοσφαιριστές μου έδειξαν το πραγματικό τους πρόσωπο και η νίκη μας παίρνει μεγάλες διαστάσεις αν υπολογίσουμε και τις ελλείψεις που είχαμε».

Ο τεχνικός του Ιάλυσου απαντώντας σε ερώτηση για τον αν το κύπελλο είναι μέσα στους στόχους της ομάδας μίλησε για πρώτη φορά για άνοδο στην Β' Εθνική. «Εάν το Κύπελλο δεν ήταν στους στόχους μας δεν θα παλεύαμε στα παιχνίδια. Μέσα από τον θεσμό προσπαθούμε ν' αλλάξουμε την ψυχολογία της ομάδας μια και άδικα υποβιβάστηκε από την Β' Εθνική.

Αν θέλουμε να βρεθούμε και πάλι στην κατηγορία η προσπάθεια θα πρέπει να είναι συλλογική.

Οι παίκτες δείχνουν τον καλύτερο τους εαυτό και όλοι έχουν απαιτήσεις. Ομως θα πρέπει να αγκαλιάσουν την ομάδα..

Απαντώντας σ' άλλες ερωτήσεις ο Βασίλης Παπαχρήστου είπε: «Ολοι οι παίκτες είναι ισάξιοι και μπορούν να καλύψουν όποιο κενό και αν δημιουργηθεί. Το πρωτάθλημα απαιτεί διαφορετική ψυχολογία όμως αν έχουμε παρόμοιες διαπτσίες ο Ιάλυσος δεν έχει να φοβηθεί τίποτα. Πάντως το πρωτάθλημα της Γ' Εθνικής δεν παίζεται μόνο μέσα στα γήπεδα και ο νοών νοείτω. Ο Εθνικός έπαιξε ανοικτό ποδόσφαιρο γι' αυτό και μεις καταφέραμε να κάνουμε το παιχνίδι μας».

• Το εντός έδρας παιχνίδι με τον Εργοτέλη την επόμενη Κυριακή θα ξεκινήσει στις 14:00 για συγκοινωνιακούς λόγους μετά από αίτημα της Κρητικής ΠΑΕ.

Αποτελέσματα Κυπέλλου

Πολλά γκολ σημειώθηκαν στα χθεσινά παιχνίδια της Γ' φάσης του Κυπέλλου Ελλάδος. Αναλυτικά τα αποτελέσματα:

Ιωνικός - ΟΦΗ 7-2
Αρης - Παναχαϊκή σήμερα
Βέροια - Απόλλων Αθ. 1-0
Ηρακλής - Παναθηναϊκός 0-1
ΙΑΛΥΣΟΣ - Εθνικός 4-1
ΑΕΚ - Λύκοι 3-1
ΠΑΟΚ - Ολυμπιακός 1-2
Εθνικός Αστ. - Πανηλειακός 0-5

Οι επαναληπτικές συναντήσεις θα διεξαχθούν στις 11 Δεκεμβρίου.

Κυρίαρχος στην βροχή

Χορεύοντας στο γλιστερό τερεν ο Ιάλυσος «διέλυσε» τον Εθνικό με 4-1 • Ταχίρι (2), Κορμαρής και Καλημέρης τα γκολ

Κυρίαρχος. Αυτός ο προσδιορισμός ταιριάζει στον χθεσινό Ιάλυσο. Οι ερυθροκίτρινοι με την εκπληκτική νίκη 4-1 επί του Εθνικού βρίσκονται με το ένα πόδι στην προημιτελική φάση του Κυπέλλου. Ο δεύτερος σε τάξη θεσμός φαίνεται ότι ταιριάζει στον Ιάλυσο που κάθε χρόνο κάνει εκπληκτικές εμφανίσεις και παίρνει απανωτές προκρίσεις.

Η ομάδα του **Βασίλη Παπαχρήστου** χόρευε χθες στο γλιστερό τερέν του Οικονομίδειου σταδίου και δεν άφησε τον αντίπαλο της να πάρει ανάσα. Οι αρκετές ελλείψεις δεν επηρέασαν σε καμμία περίπτωση το αγωνιστικό πρόσωπο του Ιάλυσου που έκανε την καλύτερη φετινή του εμφάνιση.

«Νευρίασε» με το γκολ

Παρ'ότι μόλις στο 5' ο Ιάλυσος βρέθηκε να χάνει οι ποδοσφαιριστές του βρήκαν το σθένος ν'αντιδράσουν παίζοντας καταπληκτικό ποδόσφαιρο.

Το γρήγορο γκολ του Εθνικού πείσμωσε τους ερυθροκίτρινους που παίζοντας ψύχραιμα και μεθοδικά πέτυχαν την μεγάλη ανατροπή.

Με τις επιθέσεις να οργανώνονται από την άμυνα, όπου οι **Οικονόμου** και **Παργιανάς** εκτός από το να μαρκάρουν, δημιουργούσαν, ο Ιάλυσος έφτανε εύκολα στην περιοχή.

Ο **Παπαχρήστου** χρησιμοποίησε τον **Οικονόμου** ως τελευταίο αμυντικό μια και ο έμπειρος άσος έδειξε να μην καταλαβαίνει από τραυματισμούς.

Με στόπερ τους **Κακλαμάνο** (πάνω στον **Παραστατίδη**) και **Πάτα** (πάνω στον **Σέγγο**) οι κίνδυνοι για το τέρμα του **Αλεξανδρίδη** ήταν ανύπαρκτοι.

Απ' αριστερά οι **Τρούλλης** και **Παπαδόπουλος** δημιούργησαν αρκετές «τρύπες» στην άμυνα του Εθνικού ενώ το ίδιο έκαναν και από δεξιά οι **Καλημέρης** και **Βαγγέλης Ραΐος**. Ο **Ταχίρι** ήταν άψογος στην οργάνωση και με τα δύο τέρματα που πέτυχε έδειξε ότι αποτελεί μεγάλο κεφάλαιο για τον Ιάλυσο. Ο **Κορμαρής** πέτυχε και πάλι γκολ ταλαιπωρώντας αρκετά τους αντιπάλους του.

Απέναντι στο υπέροχο σύνολο του **Βασίλη Παπαχρήστου** ο Εθνικός είχε να παρατάξει παίκτες που συναγωνίζονταν στα λάθη.

Πάντως η πολύ καλή εμφάνιση του Ιάλυσου οφείλεται σε μεγάλο βαθμό στο παιχνίδι του Εθνικού που σε καμμία περίπτωση δεν κλείστηκε στα καρέ του.

Βροχή τα γκολ

Πέρα από την βροχή που τους ταλαιπώρησε οι λιγοστοί φίλαθλοι που βρέθηκαν χθες στο γήπεδο παρακολούθησαν και πέντε θαυμάσια τέρματα.

Μόλις στο 5' ο **Μπουγάς** εκτέλεσε φάουλ από δεξιά βρήκε τον **Κόντη** σε θέση μέσα αριστερά και αυτός με κεφαλιά σημείωσε το 0-1.

Ηταν η μοναδική στιγμή του αγώνα που ο Εθνικός απείλησε. Απο κει και πέρα πήρε μπροστά η μηχανή του Ιάλυσου..

Οι πλαγιοκοπήσεις για ακόμη μία φορά δημιούργησαν αρκετούς διαδρόμους, ενώ οι συχνές εναλλαγές της μπάλλας από τους ερυθροκίτρινους αποσυντόνισαν τον Εθνικό.

Ο χορός των τερμάτων ξεκίνησε στο 23' **Καλημέρης** και **Κορμαρής** έπαιξαν το «ένα-δύο» έξω από την περιοχή ο τελευταίος βρέθηκε απέναντι απο τον **Γιαλεσάκη** και με υπέροχο πλασε σημείωσε το 1-1.

Η πίεση συνεχίστηκε και στο 31' ο Ιάλυσος προηγήθηκε.

Ο **Τρούλης** βρέθηκε απ'αριστερά, έβγαλε υπέροχη σέντρα και ο επερχόμενος **Ταχίρι** με πλασέ από το ύψος του πέναλτι έγραψε το 2-1.

Η αναγκαστική αλλαγή του **Παπαδόπουλου** με τον **Μπαξεβάνογλου** λόγω τραυματισμού δεν επηρέασε την απόδοση του Ιάλυσου. Ο **Κορμαρής** γύρισε πίσω απ'αριστερά και ο **Μπαξεβάνογλου** αγωνίστηκε προωθημένος.

Στο 65' ήταν η σειρά του **Ταχίρι** να δώσει ασίστ. Αποδέκτης της ο **Καλημέρης** που απο μέσα δεξιά νίκησε τον **Γιαλεσάκη** σημειώνοντας το 3-1.

Ο Ιάλυσος κυνηγούσε το 4-1 μέχρι το τελευταίο λεπτό και τελικά τα κατάφερε. Στο 89' κέρδισε φάουλ έξω από την περιοχή και όταν οι φίλαθλοι είδαν τον **Ταχίρι** να στήνει την μπάλλα άρχισαν να πανηγυρίζουν.

Ο Αλβανός άσος δεν τους απογοήτευσε. Με υποδειγματική εκτέλεση έγραψε το 4-1 και έτρεξε προς την εξέδρα όπου απόλαυσε την αποθέωση για το προσωπικό του ρεσιτάλ.

Πέρα από τα τέσσερα τέρματα ο Ιάλυσος έχασε κάποιες ευκαιρίες, αλλά πρέπει να σημειώσουμε ότι χθες συνδύασε θέαμα και ουσία.

Εχει διάρκεια

Παρά τον βαρύ αγωνιστικό χώρο ο Ιάλυσος αγωνίστηκε με τον ίδιο ρυθμό και στα 90' δείχνοντας ότι διαθέτει πολύ καλή φυσική κατάσταση. Το σερί των επιτυχημένων εμφανίσεων συνεχίστηκε και πλέον η ψυχολογία βρίσκεται στα ύψη κάτι που αναμένεται να τον βοηθήσει στην δύσκολη συνέχεια του πρωταθλήματος.

Ο **Ερμάλ Ταχίρι** παίρνει δικαιωματικά τον τίτλο του κορυφαίου καθώς χόρευε στο βρεγμένο τερέν. Συγκλονιστική ήταν η αγωνιστική παρουσία και των **Οικονόμου, Παργιανά, Τρούλλη** χωρίς να υστερήσουν οι υπόλοιποι που χρησιμοποιήθηκαν. Ο Εθνικός πνίγηκε στις «δαγκάνες» του Ιάλυσου με τους παίκτες του να απογοητεύουν.

Ο **Μάριος Σέγγος** ήταν όπως και πέρσι στον Ιάλυσο. Ανύπαρκτος στα εκτός έδρας παιχνίδια.

Ο **Μιχάλης Καψής** που ξεκίνησε την καριέρα του στον Ορφέα (όταν ο πατέρας του ο **Ανθιμος** ήταν προπονητής στην Ρόδο) αγωνίστηκε ως τελευταίος αμυντικός κάνοντας αρκετά λάθη και χωρίς να εμπνέει εμπιστοσύνη.

Ο διαιτητής **Πουγκακιώτης** είχε αλάνθαστη παρουσία, ενώ πολύ καλοί ήταν και οι επόπτες του **Γραμματικός** και **Σταύρου**.

Την κίτρινη κάρτα αντίκρυσαν οι **Τρούλης** και **Καψής**.

ΙΑΛΥΣΟΣ: Αλεξανδρίδης, Β. Ραΐος, Τρούλης, Οικονόμου, Πατάς, Κακλαμάνος, Καλημέρης, Παργιανάς, Κορμαρής (77 Κυπριώτης), Ταχίρι, Παπαδόπουλος (43' Μπαξεβάνογλου)

ΕΘΝΙΚΟΣ : Γιαλεσάκης, Κόντης, Δημόπουλος, Παναγόπουλος, Μπουτσάκτσης, Μπουγάς, Καψής, Τσιαμπίρας (82' Τζιάλλας), Σέγγος, Παραστατίδης (68' Αθανασιάδης), Τσιαμάκης.

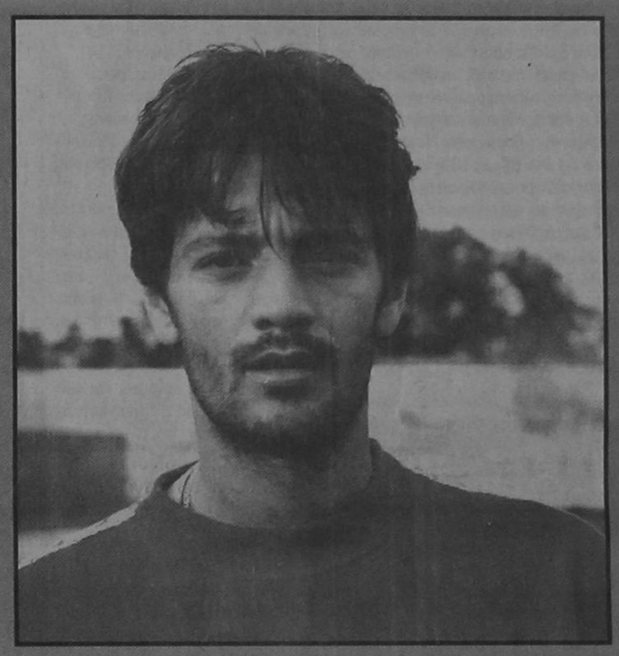

Δημιουργός και εκτελεστής χθες ο Ερμάλ Ταχίρι

Τριτο Ματι



• «Αυτή δεν είναι ομάδα. Είναι ρεμπετ ασκερ», φώναζε ο μουσάτος χθες μετά το 4-1. Φυσικά δεν μιλούσε για την εμφάνιση, αλλά για τους ... προπονητές της εξέδρας.

• Οι σκορπιοί τον αγκάλιαζαν και του'λεγαν «εμείς εδώ έχουμε 15 προπονητές, αλλά εμείς αγαπάμε εσένα»

• Ευτυχώς και οι καλές εμφανίσεις γιατί θα έβγαιναν πολλά στην φόρα. Πάντως το ποτήρι της υπομονής ξεχείλισε...

• Μιλούσε χθες ο μουσάτος στην κάμερα της ΕΤ1 και ποιος λέτε ότι στάθηκε από πίσω σαν Μπτσάρας...Ο Σακελλαρίδης!

• Το χθεσινό φιλί του ρεσεψιονίστα στον μουσάτο έδωσε πολλές απαντήσεις στα ερωτήματα προ του ντέρμπι!

• Ο Τζορταν πήγε χθες στα Τριάντα, τους είπε συγχαρητήρια και μπήκε στ' αποδυτήρια να χαιρετήσει τον διαιτητή...

Ηλιας. Κ.

ΕΝΩΣΗ

Στο γυμναστήριο

Στην αίθουσα ενδυνάμωσης του Εθνικού σταδίου συνεχίσθηκε χθες η προετοιμασία της Ενωσης Ρόδου - Διαγόρα για το κρίσιμο παιχνίδι με τον Εθνικό Αστέρα την ερχόμενη Τετάρτη.

Ο Ηλίας Αλεξιάδης κι ο Βασίλης Τσιλιγκρός δούλεψαν τους παίκτες με βάρη και άλματα.

Απόντες απ'την χθεσινή προπόνηση ήταν οι Γιώργος Καράμπης και Τζώνυ Παλαπάνης.

Πρόβλημα στην άμυνα αντιμετωπίζει η Ενωση εν όψει Εθνικού Αστέρα. Οι τιμωρίες των Μιχάλη Τσιβρινή και Γιάννη Χ"σταμάτη είναι σημαντικές καθώς οι εναλλακτικές λύσεις δεν υπάρχουν.

Πιθανότερος αντικαταστάτης του Χ"σταμάτη είναι ο Λινάρδος ενώ στην θέση του λίμπερο μάλλον θα χρησιμοποιηθεί ο Βρύζας.

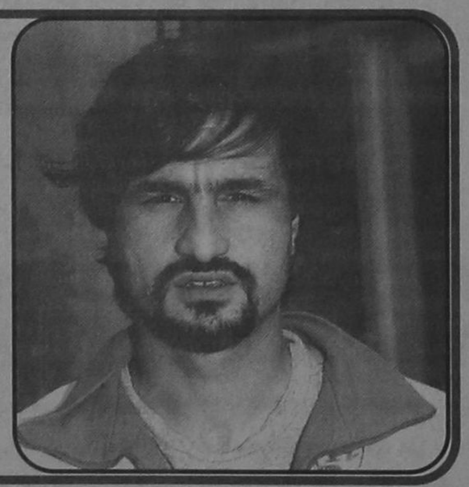

Θάνατος Αθλητικού Συντάκτη

Η αθλητική δημοσιογραφία πενθεί από χθες τον χαμό του εκλεκτού μέλους της , Γιάννη Μαυροειδάκου , ο οποίος πέθανε από οξύ έμφραγμα του μυοκαρδίου. Ο Γιάννης Μαυροειδάκος , γεννήθηκε στις 25 Φεβρουαρίου 1964 και εργάστηκε στις εφημερίδες Φίλαθλος, Πρώτη, Αθλητική Ηχώ, Φως των Σπορ, ενώ τελευταία εργαζόταν στο SPORTIME και την Εξουσία. Ηταν τακτικό μέλος του ΠΣΑΤ και της ΕΣΗΕΑ , ενώ είχε διατελέσει μέλος του ΠΣΑΤ. Ηταν παντρεμένος και είχε ένα αγόρι 10 χρόνων.

ΤΟ ΔΣ του ΠΣΑΤ μόλις πληροφορήθηκε τη θλιβερή είδηση , συνήλθε εκτάκτως και αποφάσισε να παραστεί σύσσωμο στην κηδεία του , να καταθέσει στεφάνι ως ελάχιστο φόρο τιμής , να καθιερώσει στη μνήμη του έπαθλο σε νέο αθλητή , να καταθέσει στη μνήμη του το ποσό των 100.000 δρχ. στο Ταμείο Αλληλεγγύης Αθλητικών Συντακτών και να στείλει συλλυπητήριο τηλεγράφημα στη σύζυγο του Στέλα και τα μέλη της οικογενείας του.

Υπέρ Αλεξανδρίδη οι διαιτητές

Ενας ακόμη σύνδεσμος που μέχρι σήμερα ήταν στην πλευρά των αντιπολιτευόμενων την παράταξη του Κ. Αλεξανδρίδη, ο σύνδεσμος διαιτητών Δωδεκανήσου, στηρίζει το ενωτικό ψηφοδέλτιο του Κ. Αλεξανδρίδη. Και ο σύνδεσμος Δωδεκανήσου, όχι μόνο στηρίζει και ψηφίζει τον Κ. Αλεξανδρίδη και τους άλλους 12 εκλεκτούς του, αλλά στην τελευταία συνεδρίασή του τη Δευτέρα που μας πέρασε, αποφάσισε να τον προτείνει και για υποψήφιο. Ολα αυτά για τις επικείμενες εκλογές της ΟΔΠΕ.

Οι διαιτητές της Δ' Εθνικής

Τηλεοπτικές κάμερες στη Δ' Εθνική; Και βέβαια. Βλέπετε ο «θόρυβος» που δημιούργησαν οι δηλώσεις του Αλέξη Κούγια δεν έχει ακόμη κοπάσει και το γεγονός αυτό οδήγησε κάποια κανάλια μέχρι την ΕΠΟ για να δουν πως ακριβώς γίνεται η διαδικασία της κλήρωσης των διαιτητών. Ποιοί μπήκαν μέσα; Φυσικά όλοι οι δημοσιογράφοι και αυτή τη φορά, εκτάκτως - να η είδηση - μόνο ένας εκπρόσωπος εξουσιοδοτημένος από κάθε ομάδα. Επί της ουσίας, πάντως, οι διαιτητές που θα διευθύνουν τους αγώνες της Κυριακής (12η αγωνιστική).

2ος όμιλος

Παγκορινθιακός - Καλλονή: Μαστρογιάννης, Παυλίδης, Σταματάτος (Αθήνας), Χαλκίδα - Μανδραϊκός: Μαχαιριανάκης, Αδαμάκης, Κουναλάκης (Ηρακλείου), **Μαύρος Αετός - Αρης Αρχ.: Μανιάτης, Αναστόπουλος, Ζορμπαλάς (Αρκαδίας)**, Ασπρόπυργος - Ηρακλής Ψαχνών: Παπαδάκης, Κελαντωνάκης, Τερεζάκης (Ηρακλείου), Πέλοπας Κ. - Πολυκράτης:Νάσκος, Δημάκης, Καταγάς (Αργολίδας), **Φοίβος Κρ. - Ατρόμητος Π.: Πεπές, Ζώρζος, Θεοδωράκης (Αθήνας)**, Αγερσανί Ν. - Κερατσίνι: Βασιλείου, Δημητρούλας, Παπαφωτόπουλος (Ηλείας), Λήλας Βασ. - Δάφνη Εξ.: Στεργιώτης, Βοζαΐτης, Κλαυδιανός (Ζακύνθου).

Η κλήρωση των διαιτητών για τα παιχνίδια της 2ης αγωνιστικής του Νοτίου Ομίλου της Γ' Εθνικής που θα διεξαχθούν την προσεχή Τετάρτη θα γίνει σήμερα. Πάντως κληρώθηκαν οι παρατηρητές διαιτησίας! Στο Ενωση - Εθνικός Αστέρας θα είναι ο Πειραιώτης Τριβιζάς, ενώ στο Ηλυσιακός - Ιάλυσος ο Χιώτης Αυγουστής.

Ο Ρόδιος Παντελής Αργυρίου κληρώθηκε παρατηρητής διαιτησίας στο Ιωνικός - Ολυμπιακός που θα διευθύνει ο Θεσσαλονικιός Ζαχαριάδης.



STADIUM SPORT
ΑΝΑΚΟΙΝΩΣΗ

Μετά την καθιέρωσή μας σαν το φθηνότερο κατάστημα Αθλητικών ειδών στη ΡΟΔΟ και την σωστή παρουσίαση μιας πλήρους γκάμας των προϊόντων των εταιρειών: ADIDAS - CONVERSE - SPALDING - ROBBE DI KAPPA - DIADORA - MISUNO - PONY

Ευρισκόμεθα στην ευχάριστη θέση να γνωρίσουμε στο καταναλωτικό κοινό της Ρόδου ότι αρχίσαμε την συνεργασία μας και με την εταιρεία NIKE σε όλα τα προϊόντα της (υποδήματα - Ρούχα - Αξεσουάρ).

Μεχρι τώρα στηριχθήκαμε στη φιλική σας συνεργασία (με το STADIUM SPORT) και την άριστη συμπεριφορά μας.

Σας προτείνουμε να μας επισκεφθείτε και να συγκρίνετε τις τιμές και την ποιότητα των προϊόντων των παραπάνω εταιρειών.

Πιστεύουμε ότι οι τιμές και η ποιότητα θα σας πείσουν ν' αγοράζετε τα είδη αυτά από την αγορά της Ρόδου και όχι από καταστήματα εκτός Ρόδου.

Σας ευχαριστούμε
STADIUM SPORT



Διεύθυνση Βύρωνος και Βενετοκλέων (μπροστά στον κινηματογράφο Μετροπόλ). Τηλ. 37991

παλμός του τοπικού

Σαν αέρας ο Διαγόρας Β.



• Νίκησε 3-0 στ' Αφάντου τον ΑΕΡΑ και πέρασε στους «6» της Ρόδου

• Δύο γκολ ο Φαρμακίδης (63' - 73') κι ένα ο Παντίδος (79') οι σκόρερ

Σπουδαία νίκη - πρόκριση με 3-0 πέτυχε χθες ο Διαγόρας Βατίου κόντρα στον ΑΕΡΑ μέσα στ' Αφάντου.

Η ομάδα του **Ανδρέα Τσακμακίδη** ήταν καλύτερη σχεδόν σ' όλη την διάρκεια του αγώνα και πήρε δίκαια την νίκη και την πρόκριση για τον Δ' γύρο του κυπέλλου δωδεκανήσου (έξι ομάδες απ' την Ρόδο).

Οι φιλοξενούμενοι δημιούργησαν αρκετές ευκαιρίες στο πρώτο ημίχρονο, είχαν δύο δοκάρια αλλά έγιναν πιο ουσιαστικοί στην επανάληψη όπου πέτυχαν και τα τρία τους τέρματα.

Ο ΑΕΡΑ έπαιξε με πάθος, προσπάθησε να «χτυπήσει» το παιχνίδι αλλά μόλις δέχτηκε το πρώτο γκολ στο 63' έδειξε να εγκαταλείπει.

Στο λεπτό αυτό (63') ο **Φίλιππας Μπούρδας** μπήκε απ' τα αριστερά έκανε την σέντρα και ο **Φαρμακίδης** με δύσκολη γυριστή κεφαλιά πέτυχε το 0-1.

Ο Διαγόρας Βατίου «καθάρισε» το παιχνίδι στο 73' όταν σε μία φάση καρμπόν πέτυχε το 0-2.

Αυτή την φορά ήταν ο **Κοντός** που επιχείρησε διείσδυση και σέντρα απ' τα αριστερά και ο **Φαρμακίδης** με πλασέ έστειλε την μπάλα στα δίχτυα του Κουμνάκη.

Το τελικό 0-3 έγινε στο 79' απ' τον **Παντίδο** όταν πήρε την μπάλα απ' τον **Φλεριανό**, προχώρησε και με πλασέ νίκησε τον τερματοφύλακα του ΑΕΡΑ.

ΑΛΛΕΣ ΦΑΣΕΙΣ

3' Ο Θ. Καμπούρης βρήκε με κεφαλιά τον **Φαρμακίδη** μέσα στην περιοχή αλλά αυτός από πλεονεκτική θέση αστόχησε.

24' Κρητικός - Φαρμακίδης, άλλαξαν την μπάλλα που έφτασε αριστερά στον **Φ. Μπούρδα**.. Αυτός προχώρησε, σούταρε αλλά απέκρουσε με τα πόδια ο Κουμνάκης.

27' Ο Χ. Μπούρδας έκανε σέντρα και ο **Κρητικός** με κεφαλιά έστειλε την μπάλα στο οριζόντιο δοκάρι.

36' Σουτ του Μωραΐτη κοντράρισε σε πόδια αμυνομένους και κατέληξε σε κόρνερ αφού χτύπησε πρώτα στο οριζόντιο δοκάρι.

67' Από κόρνερ του Σφουγγαριστού ο Κ. Καλογήρου σούταρε μέσα απ' την μικρή περιοχή αλλά η μπάλα κόντραρε στα πόδια των αμυντικών και χάθηκε η ευκαιρία για τον ΑΕΡΑ.

Απ' τον Διαγόρα βατίου που έπαιξε πειθαρχημένα και με τσαγανό δεν υστέρησε κανείς. Απ' τον ΑΕΡΑ ξεχώρισαν οι **Σφουγγαριστός, Καλογήρου Κ.** και **Καλογήρου Χ.**

Ο διαιτητής **Φωτίου** που ήταν πολύ καλός έκανε κατάχρηση της κίτρινης κάρτας.

Καλοί και οι επόπτες **Τσαγγάρης - Μίχας.**

ΑΕΡΑ: Κουμνάκης, Καντής, Νικολής, Μακρής, Διακίδης, Λαζαρίδης, Ασημακόπουλος, Σφουγγαριστός, Σπανός, Κ. Καλογήρου, Χ. Καλογήρου.

ΔΙΑΓΟΡΑΣ Β.: Διακαναστάσης (87' Τριγένης) Κουλουμπράκης, Κρητικός, Κοντός, Καραγιάννης, Θ. Καμπούρης, Χ. Μπούρδας, Φαρμακίδης (74' Φλεριανός) Παντίδος, Φ. Μπούρδας (80' Λαγογένης), Μωραΐτης.

Προκρίθηκε ο Ολυμπιακός Λ.

Μεγάλη νίκη πρόκρισης με 1-0 πέτυχε χθες ο Ολυμπιακός Λέρου επί της ΑΣΕΛ σε παιχνίδι για το Κύπελλο Δωδεκανήσου (όμιλος Καλύμνου).

Η ΑΕΠ 5-0 τον Ηρακλή Λ.

Χωρίς να αντιμετωπίσει ιδιαίτερα προβλήματα η ΑΕΠ πέρασε άνετα απ' την Λάρδο νικώντας με 5-0 τον Ηρακλή κι έτσι προκρίθηκε στον Δ' γύρο του Κυπέλλου Δωδ/σου στον όμιλο της Ρόδου.

Στο πρώτο ημίχρονο η ΑΕΠ δυσκολεύτηκε κάπως και παρά το 0-1 που έκανε στο 20' ο Δ. Ζουρούδης με πλασέ ο Ηρακλής έγινε δύο φορές απειλητικός για την εστία του Μπεκιάρη.

Στην επανάληψη οι «μπέμπηδες» ξύπνησαν και σαν καταιγίδα πέτυχαν άλλα τέσσερα γκολ παίρνοντας πανηγυρική πρόκριση.

Το 0-2 έγινε στο 50' με δυνατό σουτ του Δ Ζουρούδη.

Πανηγυρική πρόκριση στον Δ' γύρο

Ο Πεστλίκης με κεφαλία στο 58 πέτυχε το 0-3 μετά από σέντρα του Ροδίτη.

Το 0-4 έγινε στο 67' απ' τον Κούτρα με πλασέ μετά από ασίστ του Σάββενα.

Το σκόρ έκλεισε ο Κ. Ζουρούδης στο 76' όταν ευστόχησε σε πέναλτι που κέρδισε ο ίδιος.

Καλή ήταν η διαιτησία του Σιδηρόπουλου που δεν χρειάστηκε να δείξει κίτρινες κάρτες.

Ηρακλής Λ: Μουστάκας, Διάκουλας, Μ. Κοντός, Ε. Κοντός, Παπασταματίου, Αγαπητός, Μπενούρ Σ. Διάκουλας, Παρασκευάς, Νικηταράς (82' Ε. Κοντός), Χαβιαράς (32' Κούτρης)

ΑΕΠ: Μπεκιάρης, Λυριστής, Λάτος, Χατζηδημήτρης (40' Κάβουρας), Μ. Καστρουνής, Κούτρας, Κ. Ζουρούδης, Ρόδιτης (85' Γ. Καστρουνής), Δ. Ζουρούδης, Γ. Σάββενας, Πεστλίκης.

Το φιλμ του Κυπέλλου

Α' ΦΑΣΗ

Α.Σ. ΤΗΛΟΥ - ΑΝΑΓΕΝΝΗΣΗ ΡΟΔΟΥ	0-3
ΔΑΜΑΓΗΤΟΣ - ΠΑΣ ΑΣΚΛΗΠΕΙΟΥ	1-2
ΑΠΟΛΛΩΝ ΚΑΛ. - ΑΠΟΛΛΩΝ ΑΠΟΛΛΩΝΩΝ	4-0
ΑΕΠ - ΑΡΧΑΓΓΕΛΟΣ ΑΟ	10-0
ΗΡΑΚΛΗΣ ΜΑΡ. - ΑΝΑΓΕΝΝΗΣΗ ΕΜΠ.	7-0
ΑΕ ΚΑΣΤΡΟΥ - ΘΥΕΛΛΑ ΠΥΛΩΝΑΣ	5-0
ΑΟ ΚΑΛΑΒΑΡΔΑ - ΕΘΝΙΚΟΣ ΑΡΧΙΠΟΛΗΣ	2-2 (3-4) πεν.
ΔΩΡΙΕΑΣ - ΑΚΟΥΣΙΛΑΟΣ	2-4
ΑΕΡΑ - Ο.Φ.Ι.	7-6 (0-0)πεν.
ΑΣΠΙΣ ΣΑΛΑΚΟΥ - ΚΛΕΑΝΘΗΣ	2-1
ΓΑΣ ΙΑΛΥΣΟΣ - ΗΡΑΚΛΗΣ ΛΑΡΔΟΥ	0-0 (1-2 παρ.)
ΕΥΑΓΟΡΑΣ - ΚΛΕΟΒΟΥΛΟΣ	2-4
ΔΙΓΕΝΗΣ - ΑΓ. ΓΕΩΡΓΙΟΣ	7-0
ΑΛΘΑΙΜΕΝΗΣ - ΑΟ ΠΛΑΤΑΝΙΩΝ	0-0 (1-3) πεν.
ΑΤΡΟΜΗΤΟΣ ΔΙΜ. - ΤΑΞΙΑΡΧΗΣ	3-2
ΕΡΜΗΣ ΚΑΛ. - ΑΣΠΙΣ ΑΠΟΛΑΚΚΙΑΣ	0-2
ΦΟΙΒΟΣ - ΑΓ. ΙΣΙΔΩΡΟΣ	5-0
ΕΥΚΛΗΣ - ΑΣΤΗΡ ΜΑΣ.	3-0
ΑΣΤΕΡΑΣ ΠΑΣΤ. - ΠΟΣΕΙΔΩΝ ΚΑΡΠ.	3-0
ΑΣ. ΡΟΔΙΝΙ - ΟΡΦΕΑΣ	0-4
ΑΡΗΣ ΑΡΧ. - ΠΟΛΥΣΤΡΑΤΟΣ	9-0
ΔΙΑΓΟΡΑΣ Β. - ΔΟΞΑ Ψ.	4-0

Ο Ροδιακός πέρασε χωρίς αγώνα.

Β' ΦΑΣΗ

ΦΟΙΒΟΣ - ΑΝΑΓΕΝΝΗΣΗ Ρ.	6-0
ΑΣΤΕΡΑΣ Π. - ΑΠΟΛΛΩΝ Κ.	0-3
ΑΡΗΣ ΑΡΧ. - ΕΥΚΛΗΣ	3-0
ΑΚΟΥΣΙΛΑΟΣ - ΔΙΑΓΟΡΑΣ Β.	1-2
ΑΤΡΟΜΗΤΟΣ Δ. - ΑΟ ΠΛΑΤΑΝΙΩΝ	2-0
ΔΙΓΕΝΗΣ - ΕΘΝΙΚΟΣ ΑΡΧ.	8-1
ΡΟΔΙΑΚΟΣ - ΗΡΑΚΛΗΣ Μ.	0-1
ΑΕΠ - ΑΕ ΚΑΣΤΡΟΥ	2-0
ΗΡΑΚΛΗΣ Λ. - ΑΣΠΙΣ ΑΠ.	0-0 (4-3) πεν.
ΚΛΕΟΒΟΥΛΟΣ - ΟΡΦΕΑΣ	0-0 (2-1) παρ.
ΠΑΣ ΑΣΚΛΗΠΕΙΟΥ - ΑΣΠΙΣ Σ.	0-4

Προκρίνεται χωρίς αγώνα στην επόμενη φάση η ομάδα του ΑΕΡΑ

Γ' ΦΑΣΗ

ΗΡΑΚΛΗΣ Λ. - ΑΕΠ	0-5
ΑΕΡΑ - ΔΙΑΓΟΡΑΣ Β.	0-3

Απομένουν τα παιχνίδια:
ΦΟΙΒΟΣ - ΑΣΠΙΣ Σ.
ΚΛΕΟΒΟΥΛΟΣ - ΑΡΗΣ ΑΡΧ.
ΗΡΑΚΛΗΣ Μ. - ΑΤΡΟΜΗΤΟΣ Δ.
ΔΙΑΓΕΝΗΣ - ΑΠΟΛΛΩΝ Κ.

Συλλυπητήρια του ΥΓΕΙΑΣ

ΣΤΙΒΟΣ

Οι αθλητές, αθλήτριες, προπονητές, τα μέλη και το διοικητικό Συμβούλιο του ΓΑΣ ΡΟΔΟΥ «Η ΥΓΕΙΑ», αισθανόμαστε την υποχρέωση και διά μέσω του τύπου να εκφράσουμε τα θερμά και ειλικρινή μας συλλυπητήρια στην οικογένεια του γραμματέα του συλλόγου μας κυρίου Νικολάου Τσάτσου για τον θάνατο του αγαπημένου τους και άξιου πατέρα, Πέτρου Τσάτσου (κατοίκου Πρεβέζης), ευχόμενοι την εξ ύψους παρηγοριάν.

Πρόσκληση Γενικής Συνέλευσης του ΣΕΒΑΣ

Καλούνται τα μέλη και οι βετεράνοι που θέλουν να γίνουν μέλη του Σ.Ε.Β.Α.Σ. την Κυριακή 1η Δεκεμβρίου '96 και ώρα 11 π.μ. στα Γραφεία του Δ.Ο.Ν.Α. Διαγοριδών 1.

Στην 1η Γενική Συνέλευση με θέμα: Απολογισμός Προσωρινού Δ.Σ. Εκλογές για την Ανάδειξη Νέου Δ.Σ.

Ο Πρόεδρος
Ιωάννης Καπνουλάς
Η Γραμματέας
Ειρ. Γιαλλουράκη

ΣΗΜΑΙΟΤΕΧΝΙΚΗ
«MY FRIEND»

ΚΩΣΤΑΣ ΤΡΟΥΛΗΣ

- Σημαίες όλων των κρατών του κόσμου
- Σήματα, λάβαρα, εμβλήματα εταιριών - ομίλων - σωματείων
- Ποδοσφαιρικές σημαίες, λάβαρα, μπρελόκ, καπέλλα, κασκώλ, αναπτήρες και ενδυμασίες (μπλούζες, σορτσάκια, κάλτσες) όλων των ομάδων Α' Εθνικής (κατόπιν παραγγελίας και όλων των τοπικών ομάδων)
- Αθλητικές φόρμες σε ποικιλία χρωμάτων, ποιοτήτων και μεγεθών

ΠΡΟΣΟΧΗ!!!!
Νέες παραλαβές σε φόρμες (μοντέλα '96) σε φανέλες και πολλά άλλα είδη όλων των ποδοσφαιρικών ομάδων (Ολυμπιακού, Παναθηναϊκού, Εθνικής Ελλάδος κ.λ.π.)

«MY FRIEND»
ΑΚΤΗ ΣΑΧΤΟΥΡΗ (έναντι Τελωνείου Ρόδου
ΤΗΛ. 33953 Τηλ. Βιοτεχνίας 61321

18 Δεκεμβρίου οι μικτές

Την Τετάρτη 18 Δεκεμβρίου θα διεξαχθούν πιθανότατα τα παιχνίδια των μικτών ομάδων της ΕΠΣΔ με τ' αντίστοιχα συγκροτήματα της ΕΠΣ Κορίνθου.

Η μετάθεση των αγώνων κατά δύο εβδομάδες κρίνεται επιβεβλημένη καθώς την Τετάρτη 4 Δεκεμβρίου η Ενωση θα υποδεχθεί στο Εθνικό Στάδιο Ρόδου τον Εθνικό Αστέρα στα πλαίσια της 9ης αγωνιστικής του Νοτίου ομίλου της Γ' Εθνικής, ενώ στις 11 Δεκεμβρίου η ΕΠΣ Κορίνθου έχει αγώνες Κυπέλλου.



ΤΟ ΠΡΟΓΡΑΜΜΑ ΤΟΥ ΡΑΛΛΥ ΑΙΓΑΙΟΥ

Οριστικοποιήθηκε το πρόγραμμα του διεθνούς ιστιοπλοϊκού ΡΑΛΛΥ ΑΙΓΑΙΟΥ, που θα τερματίσει στην Ρόδο μετά από 11 χρόνια. Η επιλογή της Ρόδου, έγινε λόγω του εορτασμού των 50 χρόνων από την ΕΝΣΩΜΑΤΩΣΗ.

ΔΙΕΘΝΗ ΑΓΩΝΑ ΙΣΤΙΟΠΛΟΪΑΣ, στα πλαίσια του ΡΑΛΛΥ ΑΙΓΑΙΟΥ, κάτι που γίνεται για 1η φορά στην ιστορία της τοπικής ιστιοπλοϊας ανοικτής θάλασσας.

Ετσι, ο διεθνής αγώνας του ΑΣΙΑΘ, θα γίνει στο διάστημα από 12-18 Ιουλίου του '97, στην διαδρομή ΡΟΔΟΣ - ΛΕΡΟΣ - ΡΟΔΟΣ, μ' ενδιάμεσους σταθμούς στον Πανορμίτη και την Κω. Στην Λέρο τα σκάφη που θα αγωνισθούν με την σημαία του ΑΣΙΑΘΡ, θα συναντηθούν με τα σκάφη του ΡΑΛΛΥ ΑΙΓΑΙΟΥ, και θα τερματίσουν όλα στην Ρόδο, όπου θα οργανωθεί, πανηγυρική υποδοχή. Στον αγώνα του ΑΣΙΑΘΡ, τα μέλη των επιτροπών θα είναι διεθνείς κριτές, αναγνωρισμένοι από την ΔΙΕΘΝΗ ΟΜΟΣΠΟΝΔΙΑ ΙΣΤΙΟΠΛΟΪΑΣ ΑΝΟΙΚΤΗΣ ΘΑΛΑΣΣΑΣ. Η όλη διοργάνωση, θα γίνει σύμφωνα με τις διεθνείς προδιαγραφές.

Στόχος του ΑΣΙΑΘ Ρόδου, είναι ο 1ος διεθνής του αγώνας να έχει όσο το δυνατόν μεγαλύτερες συμμετοχές και άρτια διοργάνωση, που θα συμβάλλουν στην καθιέρωσή του.

Φινάλε στην Ρόδο στις 18 Ιουλίου

Σύμφωνα με το πρόγραμμα τα σκάφη που θα συμμετέχουν στον γνωστότερο αγώνα ιστιοπλοΐας ανοικτής θάλασσας στην Μεσόγειο, θα ξεκινήσουν από το ΦΑΛΗΡΟ, στις 11 Ιουλίου του '97, με προορισμό την ΜΗΛΟ. Στις 14 Ιουλίου, θα ξεκινήσει η ιστιοδρομία ΜΗΛΟΣ - ΛΕΡΟΣ, στις 17 Ιουλίου θα γίνει η εκκίνηση της τελευταίας ιστιοδρομίας, στην διαδρομή ΛΕΡΟΣ - ΡΟΔΟΣ.

Στην ΡΟΔΟ, ο τερματισμός των σκαφών θα γίνει στις 18 Ιουλίου, ενώ στις 19 Ιουλίου θα γίνουν από τα σκάφη του ΡΑΛΛΥ ΑΙΓΑΙΟΥ και του ΑΣΙΑΘ, διεθνή Τρίγωνα στον κόλπο της Ιαλυσού.

Ο Π.Ο.Ι.Α.Θ. (οργανωτής σύλλογος) βρίσκεται σε συνεχή συνεργασία με τον Α.Σ.Ι.Α.Θ. της Ρόδου για την καλύτερη διοργάνωση του αγώνα αυτού.

- Στο μεταξύ, ο ΑΣΙΑΘ, αποφάσισε να διοργανώσει

σέντρες & καρφώματα

Πήραν φόρα οι Τριαντενοί. Αγρίεψαν μετά το ντέρμπι και ξέσπασαν στον Εθνικό!

Ούτε στον Ναυπακτιακό ούτε στον Αγροτικό Αστέρα. Στον Εθνικό που ήταν πέρσι Α' Εθνική.

Για πρώτη φορά ο μουσάτος μίλησε χθες για άνοδο στην Β' ή μάλλον για επιστροφή. Ομως οι αιχμές για κακή λειτουργία συνεχίζονται. Σοβαρευτείτε.

Μην ξεχάσω. Ο Ντίνος ο Κούης το καλοκαίρι που μας πέρασε προτίμησε τον Πύργο γιατί είναι πιο «νοικοκυρεμένο» σωματείο απ' τον Ιάλυσο.

Προχθές μάζεψε τα μπογαλάκια του κι έφυγε γιατί δεν πληρώθηκαν οι παίκτες του!!!

Υπάρχουν κι αλλού «καφενεία» δηλαδή. Δεν είμαστε οι μόνοι (χι, χι, χι)

Κουράγιο σε Ενωση και Ιάλυσο αν και κάποιοι δεν αποκλείουν εκπλήξεις στην συνέχεια.

Ο Λάζαρος ο Γρύλλης είναι στη Ρόδο και σκέφτεται να μιλήσει «έξω απ' τα δόντια» για την διαιτησία του Λάμπρου στην Πάτμο. Μέχρι και κατάθεση δελτίων σκέφτεται. (Ο ΟΠΑΠ τα δέχεται μέχρι Σάββατο μεσημέρι...)

Εφτά ο Ιωνικός, πέντε ο Πανηλειακός, τέσσερα ο Ιάλυσος, τρία η ΑΕΚ, δύο ο Ολυμπιακός κι ένα η Βέροια.

Ανάλογα την ομάδα βάλανε χθες τεμάχια!

Η μεγαλύτερη μύτη

Σε χθεσινό φύλλο άλλης τοπικής εφημερίδας είχε τις φωτογραφίες του Σέγγου και του Κυπριώτη πλάι - πλάι. Οταν την είδε ο μέσος του Ιάλυσου είπε με αρκετό χιούμορ «Μας βάλανε για να κρίνει ο κόσμος ποιός έχει μεγαλύτερη μύτη»!

Εγκαινιάζει κατάστημα με αθλητικά είδη



Νέους επαγγελματικούς ορίζοντες ανοίγει αύριο ο Γιάννης Χατζησταμάτης. Ο αμυντικός της Ενωσης που τόσα λέχθηκαν γι' αυτόν στο ντέρμπι με τον Ιάλυσο, εγκαινιάζει αύριο στ' Αφάντου κατάστημα με αθλητικά είδη.

Τα εγκαίνια θα γίνουν αύριο στις 6.00 και σίγουρα ο κόσμος θα είναι αρκετός αφού ο Χατζησταμάτης είναι πολύ αγαπητός στ' Αφάντου.

Ο Γιάννης θα βρίσκεται εκεί μαζί με τ' αδέρφια του Σμάρω και Φίλιππα και θα σας περιμένουν στο νέο τους ξεκίνημα.

"BODY WORK"
ΑΘΛΗΤΙΚΑ ΕΙΔΗ
Περνού 55 Αφάντου - τηλ.: 52570

Ολους εσάς που μας προτιμήσατε και μας αγαπήσατε όπως και όρους θέλουν να μας γνωρίσουν, σας προσκαλούμε στα εγκαίνια του νέου μας καταστήματος, στην οδό Περνού 55 στον Δήμο Αφάντου, στις 29 Νοεμβρίου ημέρα Παρασκευή και ώρα 6 μ.μ.

Με εκτίμηση:
Σμάρω - Φίλιππας - Γιάννης

ΕΜΠΟΡΟΜΠΕΤΟΝ Α.Ε.
Συνέπεια - Αμεση εξυπηρέτηση - Υψηλή ποιότητα
ΑΝΩΝΥΜΗ ΒΙΟΜΗΧΑΝΙΚΗ - ΕΜΠΟΡΙΚΗ ΕΤΑΙΡΕΙΑ ΕΤΟΙΜΟΥ ΣΚΥΡΟΔΕΜΑΤΟΣ & ΟΙΚΟΔΟΜΙΚΩΝ ΥΛΙΚΩΝ
ΚΑΝΔΙΛΙ 851 01 ΙΑΛΥΣΟΣ - ΡΟΔΟΣ ΤΗΛ.: (0241) 91.093, 91.092, 92.213 - FAX: (0241) 92.213

ΕΡΜΑΝ ΣΠΙΡΕΡ, Ο ΕΥΕΡΓΕΤΗΣ

του κ. ΔΗΜ. ΠΑΠΑΪΩΑΝΝΟΥ, Δικηγόρου

Από το συμπολίτη μας δικηγόρο κ. Δημ. Δ. Παπαϊωάννου μας απεστάλη προς δημοσίευση η ακόλουθη επιστολή:

Κύριε διευθυντή,

Είναι γεγουός ότι στις ημέρες μας, ο Ελληνισμός δέχεται κτυπήματα πανταχόθεν. Από φίλους και αντιπάλους.

Επειδή, οι φίλοι της Ελλάδας μετριούνται στα δάκτυλα, πρέπει, οπότε πληροφορούμαστε για κάποιες ενέργειες υπερημών, που έγιναν από ξένους οργανισμούς και ιδιώτες πρέπει να τους εξαίρουμε, πρέπει να τους τονίζουμε, σε ένδειξη ελάχιστης ευγνωμοσύνης στους φιλέλληνες αυτούς.

Κατά τη διάρκεια λοιπόν της Μικρασιατικής καταστροφής ο Ερμαν Σπίρερ υπό την Ελβετική σημαία των εργοσπασίων του στη Σμύρνη, διέσωσε χιλιάδες γυναικόπαιδα. Αλλά το πιο αξιοθαύμαστο είναι ότι, αφού τους βοήθησε να εγκαταλείψουν τη Σμύρνη, τους παρακολούθησε και κατά την εγκατάσταση τους στην Ελλάδα, αλλά όχι μόνο αυτό. Τους βοήθησε σε εξεύρεση εργασίας κ.λ.π.

Αλλά ας αφήσουμε τον μελετητή της περίπτωσης Ερμαν Σπίρερ, να αφηγηθεί τα της εμφάνισης του, της σταδιοδρομίας και δραστηριότητας του, και τέλος της ενεργού και πολύτιμης συμπαράστασης και βοήθειας του στους Σμυρνιούς με την Σμύρνη πυρπολούμενη.

Ο Ερμαν γεννήθηκε το 1885 στη Σμύρνη από Ελβετούς, Εβραίους το θρήσκευμα γονείς.

Ο πατέρας του Σιγισμόνδος ήταν διαπρεπής οφθαλμίατρος και αρκετά ευκατάστατος που πλούτισε από το επάγγελμα του. Σε ηλικία 17 ετών ο νεαρός Ερμαν πήγε στη Καβάλα και εργάτηκε στο μεγάλο καπνεμπορικό οίκο «Κομέρσιαλ». Χάρη στην αφοσίωση και την ευφυία του απόκτησε μεγάλη εμπειρία, που αξιοποίησε δέκα χρόνια αργότερα, όταν το 1912 επέστρεψε στη Σμύρνη και ίδρυσε τον ομώνυμο καπνεμπορικό οίκο του.

Ανήσυχος χαρακτήρας και πολύ δραστήριος όπως ήταν, σύντομα απόκτησε διασυνδέσεις με διεθνείς κύκλους καπνεμπόρων και ιδιαίτερα της Ευρώπης. Η αξιοπιστία του αλλά και η συνέπεια στις συναλλαγές του τον ανέδειξαν άνθρωπο με καλή φήμη ο οποίος ενέπνεε το σεβασμό και την εμπιστοσύνη σε όλους. Στην κοινωνική ζωή του είχε μια πολύπλευρη και ευεργητική δραστηριότητα που την διέκρινε η φιλανθρωπία. Ανθρωπος σεμνός και μετριόφρων αφοσιώθηκε στην εργασία του.

Τα μεγάλα ανθρωπιστικά ιδεώδη του φάνηκαν σαν μέρες της Μικρασιατικής καταστροφής. Οταν η Σμύρνη καταστρεφόταν από τις φλόγες και μεταβαλλόταν σε ερείπια, ο Σπίρερ που βρισκόταν εκείνη την εποχή στην Ευρώπη, διέκοψε το ταξίδι του και γύρισε για να διασώσει από τους Τούρκους γυναίκες και παιδιά από την ατίμωση και τη σφαγή, προσφέροντας άσυλο τις μεγάλες καπναποθήκες του που προστατεύονταν από την ελβετική σημαία. Παρακινούμενος από τα ορμέφυτα γενναία αισθηματά του έδειξε μεγάλο αλτρουισμό και συμπόνοια για τους Ελληνες συνανθρώπους του, ναυλώνοντας με έξοδα του καράβια για να φύγουν οι πρόσφυγες στην Ελλάδα. Τους έδωσε χρήματα και τους βοήθησε σε κάθε τρόπο να διασωθούν. Για τις πράξεις του αυτές, ο αοίδιμος Μητροπολίτης Σμύρνης Εθνομάρτυρας Χρυσόστομος, τον αποκάλεσε «Μέγα εθνικό ευεργέτη».

«Οταν τα συντρίμια της Μικρασιατικής τραγωδίας ερρίπτοντο εις τα ακρογιάλια μας με τα θλιβερά καραβάνια των προσφύγων της αθλιότητας που κατέφθαναν εκμηδενισμένα άκουσα για πρώτη φορά το ονομά του Ερμαν Σπίρερ. Μέσα εις τον κατάμαυρον και βουρκωμένον ουρανόν της απελπισίας και της απόγνωσης, το όνομα αυτό επροφέρετο εις τα προσφυγικά χείλη με δάκρυα ευγνωμοσύνης στα μάτια, ως μια ακτίδα φωτός, ως ένα βλέμμα παρηγορίας, ως μήνυμα ελπίδας χρυσής, που εις την άκραν δυστυχίαν τους εφιθύρισε πως ο κόσμος δεν αποτελείται από ανθρωπόφορφα θηρία μόνον, αλλά υπάρχουν εις αυτόν άνθρωποι με ευγενή ιδανικά, ανώτεροι λειτουργοί της συμπόνοιας και της αγάπης, που συντελούν να ξαναθίσει και πάλιν ο σπόρος της ζωής, μέσα από τα ερείπια του θανάτου και τη φρίκην την οποίαν η πολεμική αγριότης σκορπά.

Ετσι έμαθα τον ευεργετικόν ρόλον του Ερμαν Σπίρερ, που εσπευσμένα γύρισε επίπεδες από την Ευρώπη και άνοιξε τις αποθήκες του για να δεχθεί και να σώσει πλήθος προσφύγων τους οποίους, έστειλε ύστερα εις την Ελλάδα, ναυλώσας - με ίδια έξοδα ατμόπλοια.

Εμαθα επίσης ότι κράτησε και έσωσε τους καπνεργάτες και τις οικογενειές τους στη Σμύρνη και τους εφοδίασε με χρηματικά βοηθήματα, για να αντέξουν στην προσφυγιά. Αργότερα έμαθα ότι ζήτησε από την ελληνική κυβέρνηση να μεταφέρει από την Τουρκία «τράνζιτ» τα εκεί αγορασόμενα καπνά για να τα επεξεργάζονται οι εργάται του στον Πειραιά, τους οποίους εξακολουθούσε να συντρέχει. Τέλος γνώρισα την επίδραση του μεγάλου καπνεμπορικού οίκου του στη Θεσσαλική καπναγορά με την ίδρυση τεραστίων καπναποθηκών.

Ολα αυτά αποκρυστάλλωσαν μέσα μου το όνομα του Ερμαν Σπίρερ ως μεγάλου αγαθοποιού και φιλέλληνα, ως μεγάλου δημιουργού. Και πράγματι ήταν τέτοιος. Μία φυσιογνωμία προικισμένη με δυνατά ψυχικά και διανοητικά χαρίσματα που ακτινοβολούσαν την ευεργητική τους δράση, όχι μόνο στον κύκλο της εργασίας του αλλά και εις την έκτασιν ενός ανεξάρτητου αλτρουϊσμού». Και καταλήγει: Εθεώρησα καθήκον και υποχρέωση, να ασχοληθώ και παρουσιάσω την προσωπικότητα του Ερμαν Σπίρερ, αποτίοντας έτσι φόρο τιμής σε ένα μεγάλο εθνικό ευεργέτη μας όπως τον αποκάλεσε ο εθνομάρτυρας Σμύρνης. Και εγώ στην συνέχεια, θεώρησα καθήκον και υποχρέωση και να μεταφέρω τις παραπάνω γραμμές, δια της εφημερίδας σας, στις μνήμες μας.

Ευχαριστώ για την φιλοξενία
Με εκτίμηση
ΔΗΜΗΤΡΙΟΣ ΠΑΠΑΙΩΑΝΝΟΥ

ΤΖΑΚΙΑ ΤΑΣΟΣ ΤΖΟΤΖΟΛΗΣ
ΦΟΥΡΝΑΚΙΑ, ΜΠΑΡΜΠΕΚΙΟΥ, ΔΙΑΚΟΣΜΗΤΙΚΑ ΕΙΔΗ

Αναλαμβάνουμε τον καθαρισμό καμινάδων τζακιών με ειδικές βούρτσες και εργαλεία εισαγωγής. Εργασία Εγγυημένη.
ΥΠΕΥΘΥΝΟΣ ΣΥΝΕΡΓΕΙΟΥ
ΤΟΛΛΙΑΣ ΑΛΕΞΑΝΔΡΟΣ
Τηλ. 56317



Ανοικτά και τις Κυριακές

ΟΙΚΟΥΜΕΝΙΚΟΝ ΠΑΤΡΙΑΡΧΕΙΟΝ
ΙΕΡΑ ΜΗΤΡΟΠΟΛΙΣ ΡΟΔΟΥ
ΙΕΡΟΣ ΝΑΟΣ
ΑΝΩ ΑΓΙΟΥ ΓΕΩΡΓΙΟΥ
ΡΟΔΟΣ (ΔΩΔΕΚΑΝΗΣΟΣ)

ΕΥΧΑΡΙΣΤΗΡΙΟΝ

Θεωρούμεν καθήκον και υποχρέωσή μας να ευχαριστήσομεν τον διοικητήν και τους άνδρες του Τμήματος Τροχαίας Ρόδου δια την άμεσον δράση να παραστούν στην περιφορά του Αγ. Στυλιανού Ρόδου της Ενορίας Αγ. Γεωργίου Ανω.

Το Εκκλησιαστικό Συμβούλιο Αγ. Γεωργίου άνω Ρόδου

ΟΙΚΟΥΜΕΝΙΚΟΝ ΠΑΤΡΙΑΡΧΕΙΟΝ
ΙΕΡΑ ΜΗΤΡΟΠΟΛΙΣ ΡΟΔΟΥ
ΙΕΡΟΣ ΝΑΟΣ
ΑΝΩ ΑΓΙΟΥ ΓΕΩΡΓΙΟΥ
ΡΟΔΟΣ (ΔΩΔΕΚΑΝΗΣΟΣ)

ΨΗΦΙΣΜΑ

Συνήλθε το Εκκλησιαστικό Συμβούλιο Αγ. Γεωργίου Ανω επί τω θλιβερώ και ξαφνικώ αγγέλματι του θανάτου της Δωρητρίας του Ναού μας

ΑΙΚΑΤΕΡΙΝΗΣ ΚΑΛΑΦΑΤΑ

και ομοφώνως απεφασίσθη την Κυριακή 1ην Δεκεμβρίου να τελεσθεί επιμνημόσυνος δέηση και να κατατεθεί το ποσόν των 20.000 δρχ. στο ΣΤΑΘΜΟ ΑΓΑΠΗΣ αντί στεφάνου στη μνήμη της.

Ο ΠΡΟΕΔΡΟΣ
ΙΕΡ. ΒΑΣΙΛΕΙΟΣ ΤΣΑΒΑΡΗΣ
ΠΡΩΤΟΠΡΕΣΒΥΤΕΡΟΣ
ΟΙΚΟΥΜΕΝΙΚΟΥ ΘΡΟΝΟΥ

Ο ΑΝΤΙΠΡΟΕΔΡΟΣ
ΝΙΚΟΛΑΟΣ ΜΗΝΑΣ
ΔΙΚΗΓΟΡΟΣ

ΠΡΟΓΡΑΜΜΑ ΜΑΡΑΘΩΝ ΡΕΙ 5 - ΜΟΗΣ 9
Το απόλυτο δάπεδο

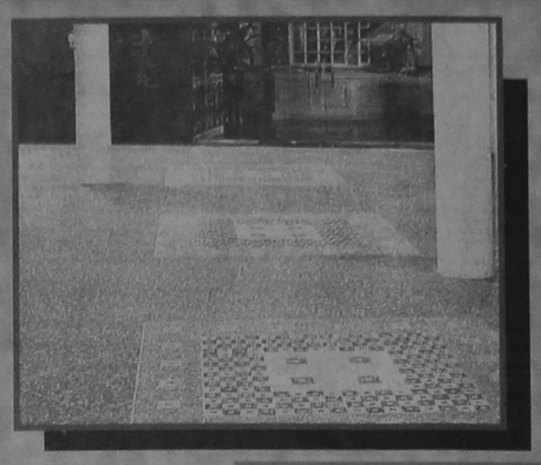

Πληθαίνουν καθημερινά οι ανάγκες εφαρμογής πλακιδίων δαπέδου σε χώρους σκληρής καταπόνησης, όπως διάφορα καταστήματα, γραφεία, αίθουσες, ξενοδοχεία, super market, εστιατόρια κλπ, και απαπούν πλακάκια ειδικών προδιαγραφών με δυνατότητα επιλογής χρωμάτων και διαστάσεων. Το πρόγραμμα ΜΑΡΑΘΩΝ ενδείκνυται για χώρους σκληρής καταπόνησης διότι είναι σειρά κεραμικού πλακιδίου που κατασκευάζεται με τις υψηλότερες προδιαγραφές στον κόσμο, ΡΕΙ 5 (MOHS 9). Είναι εντυπωσιακά τα αποτελέσματα που έχει το πρόγραμμα ΜΑΡΑΘΩΝ στην παγκόσμια αλλά και στην ελληνική αγορά. Αυτό οφείλεται στην ειδική σκληρότητά του που το κάνει άφθαρτο, ΡΕΙ 5 (MOHS 9) στην μεγάλη ποικιλία διαστάσεων, χρωμάτων και σειρών που διαθέτει, καθώς και στα ειδικά κομμάτια όπως ντεκόρ, σωβατεπί, σκαλοπάτια. Προσέξτε ιδιαίτερα τις 3 καινούργιες σειρές 41 x 41 με τα 9 πολύχρωμα ντεκόρ σχέδια, τη σειρά OXFORD, τη σειρά ETON και τη σειρά VERONA. Επίσης τις 2 καινούργιες σειρές 31 x 31 με τα 8 πολύχρωμα ντεκόρ σχέδια, τις σειρές ΜΠΡΙΣΤΟΛ και ΑΤΤΙΚΑ

ΠΡΟΓΡΑΜΜΑ TESORI D' ORIENTE
Οι θησαυροί της ανατολής

Η σειρά TESORI D' ORIENTE σε 25 x 37,5 πρέπει να ξεχωρίζει από τα υπόλοιπα. Ο σχεδιασμός της, τα χρώματά της και ο τρόπος που προβάλλεται είναι ξεχωριστός, TESORI D' ORIENTE: δίνει όνομα σε 4 διαφορετικούς χρωματισμούς, viola - azuro - verde - rosa, που ο καθένας αποτελείται από 11 διαφορετικά τεμάχια πλακιδίων, από 1 σετ πατάκια και πετσέτες δωρεάν για κάθε 30 m2, καθώς και υψηλής ποιότητας ύφασμα ίδιο με τα χρώματα των πλακιδίων για κουρτίνες, σκεπάσματα, τραπεζομάντηλα, μαξιλάρια κλπ. Ετσι λοιπόν όλα μαζί, μπάνιο - δάπεδο - κουζίνα καθώς και πετσέτες - πατάκια - κουρτίνες - σκεπάσματα κλπ. δίνουν στο σπίτι ένα ξεχωριστό δέσιμο που μόνο η σειρά TESORI D' ORIENTE μπορεί να δώσει.



ΠΡΟΓΡΑΜΜΑ POMPEI RUSTIK
Η γήινη αίσθηση



RUSTIK, η μόδα της εποχής, POMPEI, η πλήρης σειρά που ξεχωρίζει στα RUSTIK. Αποτελείται από 3 διαφορετικά χρώματα σε 3 διαφορετικές χρώματα σε 3 διαφορετικές διαστάσεις σε λευκή πάστα. Πλακίδια σε 40 x 40 και 30 x 30 για το δάπεδο με δύο διαφορετικές φάσες ντεκόρ για σχεδιασμό και συνοδεύεται επίσης από σωβατεπί και σκαλοπάτια. Πλακίδια 20x20 για τον τοίχο και το δάπεδο με μία φάσα ντεκόρ καθώς και λιστέλο που βοηθούν να στηθεί ένα όμορφο RUSTIK αποτέλεσμα. Πλακίδια 10x10 για κουζίνα με 2 διαφορετικά ντεκόρ σε φάσα και μονά. POMPEI, μια πλήρης σειρά RUSTIK που ολοκληρώνει το σπίτι: 40x40 και 30x30 στο δάπεδο, 20x20 στο μπάνιο, 10x10 στην κουζίνα.

EURODESIGN CENTER
ΑΥΣΤΡΑΛΙΑΣ 60 ΡΟΔΟΣ 85100 ΤΗΛ: 27421 ΦΑΞ: 31676

RODOGAZ

Η ΕΤΑΙΡΕΙΑ ΜΑΣ
RODOGAZ
ΔΙΑΘΕΤΕΙ:

- ΤΟ ΜΟΝΑΔΙΚΟ εργοστάσιο εμφιάλωσης και διανομής ΧΥΜΑ υγραερίου στη Ρόδο
- ΦΙΑΛΕΣ, μικρές και μεγάλες, για οικιακή και επαγγελματική χρήση
- ΔΕΞΑΜΕΝΕΣ ΥΓΡΑΕΡΙΟΥ

ΤΟ ΥΓΡΑΕΡΙΟ ΕΙΝΑΙ
ΟΙΚΟΛΟΓΙΚΟ & ΑΣΦΑΛΕΣ ΚΑΥΣΙΜΟ

ΜΕ ΤΟ ΥΓΡΑΕΡΙΟ ΕΧΕΤΕ:
ΤΗ ΣΩΣΤΗ ΛΥΣΗ
ΜΕ ΤΗ ΣΩΣΤΗ ΕΝΕΡΓΕΙΑ
ΚΑΛΥΠΤΟΝΤΑΣ ΟΛΕΣ
ΤΙΣ ΑΝΑΓΚΕΣ ΣΑΣ

ΟΙΚΟΝΟΜΙΚΑ ΚΑΙ ΟΙΚΟΛΟΓΙΚΑ

Η ΕΤΑΙΡΕΙΑ ΜΑΣ
RODOGAZ
ΠΡΟΣΦΕΡΕΙ:

- ΣΥΣΚΕΥΕΣ υγραερίου, κορυφαίας ποιότητας για μαγείρεμα σε επαγγελματικούς χώρους
- ΜΗΧΑΝΗΜΑΤΑ θέρμανσης και παραγωγής ζεστού νερού για κατοικίες και ξενοδοχεία με μηχανήματα τελευταίας τεχνολογίας

ΓΡΑΦΕΙΑ: ΑΥΣΤΡΑΛΙΑΣ 50 - ΡΟΔΟΣ - ΤΗΛ.: 73971
ΕΓΚΑΤΑΣΤΑΣΕΙΣ: ΠΕΡΙΟΧΗ ΚΑΝΑΜΑΤ - ΡΟΔΟΣ - ΤΗΛ.: 62649

ΤΟ ΥΓΡΑΕΡΙΟ ΜΠΟΡΕΙ ΝΑ ΣΑΣ ΠΡΟΣΦΕΡΕΙ ΤΙΣ ΙΔΙΕΣ ΚΑΙ ΚΑΛΥΤΕΡΕΣ ΥΠΗΡΕΣΙΕΣ ΑΠΟ ΟΠΟΙΑΔΗΠΟΤΕ ΕΝΕΡΓΕΙΑ, ΣΥΝ ΕΝΑ ΣΗΜΑΝΤΙΚΟ ΠΡΟΣΟΝ, ΤΗΝ ΟΙΚΟΝΟΜΙΑ,
ΚΑΙ ΟΧΙ ΜΟΝΟΝ

ΥΓΡΑΕΡΙΟ RODOGAZ
ΣΕ ΛΕΥΚΗ ΦΙΑΛΗ ΜΕ ΣΗΜΑ ΤΟ ΕΛΑΦΙ

ΓΕΝΙΚΑ ΡΕΚΟΡ

ΤΕΧΝΗ & ΨΥΧΑΓΩΓΙΑ

ΓΛΩΣΣΑ

Οι πιο μεγάλες παλινδρομικές λέξεις.Η πιο μακριά γνωστή λέξη που διαβάζεται και από την αρχή και από το τέλος είναι η saippuakivi-Kauppiaw (9 γράμματα), που είναι φινλανδική και σημαίνει«έμπορος καυστικής σόδας».

η μακρύτερη στην αγγλική γλώσσα είναι η λέξη tattarattat που έχει δώδεκα γράμματα και αναφέρεται στο Oxford English Dictionary.

Ορισμένες κολυμβήθρες βαφτίσεων στην Ελλάδα και στην Τουρκία φέρουν την κυκλική επιγραφή που αποτελείται από 25 γράμματα (ΝΙΨΟΝ ΑΝΟΜΗΜΑΤΑ ΜΗ ΜΟΝΑΝ ΟΨΙΝ) που σημαίνει «πλύνε τις αμαρτίες μου, όχι μόνο το πρόσωπο μου». Αυτή εμφανίζει και στις εκκλησίες Σαιντ Μαίρη, Σάρεϊ, καθώς και σε πολλές άλλες.

Η μεγαλύτερη επιστημονική ονομασία.Η συστηματική επιστημονική ονομασία για το deoxyribonucleic acid (DNA) των ανθρώπινων μποχόνδριων περιέχει 16.569 υπολείμματα νουκλεοτιδίων και έχει επομένως μήκος 207.000γραμμάτων. Δημοσιεύτηκε σε κωδική μορφή στο επιστημονικό περιοδικό «Nature» (Νεϊτσουρ) στις 9 Απριλίου του 1981.

Η μεγαλύτερη συντομογραφία.Η μεγαλύτερη γνωστή είναι ή S..K.O.M.K.H.P.P.K.J.C.D.P.W.B, που αποτελείται από τα αρχικά γράμματα των λέξεων Syarikat Kaerjasama, Orang-orang Melayu Kerajaan Hilir Perak Jerana Jikat Cermat Dan Prinjam-meminjam Wang Berhad. Αυτή είναι η Μαλαισιακή ονομασία της Συνεταιριστικής Εταιρίας Περιορισμένης Ευθύνης της Χαμηλότερης Πολιτείας του Πέρακ της Κυβέρνησης του Λαού της Μαλαισίας για Αποταμιεύσεις Χρημάτων και Δανείων, στο Τελούκ Ανσόν του Πέρακ της Δυτικής Μαλαισίας (πρώην Μαλάγια). Η συντομογραφία αυτής της συντομογραφίας είναι Skomk.

Η πλήρης ονομασία του Λος Αντελες αποτελείται από 55 γράμματα και ειναι EL Pueblo de Nuestra Senora la Reina de loe Angeles de Prorsiuncula.Η συντομογραφία της ονομάσιας αυτής είναι LA που αποτελεί και το 3,63% του μήκους της.

Η μεγαλύτερη λέξηπου σχηματίζεται με αρχικά. Η μεγαλύτερη λέξη από αρχικά είναι NIIOMTPLABOPARMBETZHELBETRABSBOMONIMONKONOTDTEKHSTROMONT,ΜΕ 56 γράμματα (54 στο Κυριλλικό αλφάβητο), που περιέχεται στο «Επίτομο Λεξικό της Σοβιετικής Ορολογίας» και σημαίνει: το εργαστήριο ενίσχυσης εργασιών σκυροκονιάματος και μπετόν αρμέ για μικτομονολιθικές και μονολιθικές κατασκευές του τμήματαος της Τεχνολογίας Οικοδόμησης-εργασίες συναρμολόγησης του Επιστημονικού Ινστιτούτου Ερευνών και Οργάνωσης για την οικοδομική μηχανοποίηση και τεχνική βοηθεία της Ακαδημίας Οικοδομικής και Αρχιτεκτονικής της ΕΣΣΔ.

ΠΡΟΣΩΠΙΚΑ ΟΝΟΜΑΤΑ

Τα πιο παλιά.Το πιο παλιό προσωπικό όνομα που έχει διασωθεί πιθανότατα είναι αυτό ενός προδυναστειακού βασιλιά της Ανω Αιγύπτου πριν από το 3050π.Χ., που αναφέρεται με το ιερογλυφικό σημείο που χρησιμοποιείται γι αένα σκορπιό. Εχει υποστηριχθεί πως το όνομα θα πρέπει να διαβάζεται Σέκχεμ.

Ο πιο μακρύς γενεαλογικός πίνακας.Ο μόνος μη-βασιλικός αγγλικός γενεαλογικός πίνακας, που μπορεί με βεβαιότητα να δείξει μια καθαρή καταγωγή που αρχίζει πριν από την περίοδο της κατάκτησης της Βρετανίας, είναι αυτός της οικογένειας Αρντεν. Εχει υποστηριχθεί εκ μέρους της οικογένειας Κλαν Μακεί πως το σόι τους φτάνει μέχρι τον Λόουρν, τον Ιρλανδό εισβολέα του νοτιοδυτικού Πίκτλαντ, που τωρα ονομάζεται Αρτζιλ, δηλαδή στα 501 π.Χ.

Το μεγαλύτερο προσωπικό όνομα.Το πιο μεγάλο όνομα σε πιστοποιητικό γέννησης είναι της Rhoshandiatellyneshiaunneveshenk Koyaanfsguatsiuty Wiliamw, κόρη του κυρίου και της κυρίας Γουίλιαμς, που γενήθηκε στις 12 Σεπτεμβρίου 1984. Στις 5 Οκτωβρίου του 1984 ο πατέρας του κοριστσιού ζήτησε να γίνει μια διόρθωση που μεγάλωσε το μικρό όναμα της κόρης του στα 1.019 γράμματα και το μεσαίο ονόμά της στα 36 γράμματα.

Τα περισσότερα βαφτιστικά ονόματα.Ο Λόρεν Ουάτκινς (γενν.9.6.1965) από τη Ν. Ζηλανδία, κατάφερε, παρ' όλη την άρνηση του ληξιαρχείου, και μετά από πολλές δίκες, να αποκτήσει 2.310 ονόματα. Ο τρισέγγονος του κάρολου 3ου της Ισπανίας, ο Δον Αλφόνσο ντε Μπορμπόν-υ-Μπορμόν (1866-1934), είχε 94 βαφτιστικά ονόματα από τα οποία αρκετά μαγάλωναν εξαιτίας της ενώσής τους με παύλες.

Ο Τζον και η Μάργκαρετ Νέλσον από το Τσέστερφιλντ του Ντέρμπισαϊρ, Αγγλία, έδωσαν στην κόρη τους Τρέισι Νέλσον (γενν. στις 31 Δεκεμβρίου 1985), συνολικά άλλα 139 βαφτιστικά ονόματα. Το Νοέψβριο του 1986 ο ληξιάρχος συμφώνησε πως τα ονόματα θα έπρεπε να γραφτούν σε ένα ξεχωριστό έγγραφο από αυτό του πιστοποιητικού της γέννησης.

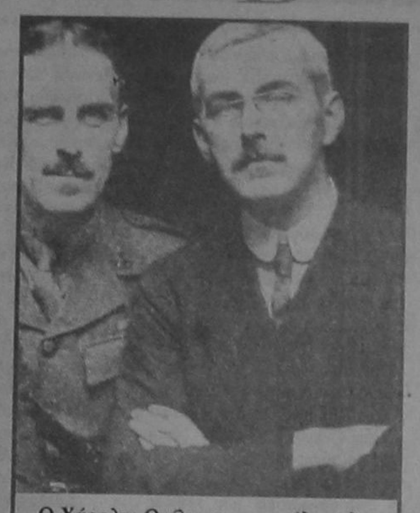

Ο Χάρολντ Ουίλιαμς, ο μεγάλος γλωσσομαθής υπήρξε ο μοναδικός άνθρωπος που πήγε στην Κοινωνία των Εθνών,στη Γενεύη απαντούσαε στον κάθε αντιπρόσωπο στην γλώσσα του.

Επίθετα!

Ο ταγματάρχης (1884-1917) είχε έξι επίθετα K.S.D.O.F/(Λεόνε, Σέξτους, Ντένις, Οσβλφ, Φραυνταντιφίλιους) Τολεμαχ Τολεμαχ ντε Ορελάνα-Πλανταζενέ- Τολεμάχ-Τολεμάχ. Στο σχολείο τον φώναζαν απλώς Τολ. Τελευταίο γνωστό άτομο με πολλά επίθετα χωρίς επανάληψη ήταν η Λαίδη Κάρολιν Τχεμάιμα Τεμπλ- Νιουιζεντ-Σάντος-Μπρίτζες-Γκρένβιλ (1858-1946).

Το πιο μικρά ονομάτα.Το πιο κοινό επίθετο μ'ένα μόνο γράμμα είναι ο Ο, που είναι πολύ διαδεδομένο στην Κορέα, αλλά και με 52 αναφορές στους τηλεφωνικούς καταλόγους των ΗΠΑ (1973-81) και 12 στο Βέλγιο. Το όνομα αυτό ενοχλέι περισσότερο εκείνους που ασχολούνται με την απογυγή της κακομεταχείρισης των κουμπιούτερς.

Ο Α.Ρος Εκλερ έχει βρει όλα τα άλλα γράμματα, εκτός από το g,στους τηλεφωνικούς καταλόγους των ΗΠΑ (χρησιμοποιημένη σαν επίθετο). Υπάρχουν δυο ονόματα στην Μπούρμα μ' ένα γράμμα, το Ε (ήρεμος), που προφέρεται άι, και το U (=αυγό), που προφέρεται ο.

Το Υπριν από το όνομα σημαίνει (θείος).

Η λύση στο οικοδομικό σας πρόβλημα

Η ΓΕΝΙΚΗ ΤΕΧΝΙΚΗ Α.Ε., δημιουργήθηκε για να δώσει αποτελεσματικές & συμφέρουσες λύσεις στα οικοδομικά προβλήματα του νησιού μας. Τα αντικείμενα των δραστηριοτήτων μας:

- Εμπορία σιδήρου οικοδομών υψηλής ποιότητας & αντοχής
- Παραγωγή έτοιμου μπετόν με 14χρονη παράδοση στην υψηλή ποιότητα στη συνέπεια και την άμεση εξυπηρέτηση
- Ανάληψη δημοσίων και ιδιωτικών έργων μεγάλης έκτασης
- Ανέγερση πολυκατοικιών με το σύστημα της ανταλλαγής

14 σύγχρονες μπετονιέρες, 2 σταθερά εργοστάσια παραγωγής μπετόν και πλήρες δίκτυο ραδιοτηλεπικοινωνιών, θα είναι στη διάθεσή σας αν θελήσετε να συνεργασθούμε. Χρησιμοποιώντας τα ειδικά πρόσθετα ο εργαστήριος και ρευστοποιητής POZZOLITH ADMIX 105 R. RHEOMAC 716 και 877 και ελέγχοντας την παραγωγή, με 3 υπεύθυνους πολιτικούς μηχανικούς σε δίκαιο σύγχρονα εξοπλισμένο εργαστήριο, διασφαλίζουμε και εγγυόμεθα σταθερά υψηλή ποιότητα στο μπετόν μας



ΜΟΝΤΕΡΝΑ ΤΕΧΝΟΛΟΓΙΑ & ΠΑΡΑΔΟΣΗ

ΓΕΝΙΚΗ ΤΕΧΝΙΚΗ

έτοιμο μπετόν

ΕΡΓΟΣΤΑΣΙΟ:
ΡΟΔΟΥ - ΛΙΝΔΟΥ 7ο ΧΛΜ. - ΤΗΛ. 25013
ΓΡΑΦΕΙΑ:
ΑΡΚΑΔΙΟΥ 2 ΤΗΛ. 22968

ΕΠΙΣΚΕΦΘΕΙΤΕ ΤΟ ΚΟΥΒΕΙΤ ΕΡΥΘΡΑ ΘΑΛΑΣΣΑ ΚΑΙ ALHAMBRA TRAVEL

Οι γενικοί αντιπρόσωποι της KUWAIT AIRRWAYS στη ΔΩΔΕΚΑΝΗΣΟ οργανώνουν γιά πρώτη φορά μεγάλη εκδρομή στο ΚΟΥΒΕΙΤ τη χώρα με τα τόσα πολλά ενδιαφέροντα.
ΑΠΟ 13/12 ΕΩΣ 17/12/1996
Οι εκδρομείς εκτός από τα αξιοθέατα της πόλης του ΚΟΥΒΕΙΤ και της ερήμου θα έχουν την ευκαιρία να κάνουν επαφές στον επιχειρηματικό και τουριστικό τομέα.
Παραμονή σε ξενοδοχείο 5 αστέρων με πρωινό και ένα γεύμα (HOLIDAY INN CROWN PLAZA) ένα από τα νεότερα καί πολυτελέστερα ξενοδοχεία του ΚΟΥΒΕΙΤ.
Η τιμή της εκδρομής είναι δρχ. 159.000 από Αθήνα και περιλαμβάνει:
1) Αεροπορικό εισιτήριο ΑΘΗΝΑ / ΚΟΥΒΕΙΤ / ΑΘΗΝΑ
2) Παραμονή σε ξενοδοχείο 5 αστέρων με πρωινό και ένα γεύμα καθημερινά (HOLIDAY INN CROWN PLAZA)
3) Μεταφορά από και πρός το αεροδρόμιο τού Κουβέιτ.
4) Εκδοση Βίζας πού είναι υποχρεωτική.
5) Συνοδός τού γραφείου μας.
ΔΙΑΦΟΡΑ ΜΟΝΟΚΛΙΝΟΥ ΔΡΧ 40.000
Προαιρετικές εκδρομές στην ΕΡΗΜΟ, ΠΕΤΡΕΛΑΙΟΠΗΓΕΣ, ΜΟΥΣΕΙΑ ΚΑΙ ΓΥΡΟ ΠΟΛΕΩΣ ΜΕ ΕΠΙΣΚΕΨΗ ΣΤΟΝ ΠΕΡΙΣΤΡΕΦΟΜΕΝΟ ΠΥΡΓΟ ΥΨΟΥΣ 120 ΜΕΤΡΩΝ ΚΑΙ ΣΤΗΝ ΠΑΜΦΘΗΝΗ ΑΓΟΡΑ ΤΟΥ ΧΡΥΣΟΥ.

ΘΕΣΕΙΣ ΑΥΣΤΗΡΑ ΠΕΡΙΟΡΙΣΜΕΝΕΣ
ΕΠΕΙΔΗ ΧΡΕΙΑΖΕΤΑΙ Η ΕΚΔΟΣΗ ΒΙΖΑΣ
ΔΗΛΩΣΕΙΣ ΣΥΜΜΕΤΟΧΗΣ ΜΕΧΡΙ 29/11/96

ΠΛΗΡΟΦΟΡΙΕΣ - ΠΡΟΓΡΑΜΜΑΤΑ ΕΡΥΘΡΑ ΘΑΛΑΣΣΑ
Δ. ΘΕΟΔΩΡΑΚΗ 13 ΤΗΛ. 27721- 22460 ALHAMBRA TRAVEL ΑΛΕΞ. ΠΑΠΑΓΟΥ 23 ΤΗΛ. 37052-25698

AUTO CENTER A.E.
ΟΛΟΚΛΗΡΩΜΕΝΟ ΣΥΓΚΡΟΤΗΜΑ FIAT

FIAT BRAVA.

ΕΠΙΛΕΞΤΕ
0% ΓΙΑ 2 ΧΡΟΝΙΑ!

Το κορυφαίο μοντέλο της χρονιάς σας προσφέρει τώρα και μέχρι το τέλος του χρόνου, το πιο ευνοϊκό πρόγραμμα χρηματοδότησης FIATCREDIT. **Κερδίστε** μέχρι και **642.000 δρχ.!**

ΠΑΡΑΔΕΙΓΜΑ ΧΡΗΜΑΤΟΔΟΤΗΣΗΣ ΜΕ 0% ΕΠΙΤΟΚΙΟ ΓΙΑ 24 ΜΗΝΕΣ

	ΤΙΜΗ ΜΕΤΡΗΤΟΙΣ	ΕΛΑΧΙΣΤΗ ΠΡΟ/ΒΟΛΗ 40%*	24 ΜΗΝΙΑΙΕΣ ΔΟΣΕΙΣ	ΤΙΜΗ ΕΠΙ ΠΙΣΤΩΣΕΙ*	ΚΕΡΔΟΣ ΠΕΛΑΤΗ
BRAVA 1.4 S	4.165.000	1.666.000	104.125	4.165.000	520.241
BRAVA 1.4 SX	4.435.000	1.774.000	110.875	4.435.000	559.677
BRAVA 1.6 SX	4.980.000	1.992.000	124.500	4.980.000	627.752
BRAVA 1.6 ELX	5.100.000	2.040.000	127.500	5.100.000	642.740

* Δεν συμπεριλαμβάνονται έξοδα φακέλου 25.000 δρχ. Δεν συμπεριλαμβάνονται συμβολαιογραφικά έξοδα και έξοδα παράστασης δικηγόρου τα οποία μπορεί να απαιτηθούν εάν δεν πληρούνται οι προϋποθέσεις της χρηματοδότησης. Ε.Π.Ε.: 0%
Η χρηματοδότηση χορηγείται εφόσον πληρούνται οι απαραίτητες προϋποθέσεις

ΑΠΟΚΤΗΣΤΕ ΤΟ ΑΥΤΟΚΙΝΗΤΟ ΤΗΣ ΧΡΟΝΙΑΣ '96!

FIAT BRAVA.

Απολαύστε την άνεση ασφάλεια και τις μοναδικές επιδόσεις που σας εξασφαλίζουν οι πολυβάλβιδοι κινητήρες 1.4 και 1.6! Αποκτήστε το πιο καταξιωμένο αυτοκίνητο της χρονιάς, με τον πιο πλούσιο εξοπλισμό!

- Υδραυλικό τιμόνι (SX, ELX)
- Αερόσακος οδηγού (SX, ELX)
- Τιμόνι με σύστημα απορρόφησης ενέργειας EAS
- Σύστημα πρόληψης πυρκαγιάς FPS
- Ηλεκτρονικό αντικλεπτικό FIAT CODE
- Ηλεκτρικά παράθυρα και κλειδαριές (SX, ELX)
- Ραδιοκασετόφωνο
- Ρυθμιζόμενο τιμόνι και κάθισμα οδηγού
- Ενισχυμένη καμπίνα επιβατών





Μανώλης Κωστάκης ΑΕΒΕ
14ο χλμ Ρόδου - Αεροδρομίου Παραδείσι / Τηλ: 0241/82000-3 FAX 82004

Αν νιώθετε κάπως πεσμένοι...
Αν οι "μπαταρίες" σας έχουν εξασθενήσει..
τότε...



η Θεσσαλονίκη σας περιμένει...!

Αποδράστε τώρα για λίγο
και αφεθείτε στους ρυθμούς της πόλης
που ποτέ δεν κοιμάται, της πόλης των
γεύσεων, της πόλης της Ιστορίας.

omikron travel services
GSA DANE SEALINE FOR NORTHERN GREECE

Το δικό σας γραφείο που φροντίζει για:
- τα εισιτήρια της διακίνησης σας
- τα ξενοδοχεια της διαμονής σας
- την οργάνωση των εκδρομων σας

ΓΡΑΦΕΙΑ ΘΕΣΣΑΛΟΝΙΚΗΣ: ΣΑΛΑΜΙΝΟΣ 4 , ΛΙΜΑΝΙ ΘΕΣΣΑΛΟΝΙΚΗΣ ΤΗΛ. 031-24 21 21
ΓΡΑΦΕΙΑ ΡΟΔΟΥ: ΑΜΕΡΙΚΗΣ 43 ΤΗΛ. 0241-20305

ΤΟ ΠΑΣΟΚ ΠΑΝΤΟΥ

ΚΑΤΕΥΘΥΝΣΕΙΣ ΓΙΑ ΤΗΝ ΑΝΑΣΥΓΚΡΟΤΗΣΗ ΤΟΥ ΚΙΝΗΜΑΤΟΣ

ΤΟ «ΜΑΝΙΦΕΣΤΟ» ΣΚΑΝΔΑΛΙΔΗ ΠΡΟΣ ΤΙΣ ΟΡΓΑΝΩΣΕΙΣ



ΜΕΡΟΣ 3ον (τελευταίο)

9. Ποιο είναι το σχήμα με βάση το οποίο θα διαταχθεί και θα αναπτυχθεί η όλη προσπάθεια;

ΠΑΣΟΚ παντού σημαίνει και στον τόπο κατοικίας και στο χώρο δουλειάς και στους σημαντικούς θεσμούς και στο χώρο εξειδικευμένης δράσης και πολιτικής.

Θέλουμε Κίνημα πολιτικό, κοινωνικό, μορφωτικό, πολιτιστικό με διαφορετικές αρθρώσεις και εκφράσεις που καλύπτει η κοινωνική δικτύωση του οργανωμένου ΠΑΣΟΚ σ' ολόκληρο το φάσμα της κοινωνίας.

Πρώτο:

Στο χώρο της οικονομίας, της τοπικής ανάπτυξης, του τοπικού προβλήματος μία σοβαρή πυρήνωση με κατανομή του στελεχιακού δυναμικού στο πεδίο της Συνοικίας, του Δήμου, των Δημοτικών Επιχειρήσεων. Μπορεί να απαπείται σύντμηση και πιο ορθολογική διάταξη, μπορεί και πρέπει να ξεπεράσουμε τα κλειστά γραφεία που δεν πληρώνουν το νοίκι. Οχι στη λογική μία οργάνωση κατά Δήμο ή Δημοτικό Διαμέρισμα μεγάλου Δήμου, αλλά στη λογική πολλών οργανώσεων με συγκροτημένη και ευέλικτη σύνθεση και λειτουργία που καλύπτουν το χώρο.

Δεύτερο:

Στο χώρο του Δημοσίου Τομέα, του Κοινωνικού Τομέα της Οικονομίας, της Δημόσιας Διοίκησης, οργανώσεις που καλύπτουν τους χώρους δουλειάς επίσης ολιγομελείς και παρεμβατικές.

Τρίτο:

Στους χώρους της Κοινωνικής διαστρωμάτωσης ως απόρροια της δομής και της σύνθεσης της πόλης. Ανάλογα με το αντικείμενο και το μαζικό χώρο, επαγγελματοβιοτέχνες, τουρισπκή ανάπτυξη, έμποροι, ειδικοί παραγωγικοί κλάδοι.

Τέταρτο:

Στους χώρους των σύγχρονων κοινωνικών κινημάτων, στην παιδεία, τον πολιτισμό, τον αθλπτισμό, την οικολογία και το περιβάλλον, τους καταναλωτές, και βέβαια κυρίως στη νεολαία, πρέπει να συγκροτήσουμε ξεχωριστά τις δυνάμεις μας σε πρωτοβάθμιο κομματικό επίπεδο.

Πέμπτο:

Το δίκτυο των οργανώσεων βάσης έχει τη δική του αυτόνομη συμπεριφορά, λειτουργία και δράση στο χώρο του και κατευθύνεται πολπικοοργανωτικά από το **Γραφείο Πόλης ή Δημοτικού Διαμερίσματος** το οποίο κατ' αρχήν επιλέγεται σε δεύτερη φάση με καθολική ψηφοφορία.

Η ολομέλεια Πόλης ή Δημοτικού Διαμερίσματος αποτελεί το πολπικό νομιμοποιητικό όργανο σχεδιασμού και εφαρμογής της συνολικής πολπικής. Στις μικρές κοινότπτες το ΠΑΣΟΚ οργανώνεται σε ενιαίο πυρήνα ή Τ.Ο. ενώ το αντίστοιχο **Γραφείο Συμβουλίου Περιοχής** αποτελείται από τους Γραμματείς των Τ.Ο και έχει έδρα την έδρα του Συμβουλίου Περιοχής.

Είναι φανερό ότι η δομή του χωριού επιτρέπει συγκρότηση δυνάμεων και ειδικού χώρου όπως οι αγρότες μέσα στην Τ.Ο καθώς τέτοιες δυνάμεις κατά κανόνα κυριαρχούν στον χώρο.

Η Ν.Ε αναβαθμίζεται σε ουσιαστικό πολιτικό όργανο που ανταναλλά σε διάταξη και λειπουργία τη μορφή των κεντρικών οργάνων του Κινήματος. Ετσι γενικές λειπουργίες όπως οι διεθνείς σχέσεις, ο νομαρχιακός αναπτυξιακός σχεδιασμός, ο συντονισμός της δραστηριότπτας σε επίπεδο νομαρχιακής αυτοδιοίκησης, συνδικαλισμού, συνεταιρισμού, η επικοινωνιακή πολπική, τα οικονομικά του κόμματος, η ένταξη στον ολοκληρωμένο πληροφοριακό σχεδιασμό του ΠΑΣΟΚ, η συμμετοχή των γυναικών, αφορούν πεδία δικής τους της ιδιαίτερης ενασχόλησης.

Επίσης ο συνολικός συντονισμός της οργανωτικής πολπικής και ανάπτυξης μαζί με τα Γραφεία που προαναφέραμε.

Για τους χώρους που καλύπτονται από πρωτοβάθμιες οργανώσεις η υπευθυνότπτα της Ν.Ε έχει καθαρά χαρακτήρα εποπτείας.

Το όργανο που αναλαμβάνει το σχεδιασμό, την εξειδίκευση και την υλοποίηση των θημάτων ανασυγκρότησης είναι στα πλαίσια πάντοτε του Νομαρχιακού Συμβουλίου, η **Διευρυμένη Νομαρχιακή Επιτροπή** που την αποτελούν όσοι από την Νομαρχιακή Οργάνωση συμμετέχουν στο **Περιφερειακό Συμβούλιο.** Το οποίο με τη σειρά του σαν όργανο πολιτικού σχεδιασμού, πρωτοβουλιών και προτεραιοτήτων αποφασίζει το γενικό προγραμματισμό.

Στη διευρυμένη Ν.Ε συμμετέχουν:

- Η Νομαρχιακή Επιτροπή με το σύνολο των μελών της
- Οι βουλευτές και τα μέλη της ΚΕ του νομού
- Νομάρχης και Πρόεδρος Ν.Σ, Πρόεδροι Νομαρχιακών Επιτροπών, Επαρχοι
- Πρόεδρος ΤΕΔΚ, Δήμαρχος Πρωτεύουσας, Αντιδήμαρχοι, Πρόεδρος Δημοτικού Συμβουλίου
- Εκπρόσωποι ΕΚ, ΕΓΣ, ΤΕΕ, ΕΒΕ κτλ.
- Η γραμματεία της ΝΕ νεολαίας
- Σε θεσμούς που είμαστε αντιπολίτευση οι αντίστοιχοι επικεφαλής.

10. Τα θήματα υλοποίησης:

- **Ανασυγκρότηση των οργανώσεων βάσης**

α) Δεν διαλύουμε το υπάρχον ΠΑΣΟΚ, αναδιατάσσουμε τα ενεργά μέλη του Κινήματος.

β) Η αναδιάταξη γίνεται με κριτήριο την κοινωνική διαστρωμάτωση της τοπικής κοινωνίας, τους κρίσιμους πολιτικούς στόχους της συγκυρίας, την ποιότητα και την ποσότητα του υπάρχοντος δυναμικού του ΠΑΣΟΚ.

γ) Από την αρχή κατά χώρο, θεσμό, πολπική, εμπλουτίζουμε το δυναμικό με στελέχη καταξιωμένα στις τοπικές κοινωνίες και αξιοποιούμε γι' αυτό όλα τα στελέχη του Κινήματος που βρίσκονται σε χώρους και θεσμούς (βουλευτές, αυτοδιοίκηση, συνδικάτα, σωματεία, ενώσεις...)

δ) Η ανασύνταξη και νέα συγκρότηση των οργανώσεων γίνεται με ταυτόχρονη στροφή στην κοινωνία, πολιτικοποίηση διαδικασιών, ανάδειξη προβλημάτων επείγοντος χαρακτήρα που απαιτούν λύση, ενδυνάμωση και προβολή του κυβερνητικού έργου και σχεδιασμό συγκεκριμένων παρεμβάσεων και πρωτοβουλιών.

ε) Αξιοποιούμε κατά προτεραιότητα σε πρώτη φάση τα Περιφερειακά Συμβούλια και τις Διευρυμένες ΝΕ ως τα όργανα του Πολιτικού Σχεδιασμού της προσπάθειας και θέτουμε συγκεκριμένους πολιτικούς και οργανωτικούς στόχους ποιοτικούς και ποσοτικούς σε κάθε φάση.

στ) Ο σχεδιασμός γίνεται για το χρονικό διάστημα των 20 μηνών σε ότι αφορά τους γενικούς στόχους και για το χρόνο ανάμεσα στις Τακτικές Συνόδους της ΚΕ για να μπορεί να αναπροσαρμόζεται κάθε αφορά.

ζ) Ειδική διαδικασία ακολουθείται για το λεκανοπέδιο της Αττικής στη βάση της απόφασης της 2ης Συνόδου.

- **Νέα σύγχρονη υποδομή στο ΠΑΣΟΚ**

Είναι ανάγκη μεγάλη να γίνει και κεντρικά και περιφερειακά. Πρώτος στόχος η διαμόρφωση κεντρικού χώρου με την αγορά κτιρίου για τα κεντρικά όργανα και την ενοικίαση ή αγορά αντιστοίχων στην έδρα κάθε νομού ή δήμου. Σύγχρονη και κάθετη μηχανογράφηση, δίκτυο επικοινωνίας με σύγχρονα μέσα. Ριζική αλλαγή στην αισθητική, την επικοινωνία, τη λειπουργικότπτα των χώρων, με σύγχρονες και υψηλές προδιαγραφές. Χωρίς αυτό δεν πείθουμε για ανανέωση και νέα αφετηρία. Οι χώροι διαλόγου, συνεδριάσεων, υποδοχής των μελών ή των φίλων είναι το πρώτο έναυσμα της ενεργοποίησης τους. Να φύγουμε από τη μιζέρια των κλειστών, και απωθητικών γραφείων.

- **Διαμόρφωση πολιτικής στελεχών**

Πρώτη προτεραιότπτα η οργανική ένταξη των στελεχών στο κομματικό γίγνεσθαι. Βουλευτές, Νομάρχες, Δήμαρχοι, Πρόεδροι Συμβουλίων Περιοχής, Κοινοτάρχες, Πρόεδροι Εργατικών Κέντρων, Ενώσεων Γεωργικών Συνεταιρισμών, Επιμελητηρίων, όλα τα επώνυμα και καταξιωμένα στελέχη οφείλουν να συμμετάσχουν αλλά και δικαιούνται να γνωρίζουν υποχρεώσεις και δικαιώματα.

Ιδιαίτερο βάρος στην ένταξη των βουλευτών σε κεντρικό και περιφερειακό επίπεδο. Στην θεσμοθέτηση ολοκληρωμένης δέσμης ασυμβίβαστων και προϋποθέσεων που απαιτούν όχι συνταγματικές κατοχυρώσεις αλλά πολιτικές αποφάσεις του ΠΑΣΟΚ για οριοθέτηση σχέσεων και ρόλων ανάμεσα στα στελέχη.

Συλλογική αποτίμηση και αξιολόγηση των στελεχών.

Αξιοκρατική και σχεδιασμένη αξιοποίηση στελεχών με εξειδικευμένη γνώση, με ειδική δράση, με καταξιωμένη παρουσία. Είναι λειτουργίες που πρέπει να συμπληρώνουν την διαρκή κατάρτιση και επιμόρφωση των στελεχών.

ΤΕΛΟΣ

ΑΠΟΔΕΙΚΤΙΚΟ ΕΠΙΔΟΣΗΣ

Υπ' αριθ. 4037 Β/15-11-1996 αποδεικτικού επίδοσης αγωγής του δικαστικού επιμελητή Σπύρου Κατσιγιάννη.

Ενάγων: Κωνσταντίνος Ζανετίδης του Νικολάου, κάτοικος Ρόδου.

Εναγόμενος: Χρήστος Χριστοδούλου του Φιλήμονα, κάτοικος Κατταβιάς Ρόδου.

Ο ενάγων απηύθηνε την από 25-10-1996 αγωγή ενώπιον του Ειρηνοδικείου Ρόδου περί χρησικτησίας, κατά του εναγόμενου, δικάσιμος της οποίας ορίσθηκε η 27-5-1997, ημέρα Τρίτη, ώρα 9 π.μ. στο κατάστημα του Ειρηνοδικείου Ρόδου.

Και καλείται ο εναγόμενος, να παραστεί κατά την συζήτηση της από 25-10-1996 αγωγής, ότε και όπου αρμόδια ορίζεται, άλλως θα δικασθεί ερήμην.

Ρόδος 25 Νοεμβρίου 1996

Ο πληρεξούσιος Δικηγόρος

ΙΑΤΡΙΚΗ ΑΝΑΚΟΙΝΩΣΗ
Ο ΙΑΤΡΟΣ
ΙΩΑΝΝΗΣ Ε. ΥΨΗΛΑΝΤΗΣ
ΕΙΔΙΚΟΣ ΠΑΘΟΛΟΓΟΣ
Δέχεται καθημερινά 8-1 και 5-8
ΣΑΒΒΑΤΟ 9-1 Ιατρείο:
Αμερικής 95 Τηλ: 77200

ΙΑΤΡΙΚΗ ΑΝΑΚΟΙΝΩΣΗ
Ο ΙΑΤΡΟΣ
ΛΑΖΑΡΑΤΟΣ ΣΠΥΡΟΣ
ΓΑΣΤΡΕΝΤΕΡΟΛΟΓΟΣ - ΕΝΔΟΣΚΟΠΟΣ
Διδάκτωρ Ιαπωνικού Πανεπιστημίου
Δέχεται καθημερινά 8-1 και 5-8
Ιατρείον - Αμερικής 7,
(Παλαιό Τ.Α.Ξ.Υ.) Τηλ. 26587



Μελετούμε το χώρο σας και σχεδιάζουμε τα έπιπλα του γραφείου σας σύμφωνα με τις δικές σας ανάγκες. Τα κατασκευάζουμε συνδυάζοντας την πιο σύγχρονη γραμμή παραγωγής με τις αυστηρότερες προδιαγραφές. Και σας τα προσφέρουμε όλο το χρόνο, με τιμές που κερδίζουν σε οποιαδήποτε σύγκριση, αλλά κυρίως, με την εγγύηση ΔΡΟΜΕΑΣ. Γιατί εμάς, εκτός από την τιμή, μας νοιάζει και η ποιότητα

Οπως και εσάς.

DROMEAS
ΥΨΗΛΩΝ ΕΠΙΔΟΣΕΩΝ

Αποκλειστικός Αντιπρόσωπος Δωδ/σου
Γαβριήλ Πλατής
Βενετοκλέων 32 -Τηλ. 24037 και 22272

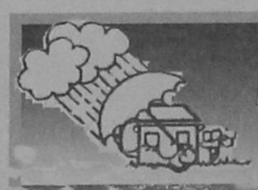

ΑΡΧΩΝ ΣΑΜΑΡΤΖΗΣ
ΜΟΝΩΣΕΙΣ - ΜΟΝΩΤΙΚΑ ΥΛΙΚΑ

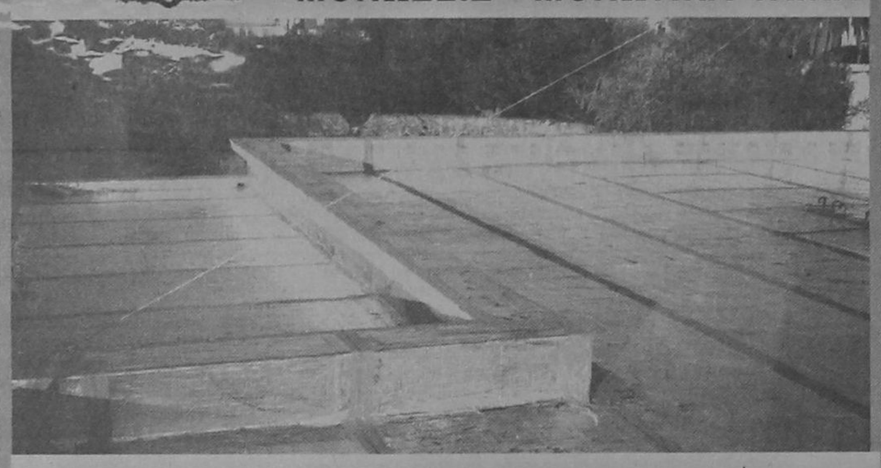

ΜΟΝΩΣΤΕ ΤΗΝ ΤΑΡΑΤΣΑ ΣΑΣ ΜΙΑ ΓΙΑ ΠΑΝΤΑ
ΤΗΛ. 23030 - 32054 67790 62880
ΚΙΝ. 094502033

AIR GREECE
Η ΜΟΝΗ ΕΛΛΗΝΙΚΗ ΕΤΑΙΡΕΙΑ ΠΟΥ ΠΕΤΑΕΙ ΣΤΗΝ ΩΡΑ ΤΗΣ

AIR GREECE
Καθημερινά δρομολόγια πρός / από
Αθήνα - Θεσσαλονίκη - Ηράκλειο

ΕΚΠΤΩΤΙΚΟΙ ΝΑΥΛΟΙ
ΣΤΡΑΤΙΩΤΕΣ - ΦΟΙΤΗΤΕΣ - ΚΛΗΡΙΚΟΙ - ΝΕΟΙ ΕΩΣ 24 ΕΤΩΝ
ΠΟΛΥΤΕΚΝΟΙ - ΗΛΙΚΙΩΜΕΝΟΙ ΑΝΩ ΤΩΝ 60 ΕΤΩΝ

ΕΙΔΙΚΟΙ ΝΑΥΛΟΙ ΓΙΑ ΟΙΚΟΓΕΝΕΙΕΣ
ΚΑΙ ΓΚΡΟΥΠ ΑΝΩ ΤΩΝ 6 ΑΤΟΜΩΝ
ΕΤΗΣΙΟΣ ΝΑΥΛΟΣ

AIR GREECE
ΣΙΓΟΥΡΗ ΛΥΣΗ ΣΤΑ ΑΕΡΟΠΟΡΙΚΑ ΤΑΞΙΔΙΑ

ΝΑΥΛΩΜΕΝΕΣ ΠΤΗΣΕΙΣ ΑΠΟ ΤΟ
TRITON HOLIDAYS
Πλαστηρα 9 - 1ος οροφος - Τηλ. 36095 - Fax 31625

ΑΥΤΟΜΑΤΕΣ ΠΟΡΤΕΣ
STANDOOR HELLAS
ΚΑΤΟΙΚΙΑΣ - ΒΙΟΜΗΧΑΝΙΑΣ



✓ΠΟΡΤΕΣ ΓΚΑΡΑΖ
ΑΜΕΡΙΚΗΣ - ΣΟΥΗΔΙΑΣ - ΓΕΡΜΑΝΙΑΣ
✓ΑΥΤΟΜΑΤΙΣΜΟΙ
ΜΕ ΤΗΛΕΧΕΙΡΙΣΜΟ BOSCH
✓ΑΥΤΟΜΑΤΕΣ -ΑΝΟΙΓΟΜΕΝΕΣ-
ΣΥΡΟΜΕΝΕΣ ΑΥΛΟΠΟΡΤΕΣ ΓΙΑ
ΞΕΝΟΔΟΧΕΙΑ-ΕΡΓΟΣΤΑΣΙΑ-ΚΑΤΟΙΚΙΕΣ
✓ΡΟΛΑ ΑΣΦΑΛΕΙΑΣ ΚΛΕΙΣΤΟΥ
& ΑΝΟΙΧΤΟΥ ΤΥΠΟΥ
✓ΚΟΥΦΩΜΑΤΑ ΑΛΟΥΜΙΝΙΟΥ
-PVC ΥΕΚΑ ΓΕΡΜΑΝΙΑΣ
✓ΠΑΙΔΙΚΕΣ ΧΑΡΕΣ
✓ΜΕΛΕΤΕΣ - ΚΑΤΑΣΚΕΥΕΣ
ΣΙΔΗΡΑΛΟΥΜΙΝΙΟΥ
✓ΠΟΡΤΕΣ ΠΥΡΑΣΦΑΛΕΙΑΣ

ΑΝΤ/ΠΟΣ ΡΟΔΟΥ: ΙΩΑΝ. ΠΑΤΟΥΝΑΣ
ΛΟΝΔΙΝΟΥ 33, ΡΟΔΙΝΙ-ΤΗΛ:61.589,FAX:65.375

STANDOOR HELLAS
ΕΞΟΠΛΙΣΜΟΙ
ΕΜΠΟΡΙΚΩΝ & ΒΙΟΜΗΧΑΝΙΚΩΝ ΚΤΙΡΙΩΝ

ΜΙΚΡΕΣ ΑΓΓΕΛΙΕΣ

ΕΝΟΙΚΙΑΣΕΙΣ ΑΚΙΝΗΤΩΝ

ΕΝΟΙΚΙΑΖΟΝΤΑΙ
σε μεγάλο κτήμα καινούργια επιπλωμένα δυάρια και γκαρσονιέρες. Επίσης τριάρια χωρίς έπιπλα. Όλα διαθέτουν τηλέφωνο, TV, αερόθερμο, κεντρική θέρμανση, ηλιακό και ηλεκτρικό θερμοσίφωνα κ.τ.λ. Κατασκευή λουξ με μεγάλες βεράντες και πάρκινγκ. Περιοχή Ιξιά - (Τρεις) Τηλ.: 92714.

ΕΝΟΙΚΙΑΖΕΤΑΙ
εστιατόριο στο Χαράκι επί της παραλίας σε τιμή λογική. Πληροφορίες τηλέφωνο 0244 - 51434, 51179, 51045.

ΕΝΟΙΚΙΑΖΟΝΤΑΙ δύο διαμερίσματα το ένα με τρία υπνοδωμάτια, σαλόνι, κουζίνα στην Μητρόπολη και το άλλο με δύο υπνοδωμάτια σαλοκουζίνα στην Αγαθονησίου.
Πληρ. τηλ. 33657 μετά τις 2.30 μ.μ.

ΕΝΟΙΚΙΑΖΕΤΑΙ
Τουριστικό Κατάστημα επί της Σωκράτους, κατάλληλο για οποιαδήποτε χρήση. Πληρ. Κ. Βρατσάλη Ελένη Κτηματομεσίτη. Τηλ. 65300, 39608. 23043. Κινητό 093323-101

ΕΝΟΙΚΙΑΖΕΤΑΙ διαμέρισμα ανεξάρτητο σε 1ο όροφο, επιπλωμένο, 3 υπνοδωματίων, κουζίνα κοινή, λουτρό, W.C. χωρίς κοινόχρηστα.
Κατάλληλο για φοιτητές - τριες. Πλησίον Τουριστικής Σχολής και Παν/μίου Αιγαίου.
Τηλ. 73631. Απογευμ. ώρες ή 093 - 305209.

ΕΝΟΙΚΙΑΖΟΝΤΑΙ
δυο διαμερίσματα 120 τ.μ. - 60 τ.μ. αντίστοιχα στην περιοχή Ιξιά, Σωτήρος. (Κοντά στο 3ο Δημοτικό Σχολείο).
Πληρ. Τηλ.: 92789

ΕΝΟΙΚΙΑΖΕΤΑΙ στην Πίνδου 47 4άρι 110 τ.μ. ισόγειο διαμέρισμα κατάλληλο για οικογένεια 100.000 Δρχ. Τηλ. 46313 πρωί 0246-98061 απόγευμα.

ΕΝΟΙΚΙΑΖΕΤΑΙ ισόγεια γκαρσονιέρα, επιπλωμένη φωτεινή, με βεράντα στην περιοχή «ΑΡΑΠΑΚΙ (ΠΑΡΘΕΝΟΠΗΣ 32), Τηλ. 22535 - 26084

ΕΝΟΙΚΙΑΖΟΝΤΑΙ
στους Καστελλοριζιούς, (Ιξιά), μικρά δυάρια πλήρως επιπλωμένα, και με τα απαραίτητα σκεύ. Πληρ. Διακογεωργίου Κάλλιστος, τηλ. 29318 - 34598

ΕΝΟΙΚΙΑΖΕΤΑΙ το ισόγειο διώροφης οικίας, οδός Καραϊσκάκη 12, 3 δωμάτια, σαλόνι, κουζίνα και λουτρό. Πληροφορίες τηλ. 29455. Πρωί 9-1 και απόγευμα 4-7

ΕΝΟΙΚΙΑΖΕΤΑΙ κατάστημα 50 τετραγωνικών περίπου με αυλή για όλες τις χρήσεις επί της οδού Ιπποδάμου 54 Παλιά Πόλη.
Πληροφορίες τηλ: 63237, 75390

ΕΝΟΙΚΙΑΖΕΤΑΙ διαμέρισμα ισόγειο 110 τ.μ. επί της παρόδου Δενδρινού 47, Πληροφορίες τηλ.: 34780 - 33643

ΕΝΟΙΚΙΑΖΕΤΑΙ διαμέρισμα επιφάνειας 70 τ.μ. στην οδό Πατριάρχου Αθηναγόρα 34. Πληρ. τηλ. 35030 - 20648

ΕΝΟΙΚΙΑΖΕΤΑΙ γκαρσονιέρα Αθαν. Διάκου 32 περιοχή Μητρόπολης. Πληροφ. 26730 και 22975 απογευματινές ώρες

ΕΝΟΙΚΙΑΖΕΤΑΙ επιπλωμένο διαμέρισμα με τν και τηλέφωνο, επιφανείας 100 τ.μ. επί της οδού 25ης Μαρτίου 15 του δήμου Ρόδου στον Β. όροφο - Πληρ. Κον. Παπαβασιλείου. Τηλ. 22802

ΕΝΟΙΚΙΑΖΟΝΤΑΙ 2 καινούργια διαμερίσματα με 3 υπνοδωμάτια και πάρκινγκ στην πυλωτή της πολυκατοικίας, στην οδό Κων'νου Υδραίου και Κοσκινού. Πληροφ. Αναστάσιο Ατσίδη τηλ. 28616 - 34848

ΕΝΟΙΚΙΑΖΕΤΑΙ διαμπερές γραφείο, ευρισκόμενο στον Α' όροφο οικοδομής επί της οδού Δημ. Θεοδωράκη 34 (κοντά στην οδό Γαλλίας). Πληροφορίες τηλ. 32008

ΕΝΟΙΚΙΑΖΕΤΑΙ μικρή γκαρσονιέρα επιπλωμένη ημιυπόγειο 200 μέτρα από το Πανεπιστήμιον. Κατάλληλη για φοιτητές και στρατιωτικούς. Παύλου Μελά 86. Τηλ. 23716.

ΕΝΟΙΚΙΑΖΕΤΑΙ διαμέρισμα 120 τ.μ. επι της οδού Μεγ. Κωνσταντίνου 45 (δίπλα από τα καταστήματα Σπανού). Πληρ. κον. Ευστ. Μπτσού τηλ. 25750.

ΕΝΟΙΚΙΑΖΕΤΑΙ επί οδού Αλεξ. Διάκου 46 (έναντι Ροδιακής Επαυλης) σε νεόκτιστη οικοδομή:
1) ΓΡΑΦΕΙΟ στον 1ο όροφο, 30 μ2 και
2) ΑΠΟΘΗΚΗ ΜΕ ΡΑΜΠΑ, 80 μ2
Πληροφορίες: Κος ΠΑΡΑΣΚΕΥΑΣ ΣΤ. Τηλ. 29719 ώρες 8.30 - 3 μ.μ.
74431 ώρες 5 μ.μ. - 10 μ.μ.

ΕΝΟΙΚΙΑΖΟΝΤΑΙ λουξ επιπλωμένες γκαρσονιέρες με πλήρη εξοπλισμό και θέρμανση σε νεόκτιστη οικοδομή σε ήσυχη και καταπράσινη περιοχή της ΙΑΛΥΣΟΥ κοντά στο S/M «ΜΑΡΙΝΟΠΟΥΛΟΣ»
Επίσης επιπλωμένο STUDIO στην Ρόδο, περιοχή ΜΙΧ. ΠΕΤΡΙΔΗ. Τιμές πολύ λογικές.
Τηλ. 90038 - 31474

ΕΝΟΙΚΙΑΖΟΝΤΑΙ επί της οδού Παύλου Μελά 86
1) γκαρσονιέρα 60 τ.μ., επιπλωμένη, ημιυπόγειο.
2) γκαρσονιέρα 60 τ.μ. ανεπίπλωτη, ημιυπόγειο Πληρ. Τηλ. 23716

ΕΝΟΙΚΙΑΖΕΤΑΙ διαμέρισμα 105 τ.μ. κοντά στον Αγιο Νικόλαο. Τηλ. 65767 στις ώρες 6 μ.μ. - 9 μ.μ.

ΕΝΟΙΚΙΑΖΟΝΤΑΙ σε μεγάλο κτήμα, επιπλωμένα δυάρια και γκαρσονιέρες
Επίσης τριάρια χωρίς έπιπλα.
Ολα διαθέτουν τηλέφωνο, τ.ν., αερόθερμο, κεντρική θέρμανση, ηλιακό κ.τ.λ.
Καινούργια λουξ κατασκευή με μεγάλες βεράντες και παρκίνγκ. Περιοχή Ιξιά - Τρεις. Πληρ. τηλ. 92714

ΕΝΟΙΚΙΑΖΕΤΑΙ στην Αθήνα πλήρως επιπλωμένο διαμέρισμα δύο δωματίων κουζίνας και μπάνιου στο Παγκράτι οδός Βασ. Γεωργίου Β' αριθ. 31 πίσω από το Χίλτον κατάλληλο για φοιτητάς. Πληροφορίαι τηλ. 01-3253626 και 0245 - 22008

ΕΝΟΙΚΙΑΖΟΝΤΑΙ επιπλωμένα ή μη ένα τριάρι 105 τ.μ. φρεσκοβαμένο, άριστο και μια γκαρσονιέρα με τζάκι. Στην οδό Αγίων Αναργύρων 20. Πληροφ. τηλεφ. 28710

ΕΝΟΙΚΙΑΖΕΤΑΙ γκαρσονιέρα επιπλωμένη στη συμβολή των οδών Κοδρηγκτώνος και Αθαν. Διάκου 32. Πληροφ. Τηλεφ. 27299. ώρα 08.00-14.00
Τηλεφ. 22975 ώρες 17.00 - 21.00

ΕΝΟΙΚΙΑΖΕΤΑΙ διαμέρισμα στην Κυψέλη (κοντά στην Πλατεία Αμερικής).
Πληρ. τηλ. 24389.

ΕΝΟΙΚΙΑΖΕΤΑΙ στην Αθήνα στην οδό Επτανήσου παράλληλος στο πάρκο της Φωκίωνος Νέγρη κατάλληλο για φοιτήτριες. Διαμέρισμα, 110 τ.μ. αποτελούμενο από 3 υπνοδωμάτια σαλόνι και πολύ μεγάλη κουζίνα σε άριστη κατάσταση και σε λογική τιμή. Πληροφ. τηλ. 35174 - 29284 - 27724 Ρόδος.

ΕΝΟΙΚΙΑΖΕΤΑΙ μεγάλη αίθουσα στον πρώτο όροφο, επιφανείας 300 τ.μ. κατάλληλη για βιοτεχνικό ή εκθεσιακό χώρο ή και για χωριστά γραφεία με μεγάλη αυλή για χώρο στάθμευσης (PARKING). Η αίθουσα είναι σε κτίριο με ισόγειο και πρώτο όροφο στην οδό Ρόδου - Λίνδου 230 (δίπλα από το κατάστημα ειδών υγιεινής ΤΣΕΛΙΟΣ ΜΠΑΝΙΟ). Πληροφορίες ΤΗΛ. 64458 ή 26023.

ΕΝΟΙΚΙΑΖΕΤΑΙ γραφείο, σε άριστη κατάσταση και διαμπερές, εμβαδού τετρ. μέτρα 15, ευρισκόμενο στον Α' όροφο οικοδομής επί της οδού Δημ. Θεοδωράκη 34 (κοντά στην οδό Γαλλίας). Πληροφορίες τηλ. 32008, 30780

ΕΝΟΙΚΙΑΖΟΝΤΑΙ επιπλωμένα διαμερίσματα στην Ιαλυσό με ψυγείο. Τηλ. 35283

ΕΝΟΙΚΙΑΖΕΤΑΙ γραφείο, σε άριστη κατάσταση και διαμπερές, εμβαδού τετρ. μέτρα 15, που βρίσκεται στον Α' όροφο οικοδομής επί της οδού Δημ. Θεοδωράκη Αριθμ. 34 (κοντά στην οδό Γαλλίας). Πληροφορίες τηλ. 32008, 30780 & 0244 - 51117

ΕΝΟΙΚΙΑΖΕΤΑΙ δύο (2) διαμερίσματα 50 τ.μ. το καθένα, επιπλωμένα και φρεσκοβαμένα στο Παραδείσι. Τηλ. 28321 - 41909

ΕΝΟΙΚΙΑΖΕΤΑΙ κατάστημα 70 τ.μ. στην οδό Μ. Πετρίδη 49 (κάτω από τα STELLA BEATY, κοντά στο 7ο Γυμνάσιο). Τηλ. 34149 - 61092

ΕΝΟΙΚΙΑΖΕΤΑΙ κατάστημα 120 τ.μ. (πρώην Στεφανίδη) στην οδό Αννης Μαρίας 81. Πληρ. τηλ. 33952

ΕΝΟΙΚΙΑΖΟΝΤΑΙ επιπλωμένα διαμερίσματα στην Ιαλυσό 3κλινα - 4κλινα με ψυγείο απέναντι από το βενζινάδικο του κ. Γαβριλιώτη.

ΕΝΟΙΚΙΑΖΟΝΤΑΙ ΔΙΑΜΕΡΙΣΜΑΤΑ 3κλινα και 4κλινα, επιπλωμένα με ψυγείο στην Ιαλυσό. Τηλ. 35283 - 75237

ΕΝΟΙΚΙΑΖΕΤΑΙ ΕΠΙΠΛΩΜΕΝΑ ΔΙΑΜΕΡΙΣΜΑΤΑ λουξ 50 m^2 τρίκλινα - τετράκλινα με ψυγείο στην Λεωφόρο Ιαλυσού. Πληρ. τηλ. 35283.

ΕΝΟΙΚΙΑΖΕΤΑΙ διαμέρισμα υπόγειο 140 τ.μ. εντός Ρόδου. Πληρ. Τηλ. 32985

ΕΝΟΙΚΙΑΖΕΤΑΙ στην Παλιά Πόλη της Ρόδου ωραία παραδοσιακή οικία με μεγάλη αυλή στην πρόσοψη, κατάλληλη για ουζερί - καφέ μπαρ - κ.λ.π. Πληροφ. τηλ. 01-8026135, 01-8069686

ΕΝΟΙΚΙΑΖΕΤΑΙ βίλλα (πύργος) επί της Λεωφόρου Ιαλυσού 5 στα Τριάντα κατάλληλη για οποιαδήποτε επαγγελματική χρήση. Συμπεριλαμβάνονται χώροι 300 περίπου τ.μ. για στάθμευση αυτοκινήτων. Πληροφορίες τηλ. 27707 και 22152.

ΕΝΟΙΚΙΑΖΕΤΑΙ στην Ιαλυσό σε οικόπεδο 2.710 τ.μ. εμπροσθεν του ξεν/χειου Blue Bay κατάστημα επιφάνειας 260 τ.μ. Πληροφορίες τηλ. 93.807 Κα Μπότσαρη Ελένη.

ΕΝΟΙΚΙΑΖΕΤΑΙ επί της Αννης Μαρίας και πάροδος Κωνσταντάκη διαμέρισμα κατάλληλο για γραφείο ή ιατρείο - Πληρ. τηλ. 33952 - 27057.

ΕΝΟΙΚΙΑΖΟΝΤΑΙ γραφεία στο Μαντράκι, Ενοικιάζονται γραφεία, κατάλληλα για λογιστές, δικηγόρους, Μηχανικούς κ.τ.λ. Πληρ. τηλ. 68111 - 64440

ΕΝΟΙΚΙΑΖΕΤΑΙ στο κέντρο της ΙΑΛΥΣΟΥ επιπλωμένο διαμέρισμα δύο υπνοδωματίων σαλόνι - κουζίνα. Πληροφ. τηλ. 22050 - 33441

ΕΝΟΙΚΙΑΖΕΤΑΙ διαμέρισμα 90 τ.μ. στον πρώτο όροφο με κεντρική θέρμανση Κέννεντυ 45. Πληρ. στο τηλεφ. 64464

STUDIO πλήρως εξοπλισμένο επί της οδού Ιπποδάμου 56. Παλιά Πόλη. Τηλ. 63237 - 75390.

ΕΝΟΙΚΙΑΖΟΝΤΑΙ στην Ιάλυσο και στη Ρόδο, καινούργιες ανεξάρτητες επιπλωμένες και πλήρως εξοπλισμένες γκαρσονιέρες και STUDIOS στο ισόγειο οικοδομών με κήπο σε ήσυχες και όμορφες περιοχές. Τηλ. 34363.

ΔΙΑΦΟΡΑ

ΕΝΟΙΚΙΑΖΕΤΑΙ: παλιός ξύλινος φούρνος στο κέντρο της Κρεμαστής. Πληρ. στα τηλέφωνα 35447 και 33585 από 10.00-12.30 και 18.00-20.00

ΠΩΛΟΥΝΤΑΙ τα κάτωθι μεταχειρισμένα σε καλή κατάσταση. Ηλεκτρική κουζίνα - Σόμπα υγραερίου - γραφείο. Πληρ. τηλ. 29138

ΠΩΛΕΙΤΑΙ ολοκαίνουργιο ψυγείο - δωμάτιο διαστάσεων 3 x 3 x 3 Πληροφ. Αναστάσιο Ατσίδη τηλ. 28616 - 34848

ΖΗΤΕΙΤΑΙ:
Από γραφείο γενικού τουρισμού (πρακτορείο), για άμεση πρόσληψη, κυρία ή δεσποινίδα, δια το τμήμα κρατήσεων.
Απαραίτητα προσόντα: Η πολύ καλή γνώση της Αγγλικής γλώσσας καθώς και της γραφομηχανής εις την ελληνικήν και αγγλικήν. Προϋπηρεσία σε ανάλογη θέση, θα ληφθή υπ' όψιν. Παρακαλούμε τηλεφωνήσατε στο 27921 και στις ώρες 08.30 - 10.00 και 21.00 - 22.00

ΠΩΛΕΙΤΑΙ: 1 COMPUTER PC 1 IBM 386/22MHZ με 4Mb RAM 1FDD 1.44 και σκληρό Δίσκο 80Mb. Εγχρωμη οθόνη 14" IBM και πληκτρολόγιο 101 πλήκτρων επίσης IBM. Δυνάμιση ετών εντελώς αμεταχείριστο.
Τιμή: Γύρω στις 150.000 σπηπτήσιμη.
Γίνονται ευκολίες: Τηλ. 76788 κ. Κώστα.
ΠΡΩΙ - ΑΠΟΓΕΥΜΑ

ΠΩΛΟΥΝΤΑΙ: 2 υπολογιστές OLIVETTI M6-420 Suprema και 1 υπολογιστής OLIVETTI 6460 Suprema. Πληρ. τηλ. 35540-27318, ώρες γραφείου,.

ΠΩΛΕΙΤΑΙ ΠΟΙΝΤΕΡ δεκατριών (13) μηνών με δοκιμή. Πληροφ. τηλεφ. 37194 ώρες καταστημάτων (πλην Τετάρτης).

ΠΩΛΟΥΝΤΑΙ έπιπλα γραφείου (γραφείο κλασσικού τύπου, βιβλιοθήκες, καθιστικά) ελαφρώς μεταχειρισμένα, σε άριστη κατάσταση. Πληροφορίες τηλ. 33485.

ΡΙΛΑΞ μασάζ στο δικό σας χώρο για να απαλλαγείτε από το στρες και τους μυικούς πόνους με πλήρη χαλάρωση. Πληρ. τηλ. 093238656 τις ώρες 10 π.μ. - 10 μ.μ.

ΑΥΤΟΚΙΝΗΤΑ

ΠΩΛΕΙΤΑΙ αυτοκίνητο μάρκας MITSUBISHI - COLT μοντέλο 1991, 1300 K.E. με αιρ κοντίσιον σε καλή κατάσταση και σε τιμή ευκαιρίας.
Πληρ. τηλ. 36652, 093-462551

ΠΩΛΕΙΤΑΙ Αυτοκίνητο ψυγείο φορτηγό μάρκας VOLVO FL-4 - πετρέλαιο - σε άριστη κατάσταση. Πληρ. Τηλ. 68111-64440

ΠΩΛΕΙΤΑΙ για λόγους ανακώρησης αυτοκίνητο μάρκας RENAULT -19 1400 μοντέλο 1990 σε πολύ καλή τιμή. Πληρ. τηλ. (0244) 22547. Μετά τις 7 μ.μ.

ΠΩΛΕΙΤΑΙ FIAT 126 σε καλή κατάσταση. Πληρ. τηλ. 92714

ΠΩΛΕΙΤΑΙ αυτοκίνητο λόγω ανακώρησης. Renault Chamade μοντέλο 1991 σε καλή κατάσταση. Πληρ. τηλ. 85705

ΠΩΛΕΙΤΑΙ HONDA VFR 750 cc. Πληροφ. τηλ. 65745

ΠΩΛΗΣΕΙΣ ΑΚΙΝΗΤΩΝ

ΠΩΛΟΥΝΤΑΙ οικόπεδα 290 τ.μ. και 580 τ.μ. στον οικισμό Χαράκι επί της παραλίας. Πληρ. τηλ. (0244) 51513
Μεγάλη ευκαιρία!!

ΠΩΛΕΙΤΑΙ καινούργιο διαμέρισμα ΛΟΥΞ κατασκευής 45 τ.μ., ισόγειο σε 2-οροφη ιδιόκτητη μαιζονέτα στην περιοχή Αγ. Δημητρίου (Μπραχάμι) Αθηνών. Το διαμέρισμα έχει αποκλειστική χρήση αυλής ενώ η μαιζονέτα κατοικείται αποκλειστικά από τον ιδιοκτήτη και διαθέτει περίφραξη και σύστημα ασφάλειας.
Δεκτές μόνο σοβαρές προσφορές.
Πληροφορίες τηλεφ. 01-9343413 ώρες 6-11 μ.μ.

ΠΩΛΕΙΤΑΙ διαμέρισμα 150 τ.μ. υπόγειο εντός Ρόδου. Τηλ. 32985

ΠΩΛΕΙΤΑΙ οικόπεδο 1.400 τετραγωνικών μέτρων στη Κρεμαστή και σε άριστη τοποθεσία στην τιμή των 25.000.000 δρχ. Πληροφορίες στο 93551 κατά τις απογευματινές ώρες.

ΠΩΛΟΥΝΤΑΙ
Πωλούνται αποθήκες 180 τ.μ. και 190 τ.μ. με W.C. ή μια αποθήκη 370 τ.μ. με WC και ύψος 4 μέτρα. Στην οδό Διμυλιάς Καταβιάς στο Μηδεια. Πληρ. Κον Αναστάσιο Ατσίδη τηλ. 28616 - 37848

ΠΩΛΕΙΤΑΙ σπίτι σε αρίστη κατάσταση στη Μαλώνα σε καλή τιμή. Πληρ. τηλ. (0244) 51119

ΠΩΛΕΙΤΑΙ στο Ζέφυρο ισόγειο διαμέρισμα 94 τ.μ. 11.000.000. Πληρ. στο Κτηματομεσιτικό Γραφείο Μιχ. Ευσταθίου τηλ. 73819.

ΠΩΛΕΙΤΑΙ από ιδιοκτήτη οικόπεδο 2000 τ.μ. στην περιοχή Αγία Βαρβάρα Κοσκινού, πλησίον της Εθνικής οδού, κατάλληλο για λυόμενο και αγρόκτημα 4530 τ.μ. στην περιοχή Τσαΐρι για οποιαδήποτε χρήση. Πληροφορίες τηλ. 31451, 7-9 το βράδυ

ΠΩΛΕΙΤΑΙ κτίριο 1000 τ.μ. στον Αρχάγγελο. Επί της Λεωφ. Ρόδου - Λίνδου με πρόσοψη 35 μέτρων με κόμβο. Τηλ. 0244 - 22993.

ΠΩΛΕΙΤΑΙ: διαμέρισμα 108 τ.μ. σε πολύ λογική τιμή στην οδό Κριπινίας 7 - Ανάληψη.
Αριστη κατασκευή, σαλόνι, τζάκι, δάπεδο από μάρμαρο, κουζίνα εντοιχισμένη κλπ. Πληρ. τηλ. 20949 - 28385 και 32195.

ΠΩΛΕΙΤΑΙ
ΕΥΚΑΙΡΙΑ.
ΑΜΕΣΗ ΠΑΡΑΔΟΣΗ
Διαμέρισμα τεσσάρι στους Δασκάλους ισόγειο με αυλή. Εντοιχισμένη κουζίνα. Δάνεια Δεκτά - Ευκολίες πληρωμής Πληροφορίες Διακογεωργίου Κάλλιστος τηλ. 29318 - 34598

ΠΩΛΕΙΤΑΙ διαμέρισμα σε καλή κατάσταση 83 τ.μ., με δύο υπνοδωμάτια, σαλοτραπεζαρία, ευρύχωρη κουζίνα και μπάνιο. Αξία 14.000.000 μετρητοίς.
Πληροφορίες τηλ. 33794 και 23377.

ΕΥΚΑΙΡΙΑ
ΠΩΛΕΙΤΑΙ ΜΟΝΟΚΑΤΟΙΚΙΑ στην Ιαλυσό παραδοσιακή 85 τ.μ. και 70 τ.μ. αυλή, με γενική ανακαίνιση - Αμεση παράδοση - Δάνεια δεκτά - ευκολίες πληρωμής Πληροφορίες τηλ.29318 - 34598

ΖΗΤΟΥΝ ΠΡΟΣΩΠΙΚΟ

ΖΗΤΟΥΝΤΑΙ πωλητές διαφήμισης για να εργασούν σε περιοδικό. Πολύ καλές αποδοχές. Το μεταφορικό μέσο θα θεωρηθεί πλεονέκτημα. Πληρ. Τηλ. 36735 από 10 π.μ. έως 9 μ.μ.

ΖΗΤΕΙΤΑΙ γραμματέας δικηγορικού γραφείου τηλ. 29480, 24266

Η Εταιρεία Θ. Στακτέας Α.Ε. (Εμπορία τροφίμων, Εισαγωγές - Εξαγωγές Αντ/πίες - Διανομές) ζητά νέο, κάτοχο επαγγελματικού διπλώματος οδήγησης (Γ' κατηγορία και πάνω) για να εργαστεί ως οδηγός και διανομέας. Πληροφορίες από τις 8.00 έως τις 17.00 στα τηλ.: 64038-67902-3.

ΖΗΤΕΙΤΑΙ γυναίκα ως οικιακή βοηθός σε σπίτι στην οδό Μ. Πετρίδη ώρες εργασίας 8.30 - 1 Τηλ. 35505 (από 17.00 μ.μ.)

ΑΠΟ Εισαγωγική Επιχείρηση Ζαχαρωδών και Τροφίμων ζητούνται οδηγοί / πωλητές με δίπλωμα Γ. γνώστες της αγοράς, νέοι στην ηλικία με όρεξη για δουλειά. Παρέχονται μισθός και ικανοποιητικά ποσοστά. Πληροφορίες στα τηλέφωνα 76555 και 093200304.

ΖΗΤΟΥΝΤΑΙ ΑΠΟΦΟΙΤΟΙ ΑΕΙ
Από Εκπαιδευτικό Οργανισμό ζητούνται απόφοιτοι Α.Ε.Ι. Πληροφ. τηλ. 093252521 τις ώρες 11.00 - 17.00

ΖΗΤΟΥΝΤΑΙ
Από τον όμιλο Εταιριών Ασπίς Πρόνοια, ζητάμε Κύριο ή Κυρία, ηλικίας 25-40 ετών, προϋπόθεση τελειόφοιτος Λυκείου, για καριέρα στις πωλήσεις των εταιριών του Ομίλου. Για Συνάντηση, με τον Κο Κιοζεκλή στο τηλ. 37746 (7-8 μ.μ.).

ΤΟ ΙΤΑΛΙΚΟ ΕΣΤΙΑΤΟΡΙΟ CAPRICCI
ΖΗΤΑ ΣΕΡΒΙΤΟΡΟ ή ΣΕΡΒΙΤΟΡΑ ΑΠΑΡΑΙΤΗΤΑ: Προϋπηρεσία και γνώσεις Ιταλικής και Αγγλικής Πληροφορίες: τηλ. 27716 - 23085 από 09.00 - 15.00 και 19.00 - 20.00

ΜΑΘΗΜΑΤΑ

ΜΑΘΗΜΑΤΑ ΖΩΓΡΑΦΙΚΗΣ ΣΤΟ ΑΤΕΛΙΕ ΤΗΣ ΕΥΜΟΡΦΙΑΣ
για παιδιά και μεγάλους
ΕΥΜΟΡΦΙΑ ΣΤΡΑΤΗ
Πληροφορίες τηλ: 76239 Δευτέρα - Σάββατο: 8-10 π.μ. Δευτέρα και Τετάρτη 6-9 μ.μ.

ΑΓΓΛΙΚΑ όλων των επιπέδων από απόφοιτο αγγλικής Φιλολογίας Deree, τιμές γνωριμίας. Πληρ. τηλ.: 36523

ΑΠΟ ΤΕΧΝΙΚΗ ΕΤΑΙΡΕΙΑ ΖΗΤΟΥΝΤΑΙ
1) ΥΔΡΑΥΛΙΚΟΣ (με δίπλωμα οδήγησης επαγγελ/κό)
2) ΗΛΕΚΤΡΟΛΟΓΟΣ (με δίπλωμα οδήγησης επαγγελ/κό)
3) ΥΠΑΛΛΗΛΟΣ ΓΡΑΦΕΙΟΥ με γνώσεις Η/Υ - Λογιστής
Για πληροφορίες στα τηλ. 30576 - 75523 (ώρες: 8.00' - 14.00' και 18.00' - 21.00'

ΠΩΛΟΥΝΤΑΙ
ΕΥΚΑΙΡΙΑ - ΑΜΕΣΗ ΠΑΡΑΔΟΣΗ
1. ΔΙΑΜΕΡΙΣΜΑ τεσσάρι στους Δασκάλους, ισόγειο με αυλή, εντοιχισμένη κουζίνα.
2. ΜΟΝΟΚΑΤΟΙΚΙΑ στην Ιαλυσό, παραδοσιακή, 85 τ.μ., και 70 τ.μ. αυλή, με γενική ανακαίνιση - Αμεση παράδοση.
3. ΔΙΑΜΕΡΙΣΜΑ τεσσάρι 35 τ.μ. με απεριόριστη θέα στην οδό Αθηνών, πολυτελούς κατασκευής.
4. ΡΕΤΙΡΕ 70 τ.μ., στου Φώκιαλη (Γαριβάλδη και Στεφ. Καζούλη γωνία) με ασανσέρ, με δύο υπνοδωμάτια. Ευκολίες πληρωμής
5. ΣΤΗΝ ΠΑΛΑΙΑ ΠΟΛΗ, παραδοσιακή μονοκατοικία, σε άριστη κατάσταση, Ευκολίες πληρωμής
6. ΔΙΑΜΕΡΙΣΜΑΤΑ υπό κατασκευή προς πλήρη αποπεράτωση.

ΔΥΑΡΙΑ - ΤΡΙΑΡΙΑ - ΤΕΣΣΑΡΙΑ στις περιοχές: α) Καρακόνερο, με θέα τη θάλασσα, γωνία Καλλιθέας και Καλλιπάτειρας, β) στο Αραπάκι σε 3.000 τ.μ. οικόπεδο, με θέα προς Μόντε Σμιθ, γ) Αθηνών με απεριόριστη θέα.
ΔΑΝΕΙΑ ΔΕΚΤΑ - ΕΥΚΟΛΙΕΣ ΠΛΗΡΩΜΗΣ Επίσης, καταστήματα στην περιοχή Καλλιθέας και Καλλιπάτειρας.

ΠΛΗΡΟΦΟΡΙΕΣ: ΤΗΛ: 29318 - 34598
κ. ΚΑΛΛΙΣΤΟ ΔΙΑΚΟΓΕΩΡΓΙΟΥ
Διεύθυνση: Κων/νου Τσαλδάρη 28 ΡΟΔΟΣ

ΓΙΑΝΝΗΣ ΝΙΚΟΛΙΔΑΚΗΣ
ΜΗΧΑΝΟΛΟΓΟΣ ΜΗΧΑΝΙΚΟΣ
ΓΑΛΛΙΑΣ 12 ΤΗΛ. 22291 35103

ΠΩΛΟΥΝΤΑΙ
Α. ΟΔΟΣ ΑΝΝΗΣ ΜΑΡΙΑΣ
-καταστήματα 80τ.μ με υπόγειο
-Γραφεία πολυτελούς κατασκευής με απεριόριστη θέα, air condition, επιφανείας 115τ.μ, 160 τ.μ., 45 τ.μ, 70τ.μ, 90 τ.μ.
- Διαμερίσματα πολυτελούς κατασκευής, μεγάλες βεράντες και θέση Parking 128τ.μ, 96τ.μ, 86τ.μ, 114τ.μ.
Β. ΟΔΟΣ ΑΙΣΧΙΝΗΣ
Διαμερίσματα απεριόριστη θέα 116τ.μ και 51 τ.μ.
Γ. ΟΔΟΣ ΠΕΙΡΑΙΩΣ
σε πολυκατοικία με Pilotis διαμερίσματα 86τ.μ, 80 τ.μ, 108τ.μ, 58τ.μ στον Α' και Β' όροφο αντίστοιχα.
Δ. ΟΔΟΣ ΚΩΝΣΤΑΝΤΙΟΥ ΤΣΑΛΔΑΡΗ
κατάστημα 97 τ.μ. με υπόγειο

ΠΩΛΟΥΝΤΑΙ
ΜΟΝΟ ΑΠΟ ΤΟ ΓΡΑΦΕΙΟ ΜΑΣ
1) Μονοκατοικία 120 τ.μ. πλησίον Σταδίου Διαγόρα με πολλά πλεονεκτήματα, καταπληκτική περίπτωση.
2) Καταστήματα στο ΜΑΝΔΡΑΚΙ και επι της ΓΡΙΒΑ γωνιακό.
3) Το καλύτερο Μαγαζί στην Παλιά Πόλη - περίπτωση
4) Οικόπεδο 630 τ.μ. επί της Θεμ. Σοφούλη (πλησίον Χειμάρρας)
5) Οικόπεδο 1.000 τ.μ. επί της Θεμ. Σοφούλη (πλησίον Βορ. Ηπείρου)
6) Οικόπεδο 622 τ.μ. πλησίον Hotel Belvedere
7) Διαμέρισμα 4άρι επί της Κένεντυ
8) Διαμέρισμα 4άρι επί της Θεμ. Σοφούλη - Χειμάρρας
9) Οικόπεδο Γωνιακό 627 τ.μ. περιοχή Ροδινιού
10) Οικόπεδο 770 τ.μ. επί της ΚΑΝΑΔΑ πλησίον Πλατείας Αγ. Νικολάου
11) Οικόπεδο 500 τ.μ. επί της Μιχ. Πετρίδη
12) Διαμέρισμα 3άρι επί της ΚΕΝΕΝΤΥ
13) Οικόπεδα 250 και 500 τ.μ. (τα τελευταία) επί της παραλίας στο ΧΑΡΑΚΙ
14) Οικόπεδο 2 και 4 στρεμάτων επί της παραλίας στο ΓΕΝΝΑΔΙ
15) Διαμέρισμα 240 τ.μ. ρετιρέ λουξ με τεράστιες βεράντες φανταστική θέα
16) Κτήματα 2 και 4 στρεμμάτων πλησίον πόλεως με την καταπληκτικότερη θέα.
17) Οικόπεδα επί της εθνικής οδού ΡΟΔΟΥ -ΛΙΝΔΟΥ έως Ασγούρου
18) Οικόπεδα 250 και 300 τ.μ. στα Κοσκινού με κάλυψη 60% τιμές πολύ καλές
19) Διαμερίσματα έτοιμα ή σε γιαπί 1, 2, 3, και 4 δωματίων σε πολλές περιοχές της πόλεως και εκτός
20) Γραφεία, Μαιζονέτες, Αποθήκες, Κτήματα, Μονοκατοικίες και φανταστικές ΒΙΛΛΕΣ.
Επίσης χιλιάδες άλλες περιπτώσεις από το παλιότερο κτηματομεσιτικό γραφείο.
Γ. ΝΕΟΦΥΤΟΥ
Δ. ΘΕΟΔΩΡΑΚΗ 40
ΤΗΛ. 20.989

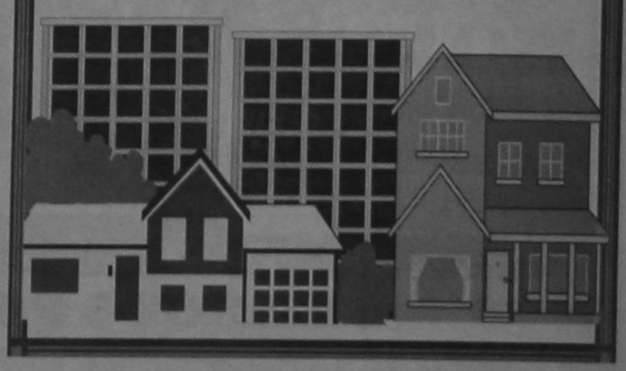

ΕΝΟΙΚΙΑΖΕΤΑΙ
Κατάστημα 85 τ.μ. στην Παλαιά Πόλη στο Δεύτερο Συντριβάνι κατάλληλο για εστιατόριο ή Τουριστικό. Πληρ. Κτηματομεσιτικό γραφείο Κ. Ελένης Βρατσάλη. Τηλ. 65300, 39668 - 23043. Κινητό 093 - 323-101

Ενοικιάζεται κατάστημα 200 τ.μ. με υπόγειο 210 τ.μ. επί της οδού Σκ. Ζερβού 26 πρώην κατάστημα ειδών υγιεινής CERAMICA CAPPA πληροφορίες τηλ. 93821 κα Τριανταφύλλου

ΕΝΟΙΚΙΑΖΕΤΑΙ
στην παραλία Χαράκι επιπλωμένη γκαρσονιέρα με υπνοδωμάτιο, κουζίνα W.C, με θέα την θάλασσα. Με τον μήνα Πληρ. κ. Λίτσα τηλ. 37937

ΠΩΛΟΥΝΤΑΙ ΑΠΟ ΤΟΝ
ΑΝΑΣΤΑΣΙΟ ΑΤΣΙΔΗ
1. Στην οδό Καμείρου και Απόλλωνος (περιοχή Μόντε Σμιθ)
- Μαιζονέτες διόροφες με υπόγειο, συν. εμβαδού 180 τ.μ.
- Μαιζονέτες διόροφες, συν. εμβαδού 115 τ.μ.
σε ήσυχη περιοχή με αποκλειστικές χρήσεις αυλών.
2. Στην οδό Κ

Επί 100 χρόνια θυσίες για το τρένο της Ευρώπης!...



Του ΒΙΚΤΩΡΑ ΝΕΤΑ

Αυτή την εβδομάδα, με την κατάθεση του προϋπολογισμού και την ανακοίνωση των φορολογικών μέτρων, θα μάθουμε πόσα περίπου θα πληρώσουμε για να μη χάσουμε και να προλάβουμε - αν τελικά το προλάβουμε - το τρένο της Ευρώπης. Ο τελικός λογαριασμός θα έρθει το Μάιο του 1997 με τα εκκαθαριστικά σημειώματα της Εφορίας. Θα πληρώσουμε για αρκετά χρόνια το εισιτήριο για το τρένο της Ευρώπης, αλλά δεν θα γνωρίζουμε πόσο ευκαίριστο ή δυσάρεστο θα είναι το ταξίδι με αυτό το τρένο, καθώς δεν υπάρχει καμιά δέσμευση ή έστω υπόσχεση ότι θα αλλάξει προς το καλύτερο η ζωή των Ευρωπαίων πολιτών και των Ελλήνων. Ο αγώνας είναι να φτάσουμε στο επίπεδο των προηγμένων χωρών της Ευρώπης. Αλλά και τις προηγμένες τις μαστίζει ανεργία και πνίγονται στα προβλήματα, που διογκώνονται και προκαλούν κοινωνικές αντιδράσεις. Η Γερμανία, που είναι η πιο προηγμένη, έχει 10% ανεργία. Τι κυνηγάμε, λοιπόν; Και δεν θα πρέπει να γνωρίζουμε ποιο θα είναι το τελικό αποτέλεσμα;

Κατ' επανάληψη είπε ο πρωθυπουργός ότι «στόχος μας είναι να επιτύχουμε την ισότιμη συμμετοχή της Ελλάδας στις διαδικασίες της ευρωπαϊκής ενοποίησης» και πρόσφατα, μιλώντας στην κοινή συνεδρίαση της Κεντρικής Επιτροπής και της Κοινοβουλευτικής Ομάδας του κόμματος, τόνισε: «το πρόγραμμά μας απαντά θετικά στην πρόκληση της σύγκλισης. Η συμμετοχή της χώρας στη σύγκλιση δεν είναι υποταγή μας σε κάποιες ντιρεκτίβες των Βρυξελλών. Η επιλογή της ισότιμης συμμετοχής της χώρας στην ευρωπαϊκή ενοποίηση συνδέεται στενά με μια ολοκληρωμένη εθνική στρατηγική».

Ποια, όμως, είναι αυτή η ολοκληρωμένη εθνική στρατηγική; Το ερώτημα παραμένει αναπάντητο, όπως και το αποτέλεσμα άγνωστο. Ούτε καν διαγράφεται. Απλώς ζητούνται και πάλι θυσίες από τον ελληνικό λαό και μάλιστα, χωρίς να κατανέμονται δίκαια, όπως πάντοτε συμβαίνει.

Αλλά θυσίες, και μάλιστα στο όνομα της σύγκλισης με την Ευρώπη, ζητούνται από τον ελληνικό λαό επί 100 ολόκληρα χρόνια. Ο αριθμός 100 δεν είναι αυθαίρετος. Και να η απόδειξη. Πριν από 104 χρόνια, το 1892, ο Χαρίλαος Τρικούπης ζητούσε θυσίες και επέβαλε σκληρά οικονομικά και φορολογικά μέτρα. Και έλεγε στη Βουλή:

«Τοιουτοτρόπως συμπληρούται ολόκληρον σύστημα, δι' ου επιτυγχάνεται οργανικώς ο περιορισμός των δαπανών εντός των στενοτέρων ορίων, των επιτρεπόντων την λειτουργίαν της Πολιτείας, επιτυγχάνεται δε και η απόδοσις υπό του κράτους παντός του ποσού, του απολύτως αναγκαίου εις απόκτησιν των δαπανών από των ιδίων ημών πόρων. Διότι τούτο προπάντων πρέπει να αποδείξωμεν εις τους ενδιατρίβοντας τα ημέτερα και σχετιζομένους προς αυτά διά της παροχής της πίστεως των, πρέπει να αποδείξωμεν εις αυτούς, ότι έχομεν εν ημίν αυτοίς πάσαν την δύναμιν, ίνα και άνευ αυτών τελεσφόρως εργασθώμεν. Δεν εννοώ, ότι συμφέρει εις το κράτος να απομονούται τουναντίον, φρονών ότι η Ελλάς πρέπει να εργάζεται εν τω ευρεί κύκλω της πίστεως της ευρωπαϊκής, και διά τούτο πάντοτε η πολιτική ημών απεσόβη την απομόνωσιν της Ελλάδος και επεδίωκε την παροχήν εις αυτήν των πλεονεκτημάτων πίστεως, επί πολύ ευρυτέρας βάσεως στηριζομένης. Αλλά πρέπει να δυνηθώμεν να πιστοποιήσωμεν, ήδη μάλιστα, ότε τούτο ετέθη εν αμφιβολία, ότι αποτεινόμεθα μεν εις την εκτός ημών πίστιν, θέλοντες και ημείς να μετάσχωμεν των ωφελημάτων της ευρωπαϊκής συναδελφότητος, δυνάμεθα όμως, και αυτάρκως να ζήσωμεν, ευρίσκοντες εν τω ιδίω εδάφει επαρκές στήριγμα».

Υπάρχουν διαφορές ανάμεσα σε όσα έλεγε τότε ο Χαρίλαος Τρικούπης και σ' αυτά που λέει σήμερα ο Κώστας Σημίτης. Τότε κυνηγούσαμε τα «ωφελήματα της ευρωπαϊκής συναδελφότητος» και τώρα την ισότιμη συμμετοχή στις διαδικασίες της ευρωπαϊκής ενοποίησης. Τα επιχειρήματα ήταν ίδια και τότε: να μην απομονωθούμε, να μη χάσουμε το τρένο, να μη μείνουμε απ' έξω. Ελεγε τότε ο Χαρίλαος Τρικούπης:

«Εις τούτο, λοιπόν, προκαλώ υμάς. Αποδειχθώμεν άξιοι της ευρωπαϊκής πίστεως. Εάν αποδειχθώμεν άξιοι της ευρωπαϊκής πίστεως, μην αμφιβάλλετε, ότι αύτη θέλει επανέλθει προς ημάς, ότι δεν θα εξακολουθή κατατάσσουσα ημάς εις την χορείαν των κρατών σεσαθρωμένης πίστεως. Τι δικαιολογεί την υπαγωγήν της Ελλάδος εις τοιαύτην κατηγορίαν; Μη διετέλεσεν ή διατελεί η Ελλάς εν δυσχερείαις, εν αίς διατελεί η Πορτογαλία ή εν ταις δυσχερείαις εν αις διατελεί η Αργεντινή;».

Πού να φανταζόταν ο μέγας εκσυγχρονιστής και δημιουργός Χαρίλαος Τρικούπης ότι η Ελλάδα ύστερα από 100 χρόνια θα είχε μεγαλύτερες δυσκέρειες από την Πορτογαλία; Και, όμως, αυτό δυστυχώς συμβαίνει. Η Ελλάδα δεν προλαβαίνει το πρώτο ευρωπαϊκό τρένο, κυνηγάει το δεύτερο, δηλαδή όπως είπε ο πρωθυπουργός «επιδίωξή μας είναι να δημιουργήσουμε τις προϋποθέσεις ώστε να συμμετάσχουμε, όπως ακριβώς το προβλέπει το πρόγραμμα σύγκλισης, στο δεύτερο κύκλο των χωρών που θα ενταχθούν στην ΟΝΕ. Εάν η Ελλάδα χάσει και το δεύτερο κύκλο διεύρυνσης, οι αρνητικές επιπτώσεις θα είναι ανυπολόγιστες».

Αλλά γιατί φτάσαμε σ' αυτή την κατάσταση, ενώ είχαμε το χρόνο να προετοιμαστούμε για τη σύγκλιση; Ο σημερινός πρωθυπουργός επιρρίπτει τις ευθύνες σ' ολόκληρη την πολιτική ηγεσία, σε όλους. Είπε, μάλιστα, συγκεκριμένα: «Ας αναλογιστούμε τι κόστος, τι καθυστερήσεις δημιούργησαν η αδιαφορία και η ελαστικότητα σε διάφορες φάσεις στο παρελθόν μας. Ας αναλογιστούμε ότι τα σημερινά προβλήματα είναι παιδιά δικά μας, δημιουργήματα όλων μας. Γιατί στο παρελθόν αποποιηθήκαμε ευθύνες φορτώσαμε σε άλλους τις υποχρεώσεις, επιδιώξαμε να παρακάμψουμε δεσμεύσεις. Αυτήν την φορά όμως, δεν θα υπάρξει χρόνος για να διορθώσουμε τις νέες ολιγωρίες μας».

Πόσες φορές, λοιπόν, θα ακούσουμε τα ίδια πράγματα για τις ευθύνες και πόσες φορές θα πληρώσει ο ελληνικός λαός με βαρύ τίμημα τις ολιγωρίες; Και πριν από εκατό χρόνια συνέβαιναν τα ίδια ακριβώς πράγματα με τις ευθύνες της πολιτικής ηγεσίας. Ελεγε τότε ο Χαρίλαος Τρικούπης:

«Το μέγα δυστύχημα της Ελλάδος οικονομικώς είναι, ότι δεν ενοήθη υπό των προσώπων και υπό των κομμάτων, ότι υπάρχουσιν οικονομικαί αλήθειαι, επιβαλλόμεναι εις πάντας. Υπήρξαν κόμματα, άτινα έλεγον, ότι μόνη αυτών αρχή είναι να πράττωσιν εν παντί τα εναντία όσω πράττει το έτερον κόμμα. Εκ της εφαρμογής τοιαύτης αρχής είναι αδύνατον να μην ανατρέπωνται περιοδικώς τα οικονομικά της χώρας, διότι είναι αδύνατον περιοδικώς να μη έχωμεν κομματικάς μεταλλαγάς. Εάν λειτουργή το πολίτευμα, τα κόμματα δεν δύνανται επί πολύ να διέπωσι τα της πολιτείας, απαισία δε είναι η υπό κόμματος αναγγελία, ότι, όταν αυτό έλθη εις τα πράγματα, θα πολεμήση παν το γενόμενον, όχι διότι δεν αποδέχεται αυτό, όχι διότι αποδέχεται άλλο, αλλά διότι, μηδέν αυτό αποδεχόμενον και μηδέν δυνάμενον να επαγγείληται προς το έθνος, ουδεμίαν άλλην δύναται να προτάξει αρχήν, ειμή μόνο την αρχήν, ότι θέλει καταρρίψει παν ό,τι το αντίθετον κόμμα ενεκαίνισεν. Εκ τούτου προήλθον τα οικονομικά δεινά τα εν των παρελθότι, ότι δεν εγένετο διάκρισις μεταξύ των θεμάτων, των κανονιζομένων εξ αληθειών διαρκών και ασχέτων προς τα πράγματα τα συγκεκριμένα, και θεμάτων άλλων, σχετιζομένων αμέσως προς τας περιστάσεις, και εφ' ων επιτρέπεται και εις τα πρόσωπα και εις τα κόμματα να ακολουθώσι πολιτικήν εκ παραδόσεων, ή πολιτικήν εξ ιδιορρύθμων πεποιθήσεων υπαγορευομένην».

Πέρασαν 100 χρόνια και είναι σαν να μην άλλαξε σχεδόν τίποτε στην πολιτική νοοτροπία. Επαναλαμβάνονται τα ίδια για να αποδεικνύεται η συνέχεια, της φυλής! Τότε η Ελλάδα πλήρωσε με μια πτώχευση την ολιγωρία. Πιστεύουμε πως δεν θα συμβούν και τώρα τα ίδια.



ΑΝΑΤΟΛΗ: Οπως στην πραγματικότητα έτσι και στο όνειρο η θέα της ανατολής του ζωοδότη ήλιου γεμίζει τον άνθρωπο με ένα αίσθημα ψυχικής ευφορίας. Πρόκειται για πολύ ευνοϊκό μήνυμα. Οι ερωτικές υποθέσεις θα πάνε καλά, οι καλλιτεχνικές απολαύσεις είναι εξασφαλισμένες, ενώ αναμένονται και άφθονα οικονομικά οφέλη.

ΑΝΑΧΩΡΗΣΗ: Αν βλέπει κανείς στον ύπνο του ότι αναχωρεί, ανεξάρτητα από τον προσδιορισμό ή όχι του προορισμού, το μήνυμα του ονείρου είναι πολύ καλό. Αναγγέλλει κάποιο ευχάριστο γεγονός προπάντων στον αισθηματικό τομέα. Αν βλέπει κανείς στον ύπνο του ότι κάποιος άλλος αναχωρεί τότε θα πρέπει να περιμένει μια ευχάριστη επίσκεψη.

ΑΝΑΨΥΚΤΙΚΟ: Ολοι καταφεύγουμε στην κατανάλωση αναψυκτικών για να δροσιστούμε. Ο ίδιος συμβολισμός εμπεριέχεται και στον κόσμο των ονείρων. Ετσι αν βλέπει κανείς στον ύπνο του πως πίνει αναψυκτικό αυτό σημαίνει ότι σύντομα θα ανακουφιστεί από τις δυσκολίες της καθημερινής ζωής και πολύ σύντομα θα νοιώσει τη δροσιά της ήρεμης ψυχικής κατάστασης.

ΑΝΔΡΑΣ: Η παρουσία ενός αγνώστου άντρα στο όνειρο διαφοροποιείται ως προς τη σημασία της, ανάλογα με το φύλο εκείνου που βλέπει το όνειρο. Ετσι, αν μια γυναίκα δει έναν ωραίο άντρα στον ύπνο της, αυτό σημαίνει ότι σύντομα θα τον γνωρίσει και στην πραγματικότητα και ενδεχόμενα θα συνάψει μαζι του έναν αξιόλογο ερωτικό δεσμό. Από την άλλη μεριά, αν είναι άντρας αυτός που θα δει τον ωραίο άγνωστο άντρα στον ύπνο του, τότε πολύ σύντομα θα αποκτήσει ένα καλό φίλο.

ΑΝΕΚΔΟΤΟ: Οταν βλέπει κανείς στον ύπνο του τον εαυτό του να λέει ευχάριστες ιστορίες και ανέκδοτα σε παρέες, αυτό σημαίνει πως ο ψυχικός του κόσμος δεν εγκρίνει την ανεμελιά που χαρακτηρίζει τη συμπεριφορά του και θα πρέπει να ασχοληθεί σοβαρότερα με τα οικονομικά και επαγγελματικά του προβλήματα. Την ίδια σημασία έχει το όνειρο ακόμη κι όταν κάποιος άλλος λέει ανέκδοτα. Επισημαίνεται ότι δεν υπάρχει διάθεση για δουλειά κι έτσι σύντομα θα προκύψουν οικονομικές δυσκολίες.

ΑΝΕΜΟΔΕΙΚΤΗΣ: Οσο πληθαίνουν τα σύγχρονα κτίρια τόσο λιγοστεύουν οι ανεμοδείκτες από τις στέγες των σπιτιών. Κι όμως, το αρχαίο αυτό σύμβολο είναι βαθιά ριζωμένο στην ανθρώπινη ψυχή και επανέρχεται συχνά στα όνειρα. Το νόημά του είναι από τα καλύτερα εφόσον υποδεικνύεται ότι εκείνος που βλέπει το όνειρο έχει την εύνοια των θεών. Σύντομα θα συλλάβει μια σπουδαία ιδέα που θα του αποφέρει δόξα και πλούτη.

ΑΝΕΜΟΜΥΛΟΣ: Ο ανεμόμυλος είναι ένα σύμβολο που συνόδεψε επί αιώνες τους χαμηλούς και τις αγωνίες των ανθρώπων. Πάνω του έχουν επενδυθεί συμβολικά πολλές ελπίδες. Ετσι αν δει κανείς έναν σταματημένο ανεμόμυλο στον ύπνο του, θα αντιμετωπίσει πρόσκαιρες οικονομικές δυσκολίες. Αν ο ανεμόμυλος είναι χαρεμισμένος τότε θα πρέπει να περιμένει ψυχική κατάπτωση, φτώχεια και δυστυχία. Τέλος, αν ο ανεμόμυλος λειτουργεί και τα φτερά του γυρίζουν, τότε προαναγγέλλονται αναπάντεχα κέρδη και πλούτος.

ΕΛΛΗΝΙΚΗ ΔΗΜΟΚΡΑΤΙΑ
ΝΟΜΟΣ ΔΩΔΕΚΑΝΗΣΟΥ
ΕΠΑΡΧΙΑ ΚΑΛΥΜΝΟΥ
ΔΗΜΟΣ ΛΕΡΟΥ

ΠΕΡΙΛΗΨΗ ΔΙΑΚΗΡΥΞΕΩΣ ΠΡΟΜΗΘΕΙΑΣ

Ο Δήμαρχος Λέρου, προκηρύσσει ανοικτό διαγωνισμό, με σφραγισμένες προσφορές και με κριτήριο κατακύρωσης τη συμφερότερη Τεχνοοικονομικά προσφορά, για την προμήθεια ενός (1) σχολικού λεωφορείου 14 - 18 θέσεων, ενδεικτικού προϋπολογισμού δρχ. 10.000.000 (πλέον Φ.Π.Α.) και θα χρηματοδοτηθεί από Ι.Π.. 1996.

Διατιθέμενη πίστωση, για το έτος 1996 δρχ. 12.000.000

Δικαίωμα συμμετοχής έχουν Ελληνες και αλλοδαποί προμηθευτές ή Νομικά πρόσωπα, Συνεταιρισμοί και Ενώσεις προμηθευτών, που υποβάλουν κοινή προσφορά, σε γλώσσα ΕΛΛΗΝΙΚΗ και νόμισμα ΔΡΑΧΜΕΣ.

Οι ενδιαφερόμενοι μπορούν να υποβάλλουν τις προσφορές τους ενώπιον της Επιτροπής διενέργειας του διαγωνισμού μέχρι την ...πρωϊνή ή να αποστείλουν αυτές με οποιονδήποτε τρόπο στο Δήμο Λέρου μέχρι και της προηγουμένης του διαγωνισμού εργασίμου ημέρας.

Ο Διαγωνισμός θα γίνει στο Δήμο Λέρου (Γραφ. κ. Δημάρχου) στις 03/01/1997 ημέρα Παρασκευή και ώρα 13.00 μ.μ. (λήξη κατάθεσης προσφορών).

Η εγγύηση συμμετοχής ορίζεται στο 5% του προϋπολογισμού της προμήθειας δηλ. δρχ. 100.000 και βεβαιώνεται με την προσκόμιση εγγυητικής επιστολής. Τα έξοδα δημοσιεύσεως, βαρύνουν τον προμηθευτή.

Οι ενδιαφερόμενοι μπορούν να λάβουν γνώση των στοιχείων του Διαγωνισμού και των Τεχνικών προδιαγραφών κατά τις εργάσιμες ημέρες και ώρες από την Περιφ/κή Δ/νση Δωδ/σου - Τμήμα ΤΥΔΚ και από τον Δήμο Λέρου (τηλ.: 0247-22255 - Αναστ. Μολοχτού)

Λέρος 26-11-1996
Ο ΔΗΜΑΡΧΟΣ ΛΕΡΟΥ
ΓΙΑΝΝΗΣ ΑΝΤΑΡΤΗΣ



Αποκτήστε μια Heineken και συμπληρώστε το έντυπο του διαγωνισμού. Πλούσια δώρα μπορούν να γίνουν δικά σας. Μάθετε πώς...

Στο έντυπο υπάρχουν 3 κουπόνια:

1ο) Κουπόνι συμμετοχής για τις εβδομαδιαίες κληρώσεις (DISCMAN - MINI SYSTEM).

2ο) Εκπωτικό κουπόνι (10%) για αγορές από το κατάστημα της Heineken • Heineken Collection Shop (Κανάρη 17 Κολωνάκι).

3ο) Εκπωτικό κουπόνι (5%) για αγορές από τα δισκοπωλεία VIRGIN.

Τα κουπόνια μπορείτε να τα χρησιμοποιήσετε από την έναρξη του διαγωνισμού, 15/11/96 έως 17/1/97.

* 1ο 10 MINI SYSTEM PHILIPS
* 2ο 120 DISCMAN PHILIPS
* 3ο ΕΚΠΤΩΤΙΚΑ ΚΟΥΠΟΝΙΑ ΓΙΑ ΑΓΟΡΕΣ ΣΤΟ HEINEKEN COLLECTION SHOP
* 4ο ΕΚΠΤΩΤΙΚΑ ΚΟΥΠΟΝΙΑ ΓΙΑ ΑΓΟΡΕΣ ΑΠΟ ΤΑ ΚΑΤΑΣΤΗΜΑΤΑ VIRGIN

Η διάρκεια του διαγωνισμού είναι από: 15/11/96 έως 3/1/97. Η κλήρωση πραγματοποιείται κάθε Παρασκευή βράδυ στα καταστήματα Wendy's.

Στην περίπτωση που έχετε κερδίσει, τα ονόματά σας θα ανακοινωθούν στις αφίσες νικητών, των καταστημάτων Wendy's απ' όπου θα παραλαμβάνετε και τα δώρα σας. ΤΟ ΔΩΡΟ ΤΗΣ ΜΕΓΑΛΗΣ ΚΛΗΡΩΣΗΣ: ΕΝΑ MINI SYSTEM PHILIPS/ ανά κατάστημα. Κληρώνεται την Παρασκευή 3/1/97 στα Wendy's.

Wendy's® Rapid DELIVERY

ΑΛ. ΔΙΑΚΟΥ 5 ΡΟΔΟΣ ΤΗΛ. 39040

GIANNIKOS Travel

ΠΡΟΗΝ ΣΛΑΒΙΑ ΤΟΥΡΚΙΑ

SPECIAL ΠΡΟΣΦΟΡΕΣ ΑΠΟ ΡΟΔΟ ΓΙΑ ΤΙΣ ΓΙΟΡΤΕΣ ΧΡΙΣΤΟΥΓΕΝΝΩΝ - ΠΡΩΤΟΧΡΟΝΙΑΣ

- ΛΟΝΔΙΝΟ 5 μέρες με πρωινό 159.000
- ΛΟΝΔΙΝΟ - ΣΤΡΑΝΤΦΟΡΝΤ - ΟΞΦΟΡΔΗ - WINDSOR 7 ΜΕΡΕΣ με πρωινό 184.000
- ΠΑΡΙΣΙ - DISNEYLAND - ΒΕΡΣΑΛΛΙΕΣ - ΛΟΝΔΙΝΟ 7 ΜΕΡΕΣ ημιδιατ. 204.000
- ΠΑΡΙΣΙ - DISNEYLAND - ΒΕΡΣΑΛΛΙΕΣ - 6,8 ΜΕΡΕΣ ημιδ. 174.000
- ΠΑΡΙΣΙ - DISNEYLAND - ΒΕΡΣΑΛΛΙΕΣ - ΚΥΑΝΗ ΑΚΤΗ - ΕΛΒΕΤΙΑ 8 ΜΕΡΕΣ ΗΜΙΔ. 219.000
- ΒΙΕΝΝΗ 5,6 ΜΕΡΕΣ ΗΜΙΔ.189.000
- ΒΙΕΝΝΗ - ΠΡΑΓΑ 6 ΜΕΡ. ΗΜΙΔ. 224.000
- ΒΙΕΝΝΗ - ΒΟΥΔΑΠΕΣΤΗ 6 ΜΕΡΕΣ ΗΜΙΔ. 204.000.
- ΒΙΕΝΝΗ - ΣΑΛΤΣΜΠΟΥΡΓΚ - ΜΟΝΑΧΟ - ΙΝΝΣΜΠΡΟΥΚ 8 ΜΕΡΕΣ ΗΜΙΔ. 238.000.
- ΓΥΡΟΣ ΑΥΣΤΡΙΑΣ 8 ΜΕΡΕΣ ΗΜΙΔΙΑΤ. 239.000
- ΓΥΡΟΣ ΑΥΣΤΡΙΑΣ 8 μέρες με πρωινό 249.000
- ΠΑΝΟΡΑΜΑ ΙΤΑΛΙΑΣ 8 μέρες ημιδιατ. 199.000
- ΦΙΝΛΑΝΔΙΑ - ΛΑΠΩΝΙΑ στη χώρα του ΑΗ-ΒΑΣΙΛΗ 7 μέρες. ημιδιατ. Χριστούγεννα 368.000 Πρωτοχρονιά 340.000
- ΔΥΤΙΚΕΣ ΗΠΑ - ΧΑΒΑΗ 17 μέρες με πρωινό 580.000

ΘΕΣΕΙΣ ΠΕΡΙΟΡΙΣΜΕΝΕΣ!

ΕΙΣΙΤΗΡΙΑ ΑΕΡΟΠΟΡΙΚΑ CHARTER ΑΚΤΟΠΛΟΪΚΑ ΕΚΔΡΟΜΕΣ ΚΡΑΤΗΣΕΙΣ ΞΕΝΟΔΟΧΕΙΩΝ

Μόνο για Κυνηγούς

Σαφάρι στο Βόρειο Καμερούν, Αφρική, 12 ημέρες με 10 ημέρες γεμάτες κυνήγι, στο «Campement του VOG. ZOOM NORD. EST»
- Αεροπορικά εισιτήρια: ΡΟΔΟΣ - ΑΘΗΝΑ - ΠΑΡΙΣΙ - ΝΤΟΥΑΛΑ, N' GAOUNDERE.
- Μεταφορά στο Campement (270 Km από το N' GAOUNDERE).
- Πλήρης διατροφή, αυτοκίνητα, μεταφορές, συνοδοί για το κυνήγι, άδεια κυνηγιού και ρεζέρβας

880.000 δρχ.

ΑΚΟΜΑ ΣΕ ΣΥΝΕΡΓΑΣΙΑ ΜΕ ΜΕΓΑΛΟ ΤΑΞΙΔΙΩΤΙΚΟ ΟΡΓΑΝΙΣΜΟ ΤΟΥ ΕΞΩΤΕΡΙΚΟΥ ΕΧΟΥΜΕ ΕΚΠΛΗΚΤΙΚΕΣ ΤΙΜΕΣ ΣΕ ΕΠΙΛΕΓΜΕΝΑ ΞΕΝΟΔΟΧΕΙΑ 3, 4, 5* ΑΝΑ ΤΟΝ ΚΟΣΜΟ ΣΚΟΠΟΣ ΜΑΣ Η ΑΡΙΣΤΗ ΕΞΥΠΗΡΕΤΗΣΗ ΣΑΣ

GIANNIKOS TRAVEL

ΠΛΗΡΟΦ. ΚΡΑΤΗΣΕΙΣ 37702 - 37469 FAX: 37469
ΣΟΦ. ΒΕΝΙΖΕΛΟΥ 65 (100 ΜΑΓΑΖΙΑ δίπλα στο BLOEMELAND)

Γνωμικά & αποφθέγματα

Από το βιβλίο του Νικ. Βρεττάκου

ΠΕΡΙΕΡΓΕΙΑ
Ενας που είναι περίεργος, δεν μπορεί να είναι και εχέμυθος.

ΑΝΩΝΥΜΟΣ
Το δε σε νοιάζει μη ρωτάς, ποτέ κακό δεν έχεις.

ΕΛΛΗΝΙΚΗ ΠΑΡΟΙΜΙΑ

ΠΕΡΙΣΤΑΣΕΙΣ
Μάθε ότι οι άνθρωποι εξαρτιώνται απ' τις περιστάσεις, κι' όχι οι περιστάσεις από τους ανθρώπους.

ΗΡΟΔΟΤΟΣ
Ο μυαλωμένος άνθρωπος δεν πρέπει να παραμελεί τις περιστάσεις.

ΣΟΦΟΚΛΗΣ
Οι περιστάσεις, κάτω απ' τις οποίες ζουν άλλοι, μας φαίνονται καλές· κείνες, κάτω απ' τις οποίες ζούμε εμείς φαίνονται καλές στους άλλους.

ΛΙΒΙΟΣ
Προσπαθώ να υποτάξω τις περιστάσεις στον εαυτό μου, κι' όχι τον εαυτό μου στις περιστάσεις.

ΟΡΑΤΙΟΣ
Οι άνθρωποι είναι παιγνίδια των περιστάσεων, όταν αυτοί νομίζουν πως οι περιστάσεις είναι παιγνίδια των ανθρώπων.

ΒΥΡΩΝ
Οταν θελήσεις να κάμεις κάτι μεγάλο, ποτέ δεν σου λείπει η ευκαιρία.

Π. ΔΗΜΗΤΡΑΚΟΠΟΥΛΟΣ
Σε πόσες τυχαίες περιστάσεις δεν οφείλομε κάθε χαρά και κάθε άνεση της ζωής μας.

ΓΚΟΛΝΤΣΜΙΘ
Για να θεωρείται κανένας μεγάλος, πρέπει να ξέρει να επωφελείται των περιστάσεων.

ΛΑ ΡΟΣΦΟΥΚΩ
Στα μεγάλα έργα πρέπει κανείς να προσπαθεί λιγότερο να δημιουργεί τις ευκαιρίες, και περισσότερο να εκμεταλεύεται εκείνες που του παρουσιάζονται.

ΛΑ ΡΟΣΦΟΥΚΩ
Οι περιστάσεις είναι οι κυβερνήτες των αδύνατων, και τα όργανα των ισχυρών.

Σ. ΛΟΒΕΡ
Η εκπαίδευση που παίρνομε από τις περιστάσεις είναι ανώτερη από τη διδασκαλία των σχολείων.

ΓΟΥΟΡΤΓΟΥΡΘ
Η σχέση μας με τις περιστάσεις καθορίζει την επίδρασή τους πάνω μας.

ΜΠΟΒΕ
Ο ίδιος άνεμος που φέρνει ένα πλοίο στο λιμάνι, μπορεί να ρίξει άλλο στο πέλαγος.

ΜΠΟΒΕ

ΩΡΟΣΚΟΠΙΟ

ΗΜΕΡΗΣΙΕΣ ΠΡΟΒΛΕΨΕΙΣ



ΚΡΙΟΣ:
21 ΜΑΡΤΙΟΥ - 20 ΑΠΡΙΛΙΟΥ
Φροντίστε να μη δημιουργήσετε κακές εντυπώσεις σε πρόσωπο που σας ενδιαφέρει ερωτικά με ορισμένες εκδηλώσεις σας που μπορεί να εκληφθούν ότι προέρχονται από υπερβολικά ανεπτυγμένο εγωισμό. Πιθανώς τριβές στην εργασία σας θα προκύψουν από την παρεμβολή τρίτων προσώπων στις συναλλαγές σας



ΤΑΥΡΟΣ:
21 ΑΠΡΙΛΙΟΥ - 20 ΜΑΙΟΥ
Σε υπόθεση η οποία έχει για σας πάρα πολλή σημασία, θα σας βοηθήσουν πρόσωπα των οποίων την γνωριμία θα πραγματοποιήσετε στο προσεχές μέλλον, στον κοινωνικό τομέα. Ευχάριστη είδηση από φιλικό σας πρόσωπο. Η διαγωγή σας έναντι προσώπου που ενδιαφέρεται για σας είναι ιδιαιτέρως σκληρή.

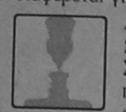

ΔΙΔΥΜΟΙ:
21 ΜΑΙΟΥ - 20 ΙΟΥΝΙΟΥ
Στον επαγγελματικό τομέα η παρέμβαση ενός προσώπου που δεν σας συμπαθεί καθόλου, μπορεί να σας στερήσει από ένα κέρδος, στην πραγματοποίηση του οποίου υπολογίζατε πάρα πολύ από αρκετό καιρό. Απαλλαγείτε από παλιές σας υποχρεώσεις για να μπορέσετε να αποδεχθείτε, υπό όρους εξαιρετικά συμφέροντες, κάποια από τις νέες προσφορές που θα σας γίνουν στο μέλλον.



ΚΑΡΚΙΝΟΣ:
21 ΙΟΥΝΙΟΥ - 20 ΙΟΥΛΙΟΥ
Αν χρησιμοποιήσετε την πειθώ και τη διπλωματικότητα σας, θα μπορέσετε να δημιουργήσετε τις εντυπώσεις που θέλετε στο πρόσωπο που σας ενδιαφέρει αισθηματικώς, μέσα σε πολύ μικρό χρονικό διάστημα. Πρόσωπα του επαγγελματικού σας περιβάλλοντος, πιθανόν να θελήσουν να σας βλάψουν, διαδίδοντας εις βάρος σας φήμες όχι κολακευτικές.



ΛΕΩΝ:
22 ΙΟΥΛΙΟΥ - 22 ΑΥΓΟΥΣΤΟΥ
Καλά θα κάνετε να αναβάλετε για το μέλλον ορισμένα σας σχέδια, επειδή, αν θελήσετε να τα εφαρμόσετε αμέσως, θα βρεθείτε εμπρός σε αρκετά μεγάλες δυσκολίες, που θα υποχωρήσουν αργότερα. Επωφελής γνωριμία. Αισθηματικό διάβημα που θα κάνετε, δεν έχει πολλές πιθανότητες επιτυχίας, επειδή το πρόσωπο που σας ενδιαφέρει αισθηματικώς δεν έχει ακόμη πειστεί.



ΠΑΡΘΕΝΟΣ:
23 ΑΥΓΟΥΣΤΟΥ - 22 ΣΕΠΤΕΜΒΡΙΟΥ
Αν έχετε την πρόθεση να εφαρμόσετε αμέσως τα σχέδια που έχετε στα σκαριά, θα αντιμετωπίσετε μεγάλα εμπόδια, γι' αυτό και το καλύτερο που έχετε να κάνετε, είναι να μεταθέσετε για αργότερα την υλοποίησή τους. Επωφελής γνωριμία. Αισθηματικό διάβημα που θα κάνετε, δεν έχει πολλές πιθανότητες επιτυχίας.



ΖΥΓΟΣ:
23 ΣΕΠΤΕΜΒΡΙΟΥ - 22 ΟΚΤΩΒΡΙΟΥ
Υπόθεση η οποία παρουσιάζει μεγάλο οικονομικό ενδιαφέρον, υπάρχει κίνδυνος να χαθεί ως ευκαιρία, επειδή καθυστερείτε και αναβάλλετε αρκετά ήδη, την τακτοποίηση της κατά τον τρόπο που αρμόζει. Αν έχετε την υπομονή και τη διπλωματικότητα που απαιτούνται για την πραγματοποίηση ορισμένων σχεδίων σας.



ΣΚΟΡΠΙΟΣ:
23 ΟΚΤΩΒΡΙΟΥ - 21 ΝΟΕΜΒΡΙΟΥ
Κάποιες ενέργειες θα δυσαρεστήσουν το πρόσωπο που σας ενδιαφέρει. Γι' αυτό προσέξτε, αν φυσικά σας ενδιαφέρει ακόμα ο αισθηματικός δεσμός που έχετε. Η τύχη τις μέρες αυτές δεν είναι πολύ ευνοϊκή για σας. Και ειδικότερα στα θέματα εκείνα τα οποία σχετίζονται με τα αισθηματικά σας ενδιαφέροντα. Γι' αυτό, προσέξτε.



ΤΟΞΟΤΗΣ:
23 ΝΟΕΜΒΡΙΟΥ - 21 ΔΕΚΕΜΒΡΙΟΥ
Είναι αλήθεια ότι περνάτε μια κάπως δύσκολη περίοδο. Γι' αυτό, είναι σκόπιμο να προσέξετε την κάθε σας κίνηση. Μια απρονοησία μπορεί να έχει βαριές συνέπειες. Θα περάσετε μια σχετικά πολύ ήρεμη βδομάδα, συντροφιά με το πρόσωπο που σας ενδιαφέρει. Ειδικότερα, μάλιστα, αν πραγματοποιηθεί κάποια μικρή εκδρομή.



ΑΙΓΟΚΕΡΩΣ:
22 ΔΕΚΕΜΒΡΙΟΥ - 19 ΙΑΝΟΥΑΡΙΟΥ
Καινούργια επαγγελματικά ενδιαφέροντα θα σας απασχολήσουν τις μέρες αυτές. Φροντίστε όμως, να μην παραμελήσετε κι εκείνα που ως τώρα ήταν η κύρια φροντίδα σας. Γενικά οι προοπτικές για τις μέρες αυτές είναι πολύ καλές. Και μονάχα αν υποπέσετε σε χοντρά λάθη, υπάρχει κίνδυνος να δημιουργηθούν προβλήματα.



ΥΔΡΟΧΟΟΣ:
20 ΙΑΝΟΥΑΡΙΟΥ - 18 ΦΕΒΡΟΥΑΡΙΟΥ
Μια αληθινά ευχάριστη περίοδος αρχίζει τώρα για σας, για ό,τι σχετίζεται με τον αισθηματικό σας δεσμό. Χαρείτε την, λοιπόν, χωρίς να έχετε ανησυχίες. Κυνηγήστε με συνέπεια, εκείνο που θεωρείτε σαν τελικό σας στόχο. Βρίσκεται πολύ κοντά στην επιτυχία κι όλα θα πάνε καλά, χωρίς να χρειαστεί να μοχθήσετε πολύ.



ΙΧΘΕΙΣ:
19 ΦΕΒΡΟΥΑΡΙΟΥ - 20 ΜΑΡΤΙΟΥ
Οι αντικειμενικές συνθήκες σ' όλους τους τομείς, θα είναι τέτοιες που με πολύ λίγη προσπάθεια, θα μπορέσετε να φτάσετε στον αντικειμενικό σας σκοπό. Θα χρειαστεί να ανεχθείτε μερικά πράγματα που συνήθως σας εκνευρίζουν, για να μπορέσετε να διατηρήσετε την περίοδο αυτή τον αισθηματικό σας δεσμό. Υπομονή λοιπόν.

Λέξεις & Φράσεις παροιμιώδεις

Απο το βιβλίο του Τάκη Νατσούλη

«Τσαγκαροδευτέρα»
Τα παλιά τα χρόνια οι μπαλωματήδες γυρνούσαν με ένα τσουβάλι τις γειτονιές και μάζευαν τα παπούτσια που τους έδιναν, για να τα μπαλώσουν. Τότε εκτός από τα κανονικά τσαγκαράδικα, υπήρχαν και τα υπαίθρια, που βρισκόντουσαν, συνήθως, στις γωνιές των σοκακιών.

Είχαν παρατηρήσει, λοιπόν, οι παλιοί Αθηναίοι, πως τις Λευτέρες, ούτε οι μπαλωματήδες περνούσαν, αλλά ούτε και οι τσαγκαράδες, υπαίθριοι και μη, άνοιγαν τα μαγαζιά τους. Έτσι έλεγαν τις Λευτέρες: «Τσαγκαροδευτέρες», δηλ. τεμπέλικες.

«Τσέτουλα»
Λαϊκή έκφραση με τη σημασία του «δωρεάν», δηλαδή χωρίς να πληρώσει κανείς, όπως λέμε από τα τούρκικα: «τζάμπα» («τράκα», «κανόνι»). Βλ. «έσκασε κανόνι».

Η «τσέτουλα» ήταν το πρωτόγονο λογιστικό σύστημα των Τούρκων. Ηταν δυο όμοια ξυλαράκια, που είχαν τη διάσταση και το σχήμα του πήχη και πάνω στις πλευρές τους, που τα τοποθετούσαν κολλητά, χάραζε ο πωλητής ταυτόχρονα με ένα μαχαιράκι γραμμές (χαράκια), κάθετα στο μήκος των ξυλακιών, που φανέρωνε τις πωλήσεις που έγιναν με πίστωση («κόπτοντες την χυδαΐστί λεγομένην τζέτουλαν» κατά τον χρονικογράφο). Το ένα από τα ξυλαράκια το φύλαγε ο πωλητής και το άλλο ο αγοραστής. Σε κάθε συναλλαγή, έφερνε το δεύτερο πάντοτε, για να γίνουν οι εγγραφές. Κατά το διακανονισμό, τοποθετούσαν τα ξυλαράκια το ένα πλάι στο άλλο, για να γίνει ο έλεγχος της ακρίβειας, του λογαριασμού.

Ετσι, από την εποχή της Τουρκοκρατίας έμεινε και η φράση «κόβω τσέτουλα», που σημαίνει όμως την αγορά με πίστωση, με σκοπό να μην πληρώσω.

«Τσιριγώτης έβαλε τη σαρδέλα και κελάηδησε»
Το Τσιρίγο είναι το νησί Κύθηρα και τα Κύθηρα στη συνέχεια είναι, αν και πολύ μακριά από τα άλλα, ένα από τα ερτάνησα. Οταν, λοιπόν, την εποχή της ερτανησιακής δουλείας, φώναζαν και οι Τσιριγώτες με τη σειρά τους να ελευθερωθούν, οι Αγγλοι τους έλεγαν: «να βάλουν μια σαρδέλα μέσα σ' ένα κλουβί και όταν κελαηδήσει, τότε θα ελευθερωθούν και τα Κύθηρα» δηλαδή, τότε θα έφευγαν από το νησί τους.

Τα πράγματα δεν τα μάντεψαν καλά οι Αγγλοι και η σαρδέλα που έβαλαν οι Τσιριγώτες στο κλουβί τους φαίνεται πως κελάηδησε, γιατί το νησί τους λευθερώθηκε από τους κατακτητές.

ICM ΔΙΕΘΝΕΙΣ ΜΕΤΑΦΟΡΕΣ ΕΜΠΟΡΕΥΜΑΤΩΝ ΕΠΕ
ΜΕΤΑΦΟΡΕΣ ΕΞΩΤΕΡΙΚΟΥ - ΕΣΩΤΕΡΙΚΟΥ - ΔΙΑΚΟΜΕΤΑΚΟΜΙΣΕΙΣ
Προσφέρουμε τα πιο ολοκληρωμένα προγράμματα μεταφορών για τον ασφαλέστερο και προσφορότερο τρόπο μεταφοράς
- Μεταφορές με container για πλήρη και ομαδικά φορτία
- Θαλάσσιες και συνδυασμένες μεταφορές
- Αεροπορικές μεταφορές
- Μεταφορές οικοσκευών
- Οδικές μεταφορές Eurocargo
- Σιδηροδρομικές μεταφορές
- Μεταφορές εκθεμάτων και υλικών κατασκευής περιπτέρων.

Η εταιρεία μας αναλαμβάνει να μεταφέρει τα εμπορεύματα για λογαριασμό των εισαγωγέων από οποιοδήποτε μέρος του κόσμου, και να τα παραδώσει ελεύθερα μέχρι την αποθήκη τους διεκπεραιώνοντας όλες τις διατυπώσεις.
Για περισσότερες πληροφορίες, απευθυνθείτε στα γραφεία μας
Αμερικής 97, τηλ. 24115, 22105, 76215, fax 26485

BP
Ο ΧΕΙΜΩΝΑΣ ΘΑ ΕΙΝΑΙ ΠΙΟ ΣΥΝΤΟΜΟΣ...
ΠΕΤΡΕΛΑΙΟ ΘΕΡΜΑΝΣΗΣ
ΔΙΑΝΟΜΗ ΚΑΤ' ΟΙΚΟΝ
ΑΦΟΙ ΤΖΩΡΤΖΗ Ο.Ε.
ΑΦΟΙ ΤΖΩΡΤΖΗ Ο.Ε.
2ο χλμ. Ροδου -Λινδου -τηλ: (0241) 62.050 fax: 62.909
Υπεύθυνοι στην ποιότητα
Αμεση εξυπηρέτηση από τις 7 π.μ. εως 7 μ.μ.
...και τέλος στο κρύο!

ΣΠΑΝΟΣ
ΥΠΕΡ ΜΑΡΚΕΤ
Καθημερινά ανοικτά από 08.00 - 21.00 εκτός Κυριακής
και μοναδικός
Ρόδος, σ' ευχαριστώ!

ΜΕ ΠΡΩΤΟΒΟΥΛΙΑ ΤΗΣ ΥΠΟΥΡΓΟΥ ΑΙΓΑΙΟΥ

ΝΑΥΤΙΚΟ ΜΟΥΣΕΙΟ ΣΤΟ ΚΑΣΤΕΛΛΟΡΙΖΟ

ΘΑ ΕΚΘΕΤΕΙ ΚΑΙ Ο Γ. ΑΛΕΞΑΚΗΣ

Από τον Πνευματικό Ομιλο Κώων «Ο Φιλητάς» εκδόθηκε χθες η ακόλουθη ανακοίνωση:

Γόνιμη ήταν η συνάντηση της Υπουργού Αιγαίου κ. Παπαζώη με τον Γιάννη Αλεξάκη, κάτοικο Ρω, που πραγματοποιήθηκε στο Υπουργείο το απόγευμα της 25ης Νοεμβρίου.

Κατά τη συζήτηση η Υπουργός ενημερώθηκε από τον δημιουργό για το σημαντικό έργο του (ναυτικά ενθυμήματα, φιλοτέχνηση έργων μικρογλυπτικής, επιχωράφισης) κα το αίτημα του για ίδρυση και λειτουργία Ναυτικού Μουσείου σε ακριτικό νησί της Δωδεκανήσου, κατά προτίμηση στη Ρω.

Η υπουργός εκτίμησε τη διάθεσή του να προσφέρει τις συλλογές του στο Κράτος, επαίνεσε την προσφορά του και υποσχέθηκε την αμέριστη συμπαράσταση της για την ευόδωση του έργου του.

Προτάθηκε η εξεύρεση κατάλληλου κτιρίου για τη στέγαση του Ναυτικού Μουσείου στο Κασταλλόριζο, όπου υπάρχουν καλύτερες προϋποθέσεις για την αποδοτικότερη επιτυχία του στόχου σε σχέση με το νησάκι Ρω.

Ουσιαστική για το λόγο αυτό είναι η επικοινωνία του Γιάννη Αλεξάκη με τον Δήμαρχο Κασελλορίζου κ. Παύλο Πανηγύρη, ο οποίος τον στηρίζει στην προσπάθεια του.

Η λειτουργία του Ναυτικού Μουσείου θα αναδείξει το νησί, θ' αναβαθμίσει την τουριστική του κίνηση και θα συμβάλει στη γενικότερη κοινωνική και πολιτιστική ευημερία του.

Ηδη αναζητείται το προσφορότερο οίκημα για να διαμορφωθεί έτσι ώστε να στεγάσει κατά τον καλύτερο τρόπο τον πόνο ζωής του κ. Αλεξάκη.

Ελπίζεται πως σύντομα η αγωνία του δημιουργού και όσων τον πίστεψαν θα δικαιωθεί ευεργετικά.

Συντονιστής όλης της προσπάθειας εκ μέρους του διοικητικού συμβουλίου του «Φιλητά» είναι ο συμπατριώτης μας Κώστας Ζαμάγιας.

Για το Δ.Σ
Ο Πρόεδρος
Κ. Ιωάννου
Ο Γραμματέας
Δ. Κωστόγλου

ΣΤΗΝ ΓΚΑΛΛΕΡΙ ΤΗΣ ΕΛΛΗΝΟΑΜΕΡΙΚΑΝΙΚΗΣ

ΕΚΘΕΣΗ ΦΩΤΟΓΡΑΦΙΑΣ ΜΕ ΣΥΜΜΕΤΟΧΗ Ν. ΚΑΣΕΡΗ

ΑΠΟ ΟΔΟΙΠΟΡΙΚΟ ΣΤΗ ΘΡΑΚΗ

Η Ελληνοαμερικανική Ενωση οργανώνει σε συνεργασία με την εταιρεία Telestet έκθεση φωτογραφίας των τριών γνωστών ελλήνων φωτογράφων Τάσου Βρετού, Νίκου Κασσέρη και Νίκου Οικονομόπουλου από τις 2 έως τις 18 Δεκεμβρίου 1996 στις γκαλλερί της Ελληνοαμερικανικής Ενωσης (Μασσαλίας 22, Κολωνάκι).

Η έκθεση παρουσιάζει το υλικό του οδοιπορικού των τριών φωτογράφων στην Θράκη όπως αυτό πραγματοποιήθηκε με την χορηγία της Telestet και συγκεντρώθηκε σε ένα βιβλίο με τίτλο «Εμείς στη Θράκη».

Στον πρόλογο του βιβλίου ο Ιστορικός Τέχνης και Επιμελητής της Εθνικής Πινακοθήκης Μάνος Στεφανίδης σημειώνει σχετικά με την έκθεση και την δουλειά των 3 φωτογράφων.

«Ο λόγος για τη Θράκη δεν είναι εύκολος. Δε θάπρεπε να είναι. Η εικόνα της δεν είναι δεδομένη. Πόσο μάλλον που οι απεικονίσεις της, κατά κανόνα, γίνονται ερήμην της ιδιαιτερότητάς της, ερήμην της ιδιοσυστασίας της... Αυτό που συνήθως συμβαίνει είναι να προσεγγίζουμε τον συγκεκριμένο τόπο και την ιστορία του με προκατασκευασμένες αντιλήψεις. Κι είναι λάθος. Η γνώση της Θράκης συνιστά, πρωτίστως, εθνικό - όχι εθνικιστικό - καθήκον. Η Θράκη είναι ένας τόπος ονειρικός που πλέει σε θάλασσα και σε ποταμούς που κολυμπάει σε βουνά και σε βροχές, σε αιφνίδιες καταιγίδες και σε απόλυτες ηλιοφάνειες.

Οι τρεις φωτογράφοι τώρα προσφέροντάς μας την δική τους σχέση με τον χώρο και με τον χρόνο και διαχειριζόμενοι ένα υλικό αληθινά σπαρταριστό καταφέρνουν να υπερβούν τ' ακαδημαϊκά κλισέ και να μεταβαλουν την ισχύουσα σειρά ή την τάξη των πραγμάτων. Πρώτα βλέπουν και χαίρονται τα κέρδη των ματιών τους κι έπειτα επιχειρούν - αν επιχειρούν - να ερμηνεύσουν. Οι ίδιοι καταθέτουν τη Θρακιώτικη εμπειρία τους σαν ένα διαπιστευτήριο σεβασμού προς τον τόπο και ως υπόσχεση για συνέχεια. Οι φωτογραφίες τους ξεπερνούν τη λειτουργία του ντοκουμέντου και αυτονομούνται. Η Θράκη ήταν και είναι ένα μεταίχμιο... Υπό την έννοια αυτή και οι παρούσες φωτογραφίες με αφορμή αλλά και σκοπό τη Θράκη μετεωρίζονται περίεργα σαν το τοπίο που προσεγγίζεται ανάμεσα σ' έναν χρόνο ιστορικό κι έναν χρόνο υποκειμενικό. Πρόκειται για την οπτική αίσθηση του απειροελάχιστου χρόνου που παγώνει και γίνεται φωτογραφία, δηλαδή, διάρκεια της στιγμής στον αιώνα. Για την «εντύπωση» που μεταμορφώνεται σε γνώση και καταλαγιάζει σε συνείδηση...

ΣΩΜΑΤΕΙΑ
ΞΕΝΟΔΟΧΟΥΠΑΛΛΗΛΩΝ ΚΑΙ
ΨΥΧΑΓΩΓΙΚΩΝ ΚΕΝΤΡΩΝ ΡΟΔΟΥ
ΜΑΓΕΙΡΩΝ ΚΑΙ ΒΟΗΘΩΝ ΡΟΔΟΥ

ΑΝΑΚΟΙΝΩΣΗ

Τα σωματεία Ξενοδοχοϋπαλλήλων και Μαγείρων Ρόδου ανακοινώνουν στα μέλη τους ότι θα πρέπει να συμμετάσχουν στην Πανελλαδική Πανεργατική Απεργία που κήρυξε η ΓΣΕΕ, την Πέμπτη 28 Νοέμβρη 1996, ενάντια στις ρυθμίσεις για τους μισθούς, μεροκάματα και συντάξεις, που πρόκειται να εφαρμοσθούν το 1997.

Ολοι μαζί εργαζόμενοι και άνεργοι ακόμα και οι συνταξιούχοι του κλάδου να πάρουν μέρος στην απεργία αυτή για την υπεράσπιση των δικαιωμάτων μας. Είναι υποχρέωση όλων.

Η παρουσία σας στην συγκέντρωση την Πέμπτη 28/11/96 στο Εργατικό Κέντρο Ρόδου, Στ. Καζούλη 30, στις 9.30 το πρωί είναι απαραίτητη.

ΟΙ ΔΙΟΙΚΗΣΕΙΣ ΤΩΝ ΣΩΜΑΤΕΙΩΝ

ΠΛΙΣΣΕ
ΦΤΙΑΧΝΟΥΜΕ ΟΛΑ ΤΑ ΕΙΔΗ
ΠΛΙΣΣΕ ΤΗΣ ΜΗΧΑΝΗΣ,
ΣΟΛΕΪ - ΠΛΑΚΕ ΚΑΙ ΣΧΟΛΙΚΕΣ
ΦΟΥΣΤΕΣ. ΠΛΗΡΟΦΟΡΙΕΣ
ΤΗΛ. 22046 - 96703. Κα ΕΛΛΗ

RENT A CAR

ALEXANDER
ΤΩΡΑ
ΕΝΟΙΚΙΑΣΕΙΣ ΑΥΤ/ΤΩΝ ΜΕ
ΤΟΝ ΜΗΝΑ ΣΕ ΧΑΜΗΛΕΣ
ΤΙΜΕΣ ΚΑΙ ΦΟΥΛ ΑΣΦΑΛΕΙΑ
ΠΛΗΡΟΦΟΡΙΕΣ: ΤΗΛ.: 3 10 18

Τοπικές Ειδήσεις

ΣΤΑ ΑΝΤΙΚΕΙΜΕΝΙΚΑ ΚΑΙ ΝΕΕΣ ΚΑΤΗΓΟΡΙΕΣ

ΠΟΛΥ ΜΕΓΑΛΑ ΒΑΡΗ ΣΤΙΣ ΕΠΙΧΕΙΡΗΣΕΙΣ

Νέα φορολογικά βάρη προσθέτει στις επιχειρήσεις η κυβέρνηση για να στηρίξει τον κρίσιμο Προϋπολογισμό του 1997.

Στον καταιγισμό των νέων φορολογικών μέτρων που ανακοίνωσε ο υπουργός Εθνικής Οικονομίας και Οικονομικών, τουλάχιστον 10 φόροι πλήπτουν τις επιχειρήσεις και τις τράπεζες ενώ επιφυλάσσουν σημαντική φορολογική επιβάρυνση και στους εργαζόμενους, τους εμποροβιοτέχνες και τους ελεύθερους επαγγελματίες.

Εκπληξη αποτελεί η απόφαση να επεκταθεί το αντικειμενικό σύστημα φορολόγησης στις εμπορικές επιχειρήσεις και επιχειρήσεις παροχής υπηρεσιών που τηρούν, προαιρετικά, βιβλία τρίτης κατηγορίας.

Ετσι, χιλιάδες επαγγελματίες υπάγονται στα αντικειμενικά κριτήρια και επιβαρύνονται με πρόσθετα φορολογικά βάρη.

Τα βασικότερα μέτρα που θίγουν τις επιχειρήσεις και τις τράπεζες είναι:

- Επιβάλλεται αυτοτελής φορολόγηση με συντελεστή 20% επί της υπεραξίας που προκύπτει από τη μεταβίβαση μετοχών μη εισηγμένων στο Χρηματιστήριο.
- Αυξάνεται ο συντελεστής φόρου επί των κερδών των τραπεζών από 35% σε 40% καθώς και η προκαταβολή από 50% σε 60%.
- Καταργείται η έκπτωση από τα ακαθάριστα έσοδα των επιχειρήσεων του ποσού που καταβάλλουν αυτές για ομαδική ασφάλιση ζωής του προσωπικού τους.
- Αλλάζει το καθεστώς φορολόγησης των ROYALTIES.
- Μειώνονται οι εκπτώσεις για χρήση IX αυτοκινήτων, για μισθώματα που καταβάλλονται σε εταιρίες Leasing και για εταιρίες ενοικίασης αυτοκινήτων.
- Αναπροσαρμόζεται ο συντελεστής φορολογίας των αδιανέμητων κερδών των Α.Ε. που είχαν προκύψει μέχρι το 1991 που θα διανεμηθούν στους μετόχους.
- Καταργούνται τα κίνητρα των αφορολόγητων εκπτώσεων του αναπτυξιακού νόμου 1982/1990 για επιχειρήσεις που παρέχουν διάφορες μορφές υπηρεσιών.
- Μειώνεται κατά 50% η έκπτωση δαπανών χωρίς δικαιολογητικά από τα ακαθάριστα έσοδα των επιχειρήσεων εξαγωγής πετρελαιοειδών, καθώς και των εκδοτικών επιχειρήσεων.

Παράλληλα ο κ. Γ. Παπαντωνίου δήλωσε ότι το 1997 θα μπουν ξανά στο «μικροσκόπιο» όλα τα αναπτυξιακά κίνητρα.

Στο πακέτο των νέων μέτρων περιλαμβάνεται η φορολόγηση των ομολόγων και η κατάργηση πλήθους φοροαπαλλαγών.

280 ΔΙΣ. ΤΟ ΚΟΣΤΟΣ ΤΩΝ ΜΕΤΡΩΝ

Στα 280 δισ. δρχ. ανέρχεται ο «λογαριασμός» των νέων φορολογικών μέτρων και της κατάργησης των φοροαπαλλαγών που θα στηρίξουν τον κρίσιμο προϋπολογισμό του 1997.

Οι νέοι φόροι θα αποδώσουν 150 δισ., ενώ η κατάργηση των φοροαπαλλαγών θα αποφέρει 130 δισ.

Από τους νέους φόρους το μεγαλύτερο τμήμα των εσόδων θα προέλθει από την αύξηση της φορολογίας των τραπεζών και των χρηματοοικονομικών παραγώγων καθώς και από την επιβολή φόρου στη μεγάλη ακίνητη περιουσία.

Από την κατάργηση των φοροαπαλλαγών τα περισσότερα έσοδα θα προέλθουν από τη φορολόγηση των τόκων τίτλων του δημοσίου.

ΣΥΜΒΟΛΙΚΗ ΥΛΙΚΗ ΣΥΜΜΕΤΟΧΗ ΤΟΥ ΓΑΛΛΙΚΟΥ ΙΝΣΤΙΤΟΥΤΟΥ

ΣΕ ΣΥΝΕΡΓΑΣΙΑ ΝΟΜΑΡΧΙΑΣ ΚΑΙ ΠΡΕΣΒΕΙΑΣ

ΠΡΟΩΘΗΣΗ ΓΑΛΛΙΚΗΣ ΓΛΩΣΣΑΣ ΣΤΑ ΟΛΟΗΜΕΡΑ ΣΧΟΛΕΙΑ ΔΩΔ/ΝΗΣΟΥ

Ο μορφωτικός ακόλουθος της γαλλικής πρεσβείας στην Αθήνα κ. Πάτρικ Λαντρέ απέστειλε προς το νομάρχη κ. Γ. Παρασκευά την ακόλουθη επιστολή:

κ. Νομάρχη, θα ήθελα να σας ευχαριστήσω για την εξαιρετική υποδοχή που μου επιφυλάξατε την Παρασκευή 27 Σεπεμβρίου. Οι δρόμοι συνεργασίας που μας ανοίξατε ενθαρρύνουν την εμβάθυνση της φιλίας Γάλλων, Ελλήνων και Γαλλόφωνων που στο Νομό σας είναι αρκετοί.

Θα ήθελα επίσης να σας επαναβεβαιώσω το ενδιαφέρον του Κέντρου μας Λογοτεχνικής Μετάφρασης για κάθε πρωτοβουλία στα Δωδεκάνησα, αφού διαθέτει ειδικούς και έχει πολλών χρόνων πείρα στον ευρωπαϊκό χώρο.

Σας διαβεβαιώνω επίσης για την δυνατότητα του Πολιτιστικού και Επιστημονικού Τμήματος της πρεσβείας μας άμεσης συνεργασίας με το Διεθνές Κέντρο Μεσογειακών Σπουδών.

Η πρωτοβουλία σας να εισχωρήσει η Γαλλική γλώσσα στα ολοήμερα δημοτικά σχολεία, στην Κάλυμνο, Κω και Ρόδο ενισχύεται από την δική μας επιθυμία, αλλά και αυτή των γαλλόφωνων και των κατοίκων της Μεσογείου, γιατί έτσι στους επισκέπτες θα προσφέρεται αφθονία γλωσσών και πολιτισμών.

Η συμμετοχή του γαλλικού Ινσπιτούτου σε χρηματοδότηση τέτοιων μαθημάτων είναι παρόλα αυτά ενάντια στις οικονομικές του δυνατότητες.

Αλλά ευαισθητοποιημένοι από την πρωτοβουλία σας και την καλή κίνητη του κου Προξένου, μέσα στα δοκιμαστικά πλαίσια αυτής της σχολικής χρονιάς, θα μπορέσουμε να συμβάλουμε με το ποσό των 600.000 δρχ. Τα μαθήματα που θα γίνουν στη Ρόδο θα πρέπει να γίνουν από έναν από τους καθηγητές μας.

Το Γαλλικό Ινσπιούτο δεν είναι πολύ γνωστό στο περιβάλλον του. Είμαστε σίγουροι ότι αυτό το «Γαλλικό Κατάλυμα» πρέπει να βρει τον αρχικό του ρόλο σαν τόπος συνάντησης και ανταλλαγών των ανθρώπων της «γλώσσας της Γαλλίας». Ηδη, η εγκατάσταση του Προξενείου μας εκεί και η παρουσία μουσικών ερεθισμάτων για τα παιδιά, δείχνουν το δρόμο.

Να είστε σίγουρος, ότι κάθε πρωτοβουλία σε σχέση με την οργάνωση εκδηλώσεων πάνω στην ιστορία της μεσαιωνικής πόλης της Ρόδου, ή οργάνωση λογοτεχνικών συναντήσεων ή εκδηλώσεων συνάντησης φίλων ελλήνων γαλλόφωνων, καλοπροαίρετα θα εξεταστούν.

Εχοντας εμπιστοσύνη στην ποιότητα της μελλοντικής συνεργασίας μας, σας παρακαλώ, κε Νομάρχη, να δεχθείτε τους πιο θερμούς χαιρετισμούς μου.

ΠΑΤΡΙΚ ΛΑΝΤΡΕ (PATRICK LANDRE)

24ΩΡΗ ΑΠΕΡΓΙΑ ΣΗΜΕΡΑ ΣΕ ΔΗΜΟΣΙΟ ΚΑΙ ΙΔΙΩΤΙΚΟ ΤΟΜΕΑ

ΜΕ ΚΛΙΜΑΚΩΣΗ ΤΩΝ ΑΠΕΡΓΙΩΝ ΑΠΕΙΛΕΙ Η ΓΣΕΕ

ΠΟΙΟΙ ΑΠΕΡΓΟΥΝ ΣΗΜΕΡΑ

Η γενική απεργία της ΓΣΕΕ και της ΑΔΕΔΥ θα επηρεάσει αύριο τη λειτουργία πολλών κλάδων και υπηρεσιών όπως:

- Τα υπουργεία
- Τις εφορίες
- Τις τράπεζες
- Τις αστικές συγκοινωνίες (24ωρη απεργία σε αστικά λεωφορεία, τρόλεϊ, ΗΣΑΠ).
- Τις αεροσυγκοινωνίες τα δρομολόγια των τρένων και των πλοίων.
- Τα νοσοκομεία (θα λειτουργούν μόνο με προσωπικό ασφαλείας).
- Τα ταχυδρομεία.
- Τις μεγάλες ΔΕΚΟ (ΔΕΗ, ΟΤΕ)
- Τα σχολεία όλων των βαθμίδων (από σήμερα απεργούν μόνο οι δάσκαλοι).
- Τις οικοδομές.
- Πολλές επιχειρήσεις του ιδιωτικού τομέα (και κυρίως τις προβληματικές επιχειρήσεις όπου τα ποσοστά συμμετοχής στις απεργίες της ΓΣΕΕ ξεπερνούν το 70%).
- Θα «νεκρώσει» αύριο, από τις 10 π.μ. και μετά το κέντρο της Αθήνας. Η ΓΣΕΕ και η ΑΔΕΔΥ μαζί με τις οργανώσεις των συνταξιούχων έχουν προγραμματίσει συγκέντρωση στις 10 το πρωί στην πλ. Κάνιγγος και, στη συνέχεια, πορεία προς το Υπουργείο Εθνικής Οικονομίας και τη Βουλή.

Εντός του Δεκεμβρίου, ωστόσο, έχουν προγραμματιστεί να γίνουν σειρά απεργιών όπως των τελωνειακών υπαλλήλων και των εφοριακών (με αφορμή την κατάργηση των φοροαπαλλαγών και το νέο μισθολόγιο), των δικαστικών υπαλλήλων, των εκπαιδευτικών, των σωφρονιστικών υπαλλήλων (24ωρη απεργία στις 2 Δεκεμβρίου και απεργία διαρκείας από τις 9 Δεκεμβρίου). Συλλαλητήριο θα οργανώσουν, τέλος, στις 10 Δεκεμβρίου και οι χαμηλοσυνταξιούχοι.

- Ο τρίτος γύρος των απεργιών θα γίνει από τον Ιανουάριο του νέου έτους και μετά, στο πλαίσιο της διεκδίκησης των εργαζομένων των ΔΕΚΟ και των τραπεζών μισθολογικών αυξήσεων πάνω από το πλαφόν 7% που έχει καθορίσει η κυβέρνηση.

«Το πλαφόν αυτό όπως και η υποεκτίμηση του προβλεπόμενου πληθωρισμού στο 4,5% αποτελεί ευθεία παρέμβαση στις συλλογικές διαπραγματεύσεις που θα αντιμετωπιστεί μετά τη ψήφιση του κρατικού προϋπολογισμού», υπογράμμισε χαρακτηριστικά ο πρόεδρος της ΓΣΕΕ.

Αξίζει να σημειωθεί ότι οι παραπάνω θέσεις εκφράζουν ομόφωνα το προεδρείο της ΓΣΕΕ, όπως εξάλλου τόνισαν χθες τα μέλη του κ.κ. Γ. Μαυρίκος, Ι. Μανώλης και Αλ. Καλύβης υπογραμμίζοντας ότι η απόφαση για την σημερινή απεργία είναι ομόφωνη (όλων των συνδικαλιστικών παρατάξεων).

ΣΥΝΑΝΤΗΣΕΙΣ

Το προεδρείο της ΓΣΕΕ θα ζητήσει να συναντηθεί την ερχόμενη εβδομάδα με την ηγεσία του Υπουργείου Εργασίας και Κοινωνικών Ασφαλίσεων για να ζητήσει νομοθετική παρέμβαση για την προστασία των εργασιακών σχέσεων και την προστασία των θέσεων εργασίας στις φθίνουσες περιοχές της χώρας. Δεν αποκλείεται, τέλος, να ζητηθεί συνάντηση από τον πρωθυπουργό κ.Κ. Σημίτη (σχετική πρόταση υπέβαλε η Αυτόνομη Παρέμβαση στη ΓΣΕΕ).

ΔΕΝ ΕΟΡΤΑΖΟΥΝ
Ο κος Μιχαηλίδης Ανδρέας
δεν θα δεχθεί επισκέψεις
στη γιορτή του.

ΔΙΑΜΑΡΤΥΡΟΝΤΑΙ ΚΑΤΑ ΤΗΣ ΕΙΣΟΔΗΜΑΤΙΚΗΣ ΠΟΛΙΤΙΚΗΣ

ΣΤΟ ΚΕΝΤΡΟ ΕΠΑΓΓΕΛΜΑΤΙΚΗΣ ΚΑΤΑΡΤΙΣΗΣ

ΣΕΜΙΝΑΡΙΑ ΕΠΙΜΟΡΦΩΣΗΣ ΔΗΜΟΤΙΚΩΝ ΥΠΑΛΛΗΛΩΝ

Μια ακόμη σειρά Επιμορφωτικών Σεμιναρίων Εκπαίδευσης ξεκινά την Παρασκευή, 29 Νοεμβρίου, στο Κέντρο Επαγγελματικής Κατάρτισης του Δήμου Ροδίων, «Γιώργος Γεννηματάς», στο Ροδίνι, στα πλαίσια του γενικότερου προγράμματος επιμόρφωσης όλων των στελεχών και υπαλλήλων του Δήμου που ξεκίνησε από το 1995.

ΘΑ ΕΙΝΑΙ ΔΙΑΡΚΕΙΑΣ 100 ΩΡΩΝ

Τα σεμινάρια αυτά διάρκειας συνολικά 100 ωρών, που θα καλυφθούν μέσα στον Δεκέμβριο, απευθύνονται στους υπαλλήλους αορίστου χρόνου, που εργάζονται στις Υπηρεσίες, τους Οργανισμούς και τις Επιχειρήσεις του Δήμου Ροδίων.

Τα θέματα των σεμιναρίων αφορούν στο νέο λειτουργικό πρόγραμμα της microsoft, το Windows '95 και το πακέτο προγραμμάτων microsoft office - pro, Word 7, Excel 7, Powerpoint και Access και θα τα διδάξουν καθηγητές του τομέα της πληροφορικής.

Τα μαθήματα θα παρακολουθήσουν αρχικά 40 άτομα, θα γίνονται σε δύο τμήματα (εναλλάξ πρωί και απόγευμα) και θα πραγματοποιηθούν στο πλήρως εξοπλισμένο σε υπολογιστές, ΚΕΚ του Δήμου Ροδίων, ενώ προγραμματίζονται νέα τμήματα με συναφές αντικείμενο για το νέο χρόνο.

ΠΡΟΣΦΟΡΑ
Προσφορά καλυμάτων αυτοκινήτων
με Γερμανικά υφάσματα των 35.000 δρχ.
ΤΩΡΑ 25.000 δρχ. στο πρατήριο καυσίμων
«ΤΕΞΑΚΟ»
του κ. Γκινάκη
Αλέξανδρου.
Αυστραλίας
58 -
ΡΟΔΟΣ
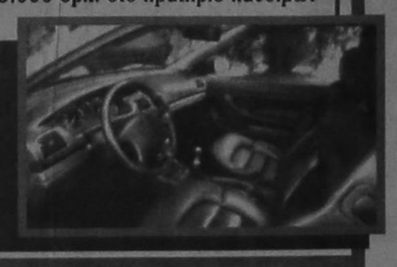

ΡΟΔΙΑΚΗ ΛΕΣΧΗ
ΝΕΑ ΑΓΟΡΑ 18Α 1ος ΟΡΟΦΟΣ
ΤΚ 85100 • ΤΗΛ. 76102
ΡΟΔΟΣ

ΑΝΑΚΟΙΝΩΣΗ

Ευχαρίστως πληροφορούμε τα μέλη και τους φίλους της Ροδιακής Λέσχης καθώς και ευρύτερα το Ροδιακό κοινό ότι, στη συνέχεια της περσινής επίσκεψής μας στους μοναδικούς χώρους του Ανακτόρου των Ιπποτών και των Αρχαιολογικών εκθέσεων που στεγάζονται σε αυτό και ύστερα από συνεργασία και συνεννόηση με τους προϊσταμένους των διευθύνσεων:

α) 4ης Εφορίας Βυζαντινών αρχαιοτήτων Δωδ/σου και

β) ΚΒ Εφορίας προϊστορικών και κλασικών αρχαιοτήτων Δωδ/σου του Υπουργείου Πολιτισμού, κ.κ. Ι. Παπαχριστοδούλου και Η. Κόλλια, προγραμματίζει για την Κυριακή 1η Δεκεμβρίου 1996, επίσκεψη στο Αρχαιολογικό Μουσείο Ρόδου και αμέσως μετά στα Μεσαιωνικά τείχη (περίδρομος)

Οι παραπάνω πρωτοβουλίες της Λέσχης μας, αποσκοπούν πάντοτε στο να φέρουν σε στενότερη επαφή το κοινό της Ρόδου με τα Μνημεία, το Ιστορικό παρελθόν του Νησιού μας και τον πολιτισμό που αποτελεί αντικείμενο διεθνούς θαυμασμού.

Οι προσκεκλημένοι μας παρακαλούνται να βρίσκονται μπροστά στην κυρία είσοδο του Αρχαιολογικού Μουσείου (πλατεία Μουσείου) κατά την ανωτέρω ημερομηνία και ώρα 10 π.μ.

Για το Διοικητικό Συμβούλιο

ο Πρόεδρος
Γιώργος Γιαννόπουλος
Δήμαρχος Ροδίων

Ο Γενικός Γραμματέας
Ζαχαρίας Καρυδάκης

ΑΝΟΙΚΤΗ ΠΡΟΣΚΛΗΣΗ

Τίθεται υπ' όψη του κοινού ότι:

Την 29η του μηνός Νοεμβρίου 1996 ημέρα Παρασκευή και ώρα 6η μ.μ στην αίθουσα του Δ.Ο.Ν.Α. οδός Διαγοριδών 1, θα γίνει ομιλία από τον Δ/ντή της Παιδ. Κλινικής του Νοσοκομείου της Ρόδου κ. Κεφαλάκη Ελευθέριο, σχετικά με την πρωτοβάθμια υγεία των παιδιών. Μετά την ομιλία θα ακολουθήσει συζήτηση.

Η όλη εκδήλωση διοργανώνεται από τον Β' Δημοτικό Παιδικό Σταθμό Ρόδου.

Η είσοδος για το κοινό είναι ελεύθερη.

Ο Πρόεδρος του Δ.Σ
Διακογεωργίου Κάλλιστος

μικρές ΑΣΤΥΝΟΜΙΚΕΣ

Από άνδρες του Αστυνομικού Σταθμού Νισύρου συνελήφθησαν και απεστάλησαν αρμοδίως οι Χρήστος Σφακιανός του Ιωάννη, ετών 31 και Γεώργιος Πισικάκης του Εμμ, ετών 30, και οι δύο κτηνοτρόφοι γιατί προχθές αφαίρεσαν από τη μάντρα των Σωτήρη και Νικολάου Χαρίτου,στη θέση «Βούτυλος» ένα τράγο και τρία ερίφια. Παλαιότερα οι ίδιοι είχαν αφαιρέσει από την ίδια μάντρα ένα τράγο, τρεις αίγες, δέκα ερίφια και οκτώ πρόβατα.

Από άνδρες, της Υποδ/νσης Ασφαλείας Ρόδου συνελήφθη κι απεστάλη αρμοδίως για τα περαπέρω ο Ιωάννης Πιπουρδάκης του Τσαμπίκου, ετών 24, κάτοικος Ρόδου, υδραυλικός γιατί απεπειράθη να διαρρήξει το ΙΧ. αυτοκίνητο του Κων/νου Πάχου, που ήταν σταθμευμένο στην οδό Γ. Ευσταθίου 11.

Αγνωστοι δράστες αφού διέρρηξαν τη θύρα εισόδου του σπιτιού του Ανδρέα Αναστασίου του Σπυρ. ετών 43, στη Λάρδο μπήκαν μέσα και αφαίρεσαν ένα «φιντι πλέιφ» μάρκας SONY και μια κυνηγετική καραμπίνα LUGI FRANCHI αξίας 250.000 δρχ.

Συνελήφθη στα Πηγάδια Καρπάθου κι απεστάλη αρμοδίως ο Κων/νος Πορτοκάλης του Νικ., ετών 26, πλακατζής γιατί εισήλθε βιαίως στο σπίτι της Φωτεινής Λαμπρινού του Γεωργίου, ετών 25, την εξύβρισε και την απειλήσε, εμποδίζοντας την ταυτόχρονα να βγεί από το σπίτι της.

Συνελήφθησαν στις Καλυθιές και απεστάλησαν αρμοδίως για τα περαπέρω οι Σάββας Κοντός του Κων/νου, ετών 41 και Μιχ. Παπαλεξάνδρου του Μαρίνου, ετών 39, γιατί ο πρώτος εργαζόμενος στην καφετέρια του δεύτερου λεπουργούσε πέντε ηλεκτρονικά παίγνια αχαρακτήριστα. Τα ηλεκτρονικά κατασχέθηκαν.

ΓΙΑ ΤΑ ΠΡΟΒΛΗΜΑΤΑ ΠΟΥ ΤΟΥΣ ΑΠΑΣΧΟΛΟΥΝ

ΣΥΝΑΝΤΗΣΗ ΤΩΝ ΝΕΩΝ ΜΗΧΑΝΙΚΩΝ ΣΤΟ ΤΕΕ

ΗΜΕΡΙΔΑ ΓΙΑ ΤΑ ΔΗΜΟΣΙΑ ΕΡΓΑ

Από το Τεχνικό Επιμελητήριο Ελλάδος Τμήμα Δωδ/νήσου εκδόθηκε χθες η ακόλουθη ανακοίνωση:

« Συνάντηση με τους νέους μηχανικούς της περιοχής μας θα έχει η διοικούσα επιτροπή του ΤΕΕ Δωδεκανήσου, την ερχόμενη Τρίτη 3 Δεκεμβρίου, στις 7 μ.μ. στα γραφεία του τμήματος στην οδό Μητροπόλεως.

Σκοπός της συνάντησης είναι ν'αναδειχθούν και να συζητηθούν τα γενικότερα και ειδικότερα προβλήματα που αντιμετωπίζουν οι νέοι μηχανικοί στο νησί μας, αρκετά από τα οποία βρίσκονται σε φάση όξυνσης.

Εχουν κληθεί στην συνάντηση 100 περίπου νέοι μηχανικοί (όσοι έχουν πάρει πτυχία από το 1990 και εντεύθεν) και η πρωτοβουλία αυτή εντάσσεται στα πλαίσια προσπάθειας της δ.ε. για την επίλυση προβλημάτων που αφορούν τον κλάδο των μηχανικών στην περιοχή μας.

- Το ΤΕΕ Δωδεκανήσου, σε συνεργασία με την περιφέρεια Νοτίου Αιγαίου, πρόκειται να οργανώσει ημερίδα με θέμα «Το θεσμικό πλαίσιο παραγωγής δημοσίων έργων». Η ημερίδα θα γίνει στις 14 Δεκεμβρίου στις 9.30 το πρωί στο Ροδίνι και στην διάρκεια της θα υπάρξει συζήτηση για τον ρόλο των μηχανικών στην παραγωγή των δημοσίων έργων, ιδιαιτέρως σε ότι αφορά τα νησιά μας.

Στην συνάντηση θα κληθούν να συμμετάσχουν όλοι οι μηχανικοί της Δωδεκανήσου και όσοι ασχολούνται με τα δημόσια έργα.»

ΜΕ ΑΠΟΦΑΣΗ ΤΟΠΙΚΟΥ ΤΜΗΜΑΤΟΣ ΤΗΣ ΑΔΕΔΥ

ΟΙ ΔΗΜΟΣΙΟΙ ΥΠΑΛΛΗΛΟΙ ΤΟΥ ΝΟΜΟΥ ΣΤΗΝ ΑΠΕΡΓΙΑ

Από το Νομαρχιακό Τμήμα Δωδ/νήσου της ΑΔΕΔΥ εκδόθηκε χθες η ακόλουθη ανακοίνωση: Το Νομαρχιακό Τμήμα Δωδεκανήσου της ΑΔΕΔΥ στην συνεδρίαση της 26/11/1996, παρόντων των Διοικητικών Συμβουλίων του Δημοσιοϋπαλληλικού χώρου της περιοχής Ρόδου, αποφάσισε τα παρακάτω:

- Να συμμετάσχει στην 24ωρη απεργιακή κινητοποίηση της 28/11/1996 που εξήγγειλε η ΑΔΕΔΥ, για τους παρακάτω λόγους:
- Η πρόταση της Κυβέρνησης για το νέο μισθολόγιο, όπως παρουσιάσθηκε από τον Υφυπουργό Οικονομικών βρίσκεται σε πλήρη διάσταση με την πρόταση της Α.Δ.Ε.Δ.Υ. και στο θεσμικό και στο οικονομικό επίπεδο. Δεν ενσωματώνει το σύνολο των επιδομάτων στο βασικό μισθό.
- Αρκετά θέματα παραμένουν αναπάντητα, όπως η επέκταση και αύξηση του οικογενειακού επιδόματος, το ύψος του επιδόματος θέσης, τα κίνητρα για παραμονή στις παραμεθόριες περιοχές, ο υπολογισμός των ανθυγιεινών κ.λ.π.
- Σε ορισμένους κλάδους επιχειρείται επιπλέον διαφοροποίηση ως προς το κίνητρο απόδοσης σε σχέση με άλλους κλάδους. Γίνεται δηλ. για πρώτη φορά νομιμοποίηση διαφοροποιήσεων στο Βασικό κορμό του μισθολογίου.
- Δεν συνδέεται το μισθολόγιο με τις συλλογικές διαπραγματεύσεις κ.λ.π.
- Να καλέσει όλους τους εργαζόμενους στο Δημόσιο να συμμετέχουν στην απεργιακή κινητοποίηση και Να λάβουν μέρος στην συγκέντρωση που θα γίνει στο Εργατικό Κέντρο στις 28/11/96 και ώρα 9 π.μ. σε κοινή συνάντηση με τους συναδέλφους του ιδιωτικού τομέα.

Για το Νομαρχιακό Τμήμα
της Α.Δ.Ε.Δ.Υ.
Ο Πρόεδρος
Γ. ΚΕΛΑΚΙΟΣ
Ο Γραμματέας
ΖΕΡΒΟΣ ΒΑΣ.

ΠΟΛΙΤΙΣΤΙΚΟΣ ΟΡΓΑΝΙΣΜΟΣ
ΔΗΜΟΥ ΡΟΔΟΥ

Συναυλία με την ΜΙΚΤΗ ΧΟΡΩΔΙΑ ΔΗΜΟΥ ΡΟΔΟΥ.
Σε έργα Κώων δημιουργών μελοποιημένα από την διευθύντριά της ΞΕΝΗ ΠΑΠΑΧΑΛΚΙΤΟΥ - ΕΜΝΕΡ.

Σάββατο 30 Νοεμβρίου 1996 και ώρα 7 μ.μ.
ΔΗ