η δημοκρατική της Ρόδου

εκδότης - διευθυντής
ΒΑΣΙΛΗΣ ΑΘΑΝΑΣΙΟΥ

ΕΛΛΑΣ

ΣΑΒΒΑΤΟ
30 ΝΟΕΜΒΡΙΟΥ 1996
ΤΙΜΗ 100 δρχ.
ΑΡΙΘΜΟΣ ΦΥΛΛΟΥ 4.384

στην υπηρεσία του δωδεκανησιακού λαού

ΟΠΩΣ ΑΦΗΝΕΤΑΙ ΝΑ ΕΝΝΟΗΘΕΙ ΜΕ ΙΔΙΑΙΤΕΡΟ ΣΑΡΚΑΣΜΟ ΑΠΟ ΤΟΥΣ «ΓΚΡΙΖΟΥΣ ΛΥΚΟΥΣ»

ΜΕΤΑΞΥ ΝΟΜΑΡΧΗ, ΦΟΡΕΩΝ ΜΗΧΑΝΙΚΩΝ ΚΑΙ ΥΠΕΧΩΔΕ...

ΓΙΑ ΤΗ ΦΩΤΙΑ ΤΗΣ 22 ΣΕΠΤ. 1992 ΟΞΥΝΕΤΑΙ Η ΔΙΑΜΑΧΗ

«ΥΠΕΡΗΦΑΝΕΥΟΝΤΑΙ» ΟΙ ΤΟΥΡΚΟΙ!



ΓΙΑ ΤΗΝ ΚΑΤΑΡΓΗΣΗ ΤΩΝ ΣΥΝΤΑΞΕΩΝ

Συγκέντρωση - πορεία των πολυτέκνων Ρόδου

ΘΑ ΕΠΙΔΟΘΕΙ ΨΗΦΙΣΜΑ ΣΤΗ ΝΟΜΑΡΧΙΑ

Αναστάτωση επικράτει και στις τάξεις των πολυτέκνων της Δωδ/σου μετά την απόφαση της κυβέρνησης να καταργήσει τη σύνταξη της πολύτεκνης μητέρας μέχρι τα 65 της χρόνια. Προχθές το βράδυ συνεδρίασε εκτάκτως το δ.σ. της Ενώσεως Πολυτέκνων Δωδ/νήσου και μετά από εξέταση του θέματος αποφάσισε να πραγματοποιηθεί αύριο το πρωί συγκέντρωση στην πλατεία μπροστά από το Ηχος και Φως» και στη συνέχεια να πραγματοποιηθεί πορεία προς τη Νομαρχία, όπου θα επιδοθεί σχετικό ψήφισμα.

Στο ψήφισμα θα αναφέρονται τα εξής:

«Το διοικητικό συμβούλιο της Ενωσης ➡Σελ. 6

ΕΝΔΙΑΦΕΡΟΝΤΑ ΣΤΟΙΧΕΙΑ ΕΙΧΕ ΣΥΓΚΕΝΤΡΩΣΕΙ ΓΕΡΜΑΝΟΣ ΑΛΛΑ ΠΑΡΕΜΕΙΝΑΝ ΑΝΑΞΙΟΠΟΙΗΤΑ

Για την φωτιά της 22ας Σεπεμβρίου 1992 «υπερηφανεύονται», σύμφωνα με όλες τις ενδείξεις, και μάλιστα με ιδιαίτερο σαρκασμό και ωμότητα, οι «γκρίζοι λύκοι» και οι «ειδικές υπηρεσίες» της Τουρκίας, που πρέπει να ενήργησαν με υποκίνηση ή πλήρη κάλυψη της τουρκικής κυβερνήσεως.

Η φωτιά αυτή κατέκαυσε, ως γνωστόν, τα σωθικά του νησιού αφήνοντας πίσω της μόνο στάχτη, γιαυτό και οι Τούρκοι, με θαυμασμό και υπερηφάνεια διακηρύσσουν: «Εμείς κάψαμε την Ρόδο»!

Στο ενεργητικό εξάλλου των μυστικών υπηρεσιών της Τουρκίας πρέπει να εγγράφεται, όπως γενικώς πιστεύεται και οι εκρήξεις και φωτιές στην πόλη της Ρόδου.

Σύμφωνα με μελέτη- έρευνα του Γερμανού Lutz Dreyev, η οποία την περίοδο εκείνη είχε τεθεί και υπόψη των αρμοδίων αρχών (την οποία γνωστοποίησε στη «δ» ο γνωστός ξεναγός- καθηγητής κ. Μπάμπης Αναγνώστου) μαζί με πλήθος φωτογραφιών, η φωτιά ξεκίνησε, περί ώραν 23.30 της 25ης Σεπεμβρίου 1992, από τον μεγάλο ευκάλυπτο (βλέπε φωτογραφία) που βρίσκεται δίπλα στην πηγή του δρόμου Σιαννών ➡Σελ. 6

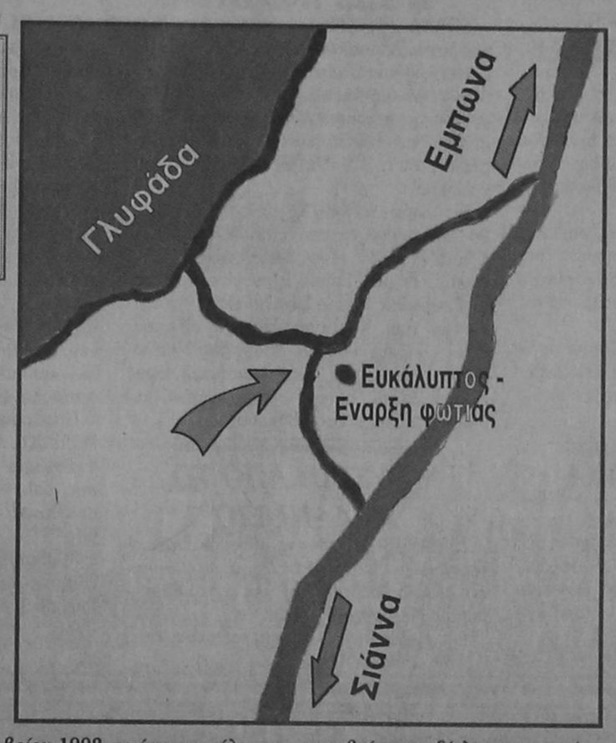

ΓΙΑ ΤΗ ΔΗΜΟΠΡΑΤΗΣΗ ΤΗΣ ΕΙΣΟΔΟΥ ΤΗΣ ΠΟΛΗΣ

ΣΕ ΥΨΗΛΟΥΣ ΤΟΝΟΥΣ ΚΑΙ ΕΠΕΙΣΟΔΙΑΚΗ Η ΧΘΕΣΙΝΗ ΣΥΝΕΔΡΙΑΣΗ ΤΟΥ ΝΟΜΑΡΧΙΑΚΟΥ ΣΥΜΒΟΥΛΙΟΥ

Σε υψηλούς τόνους κατά διαστήματα, με επεισόδια και αντεγκλήσεις, διεξήχθη χθες η συνεδρίαση του νομαρχιακού συμβουλίου, με κύριο και πάλι χαρακτηριστικό γνώρισμα τις πολλές απουσίες.

Δύο ήταν τα θέματα, και μάλιστα εκτός ημερησίας διατάξεως, στα οποία επικεντρώθηκε το ενδιαφέρον: Η κατάσταση του ελικοδρομίου Τήλου που έγινε αφορμή να πεθάνει ένας άνθρωπος, με κυρίαρχο στοιχείο την επίρριψη των ευθυνών από την Υπηρεσία Πολιτικης Αεροπορίας στη Νομαρχία και από τη Νομαρχία στην ΥΠΑ, και η δημοπράτηση του έργου «νέα είσοδος πόλεως Ρόδου» που ξεσήκωσε τους φορείς των μηχανικών, και μάλιστα σε πανελλαδικό επίπεδο, αλλά και το ΥΠΕΧΩΔΕ, σύγκρουση που οδηγείται μοιραίως προς το συμβούλιο της Επικρατείας, μετά την εμμονή του νομάρχη Γ. Παρασκευά στο σύστημα «μελέτη κατασκευή». Σημειώνεται ότι η δημοπράτηση του έργου ανήκει στην αποκλειστική ➡Σελ. 6

ΔΙΑΣΤΑΣΕΙΣ ΠΡΟΣΛΑΜΒΑΝΕΙ ΤΟ ΘΕΜΑ

ΤΟ ΕΛΙΚΟΔΡΟΜΙΟ ΤΗΛΟΥ ΔΕΝ ΕΧΕΙ ΑΔΕΙΑ ΔΗΛΩΝΕΙ Ο ΔΙΟΙΚΗΤΗΣ ΤΗΣ ΥΠΑ

Ευθύνες για το τραγικό συμβάν του θάνατου του 77χρονου κατοίκου της Τήλου επέρριψε ο διοικητής της Υπηρεσίας Πολιτικής Αεροπορίας κ. Δ. Καλόφωνος χτες στη Νομαρχιακή Αυτοδιοίκηση Δωδεκανήσου.

ΕΠΙΡΡΙΠΤΕΙ ΚΙ ΑΥΤΟΣ ΤΙΣ ΕΥΘΥΝΕΣ ΣΤΗ ΝΟΜΑΡΧΙΑ

Ο διοικητής της ΥΠΑ επέρριψε ευθύνες κυρίως στην Νομαρχία και τις τεχνικές της υπηρεσίες, λέγοντας ότι «είναι αρμόδιες για την κατασκευή των αεροδρομίων, με χρηματοδότηση του κράτους και της Ευρωπαϊκής Ενωσης».

Για να στηριξει τους ισχυρισμούς του περί ευθυνών των άλλων (Νομαρχία, δήμος κ.λ.π.) και να πείσει ότι η ΥΠΑ δεν έχει ευθύνες ο κ. Καλόφωνος είπε ακόμα ότι: « Σε σχέση με τα ελικοδρόμια της χώρας η ΥΠΑ έχει δύο αρμοδιότητες:

α) την εκπόνηση ➡Σελ. 6

ΜΕ ΠΡΩΤΟΒΟΥΛΙΑ ΤΟΥ κ. Κ. ΣΚΑΝΔΑΛΙΔΗ

Η κ. ΒΑΣΩ ΠΑΠΑΝΔΡΕΟΥ ΚΑΛΕΣΕ ΣΤΗΝ ΑΘΗΝΑ ΤΟΥΣ ΤΟΥΡΙΣΤΙΚΟΥΣ ΦΟΡΕΙΣ

ΘΑ ΤΕΘΟΥΝ «ΕΠΙ ΤΑΠΗΤΟΣ» ΘΕΜΑΤΑ ΤΟΥΡΙΣΜΟΥ ΤΗΣ ΔΩΔ/ΝΗΣΟΥ



«Επί τάπητος» τίθενται το μεσημέρι της προσεχούς Τετάρτης, 4 Δεκεμβρίου, τα τουριστικά προβλήματα της Δωδ/νήσου, σε ειδική σύσκεψη που θα πραγματοποιηθεί στο υπουργείο Ανάπτυξης υπό την προεδρία της υπουργού κ. Βάσως Παπανδρέου και με συμμετοχή του γγ. του ΕΟΤ κ Βασ. Κουρτέση.

Η σχετική πρωτοβουλία ανήκει στο γραμματέα της Κ.Ε. του ΠΑΣΟΚ και βουλευτή Δωδ/σου Κώστα Σκανδαλίδη από το πολιτικό γραφείο του οποίου εκδόθηκε χθες η ακόλουθη ανακοίνωση: ➡Σελ. 6

ΤΙΜΗΤΙΚΗ ΔΙΑΚΡΙΣΗ ΣΕ ΑΣΦΑΛΙΣΤΗ

Ανάμεσα στους κορυφαίους ασφαλιστές της Ελλάδος συγκαταλέγεται ο κ. Βόνιας Μουσταφάς Ασφαλιστικός Σύμβουλος της ΑΣΠΙΣ ΠΡΟΝΟΙΑ, ο οποίος εργάζεται στην Ρόδο. Ο κ. Βόνιας τιμήθηκε με ειδικό δίπλωμα και κάρτα επίλεκτου ασφαλιστή από την Επιτροπή Ελλάδος- Κύπρου της LIMRA (Διεθνής Ενωση για την Ερευνα και το Μάρκετινγκ των Ασφαλειών Ζωής). Η εκδήλωση πραγματοποιήθηκε στο Ξενοδοχείο intercontinental της Αθήνας, την Δευτέρα 4 Νοεμβρίου, παρευρέθηκε δε και ο πρόεδρος της ΑΣΠΙΣ ΠΡΟΝΟΙΑ κ. Παύλος Ψωμιάδης.

Ο κ. Βόνιας Μουσταφά ανήκει ➡Σελ. 6

ΑΠΑΣΧΟΛΟΥΝΤΑΙ ΟΙ ΜΙΣΟΙ ΥΠΑΛΛΗΛΟΙ

ΤΡΑΓΙΚΗ Η ΚΑΤΑΣΤΑΣΗ ΣΤΑ ΤΕΛΩΝΕΙΑ ΔΩΔ/ΣΟΥ

Τραγική είναι η κατάσταση που επικρατεί στα Τελωνεία της Δωδ/νήσου, ελλείψει προσωπικού.

Τα παραπάνω αναφέρει σε ερώτηση που κατέθεσε στη βουλή για τους υπουργούς Εθνικής Οικονομίας Οικονομικών και Εσωτερικών, Δημόσιας Διοίκησης και Αποκέντρωσης, ο Βουλευτής Δωδ/νήσου κ. Τάσος Καραμάριος, αναφέροντας χαρακτηριστικά ότι επί συνόλου 58 οργανικών θέσεων που προ-



ΕΡΩΤΗΣΗ ΣΤΗ ΒΟΥΛΗ ΑΠΟ ΤΟΝ ΒΟΥΛΕΥΤΗ ΤΑΣΟ ΚΑΡΑΜΑΡΙΟ

βλέπονται για τα τελωνεία της Δωδ/σου, απασχολούνται σήμερα μόνο 27!

«Εξαιτίας αυτών των κενών- αναφέρει ο κ. Καραμάριος- η λειτουργία των Τελωνείων της Δωδ/νήσου είναι ➡Σελ. 6

ΓΙΑ ΤΟ ΕΛΙΚΟΔΡΟΜΙΟ ΤΗΣ ΤΗΛΟΥ

Ο κ. ΒΑΣ. ΠΑΠΑΝΙΚΟΛΑΣ ΕΠΙΡΡΙΠΤΕΙ ΕΥΘΥΝΕΣ ΣΤΗΝ ΠΟΛΙΤΙΚΗ ΑΕΡΟΠΟΡΙΑ

Σχετικά με το πρόσφατο τραγικό συμβάν της Τήλου και τα όσα ακολούθησαν, ο βουλευτής Δωδ/σου του ΠΑ.ΣΟ.Κ. κ. Βασίλης Παπανικόλας έκανε την ακόλουθη δήλωση:



Στα χρόνια αυτά που τα νησιά μας δέχονται ανοικτά την απειλή της Αγκυρας, στα χρόνια αυτά που η συρρίκνωση του πληθυσμού των νησιών μας και η εγκατάλειψη τους από τους νέους ανθρώπους καταγράφεται σαν έντονα ➡Σελ. 6

ΔΕΝ ΛΕΙΤΟΥΡΓΕΙ ΚΡΑΤΟΣ ΣΤΟ ΑΙΓΑΙΟ

ΧΩΡΙΣ ΝΕΡΟ ΕΜΕΙΝΑΝ ΠΑΛΙ ΤΑ ΑΝΥΔΡΑ ΝΗΣΙΑ!

Σε απόγνωση βρίσκονται πάλι οι κάτοικοι των άνυδρων νησιών της Δωδεκανήσου γιατί χειμωνιάτικα έμειναν χωρίς πόσιμο νερό.

Τα υδροφόρα πλοία συγκεκριμένα που μεταφέρουν νερό στα άνυδρα νησιά Σύμη, Χάλκη, Καστελλόριζο, Νίσυρο και Πάτμο, έδεσαν στο λιμάνι της Ρόδου επειδή η Νομαρχία Δωδ/σου αδυνατεί να τους καταβάλει ποσό 150 εκ. δρχ. που τους οφείλει απο την μεταφορά νερού τους θερινούς μήνες.

Στις έντονες ➡Σελ. 6

Ο ΕΝΑΣ ΕΠΙΡΡΙΠΤΕΙ ΣΤΟΝ ΑΛΛΟ ΤΙΣ ΕΥΘΥΝΕΣ

ΟΜΙΛΟΣ ΦΙΛΩΝ ΙΠΠΟΚΡΑΤΕΙΟΥ ΟΡΚΟΥ ΣΤΗΝ ΑΘΗΝΑ

Εικοσι δύο (22) Δωδεκανήσιοι επιστήμονες της Αθήνας γιατροί, στην πλειοψηφία τους, ίδρυσαν νέο Επιστημονικό Σωματείο, που λειτουργεί νομότυπα ήδη από το 1995 ➡Σελ. 6

«ΠΟΝΤΙΟΣ ΠΙΛΑΤΟΣ» Ο ΚΑΛΟΦΩΝΟΣ

ΕΓΚΑΙΝΙΑ ΓΡΑΦΕΙΩΝ ΤΕΕ

Στις 10 Δεκεμβρίου, σημέρα Τρίτη, στις 6μ.μ. θα γίνουν τα εγκαίνια του νέου ιδιόκτητου κτιρίου του ΤΕΕ Δωδεκανήσου.

Στην τελετή εγκαινίων θα κληθούν οι εκπρόσωποι των τοπικών αρχών και θα παραστεί ➡Σελ. 6

Η ΜΕΤΟΧΗ ΤΗΣ ΔΑΝΕ

Αμετάβλητη παρέμεινε χθες στο Χρηματιστήριο Αξιών Αθηνών (ΧΑΑ) η μετοχή της ΔΑΝΕ.

Συγκεκριμένα έκλεισε στις 799 δρχ. έναντι 800 δρχ της προηγούμενης ➡Σελ. 6

ΜΕΙΩΘΗΚΑΝ ΑΙΣΘΗΤΑ ΟΙ ΑΠΩΛΕΙΕΣ

«ΙΣΟΖΥΓΙΟ» ΝΕΡΟΥ ΕΧΕΙ ΣΥΝΤΑΞΕΙ Η ΔΕΥΑΡ

Το Δ.Σ της ΔΕΥΑΡ την τελευταία του συνεδρίαση (προχθές) μαζί με την συζήτηση για την ανάθεση των έργων αποχέτευσης στις περιοχές Νιοχωρίου- Νοσοκομείου συνολικού προϋπολογισμού 310 εκατ. συζήτησε εκτενέστατα και το ισοζύγιο νερού.

17% ΚΑΤΑΝΑΛΙΣΚΕΤΑΙ ΣΤΑ ΣΠΙΤΙΑ

Οπως είναι γνωστό η Επιχείρηση έχει ξοδέψει 140 εκατ. για την αποτύπωση των δικτύων ύδρευσης της Πόλης μας σε σύστημα Ηλεκτρονικού Υπολογιστή, ταυτόχρονα ➡Σελ. 6

Ο ΣΑΛΟΣ ΣΤΟ ΝΗΣΙ ΣΥΝΕΧΙΖΕΤΑΙ

ΣΟΒΑΡΕΣ ΠΑΡΕΝΕΡΓΕΙΕΣ ΑΠΟ ΤΗΝ ΠΑΡΑΙΤΗΣΗ ΤΟΥ ΔΗΜΑΡΧΟΥ Α. ΑΛΙΦΕΡΗ

Συνεχίζεται στην Τήλο ο σάλος που προκλήθηκε με αφορμή το θάνατο του Νικολάου Χριστοφόρου που δεν μπόρεσε να μεταφερθεί σε νοσοκομείο ελλείψει μεταφορικού μέσου. Προχθές το βράδυ συνεδρίασε ξανά εκτάκτως το δημοτικό συμβούλιο το οποίο και εξέδωσε το ακόλουθο ψήφισμα:

Το Δημοτικό ➡Σελ. 6

✓ ΠΑΡΑΙΤΗΣΗ ΣΕ ΕΝΔΕΙΞΗ ΣΥΜΠΑΡΑΣΤΑΣΗΣ
✓ ΤΟ ΕΛΙΚΟΔΡΟΜΙΟ ΤΗΣ ΤΗΛΟΥ ΘΑ ΦΕΡΕΙ ΤΟ ΟΝΟΜΑ ΤΟΥ ΝΙΚΟΛΑΟΥ ΧΡΙΣΤΟΦΟΡΟΥ

Daum
CRISTAL FRANCE

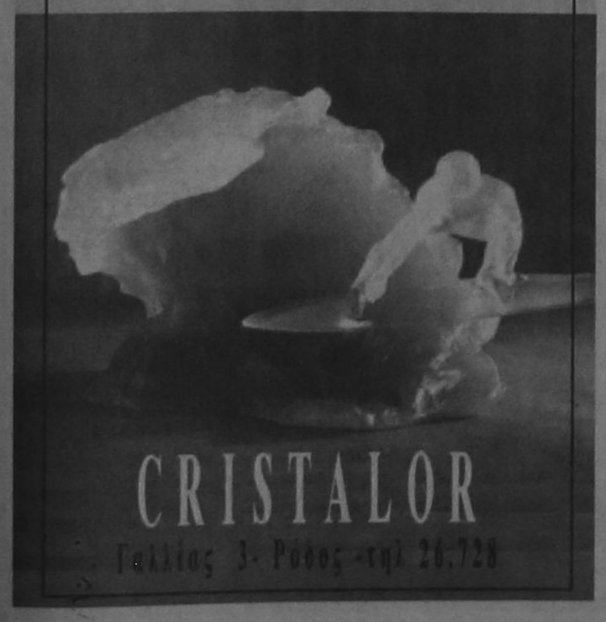

CRISTALOR
Γαλλίας 3- Ρόδος -τηλ 26.728

ΚΙΝΗΜΑΤΟΓΡΑΦΟΙ

ΜΕΤΡΟΠΟΛ
Τηλ. 28400
ΔΥΟ ΠΡΟΒΟΛΕΣ
7:00- 9:30 και 9:30 - 12.00μ.μ.
Μια συναρπαστική περιπέτεια με τον ΜΠΡΟΥΣ ΓΟΥΪΛΙΣ που σε κρατάει σε αγωνία μέχρι και το τελευταίο πλάνο!!!
Ο ΤΕΛΕΥΤΑΙΟΣ ΕΠΙΖΩΝ
•LAST MAN STANDING•
Α! ΠΡΟΒΟΛΗΣ
Πρωταγωνιστούν:
ΜΠΡΟΥΣ ΓΟΥΪΛΙΣ, ΚΡΙΣΤΟΦΕΡ ΓΙΜΟΚΕΝ ΜΠΡΟΥΣ ΝΤΕΡΝ
ΠΑΡΑΣΚΕΥΗ - ΣΑΒΒΑΤΟ - ΚΥΡΙΑΚΗ
Το κλασσικό αριστουργημα της Walt Disney
ΜΟΓΛΥ, ΤΟ ΒΙΒΛΙΟ ΤΗΣ ΖΟΥΓΚΛΑΣ

«TITANIA»
ΚΟΛΟΚΟΤΡΩΝΗ 98
ΤΗΛ. 25876 - 64050
ΩΡΕΣ ΕΝΑΡΞΗΣ 8.00 ΚΑΙ 10.00
Σαββατοκύριακο από 6 μ.μ.
Από το σκηνοθέτη του «ΦΥΓΑ» ΑΝΤΡΙΟΥ ΝΤΕΗΒΙΣ μια εκρηκτική περιπέτεια καταδίωξης σε πρώτη προβολή.
ΑΛΥΣΙΔΩΤΗ ΑΝΤΙΔΡΑΣΗ
CHAIN REACTION
Πρωταγωνιστούν
ΚΙΑΝΟΥ ΡΗΒΣ, ΜΟΡΓΚΑΝ ΦΡΗΜΑΝ, ΦΡΕΝΤ ΓΟΥΩΡΝΤ
ΑΠΟ ΠΑΡΑΣΚΕΥΗ 29-11
ΕΩΣ ΠΕΜΠΤΗ 5-12

«ΠΑΛΛΑΣ»
Τηλέφωνον 24475
ΔΥΟ ΠΡΟΒΟΛΕΣ
7.30 ΚΑΙ 9.30
Από τους παραγωγούς του JURASSIC PARK και τον σκηνοθέτη του SPEED η μεγαλύτερη επιτυχία της δεκαετίας. Μην αναπνέεις, μην κοιτάς πίσω. Η σκοτεινή πλευρά της φύσης.
ΤΟΥΪΣΤΕΡ
TWISTER
Πρωταγωνιστούν:
ΕΛΕΝ ΧΑΝΤ - ΜΠΙΛ ΠΑΞΤΟΝ
ΑΝΤΟΝΙΟ ΜΠΑΝΤΕΡΑΣ, ΝΤΑΡΥΛ ΧΑΝΝΑ

Τα πολιτιστικά



Κάνω κριτική δημιουργώντας, και όχι βρίσκοντας λάθη
ΜΙΧΑΗΛ ΑΓΓΕΛΟΣ

γράφει ο **ΑΡΙΣΤΕΙΔΗΣ ΜΙΑΟΥΛΗΣ**

Ο ΔΑΣΚΑΛΟΣ ΦΩΤΗΣ ΒΑΡΕΛΗΣ

ΟΛΟΚΛΗΡΩΘΗΚΑΝ οι διαδικασίες εκτύπωσης του νέου βιβλίου του δασκάλου Φώτη Βαρέλη με τίτλο Ο ΔΑΣΚΑΛΟΣ.

Σε 480 σελίδες του βιβλίου αυτού ο κ. Βαρέλης περικλείει μερικές απο τις εμπειρίες του ώς εκπαιδευτικός μεταφέροντάς μας και μερικούς απο τους τρόπους με τους οποίους πέτυχε να πλησιάσει τους μαθητές του.

Το εξώφυλλο του βιβλίου φιλοτέχνησε ο κ. Γιάννης Μαχαιρίδης.

Το βιβλίο αυτό θα κυκλοφορήσει απο τη σειρά των εκδόσεων της Δημόσιας Βιβλιοθήκης Ρόδου και τυπώνεται στο τυπογραφείο ΤΕΧΝΗ. Θα παρουσιαστεί δε στο Ροδιακό κοινό κατά τη διάρκεια ειδικής εκδήλωσης.

ΑΠΟΨΕ Η ΕΚΔΗΛΩΣΗ ΤΗΣ Ε.Ρ.ΜΕ

ΣΤΙΣ 6.30 το απόγευμα σήμερα στην αίθουσα Τελετών του Δικηγορικού Συλλόγου Ρόδου θα πραγματοποιηθεί η καθιερωμένη για το τέλος του Νοέμβρη, εκδήλωση της Εταιρείας Ροδιακών Μελετών.

Στην εκδήλωση, αυτή τη φορά, ομιλητής θα είναι ο ε.τ. Λυκειάρχης και γνωστός ιστορικός μελετητής κ. Παναγιώτης Χαμουζάς, ο οποίος θα μιλήσει με θέμα «Η πλήρωση της ζωής απο μια άλλη... σκοπιά».

Παράλληλα θα προσφερθούν στους παρισταμένους και οι παραδοσιακοί λουκουμάδες, με την ευκαιρία της γιορτής του Αγίου Ανδρέα.

ΔΩΔΕΚΑΝΗΣΙΑΚΑ ΧΡΟΝΙΚΑ

Ο 16ος τόμος της ετήσιας έκδοσης της Στέγης Γραμμάτων και Τεχνών Δωδεκανήσου «Δωδεκανησιακά Χρονικά», πρόκειται να παρουσιαστεί σύντομα στο Ροδιακό κοινό.

Ο τόμος αυτός περιέχει όλες τις ανακοινώσεις που έγιναν στο Πολιτιστικό Συμπόσιο Δωδεκανήσου της Στέγης Γραμμάτων και Τεχνών Δωδεκανήσου το 1993 στην Κάρπαθο. Συγκεκριμένα δημοσιεύονται οι πολλές ανακοινώσεις που αφορούσαν την Κάρπαθο.

Οι ανακοινώσεις του Θ Πολιτιστικού Συμποσίου της Σ.Γ.Τ.Δ. που έγιναν στην Κάσο τον Αύγουστο του 1995 θα δημοσιευθούν στον 17ο τόμο των «Δωδεκανησιακών χρονικών».

Να σημειώσουμε εδώ πως με απόφαση του Δ.Σ.της Σ.Γ.Τ.Δ., όλες οι εκδόσεις της θα πραγματοποιούνται στη Ρόδο αντί στην Αθήνα όπως γινόταν μέχρι τώρα.

Η ΚΩΣ ΤΡΑΓΟΥΔΑ

ΕΠΑΝΑΛΑΜΒΑΝΕΤΑΙ απόψε στις 7 το βράδυ στο Δημοτικό Θέατρο Ρόδου η συναυλία που δόθηκε στην Κω στα πλαίσια των εκδηλώσεων της 1ης Διεθνούς ιατρικής Ολυμπιάδας με μελοποιημένα έργα Κώων δημιουργών απο την διευθύντρια της Μικτής Χορωδίας του Π.Ο.Δ.Ρ. κ. Ξένη Εμνερ - Παπαχαλκίτου.

Ετσι απόψε η Μικτή Χορωδία του Π.Ο.Δ.Ρ. θα μας προσφέρει ποιήματα των Βασίλη Πη, Κώστα Ζαμάγια, Μηνά Χατζηαντωνίου, Παντελή Ευθυμίου, Γιάννη Ιωαννίδη, Παναγιώτη Γεωργάκη, Κώστα Σκανδαλίδη (σε μουσική δική του), Καλλιόπης Πουλιού - Καρπαθάκη , Γιάννη Γκούμα, Σταματίας Μπίλλη, Ειρήνης Θεοδώρου, Νίκου Κανταρτζή, Εφης Σαρρή, Αννας Σαρρή - Καραμπεσίνη, και Μαρίας Διακαναστάση Βαληνάκη.

ΜΟΥΣΙΚΗ ΑΠΟ ΤΟ ΜΕΛΑΝΘΕΙΟ

ΣΥΝΑΥΛΙΑ σύγχρονης μουσικής πρόκειται να δώσουν αύριο στις 5 μ.μ. στο Δημοτικό Θέατρο Ρόδου οι μαθητές και οι δάσκαλοι του Μελάνθειου Ωδείου.

Θα εμφανιστούν οι συμμετέχοντες στην τάξη του Πρότυπου Κέντρου Αρμονίου.

ΑΝΤΙΛΑΟΙ ΑΠ' ΤΑ ΔΩΔΕΚΑΝΗΣΑ

Ο ΕΚΔΟΤΗΣ, υπεύθυνος της GRECO CARD Γιώργος Μονεμβασίτης και η Μπέττυ Καγιά είναι προσκεκλημένοι της σημερινής εκπομπής του Ρ.Σ. Ρόδου της ΕΡΑ ΑΝΤΙΛΑΟΙ ΑΠ' ΤΑ ΔΩΔΕΚΑΝΗΣΑ, που θα μεταδοθεί στις 11.05.

Θα μιλήσουν για το βιβλίο «Ρόδος - το νησί του Ηλιου», το οποίο σας παρουσιάσαμε απο τούτη τη στήλη προ ημερών.

Η ΡΟΔΙΑΚΗ ΛΕΣΧΗ ΜΑΣ ΞΕΝΑΓΕΙ

ΑΣΦΑΛΩΣ και δεν θα πρέπει να προσπεράσουμε έτσι την πρόσκληση που μας απευθύνει η δραστήρια ΡΟΔΙΑΚΗ ΛΕΣΧΗ, για να περπατήσουμε στα τείχη της Μεσαιωνικής Πόλης και να ξεναγηθούμε στο Αρχαιολογικού Μουσείου αύριο.

Οσοι ενδιαφέρεστε λοιπόν αύριο στις 10 το πρωί πρέπει να βρίσκεστε στην πλατεία του Αρχαιολογικό Μουσείο, απ'όπου θα ξεκινήσει η ξενάγηση.

Είναι μια εκδήλωση την οποία πραγματοποιεί με τη συνεργασία της 4ης Εφορίας Βυζαντινών Αρχαιοτήτων Δωδεκανήσου και της ΚΒ Εφορίας προιστορικών Αρχαιοτήτων, των προϊσταμένων τους κ.κ. Ηλία Κόλλια και Γιάννη Παπαχριστοδούλου και των αρχαιολόγων μας.

Παρόμοιες ξεναγήσεις έκανε και άλλοτε η ΡΟΔΙΑΚΗ ΛΕΣΧΗ, οι οποίες χειροκροτήθηκαν απο όλους όσους τις παρακολούθησαν, διότι είχαν την ευκαρία να γνωρίσουν απο κοντά την ιστορία και τον πολιτισμό μας.

Μια ιστορία και έναν πολιτισμό που όπως εύστοχα επισημαίνεται στη σχετική πρόσκληση θαυμάζει και χαίρεται όλος ο κόσμος.



ALFA 146, Η ΝΕΑ ALFA ROMEO. ΖΗΣΤΕ ΜΑΖΙ ΤΗΣ ΜΟΝΑΔΙΚΕΣ ΟΔΗΓΙΚΕΣ ΣΥΓΚΙΝΗΣΕΙΣ. ΔΥΝΑΤΟΣ ΧΑΡΑΚΤΗΡΑΣ: ΚΙΝΗΤΗΡΕΣ BOXER 1.4, 1.6 ΚΑΙ 1.7 16V. ΣΤΑΘΕΡΗ: ΑΝΑΡΤΗΣΕΙΣ ΜΕ ΕΛΕΓΧΟΜΕΝΗ ΕΛΑΣΤΙΚΟΤΗΤΑ, ΡΥΘΜΙΖΟΜΕΝΟ ΣΕ ΥΨΟΣ ΥΔΡΑΥΛΙΚΟ ΤΙΜΟΝΙ, ABS ΚΑΤΟΠΙΝ ΠΑΡΑΓΓΕΛΙΑΣ - STANDARD ΣΤΗΝ 1.7 16V. ΑΣΦΑΛΗΣ: ΚΑΜΠΙΝΑ ΕΠΙΒΑΤΩΝ ΠΡΟΟΔΕΥΤΙΚΗΣ ΠΑΡΑΜΟΡΦΩΣΗΣ, ΠΛΕΥΡΙΚΟΙ ΔΟΚΟΙ ΑΣΦΑΛΕΙΑΣ, ΣΥΣΤΗΜΑ ΠΡΟΛΗΨΗΣ ΠΥΡΚΑΓΙΑΣ FPS, ΤΗΛΕΣΚΟΠΙΚΟΣ ΑΞΟΝΑΣ ΤΙΜΟΝΙΟΥ, ΑΕΡΟΣΑΚΟΣ ΟΔΗΓΟΥ, ΑΕΡΟΣΑΚΟΣ ΣΥΝΟΔΗΓΟΥ ΚΑΤΟΠΙΝ ΠΑΡΑΓΓΕΛΙΑΣ. ΑΝΕΤΗ: ΚΑΜΠΙΝΑ ΕΠΙΒΑΤΩΝ ΜΕ ΗΧΟΜΟΝΣΗ, ΒΕΛΟΥΔΙΝΗ ΕΠΕΝΔΥΣΗ ΣΑΛΟΝΙΟΥ, ΕΙΔΙΚΑ ΣΧΕΔΙΑΣΜΕΝΟΣ ΧΩΡΟΣ ΓΙΑ ΤΟΝ ΣΥΝΟΔΗΓΟ, ΗΛΕΚΤΡΙΚΑ ΠΑΡΑΘΥΡΑ, ΗΛΕΚΤΡΟΜΑΓΝΗΤΙΚΕΣ ΚΛΕΙΔΑΡΙΕΣ, ΜΕΓΑΛΟΣ ΧΩΡΟΣ ΑΠΟΣΚΕΥΩΝ. Η ALFA 146 ΠΡΟΣΤΑΤΕΥΕΤΑΙ ΜΕ ΤΟ ΣΥΣΤΗΜΑ IMMOBILIZER ALFA CODE. ALFA 146: ΜΙΑ ALFA ΠΟΥ ΕΧΕΙ ΟΛΑ ΟΣΑ ΑΝΑΖΗΤΑΤΕ ΣΕ ΕΝΑ ΚΟΡΥΦΑΙΟ ΑΥΤΟΚΙΝΗΤΟ. ΚΑΙ ΠΑΝΩ ΑΠ' ΟΛΑ, ΕΙΝΑΙ ALFA ROMEO.

ALFA 146.
ΠΡΟΣΩΠΙΚΟΤΗΤΑ ALFA ROMEO.

ALFA CONTACT 1•3•8 ALFA ROMEO Fiat Credit Hellas
Η Alfa Romeo συνιστά SELENIA

AUTORODOS A.E.
ΑΥΣΤΡΑΛΙΑΣ 60. ΡΟΔΟΣ, ΤΗΛ: 0241-27421

Αναδρομή στο Παρελθόν
«η δημοκρατική της Ρόδου»
Πριν 12 χρόνια
Παρασκευή 30 Νοεμβρίου 1984

Μετά το γλέντι στα μπουζούκια επακολούθησε ο βιασμός μιας 25χρονης σερβιτόρας από 21χρονο ιδιωτικό υπάλληλο χθες τα ξημερώματα σε ερημική τοποθεσία της πόλης μας. Ενας βιασμός που απετέλεσε χθες το πρώτο θέμα συζήτησης. Το περιστατικό συνέβη κάτω από τις ακόλουθες συνθήκες σύμφωνα τουλάχιστον με την κατάθεση της παθούσας: Ο Μιχάλης Κουφός, 21 χρόνων, ξεκίνησε προχθές λίγο πριν τα μεσάνυκτα μαζί με την 25χρονη Νίκη Γκούρα να πάνε να γλεντήσουν στο νυκτερινό κέντρο «Ιφιγένεια». Αφού ήπιαν, γλέντησαν και χόρεψαν, ο Κουφός ανέλαβε την υποχρέωση να οδηγήσει στο σπίτι της τη συνοδό του.

Ηταν ήδη 2.30 το πρωί όταν ο Κουφός άλλαξε γνώμη και αποφάσισε να προτιμήσει την Καλλιθέα. Καθ'οδόν μάλιστα άρχισε να προετοιμάζει την κοπέλα για «κάτι καλό» αν και η τελευταία αντιδρούσε. Οταν έφτασαν στην Καλλιθέα ο ιδιωτ. υπάλληλος δοκίμασε την τύχη του αλλά η 25χρονη αντιστάθηκε κι έτσι δεν κατάφερε το παραμικρό. Πεισμωμένος ο Κουφός έβαλε μπροστά τη μηχανή και κατευθύνθηκε προς τα λατομεία Κοσκινού. Η κοπέλα μόλις αντιλήφθηκε τις προθέσεις του άνοιξε την πόρτα και «φούνταρε» έξω με αποτέλεσμα να τραυματισθεί σοβαρά στο πρόσωπο, στο κεφάλι και στους γοφούς. Ο δράστης όμως δεν την λυπήθηκε αλλ'αφού κατέβηκε από το αυτοκίνητο την έσυρε στην άκρη του δρόμου, τις έσχισε τα ρούχα και την βίασε κτηνωδώς!

ΣΑΝ ΣΗΜΕΡΑ
30 Νοεμβρίου

ΤΟ 1991... σύμφωνα με έκθεση της "Γκρινπίς", η μείωση κατά 10% του στρώματος του όζοντος θα έχει ως συνέπεια την εμφάνιση,κάθε χρόνο, 300.000 περιπτώσεων καρκίνου του δέρματος. το 1992... ο πρώτος διανεμητής προφυλακτικών τοποθετήθηκε σε λύκειο του Παρισιού, από τον υπουργό Παιδείας και Πολιτισμού ΖακΛανγκ.

ΤΟ 1993... η Γερουσία στην Ολλανδία ενέκρινε το νομοσχέδιο για την ευθανασία, με ψήφους 37 υπέρ και 34 κατά.

ΤΟ 1994... οι νέοι περίμεναν τουλάχιστον τρεις ώρες έξω από τα καταστήματα δίσκων του Λονδίνου, προκειμένου να αγοράσουντο πρώτο άλμπουμ των "Μπιλς", το "Live at the BBC". Τοάλμπουμ περιέχει 56 τραγούδια, που είχαν ηχογραφήσει για τοραδιόφωνο μεταξύ των ετών 1962 και 1965.

ΤΟ 1995... άρχισαν οι εργασίες της πρώτης οργανωτικής συνέλευσης του Συμβουλίου Αποδήμου Ελληνισμού (ΣΑΕ) στη Θεσ/νίκη.

TV ΠΡΟΓΡΑΜΜΑ

ΕΤ

08.00 ΘΕΙΑ ΛΕΙΤΟΥΡΓΙΑ
11.00 Ο ΜΑΓΙΚΟΣ ΚΟΣΜΟΣ ΤΟΥ ΓΙΑΝΝΟΥ
11.25 ΕΠΙΧΕΙΡΗΣΗ ΜΠΑΜΠΟΥ
11.50 ΚΙΝΟΥΜΕΝΑ ΣΧΕΔΙΑ
12.00 ΑΣ ΓΝΩΡΙΣΤΟΥΜΕ ΠΑΙΖΟΝΤΑΣ
14.00 ΟΙ ΔΙΚΟΙ ΜΑΣ ΑΝΘΡΩΠΟΙ
14.25 Η ΚΑΡΑ ΤΟΥ ΑΠΟΣΤΟΛΟΥ ΑΝΔΡΕΑ ΕΠΙΣΤΡΕΦΕΙ ΣΤΟΝ ΤΟΠΟ ΤΟΥ
15.00 ΕΙΔΗΣΕΙΣ
15.20 ΕΝ ΛΕΥΚΩ
17.00 ΜΑΖΙ ΣΤΟ ΤΙΜΟΝΙ
17.30 ΠΑΡΑΘΥΡΟ ΣΤΑ ΣΠΟΡ
18.00 ΕΙΔΗΣΕΙΣ
21.00 ΕΙΔΗΣΕΙΣ - ΚΑΙΡΟΣ
22.00 ΕΛΛΗΝΙΚΗ ΤΑΙΝΙΑ
23.45 ΞΕΝΗ ΤΑΙΝΙΑ
00.05 ΕΙΔΗΣΕΙΣ - ΚΑΙΡΟΣ
01.45 ΞΕΝΗ ΤΑΙΝΙΑ

MEGA

07.00 ΤΑ ΜΑΠΕΤΑΚΙΑ
07.20 ΟΙ ΠΕΡΙΠΕΤΕΙΕΣ ΤΟΥ Τ-ΡΕΞ
07.45 ΤΡΑΝΣΦΟΡΜΕΡΣ
08.10 ΑΝΙΜΑΝΙΑΚΣ
08.40 ΜΠΟΝΚΕΡΣ
09.10 ΝΤΙΣΝΕΪ ΚΛΑΜΠ
11.00 ΓΚΑΡΓΚΟΙΛΣ
11.30 ΞΕΝΗ ΤΑΙΝΙΑ
13.15 MEGA STAR
14.00 ΕΙΔΗΣΕΙΣ
14.15 Η ΕΚΠΟΜΠΗ
15.30 ΑΡΧΙΖΕΙ ΤΟ ΜΑΤΣ
16.00 ΑΓΩΝΑΣ ΠΟΛΟ
17.15 ΡΑΝΤΕΒΟΥ ΣΤΑ ΤΥΦΛΑ
18.00 ΕΙΔΗΣΕΙΣ
18.35 ΕΛΛΗΝΙΚΗ ΤΑΙΝΙΑ
20.30 ΕΙΔΗΣΕΙΣ
21.15 ΕΛΛΗΝΙΚΗ ΤΑΙΝΙΑ
23.00 ΞΕΝΗ ΤΑΙΝΙΑ
00.15 ΕΙΔΗΣΕΙΣ
01.10 ΞΕΝΗ ΤΑΙΝΙΑ
03.00 ΞΕΝΗ ΤΑΙΝΙΑ
04.50 ΞΕΝΗ ΤΑΙΝΙΑ
06.15 ΤΑ ΧΡΥΣΑ ΚΟΡΙΤΣΙΑ

FILM NET

06.15 ΓΙΑΤΙ ΕΤΣΙ Μ' ΑΡΕΣΕΙ
08.00 ΤΟ ΛΙΟΝΤΑΡΙ ΤΗΣ ΤΣΙΓΓΑΝΙΚΗΣ ΓΕΝΙΑΣ
10.00 ΚΛΗΡΟΝΟΜΙΑ ΕΝΟΣ ΕΓΚΛΗΜΑΤΟΣ
12.10 ΓΕΝΝΗΜΕΝΟΣ ΕΛΕΥΘΕΡΟΣ
14.00 Ο ΜΠΟΜΠΙΡΑΣ ΞΕΠΟΡΤΙΣΕ
16.00 ΑΓΑΠΗΜΕΝΟ ΜΟΥ ΗΜΕΡΟΛΟΓΙΟ
18.00 Ο ΑΠΙΘΑΝΟΣ ΚΟΣΜΟΣ
20.00 ΚΑΠΟΙΟΝ Ν' ΑΓΑΠΑΣ
22.00 ΥΠΟΘΕΣΗ ΚΑΡΛΙΤΟ
00.25 ΣΛΙΒΕΡ
02.10 ΜΟΝΟ ΓΙΑ ΕΝΗΛΙΚΕΣ
04.00 Η ΛΕΣΧΗ ΤΗΣ ΧΑΡΑΣ ΚΑΙ ΤΗΣ ΤΥΧΗΣ

TV4

12.01 ΝΤΟΚΥΜΑΝΤΕΡ
13.15 ΤΗΛΕ SHOP
13.35 ΜΟΥΣΙΚΟ ΔΙΑΛΕΙΜΜΑ
14.00 ΚΙΝΟΥΜΕΝΑ ΣΧΕΔΙΑ
15.20 ΞΕΝΗ ΤΑΙΝΙΑ
17.10 ΚΙΝΟΥΜΕΝΑ ΣΧΕΔΙΑ
18.20 ΤΗΛΕ SHOP
18.40 ΜΟΥΣΙΚΟ ΔΙΑΛΕΙΜΜΑ
19.05 «ΤΗΛΕΟΡΑΜΑ»
20.00 «ΤΟ ΓΛΥΦΙΤΖΟΥΡΙ»
21.30 ΖΟΥΜ ΣΤΑ ΓΕΓΟΝΟΤΑ
22.10 ΞΕΝΗ ΤΑΙΝΙΑ
24.00 ΝΥΧΤΕΡΙΝΑ ΣΠΟΡ

ET

09.00 ΕΚΠΑΙΔΕΥΤΙΚΗ ΤΗΛΕΟΡΑΣΗ ΙΣΠΑΝΙΚΑ
09.14 ΓΑΛΛΙΚΑ
09.39 ΑΓΓΛΙΚΑ
09.53 ΓΕΡΜΑΝΙΚΑ
10.07 ΑΣ ΜΑΘΟΥΜΕ ΓΙΑΠΩΝΕΖΙΚΑ
10.37 ΙΤΑΛΙΚΑ
11.00 ΣΕΛΙΔΕΣ ΜΕ ΘΕΑ
12.45 ΤΟ ΜΑΘΗΜΑ ΤΕΛΕΙΩΣΕ
13.00 ΤΟ ΚΟΡΙΤΣΙ ΤΟΥ ΩΚΕΑΝΟΥ
13.30 ΕΙΔΗΣΕΙΣ
13.40 ΕΛΛΗΝΙΚΗ ΤΑΙΝΙΑ
15.00 ΚΑΙ ΜΙΛΑΕΙ ΚΑΙ ΛΑΛΑΕΙ
15.30 1001 ΝΥΧΤΕΣ
16.00 ΚΑΤΩ ΑΠΟ ΤΟ ΟΜΠΡΕΛΟΔΕΝΔΡΟ
16.15 ΑΡΤ ΑΤΑΚ
16.30 ΜΑΝΤΕΨΕ ΤΙ - ΠΩΣ - ΠΟΥ;
17.00 ΕΙΔΗΣΕΙΣ
17.10 ΓΟΥΙΚ ΕΝΤ
17.30 ΠΡΟΣΩΠΑ ΤΗΣ 7ΗΣ ΤΕΧΝΗΣ
18.00 ΛΙΜΠΕΡΤΙ ΣΤΡΙΤ
18.30 ΕΝΑΛΛΑΚΤΙΚΗ ΣΚΗΝΗ ΤΟΥ ΡΟΚ
19.00 ΑΝΤΖΕΝΤΑ
19.30 ΕΛΛΗΝΙΚΗ ΤΑΙΝΙΑ
21.00 ΚΛΗΡΩΣΗ, ΛΟΤΤΟ - ΠΡΟΤΟ
21.30 ΠΡΩΤΑΘΛΗΜΑ ΠΟΔΟΣΦΑΙΡΟΥ Α ' ΕΘΝΙΚΗΣ
23.00 ΕΙΔΗΣΕΙΣ - ΚΑΙΡΟΣ
23.30 ΞΕΝΗ ΤΑΙΝΙΑ
01.20 ΤΟ ΧΤΥΠΗΜΑ

ANT1

06.20 ΟΙ **ΕΙΔΗΣΕΙΣ ΤΟΥ CBS**
06.45 ΤΗΛΕΜΑΡΚΕΤΙΝΓΚ - ΤΗΛΕΑΓΟΡΑ
07.00 ΥΠΕΡΟΧΑ ΖΟΥΖΟΥΝΑΚΙΑ
07.30 ΟΜΑΔΑ Χ - ΟΙ ΗΡΩΕΣ ΤΟΥ ΔΙΑΣΤΗΜΑΤΟΣ
08.00 Ο ΚΑΛΙΜΕΡΟ ΚΑΙ ΟΙ ΦΙΛΟΙ ΤΟΥ
08.30 ΝΤΡΑΓΚΟΝΜΠΟΛ
09.00 Ο ΜΙΚΡΟΣ ΝΙΝΤΖΑ
09.30 ΧΕΛΩΝΕΣ ΝΙΝΤΖΑ ΕΝ ΔΡΑΣΕΙ
09.55 4 ΕΩΣ 14
10.00 ΣΕΙΛΟΡΜΟΥΝ
10.30 VR ΤΡΟΥΠΕΡΣ
11.00 ΠΑΟΥΕΡ ΡΕΙΝΤΖΕΡΣ
11.25 4 ΕΩΣ 14
11.30 ΠΡΙΝ ΧΤΥΠΗΣΕΙ ΤΟ ΚΟΥΔΟΥΝΙ
12.00 ΑΠΟ ΤΗ ΘΕΣΗ ΤΟΥ ΟΔΗΓΟΥ
13.00 ΣΟΥΠΕΡ ΣΑΒΒΑΤΟ
13.55 Η Α1 ΣΤΟΝ ΑΝΤ1
14.00 ΤΑ ΝΕΑ ΤΟΥ ΑΝΤ1
14.15 ΚΟΜΕΝΤΙ ΚΛΑΜΠ
14.20 Ο ΠΡΙΓΚΗΠΑΣ ΤΟΥ ΜΠΕΛ - ΑΙΡ
15.00 ΣΤΗ ΛΕΩΦΟΡΟ ΤΟΥ ΜΕΛΡΟΟΥΖ
16.00 ΕΛΛΗΝΙΚΗ ΤΑΙΝΙΑ
17.45 ΧΡΥΣΑ ΤΡΙΠΟΝΤΑ
18.00 ΠΕΝΤΑΛΕΠΤΟ ΔΕΛΤΙΟ ΕΙΔΗΣΕΩΝ
18.35 ΚΟΜΕΝΤΙ ΚΛΑΜΠ
18.40 ΑΓΩΝΑΣ ΜΠΑΣΚΕΤ: ΠΑΝΑΘΗΝΑΙΚΟΣ - ΠΑΟΚ
20.20 ΕΙΔΗΣΕΙΣ
21.00 60" ΜΕ ΤΟΝ ΑΡΗ ΣΤΑΘΑΚΗ
21.05 ΕΛΛΗΝΙΚΗ ΤΑΙΝΙΑ
22.50 ΜΕ ΤΟΝ ΟΛΥΜΠΙΑΚΟ ΣΤΗΝ ΕΥΡΩΠΗ
23.00 ΤΑ ΚΑΛΥΤΕΡΑ ΜΑΣ ΧΡΟΝΙΑ
23.55 ΜΕ ΤΟΝ ΟΛΥΜΠΙΑΚΟ ΣΤΗΝ ΕΥΡΩΠΗ
00.00 ΕΙΔΗΣΕΙΣ
01.30 ΞΕΝΗ ΤΑΙΝΙΑ
03.20 ΤΗΛΕΜΑΡΚΕΤΙΝΓΚ - ΤΗΛΕΑΓΟΡΑ
03.50 ΞΕΝΗ ΤΑΙΝΙΑ

TV7

13.00 Η ΧΙΟΝΑΤΗ
13.45 LAUREL & HARDY
14.25 ΞΕΝΗ ΠΕΡΙΠΕΤΕΙΑ (SPYMAKER)
16.00 BEAT MUSIC MADONNA
17.20 ΝΤΟΚΙΜΑΝΤΕΡ (ΤΑ ΤΕΛΕΥΤΑΙΑ ΑΓΡΙΑ ΖΩΑ)
18.15 ΠΟΔΟΣΦΑΙΡΟ
20.00 ΕΙΔΗΣΕΙΣ
20.30 ΞΕΝΗ ΠΕΡΙΠΕΤΕΙΑ (ΠΑΡΤΙΔΑ ΜΕ ΤΟ ΘΑΝΑΤΟ)
22.05 ΞΕΝΗ ΚΩΜΩΔΙΑ (ΩΡΙΜΕΣ ΦΡΑΟΥΛΕΣ)
23.00 ΕΙΔΗΣΕΙΣ (Ε)
23.30 ΣΥΝΕΧΕΙΑ ΤΗΣ ΤΑΙΝΙΑΣ
00.10 ΞΕΝΟ ΘΡΙΛΕΡ (Ο ΕΦΙΑΛΤΗΣ)

ΗΜΕΡΗΣΙΑ ΕΦΗΜΕΡΙΔΑ
η δημοκρατική της Ρόδου
Ετος ιδρύσεως 1982
Θεμιστοκλέους Σοφούλη 77
Ταχ. Θυρίδα 339 85100 Ρόδος
Εκδότης - ιδιοκτήτης - διευθυντής:
ΒΑΣΙΛΗΣ Δ. ΑΘΑΝΑΣΙΟΥ
Τηλέφωνα: 28728, 34722, 76655, 79100, 26728, 27919
Telefax: 37333

Η ταυτότητα της Ημέρας

Καιρός

Γενική πρόγνωση καιρού Ελλάδας για σήμερα Σάββατο 30/11/96. Σε όλη τη χώρα προβλέπονται νεφώσεις με χροχές και τοπικές καταιγίδες. Χιονοπτώσεις θα σημειωθούν στα κεντρικά και βόρεια ορεινά. Μετά το απόγευμα ο καιρός θα βελτιωθεί στα δυτικά. Οι άνεμοι θα πνέουν στα δυτικά από δυτικές διευθύνσεις ισχυροί και στο Ιόνιο πολύ ισχυροί και στα ανατολικά αρχικά νότιοι νοτιοδυτικοί ισχυροί μέχρι πολύ ισχυροί και στο Αιγαίο θυελλώδεις και τοπικά πολύ θυελλώδεις αλλά από το απόγευμα βαθμιαία θα στραφούν σε δυτικούς και θα εξασθενήσουν σταδιακά.

ΣΑΒΒΑΤΟ
30 ΝΟΕΜΒΡΙΟΥ 1996
ΑΝΔΡΕΟΥ
ΑΠΟΣΤΟΛΟΥ
Ανατολή ηλίου 7.21'
Δύση ηλίου 5.06'
ΣΕΛΗΝΗ 19 ΗΜΕΡΩΝ

Αεροπορικά δρομολόγια

ΠΤΗΣΕΙΣ ΟΛΥΜΠΙΑΚΗΣ
Ρόδος - Καστελλόριζο: Δευτ. - Τετ. - Παρ. - Κυρ. 08.10
Τρίτη - Πεμ. - Σαβ. - 11.55
Ρόδος - Κάρπαθος: Δευτ. έως Κυρ. 15.30 Δευτ. έως Κυρ. 17.40 Δευτ. Πεμ. - Παρ. - Κυρ. 10.30 Δευτ. - Τετ. - Παρ. - Κυρ. 12.40
Ρόδος - Κάσος: Τρίτη - Πεμ. - Σαβ. 07.00 Δευτ. - Τετ. - Παρ. - Κυρ. 12.40
Ρόδος - Μύκονος: Τετ. - Παρ. - Κυρ. 20.50
Ρόδος - Σαντορίνη: Δευτ. - Τετ. - Πεμ. - Σαβ. 22.15
Ρόδος - Ηράκλειο: Δευτ. - Τετ. - Παρ. - Κυρ 20.25
Ρόδος - Κως: Τρίτη - Πεμ. - Σαβ. 19.50
Ρόδος - Θεσ/νίκη: Τρίτη - Πέμπ. 19.20
Ρόδος - Αθήνα: Δευτ έως Κυρ. 07.30
Πεμ. 08.05 Τρίτη - Σαβ. 10.15
Τετ. - Πεμ. - Παρ. - Κυρ. - 10.40
Δευτ. - Τετ. - Παρ. - Σαβ. - Κυρ. 19.20
Σαβ. 21.00
Δευτ. έως Κυρ. 22.15
Τρίτη - Πεμ. 23.05
Δευτ. έως Κυρ. 23.55
ΠΤΗΣΕΙΣ AIR GREECE
Για Αθήνα: - καθημερινά στις 08.00 το πρωί
Για Θεσσαλονίκη: Δευτέρα και Σάββατο στις 17.00
Για Ηράκλειο: Παρασκευή και Κυριακή στις 23.00
Επίσης καθημερινά προς Θεσσαλονίκη και Ηράκλειο μέσω Αθηνών.

Φαρμακεία

ΣΗΜΕΡΑ: διημερεύει το φαρμακείο ΜΑΓΚΑΚΗΣ ΕΜΜ., Αμερικής 34 (Μεταξύ Ο.Τ.Ε. και ΠΑΝΤΕΛΑΙΟΥ), τηλ. 32770

ΣΗΜΕΡΑ: διανυκτερεύει το φαρμακείο ΓΙΑΝΝΟΥΛΗ Ε., Δαμασκηνού 48, Μητρόπολη, τηλ. 20246

Ακτοπλοϊκά δρομολόγια

ΚΑΛΥΜΝΟΣ: Απόπλους 09.00 για Σύμη, Τήλο, Νίσυρο, Κω, Κάλυμνο
ΙΑΛΥΣΟΣ: Απόπλους 12.00 για Κω, Κάλυμνο, Λέρο, Πάτμο, Πειραιά
ΜΑΡΙΝΑ: Απόπλους 16.00 για Κω, Κάλυμνο, Λέρο, Πάτμο, Πειραιά
ΡΟΜΙΛΝΤΑ: Απόπλους 20.00 για Κάρπαθο, Ηράκλειο, Θήρα, Ιο, Πάρο, Πειραιά
ΣΥΜΗ Ι: Απόπλους 14.30 για Σύμη

Λαϊκές αγορές

Τετάρτη: στην οδό Βύρωνος (πίσω από το Στάδιο).
Πέμπτη: στην οδό Διαγοριδών.
Παρασκευή: Στην οδό Θεσ/νίκης Ανάληψη.
Σάββατο: στον Αγιο Δημήτριο.

Δέχονται το κοινό

- **ΠΕΡ/ΚΟΣ Δ/ΝΤΗΣ ΔΩΔ/ΣΟΥ** δέχεται Τρίτη & Πέμπτη 11:00 - 13:00.
- **ΝΟΜΑΡΧΗΣ** δέχεται το κοινό κάθε Τρίτη & Πέμπτη από 11.00 - 13.00
- **ΔΗΜΑΡΧΟΣ** Ρόδου δέχεται το κοινό κάθε Τετάρτη από 12.00 - 13.00
- **Ο Αντ/ρχος κ. Μαρτίνος Κανελάκης** δέχεται το κοινό ύστερα από ραντεβού
- **Ο Αντ/ρχος κ.Κ. Σκανδαλίδης** δέχεται κάθε Τρίτη - Πέμπτη από 13.00 - 14.00
- **Ο Αντ/ρχος κ. Αντώνης Αλαβέρας** δέχεται το κοινό Τρίτη και Πέμπτη 13.00 -14.00

Συνάλλαγμα

	ΑΓΟΡΑ	ΠΩΛΗΣΗ
ΔΟΛΛΑΡΙΟ Η.Π.Α	23.2000	240.6400
ΕΥΡΩΠΑΪΚΗ ΝΟΜ.ΜΟΝ.	302.2510	304.0690
ΜΑΡΚΟ ΓΕΡΜΑΝΙΑΣ	16.7880	157.7320
ΦΡΑΓΚΟ ΓΑΛΛΙΑΣ	46.3010	46.5790
ΛΙΡΑ ΑΓΓΛΙΑΣ-ΣΚ.	401.0930	403.5070
ΛΙΡΑ ΔΗΜ.ΙΡΛΑΝΔΙΑΣ	401.7910	404.2090
ΦΡΑΓΚΟ ΒΕΛΓΙΟΥ	7.6101	7.6559
ΦΙΟΡΙΝΙ ΟΛΛΑΝΔΙΑΣ	139.7490	140.5910
ΛΙΡΕΤΑ ΙΤΑΛΙΑΣ	15.7960	15.8920
ΣΕΛΛΙΝΙ ΑΥΣΤΡΙΑΣ	22.2850	22.4190
ΚΟΡΩΝΑ ΔΑΝΙΑΣ	40.8470	41.0930
ΚΟΡΩΝΑ ΣΟΥΗΔΙΑΣ	35.8720	36.0880
ΜΑΡΚΟ ΦΙΝΛΑΝΔΙΑΣ	52.0830	52.3970
ΠΕΣΕΤΑ ΙΣΠΑΝΙΑΣ	1.8630	1.8750
ΕΣΚΟΥΔΟ ΠΟΡΤΟΓΑΛΙΑΣ	1.5520	1.5620
ΓΙΕΝ ΙΑΠΩΝΙΑΣ	210.9950	212.2650
ΦΡΑΓΚΟ ΕΛΒΕΤΙΑΣ	185.2480	186.3620
ΚΟΡΩΝΑ ΝΟΡΒΗΓΙΑΣ	37.3620	37.5860
ΛΙΡΑ ΚΥΠΡΟΥ	518.4400	521.5600
ΔΟΛΛΑΡΙΟ ΚΑΝΑΔΑ	178.1640	179.2360
ΔΟΛΛΑΡΙΟ ΑΥΣΤΡΑΛΙΑΣ	194.1160	195.2840

Χρήσιμα Τηλέφωνα

Άμεση δράση	100	Βλάβες ΔΕΗ	125
Πυροσβεστική	23333	Πληρ. ΟΤΕ	131
Νοσοκομείο	22222	Ώρα	141
Οδική Ασφάλεια:		Φαρμακεία (Διημερ.-Διαν.)	107
EXRESS SERVICE	154	ΠΡΟ-ΠΟ • ΛΟΤΤΟ	111
HELLAS SERVICE	157	ΡΟΔΑ	26300
Ράδιο Ταξί	64712	ΚΤΕΥΛ	27706
Αστυν. Διεύθυνση	27653	ΕΒΕΔ	22281
Ασφάλεια	23294	Δικηγορικός Σύλλογος	27469
Τμήμα Τάξης	23849	Εμπορικός Σύλλογος	35255
Τροχαία	26480	Ολυμπιακή - Κρατήσεις	24555
Λιμεναρχείο	28888	ΔΑΝΕ	77070
Δασαρχείο	191	ΙΚΑ	64912
Τελωνείο	27703	ΤΑΞΥ	68701-3
Υγειονομείο	26666	ΟΑΕΔ	23265
Μητρόπολη	23274	Εργατικό Κέντρο	24730
Νομαρχία	74000	Αρχαιολογία	34719
Δήμος Ρόδου	30113	Περιφ. Δ/ντής	38174 - 38175
Βλάβες ΟΤΕ	121	AIRGREECE	36095

Εσωτερικές Ειδήσεις

ΑΝΤΙΠΑΡΑΘΕΣΗ ΓΙΑ ΤΗΝ ΟΙΚΟΝΟΜΙΑ

ΑΘΗΝΑ, 29 (ΑΠΕ)

Αντιπαράθεση για την οικονομία αλλα και για τον προϋπολογισμό έγινε σήμερα στη Βουλή μεταξύ του πρωθυπουργού και του αρχηγούτης αξιωματικής Αντιπολίτευσης με αφορμή σχετική ερώτηση που είχε καταθέσει ο κ. Εβερτ για τον Οργανισμό Ανασυγκρότησης Επιχειρήσεων.

Κατά τη διάρκεια της συζήτησης ο κ. Εβερτ έκανε λόγο για διάλυση του κράτους για την οποία, όπως είπε, ο κ. Σημίτης και η κυβέρνησή του είναι περήφανοι, σημειώνοντας οτι ο εσωτερικός δανεισμός για τη χρονιά που πέρασε απο 4,2 τρισ. έφθασε στα 11 τρισ. δρχ.δηλαδή αύξηση 158%.

Απαντώντας ο κ. Σημίτης σχολίασε οτι είναι γνωστό πώς έχει γίνει η συσσώρευση των χρεών και για το ποιός ευθύνεται γι' αυτόκαι γίνεται μεγάλη προσπάθεια εκ μέρους της κυβέρνησης για να αντιμετωπιστεί. Ηδη είπε υπάρχει σχετικό νομοσχέδιο για περιορισμό των δαπανών ενώ με τον προϋπολογισμό που κατατίθεται σήμερα ο σκοπός της κυβέρνησης είναι να εξοικονομήσει πόρους και να περιορίσει τις δαπάνες.

Σε ο,τι αφορά τον ΟΑΕ ο κ. Εβερτ είπε οτι η κατάσταση έχει φθάσει στο απροχώρητο όπως αποκαλύπτεται απο τον ισολογισμό του οργανισμού οτι το 1996 δεν ήταν δυνατή η εκκαθάριση και οι τόκοι υπερημερίας παραγράφονται.

Η κυβέρνηση, είπε ο κ. Εβερτ, εχει επιλέξει ένα μονόδρομο αντί να ακολουθήσει το δρόμο της ανάπτυξης και τόνισε οτι σταδιακά έπρεπε να οδηγήσει σε κλείσιμο του οργανισμού. Ο πρωθυπουργός δήλωσε οτι γίνεται προσπάθεια ιδιωτικοποίησης ή εκκαθάρισης των εταιριών που υπάγονται ως προβληματικές στον ΟΑΕ ώστε σταδιακά να κλείσει ο οργανισμός και κατηγόρησε τη Νέα Δημοκρατία οτι στα 3,5 χρόνια διακυβερνησης της χώρας διατήρησε τον ΟΑΕ. Ολα αυτά που έχουμε αναλάβει είναι υποχρεώσεις των κυβερνήσεων της Νέας Δημοκρατίας, τόνισε ο κ. Σημίτης και πρόσθεσε οτι είναι φυσικό, ο οργανισμός αυτός να δουλεύει με ζημιές και να επιβαρύνεται με έξοδα. Και κατέληξε: "Τεσσερις ή πέντε εταιρίες που υπάγονται στον οργανισμό θα ιδιωτικοποιηθούν ενώ άλλες θα πάνε προς εκκαθάριση. Επιδίωξή μας είναι να κλείσει αυτή η ιστορία".

ΦΟΡΟΛΟΓΙΚΑ ΕΣΟΔΑ 1 ΤΡΙΣ. ΤΟ 1997!

ΑΘΗΝΑ, 29 (ΑΠΕ)

Ο κρατικός προϋπολογισμός για το 1997 που κατατέθηκε σήμερα στη Βουλή, προβλέπει περίπου ένα τρις δρχ. παραπάνω φορολογικά έσοδα από αυτά που εκτιμάται ότι θα εισπραχθούν εφέτος ως το τέλος του έτους.

Αυτά τα πρόσθετα φορολογικά έσοδα θα προέλθουν από 19 συνολικά πηγές, οι οποίες αναφέρονται στην εισηγητική έκθεση. Οι κυριότερες είναι: - Η φυσιολογική αύξηση των εσόδων, λόγω αύξησης του εθνικού εισοδήματος - Οι τελευταίες δόσεις από τη ρύθμιση για την περαίωση των εκκρεμμών φορολογικών υποθέσεων. - Η νέα ρύθμιση για την είσπραξη των βεβαιωμένων οφειλών - Η προσαρμογή της φορολογίας νομικών προσώπων - Η φορολόγηση των ομολόγων εντόκων γραμματίων και των καταθέσεων σε συνάλλαγμα - Η φορολόγηση της μεγάλης ακίνητης περιουσίας - Η κατάργηση των φοροαπαλλαγών - Η δίωξη της φοροδιαφυγής, της δασμοφοροδιαφυγής και του λαθρεμπόριου - Τα πρόσημα για τα αυθαίρετα- Τα πρόσημα και οι χρηματικές ποινές γενικώς - Η αύξηση των τελών κυκλοφορίας - Τα μερίσματα και κέρδη από την επιχειρηματική δραστηριότητα του δημοσίου - Τα έσοδα των λαχείων, ΛΟΤΤΟ, ΠΡΟΠΟ κ.λ.π.- Η αξιοποίηση της δημόσιας περιουσίας, και- Οι αποκρατικοποιήσεις Αναλυτικότερα, ο τακτικός προϋπολογισμός προβλέπει ότι το 1997 θα εισπραχθούν: - 2,271 τρις δρχ. από φόρο εισοδήματος - 127,5 δισ. δρχ από φόρο στην περιουσία από τα οποία τα 25 δισ. θα προέλθουν από το νέο φόρο στη μεγάλη ακίνητη περιουσία - 5,014 τρις δρχ. από έμμεσους φόρους, από τα οποία 84 δισ. δρχ. είναι τέλη κυκλοφορίας, 145,3 δισ. δρχ ειδικός φόρος κατανάλωσης στα ΙΧ 955,5 φόροι στα καύσιμα, 76,2 δισ. δρχ φόροι στα ποτά και 465,2 δισ. δρχ στα τσιγάρα.

Το μεγάλο κονδύλι των εμμέσων φόρων είναι ο ΦΠΑ, ο οποίος προβλέπεται να αποδώσει συνολικά 2,520 τρις δρχ.Τα μη φορολογικά έσοδα προβλέπεται να φτάσουν τα 843,6 δισ. δρχ.Τα συνολικά έσοδα του γενικού προϋπολογισμού είναι 9,532 τρις δρχ. (αύξηση 17,5%), από τα οποία τα τακτικά είναι 8,715 τρις δρχ. (αύξηση 15,6%).

ΔΑΠΑΝΕΣ

Από την άλλη πλευρά, ο γενικός προϋπολογισμός προβλέπει συνολικές δαπάνες 11,891 τρις δρχ (αύξηση 9,4%) από τα οποία: - Τα 10,225 τρις δρχ είναι οι τακτικές δαπάνες για υπουργεία κλπ (αύξηση 4,9%). - Το 1,666 τρις δρχ είναι για το Πρόγραμμα Δημοσίων Επενδύσεων (αύξηση 48,8%). Από τα μεγέθη αυτά προκύπτει ότι το έλλειμμα (δανειακές ανάγκες) θα διαμορφωθεί στα 2,010 τρις δρχ (μείωση 27,1). Το έλλειμμα του τακτικού προϋπολογισμού (πλην χρεωλυσίων) υπολογίζεται σε 1,510 τρις δρχ (μείωση 31,7%). Ως ποσοστό του ΑΕΠ το έλλειμμα υποχωρεί στο 6,2%, από 9,3% φέτος, ενώ για χρεωλύσια θα καταβληθούν 2,962 τρις δρχ (μείωση 19,7%) και για τόκους 3,468 τρις δρχ (αύξηση 0,1%).

Ο κρατικός προϋπολογισμός του 1997 προβλέπεται να παρουσιάσει πρωτογενές πλεόνασμα 1,458 τρις δρχ (αύξηση 105,6%), ενώ υπολογίζεται ότι το ΑΕΠ σε τρέχουσες συγμές θα φτάσει τα 32,643 τρις δρχ (αύξηση 10,4%).

Ακόμη πιο αναλυτικά το 1997 θα διατεθούν:- 696,85 δισ. δρχ για την άμυνα (αύξηση 12,8%)- 1,158 τρις δρχ για την εκπαίδευση (αύξηση 18,4%).- 809,95 δισ. δρχ για υγεία - πρόνοια (αύξηση 10,9%). - 1,015 τρις δρχ για κοινωνική ασφάλιση (αύξηση 2,8%).- 175 δισ. δρχ για κοινωνική πολιτική - 390 δισ. δρχ στη γεωργία (αύξηση 7%)- 4,176 δις δρχ για λοιπές δαπάνες (αύξηση 15,7%).

Για αποδοχές στο δημόσιο διατίθενται 3,293 τρισ. δρχ (αύξηση 7,7%) και ειδικότερα για συντάξεις του δημοσίου 724 δισ. δρχ (αύξηση 6%) και για μισθούς 1,805 τρις δρχ. (αύξηση 7,9%).

Για επιχορηγήσεις προβλέπονται 1,286 τρις δρχ (αύξηση 4,6%) και για καταναλωτικές δαπάνες 575,4 δισ. δρχ (μείωση 5,4%).Τέλος, έχει προβλεφθεί ένα αποθεματικό 100 δισ. δρχ για έκτακτες ανάγκες.

ΑΝΤΙΔΡΑΣΕΙΣ ΕΒΕΡΤ ΓΙΑ ΤΟΝ ΠΡΟΫΠΟΛΟΓΙΣΜΟ

ΑΘΗΝΑ, 29 (ΑΠΕ)



Ο πρόεδρος της ΝΔ, Μιλτιάδης Εβερτ, μετά από σύσκεψη με βουλευτές του κόμματός του για τον προϋπολογισμό δήλωσε ότι "η κυβέρνηση και σ'αυτόν τον προϋπολογισμό ακολουθεί την πεπατημένη, προχωρώντας σε φορολογική επιδρομή, την οποία θα πληρώσουν οι μη έχοντες μοίρα στον ήλιο".

Ο κ. Εβερτ, είπε ότι η πολιτική της αύξησης της φόρων οδηγεί την οικονομία στην ύφεση, ενώ χαρακτήρισε τις εκτιμήσεις της κυβέρνησης για την πορεία του πληθωρισμού ως εξωπραγματικές, υποστηρίζοντας ότι στοχεύουν στο να επηρεάσουν την εισοδηματική πολιτική και τις συλλογικές συμβάσεις εργασίας.

Ο κ. Εβερτ, κατηγόρησε τον Πρωθυπουργό για αναξιοπιστία και πρόσθεσε ότι "από έναν αναξιόπιστο Πρωθυπουργό δεν μπορεί να περιμένει κανείς αξιόπιστο προϋπολογισμό". Ο πρόεδρος της ΝΔ επικαλούμενος έκθεση του Ελεγκτικού Συνεδρίου ότι ο συνολικός δανεισμός της χώρας φτάνει στα 11 τρις δρχ.έναντι 4,2 τρις δρχ που ήταν η πρόβλεψη του προϋπολογισμού είπε ότι "άλλα ψηφίζει η Βουλή και άλλα γίνονται κάθε χρόνο".

Ο κ. Εβερτ είπε ότι το κόμμα του τάσσεται κατά της αύξησης των φόρων και υπέρ της μείωσης του αδιφάγου κράτους και της ανάπτυξης μέσω των επενδύσεων.

Ο κοινοβουλευτικός εκπρόσωπος του κόμματος Σταύρος Δήμας χαρακτήρισε τον προϋπολογισμό ως τον πιο "σκληρό, άδικο, ανειλικρινή και αναποτελεσματικό" της τελευταίας δεκαπενταετίας.

Ο κ. Δήμας, είπε ότι ο προϋπολογισμός αυτός "μειώνει την αγοραστική δύναμη των εργαζομένων και συνταξιούχων, επιτείνει την ύφεση της οικονομίας και συμβάλλει στην ακόμη μεγαλύτερη πραγματική απόκλιση της ελληνικής οικονομίας από τις οικονομίες των άλλων ευρωπαϊκών χωρών".

ΣΤΗ ΒΟΥΛΗ ΤΟ ΠΡΟΒΛΗΜΑ ΤΩΝ ΝΑΡΚΩΤΙΚΩΝ

ΑΘΗΝΑ, 29 (ΑΠΕ)

Δυο ερευνητικά προγράμματα ανίχνευσης της χρήσης ναρκωτικών ουσιών θα εφαρμοστούν από το Μάρτιο του 1997 στο στρατό, ανακοίνωσε ο υπουργός Εθνικής Αμυνας Ακης Τσοχατζόπουλος, απαντώντας σήμερα στη Βουλή σε επίκαιρη ερώτηση του βουλευτή του ΠΑΣΟΚ Παναγιώτη Κουρουμπλή.

Τα προγράμματα τελούν υπό την επίβλεψη του καθηγητή Ψυχιατρικής Κώστα Στεφανή και στόχος τους είναι να εντοπίσουν την έκτασητου προβλήματος των ναρκωτικών στο στράτευμα.

Ο υπουργός υποστήριξε ότι η δοκιμή και χρήση ναρκωτικών υφίσταται στις ηλικίες 16 έως 25 ετών, αλλά πρόσθεσε ότι η συχνότητατης χρήσης στο στράτευμα είναι πολύ μικρότερη από αυτή στο κοινωνικό περιβάλλον.

Ο βουλευτής κ. Κουρουμπλής ανέφερε ότι έρευνα του Αριστοτέλειου Πανεπιστήμιου Θεσσαλονίκης επισημαίνει ότι το 83% των στρατευμένων χρηστών, προμηθεύονται τα ναρκωτικά μέσα στα στρατόπεδα, ενώ το 13% αυτών που κατατάσσονται προς στράτευση είναι χρήστες ναρκωτικών.

Με την ευκαιρία, ο κ. Τσοχατζόπουλος ανακοίνωσε ότι σήμερα το πρωί συνελήφθη σε στρατόπεδο νεοσύλλεκτος, ο οποίος είχε καταταγεί εδώ και ένα μήνα, να έχει μαζί του ταμπλέτες με ναρκωτικές ουσίες.

Λίγο αργότερα, συζητήθηκε επερώτηση της ΝΔ για το πρόβλημα των ναρκωτικών, στη διάρκεια της οποίας, ο πρόεδρος του κόμματος Μιλτιάδης Εβερτ δεσμεύτηκε ότι αν υπάρξει αποφυλάκιση εμπόρου ναρκωτικών, το κόμμα θα υποβάλει μηνυτήρια αναφορά στον πρόεδρο του Αρείου Πάγου, σε βάρος του δικαστή, ο οποίος αποφάσισε την αποφυλάκιση του εμπόρου.

ΜΕΓΑΛΟΣΧΗΜΟΙ

Ο πρόεδρος της ΝΔ αναφέρθηκε και στους "μεγαλόσχημους δικηγόρους" που αναλαμβάνουν την υπεράσπιση των εμπόρων του λευκού θανάτου και τόνισε ότι "τους ξέρουμε, αλλά κανείς δεν τολμά να τους καταγγείλει. Ας καταλάβουν ότι δεν μπορούν να χοροπηδούν ελεύθερα".

Ο πρόεδρος της ΝΔ προσδιόρισε ότι η περιοχή όπου γίνεται η μεγαλύτερη χρήση και εμπορία ναρκωτικών είναι η πλατεία Κολωνακίου, τονίζοντας ότι οι μεγαλόσχημοι της πλατείας Κολωνακίου, κρύβονται πίσω από τέτοιες δουλειές.

Ο κ. Εβερτ, ζήτησε να ενεργοποιηθεί η μόνιμη κοινοβουλευτική επιτροπή που ασχολείται με τα ναρκωτικά, πρόταση που αποδέχθηκαν τόσο ο υπουργός Υγείας Κώστας Γείτονας, όσο και ο υφυπουργός Μανόλης Σκουλάκης.

Ο κ. Γείτονας στην απάντησή του τόνισε ότι το πρόβλημα των ναρκωτικών αντιμετωπίζεται με ένα πολύπλευρο πρόγραμμα, η βάση του οποίου είναι η πρόληψη, διότι όπως τόνισε, εκεί πρέπει να δοθεί το μεγαλύτερο βάρος.

Τόσο ο κ. Γείτονας, όσο και ο κ. Σκουλάκης επεσήμαναν ότι γίνεται μια μεγάλη προσπάθεια, η οποία για να αποδώσει καρπούς πρέπει να υπάρξει στράτευση όλων των αρμόδιων φορέων αλλά και της κοινωνίας.

Ο πρόεδρος του ΔΗΚΚΙ Δημήτρης Τσοβόλας παίρνοντας το λόγο κατήγγειλε ότι εννέα στις 10 περιπτώσεις καταδικών για ναρκωτικά αφορούν χρήστες και όχι εμπόρους.

Ο πρόεδρος του ΔΗΚΚΙ τόνισε ότι η κοινωνία απαιτεί σκληρή τιμωρία των εμπόρων και την εξαίρεσή τους από την προνομιακή μεταχείριση που προβλέπει ο νόμος για τους κρατούμενους.

ΒΟΥΛΗ: ΝΔ- ΠΡΟΤΑΣΗ ΝΟΜΟΥ

ΑΘΗΝΑ 29 (ΑΠΕ)

Κατατέθηκε απο τη Νέα Δημοκρατία Πρόταση Νόμου, την οποία υπογράφει πρώτος ο πρόεδρος του κόμματος κ. Μιλτιάδης Εβερτ, προκειμένου να τακτοποιηθούν εκκρεμότητες του προσωπικού που απασχολείται στα Κοινοτικά προγράμματα θεραπείας εξαρτημένων απο ναρκωτικές ουσίες ατόμων.

Η ιδια πρόταση νόμου αφορά τη ρύθμιση εκκρεμοτήτων του κρατικού Θεραπευτηρίου Λέρου.Οπως αναφέρεται στην αιτιολογική έκθεση της πρότασης το έντονο πρόβλημα της καταπολέμησης των ναρκωτικών επιβάλλει άμεσες και θαρραλέες λύσεις και τους τελευταίους μήνες εχουν δημιουργηθεί τεράστια προβλήματα στη συνέχιση των προγραμμάτων θεραπείας των εξαρτημένων απο ναρκωτικές ουσίες ατόμων. Και για να καλυφθεί η δαπάνη μισθοδοσίας των θεραπευτών είναι ανάγκη να τακτοποιηθεί νομοθετικά το καθεστώς απασχόλησής τους.

ΜΕ ΛΙΓΑ ΛΟΓΙΑ

ΒΟΥΛΗ: ΣΗΜΙΤΗΣ - ΤΣΟΒΟΛΑΣ ΓΙΑ ΠΟΛΥΤΕΚΝΟΥΣ

ΑΘΗΝΑ, 29 (ΑΠΕ)

Συζήτηση για τα επιδόματα των πολυτέκνων και για το δημογραφικό πρόβλημα διεξήχθη στη Βουλή μετά από σχετική ερώτηση που είχε καταθέσει ο πρόεδρος του ΔΗΚΚΙ κ. Δημήτρης Τσοβόλας προς τον πρωθυπουργό. Ο πρωθυπουργός επανέλαβε τα μέτρα που έχει λάβει η κυβέρνηση στην προσπάθειά της να αντιμετωπίσει το δημογραφικό πρόβλημα της χώρας εμμένοντας στα όσα έχουν ανακοινωθεί. Ο κ. Σημίτης δήλωσε οτι η κυβέρνηση θα βοηθήσει τις πολύτεκνες οικογένειες όταν έχουν μικρά παιδιά στη φάση της ανάπτυξης και όχι οταν τα παιδιά έχουν περάσει την ηλικία των 25 ετών. Η βοήθεια, είπε ο πρωθυπουργός, χρειάζεται οταν τα παιδιά είναι μικρά ώστε να αναπτυχθεί η οικογένεια και όχι να δίνεται βοήθεια στις γυναίκες που είναι πάνω απο 65 χρονών. Η σωστή δημογραφική πολιτική είναι να βοηθάμε τότε οταν τα παιδιά είναι μικρά. Ο κ. Τσοβόλας είπε οτι ο κ. Σημίτης επιβεβαιώνει οτι η κυβέρνησή του είναι κυβέρνηση λογιστών και αριθμών, είναι μια κυβέρνηση επικίνδυνη και το έχει αντιληφθεί ο ελληνικός λαός. Ο πρόεδρος του ΔΗΚΚΙ πρόσθεσε οτι η κυβέρνηση καταργώντας την ισόβια σύνταξη προσβάλλει και τη μητρότητα. Απαντώντας ο κ. Σημίτης σχολίασε οτι η μητέρα χρειάζεται συμπαράσταση οταν έχει μικρά τα παιδιά της και πρόσθεσε οτι το επίδομα για το τρίτο παιδί απο 34.500 θα πάει στις 40.000 και θα δίνεται για τα έξι πρώτα χρόνια της ζωής του αντί για τα τρία που δινόταν μέχρι σήμερα. Επίσης η αύξηση του πολυτεκνικού επιδόματος για κάθε οικογένεια με τέσσερα παιδιά θα γίνει 11.500 το μήνα απο 8.500 που είναι σήμερα δηλαδή η οικογένεια μηνιαίως θα λαμβάνει απο 34.500 που είναι σήμερα 46.000 δρχ.

ΚΑΤΑΘΕΣΗ ΠΡΟΫΠΟΛΟΓΙΣΜΟΥ

ΑΘΗΝΑ, 29 (ΑΠΕ)

Κατατέθηκε σήμερα στις 11 το πρωί στην Ολομέλεια της Βουλής απο τον υπουργό Εθνικής Οικονομίας και Οικονομικών, Γιάννο Παπαντωνίου, ο προϋπολογισμός του κράτους για το 1997 και ορίστηκαν οι ημερομηνίες συζήτησής του. Μετά απο παρεμβάσεις των αρχηγών των κομμάτων της αντιπολίτευσης ζητήθηκε και έγινε αποδεκτό η συζήτηση στην αρμόδια επιτροπή να ξεκινήσει την προσεχή Τετάρτη και να ολοκληρωθεί σε τρείς συνεχείς συνεδριάσεις, ενω η συζήτηση στην ολομέλεια ορίστηκε για την Τρίτη 17 Δεκεμβρίου και η ολοκλήρωση και ψήφιση του προϋπολογισμού θα γίνει το Σάββατο 21 Δεκεμβρίου.

ΚΑΛΕΣΜΑ



ΡΟΔΙΤΕΣ ΚΑΙ ΡΟΔΙΤΙΣΣΕΣ,
Σας καλούμε να στηρίξετε τις τοπικές επιχειρήσεις, ψωνίζοντας απ' αυτές, γιατί έτσι το χρήμα σας δεν εξάγεται, αλλά παραμένει και ανακυκλώνεται στον τόπο μας.

Η Εταιρεία «ΑΝΤΩΝΙΟΣ Γ. ΑΡΓΥΡΟΣ Α.Ε.»
σας προσφέρει την ευκαιρία με το

«ΑΠΟΛΛΩΝ» ΣΟΥΠΕΡ ΜΑΡΚΕΤ

στον Αρχάγγελο, να κάμετε τα ψώνια σας σε πάρα πολύ καλές τιμές και τη σιγουριά ότι τα χρήματά σας θα επενδυθούν ξανά στο νησί μας. Ετσι συμμετέχετε και στην προσπάθεια για την μείωση της ανεργίας.

ΣΤΗΡΙΞΕΤΕ ΛΟΙΠΟΝ ΜΕ ΤΗΝ ΠΡΟΤΙΜΗΣΗ ΣΑΣ ΤΙΣ ΤΟΠΙΚΕΣ ΕΠΙΧΕΙΡΗΣΕΙΣ ΚΑΙ ΚΕΡΔΙΣΤΕ ΔΙΠΛΑ.



ΜΕΓΑΛΑ ΚΑΤΑΣΤΗΜΑΤΑ
ΑΡΠΑΠΟΥ

Στα καταστήματά μας θα βρείτε:
Υπόγειο: Τρόφιμα -Delicatessen
Ισόγειο: Είδη δώρων -Καλλυντικά
Ποτά -Εποχιακά
1ος Όροφος : Ανδρικά
2ος Όροφος : Γυναικεία -Παιδικά
3ος Όροφος : Ηλεκτρικά-Είδη σπιτιού
4ος Όροφος : Παιχνίδια - Αθλητικά

ΜΕΓΑΛΑ ΚΑΤΑΣΤΗΜΑΤΑ
ΑΡΠΑΠΟΥ

24 Ώρες στον Κόσμο

ΚΥΠΡΟΣ - Ο ΝΤΕΝΚΤΑΣ ΠΑΣΧΕΙ ΚΑΙ ΑΠΟ ΚΑΤΑΡΡΑΚΤΗ

Λευκωσία, 29 (ΑΠΕ)

Ο καθοχικός ηγέτης Ραούφ Ντενκτάς μετέβη στην Κωνσταντινούπολη, οπου υποβλήθηκε σε οφθαλμολογικές εξετάσεις. Η τουρκοκυπριακή εφημεριδα "Γενί Ντουζέν", αναφερόμενη στις ιατρικές εξετάσεις, γράφει ότι μετά τα προβλήματα με την καρδιά του και το διαβήτη, ο Ντενκτάς πάσχει τώρα και από καταρράκτη. Οπως αναφέρει η εφημεριδα, ο Ντενκτάς υποβλήθηκε σε εγχείρηση στο αριστερό μάτι πριν από τέσσερα χρόνια, ενώ τώρα διαπιστώνεται ότι υπάρχει καταρράκτης και στο δεξί του μάτι. Ωστόσο, προς το παρόν δεν τίθεται θέμα επέμβασης.

ΚΥΠΡΟΣ - ΣΕ ΑΔΙΕΞΟΔΟ ΤΟ ΘΕΜΑ ΤΩΝ ΑΓΝΟΟΥΜΕΝΩΝ

Λευκωσία, 29 (ΑΠΕ)

Ο Πρόεδρος του Δημοκρατίας Γλαύκος Κληρίδης συμμερίζεται τους φόβους ότι η υπόθεση των αγνοουμένων οδηγείται σε κλείσιμο. Τους φόβους εξέφρασαν οι επιτροπές Συγγενών Αγνοουμένων, οι οποίες συζήτησαν σήμερα εκτενώς το θέμα των αγνοουμένων με τον Πρόεδρο Κληρίδη, παρουσία του υπουργού Εξωτερικών Αλέκου Μιχαηλίδη. Κοινή διαπίστωση ήταν ότι η υπόθεση των αγνοουμένων βρίσκεται σε αδιέξοδο υπό το βάρος του μη διορισμού τρίτου μέλους της Διερευνητικής Επιτροπής από το Γ.Γ. των Ηνωμένων Εθνών. Πρός αντιμετώπιση της κατάστασης, θα αναληφθεί από την ελληνική κυπριακή πλευρά έντονη διαφωτιστική προσπάθεια. Για τον καλύτερο δυνατό συντονισμό των ενεργειών, ορίστηκε για τις 12 Δεκεμβρίου νέα συνάντηση του Προέδρου της Δημοκρατίας με τις Επιτροπές Συγγενών των Αγνοουμένων.

ΕΠΙΣΚΕΦΘΕΙΤΕ
ΤΟ ΚΟΥΒΕΙΤ ΕΡΥΘΡΑ ΘΑΛΑΣΣΑ
ΚΑΙ ALHAMBRA TRAVEL

Οι γενικοί αντιπρόσωποι της KUWAIT AIRRWAYS στη ΔΩΔΕΚΑΝΗΣΟ οργανώνουν γιά πρώτη φορά μεγάλη εκδρομή στο ΚΟΥΒΕΙΤ τη χώρα με τα τόσα πολλά ενδιαφέροντα.
ΑΠΟ 13/12 ΕΩΣ 17/12/1996
Οι εκδρομείς εκτός από τα αξιοθέατα της πόλης του ΚΟΥΒΕΙΤ και της ερήμου θα έχουν την ευκαιρία να κάνουν επαφές στον επιχειρηματικό και τουριστικό τομέα.
Παραμονή σε ξενοδοχείο 5 αστέρων με πρωινό και ένα γεύμα (HOLIDAY INN CROWN PLAZA) ένα από τα νεότερα καί πολυτελέστερα ξενοδοχεία του ΚΟΥΒΕΙΤ.
Η τιμή της εκδρομής είναι δρχ. 159.000 από Αθήνα και περιλαμβάνει:
1) Αεροπορικό εισιτήριο ΑΘΗΝΑ / ΚΟΥΒΕΙΤ / ΑΘΗΝΑ
2) Παραμονή σε ξενοδοχείο 5 αστέρων με πρωινό και ένα γεύμα καθημερινά (HOLIDAY INN CROWN PLAZA)
3) Μεταφορά από και πρός το αεροδρόμιο τού Κουβέιτ.
4) Εκδοση Βίζας πού είναι υποχρεωτική.
5) Συνοδός τού γραφείου μας.
ΔΙΑΦΟΡΑ ΜΟΝΟΚΛΙΝΟΥ ΔΡΧ 40.000
Προαιρετικές εκδρομές στην ΕΡΗΜΟ, ΠΕΤΡΕΛΑΙΟΠΗΓΕΣ, ΜΟΥΣΕΙΑ ΚΑΙ ΓΥΡΟ ΠΟΛΕΩΣ ΜΕ ΕΠΙΣΚΕΨΗ ΣΤΟΝ ΠΕΡΙΣΤΡΕΦΟΜΕΝΟ ΠΥΡΓΟ ΥΨΟΥΣ 120 ΜΕΤΡΩΝ ΚΑΙ ΣΤΗΝ ΠΑΜΦΘΗΝΗ ΑΓΟΡΑ ΤΟΥ ΧΡΥΣΟΥ.

ΘΕΣΕΙΣ ΑΥΣΤΗΡΑ ΠΕΡΙΟΡΙΣΜΕΝΕΣ
ΕΠΕΙΔΗ ΧΡΕΙΑΖΕΤΑΙ Η ΕΚΔΟΣΗ ΒΙΖΑΣ
ΔΗΛΩΣΕΙΣ ΣΥΜΜΕΤΟΧΗΣ ΜΕΧΡΙ 29/11/96
ΠΛΗΡΟΦΟΡΙΕΣ - ΠΡΟΓΡΑΜΜΑΤΑ ΕΡΥΘΡΑ ΘΑΛΑΣΣΑ
Δ. ΘΕΟΔΩΡΑΚΗ 13 ΤΗΛ. 27721- 22460 ALHAMBRA TRAVEL ΑΛΕΞ. ΠΑΠΑΓΟΥ 23 ΤΗΛ. 37052-25698

RODOS PALACE
Resort Hotel • Convention Center

Το πολυτελέστερο ξενοδοχειακό συγκρότημα διακοπών της χώρας (785 δωματίων), με το μεγαλύτερο Διεθνές Συνεδριακό Κέντρο (3500 ατόμων), ζητεί τα παρακάτω δύο στελέχη:

1. ASSISTANT MARKETING & P.R. MANAGER

Προκειμένου να ασχοληθεί ενεργά με την χάραξη και την υλοποίηση της διαφημιστικής και επικοινωνιακής πολιτικής, την προώθηση των πωλήσεων, την έρευνα αγοράς και την δημιουργία αποτελεσματικών δημοσίων σχέσεων με τους πελάτες και τα Μ.Μ.Ε.

2.ASSISTANT SALES & CONFERENCE MANAGER

Προκειμένου να ασχοληθεί με την ανάπτυξη και προώθηση συνεδρίων στην Ελλάδα και το εξωτερικό, καθώς επίσης με την διοργάνωση, τον συντονισμό και την πλήρη διεκπεραίωση διεθνών συνεδρίων, εκθέσεων και συναφών ξενοδοχειακών εκδηλώσεων.

Οι ιδανικοί υποψήφιοι θα πρέπει να είναι έως 35 ετών, απόφοιτοι Ελληνικού ή ξένου Πανεπιστημίου ή Τουριστικών Σχολών και να διαθέτουν μεταπτυχιακό τίτλο στο Marketing και την Διοίκηση ξενοδοχειακών επιχειρήσεων ή εκτενή εμπειρία στα εν λόγω αντικείμενα.

Απαραίτητη θεωρείται η άριστη γνώση της Ελληνικής και Αγγλικής γλώσσας, καθώς επίσης και η χρήση Η/Υ (Word, Excel κλπ.) Οποιαδήποτε επιπλέον προσόντα θα συνεκτιμηθούν στην αξιολόγηση.

Οι ενδιαφερόμενοι μπορούν να αποστείλουν το βιογραφικό τους μαζί με μία φωτογραφία στην διεύθυνση:

ΞΕΝΟΔΟΧΕΙΟ ΡΟΔΟΣ ΠΑΛΑΣ
Λεωφ. Ιαλυσού, Τ.Θ. 121, Ιξιά, Ρόδος 85100
Τηλ.(0241) 25222, Fax: (0241)25350
Υπ' όψιν Κου Γ. Μπαρμπούτη
Η απόλυτη εχεμύθεια θεωρείται αυτονόητη.

ΕΞΩΤΕΡΙΚΕΣ ΕΙΔΗΣΕΙΣ

ΕΠΙΧΕΙΡΗΣΗ ΕΞΑΓΟΡΑΣ ΡΩΣΩΝ ΒΟΥΛΕΥΤΩΝ

Μόσχα, 29 (ΑΠΕ)

Μια ομάδα πολιτικών φέρεται να επεδίωξε πρόσφατα να εξαγοράσει κομμουνιστές βουλευτές και συμμάχους τους προτείνοντάς τους χιλιάδες δολάρια και κυβερνητικές θέσεις για να αποστατήσουν από την κοινοβουλευτική ομάδα τους και να ενταχθούν σε ένα φιλοκυβερνητικό σχηματισμό. Οι προτάσεις αυτές άρχισαν να διατυπώνονται στις αρχές Νοεμβρίου, δήλωσαν σήμερα προς το Γαλλικό Πρακτορείο πολλοί βουλευτέςπρος τους οποίους έγιναν οι προτάσεις και οι οποίοι ανήκουν στο Κομμουνιστικό Κόμμα ή στο συμμαχικό του, Αγροτικό Κόμμα – τα δύο κόμματα έχουν την πλειοψηφία στη Δούμα μετά τις εκλογές του Δεκεμβρίου του 1995.

"Σε πολλούς συναδέλφους μου έγινε η ίδια πρόταση –1.000 ως 10.000 δολάρια το μήνα, αναλόγως της φήμης του καθενός, και υποσχέσεις για κυβερνητικές θέσεις– για να εγκαταλείψουν την κοινοβουλευτική ομάδα τους και να ιδρύσουν μια νέα", δήλωσε ο βουλευτής Σεργκέι Μπαμπούριν, αντιπρόεδρος της Δούμα και προσκείμενος στους κομμουνιστές. Ενα συνωμότικο κείμενο, που διανεμήθηκε μεταξύ των βουλευτών και καλεί για το σχηματισμό μιας μυστηριώδους "Ομάδας ρώσων βιομηχανικών βουλευτών", αναφέρει μεταξύ άλλων: "Ευνοούμε νέες μορφές κοινοβουλευτικής εργασίας και επιθυμούμε να προωθήσουμε τους καλύτερους βουλευτές σε θέσεις ευθύνης στη Δούμα και την κυβέρνηση".

Σύμφωνα με τον Μπαμπούριν, πίσω από την πρωτοβουλία αυτή βρίσκονται ο πλούσιος βουλευτής Μιχαήλ Γιούριεφ, μέλος της κίνησης Γιάμπλοκο (φιλελεύθερη αντιπολίτευση), και ο Βλαντιμίρ Κβάσοφ, πρώην επικεφαλής της κυβερνητικής διοίκησης.

Ο ρωσικός Τύπος αναφέρει ότι σε ορισμένους βουλευτές προσφέρθηκαν επίσης αυτοκίνητα και διαμερίσματα. Σύμφωνα με τον Μπαμπούριν, προτάσεις έγιναν σε δεκαπέντε κομμουνιστές βουλευτές και σε απροσδιόριστο αριθμό μελών του Αγροτικού Κόμματος, κυρίως σε βουλευτές που κινδυνεύουν να χάσουν την έδρα τους όταν γίνουν νέες εκλογές. "Κάθε βουλευτής έχει μια γυναίκα και μια οικογένεια, που απαιτούν βέβαια να μένουν στη Μόσχα, να έχουν ένα σωστό αυτοκίνητο και ένα σωστό διαμέρισμα. Γι'αυτό και οι προτάσεις περί δημιουργίας αυτής της νέας 'βιομηχανικής' ομάδας είναι απολύτως κατανοητές", εξηγεί ο κομμουνιστής βουλευτής –και πάμπλουτος επιχειρηματίας– Βλαντιμίρ Σεμάγκο, ο οποίος λέει πως δέχθηκε κι αυτός προτάσεις. "Οταν ζήτησα ένα διαμέρισμα έξη δωματίων και μια θέση αντιπροέδρου της κυβέρνησης, πήραν πίσω την πρόταση", αστειεύθηκε ο Σεμάγκο. Σύμφωνα με το Κομμουνιστικό Κόμμα, ένας από τους στόχους της επιχείρησης είναι να εξαγοραστούν αρκετοί βουλευτές μικρών κομμάτων που υποστηρίζουν το Κ.Κ. ώστε τα κόμματα αυτά να χάσουν το καθεστώς της κοινοβουλευτικής ομάδας. Πράγματι, μόνον οι ομάδες έχουν δικαίωμα να εκλέγουν έναν αντιπρόεδρο του κοινοβουλίου και να καταλαμβάνουν έδρες στο προεδρείο.

ΠΑΡΕΛΥΣΕ ΤΗ ΓΑΛΛΙΑ Η ΑΠΕΡΓΙΑ ΦΟΡΤΗΓΩΝ

Παρίσι, 29 (ΑΠΕ)

Τα εργατικά συνδικάτα των γάλλων οδηγών φορτηγών ανέφεραν οτι σημειώθηκε σημαντική πρόοδος στο θέμα "κλειδί" του ωραρίου εργασίας, στις σημερινές συνομιλίες και ανακοίνωσαν οτι θα συμβουλεύσουν τα μέλη τους που εχουν στήσει οδοφράγματα σ' ολόκληρη την χώρα να τερματίσουν την 12ημερη απεργία τους.

"Σημαντική πρόοδος σημειώθηκε κατά τις διαπραγματεύσεις. Το σχέδιο νόμου για το ωράριο εργασίας φαίνεται να οδηγεί τα πράγματα προς θετικές εξελίξεις. Ολα αυτά τα θέματα πρόκειται να τα θέσουμε υπόψιν των μελών μας και θα τους ζητήσουμε να αποφασίσουν για την πορεία των κινητοποιήσεών τους", τόνισε εκπρόσωπος του συνδικάτου "CGT", το οποίο ελέγχεται απο τους κομμουνιστές.

Τα συνδικάτα υπέγραψαν νωρίτερα πέντε συμφωνίες με την εργοδοσία, αλλά οι διαπραγματεύσεις συνεχίζονται στο υπουργείο Μεταφορών για τα θέματα "κλειδιά" των μισθών και των ωρών εργασίας.

Περίπου 229 οδοφράγματα διατηρούνται σε ολόκληρη την χώρα, ενώ χθές ηταν 250. Ραδιοσταθμοί ανέφεραν οτι μερικοί δρόμοι απελευθερώθηκαν.

Απο την απεργία τα μισά απο τα περίπου 18.000 πρατήρια καυσίμων σε ολόκληρη την χώρα εμειναν χωρίς καύσιμα, διακόπηκε η διακίνηση νωπών προϊόντων, ενώ αρνητικές ειναι οι επιπώσεις στην βιομηχανία και τις μεταφορές εμπορευμάτων απο και πρός τις γειτονικές χώρες.

Στο μεταξύ, απο το Εμπορικό Επιμελητήριο της Λίλ ανακοινώθηκε οτι οι απεργοί οδηγοί διέκοψαν σήμερα τον αποκλεισμό στο λιμάνι του Καλαί με αποτέλεσμα να αρχίσει η εισοδος στα οχηματαγωγά πλοία βρετανικών και αλλων φορτηγών που κατευθύνονται στην Βρετανία. Απεργοί ανακοίνωσαν οτι αποφάσισαν να διακόψουν τις κινητοποιήσεις τους κρίνοντας οτι εξασφάλισαν αρκετά απο τους εργοδότες σχετικά με τις συντάξεις, τους μισθούς και τις ωρες εργασίας, ανέφεραν αξιωματούχοι.

ΤΟΥΡΚΙΑ - ΕΛΛΑΔΑ
ΔΑΣΗ - ΕΜΠΡΗΣΜΟΙ

Κωνσταντινούπολη, 29 (ΑΠΕ)

Οι κομπασμοί γιά εμπρησμούς ελληνικών δασών στην τουρκική τηλεόραση μπορούν να προκαλέσουν μεγάλες ζημιές στην Τουρκία, προειδοποιούν αρθρογράφοι στον τουρκικό τύπο. "Χάριν της αφήγησης σε τηλεοπτικούς σταθμούς και σε εφημερίδες ηρωικών πράξεων... θα μπορούσε να γίνουν προσπάθειες να συμπεριληφθεί η Τουρκία στον κατάλογο των χώρων που στηρίζουν την τρομοκρατία, μαζί μέ την Συρία, την Λιβύη και το Σουδάν", γράφει ό αρθρογράφος της ΜΙΛΛΙΕΤ κ. Γκιουνερί Τζιβάογλου. "Δεν θέλω και να σκέπτομαι τις συνέπειες που μπορεί να έχει η εμφάνιση αβάσιμων ισχυρισμών, ως δραστηριοτήτων της Τουρκίας",γράφει ό αρθρογράφος.

Την περασμένη εβδομάδα τηλεοπτική συζήτηση που αποσκοπούσε να αποκατασταθεί "τα πατριωτικά διαπιστευτήρια" πρώην στελεχών της άκρας δεξιάς που σήμερα καταζητούνται γιά υποθέσεις ναρκωτικών καί πολιτικών δολοφονιών, οδήγησε σε κομπασμούς περί πυρπόλησης δασών σε ελληνικά νησιά.

ΠΑΓΚΟΣΜΙΑ ΗΜΕΡΑ ΚΑΤΑ ΤΟΥ AIDS



Παρίσι, 29 (ΑΠΕ)

Με το σύνθημα "Ενωμένοι με την Ελπίδα" γιορτάζεται φέτος στην Ευρώπη και την Αφρική η 9η επέτειος της παγκόσμιας ημέρας για την καταπολέμηση του AIDS, με την υποστήριξη της Παγκόσμιας Οργάνωσης Υγείας (ΠΟΥ). Η 1η Δεκεμβρίου θα είναι πλούσια σε θεάματα, μουσικές εκδηλώσεις και συζητήσεις, και μεγάλη βάση θα δοθεί ενημέρωση, την πρόληψη και τη συγκέντρωση χρημάτων για την έρευνα και τη θεραπεία του AIDS. Παρότι η θεραπεία για την ιογενή ασθένεια σημειώνει πρόοδο με την παρασκευή σκευασμάτων με βάση τα μόρια της πρωτεάσης, ο ιός HIV έχει πλήξει 22,6 εκατομμύρια ανθρώπους σε όλο τον κόσμο, τα 14 από τα οποία στις αφρικανικές υπό τη Σαχάρα χώρες, σύμφωνα με έκθεση της υπηρεσίας των Ηνωμένων Εθνών για το AIDS. Στην Ελλάδα οι τέσσερις οργανώσεις: Ελπίδα, Κέντρο Ζωής, Ευαισθητοποίηση για το AIDS και Act Up ανακοίνωσαν πολλές εκδηλώσεις για την Κυριακή, πορεία προς το υπουργείο Υγείας ως ένδειξη διαμαρτυρίας για την έλλειψη μέτρων και συγκέντρωση στο Πεδίο του Αρεως. Το υπουργείο, από την πλευρά του, θα διαμένει ενημερωτικά φυλλάδια, ενώ το βράδυ του Σαββάτου θα δοθεί συναυλία με τη συμμετοχή πολλών καλλιτεχνών, στην οποία θα παραστούν και μέλη της κυβέρνησης. Η Ελβετία προετοιμάζει κινηματογραφικές και μουσικές εκδηλώσεις, τηλεοπτικές συζητήσεις για την ευαισθητοποίηση του κόσμου και τη συγκέντρωση χρημάτων. Στη Γενεύη θα διοργανωθούν παιχνίδια τένις με τον Τζίμι Κόνορς, την Μόνικα Σέλες και την ελβετίδα Μαρτίνα Χίνγκις. Στη Λωζάνη την Κυριακή όλα τα ρολόγια θα κτυπήσουν στις 13.00 σε ένδειξη αλληλεγγύης.

Στη Γερμανία, θα εκτεθεί σε δημόσιους χώρους ένα γιγαντιαίο προφυλακτικό και θα γίνει διαμονή δωρεάν προφυλακτικών στο Βερολίνο, το Μόναχο, τη Φραγκφούρτη, την Κολωνία και το Αμβούργο, ενώ με μεγάλες βραδιές θα γιορτασεί η ημέρα στο Μόναχο και το Αμβούργο. Στην Αυστρία, διοργανώνονται τουρνουά τένις για ενίσχυση όσων έχουν νοσήσει από την ασθένεια και λαμπαδηφορία, ενώ θα τελεστεί λειτουργία στον καθεδρικό ναό της Βιέννης. Στη Βρετανία περίπου 3.000 εκδηλώσεις αναμένεται να γίνουν, σύμφωνα με την οργάνωση "National Aids Trust". Το Σάββατο στις όχθες του Τάμεσι ο κωμικός Ρούπερτ Γκρέιβς και η χορωδία ομοφυλοφίλων ανδρών, την Κυριακή διασημότητες θα παρελάσουν από το Βέρτζιν Μέγκαστορ και το βράδυ θα δοθεί συναυλία της Φιλαρμονικής Ορχήστρας του Λονδίνου. Την Κυριακή το βράδυ θα γίνουν εκδηλώσεις στο Κάρντιφ και το Εδιμβούργο.

ΚΑΤΑΣΚΕΥΑΣΑΝ ΗΛΕΚΤΡΟΝΙΚΟ ΑΥΤΙ

Μελβούρνη, 29 (ΑΠΕ)

Ο κατασκευαστής του πρώτου ηλεκτρονικού αυτιού, καθηγητής του Πανεπιστημίου Μελβούρνης, Γκράιαμ Κλαρκ, έκανε άλλο ένα βήμα προς την τελειοποίηση της ηλεκτρογικής συσκευής, που αναμένεται να αποκαταστήσει την ακοή εκατομμυρίων κουφών στην υφήλιο. Ο καθηγητής Κλαρκ βελτίωσε την ακουστική συσκευή με την προσθήκη ηλεκτροδίων, τα οποία ενεργοποιούν με ηλεκτρικό ρεύμα τις ίνες του ακουστικού νεύρου και αναπαράγουν τους ήχους, που συνήθως ακούει ο άνθρωπος. Ενας ασθενής που χρησιμοποίησε το βιονικό αυτί, ο Τζόζεφ Μπεκ, ανέκτησε το 30% της ακοής του, που έχασε τον περασμένο Σεπτέμβριο.

Ο καθηγητής Κλαρκ δήλωσε στα μέσα ενημέρωσης, ότι η νέα βελτίωση δημιουργεί νέες προοπτικές για την κατασκευή πολύ βελτιωμένου ηλεκτρονικού αυτιού.

"Δεν υποστηρίζω ότι θα κατασκευάσουμε το τέλειο αυτί, είπε, αλλά αισιοδοξώ ότι με τις συνεχείς βελτιώσεις θα πλησιάσουμε τοτέλειο.

"Η τελική συσκευή θα παρέχει τη δυνατότητα των δεκτών να ακούν ευδιάκριτα ανθρώπινες φωνές και μουσική".Κατά τον καθηγητή Κλαρκ το νέο αυτί θα διατεθεί στην αγορά σε δύο χρόνια περίπου και θα κοστίζει 20.000 δολάρια.

★ ΧΕΙΜΩΝΑΣ ★
ΧΑΡΕΙΤΕ ΤΟ ΧΕΙΜΩΝΑ ΣΑΣ
ΘΕΡΜΑΙΝΟΝΤΑΣ ΤΗΝ ΑΤΜΟΣΦΑΙΡΑ ΤΟΥ ΣΠΙΤΙΟΥ ΣΑΣ
Η ΤΟΥ ΕΠΑΓΓΕΛΜΑΤΙΚΟΥ ΣΑΣ ΧΩΡΟΥ
ΟΙΚΟΝΟΜΙΚΑ, ΥΓΙΕΙΝΑ ΚΑΙ ΚΑΛΑΙΣΘΗΤΑ
ΜΟΝΟ ΜΕ ΤΟΥΣ ΘΕΡΜΟΠΟΜΠΟΥΣ ΜΑΣ.
ΥΠΕΥΘΥΝΗ ΜΕΛΕΤΗ, ΕΠΙΒΛΕΨΗ, ΕΓΚΑΤΑΣΤΑΣΗ.
Η 16ΧΡΟΝΗ ΠΕΙΡΑ ΜΑΣ ΣΤΗ ΘΕΡΜΑΝΣΗ
ΚΑΙ ΟΙ ΕΚΑΤΟΝΤΑΔΕΣ ΠΕΛΑΤΕΣ ΜΑΣ
ΕΓΓΥΗΣΗ ΓΙΑ ΤΗΝ ΑΓΟΡΑ ΣΑΣ.
ΕΠΙΣΚΕΦΘΕΙΤΕ ΜΑΣ ΑΓΙΑΣ ΑΝΑΣΤΑΣΙΑΣ 9
Η ΤΗΛΕΦΩΝΗΣΤΕ ΜΑΣ ΣΤΑ ΤΗΛ.31320-20859
ΔΥΟ ΧΡΟΝΙΑ ΕΓΓΥΗΣΗ
ΥΠΕΥΘΥΝΟ ΣΕΡΒΙΣ

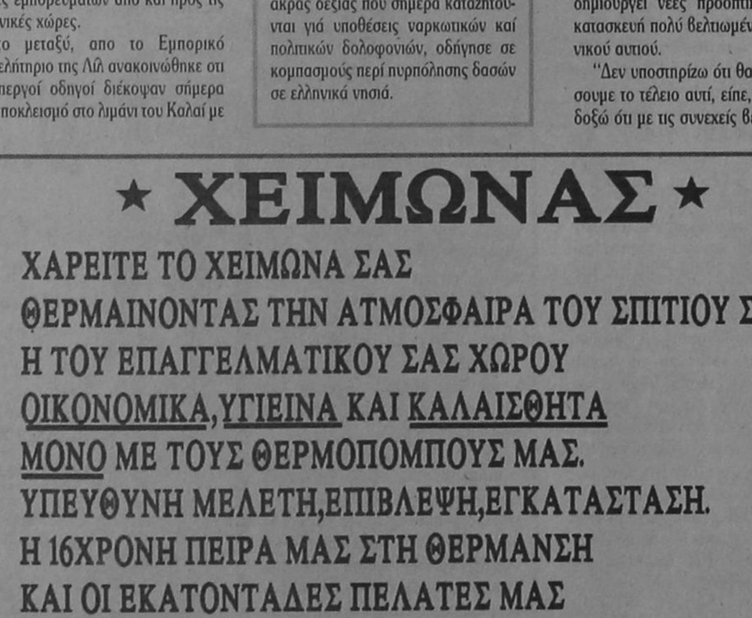

Ν. ΚΑΜΠΟΥΡΑΚΗΣ Μ. ΦΛΑΓΚΟΣ Ο.Ε.
Αγ. Αναστασίας 9 Τηλ. 31320 - 20859

ΜΕ ΛΙΓΑ ΛΟΓΙΑ

❐ ΚΥΠΡΟΣ - ΔΙΑΨΕΥΣΗ ΙΣΧΥΡΙΣΜΩΝ

Λευκωσία, 29 (ΑΠΕ)

Ο κυβερνητικός εκπρόσωπος Γιαννάκης Κασουλίδης χαρακτήρισε ως μη σοβαρές τις καταγγελίες του βουλευτή του ΑΚΕΛ Κίκη Γιάγκου για παρακολούθηση των τηλεφώνων πολιτικών προσώπων. Ο κ. Κασουλίδης τόνισε ότι κανενός προσώπου δεν παρακολουθείται το τηλέφωνό του και κάλεσε τον κ. Γιάγκου, αν κατέχει οποιαδήποτε στοιχεία, να τα θέσει υπόψη της Επιτροπής Εσωτερικών της Βουλής.

Απαντώντας σε σχετική ερώτηση, ο εκπρόσωπος είπε ότι δεν υπάρχουν στοιχεία ότι η κυβέρνηση Βασιλείου παρακολουθούσε το τηλέφωνο οποιουδήποτε πολίτη της Κυπριακής Δημοκρατίας.

❐ ΡΩΣΙΑ - ΓΙΕΛΤΣΙΝ

Μόσχα, 29 (ΑΠΕ)

Ο ρώσος πρόεδρος Μπόρις Γιελτσιν που δήλωσε οτι αισθάνεται "εντελώς καλά" υστερα απο την εγχείρηση καρδιάς στην οποία υποβλήθηκε στις αρχές του μήνα, συναντήθηκε σήμερα με τον προσωπάρχη του Κρεμλίνου Ανατόλι Τσουμπαΐς και πρόκειται να εχει αργότερα συνάντηση με τον πρωθυπουργό Βίκτορ Τσερνομίρντιν.

Το πρακτορείο ΙΝΤΕΡΦΑΞ μετέδωσε οτι ο Γιελτσιν συναντήθηκε με τον Τσουμπαΐς στο σανατόριο Μπαρβίκα, εξω απο την Μόσχα, οπου αναρρώνει μετά το πενταπλό μπαϊπάς στο οποίο υποβλήθηκε στις 5 Νοεμβρίου. Σύμφωνα με το πρακτορείο συζήτησαν για ενα ευρύ φάσμα θεμάτων, συμπεριλαμβανομένων αυτών της καθυστέρησης της πληρωμής μισθών και συντάξεων και τις σχεδιαζόμενες μεταρρυθμίσεις στις ενοπλες δυνάμεις.

ΔΡΟΜΟΛΟΓΙΑ ΑΠΟ
26.11.96 - 12.1.97
Μια Ξεχωριστή Διοη στη Θαλασσα
ΑΝΑΧΩΡΗΣΗ ΑΠΟ ΡΟΔΟ

ΗΜ/ΝΙΑ	ΗΜΕ.	ΠΛΟΙΟ	ΩΡΑ ΑΝΑΧ.	ΠΡΟΟΡΙΣΜΟΣ
26/11	ΤΡΙ	ΙΑΛΥΣΟΣ	12.00	ΚΩ-ΚΑΛ-ΛΕΡ-ΠΑΤ-ΠΕΙΡΑΙΑ
27/11	ΤΕΤ	ΠΑΤΜΟΣ	17.00	ΚΩ-ΠΕΙΡΑΙΑ
28/11	ΠΕΜ	ΙΑΛΥΣΟΣ	12.00	ΚΩ-ΚΑΛ-ΑΣΤΥΠ.-ΛΕΡ-ΠΑΤ-ΠΕΙΡΑΙΑ
29/11	ΠΑΡ	ΠΑΤΜΟΣ	17.00	ΚΩ-ΠΕΙΡΑΙΑ
30/11	ΣΑΒ	ΙΑΛΥΣΟΣ	12.00	ΚΩ-ΚΑΛ-ΛΕΡ-ΠΑΤ-ΠΕΙΡΑΙΑ
1/12	ΚΥΡ	ΠΑΤΜΟΣ	15.00	ΚΩ-ΚΑΛ-ΛΕΡ-ΠΑΤ-ΠΕΙΡΑΙΑ
2/12	ΔΕΥ			
3/12	ΤΡΙ	ΙΑΛΥΣΟΣ	12.00	ΚΩ-ΚΑΛ-ΛΕΡ-ΠΑΤ-ΠΕΙΡΑΙΑ
4/12	ΤΕΤ	ΠΑΤΜΟΣ	17.00	ΚΩ-ΠΕΙΡΑΙΑ
5/12	ΠΕΜ	ΙΑΛΥΣΟΣ	12.00	ΚΩ-ΚΑΛ-ΑΣΤΥΠ.-ΛΕΡ-ΠΑΤ-ΠΕΙΡΑΙΑ
6/12	ΠΑΡ	ΠΑΤΜΟΣ	11.00	ΚΩ-ΣΑΜΟ-ΘΕΣΣΑΛΟΝΙΚΗ
7/12	ΣΑΒ	ΙΑΛΥΣΟΣ	12.00	ΚΩ-ΚΑΛ-ΛΕΡ-ΠΑΤ-ΠΕΙΡΑΙΑ
8/12	ΚΥΡ	ΠΑΤΜΟΣ	15.00	ΚΩ-ΚΑΛ-ΛΕΡ-ΠΑΤ ΠΕΙΡΑΙΑ
9/12	ΔΕΥ			
10/12	ΤΡΙ	ΙΑΛΥΣΟΣ	12.00	ΚΩ-ΚΑΛ-ΛΕΡ-ΠΑΤ-ΠΕΙΡΑΙΑ
11/12	ΤΕΤ	ΠΑΤΜΟΣ	17.00	ΚΩ-ΠΕΙΡΑΙΑ
12/12	ΠΕΜ	ΙΑΛΥΣΟΣ	12.00	ΚΩ-ΚΑΛ-ΑΣΤΥΠ.-ΛΕΡ-ΠΑΤ-ΠΕΙΡΑΙΑ
13/12	ΠΑΡ	ΠΑΤΜΟΣ	17.00	ΚΩ-ΠΕΙΡΑΙΑ
14/12	ΣΑΒ	ΡΟΔΟΣ	12.00	ΚΩ-ΚΑΛ ΛΕΡ ΠΑΤ-ΠΕΙΡΑΙΑ
15/12	ΚΥΡ	ΠΑΤΜΟΣ	15.00	ΚΩ-ΚΑΛ-ΛΕΡ-ΠΑΤ-ΠΕΙΡΑΙΑ
16/12	ΔΕΥ			
17/12	ΤΡΙ	ΡΟΔΟΣ	12.00	ΚΩ-ΚΑΛ-ΛΕΡ ΠΑΤ-ΠΕΙΡΑΙΑ
18/12	ΤΕΤ	ΠΑΤΜΟΣ	17.00	ΚΩ-ΠΕΙΡΑΙΑ
19/12	ΠΕΜ	ΡΟΔΟΣ	12.00	ΚΩ-ΚΑΛ-ΑΣΤΥΠ.-ΛΕΡ-ΠΑΤ-ΠΕΙΡΑΙΑ
20/12	ΠΑΡ	ΠΑΤΜΟΣ	11.00	ΚΩ-ΣΑΜΟ-ΘΕΣΣΑΛΟΝΙΚΗ
21/12	ΣΑΒ	ΡΟΔΟΣ	12.00	ΚΩ-ΚΑΛ ΛΕΡ-ΠΑΤ-ΠΕΙΡΑΙΑ
22/12	ΚΥΡ	ΠΑΤΜΟΣ	15.00	ΚΩ-ΚΑΛ-ΛΕΡ-ΠΑΤ-ΠΕΙΡΑΙΑ
23/12	ΔΕΥ			
24/12	ΤΡΙ	ΡΟΔΟΣ	12.00	ΚΩ-ΚΑΛ-ΛΕΡ-ΠΑΤ-ΠΕΙΡΑΙΑ
25/12	ΤΕΤ			
26/12	ΠΕΜ			
27/12	ΠΑΡ	ΠΑΤΜΟΣ	17.00	ΚΩ-ΠΕΙΡΑΙΑ
28/12	ΣΑΒ	ΡΟΔΟΣ	12.00	ΚΩ-ΚΑΛ-ΛΕΡ-ΠΑΤ-ΠΕΙΡΑΙΑ
29/12	ΚΥΡ	ΠΑΤΜΟΣ	15.00	ΚΩ-ΚΑΛ-ΛΕΡ-ΠΑΤ-ΠΕΙΡΑΙΑ
30/12	ΔΕΥ			
31/12	ΤΡΙ	ΡΟΔΟΣ	12.00	ΚΩ-ΚΑΛ-ΛΕΡ-ΠΑΤ-ΠΕΙΡΑΙΑ
1/1	ΤΕΤ			
2/1	ΠΕΜ			
3/1	ΠΑΡ	ΠΑΤΜΟΣ	17.00	ΚΩ-ΠΕΙΡΑΙΑ
4/1	ΣΑΒ	ΡΟΔΟΣ	12.00	ΚΩ-ΚΑΛ-ΛΕΡ-ΠΑΤ-ΠΕΙΡΑΙΑ
5/1	ΚΥΡ	ΠΑΤΜΟΣ	15.00	ΚΩ-ΚΑΛ-ΛΕΡ-ΠΑΤ-ΠΕΙΡΑΙΑ
6/1	ΔΕΥ			
7/1	ΤΡΙ	ΡΟΔΟΣ	12.00	ΚΩ-ΚΑΛ-ΛΕΡ-ΠΑΤ-ΠΕΙΡΑΙΑ
8/1	ΤΕΤ	ΠΑΤΜΟΣ	17.00	ΚΩ-ΠΕΙΡΑΙΑ
9/1	ΠΕΜ	ΡΟΔΟΣ	12.00	ΚΩ-ΚΑΛ-ΑΣΤΥΠ.-ΛΕΡ-ΠΑΤ ΠΕΙΡΑΙΑ
10/1	ΠΑΡ	ΠΑΤΜΟΣ	11.00	ΚΩ-ΣΑΜΟ-ΘΕΣΣΑΛΟΝΙΚΗ
11/1	ΣΑΒ	ΡΟΔΟΣ	12.00	ΚΩ-ΚΑΛ-ΛΕΡ-ΠΑΤ-ΠΕΙΡΑΙΑ
12/1	ΚΥΡ	ΠΑΤΜΟΣ	15.00	ΚΩ-ΚΑΛ-ΛΕΡ-ΠΑΤ-ΠΕΙΡΑΙΑ

Πληροφορίες
Κεντρικό Πρακτορείο Ρόδου
Αμερικής 95 τηλ. 77070 - 5 (6 γραμμές)
ώρες 8 π.μ. - 8 μ.μ.
Δ-Α-Ν-Ε- Sea Line
ΔΩΔΕΚΑΝΗΣΙΑΚΗ ΑΝΩΝΥΜΗ ΝΑΥΤΙΛΙΑΚΗ ΕΤΑΙΡΙΑ

δημοκρατικά

ΥΠΑΡΧΕΙ ΑΝΤΙΚΕΙΜΕΝΙΚΗ ΠΡΑΓΜΑΤΙΚΟΤΗΤΑ Η ΟΠΟΙΑ ΔΙΝΕΙ ΤΟ ΜΕΤΡΟ ΤΗΣ ΑΛΗΘΕΙΑΣ
(ΑΡΙΣΤΟΤΕΛΗΣ)

ΠΟΙΟΣ ΣΧΕΔΙΑΖΕΙ ΤΕΛΙΚΑ ΤΗΝ ΕΞΩΤΕΡΙΚΗ ΠΟΛΙΤΙΚΗ;

Τελικά ποιος εκφράζει αυθεντικότερα την εξωτερική πολιτική, ο καθ' ύλην αρμόδιος υπουργός Θ. Πάγκαλος ή ο εξωκοινοβουλευτικός υφυπουργός Χ. Ροζάκης; Σχεδιάζεται νέα γραμμή πλεύσης στα ελληνοτουρκικά ή όχι;

Τα ερωτήματα αυτά έρχονται και πάλι στο προσκήνιο, μετά την κατηγορηματική δήλωση Πάγκαλου, ότι δεν τίθεται θέμα παρέκκλισης από τη γραμμή της «βήμα προς βήμα» προσέγγισης Ελλάδας και Τουρκίας, μία δήλωση που έγινε εσπευσμένα μόλις 24 ώρες μετά τη γνωστή τοποθέτηση Ρέππα στο πρες- ρουμ, σύμφωνα με την οποία η κυβέρνηση προτίθεται να μελετήσει το ενδεχόμενο ταυτόχρονης παραπομπής του θέματος των Υμίων και της υφαλοκρηπίδας στο Διεθνές Δικαστήριο της Χάγης και όχι με ξεχωριστές διαδικασίες, όπως είχε διακηρυχθεί.

Ο κ. Ρέππας υποστήριξε την Παρασκευή στην αίθουσα Τύπου, ότι έγινε παρερμηνεία των όσων είπε, αλλά και πάλι δεν απέκλεισε ταυτόχρονη χρονικά προσφυγή των δύο ζητημάτων στη διεθνή διαιτησία, λέγοντας μάλιστα, ότι η κυβέρνηση είναι έτοιμη για κάθε ενδεχόμενο.

« ΕΤΣΙ Η ΠΟΛΙΤΙΚΗ ΤΗΣ «ΒΗΜΑ ΠΡΟΣ ΒΗΜΑ» ΠΡΟΣΕΙΤΙΣΗΣ ΓΙΝΕΤΑΙ ΟΥΣΙΑΣΤΙΚΑ ΠΟΛΙΤΙΚΗ ΣΥΝΟΛΙΚΗΣ ΑΝΤΙΜΕΤΩΠΙΣΗΣ ΤΩΝ ΥΦΙΣΤΑΜΕΝΩΝ ΠΡΟΒΛΗΜΑΤΩΝ»

Είναι κοινό μυστικό, ότι τη συγκεκριμένη πρόταση υπέβαλε στην ελληνική πλευρά κατά την πρόσφατη επίσκεψή του στην Αθήνα ο διευθυντής Υποθέσεων Νοτιοανατολικής Ευρώπης του Στέιτ Ντιπάρτμεντ, Κ. Κάβανο. Και βέβαια, η λογική της εσπάζεται στη συντόμευση των διαδικασιών της επιχειρούμενης από τους Αμερικανούς ελληνοτουρκικής προσέγγισης και στον επανακαθορισμό ενός πλαισίου διαπραγμάτευσης, που μπορεί να δώσει στην Αγκυρα τη δυνατότητα να στείλει στη Χάγη και άλλα ζητήματα, όπως αυτό του αφοπλισμού των νησιών του Ανατολικού Αιγαίου, στο οποίο η θέση μας είναι νομικά ανίσχυρη. Ετσι η πολιτική της «βήμα προς βήμα» προσέγγισης γίνεται ουσιαστικά πολιτική συνολικής αντιμετώπισης των υφισταμένων προβλημάτων, μία πολιτική που είναι ανοιχτή σε κάθε εξέλιξη και κάθε ενδεχόμενο. Δεν είναι άλλωστε τυχαία η επισήμανση Χόλμπρουκ για την ουσία των συμφωνιών του Ντέιτον, οι οποίες σύμφωνα με τον πρώην υφυπουργό Εξωτερικών των ΗΠΑ, απαίτησαν αμοιβαίες υποχωρήσεις.

Είχαμε γράψει προ καιρού από την ίδια στήλη, ότι στο υπουργείο Εξωτερικών δεν υπάρχει σχεδιασμένη πολιτική, ούτε για τα ελληνοτουρκικά, ούτε για το Κυπριακό. Αυτό το επισημαίνουν υπεύθυνοι διπλωματικοί κύκλοι, οι οποίοι μάλιστα παρατηρούν, ότι η Αθήνα έχει μεν δεχθεί την ανάγκη μιας προσέγγισης με την Τουρκία, αλλά στηρίζεται σε μεγάλο βαθμό σε ιδέες και πρωτοβουλίες τρίτων σε ό,τι αφορά τα εθνικά μας θέματα. Ενδεικτικά αναφέρουμε την πρόταση της Μαντλίν Ολμπράιτ για διάλογο μεταξύ των στρατιωτικών διοικήσεων στην Κύπρο, πρόταση που «σκάλωσε» στην αντίρρηση της Λευκωσίας να δεχθεί εκπρόσωπο των λεγομένων τουρκοκυπριακών ενόπλων δυνάμεων στη διαδικασία αυτή. Αυτές τις ημέρες, ωστόσο, ο υπουργός Αμυνας κ. Τσοχατζόπουλος επιχείρησε να πείσει την ελληνοκυπριακή ηγεσία να βρει τρόπο για να αρθεί αυτή η επιφύλαξη της και να πραγματοποιηθεί ο διάλογος των στρατιωτικών, με στόχο να μειωθεί η ένταση στη γραμμή αντιπαράταξης και σταδιακά να δημιουργηθεί το κατάλληλο κλίμα που θα επιτρέψει περαπέρω προσεγγίσεις για την επίλυση του Κυπριακού, καθώς έως τον προσεχή Μάρτιο θα πρέπει να αναμένεται η εκδήλωση της σχετικής αμερικανικής πρωτοβουλίας.

Δημιουργείται λοιπόν η εντύπωση, ότι υπάρχει θετική ανταπόκριση σε θέσεις και κινήσεις του αμερικανικού παράγοντα, αλλά δεν υπάρχει συναντίληψη στους κόλπους της κυβέρνησης για την ορθότητα ή μη αυτών των πρωτοβουλιών. Αυτό έχει ως αποτέλεσμα να εμφανίζεται η κυβερνητική ηγεσία με δύο πρόσωπα. Ενα «εφεκτικό» και ένα «σκληρό». Δεν μπορεί να μην γνώριζε ο Πρωθυπουργός την πρόταση Ροζάκη για την παράταση του μορατόριουμ στη μη πραγματοποίηση ασκήσεων στο Αιγαίο και πέραν των θερινών μηνών.

Ούτε ο κ. Ρέππας έκανε τυχαία τη δήλωση για συντόμευση των σταδίων της «βήμα προς βήμα» προσέγγισης Αθηνών και Αγκυρας. Και κάθε άλλο παρά τυχαία ήταν η «σκληρή γλώσσα» του κ. Πάγκαλου προς την Τουρκία, με την οποία θέλησε μεν να διασκεδάσει τη φημολογία, ότι επιχειρείται η χάραξη νέας πολιτικής στον τομέα αυτό, αλλά δεν διέλυσε καθόλου την εντύπωση, ότι τόσο αυτός, όσο και άλλοι επιφανείς κυβερνητικοί παράγοντες διαφωνούν ή το λιγότερο διατηρούν σοβαρές επιφυλάξεις για την πολιτική αυτή.

Συνεπώς το ερώτημα ποιος εκφράζει αυθεντικότερα την εξωτερική πολιτική, θα πρέπει να απαντηθεί από τον ίδιο τον Πρωθυπουργό. Θα πρέπει, όμως, αν έχει όντως επιλεγεί η γραμμή των «αμοιβαίων υποχωρήσεων», να δοθούν και τα απαραίτητα στοιχεία που οδηγούν την ελληνική πλευρά σε μια τέτοια μετασιροφή.

ΑΚΡΙΤΙΚΑ

Η αλήθεια είναι βασίλισσα και ο θρόνος της ακλόνητος
ΠΙΝΔΑΡΟΣ

κουβεντούλες με κάποιο νόημα

ΔΕΝ ΥΠΑΡΧΕΙ ΕΙΛΙΚΡΙΝΕΙΑ

Η πολιτική ζωή, η αντιπαράθεση των κομμάτων, ο πολιτικός διάλογος, ποτέ δεν διακρίνονταν για την ειλικρίνεια των επιχειρημάτων. Το ίδιο συμβαίνει και τώρα που η αντιπαράθεση γίνεται στα φορολογικά και τα γενικότερα της οικονομικής πολιτικής.

Η κυβέρνηση υποστηρίζει ότι η πορεία για τη σύγκλιση είναι μονόδρομος και ότι πρέπει να ληφθούν σκληρά μέτρα. Τα ίδια έλεγε και την προηγούμενη χρονιά, χωρίς να λάβει ανάλογα μέτρα. Και τώρα, άρχισαν ήδη να «στρογγυλεύονται» οι αρχικές εξαγγελίες. Η αντιπολίτευση, στο μεγαλύτερο τμήμα της, αποδέχεται τους στόχους της σύγκλισης, αλλά θεωρεί ταυτόχρονα και απορρίπτει στην πράξη κάθε μέτρο ενίσχυσης της ανταγωνιστικότητας της ελληνικής οικονομίας. Εξάλλου η υποκρισία δεν είναι προνόμιο των πολιτικών. Η ίδια συμπεριφορά χαρακτηρίζει τους συνδικαλιστές τις διοικήσεις των περισσότερων οργανισμών, χωρίς να εξαιρούνται οι άρχοντες της Τοπικής Αυτοδιοίκησης.

Με την παθογένεια αυτή του πολιτικού λόγου, δεν είναι εύκολο να αντιμετωπισθούν τα πραγματικά προβλήματα.

ΕΙΝΕ ΣΑΛΟΣ

Πανελλήνιο σάλο προκάλεσαν χθες οι αποκαλύψεις της «δ» ότι μέλη των μυστικών υπηρεσιών παρακολουθούν πολιτικά «πρόσωπα αντί να ασχολούνται με θέματα εθνικής ασφαλείας, καθώς μάλιστα το σχετικό δημοσίευμα μεταδόθηκε και μέσω του εθνικού δικτύου της ΕΡΤ. Η «δ» ως γνωστόν αποκάλυψε ότι παρακολουθούντο στην διάρκεια της προεκλογικής περιόδου η οικογένεια του βουλευτή κ. Κώστα Σκανδαλίδη και κορυφαία στελέχη του ΠΑΣΟΚ γεγονός που υπαινίχθη κι ο ίδιος ο κ. Σκανδαλίδης λέγοντας ότι «είναι η ώρα να επανεξετασθεί σε βάθος ο ρόλος των «αρμοδίων» υπηρεσιών μας στα νησιά του Ανατολικού Αιγαίου και ιδιαίτερα στη Ρόδο...»

Γενικώς ο κρατικός τομέας έχει παρεξηγήσει το ρόλο του σ' αυτή τη χώρα.

ΠΕΡΙ...ΑΚΡΙΤΩΝ

Αναδημοσιεύω από την «Ελευθεροτυπία»:

Κον Κ. Σημίτη, πρωθυπουργό.

Αγωνιάτε μήπως χάσουμε το τρένο της Ενωμένης Ευρώπης. Εχετε δίκιο. Πολύ περισσότερο που το τρένο είναι για όλους τους Ελληνες. Ακόμη και για τους κατοίκους έξι νησιών από τα Δωδεκάνησα (Χάλκη, Καστελλόριζο, Σύμη, Πάτμος, Λειψοί, Νίσυρος).

Μέρες τώρα έχει να πάει η υδροφόρα και δεν έχουν πόσιμο νερό. Μάλιστα! Εν έτει 1996 και προ ευρωπαϊκής συγκλίσεως. Ασυνεννοησία- λέει- υφυπουργού Χρ. Πάχτα και νομαρχίας. Και μετά μιλάμε για ευρωπαϊκές ταχύτητες...

Λαμπρά.

ΝΑΙ ΝΤΡΟΠΗ

Οι πολύτεκνες μητέρες πρέπει "να είναι από εδώ κι εμπρός... υπερήφανες για τον προορισμό τους. Οχι για τη γέννηση πολλών παιδιών σε μια πατρίδα που αντιμετωπίζει οξύ δημογραφικό πρόβλημα, αλλά για τη συμμετοχή τους στα... δημόσια έσοδα.

Οι πολύτεκνες μητέρες αναλαμβάνουν το μεγαλύτερο βάρος για τη σύγκλιση της χώρας μας στις ευρωπαϊκές κοινότητες.

Η περήφανη και γενναία ελληνίδα μάνα χάνει τη σύνταξή της που της πρόσφερε για λίγο καιρό το σπάταλο και αδηφάγο κράτος. Οι ταμειολογιστές και οι φοροεισπράκτορες του δημοσίου θα «λεπλατήσουν» περί τα 80 δισ. δρχ. από ένα κομμάτι του πληθυσμού που θα έπρεπε - τιμητικώς - να λαμβάνει τουλάχιστον άλλα τόσα. Ντροπή!

ΕΡΙ... ΚΡΙΤΗΡΙΩΝ

Γνωστός επιχειρηματίας αναρωτιόταν πριν λίγες ημέρες:

Για να προσλάβω έναν βοηθό λογιστή στην επιχείρηση μου, τον περνάω από «κόσκινο» ως προς τα προσόντα και τις ικανότητες του. Κι ασφαλώς θα πρέπει να γνωρίζει τουλάχιστον λογιστικά.Με ποιά, άραγε, κριτήρια και προσόντα διορίζεται κάποιος υπουργός ή υφυπουργός και... ανακυκλώνεται μάλιστα σε διάφορα, άσχετα προς αυτόν πόστα;

Αρκεί να είναι «ημέτερος» ολίγον «οσφυοκάμπτης», να κρατά «ξεσκονόπανο» να διαθέτει «σάλιο» ή να ανήκει στο λεγόμενο περιβάλλον του (εκάστοτε) πρωθυπουργού.

Εκτός ορισμένων εξαιρέσεων, βέβαια, οι οποίες... προσλαμβάνονται από τον εν λόγω (ή άλλον) σωστό και ξύπνιο επιχειρηματία...

Ο ΙΤΟΥΡΙΣΤΙΚΟΙ ΕΠΙΧΕΙΡΗΜΑΤΙΕΣ

Πλήρη αντίθεση στα φορολογικά μέτρα της κυβέρνησης εκφράζει ο Σύνδεσμος Ελληνικών Τουριστικών Επιχειρήσεων (ΣΕΤΕ) υπογραμμίζοντας ότι η υπερβολική φορολόγηση των επιχειρήσεων οδηγεί στην αποθάρρυνση επενδύσεων ξένου κεφαλαίου στη χώρα, καθώς και στην άνιση μεταχείριση μεταξύ ελληνικών και ευρωπαϊκών επιχειρήσεων. Επισημαίνει ειδικότερα, ότι η αυτοτελής φορολόγηση με 20% της υπεραξίας μετοχών μη εισηγμένων στο Χρηματιστήριο αποθαρρύνει εξαγορές και συνεργασίες στο χώρο της μικρομεσαίας επιχείρησης, ενώ αρνητικά δρουν και οι νέες ρυθμίσεις για φορολόγηση των γηπέδων σε ξενοδοχειακές επιχειρήσεις, η ρύθμιση επί το δυσμενέστερο για τα Ι.Χ. αυτοκίνητα των επιχειρήσεων που επεκτείνεται και στα γραφεία ενοικίασης αυτοκινήτων, η μη έκπτωση των διαφόρων δικαιωμάτων (royalties) κ.λπ.

ΑΠΑΣ ΜΕ ΦΛΟΜΠΕΡΙ

Μου καταγγέλθηκε, αλλά δεν θέλω να το πιστέψω ότι παπάς, κοινότητας της δυτικής πλευράς του νησιού, κυνηγάει με φλόμπερ μικρά πουλιά!

Αν ο ίδιος δεν εννοεί να αντιληφθεί (μετά και τα δυσμενή σχόλια που προκλήθηκαν και προκαλούνται) ότι δεν συμβιβάζεται η τοιαύτη δραστηριότητα με το ράσο, ας του δώσει να το καταλάβει η Μητρόπολη.

ΠΡΟΒΛΕΠΤΕΣ ΠΑΡΕΝΕΡΓΕΙΕΣ

Βαθαίνει το ρήγμα στη Νέα Δημοκρατία μετά την αντεπίθεση του κ.Κ. Μητσοτάκη που κατηγόρησε τον κ. Εβερτ ότι με το να τον αποπέμψει από το Πολιτικό Συμβούλιο επιχείρησε να διασπάσει την παράταξη. Ταυτόχρονα ο πρώην πρωθυπουργός αμφισβήτησε τη δυνατότητα του αρχηγού της αξιωματικής αντιπολίτευσης να ομιλεί εκ μέρους του Κ. Καραμανλή.

Σύμφωνα με όσα φημολογούνται η επόμενη κίνηση του επίτιμου πρόεδρου της Νέας Δημοκρατίας θα είναι καθοριστικής σημασίας για το μέλλον του κόμματος το οποίο δεν αποκλείεται να φτάσει στο συνέδριο «αποψιλωμένο».

ΟΤΕ ΞΥΠΝΑΕΙ..!

Το περίφημο ελληνικό κράτος, όμοιο του οποίου δεν υπάρχει σ' ολόκληρο τον κόσμο (φτύστε το, να μη το ματιάσουμε), ξυπνάει μόνο από τον αιώνιο λήθαργό του, σαν θέλει να διεκδικήσει υψηλότερες αποδοχές (για την κούρασή του που προέρχεται από την πολλή καθούρα) ή αν πεθαίνουν άνθρωποι λόγω των «έργων και ημερών» του και ξεσηκωθεί η κοινή γνώμη.

Πως, όμως, να σοβαρευθεί αυτό το κράτος και να καταστεί υπεύθυνο και αποτελεσματικό όταν απαλλάσσεται πάσης ευθύνης, ό,τι και να κάνει; Είδατε εσείς κανένα κρατικό υπάλληλο να τιμωρείται για τις ενέργειες ή παραλείψεις του;

Ο ΞΕΡΑΝΕ ΛΕΕΙ...!

Το ξέρανε, λέει, πως οι Τούρκοι έβαζαν τις φωτιές στα νησιά.

Μπράβο σας, συγχαρητήρια. Και τι κάνατε κακομοίρηδες για να τους αποτρέψετε; Σε ποιές ενέργειες προέβητε;

Ενα δεύτερο... αφελές ερώτημα: Οι Τούρκοι μεταφέρουν καθημερινά στη χώρα μας λαθρομετανάστες που έχουν ήδη αλλάξει τον αδόξαστο της ελληνικής κοινωνίας.

Με το «δικαίωμα» που μας τους μεταφέρουν γιατί δεν τους παίρνουμε κι εμείς πίσω; Θα μου πεις χρειάζεται κράτος και ολίγον... τέτοιο, που δεν υπάρχουν στο ELLADA!

Υ.Τ.Υ.

Η ΑΠΟΨΗ ΤΗΣ ΗΜΕΡΑΣ

Ο ορυμαγδός των ημερών- φόροι, φόροι, φόροι- έστειλε στο περιθώριο την ανακοίνωση των στοιχείων που αφορούν την ανταγωνιστικότητα της ελληνικής οικονομίας. Οπως ανακοινώθηκε σύμφωνα με τα στοιχεία της Ευρωπαϊκής Επιτροπής, η ανταγωνιστικότητα της ελληνικής παραγωγής υποχωρεί κατά 4% ετησίως τα τελευταία χρόνια. Σύμφωνα με τις εκτιμήσεις που υπάρχουν, την περίοδο 1994-1998 η σωρευτική απώλεια ανταγωνιστικότητας της ελληνικής οικονομίας θα είναι ούτε λίγο ούτε πολύ, 27,7%.

Η ανταγωνιστικότητα υποτίθεται ότι είναι το τελικό (και... ακριβό) ζητούμενο όλης της προσπάθειας που καταβάλλεται αυτά τα χρόνια. Τα αλληλοπαλληλα προγράμματα λιτότητας, το Πρόγραμμα Σύγκλισης έχουν ως στόχο τη βελτίωση της ανταγωνιστικότητας της ελληνικής παραγωγής για να μπορέσει να ανταποκριθεί στον σκληρό ενδοευρωπαϊκό και διεθνή οικονομικό ανταγωνισμό.

Και όμως το ποθούμενο και επιδιωκόμενο αποτέλεσμα φαίνεται να απομακρύνεται όσο οι πολιτικοί ηγήτορες της χώρας προσπαθούν να μας πείσουν ότι το φθάνουμε.

Το τι συμβαίνει όμως το γνωρίζουν όλοι οι παροικούντες την Ιερουσαλήμ της Οικονομίας: Χθες ο υπουργός Δημόσιας Διοίκησης αναγνώρισε δημοσίως ότι το 1995 οι αυξήσεις που δόθηκαν στους υπαλλήλους του δημοσίου τομέα έφθασαν το 24%. Στην πραγματικότητα, τα τελευταία χρόνια οι πραγματικές αυξήσεις στις αμοιβές των μισθωτών είναι κατά πολύ υψηλότερες από εκείνες των άλλων χωρών της Ευρωπαϊκής Ενωσης και των ΗΠΑ.

Το υψηλό κόστος εργασίας και η ακριβή δραχμή υποσκάπτουν την ανταγωνιστικότητα της οικονομίας.« Καθρέφτης» αυτής της πορείας είναι η μεγάλη άνοδος του συναλλάγματος του ισοζυγίου που θα διαμορφωθεί εφέτος σε επίπεδα άνω των 3,2% δισ. δολαρίων. Μπορεί το μέγεθος αυτό να αντυχεί βραχυπρόθεσμα, αφού τα συναλλαγματικά διαθέσιμα έχουν πλησιάσει τα 20 δισ. δολάρια. Οι μακροχρόνιες όμως προοπτικές αυτής της εξέλιξης είναι βαθύτατα ανησυχητικές, αφού καταδεικνύουν την υποβάθμιση της χώρας στον διεθνή ανταγωνισμό. Και παρά τη «σκληρότητα» του ο νέος προϋπολογισμός δεν αντιμετωπίζει αυτό το βασικό πρόβλημα, αφού και πάλι προβλέπει αυξήσεις του δημοσίου πάνω από τον πληθωρισμό.

ΑΠΛΑ ΛΟΓΙΑ



ΓΡΑΦΕΙ Ο Γ. Μασσαβέτας

Η ΜΟΝΗ ΟΡΘΗ ΠΡΩΤΟΒΟΥΛΙΑ

Επιτέλους, ξεκινάει και μία καθαρή, απλή τίμια κι αποτελεσματική πρωτοβουλία, από τους κόλπους της κοινοβουλευτικής ομάδας της Νέας Δημοκρατίας.

Από όσα είμαι σε θέση να γνωρίζω, βουλευτές του κόμματος, που θεωρούν απαράδεκτο να προωθούνται μεθοδεύσεις περιορισμού του δικαιώματος των μελών της Ν.Δ. να έχουν άμεσο λόγο για την πορεία της, αποφάσισαν να συγκεντρώσουν υπογραφές συναδέλφων τους με ένα και μοναδικό αίτημα:

Να ψηφίσουν ελευθέρως όλοι ανεξαιρέτως οι νεοδημοκράτες, για την εκλογή των αντιπροσώπων πού θα συγκροτήσουν το συνέδριο. Και να είναι οι εκλεγμένοι σύνεδροι η πλειοψηφία του συνεδρίου.

Δεν αποκλείουν δηλαδή το ενδεχόμενο να πάρουν μέρος και κάποιοι αριστίνδην σύνεδροι, αλλά σε καμία περίπτωση δεν αποδέχονται τη λογική να είναι οι εκλεγμένοι αντιπρόσωποι της βάσης... συμπλήρωμα των διορισμένων.

Μ αυτή την κίνηση θα ξεκαθαρίσει πραγματικά το τοπίο. Διότι κάθε μέλος της κοινοβουλευτικής ομάδας, θα πάρει ξεκάθαρη θέση για το αν θέλει τον λαό αυτής της παράταξης, πού τους σηκώνει όλους στην πλάτη, πρωταγωνιστή στις εξελίξεις, ή περιορισμένο στο ρόλο του παθητικού θεατή, στη γωνία.

Οσοι ενδεχομένως αρνηθούν να βάλουν την υπογραφή τους σ' αυτή την πρόταση, θα πρέπει να εξηγήσουν στους απλούς νεοδημοκράτες πού τους ψηφίζουν, αυτούς πού σπάνε τα πόδια τους κι αδειάζουν τις τσέπες τους στις εκλογές, για να στηρίξουν το κόμμα τους, αυτούς πού υφίστανται τις διώξεις και τις συνέπειες της πασοκικής κυριαρχίας, γιατί τους θεωρούν ανάξιους να αποφασίζουν για τα του οίκου τους.

Το τι θα κάνουν τα πολιτικά μαντρόσκυλα της Ρηγίλλης είναι πρόδηλο.

Αλλά εκείνοι πού ως τώρα εμφανίζονται διστάζοντες, πού προσπαθούν να αποφύγουν τα δύσκολα, πού ενδεχομένως άλλα λένε στην εκλογική τους περιφέρεια και άλλα πράττουν ή λένε «εν κλειστώ», δεν θα μπορέσουν να αποφύγουν την ώρα της αλήθειας.

Να ξέρουμε επιτέλους ποιος σέβεται το λαό αυτής της παράταξης πού αγωνιά και ποιος τον κοροϊδεύει.

ΗΛΕΚΤΡΙΚΕΣ ΣΥΣΚΕΥΕΣ
ΑΠΛΕΣ ΚΑΙ ΕΝΤΟΙΧΙΖΟΜΕΝΕΣ

ARISTON
ΙΤΑΛΙΑΣ

Οι πιο Φροντισμένες και Φθηνότερες της Αγοράς

ΤΗΛΕΟΡΑΣΕΙΣ 14 ΙΝΤΣΩΝ	FUJI	ΔΡΧ. 62.000
ΚΟΥΖΙΝΑ ΗΛΕΚΤΡΙΚΗ	ARISTON	ΔΡΧ. 90.000
ΚΟΥΖΙΝΑ ΜΙΚΤΗ	ARISTON	85.000
ΠΛΥΝΤΗΡΙΑ ΡΟΥΧΩΝ	ARISTON	95.000
ΠΛΥΝΤΗΡΙΑ ΠΙΑΤΩΝ	ARISTON	120.000
ΨΥΓΕΙΑ ΔΙΠΟΡΤΑ 12 ΠΟΔΩΝ	ARISTON	110.000
ΚΑΤΑΨΥΚΤΗΣ ΚΑΘΕΤΟΣ 220 ΛΙΤΡΑ	ARISTON	100.000
» ΟΡΙΖΟΝΤΙΟΣ 220 ΛΙΤΡΑ	ARISTON	90.000
ΦΟΥΡΝΟΣ ΕΝΤΟΙΧΙΖΟΜΕΝΟΣ ΑΕΡΟΘ.	ARISTON	125.000
ΕΣΤΙΑ ΚΕΡΑΜΙΚΗ ΕΝΤΟΙΧΙΖΟΜΕΝΗ	ARISTON	120.000
ΨΥΓΕΙΟ ΚΑΤΑΨ. RFP371 15 ποδών 2 μοτέρ»	ARISTON	165.000

Μεγάλη ποικιλία μοντέλων και χρωμάτων σε κουζίνες, ψυγεία, ψυγειοκαταψύκτες, πλυντήρια πιάτων και ρούχων, φούρνους, θερμοσίφωνες, απορροφητήρες, κλιματιστικά απλά και εντοιχιζόμενα

Στις χαμηλότερες τιμές της αγοράς
ARISTON ΤΑ ΠΑΝΤΑ ΑΡΙΣΤΑ

ΑΝΤΙΠΡΟΣΩΠΟΙ ΑΦΟΙ ΣΤΕΦΑΝΟΥ Ο.Ε.
Δενδρινού & Χατζηαγγέλλου γωνία - τέρμα Κοδριγκτώνος
Υποκατάστημα : Πλάτωνος 17-21
Τηλ/να:22.568- 22.695 Τηλ. 23.836

ΠΩΛΗΣΗ ΛΙΑΝΙΚΗ και ΧΟΝΔΡΙΚΗ

GRAND HOTEL



PIANO BAR
ACANDIA
Απολαμβάνετε κάθε βράδυ
τον καφέ ή το κοκτέιλ σας
με το φόντο σας πιανίστα
Νίκο Βασιλαράκη

ΔΙΑΤΙΘΕΤΑΙ ΑΙΘΟΥΣΑ ΓΙΑ:
Κάθε είδους εκδήλωση
Τσάγια και επιδείξεις μόδας
ΠΛΗΡΗΣ ΟΡΓΑΝΩΣΗ & ΕΞΥΠΗΡΕΤΗΣΗ

SELF SERVICE RESTAURANT
YELLOW SPOT
με ελκυστικές τιμές
Κρατήσεις: 26284



ΧΩΡΙΣ ΝΕΡΟ ΕΜΕΙΝΑΝ ΠΑΛΙ ΤΑ ΑΝΥΔΡΑ ΝΗΣΙΑ!

από ➡ Σελ. 1

διαμαρτυρίες του δημάρχου Σύμης κ.Μιλτ. Σαρρή ο Νομάρχης κ. Γ. Παρασκευάς απάντησε χθες ότι με απόφαση του Υφυπουργού Εθνικής Οικονομίας κ. Πάχτα εστάλησαν στην Νομαρχία 60 εκ. δρχ. για τις δαπάνες μεταφοράς νερού, ποσό που δεν επαρκεί όμως αφού το συνολικό χρέος προς τους ιδιοκτήτες των υδροφόρων πλοίων ανέρχεται σε 150 εκ. δρχ.

Ο κ. Γ. Παρασκευάς συνέστησε στο δήμαρχο Σύμης να στείλει διαμαρτυρία μαζί με τους συναδέλφους του δημάρχους των άλλων νησιών προς το Υπουργείο Εθνικής Οικονομίας ώστε να καλυφθεί όλο το ποσό της δαπάνης για τη μεταφορά νερού.

Κατόπιν αυτού ο δήμαρχος της Σύμης με δηλώσεις του σε Ρ/Σ εξέφρασε την αγανάκτηση του λέγοντας ότι «δεν μπορούν οι κάτοικοι των μικρών νησιών να είναι τα θύματα μιας άδικης πολιτικής την στιγμή μάλιστα που όλοι κόπτονται για την ανάπτυξη τους, για να μπορέσει ο πληθυσμός να μείνει σ'αυτά και να μην μετατραπούν σε «αμφισβητούμενες» βραχονησίδες. «Δυστυχώς οι εκάστοτε κυβερνώντες μόνο αν γίνει κάτι δυσάρεστο μας θυμούνται όπως έγινε πρόσφατα με την Τήλο που έπρεπε να πεθάνει ένας άνθρωπος για να θυμηθούν ότι το ελικοδρόμιο δεν είχε φώτα», τόνισε έκδηλα αγανακτισμένος ο δήμαρχος Σύμης κ. Μ. Σαρρής και πρόσθεσε: «Με τα χρήματα που έχουν ξοδευθεί τόσα χρόνια για την μεταφορά νερού στα άνυδρα νησιά θα είχαν κατασκευαστεί λιμνοδεξαμενές και θα είχε δοθεί οριστική λύση στο καυτό πρόβλημα του νερού». Πάντως αν δεν βρεθεί τελικά λύση για να πληρωθούν οι υδροφόρες κινδυνεύουν να μείνουν χωρίς νερό οι κάτοικοι της Σύμης την περίοδο των εορτών των Χριστουγέννων.

ΟΜΙΛΟΣ ΦΙΛΩΝ ΙΠΠΟΚΡΑΤΕΙΟΥ ΟΡΚΟΥ ΣΤΗΝ ΑΘΗΝΑ

από ➡ Σελ. 1

με τον χαρακτηριστικό τίτλο «Ομιλος Φίλων του Ιπποκρατείου Ορκου».

Σε πολυτελές βιβλίο 75 σελίδων που μόλις εκυκλοφόρησεν δημοσιεύεται το Επίσημο Καταστατικό του Ομίλου στην Ελληνική και την Αγγλική γλώσσα και περιλαμβάνει 34 άρθρα. Επίσης περιλαμβάνει το κείμενον του Ιπποκρατείου Ορκου στην Αρχαιοελληνική και Νεοελληνική γραφή μεταφρασμένο στα Αγγλικά.

Στο ίδιο βιβλίο υπάρχει Απόσπασμα από το Ορατόριο «Ιπποκράτειος Ορκος» με σύνθεση του μουσικού κ. Θωμά Μπακαλάκου καθώς και η σύνθεση των μελών του πρώτου εκλεγμένου Διοικητικού Συμβουλίου με Πρόεδρον τον Ιατρόν κ. Σακελλάρην Εμμανουήλ Καρπάθιον επίκουρον καθηγητήν Μαιευτικής και Γυναικολογίας και Διευθυντήν του ως άνω Τμήματος Π.Γ. Νοσοκομείου «ΑΛΕΞΑΝΔΡΑ» Αθηνών.

ΤΟ ΕΛΙΚΟΔΡΟΜΙΟ ΤΗΛΟΥ ΔΕΝ ΕΧΕΙ ΑΔΕΙΑ ΔΗΛΩΝΕΙ Ο ΔΙΟΙΚΗΤΗΣ ΤΗΣ ΥΠΑ

από ➡ Σελ. 1

των προδιαγραφών κατασκευής τους σύμφωνα με τους κανονισμούς του Διεθνούς Οργανισμού Πολιτικής Αεροπορίας.

β) τον έλεγχο και διαπίστωση της επιχειρηματικής τους ικανότητας προκειμένου να εκδώσει την άδεια ίδρυσης και λειτουργίας τους».

Και πρόσθεσε ότι η ΥΠΑ έχει κάτ' επανάληψη ελέγξει τα ελικοδρόμια της χώρας έχει ενημερώσει τους αρμόδιους φορείς για τη συμπλήρωση των ελλείψεων.

Ειδικότερα για την περίπτωση του αεροδρομίου της Τήλου, η ΥΠΑ έχει διενεργήσει μέχρι σήμερα τρείς επιτόπιους ελέγχους - όπως υποστήριξε ο διοικητής της υπηρεσίας και έχει γνωστοποιήσει τις παρατηρήσεις της για συμπλήρωση των ελλείψεων που εντοπίστηκαν και στη διεύθυνση τεχνικών υπηρεσιών της νομαρχιακής αυτοδιοίκησης Δωδεκανήσου καθώς και στο υπουργείο Αιγαίου.

Η τελευταία σχετική ενημέρωση έγινε τον Ιούνιο του 1996 και μέχρι σήμερα δεν έχει γνωστοποιηθεί στην ΥΠΑ η κάλυψη των ελλείψεων που είχαν διαπιστωθεί και για τον λόγο αυτό δεν έχει εκδοθεί η σχετική άδεια ίδρυσης και λειτουργίας του ελικοδρομίου Τήλου.

«ΙΣΟΖΥΓΙΟ» ΝΕΡΟΥ ΕΧΕΙ ΣΥΝΤΑΞΕΙ Η ΔΕΥΑΡ

από ➡ Σελ. 1

με τον εντοπισμό των διαρροών και την αγορά του κατάλληλου τεχνικού εξοπλισμού για τον εντοπισμό νέων διαρροών και την βελτίωση ακόμα παραπάνω του συστήματος.

Το αντλούμενο νερό ανέρχεται περίπου στα 6.500 εκατ.κ.μ.

Το ποσοστό εντοπισθέντων διαρροών το 1994 με την ολοκλήρωση του προγράμματος ανήρχετο στο 30%.

Σήμερα με την βελτίωση του συστήματος εξ αιτίας της επισκευής των διαρροών αλλά και του έγκαιρου εντοπισμού των, το ποσοστό των διαρροών του δικτύου κατέβηκε κάτω από το 25% επίπεδο το οποίο θεωρείται ικανοποιητικό με τα Διεθνή δεδομένα, τα οποία επιτρέπουν σε ένα καλό δίκτυο, διαρροές απο 18% έως 28%.

Οι προσπάθειες της Επιχείρησης θα συνεχισούν και στο μέλλον, στον τομέα κυρίως της αντικατάστασης του παλαιού δικτύου, για την αποφυγή δημιουργίας των διαρροών ώστε το ποσοστό αυτό να κατέβει ακόμα περισσότερο. Η κατανομή χρήσης του τιμολογούμενους νερού ανά κατηγορία καταναλωτών μας, είναι ως ακολούθως:

1. Οικιακή και επαγγελματική χρήση 17%
2. Ξενοδοχεία 15,7%
3. Εμπορικό Λιμάνι 7,3%

ΤΙΜΗΤΙΚΗ ΔΙΑΚΡΙΣΗ ΣΕ ΑΣΦΑΛΙΣΤΗ

από ➡ Σελ. 1

στο Υποκατάστημα της ΑΣΠΙΣ ΠΡΟΝΟΙΑ Ρόδου, το οποίο διευθύνει ο κ. Αλή Κιοζεκλή και το οποίο κατατάσσεται μεταξύ των πρώτων της Εταιρείας. Η βράβευσή του έγινε με κριτήριο την ποσοτική και ποιοτική παραγωγή ασφαλίστρων κατά την διετία 1994 και 1995.

Ο κ. ΒΑΣ. ΠΑΠΑΝΙΚΟΛΑΣ ΕΠΙΡΡΙΠΤΕΙ ΕΥΘΥΝΕΣ ΣΤΗΝ ΠΟΛΙΤΙΚΗ ΑΕΡΟΠΟΡΙΑ

από ➡ Σελ. 1

ανησυχητικό φαινόμενο που προβληματίζει την Κυβέρνηση, η οποία, με μέτρα σαν κι αυτά που πρόσφατα ανακοίνωσε, προσπαθεί να τονώσει την ανάπτυξη τους, μας ξενίζει, χωρίς όμως να μας ξαφνιάζει, η εμφάνιση της Υ.Π.Α. και του κ. Καλόφωνου σαν Πόντιου Πιλάτου, που προσπαθεί να κατανείμει ευθύνες οπουδήποτε αλλού εκτός της Υπηρεσίας που προΐσταται.

Στα Δωδεκάνησα είμαι βέβαιος ότι το λαϊκό αίσθημα ούτε στον Νομάρχη και φυσικά ούτε στον «ιεραπόστολο» της πολιτικής και της ιατρικής Δήμαρχο Τήλου είναι δυνατόν να αποδώσει ολιγωρία ή έλλειψη ευαισθησίας για το κρινόμενο ζήτημα, αυτή μου δε την πεποίθηση θα μεταφέρω σαν Βουλευτής του νομού στην Κυβέρνηση.

Η ευαισθησία θα πρέπει, επιτέλους, να επιδεικνύεται από εκεί όπου πραγματικά υπάρχει η ευθύνη.

Η κ. ΒΑΣΩ ΠΑΠΑΝΔΡΕΟΥ ΚΑΛΕΣΕ ΣΤΗΝ ΑΘΗΝΑ ΤΟΥΣ ΤΟΥΡΙΣΤΙΚΟΥΣ ΦΟΡΕΙΣ

από ➡ Σελ. 1

«Μετά από συνεννόηση του γραμματέα της Κ.Ε. του ΠΑΣΟΚ και βουλευτή Δωδ/νήσου Κώστα Σκανδαλίδη με την υπουργό Ανάπτυξης Βάσω Παπανδρέου , την Τετάρτη 4 Δεκεμβρίου και ώρα 12.30 στα γραφεία του ΕΟΤ θα γίνει ευρεία σύσκεψη των φορέων της Δωδ/νήσου για θέματα τουριστικής ανάπτυξης του νομού».

Σύμφωνα με τις πληροφορίες στη σύσκεψη κλήθηκαν να μετάσχουν εκπρόσωποι των τουριστικών φορέων της Ρόδου και Κω ενώ είναι πιθανή και η συμμετοχή βουλευτών. «Επί Τάπητος» θα τεθούν ειδικότερα θέματα τουριστικής υποδομής τα έργα στο αεροδρόμιο, η ανάπτυξη του Γκόλφ και της Καλλιθέας, η ρύθμιση των χρεών των ξενοδοχείων η διάφημιστική καμπάνια για το '97, η γενική πορεία του τουρισμού και ο,τι άλλο ήθελε τεθεί προς συζήτηση από τους φορείς. Εκτιμάται ότι η σύσκεψη θα είναι αυτή τη φορά ουσιαστική και ότι θα αναληφθούν πρωτοβουλίες και δεσμεύσεις για την αντιμετώπιση των υπαρκτών προβλημάτων που αποτελούν τροχοπέδη για την περαιτέρω τουριστική ανάπτυξη της Δωδ/νήσου.

ΓΙΑ ΤΗ ΦΩΤΙΑ ΤΗΣ 22 ΣΕΠΤ. 1992 «ΥΠΕΡΗΦΑΝΕΥΟΝΤΑΙ» ΟΙ ΤΟΥΡΚΟΙ!

από ➡ Σελ. 1

προς Γλυφάδα. Εξ αρχής η φωτιά αποδόθηκε σε Τούρκους πράκτορες, που εκινούντο με ταχύπλοα σκάφη, «κτυπούσαν κι έφευγαν».

Ο Γερμανός στον οποίο γίνεται αναφορά είναι γνώστης (όπως εξήγησε στη «δ» ο κ. Αναγνώστου) σπιθαμή προς σπιθαμή του νησιού της Ρόδου, καθώς επί σειράν ετών μεταφέρει στο νησί γκρούπ Γερμανών περιπατητών, ανθρώπων δηλαδή που αρέσκονται σε συνεχείς περιπάτους, και αναζήτησε το σημείο από το οποίο ξεκίνησε η φωτιά μαζί με τα αίτια που την προκάλεσαν.

Αξιο μνείας είναι το γεγονός ότι ο Γερμανός ανακάλυψε πάνω στον ευκάλυπτο (βλέπε φωτο) και συνθήματα σκαλισμένα στον κορμό και τα οποία ερμήνευσε ως «υπογραφή ή σήμα κατατεθέν των Τούρκων εμπρηστών».

Δυστυχώς οι απόψεις κι εκτιμήσεις του Γερμανού δεν έτυχαν της δέουσας προσοχής από τους αρμόδιους το έτος 1992.

ΤΡΑΓΙΚΗ Η ΚΑΤΑΣΤΑΣΗ ΣΤΑ ΤΕΛΩΝΕΙΑ ΔΩΔ/ΣΟΥ

από ➡ Σελ. 1

πράγματι τραγική, και ιδιαίτερα τους καλοκαιρινούς μήνες που η κίνηση είναι πολύ μεγάλη».

Αναλυτικά στην ερώτηση του βουλευτή αναφέρονται τα εξής:

Σύμφωνα με το υπ' αριθμ. πρωτ. 6313/15.11.1996 έγγραφο του Δ/ντή Τελωνείου Ρόδου, που απεστάλη στην περιφέρεια Νοτίου Αιγαίου και κοινοποιήθηκε σ' όλους τους Βουλευτές του Νομού Δωδεκανήσου, στα Τελωνεία της Δωδεκανήσου συνολικά ενώ προβλέπονταν 58 οργανικές θέσεις, σήμερα υπηρετούν μόνον 27 υπάλληλοι, ελλείπουν δηλαδή 31 υπάλληλοι, ούτως ώστε να επανδρωθούν πλήρως όλα τα Τελωνεία της Δωδεκανήσου για να λειτουργούν σωστά.

Εξαπίας αυτών των κενών η λειτουργία των Τελωνείων της Δωδεκανήσου, είναι πράγματι τραγική, και ιδιαίτερα τους καλοκαιρινούς μήνες που η κίνηση είναι πολύ μεγάλη.

Υστερα από αυτά ΕΡΩΤΩΝΤΑΙ οι κ.κ. Υπουργοί να απαντήσουν:

α) Εχουν υπόψη τους όλα τα παραπάνω και τις δυσκολίες που πραγματικά αντιμετωπίζουν τα Τελωνεία της Δωδεκανήσου. και

β) Πώς σκέπτονται ν' αντιμετωπίσουν το όλο πρόβλημα, μια και όλοι, κόπτονται για την περιφέρεια και τα νησιά του Αιγαίου;

Ο Ερωτών Βουλευτής
Αναστάσιος Καραμάριος
Βουλευτής Δωδεκανήσου

ΣΟΒΑΡΕΣ ΠΑΡΕΝΕΡΓΕΙΕΣ ΑΠΟ ΤΗΝ ΠΑΡΑΙΤΗΣΗ ΤΟΥ ΔΗΜΑΡΧΟΥ Α. ΑΛΙΦΕΡΗ

από ➡ Σελ. 1

Συμβούλιο Μεγ. Χωριού Τήλου συνελθόν σήμερα 28-11-1996 ημέρα Πέμπτη και ώρα 7μ.μ σε τακτική δημόσια συνεδρίαση και με αφορμή το θλιβερό γεγονός του θανάτου του συμπατριώτη μας Νικολάου Χριστοφόρου που είχε σαν αποτέλεσμα την υποβολή παραίτησης από το αξίωμα του Δημάρχου και γιατρού του νησιού κ. Αναστασίου Αλιφέρη για λόγους ευθιξίας επειδή δεν κατέστη δυνατή η μεταφορά του ασθενή τη νύχτα της 25-11-1996 σε νοσοκομείο παρόλο που υπήρχε διαθέσιμο ελικόπτερο νυκτός γιατί το ελικοδρόμιο του νησιού δεν μπορούσε να χρησιμοποιηθεί λόγω του ότι μέχρι σήμερα δεν έχει τεθεί σε λειτουργία.

Το Δημοτικό Συμβούλιο αφού άκουσε το πλήρες κείμενο της παραίτησης του Δημάρχου που διαβάστηκε από τον ίδιο καθώς και την επιστολή του Δημ. Συμβούλου κ. Γρηγορίου Καμμά με την οποία σε ένδειξη ελάχιστης συμπαράστασης στην απόφαση της παραίτησης του Δημάρχου, απευθύνει μια ύστατη έκκληση να ανακαλέσει την απόφασή του για παραίτηση άλλως και ο ίδιος με την σειρά του ως ελάχιστο δείγμα τιμής προς το πρόσωπο του Δημάρχου υποβάλλει την παραίτησή του από το αξίωμα του Δημοτικού Συμβούλου ακολουθώντας την απόφαση του οραματιστή και ακούραστου ανιδιοτελή εργάτη του Νησιού μας Αναστάσιου Αλιφέρη και κατόπιν προτάσεως του πρόεδρου του Δ.Σ. κ. Παπαντωνίου - Γιαννουράκη Γρηγορίου,

Αποφασίζει ομόφωνα

1) Υιοθετεί το πλήρες κείμενο της έκκλησης παραίτησης του Δ.Σ. κ. Γρηγορίου Καμμά το οποίο έχει ως ακολούθως:

«Κύριε Δήμαρχε.

Κυρίες και Κύριοι Σύμβουλοι,

Μόλις δύο ημέρες περάσαν από το θλιβερό γεγονός του θανάτου του αγαπημένου μας συγχωριανού Νίκου Χριστοφόρου που παρά τις απέλπιδες προσπάθειες όλη νύχτα του Γιατρού και Δημάρχου μας να τον κρατήσει στην ζωή, δυστυχώς το κακοφτιαγμένο Ελικοδρόμιο εμπόδισε την νυχτερινή άφιξη ελικοπτέρου με αποτέλεσμα το γνωστό θλιβερό γεγονός.

Σε ένδειξη ελάχιστης συμπαράστασης στην απόφαση της παραίτησης του Δημάρχου μου Αναστ. Αλιφέρη και συναισθανόμενος το βαθύ Ανθρώπινο πόνο του για το συμβάν που τον οδήγησε στην λήψη της σκληρής απόφασης να δώσει ως θυσία ό,τι πολυτιμότερο έχει: Τα οράματα του που υλοποιεί με ραγδαίο ρυθμό για το μέλλον του Νησιού και των κατοίκων του.

Διότι αγαπητοί σήμερα ο Δήμαρχος δεν παραπείται από έναν τίτλο. Παραπείται ή μάλλον θυσιάζει κάτι πολύ πιο προσωπικό. Θυσιάζει την αγάπη του για μας και το Νησί μας που τόσο πιστά υπηρετεί 13 περίπου χρόνια.

Θυσιάζει το όραμά του για μια Τήλο πρότυπο για πάρα πολλά Νησιά της Μεσογείου.

Κάνοντας μιά ύστατη έκκληση να ανακαλέσει την απόφασή του για παραίτηση άλλως και εγώ με την σειρά μου ως ελάχιστο δείγμα τιμής προς το πρόσωπό του υποβάλλω την παραίτησή μου από Δημ. Σύμβουλος ακολουθώντας την απόφαση του οραματιστή και Ακούραστου Ανιδιοτελή Εργάτη του Νησιού μας Αναστ. Αλιφέρη, «και ως εκ τούτου το Δημοτικό Συμβούλιο υποβάλλει την παραίτησή του σε ένδειξη ελάχιστης συμπαράστασης στην απόφαση της παραίτησης του Δημάρχου κ. Αναστασίου Αλιφέρη.

2) Εγκρίνει ύστερα από πρόταση του Δημάρχου, την ονομασία του ελικοδρομίου Τήλου σε ελικοδρόμιο «Νικολάου Α. Χριστοφόρου» ως ελάχιστο δείγμα τιμής προς το πρόσωπο του εκλιπόντας συμπατριώτη μας.

Το Δημοτικό Συμβούλιο
Ο Πρόεδρος
Παπαντωνίου Γρηγόριος
Τα Μέλη
Ειρήνη Γιαννουράκη- Αντώνιος Νικολής
Γρηγόριος Καμμάς - Παύλος Κουμπανιός
Ειρήνη Οικονόμου - Ιπποκράτης Λογοθέτης
Ιωάννης Λογοθέτης - Μιχαήλ Καραγεωργίου
Ο Γραμματέας Ιωάννης Καμμάς
Ο Δήμαρχος
Αναστάσιος Σπύρου Αλιφέρης
Γιατρός
Δήμαρχος Τήλου

Η ΜΕΤΟΧΗ ΤΗΣ ΔΑΝΕ

από ➡ Σελ. 1

ημέρας (μείωση 0.1%). Η μεγίστη τιμή που πέτυχε η μετοχή ήταν 824 δρχ και η ελαχίστη 745 δρχ. Συνολικά διατέθηκαν χθες μέσω του ΧΑΑ 1260 μετοχές της ΔΑΝΕ.

ΕΓΚΑΙΝΙΑ ΓΡΑΦΕΙΩΝ ΤΕΕ

από ➡ Σελ. 1

ο πρόεδρος του ΤΕΕ κ. Κώστας Λιάσκας.

Το νέο κτίριο του ΤΕΕ, βρίσκεται στην οδό Μητροπόλεως.

Πρόκειται για νεοκλασικό κτίσμα που αναπαλαιώθηκε με ιδιαίτερη φροντίδα απο το τοπικό τμήμα.

ΟΞΥΝΕΤΑΙ Η ΔΙΑΜΑΧΗ ΓΙΑ ΤΗ ΔΗΜΟΠΡΑΤΗΣΗ ΤΗΣ ΕΙΣΟΔΟΥ ΤΗΣ ΠΟΛΗΣ

από ➡ Σελ. 1

αρμοδιότητα και ευθύνη της νομαρχιακής αυτοδιοίκησης, πράγμα που σημαίνει ότι κανένας δεν μπορεί να της επιβάλει άλλες διαδικασίες. Αυτός είναι και ο λόγος που ο νομάρχης Γ. Παρασκευάς δεν άφησε και χθες περιθώρια αναθεωρήσεως των απόψεων του, στέλνοντας μάλιστα «χαιρετίσματα προς την εξουσία και το ΥΠΕΧΩΔΕ»! Οπως διευκρίνισε, το σύστημα «μελέτη - κατασκευή» περιορίζει το κόστος από 7,5 δισ. δρχ. σε 2,5 δισ. δρχ., από πλευράς ωστόσο αντιπολιτεύσεως και κυρίως του Συνασπισμού τονίσθηκε ότι υπάρχει σαφής παραβίαση των διαδικασιών, ότι κανένα θεσμικό όργανο δεν έχει εγκρίνει τη δημοπράτηση του έργου και ότι η μελέτη Ζέκου που εγκρίθηκε και πληρώθηκε 180 εκ. δρχ. (και στο τέλος πετάχθηκε στον κάλαθο των αχρήστων) προέβλεπε για το έργο προϋπολογισμό 7,5 δισ., όπως και οι ίδιες οι νομαρχιακές υπηρεσίες.

Αναφερόμενος στο έργο ειδικότερα ο κ. Θαν. Αναπολιτάνος τόνισε ότι, «το πρόβλημα δεν είναι τεχνικό, ούτε διαδικαστικό αλλά βαθύτατα πολιτικό» και ότι «υποδηλώνει για μια ακόμα φορά την έλλειψη στοιχειώδους δημοκρατικής ευαισθησίας και την περιφρόνηση στις συλλογικές αποφάσεις και τη διαφάνεια από την πλευρά του νομάρχη».

Σύμφωνα εξάλλου με έγγραφο του υπουργείου Περιβάλλοντος - Χωροταξίας και Δημοσίων Εργων (Αριθ. Πρωτ. 283/30.10.1996) «το σύστημα προσφοράς μελέτη - κατασκευή δεν ενδείκνυνται για το συγκεκριμένο έργο». Επισημαίνεται μάλιστα στο έγγραφο ότι «δεν τηρήθηκαν οι όροι και προϋποθέσεις της Εγκ. 24/1996 του κ. υπουργού ΠΕΧΩΔΕ, αφού - εκτός των άλλων - η επιλογή του υπόψη συστήματος προσφοράς είναι παντελώς αναπιολόγητη στη διακήρυξη με την οποία και εγκρίθηκε το σύστημα. Το ίδιο προκύπτει και από το αρ. ΤΥ 6337/10.10.1996 έγγραφο της ΔΥΤΕ της Ν.Α. Δωδ/νήσου στο οποίο επιδεικτικά αγνοείται και η ουσία των διατάξεων του άρθρου 10 του ΠΔ 609/85 και δεν γίνεται καμία απολύτως αναφορά στην προαναφερθείσα εγκύκλιο 24/96».

Σύμφωνα με το ίδιο ακόμα έγγραφο:

- Ελέγχεται η νομιμότητα ορισμένων όρων της διακήρυξης
- Δεν υπάρχει απαλλοτρίωση των αναγκαίων εκτάσεων και
- Προτείνεται η ακύρωση της απόφασης έγκρισης της διακήρυξης κατ' εφαρμογή των διατάξεων της παρ. 5 του άρθρου 8 του Ν. 3200/55 και η διεξαγωγή του διαγωνισμού με ανοικτή διαδικασία και το αρμόζον στην περίπτωση σύστημα προσφοράς».

Σύμφωνα, τέλος, με δήλωση - καταγγελία του νομαρχιακού συμβούλου Θανάση Αναπολιτάνου, η εμμονή στο σύστημα οφείλεται στο γεγονός ότι υπάρχει υπόλοιπο από τα ΠΕΠ 2,5 δισ. δρχ. που επιχειρείται να μεταφερθούν στο έργο, επειδή δεν μπορεί να εξασφαλισθεί η πίστωση των 7,5 δισ. δρχ. που σημαίνει ότι η κατασκευή θα γίνει πρόχειρη, χωρίς ουσιαστική μελέτη και το έργο θα είναι σχεδόν άχρηστο.

ΣΥΓΚΕΝΤΡΩΣΗ - ΠΟΡΕΙΑ ΤΩΝ ΠΟΛΥΤΕΚΝΩΝ ΡΟΔΟΥ

από ➡ Σελ. 1

Πολυτέκνων Δωδ/νήσου σε έκτακτη συνεδρίαση της 28-11-1996 αποφάσισε ομοφώνως τα παρακάτω: 1) Να καλέσει τα μέλη του σε συγκέντρωση διαμαρτυρίας την Κυριακή 1-12-1996 και ώρα 11.000 π.μ. στην πλατεία, μπροστά από το Ηχος και Φως, διαμαρτυρόμενοι για την απόφαση της Κυβέρνησης να καταργήσει τη σύνταξη της πολυτέκνης μητέρας μέχρι τα 65 χρόνια 2) Να παραδώσει το παρόν ψήφισμα διαμαρτυρίας στο νομάρχη Δωδ/νήσου Γ. Παρασκευά 3) Να δημοσιευθεί το ψήφισμα στον Τοπικό Τύπο».

Το όλο θέμα απασχόλησε εξάλλου χθες και το νομαρχιακό συμβούλιο Δωδ/νήσου εκτός ημερησίας διατάξεως.

Μάλιστα προκλήθηκε και σοβαρό επεισόδιο, που όμως ξεπεράστηκε.

Το νομαρχιακό συμβούλιο αποφάσισε να ζητήσει από την κυβέρνηση την αναθεώρηση των αποφάσεων της πάνω στο συγκεκριμένο θέμα.

ΑΡΙΘΜΟΣ 1312/1996 ΑΠΟΣΠΑΣΜΑ

Δικαστική Επιμελήτρια: Ελευθερία Στ. Κόκκαλη

Επισπεύδουσα: Ελένη Μίγκου κάτοικος Γαλατσίου οδός Ολυμπίας αρ. 23

Οφειλέτης: Μιχαήλ Κων. Δέμελης κάτοικος Ρόδου

Εκτελεστός Τίτλος: Το πρώτο εκτελεστό απόγραφο της υπ' αριθμόν 21089/1995 διαταγής πληρωμής του Μονομελούς Πρωτοδικείου Αθηνών που έχει τον τύπο εκτελεστότητας και αριθμό απογράφου 21080/1995

Ποσό οφειλής: (5.001.870) δραχμές εντόκως νομίμως και σύμφωνα με την επιταγή που έχει κοινοποιηθεί

Μεσεγγυούχος: ο ίδιος ο οφειλέτης σύμφωνα με το άρθρο 996 του ΚΠολΔ

Υπάλληλος του Πλειστηριασμού: Δημήτρης Χρ. Γιώρτσος κάτοικος Ρόδου Δημοτική αγορά α' όροφος γραφείο 21

Χρόνος Πλειστηριασμού: 18 Δεκεμβρίου 1996 ημέρα Τετάρτη και από ώρα 12 το μεσημέρι μέχρι τις 2 το απόγευμα της ίδιας ημέρας

Τόπος Πλειστηριασμού: το δημοτικό κατάστημα του Δήμου Ρόδου.

Εχει κατασχεθεί με την υπ' αριθμόν 4377/1996 έκθεση αναγκαστικής κατάσχεσης του δικαστικού επιμελητή Πρωτοδικείου Ρόδου Μιχαήλ Στ. Μελλίνη και είναι:

Ακίνητο - μια διόροφη οικοδομη (μονοκατοικία) με υπόγειο αποτελούμενη στο υπόγειο, από γκαράζ λεβητοστάσιο αποθήκη, στο ισόγειο από σαλόνι, τραπεζαρία, κουζίνα, WC, και στον πρώτο όροφο από 3 υπνοδωμάτια και δύο μπάνια, επιφανείας του κάθε ορόφου 80 τ.μ., περισσότερο ή λιγότερο που κτίστηκε σε οικόπεδο έκτασης 252,88 τ.μ. που εμφαίνεται με στοιχείο «Β» και περικλείεται από τα στοιχεια γωνιών Β - Γ- γ- α στο από Απρίλιο 1979 της αρχιτέκτονος - μηχανικού Αναστασίας Μουτσοπούλου με ποσοστό συνιδιοκτησίας 50% στο όλο το ακίνητο που βρίσκεται στη θέση Ζιμπουλί επί της οδού Ευκλή της κτηματικής περιφέρειας Ρόδου με κτηματολογικά στοιχεία Τόμος 67 (70) οικοδομών Ρόδου, Φύλλο 73 (169), Μερίδα 768 ΙΙ και Φάκελλος 8070 νομικής φύσεως Βακούφ διπελές μεθ' απλής απαγωγής και ήδη μετά την απόφαση 2100/52 Μουλκ και συνορεύει Ανατολικά με μερίδα οικοδομών Ρόδου 768Φ, Νότια με μερίδα οικοδομών 768Ι, Δυτικά με μερίδα οικοδομών Ρόδου 768Δ και Βόρεια με μερίδα οικοδομών Ρόδου 768.

Η όλη οικοδομή - που περιγράφτηκε πιο πάνω - διέπεται από τις διατάξεις του Νόμου για τις κατ' όροφο ιδιοκτησίες και κανονισμούς πολυκατοικίας με το υπ' αριθμόν 3043/84 συμβόλαιο της συμβολαιογράφου Ρόδου κ. Μαρίας Ζωΐδη - Πέρου που αποτελεί πράξη σύστασης και κανονισμού πολυκατοικίας. Το πιο πάνω ακίνητο ανήκει στον οφειλέτη με το υπ' αριθμόν 71633/85 συμβόλαιο του συμβολαιογράφου Ρόδου κ. Χρήστου Γιώρτσου, είναι εξ ολοκλήρου από μπετόν (έχει τις ηλεκτρικές και υδραυλικές εγκαταστάσεις με τις παροχές τους, δάπεδα από πλακάκι, εξωτερική σκάλα, τις απαραίτητες πόρτες και παράθυρα, όλη η εξωτερική του επιφάνεια καλύπτεται από μικρό πλακάκι σε καφέ χρώμα, η δε οροφή από κεραμίδι, περιβάλλεται δε από χαμηλό τοίχο στα όρια του.

Τίτλος Κτήσεως: με το υπ' αριθμόν 71633/1985 συμβόλαιο του τέως συμβολαιογράφου Ρόδου κ. Χρήστου Γιώρτσου, που νόμιμα μεταγράφτηκε στο κτηματολόγιο Ρόδου (αριθμός γενικού ευρετηρίου 854/1985 του Κτηματολογίου Ρόδου).

Εκτιμήθηκε δυνάμει της υπ' αριθμόν 960/1996 απόφασης του Μονομελούς Πρωτοδικείου Ρόδου συνολικά 100.000.000 δραχμές με τιμή πρώτης προσφοράς 50.000.000 δραχμές, τα υπόλοιπα δε σύμφωνα με το νόμο

Το παραπάνω ακίνητο έχει βάρη

Συντάχθηκε το παρόν απόσπασμα από μένα την δικαστική επιμελήτρια σήμερα στις 13.11.1996 στο γραφείο μου στην οδό Εθν. Μακαρίου 37 1ος όροφος το υπογράφω και το σφραγίζω νόμιμα.

Η δικαστική επιμελήτρια
Ελευθερία Κόκκαλη





ΤΟ RENAULT MEGANE SCENIC ΑΥΤΟΚΙΝΗΤΟ ΤΗΣ ΧΡΟΝΙΑΣ

Οι πέντε πρώτοι σε όλη την Ευρώπη

Το Renault Megane Scenic, είναι το πρώτο πολυμορφικό όχημα της μεσαίας κατηγορίας που κερδίζει τον τίτλο «του αυτοκινήτου της χρονιάς». Το Scenic είχε μαζί του τους 33 από τους 55 εκλέκτορες, από 21 ευρωπαϊκές χώρες, μαζεύοντας 405 βαθμούς. Κάθε μέλος της επιτροπής των 55 δημοσιογράφων από τον χώρο του αυτοκινήτου ψήφισε με κριτήρια την πρωτοποριακή σχεδίαση, την άνεση, την οικονομία, την οδική συμπεριφορά, τη λειτουργικότητα, τον σεβασμό στο περιβάλλον και την τιμή, με όριο τους 25 βαθμούς συνολικά. Η απονομή του φετινού βραβείου διοργανώνεται από τη γαλλική εφημερίδα «L' Equipe» και θα γίνει τον ερχόμενο Ιανουάριο, στο Παρίσι.

Τα καλύτερα - ευρωπαϊκά - αυτοκίνητα του 1997 είναι:

1. Το Renault Megane Scenic (Σενίκ) είναι το τέταρτο μέλος της σειράς Megane, ένα πρωτοπόρο όχημα βασισμένο στην πλατφόρμα και τα μηχανικά μέρη του πεντάθυρου Megane.

Κινείται από τον γνωστό κινητήρα των 1.600 κ.εκ. με τους 90 ίππους (όταν έρθει στην Ελλάδα στις αρχές του 1997 θα διατίθεται και με κινητήρες στα 1.400, αλλά και 2.000 κ.εκ. - με 75 και 115 ίππους, αντίστοιχα). Το μυστικό του βρίσκεται στο μεγαλύτερο ύψος - κατά 18 εκατοστά - από τα κανονικά επιβατηγά, ύψος που του επιτρέπει μια εντελώς διαφορετική διαμόρφωση των εσωτερικών χώρων.

Κι ακόμη μεγάλωσαν τη γωνία του καπό, συμμάζεψαν τον χώρο των αναρτήσεων, έφεραν όσο πιο μπροστά γινόταν το ταμπλό και απομάκρυναν τα πίσω καθίσματα.

Το αποτέλεσμα είναι εκπληκτικό. Οι χώροι του Scenic είναι τεράστιοι σε σχέση με τις εξωτερικές του διαστάσεις.

Και βέβαια, με αυτό τον τρόπο δεν έχει γίνει καμία παραχώρηση στην οδική συμπεριφορά, αφού σε όλα τα μηχανικά μέρη είναι ίδιο με το πεντάθυρο μοντέλο.

Αρχισε να πωλείται από τις αρχές Οκτωβρίου στη Γαλλία και κατάφερε να κερδίσει το 2,4% της τοπικής αγοράς για τον ίδιο μήνα (με 4.800 αυτοκίνητα).

2. Το Ford Ka είναι άλλο ένα πρωτοποριακό όχημα, από μια εταιρεία που δεν μας είχε συνηθίσει σε εκπλήξεις.

Δεύτερο στη φετινή ψηφοφορία, με 294 βαθμούς κέρδισε σχετικά εύκολα τις συμπάθειες όλου του κόσμου.

Μοντέρνο σε κάθε λεπτομέρεια (εκτός από τα - δοκιμασμένα - μηχανικά μέρη) στοχεύει σε ανθρώπους με έντονες ανησυχίες που ψάχνουν για όχημα πόλης με προσωπικότητα. Το παράδοξο είναι πως παρ' όλο που ο κινητήρας του δεν είναι ό,τι πιο σύγχρονο σχεδιαστικά έχει να προσφέρει η σημερινή τεχνολογία, έχει καλή απόδοση, καθαρά καυσαέρια και χαμηλή κατανάλωση.

Στο εσωτερικό, τα πάντα ακολουθούν τη λογική της καμπίνας. Από το ταμπλό και τον πίνακα οργάνων έως κάθε μικρή λεπτομέρεια του εξοπλισμού, που κρύβει σχεδιαστική ελευθερία.

Ο κινητήρας του έχει χωρητικότητα 1.300 κ.εκ. με απόδοση 60 ίππων και η τιμή του - από τον Φεβρουάριο - υπολογίζεται στην περιοχή των 3.000.000 δρχ.

Και μάλιστα με εξοπλισμό που θα περιλαμβάνει υδραυλικό τιμόνι, κεντρικό κλείδωμα, ηλεκτρικά παράθυρα και 2 αερόσακους.

3. Τρίτο στη σειρά, με 248 βαθμούς, το Passat της Volkswagen, το μεγαλύτερο σε διαστάσεις αυτοκίνητο της μεσαίας κατηγορίας. Το Passat είχε πάντα μεγάλους χώρους, αλλά αυτή τη φορά η Volkswagen το παράκανε...

Βασίζεται στο Αουντι Α4, αλλά έχει μεγαλύτερο μεταξόνιο (και μήκος) κατά 15 εκατοστά. Το αποτέλεσμα είναι ένα πολύ άνετο οικογενειακό αυτοκίνητο, με πολύ ικανοποιητική οδική συμπεριφορά, πλούσιο εξοπλισμό και τιμή στα επίπεδα του παλαιού μοντέλου.

4. Το Skoda Octavia, τέταρτο στην κατάταξη με 230 βαθμούς, είναι το αυτοκίνητο που θα αλλάξει τη φυσιογνωμία της τσεχικής Skoda.

Προέρχεται από σημερινά μοντέλα της Volkswagen (το προηγούμενης γενιάς Passat) τα οποία έχουν προσαρμοστεί για παραγωγή και διάθεση σε ένα άλλο κοινό. Βασικό τους πλεονέκτημα η τιμή, που υπολογίζεται στην περιοχή των 4,5 εκατ. δρχ. για το βασικό μοντέλο των 1.600 κ.εκ. Το Octavia θα πωλείται στην Ελλάδα από τις αρχές του 1997.

5. Την πεντάδα (με 199 βαθμούς) κλείνει το Audi A3, η προσπάθεια της Audi να ξανά - προσεγγίσει κοινό μικρότερης ηλικίας. Στην ουσία είναι ένας προπομπός της επόμενης γενιάς του Γκολφ και όχι ένα «κομμένο» Audi A4. Το σχήμα του συντηρητικά μοντέρνο - κάτι που μόνο Γερμανοί μπορούν να καταφέρουν - και στόχος του τα στελέχη επιχειρήσεων που θέλουν να ξεφύγουν από τις κλασικές επιλογές. Πωλείται ήδη στην Ελλάδα, σε τιμές που ξεκινούν από τα 6,3 εκατ. δρχ. για το βασικό μοντέλο των 1.600 κ.εκ., το οποίο όμως δεν στερείται εξοπλισμού.

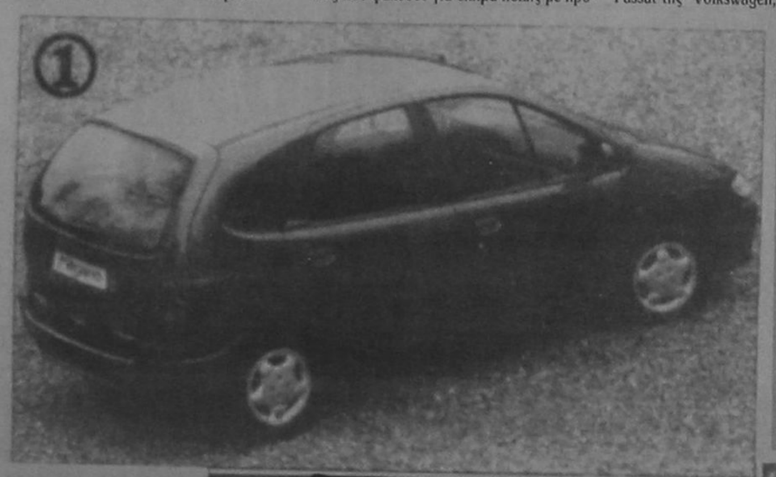

1. Renault Megane Scenic

όταν έρθει στην Ελλάδα θα διατίθεται και στα 1.400, αλλά και στα 2.000 κ.εκ. - με 75 και 115 ίππους, αντίστοιχα



2. Ford Ka

Ο κινητήρας του έχει χωρητικότητα 1.300 κ.εκ. με απόδοση 60 ίππων



3. Passat

Το μεγαλύτερο σε διαστάσεις αυτοκίνητο της μεσαίας κατηγορίας



4.Skoda Octavia

Βασικό του πλεονέκτημα η τιμή, που υπολογίζεται στα 4,5 εκατ. δρχ. για το βασικό μοντέλο των 1.600 κ.εκ.



5.Audi A3

Στην ουσία είναι ένας προπομπός της επόμενης γενιάς του Γκολφ και όχι ένα «κομμένο» Audi A4

Δυσβάστακτες είναι οι επιβαρύνσεις στα αυτοκίνητα

Το Ι.Χ. πληρώνει τα σπασμένα

Τα πολυτελή αυτοκίνητα μπαίνουν, με τις νέες ρυθμίσεις, στο στόχαστρο της εφορίας. Εχοντες και κατέχοντες, λοιπόν, καλούνται να πληρώσουν. Εφόσον έχεις να πληρώνεις. Πόσοι είναι, όμως, αυτοί που με το ζόρι και με δόσεις αγοράζουν ένα αυτοκίνητο μεσαίου ή μικρού κυβισμού και πόσο επιβαρύνονται πραγματικά με τις συνεχείς αυξήσεις σε καθετί που αφορά άμεσα και έμμεσα το Ι.Χ. τους.

Μια εξοδος σήμερα με το Ι.Χ. είναι πιο ακριβή από ποτέ, αφού οι τιμές των διοδίων έχουν ήδη αυξηθεί κατά 25%, και προβλέπεται να αυξηθούν εκ νέου με την αρχή του χρόνου. Μέσα σε δύο χρόνια η απλή μετάβαση από την Αθήνα στους Αγίους Θεοδώρους θα κοστίζει περίπου όσο η διαδρομή μέχρι την Πάτρα το 1995.

Μεγαλύτερες είναι οι επιβαρύνσεις όσον αφορά τα τέλη κυκλοφορίας. Η πλειονότητα των οδηγών είναι κάτοχοι Ι.Χ. μεσαίου κυβισμού, το πολύ μέχρι 13 ίππους. Από 25.000 πέρυσι, το σημερινό θα κοστίζει εφέτος 45.000 δρχ. Στην κατηγορία των 1.929-2.290 κυβικών η αύξηση μέσα στη διετία είναι 100%. Αυστηρότατα είναι και τα πρόστιμα στην περίπτωση που ο οδηγός δεν έχει προμηθευτεί το ειδικό σήμα. Κλίση 10 χιλιάδων δραχμών και δύο φορές το τίμημα του σήματος. 2.000% πάνω, όμως, θα σας κοστίσει η απώλεια της άδειας κυκλοφορίας. Από 500 σε 10.000 δρχ.

Η παράλογη αυτή αύξηση όμως έχει και το παρασκήνιο της. Το υπουργείο Μεταφορών, προφανώς για να «τιμωρήσει» τους λίγους εκείνους που λόγω ποιντσίστερ πήγαιναν και έβγαζαν αντίγραφο υποστηρίζοντας ότι το έχουν χάσει,... επιλέγει την ευκολότερη οδό. Επιβάλλει ουσιαστικά ποινή, γιατί περί ποινής πρόκειται, και σε όσους αφηρημένους ή ακόμη όσους πέφτουν θύμα κλοπής του πορτοφολιού τους.

Ακολουθώντας λογική και ρυθμούς, από κοντά και το κόστος στάθμευσης. Μία θέση σε περιφερειακό στεγασμένο χώρο μπορεί να φτάνει και το 20%, ενώ σε κεντρικά μέρη της πρωτεύουσας και της Θεσσαλονίκης προσεγγίζει το 40%. Στους υπαίθριους χώρους το κόστος επιβαρύνεται λιγότερο, περίπου κατά 10%. Πιθανή θεωρείται νέα μικρή αύξηση πριν από τις γιορτές.

Φυσικά, για τα καύσιμα ούτε λόγος. Μέσα στα τελευταία τέσσερα χρόνια οι τιμές έχουν πάρει την ανηφόρα. Αρχής γενομένης με το 50άρικο επί Μάνου, η βενζίνη, σούπερ και αμόλυβδη, «παίρνει» σίγουρα ένα 10% κάθε χρόνο. Ενδεικτικά αναφέρεται ότι το λίτρο έχει ακριβύνει κατά 25 δρχ. για τη σούπερ και 33 δρχ. για την αμόλυβδη από την 31.12.1995.

Το μεγάλο παράπονο - επιεικής η έκφραση - των οδηγών όμως είναι η ασφάλιση και εξασφάλιση του μέσου μεταφοράς τους... Νέα αυξημένα ασφάλιστρα θα κληθούμε να καταβάλουμε με την καινούργια χρονιά. Σε κάθε περίπτωση, τουλάχιστον ένα 10% θα επιβαρύνει την τσέπη εκόντων και μη εκόντων.

Οσο και αν φαίνεται περίεργο οι χαμηλότερες αυξήσεις καταγράφονται στον κλάδο επισκευής και συντήρησης. Οπως επισημαίνει παλαίμαχος του χώρου, μάλλον τα πολλά καινούρια αυτοκίνητα έχουν κρατήσει σταθερά τα επισκευαστικά και το κόστος βαφής. Το κόστος, όμως, παρουσιάζεται αυξημένο σε περιπτώσεις δουλειάς σε πολυτελέστερα αυτοκίνητα. Ακριβότερη η αγορά, η συντήρηση, τα όσα επιβάλλει η πολιτεία, τα όσα ορίζουν οι τεχνικές ανάγκες, η ασφάλιση, τα ανταλλακτικά, η στάθμευση, η διέλευση, η κίνηση και η μεταφορά... ακριβότερες και οι τιμές των πορθμείων. Και όπου ο νόμος δεν το επιτρέπει, οι τοπικές κοινοπραξίες βρίσκουν κάποιο παραθυράκι. Για παράδειγμα, μέχρι πρότινος στη γραμμή Ρίου-Αντιρρίου το εισπήριο μεταφοράς του οχήματος κάλυπτε και τον οδηγό. Μέχρι πρότινος, γιατί άλλο πλέον το κόστος μεταφοράς του αυτοκινήτου και φυσικά άλλο του οδηγού του.

ΚΑΘΕ ΠΕΡΣΙ ΚΑΙ ΦΟΗΝΟΤΕΡΑ

Μέσες αυξήσεις διετίας 31.12.93 - 1.1.96 (εκτίμηση)

- **ΔΙΟΔΙΑ** — ΕΘΝ.ΟΔΟΣ ΑΘΗΝΩΝ-ΠΑΤΡΩΝ +50%; ΕΘΝ.ΟΔΟΣ ΑΘΗΝΩΝ-ΘΕΣ/ΝΙΚΗΣ+50%
- **ΤΕΛΗ** — ΑΠΟ +40% ΜΕΧΡΙ +110%
- **ΒΕΝΖΙΝΗ** — ΑΠΟ +10 (ΣΟΥΠΕΡ) ΜΕΧΡΙ +20 (ΑΜΟΛΥΒΔΗ)
- **ΣΤΑΘΜΕΥΣΗ** — ΑΠΟ +20% ΜΕΧΡΙ 40%. (ΣΤΟ ΚΕΝΤΡΟ ΤΗΣ ΑΘΗΝΑΣ-ΘΕΣΣΑΛΟΝΙΚΗΣ-ΑΣΤΙΚΑ ΚΕΝΤΡΑ)
- **ΑΣΦΑΛΙΣΤΡΑ** — ΤΟΥΛΑΧΙΣΤΟΝ 10%
- **ΕΠΙΣΚΕΥΗ** — ΤΟΥΛΑΧΙΣΤΟΝ 10%
- **ΜΕΤΑΦΟΡΕΣ (ΠΟΡΘΜΕΙΑ κ.ΑΠ.)** — ΑΠΟ 10% ΜΕΧΡΙ 20%



ΑΡΙΘΜΟΣ 1300/1996
ΠΕΡΙΛΗΨΗ

Δικαστική Επιμελήτρια: Ελευθερία Στ. Κόκκαλη

Οφειλέτης: Νικόλαος Ναλμπαντής κάτοικος Ρόδου

Επισπεύδουσα: Εταιρεία με την επωνυμία «Δημ. Δράκος και ΣΙΑ Ο.Ε.» με έδρα την Ρόδο Μακρυγιάννη 10 νόμιμα εκπροσωπουμένης.

Εκτελεστός Τίτλος: Η υπ' αριθμόν 344/1994 Διαταγή Πληρωμής του Μονομελούς Πρωτοδικείου Ρόδου που έχει τον τύπο της εκτελεστότητας και αριθμό απογράφου 369/1994

Ποσό οφειλής: (1.171.600) δραχμές εντόκως νομίμως και σύμφωνα με την επιταγή που έχει κοινοποιηθεί

Μεσεγγυούχος: ο ίδιος ο οφειλέτης σύμφωνα με το άρθρο 956 του ΚΠολΔ

Υπάλληλος του Πλειστηριασμού: Μαρία Παπαδάκη - Γιαννοπούλου κάτοικος Ρόδου οδός Εθ. Δωδεκανησίων 29

Χρόνος Πλειστηριασμού: 11 Δεκεμβρίου 1996 ημέρα Τετάρτη και από ώρα 12 το μεσημέρι μέχρι τις 2 το απόγευμα της ίδιας ημέρας

Τόπος Πλειστηριασμού: το δημοτικό κατάστημα του Δήμου Ρόδου.

Εχει κατασχεθεί με την υπ' αριθμόν 1248/1996 έκθεση μου αναγκαστικής κατάσχεσης και είναι:

Το με αριθμό κυκλοφορίας ΡΟΒ 3306 Ι.Χ.Φ. αυτοκίνητο μάρκας NISSAN, χρώματος μαύρου, με αριθμό πλαισίου JNIKNMDZIV0 - 400895 και αριθμό κινητήρα Ζ 24 - 357131, φορολογικής ισχύος 16 HP, βενζινοκίνητο. Εχει πλήρη ηλεκτρική εγκατάσταση με τα απαραίτητα φανάρια του. Εχει 4 τροχούς με τα αντίστοιχα ελαστικά τους. Εκτιμήθηκε δυνάμει της υπ' αριθμόν 915/1996 Απόφασης του Μονομελούς Πρωτοδικείου Ρόδου 3.400.000 δραχμές με τιμή πρώτης προσφοράς 1.700.000 δραχμές, τα υπόλοιπα σύμφωνα με τον νόμο.

Συντάχθηκε η παρούσα σήμερα στις 31-10-1996 από μένα την δικαστική επιμελήτρια Ελευθερία Κόκκαλη στο γραφείο μου στην οδό Εθν. Μακαρίου 37 και υπογράφεται νόμιμα.

Η δικαστική επιμελήτρια
Ελευθερία Κόκκαλη

ΕΣΥ ΘΑ ΜΕΙΝΕΙΣ ΠΙΣΩ;

ΤΩΡΑ

ΧΩΡΙΣ ΤΟΚΟ

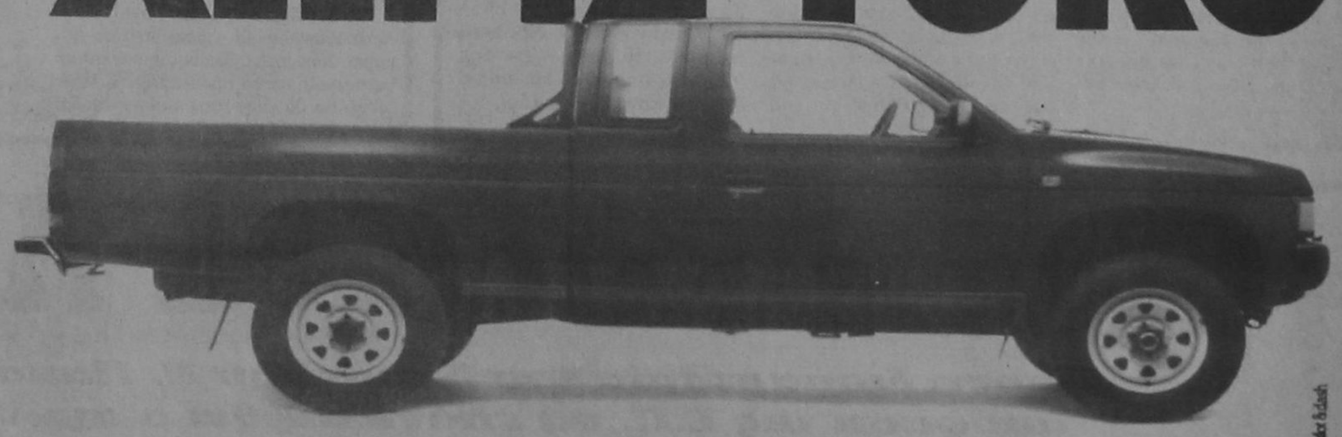

- ΜΕ ΠΡΟΚΑΤΑΒΟΛΗ "ΣΤΑ ΜΕΤΡΑ ΣΟΥ"
- ΚΑΙ ΤΗΝ ΚΑΛΥΤΕΡΗ ΤΙΜΗ ΤΗΣ ΑΓΟΡΑΣ

Τώρα NISSAN DIESEL. Γιατί έχεις ΕΥΚΟΛΙΑ NISSAN με την πιο μικρή προκαταβολή και 12 άτοκες δόσεις... ΤΙΜΕΣ NISSAN που δε συγκρίνονται, **με κέρδος μέχρι 500.000 δραχμές...** ΔΥΝΑΜΗ NISSAN 4x2 και 4x4 με "καθαρό", οικονομικό κινητήρα 2500 cc... ΑΝΤΟΧΗ NISSAN με τετραπλές δοκούς ενίσχυσης στο σασί και δυνατότητα φόρτωσης 1 τόνου και... ΑΞΙΟΠΙΣΤΙΑ NISSAN με 3 χρόνια εγγύηση για μηχανή και χρώμα και 6 χρόνια εγγύηση για διάτρηση από σκουριά... ΠΟΛΥΤΕΛΕΙΑ NISSAN με καμπίνα λιμουζίνας... Τώρα τα έχεις όλα για να πας μπροστά. Απόκτησε λοιπόν το "θηρίο" και μη μένεις πίσω. Έλα τώρα στη NISSAN!

ΑΛΛΗ ΔΥΝΑΜΗ

NISSAN DIESEL

NISSAN

ΑΠΟΚΛΕΙΣΤΙΚΟΙ ΑΝΤΙΠΡΟΣΩΠΟΙ:

Σ. ΠΑΡΑΣΚΕΥΑΣ & ΥΙΟΣ ΕΠΕ

Αυστραλίας 7- ΡΟΔΟΣ - Τηλ. 79200, 79201, 79202 FAX: 36045

δοπορ

Επιμέλεια Στάθης Φαρμακίδης
Τάσος Κώστας

Συνεργάτες
Ρασήτ Μαρασλής
Γιώργος Παγιωτέλλης
Γιώργος Πάττας
Γιώργος Αναγνώστου

ΣΤΙΒΟΣ

Επερώτηση στη βουλή για το «Αθήνα '97»

• Πέντε βουλευτές της Ν.Δ. μεταξύ των οποίων και ο Δωδεκανήσιος Τάσος Καραμάριος κατέθεσαν ερώτηση κα αίτηση για κατάθεση εγγράφων.

ΕΡΩΤΗΣΗ και αίτηση για κατάθεση εγγράφων σχετικά με τη διοργάνωση του Παγκόσμιου Πρωταθλήματος «Αθήνα'97», κατέθεσαν στη Βουλή πέντε βουλευτές της Νέας Δημοκρατίας για τον υφυπουργό Αθλητισμού. Οι πέντε βουλευτές που την υπογράφουν είναι: Χαρ.Παπαθανασίου, Αν. Καραμάριος, Ευάγγ. Μειμαράκης, Βασ. Παπαγεωργόπουλος και Γ. Ορφανός. Το περιεχόμενο της είναι:

α) Μετά τις ενδοκομματικές έριδες των δύο ΠΑΣΟΚ, για το ποιος θα έχει τη διοίκηση και κυρίως τη διαχείριση της σπουδαιότερης και μεγαλύτερης, μετά τους Μεσογειακούς Αγώνες, αθλητικής διοργάνωσης που έχει αναλάβει η Ελλάδα. β) Μετά τις εκτοξευθείσες ένθεν κακείθεν απειλές και τον ορισμό διαιτητών όπως π.χ. ο υπουργός ΠΕΧΩΔΕ κ. Λαλιώτης κ.λπ. για να «νουθετήσουν», όπως γράφτηκε στις εφημερίδες, τον πρόεδρο του ΣΕΓΑΣ. γ) Μετά τον συνεχή διασυρμό της Ελλάδος στο εξωτερικό της χώρας που διεκδικεί τη διοργάνωση των Ολυμπιακών αγώνων του 2004. Μετά απ'όλα αυτά πληροφορείται η αθλητική κοινή γνώμη την παραίτηση «υπό προϋποθέσεις και υπό προθεσμία» του μέχρι τώρα διευθυντού της διοργάνωσης κ. Σαβράμη για λόγους που ανάγονται όπως γράφουν οι εφημερίδες, σε θέματα προμηθειών, διαγωνισμών και άλλα τινά. Επειδή όλα αυτά αποτελούν πρόκληση της κοινής γνώμης και της ευαισθησίας του ελληνικού λαού που δοκιμάζεται σκληρά από μία ασυνάρτητη κυβέρνηση και επειδή η διαχείριση του δημόσιου χρήματος πρέπει να γίνεται σύμφωνα με όσα ορίζουν οι νόμοι και οι κανονισμοί, ερωτάται ο υπουργός Αθλητισμού κ. Φούρας για ποιους λόγους παραπήθηκε ο κ. Σαβράμης και γιατί δεν έχει κάνει ακόμη δεκτήτην παραίτηση αυτή».

Επίσης ζητάνε να καταθέσει στη Βουλή τα εξής έγγραφα στοιχεία:

α) Τα μέχρι σήμερα αντίγραφα πρακτικών των συνεδριάσεων της Οργανωτικής Επιτροπής του Αθήνα '97.

β) Αντίγραφα όλων των φακέλων των διενεργηθέντων διαγωνισμών με πλήρη στοιχεία.

γ) Τον προϋπολογισμό και τις τυχόν αναμορφώσεις του, καθώς και την έγκρισή του απο την εποπτεύουσα αρχή για τη μεγάλη αυτή διοργάνωση.

δ) Τις μέχρι σήμερα αποφάσεις χρηματοδότησης για την κάλυψη δαπανών της διοργάνωσης.

ε) Αναλυτικά, όλες τις πραγματοποιηθείσες δαπάνες και τις εγκριτικές των δαπανών αποφάσεις.

στ) Κατάσταση των καθ'οιουδήποτε τρόπο εργαζομένων στο Αθήνα '97, την ημερήσια ή μηνιαία ενός εκάστου αποζημίωση, τον τρόπο πρόσληψης κ.λπ

Οι διαιτητές της Γ'Εθνικης

Τους αγώνες της 9-ης ημέρας για το πρωτάθλημα ποδοσφαίρου του νοτίου ομίλου της τρίτης εθνικής κατηγορίας, που θα γίνουν τηνπροσεχή Τετάρτη, θα διευθύνουν οι εξής διαιτητές:

Μαρκό - Παναιγιάλειος: Τσικίνης (Μεσσηνίας)
Κόρινθος - Ηρόδοτος: Σταύρου (Ευβοίας)
Ατρόμητος - Βαρβασιακός: Πορφύρης (Αρκαδίας)
Ενωση Ρόδου - Εθνικός Αστέρας: Τομαράς (Αιτωλ/νίας)
Αιγάλεω - Ναυπακτιακός Αστέρας: Γιαννόπουλος (Ηλείας)
Ηλυσιακός - Ιάλυσος: Πάτρας (Κορίνθου)
Πάτρα - Αιολικός: Ντόβας (Αθήνας)
Εργοτέλης - Αγιος Νικόλαος: Κρεμαστιώτης (Αργολίδας)
Καλλιθέα - Κέρκυρα: Κίτσος (Ηλείας)

Γουρλής ο Αλεξανδρίδης

• Από τότε που καθιερώθηκε ο Ροδίτης τερματοφύλακας ο Ιάλυσος βαδίζει αήττητος σε κύπελλο και πρωτάθλημα



Η εντυπωσιακή πορεία του Ιάλυσου το τελευταίο διάστημα έχει σκορπίσει χαμόγελα στους φίλους της ομάδας.

Το σερί των επιτυχιών ξεκίνησε στις 10 Νοεμβρίου όταν ο Ιάλυσος φιλοξένησε τον Ηρόδοτο τον οποίο συνέτριψε με 5-1. Σ' αυτό το παιχνίδι έκανε το ντεπούτο του ο Νίκος Αλεξανδρίδης που πλέον δείχνει να καθιερώνεται στην βασική 11άδα.

Με τον Ρόδιο γκολκίπερ κάτω από τα δοκάρια ο Ιάλυσος έχει δώσει τρία παιχνίδια πρωταθλήματος (με Ηρόδοτο 5-1, 1-1 στην Κόρινθο και 1-0 την Ενωση) και δύο κυπέλλου (2-1 στην Λεβαδειά και 4-1 τον Εθνικό)., Ο απολογισμός εντυπωσιακός. Τέσσερις νίκες και μία εκτός έδρας ισοπαλία. Στα πέντε παιχνίδια η εστία του Ιάλυσου παραβιάστηκε τρεις φορές.

Βέβαια θα είναι παράλογο να υποστηρίξουμε ότι ο καλπασμός του Ιάλυσου οφείλεται μόνο στον Αλεξανδρίδη. Η συμβολή όλων των παικτών είναι καθοριστική. Ο 25 χρονος γκολκίπερ με την παρουσία του έδωσε σιγουριά στην αμυντική γραμμή και ίσως είναι το... γούρι που αναζητούσε ο Παπαχρήστου.

«Οι στρατιωτικές υποχρεώσεις δεν μου επέτρεψαν να παρακολουθήσω ολόκληρη την προετοιμασία.

Είχα φτάσει τα 92 κιλά και με σκληρή προπόνηση έριξα τα περιττά. Ετσι ο προπονητής μου μ' εμπιστεύτηκε και προσπαθώ σε κάθε παιχνίδι να τον δικαιώσω», λέει ο Ρόδιος γκολκίπερ.

Η περισινή χρονιά πήγε χαμένη για τον Νίκο Αλεξανδρίδη καθώς εκτός από την παρουσία του Μπικούδη είχε ν' αντιμετωπίσει και τους ανεπιθύμητους τραυματισμούς στην μέση και το χέρι. Τον Μάρτιο κατατάχθηκε στον στρατό κάνοντας το φινάλε της περιόδου που βρήκε τον Ιάλυσο΄να υποβιβάζεται. «Πέρσι τις λίγες φορές που αγωνίστηκα φέραμε θετικό αποτέλεσμα 2-2 στην Προοδευτική, 1-1 στο Ρέθυμνο και νικήσαμε 3-1 τον Κολινδρό. Ομως μετά από κάθε καλή εμφάνιση ο προπονητής μ' άφηνε στον πάγκο», τόνισε ο Αλεξανδρίδης με εμφανές παράπονο.

«Φέτος δεν έχω φτάσει ακόμη στην επιθυμητή αγωνιστική κατάσταση. Χρειάζομαι ακόμη αρκετή δουλειά».

Το συμβόλαιο του Νίκου Αλεξανδρίδη λήγει τον προσεχή Ιούνιο και ο ίδιος δεν θα έλεγε όχι σε πιθανή μεταγραφή του σε μεγαλύτερη ομάδα.

«Ο κάθε ποδοσφαιριστής έχει Φιλοδοξίες. Αν πραγματοποιήσω καλές εμφανίσεις και κάποια ομάδα κτυπήσει την πόρτα μου δεν θα πω όχι. Ομως αυτό που προέχει είναι η καλή πορεία του Ιάλυσου. Αλλωστε μέσα από τις επιτυχίες της ομάδας θα έρθουν και οι προσωπικές διακρίσεις».

• Ο αθλητικός δικαστής ανακοίνωσε χθες τις ποινές των Ράπο και Γ. Ράιου.

Ο πρώτος τιμωρήθηκε με 3 αγωνιστικές για λάκτισμα αντιπάλου (έτσι αναφέρει το Φ.Α) ενώ ο δεύτερος με 1 αγωνιστική καθώς απεβλήθη με 2 κίτρινες κάρτες.

Ο Γ. Ράιος έχει ήδη εκτίσει την ποινή του στο παιχνίδι κυπέλλου με τον Εθνικό και έχει δικαίωμα συμμετοχής την Τετάρτη.

ΕΝΩΣΗ

Βαριά καμπάνα στον Χατζησταμάτη

Για ξεκούραση ... έστειλε τον Γιάννη Χ"σταμάτη ο αθλητικός δικαστής. Ο αμυντικός της Ενωσης «πλήρωσε ακριβά» την κόκκινη κάρτα στο ντέρμπι με τον Ιάλυσο αφού τιμωρήθηκε με 6 αγωνιστικές!

Ο Χ"σταμάτης τιμωρήθηκε με 4 αγωνιστικές για υβριστική συμπεριφορά προς τον διαιτητή και με 2 γιατί λάκτισε αντίπαλο, σύνολο έξι.

Αντίθετα ο Μιχάλης Τσιβρινής συμπλήρωσε τρεις κίτρινες και τιμωρήθηκε με μία αγωνιστική.

• Ο Γιάννης Χ"σταμάτης θα χάσει τα παιχνίδια με Εθνικό Αστέρα (εντός), Ηρόδοτο (εκτός), Κόρινθο (εντός), Μαρκό (εντός), Ηλυσιακό (εκτός), Εργοτέλη (εντός).

Αμαρτωλό παρελθόν...

Το... αμαρτωλό παρελθόν θα οδηγήσει τις ΠΑΕ Ιάλυσος και Ενωση στο σκαμνί του αθλητικού δικαστή.

Ο κ. Ερωτόκριτος Ερωτοκρίτου κάλεσε τις δύο Ροδίτικες ΠΑΕ ν' απολογηθούν την προσεχή Τρίτη για χρέη σε ποδοσφαιριστές που ανήκαν πέρσι στην δύναμή τους.

Ο Ιάλυσος οφείλει το ποσό των 1.580.000 δρχ. στον Βούλγαρο Βάτεφ. Πρόκειτο για χρέος που ανήκει σ' αυτά που έχει δευμευτεί να τακτοποιήσει ο Δήμος.

Την Δευτέρα ο πρόεδρος της ΠΑΕ κ. Χατζηπαντωνίου θα επισκεφτεί τον Δήμαρχο Ιαλυσού κ. Τσίκκη προκειμένου να συζητήσουν το πρόβλημα, ενώ στην συνέχεια θα γίνει επαφή με το νομικό σύμβουλο της ομάδας κ, Γκαγκάτση για ν' αποφασισθεί τι θα λεχθεί στην απολογία.

Η Ενωση με βάση την κλήση σε απολογία χρωστάει 1.550.000 δρχ. στον Μοσχόπουλο, 1.435.000 δρχ. στον Τίκα και 1870.000 δρχ. στον Κρητίδη (συνολική οφειλή 4.855.000 δρχ.).

Η ΠΑΕ από την πλευρά της υποστηρίζει, ότι το πρόβλημα με τον Κρητίδη έχει ήδη λυθεί καθώς η ΕΠΑΕ έκοψε μέρος της Επιχορήγησης και το έχει αποδώσει στον παίκτη, ενώ και για τους άλλους δύο οι αποφάσεις πάρθηκαν πριν λίγο καιρό και υπάρχει το χρονικό περιθώριο για εξώφληση.

Ανω - κάτω τα Λιόσια

• Εντονη διαμαρτυρία του Δημάρχου Ν. Παπαδήμα για την απόφαση της Ε.Π. να επαναληφθεί ο αγώνας με τον

Με ανακοίνωση που εξέδωσε ο πρόεδρος του ΔΑΣ Ανω Λιοσίων και δήμαρχος της πόλης Νίκος Παπαδήμας για την απόφαση της επανάληψης του αγώνα με τον Κολοσσό Ρόδου, διαμαρτύρεται για τα εξής:

«Στις 10 τρέχοντος μηνός η ομάδα μπάσκετ του σωματείου ΔΑΣ Ανω Λιοσίων, που όπως γνωρίζετε αποτελεί τμήμα του πρωτοποριακού αθλητικού οικοδομήματος του δήμου Ανω Λιοσίων, αντιμετώπιζε στα Ανω Λιόσια την ομάδα του σωματείου ΑΟ Κολοσσός για το πρωτάθλημα του δεύτερου Νοτίου ομίλου της Γ' Εθνικής κατηγορίας.

Επειδή το σωματείο ΑΟ Κολοσσός δεν προσκόμισε τα δελτία αθλητικής ιδιότητας των καλαθοσφαιριστών του, οι διαιτητές κ. Ηλιόπουλος και Καστριτσέας μηδένισαν το σωματείο ΑΟ Κολοσσός, σύμφωνα με όσα ορίζονται στον κανονισμό πρωταθλημάτων.

Προφορικά οι διοικητικοί παράγοντες του φιλοξενούμενου σωματείου υποστήριξαν ότι απώλεσαν τα δελτία στις 15.10, δηλαδή λιγότερο από δύο ώρες πριν από την έναρξη το αγώνα (17.00) και υπέβαλαν μήνυση κατ' αγνώστων στις 15.45 στο τμήμα Ασφαλείας Καλλιθέας.

Τίποτα από όσα προφορικώς υπεστήριξαν ενώπιον της γραμματείας και των διαιτητών δεν ανέφεραν στο φύλλο αγώνα.

Παρά το γεγονός, όμως, ότι ουσιαστικά δεν υπήρξε ένσταση από την πλευρά του σωματείου ΑΟ Κολοσσός και ενώ υπεβλήθη μήνυση κατ' αγνώστων για κλοπή σύμφωνα με το περιεχόμενο της μήνυσης, δεν υπήρξε κλοπή αλλά απώλεια, η επιτροπή πρωταθλήματος με οριακή πλειοψηφία (5-4) διέταξε την επανάληψη του αγώνα.

Επειδή:

1. Η επιτροπή έδωσε οντότητα σε μια προσχηματική μήνυση κατ' αγνώστων για κλοπή, στο περιεχόμενο της οποίας γίνεται λόγος για απώλεια, που αποσκοπούσε να συγκαλύψει το γεγονός ότι το σωματείο ΑΟ Κολοσσός δεν ήταν σε θέση με υπαιτιότητά του να προσκομίσει την ημέρα και ώρα έναρξης του αγώνα τα δελτία των αθλητών του.

2. Το σωματείο ΑΟ Κολοσσός δεν εδικαιούτο να υποστηρίξει με υπόμνημά του μια ένσταση, την οποία ουδέποτε υπέβαλε, δεδομένου ότι με υπαιτιότητά του δεν ανέγραψε στο φύλλο αγώνα το παραμικρό σχετικά με τους λόγους που δεν προσκόμισε τα δελτία των αθλητών του, ώστε να δικαιούται εκ των υστέρων να επανέλθει μέσα στην ημερομηνία που θέτει ο κανονισμός πρωταθλημάτων.

3. Η στάση το σωματείο ΑΟ Κολοσσός υποκρύπτει σκοπιμότητα, δεδομένου ότι κατά πάσα πιθανότητα δεν ήταν σε θέση να παρατάξει την ημέρα και ώρα έναρξης του αγώνα το σύνολο των αθλητών του.

4. Η εισήγηση της επιτροπής πρωταθλήματος παραβιάζει κατάφωρα τις διατάξεις του κανονισμού πρωταθλημάτων και δημιουργεί κακό προηγούμενο, σύμφωνα με το οποίο οποιοδήποτε σωματείο θα μπορεί μια ώρα πριν από την έναρξη ενός αγώνα να τον αναβάλλει, αν κρίνει ότι κάτι τέτοιο εξυπηρετεί το συμφέρον του.

Ζητάμε από σας με την εμπειρία και το κύρος σας να μην κάνετε δεκτή την εισήγηση της επιτροπής πρωταθλήματος περί επαναλήψεως του αγώνα και να εισηγηθείτε στο Δ.Σ. της Ομοσπονδίας την απόρριψη της.

Με εκτίμηση
Ο Δήμαρχος
Νίκος Ι. Παπαδήμας

Οι σημερινοί αγώνες

Τέσσερις συναντήσεις περιλαμβάνει το σημερινό πρόγραμμα της Τ.Ε. Καλαθοσφαίρισης. Αναλυτικά θα παίξουν:

Κλειστό Κω 17.00 Ιπποκράτης - Ανταγόρας (Α)
ΕΚΓ Ρόδου 9.30 Κολοσσός - ΕΑΚΑ (Α)
ΕΚΓ Ρόδου 11.30 Ζέφυρος - Σύμη (Π)
Αφάντου 12.30 ΑΕΡΑ - ΕΑΚΑ (Α)
ΕΚΓ Ρόδου 13.30 Ιβίσκος - Πανιώνιος (Α)

Οι διαιτητές της Γ' Εθνικής

Με τους αγώνες της 8ης αγωνιστικής συνεχίζεται αύριο το πρωτάθλημα της Γ' Εθνικής. Αναλυτικά το πρόγραμμα και οι διαιτητές:

Β' ΝΟΤΟΥ: Χαλκίδας, 12 μ.μ: Χαλκίδα - ΟΦΗ (Σπαθάρος - Μακεδονόπουλος), **Γαλατσίου,5 μ.μ:** Γαλάτσι- Κρόνος (Σκούρτη- Ηλιόπουλος Ν.), **Ρόδου, 3 μ.μ:** Ιάλυσος - Α.Ε. Λιβαδειάς (Καλδίρης- Σέρρας), **Αλίμου, 5μ.μ:** Αλιμος - Κάδμος (Ηλιόπουλος Ι.- Καστριτσέας), **Περιστερίου, 5μ.μ:** Αμιλλα- Κολοσσός (Παπαγιαννόπουλος - Γαληνάς), **Χαϊδαρίου, 5μ.μ:** Δάφνη Δαφνίου - Ενωση (Βαρβέρης - Λιάτσος), **Ανω Λιοσίων, 5μ.μ:** Ανω Λιόσια - Φθιώτιδα (Παπαδόπουλος Α.- Αχαΐας- Μπούκουρας)

STADIUM SPORT
ΑΝΑΚΟΙΝΩΣΗ

Μετά την καθιέρωσή μας σαν το φθηνότερο κατάστημα Αθλητικών ειδών στη ΡΟΔΟ και την σωστή παρουσίαση μιας πλήρους γκάμας των προϊόντων των εταιρειών: ADIDAS - CONVERSE - SPALDING - ROBBE DI KAPPA - DIADORA - MISUNO - PONY

Ευρισκόμεθα στην ευχάριστη θέση να γνωρίσουμε στο καταναλωτικό κοινό της Ρόδου ότι αρχίσαμε την συνεργασία μας και με την εταιρεία NIKE σε όλα τα προϊόντα της (υποδήματα - Ρούχα - Αξεσουάρ).

Μεχρι τώρα στηριχθήκαμε στη φιλική σας συνεργασία (με το STADIUM SPORT) και την άριστη συμπεριφορά μας.

Σας προτείνουμε να μας επισκεφθείτε και να συγκρίνετε τις τιμές και την ποιότητα των προϊόντων των παραπάνω εταιρειών.

Πιστεύουμε ότι οι τιμές και η ποιότητα θα σας πείσουν ν' αγοράζετε τα είδη αυτά από την αγορά της Ρόδου και όχι από καταστήματα εκτός Ρόδου.

Σας ευχαριστούμε
STADIUM SPORT



Διεύθυνση Βύρωνος και Βενετοκλέων (μπροστά στον κινηματογράφο Μετροπόλ). Τηλ. 37991

Τριτο Ματι

• Οργίασε ο τσέλιγκας χθες. Οπου κι αν πήγαινε έλεγε ότι η εκπομπή για τον Καρίκη ήτανε στημένη.

Χτυπάνε αυτόν για να θίξουν και τον ίδιο. Ετσι έλεγε.

• Ο Γρύλλης όμως θα έβγαινε στην τηλεόραση και στις εφημερίδες για να καθησυχάσει τους Πάτμιους. Οταν πήγε και είδε το Ξάνθος-Παστίδα όλο το νησί έπεσε πάνω του.

Γι' αυτό μίλησε έτσι.

• Φάντασμα του παρελθόντος χαρακτηρίζουν τον Μπερλουσκόνι οι Τριαντενοί που μιλάνε για χρέη 100 κιλών!

• Οταν λέμε δημόσιες σχέσεις εννοούμε τα αβαβά.Και όταν θέλει ο Μπερλουσκόνι μπορεί. Αυτος τους ξέρει πρόσωπα και πράγματα στον χώρο όσο κανένας.

• Ο Μάχλης κάνει την διαφορά. Ηξερε την ποινή του μεγάλου χειρούργου ενώ οι Τριαντενοί ακόμα ψάχνουν για τον Ράπο.

• Χθες βράδυ ο Τσέλιγκας έδινε ρέστα στον κοντό 130 γραμμάρια...

Ηλιας. Κ.

παλμός του τοπικού

Τον πρώτο λόγο οι γηπεδούχοι

Εφτά στους οκτώ πρωτοπόρους της Α' κατηγορίας αγωνίζονται εντός έδρας. • Ξεχωρίζουν τα ντέρμπι Κλεάνθης - Κλεόβουλος και Ακουσίλαος - ΑΕΠ

Με τα παιχνίδια της 8ης αγωνιστικής συνεχίζεται σήμερα το πρωτάθλημα της Α' κατηγορίας. Θεωρητικά οι οκτώ πρωτοπόροι έχουν εύκολο έργο καθώς αγωνίζονται στην έδρα τους - εξαίρεση η ΑΕΠ - όμως οι εκπλήξεις παραμονεύουν.

Την παράσταση κλέβουν τα παιχνίδια Κλεάνθης - Κλεόβουλος στον 1ο όμιλο και Ακουσίλαος - ΑΕΠ στον 2ο για διαφορετικούς λόγους το καθένα.

1ος ΟΜΙΛΟΣ

Ημέρα των γηπεδούχων φαίνεται να είναι η σημερινή καθώς αν «αλωθεί» κάποια έδρα θα θεωρηθεί έκπληξη. Η τετράδα στην κορυφή δύσκολα θ' αλλοιωθεί καθώς Διγενής, Ευαγόρας, Ηρακλής και Α.Ε. Κως αγωνίζονται εντός έδρας. Την παράσταση κλέβει το ντέρμπι της ουράς Κλεάνθης - Κλεόβουλος.

Αναλυτικά το πρόγραμμα:

Κως 11.30 ΑΕ Κως - Ατρόμητος: Φραγκίνης, Βασιλείου, Μπιρλής (Δουμουκτσής)

Κοσκινού 12.00 Διγενής - Νικαγόρας: Κάπρος, Καρίκης, Παπανικολάου (Θ. Κυπραίος, Κ. Κώστας)

ΕΑΚ 14.45 Ευαγόρας - ΑΕΡΑ: Καραχάλιος, Καψάσκης, Τσούλος (Κωνσταντίνου, Χρυσανθής)

Παραδείσι 14.45 Κλεάνθης - Κλεόβουλος: Τσαγγάρης, Πηδιάκης, Κατσιδώνης (Καστανάκης, Αργυρίου)

Μαριτσά 14.45 Ηρακλής Μ. - Ασπίς Σ.: Φωτίου, Σακελλαρίδης, Μπιζιρίκης (Χατζηνικόλας, Λουλουδάκης)

2ος ΟΜΙΛΟΣ

Το καλύτερο παιχνίδι της αγωνιστικής γίνεται στις Φάνες όπου ο Ακουσίλαος μετά τη νίκη στην Πάτμο φιλοξενεί την ΑΕΠ που έχει σημαντικές επιτυχίες στο ενεργητικό της.

Ο πρωτοπόρος Ορφέας θεωρητικά έχει εύκολο έργο με αντίπαλο τον Αστέρα, όπως και ο Διαγόρας που φιλοξενεί τον Δωριέα.

Καλό παιχνίδι αυτό ανάμεσα στον Απόλλων Κ. και τον Καλυμνιακό.

Αναλυτικά:

Καλυθιές 12.00 Απόλλων Κ. - Καλυμνιακός: Μιχαλάκης, Ζαννετίδης, Αργυρίου (Μπεκιάρης, Κόντζος)

Φάνες 14.45 Ακουσίλαος - ΑΕΠ: Χάλαντας, Μίχας, Ζαννετής (Δημητράς, Στέργου)

Κοσκινού 14.45 Ορφέας - Αστέρας Π.: Καρίκης, Κάπρος, Παπανικολάου (Αχιολάς, Κ. Κώστας)

Βάτι 14.45 Διαγόρας Β. - Δωριέας: Ανάστασου, Μαρουδάκης, Σιδηρόπουλος (Στεφανάρας, Χατζημανώλης)

Ρεπό ο Ξάνθος Π.

ΟΙ ΒΑΘΜΟΛΟΓΙΕΣ ΤΗΣ Α' ΚΑΤΗΓΟΡΙΑΣ

1ος ΟΜΙΛΟΣ

ΟΜΑΔΕΣ	ΒΑΘ.	ΤΕΡΜ.
1. Διγενής	14	16-6
2. Ευαγόρας	13	9-9
3. Ηρακλής Μ.	12	10-4
4. Α.Ε. Κως	11	14-8
5. Νικαγόρας	11	9-8
6. ΑΕΡΑ	10	6-12
7. Ασπίδα Σ.	8	8-8
8. Κλεόβουλος	7	10-8
9. Κλεάνθης	7	10-14
10. Ατρόμητος Δ.	4	4-18



2ος ΟΜΙΛΟΣ

ΟΜΑΔΕΣ	ΒΑΘ.	ΤΕΡΜ.	ΑΓ.
1. Ορφέας	15	10-4	6
2. Απόλλων Κ.	14	13-3	6
3. ΑΕΠ	13	10-6	6
4. Διαγόρας Β.	10	8-6	6
5. Καλυμνιακός	9	9-7	6
6. Ακουσίλαος	7	6-8	7
7. Αστέρας Π.	5	8-11	6
8. Δωριέας	4	9-13	6
9. Ξάνθος	1	8-23	7

ΤΟ ΜΑΤΣ ΤΗΣ ΗΜΕΡΑΣ

Γήπεδο ΦΑΝΩΝ
Ωρα 14.45
Διαιτητής: Χάλαντας
Επόπτες: Μίχας - Ζαννετής

ΑΚΟΥΣΙΛΑΟΣ **ΑΕΠ**



Προπονητές

ΣΚΕΥΟΣ ΞΥΠΟΛΙΤΑΣ — ΣΑΛΒΑΤΟΡΕ ΓΙΟΥΝΤΙΤΣΕ

Παίζουν και οι «μικροί»

Δύο παιχνίδια σε κάθε όμιλο της Β' κατηγορίας (7η αγωνιστική) και ισάριθμα στην Γ' (4η αγωνιστική) θα διεξαχθούν σήμερα. Αναλυτικά το πρόγραμμα:

Β' ΚΑΤΗΓΟΡΙΑ
1ος ΟΜΙΛΟΣ

Καλυθιές 14.45 Ερμής Κ. - Κάστρο: Ζαννετίδης, Μιχαλάκης, Αργυρίου (Πάχος)

Κάρπαθος 14.45 Ποσειδών Κ. - Αγ. Γεώργιος: Καπαβενός, Γεροβασίλης, Βασιλαράκης (Βιλανούτσης)

2ος ΟΜΙΛΟΣ

Πυλώνα 14.45 Θύελλα Π. - Ταξιάρχης: Τριανταφύλλου, Ορφανός, Συμιακός (Αργυρού)

Εμπωνα 14.45 Αναγέννηση Εμπ. - Απόλλων Απ.: Μοσχούς, Σταματάκης, Κατσιδόνης (Ματθαίος)

ΥΠΟΟΜΙΛΟΣ ΚΩ

Αντιμάχεια 14.45 Αντίμαχος - Αναγέννηση Ασφ.: Βασιλείου, Μπιρλής, Τσίχλης (Μπαριανός)

ΥΠΟΟΜΙΛΟΣ

Κάλυμνος 12.30 Ποσειδών - Λειψοί: Τσούλφας, Πανάτος, Πλάτσης (Φραγκίνης)

Κάλυμνος 14.45 Βοθυνιακός - Ολύμπικ: Πλάτσης, Πανάτος, Κακιάς (Φραγκίνης)

Λέρος 14.00 Ολυμπιακός - ΑΣΕΛ: Καστής, Μαραβέλιας, Καλανδρώνης (Λουλουδιάς)

Η ΒΑΘΜΟΛΟΓΙΑ ΤΗΣ Γ' ΚΑΤΗΓΟΡΙΑΣ

ΟΜΑΔΕΣ	Β.	ΤΕΡ.	ΑΓ.
1. Ροδίνι	9	6-1	3
2. Αλθαιμένης	6	6-1	2
3. Διαγόρας Ρ.	6	5-4	3
4. Πλατάνια	4	7-4	2
5. Αρχάγγελος	4	7-5	3
6. Δήμητρα	4	5-6	3
7. Καπαβιά	3	7-5	3
8. Ομόνοια Γ.	3	3-6	2
9. Νήρεας	1	4-8	3
10. Σύμη	1	1-6	3
11. Ηλιος	1	1-7	3

Γ' ΚΑΤΗΓΟΡΙΑ

Αφάντου 11.30 Αρχάγγελος - Σύμη: Ζαννετής, Φωτίου, Συμιακός (Λαμπριανός)

Γεννάδι 14.45 Ομόνοια - Πλατάνια: Σταυριανός, Δημητράς, Κόκκινος (Φάκας)

ΟΙ ΒΑΘΜΟΛΟΓΙΕΣ ΤΗΣ Β' ΚΑΤΗΓΟΡΙΑΣ

1ος ΟΜΙΛΟΣ

ΟΜΑΔΕΣ	ΑΓ.	ΤΕΡ.	Β.
1. ΑΕ Κάστρου	5	11-3	12
2. Αγ. Γεώργιος	5	11-3	12
3. ΟΦΙστρίου	6	7-3	12
4. Αναγέννηση Ρ.	6	7-7	12
5. Δόξα Ψίνθου	6	10-6	10
6. Καλαβάρδα	6	7-6	10
7. Ποσειδών	5	4-4	7
8. Ερμής	6	4-9	6
9. Αγ. Ισίδωρος	5	3-8	3
10. Δαμάγητος	5	2-6	1
11. Εθνικός Α.	6	3-14	0

Ο Δαμάγητος έχει ένα μπόνους και -3 βαθμούς

2ος ΟΜΙΛΟΣ

ΟΜΑΔΕΣ	ΒΑΘ.	ΤΕΡΜ.
1. Αστέρας Μ.	16	14-4
2. Ευκλής	13	11-6
3. Απόλλων Απ.	11	13-9
4. Ροδιακός	11	8-4
5. Θύελλα Π.	10	11-6
6. Αναγέννηση Ε.	10	9-13
7. Ταξιάρχης	9	9-6
8. Ασπίς Απ.	7	7-6
9. Πολύστρατος	7	5-11
10. Ασκληπειό	5	10-11
11. Ηρακλής Λ.	3	3-17
12. Τήλος	0	4-19

Αλλαγές διαιτητών και εποπτών

Η επιτροπή ορισμού διαιτητών ανακοίνωσε χθες τις παρακάτω αλλαγές:

Τήλος - Ροδιακός (Δευτέρα): αντί των Λάμπρου - Φωτίου- Σιδηρόπουλου οι Σακελλαρίδης - Σταματίου - Σταυριανός

Ασκληπειός - ΠΑΟ Κω (Κυριακή): Την θέση των Τσιχλή- Βασιλείου- Μπιρλή θα πάρουν οι Γιαλλουρής- Πλάτσης- Κακιάς.

Αρχικά η ΕΟΔ είχε ορίσει την πρώτη τριάδα την ίδια ώρα και μέρα σε δύο διαφορετικά παιχνίδια.

Ομόνοια Γεν.- Πλατάνια (Σάββατο): Ο Δημητράς πήρε την θέση του Συμιακού και έτσι η τριάδα θα διαμορφώνεται Σταυριανός- Δημητράς- Κόκκινος.

Η ΕΟΔ δεν ανακοίνωσε ποιος θα πάρει την θέση του Δημητρά στο Θύελλα-Ταξιάρχης που αρχικά είχε οριστεί ως δεύτερος επόπτης. Πιθανότατα ο Συμιακός.

Αλθαιμένης - Καπαβιά: Αλλαξαν απλώς οι ρόλοι.

Διαιτητής θα είναι ο Ορφανός και επόπτες οι Φραγκίνης- Σακελλαρίδης. Αρχικά είχει οριστεί Σακελλαρίδης- Φραγκίνης Ορφανός.

σέντρες & καρφώματα

Εφτασε στην ΕΠΣΔ προχθές το έγγραφο για την σχολή προπονητών Γ' κατηγορίας.

Αναφέρει τις προϋποθέσεις συμμετοχής και τις ημερομηνίες που θα λειτουργήσουν σε Αθήνα και Θεσσαλονίκη.

Η πρώτη σχολή αρχίζει την Δευτέρα 2 Δεκέμβρη. Δηλαδή και να θέλει κάποιος να πάει δεν προλαβαίνει. Πρέπει να περιμένει την επόμενη σχολή στις 9 του ίδιου μήνα.

Η ΕΠΟ φρόντισε πάλι να κάνει την γκέλα της. Εστειλε έγγραφο κατόπιν εορτής. Ηδη έχασε το Ελληνικό Ποδόσφαιρο έναν νέο Ντούσαν απ' την Ρόδο που ήθελε να πάει στη σχολή μεθαύριο...

Αντε να δούμε σήμερα ποιοί θα φάνε τα τρία μπαγκλάβαδάκια.

Ματς - φωτιά γίνονται σε Φάνες και Παραδείσι. Οποιος νικήσει παίρνει ανάσα.

Λέτε να σκάσει πουθενά βόμβα τύπου Ευαγόρα; Οι δυνατοί παίζουν μέσα Κως, Διγενής, Μαριτσά, Καλυθιές, Βάτι. Οπου στραβώσει ο άσσος θα χουμε κλάματα. Θα σπάσει όλα τα ΠΡΟΠΟ...

Στο Γενάδι πρέπει λέει να βελτιώσουν το γήπεδο. Ας φτιάξουν πρώτα ομάδα και μετά βλέπουμε...

Εφυγαν απ' την Ρόδο μεσάνυχτα...

Μεγάλη ταλαιπωρία περίμενε την αποστολή του Εθνικού στο ταξίδι της επιστροφής από τη Ρόδο. Δεν έφτανε στους «κυανόλευκους» η βαριά ήττα, αλλά είχαν ν' αντιμετωπίσουν και την καθυστέρηση της πτήσης τους. Λόγω της κακοκαιρίας, το αεροπλάνο που έπρεπε να επιστρέψει στην Αθήνα το απόγευμα, δεν έκανε το δρομολόγιό του κι έτσι ένα άλλο αεροπλάνο, πιο μεγάλο, στις 12 τα μεσάνυχτα έφερε τους «κυανόλευκους» στο αεροδρόμιο του Ελληνικού.

Ο Θείος κόντρα στον ανηψιό!

Ποιός θα βγει σήμερα νικητής;



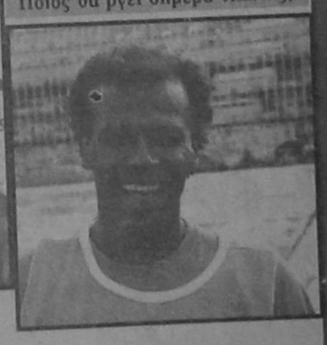

Μπορεί οι αγώνες της Α' κατηγορίας να κλέβουν την προσοχή όλων σήμερα Σάββατο όμως ένας αγώνας Β' κατηγορίας έχει ξεχωριστό ενδιαφέρον. Στην Εμπωνα στις 14.45 η Αναγέννηση υποδέχεται τον Απόλλωνα Απολλώνων.

Αντίπαλοι θα βρεθούν θείος και ανηψιός.

Στην Εμπωνα είναι προπονητής ο γνωστός σε όλους Παναγιώτης Σωτηρόπουλος ενώ θα προσπαθήσει να του κάνει την... ζωή δύσκολη ο ανηψιός του Μιχάλης Τσακίρης. Δύσκολα τα προγνωστικά!

Κύριε Πρόεδρε,

Μήπως η εκπομπή ήταν «στημένη»; Πρόκληση, πρόκληση...

ΣΗΜΑΙΟΤΕΧΝΙΚΗ «MY FRIEND»

ΚΩΣΤΑΣ ΤΡΟΥΛΗΣ
- Σημαίες·όλων των κρατών του κόσμου
- Σήματα, λάβαρα, εμβλήματα εταιριών - ομίλων - σωματείων
- Ποδοσφαιρικές σημαίες, λάβαρα, μπρελόκ, καπέλλα, κασκώλ, αναπτήρες και ενδυμασίες (μπλούζες, σορτσάκια, κάλτσες) όλων των ομάδων Α' Εθνικής (κατόπιν παραγγελίας και όλων των τοπικών ομάδων)
- Αθλητικές φόρμες σε ποικιλία χρωμάτων, ποιοτήτων και μεγεθών

ΠΡΟΣΟΧΗ!!!!
Νέες παραλαβές σε φόρμες (μοντέλα '96) σε φανέλες και πολλά άλλα είδη όλων των ποδοσφαιρικών ομάδων (Ολυμπιακού, Παναθηναϊκού, Εθνικής Ελλάδος κ.λ.π.)

«MY FRIEND»
ΑΚΤΗ ΣΑΧΤΟΥΡΗ (έναντι Τελωνείου Ρόδου
ΤΗΛ. 33953 Τηλ. Βιοτεχνίας 61321

ΕΜΠΟΡΟΜΠΕΤΟΝ Α.Ε.
Συνέπεια - Αμεση εξυπηρέτηση - Υψηλή ποιότητα
ΑΝΩΝΥΜΗ ΒΙΟΜΗΧΑΝΙΚΗ - ΕΜΠΟΡΙΚΗ ΕΤΑΙΡΕΙΑ ΕΤΟΙΜΟΥ ΣΚΥΡΟΔΕΜΑΤΟΣ & ΟΙΚΟΔΟΜΙΚΩΝ ΥΛΙΚΩΝ
ΚΑΝΔΙΛΙ 851 01 ΙΑΛΥΣΟΣ - ΡΟΔΟΣ ΤΗΛ.: (0241) 91.093, 91.092, 92.213 - FAX: (0241) 92.213

ΑΝΤΙΛΑΛΟΙ του Χθες και του Σημερα

ΤΟΥ Ν. ΚΕΧΑΓΙΑ - ΝΑΙΘΩΝΑ

«Οι λεύτεροι, με πνεύμα, αμφιβολίας, γίνονται της αλήθειας ζητιτές, το κάλλιστο άσυλο ευδαιμονίας!»
Ν. Ναίθωνας

Είναι διαπιστωμένο, εμπειρικά, και, μάλιστα, αποτελεί ένα περίχολο, σήμερα, κοινωνικό πρόβλημα, το γεγονός ότι πολλοί ούτε μελετούν, ούτε στοχάζονται, ούτε και φιλοσοφούν, σχετικά μ' αυτό, που επιφανειακά διαβάζουν ή βλέπουν ή ακούουν. Περισσότερο επικίνδυνοι είναι εκείνοι, που ζουν μέσα στη νάρκωση της όποιας αλλοτρίωσής τους και χάσκουν και χειροκροτούν καθετί, που είναι σύμφωνο με την αλλοτρίωσή τους, ενώ αποστρέφονται, ως μουρμουρίζοντες δαίμονες, κάθε διαφορετική θέση ή άρση, άποψη και στάση. Καμιά διάθεση δεν έχουν για αντίλογο και αντεπιχείρημα, για έρευνα και προσέγγιση της αλήθειας, αλλά μένουν στην αντιγραφή και το αναμάσημα και κουρνιάζουν μέσα στην ειρωνική οίησή τους.

Αντίθετα, σταθερό σημείο αναφοράς και κριτήριο λόγων, πράξεων και στάσεων, για το ελεύθερο είναι η υποψία, η αμφιβολία και έρευνα, η αμφισβήτηση και δημιουργία, με μόνη αναφλεγόμενη φλόγα την προσέγγιση της αλήθειας. Αποδέχεται μόνον τις ακατάλυτες αξίες του Ηράκλειτου, την ανθρωπιά και το συναν-θρώπινο συναίσθημα, καθώς και το Καλό, το Αγαθό και το Κάλλος του Σωκράτη. Για όλα τα άλλα δεν δέχεται τίποτα δοσμένο από τους άλλους. Γνωρίζει, ότι κάθε στάση και συμπεριφορά υποκρύπτει τέσσερις δυνατές ερμηνείες, από τις οποίες μόνον μια είναι αληθής, ενώ οι άλλες είναι τεχνάσματα παγίδευσης και εξαπάτησης, οπότε υποψιάζεται και προσπαθεί να εντοπίσει την αλήθεια, για να μην γίνει θύμα, για να μην πέσει στην πονηρόπραγη ειρωνεία των τρίτων ή για να διορθώσει τα λάθη των άλλων.

Οποιος σέβεται τον εαυτό του και τους άλλους, αλλά και την ιστορία, αμφιβάλλει και ερευνά τα πράγματα από άλλη αφετηρία και με διαφορετική από τους άλλους μέθοδο και, όταν αμφισβητεί, δεν μένει στην αμφισβήτηση, αλλά δημιουργεί κάτι καινούργιο και το θέτει στη θέση του αμφισβητούμενου πράγματος, με συνείδηση, ότι το δημιούργημά του είναι πιο κοντά στην αλήθεια. Ακόμα ο ελεύθερος έχει επιστημονικό και κοινωνικό ήθος και, ελεύθερα και αβίαστα, απορρίπτει την προηγούμενη γνώση και άποψή του και δέχεται τα νέα δεδομένα της επιστήμης και τεχνογνωσίας.

Αυτή η υποψία σώζει και ανυψώνει τον άνθρωπο, προάγει τις επιστήμες και τις τέχνες και κτίζει έναν κόσμο καινούργιο πάνω στην αλήθεια των πραγμάτων, στην αλήθεια της φιλοσοφίας των στάσεων και των συμπεριφορών.

Αμφισημείες και πολυσημείες, αναλώσιμοι θεοί και δαίμονες, τεχνήματα αλλοδρόμησης της ιστορίας, της Αντίστασης και των ιδεολογιών είναι πολύμαστες κακοφορμισμένες απαρέσκειες, απαράδεκτες από τους ελεύθερους. Και αυτό είναι το μήνυμα. Υποψία παντού και έρευνα προσέγγισης της αλήθειας.

Οι εύπιστοι λαοί γίνονται θύματα των δημαγωγών και παρασύρονται, ακριτα, σε ακρασία αλιαθήματα, οδυνηρά για τους ίδιους και αθεράπεπτα για το ίδιο το κράτος τους. Εξ ίσου θλιβεροί και άξιοι οίκτου είναι οι λογής αλλοτριωμένοι, που με φανατισμό και τυφλότητα αναμασούν και εκθειάζουν τον αυτοσεφατισμό των άλλοτριωτών τους και χειροκροτούν τη δουλεία τους για ελευθερία. Αυτά τα δύο μειονεκτήματα χαμηλώνουν τον άνθρωπο, χαλαρώνουν τους θεσμούς, αλλοδρομούν την ιστορία και γίνονται υπόβαθρα ανομιών.

Η ΥΠΟΨΙΑ

Και αισθάνομαι την ανάγκη να' πώ το μεγάλο λόγο, ότι πολλές αντιγραφές, χωρίς ερμηνευτικές αναλύσεις επιστημονικής δεοντολογίας, αλλά και πολλά αναμασήματα, σκοπίμως ή ακουσίως ή ακόμα από έλλειψη φιλολογικής παιδείας και ιστορικής ευαισθησίας είδαν το φως της δημοσιότητας, που δημιουργούν σύγχυση ανάμεσα στο γνήσιο και το πλαστό. Και είναι ντροπή, άνθρωποι των διπλών ρόλων, που βολεύτηκαν ή και πλούτησαν, να προβάλλονται δίπλα από τους εθνόπρεπους Μ. Βρούχο, Γ. Κωσταρίδι, Σ. Κατέχη, και τους ομοίους τους, ούτε οι παλίσαντες δασκάλοι και Δήμαρχοι, δίπλα από το Δ. Γεωργά και τους ομοίους του.

Αλλοι, πάλι, έπλασαν μύθους, για τους συγγενείς τους και με τεχνημένες τυμπανοκρουσίες ή πληρωμένες γραφές ή γιατί «είχαν και το πεπόνι και το μαχαίρι», πρόβαλαν το καθήκον, ως έξαρση και θυσία, ενώ, όσοι δεν είχαν απογόνους, ξεχάστηκαν ή υποβαθμίστηκε η προσφορά τους. Συνωδά είναι και εκείνοι, που δεν έχουν επιστημονικό ήθος και μένουν στη δική τους άποψη, που τη θεωρούν αλάθητη, εθελοτυφλούντες στα νέα δεδομένα της ιστορικής έρευνας.

Και, τέλος, είναι οι έχοντες το κάχρι της απόσεισης λαθών, που στοίχισαν πολλά στην Αντίσταση και εκείνο το πλήθος των πλαστικών αντιστασιακών. Λαθρέμποροι, μεταπράτες, αυτόβουλοι ζητιτές καλύτερης τύχης, δήλωσαν «Αντιστασιακοί» και με αυτόν τον τεχνημένο πατριωτισμό έζησαν και πλούτησαν. Γι' αυτό και ο ιστορικός του μέλλοντος, όταν τα πάθη της πρώτης πεντηκονταετίας θα κοιμηθούν, θα κτίσει καινούργια Ακρόπολη στην οποία θα υψώσει τα γνήσια αγάλματα της Εθνικής Αντίστασης 1912-1945.

ΑΥΤΟΜΑΤΕΣ ΠΟΡΤΕΣ
STANDOOR HELLAS
ΚΑΤΟΙΚΙΑΣ - ΒΙΟΜΗΧΑΝΙΑΣ

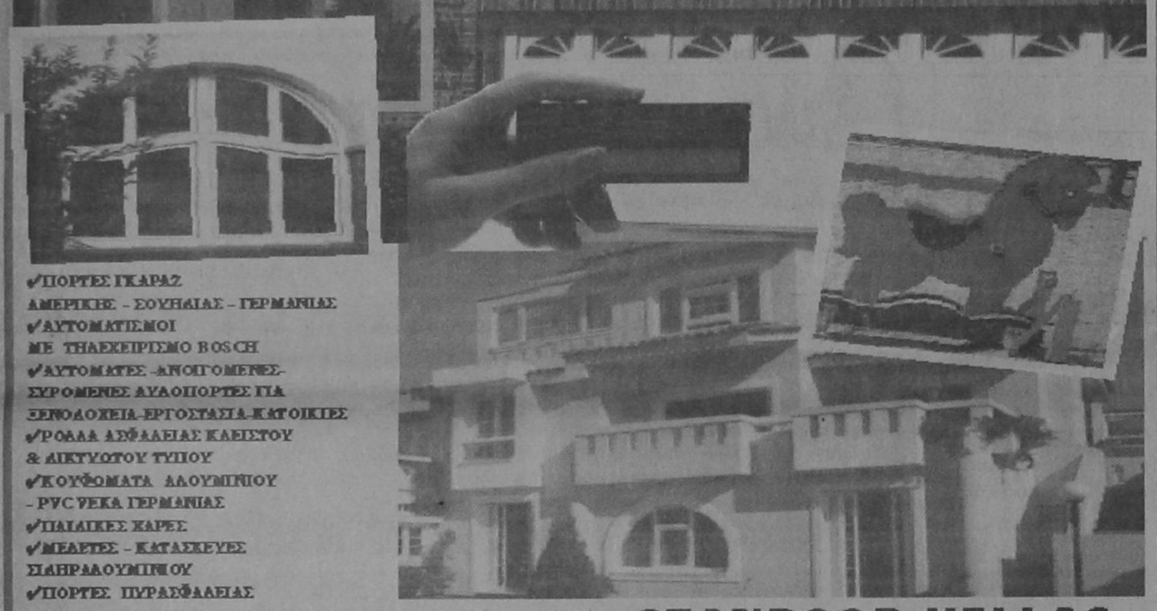

✔ΠΟΡΤΕΣ ΓΚΑΡΑΖ
ΑΜΕΡΙΚΗΣ - ΣΟΥΗΔΙΑΣ - ΓΕΡΜΑΝΙΑΣ
✔ΑΥΤΟΜΑΤΙΣΜΟΙ
ΜΕ ΤΗΛΕΧΕΙΡΙΣΜΟ BOSCH
✔ΑΥΤΟΜΑΤΕΣ -ΑΝΟΙΓΟΜΕΝΕΣ-
ΣΥΡΟΜΕΝΕΣ ΑΥΛΟΠΟΡΤΕΣ ΓΙΑ
ΞΕΝΟΔΟΧΕΙΑ-ΕΡΓΟΣΤΑΣΙΑ-ΚΑΤΟΙΚΙΕΣ
✔ΡΟΛΛΑ ΑΣΦΑΛΕΙΑΣ ΚΑΘΙΣΤΟΥ
& ΔΙΚΤΥΩΤΟΥ ΤΥΠΟΥ
✔ΚΟΥΦΩΜΑΤΑ ΑΛΟΥΜΙΝΙΟΥ
- PVC ΨΕΚΑ ΓΕΡΜΑΝΙΑΣ
✔ΠΑΙΔΙΚΕΣ ΧΑΡΕΣ
✔ΜΕΛΕΤΕΣ - ΚΑΤΑΣΚΕΥΕΣ
ΣΙΔΗΡΑΛΟΥΜΙΝΙΟΥ
✔ΠΟΡΤΕΣ ΠΥΡΑΣΦΑΛΕΙΑΣ

ΑΝΤ/ΠΟΣ ΡΟΔΟΥ: ΙΩΑΝ. ΠΑΤΟΥΝΑΣ
ΛΟΝΔΙΝΟΥ 33, ΡΟΔΙΝΙ-ΤΗΛ:61.589,ΦΑΞ:65.375

STANDOOR HELLAS
ΕΞΟΠΛΙΣΜΟΙ
ΕΜΠΟΡΙΚΩΝ & ΒΙΟΜΗΧΑΝΙΚΩΝ ΚΤΙΡΙΩΝ

ΠΡΟΓΡΑΜΜΑ ΜΑΡΑΘΩΝ ΡΕΙ 5 - ΜΟΗΣ 9
Το απόλυτο δάπεδο



Πληθαίνουν καθημερινά οι ανάγκες εφαρμογής πλακιδίων δαπέδου σε χώρους σκληρής καταπόνησης, όπως διάφορα καταστήματα, γραφεία, αίθουσες, ξενοδοχεία, super market, εστιατόρια κλπ, και απαπούν πλακάκια ειδικών προδιαγραφών με δυνατότητα επιλογής χρωμάτων και διαστάσεων. Το πρόγραμμα ΜΑΡΑΘΩΝ ενδείκνυται για χώρους σκληρής καταπόνησης διότι είναι σειρά κεραμικού πλακιδίου που κατασκευάζεται με τις υψηλότερες προδιαγραφές στον κόσμο, ΡΕΙ 5 (MOHS 9). Είναι εντυπωσιακά τα αποτελέσματα που έχει το πρόγραμμα ΜΑΡΑΘΩΝ στην παγκόσμια αλλά και στην ελληνική αγορά. Αυτό οφείλεται στην ειδική σκληρότητά του που το κάνει άφθαρτο, ΡΕΙ 5 (MOHS 9) στην μεγάλη ποικιλία διαστάσεων, χρωμάτων και σειρών που διαθέτει, καθώς και στα ειδικά κομμάτια όπως ντεκόρ, σωβατεπί, σκαλοπάτια. Προσέξτε ιδιαίτερα τις 3 καινούργιες σειρές 41 x 41 με τα 9 πολύχρωμα ντεκόρ σχέδια, τη σειρά OXFORD, τη σειρά ETON και τη σειρά VERONA. Επίσης τις 2 καινούργιες σειρές 31 x 31 με τα 8 πολύχρωμα ντεκόρ σχέδια, τις σειρές ΜΠΡΙΣΤΟΛ και ΑΤΤΙΚΑ

ΠΡΟΓΡΑΜΜΑ TESORI D' ORIENTE
Οι θησαυροί της ανατολής

Η σειρά TESORI D' ORIENTE σε 25 x 37,5 πρέπει να ξεχωρίζει από τα υπόλοιπα. Ο σχεδιασμός της, τα χρώματά της και ο τρόπος που προβάλλεται είναι ξεχωριστός, TESORI D' ORIENTE: δίνει όνομα σε 4 διαφορετικούς χρωματισμούς, viola - azuro - verde - rosa, που ο καθένας αποτελείται από 11 διαφορετικά τεμάχια πλακιδίων, από 1 σετ πατάκια και πετσέτες δωρεάν για κάθε 30 m2, καθώς και υψηλής ποιότητας ύφασμα ίδιο με τα χρώματα των πλακιδίων για κουρτίνες, σκεπάσματα, τραπεζομάντηλα, μαξιλάρια κλπ. Ετσι λοιπόν όλα μαζί, μπάνιο - δάπεδο - κουζίνα καθώς και πετσέτες - πατάκια - κουρτίνες - σκεπάσματα κλπ. δίνουν στο σπίτι ένα ξεχωριστό δέσιμο που μόνο η σειρά TESORI D' ORIENTE μπορεί να δώσει.



ΠΡΟΓΡΑΜΜΑ POMPEI RUSTIK
Η γήινη αίσθηση



BRUSTIK, η μόδα της εποχής, POMPEI, η πλήρης σειρά που ξεχωρίζει στα RUSTIK. Αποτελείται από 3 διαφορετικά χρώματα σε 3 διαφορετικές χρώματα σε 3 διαφορετικές διαστάσεις σε λευκή πάστα. Πλακίδια σε 40 x 40 και 30 x 30 για το δάπεδο με δύο διαφορετικές φάσες ντεκόρ για σχεδιασμό και συνοδεύεται επίσης από σωβατεπί και σκαλοπάτια. Πλακίδια 20x20 για τον τοίχο και το δάπεδο με μία φάσα ντεκόρ καθώς και λιστέλο που βοηθούν να στηθεί ένα όμορφο RUSTIK αποτέλεσμα. Πλακίδια 10x10 για κουζίνα με 2 διαφορετικά ντεκόρ σε φάσα και μονά. POMPEI, μια πλήρης σειρά RUSTIK που ολοκληρώνει το σπίτι: 40x40 και 30x30 στο δάπεδο, 20x20 στο μπάνιο, 10x10 στην κουζίνα.

EURODESIGN CENTER
ΑΥΣΤΡΑΛΙΑΣ 60 ΡΟΔΟΣ 85100 ΤΗΛ: 27421 ΦΑΞ: 31676

RODOGAZ

Η ΕΤΑΙΡΕΙΑ ΜΑΣ
RODOGAZ
ΔΙΑΘΕΤΕΙ:

- ΤΟ ΜΟΝΑΔΙΚΟ εργοστάσιο εμφιάλωσης και διανομής ΧΥΜΑ υγραερίου στη Ρόδο
- ΦΙΑΛΕΣ, μικρές και μεγάλες, για οικιακή και επαγγελματική χρήση
- ΔΕΞΑΜΕΝΕΣ ΥΓΡΑΕΡΙΟΥ

ΤΟ ΥΓΡΑΕΡΙΟ ΕΙΝΑΙ
ΟΙΚΟΛΟΓΙΚΟ
& ΑΣΦΑΛΕΣ ΚΑΥΣΙΜΟ

ΜΕ ΤΟ ΥΓΡΑΕΡΙΟ ΕΧΕΤΕ:
ΤΗ ΣΩΣΤΗ ΛΥΣΗ
ΜΕ ΤΗ ΣΩΣΤΗ ΕΝΕΡΓΕΙΑ
ΚΑΛΥΠΤΟΝΤΑΣ ΟΛΕΣ
ΤΙΣ ΑΝΑΓΚΕΣ ΣΑΣ
ΟΙΚΟΝΟΜΙΚΑ ΚΑΙ ΟΙΚΟΛΟΓΙΚΑ

Η ΕΤΑΙΡΕΙΑ ΜΑΣ
RODOGAZ
ΠΡΟΣΦΕΡΕΙ:

- ΣΥΣΚΕΥΕΣ υγραερίου, κορυφαίας ποιότητας για μαγείρεμα σε επαγγελματικούς χώρους
- ΜΗΧΑΝΗΜΑΤΑ θέρμανσης και παραγωγής ζεστού νερού για κατοικίες και ξενοδοχεία με μηχανήματα τελευταίας τεχνολογίας

ΓΡΑΦΕΙΑ: ΑΥΣΤΡΑΛΙΑΣ 50 - ΡΟΔΟΣ - ΤΗΛ.: 73971
ΕΓΚΑΤΑΣΤΑΣΕΙΣ: ΠΕΡΙΟΧΗ ΚΑΝΑΜΑΤ - ΡΟΔΟΣ - ΤΗΛ.: 62649

ΤΟ ΥΓΡΑΕΡΙΟ ΜΠΟΡΕΙ ΝΑ ΣΑΣ ΠΡΟΣΦΕΡΕΙ ΤΙΣ ΙΔΙΕΣ
ΚΑΙ ΚΑΛΥΤΕΡΕΣ ΥΠΗΡΕΣΙΕΣ ΑΠΟ ΟΠΟΙΑΔΗΠΟΤΕ ΕΝΕΡΓΕΙΑ,
ΣΥΝ ΕΝΑ ΣΗΜΑΝΤΙΚΟ ΠΡΟΣΟΝ, ΤΗΝ ΟΙΚΟΝΟΜΙΑ,
ΚΑΙ ΟΧΙ ΜΟΝΟΝ

ΥΓΡΑΕΡΙΟ
RODOGAZ
ΣΕ ΛΕΥΚΗ ΦΙΑΛΗ ΜΕ ΣΗΜΑ ΤΟ
ΕΛΑΦΙ

Νοσοκομείο και Παιδί

ΤΗΣ κ. ΝΤΙΝΑΣ ΜΑΧΑΙΡΙΔΟΥ, ΠΑΙΔΙΑΤΡΟΥ

Η αρρώστεια, και η νοσηλεία στο Νοσοκομείο αποτελεί μια οδυνηρή περίοδο που δημιουργεί άγχος όχι μόνο στο μεγαλύτερο αλλά και στο μικρότερο παιδί άνω των 8 μηνών, ηλικία κατά την οποία παρουσιάζει φόβο μπρστά στο ξένο, το άγνωστο.

Οσο αναγκαία και χρήσιμη κι αν είναι η Νοσοκομειακή νοσηλεία αποτελεί αναμφισβήτητα ένα ψυχολογικό τραύμα για το ίδιο το παιδί αλλά και αναστάτωση στους γονείς και στο περιβάλλον τους.

Κατά το σκεπτικό του παιδιού ηλικίας 7 ετών η έννοια της ενδονοσοκομειακής νοσηλείας σημαίνει αποχωρισμό από τους γονείς του και το οικείο του περιβάλλον. Γεγονός ακατανόητο γι αυτό σε μια στιγμή που έχει περισσότερο ανάγκη, υποφέρει και νοιώθει συναισθήματα φόβου, εγκατάλειψης, επιθετικότητας και το εκλαμβάνει ως τιμωρία.

Η ενδονοσοκομειακή νοσηλεία ενός παιδιού σήμερα αν και θεωρείται ένα συνηθισμένο γεγονός οι ψυχολογικές επιπτώσεις στην οικογενειακή μονάδα δεν είναι σπάνιες. Για τους γονείς αυτό αποτελεί πηγή αγωνίας και κάποιου συναισθήματος ενοχής. Η αγωνία αυτή γίνεται πηγή επιθετικότητας προς το ιατρικό, νοσηλευτικό προσωπικό. Ωστόσο αυτό δεν είναι παθολογικό. Είναι ένα ένστικτο που συμβάλλει στη διατήρηση της ζωής και του είδους.

Τα Νοσοκομεία παραδοσιακά εμπνέουν φόβο. Το να βάλει κανείς το παιδί του στο Νοσοκομείο είτε ακολουθώντας τη συμβουλή του θεράποντα γιατρού, είτε αιφνιδίως σημαίνει να το στερηθεί και να το τοποθετήσει συνειδητά μέσα σ' αυτόν τον εχθρικό, ύποπτο χώρο.

Οι γονείς κατακλύζονται από ένα χείμαρρο ερωτήσεων που δεν τολμούν να διατυπώσουν πάντα:

- Από τι πάσχει το παιδί τους;
- Είναι σοβαρό;
- Διατρέχει κίνδυνο για τη ζωή του;
- Θα έχει επιπτώσεις στη μετέπειτα ζωή του;
- Είανι αναγκαία η παραμονή του στο Νοσοκομείο;
- Οι γιατροί, το νοσηλευτικό προσωπικό θα είναι συνεργάσιμοι, ικανοί, υπεύθυνοι;
- Θα αισθανθεί το παιδί εγκαταλελειμμένο, θα υποφέρει;
- Πόσο καιρό θα μείνει στο Νοσοκομείο;
- Σε τί οφείλεται η αρρώστεια; - Είναι υπεύθυνοι, μήπως αμέλησαν; ή μήπως δεν έδωσαν την απαιτούμενη προσοχή να πάρουν κάποιες προφυλάξεις που θα τους απάλασσε από μία οδυνηρή εμπειρία στο Νοσοκομείο.

Πέρα όμως «τα φυσιολογικά ερωτήματα» και το δικαιολογημένο «άγχος» των γονιών που μερικές φορές εκφράζεται με την επιθετικότητά τους υπάρχουν ορισμένοι παράγοντες που ενισχύουν αυτή τη φυσική προδιάθεση της επιθετικότητας:

- Η έλλειψη εμπιστοσύνης
- Υπερβολική πεποίθηση στις δυνατότητες του γιατρού
- Αμφισβήτηση της ιατρικής
- Αλλοι παράγοντες
- Η έλλειψη συντονισμού που καταλήγει στο να δίνονται στους γονείς αντικρουόμενες πληροφορίες σχετικά με την κατάσταση του παιδιού τους
- Η έλλειψη εμπιστοσύνης στο Νοσοκομείο που διαρκώς επιτείνεται από τις αφηγήσεις «σκανδάλων» που περιγράφονται από τον Τύπο, την T.V. ή από πρόσωπα και φορείς
- Το Νοσοκομείο σαν Δημόσιος χώρος οφείλει να ανταποκρίνεται ανά πάσα στιγμή χωρίς να γίνεται αντιληπτό από τους γονείς το δύσκολο πρόβλημα της επιλογής του ασθενή που θα εξετασθεί πρώτα με βάση το κριτήριο της σοβαρότητας
- Η υπερβολική πεποίθηση στις δυνατότητες του γιατρού. Ο γιατρός είναι κι αυτός ένας άνθρωπος όπως τον δάσκαλο, τον εφοριακό, σαν τους άλλους που όταν σώζει απλώς κάνει το καθήκον του, άν όμως κάποιος ασθενής του καταλήξει έχει διαπράξει ένα λάθος.

Ο 20ος αιώνας έχει την υπέρμετρη φιλοδοξία να θέλει αλάθητους γιατρούς στην υπηρεσία αθανάτων ανθρώπων

- Η ιατρική τίθεται υπό αμφισβήτηση. Είναι πέρα για πέρα βέβαιο πως όλες οι επικρίσεις που με επιπολαιότητα παρουσιάζονται από τα μέσα μαζικής ενημέρωσης επιτείνουν την έλλειψη εμπιστοσύνης γιατρού - γονιών
- Οι ατομικοί παράγοντες. Η ιδιαίτερη προσωπικότητα του κάθε γονιού ξεκινώντας από το γονιό που «τα ξέρει όλα», από το γονιό «που είναι γνωστός» του τάδε καθηγητή. Οι διαζευγμένοι ή σε διάσταση γονείς που διαπληκτίζονται χρησιμοποιώντας το παιδί ή και πολλές φορές με μεσολάβηση της γιαγιάς και του παππού αποτελούν μια συχνή εκδήλωση επιθετικής συμπεριφοράς.

Αν αναλογισθούμε την αναστάτωση στην οικογένεια που προκαλεί μια οληγοήμερη εισαγωγή σε Νοσοκομείο για μια απλή χειρουργική επέμβαση ή για ένα έλεγχο και θεραπεία ενός εμπύρετου, πόση αναστάτωση θα προκαλούσε η διάγνωση ενός σοβαρού χρόνιου νοσήματος π.χ. Σ. διαβήτης, Τ., Π.

- Στόχος και καθήκον του γιατρού είναι η ενημέρωση του γονιού για την αρρώστια με απλοποιημένες έννοιες προσαρμοσμένες στο μορφωτικό επίπεδο των γονιών
- Η ενημέρωση αυτή πρέπει να γίνεται σταδιακά με τακτικές και σύντομες συναντήσεις όπου θα εξηγείται στους γονείς:
- Τι είναι η συγκεκριμένη αρρώστεια
- Σε τι συνίσταται η θεραπεία
- Ποιες οι παρενέργειες
- Ποια η πρόγνωση
- Πως οι γονείς θα ενημερώσουν τόσο το παιδί όσο και τα άλλα μέλη της οικογένειας
- Η ενημέρωση του γονιού σχετικά με την πρόγνωση πρέπει πάντα να βασίζεται στην ελπίδα, χωρίς όμως να παραβλέπεται το γεγονός ότι η ζωή του παιδιού μπορεί ενδεχομένως να απειλείται.

Ο γιατρός πρέπει να δείχνει κατανόηση στα φυσιολογικά συναισθήματα που βιώνουν οι γονείς όπως:

- Η αρχική άρνηση - δυσπιστία να δεχτούν την πραγματικότητα
- Ο θυμός, το αίσθημα αδικίας «γιατί να συμβεί σε μένα;» προς τον Θεό, στα άλλα μέλη της οικογένειας
- Η θλίψη και το άγχος που οδηγούν σε απρόβλεπτες συνέπειες, πλήγμα του εγωϊσμού, της κοινωνικής θέσης, και άλλα.
- Πρόσκληση προς τους γονείς για να συμμετάσχουν ενεργά και να συνεργάζονται στενά με το ιατρονοσηλευτικό προσωπικό.

Η ενεργητική συμμετοχή των γονιών είναι απαραίτητη ώστε αναπτύσσοντας νέες ικανότητες και γνώσεις να νοιώθουν μεγαλύτερη αυτοπεποίθηση στο ρόλο και στα νέα τους καθήκοντα.

Αναθέτοντας συγκεκριμένες ευθύνες όπως:

- Να προετοιμάζουν έγκαιρα το παιδί για τις θεραπευτικές διαδικασίες που θα υποστεί χωρίς να το κορίδεύουν ή να το ξεγελούν
- Να γνωρίζουν έγκαιρα συμπτώματα και προβλήματα της αρρώστειας π.χ. υπογλυκαιμία, σπασμοί, νεφρική ανεπάρκεια
- Πως να δράσουν σε κρίσιμη στιγμή εκτός Νοσοκομείου.

Κάθε παιδί ανεξάρτητα από ηλικία συνειδητοποιεί την ανησυχία των γονιών του. Παρατηρεί τα κλαμένα μάτια, τα γεμάτα οίκτο βλέμματά τους συμπεριφορά αντιφατική με την προσπάθειά τους να το πείσουν και να το καθησυχάσουν ότι όλα είναι μια χαρά. Η «σιωπή» των γονιών μέσα από την έλλειψη ενημέρωσης του παιδιού, με την έντονη φαντασία και τον εγωκεντρισμό που χαρακτηρίζει τη σκέψη του δείχνει συχνά λανθασμένες ερμηνείες σε όσα παρατηρεί γύρω του. Πιστεύει ότι φταίει που νοσηλεύτηκε ή αρρώστησε διότι δεν άκουγε τους γονείς του, δεν έτρωγε το φαΐ του ή ότι ζήλευε το αδελφάκι του. Ετσι αντιμετωπίζει τις ιατρικές εξετάσεις και θεραπευτικές διαδικασίες περισσότερο σαν τιμωρία παρά σαν θεραπεία. Το παιδί μερικές φορές παύει να εκφράζει ανησυχίες για να μην στεναχωρέσει τους δικούς του, άλλοτε πάλι αποθαρρυμένο σιωπά διότι έχει χάσει την εμπιστοσύνη ότι μπορεί να πάρει μια ειλικρινή απάντηση.

Το παιδί οδηγείται σε συναισθηματική απομόνωση χωρίς να έχει ουσιαστική κατανόηση ή υποστήριξη που χρειάζεται στη δύσκολη στιγμή και η οικογένεια διακατέχεται από ενοχές και έλλειψη επικοινωνίας. Οι ικανότητες όμως μιας αποτελεσματικής επικοινωνίας με τους γονείς και παιδί δεν είναι έμφυτη στο γιατρό.

Προϋποθέτουν εκπαίδευση, πείρα, την πεποίθηση ότι παράλληλα με την σωματική φροντίδα εξ ίσου σημαντική είναι και η ψυχική φροντίδα του παιδιού με στόχο ο γονιός να έχει δίπλα του πέρα από ένα επιστήμονα κι ένα συμπαραστάτη, σύμβουλο, υποστηρικτή, γιατρό.

Να έχει δίπλα του ένα γιατρό με ευαισθησίες, κατανόηση, ικανότητες αποτελεσματικής επικοινωνίας, ώστε να συμβάλλει ουσιαστικά, να προσαρμοστεί η οικογένεια και να βρεί μια «ποιότητα ζωής» στις δύσκολες συνθήκες που προκύπτουν από ένα σοβαρό, μακροχρόνιο πρόβλημα υγείας του παιδιού τους.

ΑΡΙΘΜΟΣ 619/1996
ΑΠΟΣΠΑΣΜΑ ΠΕΡΙΛΗΨΗΣ ΚΑΤΑΣΧΕΤΗΡΙΑΣ ΕΚΘΕΣΗΣ

Δικαστικός επιμελητής: Νικόλαος Σ. Χρυσανθής, Εθν. Μακαρίου 45 τηλ.: 37790

Επισπεύδουσα: Εθνική Τράπεζα της Ελλάδος Α.Ε. νόμιμα εκπ/νης

Οφειλέτης: Παναγιώτης Παρασκευάς του θεοδώρου κατοίκου Ρόδου

Εκτελεστός τίτλος: 313/96 Διατ. πληρωμής του Μον. Πρωτ. Ρόδου

Ποσό οφειλής: 1.509.156 δρχ.

Μεσεγγυούχος: ο ίδιος ο οφειλέτης σύμφωνα με τον νόμο

Υπάλληλος Πλειστηριασμού: Μαρία Γ. Πρώτου, Ν. Αγορά α' όροφος

Τόπος Πλειστηριασμού: Μέσα ή έξω του Δημαρχείου Ρόδου

Χρόνος Πλειστηριασμού: 18 Δεκεμβρίου 1996

Εχει κατασχεθεί με την υπ' αριθ. 4697/96 έκθεση μου αναγκαστικής κατάσχεσης ακινήτου του Δικαστικού Επιμελητή Μιχαήλ Μελλίνη, επί ενός ακινήτου ιδιοκτησίας σύμφωνα με την με αριθ. 6181/80 του Συμβ/φου Ρόδου Κωνσταντίνου Τζεδάκη, που εκτιμήθηκε στο ποσό των δραχμών 2.500.000 με τιμή πρώτης προσφοράς το ποσό των δρχ. 1.250.000, όπως λεπτομερώς περιγράφονται στη με αριθ. 4697/96 έκθεση αναγκαστικής κατάσχεσης ακινήτου του Δικ. Επιμελητή Μιχαήλ Μελλίνη.

Ο Πλειστηριασμός του άνω ακινήτου θα γίνει με όρους: 1) Τιμή πρώτης προσφοράς: 1.250.000 δρχ.

Οι υπόλοιποι όροι γνωστοποιούνται από τον υπάλληλο του πλειστηριασμού και από εμένα τον ίδιο και όπως αυτοί αναφέρονται με λεπτομέρεια στην ΕΚΘΕΣΗ ΚΑΤΑΣΧΕΣΗΣ κατά το άρθρο 954 ΚΠολΔ 7.800.000 δρχ.

Προσκαλούνται όσοι θέλουν να λάβουν μέρος στον πλειστηριασμό να προσέλθουν και να προσφέρουν τιμή. Συντάχθηκε η παρούσα σήμερα στις 29/11/1996 στο γραφείο μου στην οδό Εθν. Μακαρίου αρ. 45 και υπογράφεται νόμιμα από μένα τον δηλοποιούντα δικαστικό επιμελητή.

Ο ΔΗΛΟΠΟΙΩΝ ΔΙΚ.
ΕΠΙΜΕΛΗΤΗΣ
ΝΙΚΟΣ ΧΡΥΣΑΝΘΗΣ

ΤΙ ΠΡΕΠΕΙ ΝΑ ΠΡΟΣΕΧΟΥΝ ΟΙ ΓΟΝΕΙΣ ΣΤΑ ΚΟΡΙΤΣΙΑ ΤΟΥΣ

Ψυχρότητα από το «βάπτισμα» σε... γυναίκα!

Μια τραυματική εμπειρία αποτελεί για πολλά κορίτσια η έναρξη της εμμηνόρρυσης. Οι γονείς πρέπει να προετοιμάζουν το παιδί τους για την ομαλή μεταβολή του από κορίτσι σε γυναίκα, γιατί αλλιώς μπορεί να κουβαλάει μια δυσάρεστη εμπειρία όλη του τη ζωή...

Αυτές τις σοβαρές ψυχολογικές διαταραχές έχει μελετήσει ο κ. Π. Πατεράκης, διευθυντής της κλινικής του Ψυχιατρικού νοσοκομείου Τρίπολης, που σημειώνει τα εξής:

Ιδιαίτερα τα δύο πρώτα χρόνια της εμμηνορρυσίας μπορούν να διαταράξουν σημαντικά τον κόσμο της έφηβης. Οι απίες είναι πολλές:

Το προεμμηνορρυσιάκό σύνδρομο και όσα συνεπάγεται. Εντονοι πόνοι, δυσθυμία, περιορισμός της κινητικότητας κ.λπ. Πρόκεπαι για συμπτώματα που δημιουργούν άγχος στο κορίτσι, το οποίο μπορεί να εξελιχθεί σε κατάθλιψη. Σε ακραίες περιπτώσεις αυτό μπορεί να φτάσει έως την άρνηση του φύλου, τον εστερνισμό μιας ενεργητικής ομοφυλοφιλίας...

Ο επηρεασμός

Ακόμη, όμως, και αν δεν συμβεί αυτό, μια ψυχική διαταραχή της έφηβης κατά την έναρξη της εμμηνορρυσίας μπορεί να επηρεάσει αρνητικά ολόκληρη τη μετέπειτα σεξουαλική της ζωή. Είναι αρκετές οι περιπτώσεις των κοριτσιών που για διαφορους λόγους, είχαν τραυματικές εμπειρίες στην εμμηνορρυσία και έγιναν «ψυχρές» όταν απέκτησαν σεξουαλική ζωή.

Ενας άλλος σημαντικός λόγος για τη διαταραχή του ψυχικού κόσμου της έφηβης είναι το ταμπού που υπάρχει ακόμα και σήμερα γύρω από το θέμα. Είναι χαρακτηριστικό πώς η λέξη που χρησιμοποιείται από τους περισσότερους είναι «αδιαθεσία», όρος αδόκιμος, αφού δεν έχει καμία σχέση με το φυσιολογικό γεγονός της εμμηνορρυσίας.

Πώς όμως μπορεί να αντιδράσει μια έφηβη που δεν έχει προετοιμαστεί σωστά;

Από τις συχνότερες ψυχικές διαταραχές που συνοδεύουν την εμμηνορρυσία είναι η νευρογενής ανορεξία. Η εμμονή της έφηβης να αδυνατίσει καταφεύγοντας σε εξαντλητικές δίαιτες, έχει πολλές φορές ως συνέπεια την εμμονή για διακοπή της εμμήνου ρύσης. Υποσυνείδητα η έφηβη προσπαθεί να διακόψει την περίοδό της και το προκαλεί με εξαντλητική δίαιτα.

Κατανοούμε, λοιπόν, ότι η σχέση μεταξύ εμμηνορρυσίας και ψυχικών διαταραχών είναι αμφίδρομη. Οπως, δηλαδή, η έλευση της περιόδου μπορεί να δημιουργήσει κάποιες ψυχικές διαταραχές στην έφηβη, έτσι και η ύπαρξη ψυχικών διαταραχών μπορεί να παίξει αρνητικό ρόλο στην έναρξη της εμμήνου ρύσεως.

Τέλος, αγκαλιάστε το παιδί σας και προσπαθήστε να είστε όσο το δυνατόν πιο κοντά του στη δύσκολη περίοδο...



Η έναρξη της εμμήνου ρύσεως στα κορίτσια μπορεί να είναι μία τραυματική εμπειρία...

ΤΖΑΚΙΑ ΤΑΣΟΣ ΤΖΟΤΖΟΛΗΣ
ΦΟΥΡΝΑΚΙΑ, ΜΠΑΡΜΠΕΚΙΟΥ, ΔΙΑΚΟΣΜΗΤΙΚΑ ΕΙΔΗ

Αναλαμβάνουμε τον καθαρισμό καμινάδων τζακιών με ειδικές βούρτσες και εργαλεία εισαγωγής. Εργασία Εγγυημένη.
ΥΠΕΥΘΥΝΟΣ ΣΥΝΕΡΓΕΙΟΥ

ΤΟΛΛΙΑΣ ΑΛΕΞΑΝΔΡΟΣ
Τηλ.. 56317

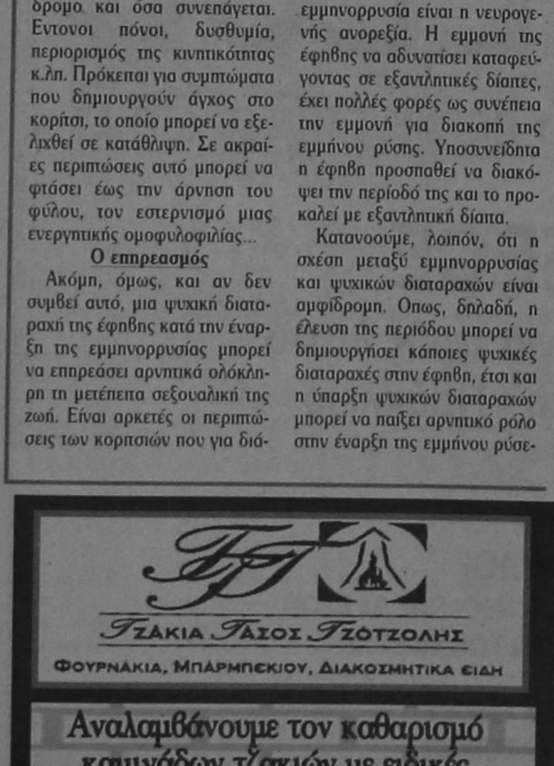

Η λύση στο οικοδομικό σας πρόβλημα

Η ΓΕΝΙΚΗ ΤΕΧΝΙΚΗ Α.Ε., δημιουργήθηκε για να δώσει αποτελεσματικές & συμφέρουσες λύσεις στα οικοδομικά προβλήματα του νησιού μας. Τα αντικείμενα των δραστηριοτήτων μας:

- Εμπορία σιδήρου οικοδομών υψηλής ποιότητας & αντοχής
- Παραγωγή έτοιμου μπετόν με 14χρονη παράδοση στην υψηλή ποιότητα στη συνέπεια και την άμεση εξυπηρέτηση
- Ανάληψη δημοσίων και ιδιωτικών έργων μεγάλης έκτασης
- Ανέγερση πολυκατοικιών με το σύστημα της αντιπαροχής



14 σύγχρονες μπετονιέρες, 2 αντλητικά παραγωγής μπετόν και πλήρες δίκτυο ραδιοτηλεφώνων, θα είναι στη διάθεσή σας αν θελήσετε να συνεργασθούμε. Χρησιμοποιώντας τα ειδικά πρόσθετα σταγονόπαγας και ρευστώσεως POZZOLITH ADMIX 105 R. RHEOMAC 716 και 877 και ελέγχοντας την παραγωγή, με 3 υπεύθυνους πολυετούς μηχανικούς σε δίκτυο σύγχρονα εξοπλισμένο εργαστήριο, διασφαλίζουμε και εγγυόμαθα σταθερά υψηλή ποιότητα στο μπετόν μας

ΜΟΝΤΕΡΝΑ ΤΕΧΝΟΛΟΓΙΑ & ΠΑΡΑΔΟΣΗ

ΓΕΝΙΚΗ ΤΕΧΝΙΚΗ
έτοιμο μπετόν

ΕΡΓΟΣΤΑΣΙΟ:
ΡΟΔΟΥ - ΛΙΝΔΟΥ 7ο ΧΛΜ. - ΤΗΛ. 25013
ΓΡΑΦΕΙΑ:
ΑΡΚΑΔΙΟΥ 2 ΤΗΛ. 22968

AUTO CENTER A.E.
ΟΛΟΚΛΗΡΩΜΕΝΟ ΣΥΓΚΡΟΤΗΜΑ FIAT

FIAT BRAVA.

ΕΠΙΛΕΞΤΕ
0% ΓΙΑ 2 ΧΡΟΝΙΑ!

Το κορυφαίο μοντέλο της χρονιάς σας προσφέρει τώρα και μέχρι το τέλος του χρόνου, το πιο ευνοϊκό πρόγραμμα χρηματοδότησης FIATCREDIT. **Κερδίστε** μέχρι και **642.000 δρχ.!**

ΠΑΡΑΔΕΙΓΜΑ ΧΡΗΜΑΤΟΔΟΤΗΣΗΣ ΜΕ 0% ΕΠΙΤΟΚΙΟ ΓΙΑ 24 ΜΗΝΕΣ

	ΤΙΜΗ ΜΕΤΡΗΤΟΙΣ	ΕΛΑΧΙΣΤΗ ΠΡΟ/ΒΟΛΗ 40%*	24 ΜΗΝΙΑΙΕΣ ΔΟΣΕΙΣ	ΤΙΜΗ ΕΠΙ ΠΙΣΤΩΣΕΙ*	ΚΕΡΔΟΣ ΠΕΛΑΤΗ
BRAVA 1.4 S	4.165.000	1.666.000	104.125	4.165.000	520.241
BRAVA 1.4 SX	4.435.000	1.774.000	110.875	4.435.000	559.677
BRAVA 1.6 SX	4.980.000	1.992.000	124.500	4.980.000	627.752
BRAVA 1.6 ELX	5.100.000	2.040.000	127.500	5.100.000	642.740

* Δεν συμπεριλαμβάνονται έξοδα φακέλου 25.000 δρχ. Δεν συμπεριλαμβάνονται συμβολαιογραφικά έξοδα και έξοδα παράστασης δικηγόρου τα οποία μπορεί να απαιτηθούν εάν δεν πληρούνται οι προϋποθέσεις της χρηματοδότησης. Ε.Π.Ε.: 0%

Η χρηματοδότηση χορηγείται εφόσον πληρούνται οι απαραίτητες προϋποθέσεις

ΑΠΟΚΤΗΣΤΕ ΤΟ ΑΥΤΟΚΙΝΗΤΟ ΤΗΣ ΧΡΟΝΙΑΣ '96!

FIAT BRAVA.

Απολαύστε την άνεση ασφάλεια και τις μοναδικές επιδόσεις που σας εξασφαλίζουν οι πολυβάλβιδοι κινητήρες 1.4 και 1.6! Αποκτήστε το πιο καταξιωμένο αυτοκίνητο της χρονιάς, με τον πιο πλούσιο εξοπλισμό!

- Υδραυλικό τιμόνι (SX, ELX)
- Αερόσακος οδηγού (SX, ELX)
- Τιμόνι με σύστημα απορρόφησης ενέργειας EAS
- Σύστημα πρόληψης πυρκαγιάς FPS
- Ηλεκτρονικό αντικλεπτικό FIAT CODE
- Ηλεκτρικά παράθυρα και κλειδαριές (SX, ELX)
- Ραδιοκασετόφωνο
- Ρυθμιζόμενο τιμόνι και κάθισμα οδηγού
- Ενισχυμένη καμπίνα επιβατών





Μανώλης Κωστάκης ΑΕΒΕ

14ο χλμ Ρόδου - Αεροδρομίου Παραδεισι / Τηλ: 0241/82000-3 FAX 82004

Δικαιώματα και όρια του τύπου

ΜΕΡΟΣ 2ον

Σύμφωνα πάντως με μια άποψη, την οποία και υιοθετούμε ανεπιφυλάκτως - πέραν του αν όζει ο φάκελλος του Π. Φαλήρου - ο σκανδαλισμός μας προκαλείται κυρίως από το γεγονός ότι ο κ. Λίβανος (καλά διαβάσατε. Προπαροξύτονος υπήρξε ο κύριος. Σύμφωνα δε με δημοσιεύματα της εφημερίδας «Εστία» προ αμνημονεύτων ετών «κατέβασε» τον τόνο του ονόματός του στη λήγουσα, ώστε να επέρχεται σύγχυση της αφεντιάς του με τη γνωστή εφοπλιστική οικογένεια) ότι ο κ. Λίβανος, λοιπόν, όχι μόνο «διατελεί» υπουργός αλλά βρίσκεται τα τελευταία χρόνια στο στενό πρωθυπουργικό περιβάλλον. Ποιός; Ο κ. Λίβανος:

Στο δημόσιο βίο της χώρας μας εμφανίσθηκε, εμφανιζόταν και εμφανίζεται ως ανηψιός του αειμνήστου Παναγιώτη Κανελλοπούλου. Αποκλείεται να είναι τοιούτος εξ αίματος διότι οι Κανελλόπουλοι είναι συγκεκριμένοι και πεπερασμένοι. Μάλλον δε αποκλείεται, Ακαρναν, αυτός να προέρχεται από τους Λακώνες Πουλικανούς την οικογένεια δηλαδή της μακαρίτισσας Νίτσας Κανελλοπούλου, συμμαθήτριας του ομοίως αειμνήστου πατέρα μου στο Γύθειο. Μήπως, λοιπόν έχει δίκιο η κ. Ελένη Βλάχου η οποία γράφει εξαιρετικώς δηλητηριώδεις υπαινιγμούς για τις σχέσεις Κανελλοπούλου -Λιβανού; Φυσικά δεν δικαιούμαστε να υπεισέλθουμε στις προσωπικές υποθέσεις ουδενός, αλλά όταν αυτές οι τελευταίες αποτέλεσαν το «εισπήριο» για την πολιτική, το «πράγμα» αλλάζει. Στα «κρατούμενα» αυτές οι απορίες...

Αν και ως πρόσκαιρος εκδότης της εφημερίδας «Νίκης» τον Ιούνιο του '63 «φιλοτεχνεί» - «ανιψιός» όντας του Καννελλοπούλου - το μοχθηρότατο τίτλο «Καραμανλής: Τέλος», όταν ο πρωθυπουργός τα «βρόντηξε» συγκρουσθείς με τα ανάκτορα, αυτός ο Καραμανλής τον περιμαζεύει - ελεω Κανελλοπούλου - τον διορίζει γεν. γραμματέα στην κυβέρνηση εθνικής ενότητας και βουλευτή Αιτωλοακαρνανίας στις πρώτες μεταχουντικές εκλογές. Ομοίως ο Μητσοτάκης το '85 τον διορίζει (μέσω λίστας) βουλευτή, αφού είχε ήδη εκλεγεί το '81. Μετά τις εκλογές αποσκιρτά από τη Ν.Δ. και βαθμιαία προσκολλάται στον κ. Παπανδρέου. Ψευδώς, ψευδέστασα σε σχετικώς πρόσφατη συνέντευξή του στο ημέτερο «Εψιλον» ισχυρίζεται ότι απεχώρησε από τη Ν.Δ. διότι ο αρχηγός της «έκοψε» το «θείο» του από υποψήφιο Επικρατείας. Η «κοπή» του τελευταίου συντελέσθηκε βεβαίως πριν από τις εκλογές. Ο Λιβανός όμως παρέμεινε. Εξελέγη βουλευτής και μετά διαπραγματεύθηκε την αποστασία του. Αντιπολιτευόμενος βουλευτής, «περνά» στη συμπολίτευση. Με την εκ των υστέρων αντάλλαγμα τη χρυσοφόρο και άνετη ευρωβουλευτική έδρα της περιόδου 1989 -94, παρέα με του «καταπτοήμενους» για τις υποκλοπές και τον Κοσκωτά, Τσίμα και Ρουμελιώτη αντιστοίχως.

Η προσκόλληση στον Πρωθυπουργό με STATUS ευνουχαλικού λαμβάνει σχεδόν νοσηρές διαστάσεις. Οπου ο Αντρέας, από κοντά ο Λιβανός. Με το ηθικό εκτόπισμα του και την αίγλη του ουσιασικώς ανεπαγγέλτου. Του μεταστάντος από τον ένα πολιτικό χώρο στον άλλο επ' ανταλλάγματι. Τουλάχιστον ο Μπούτος είχε κάποιο υπόβαθρο. Μια οντότητα. Διάολε. Προς χάριν του, που λέτε, επανιδρύεται το προσωποπαγές υπουργείο Τουρισμού, έτσι ώστε δημόσια δαπάνη και με το πρόσχημα της επιθεωρήσεως εγκαταστάσεων να ακολουθεί τον πρωθυπουργό σε Κέρκυρα και Ελούντα. Προφανώς θα του έχουν καταβληθεί και αποζημιώσεις εκτός έδρας, όπως γινόταν και με τα Σαββατοκύριακα στο Λαγονήσι, σύμφωνα με τις αποκαλύψεις του Μάκη Σελαμαρίδη σ' αυτήν εδώ την εφημερίδα. Απλώς τα χρήματα από το Λαγονήσι υποτίθεται ότι τα διέθεσε σε ορφανοτροφεία του Μεσολογγίου, ενώ αυτά της Κέρκυρας και της Ελούντας σε χηροτροφεία (όχι χοιροτροφεία) του Αγρινίου. Αποδείξεις δεν έλαβε.

Μικρότητες; Ναι. Διότι φαινόμενα τύπου Λιβανού από όποια πλευρά και αν τα εξετάσεις, δεν εμφανίζονται συχνά ούτε στα Εμιράτα του Κόλπου. αλλά ενδημούν στο Εμιράτο των κόλπων. Σε κύκλους Ευρωπαίων «ανθελλήνων» η χώρα μας θεωρείται πλέον Εμιράτο των κόλπων. Φυσικά το κρούσμα Λιβανού δεν αφορά τόσο τον ίδιο όσα τον συστηματικώς συγκολυμβήσαντα με αυτόν Πρωθυπουργό. Πώς κατορθώνει ο χριστιανός και προσελκύει γύρω του τόσα - τουλάχιστον - αμφιλεγόμενα πρόσωπα κατά καιρούς; Τα οποία μάλιστα διαδραματίζουν και παραθεσμικό ρόλο; Διότι μη μου πείτε ότι ο εν λόγω δεν θα είχε γνώμη για τις κυβερνητικές υποθέσεις και δεν θα την «υπέβαλε» στον κ. Παπανδρέου; θα περίμενε τις «δια περιφοράς συνεδριάσεις» του Υπουργικού συμβουλίου;

Ελάχιστα ενδιαφέρει πλέον την κοινή γνώμη η τύχη του Λιβανού. Αν η μαιμουδομαγκάκια παραίτηση του γίνει αποδεκτή. Αν κριθεί ικανοποιητική η απολογία του ως υπουργού στο μετακλητό δικηγόρο του πρωθυπουργού. Αν αποπεμφθεί κατόπιν εορτής και συμφοράς. Η κυβέρνηση, ο Πρωθυπουργός, οι θεσμοί έχουν πληγεί καιρίως γι' άλλη μια φορά. Ποιά τα όρια της αντοχής τους; Των θεσμών εννοείται, καθόσον αυτά της κυβέρνησης και του Πρωθυπουργού ουδόλως μας ενδιαφέρουν. Οπως έστρωσαν, έτσι... θα ξυπνήσουν. Αν ξυπνήσουν ποτέ...

Το κείμενο αυτό δημοσιεύθηκε την 25-2-1995, δηλαδή σε μια περίοδο κατά την οποία ο ενάγων με την ιδιότητά ως Υπουργού Τουρισμού, συγκέντρωνε την κριτική, πολλές φορές δε και την οξεία τέτοια, μιας ευρύτατης μερίδας του τύπου, σχετικά με την δημιουργία «καζίνο» στον Φλοίσβο της Αττικής. (θλ. προσαγόμενα δημοσιεύματα όπως «Το Βήμα» 4-6-1995: Η αθέατη πλευρά του Φλοίσβιου», «Ελευθεροτυπία» 2-6-1995: Διπλό κάζο με το καζίνο. «Η Καθημερινή» 14-6-1995: Ήπια Λιβανού η ματαίωση του καζίνο. «Εθνος» 14-6-1995: Στον αέρα το καζίνο στον Φλοίσβο, «Αδέσμευτος Τύπος» 1-6-1995: Ο Μάσιος Μιζάνος, «Απογευματινή»: Ν.Δ. «θα αποκαλυφθούν οι μεθοδεύσεις για το καζίνο του Φλοίσβου. Σήψη και διαφθορά στην Κυβέρνηση. «Συστάσεις» Ανδρέα στον Λιβανό να παραιτηθεί. Ακάλυπτος ο Υπουργός Τουρισμού, «Ελεύθερος Τύπος» 16-6-1995: Ο Ανδρέας επιβεβαίωσε εμμέσως ότι ζήτησε την παραίτηση του Υπουργού. Στη... διεκπεραίωση η αποπομπή Λιβανού, κ.α.). Στα πλαίσια της συγκεκριμένης επικαιρότητας το δημοσιογραφικό ενδιαφέρον για το πρόσωπο του ενάγοντος εμφανίζεται κατ' αρχήν δεδομένο, δικαιολογημένο αν όχι και επιβεβλημένο. Συνεπώς ερευνητέο αν το συγκεκριμένο δημοσίευμα κινείται μέσα στα όρια του μέτρου της κριτικής ενός δημοσίου προσώπου ή τα υπερβαίνει αποκτώντας συκοφαντικό χαρακτήρα. Στο πρώτο μέρος του το κείμενο αναφέρεται σε ένα γενικότερο προβληματισμό σχετικά με την δυνατότητα του δημοσιογράφου να ελέγξει και να διαπιστώσει υπό τις συνήθεις συνθήκες «σκάνδαλα» που αφορούν σε αναθέσεις δημοσίων έργων και δεν κάνει καμμία άμεση αναφορά στο πρόσωπο του ενάγοντος, αλλ' αποσκοπεί να καταστήσει σαφές από την πλευρά του εναγομένου το γεγονός ότι δεν έχει προηγηθεί έρευνα σχετικά με τη δημιουργία καζίνο στον Φλοίσβο Αττικής και συνεπώς δεν υπάρχει δυνατότητα υπάρξεως στοιχείων όσον αφορά σε τυχόν σχετικό «σκάνδαλο». Στη συνέχεια ο συντάκτης του κειμένου προχωρεί σε μία ανασκόπηση της πολιτικής διαδρομής του ενάγοντος, την οποία και σχολιάζει κατά τις απόψεις του. Κατ' αρχήν αναφέρει ότι σύμφωνα με παλαιό δημοσίευμα της εφημερίδας «Εστία» το πραγματικό όνομα του ενάγοντος είναι Λιβανός και ότι η μετατροπή του ονόματος, με τη μεταφορά του τόνου από την προπαραλήγουσα στη λήγουσα έγινε από τον ενάγοντα, προκειμένου να δημιουργείται η εντύπωση ότι προέρχεται από τη γνωστή εφοπλιστική οικογένεια των Λιβανών. Το γεγονός αυτό είναι ψευδές όπως προκύπτει από προσκομιζόμενο υπ' αρ. 4035/6-6-1945 πιστοποιητικό του Δημάρχου Κηφισιάς, πλην όμως ο εναγόμενος καλοπιστά το πίστευε ως αληθινό, αφού είχε δημοσιευθεί σε παλαιότερη εφημερίδα, στην οποία και παραπέμπει, χωρίς να προκύπτει η διάψευσή του. Αλλωστε η παραπάνω είδηση δεν μπορεί να θεωρηθεί ότι προσβάλλει την τιμή και την υπόληψη του ενάγοντος, αφού η αλλαγή του ονόματος, έστω και από λόγους «φιλαρέσκειας» δεν θίγει την προσωπικότητα κάποιου ούτε τις πολιτικές ικανότητες ενός δημοσίου άνδρα. Αλλά και στην περίπτωση που θεωρηθεί ότι η είδηση αυτή προσβάλλει την τιμή και την υπόληψη του ενάγοντος γιατί αφήνει να εννοηθεί ότι ο ενάγων θέλησε να δημιουργήσει εσφαλμένες εντυπώσεις σχετικά με την οικογενειακή του προέλευση, δεν αποδεικνύεται ότι ο συντάκτης του δημοσιεύματος είχε σκοπό να προσβάλλει την τιμή και την υπόληψη του ενάγοντος, διαδίδοντας ψευδές γεγονός σαν αληθινό, παρότι γνώριζε την αναλήθειά του. Η δημοσίευση της είδησης έγινε με αποκλειστικό σκοπό την πληροφόρηση και ενημέρωση του αναγνωστικού κοινού με κάπως δυσμενείς έστω για τον ενάγοντα συνέπειες, αλλά χωρίς παραμόρφωση της είδησης, έγινε δηλαδή αφενός σύμφωνα με τη δημοσιογραφική δεοντολογία, αφού ο συντάκτης παραπέμπει στις πηγές του τις οποίες μάλιστα και αναφέρει, αφετέρου από δικαιολογημένο ενδιαφέρον, που πηγάζει από την προστατευομένη από το Σύνταγμα και τους νόμους ελευθερία του τύπου και ειδικότερα των εφημερίδων σχετικά με την δράση των πολιτικών που ενδιαφέρει το κοινωνικό σύνολο. Τέλος, το γεγονός ότι ο συντάκτης του ενοίκου κειμένου δεν προέβη σε έλεγχο της αλήθειας της είδησης αυτής, δεν μπορεί να θεωρηθεί ότι στοιχειοθετεί αμέλεια του, δεδομένου ότι, όπως προαναφέρθηκε, ο εναγόμενος παραπέμπει σε παλαιότερο δημοσίευμα, του οποίου δεν προέκυψε η διάψευση (Εφ. Αθ.9729/91, Δνη 34,1513). Στη συνέχεια ο εναγόμενος αποκλείει την εξ αίματος και αμφισβητεί την εξ αγχιστείας συγγένεια του ενάγοντος με τον Παναγιώτη Κανελλόπουλου, παραπέμποντας ταυτόχρονα σε υπαινιγμούς της Ελένης Βλάχου σχετικά με τις σχέσεις Κανελλοπούλο - Λιβανού. Τις σχέσεις αυτές χαρακτηρίζει εισπήριο για την πολιτική σταδιοδρομία του ενάγοντος.

ΑΥΡΙΟ: Η συνέχεια

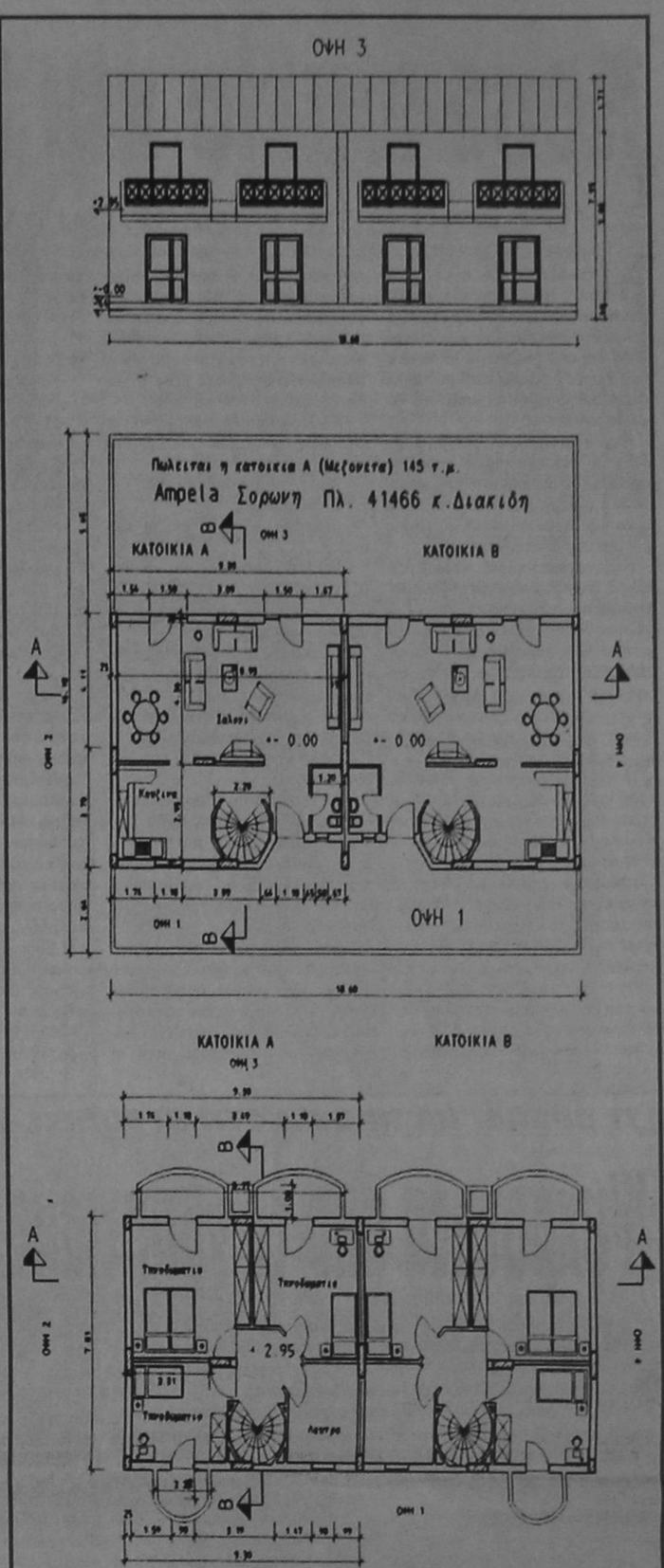

ΠΟΛΕΜΙΚΗ ΑΕΡΟΠΟΡΙΑ
126 ΣΜΗΝΑΡΧΙΑ
ΜΑΧΗΣ
ΔΙΕΥΘΥΝΣΗ ΥΠΟΣΤΗΡΙΞΗΣ
ΤΜΗΜΑ ΕΓΚΑΤΑΣΤΑΣΕΩΝ
ΠΕΡΙΛΗΨΗ ΔΙΑΚΗΡΥΞΗΣ
ΕΡΓΟ: ΣΚΥΡΟΔΕΤΗΣΗ CONTAINERS»
(126ΣΜ - 96 - 17)

1. Η 126 ΣΜ διακηρύσσει ότι εκθέτει σε προφορική Δημοπρασία με το σύστημα προσφορά ενιαίου ποσοστού έκπτωσης, σύμφωνα με τις διατάξεις των Ν. 1418/84, Ν. 2229/94, του Π.Δ. 609/85, του Π.Δ. 378/87 και του τροποποιητικού αυτού Π.Δ. 298/90, του Π.Δ. 286/94 και του Π.Δ. 368/94 την εκτέλεση του έργου: «ΣΚΥΡΟΔΕΤΗΣΗ CONTAINERS» (126 ΣΜ - 96 - 17) προϋπολογισμού 5.900.000 δρχ. (χωρίς το Φ.Π.Α.)

2. Το έργο χρηματοδοτείται από πιστώσεις Α.Τ.Α.

3. Ο διαγωνισμός θα γίνει από αρμόδια επιτροπή στις 10 του μηνός Δεκεμβρίου ημέρα Τρίτη και ώρα 11.00 (λήξη επίδοσης δικαιολογητικών συμμετοχής), στη Λέσχη Αξ/κών της 126 ΣΜ

4. Ο διαγωνισμός υπόκειται στην έγκριση της 126 ΣΜ

5. Στη δημοπρασία γίνονται δεκτοί:

α. Εργοληπτικές επιχειρήσεις γραμμένες στα ΜΕΕΠ Α' Τάξης και άνω για έργα οικοδομικά

β. Επιχειρήσεις γραμμένες στα Νομαρχιακά Μητρώα για έργα οικοδομικά σύμφωνα με το άρθρο 6 του Π.Δ. 472/85 όπως ισχύει τροποποιημένος, που πληρούν τις νόμιμες προϋποθέσεις.

6. Η εγγύηση συμμετοχής στη δημοπρασία ορίζεται σε ποσοστό 2% επί του προϋπολογισμού ήτοι σε 118.000 δρχ.

7. Οι ενδιαφερόμενοι μπορούν να λάβουν πληροφορίες σχετικές με το διαγωνισμό και τεύχη της μελέτης αντί 5.000 δρχ. από το γραφείο μελετών της 126 ΣΜ τηλ. 246746 εσ. 246 τις εργάσιμες ημέρες και ώρες (από 08.00 έως 14.00)

ΑΠΟ ΤΗ ΔΙΟΙΚΗΣΗ

ΑΡΙΘΜΟΣ 626/1996
ΑΠΟΣΠΑΣΜΑ
ΠΕΡΙΛΗΨΗΣ
ΚΑΤΑΣΧΕΤΗΡΙΑΣ
ΕΚΘΕΣΗΣ

Δικαστικός επιμελητής: Νικόλαος Σ. Χρυσανθής, Εθν. Μακαρίου 45 τηλ.: 37790

Επισπεύδουσα: Εθνική Τράπεζα της Ελλάδος Α.Ε. νόμιμα εκπ/νης

Οφειλέτης: Κων/νος Χατζηγιάννης του Ιωάννη κάτοικος Καλαβαρδών

Εκτελεστός τίτλος: 69/96 Διατ. πληρωμής του Μον. Πρωτ. Ρόδου

Ποσό οφειλής: 2.212.863 δρχ.

Μεσεγγυούχος: ο ίδιος ο οφειλέτης σύμφωνα με τον νόμο

Υπάλληλος Πλειστηριασμού: Μαρία Γ. Πρώτου, Ν. Αγορά α' όροφος

Τόπος Πλειστηριασμού: Μέσα ή έξω της Κοινότητας Καλαβαρδών

Χρόνος Πλειστηριασμού: 18 Δεκεμβρίου 1996

Εχει κατασχεθεί με την υπ' αριθ. 581/96 έκθεση μου αναγκαστικής κατάσχεσης και είναι:

Ιδιοκτησίας του καθού Αγρός, εκτάσεως 3.000 τ.μ. τον οποίο απέκτησε το 1/2 εξ' αδιαιρέτου μερίδιο από δωρεά εν ζωή με το υπ' αριθ. 590/79 συμβόλαιο της Συμβολαιογράφου Ρόδου Αθηνάς Κουταλιανού - Κυριακίδη. Το δε υπόλοιπο 1/2 εξ' αδιαιρέτου μερίδιο το αγόρασε δυνάμει του 9412/89 συμβόλαιο αγοράς της Συμβολαιογράφου Ρόδου Κων/νας Κουτσούκου - Δενδρινού. Ο Αγρός αυτός βρίσκεται στη θέση Γιαλλός - Σταύλο - Κυπαρίσια της Κτηματικής Περιφέρειας Καλαβαρδών και είναι γραμμένος στο κτηματολόγιο της Ρόδου στον Τόμο γαιών Καλαβαρδών 16, φύλλο 111, μερίδα 802 ΔΒ, φάκελλος 2288, νομικής φύσεως Αρτζί μιρί. Συνορεύει Ανατολικά με Μ.γ 802 Δ, Νότια με δημόσια οδό, Δυτικά με Μ.γ 802 ΔΑ και Βόρεια με Μ.γ 803. Τούτον εκτίμησα στο ποσό των 15.000.000 δρχ. Πάνω σ' αυτό υπάρχουν βάρη.

Ο Πλειστηριασμός του άνω ακινήτου θα γίνει με όρους: 1) Τιμή πρώτης προσφοράς.

Οι υπόλοιποι όροι γνωστοποιούνται από τον υπάλληλο του πλειστηριασμού και από εμένα τον ίδιο και όπως αυτοί αναφέρονται με λεπτομέρεια στην ΕΚΘΕΣΗ ΚΑΤΑΣΧΕΣΗΣ κατά το άρθρο 954 ΚΠολΔ 7.800.000 δρχ.

Παρακαλούνται όσοι θέλουν να λάβουν μέρος στον πλειστηριασμό να προσέλθουν και να προσφέρουν τιμή. Συντάχθηκε η παρούσα σήμερα στις 29/11/1996 στο γραφεία μου στην οδό Εθν. Μακαρίου αρ. 45 και υπογράφεται νόμιμα από μένα τον δηλοποιούντα δικασικό επιμελητή.

Ο ΔΗΛΟΠΟΙΩΝ ΔΙΚ. ΕΠΙΜΕΛΗΤΗΣ
ΝΙΚΟΣ ΧΡΥΣΑΝΘΗΣ

ΙΑΤΡΙΚΗ ΑΝΑΚΟΙΝΩΣΗ
Ο ΙΑΤΡΟΣ
ΙΩΑΝΝΗΣ Ε. ΥΨΗΛΑΝΤΗΣ
ΕΙΔΙΚΟΣ ΠΑΘΟΛΟΓΟΣ
Δέχεται καθημερινά 8-1 και 5-8
ΣΑΒΒΑΤΟ 9-1 Ιατρείο:
Αμερικής 95 Τηλ: 77200

ΙΑΤΡΙΚΗ ΑΝΑΚΟΙΝΩΣΗ
Ο ΙΑΤΡΟΣ
ΛΑΖΑΡΑΤΟΣ ΣΠΥΡΟΣ
ΓΑΣΤΡΕΝΤΕΡΟΛΟΓΟΣ - ΕΝΔΟΣΚΟΠΟΣ
Διδάκτωρ Ιαπωνικού Πανεπιστημίου
Δέχεται καθημερινά 8-1 και 5-8
Ιατρείον - Αμερικής 7,
(Παλαιό Τ.Α.Ξ.Υ.) Τηλ. 26587



Μελετούμε το χώρο σας και σχεδιάζουμε τα έπιπλα του γραφείου σας σύμφωνα με τις δικές σας ανάγκες. Τα κατασκευάζουμε συνδυάζοντας την πιο σύγχρονη γραμμή παραγωγής με τις αυστηρότερες προδιαγραφές. Και σας τα προσφέρουμε όλο το χρόνο, με τιμές που κερδίζουν σε οποιαδήποτε σύγκριση, αλλά κυρίως, με την εγγύηση ΔΡΟΜΕΑΣ. Γιατί εμάς, εκτός από την τιμή, μας νοιάζει και η ποιότητα

Οπως και εσάς.

DROMEAS
ΥΨΗΛΩΝ ΕΠΙΔΟΣΕΩΝ

Αποκλειστικός Αντιπρόσωπος Δωδ/σου
Γαβριήλ Πλατής
Βενετοκλέων 32 -Τηλ. 24037 και 22272

AIR GREECE
Η ΜΟΝΗ ΕΛΛΗΝΙΚΗ ΕΤΑΙΡΕΙΑ ΠΟΥ ΠΕΤΑΕΙ ΣΤΗΝ ΩΡΑ ΤΗΣ

AIR GREECE
Καθημερινά δρομολόγια πρός / από
Αθήνα - Θεσσαλονίκη - Ηράκλειο

ΕΚΠΤΩΤΙΚΟΙ ΝΑΥΛΟΙ
ΣΤΡΑΤΙΩΤΕΣ - ΦΟΙΤΗΤΕΣ - ΚΛΗΡΙΚΟΙ - ΝΕΟΙ ΕΩΣ 24 ΕΤΩΝ
ΠΟΛΥΤΕΚΝΟΙ - ΗΛΙΚΙΩΜΕΝΟΙ ΑΝΩ ΤΩΝ 60 ΕΤΩΝ

ΕΙΔΙΚΟΙ ΝΑΥΛΟΙ ΓΙΑ ΟΙΚΟΓΕΝΕΙΕΣ
ΚΑΙ ΓΚΡΟΥΠ ΑΝΩ ΤΩΝ 6 ΑΤΟΜΩΝ
ΕΤΗΣΙΟΣ ΝΑΥΛΟΣ

AIR GREECE
ΣΙΓΟΥΡΗ ΛΥΣΗ ΣΤΑ ΑΕΡΟΠΟΡΙΚΑ ΤΑΞΙΔΙΑ

ΝΑΥΛΩΜΕΝΕΣ ΠΤΗΣΕΙΣ ΑΠΟ ΤΟ
TRITON HOLIDAYS
Πλαστηρα 9 - 1ος οροφος - Τηλ. 36095 - Fax 31625

ΜΙΚΡΕΣ ΑΓΓΕΛΙΕΣ

ΕΝΟΙΚΙΑΣΕΙΣ ΑΚΙΝΗΤΩΝ

ΕΝΟΙΚΙΑΖΟΝΤΑΙ
σε μεγάλο κτίμα καινούργια επιπλωμένα δυάρια και γκαρσονιέρες. Επίσης τριάρια χωρίς έπιπλα. Ολα διαθέτουν τηλέφωνο, TV, αερόθερμο, κεντρική θέρμανση, ηλιακό και ηλεκτρικό θερμοσίφωνα κ.τ.λ. Κατασκευή λουξ με μεγάλες βεράντες και πάρκινγκ. Περιοχή Ιξιά - (Τρεις) Τηλ.: 92714.

ΕΝΟΙΚΙΑΖΕΤΑΙ
εστιατόριο στο Χαράκι επι της παραλίας σε τιμή λογική. Πληροφορίες τηλέφωνο 0244 - 51434, 51179, 51045.

ΕΝΟΙΚΙΑΖΕΤΑΙ διαμέρισμα 110 m^2 επί της παρόδου Δενδρινού 47 (Επτά Βαγιές) με 2 υπνοδωμάτια - χωλ - κουζίνα - σαλοτραπεζαρία - βεράντα κήπος. Σύνδεση με αποχέτευση. Πληροφορίες 34780 - 33643.

ΕΝΟΙΚΙΑΖΟΝΤΑΙ δύο διαμερίσματα το

ΕΝΟΙΚΙΑΖΕΤΑΙ
Τουριστικό Κατάστημα επί της Σωκράτους, κατάλληλο για οποιαδήποτε χρήση. Πληρ. Κ. Βρατσάλη Ελένη Κτηματομεσίτη. Τηλ. 65300, 39608. 23043. Κινητό 093323-101

ένα με τρία υπνοδωμάτια, σαλόνι, κουζίνα στην Μητρόπολη και το άλλο με δύο υπνοδωμάτια σαλοκουζίνα στην Αγαθονησίου.
Πληρ. τηλ. 33657 μετά τις 2.30 μ.μ.

ΕΝΟΙΚΙΑΖΕΤΑΙ διαμέρισμα ανεξάρτητο σε 1ο όροφο, επιπλωμένο, 3 υπνοδωματίων, κουζίνα κοινή, λουτρό, W.C. χωρίς κοινόχρηστα. Κατάλληλο για φοιτητές - τριες. Πλησίον Τουριστικής Σχολής και Πανεπίστημίου Αιγαίου.
Τηλ. 73631. Απογευμ. ώρες ή 093 - 305209.

ΕΝΟΙΚΙΑΖΟΝΤΑΙ
δυο διαμερίσματα 120 τ.μ. - 60 τ.μ. αντίστοιχα στην περιοχή Ιξιά, Σωτήρος. (Κοντά στο 3ο Δημοτικό Σχολείο). Πληρ. Τηλ.: 92789

ΕΝΟΙΚΙΑΖΕΤΑΙ ΔΙΑΜΕΡΙΣΜΑΤΑΚΙ 50 τ.μ. Επιπλωμένο κατάλληλο για εργένηδες, φοιτητές, σε ισόγειο στην οδό Σουλίου 8 (κοντά στο Πανεπιστήμιο.
Πληροφορίες στο τηλ. 20202

ΕΝΟΙΚΙΑΖΟΝΤΑΙ
στους Καστελλοριζιούς, (Ιξιά), μικρά δυάρια πλήρως επιπλωμένα, και με τα απαραίτητα σκεύ. Πληρ. Διακογεωργίου Κάλλιστος, τηλ. 29318 - 34598

ΕΝΟΙΚΙΑΖΕΤΑΙ στην Πίνδου 47 4άρι 110 τ.μ. ισόγειο διαμέρισμα κατάλληλο για οικογένεια 100.000 Δρχ. Τηλ. 46313 πρωί 0246-98061 απόγευμα.

ΕΝΟΙΚΙΑΖΕΤΑΙ ισόγεια γκαρσονιέρα, επιπλωμένη φωτεινή, με βεράντα στην περιοχή «ΑΡΑΠΑΚΙ (ΠΑΡΘΕΝΟΠΗΣ 32), Τηλ. 22535 - 26084

ΕΝΟΙΚΙΑΖΕΤΑΙ το ισόγειο διώροφης οικίας, οδός Καραϊσκάκη 12, 3 δωμάτια, σαλόνι, κουζίνα και λουτρό. Πληροφορίες τηλ. 29455. Πρωί 9-1 και απόγευμα 4-7

ΕΝΟΙΚΙΑΖΕΤΑΙ κατάστημα 50 τετραγωνικών περίπου με αυλή για όλες τις χρήσεις επί της οδού Ιπποδάμου 54 Παλιά Πόλη.
Πληροφορίες τηλ: 63237, 75390

ΕΝΟΙΚΙΑΖΕΤΑΙ διαμέρισμα ισόγειο 110 τ.μ. επί της παρόδου Δενδρινού 47, Πληροφορίες τηλ.: 34780 - 33643

ΕΝΟΙΚΙΑΖΕΤΑΙ διαμέρισμα επιφάνειας 70 τ.μ. στην οδό Πατριάρχου Αθηναγόρα 34. Πληρ. τηλ. 35030 - 20648

ΕΝΟΙΚΙΑΖΕΤΑΙ γκαρσονιέρα Αθαν. Διάκου 32 περιοχή Μητρόπολης. Πληροφ. 26730 και 22975 απογευματινές ώρες

ΕΝΟΙΚΙΑΖΕΤΑΙ επιπλωμένο διαμέρισμα με tv και τηλέφωνο, επιφανείας 100 τ.μ. επί της οδού 25ης Μαρτίου 15 του δήμου Ρόδου στον Β. όροφο - Πληρ. Κον. Παπαβασιλείου. Τηλ. 22802

ΕΝΟΙΚΙΑΖΟΝΤΑΙ 2 καινούργια διαμερίσματα με 3 υπνοδωμάτια και πάρκινγκ στην πυλωτή της πολυκατοικίας, στην οδό Κω/νου Υδραίου και Κοσκινού. Πληροφ. Αναστάσιο Ατσίδη τηλ. 28616 - 34848

ΕΝΟΙΚΙΑΖΕΤΑΙ διαμπερές γραφείο, ευρισκόμενο στον Α' όροφο οικοδομής επί της οδού Δημ. Θεοδωράκη 34 (κοντά στην οδό Γαλλίας). Πληροφορίες τηλ. 32008, 30780

ΕΝΟΙΚΙΑΖΟΝΤΑΙ επιπλωμένα διαμερίσματα στην Ιαλυσό με ψυγείο. Τηλ. 35283

ΕΝΟΙΚΙΑΖΕΤΑΙ γραφείο, σε άριστη κατάσταση και διαμπερές, εμβαδού τετρ. μέτρα 15, που βρίσκεται στον Α' όροφο οικοδομής επί της οδού Δημ. Θεοδωράκη Αριθμ. 34 (κοντά στην οδό Γαλλίας). Πληροφορίες τηλ. 32008, 30780 & 0244 - 51117

ΕΝΟΙΚΙΑΖΟΝΤΑΙ δύο (2) διαμερίσματα 50 τ.μ. το καθένα, επιπλωμένα και φρεσκοβαμένα στο Παραδείσι. Τηλ. 28321 - 41909

ΕΝΟΙΚΙΑΖΕΤΑΙ κατάστημα 70 τ.μ. στην οδό Μ. Πετρίδη 49 (κάτω από τα STELLA BEATY, κοντά στο 7ο Γυμνάσιο). Τηλ. 34149 - 61092

ΕΝΟΙΚΙΑΖΕΤΑΙ κατάστημα 120 τ.μ. (πρώην Στεφανίδη) στην οδό Αννης Μαρίας 81. Πληρ. τηλ. 33952

ΕΝΟΙΚΙΑΖΟΝΤΑΙ επιπλωμένα διαμερίσματα στην Ιαλυσό 3κλινα - 4κλινα με ψυγείο απέναντι από το βενζινάδικο του κ. Γαβριλιώτη.

ΕΝΟΙΚΙΑΖΟΝΤΑΙ ΔΙΑΜΕΡΙΣΜΑΤΑ 3κλινα και 4κλινα, επιπλωμένα με ψυγείο στην Ιαλυσό. Τηλ. 35283 - 75237

ΕΝΟΙΚΙΑΖΟΝΤΑΙ ΕΠΙΠΛΩΜΕΝΑ ΔΙΑΜΕΡΙΣΜΑΤΑ λουξ 50 m^2 τρίκλινα - τετράκλινα με ψυγείο στην Λεωφόρο Ιαλυσού. Πληρ. τηλ. 35283.

ΕΝΟΙΚΙΑΖΕΤΑΙ διαμέρισμα υπόγειο 140 τ.μ. εντός Ρόδου. Πληρ. Τηλ. 32985

ΕΝΟΙΚΙΑΖΕΤΑΙ στην Παλιά Πόλη της Ρόδου ωραία παραδοσιακή οικία με μεγάλη αυλή στην πρόσοψη, κατάλληλη για ουζερί - καφέ μπαρ - κ.λ.π. Πληροφ. τηλ. 01-8026135, 01-8069686

ΕΝΟΙΚΙΑΖΕΤΑΙ βίλλα (πύργος) επί της Λεωφόρου Ιαλυσού 5 στα Τριάντα κατάλληλη για οποιαδήποτε επαγγελματική χρήση. Συμπεριλαμβάνονται χώροι 300 περίπου τ.μ. για στάθμευση αυτοκινήτων. Πληροφορίες τηλ. 27707 και 22152.

ΕΝΟΙΚΙΑΖΕΤΑΙ στην Ιαλυσό σε οικόπεδο 2.710 τ.μ. εμπροσθεν του ξεν/χειου Blue Bay κατάστημα επιφάνειας 260 τ.μ. Πληροφορίες τηλ. 93.807 Κα Μπότσαρη Ελένη.

ΕΝΟΙΚΙΑΖΕΤΑΙ επί της Αννης Μαρίας και πάροδος Κωνσταντάκη διαμέρισμα κατάλληλο για γραφείο ή ιατρείο - Πληρ. τηλ. 33952 - 27057.

ΕΝΟΙΚΙΑΖΟΝΤΑΙ γραφεία στο Μαντράκι, Ενοικιάζονται γραφεία, κατάλληλα για λογιστές, δικηγόρους, Μηχανικούς κ.τ.λ. Πληρ. τηλ. 68111 - 64440

ΕΝΟΙΚΙΑΖΕΤΑΙ στο κέντρο της ΙΑΛΥΣΟΥ επιπλωμένο διαμέρισμα δύο υπνοδωματίων σαλόνι - κουζίνα. Πληροφ. τηλ. 22050 - 33441

ΕΝΟΙΚΙΑΖΕΤΑΙ διαμέρισμα 90 τ.μ. στον πρώτο όροφο με κεντρική θέρμανση Κέννεντυ 45. Πληρ. στο τηλεφ. 64464

STUDIO πλήρως εξοπλισμένο επί της οδού Ιπποδάμου 56. Παλιά Πόλη. Τηλ. 63237 - 75390.

ΕΝΟΙΚΙΑΖΟΝΤΑΙ στην Ιάλυσο και στη Ρόδο, καινούργιες ανεξάρτητες επιπλωμένες και πλήρως εξοπλισμένες γκαρσονιέρες και STUDIOS στο ισόγειο οικοδομών με κήπο σε ήσυχες και όμορφες περιοχές. Τηλ. 34363.

ΕΝΟΙΚΙΑΖΕΤΑΙ μικρή γκαρσονιέρα επιπλωμένη ημιυπόγειο 200 μέτρα από το Πανεπιστήμιον. Κατάλληλη για φοιτητές και στρατιωτικούς. Παύλου Μελά 86. Τηλ. 23716.

ΕΝΟΙΚΙΑΖΕΤΑΙ διαμέρισμα 120 τ.μ. επι της οδού Μεγ. Κωνσταντίνου 45 (δίπλα από τα καταστήματα Σπανού). Πληρ. κον. Ευστ. Μητσού τηλ. 25750.

ΕΝΟΙΚΙΑΖΟΝΤΑΙ επί οδού Αλεξ. Διάκου 46 (έναντι Ροδιακής Επαυλης) σε νεόκτιστη οικοδομή:
1) ΓΡΑΦΕΙΟ στον 1ο όροφο, 30 μ2 και
2) ΑΠΟΘΗΚΗ ΜΕ ΡΑΜΠΑ, 80 μ2
Πληροφορίες: Κος ΠΑΡΑΣΚΕΥΑΣ ΣΤ. Τηλ. 29719 ώρες 8.30 - 3 μ.μ.
74431 ώρες 5 μ.μ. - 10 μ.μ.

ΕΝΟΙΚΙΑΖΟΝΤΑΙ λουξ επιπλωμένες γκαρσονιέρες με πλήρη εξοπλισμό και θέρμανση σε νεόκτιστη οικοδομή σε ήσυχη και καταπράσινη περιοχή της ΙΑΛΥΣΟΥ κοντά στο S/M «ΜΑΡΙΝΟΠΟΥΛΟΣ»

Επίσης επιπλωμένο STUDIO στην Ρόδο, περιοχή ΜΙΧ. ΠΕΤΡΙΔΗ. Τιμές πολύ λογικές.
Τηλ. 90038 - 31474

ΕΝΟΙΚΙΑΖΕΤΑΙ επί της οδού Παύλου Μελά 86. 1) γκαρσονιέρα 60 τ.μ., επιπλωμένη, ημιυπόγειο. 2) γκαρσονιέρα 60 τ.μ. ανεπίπλωτη, ημιυπόγειο Πληρ. Τηλ. 23716

ΕΝΟΙΚΙΑΖΕΤΑΙ διαμέρισμα 105 τ.μ. κοντά στον Αγιο Νικόλαο. Τηλ. 65767 στις ώρες 6 μ.μ. - 9 μ.μ.

ΕΝΟΙΚΙΑΖΟΝΤΑΙ σε μεγάλο κτήμα, επιπλωμένα δυάρια και γκαρσονιέρες
Επίσης τριάρια χωρίς έπιπλα.
Ολα διαθέτουν τηλέφωνο, τ.ν., αερόθερμο, κεντρική θέρμανση, ηλιακό κ.τ.λ.

Καινούργια λουξ κατασκευή με μεγάλες βεράντες και παρκίνγκ. Περιοχή Ιξιά - Τρεις. Πληρ. τηλ. 92714

ΕΝΟΙΚΙΑΖΕΤΑΙ στην Αθήνα πλήρως επιπλωμένο διαμέρισμα δύο δωματίων κουζίνας και μπάνιου στο Παγκράτι οδός Βασ. Γεωργίου Β' αριθ. 31 πίσω από το Χίλτον κατάλληλο για φοιτητάς. Πληροφόριαι τηλ. 01-3253626 και 0245 - 22008

ΕΝΟΙΚΙΑΖΟΝΤΑΙ επιπλωμένα ή μη ένα τριάρι 105 τ.μ. φρεσκοβαμένο, άριστο και μια γκαρσονιέρα με τζάκι. Στην οδό Αγίων Αναργύρων 20. Πληροφ. τηλεφ. 28710

ΕΝΟΙΚΙΑΖΕΤΑΙ γκαρσονιέρα επιπλωμένη στη συμβολή των οδών Κοδρηγκτώνος και Αθαν. Διάκου 32. Πληροφ. Τηλεφ. 27299. ώρα 08.00-14.00
Τηλεφ. 22975 ώρες 17.00 - 21.00

ΕΝΟΙΚΙΑΖΕΤΑΙ διαμέρισμα στην Κυψέλη (κοντά στην Πλατεία Αμερικής).
Πληρ. τηλ. 24389.

ΕΝΟΙΚΙΑΖΕΤΑΙ στην Αθήνα στην οδό Επανήσου παράλληλος στο πάρκο της Φωκίωνος Νέγρη κατάλληλο για φοιτήτριες. Διαμέρισμα, 110 τ.μ. αποτελούμενο από 3 υπνοδωμάτια σαλόνι και πολύ μεγάλη κουζίνα σε άριστη κατάσταση και σε λογική τιμή. Πληροφ. τηλ. 35174 - 29284 - 27724 Ρόδος.

ΕΝΟΙΚΙΑΖΕΤΑΙ μεγάλη αίθουσα στον πρώτο όροφο, επιφανείας 300 τ.μ. κατάλληλη για βιοτεχνικό ή εκθεσιακό χώρο ή και για χωριστά γραφεία με μεγάλη αυλή για χώρο στάθμευσης (PARKING). Η αίθουσα είναι σε κτίριο με ισόγειο και πρώτο όροφο στην οδό Ρόδου - Λίνδου 230 (δίπλα από το κατάστημα ειδών υγιεινής ΤΣΕΛΙΟΣ ΜΠΑΝΙΟ). Πληροφορίες ΤΗΛ. 64458 ή 26023.

ΕΝΟΙΚΙΑΖΕΤΑΙ γραφείο, σε άριστη κατάσταση και διαμπερές, εμβαδού τετρ. μέτρα 15, ευρισκόμενο στον Α' όροφο οικοδομής επί της οδού Δημ. Θεοδωράκη 34 (κοντά στην οδό Γαλλίας). Πληροφορίες τηλ. 32008, 30780

ΕΝΟΙΚΙΑΖΟΝΤΑΙ επιπλωμένα διαμερίσματα στην Ιαλυσό με ψυγείο. Τηλ. 35283

ΕΝΟΙΚΙΑΖΕΤΑΙ γραφείο, σε άριστη κατάσταση και διαμπερές, εμβαδού τετρ. μέτρα 15, που βρίσκεται στον Α' όροφο οικοδομής επί της οδού Δημ. Θεοδωράκη Αριθμ. 34 (κοντά στην οδό Γαλλίας). Πληροφορίες τηλ. 32008, 30780 & 0244 - 51117

ΕΝΟΙΚΙΑΖΟΝΤΑΙ δύο (2) διαμερίσματα 50 τ.μ. το καθένα, επιπλωμένα και φρεσκοβαμένα στο Παραδείσι. Τηλ. 28321 - 41909

ΕΝΟΙΚΙΑΖΕΤΑΙ κατάστημα 70 τ.μ. στην οδό Μ. Πετρίδη 49 (κάτω από τα STELLA BEATY, κοντά στο 7ο Γυμνάσιο). Τηλ. 34149 - 61092

ΕΝΟΙΚΙΑΖΕΤΑΙ κατάστημα 120 τ.μ. (πρώην Στεφανίδη) στην οδό Αννης Μαρίας 81. Πληρ. τηλ. 33952

ΕΝΟΙΚΙΑΖΟΝΤΑΙ επιπλωμένα διαμερίσματα στην Ιαλυσό 3κλινα - 4κλινα με ψυγείο απέναντι από το βενζινάδικο του κ. Γαβριλιώτη.

ΕΝΟΙΚΙΑΖΟΝΤΑΙ ΔΙΑΜΕΡΙΣΜΑΤΑ 3κλινα και 4κλινα, επιπλωμένα με ψυγείο στην Ιαλυσό. Τηλ. 35283 - 75237

ΕΝΟΙΚΙΑΖΟΝΤΑΙ ΕΠΙΠΛΩΜΕΝΑ ΔΙΑΜΕΡΙΣΜΑΤΑ λουξ 50 m^2 τρίκλινα - τετράκλινα με ψυγείο στην Λεωφόρο Ιαλυσού. Πληρ. τηλ. 35283.

ΕΝΟΙΚΙΑΖΕΤΑΙ διαμέρισμα υπόγειο 140 τ.μ. εντός Ρόδου. Πληρ. Τηλ. 32985

ΕΝΟΙΚΙΑΖΕΤΑΙ στην Παλιά Πόλη της Ρόδου ωραία παραδοσιακή οικία με μεγάλη αυλή στην πρόσοψη, κατάλληλη για ουζερί - καφέ μπαρ - κ.λ.π. Πληροφ. τηλ. 01-8026135, 01-8069686

ΕΝΟΙΚΙΑΖΕΤΑΙ βίλλα (πύργος) επί της Λεωφόρου Ιαλυσού 5 στα Τριάντα κατάλληλη για οποιαδήποτε επαγγελματική χρήση. Συμπεριλαμβάνονται χώροι 300 περίπου τ.μ. για στάθμευση αυτοκινήτων. Πληροφορίες τηλ. 27707 και 22152.

ΕΝΟΙΚΙΑΖΕΤΑΙ στην Ιαλυσό σε οικόπεδο 2.710 τ.μ. εμπροσθεν του ξεν/χειου Blue Bay κατάστημα επιφάνειας 260 τ.μ. Πληροφορίες τηλ. 93.807 Κα Μπότσαρη Ελένη.

ΕΝΟΙΚΙΑΖΕΤΑΙ επί της Αννης Μαρίας και πάροδος Κωνσταντάκη διαμέρισμα κατάλληλο για γραφείο ή ιατρείο - Πληρ. τηλ. 33952 - 27057.

ΕΝΟΙΚΙΑΖΟΝΤΑΙ γραφεία στο Μαντράκι, Ενοικιάζονται γραφεία, κατάλληλα για λογιστές, δικηγόρους, Μηχανικούς κ.τ.λ. Πληρ. τηλ. 68111 - 64440

ΕΝΟΙΚΙΑΖΕΤΑΙ στο κέντρο της ΙΑΛΥΣΟΥ επιπλωμένο διαμέρισμα δύο υπνοδωματίων σαλόνι - κουζίνα. Πληροφ. τηλ. 22050 - 33441

ΕΝΟΙΚΙΑΖΕΤΑΙ διαμέρισμα 90 τ.μ. στον πρώτο όροφο με κεντρική θέρμανση Κέννεντυ 45. Πληρ. στο τηλεφ. 64464

STUDIO πλήρως εξοπλισμένο επί της οδού Ιπποδάμου 56. Παλιά Πόλη. Τηλ. 63237 - 75390.

ΕΝΟΙΚΙΑΖΟΝΤΑΙ στην Ιάλυσο και στη Ρόδο, καινούργιες ανεξάρτητες επιπλωμένες και πλήρως εξοπλισμένες γκαρσονιέρες και STUDIOS στο ισόγειο οικοδομών με κήπο σε ήσυχες και όμορφες περιοχές. Τηλ. 34363.

ΔΙΑΦΟΡΑ

ΕΝΟΙΚΙΑΖΕΤΑΙ: παλιός ξύλινος φούρνος στο κέντρο της Κρεμαστής. Πληρ. στα τηλέφωνα 35447 και 33585 από 10.00-12.30 και 18.00-20.00

ΠΩΛΟΥΝΤΑΙ τα κάτωθι μεταχειρισμένα σε καλή κατάσταση. Ηλεκτρική κουζίνα - Σόμπα υγραερίου - γραφείο. Πληρ. τηλ. 29138

ΠΩΛΕΙΤΑΙ ολοκαίνουργιο ψυγείο - δωμάτιο διαστάσεων 3 x 3 x 3 Πληροφ. Αναστάσιο Ατσίδη τηλ. 28616 - 34848

ΖΗΤΕΙΤΑΙ:
Από γραφείο γενικού τουρισμού (πρακτορείο), για άμεση πρόσληψη, κυρία ή δεσποινίδα, δια το τμήμα κρατήσεων.
Απαραίτητα προσόντα: Η πολύ καλή γνώση της Αγγλικής γλώσσας καθώς και της γραφομηχανής εις την ελληνικήν και αγγλικήν. Προϋπηρεσία σε ανάλογη θέση, θα ληφθή υπ' όψιν. Παρακαλούμε τηλεφωνήσατε στο 27921 και στις ώρες 08.30 - 10.00 και 21.00 - 22.00

ΠΩΛΕΙΤΑΙ: 1 COMPUTER PC 1 IBM 386/22MHZ με 4Mb RAM 1FDD 1.44 και σκληρό Δίσκο 80Mb. Εγχρωμη οθόνη 14" IBM και πληκτρολόγιο 101 πλήκτρων επίσης IBM. Δυόμιση ετών εντελώς αμεταχείριστο.
Τιμή: Γύρω στις 150.000 απεριπτωμη.
Γίνονται ευκολίες: Τηλ. 76788 κ. Κώστα. ΠΡΩΙ - ΑΠΟΓΕΥΜΑ

ΠΩΛΟΥΝΤΑΙ: 2 υπολογιστές OLIVETTI M6-420 Suprema και 1 υπολογιστής OLIVETTI 6460 Suprema. Πληρ. τηλ. 35540-27318, ώρες γραφείου,.

ΠΩΛΕΙΤΑΙ ΠΟΙΝΤΕΡ δεκαριών (13) μηνών με δοκιμή. Πληροφ. τηλεφ. 37194 ώρες καταστημάτων (πλην Τετάρτης).

ΠΩΛΟΥΝΤΑΙ έπιπλα γραφείου (γραφείο κλασσικού τύπου, βιβλιοθήκες, καθιστικά) ελαφρώς μεταχειρισμένα, σε άριστη κατάσταση. Πληροφορίες τηλ. 33485.

ΡΙΛΑΞ μασάζ στο δικό σας χώρο για να απαλλαγείτε από το στρες και τους μυικούς πόνους με πλήρη χαλάρωση. Πληρ. τηλ. 093238656 τις ώρες 10 π.μ. - 10 μ.μ.

ΑΥΤΟΚΙΝΗΤΑ

ΠΩΛΕΙΤΑΙ αυτοκίνητο μάρκας MITSUBISHI - COLT μοντέλο 1991, 1300 Κ.Ε. με αιρ κοντίσιον σε καλή κατάσταση και σε τιμή ευκαιρίας.
Πληρ. τηλ. 36652, 093-462551

ΠΩΛΕΙΤΑΙ Αυτοκίνητο ψυγείο φορτηγό μάρκας VOLVO FL-4 - πετρέλαιο - σε άριστη κατάσταση. Πληρ. Τηλ. 68111-64440

ΠΩΛΕΙΤΑΙ για λόγους ανακώρησης αυτοκίνητο μάρκας RENAULT -19 1400 μοντέλο 1990 σε πολύ καλή τιμή. Πληρ. τηλ. (0244) 22547. Μετά τις 7 μ.μ.

ΠΩΛΕΙΤΑΙ FIAT 126 σε καλή κατάσταση. Πληρ. τηλ. 92714

ΠΩΛΕΙΤΑΙ αυτοκίνητο λόγω ανακώρησης. Renault Chamade μοντέλο 1991 σε καλή κατάσταση. Πληρ. τηλ. 85705

ΠΩΛΕΙΤΑΙ HONDA VFR 750 cc. Πληροφ. τηλ. 65745

ΠΩΛΗΣΕΙΣ ΑΚΙΝΗΤΩΝ

ΠΩΛΟΥΝΤΑΙ οικόπεδα 290 τ.μ. και 580 τ.μ. στον οικισμό Χαράκι επί της παραλίας. Πληρ. τηλ. (0244) 51513

ΜΟΝΟ ΓΙΑ ΕΛΛΗΝΕΣ ΟΠΟΥ ΓΗΣ ΚΑΙ ΠΑΤΡΙΣ ΚΑΙ ΤΙ ΠΑΤΡΙΣ;
ΚΡΗΤΗ!!!
ΕΠΕΝΔΥΣΤΕ ΣΤΗΝ ΚΡΗΤΙΚΗ ΓΗ
ΤΗΛ. (0892) 22509
ΜΕΣΙΤΕΣ ΑΠΟΚΛΕΙΟΝΤΑΙ

ΠΩΛΟΥΝΤΑΙ - ΟΙΚΟΠΕΔΑ

Των 4.000 $μ^2$ επι της επαρχιακής οδού Ρόδου - Καλλιθέας και Καλλιθέας - Ασγούρου (έναντι SUPER MARKET ΜΙΚΟ), με πολύ καλή ρυμοτομία, θα διανοιγούν δρόμοι 8,00 μέτρων.
Πληροφορίες τηλ. 28616 - 37848 κ. ΑΤΣΙΔΗ ΑΝΑΣΤΑΣΙΟ

ΠΩΛΕΙΤΑΙ ΜΠΙΛΙΑΡΔΟ
Από μεγάλη ξενοδοχειακή μονάδα Πωλείται Μπιλιάρδο σε άριστη κατάσταση.
Για πληροφορίες τηλεφωνείστε: 25015

Μεγάλη ευκαιρία!!
ΠΩΛΕΙΤΑΙ καινούργιο διαμέρισμα ΛΟΥΞ κατασκευής 45 τ.μ., ισόγειο σε 2-οροφη ιδιόκτητη μαιζονέτα στην περιοχή Αγ. Δημητρίου (Μπραχάμι) Αθηνών. Το διαμέρισμα έχει αποκλειστική χρήση αυλής ενώ η μαιζονέτα κατοικείται αποκλειστικά από τον ιδιοκτήτη και διαθέτει περίφραξη και σύστημα ασφάλειας. Δεκτές μόνο σοβαρές προσφορές. Πληροφορίες τηλεφ. 01-9343413 ώρες 6-11 μ.μ.

ΠΩΛΕΙΤΑΙ διαμέρισμα 150 τ.μ. υπόγειο εντός Ρόδου. Τηλ. 32985

ΠΩΛΕΙΤΑΙ οικόπεδο 1.400 τετραγωνικών μέτρων στη Κρεμαστή και σε άριστη τοποθεσία στην τιμή των 25.000.000 δρχ. Πληροφορίες στο 93551 κατά τις απογευματινές ώρες.

ΠΩΛΟΥΝΤΑΙ
Πωλούνται αποθήκες 180 τ.μ. και 190 τ.μ. με W.C. ή μια αποθήκη 370 τ.μ. με WC και ύψος 4 μέτρα. Στην οδό Δημυλιάς Καπαβιάς στο Μηδεια. Πληρ. Κον Αναστάσιο Ατσίδη τηλ. 28616 - 37848

ΠΩΛΕΙΤΑΙ σπίτι σε αρίστη κατάσταση στη Μαλώνα σε καλή τιμή. Πληρ. τηλ. (0244) 51119

ΠΩΛΕΙΤΑΙ στο Ζέφυρο ισόγειο διαμέρισμα 94 τ.μ. 11.000.000. Πληρ. στο Κτηματομεσιτικό Γραφείο Μιχ. Ευσταθίου τηλ. 73819.

ΠΩΛΕΙΤΑΙ από ιδιοκτήτη οικόπεδο 2000 τ.μ. στην περιοχή Αγία Βαρβάρα Κοσκινού, πλησίον της Εθνικής οδού, κατάλληλο για λυόμενο και αγρόκτημα 4530 τ.μ. στην περιοχή Τσαΐρι για οποιαδήποτε χρήση. Πληροφορίες τηλ. 31451, 7-9 το βράδυ

ΠΩΛΕΙΤΑΙ κτίριο 1000 τ.μ. στον Αρχάγγελο. Επί της Λεωφ. Ρόδου - Λίνδου με πρόσοψη 35 μέτρων με κόμβο. Τηλ. 0244 - 22993.

ΠΩΛΕΙΤΑΙ: διαμέρισμα 108 τ.μ. σε πολύ λογική τιμή στην οδό Κρητηνίας 7 - Ανάληψη.
Αριστη κατασκευή, σαλόνι, τζάκι, δάπεδο από μάρμαρο, κουζίνα εντοιχισμένη κλπ. Πληρ. τηλ. 20949 - 28385 και 32195.

ΠΩΛΕΙΤΑΙ
από ιδιοκτήτη οικία με υμιϋπόγειο. Κοραή 37 (περιοχή Αγίου Νικολάου), τηλ. 23608

ΠΩΛΕΙΤΑΙ ΜΑΓΑΖΙ
ΠΩΛΕΙΤΑΙ κατάστημα 68 τ.μ. επί της Μεγάλου Κωνσταντίνου. Πληροφορίες στα τηλέφωνα 92290 (πρωί) - 92314 (απόγευμα) κ. Γεωργίου.

ΠΩΛΕΙΤΑΙ διαμέρισμα σε καλή κατάσταση 83 τ.μ., με δύο υπνοδωμάτια, σαλοτραπεζαρία, ευρύχωρη κουζίνα και μπάνιο. Αξία 14.000.000 μετρητοίς.
Πληροφορίες τηλ. 33794 και 23377.

ΕΥΚΑΙΡΙΑ
ΠΩΛΕΙΤΑΙ ΜΟΝΟΚΑΤΟΙΚΙΑ στην Ιαλυσό παραδοσιακή 85 τ.μ. και 70 τ.μ. αυλή, με γενική ανακαίνιση - Αμεση παράδοση - Δάνεια δεκτά - ευκολίες πληρωμής Πληροφορίες τηλ.29318 - 34598

ΠΩΛΕΙΤΑΙ
ΕΥΚΑΙΡΙΑ. ΑΜΕΣΗ ΠΑΡΑΔΟΣΗ
Διαμέρισμα τεσσάρι στους Δασκάλους Ισόγειο με αυλή. Εντοιχισμένη κουζίνα. Δάνεια Δεκτά - Ευκολίες πληρωμής Πληροφορίες Διακογεωργίου Κάλλιστος τηλ. 29318 - 34598

ΖΗΤΟΥΝ ΠΡΟΣΩΠΙΚΟ

ΖΗΤΟΥΝΤΑΙ πωλητές διαφήμισης για να εργαστούν σε περιοδικό. Πολύ καλές αποδοχές. Το μεταφορικό μέσο θα θεωρηθεί πλεονέκτημα. Πληρ. Τηλ. 36735 από 10 π.μ. έως 9 μ.μ.

ΖΗΤΕΙΤΑΙ γραμματέας δικηγορικού γραφείου τηλ. 29480, 24266

Η Εταιρεία Θ. Σταχτέας Α.Ε. (Εμπορία τροφίμων, Εισαγωγές - Εξαγωγές Αντ/πίες - Διανομές) ζητά νέο, κάτοχο επαγγελματικού διπλώματος οδήγησης (Γ' κατηγορία και πάνω) για να εργαστεί ως οδηγός και διανομέας. Πληροφορίες από τις 8.00 έως τις 17.00 στα τηλ.: 64038-67902-3.

ΖΗΤΕΙΤΑΙ γυναίκα ως οικιακή βοηθός σε σπίτι στην οδό Μ. Πετρίδη ώρες εργασίας 8.30 - 1 Τηλ. 35505 (από 17.00 μ.μ.)

ΑΠΟ Εισαγωγική Επιχείρηση Ζαχαρωδών και Τροφίμων ζητούνται οδηγοί / πωλητές με δίπλωμα Γ. γνώστες της αγοράς, νέοι στην ηλικία με όρεξη για δουλειά. Παρέχονται μισθός και ικανοποιητικά ποσοστά. Πληροφορίες στα τηλέφωνα 76555 και 093200304.

ΖΗΤΟΥΝΤΑΙ
Από τον όμιλο Εταιριών Ασπίς Πρόνοια, ζητάμε Κύριο ή Κυρία, ηλικίας 25-40 ετών, προϋπόθεση τελειόφοιτος Λυκείου, για καριέρα στις πωλήσεις των εταιριών του Ομίλου. Για Συνάντηση, με τον Κο Κιοζεκλή στο τηλ. 37746 (7-8 μ.μ.).

ΖΗΤΟΥΝΤΑΙ ΑΠΟΦΟΙΤΟΙ ΑΕΙ
Από Εκπαιδευτικό Οργανισμό ζητούνται απόφοιτοι Α.Ε.Ι.
Πληροφ. τηλ. 093252521 τις ώρες 11.00 - 17.00

ΑΠΟ ΤΕΧΝΙΚΗ ΕΤΑΙΡΕΙΑ ΖΗΤΟΥΝΤΑΙ
1) ΥΔΡΑΥΛΙΚΟΣ (με δίπλωμα οδήγησης επαγγελ/κό)
2) ΗΛΕΚΤΡΟΛΟΓΟΣ (με δίπλωμα οδήγησης επαγγελ/κό)
3) ΥΠΑΛΛΗΛΟΣ ΓΡΑΦΕΙΟΥ με γνώσεις Η/Υ - Λογιστής
Για πληροφορίες στα τηλ. 30576 - 75523 (ώρες: 8.00' - 14.00' και 18.00' - 21.00'

ΤΟ ΙΤΑΛΙΚΟ ΕΣΤΙΑΤΟΡΙΟ
CAPRICCI
ΖΗΤΑ ΣΕΡΒΙΤΟΡΟ ή ΣΕΡΒΙΤΟΡΑ
ΑΠΑΡΑΙΤΗΤΑ: Προϋπηρεσία και γνώσεις Ιταλικής και Αγγλικής
Πληροφορίες: τηλ. 27716 - 23085 από 09.00 - 15.00 και 19.00 - 20.00

ΜΑΘΗΜΑΤΑ

ΜΑΘΗΜΑΤΑ ΖΩΓΡΑΦΙΚΗΣ ΣΤΟ ΑΤΕΛΙΕ ΤΗΣ ΕΥΜΟΡΦΙΑΣ
για παιδιά και μεγάλους
ΕΥΜΟΡΦΙΑ ΣΤΡΑΤΗ
Πληροφορίες τηλ: 76239 Δευτέρα - Σάββατο: 8-10 π.μ. Δευτέρα και Τετάρτη 6-9 μ.μ.

ΑΓΓΛΙΚΑ όλων των επιπέδων από απόφοιτο αγγλικής Φιλολογίας Deree, τιμές γνωριμίας. Πληρ. τηλ.: 36523

ΠΩΛΟΥΝΤΑΙ
ΕΥΚΑΙΡΙΑ - ΑΜΕΣΗ ΠΑΡΑΔΟΣΗ
1. ΔΙΑΜΕΡΙΣΜΑ τεσσάρι στους Δασκάλους, ισόγειο με αυλή, εντοιχισμένη κουζίνα.
2. ΜΟΝΟΚΑΤΟΙΚΙΑ στην Ιαλυσό, παραδοσιακή, 85 τ.μ., και 70 τ.μ. αυλή, με γενική ανακαί

ΚΥΠΡΙΑΚΟ: Σε κρίσιμη καμπή



ΤΟΥ ΧΑΡΑΛΑΜΠΟΥ ΤΣΑΡΔΑΝΙΔΗ
• Ο ΧΑ. ΤΣΑΡΔΑΝΙΔΗΣ ΕΙΝΑΙ ΔΙΕΥΘΥΝΤΗΣ ΣΤΟ ΙΝΣΤΙΤΟΥΤΟ ΔΙΕΘΝΩΝ ΟΙΚΟΝΟΜΙΚΩΝ ΣΧΕΣΕΩΝ

Το επόμενο έτος αναμένεται να εκδηλωθεί μια νέα αμερικανική διαμεσολαβητική προσπάθεια, ενώ οι διαπραγματεύσεις ένταξης της Κύπρου με την ΕΕ πρόκειται να αρχίσουν περί τα τέλη του 1997.

Οι εξελίξεις αυτές επανατοποθετούν το ζήτημα της στρατηγικής, που η Αθήνα και η Λευκωσία ακολουθούν. Θα πρέπει η ελληνική πλευρά να συνεχίσει να εργάζεται για τη δημιουργία ενός διζωνικού, δικοινοτικού ομοσπονδιακού κυπριακού κράτους; Θα πρέπει η κυπριακή ηγεσία να υιοθετήσει μια «απορριπτική - αγωνιστική» στρατηγική απεγκλωβιζόμενη από τις συμφωνίες Μακαρίου - Ντενκτάς του 1977 και Κυπριακού - Ντενκτάς του 1979 και μη αποδεχόμενη διάλογο με την τουρκοκυπριακή κοινότητα αν προηγούμενα δεν αποχωρήσουν τα τουρκικά στρατεύματα και δεν απομακρυνθούν οι έποικοι; Ή θα πρέπει να γίνει αποδεκτή η σημερινή διχοτόμηση του νησιού και η αναγνώριση του τουρκοκυπριακού κράτους με ουσιαστικά εδαφικά ανταλλάγματα;

Οι υποστηρικτές της τελευταίας λύσης διατείνονται, ότι έχει τα εξής πλεονεκτήματα:

Πρώτον, η Κυπριακή Δημοκρατία θα εξακολουθήσει να περιλαμβάνει ελληνικό πληθυσμό σε μια έκταση μεγαλύτερη από την σημερινή, αφού βασική προϋπόθεση της αναγνώρισης του τουρκοκυπριακού κράτους θα είναι η ουσιαστική συρρίκνωση του εδαφικού ποσοστού των Τουρκοκυπρίων.

Δεύτερον, απομακρύνεται η δημιουργία ενός δυσλειτουργικού και κατ' επίφαση ομοσπονδιακού κράτους, το οποίο στην ουσία θα συνδιοικείται από τους Τουρκοκυπρίους. Τρίτον, η αναγνώριση του τουρκοκυπριακού κράτους δημιουργεί ένα διεθνές σύνορο, το οποίο πολύ δύσκολα παραβιάζεται. Ενώ, αντίθετα, αν υπάρξει ένα ενιαίο «ομοσπονδιακό» κράτος θα είναι πολύ εύκολη η επέμβαση της Τουρκίας σε περίπτωση, που ισχυριστεί ότι παραβιάζονται ο συνταγματικοί όροι του νέου κυπριακού κράτους.

Τέταρτον, θα απαλλαγεί η ελληνοκυπριακή πλευρά από την υποχρέωση να στηρίξει και να χρηματοδοτήσει οικονομικά τον Βορρά, όπως θα συμβεί αν διατηρηθεί έστω και προσχηματικά η ενότητα του κυπριακού κράτους. Εξάλλου η αναγνώριση του τουρκοκυπριακού κράτους σύμφωνα μ' αυτή την προσέγγιση, θα προκαλέσει ταχύτατα την ισχυροποίηση του τελευταίου έναντι της Τουρκίας, πράγμα που θα το οδηγήσει αργά ή γρήγορα σε μια πορεία ουσιαστικής οικονομικής συνεργασίας και σύγκλισης με την Δημοκρατία της Κύπρου.

Πέμπτον και σπουδαιότερο, η ένταξη στην ΕΕ της Κυπριακής Δημοκρατίας όχι μόνο θα διευκολυνθεί αλλά και θα επιταχυνθεί, αφού δεν θα υφίσταται πλέον το σημαντικό πρόβλημα της διαίρεσης του νησιού. Η στρατηγική αυτή, που έχει ως αφετηρία τη συλλογιστική της «απορριπτικής» στρατηγικής καταλήγει σε μια υποτίθεται ρεαλιστική επίλυση του Κυπριακού. Στην πραγματικότητα, όμως είναι απλοϊκή και δεν προσφέρει απτά οφέλη για την ελληνοκυπριακή πλευρά, διότι: Πρώτον, αποδέχεται την αναγνώριση της «Τουρκικής Δημοκρατίας της Βόρειας Κύπρου», που αποτελεί πάγιο αντικειμενικό στόχο της τουρκικής πολιτικής. Η πρόταση, αυτή εισηγείται, δηλαδή, η ίδια η Κυπριακή Δημοκρατία που είναι διεθνώς αναγνωρισμένο κράτος, να απεμπολήσει κυριαρχικά της δικαιώματα από τμήμα του κυπριακού εδάφους και να αποδεχθεί την νομιμοποίηση του τουρκοκυπριακού κράτους, που αυτή τη στιγμη ουδείς, εκτός της Τουρκίας, στη διεθνή κοινότητα αναγνωρίζει. Το ζητούμενο όμως δεν είναι η αποδοχή του σημερινού status quo με ορισμένα εδαφικά ανταλλάγματα, αλλά η ανατροπή του. Δεύτερον, η υιοθέτηση αυτής της στρατηγικής εγκυμονεί κινδύνους για την γενικότερη τύχη του ελληνισμού. Αν η ελληνική πλευρά, αναγνωρίσει το τουρκοκυπριακό κράτος τότε, τίποτα δεν αποκλείει την πολιτική, που εφάρμοσε η Τουρκία στην Κύπρο σε διάρκεια μόνο σαράντα χρόνων, δηλαδή της μεταβολής των Τουρκοκυπρίων από μειονότητα σε κοινότητα και από κοινότητα σε εθνότητα με δικαίωμα ίδρυσης κυρίαρχου κράτους, να ενθαρρυνθεί να την εφαρμόσει με ανάλογη επιτυχία και στη Δυτική Θράκη. Τρίτον, είναι εξαιρετικά αμφίβολο σε ποια έκταση είναι δυνατή η επίτευξη της οικονομικής διασύνδεσης και εξάρτησης του τουρκοκυπριακού κράτους από το ελληνοκυπριακό. Οι πρόσφατες εμπειρίες από τη συμπεριφορά της τουρκοκυπριακής κοινότητας είναι αρκετά χαρακτηριστικές. Η πλειονότητα των Τουρκοκυπρίων μεταξύ 1963 - 1974 ζούσε σε θύλακες, των οποίων η οικονομική εξάρτηση από την Κυπριακή Δημοκρατία ήταν πλήρης. Παρόλα αυτά, η προσήλωση των Τουρκοκυπρίων στην Τουρκία ουδέποτε αμφισβητήθηκε. Τέταρτον, διαιωνίζεται με ελληνική συναίνεση η στρατιωτική παρουσία της Τουρκίας στο νησί. Η αποδοχή δύο κρατών στην Κύπρο δεν πρόκειται να επιλύσει το βασικό πρόβλημα της ασφάλειας της ελληνοκυπριακής πλευράς, αφού είναι βέβαιο ότι ο τουρκικός στρατός δεν πρόκειται να αποχωρήσει από τα «τουρκοκυπριακά» εδάφη. Αυτό σημαίνει ότι ο κυπριακός ελληνισμός θα τελεί μονίμως υπό την απειλή μιας νέας τουρκικής προέλασης, διότι τα σύνορα που θα δημιουργηθούν μέσα στην Κύπρο θα είναι θερμά και επισφαλή. Δεν είναι δε ακόμα σίγουρο σε ποια έκταση το νέο αμυντικό δόγμα του ενιαίου αμυντικού χώρου Ελλάδας - Κύπρου θα είναι σε θέση να αποτρέψει ικανοποιητικά την τουρκική απειλή. Γιατί, λοιπόν,, η ελληνοκυπριακή πλευρά να αποδεχτεί την ύπαρξη ενός τουρκοκυπριακού κράτους τη στιγμή που η ασφάλειά της δεν θα έχει σημειώσει καμιά ουσιαστική βελτίωση; Τέλος, υπάρχει ο κίνδυνος να δημιουργηθούν νέες περιπλοκές στο ζήτημα ένταξης της Κύπρου στην ΕΕ. Κανείς δεν μπορεί να αποκλείσει η τουρκοκυπριακή κυβέρνηση να υποβάλει και αυτή αίτηση ένταξης. Πολλά δε κράτη - μέλη θα επιχειρήσουν να διασυνδέσουν τις δύο κυπριακές αιτήσεις μεταξύ τους με το αναπόφευκτο αποτέλεσμα την καθυστέρηση ή και ακόμα την ακύρωση της ένταξης της Κυπριακής Δημοκρατίας στην ΕΕ.



ΑΝΘΟΔΕΣΜΗ: Ανάλογα με την όψη της ανθοδέσμης στο όνειρο μεταβάλλεται και η σημασία του. Ετσι, αν δει κανείς μια δροσερή ανθοδέσμη στον ύπνο του αυτό σημαίνει ότι σύντομα θα εισπράξει μιαν αναπάντεχη κληρονομιά. Αντίθετα αν δει στον ύπνο του μια μαραμένη ανθοδέσμη σε ανθοδοχείο ή, ακόμη χειρότερα μια ξεραμένη ανθοδέσμη στο δρόμο, τότε θα πρέπει να περιμένει αρρώστιες, ταλαιπωρίες, βάσανα και θάνατο κάποιου αγαπημένου προσώπου.

ΑΝΘΟΝΕΡΟ: Τον παλιό καιρό όλοι οι άνθρωποι είχαν τη συνήθεια να δροσίζουν το κορμί τους με ανθόνερο, κι έτσι η πράξη αυτή δεν έργησε να ενταχθεί στον ονειρικό ψυχισμό. Αν δει λοιπόν κανείς στο όνειρό του πως δροσίζεται με ανθόνερο θα πρέπει να περιμένει ότι σύντομα όλα θα πάνε καλά, κι ότι ενδεχόμενα σύντομα θα γεννηθεί ένα γερό και έξυπνο παιδί.

ΑΝΘΟΣ: Με τη μοναδική ίσως εξαίρεση της ανεμώνης, όλα σχεδόν τα άνθη του ονείρου, όταν είναι φυσικά, προαναγγέλλουν ευτυχισμένες εξελίξεις. Αν τα δει κανείς στον ύπνο του σε έναν όμορφο περιφραγμένο αυλόκηπο, θα πρέπει να πάρει τη διαβεβαίωση πως υπάρχει αγάπη στην οικογένειά του. Από την άλλη μεριά, τα τεχνητά λουλούδια δηλώνουν υποκρισία, απογοητεύσεις και μεγάλα βάσανα στον ερωτικό τομέα.

ΑΝΘΡΑΚΩΡΥΧΕΙΟ: Ενώ η καθόδος στα έγκατα της γης μπορεί να είναι ένα καλό προμήνυμα, αν πρόκειται για ανθρακωρυχείο τότε η σημασία του ονείρου αλλάζει προς το χειρότερο. Αν δει κανείς στον ύπνο του ότι εργάζεται σε ανθρακωρυχείο αυτό σημαίνει ότι έχει ήδη εμπλακεί σε δύσκολες και καταναγκαστικές καταστάσεις, απ' όπου η διαφυγή δεν είναι εύκολη υπόθεση. Χρειάζεται λοιπόν προσοχή, γιατί το ενδεχόμενο αναμενόμενο κέρδος από την εμπλοκή μπορεί να αποδειχεί μια μάταιη ιδεοληψία. Η ψυχή, με ένα τέτοιο όνειρο, δηλώνει πως δεν αντέχει άλλο τις ταλαιπωρίες.

ΑΝΟΔΟΣ: Μια ανηφορική πορεία είναι πάντοτε ένα καλό ονειρικό μήνυμα. Αν βλέπει κανείς στον ύπνο του πως ανεβαίνει προς κάποιο ψηλά, αυτό σημαίνει ότι και στην πραγματική ζωή δεν θα αργήσει να αναδειχθεί και να ανέβει στην κοινωνία. Στη ζωή όμως υπάρχει και φθόνος. Κι έτσι όποιος δει ένα τέτοιο όνειρο καλύτερα να το κρατήσει μυστικό πριν δει την υλοποίησή του.

ΑΝΟΙΞΗ: Η πραγματική άνοιξη πλημμυρίζει την ψυχή με ένα υπέροχο αίσθημα ευφορίας. Το ίδιο συμβαίνει κι όταν βλέπει κανείς στο όνειρο του να έρχεται η άνοιξη. Το όνειρο είναι πολύ καλό και σημαίνει ότι μέσα στον άνθρωπο που το βλέπει έχουν ωριμάσει όλες οι προϋποθέσεις που θα οδηγήσουν στην άμεση ανθοφορία και καρποφορία των προσπαθειών του.

ΑΡΙΘΜΟΣ 1315/1996
ΠΕΡΙΛΗΨΗ

Δικαστική Επιμελήτρια: Ελευθερία Στ. Κόκκαλη

Επισπεύδουσα: εταιρεία με την επωνυμία «Μ. Χατζημανώλης και ΥΙΟΙ Ο.Ε.» με έδρα την Ρόδο νόμιμα εκπροσωπουμένης.

Οφειλέτης: Βασίλειος Κασιώτης ως ομόρρυθμο μέλος της εταρείας με την επωνυμία «Β. Κασιώτης & Σια Ο.Ε.» κάτοικος Ρόδου Μητροπόλεως αρ. 62.

Εκτελεστός Τίτλος: Οι υπ' αριθμών 555/1996 και 567/1996 Διαταγές Πληρωμής του Ειρηνοδικείου Ρόδου που έχουν τον τύπο εκτελεστότητας και αριθμούς απογράφων 604/1996 και 616/1996 αντίστοιχα

Ποσό οφειλής: (2.391.219) δραχμές εντόκως νομίμως, σύμφωνα με τις επιταγές που έχουν κοινοποιηθεί

Μεσεγγυούχος: ο ίδιος ο οφειλέτης σύμφωνα με το άρθρο 956 του ΚΠολΔ

Υπάλληλος του Πλειστηριασμού: η συμβολαιογράφος Ρόδου κ. Μαρία Παπαδάκη - Γιαννοπούλου κάτοικος Ρόδου οδός Εθ. Δωδεκανησίων 29

Χρόνος Πλειστηριασμού: 11 Δεκεμβρίου 1996 ημέρα Τετάρτη και από ώρα 12 το μεσημέρι μέχρι τις 2 το απόγευμα της ίδιας ημέρας

Τόπος Πλειστηριασμού: το δημοτικό κατάστημα του Δήμου Ρόδου.

Εχει κατασχεθεί με την υπ' αριθμόν 770/1996 έκθεση αναγκαστικής κατάσχεσης του δικαστικού επιμελητή στο Πρωτοδικείο Ρόδου Χρυσόστομου Στ. Κόκκαλη και είναι:

Το με αριθμό κυκλοφορίας ΡΟΑ 1773 Ι.Χ.Ε. αυτοκίνητο μάρκας Β.Μ.W. /318J χρώματος λευκού βενζινοκίνητο με αριθμό πλαισίου WBAAK - 310709555244 και αριθμό κινητήρα 184ΕΒ05743639, κυλινδρισμού 1766 cc, θέσεων 5.

Εχει πλήρη ηλεκτρική εγκατάσταση με τα απαραίτητα φανάρια του. Εχει 4 τροχούς με τα αντίστοιχα ελαστικά τους.

Βρίσκεται σε σχετικά καλή κατάσταση και εκτιμήθηκε 1.500.000 δραχμές.

Τιμή για πρώτη προσφορά θα είναι, το μισό της εκτίμησης που έγινε κατά την κατάσχεση δηλ.: 750.000 δραχμές τα υπόλοιπα δε σύμφωνα με τον νόμο.

Συντάχθηκε η παρούσα στις 18.11.1996 από μένα την δικαστική επιμελήτρια Ελευθερία Στ. Κόκκαλη στο γραφείο μου στην οδό Εθν. Μακαρίου 37 και υπογράφεται νόμιμα.

Η δικαστική επιμελήτρια
Ελευθερία Κόκκαλη

ΑΡΙΘΜΟΣ 1316/1996
ΠΕΡΙΛΗΨΗ

Δικαστική Επιμελήτρια: Ελευθερία Στ. Κόκκαλη που έχω την έδρα μου στη Ρόδο στην οδό Εθνάρχου Μακαρίου 37 1ος όροφος τηλ.: 36652

Επισπεύδουσα: εταιρεία «Ι. Παπασάββας - Δ. Δράκος Ο.Ε.»

Οφειλέτης: Τσαμπίκος Λούτσιου κάτοικος Ρόδου

Εκτελεστός Τίτλος: Η υπ' αριθμόν 529/1995 Διαταγή Πληρωμής του Ειρηνοδικείου Ρόδου

Ποσό οφειλής: (360.140) δραχμές εντόκως νομίμως και σύμφωνα με την επιταγή που έχει κοινοποιηθεί

Μεσεγγυούχος: ο ίδιος ο οφειλέτης σύμφωνα με το άρθρο 956 του ΚΠολΔ

Υπάλληλος του Πλειστηριασμού: Μαρία Παπαδάκη - Γιαννοπούλου κάτοικος Ρόδου οδός Εθ. Δωδεκανησίων 29

Χρόνος Πλειστηριασμού: 11 Δεκεμβρίου 1996 ημέρα Τετάρτη και από ώρα 12 το μεσημέρι μέχρι τις 2 το απόγευμα της ίδιας ημέρας

Τόπος Πλειστηριασμού: το δημοτικό κατάστημα του Δήμου Ρόδου.

Εχει κατασχεθεί με την υπ' αριθμόν 1221/1996 έκθεση μου αναγκαστικής κατάσχεσης και είναι:

Το με αριθμό κυκλοφορίας ΙΝ 8319 Ι.Χ.Φ. αυτοκίνητο μάρκας VOLKSWAGEN, με αριθμό πλαισίου 25Α0148191 και αριθμό κινητήρα CV042127, τύπου κατασκευής 251 με τύπο αμάξης κλειστό κοινό μη αναστρεπόμενο, μικτού βάρους 2500kg και ωφελίμου 1105 kg.

Ανήκει εξ ολοκλήρου στον οφειλέτη βρίσκεται σε καλή κατάσταση και εκτιμήθηκε 800.000 δραχμές.

Τιμή για πρώτη προσφορά θα είναι, το μισό της εκτίμησης που έγινε κατά την κατάσχεση δηλ.: 400.000 δραχμές τα υπόλοιπα δε σύμφωνα με τον νόμο.

Συντάχθηκε η παρούσα στις 18.11.1996 από μένα την δικαστική επιμελήτρια Ελευθερία Κόκκαλη στο γραφείο μου στην οδό Εθν. Μακαρίου 37 και υπογράφεται νόμιμα.

Η δικαστική επιμελήτρια
Ελευθερία Στ. Κόκκαλη





Γνωμικά & αποφθέγματα

Από το βιβλίο του Νικ. Βρεττάκου

ΠΙΣΤΗ
Αν έχετε πίστη σαν κόκκο σιναπιού, θα είπητε σ' αυτό το βουνό, μτακινήσου και πήγαινε από δώ εκεί, κι' αυτό ακριβώς θα μετακινηθεί.

ΒΙΒΛΟΣ
Η πίστη είναι ευλαβής απιστία.

ΒΟΛΤΑΙΡΟΣ
Σταθερή πίστη είναι η καλύτερη θεολογία· καλός βίος ή καλύτερη φιλοσοφία· καθαρή συνείδηση ο καλύτερος νόμος· η τιμιότητα η καλύτερη τακτική, και η εγκράτεια το καλύτερο καθαριστικό.

ΑΟΥΓΚΕΎ
Οσα βλέπω με διδάσκουν να πιστεύω στον Πλάστη γιά όσα δεν βλέπω.

ΕΜΕΡΣΩΝ
Το ότι υπάρχω με διδάσκει να πιστεύω στο Δημιουργό γιά ό,τι δεν είδα.

ΕΜΕΡΣΩΝ
Ο,τι διακαώς ποθούμε, αυτό και πιστεύουμε.

ΓΙΟΥΝΓΚ
Γεννηθήκαμε έχοντας μέσα μας την πίστη. Ο άνθρωπος φέρνει την πίστη, καθώς το δέντρο τούς καρπούς.

ΕΜΕΡΣΩΝ
Ενας άνθρωπος μπορεί ν' αφομοιώσει περισσότερες αντιλήψεις, από όσες μπορεί να αποβάλει.

Χ. ΕΛΛΙΣ
Εργα χωρίς πίστη είναι ψάρι χωρίς νερό· τού λείπει το στοιχείο μέσα στο οποίο μπορεί να ζήσει. Χτίριο χωρίς βάση δεν μπορεί να σταθεί η πίστη είναι το θεμέλιο και κάθε καλή πράξη είναι μια ακόμα πέτρα.

ΦΕΑΤΑΜ
Δεν μπορούμε να ζούμε με πιθανότητες. Η πίστη με την οποία μπορούμε να ζούμε θαρραλέα, και να πεθάνομε ειρηνικά, πρέπει να είναι βεβαιότητα, άν είναι πραγματική πίστη, αλλοιώτικα είναι ένα μηδενικό.

ΦΡΟΎΝΤ
Αδύνατο να γίνει κανείς ήρωας σ' ό,τιδήποτε, αν δεν είναι πρώτα ήρωας στην πίστη

ΖΑΚΟΜΠΙ
Οι άνθρωποι είναι πρόθυμοι να πιστέψουν ό,τι επιθυμούν να αληθεύει.

ΚΑΙΣΑΡ
Καμία σιδερένια αλυσσίδα, καμία ανείπωτη βία οποιουδήποτε είδους δε μπορούν ποτέ να εξαναγκάσουν την ανθρώπινη ψυχή να πιστέψει ή να μην πιστέψει.

ΚΑΡΛΑΫΛ

ΩΡΟΣΚΟΠΙΟ

ΗΜΕΡΗΣΙΕΣ ΠΡΟΒΛΕΨΕΙΣ



ΚΡΙΟΣ:
21 ΜΑΡΤΙΟΥ - 20 ΑΠΡΙΛΙΟΥ
Δεν θα χρειστείτε πολύ, από δω και πέρα, για να μπορέσετε να πετύχετε. Το μόνο που χρειάζεται είναι λίγη προσοχή, ειδικά σ' αυτά που λέτε. Φροντίστε να κερδίσετε την εμπιστοσύνη μερικών προσώπων με τα οποία συνεργάζεστε, κι όλα θα πάνε καλά. Δώστε λίγο μεγαλύτερη προσοχή στη διατροφή σας.



ΤΑΥΡΟΣ:
21 ΑΠΡΙΛΙΟΥ - 20 ΜΑΙΟΥ
Είναι πρόωρο για να καταλήξετε σ' ένα βασικό συμπέρασμα και τέτοιο μάλιστα, που θα μπορούσε να θεωρηθεί οριστικό. Γι' αυτό, συνεχίστε ακόμα την έρευνά σας, όσο να πάρετε όλα τα στοιχεία. Ενα μικρό ταξίδι θα σας δώσει την ευκαιρία να σκεφθείτε με πιο μεγάλη άνεση και, το πιο σημαντικό, ανεπηρέαστα. Επωφεληθείτε, λοιπόν, τώρα που σας δίνεται αυτή η ευκαιρία.

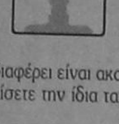

ΔΙΔΥΜΟΙ:
21 ΜΑΙΟΥ - 20 ΙΟΥΝΙΟΥ
Αν δε χάσετε την ψυχραιμία σας και δείτε την κατάσταση όπως πραγματικά έχει κι όχι όπως φοβάστε ότι είναι, θα αντιληφθείτε ότι θα πρέπει να είσθε κάτι παραπάνω από αισιόδοξοι. Η στάση σας απέναντι στο πρόσωπο που σας ενδιαφέρει είναι ακατανόητη. Και τελικά, θα βρεθείτε σε δύσκολη θέση αν συνεχίσετε την ίδια τακτική.



ΚΑΡΚΙΝΟΣ:
21 ΙΟΥΝΙΟΥ - 20 ΙΟΥΛΙΟΥ
Προοδευτικά, οι συνθήκες που επικρατούν στο επαγγελματικό σας περιβάλλον θ' αρχίσουν να βελτιώνονται σημαντικά. Ωστόσο, είναι σκόπιμο να περιμένετε ακόμα για ένα διάστημα. Υπάρχουν πιθανότητες να πετύχετε. Αν όμως θέλετε μια σίγουρη επιτυχία, τότε θα πρέπει να περιμένετε ακόμα πιο ευνοϊκές συνθήκες προτού προχωρήσετε στην εφαρμογή των σχεδίων σας.



ΛΕΩΝ:
22 ΙΟΥΛΙΟΥ - 22 ΑΥΓΟΥΣΤΟΥ
Σκεφθείτε προτού αποφασίσετε τι θα πείτε στο πρόσωπο που σας ενδιαφέρει. Μην ξεχνάτε ότι μια άστοχη κουβέντα είναι αρκετή για να προκαλέσει παρεξηγήσεις, που δύσκολα θα ξεπεραστούν. Η διπλωματία δεν είναι για σας. Περιοριστείτε, λοιπόν, στη δουλειά σας και φροντίστε να μην αφήνετε κανένα κενό. Και τότε μπορείτε να είστε βέβαιοι ότι όλα θα εξελιχθούν ομαλά.



ΠΑΡΘΕΝΟΣ:
23 ΑΥΓΟΥΣΤΟΥ - 22 ΣΕΠΤΕΜΒΡΙΟΥ
Φροντίστε να βρίσκεστε αδιάκοπα σ' επαφή με το πρόσωπο που σας ενδιαφέρει. Μονάχα έτσι θα μπορέσετε να αντιδράσετε στα λόγια που διάφοροι καλοθελητές βάζουν ανάμεσά σας. Η μόνη λύση για τα πολύπλοκά σας προβλήματα είναι να ακολουθήσετε τις συμβουλές πεπειραμένου προσώπου, που την ορθότητα των απόψεών του την έχετε πολλές φορές διαπιστώσει.



ΖΥΓΟΣ:
23 ΣΕΠΤΕΜΒΡΙΟΥ - 22 ΟΚΤΩΒΡΙΟΥ
Φέρεσθε με κάποια επιπολαιότητα σε πρόσωπο που μπορεί να επηρεάσει όχι μονάχα την αισθηματική σας ζωή, αλλά και την οικογενειακή σας. Κι αυτό, κάποια μέρα, θα το πληρώσετε. Χάσατε αξιόλογες ευκαιρίες. Είναι αμφίβολο αν θα σας ξαναδοθούν ανάλογες, για ένα αρκετά μεγάλο διάστημα. Αλλά τίποτε δεν αποκλείεται. Γι' αυτό, θα πρέπει να βρίσκεστε σε επιφυλακή.

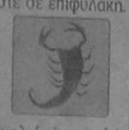

ΣΚΟΡΠΙΟΣ:
23 ΟΚΤΩΒΡΙΟΥ - 21 ΝΟΕΜΒΡΙΟΥ
Τα συμπεράσματά σας για το πρόσωπο που σας ενδιαφέρει είναι, βασικά τουλάχιστον, σωστά. Αλλά αυτό δεν σημαίνει ότι η κατάσταση δεν μπορεί να βελτιωθεί σε σημαντικό βαθμό. Είναι αμφίβολο αν αυτό που σας απασχολεί τόσο πολύ, αξίζει τον κόπο και τον χρόνο που διαθέτετε. Ισως μάλιστα είναι καιρός να ψάξετε για κάτι άλλο, λιγότερο ίσως εντυπωσιακό.



ΤΟΞΟΤΗΣ:
23 ΝΟΕΜΒΡΙΟΥ - 21 ΔΕΚΕΜΒΡΙΟΥ
Αν χρησιμοποιήσετε διπλωματία και, κυρίως, αν προσπαθήσετε, με επιχειρήματα, να πείσετε τα πρόσωπα που συνήκουν στο επαγγελματικό σας περιβάλλον, τότε όλα θα πάνε καλά. Καμιά αξιόλογη αλλαγή, για την ώρα τουλάχιστον, σε ότι σχετίζεται με το θέμα που απασχολεί τόσο εσάς όσο και το πρόσωπο που σας ενδιαφέρει. Περιμένετε, λοιπόν, λιγάκι.



ΑΙΓΟΚΕΡΩΣ:
22 ΔΕΚΕΜΒΡΙΟΥ - 19 ΙΑΝΟΥΑΡΙΟΥ
Δεν υπάρχει αμφιβολία ότι περνάτε καπαστικές μέρες. Αλλά είναι το ίδιο αληθινό ότι ο μόχθος σας δεν πρόκειται να πάει χαμένος. Και σύντομα θα σας δοθεί η ευκαιρία να ξεκουραστείτε. Τίποτα δεν πρόκειται να ανακόψει την ανοδική σας πορεία. Προχωρήστε, λοιπόν, χωρίς αμφιταλαντεύσεις, στο δρόμο που έχετε χαράξει κι όλα θα πάνε καλύτερα από όσο πιστεύετε.



ΥΔΡΟΧΟΟΣ:
20 ΙΑΝΟΥΑΡΙΟΥ - 18 ΦΕΒΡΟΥΑΡΙΟΥ
Ο αισθηματικός σας δεσμός δεν είναι τόσο σταθερός όσο ίσως νομίζετε. Και γι' αυτό την ευθύνη την έχετε, σε σημαντικό ποσοστό, εσείς, που δεν φροντίζετε να κερδίσετε την εμπιστοσύνη των άλλων. Δεν είναι η τύχη που φταίει για μερικά δυσάρεστα γεγονότα, που τους δώσετε πιο μεγάλες διαστάσεις από τις πραγματικές. Την ευθύνη, βασικά, την έχουν μερικές άστοχες ενέργειες.



ΙΧΘΕΙΣ:
19 ΦΕΒΡΟΥΑΡΙΟΥ - 20 ΜΑΡΤΙΟΥ
Ριχτείτε με τα μούτρα στη δουλειά. Μονάχα έτσι θα μπορέστε να κερδίσετε τον χαμένο καιρό και να καλύψετε τα κενά που έχουν δημιουργηθεί από κάποια σας αμέλεια. Η κατάσταση στον αισθηματικό τομέα αρχίζει να παρουσιάζει με κάποια βελτίωση, που όμως ακόμα δεν είναι πολύ αισθητή. Αλλά δεν θα πρέπει να απογοητεύεσθε, γιατί σύντομα όλα θα πάνε καλύτερα.

Λέξεις & Φράσεις παροιμιώδεις

Απο το βιβλίο του Τάκη Νατσούλη

«Τύπος και υπογραμμός»
Στα σχολεία της κατώτερης εκπαίδευσης των βυζαντινών χρόνων, ο δάσκαλος που πρωτομάθαινε τους αρχάριους γραφή, έπαιρνε την πλάκα του μαθητή και έγραφε την αρχή της με όλη την καλλιγραφική ικανότητα, πρώτα γράμματα και αργότερα λέξεις και φράσεις. Υστερα τραβούσε μια γραμμή κάτω από αυτό το υπόδειγμα, για να συνεχίσει κατόπιν ο μαθητής. Αυτό ακριβώς το υπόδειγμα λεγόταν «τύπος και υπογραμμός» (γιατί υπήρχε υπογράμμιση).

Επειδή έπρεπε σαν γραμμένο από το δάσκαλο να είναι τέλειο και έτσι άξιο για να το μιμηθεί ο μαθητής, η φράση «τύπος και υπογραμμός», κατάληξε να δηλώνει πια τον άνθρωπο που ζει και φέρεται άψογα.

Λεύτερη εκδοχή:

Υπόδειγμα. Παράδειγμα για να το μιμηθεί κανείς. «Ο,τι και ο Χριστός έπαθεν υπερ υμών, υμίν υπολιμπάνων υπογεραμμόν, ίνα επακολουθήσητε τοις ίχνεσιν αυτού» (1η Καθολ. Πέτρου, Β΄21). «Ως τύπον και υπογραμμόν της φράσεως, ηκολούθουν» (Αδ. Κοραής). Τη λέξη τη βρίσκουμε και στην Κ. Διαθ. πολλές φορές με τη σημασία του «χαρακτήρος» προσώπων και καταστάσεων. Και στην Παλαιά Διαθήκη.

«Τύφλα στα μάτια σου»
Ο «αβασκασμός», το μάτιασμα, όπως αλλιώς λέγεται, έχει πάψει να πιστεύεται σαν πρόληψη, μια και τον παραδέχεται και η Χριστιανική Εκκλησία και υπάρχει για τους ματιασμένους ειδική ευχή (Κ.Α. Ρωμαίου «Μικρά Μελετήματα», Θεο/κη 1995, σελ. 91-98).

Ματιαστές είναι οι άνθρωποι που λιμπίζονται το βιός του άλλου και με το μάτι τους «ματιάζουν» και προξενούν κακό. Οταν, λοιπόν, ανταμώσουν το «ματιαστή» στο δρόμο και έχουν μαζί τους κανένα παιδί μικρό ή κανένα μανάρι (αρνί σιτευτό, ίσως αμν-άριον, με επίδρ. του μάνα - Γ. Χατζιδ. στην Αθηνά 6, 11) ή ό,τι άλλο, κάνουν το σταυρό τους. Φτύνουν τρεις φορές και λένε: «Τύφλα στα μάτια σου». Ετσι προλαβαίνουν το μάτιασμα. (Βλέπε και «Φτύσε τον κόρφο σου»).

«Τυφλός, τα τ'ώτα, τον τε νουν, τα τ'όμματ'ει»
Αυτή η φράση, που είναι μια παρήχηση του γράμματος «ταυ» και που τη συναντάμε στον Οιδίποδα του Σοφοκλή (Τυρ. 371), τη λέει ξεσπώντας ο οργισμένος Οιδίποδας στο μάντη Τειρεσία.

«Τυφλότερος ασπάλακος»
Αρχαία παροιμία, για να χαρακτηρίσει εκείνους που στερούνται «πνευματικής οράσεως», μεταφορικά από το ζώο «ασπάλαξ»=τυφλοπόντικας, που δε βλέπει σχεδόν καθόλου.

ICM ΔΙΕΘΝΕΙΣ ΜΕΤΑΦΟΡΕΣ ΕΜΠΟΡΕΥΜΑΤΩΝ ΕΠΕ
ΜΕΤΑΦΟΡΕΣ ΕΞΩΤΕΡΙΚΟΥ - ΕΣΩΤΕΡΙΚΟΥ - ΔΙΑΚΟΜΕΤΑΚΟΜΙΣΕΙΣ
Προσφέρουμε τα πιο ολοκληρωμένα προγράμματα μεταφορών για τον ασφαλέστερο και προσφορότερο τρόπο μεταφοράς
- Μεταφορές με container για πλήρη και ομαδικά φορτία
- Θαλάσσιες και συνδυασμένες μεταφορές
- Αεροπορικές μεταφορές
- Μεταφορές οικοσκευών
- Οδικές μεταφορές Eurocargo
- Σιδηροδρομικές μεταφορές
- Μεταφορές εκθεμάτων και υλικών κατασκευής περιπτέρων.

Η εταιρεία μας αναλαμβάνει να μεταφέρει τα εμπορεύματα για λογαριασμό των εισαγωγέων από οποιοδήποτε μέρος του κόσμου, και να τα παραδώσει ελεύθερα μέχρι την αποθήκη τους διεκπεραιώνοντας όλες τις διατυπώσεις.
Για περισσότερες πληροφορίες, απευθυνθείτε στα γραφεία μας
Αμερικής 97, τηλ. 24115, 22105, 76215, fax 26485

BP
Ο ΧΕΙΜΩΝΑΣ ΘΑ ΕΙΝΑΙ ΠΙΟ ΣΥΝΤΟΜΟΣ...
ΠΕΤΡΕΛΑΙΟ ΘΕΡΜΑΝΣΗΣ
ΔΙΑΝΟΜΗ ΚΑΤ' ΟΙΚΟΝ
ΑΦΟΙ ΤΖΩΡΤΖΗ Ο.Ε.
ΑΦΟΙ ΤΖΩΡΤΖΗ Ο.Ε.
2ο χλμ. Ροδου -Λινδου -τηλ: (0241) 62.050 fax: 62.909
Υπεύθυνοι στην ποιότητα
Αμεση εξυπηρέτηση από τις 7 π.μ. εως 7 μ.μ.
...και τέλος στο κρύο!

ΟΠΑΝΟΣ ΥΠΕΡ ΜΑΡΚΕΤ
Καθημερινά ανοικτά από 08.00 - 21.00 εκτός Κυριακής
και μοναδικός
Ρόδος, σ' ευχαριστώ!

ΟΥΔΕΜΙΑ ΑΝΑΜΙΞΗ ΤΩΝ ΔΟΥ ΣΤΙΣ ΠΛΗΡΩΜΕΣ ΔΑΠΑΝΩΝ ΝΟΜΑΡΧΙΑΚΩΝ ΑΥΤΟΔΙΟΙΚΗΣΕΩΝ

Οι ΔΟΥ δεν θα εκδώσουν χρηματικά γραμμάτια για την πληρωμή δαπανών των νομαρχιακών αυτοδιοικήσεων ή οποιουδήποτε τρίτου και σχετικά εκδόθηκε από το υπουργείο Οικονομικών η εγκύκλιος 1086900/7223/Πολ. 1303/25.11.96:

«Μετά την εφαρμογή του θεσμού της Νομαρχιακής Αυτοδιοίκησης οι φορείς αυτοί έχουν αναλάβει την πληρωμή διαφόρων δαπανών (έξοδα ιατροφαρμακευτικής περιθάλψης κ.λπ.) Η πληρωμή των δικαιούχων (γιατροί - φαρμακοποιοί κ.λπ.) γίνεται με την έκδοση επιταγών των αρμοδίων νομαρχιακών αυτοδιοικήσεων σε διαταγή των εκάστοτε δικαιούχων.

Από τα ανωτέρω προκύπτει ότι οι ΔΟΥ δεν πρέπει να έχουν καμία ανάμιξη στην πληρωμή των δικαιούχων άμεσα ή έμμεσα. Παρ'όλα αυτά μερικές νομαρχιακές αυτοδιοικήσεις χρησιμοποιούν, καταχρηστικά, τις υπηρεσίες των ΔΟΥ για τις πληρωμές τους, προς εξυπηρέτηση των συναλλασσομένων με αυτές. Ητοι, προσκομίζουν τις επιταγές που εκδίδουν για την πληρωμή διαφόρων δαπανών σε ΔΟΥ της έδρας των νομαρχιών τους και ζητούν την έκδοση χρηματικών γραμματίων υπέρ των δικαιούχων, για την πληρωμή τους από τη ΔΟΥ φορολογίας τους. Η ανωτέρω διαδικασία, εκτός του ότι δεν προβλέπεται από τις διατάξεις του Π.Δ. 16/89 «Κανονισμός λειτουργίας των ΔΟΥ» (άρθρο 92 παρ. 2), του ν. 2362/95 και της 194908/22.11.69 ΑΥΟ δημιουργεί αυξημένες ανάγκες σε χρηματοφοδιασμούς και απασχολεί υπαλλήλους των ΔΟΥ για τη διενέργεια εισπράξεων και πληρωμών για την εξυπηρέτηση τρίτων με όλο το κόστος που η ενέργεια αυτή συνεπάγεται για το Δημόσιο.

Μετάπό τα ανωτέρω γίνεται φανερό, ότι οι ΔΟΥ, δεν θα εκδίδουν χρηματικά γραμμάτια για την πληρωμή δαπανών των νομαρχιακών αυτοδιοικήσεων ή οποιουδήποτε τρίτου. Ο τρόπος με τον οποίο οι νομαρχιακές αυτοδιοικήσεις θα εξυπηρετούν τους συν/νους με αυτές είναι δική τους, αποκλειστικά, ευθύνη. Η υπηρεσία μας όμως προτείνει δύο τρόπους για την πληρωμή των δαπανών τους. Την αποστολή (με απόδειξη) απευθείας στους δικαιούχους επιταγών ή τη μεταφορά των ποσών σε τραπεζιτικούς λογαριασμούς, που θα τους υποδείξουν οι δικαιούχοι».

Τοπικές Ειδήσεις

ΜΕ ΑΦΟΡΜΗ ΚΑΙ ΤΙΣ ΤΕΛΕΥΤΑΙΕΣ ΑΠΟΚΑΛΥΨΕΙΣ ΤΟΥ ΤΥΠΟΥ

ΕΛΕΓΧΟ ΤΩΝ ΔΗΜΟΣΙΩΝ ΕΡΓΩΝ ΖΗΤΕΙ Ο κ. ΓΙΩΡΓΟΣ ΧΙΩΤΑΚΗΣ

ΝΑ ΕΓΚΑΤΑΣΤΑΘΟΥΝ ΕΙΣΑΓΓΕΛΕΙΣ ΣΤΙΣ ΠΕΡΙΦΕΡΕΙΕΣ ΚΑΙ ΣΤΙΣ ΝΟΜΑΡΧΙΕΣ

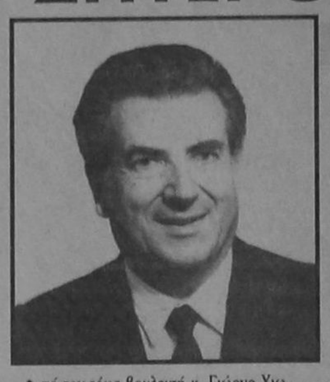

Από τον τέως βουλευτή κ. Γιώργο Χιωτάκη μας απεστάλη προς δημοσίευση η ακόλουθη επιστολή:

Κύριε Διευθυντά, ευρισκόμενος στην Κάρπαθο διάβασα στο ΒΗΜΑ της περασμένης Κυριακής πως μεγάλες δημοπρασίες αξίας 2,5 δισεκατομμυρίων για οδικά έργα στα Δωδεκάνησα ακυρώθηκαν διότι «Ο Νομάρχης εφάρμοσε δικής του εμπνεύσεως διαδικασίες»!!

Στο ίδιο δημοσίευμα διαβάζω πως στην Μυτιλήνη σχολικό κτίριο προϋπολογισμού 500 εκατομμυρίων έφτασε τα... 2,5 δισεκατομμύρια και ότι παρουσιάζει κακοτεχνίες!... και τέλος πως άλλες δημοπρασίες οδικών έργων στην Θεσσαλονίκη ύψους 4,5 δισεκατομμυρίων ακυρώθηκαν, διότι είχε ανατεθεί στον... 240 μειοδότη! Ολες αυτές οι περιπτώσεις και πολλές άλλες προβληματίζουν την Κυβέρνηση και τους πολίτες. Καλή η αποκέντρωση, που γι' αυτήν αγωνισθήκαμε επί δεκαετίες, αλλά αν δεν υπάρχουν σωστοί άνθρωποι να διαχειριστούν τα χρήματα του Ελληνικού Λαού, τότε η Κυβέρνηση έχει την ΥΠΟΧΡΕΩΣΗ να εγκαταστήσει Εισαγγελείς στις περιφέρειες και στις Νομαρχίες για να ελέγχουν τις συμβάσεις. Παράλληλα πρέπει να στέλλει Επιθεωρητές που να παρακολουθούν από κοντά και συνεχώς τα εκτελούμενα έργα και την ποιότητά τους. Οι ψίθυροι για μίζες, για κομπίνες, για στημένες ή προσυμφωνημένες «δημοπρασίες» όπως και οι κάθε είδους υπερβάσεις, οι επεκτάσεις, οι συγκριτικοί, οι κακοτεχνίες στα έργα και στις προμήθειες πρέπει αμέσως να σταματήσουν. Τα έργα πρέπει να εκτελούνται, να τελειώνουν και να παραδίνονται με βάση τους όρους της σύμβασης και μέσα στις προβλεπόμενες προθεσμίες, χωρίς υπερβάσεις, χωρίς επεκτάσεις και χωρίς καθυστερήσεις με εξαίρεση τις θεομηνίες. Και βέβαια οι προϋπολογισμοί των έργων πρέπει να είναι ακριβείς και πραγματικοί και τις όποιες εκπτώσεις να τις επωφελείται το Δημόσιο και όχι άλλοι...

Πρέπει να γίνει συνείδηση πως κανένας Περιφερειάρχης, Νομάρχης, Δήμαρχος ή Κοινοτάρχης δεν μπορεί να αγνοεί ή να παραβιάζει τους Νόμους ή να «εφαρμόζει διαδικασίες δικής του έμπνευσης». Ολοι υπόκεινται σε έλεγχο και πρέπει να γνωρίζουν ότι οι παραβάτες θα αποστέλλονται αμέσως στον Εισαγγελέα και στα αρμόδια Συμβούλια και Οργανα για την ποινική και πειθαρχική ή αστική τιμωρία τους, με την καταβολή αποζημίωσης υπέρ του Δημοσίου.

Το χρήμα του Ελληνικού Λαού είναι ιερό και οι θεσμοί της αποκέντρωσης και αποσυγκέντρωσης είναι πολύ καλοί και πρέπει να διαφυλάξουμε το κύρος τους για να μην χάσουν οι πολίτες την εμπιστοσύνη και την εκτίμηση τους προς τους θεσμούς αυτούς.

Το ρητό ότι η γυναίκα του Καίσαρα όχι μόνο πρέπει να είναι τίμια, αλλά και πρέπει να φαίνεται τίμια, ισχύει και στην προκειμένη περίπτωση. Η αγνόηση ή η περιφρόνηση ή η υπέρβαση των Νόμων δεν βοηθά στη καλήν εικόνα του... Καίσαρος ούτε της γυναίκας του...

Ας διαταχθούν αμέσως οι νόμιμοι έλεγχοι από Εισαγγελείς και Επιθεωρητές και αν υπάρχουν και όπου υπάρχουν παραβάσεις και παραβάτες να παραπεμφθούν στα αρμόδια όργανα που, χωρίς καμμιά καθυστέρηση, θα πρέπει να επιβάλουν τις νόμιμες ποινικές, πειθαρχικές και αστικές κυρώσεις.

Μόνο έτσι θα σταματήσει η κατασπατάληση του δημόσιου χρήματος, όπου υπάρχει.

Γιώργος Λογ. Χιωτάκης
τ. Βουλευτής Δωδ/σου

ΛΟΓΩ ΤΗΣ ΠΛΗΡΟΥΣ ΕΓΚΑΤΑΛΕΙΨΕΩΣ

ΤΟ ΝΗΣΙ ΤΗΣ ΚΑΣΟΥ ΟΔΗΓΕΙΤΑΙ ΣΕ ΕΡΗΜΩΣΗ

«Αν δεν ικανοποιηθούν τα χρόνια απήματά μας η συνεχιζόμενη αφαίμαξη του πληθυσμού θα καταφέρει το τελικό κτύπημα στο νησί μας και τότε όχι για ανάπτυξη δεν θα γίνεται πια λόγος, αλλά θα χρειαστεί ίσως να επιδοτούνται οι κάτοικοι για να μείνουν μόνιμα σ'αυτό τον τόπο».

Το στίγμα μιας οδυνηρής πραγματικότητας για την Κάσο της άγουσης γραμμής δίνει ο δήμαρχος του νησιού Γιώργος Κακομανώλης, που μάχεται επικεφαλής μιας κούφτας κατοίκων ν'αναστήσει έναν ξεχασμένο τόπο, μια μακρινή από την Αθήνα Ελλάδα, στο νοτιότερο σημείο της Δωδεκανήσου, 26 ναυτικά μίλια από την Κρήτη.

Θέσεις και προτάσεις για ένα σωρό θέματα που ταλαιπωρούν τους Κασιώτες υπάρχουν, τα υπομνήματα στους αρμόδιους κρατικούς λειτουργούς πάνε με όλα τα μέσα, αν φυσικά επικοινωνεί το νησί με τη Ρόδο, την Κάρπαθο και την Κρήτη. Στη βασική διάταξη η κοινωνική πρόνοια και οι συνθήκες περίθαλψης, τα κίνητρα στους εκπαιδευτικούς που διορίζονται στο νησί, η αλλαγή του καθεστώτος διορισμού των αναπληρωτών.

«Λίγοι άνθρωποι παραμένουμε και ούτε το νερό μας δεν έχουμε εξασφαλισμένο», συνεχίζει ο Γιώργος Κακομανώλης. «Για την προστασία των υδάτινων πόρων και την αύξηση των αποθεμάτων του νερού χρειάζεται υδατοδεξαμενή, μικρά φράγματα και ομβροδεξαμενές, συντήρηση του υδρευτικού δικτύου και προστασία των γεωτρήσεων. Το αποχετευτικό μας έχει ενταχθεί σε κοινοτικό πρόγραμμα, αλλά δεν προχωρά. Ετσι θα αναπτυχθούμε τουριστικά; Ετσι θα προχωρήσει η προβολή του νησιού μας με τη συμμετοχή εφοπλιστών, συλλόγων και Κασιωτών; Αν δεν υπάρχει υποδομή, αν δεν φτιαχτεί σύγχρονο λιμάνι, αν δεν ολοκληρωθεί η ασφαλτόστρωση του οδικού δικτύου, αν δεν αποπερατωθεί το δημοτικό αεροδρόμιο και δεν κατασκευαστεί μαρίνα με σύγχρονες εγκαταστάσεις στο λιμάνι του Εμπορειού, τότε για ποια ανάπτυξη να μιλήσουμε;»

Ειδικά κίνητρα
Η εξυπηρέτηση που παρέχουν οι δημόσιες

ΚΡΟΥΕΙ ΤΟΝ ΚΩΔΩΝΑ ΤΟΥ ΚΙΝΔΥΝΟΥ Ο ΔΗΜΑΡΧΟΣ Γ. ΚΑΚΟΜΑΝΩΛΗΣ

υπηρεσίες στους κατοίκους είναι περιορισμένη, οι Κασιώτες επιβαρύνονται με ταξίδια και ταλαιπωρία, έξοδα για να πάνε στην Εφορία, το γεωπόνο, το ΙΚΑ, τον κτηνίατρο, την Τράπεζα.

«Πρέπει επιτέλους να ισχύσουν ειδικά κίνητρα για μας, να υπαχθούμε σε άλλο καθεστώς, εδώ κάτω έχουμε άλλες ανάγκες απ'ό,τι στη στερεανή Ελλάδα», συνεχίζει ο δήμαρχος. «Για τη συγκοινωνία και τις μεταφορές τα φωνάζουμε χρόνια τώρα. Ποιος μας ακούει; Εδώ θα έπρεπε να ισχύουν μέτρα ελαφρυντικά για τον πληθυσμό μας και να γίνεται με χαμηλό κόστος η μεταφορά των καυσίμων».

Παρ'όλα αυτά τα φλέγοντα προβλήματα, ο πολιτισμός δίνει ανάσες στο νησί της λύρας και της πλούσιας πνευματικής παράδοσης. Περιμένουν τον Πολιτιστικό Οργανισμό του Δήμου, τις επιδοτήσεις για την αναπαλαίωση των ανεμόμυλων και των εκκλησιών, των παλιών λιοτριβιών και των παραδοσιακών κτισμάτων, την άμεση επισκευή του Κέντρου Νεότητας.

«Ολα σ'αυτό το υπόμνημα είναι γραμμένα. Τα γνωρίζουν οι αρμόδιοι. Εφτά σελίδες που τις περιφέρουμε από γραφείο σε γραφείο. Ολο υποσχέσεις. Μόνο υποσχέσεις. Να δεις που και πάλι, ύστερα από καιρό τα ίδια θα ισχύουν. Και έρχεται χειμώνας βαρύς».

(Το παραπάνω ρεπορτάζ δημοσιεύθηκε στη χθεσινή «Ελευθεροτυπία»)

ΣΥΜΦΩΝΑ ΜΕ ΔΗΜΟΣΚΟΠΗΣΗ

Οι Αυστριακοί τουρίστες προτιμούν την Ελλάδα

ΘΑ ΕΡΘΟΥΝ ΠΕΡΙΣΣΟΤΕΡΟΙ ΤΟ '97

Σύμφωνα με τα αποτελέσματα αντιπροσωπευτικής δημοσκόπησης, που ανακοινώθηκαν χθες, ένας στους δέκα Αυστριακούς - άνω των 16 ετών - προτίθεται να περάσει το 1997 τις διακοπές του στην Ελλάδα.

Στον κατάλογο των χωρών προορισμού των Αυστριακών τουριστών για το 1997, η Ελλάδα με ποσοστό 10% και με μόλις μία ποσοστιαία μονάδα διαφορά από την πρώτη, Ιταλία (11%), βρίσκεται στη δεύτερη θέση. Στην τρίτη θέση με 8% ακολουθεί η Ισπανία.

Μια ευρωπαϊκη χώρα (με εξαίρεση την ίδια την Αυστρία) φέρονται να έχουν ως προορισμό για τις διακοπές τους τον επόμενο χρόνο 43% των Αυστριακών. Στην ίδια την Αυστρία προτίθενται να περάσουν τις διακοπές τους 22% των Αυστριακών.

Τα αποτελέσματα της δημοσκόπησης αυτής είναι ιδιαίτερα ενθαρρυντικά για τον ελληνικό τουρισμό, μετά μάλιστα τις σχετικά απαισιόδοξες προβλέψεις που είχαν γίνει από ειδικούς πριν από δύο μήνες και που συνδέονταν και με την κήρυξη πτώχευσης από το μεγάλο αυστριακό τουριστικό οργανισμό Itas του Ελληνα επιχειρηματία Βασίλη Βαρβαρέσου. Ο Itas διέθετε το πλέον εξειδικευμένο πρόγραμμα διακοπών στην Ελλάδα, φέρνοντας κάθε χρόνο αρκετές δεκάδες χιλιάδες Αυστριακούς τουρίστες στη χώρα μας.

Μέσα στα προηγούμενα χρόνια ο αριθμός των αφίξεων Αυστριακών τουριστών στην Ελλάδα είχε αγγίξει τις 500.000, και η Αυστρία, παρά το σχετικά μικρό πληθυσμό της (περίπου οκτώ εκατομμύρια), βρίσκεται τα τελευταία χρόνια αρκετά μπροστά στον κατάλογο χωρών προέλευσης ξένων τουριστών στην Ελλάδα.

ΑΡΑΔΙΑΖΟΝΤΑΣ ΔΙΑΦΟΡΑ ΨΕΜΑΤΑ

ΑΕΡΓΟΣ ΕΞΑΠΑΤΟΥΣΕ ΣΥΣΤΗΜΑΤΙΚΑ ΓΥΝΑΙΚΑ

ΣΥΝΕΛΗΦΘΗ ΚΙ ΑΠΕΣΤΑΛΗ ΣΤΟΝ ΕΙΣΑΓΓΕΛΕΑ

Από άνδρες της Υποδ/νσης Ασφαλείας Ρόδου συνελήφθη κι απεστάλη αρμοδίως για τα περαιτέρω, κατηγορούμενος για απάτη και απόπειρα απάτης ο γνωστός στις αστυνομικές αρχές Ιωάννης Καμπούρης του Θεοδώρου, ετών 37, άεργος, κάτοικος Ρόδου. Ο Καμπούρης, ενθυμούμενος την παλιά του τέχνη, εμφανίστηκε στην Ιωάννα Κεσσάκη του Κων/νου, ετών 31, ιδιωτικό υπάλληλο, ως τουριστικός πράκτορας και της απέσπασε με δόλιο τρόπο διάφορα ποσά.

Την πρώτη φορά της απέσπασε συγκεκριμένα χρηματικό ποσό 30.000 δρχ., λέγοντας της ότι είχε πέσει τάχα θύμα κλοπής, την δεύτερη της απέσπασε χρηματικό ποσό 17.000 δρχ. λέγοντας ότι είχε εμπλακεί σε τροχαίο ατύχημα και την τρίτη (προχθές) της απέσπασε 3.000 δρχ. με διάφορες δικαιολογίες.

Η κοπέλα κατάλαβε τελικά ότι είχε πέσει θύμα απατεωνίσκου και κατέφυγε στην Ασφάλεια, με το αποτέλεσμα που προαναφέραμε.

ΓΙΑ ΤΙΣ ΜΕΓΑΛΕΣ ΤΑΧΥΤΗΤΕΣ ΣΤΟΥΣ ΔΡΟΜΟΥΣ

ΠΡΟΒΛΗΜΑΤΙΣΜΟΣ ΞΕΝΩΝ ΤΟΥΡΙΣΤΩΝ

ΣΥΓΧΑΡΗΤΗΡΙΑ ΕΠΙΣΤΟΛΗ ΠΡΟΣ ΤΟ ΔΗΜΑΡΧΟ ΓΙΑ ΤΗΝ ΟΛΥΜΠΙΑΔΑ ΜΠΡΙΤΖ

Από τον Ομιλο Αγωνιστικού Μπριτζ Ρόδου και με την υπογραφή του προέδρου του κ. Πόπορου έφθασε στο γραφείο του Δημάρχου Ροδίων κ. Γιαννόπουλου η ακόλουθη επιστολή:

Κύριε Δήμαρχε,

Αισθανόμαστε την υποχρέωση να σας ευχαριστήσουμε για την υποστήριξη, υλική και ηθική, που παρείχατε στη διάρκεια της 10ης Ολυμπιάδας Μπριτζ, που για πρώτη φορά έγινε στην Ελλάδα και στη Ρόδο. Το μεγάλο αυτό αθλητικό γεγονός στέφθηκε από απόλυτη επιτυχία και η ικανοποίηση των ξένων ομάδων ήταν έκδηλη, χάρις στην αμέριστη συμπαράσταση των τοπικών αρχών και εσάς προσωπικά, κύριε Δήμαρχε.

Προσβλέποντας σε καινούργιες διεθνείς διοργανώσεις και στην αδιάκοπη συμπαράστασή σας.

Εξ άλλου, στο γραφείο του κ. Δημάρχου έφθασε από το Ντέρμπυ της Αγγλίας η ακόλουθη επιστολή:

Αγαπητέ κύριε,

Είμαστε τακτικοί επισκέπτες του όμορφου νησιού σας, το οποίο αγαπάμε, και μόλις επιστρέψαμε στην Αγγλία μετά την 25η μας επίσκεψη στη Ρόδο. Σας γράφουμε για να σας συγχαρούμε για τις βελτιώσεις που έχετε πραγματοποιήσει στην πόλη σας τα τελευταία χρόνια - ειδικότερα το νέο πεζόδρομο απέναντι από το λιμένα του Μανδρακίου και τους πρόσφατους περιορισμούς στη στάθμευση, οι οποίοι έκαναν την επίσκεψη στην πόλη πολύ λιγότερο επικίνδυνη για τους πεζούς. Ο νέος πεζόδρομος κατά μήκος της ακτής απέναντι από το ξενοδοχείο Μπελβεντέρε μέχρι και το Ευυδρείο είναι θαυμάσιος και βελτιώνει σημαντικά την ομορφιά της πόλης σας.

Εμείς μένουμε στο ξενοδοχείο Ωκεανίς, στην Ιξιά και μας αρέσει να περπατάμε, οπότε χρησιμοποιούμε πολύ συχνά το πεζοδρόμιο από την Ιξιά μέχρι την πόλη της Ρόδου. Ωστόσο διαπιστώσαμε ότι πολλοί οδηγοί οχημάτων αγνοούν τα όρια ταχύτητας σε αυτό τον δρόμο μέχρι το αεροδρόμιο, πράγμα που δυσκολεύει και θέτει σε κίνδυνο εκείνους που θέλουν να διασχίσουν το δρόμο. Υπάρχουν βεβαίως διαβάσεις πεζών, αλλά τις παραβλέπουν. Ζητούμε, λοιπόν, εάν θα ήταν δυνατό, να ενταθεί η εφαρμογή του ορίου ταχύτητας, ιδιαίτερα από τη στιγμή που χιλιάδες επισκέπτες του νησιού σας μένουν στα ξενοδοχεία της Ιξιάς.

Ανυπομονούμε να ξαναεπισκεφθούμε τη Ρόδο το 1997 και σας συγχαίρουμε για μία ακόμα φορά για τις προσπάθειες σας.

Φιλικά
Κύριος και κυρία Νάιπον.

Ο ΕΠΙΤΡΟΠΟΣ κ. ΧΡ. ΠΑΠΟΥΤΣΗΣ, ΠΡΟΤΕΙΝΕΙ

ΝΑ ΓΙΝΟΥΝ ΑΠΟΤΕΛΕΣΜΑΤΙΚΟΤΕΡΑ ΤΑ ΜΕΤΡΑ ΣΤΗΡΙΞΗΣ ΤΩΝ ΜΜΕ

ΣΤΟΝ ΠΕΙΡΑΙΑ ΤΟ EUROPARTENARIAT ΤΟ 1997

Οι νέοι επιχειρηματίες θα είναι στο επίκεντρο του ενδιαφέροντος του Europartenariat Ελλάδα 1997 που θα γίνει στις 23 και 24 Ιουνίου στον Πειραιά. Αυτό ανακοίνωσε χθες το μεσημέρι στην Γένοβα ο Επίτροπος Χρήστος Παπουτσής, αρμόδιος για τις ΜΜΕ.

Κατά την διάρκεια της τελετής παράδοσης ο Ελληνας Επίτροπος αναφέρθηκε ιδιαίτερα στο Europartenariat του Πειραιά, λέγοντας, ότι θα δοθεί ιδιαίτερη σημασία στη νέα γενιά επιχειρηματιών και στην περαιτέρω ανάπτυξη της επιχειρηματικότητας. «Πρέπει να ενθαρρύνουμε τις καινοτόμες επιχειρήσεις να αναπτυχθούν στην κοινωνία της πληροφορίας,καθώς και τις επιχειρήσεις που είναι πιθανοί χρήστες, ώστε να την αξιοποιήσουν σωστά».

Ο κ. Παπουτσής ανακοίνωσε ακόμα ότι στον Πειραιά θα διοργανωθεί σεμινάριο για την προώθηση της χρήσης νέων τεχνολογιών και την ανάπτυξη δικτύων μεταξύ των εταιρειών. Τόνισε επίσης ότι την Ελλάδα θα εκπροσωπήσουν 400 Μικρομεσαίες Επιχειρήσεις από ένα ευρύ φάσμα του εμπορίου και της βιομηχανίας. «Η εκδήλωση αυτή θα παράσχει μια μοναδική ευκαιρία στις επιχειρήσεις απ' όλο τον κόσμο, που θα την επισκεφτούν, να επαναπροσδιορίσουν τις επιχειρηματικές δράσεις τους στην Ελλάδα. Οι συμμετέχοντες μπορούν να ωφεληθούν από την γεωγραφική θέση της Ελλάδας και μπορούν να την χρησιμοποιήσουν ως πρώτη βάση για πιθανές επιχειρηματικές δραστηριότητες, όχι μόνο σε ολόκληρη τη Μεσόγειο αλλά και την Κεντρική και Ανατολική Ευρώπη, συμπεριλαμβανομένων των Βαλκανικών χωρών».

Στην τελετή παράδοσης την παλική κυβέρνηση εκπροσώπησε ο υπουργός βιομηχανίας Πιέρ Λουίτζι Μπερσάνι και την ελληνική κυβέρνηση ο υφυπουργός Εθνικής Οικονομίας κ. Αλεξ. Μπαλτάς και ο γενικός διευθυντής του υπουργείου κ. Θεοδ. Βλασσόπουλος.

Ο Ελληνας Επίτροπος εγκαινιάζοντας την Europartenariat 1996 που διεξάγεται από χτες ως σήμερα στη Γένοβα της Ιταλίας υπογράμμισε, ότι «οι ΜΜΕ είναι η νέα «ατμομηχανή» της ευρωπαϊκής οικονομίας. Σήμερα αναγνωρίζεται πλέον ευρέως ότι οι ΜΜΕ διαδραματίζουν αποφασιστικό ρόλο για την ανάπτυξη της απασχόλησης και την οικονομική σταθερότητα της Ε.Ε.»

Τα μέτρα υποστήριξης των ΜΜΕ, σημείωσε, πρέπει να γίνουν αποτελεσματικότερα, ώστε να μεγιστοποιηθεί ο αντίκτυπος τους. Πρέπει να είναι συντονισμένα, συνεκτικά και διαφανή. Οι επιχειρήσεις πρέπει να έχουν ευχέρεια στην πλήρη πρόσβαση σ' αυτά.

«Το κύριο στοιχείο του πρόσφατου ψηφίσματος του Συμβουλίου Βιομηχανίας, με το οποίο δίνεται το πράσινο φως για την εφαρμογή του νέου πολυετούς προγράμματος υπέρ των ΜΜΕ είναι η ενίσχυση του συντονισμού μεταξύ των κρατών μελών και ιδίως εντός της Επιτροπής. Ο απώτερος στόχος είναι ο αποτελεσματικότερος συντονισμός μεταξύ των διάφορων πολιτικών και δράσεων που αναλαμβάνονται υπέρ των ΜΜΕ, με ειδική μέριμνα για τις πολύ μικρές και τις βιοτεχνικές επιχειρήσεις».

Ο κ. Παπουτσής ανέφερε ακόμα ότι οι ΜΜΕ δεν διαθέτουν συχνά το χρόνο που απαιτείται για να μελετήσουν τις νέες ευκαιρίες που τους προσφέρονται και να ξεπεράσουν τα διοικητικά και πολιτισμικά εμπόδια που ενδεχομένως αντιμετωπίζουν. «Η Επιτροπή έχει αποκτήσει ειδική πείρα και έχει αναπτύξει συγκεκριμένη μεθοδολογία σε διάφορους τομείς. Ετσι είναι σε θέση να υποστηρίξει αποφασιστικά τη διαδικασία διεθνοποίησης. Η πείρα αυτή καλύπτει τις διάφορες απαιτήσεις που θέτει η διεθνοποίηση των επιχειρήσεων, και ιδίως την παροχή πληροφοριών και την ανάπτυξη εταιρικών σχέσεων και μηχανισμών συνεργασίας». Στο Europartenariat της Γένοβα που αποτελεί την 15η ετήσια εκδήλωση συμμετείχαν 400 μικρομεσαίες επιχειρήσεις από την Κεντρική και Βόρεια Ιταλία και 2.000 αναλόγες επιχειρήσεις από 70 χώρες. Στους επισκέπτες εκτός από εκπροσώπους επιχειρήσεων της Ευρωπαϊκής Ενωσης, περιλαμβάνονται και εκπρόσωποι από ΜΜΕ της Μεσογείου, της Κεντρικής και Ανατολικής Ευρώπης, της Κοινοπολιτείας Ανεξαρτήτων Κρατών, της Νοτιοανατολικής Ασίας, της Λατινικής Αμερικής καθώς και από τις Ηνωμένες Πολιτείες.

Οι κλάδοι των 400 επιχειρήσεων της Ιταλίας, που επιλέχθηκαν ανάμεσα σε 6.000 αντίστοιχες, για το δυναμισμό και τις επιδόσεις τους είναι: η αγροτική βιομηχανία παραγωγής τροφίμων και ποτών, οι βιομηχανίες δερματίνων ειδών, επίπλων, ξυλείας, χαρτιού, τυπογραφίας, χημικές βιομηχανίες, όπως και πλαστικών, γυαλιού, κεραμικών και μετάλλου, βιομηχανίες μηχανημάτων και εξοπλισμού, εμπορικές επιχειρήσεις και παροχής υπηρεσιών.



ΕΒΑΛΕ ΤΑΞΗ Η «ΓΕΝΙΚΗ ΤΕΧΝΙΚΗ»

ΠΡΟΧΩΡΕΙ ΜΕ ΓΟΡΓΟΥΣ ΡΥΘΜΟΥΣ ΤΟ ΛΙΜΑΝΙ ΚΑΣΟΥ

ΙΚΑΝΟΠΟΙΗΜΕΝΟΙ ΤΩΡΑ ΟΙ ΦΟΡΕΙΣ

Με γοργούς ρυθμούς προχωρεί από τη «Γενική Τεχνική» το λιμενικό έργο της Κάσου με αποτέλεσμα να εκδηλώνεται ικανοποίηση απο τους φορείς και τους κατοίκους. Χθες ο δήμαρχος Γεώργιος Εμμ. Κακομανώλης απέστειλε προς τον περιφερειάρχη Νοτίου Αιγαίου, το νομάρχη Δωδ/νήσου και τον έπαρχο Κάσου την ακόλουθη ευχαριστήρια επιστολή:

Συνεχίζεται με εντατικούς ρυθμούς η εκτέλεση των εργασιών στο Λιμάνι της Κάσου, από την εταιρεία ΓΕΝΙΚΗ ΤΕΧΝΙΚΗ Α.Ε.

Ηδη έχουν μετατοπισθεί όλες οι πέτρες του λιμενοβραχίονα και έχουν τοποθετηθεί στη νέα θέση, παράλληλα κατασκευάζονται τεχνητοί ογκόλιθοι για την τοποθέτησή τους στο έργο.

Πράγματι και η Διοίκηση της εταιρείας με τους κ.κ. Κατσαρίδη Ιωάννη και Μαλτέζο Νικόλαο, αλλά και τα συνεργεία που εργάζονται στο νησί με επικεφαλής τον εργοταξιάρχη του έργου κ. Αμπελάκη Κυριάκο, τον εργοδηγό κ. Μαντικό Βασίλειο και τον Πλοίαρχο κ. Ζαμπετούλια Ιωάννη, έχουν δείξει εξαιρετικό ζήλο και ενδιαφέρον για την ταχύρρυθμη πορεία του έργου.

Ο Δήμος Κάσου και όλοι οι Κασιώτες, ευχαριστούν όλους τους ανωτέρω, όπως και τους υπεύθυνους της Πολιτείας που προώθησαν και προωθούν με αδιάκοπο ενδιαφέρον την εξέλιξη του έργου.

Ητοι τους Υπουργούς κ.κ. Λαλιώτη και Σουμάκη, τον Νομάρχη Δωδεκανήσου κ. Ι. Παρασκευά, τους βουλευτές του Νομού κ.κ. Σκανδαλίδη, Σφυρίου, Παπανικόλα και Καραμάριο, τον πρώην βουλευτή κ. Παυλίδη, τον Πρόεδρο του Λιμενικού Ταμείου Δωδεκανήσου, τον προϊστάμενο Τ.Υ. κ. Χατζηκωνσταντίνου, τους επιβλέποντες του έργου κ.κ. Χαμουζά Παναγιώτη και Κανάκη Ικαρο.

Φαίνεται ότι επιτέλους το πολυπόθητο όνειρο των Κασιωτών, δηλαδή η κατασκευή του Λιμανιού, ύστερα από 14 χρόνια, θα γίνει σύντομα πραγματικότητα.

Δήμαρχος Κάσου
ΓΕΩΡΓΙΟΣ ΕΜΜ. ΚΑΚΟΜΑΝΩΛΗΣ

ΔΕΝ ΕΟΡΤΑΖΟΥΝ

Ο κος Μιχαηλίδης Ανδρέας δεν θα δεχθεί επισκέψεις στη γιορτή του.

Ο καρδιολόγος κ. Ανδρέας Κούκουλας δεν θα δεχθεί επισκέψεις στη γιορτή του.

Ο κ. Ανδρέας Καραγιάννης του Ιωάννη, τουριστικός πράκτορας δεν θα δεχθεί επισκέψεις στη γιορτή του.

ΠΑΙΣΣΕ
ΦΤΙΑΧΝΟΥΜΕ ΟΛΑ ΤΑ ΕΙΔΗ ΠΛΙΣΣΕ ΤΗΣ ΜΗΧΑΝΗΣ.
ΣΟΛΕΪ - ΠΛΑΚΕ ΚΑΙ ΣΧΟΛΙΚΕΣ ΦΟΥΣΤΕΣ. ΠΛΗΡΟΦΟΡΙΕΣ
ΤΗΛ. 22046 - 96703. Κα ΕΛΛΗ

RENT A CAR
ALEXANDER
ΤΩΡΑ
ΕΝΟΙΚΙΑΣΕΙΣ ΑΥΤ/ΤΩΝ ΜΕ ΤΟΝ ΜΗΝΑ ΣΕ ΧΑΜΗΛΕΣ ΤΙΜΕΣ ΚΑΙ ΦΟΥΛ ΑΣΦΑΛΕΙΑ
ΠΛΗΡΟΦΟΡΙΕΣ: ΤΗΛ.: 3 10 18

ΠΑΓΚΑΡΠΑΘΙΑΚΟΣ ΣΥΛΛΟΓΟΣ ΡΟΔΟΥ
ΔΙΑΓΟΡΙΔΩΝ 8 - Τηλ. 35380
ΠΡΟΣΚΛΗΣΗ
Ο Παγκαρπαθιακός σύλλογος Ρόδου προσκαλεί τα μέλη του σε γενική συνέλευση την Κυριακή 8-12-1996- στις 10.00 π.μ. στο «ΚΑΡΠΑΘΙΚΟ ΣΠΙΤΙ» με σκοπό τη λογοδοσία του απερχόμενου Δ.Σ. και τη διενέργεια αρχαιρεσιών για την ανάδειξη νέου.
Σε περίπτωση μη απαρτίας η διαδικασία θα μετατεθεί για την επόμενη Κυριακή 15-12-1996 την ίδια ώρα στον ίδιο χώρο.
Απο το Δ.Σ.

ΠΡΟΣΦΟΡΑ
Προσφορά καλυμάτων αυτοκινήτων με Γερμανικά υφάσματα των 35.000 δρχ.
ΤΩΡΑ 25.000 δρχ. στο πρατήριο καυσίμων «ΤΕΞΑΚΟ» του κ. Γκινάκη Αλέξανδρου. Αυστραλίας 58 - ΡΟΔΟΣ

ΠΟΛΙΤΙΣΤΙΚΟΣ ΟΡΓΑΝΙΣΜΟΣ ΔΗΜΟΥ ΡΟΔΟΥ
Συναυλία με την ΜΙΚΤΗ ΧΟΡΩΔΙΑ ΔΗΜΟΥ ΡΟΔΟΥ.
Σε έργα Κώων δημιουργών μελοποιημένα από την διευθύντριά της ΞΕΝΗ ΠΑΠΑΧΑΛΚΙΤΟΥ - ΕΜΝΕΡ.
Σάββατο 30 Νοεμβρίου 1996 και ώρα 7 μ.μ.
ΔΗΜΟΤΙΚΟ ΘΕΑΤΡΟ
Είσοδος Ελεύθερη

ΣΥΛΛΟΓΟΣ ΜΟΝΟΛΙΘΙΑΤΩΝ ΡΟΔΟΥ «ΤΟ ΚΑΣΤΡΟ»
ΠΡΟΣΚΛΗΣΗ
Ο Σύλλογος Μονολιθατών Ρόδου «ΤΟ ΚΑΣΤΡΟ» καλεί τα μέλη του σε Τακτική Γενική Συνέλευση την Δευτέρα 2 Δεκεμβρίου 1996 και ώρα 6.00 μ.μ. στα γραφεία του Συλλόγου οδός Σκεύου Ζερβού με θέματα:
1) Απολογισμός απερχόμενου Διοικ. Συμβουλίου
2) Εκλογή νέου Διοικ. Συμβουλίου
3) Διάφορες ανακοινώσεις.
Σε περίπτωση μη υπάρξεως απαρτίας η Γεν